



# รายงานประจำปี ๒๕๖๓

สำนักงานเกษตรและสหกรณ์จังหวัดอำนาจเจริญ



[www.moac-info.net/AmnatCharoen](http://www.moac-info.net/AmnatCharoen) [www.ks-amnat.org](http://www.ks-amnat.org)

Facebook : สำนักงานเกษตรและสหกรณ์ จ.อำนาจเจริญ

ที่ตั้ง : ศาลากลางจังหวัดอำนาจเจริญ ชั้น ๓

โทรศัพท์ : ๐๔๕-๕๒๑๓๐๙๑-๒



## คำนำ

สำนักงานเกษตรและสหกรณ์จังหวัดอำนาจเจริญ ได้จัดทำรายงานประจำปี ๒๕๖๓ เพื่อรวบรวมและเผยแพร่ผลการปฏิบัติงานในหน้าที่ความรับผิดชอบของสำนักงาน ฯ ในรอบปี งบประมาณ ๒๕๖๓ โดยมีสาระสำคัญเกี่ยวกับผลการปฏิบัติงานตามภารกิจ ที่มีส่วนร่วมกับหน่วยงานต่างๆ ทั้งภาครัฐและเอกชนในจังหวัดอำนาจเจริญ และขอขอบคุณหน่วยงานที่เกี่ยวข้องในส่วนที่ปฏิบัติงาน ทำให้ผลการปฏิบัติงานบรรลุวัตถุประสงค์

หวังเป็นอย่างยิ่งว่า รายงานประจำปีของสำนักงานเกษตรและสหกรณ์จังหวัดฉบับนี้ จะเป็นสื่อเผยแพร่ประชาสัมพันธ์ ผลการปฏิบัติงานของหน่วยงาน และอำนวยความสะดวกแก่ผู้เกี่ยวข้องและผู้สนใจ

สำนักงานเกษตรและสหกรณ์จังหวัดอำนาจเจริญ

กันยายน ๒๕๖๓

# สารบัญ

|   |             |
|---|-------------|
| <b>ส่วนที่ ๑ (สำนักงานเกษตรและสหกรณ์จังหวัดอำนาจเจริญ ปี ๒๕๖๓)</b>              | <b>หน้า</b> |
| ความเป็นมา  | ๔           |
| อำนาจหน้าที่  | ๕           |
| วิสัยทัศน์-พันธกิจ  | ๖           |
| โครงสร้างและอัตรากำลัง  | ๗           |
| ผลการใช้จ่ายงบประมาณ ๒๕๖๓   | ๘           |
| <br>  |             |
| <b>ส่วนที่ ๒ (ผลการดำเนินงาน)</b>   |             |
| ๑) โครงการตามแผนผู้ตรวจราชการกระทรวงเกษตรและสหกรณ์ เขต ๑๔                       | ๑๐          |
| ๒) การจัดทำแผนพัฒนาการเกษตรและสหกรณ์ (พ.ศ. ๒๕๖๑-๒๕๖๕) ฉบับทบทวน                 | ๑๙          |
| ๓) โครงการตามแผนปฏิบัติการราชการด้านการเกษตรและสหกรณ์จังหวัดอำนาจเจริญ          | ๒๐          |
| ๔) การดำเนินงานตามแผนการตรวจราชการและการขับเคลื่อนแบบบูรณาการในพื้นที่          | ๒๑          |
| ๕) การขับเคลื่อนศูนย์เทคโนโลยีเกษตรและนวัตกรรม (AIC) จังหวัดอำนาจเจริญ          | ๒๒          |
| ๖) แผนการบริหารจัดการสินค้าเกษตรที่สำคัญของจังหวัด “ข้าวสินเหล็กอินทรีย์” (๑-๒) | ๒๓          |
| ๗) โครงการร้านอาหารวัตถุดิบปลอดภัยเลือกใช้สินค้า Q (Q restaurant)               | ๒๕          |
| ๘) โครงการส่งเสริมการบริโภคและใช้วัตถุดิบสินค้า Q                               | ๒๖          |
| ๙) โครงการอันเนื่องมาจากพระราชดำริ ประจำปี ๒๕๖๓                                 | ๒๗          |
| ๑๐) การสรรหาปราชญ์เกษตรของแผ่นดินระดับจังหวัดปี ๒๕๖๔                            | ๓๒          |
| ๑๑) กองทุนหมุนเวียนเพื่อการกู้ยืมแก่เกษตรกรและผู้ยากจน ปีงบประมาณ ๒๕๖๓          | ๓๓          |
| ๑๒) สถานการณ์และการช่วยเหลือผู้ประสบภัยพิบัติด้านการเกษตร จ.อำนาจเจริญ          | ๓๖          |
| ๑๓) โครงการพัฒนาศูนย์เครือข่ายปราชญ์ชาวบ้าน ปี ๒๕๖๓                             | ๓๙          |
| ๑๔) พระราชบัญญัติส่งเสริมและพัฒนาระบบเกษตรพันธสัญญา พ.ศ. ๒๕๖๐                   | ๔๐          |
| ๑๕) การบริหารจัดการของศูนย์ข้อมูลด้านการเกษตรของจังหวัดอำนาจเจริญ ปี 2563       | ๔๑          |
| <br>  |             |
| <b>ส่วนที่ ๓ (ประมวสภาพกิจกรรม)</b>   |             |
| ร่วมกิจกรรมกับจังหวัดอำนาจเจริญ   | ๔๙          |
| บูรณาการร่วมกับหน่วยงานในสังกัดกระทรวงเกษตรและสหกรณ์                            | ๕๐          |
| กิจกรรมสำนักงานเกษตรและสหกรณ์จังหวัดอำนาจเจริญ                                  | ๕๑          |
| <br>  |             |
| คณะผู้จัดทำ   | ๕๒          |



# สำนักงานเกษตรและสหกรณ์จังหวัดอำนาจเจริญ

## ความเป็นมา

สำนักงานเกษตรและสหกรณ์จังหวัดอำนาจเจริญ จัดตั้งขึ้นเมื่อวันที่ ๒ ตุลาคม ๒๕๔๐ ตามพระราชกฤษฎีกา แบ่งส่วนราชการสำนักงานปลัดกระทรวงเกษตรและสหกรณ์ พ.ศ. ๒๕๓๘ ซึ่งประกาศในพระราชกิจจานุเบกษา เล่มที่ ๑๑๒ ตอนที่ ๖ ก วันที่ ๗ กุมภาพันธ์ ๒๕๓๘ หน้า ๗ ปัจจุบันมีอายุการจัดตั้งครบ ๒๓ ปี



## แผนที่ตั้งสำนักงานเกษตรและสหกรณ์จังหวัดอำนาจเจริญ





## อำนาจหน้าที่

- ๑) ศึกษา วิเคราะห์ และจัดทำยุทธศาสตร์การพัฒนากษตรและสหกรณ์ของจังหวัด และกลุ่มจังหวัด แผนพัฒนากษตรรายสินค้า แผนบูรณาการพัฒนากษตรและสหกรณ์ของจังหวัด และการจัดทำงบประมาณด้านการเกษตรและสหกรณ์ของจังหวัด
- ๒) ศึกษา วิเคราะห์ และจัดทำแผนปฏิบัติการโครงการพัฒนาด้านการเกษตรและสหกรณ์ของจังหวัด กำกับการบูรณาการ และติดตามการใช้งบประมาณของส่วนราชการในสังกัดกระทรวงในจังหวัด
- ๓) กำกับ ดูแล ควบคุม ประสาน ดำเนินงาน ติดตามและประเมินผลสัมฤทธิ์ การปฏิบัติงานตามแผนงานและโครงการพัฒนากษตรและสหกรณ์ในจังหวัด
- ๔) ดำเนินงานโครงการพิเศษ โครงการในพระราชดำริ งานช่วยเหลือเกษตรกร งานภัยพิบัติการเตือนการระบอบและเฝ้าระวัง และเตือนภัยสินค้าเกษตร
- ๕) กำกับดูแล ควบคุม พัฒนาข้าราชการและลูกจ้างในสังกัดกระทรวงเกษตรฯ
- ๖) ประชาสัมพันธ์และเผยแพร่การพัฒนากษตรและสหกรณ์ ให้เป็นศูนย์ข้อมูลและศูนย์แม่ข่ายข้อมูลด้านการเกษตรและสหกรณ์
- ๗) กำกับดูแลหน่วยงานในสังกัดกระทรวงให้ดำเนินการตามกฎหมาย
- ๘) ดำเนินการให้เป็นไปตามที่กฎหมายกำหนด
- ๙) ปฏิบัติงานร่วมกับหรือสนับสนุนการปฏิบัติงาน ของหน่วยงานอื่นที่เกี่ยวข้อง หรือที่ได้รับมอบหมาย



## วิสัยทัศน์

เป็นองค์กรหลักในการแปลงยุทธศาสตร์การเกษตรเป็นแผนงาน/โครงการในระดับจังหวัดและกำกับดูแลงานเกษตรและสหกรณ์ให้เกิดผลการปฏิบัติงานที่เป็นรูปธรรมตามแนวปรัชญาเศรษฐกิจพอเพียง



## พันธกิจ

๑) การจัดทำแผนงาน/โครงการด้านการเกษตรและสหกรณ์ รวมทั้งการจัดทำงบประมาณของจังหวัด



๒) ประสานงานการขอรับบริการฝนหลวงและรับเรื่องร้องทุกข์ ด้านการเกษตร ภัยพิบัติ ราคาสินค้าเกษตร หนี้สินของเกษตรกร ฯลฯ



๓) ติดตามผลการปฏิบัติงานตามแผนการของผู้ตรวจราชการกระทรวงเกษตรและสหกรณ์ ประเมินผล โครงการที่สำคัญของจังหวัด และกระทรวงฯ



๔) เป็นศูนย์ข้อมูลการเกษตรและสหกรณ์ของจังหวัด และประชาสัมพันธ์เผยแพร่งานและกิจกรรมของกระทรวงเกษตรและสหกรณ์





# โครงสร้างอัตรากำลัง สำนักขานเกษตรและสหกรณ์จังหวัดอำนาจเจริญ



นางศศิมาภรณ์ พันธโคตร  
เกษตรและสหกรณ์จังหวัดอำนาจเจริญ



นายวราพล นามภิโย  
ผู้อำนวยการสำนักงาน



นายจิรพัทธ์ สวรรคทัต  
นักวิเคราะห์นโยบายและแผนชำนาญการพิเศษ



นายธวัชชัย นาราสกุล  
นักวิเคราะห์นโยบายและแผนชำนาญการ



น.ส.ปิยะพร สุริโยตระกุล  
นักวิเคราะห์นโยบายและแผนชำนาญการ



น.ส.สุมาภรณ์ มงคลนำ  
เจ้าหน้าที่งานทะเบียนและบัญชีปฏิบัติงาน



นายยอชิต โพธิ์ศรี  
นักวิเคราะห์นโยบายและแผนชำนาญการ



น.ส.สุทัยวรรณ เห่งธรรม  
นักวิเคราะห์นโยบายและแผนชำนาญการ



นายธนกฤต เนื่ออ่อน  
เจ้าหน้าที่วิเคราะห์นโยบายและแผน



นางปรีชาติ พูลแสงทรัพย์  
เจ้าหน้าที่งานธุรการ



น.ส.พวินทร์ ประเสริฐสังข์  
นักวิเคราะห์นโยบายและแผนชำนาญการ



น.ส.เข็มจิรา กุลากุล  
เจ้าหน้าที่ศูนย์เครือข่ายสหกรณ์



นายเดวีทย์ หนูทิพย์  
เจ้าหน้าที่บันทึกข้อมูล



น.ส.มนิรัตน์ วรรณจินดา  
เจ้าหน้าที่วิเคราะห์นโยบายและแผน



น.ส.พิชญา ปัญญามาตร  
เจ้าหน้าที่วิเคราะห์นโยบายและแผน



น.ส.พนิกา การินทอง  
เจ้าหน้าที่ประจำสำนักงาน



นายไพบุลย์ สันตะจันทร์  
พนักงานขับรถยนต์



นายฐานิกร สุวรรณโคตร  
พนักงานขับรถยนต์

อัตรากำลัง  
ข้าราชการ 9 คน  
พนักงานราชการ 5 คน  
ลูกจ้างชั่วคราว 4 คน  
รวมเจ้าหน้าที่ 18 คน



**สรุปผลการใช้จ่ายงบประมาณ ปี ๒๕๖๓**  
**สำนักงานเกษตรและสหกรณ์จังหวัดอำนาจเจริญ**

| ที่                               | งบประมาณโครงการ   | งบประมาณ            | การเบิกจ่าย<br>(บาท) | จ่ายจริง<br>ก.ย.-63 | งบคงเหลือ<br>(บาท) | คิดเป็น %    |
|-----------------------------------|---|---------------------|----------------------|---------------------|--------------------|--------------|
|                                   |   | รวมยอดจัดสรร        |                      |                     |                    |              |
| 1                                 | งบบุคลากรพนักงานราชการ  | 1,236,995.00        | 1,236,995.00         |                     | -                  | 100.00       |
| 2                                 | <b>งบดำเนินงาน</b>  | <b>1,229,620.00</b> | <b>1,224,569.05</b>  |                     | <b>5,050.95</b>    | <b>99.59</b> |
|                                   | - งบปกติ  | 1,024,920.00        | 1,024,919.10         |                     | 0.90               | 100.00       |
|                                   | - ค่าสาธารณูปโภค  | 129,100.00          | 124,050.19           |                     | 5,049.81           | 96.09        |
|                                   | - กิจกรรมการจัดระบบเทคโนโลยีสารสนเทศและการสื่อสาร                 | 75,600.00           | 75,599.76            | 0.00                | 0.24               | 100.00       |
|                                   | ค่าวัสดุคอมพิวเตอร์   | 58,049.24           | 58,049.00            | -                   | 0.24               | 100.00       |
|                                   | ค่าอินเทอร์เน็ต   | 17,550.76           | 17,550.76            |                     | 0.00               | 100.00       |
| 3                                 | ค่าใช้จ่ายบุคลากรภาครัฐ (ค่าเช่าบ้าน และ ประกันสังคม)             | 326,736.80          | 320,236.80           | 0.00                | 6,500.00           | 98.01        |
|                                   | - ค่าเช่าบ้าน   | 284,250.00          | 279,250.00           |                     | 5,000.00           | 98.24        |
|                                   | - ประกันสังคม   | 42,486.80           | 40,986.80            |                     | 1,500.00           | 96.47        |
| 4                                 | งบรายจ่ายอื่นๆค่าใช้จ่ายโครงการพัฒนาศูนย์เครือข่ายปราชญ์ชาวบ้าน   | 135,400.00          | 135,400.00           |                     | -                  | 100.00       |
| 5                                 | งบเงินอุดหนุน ค่าใช้จ่ายโครงการศูนย์เครือข่ายปราชญ์ชาวบ้าน        | 0.00                | -                    |                     | -                  | 0.00         |
| 6                                 | ค่าใช้จ่ายเพื่ออำนวยความสะดวกโครงการอันเนื่องมาจากพระราชดำริ      | 30,000.00           | 30,000.00            |                     | -                  | 100.00       |
| 7                                 | ค่าใช้จ่ายโครงการการสนับสนุนการปฏิบัติงานนโยบายสำคัญ              | 113,200.00          | 113,200.00           |                     | -                  | 100.00       |
| 9                                 | ค่าใช้จ่ายโครงการส่งเสริมแนวทางทฤษฎีใหม่                          | 43,088.00           | 43,088.00            |                     | -                  | 100.00       |
| 10                                | ค่าใช้จ่ายจัดงานฝนหลวง  | 40,000.00           | 40,000.00            |                     | -                  | 100.00       |
| 11                                | งบลงทุน รถบรรทุก(ดีเซล)ขนาด 1 ตัน (868,000)                       | 785,000.00          | 785,000.00           |                     | -                  | 100.00       |
| 12                                | งบลงทุน เครื่องคอมพิวเตอร์สำหรับประมวลผล แบบที่ 1 3 ชุด (116,400) | 113,400.00          | 113,400.00           |                     | -                  | 100.00       |
| 13                                | งบลงทุน คอมพิวเตอร์โน้ตบุ๊ก 2 ชุด (75,600)                        | 75,600.00           | 75,600.00            |                     | -                  | 100.00       |
| 14                                | ค่าใช้จ่ายในการรับรองสถานที่จำหน่ายสินค้า Q (ตลาด)                | 46,000.00           | 46,000.00            |                     | -                  | 100.00       |
| 15                                | ค่าใช้จ่ายในการส่งเสริมร้านอาหารวัดภูติบ Q (ร้านอาหาร+สินค้า)     | 34,050.00           | 34,050.00            |                     | -                  | 100.00       |
| 16                                | ตรวจสอบมาตรฐานสินค้า  | 5,000.00            | 5,000.00             |                     | -                  | 100.00       |
|                                   |   | <b>4,214,089.80</b> | <b>4,202,538.85</b>  |                     | <b>11,550.95</b>   | <b>99.73</b> |
| <b>รวมงบประมาณที่ได้รับจัดสรร</b> |   | <b>เยล</b>          |                      |                     | <b>11,550.95</b>   | <b>99.73</b> |

ผลการดำเนินงาน  
สำนักงานเกษตรและสหกรณ์จังหวัดอำนาจเจริญ  
ปีงบประมาณ ๒๕๖๓

# ๑) โครงการตามแผนผู้ตรวจราชการกระทรวงเกษตรและสหกรณ์ เขต ๑๔

## ๑) โครงการระบบส่งเสริมการเกษตรแบบแปลงใหญ่ ปี ๒๕๖๓



**วัตถุประสงค์โครงการ**

- เพื่อส่งเสริมการรวมกลุ่มเกษตรกร สร้างความเข้มแข็งและพัฒนาเครือข่ายความร่วมมือระหว่างกลุ่มเกษตรกร วิสาหกิจชุมชน และสหกรณ์ รวมถึงเชื่อมโยงไปถึงผู้ประกอบการภาคเอกชนและหน่วยงานที่เกี่ยวข้อง
- เพื่อให้เกษตรกรสามารถลดต้นทุนการผลิต มีผลผลิตมีคุณภาพได้มาตรฐาน และสอดคล้องกับความต้องการของตลาด ภายใต้การบูรณาการของหน่วยงานภาครัฐและเอกชน

**ประเด็นการตรวจติดตาม**

- การจัดตั้งแปลงใหญ่เพื่อให้เกิดการพัฒนา โดยให้แปลงใหญ่ที่มีความเข้มแข็งและมีศักยภาพมากเป็นพิเศษให้กลุ่มแปลงใหญ่ที่อยู่ระหว่างการผลิตหรือยังไม่มีผลผลิต และให้กลุ่มที่ได้รับการพัฒนาจนมีความเข้มแข็งให้พัฒนาต่อยอดต่อไป

**โครงการระบบส่งเสริมการเกษตรแบบแปลงใหญ่**

**หน่วยงานที่เกี่ยวข้อง : ทุกหน่วยงาน**

- ส่งเสริมให้กลุ่มแปลงใหญ่ที่มีความเข้มแข็งมากดำเนินการด้านการตลาด เช่น การทำ MOU หรือทำเกษตรพันธสัญญากับคู่ค้า เพื่อให้เกษตรกรเกิดความเชื่อมั่นด้านการตลาดและราคาของผลผลิต

**การดำเนินงาน**

| การดำเนินงาน  | แปลงปี 59  |           | แปลงปี 60    |           | แปลงปี 61     |           | แปลงปี 62     |           | แปลงปี 63 |           |
|---------------|------------|-----------|--------------|-----------|---------------|-----------|---------------|-----------|-----------|-----------|
|               | พื้นที่    | จำนวนแปลง | พื้นที่      | จำนวนแปลง | พื้นที่       | จำนวนแปลง | พื้นที่       | จำนวนแปลง | พื้นที่   | จำนวนแปลง |
| จำนวนแปลงใหญ่ | 123        | 16        | 19           | 19        | 44            | 35        | 35            | 9         | -         | -         |
| แปลง A        | 21         | 6         | 37.50        | 7         | 36.84         | 8         | 18.18         | -         | -         | -         |
| แปลง B        | 34         | 5         | 31.25        | 7         | 36.84         | 22        | 50.00         | -         | -         | -         |
| แปลง C        | 24         | 5         | 31.25        | 5         | 26.32         | 14        | 31.82         | -         | -         | -         |
| ยังไม่ได้ตั้ง | 44         | -         | -            | -         | -             | -         | -             | -         | -         | -         |
| <b>รวม</b>    | <b>123</b> | <b>16</b> | <b>100.0</b> | <b>19</b> | <b>100.00</b> | <b>44</b> | <b>100.00</b> | <b>9</b>  | <b>0</b>  | <b>0</b>  |

| ลำดับที่   | แปลงปี    | ข้อตกลง   | MOU       | Contract Farming |
|------------|-----------|-----------|-----------|------------------|
| 1          | 2559      | 4         | 8         | 0                |
| 2          | 2560      | 3         | 6         | 2                |
| 3          | 2561      | 12        | 21        | 0                |
| 4          | 2562      | 12        | 15        | 0                |
| <b>รวม</b> | <b>83</b> | <b>31</b> | <b>50</b> | <b>2</b>         |

**3** การตั้งชื่อเครื่องจักรกล หน่วยงานภาครัฐจำเป็นต้องหาแหล่งเงินกู้ยืมเพื่อซื้อเครื่องจักรกล หรือให้การสนับสนุนเครื่องจักรกลที่จำเป็นเป็นกลุ่มแปลงใหญ่ โดยให้มีการบริหารจัดการใช้เครื่องจักรกลกระจายไปอย่างทั่วถึง

| ลำดับที่ | แปลงปี | ชื่อแปลง   | แหล่งงบประมาณ                   | งบประมาณเงินซื้อ (บาท) | เครื่องจักรกล                                      |                | อื่นๆ  |                             |           |       |
|----------|--------|--|---------------------------------|------------------------|--|----------------|--------|-----------------------------|-----------|-------|
|          |        |  |                                 |                        | รายการ   | งบประมาณ (บาท) | รายการ | งบประมาณ (บาท)              |           |       |
| 1        | 2559   | แปลงใหญ่ข้าว หมู่ 2 ต.เสนาชนวน อ.เสนาชนวน จ.อำนาจเจริญ | สินเชื่อเพื่อพัฒนาชุมชน         | 10,000,000             | รถตัดข้าวเปลือก รุ่น 230                           | 2,000,000      | 20.00  | รถแทรกเตอร์                 | 8,000,000 | 80.00 |
| 2        | 2560   | แปลงใหญ่ข้าว หมู่ 9 ต.ปะทิว อ.เสนาชนวน จ.อำนาจเจริญ    | สินเชื่อเพื่อพัฒนาชุมชน         | 7,000,000              | รถเกี่ยวข้าวรุ่น 230                               | 2,000,000      | 28.57  | รถแทรกเตอร์                 | 5,000,000 | 71.43 |
| 3        | 2560   | แปลงใหญ่ข้าว หมู่ 4 ต.ค้อ อ.เสนาชนวน จ.อำนาจเจริญ      | สินเชื่อเพื่อพัฒนาชุมชน         | 10,000,000             | รถเกี่ยวข้าวรุ่น 230                               | 7,000,000      | 70.00  | รถแทรกเตอร์                 | 3,000,000 | 30.00 |
| 4        | 2561   | แปลงใหญ่ข้าว หมู่ 6 ต.โคกสูง อ.เสนาชนวน จ.อำนาจเจริญ   | กรมส่งเสริมสหกรณ์ (งบกลางปี 61) | 1,094,940              | รถแทรกเตอร์รุ่น ขนาด 4 ล้อ (สหกรณ์สหชน 81,000 บาท) | 729,000        | 66.58  | รถแทรกเตอร์รุ่น ขนาด 10 ล้อ | 365,940   | 33.42 |
| 5        | 2561   | แปลงใหญ่ข้าว หมู่ 3 ต.ค้อ อ.เสนาชนวน จ.อำนาจเจริญ      | การเช่าพื้นที่                  | 500,000                | รถตัดโพธิ์ (สหวิ)                                  | 500,000        | 100.00 | -                           | -         | -     |

**5** การจัดให้มีแผนพัฒนาแปลงที่ต่อมมุ่งเน้นความรู้ความสามารถของเกษตรกรรุ่นใหม่ๆ ซึ่งต้องสอดคล้องกับทิศทางของแปลงใหญ่

**6** การจัดทำฐานข้อมูลพื้นฐานของข้อมูลสมาชิกกลุ่ม และแผนการดำเนินงานของกลุ่ม

**7** การพัฒนาแปลงอย่างต่อเนื่อง เพื่อพัฒนาการผลิตสู่ระบบมาตรฐานอย่างจริงจังตามศักยภาพของพื้นที่และเกษตรกร

**8** ช่องทางการจำหน่ายสินค้าเกษตรของแปลงใหญ่

รายงานประจำปี ๒๕๖๓

## ๒) โครงการสัตว์ปลอดโรค คนปลอดภัย จากโรคพิษสุนัขบ้า ๒๕๖๓

หน้า ๑๐

**วัตถุประสงค์โครงการ**

- เพื่อเฉลิมพระเกียรติและน้อมสำนึกในพระมหากรุณาธิคุณ เนื่องในวันคล้ายวันประสูติสมเด็จพระเจ้าลูกเธอเจ้าฟ้าจุฬาภรณวลัยลักษณ์ อัครราชกุมารี
- เพื่อควบคุมประชากรสุนัข-แมวในพื้นที่เกิดโรคและพื้นที่เสี่ยงต่อการเกิดโรคพิษสุนัขบ้าโดยการฉีดวัคซีน
- เพื่อให้สัตว์กลุ่มเสี่ยงได้รับการฉีดวัคซีนป้องกันโรคพิษสุนัขบ้าอย่างครอบคลุมทั่วถึง
- เพื่อให้เจ้าของสัตว์และประชาชนมีความรู้เรื่องโรคพิษสุนัขบ้าและกฎหมายที่เกี่ยวข้องกับโรคพิษสุนัขบ้าสามารถแจ้งเบาะแสโรคพิษสุนัขบ้าในสัตว์เลี้ยงและคนเลี้ยงที่ปลอดภัยจากโรคได้ รวมถึงการปลูกจิตสำนึก "เลี้ยงสัตว์อย่างรับผิดชอบ" ให้กับประชาชน

**โครงการสัตว์ปลอดโรค คนปลอดภัย จากโรคพิษสุนัขบ้า**

**หน่วยงานที่เกี่ยวข้อง : ปศ.**

**1.** การบูรณาการของหน่วยงานเพื่อแก้ปัญหาที่สำคัญของพื้นที่ โดยเชื่อมโยงภายใต้แผนยุทธศาสตร์ฯ (สัตว์, ศูนย์พักพิง, คน, ท้องถิ่น, ประชาสัมพันธ์, ฐานข้อมูล, ติดตามประเมินผล, ศึกษาวิจัยและพัฒนา)

| ส.บ.พื้นที่ | ส.บ.พื้นที่ | การดำเนินงาน |    | การดำเนินงาน |        | การดำเนินงาน |       | การดำเนินงาน |       | การดำเนินงาน |     | การดำเนินงาน |       | การดำเนินงาน |       | การดำเนินงาน |       |    |       |
|-------------|-------------|--------------|----|--------------|--------|--------------|-------|--------------|-------|--------------|-----|--------------|-------|--------------|-------|--------------|-------|----|-------|
|             |             | จำนวน        | %  | จำนวน        | %      | จำนวน        | %     | จำนวน        | %     | จำนวน        | %   | จำนวน        | %     | จำนวน        | %     | จำนวน        | %     |    |       |
| 63          | 56          | 88.89        | 42 | 66.67        | 45,019 | 39,620       | 7,242 | 30,175       | 9,638 | 1,237        | 131 | 33           | 52.38 | 33           | 52.38 | 56           | 88.89 | 42 | 66.67 |

**2.** การบริหารจัดการเพื่อแก้ปัญหาสุนัขและแมวจรจัดในพื้นที่ระบบศูนย์พักพิงสัตว์ และการควบคุมจำนวนประชากรสัตว์

| จำนวนสุนัขและแมวที่ได้รับวัคซีน |                           | การห้ามเลี้ยง  |                   |
|---------------------------------|---------------------------|----------------|-------------------|
| ได้รับวัคซีนจาก อ.ปท. (ตัว)     | ได้รับวัคซีนจาก ปศ. (ตัว) | สัตว์มีเจ้าของ | สัตว์ไม่มีเจ้าของ |
| 30,175                          | 9,638                     | -              | 1,237             |

**3.** การบริหารจัดการด้านวัคซีน (การกระจายวัคซีน ท้องใจความเย็น คุณภาพและประสิทธิภาพการฉีด ความครอบคลุมในการฉีด และความต่อเนื่อง)

**4.** การเฝ้าระวัง ป้องกัน และควบคุมโรคพิษสุนัขบ้าในสัตว์

**5.** การบูรณาการหน่วยงานที่เกี่ยวข้องในการจัดทำฐานข้อมูล และระบบ Rabies One Data

| จำนวน | %     | การดำเนินงาน |    | การดำเนินงาน |    | การดำเนินงาน |    | การดำเนินงาน |    |       |
|-------|-------|--------------|----|--------------|----|--------------|----|--------------|----|-------|
|       |       | จำนวน        | %  | จำนวน        | %  | จำนวน        | %  | จำนวน        | %  |       |
| 42    | 66.67 | 45,019       | 33 | 52.38        | 33 | 52.38        | 56 | 88.89        | 42 | 66.67 |



### ๓) การบริหารจัดการสินค้าเกษตรโดยใช้หลักการตลาดนำการผลิต ปี ๒๕๖๓

| วัตถุประสงค์   |  | การบริหารจัดการสินค้าเกษตรโดยใช้หลักการตลาดนำการผลิต      |  |  |  |  |  |   |  |   |  |  |  |  |  |   |  |
|--|--|---|--|--|--|--|--|---|--|---|--|--|--|--|--|---|--|
| "นโยบายการตลาดนำการผลิต" เพื่อให้เกษตรกรสามารถวางแผนการผลิตให้ตรงตามความต้องการ และมีตลาดรับซื้อที่แน่นอน เพื่อประกันว่าเกษตรกรจะมีรายได้ที่มั่นคง มีช่องทางตลาดที่เหมาะสม |  | การผลิตและการตลาด   |  |  |  |  |  | การกระจายสินค้า                         |  |   |  |  |  |  |  |   |  |
|  |  | ปริมาณผลผลิต  |  | มูลค่าผลผลิต   |  | ปริมาณผลผลิต                             |  | มูลค่าผลผลิต                            |  | ปริมาณผลผลิต  |  | มูลค่าผลผลิต   |  |  |  |   |  |
| หน่วยงานที่เกี่ยวข้อง : ทุกหน่วยงาน  |  | ปีงบประมาณ  |  | ปีงบประมาณ   |  | ปีงบประมาณ                               |  | ปีงบประมาณ                              |  | ปีงบประมาณ  |  | ปีงบประมาณ   |  |  |  |   |  |
| ประเด็นการตรวจติดตาม   |  | ปีงบประมาณ  |  | ปีงบประมาณ   |  | ปีงบประมาณ                               |  | ปีงบประมาณ                              |  | ปีงบประมาณ  |  | ปีงบประมาณ   |  |  |  |   |  |
| 1. การพัฒนาความรู้และศักยภาพของเกษตรกร   |  | 1.1 เกษตรกรสามารถวางแผนการผลิตได้ตรงตามความต้องการของตลาด |  | 1.2 เกษตรกรมีการรวมกลุ่มกันผลิต และสามารถวางแผนการผลิตรวมของกลุ่ม เพื่อให้มีสินค้าคุณภาพมาจำหน่ายในตลาดได้อย่างต่อเนื่อง |  | 2. เกษตรกรสามารถเข้าถึงข้อมูลด้านการตลาด |  | 4. การเชื่อมโยงและส่งเสริมเครือข่ายตลาด |  | 4.1 มีการเชื่อมโยงเกษตรกรจากแปลงใหญ่หรือเกษตรกรที่ผลิตสินค้าคุณภาพจากเครือข่ายต่างๆ |  | 4.2 เกษตรกรสามารถเชื่อมโยงตลาดในระดับที่สูงขึ้น เพื่อเพิ่มช่องทางจำหน่าย เช่น ห้างสรรพสินค้า Modern trade โรงพยาบาล โรงเรียน เป็นต้น |  | 4.3 เกษตรกรสามารถเชื่อมโยงการจำหน่ายสินค้าทางตลาด Online ได้ |  | 4.4 มีการสร้างเครือข่ายการส่งเสริมเกษตรกร และรองรับสินค้าจากเกษตรกรที่ได้รับการส่งเสริมจากกลุ่มต่าง |  |
| 5. เกษตรกรมีรายได้เพิ่มขึ้นจากเดิม โดยดูจากบัญชีรายรับรายจ่าย  |  | 1.167   |  | 21   |  | 144                                      |  | 4,974,240                               |  | 1,167   |  | 21   |  | 38,032   |  |   |  |
| ผักอินทรีย์  |  | 120   |  | 8.4  |  | 258                                      |  | 44,304,000                              |  | 120   |  | 8  |  | -  |  |   |  |
| ผักอินทรีย์  |  | -   |  | 41,985   |  | -  |  | 3,629,225                               |  | -   |  | -  |  | -  |  |   |  |
| สุกัญญา  |  | -   |  | 10   |  | -  |  | 5,719,900                               |  | -   |  | -  |  | 16,900   |  |   |  |
| สุกัญญา  |  | -   |  | 180  |  | -  |  | 13,230,000                              |  | -   |  | -  |  | 1  |  |   |  |
| ไม้สามสายพันธุ์  |  | -   |  | 51.3   |  | -  |  | 5,005,000                               |  | -   |  | -  |  | -  |  |   |  |
| และเนื้อ   |  | -   |  | 71   |  | -  |  | 10,284,000                              |  | -   |  | -  |  | 1,745  |  |   |  |
| ตะไคร้   |  | -   |  | 1,056  |  | -  |  | 7,140,000                               |  | -   |  | -  |  | 2  |  |   |  |
| ข้าวโพดเลี้ยงสัตว์   |  | -   |  | 50   |  | -  |  | 377,771                                 |  | -   |  | -  |  | 50   |  |   |  |
| หมอน้ำอินทรีย์   |  | -   |  | 0.5  |  | -  |  | 50,000                                  |  | -   |  | -  |  | 4  |  |   |  |
| ซีเมนต์  |  | -   |  | 0.2  |  | -  |  | 20,000                                  |  | -   |  | -  |  | 1  |  |   |  |
| ซีเมนต์  |  | 70  |  | 0.014  |  | 50                                       |  | 100,000                                 |  | 70  |  | 0.014  |  | 70   |  |   |  |
| ข้าวหอมมะลิอินทรีย์  |  | 12,819  |  | 230  |  | 1,155                                    |  | 2,200,000                               |  | 89,013  |  | 1,602  |  | 89,013   |  |   |  |
| ทุเรียน  |  | -   |  | 2  |  | -  |  | 100,000                                 |  | 0.546   |  | -  |  | 0.546  |  |   |  |
| รวม  |  | -   |  | -  |  | -  |  | 102,844,756                             |  | 7,099   |  | 0  |  | 2,215  |  |   |  |
| 3. การสร้างความเชื่อมั่นให้กับผู้บริโภค เช่น การตรวจสอบสารเคมีตกค้างในพืชผัก ผลไม้ และอาหาร เป็นต้น  |  | -   |  | -  |  | -  |  | -                                       |  | -   |  | -  |  | -  |  |   |  |
| ชนิดสินค้า   |  | -   |  | -  |  | -  |  | -                                       |  | -   |  | -  |  | -  |  |   |  |
| ข้าวสาร  |  | -   |  | -  |  | -  |  | -                                       |  | -   |  | -  |  | -  |  |   |  |
| ผักอินทรีย์  |  | -   |  | -  |  | -  |  | -                                       |  | -   |  | -  |  | -  |  |   |  |
| ข้าวหอมมะลิอินทรีย์  |  | -   |  | -  |  | -  |  | -                                       |  | -   |  | -  |  | -  |  |   |  |

### ๔) การส่งเสริมงานด้านเกษตรอินทรีย์ (สงน.เกษตรจังหวัดอำนาจเจริญ/สถานีพัฒนาที่ดินอำนาจเจริญ)

| วัตถุประสงค์  |  | การส่งเสริมงานด้านเกษตรอินทรีย์                           |  |  |  |  |  |   |  |   |  |  |  |  |  |   |  |
|---|--|---|--|--|--|--|--|---|--|---|--|--|--|--|--|---|--|
| เพื่อให้บรรลุวัตถุประสงค์ ในการขับเคลื่อนการดำเนินงานนโยบายเกษตรอินทรีย์ของกระทรวงเกษตรและสหกรณ์ ตามแผนยุทธศาสตร์การพัฒนาเกษตรอินทรีย์แห่งชาติ ปี 2560 - 2565 |  | การผลิตและการตลาด   |  |  |  |  |  | การกระจายสินค้า                         |  |   |  |  |  |  |  |   |  |
|   |  | ปริมาณผลผลิต  |  | มูลค่าผลผลิต   |  | ปริมาณผลผลิต                             |  | มูลค่าผลผลิต                            |  | ปริมาณผลผลิต  |  | มูลค่าผลผลิต   |  |  |  |   |  |
| ประเด็นการตรวจติดตาม  |  | ปีงบประมาณ  |  | ปีงบประมาณ   |  | ปีงบประมาณ                               |  | ปีงบประมาณ                              |  | ปีงบประมาณ  |  | ปีงบประมาณ   |  |  |  |   |  |
| 1. การพัฒนาความรู้และศักยภาพของเกษตรกร  |  | 1.1 เกษตรกรสามารถวางแผนการผลิตได้ตรงตามความต้องการของตลาด |  | 1.2 เกษตรกรมีการรวมกลุ่มกันผลิต และสามารถวางแผนการผลิตรวมของกลุ่ม เพื่อให้มีสินค้าคุณภาพมาจำหน่ายในตลาดได้อย่างต่อเนื่อง |  | 2. เกษตรกรสามารถเข้าถึงข้อมูลด้านการตลาด |  | 4. การเชื่อมโยงและส่งเสริมเครือข่ายตลาด |  | 4.1 มีการเชื่อมโยงเกษตรกรจากแปลงใหญ่หรือเกษตรกรที่ผลิตสินค้าคุณภาพจากเครือข่ายต่างๆ |  | 4.2 เกษตรกรสามารถเชื่อมโยงตลาดในระดับที่สูงขึ้น เพื่อเพิ่มช่องทางจำหน่าย เช่น ห้างสรรพสินค้า Modern trade โรงพยาบาล โรงเรียน เป็นต้น |  | 4.3 เกษตรกรสามารถเชื่อมโยงการจำหน่ายสินค้าทางตลาด Online ได้ |  | 4.4 มีการสร้างเครือข่ายการส่งเสริมเกษตรกร และรองรับสินค้าจากเกษตรกรที่ได้รับการส่งเสริมจากกลุ่มต่าง |  |
| 5. เกษตรกรมีรายได้เพิ่มขึ้นจากเดิม โดยดูจากบัญชีรายรับรายจ่าย   |  | 1.167   |  | 21   |  | 144                                      |  | 4,974,240                               |  | 1,167   |  | 21   |  | 38,032   |  |   |  |
| ผักอินทรีย์   |  | 120   |  | 8.4  |  | 258                                      |  | 44,304,000                              |  | 120   |  | 8  |  | -  |  |   |  |
| ผักอินทรีย์   |  | -   |  | 41,985   |  | -  |  | 3,629,225                               |  | -   |  | -  |  | -  |  |   |  |
| สุกัญญา   |  | -   |  | 10   |  | -  |  | 5,719,900                               |  | -   |  | -  |  | 16,900   |  |   |  |
| สุกัญญา   |  | -   |  | 180  |  | -  |  | 13,230,000                              |  | -   |  | -  |  | 1  |  |   |  |
| ไม้สามสายพันธุ์   |  | -   |  | 51.3   |  | -  |  | 5,005,000                               |  | -   |  | -  |  | -  |  |   |  |
| และเนื้อ  |  | -   |  | 71   |  | -  |  | 10,284,000                              |  | -   |  | -  |  | 1,745  |  |   |  |
| ตะไคร้  |  | -   |  | 1,056  |  | -  |  | 7,140,000                               |  | -   |  | -  |  | 2  |  |   |  |
| ข้าวโพดเลี้ยงสัตว์  |  | -   |  | 50   |  | -  |  | 377,771                                 |  | -   |  | -  |  | 50   |  |   |  |
| หมอน้ำอินทรีย์  |  | -   |  | 0.5  |  | -  |  | 50,000                                  |  | -   |  | -  |  | 4  |  |   |  |
| ซีเมนต์   |  | -   |  | 0.2  |  | -  |  | 20,000                                  |  | -   |  | -  |  | 1  |  |   |  |
| ซีเมนต์   |  | 70  |  | 0.014  |  | 50                                       |  | 100,000                                 |  | 70  |  | 0.014  |  | 70   |  |   |  |
| ข้าวหอมมะลิอินทรีย์   |  | 12,819  |  | 230  |  | 1,155                                    |  | 2,200,000                               |  | 89,013  |  | 1,602  |  | 89,013   |  |   |  |
| ทุเรียน   |  | -   |  | 2  |  | -  |  | 100,000                                 |  | 0.546   |  | -  |  | 0.546  |  |   |  |
| รวม   |  | -   |  | -  |  | -  |  | 102,844,756                             |  | 7,099   |  | 0  |  | 2,215  |  |   |  |
| 3. การสร้างความเชื่อมั่นให้กับผู้บริโภค เช่น การตรวจสอบสารเคมีตกค้างในพืชผัก ผลไม้ และอาหาร เป็นต้น   |  | -   |  | -  |  | -  |  | -                                       |  | -   |  | -  |  | -  |  |   |  |
| ชนิดสินค้า  |  | -   |  | -  |  | -  |  | -                                       |  | -   |  | -  |  | -  |  |   |  |
| ข้าวสาร   |  | -   |  | -  |  | -  |  | -                                       |  | -   |  | -  |  | -  |  |   |  |
| ผักอินทรีย์   |  | -   |  | -  |  | -  |  | -                                       |  | -   |  | -  |  | -  |  |   |  |
| ข้าวหอมมะลิอินทรีย์   |  | -   |  | -  |  | -  |  | -                                       |  | -   |  | -  |  | -  |  |   |  |

## ๕) การบริหารจัดการน้ำทั้งระบบ และการแก้ไขปัญหาภัยแล้งและน้ำท่วม

| วัตถุประสงค์   |                 |                       |                       | การบริหารจัดการน้ำทั้งระบบ และการแก้ไขปัญหาภัยแล้งและน้ำท่วม   |                       |                          |                       |             |               |                 |                       |                       |                       |                       |                       |                       |      |                 |       |     |     |    |       |             |                       |                       |                       |                       |                       |      |        |        |       |        |       |       |       |        |       |       |        |       |        |       |       |       |        |     |        |        |       |        |       |       |       |        |
|--|-----------------|-----------------------|-----------------------|--|-----------------------|--------------------------|-----------------------|-------------|---------------|-----------------|-----------------------|-----------------------|-----------------------|-----------------------|-----------------------|-----------------------|------|-----------------|-------|-----|-----|----|-------|-------------|-----------------------|-----------------------|-----------------------|-----------------------|-----------------------|------|--------|--------|-------|--------|-------|-------|-------|--------|-------|-------|--------|-------|--------|-------|-------|-------|--------|-----|--------|--------|-------|--------|-------|-------|-------|--------|
| เพื่อบริหารจัดการทรัพยากรน้ำอย่างเป็นระบบ ตามแนวยุทธศาสตร์การบริหารจัดการทรัพยากรน้ำของรัฐบาล ทั้งน้ำบนดินและน้ำใต้ดิน ตั้งแต่ต้นน้ำ กลางน้ำ ปลายน้ำ ให้สามารถแก้ไขปัญหา น้ำแล้ง น้ำท่วม น้ำเสีย การขาดแคลนน้ำภาคการผลิต น้ำอุปโภคบริโภค การรักษาระบบนิเวศ การฟื้นฟูสภาพดิน การเชื่อมโยงโครงข่ายส่งน้ำ การปรับปรุง พัฒนา และเพิ่มประสิทธิภาพแหล่งน้ำ ป้องกัน และบรรเทาอุทกภัยในพื้นที่ชุมชน พื้นที่เศรษฐกิจสำคัญ จัดหาพื้นที่รับน้ำนอง จัดการคุณภาพน้ำในแม่น้ำสายหลัก จัดน้ำเสียจากแหล่งกำเนิด ตลอดจนการบริหารจัดการกองอำนวยการน้ำ แก้ไขปัญหาการขาดแคลนน้ำ เพื่อการผลิต โดยปรับปรุงพัฒนาเพื่อการเกษตร อุตสาหกรรม การท่องเที่ยว พื้นที่เศรษฐกิจพิเศษ และระบบนิเวศน์ |                 |                       |                       | <b>หน่วยงานที่เกี่ยวข้อง : ขป.,พต.,ส.ป.ก</b><br><b>5</b> ติดตามประเมิน เฝ้าระวังสถานการณ์น้ำต้นทุนให้มีเพียงพอต่อการอุปโภค บริโภค ภาค การเกษตร และรักษาระบบนิเวศน์ โดยการจัดทำฐานข้อมูล ความต้องการใช้น้ำในแต่ละปี   |                       |                          |                       |             |               |                 |                       |                       |                       |                       |                       |                       |      |                 |       |     |     |    |       |             |                       |                       |                       |                       |                       |      |        |        |       |        |       |       |       |        |       |       |        |       |        |       |       |       |        |     |        |        |       |        |       |       |       |        |
| ประเด็นการตรวจติดตาม   |                 |                       |                       | ความต้องการใช้น้ำในแต่ละปี (ล้าน ลบ.ม.)  |                       |                          |                       |             |               |                 |                       |                       |                       |                       |                       |                       |      |                 |       |     |     |    |       |             |                       |                       |                       |                       |                       |      |        |        |       |        |       |       |       |        |       |       |        |       |        |       |       |       |        |     |        |        |       |        |       |       |       |        |
| <b>1. การบริหารจัดการน้ำด้านการเกษตร</b>   |                 |                       |                       | ภาคการเกษตร  | อุปโภค-บริโภค         | รักษาระบบนิเวศน์และอื่นๆ | อุตสาหกรรม            | รวม         | หมายเหตุ      |                 |                       |                       |                       |                       |                       |                       |      |                 |       |     |     |    |       |             |                       |                       |                       |                       |                       |      |        |        |       |        |       |       |       |        |       |       |        |       |        |       |       |       |        |     |        |        |       |        |       |       |       |        |
| การบริหารจัดการน้ำทั้งระบบ   |                 |                       |                       | 9.790  | 2.072                 | 3.568                    | -                     | 15.430      | ฤดูแล้ง ปี 63 |                 |                       |                       |                       |                       |                       |                       |      |                 |       |     |     |    |       |             |                       |                       |                       |                       |                       |      |        |        |       |        |       |       |       |        |       |       |        |       |        |       |       |       |        |     |        |        |       |        |       |       |       |        |
| มี   |                 |                       |                       | 27.212   | 2.150                 | 2.262                    | -                     | 31.624      | ฤดูฝน ปี 63   |                 |                       |                       |                       |                       |                       |                       |      |                 |       |     |     |    |       |             |                       |                       |                       |                       |                       |      |        |        |       |        |       |       |       |        |       |       |        |       |        |       |       |       |        |     |        |        |       |        |       |       |       |        |
| ชื่อ แหล่งน้ำ  |                 |                       |                       | <b>5</b> การจัดการน้ำเพื่อสิ่งแวดล้อมในเขตชลประทาน และนอกเขตชลประทาน ทั้งในพื้นที่แปลงใหญ่ และพื้นที่เกษตรกรรมอื่นๆ (ประมาณ ไม่ลด พี่ชโย)  |                       |                          |                       |             |               |                 |                       |                       |                       |                       |                       |                       |      |                 |       |     |     |    |       |             |                       |                       |                       |                       |                       |      |        |        |       |        |       |       |       |        |       |       |        |       |        |       |       |       |        |     |        |        |       |        |       |       |       |        |
| ✓  | อ่างฯพุดตาน     | ปึง                   | เมือง                 | ในเขตชลประทาน  |                       |                          |                       |             |               |                 |                       |                       |                       |                       |                       |                       |      |                 |       |     |     |    |       |             |                       |                       |                       |                       |                       |      |        |        |       |        |       |       |       |        |       |       |        |       |        |       |       |       |        |     |        |        |       |        |       |       |       |        |
| ✓  | อ่างฯหัวไต้     | ปึง                   | เมือง                 | นอกเขตชลประทาน   |                       |                          |                       |             |               |                 |                       |                       |                       |                       |                       |                       |      |                 |       |     |     |    |       |             |                       |                       |                       |                       |                       |      |        |        |       |        |       |       |       |        |       |       |        |       |        |       |       |       |        |     |        |        |       |        |       |       |       |        |
| ✓  | อ่างฯรอมมาซัน   | ปึง                   | เมือง                 | เขตชลประทาน (ข้อมูล ณ วันที่ 25 มิถุนายน 2563)   |                       |                          |                       |             |               |                 |                       |                       |                       |                       |                       |                       |      |                 |       |     |     |    |       |             |                       |                       |                       |                       |                       |      |        |        |       |        |       |       |       |        |       |       |        |       |        |       |       |       |        |     |        |        |       |        |       |       |       |        |
| ✓  | อ่างฯ หัวอึ่งเท | หนองมะเขว             | เมือง                 | เขตชลประทาน  | นอกเขตชลประทาน        |                          |                       | เขตชลประทาน |               |                 |                       |                       |                       |                       |                       |                       |      |                 |       |     |     |    |       |             |                       |                       |                       |                       |                       |      |        |        |       |        |       |       |       |        |       |       |        |       |        |       |       |       |        |     |        |        |       |        |       |       |       |        |
| ✓  | เขื่อนลำนางรอง  | สร้างลำน้อย           | หัวละพาน              | เขตชลประทาน  | นอกเขตชลประทาน        |                          |                       | เขตชลประทาน |               |                 |                       |                       |                       |                       |                       |                       |      |                 |       |     |     |    |       |             |                       |                       |                       |                       |                       |      |        |        |       |        |       |       |       |        |       |       |        |       |        |       |       |       |        |     |        |        |       |        |       |       |       |        |
| <b>4</b> สืบสวนแยกพื้นที่เพื่อแก้ไขปัญหาซ้ำซากออกเป็น 2 ลักษณะ ได้แก่ พื้นที่น้ำท่วม และพื้นที่แล้ง  |                 |                       |                       | <table border="1"> <thead> <tr> <th rowspan="3">ปี</th> <th colspan="6">พื้นที่ชลประทาน</th> <th rowspan="3">พื้นที่นอกเขตชลประทาน</th> <th rowspan="3">รวม</th> </tr> <tr> <th colspan="6">พื้นที่ชลประทาน</th> </tr> <tr> <th>เขตชลประทาน</th> <th>พื้นที่นอกเขตชลประทาน</th> <th>พื้นที่นอกเขตชลประทาน</th> <th>พื้นที่นอกเขตชลประทาน</th> <th>พื้นที่นอกเขตชลประทาน</th> <th>พื้นที่นอกเขตชลประทาน</th> </tr> </thead> <tbody> <tr> <td>2562</td> <td>4,812</td> <td>3,543</td> <td>0,000</td> <td>5,075</td> <td>0,891</td> <td>0,000</td> <td>0,000</td> <td>14,321</td> </tr> <tr> <td>2563</td> <td>4,986</td> <td>8,814</td> <td>0,227</td> <td>8,817</td> <td>1,336</td> <td>0,592</td> <td>0,529</td> <td>15,965</td> </tr> <tr> <td>รวม</td> <td>9,798</td> <td>12,357</td> <td>0,227</td> <td>13,892</td> <td>2,227</td> <td>0,592</td> <td>0,529</td> <td>30,286</td> </tr> </tbody> </table>    |                       |                          |                       |             | ปี            | พื้นที่ชลประทาน |                       |                       |                       |                       |                       | พื้นที่นอกเขตชลประทาน | รวม  | พื้นที่ชลประทาน |       |     |     |    |       | เขตชลประทาน | พื้นที่นอกเขตชลประทาน | พื้นที่นอกเขตชลประทาน | พื้นที่นอกเขตชลประทาน | พื้นที่นอกเขตชลประทาน | พื้นที่นอกเขตชลประทาน | 2562 | 4,812  | 3,543  | 0,000 | 5,075  | 0,891 | 0,000 | 0,000 | 14,321 | 2563  | 4,986 | 8,814  | 0,227 | 8,817  | 1,336 | 0,592 | 0,529 | 15,965 | รวม | 9,798  | 12,357 | 0,227 | 13,892 | 2,227 | 0,592 | 0,529 | 30,286 |
| ปี   | พื้นที่ชลประทาน |                       |                       |  |                       |                          | พื้นที่นอกเขตชลประทาน | รวม         |               |                 |                       |                       |                       |                       |                       |                       |      |                 |       |     |     |    |       |             |                       |                       |                       |                       |                       |      |        |        |       |        |       |       |       |        |       |       |        |       |        |       |       |       |        |     |        |        |       |        |       |       |       |        |
|  | พื้นที่ชลประทาน |                       |                       |  |                       |                          |                       |             |               |                 |                       |                       |                       |                       |                       |                       |      |                 |       |     |     |    |       |             |                       |                       |                       |                       |                       |      |        |        |       |        |       |       |       |        |       |       |        |       |        |       |       |       |        |     |        |        |       |        |       |       |       |        |
|  | เขตชลประทาน     | พื้นที่นอกเขตชลประทาน | พื้นที่นอกเขตชลประทาน | พื้นที่นอกเขตชลประทาน  | พื้นที่นอกเขตชลประทาน | พื้นที่นอกเขตชลประทาน    |                       |             |               |                 |                       |                       |                       |                       |                       |                       |      |                 |       |     |     |    |       |             |                       |                       |                       |                       |                       |      |        |        |       |        |       |       |       |        |       |       |        |       |        |       |       |       |        |     |        |        |       |        |       |       |       |        |
| 2562   | 4,812           | 3,543                 | 0,000                 | 5,075  | 0,891                 | 0,000                    | 0,000                 | 14,321      |               |                 |                       |                       |                       |                       |                       |                       |      |                 |       |     |     |    |       |             |                       |                       |                       |                       |                       |      |        |        |       |        |       |       |       |        |       |       |        |       |        |       |       |       |        |     |        |        |       |        |       |       |       |        |
| 2563   | 4,986           | 8,814                 | 0,227                 | 8,817  | 1,336                 | 0,592                    | 0,529                 | 15,965      |               |                 |                       |                       |                       |                       |                       |                       |      |                 |       |     |     |    |       |             |                       |                       |                       |                       |                       |      |        |        |       |        |       |       |       |        |       |       |        |       |        |       |       |       |        |     |        |        |       |        |       |       |       |        |
| รวม  | 9,798           | 12,357                | 0,227                 | 13,892   | 2,227                 | 0,592                    | 0,529                 | 30,286      |               |                 |                       |                       |                       |                       |                       |                       |      |                 |       |     |     |    |       |             |                       |                       |                       |                       |                       |      |        |        |       |        |       |       |       |        |       |       |        |       |        |       |       |       |        |     |        |        |       |        |       |       |       |        |
| การแก้ไขปัญหาภัยแล้งซ้ำซาก (ข้อมูลปี 2563)   |                 |                       |                       | <table border="1"> <thead> <tr> <th rowspan="3">ปี</th> <th colspan="6">พื้นที่ชลประทาน</th> <th rowspan="3">พื้นที่นอกเขตชลประทาน</th> <th rowspan="3">รวม</th> </tr> <tr> <th colspan="6">พื้นที่ชลประทาน</th> </tr> <tr> <th>เขตชลประทาน</th> <th>พื้นที่นอกเขตชลประทาน</th> <th>พื้นที่นอกเขตชลประทาน</th> <th>พื้นที่นอกเขตชลประทาน</th> <th>พื้นที่นอกเขตชลประทาน</th> <th>พื้นที่นอกเขตชลประทาน</th> </tr> </thead> <tbody> <tr> <td>2562</td> <td>10,529</td> <td>14,414</td> <td>0,816</td> <td>13,159</td> <td>0,712</td> <td>0,384</td> <td>0,386</td> <td>26,085</td> </tr> <tr> <td>2563</td> <td>4,812</td> <td>3,543</td> <td>0,000</td> <td>5,075</td> <td>0,891</td> <td>0,000</td> <td>0,000</td> <td>9,231</td> </tr> <tr> <td>รวม</td> <td>15,341</td> <td>17,957</td> <td>0,816</td> <td>18,234</td> <td>1,603</td> <td>0,384</td> <td>0,386</td> <td>35,316</td> </tr> </tbody> </table> |                       |                          |                       |             | ปี            | พื้นที่ชลประทาน |                       |                       |                       |                       |                       | พื้นที่นอกเขตชลประทาน | รวม  | พื้นที่ชลประทาน |       |     |     |    |       | เขตชลประทาน | พื้นที่นอกเขตชลประทาน | พื้นที่นอกเขตชลประทาน | พื้นที่นอกเขตชลประทาน | พื้นที่นอกเขตชลประทาน | พื้นที่นอกเขตชลประทาน | 2562 | 10,529 | 14,414 | 0,816 | 13,159 | 0,712 | 0,384 | 0,386 | 26,085 | 2563  | 4,812 | 3,543  | 0,000 | 5,075  | 0,891 | 0,000 | 0,000 | 9,231  | รวม | 15,341 | 17,957 | 0,816 | 18,234 | 1,603 | 0,384 | 0,386 | 35,316 |
| ปี   | พื้นที่ชลประทาน |                       |                       |  |                       |                          | พื้นที่นอกเขตชลประทาน | รวม         |               |                 |                       |                       |                       |                       |                       |                       |      |                 |       |     |     |    |       |             |                       |                       |                       |                       |                       |      |        |        |       |        |       |       |       |        |       |       |        |       |        |       |       |       |        |     |        |        |       |        |       |       |       |        |
|  | พื้นที่ชลประทาน |                       |                       |  |                       |                          |                       |             |               |                 |                       |                       |                       |                       |                       |                       |      |                 |       |     |     |    |       |             |                       |                       |                       |                       |                       |      |        |        |       |        |       |       |       |        |       |       |        |       |        |       |       |       |        |     |        |        |       |        |       |       |       |        |
|  | เขตชลประทาน     | พื้นที่นอกเขตชลประทาน | พื้นที่นอกเขตชลประทาน | พื้นที่นอกเขตชลประทาน  | พื้นที่นอกเขตชลประทาน | พื้นที่นอกเขตชลประทาน    |                       |             |               |                 |                       |                       |                       |                       |                       |                       |      |                 |       |     |     |    |       |             |                       |                       |                       |                       |                       |      |        |        |       |        |       |       |       |        |       |       |        |       |        |       |       |       |        |     |        |        |       |        |       |       |       |        |
| 2562   | 10,529          | 14,414                | 0,816                 | 13,159   | 0,712                 | 0,384                    | 0,386                 | 26,085      |               |                 |                       |                       |                       |                       |                       |                       |      |                 |       |     |     |    |       |             |                       |                       |                       |                       |                       |      |        |        |       |        |       |       |       |        |       |       |        |       |        |       |       |       |        |     |        |        |       |        |       |       |       |        |
| 2563   | 4,812           | 3,543                 | 0,000                 | 5,075  | 0,891                 | 0,000                    | 0,000                 | 9,231       |               |                 |                       |                       |                       |                       |                       |                       |      |                 |       |     |     |    |       |             |                       |                       |                       |                       |                       |      |        |        |       |        |       |       |       |        |       |       |        |       |        |       |       |       |        |     |        |        |       |        |       |       |       |        |
| รวม  | 15,341          | 17,957                | 0,816                 | 18,234   | 1,603                 | 0,384                    | 0,386                 | 35,316      |               |                 |                       |                       |                       |                       |                       |                       |      |                 |       |     |     |    |       |             |                       |                       |                       |                       |                       |      |        |        |       |        |       |       |       |        |       |       |        |       |        |       |       |       |        |     |        |        |       |        |       |       |       |        |
| การแก้ไขปัญหาพื้นที่น้ำท่วมซ้ำซาก (ข้อมูลปี 2562)  |                 |                       |                       | <table border="1"> <thead> <tr> <th rowspan="3">ปี</th> <th colspan="6">พื้นที่ชลประทาน</th> <th rowspan="3">พื้นที่นอกเขตชลประทาน</th> <th rowspan="3">รวม</th> </tr> <tr> <th colspan="6">พื้นที่ชลประทาน</th> </tr> <tr> <th>เขตชลประทาน</th> <th>พื้นที่นอกเขตชลประทาน</th> <th>พื้นที่นอกเขตชลประทาน</th> <th>พื้นที่นอกเขตชลประทาน</th> <th>พื้นที่นอกเขตชลประทาน</th> <th>พื้นที่นอกเขตชลประทาน</th> </tr> </thead> <tbody> <tr> <td>2562</td> <td>6,213</td> <td>33,767</td> <td>0,000</td> <td>38,764</td> <td>5,516</td> <td>0,000</td> <td>0,000</td> <td>44,280</td> </tr> <tr> <td>2563</td> <td>38</td> <td>143.50</td> <td>0,000</td> <td>181.50</td> <td>0,000</td> <td>0,000</td> <td>0,000</td> <td>181.50</td> </tr> <tr> <td>รวม</td> <td>6,251</td> <td>33,910</td> <td>0,000</td> <td>38,949</td> <td>5,516</td> <td>0,000</td> <td>0,000</td> <td>44,461</td> </tr> </tbody> </table>   |                       |                          |                       |             | ปี            | พื้นที่ชลประทาน |                       |                       |                       |                       |                       | พื้นที่นอกเขตชลประทาน | รวม  | พื้นที่ชลประทาน |       |     |     |    |       | เขตชลประทาน | พื้นที่นอกเขตชลประทาน | พื้นที่นอกเขตชลประทาน | พื้นที่นอกเขตชลประทาน | พื้นที่นอกเขตชลประทาน | พื้นที่นอกเขตชลประทาน | 2562 | 6,213  | 33,767 | 0,000 | 38,764 | 5,516 | 0,000 | 0,000 | 44,280 | 2563  | 38    | 143.50 | 0,000 | 181.50 | 0,000 | 0,000 | 0,000 | 181.50 | รวม | 6,251  | 33,910 | 0,000 | 38,949 | 5,516 | 0,000 | 0,000 | 44,461 |
| ปี   | พื้นที่ชลประทาน |                       |                       |  |                       |                          | พื้นที่นอกเขตชลประทาน | รวม         |               |                 |                       |                       |                       |                       |                       |                       |      |                 |       |     |     |    |       |             |                       |                       |                       |                       |                       |      |        |        |       |        |       |       |       |        |       |       |        |       |        |       |       |       |        |     |        |        |       |        |       |       |       |        |
|  | พื้นที่ชลประทาน |                       |                       |  |                       |                          |                       |             |               |                 |                       |                       |                       |                       |                       |                       |      |                 |       |     |     |    |       |             |                       |                       |                       |                       |                       |      |        |        |       |        |       |       |       |        |       |       |        |       |        |       |       |       |        |     |        |        |       |        |       |       |       |        |
|  | เขตชลประทาน     | พื้นที่นอกเขตชลประทาน | พื้นที่นอกเขตชลประทาน | พื้นที่นอกเขตชลประทาน  | พื้นที่นอกเขตชลประทาน | พื้นที่นอกเขตชลประทาน    |                       |             |               |                 |                       |                       |                       |                       |                       |                       |      |                 |       |     |     |    |       |             |                       |                       |                       |                       |                       |      |        |        |       |        |       |       |       |        |       |       |        |       |        |       |       |       |        |     |        |        |       |        |       |       |       |        |
| 2562   | 6,213           | 33,767                | 0,000                 | 38,764   | 5,516                 | 0,000                    | 0,000                 | 44,280      |               |                 |                       |                       |                       |                       |                       |                       |      |                 |       |     |     |    |       |             |                       |                       |                       |                       |                       |      |        |        |       |        |       |       |       |        |       |       |        |       |        |       |       |       |        |     |        |        |       |        |       |       |       |        |
| 2563   | 38              | 143.50                | 0,000                 | 181.50   | 0,000                 | 0,000                    | 0,000                 | 181.50      |               |                 |                       |                       |                       |                       |                       |                       |      |                 |       |     |     |    |       |             |                       |                       |                       |                       |                       |      |        |        |       |        |       |       |       |        |       |       |        |       |        |       |       |       |        |     |        |        |       |        |       |       |       |        |
| รวม  | 6,251           | 33,910                | 0,000                 | 38,949   | 5,516                 | 0,000                    | 0,000                 | 44,461      |               |                 |                       |                       |                       |                       |                       |                       |      |                 |       |     |     |    |       |             |                       |                       |                       |                       |                       |      |        |        |       |        |       |       |       |        |       |       |        |       |        |       |       |       |        |     |        |        |       |        |       |       |       |        |
| พื้นที่เกษตรกรรมอื่นๆ (โครงการบริหารจัดการพื้นที่และการพัฒนาแหล่งน้ำเพื่อการเกษตรในเขตปฏิรูปที่ดิน ค.ค.ม.ใหญ่ อ.เมือง จ.อำนาจเจริญ ขนาด ความจุ มากกว่า 2,000,000 ลบ.ม.)  |                 |                       |                       | <table border="1"> <thead> <tr> <th>ปี</th> <th>พื้นที่ชลประทาน</th> <th>พื้นที่นอกเขตชลประทาน</th> <th>พื้นที่นอกเขตชลประทาน</th> <th>พื้นที่นอกเขตชลประทาน</th> <th>พื้นที่นอกเขตชลประทาน</th> <th>พื้นที่นอกเขตชลประทาน</th> <th>รวม</th> </tr> </thead> <tbody> <tr> <td>2562</td> <td>474</td> <td>4,826</td> <td>128</td> <td>884</td> <td>71</td> <td>1,424</td> <td>2,907</td> </tr> <tr> <td>2563</td> <td>328</td> <td>1,686</td> <td>247</td> <td>1,773</td> <td>312</td> <td>1,943</td> <td>3,870</td> </tr> <tr> <td>รวม</td> <td>802</td> <td>6,512</td> <td>375</td> <td>2,657</td> <td>103</td> <td>3,367</td> <td>6,777</td> </tr> </tbody> </table>  |                       |                          |                       |             | ปี            | พื้นที่ชลประทาน | พื้นที่นอกเขตชลประทาน | พื้นที่นอกเขตชลประทาน | พื้นที่นอกเขตชลประทาน | พื้นที่นอกเขตชลประทาน | พื้นที่นอกเขตชลประทาน | รวม                   | 2562 | 474             | 4,826 | 128 | 884 | 71 | 1,424 | 2,907       | 2563                  | 328                   | 1,686                 | 247                   | 1,773                 | 312  | 1,943  | 3,870  | รวม   | 802    | 6,512 | 375   | 2,657 | 103    | 3,367 | 6,777 |        |       |        |       |       |       |        |     |        |        |       |        |       |       |       |        |
| ปี   | พื้นที่ชลประทาน | พื้นที่นอกเขตชลประทาน | พื้นที่นอกเขตชลประทาน | พื้นที่นอกเขตชลประทาน  | พื้นที่นอกเขตชลประทาน | พื้นที่นอกเขตชลประทาน    | รวม                   |             |               |                 |                       |                       |                       |                       |                       |                       |      |                 |       |     |     |    |       |             |                       |                       |                       |                       |                       |      |        |        |       |        |       |       |       |        |       |       |        |       |        |       |       |       |        |     |        |        |       |        |       |       |       |        |
| 2562   | 474             | 4,826                 | 128                   | 884  | 71                    | 1,424                    | 2,907                 |             |               |                 |                       |                       |                       |                       |                       |                       |      |                 |       |     |     |    |       |             |                       |                       |                       |                       |                       |      |        |        |       |        |       |       |       |        |       |       |        |       |        |       |       |       |        |     |        |        |       |        |       |       |       |        |
| 2563   | 328             | 1,686                 | 247                   | 1,773  | 312                   | 1,943                    | 3,870                 |             |               |                 |                       |                       |                       |                       |                       |                       |      |                 |       |     |     |    |       |             |                       |                       |                       |                       |                       |      |        |        |       |        |       |       |       |        |       |       |        |       |        |       |       |       |        |     |        |        |       |        |       |       |       |        |
| รวม  | 802             | 6,512                 | 375                   | 2,657  | 103                   | 3,367                    | 6,777                 |             |               |                 |                       |                       |                       |                       |                       |                       |      |                 |       |     |     |    |       |             |                       |                       |                       |                       |                       |      |        |        |       |        |       |       |       |        |       |       |        |       |        |       |       |       |        |     |        |        |       |        |       |       |       |        |

### ๕.๑) โครงการบริหารจัดการพื้นที่และการพัฒนาแหล่งน้ำเพื่อการเกษตรในเขตปฏิรูปที่ดิน

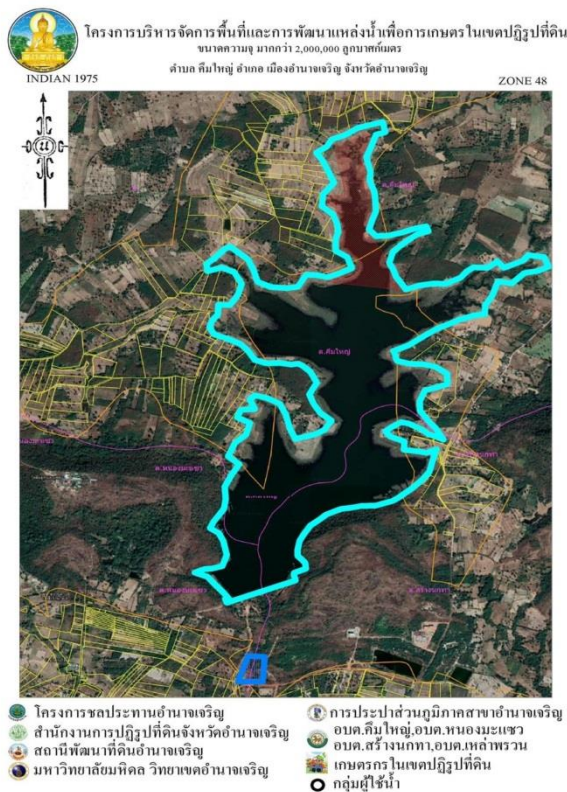

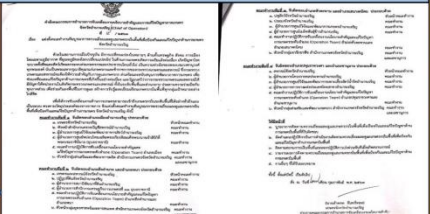

## ๖) การช่วยเหลือแก้ไขปัญหาของเกษตรกรเชิงรุกฉับไว และการหามาตรการช่วยเหลือเกษตรกรได้ทัน่วงที

|   |  |  |
|---|--|--|
| ประเด็นการตรวจติดตาม  | <b>การช่วยเหลือแก้ไขปัญหาของเกษตรกรเชิงรุกฉับไว และการหามาตรการช่วยเหลือเกษตรกรได้ทัน่วงที</b>   |  |
| หน่วยงานที่เกี่ยวข้อง : ทุกหน่วยงาน   | <b>เกษตรกรได้ทัน่วงที</b>  |  |
| <p>1. ปัญหาที่เกษตรกรจำนวนมากจะรวมตัวกันเพื่อเรียกร้องหรือคัดค้าน (มือเกษตรกร) ปัญหาที่คาดว่าจะเกิดขึ้น เช่น การชุมนุมของเกษตรกร รวาคิลินค้าเกษตรกรค้า หนังสือเกษตรกร ภัยแล้ง และน้ำท่วม เป็นต้น</p> <p>2. ปัญหาที่หากไม่ดำเนินการจะก่อให้เกิดผลกระทบต่อกันเพื่อเรียกร้องหรือคัดค้าน ปัญหาที่เกิดขึ้นแล้วในทันที เช่น แผลงศัตรูพืชระบาด โรคระบาดศัตรูพืช โรคหวัดแอฟริกาในสุกร (African swine fever : ASF) ข้อร้องเรียนที่เกิดหลังจากเกิดผลกระทบภัยแล้ง และน้ำท่วม เป็นต้น</p> <p>3. ปัญหาทั่วไป</p>   |  |  |
| <p><b>มาตรการการช่วยเหลือเกษตรกรของกระทรวงเกษตรและสหกรณ์ตามนโยบายของรัฐบาล</b></p> <ol style="list-style-type: none"> <li>1. โครงการสนับสนุนต้นทุนการผลิตให้เกษตรกรผู้ปลูกข้าวนาปี ปีการผลิต 2562/63 เกษตรกรขึ้นทะเบียน 72,530 ครัวเรือน พื้นที่ 1,050,536 ไร่ เป็นเงิน 459,783,875 บาท</li> <li>2. โครงการประกันรายได้เกษตรกรชาวสวนปาล์มน้ำมัน ปี 2562/63 เกษตรกรขึ้นทะเบียน 780 ครัวเรือน พื้นที่ 6,594 ไร่ เป็นเงิน 4,136,632 บาท</li> <li>3. โครงการประกันรายได้เกษตรกรชาวสวนยาง ปี 2562/2563 พื้นที่ปลูกยาง 50,990 ไร่ เกษตรกรชาวสวนยางขึ้นทะเบียน 4,682 ราย พื้นที่ 44,326 ไร่ เป็นเงิน 42,389,022 บาท</li> <li>4. โครงการประกันรายได้เกษตรกรผู้ปลูกมันสำปะหลัง ปี 2562/2563 เกษตรกรขึ้นทะเบียน 9,098 ครัวเรือน พื้นที่ 97,549 ไร่ เป็นเงิน 19,467,237 บาท</li> <li>5. โครงการประกันรายได้เกษตรกรผู้ปลูกข้าว ปี 2562/2563 เกษตรกรขึ้นทะเบียน 72,618 ครัวเรือน พื้นที่ 1,053,831 ไร่ เป็นเงิน 1,151,789 บาท</li> <li>6. โครงการช่วยเหลือค่าเก็บเกี่ยวและปรับปรุงคุณภาพข้าว 2562/63 เกษตรกรขึ้นทะเบียน 72,531 ครัวเรือน พื้นที่ 1,050,849 ไร่ เป็นเงิน 426,623,750 บาท</li> <li>7. โครงการประกันรายได้ข้าวโพดเลี้ยงสัตว์ เกษตรกรขึ้นทะเบียน 161 ครัวเรือน พื้นที่ 8,573 ไร่ เป็นเงิน 7,086 บาท</li> <li>8. ข้อมูลเกษตรกรได้รับเงินช่วยเหลือเยียวยา 15,000 บาท จากผลกระทบการแพร่ระบาดไวรัส โคโรนา-19 เกษตรกรขึ้นทะเบียน 77,699 ราย เป็นเงิน 388,425,000 บาท</li> </ol> | <p><b>แผนปฏิบัติการฟื้นฟู เยียวยา เกษตรกรผู้ประสบภัยฝนทิ้งช่วง และอุทกภัย ปี ๒๕๖๒ (พายุ - โทคลื่น)</b></p> <ol style="list-style-type: none"> <li>๑) โครงการส่งเสริมการปลูกพืชใช้น้ำน้อยเพื่อสร้างรายได้แก่เกษตรกร (ข้าวโพดเลี้ยงสัตว์/ถั่วเขียว) รวมทั้งสิ้น ๙๙ ราย พื้นที่รวม ๔๔๕ ไร่ ในพื้นที่ ๕ อำเภอ รวมเป็นเงินทั้งสิ้น ๑๐๙,๖๖๕ บาท เกษตรกรได้เก็บเกี่ยวผลผลิตเรียบร้อยแล้ว อยู่ระหว่างการโอนเงินเข้าบัญชีของเกษตรกร</li> <li>๒) โครงการรักษาระดับปริมาณและคุณภาพข้าว ปี ๒๕๖๓/๖๔ เกษตรกร ๖,๔๕๔ ครัวเรือน พื้นที่ ๔๕,๓๒๗.๐๙ ไร่ สนับสนุนเมล็ดพันธุ์ข้าว ๔๕๓,๒๑๓ กิโลกรัม (ข้าวหอมมะลิ ๓๖๑,๗๕๒ กก. อยู่ระหว่างจัดซื้อ)</li> <li>๓) โครงการพัฒนาเสริมทางเลือกอาชีพประมง การเลี้ยงปลาในแปลงเพศในบ่อดิน เกษตรกร ๑,๕๓๓ ราย ช่วงระยะเวลาในการบริหารจัดการผลิต(พันธุ์ปลาแปลงเพศ/อาหารสัตว์น้ำ) เดือนกรกฎาคม ๒๕๖๓</li> <li>๔) โครงการส่งเสริมการเลี้ยงสัตว์ปีก เพื่อฟื้นฟูเกษตรกรที่ประสบปัญหาอุทกภัย เกษตรกร ๖,๙๖๖ ราย แยกเป็น ไก่ไข่ราว ๔,๒๖๕ ราย เป็ดไข่ ๑๖๖ ราย ไก่พื้นเมือง ๒,๕๓๕ ราย ดำเนินการส่งมอบพันธุ์สัตว์ไปแล้ว ๒,๙๖๑ ราย คงเหลือ ๓,๙๙๙ ราย จะดำเนินการส่งมอบเดือนกรกฎาคม ๒๕๖๓</li> <li>๕) โครงการสร้างรายได้จากอาชีพประมงในแหล่งน้ำชุมชน เป้าหมาย ๗ อำเภอๆ ละ ๑๕ แห่ง รวม ๑๐๕ แห่ง โดยปล่อยพันธุ์สัตว์น้ำ (กุ้งก้ามกราม) ในแหล่งน้ำชุมชนโดยสนับสนุนลูกพันธุ์กุ้งก้ามกรามขนาดตั้งแต่ ๕-๗ ซม. ขึ้นไป จำนวน ๒๐๐,๐๐๐ ตัว ต่อแหล่งน้ำ ซึ่งได้ดำเนินการไปแล้ว ๘๐ แห่ง เมื่อวันที่ ๒๐-๒๕ มีนาคม ๒๕๖๓ คงเหลือ ๒๕ แห่ง และจะดำเนินการในช่วงเดือนกรกฎาคม ๒๕๖๓</li> </ol> |  |
| <p><b>คำสั่งคณะกรรมการการอำนวยความสะดวกอันเป็นนโยบายสำคัญและการแก้ไขปัญหาภาคเกษตรจังหวัดอำนาจเจริญ (Chief of Operation) ที่ 4/2563 เรื่อง แต่งตั้งคณะทำงานทีมบูรณาการตรวจเยี่ยมและดูแลเกษตรกรในพื้นที่เพื่อป้องกันและแก้ไขปัญหาด้านการเกษตรจังหวัดอำนาจเจริญ</b></p>  |    |  |

## ๗) การส่งเสริมและพัฒนาเกษตรกรพันธสัญญา

| <p><b>พระราชบัญญัติส่งเสริมและพัฒนาระบบเกษตรกรพันธสัญญา พ.ศ. 2560</b> มีเจตนารมณ์ในการกำหนดหลักเกณฑ์ในการทำสัญญาในระบบเกษตรกรพันธสัญญาเพื่อให้เกิดความเป็นธรรมแก่ทุกฝ่าย รวมทั้งกำหนดกลไกในการส่งเสริมและพัฒนาเกษตรกรพันธสัญญาเพื่อช่วยสร้างความไว้วางใจ ความร่วมมือ ส่งเสริมและพัฒนาศักยภาพในการผลิตผลผลิตหรือบริการทางการเกษตรอย่างยั่งยืน โดยพระราชบัญญัติได้กำหนดหลักเกณฑ์และแนวทางการปฏิบัติในการจัดทำสัญญาในระบบเกษตรกรพันธสัญญาไว้ 3 ส่วน ได้แก่</p> <ol style="list-style-type: none"> <li>1. การจัดทำร่างสัญญาในระบบเกษตรกรพันธสัญญา</li> <li>2. การจัดทำร่างสัญญาในระบบเกษตรกรพันธสัญญา</li> <li>3. การคุ้มครองเกษตรกร</li> </ol> |   | <b>การส่งเสริมและพัฒนาเกษตรกรพันธสัญญา</b>   |                          |                  |               |                          |                          |                                  |           |                    |            |                                  |           |                  |  |                  |  |            |                |  |  |            |                |   |  |  |  |           |                      |   |  |  |            |                        |  |           |                      |            |                         |  |  |  |            |                        |  |  |  |  |  |            |                         |  |  |  |  |  |
|---|---|--|--------------------------|------------------|---------------|--------------------------|--------------------------|----------------------------------|-----------|--------------------|------------|----------------------------------|-----------|------------------|--|------------------|--|------------|----------------|--|--|------------|----------------|---|--|--|--|-----------|----------------------|---|--|--|------------|------------------------|--|-----------|----------------------|------------|-------------------------|--|--|--|------------|------------------------|--|--|--|--|--|------------|-------------------------|--|--|--|--|--|
| <p><b>ประเด็นการตรวจติดตาม</b></p> <ol style="list-style-type: none"> <li>1. สারণข้อมูลการทำเกษตรกรในระบบเกษตรกรพันธสัญญาในปัจจุบัน รวมถึงปัญหาอุปสรรค และความต้องการของเกษตรกร เพื่อกำหนดแนวทางแก้ไข/สนับสนุนการทำงานของหน่วยงานที่เกี่ยวข้องให้ไปตามพระราชบัญญัติส่งเสริมและพัฒนาเกษตรกรพันธสัญญา พ.ศ. 2560</li> </ol>  |   | <p><b>หน่วยงานที่เกี่ยวข้อง : กษ., กค., นร., ปต., ศวท.</b></p> <ol style="list-style-type: none"> <li>3. การส่งเสริมให้มีการทำประกันภัยในระบบพันธสัญญา</li> </ol> <table border="1" style="width: 100%; border-collapse: collapse;"> <thead> <tr> <th rowspan="2">ปีจัดทำพันธสัญญา</th> <th colspan="2">ข้อมูลเกษตรกร</th> <th colspan="2">ประกันภัย</th> </tr> <tr> <th>ชื่อกลุ่ม</th> <th>จำนวน</th> <th>มี</th> <th>ไม่มี</th> </tr> </thead> <tbody> <tr> <td>3-ม.ค.-61</td> <td>กลุ่มปทุมราชวงศา</td> <td></td> <td></td> <td></td> </tr> <tr> <td>18-ม.ค.-61</td> <td>เกษตรกรรายย่อย</td> <td></td> <td></td> <td></td> </tr> <tr> <td>19-ธ.ค.-60</td> <td>เกษตรกรรายย่อยตำบลโลกสงาร หมู่ 6,7 อำเภอชานุมาน</td> <td></td> <td></td> <td></td> </tr> <tr> <td>4-ม.ค.-61</td> <td>เกษตรกรเลี้ยงสุกรขุน</td> <td></td> <td></td> <td></td> </tr> <tr> <td>19-ธ.ค.-60</td> <td>เกษตรกรชาวไร่ถั่วเขียว</td> <td></td> <td></td> <td></td> </tr> <tr> <td>26-ม.ค.-61</td> <td>เกษตรกรรายย่อยเลี้ยงไก่</td> <td></td> <td></td> <td></td> </tr> </tbody> </table>                             |                          | ปีจัดทำพันธสัญญา | ข้อมูลเกษตรกร |                          | ประกันภัย                |                                  | ชื่อกลุ่ม | จำนวน              | มี         | ไม่มี                            | 3-ม.ค.-61 | กลุ่มปทุมราชวงศา |  |                  |  | 18-ม.ค.-61 | เกษตรกรรายย่อย |  |  |            | 19-ธ.ค.-60     | เกษตรกรรายย่อยตำบลโลกสงาร หมู่ 6,7 อำเภอชานุมาน |  |  |  | 4-ม.ค.-61 | เกษตรกรเลี้ยงสุกรขุน |   |  |  | 19-ธ.ค.-60 | เกษตรกรชาวไร่ถั่วเขียว |  |           |                      | 26-ม.ค.-61 | เกษตรกรรายย่อยเลี้ยงไก่ |  |  |  |            |                        |  |  |  |  |  |            |                         |  |  |  |  |  |
| ปีจัดทำพันธสัญญา  | ข้อมูลเกษตรกร                                   |  | ประกันภัย                |                  |               |                          |                          |                                  |           |                    |            |                                  |           |                  |  |                  |  |            |                |  |  |            |                |   |  |  |  |           |                      |   |  |  |            |                        |  |           |                      |            |                         |  |  |  |            |                        |  |  |  |  |  |            |                         |  |  |  |  |  |
|   | ชื่อกลุ่ม                                       | จำนวน  | มี                       | ไม่มี            |               |                          |                          |                                  |           |                    |            |                                  |           |                  |  |                  |  |            |                |  |  |            |                |   |  |  |  |           |                      |   |  |  |            |                        |  |           |                      |            |                         |  |  |  |            |                        |  |  |  |  |  |            |                         |  |  |  |  |  |
| 3-ม.ค.-61   | กลุ่มปทุมราชวงศา                                |  |                          |                  |               |                          |                          |                                  |           |                    |            |                                  |           |                  |  |                  |  |            |                |  |  |            |                |   |  |  |  |           |                      |   |  |  |            |                        |  |           |                      |            |                         |  |  |  |            |                        |  |  |  |  |  |            |                         |  |  |  |  |  |
| 18-ม.ค.-61  | เกษตรกรรายย่อย                                  |  |                          |                  |               |                          |                          |                                  |           |                    |            |                                  |           |                  |  |                  |  |            |                |  |  |            |                |   |  |  |  |           |                      |   |  |  |            |                        |  |           |                      |            |                         |  |  |  |            |                        |  |  |  |  |  |            |                         |  |  |  |  |  |
| 19-ธ.ค.-60  | เกษตรกรรายย่อยตำบลโลกสงาร หมู่ 6,7 อำเภอชานุมาน |  |                          |                  |               |                          |                          |                                  |           |                    |            |                                  |           |                  |  |                  |  |            |                |  |  |            |                |   |  |  |  |           |                      |   |  |  |            |                        |  |           |                      |            |                         |  |  |  |            |                        |  |  |  |  |  |            |                         |  |  |  |  |  |
| 4-ม.ค.-61   | เกษตรกรเลี้ยงสุกรขุน                            |  |                          |                  |               |                          |                          |                                  |           |                    |            |                                  |           |                  |  |                  |  |            |                |  |  |            |                |   |  |  |  |           |                      |   |  |  |            |                        |  |           |                      |            |                         |  |  |  |            |                        |  |  |  |  |  |            |                         |  |  |  |  |  |
| 19-ธ.ค.-60  | เกษตรกรชาวไร่ถั่วเขียว                          |  |                          |                  |               |                          |                          |                                  |           |                    |            |                                  |           |                  |  |                  |  |            |                |  |  |            |                |   |  |  |  |           |                      |   |  |  |            |                        |  |           |                      |            |                         |  |  |  |            |                        |  |  |  |  |  |            |                         |  |  |  |  |  |
| 26-ม.ค.-61  | เกษตรกรรายย่อยเลี้ยงไก่                         |  |                          |                  |               |                          |                          |                                  |           |                    |            |                                  |           |                  |  |                  |  |            |                |  |  |            |                |   |  |  |  |           |                      |   |  |  |            |                        |  |           |                      |            |                         |  |  |  |            |                        |  |  |  |  |  |            |                         |  |  |  |  |  |
| <p><b>4. ติดตามผลการปฏิบัติตามสัญญาในระบบเกษตรกรพันธสัญญา</b></p>   |   | <p>2. การประชาสัมพันธ์สร้างการรับรู้เกี่ยวกับการทำเกษตรกรพันธสัญญาให้แก่เกษตรกร ผู้ประกอบการที่ทำการเกษตร เจ้าหน้าที่ และประชาชนทั่วไปผ่านช่องทางต่างๆ เช่น โทรทัศน์ วิทยุ หนังสือพิมพ์สื่อออนไลน์ เป็นต้น</p> <table border="1" style="width: 100%; border-collapse: collapse;"> <thead> <tr> <th colspan="2">การประชาสัมพันธ์</th> <th>ช่องทางหลัก</th> </tr> </thead> <tbody> <tr> <td>ประเด็นเนื้อหาสำคัญ</td> <td>ขั้นตอน เมื่อทำการเกษตรพันธสัญญา</td> <td>ขอทางหลัก</td> </tr> <tr> <td>พจนานุกรมพันธสัญญา</td> <td>สัญญา</td> <td>การประชาสัมพันธ์ (รวม 1 ช่องทาง)</td> </tr> <tr> <td></td> <td></td> <td>วิทยุกระจายเสียงแห่งประเทศไทย จ.อำนาจเจริญ FM 103.25 MHz</td> </tr> </tbody> </table>   |                          | การประชาสัมพันธ์ |               | ช่องทางหลัก              | ประเด็นเนื้อหาสำคัญ      | ขั้นตอน เมื่อทำการเกษตรพันธสัญญา | ขอทางหลัก | พจนานุกรมพันธสัญญา | สัญญา      | การประชาสัมพันธ์ (รวม 1 ช่องทาง) |           |                  | วิทยุกระจายเสียงแห่งประเทศไทย จ.อำนาจเจริญ FM 103.25 MHz |                  |  |            |                |  |  |            |                |   |  |  |  |           |                      |   |  |  |            |                        |  |           |                      |            |                         |  |  |  |            |                        |  |  |  |  |  |            |                         |  |  |  |  |  |
| การประชาสัมพันธ์  |   | ช่องทางหลัก  |                          |                  |               |                          |                          |                                  |           |                    |            |                                  |           |                  |  |                  |  |            |                |  |  |            |                |   |  |  |  |           |                      |   |  |  |            |                        |  |           |                      |            |                         |  |  |  |            |                        |  |  |  |  |  |            |                         |  |  |  |  |  |
| ประเด็นเนื้อหาสำคัญ   | ขั้นตอน เมื่อทำการเกษตรพันธสัญญา                | ขอทางหลัก  |                          |                  |               |                          |                          |                                  |           |                    |            |                                  |           |                  |  |                  |  |            |                |  |  |            |                |   |  |  |  |           |                      |   |  |  |            |                        |  |           |                      |            |                         |  |  |  |            |                        |  |  |  |  |  |            |                         |  |  |  |  |  |
| พจนานุกรมพันธสัญญา  | สัญญา   | การประชาสัมพันธ์ (รวม 1 ช่องทาง)   |                          |                  |               |                          |                          |                                  |           |                    |            |                                  |           |                  |  |                  |  |            |                |  |  |            |                |   |  |  |  |           |                      |   |  |  |            |                        |  |           |                      |            |                         |  |  |  |            |                        |  |  |  |  |  |            |                         |  |  |  |  |  |
|   |   | วิทยุกระจายเสียงแห่งประเทศไทย จ.อำนาจเจริญ FM 103.25 MHz   |                          |                  |               |                          |                          |                                  |           |                    |            |                                  |           |                  |  |                  |  |            |                |  |  |            |                |   |  |  |  |           |                      |   |  |  |            |                        |  |           |                      |            |                         |  |  |  |            |                        |  |  |  |  |  |            |                         |  |  |  |  |  |
| <p><b>4. ติดตามผลการปฏิบัติตามสัญญาในระบบเกษตรกรพันธสัญญา</b></p>   |   | <table border="1" style="width: 100%; border-collapse: collapse;"> <thead> <tr> <th rowspan="2">ปีจัดทำพันธสัญญา</th> <th rowspan="2">ชื่อกลุ่ม</th> <th rowspan="2">มีเงินเป็นไปตามพันธสัญญา</th> <th colspan="4">สถานะของเกษตรกรพันธสัญญา</th> </tr> <tr> <th>ผู้ทำสัญญา</th> <th>ยกเลิกสัญญา</th> <th>ขอใช้</th> <th>ฟ้องร้อง</th> </tr> </thead> <tbody> <tr> <td>3-ม.ค.-61</td> <td>กลุ่มปทุมราชวงศา</td> <td></td> <td></td> <td></td> <td></td> <td></td> </tr> <tr> <td>18-ม.ค.-61</td> <td>เกษตรกรรายย่อย</td> <td></td> <td></td> <td></td> <td></td> <td></td> </tr> <tr> <td>19-ธ.ค.-60</td> <td>เกษตรกรรายย่อยตำบลโลกสงาร หมู่ 6,7 อำเภอชานุมาน</td> <td></td> <td></td> <td></td> <td></td> <td></td> </tr> <tr> <td>4-ม.ค.-61</td> <td>เกษตรกรเลี้ยงสุกรขุน</td> <td></td> <td></td> <td></td> <td></td> <td></td> </tr> <tr> <td>19-ธ.ค.-60</td> <td>เกษตรกรชาวไร่ถั่วเขียว</td> <td></td> <td></td> <td></td> <td></td> <td></td> </tr> <tr> <td>26-ม.ค.-61</td> <td>เกษตรกรรายย่อยเลี้ยงไก่</td> <td></td> <td></td> <td></td> <td></td> <td></td> </tr> </tbody> </table> |                          | ปีจัดทำพันธสัญญา | ชื่อกลุ่ม     | มีเงินเป็นไปตามพันธสัญญา | สถานะของเกษตรกรพันธสัญญา |                                  |           |                    | ผู้ทำสัญญา | ยกเลิกสัญญา                      | ขอใช้     | ฟ้องร้อง         | 3-ม.ค.-61  | กลุ่มปทุมราชวงศา |  |            |                |  |  | 18-ม.ค.-61 | เกษตรกรรายย่อย |   |  |  |  |           | 19-ธ.ค.-60           | เกษตรกรรายย่อยตำบลโลกสงาร หมู่ 6,7 อำเภอชานุมาน |  |  |            |                        |  | 4-ม.ค.-61 | เกษตรกรเลี้ยงสุกรขุน |            |                         |  |  |  | 19-ธ.ค.-60 | เกษตรกรชาวไร่ถั่วเขียว |  |  |  |  |  | 26-ม.ค.-61 | เกษตรกรรายย่อยเลี้ยงไก่ |  |  |  |  |  |
| ปีจัดทำพันธสัญญา  | ชื่อกลุ่ม                                       | มีเงินเป็นไปตามพันธสัญญา   | สถานะของเกษตรกรพันธสัญญา |                  |               |                          |                          |                                  |           |                    |            |                                  |           |                  |  |                  |  |            |                |  |  |            |                |   |  |  |  |           |                      |   |  |  |            |                        |  |           |                      |            |                         |  |  |  |            |                        |  |  |  |  |  |            |                         |  |  |  |  |  |
|   |   |  | ผู้ทำสัญญา               | ยกเลิกสัญญา      | ขอใช้         | ฟ้องร้อง                 |                          |                                  |           |                    |            |                                  |           |                  |  |                  |  |            |                |  |  |            |                |   |  |  |  |           |                      |   |  |  |            |                        |  |           |                      |            |                         |  |  |  |            |                        |  |  |  |  |  |            |                         |  |  |  |  |  |
| 3-ม.ค.-61   | กลุ่มปทุมราชวงศา                                |  |                          |                  |               |                          |                          |                                  |           |                    |            |                                  |           |                  |  |                  |  |            |                |  |  |            |                |   |  |  |  |           |                      |   |  |  |            |                        |  |           |                      |            |                         |  |  |  |            |                        |  |  |  |  |  |            |                         |  |  |  |  |  |
| 18-ม.ค.-61  | เกษตรกรรายย่อย                                  |  |                          |                  |               |                          |                          |                                  |           |                    |            |                                  |           |                  |  |                  |  |            |                |  |  |            |                |   |  |  |  |           |                      |   |  |  |            |                        |  |           |                      |            |                         |  |  |  |            |                        |  |  |  |  |  |            |                         |  |  |  |  |  |
| 19-ธ.ค.-60  | เกษตรกรรายย่อยตำบลโลกสงาร หมู่ 6,7 อำเภอชานุมาน |  |                          |                  |               |                          |                          |                                  |           |                    |            |                                  |           |                  |  |                  |  |            |                |  |  |            |                |   |  |  |  |           |                      |   |  |  |            |                        |  |           |                      |            |                         |  |  |  |            |                        |  |  |  |  |  |            |                         |  |  |  |  |  |
| 4-ม.ค.-61   | เกษตรกรเลี้ยงสุกรขุน                            |  |                          |                  |               |                          |                          |                                  |           |                    |            |                                  |           |                  |  |                  |  |            |                |  |  |            |                |   |  |  |  |           |                      |   |  |  |            |                        |  |           |                      |            |                         |  |  |  |            |                        |  |  |  |  |  |            |                         |  |  |  |  |  |
| 19-ธ.ค.-60  | เกษตรกรชาวไร่ถั่วเขียว                          |  |                          |                  |               |                          |                          |                                  |           |                    |            |                                  |           |                  |  |                  |  |            |                |  |  |            |                |   |  |  |  |           |                      |   |  |  |            |                        |  |           |                      |            |                         |  |  |  |            |                        |  |  |  |  |  |            |                         |  |  |  |  |  |
| 26-ม.ค.-61  | เกษตรกรรายย่อยเลี้ยงไก่                         |  |                          |                  |               |                          |                          |                                  |           |                    |            |                                  |           |                  |  |                  |  |            |                |  |  |            |                |   |  |  |  |           |                      |   |  |  |            |                        |  |           |                      |            |                         |  |  |  |            |                        |  |  |  |  |  |            |                         |  |  |  |  |  |



## ๘) การแก้ไขปัญหาที่ดินทำกิน

| วัตถุประสงค์   |          | การแก้ไขปัญหาที่ดินทำกิน     |                    |   |   |       |  |                |                                    |    |
|--|----------|------------------------------|--------------------|---|---|-------|--|----------------|------------------------------------|----|
| เพื่อดำเนินการจัดที่ดินทำกิน ให้กับเกษตรกร เพื่อให้เกิดความมั่นคงและเกิดรายได้   |          |                              |                    |   |   |       |  |                |                                    |    |
| ประเด็นการตรวจติดตาม   |          | หน่วยงานที่เกี่ยวข้อง : สกจ. |                    |   |   |       |  |                |                                    |    |
| <ol style="list-style-type: none"> <li>ติดตามเร่งรัดการจัดที่ดินให้สถาบันเกษตรกรแผนการอบรมเจ้าหน้าที่ด้านกฎหมายที่จำเป็นและเกี่ยวข้อง</li> <li>ติดตามความก้าวหน้าในการดำเนินการก่อสร้างโครงสร้างพื้นฐานต่างๆ เช่น การปรับพื้นที่ การก่อสร้างถนน แหล่งน้ำเพื่อการเกษตร แหล่งน้ำเพื่อการบริโภค เป็นต้น การส่งเสริมการผลิตสินค้ามาตรฐาน และการส่งเสริมและพัฒนาอาชีพเกษตรกร</li> <li>ส่งเสริมความเข้มแข็งของชุมชนในเขตปฏิรูปที่ดินตนเอง ทออยู่ทอกิน โดยน้อมนำหลักปรัชญาเศรษฐกิจพอเพียงมาประยุกต์ใช้ การรวมกลุ่มของเกษตรกรและการจัดตั้งสถาบันเกษตรกรในรูปแบบของสหกรณ์ และแผนการประกอบอาชีพของเกษตรกรผู้เข้าใช้ประโยชน์ระยะสั้นและระยะยาวให้สอดคล้องกับพืชอัตลักษณ์ในพื้นที่</li> </ol>  |          |                              |                    |   |   |       |  |                |                                    |    |
| ชื่อ คทช.  | อำเภอ    | ตำบล                         | จำนวนเกษตรกร<br>คน | จำนวนที่ดิน<br>ที่ได้รับประโยชน์<br>(ไร่) | การพัฒนา 6 ด้าน ภายใต้การจัดทำแผนส่งเสริมและพัฒนาอาชีพ          |       |  |                |                                    |    |
|  |          |                              |                    |   | ส่งเสริมการรวมกลุ่ม<br>(กลุ่มสหกรณ์/วิสาหกิจชุมชน<br>/วิสาหกิจ) |       | แหล่งทุน<br>(ระบุชื่อแหล่งทุน จำนวนงบประมาณ) |                | บัญชีครัวเรือน<br>(จำนวนครัวเรือน) |    |
|  |          |                              |                    |   | มี<br>(ระบุประเภท)  | ไม่มี | แหล่งทุน                                     | จำนวน<br>(บาท) | แผน                                | ผล |
| ป่าสงวนแห่งชาติ "ป่าดงใหญ่"  | หัวตะพาน | สร้างถ่อน้อย                 | 455                | 684ไร่ 2งาน 76.89ตร.ว.                    | สหกรณ์  | -     | -  | -              | -                                  | -  |
| <p>14 พฤษภาคม 2563 สำนักงานสหกรณ์จังหวัดอำนาจเจริญ จัดประชุมคณะทำงานฝ่ายส่งเสริมและพัฒนาอาชีพ ครั้งที่ 1 โดยการจัดประชุมครั้งที่ 2 อยู่ระหว่างรอการแต่งตั้งคณะกรรมการนโยบายที่ดินระดับจังหวัด</p> <p>วันที่ 25 - 26 มิถุนายน 2563 สำนักงานสหกรณ์จังหวัดอำนาจเจริญ จัดเวทีประชุมเพื่อสำรวจความต้องการส่งเสริมอาชีพราษฎรที่ได้รับจัดที่ดินในพื้นที่ป่าสงวนแห่งชาติ "ป่าดงใหญ่" ผลการประชุมเพื่อสอบถามความต้องการส่งเสริมอาชีพของราษฎรที่ได้รับจัดที่ดินในเขตป่าสงวนแห่งชาติ "ป่าดงใหญ่" ดังนี้</p> <ol style="list-style-type: none"> <li>ราษฎรที่ได้รับจัดที่ดินทั้งหมด 455 ราย</li> <li>ราษฎรที่ร่วมประชุม 266 คน คิดเป็นร้อยละ 58.46</li> <li>ความต้องการส่งเสริมอาชีพ <ol style="list-style-type: none"> <li>ด้านกาปลูกพืช (1) การทำการเกษตรผสมผสาน 52 ราย (2) การทำปุ๋ยอินทรีย์/การปรับปรุงบำรุงดิน 9 ราย (3) การปลูกข้าวอินทรีย์ 13 ราย</li> <li>ด้านปศุสัตว์ (1) การเลี้ยงโคเนื้อ/โคขุน 113 ราย (2) การเลี้ยงหมู 4 ราย (3) การเลี้ยงเป็ด/ไก่ 7 ราย</li> <li>ด้านประมง (1) การเลี้ยงปลาดุกในบ่อพลาสติก 60 ราย</li> <li>ไม่ประสงค์ขอรวมอาชีพ 8 ราย เนื่องจาก (1) ไม่มีที่ดินเพียงพอ (2) ไม่มีแรงงาน</li> </ol> </li> <li>ด้านการรวมกลุ่ม <ol style="list-style-type: none"> <li>เป็นสมาชิกสหกรณ์ 56 ราย</li> <li>เป็นลูกค้า อ.ก.ส. 115 ราย</li> <li>ไม่สังกัดสถาบันเกษตรกร 95 ราย</li> </ol> </li> </ol> <p>ข้อมูลการสำรวจฯ จะนำเสนอคณะทำงานฝ่ายส่งเสริมและพัฒนาอาชีพ ในการประชุมคณะทำงานฯ ครั้งต่อไป เพื่อเป็นแนวทางในการส่งเสริมอาชีพให้กับราษฎรที่ได้รับจัดที่ดินต่อไป</p> |          |                              |                    |   |   |       |  |                |                                    |    |

## ๙) การแก้ไขปัญหาหนี้สินเกษตรกร

| วัตถุประสงค์   |                        | การแก้ไขปัญหาหนี้สินเกษตรกร                         |                                 |                  |                                  |   |
|--|------------------------|---|---------------------------------|------------------|----------------------------------|---|
| เพื่อดำเนินการจัดที่ดินทำกิน ให้กับเกษตรกร เพื่อให้เกิดความมั่นคงและเกิดรายได้   |                        |   |                                 |                  |                                  |   |
| ประเด็นการตรวจติดตาม   |                        | หน่วยงานที่เกี่ยวข้อง : กษ.,สกจ.,กองทุนฟื้นฟูฯ      |                                 |                  |                                  |   |
| <ol style="list-style-type: none"> <li>แนวทางการช่วยเหลือ และแก้ไขปัญหาหนี้สินของเกษตรกรให้เกิดความยั่งยืน</li> <li>แนวทางการพัฒนาและฟื้นฟูอาชีพให้กับเกษตรกรที่ประสบปัญหาหนี้สินด้านเกษตรกร นำไปสู่การสร้างรายได้ที่มั่นคง</li> <li>ติดตามการชำระหนี้กองทุนและการส่งเสริมให้เกษตรกรประกอบอาชีพเสริมเพิ่มรายได้ เพื่อเพิ่มศักยภาพในการชำระหนี้กองทุน</li> <li>เกษตรกรจะต้องเรียนรู้และลงมือจัดทำบัญชีครัวเรือนอย่างจริงจัง เพื่อบริหารจัดการการเงิน รายรับ รายจ่าย รวมไปถึงการแบ่งส่วนปันส่วนและนำไปใช้ให้ถูกต้องตามวัตถุประสงค์ เพื่อนำไปชำระหนี้ให้เป็นไปตามกำหนด ซึ่งจะต้องสร้างความมีวินัยและความรับผิดชอบในการชำระหนี้ให้ตรงต่อ</li> <li>เกษตรกรสามารถเข้าถึงแหล่งเงินทุนและกู้เงินในระบบภายใต้การกำกับดูแลจากภาครัฐได้อย่างรวดเร็วและมีอุปสรรคน้อยที่สุด เพื่อหลีกเลี่ยงการกู้เงินนอกระบบ</li> <li>เกษตรกรมีความยืดหยุ่นในการประกอบอาชีพมากขึ้น การปลูกพืชไร่สวนผสมหรือปลูกพืชหลากหลายประเภท สร้างผลผลิตสินค้าที่มีความหลากหลายผสมผสานกัน</li> <li>เกษตรกรควรได้น้อมนำหลักปรัชญาเศรษฐกิจพอเพียงมาประยุกต์ใช้ในการดำเนินชีวิต เพื่อให้เกษตรกรและครอบครัวสามารถที่จะดำรงอยู่ได้ ภายใต้บริบททางเศรษฐกิจ สังคมและวัฒนธรรมที่มีการเปลี่ยนแปลงไปอย่างรวดเร็ว</li> <li>สนับสนุนเทคโนโลยีและนวัตกรรม การวิจัยและพัฒนาผลิตภัณฑ์ทางการเกษตร รวมถึงการพัฒนาฝีมือแรงงานภาคการเกษตรให้มีความรู้และสามารถใช้นวัตกรรมต่างๆ ให้เป็นประโยชน์มากที่สุด เพื่อใช้เทคโนโลยีและความรู้ต่างๆ ช่วยเหลือในด้านการผลิตทางการผลิตสินค้าเกษตร</li> <li>ให้ความช่วยเหลือเกษตรกรในเรื่องการบริหารจัดการความเสี่ยงในการบริหารจัดการโครงการอย่างเป็นระบบควบคู่ไปด้วย และให้ความรู้ในการจัดการระบบการเงินและการบริหารจัดการหนี้เป็นระบบ สอดคล้องกับบริบททางเศรษฐกิจของประเทศ รวมถึงให้ความรู้ด้านการตลาดที่จำเป็น เพื่อให้เกษตรกรสามารถปรับตัวและเตรียมความพร้อมในการผลิตสินค้าเกษตรให้เป็นไปตามเงื่อนไขและกติกาตลาด</li> </ol> |                        |   |                                 |                  |                                  |   |
| จำนวนลูกหนี้<br>(ราย)  | ลูกหนี้เฉลี่ย<br>(ราย) | % เทียบกับ<br>ลูกหนี้กองทุน<br>หมุนเวียน<br>ทั้งหมด | กิจกรรม                         | เกษตรกร<br>(ราย) | จัดทำบัญชี<br>ครัวเรือน<br>(ราย) | ผลสำเร็จเชิงการพัฒนา<br>จำนวนรายการได้สินเชื่อ<br>ที่เพิ่มขึ้น<br>(บาท/ราย/ปี)                                      |
|  |                        |   |                                 |                  |                                  |   |
| 429  | 334                    | 77.9  | จัดทำแผนการเงินราย<br>ครัวเรือน | 429              | -                                | สนับสนุนให้เกษตรกรนำเงินไป<br>ใช้ในการชำระหนี้ 100% เช่น ทำได้ยืม<br>ค่าใช้จ่ายหนี้ จึงมีหนี้สินต่อครัวเรือนที่ลดลง |
| กองทุนฟื้นฟูและพัฒนาเกษตรกร  |                        |   |                                 |                  |                                  |   |
| จำนวนลูกหนี้<br>(ราย)  | ลูกหนี้เฉลี่ย<br>(ราย) | % เทียบกับ<br>ลูกหนี้กองทุน<br>ทั้งหมด              | กิจกรรม                         | เกษตรกร<br>(ราย) | จัดทำบัญชี<br>ครัวเรือน<br>(ราย) | ผลสำเร็จเชิงการพัฒนา<br>จำนวนรายการได้สินเชื่อ<br>ที่เพิ่มขึ้น<br>(บาท/ราย/ปี)                                      |
|  |                        |   |                                 |                  |                                  |   |
| 418 ราย  | 278 ราย                | -   | -                               | -                | -                                | -   |

## ๑๐) การแก้ไขปัญหาการใช้สารเคมีอันตรายทางการเกษตร

| ประเด็นการตรวจติดตาม   |  | การแก้ไขปัญหาการใช้สารเคมีอันตรายทางการเกษตร   |                                 |   |                           |   |                  |
|--|--|--|---------------------------------|---|---------------------------|---|------------------|
|  |  | หน่วยงานที่เกี่ยวข้อง : ศวพ., ก.   |                                 |   |                           |   |                  |
| 1. การตรวจราชการและการขับเคลื่อนแบบบูรณาการในพื้นที่ ตามนโยบายกระทรวงเกษตรและสหกรณ์ และตามความเหมาะสมของพื้นที่  |  |  |                                 |   |                           |   |                  |
| 2. มาตรการการป้องกันการลักลอบขายสารเคมีทั้ง 3 ชนิด คือ พาราควอต โกลโฟเซต และคลอร์ไพริฟอส (ยี่ห้อบ้าน)            |  |  |                                 | 3. การควบคุม กำกับ ดูแล ราคาจำหน่ายสารเคมีทั้ง 3 ชนิด คือ พาราควอต โกลโฟเซต และคลอร์ไพริฟอส |                           |   |                  |
| การสำรวจแหล่งจำหน่ายวัตถุอันตราย 3 ชนิดในพื้นที่   |  |  |                                 |   |                           |   |                  |
| ร้านค้าที่มีใบอนุญาตจำหน่ายถูกต้อง (ร้าน)  | ร้านค้าที่สำรวจ (ร้าน)   | ร้านค้าที่มีลักลอบจำหน่าย (ร้าน)   |                                 | ร้านค้าที่จำหน่ายเกินราคา (ร้าน)  |                           | ร้านค้าที่จำหน่ายเกินราคา (ร้าน)  |                  |
|  |  | ที่มีใบอนุญาต  | ที่ไม่มีใบอนุญาต                | ที่มีใบอนุญาต   | ที่ไม่มีใบอนุญาต          | ที่มีใบอนุญาต   | ที่ไม่มีใบอนุญาต |
| 70   | 94   | -  | -                               | -   | -                         | -   | -                |
| 5. แนวทางการแก้ไขกรณีผู้รับจ้างพ่นไม่มีเงินในการชำระค่าธรรมเนียมใบอนุญาตมีไว้ครอบครองซึ่งวัตถุอันตราย 500 บาท/ปี |  |  |                                 |   |                           | 4. การใช้สารเคมีถูกต้องปลอดภัย และแหล่งจำหน่ายวัตถุอันตราย 3 ชนิดในแต่ละพื้นที่ |                  |
| ผู้รับจ้างพ่นที่ไม่มีเงินในการชำระค่าธรรมเนียม   |  | 6. แนวทางการบริหารจัดการเจ้าหน้าที่ผู้รับผิดชอบในการติดตาม ตรวจสอบ ผู้ใช้ ผู้รับจ้างพ่น ร้านค้า ผู้ประกอบการนำเข้าส่งออกให้เพียงพอ |                                 |   |                           |   |                  |
| จำนวน (ราย)  | วิธีการแก้ไขปัญหา  | ความเพียงพอของเจ้าหน้าที่ในการสำรวจ ติดตาม ตรวจสอบ   |                                 | การประชาสัมพันธ์แจ้งเตือนร้านค้า  |                           |   |                  |
|  |  | เพียงพอ  | ไม่เพียงพอ (ระบุแนวทางการแก้ไข) | จำนวน (ร้าน)  | ช่วงเวลาดำเนินการ         | ไม่ทำเอกสารแจ้งร้านค้า  |                  |
| 47   | ผู้รับการอบรมบางรายไม่ประสงค์ขอใบอนุญาต ผู้รับจ้างพ่นบางรายขอให้ถึงฤดูกาลปลูกจึงจะมาขอใบอนุญาต | -  | -                               | -   | 12 เดือน (พ.ค. 62-พ.ค.63) | แจ้งทางแอปพลิเคชันไลน์ สมาชิก จำนวน 249 คน                                      |                  |
|  |  |  |                                 | ครู ก   | ครู ข                     | ผู้รับจ้างพ่นสาร  | ผู้ชี้สาร        |
|  |  |  |                                 | 3   | 17                        | 96  | 2,135            |

## ๑๑) การส่งเสริมการท่องเที่ยวเชิงเกษตร

| แนวทางการขับเคลื่อนงานท่องเที่ยวเชิงเกษตร ปี 2563   |                    | การส่งเสริมการท่องเที่ยวเชิงเกษตร  |            |       |       |       |       |
|---|--------------------|--|------------|-------|-------|-------|-------|
| มีองค์ความรู้ สัมผัสและความเป็นอัตลักษณ์ของแต่ละแห่ง มุ่งเน้นกิจกรรมด้านการเกษตรที่ปรับปรุงเป็นกิจกรรมด้านการท่องเที่ยวอย่างโดดเด่นเป็นเอกลักษณ์ รวมทั้งเป็นศูนย์กลางการเชื่อมโยงวิถีชีวิต วัฒนธรรม ภูมิปัญญา และสินค้าของชุมชนเพื่อเป็นทางเลือกให้แก่นักท่องเที่ยว |                    | หน่วยงานที่เกี่ยวข้อง : ทุกหน่วยงาน  |            |       |       |       |       |
|   |                    | ประเด็นการตรวจติดตาม   |            |       |       |       |       |
|   |                    | 3. สร้างและพัฒนาสินค้าเกษตรที่เป็นอัตลักษณ์ของจังหวัด  |            |       |       |       |       |
|   |                    | 1. การตรวจราชการและการขับเคลื่อนแบบบูรณาการในพื้นที่ ตามนโยบายกระทรวงเกษตรและสหกรณ์ และตามความเหมาะสมของพื้นที่  |            |       |       |       |       |
|   |                    | 2. แผนการท่องเที่ยวเชิงเกษตรและวัฒนธรรมของจังหวัดในรูปแบบประชารัฐ  |            |       |       |       |       |
| ชื่อแหล่งท่องเที่ยว   |                    | ประเภทของแหล่งท่องเที่ยว   |            |       |       |       |       |
|   |                    | จังหวัด  | ท่องเที่ยว | เกษตร | ประมง | อื่นๆ | อื่นๆ |
| แหล่งท่องเที่ยวเชิงเกษตรบ้านโคกเจริญ อ.เมืองอำนาจเจริญ  | ด้านเกษตร (บาท/ปี) | ด้านบริการ (บาท/ปี)  | ✓          | ✓     | -     | -     | -     |
| แหล่งท่องเที่ยวเชิงเกษตร สวนไข่มุกฟาร์ม บ้านโคกสว่าง หมู่ 9 ตำบลไร่สี อำเภอลืออำนาจ   | 600,000            | 45,000   | ✓          | ✓     | -     | -     | -     |
| แหล่งท่องเที่ยวเชิงเกษตรสวนวิมานดินบ้านปลาข้าว อ.เมืองอำนาจเจริญ  | 200,000            | 20,000   | ✓          | ✓     | -     | -     | -     |
| การใช้แอปพลิเคชัน หรือ Social Media เป็นช่องทางในการประชาสัมพันธ์สร้างการรับรู้ให้นักท่องเที่ยวได้รู้จักแหล่งท่องเที่ยวเชิงเกษตร ซึ่งจะก่อให้เกิดการสร้างรายได้จากการจำหน่ายผลิตภัณฑ์หรือผลิตภัณฑ์ทางการเกษตร หรือเป็นรายได้เสริมของเกษตรกร                         |                    | 4. สร้างเครือข่ายกลุ่มเกษตรกรที่มีชุมชน และวัฒนธรรมการทำเกษตรกรรมของท้องถิ่น   |            |       |       |       |       |
|   |                    | 5. การบริหารจัดการพัฒนาแหล่งท่องเที่ยว   |            |       |       |       |       |
|   |                    | 6. การส่งเสริมและพัฒนาการท่องเที่ยวเชิงเกษตร (Agro Tourism) ด้านการพัฒนาวิสาหกิจชุมชน เกษตรกร ให้ความสำคัญในการบริหารจัดการด้านการท่องเที่ยวแบบมีส่วนร่วมพัฒนาแหล่งท่องเที่ยวเชิงเกษตรให้มีศักยภาพรองรับนักท่องเที่ยวได้อย่างสะดวก ปลอดภัยและเหมาะสม กระตุ้นแหล่งท่องเที่ยวเชิงเกษตรให้ได้อุตสาหกรรม มีความปลอดภัยเป็นมิตรกับสิ่งแวดล้อม และการเชื่อมโยงกับเส้นทางท่องเที่ยวอื่น เช่น การท่องเที่ยวเชิงวัฒนธรรม ประเพณีท้องถิ่น การท่องเที่ยวทางน้ำ อุทยาน เป็นต้น |            |       |       |       |       |
| ชื่อแหล่งท่องเที่ยว   | เกษตร              | บริการ   | ประมง      | อื่นๆ | อื่นๆ | อื่นๆ | อื่นๆ |
| แหล่งท่องเที่ยวเชิงเกษตรบ้านโคกเจริญ อ.เมืองอำนาจเจริญ  | 150                | 150  | 1          | 1     | 1     | 1     | 1     |
| แหล่งท่องเที่ยวเชิงเกษตร สวนไข่มุกฟาร์ม บ้านโคกสว่าง หมู่ 9 ตำบลไร่สี อำเภอลืออำนาจ   | 130                | 130  | 1          | 1     | 1     | 1     | 1     |
| แหล่งท่องเที่ยวเชิงเกษตรสวนวิมานดินบ้านปลาข้าว อ.เมืองอำนาจเจริญ  | 80                 | 80   | 1          | 1     | 1     | 1     | 1     |







## ๑๔) เกษตรอัจฉริยะ

| ชื่อกลุ่ม/เกษตรกร   | จุดเน้น สถานภาพการใช้เทคโนโลยีในการทำเกษตร |            |           |                                       |                          |       | งานด้านเกษตรอัจฉริยะ  |                               |  |                 |                     |                |                   |       |
|---|--|------------|-----------|---------------------------------------|--------------------------|-------|---|-------------------------------|--|-----------------|---------------------|----------------|-------------------|-------|
|   | พื้นที่ดำเนินการ                           |            |           | จำนวนพื้นที่และเกษตรกรที่ใช้เทคโนโลยี |                          |       | รูปแบบเทคโนโลยีที่ใช้   |                               |  |                 | พื้นที่ของเทคโนโลยี |                |                   |       |
|   | จังหวัด                                    | อำเภอ      | ตำบล      | พื้นที่เกษตร<br>จำนวน                 | จำนวนเกษตรกร<br>หน่วยนับ | (ราย) | การใช้นวัตกรรม<br>เครื่องจักรกล<br>ทางไกล/โดรน<br>การปลูกพืช<br>อัตโนมัติ | ระบบควบคุม<br>ทางไกล/โทรศัพท์ | การใช้อินเทอร์เน็ต<br>และเซ็นเซอร์<br>ควบคุมการ<br>ทำงาน | นิคม<br>สวนครัว | มินิ<br>ฟาร์ม       | เช่า<br>บริการ | โครงการ<br>ของรัฐ | เอกชน |
| แปลงใหญ่ผู้ฉ้อฉล บ้านหนองผัก ๖๖ คุนหมิง                     | อำนาจเจริญ                                 | เมือง      | คิ่งใหญ่  | 150                                   | ไร่                      | 15    | การปลูกด้วยวิธีอินทรีย์   |                               |  |                 |                     |                |                   |       |
|   |  |            |           | 5                                     | ไร่                      | 1     | การให้น้ำโดยระบบ  | ✓                             |  | ✓               |                     |                |                   |       |
| แปลงใหญ่ผู้ฉ้อฉลประจวบ 4 ตำบลคำชะ อำเภอสหัสขันธ์ จ.สกลนคร   | อำนาจเจริญ                                 | หัวตะพาน   | คำชะ      | 3,000                                 | ไร่                      | 258   | การสูบน้ำโดยระบบพลังงานแสงอาทิตย์   | ✓                             |  | ✓               |                     |                |                   |       |
|   |  |            |           |                                       |                          |       | รดด้วย  | ✓                             |  |                 | ✓                   |                | ✓                 |       |
|   |  |            |           |                                       |                          |       | เครื่องปลูกพืชด้วยระบบ PTO  | ✓                             |  |                 | ✓                   |                | ✓                 |       |
|   |  |            |           |                                       |                          |       | เครื่องใช้แบบ Pepper ที่ทำระบบ PTO  | ✓                             |  |                 | ✓                   |                | ✓                 |       |
|   |  |            |           |                                       |                          |       | เครื่องฉีดน้ำฆ่าเชื้อของพืชด้วยระบบ PTO                                   | ✓                             |  |                 | ✓                   |                | ✓                 |       |
| กลุ่มศึกษาเกษตรกรกลุ่มเกษตรกรสวนส้มบ้านหนองท่า              | อำนาจเจริญ                                 | ป่าติ้ว    | หนองท่า   | 900                                   | ไร่                      | 104   | รถพ่นน้ำยาฆ่าเชื้อ  | ✓                             |  |                 | ✓                   |                | ✓                 | ✓     |
|   |  |            |           |                                       |                          |       |   |                               |  |                 |                     |                |                   |       |
| กลุ่มศึกษาเกษตรกรกลุ่มปลูกส้มเมืองใหม่บ้านลำคั้ง ตำบลเอื้อง | อำนาจเจริญ                                 | ป่าติ้ว    | เอื้อง    | 1                                     | กลุ่ม                    | 12    | เครื่องถาดใหม่ UB 3   | ✓                             |  |                 |                     |                | ✓                 |       |
|   |  |            |           |                                       |                          |       |   |                               |  |                 |                     |                |                   |       |
| วิสาหกิจชุมชนแปรรูปผลิตภัณฑ์ทางการเกษตรจากถั่ว              | อำนาจเจริญ                                 | ป่าติ้ว    | ถั่ว      | 1                                     | กลุ่ม                    | 20    | เครื่องถาดใหม่  | ✓                             |  |                 | ✓                   |                |                   | ✓     |
| นายศรศักดิ์ นุสพันธ์  | อำนาจเจริญ                                 | สิรินธร    | ไร่สี     | 5                                     | ไร่                      | 1     | การสูบน้ำโดยระบบพลังงานแสงอาทิตย์   | ✓                             |  |                 | ✓                   |                |                   |       |
|   |  |            |           |                                       |                          |       | โรตารีถาดใหม่   | ✓                             |  |                 | ✓                   |                |                   | ✓     |
| นายเฉลิม ป้อมพร   | อำนาจเจริญ                                 | ป่าติ้ว    | หนองท่า   | 10                                    | ไร่                      | 1     | การให้น้ำโดยน้ำบาดาล  |                               | ✓  |                 | ✓                   | ✓              |                   |       |
| วิสาหกิจชุมชน หัวตะพานโมเดล บ้านค้อน้อย                     | อำนาจเจริญ                                 | หัวตะพาน   | สร้างถั่ว | 1,000                                 | ไร่                      | 68    | แม่สูบน้ำพลังงานแสงอาทิตย์  | ✓                             |  |                 | ✓                   |                |                   |       |
|   |  |            |           |                                       |                          |       | โดรนฉีดสารเกษตร   | ✓                             |  |                 | ✓                   |                |                   |       |
|   |  |            |           |                                       |                          |       | เครื่องย่นเมล็ดข้าว   | ✓                             |  |                 | ✓                   |                |                   |       |
|   |  |            |           |                                       |                          |       | เซ็นเซอร์วัดความชื้นในดิน   |                               |  | ✓               |                     |                |                   |       |
| นายชวลี ปัทสี (เจ้าอินทรี) (วิสาหกิจชุมชนบ้านเจริญ)         | อำนาจเจริญ                                 | เสนางคนิคม | นาเวียง   | 50                                    | ไร่                      | 5     | เครื่องตัดและใส่ปุ๋ยแบบอัตโนมัติ  | ✓                             |  |                 |                     |                | ✓                 |       |
|   |  |            |           |                                       |                          |       | ข้าวเปลือกด้วยเครื่องคัดเมล็ดข้าว   |                               |  |                 |                     |                |                   |       |

## ๑๕) การผลิตพืชสมุนไพร

| นโยบายของรัฐบาลที่ส่งเสริมการเข้าถึงบริการด้านการแพทย์การส่งเสริมและป้องกันโรค รวมถึงการส่งเสริมความเชื่อมโยงของแผนแม่บทแห่งชาติว่าด้วยการพัฒนาสมุนไพร ฉบับที่ 1 พ.ศ.2560-2564 โดยวิธีการที่จะบรรลุเป้าหมายได้ ต้องขับเคลื่อนผ่าน 4 ยุทธศาสตร์ คือ   |               |                   |                        | สินค้าพืชสมุนไพร  |   |   |  |   |  |     |       |   |   |
|--|---------------|-------------------|------------------------|---|---|---|--|---|--|-----|-------|---|---|
|  |               |                   |                        | หน่วยงานที่เกี่ยวข้อง : ก.จ., ก.ว.  |   |   |  |   |  |     |       |   |   |
| <b>ยุทธศาสตร์ที่ 1</b> ส่งเสริมการผลิตของสมุนไพรไทยที่มีศักยภาพตามความต้องการของตลาดทั้งในและต่างประเทศ โดยมีเป้าประสงค์ของยุทธศาสตร์นี้คือ ส่งเสริมการปลูกพืชสมุนไพร แปรรูปเบื้องต้นอย่างมีคุณภาพ ปริมาณวัตถุดิบสมุนไพรที่มีคุณภาพมีความเพียงพอใกล้เคียงต่อความต้องการใช้ของผู้ประกอบการ อุตสาหกรรม และอนุรักษ์สมุนไพรไทยให้คงไว้ใช้ประโยชน์ได้อย่างยั่งยืน |               |                   |                        | <b>ยุทธศาสตร์ที่ 2</b> พัฒนาอุตสาหกรรมและการตลาดสมุนไพรให้มีคุณภาพระดับสากล โดยมีเป้าประสงค์ของ ยุทธศาสตร์นี้คือ ผลักดันสมุนไพรมีศักยภาพในการแข่งขันทางการตลาดทั้งในและต่างประเทศ   |   |   |  |   |  |     |       |   |   |
| ชนิดพืช  | ผู้ผลิต (ราย) | พื้นที่ปลูก (ไร่) | ปริมาณการผลิต (ตัน/ปี) | การรับรองมาตรฐาน (ราย/ไร่)  |   |   |  |   |  |     |       |   |   |
|  |               |                   |                        | GAP   |   | Organic Thailand  |  |   |  |     |       |   |   |
|  |               |                   |                        | รับรองแล้ว  | อยู่ระหว่างดำเนินการรับรอง  | รับรองแล้ว  | อยู่ระหว่างดำเนินการรับรอง             |   |  |     |       |   |   |
|  |               |                   |                        | ราย   | ไร่   | ราย   | ไร่                                    | ราย   | ไร่  |     |       |   |   |
| ขมิ้นอ้อย  | 31            | 20                | 44                     | ขมิ้นอ้อย   | 7   | 7   |  |   | 22   | 22  |       |   |   |
| ขมิ้นชัน   |               | 11                | 16                     | ขมิ้นชัน  | 1   | 1   |  |   | 9  | 9   |       |   |   |
| ไพล  |               | 1                 | 1                      | ไพล   | 1   | 0.5   |  |   | 1  | 0.5 |       |   |   |
| <b>ยุทธศาสตร์ที่ 3</b> ส่งเสริมการใช้สมุนไพรเพื่อการรักษาโรคและการส่งเสริมสุขภาพ โดยมีเป้าประสงค์ของ ยุทธศาสตร์นี้คือ เพิ่มการใช้สมุนไพรในระบบสุขภาพ ในการรักษาโรคและเสริมสร้างสุขภาพ และเสริมสร้างพื้นฐานการพัฒนาการแพทย์แผนไทยและสมุนไพรไทยให้เป็นส่วนหนึ่งของระบบสุขภาพของ ประเทศในระยะยาว  |               |                   |                        | <b>ยุทธศาสตร์ที่ 4</b> สร้างความเข้มแข็งของการบริหารและนโยบายภาครัฐเพื่อการขับเคลื่อนสมุนไพรไทยอย่างยั่งยืน โดยมีเป้าประสงค์ของยุทธศาสตร์นี้คือ ประเทศไทยมีกลไกในการพัฒนาสมุนไพรที่มีศักยภาพเพื่อ สร้างมูลค่าทางเศรษฐกิจของประเทศ |   |   |  |   |  |     |       |   |   |
| ชนิดพืช  | ผู้ผลิต (ราย) | พื้นที่ปลูก (ไร่) | ปริมาณการผลิต (ตัน/ปี) | การจำหน่ายในพื้นที่   |   |   |  | การจำหน่ายนอกพื้นที่  |  |     |       |   |   |
|  |               |                   |                        | แหล่งจำหน่ายในพื้นที่ (ปริมาณ:ตัน/ปี)   | รวมมูลค่าการจำหน่ายใน พื้นที่ คิดเป็น % (เมื่อเทียบกับปริมาณการผลิตทั้งหมด) | มูลค่าการจำหน่ายในพื้นที่ คิดเป็น % (เมื่อเทียบกับปริมาณการผลิตทั้งหมด) | แหล่งจำหน่ายนอกพื้นที่ (ปริมาณ:ตัน/ปี) | รวมมูลค่าการจำหน่ายนอกพื้นที่ คิดเป็น % (เมื่อเทียบกับปริมาณการผลิตทั้งหมด) | มูลค่าการจำหน่ายนอกพื้นที่ คิดเป็น % (เมื่อเทียบกับปริมาณการผลิตทั้งหมด) |     |       |   |   |
|  |               |                   |                        | พ่อค้าคนกลาง/จุดรับซื้อในพื้นที่  | แปรรูปเป็นยาพื้นบ้าน  | บริษัท/กลุ่ม/โรงพยาบาล  |  |   |  |     |       |   |   |
| ขมิ้นอ้อย  | 31            | 20                | 44                     | -   | -   | 1   | 10,000                                 | -   | -  | 0.5 | 5,000 | - | - |
| ขมิ้นชัน   |               | 11                | 16                     | -   | -   | 1   | 17,000                                 | -   | -  | -   | -     | - | - |
| ไพล  |               | 1                 | 1                      | -   | -   | 0.2   | 2,000                                  | -   | -  | -   | -     | - | - |

## ภาพกิจกรรมผู้ตรวจราชการกระทรวงเกษตรและสหกรณ์ เขต ๑๔

### (๑) ผู้ตรวจฯ เขต ๑๔ มอบแนวทางการตรวจราชการ (รอบที่ ๑)

วันศุกร์ ๒๔ มกราคม ๒๕๖๓ ที่ห้องประชุมข้าวหอมมะลิ สำนักงานเกษตรจังหวัดอำนาจเจริญ นางดาเรศร์ กิตติโยภาส ผู้ตรวจราชการกระทรวงเกษตรและสหกรณ์ เขต ๑๔ เป็นประธานการประชุมแนวทางตามแผนการตรวจราชการและการขับเคลื่อนแบบบูรณาการ ในพื้นที่ของผู้ตรวจราชการกระทรวงเกษตรและสหกรณ์ ประจำปีงบประมาณ พ.ศ. ๒๕๖๓ เพื่อมอบนโยบายให้กับส่วนราชการในสังกัดกระทรวงเกษตรและสหกรณ์จังหวัดอำนาจเจริญ โดยประธานได้แจ้งให้ที่ประชุมทราบเกี่ยวกับคำสั่งกระทรวงเกษตรและสหกรณ์ ฯลฯ และแนวทางการตรวจราชการ ตามแผนการตรวจราชการและการขับเคลื่อนแบบบูรณาการในพื้นที่ ประจำปีงบประมาณ ๒๕๖๓ มีโครงการที่สำคัญๆ ดังต่อไปนี้ (๑) โครงการระบบส่งเสริมการเกษตรแบบแปลงใหญ่ (๒) โครงการสัตว์ปลอดโรค คนปลอดภัย จากโรคพิษสุนัขบ้า (๓) การบริหารจัดการสินค้าเกษตรโดยใช้หลักการตลาดนำการผลิต (๔) การส่งเสริมงานด้านเกษตรอินทรีย์ (๕) การบริหารจัดการน้ำทั้งระบบ การแก้ไขปัญหาภัยแล้งและน้ำท่วม (๖) การช่วยเหลือแก้ไขปัญหาของเกษตรกรเชิงรุกฉับไว และการหามาตรการช่วยเหลือเกษตรกรได้ทันทั่วถึง (๗) การส่งเสริมและพัฒนาาระบบเกษตรพันธสัญญา (๘) การแก้ไขปัญหาที่ดินทำกิน (๙) การแก้ไขปัญหาหนี้สินเกษตรกร (๑๐) การแก้ไขปัญหาการใช้สารเคมีอันตรายทางการเกษตร (๑๑) การส่งเสริมการท่องเที่ยวเชิงเกษตร (๑๒) แผนการผลิตและการตลาดข้าวครบวงจร และการตรวจติดตามการปฏิบัติงานของส่วนราชการ (๑) สถานการณ์มันสำปะหลังในพื้นที่ (๒) การทำการเกษตรอัจฉริยะ (๓) สถานการณ์การผลิตพืชสมุนไพร ๒.๗ แผนงาน/โครงการบูรณาการพัฒนาพื้นที่ระดับภาคกระทรวงเกษตร และสหกรณ์ (ภาคตะวันออกเฉียงเหนือ) ๒.๘ ปัญหาอุปสรรคการดำเนินงาน/โครงการที่จังหวัดขับเคลื่อนไม่ได้ และมีความสำคัญต่อเกษตรกร



### (๒) ผู้ตรวจฯ เขต ๑๔ ติดตามผลการดำเนินงานตามแผนฯ (รอบที่ ๒)



วันพุธที่ ๘ กรกฎาคม ๒๕๖๓ เวลา ๑๓.๓๐ น. ที่ห้องประชุมพระมงคลมิ่งเมือง ชั้น ๔ ศาลากลางจังหวัดอำนาจเจริญ นางดาเรศร์ กิตติโยภาส ผู้ตรวจราชการกระทรวงเกษตรและสหกรณ์ เขต ๑๔ เป็นประธานการประชุมตรวจติดตามความก้าวหน้าผลการดำเนินงานตามแผนการตรวจราชการ และการขับเคลื่อนแบบบูรณาการในพื้นที่ของผู้ตรวจราชการกระทรวงเกษตรและสหกรณ์ ประจำปีงบประมาณ พ.ศ. ๒๕๖๓ รอบที่ ๒ ได้มอบแนวทางการดำเนินโครงการฯ/กิจกรรมตามแผนการตรวจราชการ พร้อมกำชับหน่วยงานในสังกัดกระทรวงเกษตรและสหกรณ์ ดำเนินงานให้บรรลุวัตถุประสงค์ตามแผนงานที่วางไว้ เพื่อให้เกิดการขับเคลื่อนแบบบูรณาการในพื้นที่ ซึ่งผลการตรวจราชการในครั้งนี้ ทางผู้ตรวจฯ จะได้รวบรวมและนำเสนอเรียนต่อปลัดกระทรวงเกษตรและสหกรณ์ ตลอดจนผู้ว่าราชการจังหวัดอำนาจเจริญ ทราบ ในโอกาสต่อไป

วันพฤหัสบดีที่ ๙ กรกฎาคม ๒๕๖๓ เวลา ๐๘.๓๐ น. ผู้ตรวจราชการกระทรวงเกษตรและสหกรณ์ ติดตามงานด้านเกษตรอัจฉริยะ ณ กลุ่มวิสาหกิจชุมชนหัวตะพานโมเดล บ้านค่าน้อย อำเภอหัวตะพานจังหวัดอำนาจเจริญ





## ๒) การจัดทำแผนพัฒนาการเกษตรและสหกรณ์ของจังหวัดอำนาจเจริญ (พ.ศ. ๒๕๖๑-๒๕๖๕) ฉบับทบทวน ปีงบประมาณ พ.ศ. ๒๕๖๓

จังหวัดอำนาจเจริญโดยคณะกรรมการพัฒนาการเกษตรและสหกรณ์ระดับจังหวัด (อพก.) ได้ทบทวนและร่วมกันจัดทำแผนพัฒนาการเกษตรและสหกรณ์ของจังหวัดอำนาจเจริญ (พ.ศ. ๒๕๖๑-๒๕๖๕) ฉบับทบทวน ปีงบประมาณ พ.ศ. ๒๕๖๓ ซึ่งเป็นแนวทางการพัฒนาที่ให้ความสำคัญกับการขับเคลื่อนนโยบายไปสู่การปฏิบัติในระดับพื้นที่อย่างเป็นรูปธรรมและมุ่งเน้นการบูรณาการการปฏิบัติงานร่วมกับภาคส่วนต่างๆ เพื่อให้การขับเคลื่อนการดำเนินงานพัฒนาการเกษตรและสหกรณ์ของจังหวัดตอบสนองนโยบายรัฐบาลและส่งผลสัมฤทธิ์สู่เกษตรกรและประชาชนในพื้นที่ โดยคณะกรรมการประกอบด้วย ผู้ว่าราชการจังหวัดเป็นประธาน หน่วยงานในสังกัดและนอกสังกัดกระทรวงเกษตรและสหกรณ์ในจังหวัด ตลอดจนภาคเอกชน

เป็นอนุกรรมการ มีเกษตรและสหกรณ์จังหวัดเป็นอนุกรรมการและเลขานุการ

ทั้งนี้ แผนพัฒนาการเกษตรและสหกรณ์ของจังหวัดอำนาจเจริญ (พ.ศ. ๒๕๖๑-๒๕๖๕) ฉบับทบทวน ปีงบประมาณ พ.ศ. ๒๕๖๓



### ๑. วิสัยทัศน์ (Vision)

“ตลาดนำการผลิต เกษตรกรมีคุณภาพ พัฒนาเกษตรกรรมยั่งยืน”

### ๒. พันธกิจ (Mission)

๑. ส่งเสริมการผลิตสินค้าเกษตรที่มีคุณภาพให้สอดคล้องกับความต้องการของตลาด
๒. พัฒนาคุณภาพชีวิตเกษตรกรให้มีความมั่นคง
๓. ส่งเสริมให้มีการบริหารจัดการทรัพยากรการเกษตรอย่างมีประสิทธิภาพและยั่งยืน

### ๓. เป้าประสงค์หลักการพัฒนาการเกษตรและสหกรณ์ของจังหวัด (Goals)

๑. เพื่อเพิ่มขีดความสามารถในการแข่งขันของสินค้าเกษตร ให้เกษตรกรมีรายได้ที่แน่นอน
๒. เพื่อให้เกษตรกรและสถาบันเกษตรกรยกระดับการผลิต ประสิทธิภาพ คุณภาพ มาตรฐาน รวมทั้งสร้างมูลค่าเพิ่มสินค้าเกษตร ให้ตอบสนองความต้องการของตลาด
๓. เพื่อให้เกษตรกรมีความภาคภูมิใจในอาชีพเกษตรกรรม สามารถพึ่งพาตนเองได้ มีการถ่ายทอดความรู้อย่างต่อเนื่อง เกิดการรวมกลุ่มเกษตรกรและเชื่อมโยงเครือข่ายกับภายนอกอย่างเข้มแข็ง
๔. เพื่อให้เกิดการบริหารจัดการทรัพยากรการเกษตรอย่างมีประสิทธิภาพ และเป็นมิตรต่อสิ่งแวดล้อม

### ๔. ประเด็นยุทธศาสตร์การพัฒนา (Strategic Issue)

ประเด็นยุทธศาสตร์ที่ ๑ เพิ่มประสิทธิภาพการบริหารจัดการสินค้าเกษตรโดยใช้ตลาดนำการผลิต เพื่อสร้างความสามารถในการแข่งขัน ให้เกษตรกรมีรายได้แน่นอน

ประเด็นยุทธศาสตร์ที่ ๒ เพิ่มประสิทธิภาพการผลิตและยกระดับมาตรฐานสินค้าเกษตร

ประเด็นยุทธศาสตร์ที่ ๓ สร้างความเข้มแข็งให้เกษตรกรและสถาบันเกษตรกร

ประเด็นยุทธศาสตร์ที่ ๔ พัฒนาศักยภาพเกษตรกรสู่เกษตรกรรมยั่งยืน



### ๓) การดำเนินงานโครงการตามแผนปฏิบัติการ ด้านการเกษตรและสหกรณ์จังหวัดอำนาจเจริญ

ปีงบประมาณ พ.ศ. ๒๕๖๓ หน่วยงานสังกัดกระทรวงเกษตรและสหกรณ์ในจังหวัดอำนาจเจริญ ได้รับการจัดสรรงบประมาณรวมทั้งสิ้น ๔๗๕,๕๙๙,๘๓๗ บาท แบ่งเป็น

๑. จำแนกตามงบประมาณของส่วนราชการต้นสังกัด (Function Base) ได้รับการจัดสรรงบประมาณรวมทั้งสิ้น ๓๙๙,๐๖๒,๖๓๗ บาท และงบประมาณจังหวัด/กลุ่มจังหวัด (Area Base) ได้รับการจัดสรรงบประมาณรวมทั้งสิ้น ๗๖,๕๓๗,๒๐๐ บาท

๒. จำแนกตามยุทธศาสตร์กระทรวงเกษตรและสหกรณ์ ยุทธศาสตร์ที่ ๑ สร้างความเข้มแข็งให้กับเกษตรกรและสถาบันเกษตรกร ๙๐,๖๖๒,๖๖๖ บาท ยุทธศาสตร์ที่ ๒ เพิ่มประสิทธิภาพการบริหารจัดการสินค้าเกษตรตลอดห่วงโซ่อุปทาน ๘,๗๗๗,๕๒๓ บาท ยุทธศาสตร์ที่ ๓ เพิ่มความสามารถในการแข่งขันภาคการเกษตรด้วยเทคโนโลยีและนวัตกรรม ๗๑๒,๒๓๓ บาท และยุทธศาสตร์ที่ ๔ การบริหารจัดการทรัพยากรการเกษตรและสิ่งแวดล้อมสมดุลและยั่งยืน ๓๗๕,๖๖๗,๖๑๖ บาท

๓. จำแนกตามยุทธศาสตร์จังหวัด

ยุทธศาสตร์ที่ ๑ การพัฒนาการผลิตและเพิ่มมูลค่าผลิตภัณฑ์สมุนไพร สินค้าเกษตรอินทรีย์ และสินค้าเกษตรปลอดภัย ด้วยหลักปรัชญาของเศรษฐกิจพอเพียง ๘๖,๔๖๔,๐๕๐ บาท

ยุทธศาสตร์ที่ ๒ การส่งเสริมและพัฒนาเศรษฐกิจการค้า การลงทุนของจังหวัด เพื่อสร้างอาชีพและรายได้แก่ชุมชนให้สามารถแข่งขันได้ ๓,๖๖๒,๑๑๙ บาท

ยุทธศาสตร์ที่ ๓ การบริหารจัดการทรัพยากรธรรมชาติ สิ่งแวดล้อม ดิน น้ำ และพลังงานเพื่อการอนุรักษ์และใช้ประโยชน์ที่สมดุล ยั่งยืน ๓๕๔,๙๘๗,๗๑๘ บาท

ยุทธศาสตร์ที่ ๔ การพัฒนาคน ชุมชน และการจัดการภาครัฐ ให้มีคุณภาพ มั่นคง และทันสมัย ๓๐,๔๓๘,๓๕๐ บาท

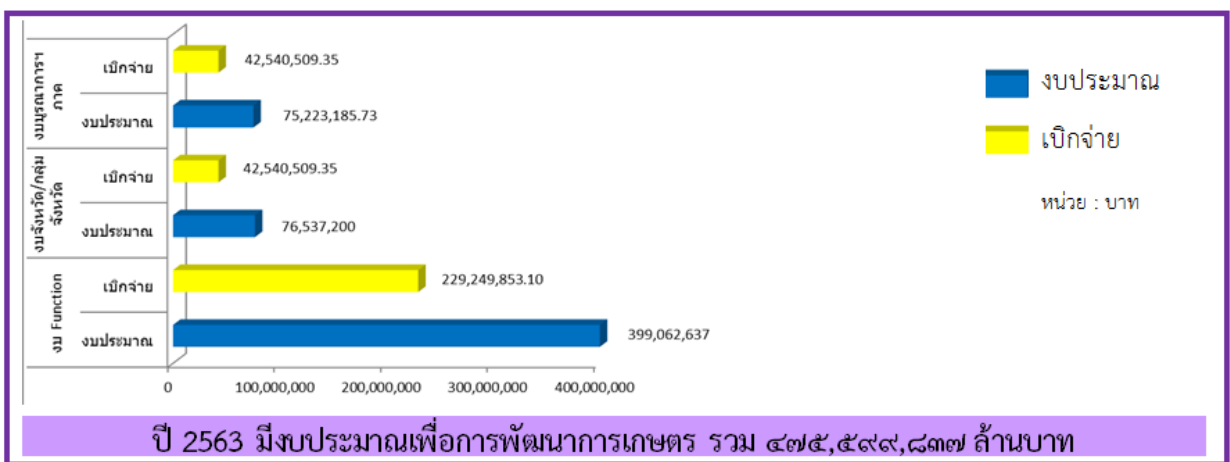

## ๔. การดำเนินงานตามแผนการตรวจราชการและการขับเคลื่อนแบบบูรณาการในพื้นที่

ปีงบประมาณ พ.ศ. ๒๕๖๓ หน่วยงานสังกัดกระทรวงเกษตรและสหกรณ์ในจังหวัดอำนาจเจริญ มีการดำเนินงานดังต่อไปนี้

๑. โครงการระบบส่งเสริมการเกษตรแบบแปลงใหญ่
๒. โครงการสัตว์ปลอดโรค คนปลอดภัย จากโรคพิษสุนัขบ้า
๓. การบริหารจัดการสินค้าเกษตรโดยใช้หลักการตลาดนำการเกษตร
๔. การส่งเสริมงานด้านเกษตรอินทรีย์
๕. การบริหารจัดการน้ำทั้งระบบ และการแก้ไขปัญหาภัยแล้งและน้ำท่วม
๖. การช่วยเหลือแก้ไขปัญหาของเกษตรกรเชิงรุกฉับไว และการหามาตรการช่วยเหลือเกษตรกรได้ทันท่วงที
๗. การส่งเสริมและพัฒนาระบบเกษตรพันธสัญญา
๘. การแก้ไขปัญหาที่ดินทำกิน
๙. การแก้ไขปัญหาหนี้สินเกษตรกร
๑๐. การแก้ไขปัญหาการใช้สารเคมีอันตรายทางการเกษตร
๑๑. การส่งเสริมการท่องเที่ยวเชิงเกษตร
๑๒. แผนการผลิตและการตลาดข้าวครบวงจร

การตรวจติดตามการปฏิบัติงานของส่วนราชการ

๑. สถานการณ์มันสำปะหลังในพื้นที่
๒. การทำการเกษตรอัจฉริยะ
๓. สถานการณ์การผลิตพืชสมุนไพร





## ๕) การขับเคลื่อนศูนย์เทคโนโลยีเกษตรและนวัตกรรม (AIC) จังหวัดอำนาจเจริญ

ด้วยกระทรวงเกษตรและสหกรณ์ ได้ดำเนินการขับเคลื่อนศูนย์เทคโนโลยีเกษตร ๔.๐ ภายใต้การดำเนินงานโดยคณะกรรมการขับเคลื่อนเทคโนโลยีเกษตร ๔.๐ ในการจัดตั้งศูนย์เทคโนโลยีการเกษตรและนวัตกรรม (Agritech and Innovation Center : AIC ) กับมหาวิทยาลัยหรือสถาบันการศึกษาในพื้นที่ ๗๗ จังหวัด เพื่อพัฒนาความสามารถการแข่งขันด้านการเกษตร ส่งเสริมเทคโนโลยีการเกษตร และนวัตกรรม และกระทรวงเกษตรและสหกรณ์ได้ออกระเบียบกระทรวงเกษตรและสหกรณ์ว่าด้วยการขับเคลื่อนการดำเนินงานของศูนย์เทคโนโลยีการเกษตรและนวัตกรรม (AIC) พ.ศ. ๒๕๖๓ เพื่อดำเนินการจัดตั้งศูนย์เทคโนโลยีการเกษตรและนวัตกรรม (Agritech and Innovation Center : AIC) ตามนโยบายคณะกรรมการขับเคลื่อนเทคโนโลยีเกษตร ๔.๐ โดยจังหวัดอำนาจเจริญมีมหาวิทยาลัยมหิดล วิทยาเขตอำนาจเจริญ เป็นที่ตั้งศูนย์ AIC ประจำจังหวัด และมีพิธีเปิดศูนย์ AIC จังหวัดอำนาจเจริญ เมื่อวันที่ ๑ มิถุนายน ๒๕๖๓ ณ มหาวิทยาลัยมหิดล วิทยาเขตอำนาจเจริญ



## ๖) แผนการบริหารจัดการสินค้าเกษตรที่สำคัญของจังหวัด “ข้าวสินเหล็กอินทรีย์” (๑)

ด้วยสำนักงานเกษตรและสหกรณ์จังหวัดอำนาจเจริญ ได้รับมอบหมายให้เป็นประธานคณะกรรมการประสานงานด้านการตลาดหรือหาแหล่งรับซื้อผลผลิต (Demand Side) ตามคำสั่งคณะกรรมการพัฒนาการเกษตรและสหกรณ์ระดับจังหวัด ทำหน้าที่ในการขับเคลื่อนนโยบาย “การตลาดนำการผลิต” โดยประสานขอความร่วมมือผู้แทนหน่วยงานรัฐและเอกชนในการรวบรวมผลผลิตและผลิตภัณฑ์ทางการเกษตรที่โดดเด่นของจังหวัด และรวบรวมความต้องการของผู้ซื้อ ตลอดจนช่องทางการจับคู่การค้า (Matching) ผู้ซื้อ/ผู้ผลิต สำนักงานเกษตรและสหกรณ์จังหวัดอำนาจเจริญ จึงได้จัดประชุมการขับเคลื่อนการบริหารจัดการสินค้าเกษตรที่สำคัญของจังหวัด (ข้าวสินเหล็กอินทรีย์) ตามนโยบาย “การตลาดนำการผลิต” เมื่อวันที่ ๒ กันยายน ๒๕๖๓ และวันอังคารที่ ๘ กันยายน ๒๕๖๓ ณ ห้องประชุมสำนักงานเกษตรและสหกรณ์จังหวัดอำนาจเจริญ เพื่อรับฟังความคิดเห็นและข้อเสนอแนะแนวทางการขับเคลื่อนฯ จากหน่วยงาน ที่เกี่ยวข้อง มากำหนดเป็นร่างแผนการบริหารจัดการสินค้าเกษตรที่สำคัญของจังหวัด (ข้าวสินเหล็กอินทรีย์) ตามนโยบาย “การตลาดนำการผลิต” นำเสนอคณะกรรมการพัฒนาการเกษตรและสหกรณ์ระดับจังหวัด พิจารณาให้ความเห็นชอบ และมอบหมายหน่วยงานที่เกี่ยวข้องนำไปสู่การปฏิบัติ ตลอดจนใช้เป็นกรอบแนวทางในการจัดทำคำขอของงบประมาณ

### ๑. ข้อมูลทั่วไปข้าวสินเหล็ก

ข้าวสินเหล็กสุดยอดข้าวโภชนาการสูง ดัชนีน้ำตาลต่ำ-ปานกลาง และมีธาตุเหล็กสูง โดยข้าวสินเหล็กเป็นข้าวเจ้า มีลักษณะเมล็ดสีขาวมีกลิ่นหอม รูปร่างเมล็ดเรียวยาว เป็นข้าวที่ได้รับการปรับปรุงจากข้าวหอมมะลิ ข้าวสินเหล็กเป็นข้าวที่ต้องการในตลาดโภชนาการสามารถช่วยแก้ปัญหาผู้ที่เป็โรคเบาหวานได้ สามารถควบคุมระดับน้ำตาลในเลือดได้ดีขึ้นช่วยลดภาวะของตับอ่อนที่ต้องผลิตอินซูลินเพิ่มขึ้น ตลอดจนลดกลไกการอักเสบในเลือดจากขบวนการออกซิเดชัน รวมทั้งทำให้ค่าเฉลี่ยของไขมันในเส้นเลือดลดลง นอกจากนี้ข้าวสินเหล็กเป็นข้าวที่มีใยอาหารสูงมาก ช่วยให้ระบบขับถ่ายดีขึ้นและลดความเสี่ยงต่อการเป็นโรคเกี่ยวกับลำไส้มีสารต้านอนุมูลอิสระสูงซึ่งช่วยชะลอการดูดซึมน้ำตาลในระบบทางเดินอาหาร จับกับน้ำดีและคอเรสเตอรอลในระบบทางเดินอาหารให้ขับออกจากร่างกาย เป็นการช่วยป้องกันอาการท้องผูก ริดสีดวงทวาร และมะเร็งลำไส้ด้วย

คุณสมบัติทางโภชนาการของข้าวกล้อง

|                              |       |                             |
|------------------------------|-------|-----------------------------|
| ปริมาณ Amylose               | ๑๖.๕  | %                           |
| อุณหภูมิแป้งสุก              | ๗๐-๗๔ | องศา                        |
| ธาตุเหล็ก                    | ๑๕-๒๑ | mg/kg                       |
| ความเป็นประโยชน์ของธาตุเหล็ก |       |                             |
| ข้าวกล้อง                    | ๗.๑๙  | ng Ferritin/mg-cell protein |
| ข้าวขัด                      | ๘.๓๐  | ng Ferritin/mg-cell protein |
| ธาตุสังกะสี                  | ๒๖.๙  | mg/kg                       |
| Omega-๓                      | ๒๒.๔  | mg/๑๐๐g                     |
| Gamma oryzanol               | ๓๗๒   | ug/g                        |
| วิตามิน อี                   | ๖๘๐   | ug/๑๐๐g                     |
| โฟเลต                        | ๒๐.๓๕ | ug/๑๐๐g                     |
| ดัชนีน้ำตาล                  | ๕๘    |                             |





## ๖) แผนการบริหารจัดการสินค้าเกษตรที่สำคัญของจังหวัด “ข้าวสินเหล็กอินทรีย์” (๒)

ประโยชน์ของข้าวสินเหล็ก

- ช่วยควบคุมระดับน้ำตาลในเลือดให้ดีขึ้น
- สามารถยับยั้งการเจริญเติบโตและการเพิ่มจำนวนของเซลล์มะเร็ง
- ไม่ก่อให้เกิดอาการแพ้ และอุดมด้วยวิตามินบี ช่วยรักษาภูมิแพ้
- มีธาตุเหล็กในเมล็ดข้าวสูง การบริโภคข้าวสินเหล็กในเด็ก

ที่มีภาวะพร่องธาตุเหล็ก ทำให้ระดับ hemoglobin มีแนวโน้มเพิ่มขึ้น

- มีใยอาหาร วิตามินกับธาตุเหล็ก มากกว่าข้าวขัด โดยเฉพาะวิตามินบี ๑ ซึ่งช่วยป้องกันโรคเหน็บชา

๒. ความเป็นมาโครงการข้าวสินเหล็กอำนาจเจริญ ภายใต้ศูนย์เทคโนโลยีเกษตรและนวัตกรรม AIC

จากการที่ มหาวิทยาลัยมหิดล วิทยาเขตอำนาจเจริญ โดยหลักสูตรวิทยาศาสตรบัณฑิต (เกษตรศาสตร์) ได้มีการทดลองวิจัยเรื่องข้าวสินเหล็กที่ปลูกในเขตจังหวัดอำนาจเจริญ เนื่องจากพบว่าจังหวัดอำนาจเจริญเป็นจังหวัดที่มีอัตราผู้ป่วยที่เป็นโรคเบาหวานเป็นจำนวนมาก โดยมีอัตราผู้ป่วยในโรคเบาหวานมากเป็น อันดับที่ ๒ รองจากจังหวัดยโสธร ในเขตสุขภาพที่ ๑๐ และยังมีแนวโน้มมากขึ้นทุกปี โดยส่วนหนึ่ง ที่เป็นสาเหตุหนึ่งของโรคเบาหวานคือพฤติกรรมบริโภคโดยทั่วไปคนส่วนใหญ่มีความนิยมบริโภคข้าวขาว ข้าวขาวส่วนใหญ่มีคาร์โบไฮเดรตในสัดส่วนที่สูงจึงทำให้มีความเสี่ยงต่อการเป็นโรคเบาหวาน จากผลการวิจัยพบว่าข้าวสินเหล็กที่ปลูกในจังหวัดอำนาจเจริญ ให้ผลผลิตต่อไร่ค่อนข้างสูงกว่าข้าวพันธุ์อื่น โดยมีผลผลิตต่อไร่ อยู่ที่ ๕๐๐ กก./ไร่ และพบว่า ข้าวสินเหล็กมีดัชนีน้ำตาลในข้าวต่ำกว่าข้าวพันธุ์อื่นโดยมีค่าใกล้เคียงกับพันธุ์ กข๔๓ แต่ข้าวสินเหล็กกลับมีธาตุเหล็กมากที่สุดเมื่อเทียบกับข้าวพันธุ์อื่นๆ โดยธาตุเหล็กเป็นส่วนประกอบสำคัญของร่างกาย เพราะการขาดธาตุเหล็กจะมีผลต่อระดับ Hemoglobin ดังนั้น มหาวิทยาลัยมหิดล วิทยาเขตอำนาจเจริญ จึงได้ขับเคลื่อนการปลูกข้าวสินเหล็กโดยขยายจากแปลงทดลองไปสู่การพัฒนาเป็นธุรกิจ โดยพัฒนาผลิตภัณฑ์และบรรจุภัณฑ์ เพื่อเพิ่มมูลค่า ขายในตลาด Premium ได้แก่ ห้างในเครือ The Mall Group และ Icon Siam โดยจำหน่ายในราคา ๒๕๐ บาท/กก. ทั้งนี้ผลการต่อยอดงานวิจัยดังกล่าวก่อให้เกิดประโยชน์ดังนี้

๑. เกษตรกรมีรายได้เพิ่มขึ้นจากการขายข้าวเปลือก ๗-๑๒ บาท/กก.
๒. แก้ไขปัญหาเด็กในจังหวัดอำนาจเจริญที่ขาดธาตุเหล็ก ซึ่งมีจำนวนร้อยละ ๑๐ ของเด็กทั้งหมด
๓. เป็นองค์ความรู้ให้แก่นักศึกษา หลักสูตร วท.บ. (เกษตรศาสตร์) มหาวิทยาลัยมหิดล วิทยาเขตอำนาจเจริญและบุคคลทั่วไปในการนำงานวิจัยไปต่อยอดธุรกิจเพื่อสร้างรายได้ ดำเนินการ ธ.ค. ๒๕๖๒-ปัจจุบัน

๓. แนวทางด้านตลาดข้าวสินเหล็กภายใต้กิจกรรมของ AIC)

ต้นทาง

๑. พัฒนาโครงสร้างพื้นฐานได้แก่ ดินน้ำ และพันธุ์ เพื่อเพิ่มผลผลิตต่อไร่
๒. พัฒนางานวิจัยข้าวสินเหล็กกรณีศึกษาจังหวัดอำนาจเจริญ

กลางทาง

๑. ใช้เทคโนโลยี เครื่องอบลดความชื้น โดยวิทยาลัยเทคนิคอำนาจเจริญ
๒. ส่งเสริมใช้เทคโนโลยีเกษตรแม่นยำ ในการเกษตร ได้แก่ ระบบ Censorization
๓. ใช้เทคโนโลยี Drone ในการสำรวจและฉีดพ่นสารชีวภัณฑ์
๔. พัฒนารูปแบบการผลิต คัดแยก บรรจุ วิจัยคุณภาพผลิตภัณฑ์
๕. ดำเนินการ ตรวจสอบ/รับรองผลผลิตให้ได้มาตรฐาน
๖. จัดทำฐานข้อมูลข้าวสินเหล็ก (Big Data)

๗. เพิ่มมูลค่าการเกษตร เช่น แปรรูป เชื่อมโยงการท่องเที่ยว และพัฒนาเมนูข้าวสินเหล็กอินทรีย์

ปลายทาง

๑. ประชาสัมพันธ์สร้างการรับรู้ให้แก่ผู้บริโภคผู้รักสุขภาพ

๒. สร้างช่องทางการตลาดใหม่ๆ ทั้ง Online และ Offline รายงานประจำปี ๒๕๖๓ หน้า ๒๔



## ๗) โครงการร้านอาหารวัตถุดิบปลอดภัยเลือกใช้สินค้า Q (Q restaurant)

สำนักงานมาตรฐานสินค้าเกษตรและอาหารแห่งชาติ (มกอช.) ได้สนับสนุนโครงการตรวจรับรองแหล่งจำหน่ายสินค้าเกษตรคุณภาพมาตรฐานอาหารปลอดภัย โดยร่วมกับสำนักงานเกษตรและสหกรณ์จังหวัดในกิจกรรมการสร้างแหล่งจำหน่ายสินค้าเกษตรคุณภาพมาตรฐานอาหารปลอดภัย

เพื่อดำเนินการตรวจประเมินและให้การรับรองแผงร้านค้าในตลาดสด และซูเปอร์มาร์เก็ต ที่จำหน่ายสินค้าเกษตรและอาหารที่ได้รับการรับรองจากกระทรวงเกษตรและสหกรณ์ ภายใต้สัญลักษณ์ Q และเพื่อประชาสัมพันธ์และรณรงค์ให้ผู้บริโภคได้รู้จักสินค้า Q และหาซื้อสินค้า Q ได้อย่างสะดวกส่งผลให้สินค้า Q เป็นที่รู้จักและเป็นที่ต้องการของตลาดมาก

ปีงบประมาณ ๒๕๖๓ สำนักงานเกษตรและสหกรณ์จังหวัดอำนาจเจริญ ดำเนินการตรวจรับรองร้านอาหาร Q (Q restaurant) ดังนี้

๑. ร้านตรวจประเมินใหม่ จำนวน ๕ ร้าน ผ่านเกณฑ์ ๔ ร้าน
๒. ร้านต่ออายุการรับรอง จำนวน ๗ ร้าน
๓. ร้านตรวจติดตาม จำนวน ๒๐ ร้าน



รายงานประจำปี ๒๕๖๓

หน้า ๒๕

**Q Restaurant**  
**“ร้านนี้ ใช้วัตถุดิบอาหารปลอดภัย”**  
**อัมมอระช ปลอดภัย ภูมิใจกับอาหารปลอดภัย ได้ที่ร้านกิมมิคนี้ นะคะ**

|                              |                            |
|------------------------------|----------------------------|
| (1) ร้านครัวต้นกระโดน        | (2) ร้านบ้านชื่น           |
| (3) ร้านแผ่นดินทองพิงชิง     | (4) ร้านน้องกวาง           |
| (5) ร้านอิงธาร               | (6) ร้านกวยเตี่ยวเปิดชีวิต |
| (7) ร้านมุมโอชา              | (8) สวนอาหารอิมริมธาร      |
| (9) ร้านอรอุมาเปิด           | (10) ร้านลานเปิดคนถือ      |
| (11) ร้านเจ๊ฮอนอ้ออาหาร      | (12) ร้านครัวไทย           |
| (13) ร้านครัวรสนิยม          | (14) ร้านชาบูเซฟ ฟูฟเฟต์   |
| (15) ร้านครัวสนเรือนแพ       | (16) ร้านครัวสุนทรียรัก    |
| (17) ร้านศิริน               | (18) ร้านกวยจั๊บ-กาแฟ      |
| (19) ร้านจานละเมอ            | (20) ร้าน ปอ อังปัง        |
| (21) ร้านสวนอาหารน้ำตกรังปลา | (22) ร้านเพชรน้ำเงิน       |
| (23) ร้านกองทัพปรีณ          | (24) ร้านสถานีกาแฟ         |





## ๘) โครงการส่งเสริมการบริโภคและใช้วัตถุดิบสินค้า Q

ปีงบประมาณ พ.ศ. ๒๕๖๓ สำนักงานเกษตรและสหกรณ์จังหวัดอำนาจเจริญ ได้ดำเนินการตรวจรับรองสถานที่จำหน่ายสินค้า Q (ตลาด Q) ดังนี้

| ลำดับ<br>ที่ | ชื่อตลาด                    | แผน        |             | ผล         |             |              |
|--------------|-----------------------------|------------|-------------|------------|-------------|--------------|
|              |                             | ตรวจติดตาม | ตรวจต่ออายุ | ตรวจติดตาม | ตรวจต่ออายุ | เพิ่มแผงใหม่ |
| ๑            | ตลาดเทศบาลตำบลอำนาจ         | ๓          | ๐           | ๓          | ๐           | ๐            |
| ๒            | ตลาดเทศบาลตำบลปทุมราชวงศา   | ๗          | ๐           | ๖          | ๐           | ๑            |
| ๓            | ตลาดสดเอกชนวิจิตลิน         | ๒๑         | ๓           | ๒๑         | ๓           | ๓            |
| ๔            | ตลาดเทศบาลตำบลเสนางคนิคม    | ๐          | ๒           | ๐          | ๒           | ๐            |
| ๕            | ตลาดสดเทศบาลตำบลชานุมาน     | ๖          | ๐           | ๕          | ๐           | ๐            |
| ๖            | ตลาดสดเทศบาล ๑              | ๒          | ๒๐          | ๒          | ๒๐          | ๐            |
| ๗            | ตลาดเกษตรกร (Farmer Market) | ๑๑         | ๖           | ๑๑         | ๔           | ๐            |
| ๘            | สตีฟออร์แกนิกฟาร์ม          | ๑          | ๐           | ๑          | ๐           | ๐            |
| รวม          |                             | ๕๑         | ๓๑          | ๕๙         | ๒๙          | ๔            |
| รวมทั้งสิ้น  |                             | ๘๒         |             | ๘๒         |             |              |



## ๙) โครงการอันเนื่องมาจากพระราชดำริ ประจำปี ๒๕๖๓

### ๙.๑ พิธีถวายราชสักการะวางพานพุ่มดอกไม้สดเนื่องใน “วันพระบิดาแห่งฝนหลวง” ประจำปี ๒๕๖๓

ตามที่คณะรัฐมนตรี ได้มีมติเมื่อวันที่ ๒๐ สิงหาคม พุทธศักราช ๒๕๔๕ เสด็จพระเกียรติ พระบาทสมเด็จพระบรมชนกาธิเบศร มหาภูมิพลอดุลยเดชมหาราช บรมนาถบพิตร ในฐานะที่ทรงเป็น “พระบิดาแห่งฝนหลวง” และได้กำหนดให้วันที่ ๑๔ พฤศจิกายน ของทุกปีเป็น “วันพระบิดาแห่งฝนหลวง” เนื่องด้วยเมื่อวันที่ ๑๔ พฤศจิกายน ๒๕๔๘ เป็นวันที่พระองค์ทรงมีพระราชดำริที่จะนำความรู้ทางวิทยาศาสตร์ มาประยุกต์ใช้ในการบังคับเมฆให้เกิดเป็นฝนจนเกิดเป็นเทคโนโลยีฝนหลวง ที่ขจัดปัดเป่าความทุกข์ยากให้แก่พสกนิกรของพระองค์ที่ประสบภัยแล้ง และเป็นองค์ประกอบในการบริหารจัดการทรัพยากรน้ำของประเทศจวบจนปัจจุบัน

เพื่อให้ประชาชนทั้งในปัจจุบัน และอนุชนรุ่นหลัง ได้น้อมสำนึกในพระมหากรุณาธิคุณเป็นล้นพ้น อันหาที่สุดมิได้ แต่พระบาทสมเด็จพระบรมชนกาธิเบศร มหาภูมิพลอดุลยเดชมหาราช บรมนาถบพิตร จังหวัดอำนาจเจริญ โดยสำนักงานเกษตรและสหกรณ์จังหวัดอำนาจเจริญ จึงได้ดำเนินการจัดงานพิธีถวายราชสักการะวางพานพุ่มดอกไม้สดแต่พระบาทสมเด็จพระบรมชนกาธิเบศร มหาภูมิพลอดุลยเดชมหาราช บรมนาถบพิตร เนื่องใน “วันพระบิดาแห่งฝนหลวง” เมื่อวันที่ ๑๔ พฤศจิกายน ๒๕๖๓ ณ หอประชุมพญานาครินทร์ ศาลากลางจังหวัดอำนาจเจริญ พร้อมการจัดนิทรรศการพระราชกรณียกิจที่เกี่ยวข้องกับฝนหลวง

ในงานพิธีดังกล่าวได้รับเกียรติจากนายทวีป บุตรโพธิ์ ผู้ว่าราชการจังหวัดอำนาจเจริญ เป็นประธานในพิธีฯ พร้อมด้วยบรรดาผู้แทนส่วนราชการต่างๆ รวมทั้งอาสาสมัครฝนหลวง ที่เป็นตัวแทนของเกษตรกร ผู้รับบริการฝนหลวง นักเรียน นิสิต นักศึกษาและประชาชนทั่วไป รวมทั้งสิ้น ๓๕๐ คน ที่ได้มาชุมนุมกันอย่างพร้อมเพรียง น้อมเกล้าฯ น้อมกระหม่อมถวายราชสักการะ น้อมรำลึกในพระมหากรุณาธิคุณของพระบาทสมเด็จพระบรมชนกาธิเบศรมหาภูมิพลอดุลยเดชมหาราช บรมนาถบพิตร ปวงพสกนิกรได้น้อมถวายความจงรักภักดี และขอตั้งปณิธานน้อมนำแนวพระราชดำริที่พระราชทานไว้ ไปปฏิบัติด้วยความตั้งใจมั่นสืบไป

ผลการเบิกจ่าย งบประมาณ ๔๐,๐๐๐ บาท เบิกจ่ายแล้ว ๔๐,๐๐๐ บาท คิดเป็น ๑๐๐ %





## ๙.๒ โครงการคลินิกเกษตรเคลื่อนที่ ประจำปี ๒๕๖๓ จำนวน ๓ ครั้ง

สำนักงานเกษตรและสหกรณ์จังหวัดอำนาจเจริญ ได้ออกหน่วยบริการประชาชน ให้คำแนะนำ กองทุนหมุนเวียนเพื่อการกู้ยืมแก่เกษตรกรและผู้ยากจน รวมทั้งรับฟังปัญหาในพื้นที่ และประเมินผลการการดำเนินงาน จำนวน ๓ ครั้ง โดยในงานจะประกอบไปด้วย คลินิกพืช คลินิกข้าว คลินิกปศุสัตว์ คลินิกดิน คลินิกประมง คลินิก สปก. คลินิกสหกรณ์ และคลินิกตรวจบัญชี

ครั้งที่ ๑ ในวันพฤหัสบดีที่ ๒๖ ธันวาคม ๒๕๖๒ ณ ศูนย์เรียนรู้การเพิ่มประสิทธิภาพการผลิตสินค้าเกษตร (ศพก.) บ้านฟ้าห่วน ตำบลไร่สี อำเภอลืออำนาจ จังหวัดอำนาจเจริญ เกษตรกรเข้ารับบริการ ๒๕๗ คน โดยมีนายพิจิตร บุญทัน รองผู้ว่าราชการจังหวัดอำนาจเจริญเจริญ เป็นประธานในพิธีเปิด



ครั้งที่ ๒ ในวันพุธที่ ๒๕ มีนาคม ๒๕๖๓ ณ บริเวณที่ทำการองค์การบริหารส่วนตำบลคำพระ อำเภอหัวตะพาน จังหวัดอำนาจเจริญ เกษตรกรเข้ารับบริการ ๑๖๗ คน โดยมีนายพิจิตร บุญทัน รองผู้ว่าราชการจังหวัดอำนาจเจริญเจริญ เป็นประธานในพิธีเปิด



ครั้งที่ ๓ ในวันศุกร์ที่ ๓๑ กรกฎาคม ๒๕๖๓ ณ บริเวณที่ว่าการอำเภอปทุมราชวงศา อำเภอปทุมราชวงศา จังหวัดอำนาจเจริญ เกษตรกรเข้ารับบริการ ๔๑๒ คน โดยมีนายธนุสินธ์ ไชยสิริ รองผู้ว่าราชการจังหวัดอำนาจเจริญเจริญ เป็นประธานในพิธีเปิด



ผลการเบิกจ่าย งบประมาณ ๘,๐๐๐ บาท เบิกจ่ายแล้ว ๘,๐๐๐ บาท คิดเป็น ๑๐๐ %



๙.๓ โครงการพระราชดำริสมเด็จพระเทพรัตนราชสุดาฯ สยามบรมราชกุมารี

เป้าหมาย ๔ โรงเรียน ประกอบด้วย

๑. โรงเรียนตำรวจตระเวนชายแดนบ้านป่าก่อ ตำบลป่าก่อ อำเภอลำปาง จังหวัดลำปาง
๒. โรงเรียนตำรวจตระเวนชายแดนบ้านห้วยฮ่อง ตำบลป่าก่อ อำเภอลำปาง จังหวัดลำปาง
๓. โรงเรียนตำรวจตระเวนชายแดนบ้านภูต่านกอย หมู่ ๖ ตำบลคำโพน อำเภอบุพผราขวงศา จังหวัดบึงกาฬ
๔. โรงเรียนตำรวจตระเวนชายแดนบ้านห้วยกระแสน หมู่ที่ ๗ ตำบลป่าก่อ อำเภอลำปาง จังหวัดลำปาง

กิจกรรมในโรงเรียน ประกอบด้วย

- โครงการเกษตรเพื่ออาหารกลางวัน สนง.เกษตรจังหวัด
- อบรมให้ความรู้ด้านการเลี้ยงสัตว์ สนง.ปศุสัตว์จังหวัด
- สนับสนุนพันธุ์สัตว์ อาหารสัตว์ วัสดุอุปกรณ์การเกษตร
- วัสดุก่อสร้าง และดูแลสุขภาพสัตว์
- โครงการสนับสนุนด้านการประมง(ประมงโรงเรียน) สนง.ประมงจังหวัด
- การปรับปรุงบำรุงดิน (สาธิตการใช้ปุ๋ยพืชสด, ปุ๋ยหมัก/ น้ำหมักชีวภาพ และปุ๋ยหมักสูตรพระราชทาน) สถานีพัฒนาที่ดิน
- โครงการส่งเสริมสหกรณ์ตามพระราชดำริ สนง.สหกรณ์จังหวัด
- โครงการอนุรักษ์พันธุกรรมพืชตามพระราชดำริ สปก./สหกรณ์จังหวัด
- แนะนำการจัดทำบัญชีครัวเรือน สนง.ตรวจบัญชีสหกรณ์
- ให้บริการทางวิชาการเกษตรด้านพืชและปัจจัยการผลิต ศูนย์วิจัยและพัฒนาการเกษตร
- พัฒนาองค์กรผู้ใช้น้ำชลประทานในพื้นที่โครงการ โครงการชลประทาน





๙.๔ โครงการโรงเรียนเพียงหลวง ๙ ในทูลกระหม่อมหญิงอุบลรัตนราชกัญญา สิริวัฒนาพรรณวดี หมู่ที่ ๙ ตำบลชานุมาน อำเภอชานุมาน

กิจกรรม

- |   |                     |
|---|---------------------|
| ๑) หมอดินน้อย (เกษตรอินทรีย์ในโรงเรียน)<br>(การผลิตปุ๋ยหมัก น้ำหมักชีวภาพ สารป้องกันแมลง ปลุกพืชสวนครัว<br>ปลุกพืชสมุนไพร ปลุกหญ้าแฝก และปลุกพืชปุ๋ยสด) | สถานีพัฒนาที่ดิน    |
| ๒) อบรมให้ความรู้ด้านข้าว   | ศูนย์วิจัยข้าวอุบลฯ |
| ๓) การเลี้ยงปลานิลในบ่อดินเพื่อสมทบโครงการอาหารกลางวัน<br>(ให้ความรู้และสนับสนุนพันธุ์ปลานิล จำนวน ๕,๐๐๐ ตัว)   | สนง.ประมงจังหวัด    |
| ๔) การให้วิชาการทางวิชาการด้านเกษตรและปัจจัยการผลิต<br>(ให้ความรู้และสนับสนุนเมล็ดพันธุ์ถั่วลิสง ข้าวโพด กิ่งพันธุ์พืช)                                 | ศพ.อจ               |
| ๕) การส่งเสริมกิจกรรมสหกรณ์นักเรียนในโรงเรียน   | สนง.สหกรณ์จังหวัด   |
| ๖) อบรมการจัดทำบัญชีกิจกรรมสหกรณ์นักเรียนและแนะนำ<br>การจัดทำบัญชีต้นกล้าเศรษฐกิจพอเพียง  | สนง.ตรวจบัญชี       |
| ๗) การดูแลรักษาทางพารา  | กยท. สาขา           |
| ๘) กิจกรรมวันเด็กแห่งชาติ, ป่า ๓ อย่างกลางสวนยางและ<br>บำรุงรักษาสวนยาง   | กยท. สาขา           |
| ๙) บูรณาการขับเคลื่อนโครงการโรงเรียนเพียงหลวง ๙   | สนง.กษ.             |



## ๙.๕ การดำเนินการสนับสนุนโครงการอันเนื่องมาจากพระราชดำริ

๑) วันพุธที่ ๑๒ กุมภาพันธ์ ๒๕๖๓ ประชุมบูรณาการแผนงาน/โครงการเพื่อสนับสนุนโครงการอันเนื่องมาจากพระราชดำริ ประจำปี ๒๕๖๓ ณ ห้องประชุมสำนักงานเกษตรและสหกรณ์จังหวัดอำนาจเจริญ ศาลากลางจังหวัด ชั้น ๓ ซึ่งมีหัวหน้าส่วนราชการในสังกัดกระทรวงเกษตรและสหกรณ์ ร่วมกับครูใหญ่/ผู้อำนวยการโรงเรียนเป้าหมาย ร่วมประชุมเพื่อพิจารณาจัดทำแผนบูรณาการขับเคลื่อนโครงการอันเนื่องมาจากพระราชดำริ

๒) วันอังคารที่ ๒๓ มิถุนายน ๒๕๖๓ ประชุมชี้แจงการดำเนินงานตามแผนงาน/โครงการอันเนื่องมาจากพระราชดำริ ประจำปี ๒๕๖๓ ณ ห้องประชุมโรงเรียนตำรวจตระเวนชายแดนบ้านห้วยซ้อง ตำบลป่าก่อ อำเภอชานุมาน จังหวัดอำนาจเจริญ ซึ่งมีส่วนราชการในสังกัดกระทรวงเกษตรและสหกรณ์ในพื้นที่จังหวัดอำนาจเจริญ และหน่วยงานภาคีเครือข่ายที่เกี่ยวข้องเข้าร่วมประชุมชี้แจงการดำเนินงานตามแผนงาน/โครงการอันเนื่องมาจากพระราชดำริ ประจำปี ๒๕๖๓ ในการสนับสนุนโครงการอันเนื่องมาจากพระราชดำริ ประจำปีงบประมาณ ๒๕๖๓ รวมทั้งรับทราบความต้องการ ปัญหาอุปสรรค และข้อเสนอแนะ จากพื้นที่ดำเนินโครงการ

ผลการเบิกจ่าย งบประมาณ ๒๒,๐๐๐ บาท เบิกจ่ายแล้ว ๒๒,๐๐๐ บาท คิดเป็น ๑๐๐ %





## ๑๐) การสรรหาปราชญ์เกษตรของแผ่นดินระดับจังหวัดปี ๒๕๖๔

ด้วย กระทรวงเกษตรและสหกรณ์สมควรให้มีการยกย่องและเชิดชูเกียรติแก่ผู้ทรงภูมิปัญญาด้านการเกษตรในสาขาต่าง ๆ ซึ่งเป็นผู้ที่มีคุณความดี มีความรู้ ความสามารถและประสบการณ์ สมควรเป็นปราชญ์เกษตรของแผ่นดินให้ได้รับการดูแลด้านสวัสดิการและสนับสนุนให้มีการถ่ายทอดความรู้ ประสบการณ์และความสามารถสู่สังคม โดยเป็นการดำเนินการตามนโยบายแห่งรัฐด้านการรักษาและพัฒนาภูมิปัญญาท้องถิ่นและภูมิปัญญาไทย เพื่อการพัฒนาด้านการเกษตรของประเทศให้บรรลุผลสัมฤทธิ์ จำนวน ๔ สาขาปราชญ์เกษตรที่ให้มีการคัดเลือกรวม ๔ สาขา ดังนี้

- ๑) สาขาปราชญ์เกษตรผู้ทรงภูมิปัญญาและมีคุณูปการต่อภาคการเกษตรไทย
- ๒) สาขาปราชญ์เกษตรเศรษฐกิจพอเพียง
- ๓) สาขาปราชญ์เกษตรดีเด่น
- ๔) สาขาปราชญ์เกษตรผู้นำชุมชนและเครือข่าย

จังหวัดอำนาจเจริญ ได้ประกาศให้เกษตรกรหรือบุคคลที่มีคุณสมบัติ สามารถสมัคร และส่งข้อมูลบุคคลผู้เข้ารับการสรรหาปราชญ์เกษตรของแผ่นดินได้ที่สำนักงานเกษตรและสหกรณ์จังหวัดอำนาจเจริญตั้งแต่วันที่ ๑๔ กรกฎาคม - ๓๑ สิงหาคม ๒๕๖๓ ในวันและเวลาราชการ หลังจากปิดรับสมัครผลปรากฏว่า มีบุคคลแจ้งความประสงค์สมัครเข้ารับการคัดเลือกเป็นปราชญ์เกษตรของแผ่นดิน ประจำปี ๒๕๖๓ จำนวน ๑ ราย คือ สาขาปราชญ์เกษตรเศรษฐกิจพอเพียง นายวิระพล กมลรัตน์ สำนักงานเกษตรและสหกรณ์จังหวัดอำนาจเจริญ ในฐานะฝ่ายเลขานุการคณะกรรมการสรรหาปราชญ์เกษตรของแผ่นดินระดับจังหวัด ได้ลงพื้นที่ของเกษตรกรที่สมัครเข้ารับการคัดเลือกพร้อมทั้งตรวจสอบประวัติ และเอกสารรูปเล่มผลงานข้อมูลบุคคลเข้ารับการสรรหาปราชญ์เกษตรของแผ่นดินสาขาเกษตรเศรษฐกิจพอเพียง ปี ๒๕๖๔ ดังกล่าวแล้วพบว่าผ่านหลักเกณฑ์การพิจารณาสรรหาปราชญ์เกษตรของแผ่นดิน สาขาปราชญ์เกษตรเศรษฐกิจพอเพียง และได้ส่งข้อมูลที่เกี่ยวข้องให้ปลัดกระทรวงเกษตรและสหกรณ์ เพื่อดำเนินการตามหลักเกณฑ์ต่อไป

สวนสาขาส่งถิ่น

ข้อมูลบุคคลผู้เข้ารับการสรรหา  
ปราชญ์เกษตรของแผ่นดินสาขาเกษตรเศรษฐกิจพอเพียง ปี ๒๕๖๔  
จังหวัดอำนาจเจริญ

นายวิระพล กมลรัตน์ (แห่งไท)

จัดทำโดย  
นายวิระพล กมลรัตน์ (แห่งไท)  
ศูนย์เรียนรู้หรือศูนย์ถ่ายทอดเทคโนโลยีการเกษตรประจำจังหวัด (รวมแห่งอื่น)  
โทร ๐๔๔-๕๓๓๖๕๔๔



## ๑๑) กองทุนหมุนเวียนเพื่อการกู้ยืมแก่เกษตรกรและผู้ยากจน ปีงบประมาณ ๒๕๖๓

ด้วยกระทรวงเกษตรและสหกรณ์ มีกองทุนหมุนเวียนเพื่อการกู้ยืมแก่เกษตรกรและผู้ยากจน เพื่อสงวนและรักษาที่ดินของเกษตรกรและผู้ยากจนไว้ไม่ให้ตกไปเป็นของเจ้าหนี้หรือบุคคลอื่น โดยมีวัตถุประสงค์สำคัญ ดังนี้ ๑) เพื่อไถ่หรือไถ่ถอนที่ดินคืนจากการขายฝากหรือจำนองเมื่อมีพฤติการณ์ว่าสิทธิหรือกรรมสิทธิ์ในที่ดินนั้นจะหลุดเป็นของเจ้าหนี้หรือบุคคลอื่นในที่สุด ๒) เพื่อชำระหนี้ตามสัญญากู้ยืมเงิน ซึ่งผู้กู้ยืมได้นำที่ดินหรือหนังสือแสดงสิทธิในที่ดินให้เจ้าหนี้อยึดถือไว้เป็นประกันก่อนหรือขณะทำสัญญากู้ยืมเงิน เมื่อมีพฤติการณ์ว่าสิทธิหรือกรรมสิทธิ์ในที่ดินนั้นจะหลุดเป็นของเจ้าหนี้หรือบุคคลอื่นในที่สุด ๓) เพื่อซื้อที่ดินที่ได้สูญเสียสิทธิหรือกรรมสิทธิ์ไป เนื่องจากการขายฝาก จำนองหรือการกู้ยืมเงิน ๔) เพื่อซื้อที่ดินตามสิทธิแห่งกฎหมายว่าด้วยการเช่าที่ดินเพื่อเกษตรกรรม และ ๕) เพื่อเป็นทุนในการประกอบอาชีพของผู้กู้ยืมให้มีรายได้สูงขึ้น

ผู้มีสิทธิขอความช่วยเหลือ มีคุณสมบัติ ๓ ประการคือ ๑) ต้องเป็นเกษตรกรที่ยากจนหรือผู้ยากจน หรือเป็นบิดามารดา หรือคู่สมรสหรือบุตรของเกษตรกรที่ยากจนหรือผู้ยากจน ๒) เกษตรกรผู้เช่าที่ดินตามกฎหมายว่าด้วยการเช่าที่ดินเพื่อเกษตรกรรม ๓) เกษตรกรที่ยากจนหรือผู้ยากจน กรณีขอกู้เพื่อเป็นทุนในการประกอบอาชีพของผู้กู้ยืมกองทุนหมุนเวียนเพื่อการกู้ยืมแก่เกษตรกรและผู้ยากจน จะให้ความช่วยเหลือด้านเงินกู้ เพื่อปลดหนี้สินไถ่ถอนที่ดินคืนหรือซื้อที่ดินเนื่องจากหนี้สิน ให้เงินกู้เพื่อเป็นทุนในการประกอบอาชีพของผู้กู้ยืม วงเงินกู้สูงสุดรายละไม่เกิน ๒,๕๐๐,๐๐๐ บาท ดอกเบี้ยไม่เกินร้อยละ ๕ ต่อปี ผ่อนชำระนานถึง ๒๐ ปี

### ผลการดำเนินงาน

การอนุมัติเงินกู้กองทุนหมุนเวียนฯ ตั้งแต่วันที่ ๑ มกราคม ๒๕๖๓- ๓๐ กันยายน ๒๕๖๓

#### ๑) ทั่วประเทศ

- เกษตรกร ๓๔,๕๗๓ ราย เงินที่อนุมัติ ๗,๘๘๗,๔๓๐,๗๖๘.๐๖ บาท
- ที่ดินที่ช่วยเหลือเนื้อที่ ๓๐๖,๗๗๐ - ๐ - ๔๓.๔ ไร่
- ซึ่งมียอดเงินคงเหลือ ๓๘๗,๗๑๘,๔๐๙.๖๔ บาท

#### ๒) จังหวัดอำนาจเจริญ

- เกษตรกร ๒๗๕ ราย เงินที่อนุมัติ ๖๑,๐๓๘,๘๒๖ บาท
- ที่ดินที่ช่วยเหลือเนื้อที่ ๒,๙๔๙ - ๐ - ๖๒.๓ ไร่
- ลูกหนี้คงเหลือ ณ ๓๐ กันยายน ๒๕๖๓ จำนวน ๘๓ ราย

#### ๓) ปีงบประมาณ ๒๕๖๓

- มีผู้ยื่นเรื่องขอรับความช่วยเหลือ จำนวน ๒๑ ราย วงเงินขอรับ ๘,๘๔๙,๓๖๖ บาท
- อนุมัติให้กู้เงิน จำนวน ๑๔ ราย วงเงิน ๔,๔๖๓,๐๐๐ บาท แยกเป็นส่วนกลาง ๑ ราย ส่วน

จังหวัด ๓ ราย และส่วนอำเภอ ๑๐ ราย ดังนี้

๔) การประชาสัมพันธ์ของกองทุน ผ่านจังหวัดเคลื่อนที่ จำนวน ๑๒ ครั้ง คลินิกเกษตร จำนวน ๓ ครั้ง

๕) ดำเนินการส่งหนังสือแจ้งการชำระหนี้คืนกองทุนหมุนเวียนเพื่อการกู้ยืมแก่เกษตรกรและผู้ยากจน แก่ลูกหนี้ปกติ ลูกหนี้ค้างชำระ และลูกหนี้สัญญาสิ้นสุด จำนวน ๓ ครั้ง

ครั้งที่ ๑ เดือนธันวาคม ๒๕๖๒ จำนวน ๗๙ ราย

ครั้งที่ ๒ เดือนกุมภาพันธ์ ๒๕๖๓ จำนวน ๗๘ ราย

ครั้งที่ ๓ เดือนพฤษภาคม ๒๕๖๓ จำนวน ๘๐ ราย

๖) ดำเนินการตรวจเยี่ยม แนะนำ ส่งเสริม ติดตามลูกหนี้กองทุนหมุนเวียน จำนวน ๒ ครั้ง

ครั้งที่ ๑ ระหว่างวันที่ ๔ - ๑๗ มีนาคม ๒๕๖๓ จำนวน ๗๘ ราย

ครั้งที่ ๒ ระหว่างวันที่ ๗ - ๒๔ สิงหาคม ๒๕๖๓ จำนวน ๘๒ ราย



๑) การให้คำปรึกษาและรับคำขอกู้ยืมเงิน



๒) การประชุมพิจารณาคำขอกู้



๓) การประชาสัมพันธ์ของกองทุน

- จังหวัดเคลื่อนที่ จำนวน ๑๒ ครั้ง





๔) ดำเนินการตรวจเยี่ยม แนะนำ ส่งเสริม ติดตามลูกหนี้กองทุนหมุนเวียน



### กองทุนหมุนเวียน

เพื่อช่วยเหลือเกษตรกรและประชาชน

**วัตถุประสงค์**

1. เพื่อช่วยเหลือเกษตรกรและประชาชน
2. เพื่อช่วยเหลือเกษตรกรและประชาชน
3. เพื่อช่วยเหลือเกษตรกรและประชาชน
4. เพื่อช่วยเหลือเกษตรกรและประชาชน
5. เพื่อช่วยเหลือเกษตรกรและประชาชน
6. เพื่อช่วยเหลือเกษตรกรและประชาชน
7. เพื่อช่วยเหลือเกษตรกรและประชาชน
8. เพื่อช่วยเหลือเกษตรกรและประชาชน
9. เพื่อช่วยเหลือเกษตรกรและประชาชน
10. เพื่อช่วยเหลือเกษตรกรและประชาชน

**ขั้นตอนการดำเนินงาน**

1. การขอสินเชื่อ
2. การพิจารณาอนุมัติ
3. การปล่อยสินเชื่อ
4. การติดตามและประเมินผล
5. การชำระหนี้
6. การปิดบัญชี

### การให้ความช่วยเหลือ

ช่วยเหลือเกษตรกรและประชาชน

**วัตถุประสงค์**

1. เพื่อช่วยเหลือเกษตรกรและประชาชน
2. เพื่อช่วยเหลือเกษตรกรและประชาชน
3. เพื่อช่วยเหลือเกษตรกรและประชาชน
4. เพื่อช่วยเหลือเกษตรกรและประชาชน
5. เพื่อช่วยเหลือเกษตรกรและประชาชน
6. เพื่อช่วยเหลือเกษตรกรและประชาชน
7. เพื่อช่วยเหลือเกษตรกรและประชาชน
8. เพื่อช่วยเหลือเกษตรกรและประชาชน
9. เพื่อช่วยเหลือเกษตรกรและประชาชน
10. เพื่อช่วยเหลือเกษตรกรและประชาชน

**ขั้นตอนการดำเนินงาน**

1. การขอสินเชื่อ
2. การพิจารณาอนุมัติ
3. การปล่อยสินเชื่อ
4. การติดตามและประเมินผล
5. การชำระหนี้
6. การปิดบัญชี

### สรุปโครงการที่ 1

โครงการช่วยเหลือเกษตรกรและประชาชน (90 ไร่/ตารางวา)

วัตถุประสงค์: เพื่อช่วยเหลือเกษตรกรและประชาชน

**ขั้นตอนการดำเนินงาน**

1. การขอสินเชื่อ
2. การพิจารณาอนุมัติ
3. การปล่อยสินเชื่อ
4. การติดตามและประเมินผล
5. การชำระหนี้
6. การปิดบัญชี



## ๑๒) สถานการณ์และการช่วยเหลือผู้ประสบภัยพิบัติด้านการเกษตร จ.อำนาจเจริญ

### ๑) การจัดประชุมศูนย์ติดตามและแก้ไขปัญหาภัยพิบัติด้านการเกษตรจังหวัดอำนาจเจริญ จัดประชุมศูนย์ติดตามฯ จำนวน ๕ ครั้ง



### ๒) จัดทำแผนป้องกันและบรรเทาสาธารณภัยด้านการเกษตร ปี ๒๕๖๒/๖๓

#### ๒.๑) จัดทำแผนป้องกันและบรรเทาสาธารณภัย

ด้านการเกษตรในช่วงฤดูแล้ง ปี ๒๕๖๒/๖๓ จังหวัดอำนาจเจริญ  
สาระสำคัญของแผนป้องกันฯ ประกอบด้วย แนวโน้มสถานการณ์  
แผนบริหารจัดการน้ำ แผนเพาะปลูกพืชฤดูแล้ง แผนป้องกันและ  
เผชิญเหตุภัยแล้งด้านการเกษตร กลไกการบริหาร  
และบัญชาการสถานการณ์

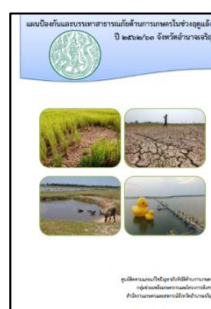

๒.๒) จัดทำแผนป้องกันและบรรเทาสาธารณภัยด้านการเกษตรในช่วง  
ฤดูฝน ปี ๒๕๖๓ จังหวัดอำนาจเจริญ สาระสำคัญของแผนป้องกันฯ  
ประกอบด้วย แนวโน้มสถานการณ์ แผนบริหารจัดการน้ำ แผนเตรียม  
ความพร้อมเพื่อลดความเสี่ยงจากอุทกภัยด้านการเกษตร ปี ๒๕๖๓  
แผนเตรียมความพร้อมเพื่อลดความเสี่ยงจากปัญหาฝนทิ้งช่วง ปี  
๒๕๖๓ แผนเตรียมความพร้อมเพื่อลดความเสี่ยงจากปัญหาศัตรูพืช  
ระบาด ปี ๒๕๖๓ แผนเตรียมความพร้อมเพื่อลดความเสี่ยงจากปัญหา  
โรครระบาดสัตว์ ปี ๒๕๖๓ กลไกการบริหารและบัญชาการสถานการณ์

### ๓) สถานการณ์และการช่วยเหลือผู้ประสบภัยพิบัติด้านการเกษตรจังหวัดอำนาจเจริญ

#### ๓.๑) สถานการณ์น้ำในอ่างเก็บน้ำในจังหวัดอำนาจเจริญ ณ วันที่ ๑๑ กันยายน ๒๕๖๓

สภาพน้ำในอ่างเก็บน้ำขนาดกลาง ๔ อ่าง และ ๑ เขื่อน มีปริมาณน้ำ จำนวน ๒๑.๖๒๖  
ล้าน ลบ.ม. หรือคิดเป็นร้อยละ ๔๓.๒๖ ของความจุอ่างและเขื่อน(ความจุรวม ๕๙.๙๘๙ ลบ.ม.) น้อยกว่าปีที่ผ่าน  
มา ๔๖.๐๕๒ ล้าน ลบ.ม. (ปี ๒๕๖๒ = ๖๗.๖๗๘ ล้านลบ.ม.) โดยมีรายละเอียดแต่ละอ่าง ดังนี้ อ่างเก็บน้ำ  
พุทธอุทยาน ร้อยละ ๓๒.๖๓ อ่างเก็บน้ำห้วยโพธิ์ ร้อยละ ๔๐.๑๙ อ่างเก็บน้ำร่องน้ำซับ ร้อยละ ๔๗.๙๘ อ่าง  
เก็บน้ำห้วยสีโท ร้อยละ ๓๑.๖๙ และเขื่อนลำเซบาย ร้อยละ ๗๑.๘๕

ปริมาณฝนสะสม ปริมาณน้ำฝน วันนี้ ๐.๐๐ มม. สะสม ๙๑๖.๑๐ มม. คิดเป็นร้อยละ  
๖๑.๑๗ ของค่าเฉลี่ย (๑,๔๙๗.๔๘ มม.)

#### ๓.๒) สภาพน้ำในแหล่งน้ำธรรมชาติ

- แม่น้ำโขง ระดับน้ำ ๓.๖๖ เมตร ต่ำกว่าระดับตลิ่ง ๙.๓๔ เมตร อยู่ในเกณฑ์ปกติ
- ลำเซบาย ระดับน้ำต่ำกว่าระดับพนัง ๕.๑๑ เมตร อยู่ในเกณฑ์ปกติ
- ลำเซบก ระดับน้ำอยู่ที่ ๔.๔๐ เมตร ต่ำกว่าระดับตลิ่ง ๐.๖๐ เมตร อยู่ในเกณฑ์ปกติ

๔) โครงการช่วยเหลือเยียวยาเกษตรกรที่ได้รับผลกระทบจากการแพร่ระบาดของไวรัสโควิด-๑๙ ตามมติ ครม. เมื่อวันที่ ๒๘ เมษายน ๒๕๖๓ เห็นชอบโครงการช่วยเหลือเยียวยาเกษตรกรที่ได้รับผลกระทบจากการแพร่ระบาดของไวรัสโควิด-๑๙ ของกระทรวงเกษตรและสหกรณ์ เพื่อบรรเทาความเดือดร้อนของเกษตรกรและครัวเรือน โดยการจ่ายเงินช่วยเหลือโดยตรงรายละ ๕,๐๐๐ บาท/เดือน เป็นระยะเวลา ๓ เดือน ตั้งแต่เดือน พฤษภาคม – กรกฎาคม ๒๕๖๓ และหน่วยงานรับขึ้นทะเบียน ได้ดำเนินการขึ้นทะเบียนเรียบร้อยแล้ว ซึ่งมีจำนวนเกษตรกรกลุ่มที่ ๑ ที่ได้รับสิทธิเยียวยา และธนาคารเพื่อการเกษตรและสหกรณ์การเกษตร (ธ.ก.ส.) กำหนดจ่ายเงินเยียวยาภายในวันที่ ๑๕-๑๙ พฤษภาคม ๒๕๖๓ และกลุ่มที่ ๑ รอบที่ ๒ รอดำเนินการตรวจสอบสิทธิ โดยขณะนี้ ยังมีเกษตรกรอีกจำนวนหนึ่งที่ยังไม่สามารถรับสิทธิเยียวยาเกษตรกรตามมติ ครม. เมื่อวันที่ ๒๘ เมษายน ๒๕๖๓ ได้ อาทิ เกษตรกรที่ยังไม่สามารถปลูกพืชได้ เนื่องจากยังไม่ถึงฤดูกาลปลูกหรือไม่มีน้ำ เกษตรกรที่มีพื้นที่เพาะปลูกอยู่ในเขตชลประทาน และหน่วยงานได้ประกาศให้ปลูกพืชใช้น้ำน้อยเกษตรกรที่มีพื้นที่เพาะปลูกอยู่ในเขตจัดรูปที่ดินและอยู่ระหว่างการก่อสร้าง ยังไม่สามารถส่งน้ำได้ เป็นต้น และควรมีช่องทางให้เกษตรกรได้อุทธรณ์เพื่อรับสิทธิเยียวยาต่อไป

กระทรวงเกษตรและสหกรณ์ ได้มีการประชุมหารือหน่วยงานที่ขึ้นทะเบียนเพื่อรับทราบปัญหาและจัดทำ “ระบบอุทธรณ์เยียวยาเกษตรกร” เพื่อให้หน่วยงานรับขึ้นทะเบียนเกษตรกรรับคำร้องจากเกษตรกรและพิจารณาแก้ไขปัญหาหรือชี้แจงเกษตรกร แล้วนำข้อมูลลงในระบบดังกล่าว เพื่อสำนักงานเศรษฐกิจการเกษตรจะได้ประมวลเสนอคณะกรรมการเยียวยาเกษตรกรพิจารณา และเป็นข้อมูลประกอบการนำเสนอคณะรัฐมนตรีเพื่อพิจารณาช่วยเหลือเกษตรกรดังกล่าวต่อไป ซึ่งหน่วยงานสามารถล็อกอินเข้าระบบได้ที่ [www.moac.go.th](http://www.moac.go.th) **ทั้งนี้** ได้มีการประชุมทางไกลผ่าน Video Conference แจ้งสำนักงานเกษตรและสหกรณ์จังหวัด เพื่อซักซ้อมการปฏิบัติงานการรับเรื่องอุทธรณ์ให้แก่เกษตรกร เมื่อวันที่ ๑๕ พฤษภาคม ๒๕๖๓ โดยให้สำนักงานเกษตรและสหกรณ์จังหวัด เปิดรับการอุทธรณ์ให้แก่เกษตรกรตั้งแต่วันที่ ๑๙ พฤษภาคม ๒๕๖๓ – ๕ มิถุนายน ๒๕๖๓



รายงานจังหวัดอำนาจเจริญ

|                                |  |                             |                   |
|--------------------------------|--|-----------------------------|-------------------|
| เกษตรกรอุทธรณ์วันนี้           | เกษตรกรอุทธรณ์สะสม                         | รายการอุทธรณ์วันนี้         | รายการอุทธรณ์สะสม |
| +0<br>ราย                      | 1,253<br>ราย<br>เกษตรกรในจังหวัด 1,236 ราย | +0<br>รายการ                | 1,234<br>รายการ   |
| เข้าหลักเกณฑ์ได้รับเงินเยียวยา | ไม่เข้าหลักเกณฑ์ได้รับเงินเยียวยา          | อยู่ระหว่างการตรวจสอบข้อมูล |                   |
| 195<br>ราย                     | 1,041<br>ราย                               | 0<br>ราย                    |                   |



## ๕) ศูนย์ประสานการปฏิบัติการเตรียมพร้อมด้านอาหาร (จังหวัด)

กระทรวงกลาโหม และสำนักงานสภาพความมั่นคงแห่งชาติ ได้จัดทำแผนผืนนี้กำลังและทรัพยากรเพื่อการป้องกันประเทศ เพื่อรองรับแผนเตรียมพร้อมแห่งชาติ (พ.ศ. ๒๕๖๐ - ๒๕๖๔) มีวัตถุประสงค์เพื่อเตรียมความพร้อมรับมือกับภัยที่เกิดจากการสู้รบตั้งแต่ในภาวะปกติได้อย่างเหมาะสมและทันเวลา โดยกำหนดให้หน่วยงานหลักที่รับผิดชอบการเตรียมทรัพยากรในส่วนที่เกี่ยวข้อง ทั้ง ๑๐ ด้าน (กระทรวงเกษตรและสหกรณ์ เป็นหน่วยประสานงานหลักด้านอาหาร) จัดทำแผนเตรียมพร้อมทรัพยากรในส่วนที่เกี่ยวข้องพร้อมให้การสนับสนุนกับฝ่ายทหาร และสามารถปฏิบัติการตามแผนผืนนี้กำลังและทรัพยากรเพื่อการป้องกันประเทศ รวมทั้งจัดทำแผนปฏิบัติการในระดับจังหวัดให้สอดคล้องกับแผนผืนนี้กำลังฯได้ ในกรณี กระทรวงเกษตรและสหกรณ์ ได้จัดทำแผนเตรียมความพร้อมด้านอาหาร กระทรวงเกษตรและสหกรณ์ และจัดตั้งศูนย์อำนวยการเตรียมพร้อมด้านอาหาร (กษ.) และศูนย์ประสานการปฏิบัติการเตรียมพร้อมด้านอาหาร (จังหวัด) โดยให้สำนักงานเกษตรและสหกรณ์จังหวัด จัดทำแผนเตรียมพร้อมด้านอาหาร (จังหวัด) เพื่อให้เป็นแผนรองรับแผนเตรียมพร้อมด้านอาหาร กระทรวงเกษตรและสหกรณ์ และใช้เป็นแนวทางในการฝึกการระดมสรรพกำลังเพื่อการทหารประจำปีของกรมการสรรพกำลังกลาโหมต่อไป

สำหรับการฝึกการระดมทรัพยากรเพื่อความมั่นคง ประจำปี ๒๕๖๓ กระทรวงเกษตรและสหกรณ์ ซึ่งเป็นหน่วยงานหลักรับผิดชอบทรัพยากรด้านอาหาร ต้องดำเนินการปรับปรุงฐานข้อมูลทรัพยากรด้านอาหารจังหวัด ให้มีความพร้อมด้านอาหาร สามารถสนับสนุนความต้องการของฝ่ายทหารเมื่อมีการร้องขอ เพื่อให้การเตรียมความพร้อมรับมือกับภัยที่เกิดจากการสู้รบตั้งแต่ในภาวะปกติได้อย่างเหมาะสม และทันเวลา สำนักงานเกษตรและสหกรณ์จังหวัดอำนาจเจริญ ในฐานะเป็นศูนย์หน่วยประสานงานหลักด้านอาหารจังหวัดอำนาจเจริญ จึงได้ปรับปรุงฐานข้อมูลทรัพยากรด้านอาหารจังหวัด และจัดทำแผนเตรียมพร้อมด้านอาหารจังหวัดอำนาจเจริญ ประจำปี ๒๕๖๓ เพื่อใช้เป็นข้อมูลเข้าร่วมสนับสนุนการฝึกฯ และให้หน่วยงานที่เกี่ยวข้องใช้เป็นกรอบแนวทางการดำเนินงานต่อไป



| สารบัญ   | หน้า |
|--|------|
| บทที่ ๑ บทนำ   |      |
| ๑.๑ ความจำเป็นและความสำคัญ   | ๑    |
| ๑.๒ วัตถุประสงค์ (Purpose)   | ๒    |
| ๑.๓ วัตถุประสงค์   | ๒    |
| ๑.๔ เป้าหมาย   | ๓    |
| บทที่ ๒ การปฏิบัติการ  | ๔    |
| ๒.๑ แผนการประสานงาน/กลไกในการขึ้นทะเบียน   | ๔    |
| ๒.๒ ข้อมูลทรัพยากร   | ๔    |
| ๒.๒.๑ ข้อมูลทั่วไปของจังหวัดอำนาจเจริญ ปี ๒๕๖๓   | ๔    |
| ๒.๒.๒ ด้านพืช  | ๖    |
| ๒.๒.๓ ด้านสัตว์  | ๘    |
| ๒.๒.๔ ด้านประมง  | ๑๐   |
| ๒.๒.๕ ด้านป่า  | ๑๑   |
| ๒.๒.๖ ด้านดิน  | ๑๕   |
| ๒.๒.๗ หน่วยงานออกใช้กระทรวงเกษตรและสหกรณ์  | ๑๖   |
| ๒.๒.๘ หน้าที่ของหน่วยงานในสังกัดกระทรวงเกษตรและสหกรณ์  | ๑๖   |
| ๒.๒.๙ บทบาทหน้าที่ในการปฏิบัติการระดมและเตรียมพร้อมด้านอาหาร   | ๑๗   |
| ๒.๒.๑๐ การระดมทรัพยากรหน่วยงาน   | ๑๗   |
| ๒.๒.๑๑ ขั้นตอนปฏิบัติการ   | ๑๘   |
| บทที่ ๓ ผลประโยชน์   | ๒๖   |
| บทที่ ๔ การบังคับบัญชาและการติดต่อสื่อสาร  | ๒๗   |
| ภาคผนวก  |      |
| คำให้การของกรมเกษตรและสหกรณ์ที่ ๕๘๖/๒๕๖๓ ลงวันที่ ๑ ตุลาคม ๒๕๖๓ เรื่อง จัดตั้งศูนย์อำนวยการเตรียมพร้อมด้านอาหาร กระทรวงเกษตรและสหกรณ์ และศูนย์ประสานการปฏิบัติการเตรียมพร้อมด้านอาหาร(จังหวัด) |      |

## ๑๓) โครงการพัฒนาศูนย์เครือข่ายปราชญ์ชาวบ้าน ปี ๒๕๖๓

### ๑) การฝึกอบรมเกษตรกรทั่วไปของศูนย์เครือข่ายปราชญ์ชาวบ้าน

สำนักงานเกษตรและสหกรณ์จังหวัดอำนาจเจริญ ได้ยืนยันเข้าร่วมโครงการพัฒนาศูนย์เครือข่ายปราชญ์ชาวบ้าน ปีงบประมาณ พ.ศ.๒๕๖๓ ในวันที่ ๑๕ ตุลาคม ๒๕๖๓ จำนวน ๔ ศูนย์ ดังนี้ ๑) ศูนย์เรียนรู้เศรษฐกิจพอเพียงชุมชนตำบลหนองไฮ จำนวน ๙๕ ราย ๒) ศูนย์เครือข่ายปราชญ์ชาวบ้านบ้านโคกเจริญ จำนวน ๙๕ ราย ๓) ศูนย์ไร่นาสวนผสมมหาวิทยาลัยแบบยั่งยืน จำนวน ๙๕ ราย ๔) ศูนย์เครือข่ายกิจกรรมไร่นาสวนผสมแห่งประเทศไทย(สวน"สา่งฝัน") จำนวน ๕๕ ราย รวมทั้งสิ้น ๓๔๐ ราย

หลังจากนั้นวันที่ ๑๒ มีนาคม ๒๕๖๓ สำนักงานปลัดกระทรวงเกษตรและสหกรณ์ ได้แจ้งให้ทราบว่าได้ถูกปรับลดงบประมาณในส่วนของงบอุดหนุนที่ใช้เป็นค่าใช้จ่ายในการจัดฝึกอบรมเกษตรกรของศูนย์เครือข่ายปราชญ์ชาวบ้าน ปีงบประมาณ พ.ศ.๒๕๖๓ ตามพระราชบัญญัติงบประมาณรายจ่ายประจำปี พ.ศ. ๒๕๖๓ จึงทำให้ศูนย์เครือข่ายปราชญ์ชาวบ้านของจังหวัดอำนาจเจริญไม่ได้รับงบประมาณในการฝึกอบรมเกษตรกรและการติดตามเกษตรกรโดยปราชญ์ชาวบ้าน แต่ยังคงสามารถดำเนินกิจกรรมรวมกลุ่มและสร้างเครือข่ายให้กับเกษตรกรในปีงบประมาณ พ.ศ. ๒๕๖๓ ได้

### ๒) การส่งเสริมการรวมกลุ่มและการสร้างเครือข่าย เป้าหมาย ๑ กลุ่ม

#### ผลการดำเนินงาน

๑) ดำเนินการส่งเสริมการรวมกลุ่มและการสร้างเครือข่าย กลุ่มเกษตรกรผสมผสานบ้านโนนเนินกุง ที่อยู่ ๑๖๓ หมู่ ๖ บ้านเนินกุง ตำบลหนองสามสี อำเภอเสนางคนิคม จังหวัดอำนาจเจริญ เป็นกลุ่มเครือข่ายศูนย์ไร่นาสวนผสมมหาวิทยาลัยชีวิตแบบยั่งยืน

๒) จัดทำข้อมูลทั่วไปของกลุ่มเกษตรกร ประชาคมและจัดทำแผนปฏิบัติของกลุ่มเกษตรกร เมื่อวันที่ ๑๕ - ๑๖ มีนาคม ๒๕๖๓ โดยขอรับสนับสนุนปัจจัยการผลิตในการผลิตเห็ดฟาง

๓) สนับสนุนปัจจัยการผลิตตามแผนปฏิบัติงานของกลุ่ม เมื่อวันที่ ๑๕ กรกฎาคม ๒๕๖๓

๔) ดำเนินการตามแผนปฏิบัติของกลุ่มเกษตรกร เมื่อวันที่ ๑๗ กรกฎาคม ๒๕๖๓

๕) ดำเนินการติดตามการดำเนินการของกลุ่ม เป็น ๓ ช่วง ดังนี้ ช่วงที่ ๑ ในวันที่ ๒๙ กรกฎาคม ๒๕๖๓ ช่วงที่ ๒ ต้น สิงหาคม ๒๕๖๓ และช่วงที่ ๓ ต้น กันยายน ๒๕๖๓

ผลการเบิกจ่าย งบประมาณ ๓๐,๐๐๐ บาท เบิกจ่าย ๓๐,๐๐๐ บาท





## ๑๔) พระราชบัญญัติส่งเสริมและพัฒนาระบบเกษตรพันธสัญญา พ.ศ. ๒๕๖๐

พระราชบัญญัติส่งเสริมและพัฒนาระบบเกษตรพันธสัญญา พ.ศ.๒๕๖๐ ได้ประกาศในราชกิจจานุเบกษา มีผลใช้บังคับเป็นกฎหมายแล้ว ตั้งแต่วันที่ ๒๓ กันยายน ๒๕๖๐

ระบบเกษตรพันธสัญญา หมายความว่า ระบบการผลิตผลิตผลหรือบริการทางการเกษตรที่เกิดขึ้นจากสัญญาระหว่างผู้ประกอบการธุรกิจทางการเกษตร กับ บุคคลธรรมดาซึ่งประกอบอาชีพเกษตรกรรมตั้งแต่สิบรายขึ้นไปหรือกับองค์กรทางการเกษตรที่มีกฎหมายรองรับโดยผู้ประกอบการธุรกิจทางการเกษตรเข้าไปมีส่วนร่วมในกระบวนการผลิตด้วย

ประโยชน์ของพระราชบัญญัติ

๑. ส่งเสริมและพัฒนาระบบเกษตรพันธสัญญาให้เป็นธรรมอย่างยั่งยืน
๒. ค้ำครองคู่สัญญาในการทำสัญญาในระบบเกษตรพันธสัญญา
๓. ลดความขัดแย้งที่เกิดจากการทำสัญญาในระบบเกษตรพันธสัญญา

สำนักงานเกษตรและสหกรณ์จังหวัดอำนาจเจริญ ได้ดำเนินการในส่วนที่เกี่ยวข้อง ดังนี้

| ขั้นตอนการดำเนินงาน                                   | ผลการดำเนินงาน   |
|---|--|
| ๑) จัดทำคำสั่ง ที่เกี่ยวข้อง                          | - คำสั่งจังหวัดอำนาจเจริญ ที่ ๒๔๕๕/๒๕๖๐ เรื่อง แต่งตั้งกรรมการผู้ทรงคุณวุฒิ ในคณะกรรมการไกล่เกลี่ยข้อพิพาทประจำจังหวัดอำนาจเจริญ สั่ง ณ ๑๕ พ.ย.๖๐<br>- คำสั่งประธานกรรมการไกล่เกลี่ยข้อพิพาทประจำจังหวัดอำนาจเจริญ ที่ ๙๒๗/๒๕๖๑ แต่งตั้งคณะทำงานรวบรวมข้อเท็จจริง สั่ง ณ ๒๓ พ.ค. ๖๑                        |
| ๒) รับแจ้งประกอบธุรกิจทางการเกษตรในระบบเกษตรพันธสัญญา | - บริษัท น้ำตาลมิตรภาพสินธุ์ จำกัด (อำนาจเจริญ) ประเภท พีซีไร อ้อยโรงงาน (๑ ธ.ค. ๖๐)<br>- บริษัท เจริญโภคภัณฑ์โปรดิเวส จำกัด ประเภท ส่งเสริมผลิตเมล็ดพันธุ์ข้าวโพด และส่งเสริมผลิตเมล็ดพันธุ์ข้าวโพดอาหารสัตว์(รับจดทะเบียนโดย สป.กษ)(๒๖ธ.ค.๖๐)<br>- ในปีงบประมาณ ๖๒ สำนักงาน กษ.อจ. ยังไม่ได้รับจดทะเบียน |
| ๓) รับและเก็บเอกสารสำเนาเอกสารชี้ชวน/สัญญา            | - บริษัท น้ำตาลมิตรภาพสินธุ์ จำกัด ได้จัดส่งสำเนาหนังสือชี้ชวนเรียบร้อยแล้ว<br>- บริษัท เจริญโภคภัณฑ์โปรดิเวส จำกัด ได้จัดส่งสำเนาหนังสือชี้ชวนและสำเนาสัญญาเรียบร้อยแล้ว  |
| ๔) รับแจ้งการเปลี่ยนแปลงข้อมูลการประกอบธุรกิจ         | - ยังไม่มีการแจ้งเปลี่ยนแปลงข้อมูล   |
| ๕) การรับแจ้งการเลิกประกอบธุรกิจในระบบเกษตรพันธสัญญา  | - ยังไม่มีการแจ้งเปลี่ยนแปลงข้อมูล   |
| ๖) ไกล่เกลี่ยข้อพิพาท                                 | - ยังไม่มีการไกล่เกลี่ยข้อพิพาท  |
| ๗) การประชาสัมพันธ์                                   | - ผ่านการออกหน่วยจังหวัดเคลื่อนที่ จำนวน ๑๒ ครั้ง<br>- ผ่านการประชุมหัวหน้าส่วนราชการในสังกัด และ กรมการจังหวัด<br>- ออกประชาสัมพันธ์ ให้คำแนะนำแก่เกษตรกรผู้ปลูกอ้อย ผู้เลี้ยงสุกร และเลี้ยงไก่ ระหว่างวันที่ ๑๔-๑๕ พฤษภาคม ๒๕๖๓  |

ลงพื้นที่ให้คำแนะนำ



# ๑๕) การบริหารจัดการของศูนย์ข้อมูลด้านการเกษตรของจังหวัดอำนาจเจริญ ปี 2563

## ๑.๑ การจัดทำข้อมูลเว็บไซต์สำนักงานเกษตรและสหกรณ์จังหวัด

<https://www.opsmoac.go.th/amnatcharoen-home>

ปรับปรุงข้อมูลข่าวสารประชาสัมพันธ์ ข้อมูลภัยและสถานการณ์ ภาพกิจกรรม ปฏิทินกิจกรรม องค์ความรู้ด้านการเกษตร เทคโนโลยีและภูมิปัญญาชาวบ้าน บทความด้านการเกษตร คลิปเกษตร เอกสารเผยแพร่ และเล่มข้อมูลพื้นฐานจังหวัดให้เป็นปัจจุบัน



## ๑.๒ ระบบข้อมูลพื้นฐานด้านการเกษตร ข้อมูลทั่วไปของจังหวัด

<https://provinfo.opsmoac.go.th/?p=physical>

บันทึกข้อมูลบนระบบ แบ่งออกเป็น ๒ ประเภท

๑) รายการข้อมูลที่ระบบเชื่อมโยงข้อมูลโดยตรง (จังหวัดไม่ต้องบันทึก)

๒) รายการข้อมูลที่แต่ละจังหวัดจะต้องบันทึกข้อมูล

เพิ่มเติม จำนวน ๓๐ รายการ เช่น ลักษณะกายภาพ การปกครอง โครงสร้างพื้นฐานและสาธารณูปโภค เศรษฐกิจ แหล่งแปรรูปตลาด กระจายสินค้า และภัยพิบัติด้านเกษตร ปรับปรุงข้อมูลให้เป็นปัจจุบัน



หมายเหตุ : รายการที่ ๑.๑) และ๑.๒) บันทึก รายงานผลการดำเนินงานจัดทำ/ปรับปรุงข้อมูลผ่านระบบ Google Document เป็นรายเดือนโดยตัดยอดข้อมูลทุกสิ้นเดือน ส่งรายงานผ่าน Line กลุ่มสารสนเทศ



## ๒. การจัดทำข้อมูลพื้นฐานจังหวัดอำนาจเจริญ ที่ใช้นับสนุนการตรวจราชการและกรม.สัญญา

รวบรวมและจัดทำข้อมูลสถานการณ์ด้านทรัพยากรการผลิตและแนวโน้ม ขนาดเศรษฐกิจของจังหวัด (GPP) พืชเศรษฐกิจที่สำคัญ สัตว์เศรษฐกิจที่สำคัญ ด้านประมง สินค้าเด่น/สินค้า GI สินค้า OTOP ๑๐ อันดับแรก และสหกรณ์การเกษตร ข้อมูลการรับรองมาตรฐานสินค้าเกษตรปลอดภัยของจังหวัด ผลการดำเนินงาน โครงการสำคัญ (Agenda) สถานการณ์การผลิตและราคาสินค้าเกษตรที่สำคัญ สถานการณ์และการช่วยเหลือภัยพิบัติด้านเกษตร พื้นที่เสี่ยงภัยแล้ง/อุทกภัย (ล่อแหลมและเปราะบาง) ข้อมูลความก้าวหน้าการช่วยเหลือเกษตรกรของกระทรวงเกษตรและสหกรณ์ตามนโยบายรัฐบาล และสภาพปัญหา

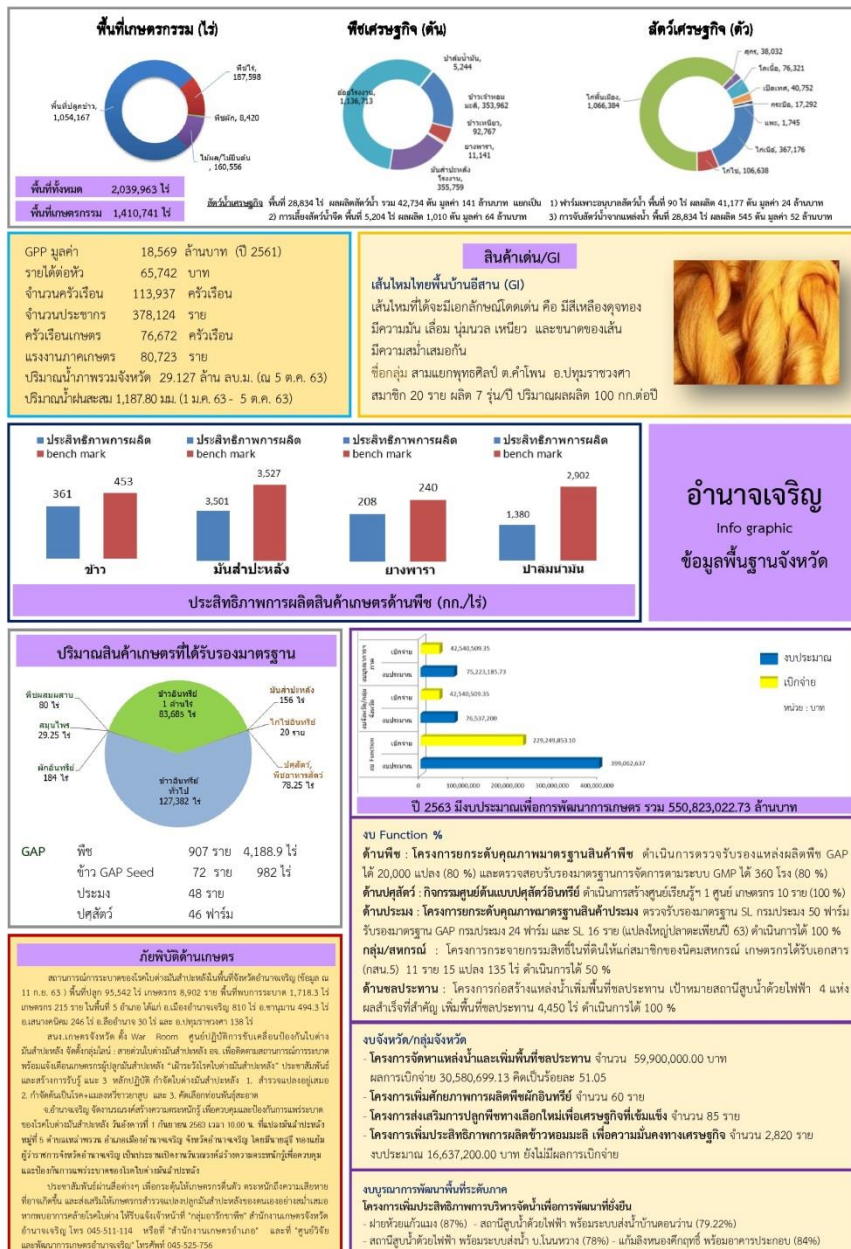

หมายเหตุ : อัปเดต <https://www.opsmoac.go.th/amnatcharoen-dwl-preview-๔๒๑๑๔๗๗๔๗๗๗๗>

และส่งสำนักแผนฯ ก่อนวันที่ ๕ ของทุกเดือน

ทาง E-mail : [bpsp\\_paco@moac.go.th](mailto:bpsp_paco@moac.go.th), [project.moac@gmail.com](mailto:project.moac@gmail.com)

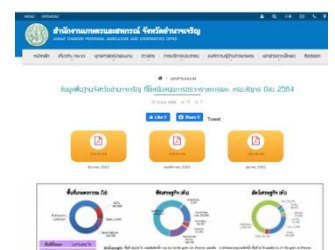

๓) การจัดทำสรุปผลความพึงพอใจของผู้มารับบริการประจำปี  
ของศูนย์ข้อมูลด้านการเกษตรและสหกรณ์ของจังหวัด  
ณ สำนักงานเกษตรและสหกรณ์จังหวัด

สำนักงานเกษตรและสหกรณ์จังหวัดอำนาจเจริญ

ได้จัดเก็บข้อมูลผลความพึงพอใจของศูนย์ข้อมูลฯเป็นประจำทุกเดือน  
ผลการประเมินความพึงพอใจ ตั้งแต่เดือนตุลาคม ๒๕๖๒  
ถึง เดือนกันยายน ๒๕๖๓ เป็นร้อยละ ๙๑.๐๕

สำนักงานฯ จัดทำสรุปรายงานผลประเมินผลความพึงพอใจ  
ของผู้มาใช้บริการ ประจำปี ๑ ครั้ง ณ เดือนกันยายน ๒๕๖๓ เพื่อรายงาน  
ให้กระทรวงเกษตรและสหกรณ์ ทราบต่อไป

รายงานผลการจัดเก็บผลความพึงพอใจของผู้มารับบริการ  
ณ ศูนย์ข้อมูลด้านการเกษตรและสหกรณ์จังหวัดอำนาจเจริญ ประจำปี ๒๕๖๓

รายละเอียดของระดับความพึงพอใจของผู้รับบริการดังนี้คือจำนวน

- 1) ผู้ให้บริการมีความพึงพอใจ ร้อยละ 91.05
- 2) ผู้รวมความพึงพอใจ 4.55
- 3) ระดับความพึงพอใจ "ดีมาก"
- 4) ผู้ใช้เข้าบริการ 298 ราย เฉลี่ยเดือนละ 25 ราย

| ลำดับที่ | เดือน      | จำนวน<br>ร้อยละ | ผลรวมคะแนน<br>เฉลี่ย | ระดับความพึง<br>พอใจ | จำนวนผู้ใช้บริการ<br>ราย |
|----------|------------|-----------------|----------------------|----------------------|--------------------------|
| 1        | ตุลาคม     | 88.89           | 4.84                 | ดีมาก                | 27                       |
| 2        | พฤศจิกายน  | 91.43           | 4.57                 | ดีมาก                | 26                       |
| 3        | ธันวาคม    | 90.91           | 4.55                 | ดีมาก                | 31                       |
| 4        | มกราคม     | 89.03           | 4.45                 | ดีมาก                | 33                       |
| 5        | กุมภาพันธ์ | 90.63           | 4.53                 | ดีมาก                | 32                       |
| 6        | มีนาคม     | 88.42           | 4.42                 | ดีมาก                | 19                       |
| 7        | เมษายน     | 92.31           | 4.62                 | ดีมาก                | 13                       |
| 8        | พฤษภาคม    | 91.90           | 4.60                 | ดีมาก                | 21                       |
| 9        | มิถุนายน   | 96.00           | 4.80                 | ดีมาก                | 25                       |
| 10       | กรกฎาคม    | 90.17           | 4.51                 | ดีมาก                | 30                       |
| 11       | สิงหาคม    | 90.19           | 4.51                 | ดีมาก                | 26                       |
| 12       | กันยายน    | 92.69           | 4.63                 | ดีมาก                | 13                       |
| รวม      |            | 91.05           | 4.55                 | ดีมาก                | 298                      |

ที่จังหวัดอำนาจเจริญ ศูนย์ข้อมูลด้านการเกษตรและสหกรณ์ จังหวัดอำนาจเจริญ

๔ การจัดทำฐานข้อมูลการบริหารจัดการสินค้าเกษตรที่สำคัญ

<https://agripro.opsmoac.go.th/>

บันทึกข้อมูลสินค้าเกษตรที่สำคัญเช่น ข้าว ผักอินทรีย์ โค กระบือ พริก

หมายเหตุ : การบริหารจัดการสินค้าเกษตรที่สำคัญอย่างน้อย ๒ สินค้า



| ลำดับ | ชื่อสินค้า | ประเภทสินค้า | จำนวน | สถานะ | หมายเหตุ |
|-------|------------|--------------|-------|-------|----------|
| 1     | ข้าว       | ข้าวหอมมะลิ  | 2000  | ✓     | ✓        |
| 2     | ข้าว       | ข้าวหอมมะลิ  | 2000  | ✓     | ✓        |
| 3     | ข้าว       | ข้าวหอมมะลิ  | 2000  | ✓     | ✓        |
| 4     | ข้าว       | ข้าวหอมมะลิ  | 2000  | ✓     | ✓        |
| 5     | ข้าว       | ข้าวหอมมะลิ  | 2000  | ✓     | ✓        |
| 6     | ข้าว       | ข้าวหอมมะลิ  | 2000  | ✓     | ✓        |
| 7     | ข้าว       | ข้าวหอมมะลิ  | 2000  | ✓     | ✓        |
| 8     | ข้าว       | ข้าวหอมมะลิ  | 2000  | ✓     | ✓        |
| 9     | ข้าว       | ข้าวหอมมะลิ  | 2000  | ✓     | ✓        |
| 10    | ข้าว       | ข้าวหอมมะลิ  | 2000  | ✓     | ✓        |

๕. การจัดทำข้อมูลเพื่อการวางแผนพัฒนาการเกษตรและสหกรณ์รายสินค้า

จัดทำข้อมูลเป็นรูปเล่ม จำนวน ๑ ชนิดพืช ปี ๒๕๖๓ จัดทำเรื่อง พริก

และจัดส่งไฟล์ข้อมูลให้สำนักแผนฯ ภายในเดือนสิงหาคม ของทุกปี พร้อมทั้งเผยแพร่ข้อมูลในเว็บไซต์

<https://www.opsmoac.go.th/amnatcharoen-dwl-preview-๔๒๑๕๙๑๓๕๑๘๘๘๗>

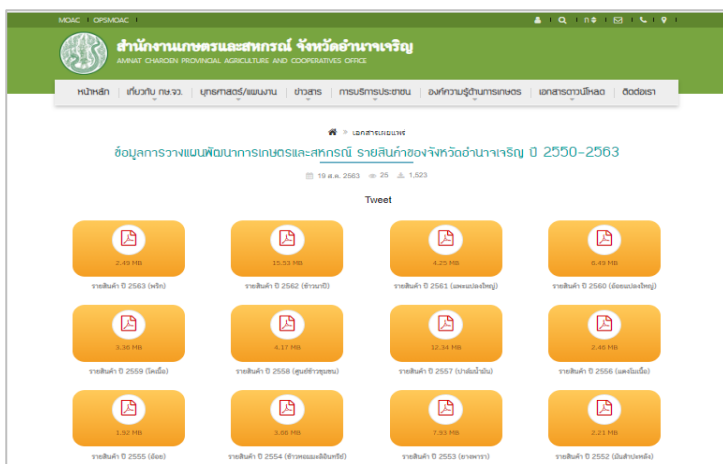



๖. สรุปการดำเนินการ การทบทวนปรับปรุงฐานข้อมูลด้านการเกษตรและสหกรณ์

จากการประสานข้อมูลเพื่อบันทึกในระบบ ได้สรุปเป็นเล่ม และรูปแบบไฟล์ข้อมูล เพื่ออำนวยความสะดวกแก่ผู้มาขอรับบริการและการนำไปใช้ประโยชน์ต่อไป กลุ่มสารสนเทศการเกษตรได้ จัดทำแยกตามลักษณะการนำไปใช้ประโยชน์ ดังนี้

๑. ข้อมูลเพื่อการประสานราชการหน่วยงานในสังกัดกระทรวงเกษตรและสหกรณ์จังหวัดอำนาจเจริญ เป็นข้อมูล ที่ตั้งสำนักงานรายชื่อบุคลากร เบอร์โทรเพื่อการประสาน



๒. ข้อมูลพื้นฐานด้านการเกษตรและสหกรณ์ จังหวัดอำนาจเจริญ สรุปข้อมูลพื้นฐานในจังหวัด ลักษณะทางภูมิศาสตร์ ลักษณะภูมิประเทศ ลักษณะดิน แหล่งน้ำ ปริมาณน้ำฝน ฯลฯ



๓. การจัดทำระบบฐานข้อมูลด้านการเกษตรและสหกรณ์ ปี๒๕๖๓ และสถิติข้อมูล ปี ๒๕๕๙ -๒๕๖๓

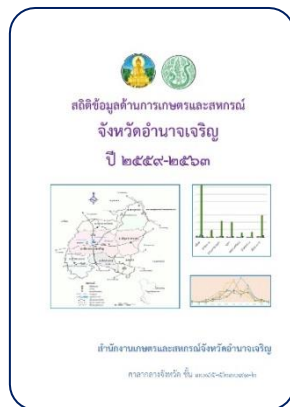

๔. การจัดทำฐานข้อมูลเพื่อการวางแผนพัฒนาการเกษตรและสหกรณ์ รายสินค้าปี ๒๕๖๓ เรื่อง พริก



๕. การจัดทำข้อมูลพื้นฐานเพื่อการจัดทำแผน (ส่วนที่ ๒ ให้กลุ่มยุทธศาสตร์)



๖. การจัดทำข้อมูลเพื่อการจัดทำแผนความมั่นคงด้านอาหารฯ (ส่วนที่ ๒ ให้กลุ่มช่วยเหลือ)



## ๗. การประชาสัมพันธ์ด้านการเกษตรและสหกรณ์จังหวัดอำนาจเจริญผ่านสื่อประเภทต่าง ดังนี้

### ๗.๑ การประชาสัมพันธ์ ผ่านสื่อวิทยุ

สำนักงานเกษตรและสหกรณ์จังหวัดอำนาจเจริญ ร่วมจัดรายการวิทยุทางคลื่นความถี่ ๑๐๓.๒๕ Mhz สถานีวิทยุกระจายเสียงแห่งประเทศไทยจังหวัดอำนาจเจริญ เพื่อประชาสัมพันธ์ ข้อมูลข่าวสาร นโยบาย โครงการที่สำคัญ ๆ ด้านการเกษตรและสหกรณ์ และเพื่อสร้างภาพลักษณ์กระทรวงเกษตรและสหกรณ์ โดยการบูรณาการร่วมกันของหน่วยงานสังกัดกระทรวงเกษตรและสหกรณ์ในจังหวัดอำนาจเจริญ ร่วมจัดรายการวิทยุ ทุกวันศุกร์ เวลา ๐๘.๐๐ -๑๑.๐๐ รวมเวลา ๓ ชั่วโมง ประกอบด้วย ๓ รายการดังนี้

๗.๑.๑ รายการกระทรวงเกษตรและสหกรณ์พบเกษตรกร สำนักงานเกษตรและสหกรณ์จังหวัดอำนาจเจริญ ดำเนินรายการร่วมกับหน่วยงานในสังกัดกระทรวงเกษตรและสหกรณ์จังหวัดอำนาจเจริญ ทั้ง ๑๔ หน่วยงาน และสำนักงานสภาเกษตรกร มาร่วมจัดรายการสัปดาห์ละ ๒ หน่วยงาน เวลา ๐๘.๐๐-๑๑.๐๐



๗.๑.๒ ร่วมจัดรายการวิทยุ ค่ายเพลงเรื่องสหกรณ์ กับ สนง. สหกรณ์จังหวัด เวลา ๐๙.๐๐ -๑๐.๐๐ น

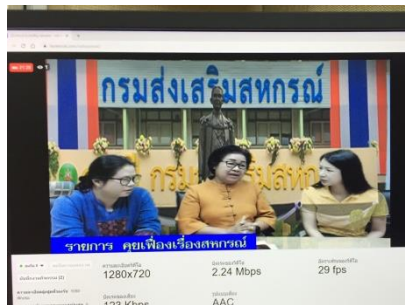

๗.๑.๓ ร่วมจัดรายการวิทยุ “รายการเพื่อนชาวสวนยาง ร่วมกับ ก.ย.ท. เวลา ๑๐.๐๐ – ๑๑.๐๐



๗.๑.๔ เฟซบุ๊ก ประชาสัมพันธ์ ข้อมูลข่าวสารด้านการเกษตรและสหกรณ์ ผ่านการจัดรายการวิทยุ และไลฟ์สดเพื่อเพิ่มช่องทางในการติดตาม สอบถามข้อมูลข่าวสาร





## ๗.๒ การประชาสัมพันธ์ผ่านสื่อสิ่งพิมพ์

๗.๒.๑ จัดทำแผ่นพับ เอกสาร คู่มือ เอกสารเผยแพร่ ประชาสัมพันธ์ ในการออกหน่วยบริการนอกสถานที่ เช่น จังหวัดเคลื่อนที่ คลินิกเกษตร การบรรยายต่างๆ ของสำนักงานฯ



๗.๒.๒ จัดหมายข่าวด้านการเกษตรและสหกรณ์จังหวัดอำนาจเจริญ ประชาสัมพันธ์ข้อมูลข่าวสาร หน่วยงานสังกัดกระทรวงเกษตรและสหกรณ์ในจังหวัดอำนาจเจริญ แจกที่ประชุมหัวหน้าส่วนราชการในจังหวัดอำนาจเจริญและกระทรวงเกษตรและสหกรณ์ เดือนละ ๑๓๐ ฉบับ และส่งไปยัง สป.กษ. สำนักผู้ตรวจราชการ ศูนย์ภาคฯ สำนักงานเกษตรและสหกรณ์จังหวัดในเขตตรวจราชการที่ ๑๔ และประชาสัมพันธ์ผ่าน เว็บไซต์ เฟสบุ๊ก และไลน์



๗.๒.๓ จัดหมายข่าวสำนักงานเกษตรและสหกรณ์จังหวัดอำนาจเจริญ ประชาสัมพันธ์ข้อมูลข่าวสาร กิจกรรมต่าง ๆ ของสำนักงานเกษตรและสหกรณ์จังหวัดอำนาจเจริญ



๗.๓ ประชาสัมพันธ์ผ่าน สื่อสมัยใหม่

๗.๓.๑ เว็บไซต์สำนักงานเกษตรและสหกรณ์จังหวัดอำนาจเจริญ

[www.opsmoac.go.th/amnatcharoen-home](http://www.opsmoac.go.th/amnatcharoen-home)

(ประชาสัมพันธ์ การดำเนินงาน กิจกรรมต่าง ๆ ของสำนักงาน ฯ)



๗.๓.๒ เฟซบุ๊ก สำนักงานเกษตรและสหกรณ์ จ.อำนาจเจริญ สทง.กษ.อจ.

<https://www.facebook.com/ksamnat>



๗.๓.๓ ไลน์ กลุ่มต่าง ประชาสัมพันธ์ด้านการเกษตรและสหกรณ์ จังหวัดอำนาจเจริญ

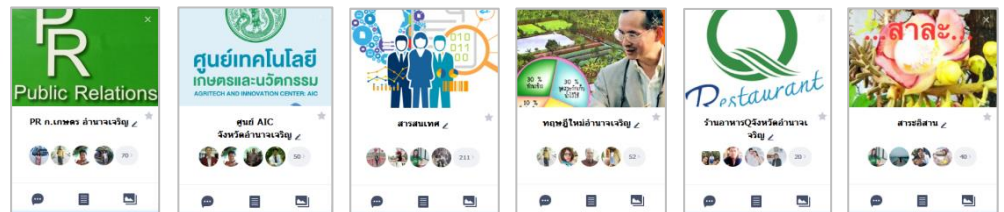

๗.๓.๔ ยูทูบ ช่อง สำนักงานเกษตรและสหกรณ์ จังหวัดอำนาจเจริญ

<https://www.youtube.com/channel/UChSoAdE1๖kdyDbvCiYKMcOw/videos>

เสนอกิจกรรม การดำเนินงานตามภารกิจของหน่วยงาน





๗.๔ การประชาสัมพันธ์ผ่านสื่อบุคคล โดยการออกตรวจเยี่ยม พบปะพูดคุย



๗.๕ การจัดทำสปรอตรายการ ประชาสัมพันธ์ผ่านสื่อประเภทต่าง เช่น วิทยุ เฟซบุค ไลน์



สปอต ร้านอาหาร Q กษ.จ.อำนาจเจริญ.mp3



spot ไร่ข้าวไรสไบต่าง.aac



สปอตกองทุน หมุนเวียนฯ กษ.จ.อำนาจเจริญ.mp3



Spot เชิญชวน ขึ้นทะเบียน 3 สาร.MP3

๗.๖ การประชาสัมพันธ์ผ่านสื่อวีดิทัศน์ เผยแพร่ผ่าน เฟซบุค ไลน์ ยูทูป เว็บไซต์



ผลการดำเนินงานการขับเคลื่อนงานตามนโยบาย  
ฯ ของกระทรวงเกษตรและสหกรณ์



รู้ทันป้องกัน ได้ปลอดภัยจากโรคพิษสุนัขบ้า



สิทธิของผู้ครอบครองที่ดิน ส.ป.ก.



กลุ่มเกษตรกรอินทรีย์ บ้านหนองเม็ก จ.อำนาจเจริญ



เกษตรกรทฤษฎีใหม่ รัชฎีญา มกนิรัตน์ จ อำนาจ  
เจริญ



กิ่งตองกิ่งคน ตอน ไร่ภูตะวัน



y2mate.com - เกษตรไทย ใจจด \_ EP.128  
ตอน สุข พอ ตี (ฟาร์มหมก



เกษตรกรทำเงิน พลิกนารัน 1 ไร่ สร้างรายได้



เกษตรไทยใจจด EP.159 ตอน สวนสุนทร  
ออร์แกน



# ประมวลภาพ ปี ๒๕๖๓ ร่วมกิจกรรม “จังหวัดอำนาจเจริญ”



MOU “สร้างรายได้ให้กับชุมชน”



วิทยากร “การขับเคลื่อนการสร้างรายได้”



ร่วมงานวันเกษียณ



ทบทวนแผนพัฒนาจังหวัด



สภากาแฟ



ประชุมหัวหน้าส่วนราชการ จ.อำนาจเจริญ



ร่วมงานพิธี ฯลฯ



ลงนามถวายพระพร



ร่วมกิจกรรมวันอาสาฬหบูชา



โครงการ บำบัดทุกข์ บำรุงสุขฯ



ร่วมผลิตปุ๋ยหมักใบไม้ในศูนย์ราชการ



ร่วมกิจกรรมวันปลูกต้นไม้



# ประมวลภาพ ปี ๒๕๖๓ บูรณาการร่วมกับหน่วยงานกระทรวงเกษตรฯ และภาคีเครือข่าย



เปิดศูนย์ AIC ม.มหิดล



กีฬาเชื่อมความสัมพันธ์กระทรวงเกษตร



ออกธำเนียบนิตยสารกระทรวงเกษตร



พัฒนาสินค้าเกษตรโดยใช้ตลาดนำการผลิต



ติดตามโครงการพระราชดำริ



ร่วมให้บริการคลินิกเกษตรเคลื่อนที่



คณะทำงานผู้ตรวจรับรองสินค้า Q



วันเฉลิมพระชนมพรรษา พระบรมราชินี



วันพ่อขุนรามคำแหง



ขับเคลื่อนโครงการ ๑๓๓ท



คณะทำงานแก้ไขปัญหาดิน พัฒน่าน้ำ



วิทยุ กระทรวงเกษตรฯ พบเกษตรกร



# ประมวลภาพ ปี ๒๕๖๓ สำนักงานเกษตรและสหกรณ์และสหกรณ์จังหวัดอำนาจเจริญ



วันพระบิดาแห่งฝนหลวง ปี ๒๕๖๓



ร่วมแสดงความยินดีกับ กษ.



ตลาดนำการผลิต “ข้าวสินเหล็ก”



บริการให้คำปรึกษาการไถ่ถอนที่ดิน



จัดประชุม อพก.



ตลาดนำการผลิต “พีชสมุนไพโร



สนับสนุน องค์ความรู้ปราชญ์ชาวบ้าน



นำเสนอผลงาน AIC ที่ ม.อุบลฯ



พัฒนาศูนย์ราชการ



ทำบุญตักบาตร



คณะสี่เหลี่อง



วางพวงมาลา



## คณะผู้จัดทำ

|               |                   |                                       |             |
|---------------|-------------------|---------------------------------------|-------------|
| นายเอก        | อุจน์จิตต์วรวรรณะ | เกษตรและสหกรณ์จังหวัดอำนาจเจริญ       | ที่ปรึกษา   |
| นางศศิมาภรณ์  | พันธโคตร          | นักวิเคราะห์นโยบายและแผนชำนาญการพิเศษ | คณะผู้จัดทำ |
| นายธวัชชัย    | นาราชภูร์         | นักวิเคราะห์นโยบายและแผนชำนาญการ      | คณะผู้จัดทำ |
| น.ส.ปิยะพร    | สุริโยตระกูล      | นักวิเคราะห์นโยบายและแผนชำนาญการ      | คณะผู้จัดทำ |
| นายอภิชาติ    | โพธิ์ศรี          | นักวิเคราะห์นโยบายและแผนชำนาญการ      | คณะผู้จัดทำ |
| น.ส.พรินทร์   | ประเสริฐสังข์     | นักวิเคราะห์นโยบายและแผนชำนาญการ      | คณะผู้จัดทำ |
| น.ส.อุทัยวรรณ | เพ็งธรรม          | นักวิเคราะห์นโยบายและแผนชำนาญการ      | คณะผู้จัดทำ |
| นายวราพล      | นามภิไชย          | เจ้าพนักงานธุรการชำนาญงาน             | คณะผู้จัดทำ |
| น.ส.อุมาพร    | มงคลนำ            | เจ้าพนักงานการเงินและบัญชีปฏิบัติงาน  | คณะผู้จัดทำ |
| นายธนกฤต      | เนื่ออ่อน         | เจ้าหน้าที่วิเคราะห์นโยบายและแผน      | คณะผู้จัดทำ |
| น.ส.มณีนรัตน์ | วรรณจินดา         | เจ้าหน้าที่วิเคราะห์นโยบายและแผน      | คณะผู้จัดทำ |
| น.ส.พีชญา     | ปัญญามาตร์        | เจ้าหน้าที่วิเคราะห์นโยบายและแผน      | คณะผู้จัดทำ |
| นางปรีชาติ    | พูลแสงทรัพย์      | เจ้าพนักงานธุรการ                     | คณะผู้จัดทำ |
| นายเดวิทย์    | หนูทิพย์          | เจ้าหน้าที่บันทึกข้อมูล               | คณะผู้จัดทำ |

สำนักงานเกษตรและสหกรณ์จังหวัดขอนแก่น

## ศูนย์บริการข้อมูลแบบเปิดเสรี

บริการข้อมูลด้านการเกษตรและสหกรณ์ กองศูนย์วิทยุฯ (อศก.) ประสานของฝนหลวง

