

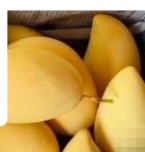

# แผนพัฒนา การเกษตรและสหกรณ์ของจังหวัดอ่างทอง (พ.ศ.2566-2570) **ฉบับทบทวน** ประจำปีงบประมาณ 2568





## คำนำ

แผนพัฒนาการเกษตรและสหกรณ์ของจังหวัดอ่างทอง (พ.ศ. ๒๕๖๖ – ๒๕๗๐) ฉบับบทวน ได้จัดทำขึ้นตามกรอบยุทธศาสตร์ชาติ ๒๐ ปี (พ.ศ. ๒๕๖๑ – ๒๕๘๐) แผนแม่บทภายใต้ยุทธศาสตร์ชาติ (๓) ประเด็นการเกษตร (พ.ศ. ๒๕๖๑ – ๒๕๘๐) ยุทธศาสตร์เกษตรและสหกรณ์ ระยะ ๒๐ ปี (พ.ศ. ๒๕๖๐ – ๒๕๗๙) และร่างแผนพัฒนาเศรษฐกิจและสังคมแห่งชาติ ฉบับที่ ๑๓ (พ.ศ. ๒๕๖๖ – ๒๕๗๐) กระทรวงเกษตรและสหกรณ์เป็นกระทรวงหลักด้านเศรษฐกิจของประเทศ มีภารกิจที่สำคัญในด้านการวิจัยพัฒนาและถ่ายทอด เทคโนโลยีการเกษตร การพัฒนาโครงสร้างพื้นฐานเพื่อการผลิตทางการเกษตร การส่งเสริมการผลิตสินค้า เกษตรและอาหาร และการส่งเสริมสนับสนุนเกษตรกรและสถาบันเกษตรกร จึงกำหนดให้ทุกจังหวัดจัดทำ แผนพัฒนาการเกษตรและสหกรณ์ของจังหวัด ซึ่งเป็นแผนระยะปานกลาง เพื่อใช้เป็น แผนพัฒนาที่จะนำ นโยบายของรัฐบาลและของกระทรวงเกษตรและสหกรณ์ ไปแก้ไขปัญหาต่างๆ ที่เกี่ยวข้องกับการเกษตรและ สหกรณ์ในระดับจังหวัด รวมทั้งแก้ไขปัญหาด้านการเกษตรในระดับพื้นที่อย่างตรงจุด สำนักงานเกษตรและ สหกรณ์จังหวัดอ่างทอง ได้ร่วมกับ หน่วยงานในสังกัดกระทรวงเกษตรและสหกรณ์ และหน่วยงานอื่นๆ ที่ เกี่ยวข้อง การจัดทำ “แผนพัฒนาการเกษตรและสหกรณ์ของจังหวัดอ่างทอง (พ.ศ. ๒๕๖๖ – ๒๕๗๐) เพื่อใช้ เป็นแนวทางในการพัฒนา และแก้ไขปัญหา ด้านการเกษตรของจังหวัด โดยการจัดทำแผนพัฒนาการเกษตรฯ มีผู้มีส่วนได้ – ส่วนเสีย ทั้งในภาคการเกษตร และนอกภาคการเกษตร ร่วมกันระดมความคิดเห็นในการ วิเคราะห์ ศักยภาพ จุดแข็ง จุดอ่อน โอกาส และข้อจำกัด (SWOT Analysis) และโดยจัดทำ TOWS Matrix เพื่อ กำหนดกลยุทธ์ วิสัยทัศน์ พันธกิจ และประเด็นการพัฒนา แผนพัฒนาการเกษตรฯ สามารถใช้เป็นแนวทางในการ พัฒนาการเกษตรและสหกรณ์ของจังหวัด และเป็นกรอบการจัดทำคำของบประมาณ และเป็นเครื่องมือในการ ติดตามแผนงาน โครงการพัฒนาการเกษตรและสหกรณ์ รวมถึงเป็นแนวทางการพัฒนาภาคเกษตรในทุกมิติ

คณะผู้จัดทำจึงขอขอบคุณผู้มีส่วนเกี่ยวข้อง มา ณ โอกาสนี้ที่ให้การสนับสนุนการจัดทำ แผนพัฒนาการเกษตรฯ เป็นอย่างดีและหวังเป็นอย่างยิ่งว่าแผนฉบับนี้จะเป็นประโยชน์ต่อการพัฒนาการ เกษตรของจังหวัดต่อไป

คณะอนุกรรมการพัฒนาการเกษตรและสหกรณ์  
ระดับจังหวัดอ่างทอง  
สิงหาคม ๒๕๖๖



## สารบัญ

|  | หน้า |
|--|------|
| คำนำ   |      |
| สารบัญ   |      |
| สารบัญตาราง  |      |
| สารบัญภาพ  |      |
| ส่วนที่ ๑ บทนำ   | ๑    |
| ส่วนที่ ๒ ข้อมูลทั่วไปและข้อมูลด้านการเกษตรที่สำคัญของจังหวัดอ่างทอง   | ๒๖   |
| ๑. ข้อมูลทั่วไปของจังหวัดอ่างทอง   | ๒๖   |
| ๑.๑ ข้อมูลด้านกายภาพของจังหวัด   | ๒๖   |
| ๑.๒ ข้อมูลด้านการปกครองของจังหวัด  | ๓๓   |
| ๑.๓ ข้อมูลด้านสังคมและวัฒนธรรม   | ๓๔   |
| ๑.๔ ข้อมูลโครงสร้างพื้นฐานและสาธารณูปโภค   | ๓๗   |
| ๑.๕ ข้อมูลด้านเศรษฐกิจของจังหวัด   | ๓๙   |
| ๒. ข้อมูลด้านการเกษตรที่สำคัญของจังหวัด  | ๔๐   |
| ๒.๑ คริวเรือนเกษตรกรและแรงงานภาคเกษตร  | ๔๐   |
| ๒.๒ การใช้ที่ดินเพื่อการเกษตร  | ๔๐   |
| ๒.๓ แหล่งน้ำเพื่อการเกษตร  | ๔๑   |
| ๒.๔ ข้อมูลสินค้าเกษตรที่สำคัญของจังหวัด  | ๔๒   |
| ๒.๕ สถาบันเกษตรกรและองค์กรเกษตรกร  | ๕๕   |
| ๒.๖ ข้อมูลจำนวนอาสาสมัครเกษตรของจังหวัด  | ๕๖   |
| ๒.๗ จำนวนราษฎรชาวบ้านของจังหวัดภายใต้โครงการเกษตรตามแนวทฤษฎีใหม่<br>โดยยึดปรัชญาเศรษฐกิจพอเพียง              | ๕๖   |
| ๒.๘ ข้อมูลด้านการเกษตรอื่น ๆ ที่เกี่ยวข้อง   | ๕๘   |
| ส่วนที่ ๓ การวิเคราะห์สภาพแวดล้อมด้านการเกษตรและสหกรณ์ของจังหวัด   | ๖๓   |
| ส่วนที่ ๔ แผนพัฒนาการเกษตรและสหกรณ์ของจังหวัดอ่างทอง ระยะ ๕ ปี (พ.ศ. ๒๕๖๖ – ๒๕๗๐)                            | ๖๘   |
| ๑. เป้าหมายการพัฒนาด้านการเกษตรและสหกรณ์ของจังหวัด   | ๖๘   |
| ๒. ตัวชี้วัดและค่าเป้าหมาย   | ๖๘   |
| ๓. ประเด็นการพัฒนาด้านการเกษตรและสหกรณ์ของจังหวัด  | ๖๘   |
| ๔. แผนที่แสดงความสอดคล้องของแผนพัฒนาการเกษตรและสหกรณ์<br>ของจังหวัดอ่างทอง (พ.ศ. ๒๕๖๖ – ๒๕๗๐) กับแผน ๓ ระดับ | ๗๒   |
| ๕. สรุปโครงการด้านการเกษตรและสหกรณ์ที่สำคัญของจังหวัด (พ.ศ. ๒๕๖๖ – ๒๕๗๐)                                     | ๗๕   |
| ส่วนที่ ๕ แบบสรุปโครงการแบบย่อ (Project idea) ของโครงการด้านการเกษตร<br>และสหกรณ์ที่สำคัญของจังหวัด          | ๑๐๖  |
| ภาคผนวก  | ๑๕๙  |



## สารบัญตาราง

|   | หน้า |
|---|------|
| ตารางที่ ๒.๑ ปริมาณน้ำฝนปี ๒๕๕๐ - ๒๕๖๕  | ๓๐   |
| ตารางที่ ๒.๒ อุณหภูมิและความชื้นสัมพัทธ์สูงสุด - ต่ำสุด ปี ๒๕๕๐ - ๒๕๖๕  | ๓๑   |
| ตารางที่ ๒.๓ ข้อมูลผู้ใช้น้ำบาดาล จังหวัดอ่างทอง  | ๓๒   |
| ตารางที่ ๒.๔ การแบ่งเขตการปกครองของจังหวัดอ่างทอง   | ๓๓   |
| ตารางที่ ๒.๕ จำนวนประชากรของจังหวัดอ่างทอง  | ๓๓   |
| ตารางที่ ๒.๖ จำนวนวัด พระภิกษุและสามเณร   | ๓๔   |
| ตารางที่ ๒.๗ จำนวนเตียงและสถานบริการสาธารณสุขภาครัฐ   | ๓๔   |
| ตารางที่ ๒.๘ จำนวนประชากร สถานบริการสาธารณสุขภาครัฐ และเตียง<br>จำแนกตามอำเภอและสัดส่วน   | ๓๕   |
| ตารางที่ ๒.๙ จำนวนบุคลากรในสายงานแพทย์ ทันตแพทย์ เภสัชกร และพยาบาล<br>จำแนกตามสถานบริการสาธารณสุขภาครัฐ   | ๓๕   |
| ตารางที่ ๒.๑๐ จำนวนประชากร บุคลากรในสายงานสาธารณสุขภาครัฐ<br>จำแนกตามอำเภอและสัดส่วน  | ๓๕   |
| ตารางที่ ๒.๑๑ จำนวนสถานศึกษา ครู และนักเรียน จำแนกตามสังกัด   | ๓๖   |
| ตารางที่ ๒.๑๒ จำนวนครัวเรือนที่มีไฟฟ้าใช้   | ๓๘   |
| ตารางที่ ๒.๑๓ ผลิตภัณฑ์มวลรวมของจังหวัด (GPP) ปี ๒๕๖๓-๒๕๖๔  | ๓๙   |
| ตารางที่ ๒.๑๔ จำนวนครัวเรือนเกษตรกรและจำนวนแรงงานภาคเกษตรของจังหวัด<br>อ่างทอง  | ๔๐   |
| ตารางที่ ๒.๑๕ การใช้ที่ดินเพื่อการเกษตรแยกตามรายอำเภอ จังหวัดอ่างทอง  | ๔๐   |
| ตารางที่ ๒.๑๖ ด้านการปลูกพืชเศรษฐกิจของจังหวัด ปีการผลิต ๒๕๖๓/๖๔  | ๔๒   |
| ตารางที่ ๒.๑๗ ด้านการปลูกพืชเศรษฐกิจของจังหวัด ปีการผลิต ๒๕๖๔/๖๕  | ๔๕   |
| ตารางที่ ๒.๑๘ ด้านการปลูกพืชเศรษฐกิจของจังหวัด ปีการผลิต ๒๕๖๕/๖๖  | ๔๗   |
| ตารางที่ ๒.๑๙ เปรียบเทียบข้อมูลสินค้าเศรษฐกิจด้านปศุสัตว์ที่สำคัญ ปี ๒๕๖๒ - ๒๕๖๔  | ๔๙   |
| ตารางที่ ๒.๒๐ ปริมาณและมูลค่าสัตว์น้ำจืดที่ผลิตได้จากการเพาะเลี้ยงและธรรมชาติ<br>ปี ๒๕๖๓ (ฟาร์มเพาะเลี้ยงสัตว์น้ำจืด จำแนกตามประเภทการเพาะเลี้ยง<br>และผลผลิตการเลี้ยงสัตว์น้ำจืด รายอำเภอ พ.ศ. ๒๕๖๓) | ๕๐   |
| ตารางที่ ๒.๒๑ ปริมาณและมูลค่าสัตว์น้ำจืดที่ผลิตได้จากการเพาะเลี้ยงและธรรมชาติ<br>ปี ๒๕๖๓ (สัตว์น้ำจืดที่จับได้ จำแนกตามชนิดเป็นรายอำเภอ พ.ศ. ๒๕๖๓)  | ๕๐   |
| ตารางที่ ๒.๒๒ ปริมาณและมูลค่าสัตว์น้ำจืดที่ผลิตได้จากการเพาะเลี้ยงและธรรมชาติ<br>ปี ๒๕๖๔ (ฟาร์มเพาะเลี้ยงสัตว์น้ำจืด จำแนกตามประเภทการเพาะเลี้ยง<br>และผลผลิตการเลี้ยงสัตว์น้ำจืด รายอำเภอ พ.ศ. ๒๕๖๔) | ๕๑   |



## สารบัญตาราง (ต่อ)

|  | หน้า |
|--|------|
| ตารางที่ ๒.๒๓ ปริมาณและมูลค่าสัตว์น้ำจืดที่ผลิตได้จากการเพาะเลี้ยงและธรรมชาติ ปี ๒๕๖๔ (สัตว์น้ำจืดที่จับได้ จำแนกตามชนิดเป็นรายอำเภอ พ.ศ. ๒๕๖๔)  | ๕๑   |
| ตารางที่ ๒.๒๔ ปริมาณและมูลค่าสัตว์น้ำจืดที่ผลิตได้จากการเพาะเลี้ยงและธรรมชาติ ปี ๒๕๖๕ (ฟาร์มเพาะเลี้ยงสัตว์น้ำจืด จำแนกตามประเภทการเพาะเลี้ยง และผลผลิตการเลี้ยงสัตว์น้ำจืดรายอำเภอ พ.ศ. ๒๕๖๕) | ๕๑   |
| ตารางที่ ๒.๒๕ ปริมาณและมูลค่าสัตว์น้ำจืดที่ผลิตได้จากการเพาะเลี้ยงและธรรมชาติ ปี ๒๕๖๕ (สัตว์น้ำจืดที่จับได้ จำแนกตามชนิดเป็นรายอำเภอ พ.ศ. ๒๕๖๕)  | ๕๒   |
| ตารางที่ ๒.๒๖ ข้อมูลมาตรฐานเกษตรอินทรีย์   | ๕๒   |
| ตารางที่ ๒.๒๗ ข้อมูลมาตรฐาน GAP ๒๕๖๕   | ๕๓   |
| ตารางที่ ๒.๒๘ สินค้า OTOP ๑๐ อันดับแรกของจังหวัดอ่างทอง  | ๕๓   |
| ตารางที่ ๒.๒๙ ข้อมูลการเพาะปลูกสินค้าเกษตรของจังหวัด ปี ๒๕๖๕   | ๕๕   |
| ตารางที่ ๒.๓๐ ประเภทสหกรณ์และจำนวนสมาชิก   | ๕๕   |
| ตารางที่ ๒.๓๑ จำนวนและสมาชิกสถาบันเกษตรกรจังหวัดอ่างทอง  | ๕๕   |
| ตารางที่ ๒.๓๒ จำนวนอาสาสมัครเกษตรของจังหวัดอ่างทอง   | ๕๖   |
| ตารางที่ ๒.๓๓ รายชื่อปราชญ์ชาวบ้าน/ผู้นำด้านการเกษตร จังหวัดอ่างทอง  | ๕๖   |
| ตารางที่ ๒.๓๔ จำนวนพื้นที่ดำเนินโครงการระบบส่งเสริมการเกษตรแบบแปลงใหญ่ของ จังหวัด ปี ๒๕๕๙ - ๒๕๖๖   | ๕๘   |
| ตารางที่ ๒.๓๕ จำนวนเกษตรกรที่ได้รับการพัฒนาสู่ Smart Farmer ของจังหวัดอ่างทอง  | ๕๘   |
| ตารางที่ ๒.๓๖ จำนวนศูนย์เรียนรู้การเพิ่มประสิทธิภาพการผลิตสินค้าเกษตร (ศพก.) และเครือข่าย  | ๕๙   |
| ตารางที่ ๒.๓๗ แหล่งน้ำเพื่อการอนุรักษ์ดินและน้ำที่ได้รับการพัฒนา   | ๕๙   |
| ตารางที่ ๒.๓๘ ธนาคารสินค้าเกษตรของจังหวัด ปี ๒๕๖๕  | ๕๙   |
| ตารางที่ ๒.๓๙ ข้อมูลแหล่งแปรรูป ตลาดกระจายสินค้า และข้อมูลสำคัญระดับจังหวัด  | ๕๙   |
| ตารางที่ ๒.๔๐ จำนวนสมาชิกสภาเกษตรกรจังหวัดอ่างทองสมาชิกที่ได้รับการแต่งตั้ง  | ๖๒   |
| ตารางที่ ๓.๑ การวิเคราะห์สภาพแวดล้อมภายในโดย McKinsey ๗-S Framework  | ๖๓   |
| ตารางที่ ๓.๒ การวิเคราะห์สภาพแวดล้อมภายนอกโดย PESTEL Analysis  | ๖๕   |
| ตารางที่ ๓.๓ TOWS Matrix เพื่อกำหนดประเด็นการพัฒนาเชิงรุก เชิงแก้ไข เชิงป้องกัน  | ๖๗   |





## สารบัญภาพ

|   | หน้า |
|---|------|
| ภาพที่ ๒.๑ แสดงแผนที่อาณาเขตติดต่อจังหวัดอ่างทอง    | ๒๖   |
| ภาพที่ ๒.๒ แสดงแผนที่แสดงกลุ่มชุดดิน จังหวัดอ่างทอง | ๒๗   |
| ภาพที่ ๒.๓ แสดงการใช้ที่ดินเพื่อการเกษตร            | ๔๑   |
| ภาพที่ ๒.๔ แสดงคลองชลประทานในเขตจังหวัดอ่างทอง      | ๔๒   |

# ส่วนที่ ๑

บทนำ



## ส่วนที่ ๑ บทนำ

### ๑. ที่มา

๑.๑ รัฐธรรมนูญแห่งราชอาณาจักรไทย พ.ศ. ๒๕๖๐ มาตรา ๖๕ รัฐพึงจัดให้ยุทธศาสตร์ชาติเป็นเป้าหมายการพัฒนาประเทศอย่างยั่งยืนตามหลักธรรมาภิบาลเพื่อใช้เป็นกรอบในการจัดทำแผนต่างๆ ให้สอดคล้อง และบูรณาการกันเพื่อให้เกิดเป็นพลังผลักดันร่วมกันไปสู่เป้าหมายดังกล่าว ประกอบกับมาตรา ๗๒ (๔) รัฐพึงจัดให้มีทรัพยากรน้ำที่มีคุณภาพและเพียงพอต่อการอุปโภคบริโภคของประชาชน รวมทั้งการประกอบเกษตรกรรม อุตสาหกรรม และการอื่น และมาตรา ๗๓ รัฐพึงจัดให้มีมาตรการหรือกลไกที่ช่วยให้เกษตรกรประกอบเกษตรกรรมได้อย่างมีประสิทธิภาพ ได้ผลผลิตที่มีปริมาณและคุณภาพสูง มีความปลอดภัย โดยใช้ต้นทุนต่ำและสามารถแข่งขันในตลาดได้ และพึงช่วยเหลือเกษตรกรผู้ยากไร้ให้มีที่ทำกินโดยการปฏิรูปที่ดินหรือวิธีอื่นใดรวมทั้งมาตรา ๗๕ (วรรค ๓) รัฐพึงส่งเสริม สนับสนุน คุ้มครอง และสร้างเสถียรภาพให้แก่ระบบสหกรณ์ประเภทต่างๆ และกิจการวิสาหกิจขนาดย่อมและขนาดกลางของประชาชนและชุมชน

๑.๒ ยุทธศาสตร์เกษตรและสหกรณ์ ระยะ ๒๐ ปี (พ.ศ. ๒๕๖๐ - ๒๕๗๙) มุ่งในการเสริมจุดแข็งและแก้ไขจุดอ่อนให้เอื้อต่อการพัฒนาภาคการเกษตรในระยะยาว เพื่อบรรลุวิสัยทัศน์ "เกษตรกรรมมั่นคง ภาคการเกษตรมั่งคั่ง ทรัพยากรการเกษตรยั่งยืน" โดยสร้างความเข้มแข็งให้กับเกษตรกรและสถาบันเกษตรกร เพิ่มประสิทธิภาพการผลิตและยกระดับมาตรฐานสินค้าเกษตร เพิ่มความสามารถในการแข่งขันภาคการเกษตรด้วยเทคโนโลยีและนวัตกรรมบริหารจัดการทรัพยากรการเกษตรและสิ่งแวดล้อมอย่างสมดุลและยั่งยืน และพัฒนาระบบบริหารจัดการภาครัฐ

๑.๓ กระทรวงเกษตรและสหกรณ์ ได้จัดทำแผนปฏิบัติการของกระทรวงเกษตรและสหกรณ์ ระยะ ๕ ปี (พ.ศ.๒๕๖๖ - ๒๕๗๐) ตามแนวทางการขับเคลื่อนการดำเนินงานเพื่อบรรลุเป้าหมายยุทธศาสตร์ชาติ โดยทุกหน่วยงานในสังกัดกระทรวงเกษตรและสหกรณ์ ได้ร่วมกันพิจารณาภารกิจของหน่วยงานที่สอดคล้องเชื่อมโยงกับแผนในแต่ละระดับ รวมทั้งนำนโยบายสำคัญ และสถานการณ์สภาพแวดล้อมต่างๆ ที่เกี่ยวข้องกับบริบทของกระทรวงเกษตรและสหกรณ์ มากำหนดเป้าหมาย ตัวชี้วัด และแนวทางการดำเนินงานในการขับเคลื่อนภารกิจให้ได้ผลลัพธ์ตามที่กำหนด ตลอดจนพิจารณาความต่อเนื่องในการบริหารราชการแผ่นดิน ควบคู่กับการขับเคลื่อนนโยบายของรัฐบาล เพื่อให้เกิดผลอย่างเป็นรูปธรรม โดยแผนปฏิบัติการฯ จะเป็นกรอบแนวทางในการดำเนินงานของส่วนราชการ รัฐวิสาหกิจ และองค์การมหาชน รวมทั้งเป็นเครื่องมือสำหรับผู้บริหารในการกำกับ ดูแล และติดตามผลการดำเนินงานของโครงการ/กิจกรรมต่างๆ ในแต่ละผลผลิตให้สามารถดำเนินการได้ตามเป้าหมายอย่างมีประสิทธิภาพ มีความคุ้มค่า เกิดประโยชน์สูงสุดต่อการบริหารราชการแผ่นดินในภาพรวม เพื่อมุ่งสู่การบรรลุผลสัมฤทธิ์ของเป้าหมายระดับชาติร่วมกันต่อไป

### ๒. ทิศทาง นโยบาย และยุทธศาสตร์ที่เกี่ยวข้องกับการจัดทำแผนพัฒนาการเกษตรและสหกรณ์

เพื่อให้การจัดทำแผนพัฒนาการเกษตรและสหกรณ์ของจังหวัด เป็นไปตามกรอบยุทธศาสตร์ชาติ ระยะ ๒๐ ปี แผนแม่บทภายใต้ยุทธศาสตร์ชาติ แผนการปฏิรูปประเทศ ยุทธศาสตร์เกษตรและสหกรณ์ ระยะ ๒๐ ปี (ร่าง) กรอบแผนพัฒนาเศรษฐกิจและสังคมแห่งชาติ ฉบับที่ ๑๓ ยุทธศาสตร์การขับเคลื่อนประเทศไทยด้วยโมเดลเศรษฐกิจ BCG พ.ศ. ๒๕๖๔ - ๒๕๗๐ (ร่าง) กรอบแผนพัฒนาภาค พ.ศ. ๒๕๖๖ - ๒๕๗๐ แผนปฏิบัติการของกระทรวงเกษตรและสหกรณ์ ระยะ ๕ ปี (พ.ศ. ๒๕๖๖ - ๒๕๗๐) นโยบายรัฐบาล นโยบายสำคัญของกระทรวงเกษตรและสหกรณ์ จึงกำหนดกรอบแนวคิดหลักในการจัดทำแผนพัฒนาการเกษตรและสหกรณ์ของจังหวัด โดย มุ่งเน้นให้มีความเชื่อมโยงสอดคล้องกับนโยบายยุทธศาสตร์ และแผนพัฒนาในระดับต่างๆ ที่เกี่ยวข้องกับการเกษตรและสหกรณ์ ดังนี้



**๒.๑ ยุทธศาสตร์ชาติ (พ.ศ. ๒๕๖๑ - ๒๕๘๐)<sup>๑</sup>** มีวิสัยทัศน์ คือ “ประเทศไทยมีความมั่นคง มั่งคั่ง ยั่งยืน เป็นประเทศพัฒนาแล้ว ด้วยการพัฒนาตามหลักปรัชญาของเศรษฐกิจพอเพียง” โดยมีเป้าหมายการพัฒนาประเทศ คือ “**ประเทศชาติมั่นคง ประชาชนมีความสุข เศรษฐกิจพัฒนาอย่างต่อเนื่อง สังคม เป็นธรรม ฐานทรัพยากรธรรมชาติยั่งยืน**” โดยยกระดับศักยภาพของประเทศในหลากหลายมิติ พัฒนาคนในทุกมิติและในทุกช่วงวัยให้เป็นคนดี เก่งและมีคุณภาพ สร้างโอกาสและความเสมอภาคทางสังคม สร้างการเติบโตบนคุณภาพชีวิตที่เป็นมิตรกับสิ่งแวดล้อม และมีภาครัฐของประชาชนเพื่อประชาชนและประโยชน์ส่วนรวม การพัฒนาประเทศในช่วงระยะเวลาของยุทธศาสตร์ชาติ จะมุ่งเน้นการสร้างสมดุลระหว่างการพัฒนาเศรษฐกิจ สังคม และสิ่งแวดล้อม ประกอบด้วย ๖ ยุทธศาสตร์ โดยมีความเกี่ยวข้องกับกระทรวงเกษตรและสหกรณ์ ๕ ยุทธศาสตร์ ได้แก่ (๐๑) ยุทธศาสตร์ชาติด้านความมั่นคง (๐๒) ยุทธศาสตร์ชาติด้านการสร้างความสามารถในการแข่งขัน (หลัก) (๐๔) ยุทธศาสตร์ชาติด้านการสร้างโอกาสและความเสมอภาคทางสังคม (๐๕) ยุทธศาสตร์ชาติด้านการสร้างการเติบโตบนคุณภาพชีวิตที่เป็นมิตรต่อสิ่งแวดล้อม และ (๐๖) ยุทธศาสตร์ชาติด้านการปรับสมดุล และพัฒนาระบบการบริหารจัดการภาครัฐการประเมินผลการพัฒนาตามยุทธศาสตร์ชาติ ประกอบด้วย

- ๑) ความอยู่ดีมีสุขของคนไทยและสังคมไทย
- ๒) ขีดความสามารถในการแข่งขัน การพัฒนาเศรษฐกิจ และการกระจายรายได้
- ๓) การพัฒนาทรัพยากรมนุษย์ของประเทศ
- ๔) ความเท่าเทียมและความเสมอภาคของสังคม
- ๕) ความหลากหลายทางชีวภาพ คุณภาพสิ่งแวดล้อม และความยั่งยืนของทรัพยากรธรรมชาติ
- ๖) ประสิทธิภาพการบริหารจัดการและการเข้าถึงการให้บริการของภาครัฐ

**๒.๒ แผนแม่บทภายใต้ยุทธศาสตร์ชาติ<sup>๒</sup>** เป็นส่วนสำคัญในการถ่ายทอดเป้าหมายและประเด็นยุทธศาสตร์ของยุทธศาสตร์ชาติลงสู่แผนระดับต่างๆ ในลักษณะที่มีการบูรณาการและเชื่อมโยงระหว่างยุทธศาสตร์ชาติด้านที่เกี่ยวข้อง เพื่อให้หน่วยงานสามารถนำไปใช้เป็นกรอบในการดำเนินการที่เกี่ยวข้องให้บรรลุเป้าหมายการพัฒนาประเทศตามที่กำหนดไว้ในยุทธศาสตร์ชาติภายในปี ๒๕๘๐ โดยแผนแม่บทภายใต้ยุทธศาสตร์ชาติ มีทั้งหมด ๒๓ ฉบับ เกี่ยวข้องกับกระทรวงเกษตรและสหกรณ์ จำนวน ๑๕ ฉบับ ได้แก่ (๐๑) ความมั่นคง (๐๓) การเกษตร(หลัก) (๐๕) การท่องเที่ยว (๐๖) พื้นที่และเมืองน่าอยู่อัจฉริยะ (๐๗) โครงสร้างพื้นฐาน ระบบโลจิสติกส์และดิจิทัล (๐๘) ผู้ประกอบการและวิสาหกิจขนาดกลางและขนาดย่อมยุคใหม่ (๐๙) เขตเศรษฐกิจพิเศษ (๑๕) พลังทางสังคม (๑๖) เศรษฐกิจฐานราก (๑๘) การเติบโตอย่างยั่งยืน (๑๙) การบริหารจัดการน้ำทั้งระบบ (๒๐) การบริการประชาชนและประสิทธิภาพภาครัฐ (๒๑) การต่อต้านการทุจริตและประพฤติมิชอบ (๒๒) กฎหมายและกระบวนการยุติธรรม และ (๒๓) การวิจัยและพัฒนานวัตกรรม ในแผนแม่บทภายใต้ยุทธศาสตร์ชาติ ประเด็น (๐๓) การเกษตรจะให้ความสำคัญกับการยกระดับการผลิตให้เข้าสู่คุณภาพมาตรฐานความปลอดภัย การใช้ประโยชน์จากความโดดเด่นและเอกลักษณ์ของสินค้าเกษตร รวมถึงความหลากหลายทางชีวภาพในแต่ละพื้นที่ การพัฒนาสินค้าเกษตรและการแปรรูปสินค้าเกษตร เพื่อสร้างมูลค่าและคุณค่าให้กับสินค้าเกษตรการประยุกต์ใช้เทคโนโลยีและนวัตกรรมสมัยใหม่ในการผลิตและการจัดทำฟาร์ม นอกจากนี้ ยังมีการสนับสนุนและส่งเสริมการพัฒนาระบบนิเวศของภาคเกษตร เพื่อเสริมสร้างให้การพัฒนามีการเติบโตอย่างต่อเนื่องและเข้มแข็ง ประกอบด้วย ๖ แผนย่อย โดยสรุป ดังนี้

<sup>๑</sup> สำนักงานสภาพัฒนาการเศรษฐกิจและสังคมแห่งชาติ.(๒๕๖๑,ตุลาคม). ยุทธศาสตร์ชาติ (พ.ศ. ๒๕๖๑ – ๒๕๘๐).

<sup>๒</sup> สำนักงานสภาพัฒนาการเศรษฐกิจและสังคมแห่งชาติ.(๒๕๖๒,เมษายน). แผนแม่บทภายใต้ยุทธศาสตร์ชาติ (พ.ศ. ๒๕๖๑ -๒๕๘๐)



๒.๒.๑ แผนย่อยเกษตรอัตลักษณ์พื้นถิ่น ประกอบด้วยแนวทางการพัฒนา ดังนี้

๑) ส่งเสริมและพัฒนาผลิตภัณฑ์เกษตรอัตลักษณ์พื้นถิ่น ด้วยการประยุกต์ใช้ภูมิปัญญา นวัตกรรมและเทคโนโลยีการพัฒนาระบบการผลิตและบรรจุภัณฑ์ ส่งเสริมการพัฒนาคุณภาพมาตรฐานที่ตอบสนองต่อความต้องการของผู้บริโภคที่หลากหลาย

๒) ส่งเสริมการพัฒนาและยกระดับความสามารถของเกษตรกรและชุมชนในการพัฒนาสินค้าเกษตรอัตลักษณ์พื้นถิ่น

๓) สร้างอัตลักษณ์หรือนำเสนอเรื่องราวเกี่ยวกับแหล่งกำเนิดให้กับสินค้า รวมทั้งการสร้าง ความแตกต่างและโดดเด่นของสินค้าในแต่ละท้องถิ่น และสร้างตราสินค้าของเกษตรอัตลักษณ์พื้นถิ่น ตลอดจน เชื่อมโยงไปสู่ภาคการผลิตอื่น

**เป้าหมาย** สินค้าเกษตรอัตลักษณ์พื้นถิ่นมีมูลค่าเพิ่มขึ้น

**ตัวชี้วัด** อัตราการขยายตัวของมูลค่าของสินค้าเกษตรอัตลักษณ์พื้นถิ่น (เฉลี่ยร้อยละ)

๒.๒.๒ แผนย่อยเกษตรปลอดภัย ประกอบด้วยแนวทางการพัฒนา ดังนี้

๑) สนับสนุนการบริหารจัดการฐานทรัพยากรทางเกษตรและระบบการผลิตที่เป็นมิตร ต่อสิ่งแวดล้อม และส่งเสริมการผลิตในระบบเกษตรกรรมยั่งยืน

๒) พัฒนาระบบคุณภาพมาตรฐานความปลอดภัยและระบบการตรวจรับรองคุณภาพจาก สถาบันที่มีความน่าเชื่อถือในระดับต่างๆ พัฒนาคุณค่าทางโภชนาการของสินค้าเกษตรและอาหาร และพัฒนา ระบบการตรวจสอบย้อนกลับให้เป็นที่ยอมรับกับความต้องการของตลาดทั้งในประเทศและต่างประเทศ

๓) ส่งเสริมและสนับสนุนเกษตรกร ชุมชน ท้องถิ่น รวมถึงผู้ประกอบการ ให้สามารถผลิต สินค้าเกษตรและอาหารที่มีคุณภาพมาตรฐาน และส่งเสริมการวิจัยพัฒนาสินค้า

๔) สร้างความตระหนักรู้ของผู้ผลิตและผู้บริโภคถึงความสำคัญของความปลอดภัย และการ ส่งเสริมด้านการขยายตลาดการบริโภคสินค้าเกษตรและอาหารปลอดภัย

๕) สนับสนุนการทำเกษตรอินทรีย์วิถีชาวบ้าน ควบคุมการขยายตลาดเกษตรอินทรีย์ทั้งในและต่างประเทศ

**เป้าหมายที่ ๑** สินค้าเกษตรปลอดภัยมีมูลค่าเพิ่มขึ้น

**ตัวชี้วัด** อัตราการขยายตัวของมูลค่าของสินค้าเกษตรปลอดภัย (เฉลี่ยร้อยละ)

**เป้าหมายที่ ๒** ผลิตภัณฑ์เกษตรปลอดภัยของไทยได้รับการยอมรับด้านคุณภาพความปลอดภัย และคุณค่าทางโภชนาการสูงขึ้น

**ตัวชี้วัด** ดัชนีความเชื่อมั่นผู้บริโภคด้านคุณภาพและความปลอดภัยอาหาร

๒.๒.๓ แผนย่อยเกษตรชีวภาพ ประกอบด้วยแนวทางการพัฒนา ดังนี้

๑) สนับสนุนการใช้ประโยชน์จากการอนุรักษ์ทรัพยากรชีวภาพ พันธุ์พืช พันธุ์สัตว์ และเชื้อจุลินทรีย์

๒) ส่งเสริมและสนับสนุนการผลิต การแปรรูป และการพัฒนาสินค้าเกษตรและผลิตภัณฑ์ จากฐานเกษตรกรรมและฐานทรัพยากรชีวภาพ ยกกระดับให้เกษตรกรเป็นผู้ประกอบการวิสาหกิจกิจการเกษตร ขนาดกลางและเล็ก และสนับสนุนให้มีการนำวัตถุดิบเหลือทิ้งทางการเกษตรมาใช้ในอุตสาหกรรมและพลังงาน ที่เกี่ยวข้องับชีวภาพได้อย่างมีประสิทธิภาพ

๓) ส่งเสริมการปลูกพืชสมุนไพรให้เป็นพืชเศรษฐกิจตามความเหมาะสมของสภาพแวดล้อม ในแต่ละพื้นที่ มุ่งแปรรูปเพื่อป้อนในตลาดอุตสาหกรรมผลิตภัณฑ์เสริมอาหาร สินค้าประเภทโภชนาเภสัช ผลิตภัณฑ์ประเภทเวชสำอาง และผลิตภัณฑ์กลุ่มเครื่องสำอาง

๔) ส่งเสริมการทำการตลาดผ่านการสร้างความรู้ความเข้าใจเกี่ยวกับผลิตภัณฑ์จากเกษตร ชีวภาพ ตลอดจนประโยชน์และสรรพคุณของสมุนไพรไทย



**เป้าหมายที่ ๑** สินค้าเกษตรชีวภาพมีมูลค่าเพิ่มขึ้น

**ตัวชี้วัด** อัตราการขยายตัวของมูลค่าของสินค้าเกษตรชีวภาพ (เฉลี่ยร้อยละ)

**เป้าหมายที่ ๒** วิสาหกิจการเกษตรจากฐานชีวภาพและภูมิปัญญาท้องถิ่นมีการจัดตั้งทุกตำบล

เพิ่มขึ้น

**ตัวชี้วัด** จำนวนวิสาหกิจการเกษตรขนาดกลางและเล็ก และผลิตภัณฑ์จากฐานชีวภาพ

๒.๒.๔ แผนย่อยเกษตรแปรรูป ประกอบด้วยแนวทางการพัฒนา ดังนี้

๑) ส่งเสริมการพัฒนาและใช้วัตถุดิบและผลิตผลทางการเกษตรที่เชื่อมโยงไปสู่กระบวนการแปรรูปในอุตสาหกรรมต่อเนื่องที่เกี่ยวข้อง

๒) ส่งเสริมการแปรรูปโดยประยุกต์ใช้เทคโนโลยีและนวัตกรรม รวมถึงองค์ความรู้และภูมิปัญญาที่ทันสมัย มีประสิทธิภาพในการแปรรูป สร้างความแตกต่าง และเพิ่มมูลค่าในผลิตภัณฑ์และสินค้าเกษตร

๓) สนับสนุนการนำเทคโนโลยี นวัตกรรมสมัยใหม่มาใช้ในกระบวนการผลิตหลังการเก็บเกี่ยวและการแปรรูป

๔) ส่งเสริมการสร้างตราสินค้า และขยายช่องทางการตลาดด้วยระบบเทคโนโลยีสารสนเทศ และการสร้างเครื่องหมายทางการค้าและการปกป้องสิทธิในทรัพย์สินทางปัญญา

**เป้าหมาย** สินค้าเกษตรแปรรูปและผลิตภัณฑ์มีมูลค่าเพิ่มขึ้น

**ตัวชี้วัด** อัตราการขยายตัวของมูลค่าสินค้าเกษตรแปรรูปและผลิตภัณฑ์ (เฉลี่ยร้อยละ)

๒.๒.๕ แผนย่อยเกษตรอัจฉริยะ ประกอบด้วยแนวทางการพัฒนา ดังนี้

๑) ส่งเสริมการพัฒนาพันธุ์พืช พันธุ์สัตว์ ปัจจัยการผลิต เครื่องจักรกลและอุปกรณ์การเกษตร รวมทั้งเทคโนโลยีและนวัตกรรมการเกษตรแห่งอนาคต

๒) พัฒนาศักยภาพเกษตรกรในการเข้าถึงและใช้ประโยชน์จากเทคโนโลยีและนวัตกรรมทางการเกษตร การจัดการภาคเกษตรที่เป็นมิตรกับสิ่งแวดล้อม องค์ความรู้ด้านการผลิตและการตลาด การใช้ประโยชน์จากเทคโนโลยีอวกาศและภูมิสารสนเทศ เทคโนโลยีดิจิทัล ฐานข้อมูลสารสนเทศทางการเกษตรต่างๆ

๓) สนับสนุนและส่งเสริมการทำระบบฟาร์มอัจฉริยะ ควบคู่กับการใช้เทคโนโลยีดิจิทัลและการใช้ประโยชน์จากข้อมูลในการวางแผนการปรับเปลี่ยนกระบวนการผลิตสินค้าที่สอดคล้องกับความต้องการของตลาด

**เป้าหมายที่ ๑** สินค้าที่ได้จากเทคโนโลยีสมัยใหม่/อัจฉริยะมีมูลค่าเพิ่มขึ้น

**ตัวชี้วัด** มูลค่าสินค้าที่มีการใช้เทคโนโลยีสมัยใหม่/อัจฉริยะ (เฉลี่ยร้อยละ)

**เป้าหมายที่ ๒** ผลผลิตต่อหน่วยของฟาร์มหรือแปลงที่มีการใช้เทคโนโลยีสมัยใหม่/อัจฉริยะ

เพิ่มขึ้น

**ตัวชี้วัด** ผลผลิตต่อหน่วยของฟาร์มหรือแปลงที่มีการใช้เทคโนโลยีสมัยใหม่/อัจฉริยะ (เฉลี่ยร้อยละ)

๒.๒.๖ แผนย่อยการพัฒนาระบบนิเวศการเกษตร ประกอบด้วยแนวทางการพัฒนา ดังนี้

๑) เพิ่มประสิทธิภาพและการจัดการฐานทรัพยากรทางการเกษตร อนุรักษ์และรักษาฐานทรัพยากรทางการเกษตรที่สำคัญ การคุ้มครองที่ดินการเกษตร การจัดการน้ำเพื่อการเกษตรและชุมชนอย่างมีประสิทธิภาพตลอดจนใช้ประโยชน์จากฐานข้อมูลทรัพยากรทางการเกษตร และการบริหารจัดการพื้นที่เกษตรกรรมอย่างเหมาะสม

๒) สร้างความมั่นคงอาหารให้กับครัวเรือนเกษตรกรและชุมชน สนับสนุนให้ชุมชนทางการเกษตรของท้องถิ่น ส่งเสริมการทำเกษตรตามหลักการปรัชญาของเศรษฐกิจพอเพียง สนับสนุนให้หน่วยงานของรัฐหรือท้องถิ่นในพื้นที่มีบทบาทดำเนินการให้เกิดความมั่นคงด้านอาหารในมิติต่างๆ รวมถึงการดูแลโภชนาการของประชาชนในทุกช่วงวัย สร้างเสถียรภาพด้านรายได้ของเกษตรกรและประชาชน การมีมาตรการ



รองรับสำหรับผู้มีรายได้น้อยให้สามารถเข้าถึงสินค้าเกษตรและอาหารได้อย่างทั่วถึง และการติดตามการเปลี่ยนแปลงของราคาอาหารและผลกระทบ

๓) พัฒนาระบบข้อมูลสารสนเทศ และการเฝ้าระวังและเตือนภัยสินค้าเกษตร ส่งเสริมให้มีการพัฒนาระบบฐานข้อมูลสารสนเทศการเกษตรที่มีมาตรฐานและครบวงจร ทั้งเรื่องเกษตรกร ข้อมูล อุปสงค์และอุปทานสินค้าเกษตรที่มุ่งเน้นการตลาดนำการผลิต ข้อมูลพื้นที่เกษตรกรรม ข้อมูลมูลค่าสินค้าเกษตร การพัฒนาระบบติดตามเฝ้าระวังและวางระบบเตือนภัย กลไกการจัดการปัญหาที่อาจเกิดขึ้นกับสินค้าเกษตร และผลิตภัณฑ์ในมิติต่างๆ ทั้งในด้านอุปสงค์และอุปทาน รวมทั้งให้เกษตรกรและผู้ใช้ประโยชน์สามารถเข้าถึงข้อมูลได้ง่าย ตลอดจนเชื่อมโยงข้อมูลระหว่างหน่วยงานที่มีประสิทธิภาพ วิเคราะห์แนวโน้มการผลิตสินค้าเกษตร

๔) ส่งเสริมการรวมกลุ่มเกษตรกรเชื่อมโยงไปถึงผู้ประกอบการ ภาคเอกชน และหน่วยงานที่เกี่ยวข้อง ในการพัฒนาด้านการผลิตและด้านการตลาดของสินค้าเกษตรและผลิตภัณฑ์ สนับสนุนการขยายเครือข่ายธุรกิจของวิสาหกิจชุมชนและสหกรณ์ สนับสนุนให้มีโอกาสในการเข้าถึงแหล่งทุนภายใต้เงื่อนไขที่ผ่อนปรนมากขึ้นและมีกลไกในการดูแลให้เกษตรกรได้รับประโยชน์จากการรวมกลุ่มและการเพิ่มมูลค่าสินค้าเกษตรอย่างแท้จริง

๕) วิจัยพัฒนาเทคโนโลยีและนวัตกรรมสนับสนุนภาคเกษตร สนับสนุนและส่งเสริมการวิจัยพื้นฐาน รวมถึงการวิจัยเชิงประยุกต์ในด้านต่างๆ พัฒนาศักยภาพเกษตรกรในการเข้าถึงองค์ความรู้และเทคโนโลยีด้านการผลิตและการตลาด เทคโนโลยีดิจิทัล และข้อมูลสารสนเทศ

๖) พัฒนาคุณภาพมาตรฐานสินค้าและผลิตภัณฑ์ ยกระดับการผลิตสินค้าและผลิตภัณฑ์ให้มีคุณภาพมาตรฐาน สอดคล้องกับความต้องการของตลาดหรือกลุ่มผู้บริโภค จัดให้มีระบบการตรวจรับรองคุณภาพมาตรฐานสินค้าเกษตรอย่างเพียงพอ มีขั้นตอนการตรวจสอบที่รวดเร็ว และมีราคาเหมาะสม รวมถึงการวางระบบตรวจสอบย้อนกลับ

๗) ส่งเสริมด้านการตลาดสินค้าเกษตรและผลิตภัณฑ์การเกษตร โดยใช้เทคโนโลยีและเครื่องมือต่างๆ ในการส่งเสริมและขยายตลาดสินค้าเกษตรและผลิตภัณฑ์เกษตรในรูปแบบต่างๆ

๘) อำนวยความสะดวกทางการค้าและพัฒนาระบบโลจิสติกส์การเกษตร เพิ่มประสิทธิภาพการให้บริการทางการค้าและอำนวยความสะดวกแก่ผู้ประกอบการให้มีความรวดเร็วและไม่เป็นภาระค่าใช้จ่ายในการทำธุรกรรมทางการค้า และเตรียมความพร้อมของสถานที่เก็บรวบรวม/รักษาคุณภาพสินค้าและผลิตภัณฑ์เกษตรที่ได้คุณภาพและมาตรฐาน

**เป้าหมายที่ ๑** ประสิทธิภาพการผลิตสินค้าเกษตรต่อหน่วยมีการปรับตัวเพิ่มขึ้น

**ตัวชี้วัด** มูลค่าผลผลิตสินค้าเกษตรต่อหน่วย (เฉลี่ยร้อยละ)

**เป้าหมายที่ ๒** สถาบันเกษตรกร (สหกรณ์ วิสาหกิจชุมชน และกลุ่มเป้าหมาย) ที่ขึ้นทะเบียนกับกระทรวงเกษตรและสหกรณ์มีความเข้มแข็งในระดับมาตรฐานเพิ่มขึ้น

**ตัวชี้วัด** สถาบันเกษตรกร (สหกรณ์ วิสาหกิจชุมชน และกลุ่มเกษตรกร) ที่ขึ้นทะเบียนกับกระทรวงเกษตรและสหกรณ์มีความเข้มแข็งในระดับมาตรฐาน (เฉลี่ยร้อยละ)

**๒.๓ แผนการปฏิรูปประเทศ<sup>๓</sup>** ต้องดำเนินการเพื่อให้บรรลุเป้าหมายตามที่บัญญัติไว้ในรัฐธรรมนูญ ประกอบด้วย ประเทศชาติมีความสงบเรียบร้อย มีความสามัคคี สังคมมีความสงบสุข เป็นธรรม และมีโอกาสอันทัดเทียมกันเพื่อขจัดความเหลื่อมล้ำ มีคุณภาพชีวิตที่ดี และมีส่วนร่วมในการพัฒนาประเทศ ทั้งนี้ การปฏิรูปประเทศต้องสอดคล้องและเป็นไปในทิศทางเดียวกันกับยุทธศาสตร์ชาติ โดยมีประเด็นขับเคลื่อนการปฏิรูปที่สำคัญ โดยสรุปใน ๖ มิติ ได้แก่ การลดความเหลื่อมล้ำทางสังคม การพัฒนาเศรษฐกิจ การสร้างสังคมและชุมชนที่เข้มแข็ง การฟื้นฟูและการบริหารจัดการทรัพยากรธรรมชาติและสิ่งแวดล้อม การสร้างประสิทธิภาพ



และความโปร่งใสในกระบวนการทำงานของภาครัฐ และการพัฒนากฎหมายและกระบวนการยุติธรรม แผนการปฏิรูปประเทศมี ๑๓ ฉบับ มีความเกี่ยวข้องกับกระทรวงเกษตรและสหกรณ์ ๕ ฉบับ ได้แก่ (๒) การบริหารราชการแผ่นดิน (๓) กฎหมาย (๕) เศรษฐกิจ(หลัก) (๖) ทรัพยากรธรรมชาติและสิ่งแวดล้อม และ (๗) สาธารณสุข ในส่วนของแผนการปฏิรูปประเทศด้านเศรษฐกิจมีเป้าประสงค์เพื่อยกระดับศักยภาพทางเศรษฐกิจของประเทศ กระจายความเจริญและความเข้มแข็งของภาคสังคมและปรับบทบาท โครงสร้าง และ กลไกสถาบันบริหารจัดการเศรษฐกิจของประเทศตามหลักแนวทางการบริหารงานคุณภาพที่มีบทบาทสำคัญต่อการขับเคลื่อนประเด็นปฏิรูปเพื่อเพิ่มความสามารถในการแข่งขันทางเศรษฐกิจ และลดความเหลื่อมล้ำให้เกิดผลสัมฤทธิ์ โดยกำหนดกิจกรรมปฏิรูปประเทศที่จะส่งผลให้เกิดการเปลี่ยนแปลงต่อประชาชนอย่างมีจำนวน ๕ กิจกรรม ประกอบด้วย

- ๑) การสร้างเกษตรมูลค่าสูง
- ๒) การส่งเสริมและพัฒนาการท่องเที่ยวคุณภาพสูง
- ๓) การเพิ่มโอกาสของผู้ประกอบการขนาดกลางและขนาดเล็กในอุตสาหกรรมและบริการ

เป้าหมาย

- ๔) การเป็นศูนย์กลางด้านการค้าและการลงทุนของไทยในภูมิภาค
- ๕) การพัฒนาศักยภาพคนเพื่อเป็นพลังในการขับเคลื่อนเศรษฐกิจ

ทั้งนี้ ในการดำเนินการดังกล่าวจะทำให้กำลังคนในระบบมีทักษะสอดคล้องตามความต้องการของภาคอุตสาหกรรม และบริการเป้าหมาย และได้รับการจ้างงานเพิ่มมากขึ้น บุคลากรในภาคเกษตรกรรม ภาคการท่องเที่ยว และผู้ประกอบการรายย่อยมีรายได้เพิ่มขึ้น สามารถกระตุ้นเศรษฐกิจของประเทศได้ดียิ่งขึ้น

ประกาศ นร. เรื่อง การประกาศแผนการปฏิรูปประเทศ (ฉบับปรับปรุง). (๒๕๖๔, ๒๕ กุมภาพันธ์). ราชกิจจานุเบกษา เล่ม ๑๓๘ ตอนพิเศษ ๔๔ ง.

**๒.๔ แผนพัฒนาเศรษฐกิจและสังคมแห่งชาติ ฉบับที่ ๑๓ (พ.ศ. ๒๕๖๖ - ๒๕๗๐)**<sup>๔</sup> มุ่งหมายที่จะเร่งเพิ่มศักยภาพของประเทศในการรับมือกับความเสี่ยงที่อาจส่งผลกระทบต่อฐานรากและเสริมสร้างความสามารถในการสร้างสรรค์ประโยชน์จากโอกาสที่เกิดขึ้นได้อย่างเหมาะสมและทัน่วงที การกำหนดทิศทางการพัฒนาประเทศในระยะของแผนพัฒนาฯ ฉบับที่ ๑๓ จึงมีวัตถุประสงค์เพื่อ **พลิกโฉมประเทศไทยสู่ “สังคมก้าวหน้า เศรษฐกิจสร้างมูลค่าอย่างยั่งยืน”** ซึ่งหมายถึงการสร้างการเปลี่ยนแปลงที่ครอบคลุมตั้งแต่ระดับโครงสร้างนโยบายและกลไกเพื่อมุ่งเสริมสร้างสังคมที่ก้าวหน้าพลวัตของโลก และเกื้อหนุนให้คนไทยมีโอกาสที่จะพัฒนาตนเองได้อย่างเต็มศักยภาพพร้อมกับการปรับโครงสร้างเศรษฐกิจไปสู่การขับเคลื่อนด้วยเทคโนโลยี นวัตกรรม และความคิดสร้างสรรค์ มีความสามารถในการสร้างมูลค่าเพิ่มที่สูง และคำนึงถึงความยั่งยืนด้านสิ่งแวดล้อม ดังนั้น เพื่อถ่ายทอดเป้าหมายหลักไปสู่การขับเคลื่อนที่ชัดเจนในลักษณะของวาระการพัฒนา (Agenda) ที่เอื้อให้เกิดการทำงานร่วมกันของหลายหน่วยงานและหลายภาคส่วนในการผลักดันการพัฒนาในเรื่องใดเรื่องหนึ่งให้เกิดผลได้อย่างเป็นรูปธรรม จึงได้กำหนด **หมุดหมายการพัฒนา จำนวน ๑๓ ประการ** ซึ่งเป็นการบ่งบอกถึงสิ่งที่ประเทศไทยปรารถนาจะ “เป็น” มุ่งหวังจะ “มี” หรือต้องการจะ “ขจัด” เพื่อสะท้อนประเด็นการพัฒนาที่มีลำดับความสำคัญสูงต่อการพลิกโฉมประเทศไทยสู่ “สังคมก้าวหน้า เศรษฐกิจสร้างมูลค่าอย่างยั่งยืน” และการบรรลุเป้าหมายหลักในช่วงระยะเวลา ๕ ปี ของแผนพัฒนาฯ ฉบับที่ ๑๓ โดยมีหมุดหมายที่เกี่ยวข้องกับกระทรวงเกษตรและสหกรณ์ จำนวน ๑๑ หมุดหมาย ได้แก่



**หมวดหมู่ที่ ๑** ไทยเป็นประเทศชั้นนำด้านสินค้าเกษตรและเกษตรแปรรูปมูลค่าสูง โดยสร้างมูลค่าเพิ่มให้สินค้าเกษตรและเกษตรแปรรูป พัฒนาโครงสร้างพื้นฐานและระบบบริหารจัดการเพื่อคุณภาพ ความมั่นคงอาหาร และความยั่งยืนของภาคเกษตร และเพิ่มศักยภาพและบทบาทของผู้ประกอบการเกษตรในฐานะหุ้นส่วนเศรษฐกิจของห่วงโซ่อุปทานที่ได้รับส่วนแบ่งประโยชน์อย่างเหมาะสมและเป็นธรรม

**หมวดหมู่ที่ ๒** ไทยเป็นจุดหมายของการท่องเที่ยวที่เน้นคุณภาพและความยั่งยืน โดยเปลี่ยนการท่องเที่ยวไทยเป็นการท่องเที่ยวคุณภาพสูงที่เชื่อมโยงกับอุตสาหกรรมและบริการที่มีศักยภาพอื่น ปรับโครงสร้างการท่องเที่ยวให้พึ่งพานักท่องเที่ยวในประเทศและมีการกระจายโอกาสทางเศรษฐกิจมากขึ้น และการท่องเที่ยวไทยต้องมีการบริหารจัดการอย่างยั่งยืนในทุกมิติ

**หมวดหมู่ที่ ๕** ไทยเป็นประตูการค้าการลงทุนและยุทธศาสตร์ทางโลจิสติกส์ที่สำคัญของภูมิภาค โดยทำให้ประเทศไทยเป็นประตูการค้าและการลงทุน เป็นห่วงโซ่อุปทานของภูมิภาค และเป็นศูนย์กลางคมนาคมและโลจิสติกส์ของภูมิภาค

**หมวดหมู่ที่ ๖** ไทยเป็นฐานการผลิตอุปกรณ์อิเล็กทรอนิกส์อัจฉริยะที่สำคัญของโลก โดยมูลค่าเศรษฐกิจดิจิทัลภายในประเทศมีการขยายตัวเพิ่มขึ้น การส่งออกของอุตสาหกรรมอิเล็กทรอนิกส์อัจฉริยะของประเทศเพิ่มขึ้น และมูลค่าอุตสาหกรรมดิจิทัลและอุตสาหกรรมอิเล็กทรอนิกส์อัจฉริยะของประเทศมีการขยายตัวเพิ่มขึ้น

**หมวดหมู่ที่ ๗** ไทยมีวิสาหกิจขนาดกลางและขนาดย่อมที่เข้มแข็ง มีศักยภาพสูง และสามารถแข่งขันได้ โดยมีสภาพแวดล้อมที่เอื้ออำนวยต่อการเติบโตและแข่งขันได้ของ SME SME มีศักยภาพสูงในการดำเนินธุรกิจ สามารถ Scale up และปรับตัวเข้าสู่การแข่งขันใหม่ และ SME สามารถเข้าถึงและได้รับการส่งเสริมอย่างมีประสิทธิภาพจากภาครัฐ

**หมวดหมู่ที่ ๘** ไทยมีพื้นที่และเมืองอัจฉริยะที่น่าอยู่ ปลอดภัย เติบโตได้อย่างยั่งยืน โดยการเจริญเติบโตทางเศรษฐกิจของภาคและการลงทุนในเขตเศรษฐกิจพิเศษขยายตัวเพิ่มขึ้น ความไม่เสมอภาคในการกระจายรายได้ของภาคลดลง และการพัฒนาเมืองให้มีความน่าอยู่อย่างยั่งยืน มีความพร้อมในการรับมือและปรับตัวต่อการเปลี่ยนแปลงทุกรูปแบบ เพื่อให้ประชาชนทุกกลุ่มมีคุณภาพชีวิตที่ดีอย่างทั่วถึง

**หมวดหมู่ที่ ๙** ไทยมีความยากจนข้ามรุ่นลดลง และคนไทยทุกคนมีความคุ้มครองทางสังคมที่เพียงพอ เหมาะสม โดยครัวเรือนยากจนข้ามรุ่นมีโอกาสในการเลื่อนสถานะทางเศรษฐกิจและสังคม และคนไทยทุกช่วงวัยได้รับความคุ้มครองทางสังคมที่เพียงพอต่อการดำรงชีวิต

**หมวดหมู่ที่ ๑๐** ไทยมีเศรษฐกิจหมุนเวียนและสังคมคาร์บอนต่ำ โดยการเพิ่มมูลค่าจากเศรษฐกิจหมุนเวียนและการใช้ทรัพยากรอย่างมีประสิทธิภาพ การอนุรักษ์ ฟื้นฟู และใช้ประโยชน์จากทรัพยากรธรรมชาติอย่างยั่งยืน และการสร้างสังคมคาร์บอนต่ำและยั่งยืน

**หมวดหมู่ที่ ๑๑** ไทยสามารถลดความเสี่ยงและผลกระทบจากภัยธรรมชาติและการเปลี่ยนแปลงสภาพภูมิอากาศ โดยการลดความเสี่ยงและผลกระทบจากภัยธรรมชาติและการเปลี่ยนแปลงสภาพภูมิอากาศ การลดความเสี่ยงจากภัยธรรมชาติและการเปลี่ยนแปลงสภาพภูมิอากาศ และการสร้างภูมิคุ้มกันและการฟื้นตัวจากการเปลี่ยนแปลงสภาพภูมิอากาศและภัยธรรมชาติ

**หมวดหมู่ที่ ๑๒** ไทยมีกำลังคนสมรรถนะสูง มุ่งเรียนรู้อย่างต่อเนื่อง ตอบโจทย์การพัฒนาแห่งอนาคต โดยคนไทยได้รับการพัฒนาอย่างเต็มศักยภาพในทุกช่วงวัย มีสมรรถนะที่จำเป็นสำหรับโลกยุคใหม่มีคุณลักษณะตามบรรทัดฐานที่ดีของสังคม มีคุณธรรม จริยธรรม และมีภูมิคุ้มกันต่อการเปลี่ยนแปลงอย่างพลิกโฉมขับเคลื่อนของโลก สามารถดำรงชีวิตร่วมกันในสังคมได้อย่างสงบสุข กำลังคนมีสมรรถนะสูง สอดคล้องกับความต้องการของภาคการผลิตเป้าหมาย และสามารถสร้างงานอนาคต ประชาชนทุกกลุ่มเข้าถึงการเรียนรู้ตลอดชีวิต



หมุดหมายที่ ๑๓ ไทยมีภาครัฐที่ทันสมัย มีประสิทธิภาพ และตอบโจทย์ประชาชน โดยการบริการภาครัฐมีคุณภาพเข้าถึงได้ และภาครัฐที่มีขีดสมรรถนะสูงและคล่องตัว

๒.๕ ยุทธศาสตร์เกษตรและสหกรณ์ ระยะ ๒๐ ปี (พ.ศ. ๒๕๖๐ - ๒๕๗๙)<sup>๕</sup> กระทรวงเกษตรและสหกรณ์ ได้จัดทำยุทธศาสตร์เกษตรและสหกรณ์ ระยะ ๒๐ ปี (พ.ศ. ๒๕๖๐ - ๒๕๗๙) เพื่อเป็นกรอบการพัฒนาการเกษตรของประเทศในระยะยาว ซึ่งสอดคล้องกับการพัฒนาที่สำคัญ ได้แก่ ยุทธศาสตร์ชาติ ๒๐ ปี แผนพัฒนาเศรษฐกิจและสังคมแห่งชาติ ฉบับที่ ๑๒ (พ.ศ. ๒๕๖๐ - ๒๕๖๔) แผนปฏิรูปของสภาขับเคลื่อนการปฏิรูปประเทศ (สปท.) และเป้าหมายการพัฒนาที่ยั่งยืน (Sustainable Development Goals: SDGs) ซึ่งเป็นเป้าหมายการพัฒนาในระดับโลกขององค์การสหประชาชาติ โดยยุทธศาสตร์เกษตรและสหกรณ์ ระยะ ๒๐ ปี (พ.ศ. ๒๕๖๐ - ๒๕๗๙) มุ่งในการเสริมจุดแข็งและแก้ไขจุดอ่อนให้เอื้อต่อการพัฒนาภาคการเกษตรในระยะยาว เพื่อบรรลุวิสัยทัศน์ “เกษตรกรรมมั่นคง ภาคการเกษตรมั่งคั่ง ทรัพยากรการเกษตรยั่งยืน” โดยมียุทธศาสตร์และแนวทางการพัฒนา ดังนี้

ยุทธศาสตร์ที่ ๑ สร้างความเข้มแข็งให้กับเกษตรกรและสถาบันเกษตรกร โดยสร้างความเข้มแข็งให้กับเกษตรกรและสถาบันเกษตรกร Smart Farmer, Smart Group, Smart Enterprise เสริมสร้างความภาคภูมิใจ และความมั่นคงในอาชีพเกษตรกร บริหารจัดการแรงงานภาคเกษตรโดยนำนวัตกรรมและเทคโนโลยีมาประยุกต์ใช้

ยุทธศาสตร์ที่ ๒ เพิ่มประสิทธิภาพการผลิตและยกระดับมาตรฐานสินค้าเกษตร โดยพัฒนาประสิทธิภาพการผลิตและคุณภาพมาตรฐานสินค้า และส่งเสริมการเกษตรตลอดโซ่อุปทานสอดคล้องกับความต้องการของตลาด

ยุทธศาสตร์ที่ ๓ เพิ่มความสามารถในการแข่งขันภาคการเกษตรด้วยเทคโนโลยีและนวัตกรรม โดยพัฒนาเทคโนโลยีและนวัตกรรมเพื่อการขับเคลื่อนเกษตรให้สอดคล้องกับไทยแลนด์ ๔.๐ บริหารจัดการเทคโนโลยีสารสนเทศเพื่อการเกษตร และพัฒนาผลงานวิจัยด้านการเกษตรนำไปสู่การผลิตนวัตกรรมเชิงพาณิชย์

ยุทธศาสตร์ที่ ๔ บริหารจัดการทรัพยากรการเกษตรและสิ่งแวดล้อมอย่างสมดุลและยั่งยืน โดยบริหารจัดการทรัพยากรการเกษตรอย่างยั่งยืน และฟื้นฟูและอนุรักษ์ทรัพยากรการเกษตรให้สมดุลและยั่งยืน

ยุทธศาสตร์ที่ ๕ พัฒนาระบบบริหารจัดการภาครัฐ โดยพัฒนาบุคลากรเป็น Smart Office และ Smart Researcher เชื่อมโยงระบบการทำงานของทุกหน่วยงานในกระทรวงเกษตรและสหกรณ์ และปรับปรุง และพัฒนากฎหมายด้านการเกษตร

๒.๖ แผนปฏิบัติการด้านการขับเคลื่อนการพัฒนาประเทศไทยด้วยโมเดลเศรษฐกิจ BCG พ.ศ. ๒๕๖๔-๒๕๗๐<sup>๖</sup> พัฒนาประเทศด้วยโมเดลเศรษฐกิจ BCG พ.ศ. ๒๕๖๔ - ๒๕๗๐ เป็นการพัฒนารายได้ ๔+๑ สาขายุทธศาสตร์ คือ เกษตรและอาหาร สุขภาพและการแพทย์ พลังงาน วัสดุและเคมีชีวภาพ การท่องเที่ยวและเศรษฐกิจสร้างสรรค์ และเศรษฐกิจหมุนเวียน ซึ่งมีศักยภาพจะเพิ่ม ผลิตภัณฑ์มวลรวมภายในประเทศเพิ่มขึ้น ๑ ล้านล้านบาท จากฐานความหลากหลายของทรัพยากรชีวภาพ (Nature) วัฒนธรรม (Culture) และความเอื้อเพื่อเมื่อแม่ (Nurture) ภายใต้กลไกจุดภาคีซึ่งประกอบด้วย ภาครัฐ ภาคเอกชน สถาบันวิจัย/สถาบันการศึกษา และภาคประชาชน โดยมีวิสัยทัศน์ คือ เศรษฐกิจเติบโตอย่างมีคุณภาพและยั่งยืน ประชาชนมีรายได้ดี คุณภาพชีวิตดี โมเดลเศรษฐกิจ BCG เป็นกลไกเร่งให้เกิดการพัฒนาอุตสาหกรรมเป้าหมายภายใต้ Thailand ๔.๐ ที่ต้องการปรับเปลี่ยนรูปแบบการพัฒนาเศรษฐกิจจากการใช้ความได้เปรียบด้านทรัพยากรและแรงงานไปสู่เศรษฐกิจที่ขับเคลื่อนด้วยนวัตกรรมประสบความสำเร็จได้เร็วขึ้น ด้วยภาวะตระหนักรู้และความสามารถของทุกภาคส่วนในการมุ่งไปสู่เป้าหมายเดียวกัน การขับเคลื่อนการพัฒนารักษาและฟื้นฟูฐานทรัพยากรจากความ

หลากหลายทางชีวภาพให้มีคุณภาพที่ดี ด้วยการใช้ความรู้ เทคโนโลยี และนวัตกรรม ประกอบด้วย ๔ ยุทธศาสตร์ โดยเกี่ยวข้องกับกระทรวงเกษตรและสหกรณ์ทั้ง ๔ ยุทธศาสตร์ ได้แก่

### ยุทธศาสตร์ที่ ๑ การสร้างความยั่งยืนของฐานทรัพยากรและความหลากหลายทางชีวภาพ ด้วยการจัดสมดุลระหว่างการอนุรักษ์ ฟื้นฟู และการใช้ประโยชน์

เน้นการนำความรู้ เทคโนโลยีและนวัตกรรม ไปบริหารจัดการให้เกิดความสมดุลระหว่างการอนุรักษ์และการใช้ประโยชน์เพื่อความยั่งยืนของฐานทรัพยากรและความหลากหลายทางชีวภาพ ซึ่งเป็นพื้นฐานต่อการพัฒนาเศรษฐกิจให้เติบโตเพื่อส่งต่อสู่คนรุ่นต่อไป รวมถึงส่งเสริมให้เกิดการปรับเปลี่ยนทัศนคติจากการมองว่า “Nature as Resource” เป็น “Nature as Source” ดังนั้น ธรรมชาติจึงไม่ใช่แค่เพียงทรัพยากรหรือปัจจัยการผลิตเท่านั้น แต่ธรรมชาติคือแหล่งกำเนิดของชีวิตและทุกสรรพสิ่งบนโลกเป็นพื้นฐานของความเป็นอยู่ที่ดีของมนุษย์ ด้วยเหตุนี้ จึงต้องรักษาสมดุลระหว่างการมีอยู่และใช้ไป รวมถึงการนำกลับมาใช้ซ้ำตามหลักการหมุนเวียนโดยมีแนวทางการดำเนินการ ดังนี้

๑. การพัฒนาคลังข้อมูลดิจิทัลความหลากหลายทางชีวภาพและวัฒนธรรมเพื่อการบริหารจัดการให้เกิดความสมดุลระหว่างการอนุรักษ์และใช้ประโยชน์
๒. การอนุรักษ์ ฟื้นฟูทรัพยากรด้วยนวัตกรรมทางเทคโนโลยีและนวัตกรรมทางสังคม
๓. การบริหารจัดการน้ำให้เกิดความยั่งยืนด้วยการอนุรักษ์ป่าต้นน้ำ และการพัฒนาแพลตฟอร์ม เพื่อลดการใช้ ลดการสูญเสีย การนำกลับมาใช้ซ้ำ และยกระดับคุณภาพน้ำดื่ม น้ำใช้ให้สูงขึ้น
๔. การสร้างนวัตกรรมรุ่นใหม่ในสาขาที่เกี่ยวข้องกับความหลากหลายทางชีวภาพ และการเพิ่มทักษะการบริหารจัดการทรัพยากรให้แก่ชุมชนและคนรุ่นใหม่

### ยุทธศาสตร์ที่ ๒ การพัฒนาชุมชนและเศรษฐกิจฐานรากให้เข้มแข็งด้วยทุนทรัพยากร อัตลักษณ์ความคิดสร้างสรรค์ และเทคโนโลยีสมัยใหม่

ใช้ศักยภาพของพื้นที่โดยการระดมจากภายใน เน้นการตอบสนองความต้องการในแต่ละพื้นที่เป็นอันดับแรก ควบคู่ไปกับการสร้างความเข้มแข็งในระดับพื้นที่ การดำรงไว้ซึ่งอัตลักษณ์ รวมถึงการใช้ประโยชน์จากความเข้มแข็งจากภายในอันประกอบด้วย “ความหลากหลายทางชีวภาพ” “ความหลากหลายทางวัฒนธรรม” และ “ความเอื้อเฟื้อเผื่อแผ่” มาต่อยอดและยกระดับมูลค่าในห่วงโซ่การผลิตสินค้าและบริการให้มีมูลค่าสูงขึ้น ด้วยการใช้ความคิดสร้างสรรค์ เทคโนโลยีสมัยใหม่ในการยกระดับมาตรฐาน สร้างคุณค่าใหม่ รวมถึงการนำหลักการของเศรษฐกิจหมุนเวียนมาใช้ในการลดการใช้ทรัพยากร การดำเนินการดังกล่าวมุ่งหวังให้เกิดการพัฒนาที่นำไปสู่การเดินหน้าไปด้วยกัน และไม่ทิ้งใครไว้ข้างหลัง เป็นการเติบโตของทุกภาคส่วนไปพร้อมๆ กัน เพื่อเพิ่มโอกาสของชุมชนและผู้ประกอบการที่อยู่ในภูมิภาคได้รับการพัฒนา รวมถึงการเข้าถึงทรัพยากรได้อย่างทัดเทียมกันมากยิ่งขึ้น นอกจากนี้ยังให้ความสำคัญกับการนำความรู้ เทคโนโลยีและนวัตกรรมมาเพิ่มโอกาสในการเข้าถึงบริการหรือแก้ปัญหาสุขภาพปัญหามลพิษ ยกระดับคุณภาพความปลอดภัยของอาหาร ตลอดจนการเสริมสร้างความสามารถในการพึ่งพิงแหล่งพลังงานทางเลือกในพื้นที่ได้เพิ่มขึ้น โดยมีแนวทางการดำเนินการ ดังนี้

๑. การพัฒนาเศรษฐกิจภูมิภาคให้เติบโตด้วยรูปแบบของระเบียงเศรษฐกิจ BCG
๒. การนำทุนทางทรัพยากรความหลากหลายทางชีวภาพและวัฒนธรรมไปสร้างอัตลักษณ์ของชุมชนเพื่อการพัฒนาเศรษฐกิจฐานราก
๓. การใช้ทรัพยากรด้านเศรษฐกิจชีวภาพ เศรษฐกิจหมุนเวียน และเศรษฐกิจสีเขียวในพื้นที่เพื่อสร้างเศรษฐกิจให้ชุมชน





๔. การพัฒนาและยกระดับผลิตภัณฑ์สินค้าและบริการมูลค่าสูงจากความหลากหลายทางชีวภาพด้วยการยกระดับมาตรฐาน การสร้างนวัตกรรม ตลอดจนการจัดการวัตถุดิบเหลือทิ้งจากการผลิตให้เป็นศูนย์
๕. การพัฒนาเศรษฐกิจฐานรากให้เติบโตด้วยการใช้เทคโนโลยีและนวัตกรรมแบบบูรณาการด้วยกลไกตุภาคี เช่น กลไกมหาวิทยาลัยสู่ตำบล อุทยานวิทยาศาสตร์ และคลัสเตอร์
๖. การพัฒนาตลาดและศักยภาพในการเข้าถึงตลาดทั้งในและนอกพื้นที่ด้วยการใช้อัตลักษณ์ความคิดสร้างสรรค์ และแพลตฟอร์มการเชื่อมโยงตลาด
๗. การยกระดับคุณภาพ ความปลอดภัยและมาตรฐานของอาหารท้องถิ่น (Street food/ วิสาหกิจชุมชน) ด้วย Food machinery และมาตรฐานการประกอบอาหารที่ดี
๘. การสร้างและพัฒนาบุคลากรให้มีทักษะที่เอื้อต่อการพัฒนาเศรษฐกิจฐานรากทั้งระบบ เช่น การยกระดับประสิทธิภาพการผลิต การควบคุมความปลอดภัย ความคิดสร้างสรรค์ ระบบประกันคุณภาพ

### ยุทธศาสตร์ที่ ๓ การยกระดับการพัฒนาอุตสาหกรรมภายใต้เศรษฐกิจ BCG ให้สามารถแข่งขันได้อย่างยั่งยืน

เน้นการยกระดับความสามารถในการแข่งขันของภาคการผลิตและบริการเดิมให้สามารถเติบโตได้อย่างต่อเนื่องด้วยการนำความรู้ เทคโนโลยีและนวัตกรรมมายกระดับประสิทธิภาพการผลิต ลดความสูญเสียในกระบวนการผลิตให้เป็นศูนย์ การหมุนเวียนทรัพยากรกลับมาใช้ หรือการนำไปสร้างมูลค่าเพิ่มตามหลักเศรษฐกิจหมุนเวียน ยกย่องมาตรฐานสู่การเป็นแหล่งผลิตและให้บริการที่มีคุณภาพ มีความปลอดภัย มีสุขอนามัยที่ดี ให้มีความสำคัญกับระบบการผลิตที่เป็นมิตรต่อสิ่งแวดล้อม มาตรการผลิตที่ยั่งยืนเทียบเท่ามาตรฐานสากล รวมถึง การยกระดับผลิตภัณฑ์หรือบริการด้วยการใช้นวัตกรรมเข้มข้น เช่น ระบบการผลิตพืชในโรงเรือนอัจฉริยะ (Plan factory) การให้บริการด้านสุขภาพที่มีความแม่นยำสูง หรือการแพทย์เฉพาะบุคคล โดยมีเป้าหมายเพื่อเป็นผู้นำในการผลิต และการให้บริการทั้งในระดับประเทศและเวทีโลก โดยมีแนวทางการดำเนินการในแต่ละสาขายุทธศาสตร์ ดังนี้

#### ๑. สาขาเกษตรและอาหาร

- ๑) การปรับเปลี่ยนระบบการเกษตรสู่ประสิทธิภาพสูง มาตรฐานสูง และมูลค่าสูงด้วยการใช้การวิจัยเทคโนโลยีและนวัตกรรม (วทน.) สนับสนุนการยกระดับประสิทธิภาพการผลิตให้สูงขึ้น การผลิตสินค้าเกษตรพรีเมียม เกษตรปลอดภัย และเพิ่มความหลากหลายชนิดสินค้า
- ๒) การขับเคลื่อนเกษตรสู่การเป็นทั้ง B, C และ G ด้วยการบูรณาการในพื้นที่ (Area based)
- ๓) การแปรรูปสินค้าเกษตรขั้นสูง ด้วยการแปรรูปเป็นอาหารสุขภาพ อาหารทางการแพทย์ สารออกฤทธิ์ สำคัญเพื่อเป็นวัตถุดิบของอุตสาหกรรมต่อเนื่อง รวมถึงโปรตีนจากแมลงหรือพืช
- ๔) การยกระดับประสิทธิภาพการผลิตด้วยการนำแพลตฟอร์มดิจิทัล เทคโนโลยีขั้นสูง ระบบอัตโนมัติมาบริหารจัดการกระบวนการผลิต และกระจายสินค้าสู่ผู้บริโภค
- ๕) ปรับปรุงกระบวนการผลิตสู่ระบบการผลิตสีเขียวและการผลิตที่ยั่งยืน ลดการสูญเสียระหว่างการผลิตและขยะอาหาร และการยกระดับกระบวนการผลิตด้วยเทคโนโลยีขั้นสูง
- ๖) การสร้างแบรนด์อาหารไทยในตลาดโลกด้วยการส่งเสริมการใช้วัตถุดิบไทย อัตลักษณ์วัฒนธรรมไทยและการเชื่อมโยงการท่องเที่ยว
- ๗) การลงทุนและยกระดับโครงสร้างพื้นฐานด้านนวัตกรรมอาหาร เช่น หน่วยวิเคราะห์ทดสอบด้านอาหารฟังก์ชัน โรงงานต้นแบบผลิตอาหารฟังก์ชันและสารประกอบ Functional ingredient มาตรฐาน GMP

## ๒. สาขาสุภาพและการแพทย์

- ๑) การสร้างและยกระดับความสามารถในการพัฒนาและผลิตวัคซีน ยา และชีววัตถุ ในการป้องกันและควบคุมโรคจากไวรัสและการเข้าสู่ตลาดสากล
- ๒) การยกระดับคุณภาพการรักษาสู่ระบบการแพทย์แม่นยำ ด้วยการส่งเสริมให้มีการใช้ บริการการแพทย์จีโนมิกส์ ผลิตภัณฑ์การแพทย์ขั้นสูง (Advanced Therapy Medicinal Products, ATMPs)
- ๓) การเร่งรัดการพัฒนาเครื่องมือ และวัสดุทางการแพทย์ด้วยกลไกนวัตกรรมแบบ วิศวกรรมย้อนกลับ
- ๔) การส่งเสริมการวิจัยทางคลินิก เพื่อรองรับการขึ้นทะเบียนผลิตภัณฑ์ทางการแพทย์และ สุขภาพ ได้แก่ ยา วัคซีน อาหารสุขภาพ อาหารการแพทย์ เครื่องสำอาง เครื่องมือแพทย์ และวัสดุทางการแพทย์
- ๕) การส่งเสริมการสร้างตลาดด้วยกลไกการขึ้นทะเบียนนวัตกรรม Sandbox การจัดซื้อ จัดจ้างภาครัฐ และปรับรูปแบบการจัดซื้อจากรายปีเป็น Multi-year procurement
- ๖) การสร้างบุคลากรที่มีความเชี่ยวชาญเพื่อรองรับอุตสาหกรรม และบริการการแพทย์และสุขภาพ

## ๓. สาขาพลังงาน วัสดุ และเคมีชีวภาพ

- ๑) การสร้างโอกาสทางการตลาดแก่ผลิตภัณฑ์ชีวภาพให้แข่งขันอย่างเป็นธรรมด้วยกลไก การกำหนดราคารับรอง การจัดสรรคาร์บอนเครดิต และการลดอุปสรรคในการเข้าสู่ตลาด
- ๒) การส่งเสริมการนำพืช ผลผลิต และวัสดุเหลือใช้ทางการเกษตรไปสร้างคุณค่าและมูลค่าเพิ่ม
- ๓) การใช้นวัตกรรมชีวภาพเพิ่มมูลค่าผลิตภัณฑ์และบริการ และการสร้างธุรกิจนวัตกรรม ให้แก่ SMEs และการเชื่อมโยงห่วงโซ่มูลค่าของโลก

## ๔. สาขาการท่องเที่ยวและเศรษฐกิจสร้างสรรค์

- ๑) การผลักดันให้เกิดการนำโมเดลการท่องเที่ยวรูปแบบใหม่ เช่น Happy Model เพื่อกระจายรายได้อย่างทั่วถึงไปสู่เมืองท่องเที่ยวรอง ลดความเหลื่อมล้ำ และมุ่งสู่การพัฒนาอย่างยั่งยืน
- ๒) การส่งเสริมการท่องเที่ยวยั่งยืนและการท่องเที่ยวสีเขียว เพื่อรักษาสิ่งแวดล้อม ตามแนวทาง Happy Model
- ๓) การกระจายนักท่องเที่ยวสู่เมืองท่องเที่ยวรองด้วยการพัฒนาสินค้าและบริการในเมือง ท่องเที่ยวรอง โดยใช้อัตลักษณ์ท้องถิ่น วัฒนธรรม พัฒนาเรื่องราว และการอำนวยความสะดวกและความปลอดภัยและพัฒนาองค์ความรู้ด้วย Digital Technology
- ๔) การขยายตลาดการท่องเที่ยวด้วยการส่งเสริมพัฒนาระบบการจ่ายเงินแบบ One Payment System เพื่ออำนวยความสะดวกและรวบรวมข้อมูลพฤติกรรมผู้ใช้จ่าย รวมถึงพัฒนาดิจิทัลคอนเทนต์ ที่นำเสนอจุดเด่นของประเทศไทยในด้านต่างๆ เช่น วัฒนธรรม
- ๕) การส่งเสริมการท่องเที่ยวคุณภาพสูงผ่านการจัดงานประชุมและนิทรรศการ กีฬา และ อีเว้นท์ (Event) ขนาดใหญ่

## ๕. เศรษฐกิจหมุนเวียน

- ๑) การพัฒนาเศรษฐกิจด้วยโอกาสการลงทุนและการสร้างตลาดด้วยโมเดลธุรกิจเศรษฐกิจหมุนเวียน
- ๒) การส่งเสริมงานวิจัย เทคโนโลยีและนวัตกรรม เพื่อให้เกิดการคิดค้นผลิตภัณฑ์และ บริการใหม่จากการนำของเสียกลับมาใช้ใหม่
- ๓) การพัฒนาแพลตฟอร์มและโครงสร้างพื้นฐาน เพื่อส่งเสริมการขับเคลื่อนเศรษฐกิจ หมุนเวียนอย่างเป็นระบบ

๔) การสร้างระบบกลไกการบริหารจัดการที่เอื้ออำนวยการขับเคลื่อนเศรษฐกิจหมุนเวียนของประเทศ

๕) การสร้างกำลังคนที่มีความรู้และความเข้าใจ ผ่านการถ่ายทอดองค์ความรู้จากกรอบหรือหลักสูตร รวมทั้งสร้างความตระหนักในการผลิตและบริการที่ยั่งยืนเพื่อขับเคลื่อนเศรษฐกิจหมุนเวียน

#### ยุทธศาสตร์ที่ ๔ การเสริมสร้างความสามารถในการตอบสนองต่อกระแสการเปลี่ยนแปลงของโลก

เน้นการสร้างภูมิคุ้มกัน และสร้างความสามารถในการตอบสนองต่อการเปลี่ยนแปลงของโลกอย่างเท่าทันเพื่อบรรเทาผลกระทบ รวมถึงเข้าถึงโอกาสจากการเปลี่ยนแปลงของบริบทโลกที่เกิดขึ้นได้รวดเร็วยิ่งขึ้น เป็นการปูทางสู่อนาคตด้วยการลงทุนโครงสร้างพื้นฐานในด้านต่างๆ โดยเฉพาะอย่างยิ่งโครงสร้างพื้นฐานด้านวิทยาศาสตร์และเทคโนโลยี โครงสร้างพื้นฐานด้านคุณภาพ เพื่อการสร้างคุณค่าใหม่ในอนาคตด้วยการนำวิทยาศาสตร์เทคโนโลยีและนวัตกรรมไปเพิ่มศักยภาพของชุมชน ผู้ประกอบการ ปรับเปลี่ยนรูปแบบการผลิต/บริการเพื่อตอบสนองต่อความต้องการของตลาด รวมถึงสร้างการเติบโตอย่างมีคุณภาพ เป็นมิตรต่อสิ่งแวดล้อมและลดการปล่อยก๊าซเรือนกระจกเพื่อนำไปสู่สังคมคาร์บอนต่ำ นอกจากนี้ ต้องพัฒนากำลังคนเพื่อรองรับเศรษฐกิจ BCG ในอนาคต รวมถึงการวิจัย พัฒนาชิ้นส่วนหน้าเพื่อลดการพึ่งพาการนำเข้าเทคโนโลยีจากต่างประเทศ โดยมีแนวทางการดำเนินการ ดังนี้

๑. การยกระดับความสามารถของกำลังคนในสาขา BCG
๒. การลงทุนโครงสร้างพื้นฐานทางด้านวิทยาศาสตร์และเทคโนโลยี
๓. การลงทุนโครงสร้างพื้นฐานทางด้านคุณภาพ
๔. การพัฒนาเทคโนโลยีชิ้นส่วนหน้า

#### ๒.๗ กรอบแผนพัฒนาภาค พ.ศ. ๒๕๖๖ – ๒๕๗๐<sup>๗</sup>

##### ภาคกลาง

มุ่งสู่การพัฒนาเป็น “ฐานการผลิตสินค้าและบริการมูลค่าสูง” ที่เติบโตอย่างยั่งยืน ประกอบด้วยแนวทางการพัฒนาดังนี้

๑. พัฒนาและยกระดับภาคกลางไปสู่การเป็นฐานอุตสาหกรรมขั้นสูงที่ใช้เทคโนโลยีและนวัตกรรมที่สามารถออกแบบและพัฒนาขึ้นเอง
๒. พัฒนาและยกระดับภาคกลางไปสู่การเป็นแหล่งเกษตรสมัยใหม่และศูนย์รวบรวมและกระจายสินค้าเกษตรของประเทศ
๓. พัฒนาแหล่งท่องเที่ยวสำคัญและแหล่งท่องเที่ยวชุมชนให้เข้าสู่ตลาดท่องเที่ยวคุณภาพ
๔. พัฒนาภาคกลางเป็นศูนย์กลางทางการแพทย์และสุขภาพมูลค่าสูง
๕. พัฒนาการผลิตกำลังคนให้มีทักษะรองรับอุตสาหกรรมและบริการแห่งอนาคต
๖. พัฒนาเมือง เขตเศรษฐกิจพิเศษชายแดนและเมืองชายแดน รวมทั้งพื้นที่ระเบียงเศรษฐกิจพิเศษ ภาคกลาง-ตะวันออก ให้เอื้อต่อการพัฒนาเศรษฐกิจและสังคมในอนาคต
๗. พื้นฟูทรัพยากรธรรมชาติและแก้ไขปัญหาสิ่งแวดล้อม

<sup>๗</sup> สำนักงานสภาพัฒนาการเศรษฐกิจและสังคมแห่งชาติ. (๒๕๖๔, กรกฎาคม). ร่างกรอบแผนพัฒนาภาค พ.ศ.๒๕๖๖ - ๒๕๗๐.



## สภาพเศรษฐกิจสาขาเกษตรของภาคกลางและพื้นที่กรุงเทพมหานคร

**๑. ภาคกลางมีศักยภาพในการพัฒนาด้านการเกษตรตั้งแต่ต้นน้ำ กลางน้ำ และปลายน้ำ**  
โดยภาคกลางเป็นพื้นที่ราบลุ่มแม่น้ำที่อุดมสมบูรณ์เหมาะสมในการทำการเกษตร จึงมีดินและน้ำอุดมสมบูรณ์ และมีระบบชลประทานที่ดี มีลักษณะภูมิประเทศที่เอื้ออำนวย ทำให้เป็นแหล่งผลิตสินค้าเกษตรหลากหลายประเภท ทั้งพืชผัก ผลไม้ ปศุสัตว์ และประมง รวมทั้งเป็นแหล่งอุตสาหกรรมแปรรูปการเกษตรที่เชื่อมโยงแหล่งผลิตสินค้าเกษตรทั้งในภาคกลาง และภาคอื่นๆ มีสถาบันวิทยาศาสตร์ข้าวแห่งชาติ ตั้งอยู่ที่จังหวัดสุพรรณบุรี มีศูนย์วิจัยข้าว ตั้งอยู่ที่หลายจังหวัด ได้แก่ จังหวัดชัยนาท สุพรรณบุรี ลพบุรี ราชบุรี ปทุมธานี และพระนครศรีอยุธยา นอกจากนี้ ยังมีตลาดค้าส่งค้าปลีกสินค้าเกษตรที่สำคัญในพื้นที่ ตลาดไท จังหวัดปทุมธานี ตลาดศรีเมือง จังหวัดราชบุรี ตลาดทรัพย์ทวี จังหวัดอ่างทอง และตลาดมหาชัย จังหวัดสมุทรสาคร เป็นต้น **มูลค่าผลิตภัณฑ์ภาคเกษตรภาคกลาง ณ ราคาประจำปี ๒๕๖๒ ประมาณ ๒๒๖,๓๕๔ ล้านบาท เพิ่มขึ้นจาก ๑๙๕,๙๐๖ ล้านบาท ในปี ๒๕๕๙** ภาคเกษตรของ ภาคกลาง มีสัดส่วนมูลค่าผลิตภัณฑ์คิดเป็นร้อยละ ๖.๐ ของมูลค่าผลิตภัณฑ์ภาค และร้อยละ ๑๖.๕ ของมูลค่าผลิตภัณฑ์ภาคเกษตรของประเทศ ผลิตภัณฑ์ภาคเกษตร ภาคกลางในช่วง ๓ ปีแรก ของแผนพัฒนาฯ ฉบับที่ ๑๒ ขยายตัวร้อยละ ๓.๙ สูงกว่าในช่วงแผนพัฒนาฯ ฉบับที่ ๑๑ ที่หดตัวร้อยละ ๒.๓ ต่อปี สำหรับปัญหาสำคัญของการทำเกษตรภาคกลางที่ยังต้องดำเนินการแก้ไข คือ รูปแบบการผลิตเป็นเกษตรเชิงพาณิชย์ที่ใช้สารเคมีจำนวนมาก มีปัญหาดินที่เสื่อมโทรมและหลายพื้นที่มักประสบปัญหาอุทกภัยและภัยแล้ง ปัญหาการเปลี่ยนแปลงการใช้ประโยชน์ที่ดินไปเป็นพื้นที่อุตสาหกรรม และที่อยู่อาศัยมากขึ้นตามแรงผลักดันทางเศรษฐกิจ ทำให้พื้นที่เกษตรกรรมของภาคกลางลดลง นอกจากนี้ แนวโน้มต้นทุนการผลิตสินค้าเกษตรของภาคกลางมีสูงขึ้นจากค่าจ้างแรงงาน และราคาที่ดินที่เพิ่มสูงขึ้น รวมทั้งค่าจ้างในการทำการเกษตรต่างๆ เนื่องจากเกษตรกรส่วนใหญ่จะเป็นผู้พัวพันหมุ่สาวแล้ว จึงใช้การทำเกษตรในรูปแบบการจ้างดำเนินการมากขึ้น เช่น การจ้างเตรียมดิน และการจ้างเก็บเกี่ยว เป็นต้น

**๒. ภาคกลางถือได้ว่าเป็นแหล่งผลิตสินค้าเกษตรที่สำคัญของประเทศแห่งหนึ่ง ทั้งทางด้าน การเพาะปลูก การทำปศุสัตว์ และประมง** แหล่งการทำเกษตรที่สำคัญของภาคกลาง คือ จังหวัดราชบุรี มีสัดส่วนการผลิตร้อยละ ๑๔.๖ รองลงมาได้แก่ จังหวัดสุพรรณบุรี ร้อยละ ๑๑.๗ กาญจนบุรี ร้อยละ ๑๐.๙ ประจวบคีรีขันธ์ ร้อยละ ๙.๖ และนครปฐม ร้อยละ ๘.๙ **สินค้าเกษตรด้านพืชที่สำคัญของภาคกลาง** ได้แก่ ข้าว แหล่งปลูกที่สำคัญได้แก่ จังหวัดสุพรรณบุรี ชัยนาท และพระนครศรีอยุธยา **มันสำปะหลัง** แหล่งปลูกที่สำคัญ ได้แก่ จังหวัดกาญจนบุรี และลพบุรี **อ้อยโรงงาน** แหล่งปลูกที่สำคัญได้แก่ จังหวัดกาญจนบุรี ลพบุรี และสุพรรณบุรี **สับปะรดโรงงาน** แหล่งปลูกที่สำคัญ คือ จังหวัดประจวบคีรีขันธ์ **ข้าวโพดเลี้ยงสัตว์** แหล่งปลูกที่สำคัญได้แก่ จังหวัดลพบุรี และสระบุรี นอกจากนี้ยังมี **กล้วยไม้** เป็นพืชส่งออกสำคัญที่ทำรายได้และสร้างชื่อเสียงให้กับประเทศ โดยแหล่งผลิตกล้วยไม้ที่สำคัญของประเทศอยู่ในพื้นที่ภาคกลาง ซึ่งจังหวัดที่มีเนื้อที่เก็บเกี่ยวและผลผลิตมากที่สุดของภาคและของประเทศคือ จังหวัดนครปฐม รองลงมาคือ สมุทรสาคร **ด้านปศุสัตว์** ได้แก่ **โคนม** เลี้ยงมากที่สุดที่จังหวัดสระบุรี รองลงมา ได้แก่ ลพบุรี ราชบุรี ประจวบคีรีขันธ์ กาญจนบุรี และนครปฐม **โคเนื้อ** เลี้ยงมากที่สุดที่จังหวัดกาญจนบุรี รองลงมา ได้แก่ เพชรบุรี ประจวบคีรีขันธ์ ราชบุรี และสุพรรณบุรี **สุกร** เลี้ยงมากที่สุดที่จังหวัดราชบุรี รองลงมา ได้แก่ นครปฐม สุพรรณบุรี ลพบุรี และสระบุรี **เป็ดเนื้อ** เลี้ยงมากที่สุดที่จังหวัดสระบุรี รองลงมาได้แก่ นครปฐม ลพบุรี กาญจนบุรี และราชบุรี **เป็ดไข่** เลี้ยงมากที่สุดที่จังหวัดสุพรรณบุรี รองลงมา ได้แก่ อ่างทอง นครปฐม ชัยนาท ลพบุรี และพระนครศรีอยุธยา **ไก่เนื้อ** เลี้ยงมากที่สุดที่จังหวัดลพบุรี รองลงมา ได้แก่ กาญจนบุรี สระบุรี ราชบุรี สุพรรณบุรี และนครปฐม และ**ไก่ไข่** เลี้ยงมากที่สุดที่จังหวัดนครปฐม รองลงมา ได้แก่ พระนครศรีอยุธยา สุพรรณบุรี สระบุรี และกาญจนบุรี สำหรับ**ด้านประมง** ภาคกลางมีศักยภาพในการทำการประมงทั้งน้ำจืด และน้ำเค็ม โดยจังหวัดที่มีมูลค่าผลิตภัณฑ์สาขาประมง และเพาะเลี้ยงสัตว์น้ำสูงที่สุดของภาค คือ จังหวัดประจวบคีรีขันธ์ รองลงมาได้แก่ สมุทรสาคร สมุทรสงคราม และสมุทรปราการ

๓. พื้นที่ชลประทานต่อพื้นที่เกษตรของภาคกลางสูงกว่าภาพรวมระดับประเทศ ปี ๒๕๖๒ ภาคกลาง มีพื้นที่ใช้ประโยชน์ทางการเกษตรรวมประมาณ ๑๘ ล้านไร่ คิดเป็นร้อยละ ๑๒.๑ ของพื้นที่ใช้ประโยชน์ทางการเกษตรทั้งประเทศ และมีพื้นที่ชลประทานครอบคลุมพื้นที่ประมาณ ๑๐.๒ ล้านไร่ คิดเป็นร้อยละ ๒๙.๕ ของพื้นที่ชลประทานทั้งประเทศ ทำให้ภาคกลางมีสัดส่วนพื้นที่ชลประทานต่อพื้นที่เกษตรคิดเป็นร้อยละ ๕๖.๕ ซึ่งสูงกว่าภาพรวมระดับประเทศที่มีสัดส่วนร้อยละ ๒๓.๒

๔. เกษตรปลอดภัยและเกษตรอินทรีย์ในพื้นที่ยังมีไม่มากนัก จากข้อมูลการตรวจรับรองเกษตรปลอดภัยและเกษตรอินทรีย์ของกรมวิชาการเกษตร ณ วันที่ ๑๐ พฤษภาคม ๒๕๖๔ พบว่า ภาคกลาง มีพื้นที่ได้รับการรับรองเกษตรปลอดภัยรวมทั้งสิ้น ๑๐๘,๗๔๘.๐๑ ไร่ แบ่งออกเป็นที่ยังไม่หมดอายุ ๘๘,๓๑๖.๐๙ ไร่ และที่หมดอายุ ๑๐,๔๓๑.๙๒ ไร่ และเกษตรอินทรีย์ ๓๐,๖๕๑.๘๖ ไร่ แบ่งออกเป็นที่ยังไม่หมดอายุ ๑,๖๖๐.๕๗ ไร่ และที่หมดอายุ ๒๘,๙๙๑.๒๙ ไร่ โดยจังหวัดในภาคกลางที่มีพื้นที่ได้รับการรับรองแหล่งผลิตสินค้าเกษตรปลอดภัยมากที่สุดคือ จังหวัดประจวบคีรีขันธ์ รองลงมาได้แก่ ราชบุรี ปทุมธานี นครปฐม และกาญจนบุรี ส่วนจังหวัดที่มีพื้นที่ได้รับการรับรองแหล่งผลิตสินค้าเกษตรอินทรีย์มากที่สุดคือ จังหวัดลพบุรี รองลงมาได้แก่ กาญจนบุรี นครปฐม สระบุรีและสุพรรณบุรี ในอนาคตความต้องการสินค้าเกษตรปลอดภัย และเกษตรอินทรีย์จะมีมากขึ้นตามพฤติกรรมผู้บริโภค ดังนั้น การสนับสนุนและส่งเสริมการทำเกษตรปลอดภัย และเกษตรอินทรีย์ยังมีความสำคัญที่ต้องดำเนินการและขยายผลต่อไป

๒.๘ แผนปฏิบัติการด้านการเกษตรและสหกรณ์ พ.ศ. ๒๕๖๖ - ๒๕๗๐<sup>๔</sup> จัดทำภายใต้กรอบแนวคิดของการวิเคราะห์สภาพแวดล้อมของภาคเกษตร โดยการวิเคราะห์ปัจจัยภายในด้วยการวิเคราะห์จุดแข็งและจุดอ่อนที่มีต่อภาคเกษตร และการวิเคราะห์ปัจจัยภายนอกด้วยการวิเคราะห์โอกาสและอุปสรรค รวมทั้งแนวโน้มการเปลี่ยนแปลงที่สำคัญในอนาคตที่อาจส่งผลต่อการพัฒนาภาคเกษตร ซึ่งจะช่วยให้สามารถวิเคราะห์ได้ครอบคลุมในทุกมิติ รวมทั้งพิจารณาจากยุทธศาสตร์ชาติ แผนแม่บทภายใต้ยุทธศาสตร์ชาติ แผนพัฒนาเศรษฐกิจและสังคมแห่งชาติ ฉบับที่ ๑๓ (พ.ศ. ๒๕๖๖ - ๒๕๗๐) และแผนอื่นๆ ที่เกี่ยวข้องกับภาคการเกษตร มีวิสัยทัศน์ คือ “เกษตรไทยสู่เกษตรมูลค่าสูง เกษตรกรมีความมั่นคงในการประกอบอาชีพ ภาคเกษตรเติบโตอย่างยั่งยืน” โดยมีเป้าหมายผลิตภัณฑมวลรวมในประเทศสาขาเกษตรและเกษตรแปรรูปเพิ่มขึ้น ดัชนีความผาสุกของเกษตรกรเพิ่มขึ้น รายได้เงินสดสุทธิครัวเรือนเกษตรกรเพิ่มขึ้น ทรัพยากรการเกษตรได้รับการอนุรักษ์ พื้นฟู และใช้ประโยชน์อย่างคุ้มค่า ปริมาณการปล่อยก๊าซเรือนกระจกของภาคเกษตรลดลง ประกอบด้วย ๔ ประเด็นการพัฒนา ๒๒ แนวทางการพัฒนา ได้แก่

ประเด็นการพัฒนาที่ ๑ ยกระดับศักยภาพเกษตรกรและสถาบันเกษตรกรสู่ผู้ประกอบการเกษตรสมัยใหม่ มีแนวทางการพัฒนา คือ เสริมสร้างองค์ความรู้และพัฒนาทักษะผู้ประกอบการเกษตรสมัยใหม่ สร้างความเข้มแข็งให้เกษตรกรและสถาบันเกษตรกร ส่งเสริมและสร้างแรงจูงใจในการประกอบอาชีพเกษตรกรรม สร้างและพัฒนากำลังคนคุณภาพในภาคเกษตร สนับสนุนการเข้าถึงแหล่งเงินทุนและแก้ไขปัญหาหนี้สินเกษตรกร

ประเด็นการพัฒนาที่ ๒ ส่งเสริมและพัฒนาการผลิตสินค้าเกษตรและบริการมูลค่าสูง มีแนวทางการพัฒนา คือ ส่งเสริมและสนับสนุนปัจจัยการผลิตที่มีคุณภาพมาตรฐาน พัฒนาและยกระดับการผลิต การแปรรูปสินค้าเกษตร และบริการมูลค่าสูง ยกระดับมาตรฐานสินค้าเกษตรและพัฒนาระบบตรวจสอบย้อนกลับ ส่งเสริมและพัฒนาการผลิตสินค้าเกษตรที่เชื่อมโยงกับอุตสาหกรรมอนาคต สร้างความตระหนักรู้เกี่ยวกับการผลิตและการบริโภคสินค้าเกษตรที่มีคุณภาพและมีความปลอดภัย ส่งเสริมการท่องเที่ยววิถี

**ประเด็นการพัฒนาที่ ๓ เพิ่มประสิทธิภาพในการบริหารจัดการทรัพยากรทางการเกษตร** มีแนวทางการพัฒนา คือ ส่งเสริมการผลิตและการบริโภคสินค้าเกษตรที่รักษาระบบนิเวศและเป็นมิตรต่อสิ่งแวดล้อม ส่งเสริมให้เกษตรกรใช้สารเคมีทางการเกษตรอย่างถูกต้อง เหมาะสม และมีความปลอดภัย ส่งเสริมการบริหารจัดการวัสดุเหลือใช้ทางการเกษตรอย่างเต็มประสิทธิภาพ (Zero Waste) สร้างความสมดุลในการใช้ทรัพยากรทางการเกษตร ลดการปล่อยก๊าซเรือนกระจก

**ประเด็นการพัฒนาที่ ๔ พัฒนาโครงสร้างพื้นฐานและสิ่งอำนวยความสะดวกด้านการเกษตร** มีแนวทางการพัฒนา คือ พัฒนาโครงสร้างพื้นฐาน และระบบโลจิสติกส์เกษตร สร้างหลักประกันเพื่อความมั่นคงทางการเกษตร ส่งเสริมการวิจัยและพัฒนาสินค้าเกษตรและผลิตภัณฑ์ ส่งเสริมและพัฒนาระบบตลาดสินค้าเกษตร พัฒนาระบบฐานข้อมูลขนาดใหญ่ (Big Data) ด้านการเกษตร ปรับปรุงกฎหมายและระเบียบที่เกี่ยวข้องกับภาคเกษตร

<sup>๔</sup>สำนักงานเศรษฐกิจการเกษตร. (๒๕๖๕, ตุลาคม). แผนปฏิบัติการด้านการเกษตรและสหกรณ์ พ.ศ. ๒๕๖๖ – ๒๕๗๐.

**๒.๙ แผนปฏิบัติการราชการของกระทรวงเกษตรและสหกรณ์ ระยะ ๕ ปี (พ.ศ. ๒๕๖๖ – ๒๕๗๐)<sup>๔</sup>** เป็นแผนหลักในการขับเคลื่อนภารกิจของกระทรวงเกษตรและสหกรณ์ไปสู่การปฏิบัติที่ชัดเจนและเป็นรูปธรรม เพื่อให้บรรลุเป้าหมายตามยุทธศาสตร์ชาติ แผนแม่บทภายใต้ยุทธศาสตร์ชาติ และแผนอื่นๆ ที่เกี่ยวข้อง รวมทั้งนำไปใช้เป็นข้อมูลประกอบการจัดทำงบประมาณรายจ่ายประจำปีงบประมาณ และนำไปใช้ในการติดตามและประเมินผลโครงการสำคัญประจำปีงบประมาณ ตลอดจนผู้บริหารสามารถใช้เป็นเครื่องมือในการกำกับดูแล และติดตามผลการดำเนินงานของโครงการ/กิจกรรมต่างๆ ในแต่ละผลผลิตให้สามารถดำเนินการได้ตามเป้าหมายอย่างมีประสิทธิภาพ มีความคุ้มค่า เกิดประโยชน์สูงสุดต่อการบริหารราชการแผ่นดินในภาพรวม **มีวิสัยทัศน์ คือ “เกษตรกรมีคุณภาพชีวิตที่ดี มีรายได้เพิ่มขึ้นไม่น้อยกว่าร้อยละ ๑๐ ต่อปี”** โดยมีเป้าหมายผลิตภัณท์มวลรวมในประเทศสาขาเกษตรเพิ่มขึ้น ผลิตภาพการผลิตของภาคเกษตรเพิ่มขึ้น รายได้เงินสดสุทธิครัวเรือนเกษตรกรเพิ่มขึ้น สถาบันเกษตรกร (สหกรณ์วิสาหกิจชุมชน กลุ่มเกษตรกร) มีศักยภาพเพิ่มขึ้น และการบริหารจัดการทรัพยากรเพื่อการผลิตทางการเกษตรมีความสมดุล ประกอบด้วย ๕ ประเด็นการพัฒนา ๒๘ แนวทางการพัฒนา ได้แก่

**ประเด็นการพัฒนาที่ ๑ เสริมสร้างความมั่นคงทางการเกษตร** มีแนวทางการพัฒนา คือ การป้องกันและแก้ไขปัญหาที่มีผลกระทบต่อความมั่นคงทางการเกษตร

**ประเด็นการพัฒนาที่ ๒ ยกระดับขีดความสามารถในการแข่งขันของภาคเกษตร** มีแนวทางการพัฒนา คือ เกษตรอัตลักษณ์พื้นถิ่น เกษตรปลอดภัย เกษตรชีวภาพ เกษตรแปรรูป เกษตรอัจฉริยะ การพัฒนาระบบนิเวศการเกษตร ท่องเที่ยวเกษตรเชิงสร้างสรรค์และวัฒนธรรม โครงสร้างพื้นฐานและระบบโลจิสติกส์การเกษตร การสร้างความเข้มแข็งของสถาบันเกษตรกร (สหกรณ์ วิสาหกิจชุมชน กลุ่มเกษตรกร) ให้เป็นผู้ประกอบการยุคใหม่ และการพัฒนาการเกษตรในเขตเศรษฐกิจพิเศษ

**ประเด็นการพัฒนาที่ ๓ สร้างความเสมอภาคและกระจายความเท่าเทียมทางสังคมเกษตร** มีแนวทางการพัฒนา คือ การเสริมสร้างทุนทางสังคม การรองรับสังคมเกษตรสูงวัยเชิงรุก การยกระดับศักยภาพของเกษตรกรรายย่อยให้เป็นผู้ประกอบการธุรกิจ และการสร้างสภาพแวดล้อมและกลไกที่ส่งเสริมการพัฒนาเศรษฐกิจฐานราก

**ประเด็นการพัฒนาที่ ๔ บริหารจัดการทรัพยากรการเกษตรและสิ่งแวดล้อมอย่างสมดุลและยั่งยืน** มีแนวทางการพัฒนา คือ การพัฒนาพื้นที่เกษตรกรรมเชิงนิเวศ การสร้างการเติบโตอย่างยั่งยืนบนสังคมเศรษฐกิจสีเขียว การสร้างการเติบโตอย่างยั่งยืนบนสังคมเศรษฐกิจภาคทะเล การสร้างการเติบโตอย่างยั่งยืนบนสังคมที่เป็นมิตรต่อสภาพภูมิอากาศ การจัดการมลพิษที่มีผลกระทบต่อสิ่งแวดล้อมและสารเคมี

ในภาคเกษตรทั้งระบบให้เป็นไปตามมาตรฐานสากล การพัฒนาการจัดการน้ำเชิงลุ่มน้ำทั้งระบบเพื่อเพิ่มความมั่นคงด้านน้ำของประเทศ การเพิ่มผลิตภาพของน้ำทั้งระบบในการใช้น้ำอย่างประหยัด รู้คุณค่า และสร้างมูลค่าเพิ่มจากการใช้น้ำให้ทัดเทียมกับระดับสากล

**ประเด็นการพัฒนาที่ ๕ พัฒนาระบบการบริหารจัดการภาครัฐและงานวิจัยด้านการเกษตร** มีแนวทางการพัฒนา คือ การพัฒนาบริการประชาชน การพัฒนาระบบบริหารงานภาครัฐ การสร้างและพัฒนาบุคลากรภาครัฐการป้องกันการทุจริตและประพฤติมิชอบ การพัฒนากฎหมาย และการวิจัยและพัฒนาเทคโนโลยีและนวัตกรรมการเกษตร

<sup>๑๐</sup>กระทรวงเกษตรและสหกรณ์. (๒๕๖๔, ตุลาคม). แผนปฏิบัติราชการของกระทรวงเกษตรและสหกรณ์ ระยะ ๕ ปี (พ.ศ. ๒๕๖๖ - ๒๕๗๐).

## ๒.๑๐ นโยบายรัฐบาลที่เกี่ยวข้องกับกระทรวงเกษตรและสหกรณ์<sup>๑๐</sup>

พลเอก ประยุทธ์ จันทร์โอชา นายกรัฐมนตรี แถลงต่อรัฐสภา เมื่อวันที่ ๒๕ กรกฎาคม ๒๕๖๒ โดย คณะรัฐมนตรีได้แถลงนโยบายต่อรัฐสภาให้ทราบถึงแนวทางการบริหารราชการแผ่นดินที่รัฐบาลจะดำเนินการเพื่อพัฒนาประเทศไทยให้ก้าวไปข้างหน้าด้วยความมั่นคง สังคมไทยมีความสุข สามัคคี และเอื้ออาทร คนไทยมีคุณภาพชีวิตที่ดีขึ้นและมีความพร้อมที่จะดำเนินชีวิตในศตวรรษที่ ๒๑ เศรษฐกิจไทยมีความแข็งแกร่ง และมีความสามารถในการแข่งขันสูงขึ้น ควบคู่ไปกับการดูแลทรัพยากรธรรมชาติและสิ่งแวดล้อมตามหลักปรัชญาของเศรษฐกิจพอเพียงโดยมีนโยบายประกอบด้วย นโยบายหลัก ๑๒ ด้าน นโยบายเร่งด่วน ๑๒ เรื่อง โดยมีนโยบายหลักและนโยบายเร่งด่วนที่เกี่ยวข้องกับกระทรวงเกษตรและสหกรณ์ ดังนี้

**๑. นโยบายหลัก ๘ ด้าน** ประกอบด้วย นโยบายหลักที่ ๑ การปกป้องและเชิดชูสถาบันพระมหากษัตริย์ นโยบายหลักที่ ๔ การสร้างบทบาทของไทยในเวทีโลก นโยบายหลักที่ ๕ การพัฒนาเศรษฐกิจและความสามารถในการแข่งขันของไทย นโยบายหลักที่ ๖ การพัฒนาพื้นที่เศรษฐกิจและการกระจายความเจริญสู่ภูมิภาค นโยบายหลักที่ ๗ การพัฒนาสร้างความเข้มแข็งจากฐานราก นโยบายหลักที่ ๑๐ การฟื้นฟูทรัพยากรธรรมชาติและการรักษาสิ่งแวดล้อมเพื่อสร้างการเติบโตอย่างยั่งยืน นโยบายหลักที่ ๑๑ การปฏิรูปการบริหารจัดการภาครัฐ และนโยบายหลักที่ ๑๒ การป้องกันและปราบปรามการทุจริตและประพฤติมิชอบและกระบวนกรยุติธรรม

**๒. นโยบายเร่งด่วน ๑๐ เรื่อง** ประกอบด้วย นโยบายเร่งด่วนที่ ๑ การแก้ไขปัญหาในการดำรงชีวิตของประชาชน นโยบายเร่งด่วนที่ ๓ มาตรการเศรษฐกิจ นโยบายเร่งด่วนที่ ๔ การให้ความช่วยเหลือเกษตรกรและพัฒนานวัตกรรม นโยบายเร่งด่วนที่ ๕ ยกระดับศักยภาพแรงงาน นโยบายเร่งด่วนที่ ๖ การวางรากฐานระบบเศรษฐกิจของประเทศสู่อนาคต นโยบายเร่งด่วนที่ ๗ เตรียมคนไทยสู่ศตวรรษที่ ๒๑ นโยบายเร่งด่วนที่ ๘ การแก้ไขปัญหาทุจริตและประพฤติมิชอบในวงราชการทั้งฝ่ายการเมืองและฝ่ายราชการประจำ นโยบายเร่งด่วนที่ ๙ การแก้ไขปัญหาเสพติดและสร้างความสุขในพื้นที่ชายแดนภาคใต้ นโยบายเร่งด่วนที่ ๑๐ การพัฒนาระบบการให้บริการประชาชน และนโยบายเร่งด่วนที่ ๑๑ การจัดเตรียมมาตรการรองรับภัยแล้งและอุทกภัย

<sup>๑๐</sup>คำแถลงนโยบายของคณะรัฐมนตรี พลเอก ประยุทธ์ จันทร์โอชา นายกรัฐมนตรี แถลงต่อรัฐสภา วันพฤหัสบดีที่ ๒๕ กรกฎาคม ๒๕๖๒. (๒๕๖๒, ๒๕ กรกฎาคม). ราชกิจจานุเบกษา เล่ม ๑๓๖ ตอนพิเศษ ๑๘๖ ง.

## ๒.๑๑ นโยบายสำคัญของกระทรวงเกษตรและสหกรณ์

๑. ยุทธศาสตร์และนโยบายของรัฐมนตรีกระทรวงเกษตรและสหกรณ์ รัฐมนตรีว่าการกระทรวงเกษตรและสหกรณ์ (ดร.เฉลิมชัย ศรีอ่อน) ได้มีแนวทางการพัฒนาเพื่อขับเคลื่อนด้านการเกษตรให้มีความยั่งยืนด้วยยุทธศาสตร์และแนวทางนโยบายหลัก ดังนี้

### ๑.๑ ยุทธศาสตร์ ๕ ประเด็น ประกอบด้วย

๑) ยุทธศาสตร์ตลาดนำการผลิต โดยกระทรวงเกษตรและสหกรณ์ได้ดำเนินการประสานความร่วมมือกับกระทรวงพาณิชย์ กระทรวงอุตสาหกรรม สภาอุตสาหกรรมแห่งประเทศไทย สภาหอการค้าแห่งประเทศไทย Lazada Shopee Alibaba สถานีวิทยุโทรทัศน์กองทัพบกช่อง ๕ เพื่อเพิ่มช่องทางการตลาดให้มีความหลากหลาย ทั้งในรูปแบบตลาดออนไลน์และออฟไลน์ รวมถึงการจัดกิจกรรมจับคู่ธุรกิจผู้ซื้อกับผู้ขายเพื่อสร้างเครือข่ายธุรกิจเกษตรทั้งผลผลิตและสินค้าเกษตรแปรรูป เพื่อเป็นผลิตภัณฑ์เกษตรชุมชนที่เชื่อมโยงกับตลาดชุมชนหรือตลาดเกษตรกร อีกทั้งส่งเสริมระบบเกษตรพันธสัญญา เพื่อสร้างความไว้วางใจระหว่างเกษตรกรกับผู้ประกอบการ โดยมีความร่วมมือด้านการตลาดที่สำคัญ ได้แก่

๑.๑) ความร่วมมือกับกระทรวงพาณิชย์ การสร้างกลไกความร่วมมือให้เกิดการบูรณาการอย่างเป็นรูปธรรมระหว่างกระทรวงเกษตรและสหกรณ์และกระทรวงพาณิชย์ ให้เกิดการขับเคลื่อนภายใต้ยุทธศาสตร์ตลาดนำการผลิต ผ่านคณะทำงานร่วมของทั้ง ๒ กระทรวง โดยการดำเนินงานของคณะอนุกรรมการขับเคลื่อน ได้แก่ (๑) การสร้างและใช้ข้อมูลจากฐานเดียวกัน (Single Big Data) จัดทำ Dashboard สินค้าเกษตร (๒) การสร้างแพลตฟอร์มกลาง “เกษตรผลิต พาณิชย์ตลาด” โดยคัดเลือกกลุ่มสหกรณ์ กลุ่มเกษตรกรแปลงใหญ่ และวิสาหกิจชุมชนเป็นกลุ่มนำร่องในการออกแบบจัดทำแพลตฟอร์มกลาง (๓) การสร้างความเชื่อมั่นด้านคุณภาพ มาตรฐานความปลอดภัย และการตรวจสอบย้อนกลับ และ (๔) การพัฒนาคนและผลิตภัณฑ์ให้ตรงตามความต้องการของตลาด

๑.๒) ความร่วมมือกับสภาอุตสาหกรรมแห่งประเทศไทย โดยพัฒนาเกษตรและมะเขือเทศ ร่วมกับบริษัทผู้รับซื้อในเครือข่ายสภาอุตสาหกรรม เป็นการดำเนินงานที่เน้นให้เกษตรกรแม่นยำสู่ธุรกิจเกษตรอุตสาหกรรม ในสินค้าเกษตรสำคัญ อาทิ ยางพารา ปาล์มน้ำมัน อ้อยโรงงาน ข้าวโพดหวาน รวมกลุ่มเป็นแปลงใหญ่ ด้วยกระบวนการจัดการที่ลดต้นทุนการผลิตและเพิ่มผลผลิตให้สูงขึ้น สนับสนุนแผนการตลาดที่ชัดเจนของอุตสาหกรรม ทั้งด้านปริมาณ คุณภาพ และช่วงเวลาการรับซื้อ ทั้งนี้ พื้นที่เป้าหมายคือ พื้นที่เกษตรกรรมที่ผลิตสินค้าตามเป้าหมายของอุตสาหกรรมที่ห่างจากแหล่งรับซื้อผลผลิตในรัศมีไม่เกิน ๑๐๐ กิโลเมตร เพื่อลดภาระต้นทุนการจัดการด้านโลจิสติกส์

๑.๓) การพัฒนาระบบตลาดสินค้าเกษตรเพื่อเพิ่มโอกาสและการรับรู้ความต้องการของตลาด โดยการพัฒนาช่องทางเชื่อมโยงตลาดสินค้าเกษตรทั้งในและต่างประเทศ การจัดทำร้านค้าออนไลน์ให้กับสินค้าเกษตร ด้วยการประชาสัมพันธ์ผ่านช่องทางต่างๆ พัฒนาระบบเพื่อตอบสนองความต้องการของผู้ใช้งานอย่างต่อเนื่อง และการพัฒนาต่อ ยอดระบบเพื่อสนับสนุนการเรียนรู้ การใช้งานของเกษตรกร เช่น การ Live จำหน่ายสินค้าทาง Facebook รวมถึงการเชื่อมโยงระบบจัดเก็บและขนส่งสินค้าตลอดจนการเชื่อมโยงเครือข่าย/คลัสเตอร์ให้แก่สหกรณ์และกลุ่มเกษตรกร โดยการพัฒนากลไกเพื่อเพิ่มช่องทางการจำหน่ายสินค้าของสหกรณ์/กลุ่มเกษตรกร





๒) ยุทธศาสตร์เทคโนโลยีเกษตร ๔.๐ เพื่อการพัฒนาภาคเกษตรกรรมโดยการใช้เทคโนโลยี และนวัตกรรมตลอดโซ่อุปทานและโซ่คุณค่า (Supply-Value Chain) ตั้งแต่การผลิต การแปรรูป จนถึงการตลาด

๒.๑) พัฒนาศูนย์เรียนรู้การเพิ่มประสิทธิภาพการผลิตสินค้าเกษตร (ศพก.) เพื่อเป็นต้นแบบเกษตรอัจฉริยะให้กับเกษตรกร รวมถึงเป็นกลไกส่งเสริมเกษตรแบบแปลงใหญ่ เพื่อให้เกษตรกรสามารถเข้าถึงเทคโนโลยีการเกษตรผ่านการรวมกลุ่ม

๒.๒) พัฒนาศูนย์เทคโนโลยีเกษตรและนวัตกรรม (AIC) เป็นแหล่งรวบรวมองค์ความรู้ด้านเทคโนโลยีทางการเกษตร สนับสนุนและส่งเสริมเทคโนโลยีเกษตร การประดิษฐ์ นวัตกรรม รวมทั้งเครื่องจักรกลเกษตรที่เหมาะสมกับพื้นที่ของแต่ละจังหวัด โดยเชื่อมโยงการทำงานกับศูนย์เรียนรู้การเพิ่มประสิทธิภาพการผลิตสินค้าเกษตร (ศพก.) เพื่อยกระดับสู่การทำเกษตรสมัยใหม่ เกษตรแบบแม่นยำ (Precision Agriculture) และเกษตรอัจฉริยะ

๒.๓) พัฒนาเกษตรกรให้เป็นเกษตรกรปราดเปรื่อง (Smart Farmer) และส่งเสริมสถาบันเกษตรกร วิสาหกิจชุมชน ผู้ประกอบการธุรกิจเกษตร ให้เป็นผู้ให้บริการทางการเกษตร (Agricultural Service Providers : ASP) เพื่อยกระดับการให้บริการทางการเกษตร และเป็นช่องทางเข้าถึงเทคโนโลยีและนวัตกรรมเกษตรสมัยใหม่ได้อย่างครบวงจร

๓) ยุทธศาสตร์ ๓'S คือ “Safety” ความปลอดภัยของอาหาร “Security” ความมั่นคง มั่งคั่ง ของภาคการเกษตรและอาหาร และ “Sustainability” ความยั่งยืนของภาคการเกษตร

๓.๑) Safety เน้นสินค้าเกษตรและอาหารของไทยมีความปลอดภัย เชื่อมั่นในระบบที่มีมาตรฐาน สามารถตรวจสอบย้อนกลับ (Traceability) มาตรฐานสินค้าเกษตรของไทยเป็นไปตามมาตรฐานสากลและมั่นใจว่าสินค้าเกษตรและอาหารของไทยผลิตด้วยความปลอดภัยทั้งระบบ เพื่อผู้บริโภคภายในประเทศและส่งออกไปยังตลาดต่างประเทศ

๓.๒) Security เน้น ๔ ด้าน ได้แก่ (๑) Food Security ไทยเป็นผู้ส่งออกสินค้าเกษตรและอาหารที่สำคัญของโลก สามารถผลิตสินค้าเกษตรและอาหารได้เพียงพอ และสามารถผลิตเลี้ยงคนทั่วโลกได้ โดยมีตัวอย่างสินค้าดาวเด่นของไทย อาทิ ข้าว มันสำปะหลัง ไข่ สินค้าประมง (๒) Health Security ไทยมีมาตรการควบคุม ป้องกัน การระบาดของโรคที่เข้มนวด (๓) Biosecurity ไทยมีระบบควบคุม/ป้องกันโรคระบาดในสัตว์และพืช รวมทั้งศัตรูพืช การนำแอปพลิเคชัน e-Smart Plus มาใช้ในการประเมินความเสี่ยง ฟาร์มสุกรแบบ Realtime สำหรับโรค African Swine Fever (ASF) และ (๔) Farmer Security เน้นการเสริมสร้างเกษตรกรและองค์กรเกษตรกรให้มีความเข้มแข็ง ส่งเสริมเกษตรพอเพียง และ Smart Farmer, Young Smart Farmer เพื่อให้ภาคเกษตรมีความมั่นคง

๓.๓) Sustainability ระบบการทำเกษตรของไทยเน้นความยั่งยืน เช่น เกษตรผสมผสาน เกษตรอินทรีย์ เกษตรธรรมชาติ และวนเกษตร การลด ละ เลิก การใช้สารเคมี ประชาสัมพันธ์ให้เกษตรกรรับรู้เกี่ยวกับการใช้สารเคมีอย่างถูกต้อง มีการนำเทคโนโลยีฝนหลวงมาใช้ประโยชน์ มีการจัดสิทธิในการใช้ประโยชน์ที่ดินเพื่อเกษตรกรรม ให้มีความสำคัญกับความยั่งยืนของดิน การบริหารจัดการพื้นที่เกษตรกรรม (Zoning) เพื่อลดต้นทุนการผลิตและเพิ่มขีดความสามารถในการแข่งขัน และมีการบริหารจัดการน้ำทั้งระบบ รวมถึงการขับเคลื่อน โดยใช้แนวคิดเศรษฐกิจชีวภาพ เศรษฐกิจหมุนเวียน และเศรษฐกิจ สีเขียว (Bio - Circular - Green Economy : BCG Economy) และ SDGs ที่เกี่ยวข้องกับภาคการเกษตร

#### ๔) ยุทธศาสตร์การบริหารเชิงรุกแบบบูรณาการกับทุกภาคส่วน

๔.๑) การบูรณาการเพื่อพัฒนาฐานข้อมูล Big Data ในการใช้ประโยชน์และเชื่อมโยงแลกเปลี่ยนกับหน่วยงานต่างๆ เพื่อการบริหารและสนับสนุนข้อมูลที่ดีแก่เกษตรกรสำหรับการตัดสินใจ ที่ถูกต้องและเหมาะสม รวมถึงตรวจสอบศักยภาพพื้นที่ โดยบูรณาการจัดทำระบบแผนที่เกษตร เพื่อการบริหารจัดการเชิงรุก(Agri-Map) สำหรับเป็นเครื่องมือในการวางแผนบริหารจัดการสินค้าเกษตรที่สำคัญ ที่คำนึงถึงความเหมาะสมด้านกายภาพ ด้านเศรษฐกิจสำหรับการเชื่อมโยงข้อมูล และช่วยให้เกษตรกรมีข้อมูลที่ดี โดยมีการรวบรวมข้อมูลและการดำเนินงานทุกอย่างที่เกี่ยวข้องกับภาคเกษตรให้ครอบคลุมทุกด้าน ทั้งสินค้า การตลาด และทรัพยากร และครอบคลุมพื้นที่ทั้ง ๗๗ จังหวัด เพื่อบริหารจัดการสินค้าเกษตรและทรัพยากรทางการเกษตร นำไปใช้วางแผนการผลิตอย่างเป็นระบบ รวมถึงการรับรู้ความต้องการคุณภาพและปริมาณของตลาดทั้งใน และต่างประเทศ

๔.๒) สร้างความร่วมมือกับทุกภาคส่วนในด้านการพัฒนาการเกษตร การนำจุดแข็งหรือศักยภาพของแต่ละภาคส่วนมารวมมือกัน เพื่อพัฒนาภาคเกษตรตลอดโซ่อุปทาน เช่น ความร่วมมือ ด้านการตลาดร่วมกับกระทรวงพาณิชย์ สภาอุตสาหกรรมแห่งประเทศไทย สภาหอการค้าแห่งประเทศไทย แพลตฟอร์มตลาดออนไลน์ต่างๆ เพื่อเชื่อมโยงด้านการตลาดให้มีความหลากหลาย ใช้ในการซื้อขายได้จริง

๕) ยุทธศาสตร์เกษตรกรมียั่งยืนตามแนวศาสตร์พระราชา โดยน้อมนำหลักปรัชญาของเศรษฐกิจพอเพียงไปสู่การปฏิบัติ เพื่อเป็นภูมิคุ้มกันและสร้างความมั่นคงแก่เกษตรกร ได้แก่ โครงการอันเนื่องมาจากพระราชดำริฯ เกษตรทฤษฎีใหม่ และโครงการหลวง ด้วยการถ่ายทอดองค์ความรู้ ผ่านกลุ่มเกษตรกร เครือข่ายเกษตรกรและสถาบันเกษตรกร สามารถนำไปปฏิบัติได้จริงและพึ่งพาตนเองได้

#### ๑.๒ แนวทางนโยบายหลัก ๑๕ ด้าน ประกอบด้วย

๑) นโยบาย “ตลาดนำการผลิต” เป็นนโยบายหลักโดยเพิ่มช่องทางตลาดให้หลากหลายทั้งในรูปแบบตลาดออนไลน์ (แพลตฟอร์มรายสินค้าเพื่อรองรับ New Normal) ตลาดออฟไลน์ โมเดิร์นเทรด (Modern Trade) รถโมบาย ตลาดสด ตลาดชุมชน คาราวานสินค้า เกษตรพันธสัญญา และ เคนเตอร์เทรด จัดกิจกรรมจับคู่ธุรกิจผู้ซื้อกับผู้ขายเพื่อสร้างเครือข่ายธุรกิจ โดยร่วมมืออย่างเข้มข้นกับ กระทรวงพาณิชย์ภายใต้โมเดล “เกษตร – พาณิชย์ทันสมัย”

๒) การสร้างความเข้มแข็งให้สถาบันเกษตรกรและเศรษฐกิจฐานราก โดยส่งเสริมให้เกษตรกรมีการแลกเปลี่ยนความรู้ ช่วยเหลือซึ่งกันและกัน สามารถเชื่อมโยงเครือข่ายเกษตรกรและสถาบันเกษตรกรได้อย่างมีประสิทธิภาพ ทำให้มีอำนาจต่อรองในการซื้อขายผลผลิต ส่งเสริมการแปรรูปสินค้าเกษตร เพื่อเป็นผลิตภัณฑ์เกษตรชุมชน เชื่อมโยงกับตลาดชุมชน/ตลาดเกษตรกร ตลาดสีเขียว (Green Market) และการท่องเที่ยวเชิงเกษตรสร้างเศรษฐกิจหมุนเวียนภายในชุมชน รวมทั้งพัฒนาบุคลากรให้มีความรู้ สามารถช่วยเหลือสมาชิกเกษตรกรเอื้อให้เกิดการพัฒนาในพื้นที่ ทั้งสังคม ชุมชน วัฒนธรรม สิ่งแวดล้อมและ ทรัพยากรธรรมชาติให้เข้มแข็งและยั่งยืน

๓) การส่งเสริมสถาบันเกษตรกร ผู้ประกอบการ และ Start Up เป็นหน่วยธุรกิจให้บริการทางการเกษตร (Agricultural Service Providers : ASP) เพื่อยกระดับสู่การให้บริการทางการเกษตร เช่น เทคโนโลยี ในการดูแลรักษา รถจักรกลในการเตรียมดินและการเก็บเกี่ยว สำหรับให้บริการแก่พี่น้องเกษตรกรแบบครบวงจร

๔) การส่งเสริมเกษตรพันธสัญญา (Contract Farming) เพื่อสร้างความไว้วางใจ และความร่วมมือในการพัฒนาศักยภาพการผลิตอย่างยั่งยืน ระหว่างเกษตรกรกับผู้ประกอบการ และร่วมกันยกระดับคุณภาพผลผลิต และแก้ปัญหาผลผลิตล้นตลาด



๕) การพัฒนาศูนย์เทคโนโลยีเกษตรและนวัตกรรม (AIC) เป็นแหล่งรวบรวมองค์ความรู้ด้านเทคโนโลยีทางการเกษตร สนับสนุนและส่งเสริมเทคโนโลยีเกษตร โดยเชื่อมโยงการทำงานกับศพก. เพื่อยกระดับสู่การทำเกษตรสมัยใหม่ และเกษตรแบบแม่นยำ (Precision Agriculture)

๖) การพัฒนาระบบโลจิสติกส์ด้านการเกษตร เพื่อตอบสนองต่อโซ่อุปทานที่เปลี่ยนแปลงไปโดยเฉพาะการค้าสินค้าเกษตรออนไลน์ที่ขยายตัวต่อเนื่อง เพื่อรักษาคุณภาพสินค้าเกษตรให้มีความสดใหม่และถึงมือผู้บริโภคอย่างรวดเร็ว รวมถึงพัฒนาระบบเชื่อมโยงทางอิเล็กทรอนิกส์ เพื่ออำนวยความสะดวกในการส่งออกและนำเข้าสินค้าเกษตร

๗) การบริหารจัดการน้ำอย่างเป็นระบบ มีการกระจายน้ำอย่างเหมาะสมและทั่วถึง รวมทั้ง พัฒนาแหล่งน้ำในไร่นาของเกษตรกรและชุมชน เพื่อให้เกษตรกรมีน้ำเพียงพอ สำหรับใช้ในการอุปโภค บริโภค และทำการเกษตร ตลอดจนป้องกันและบรรเทาปัญหาอุทกภัย

๘) การบริหารจัดการพื้นที่เกษตรกรรม เพื่อให้เกษตรกรสามารถใช้ประโยชน์จากที่ดินได้ตรงตามศักยภาพของที่ดิน และสอดคล้องกับความต้องการของตลาดมากที่สุด โดยกำหนดเขตความเหมาะสมในการทำการเกษตรในแต่ละพื้นที่ให้เกิดประสิทธิภาพในการผลิตสูงสุดผ่านข้อมูล Agri – Map

๙) การส่งเสริมศูนย์เรียนรู้การเพิ่มประสิทธิภาพการผลิตสินค้าเกษตร (ศพก.) เพื่อป้อนเพาะเกษตรกรให้เป็น Smart Farmer ผ่านการถ่ายทอดเทคโนโลยีการผลิต การบริหารจัดการ และการตลาดแก่เกษตรกร รวมทั้งให้บริการทางวิชาการและเผยแพร่ข้อมูลข่าวสารในพื้นที่ โดยมีเกษตรกรต้นแบบเป็นผู้ถ่ายทอดความรู้และเป็นกลไกในการบูรณาการการทำงานของหน่วยงานต่างๆ ในการแก้ปัญหาและพัฒนาการเกษตรในระดับพื้นที่

๑๐) การประกันภัยพืชผล ให้ความคุ้มครองความเสียหายหรือความสูญเสียต่อพืชผลที่เอาประกันภัย ซึ่งเกิดจากภัยต่างๆ เช่น น้ำท่วม ภัยแล้ง ลมพายุ ลูกเห็บตก เป็นต้น ซึ่งจะช่วยสร้างเสถียรภาพทางรายได้และความมั่นคงในอาชีพให้แก่เกษตรกร รวมถึงการให้ความช่วยเหลือเยียวยาเกษตรกรที่ประสบภัยพิบัติทางธรรมชาติอย่างทันท่วงที

๑๑) การส่งเสริมเกษตรกรรมยั่งยืน เพื่อเป็นภูมิคุ้มกันและสร้างความมั่นคงแก่เกษตรกร ได้แก่ เกษตรทฤษฎีใหม่ เกษตรผสมผสาน เกษตรอินทรีย์ เกษตรธรรมชาติ และวนเกษตร ด้วยการลด ละ เลิก การใช้สารเคมี ประชาสัมพันธ์ให้เกษตรกรรับรู้เกี่ยวกับการใช้สารเคมีอย่างถูกต้อง และมีการพัฒนาอาหารของไทย ให้เป็นรูปแบบอาหารที่ปลอดภัยและมีกระบวนการผลิตที่เป็นมิตรกับสิ่งแวดล้อม เพื่อตอบสนองต่อความต้องการสินค้าเกษตรปลอดภัยใน ๕ร ได้แก่ โรงเรียน โรงแรม โรงพยาบาล เรือนจำ และร้านอาหาร

๑๒) การยกระดับขีดความสามารถในการแข่งขัน โดยการส่งเสริมผลิตภัณฑ์ที่มีเอกลักษณ์เฉพาะถิ่น สร้างแบรนด์ให้กับสินค้าเกษตรอัตลักษณ์ ส่งเสริมการแปรรูปสินค้าจากความหลากหลายทางชีวภาพ เช่น สมุนไพร แมลงเศรษฐกิจ ส่งเสริมสินค้าเกษตรที่มีศักยภาพทางด้านการตลาดในอนาคต ทั้งสินค้าอาหารอนาคต (Future Food) และสินค้าเกษตรที่ตอบสนองผู้บริโภคเฉพาะกลุ่ม (Functional Food) รวมทั้งสินค้าเกษตรเพื่อพลังงานและอุตสาหกรรมแห่งอนาคต

๑๓) การวิจัยและพัฒนา เพื่อตอบสนองการพัฒนาภาคเกษตรของประเทศไทย บนพื้นฐานด้านวิทยาศาสตร์ เทคโนโลยี และนวัตกรรม เพื่อนำมาประยุกต์ใช้ให้เกิดประโยชน์สูงสุดต่อเกษตรกรและผู้บริโภค



๑๔) การพัฒนาฐานข้อมูล Big Data ในการใช้ประโยชน์และเชื่อมโยงแลกเปลี่ยนกับหน่วยงานต่างๆ เพื่อการบริหารและช่วยให้เกษตรกรมีข้อมูลที่ดีและเพียงพอต่อการตัดสินใจที่ถูกต้องและเหมาะสม เพื่อการผลิตและการจำหน่ายผ่านแพลตฟอร์มออนไลน์

๑๕) การประกันรายได้ของเกษตรกรผู้ปลูกข้าว ยางพารา มันสำปะหลัง ปาล์มน้ำมัน และข้าวโพดเลี้ยงสัตว์

**๒. แนวทางการขับเคลื่อนกระทรวงเกษตรและสหกรณ์ของปลัดกระทรวงเกษตรและสหกรณ์**  
เมื่อวันที่ ๑ พฤศจิกายน ๒๕๖๔ ปลัดกระทรวงเกษตรและสหกรณ์ได้มอบแนวทางการขับเคลื่อนกระทรวงเกษตรและสหกรณ์ให้กับผู้บริหารและบุคลากรของส่วนราชการ/หน่วยงานในสังกัดกระทรวงเกษตรและสหกรณ์ ทั้งในส่วนกลางและส่วนภูมิภาค โดยสรุปเป็นแนวทางดำเนินงานหลักใน ๓ ด้าน ดังนี้

**๒.๑ ภารกิจเร่งด่วนเพื่อขับเคลื่อนยุทธศาสตร์และนโยบายให้บรรลุเป้าหมาย ประกอบด้วย**

- ๑) เร่งรัดงานโครงการอันเนื่องมาจากพระราชดำริของกระทรวง
- ๒) ขยายพื้นที่เกษตรทฤษฎีใหม่สร้างความเข้มแข็งให้เกษตรกรฐานราก
- ๓) ยกระดับศักยภาพแปลงใหญ่ด้วยเกษตรสมัยใหม่
- ๔) ผลักดันการสร้างเกษตรมูลค่าสูง
- ๕) พัฒนาช่องทางเชื่อมโยงตลาดสินค้าเกษตรทั้งในและต่างประเทศ
- ๖) ผลักดันการพัฒนา Big Data อย่างเป็นทางการ
- ๗) ยกระดับ ศพก. สู่นวัตกรรม Smart Farmer ครบวงจร
- ๘) ปรับปรุงกลไกและคณะกรรมการขับเคลื่อนระดับพื้นที่
- ๙) มอบหมายรองปลัดกระทรวงดูแลการขับเคลื่อนระดับพื้นที่
- ๑๐) ปรับปรุงระบบประชาสัมพันธ์ทุกรูปแบบให้ทันสมัยเข้าถึงเกษตรกร

**๒.๒ ขับเคลื่อนการแก้ไขปัญหาเฉพาะหน้าให้เกษตรกร ประกอบด้วย**

- ๑) การแก้ไขปัญหาให้เกษตรกรที่ได้รับผลกระทบจากโควิด-19
- ๒) เพิ่มประสิทธิภาพการบริหารจัดการและแก้ไขปัญหาภัยพิบัติด้านการเกษตร
- ๓) การรับเรื่องราวร้องทุกข์และการเยี่ยมเยียนพี่น้องเกษตรกร
- ๔) การแก้ไขปัญหาหนี้สินให้เกษตรกร

**๒.๓ วางรากฐานการทำงานของกระทรวงรองรับความปกติใหม่ (New Normal) ประกอบด้วย**

- ๑) สร้างเส้นทางความก้าวหน้าในอาชีพที่ชัดเจนและพัฒนา Smart Officer ให้พร้อมรับการเปลี่ยนแปลง
- ๒) สร้างความตระหนักในวัฒนธรรมองค์กร ค่านิยมร่วม และสร้างอัตลักษณ์ของกระทรวงรวมทั้งยกระดับสวัสดิการเพื่อคนกระทรวง
- ๓) กำหนดตัวชี้วัดร่วมเพื่อสร้างพลังการขับเคลื่อนบูรณาการทั้งส่วนกลางและส่วนภูมิภาค
- ๔) ปรับปรุงโครงสร้าง อำนาจหน้าที่และบทบาทของหน่วยงานในสังกัดกระทรวงให้สอดคล้องกับเป้าหมายระยะยาวและแนวทางการพัฒนาด้านการเกษตรของประเทศ
- ๕) สร้างเอกภาพในการขับเคลื่อนภารกิจของกระทรวง
- ๖) สร้างหอบังคับการ (Control Tower) เพื่อตรวจสอบ ติดตาม การบริหารแผนงานและงบประมาณของกระทรวง



๗) ทบทวนแผนพัฒนาการเกษตรและสหกรณ์ระดับจังหวัดให้เป็นแผนหลักด้านการเกษตรของกระทรวงในจังหวัด เพื่อบูรณาการงบประมาณและสร้างแนวร่วมการพัฒนา

๘) ให้ผู้ตรวจราชการกระทรวงและผู้ตรวจราชการกรมเป็นผู้นำการเพิ่มประสิทธิภาพการปฏิบัติราชการในพื้นที่

๙) ผลักดันการศึกษาวิจัย เทคโนโลยีและนวัตกรรมทางการเกษตรทุกด้าน

## ๒.๑๒ แผนพัฒนากลุ่มจังหวัดภาคกลางตอนบน (พ.ศ.๒๕๖๖ – ๒๕๗๐)

เป้าหมายการพัฒนา “ลุ่มน้ำแห่งประวัติศาสตร์เศรษฐกิจดิจิทัลเชิงสร้างสรรค์ที่ยั่งยืน”

ประเด็นการพัฒนาของกลุ่มจังหวัด ประกอบด้วย ๔ ประเด็นการพัฒนา ได้แก่

ประเด็นการพัฒนาที่ ๑ สร้างฐานการผลิตสินค้าเกษตร อาหารเพื่อสุขภาพมูลค่าสูงที่เป็นมิตรกับสิ่งแวดล้อม

### วัตถุประสงค์

๑. ยกระดับและสร้างผู้ประกอบการใหม่ให้มีศักยภาพด้วยเทคโนโลยี/นวัตกรรมและความคิดสร้างสรรค์

๒. เพิ่มประสิทธิภาพการผลิตสินค้าเกษตรและอาหารเพื่อสุขภาพด้วยเทคโนโลยี/นวัตกรรมที่เป็นมิตร กับสิ่งแวดล้อม

๓. สร้างมูลค่าเพิ่มให้กับสินค้าเกษตรและอาหารเพื่อสุขภาพด้วยเทคโนโลยี/นวัตกรรมที่เป็นมิตรกับ สิ่งแวดล้อม

### เป้าหมายและตัวชี้วัด

(๑) มูลค่าสินค้าเกษตรเพิ่มขึ้น

(๒) อัตราการขยายตัวของมูลค่าผลิตภัณฑ์มวลรวมภาคเกษตรของกลุ่มจังหวัด เพิ่มขึ้น

(๓) รายได้สุทธิจากภาคการเกษตรเพิ่มขึ้น (บาท/ครัวเรือน)

(๔) กำไรของวิสาหกิจขนาดกลางและขนาดย่อมต่อมูลค่าผลิตภัณฑ์มวลรวมทั้งหมด

แบบปริมาณลูกโซ่เพิ่มขึ้น (ร้อยละ)

### แนวทางการพัฒนา

๑. สร้างและพัฒนาผู้ประกอบการอัจฉริยะด้วยเทคโนโลยี นวัตกรรม และความคิดสร้างสรรค์

๒. พัฒนาศักยภาพการผลิตสินค้าเกษตรและอาหารเพื่อสุขภาพ สร้างมูลค่าเพิ่มสินค้าเกษตรแปรรูป วัสดุเหลือใช้ทางการเกษตร ด้วยเทคโนโลยีและนวัตกรรม

๓. เพิ่มประสิทธิภาพการบริหารจัดการสินค้าเกษตรตลอดห่วงโซ่คุณค่าด้วยเทคโนโลยีและนวัตกรรม

ประเด็นการพัฒนาที่ ๒ ยกระดับการท่องเที่ยวมูลค่าสูงด้วยเทคโนโลยีและนวัตกรรมบนพื้นฐานของ การท่องเที่ยวอย่างรับผิดชอบ

### วัตถุประสงค์

๑. พื้นฟูและยกระดับแหล่งท่องเที่ยวทางประวัติศาสตร์ วัฒนธรรม เชิงนิเวศน์ เชิงสุขภาพ เชิงกีฬา และแหล่งท่องเที่ยวชุมชน ให้ได้มาตรฐานและมีความปลอดภัย และรองรับการท่องเที่ยวสีเขียว

๒. เพิ่มขีดความสามารถในการแข่งขันของผู้ประกอบการธุรกิจและบุคลากรด้านการท่องเที่ยวรองรับ กระแสการเปลี่ยนแปลงโลก



๓. พัฒนาและยกระดับสินค้าอาหารท้องถิ่นและสมุนไพร ผลิตภัณฑ์ชุมชน และธุรกิจบริการด้านการท่องเที่ยวให้ได้มาตรฐาน เพื่อสร้างศักยภาพการแข่งขันทางการตลาดภายในและต่างประเทศ

๔. สร้างสรรค์คุณค่าด้านการท่องเที่ยวและเชื่อมโยงกิจกรรมการท่องเที่ยวของกลุ่มจังหวัดอย่างมีส่วนร่วม

#### **เป้าหมายและตัวชี้วัด**

๑. ความสามารถในการแข่งขันด้านท่องเที่ยวสูงขึ้น
๒. ร้อยละที่เพิ่มขึ้นของรายได้จากการท่องเที่ยว (ร้อยละ) ค่าใช้จ่ายของนักท่องเที่ยวเฉลี่ยต่อหัวเพิ่มขึ้น (บาท/คน/วัน)

#### **แนวทางการพัฒนา**

๑. พัฒนาและยกระดับแหล่งท่องเที่ยวทางประวัติศาสตร์ วัฒนธรรม เชิงนิเวศน์ เชิงสุขภาพ เชิงกีฬา และแหล่งท่องเที่ยวชุมชน ตามมาตรฐานและความปลอดภัย ด้วยหลัก Universal Design และรองรับการท่องเที่ยวสีเขียว

๒. ส่งเสริมและพัฒนาผู้ประกอบการธุรกิจ และบุคลากรด้านการท่องเที่ยวให้มีศักยภาพในการแข่งขัน และบริหารจัดการด้านการท่องเที่ยวด้วยเทคโนโลยี ความคิดเชิงสร้างสรรค์ และความรับผิดชอบต่อสังคมและสิ่งแวดล้อม

๓. เพิ่มผลิตภาพและสร้างมูลค่าเพิ่มให้แก่ สินค้าอาหารท้องถิ่นและสมุนไพร ผลิตภัณฑ์ชุมชน ธุรกิจ บริการ ให้ได้มาตรฐานทางการตลาดภายในและต่างประเทศด้วยเทคโนโลยีและนวัตกรรม

๔. ส่งเสริมการตลาดด้านการท่องเที่ยวและเชื่อมโยงกิจกรรมการท่องเที่ยวของกลุ่มจังหวัดด้วยการใช้เทคโนโลยีและนวัตกรรม

#### **ประเด็นการพัฒนาที่ ๓ เพิ่มมูลค่าห่วงโซ่อุปทานอุตสาหกรรมและบริการในอนาคต วัตถุประสงค์**

๑. พัฒนาการผลิตกำลังคนให้มีทักษะรองรับอุตสาหกรรมและบริการในอนาคต
๒. เพิ่มประสิทธิภาพการจัดการโลจิสติกส์และห่วงโซ่อุปทานที่เอื้อต่อการพัฒนาอุตสาหกรรมและบริการในอนาคต

#### **เป้าหมายและตัวชี้วัด**

๑. กำลังคนมีศักยภาพเพิ่มขึ้น
๒. อัตราการขยายตัวผลิตภาพแรงงานเพิ่มขึ้น (ร้อยละ)
๓. ภาคขนส่งและโลจิสติกส์มีศักยภาพเพิ่มขึ้น
๔. สัดส่วนผลิตภัณ์ที่มวลรวมสาขาขนส่ง สถานที่เก็บสินค้า และการคมนาคมต่อผลิตภัณ์ที่มวลรวมกลุ่มจังหวัด ทั้งหมดเพิ่มขึ้น

#### **แนวทางการพัฒนา**

๑. พัฒนาศักยภาพกำลังคนทุกกลุ่ม ทุกช่วงวัยเพื่อสร้างทักษะใหม่ที่จำเป็น และยกระดับทักษะเดิม รองรับอุตสาหกรรมและบริการในอนาคต

๒. ส่งเสริมและสนับสนุนการเชื่อมโยงห่วงโซ่อุปทานอุตสาหกรรมและการบริการอย่างมีประสิทธิภาพ

**ประเด็นการพัฒนาที่ ๔** การจัดการทรัพยากรธรรมชาติ สิ่งแวดล้อม และพลังงานแบบมีส่วนร่วมอย่างยั่งยืน

#### วัตถุประสงค์

๑. ทรัพยากรธรรมชาติและสิ่งแวดล้อมได้รับการจัดการให้มีคุณภาพดีตามเกณฑ์มาตรฐานแบบมีส่วนร่วม

#### เป้าหมายและตัวชี้วัด

๑. มลพิษทางอากาศลดลง
๒. สัดส่วนจำนวนวันที่มีคุณภาพอากาศในเกณฑ์มาตรฐาน เพิ่มขึ้น (ร้อยละ)
๓. การบริหารจัดการน้ำในเขตลุ่มน้ำเจ้าพระยา/ป่าสัก สามารถป้องกันและแก้ไขปัญหาอุทกภัยและภัยแล้ง อย่างเป็นระบบเพื่อสร้างความสมดุลและยั่งยืน
๔. สัดส่วนพื้นที่ประสบอุทกภัยและภัยแล้งลดลง (ร้อยละ)
๕. ค่าดัชนีคุณภาพน้ำ (WQI) ของแม่น้ำเจ้าพระยา/ป่าสักใน กลุ่มจังหวัดภาคกลางตอนบน เพิ่มขึ้นเมื่อเทียบกับปีฐาน (คะแนน)

#### แนวทางการพัฒนา

๑. สร้างจิตสำนึก และส่งเสริมให้ชุมชน หน่วยงานภาครัฐและภาคเอกชนมีส่วนร่วมในการใช้พลังงาน ทดแทนอย่างกว้างขวาง
๒. บริหารจัดการทรัพยากรน้ำ และจัดการคุณภาพสิ่งแวดล้อมทางน้ำในลุ่มน้ำเจ้าพระยา/ป่าสัก ของ กลุ่มจังหวัดภาคกลางตอนบนอย่างมีส่วนร่วมและมีประสิทธิภาพ ด้วยเทคโนโลยีและนวัตกรรม

#### ๒.๑๓ แผนพัฒนาจังหวัดอ่างทอง (พ.ศ. ๒๕๖๖ – ๒๕๗๐)

**เป้าหมายการพัฒนาจังหวัด** “อ่างทองเมืองน่าอยู่ เศรษฐกิจดี สังคมดี ประชาชนมีความสุข”

**ประเด็นการพัฒนา ๑.** พัฒนาเมืองน่าอยู่ สู้สังคม มั่นคง และเป็นสุข

เป้าหมายการพัฒนา ๔ ประเด็น ดังนี้

๑. ปัจจัยพื้นฐานที่ดีและครอบคลุม บริการสาธารณะ และสวัสดิการสังคมที่ทั่วถึง
๒. ประชาชนมีความปลอดภัยในชีวิตและทรัพย์สิน รวมทั้งความปลอดภัยจากภัยธรรมชาติ เน้นการแก้ไข ปัญหาในระดับพื้นที่ตามความเร่งด่วน ความต้องการ และศักยภาพของประชาชน
๓. ประชาชนได้รับการศึกษาที่มีคุณภาพและทั่วถึง
๔. ประชาชนอยู่ในสภาพแวดล้อมที่ดี มีความมั่นคง ทางอาหารและมีน้ำสะอาดอุปโภค บริโภค มีที่อยู่ อาศัยสะอาดปลอดภัยและเป็นของตนเอง มีสภาพแวดล้อมที่ดี มีระบบนิเวศอยู่ในภาวะ ที่เหมาะสม มีงานทำ ครอบครัวยุบอุ่น ชุมชนเข้มแข็ง เกื้อกูลกัน และมีสวัสดิการที่เท่าเทียม มีระบบบริการ สาธารณสุขที่เน้นบริการที่มีคุณภาพ ได้มาตรฐาน ประชาชนสามารถเข้าถึงแหล่งบริการสาธารณสุขได้ อย่างเท่าเทียมกัน จังหวัดอ่างทอง

**ประเด็นการพัฒนาที่ ๒** พัฒนาสินค้าเกษตร และผลิตภัณฑ์ชุมชน สู่มาตรฐานสากล

เป้าหมายการพัฒนา ๔ ประเด็น ดังนี้

๑. ลดต้นทุนการผลิตและค่าใช้จ่ายที่ใช้ไปเพื่อดำเนินการ ผลิตหรือบริการ เริ่มตั้งแต่การ ออกแบบการผลิต การตรวจสอบ การจัดเก็บ การขนส่ง ไปจนถึงการส่งมอบ
๒. เพิ่มผลผลิต ปริมาณสินค้าเกษตรที่ผลิตได้ต่อไร่/ แปลงฟาร์ม



๓. ราคาของผลผลิตสินค้าเกษตร/ผลิตภัณฑ์ชุมชน เพิ่มขึ้น
๔. การรับรองคุณภาพและมาตรฐานการผลิตสินค้า เกษตร/ผลิตภัณฑ์ชุมชนมากขึ้น

**ประเด็นการพัฒนาที่ ๓** การท่องเที่ยวเชิงเกษตร ประวัติศาสตร์ วัฒนธรรม และวิถีชุมชน  
**เป้าหมายการพัฒนา ๔** ประเด็น ดังนี้

๑. พัฒนาโครงสร้างพื้นฐานและสิ่งอำนวยความสะดวก/ รักษาเอกลักษณ์ของชุมชนและความเป็นเจ้าบ้านที่ดี
๒. พัฒนาผู้ประกอบการและผลิตภัณฑ์ทางการท่องเที่ยว
๓. นำเทคโนโลยีและนวัตกรรมมาใช้ในการส่งเสริม เรื่องราวการท่องเที่ยว
๔. ประชาสัมพันธ์ให้เกิดการรับรู้ดึงดูดนักท่องเที่ยว เข้ามาในจังหวัด/ท้องถิ่น



## ส่วนที่ ๒

ข้อมูลทั่วไปและ  
ข้อมูลด้านการเกษตรที่สำคัญของ  
จังหวัดอ่างทอง



## ส่วนที่ ๒

### ข้อมูลทั่วไปและข้อมูลด้านการเกษตรที่สำคัญของจังหวัดอ่างทอง

#### ๑. ข้อมูลทั่วไปของจังหวัดอ่างทอง

##### ๑.๑ ข้อมูลด้านกายภาพของจังหวัด

##### ๑.๑.๑ ลักษณะทางภูมิศาสตร์

##### ๑) ที่ตั้ง ขนาดพื้นที่

จังหวัดอ่างทอง ตั้งอยู่ในเขตภาคกลาง มีพื้นที่ของจังหวัดประมาณ ๙๖๘.๓๗๒ ตารางกิโลเมตร หรือ ๖๐๕,๒๓๒.๕๐ ไร่ ลักษณะคล้ายอ่างไม่มีภูเขา ไม่มีป่าไม้ ดินเป็นดินเหนียวปนทราย พื้นที่ส่วนใหญ่เหมาะแก่การทำนาข้าว ทำไร่ และทำสวน มีแม่น้ำสายสำคัญไหลผ่าน ๒ สาย คือ แม่น้ำเจ้าพระยาและแม่น้ำน้อย

##### ๒) อาณาเขต

จังหวัดอ่างทองมีอาณาเขตติดต่อกับจังหวัดต่าง ๆ ดังนี้

**ทิศเหนือ** ติดกับอำเภอกำแพงแสน ราชบุรี อำเภอบ้านแพรก อำเภอบางแพไร จังหวัดสิงห์บุรี

**ทิศตะวันออก** ติดกับอำเภอบางปะหัน อำเภอมหาราช อำเภอบ้านแพรก จังหวัดพระนครศรีอยุธยา และอำเภอบางบาล จังหวัดลพบุรี

**ทิศใต้** ติดกับอำเภอผักไห่ อำเภอบางบาล จังหวัดพระนครศรีอยุธยา

**ทิศตะวันตก** ติดกับอำเภอเมืองสุพรรณบุรี อำเภอศรีประจันต์ อำเภอสามชูก อำเภอเดิมบางนางบวช จังหวัดสุพรรณบุรี

ภาพที่ ๒.๑ แสดงแผนที่อาณาเขตติดต่อจังหวัดอ่างทอง



ที่มา : สำนักงานจังหวัดอ่างทอง (แผนพัฒนาจังหวัดอ่างทอง ๒๕๖๖ – ๒๕๗๐)



### ๓) สภาพพื้นที่

จังหวัดอ่างทอง มีลักษณะภูมิประเทศโดยทั่วไปเป็นพื้นที่ราบลุ่ม คล้ายอ่างไม่มีภูเขา ไม่มีป่าไม้ ลักษณะดินเป็นดินเหนียวสีเทาเข้มหรือสีน้ำตาลปนเทา มีจุดประสีน้ำตาลปฏิกิริยาดินเป็นกลาง (pH ๖.๐ - ๘.๐) พื้นที่ส่วนใหญ่เหมาะแก่การทำนาข้าว ทำไร่ และทำสวน มีแม่น้ำสายสำคัญไหลผ่าน ๒ สาย คือ แม่น้ำเจ้าพระยา และแม่น้ำน้อย โดยแม่น้ำเจ้าพระยาไหลผ่านจังหวัดอ่างทอง จากทิศเหนือไปทิศใต้ ระยะทางยาวประมาณ ๔๐ กิโลเมตร ไหลผ่านท้องที่อำเภอไชโย อำเภอเมืองอ่างทอง และอำเภอป่าโมก จากนั้นไหลเข้าสู่เขตท้องที่อำเภอบางปะหัน จังหวัดพระนครศรีอยุธยา ส่วนแม่น้ำน้อยเป็นแม่น้ำที่แยกจากแม่น้ำเจ้าพระยาที่อำเภอมืองชัยนาท ไหลผ่านจังหวัดชัยนาท จังหวัดสิงห์บุรี และจังหวัดอ่างทองในเขตพื้นที่อำเภอโพธิ์ทอง อำเภอวิเศษชัยชาญ ไปบรรจบกับแม่น้ำเจ้าพระยาอีกครั้งหนึ่ง ที่จังหวัดพระนครศรีอยุธยา รวมระยะทางที่ไหลผ่านจังหวัดอ่างทองยาวประมาณ ๕๐ กิโลเมตร

ภาพที่ ๒.๒ แสดงแผนที่แสดงกลุ่มชุดดิน จังหวัดอ่างทอง

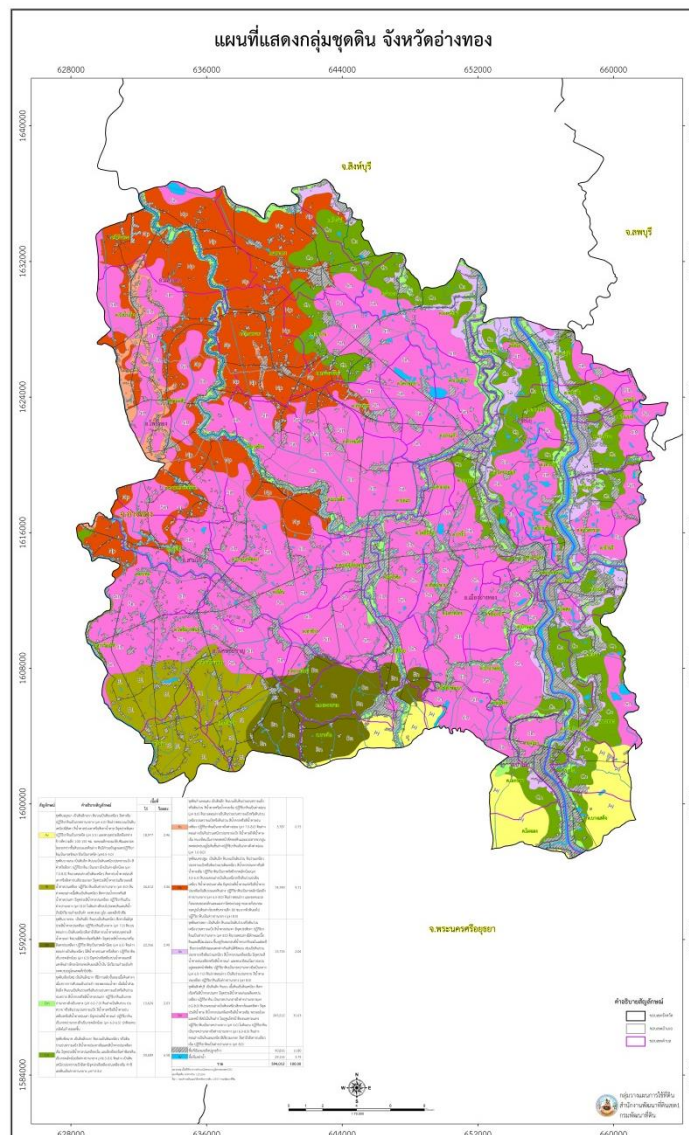

ที่มา : สถานีพัฒนาที่ดินอ่างทอง ข้อมูล ณ วันที่ ๑๓ มิถุนายน ๒๕๖๖



#### ๔) ลักษณะดิน

ชุดดินในจังหวัดอ่างทอง ประกอบด้วย ๙ ชุดดิน ได้แก่

|                          |                      |                                 |         |     |
|--------------------------|----------------------|---------------------------------|---------|-----|
| ๑. ชุดดินอยุธยา (Ay)     | มีประมาณร้อยละ ๓.๑๙  | ของพื้นที่ทั้งจังหวัดหรือประมาณ | ๑๙,๓๓๖  | ไร่ |
| ๒. ชุดดินบางเลน (Bl)     | มีประมาณร้อยละ ๔.๔๘  | ของพื้นที่ทั้งจังหวัดหรือประมาณ | ๒๗,๑๑๕  | ไร่ |
| ๓. ชุดดินบางเขน (Bn)     | มีประมาณร้อยละ ๓.๗๖  | ของพื้นที่ทั้งจังหวัดหรือประมาณ | ๒๒,๗๗๙  | ไร่ |
| ๔. ชุดดินเชียงใหม่ (Cm)  | มีประมาณร้อยละ ๒.๖๓  | ของพื้นที่ทั้งจังหวัดหรือประมาณ | ๑๕,๙๒๐  | ไร่ |
| ๕. ชุดดินชัยนาท (Cn)     | มีประมาณร้อยละ ๘.๕๓  | ของพื้นที่ทั้งจังหวัดหรือประมาณ | ๕๑,๖๔๗  | ไร่ |
| ๖. ชุดดินกำแพงแสน (Ks)   | มีประมาณร้อยละ ๐.๙๗  | ของพื้นที่ทั้งจังหวัดหรือประมาณ | ๕,๘๙๗   | ไร่ |
| ๗. ชุดดินนครปฐม (Np)     | มีประมาณร้อยละ ๑๒.๕๘ | ของพื้นที่ทั้งจังหวัดหรือประมาณ | ๗๖,๑๖๒  | ไร่ |
| ๘. ชุดดินสรรพยา (Sa)     | มีประมาณร้อยละ ๒.๖๕  | ของพื้นที่ทั้งจังหวัดหรือประมาณ | ๑๖,๐๓๒  | ไร่ |
| ๙. ชุดดินสิงห์บุรี (Sin) | มีประมาณร้อยละ ๔.๑๐  | ของพื้นที่ทั้งจังหวัดหรือประมาณ | ๒๔๘,๐๙๙ | ไร่ |

หมายเหตุ : พื้นที่เมืองและสิ่งปลูกสร้างรวมพื้นที่แหล่งน้ำ มีประมาณร้อยละ ๒๐.๒๐ ของพื้นที่ทั้งจังหวัด หรือประมาณ ๑๒๒,๒๔๕ ไร่

**ชุดดินในพื้นที่ลุ่ม** ส่วนใหญ่ใช้ประโยชน์ในการทำนา เราจึงมักเรียกกันว่า “ดินนา”

๑. **ชุดดินอยุธยา (Ay)** เป็นดินลิกมาก ดินบนเป็นดินเหนียว สีเทาเข้มปฏิกิริยาดินเป็นกรดปานกลาง (pH ๖.๐) ดินล่างตอนบนเป็นดินเหนียวมีสีเทา สีน้ำตาลปนเทาหรือสีเทาน้ำตาล มีจุดประสีแดง ปฏิกิริยาดินเป็นกรดจัด (pH ๕.๕) และพบจุดประสีเหลืองฟางข้าวที่ความลึก ๑๐๐ - ๑๕๐ เซนติเมตร จะพบผลึกของแร่ยิปซัมและรอยไถระหว่างชั้นดินบนและดินล่าง ดินมีกำมะถันสูงและปฏิกิริยาดินเป็นกรดจัดมากถึงเป็นกรดจัด (pH ๔.๕ - ๕.๐)

๒. **ชุดดินบางเลน (Bl)** เป็นดินลิก ดินบนเป็นดินเหนียวปนทรายแป้ง สีดำหรือสีเทา ปฏิกิริยาดินเป็นกลางถึงเป็นด่างเล็กน้อย (pH ๗.๐ - ๘.๐) ดินบนตอนล่างเป็นดินเหนียว สีเทาปนน้ำตาลอ่อน สีเทาหรือสีเทาปนเขียวมะกอก มีจุดประสีน้ำตาลปนเขียวและสีน้ำตาลปนเหลือง ปฏิกิริยาดินเป็นด่างปานกลาง (pH ๘.๐) ดินล่างตอนล่างเนื้อดินเป็นดินเหนียว สีเทาปนน้ำตาลหรือสีน้ำตาลปนเทา มีจุดประสีน้ำตาลปนเหลือง ปฏิกิริยาดินเป็นด่างปานกลาง (pH ๘.๐) ในดินล่างลึกลงไปจนพบดินเลนสีน้ำเงินมีปริมาณกำมะถันต่ำ จะพบรอย ฤไถ และผลึกยิปซัม

๓. **ชุดดินบางเขน (Bn)** เป็นดินลิก ดินบนเป็นดินเหนียว สีเทาเข้มมีจุดประสีน้ำตาลปนเหลือง ปฏิกิริยาดินเป็นกลาง (pH ๗.๐) ดินบนตอนล่าง เป็นดินเหนียวสีเทาถึงสีเทาปนน้ำตาลอ่อนจุดประสีน้ำตาลแก่ ดินบนมีสีเทาเข้มหรือสีดำ มีจุดประสีน้ำตาลแก่หรือสีแดงปนเหลือง ปฏิกิริยาดินเป็นกรดเล็กน้อย (pH ๖.๕) ดินล่างตอนล่างเป็น ดินเหนียว มีสีน้ำตาลปนเทาหรือสีเทา ปฏิกิริยาดินเป็นกรดเล็กน้อย (pH ๖.๕) มีจุดประสีเหลืองปนน้ำตาล และสีแดง ดินล่างลึกลงไปจะพบดินเลนสีน้ำเงิน มีปริมาณกำมะถันต่ำจะพบรอยฤไถและผลึกยิปซัม

๔. **ชุดดินเชียงใหม่ (Cm)** เป็นดินลิกมาก ที่มีการสลับชั้นของเนื้อดินต่างๆ เนื่องจากการทับถมเป็นประจำของตะกอนน้ำพา เมื่อมีน้ำท่วมล้นฝั่ง ดินบนเป็นดินร่วนหรือดินร่วนปนทรายแป้งหรือดินร่วนปนทราย สีน้ำตาลหรือสีน้ำตาลปนเทา ปฏิกิริยาดินเป็นกรดปานกลางถึงเป็นกลาง (pH ๖.๐ - ๗.๐) ดินล่างเป็นดินร่วนปนทรายหรือดินร่วนปนทรายแป้ง สีน้ำตาลหรือสีน้ำตาลปนเหลืองหรือสีน้ำตาลปนเทา มีจุดประสีน้ำตาลแก่ ปฏิกิริยาดินเป็นกรดปานกลางถึงเป็นกรดเล็กน้อย (pH ๖.๐ - ๖.๕) ปกติจะพบเกลือไม่กตตลอดชั้น



**๕. ชุดดินซัยนาท (Cn)** เป็นดินลิกมาก ดินบนเป็นดินเหนียว หรือดินร่วนปนทรายแข็ง สีน้ำตาลปนเทาเข้มและสีน้ำตาลปนเหลืองเข้ม มีจุดประสีน้ำตาลปนเหลืองเข้มและสีเหลืองเข้ม ปฏิกริยาดินเป็นกรดเล็กน้อยถึงต่างปานกลาง (pH ๖.๕ - ๘.๐) ดินล่าง เป็นดินเหนียวปนทรายแข็ง สีเทา มีจุดประสีเหลืองปนเหลืองเข้ม ปฏิกริยาดินเป็นต่างปานกลาง (pH ๗.๐ - ๘.๐)

**๖. ชุดดินกำแพงแสน (Ks)** เป็นดินลิก ดินบนเป็นดินร่วนปนทรายแข็งหรือดินร่วนสีน้ำตาลหรือน้ำตาลเข้ม ปฏิกริยาดินเป็นต่างอ่อน (pH ๘.๐) ดินบนตอนล่างเป็นดินร่วนปนทรายแข็งหรือดินร่วนเหนียวปนทรายแข็งหรือดินร่วน สีน้ำตาลหรือสีน้ำตาลปนเหลือง ปฏิกริยาดินเป็นกลางถึงต่างอ่อน (pH ๗.๐ - ๘.๐) ดินล่างตอนล่างเป็นดินร่วนเหนียวปนทรายแข็ง สีน้ำตาลถึงสีน้ำตาลเข้ม พบเกลือแร่ไม่กาตลอดหน้าตัดของดินและมวลสารพวกปูนสะสมปะปนอยู่ในดินชั้นล่างปฏิกริยาดินเป็นกลางถึงต่างอ่อน (pH ๗.๐ - ๘.๐)

**๗. ชุดดินนครปฐม (Np)** เป็นดินลิก ดินบนเป็นดินร่วน ดินร่วนเหนียวปนทรายแข็งหรือดินร่วนเป็นดินเหนียว สีน้ำตาลปนเทาหรือสีน้ำตาลเข้ม ปฏิกริยาดินเป็นกรดจัดถึงกรดเล็กน้อย (pH ๕.๐ - ๖.๕) ดินบนตอนล่างเป็นดินเหนียวหรือดินร่วนปนดินเหนียว สีน้ำตาลปนเทาเข้ม มีจุดประสีน้ำตาลแก่หรือสีน้ำตาลปนเหลืองในดินบนและดินล่าง ปฏิกริยาดินเป็นกรดเล็กน้อยถึงต่างปานกลาง (pH ๖.๕ - ๘.๐) ดินล่างตอนล่าง และจะพบมวลก้อนกลมของเหล็กและแมงกานีสปะปนอยู่ พบมวลก้อนกลมของปูนในดินล่างในระดับความลึก ๘๐ เซนติเมตรจากผิวดินลงไป ปฏิกริยาดินเป็นต่างปานกลาง (pH ๘.๐)

**๘. ชุดดินสรรพยา (Sa)** เป็นดินลิก ดินบนเป็นดินร่วนหรือดินร่วนเหนียวปนทรายแข็ง สีน้ำตาลปนเทา ปฏิกริยาดินเป็นต่างปานกลาง (pH ๘.๐) ดินบนตอนล่างมีลักษณะเนื้อดินและสีไม่แน่นอน ขึ้นอยู่กับตะกอนที่น้ำพามาทับถมในแต่ละปี ซึ่งอาจจะมีลักษณะแตกต่างกันเห็นได้ชัดเจน เช่น เป็นดินร่วนปนทรายหรือดินร่วนเหนียว สีน้ำตาลปนเหลืองเข้ม มีจุดประสีน้ำตาลปนเหลืองหรือสีน้ำตาลแก่ และพบเกลือแร่ไม่กาปะปนอยู่ตลอดหน้าดิน ปฏิกริยาดินเป็นกรดปานกลางถึงเป็นกลาง (pH ๖.๐ - ๗.๐) ดินล่างตอนล่างเป็นดินร่วนปนทราย สีน้ำตาลปนเหลือง ปฏิกริยาดินเป็นต่างปานกลาง (pH ๘.๐)

**๙. ชุดดินสิงห์บุรี (Sin)** เป็นดินลิก ดินบน เนื้อดินเป็นดินเหนียว สีเทาเข้มหรือสีน้ำตาลปนเทา มีจุดประสีน้ำตาลแก่และสีแดงปนเหลือง ปฏิกริยาดินเป็นกรดปานกลางถึงต่างปานกลาง (pH ๖.๐ - ๘.๐) ดินบนตอนล่างเป็นดินเหนียวสีเทาเข้มและสีเทา มีจุดประสีน้ำตาล สีน้ำตาลปนเหลืองหรือสีน้ำตาลเข้ม พบรอยไถและหน้าอัดมันในดินล่าง ในฤดูแล้งหน้าดินจะแตกกระแหงปฏิกริยาดินเป็นกรดปานกลาง (pH ๖.๐) ในดินบน ปฏิกริยาดินเป็นกรดปานกลางถึงต่างปานกลาง (pH ๖.๐ - ๘.๐) ดินล่างตอนล่างเป็นดินเลนเหนียว สีเขียวมะกอก สีเทาถึงสีเทาปนเขียวเข้ม ปฏิกริยาดินเป็นต่างปานกลาง (pH ๘.๐)

ที่มา : สถานีพัฒนาที่ดินอ่างทอง ข้อมูล ณ วันที่ ๑๓ มิถุนายน ๒๕๖๖

### ๑.๑.๒ ลักษณะภูมิอากาศ

**๑) ฤดูกาล** จังหวัดอ่างทองมีลักษณะภูมิอากาศเป็นแบบฝนเมืองร้อน เนื่องจากได้รับอิทธิพลจากลมบกลมทะเลและลมมรสุมตะวันตกเฉียงใต้พัดผ่าน ทำให้สามารถแบ่งฤดูกาลของจังหวัดอ่างทองได้ ๓ ฤดู ดังนี้

**(๑) ฤดูหนาว** เริ่มตั้งแต่กลางเดือนตุลาคมถึงกลางเดือนกุมภาพันธ์ ซึ่งเป็นฤดูมรสุมตะวันออกเฉียงเหนือบริเวณความกดอากาศสูงหรือมวลอากาศเย็นจากประเทศจีนที่มีคุณสมบัติเย็นและแห้งจะแผ่ลงมาปกคลุมประเทศไทยในช่วงนี้ แต่เนื่องจากจังหวัดอ่างทองอยู่ในภาคกลาง อิทธิพลของบริเวณความกดอากาศสูงจากประเทศจีนที่แผ่ลงมาปกคลุมในช่วงฤดูหนาวจะช้ากว่าภาคเหนือและภาคตะวันออกเฉียงเหนือทำให้มีอากาศหนาวเย็นช้ากว่าสองภาคดังกล่าว โดยจะเริ่มมีอากาศหนาวเย็นประมาณกลางเดือนพฤศจิกายนเป็นต้นไป ซึ่งอากาศหนาวที่สุดจะอยู่ระหว่างเดือนธันวาคมและเดือนมกราคม





(๒) ฤดูร้อน เริ่มเมื่อมรสุมตะวันออกเฉียงเหนือสิ้นสุดลง คือประมาณกลางเดือนกุมภาพันธ์ ถึงกลางเดือนพฤษภาคม ซึ่งเป็นช่วงว่างจากลมมรสุม ลมที่พัดปกคลุมจะเป็นลมใต้หรือลมตะวันออกเฉียงใต้ และจะมีหย่อมความกดอากาศต่ำ เนื่องจากความร้อนปกคลุมประเทศไทยตอนบน ทำให้มีอากาศร้อนอบอ้าว ทั่วไปและมีฝนตกฟ้าคะนองได้เป็นบางแห่ง โดยจะมีอากาศร้อนจัดในเดือนเมษายน

(๓) ฤดูฝน เริ่มตั้งแต่กลางเดือนพฤษภาคมถึงกลางเดือนตุลาคม เป็นช่วงที่มรสุมตะวันตกเฉียงใต้พัดปกคลุมประเทศไทย ร่องความกดอากาศต่ำที่พาดผ่านบริเวณภาคใต้ของประเทศไทยจะเลื่อนขึ้นมา พาดผ่านบริเวณภาคกลางและภาคเหนือเป็นลำดับ ในระยะนี้ทำให้มีฝนตกชุกขึ้นตั้งแต่กลางเดือนพฤษภาคม เป็นต้นไป โดยเดือนกันยายนเป็นเดือนที่มีฝนตกชุกมากที่สุดในรอบปีและเป็นช่วงที่มีความชื้นสูง

๒) ปริมาณน้ำฝน ปริมาณน้ำฝนของจังหวัดอ่างทอง ระหว่างปี ๒๕๕๐ ถึง ๒๕๖๕ อยู่ในช่วง ๕๑๓.๒ มิลลิเมตร ถึง ๑,๓๗๕.๖ มิลลิเมตร โดยฝนตกมากที่สุดในปี ๒๕๖๐ วัดได้ ๑,๓๗๕.๖ มิลลิเมตร และปี ที่มีฝนตกน้อยที่สุดในปี ๒๕๖๒ วัดได้ ๕๑๓.๒ มิลลิเมตร ดังนี้

ตารางที่ ๒.๑ ปริมาณน้ำฝน ปี พ.ศ. ๒๕๕๐ - ๒๕๖๕

| ปี พ.ศ. | ปริมาณน้ำฝน (มิลลิเมตร) | จำนวนวันที่ฝนตก (วัน) |
|---------|-------------------------|-----------------------|
| ๒๕๕๐    | ๗๘๒.๐๐                  | ๙๘.๐๐                 |
| ๒๕๕๑    | ๙๔๕.๐๐                  | ๑๒๒.๐๐                |
| ๒๕๕๒    | ๖๕๔.๒๐                  | ๙๓.๐๐                 |
| ๒๕๕๓    | ๙๖๒.๖๐                  | ๙๘.๐๐                 |
| ๒๕๕๔    | ๙๙๙.๙๐                  | ๑๑๗.๐๐                |
| ๒๕๕๕    | ๑,๒๐๑.๗๐                | ๑๑๔.๐๐                |
| ๒๕๕๖    | ๑,๐๔๘.๙๐                | ๑๐๐.๐๐                |
| ๒๕๕๗    | ๙๕๓.๗๐                  | ๘๒.๐๐                 |
| ๒๕๕๘    | ๙๖๐.๖๐                  | ๘๗.๐๐                 |
| ๒๕๕๙    | ๑,๐๙๐.๙๐                | ๘๕.๐๐                 |
| ๒๕๖๐    | ๑,๓๗๕.๖๐                | ๑๑๐.๐๐                |
| ๒๕๖๑    | ๙๐๑.๙๐                  | ๑๐๑.๐๐                |
| ๒๕๖๒    | ๕๑๓.๒๐                  | ๗๘.๐๐                 |
| ๒๕๖๓    | ๘๕๐.๘๐                  | ๗๙.๐๐                 |
| ๒๕๖๔    | ๑,๑๗๗.๑๐                | ๑๑๓.๐๐                |
| ๒๕๖๕    | ๑,๓๖๖.๗๐                | ๑๒๖.๐๐                |

ที่มา : สถานีอุตุนิยมวิทยาสุพรรณบุรี ข้อมูล ณ วันที่ ๑ มกราคม ๒๕๖๖

๓) อุณหภูมิและความชื้นสัมพัทธ์ ในระหว่างปี ๒๕๕๐ ถึง ๒๕๖๕ จังหวัดอ่างทองมีอุณหภูมิเฉลี่ยต่อปี ๒๘.๖๙ องศาเซลเซียส อุณหภูมิต่ำสุดเฉลี่ย ๑๕.๕๖ องศาเซลเซียส โดยอุณหภูมิต่ำสุดในปี ๒๕๕๒ วัดได้ ๑๑.๒ องศาเซลเซียส และอุณหภูมิสูงสุดเฉลี่ย ๔๐.๑๗ องศาเซลเซียส โดยอุณหภูมิสูงสุดในปี ๒๕๕๙ วัดได้ ๔๒.๒ องศาเซลเซียส

ความชื้นสัมพัทธ์ในระหว่างปี ๒๕๕๐ ถึง ๒๕๖๕ จังหวัดอ่างทองมีความชื้นสัมพัทธ์เฉลี่ยต่อปี ร้อยละ ๗๔.๒๕ ความชื้นสัมพัทธ์ต่ำสุดจะอยู่ในช่วง ร้อยละ ๒๗.๘๘ โดยความชื้นสัมพัทธ์ต่ำสุดในปี ๒๕๖๓ วัดได้ ร้อยละ ๒๐ และความชื้นสัมพัทธ์สูงสุดอยู่ในช่วง ร้อยละ ๙๙.๑๓ โดยความชื้นสัมพัทธ์สูงสุดในปี ๒๕๕๒ ๒๕๕๓ ๒๕๕๔ และ ๒๕๕๖ วัดได้ ร้อยละ ๑๐๐





ตารางที่ ๒.๒ อุณหภูมิและความชื้นสัมพัทธ์ ปี พ.ศ. ๒๕๕๐ - ๒๕๖๕

| ปี พ.ศ. | อุณหภูมิ (องศาเซลเซียส) |        |              | ความชื้นสัมพัทธ์ (%) |        |              |
|---------|-------------------------|--------|--------------|----------------------|--------|--------------|
|         | สูงสุด                  | ต่ำสุด | เฉลี่ยทั้งปี | สูงสุด               | ต่ำสุด | เฉลี่ยทั้งปี |
| ๒๕๕๐    | ๔๐.๐๐                   | ๑๕.๒๐  | ๒๘.๓๐        | ๙๙.๐๐                | ๒๘.๐๐  | ๗๓.๗๓        |
| ๒๕๕๑    | ๓๙.๐๐                   | ๑๕.๓๐  | ๒๗.๙๓        | ๙๙.๐๐                | ๓๐.๐๐  | ๗๕.๗๕        |
| ๒๕๕๒    | ๔๐.๓๐                   | ๑๑.๒๐  | ๒๘.๔๕        | ๑๐๐.๐๐               | ๒๖.๐๐  | ๗๖.๔๑        |
| ๒๕๕๓    | ๔๐.๕๐                   | ๑๗.๓๐  | ๒๘.๘๘        | ๑๐๐.๐๐               | ๒๗.๐๐  | ๗๖.๗๗        |
| ๒๕๕๔    | ๓๘.๖๐                   | ๑๖.๓๐  | ๒๗.๘๕        | ๑๐๐.๐๐               | ๒๙.๐๐  | ๗๕.๘๗        |
| ๒๕๕๕    | ๔๐.๒๐                   | ๑๙.๗๐  | ๒๘.๘๘        | ๙๙.๐๐                | ๓๒.๐๐  | ๗๗.๓๕        |
| ๒๕๕๖    | ๔๐.๗๐                   | ๑๔.๒๐  | ๒๘.๔๔        | ๑๐๐.๐๐               | ๒๘.๐๐  | ๗๖.๕๙        |
| ๒๕๕๗    | ๓๙.๕๐                   | ๑๒.๖๐  | ๒๘.๔๙        | ๙๙.๐๐                | ๓๐.๐๐  | ๗๔.๓๕        |
| ๒๕๕๘    | ๔๐.๗๐                   | ๑๖.๒๐  | ๒๙.๐๑        | ๙๙.๐๐                | ๒๘.๐๐  | ๗๖.๒๖        |
| ๒๕๕๙    | ๔๒.๒๐                   | ๑๓.๕๐  | ๒๙.๑๙        | ๙๙.๐๐                | ๒๑.๐๐  | ๗๑.๘๒        |
| ๒๕๖๐    | ๔๐.๓๐                   | ๑๔.๔๐  | ๒๘.๗๓        | ๙๙.๐๐                | ๒๙.๐๐  | ๗๕.๕๐        |
| ๒๕๖๑    | ๓๙.๖๐                   | ๑๖.๔๐  | ๒๘.๗๒        | ๙๙.๐๐                | ๓๕.๐๐  | ๗๔.๖๒        |
| ๒๕๖๒    | ๔๑.๐๐                   | ๑๕.๓๐  | ๒๙.๓๕        | ๙๘.๐๐                | ๒๓.๐๐  | ๗๑.๔๒        |
| ๒๕๖๓    | ๔๐.๙๐                   | ๑๗.๓๐  | ๒๙.๒๙        | ๙๘.๐๐                | ๒๐.๐๐  | ๗๒.๕๕        |
| ๒๕๖๔    | ๓๙.๖๐                   | ๑๔.๘๐  | ๒๘.๖๑        | ๙๙.๐๐                | ๓๐.๐๐  | ๗๔.๕๕        |
| ๒๕๖๕    | ๓๙.๖๐                   | ๑๗.๕๐  | ๒๘.๖๓        | ๙๙.๐๐                | ๓๐.๐๐  | ๗๕.๓๗        |

ที่มา : สถานีอุตุนิยมวิทยาสุพรรณบุรี ข้อมูล ณ วันที่ ๑ มกราคม ๒๕๖๖

\*ข้อมูลที่ได้เป็นข้อมูลที่มาจากการตรวจวัดที่สถานีอุตุนิยมวิทยาสุพรรณบุรี จังหวัดสุพรรณบุรี

### ๑.๑.๓ แหล่งน้ำธรรมชาติ

จังหวัดอ่างทอง อาศัยแหล่งน้ำธรรมชาติ ได้แก่ น้ำฝน แม่น้ำ ลำคลอง หนอง บึงต่างๆ มาใช้ประโยชน์สำหรับการอุปโภค บริโภค การเกษตร และการอุตสาหกรรม แม่น้ำสายสำคัญที่ไหลผ่านพื้นที่จังหวัดอ่างทอง จำนวน ๒ สาย ได้แก่

๑) แม่น้ำเจ้าพระยา เป็นแม่น้ำสายหลัก เข้าสู่จังหวัดอ่างทองที่อำเภอไชโย ไหลจากทิศเหนือไปทิศใต้ โดยผ่านอำเภอเมืองอ่างทอง อำเภอป่าโมก เป็นระยะทางประมาณ ๔๐ กิโลเมตร แต่ไม่สามารถนำมาใช้เพื่อการเกษตรได้ ใช้เพียงเพื่อการอุปโภคและบริโภคเท่านั้น

๒) แม่น้ำน้อย เป็นลำน้ำธรรมชาติ รับน้ำจากแม่น้ำเจ้าพระยาเหนือเขื่อนเจ้าพระยาไหลผ่านพื้นที่จังหวัดชัยนาท จังหวัดสิงห์บุรี เข้าสู่จังหวัดอ่างทอง ที่ตำบลลองครักษ์ อำเภอโพธิ์ทอง และอำเภอวิเศษชัยชาญ รวมระยะทางที่ไหลผ่านจังหวัดอ่างทอง ประมาณ ๕๐ กิโลเมตร ถือเป็นแหล่งน้ำสำคัญเพื่อการเกษตร และการอุปโภค - บริโภคในเขตอำเภอโพธิ์ทอง และอำเภอวิเศษชัยชาญ เนื่องจากสามารถควบคุมระดับน้ำให้อยู่ในระดับปริมาณที่สามารถส่งให้กับพื้นที่การเกษตรได้ โดยมีการควบคุมบริหารจัดการน้ำที่ประตูระบายน้ำโครงการส่งน้ำและบำรุงรักษาขามเฒ่า และโครงการส่งน้ำบำรุงรักษาผักไห่



นอกจากนี้ ยังมีแหล่งน้ำประเภท ห้วย หนอง คลอง สระ บึง มีอยู่กระจายกระจายทั่วไป ดังนี้

|        |       |    |      |
|--------|-------|----|------|
| - ห้วย | จำนวน | ๓  | แห่ง |
| - หนอง | จำนวน | ๕๐ | แห่ง |
| - คลอง | จำนวน | ๑๕ | แห่ง |
| - สระ  | จำนวน | ๓๐ | แห่ง |
| - บึง  | จำนวน | ๑๔ | แห่ง |

หมายเหตุ: ไม่นับรวมคลองชลประทาน

ที่มา : โครงการชลประทานอ่างทอง ข้อมูล ณ วันที่ ๑๖ มิถุนายน ๒๕๖๕

#### ๑.๑.๔ บ่อน้ำบาดาลของจังหวัดอ่างทอง

น้ำบาดาลที่พบในจังหวัดอ่างทอง มีคุณภาพโดยรวมเหมาะสมสำหรับการอุปโภคบริโภค ทั้งนี้ จะพบเฉพาะชั้นน้ำบาดาลในหินร่วน ได้แก่ ชั้นน้ำที่ราบน้ำท่วมถึงยุควอเตอร์นารี หรือที่เดิมเรียกว่าชั้นน้ำเจ้าพระยา ในทุกพื้นที่ของจังหวัด จากข้อมูลบ่อน้ำบาดาลในจังหวัดอ่างทอง พบว่า มีการเจาะบ่อน้ำบาดาลตั้งแต่ระดับความลึก ๑๔ เมตร ที่บ้านคราม หมู่ที่ ๖ ตำบลหัวไผ่ อำเภอเมืองอ่างทอง (บ่อเจาะเอกชน) ไปจนถึงความลึกมากกว่า ๔๖๐ เมตร ที่บ้านหลักแก้ว หมู่ที่ ๖ ตำบลหลักแก้ว อำเภอวิเศษชัยชาญ (บ่อเจาะกรมทรัพยากรธรณี) อย่างไรก็ตาม เมื่อพิจารณาข้อมูลโดยรวม พบว่า ทางตอนเหนือของจังหวัดอ่างทอง (อำเภอแสวงหา อำเภอไชโย และอำเภอโพธิ์ทอง) ชั้นน้ำบาดาลจะตื้นกว่าทางตอนใต้ (อำเภอสามโก้ อำเภอวิเศษชัยชาญ อำเภอเมืองอ่างทอง และอำเภอป่าโมก) สำหรับค่าระดับน้ำปกติ (Static water level) พบว่าในเขตพื้นที่อำเภอแสวงหา ค่าระดับน้ำปกติจะตื้นที่สุด และความลึกจะเพิ่มขึ้นในแนวทิศตะวันตกเฉียงเหนือ-ตะวันออกเฉียงใต้ และระดับลึกที่สุดจะอยู่ในเขตพื้นที่อำเภอป่าโมก

#### ตารางที่ ๒.๓ ข้อมูลผู้ใช้ น้ำบาดาล จังหวัดอ่างทอง

| อำเภอ       | อุปโภค (บ่อ) | ธุรกิจ (บ่อ) | เกษตรกรรม (บ่อ) | รวมทั้งหมด (บ่อ) |
|-------------|--------------|--------------|-----------------|------------------|
| เมือง       | ๖๐.๐๐        | ๔๑.๐๐        | ๖๒.๐๐           | ๑๖๓.๐๐           |
| วิเศษชัยชาญ | ๔๙.๐๐        | ๑๙.๐๐        | ๔๘.๐๐           | ๑๑๖.๐๐           |
| โพธิ์ทอง    | ๔๑.๐๐        | ๑๙.๐๐        | ๒๙.๐๐           | ๘๙.๐๐            |
| ป่าโมก      | ๒๑.๐๐        | ๑๔.๐๐        | ๑๕.๐๐           | ๕๐.๐๐            |
| ไชโย        | ๑๙.๐๐        | ๒๕.๐๐        | ๒๕.๐๐           | ๖๙.๐๐            |
| แสวงหา      | ๓๖.๐๐        | ๑๗.๐๐        | ๖๓.๐๐           | ๑๑๖.๐๐           |
| สามโก้      | ๓๖.๐๐        | ๔.๐๐         | ๘.๐๐            | ๔๘.๐๐            |
| รวม         | ๒๖๒.๐๐       | ๑๓๙.๐๐       | ๒๕๐.๐๐          | ๖๕๑.๐๐           |

ที่มา : สำนักงานทรัพยากรธรรมชาติและสิ่งแวดล้อมจังหวัดอ่างทอง ข้อมูล ณ วันที่ ๗ มิถุนายน ๒๕๖๖

#### ๑.๑.๕ ทรัพยากรธรรมชาติที่สำคัญ

จังหวัดอ่างทอง เป็นพื้นที่ที่ใช้เพื่อการเกษตรมาตั้งแต่ดั้งเดิม ไม่มีพื้นที่เป็นป่าไม้สงวน สวนรุกชาติ อุทยาน และวนอุทยานแต่อย่างใด







## ๑.๒ ข้อมูลด้านการปกครองของจังหวัด

### ๑.๒.๑ การแบ่งเขตการปกครอง

จังหวัดอ่างทอง แบ่งเขตการปกครองออกเป็น ๗ อำเภอ ๗๓ ตำบล ๕๑๓ หมู่บ้าน มีราชการบริหารส่วนภูมิภาค ประกอบด้วย ส่วนราชการประจำจังหวัด จำนวน ๓๒ ส่วนราชการ ๗ อำเภอ คือ อำเภอเมืองอ่างทอง อำเภอไชโย อำเภอป่าโมก อำเภอโพธิ์ทอง อำเภอแสวงหา อำเภอวิเศษชัยชาญ และอำเภอสสามโก้ ราชการบริหารส่วนกลางประกอบด้วย ๔๑ ส่วนราชการ และหน่วยงานรัฐวิสาหกิจ ๑๑ หน่วยงาน และราชการบริหารส่วนท้องถิ่นประกอบด้วย องค์การบริหารส่วนจังหวัด ๑ แห่ง เทศบาลเมือง ๑ แห่ง เทศบาลตำบล ๒๐ แห่ง องค์การบริหารส่วนตำบล ๔๓ แห่ง

### ตารางที่ ๒.๔ การแบ่งเขตการปกครองของจังหวัดอ่างทอง

| ลำดับ | อำเภอ        | พื้นที่<br>(ตร.กม.) | ร้อยละ | ที่ว่าการอำเภอห่าง<br>จากศาลากลาง<br>จังหวัด (กม.) | จำนวน |          |                          |       |
|-------|--------------|---------------------|--------|--|-------|----------|--------------------------|-------|
|       |              |                     |        |  | ตำบล  | หมู่บ้าน | เทศบาลนคร/<br>เมือง/ตำบล | อบต.  |
| ๑     | เมืองอ่างทอง | ๑๐๒.๘๔๖             | ๑๐.๖๒  | ๐.๘๕   | ๑๔.๐๐ | ๘๑.๐๐    | ๓.๐๐                     | ๘.๐๐  |
| ๒     | ไชโย         | ๗๒.๓๒๖              | ๗.๔๗   | ๑๐.๐๐  | ๙.๐๐  | ๕๑.๐๐    | ๒.๐๐                     | ๓.๐๐  |
| ๓     | ป่าโมก       | ๘๐.๘๕๔              | ๘.๓๕   | ๑๓.๐๐  | ๘.๐๐  | ๔๗.๐๐    | ๑.๐๐                     | ๖.๐๐  |
| ๔     | โพธิ์ทอง     | ๒๑๙.๔๑๔             | ๒๒.๖๖  | ๑๓.๐๐  | ๑๕.๐๐ | ๑๑๐.๐๐   | ๕.๐๐                     | ๙.๐๐  |
| ๕     | แสวงหา       | ๑๘๑.๓๔๑             | ๑๘.๗๓  | ๒๗.๐๐  | ๗.๐๐  | ๖๑.๐๐    | ๒.๐๐                     | ๖.๐๐  |
| ๖     | วิเศษชัยชาญ  | ๒๒๔.๗๐๒             | ๒๓.๒๐  | ๑๔.๐๐  | ๑๕.๐๐ | ๑๒๖.๐๐   | ๗.๐๐                     | ๙.๐๐  |
| ๗     | สามโก้       | ๘๖.๘๘๙              | ๘.๙๗   | ๒๖.๐๐  | ๕.๐๐  | ๓๗.๐๐    | ๑.๐๐                     | ๒.๐๐  |
| รวม   |              | ๙๖๘.๓๗๒             | ๑๐๐.๐๐ | -  | ๗๓.๐๐ | ๕๑๓.๐๐   | ๒๑.๐๐                    | ๔๓.๐๐ |

ที่มา : ที่ทำการปกครองจังหวัดอ่างทอง ข้อมูล ณ วันที่ ๒๘ มิถุนายน ๒๕๖๖

### ๑.๒.๒ ข้อมูลประชากร

จังหวัดอ่างทอง มีประชากร ๒๓๑,๗๓๙ คน แยกเป็นชาย ๑๒๙,๙๒๕ คน เป็นหญิง ๑๐๑,๘๑๔ คน จำนวนครัวเรือน ๑๐๓,๔๔๐ ครัวเรือน

### ตารางที่ ๒.๕ จำนวนประชากรของจังหวัดอ่างทอง

| ลำดับ | อำเภอ             | ลักษณะของประชากรและครัวเรือน |            |                 |                       |
|-------|-------------------|------------------------------|------------|-----------------|-----------------------|
|       |                   | ชาย (คน)                     | หญิง (คน)  | รวมประชากร (คน) | ครัวเรือน (ครัวเรือน) |
| ๑     | อำเภอเมืองอ่างทอง | ๒๖,๐๕๖.๐๐                    | ๒๘,๙๘๗.๐๐  | ๕๕,๐๔๓.๐๐       | ๒๔,๐๘๓.๐๐             |
| ๒     | อำเภอไชโย         | ๑๐,๗๓๙.๐๐                    | ๑๑,๔๖๑.๐๐  | ๒๒,๒๐๐.๐๐       | ๗,๗๓๗.๐๐              |
| ๓     | อำเภอป่าโมก       | ๑๒,๘๙๕.๐๐                    | ๑๔,๒๓๕.๐๐  | ๒๗,๑๓๐.๐๐       | ๑๐,๕๔๑.๐๐             |
| ๔     | อำเภอโพธิ์ทอง     | ๒๔,๕๖๐.๐๐                    | ๒๖,๙๘๔.๐๐  | ๕๑,๕๔๔.๐๐       | ๑๘,๔๐๗.๐๐             |
| ๕     | อำเภอแสวงหา       | ๑๖,๓๖๙.๐๐                    | ๑๗,๑๗๐.๐๐  | ๓๓,๕๓๙.๐๐       | ๑๑,๕๘๓.๐๐             |
| ๖     | อำเภอวิเศษชัยชาญ  | ๓๐,๓๑๗.๐๐                    | ๓๓,๑๔๕.๐๐  | ๖๓,๔๖๒.๐๐       | ๒๔,๕๒๘.๐๐             |
| ๗     | อำเภอสสามโก้      | ๘,๙๘๙.๐๐                     | ๙,๘๓๒.๐๐   | ๑๘,๘๒๑.๐๐       | ๖,๕๖๑.๐๐              |
| รวม   |                   | ๑๒๙,๙๒๕.๐๐                   | ๑๐๑,๘๑๔.๐๐ | ๒๓๑,๗๓๙.๐๐      | ๑๐๓,๔๔๐.๐๐            |

ที่มา : ที่ทำการปกครองจังหวัดอ่างทอง ข้อมูล ณ วันที่ ๒๘ มิถุนายน ๒๕๖๖



**๑.๓ ข้อมูลด้านสังคมและวัฒนธรรม****๑.๓.๑ ด้านศาสนา**

จังหวัดอ่างทอง มีวัด จำนวน ๒๒๐ แห่ง พระภิกษุ จำนวน ๑,๕๑๗ รูป สามเณร จำนวน ๑๑๕ รูป จำแนกตามพื้นที่ ดังนี้

**ตารางที่ ๒.๖ จำนวนวัด พระภิกษุและสามเณร**

| ลำดับ | อำเภอ        | ปี ๒๕๖๓       |                 |               |
|-------|--------------|---------------|-----------------|---------------|
|       |              | วัด (แห่ง)    | พระภิกษุ (รูป)  | สามเณร (รูป)  |
| ๑     | เมืองอ่างทอง | ๔๑.๐๐         | ๓๑๘.๐๐          | ๑๗.๐๐         |
| ๒     | วิเศษชัยชาญ  | ๕๓.๐๐         | ๓๕๓.๐๐          | ๑๕.๐๐         |
| ๓     | โพธิ์ทอง     | ๔๕.๐๐         | ๒๘๓.๐๐          | ๓๒.๐๐         |
| ๔     | ป่าโมก       | ๒๒.๐๐         | ๑๗๖.๐๐          | ๑๕.๐๐         |
| ๕     | ไชโย         | ๒๖.๐๐         | ๑๕๑.๐๐          | ๑๒.๐๐         |
| ๖     | แสวงหา       | ๒๒.๐๐         | ๑๖๒.๐๐          | ๔.๐๐          |
| ๗     | สามโก้       | ๑๑.๐๐         | ๗๔.๐๐           | ๒๐.๐๐         |
|       | <b>รวม</b>   | <b>๒๒๐.๐๐</b> | <b>๑,๕๑๗.๐๐</b> | <b>๑๑๕.๐๐</b> |

ที่มา : สำนักงานพระพุทธศาสนาจังหวัดอ่างทอง ข้อมูล ณ วันที่ ๑๘ สิงหาคม ๒๕๖๕

**๑.๓.๒ ข้อมูลด้านสาธารณสุข**

จังหวัดอ่างทอง มีสถานบริการสาธารณสุขภาครัฐ คือ โรงพยาบาลทั่วไปขนาด ๓๒๔ เตียง จำนวน ๑ แห่ง โรงพยาบาลชุมชน จำนวน ๖ แห่ง โดยแบ่งเป็นโรงพยาบาลขนาด ๙๐ เตียง จำนวน ๑ แห่ง ขนาด ๖๐ เตียง จำนวน ๒ แห่ง และขนาด ๓๐ เตียง จำนวน ๓ แห่ง และมีโรงพยาบาลส่งเสริมสุขภาพตำบล จำนวน ๗๖ แห่ง

**ตารางที่ ๒.๗ จำนวนเตียงและสถานบริการสาธารณสุขภาครัฐ**

| ลำดับ | โรงพยาบาล      | ขนาด (เตียง)  | จำนวนโรงพยาบาลส่งเสริมสุขภาพตำบล |
|-------|----------------|---------------|----------------------------------|
| ๑     | รพ.อ่างทอง     | ๓๒๔.๐๐        | ๑๓.๐๐                            |
| ๒     | รพ.ไชโย        | ๓๐.๐๐         | ๙.๐๐                             |
| ๓     | รพ.ป่าโมก      | ๖๐.๐๐         | ๑๐.๐๐                            |
| ๔     | รพ.โพธิ์ทอง    | ๖๐.๐๐         | ๑๗.๐๐                            |
| ๕     | รพ.แสวงหา      | ๓๐.๐๐         | ๗.๐๐                             |
| ๖     | รพ.วิเศษชัยชาญ | ๙๐.๐๐         | ๑๕.๐๐                            |
| ๗     | รพ.สามโก้      | ๓๐.๐๐         | ๕.๐๐                             |
|       | <b>รวม</b>     | <b>๖๒๔.๐๐</b> | <b>๗๖.๐๐</b>                     |

ที่มา : สำนักงานสาธารณสุขจังหวัดอ่างทอง ข้อมูล ณ วันที่ ๑ มกราคม ๒๕๖๖





ตารางที่ ๒.๘ จำนวนประชากร สถานบริการสาธารณสุขภาครัฐ และเตียงจำแนกตามอำเภอและสัดส่วน

| ลำดับ | อำเภอ        | จำนวนประชากรและพื้นที่ |            | ลักษณะทั่วไปของสถานพยาบาล |           |                 |
|-------|--------------|------------------------|------------|---------------------------|-----------|-----------------|
|       |              | ตำบล                   | ประชากร    | รพ.สต.                    | เตียงจริง | เตียง : ประชากร |
| ๑     | เมืองอ่างทอง | ๑๔.๐๐                  | ๕๕,๒๐๐.๐๐  | ๑๓.๐๐                     | ๓๒๔.๐๐    | ๐.๑๖            |
| ๒     | ไชโย         | ๙.๐๐                   | ๒๒,๒๒๕.๐๐  | ๙.๐๐                      | ๓๖.๐๐     | ๐.๔๗            |
| ๓     | ป่าโมก       | ๘.๐๐                   | ๒๗,๒๔๙.๐๐  | ๑๐.๐๐                     | ๕๕.๐๐     | ๐.๓๙            |
| ๔     | โพธิ์ทอง     | ๑๕.๐๐                  | ๕๑,๖๓๐.๐๐  | ๑๗.๐๐                     | ๖๐.๐๐     | ๐.๖๔            |
| ๕     | แสวงหา       | ๗.๐๐                   | ๓๓,๗๐๗.๐๐  | ๗.๐๐                      | ๔๘.๐๐     | ๐.๕๓            |
| ๖     | วิเศษชัยชาญ  | ๑๕.๐๐                  | ๖๓,๖๗๒.๐๐  | ๑๕.๐๐                     | ๙๗.๐๐     | ๐.๕๐            |
| ๗     | สามโก้       | ๕.๐๐                   | ๑๘,๙๐๔.๐๐  | ๕.๐๐                      | ๓๙.๐๐     | ๐.๓๘            |
| รวม   |              | ๗๓.๐๐                  | ๒๗๒,๕๘๗.๐๐ | ๗๖.๐๐                     | ๖๕๘.๐๐    | ๐.๓๓            |

ที่มา : สำนักงานสาธารณสุขจังหวัดอ่างทอง ข้อมูล ณ วันที่ ๑ มกราคม ๒๕๖๖

ตารางที่ ๒.๙ จำนวนบุคลากรในสายงานแพทย์ ทันตแพทย์ เภสัชกร และพยาบาลจำแนกตามสถานบริการสาธารณสุขภาครัฐ

| ลำดับ | หน่วยงาน       | แพทย์  | ทันตแพทย์ | เภสัชกร | พยาบาล (รวม รพ.สต.) |
|-------|----------------|--------|-----------|---------|---------------------|
| ๑     | รพ.อ่างทอง     | ๖๓.๐๐  | ๑๐.๐๐     | ๒๒.๐๐   | ๓๑๗.๐๐              |
| ๒     | รพ.ไชโย        | ๕.๐๐   | ๓.๐๐      | ๓.๐๐    | ๓๙.๐๐               |
| ๓     | รพ.ป่าโมก      | ๕.๐๐   | ๔.๐๐      | ๔.๐๐    | ๕๙.๐๐               |
| ๔     | รพ.โพธิ์ทอง    | ๘.๐๐   | ๔.๐๐      | ๕.๐๐    | ๘๘.๐๐               |
| ๕     | รพ.แสวงหา      | ๕.๐๐   | ๓.๐๐      | ๕.๐๐    | ๔๓.๐๐               |
| ๖     | รพ.วิเศษชัยชาญ | ๑๒.๐๐  | ๖.๐๐      | ๑๑.๐๐   | ๑๐๓.๐๐              |
| ๗     | รพ.สามโก้      | ๓.๐๐   | ๓.๐๐      | ๔.๐๐    | ๓๕.๐๐               |
| รวม   |                | ๑๐๑.๐๐ | ๓๓.๐๐     | ๕๔.๐๐   | ๖๘๔.๐๐              |

ที่มา : สำนักงานสาธารณสุขจังหวัดอ่างทอง ข้อมูล ณ วันที่ ๑ มกราคม ๒๕๖๖

ตารางที่ ๒.๑๐ จำนวนประชากร บุคลากรในสายงานสาธารณสุขภาครัฐจำแนกตามอำเภอและสัดส่วน

| ลำดับ | อำเภอ        | ประชากร    | แพทย์  | พยาบาล | แพทย์ :   | พยาบาล : |
|-------|--------------|------------|--------|--------|-----------|----------|
| ๑     | เมืองอ่างทอง | ๕๕,๒๐๐.๐๐  | ๖๓.๐๐  | ๓๑๗.๐๐ | ๑ : ๘๗๗   | ๑ : ๑๗๕  |
| ๒     | ไชโย         | ๒๒,๒๒๕.๐๐  | ๕.๐๐   | ๓๙.๐๐  | ๑ : ๔,๔๔๕ | ๑ : ๕๗๐  |
| ๓     | ป่าโมก       | ๒๗,๒๔๙.๐๐  | ๕.๐๐   | ๕๙.๐๐  | ๑ : ๕,๔๕๐ | ๑ : ๔๖๙  |
| ๔     | โพธิ์ทอง     | ๕๑,๖๓๐.๐๐  | ๘.๐๐   | ๘๘.๐๐  | ๑ : ๖,๔๕๔ | ๑ : ๕๘๗  |
| ๕     | แสวงหา       | ๓๓,๗๐๗.๐๐  | ๕.๐๐   | ๔๓.๐๐  | ๑ : ๖,๗๔๒ | ๑ : ๗๘๔  |
| ๖     | วิเศษชัยชาญ  | ๖๓,๖๗๒.๐๐  | ๑๒.๐๐  | ๑๐๓.๐๐ | ๑ : ๕,๓๐๖ | ๑ : ๖๑๙  |
| ๗     | สามโก้       | ๑๘,๙๐๔.๐๐  | ๓.๐๐   | ๓๕.๐๐  | ๑ : ๖,๓๐๒ | ๑ : ๕๔๑  |
| รวม   |              | ๒๗๒,๕๘๗.๐๐ | ๑๐๑.๐๐ | ๖๘๔.๐๐ | ๑ : ๒,๖๙๙ | ๑ : ๓๙๙  |

ที่มา : สำนักงานสาธารณสุขจังหวัดอ่างทอง ข้อมูล ณ วันที่ ๑ มกราคม ๒๕๖๖



### ๑.๓.๓ ด้านการศึกษา

จังหวัดอ่างทอง มีสถานศึกษา จำนวน ๑๙๔ แห่ง ครู จำนวน ๒,๕๕๙ คน และนักเรียน จำนวน ๔๕,๐๖๑ คน รายละเอียดตามตารางที่ ๒.๑๑

ตารางที่ ๒.๑๑ จำนวนสถานศึกษา ครู และนักเรียน จำแนกตามสังกัด

| สังกัด  | จำนวน               |                 |                  |
|---|---------------------|-----------------|------------------|
|   | สถานศึกษา<br>(แห่ง) | ครู<br>(คน)     | นักเรียน<br>(คน) |
| ๑. สำนักงานคณะกรรมการการศึกษาขั้นพื้นฐาน (สพฐ.)                       |                     |                 |                  |
| ๑.๑ สำนักงานเขตพื้นที่การศึกษาประถมศึกษาอ่างทอง (สพป.)                | ๑๔๒.๐๐              | ๑,๔๔๑.๐๐        | ๑๘,๒๐๘.๐๐        |
| ๑.๒ สำนักงานเขตพื้นที่การศึกษามัธยมศึกษา (สพม.)                       | ๑๔.๐๐               | ๕๘๔.๐๐          | ๑๑,๑๙๔.๐๐        |
| ๒. สำนักงานคณะกรรมการการอาชีวศึกษา (สอศ.)                             | ๓.๐๐                | ๑๕๙.๐๐          | ๓,๖๑๑.๐๐         |
| ๓. สำนักงานคณะกรรมการส่งเสริมการศึกษาเอกชน (สช.)                      | ๘.๐๐                | ๑๓๘.๐๐          | ๓,๗๙๘.๐๐         |
| ๔. สำนักงานส่งเสริมการศึกษานอกระบบและการศึกษาตามอัธยาศัย (กศน.)       | ๗.๐๐                | ๑๑๐.๐๐          | ๓,๓๘๗.๐๐         |
| ๕. กรมส่งเสริมการปกครองท้องถิ่น (อปท.)<br>เฉพาะโรงเรียนในสังกัดเทศบาล | ๑๐.๐๐               | ๑๙๒.๐๐          | ๒,๘๑๔.๐๐         |
| ๖. กระทรวงท่องเที่ยวและกีฬา (กก.)                                     | ๒.๐๐                | ๒๒.๐๐           | ๘๑๐.๐๐           |
| ๗. สถาบันบัณฑิตพัฒนศิลป์ (สพศ.)                                       | ๑.๐๐                | ๖๘.๐๐           | ๖๒๑.๐๐           |
| ๘. สำนักงานพระพุทธศาสนาแห่งชาติ (พศ.)                                 | ๒.๐๐                | ๑๐.๐๐           | ๔๓.๐๐            |
| <b>รวม</b>  | <b>๑๙๔.๐๐</b>       | <b>๒,๕๕๙.๐๐</b> | <b>๔๕,๐๖๑.๐๐</b> |

ที่มา : ๑. สำนักงานศึกษาธิการจังหวัดอ่างทอง

๒. สำนักงานเขตพื้นที่การศึกษาประถมศึกษาจังหวัดอ่างทอง

๓. สำนักงานเขตพื้นที่การศึกษามัธยมศึกษาสิงห์บุรี อ่างทอง

๔. สำนักงานส่งเสริมการศึกษานอกระบบและการศึกษาตามอัธยาศัยจังหวัดอ่างทอง

๕. ศูนย์การศึกษาพิเศษประจำจังหวัดอ่างทอง

๖. สำนักงานท่องเที่ยวและกีฬาจังหวัดอ่างทอง

๗. วิทยาลัยนาฏศิลป์อ่างทอง

๘. สำนักงานพระพุทธศาสนาจังหวัดอ่างทอง

๙. สำนักงานส่งเสริมการปกครองท้องถิ่นจังหวัดอ่างทอง

ข้อมูล ณ วันที่ ๑๐ มิถุนายน ๒๕๖๖

หมายเหตุ : โรงเรียนอนุบาลและศูนย์พัฒนาเด็กเล็กในสังกัดกรมส่งเสริมการปกครองส่วนท้องถิ่น มีสถานศึกษาจำนวน ๑๐๑ แห่ง ครู/อาจารย์ ๑๒๔ คน นักเรียน ๒,๖๔๕ คน

### ๑.๓.๔ ด้านแรงงาน

อัตราการมีงานทำต่อกำลังแรงงาน เป็นตัวชี้วัดแสดงให้เห็นภาวะการมีงานทำในตลาดแรงงานของจังหวัดอ่างทองว่ามีสัดส่วนมากน้อยเพียงใด อัตราการมีงานทำของประชากรที่มีอายุ ๑๕ ปีขึ้นไปของจังหวัดซึ่งคำนวณจาก จำนวนประชากรที่มีอายุ ๑๕ ปีขึ้นไป ต่อผู้มีงานทำในจังหวัด ไตรมาส ๑ ปี ๒๕๖๖ (มกราคม-มีนาคม) พบว่า มีอัตราร้อยละ ๖๑.๐๙ เพิ่มขึ้นจากไตรมาสที่ผ่านมา ที่มีอัตราการมีงานทำคิดเป็นร้อยละ ๖๐.๐๖ และเมื่อเทียบกับไตรมาสเดียวกันของปีที่ผ่านมา (ไตรมาสที่ ๑ ปี พ.ศ. ๒๕๖๕) พบว่า มีอัตราลดลงโดยมีอัตราการมีงานทำอยู่ที่ร้อยละ ๖๑.๓๙



สำหรับอัตราการมีงานทำในภาคเกษตรของจังหวัดอ่างทอง ซึ่งคำนวณจากผู้มีงานทำในภาคเกษตร ในจังหวัดอ่างทองต่อกำลังแรงงานที่มีงานทำในจังหวัดอ่างทอง ไตรมาส ๑ ปี ๒๕๖๖ (มกราคม-มีนาคม) พบว่า อัตราการมีงานทำในภาคเกษตรจังหวัดอ่างทองมีอัตราการร้อยละ ๒๒.๕๔ เพิ่มขึ้นจากไตรมาสที่ผ่านมา ที่มีอัตราการร้อยละ ๒๑.๒๕ และเมื่อเทียบกับไตรมาสเดียวกันของปีที่ผ่านมา (ไตรมาส ๑ ปี ๒๕๖๕) พบว่า มีอัตราเพิ่มขึ้น โดยมีอัตราอยู่ที่ร้อยละ ๒๐.๘๕ ในส่วนของอัตราการมีงานทำนอกภาคเกษตร มีอัตราการร้อยละ ๗๗.๔๖ ลดลงจากไตรมาสที่ผ่านมา มีอัตราการร้อยละ ๗๘.๗๕ และเมื่อเทียบกับไตรมาสเดียวกันของปีที่ผ่านมา (ไตรมาส ๑ ปี ๒๕๖๕) พบว่า มีอัตราลดลง โดยมีอัตราการร้อยละ ๗๙.๑๕ จะเห็นได้ว่าในไตรมาสนี้ อัตราการมีงานทำในภาคเกษตรมีอัตราเพิ่มขึ้น และอัตราการมีงานทำนอกภาคเกษตรมีอัตราลดลงจากไตรมาสที่ผ่านมา

เมื่อพิจารณาอัตราการมีงานทำเฉพาะในส่วนภาคอุตสาหกรรม โดยคำนวณจากจำนวนผู้มีงานทำในภาคอุตสาหกรรมเปรียบเทียบกับจำนวนผู้มีงานทำทั้งหมดจะพบว่า อัตราการจ้างงานในภาคอุตสาหกรรมมีอัตราการร้อยละ ๗๗.๔๖ ลดลงจากไตรมาสที่ผ่านมา ที่มีอัตราการร้อยละ ๗๘.๗๕ และเมื่อเทียบกับไตรมาสเดียวกันของปีที่ผ่านมา (ไตรมาส ๑ ปี ๒๕๖๕) พบว่า มีอัตราลดลง โดยมีอัตราการร้อยละ ๗๙.๑๕

การศึกษาอัตราการว่างงานในปีที่ผ่านมา จะพบว่าอัตราการว่างงานของจังหวัดอ่างทองแต่ละไตรมาส จะปรับตัวสูงขึ้นและลดลงตามปัจจัยฤดูกาลและปัจจัยทางเศรษฐกิจ เนื่องจากจังหวัดอ่างทองเป็นพื้นที่เกษตรกรรมและอยู่ใกล้กับแหล่งงานในภาคอุตสาหกรรม ดังนั้น อัตราการว่างงานจึงเป็นเครื่องชี้วัดที่เกี่ยวข้องกับปัจจัยฤดูกาล นอกจากนี้ อัตราการว่างงานจะเกี่ยวข้องกับภาวะเศรษฐกิจและพื้นที่ กล่าวคือ แรงงานจะมีการเคลื่อนย้ายสู่ภาคเกษตรในไตรมาสที่เป็นฤดูเพาะปลูก ทั้งจังหวัดอ่างทองเป็นพื้นที่การเกษตร จะทำให้มีอัตราการว่างงานต่ำในช่วงไตรมาสที่เป็นฤดูเพาะปลูก ขณะที่ช่วงไตรมาสนอกฤดูเพาะปลูกจะมีอัตราการว่างงานสูง อัตราการว่างงานในจังหวัดอ่างทอง ไตรมาส ๑ ปี ๒๕๖๖ (มกราคม-มีนาคม) มีอัตราการร้อยละ ๑.๗๙ ลดลงจากไตรมาสที่ผ่านมา ที่มีอัตราการว่างงานร้อยละ ๒.๔๔ และเมื่อเทียบกับไตรมาสเดียวกันของปีที่ผ่านมา (ไตรมาส ๑ ปี ๒๕๖๕) พบว่า มีอัตราลดลง โดยมีอัตราการว่างงานร้อยละ ๒.๓๖

ที่มา : สำนักงานแรงงานจังหวัดอ่างทอง เล่มรายงานสถานการณ์และดัชนีชี้วัดภาวะแรงงานจังหวัดอ่างทอง ไตรมาสที่ ๑ ปี ๒๕๖๖ (มกราคม-มีนาคม)

## ๑.๔ ข้อมูลโครงสร้างพื้นฐานและสาธารณูปโภค

### ๑.๔.๑ การคมนาคมขนส่ง

การคมนาคม พิจารณาลักษณะของข้อมูลการคมนาคมในพื้นที่จังหวัดอ่างทอง พบว่า สามารถเดินทางได้ทั้งทางบกและทางน้ำ การคมนาคมทางบก เดินทางโดยรถยนต์ ได้ ๓ เส้นทาง ดังนี้

**เส้นทางที่ ๑** เส้นทางทางหลวงแผ่นดินหมายเลข ๑ (ถนนพหลโยธิน) จากกรุงเทพมหานคร แยกเข้าเส้นทางทางหลวงแผ่นดินหมายเลข ๓๒ (บางปะอิน-พยุหะคีรี) ผ่านอำเภอบางปะอิน-บางปะหัน-อยุธยา-อ่างทอง รวมระยะทาง ๑๐๕ กิโลเมตร เป็นระยะทางที่ใกล้ที่สุด

**เส้นทางที่ ๒** เส้นทางตัดใหม่ข้ามสะพานสมเด็จพระปิ่นเกล้า-ตลิ่งชัน เข้าทางหลวงแผ่นดินหมายเลข ๓๔๐ (บางบัวทอง-ชัยนาท) ผ่านจังหวัดนนทบุรี-ปทุมธานี-อยุธยา-สุพรรณบุรี-อ่างทอง รวมระยะทางประมาณ ๑๕๐ กิโลเมตร

**เส้นทางที่ ๓** เส้นทางกรุงเทพมหานคร-ปทุมธานี ผ่านอำเภopakเกร็ด เข้าทางหลวงแผ่นดินหมายเลข ๓๑๑๑ ผ่านอำเภอบางไทร-อำเภอสนา-อยุธยา จากนั้นใช้เส้นทางทางหลวงแผ่นดินหมายเลข ๓๐๙ (วังน้อย-สิงห์บุรี) เข้าอำเภอบางบาล-อ่างทอง รวมระยะทาง ๑๔๐ กิโลเมตร

นอกจากนี้ การคมนาคมทางน้ำนั้น ยังสามารถใช้ได้ ๒ เส้นทาง คือ แม่น้ำเจ้าพระยา และแม่น้ำน้อย

ที่มา : สำนักงานจังหวัดอ่างทอง (แผนพัฒนาจังหวัดอ่างทอง พ.ศ.๒๕๖๖ - ๒๕๗๐)



### ๑.๔.๒ ด้านการไฟฟ้า

จังหวัดอ่างทอง มีจำนวนครัวเรือนที่มีไฟฟ้าใช้ จำนวน ๘๗,๘๓๗ ครัวเรือน แยกเป็นอำเภอเมืองอ่างทอง จำนวน ๒๑,๙๗๐ ครัวเรือน อำเภอไชโย จำนวน ๖,๘๒๗ ครัวเรือน อำเภอป่าโมก จำนวน ๘,๘๖๐ ครัวเรือน อำเภอโพธิ์ทอง จำนวน ๑๔,๐๒๒ ครัวเรือน อำเภอวิเศษชัยชาญ จำนวน ๒๑,๖๐๙ อำเภอสามโก้ จำนวน ๕,๒๔๐ ครัวเรือน และอำเภอแสวงหา จำนวน ๙,๓๐๙ ครัวเรือน

#### ตารางที่ ๒.๑๒ จำนวนครัวเรือนที่มีไฟฟ้าใช้

| ที่ | อำเภอ        | ครัวเรือนทั้งหมด | มีไฟฟ้าใช้แล้ว (ครัวเรือน) |           | รวม       |
|-----|--------------|------------------|----------------------------|-----------|-----------|
|     |              |                  | ปักเสापาดสาย               | โซลาร์โฮม |           |
| ๑   | เมืองอ่างทอง | ๒๑,๙๗๐.๐๐        | ๒๑,๙๗๐.๐๐                  | -         | ๒๑,๙๗๐.๐๐ |
| ๒   | ไชโย         | ๖,๘๒๗.๐๐         | ๖,๘๑๑.๐๐                   | ๑๖.๐๐     | ๖,๘๒๗.๐๐  |
| ๓   | ป่าโมก       | ๘,๘๖๐.๐๐         | ๘,๘๖๐.๐๐                   | -         | ๘,๘๖๐.๐๐  |
| ๔   | โพธิ์ทอง     | ๑๔,๐๒๒.๐๐        | ๑๔,๐๒๒.๐๐                  | -         | ๑๔,๐๒๒.๐๐ |
| ๕   | วิเศษชัยชาญ  | ๒๑,๖๐๙.๐๐        | ๒๑,๕๕๘.๐๐                  | ๕๑.๐๐     | ๒๑,๖๐๙.๐๐ |
| ๖   | สามโก้       | ๕,๒๔๐.๐๐         | ๕,๒๔๐.๐๐                   | -         | ๕,๒๔๐.๐๐  |
| ๗   | แสวงหา       | ๙,๓๐๙.๐๐         | ๙,๓๐๙.๐๐                   | -         | ๙,๓๐๙.๐๐  |
|     | รวม          | ๘๗,๘๓๗.๐๐        | ๘๗,๗๗๐.๐๐                  | ๖๗.๐๐     | ๘๗,๘๓๗.๐๐ |

ที่มา : การไฟฟ้าส่วนภูมิภาคจังหวัดอ่างทอง ข้อมูล ณ วันที่ ๓๑ พฤษภาคม ๒๕๖๖

### ๑.๔.๓ ด้านการประปา

จังหวัดอ่างทอง มีการผลิตน้ำประปาโดยการประปาส่วนภูมิภาค จำนวน ๒ แห่ง ดังนี้

๑. การประปาส่วนภูมิภาค สาขาอ่างทอง มีเขตจำหน่ายน้ำ ๓ อำเภอ ๑๒,๗๐๒ ครัวเรือน แบ่งเป็น

๑) เขตจำหน่ายน้ำอำเภอเมืองอ่างทอง ใช้แหล่งน้ำดิบจากแม่น้ำเจ้าพระยา กำลังการผลิตน้ำประปาขนาด ๑,๑๖๐ ลูกบาศก์เมตร/ชั่วโมง มีผู้ใช้บริการ ๙,๙๗๙ ครัวเรือน

๒) เขตจำหน่ายน้ำอำเภอโพธิ์ทอง ใช้แหล่งน้ำดิบจากแม่น้ำเจ้าพระยา กำลังการผลิตน้ำประปาขนาด ๑,๑๖๐ ลูกบาศก์เมตร/ชั่วโมง มีผู้ใช้บริการ ๙๓๙ ครัวเรือน

๓) เขตจำหน่ายน้ำอำเภอป่าโมก รับน้ำจากแม่ข่ายอ่างทอง มีกำลังการผลิตน้ำประปาขนาด ๑,๑๖๐ ลูกบาศก์เมตร/ชั่วโมง มีผู้ใช้บริการ ๑,๗๘๔ ครัวเรือน

หมายเหตุ : มีการผลิตน้ำประปาส่งไปยังการประปาส่วนภูมิภาคสาขาวิเศษชัยชาญ ประมาณ ๒,๕๐๐ ลูกบาศก์เมตร/วัน เพื่อแจกจ่ายให้กับผู้ใช้บริการน้ำประปาในอำเภอวิเศษชัยชาญ

ที่มา : การประปาส่วนภูมิภาค สาขาอ่างทอง ข้อมูล ณ วันที่ ๑๓ มิถุนายน ๒๕๖๖

๒. การประปาส่วนภูมิภาค สาขาวิเศษชัยชาญ การประปาส่วนภูมิภาคสาขาวิเศษชัยชาญใช้น้ำดิบในการผลิตน้ำประปา จากแหล่งน้ำดิบคลองขุน มีกำลังการผลิตน้ำประปา ประมาณ ๒,๐๐๐ ลูกบาศก์เมตร/วัน และรับน้ำประปาจากการประปาส่วนภูมิภาคสาขาอ่างทอง ประมาณ ๒,๕๐๐ ลูกบาศก์เมตร/วัน สูบจ่ายน้ำประปาให้ผู้ใช้บริการในอำเภอวิเศษชัยชาญ ประมาณ ๕,๗๐๙ ครัวเรือน

ที่มา : การประปาส่วนภูมิภาค สาขาอ่างทอง ข้อมูล ณ วันที่ ๓๐ มิถุนายน ๒๕๖๖





## ๑.๕ ข้อมูลด้านเศรษฐกิจของจังหวัด

### ๑.๕.๑ สภาพเศรษฐกิจทั่วไป

ภาวะเศรษฐกิจโดยรวมของจังหวัดอ่างทอง ปี ๒๕๖๔ พิจารณาจากผลิตภัณฑ์มวลรวม ณ ราคาประจำปี (Gross Provincial Product : GPP) มีค่าเท่ากับ ๓๐,๕๖๗ ล้านบาท ลดลงจาก ๓๑,๐๓๗ ล้านบาท ในปีที่ผ่านมา จำนวน ๔๗๐ ล้านบาท อัตราการขยายตัวของมูลค่าเพิ่ม ณ ราคาคงที่หดตัวร้อยละ ๒.๓ ขนาดเศรษฐกิจของจังหวัดอ่างทองจัดเป็นลำดับที่ ๖๗ ของประเทศ และเป็นลำดับที่ ๕ ของกลุ่มภาคกลางตอนบน ๒ โดยผลิตภัณฑ์มวลรวมจังหวัดต่อหัว (GPP Per capita) ในปี ๒๕๖๔ เท่ากับ ๑๒๔,๑๘๐ บาท/คน/ปี ลดลงจาก ๑๒๕,๔๓๔ บาท/คน/ปี ในปี ๒๕๖๓ จำนวน ๑,๒๕๔ บาท/คน/ปี หรือหดตัวร้อยละ ๑.๐ จัดเป็นลำดับที่ ๓๔ ของประเทศ จัดเป็นลำดับที่ ๖ ของกลุ่มภาคกลางตอนบน ๒ โครงสร้างของจังหวัดอ่างทองที่สำคัญขึ้นอยู่กับภาคบริการมีสัดส่วนร้อยละ ๕๐.๘ ภาคอุตสาหกรรมมีสัดส่วนร้อยละ ๓๖.๗ และภาคเกษตรกรรมมีสัดส่วน ร้อยละ ๑๒.๕

### ๑.๕.๒. ผลิตภัณฑ์มวลรวมของจังหวัด (GPP) ปี ๒๕๖๓-๒๕๖๔

ตารางที่ ๒.๑๓ ผลิตภัณฑ์มวลรวมของจังหวัด (GPP) ปี ๒๕๖๓-๒๕๖๔

| ผลิตภัณฑ์มวลรวมจังหวัดอ่างทอง                        | ราคาประจำปี       |                   | ราคาคงที่         |                   |
|--|-------------------|-------------------|-------------------|-------------------|
|  | ๒๕๖๓              | ๒๕๖๔              | ๒๕๖๓              | ๒๕๖๔              |
| <b>ภาคเกษตร</b>                                      | ๓,๙๘๔.๐๐          | ๓,๘๔๔.๐๐          | ๑,๗๑๓.๐๐          | ๑,๖๙๑.๐๐          |
| สาขาเกษตรกรรม การป่าไม้ และการประมง                  | ๓,๙๘๔.๐๐          | ๓,๘๔๔.๐๐          | ๑,๗๑๓.๐๐          | ๑,๖๙๑.๐๐          |
| <b>ภาคนอกเกษตร</b>                                   | ๒๗,๐๕๓.๐๐         | ๒๖,๗๒๓.๐๐         | ๑๗,๒๖๖.๐๐         | ๑๖,๗๙๐.๐๐         |
| <b>ภาคอุตสาหกรรม</b>                                 | ๑๑,๒๒๔.๐๐         | ๑๑,๒๓๕.๐๐         | ๗,๕๘๐.๐๐          | ๗,๓๒๘.๐๐          |
| สาขาการทำเหมืองแร่และเหมืองหิน                       | ๒,๔๙๕.๐๐          | ๒,๕๔๓.๐๐          | ๑,๓๙๓.๐๐          | ๑,๓๗๓.๐๐          |
| สาขาอุตสาหกรรม                                       | ๖,๔๐๓.๐๐          | ๖,๖๒๕.๐๐          | ๔,๕๒๕.๐๐          | ๔,๔๓๕.๐๐          |
| สาขาไฟฟ้า ก๊าซ ไอน้ำ และระบบปรับอากาศ                | ๒,๒๐๒.๐๐          | ๑,๙๒๑.๐๐          | ๑,๕๘๖.๐๐          | ๑,๔๒๒.๐๐          |
| สหกรณ์จัดหา การจัดการ และการบำบัดน้ำเสียของเสีย      | ๑๒๓.๐๐            | ๑๔๖.๐๐            | ๗๖.๐๐             | ๘๕.๐๐             |
| <b>ภาคบริการ</b>                                     | ๑๕,๘๒๙.๐๐         | ๑๕,๔๔๘.๐๐         | ๙,๘๕๒.๐๐          | ๙,๖๗๘.๐๐          |
| สาขาก่อสร้าง   | ๑,๓๒๑.๐๐          | ๑,๐๙๗.๐๐          | ๙๒๔.๐๐            | ๗๕๘.๐๐            |
| สาขาการขนส่งและการขายปลีก การซ่อมยานยนต์             | ๔,๖๗๑.๐๐          | ๔,๔๙๘.๐๐          | ๒,๕๒๕.๐๐          | ๒,๕๔๒.๐๐          |
| สาขาการขนส่งและสถานที่เก็บสินค้า                     | ๑,๓๕๗.๐๐          | ๑,๓๗๘.๐๐          | ๘๔๓.๐๐            | ๘๓๒.๐๐            |
| สาขาที่พักแรมและบริการด้านอาหาร                      | ๒๗.๐๐             | ๒๖.๐๐             | ๒๑.๐๐             | ๒๒.๐๐             |
| สาขาข้อมูลข่าวสารและการสื่อสาร                       | ๓๘๗.๐๐            | ๓๙๖.๐๐            | ๕๕๕.๐๐            | ๕๗๒.๐๐            |
| สาขากิจกรรมทางการเงินและการประกันภัย                 | ๑,๙๘๘.๐๐          | ๑,๙๒๖.๐๐          | ๑,๓๖๖.๐๐          | ๑,๓๓๑.๐๐          |
| สาขากิจกรรมอสังหาริมทรัพย์                           | ๑,๐๕๖.๐๐          | ๙๔๙.๐๐            | ๑,๑๐๑.๐๐          | ๙๘๙.๐๐            |
| สาขากิจกรรมทางวิชาชีพ วิทยาศาสตร์ และ                | ๗.๐๐              | ๖.๐๐              | ๖.๐๐              | ๕.๐๐              |
| สาขากิจกรรมการบริหารและการบริการ                     | ๕๓.๐๐             | ๔๒.๐๐             | ๓๔.๐๐             | ๒๗.๐๐             |
| สาขาบริหารราชการแผ่นดิน                              | ๑,๓๕๑.๐๐          | ๑,๓๙๑.๐๐          | ๗๐๖.๐๐            | ๗๑๐.๐๐            |
| สาขาการศึกษา   | ๑,๘๒๑.๐๐          | ๑,๘๖๒.๐๐          | ๘๔๗.๐๐            | ๘๔๙.๐๐            |
| สาขากิจกรรมด้านสุขภาพและงานสังคม                     | ๑,๓๙๐.๐๐          | ๑,๕๑๓.๐๐          | ๘๑๕.๐๐            | ๘๖๘.๐๐            |
| สาขาศิลปะ ความบันเทิง และนันทนาการ                   | ๑๔๙.๐๐            | ๑๖๙.๐๐            | ๑๑๖.๐๐            | ๑๓๒.๐๐            |
| สาขาบริการอื่นๆ                                      | ๒๕๒.๐๐            | ๒๓๕.๐๐            | ๑๖๑.๐๐            | ๑๔๙.๐๐            |
| <b>ผลิตภัณฑ์มวลรวมจังหวัด (GPP )</b>                 | <b>๓๑,๐๓๗.๐๐</b>  | <b>๓๐,๕๖๗.๐๐</b>  | <b>๑๘,๑๘๑.๐๐</b>  | <b>๑๗,๗๖๘.๐๐</b>  |
| <b>ผลิตภัณฑ์มวลรวมจังหวัดต่อหัว (GPP Per Capita)</b> | <b>๑๒๕,๔๓๔.๐๐</b> | <b>๑๒๔,๑๘๐.๐๐</b> | <b>๑๒๕,๔๓๔.๐๐</b> | <b>๑๒๔,๑๘๐.๐๐</b> |

ที่มา : สำนักงานคลังจังหวัดอ่างทอง ข้อมูล ณ วันที่ ๑๓ มิถุนายน ๒๕๖๖





## ๒. ข้อมูลด้านการเกษตรที่สำคัญของจังหวัด

## ๒.๑ ครีวเรือนเกษตรกรและแรงงานภาคเกษตร

ตารางที่ ๒.๑๔ จำนวนครีวเรือนเกษตรกรและจำนวนแรงงานภาคเกษตรของจังหวัดอ่างทอง

| ลำดับ | อำเภอ        | จำนวนครีวเรือน* | จำนวนครีวเรือนเกษตรกร** | ร้อยละจำนวนครีวเรือนเกษตรกร/ครีวเรือนทั้งหมด |
|-------|--------------|-----------------|-------------------------|--|
| ๑     | เมืองอ่างทอง | ๒๔,๐๘๓.๐๐       | ๒,๖๔๕.๐๐                | ๒.๕๖.๐๐                                      |
| ๒     | ไชโย         | ๗,๗๓๗.๐๐        | ๑,๕๙๐.๐๐                | ๑.๕๔.๐๐                                      |
| ๓     | ป่าโมก       | ๑๐,๕๔๑.๐๐       | ๑,๓๕๐.๐๐                | ๑.๓๑.๐๐                                      |
| ๔     | โพธิ์ทอง     | ๑๘,๔๐๗.๐๐       | ๕,๕๔๑.๐๐                | ๕.๓๖.๐๐                                      |
| ๕     | แสวงหา       | ๑๑,๕๘๓.๐๐       | ๓,๓๑๘.๐๐                | ๓.๒๑.๐๐                                      |
| ๖     | วิเศษชัยชาญ  | ๒๔,๕๒๘.๐๐       | ๕,๓๖๘.๐๐                | ๕.๑๙.๐๐                                      |
| ๗     | สามโก้       | ๖,๕๖๑.๐๐        | ๒,๒๑๐.๐๐                | ๒.๑๔.๐๐                                      |
|       | รวม          | ๑๐๓,๔๔๐.๐๐      | ๒๒,๐๒๒.๐๐               | ๒๑.๒๙.๐๐                                     |

ที่มา : \*ที่ทำการปกครองจังหวัดอ่างทอง ข้อมูล ณ วันที่ ๒๘ มิถุนายน ๒๕๖๖

\*\*สำนักงานเกษตรจังหวัดอ่างทอง ข้อมูล ณ วันที่ ๖ มิถุนายน ๒๕๖๖

## ๒.๒ การใช้ที่ดินเพื่อการเกษตร

จังหวัดอ่างทอง มีพื้นที่ทั้งหมด ๖๐๕,๒๓๓ ไร่ มีพื้นที่การเกษตรด้านพืช จำนวน ๔๒๗,๓๓๓ ไร่ คิดเป็นร้อยละ ๗๐.๖๑ ของพื้นที่ทั้งหมด โดยจำแนกตามตารางที่ ๒.๑๔ และภาพที่ ๒.๒

ตารางที่ ๒.๑๕ การใช้ที่ดินเพื่อการเกษตรแยกตามรายอำเภอ จังหวัดอ่างทอง

| อำเภอ        | พื้นที่ทั้งหมด (ไร่) | พื้นที่ทำการเกษตร |                     |                         |                     |                                    |                     |                   |                     | รวมพื้นที่ทำการเกษตร |                       |
|--------------|----------------------|-------------------|---------------------|-------------------------|---------------------|------------------------------------|---------------------|-------------------|---------------------|----------------------|-----------------------|
|              |                      | ที่นา             |                     | ไม้ผล/ไม้ยืนต้น, ไม้ป่า |                     | พืชไร่/พืชผัก/สมุนไพรและเครื่องเทศ |                     | ไม้ดอก, ไม้ประดับ |                     |                      |                       |
|              |                      | จำนวน (ไร่)       | ร้อยละ/พื้นที่เกษตร | จำนวน (ไร่)             | ร้อยละ/พื้นที่เกษตร | จำนวน (ไร่)                        | ร้อยละ/พื้นที่เกษตร | จำนวน (ไร่)       | ร้อยละ/พื้นที่เกษตร | จำนวน (ไร่)          | ร้อยละ/พื้นที่ทั้งหมด |
| เมืองอ่างทอง | ๖๔,๒๗๙.๐๐            | ๓๒,๑๑๕.๐๐         | ๖๘.๑๗               | ๑๒,๔๐๗.๐๐               | ๒๖.๓๔               | ๒,๔๑๙.๐๐                           | ๕.๑๔                | ๑๖๗.๐๐            | ๐.๓๕                | ๔๗,๑๐๘.๐๐            | ๗๓.๒๙                 |
| ไชโย         | ๔๕,๒๐๔.๐๐            | ๑๙,๘๕๕.๐๐         | ๔๔.๓๖               | ๔,๓๐๑.๐๐                | ๑๖.๙๖               | ๑,๒๑๐.๐๐                           | ๒.๖๗                | ๘.๐๐              | ๐.๐๓                | ๒๕,๓๖๖.๐๐            | ๕๖.๑๑                 |
| ป่าโมก       | ๕๐,๕๓๕.๐๐            | ๑๐,๑๕๒.๐๐         | ๒๐.๐๒               | ๓,๐๑๔.๐๐                | ๖.๐๐                | ๕๙๒.๐๐                             | ๑.๑๘                | ๖๒.๐๐             | ๐.๑๒                | ๑๓,๘๒๐.๐๐            | ๒๗.๓๑                 |
| โพธิ์ทอง     | ๑๘๗,๑๓๕.๐๐           | ๘๕,๕๖๕.๐๐         | ๔๕.๗๔               | ๑๑,๐๗๔.๐๐               | ๕.๙๑                | ๕,๑๗๗.๐๐                           | ๒.๗๖                | ๔๙.๐๐             | ๐.๐๒                | ๑๐๑,๘๘๖.๐๐           | ๕๔.๓๖                 |
| แสวงหา       | ๑๑๓,๓๓๘.๐๐           | ๖๗,๗๖๕.๐๐         | ๖๐.๖๖               | ๓,๘๕๕.๐๐                | ๓.๔๑                | ๑๐,๕๕๘.๐๐                          | ๙.๓๑                | ๑๖๖.๐๐            | ๐.๑๕                | ๘๒,๒๘๔.๐๐            | ๗๒.๖๖                 |
| วิเศษชัยชาญ  | ๑๔๐,๔๓๙.๐๐           | ๑๐๐,๑๖๐.๐๐        | ๗๑.๓๖               | ๙,๐๐๙.๐๐                | ๖.๔๒                | ๒,๕๕๙.๐๐                           | ๑.๘๒                | ๑๕๘.๐๐            | ๐.๑๑                | ๑๑๑,๘๘๖.๐๐           | ๗๙.๖๗                 |
| สามโก้       | ๕๕,๓๐๕.๐๐            | ๓๗,๑๒๒.๐๐         | ๖๗.๑๖               | ๕,๗๕๗.๐๐                | ๑๐.๔๒               | ๑,๑๔๑.๐๐                           | ๒.๐๖                | ๒๘.๐๐             | ๐.๐๕                | ๔๔,๐๘๘.๐๐            | ๗๙.๖๗                 |
| รวม          | ๖๐๕,๒๓๓.๐๐           | ๓๒๗,๓๓๓.๐๐        | ๕๔.๐๖               | ๔๙,๔๐๖.๐๐               | ๘.๑๖                | ๒๓,๕๖๖.๐๐                          | ๓.๘๙                | ๖๓๘.๐๐            | ๐.๑๑                | ๔๒๗,๓๓๓.๐๐           | ๗๐.๖๑                 |

ที่มา : ข้อมูลพื้นฐานการเกษตรด้านพืชจังหวัดอ่างทอง ปี ๒๕๖๖

สำนักงานเกษตรจังหวัดอ่างทอง ข้อมูล ณ วันที่ ๖ มิถุนายน ๒๕๖๖





## ภาพที่ ๒.๓ แสดงการใช้ที่ดินเพื่อการเกษตร



ที่มา : สำนักงานเกษตรจังหวัดอ่างทอง ข้อมูล ณ วันที่ ๖ มิถุนายน ๒๕๖๖

## ๒.๓ แหล่งน้ำเพื่อการเกษตร

## ๒.๓.๑ พื้นที่ชลประทานและระบบชลประทาน

แหล่งน้ำผิวดินที่สำคัญของจังหวัดอ่างทอง คือ แหล่งน้ำชลประทานซึ่งครอบคลุมพื้นที่การเกษตรในจังหวัดอ่างทอง จำนวน ๔๒๕,๑๗๑ ไร่ คิดเป็นร้อยละ ๗๐.๒๕ ของพื้นที่ทั้งหมด มีโครงการชลประทานที่รับผิดชอบในเขตพื้นที่จังหวัดอ่างทอง จำนวน ๕ โครงการ ได้แก่

๑. โครงการส่งน้ำและบำรุงรักษาบางมณี มีพื้นที่ชลประทาน ๑๔๑,๔๖๔ ไร่ คิดเป็นร้อยละ ๓๓.๒๗ ของพื้นที่ชลประทาน พื้นที่รับผิดชอบโครงการฯ ตั้งแต่ตอนกลางของจังหวัดฝั่งขวาของแม่น้ำเจ้าพระยา ครอบคลุมพื้นที่ด้านเหนือถึงด้านใต้ในเขตอำเภอไชโย อำเภอโพธิ์ทอง อำเภอวิเศษชัยชาญ อำเภอป่าโมกและอำเภอเมืองอ่างทอง ซึ่งโครงการส่งน้ำและบำรุงรักษาบางมณี มีคลองชลประทานที่สำคัญในพื้นที่ ได้แก่ คลองส่งน้ำ ๑ ขวา บางมณี, คลองส่งน้ำ ๓ ซ้าย, คลองระบายใหญ่ แม่น้ำน้อย ๕

๒. โครงการส่งน้ำและบำรุงรักษาชันสูตร เป็นโครงการชลประทานที่ครอบคลุมพื้นที่ส่วนใหญ่ของจังหวัด มีพื้นที่ชลประทาน ๒๒๔,๔๑๕ ไร่ คิดเป็นร้อยละ ๕๒.๗๘ ของพื้นที่ชลประทาน พื้นที่รับผิดชอบโครงการฯ จะอยู่ในเขตจัดรูปที่ดินประเภท ๑, ๒ และแบบประชาอาสา ครอบคลุมพื้นที่ตอนกลางไปทางด้านตะวันตกของจังหวัดยาวตลอดแนวเหนือใต้บริเวณอำเภอวิเศษชัยชาญ อำเภอสามโก้ อำเภอโพธิ์ทอง และอำเภอแสวงหา เนื่องจากพื้นที่บริเวณนี้ได้ผ่านการจัดรูปที่ดินดีแล้ว การส่งน้ำชลประทานสามารถทำได้อย่างมีประสิทธิภาพและเป็นเขตพื้นที่ปลูกข้าวนาปรังที่สำคัญของจังหวัดซึ่ง โครงการส่งน้ำและบำรุงรักษาชันสูตร มีคลองชลประทานที่สำคัญในพื้นที่ ได้แก่ คลองส่งน้ำ ๑ ขวา ชันสูตร, คลองระบายใหญ่สุพรรณ ๓

๓. โครงการส่งน้ำและบำรุงรักษามหาราช เป็นหน่วยงานในสังกัดสำนักงานชลประทานที่ ๑๐ มีพื้นที่ชลประทาน ๕๑,๘๐๕ ไร่ คิดเป็นร้อยละ ๑๒.๑๘ ของพื้นที่ชลประทาน พื้นที่รับผิดชอบของโครงการฯ อยู่ทางทิศตะวันออกของจังหวัด เริ่มตั้งแต่ฝั่งซ้ายของแม่น้ำเจ้าพระยาจนสุดเขตจังหวัดอ่างทองตามแนวเหนือ



ได้ครอบคลุมพื้นที่อำเภอเมืองอ่างทอง อำเภอไชโย และอำเภอป่าโมก ซึ่งโครงการส่งน้ำและบำรุงรักษามหาราชและบำรุงรักษามหาราช มีคลองชลประทานที่สำคัญในพื้นที่ ได้แก่ คลองส่งน้ำชัยนาท - อยุธยา, คลองส่งน้ำ ๑ ขวามหาราช, คลองส่งน้ำ ๒ ขวามหาราช และคลองระบาย ๑ ขวามหาราช ๓

๔. โครงการส่งน้ำและบำรุงรักษาผักไห่ มีพื้นที่ชลประทาน ๑,๒๒๗ ไร่ คิดเป็นร้อยละ ๐.๒๘ ของพื้นที่ชลประทาน พื้นที่รับผิดชอบโครงการฯ อยู่ทางทิศใต้ของจังหวัดด้านอำเภอป่าโมก ซึ่งโครงการส่งน้ำและบำรุงรักษาผักไห่ มีคลองชลประทานที่สำคัญในพื้นที่ ได้แก่ คลองบางปลากด, คลองส่งน้ำ ๑ ซ้าย และคลองระบายใหญ่ แม่น้ำน้อย ๘

๕. โครงการส่งน้ำและบำรุงรักษาสามชุก มีพื้นที่ชลประทานน้อยที่สุด ๖,๒๖๐ ไร่ คิดเป็นร้อยละ ๑.๔๗ ของพื้นที่ชลประทาน พื้นที่รับผิดชอบของโครงการฯ อยู่ทางทิศตะวันตกของจังหวัด ด้านอำเภอสามโก้ โครงการส่งน้ำและบำรุงรักษาสามชุก มีคลองชลประทานที่สำคัญในพื้นที่ ได้แก่ คลองระบายใหญ่สุพรรณ ๓ ภาพที่ ๒.๔ แสดงคลองชลประทานในเขตจังหวัดอ่างทอง



ที่มา : โครงการชลประทานอ่างทอง ข้อมูล ณ วันที่ ๑๖ มิถุนายน ๒๕๖๖

## ๒.๔ ข้อมูลสินค้าเกษตรที่สำคัญของจังหวัด

### ๒.๔.๑ ด้านการปลูกพืชเศรษฐกิจของจังหวัด ปีการผลิต ๒๕๖๓/๖๔ -๒๕๖๕/๖๖

#### ตารางที่ ๒.๑๖ ด้านการปลูกพืชเศรษฐกิจของจังหวัด ปีการผลิต ๒๕๖๓/๖๔

| ที่ | ชนิดพืช    | จำนวนเกษตรกรเพาะปลูก (ราย) | เนื้อที่ปลูก (ไร่) | เนื้อที่เสียหาย (ไร่) | เนื้อที่เก็บเกี่ยว (ไร่) | ผลผลิตที่เก็บเกี่ยวได้ (กก.) | ผลผลิตเฉลี่ย (กิโลกรัม) | ราคาเกษตรกรขายได้เฉลี่ย (บาท/กิโลกรัม) |
|-----|------------|----------------------------|--------------------|-----------------------|--------------------------|------------------------------|-------------------------|--|
| ๑   | ข้าวนาปี   | ๑,๓๗๗๒.๐๐                  | ๒๕๙,๙๗๔.๘๐         | ๒๐.๐                  | ๒๕๙,๙๕๔.๘๐               | ๑๙๒,๑๗๑,๐๖๘.                 | ๗๓๙.๒๕                  | ๗.๗๑                                   |
| ๒   | ข้าวนาปรัง | ๑,๘๒๒.๐๐                   | ๕๗,๖๙๐.๗๕          | -                     | ๕๗,๑๙๐.๗๕                | ๔๓,๗๘๒,๒๒๐.๐                 | ๗๖๕.๕๕                  | ๗.๗๗                                   |
| ๓   | อ้อยโรงงาน | ๖๒๑.๐๐                     | ๑๒,๑๑๙.๐๐          | -                     | ๗,๐๗๑.๐๐                 | ๑๙,๘๓๖,๐๐๐.๐                 | ๒,๘๐๕.๒๖                | ๑.๐๒                                   |
| ๔   | หญ้าเลี้ยง | ๔๑.๐๐                      | ๒๔๕.๗๕             | -                     | ๒๔๕.๗๕                   | ๕๒๙,๖๖๘.๐๐                   | ๗๘๗.๖๑                  | ๑๑.๗๓                                  |



## ตารางที่ ๒.๑๖ (ต่อ)

| ที่ | ชนิดพืช                           | จำนวน<br>เกษตรกร<br>เพาะปลูก<br>(ราย) | เนื้อที่ปลูก<br>(ไร่) | เนื้อที่<br>เสียหาย<br>(ไร่) | เนื้อที่เก็บ<br>เกี่ยว (ไร่) | ผลผลิตที่เก็บ<br>เกี่ยวได้ (กก.) | ผลผลิต<br>เฉลี่ย<br>(กิโลกรัม) | ราคาเกษตรกร<br>ขายได้เฉลี่ย<br>(บาท/<br>กิโลกรัม) |
|-----|-----------------------------------|---------------------------------------|-----------------------|------------------------------|------------------------------|----------------------------------|--------------------------------|---|
| ๕   | มันเทศ                            | ๑๑.๐๐                                 | ๒๑๗.๐๐                | -                            | ๒๑๗.๐๐                       | ๑๙๐,๐๐๐.๐๐                       | ๑,๖๒๓.๙๓                       | ๑๖.๓๙   |
| ๖   | กระเจ็บ                           | ๑๕.๐๐                                 | ๘๓.๐๐                 | -                            | ๕๑.๗๕                        | ๒๐,๘๐๐.๐๐                        | ๔๐๑.๙๓                         | ๑๖.๒๐   |
| ๗   | ข้าวโพดเลี้ยงสัตว์                | ๓.๐๐                                  | ๔๕.๐๐                 | -                            | ๔๕.๐๐                        | ๕๑,๕๐๐.๐๐                        | ๑,๑๔๔.๔๔                       | ๘.๒๗  |
| ๘   | ข้าว                              | ๖๓๑.๐๐                                | ๒,๕๕๗.๗๕              | -                            | ๒,๕๕๗.๗๕                     | ๑,๖๖๒,๕๓๙.๐๐                     | ๖๔๓.๖๕                         | ๒๗.๗๐   |
| ๙   | ชะอม                              | ๖๑๙.๐๐                                | ๑,๖๐๐.๕๐              | -                            | ๑,๖๐๐.๕๐                     | ๒,๕๖๙,๖๑๔.๐๖                     | ๕๑๔.๑๓                         | ๒๐.๓๓   |
| ๑๐  | ตะไคร้                            | ๕๗๒.๐๐                                | ๑,๕๙๐.๗๕              | -                            | ๑,๒๐๔.๗๕                     | ๔๙๐,๒๒๙.๐๐                       | ๔๐๖.๙๑                         | ๑๒.๒๕   |
| ๑๑  | กระเจ็บเขียว                      | ๑๓๔.๐๐                                | ๖๙๐.๕๐                | -                            | ๖๙๐.๕๐                       | ๑,๒๐๔,๒๑๖.๐๘                     | ๖๙๔.๘๗                         | ๑๖.๔๓   |
| ๑๒  | มะเขือเปราะ                       | ๔๐๗.๐๐                                | ๕๐๙.๐๐                | -                            | ๕๐๙.๐๐                       | ๙๔๔,๐๔๘.๐๐                       | ๖๑๘.๖๔                         | ๑๕.๕๙   |
| ๑๓  | คะน้า                             | ๕๗.๐๐                                 | ๑,๑๗๙.๕๐              | -                            | ๑,๑๒๙.๕๐                     | ๑,๔๘๒,๖๕๙.๐๐                     | ๑,๓๑๒.๖๗                       | ๑๑.๗๔   |
| ๑๔  | กะเพรา                            | ๕๙๖.๐๐                                | ๓๑๗.๐๐                | -                            | ๓๑๗.๐๐                       | ๗๒๑,๗๙๖.๒๖                       | ๖๒๘.๗๔                         | ๒๙.๕๔   |
| ๑๕  | แตงกวา                            | ๑๐๕.๐๐                                | ๗๖๘.๒๕                | -                            | ๗๖๘.๒๕                       | ๒,๑๖๔,๖๕๐.๐๐                     | ๒,๐๒๖.๓๕                       | ๑๓.๓๓   |
| ๑๖  | พริกชี้หนูเม็ด<br>เล็ก(ชี้หนูสวน) | ๒๓๐.๐๐                                | ๓๕๔.๗๕                | -                            | ๓๕๔.๗๕                       | ๘๒๓,๖๗๗.๐๐                       | ๗๘๑.๑๑                         | ๔๘.๒๐   |
| ๑๗  | ถั่วฝักยาว                        | ๑๗๖.๐๐                                | ๓๙๕.๕๐                | -                            | ๓๙๕.๕๐                       | ๓๓๖,๗๕๓.๐๐                       | ๕๑๒.๑๗                         | ๒๖.๓๕   |
| ๑๘  | เห็ดนางฟ้า                        | ๘๖.๐๐                                 | ๕๑๖.๒๕                | -                            | ๕๑๖.๒๕                       | ๕๐๗,๘๔๕.๐๐                       | ๗๖๖.๘๕                         | ๕๙.๒๔   |
| ๑๙  | บวบ                               | ๑๑๑.๐๐                                | ๓๑๗.๗๕                | -                            | ๓๑๗.๗๕                       | ๓๕๑,๐๘๒.๐๐                       | ๕๐๑.๙๐                         | ๑๕.๕๕   |
| ๒๐  | แค                                | ๑๙๕.๐๐                                | ๑๕๖.๕๐                | -                            | ๑๕๖.๕๐                       | ๒๕๑,๔๕๕.๐๐                       | ๔๒๑.๙๐                         | ๒๙.๐๕   |
| ๒๑  | บัวสาย                            | ๖๙.๐๐                                 | ๑๔๗.๒๕                | -                            | ๑๔๗.๒๕                       | ๕๔,๒๐๒.๐๐                        | ๑๕๑.๖๑                         | ๑๘.๗๑   |
| ๒๒  | โหระพา                            | ๒๘๒.๐๐                                | ๑๕๓.๐๐                | -                            | ๑๕๓.๐๐                       | ๓๔๑,๕๘๙.๐๐                       | ๖๒๒.๒๐                         | ๒๙.๘๕   |
| ๒๓  | พริกชี้หนูเม็ด<br>ใหญ่            | ๒๔๑.๐๐                                | ๒๔๒.๕๐                | -                            | ๒๔๒.๕๐                       | ๕๐๐,๘๐๔.๐๐                       | ๙๕๒.๑๐                         | ๓๘.๖๑   |
| ๒๔  | ข้าวโพด<br>รับประทานฝัก           | ๖๙๐.๐๐                                | ๒๙๕.๕๐                | -                            | ๒๗๗.๕๐                       | ๕๘๔,๘๗๐.๒๐                       | ๒,๑๐๗.๖๔                       | ๑๔.๔๒   |
| ๒๕  | ดอกขจร                            | ๗๐.๐๐                                 | ๑๓๒.๐๐                | -                            | ๑๓๒.๐๐                       | ๑๑๔,๓๙๕.๐๐                       | ๒๔๑.๗๒                         | ๔๑.๗๘   |
| ๒๖  | เมล็อนญี่ปุ่น                     | ๒๗.๐๐                                 | ๑๔๓.๐๐                | -                            | ๑๔๐.๕๐                       | ๑๕๙,๓๐๑.๐๐                       | ๑,๑๓๓.๘๑                       | ๕๑.๑๖   |
| ๒๗  | ฟัก / แฝง                         | ๙๒.๐๐                                 | ๑๒๖.๕๐                | -                            | ๑๒๖.๕๐                       | ๑๓๕,๐๒๖.๐๐                       | ๔๔๘.๕๙                         | ๑๕.๒๙   |
| ๒๘  | โสน                               | ๕๖.๐๐                                 | ๖๑.๒๕                 | -                            | ๖๑.๒๕                        | ๗๗,๗๔๗.๐๐                        | ๓๑๗.๓๓                         | ๓๓.๗๑   |
| ๒๙  | น้ำเต้า                           | ๑๒.๐๐                                 | ๑๑๖.๐๐                | -                            | ๑๑๖.๐๐                       | ๖๗,๐๐๐.๐๐                        | ๓๙๑.๘๑                         | ๑๑.๐๐   |
| ๓๐  | ฟักทอง                            | ๑๒.๐๐                                 | ๑๙๔.๕๐                | -                            | ๑๙๔.๕๐                       | ๔๔๔,๖๐๐.๐๐                       | ๒,๐๒๕.๕๑                       | ๑๑.๓๑   |
| ๓๑  | ผักบุ้งจีน                        | ๒๙.๐๐                                 | ๙๕.๕๐                 | -                            | ๙๕.๕๐                        | ๔๖,๔๗๕.๐๐                        | ๔๙๑.๘๐                         | ๑๗.๓๖   |
| ๓๒  | มะเขือพวง                         | ๓๐.๐๐                                 | ๒๑.๒๕                 | -                            | ๒๑.๒๕                        | ๑๒,๘๘๕.๐๐                        | ๑๖๐.๐๖                         | ๓๒.๙๒   |
| ๓๓  | แมงลัก                            | ๒๘.๐๐                                 | ๑๖.๗๕                 | -                            | ๑๖.๗๕                        | ๗,๐๔๕.๐๐                         | ๑๐๕.๑๕                         | ๒๘.๒๑   |
| ๓๔  | ข้าวโพดหวาน                       | ๑๕.๐๐                                 | ๑๘.๐๐                 | -                            | ๑๘.๐๐                        | ๙,๓๕๐.๐๐                         | ๕๑๙.๔๔                         | ๑๒.๓๐   |





## ตารางที่ ๒.๑๖ (ต่อ)

| ที่ | ชนิดพืช         | จำนวนเกษตรกรเพาะปลูก (ราย) | เนื้อที่ปลูก (ไร่) | เนื้อที่เสียหาย (ไร่) | เนื้อที่เก็บเกี่ยว (ไร่) | ผลผลิตที่เก็บเกี่ยวได้ (กก.) | ผลผลิตเฉลี่ย (กิโลกรัม) | ราคาเกษตรกรขายได้เฉลี่ย (บาท/กิโลกรัม) |
|-----|-----------------|----------------------------|--------------------|-----------------------|--------------------------|------------------------------|-------------------------|--|
| ๓๕  | แตงไทย          | ๙.๐๐                       | ๑๐.๗๕              | -                     | ๑๐.๗๕                    | ๕,๕๑๐.๐๐                     | ๕๑๒.๕๖                  | ๑๓.๖๘                                  |
| ๓๖  | มะระจีน         | ๖.๐๐                       | ๙.๕๐               | -                     | ๙.๕๐                     | ๑๐,๑๕๐.๐๐                    | ๑๐๖๘.๖๓                 | ๑๒.๐๒                                  |
| ๓๗  | ถั่วพู          | ๑๖.๐๐                      | ๘.๕๐               | -                     | ๘.๕๐                     | ๕,๙๕๐.๐๐                     | ๖๙๖.๓๖                  | ๓๙.๘๙                                  |
| ๓๘  | ผักบุ้งน้ำ      | ๕.๐๐                       | ๙.๐๐               | -                     | ๙.๐๐                     | ๒,๙๕๐.๐๐                     | ๓๒๘.๘๓                  | -                                      |
| ๓๙  | เห็ดด่าง        | ๒๐.๐๐                      | ๘.๐๐               | -                     | ๘.๐๐                     | ๑๕,๑๕๘.๐๐                    | ๑๘๙๓.๕๐                 | ๕๑.๔๔                                  |
| ๔๐  | หอมแบ่ง(ต้นหอม) | ๕.๐๐                       | ๖.๗๕               | -                     | ๖.๗๕                     | ๔,๙๐๐.๐๐                     | ๗๒๕.๙๓                  | ๙๗.๘๖                                  |
| ๔๑  | พริกใหญ่        | ๑.๐๐                       | ๒๐.๐๐              | -                     | ๒๐.๐๐                    | ๑๕,๔๕๐.๐๐                    | ๗๗๒.๕๐                  | ๓๘.๔๕                                  |
| ๔๒  | เห็ดด่าง        | ๒๐.๐๐                      | ๘.๐๐               | -                     | ๘.๐๐                     | ๑๕,๑๕๘.๐๐                    | ๑๘๙๓.๕๐                 | ๕๑.๔๔                                  |
| ๔๓  | หอมแบ่ง(ต้นหอม) | ๕.๐๐                       | ๖.๗๕               | -                     | ๖.๗๕                     | ๔,๙๐๐.๐๐                     | ๗๒๕.๙๓                  | ๙๗.๘๖                                  |
| ๔๔  | พริกใหญ่        | ๑.๐๐                       | ๒๐.๐๐              | -                     | ๒๐.๐๐                    | ๑๕,๔๕๐.๐๐                    | ๗๗๒.๕๐                  | ๓๘.๔๕                                  |
| ๔๕  | ดาวเรือง        | ๒๙.๐๐                      | ๑๓๐.๒๕             | -                     | ๑๓๐.๒๕                   | ๑๐๒,๓๓๒.๐๐                   | ๗๘๕.๖๖                  | ๓๒.๕๒                                  |
| ๔๖  | เตย             | ๔๒.๐๐                      | ๖๑.๕๐              | -                     | ๖๑.๕๐                    | ๑๑๔,๗๐๓.๓๒                   | ๑,๘๖๕.๐๙                | ๒๒.๙๓                                  |
| ๔๗  | มะระขี้นก       | ๗.๐๐                       | ๓๖.๕๐              | -                     | ๓๖.๕๐                    | ๑๔,๘๐๙.๐๐                    | ๔๐๖.๖๖                  | ๑๔.๗๗                                  |
| ๔๘  | มะม่วง          | ๕,๙๒๒.๐๐                   | ๑๘,๐๗๓.๕๐          | -                     | ๕,๘๕๓.๕๐                 | ๑๑,๗๗๔,๔๖๒.๐                 | ๒,๐๑๑.๕๓                | ๑๗.๔๓                                  |
| ๔๙  | กล้วยน้ำว้า     | ๕,๔๘๒.๐๐                   | ๑๕,๙๐๖.๕๐          | -                     | ๕,๗๑๐.๗๕                 | ๑๙,๒๕๗,๓๑๖.๐                 | ๓,๓๗๒.๑๒                | ๑๓.๖๑                                  |
| ๕๐  | มะนาว           | ๑,๐๖๖.๐๐                   | ๒,๑๐๘.๐๐           | -                     | ๙๓๖.๕๐                   | ๒,๑๘๐,๓๑๒.๐๐                 | ๒,๓๒๘.๑๕                | ๓๑.๔๙                                  |
| ๕๑  | มะกรูด          | ๘๑๗.๐๐                     | ๑,๒๑๓.๕๐           | ๑.๐๐                  | ๔๓๓.๕๐                   | ๑,๑๗๗,๖๐๔.๐๒                 | ๒,๗๑๖.๕๐                | ๒๒.๗๓                                  |
| ๕๒  | กล้วยหอม        | ๕๐๔.๐๐                     | ๖๓๖.๗๕             | -                     | ๑๕๓.๒๕                   | ๕๙๖,๒๖๗.๓๒                   | ๓,๘๙๐.๘๑                | ๒๙.๕๐                                  |
| ๕๓  | พุทรา           | ๗๑.๐๐                      | ๔๓๓.๐๐             | -                     | ๓๖๗.๐๐                   | ๓๖๘,๕๕๐.๐๐                   | ๑,๐๐๔.๒๒                | ๒๔.๙๑                                  |
| ๕๔  | ฝรั่ง           | ๑๖๒.๐๐                     | ๓๖๕.๕๐             | -                     | ๒๓๔.๕๐                   | ๖๐๘,๐๔๔.๐๒                   | ๒,๕๙๒.๙๔                | ๒๕.๕๖                                  |
| ๕๕  | ส้มโอ           | ๑๕.๐๐                      | ๑๔๓.๗๕             | -                     | ๑๐.๕๐                    | ๑๐,๐๕๐.๐๐                    | ๙๕๗.๑๔                  | ๔๒.๘๔                                  |
| ๕๖  | กระเทียม        | ๗๖.๐๐                      | ๑๕๐.๐๐             | -                     | ๔๑.๐๐                    | ๘๒,๔๐๓.๐๐                    | ๒,๐๐๙.๘๓                | ๒๐.๓๖                                  |
| ๕๗  | มะละกอ          | ๑๕๓.๐๐                     | ๑๔๓.๐๐             | -                     | ๗๒.๕๐                    | ๕๗,๙๔๔.๐๐                    | ๗๙๙.๒๓                  | ๑๑.๘๐                                  |
| ๕๘  | มะพร้าวหวาน     | ๗๒.๐                       | ๘๔.๐๐              | -                     | ๒๙.๐๐                    | ๒๓,๖๐๐.๐๐                    | ๘๑๓.๗๙                  | ๑๒๑.๕๙                                 |
| ๕๙  | ขนุนแห้ง        | ๙๐.๐๐                      | ๖๒.๗๕              | -                     | ๒๐.๐๐                    | ๓๕,๙๕๓.๐๐                    | ๑,๗๙๗.๖๕                | ๗.๑๑                                   |
| ๖๐  | ละมุด           | ๕๐.๐๐                      | ๕๙.๕๐              | -                     | ๑๓.๗๕                    | ๑๒,๙๐๐.๐๐                    | ๙๓๘.๑๘                  | ๑๓.๕๓                                  |
| ๖๑  | มะขาม           | ๒๓.๐๐                      | ๔๖.๗๕              | -                     | ๓๒.๐๐                    | ๕๙,๔๕๐.๐๐                    | ๑,๘๕๗.๘๑                | ๑๐๐.๓๕                                 |
| ๖๒  | แก้วมังกร       | ๑๓.๐๐                      | ๔๗.๕๐              | -                     | ๑๓.๕๐                    | ๒๐,๖๙๗.๐๐                    | ๑,๕๓๓.๑๑                | ๒๘.๑๘                                  |
| ๖๓  | มะขามเทศ        | ๑๓.๐๐                      | ๓๙.๕๐              | -                     | ๓๕.๐๐                    | ๒๐,๕๕๐.๐๐                    | ๕๘๗.๑๔                  | ๒๔.๘๘                                  |
| ๖๔  | มะพร้าว         | ๙๑๗.๐๐                     | ๑,๔๒๔.๐๐           | -                     | ๕๘๗.๕๐                   | ๑,๗๖๕,๑๖๗.๐๕                 | ๓,๐๐๔.๕๔                | ๒๗.๑๓                                  |
| ๖๕  | ไผ่             | ๒๒๘.๐๐                     | ๕๖๔.๗๕             | ๑.๒๕                  | ๑๗๕.๐๐                   | ๒๖๒,๙๐๐.๐๐                   | ๑,๕๐๒.๒๙                | ๒๔.๖๐                                  |
| ๖๖  | อินทผลัม        | ๑๒.๐๐                      | ๕๒.๐๐              | -                     | ๒๘.๕๐                    | ๒๘,๓๐๐.๐๐                    | ๙๙๖.๙๘                  | ๔๕๖.๕๕                                 |

ที่มา : สำนักงานเกษตรจังหวัดอ่างทอง ข้อมูล ณ วันที่ ๖ มิถุนายน ๒๕๖๖ หมายเหตุ : เป็นตัวเลขประมาณการจะมีความชัดเจนเมื่อได้สรุปผลเป็นข้อมูลเอกภาพแล้วเท่านั้น





## ตารางที่ ๒.๑๗ ด้านการปลูกพืชเศรษฐกิจของจังหวัด ปีการผลิต ๒๕๖๔/๖๕

| ที่ | ชนิดพืช               | จำนวน<br>เกษตรกร<br>เพาะปลูก<br>(ราย) | เนื้อที่ปลูก<br>(ไร่) | เนื้อที่เก็บ<br>เกี่ยว (ไร่) | ผลผลิตที่เก็บ<br>เกี่ยวได้ (กก.) | ผลผลิต<br>เฉลี่ย<br>(กิโลกรัม) | ราคา<br>เกษตรกรขาย<br>ได้เฉลี่ย<br>(บาท/<br>กิโลกรัม) |
|-----|-----------------------|---------------------------------------|-----------------------|------------------------------|----------------------------------|--------------------------------|---|
| ๑   | ข้าวเหนียว            | ๑๕,๘๙๓.๐๐                             | ๓๐๑,๗๙๐.๕๐            | ๒๗๗,๙๐๕.๒๕                   | ๒๐๕,๐๕๗,๕๗๒.๐๐                   | ๗๓๗.๘๗                         | ๗.๐๖  |
| ๒   | ข้าวนาปรัง            | ๗,๐๑๔.๐๐                              | ๑๕๒,๒๒๔.๐๕            | ๑๕๒,๒๒๔.๕๐                   | ๑๑๖,๒๙๙,๕๑๘.๐๐                   | ๗๖๔.๐๐                         | ๗.๐๘  |
| ๓   | อ้อยโรงงาน            | ๖๒๑.๐๐                                | ๑๓,๔๐๓.๐๐             | ๙,๑๖๐.๐๐                     | ๒๐,๖๓๕,๕๐๐.๐๐                    | ๒,๒๕๒.๗๘                       | ๐.๙๖  |
| ๔   | หญ้าเลี้ยงสัตว์       | ๕๓.๐๐                                 | ๒๙๔.๗๕                | ๒๙๔.๗๕                       | ๘๐๓,๒๖๐.๐๐                       | ๒๗๗.๕๑                         | ๔.๗๕  |
| ๕   | กระเจี๊ยบ             | ๑๓.๐๐                                 | ๙๕.๐๐                 | ๖๓.๗๕                        | ๑,๖๐๐.๐๐                         | ๒๕.๐๑                          | ๒๐.๐๐   |
| ๖   | ข้าว                  | ๖๕๘.๐๐                                | ๓,๕๖๑.๗๕              | ๓,๔๐๙.๐๐                     | ๑,๗๐๒,๕๖๕.๐๐                     | ๔๙๙.๔๓                         | ๒๖.๕๘   |
| ๗   | ชะอม                  | ๖๔๖.๐๐                                | ๑,๗๐๗.๒๕              | ๑,๗๐๗.๒๕                     | ๒,๑๕๖,๕๘๕.๐๐                     | ๒๖๕.๘๑                         | ๒๔.๗๘   |
| ๘   | ตะไคร้                | ๖๑๔.๐๐                                | ๑,๗๘๕.๒๕              | ๑,๔๑๕.๗๕                     | ๗๓๗,๗๒๔.๐๐                       | ๕๒๑.๐๘                         | ๑๖.๑๔   |
| ๙   | กระเจี๊ยบเขียว        | ๑๒๙.๐๐                                | ๔๓๐.๐๕                | ๔๓๐.๐๕                       | ๙๖๑,๒๗๐.๐๐                       | ๘๕๔.๔๖                         | ๑๖.๙๒   |
| ๑๐  | มะเขือเปราะ           | ๔๕๖.๐๐                                | ๕๑๐.๐๕                | ๕๑๐.๐๕                       | ๕๑๔,๒๑๑.๐๐                       | ๒๔๕.๔๘                         | ๑๕.๕๖   |
| ๑๑  | คะน้า                 | ๒๖.๐๐                                 | ๑,๔๙๔.๐๐              | ๑,๓๐๒.๐๐                     | ๑,๕๙๙,๖๖๐.๐๐                     | ๑,๒๒๐.๙๔                       | ๑๓.๗๔   |
| ๑๒  | กะเพรา                | ๗๐๔.๐๐                                | ๓๒๐.๐๐                | ๓๒๐.๐๐                       | ๔๖๑,๕๗๐.๐๐                       | ๓๘๖.๒๕                         | ๓๐.๒๔   |
| ๑๓  | แตงกวา                | ๑๑๒.๐๐                                | ๗๙๒.๗๕                | ๗๙๒.๗๕                       | ๑,๔๑๕,๓๐๐.๐๐                     | ๘๙๔.๓๔                         | ๒๑.๕๖   |
| ๑๔  | พริกขี้หนูสวน         | ๓๓๑.๐๐                                | ๓๗๑.๐๐                | ๓๗๑.๐๐                       | ๘๒๕,๙๗๕.๐๐                       | ๔๕๕.๗๑                         | ๔๒.๓๗   |
| ๑๕  | พริกขี้หนูเม็ดใหญ่    | ๒๔๘.๐๐                                | ๓๘๓.๐๐                | ๗๓๕.๐๐                       | ๔๔๕,๔๓๐.๐๐                       | ๖๐๖.๐๓                         | ๔๑.๗๕   |
| ๑๖  | ถั่วฝักยาว            | ๑๔๒.๐๐                                | ๔๒๙.๐๐                | ๔๒๙.๐๐                       | ๒๖๑,๒๘๐.๐๐                       | ๕๕๘.๒๙                         | ๒๖.๑๖   |
| ๑๗  | เห็ดนางฟ้า            | ๗๖.๐๐                                 | ๖๐๓.๒๕                | ๖๐๓.๒๕                       | ๕๘๕,๖๔๐.๐๐                       | ๘๓๗.๗๖                         | ๕๙.๙๗   |
| ๑๘  | บวบ                   | ๙๖.๐๐                                 | ๔๑๓.๒๕                | ๔๑๓.๒๕                       | ๒๘๕,๙๘๕.๐๐                       | ๖๕๕.๐๕                         | ๑๔.๗๗   |
| ๑๙  | แค                    | ๑๘๘.๐๐                                | ๑๖๔.๐๕                | ๑๖๔.๐๕                       | ๖๓,๑๗๐.๐๐                        | ๗๗.๖๖                          | ๒๖.๔๔   |
| ๒๐  | บัวสาย                | ๖๓.๐๐                                 | ๑๘๖.๐๕                | ๕๖๘.๐๕                       | ๓๖,๐๗๐.๐๐                        | ๖๓.๔๕                          | ๒๓.๐๓   |
| ๒๑  | โหระพา                | ๒๖๒.๐๐                                | ๑๖๔.๐๐                | ๖๑๗.๐๐                       | ๒๒๕,๒๔๗.๐๐                       | ๓๖๕.๐๗                         | ๓๐.๘๗   |
| ๒๒  | ข้าวโพดรับประทานฝักสด | ๔๕.๐๐                                 | ๓๑๙.๗๕                | ๒๗๗.๐๐                       | ๗๔๘,๗๕๐.๐๐                       | ๒,๗๐๓.๐๗                       | ๑๘.๐๔   |
| ๒๓  | ดอกขจร                | ๗๔.๐๐                                 | ๑๓๖.๒๕                | ๑๓๖.๒๕                       | ๖๙,๐๑๐.๐๐                        | ๕๗.๖๒                          | ๕๙.๘๙   |
| ๒๔  | เมล่อนญี่ปุ่น         | ๒๒.๐๐                                 | ๘๗.๐๐                 | ๕๑.๐๕                        | ๕๕,๘๐๐.๐๐                        | ๑,๐๖๔.๐๘                       | ๙๑.๐๙   |
| ๒๕  | ฟัก / แฝง             | ๘๑.๐๐                                 | ๑๐๑.๐๕                | ๗๔.๒๕                        | ๕๐,๓๕๐.๐๐                        | ๖๗๘.๑๑                         | ๑๐.๐๑   |
| ๒๖  | โสน                   | ๖๒.๐๐                                 | ๖๘.๒๕                 | ๖๘.๒๕                        | ๑๕,๘๒๐.๐๐                        | ๒๑.๐๗                          | ๖๘.๔๒   |
| ๒๗  | น้ำเต้า               | ๑๓.๐๐                                 | ๘๑.๐๕                 | ๖๑.๐๐                        | ๒,๑๒๐.๐๐                         | ๓๔.๗๕                          | ๑๓.๘๒   |
| ๒๘  | ฟักทอง                | ๑๔.๐๐                                 | ๑๒๔.๐๐                | ๑๒๓.๐๕                       | ๓๒๗,๘๕๐.๐๐                       | ๒,๖๕๔.๖๖                       | ๖.๓๙  |
| ๒๙  | ผักบุ้งจีน            | ๑๑.๐๐                                 | ๕๕.๐๐                 | ๔๗.๗๕                        | ๑๖,๕๕๕.๐๐                        | ๓๔๖.๐๗                         | ๑๗.๓๓   |





## ตารางที่ ๒.๑๗ (ต่อ)

| ที่ | ชนิดพืช     | จำนวน<br>เกษตรกร<br>เพาะปลูก<br>(ราย) | เนื้อที่ปลูก<br>(ไร่) | เนื้อที่เก็บเกี่ยว<br>(ไร่) | ผลผลิตที่เก็บเกี่ยวได้<br>(กก.) | ผลผลิต<br>เฉลี่ย<br>(กิโลกรัม) | ราคา<br>เกษตรกรขาย<br>ได้เฉลี่ย<br>(บาท/<br>ลิโตรับ) |
|-----|-------------|---------------------------------------|-----------------------|-----------------------------|---------------------------------|--------------------------------|--|
| ๓๐  | มะเขือพวง   | ๔๓.๐๐                                 | ๔๗.๒๕                 | ๔๗.๒๕                       | ๑๒,๐๐๖.๐๐                       | ๗๓.๒๑                          | ๔๓.๐๒  |
| ๓๑  | แมงลัก      | ๒๘.๐๐                                 | ๑๖.๗๕                 | ๑๖.๗๕                       | ๗,๐๔๕.๐๐                        | ๑๐๕.๑๕                         | ๒๘.๒๑  |
| ๓๒  | ข้าวโพด     | ๘.๐๐                                  | ๑๕.๐๐                 | ๑๑.๐๐                       | ๑,๘๗๐.๐๐                        | ๑๗๐.๐๐                         | ๒๕.๐๐  |
| ๓๓  | แตงไทย      | ๔.๐๐                                  | ๑๒.๐๕                 | ๑๐.๐๕                       | ๔,๕๐๐.๐๐                        | ๔๒๘.๕๗                         | ๑๐.๐๐  |
| ๓๔  | ต้นหอม      | ๗.๐๐                                  | ๑๑.๐๕                 | ๙.๐๐                        | ๘,๓๐๐.๐๐                        | ๙๒๒.๒๒                         | ๕๖.๘๑  |
| ๓๕  | ดาวเรือง    | ๑๕.๐๐                                 | ๕๙.๐๐                 | ๕๙.๐๐                       | ๕๖,๘๐๐.๐๐                       | ๒๕๓.๕๗                         | ๒๓.๓๕  |
| ๓๖  | เตย         | ๕๐.๐๐                                 | ๑๑๕.๗๕                | ๑๑๕.๗๕                      | ๑๖๓,๓๙๐.๐๐                      | ๗๔๑.๐๐                         | ๑๘.๗๔  |
| ๓๗  | มะระขี้นก   | ๘.๐๐                                  | ๒๙.๐๐                 | ๒๔.๐๕                       | ๑๓,๖๖๐.๐๐                       | ๕๕๗.๕๕                         | ๒๒.๕๖  |
| ๓๘  | มะม่วง      | ๖,๐๔๑.๐๐                              | ๑๙,๗๒๒.๐๐             | ๗,๔๗๕.๒๕                    | ๑๓,๘๙๑,๘๘๕.๐๐                   | ๑,๑๑๙.๖๔                       | ๑๖.๘๒  |
| ๓๙  | กล้วยน้ำว้า | ๕,๕๗๔.๐๐                              | ๑๖,๘๓๕.๕๐             | ๔,๗๒๕.๒๕                    | ๑๒,๒๖๐,๖๒๕.๐๐                   | ๑,๑๔๑.๖๔                       | ๑๓.๖๗  |
| ๔๐  | มะนาว       | ๑,๐๗๖.๐๐                              | ๑,๗๖๕.๐๐              | ๘๗๘.๐๕                      | ๑,๗๔๕,๗๙๗.๐๐                    | ๑,๔๗๑.๓๘                       | ๒๙.๙๖  |
| ๔๑  | มะกรูด      | ๘๔๕.๐๐                                | ๑,๑๖๙.๗๕              | ๓๘๖.๐๕                      | ๘๖๑,๒๓๓.๐๐                      | ๑,๓๔๙.๓๗                       | ๒๔.๔๒  |
| ๔๒  | กล้วยหอม    | ๔๙๗.๐๐                                | ๗๗๙.๒๕                | ๑๗๔.๒๕                      | ๕๕๐,๗๓๕.๐๐                      | ๑,๓๘๘.๙๙                       | ๒๙.๔๗  |
| ๔๓  | พุทรา       | ๗๒.๐๐                                 | ๘๓๒.๐๐                | ๑๒.๐๐                       | ๗,๗๐๐.๐๐                        | ๑๗.๙๑                          | ๒๙.๓๕  |
| ๔๔  | ฝรั่ง       | ๑๙๖.๐๐                                | ๓๙๘.๐๕                | ๒๔๓.๐๕                      | ๕๔๖,๒๓๙.๐๐                      | ๑,๘๒๖.๘๙                       | ๓๐.๐๓  |
| ๔๕  | กระเทียม    | ๙๓.๐๐                                 | ๑๔๓.๐๐                | ๒๑.๐๐                       | ๒๙,๔๘๐.๐๐                       | ๕๒๖.๔๓                         | ๓๘.๐๑  |
| ๔๖  | มะละกอ      | ๑๙๖.๐๐                                | ๒๕๐.๒๕                | ๖๖.๐๐                       | ๑๑๗,๐๘๐.๐๐                      | ๙๑๑.๑๓                         | ๑๒.๔๕  |
| ๔๗  | มะปรางหวาน  | ๗๔.๐๐                                 | ๘๘.๐๐                 | ๒๖.๐๐                       | ๑๖,๐๔๐.๐๐                       | ๔๔๕.๕๖                         | ๖๓.๐๔  |
| ๔๘  | ขนุนแห้ง    | ๑๓๒.๐๐                                | ๑๑๔.๐๐                | ๙.๐๐                        | ๒๘,๔๕๐.๐๐                       | ๙๔๘.๓๓                         | ๘.๑๙   |
| ๔๙  | ละมุด       | ๕๕.๐๐                                 | ๖๔.๐๕                 | ๕.๗๕                        | ๗,๕๕๐.๐๐                        | ๓๐๕.๐๕                         | ๒๙.๙๓  |
| ๕๐  | มะขาม       | ๒๖.๐๐                                 | ๔๖.๗๕                 | ๗.๐๐                        | ๑๓,๔๕๐.๐๐                       | ๓๑๐.๙๘                         | ๕๒.๓๔  |
| ๕๑  | แก้วมังกร   | ๑๘.๐๐                                 | ๒๗.๐๕                 | ๑๑.๐๐                       | ๑๖,๐๐๐.๐๐                       | ๘๒๐.๕๑                         | ๓๐.๙๘  |
| ๕๒  | มะขามเทศ    | ๑๖.๐๐                                 | ๔๔.๐๕                 | ๓๗.๐๐                       | ๑๐,๔๘๐.๐๐                       | ๒๗๕.๗๙                         | ๒๗.๐๖  |
| ๕๓  | มะพร้าว     | ๙๕๒.๐๐                                | ๑,๕๖๘.๐๐              | ๖๒๗.๒๕                      | ๑,๕๘๖,๒๙๕.๐๐                    | ๑,๗๔๔.๖๒                       | ๓๐.๐๑  |
| ๕๔  | ไผ่         | ๒๓๘.๐๐                                | ๕๗๒.๐๕                | ๑๓๘.๗๕                      | ๒๒๔,๘๗๔.๐๐                      | ๖๑๑.๐๙                         | ๒๐.๔๓  |
| ๕๕  | อินทผลัม    | ๒๖.๐๐                                 | ๘๒.๐๐                 | ๓.๐๐                        | ๓,๐๐๐.๐๐                        | ๙๓.๗๕                          | ๒๘๓.๓๓   |

ที่มา : สำนักงานเกษตรจังหวัดอ่างทอง ข้อมูล ณ วันที่ ๖ มิถุนายน ๒๕๖๖

หมายเหตุ : เป็นตัวเลขประมาณการจะมีความชัดเจนเมื่อได้สรุปผลเป็นข้อมูลเอกภาพแล้วเท่านั้น





## ตารางที่ ๒.๑๘ ด้านการปลูกพืชเศรษฐกิจของจังหวัด ปีการผลิต ๒๕๖๕/๖๖

| ที่ | ชนิดพืช                           | จำนวน<br>เกษตรกร<br>เพาะปลูก (ราย) | เนื้อที่ปลูก (ไร่) | เนื้อที่เก็บ<br>เกี่ยว (ไร่) | ผลผลิตที่เก็บเกี่ยวได้<br>(กก.) | ผลผลิต<br>เฉลี่ย<br>(กิโลกรัม) | ราคาเกษตรกร<br>ขายได้เฉลี่ย<br>(บาท/<br>กิโลกรัม) |
|-----|-----------------------------------|------------------------------------|--------------------|------------------------------|---------------------------------|--------------------------------|---|
| ๑   | ข้าวนาปี                          | ๑๔,๖๑๗.๐๐                          | ๓๗๒,๕๐๗.๗๕         | ๓๖๓,๑๑๓.๕๐                   | ๒๗๐,๗๘๔,๑๕๙.๕๐                  | ๗๔๕.๗๓                         | ๘.๒๓  |
| ๒   | ข้าวนาปรัง                        | ๑๐,๕๒๕.๐๐                          | ๒๒๑,๐๒๒.๗๕         | ๒๐๔,๓๑๑.๗๕                   | ๑๖๐,๘๓๓,๘๘๐.๐๐                  | ๗๘๗.๒                          | ๘.๔๙  |
| ๓   | อ้อยโรงงาน                        | ๖๔๔.๐๐                             | ๑๓,๗๐๔.๐๐          | ๙,๐๕๙.๐๐                     | ๓๒,๓๗๐,๐๐๐.๐๐                   | ๓,๕๗๓.๒๔                       | ๑.๑๕  |
| ๔   | หญ้าเลี้ยงสัตว์                   | ๕๓.๐๐                              | ๒๗๗.๐๐             | ๒๗๗.๐๐                       | ๙๘๑,๒๒๕.๐๐                      | ๘๖๖.๐๔                         | ๓.๐๘  |
| ๕   | กระเจี๊ยบ                         | ๖.๐๐                               | ๗๓.๗๕              | ๔๒.๕๐                        | ๕,๗๕๐.๐๐                        | ๑๓๕.๒๙                         | ๓๐.๐๐   |
| ๖   | กระเจี๊ยบเขียว                    | ๑๒๘.๐๐                             | ๒๗๙.๐๐             | ๒๗๙.๐๐                       | ๖๒๗,๑๔๗.๐๐                      | ๗๓๔.๑๕                         | ๑๗.๑๙   |
| ๗   | กระชาย                            | ๑๙.๐๐                              | ๒๖.๐๐              | ๓.๕๐                         | ๔,๐๒๕.๐๐                        | ๑,๑๕๐.๐๐                       | ๗๐.๐๐   |
| ๘   | กะเพรา                            | ๗๖๔.๐๐                             | ๔๘๒.๕๐             | ๔๘๒.๕๐                       | ๓๕๓,๘๕๐.๐๐                      | ๒๘๙.๘                          | ๑๗.๒๒   |
| ๙   | ข่า                               | ๖๗๖.๐๐                             | ๓,๐๒๑.๐๐           | ๓,๐๒๑.๐๐                     | ๒,๓๐๖,๕๑๐.๐๐                    | ๖๖๗.๒๕                         | ๒๗.๗๐   |
| ๑๐  | ข้าวโพดรับประทานฝัก               | ๕๑.๐๐                              | ๔๓๑.๕๐             | ๓๖๙.๐๐                       | ๗๑๕,๕๐๐.๐๐                      | ๑,๙๓๙.๐๒                       | ๑๙.๕๐   |
| ๑๑  | ข้าวโพดหวาน                       | ๑๐.๐๐                              | ๒๘.๕๐              | ๑๖.๕๐                        | ๒๑,๔๕๐.๐๐                       | ๑,๓๐๐.๐๐                       | ๑๕.๖๑   |
| ๑๒  | คะน้า                             | ๓๓.๐๐                              | ๑,๕๐๔.๐๐           | ๑,๔๕๒.๐๐                     | ๑,๕๖๖,๗๗๐.๐๐                    | ๑,๐๗๙.๐๔                       | ๑๔.๘๗   |
| ๑๓  | ชะอม                              | ๖๙๕.๐๐                             | ๒,๐๘๒.๗๕           | ๒,๐๘๒.๗๕                     | ๒,๕๓๕,๖๐๘.๐๐                    | ๒๘๕.๓๒                         | ๒๔.๖๕   |
| ๑๔  | ตะไคร้                            | ๖๒๘.๐๐                             | ๑,๙๗๓.๕๐           | ๑,๙๗๓.๕๐                     | ๒,๓๑๖,๔๒๕.๐๐                    | ๘๐๓.๕๕                         | ๑๔.๐๕   |
| ๑๕  | แตงกวา                            | ๑๐๔.๐๐                             | ๘๓๐.๐๐             | ๘๓๐.๐๐                       | ๗๒๙,๙๘๕.๐๐                      | ๖๓๘.๘                          | ๑๗.๙๓   |
| ๑๖  | แตงโมอ่อน                         | ๔.๐๐                               | ๑๓.๕๐              | ๑๗.๕๐                        | ๒๑,๓๕๐.๐๐                       | ๑,๒๒๐.๐๐                       | ๑๒.๘๒   |
| ๑๗  | ถั่วฝักยาว                        | ๑๔๔.๐๐                             | ๖๑๒.๕๐             | ๖๑๒.๕๐                       | ๓๘๔,๖๓๐.๐๐                      | ๔๒๐.๒๕                         | ๒๑.๓๙   |
| ๑๘  | น้ำเต้า                           | ๑๓.๐๐                              | ๑๗.๐๐              | ๑๗.๐๐                        | ๑๐,๐๐๐.๐๐                       | ๕๘๘.๒๔                         | ๑๐.๐๐   |
| ๑๙  | บวบ                               | ๖๘.๐๐                              | ๓๗๙.๒๕             | ๓๗๙.๒๕                       | ๓๑๙,๒๕๕.๐๐                      | ๖๔๖.๕๙                         | ๑๗.๗๓   |
| ๒๐  | บัวสาย                            | ๖๓.๐๐                              | ๑๕๕.๒๕             | ๑๕๕.๒๕                       | ๗๙,๕๑๐.๐๐                       | ๙๑.๑                           | ๑๗.๘๖   |
| ๒๑  | ผักชี                             | ๑๐.๐๐                              | ๑๙.๗๕              | ๑๖.๗๕                        | ๘,๐๗๕.๐๐                        | ๔๘๒.๐๙                         | ๗๑.๖๖   |
| ๒๒  | ผักบุ้งจีน                        | ๑๐.๐๐                              | ๘๑.๒๕              | ๘๑.๒๕                        | ๑๕,๑๐๐.๐๐                       | ๑๘๕.๘๕                         | ๑๖.๒๗   |
| ๒๓  | ผักบุ้งน้ำ                        | ๔.๐๐                               | ๒๔.๐๐              | ๒๔.๐๐                        | ๑๖,๓๘๐.๐๐                       | ๕๕๕                            | ๑๐.๑๔   |
| ๒๔  | พริกขี้หนูเม็ดเล็ก<br>(ขี้หนูสวน) | ๓๖๙.๐๐                             | ๖๓๘.๒๕             | ๖๓๘.๒๕                       | ๙๓๑,๙๒๘.๐๐                      | ๔๒๐.๑๗                         | ๔๘.๘๐   |
| ๒๕  | พริกขี้หนูเม็ดใหญ่                | ๒๔๐.๐๐                             | ๕๘๙.๕๐             | ๕๘๙.๕๐                       | ๓๗๕,๕๐๐.๐๐                      | ๔๑๑.๘๕                         | ๔๑.๐๑   |
| ๒๖  | พริกใหญ่                          | ๕.๐๐                               | ๑๖.๐๐              | ๑๖.๐๐                        | ๓๑,๐๕๐.๐๐                       | ๔๖๓.๔๓                         | ๑๖.๒๓   |
| ๒๗  | พริก / แพง                        | ๓๐.๐๐                              | ๖๓.๒๕              | ๖๓.๒๕                        | ๑๓๔,๕๕๕.๐๐                      | ๑,๘๗๕.๓๓                       | ๗.๗๖  |
| ๒๘  | พริกทอง                           | ๓.๐๐                               | ๖๒.๐๐              | ๖๐.๐๐                        | ๔๐,๐๐๐.๐๐                       | ๖๖๖.๖๗                         | ๑๐.๔๐   |
| ๒๙  | มะเขือเปราะ                       | ๔๗๗.๐๐                             | ๕๕๕.๗๕             | ๕๕๕.๗๕                       | ๔๖๔,๙๔๐.๐๐                      | ๑๘๘.๑๖                         | ๑๖.๙๐   |





## ตารางที่ ๒.๑๘ (ต่อ)

| ที่ | ชนิดพืช                 | จำนวน<br>เกษตรกร<br>เพาะปลูก<br>(ราย) | เนื้อที่ปลูก<br>(ไร่) | เนื้อที่เก็บ<br>เกี่ยว (ไร่) | ผลผลิตที่เก็บเกี่ยว<br>ได้ (กก.) | ผลผลิต<br>เฉลี่ย<br>(กิโลกรัม) | ราคาเกษตรกร<br>ขายได้เฉลี่ย<br>(บาท/<br>กิโลกรัม) |
|-----|-------------------------|---------------------------------------|-----------------------|------------------------------|----------------------------------|--------------------------------|---|
| ๓๐  | มะเขือพวง               | ๔๙.๐๐                                 | ๗๐.๒๕                 | ๗๐.๒๕                        | ๘๐,๑๔๐.๐๐                        | ๒๓๙.๔                          | ๒๓.๓๕   |
| ๓๑  | มะเขืออื่นๆ             | ๒๖.๐๐                                 | ๕๔.๕๐                 | ๕๔.๕๐                        | ๓๓,๐๘๕.๐๐                        | ๒๒๑.๓                          | ๑๗.๑๔   |
| ๓๒  | มะระจีน                 | ๕.๐๐                                  | ๑๘.๐๐                 | ๑๘.๐๐                        | ๒๑,๐๐๐.๐๐                        | ๕๐๐                            | ๒๕  |
| ๓๓  | แมงลัก                  | ๓๑.๐๐                                 | ๒๑.๕                  | ๒๑.๕๐                        | ๒๑,๓๔๐.๐๐                        | ๑๒๓.๓๕                         | ๓๙.๒๑   |
| ๓๔  | หอมแบ่ง                 | ๔.๐๐                                  | ๑๐.๐๐                 | ๑๐.๐๐                        | ๙,๔๙๐.๐๐                         | ๙๔๙                            | ๕๕.๗๙   |
| ๓๕  | โหระพา                  | ๒๓๓.๐๐                                | ๑๙๖.๐๐                | ๑๙๖                          | ๒๑๑,๗๐๕.๐๐                       | ๓๑๓.๑๗                         | ๑๗.๖๒   |
| ๓๖  | เห็ดนางฟ้า              | ๖๙.๐๐                                 | ๕๓๑.๒๕                | ๕๓๑.๒๕                       | ๔๙๓,๑๙๙.๐๐                       | ๗๕๘.๑๘                         | ๖๐.๑๑   |
| ๓๗  | ดอกขจร                  | ๗๓.๐๐                                 | ๑๒๗.๒๕                | ๑๒๗.๒๕                       | ๙๙,๐๔๐.๐๐                        | ๕๗.๘๖                          | ๖๐.๔๙   |
| ๓๘  | เมล่อนญี่ปุ่น           | ๒๔.๐๐                                 | ๘๑.๕๐                 | ๘๑.๕                         | ๕๖,๒๐๐.๐๐                        | ๖๐๔.๓                          | ๗๕.๓๙   |
| ๓๙  | แค                      | ๑๘๖.๐๐                                | ๑๕๘.๕๐                | ๑๕๘.๕๐                       | ๑๓๕,๙๗๐.๐๐                       | ๑๐๐.๙๔                         | ๒๐.๖๒   |
| ๔๐  | โสน                     | ๖๒.๐๐                                 | ๖๘.๒๕                 | ๖๘.๒๕                        | ๓๑,๐๔๐.๐๐                        | ๓๕.๕๕                          | ๖๕.๕๙   |
| ๔๑  | ดาวเรือง                | ๑๔.๐๐                                 | ๕๗.๒๕                 | ๕๗.๒๕                        | ๕๙,๑๐๐.๐๐                        | ๑๗๘.๕๕                         | ๑๘.๔๕   |
| ๔๒  | มะลิ (ไม้ตัดดอก)        | ๒๗.๐๐                                 | ๔๓.๐๐                 | ๔๓                           | ๑๑,๙๖๕.๐๐                        | ๔๗.๘๑                          | ๖๔.๙๘   |
| ๔๓  | เตย                     | ๕๓.๐๐                                 | ๑๓๖.๒๕                | ๑๓๖.๒๕                       | ๑๓๘,๐๔๐.๐๐                       | ๕๕๘.๘๗                         | ๑๙.๙๕   |
| ๔๔  | เฟิร์น (ไม้ประดับ)      | ๒.๐๐                                  | ๔๙.๐๐                 | ๔๙                           | ๓๓,๐๐๐.๐๐                        | ๙๑๖.๖๗                         | ๒๕  |
| ๔๕  | หยก                     | ๑.๐๐                                  | ๒.๕๐                  | ๒.๕๐                         | ๕,๑๗๕.๐๐                         | ๙๔๐.๙๑                         | ๒๕  |
| ๔๖  | อโกลนีมา/<br>แก้วกาญจนา | ๕.๐๐                                  | ๑๑.๐๐                 | ๑๑                           | ๒๐,๕๕๐.๐๐                        | ๑,๑๔๑.๖๗                       | ๓๗.๙๙   |
| ๔๗  | ตะไคร้หอม               | ๑๒.๐๐                                 | ๓๓.๐๐                 | ๓๓                           | ๓๒,๔๐๐.๐๐                        | ๙๘๑.๘๒                         | ๖.๑๑  |
| ๔๘  | มะระขี้นก               | ๔.๐๐                                  | ๒๘.๕๐                 | ๒๘.๕๐                        | ๑๒,๑๗๐.๐๐                        | ๔๑๙.๖๖                         | ๒๒.๓๖   |
| ๔๙  | กระท้อน                 | ๑๐๒.๐๐                                | ๒๒๖.๐๐                | ๓๙                           | ๗๒,๕๐๐.๐๐                        | ๑,๘๕๘.๙๗                       | ๒๘.๘๘   |
| ๕๐  | กล้วยน้ำว้า             | ๕,๗๒๓.๐๐                              | ๑๗,๐๕๐.๗๕             | ๗,๖๐๓.๗๕                     | ๒๒,๖๗๓,๗๓๐.๐๐                    | ๒,๙๘๑.๙๑                       | ๑๔.๒๕   |
| ๕๑  | กล้วยหอม                | ๕๐๗.๐๐                                | ๑,๓๘๑.๗๕              | ๔๓๒.๒๕                       | ๙๑๘,๙๗๘.๐๐                       | ๒,๑๒๖.๐๓                       | ๒๘.๕๔   |
| ๕๒  | ขนุนแห้ง                | ๑๗๘.๐๐                                | ๓๑๕.๐๐                | ๕๓                           | ๔๒,๐๑๐.๐๐                        | ๗๙๒.๖๔                         | ๒๓.๑๓   |
| ๕๓  | ฝรั่ง                   | ๒๑๑.๐๐                                | ๔๒๔.๕๐                | ๒๔๒                          | ๔๗๔,๐๑๐.๐๐                       | ๑,๙๕๘.๗๒                       | ๓๐.๕๘   |
| ๕๔  | พุทรา                   | ๗๒.๐๐                                 | ๔๓๙.๐๐                | ๔๒๙                          | ๗๐,๑๕๐.๐๐                        | ๑๖๓.๕๒                         | ๒๒.๐๗   |
| ๕๕  | มะกรูด                  | ๙๗๑.๐๐                                | ๒,๐๕๔.๒๕              | ๘๓๗                          | ๙๖๘,๐๒๗.๐๐                       | ๑,๑๕๖.๕๔                       | ๒๘.๗๓   |
| ๕๖  | มะขาม                   | ๓๑.๐๐                                 | ๙๘.๗๕                 | ๕๘                           | ๑๗,๑๐๐.๐๐                        | ๒๙๔.๘๓                         | ๔๗.๓๗   |
| ๕๗  | มะขามเทศ                | ๒๔.๐๐                                 | ๖๑.๒๕                 | ๓๗                           | ๑๔,๒๔๐.๐๐                        | ๓๘๔.๘๖                         | ๔๘.๙๒   |
| ๕๘  | มะนาว                   | ๑,๑๙๔.๐๐                              | ๒,๙๗๔.๐๐              | ๑,๑๐๘.๕๐                     | ๑,๔๐๓,๕๖๕.๐๐                     | ๑,๒๖๖.๑๘                       | ๓๔.๙๔   |







## ตารางที่ ๒.๑๘ (ต่อ)

| ที่ | ชนิดพืช      | จำนวน<br>เกษตรกร<br>เพาะปลูก<br>(ราย) | เนื้อที่ปลูก<br>(ไร่) | เนื้อที่เก็บ<br>เกี่ยว (ไร่) | ผลผลิตที่เก็บเกี่ยวได้<br>(กก.) | ผลผลิต<br>เฉลี่ย<br>(กิโลกรัม) | ราคาเกษตรกร<br>ขายได้เฉลี่ย<br>(บาท/<br>กิโลกรัม) |
|-----|--------------|---------------------------------------|-----------------------|------------------------------|---------------------------------|--------------------------------|---|
| ๕๙  | มะปรางหวาน   | ๙๙.๐๐                                 | ๒๗๐.๐๐                | ๓๒.๐๐                        | ๑๓,๖๕๐.๐๐                       | ๔๒๖.๕๖                         | ๔๖.๕๖   |
| ๖๐  | มะม่วง       | ๗,๔๕๗.๐๐                              | ๒๓,๒๔๔.๕๐             | ๑๑,๓๔๘.๐๐                    | ๑๔,๓๑๗,๖๔๕.๐๐                   | ๑,๒๖๑.๖๙                       | ๑๘.๑๘   |
| ๖๑  | มะละกอ       | ๒๐๔.๐๐                                | ๒๘๒.๗๕                | ๘๑.๐๐                        | ๑๙๘,๔๐๐.๐๐                      | ๒,๔๔๙.๓๘                       | ๑๒.๐๑   |
| ๖๒  | ละมุด        | ๘๖.๐๐                                 | ๓๖๗.๕๐                | ๕๒.๗๕                        | ๔๗,๖๘๐.๐๐                       | ๙๐๓.๘๙                         | ๑๘.๐๖   |
| ๖๓  | ส้มเขียวหวาน | ๑.๐๐                                  | ๒๐.๐๐                 | ๘.๐๐                         | ๑๑,๒๐๐.๐๐                       | ๑,๔๐๐.๐๐                       | ๔๐.๓๖   |
| ๖๔  | ส้มโอ        | ๕๑.๐๐                                 | ๕๗๗.๒๕                | ๑๐๑.๐๐                       | ๗๐,๗๕๐.๐๐                       | ๗๐๐.๕                          | ๓๙.๒๒   |
| ๖๕  | แก้วมังกร    | ๑๘.๐๐                                 | ๒๙.๕๐                 | ๑๒.๕๐                        | ๘,๖๑๐.๐๐                        | ๖๘๘.๘                          | ๒๓.๕๑   |
| ๖๖  | มะพร้าว      | ๙๙๓.๐๐                                | ๑,๘๔๑.๐๐              | ๖๖๒.๐๐                       | ๑,๘๘๐,๙๙๘.๐๐                    | ๒,๘๔๑.๓๙                       | ๒๙.๙๓   |
| ๖๗  | ไผ่          | ๒๕๗.๐๐                                | ๕๑๔.๕๐                | ๒๑๗.๗๕                       | ๓๘๕,๘๗๕.๐๐                      | ๑,๗๗๒.๑๐                       | ๑๔.๑๘   |
| ๖๘  | อินทผลัม     | ๓๙.๐๐                                 | ๑๒๔.๐๐                | ๒๘.๐๐                        | ๓๓,๖๕๐.๐๐                       | ๑,๒๐๑.๗๙                       | ๒๑๑.๗๔  |

ที่มา : สำนักงานเกษตรจังหวัดอ่างทอง ข้อมูล ณ วันที่ ๖ มิถุนายน ๒๕๖๖

หมายเหตุ : เป็นตัวเลขประมาณการจะมีความชัดเจนเมื่อได้สรุปผลเป็นข้อมูลเอกภาพแล้วเท่านั้น

## ๒.๔.๒ ด้านการปศุสัตว์ของจังหวัดอ่างทอง ปี ๒๕๖๒ - ๒๕๖๔

การเลี้ยงสัตว์นับเป็นสาขาภาคเกษตรที่สำคัญรองจากการปลูกพืช มีการเลี้ยงเพื่อการบริโภคเพื่อการใช้งานและที่สำคัญคือในเชิงพาณิชย์ สัตว์เศรษฐกิจที่สำคัญ ได้แก่ ไชนกกระทา ไช้ไก่ ไช้เปิด ไก่เนื้อ สุกร และโคเนื้อ และจากข้อมูลด้านปศุสัตว์ย้อนหลัง ๓ ปี (ปี ๒๕๖๒ - ๒๕๖๔) การผลิตด้านปศุสัตว์มีแนวโน้มปริมาณและราคามีแนวโน้มเพิ่มขึ้น เช่น สุกร ไก่เนื้อ ไชนกกระทา สำหรับผลผลิตปศุสัตว์ด้านอื่นๆเปลี่ยนแปลงเล็กน้อยตามภาวะราคาสินค้า

## ตารางที่ ๒.๑๙ เปรียบเทียบข้อมูลสินค้าเศรษฐกิจด้านปศุสัตว์ที่สำคัญ ปี ๒๕๖๒ - ๒๕๖๔

| ชนิดปศุสัตว์              | ปี ๒๕๖๒      |                     | ปี ๒๕๖๓      |                     | ปี ๒๕๖๔      |                     |
|---------------------------|--------------|---------------------|--------------|---------------------|--------------|---------------------|
|                           | ปริมาณ       | มูลค่า<br>(ล้านบาท) | ปริมาณ       | มูลค่า<br>(ล้านบาท) | ปริมาณ       | มูลค่า<br>(ล้านบาท) |
| โคเนื้อ (นน. ๒๕๐ กก./ตัว) | ๑๔,๖๑๘.๐๐    | ๖๐.๑๗               | ๑๔,๘๕๓.๐๐    | ๕๖.๖๔               | ๑๓,๖๘๑.๐๐    | ๔๕.๑๐               |
| สุกร (นน. ๑๐๐ กก./ตัว)    | ๗๕,๖๔๗.๐๐    | ๕๘๓.๐๔              | ๗๑,๒๙๖.๐๐    | ๖๗๐.๙๓              | ๗๐,๗๗๐.๐๐    | ๔๘๐.๓๙              |
| ไก่เนื้อ (นน. ๒ กก./ตัว)  | ๑,๑๙๓,๑๐๕.๐๐ | ๔๗๒.๖๙              | ๑,๐๘๗,๑๔๒    | ๔๖๙.๖๒              | ๑,๒๙๓,๒๙๘.๐๐ | ๓๘๒.๐๐              |
| ไข่เปิด (ฟอง)             | ๑,๐๐๑,๗๒๐.๐๐ | ๖๙๗.๖๒              | ๙๐๐,๑๘๗.๐๐   | ๕๕๐.๔๖              | ๙๘๐,๓๐๗.๐๐   | ๓๘๐.๐๐              |
| ไข่ไก่ (ฟอง)              | ๑,๑๑๗,๘๐๐.๐๐ | ๖๖๔.๗๙              | ๑,๐๐๕,๐๐๐.๐๐ | ๗๐๑.๗๘              | ๙๓๙,๗๗๒.๐๐   | ๖๓๐.๔๕              |
| ไชนกกระทา (ฟอง)           | ๓,๒๕๔,๐๐๐.๐๐ | ๔๕๐.๕๓              | ๓,๒๐๔,๐๐๐.๐๐ | ๔๙๐.๔๑              | ๒,๖๒๐,๘๕๐.๐๐ | ๔๐๐.๐๐              |
| แพะ (นน. ๓๐ กก./ตัว)      | ๒,๗๗๙.๐๐     | ๑๐.๔๒               | ๔,๙๓๒.๐๐     | ๒๕.๓๕               | ๙,๑๖๓.๐๐     | ๔๕.๕๐               |

ที่มา : สำนักงานปศุสัตว์จังหวัดอ่างทอง ณ วันที่ ๑๘ พฤษภาคม ๒๕๖๕



**๒.๔.๓ ด้านการผลิตสินค้าประมงของจังหวัดอ่างทอง ปี ๒๕๖๓ - ๒๕๖๕**

จังหวัดอ่างทอง มีสภาพเป็นที่ราบลุ่มเหมาะสำหรับการเพาะเลี้ยงสัตว์น้ำ การเพาะเลี้ยงสัตว์น้ำของเกษตรกร เป็นการเลี้ยงเพื่อเป็นอาชีพเสริม และเลี้ยงเพื่อการพาณิชย์ โดยมีรูปแบบการเลี้ยง ได้แก่ เลี้ยงในบ่อเลี้ยงในร่องสวนเลี้ยงในนาข้าว เลี้ยงในกระชัง และเลี้ยงในบ่อซีเมนต์ ผลผลิตการสัตว์น้ำจืดที่ผลิตได้จากการเพาะเลี้ยงและสัตว์น้ำจืดที่ผลิตได้ในธรรมชาติจำแนกเป็นรายอำเภอ ตั้งแต่ปี ๒๕๖๓ - ๒๕๖๕

**ตารางที่ ๒.๒๐ ปริมาณและมูลค่าสัตว์น้ำจืดที่ผลิตได้จากการเพาะเลี้ยงและธรรมชาติ ปี ๒๕๖๓**

(ฟาร์มเพาะเลี้ยงสัตว์น้ำจืด จำแนกตามประเภทการเพาะเลี้ยงและผลผลิตการเลี้ยงสัตว์น้ำจืด รายอำเภอ พ.ศ. ๒๕๖๓)

| อำเภอ       | ฟาร์ม    | ประเภทการเลี้ยง (ไร่) |          |    |         |        | ผลผลิตการเลี้ยงสัตว์น้ำจืด (กก.) |
|-------------|----------|-----------------------|----------|----|---------|--------|----------------------------------|
|             |          | รวมเนื้อที่           | บ่อ      | นา | ร่องสวน | กระชัง |                                  |
| เมืองฯ      | ๑๒๙.๐๐   | ๕๑๒.๘๙                | ๕๐๕.๑๕   | ๐  | ๓.๗๕    | ๓.๙๙   | ๑,๑๑๖,๒๕๙.๐๐                     |
| ไชโย        | ๑๗๕.๐๐   | ๖๙๒.๘๔                | ๖๖๔.๐๙   | ๐  | ๒๗.๓๗   | ๑.๓๗   | ๑,๑๑๖,๒๕๙.๐๐                     |
| ป่าโมก      | ๔๐๗.๐๐   | ๑๑๕๓.๑๓               | ๑๑๑๔.๑๙  | ๐  | ๑๓.๖๕   | ๒๕.๒๘  | ๑,๖๗๔,๓๘๘.๐๐                     |
| โพธิ์ทอง    | ๕๙๕.๐๐   | ๘๖๑.๔๖                | ๗๖๖.๑๔   | ๐  | ๐.๖๔    | ๙๔.๖๗  | ๒,๒๓๒,๕๑๗.๐๐                     |
| แสวงหา      | ๒๕๑.๐๐   | ๔๔๘.๘๐                | ๔๐๖.๐๐   | ๐  | ๔๒.๘    | ๐      | ๑,๑๑๖,๒๕๙.๐๐                     |
| วิเศษชัยชาญ | ๑,๐๐๔.๐๐ | ๔,๒๐๐.๐๐              | ๔๑๔๖.๘๖  | ๐  | ๓๙.๖๘   | ๑๔.๑๓  | ๒,๗๙๐,๖๔๖.๐๐                     |
| สามโก้      | ๒๗๐.๐๐   | ๔๖๗.๖๕                | ๔๐๙.๕๐   | ๐  | ๕๘.๑๕   | ๐      | ๑,๑๑๖,๒๕๙.๐๐                     |
| รวมยอด      | ๒,๘๓๑.๐๐ | ๘,๓๓๗.๐๐              | ๘,๐๑๒.๐๐ | ๐  | ๑๘๖.๐๐  | ๑๓๙.๐๐ | ๑๑,๑๖๒,๕๘๕.๐๐                    |

ที่มา : สำนักงานประมงจังหวัดอ่างทอง ข้อมูล ณ วันที่ ๑๔ มิถุนายน ๒๕๖๖

**ตารางที่ ๒.๒๑ ปริมาณและมูลค่าสัตว์น้ำจืดที่ผลิตได้จากการเพาะเลี้ยงและธรรมชาติ ปี ๒๕๖๓**

(สัตว์น้ำจืดที่จับได้ จำแนกตามชนิดเป็นรายอำเภอ พ.ศ. ๒๕๖๓)

| อำเภอ  | ปลาช่อน   | ปลาดุก    | ปลาหมอ    | ปลาดตะเพียน | ปลานิล    | ปลาไน      | ปลาไหล   | ปลาสลิด   | กุ้งก้ามกราม | อื่น ๆ    | รวม        |
|--------|-----------|-----------|-----------|-------------|-----------|------------|----------|-----------|--------------|-----------|------------|
| เมือง  | ๓,๗๐๑.๐๐๐ | ๓,๕๙๕.๐๐  | ๗,๕๙๘.๐๐  | ๙,๗๕๐.๐๐    | ๘,๔๗๕.๐๐  | ๑๐,๓๒๗.๐๐  | ๓๔๔.๐๐   | ๑,๔๙๙.๐๐  | ๓๘๐.๐๐       | ๒,๘๗๔.๐๐  | ๔๘,๕๕๓.๐๐  |
| ไชโย   | ๓,๗๐๑.๐๐  | ๓,๕๙๕.๐๐  | ๗,๕๙๘.๐๐  | ๙,๗๕๐.๐๐    | ๘,๔๗๕.๐๐  | ๑๐,๓๒๗.๐๐  | ๓๔๔.๐๐   | ๑,๔๙๙.๐๐  | ๓๘๐.๐๐       | ๒,๘๗๔.๐๐  | ๔๘,๕๕๓.๐๐  |
| ป่าโมก | ๓,๗๐๑.๐๐  | ๓,๕๙๕.๐๐  | ๗,๕๙๘.๐๐  | ๙,๗๕๐.๐๐    | ๘,๔๗๕.๐๐  | ๑๐,๓๒๗.๐๐  | ๓๔๔.๐๐   | ๑,๔๙๙.๐๐  | ๓๘๐.๐๐       | ๒,๘๗๔.๐๐  | ๔๘,๕๕๓.๐๐  |
| โพธิ์  | ๙,๒๕๓.๐๐  | ๘,๙๘๘.๐๐  | ๑๘,๙๙๕.๐๐ | ๑๙,๕๐๐.๐๐   | ๒๑,๑๘๘.๐๐ | ๒๕,๘๑๘.๐๐  | ๘๖๐.๐๐   | ๓,๗๔๘.๐๐  | ๙๕๐.๐๐       | ๗,๑๘๖.๐๐  | ๑๑๖,๔๘๓.๐๐ |
| แสวงหา | ๗,๔๐๒.๐๐  | ๗,๑๙๐.๐๐  | ๑๕,๑๙๖.๐๐ | ๑๔,๖๒๕.๐๐   | ๑๖,๙๕๐.๐๐ | ๒๐,๖๕๔.๐๐  | ๖๘๘.๐๐   | ๒,๙๙๘.๐๐  | ๗๐๐.๐๐       | ๕,๗๔๙.๐๐  | ๙๒,๒๑๒.๐๐  |
| วิเศษ  | ๓,๗๐๑.๐๐  | ๓,๕๙๕.๐๐  | ๗,๕๙๘.๐๐  | ๑๔,๖๒๕.๐๐   | ๘,๔๗๕.๐๐  | ๑๐,๓๒๗.๐๐  | ๓๔๔.๐๐   | ๑,๔๙๙.๐๐  | ๓๘๐.๐๐       | ๒,๘๗๔.๐๐  | ๕๓,๔๑๘.๐๐  |
| สามโก้ | ๕,๕๕๒.๐๐  | ๕,๓๙๓.๐๐  | ๑๑,๓๙๗.๐๐ | ๑๙,๕๐๐.๐๐   | ๑๒,๗๑๓.๐๐ | ๑๕,๔๙๑.๐๐  | ๕๑๖.๐๐   | ๒,๒๔๙.๐๐  | ๕๗๐.๐๐       | ๔,๓๑๑.๐๐  | ๗๗,๖๙๐.๐๐  |
| รวม    | ๓๗,๐๑๐.๐๐ | ๓๕,๙๕๐.๐๐ | ๗๕,๙๘๐.๐๐ | ๙๗,๕๐๐.๐๐   | ๘๔,๗๕๐.๐๐ | ๑๐๓,๒๗๐.๐๐ | ๓,๔๔๐.๐๐ | ๑๔,๙๙๐.๐๐ | ๓,๘๐๐.๐๐     | ๒๘,๗๔๓.๐๐ | ๔๘๕,๔๓๓.๐๐ |

ที่มา : สำนักงานประมงจังหวัดอ่างทอง ข้อมูล ณ วันที่ ๑๔ มิถุนายน ๒๕๖๖





ตารางที่ ๒.๒๒ ปริมาณและมูลค่าสัตว์น้ำจืดที่ผลิตได้จากการเพาะเลี้ยงและธรรมชาติ ปี ๒๕๖๔  
(ฟาร์มเพาะเลี้ยงสัตว์น้ำจืด จำแนกตามประเภทการเพาะเลี้ยงและผลผลิตการเลี้ยงสัตว์น้ำจืด รายอำเภอ พ.ศ. ๒๕๖๔)

| อำเภอ        | ฟาร์ม | ประเภทการเลี้ยง (ไร่) |         |    |         |        | ผลผลิตการเลี้ยงสัตว์น้ำจืด |
|--------------|-------|-----------------------|---------|----|---------|--------|----------------------------|
|              |       | รวมเนื้อที่           | บ่อ     | นา | ร่องสวน | กระชัง |                            |
| เมืองอ่างทอง | ๑๔๕   | ๓๗๙.๓๒                | ๓๔๘.๙๗  | ๐  | ๒๙.๔๑   | ๐.๙๔   | ๔๕๕,๑๘๔                    |
| ไชโย         | ๑๖๑   | ๕๔๘.๒๖                | ๔๘๘.๐๓  | ๐  | ๖๖.๙๗   | ๐.๒๖   | ๖๕๗,๙๑๒                    |
| ป่าโมก       | ๓๓๗   | ๘๖๔.๒๖                | ๗๓๖.๙๘  | ๐  | ๑๒๕.๘๙  | ๑.๓๙   | ๑,๐๓๗,๑๑๒                  |
| โพธิ์ทอง     | ๕๗๘   | ๑๕๑๔.๓๙               | ๑๑๒๔    | ๐  | ๓๘๔.๙   | ๕.๔๙   | ๑,๘๑๗,๒๖๘                  |
| แสวงหา       | ๒๕๑   | ๑๐๕๓.๕๔               | ๘๓๒.๖๒  | ๐  | ๒๑๔.๘   | ๖.๑๒   | ๑,๒๖๔,๒๔๘                  |
| วิเศษชัยชาญ  | ๙๑๙   | ๒๔๗๕.๙๘               | ๒๑๑๕.๖๔ | ๐  | ๓๓๔.๗๖  | ๒๕.๕๘  | ๒,๙๗๑,๑๗๖                  |
| สามโก้       | ๒๗๑   | ๗๕๒.๙                 | ๖๖๘.๙๖  | ๐  | ๘๑.๓    | ๒.๖๔   | ๙๐๓,๔๘๐                    |
| รวมยอด       | ๒,๖๖๒ | ๗,๕๘๙                 | ๖,๓๐๘   | ๐  | ๑,๒๓๘   | ๔๒     | ๙,๑๐๖,๓๘๐                  |

ที่มา : สำนักงานประมงจังหวัดอ่างทอง ข้อมูล ณ วันที่ ๑๔ มิถุนายน ๒๕๖๖

ตารางที่ ๒.๒๓ ปริมาณและมูลค่าสัตว์น้ำจืดที่ผลิตได้จากการเพาะเลี้ยงและธรรมชาติ ปี ๒๕๖๔  
(สัตว์น้ำจืดที่จับได้ จำแนกตามชนิดเป็นรายอำเภอ พ.ศ. ๒๕๖๔)

| อำเภอ        | ปลาช่อน  | ปลาดุก   | ปลาหมอ   | ปลาตะเพียน | ปลานิล   | ปลาสวาย<br>ปลาเทโพ | ปลาไหล | ปลาสลิด  | กุ้ง<br>ก้ามกราม | อื่น ๆ   | รวม       |
|--------------|----------|----------|----------|------------|----------|--------------------|--------|----------|------------------|----------|-----------|
| เมืองอ่างทอง | ๑๔๔.๐๐   | ๑๒๖.๐๐   | ๑๐๒.๐๐   | ๒๘๒.๐๐     | ๑๐๘.๐๐   | ๒๑๒.๐๐             | ๒๗.๐๐  | ๑๑๐.๐๐   | ๒๙.๐๐            | ๒๑๘.๐๐   | ๑,๓๕๘.๐๐  |
| ไชโย         | ๑๔๔.๐๐   | ๑๒๖.๐๐   | ๑๐๒.๐๐   | ๒๘๒.๐๐     | ๑๐๘.๐๐   | ๒๑๒.๐๐             | ๒๗.๐๐  | ๑๑๐.๐๐   | ๒๙.๐๐            | ๒๑๘.๐๐   | ๑,๓๕๘.๐๐  |
| ป่าโมก       | ๑๔๔.๐๐   | ๑๒๖.๐๐   | ๑๐๒.๐๐   | ๒๘๒.๐๐     | ๑๐๘.๐๐   | ๒๑๒.๐๐             | ๒๗.๐๐  | ๑๑๐.๐๐   | ๑๙.๐๐            | ๒๑๘.๐๐   | ๑,๓๕๘.๐๐  |
| โพธิ์ทอง     | ๓๖๐.๐๐   | ๓๑๕.๐๐   | ๒๕๖.๐๐   | ๗๐๕.๐๐     | ๒๖๙.๐๐   | ๕๓๐.๐๐             | ๒๗.๐๐  | ๒๗๕.๐๐   | ๗๓.๐๐            | ๕๓๖.๐๐   | ๓,๓๕๖.๐๐  |
| แสวงหา       | ๒๘๘.๐๐   | ๒๕๒.๐๐   | ๒๐๔.๐๐   | ๕๖๔.๐๐     | ๒๑๕.๐๐   | ๔๒๔.๐๐             | ๖๖.๐๐  | ๒๒๐.๐๐   | ๕๘.๐๐            | ๔๒๙.๐๐   | ๒,๗๒๐.๐๐  |
| วิเศษชัยชาญ  | ๑๔๔.๐๐   | ๑๒๖.๐๐   | ๑๐๒.๐๐   | ๒๘๒.๐๐     | ๑๐๘.๐๐   | ๒๑๒.๐๐             | ๕๗.๐๐  | ๑๑๐.๐๐   | ๒๙.๐๐            | ๒๑๘.๐๐   | ๑,๓๕๘.๐๐  |
| สามโก้       | ๒๒๖.๐๐   | ๑๘๙.๐๐   | ๑๕๓.๐๐   | ๔๒๓.๐๐     | ๑๖๑.๐๐   | ๓๑๘.๐๐             | ๒๗.๐๐  | ๑๖๕.๐๐   | ๔๔.๐๐            | ๓๒๒.๐๐   | ๒,๐๑๘.๐๐  |
| รวมยอด       | ๑,๔๔๐.๐๐ | ๑,๒๖๐.๐๐ | ๑,๐๒๒.๐๐ | ๒,๘๒๐.๐๐   | ๑,๐๗๗.๐๐ | ๒,๑๒๐.๐๐           | ๒๕๘.๐๐ | ๑,๑๐๐.๐๐ | ๒๘๑.๐๐           | ๒,๑๕๙.๐๐ | ๑๓,๕๓๖.๐๐ |

ที่มา : สำนักงานประมงจังหวัดอ่างทอง ข้อมูล ณ วันที่ ๑๔ มิถุนายน ๒๕๖๖

ตารางที่ ๒.๒๔ ปริมาณและมูลค่าสัตว์น้ำจืดที่ผลิตได้จากการเพาะเลี้ยงและธรรมชาติ ปี ๒๕๖๕  
(ฟาร์มเพาะเลี้ยงสัตว์น้ำจืด จำแนกตามประเภทการเพาะเลี้ยงและผลผลิตการเลี้ยงสัตว์น้ำจืดรายอำเภอ พ.ศ. ๒๕๖๕)

| อำเภอ        | ฟาร์ม    | ประเภทการเลี้ยง (ไร่) |         |    |         |        | ผลผลิตการเลี้ยงสัตว์น้ำจืด (กก.) |
|--------------|----------|-----------------------|---------|----|---------|--------|----------------------------------|
|              |          | รวมเนื้อที่           | บ่อ     | นา | ร่องสวน | กระชัง |                                  |
| เมืองอ่างทอง | ๑๖๔.๐๐   | ๕๔๑.๖๓                | ๓๔๘.๙๗  | ๐  | ๕.๗๕    | ๕.๖๗   | ๔๐๙,๖๖๖.๐๐                       |
| ไชโย         | ๑๖๗.๐๐   | ๓๙๓.๐๕                | ๓๘๑.๓๑  | ๐  | ๙.๒๕    | ๑.๐๙   | ๕๙๒,๑๒๑.๐๐                       |
| ป่าโมก       | ๓๕๗.๐๐   | ๘๔๕.๒๖                | ๘๑๔.๒๘  | ๐  | ๒.๗๙    | ๑๙.๙๗  | ๙๓๓,๔๐๑.๐๐                       |
| โพธิ์ทอง     | ๖๑๐.๐๐   | ๘๖๒.๐๙                | ๗๖๗.๘๕  | ๐  | ๗๓.๙๐   | ๐.๖๑   | ๑,๖๓๕,๕๕๑.๐๐                     |
| แสวงหา       | ๒๘๔.๐๐   | ๖๓๕.๗๐                | ๕๘๗.๘๘  | ๐  | ๓๖.๒๕   | ๐      | ๑,๑๓๗,๘๒๓.๐๐                     |
| วิเศษชัยชาญ  | ๙๗๕.๐๐   | ๔๒๒๓.๑๗               | ๔๑๓๙.๐๗ | ๐  | ๓๔.๕๐   | ๙.๑๒   | ๒,๖๗๔,๐๕๘.๐๐                     |
| สามโก้       | ๒๗๗.๐๐   | ๔๘๒.๓๓                | ๔๒๒.๒๐  | ๐  | ๕๙.๕๐   | ๐      | ๘๑๓,๑๓๒.๐๐                       |
| รวมยอด       | ๒,๘๓๔.๐๐ | ๗๙๘๓.๒๓               | ๗๖๖๑.๕๖ | ๐  | ๒๒๑.๙๔  | ๓๖     | ๘,๑๙๕,๗๔๒                        |

ที่มา : สำนักงานประมงจังหวัดอ่างทอง ข้อมูล ณ วันที่ ๑๔ มิถุนายน ๒๕๖๖

ส่วนที่ ๒ ข้อมูลทั่วไปและข้อมูลด้านการเกษตรที่สำคัญของจังหวัด





ตารางที่ ๒.๒๕ ปริมาณและมูลค่าสัตว์น้ำจืดที่ผลิตได้จากการเพาะเลี้ยงและธรรมชาติ ปี ๒๕๖๕  
(สัตว์น้ำจืดที่จับได้ จำแนกตามชนิดเป็นรายอำเภอ พ.ศ. ๒๕๖๕)

| อำเภอ        | ปลาช่อน  | ปลาดุก   | ปลาหมอ   | ปลา<br>ตะเพียน | ปลานิล   | ปลาสวาย<br>ปลาเทโพ | ปลาไหล | ปลาสลิด  | กุ้ง<br>ก้ามกราม | อื่น ๆ   | รวม       |
|--------------|----------|----------|----------|----------------|----------|--------------------|--------|----------|------------------|----------|-----------|
| เมืองอ่างทอง | ๒๕๘.๐๐   | ๒๑๑.๐๐   | ๒๗๐.๐๐   | ๓๘๗.๐๐         | ๑๖๓.๐๐   | ๖๗๘.๐๐             | ๕๐.๐๐  | ๑๒๖.๐๐   | ๓๐.๐๐            | ๒๔๐.๐๐   | ๒,๔๑๓.๐๐  |
| ไชโย         | ๒๕๘.๐๐   | ๒๑๑.๐๐   | ๒๗๐.๐๐   | ๓๘๗.๐๐         | ๑๖๓.๐๐   | ๖๗๘.๐๐             | ๕๐.๐๐  | ๑๒๖.๐๐   | ๓๐.๐๐            | ๒๔๐.๐๐   | ๒,๔๑๓.๐๐  |
| ป่าโมก       | ๓๘๗.๐๐   | ๓๑๗.๐๐   | ๔๐๕.๐๐   | ๕๘๑.๐๐         | ๒๔๕.๐๐   | ๑,๐๑๗.๐๐           | ๗๕.๐๐  | ๑๘๙.๐๐   | ๔๔.๐๐            | ๓๖๐.๐๐   | ๓,๖๑๙.๐๐  |
| โพธิ์ทอง     | ๕๑๖.๐๐   | ๔๒๒.๐๐   | ๕๔๐.๐๐   | ๗๗๔.๐๐         | ๓๒๖.๐๐   | ๑,๓๕๖.๐๐           | ๑๐๐.๐๐ | ๒๕๒.๐๐   | ๕๙.๐๐            | ๔๘๐.๐๐   | ๔,๘๒๕.๐๐  |
| แสวงหา       | ๒๕๘.๐๐   | ๒๑๑.๐๐   | ๒๗๐.๐๐   | ๓๘๗.๐๐         | ๑๖๓.๐๐   | ๖๗๘.๐๐             | ๕๐.๐๐  | ๑๒๖.๐๐   | ๓๐.๐๐            | ๒๔๐.๐๐   | ๒,๔๑๓.๐๐  |
| วิเศษชัยชาญ  | ๖๔๕.๐๐   | ๕๒๘.๐๐   | ๖๗๕.๐๐   | ๙๖๘.๐๐         | ๔๐๘.๐๐   | ๑,๖๙๕.๐๐           | ๑๒๕.๐๐ | ๓๑๕.๐๐   | ๗๔.๐๐            | ๖๐๐.๐๐   | ๖,๐๓๑.๐๐  |
| สามโก้       | ๒๕๘.๐๐   | ๒๑๑.๐๐   | ๒๗๐.๐๐   | ๓๘๗.๐๐         | ๑๖๓.๐๐   | ๖๗๘.๐๐             | ๕๐.๐๐  | ๑๒๖.๐๐   | ๓๐.๐๐            | ๒๔๐.๐๐   | ๒,๔๑๓.๐๐  |
| รวมทั้งสิ้น  | ๒,๕๘๐.๐๐ | ๒,๑๑๐.๐๐ | ๒,๗๐๐.๐๐ | ๓,๘๗๐.๐๐       | ๑,๖๓๐.๐๐ | ๖,๗๘๐.๐๐           | ๕๐๐.๐๐ | ๑,๒๖๐.๐๐ | ๒๙๕.๐๐           | ๒,๔๐๐.๐๐ | ๒๔,๑๒๕.๐๐ |

ที่มา : สำนักงานประมงจังหวัดอ่างทอง ข้อมูล ณ วันที่ ๑๔ มิถุนายน ๒๕๖๖

ข้อมูลเพิ่มเติมด้านประมงจังหวัดอ่างทอง

- เกษตรกรขึ้นทะเบียนผู้ทำการประมง (ทบ.๓) จำนวน ๑,๓๑๕ ราย
- ใบอนุญาตให้ทำการเพาะเลี้ยงสัตว์น้ำในที่จับสัตว์น้ำ จำนวน ๑๔๑ ราย
- ผู้ครอบครองสัตว์ป่าคุ้มครอง (จระเข้บ้านจืด) จำนวน ๒๐ ราย

๒.๔.๔ ข้อมูลมาตรฐานสินค้าเกษตร

๑) มาตรฐานเกษตรอินทรีย์ จังหวัดอ่างทองมีพื้นที่ทำการเกษตรอินทรีย์ จำนวน ๓๑.๗๕ ไร่ เกษตรกร จำนวน ๓ ราย/แปลง

ตารางที่ ๒.๒๖ ข้อมูลมาตรฐานเกษตรอินทรีย์

| มาตรฐาน/ชนิดสินค้า   | หน่วยนับ (ราย) | จำนวน (ไร่/ฟาร์ม/แห่ง) |
|----------------------|----------------|------------------------|
| <b>เกษตรอินทรีย์</b> |                |                        |
| ด้านพืช              | ๑ (ปี ๒๕๖๖)    | ๐.๗๕ ไร่               |
| ด้านข้าว             | ๒              | ๓๑.๐๐ ไร่              |
| ด้านประมง            | -              | -                      |
| อื่นๆ                | -              | -                      |

ที่มา : สำนักงานเกษตรจังหวัดอ่างทอง ศูนย์วิจัยข้าวพระนครศรีอยุธยา สำนักงานประมงจังหวัดอ่างทอง

ข้อมูล ณ วันที่ ๓๑ พฤษภาคม ๒๕๖๖

๒) มาตรฐาน GAP จังหวัดอ่างทอง มีการรับรองมาตรฐาน GAP ด้านพืช และไม้ผล เกษตรกร จำนวน ๑๒๔ แปลง พื้นที่จำนวน ๔๐๙.๖๖ ไร่ ด้านข้าว จำนวน ๗ แปลง ๔๐.๕ ไร่ ด้านประมง เกษตรกร จำนวน ๑๓๓ ราย ๑๓๓ แห่ง และด้านปศุสัตว์ โรงฆ่าสัตว์ที่ผ่านการรับรองมาตรฐาน จำนวน ๓๘ แห่ง มาตรฐานฟาร์ม เลี้ยงสัตว์ จากกรมปศุสัตว์จำนวน ๔๔ แห่ง





## ตารางที่ ๒.๒๗ ข้อมูลมาตรฐาน GAP ๒๕๖๕

| มาตรฐาน/ชนิดสินค้า                      | หน่วยนับ | จำนวน (ไร่/ฟาร์ม/แห่ง) |
|---|----------|------------------------|
| <b>GAP</b>                              |          |                        |
| ด้านพืช ไม้ผล (แปลง)                    | ๑๒๑ ราย  | ๔๐๙.๖๖ ไร่             |
| ด้านข้าว (แปลง)                         | ๔ ราย    | ๔๐.๕ ไร่               |
| ด้านประมง                               |          |                        |
| - GAP (แปลง)                            | ๑๓๓ ราย  | ๑๓๓ แห่ง               |
| ด้านปศุสัตว์                            |          |                        |
| - โรงฆ่าสัตว์ที่ผ่านการรับรองมาตรฐาน    | ๓๙       | ๓๙ แห่ง                |
| - มาตรฐานฟาร์มเลี้ยงสัตว์จากกรมปศุสัตว์ | ๓๙       | ๓๙ แห่ง                |

ที่มา : ศูนย์วิจัยข้าวพระนครศรีอยุธยา ข้อมูล ณ วันที่ ๓๑ พฤษภาคม ๒๕๖๖  
 สำนักงานเกษตรจังหวัดอ่างทอง ข้อมูล ณ วันที่ ๓๐ กันยายน ๒๕๖๕  
 สำนักงานประมงจังหวัดอ่างทอง ข้อมูล ณ วันที่ ๑๔ มิถุนายน ๒๕๖๖  
 สำนักงานปศุสัตว์จังหวัดอ่างทอง ข้อมูล ณ วันที่ ๓๑ พฤษภาคม ๒๕๖๖

## ๒.๔.๕ สินค้า OTOP ที่สำคัญของจังหวัด

## ตารางที่ ๒.๒๘ สินค้า OTOP ๑๐ อันดับแรกของจังหวัดอ่างทอง

| ที่ | สินค้า                     | กลุ่มเกษตรกรที่ผลิต   | แหล่งรับซื้อวัตถุดิบ                    | การสนับสนุนของกระทรวงเกษตรและสหกรณ์   |
|-----|----------------------------|---|---|---|
| ๑   | ผลิตภัณฑ์จักสานจากผักตบชวา | กลุ่มจักสานผักตบชวา<br>บ้านบางตาแผ่นดิน<br>(ที่อยู่ ๑๙/๑ หมู่ที่ ๑<br>ตำบลคลองวัว อำเภอเมือง)                 | ผักตบชวา :<br>จ.อ่างทอง<br>จ.สุพรรณบุรี | ๑. คัดสรรสุดยอดสินค้า OTOP จังหวัดอ่างทอง<br>๒. สนับสนุนช่องทางการจำหน่ายสินค้าในงานเกษตรและของดีเมืองอ่างทอง |
| ๒   | ผลิตภัณฑ์แปรรูปสมุนไพร     | กลุ่มแม่บ้านเกษตรกรไชโย<br>(ที่อยู่ ๖๑ หมู่ที่ ๓<br>ตำบลจรเข้ร้อง อำเภอไชโย)                                  | สมุนไพร :<br>จ.อ่างทอง<br>จ.สุพรรณบุรี  | ๑. คัดสรรสุดยอดสินค้า OTOP จังหวัดอ่างทอง<br>๒. สนับสนุนช่องทางการจำหน่ายสินค้าในงานเกษตรและของดีเมืองอ่างทอง |
| ๓   | ผ้าบาติก                   | วิสาหกิจชุมชนกลุ่มจิตรกรรมไทยบาติก<br>(ที่อยู่ ๒๙๒ หมู่ที่ ๓<br>ตำบลป่าโมก อำเภอป่าโมก)                       | ผ้าไหม :<br>จ.นครพนม                    | ๑. คัดสรรสุดยอดสินค้า OTOP จังหวัดอ่างทอง<br>๒. สนับสนุนช่องทางการจำหน่ายสินค้าในงานเกษตรและของดีเมืองอ่างทอง |
| ๔   | ตุ๊กตาดินปั้น              | วิสาหกิจชุมชนกลุ่มปั้นตุ๊กตา<br>ชาววัง วัดท่าสุทธาวาส<br>(ที่อยู่ ๖๗/๒ หมู่ที่ ๒<br>ตำบลบางเสด็จ อำเภอป่าโมก) | ดิน :<br>จ.อ่างทอง                      | ๑. คัดสรรสุดยอดสินค้า OTOP จังหวัดอ่างทอง<br>๒. สนับสนุนช่องทางการจำหน่ายสินค้าในงานเกษตรและของดีเมืองอ่างทอง |



## ตารางที่ ๒.๒๘ (ต่อ)

| ที่ | สินค้า                   | กลุ่มเกษตรกรที่ผลิต   | แหล่งรับซื้อวัตถุดิบ                                     | การสนับสนุนของกระทรวงเกษตรและสหกรณ์   |
|-----|--------------------------|---|--|---|
| ๕   | ศาลพระภูมิไม้สัก         | วิสาหกิจชุมชนทำศาลพระภูมิไม้สัก (ที่อยู่ ๙๑/๒ หมู่ที่ ๓ ตำบลบางเสด็จ อำเภอป่าโมก)             | ไม้สัก :<br>จ.อ่างทอง                                    | ๑. คัดสรรสุดยอดสินค้า OTOP จังหวัดอ่างทอง<br>๒. สนับสนุนช่องทางการจำหน่ายสินค้าในงานเกษตรและของดีเมืองอ่างทอง |
| ๖   | กลอง                     | กลุ่มทำกลองเอกราช (ที่อยู่ ๓๗ หมู่ที่ ๖ ตำบลเอกราช อำเภอป่าโมก)                               | ไม้ทำกลอง :<br>จ.อ่างทอง<br>หนังสัตว์ :<br>จ.สมุทรปราการ | ๑. คัดสรรสุดยอดสินค้า OTOP จังหวัดอ่างทอง<br>๒. สนับสนุนช่องทางการจำหน่ายสินค้าในงานเกษตรและของดีเมืองอ่างทอง |
| ๗   | ผลิตภัณฑ์แปรรูปสมุนไพร   | กลุ่มแม่บ้านเกษตรกรร่ำมะสัก (ที่อยู่ ๑๓๖ หมู่ที่ ๕ ตำบลร่ำมะสัก อำเภอโพธิ์ทอง)                | สมุนไพร :<br>จ.อ่างทอง                                   | ๑. คัดสรรสุดยอดสินค้า OTOP จังหวัดอ่างทอง<br>๒. สนับสนุนช่องทางการจำหน่ายสินค้าในงานเกษตรและของดีเมืองอ่างทอง |
| ๘   | ผลิตภัณฑ์จักสานจากไม้ไผ่ | กลุ่มอาชีพจักสานไม้ไผ่ บางเจ้าฉ่า (ที่อยู่ ๔๗ หมู่ที่ ๘ ตำบลบางเจ้าฉ่า อำเภอโพธิ์ทอง)         | ไม้ไผ่ในพื้นที่<br>จ.อ่างทอง                             | ๑. คัดสรรสุดยอดสินค้า OTOP จังหวัดอ่างทอง<br>๒. สนับสนุนช่องทางการจำหน่ายสินค้าในงานเกษตรและของดีเมืองอ่างทอง |
| ๙   | ผลิตภัณฑ์จักสานจากหวาย   | กลุ่มออมทรัพย์เพื่อการผลิตบ้านตลาดใหม่ (ที่อยู่ ๖๕/๔ หมู่ที่ ๒ ตำบลตลาดใหม่ อำเภอวิเศษชัยชาญ) | จ.อ่างทอง  | ๑. คัดสรรสุดยอดสินค้า OTOP จังหวัดอ่างทอง<br>๒. สนับสนุนช่องทางการจำหน่ายสินค้าในงานเกษตรและของดีเมืองอ่างทอง |
| ๑๐  | ไข่นกกระทา               | บ. อเนกฟาร์มนกกระทา จำกัด (ที่อยู่ ๕๗/๑ หมู่ที่ ๒ ตำบลป่าจี่ อำเภอเมือง)                      | ฟาร์มนกกระทาใน<br>จ.อ่างทอง                              | ๑. คัดสรรสุดยอดสินค้า OTOP จังหวัดอ่างทอง<br>๒. สนับสนุนช่องทางการจำหน่ายสินค้าในงานเกษตรและของดีเมืองอ่างทอง |

ที่มา : สำนักงานพัฒนาชุมชนจังหวัดอ่างทอง ข้อมูล ณ วันที่ ๘ มิถุนายน ๒๕๖๖





## ๒.๔.๖ การเพาะปลูกและผลผลิตเก็บเกี่ยวรายเดือนของสินค้าเกษตรของจังหวัด

ตารางที่ ๒.๒๙ ข้อมูลการเพาะปลูกสินค้าเกษตรของจังหวัด ปี ๒๕๖๕

| ลำดับ | ชื่อสินค้า         | เนื้อที่เพาะปลูก (ไร่) | ปริมาณการผลิตรวม (ตัน) | ช่วงเดือนที่ผลิต | ช่วงเดือนที่เก็บเกี่ยวผลผลิต        |
|-------|--------------------|------------------------|------------------------|------------------|-------------------------------------|
| ๑.    | ข้าวนาปี ๒๕๖๕/๖๖   | ๓๗๒,๕๐๗.๗๕             | ๒๗๐,๗๘๔.๑๖             | เม.ย.๖๕ - ต.ค.๖๕ | ก.ค.๖๕ - ก.พ.๖๖                     |
| ๒.    | ข้าวนาปรัง ๒๕๖๕/๖๖ | ๒๒๑,๐๒๒.๗๕             | ๑๖๐,๘๓๓.๘๘             | พ.ย.๖๕ - มี.ค.๖๖ | ก.พ. - ก.ค. ๖๖                      |
| ๓.    | อ้อยโรงงาน ๒๕๖๕/๖๖ | ๑๓,๗๐๔.๐๐              | ๓๒,๓๗๐.๐๐              | ธ.ค.๖๕ - มี.ย.๖๕ | ธ.ค.๖๕ - มี.ย.๖๖                    |
| ๔.    | มะม่วงน้ำดอกไม้    | ๑๑,๓๙๖.๕๐              | ๖,๗๙๗.๐๗               | ปลูกได้ทั้งปี    | ก.พ. - เม.ย.๖๕ และ<br>ส.ค. - ธ.ค.๖๕ |
| ๕.    | มะม่วงเขียวเสวย    | ๔,๘๕๗.๕๐               | ๓,๐๖๖.๐๑               | ปลูกได้ทั้งปี    | ก.พ. - เม.ย.๖๕ และ<br>ส.ค. - ธ.ค.๖๕ |
| ๖.    | กล้วยน้ำว้า        | ๑๗,๐๕๐.๗๕              | ๒๒,๖๗๓.๗๓              | ปลูกได้ทั้งปี    | เก็บเกี่ยวได้ทั้งปี                 |
| ๗.    | กล้วยหอม           | ๑,๓๘๑.๗๕               | ๙๑๘.๙๘                 | ปลูกได้ทั้งปี    | เก็บเกี่ยวได้ทั้งปี                 |
| ๘.    | พืชผัก             | ๑๕,๖๐๒.๐๐              | ๑๕,๓๑๔.๕๔              | ปลูกได้ทั้งปี    | เก็บเกี่ยวได้ทั้งปี                 |

ที่มา : สำนักงานเกษตรจังหวัดอ่างทอง ข้อมูล ณ วันที่ ๙ มิถุนายน ๒๕๖๖

## ๒.๕ สถาบันเกษตรกรและองค์กรเกษตรกร

## ๒.๕.๑ ประเภทสหกรณ์และจำนวนสมาชิก

ตารางที่ ๒.๓๐ ประเภทสหกรณ์และจำนวนสมาชิก

| ที่                   | ประเภทสหกรณ์         | จำนวน (แห่ง) | สมาชิก (ราย) |
|-----------------------|----------------------|--------------|--------------|
| ๑.                    | สหกรณ์ภาคการเกษตร    | ๑๙           | ๓๖,๖๐๒       |
| ๒.                    | สหกรณ์นอกภาคการเกษตร | ๑๓           | ๑๐,๒๘๙       |
| รวมจำนวนสหกรณ์ทั้งหมด |                      | ๓๒           | ๔๖,๘๙๑       |

ที่มา : สำนักงานสหกรณ์จังหวัดอ่างทอง ข้อมูล ณ วันที่ ๑๔ มิถุนายน ๒๕๖๖

## ๒.๕.๒ กลุ่มเกษตรกรจังหวัดอ่างทอง

ตารางที่ ๒.๓๑ จำนวนและสมาชิกสถาบันเกษตรกรจังหวัดอ่างทอง

| ลำดับ | อำเภอ        | กลุ่มเกษตรกร |        | กลุ่มแม่บ้าน |        | กลุ่มยุวเกษตรกร |        | กลุ่มวิสาหกิจชุมชน |        |
|-------|--------------|--------------|--------|--------------|--------|-----------------|--------|--------------------|--------|
|       |              | กลุ่ม        | สมาชิก | กลุ่ม        | สมาชิก | กลุ่ม           | สมาชิก | กลุ่ม              | สมาชิก |
| ๑.    | เมืองอ่างทอง | ๗            | ๕๖๖    | ๗            | ๑๓๙    | ๖               | ๑๐๔    | ๔๗                 | ๘๑๕    |
| ๒.    | ไชโย         | ๗            | ๒๙๓    | ๕            | ๖๒     | ๕               | ๑๓๑    | ๒๘                 | ๔๒๔    |
| ๓.    | ป่าโมก       | ๔            | ๑๘๓    | ๕            | ๗๐     | ๓               | ๕๐     | ๓๗                 | ๔๗๔    |
| ๔.    | โพธิ์ทอง     | ๙            | ๓๕๒    | ๕            | ๕๕     | ๘               | ๑๒๐    | ๔๔                 | ๗๘๘    |
| ๕.    | แสวงหา       | ๕            | ๒๕๓    | ๗            | ๘๔     | ๗               | ๑๑๒    | ๓๖                 | ๕๙๑    |
| ๖.    | วิเศษชัยชาญ  | ๑๐           | ๓๘๒    | ๗            | ๙๐     | ๖               | ๑๑๑    | ๖๖                 | ๑,๗๖๑  |
| ๗.    | สามโก้       | ๕            | ๒๒๒    | ๔            | ๔๐     | ๔               | ๘๐     | ๑๖                 | ๒๓๗    |
| รวม   |              | ๔๗           | ๒,๒๕๑  | ๔๐           | ๕๔๐    | ๓๙              | ๗๐๘    | ๒๗๔                | ๕,๐๙๐  |

ที่มา : สำนักงานสหกรณ์จังหวัดอ่างทอง ข้อมูล ณ วันที่ ๑๔ มิถุนายน ๒๕๖๖

สำนักงานเกษตรจังหวัดอ่างทอง ข้อมูล ณ วันที่ ๑๘ เมษายน ๒๕๖๖

ส่วนที่ ๒ ข้อมูลทั่วไปและข้อมูลด้านการเกษตรที่สำคัญของจังหวัด





๒.๖ ข้อมูลจำนวนอาสาสมัครเกษตรของจังหวัด  
ตารางที่ ๒.๓๒ จำนวนอาสาสมัครเกษตรของจังหวัดอ่างทอง

| อำเภอ        | หน่วยงาน/อาสาสมัครเกษตร (ราย) |            |           |                   |        |                    |                         |                   |                 |                 |                   |             |               |                  |          |       |
|--------------|-------------------------------|------------|-----------|-------------------|--------|--------------------|-------------------------|-------------------|-----------------|-----------------|-------------------|-------------|---------------|------------------|----------|-------|
|              | ครูบัญชี                      | หมอดินอาสา | ประมงอาสา | เศรษฐกิจเกษตรอาสา | ครูยาง | อาสาสมัครภูมิทัศน์ | อาสาสมัครเกษตรและสหกรณ์ | อาสาสมัครปศุสัตว์ | อาสาสมัครฝนหลวง | อาสาสมัครสหกรณ์ | อาสาสมัครชลประทาน | ขบวนการอาสา | เกษตรหมู่บ้าน | สารวัตรเกษตรอาสา | ใหม่อาสา | Qอาสา |
| เมืองอ่างทอง | ๖.๐๐                          | ๘๔.๐๐      | ๓.๐๐      | ๑.๐๐              |        | ๐.๐๐               |                         | ๕๘.๐๐             | ๔.๐๐            | ๓.๐๐            | ๑๒.๐๐             |             | ๘๓.๐๐         | ๓.๐๐             |          |       |
| ไชโย         | ๗.๐๐                          | ๕๑.๐๐      | ๑๙.๐๐     | ๑.๐๐              |        | ๔.๐๐               |                         | ๕๐.๐๐             | ๕.๐๐            | ๓.๐๐            | ๐.๐๐              |             | ๕๑.๐๐         | ๑.๐๐             |          |       |
| ป่าโมก       | ๔.๐๐                          | ๕๑.๐๐      | ๔.๐๐      | ๑.๐๐              |        | ๐.๐๐               |                         | ๓๑.๐๐             | ๙.๐๐            | ๒.๐๐            | ๒.๐๐              |             | ๕๓.๐๐         | ๕.๐๐             |          |       |
| โพธิ์ทอง     | ๒๙.๐๐                         | ๑๑๐.๐๐     | ๖.๐๐      | ๑.๐๐              |        | ๑.๐๐               |                         | ๙๗.๐๐             | ๑๐.๐๐           | ๔.๐๐            | ๒๐.๐๐             |             | ๑๑๐.๐๐        | ๕.๐๐             |          |       |
| แสวงหา       | ๔.๐๐                          | ๖๐.๐๐      | ๐.๐๐      | ๑.๐๐              |        | ๐.๐๐               |                         | ๕๗.๐๐             | ๔.๐๐            | ๒.๐๐            | ๗.๐๐              |             | ๖๑.๐๐         | ๖.๐๐             |          |       |
| วิเศษชัยชาญ  | ๙.๐๐                          | ๑๒๓.๐๐     | ๑๓.๐๐     | ๑.๐๐              |        | ๓.๐๐               |                         | ๑๒๔.๐๐            | ๕.๐๐            | ๑.๐๐            | ๑๗.๐๐             |             | ๑๒๖.๐๐        | ๕.๐๐             |          |       |
| สามโก้       | ๔.๐๐                          | ๓๗.๐๐      | ๑๐.๐๐     | ๑.๐๐              |        | ๐.๐๐               |                         | ๓๘.๐๐             | ๑.๐๐            | ๒.๐๐            | ๑.๐๐              |             | ๓๗.๐๐         | ๒.๐๐             |          |       |
| รวมทั้งสิ้น  | ๖๓.๐๐                         | ๕๑๖.๐๐     | ๕๕.๐๐     | ๗.๐๐              | ๐.๐๐   | ๘.๐๐               | ๐.๐๐                    | ๔๕๕.๐๐            | ๓๘.๐๐           | ๑๗.๐๐           | ๕๙.๐๐             | ๐.๐๐        | ๕๒๑.๐๐        | ๒๗.๐๐            | ๐.๐๐     | ๐.๐๐  |

ที่มา : สำนักงานเกษตรจังหวัดอ่างทอง ข้อมูล ณ วันที่ ๑๒ พฤษภาคม ๒๕๖๕

๒.๗ จำนวนประชาชนชาวบ้านของจังหวัดภายใต้โครงการเกษตรตามแนวทฤษฎีใหม่ โดยยึดปรัชญาเศรษฐกิจพอเพียง  
ตารางที่ ๒.๓๓ รายชื่อประชาชนชาวบ้าน/ผู้นำด้านการเกษตรจังหวัดอ่างทอง

| ที่ | ชื่อ - สกุล             | ที่อยู่    |         |               |              |         |
|-----|-------------------------|------------|---------|---------------|--------------|---------|
|     |                         | บ้านเลขที่ | หมู่ที่ | ตำบล          | อำเภอ        | จังหวัด |
| ๑.  | นายวิโรจน์ เพ็ชรรักษ์   | ๒๐         | ๔       | ป่าจี่        | เมืองอ่างทอง | อ่างทอง |
| ๒.  | นางสุดา มหาสมบัติ       | ๘๐/๓       | ๖       | โพสะ          | เมืองอ่างทอง | อ่างทอง |
| ๓.  | นางสาวนัฐภัทร ฉายินทุ   | ๔๘/๖       | -       | บางแก้ว       | เมืองอ่างทอง | อ่างทอง |
| ๔.  | นายจิราวัฒน์ ใจสำราญ    | ๙๘         | ๕       | ศาลาแดง       | เมืองอ่างทอง | อ่างทอง |
| ๕.  | นางสาวภูษิญา ชนิษฐ์ทอง  | ๕๐         | ๗       | ศาลาแดง       | เมืองอ่างทอง | อ่างทอง |
| ๖.  | นายไวยทธิวิทย์ หอมพะยอม | ๒๕/๒       | ๑       | บ้านรี        | เมืองอ่างทอง | อ่างทอง |
| ๗.  | นางนงนุช คำคง           | ๕๕/๒       | ๒       | บ้านแห        | เมืองอ่างทอง | อ่างทอง |
| ๘.  | นายดำรงไชย ภูสุวรรณ     | ๓๑         | ๓       | ศาลาแดง       | เมืองอ่างทอง | อ่างทอง |
| ๙.  | นางมุกดา แสงระยับ       | ๑๙/๑       | ๖       | มหาไถไทย      | เมืองอ่างทอง | อ่างทอง |
| ๑๐. | นางสมคิด วรรณลักษณ์     | ๓๒         | ๖       | ตลาดกรวด      | เมืองอ่างทอง | อ่างทอง |
| ๑๑. | นายสมใจ ชื่นอารมณ       | ๑๕/๑       | ๓       | บ้านอิฐ       | เมืองอ่างทอง | อ่างทอง |
| ๑๒. | นายบุญเลิศ คันทมาศ      | ๓๘/๒       | ๘       | หัวไผ่        | เมืองอ่างทอง | อ่างทอง |
| ๑๓. | นางกฤตภัค พงษ์ญาติ      | ๗๙         | ๗       | จำปาหล่อ      | เมืองอ่างทอง | อ่างทอง |
| ๑๔. | นางสาววิเชียร ศรีสม     | ๑๑         | ๔       | คลองวัว       | เมืองอ่างทอง | อ่างทอง |
| ๑๕. | นายวีระ ไสตรโยม         | -          | ๓       | ศาลาแดง       | เมืองอ่างทอง | อ่างทอง |
| ๑๖. | นายยุคล พูลทอง          | ๕๕/๕       | ๒       | หลักแก้ว      | วิเศษชัยชาญ  | อ่างทอง |
| ๑๗. | นายวัชรินทร์ เสนาน้อย   | ๙๗         | ๒       | ศาลเจ้าโรงทอง | วิเศษชัยชาญ  | อ่างทอง |
| ๑๘. | นายเสวี แยมสาย          | ๗          | ๔       | สีร้อย        | วิเศษชัยชาญ  | อ่างทอง |
| ๑๙. | นายศิริชัย ยอดคำ        | ๑๓/๑       | ๘       | สาวร้องไห้    | วิเศษชัยชาญ  | อ่างทอง |
| ๒๐. | นายฉลอง คล้ายสังวาลย์   | ๑๒๖        | ๕       | ห้วยคันแหลน   | วิเศษชัยชาญ  | อ่างทอง |
| ๒๑. | นายสำรวย วงษ์สนอง       | ๒๖/๑       | ๘       | ม่วงเตี้ย     | วิเศษชัยชาญ  | อ่างทอง |
| ๒๒. | นายสมทรง แสงนา          | ๙          | ๕       | บางจัก        | วิเศษชัยชาญ  | อ่างทอง |

ส่วนที่ ๒ ข้อมูลทั่วไปและข้อมูลด้านการเกษตรที่สำคัญของจังหวัด







## ตารางที่ ๒.๓๓ (ต่อ)

| ที่ | ชื่อ - สกุล              | ที่อยู่    |         |                |             |         |
|-----|--------------------------|------------|---------|----------------|-------------|---------|
|     |                          | บ้านเลขที่ | หมู่ที่ | ตำบล           | อำเภอ       | จังหวัด |
| ๒๓. | นายประจวบ กลิ่นบุหงา     | ๖๔/๑       | ๗       | หัวตะพาน       | วิเศษชัยชาญ | อ่างทอง |
| ๒๔. | นายชาญยง กลีผล           | ๙/๑        | ๑       | ไผ่วง          | วิเศษชัยชาญ | อ่างทอง |
| ๒๕. | นายธีระพล ผุดผ่อง        | ๑๐๕        | ๒       | คลองขนาк       | วิเศษชัยชาญ | อ่างทอง |
| ๒๖. | นายถนอม ช่างเชื้อ        | ๔๐         | ๑       | ตลาดใหม่       | วิเศษชัยชาญ | อ่างทอง |
| ๒๗. | นางพชร ศรีทอง            | ๑๐๔        | ๒       | ไผ่จำศีล       | วิเศษชัยชาญ | อ่างทอง |
| ๒๘. | นางสาวเบญจมาศ ทองพูล     | ๑๙         | ๔       | ไผ่ดำพัฒนา     | วิเศษชัยชาญ | อ่างทอง |
| ๒๙. | นายชูชีพ สะอาดศรี        | ๗๕/๑       | ๒       | รามะสัก        | โพธิ์ทอง    | อ่างทอง |
| ๓๐. | นายเฉลิม นาคยรรยงค์      | ๔๗         | ๑       | บางระกำ        | โพธิ์ทอง    | อ่างทอง |
| ๓๑. | นายชูศักดิ์ หงษ์ทอง      | ๑๐๐        | ๔       | บางพลับ        | โพธิ์ทอง    | อ่างทอง |
| ๓๒. | นายสมศักดิ์ คำเขียว      | ๔๑         | ๔       | คำหยาด         | โพธิ์ทอง    | อ่างทอง |
| ๓๓. | นายสำเริง เมฆสอน         | ๒๒         | ๓       | โรงช้าง        | ป่าโมก      | อ่างทอง |
| ๓๔. | นายสมบัติ พานทอง         | ๗          | ๑       | เอกราช         | ป่าโมก      | อ่างทอง |
| ๓๕. | นายสมนึก ดวงประทีป       | ๕๓/๑       | ๒       | ชัยฤทธิ์       | ไชโย        | อ่างทอง |
| ๓๖. | นายองอาจ สุวรรณผ่อง      | ๒๒         | ๓       | เทวราช         | ไชโย        | อ่างทอง |
| ๓๗. | นางนวลลออ คล้ายทอง       | ๑๙         | ๗       | ราชสถิตย์      | ไชโย        | อ่างทอง |
| ๓๘. | นางอมรรัตน์ แพทย์หลักฟ้า | ๙๕/๘       | ๓       | หลักฟ้า        | ไชโย        | อ่างทอง |
| ๓๙. | นางสุมาลี คำบุบผา        | ๘          | ๒       | ตรีณรงค์       | ไชโย        | อ่างทอง |
| ๔๐. | นายอนุวัฒน์ วงษ์แสงน้อย  | ๘          | ๑       | ไชโย           | ไชโย        | อ่างทอง |
| ๔๑. | นายวิชัย บุญสันต์        | ๑๙         | ๑๑      | แสวงหา         | แสวงหา      | อ่างทอง |
| ๔๒. | นายสมชาย บุญสันต์        | ๗๐/๑       | ๑๑      | แสวงหา         | แสวงหา      | อ่างทอง |
| ๔๓. | นายนิพันธ์ สวนดอกไม้     | ๑          | ๓       | สีบัวทอง       | แสวงหา      | อ่างทอง |
| ๔๔. | นายอภิภู พลพัฒนดล        | ๘๓         | ๖       | บ้านพราน       | แสวงหา      | อ่างทอง |
| ๔๕. | นายदनัยศักดิ์ ช่างบรรจง  | ๑๔๗/๑      | ๕       | แสวงหา         | แสวงหา      | อ่างทอง |
| ๔๖. | นายสุนทร สมามิมงคล       | ๕          | ๒       | มงคลธรรมนิมิต  | สามโก้      | อ่างทอง |
| ๔๗. | นายสุนทร สมามิมงคล       | ๕          | ๑       | มงคลธรรมนิมิต  | สามโก้      | อ่างทอง |
| ๔๘. | นางชวลี ใจเนือย          | ๑๓๙/๑      | ๑       | อบทม           | สามโก้      | อ่างทอง |
| ๔๙. | นายธงชัย มาลัยนาค        | ๒๐/๑       | ๔       | สามโก้         | สามโก้      | อ่างทอง |
| ๕๐. | นางสาวทศวรรณ สุพัฒผล     | ๑๕๓        | ๒       | ราษฎร์พัฒนา    | สามโก้      | อ่างทอง |
| ๕๑. | นางสาววิสา พูลโคก        | ๑๕๐/๑      | ๔       | โพธิ์ม่วงพันธ์ | สามโก้      | อ่างทอง |

ที่มา : กลุ่มช่วยเหลือเกษตรกรและโครงการพิเศษ สำนักงานเกษตรและสหกรณ์จังหวัดอ่างทอง  
ข้อมูล ณ วันที่ ๓๑ พฤษภาคม ๒๕๖๖





## ๒.๘ ข้อมูลด้านการเกษตรอื่น ๆ ที่เกี่ยวข้อง

## ๒.๘.๑ การส่งเสริมการเกษตรแบบแปลงใหญ่

ตารางที่ ๒.๓๔ จำนวนพื้นที่ดำเนินโครงการระบบส่งเสริมการเกษตรแบบแปลงใหญ่ของจังหวัด  
ปี ๒๕๕๙ - ๒๕๖๖

| ลำดับ | ประเภท          | จำนวนแปลงและพื้นที่เกษตรแปลงใหญ่ |                  |                 |                  |                 |                  |                 |                  |                 |                  |                 |                  |                 |                  |
|-------|-----------------|----------------------------------|------------------|-----------------|------------------|-----------------|------------------|-----------------|------------------|-----------------|------------------|-----------------|------------------|-----------------|------------------|
|       |                 | ๒๕๕๙                             |                  | ๒๕๖๐            |                  | ๒๕๖๑            |                  | ๒๕๖๓            |                  | ๒๕๖๔            |                  | ๒๕๖๖            |                  | รวม             |                  |
|       |                 | จำนวน<br>(แปลง)                  | พื้นที่<br>(ไร่) | จำนวน<br>(แปลง) | พื้นที่<br>(ไร่) | จำนวน<br>(แปลง) | พื้นที่<br>(ไร่) | จำนวน<br>(แปลง) | พื้นที่<br>(ไร่) | จำนวน<br>(แปลง) | พื้นที่<br>(ไร่) | จำนวน<br>(แปลง) | พื้นที่<br>(ไร่) | จำนวน<br>(แปลง) | พื้นที่<br>(ไร่) |
| ๑     | ข้าว            | ๓.๐๐                             | ๒,๙๘๐.๒๕         | ๒.๐๐            | ๒,๑๘๕.๗๕         | -               | -                | -               | -                | -               | -                | ๔.๐๐            | ๒,๘๖๖.๒๕         | ๙.๐๐            | ๘,๐๓๒.๒๕         |
| ๒     | มะม่วง          | ๑.๐๐                             | ๕๗๐.๒๕           | -               | -                | ๑.๐๐            | ๕๕๘.๐๐           | ๑.๐๐            | ๓๘๘.๗๕           | ๑.๐๐            | ๕๑๑.๕๐           | -               | -                | ๔.๐๐            | ๑,๙๒๘.๕๐         |
| ๓     | กล้วย           | -                                | -                | ๒.๐๐            | ๔๗๕.๐๐           | ๒.๐๐            | ๖๘๘.๕๐           | -               | -                | -               | -                | -               | -                | ๔.๐๐            | ๑,๑๖๓.๕๐         |
| ๔     | เมล็ดพันธุ์ข้าว | -                                | -                | ๑.๐๐            | ๗๐๙.๗๕           | -               | -                | -               | -                | -               | -                | -               | -                | ๑.๐๐            | ๗๐๙.๗๕           |
| ๕     | ผัก             | -                                | -                | ๑.๐๐            | ๖๒๗.๐๐           | ๑.๐๐            | ๑๕๖.๒๕           | ๒.๐๐            | ๓๒๑.๐๐           | -               | -                | -               | -                | ๔.๐๐            | ๑,๑๐๔.๒๕         |
| ๖     | ไม้ประดับ       | -                                | -                | -               | -                | ๑.๐๐            | ๗๑.๗๕            | -               | -                | -               | -                | -               | -                | ๑.๐๐            | ๗๑.๗๕            |
| ๗     | อ้อย            | -                                | -                | -               | -                | ๑.๐๐            | ๙๓๕.๐๐           | -               | -                | -               | -                | -               | -                | ๑.๐๐            | ๙๓๕.๐๐           |
| ๘     | ส้มโอ           | -                                | -                | -               | -                | -               | -                | -               | -                | -               | -                | ๑.๐๐            | ๑๓๘.๒๕           | ๑.๐๐            | ๑๓๘.๒๕           |
| ๙     | ปลาช่อน         | -                                | -                | -               | -                | ๑.๐๐            | ๗๕.๐๐            | -               | -                | -               | -                | -               | -                | ๑.๐๐            | ๗๕.๐๐            |
| ๑๐    | ปลานิล,ปลาช้วย  | -                                | -                | -               | -                | ๑.๐๐            | ๗๓.๕๐            | -               | -                | -               | -                | -               | -                | ๑.๐๐            | ๗๓.๕๐            |
| ๑๑    | แพะเนื้อ        | -                                | -                | -               | -                | ๑.๐๐            | ๕๗.๐๐            | -               | -                | -               | -                | -               | -                | ๑.๐๐            | ๕๗.๐๐            |
| รวม   |                 | ๔.๐๐                             | ๓,๕๕๐.๕๐         | ๖.๐๐            | ๓,๙๙๗.๕๐         | ๙.๐๐            | ๒,๕๑๕.๐๐         | ๓.๐๐            | ๗๐๙.๗๕           | ๑.๐๐            | ๕๑๑.๕๐           | ๕.๐๐            | ๓,๐๐๕.๕๐         | ๒๘.๐๐           | ๑๔,๒๘๘.๗๕        |

ที่มา : สำนักงานเกษตรจังหวัดอ่างทอง ข้อมูล ณ วันที่ ๑ พฤษภาคม ๒๕๖๖

หมายเหตุ : ปี ๒๕๖๒ และ ๒๕๖๕ ไม่มีการจัดตั้งแปลงใหญ่

## ๒.๘.๒ การพัฒนาเกษตรกรรู่ Smart Farmer

ตารางที่ ๒.๓๕ จำนวนเกษตรกรที่ได้รับการพัฒนาสู่ Smart Farmer ของจังหวัดอ่างทอง

| ที่             | อำเภอ        | (ด้านพืช) (ราย) | (ด้านประมง) (ราย) | รวมทั้งสิ้น (ราย) |
|-----------------|--------------|-----------------|-------------------|-------------------|
| ๑.              | เมืองอ่างทอง | ๑๗๓             | -                 | ๑๗๓               |
| ๒.              | ไชโย         | ๑๕๑             | -                 | ๑๕๑               |
| ๓.              | ป่าโมก       | ๑๖๕             | ๕๐                | ๒๑๕               |
| ๔.              | โพธิ์ทอง     | ๓๘๗             | ๕๐                | ๔๓๗               |
| ๕.              | วิเศษชัยชาญ  | ๘๗๐             | ๕๐                | ๙๒๐               |
| ๖.              | สามโก้       | ๕๘๐             | -                 | ๕๘๐               |
| ๗.              | แสวงหา       | ๔๔๗             | -                 | ๔๔๗               |
| รวมทั้ง ๗ อำเภอ |              | ๒,๗๗๓           | ๑๕๐               | ๒,๙๒๓             |

ที่มา : สำนักงานเกษตรจังหวัดอ่างทอง ข้อมูล ณ วันที่ ๑ พฤษภาคม ๒๕๖๖

สำนักงานประมงจังหวัดอ่างทอง ข้อมูล ณ วันที่ ๑๔ มิถุนายน ๒๕๖๖





## ๒.๘.๓ โครงการศูนย์เรียนรู้การเพิ่มประสิทธิภาพการผลิตสินค้าเกษตร

ตารางที่ ๒.๓๖ จำนวนศูนย์เรียนรู้การเพิ่มประสิทธิภาพการผลิตสินค้าเกษตร (ศพก.) และเครือข่าย

| ที่ | อำเภอ        | ศูนย์หลัก (ศูนย์) | ศูนย์เครือข่าย (ศูนย์) |
|-----|--------------|-------------------|------------------------|
| ๑.  | เมืองอ่างทอง | ๑                 | ๑๕                     |
| ๒.  | ไชโย         | ๑                 | ๑๐                     |
| ๓.  | ป่าโมก       | ๑                 | ๑๑                     |
| ๔.  | โพธิ์ทอง     | ๑                 | ๑๗                     |
| ๕.  | แสวงหา       | ๑                 | ๑๔                     |
| ๖.  | วิเศษชัยชาญ  | ๑                 | ๑๕                     |
| ๗.  | สามโก้       | ๑                 | ๑๒                     |
|     | รวม          | ๗                 | ๙๔                     |

ที่มา : สำนักงานเกษตรจังหวัดอ่างทอง ข้อมูล ณ ๑ พฤษภาคม ๒๕๖๖

## ๒.๘.๔ โครงการแหล่งน้ำเพื่อการอนุรักษ์ดินและน้ำ

ตารางที่ ๒.๓๗ แหล่งน้ำเพื่อการอนุรักษ์ดินและน้ำที่ได้รับการพัฒนา

| ปี พ.ศ. | แหล่งน้ำที่ได้รับการพัฒนา |                             |                                   |
|---------|---------------------------|-----------------------------|-----------------------------------|
|         | จำนวน (แห่ง)              | พื้นที่ได้รับประโยชน์ (ไร่) | ประชาชนได้รับประโยชน์ (ครัวเรือน) |
| ๒๕๖๐    | ๑                         | ๑,๐๐๐                       | ๒๑๕                               |
| ๒๕๖๑    | ๑                         | ๑๓๕                         | ๕๐                                |
| ๒๕๖๒    | ๒                         | ๑๕๙                         | ๑๐๒                               |
| รวม     | ๔                         | ๑,๒๙๔                       | ๓๖๗                               |

ที่มา : สถานีพัฒนาที่ดินอ่างทอง ปี ๒๕๖๓ และ ปี ๒๕๖๔ ไม่มีโครงการนี้ ข้อมูล ณ ๑๘ พฤษภาคม ๒๕๖๕

## ๒.๘.๕ ธนาคารสินค้าเกษตร

ตารางที่ ๒.๓๘ ธนาคารสินค้าเกษตรของจังหวัด ปี ๒๕๖๕

| ชื่อธนาคาร         | จำนวน | สมาชิก | ผลสัมฤทธิ์  |
|--------------------|-------|--------|---|
| ธนาคารปุ๋ยอินทรีย์ | ๑     | ๔๑     | เกษตรกรสามารถนำปุ๋ยอินทรีย์ที่ทำขึ้นมาภายในกลุ่มนำไปใช้ในพื้นที่ของตนเองลดการใช้ปุ๋ยเคมีได้ |

ที่มา : สถานีพัฒนาที่ดินอ่างทอง ข้อมูล ณ ๑๘ พฤษภาคม ๒๕๖๕

## ๒.๘.๖ แหล่งแปรรูป ตลาดกระจายสินค้าเกษตร และข้อมูลสำคัญระดับจังหวัด

ตารางที่ ๒.๓๙ ข้อมูลแหล่งแปรรูป ตลาดกระจายสินค้า และข้อมูลสำคัญระดับจังหวัด

| ลำดับที่ | ชื่อสินค้า | แหล่งแปรรูปที่สำคัญ |                          | ตลาดกระจายสินค้า |          |            |          |
|----------|------------|---------------------|--------------------------|------------------|----------|------------|----------|
|          |            |                     |                          | ในจังหวัด        |          | นอกจังหวัด |          |
|          |            | แห่ง                | ระบุชื่อ                 | แห่ง             | ระบุชื่อ | แห่ง       | ระบุชื่อ |
| ๑.       | ข้าวนาปี   | ๑๘                  | ๑. บ. เพชรสยามพัฒนาธัญญา | -                | -        | -          | -        |

ส่วนที่ ๒ ข้อมูลทั่วไปและข้อมูลด้านการเกษตรที่สำคัญของจังหวัด





## ตารางที่ ๒.๓๙ (ต่อ)

| ลำดับ<br>ที่ | ชื่อสินค้า  | แหล่งแปรรูปที่สำคัญ |   | ตลาดกระจายสินค้า |  |            |   |
|--------------|-------------|---------------------|---|------------------|--|------------|---|
|              |             |                     |   | ในจังหวัด        |  | นอกจังหวัด |   |
|              |             | แห่ง                | ระบุชื่อ  | แห่ง             | ระบุชื่อ   | แห่ง       | ระบุชื่อ  |
| ๒.           | ข้าวนาปี    |                     | ๒. หจก. โรงสีไผ่ยั้งเส็ง (สาขา๒)<br>๓. บ. อวงฮั่วฮั่วไรซ์ จำกัด<br>๔. บ. สตาร์การเกษตร จำกัด<br>๕. บ. พชรนันท์ค้าข้าว จำกัด<br>๖. หจก. ศรีทองดีธัญญากิจ<br>๗. โรงสีสามโก้เจริญธัญญา<br>๘. โรงสีโพธิ์ทอง ๒<br>๙. หจก. เฮงเพิ่มพูน สาขา ๑<br>๑๐. โรงสีพรเมย์เจริญทรัพย์<br>๑๑. หจก. เฮงเพิ่มพูน<br>๑๒. บ. เรียบหลีพัฒนา<br>๑๓. บ. กิจเจริญพรชัย จำกัด<br>๑๔. หจก. กิจสุพรรณการเกษตร<br>๑๕. หจก. รุ่งธัญญากิจ<br>๑๖. หจก. โรงสีรวมใจเจริญทรัพย์<br>๑๗. หจก. ป.ฉัตรเจริญรุ่งเรือง<br>๑๘. หจก. โรงสีไผ่ตรเจริญ<br>(๑๙๖๕) | -                | -  | -          | -   |
| ๓.           | ข้า้        | -                   | -   | ๒                | ๑. ตลาดสุวพันธุ์<br>๒. พ่อค้าคนกลาง                      | ๓          | ๑. ตลาดไท<br>๒. บ. โลโบ จำกัด<br>จ.สุพรรณบุรี<br>๓. คลอง ๙ จ.ปทุมธานี |
| ๔.           | ชะอม        | -                   | -   | ๑                | ตลาดสุวพันธุ์  | ๑          | จ.ลพบุรี  |
| ๕.           | คะน้า       | -                   | -   | ๓                | ๑. ตลาดสุวพันธุ์<br>๒. ตลาดนัดในชุมชน<br>๓. พ่อค้าคนกลาง | ๑          | ตลาดไท  |
| ๖.           | มะเขือเปราะ | -                   | -   | ๓                | ๑. ตลาดสุวพันธุ์<br>๒. ตลาดนัดในชุมชน<br>๓. พ่อค้าคนกลาง | ๑          | ตลาดไท  |
| ๗.           | แตงกวา      | -                   | -   | ๓                | ๑. ตลาดสุวพันธุ์<br>๒. ตลาดนัดในชุมชน<br>๓. พ่อค้าคนกลาง | ๑          | ตลาดไท  |
| ๘.           | ถั่วฝักยาว  | -                   | -   | ๓                | ๑. ตลาดสุวพันธุ์<br>๒. ตลาดนัดในชุมชน<br>๓. พ่อค้าคนกลาง | ๒          | ๑. ตลาดไท<br>๒. บ้านสวนผัก อ.ท่าเรือ<br>จ.พระนครศรีอยุธยา             |
| ๙.           | กระเพรา     | -                   | -   | ๓                | ๑. ตลาดสุวพันธุ์<br>๒. ตลาดนัดในชุมชน<br>๓. พ่อค้าคนกลาง | ๑          | ตลาดไท  |
| ๑๐.          | บวบ         | -                   | -   | ๓                | ๑. ตลาดสุวพันธุ์<br>๒. ตลาดนัดในชุมชน<br>๓. พ่อค้าคนกลาง | ๒          | ๑. ตลาดไท<br>๒. บ้านสวนผัก<br>อ.ท่าเรือ<br>จ.พระนครศรีอยุธยา          |
| ๑๑.          | ตะไคร้      | -                   | -   | ๓                | ๑. ตลาดสุวพันธุ์<br>๒. ตลาดนัดในชุมชน<br>๓. พ่อค้าคนกลาง | ๑          | ตลาดไท  |

ส่วนที่ ๒ ข้อมูลทั่วไปและข้อมูลด้านการเกษตรที่สำคัญของจังหวัด





## ตารางที่ ๒.๓๙ (ต่อ)

| ลำดับ<br>ที่      | ชื่อสินค้า                  | แหล่งแปรรูปที่สำคัญ |   | ตลาดกระจายสินค้า |  |            |  |
|-------------------|-----------------------------|---------------------|---|------------------|--|------------|--|
|                   |                             |                     |   | ในจังหวัด        |  | นอกจังหวัด |  |
|                   |                             | แห่ง                | ระบุชื่อ  | แห่ง             | ระบุชื่อ   | แห่ง       | ระบุชื่อ   |
| ๑๒.               | ข้าวโพดฝัก<br>สด            | -                   | -   | ๓                | ๑. ตลาดสุวพันธุ์<br>๒. ตลาดนัดในชุมชน<br>๓. พ่อค้าคนกลาง     | -          | -  |
| ๑๓.               | ไข่ไก่                      | -                   | -   | -                | -  | -          | พ่อค้าคนกลางรับซื้อหน้า<br>ฟาร์มฯ จำหน่ายนอก<br>จังหวัด เช่น สุพรรณบุรี<br>สิงห์บุรี พระนครศรีอยุธยา<br>กรุงเทพฯ |
| ๑๔.               | ไก่เนื้อ                    | -                   | -   | ๒๓               | โรงฆ่าสัตว์ปีก   | -          | พ่อค้าคนกลางรับซื้อหน้า<br>ฟาร์มฯ จำหน่ายนอก<br>จังหวัด เช่น สุพรรณบุรี<br>สิงห์บุรี ลพบุรี<br>พระนครศรีอยุธยา   |
| ๑๕.               | ไข่เป็ด                     | -                   | -   | -                | พ่อค้าคนกลางรับ<br>ซื้อหน้าฟาร์มฯ<br>จำหน่ายภายใน<br>จังหวัด | -          | ส่งตลาดในพื้นที่จังหวัด<br>ใกล้เคียง เช่น<br>พระนครศรีอยุธยา<br>กรุงเทพฯ   |
| ๑๖.               | ไก่พื้นเมือง                | -                   | -   | -                | พ่อค้าคนกลางรับ<br>ซื้อหน้าฟาร์ม                             | -          | -  |
| ๑๗.               | โคเนื้อ                     | -                   | -   | ๓                | พ่อค้าคนกลางรับ<br>ซื้อหน้าฟาร์มจำหน่าย<br>ภายในจังหวัด      | -          | ส่งตลาดในพื้นที่จังหวัด<br>ใกล้เคียง เช่น<br>พระนครศรีอยุธยา<br>สุพรรณบุรี กาญจนบุรี                             |
| ๑๘.               | ไข่เค็ม                     | -                   | -   | -                | ตลาดสุวพันธุ์<br>ตลาดวิเศษชัยชาญ                             | -          | บริษัท CP  |
| ๑๙.               | ปลานิล                      | -                   | -   | ๑                | ตลาดสุวพันธุ์  | ๓          | ๑. ตลาดไท<br>๒. ตลาดอินโด(จ.หนองคาย)<br>๓. ตลาดเชียงราย  |
| ๒๐.               | ปลาทับทิม                   | -                   | -   | ๑                | ตลาดสุวพันธุ์  | ๓          | ๑. ตลาดไท<br>๒. ตลาดอินโด(จ.หนองคาย)<br>๓. ตลาดเชียงราย  |
| ๒๑.               | ปลาตะเพียน                  | ๒                   | ๑. กลุ่มแม่บ้านเกษตรกรโรง<br>ม้าพัฒนา ๑๓/๑ ม.๑๐ ต.โผง<br>เผง อ.ป่าโมก จ.อ่างทอง<br>๒. กลุ่มแปรรูปผลิตภัณฑ์ปลา<br>โคกพุทรา หมู่ ๑ ต.โคกพุทรา<br>อ.โพธิ์ทอง จ.อ่างทอง | ๑                | ตลาดสุวพันธุ์  | ๑          | ตลาดไท   |
| ๒๒.<br>๒๓.<br>๒๔. | ปลาดุก<br>ปลาสลิ<br>ปลาช่อน | ๑                   | กลุ่มแปรรูปปลา พิทักษ์ฟาร์ม<br>หมู่ ๒ ต.วังน้ำเย็น อ.แสวงหา<br>จ.อ่างทอง  | ๑                | ตลาดสุวพันธุ์  | ๓          | ๑. ตลาดไท<br>๒. พ่อค้าคนกลาง<br>๓. ส่งร้านอาหารสิงห์บุรี<br>พระนครศรีอยุธยา<br>สุพรรณบุรี                        |





## ตารางที่ ๒.๓๙ (ต่อ)

| ลำดับ<br>ที่ | ชื่อสินค้า | แหล่งแปรรูปที่สำคัญ |          | ตลาดกระจายสินค้า |               |            |  |
|--------------|------------|---------------------|----------|------------------|---------------|------------|--|
|              |            |                     |          | ในจังหวัด        |               | นอกจังหวัด |  |
|              |            | แห่ง                | ระบุชื่อ | แห่ง             | ระบุชื่อ      | แห่ง       | ระบุชื่อ   |
| ๒๕.          | กบ         | -                   | -        | ๑                | ตลาดสุวพันธุ์ | -          | พ่อค้าคนกลางรับหน้าฟาร์มส่ง<br>จังหวัดสุพรรณบุรี สิงห์บุรี<br>ประเทศจีน<br>ไต้หวัน ฮองกง |

ที่มา : สำนักงานเกษตรจังหวัดอ่างทอง ข้อมูล ณ วันที่ ๑๔ มิถุนายน ๒๕๖๖

สำนักงานปศุสัตว์จังหวัดอ่างทอง ข้อมูล ณ วันที่ ๓๑ พฤษภาคม ๒๕๖๖

สำนักงานประมงจังหวัดอ่างทอง ข้อมูล ณ วันที่ ๑๔ มิถุนายน ๒๕๖๖

## ๒.๘.๗ จำนวนสมาชิกสภาเกษตรกรจังหวัดอ่างทอง

## ตารางที่ ๒.๔๐ จำนวนสมาชิกสภาเกษตรกรจังหวัดอ่างทองสมาชิกที่ได้รับการแต่งตั้ง

| ที่ | อำเภอ        | จำนวนสมาชิกสภาเกษตรกร | จำนวนสมาชิกผู้ทรงคุณวุฒิ |
|-----|--------------|-----------------------|--------------------------|
| ๑.  | เมืองอ่างทอง | ๒                     | ๑                        |
| ๒.  | ไชโย         | ๒                     | -                        |
| ๓.  | ป่าโมก       | ๒                     | -                        |
| ๔.  | โพธิ์ทอง     | ๓                     | -                        |
| ๕.  | แสวงหา       | ๒                     | ๑                        |
| ๖.  | วิเศษชัยชาญ  | ๓                     | ๓                        |
| ๗.  | สามโก้       | ๒                     | -                        |
|     | รวม          | ๑๖                    | ๕                        |

ที่มา : สำนักงานสภาเกษตรกรจังหวัดอ่างทอง ข้อมูล ณ วันที่ ๒๐ มิถุนายน ๒๕๖๖



# ส่วนที่ ๓

การวิเคราะห์สภาพแวดล้อม  
ด้านการเกษตรและสหกรณ์ของจังหวัด



ส่วนที่ ๓

การวิเคราะห์สภาพแวดล้อมด้านการเกษตรและสหกรณ์ของจังหวัด

การวิเคราะห์สภาพแวดล้อมด้านการเกษตรและสหกรณ์ของจังหวัด เป็นการวิเคราะห์สภาพแวดล้อมภายในและภายนอกจังหวัด ที่มีผลกระทบต่อการพัฒนาด้านการเกษตรและสหกรณ์ของจังหวัด ซึ่งข้อมูลที่ได้จากการวิเคราะห์จะนำมาเป็นพื้นฐานในการกำหนดทิศทางการพัฒนาการเกษตรและสหกรณ์ ตามเครื่องมือที่ใช้ในการวิเคราะห์ เช่น

**การวิเคราะห์สภาพแวดล้อมภายในโดย Mckinsey ๗-S Framework**

ซึ่งจะวิเคราะห์หว่ามี จุดแข็ง จุดอ่อน อย่างไรในปัจจุบันทั้ง ๗ ประการ ประกอบด้วย

๑. กลยุทธ์ (Strategy)
๒. โครงสร้างขององค์กร (Structure)
๓. ระบบการปฏิบัติงาน (System)
๔. บุคลากร (Staff)
๕. ทักษะ ความรู้ ความสามารถ (Skill)
๖. รูปแบบการบริหารจัดการ (Style)
๗. ค่านิยมร่วม (Shared Values)

ตารางที่ ๓.๑ การวิเคราะห์สภาพแวดล้อมภายในโดย McKinsey ๗-S Framework

| ๗-S McKinsey                   | จุดแข็ง (Strength)   | จุดอ่อน (Weakness)  |
|--------------------------------|--|---|
| กลยุทธ์ (Strategy)             | S๑ จังหวัดอ่างทองมีการดำเนินงานที่สอดคล้องกับ แผนระดับ ๑ ยุทธศาสตร์ชาติ ๒๐ ปี แผนระดับ ๒ แผนแม่บทภายใต้ยุทธศาสตร์ชาติ แผนพัฒนาเศรษฐกิจและสังคมแห่งชาติ ฉบับที่ ๑๓ แผนระดับ ๓ แผนปฏิบัติราชการของกระทรวงเกษตรและสหกรณ์ ระยะ ๕ ปี และนโยบายรัฐบาล                  | W๑ แผนงาน/โครงการ ส่วนใหญ่ คำนึงถึงระดับเป้าหมาย ผลผลิต (Output) มากกว่า ผลลัพธ์ (Outcome) และ ผลกระทบ (Impact)   |
| โครงสร้างขององค์กร (Structure) | S๒ พื้นที่ส่วนใหญ่ของจังหวัดอ่างทองกว่า ร้อยละ ๗๐ ถูกใช้ประโยชน์เพื่อการเกษตร<br>S๓ พื้นที่จังหวัดอ่างทองเหมาะสมแก่การทำเกษตรกรรม<br>S๔ จังหวัดอ่างทองมีระบบชลประทานครอบคลุมพื้นที่จังหวัด<br>S๕ จังหวัดอ่างทองมีแหล่งน้ำธรรมชาติที่สมบูรณ์เอื้อต่อการทำการเกษตร | W๒ เกษตรยังมีการรวมกลุ่มที่ไม่เข้มแข็งและขาดการบริหารกลุ่มที่ดี<br>W๓ เกษตรกรส่วนใหญ่ไม่ให้ความสำคัญในการปรับปรุงบำรุงดินเนื่องจากต้องเสียเวลาและค่าใช้จ่าย |







## ตารางที่ ๓.๑ (ต่อ)

| ๗-S McKinsey                    | จุดแข็ง (Strength)  | จุดอ่อน (Weakness)   |
|---------------------------------|---|--|
| โครงสร้างขององค์กร (Structure)  | <p>S๖ จังหวัดอ่างทองเป็นศูนย์รวมและแหล่งกระจายสินค้าด้านเกษตร เช่น ตลาดปลา ผักปลอดสารพิษ นกกระทา และผลไม้</p> <p>S๗ จังหวัดอ่างทองมีโครงการพระราชดำริและศูนย์เรียนรู้/ศูนย์เครือข่ายที่สามารถถ่ายทอดความรู้ให้แก่ประชาชนในพื้นที่ ทำให้ง่ายต่อการเข้าไปส่งเสริมการเกษตร</p> <p>S๘ จังหวัดอ่างทองเป็นแหล่งเลี้ยงและจำหน่ายผลิตภัณฑ์นกกกระทาที่ใหญ่ที่สุดในภาคกลาง</p> <p>S๙ จังหวัดอ่างทองมีนิคมอุตสาหกรรมในพื้นที่เพื่อเชื่อมโยงอุตสาหกรรมภาคการเกษตร</p> | <p>W๔ เกษตรกรรายย่อยส่วนใหญ่ไม่มีที่ดินทำกินเป็นของตนเอง</p> <p>W๕ เกษตรกรไม่มีพื้นที่สร้างแหล่งกักเก็บน้ำเป็นของตนเอง เพื่อใช้ในฤดูแล้ง และช่วงน้ำต้นทุนไม่เพียงพอ</p> <p>W๖ ภูมิประเทศเป็นแอ่งกระทะ ส่งผลให้เกิดน้ำท่วมขังในบางพื้นที่</p>                               |
| ระบบการปฏิบัติงาน (System)      | S๑๐ จังหวัดอ่างทองเป็นแหล่งผลิตสินค้าเกษตรที่สำคัญ เช่น ข้าว มะม่วง พืชผัก ไข่ เป็ด แพะ นกกระทา ปลาน้ำจืด   | <p>W๗ เกษตรกรยังใช้สารเคมีไม่ถูกต้องตามหลักวิชาการ</p> <p>W๘ ราคาสินค้าปลอดภัยไม่แตกต่างจากสินค้าเกษตรทั่วไปทำให้การผลิตสินค้าเกษตรปลอดภัยได้รับความสนใจจากเกษตรกรน้อย</p> <p>W๙ เกษตรกรบางส่วนขาดความพร้อมที่จะนำเทคโนโลยีหรือนวัตกรรมสมัยใหม่เข้ามาปรับใช้ในการเกษตร</p> |
| บุคลากร (Staff)                 | S๑๑ จังหวัดอ่างทองมีเกษตรกรที่เป็น Smart Farmer/Young Smart Farmer ประชาชนชาวบ้านที่ถ่ายทอดความรู้ด้านการเกษตรได้เป็นอย่างดี  | <p>W๑๐ เกษตรกรเข้าสู่วัยสูงอายุมากขึ้น</p> <p>W๑๑ เกษตรกรยังไม่เปลี่ยนพฤติกรรมในการเพาะปลูก (นิยมปลูกพืชเชิงเดี่ยว)</p>  |
| ทักษะความรู้ ความสามารถ (Skill) | S๑๒ เกษตรกรมีประสบการณ์ในการทำเกษตร พืช ประมง ปศุสัตว์  | W๑๒ เกษตรกรที่มีองค์ความรู้ขาดทักษะการถ่ายทอดความรู้ เทคโนโลยีการผลิต การตลาด  |





## ตารางที่ ๓.๑ (ต่อ)

| ๗-S McKinsey                | จุดแข็ง (Strength)  | จุดอ่อน (Weakness) |
|-----------------------------|---|--------------------|
| รูปแบบบริหารจัดการ (Style)  | S๑๓ ผู้มีส่วนได้ส่วนเสีย มีส่วนร่วมในการกำหนดแนวทางพัฒนาในระดับพื้นที่                      |                    |
|                             | S๑๔ แผนพัฒนาการเกษตรและสหกรณ์ระดับจังหวัด มีการเชื่อมโยงแผนตั้งแต่ระดับอำเภอสู่ระดับจังหวัด |                    |
| ค่านิยมร่วม (Shared Values) | S๑๕ จังหวัดอ่างทองมุ่งเน้น การผลิตสินค้าเกษตรและอาหารปลอดภัยได้มาตรฐาน                      |                    |

**การวิเคราะห์สภาพแวดล้อมภายนอกโดย PESTEL Analysis**

๑. ปัจจัยด้านการเมืองและกฎหมาย (Political Factors) เช่น นโยบายของรัฐ ระบบการปกครอง เสถียรภาพด้านการเมือง ความร่วมมือระหว่างประเทศ

๒. ปัจจัยด้านเศรษฐกิจ (Economic Factors) เช่น การปรับอัตราภาษี อัตราดอกเบี้ย อัตราการจ้างงานภาวะทางเศรษฐกิจ

๓. ปัจจัยด้านสังคมและวัฒนธรรม (Social cultural Factors) เช่น เพศ อายุ ระดับการศึกษา ค่านิยม การบริโภคอุปโภค

๔. ปัจจัยด้านเทคโนโลยี (Technological Factors) เช่น เครื่องจักรกลทางการเกษตร เทคโนโลยีสารสนเทศ

๕. ปัจจัยด้านกฎหมาย (Law/Legal Factors) เช่น กฎหมายแรงงาน กฎหมายคุ้มครองผู้บริโภค ระเบียบข้อบังคับด้านธุรกิจ

๖. ปัจจัยด้านสิ่งแวดล้อม (Environment Factors) เช่น สภาพภูมิอากาศ ภูมิประเทศ ธรรมชาติ

## ตารางที่ ๓.๒ การวิเคราะห์สภาพแวดล้อมภายนอกโดย PESTEL Analysis

| โอกาส (Opportunity)  | อุปสรรค (Threats)  |
|--|--|
| <b>ด้านการเมือง</b><br>O๑ นโยบายของรัฐบาลในการขับเคลื่อนเป้าหมายการพัฒนาที่ยั่งยืน เพื่อการยุติความหิวโหย บรรลุความมั่นคงทางอาหารและยกระดับโภชนาการ และ ส่งเสริมเกษตรกรรมที่ยั่งยืน<br>O๒ นโยบายตลาดนำการผลิตของรัฐในการปรับโครงสร้างการผลิตสินค้าเกษตรให้สอดคล้องกับความต้องการของผู้บริโภค | T๑ การค้าเสรีเป็นอุปสรรค เนื่องจาก ประเทศคู่แข่ง ต้นทุนการผลิตสินค้าเกษตรต่ำกว่า ทำให้ราคาสินค้าของไทย มีราคาสูงกว่า ส่งผลให้ผู้ซื้อเลือกซื้อ สินค้าที่ต้นทุนถูกกว่า |





## ตารางที่ ๓.๒ (ต่อ)

| โอกาส (Opportunity)  | อุปสรรค (Threats)   |
|--|---|
| <p><b>ด้านเศรษฐกิจ</b></p> <p>๐๓ นโยบายการเปิดเขตการค้าเสรี ส่งผลให้สินค้าเกษตรสามารถผลิตและขายสินค้าให้กับต่างประเทศได้</p>   | <p>T๒ ปัจจัยการผลิตราคาสูง</p>  |
| <p><b>ด้านสังคม</b></p> <p>๐๔ กระแสของการนิยมบริโภคสินค้าทั้งในและต่างประเทศมีความสนใจในสินค้าที่มีลักษณะเฉพาะ ได้แก่ สินค้าเพื่อสุขภาพทำให้มีความต้องการสินค้าเกษตรปลอดภัยเพิ่มมากขึ้น</p>  | <p>T๓ การเข้าสู่สังคมผู้สูงอายุของประเทศไทย ส่งผลให้ขาดแคลนแรงงานภาคการเกษตร</p> <p>T๔ แรงงานภาคเกษตรของประเทศลดลง (ทัศนคติของแรงงานรุ่นใหม่ที่ดีว่าอาชีพเกษตรกรรมเป็นอาชีพที่ยากลำบากและได้รับค่าตอบแทนน้อย)</p> |
| <p><b>ด้านเทคโนโลยี</b></p> <p>๐๕ งานวิจัยและนวัตกรรมมีความก้าวหน้าสามารถนำผลการวิจัยและนวัตกรรม มาใช้ประโยชน์ได้ เช่น ผลิตภัณฑ์ใหม่การทำเกษตรโดยใช้เครื่องมือสมัยใหม่ เพื่อลดต้นทุน และเพิ่มมูลค่า</p> <p>๐๖ นโยบายของรัฐบาลขับเคลื่อนการพัฒนาด้านการเกษตรด้วยดิจิทัล</p> <p>๐๗ พระราชบัญญัติคุ้มครองผู้บริโภค (มีการคุ้มครองตรวจสอบราคาสินค้าเกษตร ทำให้เกษตรกรผลิตสินค้าได้มาตรฐาน)</p> <p>๐๘ เกษตรกรมีการผลิตคำนึงถึงคุณภาพมาตรฐาน และสิ่งแวดล้อมมากขึ้น (มีการนำมาตรการสุขอนามัยพืช สุขอนามัยสัตว์ และเรื่องคุณภาพอาหารมาคิดกันทางการค้า)</p> |   |
| <p><b>ด้านกฎหมาย</b></p> <p>๐๙ พระราชบัญญัติเกี่ยวกับสิ่งแวดล้อม เช่น การห้ามเผาวัสดุการเกษตร</p> <p>๑๐ มี พรบ. ระเบียบ ข้อกฎหมายที่ปกป้องคุ้มครอง หรือเอื้อประโยชน์ให้เกษตรกร เช่น พระราชบัญญัติส่งเสริมและพัฒนาระบบเกษตรพันธสัญญา</p>  | <p>T๕ พฤติกรรมเกษตรกรที่ไม่ปฏิบัติตามกฎหมายสิ่งแวดล้อม เช่น การเผาตอซัง การปล่อยน้ำเสียลงสู่คูคลอง</p>  |
| <p><b>ด้านสิ่งแวดล้อม</b></p> <p>๑๑ นโยบายรัฐบาลด้านการบริหารจัดการน้ำ</p>   | <p>T๖ ความเสี่ยงสูงต่อการเปลี่ยนแปลงของสภาพภูมิอากาศ และภัยธรรมชาติ</p>   |





## การจัดทำ TOWS Matrix เพื่อกำหนดประเด็นการพัฒนาเชิงรุก เชิงแก้ไข เชิงป้องกัน และเชิงรับ

## ตารางที่ ๓.๓ TOWS Matrix เพื่อกำหนดประเด็นการพัฒนาเชิงรุก เชิงแก้ไข เชิงป้องกัน และเชิงรับ

| ปัจจัยภายใน   | S จุดแข็ง (ภายใน)   | W จุดอ่อน (ภายใน)  |
|---|---|--|
| ปัจจัยภายนอก  | <p><b>S๓</b> พื้นที่จังหวัดอ่างทองเหมาะสมแก่การทำเกษตรกรรม</p> <p><b>S๔</b> จังหวัดอ่างทองมีระบบชลประทานครอบคลุมพื้นที่จังหวัด</p> <p><b>S๑๐</b> จังหวัดอ่างทองเป็นแหล่งผลิตสินค้าเกษตรที่สำคัญ เช่น ข้าว มะม่วง พืชผัก ไข่ เป็ด แพะ นกกระทา ปลาน้ำจืด</p> <p><b>S๑๑</b> จังหวัดอ่างทองมีเกษตรกรที่เป็น Smart Farmer/Young Smart Farmer ประชาชนชาวบ้านที่ถ่ายทอดความรู้ด้านการเกษตรได้เป็นอย่างดี</p> <p><b>S๗</b> จังหวัดอ่างทองมีโครงการพระราชดำริและศูนย์เรียนรู้/ศูนย์เครือข่ายที่สามารถถ่ายทอดความรู้ให้แก่ประชาชนในพื้นที่ ทำให้ง่ายต่อการเข้าไปส่งเสริมการเกษตร</p> <p><b>S๖</b> จังหวัดอ่างทองเป็นศูนย์รวมและแหล่งกระจายสินค้าด้านเกษตร เช่น ตลาดปลา ผักปลอดสารพิษ นกกระทา และผลไม้</p> | <p><b>W๑๐</b> เกษตรกรเข้าสู่วัยสูงอายุมากขึ้น</p> <p><b>W๒</b> เกษตรกรยังมีการรวมกลุ่มที่ไม่เข้มแข็งและขาดการบริหารกลุ่มที่ดี</p> <p><b>W๗</b> เกษตรกรยังใช้สารเคมีไม่ถูกต้องตามหลักวิชาการ</p> <p><b>W๘</b> ราคาสินค้าปลอดภัยไม่แตกต่างจากสินค้าเกษตรทั่วไปทำให้การผลิตสินค้าเกษตรปลอดภัยได้รับความสนใจจากเกษตรกรน้อย</p> <p><b>W๔</b> เกษตรกรบางส่วนขาดความพร้อมที่จะนำเทคโนโลยีหรือนวัตกรรมสมัยใหม่เข้ามาปรับใช้ในการเกษตร</p> <p><b>W๓</b> เกษตรกรส่วนใหญ่ไม่ให้ความสำคัญในการปรับปรุงบำรุงดิน เนื่องจากต้องเสียเวลาและค่าใช้จ่าย <b>W๔</b> เกษตรกรรายย่อยส่วนใหญ่ไม่มีที่ดินทำกินเป็นของตนเอง</p> |
| <p><b>O โอกาส (ภายนอก)</b></p> <p><b>O๑</b> นโยบายของรัฐบาลในการขับเคลื่อนเป้าหมายการพัฒนาที่ยั่งยืน เพื่อการยุติความหิวโหยบรรลุความมั่นคงทางอาหารและยกระดับโภชนาการ และส่งเสริมเกษตรกรรมที่ยั่งยืน</p> <p><b>O๒</b> นโยบายตลาดนำการผลิตของรัฐในการปรับโครงสร้างการผลิตสินค้าเกษตรให้สอดคล้องกับความต้องการของผู้บริโภค</p> <p><b>O๓</b> นโยบายการเปิดเขตการค้าเสรี ส่งผลให้สินค้าเกษตรสามารถผลิตและขายสินค้าให้กับต่างประเทศได้</p> <p><b>O๖</b> นโยบายของรัฐการขับเคลื่อนการพัฒนาด้านการเกษตรด้วยดิจิทัล</p> <p><b>O๔</b> กระแสของการนิยมบริโภคสินค้าทั้งในและต่างประเทศมีความสนใจในสินค้าที่มีลักษณะเฉพาะ</p> <p><b>O๑๑</b> นโยบายรัฐบาลด้านการบริหารจัดการน้ำ</p> | <p><b>SO ประเด็นการพัฒนาเชิงรุก</b></p> <p><b>S๓,๔,๑๐,๑๔</b> ส่งเสริมการผลิตสินค้าเกษตรปลอดภัยได้มาตรฐาน</p> <p><b>S๔,๑๑</b> ส่งเสริมและพัฒนาโครงสร้างพื้นฐานด้านการเกษตร แหล่งน้ำ ถนน ดิน ทรัพยากรธรรมชาติ</p> <p><b>S๗,๑๑</b> ส่งเสริมการทำเกษตรกรรมยั่งยืน</p> <p><b>S๖,๑๓</b> ส่งเสริมพัฒนาตลาดสินค้าเกษตรปลอดภัย</p>   | <p><b>WO ประเด็นการพัฒนาเชิงแก้ไข</b></p> <p><b>W๔,๑๐,๑๖</b> ส่งเสริมและสนับสนุนการใช้เทคโนโลยีและนวัตกรรมเพื่อลดต้นทุนและเพิ่มมูลค่าสินค้าเกษตร</p> <p><b>W๘,๑๖</b> ส่งเสริมพัฒนาการจำหน่ายสินค้าเกษตรและพัฒนาผลิตภัณฑ์เพื่อเพิ่มมูลค่าสินค้าเกษตร</p> <p><b>W๔,๑๑</b> การแก้ไขปัญหาหนี้สินที่ทำให้สูญเสียที่ดิน การจัดสรรพื้นที่ดินทำกิน</p>   |
| <p><b>T ภัยคุกคาม (ภายนอก)</b></p> <p><b>T๒</b> ปัจจัยการผลิตราคาสูง</p> <p><b>T๔</b> แรงงานภาคเกษตรของประเทศลดลง</p> <p><b>T๓</b> การเข้าสู่สังคมผู้สูงอายุของประเทศไทย ส่งผลให้ขาดแคลนแรงงานภาคการเกษตร</p> <p><b>T๖</b> ความเสี่ยงสูงต่อการเปลี่ยนแปลงของสภาพภูมิอากาศ และภัยธรรมชาติ</p>  | <p><b>ST ประเด็นการพัฒนาเชิงป้องกัน</b></p> <p><b>S๗,T๒</b> ส่งเสริมการผลิตและใช้ปุ๋ยชีวภาพเพื่อลดต้นทุนการผลิตสินค้าเกษตร</p> <p><b>S๑๑,T๓</b> ส่งเสริมพัฒนาเกษตรกรให้เป็นเกษตรกรมืออาชีพ Smart Farmer/Young Smart Farmer</p> <p><b>S๔,T๖</b> ส่งเสริมและพัฒนาปัจจัยพื้นฐาน</p>  | <p><b>WT ประเด็นการพัฒนาเชิงรับ</b></p> <p><b>W๒ T๒</b> สร้างความเข้มแข็งให้กับเกษตรกร กลุ่มเกษตรกร สถาบันเกษตรกร และวิสาหกิจชุมชน</p> <p><b>W๓ T๖</b> พื้นฟูและอนุรักษ์ทรัพยากรการเกษตร</p>   |



# ส่วนที่ ๔

แผนพัฒนาการเกษตรและสหกรณ์

ของจังหวัดอ่างทอง

(พ.ศ. ๒๕๖๖ – ๒๕๗๐)



## ส่วนที่ ๔

### แผนพัฒนาการเกษตรและสหกรณ์ของจังหวัดอ่างทอง ระยะ ๕ ปี (พ.ศ. ๒๕๖๖ – ๒๕๗๐)

#### ๑. เป้าหมายการพัฒนาด้านการเกษตรและสหกรณ์ของจังหวัด

“จังหวัดอ่างทอง แหล่งผลิตสินค้าเกษตรปลอดภัย มูลค่าสูง ด้วยเทคโนโลยี และนวัตกรรม สู่อุตสาหกรรมยั่งยืน”

#### ๒. ตัวชี้วัดและค่าเป้าหมาย

- ๒.๑ บริหารจัดการทรัพยากรการเกษตรอย่างมีประสิทธิภาพ คุ่มค่า สมดุลและยั่งยืน
- ๒.๒ เกษตรกรได้รับการพัฒนาศักยภาพสู่การเป็น Smart Farmer, Young Smart Farmer
- ๒.๓ ผลผลิตทางการเกษตรมีคุณภาพตามมาตรฐานสินค้าเกษตรปลอดภัย
- ๒.๔ สินค้าเกษตรมีช่องทางการจำหน่าย ช่องทางประชาสัมพันธ์ และมีรายได้ เพิ่มขึ้น

#### ๓. ประเด็นการพัฒนาด้านการเกษตรและสหกรณ์ของจังหวัด

##### ประเด็นการพัฒนาที่ ๑

ส่งเสริมการบริหารจัดการทรัพยากรการเกษตรและสิ่งแวดล้อมอย่างสมดุลและยั่งยืน

##### เป้าหมาย

- ๑. พัฒนาแหล่งน้ำ และเพิ่มพื้นที่รับประโยชน์
- ๒. พื้นที่ทางการเกษตรได้รับการปรับปรุง และฟื้นฟูอย่างมีประสิทธิภาพ
- ๓. ทรัพยากรการเกษตรได้รับการบริหารจัดการอย่างมีประสิทธิภาพเพิ่มขึ้น
- ๔. การเกษตรที่เป็นมิตรกับสิ่งแวดล้อม

##### ตัวชี้วัดและค่าเป้าหมาย

- ๑. จำนวนแหล่งน้ำชลประทานที่ได้รับการปรับปรุงและพัฒนาเพิ่มขึ้น (แห่ง)
- ๒. จำนวนผู้มาขอรับการฟื้นฟูปรับปรุงดินเพิ่มขึ้น (ราย)

##### แนวทางการพัฒนา

- ๑. พัฒนาแหล่งน้ำและระบบชลประทาน ซึ่งเป็นโครงสร้างพื้นฐานสำคัญ เพื่อแก้ไขปัญหาท่วม ภัยแล้ง และรองรับความต้องการใช้น้ำในภาคเกษตร
- ๒. ส่งเสริมการทำเกษตรที่เป็นมิตรต่อสิ่งแวดล้อม ใช้ทรัพยากรอย่างเหมาะสม คุ่มค่า เกิดประโยชน์สูงสุด คำนึงถึงความสมดุลของระบบนิเวศ

##### โครงการสำคัญ

- ๓. การจัดการมลพิษที่มีผลกระทบต่อสิ่งแวดล้อม และสารเคมีในภาคการเกษตร
- ๑. โครงการปรับปรุงคันคลองระบายน้ำแม่ น้ำน้อย ๓ ระยะทาง ๕.๕๙๐ กิโลเมตร
- ๒. โครงการปรับปรุงตลาดคอนกรีตคลองส่งน้ำ ๒ ขวา – ๓ ซ้าย ระยะที่ ๒ ความยาว ๒.๕๐๐ กิโลเมตร
- ๓. โครงการสถานีสูบน้ำคลองวัดเขียนพร้อมอาคารประกอบ พื้นที่รับประโยชน์ ๗,๐๐๐ ไร่
- ๔. โครงการปรับปรุงหนองสามง่ามเหนือพร้อมอาคารประกอบ ต.ราชสถิตย์ อำเภอยะโฮย จังหวัดอ่างทอง
- ๕. โครงการปรับปรุงหนองลาดตะเพียนพร้อมอาคารประกอบ ต.ย่านซื่อ อำเภอมือง จังหวัดอ่างทอง
- ๖. โครงการบริหารจัดการทรัพยากรประมง
- ๗. โครงการส่งเสริมและพัฒนาทางชีวภาพทางดิน
- ๘. โครงการฟื้นฟูและป้องกันการชะล้างพังทลายของดิน
- ๙. โครงการเฝ้าระวังการเผาซากพืช วัชพืช และวัสดุทางการเกษตรในเขตปฏิรูปที่ดิน



|                                |  |
|--------------------------------|--|
|                                | ๑๐.โครงการส่งเสริมการใช้สารอินทรีย์ลดการใช้สารเคมีทางการเกษตร  |
| <b>ประเด็นการพัฒนาที่ ๒</b>    | <b>เสริมสร้างความเข้มแข็งให้เกษตรกรและสถาบันเกษตรกร</b>  |
| <b>เป้าหมาย</b>                | ๑. เกษตรกรได้รับการพัฒนาศักยภาพสู่การเป็น Smart Farmer, Young Smart Farmer<br>๒. สถาบันเกษตรกร องค์กรเกษตรกร กลุ่มเกษตรกร วิสาหกิจชุมชน มีการดำเนินงานที่มาตรฐาน   |
| <b>ตัวชี้วัดและค่าเป้าหมาย</b> | ๑. จำนวนเกษตรกรที่เป็น Smart Farmer, Young Smart Farmer เพิ่มขึ้น<br>๒. รายได้สุทธิเพิ่มขึ้นจากการดำเนินงานของสถาบันเกษตรกร กลุ่มเกษตรกร วิสาหกิจชุมชนที่ได้รับการพัฒนา (บาท)<br>๓. จำนวนพื้นที่ที่เข้าร่วมโครงการเกษตรกรรมยั่งยืนของกระทรวงเกษตรและสหกรณ์เพิ่มขึ้น  |
| <b>แนวทางการพัฒนา</b>          | ๑. สร้างทัศนคติและค่านิยมใหม่ให้เห็นว่า เกษตรกรรมเป็นอาชีพหลัก เป็นรากฐานสำคัญของประเทศ<br>๒. เพิ่มศักยภาพเกษตรกร กลุ่มเกษตรกร และสถาบันเกษตรกรให้มีการบริหารจัดการ ที่ดี มีความเข้มแข็ง<br>๓. ส่งเสริมการบริโภคและการผลิตที่ยั่งยืน ขับเคลื่อนการทำเกษตรระบบ เกษตรกรรมยั่งยืนทั้งพืช ปศุสัตว์ ประมง สร้างความปลอดภัยและความมั่นคง ทางด้านอาหาร<br>๔. ส่งเสริมการทำเกษตรผสมผสาน ยึดตามแนวทางเศรษฐกิจพอเพียง ลดความเสี่ยง การพึ่งพาพืชเชิงเดี่ยว สร้างภูมิคุ้มกันให้เกษตรกร<br>๕. พัฒนาศักยภาพบุคลากรสังกัดกระทรวงเกษตรและสหกรณ์<br>๖. พัฒนาระบบสารสนเทศการเกษตร เพื่อการวางแผน/บริการอย่างมีประสิทธิภาพ  |
| <b>โครงการสำคัญ</b>            | ๑. โครงการพัฒนาเกษตรกรปราดเปรื่อง Smart Farmer (ด้านพืช)<br>๒. โครงการพัฒนาเกษตรกรปราดเปรื่อง Smart Farmer (ด้านปศุสัตว์)<br>๓. โครงการสร้างความเข้มแข็งกลุ่มการผลิตด้านประมง<br>๔. โครงการพัฒนาศักยภาพวิสาหกิจชุมชนใช้ประโยชน์ทางบัญชี<br>๕. เสริมสร้างความเข้มแข็งด้านการเกษตรให้แก่วัยเกษตรกร<br>๖. โครงการส่งเสริมและจัดตั้งและบริหารจัดการวิสาหกิจเกษตรฐานชีวภาพและภูมิปัญญาท้องถิ่น<br>๗. โครงการเพิ่มขีดความสามารถในการดำเนินธุรกิจของสหกรณ์ กลุ่มเกษตรกรที่เป็นองค์กรหลักในการพัฒนาเศรษฐกิจระดับอำเภอ<br>๘. โครงการพัฒนาเกษตรกรรมยั่งยืน กิจกรรมเกษตรทฤษฎีใหม่<br>๙. โครงการขึ้นทะเบียนและปรับปรุงทะเบียนเกษตรกร<br>๑๐. โครงการจัดทำฐานข้อมูลเกษตรกรแห่งชาติ กิจกรรมปรับปรุงทะเบียนเกษตรกร |

|                                |   |
|--------------------------------|---|
| <b>ประเด็นการพัฒนาที่ ๓</b>    | <b>ส่งเสริมการผลิตสินค้าเกษตรปลอดภัย สู่มาตรฐานและเพิ่มมูลค่าด้วยเทคโนโลยีและนวัตกรรม</b>   |
| <b>เป้าหมาย</b>                | <ol style="list-style-type: none"><li>1. เพิ่มประสิทธิภาพการผลิตสินค้าเกษตรตลอดห่วงโซ่อุปทาน</li><li>2. เพิ่มมูลค่าสินค้าอัตลักษณ์พื้นถิ่น สินค้าเกษตรปลอดภัย สินค้าเกษตรชีวภาพ สินค้าเกษตรแปรรูปและผลิตภัณฑ์</li><li>3. เกษตรกร/กลุ่มเกษตรกร เข้าถึงและนำเทคโนโลยีและนวัตกรรม มาประยุกต์ใช้ในการทำการเกษตร</li><li>4. เพิ่มประสิทธิภาพการท่องเที่ยวเชิงเกษตรในพื้นที่</li></ol>  |
| <b>ตัวชี้วัดและค่าเป้าหมาย</b> | <ol style="list-style-type: none"><li>1. จำนวนแปลง/ฟาร์มที่ได้รับการรับรองคุณภาพมาตรฐาน/GAP/PGS/เกษตรอินทรีย์เพิ่มขึ้น</li><li>2. จำนวนเกษตรกร/กลุ่มเกษตรกรแปลงใหญ่ใช้เทคโนโลยีและนวัตกรรมทำการเกษตรเพิ่มขึ้น</li></ol>   |
| <b>แนวทางการพัฒนา</b>          | <ol style="list-style-type: none"><li>1. ส่งเสริมการผลิตสินค้าเกษตรให้ได้มาตรฐาน</li><li>2. ส่งเสริมและพัฒนาองค์ความรู้ด้านการเกษตรในระดับพื้นที่</li><li>3. ส่งเสริมและสนับสนุนการใช้เทคโนโลยี และนวัตกรรม เพื่อเพิ่มประสิทธิภาพการผลิต การแปรรูป การตลาด เพื่อเพิ่มมูลค่าสินค้าเกษตร</li><li>4. ส่งเสริมและสนับสนุนการใช้เทคโนโลยี และนวัตกรรม เพื่อเพิ่มประสิทธิภาพการผลิต ที่เป็นมิตรต่อสิ่งแวดล้อม</li><li>5. พัฒนาการจัดทำข้อมูล/ฐานข้อมูลด้านการเกษตรและสหกรณ์</li><li>6. พัฒนาแหล่งท่องเที่ยว ยกระดับฟาร์มตัวอย่าง ฟาร์มเกษตรกร วิสาหกิจชุมชน ให้เป็นแหล่งท่องเที่ยวเชิงเกษตรที่มีความพร้อมในการรองรับนักท่องเที่ยว มีองค์ความรู้ เน้นกิจกรรมการท่องเที่ยวเชิงเกษตรให้น่าเชื่อถือเป็นที่ยอมรับ พัฒนาระบบข้อมูลแหล่งท่องเที่ยววิถีเกษตร และช่องทางประชาสัมพันธ์</li><li>7. สนับสนุนกลุ่มเกษตรกร สถาบันเกษตรกรให้บริการทางการเกษตร (Agricultural Service Provider:ASP)</li><li>8. ส่งเสริมและพัฒนาการตลาดและประชาสัมพันธ์แบบครบวงจร</li></ol> |
| <b>โครงการสำคัญ</b>            | <ol style="list-style-type: none"><li>1. โครงการเพิ่มประสิทธิภาพการผลิตและการตลาดชะอม,ปลาช่อน,แพะ จังหวัดอ่างทอง (BCG Model)</li><li>2. โครงการยกระดับคุณภาพมาตรฐานสินค้าเกษตร</li><li>3. โครงการยกระดับสินค้าเกษตรเพื่อการส่งออก</li><li>4. โครงการ ๑ อำเภอ ๑ แปลง เกษตรอัจฉริยะ</li><li>5. โครงการส่งเสริมการใช้เครื่องจักรกลการเกษตร</li></ol>   |





**ประเด็นการพัฒนาที่ ๔**  
**เป้าหมาย**

**การบริหารจัดการการตลาดและโลจิสติกส์แบบครบวงจร**

๑. พัฒนาโครงสร้างพื้นฐานเพื่อการจำหน่ายสินค้าเกษตร
๒. สร้างมูลค่าเพิ่มจากการจำหน่ายสินค้าเกษตร
๓. พัฒนาสินค้าและปัจจัยสนับสนุนด้านการตลาด
๔. เพิ่มโอกาสในการเชื่อมโยงตลาดจากเกษตรกรสู่ภาคเอกชน

**ตัวชี้วัดและค่าเป้าหมาย**

๑. รายได้จากการจำหน่ายสินค้าเกษตรเพิ่มขึ้นร้อยละ ๒
๒. ช่องทางการประชาสัมพันธ์สินค้าเกษตรเพิ่มขึ้น

**แนวทางการพัฒนา**

๑. ส่งเสริมให้เกษตรกรและสถาบันเกษตรกรปรับปรุงประสิทธิภาพโลจิสติกส์ตั้งแต่ระดับฟาร์มจนส่งมอบสินค้าเกษตรถึงมือผู้บริโภค
๒. พัฒนาบรรจุภัณฑ์ เพื่อเพิ่มมูลค่าสินค้าเกษตร
๓. ส่งเสริมและพัฒนากการตลาดสินค้าเกษตรให้ได้มาตรฐาน
๔. ส่งเสริมและสนับสนุนให้เกษตรกรเชื่อมโยงสินค้าเกษตรเข้าสู่ระบบตลาดในทุกช่องทาง
๕. พัฒนาเกษตรกร สถาบันเกษตรกร และบุคลากรในการบริหารจัดการตลาดสินค้าเกษตร
๖. ส่งเสริมการประชาสัมพันธ์สินค้าเกษตรแบบครบวงจร
๗. สร้างองค์ความรู้การปลูกจิตสำนึกด้านอาหารปลอดภัยและสร้างองค์ความรู้มาตรฐานสินค้าเกษตร

**โครงการสำคัญ**

๑. พัฒนาและยกระดับผลิตภัณฑ์ OTOP ของลุ่มน้ำเจ้าพระยา
๒. โครงการพัฒนาช่องทางการตลาดและการประชาสัมพันธ์ จังหวัดอ่างทอง
๓. โครงการสร้างมูลค่าเพิ่มสินค้าเกษตรโดยใช้นวัตกรรม ด้วยหลักการ ๔R และตลาดดิจิทัล
๔. โครงการเกษตรและของดีเมืองอ่างทอง
๕. โครงการพัฒนากลไกการตลาดเพื่อเพิ่มช่องทางการจำหน่ายสินค้าของสหกรณ์และกลุ่มเกษตรกร



๔. แผนที่แสดงความต้องการของแผนพัฒนาการเกษตรและสหกรณ์ของจังหวัดอ่างทอง (พ.ศ. ๒๕๖๖ - ๒๕๗๐) กับแผน ๓ ระดับ

| ยุทธศาสตร์ชาติ (พ.ศ. ๒๕๖๑-๒๕๘๐)  |   |
|--|---|
| <p><b>แผนระดับ ๑</b></p> <p>(๒) ด้านการสร้างความสามารถในการแข่งขัน (หลัก)</p> <ul style="list-style-type: none"> <li>เป้าหมาย : ประเทศไทยต้องมีขีดความสามารถในการแข่งขันสูงขึ้น</li> <li>ประเด็นยุทธศาสตร์</li> <li>- การเกษตรสร้างมูลค่า</li> </ul>   | <p>(๓) ด้านการพัฒนาและเสริมสร้างศักยภาพทรัพยากรมนุษย์ (รอง)</p> <ul style="list-style-type: none"> <li>เป้าหมาย : สังคมไทยมีสภาพแวดล้อมที่เอื้อและสนับสนุนต่อการพัฒนาคนตลอดช่วงชีวิต</li> <li>ประเด็นยุทธศาสตร์</li> <li>- การพัฒนาศักยภาพคนตลอดช่วงชีวิต</li> </ul>  |
| <p>(๒) ด้านการสร้างโอกาสและความเสมอภาคทางสังคม (รอง)</p> <ul style="list-style-type: none"> <li>เป้าหมาย : สร้างความเป็นธรรมและลดความเหลื่อมล้ำในทุกมิติ</li> <li>ประเด็นยุทธศาสตร์</li> <li>- ปรับโครงสร้างเศรษฐกิจฐานราก พัฒนาการเกษตรให้เหมาะสมกับศักยภาพของเกษตร</li> </ul>  | <p>(๔) ด้านการสร้างโอกาสและความเสมอภาคทางสังคม (รอง)</p> <ul style="list-style-type: none"> <li>เป้าหมาย : สร้างความเป็นธรรมและลดความเหลื่อมล้ำในทุกมิติ</li> <li>ประเด็นยุทธศาสตร์</li> <li>- ปรับโครงสร้างเศรษฐกิจฐานราก พัฒนาการเกษตรให้เหมาะสมกับศักยภาพของเกษตร</li> </ul>                                   |
| <p>(๕) ด้านการสร้างการเติบโตบนคุณภาพชีวิตที่เป็นมิตรต่อสิ่งแวดล้อม (รอง)</p> <ul style="list-style-type: none"> <li>เป้าหมาย : อนุรักษ์และฟื้นฟูระบบนิเวศน์ และแหล่งที่อยู่อาศัยตามธรรมชาติ ที่มีความหลากหลายทางชีวภาพ</li> <li>ประเด็นยุทธศาสตร์ : สร้างการเติบโตอย่างยั่งยืนบนสังคมเศรษฐกิจสีเขียว</li> </ul>                            | <p>(๕) ด้านการสร้างการเติบโตบนคุณภาพชีวิตที่เป็นมิตรต่อสิ่งแวดล้อม (รอง)</p> <ul style="list-style-type: none"> <li>เป้าหมาย : อนุรักษ์และฟื้นฟูระบบนิเวศน์ และแหล่งที่อยู่อาศัยตามธรรมชาติ ที่มีความหลากหลายทางชีวภาพ</li> <li>ประเด็นยุทธศาสตร์ : สร้างการเติบโตอย่างยั่งยืนบนสังคมเศรษฐกิจสีเขียว</li> </ul>   |
| <p><b>แผนระดับ ๒</b></p> <p>แผนแม่บทภายใต้ยุทธศาสตร์ชาติ</p> <p>ประเด็น การเกษตร (หลัก)</p> <ul style="list-style-type: none"> <li>เป้าหมาย : ผลิตรวมตัวรวมในประเทศในสาขาเกษตรเพิ่มขึ้น</li> <li>แผนย่อย : เกษตรปลอดภัย เกษตรอัตราก้าวหน้า เกษตรแปรรูป เกษตรอัจฉริยะ</li> <li>เป้าหมายของแผนย่อย : สินค้าเกษตรมีมูลค่าเพิ่มขึ้น</li> </ul> | <p>แผนแม่บทภายใต้ยุทธศาสตร์ชาติ</p> <p>ประเด็น การเติบโตอย่างยั่งยืน(รอง)</p> <ul style="list-style-type: none"> <li>เป้าหมาย : สภาพแวดล้อมของประเทศดีขึ้นอย่างยั่งยืน</li> <li>แผนย่อย : สร้างการเติบโตอย่างยั่งยืนบนสังคมเศรษฐกิจสีเขียว</li> <li>เป้าหมายแผนย่อย : พื้นที่สีเขียวทุกประเภทเพิ่มขึ้น</li> </ul> |
| <p><b>แผนระดับ ๓</b></p> <p>แผนพัฒนาจังหวัดอ่างทอง</p> <p>“อ่างทอง เมืองน่าอยู่ เศรษฐกิจดี สังคมดี ประชาชนมีความสุข”</p>   | <p>แผนพัฒนาจังหวัดภาคกลาง</p> <p>ฐานการผลิตสินค้าและบริการ มูลค่าสูง</p>  |
| <p><b>แผนระดับ ๓</b></p> <p>แผนพัฒนาจังหวัดอ่างทอง</p> <p>“อ่างทอง เมืองน่าอยู่ เศรษฐกิจดี สังคมดี ประชาชนมีความสุข”</p>   | <p>แผนปฏิบัติการด้านการเกษตรและสหกรณ์ (พ.ศ. ๒๕๖๖ - ๒๕๗๐)</p> <p>“เกษตรไทยสู่เกษตรมูลค่าสูง เกษตรกรมีความมั่นคงในการประกอบอาชีพ ภาคเกษตรเติบโตอย่างยั่งยืน”</p>  |
| <p><b>แผนระดับ ๓</b></p> <p>แผนพัฒนาจังหวัดอ่างทอง</p> <p>“อ่างทอง เมืองน่าอยู่ เศรษฐกิจดี สังคมดี ประชาชนมีความสุข”</p>   | <p>แผนปฏิบัติการด้านการขับเคลื่อนการพัฒนาประเทศไทยด้วยโมเดลเศรษฐกิจ BC</p> <p>เป้าหมาย : ปรับเปลี่ยนระบบการเกษตรของประเทศไทยไปสู่ ๓ สูง</p>   |



๔. แผนที่แสดงความสอดคล้องของแผนพัฒนาการเกษตรและสหกรณ์ของจังหวัดอ่างทอง (พ.ศ. ๒๕๖๖ - ๒๕๗๐) กับแผน ๓ ระดับ (ต่อ)

|  |  |  |   |   |
|--|--|--|---|---|
| <p>สาระสำคัญแผนพัฒนาการเกษตรและสหกรณ์ของจังหวัดอ่างทอง</p> | <p>เป้าหมายการพัฒนาด้าน การเกษตรและสหกรณ์ของจังหวัดอ่างทอง “จังหวัดอ่างทอง แหล่งผลิตสินค้าเกษตรปลอดภัย มูลค่าสูง ด้วยเทคโนโลยี และนวัตกรรม คู่เกษตรกรยั่งยืน”</p>  | <p>ตัวชี้วัดและค่าเป้าหมาย ร้อยละของรายได้สุทธิจากภาคเกษตรเพิ่มขึ้นไม่น้อยกว่าร้อยละ ๒ ต่อปี</p>   |   |   |
| <p>ประเด็นการพัฒนา ด้าน การเกษตร และสหกรณ์ ของจังหวัด</p>  | <p><b>ประเด็นการพัฒนาที่ ๑</b><br/>ส่งเสริมการบริหารจัดการทรัพยากรการเกษตรและ สิ่งแวดล้อมอย่างสมดุลและยั่งยืน</p>  | <p><b>ประเด็นยุทธศาสตร์ที่ ๒</b><br/>สร้างความเข้มแข็งให้กับเกษตรกรและสถาบัน เกษตรกร</p>   | <p><b>ประเด็นยุทธศาสตร์ที่ ๓</b><br/>ส่งเสริมการผลิตสินค้าเกษตร ปลอดภัย คู่มาตรฐานและเพิ่มมูลค่า ด้วยเทคโนโลยีและนวัตกรรม</p>   | <p><b>ประเด็นยุทธศาสตร์ที่ ๔</b><br/>การบริหารจัดการการตลาด และโลจิสติกส์แบบครบวงจร</p>   |
| <p>โครงการ สำคัญ</p>                                       | <p>๑. โครงการปรับปรุงดินคลองระบายน้ำแม่น้ำน้อย ๓ ระยะทาง ๕.๕๙๐ กิโลเมตร<br/>๒. โครงการปรับปรุงตาดคอนกรีตคลองส่งน้ำ ๒ ขวา - ๓ ซ้าย ระยะที่ ๒ ความยาว ๒.๕๐๐ กิโลเมตร<br/>๓. โครงการสถานีสูบน้ำคลองวัดเขียนพร้อมอาคารประกอบ พื้นที่รับประโยชน์ ๗,๐๐๐ ไร่<br/>๔. โครงการปรับปรุงหนองสามง่ามเพื่อพร้อมอาคารประกอบ ๒.๕๐๐ ไร่<br/>๕. โครงการปรับปรุงหนองราดตะเพียนพร้อมอาคาร ประกอบ ต.ย่านซื่อ อ.สามโก้<br/>๖. โครงการบริหารจัดการทรัพยากรประมง<br/>๗. โครงการส่งเสริมและพัฒนาอาชีพเกษตรกรดิน<br/>๘. โครงการฟื้นฟูและป้องกันการชะล้างพังทลายของดิน<br/>๙. โครงการเฝ้าระวังการเผาซากพืช วัชพืช และวัสดุทางการ เกษตรในเขตปฏิรูปที่ดิน<br/>๑๐. โครงการส่งเสริมการใช้สารอินทรีย์ลดการใช้สารเคมีทางการ เกษตร</p> | <p>๑. โครงการพัฒนาเกษตรกรปรารถเรื่อง Smart Farmer (ต้นพี่)<br/>๒. โครงการพัฒนาเกษตรกรปรารถเรื่อง Smart Farmer (ต้นปศุสัตว์)<br/>๓. โครงการสร้างความเข้มแข็งกลุ่มผลิตด้านประมง<br/>๔. โครงการพัฒนาศักยภาพวิสาหกิจชุมชนใช้ประโยชน์ ทางบัญชี<br/>๕. เสริมสร้างความเข้มแข็งด้านการเกษตรให้เกษตรกร เกษตรกร<br/>๖. โครงการส่งเสริมและจัดตั้งและบริหารจัดการ วิชาที่เกษตรกรฐานความรู้และมีปัญญาท้องถิ่น<br/>๗. โครงการเพิ่มขีดความสามารถในการดำเนินงานธุรกิจของ สหกรณ์<br/>๘. โครงการพัฒนาเกษตรกรยั่งยืน กิจกรรมเกษตร ทุญจีใหม่<br/>๙. โครงการขึ้นทะเบียนและปรับปรุงทะเบียนเกษตรกร<br/>๑๐. โครงการจัดทำฐานข้อมูลเกษตรกรแห่งชาติ กิจกรรมปรับปรุงทะเบียนเกษตรกร</p> | <p>๑. โครงการเพิ่มประสิทธิภาพการผลิต และการตลาดอะฮอ,ปลาช่อน,แพะ จังหวัดอ่างทอง (BCG Model)<br/>๒. โครงการยกระดับคุณภาพมาตรฐาน สินค้าเกษตร<br/>๓. โครงการยกระดับสินค้าเกษตรเพื่อ การส่งออก<br/>๔. โครงการ ๑ อำเภอ ๑ แปลง เกษตร อัจฉริยะ<br/>๕. โครงการส่งเสริมการใช้เครื่องจักรกล การเกษตร</p> | <p>๑. พัฒนาและยกระดับผลิตภัณฑ์ OTOP ของผู้นำเจ้าพระยา<br/>๒. โครงการพัฒนาช่องทางทางการตลาด และการประชาสัมพันธ์ จังหวัด อ่างทอง<br/>๓. โครงการสร้างมูลค่าเพิ่มสินค้า เกษตรโดยใช้นวัตกรรม ด้วยหลักการ ๔R และตลาดดิจิทัล<br/>๔. โครงการเกษตรและของดีเมือง อ่างทอง<br/>๕. โครงการพัฒนาภาคการตลาด เพื่อเพิ่มช่องทางการจำหน่ายสินค้า ของสหกรณ์และกลุ่มเกษตรกร</p> |



๕. สรุปโครงการด้านการเกษตรและสหกรณ์ที่สำคัญของจังหวัด (พ.ศ. ๒๕๖๖ - ๒๕๗๐)  
จังหวัดอ่างทอง

เป้าหมายการพัฒนาด้านการเกษตรและสหกรณ์จังหวัด : จังหวัดอ่างทอง แหล่งผลิตสินค้าเกษตรปลอดภัย มูลค่าสูง ด้วยเทคโนโลยี และนวัตกรรมสู่เกษตรกรรมยั่งยืน

| ประเด็นการพัฒนา   | ตัวชี้วัดของประเด็นการพัฒนา  | ค่าเป้าหมาย         |                     |                     |                     |                     | รวม ๕ ปี            |
|---|--|---------------------|---------------------|---------------------|---------------------|---------------------|---------------------|
|   |  | พ.ศ. ๒๕๖๖           | พ.ศ. ๒๕๖๗           | พ.ศ. ๒๕๖๘           | พ.ศ. ๒๕๖๙           | พ.ศ. ๒๕๗๐           |                     |
| ประเด็นการพัฒนาที่ ๑ : ส่งเสริมการบริหารจัดการทรัพยากรเกษตรและสิ่งแวดล้อมอย่างสมดุลและยั่งยืน             | ๑.๑ จำนวนแหล่งน้ำชลประทานที่ได้รับการพัฒนาหรือปรับปรุงเพิ่มขึ้น  | ๒๑๓ (แห่ง)          | ๑๑๓ (แห่ง)          | ๑๑๕ (แห่ง)          | ๑๒๔ (แห่ง)          | ๑๓๔ (แห่ง)          | ๖๙๙ (แห่ง)          |
|   | ๑.๒ จำนวนผู้มาขอรับบริการฟื้นฟูปรับปรุงบำรุงดินเพิ่มขึ้น   | ๑,๐๓๒ (ราย)         | ๑,๐๓๒ (ราย)         | ๑,๐๓๒ (ราย)         | ๑,๐๓๒ (ราย)         | ๑,๐๓๒ (ราย)         | ๕,๑๖๐ (ราย)         |
| ประเด็นการพัฒนาที่ ๒ : เสริมสร้างความเข้มแข็งให้เกษตรกรและสถาบันเกษตรกร                                   | ๒.๑ จำนวนเกษตรกรที่เป็น Smart Farmers เพิ่มขึ้น  | ๑๕๐ (ราย)           | ๑๕๐ (ราย)           | ๑๕๐ (ราย)           | ๑๕๐ (ราย)           | ๑๕๐ (ราย)           | ๗๕๐ (ราย)           |
|   | ๒.๒ รายได้สุทธิเพิ่มขึ้นจากการดำเนินงานของสถาบันเกษตรกร กลุ่มเกษตรกร วิชาทกิจชุมชนที่ได้รับบริการพัฒนา | ๑,๗๓๔,๒๑๓,๑๖๒ (บาท) | ๑,๗๕๒,๕๔๑,๐๐๒ (บาท) | ๑,๗๗๑,๓๙๑,๕๔๙ (บาท) | ๑,๗๘๙,๑๕๗,๘๔๔ (บาท) | ๑,๗๙๗,๒๗๑,๙๑๒ (บาท) | ๘,๘๕๔,๔๑๕,๕๗๐ (บาท) |
| ประเด็นการพัฒนาที่ ๓ : ส่งเสริมการผลิตสินค้าเกษตรปลอดภัย คู่มาตรฐานและเพิ่มมูลค่าด้วยเทคโนโลยีและนวัตกรรม | ๓.๑ จำนวนแปลง/ฟาร์มที่ได้รับการรับรองคุณภาพมาตรฐาน   | ๑๐๐ (ราย)           | ๑๐๐ (ราย)           | ๑๐๐ (ราย)           | ๑๐๐ (ราย)           | ๑๐๐ (ราย)           | ๕๐๐ (ราย)           |
|   | ๓.๒ จำนวนเกษตรกร/กลุ่มแปลงใหญ่ที่ได้ใช้นวัตกรรมทำการเกษตรเพิ่มขึ้น                                     | ๑๐ (ราย)            | ๑๐ (ราย)            | ๑๐ (ราย)            | ๑๐ (ราย)            | ๑๐ (ราย)            | ๕๐ (ราย)            |
| ประเด็นการพัฒนาที่ ๔ : การบริหารจัดการการตลาดและโลจิสติกส์แบบครบวงจร                                      | ๔.๑ รายได้จากกการจำหน่ายสินค้าเกษตรและผลิตภัณฑ์ชุมชนเพิ่มขึ้น  | ๑ (ร้อยละ)          | ๑ (ร้อยละ)          | ๑ (ร้อยละ)          | ๑ (ร้อยละ)          | ๑ (ร้อยละ)          | ๕ (ร้อยละ)          |





| ปัญหาการขาดแคลนน้ำ  |   | งบประมาณดำเนินการ (ล้านบาท) |           |           |           |               |
|---|---|-----------------------------|-----------|-----------|-----------|---------------|
| โครงการที่สำคัญ   | โครงการที่สำคัญ                               | พ.ศ. ๒๕๖๖                   | พ.ศ. ๒๕๖๗ | พ.ศ. ๒๕๖๘ | พ.ศ. ๒๕๖๙ | รวม ๕ ปี      |
| <b>ประเด็นการพัฒนาที่ ๑ ส่งเสริมการบริหารจัดการทรัพยากรธรรมชาติและสิ่งแวดล้อมอย่างสมดุลและยั่งยืน</b> |   |                             |           |           |           |               |
| ๑.โครงการ คัดน้ำคลองระบาย ๔ ขวา แม่น้ำน้อย ๓ กม.+๑๐๐-กม. ๔+๕๖๐ (เป็นช่วงๆ)                            | งบปกติ<br>โครงการส่งน้ำและบำรุงรักษากันสูตอร์ | ๑๓,๐๐๗,๒๕๙.๐๐               | -         | -         | -         | ๑๓,๐๐๗,๒๕๙.๐๐ |
| ๒.โครงการ ปรับปรุงอาคารบังคับน้ำกลางคลองระบายใหญ่ แม่น้ำน้อย ๓  | งบปกติ<br>โครงการส่งน้ำและบำรุงรักษากันสูตอร์ | ๑๐,๑๕๑,๐๕๒.๐๐               | -         | -         | -         | ๑๐,๑๕๑,๐๕๒.๐๐ |
| ๓.โครงการ ปรับปรุงอาคารบังคับน้ำทุ่งหลวง คลองระบายใหญ่สุพรรณ ๓ กม.+๑๙+๕๐๐                             | งบปกติ<br>โครงการส่งน้ำและบำรุงรักษากันสูตอร์ | ๑๙,๐๙๑,๖๓๐.๐๐               | -         | -         | -         | ๑๙,๐๙๑,๖๓๐.๐๐ |
| ๔.โครงการ สะพานคอนกรีตเสริมเหล็กข้ามคลอง ๑ ขวา - ๓ ขวา กม.๑+๑๐๐ ขนาด ๑๐x๑๐ เมตร                       | งบปกติ<br>โครงการส่งน้ำและบำรุงรักษากันสูตอร์ | ๑,๙๕๓,๑๐๐.๐๐                | -         | -         | -         | ๑,๙๕๓,๑๐๐.๐๐  |
| ๕.โครงการ ปรับปรุงคันคลองระบายน้ำ แม่น้ำน้อย ๓ ระยะทาง ๕.๙๖๐ กิโลเมตร                                 | งบปกติ<br>โครงการส่งน้ำและบำรุงรักษากันสูตอร์ | ๒๗,๑๘๓,๘๙๐.๐๐               | -         | -         | -         | ๒๗,๑๘๓,๘๙๐.๐๐ |
| ๖.โครงการ ก่อจัดวัชพืชโดยแรงคน คลองส่งน้ำ ๒ ขวา-๑ ขวา ประมาณ ๒๐ ไร่                                   | งบปกติ<br>โครงการส่งน้ำและบำรุงรักษากันสูตอร์ | ๕๙,๘๕๒.๐๐                   | -         | -         | -         | ๕๙,๘๕๒.๐๐     |
| ๗.โครงการ ก่อจัดวัชพืชโดยแรงคน คลองส่งน้ำ ๕ ซ้าย - ๑ ขวา ประมาณ ๒๐ ไร่                                | งบปกติ<br>โครงการส่งน้ำและบำรุงรักษากันสูตอร์ | ๖๔,๐๗๖.๐๐                   | -         | -         | -         | ๖๔,๐๗๖.๐๐     |
| ๘.โครงการ ก่อจัดวัชพืชโดยแรงคน คลองส่งน้ำ ๑ ขวา - ๑ (ฝั่งขวา) ปริมาณ ๘ ไร่                            | งบปกติ<br>โครงการส่งน้ำและบำรุงรักษากันสูตอร์ | ๒๔,๙๙๔.๐๐                   | -         | -         | -         | ๒๔,๙๙๔.๐๐     |
| ๙.โครงการ ซ่อมแซมคันคลองส่งน้ำ ๕ ซ้าย ๑๑ กม.๑๕+๒๐๐-กม. ๑๖+๔๘๐   | งบปกติ<br>โครงการส่งน้ำและบำรุงรักษากันสูตอร์ | ๑,๗๘๘,๓๖๔.๐๐                | -         | -         | -         | ๑,๗๘๘,๓๖๔.๐๐  |
| ๑๐.โครงการ ซ่อมแซมท่อระบายน้ำ คลองระบาย ๓ ขวา แม่น้ำน้อย ๓ และอาคารประกอบ                             | งบปกติ<br>โครงการส่งน้ำและบำรุงรักษากันสูตอร์ | ๕๐๐,๖๙๒.๐๐                  | -         | -         | -         | ๕๐๐,๖๙๒.๐๐    |
| ๑๑.โครงการ ซ่อมแซมท่อเลียคลองระบายน้ำ แม่น้ำน้อย ๓ จำนวน ๔ แห่ง                                       | งบปกติ<br>โครงการส่งน้ำและบำรุงรักษากันสูตอร์ | ๕๗๘,๑๕๒.๐๐                  | -         | -         | -         | ๕๗๘,๑๕๒.๐๐    |
| ๑๒.โครงการ ซ่อมแซมประตูระบายน้ำพร้อมอาคารประกอบ คลองระบาย ๒ ซ้าย สุพรรณ ๓ กม. ๘+๖๐๐                   | งบปกติ<br>โครงการส่งน้ำและบำรุงรักษากันสูตอร์ | ๗๙๙,๑๖๗.๐๐                  | -         | -         | -         | ๗๙๙,๑๖๗.๐๐    |
| ๑๓.โครงการ ซ่อมแซมท่อส่งน้ำเข้านาคลองส่งน้ำ ๒ ขวา - ๑ ขวา พร้อมอาคารประกอบ จำนวน ๖ แห่ง               | งบปกติ<br>โครงการส่งน้ำและบำรุงรักษากันสูตอร์ | ๘๘๘,๘๑๖.๐๐                  | -         | -         | -         | ๘๘๘,๘๑๖.๐๐    |
| ๑๔.โครงการ ซ่อมแซมท่อระบายน้ำคลองระบาย ๒ ซ้าย แม่น้ำน้อย ๔ และอาคารประกอบ                             | งบปกติ<br>โครงการส่งน้ำและบำรุงรักษากันสูตอร์ | ๕๖๐,๑๐๐.๐๐                  | -         | -         | -         | ๕๖๐,๑๐๐.๐๐    |
| ๑๕.โครงการ ซ่อมแซมคลองระบาย ๒ ขวา สุพรรณ ๔  | งบปกติ<br>โครงการส่งน้ำและบำรุงรักษากันสูตอร์ | ๖,๘๕๖,๘๓๐.๐๐                | -         | -         | -         | ๖,๘๕๖,๘๓๐.๐๐  |





| บัญชีรายการชุดโครงการสำคัญ  |           | งบประมาณดำเนินงาน (ล้านบาท) |           |           |           |              |
|---|-----------|-----------------------------|-----------|-----------|-----------|--------------|
| โครงการที่สำคัญ   | งบบุคลากร | พ.ศ. ๒๕๖๖                   | พ.ศ. ๒๕๖๗ | พ.ศ. ๒๕๖๘ | พ.ศ. ๒๕๖๙ | รวม ๕ ปี     |
| ๑๖.โครงการ ส่งเสริมแปรรูปทุเรียนคุณภาพกลางคลองระบายน้อย สุพรรณ ๓ กม.๔๕+๐๐๐ พร้อมอาคารประกอบ                         | งบบุคลากร | ๔,๖๓๖,๐๐๐.๐๐                | -         | -         | -         | ๔,๖๓๖,๐๐๐.๐๐ |
| ๑๗.โครงการ ส่งเสริมอาคารบังคับน้ำคลองส่งน้ำ ๔ ขวา - ๑ ขวา พร้อมอาคารประกอบ จำนวน ๒ แห่ง                             | งบบุคลากร | ๖๒๖,๘๘๖.๐๐                  | -         | -         | -         | ๖๒๖,๘๘๖.๐๐   |
| ๑๘.โครงการ ส่งเสริมท่อออกกลางคลองส่งน้ำ ๑ ขวา พร้อมอาคารประกอบ  | งบบุคลากร | ๓๗๕,๘๘๔.๐๐                  | -         | -         | -         | ๓๗๕,๘๘๔.๐๐   |
| ๑๙.โครงการ ส่งเสริมคลองส่งน้ำ ๒ ขวา-๑ ขวา จำนวน ๔ แห่ง  | งบบุคลากร | ๖๒๗,๖๙๑.๐๐                  | -         | -         | -         | ๖๒๗,๖๙๑.๐๐   |
| ๒๐.โครงการ ส่งเสริมอาคารบังคับน้ำ คลองส่งน้ำ ๒ ซ้าย - ๕ ซ้าย-๑ ขวา จำนวน ๒ แห่ง                                     | งบบุคลากร | ๗๖๒,๒๖๓.๐๐                  | -         | -         | -         | ๗๖๒,๒๖๓.๐๐   |
| ๒๑.โครงการ ส่งเสริมท่อส่งน้ำข้ามฝายส่งน้ำ และบำรุงรักษาที่ ๔ จำนวน ๕ แห่ง   | งบบุคลากร | ๕๓๘,๙๕๖.๐๐                  | -         | -         | -         | ๕๓๘,๙๕๖.๐๐   |
| ๒๒.โครงการ ส่งเสริมท่อระบายน้ำพร้อมอาคารประกอบคลองระบายน้อยใหญ่แม่น้ำน้อย ๓ จำนวน ๘ แห่ง                            | งบบุคลากร | ๙๓๖,๓๙๖.๐๐                  | -         | -         | -         | ๙๓๖,๓๙๖.๐๐   |
| ๒๓.โครงการ ส่งเสริมท่อส่งน้ำจำนวนคลอง ๑ ขวา-๓ ซ้าย-๑ ขวา เขตตำบลแสวงหา จำนวน ๘ แห่ง                                 | งบบุคลากร | ๗๕๓,๕๐๑.๐๐                  | -         | -         | -         | ๗๕๓,๕๐๑.๐๐   |
| ๒๔.โครงการ ชุดลอกคลองโดยชุดเจ้าพนักงานคลองระบายน้อยกว่า ๓ ขวา แม่น้ำน้อย ๓ ประมาณดินไม่น้อยกว่า ๑๒,๐๐๐ ลูกบาศก์เมตร | งบบุคลากร | ๔๖๔,๘๒๔.๐๐                  | -         | -         | -         | ๔๖๔,๘๒๔.๐๐   |
| ๒๕.โครงการ ชุดลอกคลองโดยชุดเจ้าพนักงานที่จะโก (คลองส่งน้ำสายใหญ่ ๑ ขวา) ประมาณดินไม่น้อยกว่า ๑๒,๐๐๐ ลูกบาศก์เมตร    | งบบุคลากร | ๔๘๐,๘๕๒.๐๐                  | -         | -         | -         | ๔๘๐,๘๕๒.๐๐   |
| ๒๖.โครงการ ชุดลอกคลองโดยชุดเจ้าพนักงานคลองส่งน้ำ ๑ ขวา ประมาณดินไม่น้อยกว่า ๑๒,๐๐๐ ลูกบาศก์เมตร                     | งบบุคลากร | ๔๘๐,๘๕๒.๐๐                  | -         | -         | -         | ๔๘๐,๘๕๒.๐๐   |
| ๒๗.โครงการ ชุดลอกคลองโดยชุดเจ้าพนักงานคลองระบายน้อย สุพรรณ ๓ บริเวณดินไม่น้อยกว่า ๑๒,๐๐๐ ลูกบาศก์เมตร               | งบบุคลากร | ๔๖๔,๘๒๔.๐๐                  | -         | -         | -         | ๔๖๔,๘๒๔.๐๐   |
| ๒๘.ปรับปรุงอาคารบังคับน้ำกลางคลองส่งน้ำ ๒ ขวา - ๑ ซ้าย-๑ ขวา กิ่งแม่น้ำน้อย ๑๕+๕๕๐                                  | งบบุคลากร | ๘๒๔,๕๐๐.๐๐                  | -         | -         | -         | ๘๒๔,๕๐๐.๐๐   |

ส่วนที่ ๔ แผนพัฒนาการเกษตรและสหกรณ์ของจังหวัดอ่างทอง ระยะ ๕ ปี





| บัญชีรายการชุดโครงการสำคัญ   |        | งบประมาณดำเนินงาน (ล้านบาท) |           |           |           |              |
|--|--------|-----------------------------|-----------|-----------|-----------|--------------|
| โครงการสำคัญ   | งบปกติ | พ.ศ. ๒๕๖๖                   | พ.ศ. ๒๕๖๗ | พ.ศ. ๒๕๖๘ | พ.ศ. ๒๕๖๙ | รวม ๕ ปี     |
| ๒๕. ปรับปรุงสะพานคอนกรีตเสริมเหล็ก คลองส่งน้ำ ๕ ซ้าย - ๑ ซขวา กิโลเมตร ๗+๑๐๐             | งบปกติ | ๓,๘๕๕,๐๐๐.๐๐                | -         | -         | -         | ๓,๘๕๕,๐๐๐.๐๐ |
| ๓๐. ขอมแซมอาคารบังคับน้ำกกลางคลองส่งน้ำ ๑ ซขวา-๑ (ฝั่งซ้าย) และอาคารประกอบกิโลเมตร ๒+๕๖๕ | งบปกติ | ๗๓๕,๕๐๐.๐๐                  | -         | -         | -         | ๗๓๕,๕๐๐.๐๐   |
| ๓๑. โครงการ ขอมแซมโรงเก็บฝักฝักส่งน้ำที่ ๕   | งบปกติ | ๓๓๕,๘๐๐.๐๐                  | -         | -         | -         | ๓๓๕,๘๐๐.๐๐   |
| ๓๒. โครงการ ขอมแซมอาคารที่ทำการและอาคารประกอบ ฝ่ายส่งน้ำและบำรุงรักษาที่ ๔               | งบปกติ | ๗๑๔,๓๑๒.๐๐                  | -         | -         | -         | ๗๑๔,๓๑๒.๐๐   |
| ๓๓. โครงการ ขอมแซมระบบประปาและระบบน้ำ บริเวณที่ทำการฝ่ายส่งน้ำที่ ๓                      | งบปกติ | ๗๑๔,๕๓๓.๐๐                  | -         | -         | -         | ๗๑๔,๕๓๓.๐๐   |
| ๓๔. ขอมแซมคันคลองระบบาย ๓ ซ้าย สุพรรณ ๓ กิโลเมตร ๑๐+๐๐๐                                  | งบกลาง | ๑,๑๐๐,๐๐๐.๐๐                | -         | -         | -         | ๑,๑๐๐,๐๐๐.๐๐ |
| ๓๕. ขอมแซมคันคลองระบบายใหญ่ สุพรรณ ๓ (ฝั่งซ้าย) กิโลเมตร ๕๔+๒๐๐                          | งบกลาง | ๑,๐๐๐,๐๐๐.๐๐                | -         | -         | -         | ๑,๐๐๐,๐๐๐.๐๐ |
| ๓๖. ขอมแซมคันคลองระบบาย ๑ ซขวา - ๒ ซขวา สุพรรณ ๔ (ฝั่งขวา) กิโลเมตร ๕+๑๑๒                | งบกลาง | ๑,๑๐๐,๐๐๐.๐๐                | -         | -         | -         | ๑,๑๐๐,๐๐๐.๐๐ |
| ๓๗. ขอมแซมคันคลองระบบาย ๒ ซขวา - ๒ ซขวา สุพรรณ ๕ กิโลเมตร ๒+๐๐๐                          | งบกลาง | ๕๘๐,๐๐๐.๐๐                  | -         | -         | -         | ๕๘๐,๐๐๐.๐๐   |
| ๓๘. ขอมแซมเครื่องกั้นบานระบอบอาคารบังคับน้ำพร้อมอาคารประกอบ คลองส่งน้ำ สายใหญ่ ๑ ซขวา    | งบกลาง | ๕๕๐,๐๐๐.๐๐                  | -         | -         | -         | ๕๕๐,๐๐๐.๐๐   |
| ๓๙. ขอมแซมเครื่องกั้นบานระบอบอาคารบังคับน้ำพร้อมอาคารประกอบ คลองส่งน้ำ ๓ ซขวา - ๑ ซขวา   | งบกลาง | ๕๕๐,๐๐๐.๐๐                  | -         | -         | -         | ๕๕๐,๐๐๐.๐๐   |
| ๔๐. โครงการ ขอมแซมส่วนประกอบภายในฝักส่งน้ำและบำรุงรักษาที่ ๓                             | งบปกติ | ๗๐๐,๐๐๐.๐๐                  | -         | -         | -         | ๗๐๐,๐๐๐.๐๐   |
| ๔๑. โครงการ ขอมแซมบ้านพักที่ฝักส่งน้ำและบำรุงรักษาที่ ๓                                  | งบปกติ | ๕๐๐,๐๐๐.๐๐                  | -         | -         | -         | ๕๐๐,๐๐๐.๐๐   |
| ๔๒. โครงการ ขอมแซมบ้านพักระดับ ๑-๒ (๒ ครอบครัว) ฝ่ายส่งน้ำและบำรุงรักษาที่ ๓             | งบปกติ | ๗๐๐,๐๐๐.๐๐                  | -         | -         | -         | ๗๐๐,๐๐๐.๐๐   |
| ๔๓. โครงการ ขอมแซมโรงจอดรถ ฝ่ายส่งน้ำและบำรุงรักษาที่ ๓                                  | งบปกติ | ๕๐๐,๐๐๐.๐๐                  | -         | -         | -         | ๕๐๐,๐๐๐.๐๐   |
| ๔๔. โครงการ ขอมแซมห้องฝักฝักส่งน้ำและบำรุงรักษาที่ ๓                                     | งบปกติ | ๕๐๐,๐๐๐.๐๐                  | -         | -         | -         | ๕๐๐,๐๐๐.๐๐   |
| ๔๕. โครงการ ขอมแซมถนนที่คลองกั้นน้ำ ๑ ซ้าย กม.๗+๒๐๐                                      | งบปกติ | ๕๕๐,๐๐๐.๐๐                  | -         | -         | -         | ๕๕๐,๐๐๐.๐๐   |

ส่วนที่ ๔ แผนพัฒนาการเกษตรและสหกรณ์ของจังหวัดอ่างทอง ระยะ ๕ ปี





| บัญชีรายการชุดโครงการสำคัญ   |        | งบประมาณดำเนินงาน (ล้านบาท)       |            |           |           |           |            |
|--|--------|-----------------------------------|------------|-----------|-----------|-----------|------------|
| โครงการที่สำคัญ  | งบปกติ | พ.ศ. ๒๕๖๖                         | พ.ศ. ๒๕๖๗  | พ.ศ. ๒๕๖๘ | พ.ศ. ๒๕๖๙ | พ.ศ. ๒๕๗๐ | รวม ๕ ปี   |
| ๕๖.โครงการซ่อมแซมท่อส่งน้ำเขามา คลอง ๑ ซ้ายฝั่งขวา กม.๕+๓๘๘                                      | งบปกติ | โครงการส่งน้ำและบำรุงรักษาดักน้ำ  | ๕๐๐,๐๐๐.๐๐ | -         | -         | -         | ๕๐๐,๐๐๐.๐๐ |
| ๕๗.โครงการซ่อมแซมท่อลอดถนนคลองบ่ออ้อมใต้ ป่าโมก กม.๑+๒๓๕   | งบปกติ | โครงการส่งน้ำและบำรุงรักษาดักน้ำ  | ๓๕๐,๐๐๐.๐๐ | -         | -         | -         | ๓๕๐,๐๐๐.๐๐ |
| ๕๘.โครงการซ่อมแซมท่อลอดถนนคลองระบายนใหญ่แม่บ้านน้อยเขต กม.๐+๕๒๗                                  | งบปกติ | โครงการส่งน้ำและบำรุงรักษาดักน้ำ  | ๕๕๐,๐๐๐.๐๐ | -         | -         | -         | ๕๕๐,๐๐๐.๐๐ |
| ๕๙.โครงการซ่อมแซมท่อลอดถนนคลองระบายนใหญ่แม่น้ำน้อยเขต กม.๐+๕๖๒                                   | งบปกติ | โครงการส่งน้ำและบำรุงรักษาดักน้ำ  | ๕๐๐,๐๐๐.๐๐ | -         | -         | -         | ๕๐๐,๐๐๐.๐๐ |
| ๕๐.โครงการงานบำรุงรักษาคอส่งน้ำในเขตจังหวัดอ่างทอง ระยะทาง ๖๒.๓๘ กม.                             | งบปกติ | โครงการส่งน้ำและบำรุงรักษามหาธารา | ๕๘๒,๒๐๐.๐๐ | -         | -         | -         | ๕๘๒,๒๐๐.๐๐ |
| ๕๑.โครงการงานซ่อมแซมเครื่องสูบน้ำบนระบบสายในเขตฝ่ายส่งน้ำที่ ๖                                   | งบปกติ | โครงการส่งน้ำและบำรุงรักษามหาธารา | ๒๘๘,๑๕๕.๘๕ | -         | -         | -         | ๒๘๘,๑๕๕.๘๕ |
| ๕๒.โครงการงานกำจัดวัชพืชคลองระบายน ๓ ขวา มหาราช ๒ ตั้งแต่ กม.๐+๐๐๐ ถึง กม.๕+๘๐๐ ประมาณ ๕.๘๐๐ ต้น | งบปกติ | โครงการส่งน้ำและบำรุงรักษามหาธารา | ๑๓๘,๕๗๘.๖๐ | -         | -         | -         | ๑๓๘,๕๗๘.๖๐ |
| ๕๓.โครงการงานกำจัดวัชพืชคลองส่งน้ำ ๑๑ ซ้าย ตั้งแต่ กม.๐+๐๐๐ ถึง ๒+๕๐๐ ประมาณ ๑,๒๒๒ ต้น           | งบปกติ | โครงการส่งน้ำและบำรุงรักษามหาธารา | ๓๓,๖๗๖.๘๐  | -         | -         | -         | ๓๓,๖๗๖.๘๐  |
| ๕๔.โครงการงานกำจัดวัชพืชคลองส่งน้ำ ๑ ซ้าย ๑๒ ซ้าย ตั้งแต่ กม.๐+๐๐๐ ถึง ๑+๕๒๐ ปริมาณ ๓๑๐ ต้น      | งบปกติ | โครงการส่งน้ำและบำรุงรักษามหาธารา | ๒๐,๖๔๗.๒๐  | -         | -         | -         | ๒๐,๖๔๗.๒๐  |
| ๕๕.โครงการงานกำจัดวัชพืชคลองส่งน้ำ ๑๒ ซ้าย ตั้งแต่ กม.๐+๐๐๐ ถึง กม.๖+๕๐๐ ประมาณ ๓,๘๕๐ ต้น        | งบปกติ | โครงการส่งน้ำและบำรุงรักษามหาธารา | ๑๑๖,๕๕๓.๐๐ | -         | -         | -         | ๑๑๖,๕๕๓.๐๐ |
| ๕๖.โครงการงานกำจัดวัชพืชคลองระบายน ๒ ขวามหาราช ๓ ตั้งแต่ กม.๐+๐๐๐ ถึง กม. ๖+๖๘๘ ปริมาณ ๓,๓๕๔ ต้น | งบปกติ | โครงการส่งน้ำและบำรุงรักษามหาธารา | ๑๐๑,๕๕๓.๐๐ | -         | -         | -         | ๑๐๑,๕๕๓.๐๐ |
| ๕๗.โครงการงานกำจัดวัชพืชคลองส่งน้ำ ๑ ซ้าย ๑ ขวา ตั้งแต่ กม.๐+๐๐๐ ถึง กม.๕+๕๒๐ ปริมาณ ๓,๓๕๔ ต้น   | งบปกติ | โครงการส่งน้ำและบำรุงรักษามหาธารา | ๑๑๕,๐๕๑.๘๕ | -         | -         | -         | ๑๑๕,๐๕๑.๘๕ |
| ๕๘.โครงการงานกำจัดวัชพืชคลองส่งน้ำ ๑๓ ซ้าย ตั้งแต่ กม.๐+๐๐๐ ถึง กม.๑๑+๗๖๐ ปริมาณ ๗,๐๕๖ ต้น       | งบปกติ | โครงการส่งน้ำและบำรุงรักษามหาธารา | ๒๑๗,๖๒๕.๖๕ | -         | -         | -         | ๒๑๗,๖๒๕.๖๕ |

ส่วนที่ ๔ แผนพัฒนาการเกษตรและสหกรณ์ของจังหวัดอ่างทอง ระยะ ๕ ปี







| บัญชีรายการชุดโครงการสำคัญ  |          | งบประมาณดำเนินการ (ล้านบาท) |           |           |           |               |
|---|----------|-----------------------------|-----------|-----------|-----------|---------------|
| โครงการที่สำคัญ   | งบทกิตติ | พ.ศ. ๒๕๖๖                   | พ.ศ. ๒๕๖๗ | พ.ศ. ๒๕๖๘ | พ.ศ. ๒๕๖๙ | รวม ๕ ปี      |
| ๕๔.โครงการ งานกำจัดวัชพืชคลองระบายน ๕ ขวา มทราช ๒ ตั้งแต่ กม.๐+๐๐๐ ถึง กม.๖+๗๐๐ ประมาณ ๘,๙๗๕ ตัน  | งบทกิตติ | ๒๕๖,๖๖๗,๕๐                  | -         | -         | -         | ๒๕๖,๖๖๗,๕๐    |
| ๖๐.โครงการ งานกำจัดวัชพืช ปตร.ปากคลองบางแก้ว จำนวน ๓ ครั้งต่อปี ปริมาณ ๓,๗๖๕ ตัน                  | งบทกิตติ | ๑๑๔,๕๑๒,๑๐                  | -         | -         | -         | ๑๑๔,๕๑๒,๑๐    |
| ๖๑.โครงการ งานกำจัดวัชพืชคลองเขียนนา-อยุธยา ตั้งแต่ กม.๘๙+๒๐๐ ถึง กม.๑๒๐+๗๙๔ ปริมาณ ๒๓,๙๓๕ ตัน    | งบทกิตติ | ๗๒๒,๒๕๗,๙๐                  | -         | -         | -         | ๗๒๒,๒๕๗,๙๐    |
| ๖๒.โครงการ งานกำจัดวัชพืชคลองระบายน ๑ ขวา มทราช ๓ ตั้งแต่ กม.๐+๐๐๐ ถึง กม. ๗+๒๐๐ ประมาณ ๕,๕๐๐ ตัน | งบทกิตติ | ๑๖๕,๕๖๖,๘๐                  | -         | -         | -         | ๑๖๕,๕๖๖,๘๐    |
| ๖๓.งานซ่อมแซมหนองจอกต คันคลองเขียนนา-อยุธยา กม.๗๕+๕๒๐ ถึงท้าย                                     | งบทกิตติ | ๑๒๓,๘๕๐,๐๐                  | -         | -         | -         | ๑๒๓,๘๕๐,๐๐    |
| ๖๔.โครงการ ซ่อมแซมบำรุงรักษา ตามข้อเสนอของเกษตรกรผู้ใช้น้ำชลประทาน                                | งบทกิตติ | ๑,๐๐๐,๐๐๐,๐๐                | -         | -         | -         | ๑,๐๐๐,๐๐๐,๐๐  |
| ๖๕.โครงการ ปรับปรุงตดคอนกรีตคลองส่งน้ำ ๓ ซ้าย - ๕ซ้าย ระยะที่ ๕ ความยาว ๐.๘๕๕ กิโลเมตร            | งบทกิตติ | ๘,๕๘๑,๑๐๐,๐๐                | -         | -         | -         | ๘,๕๘๑,๑๐๐,๐๐  |
| ๖๖.โครงการ ปรับปรุงตดคอนกรีตคลองส่งน้ำ ๒ ขวา -๓ ซ้าย ระยะที่ ๒ ความยาว ๒.๕๐๐ กิโลเมตร             | งบทกิตติ | ๑๘,๕๗๖,๑๗๒,๐๐               | -         | -         | -         | ๑๘,๕๗๖,๑๗๒,๐๐ |
| ๖๗.โครงการ สานใ้สูบน้ำคลองวัดศิโยน พร้อมอาคารประกอบ พื้นที่รับประโยชน์ ๗,๐๐๐ ไร่                  | งบทกิตติ | ๓๓,๓๘๙,๕๐๐,๐๐               | -         | -         | -         | ๓๓,๓๘๙,๕๐๐,๐๐ |
| ๖๘.โครงการ ปรับปรุงตดคอนกรีตคลองส่งน้ำ ๒ ขวา -๑ ซวา ระยะที่ ๓ ความยาว ๑.๕๐๐ กิโลเมตร              | งบทกิตติ | ๘,๖๓๐,๒๕๖,๐๐                | -         | -         | -         | ๘,๖๓๐,๒๕๖,๐๐  |
| ๖๙.โครงการ บริหารการส่งน้ำ พื้นที่ชลประทาน ๒๗๗,๕๒๑ ไร่  | งบทกิตติ | ๘๕๑,๑๐๐,๐๐                  | -         | -         | -         | ๘๕๑,๑๐๐,๐๐    |
| ๗๐.โครงการ บำรุงรักษาคลองส่งน้ำสายย่อย ระยะทาง ๑๐๘,๐๐๐ กิโลเมตร                                   | งบทกิตติ | ๗๖๓,๑๐๐,๐๐                  | -         | -         | -         | ๗๖๓,๑๐๐,๐๐    |
| ๗๑.โครงการ บำรุงรักษาคลองส่งน้ำสายใหญ่ ระยะทาง ๙๖,๒๐๐ กิโลเมตร                                    | งบทกิตติ | ๑,๓๕๘,๕๐๐,๐๐                | -         | -         | -         | ๑,๓๕๘,๕๐๐,๐๐  |
| ๗๒.โครงการ บำรุงรักษาทางลำเสียดใหญ่ ระยะทาง ๖,๘๕๐ กิโลเมตร  | งบทกิตติ | ๙๕๐,๐๐๐,๐๐                  | -         | -         | -         | ๙๕๐,๐๐๐,๐๐    |
| ๗๓.โครงการ บำรุงรักษาห้วยงาน พื้นที่ ๒๑๗ ไร่  | งบทกิตติ | ๕๖๐,๕๐๐,๐๐                  | -         | -         | -         | ๕๖๐,๕๐๐,๐๐    |

ส่วนที่ ๔ แผนพัฒนาการเกษตรและสหกรณ์ของจังหวัดอ่างทอง ระยะ ๕ ปี





| บัญชีรายการชุดโครงการสำคัญ   |           | งบประมาณดำเนินงาน (ล้านบาท)     |              |           |           |          |              |
|--|-----------|---------------------------------|--------------|-----------|-----------|----------|--------------|
| โครงการสำคัญ   | งบบุคลากร | พ.ศ. ๒๕๖๖                       | พ.ศ. ๒๕๖๗    | พ.ศ. ๒๕๖๘ | พ.ศ. ๒๕๖๙ | รวม ๕ ปี |              |
| ๓๔.โครงการ ขอมแซมที่นี่ยิ่งป้องกันภัยพิบัติ  | งบบุคลากร | โครงการส่งน้ำและบำรุงรักษายางมี | ๑,๖๒๒,๐๐๐.๐๐ | -         | -         | -        | ๑,๖๒๒,๐๐๐.๐๐ |
| ๓๕.โครงการ ขอมแซมสะพานคอนกรีตเสริมเหล็กคลองส่งน้ำ ๓ ซ้าย กม.๘+๑๐๐ ขนาด ๑๐x๒๕ เมตร          | งบบุคลากร | โครงการส่งน้ำและบำรุงรักษายางมี | ๔๘๓,๐๐๐.๐๐   | -         | -         | -        | ๔๘๓,๐๐๐.๐๐   |
| ๓๖.โครงการ ขอมแซมสะพานคอนกรีตเสริมเหล็กคลองส่งน้ำ ๑ ซวา กม.๓๑+๖๐๐ ขนาด ๘x๑๘ เมตร           | งบบุคลากร | โครงการส่งน้ำและบำรุงรักษายางมี | ๘๖๔,๐๐๐.๐๐   | -         | -         | -        | ๘๖๔,๐๐๐.๐๐   |
| ๓๗.โครงการ ขอมแซมสะพานคอนกรีตเสริมเหล็กคลองส่งน้ำ ๒ ซวา ๑ ซวา กม.๑๑+๖๕๐ ขนาด ๘x๒๒ เมตร     | งบบุคลากร | โครงการส่งน้ำและบำรุงรักษายางมี | ๗๒๔,๐๐๐.๐๐   | -         | -         | -        | ๗๒๔,๐๐๐.๐๐   |
| ๓๘.โครงการ ขอมแซมท่อระบายน้ำกลางคลองส่งน้ำ ๑ ซ้าย -๓ ซ้าย กม.๑๓+๕๒๐                        | งบบุคลากร | โครงการส่งน้ำและบำรุงรักษายางมี | ๘๑๐,๐๐๐.๐๐   | -         | -         | -        | ๘๑๐,๐๐๐.๐๐   |
| ๓๙.โครงการ ขอมแซมคันคลองระบายน้ำ ๑ ซ้าย แม่น้ำน้อย ๗ ซ้าย เป็นช่วงๆ ความยาว ๑.๒๐๐ กิโลเมตร | งบบุคลากร | โครงการส่งน้ำและบำรุงรักษายางมี | ๑,๑๕๖,๐๐๐.๐๐ | -         | -         | -        | ๑,๑๕๖,๐๐๐.๐๐ |
| ๔๐.โครงการ ขอมแซมอาคารท่อลอดแมลงกลางคลองส่งน้ำ ๓ ซ้าย กม.๓๗+๐๐๐                            | งบบุคลากร | โครงการส่งน้ำและบำรุงรักษายางมี | ๑,๙๓๕,๐๐๐.๐๐ | -         | -         | -        | ๑,๙๓๕,๐๐๐.๐๐ |
| ๔๑.โครงการ ขอมแซมคลองทองแดง  | งบบุคลากร | โครงการส่งน้ำและบำรุงรักษายางมี | ๑,๓๕๖,๐๐๐.๐๐ | -         | -         | -        | ๑,๓๕๖,๐๐๐.๐๐ |
| ๔๒.โครงการ ขอมแซมท่อระบายน้ำปลายคลอง ๑ ซวา ๓ ซ้าย กม.๑+๒๖๑                                 | งบบุคลากร | โครงการส่งน้ำและบำรุงรักษายางมี | ๗๒๓,๐๐๐.๐๐   | -         | -         | -        | ๗๒๓,๐๐๐.๐๐   |
| ๔๓.โครงการ ขอมแซมคลองส่งน้ำ ๑ ซวา ๓ ซ้าย เป็นช่วงๆ ความยาว ๒.๐๐๐ กิโลเมตร                  | งบบุคลากร | โครงการส่งน้ำและบำรุงรักษายางมี | ๒,๒๐๔,๐๐๐.๐๐ | -         | -         | -        | ๒,๒๐๔,๐๐๐.๐๐ |
| ๔๔.โครงการ ขอมแซมคลองส่งน้ำ ๑ ซวา ๑ ซวา เป็นช่วงๆ ความยาว ๑.๐๐๐ กิโลเมตร                   | งบบุคลากร | โครงการส่งน้ำและบำรุงรักษายางมี | ๗๒๖,๐๐๐.๐๐   | -         | -         | -        | ๗๒๖,๐๐๐.๐๐   |
| ๔๕.โครงการ ขอมแซมท่อส่งน้ำเข้านา ในเขตฝ่ายส่งน้ำที่ ๑ จำนวน ๑๐ แห่ง                        | งบบุคลากร | โครงการส่งน้ำและบำรุงรักษายางมี | ๔๗๗,๐๐๐.๐๐   | -         | -         | -        | ๔๗๗,๐๐๐.๐๐   |
| ๔๖.โครงการ ขอมแซมอาคารระตังน้ำและผันวัดระดับน้ำ จำนวน ๓๐ แห่ง                              | งบบุคลากร | โครงการส่งน้ำและบำรุงรักษายางมี | ๒,๐๔๕,๐๐๐.๐๐ | -         | -         | -        | ๒,๐๔๕,๐๐๐.๐๐ |
| ๔๗.โครงการ ขอมแซมท่อระบายน้ำกลางคลองส่งน้ำ ๓ ซ้าย กม.๓๒+๒๐๐                                | งบบุคลากร | โครงการส่งน้ำและบำรุงรักษายางมี | ๑,๔๕๐,๐๐๐.๐๐ | -         | -         | -        | ๑,๔๕๐,๐๐๐.๐๐ |
| ๔๘.โครงการ ขอมแซมคันคลองระบาย ๑ ซ้าย ๑ ซ้าย แม่น้ำน้อย                                     | งบบุคลากร | โครงการส่งน้ำและบำรุงรักษายางมี | ๑,๒๔๘,๐๐๐.๐๐ | -         | -         | -        | ๑,๒๔๘,๐๐๐.๐๐ |
| ๔๙.โครงการ ขอมแซมคันคลองส่งน้ำ ๑ ซ้าย ๒ ซวา ๓ ซ้าย   | งบบุคลากร | โครงการส่งน้ำและบำรุงรักษายางมี | ๑,๓๕๖,๐๐๐.๐๐ | -         | -         | -        | ๑,๓๕๖,๐๐๐.๐๐ |





| บัญชีรายการชุดโครงการสำคัญ                            |        | งบประมาณค่าเงินบาท |           |           |           |              |
|---|--------|--------------------|-----------|-----------|-----------|--------------|
| โครงการที่สำคัญ                                       | งบปกติ | พ.ศ. ๒๕๖๖          | พ.ศ. ๒๕๖๗ | พ.ศ. ๒๕๖๘ | พ.ศ. ๒๕๖๙ | รวม ๕ ปี     |
| ๔๐.โครงการ คอมพิวเตอร์บูรณาการศึกษาระดับประถมศึกษา    | งบปกติ | ๑,๕๐๗,๐๐๐.๐๐       | -         | -         | -         | ๑,๕๐๗,๐๐๐.๐๐ |
| ๔๑.โครงการ คอมพิวเตอร์เพื่อพัฒนาคุณภาพชีวิตของเกษตรกร | งบปกติ | ๕๐๖,๐๐๐.๐๐         | -         | -         | -         | ๕๐๖,๐๐๐.๐๐   |
| ๔๒.โครงการ คอมพิวเตอร์เพื่อพัฒนาคุณภาพชีวิตของเกษตรกร | งบปกติ | ๑,๓๕๖,๐๐๐.๐๐       | -         | -         | -         | ๑,๓๕๖,๐๐๐.๐๐ |
| ๔๓.โครงการ คอมพิวเตอร์เพื่อพัฒนาคุณภาพชีวิตของเกษตรกร | งบปกติ | ๑,๕๓๖,๐๐๐.๐๐       | -         | -         | -         | ๑,๕๓๖,๐๐๐.๐๐ |
| ๔๔.โครงการ คอมพิวเตอร์เพื่อพัฒนาคุณภาพชีวิตของเกษตรกร | งบปกติ | ๒,๐๕๔,๐๐๐.๐๐       | -         | -         | -         | ๒,๐๕๔,๐๐๐.๐๐ |
| ๔๕.โครงการ คอมพิวเตอร์เพื่อพัฒนาคุณภาพชีวิตของเกษตรกร | งบปกติ | ๑,๕๓๗,๕๐๐.๐๐       | -         | -         | -         | ๑,๕๓๗,๕๐๐.๐๐ |
| ๔๖.โครงการ คอมพิวเตอร์เพื่อพัฒนาคุณภาพชีวิตของเกษตรกร | งบปกติ | ๑,๒๐๒,๐๐๐.๐๐       | -         | -         | -         | ๑,๒๐๒,๐๐๐.๐๐ |
| ๔๗.โครงการ คอมพิวเตอร์เพื่อพัฒนาคุณภาพชีวิตของเกษตรกร | งบปกติ | ๑,๓๕๖,๐๐๐.๐๐       | -         | -         | -         | ๑,๓๕๖,๐๐๐.๐๐ |
| ๔๘.โครงการ คอมพิวเตอร์เพื่อพัฒนาคุณภาพชีวิตของเกษตรกร | งบปกติ | ๕๑๐,๐๐๐.๐๐         | -         | -         | -         | ๕๑๐,๐๐๐.๐๐   |
| ๔๙.โครงการ คอมพิวเตอร์เพื่อพัฒนาคุณภาพชีวิตของเกษตรกร | งบปกติ | ๑,๓๕๖,๐๐๐.๐๐       | -         | -         | -         | ๑,๓๕๖,๐๐๐.๐๐ |
| ๕๐.โครงการ คอมพิวเตอร์เพื่อพัฒนาคุณภาพชีวิตของเกษตรกร | งบปกติ | ๗๖๒,๕๐๐.๐๐         | -         | -         | -         | ๗๖๒,๕๐๐.๐๐   |
| ๕๑.โครงการ คอมพิวเตอร์เพื่อพัฒนาคุณภาพชีวิตของเกษตรกร | งบปกติ | ๓,๓๓๗,๖๐๐.๐๐       | -         | -         | -         | ๓,๓๓๗,๖๐๐.๐๐ |
| ๕๒.โครงการ คอมพิวเตอร์เพื่อพัฒนาคุณภาพชีวิตของเกษตรกร | งบปกติ | ๒,๕๐๗,๕๐๐.๐๐       | -         | -         | -         | ๒,๕๐๗,๕๐๐.๐๐ |
| ๕๓.โครงการ คอมพิวเตอร์เพื่อพัฒนาคุณภาพชีวิตของเกษตรกร | งบปกติ | ๕๐๖,๐๐๐.๐๐         | -         | -         | -         | ๕๐๖,๐๐๐.๐๐   |
| ๕๔.โครงการ คอมพิวเตอร์เพื่อพัฒนาคุณภาพชีวิตของเกษตรกร | งบปกติ | ๓๕๖,๐๐๐.๐๐         | -         | -         | -         | ๓๕๖,๐๐๐.๐๐   |





| บัญชีรายการชุดโครงการสำคัญ   |        | งบประมาณดำเนินงาน (ล้านบาท) |           |           |           |              |
|--|--------|-----------------------------|-----------|-----------|-----------|--------------|
| โครงการที่สำคัญ  | งบปกติ | พ.ศ. ๒๕๖๖                   | พ.ศ. ๒๕๖๗ | พ.ศ. ๒๕๖๘ | พ.ศ. ๒๕๖๙ | รวม ๕ ปี     |
| ๑๑๕.โครงการ กักจับพีเอ็ม๒.๕ โดยแรงดัน คลองส่งน้ำ ๒ ซ้าย ๓ ซ้าย ปริมาณ ๒๐ ไร่ | งบปกติ | ๖๕,๐๐๐.๐๐                   | -         | -         | -         | ๖๕,๐๐๐.๐๐    |
| ๑๑๖.โครงการ ชุดลอกตะกอนดินด้วยแรงดัน คลองส่งน้ำ ๑ ซว ๓ ซ้าย                  | งบปกติ | ๒,๑๕๒,๐๐๐.๐๐                | -         | -         | -         | ๒,๑๕๒,๐๐๐.๐๐ |
| ๑๑๗.โครงการ ชุดลอกตะกอนดินด้วยแรงดัน คลองส่งน้ำ ๑ ซว                         | งบปกติ | ๑,๗๑๕,๐๐๐.๐๐                | -         | -         | -         | ๑,๗๑๕,๐๐๐.๐๐ |
| ๑๑๘.โครงการ ชุดลอกตะกอนดินด้วยแรงดันคลองส่งน้ำ ๓ ซว ๓ ซ้าย                   | งบปกติ | ๕๐๖,๐๐๐.๐๐                  | -         | -         | -         | ๕๐๖,๐๐๐.๐๐   |
| ๑๑๙.โครงการ ชุดลอกคลองดินด้วยแรงดันคลองส่งน้ำ ๒ ซว ๓ ซ้าย                    | งบปกติ | ๘๗๗,๐๐๐.๐๐                  | -         | -         | -         | ๘๗๗,๐๐๐.๐๐   |
| ๑๒๐.โครงการ ชุดลอกตะกอนดินด้วยแรงดัน คลองส่งน้ำ ๒ ซว ๑ ซว                    | งบปกติ | ๑,๑๕๓,๐๐๐.๐๐                | -         | -         | -         | ๑,๑๕๓,๐๐๐.๐๐ |
| ๑๒๑.โครงการ ชุดลอกคลองโดยชุดจ้างเหมา คลองส่งน้ำ ๓ ซ้าย ๑๗๕                   | งบปกติ | ๕๔๗,๐๑๕.๐๐                  | -         | -         | -         | ๕๔๗,๐๑๕.๐๐   |
| ๑๒๒.โครงการ ชุดลอกคลองโดยชุดจ้างเหมา คลองระบายใหญ่แม่น้ำน้อย ๓               | งบปกติ | ๕๔๗,๐๑๕.๐๐                  | -         | -         | -         | ๕๔๗,๐๑๕.๐๐   |
| ๑๒๓.โครงการ ชุดลอกคลองโดยชุดจ้างเหมา คลองส่งน้ำ ๑ ซว ๓ ม.๕+๐.๕๐              | งบปกติ | ๕๔๗,๐๑๕.๐๐                  | -         | -         | -         | ๕๔๗,๐๑๕.๐๐   |
| ๑๒๔.โครงการ ชุดลอกคลองโดยชุดจ้างเหมา ห้วยไทรโพธิ์สาหร่าย                     | งบปกติ | ๕๔๗,๐๑๕.๐๐                  | -         | -         | -         | ๕๔๗,๐๑๕.๐๐   |
| ๑๒๕.โครงการ ชุดลอกคลองโดยชุดจ้างเหมา ลำรางอ่างแก้ว                           | งบปกติ | ๕๔๗,๐๑๕.๐๐                  | -         | -         | -         | ๕๔๗,๐๑๕.๐๐   |
| ๑๒๖.โครงการ ชุดลอกคลองโดยชุดจ้างเหมา คลองส่งน้ำ ๒ ซ้าย ๓ ซ้าย                | งบปกติ | ๒๔๙,๐๐๐.๐๐                  | -         | -         | -         | ๒๔๙,๐๐๐.๐๐   |
| ๑๒๗.โครงการ ชุดลอกคลองโดยชุดจ้างเหมา คลองระบาย ๑ ซ้าย ๑ ซ้าย แม่น้ำน้อย ๒    | งบปกติ | ๕๔๗,๐๑๕.๐๐                  | -         | -         | -         | ๕๔๗,๐๑๕.๐๐   |
| ๑๒๘.โครงการ ชุดลอกคลองโดยชุดจ้างเหมา คลองโง้งงาม                             | งบปกติ | ๕๔๗,๐๑๕.๐๐                  | -         | -         | -         | ๕๔๗,๐๑๕.๐๐   |
| ๑๒๙.โครงการ ชุดลอกคลองโดยชุดจ้างเหมา คลองระบาย ๑ ซว สุพรรณ ๕                 | งบปกติ | ๕๔๗,๐๑๕.๐๐                  | -         | -         | -         | ๕๔๗,๐๑๕.๐๐   |
| ๑๓๐.โครงการ ชุดลอกคลองโดยชุดจ้างเหมา เหนือสี่หอม่วงซ้าย                      | งบปกติ | ๕๔๗,๐๑๕.๐๐                  | -         | -         | -         | ๕๔๗,๐๑๕.๐๐   |
| ๑๓๑.โครงการ ชุดลอกคลองโดยชุดจ้างเหมา ตำบารวสี่ร้อย                           | งบปกติ | ๕๔๗,๐๑๕.๐๐                  | -         | -         | -         | ๕๔๗,๐๑๕.๐๐   |





| บัญชีรายการชุดโครงการสำคัญ   |        | งบประมาณดำเนินงาน (ล้านบาท) |           |           |           |              |
|--|--------|-----------------------------|-----------|-----------|-----------|--------------|
| โครงการที่สำคัญ  | งบปกติ | พ.ศ. ๒๕๖๖                   | พ.ศ. ๒๕๖๗ | พ.ศ. ๒๕๖๘ | พ.ศ. ๒๕๖๙ | รวม ๕ ปี     |
| ๑๒๒.โครงการซ่อมแซมบ้านพักข้าราชการ<br>ชั้นจัตวา หลังที่ ๒  | งบปกติ | ๑,๖๖๕,๐๐๐.๐๐                | -         | -         | -         | ๑,๖๖๕,๐๐๐.๐๐ |
| ๑๒๓.โครงการซ่อมแซมที่ทำการโครงการส่งน้ำและ<br>บำรุงรักษายางมณี   | งบปกติ | ๑,๑๑๗,๐๐๐.๐๐                | -         | -         | -         | ๑,๑๑๗,๐๐๐.๐๐ |
| ๑๒๔.โครงการซ่อมแซมระบบประปาที่ทำการ  | งบปกติ | ๑,๕๘๓,๐๐๐.๐๐                | -         | -         | -         | ๑,๕๘๓,๐๐๐.๐๐ |
| ๑๒๕.โครงการซ่อมแซมคันคลองส่งน้ำ ๑ ซาก ๓ ซ้าย<br>ฝั่งซ้าย เป็นช่วงๆ   | งบปกติ | ๑,๕๙๔,๙๖๐.๕๗                | -         | -         | -         | ๑,๕๙๔,๙๖๐.๕๗ |
| ๑๒๖.โครงการซ่อมแซมโครงการชลประทานอื่น<br>เนื่องมาจากพระราชมติกรมชลประทานของ<br>เกษตรกรในเขตจังหวัดอ่างทอง ตำบลสระบัวทอง<br>อำเภอแสวงหาจังหวัดอ่างทอง | งบปกติ | ๑,๖๖๔,๐๐๐.๐๐                | -         | -         | -         | ๑,๖๖๔,๐๐๐.๐๐ |
| ๑๒๗.โครงการบำรุงรักษาพื้นที่ที่ ๑๕ ไร่<br>โครงการชลประทานอ่างทอง ตำบลตลาดหลวง<br>อำเภอเมือง จังหวัดอ่างทอง   | งบปกติ | ๓๑๑,๘๐๐.๐๐                  | -         | -         | -         | ๓๑๑,๘๐๐.๐๐   |
| ๑๒๘.ซ่อมแซมอาคารป้องกันคันคลอง หมู่ที่ ๗<br>ตำบลโคงแง อำเภอบ้านแพรก จังหวัดอ่างทอง   | งบปกติ | ๑,๐๐๐,๐๐๐.๐๐                | -         | -         | -         | ๑,๐๐๐,๐๐๐.๐๐ |
| ๑๒๙.ซ่อมแซมอาคารป้องกันคันคลอง หมู่ที่ ๔<br>ตำบลบ้านซื่อ อำเภอเมืองอ่างทอง   | งบปกติ | ๑,๕๘๐,๐๐๐.๐๐                | -         | -         | -         | ๑,๕๘๐,๐๐๐.๐๐ |
| ๑๓๐.โครงการซ่อมแซมคันคลองโคกเศรษฐี<br>พร้อมอาคารประกอบ พื้นที่รับประโยชน์<br>๑๐๐ ไร่ โครงการชลประทานอ่างทอง ดงศรีภักษ์<br>อ.โพธิ์ทอง จ.อ่างทอง       | งบปกติ | ๘๖๗,๕๘๓.๐๐                  | -         | -         | -         | ๘๖๗,๕๘๓.๐๐   |
| ๑๓๑. โครงการซ่อมแซมคันคลองหนองบุญธรรม พร้อม<br>อาคารประกอบ พื้นที่รับประโยชน์<br>๑๒๐ ไร่ โครงการชลประทานอ่างทอง<br>ดงศรีภักษ์ อ.โพธิ์ทอง จ.อ่างทอง   | งบปกติ | ๑,๕๕๘,๑๐๐.๐๐                | -         | -         | -         | ๑,๕๕๘,๑๐๐.๐๐ |
| ๑๓๒.โครงการซ่อมแซมคันคลองรางยายสา<br>พร้อมอาคารประกอบ พื้นที่<br>รับประโยชน์ ๑๐๐ ไร่ โครงการชลประทาน<br>อ่างทอง ต.จำปาหล่อ อ.เมือง จ.อ่างทอง         | งบปกติ | ๑,๐๖๒,๒๕๔.๐๐                | -         | -         | -         | ๑,๐๖๒,๒๕๔.๐๐ |





| บัญชีรายการชุดโครงการสำคัญ  |           | งบประมาณดำเนินการ (ล้านบาท) |           |           |           |           |              |
|---|-----------|-----------------------------|-----------|-----------|-----------|-----------|--------------|
| โครงการที่สำคัญ   | งบปกติ    | พ.ศ. ๒๕๖๖                   | พ.ศ. ๒๕๖๗ | พ.ศ. ๒๕๖๘ | พ.ศ. ๒๕๖๙ | พ.ศ. ๒๕๗๐ | รวม ๕ ปี     |
| ๑๓๓.โครงการซ่อมแซมคันคลองบางละมิงค์ฯ<br>พร้อมอาคารประกอบ พื้นที่รับประโยชน์ ๓๐๐ ไร่<br>โครงการชลประทานอ่างทอง ต.บางจัก<br>อ.วิเศษชัยชาญ จ.อ่างทอง         | งบปกติ    | ๑,๑๕๕,๕๐๐.๐๐                | -         | -         | -         | -         | ๑,๑๕๕,๕๐๐.๐๐ |
| ๑๓๔.โครงการซ่อมแซมคันคลองมหาตมไทย<br>ฝั่งขวา พร้อมอาคารประกอบ พื้นที่รับประโยชน์<br>๑๑๐ ไร่ โครงการชลประทานอ่างทอง<br>ต.คลองวัว อ.เมือง จ.อ่างทอง         | งบปกติ    | ๑,๕๘๘,๑๐๐.๐๐                | -         | -         | -         | -         | ๑,๕๘๘,๑๐๐.๐๐ |
| ๑๓๕.โครงการซ่อมแซมคันคลองบ้านจำลอง<br>ฝั่งขวา พร้อมอาคารประกอบ พื้นที่รับประโยชน์<br>๑๒๐ ไร่ โครงการชลประทานอ่างทอง<br>ต.หัวไร่ อ.แสวงหา จ.อ่างทอง        | งบปกติ    | ๑,๒๕๕,๓๐๐.๐๐                | -         | -         | -         | -         | ๑,๒๕๕,๓๐๐.๐๐ |
| ๑๓๖.โครงการซ่อมแซมคันคลองบ้านเชียง มีสาขา<br>พร้อมอาคารประกอบ พื้นที่รับประโยชน์ ๕๕๐ ไร่<br>โครงการชลประทานอ่างทอง ต.โพธิ์ม่วงพันธ์<br>อ.สามโก้ จ.อ่างทอง | งบปกติ    | ๑,๙๓๖,๓๓๘.๐๐                | -         | -         | -         | -         | ๑,๙๓๖,๓๓๘.๐๐ |
| ๑๓๗.โครงการซ่อมแซมและขุดลอกคันคลอง<br>ศาลาแดง ความยาว ๒,๐๐๐ กม.<br>โครงการชลประทานอ่างทอง ต.ศาลาแดง<br>อ.เมืองฯ จ.อ่างทอง                                 | งบปกติ    | ๕,๓๗๑,๐๐๐.๐๐                | -         | -         | -         | -         | ๕,๓๗๑,๐๐๐.๐๐ |
| ๑๓๘.โครงการขุดลอกคลองโดยรถคู่ข้างหมาก<br>คลองบ้านหัวข่อยระขอ โครงการชลประทาน<br>อ่างทอง ปริมาณดิน ๑๒,๖๐๐ ลบ.ม. ต.บางจัก<br>อ.วิเศษชัยชาญ จ.อ่างทอง        | งบปกติ    | ๕,๕๕๑,๐๖๕.๐๐                | -         | -         | -         | -         | ๕,๕๕๑,๐๖๕.๐๐ |
| ๑๓๙.โครงการขุดลอกคลองโดยรถคู่ข้างหมาก<br>คลองท่าอิฐ โครงการชลประทานอ่างทอง<br>ปริมาณดิน ๑๑,๐๐๐ ลบ.ม. ต.ไม้ด้าพัฒนา<br>อ.วิเศษชัยชาญ จ.อ่างทอง             | งบปกติ    | ๓,๖๕๕,๓๐๐.๐๐                | -         | -         | -         | -         | ๓,๖๕๕,๓๐๐.๐๐ |
| ๑๔๐.โครงการปรับปรุงหนองเจ็ดแกล่นพร้อม<br>อาคารประกอบ ต.จรเข้ร้อง อ.ไชโย จ.อ่างทอง   | งบจังหวัด | ๒,๒๐๐,๐๐๐.๐๐                | -         | -         | -         | -         | ๒,๒๐๐,๐๐๐.๐๐ |
| ๑๔๑.โครงการปรับปรุงหนองสามแกล่นพร้อม<br>อาคารประกอบ ต.ราชสีห์อภัย อ.ไชโย จ.อ่างทอง  | งบจังหวัด | ๓,๙๑๕,๐๐๐.๐๐                | -         | -         | -         | -         | ๓,๙๑๕,๐๐๐.๐๐ |





| บัญชีรายการชุดโครงการสำคัญ  |                | งบประมาณดำเนินงาน (ล้านบาท) |           |           |           |               |
|---|----------------|-----------------------------|-----------|-----------|-----------|---------------|
| โครงการสำคัญ  | จังหวัด        | พ.ศ. ๒๕๖๖                   | พ.ศ. ๒๕๖๗ | พ.ศ. ๒๕๖๘ | พ.ศ. ๒๕๖๙ | รวม ๕ ปี      |
| ๑๕๒. โครงการปรับปรุงทัศนียภาพบริเวณวัดพระพรหมอาราม อ.สามโก้ จ.อ่างทอง   | จังหวัดอ่างทอง | ๔,๕๕๕,๐๐๐.๐๐                | -         | -         | -         | ๔,๕๕๕,๐๐๐.๐๐  |
| ๑๕๓. โครงการปรับปรุงทัศนียภาพหนองพยอม - ลานข้าง พร้อมอาคารประกอบ ต.ห้วยคั่นแถม อ.วิเศษชัยชาญ จ.อ่างทอง          | จังหวัดอ่างทอง | ๒,๓๐๐,๐๐๐.๐๐                | -         | -         | -         | ๒,๓๐๐,๐๐๐.๐๐  |
| ๑๕๔. โครงการปรับปรุงหนองหลวง พร้อมอาคารประกอบ ต.มอรัญ อ.โพธิ์ทอง จ.อ่างทอง                                      | จังหวัดอ่างทอง | ๒,๖๑๐,๐๐๐.๐๐                | -         | -         | -         | ๒,๖๑๐,๐๐๐.๐๐  |
| ๑๕๕. โครงการปรับปรุงหนองเกาะใหญ่ พร้อมอาคารประกอบ ต.ย่านซื่อ อ.เมืองฯ จ.อ่างทอง                                 | จังหวัดอ่างทอง | ๔,๓๕๐,๐๐๐.๐๐                | -         | -         | -         | ๔,๓๕๐,๐๐๐.๐๐  |
| ๑๕๖. โครงการปรับปรุงหนองลาดตะเอนพร้อมอาคารประกอบ ต.ย่านซื่อ อ.เมืองฯ จ.อ่างทอง                                  | จังหวัดอ่างทอง | ๕,๒๒๐,๐๐๐.๐๐                | -         | -         | -         | ๕,๒๒๐,๐๐๐.๐๐  |
| ๑๕๗. โครงการปรับปรุงหนองอีเก้ง พร้อมอาคารประกอบ ต.อินทประมูล อ.โพธิ์ทอง จ.อ่างทอง                               | จังหวัดอ่างทอง | ๑,๓๕๐,๐๐๐.๐๐                | -         | -         | -         | ๑,๓๕๐,๐๐๐.๐๐  |
| ๑๕๘. โครงการปรับปรุงหนองคลองจั่น พร้อมอาคารประกอบ ต.โพธิ์ อ.เมืองฯ จ.อ่างทอง                                    | จังหวัดอ่างทอง | ๒,๖๑๐,๐๐๐.๐๐                | -         | -         | -         | ๒,๖๑๐,๐๐๐.๐๐  |
| ๑๕๙. โครงการปรับปรุงหนองศาลา พร้อมอาคารประกอบ ต.เมทรา อ.ไชโย จ.อ่างทอง  | จังหวัดอ่างทอง | ๕,๒๒๐,๐๐๐.๐๐                | -         | -         | -         | ๕,๒๒๐,๐๐๐.๐๐  |
| ๑๖๐. โครงการปรับปรุงหนองเป็กโพธิ์เหล็ก พร้อมอาคารประกอบ ต.ไผ่คำพัฒนา อ.วิเศษชัยชาญ จ.อ่างทอง                    | จังหวัดอ่างทอง | ๒,๖๑๐,๐๐๐.๐๐                | -         | -         | -         | ๒,๖๑๐,๐๐๐.๐๐  |
| ๑๖๑. โครงการปรับปรุงคลองม่วงเตี้ย ต.ม่วงเตี้ย อ.วิเศษชัยชาญ จ.อ่างทอง   | จังหวัดอ่างทอง | ๗,๕๕๗,๕๐๐.๐๐                | -         | -         | -         | ๗,๕๕๗,๕๐๐.๐๐  |
| ๑๖๒. โครงการปรับปรุงคลองลำหยาต ต.คำหยาด อ.โพธิ์ทอง จ.อ่างทอง  | จังหวัดอ่างทอง | ๑๕,๐๐๐,๐๐๐.๐๐               | -         | -         | -         | ๑๕,๐๐๐,๐๐๐.๐๐ |
| ๑๖๓. โครงการปรับปรุงคลองระบายน้อย (พุทธนิม ๓ ถึงท้าย ระบายที่ ๑ ตำบลวารังไร่ อ.บ้านฉาง) อ.วิเศษชัยชาญ จ.อ่างทอง | จังหวัดอ่างทอง | ๓๐,๐๐๐,๐๐๐.๐๐               | -         | -         | -         | ๓๐,๐๐๐,๐๐๐.๐๐ |
| ๑๖๔. โครงการปรับปรุงอาคารป้องกันน้ำท่วมสามโก้ มีขนา ต.สามโก้ อ.สามโก้ จ.อ่างทอง                                 | จังหวัดอ่างทอง | ๓๐,๐๐๐,๐๐๐.๐๐               | -         | -         | -         | ๓๐,๐๐๐,๐๐๐.๐๐ |
| ๑๖๕. งานปรับปรุงถนนของโรงเรียนสามโก้  | จังหวัดอ่างทอง | ๒,๐๐๐,๐๐๐.๐๐                | -         | -         | -         | ๒,๐๐๐,๐๐๐.๐๐  |
| ๑๖๖. งานปรับปรุงทัศนียภาพน้ำตก  | จังหวัดอ่างทอง | ๒,๕๐๐,๐๐๐.๐๐                | -         | -         | -         | ๒,๕๐๐,๐๐๐.๐๐  |
| ๑๖๗. งานปรับปรุงทัศนียภาพของสถานีรถไฟ   | จังหวัดอ่างทอง | ๓,๐๐๐,๐๐๐.๐๐                | -         | -         | -         | ๓,๐๐๐,๐๐๐.๐๐  |
| ๑๖๘. งานปรับปรุงทัศนียภาพน้ำพุร้อน  | จังหวัดอ่างทอง | ๓,๐๐๐,๐๐๐.๐๐                | -         | -         | -         | ๓,๐๐๐,๐๐๐.๐๐  |
| ๑๖๙. งานปรับปรุงสะพานหน้าวัดลานช้าง   | จังหวัดอ่างทอง | ๓,๐๐๐,๐๐๐.๐๐                | -         | -         | -         | ๓,๐๐๐,๐๐๐.๐๐  |





| บัญชีรายการชุดโครงการสำคัญ  |                | งบประมาณดำเนินการ (ล้านบาท) |               |           |           |           |               |  |
|---|----------------|-----------------------------|---------------|-----------|-----------|-----------|---------------|--|
| โครงการที่สำคัญ   | งบจังหวัด      | พ.ศ. ๒๕๖๖                   | พ.ศ. ๒๕๖๗     | พ.ศ. ๒๕๖๘ | พ.ศ. ๒๕๖๙ | พ.ศ. ๒๕๗๐ | รวม ๕ ปี      |  |
| ๑๖๐. งานปรับปรุงพื้นที่หนองศาลเจ้า  | งบจังหวัด      | -                           | ๑๐,๐๐๐,๐๐๐.๐๐ | -         | -         | -         | ๑๐,๐๐๐,๐๐๐.๐๐ |  |
| ๑๖๑. งานปรับปรุงสะพานหน้าวัดลาดเป็ด   | งบจังหวัด      | -                           | ๓,๕๐๐,๐๐๐.๐๐  | -         | -         | -         | ๓,๕๐๐,๐๐๐.๐๐  |  |
| ๑๖๒. งานปรับปรุงคันคลองวงเวียน ระยะ ๒   | งบจังหวัด      | -                           | ๑๒,๐๐๐,๐๐๐.๐๐ | -         | -         | -         | ๑๒,๐๐๐,๐๐๐.๐๐ |  |
| ๑๖๓. งานปรับปรุงคันคลองคำหยาด   | งบจังหวัด      | -                           | ๑๓,๐๐๐,๐๐๐.๐๐ | -         | -         | -         | ๑๓,๐๐๐,๐๐๐.๐๐ |  |
| ๑๖๔. งานปรับปรุงพื้นที่หนองหัวแอก   | งบจังหวัด      | -                           | ๓,๕๐๐,๐๐๐.๐๐  | -         | -         | -         | ๓,๕๐๐,๐๐๐.๐๐  |  |
| ๑๖๕. งานปรับปรุงพื้นที่ใหญ่   | งบจังหวัด      | -                           | ๑,๕๐๐,๐๐๐.๐๐  | -         | -         | -         | ๑,๕๐๐,๐๐๐.๐๐  |  |
| พร้อมเสริมคันดิน  |                |                             |               |           |           |           |               |  |
| ๑๖๖. งานปรับปรุงหนองแม่ลาดใหญ่  | งบจังหวัด      | -                           | ๑,๕๐๐,๐๐๐.๐๐  | -         | -         | -         | ๑,๕๐๐,๐๐๐.๐๐  |  |
| ๑๖๗. งานปรับปรุงหนองระเค้า พร้อมเสริมคันดิน   | งบจังหวัด      | -                           | ๑,๕๐๐,๐๐๐.๐๐  | -         | -         | -         | ๑,๕๐๐,๐๐๐.๐๐  |  |
| ๑๖๘. งานลาดคอนกรีตคลองอินทนิล   | งบจังหวัด      | -                           | ๗,๐๐๐,๐๐๐.๐๐  | -         | -         | -         | ๗,๐๐๐,๐๐๐.๐๐  |  |
| ๑๖๙. งานปรับปรุงหนองคันหลาว   | งบจังหวัด      | -                           | ๒,๐๐๐,๐๐๐.๐๐  | -         | -         | -         | ๒,๐๐๐,๐๐๐.๐๐  |  |
| พร้อมเสริมคันดิน  |                |                             |               |           |           |           |               |  |
| ๑๗๐. งานอาคารป้องกันดินพัง วัตสันแก้ว (ระยะที่ ๒)   | งบกลุ่มจังหวัด | -                           | -             | -         | -         | -         | -             |  |
| ๑๗๑. โครงการปรับปรุงอาคารป้องกันดินพังหน้าอบ ที่นรีประโคน ๕๐๐ ไร่   | งบปกติ         | -                           | -             | -         | -         | -         | -             |  |
| โครงการชลประทานอ่างทอง ด.บัวแก้ว อ.เมือง จ.อ่างทอง  |                |                             |               |           |           |           |               |  |
| ๑๗๒. โครงการปรับปรุงกำแพงป้องกันดินพัง ประจวบเขื่อนวัดโตนด ตำบลบ้านดู่ อ.เมือง จ.อ่างทอง                                | งบปกติ         | -                           | -             | -         | -         | -         | -             |  |
| ๑๗๓. โครงการปรับปรุงอาคารป้องกันดินพัง ระยะที่ ๒ ที่นรีประโคน ๑๐๐ ไร่ โครงการชลประทานอ่างทอง ด.โพธิ์ อ.เมือง จ.อ่างทอง  | งบปกติ         | -                           | -             | -         | -         | -         | -             |  |
| ๑๗๔. โครงการปรับปรุงอาคารป้องกันดินพัง ระยะที่ ๒ ที่นรีประโคน ๑๐๐ ไร่ โครงการชลประทานอ่างทอง ด.บ้านแห อ.เมือง จ.อ่างทอง | งบปกติ         | -                           | -             | -         | -         | -         | -             |  |
| ๑๗๕. โครงการซ่อมแซมเขื่อนคอนกรีตดินคลองหนองบุญธรรม ด.องค์รักษ์ อ.โพธิ์ทอง อ.เมืองฯ จ.อ่างทอง                            | งบปกติ         | -                           | -             | -         | -         | -         | -             |  |
| ๑๗๖. โครงการซ่อมแซมเขื่อนคอนกรีตดินคลองโคกเศรษฐี ด.องค์รักษ์ อ.โพธิ์ทอง จ.อ่างทอง                                       | งบปกติ         | -                           | -             | -         | -         | -         | -             |  |
| ๑๗๗. โครงการซ่อมแซมเขื่อนคอนกรีตดินคลองโพธิ์ ด.โพธิ์ อ.เมืองฯ จ.อ่างทอง   | งบปกติ         | -                           | -             | -         | -         | -         | -             |  |







| บัญชีรายการชุดโครงการสำคัญ   |           | งบประมาณดำเนินงาน (ล้านบาท) |              |               |           |               |
|--|-----------|-----------------------------|--------------|---------------|-----------|---------------|
| โครงการสำคัญ   | งบปกติ    | พ.ศ. ๒๕๖๖                   | พ.ศ. ๒๕๖๗    | พ.ศ. ๒๕๖๘     | พ.ศ. ๒๕๖๙ | รวม ๕ ปี      |
| ๑๓๘. โครงการซ่อมแซมคันคลองบ้านน้ำอวบ ฝั่งซ้าย พร้อมอาคารประกอบ ต.บัวจิว อ.เมืองฯ จ.อ่างทอง   | งบปกติ    | -                           | ๑,๕๐๐,๐๐๐.๐๐ | -             | -         | ๑,๕๐๐,๐๐๐.๐๐  |
| ๑๓๙. โครงการซ่อมแซมคันคลองบางขี้เหล็ก ฝั่งซ้าย พร้อมอาคารประกอบ ต.โรงช้าง อ.ป่าโมก จ.อ่างทอง | งบปกติ    | -                           | ๑,๕๐๐,๐๐๐.๐๐ | -             | -         | ๑,๕๐๐,๐๐๐.๐๐  |
| ๑๔๐. ซ่อมแซมโครงการชลประทานอันเนื่องมาจากพระราชดำริตามข้อเสนอของเกษตรกร ในเขตจังหวัดอ่างทอง  | งบปกติ    | -                           | -            | ๑,๖๒๐,๐๐๐.๐๐  | -         | ๑,๖๒๐,๐๐๐.๐๐  |
| ๑๔๑. บำรุงรักษาหิงาน พื้นที่ ๑๕ ไร่ โครงการชลประทานอ่างทอง                                   | งบปกติ    | -                           | -            | ๓๔,๐๐๐.๐๐     | -         | ๓๔,๐๐๐.๐๐     |
| ๑๔๒. ซ่อมแซมคันคลองหนองอ้อ พร้อมอาคารประกอบ  | งบปกติ    | -                           | -            | ๑,๕๕๐,๐๐๐.๐๐  | -         | ๑,๕๕๐,๐๐๐.๐๐  |
| ๑๔๓. ซ่อมแซมคันคลองชัยฤทธิ์ พร้อมอาคารประกอบ   | งบปกติ    | -                           | -            | ๑,๓๘๐,๐๐๐.๐๐  | -         | ๑,๓๘๐,๐๐๐.๐๐  |
| ๑๔๔. ซ่อมแซมคันคลองรงจเขควาย   | งบปกติ    | -                           | -            | ๑,๕๒๐,๐๐๐.๐๐  | -         | ๑,๕๒๐,๐๐๐.๐๐  |
| ๑๔๕. ซ่อมแซมคันคลองหนองแวงหก พร้อมอาคารประกอบ  | งบปกติ    | -                           | -            | ๑,๒๕๐,๐๐๐.๐๐  | -         | ๑,๒๕๐,๐๐๐.๐๐  |
| ๑๔๖. ซ่อมแซมคันคลองบ้านหนองเลื่อน  | งบปกติ    | -                           | -            | ๒,๔๐๐,๐๐๐.๐๐  | -         | ๒,๔๐๐,๐๐๐.๐๐  |
| ๑๔๗. ซ่อมแซมคันคลองวัดโฆนไทรงาม พร้อมอาคารประกอบ   | งบปกติ    | -                           | -            | ๒,๓๑๐,๐๐๐.๐๐  | -         | ๒,๓๑๐,๐๐๐.๐๐  |
| ๑๔๘. ซ่อมแซมคันคลองบ้านคำขาด   | งบปกติ    | -                           | -            | ๑,๑๐๐,๐๐๐.๐๐  | -         | ๑,๑๐๐,๐๐๐.๐๐  |
| ๑๔๙. ซ่อมแซมคูคลองกะยอมดีคลองทุ่งขวาง  | งบปกติ    | -                           | -            | ๔๐๐,๐๐๐.๐๐    | -         | ๔๐๐,๐๐๐.๐๐    |
| ๑๕๐. ปรับปรุงสะพานวัดทองกลาง   | งบปกติ    | -                           | -            | ๓,๕๐๐,๐๐๐.๐๐  | -         | ๓,๕๐๐,๐๐๐.๐๐  |
| ๑๕๑. ปรับปรุงอาคารบังคับน้ำ หมู่ที่ ๗  | งบปกติ    | -                           | -            | ๑,๔๐๐,๐๐๐.๐๐  | -         | ๑,๔๐๐,๐๐๐.๐๐  |
| ๑๕๒. ปรับปรุงคลองบ้านรางขวาง   | งบปกติ    | -                           | -            | ๓,๗๐๐,๐๐๐.๐๐  | -         | ๓,๗๐๐,๐๐๐.๐๐  |
| ๑๕๓. ปรับปรุงอาคารป้องกันคันลิ่ง หมู่ที่ ๘ ระยะที่ ๓ พื้นที่รับประโยชน์ ๑,๐๐๐ ไร่            | งบปกติ    | -                           | -            | ๒๕,๐๐๐,๐๐๐.๐๐ | -         | ๒๕,๐๐๐,๐๐๐.๐๐ |
| โครงการชลประทานอ่างทอง   | งบปกติ    | -                           | -            | -             | -         | -             |
| ๑๕๔. ปรับปรุงอาคารป้องกันคันลิ่ง หมู่ที่ ๕ ระยะที่ ๓ พื้นที่รับประโยชน์ ๑,๐๐๐ ไร่            | งบปกติ    | -                           | -            | ๒๕,๐๐๐,๐๐๐.๐๐ | -         | ๒๕,๐๐๐,๐๐๐.๐๐ |
| โครงการชลประทานอ่างทอง   | งบจังหวัด | -                           | -            | -             | -         | -             |
| ๑๕๕. งานปรับปรุงสะพาน หมู่ที่ ๖ บ้านโนนไร่   | งบจังหวัด | -                           | -            | -             | -         | -             |
| ๑๕๖. งานปรับปรุงคันคลองศาลอ้อ ระยะที่ ๒  | งบจังหวัด | -                           | -            | -             | -         | -             |

ส่วนที่ ๔ แผนพัฒนาการเกษตรและสหกรณ์ของจังหวัดอ่างทอง ระยะ ๕ ปี





| บัญชีรายการชุดโครงการสำคัญ  |                    | งบประมาณดำเนินการ (ล้านบาท) |           |               |               |               |  |
|---|--------------------|-----------------------------|-----------|---------------|---------------|---------------|--|
| โครงการที่สำคัญ   | งบจังหวัด          | พ.ศ. ๒๕๖๖                   | พ.ศ. ๒๕๖๗ | พ.ศ. ๒๕๖๘     | พ.ศ. ๒๕๖๙     | รวม ๕ ปี      |  |
| ๑๓๗.งานปรับปรุงคันคลองบ้านพราน  | งบจังหวัด          | -                           | -         | ๕,๐๕๐,๐๐๐.๐๐  | -             | ๕,๐๕๐,๐๐๐.๐๐  |  |
| ๑๓๘.งานปรับปรุงคันคลองบ้านบุญธรรม<br>ระยะที่ ๒  | งบจังหวัด          | -                           | -         | ๓,๕๐๐,๐๐๐.๐๐  | -             | ๓,๕๐๐,๐๐๐.๐๐  |  |
| ๑๓๙.งานปรับปรุงคันคลองบ้านท่าพระ  | งบจังหวัด          | -                           | -         | ๒,๓๕๐,๐๐๐.๐๐  | -             | ๒,๓๕๐,๐๐๐.๐๐  |  |
| ๑๔๐.งานปรับปรุงหนองเป็กไพร หมู่ที่ ๒  | งบจังหวัด          | -                           | -         | ๕,๐๒๐,๐๐๐.๐๐  | -             | ๕,๐๒๐,๐๐๐.๐๐  |  |
| ๑๔๑.งานปรับปรุงหนองห้วย   | งบจังหวัด          | -                           | -         | ๓,๑๐๐,๐๐๐.๐๐  | -             | ๓,๑๐๐,๐๐๐.๐๐  |  |
| ๑๔๒.งานปรับปรุงคลองไผ่ดำ  | งบจังหวัด          | -                           | -         | ๕,๖๑๐,๐๐๐.๐๐  | -             | ๕,๖๑๐,๐๐๐.๐๐  |  |
| ๑๔๓.งานปรับปรุงคลองลำท่าแดงตอนล่าง  | งบจังหวัด          | -                           | -         | ๖,๒๐๐,๐๐๐.๐๐  | -             | ๖,๒๐๐,๐๐๐.๐๐  |  |
| ๑๔๔.งานขุดลอกคลองบ้านแม่เป็ก  | งบจังหวัด          | -                           | -         | ๖,๘๑๐,๐๐๐.๐๐  | -             | ๖,๘๑๐,๐๐๐.๐๐  |  |
| ๑๔๕.งานขุดลอกคลองบ้านจ่าลอง   | งบจังหวัด          | -                           | -         | ๕,๓๗๐,๐๐๐.๐๐  | -             | ๕,๓๗๐,๐๐๐.๐๐  |  |
| ๑๔๖.งานขุดลอกคลองคันบาง   | งบจังหวัด          | -                           | -         | ๕,๕๒๐,๐๐๐.๐๐  | -             | ๕,๕๒๐,๐๐๐.๐๐  |  |
| ๑๔๗.งานอาคารป้องกันตลิ่ง วัดสามโก้<br>(ระยะที่ ๓)   | งบกลุ่ม<br>จังหวัด | -                           | -         | ๓๐,๐๐๐,๐๐๐.๐๐ | -             | ๓๐,๐๐๐,๐๐๐.๐๐ |  |
| ๑๔๘.โครงการขุดลอกคันหนองขมิ้น<br>พร้อมอาคารประกอบ ต.โรงช้าง อ.ป่าโมก<br>จ.อ่างทอง   | งบปกติ             | -                           | -         | -             | ๑,๒๐๐,๐๐๐.๐๐  | ๑,๒๐๐,๐๐๐.๐๐  |  |
| ๑๔๙.โครงการขุดลอกคันคลองบางกลาง<br>ฝั่งซ้าย พร้อมอาคารประกอบ ต.โรงช้าง<br>อ.ป่าโมก จ.อ่างทอง  | งบปกติ             | -                           | -         | -             | ๒,๐๐๐,๐๐๐.๐๐  | ๒,๐๐๐,๐๐๐.๐๐  |  |
| ๑๕๐.โครงการปรับปรุงทัศนียภาพคันคลองโพธิ์<br>พื้นที่รับประโชชน์ ๑,๕๐๐ ไร่ โครงการชลประทาน<br>อ่างทอง ต.โรงช้าง อ.ป่าโมก จ.อ่างทอง                | งบปกติ             | -                           | -         | -             | ๒๐,๐๐๐,๐๐๐.๐๐ | ๒๐,๐๐๐,๐๐๐.๐๐ |  |
| ๑๕๑.โครงการปรับปรุงอาคารบังคับน้ำหนองลาด<br>ตะพาน จำนวน ๓ แห่ง โครงการชลประทาน<br>อ่างทอง ต.ย่านเสือ อ.เมืองฯ จ.อ่างทอง                         | งบปกติ             | -                           | -         | -             | ๖,๐๐๐,๐๐๐.๐๐  | ๖,๐๐๐,๐๐๐.๐๐  |  |
| ๑๕๒.โครงการปรับปรุงอาคารป้องกันตลิ่งหมู่ที่ ๘<br>ระยะที่ ๓ พื้นที่รับประโชชน์ ๑๐๐ ไร่โครงการ<br>ชลประทานอ่างทอง ต.โพธิ์ อ.เมืองฯ<br>จ.อ่างทอง   | งบปกติ             | -                           | -         | -             | ๑๕,๐๐๐,๐๐๐.๐๐ | ๑๕,๐๐๐,๐๐๐.๐๐ |  |
| ๑๕๓.โครงการปรับปรุงอาคารป้องกันตลิ่ง หมู่ที่ ๕<br>ระยะที่ ๓ พื้นที่รับประโชชน์ ๑๐๐ ไร่<br>โครงการชลประทานอ่างทอง ต.บ้านแห<br>อ.เมืองฯ จ.อ่างทอง | งบปกติ             | -                           | -         | -             | ๒๕,๐๐๐,๐๐๐.๐๐ | ๒๕,๐๐๐,๐๐๐.๐๐ |  |
| ๑๕๔.โครงการปรับปรุงหนองตาอังพร้อมอาคาร<br>ประกอบ ต.โคกพุทรา อ.โพธิ์ทอง จ.อ่างทอง  | งบจังหวัด          | -                           | -         | -             | ๓,๐๐๐,๐๐๐.๐๐  | ๓,๐๐๐,๐๐๐.๐๐  |  |

ส่วนที่ ๔ แผนพัฒนาการเกษตรและสหกรณ์ของจังหวัดอ่างทอง ระยะ ๕ ปี





| บัญชีรายการชุดโครงการสำคัญ   |                | งบประมาณดำเนินงาน (ล้านบาท) |           |           |           |               |               |
|--|----------------|-----------------------------|-----------|-----------|-----------|---------------|---------------|
| โครงการที่สำคัญ  | งบจังหวัด      | พ.ศ. ๒๕๖๖                   | พ.ศ. ๒๕๖๗ | พ.ศ. ๒๕๖๘ | พ.ศ. ๒๕๖๙ | รวม ๕ ปี      |               |
| ๒๑๔.โครงการปรับปรุงหนองหุ้มแตก หรืออาคารประกอบ ต.หนองแม่ไก่ อ.โพธิ์ทอง จ.อ่างทอง                           | งบจังหวัด      | จป.อ่างทอง                  | -         | -         | -         | ๓,๕๐๐,๐๐๐.๐๐  | ๓,๕๐๐,๐๐๐.๐๐  |
| ๒๑๖.โครงการปรับปรุงคลองไผ่ดำ ฝั่งขวา หรืออาคารประกอบ ต.ไผ่ดำพัฒนา อ.วิเศษชัยชาญ จ.อ่างทอง                  | งบจังหวัด      | จป.อ่างทอง                  | -         | -         | -         | ๖,๐๐๐,๐๐๐.๐๐  | ๖,๐๐๐,๐๐๐.๐๐  |
| ๒๑๗.โครงการปรับปรุงคลองบ้านสามง่าม ฝั่งขวา หรืออาคารประกอบ ต.สามง่าม อ.โพธิ์ทอง จ.อ่างทอง                  | งบจังหวัด      | จป.อ่างทอง                  | -         | -         | -         | ๓,๐๐๐,๐๐๐.๐๐  | ๓,๐๐๐,๐๐๐.๐๐  |
| ๒๑๘.โครงการปรับปรุงอาคารป้องกันตลิ่งบ้านหนองกระทุ่ม ระยะที่ ๑ ต.บ่อแร่ อ.โพธิ์ทอง จ.อ่างทอง                | งบจังหวัด      | จป.อ่างทอง                  | -         | -         | -         | ๒๕,๐๐๐,๐๐๐.๐๐ | ๒๕,๐๐๐,๐๐๐.๐๐ |
| ๒๑๙.โครงการปรับปรุงอาคารป้องกันตลิ่งคลองลาดตาล ฝั่งขวา ต.สาวร้องไห้ อ.วิเศษชัยชาญ จ.อ่างทอง                | งบกลุ่มจังหวัด | จป.อ่างทอง                  | -         | -         | -         | ๓๐,๐๐๐,๐๐๐.๐๐ | ๓๐,๐๐๐,๐๐๐.๐๐ |
| ๒๒๐.โครงการซ่อมแซมเขตรอคณะคอนกรีตคลองรางยาแนวล ต.สายทอง อ.ป่าโมก จ.อ่างทอง                                 | งบปกติ         | จป.อ่างทอง                  | -         | -         | -         | ๓๐๐,๐๐๐.๐๐    | ๓๐๐,๐๐๐.๐๐    |
| ๒๒๑.โครงการซ่อมแซมเขตรอคณะคอนกรีตคลองทุ่งขวาง ต.องค์ศรีภักดิ์ อ.โพธิ์ทอง จ.อ่างทอง                         | งบปกติ         | จป.อ่างทอง                  | -         | -         | -         | ๕๐๐,๐๐๐.๐๐    | ๕๐๐,๐๐๐.๐๐    |
| ๒๒๒.โครงการซ่อมแซมเขตรอคณะคอนกรีตห้วยน้ำขาว หรืออาคารประกอบ ต.สายทอง อ.ป่าโมก จ.อ่างทอง                    | งบปกติ         | จป.อ่างทอง                  | -         | -         | -         | ๑,๐๐๐,๐๐๐.๐๐  | ๑,๐๐๐,๐๐๐.๐๐  |
| ๒๒๓.โครงการซ่อมแซมเขตรอคณะบ้านใหม่ ฝั่งซ้าย หรืออาคารประกอบ ต.บางจัก อ.วิเศษชัยชาญ จ.อ่างทอง               | งบปกติ         | จป.อ่างทอง                  | -         | -         | -         | ๑,๑๐๐,๐๐๐.๐๐  | ๑,๑๐๐,๐๐๐.๐๐  |
| ๒๒๔.โครงการซ่อมแซมเขตรอคณะบ้านใหม่ ฝั่งซ้าย หรืออาคารประกอบ อ.ป่าโมก จ.อ่างทอง                             | งบปกติ         | จป.อ่างทอง                  | -         | -         | -         | ๑๕,๕๐๐,๐๐๐.๐๐ | ๑๕,๕๐๐,๐๐๐.๐๐ |
| ๒๒๕.โครงการปรับปรุงตาดคอนกรีตคลองบางกลาง ระยะที่ ๑ พื้นที่บริเวณโคก ๒,๐๐๐ ไร่                              | งบปกติ         | จป.อ่างทอง                  | -         | -         | -         | ๑๕,๕๐๐,๐๐๐.๐๐ | ๑๕,๕๐๐,๐๐๐.๐๐ |
| ๒๒๖.โครงการปรับปรุงอาคารป้องกันหนองใหม่ จำนวน ๒ แห่ง โครงการชลประทานอ่างทอง ต.โรจราษฎร์ อ.ป่าโมก จ.อ่างทอง | งบปกติ         | จป.อ่างทอง                  | -         | -         | -         | ๒,๐๐๐,๐๐๐.๐๐  | ๒,๐๐๐,๐๐๐.๐๐  |





| บัญชีรายการชุดโครงการสำคัญ  |                | งบประมาณดำเนินงาน (ล้านบาท) |           |           |               |               |
|---|----------------|-----------------------------|-----------|-----------|---------------|---------------|
| โครงการที่สำคัญ   | งบปกติ         | พ.ศ. ๒๕๖๖                   | พ.ศ. ๒๕๖๗ | พ.ศ. ๒๕๖๘ | พ.ศ. ๒๕๖๙     | รวม ๕ ปี      |
| ๒๒๓.โครงการปรับปรุงอาคารป้องกันตลิ่งบ้านหนองกระทุ่ม ระยะที่ ๑ พื้นที่บริเวณโซน ๑,๐๐๐ ไร่ โครงการชลประทานอ่างทอง ต.บ่อแร่ อ.โพธิ์ทอง จ.อ่างทอง | งบปกติ         | -                           | -         | -         | ๒๕,๐๐๐,๐๐๐.๐๐ | ๒๕,๐๐๐,๐๐๐.๐๐ |
| ๒๒๔.โครงการปรับปรุงอาคารป้องกันตลิ่งหน้าวัดต้องตั้ง พื้นที่บริเวณโซน ๑,๐๐๐ ไร่ โครงการชลประทานอ่างทอง ต.โพธิ์ อ.เมือง จ.อ่างทอง               | งบปกติ         | -                           | -         | -         | ๒๕,๐๐๐,๐๐๐.๐๐ | ๒๕,๐๐๐,๐๐๐.๐๐ |
| ๒๒๕.โครงการปรับปรุงคลองตาดเจ้า-โคกพรหม มีงชา หรืออาคารประกอบ ต.ราชบุรุษพัฒนา อ.สามโก้ จ.อ่างทอง   | งบจังหวัด      | -                           | -         | -         | ๕,๐๐๐,๐๐๐.๐๐  | ๕,๐๐๐,๐๐๐.๐๐  |
| ๒๒๖.โครงการปรับปรุงหนองหมี-สามช้าง มีงชา หรืออาคารประกอบ ต.ห้วยคันแหลน อ.วิเศษชัยชาญ จ.อ่างทอง  | งบจังหวัด      | -                           | -         | -         | ๓,๐๐๐,๐๐๐.๐๐  | ๓,๐๐๐,๐๐๐.๐๐  |
| ๒๒๗.โครงการปรับปรุงอาคารป้องกันตลิ่งบ้านสามง่าม ช่วงที่ ๑ ต.สามง่าม อ.โพธิ์ทอง จ.อ่างทอง  | งบจังหวัด      | -                           | -         | -         | ๒๕,๐๐๐,๐๐๐.๐๐ | ๒๕,๐๐๐,๐๐๐.๐๐ |
| ๒๒๘.โครงการปรับปรุงหนองพุนสุวรรณ์ อำเภอหนองเรือได้เส้น ช่วงที่ ๑ ต.สายทอง อ.ป่าโมก จ.อ่างทอง  | งบจังหวัด      | -                           | -         | -         | ๑๕,๐๐๐,๐๐๐.๐๐ | ๑๕,๐๐๐,๐๐๐.๐๐ |
| ๒๒๙.โครงการปรับปรุงหนองกระทุ่ม พร้อมอาคารประกอบ ต.บ่อแร่ อ.โพธิ์ทอง จ.อ่างทอง   | งบจังหวัด      | -                           | -         | -         | ๑,๒๐๐,๐๐๐.๐๐  | ๑,๒๐๐,๐๐๐.๐๐  |
| ๒๓๐.โครงการปรับปรุงหนองคบาล พร้อมอาคารประกอบ ต.ชัยฤทธิ์ อ.ไชโย จ.อ่างทอง  | งบจังหวัด      | -                           | -         | -         | ๑,๕๐๐,๐๐๐.๐๐  | ๑,๕๐๐,๐๐๐.๐๐  |
| ๒๓๑.โครงการปรับปรุงอาคารป้องกันตลิ่งคลองลาดตาล มีงชา ต.สาวร้องไห้ อ.วิเศษชัยชาญ จ.อ่างทอง   | งบกลุ่มจังหวัด | -                           | -         | -         | ๓๐,๐๐๐,๐๐๐.๐๐ | ๓๐,๐๐๐,๐๐๐.๐๐ |
| ๒๓๒.โครงการซ่อมแซมเขื่อนคลองตะกอนดินคลองวัดจันทน์ ต.ศาลาแดง อ.เมือง จ.อ่างทอง   | งบปกติ         | -                           | -         | -         | ๘๐๐,๐๐๐.๐๐    | ๘๐๐,๐๐๐.๐๐    |
| ๒๓๓.โครงการซ่อมแซมเขื่อนคลองตะกอนดินคลองมหาธาตุ ต.โรงช้าง อ.ป่าโมก จ.อ่างทอง  | งบปกติ         | -                           | -         | -         | ๓๒๐,๐๐๐.๐๐    | ๓๒๐,๐๐๐.๐๐    |
| ๒๓๔.โครงการซ่อมแซมคันคลองลำท่าแดง มีงชา หรืออาคารประกอบ ต.บางระกำ อ.โพธิ์ทอง จ.อ่างทอง  | งบปกติ         | -                           | -         | -         | ๒,๕๐๐,๐๐๐.๐๐  | ๒,๕๐๐,๐๐๐.๐๐  |





| บัญชีรายการชุดโครงการสำคัญ  |           | งบประมาณดำเนินการ (ล้านบาท) |           |           |               |               |
|---|-----------|-----------------------------|-----------|-----------|---------------|---------------|
| โครงการสำคัญ  | ประเภท    | พ.ศ. ๒๕๖๖                   | พ.ศ. ๒๕๖๗ | พ.ศ. ๒๕๖๘ | พ.ศ. ๒๕๖๙     | รวม ๕ ปี      |
| ๒๓๕.โครงการซ่อมแซมคันคลองลัดน้ำขุ่น ฟุ้งขาว พร้อมอาคารประกอบ ต.โพธิ์ อ.เมืองฯ จ.อ่างทอง   | งบปกติ    | -                           | -         | -         | ๙,๐๐๐,๐๐๐.๐๐  | ๙,๐๐๐,๐๐๐.๐๐  |
| ๒๔๐.โครงการซ่อมแซมคันคลองหนองยายสา ผักขี้ หรืออาคารประกอบ ต.แควราช อ.ป่าโมก จ.อ่างทอง   | งบปกติ    | -                           | -         | -         | ๑๙,๕๐๐,๐๐๐.๐๐ | ๑๙,๕๐๐,๐๐๐.๐๐ |
| ๒๔๑.โครงการปรับปรุงทัศนียภาพคลองบางกลาง ระยะที่ ๒ พื้นที่บริเวณโคก ๒,๐๐๐ ไร่ โครงการชลประทานอ่างทอง ต.โรงช้าง อ.ป่าโมก จ.อ่างทอง      | งบปกติ    | -                           | -         | -         | ๑๕,๐๐๐,๐๐๐.๐๐ | ๑๕,๐๐๐,๐๐๐.๐๐ |
| ๒๕๒.โครงการปรับปรุงอาคารบังคับน้ำหนองห้วย จำนวน ๓ แห่ง โครงการชลประทานอ่างทอง ต.ป่าจิว อ.เมืองฯ จ.อ่างทอง                             | งบปกติ    | -                           | -         | -         | ๒,๐๐๐,๐๐๐.๐๐  | ๒,๐๐๐,๐๐๐.๐๐  |
| ๒๕๓.โครงการปรับปรุงอาคารป้องกันตลิ่งหมู่ที่ ๖ ระยะที่ ๑ พื้นที่บริเวณโคก ๑,๐๐๐ ไร่ โครงการชลประทานอ่างทอง ต.บ้านแห อ.เมืองฯ จ.อ่างทอง | งบปกติ    | -                           | -         | -         | ๒๕,๐๐๐,๐๐๐.๐๐ | ๒๕,๐๐๐,๐๐๐.๐๐ |
| ๒๕๔.โครงการปรับปรุงอาคารป้องกันตลิ่งหมู่ที่ ๔ ระยะที่ ๒ พื้นที่บริเวณโคก ๑,๐๐๐ ไร่ โครงการชลประทานอ่างทอง ต.ชัยฤทธิ อ.ไชโย จ.อ่างทอง  | งบปกติ    | -                           | -         | -         | ๒๐,๐๐๐,๐๐๐.๐๐ | ๒๐,๐๐๐,๐๐๐.๐๐ |
| ๒๕๕.โครงการปรับปรุงอาคารป้องกันตลิ่ง บ้านสามงาม ระยะที่ ๒ ต.สามงาม อ.โพธิ์ทอง จ.อ่างทอง   | งบจังหวัด | -                           | -         | -         | ๒๕,๐๐๐,๐๐๐.๐๐ | ๒๕,๐๐๐,๐๐๐.๐๐ |
| ๒๕๖.โครงการปรับปรุงถนนอุทยานสวรรค์ อ่างทองหนองจืดเส้น ช่วงที่ ๒ ต.สายทอง อ.ป่าโมก จ.อ่างทอง   | งบจังหวัด | -                           | -         | -         | ๑๕,๐๐๐,๐๐๐.๐๐ | ๑๕,๐๐๐,๐๐๐.๐๐ |
| ๒๕๗.โครงการปรับปรุงฝายหรืออาคารประกอบ ต.บ้านอิฐ อ.เมือง จ.อ่างทอง   | งบจังหวัด | -                           | -         | -         | ๒,๕๐๐,๐๐๐.๐๐  | ๒,๕๐๐,๐๐๐.๐๐  |
| ๒๕๘.โครงการปรับปรุงถนนขมิ้นหรืออาคารประกอบ ต.โรงช้าง อ.ป่าโมก จ.อ่างทอง   | งบจังหวัด | -                           | -         | -         | ๔,๐๐๐,๐๐๐.๐๐  | ๔,๐๐๐,๐๐๐.๐๐  |
| ๒๕๙.โครงการปรับปรุงหนองน้ำขุ่นหรืออาคารประกอบ ต.โคกพุทรา อ.โพธิ์ทอง จ.อ่างทอง   | งบจังหวัด | -                           | -         | -         | ๒,๐๐๐,๐๐๐.๐๐  | ๒,๐๐๐,๐๐๐.๐๐  |
| ๒๖๐.โครงการปรับปรุงถนนตะเภา พร้อม อาคารประกอบ ต.หลักฟ้า อ.ไชโย จ.อ่างทอง  | งบจังหวัด | -                           | -         | -         | ๓,๐๐๐,๐๐๐.๐๐  | ๓,๐๐๐,๐๐๐.๐๐  |





| บัญชีรายการชุดโครงการสำคัญ   |                | งบประมาณดำเนินงาน (ล้านบาท) |           |           |               |               |
|--|----------------|-----------------------------|-----------|-----------|---------------|---------------|
| โครงการที่สำคัญ  | งบกลุ่มจังหวัด | พ.ศ. ๒๕๖๖                   | พ.ศ. ๒๕๖๗ | พ.ศ. ๒๕๖๘ | พ.ศ. ๒๕๖๙     | รวม ๕ ปี      |
| ๒๕๑ โครงการปรับปรุงอาคารอเนกประสงค์ หมู่ ๖ ตำบล ไชยภูมิ อ.ไชโย จ.อ่างทอง   | งบกลุ่มจังหวัด | -                           | -         | -         | ๓๐,๐๐๐,๐๐๐.๐๐ | ๓๐,๐๐๐,๐๐๐.๐๐ |
| ๒๕๒ โครงการซ่อมแซมชุดลดอุณหภูมิ คลองลาดฟ้า ต.บ้านไผ่ อ.บ้านไผ่ จ.อ่างทอง   | งบปกติ         | -                           | -         | -         | ๘๕๐,๐๐๐.๐๐    | ๘๕๐,๐๐๐.๐๐    |
| ๒๕๓ โครงการซ่อมแซมคันคลองโพธิ์ ผังซ้าย พร้อมอาคารประกอบ ต.บ้านไผ่ อ.บ้านไผ่ จ.อ่างทอง  | งบปกติ         | -                           | -         | -         | ๒,๐๐๐,๐๐๐.๐๐  | ๒,๐๐๐,๐๐๐.๐๐  |
| ๒๕๔ โครงการปรับปรุงอาคารบังน้ำหนองเกาะ จำนวน ๓ แห่ง โครงการชลประทานอ่างทอง ต.บ้านเขือ อ.เมืองฯ จ.อ่างทอง                               | งบปกติ         | -                           | -         | -         | ๒,๐๐๐,๐๐๐.๐๐  | ๒,๐๐๐,๐๐๐.๐๐  |
| ๒๕๕ โครงการปรับปรุงอาคารบังน้ำคลองสามงาม จำนวน ๒ แห่ง โครงการชลประทานอ่างทอง ต.ราชนัดดี อ.ไชโย จ.อ่างทอง                               | งบปกติ         | -                           | -         | -         | ๓,๕๐๐,๐๐๐.๐๐  | ๓,๕๐๐,๐๐๐.๐๐  |
| ๒๕๖ โครงการปรับปรุงอาคารบังน้ำคลอง หมู่ที่ ๖ ระยะที่ ๒ พื้นที่รับประโยชน์ ๑,๐๐๐ ไร่ โครงการชลประทานอ่างทอง ต.บ้านแห อ.เมือง จ.อ่างทอง  | งบปกติ         | -                           | -         | -         | ๒๕,๐๐๐,๐๐๐.๐๐ | ๒๕,๐๐๐,๐๐๐.๐๐ |
| ๒๕๗ โครงการปรับปรุงอาคารบังน้ำคลอง หมู่ที่ ๔ ระยะที่ ๓ พื้นที่รับประโยชน์ ๑,๐๐๐ ไร่ โครงการชลประทานอ่างทอง ต.ชัยฤทธิ์ อ.ไชโย จ.อ่างทอง | งบปกติ         | -                           | -         | -         | ๒๐,๐๐๐,๐๐๐.๐๐ | ๒๐,๐๐๐,๐๐๐.๐๐ |
| ๒๕๘ โครงการปรับปรุงคลองขุ่น พร้อมอาคารประกอบ ต.ไม้จ๊กเตล อ.วิเศษชัยชาญ จ.อ่างทอง   | งบจังหวัด      | -                           | -         | -         | ๗,๕๐๐,๐๐๐.๐๐  | ๗,๕๐๐,๐๐๐.๐๐  |
| ๒๕๙ โครงการปรับปรุงคลองบางตาแมน พร้อมอาคารประกอบ ต.บ้านแห อ.เมืองฯ จ.อ่างทอง   | งบจังหวัด      | -                           | -         | -         | ๖,๐๐๐,๐๐๐.๐๐  | ๖,๐๐๐,๐๐๐.๐๐  |
| ๒๖๐ โครงการปรับปรุงคลองไผ่ดำ พร้อมอาคารประกอบ ต.คลองวีว อ.เมือง จ.อ่างทอง  | งบจังหวัด      | -                           | -         | -         | ๗,๐๐๐,๐๐๐.๐๐  | ๗,๐๐๐,๐๐๐.๐๐  |
| ๒๖๑ โครงการปรับปรุงหนองคันหลวงพร้อมอาคารประกอบ ต.มหาราช อ.ไชโย จ.อ่างทอง   | งบจังหวัด      | -                           | -         | -         | ๕,๐๐๐,๐๐๐.๐๐  | ๕,๐๐๐,๐๐๐.๐๐  |
| ๒๖๒ โครงการปรับปรุงและพัฒนาหนองน้อย พร้อมอาคารประกอบ ต.จรเข้ร้อง อ.ไชโย จ.อ่างทอง  | งบจังหวัด      | -                           | -         | -         | ๑,๐๐๐,๐๐๐.๐๐  | ๑,๐๐๐,๐๐๐.๐๐  |
| ๒๖๓ โครงการปรับปรุงถนนอุทยานสวรรค์อ่างทองหนองเจ็ดแสน ทวงที่ ๓ ต.สายทอง อ.บ้านไผ่ จ.อ่างทอง   | งบกลุ่มจังหวัด | -                           | -         | -         | ๓๐,๐๐๐,๐๐๐.๐๐ | ๓๐,๐๐๐,๐๐๐.๐๐ |





| โครงการที่สำคัญ   | บัญชีรายการชุดโครงการสำคัญ | งบประมาณดำเนินการ (ล้านบาท) |                       |                       |                       |                       |                         |  |
|---|----------------------------|-----------------------------|-----------------------|-----------------------|-----------------------|-----------------------|-------------------------|--|
|   |                            | พ.ศ. ๒๕๖๖                   | พ.ศ. ๒๕๖๗             | พ.ศ. ๒๕๖๘             | พ.ศ. ๒๕๖๙             | พ.ศ. ๒๕๗๐             | รวม ๕ ปี                |  |
| ๒๖๕.โครงการส่งเสริมการยุคนาในที่นาที่<br>การเกษตร   | งบปกติ                     | ๑๐๐,๐๐๐.๐๐                  | ๑๐๐,๐๐๐.๐๐            | ๑๐๐,๐๐๐.๐๐            | ๑๐๐,๐๐๐.๐๐            | ๑๐๐,๐๐๐.๐๐            | ๕๐๐,๐๐๐.๐๐              |  |
| ๒๖๕.โครงการส่งเสริมและพัฒนาเทคโนโลยี<br>ชีวภาพทางดิน<br>(๑) ส่งเสริมการผลิตและการใช้สารอินทรีย์ลดการใช้<br>สารเคมีทางการเกษตร   | งบปกติ                     | ๓๒,๐๐๐.๐๐                   | ๓๒,๐๐๐.๐๐             | ๓๒,๐๐๐.๐๐             | ๓๒,๐๐๐.๐๐             | ๓๒,๐๐๐.๐๐             | ๑๖๐,๐๐๐.๐๐              |  |
| ๒๖๖.โครงการปรับปรุงคุณภาพดิน<br>- ส่งเสริมการปรับปรุงพื้นที่ดกกรด   | งบปกติ                     | ๔,๕๐๐.๐๐                    | ๓,๓๐๐.๐๐              | ๓,๓๐๐.๐๐              | ๓,๓๐๐.๐๐              | ๓,๓๐๐.๐๐              | ๑๗,๗๐๐.๐๐               |  |
| ๒๖๗. โครงการฟื้นฟูและป้องกันภาวะแล้งพังทลายของ<br>ดิน<br>(๑) รณรงค์และส่งเสริมการปลูกหญ้าแฝก  | งบปกติ                     | ๒,๓๓๕,๕๕๐.๐๐                | ๒,๓๓๕,๕๕๐.๐๐          | ๒,๓๓๕,๕๕๐.๐๐          | ๒,๓๓๕,๕๕๐.๐๐          | ๒,๓๓๕,๕๕๐.๐๐          | ๑๑,๖๖๗,๖๖๕.๐๐           |  |
| ๒๖๘.โครงการส่งเสริมการใช้สารอินทรีย์ลดการใช้<br>สารเคมีทางการเกษตร<br>- สนับสนุนปัจจัยการผลิตอินทรีย์ชีวภาพลดการใช้<br>สารเคมีทางการเกษตร<br>(๑) สนับสนุนการจ้างพืชปุ๋ยสดปรับปรุงดิน<br>- จัดทำเมล็ดพันธุ์พืชปุ๋ยสด (๖ ต้น)<br>- ส่งเสริมการปลูกพืชปุ๋ยสด (๑,๒๐๐ ไร่)<br>(๒) ส่งเสริมการผลิตปุ๋ยหมัก พด.<br>(๓) ฝึกอบรมส่งเสริมเรื่องอินทรีย์วัตถุและแร่ธาตุในดิน | งบปกติ                     | ๒๔๔,๑๐๐.๐๐                  | ๓๗๘,๕๐๐.๐๐            | ๓๗๘,๕๐๐.๐๐            | ๓๗๘,๕๐๐.๐๐            | ๓๗๘,๕๐๐.๐๐            | ๑,๗๖๘,๑๐๐.๐๐            |  |
| ๒๖๙.โครงการพัฒนาเทคโนโลยีการพัฒนาดินในศูนย์<br>เรียนรู้การเพิ่มประสิทธิภาพการผลิตสินค้าเกษตร<br>(๑) ฐานเรียนรู้ด้านเทคโนโลยีการจัดการดิน<br>- พัฒนาศูนย์ภาพ ศพก.<br>- สนับสนุนการให้บริการด้านบริการพัฒนาที่ดินใน ศพก.  | งบปกติ                     | ๕๘,๑๐๐.๐๐                   | ๖๒,๓๐๐.๐๐             | ๖๒,๓๐๐.๐๐             | ๖๒,๓๐๐.๐๐             | ๖๒,๓๐๐.๐๐             | ๓๐๗,๓๐๐.๐๐              |  |
| ๒๗๐.โครงการพัฒนาและรณรงค์การใช้หญ้าแฝก  | งบปกติ                     | ๕,๙๐๐.๐๐                    | -                     | -                     | -                     | -                     | ๕,๙๐๐.๐๐                |  |
| ๒๗๑.โครงการเฝ้าระวังการกัดเซาะดินจากพืช ไร่พืช<br>และวัสดุทางการเกษตรในเขตปฏิรูปที่ดิน  | งบปกติ                     | ๒๑,๗๕๐.๐๐                   | ๒๑,๗๕๐.๐๐             | ๒๑,๗๕๐.๐๐             | ๒๑,๗๕๐.๐๐             | ๒๑,๗๕๐.๐๐             | ๑๐๗,๐๐๐.๐๐              |  |
| ๒๗๒.โครงการพัฒนาและรณรงค์การใช้หญ้าแฝก  | งบปกติ                     | ๕,๙๐๐.๐๐                    | ๖,๐๐๐.๐๐              | ๖,๐๐๐.๐๐              | ๖,๐๐๐.๐๐              | ๖,๐๐๐.๐๐              | ๒๖,๐๐๐.๐๐               |  |
| ๒๗๓.โครงการบริหารจัดการทรัพยากรการประมง กิจกรรม<br>จัดระเบียบการจับประมง  | งบปกติ                     | ๙,๐๐๐.๐๐                    | ๙,๐๐๐.๐๐              | ๙,๐๐๐.๐๐              | ๙,๐๐๐.๐๐              | ๙,๐๐๐.๐๐              | ๔๕,๐๐๐.๐๐               |  |
| <b>รวม ๒๗๓ โครงการ</b>  |                            | <b>๓๕๗,๘๕๕,๕๕๐.๒๒</b>       | <b>๒๑๕,๖๖๒,๒๖๐.๐๐</b> | <b>๑๗๐,๗๒๖,๒๖๐.๐๐</b> | <b>๑๗๐,๗๒๖,๒๖๐.๐๐</b> | <b>๑๗๐,๗๒๖,๒๖๐.๐๐</b> | <b>๑,๓๖๖,๗๕๐,๒๕๐.๒๒</b> |  |





| บัญชีรายการชุดโครงการสำคัญ  |                | งบประมาณดำเนินงาน (ล้านบาท) |            |            |            |            |            |  |
|---|----------------|-----------------------------|------------|------------|------------|------------|------------|--|
| โครงการที่สำคัญ   | แหล่งงบประมาณ  | พ.ศ. ๒๕๖๖                   | พ.ศ. ๒๕๖๗  | พ.ศ. ๒๕๖๘  | พ.ศ. ๒๕๖๙  | พ.ศ. ๒๕๗๐  | รวม ๕ ปี   |  |
| ประเด็นการพัฒนาที่ ๒ เสริมสร้างความเข้มแข็งให้เกษตรกรและสถาบันเกษตรกร                 |                |                             |            |            |            |            |            |  |
| ๑. โครงการส่งเสริมและพัฒนาวิสาหกิจชุมชน   | งบปกติ         | ๑๖๔,๓๕๐.๐๐                  | ๑๖๔,๓๕๐.๐๐ | ๑๖๔,๓๕๐.๐๐ | ๑๖๔,๓๕๐.๐๐ | ๑๖๔,๓๕๐.๐๐ | ๘๒๑,๗๕๐.๐๐ |  |
| ๒. พัฒนาอาสาสมัครเกษตรหมู่บ้าน  | งบปกติ         | ๕๐,๖๖๕.๐๐                   | ๕๐,๖๖๕.๐๐  | ๕๐,๖๖๕.๐๐  | ๕๐,๖๖๕.๐๐  | ๕๐,๖๖๕.๐๐  | ๒๕๓,๖๖๕.๐๐ |  |
| ๓. โครงการสร้างความเข้มแข็งกลุ่มการผลิตด้านการเกษตร                                   | งบปกติ         | ๙๕,๐๐๐.๐๐                   | ๙๕,๐๐๐.๐๐  | ๙๕,๐๐๐.๐๐  | ๙๕,๐๐๐.๐๐  | ๙๕,๐๐๐.๐๐  | ๔๗๕,๐๐๐.๐๐ |  |
| ๔. เสริมสร้างความเข้มแข็งด้านการเกษตรให้แก่ออกุศลเกษตรกร                              | งบจังหวัด      | ๙๑,๐๐๐.๐๐                   | -          | -          | -          | -          | ๙๑,๐๐๐.๐๐  |  |
| ๕. โครงการส่งเสริมการจัดตั้งและบริหารจัดการวิสาหกิจเกษตรฐานชีวภาพและภูมิปัญญาท้องถิ่น | งบปกติ         | ๒๐,๐๐๐.๐๐                   | ๒๐,๐๐๐.๐๐  | ๒๐,๐๐๐.๐๐  | ๒๐,๐๐๐.๐๐  | ๒๐,๐๐๐.๐๐  | ๑๐๐,๐๐๐.๐๐ |  |
| ๖. โครงการพัฒนาเกษตรกรรมยั่งยืน   | งบปกติ         | ๓๕,๓๐๐.๐๐                   | ๓๕,๓๐๐.๐๐  | ๓๕,๓๐๐.๐๐  | ๓๕,๓๐๐.๐๐  | ๓๕,๓๐๐.๐๐  | ๑๗๕,๕๐๐.๐๐ |  |
| ๗. โครงการขึ้นทะเบียนและปรับปรุงทะเบียนเกษตรกร  | งบปกติ         | ๑๔๙,๖๑๐.๐๐                  | ๑๔๙,๖๑๐.๐๐ | ๑๔๙,๖๑๐.๐๐ | ๑๔๙,๖๑๐.๐๐ | ๑๔๙,๖๑๐.๐๐ | ๗๔๗,๐๕๐.๐๐ |  |
| ๘. โครงการอันเนื่องมาจากพระราชดำริ  | งบปกติ         | ๒๗,๓๐๐.๐๐                   | ๒๗,๓๐๐.๐๐  | ๒๗,๓๐๐.๐๐  | ๒๗,๓๐๐.๐๐  | ๒๗,๓๐๐.๐๐  | ๑๓๖,๕๐๐.๐๐ |  |
| ๙. โครงการพัฒนาเกษตรกรรมยั่งยืน กิจกรรมเกษตรทฤษฎีใหม่                                 | งบปกติ         | ๘๙,๐๐๐.๐๐                   | ๘๙,๐๐๐.๐๐  | ๘๙,๐๐๐.๐๐  | ๘๙,๐๐๐.๐๐  | ๘๙,๐๐๐.๐๐  | ๔๓๖,๐๐๐.๐๐ |  |
| ๑๐. โครงการจัดทำฐานข้อมูลเกษตรกรแห่งชาติ กิจกรรมปรับปรุงทะเบียนเกษตรกร                | งบปกติ         | ๔๐,๕๐๐.๐๐                   | ๔๐,๕๐๐.๐๐  | ๔๐,๕๐๐.๐๐  | ๔๐,๕๐๐.๐๐  | ๔๐,๕๐๐.๐๐  | ๒๐๒,๕๐๐.๐๐ |  |
| ๑๑. พัฒนาคาแฟเข้มแข็งกลุ่มผู้เลี้ยงโคเนื้อ  | งบกลุ่มจังหวัด | -                           | ๒๔๐,๐๐๐.๐๐ | -          | -          | -          | ๒๔๐,๐๐๐.๐๐ |  |
| ๑๒. ส่งเสริมประสิทธิภาพกลุ่มเกษตรกรเลี้ยงแพะแปลงใหญ่                                  | งบกลุ่มจังหวัด | -                           | ๓๕๐,๐๐๐.๐๐ | -          | -          | -          | ๓๕๐,๐๐๐.๐๐ |  |







| บัญชีรายการชุดโครงการสำคัญ  |               | งบประมาณดำเนินงาน (ล้านบาท) |              |              |              |              |              |  |
|---|---------------|-----------------------------|--------------|--------------|--------------|--------------|--------------|--|
| โครงการสำคัญ  | แหล่งงบประมาณ | พ.ศ. ๒๕๖๖                   | พ.ศ. ๒๕๖๗    | พ.ศ. ๒๕๖๘    | พ.ศ. ๒๕๖๙    | พ.ศ. ๒๕๗๐    | รวม ๕ ปี     |  |
| ๑๓.โครงการตรวจสอบบัญชีประจำปีสหกรณ์และกลุ่มเกษตรกร  | งบปกติ        | ๑,๑๖๓,๕๐๐.๐๐                | ๑,๑๖๕,๒๓๐.๐๐ | ๑,๑๖๕,๒๓๐.๐๐ | ๑,๑๖๕,๒๓๐.๐๐ | ๑,๑๖๕,๒๓๐.๐๐ | ๕,๖๖๔,๓๖๐.๐๐ |  |
| ๑๔.โครงการตรวจสอบความถูกต้องในการทำธุรกรรมทางการเงินระหว่างสหกรณ์และสมาชิก  | งบปกติ        | ๕,๕๐๐.๐๐                    | ๕,๐๐๐.๐๐     | ๕,๐๐๐.๐๐     | ๕,๐๐๐.๐๐     | ๕,๐๐๐.๐๐     | ๒๕,๐๐๐.๐๐    |  |
| ๑๕.โครงการฝึกอบรมเสริมสร้างการเงินขั้นพื้นฐานแก่สมาชิกสหกรณ์  | งบปกติ        | ๖,๕๐๐.๐๐                    | ๖,๕๐๐.๐๐     | ๖,๕๐๐.๐๐     | ๖,๕๐๐.๐๐     | ๖,๕๐๐.๐๐     | ๓๒,๕๐๐.๐๐    |  |
| ๑๖.โครงการยกระดับสถาบันเกษตรกรให้เป็นผู้ประกอบการธุรกิจเกษตร  | งบปกติ        | ๕,๓๐๐.๐๐                    | ๕,๓๐๐.๐๐     | ๕,๓๐๐.๐๐     | ๕,๓๐๐.๐๐     | ๕,๓๐๐.๐๐     | ๒๖,๖๐๐.๐๐    |  |
| ๑๗.โครงการส่งเสริมและพัฒนาสถาบันเกษตรกร   | งบปกติ        | ๕,๓๐๐.๐๐                    | ๕,๓๐๐.๐๐     | ๕,๓๐๐.๐๐     | ๕,๓๐๐.๐๐     | ๕,๓๐๐.๐๐     | ๒๖,๖๐๐.๐๐    |  |
| ๑๘.โครงการพัฒนาศักยภาพวิสาหกิจชุมชนใช้ประโยชน์ออนไลน์ทางบัญชี   | งบปกติ        | -                           | -            | -            | -            | -            | -            |  |
| ๑๙.โครงการส่งเสริมสมาชิกเกษตรกร   | งบปกติ        | ๗,๕๐๐.๐๐                    | ๗,๕๐๐.๐๐     | ๗,๕๐๐.๐๐     | ๗,๕๐๐.๐๐     | ๗,๕๐๐.๐๐     | ๓๗,๕๐๐.๐๐    |  |
| ๒๐.โครงการถ่ายทอดความรู้เกี่ยวกับสหกรณ์นักเรียน การจัดทำบัญชีต้นทุนครัวเรือน พจนานุกรมบัญชีรับ-จ่ายในครัวเรือนให้แก่เด็กและเยาวชน (MOU) | งบปกติ        | -                           | -            | -            | -            | -            | -            |  |
| ๒๑.โครงการเสริมสร้างการจัดการจัดทำบัญชีครัวเรือนเพื่อการจัดการเศรษฐกิจระดับครัวเรือน  | งบปกติ        | ๔๐,๕๐๐.๐๐                   | ๔๐,๕๐๐.๐๐    | ๔๐,๕๐๐.๐๐    | ๔๐,๕๐๐.๐๐    | ๔๐,๕๐๐.๐๐    | ๒๐๒,๕๐๐.๐๐   |  |





| บัญชีรายการชุดโครงการสำคัญ  |   | งบประมาณดำเนินงาน (ล้านบาท) |              |              |              |              |               |
|---|---|-----------------------------|--------------|--------------|--------------|--------------|---------------|
| โครงการที่สำคัญ   | แหล่งงบประมาณ                             | พ.ศ. ๒๕๖๖                   | พ.ศ. ๒๕๖๗    | พ.ศ. ๒๕๖๘    | พ.ศ. ๒๕๖๙    | พ.ศ. ๒๕๗๐    | รวม ๕ ปี      |
| ๒๒. โครงการคลินิกเกษตรเคลื่อนที่  | งบบุคลากร<br>สง.ตรงบัญชี<br>สหกรณ์อ่างทอง | ๑๒,๐๐๐.๐๐                   | ๑๒,๐๐๐.๐๐    | ๑๒,๐๐๐.๐๐    | ๑๒,๐๐๐.๐๐    | ๑๒,๐๐๐.๐๐    | ๖๐,๐๐๐.๐๐     |
| ๒๓. โครงการพัฒนาเกษตรกรยั่งยืน (เกษตรทฤษฎีใหม่)   | งบบุคลากร<br>สง.ตรงบัญชี<br>สหกรณ์อ่างทอง | ๑๕,๖๔๐.๐๐                   | ๕๑,๑๐๐.๐๐    | ๕๑,๑๐๐.๐๐    | ๕๑,๑๐๐.๐๐    | ๕๑,๑๐๐.๐๐    | ๒๒๐,๐๔๐.๐๐    |
| ๒๔. โครงการพัฒนาเกษตรกรยั่งยืน (เกษตรผสมผสาน)   | งบบุคลากร<br>สง.ตรงบัญชี<br>สหกรณ์อ่างทอง | ๑๓,๕๕๐.๐๐                   | ๔๙,๓๘๐.๐๐    | ๔๙,๓๘๐.๐๐    | ๔๙,๓๘๐.๐๐    | ๔๙,๓๘๐.๐๐    | ๒๑๑,๓๗๐.๐๐    |
| ๒๕. โครงการเพิ่มความสามัคคีในกร<br>ดำเนินธุรกิจของสหกรณ์/กลุ่มเกษตรกรให้<br>เป็นองค์กรพัฒนาเศรษฐกิจระดับ<br>อำเภอ | งบบุคลากร<br>สง.สหกรณ์<br>จังหวัดอ่างทอง  | -                           | ๙๑,๖๐๐.๐๐    | ๙๑,๖๐๐.๐๐    | ๙๑,๖๐๐.๐๐    | ๙๑,๖๐๐.๐๐    | ๓๖๖,๔๐๐.๐๐    |
| ๒๖. โครงการประชุมคณะทำงานระดับจังหวัด<br>แก้ไขปัญหาดำเนินงานของสหกรณ์และกลุ่ม<br>เกษตรกรที่มีข้อบกพร่อง จกบ.      | งบบุคลากร<br>สง.สหกรณ์<br>จังหวัดอ่างทอง  | ๑๑,๕๐๐.๐๐                   | ๑๑,๕๐๐.๐๐    | ๑๑,๕๐๐.๐๐    | ๑๑,๕๐๐.๐๐    | ๑๑,๕๐๐.๐๐    | ๕๗,๐๐๐.๐๐     |
| ๒๗. โครงการประชุมชี้แจงโครงการตรวจการ<br>สหกรณ์   | งบบุคลากร<br>สง.สหกรณ์<br>จังหวัดอ่างทอง  | ๒,๓๐๐.๐๐                    | ๒,๓๐๐.๐๐     | ๒,๓๐๐.๐๐     | ๒,๓๐๐.๐๐     | ๒,๓๐๐.๐๐     | ๑๓,๕๐๐.๐๐     |
| ๒๘. โครงการนำลูกหลานเกษตรกรกลับบ้าน<br>สานต่ออาชีพการเกษตร  | งบบุคลากร<br>สง.สหกรณ์<br>จังหวัดอ่างทอง  | -                           | ๒,๕๐๐.๐๐     | ๒,๕๐๐.๐๐     | ๒,๕๐๐.๐๐     | ๒,๕๐๐.๐๐     | ๙,๖๐๐.๐๐      |
| ๒๙. โครงการช่วยเหลือด้านหนี้สินสมาชิก<br>สหกรณ์และกลุ่มเกษตรกร  | งบบุคลากร<br>สง.สหกรณ์<br>จังหวัดอ่างทอง  | ๑,๕๑๙,๒๒๔.๑๐                | ๒,๐๕๗,๓๙๙.๙๙ | ๒,๐๕๗,๓๙๙.๙๙ | ๒,๐๕๗,๓๙๙.๙๙ | ๒,๐๕๗,๓๙๙.๙๙ | ๙,๗๔๘,๘๖๒.๑๐  |
| ๓๐. โครงการวันสหกรณ์นักเรียน  | งบบุคลากร<br>สง.สหกรณ์<br>จังหวัดอ่างทอง  | ๒๐,๐๐๐.๐๐                   | ๕๐,๐๐๐.๐๐    | ๕๐,๐๐๐.๐๐    | ๕๐,๐๐๐.๐๐    | ๕๐,๐๐๐.๐๐    | ๒๐๐,๐๐๐.๐๐    |
| ๓๑. โครงการสร้างความเข้มแข็งให้กับกลุ่ม<br>เกษตรกร เพื่อเข้าถึงแหล่งเงินทุนในการผลิต<br>และการตลาด                | งบบุคลากร<br>สง.สหกรณ์<br>จังหวัดอ่างทอง  | -                           | ๗,๕๐๐,๐๐๐.๐๐ | ๗,๕๐๐,๐๐๐.๐๐ | ๗,๕๐๐,๐๐๐.๐๐ | ๗,๕๐๐,๐๐๐.๐๐ | ๓๐,๐๐๐,๐๐๐.๐๐ |
| ๓๒. โครงการคลินิกเกษตรเคลื่อนที่ฯ   | งบบุคลากร<br>สง.สหกรณ์<br>จังหวัดอ่างทอง  | ๙,๑๐๐.๐๐                    | ๒๑,๑๐๐.๐๐    | ๒๑,๑๐๐.๐๐    | ๒๑,๑๐๐.๐๐    | ๒๑,๑๐๐.๐๐    | ๘๔,๕๐๐.๐๐     |





| บัญชีรายการชุดโครงการสำคัญ  |               | งบประมาณดำเนินงาน (ล้านบาท)     |           |              |              |              |              |               |
|---|---------------|---------------------------------|-----------|--------------|--------------|--------------|--------------|---------------|
| โครงการที่สำคัญ   | แหล่งงบประมาณ | หน่วยงานต้นสังกัด               | พ.ศ. ๒๕๖๖ | พ.ศ. ๒๕๖๗    | พ.ศ. ๒๕๖๘    | พ.ศ. ๒๕๖๙    | พ.ศ. ๒๕๗๐    | รวม ๕ ปี      |
| ๓๓. โครงการขับเคลื่อนปรัชญาเศรษฐกิจพอเพียง และส่งเสริมการเกษตรตามแนวทางทฤษฎีใหม่ในสหกรณ์และกลุ่มเกษตรกร   | งบบุคลากร     | สำนักงานส่งเสริมจังหวัดอ่างทอง  | ๓,๒๐๐.๐๐  | ๓,๖๐๐.๐๐     | ๓,๖๐๐.๐๐     | ๓,๖๐๐.๐๐     | ๓,๖๐๐.๐๐     | ๓๓,๖๐๐.๐๐     |
| ๓๔. โครงการสนับสนุนเงินทุนเพื่อสร้างระบบน้ำในไร่นาของสมาชิกสถาบันเกษตรกร  | งบบุคลากร     | สำนักงานส่งเสริมจังหวัดอ่างทอง  | -         | ๕,๐๐๐,๐๐๐.๐๐ | ๕,๐๐๐,๐๐๐.๐๐ | ๕,๐๐๐,๐๐๐.๐๐ | ๕,๐๐๐,๐๐๐.๐๐ | ๒๐,๐๐๐,๐๐๐.๐๐ |
| ๓๕. โครงการส่งเสริมการค้าเป็นงานอันเนื่องมาจากพระราชดำริ กิจกรรมสหกรณ์และกลุ่มเกษตรกรในพื้นที่โครงการอันเนื่องมาจากพระราชดำริได้รับการส่งเสริมและพัฒนาให้มีความเข้มแข็งตามศักยภาพ | งบบุคลากร     | สำนักงานส่งเสริมจังหวัดอ่างทอง  | ๑๖,๓๐๐.๐๐ | -            | -            | -            | -            | ๔,๑๐๐.๐๐      |
| ๓๖. โครงการส่งเสริมและพัฒนาสถาบันเกษตรกร  | งบบุคลากร     | สำนักงานส่งเสริมจังหวัดอ่างทอง  | ๑๖,๘๐๐.๐๐ | -            | -            | -            | -            | ๑๖,๘๐๐.๐๐     |
| ๓๗. โครงการแก้ไขปัญหาหนี้สินและพัฒนาคุณภาพชีวิตสมาชิกสหกรณ์/กลุ่มเกษตรกร  | งบบุคลากร     | สำนักงานส่งเสริมจังหวัดอ่างทอง  | ๑๗,๔๐๐.๐๐ | -            | -            | -            | -            | ๑๗,๔๐๐.๐๐     |
| ๓๘. โครงการพัฒนาผู้นำแทนเกษตรกร   | งบบุคลากร     | สนง. ปฎิรูปที่ดินจังหวัดอ่างทอง | ๑๕,๕๐๐.๐๐ | ๑๐,๓๕๐.๐๐    | ๑๐,๓๕๐.๐๐    | ๑๐,๓๕๐.๐๐    | ๑๐,๓๕๐.๐๐    | ๑๑๑,๕๐๐.๐๐    |
| ๓๙. โครงการสร้างและพัฒนาเกษตรกรรุ่นใหม่   | งบบุคลากร     | สนง. ปฎิรูปที่ดินจังหวัดอ่างทอง | -         | ๑๓,๓๐๐.๐๐    | ๑๓,๓๐๐.๐๐    | ๑๓,๓๐๐.๐๐    | ๑๓,๓๐๐.๐๐    | ๖๖,๕๐๐.๐๐     |
| ๔๐. โครงการคลินิเคเกษตรเคลื่อนที่ในพระราชทาน - นครสวรรค์  | งบบุคลากร     | สนง. ปฎิรูปที่ดินจังหวัดอ่างทอง | ๖,๐๐๐.๐๐  | ๖,๐๐๐.๐๐     | ๖,๐๐๐.๐๐     | ๖,๐๐๐.๐๐     | ๖,๐๐๐.๐๐     | ๖,๐๐๐.๐๐      |
| ๔๑. โครงการพัฒนาเกษตรกรยั่งยืน  | งบบุคลากร     | ศูนย์วิจัยข้าวพระนครศรีอยุธยา   | ๕,๔๐๐.๐๐  | -            | -            | -            | -            | ๕,๔๐๐.๐๐      |





| บัญชีรายการชุดโครงการสำคัญ  |               | งบประมาณดำเนินการ (ล้านบาท)       |                     |                      |                      |                      |                      |                      |
|---|---------------|-----------------------------------|---------------------|----------------------|----------------------|----------------------|----------------------|----------------------|
| โครงการที่สำคัญ   | แหล่งงบประมาณ | หน่วยดำเนินการ                    | พ.ศ. ๒๕๖๖           | พ.ศ. ๒๕๖๗            | พ.ศ. ๒๕๖๘            | พ.ศ. ๒๕๖๙            | พ.ศ. ๒๕๗๐            | รวม ๕ ปี             |
| ๔๒. โครงการพัฒนาเกษตรกรปราดเปรื่อง  | งบปกติ        | ศูนย์วิจัยข้าว<br>พระนครศรีอยุธยา | ๘,๐๐๐.๐๐            | -                    | -                    | -                    | -                    | ๘,๐๐๐.๐๐             |
| ๔๓. โครงการสร้างความเข้มแข็งการผลิต<br>ด้านประมง กิจกรรมเสริมสร้างความเข้มแข็งกลุ่ม<br>การผลิตด้านประมง | งบปกติ        | สนง.ประมงจังหวัด                  | ๒๐๕,๖๐๐.๐๐          | -                    | -                    | -                    | -                    | ๒๐๕,๖๐๐.๐๐           |
| ๔๔. โครงการปรับปรุงทะเบียนเกษตรกรผู้<br>เพาะเลี้ยงสัตว์น้ำ  | งบปกติ        | สนง.ประมงจังหวัด                  | ๕,๐๐๐.๐๐            | ๕,๐๐๐.๐๐             | ๕,๐๐๐.๐๐             | ๕,๐๐๐.๐๐             | ๕,๐๐๐.๐๐             | ๒๕,๐๐๐.๐๐            |
| ๔๕. โครงการเกษตรกรรมยั่งยืน กิจกรรม<br>พัฒนาเกษตรทฤษฎีใหม่  | งบปกติ        | สนง.ประมงจังหวัด                  | ๗,๐๐๐.๐๐            | -                    | -                    | -                    | -                    | ๗,๐๐๐.๐๐             |
| ๔๖. โครงการเพิ่มประสิทธิภาพการใช้ประ<br>โยชน์ที่ดินในพื้นที่โครงการ ๑ ตำบล ๑ กลุ่ม<br>เกษตรทฤษฎีใหม่    | งบปกติ        | สถานีพัฒนาที่ดิน<br>อ่างทอง       | ๓๒,๐๐๐.๐๐           | ๓๒,๐๐๐.๐๐            | ๓๒,๐๐๐.๐๐            | ๓๒,๐๐๐.๐๐            | ๓๒,๐๐๐.๐๐            | ๑๒๘,๐๐๐.๐๐           |
| ๔๗. เสริมสร้างอาชีพตามหลักปรัชญาของ<br>เศรษฐกิจพอเพียง หมู่บ้าน "อยู่เย็น เป็นสุข"                      | งบจังหวัด     | สนง.พัฒนาชุมชน<br>จังหวัดอ่างทอง  | -                   | ๕,๐๘๘,๐๐๐.๐๐         | ๕,๐๘๘,๐๐๐.๐๐         | ๕,๐๘๘,๐๐๐.๐๐         | ๕,๐๘๘,๐๐๐.๐๐         | ๒๐,๓๕๒,๐๐๐.๐๐        |
| <b>รวม ๔๗ โครงการ</b>   |               |                                   | <b>๓,๙๓๓,๖๐๐.๐๐</b> | <b>๒๓,๕๒๐,๐๖๔.๙๙</b> | <b>๒๒,๘๓๐,๐๖๔.๙๙</b> | <b>๒๒,๘๓๐,๐๖๔.๙๙</b> | <b>๒๒,๘๓๐,๐๖๔.๙๙</b> | <b>๙๕,๘๘๘,๘๕๖.๐๖</b> |





| ปัญหาการขาดแคลนแรงงาน   |  | งบประมาณดำเนินงาน (ล้านบาท) |                     |  |   |   |   |   |  |   |  |   |  |
|---|--|-----------------------------|---------------------|--|---|---|---|---|--|---|--|---|--|
| ปีงบประมาณ  | ปีงบประมาณ   | ปีงบประมาณ                  | ปีงบประมาณ          | ปีงบประมาณ   | ปีงบประมาณ  | ปีงบประมาณ  | รวม ๕ ปี  |   |  |   |  |   |  |
| พ.ศ. ๒๕๖๖   | พ.ศ. ๒๕๖๗  | พ.ศ. ๒๕๖๘                   | พ.ศ. ๒๕๖๙           | พ.ศ. ๒๕๗๐  | พ.ศ. ๒๕๖๖   | พ.ศ. ๒๕๖๗   | พ.ศ. ๒๕๖๘   |   |  |   |  |   |  |
| ๑.โครงการส่งเสริมและพัฒนาฟาร์มตัวอย่างตามพระราชดำริในสมเด็จพระนางเจ้าสิริกิติ์ พระบรมราชินีนาถ พระบรมราชชนนีพันปีหลวง อ.เมือง อ.อ่างทอง | ๒.โครงการส่งเสริมและพัฒนาฟาร์มตัวอย่างตามพระราชดำริ ในสมเด็จพระนางเจ้าสิริกิติ์พระบรมราชินีนาถ สืบของ อ.แสวงหา อ.อ่างทอง | ๓.โครงการในหลวง             | ๔.โครงการพระราชดำริ | ๕.โครงการร้านอาหารวัดติบาลโดยเลือกใช้สินค้า Q (Q Restaurant) | ๖.โครงการส่งเสริมการบริโภคและใช้วัตถุดิบเลือกใช้น้ำ Q | ๗.โครงการสนับสนุนการจับปลือเงินด้านเกษตรใน ระดับพื้นที่ | ๘.โครงการขับเคลื่อนเกษตรระดับหมู่บ้านสู่การผลิตสินค้าเกษตรมูลค่าสูง | ๙.โครงการเพิ่มประสิทธิภาพการผลิตและการตลาดของจังหวัดอ่างทอง (BCG Model) | ๑๐.โครงการเพิ่มประสิทธิภาพการผลิตและการตลาดภาคเกษตร จังหวัดอ่างทอง (BCG Model) | ๑๑.โครงการเพิ่มประสิทธิภาพการผลิตและการตลาดปลาช่อน จังหวัดอ่างทอง (BCG Model) | ๑๒.โครงการส่งเสริมการใช้เครื่องจักรกลทางการเกษตร | ๑๓.โครงการยกระดับคุณภาพมาตรฐานสินค้าเกษตร | ๑๔.โครงการส่งเสริมการใช้สารชีวภัณฑ์และแมลงศัตรูธรรมชาติทดแทนสารเคมีทางการเกษตร |
| งบจังหวัด   | งบจังหวัด  | งบปกติ                      | งบปกติ              | งบปกติ   | งบปกติ  | งบปกติ  | งบปกติ  | งบจังหวัด   | งบจังหวัด  | งบปกติ  | งบปกติ   | งบปกติ                                    |  |
| ๓๖๖,๒๐๐.๐๐  | ๖๕๓,๖๐๐.๐๐   | ๒๐,๐๐๐.๐๐                   | ๓๐,๐๐๐.๐๐           | ๒๐,๘๐๐.๐๐  | ๕,๓๐๐.๐๐  | ๗,๕๕๐.๐๐  | ๒๗,๖๐๐.๐๐   | ๑,๖๖๕,๓๐๐.๐๐  | ๑,๐๕๐,๒๐๐.๐๐   | ๒,๐๗๑,๕๕๐.๐๐  | ๑๕๑,๓๐๐.๐๐                                       | ๑๕,๕๐๐.๐๐                                 |  |
| ๑,๒๓๖,๕๐๐.๐๐  | ๑,๒๖๔,๗๐๐.๐๐   | ๔๐,๐๐๐.๐๐                   | ๒๐,๐๐๐.๐๐           | ๒๐,๘๐๐.๐๐  | ๕,๓๐๐.๐๐  | ๗,๕๕๐.๐๐  | ๒๗,๖๐๐.๐๐   | ๑๖,๖๖๕,๓๐๐.๐๐   | ๑๐,๕๐๐,๒๐๐.๐๐  | ๒๐,๗๑๑,๕๕๐.๐๐   | ๑๕๑,๓๐๐.๐๐                                       | ๑๕,๕๐๐.๐๐                                 |  |
| ๑,๕๐๒,๗๐๐.๐๐  | ๑,๙๑๘,๔๐๐.๐๐   | ๖๐,๐๐๐.๐๐                   | ๕๐,๐๐๐.๐๐           | ๔๑,๖๐๐.๐๐  | ๑๒,๖๐๐.๐๐   | ๑๕,๑๐๐.๐๐   | ๕๕,๒๐๐.๐๐   | ๑๗,๓๓๐,๖๐๐.๐๐   | ๑๑,๐๐๐,๔๐๐.๐๐  | ๒๑,๔๒๓,๑๐๐.๐๐   | ๑๕๑,๖๐๐.๐๐                                       | ๓๐,๐๐๐.๐๐                                 |  |
| ๑,๕๐๒,๗๐๐.๐๐  | ๑,๙๑๘,๔๐๐.๐๐   | ๖๐,๐๐๐.๐๐                   | ๕๐,๐๐๐.๐๐           | ๔๑,๖๐๐.๐๐  | ๑๒,๖๐๐.๐๐   | ๑๕,๑๐๐.๐๐   | ๕๕,๒๐๐.๐๐   | ๑๗,๓๓๐,๖๐๐.๐๐   | ๑๑,๐๐๐,๔๐๐.๐๐  | ๒๑,๔๒๓,๑๐๐.๐๐   | ๑๕๑,๖๐๐.๐๐                                       | ๓๐,๐๐๐.๐๐                                 |  |
| ๑,๕๐๒,๗๐๐.๐๐  | ๑,๙๑๘,๔๐๐.๐๐   | ๖๐,๐๐๐.๐๐                   | ๕๐,๐๐๐.๐๐           | ๔๑,๖๐๐.๐๐  | ๑๒,๖๐๐.๐๐   | ๑๕,๑๐๐.๐๐   | ๕๕,๒๐๐.๐๐   | ๑๗,๓๓๐,๖๐๐.๐๐   | ๑๑,๐๐๐,๔๐๐.๐๐  | ๒๑,๔๒๓,๑๐๐.๐๐   | ๑๕๑,๖๐๐.๐๐                                       | ๓๐,๐๐๐.๐๐                                 |  |
| ๑,๕๐๒,๗๐๐.๐๐  | ๑,๙๑๘,๔๐๐.๐๐   | ๖๐,๐๐๐.๐๐                   | ๕๐,๐๐๐.๐๐           | ๔๑,๖๐๐.๐๐  | ๑๒,๖๐๐.๐๐   | ๑๕,๑๐๐.๐๐   | ๕๕,๒๐๐.๐๐   | ๑๗,๓๓๐,๖๐๐.๐๐   | ๑๑,๐๐๐,๔๐๐.๐๐  | ๒๑,๔๒๓,๑๐๐.๐๐   | ๑๕๑,๖๐๐.๐๐                                       | ๓๐,๐๐๐.๐๐                                 |  |





| บัญชีรายการชุดโครงการสำคัญ  |               | งบประมาณดำเนินงาน (ล้านบาท) |            |            |            |            |              |  |
|---|---------------|-----------------------------|------------|------------|------------|------------|--------------|--|
| โครงการที่สำคัญ   | แหล่งงบประมาณ | พ.ศ. ๒๕๖๖                   | พ.ศ. ๒๕๖๗  | พ.ศ. ๒๕๖๘  | พ.ศ. ๒๕๖๙  | พ.ศ. ๒๕๗๐  | รวม ๕ ปี     |  |
| ๑๕.โครงการระบบส่งเสริมเกษตรแบบแปลงใหญ่  | งบปกติ        | ๑๓๘,๘๐๐.๐๐                  | ๑๓๘,๘๐๐.๐๐ | ๑๓๘,๘๐๐.๐๐ | ๑๓๘,๘๐๐.๐๐ | ๑๓๘,๘๐๐.๐๐ | ๖๘๕,๐๐๐.๐๐   |  |
| ๑๖.โครงการส่งเสริมการเพิ่มประสิทธิภาพการใช้น้ำในระดับไรนา   | งบปกติ        | ๔๔,๐๐๐.๐๐                   | ๔๔,๐๐๐.๐๐  | ๔๔,๐๐๐.๐๐  | ๔๔,๐๐๐.๐๐  | ๔๔,๐๐๐.๐๐  | ๒๒๐,๐๐๐.๐๐   |  |
| ๑๗.โครงการสร้างมูลค่าเพิ่มจากวัสดุเหลือใช้ทางการเกษตร   | งบปกติ        | ๑๐๐,๔๐๐.๐๐                  | ๑๐๐,๔๐๐.๐๐ | ๑๐๐,๔๐๐.๐๐ | ๑๐๐,๔๐๐.๐๐ | ๑๐๐,๔๐๐.๐๐ | ๕๐๒,๐๐๐.๐๐   |  |
| ๑๘.โครงการส่งเสริมการแปรรูปสินค้าเกษตร  | งบปกติ        | ๒๑,๐๐๐.๐๐                   | ๒๑,๐๐๐.๐๐  | ๒๑,๐๐๐.๐๐  | ๒๑,๐๐๐.๐๐  | ๒๑,๐๐๐.๐๐  | ๑๐๕,๐๐๐.๐๐   |  |
| ๑๙.โครงการ ๑ อำเภอ ๑ แปลงเกษตรอัจฉริยะ  | งบปกติ        | ๕,๒๐๐.๐๐                    | ๕,๒๐๐.๐๐   | ๕,๒๐๐.๐๐   | ๕,๒๐๐.๐๐   | ๕,๒๐๐.๐๐   | ๒๖,๐๐๐.๐๐    |  |
| ๒๐.โครงการส่งเสริมเกษตรกรในครัวเรือนเกษตรสูงวัย   | งบปกติ        | ๔๔,๐๐๐.๐๐                   | ๔๔,๐๐๐.๐๐  | ๔๔,๐๐๐.๐๐  | ๔๔,๐๐๐.๐๐  | ๔๔,๐๐๐.๐๐  | ๒๒๐,๐๐๐.๐๐   |  |
| ๒๑.โครงการศูนย์เรียนรู้การเพิ่มประสิทธิภาพการผลิตสินค้าเกษตร  | งบปกติ        | ๖๖๙,๔๖๐.๐๐                  | ๖๖๙,๔๖๐.๐๐ | ๖๖๙,๔๖๐.๐๐ | ๖๖๙,๔๖๐.๐๐ | ๖๖๙,๔๖๐.๐๐ | ๓,๓๔๗,๘๐๐.๐๐ |  |
| ๒๒.โครงการพัฒนาเกษตรกรปราชญ์ (Smart Farmer)   | งบปกติ        | ๑๒๙,๐๐๐.๐๐                  | ๑๒๙,๐๐๐.๐๐ | ๑๒๙,๐๐๐.๐๐ | ๑๒๙,๐๐๐.๐๐ | ๑๒๙,๐๐๐.๐๐ | ๖๔๕,๐๐๐.๐๐   |  |
| ๒๓.ส่งเสริมการเพิ่มประสิทธิภาพการผลิตพืช (สมุนไพร)  | งบจังหวัด     | ๒๓๖,๔๐๐.๐๐                  | -          | -          | -          | -          | ๒๓๖,๔๐๐.๐๐   |  |
| ๒๔.ถ่ายทอดเทคโนโลยีการผลิตชีวภัณฑ์อย่างง่ายสำหรับเกษตรกร  | งบจังหวัด     | ๒๑๐,๐๐๐.๐๐                  | -          | -          | -          | -          | ๒๑๐,๐๐๐.๐๐   |  |
| ๒๕.โครงการพัฒนาศักยภาพการผลิตสินค้าเกษตรตามมาตรฐาน GAP  | งบจังหวัด     | -                           | -          | ๖๕๑,๐๐๐.๐๐ | -          | -          | ๖๕๑,๐๐๐.๐๐   |  |
| ๒๖.โครงการส่งเสริมการค้าสินค้าเกษตรจากพระราชดำริ  | งบปกติ        | ๑๕๖,๕๐๐.๐๐                  | ๑๕๖,๕๐๐.๐๐ | ๑๕๖,๕๐๐.๐๐ | ๑๕๖,๕๐๐.๐๐ | ๑๕๖,๕๐๐.๐๐ | ๗๗๖,๕๐๐.๐๐   |  |
| ๒๗.โครงการเพิ่มมูลค่าผลผลิตและเพิ่มชื่อทางการตลาดผลิตภัณฑ์กล้วย ตำบลสามแดง อำเภอเมืองอ่างทอง                | งบจังหวัด     | -                           | -          | ๓๓๐,๐๐๐.๐๐ | ๘๐,๐๐๐.๐๐  | -          | ๔๑๐,๐๐๐.๐๐   |  |
| ๒๘.โครงการปรับปรุงข้าวสารหอมมะลิคุณภาพดีและปลอดภัย หมู่ ๒ บ้านดอนม่วง ตำบลชัยฤทธิ์ อำเภอไชโย จังหวัดอ่างทอง | งบจังหวัด     | -                           | -          | ๑๒๐,๐๐๐.๐๐ | -          | -          | ๑๒๐,๐๐๐.๐๐   |  |
| ๒๙.โครงการส่งเสริมและพัฒนาคุณภาพการผลิตขอมปลอดภัย ตำบลโพธิ์รงนก อำเภอโพธิ์ทอง จังหวัดอ่างทอง                | งบจังหวัด     | -                           | -          | ๑๓๐,๐๐๐.๐๐ | ๘๐,๐๐๐.๐๐  | -          | ๒๑๐,๐๐๐.๐๐   |  |





| บัญชีรายการชุดโครงการสำคัญ   |                | งบประมาณดำเนินงาน (ล้านบาท)                              |            |              |              |              |              |
|--|----------------|--|------------|--------------|--------------|--------------|--------------|
| โครงการที่สำคัญ  | แหล่งงบประมาณ  | หน่วยงานผู้ริเริ่ม                                       | พ.ศ. ๒๕๖๖  | พ.ศ. ๒๕๖๗    | พ.ศ. ๒๕๖๘    | พ.ศ. ๒๕๖๙    | รวม ๕ ปี     |
| ๕๓.ส่งเสริมพัฒนาการเลี้ยงแพะแบบมืออาชีพ  | งบกลุ่มจังหวัด | สง.ปศุสัตว์จังหวัดอ่างทอง                                | ๕๓๖,๑๐๐.๐๐ | ๕๓๖,๑๐๐.๐๐   | ๕๓๖,๑๐๐.๐๐   | ๕๓๖,๑๐๐.๐๐   | ๒,๑๖๔,๔๐๐.๐๐ |
| ๕๔.การเลี้ยงโคเนื้อเพื่อการค้าและการส่งออก   | งบกลุ่มจังหวัด | สง.ปศุสัตว์จังหวัดอ่างทอง                                | ๒๓๖,๗๓๐.๐๐ | ๒๓๖,๗๓๐.๐๐   | ๒๓๖,๗๓๐.๐๐   | ๒๓๖,๗๓๐.๐๐   | ๑,๑๗๖,๙๒๐.๐๐ |
| ๕๕.ยกระดับการผลิตแปรรูปผลิตภัณฑ์นันทนาการ  | งบกลุ่มจังหวัด | สง.ปศุสัตว์จังหวัดอ่างทอง                                | -          | ๒๗๕,๐๐๐.๐๐   | -            | -            | ๒๗๕,๐๐๐.๐๐   |
| ๕๖.โครงการพัฒนาฟาร์มแพะเข้าสู่มาตรฐานปลอดภัย GAP   | งบจังหวัด      | สง.ปศุสัตว์จังหวัดอ่างทอง                                | -          | ๓๐๐,๐๐๐.๐๐   | -            | -            | ๓๐๐,๐๐๐.๐๐   |
| ๕๗.โครงการส่งเสริมและพัฒนาวิสาหกิจชุมชน  | งปภ.กิตติ      | สง.ตรวจบัญชีสหกรณ์อ่างทอง                                | ๒๒,๘๐๐.๐๐  | ๓๒,๘๐๐.๐๐    | ๓๒,๘๐๐.๐๐    | ๓๒,๘๐๐.๐๐    | ๑๕๕,๖๐๐.๐๐   |
| ๕๘.โครงการส่งเสริมการแปรรูปสินค้าเกษตร   | งปภ.กิตติ      | สง.ตรวจบัญชีสหกรณ์อ่างทอง                                | ๕๒,๐๐๐.๐๐  | ๕๐,๗๕๐.๐๐    | ๕๐,๗๕๐.๐๐    | ๕๐,๗๕๐.๐๐    | ๒๑๔,๒๕๐.๐๐   |
| ๕๙.โครงการส่งเสริมการเกษตรแบบแปลงใหญ่  | งปภ.กิตติ      | สง.ตรวจบัญชีสหกรณ์อ่างทอง                                | ๑๘,๖๒๐.๐๐  | ๒๑๘,๕๗๐.๐๐   | ๒๑๘,๕๗๐.๐๐   | ๒๑๘,๕๗๐.๐๐   | ๘๖๔,๓๓๐.๐๐   |
| ๕๐.โครงการศูนย์เรียนรู้เพื่อประสิทธิภาพการผลิตสินค้าเกษตร  | งปภ.กิตติ      | สง.ตรวจบัญชีสหกรณ์อ่างทอง                                | ๕๖,๙๐๐.๐๐  | ๑๖๑,๗๐๐.๐๐   | ๑๖๑,๗๐๐.๐๐   | ๑๖๑,๗๐๐.๐๐   | ๖๔๑,๗๐๐.๐๐   |
| ๕๑.โครงการส่งเสริมเกษตรแบบแปลงใหญ่   | งปภ.กิตติ      | สง.สหกรณ์จังหวัดอ่างทอง                                  | ๕,๐๐๐.๐๐   | -            | -            | -            | ๕,๐๐๐.๐๐     |
| ๕๒.โครงการส่งเสริมการแปรรูปสินค้าเกษตรในสหกรณ์และกลุ่มเกษตรกร กิจกรรมหลัก ส่งเสริมการแปรรูปสินค้าเกษตร | งปภ.กิตติ      | สง.สหกรณ์จังหวัดอ่างทอง                                  | ๒๙,๙๐๐.๐๐  | -            | -            | -            | ๒๙,๙๐๐.๐๐    |
| ๕๓.โครงการยกระดับคุณภาพสินค้าเกษตรเพื่อการส่งออก   | งบจังหวัด      | สง.สหกรณ์จังหวัดอ่างทอง                                  | -          | ๒,๓๗๗,๗๐๐.๐๐ | ๒,๓๗๗,๗๐๐.๐๐ | ๒,๓๗๗,๗๐๐.๐๐ | ๘,๑๓๓,๑๐๐.๐๐ |
| ๕๔.โครงการพัฒนาและส่งเสริมตลาดปศุสัตว์   | งปภ.กิตติ      | ปฏิรูปที่ดินจังหวัดอ่างทอง                               | -          | ๑๒,๕๐๐.๐๐    | ๑๒,๕๐๐.๐๐    | ๑๒,๕๐๐.๐๐    | ๓๗,๕๐๐.๐๐    |
| ๕๕.โครงการผลิตพันธุ์สัตว์น้ำจืด กิจกรรมเพิ่มผลผลิตสัตว์น้ำจืด  | งปภ.กิตติ      | ศูนย์วิจัยและพัฒนาการเพาะเลี้ยงสัตว์น้ำจืดจังหวัดอ่างทอง | ๑๖๑,๘๕๐.๐๐ | ๑๖๑,๘๕๐.๐๐   | ๑๖๑,๘๕๐.๐๐   | ๑๖๑,๘๕๐.๐๐   | ๖๕๕,๖๕๐.๐๐   |
| ๕๖.โครงการส่งเสริมอาชีพประมง กิจกรรมย่อยส่งเสริมเยาวชนนักเพาะเลี้ยง                                    | งปภ.กิตติ      | ศูนย์วิจัยและพัฒนาการเพาะเลี้ยงสัตว์น้ำจืดจังหวัดอ่างทอง | ๑๒,๙๐๐.๐๐  | ๑๒,๙๐๐.๐๐    | ๑๒,๙๐๐.๐๐    | ๑๒,๙๐๐.๐๐    | ๖๕,๕๐๐.๐๐    |





| บัญชีรายการชุดโครงการสำคัญ   |                | งบประมาณดำเนินงาน (ล้านบาท) |              |              |              |              |
|--|----------------|-----------------------------|--------------|--------------|--------------|--------------|
| โครงการที่สำคัญ  | แหล่งงบประมาณ  | พ.ศ. ๒๕๖๖                   | พ.ศ. ๒๕๖๗    | พ.ศ. ๒๕๖๘    | พ.ศ. ๒๕๖๙    | รวม ๕ ปี     |
| ๔๓.ส่งเสริมพัฒนาการผลิตและแปรรูปผลไม้  | งบกลุ่มจังหวัด | ๕๒๖,๑๐๐.๐๐                  | ๕๒๖,๑๐๐.๐๐   | ๕๒๖,๑๐๐.๐๐   | ๕๒๖,๑๐๐.๐๐   | ๒,๑๖๔,๔๐๐.๐๐ |
| ๔๔.การเลี้ยงโคนมเพื่อการค้าและการส่งออก  | งบกลุ่มจังหวัด | ๒๒๖,๗๓๐.๐๐                  | ๒๒๖,๗๓๐.๐๐   | ๒๒๖,๗๓๐.๐๐   | ๒๒๖,๗๓๐.๐๐   | ๑,๑๓๖,๙๒๐.๐๐ |
| ๔๕.ยกระดับการผลิตแปรรูปผลิตภัณฑ์นมถั่วเหลือง   | งบกลุ่มจังหวัด | -                           | ๒๗๕,๐๐๐.๐๐   | -            | -            | ๒๗๕,๐๐๐.๐๐   |
| ๔๖.โครงการพัฒนาฟาร์มแพะเข้าสู่มาตรฐานปลอดภัย GAP   | งบจังหวัด      | -                           | -            | ๓๐๐,๐๐๐.๐๐   | -            | ๓๐๐,๐๐๐.๐๐   |
| ๔๗.โครงการส่งเสริมและพัฒนาวิชาชีพเกษตรกร   | งบปกติ         | ๒๒,๘๐๐.๐๐                   | ๓๒,๘๐๐.๐๐    | ๓๒,๘๐๐.๐๐    | ๓๒,๘๐๐.๐๐    | ๑๕๕,๒๐๐.๐๐   |
| ๔๘.โครงการส่งเสริมการแปรรูปสินค้าเกษตร   | งบปกติ         | ๕๒,๐๐๐.๐๐                   | ๕๐,๗๕๐.๐๐    | ๕๐,๗๕๐.๐๐    | ๕๐,๗๕๐.๐๐    | ๒๐๔,๒๕๐.๐๐   |
| ๔๙.โครงการส่งเสริมการเกษตรแบบแปลงใหญ่  | งบปกติ         | ๑๘,๖๒๐.๐๐                   | ๒๑๘,๕๗๐.๐๐   | ๒๑๘,๕๗๐.๐๐   | ๒๑๘,๕๗๐.๐๐   | ๘๖๐,๓๓๐.๐๐   |
| ๕๐.โครงการศูนย์เรียนรู้เพื่อประสิทธิภาพการผลิตสินค้าเกษตร  | งบปกติ         | ๕๖,๙๐๐.๐๐                   | ๑๖๑,๗๖๐.๐๐   | ๑๖๑,๗๖๐.๐๐   | ๑๖๑,๗๖๐.๐๐   | ๖๔๑,๑๘๐.๐๐   |
| ๕๑.โครงการส่งเสริมเกษตรแบบแปลงใหญ่   | งบปกติ         | ๕,๐๐๐.๐๐                    | -            | -            | -            | ๕,๐๐๐.๐๐     |
| ๕๒.โครงการส่งเสริมการแปรรูปสินค้าเกษตรในสหกรณ์และกลุ่มเกษตรกร กิจกรรมหลัก ส่งเสริมการแปรรูปสินค้าเกษตร | งบปกติ         | ๒๙,๙๐๐.๐๐                   | -            | -            | -            | ๒๙,๙๐๐.๐๐    |
| ๕๓.โครงการยกระดับคุณภาพสินค้าเกษตรเพื่อการส่งออก   | งบจังหวัด      | -                           | ๒,๑๗๗,๗๐๐.๐๐ | ๒,๑๗๗,๗๐๐.๐๐ | ๒,๑๗๗,๗๐๐.๐๐ | ๘,๕๓๓,๐๐๐.๐๐ |
| ๕๔.โครงการพัฒนาและส่งเสริมผลิตภัณฑ์เกษตร   | งบปกติ         | -                           | ๑๒,๕๐๐.๐๐    | ๑๒,๕๐๐.๐๐    | ๑๒,๕๐๐.๐๐    | ๓๗,๕๐๐.๐๐    |
| ๕๕.โครงการผลิตพันธุ์สัตว์น้ำ กิจกรรมเพิ่มผลผลิตสัตว์น้ำ  | งบปกติ         | ๑๖๓,๘๕๐.๐๐                  | ๑๖๓,๘๕๐.๐๐   | ๑๖๓,๘๕๐.๐๐   | ๑๖๓,๘๕๐.๐๐   | ๖๕๕,๐๐๐.๐๐   |
| ๕๖.โครงการส่งเสริมอาชีพประมง กิจกรรมย่อยส่งเสริมเยาวชนน้ำทะเล  | งบปกติ         | ๑๒,๙๐๐.๐๐                   | ๑๒,๙๐๐.๐๐    | ๑๒,๙๐๐.๐๐    | ๑๒,๙๐๐.๐๐    | ๖๕,๕๐๐.๐๐    |







| บัญชีรายการชุดโครงการสำคัญ   |               | งบประมาณดำเนินงาน (ล้านบาท) |              |            |            |            |              |
|--|---------------|-----------------------------|--------------|------------|------------|------------|--------------|
| โครงการที่สำคัญ  | แหล่งงบประมาณ | พ.ศ. ๒๕๖๖                   | พ.ศ. ๒๕๖๗    | พ.ศ. ๒๕๖๘  | พ.ศ. ๒๕๖๙  | พ.ศ. ๒๕๗๐  | รวม ๕ ปี     |
| ๕๕.โครงการส่งเสริมอาชีพประมง กิจกรรมพัฒนาศึกษากาเกษตร  | งบปกติ        | ๑๒๗,๑๑๐.๐๐                  | ๑๒๗,๑๑๐.๐๐   | ๑๒๗,๑๑๐.๐๐ | ๑๒๗,๑๑๐.๐๐ | ๑๒๗,๑๑๐.๐๐ | ๖๒๖,๕๕๐.๐๐   |
| ๕๕.โครงการยกระดับมาตรฐานสินค้าเกษตร กิจกรรมพัฒนาคุณภาพสินค้าประมงสู่มาตรฐาน                                | งบปกติ        | ๑๒๗,๒๐๐.๐๐                  | ๑๒๗,๒๐๐.๐๐   | ๑๒๗,๒๐๐.๐๐ | ๑๒๗,๒๐๐.๐๐ | ๑๒๗,๒๐๐.๐๐ | ๖๒๖,๐๐๐.๐๐   |
| ๕๕.โครงการธนาคารสินค้าเกษตร กิจกรรม สนับสนุนธนาคารผลิตสัตว์น้ำแบบมีส่วนร่วม                                | งบปกติ        | ๒๔,๖๐๐.๐๐                   | -            | -          | -          | -          | ๒๔,๖๐๐.๐๐    |
| ๖๐.โครงการส่งเสริมการดำเนินงานอันเนื่องมาจากพระราชดำริ กิจกรรมสนับสนุนโครงการพัฒนาอันเนื่องมาจากพระราชดำริ | งบปกติ        | ๕๒,๕๐๐.๐๐                   | ๕๒,๕๐๐.๐๐    | ๕๒,๕๐๐.๐๐  | ๕๒,๕๐๐.๐๐  | ๕๒,๕๐๐.๐๐  | ๒๖๒,๕๐๐.๐๐   |
| ๖๑.โครงการส่งเสริมเกษตรแบบแปลงใหญ่   | งบปกติ        | ๓๙,๐๐๐.๐๐                   | -            | -          | -          | -          | ๓๙,๐๐๐.๐๐    |
| ๖๒.โครงการเสริมสร้างศักยภาพการผลิตเมล็ดพันธุ์ข้าวของศูนย์ข้าวชุมชน   | งบปกติ        | ๓๐,๕๐๐.๐๐                   | -            | -          | -          | -          | ๓๐,๕๐๐.๐๐    |
| ๖๓.โครงการพัฒนาการผลิต   | งบจังหวัด     | -                           | ๑,๕๕๕,๐๘๐.๐๐ | -          | -          | -          | ๑,๕๕๕,๐๘๐.๐๐ |
| ๖๔.โครงการส่งเสริมการดำเนินงานอันเนื่องมาจากพระราชดำริและโครงการหลวง                                       | งบปกติ        | ๒๖,๕๐๐.๐๐                   | -            | -          | -          | -          | ๒๖,๕๐๐.๐๐    |
| ๖๕.โครงการบริหารจัดการชุมชนประมงพื้นบ้านอย่างยั่งยืน   | งบจังหวัด     | -                           | ๑,๕๐๐,๐๐๐.๐๐ | -          | -          | -          | ๑,๕๐๐,๐๐๐.๐๐ |
| ๖๖.โครงการพัฒนาการแปรรูปสัตว์น้ำและผลิตภัณฑ์สัตว์น้ำเพื่อรองรับตลาดออนไลน์                                 | งบจังหวัด     | -                           | ๑,๐๐๐,๐๐๐.๐๐ | -          | -          | -          | ๑,๐๐๐,๐๐๐.๐๐ |
| ๖๗.โครงการยกระดับคุณภาพมาตรฐานสินค้าเกษตร  | งบปกติ        | ๑๐,๕๐๐.๐๐                   | ๑๕,๐๐๐.๐๐    | ๑๖,๐๐๐.๐๐  | ๑๗,๐๐๐.๐๐  | ๑๘,๐๐๐.๐๐  | ๗๖,๕๐๐.๐๐    |
| ๖๘.โครงการธนาคารสินค้าเกษตร กิจกรรมสนับสนุนธนาคารผลิตสัตว์น้ำแบบมีส่วนร่วม                                 | งบปกติ        | ๑๐๔,๖๐๐.๐๐                  | -            | -          | -          | -          | ๑๐๔,๖๐๐.๐๐   |
| ๖๙.โครงการศูนย์เรียนรู้การเพิ่มประสิทธิภาพการผลิตสินค้าเกษตร   | งบปกติ        | ๘๑,๓๕๐.๐๐                   | ๒๖๙,๕๐๐.๐๐   | ๓๐๔,๕๐๐.๐๐ | ๓๓๙,๕๐๐.๐๐ | ๓๗๔,๕๐๐.๐๐ | ๑,๓๖๙,๓๕๐.๐๐ |





| บัญชีรายการชุดโครงการสำคัญ                                  |                      | งบประมาณค่าดำเนินการ (ล้านบาท) |               |               |               |               |               |
|---|----------------------|--------------------------------|---------------|---------------|---------------|---------------|---------------|
| โครงการที่สำคัญ   | แหล่งงบประมาณจังหวัด | พ.ศ. ๒๕๖๖                      | พ.ศ. ๒๕๖๗     | พ.ศ. ๒๕๖๘     | พ.ศ. ๒๕๖๙     | พ.ศ. ๒๕๗๐     | รวม ๕ ปี      |
| ๗๐.โครงการอบรมมาตรฐานเอพี (GAP) มกษ. ๗๕๓๖-๒๕๖๓ จำนวน ๘ รุ่น | สน.ประมงจังหวัด      | -                              | -             | ๑๑๕,๗๕๐.๐๐    | -             | -             | ๑๑๕,๗๕๐.๐๐    |
| <b>รวม ๗๐ โครงการ</b>                                       |                      | ๕,๒๗๐,๗๗๐.๐๐                   | ๑๘,๒๕๐,๗๓๐.๐๐ | ๑๕,๘๔๙,๕๓๐.๐๐ | ๑๒,๒๗๘,๗๕๐.๐๐ | ๑๒,๕๕๑,๙๕๐.๐๐ | ๖๔,๒๕๒,๐๓๐.๐๐ |





| บัญชีรายการชุดโครงการสำคัญ  |                   | งบประมาณดำเนินการ (ล้านบาท) |                      |                      |                      |                      |                      | รวม ๕ ปี |
|---|-------------------|-----------------------------|----------------------|----------------------|----------------------|----------------------|----------------------|----------|
| โครงการที่สำคัญ   | แหล่ง<br>งบประมาณ | พ.ศ. ๒๕๖๖                   | พ.ศ. ๒๕๖๗            | พ.ศ. ๒๕๖๘            | พ.ศ. ๒๕๖๙            | พ.ศ. ๒๕๗๐            |                      |          |
| <b>ประเด็นการพัฒนาที่ ๔ การบริหารจัดการตลาดและโลจิสติกส์แบบครบวงจร</b>            |                   |                             |                      |                      |                      |                      |                      |          |
| ๑. พัฒนาและยกระดับผลิตภัณฑ์ OTOP และของดีถิ่นฐานเจ้าพระยา                         | งบจังหวัด         | -                           | ๔,๔๐๐,๐๐๐.๐๐         | ๔,๔๐๐,๐๐๐.๐๐         | ๔,๔๐๐,๐๐๐.๐๐         | ๔,๔๐๐,๐๐๐.๐๐         | ๑๗,๖๐๐,๐๐๐.๐๐        |          |
| ๒. โครงการพัฒนาช่องทางทางการตลาดและการประชาสัมพันธ์ จังหวัดอ่างทอง                | งบจังหวัด         | -                           | ๓,๒๐๐,๐๐๐.๐๐         | ๓,๒๐๐,๐๐๐.๐๐         | ๓,๒๐๐,๐๐๐.๐๐         | ๓,๒๐๐,๐๐๐.๐๐         | ๑๒,๘๐๐,๐๐๐.๐๐        |          |
| ๓. โครงการสร้างมูลค่าเพิ่มสินค้าเกษตรโดยใช้นวัตกรรม ด้วยหลักการ ๔R และตลาดดิจิทัล | งบจังหวัด         | -                           | -                    | ๑,๗๗๐,๒๐๐.๐๐         | -                    | -                    | ๑,๗๗๐,๒๐๐.๐๐         |          |
| ๔. โครงการงานเกษตรและของดีเมืองอ่างทอง  | งบจังหวัด         | ๕๙๐,๐๐๐.๐๐                  | ๒,๕๐๐,๐๐๐.๐๐         | ๒,๕๐๐,๐๐๐.๐๐         | ๒,๕๐๐,๐๐๐.๐๐         | ๒,๕๐๐,๐๐๐.๐๐         | ๑๐,๕๙๐,๐๐๐.๐๐        |          |
| ๕. โครงการพัฒนาประสิทธิภาพโลจิสติกส์เกษตรเพื่อลดการสูญเสีย                        | งบปกติ            | ๒๓,๐๐๐.๐๐                   | ๒๓,๐๐๐.๐๐            | ๒๓,๐๐๐.๐๐            | ๒๓,๐๐๐.๐๐            | ๒๓,๐๐๐.๐๐            | ๑๑๕,๐๐๐.๐๐           |          |
| ๖. โครงการพัฒนากลไกการตลาดเพื่อเพิ่มช่องทางจำหน่ายสินค้าของสหกรณ์และกลุ่มเกษตรกร  | งบปกติ            | -                           | ๗,๒๘๐.๐๐             | ๗,๒๘๐.๐๐             | ๗,๒๘๐.๐๐             | ๗,๒๘๐.๐๐             | ๒๙,๑๒๐.๐๐            |          |
| <b>รวม ๖ โครงการ</b>  |                   | <b>๖๑๓,๐๐๐.๐๐</b>           | <b>๑๐,๑๓๐,๒๘๐.๐๐</b> | <b>๑๑,๙๐๐,๔๘๐.๐๐</b> | <b>๑๐,๑๓๐,๒๘๐.๐๐</b> | <b>๑๐,๑๓๐,๒๘๐.๐๐</b> | <b>๕๒,๙๖๐,๕๒๐.๐๐</b> |          |



# ส่วนที่ ๕

แบบสรุปโครงการแบบย่อ

(Project idea)

ของโครงการด้านการเกษตรและสหกรณ์

ที่สำคัญของจังหวัด



## ปีงบประมาณ พ.ศ. ๒๕๖๘

แบบสรุปโครงการแบบย่อ (Project idea) ของโครงการด้านการเกษตรและสหกรณ์ที่สำคัญของจังหวัด  
ประเด็นการพัฒนาที่ ๑ ส่งเสริมการบริหารจัดการทรัพยากรการเกษตรและสิ่งแวดล้อมอย่างสมดุลและยั่งยืน

| หัวข้อ   | รายละเอียด   |
|--|--|
| ๑. ชื่อโครงการ   | งานปรับปรุงสะพาน หมู่ที่ ๖ บ้านโนไร่ ตำบลโพธิ์ม่วงพันธ์ อำเภอสสามโก้ จังหวัดอ่างทอง  |
| ๒. แนวทางการพัฒนา  | พัฒนาเส้นทางขนส่งสินค้าทางการเกษตร   |
| ๓. หลักการและเหตุผล  | ประชาชนได้รับความเดือดร้อน เนื่องจากบริเวณดังกล่าวไม่มีความสะดวกในการขนส่งสินค้าทางการเกษตรเพื่อนำไปสู่เขตเศรษฐกิจ                             |
| ๔. วัตถุประสงค์ของโครงการ  | ๑. เพื่ออำนวยความสะดวกในการสัญจร<br>๒. เพื่อเพิ่มประสิทธิภาพการขนส่งสินค้าทางการเกษตร  |
| ๕. ตัวชี้วัดและค่าเป้าหมาย   | จำนวนแหล่งน้ำชลประทานที่ได้รับการปรับปรุงและพัฒนาเพิ่มขึ้น   |
| ๖. พื้นที่เป้าหมาย   | บริเวณ ตำบลโพธิ์ม่วงพันธ์ อำเภอสสามโก้ จังหวัดอ่างทอง  |
| ๗. กิจกรรมหลัก   | ขุดปรับพื้นที่ ตอกเข็มและก่อสร้างสะพาน   |
| ๗.๑ กิจกรรมหลักที่ ๑<br>งบประมาณ<br>หน่วยงานรับผิดชอบ<br>หน่วยงานร่วมดำเนินการ | ขุดปรับพื้นที่ ตอกเข็มและก่อสร้างสะพาน<br>๓,๕๑๐,๐๐๐ บาท (สามล้านห้าแสนหนึ่งหมื่นบาทถ้วน)<br>โครงการชลประทานอ่างทอง สำนักงานชลประทานที่ ๑๒<br>- |
| ๘. หน่วยงานดำเนินงาน   | โครงการชลประทานอ่างทอง สำนักงานชลประทานที่ ๑๒  |
| ๙. ระยะเวลาในการดำเนินการ  | ปีงบประมาณ ๒๕๖๘  |
| ๑๐. งบประมาณ   | ๓,๕๑๐,๐๐๐ บาท (สามล้านห้าแสนหนึ่งหมื่นบาทถ้วน)   |
| ๑๑. ผลผลิต (Output)  | ๑. เพิ่มความปลอดภัยและลดอันตรายอันเนื่องมาจากสภาพพื้นที่เดิมคับแคบ   |
| ๑๒. ผลที่คาดว่าจะได้รับ (Outcome)  | ๑. ปรับปรุงสะพานให้มีประสิทธิภาพเพิ่มขึ้น จำนวน ๑ แห่ง<br>๒. เมื่อมีเส้นทางเดินทางที่ปลอดภัยสามารถเพิ่มผลผลิตได้                               |



แบบสรุปโครงการแบบย่อ (Project idea) ของโครงการด้านการเกษตรและสหกรณ์ที่สำคัญของจังหวัด  
ประเด็นการพัฒนาที่ ๑ ส่งเสริมการบริหารจัดการทรัพยากรการเกษตรและสิ่งแวดล้อมอย่างสมดุลและยั่งยืน

| หัวข้อ   | รายละเอียด  |
|--|---|
| ๑. ชื่อโครงการสำคัญ  | งานปรับปรุงคันหนองศาลาอ้อ ระยะที่ ๒<br>ตำบลสาวร้องไห้ อำเภอกันทรวิชัยชาญ จังหวัดอ่างทอง   |
| ๒. แนวทางการพัฒนา  | พัฒนาแหล่งน้ำและระบบชลประทาน ซึ่งเป็นโครงสร้างพื้นฐานสำคัญ<br>เพื่อแก้ไขปัญหาน้ำท่วม ภัยแล้ง และรองรับความต้องการใช้น้ำในภาคเกษตร   |
| ๓. หลักการและเหตุผล  | เนื่องจากนโยบายของรัฐบาล ได้กำหนดนโยบายเร่งด่วนในการแก้ไขปัญหาภัยแล้งและ<br>บรรเทาอุทกภัย ซึ่งแนวทางแก้ไขปัญหานี้ในเบื้องต้นเห็นวาระระบบกักเก็บน้ำ และชะลอน้ำ<br>หลากในลุ่มน้ำก่อนที่น้ำจะไหลเข้าสู่เขตเมือง และชุมชนมีไม่เพียงพอ เป็นสาเหตุที่ทำให้<br>เกิดปัญหาน้ำแล้ง และอุทกภัย ดังนั้นจึงได้กำหนดแนวทางในการแก้ไขปัญหาโดยให้มี<br>การเก็บกักน้ำ และชะลอน้ำจากพื้นที่ตอนบน รวมถึงพัฒนาแหล่งเก็บกักน้ำ เพื่อเก็บ<br>กักน้ำในฤดูฝนและนำไปใช้ในฤดูแล้ง จังหวัดอ่างทอง ได้ให้ความสำคัญกับการบริหาร<br>จัดการน้ำเพื่อลดผลกระทบภัยพิบัติที่เกิดจากน้ำทั้งน้ำแล้ง และน้ำท่วม โดยมี<br>เป้าประสงค์ในการที่จะลดผลกระทบ และความสูญเสียที่เกิดจากภัยแล้ง และภัยพิบัติ<br>ให้น้อยลง |
| ๔. วัตถุประสงค์ของโครงการ  | ๑. จัดหาและพัฒนาแหล่งน้ำเพื่อปรับปรุงขีดความสามารถในการกักเก็บน้ำเพื่อ<br>รองรับการบริหารจัดการน้ำอย่างเป็นระบบ ให้เกิดประโยชน์สูงสุดทั้งด้านการจัดการ<br>เก็บน้ำ การระบายน้ำ รวมทั้งการนำน้ำไปใช้ให้เกิดประโยชน์ช่วงฤดูกาลต่างๆ โดย<br>อาศัยการควบคุมน้ำจากการบริหารจัดการน้ำในแหล่งน้ำต่างๆ<br>๒. เพื่อป้องกันและลดผลกระทบจากภัยแล้ง และอุทกภัย<br>๓. พัฒนาแหล่งน้ำเพื่อการเกษตรและการอุปโภค บริโภค ให้ประชาชนได้ใช้<br>ประโยชน์อย่างยั่งยืน  |
| ๕. ตัวชี้วัดและค่าเป้าหมาย   | เกษตรกรและราษฎรในพื้นที่บริเวณหนองหล่ม - ลานช้าง<br>ตำบลสาวร้องไห้ อำเภอกันทรวิชัยชาญ จังหวัดอ่างทอง  |
| ๖. พื้นที่เป้าหมาย   | ตำบลสาวร้องไห้ อำเภอกันทรวิชัยชาญ จังหวัดอ่างทอง  |
| ๗. กิจกรรมหลัก   | งานลาดยาง พร้อมอาคารประกอบ  |
| ๗.๑ กิจกรรมหลักที่ ๑<br>งบประมาณ<br>หน่วยงานรับผิดชอบ<br>หน่วยงานร่วมดำเนินการ | งานลาดยาง พร้อมอาคารประกอบ<br>๑๒,๘๔๐,๐๐๐ บาท (สิบสองล้านแปดแสนสี่หมื่นบาทถ้วน)<br>โครงการชลประทานอ่างทอง สำนักงานชลประทานที่ ๑๒<br>-  |
| ๘. หน่วยงานดำเนินงาน   | โครงการชลประทานอ่างทอง สำนักงานชลประทานที่ ๑๒   |
| ๙. ระยะเวลาในการดำเนินโครงการ  | ปีงบประมาณ ๒๕๖๘   |
| ๑๐. งบประมาณ   | ๑๒,๘๔๐,๐๐๐ บาท (สิบสองล้านแปดแสนสี่หมื่นบาทถ้วน)  |
| ๑๑. ผลผลิต (Output)  | ๑. เพิ่มความสะดวกสบายและบรรเทาปัญหาความเดือดร้อน<br>๒. ช่วยให้เกษตรกรและประชาชนในพื้นที่มีชีวิตความเป็นอยู่ที่ดีขึ้น  |
| ๑๒. ผลที่คาดว่าจะได้รับ<br>(Outcome)   | ๑. ปรับปรุงแหล่งน้ำให้มีประสิทธิภาพเพิ่มขึ้น จำนวน ๑ แห่ง<br>๒. เมื่อมีน้ำอย่างเพียงพอในการทำเกษตร จะส่งผลในเรื่องพื้นที่ทำการเกษตร<br>ที่เพิ่มขึ้นในฤดูแล้งและผลผลิตต่อไร่ที่สูงขึ้น ก็จะทำให้เกษตรกรมีรายได้เพิ่มขึ้นด้วย   |





แบบสรุปโครงการแบบย่อ (Project idea) ของโครงการด้านการเกษตรและสหกรณ์ที่สำคัญของจังหวัด  
ประเด็นการพัฒนาที่ ๑ ส่งเสริมการบริหารจัดการทรัพยากรการเกษตรและสิ่งแวดล้อมอย่างสมดุลและยั่งยืน

| หัวข้อ   | รายละเอียด  |
|--|---|
| ๑. ชื่อโครงการสำคัญ  | งานปรับปรุงคันคลองบ้านพราน ตำบลทางพระ อำเภอโพธิ์ทอง จังหวัดอ่างทอง  |
| ๒. แนวทางการพัฒนา  | พัฒนาแหล่งน้ำและระบบชลประทาน ซึ่งเป็นโครงสร้างพื้นฐานสำคัญ เพื่อแก้ไขปัญหาน้ำท่วม ภัยแล้ง และรองรับความต้องการใช้น้ำในภาคเกษตร  |
| ๓. หลักการและเหตุผล  | เนื่องจากนโยบายของรัฐบาล ได้กำหนดนโยบายเร่งด่วนในการแก้ไขปัญหา น้ำแล้งและบรรเทาอุทกภัย ซึ่งแนวทางแก้ไขปัญหานี้เป็นเบื้องต้นเห็นวาระระบบ กักเก็บน้ำ และชะลอน้ำหลากในลุ่มน้ำก่อนที่น้ำจะไหลเข้าสู่เขตเมือง และ ชุมชนมีไม่เพียงพอ เป็นสาเหตุที่ทำให้เกิดปัญหาน้ำแล้ง และอุทกภัย ดังนั้น จึงได้กำหนดแนวทางในการแก้ไขปัญหาโดยให้มีการเก็บกักน้ำ และชะลอน้ำ จากพื้นที่ตอนบน รวมถึงพัฒนาแหล่งเก็บกักน้ำ เพื่อเก็บกักน้ำในฤดูฝนและ นำไปใช้ในฤดูแล้ง จังหวัดอ่างทอง ได้ให้ความสำคัญกับการบริหารจัดการน้ำ เพื่อลดผลกระทบภัยพิบัติที่เกิดจากน้ำทั้งน้ำแล้ง และน้ำท่วม โดยมี เป้าประสงค์ในการที่จะลดผลกระทบ และความสูญเสียที่เกิดจากภัยแล้ง และภัยพิบัติให้น้อยลง |
| ๔. วัตถุประสงค์ของโครงการ  | ๑. เป็นทางสัญจรและลำเลียงพืชผลทางการเกษตรของราษฎรในพื้นที่<br>๒. เพื่อป้องกันและลดผลกระทบจากภัยแล้ง และอุทกภัย  |
| ๕. ตัวชี้วัดและค่าเป้าหมาย   | จำนวนแหล่งน้ำชลประทานที่ได้รับการปรับปรุงและพัฒนาเพิ่มขึ้น  |
| ๖. พื้นที่เป้าหมาย   | คันกันน้ำคลอง ตำบลทางพระ อำเภอโพธิ์ทอง จังหวัดอ่างทอง   |
| ๗. กิจกรรมหลัก   | ถนนคอนกรีตเสริมเหล็ก  |
| ๗.๑ กิจกรรมหลักที่ ๑<br>งบประมาณ<br>หน่วยงานรับผิดชอบ<br>หน่วยงานร่วมดำเนินการ | ถนนคอนกรีตเสริมเหล็ก<br>๕,๐๔๐,๐๐๐ บาท (ห้าล้านบาทถ้วน)<br>โครงการชลประทานอ่างทอง สำนักงานชลประทานที่ ๑๒<br>-  |
| ๘. หน่วยงานดำเนินงาน   | โครงการชลประทานอ่างทอง สำนักงานชลประทานที่ ๑๒   |
| ๙. ระยะเวลาในการดำเนิน<br>โครงการ  | ปีงบประมาณ ๒๕๖๘   |
| ๑๐. งบประมาณ   | ๕,๐๔๐,๐๐๐ บาท (ห้าล้านบาทถ้วน)  |
| ๑๑. ผลผลิต (Output)  | ๑. เพิ่มความสะดวกสบายและบรรเทาปัญหาความเดือดร้อน<br>๒. ช่วยให้เกษตรกรและประชาชนในพื้นที่มีชีวิตความเป็นอยู่ที่ดีขึ้น  |
| ๑๒. ผลที่คาดว่าจะได้รับ<br>(Outcome)   | ๑. ปรับปรุงคันกันน้ำให้มีประสิทธิภาพมากยิ่งขึ้น จำนวน ๑ สายทาง<br>๒. เพิ่มประสิทธิภาพการลำเลียงผลผลิตทางการเกษตร<br>๓. ป้องกันและลดผลกระทบจากอุทกภัย  |





แบบสรุปโครงการแบบย่อ (Project idea) ของโครงการด้านการเกษตรและสหกรณ์ที่สำคัญของจังหวัด  
ประเด็นการพัฒนาที่ ๑ ส่งเสริมการบริหารจัดการทรัพยากรการเกษตรและสิ่งแวดล้อมอย่างสมดุลและยั่งยืน

| หัวข้อ   | รายละเอียด   |
|--|--|
| ๑. ชื่อโครงการสำคัญ  | งานปรับปรุงคันคลองบ้านบุญธรรม ระยะที่ ๒ ตำบลศรีรั้ง<br>อำเภอโพธิ์ทอง จังหวัดอ่างทอง  |
| ๒. แนวทางการพัฒนา  | พัฒนาแหล่งน้ำและระบบชลประทาน ซึ่งเป็นโครงสร้างพื้นฐานสำคัญ<br>เพื่อแก้ไขปัญหาน้ำท่วม ภัยแล้ง และรองรับความต้องการใช้น้ำในภาคเกษตร  |
| ๓. หลักการและเหตุผล  | เนื่องจากนโยบายของรัฐบาล ได้กำหนดนโยบายเร่งด่วนในการแก้ไขปัญหา<br>น้ำแล้งและบรรเทาอุทกภัย ซึ่งแนวทางแก้ไขปัญหานี้เบื้องต้นเห็นว่าจะระบบ<br>กักเก็บน้ำ และชะลอน้ำหลากในลุ่มน้ำก่อนที่ไหลเข้าสู่เขตเมือง และ<br>ชุมชนมีไม่เพียงพอ เป็นสาเหตุที่ทำให้เกิดปัญหาน้ำแล้ง และอุทกภัย ดังนั้น<br>จึงได้กำหนดแนวทางในการแก้ไขปัญหาโดยให้มีการเก็บกักน้ำ และชะลอน้ำ<br>จากพื้นที่ตอนบน รวมถึงพัฒนาแหล่งเก็บกักน้ำ เพื่อเก็บกักน้ำในฤดูฝนและ<br>นำไปใช้ในฤดูแล้ง จังหวัดอ่างทอง ได้ให้ความสำคัญกับการบริหารจัดการน้ำ<br>เพื่อลดผลกระทบภัยพิบัติที่เกิดจากน้ำทั้งน้ำแล้ง และน้ำท่วม โดยมี<br>เป้าประสงค์ในการที่จะลดผลกระทบ และความสูญเสียที่เกิดจากภัยแล้ง<br>และภัยพิบัติให้น้อยลง |
| ๔. วัตถุประสงค์ของโครงการ  | ๑. เป็นทางสัญจรและลำเลียงที่ขผลทางการเกษตรของราษฎรในพื้นที่<br>๒. เพื่อป้องกันและลดผลกระทบจากภัยแล้ง และอุทกภัย  |
| ๕. ตัวชี้วัดและค่าเป้าหมาย   | จำนวนแหล่งน้ำชลประทานที่ได้รับการปรับปรุงและพัฒนาเพิ่มขึ้น   |
| ๖. พื้นที่เป้าหมาย   | คันกันน้ำคลอง ตำบลศรีรั้ง อำเภอโพธิ์ทอง จังหวัดอ่างทอง   |
| ๗. กิจกรรมหลัก   | ถนนคอนกรีตเสริมเหล็ก พร้อมอาคารประกอบ  |
| ๗.๑ กิจกรรมหลักที่ ๑<br>งบประมาณ<br>หน่วยงานรับผิดชอบ<br>หน่วยงานร่วมดำเนินการ | ถนนคอนกรีตเสริมเหล็ก<br>๓,๕๐๐,๐๐๐ บาท (สามล้านห้าแสนบาทถ้วน)<br>โครงการชลประทานอ่างทอง สำนักงานชลประทานที่ ๑๒<br>-   |
| ๘. หน่วยงานดำเนินงาน   | โครงการชลประทานอ่างทอง สำนักงานชลประทานที่ ๑๒  |
| ๙. ระยะเวลาในการดำเนิน<br>โครงการ  | ปีงบประมาณ ๒๕๖๘  |
| ๑๐. งบประมาณ   | ๓,๕๐๐,๐๐๐ บาท (สามล้านห้าแสนบาทถ้วน)   |
| ๑๑. ผลผลิต (Output)  | ๑. เพิ่มความสะดวกสบายและบรรเทาปัญหาความเดือดร้อน<br>๒. ช่วยให้เกษตรกรและประชาชนในพื้นที่มีชีวิตความเป็นอยู่ที่ดีขึ้น   |
| ๑๒. ผลที่คาดว่าจะได้รับ<br>(Outcome)   | ๑. ปรับปรุงคันกันน้ำให้มีประสิทธิภาพมากยิ่งขึ้น จำนวน ๑ สายทาง<br>๒. เพิ่มประสิทธิภาพการลำเลียงผลผลิตทางการเกษตร<br>๓. ป้องกันและลดผลกระทบจากอุทกภัย   |





แบบสรุปโครงการแบบย่อ (Project idea) ของโครงการด้านการเกษตรและสหกรณ์ที่สำคัญของจังหวัด  
ประเด็นการพัฒนาที่ ๑ ส่งเสริมการบริหารจัดการทรัพยากรการเกษตรและสิ่งแวดล้อมอย่างสมดุลและยั่งยืน

| หัวข้อ   | รายละเอียด   |
|--|--|
| ๑. ชื่อโครงการสำคัญ  | งานปรับปรุงคันคลองบ้านทางพระ ตำบลทางพระ อำเภอโพธิ์ทอง จังหวัดอ่างทอง   |
| ๒. แนวทางการพัฒนา  | พัฒนาแหล่งน้ำและระบบชลประทาน ซึ่งเป็นโครงสร้างพื้นฐานสำคัญ เพื่อแก้ไขปัญหาน้ำท่วม ภัยแล้ง และรองรับความต้องการใช้น้ำในภาคเกษตร   |
| ๓. หลักการและเหตุผล  | เนื่องจากนโยบายของรัฐบาล ได้กำหนดนโยบายเร่งด่วนในการแก้ไขปัญหาภัยแล้ง และบรรเทาอุทกภัย ซึ่งแนวทางแก้ไขปัญหานี้ในเบื้องต้นเห็นวาระระบบกักเก็บน้ำ และชลอน้ำหลากในลุ่มน้ำก่อนที่ไหลเข้าสู่เขตเมือง และชุมชนมีไม่เพียงพอ เป็นสาเหตุที่ทำให้เกิดปัญหาน้ำแล้ง และอุทกภัย ดังนั้นจึงได้กำหนดแนวทางในการแก้ไขปัญหาโดยให้มีการเก็บกักน้ำ และชลอน้ำจากพื้นที่ตอนบน รวมถึงพัฒนาแหล่งเก็บกักน้ำ เพื่อเก็บกักน้ำในฤดูฝนและนำไปใช้ในฤดูแล้ง จังหวัดอ่างทอง ได้ให้ความสำคัญกับการบริหารจัดการน้ำเพื่อลดผลกระทบภัยพิบัติที่เกิดจากน้ำทั้งน้ำแล้งและน้ำท่วม โดยมีเป้าประสงค์ในการที่จะลดผลกระทบ และความสูญเสียที่เกิดจากภัยแล้ง และภัยพิบัติให้น้อยลง |
| ๔. วัตถุประสงค์ของโครงการ  | ๑. จัดทำและพัฒนาแหล่งน้ำเพื่อปรับปรุงขีดความสามารถในการกักเก็บน้ำเพื่อรองรับการบริหารจัดการน้ำอย่างเป็นระบบ ให้เกิดประโยชน์สูงสุดทั้งด้านการจัดการเก็บน้ำ การระบายน้ำ รวมทั้งการนำน้ำไปใช้ให้เกิดประโยชน์ช่วงฤดูกาลต่างๆ โดยอาศัยการควบคุมน้ำจากการบริหารจัดการน้ำในแหล่งน้ำต่างๆ<br>๒. เพื่อป้องกันและลดผลกระทบจากภัยแล้ง และอุทกภัย<br>๓. พัฒนาแหล่งน้ำเพื่อการเกษตรและการอุปโภค บริโภค ให้ประชาชนได้ใช้ประโยชน์อย่างยั่งยืน   |
| ๕. ตัวชี้วัดและค่าเป้าหมาย   | เกษตรกรและราษฎรในพื้นที่บริเวณ ตำบลทางพระ อำเภอโพธิ์ทอง จังหวัดอ่างทอง   |
| ๖. พื้นที่เป้าหมาย   | ตำบลทางพระ อำเภอโพธิ์ทอง จังหวัดอ่างทอง  |
| ๗. กิจกรรมหลัก   | งานเสริมคันดิน พร้อมงานอาคารประกอบ   |
| ๗.๑ กิจกรรมหลักที่ ๑<br>งบประมาณ<br>หน่วยงานรับผิดชอบ<br>หน่วยงานร่วมดำเนินการ | งานเสริมคันดิน พร้อมงานอาคารประกอบ<br>๒,๓๔๐,๐๐๐ บาท (สองล้านสามแสนสี่หมื่นบาทถ้วน)<br>โครงการชลประทานอ่างทอง สำนักงานชลประทานที่ ๑๒<br>-   |
| ๘. หน่วยงานดำเนินงาน   | โครงการชลประทานอ่างทอง สำนักงานชลประทานที่ ๑๒  |
| ๙. ระยะเวลาในการดำเนินโครงการ  | ปีงบประมาณ ๒๕๖๘  |
| ๑๐. งบประมาณ   | ๒,๓๔๐,๐๐๐ บาท (สองล้านสามแสนสี่หมื่นบาทถ้วน)   |
| ๑๑. ผลผลิต (Output)  | ๑. เพิ่มความสะดวกสบายและบรรเทาปัญหาความเดือดร้อน<br>๒. ช่วยให้เกษตรกรและประชาชนในพื้นที่มีชีวิตความเป็นอยู่ที่ดีขึ้น   |
| ๑๒. ผลที่คาดว่าจะได้รับ (Outcome)  | ๑. ปรับปรุงแหล่งน้ำให้มีประสิทธิภาพเพิ่มขึ้น จำนวน ๑ แห่ง<br>๒. เมื่อน้ำอย่างเพียงพอในการทำการเกษตร จะส่งผลในเรื่องพื้นที่ทำการเกษตรที่เพิ่มขึ้นในฤดูแล้งและผลผลิตต่อไร่ที่สูงขึ้น ก็จะทำให้เกษตรกรมีรายได้เพิ่มขึ้นด้วย   |



แบบสรุปโครงการแบบย่อ (Project idea) ของโครงการด้านการเกษตรและสหกรณ์ที่สำคัญของจังหวัด  
ประเด็นการพัฒนาที่ ๑ ส่งเสริมการบริหารจัดการทรัพยากรการเกษตรและสิ่งแวดล้อมอย่างสมดุลและยั่งยืน

| หัวข้อ   | รายละเอียด   |
|--|--|
| ๑. ชื่อโครงการสำคัญ  | งานปรับปรุงหนองเปิกไพร หมู่ที่ ๖ ตำบลไผ่ดำพัฒนา อำเภวิเศษชัยชาญ จังหวัดอ่างทอง   |
| ๒. แนวทางการพัฒนา  | พัฒนาแหล่งน้ำและระบบชลประทาน ซึ่งเป็นโครงสร้างพื้นฐานสำคัญ เพื่อแก้ไขปัญหาหน้าท่วม ภัยแล้ง และรองรับความต้องการใช้น้ำในภาคเกษตร  |
| ๓. หลักการและเหตุผล  | เนื่องจากนโยบายของรัฐบาล ได้กำหนดนโยบายเร่งด่วนในการแก้ไขปัญหาภัยแล้ง และบรรเทาอุทกภัย ซึ่งแนวทางแก้ไขปัญหานี้ในเบื้องต้นเห็นว่าระบบกักเก็บน้ำ และชลื่อน้ำหลากในลุ่มน้ำก่อนที่ไหลเข้าสู่เขตเมือง และชุมชนมีไม่เพียงพอ เป็นสาเหตุที่ทำให้เกิดปัญหาน้ำแล้ง และอุทกภัย ดังนั้นจึงได้กำหนดแนวทางในการแก้ไขปัญหาโดยให้มีการเก็บกักน้ำ และชลื่อน้ำจากพื้นที่ตอนบน รวมถึงพัฒนาแหล่งเก็บกักน้ำ เพื่อเก็บกักน้ำในฤดูฝนและนำไปใช้ในฤดูแล้ง จังหวัดอ่างทอง ได้ให้ความสำคัญกับการบริหารจัดการน้ำเพื่อลดผลกระทบภัยพิบัติที่เกิดจากน้ำทั้งน้ำแล้ง และน้ำท่วม โดยมีเป้าประสงค์ในการที่จะลดผลกระทบ และความสูญเสียที่เกิดจากภัยแล้ง และภัยพิบัติให้น้อยลง |
| ๔. วัตถุประสงค์ของโครงการ  | ๑. จัดทำและพัฒนาแหล่งน้ำเพื่อปรับปรุงขีดความสามารถในการกักเก็บน้ำเพื่อรองรับการบริหารจัดการน้ำอย่างเป็นระบบ ให้เกิดประโยชน์สูงสุดทั้งด้านการจัดการเก็บน้ำ การระบายน้ำ รวมทั้งการนำน้ำไปใช้ให้เกิดประโยชน์ช่วงฤดูกาลต่างๆ โดยอาศัยการควบคุมน้ำจากการบริหารจัดการน้ำในแหล่งน้ำต่างๆ<br>๒. เพื่อป้องกันและลดผลกระทบจากภัยแล้ง และอุทกภัย<br>๓. พัฒนาแหล่งน้ำเพื่อการเกษตรและการอุปโภค บริโภค ให้ประชาชนได้ใช้ประโยชน์อย่างยั่งยืน   |
| ๕. ตัวชี้วัดและค่าเป้าหมาย   | จำนวนแหล่งน้ำชลประทานที่ได้รับการปรับปรุงและพัฒนาเพิ่มขึ้น   |
| ๖. พื้นที่เป้าหมาย   | ตำบลไผ่ดำพัฒนา อำเภวิเศษชัยชาญ จังหวัดอ่างทอง  |
| ๗. กิจกรรมหลัก   | งานขุดลอกคลอง งานเสริมคันดิน   |
| ๗.๑ กิจกรรมหลักที่ ๑<br>งบประมาณ<br>หน่วยงานรับผิดชอบ<br>หน่วยงานร่วมดำเนินการ | งานขุดลอกคลอง งานเสริมคันดิน<br>๔,๐๒๐,๐๐๐ บาท (สี่ล้านสองหมื่นบาทถ้วน)<br>โครงการชลประทานอ่างทอง สำนักงานชลประทานที่ ๑๒<br>-   |
| ๘. หน่วยงานดำเนินงาน   | โครงการชลประทานอ่างทอง สำนักงานชลประทานที่ ๑๒  |
| ๙. ระยะเวลาในการดำเนินโครงการ  | ปีงบประมาณ ๒๕๖๘  |
| ๑๐. งบประมาณ   | ๔,๐๒๐,๐๐๐ บาท (สี่ล้านสองหมื่นบาทถ้วน)   |
| ๑๑. ผลผลิต (Output)  | ๑. เพิ่มความสะดวกสบายและบรรเทาปัญหาความเดือดร้อน<br>๒. ช่วยให้เกษตรกรและประชาชนในพื้นที่มีชีวิตความเป็นอยู่ที่ดีขึ้น   |
| ๑๒. ผลที่คาดว่าจะได้รับ (Outcome)  | ๑. ปรับปรุงแหล่งน้ำให้มีประสิทธิภาพเพิ่มขึ้น จำนวน ๑ แห่ง<br>๒. เมื่อมีน้ำอย่างเพียงพอในการทำการเกษตร จะส่งผลในเรื่องพื้นที่ทำการเกษตรที่เพิ่มขึ้นในฤดูแล้งและผลผลิตต่อไร่ที่สูงขึ้น ก็จะทำให้เกษตรกรมีรายได้เพิ่มขึ้นด้วย   |

ส่วนที่ ๕ แบบสรุปโครงการแบบย่อ (Project idea)





แบบสรุปโครงการแบบย่อ (Project idea) ของโครงการด้านการเกษตรและสหกรณ์ที่สำคัญของจังหวัด  
ประเด็นการพัฒนาที่ ๑ ส่งเสริมการบริหารจัดการทรัพยากรการเกษตรและสิ่งแวดล้อมอย่างสมดุลและยั่งยืน

| หัวข้อ   | รายละเอียด  |
|--|---|
| ๑. ชื่อโครงการสำคัญ  | งานปรับปรุงหนองห้วยงู ตำบลป่าจิว อำเภอเมืองอ่างทอง จังหวัดอ่างทอง   |
| ๒. แนวทางการพัฒนา  | พัฒนาแหล่งน้ำและระบบชลประทาน ซึ่งเป็นโครงสร้างพื้นฐานสำคัญ เพื่อแก้ไขปัญหาหน้าท่วม ภัยแล้ง และรองรับความต้องการใช้น้ำในภาคเกษตร   |
| ๓. หลักการและเหตุผล  | เนื่องจากนโยบายของรัฐบาล ได้กำหนดนโยบายเร่งด่วนในการแก้ไขปัญหาหน้าแล้ง และบรรเทาอุทกภัย ซึ่งแนวทางแก้ไขปัญหานี้ในเบื้องต้นเห็นว่าจะระบบกักเก็บน้ำ และชะลอน้ำหลากในลุ่มน้ำก่อนที่จะไหลเข้าสู่เขตเมือง และชุมชนมีไม่เพียงพอ เป็นสาเหตุที่ทำให้เกิดปัญหาน้ำแล้ง และอุทกภัย ดังนั้นจึงได้กำหนดแนวทางในการแก้ไขปัญหาโดยให้มีการเก็บกักน้ำ และชะลอน้ำจากพื้นที่ตอนบน รวมถึงพัฒนาแหล่งเก็บกักน้ำ เพื่อเก็บกักน้ำในฤดูฝนและนำไปใช้ในฤดูแล้ง จังหวัดอ่างทอง ได้ให้ความสำคัญกับการบริหารจัดการน้ำเพื่อลดผลกระทบภัยพิบัติที่เกิดจากน้ำทั้งน้ำแล้ง และน้ำท่วม โดยมีเป้าประสงค์ในการที่จะลดผลกระทบ และความสูญเสียที่เกิดจากภัยแล้ง และภัยพิบัติให้น้อยลง |
| ๔. วัตถุประสงค์ของโครงการ  | ๑. จัดหาและพัฒนาแหล่งน้ำเพื่อปรับปรุงขีดความสามารถในการกักเก็บน้ำเพื่อรองรับการบริหารจัดการน้ำอย่างเป็นระบบ ให้เกิดประโยชน์สูงสุดทั้งด้านการจัดการเก็บน้ำ การระบายน้ำ รวมทั้งการนำน้ำไปใช้ให้เกิดประโยชน์ช่วงฤดูกาลต่างๆ โดยอาศัยการควบคุมน้ำจากการบริหารจัดการน้ำในแหล่งน้ำต่างๆ<br>๒. เพื่อป้องกันและลดผลกระทบจากภัยแล้ง และอุทกภัย<br>๓. พัฒนาแหล่งน้ำเพื่อการเกษตรและการอุปโภค บริโภค ให้ประชาชนได้ใช้ประโยชน์อย่างยั่งยืน  |
| ๕. ตัวชี้วัดและค่าเป้าหมาย   | จำนวนแหล่งน้ำชลประทานที่ได้รับการปรับปรุงและพัฒนาเพิ่มขึ้น  |
| ๖. พื้นที่เป้าหมาย   | ตำบลป่าจิว อำเภอเมืองอ่างทอง จังหวัดอ่างทอง   |
| ๗. กิจกรรมหลัก   | งานขุดลอกคลอง งานเสริมคันดิน  |
| ๗.๑ กิจกรรมหลักที่ ๑<br>งบประมาณ<br>หน่วยงานรับผิดชอบ<br>หน่วยงานร่วมดำเนินการ | งานขุดลอกคลอง งานเสริมคันดิน<br>๓,๑๐๐,๐๐๐ บาท (สามล้านหนึ่งแสนบาทถ้วน)<br>โครงการชลประทานอ่างทอง สำนักงานชลประทานที่ ๑๒<br>-  |
| ๘. หน่วยงานดำเนินงาน   | โครงการชลประทานอ่างทอง สำนักงานชลประทานที่ ๑๒   |
| ๙. ระยะเวลาในการดำเนินโครงการ  | ปีงบประมาณ ๒๕๖๘   |
| ๑๐. งบประมาณ   | ๓,๑๐๐,๐๐๐ บาท (สามล้านหนึ่งแสนบาทถ้วน)  |
| ๑๑. ผลผลิต (Output)  | ๑. เพิ่มความสะดวกสบายและบรรเทาปัญหาความเดือดร้อน<br>๒. ช่วยให้เกษตรกรและประชาชนในพื้นที่มีชีวิตความเป็นอยู่ที่ดีขึ้น  |
| ๑๒. ผลที่คาดว่าจะได้รับ (Outcome)  | ๑. ปรับปรุงแหล่งน้ำให้มีประสิทธิภาพเพิ่มขึ้น จำนวน ๑ แห่ง<br>๒. เมื่อมีน้ำอย่างเพียงพอในการทำการเกษตร จะส่งผลในเรื่องพื้นที่ทำการเกษตรที่เพิ่มขึ้นในฤดูแล้งและผลผลิตต่อไร่ที่สูงขึ้น ก็จะทำให้เกษตรกรมีรายได้เพิ่มขึ้นด้วย  |



แบบสรุปโครงการแบบย่อ (Project idea) ของโครงการด้านการเกษตรและสหกรณ์ที่สำคัญของจังหวัด  
ประเด็นการพัฒนาที่ ๑ ส่งเสริมการบริหารจัดการทรัพยากรการเกษตรและสิ่งแวดล้อมอย่างสมดุลและยั่งยืน

| หัวข้อ   | รายละเอียด   |
|--|--|
| ๑. ชื่อโครงการสำคัญ  | งานปรับปรุงคลองไผ่ดำ ตำบลไผ่ดำพัฒนา อำเภอวิเศษชัยชาญ จังหวัดอ่างทอง  |
| ๒. แนวทางการพัฒนา  | พัฒนาแหล่งน้ำและระบบชลประทาน ซึ่งเป็นโครงสร้างพื้นฐานสำคัญ เพื่อแก้ไขปัญหาหน้าท่วม ภัยแล้ง และรองรับความต้องการใช้น้ำในภาคเกษตร  |
| ๓. หลักการและเหตุผล  | เนื่องจากนโยบายของรัฐบาล ได้กำหนดนโยบายเร่งด่วนในการแก้ไขปัญหาภัยแล้ง และบรรเทาอุทกภัย ซึ่งแนวทางแก้ไขปัญหานี้ในเบื้องต้นเห็นว่าจะระบบกักเก็บน้ำ และชะลอน้ำหลากในลุ่มน้ำก่อนที่จะไหลเข้าสู่เขตเมือง และชุมชนมีไม่เพียงพอ เป็นสาเหตุที่ทำให้เกิดปัญหาน้ำแล้ง และอุทกภัย ดังนั้นจึงได้กำหนดแนวทางในการแก้ไขปัญหาโดยให้มีการเก็บกักน้ำ และชะลอน้ำจากพื้นที่ตอนบน รวมถึงพัฒนาแหล่งเก็บกักน้ำ เพื่อเก็บกักน้ำในฤดูฝนและนำไปใช้ในฤดูแล้ง จังหวัดอ่างทอง ได้ให้ความสำคัญกับการบริหารจัดการน้ำเพื่อลดผลกระทบภัยพิบัติที่เกิดจากน้ำทั้งน้ำแล้ง และน้ำท่วม โดยมีเป้าประสงค์ในการที่จะลดผลกระทบ และความสูญเสียที่เกิดจากภัยแล้ง และภัยพิบัติให้น้อยลง |
| ๔. วัตถุประสงค์ของโครงการ  | ๑. จัดหาและพัฒนาแหล่งน้ำเพื่อปรับปรุงขีดความสามารถในการกักเก็บน้ำเพื่อรองรับการบริหารจัดการน้ำอย่างเป็นระบบ ให้เกิดประโยชน์สูงสุดทั้งด้านการจัดการเก็บน้ำ การระบายน้ำ รวมทั้งการนำน้ำไปใช้ให้เกิดประโยชน์ช่วงฤดูแล้งต่างๆ โดยอาศัยการควบคุมน้ำจากการบริหารจัดการน้ำในแหล่งน้ำต่างๆ<br>๒. เพื่อป้องกันและลดผลกระทบจากภัยแล้ง และอุทกภัย<br>๓. พัฒนาแหล่งน้ำเพื่อการเกษตรและการอุปโภค บริโภค ให้ประชาชนได้ใช้ประโยชน์อย่างยั่งยืน  |
| ๕. ตัวชี้วัดและค่าเป้าหมาย   | จำนวนแหล่งน้ำชลประทานที่ได้รับการปรับปรุงและพัฒนาเพิ่มขึ้น   |
| ๖. พื้นที่เป้าหมาย   | ตำบลไผ่ดำพัฒนา อำเภอวิเศษชัยชาญ จังหวัดอ่างทอง   |
| ๗. กิจกรรมหลัก   | งานขุดลอกคลอง งานเสริมคันดิน   |
| ๗.๑ กิจกรรมหลักที่ ๑<br>งบประมาณ<br>หน่วยงานรับผิดชอบ<br>หน่วยงานร่วมดำเนินการ | งานขุดลอกคลอง งานเสริมคันดิน<br>๕,๖๑๐,๐๐๐ บาท (ห้าล้านหกแสนหนึ่งหมื่นบาทถ้วน)<br>โครงการชลประทานอ่างทอง สำนักงานชลประทานที่ ๑๒<br>-  |
| ๘. หน่วยงานดำเนินงาน   | โครงการชลประทานอ่างทอง สำนักงานชลประทานที่ ๑๒  |
| ๙. ระยะเวลาในการดำเนินโครงการ  | ปีงบประมาณ ๒๕๖๘  |
| ๑๐. งบประมาณ   | ๕,๖๑๐,๐๐๐ บาท (ห้าล้านหกแสนหนึ่งหมื่นบาทถ้วน)  |
| ๑๑. ผลผลิต (Output)  | ๑. เพิ่มความสะดวกสบายและบรรเทาปัญหาความเดือดร้อน<br>๒. ช่วยให้เกษตรกรและประชาชนในพื้นที่มีชีวิตความเป็นอยู่ที่ดีขึ้น   |
| ๑๒. ผลที่คาดว่าจะได้รับ (Outcome)  | ๑. ปรับปรุงแหล่งน้ำให้มีประสิทธิภาพเพิ่มขึ้น จำนวน ๑ แห่ง<br>๒. เมื่อมีน้ำอย่างเพียงพอในการทำเกษตร จะส่งผลในเรื่องพื้นที่ทำการเกษตรที่เพิ่มขึ้นในฤดูแล้งและผลผลิตต่อไร่ที่สูงขึ้น ก็จะทำให้เกษตรกรมีรายได้เพิ่มขึ้นด้วย  |

ส่วนที่ ๕ แบบสรุปโครงการแบบย่อ (Project idea)



แบบสรุปโครงการแบบย่อ (Project idea) ของโครงการด้านการเกษตรและสหกรณ์ที่สำคัญของจังหวัด  
ประเด็นการพัฒนาที่ ๑ ส่งเสริมการบริหารจัดการทรัพยากรการเกษตรและสิ่งแวดล้อมอย่างสมดุลและยั่งยืน

| หัวข้อ   | รายละเอียด   |
|--|--|
| ๑. ชื่อโครงการสำคัญ  | งานปรับปรุงคลองลำท่าแดงตอนล่าง ตำบลย่านซื่อ อำเภอเมืองอ่างทอง จังหวัดอ่างทอง   |
| ๒. แนวทางการพัฒนา  | พัฒนาแหล่งน้ำและระบบชลประทาน ซึ่งเป็นโครงสร้างพื้นฐานสำคัญ เพื่อแก้ไขปัญหาหน้าท่วม ภัยแล้ง และรองรับความต้องการใช้น้ำในภาคเกษตร  |
| ๓. หลักการและเหตุผล  | เนื่องจากนโยบายของรัฐบาล ได้กำหนดนโยบายเร่งด่วนในการแก้ไขปัญหาภัยแล้ง และบรรเทาอุทกภัย ซึ่งแนวทางแก้ไขปัญหานี้ในเบื้องต้นเห็นว่าระบบกักเก็บน้ำ และชลอน้ำหลากในลุ่มน้ำก่อนที่ไหลเข้าสู่เขตเมือง และชุมชนมีไม่เพียงพอ เป็นสาเหตุที่ทำให้เกิดปัญหาน้ำแล้ง และอุทกภัย ดังนั้นจึงได้กำหนดแนวทางในการแก้ไขปัญหาโดยให้มีการเก็บกักน้ำ และชลอน้ำจากพื้นที่ตอนบน รวมถึงพัฒนาแหล่งเก็บกักน้ำ เพื่อเก็บกักน้ำในฤดูฝนและนำไปใช้ในฤดูแล้ง จังหวัดอ่างทอง ได้ให้ความสำคัญกับการบริหารจัดการน้ำเพื่อลดผลกระทบภัยพิบัติที่เกิดจากน้ำทั้งน้ำแล้ง และน้ำท่วม โดยมีเป้าประสงค์ในการที่จะลดผลกระทบ และความสูญเสียที่เกิดจากภัยแล้ง และภัยพิบัติให้น้อยลง |
| ๔. วัตถุประสงค์ของโครงการ  | ๑. จัดทำและพัฒนาแหล่งน้ำเพื่อปรับปรุงขีดความสามารถในการกักเก็บน้ำเพื่อรองรับการบริหารจัดการน้ำอย่างเป็นระบบ ให้เกิดประโยชน์สูงสุดทั้งด้านการจัดการเก็บน้ำ การระบายน้ำ รวมทั้งการนำน้ำไปใช้ให้เกิดประโยชน์ช่วงฤดูกาลต่างๆ โดยอาศัยการควบคุมน้ำจากการบริหารจัดการน้ำในแหล่งน้ำต่างๆ<br>๒. เพื่อป้องกันและลดผลกระทบจากภัยแล้ง และอุทกภัย<br>๓. พัฒนาแหล่งน้ำเพื่อการเกษตรและการอุปโภค บริโภค ให้ประชาชนได้ใช้ประโยชน์อย่างยั่งยืน   |
| ๕. ตัวชี้วัดและค่าเป้าหมาย   | จำนวนแหล่งน้ำชลประทานที่ได้รับการปรับปรุงและพัฒนาเพิ่มขึ้น   |
| ๖. พื้นที่เป้าหมาย   | ตำบลย่านซื่อ อำเภอเมืองอ่างทอง จังหวัดอ่างทอง  |
| ๗. กิจกรรมหลัก   | งานขุดลอกคลอง งานเสริมคันดิน   |
| ๗.๑ กิจกรรมหลักที่ ๑<br>งบประมาณ<br>หน่วยงานรับผิดชอบ<br>หน่วยงานร่วมดำเนินการ | งานขุดลอกคลอง งานเสริมคันดิน<br>๖,๒๐๐,๐๐๐ บาท (หกล้านสองแสนบาทถ้วน)<br>โครงการชลประทานอ่างทอง สำนักงานชลประทานที่ ๑๒<br>-  |
| ๘. หน่วยงานดำเนินงาน   | โครงการชลประทานอ่างทอง สำนักงานชลประทานที่ ๑๒  |
| ๙. ระยะเวลาในการดำเนินโครงการ  | ปีงบประมาณ ๒๕๖๘  |
| ๑๐. งบประมาณ   | ๖,๒๐๐,๐๐๐ บาท (หกล้านสองแสนบาทถ้วน)  |
| ๑๑. ผลผลิต (Output)  | ๑. เพิ่มความสะดวกสบายและบรรเทาปัญหาความเดือดร้อน<br>๒. ช่วยให้เกษตรกรและประชาชนในพื้นที่มีชีวิตความเป็นอยู่ที่ดีขึ้น   |
| ๑๒. ผลที่คาดว่าจะได้รับ (Outcome)  | ๑. ปรับปรุงแหล่งน้ำให้มีประสิทธิภาพเพิ่มขึ้น จำนวน ๑ แห่ง<br>๒. เมื่อมีน้ำอย่างเพียงพอในการทำเกษตร จะส่งผลในเรื่องพื้นที่ทำการเกษตรที่เพิ่มขึ้นในฤดูแล้งและผลผลิตต่อไร่ที่สูงขึ้น ก็จะทำให้เกษตรกรมีรายได้เพิ่มขึ้นด้วย  |

ส่วนที่ ๕ แบบสรุปโครงการแบบย่อ (Project idea)



แบบสรุปโครงการแบบย่อ (Project idea) ของโครงการด้านการเกษตรและสหกรณ์ที่สำคัญของจังหวัด  
ประเด็นการพัฒนาที่ ๑ ส่งเสริมการบริหารจัดการทรัพยากรการเกษตรและสิ่งแวดล้อมอย่างสมดุลและยั่งยืน

| หัวข้อ   | รายละเอียด  |
|--|---|
| ๑. ชื่อโครงการสำคัญ  | งานขุดลอกคลองบ้านเปิก ตำบลหลักฟ้า อำเภอไชโย จังหวัดอ่างทอง  |
| ๒. แนวทางการพัฒนา  | พัฒนาแหล่งน้ำและระบบชลประทาน ซึ่งเป็นโครงสร้างพื้นฐานสำคัญ เพื่อแก้ไขปัญหาน้ำท่วม ภัยแล้ง และรองรับความต้องการใช้น้ำในภาคเกษตร  |
| ๓. หลักการและเหตุผล  | เนื่องจากนโยบายของรัฐบาล ได้กำหนดนโยบายเร่งด่วนในการแก้ไขปัญหาน้ำแล้ง และบรรเทาอุทกภัย ซึ่งแนวทางแก้ไขปัญหานี้ในเบื้องต้นเห็นว่าจะระบบกักเก็บน้ำ และชะลอน้ำหลากในลุ่มน้ำก่อนที่จะไหลเข้าสู่เขตเมือง และชุมชนมีไม่เพียงพอ เป็นสาเหตุที่ทำให้เกิดปัญหาน้ำแล้ง และอุทกภัย ดังนั้นจึงได้กำหนดแนวทางในการแก้ไขปัญหาโดยให้มีการเก็บกักน้ำ และชะลอน้ำจากพื้นที่ตอนบน รวมถึงพัฒนาแหล่งเก็บกักน้ำ เพื่อเก็บกักน้ำในฤดูฝนและนำไปใช้ในฤดูแล้ง จังหวัดอ่างทอง ได้ให้ความสำคัญกับการบริหารจัดการน้ำเพื่อลดผลกระทบภัยพิบัติที่เกิดจากน้ำทั้งน้ำแล้ง และน้ำท่วม โดยมีเป้าประสงค์ในการที่จะลดผลกระทบและความสูญเสียที่เกิดจากภัยแล้ง และภัยพิบัติให้น้อยลง |
| ๔. วัตถุประสงค์ของโครงการ  | ๑. จัดหาและพัฒนาแหล่งน้ำเพื่อปรับปรุงขีดความสามารถในการกักเก็บน้ำเพื่อรองรับการบริหารจัดการน้ำอย่างเป็นระบบ ให้เกิดประโยชน์สูงสุดทั้งด้านการจัดการเก็บน้ำ การระบายน้ำ รวมทั้งการนำน้ำไปใช้ให้เกิดประโยชน์ช่วงฤดูกาลต่างๆ โดยอาศัยการควบคุมน้ำจากการบริหารจัดการน้ำในแหล่งน้ำต่างๆ<br>๒. เพื่อป้องกันและลดผลกระทบจากภัยแล้ง และอุทกภัย<br>๓. พัฒนาแหล่งน้ำเพื่อการเกษตรและการอุปโภค บริโภค ให้ประชาชนได้ใช้ประโยชน์อย่างยั่งยืน  |
| ๕. ตัวชี้วัดและค่าเป้าหมาย   | จำนวนแหล่งน้ำชลประทานที่ได้รับการปรับปรุงและพัฒนาเพิ่มขึ้น  |
| ๖. พื้นที่เป้าหมาย   | ตำบลหลักฟ้า อำเภอไชโย จังหวัดอ่างทอง  |
| ๗. กิจกรรมหลัก   | งานขุดลอกคลอง   |
| ๗.๑ กิจกรรมหลักที่ ๑<br>งบประมาณ<br>หน่วยงานรับผิดชอบ<br>หน่วยงานร่วมดำเนินการ | งานขุดลอกคลอง<br>๖,๘๑๐,๐๐๐ บาท (หกล้านแปดแสนหนึ่งหมื่นบาทถ้วน)<br>โครงการชลประทานอ่างทอง สำนักงานชลประทานที่ ๑๒<br>-  |
| ๘. หน่วยงานดำเนินงาน   | โครงการชลประทานอ่างทอง สำนักงานชลประทานที่ ๑๒   |
| ๙. ระยะเวลาในการดำเนินโครงการ  | ปีงบประมาณ ๒๕๖๘   |
| ๑๐. งบประมาณ   | ๖,๘๑๐,๐๐๐ บาท (หกล้านแปดแสนหนึ่งหมื่นบาทถ้วน)   |
| ๑๑. ผลผลิต (Output)  | ๑. เพิ่มความสะดวกสบายและบรรเทาปัญหาความเดือดร้อน<br>๒. ช่วยให้เกษตรกรและประชาชนในพื้นที่มีชีวิตความเป็นอยู่ที่ดีขึ้น  |
| ๑๒. ผลที่คาดว่าจะได้รับ (Outcome)  | ๑. ปรับปรุงแหล่งน้ำให้มีประสิทธิภาพเพิ่มขึ้น จำนวน ๑ แห่ง<br>๒. เมื่อน้ำอย่างเพียงพอในการทำการเกษตร จะส่งผลในเรื่องพื้นที่ทำการเกษตรที่เพิ่มขึ้นในฤดูแล้งและผลผลิตต่อไร่ที่สูงขึ้น ก็จะทำให้เกษตรกรมีรายได้เพิ่มขึ้นด้วย  |



แบบสรุปโครงการแบบย่อ (Project idea) ของโครงการด้านการเกษตรและสหกรณ์ที่สำคัญของจังหวัด  
ประเด็นการพัฒนาที่ ๑ ส่งเสริมการบริหารจัดการทรัพยากรการเกษตรและสิ่งแวดล้อมอย่างสมดุลและยั่งยืน

| หัวข้อ   | รายละเอียด  |
|--|---|
| ๑. ชื่อโครงการสำคัญ  | งานขุดลอกคลองบ้านจำลอง ตำบลห้วยไผ่ อำเภอแสวงหา จังหวัดอ่างทอง   |
| ๒. แนวทางการพัฒนา  | พัฒนาแหล่งน้ำและระบบชลประทาน ซึ่งเป็นโครงสร้างพื้นฐานสำคัญ เพื่อแก้ไขปัญหาหน้าท่วม ภัยแล้ง และรองรับความต้องการใช้น้ำในภาคเกษตร   |
| ๓. หลักการและเหตุผล  | เนื่องจากนโยบายของรัฐบาล ได้กำหนดนโยบายเร่งด่วนในการแก้ไขปัญหาน้ำแล้ง และบรรเทาอุทกภัย ซึ่งแนวทางแก้ไขปัญหานี้ในเบื้องต้นเห็นว่าจะระบบกักเก็บน้ำ และชะลอน้ำหลากในลุ่มน้ำก่อนที่จะไหลเข้าสู่เขตเมือง และชุมชนมีไม่เพียงพอ เป็นสาเหตุที่ทำให้เกิดปัญหาน้ำแล้ง และอุทกภัย ดังนั้นจึงได้กำหนดแนวทางในการแก้ไขปัญหาโดยให้มีการกักเก็บน้ำ และชะลอน้ำจากพื้นที่ตอนบน รวมถึงพัฒนาแหล่งเก็บกักน้ำ เพื่อเก็บกักน้ำในฤดูฝนและนำไปใช้ในฤดูแล้ง จังหวัดอ่างทอง ได้ให้ความสำคัญกับการบริหารจัดการน้ำเพื่อลดผลกระทบภัยพิบัติที่เกิดจากน้ำทั้งน้ำแล้ง และน้ำท่วม โดยมีเป้าประสงค์ในการที่จะลดผลกระทบและความสูญเสียที่เกิดจากภัยแล้ง และภัยพิบัติให้น้อยลง |
| ๔. วัตถุประสงค์ของโครงการ  | ๑. จัดหาและพัฒนาแหล่งน้ำเพื่อปรับปรุงขีดความสามารถในการกักเก็บน้ำเพื่อรองรับการบริหารจัดการน้ำอย่างเป็นระบบ ให้เกิดประโยชน์สูงสุดทั้งด้านการจัดการเก็บน้ำ การระบายน้ำ รวมทั้งการนำน้ำไปใช้ให้เกิดประโยชน์ช่วงฤดูแล้งต่างๆ โดยอาศัยการควบคุมน้ำจากการบริหารจัดการน้ำในแหล่งน้ำต่างๆ<br>๒. เพื่อป้องกันและลดผลกระทบจากภัยแล้ง และอุทกภัย<br>๓. พัฒนาแหล่งน้ำเพื่อการเกษตรและการอุปโภค บริโภค ให้ประชาชนได้ใช้ประโยชน์อย่างยั่งยืน   |
| ๕. ตัวชี้วัดและค่าเป้าหมาย   | จำนวนแหล่งน้ำชลประทานที่ได้รับการปรับปรุงและพัฒนาเพิ่มขึ้น  |
| ๖. พื้นที่เป้าหมาย   | ตำบลห้วยไผ่ อำเภอแสวงหา จังหวัดอ่างทอง  |
| ๗. กิจกรรมหลัก   | งานขุดลอกคลอง   |
| ๗.๑ กิจกรรมหลักที่ ๑<br>งบประมาณ<br>หน่วยงานรับผิดชอบ<br>หน่วยงานร่วมดำเนินการ | งานขุดลอกคลอง<br>๕,๓๙๐,๐๐๐ บาท (ห้าล้านสามแสนเก้าหมื่นบาทถ้วน)<br>โครงการชลประทานอ่างทอง สำนักงานชลประทานที่ ๑๒<br>-  |
| ๘. หน่วยงานดำเนินงาน   | โครงการชลประทานอ่างทอง สำนักงานชลประทานที่ ๑๒   |
| ๙. ระยะเวลาในการดำเนินโครงการ  | ปีงบประมาณ ๒๕๖๘   |
| ๑๐. งบประมาณ   | ๕,๓๙๐,๐๐๐ บาท (ห้าล้านสามแสนเก้าหมื่นบาทถ้วน)   |
| ๑๑. ผลผลิต (Output)  | ๑. เพิ่มความสะดวกสบายและบรรเทาปัญหาความเดือดร้อน<br>๒. ช่วยให้เกษตรกรและประชาชนในพื้นที่มีชีวิตความเป็นอยู่ที่ดีขึ้น  |
| ๑๒. ผลที่คาดว่าจะได้รับ (Outcome)  | ๑. ปรับปรุงแหล่งน้ำให้มีประสิทธิภาพเพิ่มขึ้น จำนวน ๑ แห่ง<br>๒. เมื่อน้ำน้อยเพียงพอในการทำเกษตร จะส่งผลในเรื่องพื้นที่ทำการเกษตรที่เพิ่มขึ้นในฤดูแล้งและผลผลิตต่อไร่ที่สูงขึ้น ก็จะทำให้เกษตรกรมีรายได้เพิ่มขึ้นด้วย  |

ส่วนที่ ๕ แบบสรุปโครงการแบบย่อ (Project idea)



แบบสรุปโครงการแบบย่อ (Project idea) ของโครงการด้านการเกษตรและสหกรณ์ที่สำคัญของจังหวัด  
ประเด็นการพัฒนาที่ ๑ ส่งเสริมการบริหารจัดการทรัพยากรการเกษตรและสิ่งแวดล้อมอย่างสมดุลและยั่งยืน

| หัวข้อ   | รายละเอียด   |
|--|--|
| ๑. ชื่อโครงการสำคัญ  | งานขุดลอกคลองคันบาง ตำบลบ้านแห อำเภอเมืองอ่างทอง จังหวัดอ่างทอง  |
| ๒. แนวทางการพัฒนา  | พัฒนาแหล่งน้ำและระบบชลประทาน ซึ่งเป็นโครงสร้างพื้นฐานสำคัญ เพื่อแก้ไขปัญหาน้ำท่วม ภัยแล้ง และรองรับความต้องการใช้น้ำในภาคเกษตร   |
| ๓. หลักการและเหตุผล  | เนื่องจากนโยบายของรัฐบาล ได้กำหนดนโยบายเร่งด่วนในการแก้ไขปัญหาภัยแล้ง และบรรเทาอุทกภัย ซึ่งแนวทางแก้ไขปัญหานี้ในเบื้องต้นเห็นวาระระบบกักเก็บน้ำ และชะลอน้ำหลากในลุ่มน้ำก่อนที่จะไหลเข้าสู่เขตเมือง และชุมชนมีไม่เพียงพอ เป็นสาเหตุที่ทำให้เกิดปัญหาน้ำแล้ง และอุทกภัย ดังนั้นจึงได้กำหนดแนวทางในการแก้ไขปัญหาโดยให้มีการเก็บกักน้ำ และชะลอน้ำจากพื้นที่ตอนบน รวมถึงพัฒนาแหล่งเก็บกักน้ำ เพื่อเก็บกักน้ำในฤดูฝนและนำไปใช้ในฤดูแล้ง จังหวัดอ่างทอง ได้ให้ความสำคัญกับการบริหารจัดการน้ำเพื่อลดผลกระทบภัยพิบัติที่เกิดจากน้ำทั้งน้ำแล้ง และน้ำท่วม โดยมีเป้าประสงค์ในการที่จะลดผลกระทบและความสูญเสียที่เกิดจากภัยแล้ง และภัยพิบัติให้น้อยลง |
| ๔. วัตถุประสงค์ของโครงการ  | ๑. จัดหาและพัฒนาแหล่งน้ำเพื่อปรับปรุงขีดความสามารถในการกักเก็บน้ำเพื่อรองรับการบริหารจัดการน้ำอย่างเป็นระบบ ให้เกิดประโยชน์สูงสุดทั้งด้านการจัดการเก็บน้ำ การระบายน้ำ รวมทั้งการนำน้ำไปใช้ให้เกิดประโยชน์ช่วงฤดูกาลต่างๆ โดยอาศัยการควบคุมน้ำจากการบริหารจัดการน้ำในแหล่งน้ำต่างๆ<br>๒. เพื่อป้องกันและลดผลกระทบจากภัยแล้ง และอุทกภัย<br>๓. พัฒนาแหล่งน้ำเพื่อการเกษตรและการอุปโภค บริโภค ให้ประชาชนได้ใช้ประโยชน์อย่างยั่งยืน   |
| ๕. ตัวชี้วัดและค่าเป้าหมาย   | จำนวนแหล่งน้ำชลประทานที่ได้รับการปรับปรุงและพัฒนาเพิ่มขึ้น   |
| ๖. พื้นที่เป้าหมาย   | ตำบลบ้านแห อำเภอเมืองอ่างทอง จังหวัดอ่างทอง  |
| ๗. กิจกรรมหลัก   | งานขุดลอกคลอง  |
| ๗.๑ กิจกรรมหลักที่ ๑<br>งบประมาณ<br>หน่วยงานรับผิดชอบ<br>หน่วยงานร่วมดำเนินการ | งานขุดลอกคลอง<br>๕,๕๒๐,๐๐๐ บาท (ห้าล้านห้าแสนสองหมื่นบาทถ้วน)<br>โครงการชลประทานอ่างทอง สำนักงานชลประทานที่ ๑๒<br>-  |
| ๘. หน่วยงานดำเนินงาน   | โครงการชลประทานอ่างทอง สำนักงานชลประทานที่ ๑๒  |
| ๙. ระยะเวลาในการดำเนินโครงการ  | ปีงบประมาณ ๒๕๖๘  |
| ๑๐. งบประมาณ   | ๕,๕๒๐,๐๐๐ บาท (ห้าล้านห้าแสนสองหมื่นบาทถ้วน)   |
| ๑๑. ผลผลิต (Output)  | ๑. เพิ่มความสะดวกสบายและบรรเทาปัญหาความเดือดร้อน<br>๒. ช่วยให้เกษตรกรและประชาชนในพื้นที่มีชีวิตความเป็นอยู่ที่ดีขึ้น   |
| ๑๒. ผลที่คาดว่าจะได้รับ (Outcome)  | ๑. ปรับปรุงแหล่งน้ำให้มีประสิทธิภาพเพิ่มขึ้น จำนวน ๑ แห่ง<br>๒. เมื่อน้ำอย่างเพียงพอในการทำการเกษตร จะส่งผลในเรื่องพื้นที่ทำการเกษตรที่เพิ่มขึ้นในฤดูแล้งและผลผลิตต่อไร่ที่สูงขึ้น ก็จะทำให้เกษตรกรมีรายได้เพิ่มขึ้นด้วย   |

ส่วนที่ ๕ แบบสรุปโครงการแบบย่อ (Project idea)







## แบบสรุปโครงการแบบย่อ (Project idea) ของโครงการด้านการเกษตรและสหกรณ์ที่สำคัญของจังหวัด

## ประเด็นการพัฒนาที่ ๒ เสริมสร้างความเข้มแข็งให้เกษตรกรและสถาบันเกษตรกร

| หัวข้อ                     | รายละเอียด  |
|----------------------------|---|
| ๑. ชื่อโครงการสำคัญ        | โครงการเสริมสร้างอาชีพตามหลักปรัชญาของเศรษฐกิจพอเพียง หมู่บ้าน "อยู่เย็น เป็นสุข"   |
| ๒. แนวทางการพัฒนา          | หลักปรัชญาของเศรษฐกิจพอเพียง หลักทฤษฎีใหม่ และตัวชี้วัดกระทรวงมหาดไทย ๔ ด้าน ๒๓ ตัวชี้วัด   |
| ๓. หลักการและเหตุผล        | การพัฒนาที่สมดุลเป็นธรรมและมีภูมิคุ้มกัน กับผลกระทบการเปลี่ยนแปลงทั้งจากภายในชุมชน ประเทศและภายนอกจากสังคมโลก ที่จะส่งผลกระทบต่อครอบครัว การเตรียมความพร้อมแต่ละครัวเรือนให้ได้รับการพัฒนาอย่างบูรณาการตามแนวทางเศรษฐกิจพอเพียงและศาสตร์พระราชา กรมการพัฒนาชุมชน ได้น้อมนำหลักปรัชญาของเศรษฐกิจพอเพียงมาเป็นหลักในการส่งเสริมกระบวนการเรียนรู้และการมีส่วนร่วมของประชาชน เน้นประชาชนเป็นศูนย์กลางโดยการพัฒนาคนให้พึ่งตนเองมีความเป็นเจ้าของและบริหารจัดการโดยชุมชน พัฒนาหมู่บ้านหรือชุมชนให้มีวิถีชีวิตเศรษฐกิจพอเพียงและเป็นสังคม “อยู่เย็น เป็นสุข” เกิดความมั่นคงด้านอาชีพและรายได้พร้อมทั้งเพิ่มศักยภาพชุมชนและเศรษฐกิจฐานรากให้เข้มแข็งให้ชุมชนพึ่งตนเองได้และได้รับส่วนแบ่งผลประโยชน์ทางเศรษฐกิจมากขึ้น จังหวัดอ่างทอง จึงได้จัดทำโครงการเสริมสร้างอาชีพตามหลักปรัชญาของเศรษฐกิจพอเพียง หมู่บ้าน "อยู่เย็น เป็นสุข" ประชาชนในชุมชนมีรายได้เพิ่มขึ้น มีความมั่นคงและยั่งยืน สังคมอยู่ร่วมกันอย่างมีความสุข ด้วยการสร้างอาชีพ ภายใต้แนวคิด “ชาวบ้านสอนชาวบ้าน” ผ่าน “ทีมวิทยากรปราชญ์ชุมชน” ร่วมกันโดยจัดการฝึกอบรมอาชีพให้กับครัวเรือนเป้าหมาย โดย น้อมนำหลักปรัชญาของเศรษฐกิจพอเพียงมาเป็นแนวทาง สอดคล้องกับโอกาสทางการตลาดและการต่อยอดขยายผลเพื่อมุ่งหมายให้ครัวเรือนมีความรู้และได้รับการพัฒนาทักษะด้านอาชีพ สามารถปฏิบัติอาชีพได้จริง จนพัฒนาเป็นอาชีพที่สร้างรายได้ให้กับครัวเรือนอย่างมั่นคง |
| ๔. วัตถุประสงค์ของโครงการ  | ๑. เพื่อส่งเสริมและสนับสนุนการมีส่วนร่วมในการพัฒนาดตนเอง และชุมชนอย่างมีทิศทางที่สอดคล้องตามหลักปรัชญาเศรษฐกิจพอเพียง ศักยภาพและบริบทของชุมชน<br>๒. เพื่อส่งเสริมให้ประชาชนมีความรู้และได้รับการพัฒนาทักษะด้านอาชีพ และสามารถนำความรู้ไปประกอบอาชีพ เพื่อสร้างรายได้ให้กับครัวเรือน   |
| ๕. ตัวชี้วัดและค่าเป้าหมาย | ๑. จำนวนหมู่บ้านที่ได้รับการพัฒนาตามหลักปรัชญาของเศรษฐกิจพอเพียง ๓๐ หมู่บ้าน<br>๒. จำนวนครัวเรือนเป้าหมายได้รับการส่งเสริมอาชีพ จำนวน ๙๐๐ คน/ครัวเรือน<br>๓. ร้อยละ ๘๕ ครัวเรือนเป้าหมายที่ได้รับการส่งเสริมอาชีพ นำความรู้ไปประกอบอาชีพและมีรายได้เพิ่มขึ้น  |
| ๖. พื้นที่เป้าหมาย         | หมู่บ้านเศรษฐกิจพอเพียงในพื้นที่ ๗ อำเภอ จำนวน ๓๐ หมู่บ้าน  |

## ส่วนที่ ๕ แบบสรุปโครงการแบบย่อ (Project idea)



| หัวข้อ  | รายละเอียด  |
|---|---|
| <b>๗. กิจกรรมหลัก</b>   | ส่งเสริมอาชีพ สร้างโอกาส สร้างรายได้ของประชาชน  |
| <b>๗.๑ กิจกรรมหลักที่ ๑</b><br>งบประมาณ<br>หน่วยงานรับผิดชอบ<br>หน่วยงานร่วมดำเนินการ | จัดเวทีทบทวนหลักปรัชญาของเศรษฐกิจพอเพียง และจัดทำแผนคุณภาพชีวิต<br>๖๒๑,๐๐๐ บาท<br>สำนักงานพัฒนาชุมชนจังหวัดอ่างทอง<br>-   |
| <b>๗.๒ กิจกรรมหลักที่ ๒</b><br>งบประมาณ<br>หน่วยงานรับผิดชอบ<br>หน่วยงานร่วมดำเนินการ | ฝึกอาชีพครัวเรือนเป้าหมายหมู่บ้านเศรษฐกิจพอเพียง<br>๑,๔๖๗,๐๐๐ บาท<br>สำนักงานพัฒนาชุมชนจังหวัดอ่างทอง<br>-  |
| <b>๗.๒ กิจกรรมหลักที่ ๓</b><br>งบประมาณ<br>หน่วยงานรับผิดชอบ<br>หน่วยงานร่วมดำเนินการ | สนับสนุนปัจจัยการผลิต/วัสดุในการพัฒนาอาชีพ เพื่อลดรายจ่ายเพิ่มรายได้<br>๓,๐๐๐,๐๐๐ บาท<br>สำนักงานพัฒนาชุมชนจังหวัดอ่างทอง<br>-  |
| <b>๘. หน่วยงานดำเนินงาน</b>   | สำนักงานพัฒนาชุมชนจังหวัดอ่างทอง  |
| <b>๙. ระยะเวลาในการดำเนินโครงการ</b>  | ปีงบประมาณ พ.ศ. ๒๕๖๘  |
| <b>๑๐. งบประมาณ</b>   | ๕,๐๘๘,๐๐๐ บาท   |
| <b>๑๐. ผลผลิต (Output)</b>  | ครัวเรือนเป้าหมายได้รับการส่งเสริมอาชีพ จำนวน ๙๐๐ คน/ครัวเรือน  |
| <b>๑๑. ผลลัพธ์จากการดำเนินโครงการ (Outcome)</b>                                       | ๑. หมู่บ้านเป้าหมายมีกิจกรรมการพัฒนาตนเอง และชุมชนอย่างมีทิศทางที่สอดคล้องตามหลักปรัชญาของเศรษฐกิจพอเพียง<br>๒. ครัวเรือนหมู่บ้านเป้าหมายได้รับการพัฒนาทักษะด้านการส่งเสริมอาชีพ สามารถปฏิบัติอาชีพได้จริง จนพัฒนาเป็นอาชีพที่สร้างรายได้ให้กับครัวเรือนอย่างมั่นคง |



แบบสรุปโครงการแบบย่อ (Project idea) ของโครงการด้านการเกษตรและสหกรณ์ที่สำคัญของจังหวัด  
ประเด็นการพัฒนาที่ ๓ ส่งเสริมการผลิตสินค้าเกษตรปลอดภัยสู่มาตรฐานและเพิ่มมูลค่าด้วยเทคโนโลยี  
และนวัตกรรม

| หัวข้อ   | รายละเอียด   |
|--|--|
| ๑. ชื่อโครงการสำคัญ  | ส่งเสริมและพัฒนาฟาร์มตัวอย่างตามพระราชดำริ ในสมเด็จพระนางเจ้าสิริกิติ์ พระบรมราชินีนาถ หนองระหารจีน ตำบลบ้านอิฐ อำเภอเมืองอ่างทอง จังหวัดอ่างทอง   |
| ๒. แนวทางการพัฒนา  | พัฒนาแหล่งท่องเที่ยว ยกกระดับฟาร์มตัวอย่าง ฟาร์มเกษตรกร วิสาหกิจชุมชน ให้เป็นแหล่งท่องเที่ยวเชิงเกษตรที่มีความพร้อมในการรองรับนักท่องเที่ยว มีองค์ความรู้ เน้นกิจกรรมการท่องเที่ยวเชิงเกษตรให้น่าเชื่อถือเป็นที่ยอมรับ พัฒนาระบบข้อมูลแหล่งท่องเที่ยววิถีเกษตร และช่องทางประชาสัมพันธ์   |
| ๓. หลักการและเหตุผล  | โครงการฟาร์มตัวอย่างตามพระราชดำริฯ หนองระหารจีน มีการดำเนินกิจกรรมเป็นการเกษตรแบบผสมผสาน น้อมนำปรัชญาของเศรษฐกิจพอเพียง มาใช้ในการผลิตเพื่อให้ได้ผลผลิตที่ปลอดภัยจากสารพิษ มีการผลิตอย่างต่อเนื่อง มีการสร้างเครือข่ายการผลิตและขยายงานการผลิตให้เพิ่มขึ้น โดยมีเป้าหมายเพื่อพัฒนาพื้นที่ให้สามารถพัฒนาเป็นแหล่งเรียนรู้ตามแนวพระราชดำริและสามารถพัฒนาให้เป็นแหล่งท่องเที่ยว และมีการอนุรักษ์แหล่งเพาะพันธุ์ปลา และแหล่งน้ำธรรมชาติให้เกิดประโยชน์สูงสุดกับชุมชน |
| ๔. วัตถุประสงค์ของโครงการ  | ๑. โครงการฟาร์มตัวอย่างตามพระราชดำริฯ หนองระหารจีน ได้รับการส่งเสริมและสนับสนุนให้มีความเข้มแข็ง และเพิ่มประสิทธิภาพในการดำเนินงานฟาร์ม<br>๒. โครงการฟาร์มตัวอย่างตามพระราชดำริฯ หนองระหารจีน ได้รับการประชาสัมพันธ์ให้เป็นที่รู้จักของประชาชนในจังหวัดและนอกจังหวัดอ่างทอง  |
| ๕. ตัวชี้วัดและค่าเป้าหมาย   | มูลค่าสินค้าเกษตรที่สำคัญในพื้นที่เพิ่มขึ้นผลิตภัณฑ์มวลรวมของจังหวัด (GPP) ด้านการเกษตร (ราคาประจำปี) เพิ่มขึ้น  |
| ๖. พื้นที่เป้าหมาย   | โครงการฟาร์มตัวอย่างตามพระราชดำริ ในสมเด็จพระนางเจ้าสิริกิติ์ พระบรมราชินีนาถ หนองระหารจีน ตำบลบ้านอิฐ อำเภอเมืองอ่างทอง จังหวัดอ่างทอง  |
| ๗. กิจกรรมหลัก   | ๑) ส่งเสริมและพัฒนาการผลิตด้านพืช<br>๒) ส่งเสริมและพัฒนาการผลิตด้านประมง<br>๓) ส่งเสริมและพัฒนาการผลิตด้านปศุสัตว์<br>๔) ติดตามและประเมินผล  |
| ๗.๑ กิจกรรมหลักที่ ๑<br>งบประมาณ<br>หน่วยงานรับผิดชอบ<br>หน่วยงานร่วมดำเนินการ | ๑) ส่งเสริมและพัฒนาการผลิตด้านพืช<br>งบประมาณ - บาท<br>สำนักงานเกษตรจังหวัดอ่างทอง<br>-  |
| ๗.๒ กิจกรรมหลักที่ ๒<br>งบประมาณ<br>หน่วยงานรับผิดชอบ                          | ๒) ส่งเสริมและพัฒนาการผลิตด้านประมง<br>งบประมาณ - บาท<br>สำนักงานประมงจังหวัดอ่างทอง   |



| หัวข้อ   | รายละเอียด   |
|--|--|
| หน่วยงานร่วมดำเนินการ  | -  |
| ๗.๓ กิจกรรมหลักที่ ๓<br>งบประมาณ<br>หน่วยงานรับผิดชอบ<br>หน่วยงานร่วมดำเนินการ | ๓) ส่งเสริมและพัฒนาการผลิตด้านปศุสัตว์<br>งบประมาณ - บาท<br>สำนักงานปศุสัตว์จังหวัดอ่างทอง<br>-  |
| ๗.๔ กิจกรรมหลักที่ ๔<br>งบประมาณ<br>หน่วยงานรับผิดชอบ<br>หน่วยงานร่วมดำเนินการ | ๔) ติดตามและประเมินผล<br>งบประมาณ - บาท<br>สำนักงานเกษตรและสหกรณ์จังหวัดอ่างทอง<br>-   |
| ๘. หน่วยงานดำเนินงาน   | สำนักงานเกษตรและสหกรณ์จังหวัดอ่างทอง   |
| ๙. ระยะเวลาในการดำเนินโครงการ  | ตุลาคม ๒๕๖๗ ถึง กันยายน ๒๕๖๘   |
| ๑๐. งบประมาณ   | ๑,๒๙๘,๕๐๐ บาท  |
| ๑๑. ผลผลิต (Output)  | ๑. โครงการฟาร์มตัวอย่างตามพระราชดำริฯ หนองระหารจัน สามารถดำเนินการได้อย่างเข้มแข็ง และมีประสิทธิภาพ มีผลผลิตที่มีคุณภาพออกสู่ตลาดให้ผู้บริโภค<br>๒. โครงการฟาร์มตัวอย่างตามพระราชดำริฯ หนองระหารจัน เป็นที่รู้จักของประชาชนในจังหวัดและนอกจังหวัดอ่างทอง |
| ๑๒. ผลที่คาดว่าจะได้รับ (Outcome)  | ๑. โครงการฟาร์มตัวอย่างตามพระราชดำริฯ หนองระหารจัน สามารถเป็นจุดถ่ายทอดความรู้ให้แก่เกษตรกรและผู้สนใจ ได้อย่างมีประสิทธิภาพ<br>๒. โครงการฟาร์มตัวอย่างตามพระราชดำริฯ หนองระหารจัน มีรายได้จากการจำหน่ายสินค้าเกษตรเพิ่มมากขึ้น                           |



แบบสรุปโครงการแบบย่อ (Project idea) ของโครงการด้านการเกษตรและสหกรณ์ที่สำคัญของจังหวัด  
ประเด็นการพัฒนาที่ ๓ ส่งเสริมการผลิตสินค้าเกษตรปลอดภัยสู่มาตรฐานและเพิ่มมูลค่าด้วยเทคโนโลยี  
และนวัตกรรม

| หัวข้อ   | รายละเอียด   |
|--|--|
| ๑. ชื่อโครงการ   | ส่งเสริมและพัฒนาฟาร์มตัวอย่างตามพระราชดำริในสมเด็จพระนางเจ้าสิริกิติ์ พระบรมราชินีนาถ ตำบลสีบัวทอง อำเภอแสวงหา จังหวัดอ่างทอง  |
| ๒. แนวทางการพัฒนา  | พัฒนาแหล่งท่องเที่ยว ยกกระดับฟาร์มตัวอย่าง ฟาร์มเกษตรกร วิสาหกิจ ชุมชน ให้เป็นแหล่งท่องเที่ยวเชิงเกษตรที่มีความพร้อมในการรองรับ นักท่องเที่ยว มุ่งองค์ความรู้ เน้นกิจกรรมการท่องเที่ยวเชิงเกษตรให้น่าเชื่อถือ เป็นที่ยอมรับ พัฒนาระบบข้อมูลแหล่งท่องเที่ยววิถีเกษตร และช่องทาง ประชาสัมพันธ์   |
| ๓. หลักการและเหตุผล  | โครงการฟาร์มตัวอย่างตามพระราชดำริฯ ตำบลสีบัวทอง มีการดำเนินกิจกรรม เป็นการเกษตรแบบผสมผสาน น้อมนำปรัชญาของเศรษฐกิจพอเพียงมาใช้ ในการผลิตเพื่อให้ได้ผลผลิตที่ปลอดภัยจากสารพิษ มีการผลิตอย่างต่อเนื่อง มีการสร้างเครือข่ายการผลิตและขยายงานการผลิตให้เพิ่มขึ้น โดยมีเป้าหมาย เพื่อพัฒนาพื้นที่ให้สามารถพัฒนาเป็นแหล่งเรียนรู้ตามแนวพระราชดำริ และ สามารถพัฒนาให้เป็นแหล่งท่องเที่ยว และมีการอนุรักษ์แหล่งเพาะพันธุ์ปลา และแหล่งน้ำธรรมชาติให้เกิดประโยชน์สูงสุดกับชุมชน |
| ๔. วัตถุประสงค์ของโครงการ  | ๑. โครงการฟาร์มตัวอย่างตามพระราชดำริฯ ตำบลสีบัวทอง ได้รับการ ส่งเสริมและสนับสนุนให้มีความเข้มแข็ง และเพิ่มประสิทธิภาพในการ ดำเนินงานฟาร์ม<br>๒. โครงการฟาร์มตัวอย่างตามพระราชดำริฯ ตำบลสีบัวทอง ได้รับการ ประชาสัมพันธ์ให้เป็นที่รู้จักของประชาชนในจังหวัดและนอกจังหวัดอ่างทอง   |
| ๕. ตัวชี้วัดและค่าเป้าหมาย   | มูลค่าสินค้าเกษตรที่สำคัญในพื้นที่เพิ่มขึ้นผลิตภัณฑ์มวลรวมของจังหวัด (GPP) ด้านการเกษตร (ราคาประจำปี) เพิ่มขึ้น  |
| ๖. พื้นที่เป้าหมาย   | โครงการฟาร์มตัวอย่างตามพระราชดำริฯ ในสมเด็จพระนางเจ้าสิริกิติ์ พระบรมราชินีนาถ ตำบลสีบัวทอง อำเภอแสวงหา จังหวัดอ่างทอง   |
| ๗. กิจกรรมหลัก   | ๑) ส่งเสริมและพัฒนาการผลิตด้านพืช<br>๒) ส่งเสริมและพัฒนาการผลิตด้านประมง<br>๓) ส่งเสริมและพัฒนาการผลิตด้านปศุสัตว์<br>๔) ส่งเสริมอาชีพตามหลักปรัชญาเศรษฐกิจพอเพียง<br>๕) ติดตามและประเมินผล  |
| ๗.๑ กิจกรรมหลักที่ ๑<br>งบประมาณ<br>หน่วยงานรับผิดชอบ<br>หน่วยงานร่วมดำเนินการ | ๑) ส่งเสริมและพัฒนาการผลิตด้านพืช<br>งบประมาณ - บาท<br>สำนักงานเกษตรจังหวัดอ่างทอง<br>-  |
| ๗.๒ กิจกรรมหลักที่ ๒<br>งบประมาณ<br>หน่วยงานรับผิดชอบ                          | ๒) ส่งเสริมและพัฒนาการผลิตด้านประมง<br>งบประมาณ - บาท<br>สำนักงานประมงจังหวัดอ่างทอง   |



| หัวข้อ   | รายละเอียด   |
|--|--|
| หน่วยงานร่วมดำเนินการ  | -  |
| ๗.๓ กิจกรรมหลักที่ ๓<br>งบประมาณ<br>หน่วยงานรับผิดชอบ<br>หน่วยงานร่วมดำเนินการ | ๓) ส่งเสริมและพัฒนาการผลิตด้านปศุสัตว์<br>งบประมาณ - บาท<br>สำนักงานปศุสัตว์จังหวัดอ่างทอง<br>-  |
| ๗.๔ กิจกรรมหลักที่ ๔<br>งบประมาณ<br>หน่วยงานรับผิดชอบ<br>หน่วยงานร่วมดำเนินการ | ๔) ส่งเสริมอาชีพตามหลักปรัชญาเศรษฐกิจพอเพียง<br>งบประมาณ - บาท<br>สำนักงานเกษตรและสหกรณ์จังหวัดอ่างทอง<br>-  |
| ๗.๕ กิจกรรมหลักที่ ๕<br>งบประมาณ<br>หน่วยงานรับผิดชอบ<br>หน่วยงานร่วมดำเนินการ | ๕) ติดตามและประเมินผล<br>งบประมาณ - บาท<br>สำนักงานเกษตรและสหกรณ์จังหวัดอ่างทอง<br>-   |
| ๘. หน่วยงานดำเนินงาน   | สำนักงานเกษตรและสหกรณ์จังหวัดอ่างทอง   |
| ๙. ระยะเวลาในการดำเนินโครงการ  | ตุลาคม ๒๕๖๗ ถึง กันยายน ๒๕๖๘   |
| ๑๐. งบประมาณ   | ๑,๓๒๘,๐๐๐ บาท  |
| ๑๑. ผลผลิต (Output)  | ๑. โครงการฟาร์มตัวอย่างตามพระราชดำริฯ ตำบลสีบัวทอง สามารถดำเนินการได้อย่างเข้มแข็ง และมีประสิทธิภาพ มีผลผลิตที่มีคุณภาพออกสู่ตลาดให้ผู้บริโภค<br>๒. โครงการฟาร์มตัวอย่างตามพระราชดำริฯ ตำบลสีบัวทอง เป็นที่รู้จักของประชาชนในจังหวัดและนอกจังหวัดอ่างทอง |
| ๑๒. ผลที่คาดว่าจะได้รับ (Outcome)  | ๑. โครงการฟาร์มตัวอย่างตามพระราชดำริฯ ตำบลสีบัวทอง สามารถเป็นจุดถ่ายทอดความรู้ให้แก่เกษตรกรและผู้สนใจ ได้อย่างมีประสิทธิภาพ<br>๒. โครงการฟาร์มตัวอย่างตามพระราชดำริฯ ตำบลสีบัวทอง มีรายได้จากการจำหน่ายสินค้าเกษตรเพิ่มมากขึ้น                           |



แบบสรุปโครงการแบบย่อ (Project idea) ของโครงการด้านการเกษตรและสหกรณ์ที่สำคัญของจังหวัด  
ประเด็นการพัฒนาที่ ๓ ส่งเสริมการผลิตสินค้าเกษตรปลอดภัยสู่มาตรฐานและเพิ่มมูลค่าด้วยเทคโนโลยี  
และนวัตกรรม

| หัวข้อ                     | รายละเอียด   |
|----------------------------|--|
| ๑. ชื่อโครงการสำคัญ        | โครงการเพิ่มประสิทธิภาพการผลิตและการตลาดชะอม จังหวัดอ่างทอง (BCG Model)  |
| ๒. แนวทางการพัฒนา          | ส่งเสริมและสนับสนุนการใช้เทคโนโลยี และนวัตกรรม เพื่อเพิ่มประสิทธิภาพการผลิต ที่เป็นมิตรต่อสิ่งแวดล้อม  |
| ๓. หลักการและเหตุผล        | จังหวัดอ่างทองมีพื้นที่ปลูกชะอม ๑,๖๘๓ ไร่ เกษตรกร ๖๔๓ ราย (๒๕๖๔) ซึ่งมีการปลูกกันมาตั้งแต่รุ่นปู่ย่าตายาย และถ่ายทอดประสบการณ์ในการปลูกต่อกันมา โดยเป็นการปลูกแบบริมรั้ว และขยายพื้นที่ขึ้นเรื่อยๆ ซึ่งกระบวนการผลิตยังใช้สารเคมีจำนวนมาก เนื่องจากให้ผลไว ไม่มีการปรับปรุงบำรุงดิน มีปัญหาคุณภาพการผลิตในช่วงฤดูฝน และฤดูหนาว ต้นทุนการผลิตสูง เมื่อเทียบกับราคาที่ขายได้ ทั้งยังมีการเผาเศษกิ่งชะอมที่เกิดจากการตัดแต่งกิ่ง สำนักงานเกษตรจังหวัดอ่างทองเล็งเห็นปัญหาของเกษตรกร จึงได้เข้าไปส่งเสริมการผลิตโดยใช้หลักวิชาการ ร่วมกับประสบการณ์และความเชี่ยวชาญของเกษตรกร เพื่อแก้ไขปัญหาการผลิตชะอม โดยมีการส่งเสริมให้มีการรวมกลุ่มในรูปแบบแปลงใหญ่ ในพื้นที่ตำบลโพธิ์รังนก อำเภอโพธิ์ทอง ซึ่งเป็นพื้นที่ที่มีการปลูกชะอมเป็นส่วนใหญ่ ร่วมกันวิเคราะห์ปัญหาการผลิต และหาแนวทางในการแก้ไขปัญหา รวมทั้งการขยายช่องทางการตลาด ดังนั้น เพื่อให้เกษตรกรผู้ปลูกชะอมของจังหวัดอ่างทองสามารถผลิตชะอมได้อย่างมีคุณภาพมีการผลิตที่ปลอดภัย ทั้งผู้ผลิต ผู้บริโภค และไม่ทำลายสิ่งแวดล้อม การพัฒนาแปลงเรียนรู้ เพื่อให้เกษตรกรทั่วไปสามารถมาเรียนรู้การปลูกชะอมที่ปลอดภัย และนำไปปรับใช้ในการผลิตของตนเองได้ จึงเห็นควรส่งเสริมและเพิ่มประสิทธิภาพการผลิตให้เกษตรกรผู้ปลูกชะอม รวมทั้งการพัฒนาแหล่งรวบรวมผลผลิตให้ได้มาตรฐานเพื่อให้ผลผลิตมีความปลอดภัยตั้งแต่แปลงปลูก การคัดบรรจุ และการขนส่ง เพื่อให้อาชีพการปลูกชะอมของเกษตรกรจังหวัดอ่างทองยั่งยืนต่อไป |
| ๔. วัตถุประสงค์ของโครงการ  | ๑. เพิ่มประสิทธิภาพการผลิตชะอมให้มีคุณภาพ<br>๒. สร้างโอกาสและขยายช่องทางการตลาดแห่งใหม่ให้กับผู้ประกอบการสินค้าชะอม ประชาสัมพันธ์ ยกระดับสินค้าชะอมของจังหวัดอ่างทองให้เป็นที่รู้จัก สร้างรายได้ให้กับผู้ประกอบการจากการจัดจำหน่ายผลิตภัณฑ์ได้มากขึ้น<br>๓. เพื่อการจัดการเศษวัสดุที่ไม่ใช่แล้ว แก้ปัญหาผลผลิตเกษตรล้นตลาด และแปรรูปผลผลิตนอกจากการขายสินค้าสด ให้ได้ผลิตภัณฑ์ใหม่มีลักษณะและคุณภาพตรงกับต้องการตลาด   |
| ๕. ตัวชี้วัดและค่าเป้าหมาย | ๑. มีแปลงที่ได้รับ GAP เพิ่มขึ้นร้อยละ ๑๐ ต่อปี<br>๒. ผลผลิตเพิ่มขึ้นร้อยละ ๕ ต่อปี<br>๓. เกษตรกร ผู้ผลิต/ผู้ประกอบการสินค้าชะอม มีช่องทางการจำหน่ายผลผลิตไม่น้อยกว่า ๑๐ ราย<br>๔. มีการจับคู่ธุรกิจ ระหว่าง เกษตรกร ผู้ผลิต/ผู้ประกอบการสินค้าชะอม จังหวัด และผู้รับซื้อปลายทาง อ่างทอง ไม่น้อยกว่า ๑๐ ราย  |





| หัวข้อ   | รายละเอียด   |
|--|--|
| ๖. พื้นที่เป้าหมาย   | พื้นที่ปลูกชะอมในจังหวัดอ่างทอง  |
| ๗. กิจกรรมหลัก   | ๑. พัฒนาศักยภาพการผลิต<br>๒. ประชาสัมพันธ์และการตลาดออฟไลน์ ตลาดออนไลน์ และจับคู่ธุรกิจ การค้ากับคู่ค้า (Live-Zoom)<br>๓. วิจัยและพัฒนาผลิตภัณฑ์ใหม่<br>๔. การติดตามและประเมินผล   |
| ๗.๑ กิจกรรมหลักที่ ๑<br>งบประมาณ<br>หน่วยงานรับผิดชอบ<br>หน่วยงานร่วมดำเนินการ | ๑. พัฒนาศักยภาพการผลิต<br>๒๕๓,๑๐๐ บาท<br>สำนักงานเกษตรจังหวัดอ่างทอง<br>-  |
| ๗.๒ กิจกรรมหลักที่ ๒<br>งบประมาณ<br>หน่วยงานรับผิดชอบ<br>หน่วยงานร่วมดำเนินการ | ๒. ประชาสัมพันธ์และการตลาดออฟไลน์ ตลาดออนไลน์ และจับคู่ธุรกิจ การค้ากับคู่ค้า (Live-Zoom)<br>๔๘๐,๐๐๐ บาท<br>สำนักงานพาณิชย์จังหวัดอ่างทอง<br>-   |
| ๗.๓ กิจกรรมหลักที่ ๓<br>งบประมาณ<br>หน่วยงานรับผิดชอบ<br>หน่วยงานร่วมดำเนินการ | ๓. วิจัยและพัฒนาผลิตภัณฑ์ใหม่<br>๙๐๐,๐๐๐ บาท<br>สำนักงานอุตสาหกรรมจังหวัดอ่างทอง<br>-  |
| ๗.๔ กิจกรรมหลักที่ ๔<br>งบประมาณ<br>หน่วยงานรับผิดชอบ<br>หน่วยงานร่วมดำเนินการ | ๔. การติดตามและประเมินผล<br>๓๒,๒๐๐ บาท<br>สำนักงานเกษตรและสหกรณ์จังหวัดอ่างทอง<br>-  |
| ๘. หน่วยงานดำเนินงาน   | สำนักงานเกษตรและสหกรณ์จังหวัดอ่างทอง<br>สำนักงานเกษตรจังหวัดอ่างทอง<br>สำนักงานพาณิชย์จังหวัดอ่างทอง<br>สำนักงานอุตสาหกรรมจังหวัดอ่างทอง   |
| ๙. ระยะเวลาในการดำเนินโครงการ  | ปีงบประมาณ ๒๕๖๘  |
| ๑๐. งบประมาณ   | ๑,๖๖๕,๓๐๐ บาท  |
| ๑๑. ผลผลิต (Output)  | ๑. เกษตรกรสามารถเพิ่มประสิทธิภาพการผลิตชะอมให้มีคุณภาพ<br>๒. มีโอกาสและขยายช่องทางการตลาดแห่งใหม่ให้กับผู้ประกอบการสินค้า ชะอม ประชาสัมพันธ์ ยกระดับสินค้าชะอมของจังหวัดอ่างทองให้เป็นที่รู้จัก และสร้างรายได้ให้กับผู้ประกอบการจากการจัดจำหน่ายผลิตภัณฑ์ได้มากขึ้น  |
| ๑๒. ผลที่คาดว่าจะได้รับ (Outcome)  | ๑. จังหวัดอ่างทองมีแหล่งปลูกชะอมที่ปลอดภัย ทั้งผู้ผลิต ผู้บริโภค และสิ่งแวดล้อม ลดการใช้สารเคมี ลดการเผาเศษวัสดุทางการเกษตร<br>๒. เกษตรกร ผู้ผลิต/ผู้ประกอบการที่เข้าร่วมกิจกรรมสามารถนำสินค้ามา ประชาสัมพันธ์เพื่อสร้างการรับรู้และ ก่อให้เกิดรายได้ที่เพิ่มขึ้น สามารถ ดำเนินธุรกิจและมีความพร้อมแข่งขันทางการตลาด สามารถพึ่งพาตนเอง และทำให้เศรษฐกิจฐานรากมีความเข้มแข็งได้ |

ส่วนที่ ๕ แบบสรุปโครงการแบบย่อ (Project idea)







แบบสรุปโครงการแบบย่อ (Project idea) ของโครงการด้านการเกษตรและสหกรณ์ที่สำคัญของจังหวัด  
ประเด็นการพัฒนาที่ ๓ ส่งเสริมการผลิตสินค้าเกษตรปลอดภัยสู่มาตรฐานและเพิ่มมูลค่าด้วยเทคโนโลยี  
และนวัตกรรม

| หัวข้อ                     | รายละเอียด  |
|----------------------------|---|
| ๑. ชื่อโครงการสำคัญ        | โครงการเพิ่มประสิทธิภาพการผลิตและการตลาดนกกระทา จังหวัดอ่างทอง (BCG Model)  |
| ๒. แนวทางการพัฒนา          | ส่งเสริมและสนับสนุนการใช้เทคโนโลยี และนวัตกรรม เพื่อเพิ่มประสิทธิภาพการผลิต ที่เป็นมิตรต่อสิ่งแวดล้อม   |
| ๓. หลักการและเหตุผล        | ปัจจุบันในพื้นที่จังหวัดอ่างทอง ได้มีเกษตรกรประกอบอาชีพการเลี้ยงนกกระทา โดยแบ่งเป็นนกกระทาเนื้อ จำนวน ๘ ราย นกกระทาไข่ ๔๐ ราย ซึ่งกระจายอยู่ในพื้นที่ อำเภอเมืองอ่างทอง อำเภอป่าโมก อำเภอไชโย เป็นสัตว์เศรษฐกิจของจังหวัดอ่างทอง มีตลาดขายและส่งไขนกกระทา ทั้งตลาดภายในและต่างประเทศ เกษตรกรสร้างรายได้และมีอาชีพเกษตรกรที่มั่นคง ณ ปัจจุบันการเลี้ยงนกกระทาของเกษตรกรได้มีวัสดุเหลือใช้จากการเลี้ยง คือ มูลนกกระทา จากการวิจัยมูลของนกกระทา มีธาตุอาหารจำเป็นต่อพืชจำนวนมาก โดยเฉพาะไนโตรเจนและฟอสฟอรัส มูลนกกระทาจะมีธาตุอาหารสูงกว่ามูลสัตว์ชนิดอื่นๆ เมื่อทำการใส่ปุ๋ยมูลนกกระทา จะเห็นผลภายใน ๕-๗ วัน พืชผลต้นไม้จะมีสีเขียวสด ดูสดใส เหมาะสำหรับต้นไม้ทุกประเภท จึงเป็นที่มาของการจัดทำโครงการส่งเสริมและพัฒนามูลปุ๋ยนกกระทาอัดเม็ด เพื่อให้เกษตรกรผู้เลี้ยงนกกระทาต่อยอดและสร้างมูลค่าเพิ่มในการผลิตมูลปุ๋ยนกกระทาอัดเม็ด การพัฒนาด้านการตลาดและช่องทางการจำหน่าย ทำให้สินค้าที่ผลิตได้ขาดโอกาสที่จะขยายตลาดเพิ่มรายได้ให้กับผู้ประกอบการนกกระทา |
| ๔. วัตถุประสงค์ของโครงการ  | ๑. เพื่อส่งเสริมและพัฒนาเกษตรกรผู้เลี้ยงนกกระทาสู่การผลิตอาหารปลอดภัย<br>๒. เพื่อยกระดับฟาร์มเลี้ยงนกกระทาเพื่อให้ได้มาตรฐานและพัฒนาไปสู่ GAP<br>๓. สร้างความมั่นคงในอาชีพการเลี้ยงนกกระทา  |
| ๕. ตัวชี้วัดและค่าเป้าหมาย | ๑. เพื่อให้เกษตรกรผู้เข้ารับการฝึกอบรมมีความรู้ ความเข้าใจในการยกระดับมาตรฐานฟาร์ม<br>๒. เพื่อให้เกษตรกรผู้เข้ารับการฝึกอบรมมีความรู้ ความเข้าใจถึงการใช้เทคโนโลยีในการผลิตนกกระทาและการแปรรูปผลิตภัณฑ์จากนกกระทา<br>๓. เกษตรกรมีรายได้เพิ่มขึ้น<br>๔. ปริมาณของเสียจากฟาร์มปศุสัตว์ลดลง ร้อยละ ๑๐  |
| ๖. พื้นที่เป้าหมาย         | เกษตรกรผู้เลี้ยงนกกระทาในจังหวัดอ่างทอง   |
| ๗. กิจกรรมหลัก             | ๑. ยกระดับการผลิตแปรรูปผลิตภัณฑ์ (พัฒนาการผลิตนกกระทาสู่มาตรฐาน พัฒนาการแปรรูปผลิตภัณฑ์นกกระทาอ่างทอง การส่งเสริมความรู้ด้านอาหารศึกษาและกระตุ้นการบริโภคผลิตภัณฑ์นกกระทา และการติดตามความก้าวหน้าของโครงการฯ)<br>๒. ประชาสัมพันธ์และการตลาดออฟไลน์ ตลาดออนไลน์ และจับคู่ธุรกิจการค้ากับคู่ค้า (Live-Zoom)<br>๓. วิจัยและพัฒนาผลิตภัณฑ์ใหม่   |



| หัวข้อ   | รายละเอียด  |
|--|---|
|  | ๔. การติดตามและประเมินผล  |
| ๗.๑ กิจกรรมหลักที่ ๑<br>งบประมาณ<br>หน่วยงานรับผิดชอบ<br>หน่วยงานร่วมดำเนินการ | ๑. ยกระดับการผลิตแปรรูปผลิตภัณฑ์<br>๒๗๘,๐๐๐ บาท<br>สำนักงานปศุสัตว์จังหวัดอ่างทอง<br>-  |
| ๗.๒ กิจกรรมหลักที่ ๒<br>งบประมาณ<br>หน่วยงานรับผิดชอบ<br>หน่วยงานร่วมดำเนินการ | ๒. ประชาสัมพันธ์และการตลาดออฟไลน์ ตลาดออนไลน์ และจับคู่ธุรกิจ<br>การค้ากับคู่ค้า (Live-(Zoom)<br>๒๔๐,๐๐๐ บาท<br>สำนักงานพาณิชย์จังหวัดอ่างทอง<br>-  |
| ๗.๓ กิจกรรมหลักที่ ๓<br>งบประมาณ<br>หน่วยงานรับผิดชอบ<br>หน่วยงานร่วมดำเนินการ | ๓. วิจัยและพัฒนาผลิตภัณฑ์ใหม่<br>๕๐๐,๐๐๐ บาท<br>สำนักงานอุตสาหกรรมจังหวัดอ่างทอง<br>-   |
| ๗.๔ กิจกรรมหลักที่ ๔<br>งบประมาณ<br>หน่วยงานรับผิดชอบ<br>หน่วยงานร่วมดำเนินการ | ๔. การติดตามและประเมินผล<br>๓๒,๒๐๐ บาท<br>สำนักงานเกษตรและสหกรณ์จังหวัดอ่างทอง<br>-   |
| ๘. หน่วยงานดำเนินงาน   | สำนักงานเกษตรและสหกรณ์จังหวัดอ่างทอง<br>สำนักงานปศุสัตว์จังหวัดอ่างทอง<br>สำนักงานพาณิชย์จังหวัดอ่างทอง<br>สำนักงานอุตสาหกรรมจังหวัดอ่างทอง   |
| ๙. ระยะเวลาในการดำเนินโครงการ  | ปีงบประมาณ ๒๕๖๘   |
| ๑๐. งบประมาณ   | ๑,๐๕๐,๒๐๐ บาท   |
| ๑๑. ผลผลิต (Output)  | ๑. เกษตรกรมีความรู้ ความเข้าใจในการยกระดับมาตรฐานฟาร์ม และการ<br>แปรรูปผลิตภัณฑ์จากนกกระทา<br>๒. เกษตรกรมีรายได้เพิ่มขึ้น<br>๓. ได้ผลงานวิจัย ต้นแบบผลิตภัณฑ์ใหม่มีลักษณะและคุณภาพตรงกับ<br>ต้องการตลาด |
| ๑๒. ผลที่คาดว่าจะได้รับ<br>(Outcome)   | ๑. สร้างมูลค่าเพิ่มในการแปรรูปผลิตภัณฑ์นกกระทาเนื้อและไข่นกกระทา<br>๒. เกษตรกรที่เข้าร่วมโครงการได้รับรองฟาร์มปลอดภัย<br>๓. มีกลุ่ม/องค์กรผู้เลี้ยงสัตว์เชิงธุรกิจที่เข้มแข็ง                           |



แบบสรุปโครงการแบบย่อ (Project idea) ของโครงการด้านการเกษตรและสหกรณ์ที่สำคัญของจังหวัด  
ประเด็นการพัฒนาที่ ๓ ส่งเสริมการผลิตสินค้าเกษตรปลอดภัยสู่มาตรฐานและเพิ่มมูลค่าด้วยเทคโนโลยี  
และนวัตกรรม

| หัวข้อ                     | รายละเอียด   |
|----------------------------|--|
| ๑. ชื่อโครงการสำคัญ        | โครงการเพิ่มประสิทธิภาพการผลิตและการตลาดปลาช่อน จังหวัดอ่างทอง (BCG Model)   |
| ๒. แนวทางการพัฒนา          | ส่งเสริมและสนับสนุนการใช้เทคโนโลยี และนวัตกรรม เพื่อเพิ่มประสิทธิภาพการผลิต ที่เป็นมิตรต่อสิ่งแวดล้อม  |
| ๓. หลักการและเหตุผล        | จังหวัดอ่างทอง มีเกษตรกรที่ประกอบอาชีพการทำประมง เลี้ยงปลาช่อน จำนวน ๑๒๕ ราย พื้นที่เพาะเลี้ยงรวม ๓๗๒.๗๑ ไร่ ในกระบวนการผลิตปลาช่อน ประสบปัญหาในการเก็บเกี่ยวผลผลิตที่ส่งผลให้เกษตรกรจำหน่ายผลผลิตได้ราคาต่ำกว่าที่เป็นตามกลไกของตลาด เกิดการสูญเสียในระหว่างการเก็บเกี่ยวผลผลิตคิดเป็นร้อยละ ๑๐-๑๕ คิดเป็นมูลค่า ๖,๕๐๐-๘,๕๐๐ บาทต่อไร่ (มูลค่ารวมเฉลี่ย ๒,๔๑๘,๐๐๐ บาท/รอบการผลิต) ซึ่งในการเก็บเกี่ยวผลผลิตในแต่ละรอบการผลิต<br>สำนักงานประมงจังหวัดได้รวบรวมข้อมูลปัญหาจากเกษตรกรผู้ผลิตแล้ว จึงจำเป็นต้องพัฒนาการเพิ่มประสิทธิภาพการเก็บเกี่ยวผลผลิตปลาช่อนเพื่อลดการสูญเสียผลผลิตที่เป็นอยู่ให้เกิดมูลค่าสูง โดยการใช้เทคโนโลยีชีวภาพและการจัดการที่เหมาะสม นำมาปรับใช้กับเกษตรกรผู้ผลิตปลาช่อนก่อนเกิดมูลค่าสูง และสร้างความมั่นใจให้กับเกษตรกร และผู้บริโภคต่อไป |
| ๔. วัตถุประสงค์ของโครงการ  | ๑. เพื่อเพิ่มประสิทธิภาพการผลิตปลาช่อนและลดการสูญเสียผลผลิตในการเก็บเกี่ยว<br>๒. เพื่อลดต้นทุนค่าใช้จ่ายด้านพลังงาน และเพื่อนำร่อง/เป็นต้นแบบส่งเสริมการเรียนรู้ด้านการใช้พลังงานทดแทน<br>๓. สร้างโอกาสและขยายช่องทางการตลาดแห่งใหม่ให้กับผู้ประกอบการสินค้าปลาช่อน ประชาสัมพันธ์ ยกย่องสินค้าปลาช่อนของจังหวัดอ่างทองให้เป็นที่รู้จัก และสร้างรายได้ให้กับผู้ประกอบการจากการจัดจำหน่ายผลิตภัณฑ์ได้มากขึ้น   |
| ๕. ตัวชี้วัดและค่าเป้าหมาย | ๑. เพิ่มประสิทธิภาพการเก็บเกี่ยวและลดการสูญเสียผลผลิต ได้ร้อยละ ๙๐<br>๒. ลดการต้นทุนค่าใช้จ่ายด้านพลังงาน ได้ร้อยละ ๖๐<br>๓. เกษตรกร ผู้ผลิต/ผู้ประกอบการสินค้าปลาช่อน มีช่องทางการจำหน่ายผลผลิต ไม่น้อยกว่า ๑๐ ราย<br>๔. มีการจับคู่ธุรกิจ ระหว่าง เกษตรกร ผู้ผลิต/ผู้ประกอบการสินค้าปลาช่อน จังหวัดอ่างทองกับผู้รับซื้อปลายทาง ไม่น้อยกว่า ๑๐ ราย  |
| ๖. พื้นที่เป้าหมาย         | เกษตรกรผู้เพาะเลี้ยงปลาช่อน จังหวัดอ่างทอง   |
| ๗. กิจกรรมหลัก             | ๑. การเพิ่มประสิทธิภาพการผลิตและลดการสูญเสียในการเก็บเกี่ยวผลผลิตปลาช่อน<br>๒. การจัดการวัสดุเหลือใช้จากการผลิตเพื่อเพิ่มมูลค่า<br>๓. การทำน้ำหมักชีวภาพ<br>๔. เพิ่มศักยภาพการผลิตและลดต้นทุนพลังงานในการทำประมง<br>๕. ประชาสัมพันธ์และการตลาดออฟไลน์ ตลาดออนไลน์ และจับคู่ธุรกิจการค้ากับคู่ค้า (Live-Zoom)<br>๖. วิจัยและพัฒนาผลิตภัณฑ์ใหม่  |

ส่วนที่ ๕ แบบสรุปโครงการแบบย่อ (Project idea)



| หัวข้อ  | รายละเอียด  |
|---|---|
|   | ๗. การติดตามและประเมินผล  |
| <b>๗.๑ กิจกรรมหลักที่ ๑</b><br>งบประมาณ<br>หน่วยงานรับผิดชอบ<br>หน่วยงานร่วมดำเนินการ | ๑. การเพิ่มประสิทธิภาพการผลิตและลดการสูญเสียในการเก็บเกี่ยวผลผลิตปลาช่อน<br>๖๔,๐๐๐ บาท<br>สำนักงานประมงจังหวัดอ่างทอง<br>-  |
| <b>๗.๒ กิจกรรมหลักที่ ๒</b><br>งบประมาณ<br>หน่วยงานรับผิดชอบ<br>หน่วยงานร่วมดำเนินการ | ๒. การจัดการวัสดุเหลือใช้จากการผลิตเพื่อเพิ่มมูลค่า<br>๑๒,๙๗๕ บาท<br>สำนักงานประมงจังหวัดอ่างทอง<br>-   |
| <b>๗.๓ กิจกรรมหลักที่ ๓</b><br>งบประมาณ<br>หน่วยงานรับผิดชอบ<br>หน่วยงานร่วมดำเนินการ | ๓. การทำน้ำหมักชีวภาพ<br>๓๔,๗๗๕ บาท<br>สำนักงานประมงจังหวัดอ่างทอง<br>-   |
| <b>๗.๔ กิจกรรมหลักที่ ๔</b><br>งบประมาณ<br>หน่วยงานรับผิดชอบ<br>หน่วยงานร่วมดำเนินการ | ๔. เพิ่มศักยภาพการผลิตและลดต้นทุนพลังงานในการทำประมง<br>๕๔๗,๖๐๐ บาท<br>สำนักงานพลังงานจังหวัดอ่างทอง<br>-   |
| <b>๗.๕ กิจกรรมหลักที่ ๕</b><br>งบประมาณ<br>หน่วยงานรับผิดชอบ<br>หน่วยงานร่วมดำเนินการ | ๕. ประชาสัมพันธ์และการตลาดออฟไลน์ ตลาดออนไลน์ และจับคู่ธุรกิจการค้ากับคู่ค้า (Live-Zoom)<br>๔๘๐,๐๐๐ บาท<br>สำนักงานพาณิชย์จังหวัดอ่างทอง<br>-                             |
| <b>๗.๖ กิจกรรมหลักที่ ๖</b><br>งบประมาณ<br>หน่วยงานรับผิดชอบ<br>หน่วยงานร่วมดำเนินการ | ๖. วิจัยและพัฒนาผลิตภัณฑ์ใหม่<br>๙๐๐,๐๐๐ บาท<br>สำนักงานอุตสาหกรรมจังหวัดอ่างทอง<br>-   |
| <b>๗.๗ กิจกรรมหลักที่ ๗</b><br>งบประมาณ<br>หน่วยงานรับผิดชอบ<br>หน่วยงานร่วมดำเนินการ | ๗. การติดตามและประเมินผล<br>๓๒,๒๐๐ บาท<br>สำนักงานเกษตรและสหกรณ์จังหวัดอ่างทอง<br>-   |
| <b>๘. หน่วยงานดำเนินงาน</b>   | สำนักงานเกษตรและสหกรณ์จังหวัดอ่างทอง<br>สำนักงานประมงจังหวัดอ่างทอง<br>สำนักงานพลังงานจังหวัดอ่างทอง<br>สำนักงานพาณิชย์จังหวัดอ่างทอง<br>สำนักงานอุตสาหกรรมจังหวัดอ่างทอง |
| <b>๙. ระยะเวลาในการดำเนินโครงการ</b>  | ปีงบประมาณ ๒๕๖๘   |
| <b>๑๐. งบประมาณ</b>   | ๒,๐๗๑,๕๕๐ บาท   |



| หัวข้อ                            | รายละเอียด  |
|-----------------------------------|---|
| ๑๑. ผลผลิต (Output)               | <ol style="list-style-type: none"><li>เกษตรกรสามารถดำเนินการผลิตและลดการสูญเสียในการเก็บเกี่ยวผลผลิตปลาช่อนได้อย่างมีประสิทธิภาพ</li><li>เกษตรกรสามารถจัดการวัสดุเหลือใช้จากการผลิตให้เกิดประโยชน์เพิ่มมูลค่า เพิ่มรายได้</li><li>สามารถเพิ่มศักยภาพการผลิตและลดต้นทุนพลังงานในการทำประมง</li><li>ประชาสัมพันธ์สินค้าและเพิ่มช่องทางการตลาดได้</li><li>ได้ผลงานวิจัย ต้นแบบผลิตภัณฑ์ใหม่มีลักษณะและคุณภาพตรงกับต้องการตลาด</li></ol>  |
| ๑๒. ผลที่คาดว่าจะได้รับ (Outcome) | <ol style="list-style-type: none"><li>เพิ่มประสิทธิภาพการเก็บเกี่ยวผลผลิตปลาช่อนและลดการสูญเสียให้กับเกษตรกรเป้าหมาย สร้างความยั่งยืนในการผลิตสินค้าปลาช่อนให้เกิดประสิทธิภาพสูงให้กับกลุ่มเกษตรกร</li><li>ลดค่าใช้จ่ายด้านพลังงานให้กับกลุ่มเกษตรกรผู้ทำประมง กลุ่มวิสาหกิจชุมชน สร้างความยั่งยืนในการผลิตสินค้าเกษตรให้กับกลุ่มเกษตรกรผู้ทำประมง ลดการปล่อยก๊าซเรือนกระจกจากการใช้พลังงานไฟฟ้าและน้ำมัน กลุ่มเกษตรกรผู้ทำประมง เป็นแกนนำในการขับเคลื่อนองค์ความรู้ด้านพลังงานสู่ชุมชน</li><li>เกษตรกร ผู้ผลิต/ผู้ประกอบการที่เข้าร่วมกิจกรรมสามารถนำสินค้ามาประชาสัมพันธ์เพื่อสร้างการรับรู้และ ก่อให้เกิดรายได้ที่เพิ่มขึ้น สามารถดำเนินธุรกิจและมีความพร้อมแข่งขันทางการตลาด สามารถพึ่งพาตนเองและทำให้เศรษฐกิจฐานรากมีความเข้มแข็งได้</li></ol> |



แบบสรุปโครงการแบบย่อ (Project idea) ของโครงการด้านการเกษตรและสหกรณ์ที่สำคัญของจังหวัด  
ประเด็นการพัฒนาที่ ๓ ส่งเสริมการผลิตสินค้าเกษตรปลอดภัยสู่มาตรฐานและเพิ่มมูลค่าด้วยเทคโนโลยี  
และนวัตกรรม

| หัวข้อ                                     | รายละเอียด   |
|--|--|
| ๑. ชื่อโครงการ                             | พัฒนาศักยภาพการผลิตสินค้าเกษตรตามมาตรฐาน GAP   |
| ๒. ความสำคัญของโครงการ<br>หลักการและเหตุผล | <p>การส่งเสริมสินค้าเกษตรให้ได้คุณภาพและมาตรฐานเป็นนโยบายสำคัญของกระทรวงเกษตรและสหกรณ์ เนื่องจากปัจจุบันผู้บริโภคทั้งในประเทศและต่างประเทศให้ความสำคัญกับการเลือกซื้อสินค้าเกษตรที่มีความปลอดภัยได้คุณภาพและมาตรฐาน ในขณะที่เดียวกันการค้าสินค้าเกษตรระหว่างประเทศได้นำมาตรการด้านสุขอนามัยพืช (SPS) และความปลอดภัยด้านอาหารมาเป็นเงื่อนไขทางการค้ามากขึ้น ซึ่งภายใต้ แผนพัฒนาเศรษฐกิจและสังคมแห่งชาติ ฉบับที่ ๑๒ พ.ศ. ๒๕๖๐-๒๕๖๕ การยกระดับศักยภาพในการแข่งขัน และการสร้างความเจริญเติบโตทางเศรษฐกิจและสังคมอย่างเป็นมิตรกับสิ่งแวดล้อม การปรับโครงสร้างการผลิตภาคเกษตร โดยการปรับเปลี่ยนจากการผลิตสินค้าเกษตรขั้นปฐม เป็นสินค้าเกษตรแปรรูปที่มีมูลค่าสูง มีคุณภาพและมาตรฐานสากล สามารถสร้างความเชื่อมโยงทางด้านวัตถุดิบกับประเทศเพื่อนบ้าน</p> <p>การสร้างความมั่นคงทางด้านอาหารและพลังงาน จัดระบบการผลิตให้สอดคล้องกับศักยภาพพื้นที่และความต้องการของตลาด ตั้งแต่ต้นน้ำ ถึงปลายน้ำ ทั้งด้านกายภาพและเศรษฐกิจ การใช้เทคโนโลยีการผลิตในระดับที่เหมาะสมใช้กลไกตลาดในการป้องกัน ความเสี่ยง ตลอดจนส่งเสริมและเร่งขยายผลแนวคิดการทำเกษตรตามปรัชญาเศรษฐกิจพอเพียง และระบบเกษตรกรรมยั่งยืน ตามนโยบายรัฐบาลในการดูแลเกษตรกรและขับเคลื่อนเกษตรกรรมยั่งยืน เน้นการส่งเสริมและพัฒนาเกษตรกรรมยั่งยืนแบบเกษตรอินทรีย์และเกษตรทฤษฎีใหม่ ตั้งแต่กระบวนการผลิต การจัดการทุกระบบ และยกระดับการผลิตให้ได้การรับรองมาตรฐาน ตามมาตรฐานที่เป็นความต้องการของผู้ผลิต เพื่อให้เกิดความสมดุลทางด้านเศรษฐกิจ สังคม และสิ่งแวดล้อม ซึ่งจะนำไปสู่การพึ่งพาตนเอง และการพัฒนาตนเอง และการพัฒนา คุณภาพอย่างต่อเนื่อง เป็นที่ยอมรับในระดับสากล โดยใช้กลุ่มเป้าหมายที่มีความตั้งใจและมีความพร้อมด้านการผลิต</p> |
| ๓. วัตถุประสงค์ของโครงการ                  | <ol style="list-style-type: none"> <li>1) เพื่อพัฒนาเกษตรกรให้มีความรู้ ความสามารถในการผลิตสินค้าเกษตรตามมาตรฐาน GAP</li> <li>2) เพื่อให้จังหวัดอ่างทองมีแหล่งผลิตสินค้าเกษตรที่ผ่านการรับรองมาตรฐาน GAP เพิ่มขึ้น</li> <li>3) เพื่อพัฒนาศักยภาพเจ้าหน้าที่ให้มีความรู้ตามมาตรฐานการปฏิบัติทางการเกษตรที่ดีสำหรับพืชอาหาร</li> <li>4) เพื่อพัฒนาศักยภาพเจ้าหน้าที่สำหรับตรวจประเมินแปลงเบื้องต้น</li> </ol>  |
| ๔. เป้าหมาย                                | <ol style="list-style-type: none"> <li>๑) เกษตรกรผู้ผลิตพืชอาหาร จำนวน ๑๐๐ ราย ในพื้นที่ ๗ อำเภอ</li> <li>๒) เจ้าหน้าที่ จำนวน ๓๐ ราย</li> </ol>   |
| ๕. พื้นที่ดำเนินการ                        | จังหวัดอ่างทอง   |

ส่วนที่ ๕ แบบสรุปโครงการแบบย่อ (Project idea)



| หัวข้อ                            | รายละเอียด  |
|-----------------------------------|---|
| ๖. กิจกรรมหลัก                    | กิจกรรมที่ ๑ อบรมเจ้าหน้าที่เพื่อพัฒนาศักยภาพทางด้านมาตรฐานสินค้าเกษตร GAP พืชอาหาร และศึกษาดูงาน เจ้าหน้าที่เป้าหมาย จำนวน ๓๐ ราย<br>กิจกรรมที่ ๒ อบรมเกษตรกรเข้าสู่ระบบมาตรฐาน GAP เป้าหมายเกษตรกร จำนวน ๑๐๐ ราย<br>กิจกรรมย่อยที่ ๒.๑ การอบรมเกษตรกรเข้าสู่ระบบมาตรฐาน GAP<br>กิจกรรมย่อยที่ ๒.๒ การตรวจติดตามประเมินแปลงเบื้องต้น<br>กิจกรรมย่อยที่ ๒.๓ การตรวจรับรองแปลงตามมาตรฐาน GAP |
| ๗. หน่วยงานดำเนินการ              | สำนักงานเกษตรจังหวัดอ่างทอง   |
| ๘. ระยะเวลาในการดำเนินการ         | ปีงบประมาณ ๒๕๖๘   |
| ๙. งบประมาณ                       | ๖๕๑,๐๐๐ บาท   |
| ๑๐. ผลผลิต (Output)               | ๑) เกษตรกรเป้าหมาย จำนวน ๑๐๐ ราย ได้รับการถ่ายทอดความรู้การผลิตสินค้าเกษตรตามมาตรฐาน GAP<br>๒) เจ้าหน้าที่ ๓๐ ราย ผ่านการอบรมและมีความรู้ตามมาตรฐานการปฏิบัติทางการเกษตรที่ดีสำหรับพืชอาหาร   |
| ๑๑. ผลที่คาดว่าจะได้รับ (Outcome) | ๑) เกษตรกรเป้าหมายร้อยละ ๗๐ สามารถนำความรู้การผลิตสินค้าเกษตรตามมาตรฐาน GAP ไปปฏิบัติในแปลง<br>๒) เกษตรกรเป้าหมายร้อยละ ๗๐ ผ่านการประเมินแปลงเบื้องต้น<br>๓) เจ้าหน้าที่ ๓๐ ราย สามารถตรวจประเมินแปลงเบื้องต้นได้   |



แบบสรุปโครงการแบบย่อ (Project idea) ของโครงการด้านการเกษตรและสหกรณ์ที่สำคัญของจังหวัด  
ประเด็นการพัฒนาที่ ๓ ส่งเสริมการผลิตสินค้าเกษตรปลอดภัยสู่มาตรฐานและเพิ่มมูลค่าด้วยเทคโนโลยี  
และนวัตกรรม

| หัวข้อ   | รายละเอียด   |
|--|--|
| ๑. ชื่อโครงการสำคัญ  | โครงการเพิ่มมูลค่าผลผลิตและเพิ่มช่องทางการตลาดผลิตภัณฑ์กล้วย ตำบลศาลาแดง อำเภอเมืองอ่างทอง จังหวัดอ่างทอง  |
| ๒. แนวทางการพัฒนา  | การสร้างรายได้และพัฒนาคุณภาพชีวิตให้กับเกษตรกรสามารถพึ่งพาตนเอง โดยการสร้างมูลค่าเพิ่มให้กับผลิตภัณฑ์กล้วย   |
| ๓. หลักการและเหตุผล  | กลุ่มเกษตรกรผู้ปลูกกล้วยตำบลศาลาแดง อำเภอเมืองอ่างทอง จังหวัดอ่างทอง เป็นการรวมกลุ่มกันของเกษตรกรผู้ปลูกกล้วย ในตำบลต่างๆ ของอำเภอเมือง อ่างทอง จังหวัดอ่างทอง เพื่อร่วมกันจัดหาปัจจัยการผลิตที่มีคุณภาพดี ราคาถูก และการใช้เทคโนโลยีการเกษตรที่เหมาะสม เพื่อลดต้นทุน เพิ่มประสิทธิภาพการผลิตสินค้าเกษตร ตลอดจนการจัดการด้านการตลาด การพัฒนาคุณภาพสินค้าเกษตรตามความต้องการตลาด พัฒนาเกษตรกรสมาชิกให้มีคุณภาพชีวิตที่ดีขึ้น อย่างยั่งยืน เพิ่มรายได้ของเกษตรกร มีการบริหารจัดการร่วมกัน ให้เกษตรกรเป็น ศูนย์กลางในการดำเนินงานด้วยการบูรณาการทุกภาคส่วน โดยหน่วยงานภาครัฐ ให้การสนับสนุนและอำนวยความสะดวก เป็นการเพิ่มอำนาจการต่อรองของเกษตรกรตลอดกระบวนการผลิต และตลอดห่วงโซ่อุปทาน |
| ๔. วัตถุประสงค์ของโครงการ  | ๑. เพื่อเพิ่มมูลค่าให้กับผลิตภัณฑ์กล้วย<br>๒. เพิ่มช่องทางการตลาดผลิตภัณฑ์กล้วย  |
| ๕. ตัวชี้วัดและค่าเป้าหมาย   | ๑. เกษตรกรร้อยละ ๖๐ มีความรู้ในการเพิ่มมูลค่าให้กับผลิตภัณฑ์กล้วย<br>๒. เกษตรกร ๓๐ ราย สามารถร่วมมือออกแบบผลิตภัณฑ์กล้วยของชุมชน เพื่อสร้างมูลค่าเพิ่มให้กับผลิตภัณฑ์กล้วยและเพิ่มช่องทางการตลาด   |
| ๖. พื้นที่เป้าหมาย   | กลุ่มเกษตรกรผู้ปลูกกล้วย ตำบลศาลาแดง อำเภอเมืองอ่างทอง จังหวัดอ่างทอง  |
| ๗. กิจกรรมหลัก   | ๑. ถ่ายทอดความรู้ และฝึกปฏิบัติ<br>๒. สนับสนุนปัจจัยการผลิต และ/หรือ พัฒนาบรรจุภัณฑ์   |
| ๗.๑ กิจกรรมหลักที่ ๑<br>งบประมาณ<br>หน่วยงานรับผิดชอบ<br>หน่วยงานร่วมดำเนินการ | ถ่ายทอดความรู้ และฝึกปฏิบัติ<br>งบประมาณ ๓๐,๐๐๐ บาท<br>สำนักงานเกษตรจังหวัดอ่างทอง/สำนักงานเกษตรอำเภอเมืองอ่างทอง<br>-   |
| ๗.๒ กิจกรรมหลักที่ ๒<br>งบประมาณ<br>หน่วยงานรับผิดชอบ<br>หน่วยงานร่วมดำเนินการ | สนับสนุนปัจจัยการผลิต และ/หรือ พัฒนาบรรจุภัณฑ์<br>งบประมาณ ๑๐๐,๐๐๐ บาท<br>สำนักงานเกษตรจังหวัดอ่างทอง/สำนักงานเกษตรอำเภอเมืองอ่างทอง<br>-  |
| ๘. หน่วยงานดำเนินงาน   | สำนักงานเกษตรจังหวัดอ่างทอง<br>สำนักงานเกษตรอำเภอเมืองอ่างทอง  |
| ๙. ระยะเวลาในการดำเนินโครงการ  | ตุลาคม ๒๕๖๗ – กันยายน ๒๕๖๘   |
| ๑๐. งบประมาณ   | ๑๓๐,๐๐๐บาท (หนึ่งแสนสามหมื่นบาทถ้วน)   |







| หัวข้อ                                   | รายละเอียด   |
|--|--|
| ๑๑. ผลผลิต (Output)                      | ๑. เกษตรกร จำนวน ๓๐ ราย ได้รับการถ่ายทอดความรู้การเพิ่มมูลค่าให้กับผลิตภัณฑ์กล้วย<br>๒. เกษตรกร จำนวน ๓๐ ราย ได้รับบรรจุภัณฑ์ตามอัตลักษณ์ของชุมชน และมีช่องทางการจำหน่ายเพิ่มขึ้น                  |
| ๑๒. ผลลัพธ์จากการดำเนินโครงการ (Outcome) | ๑. เกษตรกร อย่างน้อยร้อยละ ๕๐ สามารถเพิ่มมูลค่าให้กับผลิตภัณฑ์กล้วยได้<br>๒. เกษตรกรได้รับบรรจุภัณฑ์ตามอัตลักษณ์ของชุมชน และมีช่องทางการจำหน่ายเพิ่มขึ้นสามารถสร้างมูลค่าเพิ่มให้กับผลิตภัณฑ์กล้วย |



แบบสรุปโครงการแบบย่อ (Project idea) ของโครงการด้านการเกษตรและสหกรณ์ที่สำคัญของจังหวัด  
ประเด็นการพัฒนาที่ ๓ ส่งเสริมการผลิตสินค้าเกษตรปลอดภัยสู่มาตรฐานและเพิ่มมูลค่าด้วยเทคโนโลยี  
และนวัตกรรม

| หัวข้อ   | รายละเอียด   |
|--|--|
| ๑. ชื่อโครงการสำคัญ  | โครงการแปรรูปข้าวสารหอมมะลิคุณภาพดีและปลอดภัย หมู่ ๒ บ้านดอนจิว ตำบลชัยฤทธิ์ อำเภอยะโฮย จังหวัดอ่างทอง   |
| ๒. แนวทางการพัฒนา  | การแปรรูปข้าวสารหอมมะลิคุณภาพดีและปลอดภัย  |
| ๓. หลักการและเหตุผล  | ด้วยกระทรวงเกษตรและสหกรณ์ มีนโยบายดำเนินโครงการขับเคลื่อนการเกษตรระดับหมู่บ้าน ส่งเสริมการผลิตสินค้าเกษตรมูลค่าสูง เพื่อปรับโครงสร้างการผลิตในการเกษตรในระดับพื้นที่ (หมู่บ้าน ตำบล) โดยส่งเสริมให้เกษตรกรและสถาบันเกษตรกรในพื้นที่วิเคราะห์ศักยภาพและโอกาสการผลิตที่เชื่อมโยงกับความต้องการของตลาด มีตลาดรองรับสินค้าที่แน่นอนเพื่อจัดทำแผนธุรกิจเกษตรรายสินค้า ในการเข้าถึงแหล่งทุนจากสถาบันการเงิน ตลอดจนเข้าถึงนวัตกรรมและเทคโนโลยีที่จำเป็น การทำเกษตรที่เข้าสู่ระบบรับรองมาตรฐาน เพื่อยกระดับการผลิตของตนเอง โดยดำเนินการควบคู่ไปกับการส่งเสริมให้กลไกการบริหารงานระดับพื้นที่ (คณะกรรมการหมู่บ้าน อาสาสมัครเกษตร องค์กรปกครองส่วนท้องถิ่น อำเภอ จังหวัด ฯลฯ และส่วนกลางอย่างมีประสิทธิภาพ เพื่อให้มีฐานข้อมูลกิจกรรมการทำเกษตรที่เป็นปัจจุบันอย่างต่อเนื่อง ใช้ประกอบการวิเคราะห์ประมวลผลประกอบการตัดสินใจในการกำหนดนโยบายการบริหารจัดการ และให้ความช่วยเหลือด้านต่างๆ อำเภอยะโฮยจึงได้ดำเนินการคัดเลือกหมู่บ้านนำร่องโครงการขับเคลื่อนการเกษตรระดับหมู่บ้านสู่การผลิตสินค้าเกษตรมูลค่าสูง ซึ่งเป็นวิสาหกิจชุมชนที่มีความพร้อมในการพัฒนาด้านการเกษตร มีการผลิตสินค้าเกษตรหลักและสินค้าเกษตรรอง มีผู้นำที่เข้มแข็ง ทั้งยังมีเกษตรกรที่พร้อมให้ความร่วมมือเป็นอย่างดี มีแผนพัฒนาหมู่บ้านที่มีความต้องการโครงการด้านการเกษตรเพื่อมุ่งสู่เกษตรมูลค่าสูง มีอาสาสมัครเกษตรหมู่บ้าน และเพื่อยกระดับการพัฒนา และเป็นตัวอย่างในการพัฒนาของหมู่บ้านอื่นๆ ในระยะต่อไป โดยใช้ฐานข้อมูลการประเมินระดับหมู่บ้านของหน่วยงานและคณะกรรมการหมู่บ้าน เพื่อร่วมดำเนินการขับเคลื่อนการเกษตรระดับหมู่บ้าน |
| ๔. วัตถุประสงค์ของโครงการ  | ๑. เพื่อส่งเสริมและพัฒนาการผลิตสินค้าเกษตรของหมู่บ้านให้มีมูลค่าสูงขึ้น<br>๒. เพื่อบูรณาการการทำงานด้านการเกษตรทั้งภาครัฐ ภาคเอกชน และภาคประชาสังคมให้เกิดขึ้นเป็นรูปธรรมในระดับหมู่บ้าน   |
| ๕. ตัวชี้วัดและค่าเป้าหมาย   | กลุ่มวิสาหกิจชุมชนกลุ่มเกษตรเพื่อสุขภาพ  |
| ๖. พื้นที่เป้าหมาย   | - พื้นที่ปลูกข้าวหอมมะลิ ๑๐๕ จำนวน ๑๐๐ ไร่<br>- หมู่ที่ ๒ บ้านดอนจิว ตำบลชัยฤทธิ์ อำเภอยะโฮย จังหวัดอ่างทอง  |
| ๗. กิจกรรมหลัก   | ๑. ถ่ายทอดความรู้และศึกษาดูงาน<br>๒. การสนับสนุนปัจจัยการผลิต  |
| ๗.๑ กิจกรรมหลักที่ ๑<br>งบประมาณ<br>หน่วยงานรับผิดชอบ<br>หน่วยงานร่วมดำเนินการ | ถ่ายทอดความรู้และศึกษาดูงาน<br>๔๗,๘๐๐ บาท<br>สำนักงานเกษตรจังหวัดอ่างทอง / สำนักงานเกษตรอำเภอยะโฮย<br>หน่วยงานภาครัฐ รัฐวิสาหกิจ และภาคเอกชน   |



| หัวข้อ   | รายละเอียด   |
|--|--|
| ๗.๒ กิจกรรมหลักที่ ๒<br>งบประมาณ<br>หน่วยงานรับผิดชอบ<br>หน่วยงานร่วมดำเนินการ | การสนับสนุนปัจจัยการผลิต<br>๗๒,๒๐๐ บาท<br>สำนักงานเกษตรจังหวัดอ่างทอง / สำนักงานเกษตรอำเภอไชโย<br>หน่วยงานภาครัฐ รัฐวิสาหกิจ และภาคเอกชน   |
| ๘. หน่วยงานดำเนินงาน   | สำนักงานเกษตรจังหวัดอ่างทอง สำนักงานเกษตรอำเภอไชโย   |
| ๙. ระยะเวลาในการดำเนินโครงการ  | ตุลาคม ๒๕๖๗ - กันยายน ๒๕๖๘   |
| ๑๐. งบประมาณ   | ๑๒๐,๐๐๐ บาท (หนึ่งแสนสองหมื่นบาทถ้วน)  |
| ๑๑. ผลผลิต (Output)  | ๑. เกษตรกรผู้ปลูกข้าว จำนวน ๓๐ ราย ได้รับการถ่ายทอดความรู้และสามารถผลิตข้าวได้มาตรฐานและปลอดภัยจากสารพิษ<br>๒. วิสาหกิจชุมชนกลุ่มเกษตรกรเพื่อสุขภาพ ได้รับการสนับสนุนปัจจัยการผลิต การแปรรูป และได้รับการพัฒนาผลิตภัณฑ์  |
| ๑๒. ผลลัพธ์จากการดำเนินโครงการ (Outcome)                                       | ๑. เกษตรกรที่เข้าร่วมโครงการฯ สามารถลดต้นทุนการผลิตได้ ๒๐ - ๒๕ %<br>๒. เกษตรกรผู้ปลูกข้าวที่เข้าร่วมโครงการฯ ได้รับมูลค่าจากการผลิตข้าวเพิ่มขึ้น ๒๐ - ๒๕ %<br>๓. วิสาหกิจชุมชนกลุ่มเกษตรกรเพื่อสุขภาพ ได้รับการสนับสนุนปัจจัยการผลิต การแปรรูปและได้รับบรรจุภัณฑ์ เพื่อสร้างอัตลักษณ์และเพิ่มมูลค่าสินค้าเกษตร |



แบบสรุปโครงการแบบย่อ (Project idea) ของโครงการด้านการเกษตรและสหกรณ์ที่สำคัญของจังหวัด  
ประเด็นการพัฒนาที่ ๓ ส่งเสริมการผลิตสินค้าเกษตรปลอดภัยสู่มาตรฐานและเพิ่มมูลค่าด้วยเทคโนโลยี  
และนวัตกรรม

| หัวข้อ   | รายละเอียด   |
|--|--|
| ๑. ชื่อโครงการสำคัญ  | โครงการส่งเสริมและพัฒนาคุณภาพการผลิตชะอมปลอดภัย<br>ตำบลโพธิ์รังนก อำเภอโพธิ์ทอง จังหวัดอ่างทอง   |
| ๒. แนวทางการพัฒนา  | ๑. ส่งเสริมและพัฒนาเกษตรกรให้สามารถผลิตชะอมปลอดภัยจากสารพิษ<br>๒. พัฒนาคุณภาพการผลิตและเพิ่มมูลค่าผลผลิตชะอม   |
| ๓. หลักการและเหตุผล  | ปัจจุบันผู้บริโภคมีความห่วงใยสุขภาพ ให้ความสำคัญกับการเลือกซื้อสินค้าเกษตร<br>ที่มีความปลอดภัยได้คุณภาพและมาตรฐาน ในขณะที่เดียวกันการระบาดของโรค<br>ไวรัสโคโรนา-๒๐๑๙ ทำให้เกษตรกรต้องมีการปรับตัวให้สามารถอยู่รอดได้ใน<br>สถานการณ์เศรษฐกิจตกต่ำ การพัฒนาคุณภาพของสินค้าเกษตรจึงเป็นสิ่งสำคัญ<br>และเพิ่มมูลค่าของผลผลิต ตลอดจนการพัฒนาบรรจุภัณฑ์เพื่อเพิ่มช่องทาง<br>การตลาด หากกลุ่มเกษตรกรต้องประสบปัญหาจำหน่ายผลผลิตหรือส่งออก<br>ลำบากเนื่องจากตำบลโพธิ์รังนก อำเภอโพธิ์ทอง จังหวัดอ่างทอง เป็นแหล่งที่ปลูก<br>ชะอมสำคัญของประเทศ อีกทั้งผลผลิตยังเป็นที่ต้องการของตลาดในด้านของ<br>คุณภาพ สำนักงานเกษตรอำเภอโพธิ์ทอง จึงมีแนวทางที่จะพัฒนาการผลิตชะอมที่<br>มีคุณภาพและได้มาตรฐานตามความต้องการของตลาดทั้งในและต่างประเทศ<br>โดยมุ่งเน้นให้มีการพัฒนาระบบการผลิตสินค้าเกษตรที่ปลอดภัยทั้งผู้ผลิต ผู้บริโภค<br>และเป็นมิตรต่อสิ่งแวดล้อม ตลอดห่วงโซ่อุปทาน และลดต้นทุนการผลิต จึงได้<br>จัดทำโครงการส่งเสริมและพัฒนาคุณภาพการผลิตชะอมปลอดภัย เพื่อพัฒนา<br>เกษตรกรผู้ปลูกพืชให้มีความรู้ความเข้าใจและสามารถผลิตพืชปลอดภัยเข้า<br>สู่ระบบมาตรฐาน |
| ๔. วัตถุประสงค์ของโครงการ  | ๑. เพื่อส่งเสริมและพัฒนาเกษตรกรให้สามารถผลิตชะอมปลอดภัยจากสารพิษ<br>๒. เพื่อพัฒนาคุณภาพการผลิตและเพิ่มมูลค่าผลผลิตชะอม   |
| ๕. ตัวชี้วัดและค่าเป้าหมาย   | เชิงปริมาณ: เกษตรกรเป้าหมาย ๕๐ ราย ได้รับการถ่ายทอดความรู้และการ<br>สนับสนุนปัจจัย สามารถผลิตชะอมปลอดภัยจากสารพิษ<br>เชิงคุณภาพ: เกษตรกรเป้าหมาย ร้อยละ ๒๐ ได้เข้าสู่กระบวนการขอรับรอง<br>มาตรฐาน GAP และเพิ่มมูลค่าให้แก่ชะอมด้วยการใช้บรรจุภัณฑ์   |
| ๖. พื้นที่เป้าหมาย   | ตำบลโพธิ์รังนก อำเภอโพธิ์ทอง จังหวัดอ่างทอง  |
| ๗. กิจกรรมหลัก   | ๑. ถ่ายทอดความรู้ และฝึกปฏิบัติ (การลดต้นทุน การผลิตพืช GAP และการ<br>พัฒนาบรรจุภัณฑ์)<br>๒. สนับสนุนปัจจัยการผลิต และ/หรือ พัฒนาบรรจุภัณฑ์  |
| ๗.๑ กิจกรรมหลักที่ ๑<br>งบประมาณ<br>หน่วยงานรับผิดชอบ<br>หน่วยงานร่วมดำเนินการ | ๑. ถ่ายทอดความรู้ และฝึกปฏิบัติ<br>๓๑,๗๕๐ บาท<br>สำนักงานเกษตรอำเภอโพธิ์ทอง/สำนักงานเกษตรจังหวัดอ่างทอง<br>สำนักวิจัยและพัฒนาการเกษตรเขตที่ ๕  |
| ๗.๒ กิจกรรมหลักที่ ๒<br>งบประมาณ<br>หน่วยงานรับผิดชอบ                          | ๒. สนับสนุนปัจจัยการผลิต และ/หรือ พัฒนาบรรจุภัณฑ์<br>๙๘,๒๕๐ บาท<br>สำนักงานเกษตรอำเภอโพธิ์ทอง/สำนักงานเกษตรจังหวัดอ่างทอง  |



| หัวข้อ                                   | รายละเอียด   |
|--|--|
| หน่วยงานร่วมดำเนินการ                    | -  |
| ๘. หน่วยงานดำเนินงาน                     | สำนักงานเกษตรอำเภอโพธิ์ทอง/สำนักงานเกษตรจังหวัดอ่างทอง   |
| ๙. ระยะเวลาในการดำเนินโครงการ            | ตุลาคม ๒๕๖๗ - กันยายน ๒๕๖๘   |
| ๑๐. งบประมาณ                             | ๑๓๐,๐๐๐ บาท (หนึ่งแสนสามหมื่นบาทถ้วน)  |
| ๑๑. ผลผลิต (Output)                      | ๑. เกษตรกรเป้าหมาย จำนวน ๕๐ ราย ได้รับการถ่ายทอดความรู้และสามารถผลิตชะอมปลอดภัยจากสารพิษ<br>๒. เกษตรกรเป้าหมาย จำนวน ๕๐ ราย ได้รับการสนับสนุนปัจจัยการผลิตและได้รับการพัฒนาบรรจุภัณฑ์  |
| ๑๒. ผลลัพธ์จากการดำเนินโครงการ (Outcome) | ๑. เกษตรกรเป้าหมาย ร้อยละ ๒๐ สามารถนำความรู้การผลิตสินค้าเกษตรตามระบบมาตรฐาน GAP ไปปฏิบัติในแปลง<br>๒. เกษตรกรได้รับการสนับสนุนปัจจัยการผลิต และใช้บรรจุภัณฑ์เพื่อสร้างอัตลักษณ์และเพิ่มมูลค่าให้แก่ชะอม<br>๓. เกษตรกรผู้ร่วมโครงการสามารถลดต้นทุนการผลิตได้ร้อยละ ๒๐ - ๒๕ |



แบบสรุปโครงการแบบย่อ (Project idea) ของโครงการด้านการเกษตรและสหกรณ์ที่สำคัญของจังหวัด  
ประเด็นการพัฒนาที่ ๓ ส่งเสริมการผลิตสินค้าเกษตรปลอดภัยสู่มาตรฐานและเพิ่มมูลค่าด้วยเทคโนโลยี  
และนวัตกรรม

| หัวข้อ   | รายละเอียด  |
|--|---|
| ๑. ชื่อโครงการสำคัญ  | โครงการส่งเสริมและพัฒนาการผลิตไม้มั่งคูล<br>ตำบลแสวงหา อำเภอแสวงหา จังหวัดอ่างทอง   |
| ๒. แนวทางการพัฒนา  | การสร้างรายได้และพัฒนาคุณภาพชีวิตให้กับเกษตรกรสามารถพึ่งพาและ<br>จัดการตนเองได้   |
| ๓. หลักการและเหตุผล  | แต่เดิมเกษตรกรบ้านทองเลื่อนและเกษตรกรพื้นที่ใกล้เคียง ในตำบลแสวงหา<br>อำเภอแสวงหา จังหวัดอ่างทอง ส่วนใหญ่ประกอบอาชีพเกษตรกรรม เช่น ทำนา<br>ปลูกอ้อย เป็นหลัก และมักประสบปัญหาต้นทุนการผลิตสูง ราคาผลผลิตตกต่ำ<br>จากปัญหาการปลูกพืชเชิงเดี่ยว เกษตรกรจึงมีความคิดในการแก้ไขปัญหาดังกล่าว<br>โดยการปลูกพืชเสริมเพื่อสร้างรายได้ รวมถึงปรับเปลี่ยนพื้นที่จากการปลูกพืช<br>เชิงเดี่ยว มาปลูกไม้มั่งคูล เนื่องจากมีตลาดรองรับ และสามารถใช้เวลาว่างจากการ<br>ทำนา ทำไร่ มาผลิตไม้มั่งคูลได้ เพื่อเป็นอาชีพเสริมในการทำการเกษตรของ<br>ครัวเรือน แต่ด้วยสถานการณ์การผลิต และความต้องการของตลาดที่ปรับเปลี่ยน<br>ไปตามยุคสมัย ทำให้การผลิตไม้มั่งคูลในรูปแบบเดิมไม่ตอบสนองความต้องการ<br>ของกลุ่มลูกค้า อาทิเช่น ไม่มีสายพันธุ์ใหม่, คุณภาพมาตรฐานการผลิตที่แตกต่าง<br>กัน, เกษตรกรขาดความรู้ความเข้าใจในการนำเทคโนโลยีและนวัตกรรมใหม่ๆ<br>มาปรับใช้ เกษตรกรจึงมีแนวคิดที่จะพัฒนารูปแบบการผลิตใหม่ๆ เพื่อเพิ่ม<br>ประสิทธิภาพการผลิต และยังเป็นการตอบสนองความต้องการของตลาดด้วย |
| ๔. วัตถุประสงค์ของโครงการ  | ๑. เพื่อประสิทธิภาพการผลิตไม้มั่งคูล<br>๒. เพื่อเพิ่มมูลค่าสินค้าให้กับไม้มั่งคูล   |
| ๕. ตัวชี้วัดและค่าเป้าหมาย   | ๑. เกษตรกรร้อยละ ๗๐ สามารถเพิ่มมูลค่าสินค้าได้<br>๒. เกษตรกร ๕๐ ราย มีความรู้ด้านการผลิตและการปรับปรุงพันธุ์ไม้มั่งคูล  |
| ๖. พื้นที่เป้าหมาย   | ตำบลแสวงหา อำเภอแสวงหา จังหวัดอ่างทอง   |
| ๗. กิจกรรมหลัก   | ๑. ถ่ายทอดความรู้และฝึกปฏิบัติ<br>(การผลิต, การลดต้นทุน, การปรับปรุงพันธุ์ไม้มั่งคูล)<br>๒. สนับสนุนปัจจัยการผลิต   |
| ๗.๑ กิจกรรมหลักที่ ๑<br>งบประมาณ<br>หน่วยงานรับผิดชอบ<br>หน่วยงานร่วมดำเนินการ | กิจกรรมถ่ายทอดความรู้และฝึกปฏิบัติ<br>๑๘,๑๐๐ บาท (หนึ่งหมื่นแปดพันหนึ่งร้อยบาทถ้วน)<br>สำนักงานเกษตรอำเภอแสวงหา/สำนักงานเกษตรจังหวัดอ่างทอง<br>-  |
| ๗.๒ กิจกรรมหลักที่ ๒<br>งบประมาณ<br>หน่วยงานรับผิดชอบ<br>หน่วยงานร่วมดำเนินการ | กิจกรรมสนับสนุนปัจจัยการผลิต<br>๑๐๐,๐๐๐ บาท (หนึ่งแสนบาทถ้วน)<br>สำนักงานเกษตรอำเภอแสวงหา/สำนักงานเกษตรจังหวัดอ่างทอง<br>-  |
| ๘. หน่วยงานดำเนินงาน   | สำนักงานเกษตรอำเภอแสวงหา<br>สำนักงานเกษตรจังหวัดอ่างทอง   |



| หัวข้อ                                   | รายละเอียด  |
|--|---|
| ๙. ระยะเวลาในการดำเนินโครงการ            | ตุลาคม ๒๕๖๗ - กันยายน ๒๕๖๘  |
| ๑๐. งบประมาณ                             | ๑๑๘,๑๐๐ บาท (หนึ่งแสนหนึ่งหมื่นแปดพันหนึ่งร้อยบาทถ้วน)  |
| ๑๑. ผลผลิต (Output)                      | ๑. เกษตรกรจำนวน ๕๐ รายได้รับการถ่ายทอดความรู้และสามารถผลิตไม้ประดับได้ตรงต่อความต้องการของตลาด<br>๒. เกษตรกรจำนวน ๕๐ ราย ได้รับการสนับสนุนปัจจัยการผลิต |
| ๑๒. ผลลัพธ์จากการดำเนินโครงการ (Outcome) | ๑. เกษตรกรผู้ร่วมโครงการร้อยละ ๗๐ สามารถเพิ่มมูลค่าสินค้าได้<br>๒. เกษตรกรมีความรู้ความเข้าใจในการปรับปรุงพันธุ์  |



แบบสรุปโครงการแบบย่อ (Project idea) ของโครงการด้านการเกษตรและสหกรณ์ที่สำคัญของจังหวัด  
ประเด็นการพัฒนาที่ ๓ ส่งเสริมการผลิตสินค้าเกษตรปลอดภัยสู่มาตรฐานและเพิ่มมูลค่าด้วยเทคโนโลยี  
และนวัตกรรม

| หัวข้อ  | รายละเอียด   |
|---|--|
| ๑. ชื่อโครงการสำคัญ                                     | โครงการพัฒนาศักยภาพเกษตรกร เสริมสร้างรายได้ให้ชุมชนอย่างยั่งยืน หมู่ที่ ๘ ตำบลโผงเผง อำเภอป่าโมก จังหวัดอ่างทอง  |
| ๒. แนวทางการพัฒนา                                       | แผนแม่บทภายใต้ยุทธศาสตร์ชาติ ประเด็นด้านการเกษตรที่มุ่งเน้นการปรับเปลี่ยนโครงสร้างการผลิตในภาคเกษตรไปสู่สินค้าเกษตรและผลิตภัณฑ์ที่มีมูลค่าสูง การเพิ่มขีดความสามารถ ของชุมชนท้องถิ่นในการพัฒนาสามารถสร้างรายได้และพัฒนาคุณภาพชีวิตให้กับเกษตรกร สามารถพึ่งพา และจัดการตนเองได้   |
| ๓. หลักการและเหตุผล                                     | ด้วยกระทรวงเกษตรและสหกรณ์ มีนโยบายดำเนินการโครงการขับเคลื่อนการเกษตรระดับหมู่บ้านสู่การผลิตสินค้ามูลค่าสูง โดยส่งเสริมให้มีการวิเคราะห์ศักยภาพและโอกาส วางแผนการผลิตเชื่อมโยงการตลาด และเข้าถึงนวัตกรรมและเทคโนโลยีที่จำเป็น เพื่อยกระดับการผลิต ควบคู่กับการมีส่วนร่วมของทุกภาคส่วน โดยมุ่งให้เกิดการเปลี่ยนแปลง ทางเกษตร ลดความเหลื่อมล้ำทางสังคม และสร้างความมั่นคงทางรายได้ให้กับเกษตรกร สำนักงานเกษตรอำเภอป่าโมกได้พิจารณาโครงการฯ และเล็งเห็นศักยภาพของกลุ่มเกษตรกร หมู่ ๘ ตำบลโผงเผง อำเภอป่าโมก จังหวัดอ่างทอง ที่มีการรวมกลุ่มทำอาชีพเสริมสร้างรายได้ ซึ่งเริ่มต้นจากการทำน้ำพริกรับประทานภายในครัวเรือน และใช้ประกอบงานต่างๆ ในชุมชน โดยน้ำพริกประกอบด้วยสมุนไพรที่มีสรรพคุณที่ดีต่อสุขภาพ ประกอบกับวัตถุดิบที่ใช้สามารถหาได้ในชุมชน แต่ปัจจุบันกลุ่มดังกล่าวประสบปัญหาผลิตภัณ์ที่ไม่สามารถเก็บรักษาได้นาน และด้วยภัยธรรมชาติ (อุทกภัย) ซ้ำซ้อน ทำให้พื้นที่การเพาะปลูกพืชสมุนไพรในชุมชนลดลง |
| ๔. วัตถุประสงค์ของโครงการ                               | ๑. เพื่อส่งเสริมและพัฒนาคุณภาพสินค้า และยกระดับให้มีมูลค่าเพิ่มขึ้น<br>๒. เพื่อส่งเสริมและพัฒนาเกษตรกรให้สามารถผลิตพืชสมุนไพรให้กับกลุ่มเกษตรกรหมุนเวียนสร้างรายได้ในชุมชน   |
| ๕. ตัวชี้วัดและค่าเป้าหมาย                              | ๑. กลุ่มเกษตรกรสามารถผลิตสินค้าที่มีคุณภาพและสินค้ามีมูลค่าเพิ่มขึ้น<br>๒. เกษตรกรมีความรู้และสามารถเพาะปลูกพืชสมุนไพร เพื่อหมุนเวียนสร้างรายได้ในชุมชน  |
| ๖. พื้นที่เป้าหมาย                                      | กลุ่มเกษตรกร และเกษตรกรทั่วไป หมู่ที่ ๘ ตำบลโผงเผง อำเภอป่าโมก จังหวัดอ่างทอง  |
| ๗. กิจกรรมหลัก  | ๑. ส่งเสริมและพัฒนาคุณภาพสินค้าเพื่อยกระดับให้มีมูลค่าเพิ่มขึ้น<br>๒. ส่งเสริมและพัฒนาเกษตรกรให้สามารถผลิตพืชสมุนไพร เพื่อหมุนเวียนสร้างรายได้ในชุมชน  |
| ๗.๑ กิจกรรมหลักที่ ๑<br>งบประมาณ<br>หน่วยงานรับผิดชอบ : | ๑. ส่งเสริมและพัฒนาคุณภาพสินค้าเพื่อยกระดับให้มีมูลค่าเพิ่มขึ้น<br>๖๗,๕๕๐ บาท<br>สำนักงานเกษตรอำเภอป่าโมก/สำนักงานเกษตรจังหวัดอ่างทอง  |





| หัวข้อ   | รายละเอียด   |
|--|--|
| หน่วยงานร่วมดำเนินการ :  | สำนักงานพัฒนาชุมชนอำเภอป่าโมก  |
| ๗.๒ กิจกรรมหลักที่ ๒<br><br>งบประมาณ<br>หน่วยงานรับผิดชอบ :<br>หน่วยงานร่วมดำเนินการ : | ๒. ส่งเสริมและพัฒนาเกษตรกรให้สามารถผลิตพืชสมุนไพร เพื่อหมุนเวียนสร้างรายได้ในชุมชน<br>๒๑,๔๕๐ บาท<br>สำนักงานเกษตรอำเภอป่าโมก/สำนักงานเกษตรจังหวัดอ่างทอง<br>ศูนย์เรียนรู้การเพิ่มประสิทธิภาพการผลิตสินค้าการเกษตร (ศพก.) อำเภอป่าโมก |
| ๘. หน่วยงานดำเนินงาน   | หน่วยงานหลัก : สำนักงานเกษตรอำเภอป่าโมก<br>หน่วยงานร่วมดำเนินการ : สำนักงานพัฒนาชุมชนอำเภอป่าโมก ศูนย์เรียนรู้การเพิ่มประสิทธิภาพการผลิตสินค้าการเกษตร (ศพก.) อำเภอป่าโมก<br>และกลุ่มเกษตรกรต้นแบบ                                   |
| ๙. ระยะเวลาในการดำเนินโครงการ  | ๑ ตุลาคม ๒๕๖๗ - ๓๐ กันยายน ๒๕๖๘  |
| ๙. งบประมาณ  | ๘๙,๐๐๐ บาท (แปดหมื่นเก้าพันบาทถ้วน)  |
| ๑๐. ผลผลิต (Output)  | ๑. กลุ่มเกษตรกร ได้รับการถ่ายทอดความรู้ และได้รับการสนับสนุนปัจจัยการผลิต เพื่อสร้างมูลค่าเพิ่ม<br>๒. เกษตรกร ได้รับการถ่ายทอดความรู้ และได้รับการสนับสนุนต้นกล้า (พืชสมุนไพร)   |
| ๑๑. ผลลัพธ์จากการดำเนินโครงการ (Outcome)   | ๑. กลุ่มเกษตรกร ได้รับการสนับสนุนปัจจัยการผลิตและใช้สร้างอัตลักษณ์ ทำให้มีรายได้เพิ่มขึ้น ร้อยละ ๒๐<br>๒. เกษตรกร ได้รับการสนับสนุนต้นกล้า (พืชสมุนไพร) และทำการเพาะปลูกพืชสมุนไพร   |



แบบสรุปโครงการแบบย่อ (Project idea) ของโครงการด้านการเกษตรและสหกรณ์ที่สำคัญของจังหวัด  
ประเด็นการพัฒนาที่ ๓ ส่งเสริมการผลิตสินค้าเกษตรปลอดภัยสู่มาตรฐานและเพิ่มมูลค่าด้วยเทคโนโลยี  
และนวัตกรรม

| หัวข้อ   | รายละเอียด  |
|--|---|
| ๑. ชื่อโครงการ   | โครงการส่งเสริมและพัฒนาแหล่งท่องเที่ยวเชิงเกษตร   |
| ๒. แนวทางการพัฒนา  | พัฒนาแหล่งท่องเที่ยว ยกระดับฟาร์มตัวอย่าง ฟาร์มเกษตรกร วิชาทกิจชุมชน ให้เป็นแหล่งท่องเที่ยวเชิงเกษตรที่มีความพร้อมในการรองรับนักท่องเที่ยว มีองค์ความรู้ เน้นกิจกรรมการท่องเที่ยวเชิงเกษตรให้น่าเชื่อถือเป็นที่ยอมรับ พัฒนาระบบข้อมูลแหล่งท่องเที่ยววิถีเกษตร และช่องทางประชาสัมพันธ์   |
| ๓. หลักการและเหตุผล  | ตามยุทธศาสตร์ชาติ พ.ศ. ๒๕๖๑-๒๕๘๐ ที่มีเป้าหมายในการพัฒนาประเทศ คือ “ประเทศไทยมั่นคง ประชาชนมีความสุข เศรษฐกิจพัฒนาอย่างต่อเนื่อง สังคมเป็นธรรม ฐานทรัพยากรธรรมชาติยั่งยืน” มุ่งเน้นให้ประเทศไทยเป็นมหาอำนาจทางการเกษตร ด้วยการเพิ่มศักยภาพของผู้ประกอบการ พัฒนาคมนวัตกรรม และรูปแบบธุรกิจในการเป็นแม่เหล็กการท่องเที่ยวระดับโลกที่ดึงดูดนักท่องเที่ยวทุกระดับ โดยเฉพาะการสร้างความปลอดภัยหลายด้านการท่องเที่ยว การส่งเสริมการท่องเที่ยวเชิงเกษตรถือเป็นส่วนหนึ่งในแนวทางการพัฒนาประเทศที่มีการดำเนินงานส่งเสริมและพัฒนาพื้นที่เกษตรกรรมให้เป็นแหล่งท่องเที่ยววิถีเกษตรหรือแหล่งท่องเที่ยวเชิงเกษตรที่มีความพร้อมในการรองรับนักท่องเที่ยว มีกิจกรรมด้านการเกษตรที่พัฒนาให้เป็นกิจกรรมด้านการท่องเที่ยวที่มีความโดดเด่นเป็นเอกลักษณ์ เป็นศูนย์กลางการเชื่อมโยงวิถีชีวิต วัฒนธรรม ภูมิปัญญา และสินค้าของชุมชน เป็นการขยายโอกาสทางการค้า และการลงทุน ควบคู่ไปกับการยกระดับรายได้และการกินดีอยู่ดี เกิดการสร้างงาน สร้างรายได้ และลดความเหลื่อมล้ำของชุมชน |
| ๔. วัตถุประสงค์ของโครงการ  | ๑. เพื่อพัฒนาแหล่งท่องเที่ยวเชิงเกษตรให้มีศักยภาพพร้อมให้บริการแก่นักท่องเที่ยว<br>๒. เพื่อเป็นการกระตุ้นการท่องเที่ยวในพื้นที่ ก่อให้เกิดรายได้ จากการค้าขายสินค้าเกษตร ของเกษตรกรในชุมชน  |
| ๕. ตัวชี้วัดและเป้าหมาย  | มูลค่าสินค้าเกษตรที่สำคัญในพื้นที่เพิ่มขึ้นผลิตภัณฑ์มวลรวมของจังหวัด (GPP) ด้านการเกษตร (ราคาประจำปี) เพิ่มขึ้น   |
| ๖. พื้นที่เป้าหมาย   | แหล่งท่องเที่ยวเชิงเกษตร จังหวัดอ่างทอง   |
| ๗. กิจกรรมหลัก   | - จัดอบรมพัฒนาความรู้เพื่อยกระดับแหล่งท่องเที่ยวเชิงเกษตรให้ได้มาตรฐาน ให้กับสมาชิกกลุ่มท่องเที่ยวเชิงเกษตรหรือบุคคลที่สนใจ ๓๐ ราย<br>- สนับสนุนปัจจัยเพื่อพัฒนาจุดเรียนรู้ คุณภาพสินค้าและบริการ แหล่งท่องเที่ยวเชิงเกษตร จำนวน ๓ แห่ง ๆ ละ ๓๐,๐๐๐ บาท   |
| ๗.๑ กิจกรรมหลักที่ ๑<br>งบประมาณ<br>หน่วยงานรับผิดชอบ<br>หน่วยงานร่วมดำเนินการ | ๑๐๐,๐๐๐ บาท (หนึ่งแสนบาทถ้วน)<br>สำนักงานเกษตรจังหวัดอ่างทอง<br>สำนักงานเกษตรอำเภอ  |
| ๘. หน่วยงานดำเนินการ   | ๑. สำนักงานเกษตรจังหวัดอ่างทอง ๒. สำนักงานเกษตรอำเภอ  |



| หัวข้อ                            | รายละเอียด  |
|-----------------------------------|---|
| ๙. ระยะเวลาในการดำเนินการ         | ปีงบประมาณ ๒๕๖๘   |
| ๑๐. งบประมาณ                      | ๑๐๐,๐๐๐ บาท   |
| ๑๑. ผลผลิต (Output)               | ๑. สมาชิกกลุ่มท่องเที่ยวเชิงเกษตรหรือบุคคลที่สนใจได้รับพัฒนาความรู้เพื่อยกระดับแหล่งท่องเที่ยวเชิงเกษตรให้ได้มาตรฐาน จำนวน ๓๐ ราย<br>๒. แหล่งท่องเที่ยวเชิงเกษตรได้รับการสนับสนุนปัจจัยเพื่อพัฒนาจุดเรียนรู้คุณภาพสินค้าและบริการ จำนวน ๓ แห่ง  |
| ๑๒. ผลที่คาดว่าจะได้รับ (Outcome) | ๑. แหล่งท่องเที่ยวเชิงเกษตรมีศักยภาพในการรองรับนักท่องเที่ยวและสามารถสร้างรายได้เพิ่มเติมจากรายได้ภาคเกษตร<br>๒. แหล่งท่องเที่ยวเชิงเกษตรได้รับการพัฒนาศักยภาพ และบริการให้มีความพร้อมในการรองรับนักท่องเที่ยว<br>๓. เกิดการเชื่อมโยงเครือข่ายการท่องเที่ยวเชิงเกษตรและชุมชน ให้เกิดการเกื้อกูลระหว่างเครือข่ายการท่องเที่ยว ผู้ประกอบการ และชุมชน<br>๔. แหล่งท่องเที่ยวเชิงเกษตรที่มีการบริหารจัดการที่ดี เป็นตัวอย่างในการนำไปขยายผลให้กับแหล่งท่องเที่ยวเชิงเกษตรต่อไป |



แบบสรุปโครงการแบบย่อ (Project idea) ของโครงการด้านการเกษตรและสหกรณ์ที่สำคัญของจังหวัด  
ประเด็นการพัฒนาที่ ๓ ส่งเสริมการผลิตสินค้าเกษตรปลอดภัยสู่มาตรฐานและเพิ่มมูลค่าด้วยเทคโนโลยี  
และนวัตกรรม

| หัวข้อ                                     | รายละเอียด   |
|--|--|
| ๑. ชื่อโครงการ                             | ส่งเสริมประสิทธิภาพกลุ่มเกษตรกรการเลี้ยงแพะแปลงใหญ่  |
| ๒. แนวทางการพัฒนา                          | ส่งเสริมความเข้มแข็งให้เกษตรกรและสถาบันเกษตรกร   |
| ๓. ความสำคัญของโครงการ<br>หลักการและเหตุผล | แพะเป็นสัตว์เศรษฐกิจที่สำคัญของประเทศปัจจุบันความต้องการของตลาดทั้งในและต่างประเทศสูงรวมทั้งพื้นที่ในจังหวัดอ่างทองมีศักยภาพด้านพื้นที่ที่เหมาะสมในการเลี้ยง ได้รับผลตอบแทนระยะสั้นคุ้มค่าต่อการลงทุน ซึ่งสามารถเป็นอาชีพที่สร้างรายได้ให้กับเกษตรกรได้เป็นอย่างดี ซึ่งปัจจุบันมีเกษตรกรผู้เลี้ยงแพะในทุกพื้นที่ทั้ง ๗ อำเภอของจังหวัดอ่างทอง ซึ่งมีแนวโน้มได้รับความนิยมเพิ่มมากขึ้น รวมทั้งได้มีการจัดตั้งกลุ่มเกษตรกรผู้เลี้ยงแพะอำเภอโพธิ์ทอง จำนวนสมาชิก ๔๐ ราย จำนวนแพะ ๓,๐๐๐ ตัว เพื่อเป็นการสนับสนุนให้เกษตรกรรายย่อยได้มีโอกาสเข้าถึงธุรกิจเลี้ยงแพะและเป็นการส่งเสริมช่วยเหลือเกษตรกรให้มีความสามารถในการแข่งขันได้ จึงควรให้การส่งเสริมสนับสนุนในด้านกระบวนการผลิตให้มีคุณภาพและได้รับรองมาตรฐานฟาร์มแพะเพื่อรองรับการนำเข้าโรงฆ่าสัตว์ |
| ๔. วัตถุประสงค์ของโครงการ                  | ๑. เพิ่มจำนวนผลผลิตแพะในกลุ่ม<br>๒. เพื่อพัฒนาส่งเสริมอาชีพและเพิ่มประสิทธิภาพกลุ่มเลี้ยงแพะ<br>๓. เป็นการรวมตัวกันเลี้ยงแพะ เพื่อสร้างตลาดที่ยั่งยืน<br>๔. เพิ่มผลผลิตแพะในกลุ่มเกษตรกร   |
| ๕. เป้าหมาย                                | ๑. สมาชิกอยู่รอดกลุ่มอยู่ได้<br>๒. ปรับปรุงเนื้อแพะให้ได้มาตรฐานตามความต้องการ<br>๓. พัฒนาอาชีพการเลี้ยงแพะอย่างยั่งยืน  |
| ๖. พื้นที่ดำเนินการ                        | กลุ่มเกษตรกรผู้เลี้ยงแพะแปลงใหญ่อำเภอโพธิ์ทอง  |
| ๗. กิจกรรมหลัก                             | พัฒนาส่งเสริมอาชีพการเลี้ยงแพะ   |
| ๘. หน่วยงานดำเนินการ                       | สำนักงานปศุสัตว์จังหวัดอ่างทอง   |
| ๙. ระยะเวลาในการดำเนินการ                  | ปีงบประมาณ ๒๕๖๘  |
| ๑๐. งบประมาณ                               | ๓๔๐,๐๐๐ บาท  |
| ๑๑. ตัวชี้วัด                              | ๑. มีจำนวนแพะเพิ่มขึ้น ๓๐๐ ตัว<br>๒. ฟาร์มแพะผ่านรับรองมาตรฐาน ๒ ฟาร์ม   |
| ๑๒. ผลที่คาดว่าจะได้รับ<br>(Outcome)       | ๑. สัตว์มีสุขภาพดี มีอัตราการตายต่ำ<br>๒. พัฒนาแพะพันธุ์ดีตามความต้องการของตลาด<br>๓. ลดต้นทุนการผลิตให้แก่เกษตรกรผู้เลี้ยงแพะ   |



แบบสรุปโครงการแบบย่อ (Project idea) ของโครงการด้านการเกษตรและสหกรณ์ที่สำคัญของจังหวัด  
ประเด็นการพัฒนาที่ ๓ ส่งเสริมการผลิตสินค้าเกษตรปลอดภัยสู่มาตรฐานและเพิ่มมูลค่าด้วยเทคโนโลยี  
และนวัตกรรม

| หัวข้อ                                     | รายละเอียด   |
|--|--|
| ๑. ชื่อโครงการ                             | พัฒนาเกษตรกรผู้เลี้ยงสัตว์ให้ปลอดภัยจากโรคปากและเท้าเปื่อย   |
| ๒. ความสำคัญของโครงการ<br>หลักการและเหตุผล | ในปัจจุบันพื้นที่จังหวัดอ่างทองมีเกษตรกรเลี้ยงโคเนื้อและแพะแกะเป็นจำนวนมาก รวมถึงได้มีการจัดตั้งกลุ่มเกษตรกรผู้เลี้ยงโคเนื้อ อ.วิเศษชัยชาญ และ อ.แสวงหา กลุ่มเกษตรกรผู้เลี้ยงแพะอำเภอโพธิ์ทอง โรคปากและเท้าเปื่อย ถึงแม้จะไม่ก่อให้เกิดอันตรายถึงชีวิตแก่สัตว์ แต่ก็ยังก่อให้เกิดปัญหาสูญเสียทางเศรษฐกิจในวงกว้างเพราะหากฝูงสัตว์ไม่ได้รับวัคซีนอาจมีอัตราการป่วยได้มากกว่าร้อยละ ๘๐ ส่งผลกระทบต่อเกษตรกรผู้เลี้ยงโคเนื้อและแพะเป็นอย่างมาก การควบคุมและป้องกันโรคปากและเท้าเปื่อยอย่างมีประสิทธิภาพจำเป็นต้องอาศัยความร่วมมือของทุกภาคส่วน การให้ความรู้แก่เกษตรกรและอาสาปศุสัตว์จะช่วยให้การควบคุมและป้องกันโรคปากและเท้าเปื่อยทำได้มีประสิทธิภาพมากยิ่งขึ้น เพื่อลดความเสียหายที่จะเกิดขึ้นจากโรคปากและเท้าเปื่อย |
| ๓. วัตถุประสงค์ของโครงการ                  | ๑. เพื่อเพิ่มประสิทธิภาพการเฝ้าระวังโรคและการบริหารจัดการการฉีดวัคซีนป้องกันโรคปากและเท้าเปื่อย<br>๒. เพื่อให้เกษตรกรและอาสาปศุสัตว์มีองค์ความรู้เกี่ยวกับการป้องกันโรคปากและเท้าเปื่อยได้อย่างถูกต้องและเหมาะสม   |
| ๔. เป้าหมาย                                | การควบคุมและป้องกันโรคปากและเท้าเปื่อยมีประสิทธิภาพ  |
| ๕. พื้นที่ดำเนินการ                        | ระบุพื้นที่เป้าหมายของโครงการ  |
| ๖. กิจกรรมหลัก                             | อบรมเกษตรกรและอาสาปศุสัตว์เรื่องการป้องกันโรคปากและเท้าเปื่อย  |
| ๗. หน่วยงานดำเนินการ                       | สำนักงานปศุสัตว์จังหวัดอ่างทอง   |
| ๘. ระยะเวลาในการดำเนินการ                  | ปีงบประมาณ ๒๕๖๘  |
| ๙. งบประมาณ                                | ๑๙๑,๖๐๐ บาท  |
| ๑๐. ผลผลิต (Output)                        | เกษตรกรและอาสาปศุสัตว์มีความรู้และป้องกันโรคปากเท้าเปื่อยเพิ่มมากขึ้น ทำให้เกษตรกรมีผลผลิตและรายได้เพิ่มมากขึ้น  |
| ๑๑. ผลที่คาดว่าจะได้รับ<br>(Outcome)       | จะช่วยลดการระบาดของโรคปากเท้าเปื่อย<br>ลดความสูญเสียที่เกิดจากโรคปากเท้าเปื่อย   |



แบบสรุปโครงการแบบย่อ (Project idea) ของโครงการด้านการเกษตรและสหกรณ์ที่สำคัญของจังหวัด  
ประเด็นการพัฒนาที่ ๓ ส่งเสริมการผลิตสินค้าเกษตรปลอดภัยสู่มาตรฐานและเพิ่มมูลค่าด้วยเทคโนโลยี  
และนวัตกรรม

| หัวข้อ                                     | รายละเอียด   |
|--|--|
| ๑. ชื่อโครงการ                             | พัฒนาฟาร์มแพะเข้าสู่มาตรฐานฟาร์มปลอดภัย GAP  |
| ๒. ความสำคัญของโครงการ<br>หลักการและเหตุผล | แพะเป็นสัตว์เศรษฐกิจที่สำคัญของประเทศปัจจุบันความต้องการของตลาด<br>ทั้งในและต่างประเทศสูงรวมทั้งพื้นที่ในจังหวัดอ่างทองมีศักยภาพด้านพื้นที่<br>ที่เหมาะสมในการเลี้ยง ได้รับผลตอบแทนระยะสั้นคุ้มค่าต่อการลงทุน ซึ่ง<br>สามารถเป็นอาชีพที่สร้างรายได้ให้กับเกษตรกรได้เป็นอย่างดี<br>ซึ่งปัจจุบันมีเกษตรกรผู้เลี้ยงแพะในทุกพื้นที่ทั้ง ๗ อำเภอของจังหวัด<br>อ่างทอง ซึ่งมีแนวโน้มได้รับความนิยมเพิ่มมากขึ้น รวมทั้งได้มีการจัดตั้งกลุ่ม<br>เกษตรกรผู้เลี้ยงแพะอำเภอโพธิ์ทอง จำนวนสมาชิก ๒๐ ราย จำนวนแพะ<br>๓,๐๐๐ ตัว เพื่อเป็นการสนับสนุนให้เกษตรกรรายย่อยได้มีโอกาสเข้าถึง<br>ธุรกิจเลี้ยงแพะและเป็นการส่งเสริมช่วยเหลือเกษตรกรให้มีความสามารถใน<br>การแข่งขันได้ จึงควรให้การส่งเสริมสนับสนุนในด้านกระบวนการผลิตให้มี<br>คุณภาพและได้รับรองมาตรฐานฟาร์มแพะเพื่อรองรับการนำเข้าโรงฆ่าสัตว์ |
| ๓. วัตถุประสงค์ของโครงการ                  | ๑. เพื่อให้เกษตรกรผู้เข้ารับการฝึกอบรมมีความรู้ ความเข้าใจ ในการ<br>ยกระดับมาตรฐานฟาร์มแพะไปสู่ระดับ GAP<br>๒. เพื่อให้เกษตรกรผู้เลี้ยงแพะแปลงใหญ่มีการเชื่อมโยงเครือข่ายการผลิต<br>และการตลาดทั้งในประเทศและต่างประเทศ<br>๓. เพื่อสร้างความเข้มแข็งให้แก่เกษตรกร และกลุ่มเกษตรกรเครือข่ายผู้เลี้ยง<br>แพะในพื้นที่จังหวัดอ่างทอง  |
| ๔. เป้าหมาย                                | ๑. สมาชิกอยู่รอดกลุ่มอยู่ได้<br>๒. ปรับปรุงเนื้อแพะให้ได้มาตรฐานตามความต้องการ<br>๓. พัฒนาอาชีพการเลี้ยงแพะอย่างยั่งยืน  |
| ๕. พื้นที่ดำเนินการ                        | กลุ่มเกษตรกรผู้เลี้ยงแพะแปลงใหญ่อำเภอโพธิ์ทอง  |
| ๖. กิจกรรมหลัก                             | พัฒนาส่งเสริมอาชีพการเลี้ยงแพะ   |
| ๗. หน่วยงานดำเนินการ                       | สำนักงานปศุสัตว์จังหวัดอ่างทอง   |
| ๘. ระยะเวลาในการดำเนินการ                  | ตุลาคม ๖๖ - กันยายน ๗๐   |
| ๙. งบประมาณ                                | ๑๙๓,๖๐๐ บาท  |
| ๑๐. ตัวชี้วัด                              | ๑. มีจำนวนแพะเพิ่มขึ้น ๓๐๐ ตัว<br>๒. ฟาร์มแพะผ่านรับรองมาตรฐาน ๒ ฟาร์ม   |
| ๑๑. ผลที่คาดว่าจะได้รับ<br>(Outcome)       | ๑. สัตว์มีสุขภาพดี มีอัตราการตายต่ำ<br>๒. พัฒนาแพะพันธุ์ดีตามความต้องการของตลาด<br>๓. ลดต้นทุนการผลิตให้แก่เกษตรกรผู้เลี้ยงแพะ   |



แบบสรุปโครงการแบบย่อ (Project idea) ของโครงการด้านการเกษตรและสหกรณ์ที่สำคัญของจังหวัด  
ประเด็นการพัฒนาที่ ๓ ส่งเสริมการผลิตสินค้าเกษตรปลอดภัยสู่มาตรฐานและเพิ่มมูลค่าด้วยเทคโนโลยี  
และนวัตกรรม

| หัวข้อ                                     | รายละเอียด   |
|--|--|
| ๑. ชื่อโครงการ                             | ยกระดับคุณภาพสินค้าเกษตรเพื่อการส่งออก   |
| ๒. ความสำคัญของโครงการ<br>หลักการและเหตุผล | ด้วยสหกรณ์ผู้เพาะเลี้ยงสัตว์น้ำอ่างทอง จำกัด ดำเนินการผลิตสินค้าประมง<br>ส่งออก เพื่อตอบสนองความต้องการของตลาด ภายใต้นโยบายตลาดนำการ<br>ผลิตตามนโยบายของรัฐบาล สร้างความเข้มแข็งให้กับสหกรณ์และสมาชิก<br>เป็นการสร้างงาน สร้างรายได้ เกิดความมั่นคงทางอาชีพ และความกินดี อยู่<br>ดีของสมาชิก อย่างยั่งยืนซึ่งสหกรณ์ผู้เพาะเลี้ยงสัตว์น้ำอ่างทอง จำกัด มี<br>สมาชิก จำนวน ๑๒๑ ราย ยังขาดองค์ความรู้และอุปกรณ์ในการพัฒนา<br>สินค้าให้ตรงกับความต้องการของตลาด จึงได้ดำเนินการจัดทำโครงการ<br>ยกระดับคุณภาพสินค้าเกษตรเพื่อการส่งออก นำเสนอจังหวัดอ่างทอง |
| ๓. วัตถุประสงค์ของโครงการ                  | เพื่อยกระดับคุณภาพสินค้าเกษตรเพื่อการส่งออก  |
| ๔. เป้าหมาย                                | สหกรณ์ผู้เพาะเลี้ยงสัตว์น้ำอ่างทอง จำกัด   |
| ๕. พื้นที่ดำเนินการ                        | จังหวัดอ่างทอง   |
| ๖. กิจกรรมหลัก                             | ๑ กิจกรรม ยกระดับการผลิตสินค้าประมงให้ได้มาตรฐานเพื่อการส่งออก (GAP)<br>๒ กิจกรรม พัฒนาศักยภาพการรวบรวมผลผลิตสินค้าเพื่อการส่งออก<br>๓ กิจกรรม พัฒนาผลิตภัณฑ์สินค้าเกษตรแปรรูปเพื่อเพิ่มมูลค่า   |
| ๗. หน่วยงานดำเนินการ                       | สำนักงานสหกรณ์จังหวัดอ่างทอง   |
| ๘. ระยะเวลาในการดำเนินการ                  | ตุลาคม ๒๕๖๗ - กันยายน ๒๕๖๘   |
| ๙. งบประมาณ                                | ๒,๑๗๗,๗๐๐ บาท  |
| ๑๐. ผลผลิต (Output)                        | สมาชิกสหกรณ์ได้รับการยกระดับคุณภาพสินค้าเกษตรเพื่อการส่งออก ๑<br>ชนิดสินค้า  |
| ๑๑. ผลที่คาดว่าจะได้รับ<br>(Outcome)       | ๑. สมาชิกสหกรณ์ได้รับการยกระดับการผลิตสินค้าประมงให้ได้มาตรฐาน<br>เพื่อการส่งออก (GAP) จำนวน ๒๔ ราย<br>๒. สมาชิกสหกรณ์ได้รับการพัฒนาศักยภาพการรวบรวมผลผลิตสินค้าเพื่อ<br>การส่งออก จำนวน ๑ แห่ง<br>๓. สมาชิกสหกรณ์ได้รับการพัฒนาผลิตภัณฑ์สินค้าเกษตรแปรรูปเพื่อเพิ่ม<br>มูลค่า จำนวน ๒ ผลิตภัณฑ์   |



แบบสรุปโครงการแบบย่อ (Project idea) ของโครงการด้านการเกษตรและสหกรณ์ที่สำคัญของจังหวัด  
ประเด็นการพัฒนาที่ ๓ ส่งเสริมการผลิตสินค้าเกษตรปลอดภัยสู่มาตรฐานและเพิ่มมูลค่าด้วยเทคโนโลยี  
และนวัตกรรม

| หัวข้อ                                     | รายละเอียด  |
|--|---|
| ๑. ชื่อโครงการ                             | โครงการอบรม “มาตรฐานจีเอพี (GAP) มกษ.๗๔๓๖-๒๕๖๓” ประจำปีงบประมาณ พ.ศ. ๒๕๖๘   |
| ๒. ความสำคัญของโครงการ<br>หลักการและเหตุผล | ในปัจจุบันกระแสสังคม เศรษฐกิจ รวมถึงเทคโนโลยีต่างๆ มีการเปลี่ยนแปลงอย่างรวดเร็ว ส่งผลให้อุตสาหกรรมอาหารต้องมีการปรับตัวเพื่อสิ่งที่ดีขึ้นอย่างต่อเนื่อง ทำให้วิถีชีวิตของผู้คนเปลี่ยนแปลงไป ส่งผลต่อพฤติกรรมผู้บริโภคบริโภคของคนส่วนใหญ่ โดยเฉพาะการตัดสินใจเลือกสินค้าอุปโภคบริโภคที่ปลอดภัยต่อสุขภาพมากยิ่งขึ้น มาตรฐานความปลอดภัยในการผลิตอาหารสัตว์น้ำ โดยเฉพาะมาตรฐานจีเอพี (GAP) มกษ. ๗๔๓๖-๒๕๖๓ จะเป็นเครื่องมือที่สำคัญในการบริหารจัดการระบบการผลิตสินค้าให้มีคุณภาพ รวมถึงสร้างความเชื่อมั่นด้านความปลอดภัยอาหารให้กับผู้บริโภค ซึ่งจะสอดคล้องกับนโยบายด้านการผลิตสินค้าเกษตรของกระทรวงเกษตรและสหกรณ์และยุทธศาสตร์กระทรวงเกษตรและสหกรณ์<br>ข้อที่ ๒ เพิ่มประสิทธิภาพการบริหารจัดการสินค้าเกษตรตลอดโซ่อุปทาน<br>แผนปฏิบัติการราชการกรมประมง พ.ศ. ๒๕๖๖ - ๒๕๗๐ ประเด็นที่ ๓ เพิ่มขีดความสามารถในการแข่งขันด้วยสินค้าดี มีคุณภาพ ปลอดภัย และหลากหลาย และเป้าหมายการพัฒนาจังหวัด “อ่างทองเมืองน่าอยู่ เศรษฐกิจดี สังคมดี ประชาชนมีความสุข” ประเด็นการพัฒนาที่ ๒ พัฒนาสินค้าเกษตรและผลิตภัณฑ์ชุมชนสู่มาตรฐานสากล โดยกรมประมงมีเป้าหมายในการผลักดันให้เกษตรกรผู้เพาะเลี้ยงสัตว์น้ำของไทยได้รับการรับรองมาตรฐานระบบการผลิตที่คำนึงถึงความปลอดภัยของผู้บริโภคและครอบคลุมมิติอื่น ๆ ในระดับสากล ซึ่งจะเป็ประโยชน์ในด้านส่งเสริมความยั่งยืนให้สินค้าประมงไทยเป็นแหล่งอาหารที่สำคัญของโลก ตลอดจนพัฒนาอาชีพให้มีความมั่นคง สามารถสร้างรายได้ได้อย่างต่อเนื่อง และสร้างคุณภาพชีวิตที่ดีให้กับเกษตรกรไทย |
| ๓. วัตถุประสงค์ของโครงการ                  | เพื่อถ่ายทอดความรู้เกี่ยวกับมาตรฐานจีเอพี (GAP) มกษ.๗๔๓๖-๒๕๖๓ การปฏิบัติทางการเพาะเลี้ยงสัตว์น้ำเพื่อการบริโภคตามพระราชบัญญัติมาตรฐานสินค้าเกษตร พ.ศ. ๒๕๕๑ ให้กับเกษตรกรผู้เพาะเลี้ยงสัตว์น้ำในพื้นที่จังหวัดอ่างทอง  |
| ๔. เป้าหมาย                                | เกษตรกรผู้เพาะเลี้ยงสัตว์น้ำในพื้นที่จังหวัดอ่างทอง ๒๔๐ ราย ได้เข้ารับการอบรมมาตรฐานสินค้าเกษตรฯ  |
| ๕. พื้นที่ดำเนินการ                        | จังหวัดอ่างทอง  |
| ๖. กิจกรรมหลัก                             | อบรม “มาตรฐานจีเอพี (GAP) มกษ.๗๔๓๖-๒๕๖๓”  |
| ๗. หน่วยงานดำเนินการ                       | สำนักงานประมงจังหวัดอ่างทอง   |
| ๘. ระยะเวลาในการดำเนินการ                  | ปีงบประมาณ ๒๕๖๘   |
| ๙. งบประมาณ                                | ๑๑๕,๗๘๐ บาท   |





| หัวข้อ                            | รายละเอียด   |
|-----------------------------------|--|
| ๑๐. ผลผลิต (Output)               | เกษตรกรผู้เพาะเลี้ยงสัตว์น้ำในพื้นที่จังหวัดอ่างทองได้รับความรู้เกี่ยวกับมาตรฐาน<br>จีเอพี (GAP) มกษ.๗๔๓๖-๒๕๖๓   |
| ๑๑. ผลที่คาดว่าจะได้รับ (Outcome) | เกษตรกรผู้เพาะเลี้ยงสัตว์น้ำในพื้นที่จังหวัดอ่างทองได้รับความรู้เกี่ยวกับมาตรฐานจีเอพี (GAP) มกษ.๗๔๓๖-๒๕๖๓ มีความพร้อมที่จะขอการรับรองไม่น้อยกว่าร้อยละ ๘๐ |



แบบสรุปโครงการแบบย่อ (Project idea) ของโครงการด้านการเกษตรและสหกรณ์ที่สำคัญของจังหวัด

ประเด็นการพัฒนาที่ ๔ การบริหารจัดการการตลาดและโลจิสติกส์แบบครบวงจร

| หัวข้อ                     | รายละเอียด   |
|----------------------------|--|
| ๑. ชื่อโครงการ             | พัฒนาศักยภาพและยกระดับผลิตภัณฑ์ OTOP และของดีลุ่มน้ำเจ้าพระยา  |
| ๒. แนวทางการพัฒนา          | แนวทางการดำเนินโครงการหนึ่งตำบล หนึ่งผลิตภัณฑ์ OTOP  |
| ๓. หลักการและเหตุผล        | ความเข้มแข็งของชุมชนและเศรษฐกิจฐานราก โดยการมีส่วนร่วมของทุกภาคส่วนภายใต้หลักปรัชญาของเศรษฐกิจพอเพียง ตลอดจนภารกิจอำนาจหน้าที่ของกรมการพัฒนาชุมชน ในการส่งเสริมกระบวนการเรียนรู้และการมีส่วนร่วมของประชาชน ส่งเสริมและพัฒนาเศรษฐกิจชุมชนฐานรากให้มีความมั่นคงและมีเสถียรภาพ รวมทั้งเสริมสร้างความสามารถและความเข้มแข็งของชุมชน กรมการพัฒนาชุมชน ได้มอบหมายให้จังหวัดดำเนินงานโครงการหนึ่งตำบลหนึ่งผลิตภัณฑ์ (OTOP) มีการส่งเสริมการตลาดเป็น ผู้ผลิต ผู้ประกอบการ OTOP ปัจจุบันมีจำนวนผู้ผลิต ผู้ประกอบการ OTOP มีจำนวนหลากหลาย ในจำนวนนี้ส่วนใหญ่เป็นผลิตภัณฑ์ในกลุ่มปรับตัวสู่ การพัฒนา (Quadrant D) ซึ่งผลิตภัณฑ์กลุ่มนี้ยังมีข้อจำกัดในเรื่องของ คุณภาพมาตรฐานผลิตภัณฑ์ รูปแบบผลิตภัณฑ์ บรรจุภัณฑ์ ยังไม่สวยงาม โดดเด่น ไม่ตรงกับความต้องการของตลาด ผู้ผลิต ผู้ประกอบการ OTOP ยังขาดองค์ความรู้ในด้านการบริหารจัดการ การพัฒนาผลิตภัณฑ์ ดังนั้น เพื่อเป็นการพัฒนาระดับผลิตภัณฑ์ OTOP กลุ่มปรับตัวสู่การพัฒนา (Quadrant D) และเพิ่มประสิทธิภาพการบริหารจัดการ จังหวัดอ่างทอง โดยสำนักงานพัฒนาชุมชนจังหวัดอ่างทอง จึงจำเป็นต้องพัฒนาผลิตภัณฑ์ OTOP กลุ่มปรับตัวสู่การพัฒนา (Quadrant D) ให้มีคุณภาพมาตรฐาน โดยเฉพาะผู้ประกอบการที่ได้รับผลกระทบโควิด-19 ให้มีศักยภาพทางการตลาดเพิ่มสูงขึ้นและมีรายได้เพิ่มขึ้น |
| ๔. วัตถุประสงค์ของโครงการ  | ๑) เพื่อพัฒนาทักษะผู้ผลิต ผู้ประกอบการ OTOP ให้มีความรู้ความสามารถ ในการพัฒนาผลิตภัณฑ์ให้มีมูลค่าเพิ่มสูงขึ้น<br>๒) เพื่อพัฒนาระดับคุณภาพมาตรฐานผลิตภัณฑ์ OTOP กลุ่มปรับตัวสู่ การพัฒนา (Quadrant D) ให้มีศักยภาพทางการตลาดเพิ่มขึ้น<br>๓) เพื่อเพิ่มช่องทางการตลาดให้กับผลิตภัณฑ์ OTOP กลุ่มปรับตัวสู่การ พัฒนา (Quadrant D) ให้มีช่องทางการตลาดทั้งออฟไลน์และออนไลน์   |
| ๕. ตัวชี้วัดและค่าเป้าหมาย | ๑. ผู้ผลิต ผู้ประกอบการ OTOP ที่มีผลิตภัณฑ์อยู่ในกลุ่มปรับตัวสู่การ พัฒนา (Quadrant D) จำนวน ๑๐๐ ราย/กลุ่ม<br>๒. ผลิตภัณฑ์ OTOP กลุ่มปรับตัวสู่การพัฒนา (Quadrant D) จำนวน ๑๐๐ ผลิตภัณฑ์ โดยคัดเลือกกลุ่มที่มีความพร้อม มีศักยภาพ สามารถยกระดับการพัฒนา ผลิตภัณฑ์เข้าสู่ระบบตลาดได้  |
| ๖. พื้นที่เป้าหมาย         | กลุ่มจังหวัดภาคกลาง  |
| ๖. กิจกรรมหลัก             | ๑. พัฒนาศักยภาพและเพิ่มพูนทักษะผู้ประกอบการ OTOP และวิสาหกิจชุมชน<br>๒. พัฒนาและยกระดับผลิตภัณฑ์ OTOP<br>๓. ส่งเสริมช่องทางการตลาด ทั้งในและนอกจังหวัด   |

ส่วนที่ ๕ แบบสรุปโครงการแบบย่อ (Project idea)





| หัวข้อ   | รายละเอียด  |
|--|---|
| ๗.๑ กิจกรรมหลักที่ ๑<br>งบประมาณ<br>หน่วยงานรับผิดชอบ<br>หน่วยงานร่วมดำเนินการ | ๑. พัฒนาศักยภาพและเพิ่มพูนทักษะผู้ประกอบการ OTOP และวิสาหกิจชุมชน<br>๑๗๔,๔๐๐.- บาท<br>สำนักงานพัฒนาชุมชนจังหวัดอ่างทอง<br>-   |
| ๗.๒ กิจกรรมหลักที่ ๒<br>งบประมาณ<br>หน่วยงานรับผิดชอบ<br>หน่วยงานร่วมดำเนินการ | ๒. พัฒนาและยกระดับผลิตภัณฑ์ OTOP<br>๒๖,๖๐๐.- บาท<br>สำนักงานพัฒนาชุมชนจังหวัดอ่างทอง<br>-   |
| ๗.๓ กิจกรรมหลักที่ ๓<br>งบประมาณ<br>หน่วยงานรับผิดชอบ<br>หน่วยงานร่วมดำเนินการ | ๓. ส่งเสริมช่องทางการตลาด ทั้งในและนอกจังหวัด<br>๑,๐๕๐,๐๐๐.- บาท<br>สำนักงานพัฒนาชุมชนจังหวัดอ่างทอง<br>-   |
| ๘. หน่วยงานดำเนินงาน   | สำนักงานพัฒนาชุมชนจังหวัดอ่างทอง  |
| ๙. ระยะเวลาในการดำเนินการ  | ปีงบประมาณ พ.ศ.๒๕๖๘   |
| ๑๐. งบประมาณ   | ๔,๔๐๐,๐๐๐ บาท   |
| ๑๑. ผลผลิต (Output)  | ผลิตภัณฑ์ OTOP ได้รับการพัฒนา ๑๐๐ ผลิตภัณฑ์   |
| ๑๒. ผลที่คาดว่าจะได้รับ (Outcome)  | ๑. ผู้ผลิต ผู้ประกอบการ OTOP ที่มีผลิตภัณฑ์อยู่ในกลุ่มปรับตัวสู่การพัฒนา (Quadrant D) จำนวน ๑๐๐ ราย/กลุ่ม สามารถนำความรู้ที่ได้รับไปพัฒนาผลิตภัณฑ์ให้มีคุณภาพมาตรฐานและตรงกับความต้องการของตลาด<br>๒. ผลิตภัณฑ์ OTOP กลุ่มปรับตัวสู่การพัฒนา (Quadrant D) จำนวน ๑๐๐ ผลิตภัณฑ์ มีคุณภาพมาตรฐาน มีมูลค่าเพิ่มและสามารถแข่งขันในตลาดได้<br>๓. ผู้ประกอบการ OTOP ที่มีผลิตภัณฑ์อยู่ในกลุ่มปรับตัวสู่การพัฒนา (Quadrant D) มีรายได้เพิ่มขึ้น |



## แบบสรุปโครงการแบบย่อ (Project idea) ของโครงการด้านการเกษตรและสหกรณ์ที่สำคัญของจังหวัด

## ประเด็นการพัฒนาที่ ๔ การบริหารจัดการการตลาดและโลจิสติกส์แบบครบวงจร

| หัวข้อ              | รายละเอียด  |
|---------------------|---|
| ๑. ชื่อโครงการสำคัญ | โครงการพัฒนาช่องทางการตลาดและการประชาสัมพันธ์สินค้าจังหวัดอ่างทอง   |
| ๒. แนวทางการพัฒนา   | พัฒนาศักยภาพช่องทางการตลาดและการประชาสัมพันธ์   |
| ๓. หลักการและเหตุผล | <p>จากสถานการณ์การแพร่ระบาดของโรคติดเชื้อไวรัสโคโรนา 2019 ส่งผลให้เศรษฐกิจโลกและไทยชะลอตัว ในทางกลับกัน สถานการณ์ดังกล่าวได้สร้างโอกาสทางธุรกิจใหม่ๆ กล่าวคือ สถานการณ์การแพร่ระบาดของโรคไวรัสโคโรนา 2019 ส่งผลต่ออุปสงค์ของผู้บริโภคที่เปลี่ยนแปลงไปโดยสิ้นเชิง จากข้อมูลขอ USDA ได้วิเคราะห์แนวโน้มการบริโภคที่เปลี่ยนไป ผู้บริโภคหันมาให้ความสำคัญกับการรักษาสุขภาพมากยิ่งขึ้น โดยเฉพาะด้านการบริโภค ผู้บริโภคสนใจสินค้าเพื่อสุขภาพ ประกอบกับข้อมูลผู้สูงอายุจากกรมการปกครอง กระทรวงมหาดไทย ที่ชี้ให้เห็นจำนวนผู้สูงอายุไทยเพิ่มขึ้นอย่างต่อเนื่อง จากปี ๒๕๖๓ ที่ร้อยละ ๑๘ สู่ร้อยละ ๒๐ ในปี ๒๕๖๔ และคาดการณ์ว่าผู้สูงอายุจะเพิ่มขึ้นไปที่ร้อยละ ๒๖.๙ ในปี ๒๕๗๓ ดังนั้น จากแนวโน้มการบริโภคของคนไทยประกอบกับแนวโน้มการเพิ่มขึ้นของผู้สูงอายุไทย จึงเป็นโอกาสสำหรับธุรกิจด้านสุขภาพ นอกจากนี้ ด้วยพฤติกรรมการซื้อสินค้าที่เปลี่ยนแปลงไปจากการปรับพฤติกรรมรูปแบบออนไลน์ (New Normal) ให้การซื้อขายสินค้าผ่าน E-commerce เป็นที่นิยมมากยิ่งขึ้น อ้างอิงจากผลการสำรวจจากเจฟเฟอร์แมน ที่ได้วิเคราะห์แนวโน้มการเติบโตของตลาด E-commerce ของไทย ว่ามีแนวโน้มเติบโตอย่างต่อเนื่องในอัตราร้อยละ ๗.๗ ต่อปี ในช่วงปี ๒๕๖๐ - ๒๕๖๖ ด้วยเหตุผลด้านความสะดวกสบายเป็นหลัก เมื่อพิจารณาด้านอุปทาน จะพบว่า ภาคกลางมีศักยภาพในการผลิตสินค้าเกษตรและสินค้าอาหารสูงในลำดับต้นๆ ของประเทศ อ้างอิงจากเอกสารแผนพัฒนาภาคกลาง ๑ ของสภาพัฒนาการเศรษฐกิจและสังคมแห่งชาติ ปี พ.ศ. ๒๕๖๒ ระบุว่า ภาคกลางเป็นแหล่งทำการเกษตรที่สำคัญของประเทศ โดยมีมูลค่าภาคการเกษตร ในปี ๒๕๖๐ ประมาณ ๒๐๑,๓๗๙ ล้านบาท และยังมีแนวโน้มที่จะพัฒนาคุณภาพการผลิตมากยิ่งขึ้น นอกจากนี้ ด้วยจุดเด่นทางด้านภูมิศาสตร์ ของภาคกลางที่เป็นพื้นที่ราบลุ่ม มีแม่น้ำที่อุดมสมบูรณ์ เหมาะแก่การทำการเกษตร และมีศักยภาพการผลิตสินค้าที่มีคุณภาพ ได้มาตรฐานสากล และมีศักยภาพในด้านความหลากหลาย ตั้งแต่ผลิตภัณฑ์ในระดับชุมชน ผลิตภัณฑ์ OTOP สินค้าเกษตรปลอดภัย สินค้าเกษตรอินทรีย์ สินค้าสิ่งบ่งชี้ทางภูมิศาสตร์ อุตสาหกรรมด้านเกษตรแปรรูป หัตถกรรม ธุรกิจบริการ และการท่องเที่ยว รวมถึงด้านศิลปวัฒนธรรมที่มีความเป็นเอกลักษณ์และอัตลักษณ์ประจำภาค แต่ที่ผ่านมายังประสบปัญหาในด้านการส่งเสริมในเรื่องช่องทางการตลาด การประชาสัมพันธ์ ซึ่งเป็นเรื่องสำคัญอย่างยิ่งที่ต้องส่งเสริมเพื่อให้ผู้บริโภคได้รับรู้ถึงคุณภาพของผลิตภัณฑ์อย่างแพร่หลาย โดยมุ่งเน้นการสร้างทัศนคติ (New Attitude) และภาพลักษณ์ ที่ดีของสินค้า/ผลิตภัณฑ์ (Brand Image) ภาพลักษณ์ที่ดีของผู้ผลิต (Corporate Image) และภาพลักษณ์ที่ดีของกลุ่มจังหวัดภาคกลาง (Image) อันเป็นการขยายช่องทางการค้า ยุกระดับช่องทางการตลาด และประชาสัมพันธ์ผลิตภัณฑ์กลุ่มจังหวัดภาคกลางไปยังภูมิภาคต่าง ๆ ต่อไป ซึ่งสอดคล้องกับแผนแม่บทภายใต้ยุทธศาสตร์ชาติ ด้าน ๔ การสร้างโอกาสและความเสมอภาคทางสังคมประเด็น ๑๖ เศรษฐกิจฐานราก</p> |

## ส่วนที่ ๕ แบบสรุปโครงการแบบย่อ (Project idea)





| หัวข้อ   | รายละเอียด   |
|--|--|
| ๔. วัตถุประสงค์ของโครงการ  | ๑. เพื่อส่งเสริมและพัฒนาผู้ประกอบการสินค้าเกษตร เกษตรแปรรูป ผลิตภัณฑ์ชุมชน/SMEs และสินค้าสิ่งบ่งชี้ทางภูมิศาสตร์ (GI) มีช่องทางการตลาดเพิ่มขึ้น<br>๒. ประชาสัมพันธ์สินค้าเกษตร เกษตรแปรรูป ผลิตภัณฑ์ชุมชน/SMEs และสินค้าสิ่งบ่งชี้ทางภูมิศาสตร์ (GI) ให้เป็นที่รู้จักแพร่หลาย<br>๓. สร้างรายได้และช่องทางการตลาดให้กับผู้ประกอบการ สินค้าเกษตร เกษตรแปรรูป ผลิตภัณฑ์ชุมชน/SMEs และสินค้าสิ่งบ่งชี้ทางภูมิศาสตร์ (GI)                                   |
| ๕. ตัวชี้วัดและค่าเป้าหมาย   | ๑. ผู้ประกอบการสินค้าเกษตร เกษตรแปรรูป ผลิตภัณฑ์ชุมชน/SMEs และสินค้าสิ่งบ่งชี้ทางภูมิศาสตร์ (GI) ที่เข้าร่วมโครงการมียอดจำหน่ายรวมไม่น้อยกว่า ๔,๕๐๐,๐๐๐ บาท<br>๒. ผู้ประกอบการสินค้าเกษตร เกษตรแปรรูป ผลิตภัณฑ์ชุมชน/SMEs และสินค้าสิ่งบ่งชี้ทางภูมิศาสตร์ (GI) ที่ได้รับการส่งเสริมเข้าร่วมโครงการมีช่องทางการจำหน่ายสินค้า และมีเครือข่ายด้านการผลิตและการตลาด ไม่น้อยกว่า ๓๐ ราย<br>๓. ผู้ประกอบการ/ผู้เยี่ยมชมงานมีความพึงพอใจไม่น้อยกว่าร้อยละ ๘๐ |
| ๖. พื้นที่เป้าหมาย   | ศูนย์แสดงสินค้าในกรุงเทพฯ และปริมณฑล หรือจังหวัดที่มีศักยภาพ   |
| ๗. กิจกรรมหลัก   | ส่งเสริมการตลาดสินค้าเกษตรอาหารปลอดภัย สินค้า GI และผลิตภัณฑ์ชุมชน   |
| ๗.๑ กิจกรรมหลักที่ ๑<br>งบประมาณ<br>หน่วยงานรับผิดชอบ<br>หน่วยงานร่วมดำเนินการ | กิจกรรมที่ ๑ การพัฒนาศักยภาพผู้ประกอบการด้านการตลาดออนไลน์<br>งบประมาณ ๑๖๖,๐๐๐.- บาท<br>สำนักงานพาณิชย์จังหวัดอ่างทอง<br>-   |
| ๗.๒ กิจกรรมหลักที่ ๒<br>งบประมาณ<br>หน่วยงานรับผิดชอบ<br>หน่วยงานร่วมดำเนินการ | กิจกรรมที่ ๒ การส่งเสริมการจำหน่ายสินค้าเพื่อสร้างช่องทางการตลาด<br>งบประมาณ ๒,๘๐๔,๐๐๐.- บาท<br>สำนักงานพาณิชย์จังหวัดอ่างทอง<br>-   |
| ๗.๓ กิจกรรมหลักที่ ๓<br>งบประมาณ<br>หน่วยงานรับผิดชอบ<br>หน่วยงานร่วมดำเนินการ | กิจกรรมที่ ๓ การประชาสัมพันธ์ผลิตภัณฑ์เด่น จังหวัดอ่างทอง<br>งบประมาณ ๒๐๐,๐๐๐.- บาท<br>สำนักงานพาณิชย์จังหวัดอ่างทอง<br>-  |
| ๘. หน่วยงานดำเนินงาน   | สำนักงานพาณิชย์จังหวัดอ่างทอง  |
| ๙. ระยะเวลาในการดำเนินโครงการ  | ปีงบประมาณ พ.ศ. ๒๕๖๘ (ตุลาคม ๒๕๖๗ - กันยายน ๒๕๖๘)  |
| ๙. งบประมาณ  | ๓,๒๐๐,๐๐๐ บาท  |
| ๑๐. ผลผลิต (Output)  | ๑. ผู้ผลิต/ผู้ประกอบการ ได้รับการส่งเสริมให้มีตลาดรองรับและผู้บริโภคเป็นที่รู้จัก และสามารถเข้าถึงแหล่งจำหน่ายสินค้าเกษตร เกษตรปลอดภัย และผลิตภัณฑ์ชุมชน/SMEs และสินค้าสิ่งบ่งชี้ทางภูมิศาสตร์ (GI) ได้ง่ายขึ้น<br>๒. ผู้ผลิต/ผู้ประกอบการที่เข้าร่วมโครงการฯ มีเครือข่ายเพิ่มขึ้น   |
| ๑๑. ผลลัพธ์จากการดำเนินโครงการ (Outcome)                                       | ๑. ผู้ผลิต/ผู้ประกอบการที่เข้าร่วมโครงการฯ มีรายได้ และช่องทางการตลาดเพิ่มขึ้น<br>๒. ผู้ผลิต/ผู้ประกอบการกลุ่มเป้าหมายมีความพร้อมและขีดความสามารถในการแข่งขัน  |





แบบสรุปโครงการแบบย่อ (Project idea) ของโครงการด้านการเกษตรและสหกรณ์ที่สำคัญของจังหวัด

ประเด็นการพัฒนาที่ ๔ การบริหารจัดการการตลาดและโลจิสติกส์แบบครบวงจร

| หัวข้อ   | รายละเอียด  |
|--|---|
| ๑. ชื่อโครงการสำคัญ  | โครงการสร้างมูลค่าเพิ่มสินค้าเกษตรโดยใช้นวัตกรรม ด้วยหลักการ ๔R และตลาดดิจิทัล  |
| ๒. แนวทางการพัฒนา  | การเสริมสร้างศักยภาพของธุรกิจอุตสาหกรรม   |
| ๓. หลักการและเหตุผล  | เพื่อนำผลงานวิจัยที่เกี่ยวข้องกับผลิตภัณฑ์ที่เหลือใช้จากการแปรรูปการเกษตรในจังหวัดอ่างทองมาต่อยอดสร้างมูลค่าเพิ่ม ด้วยหลักการ ๔R สร้างคุณค่าให้ผลิตภัณฑ์ จึงได้จัดทำโครงการสร้างมูลค่าเพิ่มสินค้าเกษตรโดยใช้นวัตกรรม ด้วยหลักการ ๔R และตลาดดิจิทัลเพื่อยกระดับการผลิตและการสร้างมูลค่าเพิ่ม โดยนำผลการวิจัยมาต่อยอดสร้างคุณค่าใหม่ (Value Creation) สร้างผู้ประกอบการรายใหม่ (New Start-up) สร้างงาน สร้างรายได้เกษตรกรให้เพิ่มขึ้น และช่วยขับเคลื่อนเศรษฐกิจระดับจังหวัด |
| ๔. วัตถุประสงค์ของโครงการ  | เพื่อนำผลงานวิจัยที่เกี่ยวข้องกับผลิตภัณฑ์ที่เหลือใช้จากการแปรรูปการเกษตรในจังหวัดอ่างทองมาต่อยอดสร้างมูลค่าเพิ่ม ด้วยหลักการ ๔R สร้างคุณค่าให้ผลิตภัณฑ์  |
| ๕. ตัวชี้วัดและค่าเป้าหมาย   | ชุมชน กลุ่มวิสาหกิจชุมชน เกษตรกร และผู้ประกอบการแปรรูปสินค้าเกษตรที่เข้าร่วมโครงการมีรายได้เสริมเพิ่มขึ้น ๑๐,๐๐๐ บาท/ครัวเรือน/ปี   |
| ๖. พื้นที่เป้าหมาย   | จังหวัดอ่างทอง  |
| ๗. กิจกรรมหลัก   | ๑. อบรมเสริมสร้างทักษะด้านเทคโนโลยีและการใช้นวัตกรรม ด้วยหลักการ ๔R และการตลาดดิจิทัล (Digital Marketing)<br>๒. ศึกษาดูงานด้านเทคโนโลยีและการใช้นวัตกรรม และสถานประกอบการ Best Practice<br>๓. จัดทำผลิตภัณฑ์ต้นแบบพร้อมบรรจุภัณฑ์ที่เหมาะสม   |
| ๗.๑ กิจกรรมหลักที่ ๑<br><br>งบประมาณ<br>หน่วยงานรับผิดชอบ<br>หน่วยงานร่วมดำเนินการ | อบรมเสริมสร้างทักษะด้านเทคโนโลยีและการใช้นวัตกรรม ด้วยหลักการ ๔R และการตลาดดิจิทัล (Digital Marketing)<br><br>๙๖,๒๐๐ บาท<br>สำนักงานอุตสาหกรรมจังหวัดอ่างทอง<br>-   |
| ๗.๒ กิจกรรมหลักที่ ๑<br><br>งบประมาณ<br>หน่วยงานรับผิดชอบ<br>หน่วยงานร่วมดำเนินการ | ศึกษาดูงานด้านเทคโนโลยีและการใช้นวัตกรรม และสถานประกอบการ Best Practice<br><br>๑๐๒,๖๐๐ บาท<br>สำนักงานอุตสาหกรรมจังหวัดอ่างทอง<br>-   |
| ๗.๓ กิจกรรมหลักที่ ๓<br><br>งบประมาณ<br>หน่วยงานรับผิดชอบ<br>หน่วยงานร่วมดำเนินการ | จัดทำผลิตภัณฑ์ต้นแบบพร้อมบรรจุภัณฑ์ที่เหมาะสม<br><br>๑,๕๗๑,๔๐๐ บาท<br>สำนักงานอุตสาหกรรมจังหวัดอ่างทอง<br>-   |
| ๘. หน่วยงานดำเนินงาน   | กลุ่มส่งเสริมและพัฒนาอุตสาหกรรม สำนักงานอุตสาหกรรมจังหวัดอ่างทอง  |

ส่วนที่ ๕ แบบสรุปโครงการแบบย่อ (Project idea)



| หัวข้อ                                       | รายละเอียด  |
|--|---|
| ๙. ระยะเวลาในการดำเนินโครงการ                | ปีงบประมาณ ๒๕๖๘ (ตุลาคม ๒๕๖๗ - กันยายน ๒๕๖๘)  |
| ๙. งบประมาณ                                  | ๑,๗๗๐,๒๐๐ บาท   |
| ๑๐. ผลผลิต (Output)                          | <ol style="list-style-type: none"><li>มีผลิตภัณฑ์ต้นแบบพร้อมบรรจุภัณฑ์ที่เหมาะสม จำนวน ๑๐๐ ชิ้น ต่อ<br/>๑ ผลิตภัณฑ์ จำนวน ๓ ผลิตภัณฑ์ เช่น สิ่งเหลือใช้จากการแปรรูปปลา/<br/>สิ่งเหลือใช้จากการแปรรูปพืชผัก/สิ่งเหลือใช้จากการแปรรูปผลไม้</li><li>กลุ่มวิสาหกิจชุมชน ผู้ประกอบการที่เข้าร่วมโครงการ นำงานวิจัยไป<br/>ต่อยอดเป็นผลิตภัณฑ์ ต้นแบบและพัฒนาต่อยอดเชิงพาณิชย์<br/>เกิดผู้ประกอบการใหม่ (New Start-up) ไม่น้อยกว่า ๑ ราย</li><li>กลุ่มวิสาหกิจชุมชน ผู้ประกอบการได้รับความรู้ด้านเทคโนโลยีและการใช้<br/>นวัตกรรม ด้วยหลักการ ๔R และการตลาดดิจิทัล จำนวน ๕๐ ราย</li></ol> |
| ๑๑. ผลลัพธ์จากการดำเนิน<br>โครงการ (Outcome) | <ol style="list-style-type: none"><li>เกิดการพัฒนาผลิตภัณฑ์ภายใต้นวัตกรรมและเทคโนโลยี</li><li>ผู้ประกอบการ SME ภาคเกษตรอุตสาหกรรมมีความรู้ความเข้าใจการ<br/>สร้างมูลค่าเพิ่มให้กับผลิตภัณฑ์ เพื่อให้เกิดโอกาสทางการตลาดใหม่ๆ เพื่อ<br/>เพิ่มศักยภาพในการแข่งขัน</li></ol>   |



แบบสรุปโครงการแบบย่อ (Project idea) ของโครงการด้านการเกษตรและสหกรณ์ที่สำคัญของจังหวัด

ประเด็นการพัฒนาที่ ๔ การบริหารจัดการการตลาดและโลจิสติกส์แบบครบวงจร

| หัวข้อ   | รายละเอียด  |
|--|---|
| ๑. ชื่อโครงการสำคัญ  | งานเกษตรและของดีเมืองอ่างทอง  |
| ๒. แนวทางการพัฒนา  | พัฒนาแหล่งท่องเที่ยว ยกกระดับฟาร์มตัวอย่าง ฟาร์มเกษตรกร วิสาหกิจชุมชน ให้เป็นแหล่งท่องเที่ยวเชิงเกษตรที่มีความพร้อมในการรองรับนักท่องเที่ยว มุ่งองค์ความรู้ เน้นกิจกรรมการท่องเที่ยวเชิงเกษตรให้น่าเชื่อถือ เป็นที่ยอมรับ พัฒนาระบบข้อมูลแหล่งท่องเที่ยววิถีเกษตร และช่องทางประชาสัมพันธ์   |
| ๓. หลักการและเหตุผล  | ด้วยในพื้นที่จังหวัดอ่างทองมีศักยภาพการผลิตทางการเกษตรทั้งทางด้านพืช ด้านปศุสัตว์และด้านประมง การจัดงานเกษตรและของดีเมืองอ่างทอง จึงมีความสำคัญเป็นอย่างมาก เพื่อเป็นการรณรงค์และประชาสัมพันธ์สินค้าทางการเกษตร ทั้งสินค้าสด สินค้าแปรรูป และผลิตภัณฑ์ทางการเกษตร ให้นักท่องเที่ยวและประชาชนทั่วไป ได้รู้จักและได้บริโภคสินค้าเกษตรที่ปลอดภัยต่อสุขภาพกันให้มากยิ่งขึ้น |
| ๔. วัตถุประสงค์ของโครงการ  | ๑. เพื่อเพิ่มช่องทางการจำหน่ายสินค้าเกษตร<br>๒. เพื่อให้เกษตรกรผู้ผลิตและประชาชนที่ร่วมจำหน่ายสินค้ามีรายได้เพิ่มขึ้น<br>๓. เพื่อประชาสัมพันธ์สินค้าเกษตรของจังหวัดให้เป็นที่รู้จัก   |
| ๕. ตัวชี้วัดและค่าเป้าหมาย   | มูลค่าสินค้าเกษตรที่สำคัญในพื้นที่เพิ่มขึ้นผลิตภัณฑ์มวลรวมของจังหวัด (GPP) ด้านการเกษตร (ราคาประจำปี) เพิ่มขึ้น   |
| ๖. พื้นที่เป้าหมาย   | วัดขุนอินทประมูล ตำบลอินทประมูล อำเภอโพธิ์ทอง จังหวัดอ่างทอง  |
| ๗. กิจกรรมหลัก   | ๑) จัดสวนเกษตร นิทรรศการนวัตกรรมเกษตร และโครงการพระราชดำริฯ<br>๒) จัดจำหน่ายสินค้าเกษตร สินค้า โอท็อป โมบาย ตลาดย้อนยุค<br>๓) กิจกรรมประชาสัมพันธ์<br>๔) ประเมินผลโครงการ<br>๕) บริหารจัดการ  |
| ๗.๑ กิจกรรมหลักที่ ๑<br>งบประมาณ<br>หน่วยงานรับผิดชอบ<br>หน่วยงานร่วมดำเนินการ | ๑) จัดสวนเกษตร นิทรรศการนวัตกรรมเกษตร และโครงการพระราชดำริฯ<br>๘๖๕,๐๐๐ บาท<br>สำนักงานเกษตรจังหวัดอ่างทอง/สำนักงานเกษตรและสหกรณ์จังหวัดอ่างทอง<br>หน่วยงานในสังกัดกระทรวงเกษตรและสหกรณ์   |
| ๗.๒ กิจกรรมหลักที่ ๒<br>งบประมาณ<br>หน่วยงานรับผิดชอบ<br>หน่วยงานร่วมดำเนินการ | ๒) จัดจำหน่ายสินค้าเกษตร สินค้า โอท็อป โมบาย ตลาดย้อนยุค<br>๑๕๕,๐๐๐ บาท<br>สำนักงานเกษตรและสหกรณ์จังหวัดอ่างทอง/สำนักงานพัฒนาชุมชนจังหวัดอ่างทอง<br>หน่วยงานในสังกัดกระทรวงเกษตรและสหกรณ์   |
| ๗.๓ กิจกรรมหลักที่ ๓<br>งบประมาณ<br>หน่วยงานรับผิดชอบ<br>หน่วยงานร่วมดำเนินการ | ๓) กิจกรรมประชาสัมพันธ์<br>๘๐๙,๘๐๐ บาท<br>สำนักงานเกษตรและสหกรณ์จังหวัดอ่างทอง<br>สำนักงานประชาสัมพันธ์จังหวัดอ่างทอง<br>-  |

ส่วนที่ ๕ แบบสรุปโครงการแบบย่อ (Project idea)





| หัวข้อ   | รายละเอียด   |
|--|--|
| ๗.๔ กิจกรรมหลักที่ ๔<br>งบประมาณ<br>หน่วยงานรับผิดชอบ<br>หน่วยงานร่วมดำเนินการ | ๕) ประเมินผลโครงการ<br>๓๕,๐๐๐ บาท<br>สำนักงานสถิติจังหวัดอ่างทอง<br>-  |
| ๗.๕ กิจกรรมหลักที่ ๕<br>งบประมาณ<br>หน่วยงานรับผิดชอบ<br>หน่วยงานร่วมดำเนินการ | ๖) บริหารจัดการ<br>๖๓๑,๒๐๐ บาท<br>สำนักงานเกษตรและสหกรณ์จังหวัดอ่างทอง<br>-  |
| ๘. หน่วยงานดำเนินงาน   | สำนักงานเกษตรและสหกรณ์จังหวัดอ่างทอง   |
| ๙. ระยะเวลาในการดำเนินโครงการ  | ตุลาคม ๒๕๖๗ ถึง กันยายน ๒๕๖๘   |
| ๑๐. งบประมาณ   | ๒,๕๐๐,๐๐๐ บาท  |
| ๑๑. ผลผลิต (Output)  | ๑. ผู้ประกอบการร้านอาหารร่วมจัดร้านและได้รับการประชาสัมพันธ์<br>๒. เกิดเครือข่าย/กลุ่มเกษตรกร/ผู้ประกอบการที่เข้มแข็ง  |
| ๑๒. ผลที่คาดว่าจะได้รับ (Outcome)  | ๑. เกษตรกรมีรายได้เพิ่มขึ้น<br>๒. ประชาชนใส่ใจในการบริโภคอาหารปลอดภัย และท่องเที่ยวในเมืองอ่างทองเพิ่มขึ้น<br>๓. ผู้ประกอบการร้านอาหารได้รับโอกาสทางการตลาด และได้เปิดตัวสู่การท่องเที่ยวเพิ่มขึ้น |



# ภาคผนวก



## ภาคผนวก ก

คำสั่งคณะกรรมการนโยบายและแผนพัฒนาการเกษตรและสหกรณ์  
แต่งตั้งคณะกรรมการพัฒนาการเกษตรและสหกรณ์ของจังหวัดคำสั่งคณะกรรมการนโยบายและแผนพัฒนาการเกษตรและสหกรณ์  
ที่ ๓๓ /๒๕๖๒  
เรื่อง แต่งตั้งคณะกรรมการพัฒนาการเกษตรและสหกรณ์ระดับจังหวัด

ตามคำสั่งคณะกรรมการนโยบายและแผนพัฒนาการเกษตรและสหกรณ์ ที่ ๒/๒๕๖๒ ลงวันที่ ๑๗ เมษายน ๒๕๖๒ ได้แต่งตั้งคณะกรรมการพัฒนาการเกษตรและสหกรณ์ระดับจังหวัด เพื่อดำเนินการและปฏิบัติงานพัฒนาการเกษตรในระดับพื้นที่ ไว้แล้ว นั้น

เพื่อให้การดำเนินการและปฏิบัติงานพัฒนาการเกษตรในระดับพื้นที่ เป็นไปอย่างมีประสิทธิภาพยิ่งขึ้น คณะกรรมการนโยบายและแผนพัฒนาการเกษตรและสหกรณ์ อาศัยอำนาจตามความในมาตรา ๑๔ แห่งพระราชบัญญัติเศรษฐกิจการเกษตร พ.ศ. ๒๕๒๒ ให้ยกเลิกคำสั่งคณะกรรมการนโยบายและแผนพัฒนาการเกษตรและสหกรณ์ ดังกล่าวข้างต้น และแต่งตั้งคณะกรรมการพัฒนาการเกษตรและสหกรณ์ระดับจังหวัดขึ้นใหม่ โดยมีองค์ประกอบและอำนาจหน้าที่ ดังนี้

## องค์ประกอบ

|  |                  |
|--|------------------|
| ๑. ผู้ว่าราชการจังหวัด   | ประธานอนุกรรมการ |
| ๒. ผู้แทนหน่วยทหารกองทัพบกในพื้นที่ หรือผู้แทนกองอำนวยการรักษาความมั่นคงภายในราชอาณาจักร (กอ.รมน.) ในจังหวัด | อนุกรรมการ       |
| ๓. ผู้บังคับการตำรวจภูธรจังหวัด  | อนุกรรมการ       |
| ๔. ปลัดจังหวัด   | อนุกรรมการ       |
| ๕. หัวหน้าสำนักงานจังหวัด  | อนุกรรมการ       |
| ๖. ท้องถิ่นจังหวัด   | อนุกรรมการ       |
| ๗. พาณิชย์จังหวัด  | อนุกรรมการ       |
| ๘. อุตสาหกรรมจังหวัด   | อนุกรรมการ       |
| ๙. ทรพยากรธรรมชาติและสิ่งแวดล้อมจังหวัด  | อนุกรรมการ       |
| ๑๐. ประธานสภาเกษตรกรจังหวัด  | อนุกรรมการ       |
| ๑๑. ประธานสภาอุตสาหกรรมจังหวัด   | อนุกรรมการ       |
| ๑๒. ประธานหอการค้าจังหวัด  | อนุกรรมการ       |
| ๑๓. ผู้แทนสถาบันการศึกษาด้านการเกษตรในพื้นที่จังหวัด   | อนุกรรมการ       |
| ๑๔. ผู้อำนวยการสำนักงานธนาคารเพื่อการเกษตรและสหกรณ์การเกษตร จังหวัด  | อนุกรรมการ       |
| ๑๕. ประมงจังหวัด   | อนุกรรมการ       |
| ๑๖. ปศุสัตว์จังหวัด  | อนุกรรมการ       |
| ๑๗. ผู้แทนหน่วยงานกรมการข้าวที่รับผิดชอบพื้นที่จังหวัด   | อนุกรรมการ       |
| ๑๘. ผู้แทนหน่วยงานกรมวิชาการเกษตรที่รับผิดชอบพื้นที่จังหวัด  | อนุกรรมการ       |
| ๑๙. ผู้แทนหน่วยงานกรมหม่อนไหมที่รับผิดชอบพื้นที่จังหวัด  | อนุกรรมการ       |
| ๒๐. ผู้อำนวยการ  |                  |





|  |                        |
|--|------------------------|
| ๒๐. ผู้อำนวยการโครงการชลประทานจังหวัด  | อนุกรรมการ             |
| ๒๑. ผู้อำนวยการสถานีพัฒนาที่ดินพื้นที่จังหวัด  | อนุกรรมการ             |
| ๒๒. ปฏิรูปที่ดินจังหวัด  | อนุกรรมการ             |
| ๒๓. เกษตรจังหวัด   | อนุกรรมการ             |
| ๒๔. สหกรณ์จังหวัด  | อนุกรรมการ             |
| ๒๕. หัวหน้าสำนักงานตรวจบัญชีสหกรณ์   | อนุกรรมการ             |
| ๒๖. ผู้อำนวยการสำนักงานเศรษฐกิจการเกษตรที่รับผิดชอบพื้นที่จังหวัด  | อนุกรรมการ             |
| ๒๗. หัวหน้าส่วนราชการ และ/หรือ หัวหน้าหน่วยงานรัฐวิสาหกิจ<br>ที่มีภารกิจเกี่ยวข้องในพื้นที่จังหวัดนั้น ตามที่ผู้ว่าราชการจังหวัดเห็นสมควร<br>จำนวนไม่เกิน ๓ หน่วยงาน | อนุกรรมการ             |
| ๒๘. ผู้อำนวยการการยางแห่งประเทศไทยจังหวัด  | อนุกรรมการ             |
| ๒๙. ผู้อำนวยการองค์การตลาดเพื่อเกษตรกร/ผู้แทนที่รับผิดชอบพื้นที่จังหวัด  | อนุกรรมการ             |
| ๓๐. ผู้ทรงคุณวุฒิ ไม่เกิน ๒ ท่าน ซึ่งผู้ว่าราชการจังหวัดแต่งตั้ง   | อนุกรรมการ             |
| ๓๑. ประธานกรรมการบริษัท ประชาธิปไตยรักสามัคคีจังหวัด<br>(วิสาหกิจเพื่อสังคม) จำกัด   | อนุกรรมการ             |
| ๓๒. ประธานสมาพันธ์ SME ไทย จังหวัด   | อนุกรรมการ             |
| ๓๓. ประธานกรรมการเครือข่ายศูนย์เรียนรู้การเพิ่มประสิทธิภาพ<br>การผลิตสินค้าเกษตร (ศพก.) ระดับจังหวัด   | อนุกรรมการ             |
| ๓๔. เกษตรและสหกรณ์จังหวัด  | อนุกรรมการและเลขานุการ |

**อำนาจหน้าที่**

๑. กำหนดยุทธศาสตร์ แผนงาน โครงการกิจกรรมพัฒนาการเกษตรและสหกรณ์ของจังหวัด ให้สอดคล้องกับนโยบาย (Agenda) และแนวทางการดำเนินงานการพัฒนาการเกษตรของกระทรวงเกษตรและสหกรณ์ เพื่อขับเคลื่อนภาคการเกษตรของประเทศไทย ให้เป็นไปตามนโยบายของรัฐบาล

๒. วางแผน ส่งเสริม สนับสนุนการผลิตสินค้าเกษตรให้ตรงตามความต้องการของตลาด (Demand Driven) ครอบคลุมกระบวนการผลิตทางการเกษตร รวมทั้งรายงานสถานการณ์การผลิตสินค้าเกษตร และคาดการณ์ปริมาณผลผลิตในพื้นที่อย่างต่อเนื่อง

๓. ประสานข้อมูลด้านการตลาด กับหน่วยงานที่เกี่ยวข้องทั้งภาครัฐและเอกชน เพื่อวางแผนการบริหารจัดการสินค้าเกษตรที่สำคัญ รวมถึงสนับสนุนให้มีการเจรจาซื้อขายผลผลิตระหว่างเกษตรกรและผู้ประกอบการ

๔. ประสานการแก้ไขปัญหาด้านการเกษตรและสหกรณ์ในจังหวัด (Area-based) กับหน่วยงานรัฐและเอกชนที่เกี่ยวข้อง

๕. ทำหน้าที่เป็นกลไกในการกำกับ ดูแล ขับเคลื่อนการดำเนินการตามนโยบายและแนวทางการพัฒนาการเกษตรของกระทรวงเกษตรและสหกรณ์ รวมทั้งแผนพัฒนาจังหวัดนั้น ๆ

๖. ติดตามและรายงานผลการดำเนินงานโครงการตามนโยบายที่สำคัญด้านการเกษตรและสหกรณ์ในจังหวัด ต่อคณะกรรมการบริหารการขับเคลื่อนงานนโยบายสำคัญและการแก้ไขปัญหาภาคเกษตร

๗. สื่อสาร ประชาสัมพันธ์ข้อมูลข่าวสารด้านการเกษตรและสหกรณ์ เพื่อสร้างความเข้าใจ ที่ถูกต้องเกี่ยวกับข้อเท็จจริงต่างๆ ที่เป็นประโยชน์ต่อเกษตรกรและผู้มีส่วนได้ส่วนเสีย

๘. แต่งตั้งคณะทำงาน และอื่นๆ ที่เกี่ยวข้องตามความจำเป็นและเหมาะสม

๙. ปฏิบัติงานอื่นๆ ตามที่กระทรวงเกษตรและสหกรณ์ และคณะกรรมการนโยบายและแผนพัฒนาการเกษตรและสหกรณ์มอบหมาย

ทั้งนี้ ตั้งแต่บัดนี้เป็นต้นไป

สั่ง ณ วันที่ ๑๕ พฤษภาคม พ.ศ. ๒๕๖๒

(นายเกษม บุญราช)

รัฐมนตรีว่าการกระทรวงเกษตรและสหกรณ์

ประธานกรรมการนโยบายและแผนพัฒนาการเกษตรและสหกรณ์



การจัดทำเวทีแบบมีส่วนร่วมและประชุมการจัดทำ  
แผนพัฒนาการเกษตรและสหกรณ์จังหวัดอ่างทอง





ภาคผนวก ข

การจัดเวทีการมีส่วนร่วมฯ การจัดทำแผนพัฒนาการเกษตรระดับอำเภอ ๗ อำเภอ  
ระหว่างเดือน กุมภาพันธ์ - มีนาคม ๒๕๖๖

อำเภอเมือง



อำเภอเมืองอ่างทอง เสนอโครงการเพิ่มมูลค่าผลผลิตและเพิ่มช่องทางการตลาดผลิตภัณฑ์กล้วยตำบลศาลา  
แดง อำเภอเมืองอ่างทอง จังหวัดอ่างทอง



### อำเภอไชโย



อำเภอไชโย เสนอโครงการขับเคลื่อนการเกษตรระดับหมู่บ้านสู่การผลิตสินค้าเกษตรมูลค่าสูง (การแปรรูปผลผลิตจากกล้วย)

### อำเภอป่าโมก



อำเภอป่าโมก เสนอโครงการพัฒนาศักยภาพและเสริมสร้างรายได้ที่ยั่งยืนให้ชุมชน หมู่ที่ ๘ ตำบลโดงแฝง อำเภอป่าโมก จังหวัดอ่างทอง

แผนพัฒนาการเกษตรและสหกรณ์ของจังหวัดอ่างทอง พ.ศ. ๒๕๖๖ - ๒๕๗๐



### อำเภอวิเศษชัยชาญ



อำเภอวิเศษชัยชาญ เสนอโครงการส่งเสริมและพัฒนาผลิตภัณฑ์ปลาช่อนเพื่อเพิ่มมูลค่า หมู่ ๗ ตำบลยี่ล้น อำเภอวิเศษชัยชาญ จังหวัดอ่างทอง

### อำเภอแสวงหา



อำเภอแสวงหา เสนอโครงการส่งเสริมการเพิ่มมูลค่าผลผลิตไม้มุงคล บ้านทองเลื่อน ตำบลแสวงหา อำเภอแสวงหา จังหวัดอ่างทอง



### อำเภอสามโก้



อำเภอสามโก้ เสนอโครงการส่งเสริมและพัฒนาผลิตภัณฑ์ปลาช่อนเพื่อเพิ่มมูลค่า หมู่ ๗ ตำบลยี่ล้น  
อำเภอวิเศษชัยชาญ จังหวัดอ่างทอง

### อำเภอโพธิ์ทอง



อำเภอโพธิ์ทอง เสนอโครงการส่งเสริมและพัฒนาคุณภาพการผลิตชอมปลอดภัย



ภาคผนวก ค

การประชุมจัดทำแผนพัฒนาการเกษตรและสหกรณ์ของจังหวัดอ่างทอง (พ.ศ. ๒๕๖๖-๒๕๗๐)

วันที่ ๒๒ มิถุนายน ๒๕๖๖ เวลา ๑๓.๐๐ น.

ณ ห้องประชุมพระพิรุณ สำนักงานเกษตรและสหกรณ์จังหวัดอ่างทอง ชั้น ๓ ศาลากลางจังหวัดอ่างทอง (ระบบ Application Zoom)

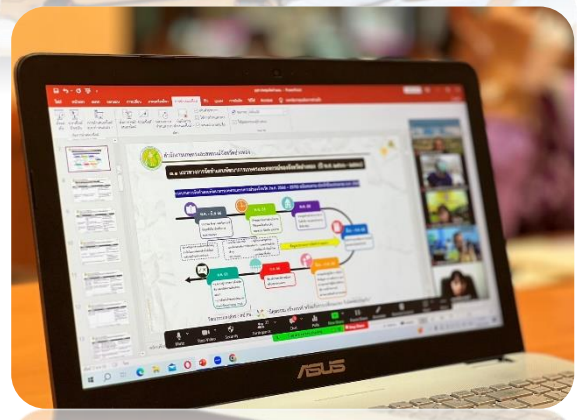

แผนพัฒนาการเกษตรและสหกรณ์ของจังหวัดอ่างทอง พ.ศ. ๒๕๖๖ - ๒๕๗๐

วัฒนธรรมองค์กร : สป.กษ.  “มีคุณธรรม สร้างสรรค์ พร้อมรับการเปลี่ยนแปลง รับผิดชอบร่วมกัน”

ภาคผนวก ง

การประชุมคณะอนุกรรมการพัฒนาการเกษตรและสหกรณ์ระดับจังหวัดอ่างทอง ครั้งที่ ๒/๒๕๖๖

วันที่ ๓๐ สิงหาคม ๒๕๖๖

ณ ห้องประชุมสามโก้ ชั้น ๒ ศาลากลางจังหวัดอ่างทอง



นายศักดิ์ดา บรรดาศักดิ์ รองผู้ว่าราชการจังหวัดอ่างทอง  
ประธานการประชุม



แผนพัฒนาการเกษตรและสหกรณ์ของจังหวัดอ่างทอง พ.ศ. ๒๕๖๖ - ๒๕๗๐

วัฒนธรรมองค์กร : สป.กษ.  “มีคุณธรรม สร้างสรรค์ พร้อมรับการเปลี่ยนแปลง รับผิดชอบร่วมกัน”



ภาคผนวก จ

รายงานการประชุมคณะอนุกรรมการพัฒนาการเกษตรและสหกรณ์ระดับจังหวัดอ่างทอง



การจัดทำแผนพัฒนาการเกษตรและสหกรณ์ของจังหวัดอ่างทอง (พ.ศ.๒๕๖๖ -๒๕๗๐) ได้ผ่านความเห็นชอบ จากคณะอนุกรรมการพัฒนาการเกษตรและสหกรณ์ระดับจังหวัดอ่างทอง ครั้งที่ ๒/๒๕๖๖ เมื่อวันที่ ๓๐ สิงหาคม ๒๕๖๖ เวลา ๑๓.๓๐ น. ณ ห้องประชุมสามโก้ ชั้น ๒ ศาลากลางจังหวัดอ่างทอง (หลังเก่า) โดยสามารถดาวน์โหลดรายงานการประชุมตาม QR CODE ข้างทำยนี้



รายงานการประชุม อ.พ.ก.จ.อท.  
ครั้งที่ ๒/๒๕๖๖



ภาคผนวก ฉ

การมีส่วนร่วมการจัดทำแผนพัฒนาการเกษตรและสหกรณ์ของจังหวัดอ่างทอง  
(พ.ศ.๒๕๖๖ - ๒๕๗๐)



สำนักงานเกษตรและสหกรณ์จังหวัดอ่างทอง ได้ดำเนินการสอบถามความคิดเห็น จากทุกภาคส่วน เพื่อทำการวิเคราะห์สภาพแวดล้อมด้านการเกษตร (พ.ศ.๒๕๖๖ - ๒๕๗๐) <https://shorturl.asia/NO54F> และพิจารณาแผนพัฒนาการเกษตรและสหกรณ์ของจังหวัดอ่างทอง <https://shorturl.asia/TSfth>



### วิเคราะห์สภาพแวดล้อมด้านการเกษตร

การวิเคราะห์สภาพแวดล้อมด้านการเกษตรและสหกรณ์จังหวัด เป็นการวิเคราะห์สภาพแวดล้อมภายใน และภายนอกจังหวัด ที่มีผลกระทบต่อการพัฒนาการเกษตรและสหกรณ์ของจังหวัด ซึ่งข้อมูลที่ได้จากการวิเคราะห์ จะนำมาเป็นพื้นฐานในการกำหนดทิศทางการพัฒนาการเกษตรและสหกรณ์ของจังหวัด

pattaranan.inp@gmail.com สลับบัญชี  
✉ ไม่ใช้ร่วมกัน  
🔒

\* ระบุว่าเป็นคำถามที่จำเป็น

ชื่อ \*

ส่วนที่ 1 วิเคราะห์จุดแข็ง ของจังหวัดอ่างทอง

1. จังหวัดอ่างทองมีการดำเนินงานที่สอดคล้องกับ ยุทธศาสตร์ชาติ 20 ปี มีความชัดเจน ครอบคลุม และมีควมสอดคล้องกับแผนพัฒนาเศรษฐกิจและสังคมแห่งชาติ ฉบับที่ 13 แผนยุทธศาสตร์เกษตรและสหกรณ์ระยะ 20 ปี (พ.ศ.2560 - 2579)

คงเดิม  
 ปรับเปลี่ยน

\*\*\* เสนอแนะเพิ่มเติม กรณีปรับเปลี่ยน

คำตอบของคุณ

\*\*\* เสนอแนะเพิ่มเติม กรณีปรับเปลี่ยน

คำตอบของคุณ

5. จังหวัดอ่างทองมีแหล่งน้ำธรรมชาติที่สมบูรณ์เอื้อต่อการเพาะเลี้ยงสัตว์น้ำ

คงเดิม  
 ปรับเปลี่ยน

\*\*\* เสนอแนะเพิ่มเติม กรณีปรับเปลี่ยน

คำตอบของคุณ

6. จังหวัดอ่างทองเป็นศูนย์กลางและแหล่งกระจายสินค้าด้านการเกษตร เช่น ตลาดปลา ผักปลอดสารพิษ นกกระทา และผลไม้

คงเดิม  
 ปรับเปลี่ยน



### ประชาพิจารณ์แผนพัฒนาการเกษตรและสหกรณ์ของจังหวัดอ่างทอง (พ.ศ. 2566 - 2570)

pattaranan.inp@gmail.com สลับบัญชี  
✉ ไม่ใช้ร่วมกัน  
🔒

\* ระบุว่าเป็นคำถามที่จำเป็น

ชื่อ - นามสกุล \*

คำตอบของคุณ

ส่วนที่ 1 บทนำ \*

คงเดิม  
 แก้ไข

\*\*\*กรณีท่านแก้ไขส่วนที่ 1 บทนำ โปรดระบุ

คำตอบของคุณ

ส่วนที่ 2 ข้อมูลทั่วไปและข้อมูลด้านการเกษตร \* ที่สำคัญของจังหวัดอ่างทอง

คงเดิม  
 แก้ไข

\*\*\*กรณีท่านแก้ไข ส่วนที่ 2 ข้อมูลทั่วไปและข้อมูลด้านการเกษตรที่สำคัญของจังหวัดอ่างทอง โปรดระบุ

คำตอบของคุณ

ส่วนที่ 5 แบบสรุปโครงการแบบย่อ (Project idea) ของโครงการด้านการเกษตรและสหกรณ์ที่สำคัญของจังหวัด

คงเดิม  
 แก้ไข

\*\*\*กรณีท่านแก้ไข ส่วนที่ 5 แบบสรุป โครงการแบบย่อ (Project idea) ของโครงการด้านการเกษตรและสหกรณ์ที่สำคัญของจังหวัด โปรดระบุ

คำตอบของคุณ

ข้อคิดเห็น/ข้อเสนอแนะ

คำตอบของคุณ

ส่ง ล้างแบบฟอร์ม



จัดทำโดย :

สำนักงานเกษตรและสหกรณ์จังหวัดอ่างทอง