



แผนพัฒนาจังหวัดพระนครศรีอยุธยา
พ.ศ. 2566 - 2570



จังหวัดพระนครศรีอยุธยา

สำนักงานจังหวัดพระนครศรีอยุธยา

โทรศัพท์ 0 3533 6555 ต่อ 24

คำนำ

แผนพัฒนาจังหวัด 5 ปี (พ.ศ. 2566 – 2570) ฉบับนี้ จัดทำขึ้นเพื่อใช้เป็นกรอบแนวทางการพัฒนาด้านเศรษฐกิจ ด้านสังคม ด้านความมั่นคง และด้านบริหารจัดการของจังหวัดพระนครศรีอยุธยา ภายใต้ยุทธศาสตร์ชาติ 20 ปี แผนพัฒนาเศรษฐกิจและสังคมแห่งชาติ ยุทธศาสตร์การพัฒนาภาค ตลอดจนนโยบายรัฐบาล และข้อสั่งการของนายกรัฐมนตรีในเชิงบูรณาการให้เป็นไปอย่างมีประสิทธิภาพและเกิดประโยชน์สูงสุดต่อประชาชน

ในการจัดทำแผนพัฒนาจังหวัด 5 ปี (พ.ศ. 2566 – 2570) ในครั้งนี้ ได้ดำเนินการโดยการสัมภาษณ์ผู้มีส่วนเกี่ยวข้อง มีการรับฟังความคิดเห็น การจัดประชุมสัมมนาเชิงปฏิบัติการและประชุมกลุ่มย่อย ระดมความคิดเห็นจากทุกภาคส่วนในรูปแบบประชารัฐ ทั้งภาครัฐ องค์กรปกครองส่วนท้องถิ่น ภาคเอกชน และภาคประชาชน โดยมีวัตถุประสงค์เพื่อวิเคราะห์สถานการณ์ปัจจุบันและแนวโน้มในอนาคตที่เกี่ยวข้องและจัดทำแผนพัฒนาเศรษฐกิจและสังคมแห่งชาติ กรอบยุทธศาสตร์การพัฒนาภาค นโยบายรัฐบาล ข้อสั่งการของนายกรัฐมนตรี รวมทั้งเพื่อให้เกิดการทำงานร่วมกันเชิงบูรณาการของผู้ที่มีส่วนเกี่ยวข้อง

ทั้งนี้ ต้องขอขอบคุณหน่วยงานทุกหน่วย ทั้งภาครัฐ องค์กรปกครองส่วนท้องถิ่น ภาคเอกชน และภาคประชาสังคม ที่มีส่วนร่วมในการกำหนดทิศทาง การขับเคลื่อนเพื่อพัฒนาจังหวัดพระนครศรีอยุธยา ให้บรรลุเป้าหมายที่กำหนด

จังหวัดพระนครศรีอยุธยา

สารบัญ

	หน้า
คำนำ	
1. บทสรุปผู้บริหาร (สรุปสาระสำคัญของแผน)	1
2. ความสอดคล้องกับแผน 3 ระดับ ตามนัยยะของมติคณะรัฐมนตรี เมื่อวันที่ 4 ธันวาคม 2560 และสรุปสาระสำคัญของแผนพัฒนาจังหวัดพระนครศรีอยุธยา	2
3. สาระสำคัญของแผนพัฒนาจังหวัด (พ.ศ. 2566 - 2570)	5
3.1 ข้อมูลเพื่อการพัฒนา	5
3.1.1 ข้อมูลพื้นฐานทางกายภาพ	5
3.1.2 ข้อมูลเชิงเปรียบเทียบ	22
3.1.3 ประเด็นปัญหาและความต้องการเชิงพื้นที่	103
3.1.4 ผลการพัฒนาและแก้ไขปัญหาจังหวัดในช่วงที่ผ่านมา	106
3.2 ประเด็นการพัฒนา	112
3.2.1 บทวิเคราะห์	112
3.2.2 เป้าหมายการพัฒนาจังหวัด	156
3.2.3 ตัวชี้วัดความสำเร็จตามเป้าหมายการพัฒนาจังหวัด	159
3.2.4 ประเด็นการพัฒนาของจังหวัด	162
4. แบบ จ.1 จ. 1 - 1	167
ภาคผนวก	

สารบัญตาราง

	หน้า
ตารางที่ 1.1	การใช้ประโยชน์จากที่ดิน 7
ตารางที่ 1.2	จำนวนสถานีรถไฟ 9
ตารางที่ 1.3	จำนวนรถที่จดทะเบียน จำแนกตามประเภทรถ ตั้งแต่ปี พ.ศ. 2561– 2563 11
ตารางที่ 1.4	จำนวนอุปกรณ์/เครื่องมือเทคโนโลยีสารสนเทศและการสื่อสารที่มีในครัวเรือน ตั้งแต่ปี พ.ศ. 2560 – 2562 12
ตารางที่ 1.5	จำนวนผู้ใช้น้ำ ปริมาณการผลิต และปริมาณการจำหน่าย ของการประปา ส่วนภูมิภาค ปีงบประมาณ พ.ศ. 2561 – 2563 13
ตารางที่ 1.6	การใช้ไฟฟ้า 13
ตารางที่ 1.7	ข้อมูลการใช้ไฟฟ้าของครัวเรือน 14
ตารางที่ 1.8	การใช้อินเทอร์เน็ต 15
ตารางที่ 1.9	เขตการปกครอง 16
ตารางที่ 1.10	จำนวนประชากร ปี พ.ศ. 2563 17
ตารางที่ 1.11	จำนวนประชากร ตั้งแต่ปี พ.ศ. 2561 - 2563 18
ตารางที่ 1.12	ตัวชี้วัดด้านเศรษฐกิจภาพรวม 22
ตารางที่ 1.13	ผลิตภัณฑ์มวลรวมจังหวัด ณ ราคาประจำปี 23
ตารางที่ 1.14	มูลค่าผลิตภัณฑ์ภาคต่อหัวประชากร 23
ตารางที่ 1.15	โครงสร้างผลิตภัณฑ์มวลรวมของจังหวัดพระนครศรีอยุธยา ณ ราคาประจำปี 24
ตารางที่ 1.16	ตัวชี้วัดด้านเศรษฐกิจ (เกษตร) 28
ตารางที่ 1.17	ผลิตภัณฑ์มวลรวมกลุ่มจังหวัดภาคเกษตร ณ ราคาประจำปี 29
ตารางที่ 1.18	สรุปรายได้ - รายจ่าย และตัวชี้วัดเศรษฐกิจครัวเรือน ปีเพาะปลูก 2560/61 31
ตารางที่ 1.19	พื้นที่ความเหมาะสมสำหรับการปลูกข้าว จำแนกรายอำเภอ 32
ตารางที่ 1.20	การปลูกข้าวนาปีของจังหวัดพระนครศรีอยุธยา ตั้งแต่ปี พ.ศ. 2559 - 2563 33
ตารางที่ 1.21	การปลูกข้าวนาปี จำแนกตามรายอำเภอ ปีเพาะปลูก 2562/2563 34
ตารางที่ 1.22	การปลูกข้าวนาปีของจังหวัดพระนครศรีอยุธยา ตั้งแต่ปี พ.ศ. 2559 - 2563 35
ตารางที่ 1.23	การเป็นสมาชิกกลุ่ม 38
ตารางที่ 1.24	ปริมาณการเลี้ยงปศุสัตว์ที่สำคัญ ตั้งแต่ปีงบประมาณ พ.ศ. 2562 -2564 39
ตารางที่ 1.25	ข้อมูลการเลี้ยงสัตว์ จังหวัดพระนครศรีอยุธยา ปี พ.ศ.2562 40
ตารางที่ 1.26	มูลค่าสัตว์น้ำจืดที่จับได้ทั้งหมด (รวมเพาะเลี้ยง) ปี 2560 - 2562 41
ตารางที่ 1.27	ข้อมูลการเลี้ยงสัตว์น้ำจืด จังหวัดพระนครศรีอยุธยา ปี พ.ศ. 2562 41
ตารางที่ 1.28	จำนวนฟาร์มที่ได้รับการรับรองมาตรฐานฟาร์ม GAP 42
ตารางที่ 1.29	ศักยภาพเชิงพลังงานจากชีวมวลของแข็งจากพืช 43
ตารางที่ 1.30	ตัวชี้วัดด้านเศรษฐกิจ (อุตสาหกรรม) 44
ตารางที่ 1.31	ผลิตภัณฑ์มวลรวมกลุ่มจังหวัดภาคอุตสาหกรรม ณ ราคาประจำปี 45
ตารางที่ 1.32	ประเภทโรงงานที่มีการลงทุนสูงสุด 5 อันดับแรกของจังหวัดพระนครศรีอยุธยา 46

สารบัญตาราง (ต่อ)

	หน้า	
ตารางที่ 1.33	ภาวะการณ์ลงทุนภาคอุตสาหกรรม ตั้งแต่ปีงบประมาณ พ.ศ. 2562 -2563	47
ตารางที่ 1.34	จำนวนโรงงานอุตสาหกรรมที่ผ่านการรับรองอุตสาหกรรมสีเขียว	48
ตารางที่ 1.35	ตัวชี้วัดด้านเศรษฐกิจ (การค้าและธุรกิจขนาดย่อม)	49
ตารางที่ 1.36	การลงทะเบียน OTOP ปี พ.ศ. 2557 – 2563 (ยอดสะสม)	50
ตารางที่ 1.37	สรุปยอดจำหน่ายผลิตภัณฑ์หนึ่งตำบล หนึ่งผลิตภัณฑ์ (OTOP)	51
ตารางที่ 1.38	จำนวนวิสาหกิจ จำแนกตามขนาดธุรกิจ	52
ตารางที่ 1.39	ตัวชี้วัดด้านเศรษฐกิจ (การท่องเที่ยวและบริการ)	53
ตารางที่ 1.40	รายได้จากการท่องเที่ยว และจำนวนผู้เยี่ยมเยือน	54
ตารางที่ 1.41	ค่าใช้จ่ายเฉลี่ยต่อหัว	54
ตารางที่ 1.42	ตัวชี้วัดด้านเศรษฐกิจระดับครัวเรือน (รายได้และหนี้สินเฉลี่ยต่อครัวเรือน)	63
ตารางที่ 1.43	หนี้สินเฉลี่ยต่อครัวเรือน จำแนกตามวัตถุประสงค์ของการกู้ยืม	64
ตารางที่ 1.44	เรียงลำดับอำเภอที่ประชาชนมีรายได้เฉลี่ยต่อครัวเรือนต่อเดือน จากมากไปน้อย ปี พ.ศ. 2562	65
ตารางที่ 1.45	ตัวชี้วัดด้านสังคม (การศึกษา เรียนรู้ และอาชีพ)	66
ตารางที่ 1.46	จำนวนนักเรียน จำแนกตามระดับการศึกษา ปีการศึกษา 2562	68
ตารางที่ 1.47	ครู จำแนกตามระดับการสอน ปีการศึกษา 2562	69
ตารางที่ 1.48	จำนวนสถานศึกษา อาจารย์ และนักศึกษาในระดับอาชีวศึกษา และอุดมศึกษา ปีการศึกษา 2562	69
ตารางที่ 1.49	ตัวชี้วัดด้านสังคม (สุขภาพ และสาธารณสุข)	71
ตารางที่ 1.50	ข้อมูลจำนวนสถานบริการภาครัฐและเอกชน จำแนกรายอำเภอ	73
ตารางที่ 1.51	ตัวชี้วัดด้านสังคม (ความยากจน และเหลื่อมล้ำ)	74
ตารางที่ 1.52	ตัวชี้วัดด้านสังคม (ชุมชนและครอบครัว)	76
ตารางที่ 1.53	ตัวชี้วัดด้านสังคม (สวัสดิการด้านสังคม)	78
ตารางที่ 1.54	จำนวนประชากรตั้งแต่ปี พ.ศ. 2561 - 2563	79
ตารางที่ 1.55	จำนวนคนต่างด้าวที่ยื่นคำขอ จำแนกตามการได้รับอนุญาตให้ทำงาน ปี พ.ศ. 2560 – 2562	80
ตารางที่ 1.56	ตัวชี้วัดด้านความมั่นคง (ความปลอดภัยในชีวิตและทรัพย์สิน)	83
ตารางที่ 1.57	คดีอาญาที่น่าสนใจ จำแนกตามประเภทความผิด ปี พ.ศ. 2560 – 2562	83
ตารางที่ 1.58	อัตราการเกิดคดีอาชญากรรมต่อประชากรแสนคน	84
ตารางที่ 1.59	อุบัติเหตุการจราจรทางบก และความเสียหาย ปี พ.ศ. 2560 – 2562	84
ตารางที่ 1.60	จำนวนคดียาเสพติด	85
ตารางที่ 1.61	การปราบปรามยาเสพติด	85
ตารางที่ 1.62	การบำบัดด้านยาเสพติด	85

สารบัญตาราง (ต่อ)

	หน้า	
ตารางที่ 1.63	ตัวชี้วัดด้านทรัพยากรธรรมชาติและสิ่งแวดล้อม	87
ตารางที่ 1.64	เอกสารสิทธิ์ที่ดิน	88
ตารางที่ 1.65	สรุปพื้นที่ชลประทานแยกราชอำเภอ	91
ตารางที่ 1.66	ข้อมูลแหล่งน้ำพื้นที่พัฒนาโดยกรมชลประทาน	92
ตารางที่ 1.67	ศักยภาพเชิงพลังงานในหน่วยพื้นที่เทียบเท่าน้ำมันดิบ	94
ตารางที่ 1.68	ปริมาณการใช้พลังงานไฟฟ้า รายสาขา	94
ตารางที่ 1.69	การร้องเรียนด้านสิ่งแวดล้อม	96
ตารางที่ 1.70	สัดส่วนจำนวนวันที่มีคุณภาพอากาศ (ค่า AQI) อยู่ในเกณฑ์มาตรฐาน	97
ตารางที่ 1.71	ปริมาณขยะมูลฝอย	98
ตารางที่ 1.72	สถิติสาธารณสุขในพื้นที่จังหวัดพระนครศรีอยุธยา ปี พ.ศ. 2560 - 2563	98
ตารางที่ 1.73	ค่าเฉลี่ยและส่วนเบี่ยงเบนมาตรฐานของระดับความคิดเห็นของผลกระทบทางเศรษฐกิจจากการเกิดการแพร่ระบาดของไวรัสโคโรนา 2019	99
ตารางที่ 1.74	ค่าเฉลี่ยและส่วนเบี่ยงเบนมาตรฐานของระดับความคิดเห็นของผลกระทบทางสังคมจากการเกิดการแพร่ระบาดของไวรัสโคโรนา 2019	100
ตารางที่ 1.75	ปัญหา/ความต้องการของประชาชนในพื้นที่	104
ตารางที่ 1.76	สรุปผลการดำเนินงานตามตัวชี้วัดเป้าหมายการพัฒนา	106
ตารางที่ 1.77	ภาพรวมการจัดสรรงบประมาณรายจ่ายประจำปีงบประมาณ พ.ศ. 2563	106
ตารางที่ 1.78	สรุปผลการดำเนินงานตามตัวชี้วัดประเด็นการพัฒนาที่ 1	107
ตารางที่ 1.79	สรุปผลการดำเนินงานตามตัวชี้วัดประเด็นการพัฒนาที่ 2	109
ตารางที่ 1.80	สรุปผลการดำเนินงานตามตัวชี้วัดประเด็นการพัฒนาที่ 3	110
ตารางที่ 2.1	ด้านเศรษฐกิจภาพรวม	112
ตารางที่ 2.2	ด้านเกษตร	113
ตารางที่ 2.3	ด้านอุตสาหกรรม	114
ตารางที่ 2.4	ด้านการค้าและธุรกิจขนาดย่อม	115
ตารางที่ 2.5	ด้านการท่องเที่ยวและบริการ	116
ตารางที่ 2.6	ด้านสังคม (การศึกษา เรียนรู้ และอาชีพ)	117
ตารางที่ 2.7	ด้านสังคม (สุขภาพ และสาธารณสุข)	118
ตารางที่ 2.8	ด้านสังคม (ความยากจน และเหลื่อมล้ำ)	119
ตารางที่ 2.9	ด้านสังคม (ชุมชนและครอบครัว)	120
ตารางที่ 2.10	ด้านความสังคม (สวัสดิการด้านสังคม)	121
ตารางที่ 2.11	ด้านความมั่นคง (ความสงบสุข และปัญหาในสังคม)	122
ตารางที่ 2.12	ด้านทรัพยากรทางธรรมชาติ และสิ่งแวดล้อม	123
ตารางที่ 2.13	ด้านทรัพยากรทางธรรมชาติ และสิ่งแวดล้อม (ภัยธรรมชาติ)	123
ตารางที่ 2.14	ดัชนีความก้าวหน้าของคน	125
ตารางที่ 2.15	ตัวชี้วัดสำนักงานคณะกรรมการพัฒนาการเศรษฐกิจและสังคมแห่งชาติ	128

สารบัญตาราง (ต่อ)

	หน้า	
ตารางที่ 2.16	สรุป SWOT ANALYSIS	153
ตารางที่ 2.17	TOWS Matrix	155
ตารางที่ 2.18	ตัวชี้วัดความสำเร็จตามเป้าหมายการพัฒนาจังหวัด	159
ตารางที่ 2.19	รายละเอียดข้อมูลของฐานจำนวนแหล่งเรียนรู้	160
ตารางที่ 2.20	รายละเอียดข้อมูลของฐานรายได้จากการท่องเที่ยว	160
ตารางที่ 2.21	รายละเอียดข้อมูลฐานอัตราการขยายตัวทางเศรษฐกิจของจังหวัดเพิ่มขึ้น	160
ตารางที่ 2.22	รายละเอียดข้อมูลฐานของการลงทุนด้านอุตสาหกรรม	161
ตารางที่ 2.23	รายละเอียดข้อมูลฐานของระดับดัชนีความก้าวหน้าของคน	161

สารบัญภาพ

	หน้า	
ภาพที่ 1.1	แผนที่จังหวัดพระนครศรีอยุธยา	6
ภาพที่ 1.2	สัดส่วนการใช้ประโยชน์ที่ดิน	7
ภาพที่ 1.3	แผนผังการใช้ที่ดิน	8
ภาพที่ 1.4	ปริมาณการขนส่งทางน้ำต้นทางจากพระนครศรีอยุธยา	10
ภาพที่ 1.5	รูปแบบการแบ่งเขตการเลือกตั้งสภาผู้แทนราษฎร จังหวัดพระนครศรีอยุธยา	15
ภาพที่ 1.6	โครงสร้างประชากร	17
ภาพที่ 1.7	ร่างกรอบแผนส่งเสริมเศรษฐกิจดิจิทัล จังหวัดพระนครศรีอยุธยา	20
ภาพที่ 1.8	อัตราการขยายตัวของภาคการผลิต	23
ภาพที่ 1.9	Economics Growth ภาคเกษตร ตั้งแต่ ปี พ.ศ. 2553 - 2562	29
ภาพที่ 1.10	พื้นที่ใช้ประโยชน์ทางการเกษตร	30
ภาพที่ 1.11	จำนวนครัวเรือนภาคเกษตร และลักษณะการถือครองที่ดิน	30
ภาพที่ 1.12	มูลค่าสินค้าเกษตรมูลค่าสูง 5 อันดับแรก	37
ภาพที่ 1.13	ละมุดบ้านใหม่ (Banmai Sapodilla)	37
ภาพที่ 1.14	เห็ดตับเต่า	38
ภาพที่ 1.15	Economics Growth ภาคอุตสาหกรรม ตั้งแต่ ปี พ.ศ. 2553 - 2562	45
ภาพที่ 1.16	ตัวอย่างผลิตภัณฑ์ OTOP ของจังหวัดพระนครศรีอยุธยา	50
ภาพที่ 1.17	วัดใหญ่ชัยมงคล	55
ภาพที่ 1.18	วิหารพระมงคลบพิตร	55
ภาพที่ 1.19	วังช้างอยุธยา	55
ภาพที่ 1.20	วัดมหาธาตุ	56
ภาพที่ 1.21	วัดมเหยงคณ์	56
ภาพที่ 1.22	วัดพระศรีสรรเพชญ์	56
ภาพที่ 1.23	วัดไชยวัฒนาราม	57
ภาพที่ 1.24	วัดหน้าพระเมรุ	57
ภาพที่ 1.25	วัดพุทไธศวรรย์	57
ภาพที่ 1.26	วัดนิเวศธรรมประวัติราชวรวิหารวรวิหาร	58
ภาพที่ 1.27	พระราชวังบางปะอิน	58
ภาพที่ 1.28	ตลาดน้ำอโยธยา	58
ภาพที่ 1.29	ตลาดน้ำทุ่งบัวชม	59
ภาพที่ 1.30	พุทธอุทยานมหาราช หลวงปู่ทวด	59
ภาพที่ 1.31	พระราชวังโบราณ	59
ภาพที่ 1.32	พระที่นั่งมิ่งคลาภิเษก	60
ภาพที่ 1.33	วัดภูเขาทอง	60
ภาพที่ 1.34	อนุสาวรีย์นายขนมต้ม	61

สารบัญภาพ (ต่อ)

	หน้า	
ภาพที่ 1.35	แผนภาพเชื่อมโยงการท่องเที่ยวชุมชนสร้างสรรค์เชื่อมโยงคุณค่ามรดกโลก	61
ภาพที่ 1.36	สถานการณ์เศรษฐกิจระดับครัวเรือน (รายได้และหนี้สินเฉลี่ยต่อครัวเรือน)	64
ภาพที่ 1.37	สถานการณ์ด้านสังคม (การศึกษา เรียนรู้ และอาชีพ)	67
ภาพที่ 1.38	อัตราการเจ็บป่วยด้วย 5 โรคไม่เรื้อรังที่สำคัญ	72
ภาพที่ 1.39	สัดส่วนประชากรต่อบุคลากรทางการแพทย์และอาสาสมัครสาธารณสุข	72
ภาพที่ 1.40	สถานการณ์ด้านสังคม (สุขภาพ และสาธารณสุข)	75
ภาพที่ 1.41	อัตราพึงพิง	77
ภาพที่ 1.42	แผนที่น้ำบาดาล	93
ภาพที่ 1.43	ด้านผลตรวจคุณภาพน้ำ (WOI)	94
ภาพที่ 1.44	การใช้พลังงาน	95
ภาพที่ 1.45	จำนวนวันที่ตรวจพบสารมลพิษในอากาศเกินค่ามาตรฐาน	97
ภาพที่ 1.46	ปริมาณขยะมูลฝอยจังหวัดพระนครศรีอยุธยา	98
ภาพที่ 2.1	เป้าหมายการพัฒนา	158

แผนพัฒนาจังหวัดพระนครศรีอยุธยา (พ.ศ. 2566- 2570)

1. บทสรุปผู้บริหาร (สรุปสาระสำคัญของแผน)

จังหวัดพระนครศรีอยุธยาดำเนินงานจัดทำแผนพัฒนาโดยยึดยุทธศาสตร์ชาติ (พ.ศ. 2561 – 2580) แผนแม่บทภายใต้ยุทธศาสตร์ชาติ แผนปฏิรูปประเทศ แผนพัฒนาเศรษฐกิจและสังคมแห่งชาติ นโยบายรัฐบาล รวมทั้งแผนรายสาขา แผนเฉพาะด้านต่าง ๆ ที่ผ่านความเห็นชอบจากคณะรัฐมนตรีแล้ว ข้อเสนอของนายกรัฐมนตรี และแผนพัฒนาภาคกลางเป็นกรอบการดำเนินงาน ทั้งนี้ใช้กระบวนการประชาคมแบบมีส่วนร่วม รับฟังความคิดเห็นทุกภาคส่วน ทั้งหน่วยภาครัฐ ภาคเอกชน องค์กรปกครองส่วนท้องถิ่น และประชาสังคม และวิเคราะห์ข้อมูลทั้งด้านเศรษฐกิจ สังคม ความมั่นคง ทรัพยากรธรรมชาติและสิ่งแวดล้อม แนวโน้มการเปลี่ยนแปลงโลก ทิศทางการพัฒนาประเทศ และภาคกลาง จึงสรุปทิศทางในการพัฒนาจังหวัดพระนครศรีอยุธยา ปี พ.ศ. 2566 - 2570 ดังนี้

ตำแหน่งการพัฒนาจังหวัดพระนครศรีอยุธยา (Positioning) ได้แก่ HEAD

HUB เป็นศูนย์กลาง: พระนครศรีอยุธยามีศักยภาพเป็นศูนย์กลาง การผลิตเกษตรและอุตสาหกรรม การค้าและบริการ การท่องเที่ยว การคมนาคมและโลจิสติกส์

ENVIRONMENTALLY FRIENDLY เป็นเมืองที่เป็นมิตรกับสิ่งแวดล้อม: พระนครศรีอยุธยามุ่งเน้นการพัฒนาเมืองที่คำนึงถึงทรัพยากรธรรมชาติ และอนุรักษ์สิ่งแวดล้อม

ANCIENTRY เป็นเมืองโบราณ: พระนครศรีอยุธยามีแหล่งโบราณสถานที่มีเอกลักษณ์ได้รับการยกย่องให้เป็นเมืองมรดกโลก

DIVERSITY เป็นเมืองที่มีความหลากหลาย: พระนครศรีอยุธยามีความหลากหลายทางด้านสังคม วัฒนธรรม และสิ่งแวดล้อม

เป้าหมายการพัฒนา “อยุธยาเมืองมรดกโลก เป็นแหล่งท่องเที่ยวคุณภาพ นำเรียนรู้ นำอยู่ นำลงทุน”

คำอธิบาย :

แหล่งท่องเที่ยวคุณภาพ : เมืองอยุธยาที่มีความพร้อมสู่การเป็นเมืองท่องเที่ยวคุณภาพ ขับเคลื่อนด้วย HAPPY MODEL โดยอยู่บนฐานของการสร้างความคิดสร้างสรรค์ และสู่การพัฒนาอย่างยั่งยืน โดยใช้เทคโนโลยี นวัตกรรม และภูมิปัญญา

นำเรียนรู้ : พระนครศรีอยุธยามีแหล่งเรียนรู้ที่หลากหลาย ทั้งทางด้านวัฒนธรรม และศูนย์การเรียนรู้จากชุมชน

นำอยู่ : พระนครศรีอยุธยาเป็นเมืองที่มีการปรับปรุง และสร้างสรรค์สภาพแวดล้อมทั้งกายภาพ และทางสังคมอย่างต่อเนื่อง มีการนำทรัพยากรของชุมชนมาใช้ให้เกิดประโยชน์ และมีศักยภาพสูงสุดเพื่อให้ประชาชนมีชีวิตที่ดี

นำลงทุน : พระนครศรีอยุธยาเป็นแหล่งการลงทุนที่มีศักยภาพทั้งด้านอุตสาหกรรม และภาคบริการ

ประกอบด้วย 3 ประเด็นการพัฒนา ได้แก่

ประเด็นการพัฒนาที่ 1 พัฒนาเมืองและชุมชนน่าอยู่สู่เมืองแห่งความสุข

ประเด็นการพัฒนาที่ 2 ยกระดับอุตสาหกรรมการท่องเที่ยวอัจฉริยะคุณภาพสูง

ประเด็นการพัฒนาที่ 3 สร้างฐานเศรษฐกิจมูลค่าสูงที่เป็นมิตรกับสิ่งแวดล้อมด้วยเทคโนโลยีนวัตกรรม และภูมิปัญญาอย่างสร้างสรรค์

2. ความสอดคล้องกับแผน 3 ระดับ ตามนโยบายของมติคณะรัฐมนตรี เมื่อวันที่ 4 ธันวาคม 2560 และสรุปสาระสำคัญของแผนพัฒนาจังหวัดพระนครศรีอยุธยา

<p>แผนระดับ 1</p>	<p>● ยุทธศาสตร์ชาติด้านการสร้างความสามารถในการแข่งขัน</p> <p>เป้าหมาย : 1. ประเทศไทยเป็นประเทศที่พัฒนาแล้ว เศรษฐกิจเติบโตอย่างมีเสถียรภาพและยั่งยืน 2. ประเทศไทยมีขีดความสามารถในการแข่งขันสูงขึ้น</p> <p>ประเด็น : 2.1 การเกษตรสร้างมูลค่า 2.2 อุตสาหกรรมและบริการแห่งอนาคต 2.3 สร้างความหลากหลายทางด้านท่องเที่ยว 2.4 โครงสร้างพื้นฐาน เชื่อมไทย เชื่อมโลก 2.5 พัฒนาเศรษฐกิจบนพื้นฐานผู้ประกอบการยุคใหม่</p>	<p>● ยุทธศาสตร์ชาติด้านการสร้างโอกาสและความเสมอภาคทางสังคม</p> <p>เป้าหมาย</p> <ol style="list-style-type: none"> 1. สร้างความเป็นธรรมและลดความเหลื่อมล้ำในทุกมิติ 2. กระจายศูนย์กลางความเจริญทางเศรษฐกิจและสังคมเพิ่มโอกาสให้ทุกภาคส่วนเข้ามาเป็นกำลังของการพัฒนาประเทศ 3. เพิ่มขีดความสามารถของชุมชนท้องถิ่นในการพัฒนา การพึ่งตนเองและการจัดการตนเองเพื่อสร้างสังคมคุณภาพ <p>ประเด็น</p> <ol style="list-style-type: none"> 1. การลดความเหลื่อมล้ำ สร้างความเป็นธรรมในทุกมิติ 2. การกระจายศูนย์กลางความเจริญทางเศรษฐกิจ สังคมและเทคโนโลยี 3. การเสริมสร้างพลังทางสังคม 4. การเพิ่มขีดความสามารถของชุมชนท้องถิ่นในการพัฒนาการพึ่งพาตนเองและการจัดการตนเอง
--------------------------	--	---

<p>แผนระดับ 2 (ให้กรอกเฉพาะแผนที่สอดคล้อง แต่อย่างน้อยต้องระบุความสอดคล้องกับแผนแม่บท และแผนพัฒนาเศรษฐกิจและสังคมแห่งชาติ)</p>	<p>แผนแม่บทภายใต้ยุทธศาสตร์ชาติ ประเด็นความมั่นคง</p> <ul style="list-style-type: none"> ● เป้าหมายประเด็นของแผนแม่บท <ol style="list-style-type: none"> 1. ประชาชนมีความมั่นคงในทุกมิติและทุกระดับเพิ่มขึ้น 2. ประชาชนอยู่ดี กินดี และมีความสุขดีขึ้น ● แผนย่อยของแผนแม่บท <ol style="list-style-type: none"> 1. ประชาชนมีความมั่นคงปลอดภัยในชีวิตและทรัพย์สินเพิ่มขึ้น 2. ปัญหาความมั่นคงที่มีอยู่ในปัจจุบัน (เช่น ปัญหาอาชญากรรม ความมั่นคงทางไซเบอร์ การค้ามนุษย์ ฯลฯ) ได้รับการแก้ไขจนไม่ส่งผลกระทบต่อการบริหารและพัฒนาประเทศ <p>เป้าหมายแผนย่อย</p> <ul style="list-style-type: none"> - ระดับความมั่นคงปลอดภัยภายในประเทศและศักยภาพ ตัวชี้วัดระดับสากล (WI2SPI) ที่ขึ้นอยู่ในลำดับ 1 ใน 55 ของโลก - ระดับความสำเร็จของการแก้ไข ปัญหาความมั่นคงในปัจจุบันดีขึ้นอย่างน้อยร้อยละ 50 - แนวทางการพัฒนา <ul style="list-style-type: none"> การรักษาความมั่นคงเพื่อความปลอดภัยในชีวิตและทรัพย์สินพัฒนาระบบ ฐานข้อมูลระบบป้องกันและเพื่อแก้ไขการก่อเหตุอาชญากรรมได้ทันต่อสถานการณ์และตอบสนองความแตกต่างของแต่ละพื้นที่ การบูรณาการกับหน่วยงานที่เกี่ยวข้องเพื่อป้องกันและปราบปรามอาชญากรรม อย่างเป็นระบบ การสนับสนุนส่งเสริมให้ประชาชน ชุมชน หน่วยงานภาครัฐและเอกชน เข้ามามีส่วนร่วม ในการป้องกันปราบปรามอาชญากรรมในท้องถิ่นของตนเอง ควบคู่กับการติดตามตรวจสอบ กำกับ ดูแล การดำเนินงานในระดับพื้นที่อย่างต่อเนื่อง การเร่งแก้ไขกฎหมายที่มีช่องโหว่และไม่เหมาะสมกับสถานการณ์ ปัจจุบัน มุ่งเน้นการปลูกจิตสำนึกและเสริมสร้างความเป็นพลเมือง ซึ่งเป็นพื้นฐานสำคัญในการแก้ไขปัญหา ด้านความมั่นคงในระยะยาว ตลอดจนเร่งสร้างภาพลักษณ์และเพิ่มประสิทธิภาพการดำเนินงานของเจ้าหน้าที่ ด้านความมั่นคง เพื่อสร้างทัศนคติที่ดีและเพิ่มความไว้วางใจของประชาชนที่มีต่อเจ้าหน้าที่รัฐให้มากขึ้น 	<p>แผนแม่บทภายใต้ยุทธศาสตร์ชาติ ประเด็นด้านการท่องเที่ยว</p> <ul style="list-style-type: none"> ● เป้าหมายประเด็นของแผนแม่บท <ul style="list-style-type: none"> ผลผลิตภัณฑมวบรวมในประเทศด้านการท่องเที่ยวต่อผลผลิตภัณฑมวบรวมในประเทศ เพิ่มขึ้น, รายได้จากการท่องเที่ยวของเมืองรองเพิ่มขึ้น, และความสามารถทางการแข่งขันด้านการท่องเที่ยว ของประเทศไทยดีขึ้น ● แผนย่อยของแผนแม่บท <ol style="list-style-type: none"> 1. รายได้จากการท่องเที่ยวเชิงสร้างสรรค์และวัฒนธรรมเพิ่มขึ้น 2. เมืองและชุมชนที่มีศักยภาพด้านการท่องเที่ยวเชิงสร้างสรรค์และวัฒนธรรมเพิ่มขึ้น 3. รายได้จากการท่องเที่ยวเชิงสุขภาพ ความงาม และแพทย์แผนไทย เพิ่มขึ้น 4. อันดับด้านรายได้การท่องเที่ยวเชิงสุขภาพของประเทศไทย <p>เป้าหมายแผนย่อย :</p> <ol style="list-style-type: none"> 1. อัตราการขยายตัวของรายได้จากการท่องเที่ยวเชิงสร้างสรรค์และวัฒนธรรม ขยายตัวร้อยละ 10 2. จำนวนเมืองและชุมชนที่มีศักยภาพ ด้านการท่องเที่ยว เชิงสร้างสรรค์และวัฒนธรรม เพิ่มขึ้น 5 เมือง 3. อัตราการขยายตัวของรายได้ จากการท่องเที่ยวเชิงสุขภาพ ความงาม และแพทย์แผนไทย ขยายตัวร้อยละ 5 4. อันดับด้านรายได้การท่องเที่ยวเชิงสุขภาพของประเทศไทย โดย Global Wellness Institute ดีขึ้น อยู่ในอันดับที่ 12 <p>แนวทางการพัฒนา : การท่องเที่ยวเชิงสร้างสรรค์และวัฒนธรรม, การท่องเที่ยวเชิงสุขภาพ ความงาม และแพทย์แผนไทย,การท่องเที่ยวสำราญทางน้ำ, การท่องเที่ยวเชื่อมโยงภูมิภาค, การพัฒนาระบบนิเวศการท่องเที่ยว,</p> <p>ประเด็นด้านประเด็นการเกษตร</p> <ul style="list-style-type: none"> ● เป้าหมายประเด็นของแผนแม่บท <ul style="list-style-type: none"> ผลผลิตภัณฑมวบรวมในประเทศในสาขาเกษตรเพิ่มขึ้น ● แผนย่อยของแผนแม่บท <ol style="list-style-type: none"> 1. สินค้าเกษตรชีวภาพมีมูลค่า เพิ่มขึ้น 2. สินค้าเกษตรแปรรูป และผลิตภัณฑ์มี มูลค่าเพิ่มขึ้น 3. ประสิทธิภาพการผลิต สินค้าเกษตรต่อหน่วยมีการปรับตัวเพิ่มขึ้น <p>เป้าหมายแผนย่อย:</p> <ol style="list-style-type: none"> 1. อัตราการขยายตัวของ มูลค่าของสินค้าเกษตรชีวภาพ ขยายตัวเฉลี่ยร้อยละ 3 	<p>แผนการปฏิรูปประเทศ</p> <p>ด้านเศรษฐกิจ</p> <p>ปฏิรูปที่ 1 การสร้างเกษตรมูลค่าสูง (High Value Added) ปฏิรูปที่ 2 การส่งเสริมและพัฒนาการท่องเที่ยวคุณภาพสูง ปฏิรูปที่ 3 การเพิ่มโอกาสของผู้ประกอบการขนาดกลางและขนาดเล็กลงในอุตสาหกรรมและบริการเป้าหมาย ปฏิรูปที่ 4 การเป็นศูนย์กลางด้านการค้าและการลงทุนของไทยในภูมิภาค (Regional Trading/Investment Center) ปฏิรูปที่ 5 การพัฒนาศักยภาพคนเพื่อเป็นพลังในการขับเคลื่อนเศรษฐกิจ</p> <p>ด้านทรัพยากรธรรมชาติและสิ่งแวดล้อม</p> <p>ปฏิรูปที่ 1 การบริหารจัดการน้ำเพื่อสร้างเศรษฐกิจชุมชนในพื้นที่นอกเขตชลประทาน</p> <p>ด้านสาธารณสุข</p> <p>ปฏิรูปที่ 1 การปฏิรูปเพื่อเพิ่มประสิทธิภาพและประสิทธิผลของการสร้างเสริมสุขภาพ ความรอบรู้ด้านสุขภาพ การป้องกันและดูแลรักษาโรคไม่ติดต่อสำหรับประชาชนและผู้ป่วย</p>	<p>แผนพัฒนาเศรษฐกิจและสังคมแห่งชาติ ฉบับที่ 12</p> <ul style="list-style-type: none"> ● ยุทธศาสตร์ที่ 1 การเสริมสร้างและพัฒนาศักยภาพทุนมนุษย์ <ul style="list-style-type: none"> เป้าหมายระดับยุทธศาสตร์ คนในสังคมไทยทุกช่วงวัยมีทักษะ ความรู้ และความสามารถเพิ่มขึ้น, คนไทยมีสุขภาพที่ดีขึ้น แนวทางการพัฒนา ● ยุทธศาสตร์ที่ 2 การสร้างความเป็นธรรมและลดความเหลื่อมล้ำในสังคม <ul style="list-style-type: none"> เป้าหมายระดับยุทธศาสตร์ เพิ่มโอกาสการเข้าถึงบริการพื้นฐานทางสังคมของภาครัฐ แนวทางการพัฒนา ● ยุทธศาสตร์ที่ 3 การสร้างความเข้มแข็งทางเศรษฐกิจและแข่งขันได้อย่างยั่งยืน <ul style="list-style-type: none"> เป้าหมายระดับยุทธศาสตร์ เศรษฐกิจขยายตัวอย่างมีเสถียรภาพและยั่งยืน, เศรษฐกิจเติบโตได้ตามศักยภาพ ประชาชนมีความเป็นอยู่และคุณภาพชีวิตที่ดีขึ้น, เพิ่มผลิตภาพการผลิตของประเทศ - แนวทางการพัฒนา ● ยุทธศาสตร์ที่ 7 การพัฒนาโครงสร้างพื้นฐานและระบบโลจิสติกส์ <ul style="list-style-type: none"> เป้าหมายระดับยุทธศาสตร์ การพัฒนาโครงสร้างพื้นฐานและระบบโลจิสติกส์ในภาพรวม, การพัฒนาระบบโลจิสติกส์, การพัฒนาด้านสาธารณูปการ - แนวทางการพัฒนา ● ยุทธศาสตร์ที่ 9 การพัฒนาภาค เมือง และพื้นที่เศรษฐกิจ <ul style="list-style-type: none"> เป้าหมายระดับยุทธศาสตร์ลดช่องว่างรายได้ระหว่างภาคและมีการกระจายรายได้ที่เป็นธรรมมากขึ้น, เพิ่มจำนวนเมืองศูนย์กลางของจังหวัดเป็นเมืองนำอยู่สำหรับคนทุกกลุ่มในสังคม, พื้นฐานเศรษฐกิจหลักมีระบบการผลิตที่มีประสิทธิภาพสูงและเป็นมิตรต่อสิ่งแวดล้อม - แนวทางการพัฒนา <p>ร่างแผนพัฒนาเศรษฐกิจและสังคมแห่งชาติ ฉบับที่ 13</p> <p>หมวดหมู่ที่ 1 ไทยเป็นประเทศชั้นนำด้านสินค้าเกษตรและเกษตรแปรรูปมูลค่าสูง</p> <p>หมวดหมู่ที่ 2 ไทยเป็นจุดหมายของการท่องเที่ยวที่เน้นคุณค่าและความยั่งยืน</p> <p>หมวดหมู่ที่ 3 ไทยเป็นฐานการผลิตอุตสาหกรรมยานยนต์ไฟฟ้า</p> <p>หมวดหมู่ที่ 5 ไทยเป็นประตูการค้าการลงทุนและจุดยุทธศาสตร์ทางโลจิสติกส์ที่สำคัญของภูมิภาค</p>	<p>นโยบายและแผนระดับชาติ ว่าด้วยความมั่นคงแห่งชาติ</p> <p>กรอบแนวคิดชุดที่ 4 ความเชื่อมโยงยุทธศาสตร์ชาติ แผนระดับชาติและยุทธศาสตร์ของหน่วยงานที่เกี่ยวข้อง โดยเฉพาะยุทธศาสตร์ชาติ (พ.ศ. 2561 - 2580) แผนแม่บทภายใต้ยุทธศาสตร์ชาติประเด็นความมั่นคง แผนแม่บทภายใต้ยุทธศาสตร์ชาติ ประเด็นที่เกี่ยวข้อง แผนพัฒนาเศรษฐกิจและสังคมแห่งชาติฉบับที่ 12 (พ.ศ. 2560 - 2565) โดยเฉพาะประเด็นยุทธศาสตร์ที่ 5 การเสริมสร้างความมั่นคงแห่งชาติเพื่อการพัฒนาประเทศสู่ความมั่งคั่งและยั่งยืน และประเด็นยุทธศาสตร์อื่น ๆ ที่เกี่ยวข้อง รวมถึงสนับสนุนเป้าหมายการพัฒนาอย่างยั่งยืนของสหประชาชาติ (United Nations Sustainable Development Goals: UN SDGs) 2) แผนระดับชาติว่าด้วยความมั่นคงแห่งชาติ รองรับนโยบายที่ 8 : เสริมสร้างความเข้มแข็งและภูมิคุ้มกันความมั่นคงภายใน รองรับวัตถุประสงค์ 3.4.5 เพื่อพัฒนาศักยภาพของภาครัฐ และส่งเสริมบทบาทและความเข้มแข็งของทุกภาคส่วน ในการรับมือกับภัยคุกคามทุกรูปแบบที่กระทบกับความมั่นคง</p>
---	---	---	--	--	--

		<p>2. อัตราการขยายตัวของมูลค่า สินค้าเกษตรแปรรูป และผลิตภัณฑ์ขยายตัวเฉลี่ยร้อยละ 3</p> <p>5. มูลค่าผลผลิตสินค้าเกษตรต่อหน่วย เพิ่มขึ้นเฉลี่ยร้อยละ 10</p> <p>แนวทางการพัฒนา : เกษตรอัตลักษณ์พื้นถิ่น, เกษตรปลอดภัย, เกษตรชีวภาพ, เกษตรแปรรูป, เกษตรอัจฉริยะ และการพัฒนาระบบนิเวศการเกษตร</p> <p>ประเด็นด้านโครงสร้างพื้นฐาน ระบบโลจิสติกส์ และดิจิทัล</p> <ul style="list-style-type: none"> เป้าหมายประเด็นของแผนแม่บทฯ <p>ความสามารถในการแข่งขันด้านโครงสร้างพื้นฐานของประเทศที่ดีขึ้น</p> <ul style="list-style-type: none"> แผนย่อยของแผนแม่บทฯ <p>1. ต้นทุนโลจิสติกส์ของประเทศไทยต่อผลิตภัณฑ์มวลรวมในประเทศลดลง</p> <ul style="list-style-type: none"> เป้าหมายแผนย่อย: <p>ต้นทุนโลจิสติกส์ของประเทศไทยต่อผลิตภัณฑ์มวลรวมในประเทศน้อยกว่าร้อยละ 12</p> <p>แนวทางการพัฒนา : การบูรณาการร่วมกันระหว่างภาครัฐและภาคเอกชน การกำหนดเส้นทางการขนส่งสินค้า และโลจิสติกส์ สำรองเพื่อรองรับกรณีเกิดสถานการณ์ฉุกเฉิน รวมทั้ง ผลักดันให้ผู้ประกอบการมีการนำเทคโนโลยีดิจิทัลมา ใช้ในการดำเนินธุรกิจและกิจกรรมโลจิสติกส์ใน รูปแบบอิเล็กทรอนิกส์ อาทิ การใช้ประโยชน์จาก Application หรือ Platform Online ในการขนส่งสินค้า และบริหารจัดการคลังสินค้า</p>		<p>หมุดหมายที่ 7 ไทยมี SMEs ที่เข้มแข็ง มีศักยภาพสูง และสามารถแข่งขันได้</p>	
--	--	--	--	--	--



<p>แผนระดับ 3 (ให้กรอบเฉพาะแผนที่สอดคล้อง แต่อย่างน้อยต้องระบุความสอดคล้องกับแผนพัฒนาภาค)</p>	<p>แผนพัฒนาภาคกลาง</p> <p>แผนพัฒนาภาคกลาง พ.ศ. 2566-2570 มุ่งพัฒนาภาคกลางเป็น “ฐานการผลิตสินค้าและบริการมูลค่าสูง ที่เติบโตอย่างยั่งยืน”</p>	<p>ยุทธศาสตร์เกษตรและสหกรณ์ ระยะ 20 ปี (พ.ศ. 2560 – 2579) ของกระทรวงเกษตรและสหกรณ์ กำหนดการวิสัยทัศน์ “เกษตรกรรมมั่นคง ภาคการเกษตรมั่นคง ทริพยากรการเกษตรยั่งยืน”</p>	<p>ยุทธศาสตร์การพัฒนาระบบโลจิสติกส์ของประเทศไทย ระยะ 20 ปี (พ.ศ. 2560-2574) ของกระทรวงการท่องเที่ยวและกีฬา “ประเทศไทยเป็นแหล่งท่องเที่ยวคุณภาพชั้นนำของโลกที่เติบโตอย่างมีคุณภาพบนพื้นฐานความเป็นไทยเพื่อส่งเสริมการพัฒนาเศรษฐกิจ สังคมและกระจายรายได้สู่ประชาชนทุกภาคส่วนอย่างยั่งยืน”</p>	<p>แผนยุทธศาสตร์การพัฒนาระบบโลจิสติกส์ของประเทศไทย ฉบับที่ 3 (พ.ศ. 2560-2564) ของสำนักงานคณะกรรมการพัฒนาเศรษฐกิจและสังคมแห่งชาติ วางกรอบแนวทางการพัฒนาระบบโลจิสติกส์ ระยะ 20 ปี โดยกำหนด ช่วงที่ 2 ระยะ 5-10 ปี (2565-2574) ในระยะต่อไปจะเริ่มพัฒนาประเทศเพื่อมุ่งสู่การเป็นศูนย์กลางการค้าในอนุภูมิภาคและภูมิภาค ผลักดันการพัฒนาประเทศไทยสู่การเป็นศูนย์กลางการค้าในอนุภูมิภาคและภูมิภาค เชื่อมโยงการประกอบธุรกรรมทางการค้ารูปแบบพาณิชย์อิเล็กทรอนิกส์ (E-Commerce) พัฒนาระบบโลจิสติกส์สู่รูปแบบการเชื่อมโยงข้อมูลทางอิเล็กทรอนิกส์ (E-Logistics) อย่างสมบูรณ์</p>	
--	---	---	---	---	--



<p>สาระสำคัญ แผนพัฒนาจังหวัด</p>	<p>เป้าหมายการพัฒนาจังหวัด อยุธยาเมืองมรดกโลก แหล่งท่องเที่ยวคุณภาพ นำเรียนรู้ นำอยู่ นำลงทุน</p> <p>คำอธิบาย : เมืองท่องเที่ยวคุณภาพ : เมืองอยุธยาที่มีความพร้อมสู่การเป็นเมืองท่องเที่ยวคุณภาพ ขับเคลื่อนด้วย Happy Model โดยอยู่บนฐานของการสร้างความคิดสร้างสรรค์ และสู่การพัฒนาอย่างยั่งยืน โดยใช้เทคโนโลยี นวัตกรรม และภูมิปัญญา</p> <p>เป็นแหล่งเรียนรู้ : พระนครศรีอยุธยาเป็นแหล่งเรียนรู้ที่หลากหลาย ทั้งทางด้านวัฒนธรรม และศูนย์การเรียนรู้จากชุมชน</p> <p>นำอยู่ : พระนครศรีอยุธยาเป็นเมืองที่มีการปรับปรุง และสร้างสรรค์สภาพแวดล้อมทั้งกายภาพ และทางสังคมอย่างต่อเนื่อง มีการนำทรัพยากรของชุมชนมาใช้ให้เกิดประโยชน์ และมีศักยภาพสูงสุดเพื่อให้ประชาชนมีชีวิตที่ดี</p> <p>นำลงทุน : พระนครศรีอยุธยาเป็นแหล่งการลงทุนที่มีศักยภาพทั้งด้านอุตสาหกรรม และภาคบริการ</p>	<p>ตัวชี้วัดความสำเร็จตามเป้าหมายการพัฒนาจังหวัด</p> <table border="1"> <thead> <tr> <th rowspan="2">ตัวชี้วัด</th> <th colspan="6">ค่าเป้าหมาย</th> </tr> <tr> <th>พ.ศ.2566</th> <th>พ.ศ.2567</th> <th>พ.ศ.2568</th> <th>พ.ศ.2569</th> <th>พ.ศ.2570</th> <th>พ.ศ. 2566-2570</th> </tr> </thead> <tbody> <tr> <td>1. จำนวนแหล่งเรียนรู้ในจังหวัดเพิ่มขึ้น</td> <td>37.54</td> <td>44</td> <td>46</td> <td>47</td> <td>48</td> <td>49</td> </tr> <tr> <td>2. ร้อยละที่เพิ่มขึ้นของรายได้จากการท่องเที่ยว</td> <td>7</td> <td>9</td> <td>11</td> <td>13</td> <td>15</td> <td>11</td> </tr> <tr> <td>3. อัตราการขยายตัวทางเศรษฐกิจของจังหวัดเพิ่มขึ้น</td> <td>0.78</td> <td>1.50</td> <td>2</td> <td>2.50</td> <td>3</td> <td>3.50</td> </tr> <tr> <td>4. ร้อยละที่เพิ่มขึ้นของมูลค่าการลงทุนด้านอุตสาหกรรม</td> <td>1.78</td> <td>3</td> <td>3.20</td> <td>3.22</td> <td>3.24</td> <td>3.26</td> </tr> <tr> <td>5. ระดับดัชนีความก้าวหน้าของคนเพิ่มขึ้น</td> <td>0.673</td> <td>0.68</td> <td>0.68</td> <td>0.70</td> <td>0.70</td> <td>0.72</td> </tr> </tbody> </table>	ตัวชี้วัด	ค่าเป้าหมาย						พ.ศ.2566	พ.ศ.2567	พ.ศ.2568	พ.ศ.2569	พ.ศ.2570	พ.ศ. 2566-2570	1. จำนวนแหล่งเรียนรู้ในจังหวัดเพิ่มขึ้น	37.54	44	46	47	48	49	2. ร้อยละที่เพิ่มขึ้นของรายได้จากการท่องเที่ยว	7	9	11	13	15	11	3. อัตราการขยายตัวทางเศรษฐกิจของจังหวัดเพิ่มขึ้น	0.78	1.50	2	2.50	3	3.50	4. ร้อยละที่เพิ่มขึ้นของมูลค่าการลงทุนด้านอุตสาหกรรม	1.78	3	3.20	3.22	3.24	3.26	5. ระดับดัชนีความก้าวหน้าของคนเพิ่มขึ้น	0.673	0.68	0.68	0.70	0.70	0.72
ตัวชี้วัด	ค่าเป้าหมาย																																																	
	พ.ศ.2566	พ.ศ.2567	พ.ศ.2568	พ.ศ.2569	พ.ศ.2570	พ.ศ. 2566-2570																																												
1. จำนวนแหล่งเรียนรู้ในจังหวัดเพิ่มขึ้น	37.54	44	46	47	48	49																																												
2. ร้อยละที่เพิ่มขึ้นของรายได้จากการท่องเที่ยว	7	9	11	13	15	11																																												
3. อัตราการขยายตัวทางเศรษฐกิจของจังหวัดเพิ่มขึ้น	0.78	1.50	2	2.50	3	3.50																																												
4. ร้อยละที่เพิ่มขึ้นของมูลค่าการลงทุนด้านอุตสาหกรรม	1.78	3	3.20	3.22	3.24	3.26																																												
5. ระดับดัชนีความก้าวหน้าของคนเพิ่มขึ้น	0.673	0.68	0.68	0.70	0.70	0.72																																												



ประเด็นการพัฒนา จังหวัด	1. พัฒนาเมืองและชุมชนน่าอยู่สู่เมืองแห่งความสุข	2. ยกระดับอุตสาหกรรมการท่องเที่ยวอัจฉริยะคุณภาพสูง	3. สร้างฐานเศรษฐกิจมูลค่าสูงที่เป็นมิตรกับสิ่งแวดล้อมด้วยเทคโนโลยีนวัตกรรมและภูมิปัญญาอย่างสร้างสรรค์
↓			
แผนงาน	1. พัฒนาและยกระดับความเป็นอยู่ของประชาชนจังหวัดพระนครศรีอยุธยา 2. พัฒนาระบบขนส่งมวลชนขนาดใหญ่ เพื่อให้เป็นระบบการสัญจรหลัก และเชื่อมโยงระบบขนส่งของประเทศ	1. พัฒนาและปรับปรุงแหล่งท่องเที่ยวตามมาตรฐานและความปลอดภัยด้วยหลัก Universal Design เพื่อรองรับการท่องเที่ยวอัจฉริยะ 2. พัฒนาศักยภาพในการแข่งขันของผู้ประกอบการธุรกิจด้านการท่องเที่ยวเชิงสร้างสรรค์ในทุกระดับ 3. พัฒนารูปแบบและกลยุทธ์การตลาดด้านการท่องเที่ยวด้วยเทคโนโลยีดิจิทัล	1. ยกระดับศักยภาพของกำลังคนทุกกลุ่ม ทุกช่วงวัย เพื่อรองรับ ภาคเกษตร อุตสาหกรรม การค้าและบริการ 2. ยกระดับการผลิตสินค้าและบริการมูลค่าสูง ภาคเกษตร อุตสาหกรรม การค้าที่เป็นมิตรกับสิ่งแวดล้อมด้วยเทคโนโลยี นวัตกรรมและภูมิปัญญาอย่างสร้างสรรค์ 3. การจัดการห่วงโซ่อุปทานภาคการเกษตร อุตสาหกรรม การค้าและบริการ
↓			
โครงการสำคัญ	1. โครงการส่งเสริมคุณภาพชีวิตและความปลอดภัยของคนทุกกลุ่มทุกช่วงวัย 2. โครงการพัฒนาโครงข่ายการคมนาคมและโลจิสติกส์รองรับนโยบายพื้นที่ระเบียงเศรษฐกิจพิเศษภาคกลางตะวันตก (CWEC)	1. โครงการส่งเสริมการพัฒนาและปรับปรุงแหล่งท่องเที่ยวให้ได้มาตรฐานและความปลอดภัยด้วยหลัก Universal Design 2. โครงการพัฒนาศักยภาพผู้ประกอบการธุรกิจบุคลากรด้านการท่องเที่ยวเชิงสร้างสรรค์ 3. โครงการพัฒนารูปแบบการท่องเที่ยวในความสนใจพิเศษโดยการส่งเสริมตลาดเฉพาะกลุ่มด้วยเทคโนโลยีดิจิทัล	1. โครงการพัฒนาศักยภาพกำลังคนทุกกลุ่ม ทุกช่วงวัยเพื่อรองรับ ภาคเกษตร อุตสาหกรรม การค้าและบริการ 2. โครงการส่งเสริมการเพิ่มมูลค่าแก่ผลิตภัณฑ์ชุมชนเชิงสร้างสรรค์ 3. โครงการส่งเสริมการผลิตสินค้าและบริการมูลค่าสูงที่เป็นมิตรกับสิ่งแวดล้อมด้วยเทคโนโลยี นวัตกรรมและภูมิปัญญาอย่างสร้างสรรค์ 4. โครงการส่งเสริมการดำเนินงานตามหลักปรัชญาของเศรษฐกิจพอเพียงและขยายผลโครงการอันเนื่องมาจากพระราชดำริ 5. โครงการยกระดับการบริหารจัดการโลจิสติกส์และโซ่อุปทาน ภาคการเกษตร อุตสาหกรรมและบริการ



3. สารสำคัญแผนพัฒนาจังหวัด (พ.ศ. 2566 - 2570)

3.1 ข้อมูลเพื่อการพัฒนา

3.1.1 ข้อมูลพื้นฐานทางกายภาพ

1) ความเป็นมา

จังหวัดพระนครศรีอยุธยา หรือที่เรียกสั้น ๆ ว่า “อยุธยา” หรือ “กรุงศรีอยุธยา” เป็นอดีตราชธานีของไทยยาวนานถึง 417 ปี แห่งการเป็นราชธานีเก่าแก่ของสยามประเทศ ประกอบด้วย 5 ราชวงศ์ คือ ราชวงศ์อู่ทอง ราชวงศ์สุพรรณภูมิ ราชวงศ์สุโขทัย ราชวงศ์ปราสาททอง และราชวงศ์บ้านพลูหลวง มีพระมหากษัตริย์ปกครองทั้งสิ้น 33 พระองค์ โดยมีปฐมกษัตริย์ คือ สมเด็จพระรามาธิบดีที่ 1 (พระเจ้าอู่ทอง) โดยสถาปนากรุงศรีอยุธยาเป็นราชธานี เมื่อวันที่ 3 เมษายน พ.ศ. 1893 มีพระมหากษัตริย์ปกครองติดต่อกันมารวม 33 พระองค์ และได้สิ้นสุดลงไปในพุทธศักราช 2310 พระนครศรีอยุธยาจึงนับเป็นราชธานีที่มีอายุยาวนานที่สุดในประวัติศาสตร์ของชาติไทย ตลอดระยะเวลา 417 ปี ที่กรุงศรีอยุธยาเป็นราชธานีแห่งราชอาณาจักรไทย มิได้เป็นเพียงช่วงแห่งความเจริญสูงสุดของชนชาติไทยเท่านั้น แต่ยังเป็นการสร้างสรรค์อารยธรรมของหมู่ชนมนุษยชาติซึ่งเป็นที่ประจักษ์แก่นานาอารยประเทศอีกด้วย กรุงศรีอยุธยาอยู่ในสภาพระส่ำระสายบ้านเรือนและสิ่งก่อสร้างต่าง ๆ ถูกทำลายจนไม่เหมาะที่จะเป็นที่ตั้งราชธานีอีกต่อไป และแม้ว่ากรุงศรีอยุธยาจะถูกทำลายเสียหายจากสงครามกับประเทศเพื่อนบ้านหรือจากการบุกรุกขุดค้นของพวกเราตนเอง แต่สิ่งที่ปรากฏให้เห็นในปัจจุบันนี้ยังมีร่องรอยหลักฐานซึ่งแสดงอัจฉริยภาพและความสามารถอันยิ่งใหญ่ของบรรพบุรุษแห่งราชอาณาจักรผู้ก่อการสร้างสรรค์ความเจริญรุ่งเรืองทางศิลปวัฒนธรรมและความมั่งคั่งไว้ให้แก่ผืนแผ่นดินไทย หรือแม้แต่ชาวโลกทั้งมวล จึงเป็นที่น่ายินดีว่าองค์การ *ยูเนสโก* โดยคณะกรรมการมรดกโลกได้มีมติรับนครประวัติศาสตร์พระนครศรีอยุธยา ซึ่งมีอาณาเขตครอบคลุมอุทยานประวัติศาสตร์พระนครศรีอยุธยา และเป็นพื้นที่ที่ได้รับการจัดตั้งเป็นอุทยานประวัติศาสตร์มาตั้งแต่ปี พ.ศ. 2519 ไว้ในบัญชี *มรดกโลก* เมื่อวันที่ 13 ธันวาคม พ.ศ. 2534 ณ กรุงคาร์เทจ ประเทศตูนิเซีย หลังการเสียกรุงศรีอยุธยา ในปี พ.ศ. 2310 กรุงศรีอยุธยาก็มิได้เป็นเมืองร้าง เนื่องจากเป็นอู่ข้าว อู่น้ำที่สำคัญเป็นชุมทางการคมนาคมระหว่างภาค และศูนย์กลางเศรษฐกิจสำคัญ เพียงระยะเวลาประมาณ 60 ปีต่อมา กรุงศรีอยุธยาก็เป็นเมืองที่มีประชากรอยู่กันหนาแน่นและมีความเจริญมีการพัฒนาด้านเศรษฐกิจและสังคมจนเป็นจังหวัดศูนย์กลางภาคกลางตอนบนดังปัจจุบัน

2) ที่ตั้งและอาณาเขต

จังหวัดพระนครศรีอยุธยาตั้งอยู่บริเวณที่ราบลุ่มภาคกลางตอนล่างของประเทศห่างจากกรุงเทพมหานคร ทางถนนสายเอเชีย 75 กิโลเมตร ทางรถไฟ 72 กิโลเมตร และทางเรือ 103 กิโลเมตร มีเนื้อที่ประมาณ 2,556.64 ตารางกิโลเมตร หรือ 1,597,900 ไร่ นับว่าเป็นจังหวัดที่มีขนาดใหญ่เป็นอันดับที่ 63 ของประเทศไทย และเป็นอันดับที่ 11 ของจังหวัดในภาคกลาง มีอาณาเขตติดต่อกับจังหวัดใกล้เคียงดังนี้



5) การใช้ประโยชน์จากที่ดิน

ตารางที่ 1.1 การใช้ประโยชน์จากที่ดิน

หน่วย : ไร่

ประเภทเนื้อที่	เนื้อที่
เนื้อที่ทั้งหมด	1,597,900
เนื้อที่ป่าไม้	29
เนื้อที่ถือครองทางการเกษตร	1,178,616
ที่นา	1,065,357
ที่พืชไร่	0
ที่ไม้ผลและไม้ยืนต้น	8,411
ที่สวนผักและไม้ดอก	9,710
เนื้อที่การใช้ประโยชน์ทางการเกษตรด้านอื่น ๆ	95,138
เนื้อที่นอกการเกษตร	419,255

ที่มา : สำนักงานสถิติแห่งชาติ, 2562

จากข้อมูลการใช้ประโยชน์จากที่ดินทั้งหมด 1,597,900 ไร่ มีเนื้อที่ป่าไม้ 29 ไร่ เนื้อที่ถือครองทางการเกษตรทั้งหมด 1,178,616 ไร่ โดยแบ่งการใช้ประโยชน์ที่นา จำนวน 1,065,357 ที่ไม้ผลและไม้ยืนต้น จำนวน 8,411 ไร่ ที่สวนผักและไม้ดอก จำนวน 9,710 ไร่ และที่ใช้ประโยชน์ทางการเกษตรด้านอื่น ๆ จำนวน 95,138 ไร่ ส่วนพื้นที่นอกการเกษตรมีจำนวน 419,255 ไร่

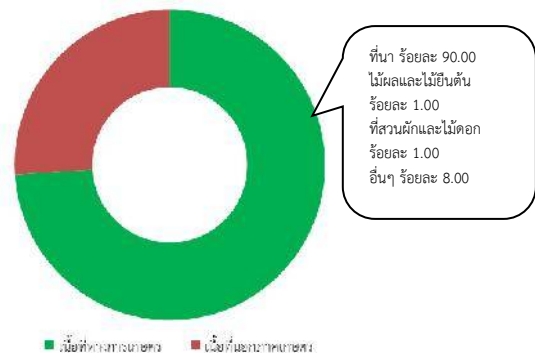

ภาพที่ 1.2 สัดส่วนการใช้ประโยชน์ที่ดิน

ที่มา : สำนักงานสถิติแห่งชาติ

จังหวัดพระนครศรีอยุธยากำหนดแผนผังการใช้ประโยชน์จากที่ดินตามที่จำแนกประเภททำয় กฎกระทรวงให้ใช้บังคับผังเมืองรวมจังหวัดพระนครศรีอยุธยา พ.ศ. 2560 ประกอบด้วย

- เขตสีชมพู พื้นที่ดินประเภทชุมชน
- เขตสีม่วง พื้นที่ดินประเภทอุตสาหกรรมและคลังสินค้า
- เขตสีเขียว พื้นที่ดินประเภทชนบทและเกษตรกรรม
- เขตสีขาว มีกรอบและเส้นทแยงสีเขียว ที่ดินประเภทอนุรักษ์ชนบทและเกษตรกรรม
- เขตสีเขียวอ่อน ที่ดินประเภทที่โล่งเพื่อนันทนาการและการรักษาคุณภาพสิ่งแวดล้อม

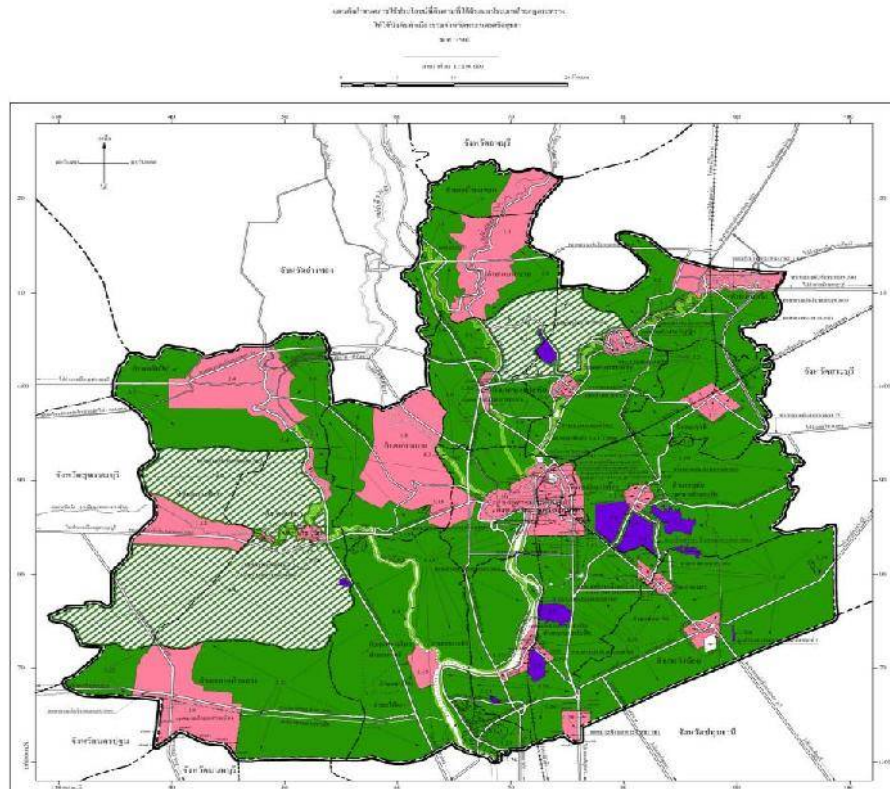

ภาพที่ 1.3 แผนผังการใช้ที่ดิน

ที่มา : สำนักงานโยธาธิการและผังเมืองจังหวัดพระนครศรีอยุธยา

6) โครงสร้างพื้นฐาน

6.1) การคมนาคม

(1) การคมนาคมทางบก

จังหวัดพระนครศรีอยุธยา มีทางหลวงแผ่นดิน รวมระยะทางทั้งสิ้น 568.544 กิโลเมตร แบ่งความรับผิดชอบการควบคุม ดังนี้

1. แขวงทางหลวงอยุธยา ควบคุม 28 หมายเลขทางหลวง ระยะทาง 434.742 กิโลเมตร
2. แขวงทางหลวงกาญจนบุรี – สุพรรณบุรี ตามพื้นที่ตำบล อำเภอ ในพื้นที่จังหวัดพระนครศรีอยุธยา ควบคุม 2 หมายเลขทางหลวง ระยะทาง 14.705 กิโลเมตร
3. แขวงทางหลวงปทุมธานี ควบคุม 3 หมายเลขทางหลวง ระยะทาง 24.859 กิโลเมตร
4. สำนักงานบำรุงทางอ่างทอง – อยุธยา ควบคุม 8 หมายเลขทางหลวง ระยะทาง 94.238 กิโลเมตร



เส้นทางรถโดยสารภายในจังหวัดพระนครศรีอยุธยาและระหว่าง จังหวัดต่าง ๆ รวมทั้งสิ้น
จำนวน 70 เส้นทาง ดังนี้

1. เส้นทางรถโดยสารประจำทางภายในจังหวัด มีจำนวน 45 เส้นทาง แบ่งเป็น
 - 1.1 เส้นทางรถโดยสารประจำทางหมวด 1 (รอบเมือง) จำนวน 7 เส้นทาง
 - 1.2 เส้นทางรถโดยสารประจำทางหมวด 4 (ตัวเมือง – อำเภอ) จำนวน 38 เส้นทาง
2. เส้นทางรถโดยสารประจำทางระหว่างจังหวัดต่าง ๆ มีจำนวน 25 เส้นทาง แบ่งเป็น
 - 2.1 เส้นทางรถโดยสารประจำทางหมวด 2 (กทม. – อำเภอ) จำนวน 4 เส้นทาง
 - 2.2 เส้นทางรถโดยสารประจำทางหมวด 3 (จังหวัดอื่น ๆ – อำเภอ) จำนวน 21 เส้นทาง

(2) การคมนาคมทางรถไฟ

มีสถานีรถไฟจำนวน จำนวน 10 สถานี จำนวนขบวนรถเที่ยวขึ้น 40 เที่ยว เที่ยวลง
34 เที่ยว สถานีรถไฟที่อยู่ห่างจากสถานีรถไฟกรุงเทพ ไกลที่สุด คือ สถานีรถไฟท่าเรือ ระยะทาง
102 กิโลเมตร ผู้ใช้บริการสามารถใช้บริการรถไฟโดยสารที่มีปลายทางสู่ภาคเหนือ และภาคตะวันออกเฉียงเหนือ
ซึ่งมีบริการทุกวันขบวนรถไฟจะผ่านจังหวัดพระนครศรีอยุธยาในเขตอำเภอบางปะอิน อำเภอพระนครศรีอยุธยา
อำเภอภาชี และอำเภอท่าเรือ แล้วรถไฟจะแยกไปภาคเหนือ และภาคตะวันออกเฉียงเหนือที่สถานีชุมทาง
บ้านภาชี

ตารางที่ 1.2 จำนวนสถานีรถไฟ

สถานี	ระดับของสถานี	ระยะห่างจากสถานีรถไฟกรุงเทพ (กิโลเมตร)
สถานีรถไฟ ท่าเรือ	ชั้น 1	102
สถานีรถไฟ หนองวิวัฒน์	ชั้น 3	96
สถานีรถไฟ ชุมทางบ้านภาชี	ชั้น 1	90
สถานีรถไฟ พระแก้ว	ชั้น 3	85
สถานีรถไฟ มาบพระจันทร์	ชั้น 3	79
สถานีรถไฟ บ้านม้า	ชั้น 3	75
สถานีรถไฟ ออยุธยา	ชั้น 1	71
สถานีรถไฟ บ้านโพ	ชั้น 3	63
สถานีรถไฟ บางปะอิน	ชั้น 1	58
สถานีรถไฟ คลองพุทรา	ชั้น 3	52



(3) การคมนาคมทางน้ำ

จังหวัดพระนครศรีอยุธยามีแม่น้ำ และลำคลองจำนวนมาก โดยแม่น้ำลำคลองที่สำคัญ ได้แก่ แม่น้ำเจ้าพระยา แม่น้ำป่าสัก แม่น้ำลพบุรี และแม่น้ำน้อย สำหรับการคมนาคมทางน้ำที่สำคัญในจังหวัดพระนครศรีอยุธยา ได้แก่ แม่น้ำเจ้าพระยา และแม่น้ำป่าสัก และท่าเรือที่สำคัญจะตั้งอยู่บริเวณแม่น้ำเจ้าพระยาและแม่น้ำป่าสัก โดยมีท่าเทียบเรือพาณิชย์ ขนาดไม่เกิน 500 ตันกรอส ในเขตพื้นที่ที่รับผิดชอบของสำนักงานเจ้าท่าภูมิภาคสาขาอยุธยา มีทั้งสิ้น 83 แห่ง แบ่งเป็น แม่น้ำป่าสัก 63 แห่ง และแม่น้ำเจ้าพระยา 20 แห่ง

ท่าเรือลำน้ำในจังหวัดพระนครศรีอยุธยาส่วนใหญ่เป็นท่าเรือเอกชน อยู่บริเวณแม่น้ำเจ้าพระยาและแม่น้ำป่าสัก ซึ่งส่วนใหญ่เป็นท่าเรือขนาดเล็ก และส่วนใหญ่เป็นท่าเรือที่รับสินค้าที่ขนส่งด้วยเรือสำเภาที่บรรทุกขนถ่ายสินค้าจากบริเวณท่าเรือกรุงเทพฯ และบริเวณที่จอดทอดสมอเกาะสีชัง ซึ่งในจังหวัดพระนครศรีอยุธยาสามารถแบ่งพื้นที่บริเวณท่าเรือเป็น 3 พื้นที่หลัก ๆ ได้แก่ 1. บริเวณอำเภอบางปะอิน - บางไทร 2. บริเวณอำเภอนครหลวง 3. บริเวณอำเภอท่าเรือ

ก) ท่าเรือในเขตอำเภอบางปะอิน - บางไทร

จากการสำรวจและรวบรวมข้อมูลบริเวณท่าเรือในเขตอำเภอบางปะอิน - บางไทร มีจำนวนท่าเรือ 19 ท่า และลักษณะท่าเรือสินค้าที่ขนส่งส่วนใหญ่เป็นสินค้าเกษตรกรรมและอุตสาหกรรม ได้แก่ ผลิตภัณฑ์เกษตร วัสดุก่อสร้าง ข้าว แร่ ปูน และสินค้าเบ็ดเตล็ด

ข) ท่าเรือในอำเภอนครหลวง

จากการสำรวจและรวบรวมข้อมูลท่าเรือในอำเภอนครหลวง ท่าเรือในเขตอำเภอนครหลวงมีจำนวนท่าเรือ 39 ท่า สินค้าขาขึ้นส่วนใหญ่เป็นสินค้าทางการเกษตร ปูน แร่เชื้อเพลิง และโลหะภัณฑ์ ในส่วนของสินค้าขาล่อง ส่วนใหญ่จะเป็นสินค้าประเภทปูนซีเมนต์ แร่ธาตุ และมันสำปะหลัง

ค) ท่าเรือ อำเภอท่าเรือ

จากการสำรวจและรวบรวมข้อมูลท่าเรือในอำเภอท่าเรือ มีจำนวนท่าเรือ 22 ท่า มีจำนวน 1 ท่าเรือ ที่ในปัจจุบันไม่มีการใช้งานหรือขนสินค้า การขนส่งสินค้าขาขึ้นส่วนใหญ่บริเวณอำเภอท่าเรือเป็นสินค้าทางการเกษตร ปูน อาหารสัตว์ และน้ำมันเชื้อเพลิง ในส่วนของสินค้าขาล่อง ส่วนใหญ่บริเวณอำเภอท่าเรือจะเป็นสินค้าประเภทปูนซีเมนต์ ดิน หิน ทราย

ปริมาณการขนส่งทางน้ำต้นทางจากพระนครศรีอยุธยา มูลค่ารวม 18,891,586 ล้านบาท - ต้นทาง - อำเภอท่าเรือ อำเภอนครหลวง อำเภอบางปะอิน ส่วนใหญ่ขนส่งสินค้าซีเมนต์ รองลงมา ได้แก่ มันสำปะหลัง ดินหินทราย และข้าว ตามลำดับ

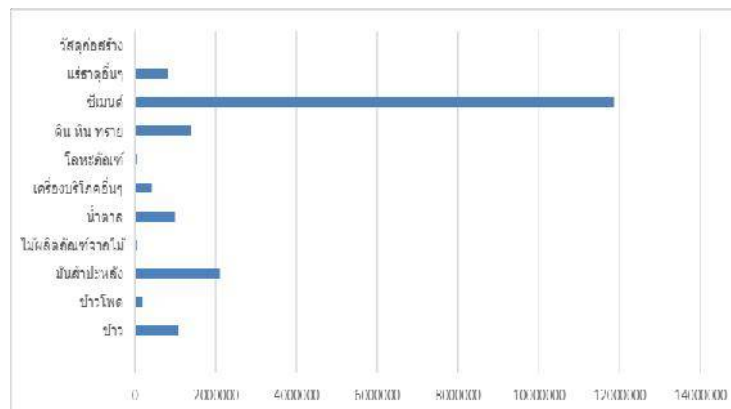

ภาพที่ 1.4 ปริมาณการขนส่งทางน้ำต้นทางจากพระนครศรีอยุธยา

ที่มา : กรมเจ้าท่า

**(4) การขนส่ง**

ในปี พ.ศ. 2563 มีจำนวนรถจดทะเบียนตาม พ.ร.บ.รถยนต์ พ.ศ. 2522 จำนวน 468,692 คัน ส่วนใหญ่ 5 อันดับแรก ได้แก่ รถจักรยานยนต์ จำนวน 261,547 คัน รถยนต์นั่งส่วนบุคคลไม่เกิน 7 คน จำนวน 113,411 คัน รถยนต์บรรทุกส่วนบุคคล จำนวน 81,856 คัน รถยนต์นั่งส่วนบุคคลเกิน 7 คน จำนวน 4,617 คัน รถจักรยานยนต์สาธารณะ จำนวน 3,697 คัน รถจดทะเบียนตาม พ.ร.บ.การขนส่งทางบก พ.ศ. 2522 จำนวน 27,494 คัน รถบรรทุก จำนวน 24,014 คัน รถส่วนบุคคล จำนวน 12,272 คัน รถโดยสารไม่ประจำทาง จำนวน 2,477 คัน รถส่วนบุคคล จำนวน 147 คัน รถโดยสาร จำนวน 3,478 คัน และรถโดยสารประจำทาง จำนวน 854 คัน ในปี พ.ศ. 2562 จำนวนรถใหม่ที่จดทะเบียน จำนวน 42,944 คัน ส่วนใหญ่ได้แก่ รถจักรยานยนต์ส่วนบุคคล จำนวน 24,456 คัน รถยนต์นั่งส่วนบุคคลไม่เกิน 7 คน จำนวน 10,726 คัน และ รถยนต์บรรทุกส่วนบุคคล จำนวน 4,702 คัน ตามลำดับ

ตารางที่ 1.3 จำนวนรถที่จดทะเบียน จำแนกตามประเภทรถ ตั้งแต่ปี พ.ศ. 2561 – 2563

หน่วย : คัน

ประเภทรถ	ปี พ.ศ. 2561	ปี พ.ศ. 2562	ปี พ.ศ. 2563
รวม	465,993	486,268	496,186
รวมรถตามกฎหมายว่าด้วยรถยนต์	440,304	459,315	468,692
รถยนต์นั่งส่วนบุคคลไม่เกิน 7 คน	95,483	106,668	113,411
รถยนต์นั่งส่วนบุคคลเกิน 7 คน	4,591	4,528	4,617
รถยนต์บรรทุกส่วนบุคคล	76,336	79,903	81,856
รถยนต์สามล้อส่วนบุคคล	6	7	6
รถยนต์รับจ้างระหว่างจังหวัด	-	-	-
รถยนต์รับจ้างบรรทุกคนโดยสารไม่เกิน 7 คน	-	-	-
บุคคลธรรมดา	-	-	-
นิติบุคคล	-	-	-
ไม่ระบุ	-	-	-
รถยนต์สี่ล้อเล็กรับจ้าง	-	-	-
รถยนต์รับจ้างสามล้อ	1,286	1,255	1,212
รถยนต์บริการธุรกิจ	-	-	-
รถยนต์บริการทัศนาจร	-	-	-
รถยนต์บริการให้เช่า	-	-	-
รถจักรยานยนต์ส่วนบุคคล	256,177	260,689	261,547
รถแทรกเตอร์	1,704	1,693	1,683
รถบดถนน	94	96	105
รถใช้งานเกษตรกรรม	535	535	535
รถพ่วง	24	23	23
รถจักรยานยนต์สาธารณะ	4,068	3,918	3,697
รวมรถตามกฎหมายว่าด้วยการขนส่งทางบก	25,689	26,953	27,494
รวมรถโดยสาร	3,484	3,565	3,478



ประเภทรถ	ปี พ.ศ. 2561	ปี พ.ศ. 2562	ปี พ.ศ. 2563
รถประจำทาง	958	896	854
หมวด 1	103	96	87
หมวด 2	147	133	127
หมวด 3	144	153	144
หมวด 4	560	510	492
ระหว่างประเทศ	-	-	-
ไม่ระบุ	4	4	4
รถไม่ประจำทาง	2,376	2,522	2,477
รถส่วนบุคคล	150	147	147
รวมรถบรรทุก	22,203	23,386	24,014
รถไม่ประจำทาง	10,409	11,286	11,742
รถส่วนบุคคล	11,794	12,100	12,272
รถขนาดเล็ก	2	2	2
พระราชบัญญัติล้อเลื่อน พ.ศ. 2478	-	-	-

ที่มา : สำนักงานสถิติแห่งชาติ

6.2) สาธารณูปโภค

(1) อุปกรณ์/เครื่องมือเทคโนโลยีสารสนเทศและการสื่อสารที่มีในครัวเรือน

ในปี พ.ศ. 2562 จำนวนอุปกรณ์/เครื่องมือเทคโนโลยีสารสนเทศและการสื่อสารที่มีในครัวเรือน แบ่งเป็น โทรศัพท์พื้นฐาน จำนวน 99,847 เครื่อง คอมพิวเตอร์แบบพกพา จำนวน 31,901 เครื่อง รองลงมา คือ คอมพิวเตอร์แบบตั้งโต๊ะ จำนวน 34,241 เครื่อง และแท็บเล็ต จำนวน 10,478 เครื่อง

ตารางที่ 1.4 จำนวนอุปกรณ์/เครื่องมือเทคโนโลยีสารสนเทศและการสื่อสารที่มีในครัวเรือน ตั้งแต่ปี พ.ศ. 2560 – 2562

หน่วย : เครื่อง

จำนวนอุปกรณ์/ เครื่องมือเทคโนโลยีสารสนเทศ	ปี พ.ศ. 2560	ปี พ.ศ. 2561	ปี พ.ศ. 2562
โทรศัพท์พื้นฐาน	-	-	99,847
เครื่องโทรศัพท์	9,072	9,090	-
เครื่องโทรสาร	413	845	-
คอมพิวเตอร์แบบตั้งโต๊ะ	38,057	33,932	34,241
คอมพิวเตอร์แบบกระเป๋าหิ้ว	41,217	34,769	-
คอมพิวเตอร์แบบพกพา	-	-	31,901
แท็บเล็ต	23,452	17,609	10,478

ที่มา : สำนักงานสถิติแห่งชาติ

**(2) ประปา**

จำนวนผู้ใช้น้ำ ปริมาณการผลิต และปริมาณการจำหน่ายของการประปาส่วนภูมิภาค ปีงบประมาณ 2563 พบว่า มีผู้ใช้น้ำ 92,342 ราย มีปริมาณการผลิต 58.40 ล้านลูกบาศก์เมตร มีปริมาณการจำหน่าย 33.50 ล้านลูกบาศก์เมตร และมีค่าเฉลี่ยการใช้น้ำ 30.30 ลูกบาศก์เมตร/ราย/เดือน

ตารางที่ 1.5 จำนวนผู้ใช้น้ำ ปริมาณการผลิต และปริมาณการจำหน่าย ของการประปาส่วนภูมิภาค ปีงบประมาณ พ.ศ. 2561 – 2563

รายละเอียด	ปี 2561	ปี 2562	ปี 2563
ผู้ใช้น้ำ (ราย)	85,668	89,138	92,342
ปริมาณการผลิต (ล้านลูกบาศก์เมตร)	47.80	55.60	58.40
ปริมาณการจำหน่าย (ล้านลูกบาศก์เมตร)	31.60	32.80	33.50
เฉลี่ยการใช้น้ำ (ลูกบาศก์เมตร / ราย / เดือน)	30.70	30.70	30.30

ที่มา : สำนักงานสถิติแห่งชาติ

(3) ไฟฟ้า

ข้อมูลการใช้ไฟฟ้าของครัวเรือนคิดเป็นร้อยละ 99.48 อำเภอที่มีไฟฟ้าใช้ครบทุกครัวเรือน ได้แก่ อำเภอนครหลวง อำเภอภาชี อำเภอมหาราช อำเภอวังน้อย และอำเภอบางบาล

ตารางที่ 1.6 การใช้ไฟฟ้า

ประเภทผู้ใช้	ปี พ.ศ. 2561	ปี พ.ศ. 2562	ปี พ.ศ. 2563
จำนวนผู้ใช้ไฟฟ้า (ราย)	287,062	292,444	300,072
พลังงานไฟฟ้าที่จำหน่ายและใช้ (กิโลวัตต์-ชั่วโมง)	5,576,530,514	5,251,158,653	5,107,878,882
บ้านอยู่อาศัย	78,751,037	73,934,302	82,378,585
กิจการขนาดเล็ก	622,335,121	699,788,759	748,501,466
กิจการขนาดกลาง	303,947,133	319,073,962	322,581,095
กิจการขนาดใหญ่	684,814,730	693,398,332	661,134,827
อื่น ๆ ^{1/}	3,785,677,543	3,358,130,998	3,195,847,891

ที่มา : สำนักงานสถิติแห่งชาติ

หมายเหตุ : 1/ กลุ่มอื่น ๆ ประกอบด้วย ผู้ใช้ไฟฟ้าประเภท กิจการเฉพาะอย่าง องค์กรที่ไม่แสวงหากำไร สิบน้ำเพื่อการเกษตร ไฟฟ้าชั่วคราวและ ไฟฟรี



ตารางที่ 1.7 ข้อมูลการใช้ไฟฟ้าของครัวเรือน

อำเภอ	จำนวนครัวเรือนทั้งหมด	มีไฟฟ้าใช้แล้ว			สาเหตุที่ครัวเรือนไม่มีไฟฟ้าใช้												
		ปกเสาทดสาย	โวลต์โอม	รวม	ครัวเรือนที่ไม่มีไฟฟ้าใช้	มีแผนงานแล้ว	อยู่ในเขตหวงห้าม		รอตรวจสอบจัดเข้าโครงการ								
							อยู่ในเขตหวงห้ามของราชการ	อยู่ในเขตหวงห้ามของเอกชน	ไม่มีบ้านเลขที่	มีบ้านเลขที่/ไม่มีผู้อยู่อาศัย	บ้านอยู่ห่างระบบไฟฟ้า มีเงินลงทุนสูง	มีระบบไฟฟ้าผ่านแต่ไม่มีไฟฟ้าใช้	ไฟฟ่วง	บ้านเลขที่ชั่วคราว	มีบ้านเลขที่แต่อยู่ในที่จัดสรร	อื่นๆ	
พระนครศรีอยุธยา	43,376	43,356	6	43,362	14	-	-	-	-	-	14	-	-	-	-	-	-
อุทัย	18,029	18,003	6	18,009	20	-	-	-	-	-	20	-	-	-	-	-	-
นครหลวง	13,010	13,010	-	13,010	-	-	-	-	-	-	-	-	-	-	-	-	-
ภาชี	11,261	11,260	1	11,261	-	-	-	-	-	-	-	-	-	-	-	-	-
บางปะหัน	15,648	15,635	4	15,639	9	-	-	-	1	-	-	3	5	-	-	-	-
มหาราช	8,431	8,431	-	8,431	-	-	-	-	-	-	-	-	-	-	-	-	-
บ้านแพรก	2,988	2,978	-	2,978	10	-	-	-	-	-	1	-	-	-	-	9	-
เสนา	18,970	18,917	35	18,952	18	-	-	4	-	-	14	-	-	-	-	-	-
ลาดบัวหลวง	10,863	10,838	13	10,851	12	-	-	-	5	-	4	2	-	-	-	1	-
บางไทร	13,386	13,280	13	13,293	93	-	38	10	7	-	27	3	8	-	-	-	-
บางซ้าย	5,367	5,333	8	5,341	26	-	2	17	3	-	1	3	-	-	-	-	-
บางบาล	11,109	10,930	5	10,935	174	-	5	97	40	-	32	-	-	-	-	-	-
ผักไห่	12,275	12,270	-	12,270	5	5	-	-	-	-	-	-	-	-	-	-	-
บางปะอิน	34,841	34,800	1	34,801	40	-	-	-	-	20	-	20	-	-	-	-	-
วังน้อย	26,338	26,338	-	26,338	-	-	-	-	-	-	-	-	-	-	-	-	-
ท่าเรือ	14,309	14,300	9	14,309	-	-	-	-	-	-	-	-	-	-	-	-	-
รวม	260,201	259,679	101	259,780	421	5	45	128	56	20	113	31	13	-	10	-	-

ที่มา : การไฟฟ้าส่วนภูมิภาคจังหวัดพระนครศรีอยุธยา

(4) การใช้อินเทอร์เน็ต

จากข้อมูลสถิติพบว่าจังหวัดพระนครศรีอยุธยา มีการใช้อินเทอร์เน็ต และการใช้โทรศัพท์มือถือเพิ่มขึ้นอย่างต่อเนื่องตั้งแต่ปี พ.ศ. 2558 ซึ่งในปี พ.ศ. 2562 พบว่ามีการใช้อินเทอร์เน็ตถึงจำนวน 652,189 คน และในปี พ.ศ. 2561 ใช้โทรศัพท์มือถือ จำนวน 751,746 คน แต่พบข้อมูลมีการใช้คอมพิวเตอร์ลดลงอย่างต่อเนื่อง ในปี พ.ศ. 2562 มีคนใช้คอมพิวเตอร์เพียง 205,736 คน



ตารางที่ 1.8 การใช้อินเทอร์เน็ต

หน่วย : คน

การใช้คอมพิวเตอร์และอินเทอร์เน็ต	จำนวนและร้อยละ	ปี พ.ศ. 2560	ปี พ.ศ. 2561	ปี พ.ศ. 2562
การใช้คอมพิวเตอร์	จำนวนประชากร	817,765	817,428	816,486
	ใช้	254,098	235,769	205,736
	ร้อยละ	31.07	28.84	25.20
ใช้อินเทอร์เน็ต	ใช้	534,694	544,612	652,189
	ร้อยละ	65.38	66.63	79.88
การมีโทรศัพท์มือถือ	ใช้	742,833	751,746	N/A
	ร้อยละ	90.84	91.96	N/A

ที่มา : สำนักงานสถิติแห่งชาติ

7) ข้อมูลการปกครองและประชากร

7.1) การปกครอง

เขตการปกครอง จังหวัดพระนครศรีอยุธยาแบ่งเขตการปกครองออกเป็น 16 อำเภอ 209 ตำบล 1,459 หมู่บ้าน องค์การบริหารส่วนจังหวัด 1 แห่ง เทศบาลนคร 1 แห่ง เทศบาลเมือง 5 แห่ง เทศบาลตำบล 30 แห่ง องค์การบริหารส่วนตำบล 121 แห่ง

เขตเลือกตั้ง 4 เขต ดังนี้

- เขตเลือกตั้งที่ 1 : อำเภอพระนครศรีอยุธยา และอำเภออุทัย
- เขตเลือกตั้งที่ 2 : อำเภอบางปะหัน อำเภอมหาราช อำเภอท่าเรือ อำเภอนครหลวง อำเภอภาชี และอำเภอบ้านแพรก
- เขตเลือกตั้งที่ 3 : อำเภอบางปะอิน อำเภอบางไทร และอำเภอวังน้อย
- เขตเลือกตั้งที่ 4 : อำเภอเสนา อำเภอบางซ้าย อำเภอดักไถ่ อำเภอบางบาล และอำเภอนครหลวง



ภาพที่ 1.5 รูปแบบการแบ่งเขตการเลือกตั้งสภาผู้แทนราษฎร จังหวัดพระนครศรีอยุธยา

ที่มา : สำนักงานคณะกรรมการการเลือกตั้งประจำจังหวัดพระนครศรีอยุธยา



หน่วยราชการในจังหวัดพระนครศรีอยุธยา มีส่วนราชการส่วนภูมิภาค 35 หน่วยงาน และส่วนราชการส่วนกลางที่มีสำนักงานตั้งอยู่ในส่วนภูมิภาค 69 หน่วยงาน

ตารางที่ 1.9 เขตการปกครอง

อำเภอ	ตำบล	หมู่บ้าน	อบจ.	เทศบาลนคร	เทศบาลเมือง	เทศบาลตำบล	อบต.
พระนครศรีอยุธยา	21	121	1	1	1	-	13
ท่าเรือ	10	84	-	-	-	2	9
นครหลวง	12	74	-	-	-	2	6
บางไทร	23	136	-	-	-	2	9
บางบาล	16	111	-	-	-	2	4
บางปะอิน	18	149	-	-	1	8	9
บางปะหัน	17	94	-	-	-	1	10
ผักไห่	16	129	-	-	1	1	8
ภาชี	8	72	-	-	-	1	7
ลาดบัวหลวง	7	58	-	-	-	2	6
วังน้อย	10	68	-	-	1	-	9
เสนา	17	118	-	-	1	4	9
บางซ้าย	6	53	-	-	-	1	4
อุทัย	11	107	-	-	-	1	11
มหาราช	12	58	-	-	-	2	5
บ้านแพรก	5	27	-	-	-	1	2
รวมทั้งสิ้น	209	1,459	1	1	5	30	121

ที่มา : สำนักงานส่งเสริมการปกครองส่วนท้องถิ่นจังหวัดพระนครศรีอยุธยา

7.2) ประชากร

ประชากรจังหวัดพระนครศรีอยุธยา พ.ศ. 2563 รวม 819,088 คน เป็นเพศชาย 393,551 คน เป็นเพศหญิง 425,537 คน อำเภอที่มีประชากรมากที่สุด ได้แก่ อำเภอพระนครศรีอยุธยา จำนวน 139,789 คน และอำเภอที่มีประชากรน้อยที่สุด ได้แก่ อำเภอบ้านแพรก จำนวน 8,856 คน โดยมีจำนวนครัวเรือนรวม 336,357 ครัวเรือน ทั้งนี้จังหวัดพระนครศรีอยุธยากำลังเข้าสู่สังคมผู้สูงอายุ ซึ่งในปี พ.ศ. 2563 มีสัดส่วนผู้สูงอายุเพิ่มขึ้นเป็นร้อยละ 18.94 จากประชากรทั้งหมด

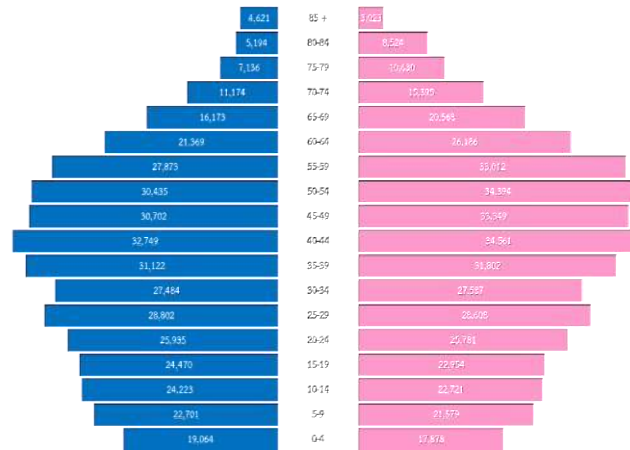

ภาพที่ 1.6 โครงสร้างประชากร
ที่มา : สำนักงานสถิติแห่งชาติ

ตารางที่ 1.10 จำนวนประชากร ปี พ.ศ. 2563

หน่วย : คน

อำเภอ	ชาย	หญิง	รวม	จำนวนครัวเรือน (ครัวเรือน)
พระนครศรีอยุธยา	66,439	73,350	139,789	55,348
ท่าเรือ	21,898	24,239	46,137	18,454
นครหลวง	17,538	19,159	36,697	17,200
บางไทร	23,508	24,530	48,038	16,137
บางบาล	16,236	17,708	33,944	12,400
บางปะอิน	54,866	60,486	115,352	60,693
บางปะหัน	20,071	21,652	41,723	14,749
ผักไห่	19,141	20,469	39,610	14,400
ภาชี	14,972	16,063	31,035	10,692
ลาดบัวหลวง	19,604	20,150	39,754	13,811
วังน้อย	37,400	39,338	76,738	34,916
เสนา	31,919	34,217	66,136	23,230
บางซ้าย	9,487	9,730	19,217	6,286
อุทัย	25,340	27,747	53,087	25,575
มหาราช	10,979	11,996	22,975	8,926
บ้านแพรก	4,153	4,703	8,856	3,540
รวมทั้งสิ้น	393,551	425,537	819,088	336,357

ที่มา : กรมการปกครอง กระทรวงมหาดไทย



ตารางที่ 1.11 จำนวนประชากร ตั้งแต่ปี พ.ศ. 2561 – 2563

หน่วย : คน

อำเภอ	ปี พ.ศ. 2561	ปี พ.ศ. 2562	ปี พ.ศ. 2563
พระนครศรีอยุธยา	69,488	70,135	139,789
ท่าเรือ	31,384	31,380	46,137
นครหลวง	21,771	21,813	36,697
บางไทร	31,869	31,909	48,038
บางบาล	14,593	14,543	33,944
บางปะอิน	48,661	49,894	115,352
บางปะหัน	36,539	36,514	41,723
ผักไห่	22,763	22,691	39,610
ภาชี	25,633	25,703	31,035
ลาดบัวหลวง	29,672	29,781	39,754
วังน้อย	54,334	54,818	76,738
เสนา	31,523	31,457	66,136
บางซ้าย	14,033	14,060	19,217
อุทัย	46,148	46,316	53,087
มหาราช	13,627	13,609	22,975
บ้านแพรก	6,979	6,897	8,856
รวม	817,441	820,188	819,088

ที่มา : กรมการปกครอง กระทรวงมหาดไทย

8) แผนพัฒนาโครงสร้างพื้นฐานที่สำคัญ

จังหวัดพระนครศรีอยุธยาเป็นจังหวัดที่มีเส้นทางคมนาคมและโลจิสติกส์ที่หลากหลาย ได้แก่ เส้นทางถนน ทางราง ทางลำนํ้า และเป็นศูนย์กลางการเดินทางสู่ภาคเหนือและภาคตะวันออกเฉียงเหนือ มีประชากรอยู่ในอันดับที่ 29 ของประเทศ มีแหล่งท่องเที่ยวสำคัญที่ได้รับการขึ้นทะเบียนเป็นมรดกโลก ซึ่งมีจำนวนนักท่องเที่ยวในแต่ละปีประมาณ 7,631,557 คน และมีแนวโน้มเพิ่มขึ้นอย่างต่อเนื่อง นอกจากนี้ยังเป็นฐานการลงทุนภาคอุตสาหกรรมที่สำคัญ โดยมีจำนวนนิคมอุตสาหกรรมและสวนอุตสาหกรรมจำนวน 5 แห่ง มูลค่า 618,423.48 ล้านบาท ส่งผลให้เมืองมีการขยายตัวและเติบโตอย่างต่อเนื่อง โดยเฉพาะในพื้นที่เขตอุตสาหกรรม พื้นที่เกาะเมืองหรือแหล่งท่องเที่ยวสำคัญ พื้นที่ชุมชนหนาแน่น ซึ่งมักพบปัญหาด้านการคมนาคมที่ยังขาดการพัฒนาให้รองรับต่อการเติบโตของเมือง เช่น ปัญหาการจราจรติดขัดบริเวณแหล่งท่องเที่ยว หรือบริเวณแหล่งนิคมโรงงาน ปัญหาผิวทางชำรุดจากการขนส่งสินค้าและโลจิสติกส์ทางถนน ปัญหาอุบัติเหตุจากการคมนาคมและการขนส่งทางน้ำ (เรือชนตอม่อสะพาน) เป็นต้น จังหวัดพระนครศรีอยุธยา จึงได้ดำเนินโครงการศูนย์การศึกษาโลจิสติกส์และอุตสาหกรรม จังหวัดพระนครศรีอยุธยา เพื่อศึกษาและวางยุทธศาสตร์การพัฒนาโครงข่ายคมนาคมให้สอดคล้องกับการเติบโตของเมืองและการพัฒนาจังหวัด ซึ่งได้ผลผลิตเป็นแผนแม่บทโครงข่ายคมนาคมและโลจิสติกส์ จังหวัดพระนครศรีอยุธยา โดยกำหนดแผนการพัฒนาเป็น 3 ระยะ ครอบคลุมการพัฒนาในช่วงปี พ.ศ. 2562 – 2576 ประกอบด้วย ระยะสั้น (1-5 ปี) ระยะกลาง (5-10 ปี) และระยะยาว (10-15 ปี) จำนวน 5 แผนงาน ได้แก่



1) แผนงานพัฒนาโครงข่ายถนนเพื่อเพิ่มศักยภาพการขนส่งและโลจิสติกส์ทางถนน ประกอบด้วย กิจกรรมการพัฒนารวม 12 โครงการ ซึ่งดำเนินการพัฒนาถนนและระบบเส้นทางที่ชำรุดให้มั่นคงแข็งแรง และการขยายทางเพื่อให้เหมาะสมกับสภาพการใช้งานทั้งทางด้านอุตสาหกรรมและการคมนาคมของประชาชน การปรับปรุงเส้นทางที่เชื่อมต่อกับจังหวัดใกล้เคียงให้มีความสะดวกปลอดภัย รวมทั้งโครงการก่อสร้างเส้นทางเพื่อเชื่อมโยงถนนสายรองกับถนนสายหลัก เป็นต้น

2) แผนงานพัฒนาเพื่อเพิ่มศักยภาพการขนส่งและโลจิสติกส์ของระบบการขนส่งทางรถไฟ

3) แผนงานพัฒนาเพื่อเพิ่มศักยภาพการขนส่งและโลจิสติกส์ของระบบการขนส่งสินค้าทางน้ำ ประกอบด้วย กิจกรรมการพัฒนารวม 12 โครงการ ซึ่งมีกิจกรรมก่อสร้างเขื่อนป้องกันตลิ่งพังเพื่อลดผลกระทบจากกิจกรรมการเดินเรือและการขนส่งสินค้าทางน้ำ การปักหลักผูกเรือ การขุดลอกและบำรุงรักษาร่องน้ำ ตลอดจนการพัฒนากระแสน้ำที่เชื่อมโยงกับท่าเรือให้รองรับต่อกิจกรรมการขนส่งสินค้าหลังท่า เช่น การขยายผิวจราจร การปรับปรุงถนนให้มีความแข็งแรง สามารถรองรับน้ำหนักบรรทุกได้เพิ่มขึ้น

4) แผนการส่งเสริมการเดินทางด้วยขนส่งสาธารณะอย่างยั่งยืน ประกอบด้วย กิจกรรมการพัฒนารวม 9 โครงการ ซึ่งมีกิจกรรมเกี่ยวกับการจัดเส้นทางเพื่อระบบการขนส่งสาธารณะ การพัฒนาจุดเชื่อมต่อเส้นทางและการเดินทางเข้ากับระบบรถไฟความเร็วสูง เป็นต้น

5) แผนงานจัดระบบการจราจรและอำนวยความสะดวก ประกอบด้วย กิจกรรมการพัฒนารวม 17 โครงการ ซึ่งดำเนินการในด้านการแก้ไขปัญหาการจราจรในพื้นที่เกาะเมือง เขตโรงงานอุตสาหกรรม รวมทั้งการศึกษาความเหมาะสมในการสร้างสะพานข้ามแม่น้ำป่าสักเพื่อบรรเทาปัญหาการจราจรในเกาะเมือง การก่อสร้างถนนในฝั่งเมืองสาย ค1 และ ค2 เพื่อเชื่อมโยงเส้นทางด้านตะวันตกและตะวันออกเข้าด้วยกัน โดยเป็นเส้นทางเลี่ยงเมือง การก่อสร้างอุโมงค์/สะพานข้ามจุดตัดทางรถไฟเพื่อเพิ่มความคล่องตัว และสร้างความปลอดภัยในการเดินทาง รวมทั้งการติดตั้งอุปกรณ์กันชนต่อม่อสะพานในบริเวณแม่น้ำเจ้าพระยา และแม่น้ำป่าสักซึ่งมีปริมาณการขนส่งสินค้าทางน้ำจำนวนมากเพื่อลดความเสียหายกรณีเกิดอุบัติเหตุเรือสินค้าชนต่อม่อสะพาน และเพื่อสร้างความปลอดภัยในการขนส่งทางน้ำ เป็นต้น

9) แผนการส่งเสริมเศรษฐกิจดิจิทัลรายพื้นที่ จังหวัดพระนครศรีอยุธยา

ประเด็นการพัฒนา “การท่องเที่ยวอัจฉริยะ (การท่องเที่ยวเชิงประวัติศาสตร์)”

1. กำลังคนดิจิทัล

- พัฒนาศักยภาพแรงงานภาคบริการให้เกิดการเรียนรู้ดิจิทัลแบบ On Demand ผ่านแพลตฟอร์มดิจิทัล

- ส่งเสริมการเรียนรู้เชิงปฏิบัติการ สร้างสรรค์นวัตกรรมในระดับ ปวช. ปวส. อาชีวศึกษา และอุดมศึกษา เพื่อส่งเสริมการพัฒนาทักษะโค้ดดิ้งผ่านพื้นที่พัฒนานักประดิษฐ์ดิจิทัล

- พัฒนาทักษะดิจิทัลสำหรับเยาวชนรุ่นใหม่ที่เป็นครอบครัวเกษตรกร โดยมุ่งเน้นทักษะดิจิทัลเพื่อต่อยอดและเชื่อมโยงภาคเกษตรเข้ากับการท่องเที่ยวอัจฉริยะ

- พัฒนาทักษะดิจิทัลบุคลากรภาครัฐในพื้นที่ เพื่อให้บุคลากรภาครัฐพร้อมสำหรับการขับเคลื่อนบริการดิจิทัลให้ประชาชน และรองรับวิถีชีวิตใหม่ในยุคหลังโควิด - 19 ของพื้นที่



2. เศรษฐกิจดิจิทัล

- ส่งเสริมการประยุกต์ใช้เทคโนโลยีและนวัตกรรมดิจิทัล เพื่อปรับเปลี่ยนการให้บริการการท่องเที่ยวแบบดั้งเดิมสู่การท่องเที่ยวอัจฉริยะ เช่น แอปพลิเคชันเพื่อบริหารจำนวนนักท่องเที่ยวให้เหมาะสมกับพื้นที่ เป็นต้น

- ส่งเสริมการใช้อุปกรณ์อัจฉริยะในธุรกิจด้านการท่องเที่ยว เช่น AI, Big Data, AR, VR เป็นต้น

- บ่มเพาะผู้ประกอบการ Digital Startup และ Digital Provider ในพื้นที่ เพื่อพัฒนาสินค้าและบริการที่เกี่ยวข้องเนื่องกับการท่องเที่ยว

3. สังคมดิจิทัล

- ยกกระดับศูนย์ดิจิทัลชุมชนในพื้นที่ให้เป็น Digital Community หรือเป็น Co-working Space และเป็นหน่วยงานกลางในการประชาสัมพันธ์/การเรียนรู้หรือทดลองใช้อุปกรณ์ดิจิทัลใหม่ ๆ สำหรับผู้ประกอบการ Micro, SMEs ในธุรกิจท่องเที่ยว

- ส่งเสริมการสร้าง Content และถ่ายทอดองค์ความรู้ด้านการท่องเที่ยวและบริการจากผู้เชี่ยวชาญสู่ผู้ประกอบการท่องเที่ยวรุ่นใหม่ รวมทั้งการจัดเก็บข้อมูล และองค์ความรู้ด้านประวัติศาสตร์ รวมทั้งข้อมูลโบราณสถาน จิตรกรรมในรูปแบบดิจิทัล

- ส่งเสริมการสร้างความตระหนักรู้ทางดิจิทัลกลุ่มเปราะบางในพื้นที่ในการเข้าถึงและใช้เทคโนโลยีดิจิทัล

- ส่งเสริมการใช้เทคโนโลยีดิจิทัลในการพัฒนาชุมชนและบริหารจัดการเมือง แหล่งท่องเที่ยวชุมชน สู่การเป็นอยู่อาศัยขั้นดี และแหล่งท่องเที่ยวชั้นนำ

4. ระบบนิเวศดิจิทัล

- ส่งเสริมการพัฒนา Ayutthaya Smart City

- เร่งพัฒนา City Data Platform ที่มี High Value Dataset ตามความต้องการของจังหวัด โดยอาจพิจารณาจัดข้อมูลเปิดที่เกี่ยวข้องกับห่วงโซ่คุณค่าด้านการท่องเที่ยวและบริการเป็นระบบฐานข้อมูล (Big Data) เป็นลำดับแรก



ภาพที่ 1.7 ร่างกรอบแผนส่งเสริมเศรษฐกิจดิจิทัล จังหวัดพระนครศรีอยุธยา
ที่มา : สำนักงานเศรษฐกิจดิจิทัล



10) พื้นที่ระเบียงเศรษฐกิจพิเศษภาคกลาง - ตะวันตก (Central – Western Economic Corridor: CWEC) พื้นที่ที่เหมาะสม กาญจนบุรี สุพรรณบุรี พระนครศรีอยุธยา และนครปฐม

วัตถุประสงค์ เป็นฐานเศรษฐกิจชั้นนำของภาคกลาง-ตะวันตกในด้านอุตสาหกรรมเกษตร อาหารแปรรูป การท่องเที่ยว และอุตสาหกรรมไฮเทคมูลค่าสูงระดับมาตรฐานสากลเชื่อมโยงกรุงเทพและพื้นที่โดยรอบ และเขตพัฒนาพิเศษภาคตะวันออก (EEC)

แนวทางการพัฒนา

1. เพิ่มศักยภาพการเป็นฐานการผลิตสินค้าเกษตร/อาหารคุณภาพ และเกษตรแปรรูปมูลค่าสูง (Agro High Value Added)
2. พัฒนาเขตการท่องเที่ยวเชิงมรดกโลก ประวัติศาสตร์และการอนุรักษ์ (Heritage and Green Tourism District)
3. เพิ่มขีดความสามารถในการแข่งขันของฐานอุตสาหกรรมเดิม และส่งเสริมการพัฒนาอุตสาหกรรมแห่งอนาคตให้เป็นฐาน รายได้ใหม่ และเป็นมิตรกับสิ่งแวดล้อม (High-Tech Industrial Base) ที่เชื่อมโยงกับกรุงเทพและพื้นที่โดยรอบ และ EEC

ประเภทกิจกรรมที่มีศักยภาพ

1. อุตสาหกรรมอาหารสุขภาพและอาหารทางการแพทย์

สินค้า : อาหารเกษตรอินทรีย์ อาหารและเครื่องดื่ม สุขภาพ อาหารทางการแพทย์

บริการ : การให้บริการระบบรับรองมาตรฐาน ระบบห้องเย็น ระบบโลจิสติกส์ การวิจัยและพัฒนา/Food Innopolis วิทยาการทำอาหาร (Gastronomy)

2. การท่องเที่ยวเชิงประวัติศาสตร์ วัฒนธรรมและธรรมชาติ

สินค้า : อาหารท้องถิ่นและสมุนไพร ผลิตภัณฑ์ของฝาก

บริการ : ที่พักพร้อมสิ่งอำนวยความสะดวก การท่องเที่ยวเพื่อสุขภาพ การผจญภัย วัฒนธรรมและประวัติศาสตร์ การให้บริการเทคโนโลยี Smart City ในการบริหารจัดการแหล่งท่องเที่ยว

3. อุตสาหกรรมเทคโนโลยีขั้นสูง

สินค้า : อุตสาหกรรมยานยนต์สมัยใหม่ อุตสาหกรรมอิเล็กทรอนิกส์อัจฉริยะ อุตสาหกรรมป้องกันประเทศ

บริการ : ระบบขนส่งและโลจิสติกส์สมัยใหม่ การวิจัยและพัฒนานวัตกรรม การออกแบบผลิตภัณฑ์แรงงานทักษะขั้นสูง



3.1.2 ข้อมูลเชิงเปรียบเทียบ

1) ด้านเศรษฐกิจ

1.1) ด้านภาพรวมเศรษฐกิจ

1.1.1) ตัวชี้วัดด้านภาพรวมเศรษฐกิจตามแผนพัฒนาเศรษฐกิจและสังคมแห่งชาติ ฉบับที่ 12

ศักยภาพด้านเศรษฐกิจตามตัวชี้วัดของแผนพัฒนาเศรษฐกิจและสังคมแห่งชาติ ฉบับที่ 12 ของจังหวัดพระนครศรีอยุธยา พบว่า ในปี พ.ศ. 2561 จังหวัดพระนครศรีอยุธยามีอัตราการขยายตัวของผลิตภัณฑ์มวลรวมจังหวัดเท่ากับ ร้อยละ 0.6 (ลำดับที่ 67 ของประเทศ) ซึ่งต่ำกว่าค่าเฉลี่ยของประเทศ แสดงถึงอัตราการเจริญเติบโตทางด้านเศรษฐกิจหดตัวลงจากปี พ.ศ. 2558

อย่างไรก็ตามในปี พ.ศ. 2562 จังหวัดพระนครศรีอยุธยามีมูลค่าผลิตภัณฑ์มวลรวมจังหวัดเฉลี่ยต่อหัว (Per Capita) สูงถึง 454,953 บาท (ลำดับที่ 5 ของประเทศ) ส่วนผลิตภาพแรงงานเฉลี่ยต่อคนในปี พ.ศ. 2561 เท่ากับ 642,892 บาท ซึ่งลดลงจากปี พ.ศ. 2558 ที่มีมูลค่าเท่ากับ 838,072 บาท คิดเป็นร้อยละ -23.29 อัตราเงินเฟ้อทั่วไป จังหวัดพระนครศรีอยุธยามีแนวโน้มลดลง โดยในปี พ.ศ. 2562 มีระดับราคาสินค้าที่สูงขึ้นจากปี พ.ศ. 2561 เท่ากับร้อยละ 0.5

ตารางที่ 1.12 ตัวชี้วัดด้านเศรษฐกิจภาพรวม

ตัวชี้วัดด้านเศรษฐกิจภาพรวม	ค่าเฉลี่ย	จังหวัดพระนครศรีอยุธยา		
		ค่าสถิติ	หน่วย	ลำดับ
(2561)อัตราการขยายตัวของผลิตภัณฑ์มวลรวมฯ แบบปริมาณลูกโซ่	3.6	0.6	ร้อยละ	67
(2561)มูลค่าผลิตภัณฑ์ฯ เฉลี่ยต่อหัว (Per Capita)	182,388	454,953	บาท	5
(2561)ผลิตภาพแรงงานเฉลี่ย	210,159	642,892	บาท/คน/ปี	4
(2562)อัตราเงินเฟ้อทั่วไป	0.8	0.5	ร้อยละ	25

ที่มา : ระบบฐานข้อมูลโครงการพัฒนาศักยภาพในการเชื่อมโยงและจัดทำแผนยุทธศาสตร์เพื่อสนับสนุน

การพัฒนาในระดับพื้นที่ สำนักงานปลัดกระทรวงมหาดไทย

หมายเหตุ : (ปี พ.ศ. ของข้อมูล)ตัวชี้วัด

1.1.2) ผลิตภัณฑ์มวลรวมของจังหวัด (Gross Provincial Product : GPP)

ผลิตภัณฑ์มวลรวมจังหวัดพระนครศรีอยุธยา (Gross Provincial Product : GPP) ปี พ.ศ. 2562 เท่ากับ 412,701 ล้านบาท มีอัตราการเจริญเติบโตของผลิตภัณฑ์มวลรวม แบบปริมาณลูกโซ่ พ.ศ. 2562 ของจังหวัดพระนครศรีอยุธยาลดลงร้อยละ 3.18 ซึ่งต่ำกว่าอัตราการเติบโตของผลิตภัณฑ์มวลรวม แบบปริมาณลูกโซ่ พ.ศ. 2562 ของประเทศที่ขยายตัวร้อยละ 2.27 จะเห็นได้ว่าอัตราการเจริญเติบโตของผลิตภัณฑ์มวลรวมของจังหวัดพระนครศรีอยุธยามีการขยายตัวต่ำกว่าการขยายตัวทั้งของภาคกลางและประเทศ ในช่วง 3 ปีแรกของแผนพัฒนาเศรษฐกิจและสังคมแห่งชาติฉบับที่ 12 (ปี พ.ศ. 2560-2562) อัตราการขยายตัวทางเศรษฐกิจเฉลี่ยลดลงร้อยละ 0.70 สาเหตุหลักมาจากการลงทุนของภาคอุตสาหกรรมมีแนวโน้มลดลง และภาคเกษตรเกิดปัญหาด้านการบริหารจัดการน้ำ ทำให้ฤดูกาลผลิตไม่แน่นอน ซึ่งช่วงแผนพัฒนาเศรษฐกิจและสังคมแห่งชาติ ฉบับที่ 11 (ปี พ.ศ. 2555-2559) มีอัตราการขยายตัวทางเศรษฐกิจเฉลี่ยสูงถึงร้อยละ 3.46 ทั้งนี้ในปี พ.ศ. 2562 จังหวัดพระนครศรีอยุธยามีผลิตภัณฑ์มวลรวมจังหวัดเฉลี่ยต่อหัว (GPP Per Capita) เท่ากับ 439,159 บาทต่อคน ซึ่งลดลงจากปี พ.ศ. 2561 ร้อยละ -3.49 อย่างไรก็ตามหากเปรียบเทียบระหว่างจังหวัด พบว่า จังหวัดพระนครศรีอยุธยามีลำดับลดลงเป็นลำดับที่ 6 ของประเทศ



ตารางที่ 1.13 ผลิตภัณฑ์มวลรวมจังหวัด ณ ราคาประจำปี

หน่วย : ล้านบาท

พื้นที่	ปี พ.ศ. 2560	ปี พ.ศ. 2561	ปี พ.ศ. 2562
ประเทศ	15,488,664	16,368,711	16,898,086
ภาคกลาง (ไม่รวม กทม.)	2,986,188	3,140,089	3,177,891
กลุ่มจังหวัดภาคกลางตอนบน	838,852	863,239	861,896
พระนครศรีอยุธยา	405,636	412,773	399,621

ที่มา : สำนักงานสภาพัฒนาการเศรษฐกิจและสังคมแห่งชาติ, 2564

ตารางที่ 1.14 มูลค่าผลิตภัณฑ์ภาคต่อหัวประชากร

หน่วย : บาท

พื้นที่	รายการ	ปี พ.ศ. 2560	ปี พ.ศ. 2561	ปี พ.ศ. 2562
ประเทศ	มูลค่า	225,126	236,860	243,787
	ร้อยละ	5.42	5.21	2.92
ภาคกลาง (ไม่รวม กทม.)	มูลค่า	274,600	284,757	285,008
	ร้อยละ	2.67	3.70	0.09
กลุ่มจังหวัด ภาคกลางตอนบน	มูลค่า	264,183	271,730	271,360
	ร้อยละ	2.34	2.86	-0.14
พระนครศรีอยุธยา	มูลค่า	449,502	455,031	439,159
	ร้อยละ	1.16	1.23	-3.49

ที่มา : สำนักงานสภาพัฒนาการเศรษฐกิจและสังคมแห่งชาติ, 2564

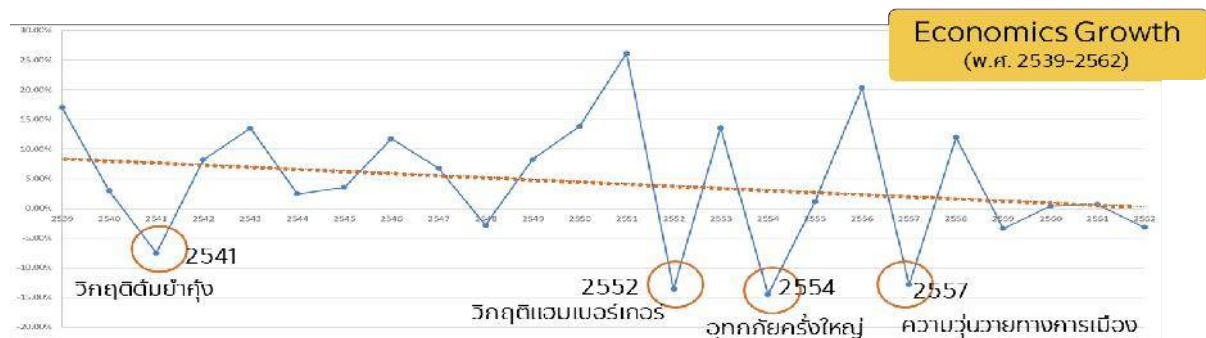

ภาพที่ 1.8 อัตราการขยายตัวของภาคการผลิต

ที่มา : สำนักงานสภาพัฒนาการเศรษฐกิจและสังคมแห่งชาติ, 2564



โครงสร้างหลักทางเศรษฐกิจของจังหวัดพระนครศรีอยุธยาขับเคลื่อนโดยภาคอุตสาหกรรม ในช่วง 3 ปีแรกของแผนพัฒนาเศรษฐกิจและสังคมแห่งชาติ ฉบับที่ 12 ภาคอุตสาหกรรมมีสัดส่วนผลิตภัณฑ์มวลรวมจังหวัดพระนครศรีอยุธยาภาคอุตสาหกรรมต่อผลิตภัณฑ์มวลรวมจังหวัดทั้งหมดสูงถึงร้อยละ 70.71 อุตสาหกรรมสำคัญที่มีสัดส่วนมูลค่าการลงทุนสูง ได้แก่ อุตสาหกรรมอโลหะ อุตสาหกรรมผลิตภัณฑ์โลหะ อุตสาหกรรมอาหาร ส่วนภาคบริการ มีสัดส่วนผลิตภัณฑ์มวลรวมจังหวัดภาคบริการต่อผลิตภัณฑ์มวลรวมจังหวัด ร้อยละ 29.78 และภาคเกษตร ซึ่งมีสัดส่วนผลิตภัณฑ์มวลรวมจังหวัดภาคเกษตรต่อผลิตภัณฑ์มวลรวมจังหวัดทั้งหมด เพียงร้อยละ 2.67 ตามลำดับ และเมื่อเทียบกับช่วงแผนพัฒนาเศรษฐกิจและสังคมแห่งชาติ ฉบับที่ 11 ที่ภาคอุตสาหกรรมมีสัดส่วนร้อยละ 70.71 ภาคบริการมีสัดส่วน 26.01 และภาคเกษตรมีสัดส่วนร้อยละ 3.28 จะพบว่าภาคบริการมีความสำคัญเพิ่มมากขึ้น

ตารางที่ 1.15 โครงสร้างผลิตภัณฑ์มวลรวมของจังหวัดพระนครศรีอยุธยา ณ ราคาประจำปี

หน่วย : ล้านบาท

สาขาการผลิต	ปี พ.ศ. 2560	ปี พ.ศ. 2561	ปี พ.ศ. 2562	เฉลี่ยระยะแผน 11 (พ.ศ. 2555-2559)	เฉลี่ยระยะแผน 12 (พ.ศ. 2560-2562)
ภาคเกษตร	9,942	11,150	11,387		
	2.45	2.70	2.85	3.28	2.67
ภาคอุตสาหกรรม	280,791	279,311	262,819		
	69.22	67.67	65.77	70.71	67.55
เหมืองแร่ เหมืองหิน	2,160	2,460	2,721		
	0.53	0.60	0.68	0.41	0.60
การผลิต	268,725	266,228	249,828		
	66.25	64.50	62.52	68.42	64.42
อื่น ๆ	9,906	10,623	10,271		
	2.44	2.57	2.57	1.88	2.53
ภาคบริการ	114,904	122,311	125,415		
	28.33	29.63	31.38	26.01	29.78
การขายส่งและการ ขายปลีก	46,643	48,524	49,117		
	11.50	11.76	12.29	9.96	11.85
การขนส่งและสถานที่ เก็บสินค้า	14,392	16,341	18,099		
	3.55	3.96	4.53	3.09	4.01
ที่พักแรมและบริการ ร้านอาหาร	2,988	3,377	3,704		
	0.74	0.82	0.93	0.63	0.83
อื่น ๆ	50,881	54,070	54,495		
	12.54	13.10	13.64	12.33	13.09
ผลิตภัณฑ์มวลรวม	405,636	412,773	399,621		

ที่มา : สำนักงานคณะกรรมการพัฒนาการเศรษฐกิจและสังคมแห่งชาติ, 2564



1.1.3) ภาวะเศรษฐกิจจังหวัดพระนครศรีอยุธยา ประจำเดือนมิถุนายน ปี พ.ศ. 2564 (ภายใต้สถานการณ์การแพร่เชื้อไวรัสโคโรนา – 2019 (Covid-19))

“เครื่องชี้เศรษฐกิจจังหวัดในเดือนมิถุนายน พ.ศ. 2564 มีสัญญาณขยายตัวจากเครื่องชี้ด้านอุปทานขยายตัวจากภาคบริการ ภาคอุตสาหกรรม ขณะที่ภาคเกษตรกรรมหดตัว สำหรับด้านอุปสงค์หดตัว จากการลงทุนภาคเอกชน ขณะที่การบริโภคภาคเอกชน และการใช้จ่ายภาครัฐขยายตัว ด้านเสถียรภาพเศรษฐกิจจังหวัดอัตราเงินเฟ้อหดตัว การจ้างงานหดตัว”

เศรษฐกิจด้านอุปทาน (การผลิต) พบว่า มีสัญญาณขยายตัวจากเดือนเดียวกันของปีก่อน และชะลอตัว จากเดือนก่อนหน้า โดยพิจารณาจากดัชนีผลผลิตภาคบริการขยายตัว ร้อยละ 7.9 เมื่อเทียบกับเดือนเดียวกันของปีก่อน ชะลอตัวจากเดือนก่อนหน้าที่ขยายตัวร้อยละ 875.8 สะท้อนจากจำนวนนักท่องเที่ยวเพิ่มขึ้น ร้อยละ 25.10 สืบเนื่องจากสถานการณ์การแพร่ระบาดของเชื้อไวรัสโคโรนา 2019 (COVID-19) ในปีที่ผ่านมาช่วงเดือนเดียวกันจังหวัด ปิดสถานที่ท่องเที่ยวทำให้ไม่มีนักท่องเที่ยวเดินทางมาท่องเที่ยวในจังหวัด สำหรับในปีนี้จังหวัดมีมาตรการควบคุมและป้องกันเพื่อสร้างความมั่นใจสำหรับนักท่องเที่ยวที่จะเดินทางเข้ามาในจังหวัดส่งผลให้นักท่องเที่ยวเพิ่มขึ้น ดัชนีผลผลิตภาคอุตสาหกรรมขยายตัว ร้อยละ 7.0 เมื่อเทียบกับเดือนเดียวกันของปีก่อนขยายตัวต่อเนื่องจากเดือน ก่อนหน้าที่ขยายตัวร้อยละ 6.5 สะท้อนจากปริมาณการใช้ไฟฟ้าภาคอุตสาหกรรม หุนจตหะเบียนของอุตสาหกรรมและจำนวนโรงงานอุตสาหกรรมเพิ่มขึ้น ร้อยละ 21.1 4.7 และ 1.8 ตามลำดับ ดัชนีผลผลิตภาคเกษตรกรรมหดตัว ร้อยละ -17.4 เมื่อเทียบกับเดือนเดียวกันของปีก่อนหดตัวจากเดือนก่อนหน้าที่ขยายตัวร้อยละ 317.1 จากปริมาณ กุ้ง ไก่ และ ข้าว ที่ลดลงร้อยละ -24.1 -14.8 และ -11.9 เนื่องจากเป็นช่วงปลายฤดูเก็บเกี่ยวผลผลิตและสถานการณ์การแพร่ระบาดของเชื้อไวรัสโคโรนา 2019 (COVID -19) ระลอก 3 ผลผลิตทางการเกษตรถูกระงับส่งออกไปยังทั่วโลกเสี่ยง

เศรษฐกิจด้านอุปสงค์ (การใช้จ่าย) พบว่า หดตัวจากเดือนเดียวกันของปีก่อน และหดตัวจากเดือนก่อนหน้า โดยพิจารณาจากดัชนีการลงทุนภาคเอกชนหดตัวร้อยละ -6.1 เมื่อเทียบกับเดือนเดียวกันของปีหดตัวต่อเนื่องจากเดือน ก่อนหน้าที่หดตัว ร้อยละ -0.1 สะท้อนจากจำนวนพื้นที่ได้รับอนุญาตให้ก่อสร้างรวม (การก่อสร้างที่อยู่อาศัย การก่อสร้าง เพื่อการอุตสาหกรรมและโรงงานและการก่อสร้าง โรงไฟฟ้า) ลดลง ร้อยละ -11.3 ขณะที่ดัชนีการใช้จ่ายภาครัฐที่ขยายตัว ร้อยละ 13.5 เมื่อเทียบกับเดือนเดียวกันของปีก่อน ชะลอตัวจากเดือนก่อนหน้าที่ขยายตัวร้อยละ 49.1 จากการเบิกจ่ายรายจ่ายลงทุนขยายตัวร้อยละ 50.0 เนื่องจากผู้รับจ้างส่งมอบงานตามสัญญา ประกอบกับจังหวัดมีการติดตามเร่งรัด การเบิกจ่ายเงินงบประมาณอย่างใกล้ชิด ส่งผลให้การเบิกจ่ายรายจ่ายลงทุนเพิ่มขึ้น และการเบิกจ่ายรายจ่ายประจำขยายตัว ร้อยละ 8.6 จากส่วนราชการเร่งดำเนินการเบิกจ่ายงบค่าตอบแทน ใช้สอย และวัสดุ ให้เป็นไปตามเป้าหมาย ดัชนีการบริโภคภาคเอกชนขยายตัว ร้อยละ 23.6 เมื่อเทียบกับเดือนเดียวกันของปีก่อนขยายตัวต่อเนื่องจากเดือนก่อนหน้าที่ขยายตัว ร้อยละ 0.3 จากจำนวนรถจักรยานยนต์จดทะเบียนใหม่ จำนวนรถยนต์นั่งส่วนบุคคลจดทะเบียนใหม่เพิ่มขึ้น ร้อยละ 59.0 และ 37.1

ด้านรายได้เกษตรกรในจังหวัด พบว่าในเดือนมิถุนายน พ.ศ. 2564 หดตัวร้อยละ -6.5 เมื่อเทียบกับเดือนเดียวกัน ของปีก่อนหดตัวจากเดือนก่อนหน้าที่ขยายตัวร้อยละ 352.3 เนื่องจากเป็นช่วงปลายฤดูเก็บเกี่ยวผลผลิตและถูกระงับการส่งออกส่งผลให้เกษตรกรมีรายได้ลดลงตามไปด้วย



ด้านการเงิน พบว่าสภาพคล่องในระบบสถาบันการเงินมีการขยายตัวของปริมาณเงินฝากรวมสูงกว่าปริมาณสินเชื่อรวม โดยปริมาณเงินฝากรวมขยายตัวร้อยละ 3.9 เมื่อเทียบกับเดือนเดียวกันของปีก่อนตรงตัวจากเดือนก่อนหน้าที่ขยายตัวร้อยละ 3.9 เนื่องจากผลกระทบจากสถานการณ์การแพร่ระบาดของเชื้อไวรัสโคโรนา 2019 (COVID -19) ระลอกใหม่ประชาชนระมัดระวังการใช้จ่ายส่งผลทำให้ปริมาณเงินฝากขยายตัวในอัตราที่ทรงตัว สำหรับปริมาณสินเชื่อขยายตัวร้อยละ 1.2 เมื่อเทียบกับเดือนเดียวกันของปีก่อนชะลอตัวจากเดือนก่อนหน้าที่ขยายตัวร้อยละ 1.6 เนื่องจากสถาบันการเงินมีมาตรการเข้มงวดในการปล่อยสินเชื่อ ส่งผลให้ปริมาณสินเชื่อรวมขยายตัวในอัตราที่ชะลอลง

เสถียรภาพเศรษฐกิจ พบว่า อัตราเงินเฟ้อของจังหวัดในเดือนมิถุนายน พ.ศ. 2564 อยู่ที่ร้อยละ -1.5 เมื่อเทียบกับเดือนเดียวกันของปีก่อนลดลงจากเดือนก่อนหน้าที่หดตัวร้อยละ -1.0 สำหรับการจ้างงานในเดือนมิถุนายน พ.ศ. 2564 หดตัวร้อยละ -1.1 เมื่อเทียบกับเดือนเดียวกันของปีก่อนตรงตัวจากเดือนก่อนหน้าที่หดตัวร้อยละ -1.1

ด้านการคลัง ในเดือนมิถุนายน พ.ศ. 2564 พบว่า การเบิกจ่ายเงินงบประมาณรวมในเดือนมิถุนายน พ.ศ. 2564 มีจำนวน 688.1 ล้านบาท เพิ่มขึ้นร้อยละ 5.8 เมื่อเทียบกับเดือนเดียวกันของปีก่อนขยายตัวในอัตราที่ลดลง จากเดือนก่อนหน้าที่ขยายตัว ร้อยละ 135.0 จากการเบิกจ่ายรายจ่ายลงทุนที่เพิ่มขึ้นร้อยละ 50.0 เนื่องจากผู้รับจ้างส่งมอบงานตามสัญญาประกอบกับจังหวัดมีการติดตามเร่งรัดการเบิกจ่ายส่วนราชการอย่างใกล้ชิด ส่งผลให้การเบิกจ่ายรายจ่ายลงทุนเพิ่มขึ้น การเบิกจ่ายรายจ่ายประจำลดลงร้อยละ -31.9 จากการเบิกจ่ายงบค่าตอบแทน ใช้สอย และวัสดุเป็นสำคัญ สำหรับผลการจัดเก็บรายได้ในเดือนมิถุนายน พ.ศ. 2564 มีจำนวนทั้งสิ้น 7,330.4 ล้านบาทเพิ่มขึ้นร้อยละ 33.0 เมื่อเทียบกับเดือนเดียวกันของปีก่อนขยายตัวจากเดือนก่อนหน้าที่ขยายตัว ร้อยละ 42.1 เป็นผลมาจากสำนักงานศุลกากรกรุงเทพ (ส่วนบริการศุลกากรอยุธยา) จัดเก็บรายได้เพิ่มขึ้นร้อยละ 73.0 เนื่องจากจัดเก็บค่าธรรมเนียมอากรขาเข้าเพิ่มขึ้น สำนักงานสรรพากรพื้นที่พระนครศรีอยุธยาจัดเก็บรายได้เพิ่มขึ้นร้อยละ 35.6 เนื่องจากสิ้นสุดการขยายระยะเวลาการชำระภาษี ได้แก่ ภาษีเงินได้นิติบุคคล รายได้อื่น ภาษีธุรกิจเฉพาะ ภาษีเงินได้บุคคลธรรมดา และอากรแสตมป์ส่งผลทำให้จัดเก็บภาษีเพิ่มขึ้นร้อยละ 70.8 66.7 25.2 20.8 และ 11.6 ส่วนราชการอื่นในจังหวัดจัดเก็บรายได้เพิ่มขึ้น ร้อยละ 31.3 สำนักงานสรรพสามิตพื้นที่พระนครศรีอยุธยาจัดเก็บรายได้เพิ่มขึ้นร้อยละ 31.2 จากการจัดเก็บภาษีเครื่องดื่ม ภาษีเปย์ร์ ภาษีรถจักรยานยนต์และภาษีสถานบริการ เพิ่มขึ้นร้อยละ 212.1 100.0 50.0 และ 0.4 ตามลำดับ ในขณะที่สำนักงานธนารักษ์พื้นที่พระนครศรีอยุธยาจัดเก็บรายได้ลดลงร้อยละ -56.2 เนื่องจากฐานสูงในช่วงเดือนเดียวกันในปีก่อนจากมาตรการให้ความช่วยเหลือผู้เช่าที่ราชพัสดุที่ได้รับผลกระทบจาก การแพร่ระบาดของเชื้อไวรัสโคโรนา 2019 (COVID-19) มีผู้เช่าที่ราชพัสดุไม่มาชำระค่าเช่าภายในกำหนดส่งผลทำให้จัดเก็บรายได้ลดลง สำหรับดุลเงินงบประมาณในเดือนมิถุนายน พ.ศ. 2564 ขาดดุลจำนวน -113.9 ล้านบาท



1.2) ด้านเศรษฐกิจ (เกษตร)

1.2.1) ตัวชี้วัดด้านเศรษฐกิจ (เกษตร) ตามแผนพัฒนาเศรษฐกิจและสังคมแห่งชาติ

ฉบับที่ 12

ศักยภาพด้านเกษตรตามตัวชี้วัดของแผนพัฒนาเศรษฐกิจและสังคมแห่งชาติ ฉบับที่ 12 ของจังหวัดพระนครศรีอยุธยา พบว่า ในปี พ.ศ. 2561 จังหวัดพระนครศรีอยุธยามีสัดส่วนมูลค่าผลิตภัณฑ์มวลรวมจังหวัดภาคเกษตรต่อผลิตภัณฑ์มวลรวมจังหวัดทั้งหมด เท่ากับ ร้อยละ 1.7 (ลำดับที่ 72 ของประเทศ) และมีอัตราขยายตัวของผลิตภัณฑ์มวลรวมจังหวัดภาคเกษตรเท่ากับ ร้อยละ 5.1 (ลำดับที่ 48 ของประเทศ) ซึ่งต่ำกว่าค่าเฉลี่ยของประเทศ แสดงถึงการขยายตัวทางเศรษฐกิจภาคเกษตรของจังหวัดพระนครศรีอยุธยา มีแนวโน้มลดลงอย่างต่อเนื่อง

สำหรับตัวชี้วัดพื้นที่ทางการเกษตรแบบยั่งยืน จังหวัดพระนครศรีอยุธยามีการใช้ประโยชน์ที่ดินเพื่อภาคเกษตรสูงถึงร้อยละ 74.02 (ลำดับที่ 9 ของประเทศ) ด้านประสิทธิภาพการผลิต ในปี พ.ศ. 2563 มีผลผลิตสินค้าเกษตรสำคัญเฉลี่ยต่อไร่ เท่ากับ 1,075 กิโลกรัมต่อไร่ (ลำดับที่ 56 ของประเทศ) ทั้งนี้มีอัตราเพิ่มเฉลี่ยของผลผลิตสินค้าเกษตรสำคัญเฉลี่ยต่อไร่ (พืช) เท่ากับร้อยละ -12.27 (ลำดับที่ 23 ของประเทศ)

สัดส่วนปริมาณพืชพลังงานต่อสินค้าเกษตรทั้งหมด เท่ากับ 476.7 พันตันเทียบเท่าน้ำมันดิบ (ลำดับที่ 35 ของประเทศ) จำนวนฟาร์มที่ได้รับการรับรองมาตรฐานฟาร์ม GAP จำนวน 112 ฟาร์ม (ลำดับที่ 51 ของประเทศ) ซึ่งมีจำนวนเพิ่มขึ้นจากปี พ.ศ. 2559 เช่นเดียวกับโรงงานหรือสถานประกอบการที่ผลิตสินค้าเกษตรและอาหารได้รับการรับรองมาตรฐาน GMP/HACCP มีจำนวน 14 แห่ง (ลำดับที่ 15 ของประเทศ) และมีอัตราเพิ่มของแรงงานเกษตรกรในพื้นที่ เท่ากับร้อยละ 3.44 (ลำดับที่ 66 ของประเทศ)

ด้านการใช้น้ำเพื่อการเกษตร จังหวัดพระนครศรีอยุธยามีพื้นที่ชลประทานสูงถึง 1,409,426 ไร่ (ลำดับที่ 2 ของประเทศ) แต่มีปริมาณน้ำต้นทุนต่อความต้องการใช้น้ำ เท่ากับ -158 ล้านลูกบาศก์เมตร (ลำดับที่ 66 ของประเทศ) แสดงถึงปริมาณความต้องการใช้น้ำในช่วงฤดูแล้งของพื้นที่สูงมาก อย่างไรก็ตามในปี พ.ศ. 2562 จะมีสัดส่วนหมู่บ้านที่มีน้ำใช้เพื่อการเกษตรเพียงพอตลอดปี เท่ากับ ร้อยละ 88.34 (ลำดับที่ 7 ของประเทศ)

ด้านรายได้สุทธิของเกษตรกร พบว่า ในปี พ.ศ. 2561 รายได้เงินสดสุทธิทางการเกษตรต่อครัวเรือนมีแนวโน้มลดลง เหลือ 50,108 บาทต่อครัวเรือน (ลำดับที่ 45 ของประเทศ) โดยเป้าหมายในการยกระดับรายได้สุทธิทางการเกษตรของกระทรวงเกษตรและสหกรณ์ของเมื่อสิ้นสุดแผน เท่ากับ 59,460 บาท นอกจากนี้เกษตรกรในจังหวัดพระนครศรีอยุธยามีสัดส่วนหนี้สินต่อรายได้เงินสดสุทธิทางการเกษตรเพิ่มสูงขึ้นเป็น 3.09 เท่า (ลำดับที่ 51 ของประเทศ) ซึ่งสูงกว่าค่าเฉลี่ยของประเทศ นอกจากนี้เกษตรกรยังมีสัดส่วนหนี้เสียต่อปริมาณเงินให้กู้ยืมเพื่อการเกษตรสูงถึง ร้อยละ 16.09 (ลำดับที่ 75 ของประเทศ)

ดังนั้นการยกระดับรายได้ของครัวเรือนเกษตรกรให้สูงขึ้น ลดความเหลื่อมล้ำทางรายได้ในภาคเกษตร ถือเป็นเป้าหมายสำคัญ ควรมุ่งเน้นส่งเสริมพัฒนาอาชีพตามแนวทางเศรษฐกิจพอเพียง ภายใต้การใช้นวัตกรรมที่ดินและน้ำที่เหมาะสม การใช้ประโยชน์ที่ดินบนพื้นฐานข้อมูล Zoning ส่งเสริมการรวมกลุ่มทางการตลาด สนับสนุนการเข้าถึงแหล่งทุนการส่งเสริมและจัดทำบัญชีครัวเรือนและสร้างอาชีพเสริมตามแผนพัฒนาเศรษฐกิจและสังคมแห่งชาติ ฉบับที่ 12



ตารางที่ 1.16 ตัวชี้วัดด้านเศรษฐกิจ (เกษตร)

ตัวชี้วัดด้านเศรษฐกิจ (เกษตร)	ค่าเฉลี่ย	จังหวัดพระนครศรีอยุธยา		
		ค่าสถิติ	หน่วย	ลำดับ
(2561)สัดส่วนมูลค่าผลิตภัณฑ์มวลรวมภาคเกษตรต่อผลิตภัณฑ์มวลรวมทั้งหมด แบบปริมาณลูกโซ่	9.8	1.7	ร้อยละ	72
(2561)อัตราการขยายตัวของผลิตภัณฑ์มวลรวมภาคเกษตร แบบปริมาณลูกโซ่	5.5	5.1	ร้อยละ	48
(2562)สัดส่วนการใช้ประโยชน์ที่ดินเพื่อภาคเกษตร	46.2	74.02	ร้อยละ	9
(2562)อัตราเพิ่มเฉลี่ยของผลผลิตสินค้าเกษตรสำคัญเฉลี่ยต่อไร่ (ประมง)	-2.28	-25.37	ร้อยละ	72
(2563)ผลผลิตสินค้าเกษตรสำคัญเฉลี่ยต่อไร่ (พืช)	1,757	1,075	กก.ต่อไร่	56
(2562)ผลผลิตสินค้าเกษตรสำคัญเฉลี่ยต่อไร่ (ประมง)	773	559	กก.ต่อไร่	42
(2563)อัตราเพิ่มเฉลี่ยของผลผลิตสินค้าเกษตรสำคัญเฉลี่ยต่อไร่ (พืช)	-23.87	-12.27	ร้อยละ	23
(2562)ปริมาณพืชพลังงาน	583.77	476.7	พันตันเทียบเท่าน้ำมันดิบ	35
(2563)จำนวนฟาร์มที่ได้รับการรับรองมาตรฐานฟาร์ม GAP	362	112	ฟาร์ม	51
(2563)จน.โรงงาน/สปก.ผลิตสินค้าเกษตรและอาหารที่ได้รับการรับรองมาตรฐาน GMP/HACCP	9	14	แห่ง	15
(2561)อัตราเพิ่มของแรงงานเกษตรในพื้นที่	4.38	3.44	ร้อยละ	42
(2561)พื้นที่ชลประทาน	441,170	1,409,426	ไร่	2
(2563)ปริมาณน้ำต้นทุนต่อความต้องการใช้น้ำ	136	-158	ล้าน ลบ.ม.	66
(2562)สัดส่วนหมู่บ้านมีน้ำใช้เพื่อการเกษตรเพียงพอตลอดปี	52.73	88.34	ร้อยละ	7
(2561)รายได้เงินสดสุทธิทางการเกษตรเฉลี่ยต่อครัวเรือน	81,776	50,108	บาทต่อครัวเรือน	45
(2561)สัดส่วนหนี้สินต่อรายได้เงินสดสุทธิทางเกษตร	1.59	3.09	เท่า	51
(2561)สัดส่วนหนี้เสียต่อปริมาณเงินให้กู้ยืมเพื่อการเกษตร	4.23	16.09	ร้อยละ	75

ที่มา : ระบบฐานข้อมูลโครงการพัฒนาศักยภาพในการเชื่อมโยงและจัดทำแผนยุทธศาสตร์เพื่อสนับสนุนการพัฒนาในระดับพื้นที่ สำนักงานปลัดกระทรวงมหาดไทย
หมายเหตุ : (ปี พ.ศ. ของข้อมูล)ตัวชี้วัด

**1.2.2) ผลผลิตภัณฑั่มวลรวมจังหวัดภาคเกษตร**

ในปี พ.ศ. 2562 มีผลผลิตภัณฑั่มวลรวมจังหวัดภาคเกษตร ณ ราคาประจำปี เท่ากับ 11,387 ล้านบาท และมีอัตราการขยายตัวของผลผลิตภัณฑั่มวลรวมภาคเกษตร เท่ากับ 2.12 โดยมีสัดส่วนผลผลิตภัณฑั่มวลรวมภาคเกษตรเพียงร้อยละ 2.85 ต่อผลผลิตภัณฑั่มวลรวมจังหวัดทั้งหมด ในช่วง 3 ปีแรกของแผนพัฒนาเศรษฐกิจและสังคมแห่งชาติ ฉบับที่ 12 (ปี พ.ศ. 2560 - 2562) ภาคเกษตรมีสัดส่วนผลผลิตภัณฑั่มวลรวมภาคเกษตรต่อผลผลิตภัณฑั่มวลรวมจังหวัดทั้งหมดร้อยละ 2.67 แต่เมื่อเทียบกับช่วงแผนพัฒนาเศรษฐกิจและสังคมแห่งชาติ ฉบับที่ 11 (ปี พ.ศ. 2555 - 2559) ภาคเกษตรมีสัดส่วนร้อยละ 3.28

ตารางที่ 1.17 ผลผลิตภัณฑั่มวลรวมกลุ่มจังหวัดภาคเกษตร ณ ราคาประจำปี

หน่วย : ล้านบาท

พื้นที่	ปี พ.ศ. 2560	ปี พ.ศ. 2561	ปี พ.ศ. 2562
ประเทศ	1,302,041	1,339,566	1,374,987
ภาคกลาง (ไม่รวม กทม.)	92,376	100,483	98,625
พระนครศรีอยุธยา	9,942	11,150	11,387

ที่มา : สำนักงานสภาพัฒนาการเศรษฐกิจและสังคมแห่งชาติ

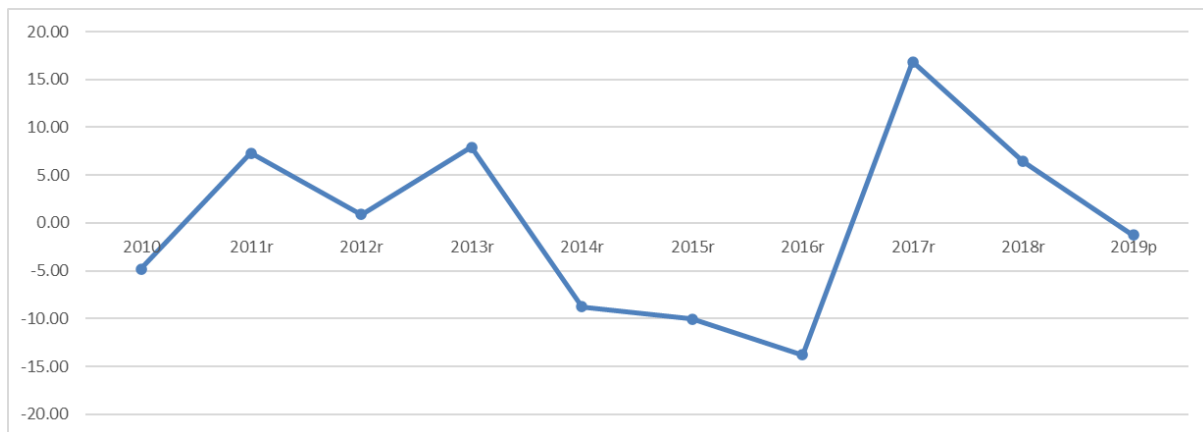
**ภาพที่ 1.9 Economics Growth ภาคเกษตร ตั้งแต่ ปี พ.ศ. 2553 - 2562**

ที่มา : สำนักงานสภาพัฒนาการเศรษฐกิจและสังคมแห่งชาติ

1.2.3) พื้นที่ใช้ประโยชน์ทางการเกษตร

ปี พ.ศ. 2562 การใช้พื้นที่ทางการเกษตร พบว่า จังหวัดพระนครศรีอยุธยามีการใช้ประโยชน์ทางการเกษตร จำนวน 1,178,616 ไร่ แบ่งเป็นการใช้ประโยชน์จากนาข้าว 1,065,357 ไร่ คิดเป็นร้อยละ 90.39 ของพื้นที่ใช้ประโยชน์ทางการเกษตร สวนไม้ผล ไม้ยืนต้น 8,411 ไร่ คิดเป็นร้อยละ 0.71 ของพื้นที่ใช้ประโยชน์ทางการเกษตร สวนผัก/ไม้ดอก/ไม้ประดับ 9,710 ไร่ คิดเป็นร้อยละ 0.82 ของพื้นที่ใช้ประโยชน์ทางการเกษตร และที่ดินทางการเกษตรอื่น ๆ 95,138 ไร่ คิดเป็นร้อยละ 8.07 ของพื้นที่ใช้ประโยชน์ทางการเกษตร



ภาพที่ 1.10 พื้นที่ใช้ประโยชน์ทางการเกษตร
ที่มา : สำนักงานสถิติแห่งชาติ

1.2.4) สภาพทั่วไปของครัวเรือนเกษตรกร

ปี พ.ศ. 2563 จังหวัดพระนครศรีอยุธยามีจำนวนครัวเรือนภาคเกษตรลดลง เท่ากับ 41,068 ครัวเรือน และคิดเป็นร้อยละ 13.18 ของครัวเรือนทั้งหมด และหัวหน้าครัวเรือน ส่วนใหญ่มีอายุระหว่าง 46 - 55 ปี ร้อยละ 25.17 รองลงมา คือ อายุ 65 ปีขึ้นไป ร้อยละ 23.98 ตามลำดับ โดยมีลักษณะการถือครองที่ดิน ส่วนใหญ่เป็นการเช่าที่ดินเพื่อทำการเกษตร เท่ากับร้อยละ 63.13

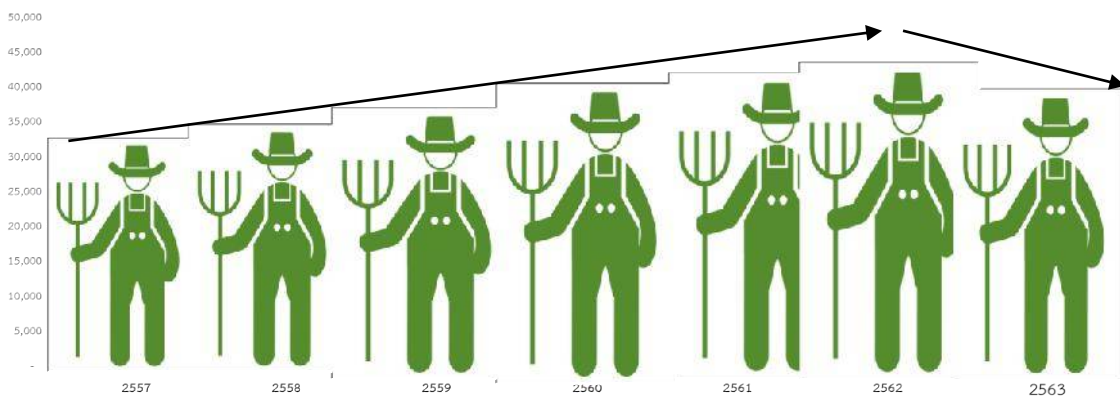

ภาพที่ 1.11 จำนวนครัวเรือนภาคเกษตร และลักษณะการถือครองที่ดิน
ที่มา : ศูนย์ปฏิบัติการกรมส่งเสริมการเกษตร

ในปี พ.ศ. 2563 เกษตรกรจังหวัดพระนครศรีอยุธยามีรายได้ในภาคเกษตรลดลงเป็น 71,738 บาท/ครัวเรือน/ปี โดยมีสัดส่วนหนี้สินต่อรายได้เงินสดสุทธิทางการเกษตรเพิ่มสูงขึ้นเป็น 3.09 เท่า (ลำดับที่ 51 ของประเทศ) ซึ่งสูงกว่าค่าเฉลี่ยของประเทศ นอกจากนี้เกษตรกรยังมีสัดส่วนหนี้เสียต่อปริมาณเงินให้กู้ยืมเพื่อการเกษตรสูงถึง ร้อยละ 16.09 (ลำดับที่ 75 ของประเทศ) แสดงให้เห็นถึงศักยภาพการใช้ชำระหนี้ต่ำกว่าปีที่ผ่านมา โดยอำเภอที่มีรายได้ในภาคเกษตรสูงกว่าค่าเฉลี่ยของจังหวัด ได้แก่ อำเภอท่าเรือ อำเภอบางไทร อำเภอบางปะอิน อำเภอลาดบัวหลวง และอำเภอเสนา ทั้งนี้มี 5 อำเภอที่มีสัดส่วนหนี้สินต่อรายได้สูงที่สุด ได้แก่ อำเภอลาดบัวหลวง อำเภอภาชี อำเภอบ้านแพรก อำเภอมหาราช และอำเภอบางปะหัน



ตารางที่ 1.18 สรุปรายได้ - รายจ่าย และตัวชี้วัดเศรษฐกิจครัวเรือน ปีเพาะปลูก

รายการ	2560/61	2561/62	2562/63
1. รายได้เงินสดเกษตร (บาท/ครัวเรือน)	317,714	297,276	213,094
ทางพืช	312,910	287,332	207,518
ข้าว	296,050	277,217	207,331
พืชไร่	96	55	-
พืชผักและไม้ดอกไม้ประดับ	5,287	8,629	5
ไม้ผลและไม้ยืนต้น	11,476	1,431	182
ทางสัตว์	3,922	73,521	5,000
ปศุสัตว์	1,169	6,482	5,000
เพาะเลี้ยงสัตว์น้ำ	2,752	2,759	-
รายได้เงินสดเกษตรอื่น ๆ (ไม่รวมเงินช่วยเหลือด้านการเกษตร)	883	704	576
2. รายจ่ายเงินสดเกษตร (บาท / ครัวเรือน)	215,870	247,168	141,357
ทางพืช	190,082	204,338	117,386
แรงงาน	77,565	78,151	48,252
วัสดุอุปกรณ์	112,517	126,187	69,133
ทางสัตว์	339	5,5753	4,107
แรงงาน	77	154	-
วัสดุอุปกรณ์	262	5,599	4,107
รายจ่ายเงินสดเกษตรอื่น ๆ	25,448	37,077	19,864
ตัวชี้วัดการประกอบการผลิตทางเกษตร			
3. รายได้เงินสดสุทธิเกษตร (Net cash farm income)	101,845	45,184	71,738
ตัวชี้วัดเศรษฐกิจครัวเรือนเกษตร			
4. รายได้เงินสดนอกการเกษตร	249,064	206,404	388,336
5. รายได้เงินสดสุทธิครัวเรือน (Net cash family income)	350,909	317,580	460,074
6. รายจ่ายเงินสดนอกการเกษตร	233,603	228,560	271,622
6.1 รายจ่ายเงินสดการบริโภค	94,644	76,636	100,452
6.2 รายจ่ายเงินสดการอุปโภค	138,960	151,924	171,170
7. เงินสดคงเหลือก่อนหักชำระหนี้	117,306	89,021	188,452
รายได้ไม่เป็นเงินสด			
8. ผลผลิตเกษตรในฟาร์มนำมาใช้สอย/บริโภค - พืช	313	168	147
9. ผลผลิตเกษตรในฟาร์มนำมาใช้สอย/บริโภค - สัตว์	22	954	320



1.2.5) ข้าว

(1) พื้นที่ความเหมาะสมสำหรับการปลูกข้าว

การกำหนดพื้นที่ที่มีความเหมาะสมสำหรับการปลูกข้าวของจังหวัดพระนครศรีอยุธยา ซึ่งเป็นพืชเศรษฐกิจที่สำคัญของจังหวัดพระนครศรีอยุธยา โดยศักยภาพของพื้นที่แบ่งเป็นพื้นที่ที่มีความเหมาะสมสำหรับการเพาะปลูกข้าว ออกเป็น 4 ระดับ ดังนี้

- 1) พื้นที่ที่มีความเหมาะสมมาก (S1) คิดเป็นร้อยละ 95.92
- 2) พื้นที่ความเหมาะสมปานกลาง (S2) คิดเป็นร้อยละ 1.06
- 3) พื้นที่ความเหมาะสมน้อย (S3) คิดเป็นร้อยละ 3.00
- 4) พื้นที่ไม่เหมาะสม (N) คิดเป็นร้อยละ 0.03

ตารางที่ 1.19 พื้นที่ความเหมาะสมสำหรับการปลูกข้าว จำแนกรายอำเภอ

อำเภอ	พื้นที่ระดับความเหมาะสม (ไร่)				รวม
	S1	S2	S3	N	
ท่าเรือ	50,610	362			50,972
นครหลวง	64,666				64,666
บางซ้าย	77,687	3,367		78	81,132
บางไทร	98,041		9,589	55	107,685
บางบาล	60,904		663		61,567
บางปะหัน	59,017		190		59,208
บางปะอิน	69,152		21,077	92	90,321
บ้านแพรก	21,075		43		21,118
ผักไห่	83,999		108		84,106
พระนครศรีอยุธยา	31,497		2,193		33,690
ภาชี	66,099			69	61,167
มหาราช	51,022		412	4	51,438
ลาดบัวหลวง	91,559				91,559
วังน้อย	93,157	3,876			97,032
เสนา	107,391				107,391
อุทัย	72,692	4,389			77,081
รวม	1,093,567	11,994	34,276	298	1,140,135
สัดส่วน	95.92	1.05	3.00	0.03	100.00

ที่มา : สำนักงานเศรษฐกิจการเกษตร



(2) ข้าวนาปี

สถานการณ์ด้านการผลิตเกษตรกรสามารถปลูกข้าวได้ 1 - 3 ครั้งต่อปี การทำนาปีหรือนาหน้าฝน โดยทั่วไปจะเริ่มเพาะปลูกตั้งแต่เดือนพฤษภาคมจนถึงเดือนตุลาคม หากปีใดฝนมาเร็วและมีน้ำเพียงพอ เกษตรกรก็จะเริ่มทำนาเร็วขึ้น หากปีใดฝนแล้งและน้ำต้นทุนในเขื่อนมีปริมาณน้อย การทำนาจะล่าช้าออกไป หรือหากมีฝนตกชุกช่วงใกล้เก็บเกี่ยวข้าวในพื้นที่ลุ่มจะได้รับความเสียหาย ในปีเพาะปลูก 2558/59 - 2562/63 ข้าวนาปีมีเนื้อที่เพาะปลูก และผลผลิตเพิ่มขึ้นจาก 716,290 ไร่ ผลผลิต 455,831 ตัน และผลผลิตเฉลี่ยต่อไร่ 644 กิโลกรัม ในปี 2558/59 เป็น 782,419 ไร่ ผลผลิต 533,077 ตัน และผลผลิตเฉลี่ยต่อไร่ 668 กิโลกรัม ปีเพาะปลูก 2562/63 อำเภอเสนามีการปลูกข้าวนาปีมากที่สุด ร้อยละ 13.09 รองลงมา ได้แก่ อำเภอบางไทร อำเภอลาดบัวหลวง และอำเภอดมชัญญะ ตามลำดับ

ลักษณะการถือครองที่ดิน คราวเรือนเกษตรกรที่มีพื้นที่นาเป็นของตนเองร้อยละ 27.35 และที่ดินเช่าผู้อื่นร้อยละ 72.65 ขนาดฟาร์ม คราวเรือนเกษตรกรมีพื้นที่ปลูกข้าวนาปีเฉลี่ย 27.78 ไร่ต่อครัวเรือน พันธุ์ข้าว คราวเรือนเกษตรกรส่วนใหญ่นิยมปลูกข้าวเจ้าอื่น ๆ ได้แก่ กข.31 กข.41 กข.57 และ กข.อื่น ๆ ร้อยละ 94.79 ปทุมธานี 1 ร้อยละ 4.91 และข้าวหอมจังหวัด ร้อยละ 0.30 อัตราการใช้เมล็ดพันธุ์ข้าว เฉลี่ยไร่ละ 25.89 กิโลกรัม วิธีการปลูก โดยส่วนใหญ่ใช้วิธีหว่านน้ำตมร้อยละ 98.73 หว่านสำรวร้อยละ 1.08 และนาดำ ร้อยละ 0.19 อัตราการใช้ปุ๋ย คราวเรือนเกษตรกรมีการใช้ปุ๋ยในอัตราเฉลี่ยไร่ละ 42.86 กิโลกรัม

ตารางที่ 1.20 การปลูกข้าวนาปีของจังหวัดพระนครศรีอยุธยา ตั้งแต่ปี พ.ศ. 2559 - 2563

พื้นที่		ทั่วประเทศ	ภาคกลาง	กลุ่มจังหวัดภาคกลางตอนบน	พระนครศรีอยุธยา
พื้นที่เพาะปลูก (ไร่)	2559	58,645,474	8,286,984	3,100,834	716,290
	2560	58,962,000	8,349,559	3,141,984	714,125
	2561	59,980,731	8,507,509	3,407,017	788,275
	2562	60,110,000	8,377,185	3,348,073	782,419
พื้นที่เก็บเกี่ยว (ไร่)	2559	56,545,773	8,079,345	3,047,951	707,958
	2560	55,050,535	8,201,629	3,111,173	709,054
	2561	55,627,198	8,382,239	3,386,158	786,033
	2562	54,392,828	8,225,893	3,275,428	773,317
	2563(f)	57,094,933	2,390,611	3,275,323	797,740
ผลผลิต (ตัน)	2559	25,236,345	4,994,559	1,928,347	455,831
	2560	24,074,355	5,172,169	2,005,440	474,893
	2561	25,177,856	5,250,274	2,172,806	518,775
	2562	24,304,143	5,128,537	2,063,426	508,339
	2563(f)	25,395,016	3,995,891	2,071,122	533,077
ผลผลิตต่อไร่ (กก.)	2559	446	618	633	644
	2560	437	631	645	670
	2561	453	626	642	660
	2562	447	623	630	657
	2563(f)	498	670	632	668



ตารางที่ 1.21 การปลูกข้าวนาปี จำแนกตามรายอำเภอ ปีเพาะปลูก 2562/2563

พื้นที่	พื้นที่เพาะปลูก (ไร่)	พื้นที่เก็บเกี่ยว (ไร่)	ผลผลิต (ตัน)	ผลผลิตต่อไร่ (กก.)
พระนครศรีอยุธยา	22,619	22,619	15,358	679
ท่าเรือ	48,471	48,471	31,506	650
นครหลวง	44,131	44,131	28,023	635
บางไทร	83,654	83,654	56,215	672
บางบาล	34,849	34,849	23,035	661
บางปะอิน	41,245	37,283	24,458	656
บางปะหัน	31,542	31,542	18,010	571
ผักไห่	65,657	65,657	46,748	712
ภาชี	41,228	41,228	25,561	620
ลาดบัวหลวง	81,861	81,861	57,794	706
วังน้อย	50,202	50,202	31,577	629
เสนา	105,595	105,595	73,917	700
บางซ้าย	58,536	58,536	41,443	708
อุทัย	49,895	49,895	32,382	649
มหาราช	34,677	34,677	19,974	576
บ้านแพรก	16,585	16,585	10,780	650
รวมทั้งสิ้น	810,747	806,785	536,781	665

ที่มา : สำนักงานเศรษฐกิจการเกษตร

(3) ข้าวนาปรัง

สถานการณ์ด้านการผลิต ในปี 2559 – 2563 เนื้อที่เพาะปลูกและผลผลิตข้าวนาปรัง จาก 391,340 ไร่ ผลผลิต 249,586 ตัน และผลผลิตเฉลี่ยต่อไร่ 643 กิโลกรัม ในปี 2559 เป็น 717,402 ไร่ ผลผลิต 504,311 ตัน และผลผลิตเฉลี่ยต่อไร่ 704 กิโลกรัม ในปี 2563

ลักษณะการถือครองที่ดิน คราวเรือนเกษตรกรที่พื้นที่นาเป็นของตนเองร้อยละ 27.35 และที่ดินเช่าผู้อื่นร้อยละ 72.65 ขนาดฟาร์ม คราวเรือนเกษตรกรมีพื้นที่ปลูกข้าวนาปรังเฉลี่ย 30.29 ไร่ต่อครัวเรือน พันธุ์ข้าว คราวเรือน เกษตรส่วนใหญ่นิยมปลูกข้าวเจ้า ได้แก่ กข.31 กข.41 กข.57 และ กข.อื่นๆ ร้อยละ 95.36 และปทุมธานี 1 ร้อยละ 4.64 อัตราการใช้เมล็ดพันธุ์ข้าว เฉลี่ยไร่ละ 25.53 กิโลกรัม วิธีการปลูก ส่วนใหญ่ใช้วิธีหว่านน้ำตม ร้อยละ 99.42 และนาดำร้อยละ 0.58 อัตราการใช้ปุ๋ยเคมี มีการใช้ปุ๋ยในอัตราเฉลี่ยไร่ละ 48.74 กิโลกรัม



ตารางที่ 1.22 การปลูกข้าวนาปรังของจังหวัดพระนครศรีอยุธยา ตั้งแต่ปี พ.ศ. 2559 – 2563

พื้นที่	ทั่วประเทศ	ภาคกลาง	กลุ่มจังหวัดภาคกลางตอนบน	พระนครศรีอยุธยา	
พื้นที่เพาะปลูก (ไร่)	2559	5,137,685	2,226,989	629,179	391,340
	2560	10,456,546	4,260,318	1,891,197	659,871
	2561	12,066,980	5,311,948	2,352,419	723,939
	2562	10,995,474	4,969,770	2,241,370	717,402
	2563(f)	6,401,200	2,611,210	826,170	434,130
พื้นที่เกี่ยวเกี่ยว (ไร่)	2559	5,079,669	2,209,335	623,326	388,288
	2560	10,403,248	4,248,121	1,885,847	658,701
	2561	12,035,344	5,302,398	2,349,177	722,941
	2562	10,922,437	4,958,965	3,275,428	716,664
	2563(f)	6,328,165	2,584,374	815,417	428,920
ผลผลิต (ตัน)	2559	3,109,468	1,454,551	389,183	249,586
	2560	6,620,845	2,911,444	1,253,391	462,107
	2561	7,964,554	3,717,454	2,192,806	513,950
	2562	7,170,258	3,441,193	2,063,426	504,311
	2563(f)	4,052,726	1,728,271	657,208	299,857
ผลผลิตต่อไร่ (กก.)	2559	612	658	624	643
	2560	636	685	665	702
	2561	662	701	642	711
	2562	656	694	630	704
	2563(f)	640	690	632	699

วิถีตลาดข้าวเปลือกเจ้า ปีเพาะปลูก 2562/63 จังหวัดพระนครศรีอยุธยา ข้าวเป็นพืชเศรษฐกิจหลักของจังหวัดพระนครศรีอยุธยา การตลาดข้าวเปลือก จึงมีความสำคัญต่อเกษตรกรในจังหวัดเป็นอย่างมาก วิธีการตลาดข้าวเปลือกในอดีตจะเริ่มจากการขายข้าวเปลือกของชาวนาผ่านพ่อค้ารวบรวมท้องถิ่น สถาบันเกษตรกร เช่น สหกรณ์การเกษตร ตลาดกลาง ข้าวเปลือก ซึ่งข้าวเปลือกดังกล่าวจะถูกรวบรวมแล้วส่งผ่านไปยังโรงสี แต่ในปัจจุบันเกษตรกรส่วนใหญ่มักขายผลผลิตให้โรงสีข้าวโดยตรงโดยจําหน่ายรวมทุกขนส่งข้าวไปยังโรงสี ค่าขนส่งขึ้นอยู่กับระยะทางและจำนวนผลผลิต โดยเฉลี่ยค่าขนส่งอยู่ที่ประมาณตันละ 100 - 150 บาท ข้าวเปลือกที่เกษตรกรนำไปขายจะมีความชื้น ตั้งแต่ 25% ขึ้นไป โดยผู้รับซื้อจะตีราคาโดยหักลดความชื้นเบ็ดเสร็จ ทำให้เกษตรกรรู้สึกว่าได้รับราคาต่ำ แม้ว่าข้อเท็จจริงการเกี่ยวข้าวสดจะมีความชื้นสูงและน้ำหนักมากกว่าที่ควรจะเป็น เมื่อคำนวณกับราคาที่ได้รับ จำนวนเงินที่ได้จริงก็จะเท่าเทียมกับราคาที่ซื้อขาย ความชื้น 15% ผลผลิตข้าวเปลือกเจ้ารวมของจังหวัดพระนครศรีอยุธยา ปีเพาะปลูก 2562/63 มีปริมาณ 1,041,092 ตัน ทั้งนี้เกษตรกรจําหน่ายให้โรงสีข้าวผลผลิตข้าวเปลือกร้อยละ 98.70 โดยจําหน่ายให้โรงสีข้าวในจังหวัด ร้อยละ 90.44 และจําหน่ายให้โรงสีข้าวนอกจังหวัด (โรงสีในพื้นที่จังหวัดนนทบุรี จังหวัดนครนายก



จังหวัดอ่างทอง จังหวัดสุพรรณบุรี จังหวัดสระบุรี เป็นต้น) ร้อยละ 8.26 เก็บไว้บริโภค ร้อยละ 0.40 และเก็บไว้ทำพันธุ์ร้อยละ 0.90

(4) สรุปประเด็นปัญหาและข้อเสนอแนะการผลิตข้าว

ด้านการผลิต

- 1) พันธุ์ข้าวที่ปลูกไม่นิยมนำมาบริโภคภายในครัวเรือน
- 2) ต้นทุนการผลิตสูงขึ้น เช่น ค่าพันธุ์ ค่าปุ๋ย ค่ายาฆ่าเชื้อที่ดิน ค่าเก็บเกี่ยว ค่าขนส่ง

ค่าจ้างแรงงาน

- 3) ปริมาณผลผลิต ชนิดพันธุ์และคุณภาพข้าว ไม่สอดคล้องกับความต้องการของตลาด

ด้านการตลาด

1) ราคาข้าวเป็นไปตามกลไกตลาด การปลูกและเก็บเกี่ยวที่พร้อมกันทำให้ผลผลิตที่ออกสู่ตลาดกระจุกตัว ส่งผลต่อราคาข้าวที่เกษตรกรขายได้

2) เกษตรกรส่วนใหญ่ขายข้าวให้โรงสีโดยตรง ทำให้พ่อค้าท้องถิ่นและท่าข้าว มีบทบาทลดลงมาก

3) โรงสีขนาดเล็กที่มีกำลังการผลิตต่ำกว่า 60 ตันต่อวัน หาซื้อข้าวเปลือกได้ยาก เพราะมีพ่อค้ามารับซื้อตัดหน้าจากเกษตรกรโดยตรงตั้งแต่เก็บเกี่ยวเสร็จ ทำให้ต้องปิดตัวไปเกือบจะทั้งหมด

4) เกษตรกรไม่มีลานตาก ต้องขายให้พ่อค้าไปตั้งแต่เกี่ยวเสร็จ ข้าวจะมีความชื้นสูง ทำให้ถูกหักราคา

ข้อเสนอแนะ

1) ในพื้นที่เหมาะสมสำหรับการปลูกข้าว ส่งเสริมการใช้พันธุ์ข้าวที่ดี มุ่งเน้นการเพิ่มประสิทธิภาพการผลิตและพัฒนาคุณภาพให้ได้มาตรฐาน ลดต้นทุนการผลิตข้าวต่อไร่ให้ต่ำลง และเพิ่มผลผลิตต่อไร่ให้ได้สูงขึ้น ลดพื้นที่นาปรัง ส่งเสริมการปลูกพืชหลังนา (พืชใช้น้ำน้อย) เพื่อช่วยสลับดินปรับปรุงบำรุงดิน

2) ถ่ายทอดความรู้ด้านเทคโนโลยีและนวัตกรรมการผลิตแก่เกษตรกรอย่างต่อเนื่อง

3) สร้างเครือข่ายเชื่อมโยงระหว่างภาครัฐ เกษตรกร ผู้ประกอบการค้าข้าวและโรงสี เพื่อการวางแผนทำการตลาดนำการผลิต ทำโครงการร่วมกัน กำหนดพันธุ์คุณภาพและปริมาณให้สอดคล้องกับความต้องการของตลาด/ผู้ประกอบการ

4) เพิ่มบทบาทและประสิทธิภาพของสหกรณ์การเกษตร และกลุ่มเกษตรกร ให้เป็นสถาบันที่มีความพร้อมในการดำเนินธุรกิจ ซื้อ-ขายข้าวเปลือก และการแปรรูปเพื่อสร้างมูลค่าเพิ่ม

5) ควรส่งเสริมการทำนาแปลงใหญ่ให้ครอบคลุมทุกพื้นที่ของจังหวัด และกำหนดพื้นที่ปลูกข้าวตามสายพันธุ์ที่โรงสีต้องการและเหมาะสมกับสภาพพื้นที่ รวมทั้งความต้องการของตลาด



1.2.6) พืชทางเลือกของจังหวัดพระนครศรีอยุธยา

ตั้งแต่ ปี 2560/2561 - ปี 2562/2563 ข้าว ถือเป็นพืชเศรษฐกิจที่สำคัญในพื้นที่ของจังหวัดพระนครศรีอยุธยา ซึ่ง “ข้าว” มีสัดส่วนรายได้สูง แต่มีอัตราการเติบโตขยายตัวลดลง ดังนั้นการส่งเสริมการปลูกสินค้าเกษตรที่มีศักยภาพหรือกิจกรรมทางเลือกทดแทนตามความเหมาะสมของพื้นที่ สอดคล้องกับฐานทรัพยากรที่มีอยู่ การไม่ปลูกพืชเชิงเดี่ยว เน้นการทำเกษตรแบบผสมผสานอาจทำให้มีรายได้เพิ่มขึ้น จากการวิเคราะห์ศักยภาพพืชทางเลือก อาทิ เมล่อน ข้าวโพด ถั่วเขียว เป็นต้น ถือเป็นพืชที่มีอัตราการขยายตัวของมูลค่าเพิ่มสูงขึ้น และเป็นพืชที่สามารถสร้างรายได้ให้แก่เกษตรกรได้



ภาพที่ 1.12 มูลค่าสินค้าเกษตรมูลค่าสูง 5 อันดับแรก

ที่มา : จากการคำนวณมูลค่า = เนื้อที่เก็บเกี่ยวได้ x ผลผลิตเฉลี่ยต่อไร่ x ราคาขาย โดยนำข้อมูลมาจากรายงานเกษตรส่งเสริมการเกษตร กรมส่งเสริมการเกษตร

1.2.7) พืชอัตลักษณ์ท้องถิ่นของจังหวัดพระนครศรีอยุธยา

(1) ละครุดบ้านใหม่ (Banmai Sapodilla) (สิ่งบ่งชี้ภูมิศาสตร์) หมายถึง ละครุดพันธุ์มะกอกที่มีทรงผลกลมรี ลูกเล็กคล้ายผลมะกอก ผิวเปลือกบาง สีน้ำตาลเข้ม เนื้อแน่นละเอียด กรอบ รสชาติหวาน และมีกลิ่นหอม ซึ่งปลูกในพื้นที่ตำบลบ้านใหม่ ตำบลท่าตอ และตำบลบ้านขวาง อำเภอมหาราช จังหวัดพระนครศรีอยุธยา



ภาพที่ 1.13 ละครุดบ้านใหม่ (Banmai Sapodilla)



2) เห็ดตับเต่าตำบลสามเรือน อำเภอบางปะอิน จังหวัดพระนครศรีอยุธยา มีจำนวนเกษตรกรประมาณ 100 ราย และมีพื้นที่ในการเพาะเห็ดทั้งหมดประมาณ 200 ไร่ โดยมีราคาขายอยู่ที่ กิโลกรัมละ 80 - 150 บาท ขึ้นกับช่วงฤดูกาล ในพื้นที่ตำบลสามเรือนนี้สามารถผลิตเห็ดตับเต่าได้ประมาณ 5 ตัน ทั้งนี้ในปัจจุบันผลิตภัณฑ์เห็ดตับเต่าได้พัฒนาผลิตภัณฑ์และบรรจุภัณฑ์เห็ดตับเต่าแห้งและเห็ดตับเต่าในน้ำเกลือบรรจุขวดแก้ว จะสามารถยืดอายุการเก็บรักษาและทำให้มีผลิตภัณฑ์เห็ดตับเต่าจำหน่ายนอกฤดูกาลได้ และเป็นการสร้างมูลค่าเพิ่มของเห็ดตับเต่า นอกจากนี้ยังมีผลิตภัณฑ์อื่น ๆ ได้แก่ เห็ดตับเต่าอบแห้ง ข้าวเกรียบเห็ดตับเต่า น้ำพริกเผาเห็ดตับเต่า ชาเห็ดตับเต่าผสมสมุนไพรและน้ำเห็ดตับเต่าผสมสมุนไพร



ภาพที่ 1.14 เห็ดตับเต่า

1.2.8) การเป็นสมาชิกกลุ่ม

ตารางที่ 1.23 การเป็นสมาชิกกลุ่ม

รายการ	จำนวน (กลุ่ม)	จำนวน (ราย)
กลุ่มเกษตรกร	82	3,886
กลุ่มแม่บ้านเกษตรกร	100	1,894
กลุ่มยุวเกษตรกร	129	3,646
กลุ่มส่งเสริมอาชีพการเกษตร	72	1,462
กลุ่มสหกรณ์การเกษตร	27	48,768
กลุ่มวิสาหกิจชุมชน/เครือข่าย	59	698

ที่มา : กรมส่งเสริมการเกษตร

**1.2.9) การปศุสัตว์**

การเลี้ยงสัตว์เป็นอาชีพหนึ่งที่สำคัญของเกษตรกร สามารถเป็นอาชีพเสริมสร้างรายได้ให้กับเกษตรกร ซึ่งฟาร์มส่วนใหญ่ในจังหวัดพระนครศรีอยุธยาเป็นฟาร์มมาตรฐานที่ได้รับการรับรองจากกรมปศุสัตว์ อีกทั้งยังมีพื้นที่ที่มีความอุดมสมบูรณ์และเหมาะต่อการประกอบอาชีพทางการเกษตร รวมทั้งมีที่ตั้งที่เหมาะสมสำหรับการขนส่งโดยเฉพาะทางบก เนื่องจากอยู่ใกล้กรุงเทพมหานคร และมีเครือข่ายขนส่งที่สามารถเชื่อมโยงกับภาคอื่น ๆ ซึ่งช่วยสนับสนุนการกระจายสินค้าไปสู่ตลาดขายส่งในกรุงเทพฯ และปริมณฑล รวมทั้งการส่งออกต่างประเทศได้ ในปีงบประมาณ พ.ศ. 2564 จังหวัดพระนครศรีอยุธยา มีครัวเรือนเกษตรกรผู้เลี้ยงสัตว์ ลดลงเหลือจำนวน 15,153 ครัวเรือน โดยมีปศุสัตว์ที่สำคัญ คือ ไก่เนื้อ ไก่ไข่ ซึ่งปัญหาการเลี้ยงสัตว์ พบปัญหาด้านราคาวัตถุดิบอาหารสัตว์ โดยเฉพาะข้าวโพดมีแนวโน้มเพิ่มสูงขึ้นจากมาตรการควบคุมการนำเข้าข้าวสาลีเพื่อรักษาเสถียรภาพราคาข้าวโพดเลี้ยงสัตว์ในประเทศ รวมทั้งค่าจ้างแรงงานที่ปรับตัวสูงขึ้น ส่งผลให้ต้นทุนการเลี้ยงสัตว์เพิ่มขึ้น รวมทั้งเกษตรกรขาดความรู้และข้อมูลในการเกษตรแบบพันธะสัญญา ทำให้เกิดความเสี่ยงจากการทำสัญญาที่ไม่เป็นธรรม และภาวะหนี้สิ้นจากการลงทุน รวมทั้งขาดหลักประกันด้านอาชีพ โดยเกษตรกรต้องเป็นผู้รับความเสี่ยงจากการเลี้ยงทั้งหมดด้วยตนเอง

ตารางที่ 1.24 ปริมาณการเลี้ยงปศุสัตว์ที่สำคัญ ตั้งแต่ปีงบประมาณ 2562 – 2564

พื้นที่		ประเทศ	ภาคกลาง	กลุ่มจังหวัดภาคกลางตอนบน	พระนครศรีอยุธยา
โคเนื้อ (ตัว)	2562	5,871,807	949,986	141,642	11,229
	2563	6,230,140	870,114	142,759	10,013
	2564	8,690,966	1,240,231	179,723	10,878
โคนม (ตัว)	2562	666,311	331,237	190,508	11
	2563	707,236	345,180	194,331	11
	2564	819,261	418,316	251,072	13
กระบือ (ตัว)	2562	1,226,785	41,768	28,325	975
	2563	707,236	45,347	33,652	4,793
	2564	1,660,552	54,310	34,786	1,459
สุกร (ตัว)	2562	11,289,185	4,033,304	913,766	4793
	2563	12,228,255	4,254,925	854,782	2,972
	2564	13,520,143	4,808,260	962,018	2,671
ไก่ (ตัว)	2562	455,637,640	171,714,435	38,745,499	6,559,806
	2563	452,097,543	99,505,974	98,765,970	6,764,138
	2564	488,744,693	180,075,879	104,210,644	6,890,856
เป็ด (ตัว)	2562	31,086,208	13,042,937	5,790,955	535,697
	2563	31,457,867	13,181,287	5,280,440	456,378
	2564	26,223,064	13,168,833	5,173,901	502,107
แพะ (ตัว)	2562	832,533	264,913	88,764	4,769
	2563	962,884	310,382	111,855	4,066
	2564	1,353,751	431,990	155,791	6,797



พื้นที่		ประเทศ	ภาคกลาง	กลุ่มจังหวัด ภาคกลางตอนบน	พระนคร ศรีอยุธยา
แคะ (ตัว)	2562	70,089	28,229	5,272	295
	2563	83,222	35,443	7,615	296
	2564	118,132	53,487	10,734	484

ที่มา : ศูนย์เทคโนโลยีสารสนเทศและการสื่อสาร กรมปศุสัตว์

ตารางที่ 1.25 ข้อมูลการเลี้ยงสัตว์ จำแนกรายอำเภอ ปี พ.ศ. 2562

อำเภอ	โค (ตัว)	กระบือ (ตัว)	สุกร (ตัว)	แพะ (ตัว)	ห่าน (ตัว)	ไก่ (ตัว)	เป็ด (ตัว)
พระนครศรีอยุธยา	1,716	29	-	529	2	19470	2,151
ท่าเรือ	502	141	1,640	24	13	35097	8,855
นครหลวง	317	51	6	23	10	19744	2,192
บางไทร	466	19	45	300	69	1159531	50,338
บางบาล	666	34	1	181	142	39951	4,648
บางปะอิน	361	199	389	415	236	1912599	37,983
บางปะหัน	1,299	182	232	14	115	53843	19,310
ผักไห่	692	45	412	151	112	369660	187,013
ภาชี	381	90	233	48	-	184042	4,197
ลาดบัวหลวง	1,551	15	455	2,003	106	58970	52,535
วังน้อย	560	42	35	515	1	2025183	6,139
เสนา	399	32	-	346	8,054	39256	12,031
บางซ้าย	123	45	125	44	1,366	107629	25,997
อุทัย	968	42	10	46	31	84159	4,795
มหาราช	622	8	832	12	34	90271	42,613
บ้านแพรก	623	15	346	78	59	44325	71,097
รวม	11,246	989	4,761	4,729	10,350	6,559,576	531,894

ที่มา : สำนักงานปศุสัตว์จังหวัดพระนครศรีอยุธยา



1.2.10) การประมง

ในปี 2562 จังหวัดพระนครศรีอยุธยา มีเกษตรกรผู้เลี้ยงสัตว์น้ำจืด จำนวน 3,360 ครัวเรือน ปริมาณการผลิตกุ้งขาว 667.12 ตัน กุ้งก้ามกราม 970.66 ตัน ปลาดุก 248.28 ตัน และปลานิล 426.91 ตัน มีซึ่งมีมูลค่าการจับสัตว์น้ำทั้งหมด 606.07 ล้านบาท

ตารางที่ 1.26 มูลค่าสัตว์น้ำจืดที่จับได้ทั้งหมด (รวมเพาะเลี้ยง) ปี 2560 - 2562

หน่วย : พันบาท

ปี	ประเทศ	ภาคกลาง	กลุ่มจังหวัด ภาคกลางตอนบน	พระนคร ศรีอยุธยา
2558	35,216,425	13,781,797	2,059,167	521,685
2559	33,994,065	13,956,184	3,148,355	1,657,310
2560	32,264,394	11,882,859	3,085,827	1,581,727
2561	34,859,940	15,024,131	1,685,677	606,068
2562	32,991,115	15,152,300	1,853,489	546,882

ที่มา : กลุ่มสถิติประมง กรมประมง, 2562

ตารางที่ 1.27 ข้อมูลการเลี้ยงสัตว์น้ำจืด จังหวัดพระนครศรีอยุธยา ปี พ.ศ. 2562

อำเภอ	กุ้งก้ามกราม (ตัน)	ปลานิล (ตัน)	ปลาตะเพียน (ตัน)	ปลาดุก (ตัน)
พระนครศรีอยุธยา	6,872	8,561	14,817	6,345
ท่าเรือ	840	1,477	780	475
นครหลวง	1,076	9,972	11,405	12,200
บางไทร	19,116	70,472	27,443	27,252
บางบาล	14,120	5,489	3,062	5,759
บางปะอิน	17,392	28,686	13,663	24,112
บางปะหัน	7,896	11,360	9,108	6,738
ผักไห่	15,162	47,506	31,933	26,309
ภาชี	13,216	9,973	5,058	4,704
ลาดบัวหลวง	9,264	28,548	15,375	20,983
วังน้อย	8,520	22,487	15,160	16,212
เสนา	16,360	23,656	18,448	8,896
บางซ้าย	6,316	25,373	17,965	17,986
อุทัย	8,036	18,240	10,483	9,106
มหาราช	3,000	18,609	9,734	8,173
บ้านแพรก	2,420	11,118	9,253	6,085
รวม	149,606	341,527	213,687	198,665

ที่มา : สำนักงานประมงจังหวัดพระนครศรีอยุธยา

**1.2.11) มาตรฐานความปลอดภัย**

จังหวัดพระนครศรีอยุธยา มีจำนวนฟาร์มที่ได้รับการรับรองมาตรฐานฟาร์ม GAP เพิ่มขึ้นเป็น 112 ฟาร์ม (ลำดับที่ 51 ของประเทศ) ซึ่งฟาร์มมาตรฐานนี้ครอบคลุมถึงฟาร์มปศุสัตว์ทุกชนิด และฟาร์มเลี้ยงสัตว์น้ำทุกชนิด

ตารางที่ 1.28 จำนวนฟาร์มที่ได้รับการรับรองมาตรฐานฟาร์ม GAP

หน่วย : ฟาร์ม

ปี	กลุ่มจังหวัดภาคกลางตอนบน	พระนครศรีอยุธยา
2559	1,834	83
2560	1,828	84
2561	1,402	145
2562	1,757	111
2563	1,657	112

ที่มา : ระบบฐานข้อมูลโครงการพัฒนาศักยภาพในการเชื่อมโยงและจัดทำแผนยุทธศาสตร์เพื่อสนับสนุนการพัฒนาในระดับพื้นที่ สำนักงานปลัดกระทรวงมหาดไทย

1.2.12) ศักยภาพเชิงพลังงานจากชีวมวลของแข็งจากพืช

จังหวัดพระนครศรีอยุธยาเป็นฐานการผลิตสินค้าเกษตรที่สำคัญของประเทศ ผลพลอยได้ที่สำคัญนอกเหนือจากผลผลิตการเกษตร คือ วัสดุเหลือทิ้งทางการเกษตร เช่น ฟางข้าว แกลบ ใบ เป็นต้น ซึ่งชีวมวล (Biomass) หมายถึง วัสดุหรือสารอินทรีย์ซึ่งสามารถเปลี่ยนแปลงเป็นพลังงานได้ ชีวมวลนับรวมถึง วัสดุเหลือทิ้งทางการเกษตร เศษไม้ ปลายไม้จากอุตสาหกรรมไม้ มูลสัตว์ ของเสียจากโรงงานแปรรูปทางการเกษตร และของเสียจากชุมชน โดยปริมาณพืชพลังงานของจังหวัดเท่ากับ 476.70 พันตันเทียบเท่าน้ำมันดิบ ซึ่งต่ำกว่าค่าเฉลี่ยของประเทศ (ลำดับที่ 35 ของประเทศ)

ตารางที่ 1.29 ศักยภาพเชิงพลังงานจากชีวมวลของแข็งจากพืช

ศักยภาพเชิงพลังงานจากชีวมวลของแข็งจากพืช (Table of Energy Potential of Solid Biomass)	พันตันเทียบเท่าน้ำมันดิบ (ktoe)			
	ปี พ.ศ. 2559	ปี พ.ศ. 2560	ปี พ.ศ. 2561	ปี พ.ศ. 2562
ข้าว (แกลบ ฟางข้าว)	389.01	436.40	471.70	476.49
มะพร้าว (ส่วนกะลา เปลือกและกาบ ด้านใบ จั่น ทะลาย)	0.31	0.24	0.24	0.21

ที่มา : ระบบฐานข้อมูลโครงการพัฒนาศักยภาพในการเชื่อมโยงและจัดทำแผนยุทธศาสตร์เพื่อสนับสนุนการพัฒนาในระดับพื้นที่ สำนักงานปลัดกระทรวงมหาดไทย



สรุปประเด็นสำคัญด้านเกษตร

จังหวัดพระนครศรีอยุธยามีสัดส่วนผลิตภัณฑ์มวลรวมภาคเกษตรจังหวัดเพียงร้อยละ 2.85 ต่อผลิตภัณฑ์มวลรวมจังหวัดทั้งหมด ในช่วง 3 ปีแรกของแผนพัฒนาเศรษฐกิจและสังคมแห่งชาติ ฉบับที่ 12 (ปี พ.ศ. 2560-2562) ภาคเกษตรมีสัดส่วนผลิตภัณฑ์มวลรวมภาคเกษตรต่อผลิตภัณฑ์มวลรวมจังหวัดทั้งหมด ลดลงเมื่อเทียบกับช่วงแผนพัฒนาเศรษฐกิจและสังคมแห่งชาติ ฉบับที่ 11 (ปี พ.ศ. 2555-2559) รวมทั้งอัตราการขยายตัวของผลิตภัณฑ์มวลรวมภาคเกษตรในปี พ.ศ. 2562 ลดลงร้อยละ 1.25 ทั้งนี้มีอัตราเพิ่มผลผลิตสินค้าพืชลดลง 25.37 เมื่อเทียบกับปีที่ผ่านมา และราคาสินค้าเกษตรมีความผันผวนสูง ซึ่งพืชเศรษฐกิจหลักของจังหวัดพระนครศรีอยุธยา คือ ข้าว โดยมีนโยบายส่งเสริมการผลิตและการตลาดในรูปแบบเกษตรแปลงใหญ่ เพื่อลดต้นทุนปัจจัยการผลิต และสามารถวางแผนการผลิตตามนโยบายตลาดนำการผลิต แต่ยังมีปัญหาด้านการบริหารจัดการน้ำ ทำให้ฤดูกาลผลิตไม่แน่นอน เกษตรกรส่วนใหญ่มีกจำหน่ายผลผลิตให้โรงสีข้าวโดยตรง การใช้พันธุ์ข้าวส่วนใหญ่ยังเป็นข้าวพื้นแข็งสำหรับโรงงานอุตสาหกรรม ขณะที่ความต้องการข้าวพื้นนุ่ม คุณภาพสูง เพื่อบริโภคมีสัดส่วนความต้องการเพิ่มขึ้น โดยผู้บริโภคมีความต้องการข้าวคุณภาพสูง มีความปลอดภัยอาหารและดีต่อสุขภาพ ไม่ทำลายสิ่งแวดล้อม แต่การผลิตยังไม่สามารถปรับเปลี่ยนให้ได้ผลผลิตที่สอดคล้องกับความต้องการของตลาด ส่วนผักและผลไม้ ซึ่งเป็นพืชที่สามารถผลิตในพื้นที่ขนาดเล็ก และมีผลตอบแทนต่อพื้นที่สูงกว่าข้าว มีการขยายตัวต่อเนื่อง พืชดังกล่าวมีช่องทางการจำหน่ายแตกต่างกัน ได้แก่ การรวมกลุ่มผลิตและรวบรวมส่งร้าน modern trade หรือส่งออกต่างประเทศ ส่วนใหญ่จึงไม่มีปัญหาด้านการตลาด ส่วนกลุ่มเกษตรกรที่จัดตั้งขึ้นใหม่ส่วนใหญ่ทำการผลิตผักปลอดภัย โดยไม่ได้มีการรับรองจากบุคคลที่สาม แต่ละรายปลูกผักน้อยชนิด และมีพื้นที่ไม่มาก กลุ่มได้รับการจัดตั้งและส่งเสริมให้ปลูกผักปลอดภัย เพื่อเพิ่มรายได้และเพื่อคุณภาพชีวิตของเกษตรกร ตามแนวคิดปรัชญาของเศรษฐกิจพอเพียง แม้ว่ากลุ่มจะมีรูปแบบการบริหารที่ชัดเจน แต่ยังไม่เข้มแข็ง ทำให้มีปัญหาด้านการวางแผนการผลิตที่สอดคล้องกับความต้องการของตลาด ซึ่งเป็นปัญหาเดียวกับเกษตรกรรายย่อยของประเทศ อีกทั้งขาดความรู้ความเข้าใจในเรื่องการจัดการที่ดีในระดับฟาร์ม ทำให้ผลิตภาพต่ำ เกิดความไม่สมดุลของปริมาณการผลิต และความต้องการบริโภค การเก็บรักษาความสดใหม่ของสินค้าเกษตรตั้งแต่เกษตรกรผู้ปลูกจนถึงมือผู้บริโภค การจัดการสินค้าคงคลัง ซึ่งส่งผลให้เกิดความสูญเสียทางอาหาร และมีต้นทุนการขนส่งต่อหน่วยที่สูงขึ้น นอกจากนี้เกษตรกรส่วนใหญ่มีสัดส่วนหนี้สินต่อรายได้เงินสดสุทธิทางเกษตร และมีสัดส่วนหนี้สินต่อปริมาณเงินให้กู้ยืมเพื่อการเกษตรสูงกว่าค่าเฉลี่ยของประเทศ การพัฒนาภาคเกษตรของจังหวัดพระนครศรีอยุธยาควรมีการปรับโครงสร้างภาคเกษตรไปสู่เกษตรสมัยใหม่ ตามแนวคิด BCG Model โดยมีเป้าหมายปรับเปลี่ยนระบบการเกษตรสู่ 3 สูง คือ ประสิทธิภาพสูงด้วยการใช้เทคโนโลยีและนวัตกรรมผสมผสานภูมิปัญญา มุ่งยกระดับผลผลิตเกษตรสู่มาตรฐานสูงครอบคลุมทั้งด้านคุณภาพ โภชนาการ ความปลอดภัย ระบบการผลิตที่ผลิตที่ยั่งยืน เพื่อเป้าหมายให้การทำเกษตรเป็นอาชีพที่สร้างรายได้สูงด้วยการผลิตสินค้าเกษตรที่เน้นความเป็นพรีเมียม ความหลากหลาย และกำหนดราคาขายได้ตามคุณภาพผลผลิตเกษตร

**1.3) ด้านเศรษฐกิจ (อุตสาหกรรม)****1.3.1) ตัวชี้วัดด้านเศรษฐกิจ (อุตสาหกรรม) ตามแผนพัฒนาเศรษฐกิจและสังคมแห่งชาติ ฉบับที่ 12**

ศักยภาพด้านอุตสาหกรรมตามตัวชี้วัดของแผนพัฒนาเศรษฐกิจและสังคมแห่งชาติฉบับที่ 12 ของจังหวัดพระนครศรีอยุธยา พบว่า ในปี พ.ศ. 2561 มีสัดส่วนมูลค่าผลิตภัณฑ์มวลรวมจังหวัดภาคอุตสาหกรรม เท่ากับ ร้อยละ 71.5 (ลำดับที่ 5 ของประเทศ) อย่างไรก็ตามในปี พ.ศ. 2561 มีอัตราการขยายตัวของผลิตภัณฑ์มวลรวมจังหวัดภาคอุตสาหกรรม เท่ากับ ร้อยละ -1.23 (ลำดับที่ 53 ของประเทศ) ซึ่งต่ำกว่าค่าเฉลี่ยของประเทศ แสดงถึงอัตราการเจริญเติบโตทางด้านอุตสาหกรรมหดตัวลงจากปี พ.ศ. 2558 นอกจากนี้สัดส่วนมูลค่าสินค้าอุตสาหกรรมเกษตรต่อผลิตภัณฑ์มวลรวมทั้งหมด เท่ากับร้อยละ 2.89 (ลำดับที่ 64 ของประเทศ)

ในปี พ.ศ. 2562 จังหวัดพระนครศรีอยุธยามีปริมาณการใช้น้ำมันดีเซล เท่ากับ 537,226.95 พันลิตร (ลำดับที่ 69 ของประเทศ) และปริมาณการใช้พลังงานทดแทน เท่ากับ 96.68 พันลิตร (ลำดับที่ 37 ของประเทศ) อย่างไรก็ตามสัดส่วนการใช้พลังงานทดแทนต่อปริมาณการใช้พลังงานขั้นสุดท้าย เท่ากับร้อยละ 6.73 (ลำดับที่ 60 ของประเทศ) ซึ่งต่ำกว่าค่าเฉลี่ยของประเทศ และสัดส่วนการใช้พลังงานขั้นสุดท้ายต่อผลิตภัณฑ์มวลรวมฯ 4.46 พันตันเทียบเท่าน้ำมันดิบ/พันล้านบาท (ลำดับที่ 5 ของประเทศ) สำหรับตัวชี้วัดด้านเป็นมิตรกับสิ่งแวดล้อม พิจารณาจากสัดส่วนการปล่อยก๊าซเรือนกระจกต่อผลิตภัณฑ์มวลรวมจังหวัด ซึ่งเป็นการบ่งชี้พื้นที่ที่ควรเฝ้าระวังและหาแนวทางเพิ่มประสิทธิภาพการลดการปล่อยก๊าซเรือนกระจก ซึ่งจังหวัดพระนครศรีอยุธยามีสัดส่วนการปล่อยก๊าซเรือนกระจกต่อผลิตภัณฑ์มวลรวมจังหวัด เท่ากับ 17.87 ตันของก๊าซเรือนกระจก/ล้านบาท (ลำดับที่ 8 ของประเทศ) และอัตราเปลี่ยนแปลงของปริมาณการปล่อยก๊าซเรือนกระจกในสาขาขนส่ง ร้อยละ -2.52 (ลำดับที่ 4 ของประเทศ)

ตารางที่ 1.30 ตัวชี้วัดด้านเศรษฐกิจ (อุตสาหกรรม)

ตัวชี้วัดด้านเศรษฐกิจ (อุตสาหกรรม)	ค่าเฉลี่ย	จังหวัดพระนครศรีอยุธยา		
		ค่าสถิติ	หน่วย	ลำดับ
(2561)สัดส่วนมูลค่าผลิตภัณฑ์มวลรวมภาคอุตสาหกรรมต่อผลิตภัณฑ์มวลรวมทั้งหมด แบบปริมาณลูกโซ่	44.05	71.5	ร้อยละ	5
(2561)อัตราการขยายตัวของผลิตภัณฑ์มวลรวมภาคอุตสาหกรรม แบบปริมาณลูกโซ่	2.53	-1.23	ร้อยละ	53
(2561)สัดส่วนมูลค่าสินค้าอุตสาหกรรมเกษตรต่อผลิตภัณฑ์มวลรวมทั้งหมด แบบปริมาณลูกโซ่	0.14	2.89	ร้อยละ	64
(2562)ปริมาณการใช้น้ำมันดีเซล	252,372.28	537,226.95	พันลิตร	69
(2562)ปริมาณการใช้พลังงานทดแทน	177.04	96.68	พันตันเทียบเท่าน้ำมันดิบ	37
(2562)สัดส่วนการใช้พลังงานทดแทนต่อปริมาณการใช้พลังงานขั้นสุดท้าย	24.59	6.73	ร้อยละ	60
(2561)สัดส่วนการใช้พลังงานขั้นสุดท้ายต่อผลิตภัณฑ์มวลรวมฯ แบบปริมาณลูกโซ่	7.99	4.46	toe/ล้านบาท	5



ตัวชี้วัดด้านเศรษฐกิจ (อุตสาหกรรม)	ค่าเฉลี่ย	จังหวัดพระนครศรีอยุธยา		
		ค่าสถิติ	หน่วย	ลำดับ
(2561)สัดส่วนการปล่อยก๊าซเรือนกระจกต่อผลิตภัณฑ์มวลรวมฯ แบบปริมาณลูกโซ่	24.53	17.87	Ton Co2eq/ ล้านบาท	8
(2562)อัตราการเปลี่ยนแปลงของปริมาณการปล่อยก๊าซเรือนกระจก	1.41	-2.52	ร้อยละ	4

ที่มา : ระบบฐานข้อมูลโครงการพัฒนาศักยภาพในการเชื่อมโยงและจัดทำแผนยุทธศาสตร์เพื่อสนับสนุนการพัฒนาในระดับพื้นที่ สำนักงานปลัดกระทรวงมหาดไทย

หมายเหตุ : (ปี พ.ศ. ของข้อมูล)ตัวชี้วัด

1.3.2) ผลิตภัณฑ์มวลรวมจังหวัดภาคอุตสาหกรรม

ในปี พ.ศ. 2562 มีผลิตภัณฑ์มวลรวมจังหวัด ณ ราคาประจำปีเท่ากับ 262,819 ล้านบาท คิดเป็นร้อยละ 65.77 ต่อผลิตภัณฑ์มวลรวมจังหวัด ในช่วง 3 ปีแรกของแผนพัฒนาเศรษฐกิจและสังคมแห่งชาติฉบับที่ 12 (ปี พ.ศ. 2560 - 2562) ภาคอุตสาหกรรมมีสัดส่วนผลิตภัณฑ์มวลรวมภาคอุตสาหกรรมต่อผลิตภัณฑ์มวลรวมจังหวัดทั้งหมดร้อยละ 67.55 แต่เมื่อเทียบกับช่วงแผนพัฒนาเศรษฐกิจและสังคมแห่งชาติฉบับที่ 11 (ปี พ.ศ. 2555 - 2559) ภาคอุตสาหกรรมมีสัดส่วนร้อยละ 70.71 จะเห็นได้ว่าบทบาทของภาคอุตสาหกรรมมีแนวโน้มลดลง อย่างไรก็ตามมีอัตราการเจริญเติบโต 3 ปีที่ผ่านมา มีแนวโน้มลดลงเฉลี่ยร้อยละ -2.28

ตารางที่ 1.31 ผลิตภัณฑ์มวลรวมกลุ่มจังหวัดภาคอุตสาหกรรม ณ ราคาประจำปี

หน่วย : ล้านบาท

พื้นที่	ปี พ.ศ. 2560	ปี พ.ศ. 2561	ปี พ.ศ. 2562
ประเทศ	3,378,518	3,476,328	3,476,576
ภาคกลาง (ไม่รวม กทม.)	1,472,393	1,521,661	1,510,664
พระนครศรีอยุธยา	280,791	279,311	262,819

ที่มา : สำนักงานสภาพัฒนาการเศรษฐกิจและสังคมแห่งชาติ

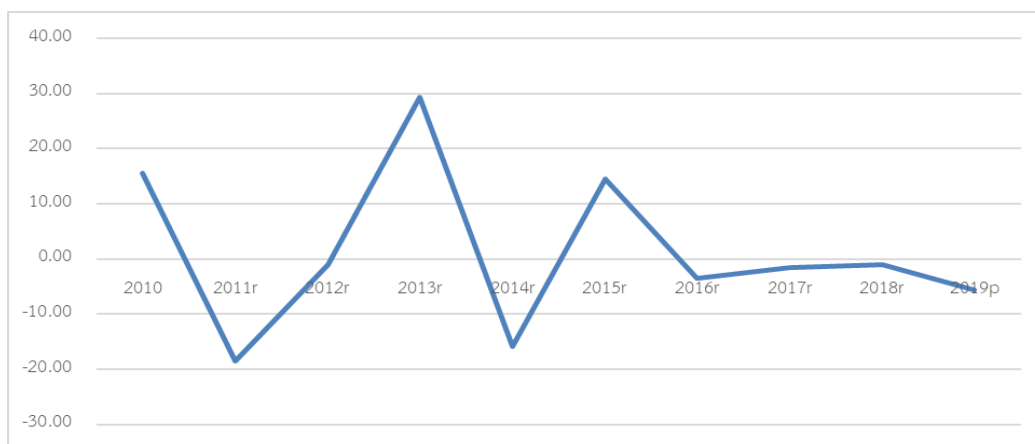

ภาพที่ 1.15 Economics Growth ภาคอุตสาหกรรม ตั้งแต่ ปี พ.ศ. 2553 - 2562

ที่มา : สำนักงานสภาพัฒนาการเศรษฐกิจและสังคมแห่งชาติ



1.3.3) การลงทุนภาคอุตสาหกรรมในจังหวัดพระนครศรีอยุธยา

จังหวัดพระนครศรีอยุธยามีนิคมอุตสาหกรรม จำนวน 3 แห่ง ได้แก่ 1) นิคมอุตสาหกรรมบางปะอินพื้นที่ทั้งหมด 1,926 ไร่ 2) นิคมอุตสาหกรรมบ้านหว้า(ไฮเทค) พื้นที่ทั้งหมด 2,465 ไร่ และ 3) นิคมอุตสาหกรรมนครหลวง พื้นที่ทั้งหมด 1,441 ไร่ และมีเขตประกอบการอุตสาหกรรม 2 แห่ง ได้แก่ 1) แพคตอรีแลนด์วังน้อย พื้นที่ทั้งหมด 176 ไร่ และ 2) บริษัทสวนอุตสาหกรรมโรจนะ จำกัด (มหาชน) พื้นที่ทั้งหมด 11,000 ไร่

ประเภทของอุตสาหกรรมที่มีการลงทุน 5 อันดับแรก ได้แก่ อุตสาหกรรมผลิตภัณฑ์ไฟฟ้าและอิเล็กทรอนิกส์ จำนวนโรงงาน 217 แห่ง มีเงินทุนเท่ากับ 175,557.24 ล้านบาท อุตสาหกรรมผลิตเครื่องจักรกล จำนวนโรงงาน 178 แห่ง มีเงินทุนเท่ากับ 55,197.82 ล้านบาท อุตสาหกรรมเครื่องมืออุปกรณ์ขนส่ง จำนวนโรงงาน 161 แห่ง มีเงินทุนเท่ากับ 47,502.93 ล้านบาท อุตสาหกรรมผลิตภัณฑ์พลาสติก จำนวนโรงงาน 182 แห่ง มีเงินทุนเท่ากับ 29,679.85 ล้านบาท และอุตสาหกรรมอาหาร จำนวนโรงงาน 131 แห่ง มีเงินทุนเท่ากับ 24,780.36 ล้านบาท ตามลำดับ

ตารางที่ 1.32 ประเภทโรงงานที่มีการลงทุนสูงสุด 5 อันดับแรกของจังหวัดพระนครศรีอยุธยา

ลำดับที่	ประเภทอุตสาหกรรม	จำนวนโรงงาน (แห่ง)	เงินทุน (ล้านบาท)
1	อุตสาหกรรมผลิตภัณฑ์ไฟฟ้าและอิเล็กทรอนิกส์	217	175,557.24
2	อุตสาหกรรมผลิตเครื่องจักรกล	178	55,197.82
3	อุตสาหกรรมเครื่องมืออุปกรณ์ขนส่ง	161	47,502.93
4	อุตสาหกรรมผลิตภัณฑ์พลาสติก	182	29,679.85
5	อุตสาหกรรมอาหาร	131	24,780.36

หมายเหตุ : ข้อมูล ณ พฤษภาคม พ.ศ. 2563

ที่มา : สำนักงานอุตสาหกรรมจังหวัดพระนครศรีอยุธยา

1.3.4) ภาวะการลงทุนภาคอุตสาหกรรมปัจจุบัน

ข้อมูลของสำนักงานอุตสาหกรรมจังหวัด ณ วันที่ 31 พฤษภาคม พ.ศ. 2564 มีโรงงานอุตสาหกรรมที่ได้รับอนุญาตประกอบกิจการทั้งหมด จำนวน 2,793 โรงงาน เงินทุนรวม 668,558.76 ล้านบาท จ้างคนงานรวม 315,356 คน มีโรงงานอุตสาหกรรมรับอนุญาตประกอบกิจการใหม่ ในปีงบประมาณ พ.ศ. 2564 จำนวน 47 โรงงาน ขยาย จำนวน 9 โรงงาน เลิกกิจการ จำนวน 13 โรงงาน สรุพบว่ามีการขยายตัวภาคอุตสาหกรรม จำนวน 34 โรงงาน คิดเป็นร้อยละ 1.23 เงินลงทุน 25,593.10 ล้านบาท คิดเป็นร้อยละ 3.98 การจ้างงาน 4,181 คน คิดเป็นร้อยละ 1.34



ตารางที่ 1.33 ภาวะการณ์ลงทุนภาคอุตสาหกรรม ตั้งแต่ปีงบประมาณ พ.ศ. 2563 - 2564

โรงงาน	ปีงบประมาณ พ.ศ. 2563			ปีงบประมาณ พ.ศ. 2564			สรุปการขยายตัวภาคอุตสาหกรรม		
	จำนวน	เงินทุน	คนงาน	จำนวน	เงินทุน	คนงาน	จำนวน	เงินทุน	คนงาน
	โรงงาน	(ล้านบาท)		โรงงาน	(ล้านบาท)		โรงงาน	(ล้านบาท)	
นิคมอุตสาหกรรมบางปะอิน	95	167,000.00	55,000	95	167,000.00	55,000			
นิคมอุตสาหกรรมบ้านหว้า (ไฮเทค)	135	63,679.00	49,000	135	63,679.00	49,000			
นิคมอุตสาหกรรมนครหลวง	29	43,000.00	7,000	29	43,000.00	7,000			
รวมโรงงานในนิคม	259	273,679.00	111,000	259	273,679.00	111,000			
เขตประกอบการอุตสาหกรรมแพคเตอร์ี แลนด์วังน้อย	117	11,999.48	6,473	117	11,999.48	6,473			
เขตประกอบการอุตสาหกรรม บริษัท สวนอุตสาหกรรม โรจนะ จำกัด (มหาชน)	235	71,987.53	41,216	235	71,987.53	41,216			
รวมโรงงานในเขต	352	83,987.01	47,689	352	83,987.01	47,689			
รวมโรงงานในนิคมและในเขต ประกอบการฯ	611	357,666.01	158,689	611	357,666.01	158,689			
นอกนิคม และนอกเขตประกอบการ	2,148	285,299.65	152,486	2,182	310,892.75	156,667	34	25,593.10	4,181
รวมทั้งหมด	2,759	642,965.66	311,175	2,793	668,558.76	315,356	34	25,593.10	4,181
เพิ่มขึ้นร้อยละ							1.23	3.98	1.34

ที่มา : สำนักงานอุตสาหกรรมจังหวัดพระนครศรีอยุธยา

หมายเหตุ : ปีงบประมาณ พ.ศ. 2564 ณ วันที่ 31 พฤษภาคม พ.ศ. 2564

สำหรับเมืองอุตสาหกรรมเชิงนิเวศ (Eco Industrial Town) หมายถึง เมืองที่มีการเจริญเติบโตโดยมีอุตสาหกรรมเป็นตัวขับเคลื่อนเศรษฐกิจหลัก และมีความสมดุลกับการพัฒนาทางสังคมและความเป็นอยู่ของประชาชน โดยมีผลกระทบต่อคุณภาพชีวิตและสิ่งแวดล้อมในระดับต่ำ ซึ่งเป็นการพัฒนาอย่างยั่งยืน

การกำหนดให้ระดับความเป็นเมืองอุตสาหกรรมเชิงนิเวศมีความแตกต่างกัน 5 ระดับ ตั้งแต่ระดับพื้นฐานของการดำเนินงานที่ควรจะเป็นขึ้นไปจนถึงระดับที่เปรียบเทียบกับสากล ดังนี้

ระดับที่ 1 การปฏิบัติถูกต้องตามกฎหมายและระเบียบข้อบังคับ

ระดับที่ 2 การรักษาระดับมาตรฐานด้านสิ่งแวดล้อมและความปลอดภัยในการประกอบการอุตสาหกรรม

ระดับที่ 3 การใช้ทรัพยากรและพลังงานอย่างมีประสิทธิภาพ

ระดับที่ 4 การยกระดับเศรษฐกิจและคุณภาพชีวิต

ระดับที่ 5 การเข้าสู่สังคมคาร์บอนต่ำ

สำหรับแผนแม่บทเมืองอุตสาหกรรมเชิงนิเวศ จังหวัดพระนครศรีอยุธยา มีเป้าหมายหลักเพื่อสนับสนุนการพัฒนาอุตสาหกรรมให้สามารถอยู่ร่วมกับชุมชนได้อย่างยั่งยืน ทั้งในด้านการพัฒนาเศรษฐกิจของจังหวัด ยกกระดับคุณภาพชีวิตของประชาชนควบคู่กับการดูแลสิ่งแวดล้อมในพื้นที่ ซึ่งประกอบด้วย 6 ยุทธศาสตร์ ครอบคลุม 5 มิติของการพัฒนา คือ กายภาพ เศรษฐกิจ สังคม สิ่งแวดล้อม และการบริหารจัดการ รวมถึงสามารถบ่งชี้ความก้าวหน้าของการพัฒนาเมืองอุตสาหกรรมเชิงนิเวศตามตัวชี้วัดระดับความเป็นเมืองอุตสาหกรรมเชิงนิเวศ 5 ระดับของกรมโรงงานอุตสาหกรรม



ในปีงบประมาณ พ.ศ. 2564 มีจังหวัดพระนครศรีอยุธยาเท่านั้นที่ผ่านเกณฑ์ระดับ 2 และได้รับการพัฒนาเป็นเมืองสิ่งแวดล้อมยั่งยืนไม่น้อยกว่า 6 พื้นที่ ที่มีการเติบโตบนคุณภาพชีวิตที่ดีและเป็นมิตรกับสิ่งแวดล้อม ซึ่งอนาคตจังหวัดพระนครศรีอยุธยาอาจเป็นต้นแบบและพัฒนาโรงงานให้ได้ CSR Beginner ยกอร์ดับโรงงานและพัฒนาความเป็นเมืองอุตสาหกรรมเชิงนิเวศ ผ่านเกณฑ์ระดับ 3 ตามตัวชี้วัด และพัฒนาโรงงานให้ได้ CSR Beginner อย่างน้อยร้อยละ 30 ของโรงงานในพื้นที่

สำหรับโรงงานอุตสาหกรรมที่ผ่านการรับรองอุตสาหกรรมสีเขียว เท่ากับ 678 แห่ง แบ่งตามระดับประเมินดังนี้ ระดับที่ 1 จำนวน 236 แห่ง ระดับที่ 2 จำนวน 184 แห่ง ระดับที่ 3 จำนวน 235 แห่ง ระดับที่ 4 จำนวน 20 แห่ง และระดับที่ 5 จำนวน 3 แห่ง

ตารางที่ 1.34 จำนวนโรงงานอุตสาหกรรมที่ผ่านการรับรองอุตสาหกรรมสีเขียว

ระดับใบรับรอง	จำนวนใบรับรอง	จำนวนสถานประกอบ
ใบรับรองระดับที่ 1	237	236
ใบรับรองระดับที่ 2	189	184
ใบรับรองระดับที่ 3	255	235
ใบรับรองระดับที่ 4	21	20
ใบรับรองระดับที่ 5	3	3

ที่มา : กระทรวงอุตสาหกรรม

สรุปประเด็นสำคัญด้านอุตสาหกรรม

จังหวัดพระนครศรีอยุธยามีสัดส่วนผลิตภัณฑ์มวลรวมจังหวัดภาคอุตสาหกรรม สูงถึงร้อยละ 58.81 ของผลิตภัณฑ์มวลรวมทั้งหมด (ลำดับที่ 5 ของประเทศ) อย่างไรก็ตามในช่วง 3 ปีแรกของแผนพัฒนาเศรษฐกิจและสังคมแห่งชาติฉบับที่ 12 (ปี พ.ศ. 2560 - 2562) ภาคอุตสาหกรรมมีสัดส่วนผลิตภัณฑ์มวลรวมภาคอุตสาหกรรมต่อผลิตภัณฑ์มวลรวมจังหวัดทั้งหมดลดลงเหลือร้อยละ 73.17 เมื่อเทียบกับช่วงแผนพัฒนาเศรษฐกิจและสังคมแห่งชาติ ฉบับที่ 11 (ปี พ.ศ. 2555 - 2559) รวมทั้งอัตราการขยายตัวของผลิตภัณฑ์มวลรวมภาคอุตสาหกรรมจังหวัดในปี พ.ศ. 2562 ลดลงร้อยละ 5.55 แสดงถึงการชะลอตัวของภาคอุตสาหกรรม ซึ่งในปี พ.ศ. 2563 อุตสาหกรรมรถยนต์และอุตสาหกรรมต่อเนื่องมีแนวโน้มหดตัวรุนแรง ผลจากการแพร่ระบาดของไวรัสโคโรนา 2019 (COVID-19) ทำให้กำลังซื้อของผู้บริโภคซบเซารุนแรง และห่วงโซ่การผลิตรถยนต์ทั้งในและต่างประเทศชะงักงัน ปัญหาภัยแล้งยังซ้ำเติมกำลังซื้อของผู้บริโภคในจังหวัด จึงคาดว่ายอดขายรถยนต์จะหดตัวทั้งตลาดในประเทศและตลาดส่งออก อย่างไรก็ตามตลาดรถยนต์เครื่องยนต์สันดาปภายในอาจถูกกดดันจากนโยบายควบคุมมลพิษทางอากาศสำหรับรถยนต์ใหม่ ดังนั้นอุตสาหกรรมรถยนต์จะให้ความสำคัญกับการพัฒนาเทคโนโลยียานยนต์ไฟฟ้า ซึ่งภาครัฐกำหนดเป้าหมายให้ไทยเป็นฐานการผลิตรถยนต์ไฟฟ้าของภูมิภาคอาจทำให้ปริมาณการใช้รถยนต์ไฟฟ้าในไทยจะเติบโตอย่างรวดเร็วภายในระยะเวลา 4 - 6 ปี ดังนั้นจังหวัดพระนครศรีอยุธยา ถือเป็นเขตพื้นที่ที่มีศักยภาพในการรองรับอุตสาหกรรมยานยนต์แห่งอนาคต จึงควรให้ความสำคัญกับการวิจัยเทคโนโลยี และนวัตกรรมในการพัฒนาอุตสาหกรรมในอนาคต รวมทั้งจังหวัดควรมีการบริหารจัดการสภาพแวดล้อมชุมชนและเมือง ทั้งโครงสร้างพื้นฐาน สาธารณูปโภค และการป้องกันสาธารณภัย รวมทั้งความปลอดภัยทั้งชีวิตและทรัพย์สินเพื่อสร้างความมั่นใจให้นักลงทุน

**1.4) ตัวชี้วัดด้านเศรษฐกิจ (การค้าและธุรกิจขนาดย่อม)****1.4.1) ตัวชี้วัดด้านเศรษฐกิจ (การค้าและธุรกิจขนาดย่อม) ตามแผนพัฒนาเศรษฐกิจและสังคมแห่งชาติ ฉบับที่ 12**

ศักยภาพด้านเศรษฐกิจ (การค้าและธุรกิจขนาดย่อม) ตามตัวชี้วัดของแผนพัฒนาเศรษฐกิจและสังคมแห่งชาติฉบับที่ 12 ของจังหวัดพระนครศรีอยุธยา พบว่า กำไรสุทธิของวิสาหกิจขนาดกลางและขนาดย่อมต่อมูลค่าผลิตภัณฑ์มวลรวมทั้งหมด แบบปริมาณลูกโซ่ ในปี พ.ศ. 2561 เท่ากับ ร้อยละ 12.09 (ลำดับที่ 54 ของประเทศ) อัตราเพิ่มรายได้จากการจำหน่ายสินค้า OTOP ในปี พ.ศ. 2563 อยู่ที่ร้อยละ 6.70 (ลำดับที่ 64 ของประเทศ) แต่ยังต่ำกว่าค่าเฉลี่ยของประเทศ จำนวนวิสาหกิจชุมชนและเครือข่ายวิสาหกิจชุมชนที่ได้รับอนุมัติการจดทะเบียนในปี พ.ศ. 2562 มีจำนวน 384 แห่ง (ลำดับที่ 61 ของประเทศ) ซึ่งมีแนวโน้มลดลง และสัดส่วนมูลค่าผลิตภัณฑ์มวลรวมสาขาการขนส่งสถานที่เก็บสินค้า และการคมนาคมต่อผลิตภัณฑ์มวลรวมทั้งหมด แบบปริมาณลูกโซ่ มีสัดส่วนคิดเป็นร้อยละ 3.05 (ลำดับที่ 29 ของประเทศ) ซึ่งต่ำกว่าค่าเฉลี่ยของประเทศ

ตารางที่ 1.35 ตัวชี้วัดด้านเศรษฐกิจ (การค้าและธุรกิจขนาดย่อม)

ตัวชี้วัดด้านเศรษฐกิจ (การค้าและธุรกิจขนาดย่อม)	ค่าเฉลี่ย	จังหวัดพระนครศรีอยุธยา		
		ค่าสถิติ	หน่วย	ลำดับ
(2561)กำไรของวิสาหกิจขนาดกลางและขนาดย่อมต่อมูลค่าผลิตภัณฑ์มวลรวมทั้งหมด แบบปริมาณลูกโซ่	19.57	12.09	ร้อยละ	54
(2563)อัตราเพิ่มของรายได้จากการจำหน่ายสินค้า OTOP	8.5	6.7	ร้อยละ	64
(2562)จำนวนวิสาหกิจชุมชนและเครือข่ายวิสาหกิจชุมชนที่ได้รับอนุมัติการจดทะเบียน	1,141	384	แห่ง	61
(2561)สัดส่วนมูลค่าผลิตภัณฑ์มวลรวมสาขาการขนส่ง สถานที่เก็บสินค้า และการคมนาคม ต่อผลิตภัณฑ์มวลรวมทั้งหมด แบบปริมาณลูกโซ่	6.09	3.05	ร้อยละ	29

ที่มา : ระบบฐานข้อมูลโครงการพัฒนาศักยภาพในการเชื่อมโยงและจัดทำแผนยุทธศาสตร์เพื่อสนับสนุนการพัฒนาในระดับพื้นที่ สำนักงานปลัดกระทรวงมหาดไทย

หมายเหตุ : (ปี พ.ศ. ของข้อมูล)ตัวชี้วัด

1.4.2) สินค้าที่สำคัญของจังหวัด

จังหวัดพระนครศรีอยุธยา มีผู้ประกอบการสินค้า OTOP จำนวน 1,485 ราย ในทุกอำเภอมีจำนวนผลิตภัณฑ์ทั้งสิ้น 3,116 ชนิด แบ่งเป็นผลิตภัณฑ์อาหาร 1,450 ผลิตภัณฑ์ ผลิตภัณฑ์ของใช้ 969 ผลิตภัณฑ์ ผลิตภัณฑ์สมุนไพรที่ไม่ใช่อาหาร 318 ผลิตภัณฑ์ เครื่องดื่ม 168 ผลิตภัณฑ์ และผลิตภัณฑ์ เสื้อผ้าและเครื่องแต่งกาย 216 ผลิตภัณฑ์ นอกจากนี้จังหวัดพระนครศรีอยุธยาได้มีการสนับสนุนผลิตภัณฑ์ OTOP เพื่อเป็นการสร้างงาน สร้างรายได้ให้กับประชาชน โดยในปีงบประมาณ พ.ศ. 2563 ที่ผ่านมา มียอดจำหน่ายผลิตภัณฑ์ OTOP ทั้งสิ้นจำนวน 4,867,926,182 บาท แบ่งเป็นรายได้จากในประเทศ 4,670,208,682 บาท และรายได้จากต่างประเทศ 203,518,800 บาท



ตารางที่ 1.36 การลงทะเบียน OTOP ปี พ.ศ. 2557 – 2563 (ยอดสะสม)

รายการ		ประเทศ	พระนครศรีอยุธยา
ผู้ประกอบการ	จำนวนผู้ผลิตหรือผู้ประกอบการ OTOP	90,289	1,485
ผลิตภัณฑ์	จำนวนผลิตภัณฑ์ OTOP	198,988	3,116
ประเภทผู้ผลิต ผู้ประกอบการ OTOP	กลุ่มผู้ผลิตชุมชน	50,031	465
	ผู้ผลิตชุมชนที่เป็นเจ้าของรายเดียว	38,902	1,006
	ผู้ผลิตที่เป็นวิสาหกิจขนาดกลางและขนาดย่อม	1,356	13
ประเภทผลิตภัณฑ์ OTOP	ประเภทอาหาร	74,774	1,450
	ประเภทเครื่องดื่ม	9,811	168
	ประเภทผ้าและ เครื่องแต่งกาย	38,304	216
	ประเภทของใช้/ของตกแต่ง/ของที่ระลึก	51,126	963
	ประเภทสมุนไพรที่ไม่ใช่อาหาร	24,973	318
การจัดกลุ่ม OTOP	A ดาวเด่น คุณภาพสูง ผลิตได้มาก	9,214	138
	B เอกลักษณ์ คุณภาพสูง ผลิตน้อยชิ้น	9,864	116
	C คุณภาพปานกลาง ผลิตได้มาก	25,541	254
	D ปรับตัว ผลิตง่าย ได้จำนวนน้อย	154,369	2,608

ที่มา : กรมการพัฒนาชุมชน กระทรวงมหาดไทย ,2564



น้ำฟริกทรงเครื่อง



เมล่อน



เบญจรงค์

ภาพที่ 1.16 ตัวอย่างผลิตภัณฑ์ OTOP ของจังหวัดพระนครศรีอยุธยา



ตารางที่ 1.37 สรุปยอดจำหน่ายผลิตภัณฑ์หนึ่งตำบล หนึ่งผลิตภัณฑ์ (OTOP)

ที่	อำเภอ	ปีงบประมาณ 2561	ปีงบประมาณ 2562	ปีงบประมาณ 2563
1	พระนครศรีอยุธยา	453,258,320.00	555,608,590.00	608,327,510.00
2	ท่าเรือ	103,506,998.00	127,314,690.00	143,469,180.00
3	นครหลวง	437,170,000.00	546,070,500.00	480,290,100.00
4	บางไทร	255,967,749.00	314,841,394.00	347,163,400.00
5	บางบาล	246,465,000.00	302,835,781.00	336,638,898.00
6	บางปะอิน	162,947,312.00	200,472,934.00	220,465,472.00
7	บางปะหัน	249,632,000.00	307,530,340.00	337,547,690.00
8	ผักไห่	126,301,285.00	155,351,581.00	170,953,380.00
9	ภาชี	88,203,620.00	107,778,535.00	118,654,671.00
10	ลาดบัวหลวง	123,029,930.00	151,330,505.00	118,876,455.00
11	วังน้อย	175,808,720.00	225,835,460.00	257,072,950.00
12	เสนา	198,744,750.00	244,467,555.00	268,898,950.00
13	บางซ้าย	162,023,750.00	196,306,850.00	216,018,565.00
14	อุทัย	280,654,352.00	345,392,995.00	385,633,261.00
15	มหาราช	504,079,890.00	618,245,440.00	680,074,200.00
16	บ้านแพรก	132,423,605.00	162,920,850.00	183,642,800.00
	รวม	3,700,217,281.00	4,562,304,000.00	4,873,727,482.00

ที่มา : กรมการพัฒนาชุมชน

1.4.3) วิสาหกิจขนาดกลางและขนาดย่อม

จำนวนผู้ประกอบการเพิ่มขึ้นเล็กน้อยจากปี พ.ศ. 2562 เท่ากับ 41,110 ราย เป็น 41,418 ราย ในปี พ.ศ. 2563 ส่วนใหญ่มีหนี้สินรวมเพิ่มสูงขึ้นอย่างต่อเนื่อง ทั้งนี้วิสาหกิจขนาดกลางและขนาดย่อมส่วนใหญ่เป็นร้านขายของชำ รองลงมา คือ การบริการด้านอาหารและเครื่องดื่ม การเช่าและการดำเนินการเกี่ยวกับอสังหาริมทรัพย์ที่เป็นของตนเองหรือเช่าจากผู้อื่นเพื่อเป็นที่พักอาศัย ตามลำดับ ส่วนวิสาหกิจชุมชนปี พ.ศ. 2563 มีจำนวน 385 ราย ซึ่งมีอัตราการเติบโตจากปี พ.ศ. 2562 เพียงร้อยละ 3.49 ส่วนใหญ่ดำเนินธุรกิจการปลูกข้าวเจ้า การผลิตขนมไทยประเภทอบ การปลูกผัก ตามลำดับ ส่วนกำไรของวิสาหกิจขนาดกลางและขนาดย่อมต่อผลิตภัณฑ์มวลรวมจังหวัดแบบปริมาณลูกโซ่มีสัดส่วนร้อยละ 12.09 ซึ่งต่ำกว่าค่าเฉลี่ยของประเทศ (ลำดับที่ 54 ของประเทศ) แสดงถึงบทบาทของวิสาหกิจขนาดกลางขนาดย่อมยังมีบทบาทน้อยในการขับเคลื่อนเศรษฐกิจในพื้นที่



ตารางที่ 1.38 จำนวนวิสาหกิจ จำแนกตามขนาดธุรกิจ

หน่วย : ราย

ปี พ.ศ.	MICRO	S	M	รวม
2559	31,643	4,074	553	36,270
2560	534	4,624	35,392	40,550
2561	35,572	4,598	560	40,730
2562	35,399	5,058	609	41,066
2563	35,680	5,164	577	41,418

ที่มา : สำนักงานส่งเสริมวิสาหกิจขนาดกลางและขนาดย่อม

จากการสำรวจโครงสร้างต้นทุนด้านการขยายเฉลี่ยของวิสาหกิจขนาดกลางและขนาดย่อม พบว่า ต้นทุนด้านการขาย ได้แก่ ลำดับที่ 1 ค่าน้ำมันรถ ลำดับที่ 2 หนี้สูญ และลำดับที่ 3 ค่าเช่าอาหารพร้อมที่ดิน ส่วนโครงสร้างต้นทุนการผลิตของวิสาหกิจขนาดกลางและขนาดย่อม พบว่า ต้นทุนการผลิต ได้แก่ ลำดับที่ 1 ต้นทุนค่าซื้อวัตถุดิบ ลำดับที่ 2 ต้นทุนค่าใช้จ่ายในการผลิต และลำดับที่ 3 ค่าจ้างเหมาจ่ายให้ผู้ประกอบการอื่นผลิตสินค้าให้ ส่วนปัญหาและอุปสรรค ได้แก่ ลำดับที่ 1 เศรษฐกิจไม่ดีชะลอตัว ลำดับที่ 2 ต้นทุนในการผลิตสูงขึ้น และลำดับที่ 3 คู่แข่งในอุตสาหกรรมเพิ่มขึ้น สำหรับความต้องการความช่วยเหลือ ได้แก่ ลำดับที่ 1 ลดต้นทุนการผลิต ลำดับที่ 2 ส่งเสริมการลงทุนให้แก่ผู้ประกอบการ และลำดับที่ 3 จัดแหล่งเงินกู้ดอกเบี้ยต่ำ

สรุปประเด็นสำคัญด้านการค้าและธุรกิจขนาดย่อม

สำหรับประเด็นการพัฒนาผู้ประกอบการธุรกิจขนาดกลางและขนาดย่อม พบว่าผู้ประกอบการยังขาดทักษะการเป็นผู้ประกอบการ การจัดการและการบริหารไม่มีประสิทธิภาพ ความสามารถในการจัดการองค์กร การเงิน การบัญชี การตลาด ขาดบุคลากรหรือผู้เชี่ยวชาญธุรกิจ SMEs มักจะเริ่มต้นจากความถนัดหรือความชำนาญเฉพาะด้านของผู้ประกอบการขาดแรงงานฝีมือ และมีต้นทุนการผลิตสูงการจัดการที่ไม่ดี การผลิตที่ขาดประสิทธิภาพไม่มีการใช้เครื่องจักรหรือเทคโนโลยีเข้ามาช่วยทำให้ต้นทุนของสินค้าสูงซึ่งทำให้เสียเปรียบในเชิงการค้ากับคู่แข่ง รวมทั้งการขาดเงินทุนในการบริหารธุรกิจ นอกจากนี้ได้ดำเนินการลดพื้นที่ประเมินระดับความเข้มข้นของการนำเรื่องเล่ามาใช้ในการสร้างมูลค่าเพิ่มตามแนวทางเศรษฐกิจสร้างสรรค์ 3 มิติ ได้แก่ มิติด้านพื้นที่ มิติด้านการสื่อความหมาย และมิติด้านกิจกรรมการท่องเที่ยวสรุปแนวทางการพัฒนา ได้ดังนี้

1. พัฒนาสินค้าและสื่อความหมายของผลิตภัณฑ์ชุมชนให้เชื่อมโยงกับเรื่องเล่า รวมทั้งยกระดับมาตรฐานและคุณภาพของผลิตภัณฑ์ชุมชนให้ตรงตามความต้องการของผู้บริโภค
2. พัฒนาการสื่อความหมายในกระบวนการผลิตและคุณค่าของผลิตภัณฑ์ชุมชนให้แก่นักท่องเที่ยว
3. พัฒนาศักยภาพของผู้ประกอบการให้สามารถเป็นผู้นำเสนอสินค้า นำเรื่องเล่ามาประยุกต์ในการจัดสภาพแวดล้อม สร้างสัญลักษณ์ ประดับตกแต่งสถานที่ การจัดจำหน่าย รวมทั้งควรพัฒนาทักษะการใช้เทคโนโลยีในการประกอบธุรกิจเพื่อใช้ในการสื่อสารความหมายและจำหน่ายสินค้า และสร้างเครือข่ายผู้ประกอบการผลิตภัณฑ์ชุมชนเพื่อสร้างความเข้มแข็งของกลุ่มเครือข่าย
4. พัฒนาพื้นที่จำหน่ายผลิตภัณฑ์ชุมชนให้เชื่อมโยงกับเรื่องเล่าของจังหวัดพระนครศรีอยุธยา ควรมีการปรับปรุงพื้นที่จัดจำหน่ายสินค้าให้สอดคล้องกับอัตลักษณ์ของท้องถิ่น ประเพณี วัฒนธรรม รวมทั้งพัฒนาแหล่งจำหน่ายให้มีความสะดวกสบายและน่าสนใจแก่นักท่องเที่ยวหรือลูกค้า



1.5) ด้านเศรษฐกิจ (การท่องเที่ยวและบริการ)

1.5.1) ตัวชี้วัดด้านเศรษฐกิจ (การท่องเที่ยวและบริการ) ตามแผนพัฒนาเศรษฐกิจและสังคมแห่งชาติ ฉบับที่ 12

หากพิจารณาข้อมูลด้านการท่องเที่ยวและบริการตามตัวชี้วัดของแผนพัฒนาเศรษฐกิจและสังคมแห่งชาติฉบับที่ 12 ของจังหวัดพระนครศรีอยุธยา พบว่า รายได้จากการท่องเที่ยวในปี พ.ศ. 2562 มีจำนวน 19,154 ล้านบาทน้อยกว่าค่าเฉลี่ยของประเทศที่มีจำนวนเท่ากับ 21,843 ล้านบาท (ลำดับที่ 15 ของประเทศ) แต่มีแนวโน้มเพิ่มสูงขึ้น ทั้งนี้สัดส่วนมูลค่าผลิตภัณฑ์มวลรวมด้านการท่องเที่ยวต่อผลิตภัณฑ์มวลรวมทั้งหมด แบบปริมาณลูกโซ่ เท่ากับร้อยละ 0.73 (ลำดับที่ 49 ของประเทศ) ส่วนด้านการบริการสัดส่วนมูลค่าผลิตภัณฑ์มวลรวมภาคบริการ (นอกเหนือจากบริการภาครัฐ) ต่อผลิตภัณฑ์มวลรวมทั้งหมด แบบปริมาณลูกโซ่ เท่ากับร้อยละ 1.69 ซึ่งต่ำกว่าค่าเฉลี่ยของประเทศ (ลำดับที่ 73 ของประเทศ) และมีอัตราการขยายตัวของผลิตภัณฑ์มวลรวมภาคบริการ (นอกเหนือจากบริการภาครัฐ) แบบปริมาณลูกโซ่ เท่ากับ ร้อยละ 4.72 (ลำดับที่ 19 ของประเทศ) ส่วนสัดส่วนมูลค่าผลิตภัณฑ์มวลรวมภาคบริการ (นอกเหนือจากบริการภาครัฐ) ต่อผลิตภัณฑ์มวลรวมทั้งหมด แบบปริมาณลูกโซ่ เท่ากับร้อยละ 26.55 ซึ่งต่ำกว่าค่าเฉลี่ยของประเทศ (ลำดับที่ 71 ของประเทศ)

ตารางที่ 1.39 ตัวชี้วัดด้านเศรษฐกิจ (การท่องเที่ยวและบริการ)

ตัวชี้วัดด้านเศรษฐกิจ (การท่องเที่ยวและบริการ)	ค่าเฉลี่ย	จังหวัดพระนครศรีอยุธยา		
		ค่าสถิติ	หน่วย	ลำดับ
(2562)รายได้จากการท่องเที่ยว	21,843	19,154	ล้านบาท	15
(2561)สัดส่วนมูลค่าผลิตภัณฑ์มวลรวมด้านการท่องเที่ยวต่อผลิตภัณฑ์มวลรวมทั้งหมด แบบปริมาณลูกโซ่	4.36	0.73	ร้อยละ	49
(2561)สัดส่วนมูลค่าผลิตภัณฑ์มวลรวมสาขาตัวกลางทางการเงินต่อผลิตภัณฑ์มวลรวมทั้งหมด แบบปริมาณลูกโซ่	4.48	1.69	ร้อยละ	73
(2561)สัดส่วนมูลค่าผลิตภัณฑ์มวลรวมภาคบริการ (นอกเหนือจากบริการภาครัฐ) ต่อผลิตภัณฑ์มวลรวมทั้งหมด แบบปริมาณลูกโซ่	47.57	26.55	ร้อยละ	71
(2561)อัตราการขยายตัวของผลิตภัณฑ์มวลรวมภาคบริการ (นอกเหนือจากบริการภาครัฐ) แบบปริมาณลูกโซ่	4.08	4.72	ร้อยละ	19

ที่มา : ระบุฐานข้อมูลโครงการพัฒนาศักยภาพในการเชื่อมโยงและจัดทำแผนยุทธศาสตร์เพื่อสนับสนุนการพัฒนาในระดับพื้นที่ สำนักงานปลัดกระทรวงมหาดไทย
หมายเหตุ : (ปี พ.ศ. ของข้อมูล)ตัวชี้วัด

**1.5.2) สถานการณ์ด้านการท่องเที่ยว**

รายได้จากการท่องเที่ยวในปี พ.ศ. 2562 มีรายได้เท่ากับ 19,154 ล้านบาท ซึ่งเพิ่มขึ้นจากปี พ.ศ. 2561 ที่มีจำนวนเท่ากับ 19,016 ล้านบาท คิดเป็นร้อยละ 0.73 และจำนวนผู้เยี่ยมเยือนตั้งแต่ปี พ.ศ. 2559 - 2562 เพิ่มขึ้นอย่างต่อเนื่อง โดยในปี พ.ศ. 2562 มีจำนวนผู้เยี่ยมเยือนในจังหวัดพระนครศรีอยุธยาทั้งสิ้น 8,345,957 คน ลดลงจากปี พ.ศ. 2561 ที่มีจำนวนผู้เยี่ยมเยือนเท่ากับ 8,349,613 คน คิดเป็นร้อยละ -0.05 และพบว่าส่วนใหญ่เป็นผู้เยี่ยมเยือนที่เป็นชาวไทย คิดเป็นร้อยละ 74.42 จากการเติบโตของภาคการท่องเที่ยว สำหรับนักท่องเที่ยวชาวต่างประเทศส่วนใหญ่เป็นชาวญี่ปุ่น จีน และฝรั่งเศส มีค่าใช้จ่ายต่อหัวอยู่ที่ 1,732 บาท โดยกว่าครึ่งเป็นนักท่องเที่ยวที่เดินทางเข้าพักตามลำพัง (Free Individual Traveler : FIT) ที่เดินทางโดยรถตู้โดยสารหรือรถไฟ และท่องเที่ยวด้วยรถตุ๊กตุ๊ก หรือเช่าจักรยานปั่นชมโบราณสถาน อย่างไรก็ตามจากสถานการณ์การแพร่เชื้อไวรัสโคโรนา 2019 (Covid -19) คาดการณ์รายได้จากการท่องเที่ยวสูญหายไปประมาณ 13,000 ล้านบาท และนักท่องเที่ยวลดลงเหลือ 3,560,866 คน คิดเป็นร้อยละ 57.06 จากปีที่ผ่านมา

ตารางที่ 1.40 รายได้จากการท่องเที่ยว และจำนวนผู้เยี่ยมเยือน

จังหวัด	ปี พ.ศ. 2561		ปี พ.ศ. 2562		ปี พ.ศ. 2563	
	จำนวน	ร้อยละการเปลี่ยนแปลง	จำนวน	ร้อยละการเปลี่ยนแปลง	จำนวน	ร้อยละการเปลี่ยนแปลง
รายได้จากการท่องเที่ยว (ล้านบาท)	19,016	12.51	19,154	0.73	6,154	-67.87
ชาวไทย	12,998	13.79	12,989	-0.07	5,526	-57.45
ชาวต่างประเทศ	6,018	9.86	6,165	2.44	628	-89.82
จำนวนผู้เยี่ยมเยือน (คน)	8,349,613	9.41	8,292,809	-0.68	3,560,866	-57.06
ชาวไทย	6,302,621	10.89	6,183,177	-1.90	3,272,237	-47.08
ชาวต่างประเทศ	2,046,993	5.08	2,109,632	3.06	288,629	-86.32

ที่มา : กระทรวงการท่องเที่ยวและกีฬา

ตารางที่ 1.41 ค่าใช้จ่ายเฉลี่ยต่อหัว

(หน่วย: บาท/คน/วัน)

จังหวัด	ปี พ.ศ. 2560		ปี พ.ศ. 2561		ปี พ.ศ. 2562	
	จำนวน	ร้อยละการเปลี่ยนแปลง	จำนวน	ร้อยละการเปลี่ยนแปลง	จำนวน	ร้อยละการเปลี่ยนแปลง
ค่าใช้จ่ายเฉลี่ยต่อหัว	1,630	5.06	1,705	4.60	1,732	1.58
ชาวไทย	1,467	4.53	1,537	4.77	1,564	1.76
ชาวต่างประเทศ	2,120	7.58	2,231	5.24	2,239	0.36

ที่มา : กระทรวงการท่องเที่ยวและกีฬา



สถานที่ท่องเที่ยวที่สำคัญในจังหวัดพระนครศรีอยุธยา

คำขวัญจังหวัดพระนครศรีอยุธยา

“ราชธานีเก่า อู่ข้าวอู่น้ำ เลิศล้ำกานท์กวี คนดีศรีอยุธยา เลอคุณค่ามรดกโลก”

“วัดใหญ่ชัยมงคล” สันนิษฐานว่าเมื่อ พ.ศ. 1900 พระเจ้าอู่ทองทรงสร้าง วัดป่าแก้ว ขึ้นตรงที่พระราชทานเพลิงศพ เจ้าแก้วเจ้าไท ในการสร้างวัดป่าแก้วได้ทรงสร้างพระเจดีย์ขึ้น คู่กับพระวิหาร ต่อมา พ.ศ. 2135 สมเด็จพระนเรศวรมหาราช ทรงเสริมพระเจดีย์ให้ใหญ่ และสูงขึ้นพร้อม ๆ กับการสร้างเจดีย์ยุทธหัตถีที่ตำบลหนองสาหร่ายจังหวัด สุพรรณบุรี พระราชทานนามวัดเสียใหม่ว่า วัดชัยมงคล ต่อมา เปลี่ยนชื่อเป็นวัดใหญ่ชัยมงคล



ภาพที่ 1.17 วัดใหญ่ชัยมงคล



ภาพที่ 1.18 วิหารพระมงคลบพิตร

“วิหารพระมงคลบพิตร” มี “พระมงคลบพิตร” เป็นพระพุทธรูปสัมฤทธิ์องค์ใหญ่องค์หนึ่งในประเทศไทย ครั้นถึงแผ่นดินของสมเด็จพระเจ้าเสือ ยอดมณฑปเกิดไฟไหม้เพราะอสุนีบาตทำให้ส่วนบนขององค์พระมงคลบพิตรเสียหาย จึงโปรดให้ก่อสร้างใหม่ แปลงเป็นพระวิหารแทน เมื่อเสียกรุงครั้งที่ 2 วิหารพระมงคลบพิตรได้ถูกไฟไหม้ พระวิหารและองค์พระพุทธรูปได้รับการปฏิสังขรณ์ใหม่ บริเวณข้างวิหารพระมงคลบพิตรทางด้านทิศตะวันออก เดิมเป็นสนามหลวง ใช้เป็นที่สำหรับสร้างพระเมรุพระบรมศพ ของพระมหากษัตริย์และเจ้านาย

“วังช้างอยุธยา” (ปางช้างอยุธยาแลเพนียด) วังช้างอยุธยา หรือปางช้าง อยุธยาแลเพนียด ตั้งอยู่ข้างคุ้มขุนแผน นักท่องเที่ยวสามารถมาสัมผัส กับความตื่นเต้นบนหลังช้าง ไม่ว่าจะเป็นการนั่งช้างชมโบราณสถาน เริ่มต้นที่วัดมงคลบพิตร เส้นทางระยะสั้นใช้เวลาประมาณ 10 นาที ผ่านศาลหลักเมือง วัดเกษ คุ้มขุนแผน วัดพระราม ส่วนเส้นทางระยะยาว ใช้เวลาประมาณ 20 นาที ผ่านอนุสาวรีย์พระเจ้าอู่ทอง และบึงพระราม



ภาพที่ 1.19 วังช้างอยุธยา

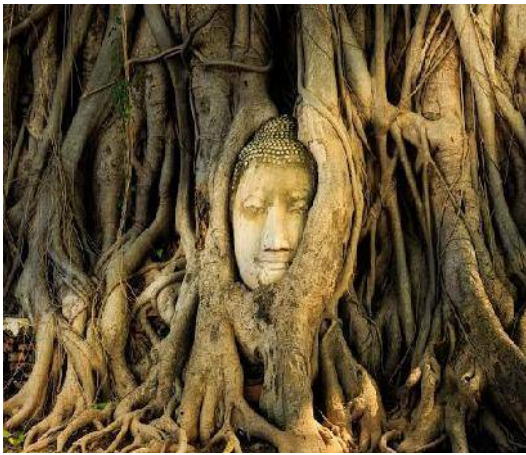

ภาพที่ 1.20 วัดมหาธาตุ

“วัดมหาธาตุ” วัดมหาธาตุ สร้างในสมัยของสมเด็จพระรามาธิบดี เมื่อ พ.ศ. 1927 ลักษณะสถาปัตยกรรมของพระมหาธาตุ (ปราสาท) เป็นแบบแรกของสมัยอยุธยา ซึ่งมีอิทธิพลของขอม ชั้นล่างก่อสร้างด้วยศิลาแลง แต่ที่เสริมใหม่ปัจจุบันเป็นอิฐปูน สมเด็จพระเจ้าปราสาททองได้ปฏิสังขรณ์พระปราสาทใหม่โดย โดยเสริมให้สูงกว่าเดิม แต่ขณะนี้ยอดพังลงมาเหลือเพียงชั้นมุขเท่านั้น เมื่อปี พ.ศ. 2499 กรมศิลปากรได้ขุดแต่งพระปราสาทแห่งนี้ ได้ของโบราณหลายชิ้น ที่สำคัญคือผอบศิลา ภายในมีสลูบ 7 ชั้น แบ่งออกเป็น ชิน เงิน นาก ไม้ดำ ไม้จันทร์แดง แก้วโกเมน และทองคำ

“วัดมเหยงคณ์” เดิมเป็นพระอารามหลวง และกลายเป็นวัดร้างไปภายหลังกรุงศรีอยุธยาแตกเมื่อปี พ.ศ. 2310 วัดนี้ตั้งอยู่ ณ หมู่ที่ 5 ตำบลหันตรา อำเภอพระนครศรีอยุธยา จังหวัดพระนครศรีอยุธยาอยู่นอกเขตเมืองมาทางทิศตะวันออก ถ้าเดินทางมาจากถนนสายเอเชีย แยกเข้าสู่ถนนโรจนะเพื่อมุ่งเข้าเกาะเมือง พอมาถึงเจดีย์วัดสามปลื้มเลี้ยวขวาอ้อมวงเวียนมาตามถนนระยะทางประมาณ 1.5 กิโลเมตร ก็จะถึงทางเข้าวัดมเหยงคณ์ จะมองเห็นผนังอุโบสถก่อด้วยอิฐสีแดงตระหง่านแต่ไกลศรีอยุธยา



ภาพที่ 1.21 วัดมเหยงคณ์



ภาพที่ 1.22 วัดพระศรีสรรเพชญ์

“วัดพระศรีสรรเพชญ์” ในปัจจุบันส่วนที่เห็นเด่นชัด คือส่วนของเจดีย์สามองค์ที่บรรจุพระบรมอัฐิ ของพระมหากษัตริย์อยุธยาทั้ง 3 พระองค์เอาไว้ ซึ่งถ้าเข้ามาจากบริเวณวิหารมงคลพิตรเจดีย์องค์ขวามือจะเป็นที่บรรจุพระบรมอัฐิของสมเด็จพระบรมไตรโลกนาถ องค์กลาง คือ สมเด็จพระบรมราชาธิราชที่ 3 และองค์ซ้าย คือ สมเด็จพระรามาธิบดีที่ 2 วัดพระศรีสรรเพชญ์เป็นวัดที่ใช้ประกอบพิธีสำคัญของบ้านเมือง จึงเป็นวัดในเขตพระราชวังที่ไม่มีพระสงฆ์อยู่จำพรรษา



“วัดไชยวัฒนาราม” พระเจ้าปราสาททอง โปรดให้สร้างขึ้น พ.ศ. 2173 เพื่อถวายพระราชกุศลแด่พระมารดา และเพื่อรำลึกเหตุการณ์ที่พระองค์ได้ขึ้นครองราชย์ ปัจจุบันเป็นวัดร้าง สิ่งก่อสร้างที่เหลืออยู่มีพระปรางค์ศรีรัตนมหาธาตุ และเจดีย์เรียงรายตามระเบียงคตรอบพระปรางค์ ความสำคัญอีกประการหนึ่งคือ วัดนี้เป็นที่ฝังพระศพของเจ้าฟ้าธรรมาธิเบศ กวีเอกสมัยอยุธยาตอนปลายกับเจ้าฟ้าสังวาลซึ่งต้องพระราชอาญาโดยจมน้ำพระชนม์ในรัชสมัย



ภาพที่ 1.23 วัดไชยวัฒนาราม

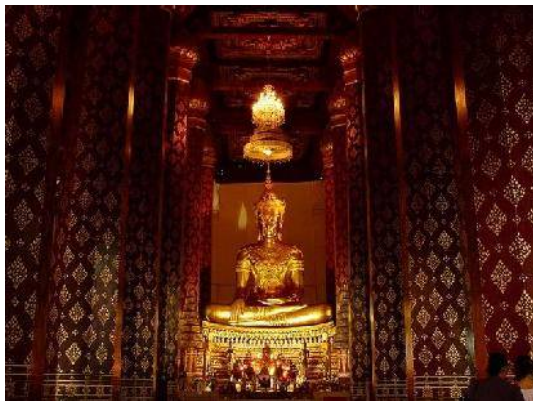

ภาพที่ 1.24 วัดหน้าพระเมรุ

“วัดหน้าพระเมรุ” มีชื่อเดิมว่า วัดพระเมรุราชิกการาม พระองค์อินทร์ในรัชกาลสมเด็จพระรามาธิบดีที่ 2 ทรงสร้างเมื่อ พ.ศ. 2046 เป็นวัดเดียวในกรุงศรีอยุธยาที่ไม่ถูกพม่าทำลาย และยังคงมีสภาพที่สมบูรณ์ พระประธานในอุโบสถเป็นพระพุทธรูปทรงเครื่องหล่อสำริดขนาดใหญ่ที่สุดและมีความงดงามมาก

“วัดพุทไธศวรรย์” วัดนี้สร้างขึ้นบริเวณที่สมเด็จพระเจ้าอู่ทองอพยพมาสร้างเมืองใหม่ เดิมบริเวณนี้เรียกว่า “เวียงเหล็ก” หรือ “เวียงเหล็ก” ซึ่งเป็นตำแหน่งที่ประทับของสมเด็จพระเจ้าอู่ทอง ภายในวัดมีสิ่งที่น่าสนใจคือ พระปรางค์ประธานองค์ใหญ่เป็นศิลปะแบบอยุธยาตอนต้นผสมศิลปะขอม มีระเบียงล้อมรอบ ภายในประดิษฐานพระปูนปั้นนักร้อยองค์ ด้านข้างพระปรางค์มีมณฑปอย่างละหลัง เป็นที่ประดิษฐานพระประธานปูนปั้นปางมารวิชัย



ภาพที่ 1.25 วัดพุทไธศวรรย์



“วัดนิเวศธรรมประวัติราชวรวิหาร” รัชกาลที่ 5 โปรดให้สร้างขึ้นเลียนแบบโบสถ์ฝรั่งเมื่อ พ.ศ. 2421 เพื่อประกอบศาสนกิจ ซึ่งเสมือนเป็นวัดหลวงที่เคียงคู่กับพระราชวังบางปะอิน พระอุโบสถวัดนี้ตั้งงามด้วยสถาปัตยกรรมแบบกอธิค ลักษณะเด่น คือ มียอดแหลมสูง ผนังพระอุโบสถประกอบด้วยกระจกสี เพื่อให้แสงผ่าน เข้ามาเป็นสีต่าง ๆ พระประธานออกแบบโดยพระเจ้าบรมวงศ์เธอพระองค์เจ้าประดิษฐวรการ มีนามว่า “พระพุทธรูปมณฑลธรรมโฆภาส” ปางสมาธิประทับในซุ้มเรือนแก้ว หน้าตักกว้าง 22 นิ้ว สูงจากรากฐานพระรัศมี 36 นิ้ว



ภาพที่ 1.26 วัดนิเวศธรรมประวัติราชวรวิหารวรวิหาร



ภาพที่ 1.27 พระราชวังบางปะอิน

“พระราชวังบางปะอิน” สร้างขึ้นในสมัยพระเจ้าปราสาททองในปี พ.ศ. 2175 และให้ขุดสระน้ำขึ้นกลางเกาะบางปะอิน สร้างพระที่นั่งไอศวรรย์ทิพยอาสน์ขึ้นริมสระ เมื่อกรุงฯ ตกจึงถูกปล่อยให้ทิ้งร้าง จนถึงรัชกาลที่ 4 ได้มีการบูรณะขึ้นมาใหม่ และในสมัยรัชกาลที่ 5 โปรดเกล้าให้สร้างพระที่นั่งต่างเพิ่มขึ้นอีกหลายองค์เพื่อใช้เป็นที่ประทับ และอภิวาราชการในการเสด็จประพาสอยุธยา และใช้เป็นที่รับรองแขกบ้านแขกเมือง

“ตลาดน้ำอโยธยา” มีพื้นที่ประมาณ 70 ไร่ นับเป็นสถานที่ท่องเที่ยวที่ใหญ่ที่สุดในจังหวัดพระนครศรีอยุธยา ก่อตั้งขึ้นเพื่อวัตถุประสงค์ที่จะให้สถานที่แห่งนี้เป็นสถานที่ท่องเที่ยว และศึกษาเชิงอนุรักษ์ศิลปวัฒนธรรมไทย ตั้งแต่สมัยอยุธยา ทั้งด้านการแต่งกาย สถาปัตยกรรม ทั้งงดงาม และคงเอกลักษณ์ขนบธรรมเนียมประเพณี การละเล่น และแสดงพื้นบ้าน ของกินของใช้ในยุคน้ำวิถีชีวิตความเป็นอยู่แบบไทย ๆ ที่เรียบง่าย นับเป็นจุดศูนย์รวมนักท่องเที่ยวชาวไทย และชาวต่างชาติที่จะได้เพลิดเพลินไปกับบรรยากาศ และทัศนียภาพอันงดงามตามแบบฉบับของคนไทย



ภาพที่ 1.28 ตลาดน้ำอโยธยา



ภาพที่ 1.29 ตลาดน้ำทุ่งบัวชม

“ตลาดน้ำทุ่งบัวชม” ตั้งอยู่บนเนื้อที่ 18 ไร่ เป็นแหล่งท่องเที่ยวเชิงอนุรักษ์ ทั้งทางด้านวิถีชีวิต ศิลปะ และวัฒนธรรม ที่เน้นความงดงามด้านสถาปัตยกรรม การตกแต่งร้านค้า รวมไปถึงการแต่งกาย ภายในจำหน่ายสินค้าที่เป็นของดี ของขึ้นชื่อ รวมไปถึงของฝากจากอยุธยา รวมถึงสินค้า Handmade นอกจากนี้ยังมีการแสดงและการละเล่นพื้นบ้านที่หาดูได้ยากในปัจจุบันอีกด้วย

“พุทธอุทยานมหาราช หลวงปู่ทวด อยุธยา” เป็นสมเด็จพระหลวงปู่ทวดเหยียบน้ำทะเลจืดองค์ใหญ่ที่สุดในโลก และนับว่าเป็นรูปเหมือนพระสงฆ์ที่ใหญ่ที่สุดในโลกด้วยเช่นกัน มีขนาดหน้าตัก กว้าง 24 เมตร ความสูงรวมฐาน 51 เมตร สร้างจากปูนหุ้มสัมฤทธิ์เคลือบสีทอง แต่เดิมในอดีต พื้นที่บริเวณนี้เป็นเส้นทางเดินทัพของสมเด็จพระนเรศวรมหาราช ด้วยเหตุนี้เองจึงเป็นที่มาของชื่อ “พุทธอุทยานมหาราช”



ภาพที่ 1.30 พุทธอุทยานมหาราช หลวงปู่ทวด

“พระราชวังโบราณ” เมื่อ สมเด็จพระรามาธิบดีที่ 1 (พระเจ้าอู่ทอง) ทรงสถาปนารุงศรีอยุธยาขึ้นเมื่อปี พ.ศ. 1893 พระองค์โปรดเกล้าฯ ให้ สร้างพระที่นั่ง 3 องค์ ได้แก่ พระที่นั่งไพศุรยัมหาปราสาท พระที่นั่งไพชยนต์มหาปราสาท และ พระที่นั่งไอศวรรย์มหาปราสาท ในเขตวัดพระศรีสรรเพชญ์ และยังโปรดเกล้าฯ ให้สร้าง



ภาพที่ 1.31 พระราชวังโบราณ

พระที่นั่งมังคลาภิเษกมหาปราสาทและพระที่นั่งตรีมุขด้วยพระราชวังระยะแรกนี้ เป็นที่ประทับของพระมหากษัตริย์ 7 พระองค์ เป็นเวลา 98 ปี ครั้นเมื่อสมเด็จพระบรมไตรโลกนาถเสด็จขึ้นเสวยราชสมบัติเมื่อปี พ.ศ. 1991 ทรงยกบริเวณพระราชวังเดิม ได้แก่ พระที่นั่ง 3 องค์นั้น ให้เป็นพุทธาวาสหรือก็คือวัดพระศรีสรรเพชญ์ แล้วจึงโปรดเกล้าฯ ให้ย้ายพระราชวังมาสร้างใหม่ทางด้านเหนือของพระราชวังเดิม ใกล้

แม่น้ำลพบุรี คูเมืองด้านเหนือ โปรดเกล้าฯ ให้สร้างพระที่นั่งเบญจรัตนมหาปราสาทและพระที่นั่งสรรเพชญ์มหาปราสาท เป็นพระที่นั่ง 2 องค์แรก มีพระที่นั่งอีกองค์หนึ่งซึ่งสร้างในเขตนี้ แต่ไม่มีหลักฐานที่แน่ชัดว่าสร้างในรัชสมัยใด ก็คือ



พระที่นั่งมิ่งคลาภิเษก หรือพระที่นั่งวิหารสมเด็จพระมหาปราสาท 3 องค์นี้ เป็นที่ประทับของพระมหากษัตริย์ 16 พระองค์ เป็นเวลา 182 ปี ในสมัยของสมเด็จพระเจ้าปราสาททอง ทรงขยายให้วังหลวงกว้างขวางมากขึ้นกว่าเดิม โดยให้เขตพระราชวังไปเชื่อมติดกับ วัดพระศรีสรรเพชญ์ แล้วก็โปรดเกล้าฯ ให้สร้างพระมหาปราสาทเพิ่มอีก 2 องค์ คือพระที่นั่งสุริยาศน์อมรินทร์ และ พระที่นั่งจักรวรรดิไพชยนต์



ภาพที่ 1.32 พระที่นั่งมิ่งคลาภิเษก

ต่อมาในรัชสมัยของสมเด็จพระนารายณ์มหาราช ทรงสร้างพระที่นั่งบรรยงก์รัตนาศน์ขึ้นเป็นที่ประทับอีกองค์หนึ่ง ดังนั้น วังหลวงสมัยอยุธยาตอนปลายมีพระมหาปราสาทรวมทั้งสิ้น 6 พระองค์ เป็นที่ประทับของพระมหากษัตริย์ 10 พระองค์ เป็นเวลา 137 ปี จนเสียกรุงศรีอยุธยาเมื่อ พ.ศ. 2310

“วัดภูเขาทอง” เป็นวัดที่ได้รับความนิยมมากวัดหนึ่งที่จะขาดไม่ได้ในเทศกาลไหว้พระเก้าวัด พระเจ้าหงสาวดีบุเรงนองเป็นผู้สร้างภูเขาทองขึ้นเมื่อ พ.ศ. 2112 คราวยกทัพมาตีกรุงศรีอยุธยา ในเวลาที่ประทับอยู่พระนครศรีอยุธยาได้สร้างพระเจดีย์ภูเขาทองใหญ่แบบมอญขึ้นไว้เป็นที่ระลึกเมื่อคราวรบชนะไทย โดยรูปแบบของฐานเจดีย์มีลักษณะ คล้ายกับแบบมอญพม่า สันนิษฐานว่าสร้างเจดีย์องค์นี้ขึ้นเพื่อชัยชนะแต่ทำได้เพียงรากฐานแล้วยกทัพกลับ ตั้งอยู่ทางทิศตะวันตกเฉียงเหนือ ห่างจากพระราชวังหลวงไปประมาณ 2 กิโลเมตร สามารถใช้เส้นทางเดียวกับทางไปจังหวัดอ่างทอง ทางหลวงหมายเลข 309 กิโลเมตรที่ 26 จะมีป้ายบอกทางแยกซ้ายไปวัดนี้ วัดภูเขาทองนี้หนังสือคำให้การชาวกรุงเก่ากล่าวว่า ได้สร้างขึ้นในรัชสมัยสมเด็จพระรามาธิบดีเมื่อปี พ.ศ. 1930 ครั้งสมเด็จพระนเรศวรมหาราชทรงกอบกู้เอกราชกลับคืนมาเมื่อ พ.ศ. 2127 จึงโปรดเกล้าฯ ให้สร้าง เจดีย์แบบไทยไว้เหนือฐานแบบมอญและพม่าที่สร้างเพียงรากฐานไว้ ณ สมรภูมิตั้งมะขามหย่อง ฝีมือช่างมอญเดิมจึงปรากฏเหลือเพียงฐานทักษิณส่วนล่างเท่านั้น เจดีย์ภูเขาทองจึงมีลักษณะสถาปัตยกรรมสองแบบผสมกัน



ภาพที่ 1.33 วัดภูเขาทอง



“อนุสาวรีย์นายขนมต้ม” ในพงศาวดารมีข้อความตอนหนึ่งว่า "เมื่อพระเจ้ามังระโปรดให้ปฏิสังขรณ์และก่อเสริมพระเจดีย์ชเวดากองในเมืองย่างกุ้งเป็นการใหญ่ขึ้น ครั้นงานสำเร็จลงในปี พ.ศ. 2317 พอถึงวันฤกษ์งามยามดี คือวันที่ 17 มีนาคม จึงโปรดให้ทำพิธียกฉัตรใหญ่ขึ้นไว้บนยอดเป็นปฐมฤกษ์ แล้วได้ทรงเปิดงานมหรธรมฉลองอย่างมโหฬารขุนนางพม่า กราบทูลว่า "นักรบไทยมีฝีมือดียิ่งนัก" พระเจ้ามังระจึงตรัสสั่งให้เอาตัวนายขนมต้มนักรบไทยฝีมือดีตั้งแต่ครั้งกรุงเก่ามาถวาย พระเจ้ามังระได้ให้จัดมวยพม่าเข้ามาเปรียบ กับนายขนมต้มโดยจัดให้ชกต่อหน้าพระที่นั่ง ปรากฏว่านายขนมต้มชกพม่าไม่ทันถึงยกก็แพ้ถึงเก้าคนสิบคนก็สู้ไม่ได้ พระเจ้ามังระทอดพระเนตรยกพระหัตถ์ตบพระอุระ ตรัสสรรเสริญนายขนมต้มว่า “คนไทยนี้มีพิษงอบตัว แม่มือเปล่ายังเอาชนะคนได้ถึงเก้าคนสิบคน นี่หากว่ามีเจ้านายดี มีความสามัคคีกัน ไม่ชดชากันเอง และไม่เห็นแก่ความสุขส่วนตัว และโคตรตระกูลแล้ว โฉนเลยกรุงศรีอยุธยาจะเสียทีแก่ข้าศึก ดังที่เห็นอยู่ทุกวันนี้.."



ภาพที่ 1.34 อนุสาวรีย์นายขนมต้ม

แผนภาพเชื่อมโยงการท่องเที่ยวชุมชนสร้างสรรค์ เชื่อมโยงคุณค่ามรดกโลก*



ภาพที่ 1.35 แผนภาพเชื่อมโยงการท่องเที่ยวชุมชนสร้างสรรค์เชื่อมโยงคุณค่ามรดกโลก
ที่มา : แผนพัฒนาพื้นที่ท่องเที่ยวจังหวัดพระนครศรีอยุธยา ระยะ 3 ปี (พ.ศ. 2563 - 2565) องค์การบริหารการพัฒนาพื้นที่พิเศษเพื่อการท่องเที่ยวอย่างยั่งยืน (มหาชน)



จังหวัดพระนครศรีอยุธยาอยู่ภายใต้กลุ่มจังหวัดภาคกลางตอนบน ประกอบด้วย จังหวัดพระนครศรีอยุธยา จังหวัดชัยนาท จังหวัดลพบุรี จังหวัดสิงห์บุรี จังหวัดสระบุรี และจังหวัดอ่างทอง ซึ่งได้กำหนดเส้นทางการท่องเที่ยวเชื่อมโยงประวัติศาสตร์ของกลุ่มจังหวัดภาคกลางตอนบน ได้แก่ “เยือน 2 ราชธานี สู่ถิ่นวีรชนคนกล้า รอยพระพุทธบาททศรัทธา ธรรมสถานศาสนาครองใจ วิถีชุมชน ลุ่มแม่น้ำเจ้าพระยา ชมฟาร์ม ล่องน้ำตก เลียบเขื่อน อิงขุนเขา เล่าประสบการณ์ อร่อยตามตำนาน และ เปิดสำหรับบ้าน สืบสานอาหารพื้นถิ่น” รวมทั้งจังหวัดพระนครศรีอยุธยาอยู่ภายใต้เขตการพัฒนาการท่องเที่ยววิถีชีวิตลุ่มแม่น้ำเจ้าพระยาตอนกลางซึ่งมีจุดเน้นด้านการท่องเที่ยวทางน้ำ เป็นการท่องเที่ยวเชิงบูรณาการเชิงพื้นที่ นอกจากนี้จังหวัดพระนครศรีอยุธยาร่วมกับองค์การบริหารการพัฒนาพื้นที่พิเศษเพื่อการท่องเที่ยวอย่างยั่งยืน (มหาชน) จัดทำแผนพัฒนาพื้นที่ท่องเที่ยวจังหวัดพระนครศรีอยุธยา ระยะ 3 ปี (พ.ศ. 2563 - 2565) เพื่อเชื่อมโยงการท่องเที่ยวชุมชนสร้างสรรค์เชื่อมโยงคุณค่ามรดกโลก ซึ่งเป็นการวางแผนเพื่อการกระจายรายได้สู่ชุมชนต่อไป

สรุปประเด็นด้านการท่องเที่ยว

การเปลี่ยนแปลงไปของโลกเกิดขึ้นในทุกยุคสมัย โดยแนวคิดเกี่ยวกับการท่องเที่ยวเป็นหนึ่งในประเด็นที่มีการเปลี่ยนแปลงระดับมหภาคที่เกิดขึ้นทั่วโลก เช่น กระบวนการกลายเป็นเมือง การพัฒนาของเทคโนโลยี และนวัตกรรม สังคมสูงวัย หรือการอนุรักษ์สิ่งแวดล้อม เป็นต้น โดยเฉพาะสถานการณ์การแพร่ระบาดของโรคไวรัสโคโรนา 2019 (Covid-19) ส่งผลให้กระบวนการคิดและตัดสินใจของมนุษย์เปลี่ยนแปลงไป และเกิดการเลือกท่องเที่ยวรูปแบบใหม่ ๆ ในอนาคต อาทิ การท่องเที่ยวมูลค่าสูง (High-Value Tourism) การท่องเที่ยวเชิงช้อปปิ้ง (Shopping Tourism) การท่องเที่ยวอย่างรับผิดชอบ (Responsible Tourism) เป็นต้น ซึ่งจังหวัดพระนครศรีอยุธยาได้รับการขึ้นทะเบียนเป็นมรดกโลก และเป็นแหล่งท่องเที่ยวเชิงประวัติศาสตร์ที่สำคัญของประเทศ มีภูมิปัญญาท้องถิ่นเป็นเอกลักษณ์ที่สามารถนำมาถ่ายทอดความรู้ให้แก่ชุมชน เพื่อพัฒนาสินค้าและบริการที่เป็นเอกลักษณ์ในท้องถิ่น อย่างไรก็ตามจังหวัดพระนครศรีอยุธยาควรเร่งปรับปรุงและพัฒนาพื้นที่แหล่งท่องเที่ยวให้ได้มาตรฐานใช้หลักการออกแบบเพื่อทุกคน (Universal Design) เน้นการจัดการดูแลรักษาความสะอาดเรียบร้อยของแหล่งท่องเที่ยวอย่างสม่ำเสมอ รวมทั้งถึงมีการจัดทำมาตรการรักษาความปลอดภัยทั้งด้านทรัพย์สินและสาธารณสุขให้เป็นที่น่าเชื่อถือของนักท่องเที่ยว นอกจากนี้ควรมีการส่งเสริมการสร้างเครือข่าย เพื่อสร้างความเข้มแข็งให้กับชุมชน มีการจัดตั้งกลุ่มพัฒนาอาชีพผลิตสินค้าและบริการ เพื่อจัดจำหน่ายแก่นักท่องเที่ยว เป็นการกระจายรายได้จากการจัดกิจกรรมการท่องเที่ยวในพื้นที่ และควรมีการสนับสนุน ส่งเสริมการมีส่วนร่วมในการอนุรักษ์ศิลปวัฒนธรรม ภูมิปัญญาท้องถิ่น การพัฒนาจิตใจการปลูกจิตสำนึกให้กับประชาชนในพื้นที่และนักท่องเที่ยวที่เดินทางเข้ามาท่องเที่ยว



1.6) ด้านเศรษฐกิจระดับครัวเรือน (รายได้และหนี้สินเฉลี่ยต่อครัวเรือน)

1.6.1) ตัวชี้วัดด้านเศรษฐกิจระดับครัวเรือน (รายได้และหนี้สินเฉลี่ยต่อครัวเรือน)

ตามแผนพัฒนาเศรษฐกิจและสังคมแห่งชาติ ฉบับที่ 12

ศักยภาพด้านเศรษฐกิจระดับครัวเรือน (รายได้และหนี้สินเฉลี่ยต่อครัวเรือน ตามตัวชี้วัดของแผนพัฒนาเศรษฐกิจและสังคมแห่งชาติฉบับที่ 12 ของจังหวัดพระนครศรีอยุธยา พบว่า รายได้ครัวเรือนเฉลี่ย เท่ากับ 28,778 บาทต่อเดือน (ลำดับที่ 11 ของประเทศ) และมีแนวโน้มเพิ่มสูงขึ้นเช่นเดียวกับค่าใช้จ่ายเฉลี่ยต่อเดือน ทั้งนี้อัตราส่วนการออมเฉลี่ยต่อรายได้เฉลี่ยของครัวเรือน เท่ากับ ร้อยละ 17.37 (ลำดับที่ 45 ของประเทศ) รายได้เฉลี่ยต่อหัวของกลุ่มประชากรร้อยละ 40 ที่มีรายได้ต่ำสุด เท่ากับ 12,603 บาทต่อเดือนต่อคน (ลำดับที่ 13 ของประเทศ) มูลค่าสินทรัพย์ทางการเงินของกลุ่มประชากรร้อยละ 40 ที่มีรายได้ต่ำสุด เท่ากับ 53,013 บาทต่อครัวเรือน (ลำดับที่ 19 ของประเทศ) และมีสัดส่วนครัวเรือนที่มีหนี้ในระบบต่อครัวเรือนที่มีหนี้ทั้งหมด เท่ากับ ร้อยละ 90.91 (ลำดับที่ 43 ของประเทศ) โดยส่วนใหญ่เป็นหนี้จากสาเหตุ เพื่อใช้ซื้อ/เช่าซื้อบ้านและที่ดิน ร้อยละ 54.50 ของหนี้ทั้งหมด

ตารางที่ 1.42 ตัวชี้วัดด้านเศรษฐกิจระดับครัวเรือน (รายได้และหนี้สินเฉลี่ยต่อครัวเรือน)

ตัวชี้วัดด้านเศรษฐกิจระดับครัวเรือน	ค่าเฉลี่ย	จังหวัดพระนครศรีอยุธยา		
		ค่าสถิติ	หน่วย	ลำดับ
(2562)รายได้ครัวเรือนเฉลี่ย	23,359	30,590	บาทต่อเดือน	7
(2562)อัตราส่วนการออมเฉลี่ยต่อรายได้เฉลี่ยของครัวเรือน	21.45	20.11	ร้อยละ	38
(2562)รายได้เฉลี่ยต่อหัวของกลุ่มประชากรร้อยละ 40 ที่มีรายได้ต่ำสุด	4,068	5,449	บาทต่อเดือนต่อคน	10
(2562)มูลค่าสินทรัพย์ทางการเงินของกลุ่มประชากรร้อยละ 40 ที่มีรายได้ต่ำสุด	48,858	65,504	บาทต่อครัวเรือน	13
(2562)สัดส่วนครัวเรือนที่มีหนี้ในระบบต่อครัวเรือนที่มีหนี้ทั้งหมด	95.61	95.33	ร้อยละ	46

ที่มา : ระบบฐานข้อมูลโครงการพัฒนาศักยภาพในการเชื่อมโยงและจัดทำแผนยุทธศาสตร์เพื่อสนับสนุนการพัฒนาในระดับพื้นที่ สำนักงานปลัดกระทรวงมหาดไทย

หมายเหตุ : 1. (ปี พ.ศ. ของข้อมูล)ตัวชี้วัด

2. ตัวชี้วัดจำแนกมาจากด้านสังคม (ความยากจน และความเหลื่อมล้ำ)



สถานการณ์เศรษฐกิจระดับครัวเรือน (รายได้และหนี้สินเฉลี่ยต่อครัวเรือน) ของจังหวัดพระนครศรีอยุธยา จะเห็นได้ว่าในปี พ.ศ. 2562 ครัวเรือนมีรายได้เฉลี่ยต่อเดือนเพิ่มสูงขึ้นเป็น 30,589.95 บาทต่อครัวเรือน และมีค่าใช้จ่ายโดยเฉลี่ยต่อเดือนเพิ่มสูงขึ้นเป็น 24,439.76 บาทต่อครัวเรือน

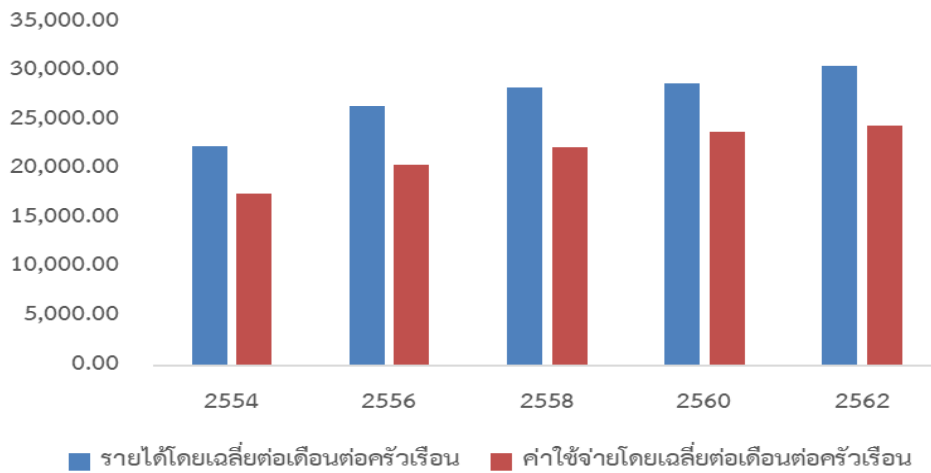

ภาพที่ 1.36 สถานการณ์เศรษฐกิจระดับครัวเรือน (รายได้และหนี้สินเฉลี่ยต่อครัวเรือน)
ที่มา : สำนักงานสถิติแห่งชาติ

สำหรับหนี้สินเฉลี่ยต่อครัวเรือนของจังหวัดพระนครศรีอยุธยามีแนวโน้มเพิ่มสูงขึ้น โดยในปี พ.ศ. 2562 มีหนี้สินทั้งสิ้น 235,806.32 บาท ซึ่งมีวัตถุประสงค์ของการกู้ยืมเพื่อใช้ซื้อ/เช่าซื้อบ้านและที่ดินสูงถึง 155,287.49 บาท รองลงมา คือ เพื่อใช้จ่ายในครัวเรือน 55,507.07 บาท เพื่อใช้ทำการเกษตร 14,476.22 บาท เพื่อใช้ทำธุรกิจที่ไม่ใช่การเกษตร 8,938.66 บาท และเพื่อใช้ในการศึกษา 1,596.88 บาท ตามลำดับ

ตารางที่ 1.43 หนี้สินเฉลี่ยต่อครัวเรือน จำแนกตามวัตถุประสงค์ของการกู้ยืม

หน่วย : บาท

วัตถุประสงค์ของการกู้ยืม	ปี พ.ศ. 2554	ปี พ.ศ. 2556	ปี พ.ศ. 2558	ปี พ.ศ. 2560	ปี พ.ศ. 2562
หนี้สินทั้งสิ้น	81,609.40	106,260.10	216,815.60	234,446.06	235,806.32
เพื่อใช้จ่ายในครัวเรือน	38,747.60	42,108.20	75,176.70	89,837.60	55,507.07
เพื่อใช้ทำธุรกิจที่ไม่ใช่การเกษตร	8,478.20	2,319.80	41,558.30	6,440.03	8,938.66
เพื่อใช้ทำการเกษตร	6,924.60	4,330.90	16,499.60	9,751.71	14,476.22
เพื่อใช้ในการศึกษา	937.50	-	926.40	649.38	1,596.88
เพื่อใช้ซื้อ/เช่าซื้อบ้านและที่ดิน	26,461.30	57,480.90	82,585.20	127,767.34	155,287.49
อื่น ๆ	60.20	20.30	69.30	-	-

ที่มา : สำนักงานสถิติแห่งชาติ



ตารางที่ 1.44 เรียงลำดับอำเภอที่ประชาชนมีรายได้เฉลี่ยต่อครัวเรือนต่อเดือน จากมากไปน้อย ปี พ.ศ. 2562

ที่	อำเภอ	รายได้เฉลี่ยต่อครัวเรือนต่อเดือน (บาท)
1	บางปะอิน	25,760.89
2	ลาดบัวหลวง	24,938.62
3	ท่าเรือ	24,076.52
4	มหาราช	24,042.65
5	บางบาล	23,651.66
6	ภาชี	23,237.75
7	วังน้อย	22,980.22
8	บางซ้าย	22,935.43
9	บางไทร	22,575.70
10	พระนครศรีอยุธยา	21,737.32
11	บางปะหัน	21,629.31
12	เสนา	21,527.43
13	นครหลวง	20,908.91
14	บ้านแพรก	20,327.39
15	อุทัย	19,854.95
16	ผักไห่	19,822.64

2) ด้านสังคมและความมั่นคง

2.1) ด้านสังคม (การศึกษา เรียนรู้ และอาชีพ)

2.1.1) ตัวชี้วัดด้านสังคม (การศึกษา เรียนรู้ และอาชีพ) ตามแผนพัฒนาเศรษฐกิจและสังคมแห่งชาติ ฉบับที่ 12

ศักยภาพด้านสังคม (การศึกษา เรียนรู้ และอาชีพ) ตามตัวชี้วัดของแผนพัฒนาเศรษฐกิจและสังคมแห่งชาติ ฉบับที่ 12 พบว่า ในปี พ.ศ. 2561 ประชากรในจังหวัดพระนครศรีอยุธยามีจำนวนปีการศึกษาเฉลี่ย เท่ากับ 9.40 ปี (ลำดับที่ 6 ของประเทศ) ซึ่งสูงกว่าค่าเฉลี่ยของประเทศ ส่วนอัตราการเข้าเรียนของประชากรวัยเรียนในระดับการศึกษาขั้นพื้นฐานสูงถึง ร้อยละ 99.35 (ลำดับที่ 30 ของประเทศ)

ในปี พ.ศ. 2559 เด็กนักเรียนไทย ชั้นป.1 มีคะแนนเฉลี่ยสติปัญญา (IQ) เท่ากับ 101.61 คะแนน (ลำดับที่ 13 ของประเทศ) ซึ่งสูงกว่าค่าเฉลี่ยของประเทศ แต่ระดับคะแนนเฉลี่ย O-NET ของชั้นมัธยมศึกษาตอนปลาย เท่ากับ 33.7 (ลำดับที่ 38 ของประเทศ) ซึ่งต่ำกว่าค่าเฉลี่ยของประเทศ และแนวโน้มลดลงอย่างต่อเนื่องจากปี พ.ศ. 2558 ส่วนด้าน EQ ของนักเรียนในจังหวัดพระนครศรีอยุธยา โดยส่วนใหญ่ผู้เรียนมีคะแนน EQ ไม่ต่ำกว่าเกณฑ์มาตรฐาน ร้อยละ 79.31 (ลำดับที่ 31 ของประเทศ)



สัดส่วนคนอายุ 6 ปีขึ้นไปปฏิบัติกิจกรรมทางศาสนาอย่างน้อยสัปดาห์ละ 1 ครั้ง เท่ากับ ร้อยละ 99.87 (ลำดับที่ 26 ของประเทศ) มีอัตราการอ่านของคนไทยอายุ 6 ปีขึ้นไป ร้อยละ 77.80 (ลำดับที่ 32 ของประเทศ) และมีสัดส่วนผู้ใช้อินเทอร์เน็ตต่อจำนวนประชากร เท่ากับร้อยละ 65.63 (ลำดับที่ 7 ของประเทศ) สำหรับจำนวนผู้มีภูมิปัญญาท้องถิ่นหรือปราชญ์ชาวบ้านเฉลี่ยต่อหมู่บ้าน เท่ากับ 38 คนต่อหมู่บ้าน (ลำดับที่ 31 ของประเทศ) ซึ่งมีค่าต่ำกว่าค่าเฉลี่ยของประเทศ แต่มีแนวโน้มเพิ่มสูงขึ้นจากปี พ.ศ. 2558 ส่วนอัตราเพิ่มของผู้เรียนระบบทวิภาคี มีอัตราที่เพิ่มขึ้น ร้อยละ 5.30 (ลำดับที่ 34 ของประเทศ)

สำหรับทางด้านอาชีพ ประชากรในจังหวัดพระนครศรีอยุธยาอายุระหว่าง 15-59 ปี มีอาชีพและรายได้ เท่ากับ ร้อยละ 99.61 (ลำดับที่ 37 ของประเทศ) ส่วนประชากรที่มีอายุ 60 ปีขึ้นไป มีอาชีพและรายได้ในปี พ.ศ. 2562 เท่ากับร้อยละ 96.6 (ลำดับที่ 33 ของประเทศ) ซึ่งมีแนวโน้มเพิ่มสูงขึ้นจากปี พ.ศ. 2560 นอกจากนี้สัดส่วนแรงงานเพศหญิงต่อประชากรแรงงาน เท่ากับ ร้อยละ 44.81 (ลำดับที่ 36 ของประเทศ) และสัดส่วนผู้หญิงในระดับบริหารหรือในระดับการตัดสินใจต่อจำนวนแรงงานในระดับบริหารทั้งหมด เท่ากับ ร้อยละ 34.68 (ลำดับที่ 24 ของประเทศ)

ตารางที่ 1.45 ตัวชี้วัดด้านสังคม (การศึกษา เรียนรู้ และอาชีพ)

ตัวชี้วัดด้านสังคม (การศึกษา เรียนรู้ และอาชีพ)	ค่าเฉลี่ย	จังหวัดพระนครศรีอยุธยา		
		ค่าสถิติ	หน่วย	ลำดับ
(2561)จำนวนปีการศึกษาเฉลี่ย	8.1	9.4	ปี	6
(2563)อัตราการเข้าเรียนของประชากรวัยเรียนในระดับการศึกษาขั้นพื้นฐาน	98.28	99.35	ร้อยละ	30
(2561)คะแนนเฉลี่ยผลสัมฤทธิ์ทางการศึกษา (O-NET) ชั้นมัธยมศึกษาตอนปลาย	33.91	33.7	คะแนน	38
(2559)คะแนนเฉลี่ยสติปัญญา (IQ) เด็กนักเรียนไทย	98.1	101.61	คะแนน	13
(2559)ร้อยละของเด็กนักเรียนที่มีคะแนน EQ ไม่ต่ำกว่าเกณฑ์มาตรฐาน	77.03	79.31	ร้อยละ	31
(2562)สัดส่วนคนอายุ 6 ปีขึ้นไปปฏิบัติกิจกรรมทางศาสนาอย่างน้อยสัปดาห์ละ 1 ครั้ง	99.69	99.87	ร้อยละ	26
(2561)อัตราการอ่านของประชากรอายุ 6 ปีขึ้นไป	76.3	77.8	ร้อยละ	32
(2561)สัดส่วนผู้ใช้อินเทอร์เน็ตต่อจำนวนประชากร	53.74	66.63	ร้อยละ	7
(2562)จำนวนผู้มีภูมิปัญญาท้องถิ่นหรือปราชญ์ชาวบ้านเฉลี่ยต่อหมู่บ้าน	42	38	คน	31
(2563)อัตราเพิ่มของผู้เรียนระบบทวิภาคี	1.68	5.3	ร้อยละ	34
(2562)สัดส่วนคนอายุ 15 -59 ปี มีอาชีพและมีรายได้	99.54	99.61	ร้อยละ	37
(2562)สัดส่วนคนอายุ 60 ปีขึ้นไป มีอาชีพและมีรายได้	96.19	96.6	ร้อยละ	33
(2562)สัดส่วนแรงงานเพศหญิงต่อประชากรแรงงาน	44.62	44.81	ร้อยละ	36
(2562)สัดส่วนผู้หญิงในระดับบริหารหรือในระดับการตัดสินใจต่อจำนวนแรงงานในระดับบริหารทั้งหมด	32.24	34.68	ร้อยละ	24

ที่มา : ระบบฐานข้อมูลโครงการพัฒนาศักยภาพในการเชื่อมโยงและจัดทำแผนยุทธศาสตร์เพื่อสนับสนุน

การพัฒนาในระดับพื้นที่ สำนักงานปลัดกระทรวงมหาดไทย

หมายเหตุ : (ปี พ.ศ. ของข้อมูล)ตัวชี้วัด

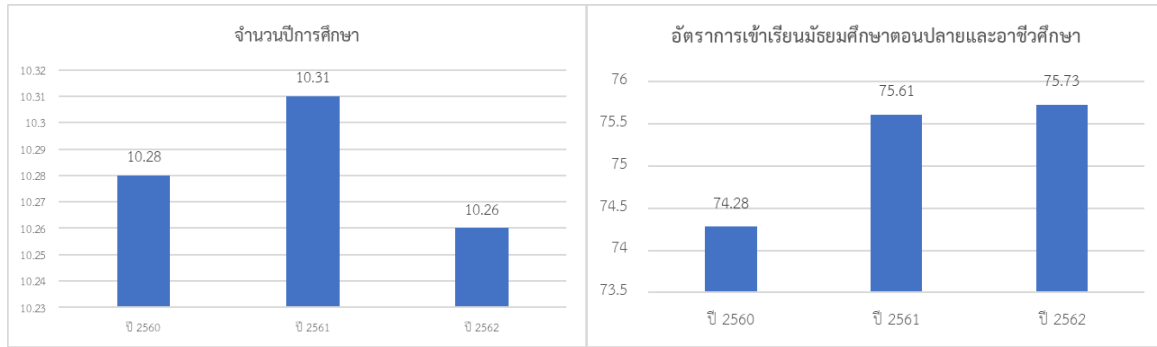

ภาพที่ 1.37 สถานการณ์ด้านสังคม (การศึกษา เรียนรู้ และอาชีพ)

ที่มา : ระบบฐานข้อมูลโครงการพัฒนาศักยภาพในการเชื่อมโยงและจัดทำแผนยุทธศาสตร์เพื่อสนับสนุนการพัฒนาในระดับพื้นที่ สำนักงานปลัดกระทรวงมหาดไทย

2.1.2) สถานการณ์ด้านการศึกษา

จังหวัดพระนครศรีอยุธยา มีสถาบันการศึกษาระดับอุดมศึกษา 4 แห่ง ได้แก่ มหาวิทยาลัยราชภัฏพระนครศรีอยุธยา มหาวิทยาลัยเทคโนโลยีราชมงคลสุวรรณภูมิ มหาวิทยาลัยมหาจุฬาลงกรณราชวิทยาลัย และสถาบันเทคโนโลยีแห่งอยุธยา แบ่งเขตการศึกษาออกเป็น 3 เขตพื้นที่การศึกษา

1. เขตพื้นที่การศึกษาประถมศึกษา พระนครศรีอยุธยา เขต 1 ครอบคลุม 9 อำเภอ ได้แก่ อำเภอพระนครศรีอยุธยา อำเภอท่าเรือ อำเภอนครหลวง อำเภอบางปะหัน อำเภอบ้านแพรก อำเภอภาชี อำเภอมหาราช อำเภอวังน้อย และ อำเภออุทัย

2. เขตพื้นที่การศึกษาประถมศึกษา พระนครศรีอยุธยา เขต 2 ครอบคลุม 7 อำเภอ ได้แก่ อำเภอบางซ้าย อำเภอบางไทร อำเภอบางบาล อำเภอบางปะอิน อำเภอผักไห่ อำเภอลาดบัวหลวง และอำเภอเสนา

3. เขตพื้นที่ศึกษามัธยมศึกษา เขต 3 ครอบคลุมพื้นที่ 2 จังหวัด ได้แก่ จังหวัดนนทบุรี และจังหวัดพระนครศรีอยุธยา มีโรงเรียนในสังกัดทั้งหมด 47 แห่ง จำแนกเป็นโรงเรียนในเขตจังหวัดพระนครศรีอยุธยา 29 แห่ง



ตารางที่ 1.46 จำนวนนักเรียน จำแนกตามระดับการศึกษา ปีการศึกษา 2562

หน่วย : คน

อำเภอ	ก่อน ประถมศึกษา	ประถมศึกษา	มัธยมศึกษา ตอนต้น	มัธยมศึกษา ตอนปลาย	รวม
พระนครศรีอยุธยา	22,603	14,738	9,358	5,590	35,093
ท่าเรือ	5407	3,817	1,477	652	7,518
นครหลวง	627	2,124	801	377	3,929
บางไทร	1,137	3,659	1,348	440	6,854
บางบาล	509	1,524	674	121	2,828
บางปะอิน	4,192	9,714	3,196	1,282	18,384
บางปะหัน	744	2,324	844	318	4,230
ผักไห่	609	2,083	860	414	3,966
ภาชี	680	2,316	1,155	585	4,736
ลาดบัวหลวง	833	2,578	908	307	4,626
วังน้อย	2,543	6,015	2,448	768	11,675
เสนา	2,031	5,412	2,639	1226	11,308
บางซ้าย	342	1,190	593	222	2,347
อุทัย	984	2,943	1,074	406	5,407
มหาราช	277	814	355	49	1,495
บ้านแพรก	125	404	183	90	802
รวมทั้งสิ้น	22,603	22,603	61,655	27,913	12,847

ที่มา : สำนักงานสถิติจังหวัดพระนครศรีอยุธยา



ตารางที่ 1.47 ครู จำแนกตามระดับการสอน ปีการศึกษา 2562

หน่วย : คน

อำเภอ	ก่อน ประถมศึกษา	ประถมศึกษา	มัธยมศึกษา ตอนต้น	มัธยมศึกษา ตอนปลาย	รวม
พระนครศรีอยุธยา	234	742	425	310	1711
ท่าเรือ	81	202	72	47	402
นครหลวง	52	118	37	34	241
บางไทร	89	226	75	34	424
บางบาล	47	78	24	9	158
บางปะอิน	189	481	147	101	918
บางปะหัน	55	158	40	27	280
ผักไห่	47	109	49	33	238
ภาชี	42	128	49	45	264
ลาดบัวหลวง	58	159	54	17	288
วังน้อย	113	347	91	39	590
เสนา	119	303	138	75	635
บางซ้าย	16	96	29	15	156
อุทัย	57	165	48	6	296
มหาราช	22	70	24	5	121
บ้านแพรก	15	25	12	9	61
รวมทั้งสิ้น	1,236	3,407	1,314	826	6,783

ที่มา : สำนักงานสถิติจังหวัดพระนครศรีอยุธยา

ตารางที่ 1.48 จำนวนสถานศึกษา อาจารย์ และนักศึกษาในระดับอาชีวศึกษา และอุดมศึกษา ปีการศึกษา 2562

สังกัด	สถานศึกษา	อาจารย์	นักศึกษา
สำนักงานคณะกรรมการการอาชีวศึกษา	14	635	13,065
สถาบันอาชีวศึกษารัฐบาล	9	451	8,770
สถาบันอาชีวศึกษาเอกชน	4	184	4,295
สำนักงานคณะกรรมการอุดมศึกษา	5	955	13,360
สถาบันอุดมศึกษาของรัฐ	4	930	13,105
สถาบันอุดมศึกษาของเอกชน	1	25	255
รวม	19	1,590	26,425

ที่มา : สำนักงานสถิติจังหวัดพระนครศรีอยุธยา



2.2) ด้านสังคม (สุขภาพ และสาธารณสุข)

2.2.1) ตัวชี้วัดด้านสังคม (สุขภาพ และสาธารณสุข) ตามแผนพัฒนาเศรษฐกิจและสังคมแห่งชาติ ฉบับที่ 12

ศักยภาพข้อมูลด้านสังคม (สุขภาพ และสาธารณสุข) ตามตัวชี้วัดของแผนพัฒนาเศรษฐกิจและสังคมแห่งชาติ ฉบับที่ 12 ของจังหวัดพระนครศรีอยุธยา พบว่า ในปี พ.ศ. 2562 อัตราการเกิดมีชีพเท่ากับ 8.70 รายต่อประชากรพันคน (ลำดับที่ 34 ของประเทศ) ซึ่งมีแนวโน้มลดลงจากปี พ.ศ. 2558 สัดส่วนเด็กที่มีพัฒนาการสมวัย เท่ากับ ร้อยละ 97.59 (ลำดับที่ 36 ของประเทศ) สัดส่วนคนอายุยืน ตั้งแต่ 80 ปีขึ้นไป เท่ากับ ร้อยละ 3.14 (ลำดับที่ 14 ของประเทศ) ซึ่งมีแนวโน้มเพิ่มขึ้นจากปี พ.ศ. 2558

สัดส่วนครัวเรือนที่มีน้ำสะอาดสำหรับดื่มและบริโภคเพียงพอตลอดปี เท่ากับ ร้อยละ 100 (ลำดับที่ 1 ของประเทศ) สัดส่วนครัวเรือนกินอาหารถูกสุขลักษณะ ปลอดภัยและได้มาตรฐาน เท่ากับ ร้อยละ 99.99 (ลำดับที่ 2 ของประเทศ) สัดส่วนครัวเรือนมีการใช้ยาเพื่อบำบัด บรรเทาอาการเจ็บป่วยเบื้องต้นอย่างเหมาะสม เท่ากับ ร้อยละ 99.95 (ลำดับที่ 9 ของประเทศ)

สัดส่วนผู้สูงอายุที่พักอาศัยอยู่ในห้องนอนชั้นล่างหรืออยู่บ้านชั้นเดียว เท่ากับ ร้อยละ 76.54 (ลำดับที่ 58 ของประเทศ) สัดส่วนผู้สูงอายุที่มีห้องน้ำห้องส้วมแบบถาวรในที่อยู่อาศัยในบ้าน เท่ากับ ร้อยละ 65.27 (ลำดับที่ 13 ของประเทศ)

สัดส่วนคนอายุ 35 ปีขึ้นไป ได้รับการตรวจสุขภาพประจำปี เท่ากับ ร้อยละ 99.79 (ลำดับที่ 8 ของประเทศ) สัดส่วนคนอายุ 6 ปีขึ้นไป ออกกำลังกายอย่างน้อยสัปดาห์ละ 3 วัน ๆ ละ 30 นาที เท่ากับ ร้อยละ 99.90 (ลำดับที่ 8 ของประเทศ) สัดส่วนประชากรที่มีภาวะอ้วนและหรืออ้วนลงพุง เท่ากับ ร้อยละ 34.40 (ลำดับที่ 34 ของประเทศ)

อัตราการคลอดในมารดาอายุ 15-19 ปี เท่ากับ ร้อยละ 33.40 รายต่อหญิงวัยเดียวกัน พันคน (ลำดับที่ 49 ของประเทศ) ส่วนอัตราการคลอดในมารดาอายุ 10-14 ปี เท่ากับ ร้อยละ 2 รายต่อหญิงวัยเดียวกันพันคน (ลำดับที่ 74 ของประเทศ)

สัดส่วนคนสูบบุหรี่ เท่ากับ ร้อยละ 2.64 (ลำดับที่ 8 ของประเทศ) และสัดส่วนคนดื่มสุรามีแนวโน้มลดลง โดยในปี พ.ศ. 2562 เท่ากับ ร้อยละ 2.37 (ลำดับที่ 12 ของประเทศ)

อัตราผู้ป่วยทางสุขภาพจิต เท่ากับ 2,967 รายต่อประชากรแสนคน (ลำดับที่ 24 ของประเทศ) อัตราเพิ่มของการเจ็บป่วยด้วย 5 โรคไม่เรื้อรังที่สำคัญ (โรคหัวใจ เบาหวาน หลอดเลือดสมอง ความดันโลหิตสูง หรือมะเร็ง) เท่ากับ ร้อยละ 3.08 (ลำดับที่ 26 ของประเทศ) อัตราการฆ่าตัวตายต่อประชากรแสนคน 4.99 รายต่อประชากรแสนคน (ลำดับที่ 14 ของประเทศ)

สัดส่วนค่าใช้จ่ายประเภทเวชภัณฑ์และค่าตรวจรักษาพยาบาล ต่อค่าใช้จ่ายทั้งหมดของครัวเรือน เฉลี่ยต่อเดือน เท่ากับ ร้อยละ 1.46 (ลำดับที่ 49 ของประเทศ) สัดส่วนประชากรต่อแพทย์ 1 คน เท่ากับ 2,202 คน (ลำดับที่ 33 ของประเทศ)



ตารางที่ 1.49 ตัวชี้วัดด้านสังคม (สุขภาพ และสาธารณสุข)

ตัวชี้วัดด้านสังคม (สุขภาพ และสาธารณสุข)	ค่าเฉลี่ย	จังหวัดพระนครศรีอยุธยา		
		ค่าสถิติ	หน่วย	ลำดับ
(2562)อัตราการเกิดมีชีพ	9	8.7	รายต่อประชากรพันคน	34
(2563)ร้อยละของเด็กที่มีพัฒนาการสมวัย	97.4	97.59	ร้อยละ	36
(2562)สัดส่วนคนอายุยืน 80 ปีขึ้นไปต่อจำนวนประชากรทั้งหมด	2.43	3.14	ร้อยละ	14
(2562)สัดส่วนครัวเรือนที่มีน้ำสะอาดสำหรับดื่มและบริโภคเพียงพอตลอดปี	99.91	100	ร้อยละ	1
(2562)สัดส่วนครัวเรือนกินอาหารถูกสุขลักษณะ ปลอดภัยและได้มาตรฐาน	99.28	99.99	ร้อยละ	2
(2562)สัดส่วนครัวเรือนมีการใช้ยาเพื่อบำบัด บรรเทาอาการเจ็บป่วยเบื้องต้นอย่างเหมาะสม	99.55	99.95	ร้อยละ	9
(2560)สัดส่วนผู้สูงอายุที่พักอาศัยอยู่ในห้องนอนชั้นล่างหรืออยู่บ้านชั้นเดียว	80.74	76.54	ร้อยละ	58
(2560)สัดส่วนผู้สูงอายุที่มีห้องน้ำห้องส้วมแบบโถนั่งห้อยเท้าภายในบ้าน	46.93	65.27	ร้อยละ	13
(2562)สัดส่วนคนอายุ 35 ปีขึ้นไป ได้รับการตรวจสุขภาพประจำปี	96.29	99.79	ร้อยละ	8
(2562)สัดส่วนคนอายุ 6 ปีขึ้นไป ออกกำลังกายอย่างน้อยสัปดาห์ละ 3 วัน ๆ ละ 30 นาที	99.6	99.9	ร้อยละ	8
(2563)สัดส่วนประชากรที่มีภาวะอ้วนและหรือภาวะอ้วนลงพุง	33.95	34.4	ร้อยละ	34
(2562)อัตราการคลอดในมารดาอายุ 15-19 ปี	31.6	33.4	รายต่อหญิงวัยเดียวกันพันคน	49
(2562)อัตราการคลอดในมารดาอายุ 10-14 ปี	1.1	2	รายต่อหญิงวัยเดียวกันพันคน	74
(2562)สัดส่วนคนสูบบุหรี่	6.05	2.64	ร้อยละ	8
(2562)สัดส่วนคนดื่มสุรา	5.93	2.37	ร้อยละ	12
(2562)อัตราผู้ป่วยทางสุขภาพจิตต่อประชากรแสนคน	3,251	2,967	รายต่อประชากรแสนคน	24
(2562)อัตราเพิ่มของการเจ็บป่วยด้วย 5 โรคไม่เรื้อรังที่สำคัญ (โรคหัวใจ เบาหวาน หลอดเลือดสมอง ความดันโลหิตสูง และมะเร็ง)	5.3	3.08	ร้อยละ	26
(2562)อัตราการฆ่าตัวตายสำเร็จต่อประชากรแสนคน	7.12	4.99	รายต่อประชากรแสนคน	14
(2562)สัดส่วนค่าใช้จ่ายประเภทเวชภัณฑ์และค่าตรวจรักษาพยาบาล ต่อค่าใช้จ่ายทั้งหมดของครัวเรือน เฉลี่ยต่อเดือน	1.29	1.46	ร้อยละ	49
(2562)อัตราประชากรต่อแพทย์ 1 คน	2,045	2,202	คน	33



2.2.2) สถานการณ์ด้านสาธารณสุข

จังหวัดพระนครศรีอยุธยา มีอัตราส่วนประชากรต่อสถานพยาบาล เท่ากับ 38,891 : 1 และมีอัตราส่วนประชากรต่อเตียง เท่ากับ 508 : 1 หากพิจารณาสัดส่วนประชากรต่อบุคลากรทางการแพทย์ พบว่า อัตราส่วนประชากรต่อแพทย์มีแนวโน้มลดลง กล่าวคือ ในปี พ.ศ. 2560 มีสัดส่วนเท่ากับ 2,915 : 1 แต่ในปี พ.ศ. 2562 สัดส่วนเท่ากับ 2,202 : 1 ส่วนอัตราส่วนประชากรต่อเภสัชกรลดลงจากปี พ.ศ. 2560 เป็น 4,738 : 1 ในปี พ.ศ. 2562 รวมทั้งอัตราส่วนประชากรต่อพยาบาลวิชาชีพลดลงจากปี พ.ศ. 2560 เป็น 444 : 1 ในปี พ.ศ. 2562 ทั้งนี้มีจำนวนเตียง 1,609 เตียง ประชากรในจังหวัดพระนครศรีอยุธยามีอัตราการเจ็บป่วยด้วย 5 โรคสำคัญปรับตัวเพิ่มขึ้นในทุกโรค โดยเฉพาะโรคเบาหวาน และความดันโลหิตสูง ยกเว้นโรคหัวใจที่ปรับตัวลดลง ซึ่งควรต้องมีการเฝ้าระวังและรณรงค์การรักษาสุขภาพกับประชากรต่อไป

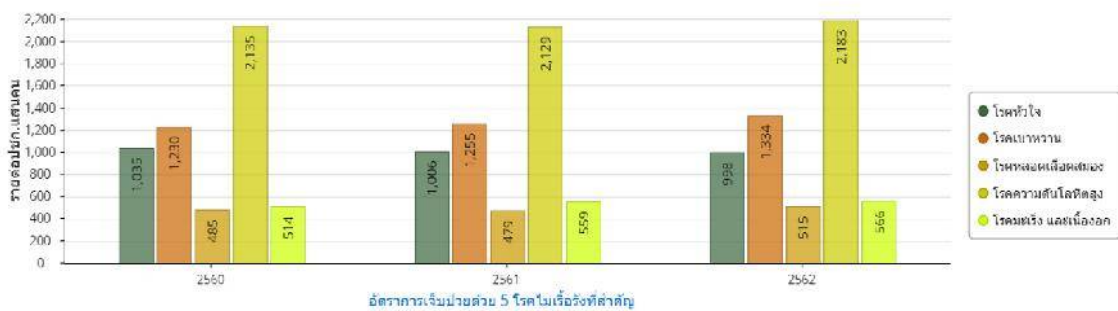

ภาพที่ 1.38 อัตราการเจ็บป่วยด้วย 5 โรคไม่เรื้อรังที่สำคัญ

ที่มา : สำนักงานสถิติจังหวัดพระนครศรีอยุธยา

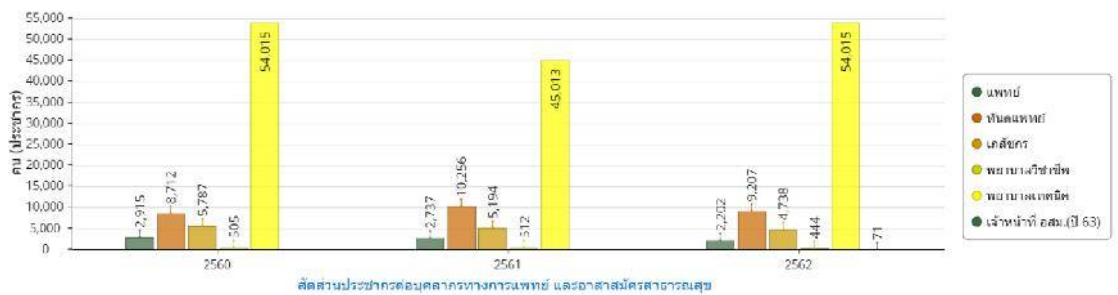

ภาพที่ 1.39 สัดส่วนประชากรต่อบุคลากรทางการแพทย์และอาสาสมัครสาธารณสุข

ที่มา : สำนักงานสถิติจังหวัดพระนครศรีอยุธยา

โรงพยาบาลศูนย์ Advance – level Hospital (A) เป็นโรงพยาบาลที่มีขีดความสามารถรองรับผู้ป่วยที่ต้องการการรักษาที่ยุ่ยากซับซ้อนระดับเชี่ยวชาญและเทคโนโลยีขั้นสูงและมีราคาแพงมีการศึกษาด้านแพทยศาสตร์ศึกษาและงานวิจัยทางการแพทย์จึงประกอบด้วยแพทย์ผู้เชี่ยวชาญทั้งสาขาหลัก สาขารอง และสาขาย่อยครบทุกสาขาตามความจำเป็น กำหนดให้เป็นโรงพยาบาลรับส่งต่อผู้ป่วยระดับสูง ซึ่งจังหวัดพระนครศรีอยุธยา มีโรงพยาบาลระดับ A จำนวน 1 แห่ง



โรงพยาบาลชุมชนขนาดเล็ก (F3) หมายถึง โรงพยาบาลชุมชนขนาดเตียง 30 เตียง ที่มีแพทย์เวชปฏิบัติทั่วไปหรือแพทย์เวชปฏิบัติครอบครัว รวม 1-2 คน มีห้องผ่าตัดเล็ก ไม่มีห้องผ่าตัด มีห้องคลอด มีเตียงผู้ป่วยในให้การดูแลผู้ป่วยไม่ซับซ้อน สนับสนุนเครือข่ายบริการปฐมภูมิของแต่ละอำเภอไม่จำเป็นต้องทำหัตถการ เช่น การผ่าตัดใหญ่ และไม่จำเป็นต้องจัดบริการผู้ป่วยในเต็มรูปแบบ มีโรงพยาบาลระดับ A จำนวน โรงพยาบาลชุมชนขนาดเล็ก (F3) จำนวน 3 แห่ง

โรงพยาบาลชุมชนขนาดกลาง (F2) หมายถึง โรงพยาบาลชุมชนขนาดเตียง 30 – 90 เตียง ที่มีแพทย์เวชปฏิบัติ หรือแพทย์เวชศาสตร์ครอบครัว รวม 2 – 5 คน ไม่มีแพทย์เฉพาะทางมีบริการผู้ป่วยใน มีห้องผ่าตัด มีห้องคลอด รองรับผู้ป่วยและผู้ป่วยในของแต่ละอำเภอ สนับสนุนเครือข่ายบริการปฐมภูมิของแต่ละอำเภอ ซึ่งจังหวัดพระนครศรีอยุธยา มีโรงพยาบาลระดับ A จำนวน โรงพยาบาลรัฐ จำนวน 10 แห่ง

โรงพยาบาลแม่ข่าย (M2) หมายถึง โรงพยาบาลชุมชนขนาด 120 เตียง ขึ้นไปที่มีแพทย์เวชปฏิบัติหรือแพทย์เวชศาสตร์ครอบครัว 3 – 5 คน และแพทย์เฉพาะทางครบทั้ง 6 สาขาหลัก (อายุรกรรม ศัลยกรรม สูตินรีเวชกรรม กุมารเวชกรรม ออร์โธปิดิกส์ วิสัญญี) สาขาละอย่างน้อย 2 คน มีผู้ป่วยใน ห้องผ่าตัด ห้องคลอด หอผู้ป่วยหนัก ห้องปฏิบัติการเพื่อวินิจฉัยประกอบการรักษาของแพทย์เฉพาะทาง รังสีวิทยา เพื่อวินิจฉัยประกอบการรักษาของแพทย์เฉพาะทางสาขาหลัก 6 สาขา รองรับการส่งต่อจากโรงพยาบาลชุมชนอื่นและลดการส่งต่อไปโรงพยาบาลทั่วไป และสนับสนุนเครือข่ายบริการปฐมภูมิของแต่ละอำเภอ ซึ่งจังหวัดพระนครศรีอยุธยา มีโรงพยาบาลแม่ข่าย M2 จำนวน โรงพยาบาลรัฐ จำนวน 1 แห่ง

โรงพยาบาลทั่วไปขนาดเล็ก (M1) เป็นโรงพยาบาลที่มีขีดความสามารถรองรับผู้ป่วยที่ต้องการการรักษาที่ยุ่ยากซับซ้อนระดับเชี่ยวชาญประกอบด้วยแพทย์ผู้เชี่ยวชาญสาขาหลักทุกสาขาและสาขารองในบางสาขาที่จำเป็น กำหนดให้เป็นโรงพยาบาลรับส่งต่อผู้ป่วยระดับกลาง ซึ่งจังหวัดพระนครศรีอยุธยา มีโรงพยาบาลทั่วไปขนาดเล็ก M1 จำนวน โรงพยาบาลรัฐ จำนวน 1 แห่ง

ตารางที่ 1.50 ข้อมูลจำนวนสถานบริการภาครัฐและเอกชน จำแนกรายอำเภอ

ที่	อำเภอ	แห่ง	รพ.รัฐ		รพ.เอกชน		สถานพยาบาล	ขยาย
			ขนาดโรงพยาบาลตาม Service Plan	จำนวนเตียงจริง	แห่ง	เตียง		
1	พระนครศรีอยุธยา	1	A	524	2	306	92	60
2	ท่าเรือ	1	F2	30	-	-	12	8
3	นครหลวง	1	F2	37	-	-	8	11
4	บางไทร	1	F2	40	1	5	3	3
5	บางบาล	1	F2	30	-	-	6	7
6	บางปะอิน	1	M2	41	2	205	32	58
7	บางปะหัน	1	F2	36	-	-	2	5
8	ผักไห่	1	F2	31	-	-	5	4
9	ภาชี	1	F2	46	-	-	7	6
10	ลาดบัวหลวง	1	F2	34	-	-	7	6
11	วังน้อย	1	F2	38	-	-	10	25
12	เสนา	1	M1	180	1	100	24	21
13	บางซ้าย	1	F3	12	-	-	4	2



ที่	อำเภอ	แห่ง	รพ.รัฐ		รพ.เอกชน		สถานพยาบาล	ขยาย
			ขนาดโรงพยาบาลตาม Service Plan	จำนวนเตียงจริง	แห่ง	เตียง		
14	อุทัย	1	F2	31	1	2	23	30
15	มหาราช	1	F3	22	-	-	6	3
16	บ้านแพรก	1	F3	15	-	-	3	2
รวม		16		1,147	7	618	244	251

ที่มา : สำนักงานสาธารณสุขจังหวัดพระนครศรีอยุธยา

2.3) ด้านสังคม (ความยากจน และเหลื่อมล้ำ)

2.3.1) ตัวชี้วัดด้านสังคม (ความยากจน และเหลื่อมล้ำ) ตามแผนพัฒนาเศรษฐกิจและสังคมแห่งชาติ ฉบับที่ 12

ศักยภาพด้านสังคม (ความยากจน และเหลื่อมล้ำ) ตามตัวชี้วัดของแผนพัฒนาเศรษฐกิจและสังคมแห่งชาติ ฉบับที่ 12 ของจังหวัดพระนครศรีอยุธยา พบว่า ค่าสัมประสิทธิ์ความไม่เสมอภาคด้านรายได้ (Gini coefficient) เท่ากับ 0.375 คะแนน (ลำดับที่ 17 ของประเทศ) ซึ่งมีแนวโน้มเพิ่มสูงขึ้นจากปี พ.ศ. 2556 ซึ่งมีค่าเท่ากับ 0.369 สะท้อนให้เห็นถึงการกระจายรายได้ที่ไม่เท่าเทียมกันในสังคมที่เพิ่มสูงขึ้น โดยมีสัดส่วนคนจนด้านรายจ่าย เท่ากับ ร้อยละ 2.19 (ลำดับที่ 13 ของประเทศ) และสัดส่วนหนี้สินเฉลี่ยต่อรายได้เฉลี่ยของครัวเรือนกลุ่มที่ยากจนที่สุด เท่ากับ ร้อยละ 3.7 (ลำดับที่ 23 ของประเทศ) สัดส่วนนักเรียนด้อยโอกาสต่อนักเรียนทั้งหมด เท่ากับ ร้อยละ 47.79 (ลำดับที่ 20 ของประเทศ) นอกจากนี้สัดส่วนมูลค่าหนี้ต่อมูลค่าหนี้ทั้งหมดของครัวเรือน เท่ากับ ร้อยละ 1.12 (ลำดับที่ 45 ของประเทศ) สำหรับเส้นความยากจน (ด้านรายจ่าย) ในปี พ.ศ. 2562 เท่ากับ 2,772.65 บาท ซึ่งมีแนวโน้มลดลงจาก ปี พ.ศ. 2561

ตารางที่ 1.51 ตัวชี้วัดด้านสังคม (ความยากจน และเหลื่อมล้ำ)

ตัวชี้วัดด้านสังคม (ความยากจน และเหลื่อมล้ำ)	ค่าเฉลี่ย	จังหวัดพระนครศรีอยุธยา		
		ค่าสถิติ	หน่วย	ลำดับ
(2562)ค่าสัมประสิทธิ์ความไม่เสมอภาคด้านรายได้ (Gini coefficient)	0.41	0.375	คะแนน	17
(2562)สัดส่วนคนจนด้านรายจ่าย	8.05	2.19	ร้อยละ	13
(2562)สัดส่วนหนี้สินเฉลี่ยต่อรายได้เฉลี่ยของครัวเรือนกลุ่มที่ยากจนที่สุด	6.6	3.7	เท่า	23
(2562)สัดส่วนมูลค่าหนี้ต่อมูลค่าหนี้ทั้งหมดของครัวเรือน	1.23	1.12	ร้อยละ	45
(2563)สัดส่วนนักเรียนด้อยโอกาสต่อนักเรียนทั้งหมด	61.81	47.79	ร้อยละ	20

ที่มา : ระบบฐานข้อมูลโครงการพัฒนาศักยภาพในการเชื่อมโยงและจัดทำแผนยุทธศาสตร์เพื่อสนับสนุน

การพัฒนาในระดับพื้นที่ สำนักงานปลัดกระทรวงมหาดไทย

หมายเหตุ : (ปี พ.ศ. ของข้อมูล)ตัวชี้วัด

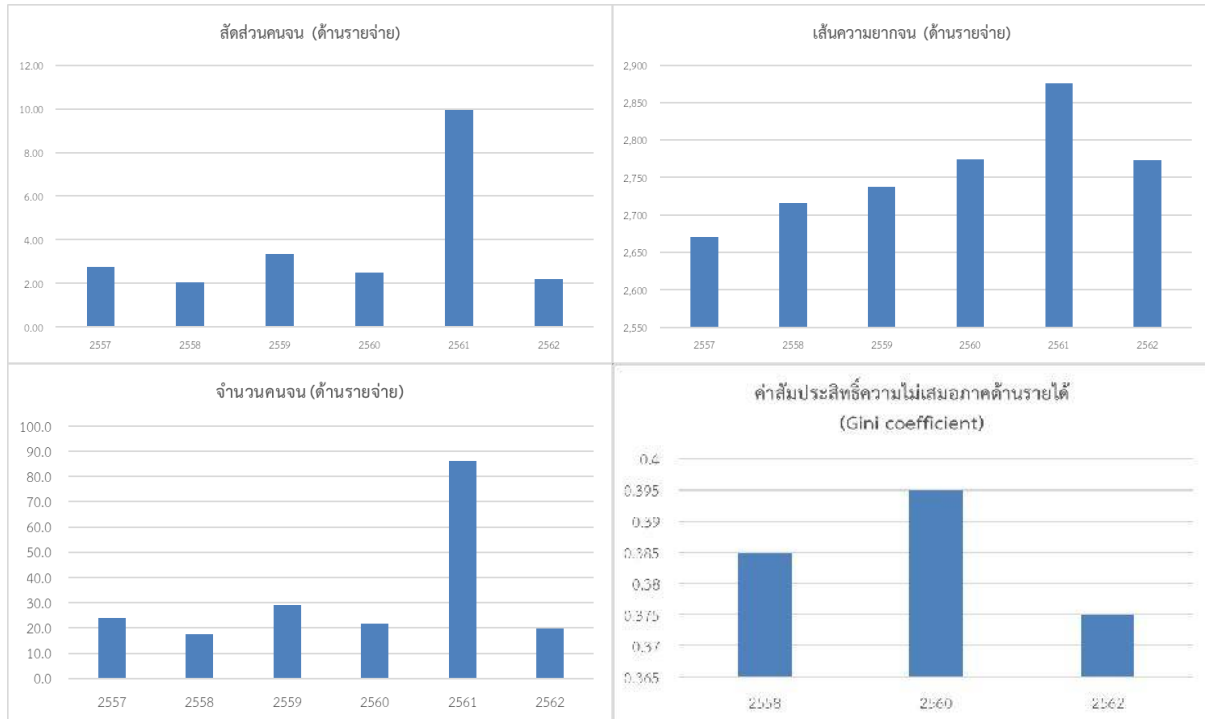

ภาพที่ 1.40 สถานการณ์ด้านสังคม (ความยากจน และเหลื่อมล้ำ)

ที่มา : สำนักงานสถิติแห่งชาติ

อย่างไรก็ตามด้านรายได้ และเงินออมเฉลี่ยต่อครัวเรือนปรับตัวเพิ่มขึ้นจากปี 2560 โดยปัจจุบันครัวเรือนมีรายได้เฉลี่ยเท่ากับ 30,590 บาท/เดือน และมีเงินออมเฉลี่ยเท่ากับ 6,150 บาท/เดือน ทั้งนี้ค่าสัมประสิทธิ์ความไม่เสมอภาคด้านรายได้อันได้ปี 2562 ปรับตัวลดลงมาอยู่ที่ 0.375 และมีคนจนในสัดส่วนที่ปรับตัวลดลงเหลือร้อยละ 2.19 แสดงให้เห็นถึงความเหลื่อมล้ำมีการปรับตัวลดลง

2.4) ด้านสังคม (ชุมชนและครอบครัว)

2.4.1) ตัวชี้วัดด้านสังคม (ชุมชนและครอบครัว) ตามแผนพัฒนาเศรษฐกิจและสังคมแห่งชาติ ฉบับที่ 12

ศักยภาพด้านสังคม (ชุมชนและครอบครัว) ตามตัวชี้วัดของแผนพัฒนาเศรษฐกิจและสังคมแห่งชาติ ฉบับที่ 12 ของจังหวัดพระนครศรีอยุธยา พบว่า สัดส่วนของครอบครัวขยาย เท่ากับ ร้อยละ 37.3 (ลำดับที่ 30 ของประเทศ) อัตราเด็กที่อยู่ในการคุมประพฤติ เท่ากับ 0.01 คดีต่อเยาวชนพันคน (ลำดับที่ 5 ของประเทศ)

สัดส่วนองค์กรปกครองส่วนท้องถิ่นที่มีการบริหารจัดการที่ดีต่อองค์กรปกครองส่วนท้องถิ่นทั้งหมด เท่ากับ ร้อยละ 2.53 (ลำดับที่ 34 ของประเทศ) สัดส่วนศูนย์การเรียนรู้ชุมชนต่อจำนวนหมู่บ้าน เท่ากับ ร้อยละ 37.54 (ลำดับที่ 51 ของประเทศ) สัดส่วนศูนย์พัฒนาเด็กเล็กต่อจำนวนหมู่บ้าน เท่ากับ ร้อยละ 52.11 (ลำดับที่ 73 ของประเทศ) จำนวนองค์กรชุมชนต่อประชากรแสนคน เท่ากับ 126.1 แห่ง (ลำดับที่ 41 ของประเทศ) และสัดส่วนองค์กรชุมชน (สหกรณ์และกลุ่มเกษตรกร) ที่มีเสถียรภาพทางการเงินอยู่ในระดับมั่นคงถึงดีมาก เท่ากับ ร้อยละ 61.54 (ลำดับที่ 34 ของประเทศ)



สัดส่วนครัวเรือนที่มีคนในครัวเรือนเป็นสมาชิกกลุ่มหรือองค์กรชุมชนที่จัดสวัสดิการเท่ากับ ร้อยละ 62.89 (ลำดับที่ 54 ของประเทศ) สัดส่วนครัวเรือนมีส่วนร่วมทำกิจกรรมสาธารณะเพื่อประโยชน์ชุมชนหรือท้องถิ่น เท่ากับ ร้อยละ 99.77 (ลำดับที่ 41 ของประเทศ) สัดส่วนครัวเรือนที่มีรายได้สูงกว่ารายจ่ายร้อยละ 10 ขึ้นไป เท่ากับ ร้อยละ 58.28 (ลำดับที่ 25 ของประเทศ) และสัดส่วนครัวเรือนที่มีบ้านและที่ดินเป็นของตนเอง เท่ากับ ร้อยละ 81.27 (ลำดับที่ 41 ของประเทศ)

สัดส่วนครัวเรือนที่มีน้ำประปาใช้ในครัวเรือน เท่ากับ ร้อยละ 69.49 (ลำดับที่ 63 ของประเทศ) และสัดส่วนครัวเรือนมีน้ำใช้เพียงพอตลอดปี อย่างน้อยคนละ 45 ลิตรต่อวัน เท่ากับ ร้อยละ 100 (ลำดับที่ 1 ของประเทศ)

อัตราฟุ้งฟิง เท่ากับ ร้อยละ 52.41 (ลำดับที่ 40 ของประเทศ) สัดส่วนผู้สูงอายุอยู่ลำพังคนเดียว เท่ากับ ร้อยละ 10.56 (ลำดับที่ 62 ของประเทศ)

อัตราการจดทะเบียนหย่าสูงถึง เท่ากับ 8.24 คู่ต่อพันครัวเรือน (ลำดับที่ 73 ของประเทศ) และอัตราเหตุการณ์ความรุนแรงในครอบครัว เท่ากับ 9.29 เหตุการณ์ต่อแสนครัวเรือน (ลำดับที่ 50 ของประเทศ)

ตารางที่ 1.52 ตัวชี้วัดด้านสังคม (ชุมชนและครอบครัว)

ตัวชี้วัดด้านสังคม (ชุมชนและครอบครัว)	ค่าเฉลี่ย	จังหวัดพระนครศรีอยุธยา		
		ค่าสถิติ	หน่วย	ลำดับ
(2562)สัดส่วนของครอบครัวขยาย	32.83	37.3	ร้อยละ	30
(2562)อัตราเด็กที่อยู่ในการคุมประพฤติ	0.16	0.01	คดีต่อเยาวชน พันคน	5
(2563)สัดส่วนองค์กรปกครองส่วนท้องถิ่นที่มีการบริหารจัดการที่ดี (ที่ผ่านเกณฑ์ประเมินและที่ได้รับรางวัลทุกประเภท) ต่อองค์กรปกครองส่วนท้องถิ่นทั้งหมด	2.79	2.53	ร้อยละ	34
(2562)สัดส่วนศูนย์การเรียนรู้ชุมชนต่อจำนวนหมู่บ้าน	41.41	37.54	ร้อยละ	51
(2562)สัดส่วนศูนย์พัฒนาเด็กเล็กต่อจำนวนหมู่บ้าน	81.02	52.11	ร้อยละ	73
(2561)จำนวนองค์กรชุมชนต่อประชากรแสนคน	152.7	126.1	แห่ง	41
(2562)สัดส่วนองค์กรชุมชน (สหกรณ์และกลุ่มเกษตรกร) ที่มีเสถียรภาพทางการเงินอยู่ในระดับมั่นคงดีถึงดีมาก	58.36	61.54	ร้อยละ	34
(2562)สัดส่วนครัวเรือนที่มีคนในครัวเรือนเป็นสมาชิกกลุ่มหรือองค์กรในท้องถิ่น	68.46	62.89	ร้อยละ	54
(2562)สัดส่วนครัวเรือนมีส่วนร่วมทำกิจกรรมสาธารณะเพื่อประโยชน์ชุมชนหรือท้องถิ่น	99.63	99.77	ร้อยละ	41
(2562)สัดส่วนครัวเรือนที่มีรายได้สูงกว่ารายจ่ายร้อยละ 10 ขึ้นไป	53.75	58.28	ร้อยละ	25
(2562)สัดส่วนครัวเรือนที่มีบ้านและที่ดินเป็นของตนเอง	78.02	81.27	ร้อยละ	41
(2562)สัดส่วนครัวเรือนที่มีน้ำประปาใช้ในครัวเรือน	84.6	69.49	ร้อยละ	63
(2562)สัดส่วนครัวเรือนมีน้ำใช้เพียงพอตลอดปี อย่างน้อยคนละ 45 ลิตรต่อวัน	99.88	100	ร้อยละ	1
(2562)อัตราฟุ้งฟิง	51.6	52.41	ร้อยละ	40
(2562)สัดส่วนผู้สูงอายุที่อาศัยอยู่ลำพังคนเดียว	8.3	10.56	ร้อยละ	62



ตัวชี้วัดด้านสังคม (ชุมชนและครอบครัว)	ค่าเฉลี่ย	จังหวัดพระนครศรีอยุธยา		
		ค่าสถิติ	หน่วย	ลำดับ
(2562) อัตราการจดทะเบียนหย่า	5.87	8.24	คู่ต่อพันครัวเรือน	73
(2562) อัตราเหตุการณ์ความรุนแรงในครอบครัว	7.48	9.29	เหตุการณ์ต่อแสนครัวเรือน	50

ที่มา : ระบบฐานข้อมูลโครงการพัฒนาศักยภาพในการเชื่อมโยงและจัดทำแผนยุทธศาสตร์เพื่อสนับสนุนการพัฒนาในระดับพื้นที่ สำนักงานปลัดกระทรวงมหาดไทย

หมายเหตุ : (ปี พ.ศ. ของข้อมูล) ตัวชี้วัด

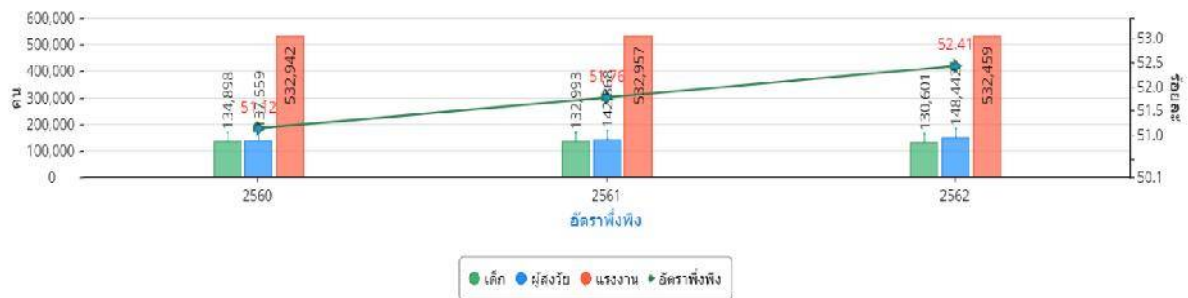

ภาพที่ 1.41 อัตราพึ่งพิง

ที่มา : ระบบฐานข้อมูลโครงการพัฒนาศักยภาพในการเชื่อมโยงและจัดทำแผนยุทธศาสตร์เพื่อสนับสนุนการพัฒนาในระดับพื้นที่ สำนักงานปลัดกระทรวงมหาดไทย

จังหวัดพระนครศรีอยุธยามีอัตราการพึ่งพิงอยู่ที่ร้อยละ 52.41 ซึ่งสูงกว่าค่าเฉลี่ยทั้งนี้ 3 ปีที่ผ่านมา มีประชากรผู้สูงอายุและประชากรวัยแรงงานมีจำนวนปรับตัวเพิ่มขึ้น ขณะที่ประชากรวัยเด็กปรับตัวลดลง ด้านรายได้ และเงินออมเฉลี่ยต่อครัวเรือนปรับตัวเพิ่มขึ้นจากปี พ.ศ. 2560



2.5) ด้านสังคม (สวัสดิการด้านสังคม)

2.5.1) ตัวชี้วัดด้านสังคม (สวัสดิการด้านสังคม) ตามแผนพัฒนาเศรษฐกิจและสังคมแห่งชาติ ฉบับที่ 12

ศักยภาพด้านสังคม (สวัสดิการด้านสังคม) ตามตัวชี้วัดของแผนพัฒนาเศรษฐกิจและสังคมแห่งชาติ ฉบับที่ 12 ของจังหวัดพระนครศรีอยุธยา พบว่า สัดส่วนประชากรในการเข้าถึงสวัสดิการเท่ากับ ร้อยละ 97.33 (ลำดับที่ 53 ของประเทศ) ซึ่งค่าตัวชี้วัดยังมีค่ามาก แสดงว่า จังหวัดมีการบริหารจัดการที่ดีทำให้ประชาชนสามารถเข้าถึงสวัสดิการได้สะดวกและรวดเร็ว ส่วนสัดส่วนประชากรผู้ไปใช้สิทธิประกันสุขภาพของจังหวัดพระนครศรีอยุธยา เท่ากับ ร้อยละ 39.24 (ลำดับที่ 56 ของประเทศ)

สัดส่วนแรงงานนอกระบบที่อยู่ในระบบประกันสังคมต่อกำลังแรงงานทั้งหมด เท่ากับ ร้อยละ 6.13 (ลำดับที่ 60 ของประเทศ) สัดส่วนแรงงานที่เป็นสมาชิกกองทุนการออมแห่งชาติต่อกำลังแรงงานทั้งหมด เท่ากับ ร้อยละ 4.64 (ลำดับที่ 62 ของประเทศ)

สัดส่วนคนพิการได้รับการดูแลจากคนในครัวเรือน ชุมชน หรือภาครัฐ เท่ากับ ร้อยละ 100.00 (ลำดับที่ 1 ของประเทศ) จำนวนนักเรียนพิการเรียนร่วมเฉลี่ยต่อโรงเรียน เท่ากับ 8 คนต่อโรงเรียน (ลำดับที่ 61 ของประเทศ) ส่วนการขอรับความช่วยเหลือจากกองทุนยุติธรรม มีจำนวน เท่ากับ 99 สำนวน (ลำดับที่ 16 ของประเทศ)

ตารางที่ 1.53 ตัวชี้วัดด้านสังคม (สวัสดิการด้านสังคม)

ตัวชี้วัดด้านสังคม (สวัสดิการด้านสังคม)	ค่าเฉลี่ย	จังหวัดพระนครศรีอยุธยา		
		ค่าสถิติ	หน่วย	ลำดับ
(2563)สัดส่วนประชากรที่เข้าถึงสิทธิสวัสดิการประกันสุขภาพ	96.74	97.33	ร้อยละ	53
(2563)สัดส่วนประชากรผู้ไปใช้สิทธิประกันสุขภาพ	43.86	39.24	ร้อยละ	56
(2561)สัดส่วนแรงงานนอกระบบที่อยู่ในระบบประกันสังคมต่อกำลังแรงงานทั้งหมด	7.4	6.13	ร้อยละ	60
(2562)สัดส่วนแรงงานที่เป็นสมาชิกกองทุนการออมแห่งชาติต่อกำลังแรงงานทั้งหมด	6.96	4.64	ร้อยละ	62
(2562)สัดส่วนคนพิการได้รับการดูแลจากคนในครัวเรือน ชุมชน หรือภาครัฐ	99.98	100	ร้อยละ	1
(2563)จำนวนนักเรียนพิการเรียนร่วมเฉลี่ยต่อโรงเรียน	13	8	คนต่อโรงเรียน	61
(2563)จำนวนการขอรับความช่วยเหลือจากกองทุนยุติธรรม	68	99	ราย	16

ที่มา : ระบบฐานข้อมูลโครงการพัฒนาศักยภาพในการเชื่อมโยงและจัดทำแผนยุทธศาสตร์เพื่อสนับสนุนการพัฒนาในระดับพื้นที่ สำนักงานปลัดกระทรวงมหาดไทย

หมายเหตุ : (ปี พ.ศ. ของข้อมูล)ตัวชี้วัด

**2.5.2) แรงงาน****(1) ประชากร**

จังหวัดพระนครศรีอยุธยา พบว่า ในช่วงระหว่างปี พ.ศ. 2560 - 2562 ประชากรมีแนวโน้มลดลง โดยในปี พ.ศ. 2563 มีประชากรรวม 819,088 คน โดยเป็นประชากรเพศชาย ร้อยละ 48.04 และประชากรเพศหญิง ร้อยละ 51.96

ทั้งนี้ประชากรของจังหวัดพระนครศรีอยุธยามีโครงสร้างประชากรเป็นสังคมผู้สูงอายุมากขึ้น ซึ่งในปี พ.ศ. 2563 ประชากรที่มีอายุ 60 ปีขึ้นไป มีจำนวนเท่ากับ 155,143 คน คิดเป็นร้อยละ 18.94 จากประชากรทั้งหมด ซึ่งมีแนวโน้มเพิ่มสูงขึ้นอย่างต่อเนื่องจากปี พ.ศ. 2560 และมีสัดส่วนคนอายุยืนตั้งแต่ 80 ปีขึ้นไป ร้อยละ 3.14

ตารางที่ 1.54 จำนวนประชากรตั้งแต่ปี พ.ศ. 2561 - 2563

รายการ	ปี พ.ศ. 2561	ปี พ.ศ. 2562	ปี พ.ศ. 2563
ประชากรรวม	817,441	820,188	819,088
ประชากรชาย	393,570	394,901	393,551
ประชากรหญิง	423,871	425,287	425,537
จำนวนบ้าน	322,991	329,102	336,357
ประชากรอายุ 60 ปีขึ้นไป	142,868	148,442	155,143
ร้อยละประชากรที่อายุ 60 ปีขึ้นไป	17.48	18.10	18.94

(2) กำลังแรงงาน

ในปี พ.ศ. 2563 จังหวัดพระนครศรีอยุธยา มีประชากรอายุ 15 ปี ขึ้นไปมีจำนวน 741,650 คน เป็นผู้อยู่ในกำลังแรงงานจำนวน 513,382 คน คิดเป็นร้อยละ 69.22 แยกเป็นผู้มีงานทำ 503,442 คน ผู้ว่างงาน 9,599 คน กำลังแรงงานรอฤดูกาล 341 คน เป็นผู้ไม่อยู่ในกำลังแรงงาน จำนวน 228,269 คน (ทำงานบ้าน เรียนหนังสือ และอื่น ๆ)

(3) การมีงานทำ

ในปี พ.ศ. 2563 ผู้มีงานทำทั้งหมด จำนวน 503,442 คน แยกเป็นผู้มีงานทำในภาคเกษตร 46,155 คน คิดเป็นร้อยละ 9.20 ผู้มีงานทำนอกภาคเกษตร 457,287 คน คิดเป็นร้อยละ 90.80 โดยทำงานในสาขาการผลิตมากที่สุด จำนวน 198,099 คน คิดเป็นร้อยละ 39.30 รองลงมาคือ สาขาการขายส่ง การขายปลีกฯ 70,714 คน คิดเป็นร้อยละ 14 ผู้มีงานทำส่วนใหญ่มีการศึกษาระดับอุดมศึกษา 135,114 คน คิดเป็นร้อยละ 68 ถ้าจำแนกตามสถานภาพการทำงานจะอยู่ในกลุ่มเป็นลูกจ้างภาคเอกชนมากที่สุด 284,866 คน คิดเป็นร้อยละ 56.6 รองลงมาคือ ทำงานส่วนตัว 114,103 คน คิดเป็นร้อยละ 22.70

(4) การว่างงาน

ผู้ว่างงานในจังหวัดพระนครศรีอยุธยา มีจำนวน 9,599 คน คิดเป็นอัตราการว่างงานร้อยละ 1.80 ในปี พ.ศ. 2563 ผู้ว่างงานในจังหวัด แยกเป็นเพศชาย 5,574 คน และเพศหญิง 4,025 คน

**(5) การบริการจัดหางาน**

การบริการจัดหางานปี พ.ศ. 2563 ได้รับแจ้งตำแหน่งงานว่าง จำนวน 13,896 อัตรา มีผู้สมัครงาน 6,314 คน และได้รับการบรรจุงานจำนวน 5,938 คน โดยอาชีพที่มีการบรรจุงานมากที่สุด คือ อาชีพพื้นฐาน จำนวน 3,654 คน คิดเป็นร้อยละ 61.54 รองลงมาคือช่างเทคนิคและผู้ปฏิบัติงานที่เกี่ยวข้อง จำนวน 946 คน คิดเป็นร้อยละ 15.93 ทั้งนี้อุตสาหกรรมที่มีตำแหน่งงานว่างมากที่สุดคือ อุตสาหกรรมการผลิต จำนวน 10,638 คน คิดเป็นร้อยละ 76.55 ความต้องการด้านแรงงาน (ตำแหน่งงานว่าง) ในไตรมาสที่ 4 สถานประกอบการมีความต้องการแรงงาน จำแนกตามวุฒิการศึกษา คือ ประถมศึกษา และต่ำกว่า 1,234 อัตราคิดเป็นร้อยละ 8.88 มัธยมศึกษา 6,431 อัตรา คิดเป็นร้อยละ 46.28 อาชีวศึกษา 5,519 อัตรา คิดเป็นร้อยละ 39.72 ปริญญาตรี 696 อัตรา คิดเป็นร้อยละ 5.01 และอื่น ๆ 16 อัตรา คิดเป็นร้อยละ 0.12

(6) แรงงานนอกระบบ

ปี พ.ศ. 2563 ผู้มีงานทำที่อยู่ในแรงงานนอกระบบมีจำนวน 146,118 คน จำแนกตามประเภทอุตสาหกรรม ในภาคเกษตร จำนวน 43,077 คน คิดเป็นร้อยละ 29.50 นอกภาคเกษตร จำนวน 103,040 คน คิดเป็นร้อยละ 70.50 ซึ่งส่วนมากอยู่ในประเภทอุตสาหกรรมใน 5 อันดับแรก คือ ประเภทการขายส่ง การขายปลีก จำนวน 31,343 คน รองลงมา คือ ที่พักแรมและบริการด้านอาหาร การผลิต กิจกรรมบริการอื่น ๆ และการก่อสร้าง ตามลำดับ

(7) แรงงานต่างด้าว

อัตราการจ้างแรงงานต่างด้าวภาพรวมในจังหวัดพระนครศรีอยุธยา ประจำปี 2563 มีค่าเฉลี่ยร้อยละ 2.49 ของกำลังแรงงานในจังหวัด เป็นอัตราการจ้างแรงงานต่างด้าวสัญชาติพม่าค่าเฉลี่ยร้อยละ 63.32 สัญชาติกัมพูชาค่าเฉลี่ยร้อยละ 32.18 และสัญชาติลาวค่าเฉลี่ยร้อยละ 4.5

ตารางที่ 1.55 จำนวนคนต่างด้าวที่ยื่นคำขอ จำแนกตามการได้รับอนุญาตให้ทำงาน ปี พ.ศ. 2560 – 2562

หน่วย : คน

การอนุญาต	ประเภทการขออนุญาต	ปี พ.ศ. 2560	ปี พ.ศ. 2561	ปี พ.ศ. 2562
ยื่นขอ	รวม	3,353	3,213	2,629
	ชั่วคราว	1,294	1,070	1,139
	ส่งเสริมการลงทุนและกม.อื่น	1,455	1,775	1,409
	คนต่างด้าวตามมาตรา 12*	604	368	81
อนุญาต	รวม	3,138	3,042	2,473
	ชั่วคราว	1,132	948	1,012
	ส่งเสริมการลงทุนและกม.อื่น	1,437	1,738	1,377
	คนต่างด้าวตามมาตรา 12*	569	356	84

ที่มา : สำนักงานสถิติแห่งชาติ



(8) การพัฒนาฝีมือแรงงาน

ในปี พ.ศ. 2563 การพัฒนาฝีมือแรงงานโดยสถาบันพัฒนาฝีมือแรงงาน 15 พระนครศรีอยุธยา ได้ดำเนินการฝึกพัฒนาใช้แรงงานในรูปแบบต่าง ๆ ได้แก่ การฝึกยกระดับฝีมือแรงงาน ทดสอบมาตรฐานฝีมือแรงงาน และการพัฒนาศักยภาพแรงงานเพื่อรองรับการจ่ายค่าจ้างตามมาตรฐานฝีมือแรงงาน เพื่อเป็นการพัฒนาและยกระดับฝีมือแรงงานในจังหวัดพระนครศรีอยุธยาให้ สอดคล้องกับความต้องการของตลาดแรงงาน

การฝึกยกระดับฝีมือแรงงาน มีผู้เข้ารับการฝึกยกระดับฝีมือแรงงาน จำนวน 1,040 คน ผ่านการฝึกจำนวน 1,005 คน คิดเป็นร้อยละ 96.63 ของผู้เข้ารับการฝึก โดยเป็นกลุ่มอาชีพช่างไฟฟ้า อิเล็กทรอนิกส์ คอมพิวเตอร์ รองลงมา คือ ธุรกิจและบริการ

การฝึกยกระดับฝีมือแรงงาน ตามโครงการยกระดับเพื่อเพิ่มศักยภาพฝีมือและสมรรถนะแรงงาน มีผู้เข้ารับการฝึกยกระดับฝีมือแรงงาน จำนวน 85 คน ผ่านการฝึกจำนวน 75 คน คิดเป็นร้อยละ 88.24 ของผู้เข้ารับการฝึก โดยเป็นกลุ่มอาชีพธุรกิจและบริการ จำนวน 65 คน รองลงมา คือ ช่างไฟฟ้า อิเล็กทรอนิกส์ คอมพิวเตอร์ จำนวน 20 คน

การทดสอบมาตรฐานฝีมือแรงงาน ตามโครงการยกระดับแรงงานไทยให้ได้มาตรฐาน ฝีมือแรงงานเพื่อรองรับการแข่งขันมีผู้เข้ารับการทดสอบมาตรฐานฝีมือแรงงาน จำนวน 953 คน ผ่านการทดสอบ จำนวน 746 คน คิดเป็นร้อยละ 78.28 ของผู้เข้ารับการทดสอบ โดยเป็นกลุ่มอาชีพช่างไฟฟ้า อิเล็กทรอนิกส์ คอมพิวเตอร์ รองลงมา คือ ช่างอุตสาหกรรม

การยกระดับและทดสอบมาตรฐานฝีมือแรงงาน ตามโครงการยกระดับแรงงานไทยให้ได้มาตรฐานฝีมือแรงงานเพื่อรองรับการแข่งขัน มีผู้เข้ารับการฝึกโดยเป็นกลุ่มอาชีพช่างไฟฟ้า อิเล็กทรอนิกส์ คอมพิวเตอร์ จำนวน 32 คน ผ่านการฝึกทั้งหมด คิดเป็นร้อยละ 100 ของผู้เข้ารับการฝึก

การดำเนินงานภายใต้ พ.ร.บ. ส่งเสริมการพัฒนาฝีมือแรงงาน พ.ศ. 2545 และที่แก้ไขเพิ่มเติม ฉบับที่ 2 จำนวนพนักงานของสถานประกอบการที่ยื่นรับรองหลักสูตรและค่าใช้จ่ายในการฝึกอบรมในจังหวัดพระนครศรีอยุธยา มีผู้เข้ารับการฝึก 33,615 คน ผ่านการฝึกทั้งหมดคิดเป็นร้อยละ 100 ของผู้เข้ารับการฝึก

2.5.3) การศาสนา

ประชากรของนับถือศาสนาพุทธ ร้อยละ 92 ศาสนาอิสลาม ร้อยละ 7.70 และศาสนาคริสต์ ร้อยละ 0.30 ศาสนสถานในจังหวัดมีทั้งสิ้น 597 แห่ง แยกเป็น วัด 512 วัด มัสยิด 64 แห่ง และโบสถ์คริสต์ 21 แห่ง นอกจากนี้ยังมีวัดร้าง 433 แห่ง สำนักสงฆ์ 10 แห่ง โรงเรียนพระปริยัติธรรมแผนกธรรมบาลีและสามัญรวม 31 แห่ง ศูนย์ศึกษาพระพุทธศาสนาวันอาทิตย์ 88 แห่ง พระอารามหลวงชั้นเอกชนิดราชวรวิหาร 3 แห่ง ชั้นโทชนิดราชวรวิหาร 1 แห่ง ชั้นโทชนิดวรวิหาร 3 แห่ง ชั้นตรีชนิดชั้นตรีชนิดวรวิหาร 2 แห่ง และ ชั้นตรีชนิดสามัญ 6 แห่ง มีจำนวนพระภิกษุ 5,172 รูป สามเณร 791 รูป (ที่มา สำนักงานวัฒนธรรมจังหวัดพระนครศรีอยุธยา ข้อมูล : ณ วันที่ 31 พฤศจิกายน พ.ศ.2561)



2.5.4) ศิลปวัฒนธรรม ประเพณี

(1) ประเพณีงานลอยกระทงจังหวัดพระนครศรีอยุธยา จัดเป็นประจำทุกปีในเดือนพฤศจิกายนของทุกปี โดยแบ่งสถานที่จัดงาน ดังนี้ ศูนย์ศิลปาชีพบางไทรฯ และพระบรมราชานุสาวรีย์สมเด็จพระนเรศวรมหาราช (ทุ่งกุษาทอง)

(2) งานประเพณีแห่หลวงพ่พระพุทธรักษาทางน้ำ เป็นการอนุรักษ์ขนบธรรมเนียมประเพณีงานแห่หลวงพ่พระพุทธรักษาทางน้ำ กำหนดจัดงานในเดือนพฤศจิกายนของทุกปี ณ วัดกระโคงทอง ตำบลบ้านโพธิ์ อำเภอเสนา จังหวัดพระนครศรีอยุธยา

(3) งานยอยศยั้งฟ้าอยุธยามรดกโลก จังหวัดพระนครศรีอยุธยา มีความโดดเด่นทั้งในด้านประวัติศาสตร์และวัฒนธรรมที่สืบต่อกันมายาวนานตั้งแต่อดีตจนถึงปัจจุบัน กำหนดจัดงานในช่วงเดือนธันวาคมของทุกปี ณ อุทยานประวัติศาสตร์พระนครศรีอยุธยา

(4) งานตรุษจีนกรุงเก่าอยุธยาหมามงคล จะจัดขึ้นในช่วงเทศกาลตรุษจีน โดยใช้พื้นที่ถนนนเรศวรด้านหน้าสำนักงานเทศบาลนครพระนครศรีอยุธยา ยาวไปถึงบริเวณแยกตลาดเจ้าพรหม

(5) งานไหว้ครุมวยไทยนายขนมต้ม จังหวัดพระนครศรีอยุธยา จะจัดงานไหว้ครุมวยไทยนายขนมต้ม ช่วงวันที่ 17 มีนาคม ของทุกปี ณ สนามกีฬาากลางจังหวัดพระนครศรีอยุธยา

(6) ประเพณีสงกรานต์กรุงเก่าอยุธยา จัดขึ้นในวันที่ 13 เมษายนของทุกปี ณ อุทยานประวัติศาสตร์พระนครศรีอยุธยา จังหวัดพระนครศรีอยุธยา

(7) ประเพณีห่มผ้าเจดีย์วัดสามปลื้ม ชาวชุมชนวัดสามปลื้มได้ยึดถือปฏิบัติต่อเนื่องมากกว่า 30 ปี จะทำพิธีหลังจากวันสงกรานต์ การจัดงานจะมี 2 วัน

(8) ประเพณีกวนข้าวทิพย์ จะจัดขึ้นเป็นประจำทุกปี ณ วัดพญูเชิงวรวิหาร

2.6) ด้านความมั่นคง (ความปลอดภัยในชีวิตและทรัพย์สิน)

2.6.1) ตัวชี้วัดด้านความมั่นคง (ความปลอดภัยในชีวิตและทรัพย์สิน) ตามแผนพัฒนาเศรษฐกิจและสังคมแห่งชาติ ฉบับที่ 12

ด้านความมั่นคง (ความปลอดภัยในชีวิตและทรัพย์สิน) ตามตัวชี้วัดของแผนพัฒนาเศรษฐกิจและสังคมแห่งชาติ ฉบับที่ 12 ของจังหวัดพระนครศรีอยุธยา พบว่ามีอัตราผู้เสียชีวิตจากอุบัติเหตุบนท้องถนนต่อประชากรแสนคน เท่ากับ 9.6 รายต่อประชากรแสนคน (ลำดับที่ 24 ของประเทศ) และมีอัตราการเกิดอุบัติเหตุบนท้องถนนแนวโน้มลดลง นอกจากนี้มีอัตราการเกิดคดีอาชญากรรมต่อประชากรแสนคน เท่ากับ 124 คดีต่อประชากรแสนคน (ลำดับที่ 61 ของประเทศ) ซึ่งสูงกว่าค่าเฉลี่ยของประเทศ

จำนวนคดีอาญาที่รับแจ้ง (รวมคดีประทุษร้ายต่อชีวิต ร่างกาย เพศและต่อทรัพย์สิน) ในปี พ.ศ. 2562 เท่ากับ 1,019 คดี ซึ่งมีจำนวนลดลงจากปี พ.ศ. 2558 และมีสัดส่วนคดีที่จับกุมได้ต่อคดีที่รับแจ้ง เท่ากับ ร้อยละ 80.3 (ลำดับที่ 50 ของประเทศ) ซึ่งต่ำกว่าค่าเฉลี่ยของประเทศ นอกจากนี้จำนวนคดียาเสพติด มีแนวโน้มลดลงอย่างต่อเนื่อง



ตารางที่ 1.56 ตัวชี้วัดด้านความมั่นคง (ความปลอดภัยในชีวิตและทรัพย์สิน)

ตัวชี้วัดด้านความมั่นคง (ความปลอดภัยในชีวิตและทรัพย์สิน)	ค่าเฉลี่ย	จังหวัดพระนครศรีอยุธยา		
		ค่าสถิติ	หน่วย	ลำดับ
(2563)อัตราการเสียชีวิตจากอุบัติเหตุบนท้องถนนต่อประชากรแสนคน	11.6	9.6	รายต่อประชากรแสนคน	24
(2562)จำนวนคดีอาชญากรรม	2,314	1,339	คดี	27
(2562)อัตราการเกิดคดีอาชญากรรมต่อประชากรแสนคน	90	124	คดีต่อประชากรแสนคน	61
(2562)สัดส่วนคดีที่จับกุมได้ต่อคดีที่รับแจ้ง	82.65	80.3	ร้อยละ	50

ที่มา : ระบบฐานข้อมูลโครงการพัฒนาศักยภาพในการเชื่อมโยงและจัดทำแผนยุทธศาสตร์เพื่อสนับสนุนการพัฒนาในระดับพื้นที่ สำนักงานปลัดกระทรวงมหาดไทย

หมายเหตุ : (ปี พ.ศ.ของข้อมูล)ตัวชี้วัด

2.6.2) คดีอาญา

อัตราการเกิดคดีอาชญากรรมต่อประชากรแสนคน เท่ากับ 124 คดีต่อประชากรแสนคน (ลำดับที่ 61 ของประเทศ) ซึ่งสูงกว่าค่าเฉลี่ยของประเทศ แต่มีแนวโน้มลดลงอย่างต่อเนื่อง ซึ่งคดีสัดส่วนคดีที่จับกุมได้ต่อคดีที่รับแจ้ง เท่ากับร้อยละ 80.30 ซึ่งต่ำกว่าค่าเฉลี่ยของประเทศ และมีแนวโน้มเพิ่มขึ้นอย่างต่อเนื่อง ทั้งนี้คดีรับแจ้งส่วนใหญ่เป็นคดีทรัพย์สิน

ตารางที่ 1.57 คดีอาญาที่น่าสนใจ จำแนกตามประเภทความผิด ปี พ.ศ. 2560 – 2562

หน่วย : ราย

ประเภทความผิด	ปี พ.ศ. 2560		ปี พ.ศ. 2561		ปี พ.ศ. 2562	
	รับแจ้ง	จับกุม	รับแจ้ง	จับกุม	รับแจ้ง	จับกุม
ความผิดเกี่ยวกับชีวิต ร่างกาย และเพศ	298	237	298	237	255	229
ความผิดเกี่ยวกับทรัพย์สิน	1,109	652	1,109	652	735	572
ฐานความผิดพิเศษ	130	119	130	119	81	68
คดีความผิดที่รัฐเป็นผู้เสียหาย	3,992	4,898	3,992	4,898	5,033	5,807

ที่มา : สำนักงานสถิติจังหวัดพระนครศรีอยุธยา



ตารางที่ 1.58 อัตราการเกิดคดีอาชญากรรมต่อประชากรแสนคน

ปี	อัตราการเกิดคดีอาชญากรรมต่อประชากรแสนคน (คดีต่อประชากรแสนคน)	สัดส่วนคดีที่จับกุมได้ต่อคดีที่รับแจ้ง (ร้อยละ)
2560	195	60.52
2561	116	79.52
2562	124	80.30

ที่มา : ระบบฐานข้อมูลโครงการพัฒนาศักยภาพในการเชื่อมโยงและจัดทำแผนยุทธศาสตร์เพื่อสนับสนุนการพัฒนาในระดับพื้นที่ สำนักงานปลัดกระทรวงมหาดไทย

2.6.3) อุบัติเหตุการจราจรทางบก และความเสียหาย

ตารางที่ 1.59 อุบัติเหตุการจราจรทางบก และความเสียหาย ปี พ.ศ. 2560 – 2562

อุบัติเหตุการจราจรทางบก	ปี พ.ศ. 2560	ปี พ.ศ. 2561	ปี พ.ศ. 2562
รับแจ้งอุบัติเหตุ (คดี)	774	1,833	2,099
จำนวนคนตายและบาดเจ็บ (ราย)	536	1,668	3,007
ทรัพย์สินเสียหาย (บาท)	60,754,000	51,091,000	69,381,500
สาเหตุที่เกิดอุบัติเหตุ			
- ขับรถเร็วเกินอัตราที่กำหนด	183	448	254
- ตัดหน้าระยะการขึ้นขีด	157	298	309
- ฝ่าฝืนป้ายหยุด	3	3	2
- ฝ่าฝืนสัญญาณไฟจราจร	2	58	206
- ไม่ให้สัญญาณจอด/ชะลอ/เลี้ยว	85	137	140
- บรรทุกเกินพิกัด	2	37	43
- ขับรถไม่ชำนาญ	14	59	62
- อุปกรณ์ชำรุด	6	24	70
- เมาสูรา	5	75	162
- หลับใน	17	47	48
- อื่น ๆ	300	260	803

ที่มา : สำนักงานสถิติจังหวัดพระนครศรีอยุธยา

**2.6.4) การป้องกันปัญหายาเสพติด**

จังหวัดพระนครศรีอยุธยา ดำเนินการป้องกัน และปราบปรามยาเสพติด มีผลการดำเนินการ ดังนี้
ตารางที่ 1.60 จำนวนคดียาเสพติด

ปี	ภาคกลาง	พระนครศรีอยุธยา
2560	19,183	1,869
2561	19,766	1,650
2562	15,084	1,339

ที่มา : ระบบฐานข้อมูลโครงการพัฒนาศักยภาพในการเชื่อมโยงและจัดทำแผนยุทธศาสตร์เพื่อสนับสนุน
 การพัฒนาในระดับพื้นที่ สำนักงานปลัดกระทรวงมหาดไทย

ตารางที่ 1.61 การปราบปรามยาเสพติด

ปีงบประมาณ	รวมผล การจับกุม	ผลิต	จำหน่าย	ครอบครอง เพื่อจำหน่าย	ครอบครอง	เสพ	ความผิด สมคบ
2561	4,010	15	193	1,322	1,399	1,060	21
2562	5,198	4	126	1,185	1,434	2,400	49
2563	4,323	118	166	1,186	1,011	1,711	-

ที่มา : ศูนย์อำนวยการป้องกันและปราบปรามยาเสพติดจังหวัดพระนครศรีอยุธยา

ตารางที่ 1.62 การบำบัดด้านยาเสพติด

ปีงบประมาณ	สมัครใจ		บังคับบำบัด		ต้องโทษ		รวม	
	เป้าหมาย	ผล ดำเนินงาน	เป้าหมาย	ผล ดำเนินงาน	เป้าหมาย	ผล ดำเนินงาน	เป้าหมาย	ผล ดำเนินงาน
2561	1,500	1,416	452	772	350	477	2,302	2,665
2562	2,317	2,683	498	1,214	808	752	3,623	4,649
2563	2,058	401	765	637	790	31	3,613	1,069

ที่มา : ศูนย์อำนวยการป้องกันและปราบปรามยาเสพติดจังหวัดพระนครศรีอยุธยา

สรุปประเด็นด้านสังคมและความมั่นคง

จังหวัดพระนครศรีอยุธยากำลังเข้าสู่สังคมผู้สูงอายุ ซึ่งในปี พ.ศ. 2563 มีสัดส่วนผู้สูงอายุเพิ่มขึ้นเป็นร้อยละ 18.94 จากประชากรทั้งหมด และส่วนใหญ่อาศัยอยู่ลำพังคนเดียว ทั้งนี้อัตราการพึ่งพิงรวมมีแนวโน้มเพิ่มขึ้นจากร้อยละ 7.99 ในปี พ.ศ. 2560 เป็นร้อยละ 10.56 ในปี พ.ศ. 2562 และมีแนวโน้มเพิ่มสูงขึ้นในอนาคต สัดส่วนกำลังแรงงานมีแนวโน้มลดลงเล็กน้อย และกำลังแรงงานมีแนวโน้มว่างงานมากขึ้น ในปี พ.ศ. 2563 มีกำลังแรงงานว่างงานร้อยละ 1.79 ของประชากรอายุ 15 ขึ้นไป นอกจากนี้ในปี พ.ศ. 2563 จังหวัดพึ่งพาแรงงานต่างด้าวเพิ่มขึ้นจากปี พ.ศ. 2560 ถึงร้อยละ 55.28 จากสถิติความต้องการแรงงานเพิ่มขึ้นในพื้นที่ปี พ.ศ. 2563 - 2568 มีแนวโน้มลดลงร้อยละ 16.65 ควรเร่งพัฒนาทักษะแรงงานให้สอดคล้องกับการพัฒนาอุตสาหกรรมและบริการที่จะเกิดในอนาคต



นอกจากนี้สถานการณ์การตั้งครรภ์ในกลุ่มประชากรหญิงวัยรุ่น หรือคุณแม่วัยใส (อายุ 10-14 ปี) มีระดับสูง เท่ากับ 2 รายต่อหญิงวัยเดียวกันพันคน (ลำดับที่ 74 ของประเทศ) ซึ่งมีการตั้งครรภ์ในวัยรุ่นสูงกว่าค่าเฉลี่ยของประเทศ ทั้งนี้ปัญหาการตั้งครรภ์ในวัยรุ่นถือว่าเป็นปัญหาสังคมที่สำคัญ อาจนำมาซึ่งปัญหาอื่น ๆ อาทิ การทำแท้ง ปัญหาด้านการเรียน การหย่าร้าง เป็นต้น ด้านครอบครัวมีอัตราการจดทะเบียนหย่าสูงกว่าค่าเฉลี่ยของประเทศ (ลำดับที่ 73 ของประเทศ) และเกิดอัตราเหตุการณ์ความรุนแรงในครอบครัวสูงกว่าค่าเฉลี่ยของประเทศ

ด้านสุขภาพสำหรับประชากรในจังหวัดพระนครศรีอยุธยามีอัตราการเจ็บป่วยด้วย 5 โรคสำคัญปรับตัวเพิ่มขึ้นในทุกโรค ยกเว้นโรคหัวใจที่ปรับตัวลดลง รวมทั้งการเกิดโรคติดต่ออุบัติใหม่ เป็นโรคระบาดที่ติดต่อกันจากสัตว์สู่คน และจากคนสู่คน มีทั้งโรคชนิดใหม่ที่เพิ่งระบาดโรคที่เคยระบาดในอดีตแล้วกลับมาระบาดซ้ำ โรคที่พบในพื้นที่ใหม่ โรคที่เกิดจากเชื้อกลายพันธุ์ ซึ่งโรคอุบัติใหม่เหล่านี้ถือเป็นวิกฤติการณ์ทางสาธารณสุขของโลก และมีแนวโน้มที่เพิ่มจำนวนสูงขึ้น และมีความรุนแรงเพิ่มมากขึ้น ซึ่งในปัจจุบันเกิดการแพร่ระบาดของโรคติดเชื้อไวรัสโคโรนา 2019 (Covid-19) ซึ่งมีการกลายพันธุ์ของเชื้อไวรัสโคโรนา 2019 ส่งผลกระทบต่อทั้งทางเศรษฐกิจและสังคม รวมทั้งการดูแลผู้ป่วยและการป้องกันโรคอย่างรุนแรง **ดังนั้นจังหวัดพระนครศรีอยุธยาควรเตรียมความพร้อมในระบบสาธารณสุขให้มีประสิทธิภาพ**

ประชากรพระนครศรีอยุธยามีรายได้เฉลี่ยต่อครัวเรือนค่อนข้างสูง ซึ่งมีพฤติกรรมการออมที่น้อยลง และพบปัญหาหนี้สินเพิ่มขึ้น ซึ่งสัดส่วนครัวเรือนที่มีหนี้สินใกล้เคียงค่าเฉลี่ยของประเทศ (ลำดับที่ 46 ของประเทศ) และมีสัดส่วนมูลค่าหนี้ต่อระบบต่อมูลค่าหนี้ทั้งหมดของครัวเรือนสูงกว่าค่าเฉลี่ยของประเทศ (ลำดับที่ 45 ของประเทศ) ทั้งนี้โดยส่วนใหญ่ครัวเรือนมีหนี้สินเพื่อใช้จ่ายในครัวเรือนและใช้ทำการเกษตร สำหรับด้านความเหลื่อมล้ำทางด้านรายได้มีแนวโน้มลดลงโดยมีค่าสัมประสิทธิ์ความไม่เสมอภาคด้านรายได้อยู่ลำดับที่ 17 ของประเทศ

ส่วนทางด้านความมั่นคงของจังหวัดพระนครศรีอยุธยามีแนวโน้มของจำนวนคดีอาญา มีการปรับตัวเพิ่มขึ้น และคดีอาชญากรรมมีแนวโน้มหดตัวลดลงอย่างต่อเนื่อง ขณะที่การเกิดอุบัติเหตุบนท้องถนนมีจำนวนปรับตัวลดลงเช่นกัน

3) ด้านทรัพยากรธรรมชาติและสิ่งแวดล้อม

3.1) ตัวชี้วัดด้านทรัพยากรธรรมชาติและสิ่งแวดล้อมตามแผนพัฒนาเศรษฐกิจและสังคมแห่งชาติ ฉบับที่ 12

หากพิจารณาข้อมูลด้านทรัพยากรธรรมชาติและสิ่งแวดล้อมตามตัวชี้วัดของแผนพัฒนาเศรษฐกิจและสังคมแห่งชาติ ฉบับที่ 12 ของจังหวัดพระนครศรีอยุธยา พบว่า ผลตรวจวัดคุณภาพน้ำ (WQI) มีค่าเท่ากับ 59 คะแนน (ลำดับที่ 54 ของประเทศ) สัดส่วนจำนวนวันที่มีคุณภาพอากาศ (ค่า AQI) อยู่ในเกณฑ์มาตรฐาน มีค่าเท่ากับ ร้อยละ 91 (ลำดับที่ 16 ของประเทศ)

ปริมาณขยะมูลฝอย เท่ากับ 1,095 ตันต่อวัน (ลำดับที่ 58 ของประเทศ) สัดส่วนขยะมูลฝอยชุมชนที่ถูกนำไปใช้ประโยชน์ เท่ากับ ร้อยละ 48.36 (ลำดับที่ 44 ของประเทศ) สัดส่วนของขยะมูลฝอยชุมชนที่ได้รับการจัดการอย่างถูกต้อง เท่ากับ ร้อยละ 88.96 (ลำดับที่ 13 ของประเทศ) และปริมาณการจัดการกากอุตสาหกรรมอันตรายที่เข้าสู่ระบบการจัดการ เท่ากับ 66,645.48 ตัน (ลำดับที่ 5 ของประเทศ) ส่วนจำนวนเรื่องร้องเรียนด้านปัญหามลพิษที่ได้รับแจ้งทั้งหมดในพื้นที่ เท่ากับ 10 เรื่อง (ลำดับที่ 64 ของประเทศ) จำนวนอาสาสมัครป้องกันภัยฝ่ายพลเรือน (อปพร.) เท่ากับ 14,869 คน (ลำดับที่ 32 ของประเทศ) และจำนวนระบบพยากรณ์และอุปกรณ์เตือนภัยล่วงหน้าในพื้นที่ เท่ากับ 3 ชิ้น (ลำดับที่ 56 ของประเทศ)



ตารางที่ 1.63 ตัวชี้วัดด้านทรัพยากรธรรมชาติและสิ่งแวดล้อม

ตัวชี้วัดด้านทรัพยากรธรรมชาติและสิ่งแวดล้อม	ค่าเฉลี่ย	จังหวัดพระนครศรีอยุธยา		
		ค่าสถิติ	หน่วย	ลำดับ
(2563)ผลตรวจวัดคุณภาพน้ำ (WQI)	67	59	คะแนน (1-100)	54
(2562)สัดส่วนจำนวนวันที่มีคุณภาพอากาศในเกณฑ์มาตรฐาน	89	91	ร้อยละ	16
(2562)สัดส่วนขยะมูลฝอยชุมชนที่นำไปใช้ประโยชน์	48.05	48.36	ร้อยละ	44
(2562) สัดส่วนของขยะมูลฝอยชุมชนที่ได้รับการจัดการอย่างถูกต้อง	73.14	88.96	ร้อยละ	13
(2562)ปริมาณขยะมูลฝอยที่เกิดขึ้น	856	1,095	ตันต่อวัน	58
(2563)ปริมาณกากอุตสาหกรรมอันตรายที่เข้าสู่ระบบการจัดการ	15,739.56	66,645.48	ตัน	5
(2562)จำนวนเรื่องร้องเรียนด้านปัญหามลพิษ	5	10	เรื่อง	64
(2563)สัดส่วนมูลค่าความเสียหายทางเศรษฐกิจที่เกิดจากภัยธรรมชาติ ต่อมูลค่าผลิตภัณฑ์มวลรวมฯ แบบปริมาณลูกโซ่	0.01	0	ร้อยละ	1
(2563)จำนวนผู้เสียชีวิตจากภัยธรรมชาติ	1	0	ราย	1
(2563)สัดส่วนหมู่บ้านที่ประสบอุทกภัย และภัยแล้ง	23.99	0	ร้อยละ	1
(2563)มูลค่าความเสียหายจากอุทกภัย และภัยแล้ง	772,096	0	บาท	1
(2563)สัดส่วนประชากรที่ประสบอุทกภัย	2.18	0	ร้อยละ	1
(2561)จำนวนอาสาสมัครป้องกันภัยฝ่ายพลเรือน (อปพร.)	15,733	14,869	คน	32
(2562)จำนวนระบบพยากรณ์และอุปกรณ์เตือนภัยล่วงหน้า	41	3	ชิ้น	56

ที่มา : ฐานข้อมูลโครงการพัฒนาศักยภาพในการเชื่อมโยงและจัดทำแผนยุทธศาสตร์เพื่อสนับสนุนการพัฒนาในระดับพื้นที่ สำนักงานปลัดกระทรวงมหาดไทย

หมายเหตุ : (ปี พ.ศ. ของข้อมูล)ชื่อตัวชี้วัด



3.2) ทรัพยากรดิน ที่ดิน และการถือครองที่ดิน

จังหวัดพระนครศรีอยุธยา มีการออกเอกสารสิทธิ์ที่ดิน (โฉนด น.ส.3ก. ฯลฯ) ซึ่งตั้งแต่เริ่มออกโฉนดครั้งแรก จนถึงวันที่ 31 ตุลาคม พ.ศ.2558 มีจำนวน 411,689 แปลง มีเนื้อที่รวม 1,499,875 ไร่ 2 งาน 10.2 ตารางวา

ตารางที่ 1.64 เอกสารสิทธิ์ที่ดิน

สำนักงานที่ดิน	อำเภอ	โฉนด				น.ส. 3				ท้องชุด
		แปลง	ไร่	งาน	วา	แปลง	ไร่	งาน	วา	
1.จังหวัดพระนครศรีอยุธยา	อ.พระนครศรีอยุธยา	11,578	65,889	2	56.30	168				915
	อ.นครหลวง	22,390	79,931	0	52.10					
	อ.บางไทร	27,702	133,191	2	33.10					
	อ.บางบาล	19,848	68,011	2	75					
	อ.บางปะหัน	23,014	71,462	1	82.80					
2. สาขาเสนา	อ.เสนา	33,312	133,799	2	86.80	334	293	1	86	127
	อ.บางซ้าย	10,326	82,429	2	92.30					
	อ.ลาดบัวหลวง	25,012	118,778	3	28.50					
	อ.ผักไห่	26,965	99,729	3	31.00					
3. สาขาท่าเรือ	อ.ท่าเรือ	24,365	73,334	3	35.30	14	35	1	76	-
	อ.ภาชี	18,531	66,589	0	14.40					
	อ.มหาราช	13,576	59,199	0	56.30					
	อ.บ้านแพรก	4,477	19,366	1	71.60					
4. สาขาวังน้อย	อ.วังน้อย	45,971	128,141	-	46.40	1	7	2	96.00	74
	อ.บางปะอิน	63,654	127,096	-	23.60					2,765
	อ.อุทัย	30,126	102,859	-	11.00					313
5. สำนักงานที่ดินอำเภอ นครหลวง						146	215	0	50.80	
6. สำนักงานที่ดินอำเภอ บางไทร						226	656	0	85.30	
7. สำนักงานที่ดินอำเภอ บางบาล						1,699	1,662	2	97	
8. สำนักงานที่ดินอำเภอ บางปะอิน						276	710	3	44	
9. สำนักงานที่ดินอำเภอ บางปะหัน						87	110	2	43	
10. สำนักงานที่ดินอำเภอ ผักไห่						511	371	3	81.50	
11. สำนักงานที่ดินอำเภอ ภาชี						302	768	3	75	
12. สำนักงานที่ดินอำเภอ ลาดบัวหลวง						2	6	3	40	
13. สำนักงานที่ดินอำเภอ บางซ้าย						88	138	3	39	
14. สำนักงานที่ดินอำเภอ อุทัย						82	120	2	27	
15. สำนักงานที่ดินอำเภอ มหาราช						120	185	2	91	
16. สำนักงานที่ดินอำเภอ บ้านแพรก						52	38	1	98.90	

ที่มา : ที่ดินจังหวัดจังหวัดพระนครศรีอยุธยา



ข้อมูลจากสำนักงานเกษตรจังหวัดพระนครศรีอยุธยา พบว่า จังหวัดพระนครศรีอยุธยา มีสัดส่วนการใช้ประโยชน์ที่ดินภาคการเกษตรจำนวน 1.18 ล้านไร่ คิดเป็นร้อยละ 73.74 ของพื้นที่ทั้งหมด และกิจกรรมการเกษตรของจังหวัดส่วนมากเป็นพื้นที่นาข้าว แต่สภาพดินของจังหวัดพระนครศรีอยุธยาเป็นดินเหนียว มีค่าดินเป็นกรดจัดมากถึงกรดปานกลาง (pH 4.5-8.0) สภาพน้ำซึมผ่านได้ช้า แม้ว่าลักษณะของดินส่วนมากเหมาะแก่การทำนาข้าว แต่เนื่องจากเกษตรกรมีพฤติกรรมใช้ปุ๋ยเคมีในภาคเกษตรมาก ซึ่งพบว่าต้นทุนการผลิตในส่วนของปุ๋ยเคมี เฉลี่ยสูงถึงร้อยละ 23 ของต้นทุนทั้งหมด ประกอบกับการใช้ปุ๋ยเคมีเป็นระยะเวลานานจึงส่งผลให้สถานการณ์ดินเป็นกรด (ดินเปรี้ยว) มีแนวโน้มสูงขึ้น และส่งผลกระทบต่อผลผลิตทางการเกษตรต่อไร่ที่ลดลง ซึ่งจังหวัดพระนครศรีอยุธยา มีอัตราเพิ่มเฉลี่ยของผลผลิตสินค้าเกษตรสำคัญเฉลี่ยต่อไร่ (พืช) ที่ -12.27 (ลำดับที่ 23 ของประเทศ) ซึ่งยังต่ำกว่าค่าเฉลี่ยของประเทศ (ระบบฐานข้อมูลกระทรวงมหาดไทย, 2560) ทำให้การแก้ไขปัญหาด้านสภาพดินนอกจากต้องปรับปรุงคุณภาพดินแล้ว ยังต้องเสริมด้วยการใช้ปุ๋ยที่เหมาะสมกับค่าของดินในแต่ละพื้นที่ด้วย ซึ่งนอกจากจะช่วยลดต้นทุนค่าปุ๋ยแล้วยังช่วยเพิ่มผลผลิตต่อไร่ได้อีกด้วย

ข้อมูลจากสถานีพัฒนาที่ดินพระนครศรีอยุธยา พบว่า สภาพดินในจังหวัดพระนครศรีอยุธยา ประกอบด้วย

1. ชุดดินอยุธยา (Ayutthaya series: Ay) ลักษณะและสมบัติของดิน : เป็นดินเหนียว สีเทาเข้ม ปฏิกริยาดินเป็นกรดปานกลาง (pH 6.0) ดินล่างตอนบนเป็นดินเหนียวมีสีเทา สีน้ำตาลปนเทา หรือสีเทาน้ำตาล มีจุดประสีแดงปฏิกริยาดินเป็นกรดจัด (pH 5.5) และพบจุดประสีเหลืองฟางข้าวที่ความลึก 100-150 ซม. จะพบผลึกของแร่ยิปซัมและรอยไถลระหว่างชั้นดินบนและดินล่าง ดินมีกำมะถันสูงและปฏิกริยาดินเป็นกรดจัดมากถึงเป็นกรดจัด (pH 4.5-5.0)

ข้อจำกัดการใช้ประโยชน์ : ดินเป็นกรดจัด ทำให้พืชไม่สามารถใช้แร่ธาตุที่มีอยู่ในดินตามธรรมชาติได้อย่างเต็มที่ โดยเฉพาะอย่างยิ่งฟอสฟอรัส

ข้อเสนอแนะในการใช้ประโยชน์ : ทำนา ต้องแก้สภาพกรดของดินโดยใช้ปูนมาร์ล จะทำให้พืชใช้ธาตุอาหารในดินได้อย่างเต็มที่

2. ชุดดินเสนา (Sena Series: Se) ลักษณะและสมบัติดิน : เป็นดินสีก ดินบนเป็นดินเหนียว สีดำ หรือสีเทาเข้ม ถัดลงไปเป็นสีน้ำตาลปนเทาหรือสีน้ำตาลและเป็นดินเลนสีเทา ปฏิกริยาดินเป็นกรดจัดมากถึงกรดจัด (pH 4.5-5.5) ดินบนตอนล่าง เป็นดินเหนียวสีน้ำตาลปนเทา พบจุดประสีน้ำตาลแก่หรือแดงปนเหลืองปฏิกริยาดินเป็นกรดรุนแรงมากถึงกรดจัดมาก (pH 4.0-4.5) ดินล่างตอนล่างเป็นดินเลนเหนียว สีเทาเข้มหรือสีเทา จุดประสีเหลืองปนน้ำตาล จะพบจุดประสีเหลืองฟางข้าวของสารประกอบกำมะถันปนอยู่ในระดับความลึกตั้งแต่ 50-100 ซม. และพบรอยไถลผิวหน้าอัดมันและผลึกยิปซัม ปฏิกริยาดินเป็นกรดจัดมากถึงกรดปานกลาง (pH 4.5-8.0) สภาพน้ำซึมผ่านได้ของน้ำ : ช้า พืชพรรณธรรมชาติและการใช้ประโยชน์ที่ดิน : ส่วนใหญ่ใช้ทำนา

ข้อจำกัดการใช้ประโยชน์ : ดินเป็นกรดจัดมาก มีน้ำท่วมสูง 1 เมตร นาน 4-5 เดือน ใช้ทำนา หวานได้เพียงอย่างเดียว ผลผลิตต่ำ ในบริเวณพื้นที่เขตชลประทานใช้ทำนาดำ หรืออาจปลูกพืชผักและพืชไร่ในฤดูแล้ง แต่ผลผลิตไม่ดีนัก

ข้อเสนอแนะในการใช้ประโยชน์ : ควรปรับสภาพกรดของดินให้เหมาะสม โดยการใช้ปูนมาร์ล และไถคลุกเคล้ากับดินทิ้งไว้ตั้งแต่ก่อนฤดูปลูก ควรปรับปรุงบำรุงดินโดยการใช้ปุ๋ยอินทรีย์และปุ๋ยเคมีควบคู่กันเพื่อปรับปรุงคุณสมบัติดินทั้งทางกายภาพและทางเคมีให้ดีขึ้น



3.3) ทรัพยากรน้ำ

จังหวัดพระนครศรีอยุธยาเป็นจังหวัดที่มีความอุดมสมบูรณ์ด้านทรัพยากรน้ำ โดยมีแม่น้ำไหลผ่าน 4 สาย ได้แก่ แม่น้ำเจ้าพระยา แม่น้ำป่าสัก แม่น้ำลพบุรี และแม่น้ำน้อย และมีคลองธรรมชาติ 437 สาย คลอง คลองชลประทาน 626 สาย

แม่น้ำเจ้าพระยา เริ่มจากปากแม่น้ำโพจังหวัดนครสวรรค์ ผ่านเขื่อนเจ้าพระยาที่จังหวัดชัยนาทไหลผ่านจังหวัดสิงห์บุรี จังหวัดอ่างทอง เข้าเขตจังหวัดพระนครศรีอยุธยาทางทิศตะวันตกเฉียงเหนือผ่านอำเภอบางบาล อำเภพระนครศรีอยุธยา อำเภอบางปะอิน และอำเภอบางไทร รวมความยาวของแม่น้ำนี้ไหลผ่านจังหวัดพระนครศรีอยุธยา ประมาณ 55 กิโลเมตร มีความกว้างประมาณ 85-90 เมตร

แม่น้ำป่าสัก ต้นกำเนิดมาจากเทือกเขาเพชรบูรณ์ในเขตพื้นที่อำเภอด่านซ้าย ซึ่งอยู่ทางตอนใต้ของจังหวัดเลย จากนั้นไหลผ่านจังหวัดเพชรบูรณ์ จังหวัดลพบุรี จังหวัดสระบุรี ไหลเข้าเขตจังหวัดพระนครศรีอยุธยา ที่อำเภท่าเรือ อำเภอนครหลวง แล้วไหลไปรวมกับแม่น้ำเจ้าพระยาที่อำเภพระนครศรีอยุธยา หน้าวัดพนัญเชิงวรวิหาร ความยาวที่ไหลผ่านจังหวัดพระนครศรีอยุธยา ประมาณ 52 กิโลเมตร มีความกว้างประมาณ 85-90 เมตร

แม่น้ำลพบุรี เป็นลำน้ำธรรมชาติเริ่มต้นที่ตำบลม่วงหมุ่ อำเภเมือง จังหวัดสิงห์บุรี ไหลผ่านจังหวัดลพบุรี เข้าเขตจังหวัดพระนครศรีอยุธยา ที่อำเภบ้านแพรก อำเภอมหาราช อำเภอบางปะหัน และอำเภพระนครศรีอยุธยา แล้วไหลไปบรรจบกับแม่น้ำป่าสักที่หน้าวัดตองปุในเขตอำเภพระนครศรีอยุธยาความยาวที่ไหลผ่านจังหวัดพระนครศรีอยุธยา ประมาณ 62.5 กิโลเมตร มีความกว้างประมาณ 50-90 เมตร

แม่น้ำน้อย เป็นลำน้ำธรรมชาติรับน้ำจากแม่น้ำเจ้าพระยาเหนือเขื่อนเจ้าพระยาที่ประตูระบายน้ำบรมธาตุ ไหลผ่านจังหวัดชัยนาท จังหวัดสิงห์บุรี จังหวัดอ่างทอง เข้าเขตจังหวัดพระนครศรีอยุธยาที่อำเภผักไห่ อำเภเสนา และอำเภอบางไทร ไปบรรจบกับแม่น้ำเจ้าพระยาที่ตำบลบางไทร ความยาวที่ไหลผ่านจังหวัดพระนครศรีอยุธยา ประมาณ 30 กิโลเมตร มีความกว้างประมาณ 50-90 เมตร (ที่มา : สำนักงานเจ้าท่าภูมิภาค สาขาอยุธยา ข้อมูล : ณ วันที่ 30 พฤศจิกายน 2561)

คลองที่สำคัญ ได้แก่ คลองบางบาล คลองบางปลาหมอ คลองบางหลวง คลองมหาราช คลองบางแก้ว คลองลาดชะโด คลองบางพระครู คลองกุฎี คลองลาดชิด คลองนาคู คลองพระยาบันลือ คลองขุนศรี คลองไผ่พระ คลองกกแก้ว คลองร่มไทร และคลองปากกราม เป็นต้น แหล่งน้ำที่มีกักเก็บน้ำ ได้แก่

- อ่างเก็บน้ำ 2 อ่าง ปริมาตรกักเก็บ 3,212,400 ลบ.ม.
- 1. โครงการสระเก็บน้ำพระบรมราชานุสาวรีย์สมเด็จพระสุริโยทัย ปริมาตรกักเก็บ 1,209,000 ลบ.ม.
- 2. โครงการพระบรมราชานุสาวรีย์สมเด็จพระนเรศวรมหาราช ปริมาตรกักเก็บ 2,003,400 ลบ.ม.
- หนองน้ำ 34 แห่ง ปริมาตรกักเก็บ 1,915,760 ลบ.ม.
- บึง 4 แห่ง ปริมาตรกักเก็บ 430,000 ลบ.ม.
- คลองธรรมชาติ 77 แห่ง ปริมาตรกักเก็บ 3,697,460 ลบ.ม.
- บ่อ/สระ 2 แห่ง ปริมาตรกักเก็บ 30,000 ลบ.ม.

ปริมาณน้ำ

- ปริมาณน้ำฝนเฉลี่ยในจังหวัด 1,200 มม./ปี
- ใช้น้ำจากเขื่อนภูมิพล,เขื่อนสิริกิติ์,เขื่อนป่าสัก

**ความต้องการใช้น้ำในด้านต่าง ๆ**

- ด้านเกษตรกรรม ฤดูแล้ง 600 ล้านลูกบาศก์เมตร. ฤดูฝน 1,200 ล้านลูกบาศก์เมตร.

- อุปโภค-บริโภค 24 ล้านลูกบาศก์เมตร.(ที่มา : โครงการชลประทานพระนครศรีอยุธยาข้อมูล :
ณ วันที่ 30 พฤศจิกายน พ.ศ.2561)

3.4) พื้นที่ชลประทาน

พื้นที่ชลประทานในเขตจังหวัดพระนครศรีอยุธยา จำนวน 1,203,782 ไร่ มีโครงการชลประทานที่สำคัญรวม 13 โครงการ อยู่ภายใต้การควบคุมดูแลของสำนักชลประทานที่ 10 – 12 ดังนี้

สำนักชลประทานที่ 10 ดูแล 7 โครงการ	พื้นที่	969,739	ไร่
1. โครงการส่งน้ำและบำรุงรักษาโคกกะเทียม	พื้นที่โครงการ	42,292	ไร่
2. โครงการส่งน้ำและบำรุงรักษาเรียงราง	พื้นที่โครงการ	92,878	ไร่
3. โครงการส่งน้ำและบำรุงรักษาคลองเพรียว – เส้าไห้	พื้นที่โครงการ	12,680	ไร่
4. โครงการส่งน้ำและบำรุงรักษาป่าสักใต้	พื้นที่โครงการ	189,592	ไร่
5. โครงการส่งน้ำและบำรุงรักษานครหลวง	พื้นที่โครงการ	343,454	ไร่
6. โครงการส่งน้ำและบำรุงรักษามหาราช	พื้นที่โครงการ	120,008	ไร่
7. โครงการส่งน้ำและบำรุงรักษาบางบาล	พื้นที่โครงการ	168,835	ไร่
สำนักชลประทานที่ 11 ดูแล 3 โครงการ	พื้นที่	387,217	ไร่
1. โครงการส่งน้ำและบำรุงรักษารังสิตเหนือ	พื้นที่โครงการ	35,445	ไร่
2. โครงการส่งน้ำและบำรุงรักษาเจ้าเจ็ด – บางยี่หนพื้นที่โครงการ		308,417	ไร่
3. โครงการส่งน้ำและบำรุงรักษาพระยาบันลือ	พื้นที่โครงการ	43,355	ไร่
สำนักชลประทานที่ 12 ดูแล 3 โครงการ	พื้นที่	204,954	ไร่
1. โครงการส่งน้ำและบำรุงรักษาบางมณี	พื้นที่โครงการ	21,704	ไร่
2. โครงการส่งน้ำและบำรุงรักษาผักไห่	พื้นที่โครงการ	165,650	ไร่
3. โครงการส่งน้ำและบำรุงรักษาชันสูตร	พื้นที่โครงการ	17,600	ไร่

ตารางที่ 1.65 สรุปพื้นที่ชลประทานแยกรายอำเภอ

อำเภอ	พื้นที่ชลประทาน (ไร่)
พระนครศรีอยุธยา	39,233
ท่าเรือ	65,746
นครหลวง	60,339
ภาชี	59,888
ผักไห่	100,769
บางปะหัน	66,488
อุทัย	92,159
บางปะอิน	75,722
บางไทร	98,286
บางบาล	64,813
บ้านแพรก	19,977



อำเภอ	พื้นที่ชลประทาน (ไร่)
ลาดบัวหลวง	99,010
บางซ้าย	83,040
เสนา	112,255
มหาราช	55,500
วังน้อย	110,557
รวม	1,203,782

ตารางที่ 1.66 ข้อมูลแหล่งน้ำพื้นที่พัฒนาโดยกรมชลประทาน

ขนาด	ประเภท	ชื่อ	สถานที่ตั้ง	ปริมาณ ความจุ (ลบ.ม.)	ปริมาณ ความจุเก็บกัก (ลบ.ม.)	พื้นที่ โครงการ (ไร่)	พื้นที่ ชลประทาน (ไร่)	พื้นที่รับ ประโยชน์ (ไร่)
โครงการชลประทานขนาดเล็ก								
เล็ก	อ่างเก็บ น้ำ	อ่าง หนองบอน	ต.โพธิ์แดง อ.บางไทร จ.พระนครศรีอยุธยา	180,000	180,000	-	- *(อุบ.โภค)	540
เล็ก	อ่างเก็บ น้ำ	อ่างหนองลาด สวาย	ต.โพธิ์แดง อ.บางไทร จ.พระนครศรีอยุธยา	160,000	160,000	-	- *(อุบ.โภค)	540
เล็ก	อื่นๆ	ทรบ.หนอง ขโมย	ต.โพธิ์แดง อ.บางไทร จ.พระนครศรีอยุธยา	130,000	130,000	-	- *(อุบ.โภค)	540
โครงการชลประทานอันเนื่องมาจากพระราชดำริ								
กลาง	แก้มลิง	โครงการพระ บรมราชาน ุสาวรีย์สมเด็จพระ พระนเรศวร มหาราช	ต.บ้านใหม่ อ.พระนครศรีอยุธยา จ.พระนครศรีอยุธยา	2,203,400	2,203,400	1,745	611	672
กลาง	แก้มลิง	โครงการสระเก็บ น้ำพระราชานุสาว รีย์สมเด็จพระศรี สุริเยทัย	ต.ภูเขาทอง อ.พระนครศรีอยุธยา จ.พระนครศรีอยุธยา	1,209,000	1,209,000	1,171	921	921
ใหญ่	แก้มลิง	โครงการแก้ม ลิงบางบาล	ต.บางบาล อ.บางบาล จ.พระนครศรีอยุธยา	130,000,000	130,000,000	27,450	27,450	27,450

ที่มา : โครงการชลประทานพระนครศรีอยุธยา



3.5) ทรัพยากรน้ำบาดาล

ลักษณะทางธรณีวิทยา จังหวัดพระนครศรีอยุธยา ตั้งอยู่ในบริเวณที่ราบลุ่มภาคกลางตอนใต้ ทำให้ลึกลงไปได้พื้นดินของจังหวัดพระนครศรีอยุธยา เป็นแหล่งกักตุนน้ำขนาดใหญ่ เมื่ตกรวดและทรายมีขนาดใหญ่และมีลักษณะกลมมน น้ำบาดาลสะสมตัวอยู่ระหว่างช่องว่างและเม็ดกรวดและทรายแทรกสลับอยู่กับชั้นดินเหนียว ทำให้มีชั้นน้ำบาดาลหลายชั้น และเป็นชั้นน้ำที่แผ่ขยายออกไปเป็นแนวราบอย่างกว้างขวาง มีคุณสมบัติทางอุทกธรณีวิทยาเฉพาะตัว ซึ่งเป็นลักษณะที่พบอยู่ในชั้นน้ำบาดาลส่วนใหญ่ของที่ราบลุ่มภาคกลางตอนใต้ กล่าวคือ น้ำบาดาลแต่ละชั้น จะมีดินเหนียวรองรับอยู่ด้านล่าง และปิดทับอยู่ด้านบนจัดเป็นชั้นน้ำบาดาลใต้แรงดัน (Confined aquifer) โดยในปี พ.ศ. 2564 มีจำนวนบ่อน้ำบาดาลที่ได้รับอนุญาตใช้น้ำบาดาลทั้งหมด 1,195 บ่อ

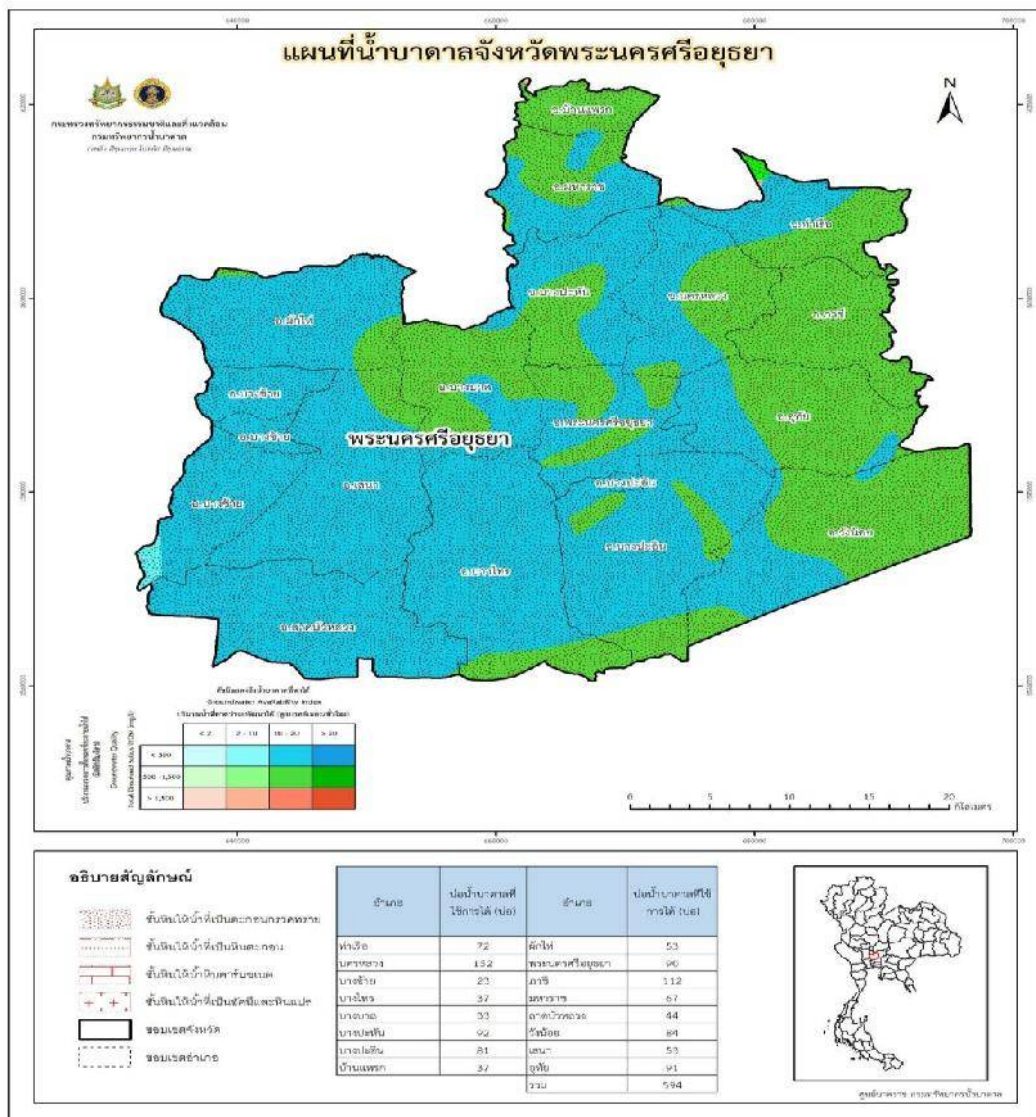

ภาพที่ 1.42 แผนที่น้ำบาดาล
ที่มา : กรมทรัพยากรน้ำบาดาล



3.6) ระดับคุณภาพน้ำมีแนวโน้มลดลง

ตั้งแต่ปี พ.ศ. 2561- 2563 ผลตรวจวัดคุณภาพน้ำ (WQI) ของจังหวัดมีแนวโน้มคุณภาพลดลง อยู่ในระดับเสื่อมโทรม จากในปี พ.ศ. 2561 ผลคะแนนเท่ากับ 65 คะแนน เป็น 59 คะแนนซึ่งต่ำกว่าค่าเฉลี่ยประเทศ (ลำดับที่ 54 ของประเทศ)



ภาพที่ 1.43 ด้านผลตรวจคุณภาพน้ำ (WQI)

ที่มา : ระบบฐานข้อมูลโครงการพัฒนาศักยภาพในการเชื่อมโยงและจัดทำแผนยุทธศาสตร์เพื่อสนับสนุนการพัฒนาในระดับพื้นที่ สำนักงานปลัดกระทรวงมหาดไทย

3.7) การใช้พลังงาน

จังหวัดพระนครศรีอยุธยา ไม่มีแหล่งก๊าซธรรมชาติ, แหล่งน้ำมันดิบ, แหล่งถ่านหิน แต่มีพลังงานทดแทน

ตารางที่ 1.67 ศักยภาพเชิงพลังงานในหน่วยพันตันเทียบเท่าน้ำมันดิบ

หน่วย : ktoe

ปี พ.ศ.	ศักยภาพเชิงพลังงานในหน่วยพันตันเทียบเท่าน้ำมันดิบ							
	ชีวมวลแข็ง	ก๊าซชีวภาพ		ขยะ		น้ำ	ลม	แสงอาทิตย์
		มูลสัตว์	น้ำเสียอุตสาหกรรม	ขยะเผาไหม้	ขยะฝังกลบ			
2560	436.64	0.34	2.62	111.43	0.01	-	-	661.38
2561	471.95	0.34	5.13	112.25	0.01	-	-	661.38
2562	476.70	0.33	5.13	115.33	0.01	-	-	661.38

ที่มา : สำนักงานพลังงานจังหวัดพระนครศรีอยุธยา และกรมพัฒนาพลังงานทดแทนและอนุรักษ์พลังงาน

ตารางที่ 1.68 ปริมาณการใช้พลังงานไฟฟ้า รายสาขา

รายการ	ปริมาณการใช้ (kWh/ปี)	ปริมาณการใช้ (ktoe/ปี)
ครัวเรือน	773,723,061.00	66.00
ธุรกิจ	387,892,685.00	33.09
อุตสาหกรรม	4,060,092,530.00	346.36
เกษตรกรรม	4,605,270.00	0.39
อื่น ๆ	24,845,107.00	2.12

ที่มา : กระทรวงพลังงาน



- สัดส่วนปริมาณการใช้ไฟฟ้าภาคครัวเรือนต่อประชากร มีแนวโน้มเพิ่มสูงขึ้นจากปี พ.ศ. 2558 ที่เท่ากับ 780 กิโลวัตต์ต่อชั่วโมงต่อคน เป็น 943 กิโลวัตต์ต่อชั่วโมงต่อคน ในปี พ.ศ. 2562



- สัดส่วนปริมาณการใช้ไฟฟ้าไม่ใช่ครัวเรือนต่อผลิตภัณฑ์มวลรวมจังหวัด มีแนวโน้มลดลงจากปี พ.ศ. 2559 ที่เท่ากับ 12,287 กิโลวัตต์ต่อชั่วโมงต่อล้านบาท เป็น 11,722 กิโลวัตต์ต่อชั่วโมงต่อล้านบาท ในปี พ.ศ. 2561



- สัดส่วนปริมาณการใช้น้ำมันเชื้อเพลิงเพื่อยานพาหนะต่อประชากรมีแนวโน้มเพิ่มสูงขึ้นจากปี พ.ศ. 2558 ที่เท่ากับ 739 ลิตรต่อคน เป็น 924 ลิตรต่อคน ในปี พ.ศ. 2562

ภาพที่ 1.44 การใช้พลังงาน

ที่มา : ระบบฐานข้อมูลโครงการพัฒนาศักยภาพในการเชื่อมโยงและจัดทำแผนยุทธศาสตร์เพื่อสนับสนุนการพัฒนาในระดับพื้นที่ สำนักงานปลัดกระทรวงมหาดไทย

3.7) ด้านมลพิษ

3.7.1) การร้องเรียนด้านสิ่งแวดล้อม

จากสถิติการร้องเรียนปัญหาด้านสิ่งแวดล้อมของจังหวัดพระนครศรีอยุธยา ที่ได้รับการร้องเรียน และดำเนินการแก้ไขปัญหาตั้งแต่ปี พ.ศ. 2558 – 2564 พบว่ามีจำนวนเรื่องร้องเรียนทั้งหมด 234 เรื่อง โดยมีการร้องเรียนด้านอากาศมากที่สุด จำนวน 154 เรื่อง รองลงมาคือ ด้านน้ำ จำนวน 48 เรื่อง เสียง จำนวน 21 เรื่อง ขยะ จำนวน 8 เรื่อง และอื่น ๆ จำนวน 3 เรื่องตามลำดับ



ตารางที่ 1.69 การร้องเรียนด้านสิ่งแวดล้อม

ปี พ.ศ.	จำนวนการร้องเรียน (เรื่อง)					รวม
	น้ำ	อากาศ (ฝุ่นละออง, กลิ่น)	เสียง	ขยะ	อื่น ๆ	
2558	12	18	2	1	1	34
2559	6	16	4	4	-	30
2560	1	18	-	1	-	20
2561	7	22	7	1	-	37
2562	14	23	4	1	-	42
2563	6	24	2	-	2	34
2564	2	33	2	-	-	37
รวม	48	154	21	8	3	234

ที่มา : สำนักงานทรัพยากรธรรมชาติและสิ่งแวดล้อมจังหวัดพระนครศรีอยุธยา

3.7.2) คุณภาพอากาศ จังหวัดพระนครศรีอยุธยามีสถานีตรวจวัดคุณภาพอากาศอัตโนมัติ 1 สถานี ตั้งอยู่บริเวณโรงเรียนอยุธยาวิทยาลัย ซึ่งเป็นสถานีเฝ้าระวังคุณภาพอากาศทั่วไป จากการตรวจวัดคุณภาพอากาศ พบว่า ก๊าซซัลเฟอร์ไดออกไซด์ (SO₂), ก๊าซไนโตรเจนไดออกไซด์ (NO₂), ก๊าซคาร์บอนมอนอกไซด์ (CO) และก๊าซโอโซน (O₃) มีค่าเฉลี่ยรายเดือนอยู่ในค่ามาตรฐาน สำหรับปริมาณฝุ่นละอองขนาดเล็กกว่า 10 ไมครอน (PM-10) มีค่าเฉลี่ยรายเดือนอยู่ในเกณฑ์มาตรฐานทุกเดือน และเนื่องจากสถานีไม่ได้ตั้งอยู่บนถนนสายหลักหรือย่านอุตสาหกรรม จึงไม่สามารถจับมลพิษจากยานพาหนะหรือโรงงานอุตสาหกรรมได้ นอกจากนี้การส่งเสริมการขนส่งทางน้ำทำให้เกิดมลพิษจากท่าเรือขนถ่ายสินค้ามากขึ้น และภาคการเกษตรการจากเผาตอซังฟางข้าวหลังจากการเก็บเกี่ยวผลผลิต โดยในปี 2563 จังหวัดพระนครศรีอยุธยามีพื้นที่เก็บเกี่ยว 1,303,966 ไร่ ซึ่งมีพื้นที่ประมาณ ร้อยละ 70 ของพื้นที่ทั้งหมดเผาฟาง และพื้นที่ปลูกข้าว 1 ไร่เกิดปริมาณฟางข้าวเฉลี่ยประมาณ 650 กิโลกรัม ดังนั้นจังหวัดพระนครศรีอยุธยาพื้นที่คาดการณ์ว่าจะเผาฟาง 912,776.172 ไร่ ปริมาณฟางข้าวที่ถูกเผาประมาณ 593,304,512 กิโลกรัม หากนำปริมาณดังกล่าวมาคาดการณ์การปล่อยก๊าซ Black Carbon ซึ่งอัตราการปลดปล่อยก๊าซ Black Carbon จากงานวิจัยของ Kanittha Penwadee and Savitri, 2012 พบว่า การเผาตอซังและฟางข้าวในพื้นที่โล่ง 1 กิโลกรัม มีอัตราการปล่อยก๊าซ Black Carbon อยู่ในช่วง 0.04-0.08 กรัม โดยเฉลี่ยประมาณ 0.06 กรัม ดังนั้นอัตราการปล่อยก๊าซ Black Carbon ของจังหวัดประมาณ 35,598.27 กิโลกรัมต่อปี คิดเป็นสัดส่วน 27.33 ของการปล่อยก๊าซ Black Carbon ภาคกลาง ซึ่งการเผาฟางข้าวนอกจากสร้างปัญหาหมอกควันและฝุ่นละอองส่งผลต่อการเปลี่ยนแปลงสภาพภูมิอากาศและสุขภาพของประชาชนยังส่งผลกระทบต่อผลผลิตข้าวลดลงอีกด้วย สัดส่วนเฉลี่ยการปล่อยก๊าซเรือนกระจกที่มีแนวโน้มเพิ่มขึ้น จาก 2.53 ตันก๊าซเรือนกระจกต่อคน เป็น 2.67 ตันก๊าซเรือนกระจกต่อคน อยู่อันดับที่ 56 ของประเทศ สะท้อนการใช้พลังงานที่ไม่เหมาะสม หรือมีกิจกรรมที่ก่อให้เกิดก๊าซเรือนกระจกเพิ่มขึ้นส่งผลต่อการเกิดภาวะโลกร้อน



ตารางที่ 1.70 สัดส่วนจำนวนวันที่มีคุณภาพอากาศ (ค่า AQI) อยู่ในเกณฑ์มาตรฐาน

ตัวชี้วัด	ปี พ.ศ. 2558	ปี พ.ศ. 2559	ปี พ.ศ. 2560	ปี พ.ศ. 2561	ปี พ.ศ. 2562
สัดส่วนจำนวนวันที่มีคุณภาพอากาศ (ค่า AQI) อยู่ในเกณฑ์มาตรฐาน	89.78	87.65	87	85	91

ที่มา : ระบบฐานข้อมูลโครงการพัฒนาศักยภาพในการเชื่อมโยงและจัดทำแผนยุทธศาสตร์เพื่อสนับสนุนการพัฒนาในระดับพื้นที่ สำนักงานปลัดกระทรวงมหาดไทย

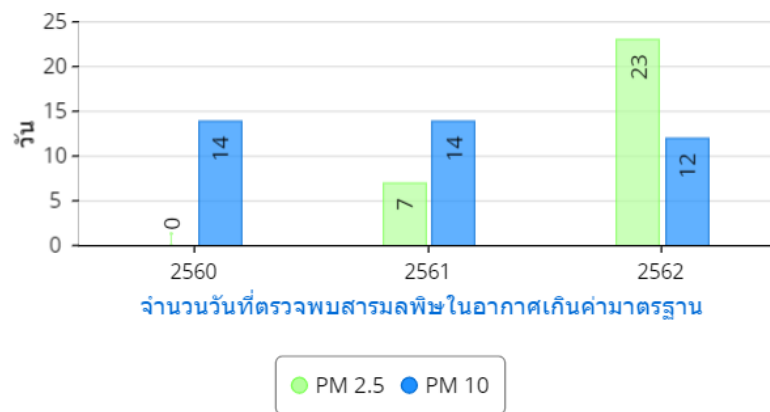

ภาพที่ 1.45 จำนวนวันที่ตรวจพบสารมลพิษในอากาศเกินค่ามาตรฐาน

ที่มา : ระบบฐานข้อมูลโครงการพัฒนาศักยภาพในการเชื่อมโยงและจัดทำแผนยุทธศาสตร์เพื่อสนับสนุนการพัฒนาในระดับพื้นที่ สำนักงานปลัดกระทรวงมหาดไทย

3.7.3) ชยะมูลฝอย จังหวัดพระนครศรีอยุธยา เป็นจังหวัดนำร่องการกำจัดขยะตามนโยบายของคณะกรรมการรักษาความสงบแห่งชาติและกระทรวงมหาดไทย ซึ่งจังหวัดพระนครศรีอยุธยามีองค์การปกครองส่วนท้องถิ่นทั้งหมด 185 แห่ง ประกอบด้วย องค์การบริหารส่วนจังหวัด 1 แห่ง เทศบาลนคร 1 แห่ง เทศบาลเมือง 5 แห่ง เทศบาลตำบล 30 แห่ง และองค์การบริหารส่วนตำบล 121 แห่ง และมีการรวมกลุ่มพื้นที่ในการจัดการขยะมูลฝอย (Clusters) โดยแบ่งกลุ่ม Clusters การจัดการขยะมูลฝอย ออกเป็น 3 Clusters ประกอบด้วย

1) ศูนย์จัดการขยะต้นแบบจังหวัดพระนครศรีอยุธยา อปท. เจ้าภาพหลักคือ องค์การบริหารส่วนจังหวัดพระนครศรีอยุธยา จำนวน อปท.ภายในกลุ่ม 84 แห่ง การดำเนินการฝังกลบ เป้าหมายในการดำเนินการ คัดแยกเป็น RDF เพื่อผลิตกระแสไฟฟ้า

2) บ่อขยะ เทศบาลตำบลนครหลวง อปท. เจ้าภาพหลักคือ เทศบาลตำบลนครหลวง จำนวน อปท.ภายในกลุ่ม 66 แห่ง การดำเนินการเทกอง เป้าหมายในการดำเนินการ คัดแยกเป็น RDF เพื่อผลิตกระแสไฟฟ้า

3) เตาเผาขยะเทศบาลเมืองเสนา อปท. เจ้าภาพหลักคือ เทศบาลเมืองเสนา อปท. ภายในกลุ่ม 8 แห่ง เป้าหมายมีปริมาณขยะรวมต่อวัน 39 ตัน การดำเนินเตาเผา



ภาพที่ 1.46 ปริมาณขยะมูลฝอยจังหวัดพระนครศรีอยุธยา

ที่มา : กรมควบคุมมลพิษ

ตารางที่ 1.71 ปริมาณขยะมูลฝอย

รายการ	ปี พ.ศ. 2561	ปี พ.ศ. 2562	ปี พ.ศ. 2563
ขยะมูลฝอยชุมชนที่เกิดขึ้น (ตัน/วัน)	1,176.35	1,095.13	1,351.8
ขยะมูลฝอยชุมชนที่กำจัดถูกต้อง (ตัน/วัน)	404.28	444.65	238.60
ขยะมูลฝอยชุมชนที่นำกลับมาใช้ประโยชน์ (ตัน/วัน)	519.65	529.57	551.00
ขยะมูลฝอยชุมชนที่กำจัดไม่ถูกต้อง (ตัน/วัน)	252.42	120.91	562.20

ที่มา : กรมควบคุมมลพิษ

3.7.4) การป้องกันและบรรเทาสาธารณภัย

การป้องกันและบรรเทาสาธารณภัยจังหวัดพระนครศรีอยุธยา มีนโยบายการป้องกันและบรรเทาสาธารณภัย ตามมาตรา 11 แห่งพระราชบัญญัติป้องกันและบรรเทาสาธารณภัย พ.ศ. 2550 โดยมีภารกิจในการวางแผน ฝึกระวัง ป้องกัน เตือนภัย การปฏิบัติการป้องกันและบรรเทาสาธารณภัย ตลอดจนช่วยเหลือส่งเคราะห์ผู้ประสบภัย เพื่อให้ชีวิตและทรัพย์สินของประชาชนและรัฐมีความปลอดภัยจากสาธารณภัย

ตารางที่ 1.72 สถิติสาธารณภัยในพื้นที่จังหวัดพระนครศรีอยุธยาประจำปี พ.ศ. 2560 - 2563

หน่วย : ครั้ง

ประเภทภัย	ปี พ.ศ. 2560	ปี พ.ศ. 2561	ปี พ.ศ. 2562	ปี พ.ศ. 2563
อัคคีภัย	58	43	18	28
วาตภัย	33	11	20	16
อุทกภัย	1	-	-	-
การก่อการร้าย	-	-	-	-
วินาศกรรม	-	-	-	-
ภัยแล้ง	-	-	-	-
รวม	92	54	38	44

ที่มา : สำนักงานป้องกันและบรรเทาสาธารณภัยจังหวัดพระนครศรีอยุธยา

**สรุปประเด็นด้านทรัพยากรธรรมชาติ/สิ่งแวดล้อม**

จังหวัดพระนครศรีอยุธยาไม่มีพื้นที่ป่าไม้ แต่มีพื้นที่ชลประทาน 1.4 ล้านไร่ ถึงแม้จังหวัดพระนครศรีอยุธยาจะเป็นพื้นที่ชลประทาน หากน้ำมีเพียงพอเป็นปกติก็มีน้ำเพียงพอสำหรับอุปโภคบริโภค และเพื่อการเกษตร หากฝนไม่ตกตามฤดูกาล หรือตกน้อยก็ทำให้ประสบปัญหาขาดแคลนน้ำ โดยปี พ.ศ. 2563 มีปริมาณน้ำต้นทุนต่อความต้องการใช้น้ำติดลบ 158 ล้านลูกบาศก์เมตร (ลำดับที่ 66 ของประเทศ) อาจส่งผลกระทบต่อภาวะขาดแคลนน้ำในช่วงฤดูแล้ง ด้านคุณภาพสิ่งแวดล้อม พบว่ามีจำนวนเรื่องร้องเรียนปัญหามลพิษปรับตัวลดลง ในปี 2562 มีการตรวจพบค่า PM2.5 และค่า PM10 ปรับตัวเพิ่มขึ้นจากปีที่ผ่านมา โดยจังหวัดพระนครศรีอยุธยามีพื้นที่ส่วนใหญ่ปลูกข้าว หากมีการเผาฟางร้อยละ 70 ของพื้นที่ อาจมีการปล่อยก๊าซ Black Carbon ประมาณสัดส่วน 27.33 ของการปล่อยก๊าซ Black Carbon ภาคกลาง ซึ่งการเผาฟางข้าว นอกจากสร้างปัญหาหมอกควันและฝุ่นละอองส่งผลกระทบต่อ การเปลี่ยนแปลงสภาพภูมิอากาศและสุขภาพของประชาชนยังส่งผลกระทบต่อผลผลิตข้าวลดลงอีกด้วย สัดส่วนเฉลี่ยการปล่อยก๊าซเรือนกระจกที่มีแนวโน้มเพิ่มขึ้น จาก 2.53 ตันก๊าซเรือนกระจกต่อคน เป็น 2.67 ตันก๊าซเรือนกระจกต่อคน อยู่อันดับที่ 56 ของประเทศ สะท้อนการใช้พลังงานที่ไม่เหมาะสม หรือมีกิจกรรมที่ก่อให้เกิดก๊าซเรือนกระจกเพิ่มขึ้นส่งผลกระทบต่อ การเกิดภาวะโลกร้อน ทั้งนี้จังหวัดมีปริมาณขยะมูลฝอยปรับตัวลดลง อีกทั้งคุณภาพน้ำอยู่ในระดับพอใช้และ ค่าคุณภาพปรับตัวแย่งลงต่อเนื่องด้วย จังหวัดพระนครศรีอยุธยาควรให้ความสำคัญกับการพัฒนาเศรษฐกิจ ควบคู่การรักษาสิ่งแวดล้อม ทั้งการดูแลคุณภาพน้ำ ปริมาณขยะ และมลพิษทางอากาศ

4) ผลกระทบของสถานการณ์การแพร่ระบาดไวรัสโคโรนา 2019

จากการศึกษาผลกระทบทางเศรษฐกิจและสังคมจากสถานการณ์การแพร่ระบาดของไวรัสโคโรนา 2019 (โควิด - 19) ของประชาชนในจังหวัดพระนครศรีอยุธยา ซึ่งมีกลุ่มตัวอย่างครอบคลุม 16 อำเภอ ผลกระทบทางเศรษฐกิจและสังคมจากสถานการณ์การแพร่ระบาดของไวรัสโคโรนา 2019 พบว่า ผู้ตอบแบบสอบถามได้รับผลกระทบทางเศรษฐกิจในภาพรวมอยู่ในระดับมาก เมื่อพิจารณาผลกระทบทางเศรษฐกิจเป็นรายด้าน พบว่า ผลกระทบที่มีค่าเฉลี่ยมากที่สุด คือ การออมลดลง อยู่ในระดับมาก รองลงมา คือ รายจ่ายในครัวเรือนเพิ่มขึ้น อยู่ในระดับมาก และผลกระทบที่มีค่าเฉลี่ยน้อยที่สุด คือ ท่านไม่สามารถประกอบอาชีพได้ตามปกติได้ อยู่ในระดับมาก

ตารางที่ 1.73 ค่าเฉลี่ยและส่วนเบี่ยงเบนมาตรฐานของระดับความคิดเห็นของผลกระทบทางเศรษฐกิจจากการเกิดการแพร่ระบาดของไวรัสโคโรนา 2019

ผลกระทบทางเศรษฐกิจ	\bar{x}	S.D.	ระดับผลกระทบ	ลำดับ
ท่านไม่สามารถประกอบอาชีพได้ตามปกติได้	3.43	1.23	มาก	7
โอกาสในการทำงานหรือหารายได้ของท่านลดลง	3.57	1.29	มาก	6
รายได้ของครัวเรือนของท่านลดลง	3.72	1.22	มาก	4
รายจ่ายในครัวเรือนของท่านเพิ่มขึ้น	3.99	1.06	มาก	2
หนี้สินในครัวเรือนของท่านเพิ่มขึ้น	3.68	1.16	มาก	5
การออมของท่านลดลง	4.10	1.04	มาก	1
คุณภาพชีวิตหรือความเป็นอยู่ของท่านแย่งลง	3.75	1.18	มาก	3
การเปลี่ยนแปลงในรูปแบบของการประกอบอาชีพ	3.72	1.17	มาก	4
รวม	3.74	1.16	มาก	



ส่วนผลกระทบทางสังคมในภาพรวม พบว่าในภาพรวมอยู่ในระดับมากที่สุด เมื่อพิจารณาผลกระทบทางสังคมเป็นรายด้าน พบว่า ผลกระทบที่มีค่าเฉลี่ยมากที่สุด คือ การเดินทางไปในสถานที่ต่าง ๆ ใช้ความระมัดระวังมากยิ่งขึ้น อยู่ในระดับมากที่สุด รองลงมา คือ ต้องดูแลสุขภาพของตัวเองและสมาชิกในครอบครัวมากยิ่งขึ้น อยู่ในระดับมากที่สุด และผลกระทบที่มีค่าเฉลี่ยน้อยที่สุด คือ ความสัมพันธ์ของสมาชิกในครอบครัวดีขึ้น อยู่ในระดับปานกลาง

ตารางที่ 1.74 ค่าเฉลี่ยและส่วนเบี่ยงเบนมาตรฐานของระดับความคิดเห็นของผลกระทบทางสังคมจากการเกิดการแพร่ระบาดของไวรัสโคโรนา 2019

ผลกระทบทางสังคม	\bar{x}	S.D.	ระดับปัญหา	ลำดับ
ประเพณีหรือกิจกรรมในท้องถิ่นไม่สามารถดำเนินการได้ตามปกติ	4.36	0.99	มากที่สุด	7
ความสัมพันธ์ในชุมชนลดลง	4.16	0.91	มาก	9
ความสัมพันธ์ของสมาชิกในครอบครัวดีขึ้น	3.38	1.03	ปานกลาง	10
ทำให้ชีวิตประจำวันมีการเปลี่ยนแปลง	4.43	0.77	มากที่สุด	6
การบริโภคอาหารหรือการซื้ออาหารนอกบ้านต้องใช้ความระมัดระวังมากยิ่งขึ้น	4.78	0.46	มากที่สุด	3
การเดินทางไปในสถานที่ต่าง ๆ ใช้ความระมัดระวังมากยิ่งขึ้น	4.83	0.42	มากที่สุด	1
ต้องดูแลสุขภาพของตัวเองและสมาชิกในครอบครัวมากยิ่งขึ้น	4.79	0.49	มากที่สุด	2
กิจกรรมต่าง ๆ นอกบ้านไม่สามารถดำเนินการได้ตามปกติ	4.56	0.81	มากที่สุด	5
การเรียนของบุตรหลานไม่สามารถดำเนินการได้ตามปกติ	4.63	0.75	มากที่สุด	4
สภาพแวดล้อมของชุมชนรอบ ๆ ที่อยู่อาศัยของท่านมีการเปลี่ยนแปลง	4.30	0.91	มากที่สุด	8
รวม	4.42	0.75	มากที่สุด	



การปรับตัวจากสถานการณ์การแพร่ของไวรัสโคโรนา 2019 พบว่า ผู้ตอบแบบสอบถามส่วนใหญ่มีความสามารถในการปรับตัวได้ในระดับปานกลาง ร้อยละ 40.40 ทั้งนี้มีพฤติกรรมการลดระยะเวลาในการอยู่นอกที่อยู่อาศัย ร้อยละ 73.10 รองลงมา คือ เว้นระยะห่างจากผู้อื่นรวมถึงคนในครอบครัว 1 – 2 เมตร สวมหน้ากากตลอดเวลาเมื่ออยู่ร่วมกับผู้อื่น ไม่เดินทางไปในสถานที่ที่มีความเสี่ยงต่อโรคระบาด และไม่ใช้ของร่วมกับผู้อื่น ตามลำดับ นอกจากนี้ส่วนใหญ่มีความคิดเห็นในการเปลี่ยนแปลงไปในช่วง 1 – 2 ปีข้างหน้ามีการนำเทคโนโลยีมาใช้ในการทำงานมากขึ้น และพฤติกรรมการใช้จ่ายมีความประหยัดมากขึ้น รองลงมา ได้แก่ ใช้ชีวิตด้วยความระมัดระวัง จัดสรรการใช้เงินใหม่โดยต้องมีเงินสำรองให้มากขึ้น มีรายได้เสริมจากการขายสินค้าออนไลน์มาก เตรียมตัวให้พร้อมตลอดเวลาเพื่อรอปรับตัวให้ทันสถานการณ์ที่เปลี่ยนแปลงในอนาคต และใช้ช่องทางออนไลน์ทำงานได้เก่งขึ้น ตามลำดับ

ผู้ตอบแบบสอบถามส่วนใหญ่มีความต้องการให้แก้ปัญหาและความท้าทาย ดังนี้ อันดับที่ 1 ได้แก่ การจัดการด้านสาธารณสุข อันดับที่ 2 ได้แก่ การจัดการด้านสวัสดิการสังคม และอันดับที่ 3 ได้แก่ ความเหลื่อมล้ำทางสังคม

สรุปความคิดเห็นต่อแนวทางในการแก้ปัญหาผลกระทบทางเศรษฐกิจและสังคม จากสถานการณ์ระบาดของไวรัสโคโรนา ดังนี้

แนวทางการแก้ปัญหาผลกระทบทางเศรษฐกิจ

1. มีมาตรการเยียวยาให้ผู้สูญเสียโอกาสและรายได้
2. การพักชำระหนี้ ลดดอกเบี้ยเงินกู้ มีแหล่งเงินทุนที่มีเงื่อนไขที่เหมาะสมกับสถานการณ์การเยียวยาผู้ที่ได้รับผลกระทบ การกระตุ้นเศรษฐกิจที่ไม่มีภาระทางด้านงบประมาณมากเกินไป
3. จัดกระบวนการดูแลสวัสดิการของประชาชนให้ชัดเจน
4. ควรจัดบริหารการเงินใช้ให้เกิดประโยชน์ที่สุดกับประชาชน
5. ส่งเสริมธุรกิจขนาดเล็กให้ขายออนไลน์
6. เปิดเผยข้อมูลที่เป็นจริงไม่มีการปิดกั้นข่าวสารที่เป็นประโยชน์
7. ปรับโครงสร้างหนี้ให้ทำได้รวดเร็วและมีประสิทธิภาพมากขึ้น
8. การศึกษาการปลูกพืชเพื่อช่วยเหลือตนเอง
9. สร้างการรับรู้ ความเชื่อมั่น สร้างตลาดการค้าเสรี ดูแลสนับสนุนด้านกฎระเบียบทุกด้าน
10. สนับสนุนให้ประชาชนน้อมนำแนวทางเศรษฐกิจพอเพียงมาใช้ในชีวิตประจำวัน
11. เร่งการสร้างงานให้กับภาคแรงงาน และการสร้างรายได้ให้กับภาคการเกษตร
12. มีมาตรการช่วยเหลือเยียวยาด้านผู้ประกอบการที่เกี่ยวข้องกับการท่องเที่ยว
13. มีมาตรการควบคุมราคาสินค้าอุปโภค บริโภค น้ำมันเชื้อเพลิง เพื่อช่วยเหลือประชาชน

แนวทางการแก้ปัญหาผลกระทบทางสังคม

1. ควรกระจายวัคซีนที่มีคุณภาพให้ประชาชนทุกคนอย่างเท่าเทียม
2. ประชาชนควรได้รับข้อมูลข่าวสารที่ถูกต้อง
3. ลดความเหลื่อมล้ำในการเรียนระยะไกล
4. บริหารจัดการแรงงานนอกระบบให้มีประสิทธิภาพ จัดการให้ข้อมูลข่าวสารที่เป็นระบบ สร้างความเข้าใจที่ถูกต้องให้กับประชาชน
5. สร้างความปรองดองสมานฉันท์ สร้างความรักความสามัคคีของคนในประเทศชาติ
6. การให้ความรู้ และการดูแลสุขภาพตนเองอย่างจริงจัง
7. สร้างจิตสำนึกรับผิดชอบต่อตนเองและสังคม



8. สร้างสังคมที่ช่วยตนเอง สนับสนุนด้านการเงินและการค้าเสรี ควบคุมราคาสินค้า
9. ทุกคนควรรับผิดชอบต่อหน้าที่ของตนเอง มีวินัยในการอยู่ร่วมกัน
10. ส่งเม็ดเงินที่แท้จริง เข้าสู่ชนชั้นกลางและชนชั้นรากหญ้าโดยตรง ด้วยวิธีที่เรียบง่าย รวดเร็ว และพร้อมกัน แบบต่อเนื่อง มีระยะเวลาชัดเจน จะส่งผลให้เกิดการสะพัดของเงิน อย่างเป็นระยะ ชัดเจน และต่อเนื่อง กระตุ้นให้เกิดความเชื่อมั่นทั้งภาคการผลิต และผู้บริโภค
11. จัดให้มีสวัสดิการแก่เด็กและผู้สูงอายุอย่างทั่วถึง และจัดระบบสาธารณสุขให้มีความเท่าเทียมกันทุกภาคส่วน

ความคิดเห็นของการมีส่วนร่วมในการออกแบบหรือกำหนดนโยบายในการแก้ปัญหาในด้านต่าง ๆ จากสถานการณ์ระบาดของไวรัสโคโรนา 2019

1. กำหนดมาตรการลดภาษีให้ประชาชนลงหรือลดจ่ายภาษี
2. เร่งการตรวจโรคเชิงรุกและฉีดวัคซีนให้กับประชาชนทุกคน
3. พัฒนาคน พัฒนาอาชีพ ส่งเสริมการลงทุนด้านเพิ่มมูลค่าสินค้าเกษตร เทคโนโลยีใหม่ที่เหมาะสมกับไทย เน้นการท่องเที่ยวที่มีคุณภาพมากกว่าปริมาณ ส่งเสริมงานวิจัยนวัตกรรมที่ไปต่อยอดทางธุรกิจ
4. จัดสรรอุปกรณ์ทางการแพทย์ โรงพยาบาลสนามให้เพียงพอ
5. เพิ่มงบประมาณด้านสาธารณสุขและกระจายวัคซีนที่มีคุณภาพให้ประชาชนทุกคนอย่างเท่าเทียม
6. ตรวจเชิงรุกในทุกพื้นที่ โดยตรวจเริ่มจากพื้นที่เสี่ยงมากไปเสี่ยงน้อย
7. แบ่งพื้นที่ปลอดภัย แยกคนป่วย กับคนไม่ป่วยออกจากกันมากที่สุด
8. ประชาสัมพันธ์เรื่องการดูแลตัวเองให้มากกว่านี้ จัดชุดยาที่จำเป็นแจกจ่ายให้ทั่วถึง และรวดเร็ว
9. แต่งตั้งคณะกรรมการที่มีความรู้ความสามารถทุกด้าน เพื่อกำหนดแนวทางปฏิบัติ ตามเป้าหมาย โดยให้ดูแลประโยชน์กับประชาชนเป็นอันดับแรก
10. เสริมสภาพคล่องของ SME โดยเฉพาะในภาคเกษตร
11. รัฐบาลควรนำคนที่มีความรู้ความสามารถจริง ๆ ทางด้าน IT มาร่วมงาน เพราะมีปัญหาในการนำ IT มาใช้ในการดำเนินมาตรการอย่างมากมาย เช่น การเยียวยา การฉีดวัคซีน ฯลฯ
12. จัดบริการเครือข่ายอินเทอร์เน็ตให้นักเรียนและบุคลากรที่เกี่ยวข้องทุกฝ่ายโดยใช้ฟรีเพื่อให้เป็นสวัสดิการของรัฐในช่วงการระบาดของไวรัส
13. การฉีดวัคซีนให้กระจายอย่างทั่วถึงรวมถึงระบบการกระจายรายได้ทางเศรษฐกิจ การช่วยเหลือประชาชนที่ไม่สามารถใช้ระบบโซเชียล
14. กำหนดยุทธศาสตร์ที่ชัดเจน สร้างกลยุทธ์ที่ชัดเจน ง่ายต่อการปฏิบัติของทุกภาคส่วน เข้าถึงความเข้าใจได้ทุกระดับชั้น



3.1.3 ประเด็นปัญหาและความต้องการเชิงพื้นที่

จากข้อมูลการจัดประชุมระดมความคิดเห็น รับฟังข้อเสนอแนะ รวมทั้งปัญหาความต้องการจากผู้แทนส่วนราชการ องค์กรปกครองส่วนท้องถิ่น ภาคเอกชน และภาคประชาสังคม ระหว่างเดือนกรกฎาคม - เดือนกันยายน พ.ศ. 2564 โดยใช้เครื่องมือแบบสอบถามออนไลน์ และการประชุมกลุ่มเฉพาะ (Focus Group) ตลอดจนการประชุมเพื่อนำเสนอผลการวิเคราะห์บริบทข้อมูลพร้อมทั้งการวิเคราะห์ SWOT ทบทวนเป้าหมายการพัฒนา ตัวชี้วัดเป้าหมายการพัฒนา ประเด็นการพัฒนา วัตถุประสงค์ เป้าหมาย ตัวชี้วัดตามประเด็นการพัฒนา แนวทางการพัฒนา แผนงานโครงการในจัดทำแผนพัฒนาจังหวัดพระนครศรีอยุธยา (พ.ศ. 2566-2570) และแผนปฏิบัติการราชการประจำปีงบประมาณ พ.ศ. 2566 จังหวัดพระนครศรีอยุธยาจำนวน 5 ครั้ง ดังนี้

ครั้งที่ 1 จัดประชุมปฐมนิเทศโครงการ เพื่อชี้แจงหลักการ เหตุผล วัตถุประสงค์ หลักเกณฑ์การจัดทำแผนและการเสนอโครงการเพื่อบรรจุในแผนพัฒนาจังหวัดพระนครศรีอยุธยา (พ.ศ. 2566-2570) และแผนปฏิบัติการราชการประจำปีงบประมาณ พ.ศ. 2566 ของจังหวัดพระนครศรีอยุธยา โดยมีกลุ่มเป้าหมายประกอบด้วยส่วนราชการ องค์กรปกครองส่วนท้องถิ่น หน่วยงานของรัฐ ภาคเอกชน เมื่อวันที่ 11 สิงหาคม พ.ศ. 2564 ผ่านระบบออนไลน์

ครั้งที่ 2 จัดประชุมกลุ่มย่อยกลุ่มย่อยประเด็นการพัฒนาที่ 1 เพื่อระดมความคิดเห็น รับฟังข้อเสนอแนะรวมทั้งปัญหาความต้องการจากส่วนราชการที่เกี่ยวข้อง ภาคเอกชน ภาคประชาสังคม เมื่อวันที่ 17 สิงหาคม พ.ศ. 2564 ผ่านระบบออนไลน์

ครั้งที่ 3 จัดประชุมกลุ่มย่อยประเด็นการพัฒนาที่ 2 เพื่อระดมความคิดเห็น รับฟังข้อเสนอแนะรวมทั้งปัญหาความต้องการจากส่วนราชการที่เกี่ยวข้อง ภาคเอกชน ภาคประชาสังคม เมื่อวันที่ 18 สิงหาคม พ.ศ. 2564 ผ่านระบบออนไลน์

ครั้งที่ 4 จัดประชุมกลุ่มย่อยประเด็นการพัฒนาที่ 3 เพื่อระดมความคิดเห็น รับฟังข้อเสนอแนะรวมทั้งปัญหาความต้องการจากส่วนราชการที่เกี่ยวข้อง ภาคเอกชน ภาคประชาสังคม เมื่อวันที่ 23 สิงหาคม พ.ศ. 2564 ผ่านระบบออนไลน์

ครั้งที่ 5 จัดประชุมเวทีประชาคมเพื่อรับฟังความคิดเห็น ข้อเสนอแนะจากส่วนราชการ/ผู้มีส่วนได้ส่วนเสียเกี่ยวกับการดำเนินการตามแผนพัฒนาจังหวัดพระนครศรีอยุธยา (พ.ศ. 2566-2570) และแผนปฏิบัติการราชการประจำปีงบประมาณ พ.ศ. 2566 ของจังหวัดพระนครศรีอยุธยา เมื่อวันที่ 7 กันยายน พ.ศ. 2564 ผ่านระบบออนไลน์

จึงได้นำมาวิเคราะห์และประมวลผลสรุปเป็นประเด็นปัญหา/ความต้องการของประชาชนในพื้นที่ ดังนี้



ตารางที่ 1.75 ปัญหา/ความต้องการของประชาชนในพื้นที่

ลำดับความสำคัญ	ปัญหา/ความต้องการ	พื้นที่และกลุ่มเป้าหมาย
1	เศรษฐกิจหดตัวทั้งภาค เกษตร การท่องเที่ยว และ อุตสาหกรรม	พื้นที่ จำนวน 16 อำเภอในจังหวัดพระนครศรีอยุธยา กลุ่มเป้าหมาย -ประชาชนในพื้นที่ 16 อำเภอ -เกษตรกร/วิสาหกิจชุมชน/กลุ่มผู้ประกอบการ OTOP -กลุ่มธุรกิจการท่องเที่ยว/SMES
2	เพิ่มความปลอดภัยทั้งด้าน ทรัพย์สิน และสาธารณสุข ของนักท่องเที่ยว	พื้นที่ สถานที่สำคัญ/หน่วยราชการ จำนวน 10 แห่ง ได้แก่ 1. ศูนย์บริการนักท่องเที่ยว ตลาดน้ำกรุงศรี 2. วัดไชยวัฒนาราม 3. วิหารพระมงคลบพิตร 4. ศาลากลางหลังเก่า 5. วัดใหญ่ชัยมงคล 6. บริเวณอนุสาวรีย์สมเด็จพระนเรศวร (วัดภูเขาทอง) 7. ทุ่งมะขามหย่อม 8. วัดพนัญเชิงวรวิหาร 9. บริเวณขนส่งตลาดเจ้าพรหม 10. ศูนย์ราชการจังหวัดพระนครศรีอยุธยา กลุ่มเป้าหมาย -นักท่องเที่ยวชาวไทยและต่างประเทศ
3	ปรับปรุงแหล่งท่องเที่ยว	พื้นที่ - อนุสรณ์สถานสมเด็จพระเจ้าตากสินมหาราช อำเภออุทัย - อุทยานประวัติศาสตร์พระนครศรีอยุธยา - เจดีย์ศรีสุริโยทัย ตำบลประตู่ชัย อำเภอพระนครศรีอยุธยา กลุ่มเป้าหมาย - นักท่องเที่ยวและประชาชน
4	ขยะสะสมในพื้นที่ การจัดขยะมูลฝอย	พื้นที่ - 16 อำเภอในจังหวัดพระนครศรีอยุธยา - เทศบาลอยุธยา - อบต.คลองสระบัว - อบต.บ้านหลวง กลุ่มเป้าหมาย - ประชาชนในพื้นที่ 16 อำเภอ



ลำดับความสำคัญ	ปัญหา/ความต้องการ	พื้นที่และกลุ่มเป้าหมาย
5	น้ำท่วม/น้ำแล้งภัยธรรมชาติ	พื้นที่ - อำเภอบางบาล - อำเภอพระนครศรีอยุธยา - อำเภอเสนา - อำเภอมหาราช - อำเภอท่าเรือ กลุ่มเป้าหมาย ประชาชนในพื้นที่และใกล้เคียง
6	เพิ่มรายได้จากกิจกรรมส่งเสริมการท่องเที่ยว	พื้นที่ - อำเภอพระนครศรีอยุธยา - อำเภอเสนา - อำเภอมหาราช กลุ่มเป้าหมาย นักท่องเที่ยวชาวไทยและต่างประเทศ
7	ลดต้นทุนภาคเกษตร	พื้นที่ - 16 อำเภอในจังหวัดพระนครศรีอยุธยา กลุ่มเป้าหมาย ประชาชนในพื้นที่
8	ประชากรแฝง/แรงงานต่างด้าว	พื้นที่ - 16 อำเภอในจังหวัดพระนครศรีอยุธยา กลุ่มเป้าหมาย ประชากรแฝงและแรงงานต่างด้าว
9	ขาดแคลนแรงงานสายอาชีพที่ตรงกับความต้องการของผู้ประกอบการ	พื้นที่ - 16 อำเภอในจังหวัดพระนครศรีอยุธยา กลุ่มเป้าหมาย - กำลังแรงงานในสถานประกอบการจังหวัดพระนครศรีอยุธยา - สหกรณ์นครและท่าเทียบเรือ อำเภอนครหลวง
10	เพิ่มศักยภาพผลิตภัณฑ์ชุมชน/เพิ่มมูลค่า/การจัดจำหน่าย	พื้นที่ - 16 อำเภอในจังหวัดพระนครศรีอยุธยา/จังหวัดอื่นๆ กลุ่มเป้าหมาย ประชาชนในพื้นที่/นอกพื้นที่



3.1.4 ผลการพัฒนาและแก้ไขปัญหาจังหวัดในช่วงที่ผ่านมา

จังหวัดพระนครศรีอยุธยาได้กำหนดเป้าหมายการพัฒนาจังหวัดในปี พ.ศ. 2561 – 2565 “อยุธยาเมืองมรดกโลก เป็นแหล่งเรียนรู้ นำเที่ยว นำอยู่ นำลงทุน” โดยมีพันธกิจฟื้นฟูแหล่งท่องเที่ยวและพัฒนาคุณภาพการท่องเที่ยวและบริการ บริหารจัดการเมืองและชุมชน และพัฒนาภาคการผลิต การค้าและบริการได้อย่างครบวงจร โดยผลการพัฒนาในช่วงแรกของแผน (ปี พ.ศ. 2562) พบว่ามีตัวชี้วัดยังไม่บรรลุค่าเฉลี่ยของค่าเป้าหมายเฉลี่ย 5 ปี ซึ่งในปี พ.ศ. 2564 จังหวัดพระนครศรีอยุธยาได้รับการจัดสรรงบประมาณตามแผนปฏิบัติราชการประจำปีงบประมาณ พ.ศ. 2564 จำนวน 8 โครงการ 1 รายการค่าใช้จ่าย (งบบริหาร) รวมงบประมาณ 277,125,800 บาท

ตารางที่ 1.76 สรุปผลการดำเนินงานตามตัวชี้วัดเป้าหมายการพัฒนา

ตัวชี้วัด	ค่าเป้าหมาย พ.ศ. 2561- 2565	ผลการ ดำเนินงาน พ.ศ. 2562	ผลการ ดำเนินงาน พ.ศ. 2563
จำนวนแหล่งเรียนรู้ในจังหวัดเพิ่มขึ้น	44.67	37.54	-
ร้อยละที่เพิ่มขึ้นของรายได้จากการท่องเที่ยว	7	2.38	-67.87
อัตราการขยายตัวทางเศรษฐกิจของจังหวัดเพิ่มขึ้น	3.30	-3.18	-
ร้อยละที่เพิ่มขึ้นของมูลค่าการลงทุนด้าน อุตสาหกรรม	5	1.93	0.20

ตารางที่ 1.77 ภาพรวมการจัดสรรงบประมาณรายจ่ายประจำปีงบประมาณ พ.ศ. 2564

ภาพรวมการจัดสรรงบประมาณรายจ่ายประจำปีงบประมาณ พ.ศ. 2564		
ประเด็นการพัฒนา	จำนวนโครงการ/กิจกรรม	งบประมาณ
1. พัฒนาคุณภาพการท่องเที่ยวและการบริการสู่ มาตรฐานสากล	2 โครงการ	25,905,700
2. พัฒนาเมืองและชุมชนให้น่าอยู่	2 โครงการ	227,627,000
3. พัฒนาการผลิตภาคเกษตร อุตสาหกรรม การค้าและ บริการ โดยใช้นวัตกรรม และภูมิปัญญาที่สร้างสรรค์	4 โครงการ	9,593,100
- ค่าใช้จ่ายในการบริหารงานจังหวัดแบบบูรณาการ	1 รายการ	9,000,000
รวม	8 โครงการ 1 รายการ	272,125,800



โดยมีผลการพัฒนาตามประเด็นการพัฒนาดังนี้

ประเด็นการพัฒนาที่ 1 : พัฒนาคุณภาพการท่องเที่ยว และการบริการสู่มาตรฐานสากล มีเป้าประสงค์เพื่อเพิ่มมูลค่าการท่องเที่ยวเมืองมรดกโลก

ผลการดำเนินงานตามประเด็นการพัฒนาที่ 1 ในช่วง 2 ปีแรกของแผนพัฒนาจังหวัด พบว่ามุ่งเน้นพัฒนาคุณภาพการบริการเพื่อการท่องเที่ยวไปสู่มาตรฐานสากล และเพิ่มมูลค่าด้านการท่องเที่ยว มีแนวทางการพัฒนา ได้แก่ พื้นฟูและดูแลรักษาแหล่งท่องเที่ยวให้เป็นไปตามมาตรฐานการท่องเที่ยวและการเพิ่มแหล่งท่องเที่ยวในจังหวัดพระนครศรีอยุธยา พัฒนาและส่งเสริมการท่องเที่ยวสู่ชุมชน/ท้องถิ่นตามแนวคิดเศรษฐกิจสร้างสรรค์ และส่งเสริมกิจกรรมการท่องเที่ยว การตลาด และการประชาสัมพันธ์การท่องเที่ยวด้วยเทคโนโลยีตามแนวทางการคิดใหม่ ซึ่งในภาพรวมของผลการดำเนินงานในประเด็นยุทธศาสตร์ที่ 1 ภายใต้แนวคิดการทำให้เมืองประวัติศาสตร์มีชีวิต กระตุ้นการใช้จ่ายและการพักค้างในพื้นที่ สร้างภาพลักษณ์ที่สวยงามแก่เมืองมรดกโลก กระจายรายได้สู่ผู้ประกอบการและประชาชน ตลอดจนการเผยแพร่ประวัติศาสตร์ วัฒนธรรมอันทรงคุณค่าของจังหวัดพระนครศรีอยุธยา โดยในปีงบประมาณ พ.ศ. 2564 มีโครงการภายใต้ประเด็นการพัฒนาที่ 1 จำนวน 2 โครงการ และมีงบประมาณสนับสนุนการดำเนินการ จำนวนทั้งสิ้น 25,905,700 บาท

ตารางที่ 1.78 สรุปผลการดำเนินงานตามตัวชี้วัดประเด็นการพัฒนาที่ 1

ตัวชี้วัด	ค่าเป้าหมาย พ.ศ. 2561- 2565	ผลการ ดำเนินงาน พ.ศ. 2562	ผลการ ดำเนินงาน พ.ศ. 2563
ร้อยละที่เพิ่มขึ้นของรายได้จากการท่องเที่ยว	6.20	2.38	-67.87
ร้อยละที่เพิ่มขึ้นของจำนวนผู้เยี่ยมชม	5	-0.04	-57.06
ร้อยละที่เพิ่มขึ้นของค่าใช้จ่ายของผู้เยี่ยมชมต่อวัน	5.67	2.76	N/A

ผลการดำเนินงานที่ผ่านมาตามแนวทางการพัฒนาภายใต้ประเด็นการพัฒนาที่ 1 สรุปได้ดังนี้

1. โครงการส่งเสริมการพัฒนาและฟื้นฟูแหล่งท่องเที่ยว ซึ่งมีเป้าประสงค์เพื่อพัฒนาโครงสร้างพื้นฐานด้านการท่องเที่ยว การพัฒนา ยกระดับ และฟื้นฟูแหล่งท่องเที่ยว รวมถึงการรักษาความปลอดภัยให้แก่นักท่องเที่ยว ซึ่งมีกิจกรรมการดำเนินงานภายใต้โครงการดังกล่าว จำนวน 2 กิจกรรม ได้แก่ ติดตั้งป้ายแนะนำแหล่งท่องเที่ยว อนุรักษ์สถานสมเด็จพระเจ้าตากสินมหาราช จังหวัดพระนครศรีอยุธยา และกิจกรรมพัฒนาระบบการแพทย์ฉุกเฉินเพื่อพัฒนาคุณภาพชีวิตนักท่องเที่ยว ด้วยการจัดซื้ออุปกรณ์ทางการแพทย์ฉุกเฉิน สำหรับแหล่งท่องเที่ยวต่าง ๆ

2. โครงการส่งเสริมการท่องเที่ยว การลงทุน การตลาดและประชาสัมพันธ์ด้วยเทคโนโลยี ซึ่งเป็นโครงการที่มุ่งเน้นเกี่ยวกับการส่งเสริมกิจกรรมการท่องเที่ยว การลงทุน การตลาดและประชาสัมพันธ์ด้วยเทคโนโลยี 4.0 โดยในปีงบประมาณ พ.ศ. 2563 จังหวัดพระนครศรีอยุธยาได้มีแผนการจัดกิจกรรมส่งเสริมการท่องเที่ยวภายในพื้นที่จังหวัดพระนครศรีอยุธยา รวมทั้งกิจกรรมการประชาสัมพันธ์การท่องเที่ยว ในลักษณะการขับเคลื่อนกิจกรรมการท่องเที่ยวตลอดทั้งปี (ปฏิทินการท่องเที่ยว) อาทิ



กิจกรรม “ยอยศยังฟ้า ออยุธยาจรดไกล” เพื่อเป็นการเฉลิมฉลองที่องค์การศึกษาวิทยาศาสตร์และวัฒนธรรมแห่งสหประชาชาติ (UNESCO) ประกาศขึ้นทะเบียนอุทยานประวัติศาสตร์พระนครศรีอยุธยา เป็นมรดกโลกทางวัฒนธรรม ตั้งแต่ปี 2534 เพื่อเป็นการส่งเสริมการท่องเที่ยวของจังหวัด รวมทั้งเพื่อประชาสัมพันธ์แหล่งท่องเที่ยวเมืองมรดกโลก การแสดง จำหน่ายสินค้า ผลิตภัณฑ์ชุมชนท้องถิ่นของจังหวัดพระนครศรีอยุธยา จำนวนกว่า 594 หน่วยงาน/ร้านค้า ซึ่งนับว่าเป็นโอกาสอันดีที่จะประชาสัมพันธ์สินค้า ผลิตภัณฑ์ของจังหวัดพระนครศรีอยุธยาแก่ผู้ร่วมงาน ซึ่งผลการดำเนินงานที่ผ่านมา (ปี พ.ศ. 2562) ระยะเวลาการจัดกิจกรรมจำนวน 10 วัน มีผู้เข้าร่วมงานประมาณ 400,474 คน มีเงินสะพัดภายในพื้นที่กว่า 272,486,198 บาท โดยแบ่งเป็นเงินสะพัดภายในพื้นที่จัดงาน จำนวน 42,718,718 บาท และบริเวณรอบพื้นที่จัดงาน จำนวน 229,767,480 บาท ซึ่งถือว่าเกิดการใช้จ่ายและสร้างความสะพัดทางเศรษฐกิจในช่วงฤดูท่องเที่ยว (HIGH SEASON) ได้เป็นอย่างมาก

กิจกรรม “เทศกาลดนตรีท่ามกลางมรดกโลก (Music in the world heritage)”

กิจกรรม “Ayutthaya Sports Tourism 2020” ประกอบด้วยการจัดกิจกรรมแข่งขันกีฬา ซึ่งถือเป็นกิจกรรมที่ช่วยส่งเสริมการเดินทางเข้ามาท่องเที่ยวและการใช้จ่ายหมุนเวียนของทีมนักกีฬา ผู้ติดตามและผู้ชมกีฬาในพื้นที่จังหวัดจำนวนมาก และส่งผลโดยตรงต่อรายได้ของประชาชนและผู้ประกอบการในพื้นที่จังหวัดพระนครศรีอยุธยาจึงถือว่ามีศักยภาพในด้านการท่องเที่ยวเชิงกีฬา หรือ "Sports tourism" ที่โดดเด่นระดับประเทศ

กิจกรรม “ส่งเสริมการประชาสัมพันธ์ภาพลักษณ์ของจังหวัดพระนครศรีอยุธยา” ประกอบด้วยการพัฒนาและเผยแพร่ข้อมูลประชาสัมพันธ์ของจังหวัดพระนครศรีอยุธยา (Go - Ayutthaya) และการดำเนินการผลิตสื่อประชาสัมพันธ์ เพื่อส่งเสริมการท่องเที่ยวนครประวัติศาสตร์พระนครศรีอยุธยา

ประเด็นการพัฒนาที่ 2 พัฒนาเมืองและชุมชนให้น่าอยู่ ซึ่งมีเป้าประสงค์ในการเพิ่มคุณภาพชีวิตของประชาชนให้ดีขึ้นอย่างมีคุณภาพ การส่งเสริมระบบป้องกันสาธารณภัยที่ดี และมีความปลอดภัยในชีวิตและทรัพย์สิน การพัฒนาสังคมและจัดสรรสิ่งอำนวยความสะดวกระบบสาธารณูปโภคและสาธารณูปการให้รองรับต่อการขยายตัวของชุมชน ผลการดำเนินงานที่ผ่านมาสามารถป้องกันภัยพิบัติที่สำคัญของจังหวัด เช่น ปัญหาน้ำท่วม การกัดเซาะและพังทลายของตลิ่ง การลดอุบัติเหตุทางน้ำจากปัญหาเรือขนส่งสินค้าชนตอม่อสะพาน การเพิ่มประสิทธิภาพการจราจรและการขนส่งทางถนน เป็นต้น ในปีงบประมาณ พ.ศ. 2564 มีโครงการภายใต้ยุทธศาสตร์ จำนวน 2 โครงการ และมีงบประมาณสนับสนุนการดำเนินการ จำนวนทั้งสิ้น 227,627,000 บาท



ตารางที่ 1.79 สรุปผลการดำเนินงานตามตัวชี้วัดประเด็นการพัฒนาที่ 2

ตัวชี้วัด	ค่าเป้าหมาย พ.ศ. 2561-2565	ผลการดำเนินงาน พ.ศ. 2562
ร้อยละของผู้สูงอายุได้รับการพัฒนาคุณภาพชีวิต (ร้อยละ)	82.50	92.16
ร้อยละของเยาวชนที่ผ่านการอบรมและสร้างภูมิคุ้มกัน ด้านยาเสพติด (ร้อยละ)	82.50	560
อัตราการอาญาต่อประชากรแสนคนลดลง (คดีต่อประชากรแสนคน)	26	124
จำนวนข้อร้องเรียนปัญหาสิ่งแวดล้อมลดลง (เรื่อง)	16	10
ร้อยละของเรื่องร้องเรียนที่สามารถแก้ไขจนได้ข้อยุติ (ร้อยละ)	80	97
ร้อยละของปริมาณขยะมูลฝอยที่ถูกกำจัดอย่างถูกวิธีเพิ่มขึ้น (ร้อยละ)	75	88.96

ผลการดำเนินงานที่ผ่านมาตามแนวทางการพัฒนาภายใต้ประเด็นการพัฒนาที่ 2 สรุปได้ดังนี้

1. **โครงการตามแผนชุมชน ด้านสังคม** ประกอบด้วย กิจกรรม ปรับปรุงโครงสร้างพื้นฐานในชุมชน โดยการปรับปรุงผิวจราจรในถนนทางหลวงชนบทที่สำคัญ ให้มีความปลอดภัยตามมาตรฐานกรมทางหลวงชนบท ซึ่งมีประชาชนผู้รับประโยชน์จากการสัญจรในเส้นทางดังกล่าว เฉลี่ย 8,200 คัน/วัน เฉลี่ย 246,000 คน/เดือน

2. **โครงการเพิ่มประสิทธิภาพการจัดการด้านภัยพิบัติ ด้านความมั่นคง และโครงสร้างพื้นฐาน** ประกอบด้วย กิจกรรม การปรับปรุงระบบป้องกันน้ำท่วมและเขื่อนป้องกันตลิ่ง โดยสำนักงานโยธาธิการและผังเมืองจังหวัดได้ดำเนินการก่อสร้างเขื่อนป้องกันตลิ่ง/ระบบป้องกันน้ำท่วม สามารถป้องกันการกัดเซาะและการพังทลายของตลิ่งในบริเวณช่วงลำน้ำที่สำคัญ กิจกรรม ยกกระตักคันกันน้ำ จำนวน 2 แห่ง ในพื้นที่อำเภอบางบาลซึ่งถือเป็นพื้นที่ลุ่มต่ำและเป็นพื้นที่รับน้ำหลากมีปัญหา น้ำท่วมซ้ำซาก จังหวัดพระนครศรีอยุธยา จึงได้ดำเนินกิจกรรมดังกล่าวเพื่อแก้ไขปัญหาคความเดือดร้อนของประชาชน โดยการยกกระตักถนนให้สูงเท่าคันกันน้ำ เพื่อให้สามารถใช้นถนนดังกล่าวได้ในเวลาน้ำท่วม ทั้งนี้ โดยสอดคล้องกับนโยบายและแผนการบริหารจัดการน้ำท่วมในพื้นที่จังหวัดพระนครศรีอยุธยา และมีชุมชน คราวเรือน ได้รับประโยชน์ 414 คราวเรือน 1,034 คน

กิจกรรม ติดตั้งอุปกรณ์กันชนต่อม่อสะพาน เพื่อเสริมสร้างความมั่นคงและปลอดภัยในชีวิตและทรัพย์สินของประชาชนทางน้ำ เนื่องจากจังหวัดพระนครศรีอยุธยามีแม่น้ำสำคัญที่มีปริมาณการจราจรทางน้ำหนาแน่น และมีเรือโยงในการบรรทุกสินค้าหนัก เช่น ดิน ททราย น้ำตาล ปุ๋ย ถ่านหิน ซึ่งในฤดูน้ำหลากหรือช่วงที่กระแสน้ำแรง การบังคับเรือจะทำให้ยากส่งผลให้เรือไปชนกับต่อม่อสะพานอยู่บ่อยครั้ง จึงจำเป็นต้องติดตั้งอุปกรณ์กันชนต่อม่อดังกล่าวเพื่อลดความเสียหาย ในปีงบประมาณ พ.ศ. 2563 จังหวัดพระนครศรีอยุธยา ได้ดำเนินการติดตั้งอุปกรณ์กันชนต่อม่อสะพาน จำนวน 4 แห่ง ในลำน้ำเจ้าพระยา และลำน้ำป่าสัก

3. **โครงการพัฒนาและยกระดับความเป็นอยู่ของประชาชนจังหวัดพระนครศรีอยุธยา** ประกอบด้วย กิจกรรม การบริหารจัดการสังคมผู้สูงอายุแบบบูรณาการจังหวัดพระนครศรีอยุธยา



ประเด็นการพัฒนาที่ 3 พัฒนาภาคการผลิต การค้าและบริการ โดยใช้นวัตกรรม และภูมิปัญญาที่สร้างสรรค์ ซึ่งมีเป้าประสงค์ในการเพิ่มประสิทธิภาพการผลิตและสร้างมูลค่าเพิ่มภาคเกษตรโดยใช้นวัตกรรมและภูมิปัญญาที่สร้างสรรค์ การเพิ่มความสามารถทางการแข่งขันภาคอุตสาหกรรม การค้าและบริการ การส่งเสริมการสร้างผลิตภัณฑ์ชุมชน และวิสาหกิจขนาดกลางและขนาดย่อม (SME) โดยใช้นวัตกรรมและภูมิปัญญาสร้างสรรค์ ซึ่งในปีงบประมาณ พ.ศ. 2564 มีโครงการภายใต้ยุทธศาสตร์จำนวน 3 โครงการ ได้รับจัดสรรงบประมาณ จำนวน 12,249,300 บาท

ตารางที่ 1.80 สรุปผลการดำเนินงานตามตัวชี้วัดประเด็นการพัฒนาที่ 3

ตัวชี้วัด	ค่าเป้าหมาย พ.ศ. 2561- 2565	ผลการ ดำเนินงาน พ.ศ. 2562	ผลการ ดำเนินงาน พ.ศ. 2563
พื้นที่รับประโยชน์จากแหล่งน้ำที่ได้รับการพัฒนา ไม่น้อยกว่าปีละ (ไร่)	15,000	209,840	198,838
ร้อยละที่เพิ่มขึ้นของแปลง/จำนวนฟาร์ม ที่ผ่านมาตรฐานความปลอดภัย (ร้อยละ)	5	-5.61	55.16
ร้อยละของโครงการปรัชญาเศรษฐกิจพอเพียง ที่สำเร็จตามเป้าหมาย (ร้อยละ)	80	100.00	-
ระดับการผ่านเกณฑ์การประเมินอุตสาหกรรม เิงนิเวศในพื้นที่การพัฒนาเมืองอุตสาหกรรม เิงนิเวศ (ระดับ)	3	2	2
ร้อยละของผู้สำเร็จการฝึกอบรมได้ตามเกณฑ์ มาตรฐานการฝึกอบรม (ร้อยละ)	80	79.57	90.87
ร้อยละที่เพิ่มขึ้นของรายได้จากการจำหน่ายสินค้า OTOP (ร้อยละ)	10	23.44	10.00
ร้อยละที่เพิ่มขึ้นของจำนวนผลิตภัณฑ์ชุมชน (OTOP) ที่ได้รับการพัฒนา (ร้อยละ)	10	4.16	-

ผลการดำเนินงานที่ผ่านมามาตามแนวทางการพัฒนาภายใต้ประเด็นการพัฒนาที่ 3 สรุปได้ดังนี้

1. โครงการบริหารจัดการการเกษตรปลอดภัยแบบครบวงจร ประกอบด้วย กิจกรรม การจัดงาน แสดงและจำหน่ายมหกรรมสินค้าเกษตรพระนครศรีอยุธยา กิจกรรม การผลิตกึ่งแม่ น้ำปลอดภัย ซึ่งมีวัตถุประสงค์เพื่อเพิ่มผลผลิตกึ่งก้ามกรามให้เติบโตตามธรรมชาติในแม่น้ำสายหลักและลำคลองสาขา ในพื้นที่จังหวัดพระนครศรีอยุธยา เพื่อเป็นแหล่งอาหารปลอดภัยเหมาะแก่การบริโภคของประชาชนและนักท่องเที่ยว ตลอดจนเพิ่มรายได้จากการจำหน่ายกึ่งของชาวประมงท้องถิ่น ร้านอาหาร และแพตกปลาตกกึ่ง ซึ่งได้ดำเนินการปล่อยกึ่งก้ามกรามในแม่น้ำจังหวัดพระนครศรีอยุธยา จำนวน 5 ล้านตัว มีอัตราการจับคืน ร้อยละ 9.21 โดยมีมูลค่าเพิ่มจากการจับ/จำหน่ายตลอดห่วงโซ่ เท่ากับร้อยละ 140 จากมูลค่ากึ่งที่ปล่อย คือ ประมาณ 12 ล้านบาท



2. โครงการส่งเสริมการดำเนินงานตามหลักปรัชญาเศรษฐกิจพอเพียง และขยายผลโครงการอันเนื่องมาจากพระราชดำริ ประกอบด้วย กิจกรรมการเกษตรเพื่ออาหารกลางวันตามแนวพระราชดำริ สมเด็จพระเทพรัตนราชสุดาฯ สยามบรมราชกุมารี และกิจกรรม ขยายผลโครงการเกษตรเพื่ออาหารกลางวัน ซึ่งจัดกิจกรรมให้แก่สถานศึกษาจำนวน 6 แห่ง ซึ่งเป็นการส่งเสริมให้นักเรียนมีอาหารกลางวันเพียงพอ มีภาวะโภชนาการที่สมบูรณ์ ตลอดจนสร้างทักษะความรู้ทางการเกษตรจากการปฏิบัติจริงเพื่อขยายผลสู่ระดับครัวเรือน ชุมชน และท้องถิ่นได้

กิจกรรม ส่งเสริมและพัฒนาสวนพุทราประวัติศาสตร์กรุงศรีอยุธยา ซึ่งมีวัตถุประสงค์เพื่ออนุรักษ์ต้นพุทราโบราณภายในพื้นที่อุทยานประวัติศาสตร์พระนครศรีอยุธยา จำนวน 785 ต้น ให้มีสภาพสมบูรณ์ รวมถึงเป็นการอนุรักษ์วิถีชีวิตของประชาชนและชุมชนบริเวณโดยรอบที่เข้ามาเก็บพุทราในช่วงเดือนกุมภาพันธ์ถึงเดือนมีนาคม ซึ่งจะมีรายได้จากการเก็บพุทราเฉลี่ย 400 บาท/คน/วัน และเกิดกิจกรรมการแปรรูปพุทราทวน ซึ่งเป็นหนึ่งในสินค้าของฝากของจังหวัดพระนครศรีอยุธยาเป็นต้น

3. โครงการส่งเสริมการสร้างผลิตภัณฑ์ชุมชนสู่สากลโดยใช้ภูมิปัญญาท้องถิ่น และนวัตกรรม ดำเนินกิจกรรมการพัฒนาและส่งเสริมผู้ประกอบการสู่ภูมิภาคอาเซียน

สรุปปัญหา อุปสรรคการดำเนินงานที่ผ่านมาและแนวทางแก้ไข

ปัญหา/อุปสรรค ในกระบวนการขั้นตอนการจัดทำแผน และค่าของงบประมาณรายจ่ายประจำปีงบประมาณ พ.ศ. 2564 มีการให้หน่วยรับงบประมาณปรับปรุงค่าของงบประมาณใหม่ และมีการนำหลักเกณฑ์ที่ห้ามจังหวัดเสนอแผนงาน/โครงการ ที่เป็นภารกิจถ่ายโอนขององค์กรปกครองส่วนท้องถิ่น ซึ่งหลักเกณฑ์ดังกล่าว มิได้แจ้งให้จังหวัดทราบตั้งแต่ขั้นการทำแผนปฏิบัติราชการประจำปี และการจัดทำค่าของงบประมาณในขั้นต้น ทำให้จังหวัดเสียโอกาสและถูกปรับลดงบประมาณในโครงการที่เป็นภารกิจถ่ายโอนดังกล่าว ในบางกรณีไม่สอดคล้องกับสภาพปัญหาความต้องการของพื้นที่ ซึ่งองค์กรปกครองส่วนท้องถิ่นบางแห่ง ยังไม่มีศักยภาพเพียงพอที่จะดำเนินโครงการได้ เช่น มีข้อจำกัดด้านงบประมาณ บุคลากร และพื้นที่ดำเนินการที่เกี่ยวข้องกันในหลายท้องถิ่น เป็นต้น

ปัญหาจากสถานการณ์การแพร่ระบาดของโรคติดเชื้อไวรัสโคโรนา 2019 ส่งผลให้แผนงาน/โครงการ/กิจกรรม ซึ่งเป็นงบประมาณรายจ่ายดำเนินงาน (ฝึกอบรม จัดงาน/กิจกรรมส่งเสริมการท่องเที่ยว) หรือที่มีการรวมกลุ่มของประชาชนเป็นจำนวนมาก) ต้องยกเลิก หรือเลื่อนการดำเนินงานออกไป จึงทำให้การดำเนินโครงการและงบประมาณของจังหวัดเกิดความล่าช้าและไม่เป็นไปตามแผนที่กำหนด

แนวทางการแก้ไข เร่งรัดการใช้จ่ายงบประมาณ และนำเงินเหลือจ่ายจากการดำเนินโครงการตามแผนไปดำเนินโครงการ/กิจกรรม ที่อยู่ในแผนสำรองและมีความจำเป็นภายในระยะเวลาที่กำหนด และประชุมติดตามเร่งรัดเบิกจ่ายงบประมาณรายจ่ายประจำปีงบประมาณ 2564 และให้หน่วยงานรายงานความก้าวหน้าโครงการเป็นประจำทุกเดือนอย่างต่อเนื่อง



3.2 ประเด็นการพัฒนา

3.2.1 บทวิเคราะห์

สภาวการณ์ของจังหวัดพระนครศรีอยุธยา พิจารณาตามแผนพัฒนาเศรษฐกิจสังคมแห่งชาติฉบับที่ 12 และตัวชี้วัดระดับจังหวัด และผลการวิเคราะห์ SWOT สามารถสรุปได้ตามรายการดังต่อไปนี้

1) ศักยภาพตามตัวชี้วัดแผนพัฒนาเศรษฐกิจสังคมแห่งชาติ ฉบับที่ 12

ศักยภาพตามตัวชี้วัดแผนพัฒนาเศรษฐกิจสังคมแห่งชาติ ฉบับที่ 12 ของจังหวัดพระนครศรีอยุธยา แบ่งเป็น 4 ด้าน ได้แก่ ด้านเศรษฐกิจ ด้านสังคม ด้านความมั่นคง และด้านทรัพยากรและสิ่งแวดล้อม มีรายละเอียดดังนี้

1.1) ด้านเศรษฐกิจ

1.1.1) ด้านเศรษฐกิจภาพรวม

ศักยภาพจังหวัดพระนครศรีอยุธยาด้านเศรษฐกิจภาพรวมตามตัวชี้วัดของแผนพัฒนาเศรษฐกิจและสังคมแห่งชาติ ฉบับที่ 12 พบว่า ตัวชี้วัดที่อยู่ในระดับดีมาก จำนวน 2 ตัวชี้วัด ได้แก่ ผลิตภาพแรงงานเฉลี่ย และมูลค่าผลิตภัณฑ์ฯ เฉลี่ยต่อหัว (Per Capita) ระดับดี จำนวน 3 ตัวชี้วัด ได้แก่ อัตราเงินเฟ้อทั่วไป อัตราการขยายตัวต่อปีของมูลค่าทุนจดทะเบียนธุรกิจนิติบุคคลที่คงอยู่ และอัตราการขยายตัวต่อปีของการลงทุนภาครัฐ และระดับต้องปรับปรุง จำนวน 2 ตัวชี้วัด ได้แก่ อัตราขยายตัวของผลิตภัณฑ์มวลรวมฯ แบบปริมาณลูกโซ่ และรายได้ของจังหวัด (ไม่รวมเงินอุดหนุน) ต่อมูลค่าผลิตภัณฑ์มวลรวมจังหวัดแบบปริมาณลูกโซ่

ตารางที่ 2.1 ด้านเศรษฐกิจภาพรวม

ระดับดีมาก	ระดับดี
(2561)ผลิตภาพแรงงานเฉลี่ย (4) (2561)มูลค่าผลิตภัณฑ์ฯ เฉลี่ยต่อหัว (Per Capita) (5)	(2562)อัตราเงินเฟ้อทั่วไป (25) (2563)อัตราการขยายตัวต่อปีของมูลค่าทุนจดทะเบียนธุรกิจนิติบุคคลที่คงอยู่ (29) (2563)อัตราการขยายตัวต่อปีของการลงทุนภาครัฐ (37)
ระดับปานกลาง	ระดับต้องปรับปรุง
-	(2561)อัตราขยายตัวของผลิตภัณฑ์มวลรวมฯ แบบปริมาณลูกโซ่ (67) (2561)รายได้ของจังหวัด (ไม่รวมเงินอุดหนุน) ต่อมูลค่าผลิตภัณฑ์มวลรวมจังหวัด แบบปริมาณลูกโซ่ (71)

ที่มา : ระบบฐานข้อมูลโครงการพัฒนาศักยภาพในการเชื่อมโยงและจัดทำแผนยุทธศาสตร์เพื่อสนับสนุนการพัฒนาในระดับพื้นที่

สำนักงานปลัดกระทรวงมหาดไทย

หมายเหตุ : (ปี พ.ศ. ของข้อมูลตัวชี้วัด (ลำดับเมื่อเทียบกับจังหวัดอื่น)

: ระดับตามเกณฑ์ ดีมาก (Quartile 1:1-19), ดี (Quartile 2:20-38), ปานกลาง (Quartile 3:39-58), ต้องปรับปรุง (Quartile 4:59-77)

**1.1.2) ด้านเกษตร**

ศักยภาพจังหวัดพระนครศรีอยุธยาด้านเกษตรตามตัวชี้วัดของแผนพัฒนาเศรษฐกิจและสังคมแห่งชาติ ฉบับที่ 12 พบว่า ตัวชี้วัดที่อยู่ในระดับดีมาก จำนวน 4 ตัวชี้วัด ได้แก่ พื้นที่ชลประทาน สัตว์สวนหมุ่บ้านมีน้ำใช้เพื่อการเกษตรเพียงพอตลอดปี สัตว์สวนการใช้ประโยชน์ที่ดินเพื่อภาคเกษตร และจำนวนโรงงาน/สปก.ผลิตสินค้าเกษตรและอาหารที่ได้รับการรับรองมาตรฐาน GMP/HACCP ระดับดี จำนวน 2 ตัวชี้วัด ได้แก่ อัตราเพิ่มเฉลี่ยของผลผลิตสินค้าเกษตรสำคัญเฉลี่ยต่อไร่ (พืช) และปริมาณพืชพลังงานระดับปานกลาง จำนวน 7 ตัวชี้วัด ได้แก่ ผลผลิตสินค้าเกษตรสำคัญเฉลี่ยต่อไร่ (ประมง) อัตราเพิ่มของแรงงานเกษตรในพื้นที่ รายได้เงินสดสุทธิทางการเกษตรเฉลี่ยต่อครัวเรือน อัตราการขยายตัวของผลิตภัณฑ์มวลรวมภาคเกษตร แบบปริมาณลูกโซ่ จำนวนฟาร์มที่ได้รับการรับรองมาตรฐานฟาร์ม GAP สัตว์สวนหนี้สินต่อรายได้เงินสดสุทธิทางเกษตร และผลผลิตสินค้าเกษตรสำคัญเฉลี่ยต่อไร่ (พืช) และระดับต้องปรับปรุง จำนวน 4 ตัวชี้วัด ได้แก่ ปริมาณน้ำต้นทุนต่อความต้องการใช้น้ำ สัตว์สวนมูลค่าผลิตภัณฑ์มวลรวมภาคเกษตรต่อผลิตภัณฑ์มวลรวมทั้งหมด แบบปริมาณลูกโซ่ อัตราเพิ่มเฉลี่ยของผลผลิตสินค้าเกษตรสำคัญเฉลี่ยต่อไร่ (ประมง) และสัตว์สวนหนี้สินต่อปริมาณเงินให้กู้ยืมเพื่อการเกษตร

ตารางที่ 2.2 ด้านเกษตร

ระดับดีมาก	ระดับดี
(2561)พื้นที่ชลประทาน (2) (2562)สัตว์สวนหมุ่บ้านมีน้ำใช้เพื่อการเกษตรเพียงพอตลอดปี (7) (2562)สัตว์สวนการใช้ประโยชน์ที่ดินเพื่อภาคเกษตร (9) (2563)จน.โรงงาน/สปก.ผลิตสินค้าเกษตรและอาหารที่ได้รับการรับรองมาตรฐาน GMP/HACCP (15)	(2563)อัตราเพิ่มเฉลี่ยของผลผลิตสินค้าเกษตรสำคัญเฉลี่ยต่อไร่ (พืช) (23) (2562)ปริมาณพืชพลังงาน (35)
ระดับปานกลาง	ระดับต้องปรับปรุง
(2562)ผลผลิตสินค้าเกษตรสำคัญเฉลี่ยต่อไร่ (ประมง) (42) (2561)อัตราเพิ่มของแรงงานเกษตรในพื้นที่ (42) (2561)รายได้เงินสดสุทธิทางการเกษตรเฉลี่ยต่อครัวเรือน (45) (2561)อัตราการขยายตัวของผลิตภัณฑ์มวลรวมภาคเกษตรแบบปริมาณลูกโซ่ (48) (2563)จำนวนฟาร์มที่ได้รับการรับรองมาตรฐานฟาร์ม GAP (51) (2561)สัตว์สวนหนี้สินต่อรายได้เงินสดสุทธิทางเกษตร (51) (2563)ผลผลิตสินค้าเกษตรสำคัญเฉลี่ยต่อไร่ (พืช) (56)	(2563)ปริมาณน้ำต้นทุนต่อความต้องการใช้น้ำ (66) (2561)สัตว์สวนมูลค่าผลิตภัณฑ์มวลรวมภาคเกษตรต่อผลิตภัณฑ์มวลรวมทั้งหมด แบบปริมาณลูกโซ่ (72) (2562)อัตราเพิ่มเฉลี่ยของผลผลิตสินค้าเกษตรสำคัญเฉลี่ยต่อไร่ (ประมง) (72) (2561)สัตว์สวนหนี้สินต่อปริมาณเงินให้กู้ยืมเพื่อการเกษตร (75)

ที่มา : ระบบฐานข้อมูลโครงการพัฒนาศักยภาพในการเชื่อมโยงและจัดทำแผนยุทธศาสตร์เพื่อสนับสนุนการพัฒนาในระดับพื้นที่

สำนักงานปลัดกระทรวงมหาดไทย

หมายเหตุ : (ปี พ.ศ. ของข้อมูล)ตัวชี้วัด (ลำดับเมื่อเทียบกับจังหวัดอื่น)

: ระดับตามเกณฑ์ ดีมาก (Quartile 1:1-19), ดี (Quartile 2:20-38), ปานกลาง (Quartile 3:39-58), ต้องปรับปรุง (Quartile 4:59-77)

**1.1.3) ด้านอุตสาหกรรม**

ศักยภาพจังหวัดพระนครศรีอยุธยาด้านอุตสาหกรรมตามตัวชี้วัดของแผนพัฒนาเศรษฐกิจและสังคมแห่งชาติ ฉบับที่ 12 พบว่า ตัวชี้วัดที่อยู่ในระดับดีมาก จำนวน 4 ตัวชี้วัด ได้แก่ อัตราการเปลี่ยนแปลงของปริมาณการปล่อยก๊าซเรือนกระจก สัดส่วนมูลค่าผลิตภัณฑ์มวลรวมภาคอุตสาหกรรมต่อผลิตภัณฑ์มวลรวมทั้งหมด แบบปริมาณลูกโซ่ สัดส่วนการใช้พลังงานขั้นสุดท้ายต่อผลิตภัณฑ์มวลรวมฯ แบบปริมาณลูกโซ่ และสัดส่วนการปล่อยก๊าซเรือนกระจกต่อผลิตภัณฑ์มวลรวมฯ แบบปริมาณลูกโซ่ ระดับดี จำนวน 1 ตัวชี้วัด ได้แก่ ปริมาณการใช้พลังงานทดแทน ระดับปานกลาง จำนวน 1 ตัวชี้วัด ได้แก่ อัตราการขยายตัวของผลิตภัณฑ์มวลรวมภาคอุตสาหกรรม แบบปริมาณลูกโซ่ และระดับต้องปรับปรุง จำนวน 3 ตัวชี้วัด ได้แก่ สัดส่วนการใช้พลังงานทดแทนต่อปริมาณการใช้พลังงานขั้นสุดท้าย สัดส่วนมูลค่าสินค้าอุตสาหกรรมเกษตรต่อผลิตภัณฑ์มวลรวมทั้งหมด แบบปริมาณลูกโซ่ และปริมาณการใช้ น้ำมันดีเซล

ตารางที่ 2.3 ด้านอุตสาหกรรม

ระดับดีมาก	ระดับดี
(2562)อัตราการเปลี่ยนแปลงของปริมาณการปล่อยก๊าซเรือนกระจก (4) (2561)สัดส่วนมูลค่าผลิตภัณฑ์มวลรวมภาคอุตสาหกรรมต่อผลิตภัณฑ์มวลรวมทั้งหมด แบบปริมาณลูกโซ่ (5) (2561)สัดส่วนการใช้พลังงานขั้นสุดท้ายต่อผลิตภัณฑ์มวลรวมฯ แบบปริมาณลูกโซ่ (5) (2561)สัดส่วนการปล่อยก๊าซเรือนกระจกต่อผลิตภัณฑ์มวลรวมฯ แบบปริมาณลูกโซ่ (8)	(2562)ปริมาณการใช้พลังงานทดแทน (37)
ระดับปานกลาง	ระดับต้องปรับปรุง
(2561)อัตราการขยายตัวของผลิตภัณฑ์มวลรวมภาคอุตสาหกรรม แบบปริมาณลูกโซ่ (53)	(2562)สัดส่วนการใช้พลังงานทดแทนต่อปริมาณการใช้พลังงานขั้นสุดท้าย (60) (2561)สัดส่วนมูลค่าสินค้าอุตสาหกรรมเกษตรต่อผลิตภัณฑ์มวลรวมทั้งหมด แบบปริมาณลูกโซ่ (64) (2562)ปริมาณการใช้ น้ำมันดีเซล (69)

ที่มา : ระบบฐานข้อมูลโครงการพัฒนาศักยภาพในการเชื่อมโยงและจัดทำแผนยุทธศาสตร์เพื่อสนับสนุนการพัฒนาในระดับพื้นที่

สำนักงานปลัดกระทรวงมหาดไทย

หมายเหตุ : (ปี พ.ศ. ของข้อมูล)ตัวชี้วัด (ลำดับเมื่อเทียบกับจังหวัดอื่น)

: ระดับตามเกณฑ์ ดีมาก (Quartile 1:1-19), ดี (Quartile 2:20-38), ปานกลาง (Quartile 3:39-58), ต้องปรับปรุง (Quartile 4:59-77)

**1.1.4) ด้านการค้าและธุรกิจขนาดย่อม**

ศักยภาพจังหวัดพระนครศรีอยุธยาด้านการค้าและธุรกิจขนาดย่อม ตามตัวชี้วัดของแผนพัฒนาเศรษฐกิจและสังคมแห่งชาติ ฉบับที่ 12 พบว่า ตัวชี้วัดที่อยู่ในระดับดี จำนวน 1 ตัวชี้วัด ได้แก่ สัดส่วนมูลค่าผลิตภัณฑ์มวลรวมสาขาการขนส่ง สถานที่เก็บสินค้า และการคมนาคม ต่อผลิตภัณฑ์มวลรวมทั้งหมด แบบปริมาณลูกโซ่ ระดับปานกลางจำนวน 1 ตัวชี้วัด ได้แก่ กำไรของวิสาหกิจขนาดกลางและขนาดย่อม ต่อมูลค่าผลิตภัณฑ์มวลรวมทั้งหมด แบบปริมาณลูกโซ่ และระดับต้องปรับปรุงจำนวน 2 ตัวชี้วัด ได้แก่ จำนวนวิสาหกิจชุมชนและเครือข่ายวิสาหกิจชุมชนที่ได้รับอนุมัติการจดทะเบียน และอัตราเพิ่มของรายได้จากการจำหน่ายสินค้า OTOP

ตารางที่ 2.4 ด้านการค้าและธุรกิจขนาดย่อม

ระดับดีมาก	ระดับดี
-	(2561) สัดส่วนมูลค่าผลิตภัณฑ์มวลรวมสาขาการขนส่ง สถานที่เก็บสินค้า และการคมนาคม ต่อผลิตภัณฑ์มวลรวมทั้งหมด แบบปริมาณลูกโซ่ (29)
ระดับปานกลาง	ระดับต้องปรับปรุง
(2561) กำไรของวิสาหกิจขนาดกลางและขนาดย่อมต่อมูลค่าผลิตภัณฑ์มวลรวมทั้งหมด แบบปริมาณลูกโซ่ (54)	(2562) จำนวนวิสาหกิจชุมชนและเครือข่ายวิสาหกิจชุมชนที่ได้รับอนุมัติการจดทะเบียน (61) (2563) อัตราเพิ่มของรายได้จากการจำหน่ายสินค้า OTOP (64)

4 ที่มา : ระบบฐานข้อมูลโครงการพัฒนาศักยภาพในการเชื่อมโยงและจัดทำแผนยุทธศาสตร์เพื่อสนับสนุนการพัฒนาในระดับพื้นที่ สำนักงานปลัดกระทรวงมหาดไทย

หมายเหตุ : (ปี พ.ศ. ของข้อมูล) ตัวชี้วัด (ลำดับเมื่อเทียบกับจังหวัดอื่น)

: ระดับตามเกณฑ์ ดีมาก (Quartile 1:1-19), ดี (Quartile 2:20-38), ปานกลาง (Quartile 3:39-58), ต้องปรับปรุง (Quartile 4:59-77)

(5) ด้านการท่องเที่ยวและบริการ

ศักยภาพจังหวัดพระนครศรีอยุธยาด้านการท่องเที่ยวและบริการ ตามตัวชี้วัดของแผนพัฒนาเศรษฐกิจและสังคมแห่งชาติ ฉบับที่ 12 พบว่า ตัวชี้วัดที่อยู่ในระดับดีมาก จำนวน 2 ตัวชี้วัด ได้แก่ รายได้จากการท่องเที่ยว และอัตราการขยายตัวของผลิตภัณฑ์มวลรวมภาคบริการ (นอกเหนือจากบริการภาครัฐ) แบบปริมาณลูกโซ่ ระดับปานกลาง จำนวน 1 ตัวชี้วัด ได้แก่ สัดส่วนมูลค่าผลิตภัณฑ์มวลรวมด้านการท่องเที่ยวต่อผลิตภัณฑ์มวลรวมทั้งหมด แบบปริมาณลูกโซ่ และระดับต้องปรับปรุง จำนวน 2 ตัวชี้วัด ได้แก่ สัดส่วนมูลค่าผลิตภัณฑ์มวลรวมภาคบริการ (นอกเหนือจากบริการภาครัฐ) ต่อผลิตภัณฑ์มวลรวมทั้งหมด แบบปริมาณลูกโซ่ และสัดส่วนมูลค่าผลิตภัณฑ์มวลรวมสาขาตัวกลางทางการเงินต่อผลิตภัณฑ์มวลรวมทั้งหมด แบบปริมาณลูกโซ่



ตารางที่ 2.5 ด้านการท่องเที่ยวและบริการ

ระดับดีมาก	ระดับดี
(2562)รายได้จากการท่องเที่ยว (15) (2561)อัตราการขยายตัวของผลิตภัณฑ์มวลรวมภาคบริการ (นอกเหนือจากบริการภาครัฐ) แบบปริมาณลูกโซ่ (19)	-
ระดับปานกลาง	ระดับต้องปรับปรุง
(2561)สัดส่วนมูลค่าผลิตภัณฑ์มวลรวมด้านการท่องเที่ยวต่อผลิตภัณฑ์มวลรวมทั้งหมด แบบปริมาณลูกโซ่ (49)	(2561)สัดส่วนมูลค่าผลิตภัณฑ์มวลรวมภาคบริการ (นอกเหนือจากบริการภาครัฐ) ต่อผลิตภัณฑ์มวลรวมทั้งหมด แบบปริมาณลูกโซ่ (71) (2561)สัดส่วนมูลค่าผลิตภัณฑ์มวลรวมสาขาตัวกลางทางการเงินต่อผลิตภัณฑ์มวลรวมทั้งหมด แบบปริมาณลูกโซ่ (73)

ที่มา : ระบบฐานข้อมูลโครงการพัฒนาศักยภาพในการเชื่อมโยงและจัดทำแผนยุทธศาสตร์เพื่อสนับสนุนการพัฒนาในระดับพื้นที่
สำนักงานปลัดกระทรวงมหาดไทย

หมายเหตุ : (ปี พ.ศ. ของข้อมูล)ตัวชี้วัด (ลำดับเมื่อเทียบกับจังหวัดอื่น)

: ระดับตามเกณฑ์ ดีมาก (Quartile 1:1-19), ดี (Quartile 2:20-38), ปานกลาง (Quartile 3:39-58), ต้องปรับปรุง (Quartile 4:59-77)

1.2) ด้านสังคม

1.2.1) ด้านสังคม (การศึกษา เรียนรู้ และอาชีพ)

ศักยภาพจังหวัดพระนครศรีอยุธยาด้านสังคม (การศึกษา เรียนรู้ และอาชีพ) ตามตัวชี้วัดของแผนพัฒนาเศรษฐกิจและสังคมแห่งชาติ ฉบับที่ 12 พบว่า ตัวชี้วัดที่อยู่ในระดับดีมากจำนวน 3 ตัวชี้วัด ได้แก่ จำนวนปีการศึกษาเฉลี่ย สัดส่วนผู้ใช้อินเทอร์เน็ตต่อจำนวนประชากร และคะแนนเฉลี่ยสติปัญญา (IQ) เด็กนักเรียนไทย และระดับดี จำนวน 11 ตัวชี้วัด ได้แก่ สัดส่วนผู้หญิงในระดับบริหารหรือในระดับการตัดสินใจต่อจำนวนแรงงานในระดับบริหารทั้งหมด สัดส่วนคนอายุ 6 ปีขึ้นไปปฏิบัติกิจกรรมทางศาสนาอย่างน้อยสัปดาห์ละ 1 ครั้ง อัตราการเข้าเรียนของประชากรวัยเรียนในระดับการศึกษาขั้นพื้นฐานร้อยละของเด็กนักเรียนที่มีคะแนน EQ ไม่ต่ำกว่าเกณฑ์มาตรฐาน จำนวนผู้มีภูมิปัญญาท้องถิ่นหรือปราชญ์ชาวบ้านเฉลี่ยต่อหมู่บ้าน อัตราการอ่านของประชากรอายุ 6 ปีขึ้นไป สัดส่วนคนอายุ 60 ปีขึ้นไป มีอาชีพและมีรายได้ อัตราเพิ่มของผู้เรียนระบบทวิภาคี สัดส่วนแรงงานเพศหญิงต่อประชากรแรงงาน สัดส่วนคนอายุ 15 -59 ปี มีอาชีพและมีรายได้ และคะแนนเฉลี่ยผลสัมฤทธิ์ทางการศึกษา (O-NET) ชั้นมัธยมศึกษาตอนปลาย



ตารางที่ 2.6 ด้านสังคม (การศึกษา เรียนรู้ และอาชีพ)

ระดับดีมาก	ระดับดี
(2561)จำนวนปีการศึกษาเฉลี่ย (6) (2561)สัดส่วนผู้ใช้อินเทอร์เน็ตต่อจำนวนประชากร (7) (2559)คะแนนเฉลี่ยสติปัญญา (IQ) เด็กนักเรียนไทย (13)	(2562)สัดส่วนผู้หญิงในระดับบริหารหรือในระดับการตัดสินใจต่อจำนวนแรงงานในระดับบริหารทั้งหมด (24) (2562)สัดส่วนคนอายุ 6 ปีขึ้นไปปฏิบัติกิจกรรมทางศาสนาอย่างน้อยสัปดาห์ละ 1 ครั้ง (26) (2563)อัตราการเข้าเรียนของประชากรวัยเรียนในระดับการศึกษาขั้นพื้นฐาน (30) (2559)ร้อยละของเด็กนักเรียนที่มีคะแนน EQ ไม่ต่ำกว่าเกณฑ์มาตรฐาน (31) (2562)จำนวนผู้มีภูมิปัญญาท้องถิ่นหรือปราชญ์ชาวบ้านเฉลี่ยต่อหมู่บ้าน (31) (2561)อัตราการอ่านของประชากรอายุ 6 ปีขึ้นไป (32) (2562)สัดส่วนคนอายุ 60 ปีขึ้นไป มีอาชีพและมีรายได้ (33) (2563)อัตราเพิ่มของผู้เรียนระบบทวิภาคี (34) (2562)สัดส่วนแรงงานเพศหญิงต่อประชากรแรงงาน (36) (2562)สัดส่วนคนอายุ 15 -59 ปี มีอาชีพและมีรายได้ (37) (2561)คะแนนเฉลี่ยผลสัมฤทธิ์ทางการศึกษา (O-NET) ชั้นมัธยมศึกษาตอนปลาย (38)
ระดับปานกลาง	ระดับต้องปรับปรุง
-	-

ที่มา : ระบบฐานข้อมูลโครงการพัฒนาศักยภาพในการเชื่อมโยงและจัดทำแผนยุทธศาสตร์เพื่อสนับสนุนการพัฒนาในระดับพื้นที่
สำนักงานปลัดกระทรวงมหาดไทย

หมายเหตุ : (ปี พ.ศ. ของข้อมูล)ตัวชี้วัด (ลำดับเมื่อเทียบกับจังหวัดอื่น)

: ระดับตามเกณฑ์ ดีมาก (Quartile 1:1-19), ดี (Quartile 2:20-38), ปานกลาง (Quartile 3:39-58), ต้องปรับปรุง (Quartile 4:59-77)

1.2.2 ด้านสังคม (สุขภาพ และสาธารณสุข)

ศักยภาพจังหวัดพระนครศรีอยุธยาด้านสังคม (สุขภาพ และสาธารณสุข) ตามตัวชี้วัดของแผนพัฒนาเศรษฐกิจและสังคมแห่งชาติ ฉบับที่ 12 พบว่า ตัวชี้วัดที่อยู่ในระดับดีมาก จำนวน 10 ตัวชี้วัด ได้แก่ สัดส่วนครัวเรือนที่มีน้ำสะอาดสำหรับดื่มและบริโภคเพียงพอตลอดปี สัดส่วนครัวเรือนกินอาหารถูกสุขลักษณะ ปลอดภัยและได้มาตรฐาน สัดส่วนคนอายุ 35 ปีขึ้นไป ได้รับการตรวจสุขภาพประจำปี สัดส่วนคนอายุ 6 ปีขึ้นไป ออกกำลังกายอย่างน้อยสัปดาห์ละ 3 วัน ๆ ละ 30 นาที สัดส่วนคนสูบบุหรี่ สัดส่วนครัวเรือนมีการใช้ยาเพื่อบำบัด บรรเทาอาการเจ็บป่วยเบื้องต้นอย่างเหมาะสม สัดส่วนคนดื่มสุรา สัดส่วนผู้สูงอายุที่มีห้องน้ำห้องส้วมแบบโถนั่งห้อยเท้าภายในบ้าน สัดส่วนคนอายุยืน 80 ปีขึ้นไปต่อจำนวนประชากรทั้งหมด และอัตราการฆ่าตัวตายสำเร็จต่อประชากรแสนคน **ระดับดี จำนวน 6 ตัวชี้วัด ได้แก่** อัตราผู้ป่วยทางสุขภาพจิตต่อประชากรแสนคน อัตราเพิ่มของการเจ็บป่วยด้วย 5 โรคไม่เรื้อรังที่สำคัญ (โรคหัวใจ เบาหวาน หลอดเลือดสมอง ความดันโลหิตสูง และมะเร็ง) อัตราประชากรต่อแพทย์ 1 คน อัตราการเกิดมีชีพ สัดส่วนประชากรที่มีภาวะอ้วนและหรือภาวะอ้วนลงพุง และร้อยละของเด็กที่มีพัฒนาการสมวัย **ระดับปานกลาง จำนวน 3 ตัวชี้วัด ได้แก่** อัตราการคลอดในมารดาอายุ 15-19 ปี สัดส่วนค่าใช้จ่ายประเภทเวชภัณฑ์และค่าตรวจรักษาพยาบาล ต่อค่าใช้จ่ายทั้งหมดของครัวเรือน เฉลี่ยต่อเดือน และสัดส่วนผู้สูงอายุที่พักอาศัยอยู่ใน



ห้องนอนชั้นล่างหรืออยู่บ้านชั้นเดียว และระดับต้องปรับปรุง จำนวน 1 ตัวชี้วัด ได้แก่ อัตราการคลอดในมารดาอายุ 10-14 ปี

ตารางที่ 2.7 ด้านสังคม (สุขภาพ และสาธารณสุข)

ระดับดีมาก	ระดับดี
(2562) สัดส่วนครัวเรือนที่มีน้ำสะอาดสำหรับดื่มและบริโภคเพียงพอตลอดปี (1)	(2562) อัตราผู้ป่วยทางสุขภาพจิตต่อประชากรแสนคน (24)
(2562) สัดส่วนครัวเรือนกินอาหารถูกสุขลักษณะปลอดภัยและได้มาตรฐาน (2)	(2562) อัตราเพิ่มของการเจ็บป่วยด้วย 5 โรคไม่เรื้อรังที่สำคัญ (โรคหัวใจ เบาหวาน หลอดเลือดสมอง ความดันโลหิตสูง และมะเร็ง) (26)
(2562) สัดส่วนคนอายุ 35 ปีขึ้นไป ได้รับการตรวจสุขภาพประจำปี (8)	(2562) อัตราประชากรต่อแพทย์ 1 คน (33)
(2562) สัดส่วนคนอายุ 6 ปีขึ้นไป ออกกำลังกายอย่างน้อยสัปดาห์ละ 3 วัน ๆ ละ 30 นาที (8)	(2562) อัตราการเกิดมีชีพ (34)
(2562) สัดส่วนคนสูบบุหรี่ (8)	(2563) สัดส่วนประชากรที่มีภาวะอ้วนและหรือภาวะอ้วนลงพุง (34)
(2562) สัดส่วนครัวเรือนมีการใช้ยาเพื่อบำบัด บรรเทาอาการเจ็บป่วยเบื้องต้นอย่างเหมาะสม (9)	(2563) ร้อยละของเด็กที่มีพัฒนาการสมวัย (36)
(2562) สัดส่วนคนดื่มสุรา (12)	
(2560) สัดส่วนผู้สูงอายุที่มีห้องน้ำห้องส้วมแบบถนอมห้องย้อยเข้าภายในบ้าน (13)	
(2562) สัดส่วนคนอายุยืน 80 ปีขึ้นไปต่อจำนวนประชากรทั้งหมด (14)	
(2562) อัตราการฆ่าตัวตายสำเร็จต่อประชากรแสนคน (14)	
ระดับปานกลาง	ระดับต้องปรับปรุง
(2562) อัตราการคลอดในมารดาอายุ 15-19 ปี (49)	(2562) อัตราการคลอดในมารดาอายุ 10-14 ปี (74)
(2562) สัดส่วนค่าใช้จ่ายประเภทเวชภัณฑ์และค่าตรวจรักษาพยาบาล ต่อค่าใช้จ่ายทั้งหมดของครัวเรือน เฉลี่ยต่อเดือน (49)	
(2560) สัดส่วนผู้สูงอายุที่พักอาศัยอยู่ในห้องนอนชั้นล่างหรืออยู่บ้านชั้นเดียว (58)	

ที่มา : ระบบฐานข้อมูลโครงการพัฒนาศักยภาพในการเชื่อมโยงและจัดทำแผนยุทธศาสตร์เพื่อสนับสนุนการพัฒนาในระดับพื้นที่
สำนักงานปลัดกระทรวงมหาดไทย

หมายเหตุ : (ปี พ.ศ. ของข้อมูล) ตัวชี้วัด (ลำดับเมื่อเทียบกับจังหวัดอื่น)

: ระดับตามเกณฑ์ ดีมาก (Quartile 1:1-19), ดี (Quartile 2:20-38), ปานกลาง (Quartile 3:39-58), ต้องปรับปรุง (Quartile 4:59-77)

**1.2.3) ด้านสังคม (ความยากจน และเหลื่อมล้ำ)**

ศึกษาภาพจังหวัดพระนครศรีอยุธยา ด้านสังคม (ความยากจน และเหลื่อมล้ำ) ตามตัวชี้วัดของแผนพัฒนาเศรษฐกิจและสังคมแห่งชาติ ฉบับที่ 12 พบว่า ตัวชี้วัดที่อยู่ในระดับดีมาก จำนวน 6 ตัวชี้วัด ได้แก่ รายได้ครัวเรือนเฉลี่ย รายได้เฉลี่ยต่อหัวของกลุ่มประชากรร้อยละ 40 ที่มีรายได้ต่ำสุด มูลค่าสินทรัพย์ทางการเงินของกลุ่มประชากรร้อยละ 40 ที่มีรายได้ต่ำสุด สัดส่วนคนจนด้านรายจ่าย ค่าสัมประสิทธิ์ความไม่เสมอภาคด้านรายได้ (Gini coefficient) และสัดส่วนนักเรียนด้อยโอกาสต่อนักเรียนทั้งหมด **ระดับดี จำนวน 2 ตัวชี้วัด** ได้แก่ สัดส่วนหนี้สินเฉลี่ยต่อรายได้เฉลี่ยของครัวเรือนกลุ่มที่ยากจนที่สุด และอัตราร้อยการออมเฉลี่ยต่อรายได้เฉลี่ยของครัวเรือน และ**ระดับปานกลาง จำนวน 2 ตัวชี้วัด** ได้แก่ สัดส่วนมูลค่าหนี้ นอกกรอบต่อมูลค่าหนี้ทั้งหมดของครัวเรือน และสัดส่วนครัวเรือนที่มีหนี้ในระบบต่อครัวเรือนที่มีหนี้ทั้งหมด

ตารางที่ 2.8 ด้านสังคม (ความยากจน และเหลื่อมล้ำ)

ระดับดีมาก	ระดับดี
(2562)รายได้ครัวเรือนเฉลี่ย (7) (2562)รายได้เฉลี่ยต่อหัวของกลุ่มประชากรร้อยละ 40 ที่มีรายได้ต่ำสุด (10) (2562)มูลค่าสินทรัพย์ทางการเงินของกลุ่มประชากรร้อยละ 40 ที่มีรายได้ต่ำสุด (13) (2562)สัดส่วนคนจนด้านรายจ่าย (13) (2562)ค่าสัมประสิทธิ์ความไม่เสมอภาคด้านรายได้ (Gini coefficient) (17) (2563)สัดส่วนนักเรียนด้อยโอกาสต่อนักเรียนทั้งหมด (20)	(2562)สัดส่วนหนี้สินเฉลี่ยต่อรายได้เฉลี่ยของครัวเรือนกลุ่มที่ยากจนที่สุด (23) (2562)อัตราร้อยการออมเฉลี่ยต่อรายได้เฉลี่ยของครัวเรือน (38)
ระดับปานกลาง	ระดับต้องปรับปรุง
(2562)สัดส่วนมูลค่าหนี้ นอกกรอบต่อมูลค่าหนี้ทั้งหมดของครัวเรือน (45) (2562)สัดส่วนครัวเรือนที่มีหนี้ในระบบต่อครัวเรือนที่มีหนี้ทั้งหมด (46)	-

ที่มา : ระบบฐานข้อมูลโครงการพัฒนาศึกษาในการเชื่อมโยงและจัดทำแผนยุทธศาสตร์เพื่อสนับสนุนการพัฒนาในระดับพื้นที่

สำนักงานปลัดกระทรวงมหาดไทย

หมายเหตุ : (ปี พ.ศ. ของข้อมูล)ตัวชี้วัด (ลำดับเมื่อเทียบกับจังหวัดอื่น)

: ระดับตามเกณฑ์ ดีมาก (Quartile 1:1-19), ดี (Quartile 2:20-38), ปานกลาง (Quartile 3:39-58), ต้องปรับปรุง (Quartile 4:59-77)

**1.2.4 ด้านสังคม (ชุมชนและครอบครัว)**

ศักยภาพจังหวัดพระนครศรีอยุธยาด้านสังคม (ชุมชนและครอบครัว) ตามตัวชี้วัดของแผนพัฒนาเศรษฐกิจและสังคมแห่งชาติ ฉบับที่ 12 พบว่า ตัวชี้วัดที่อยู่ในระดับดีมาก จำนวน 2 ตัวชี้วัด ได้แก่ สัดส่วนครัวเรือนมีน้ำใช้เพียงพอตลอดปี อย่างน้อยคนละ 45 ลิตรต่อวัน และอัตราเด็กที่อยู่ในการคุมประพฤติระดับดี จำนวน 4 ตัวชี้วัด ได้แก่ สัดส่วนครัวเรือนที่มีรายได้สูงกว่ารายจ่ายร้อยละ 10 ขึ้นไป สัดส่วนของครอบครัวขยาย สัดส่วนองค์กรปกครองส่วนท้องถิ่นที่มีการบริหารจัดการที่ดี (ที่ผ่านเกณฑ์ประเมินและที่ได้รับรางวัลทุกประเภท) ต่อองค์กรปกครองส่วนท้องถิ่นทั้งหมด สัดส่วนองค์กรชุมชน (สหกรณ์และกลุ่มเกษตรกร) ที่มีเสถียรภาพทางการเงินอยู่ในระดับมั่นคงดีถึงดีมาก ระดับปานกลาง จำนวน 7 ตัวชี้วัด ได้แก่ อัตราพึงพิงจำนวนองค์กรชุมชนต่อประชากรแสนคน สัดส่วนครัวเรือนมีส่วนร่วมทำกิจกรรมสาธารณะเพื่อประโยชน์ชุมชนหรือท้องถิ่น สัดส่วนครัวเรือนที่มีบ้านและที่ดินเป็นของตนเอง อัตราเหตุการณ์ความรุนแรงในครอบครัว สัดส่วนศูนย์การเรียนรู้ชุมชนต่อจำนวนหมู่บ้าน และสัดส่วนครัวเรือนที่มีคนในครัวเรือนเป็นสมาชิกกลุ่มหรือองค์กรในท้องถิ่น และระดับต้องปรับปรุง จำนวน 4 ตัวชี้วัด ได้แก่ สัดส่วนผู้สูงอายุที่อาศัยอยู่ลำพังคนเดียว สัดส่วนครัวเรือนที่มีน้ำประปาใช้ในครัวเรือน สัดส่วนศูนย์พัฒนาเด็กเล็กต่อจำนวนหมู่บ้าน และอัตราการจดทะเบียนหย่า

ตารางที่ 2.9 ด้านสังคม (ชุมชนและครอบครัว)

ระดับดีมาก	ระดับดี
(2562)สัดส่วนครัวเรือนมีน้ำใช้เพียงพอตลอดปี อย่างน้อยคนละ 45 ลิตรต่อวัน (1) (2562)อัตราเด็กที่อยู่ในการคุมประพฤติ (5)	(2562)สัดส่วนครัวเรือนที่มีรายได้สูงกว่ารายจ่ายร้อยละ 10 ขึ้นไป (25) (2562)สัดส่วนของครอบครัวขยาย (30) (2563)สัดส่วนองค์กรปกครองส่วนท้องถิ่นที่มีการบริหารจัดการที่ดี (ที่ผ่านเกณฑ์ประเมินและที่ได้รับรางวัลทุกประเภท) ต่อองค์กรปกครองส่วนท้องถิ่นทั้งหมด (34) (2562)สัดส่วนองค์กรชุมชน (สหกรณ์และกลุ่มเกษตรกร) ที่มีเสถียรภาพทางการเงินอยู่ในระดับมั่นคงดีถึงดีมาก (34)
ระดับปานกลาง	ระดับต้องปรับปรุง
(2562)อัตราพึงพิง (40) (2561)จำนวนองค์กรชุมชนต่อประชากรแสนคน (41) (2562)สัดส่วนครัวเรือนมีส่วนร่วมทำกิจกรรมสาธารณะเพื่อประโยชน์ชุมชนหรือท้องถิ่น (41) (2562)สัดส่วนครัวเรือนที่มีบ้านและที่ดินเป็นของตนเอง (41) (2562)อัตราเหตุการณ์ความรุนแรงในครอบครัว (50) (2562)สัดส่วนศูนย์การเรียนรู้ชุมชนต่อจำนวนหมู่บ้าน (51) (2562)สัดส่วนครัวเรือนที่มีคนในครัวเรือนเป็นสมาชิกกลุ่มหรือองค์กรในท้องถิ่น (54)	(2562)สัดส่วนผู้สูงอายุที่อาศัยอยู่ลำพังคนเดียว (62) (2562)สัดส่วนครัวเรือนที่มีน้ำประปาใช้ในครัวเรือน (63) (2562)สัดส่วนศูนย์พัฒนาเด็กเล็กต่อจำนวนหมู่บ้าน (73) (2562)อัตราการจดทะเบียนหย่า (73)

ที่มา : ระบบฐานข้อมูลโครงการพัฒนาศักยภาพในการเชื่อมโยงและจัดทำแผนยุทธศาสตร์เพื่อสนับสนุนการพัฒนาในระดับพื้นที่

สำนักงานปลัดกระทรวงมหาดไทย

หมายเหตุ : (ปี พ.ศ. ของข้อมูล)ตัวชี้วัด (ลำดับเมื่อเทียบกับจังหวัดอื่น)

: ระดับตามเกณฑ์ ดีมาก (Quartile 1:1-19), ดี (Quartile 2:20-38), ปานกลาง (Quartile 3:39-58), ต้องปรับปรุง (Quartile 4:59-77)

**1.2.5 ด้านความสังคม (สวัสดิการด้านสังคม)**

ศักยภาพจังหวัดพระนครศรีอยุธยาด้านความสังคม (สวัสดิการด้านสังคม) ตามตัวชี้วัดของแผนพัฒนาเศรษฐกิจและสังคมแห่งชาติ ฉบับที่ 12 พบว่า ตัวชี้วัดที่อยู่ในระดับดีมาก จำนวน 2 ตัวชี้วัด ได้แก่ สัดส่วนคนพิการได้รับการดูแลจากคนในครัวเรือน ชุมชน หรือภาครัฐ และจำนวนการขอรับความช่วยเหลือจากกองทุนยุติธรรม ระดับปานกลาง จำนวน 2 ตัวชี้วัด ได้แก่ สัดส่วนประชากรที่เข้าถึงสิทธิสวัสดิการประกันสุขภาพ และสัดส่วนประชากรผู้ไปใช้สิทธิประกันสุขภาพ และระดับต้องปรับปรุง จำนวนตัวชี้วัด 3 ได้แก่ สัดส่วนแรงงานนอกระบบที่อยู่ในระบบประกันสังคมต่อกำลังแรงงานทั้งหมด จำนวนนักเรียนพิการเรียนร่วมเฉลี่ยต่อโรงเรียน และสัดส่วนแรงงานที่เป็นสมาชิกกองทุนการออมแห่งชาติต่อกำลังแรงงานทั้งหมด

ตารางที่ 2.10 ด้านความสังคม (สวัสดิการด้านสังคม)

ระดับดีมาก	ระดับดี
(2562) สัดส่วนคนพิการได้รับการดูแลจากคนในครัวเรือน ชุมชน หรือภาครัฐ (1) (2563) จำนวนการขอรับความช่วยเหลือจากกองทุนยุติธรรม (16)	-
ระดับปานกลาง	ระดับต้องปรับปรุง
(2563) สัดส่วนประชากรที่เข้าถึงสิทธิสวัสดิการประกันสุขภาพ (53) (2563) สัดส่วนประชากรผู้ไปใช้สิทธิประกันสุขภาพ (56)	(2561) สัดส่วนแรงงานนอกระบบที่อยู่ในระบบประกันสังคมต่อกำลังแรงงานทั้งหมด (60) (2563) จำนวนนักเรียนพิการเรียนร่วมเฉลี่ยต่อโรงเรียน (61) (2562) สัดส่วนแรงงานที่เป็นสมาชิกกองทุนการออมแห่งชาติต่อกำลังแรงงานทั้งหมด (62)

ที่มา : ระบบฐานข้อมูลโครงการพัฒนาศักยภาพในการเชื่อมโยงและจัดทำแผนยุทธศาสตร์เพื่อสนับสนุนการพัฒนาในระดับพื้นที่

สำนักงานปลัดกระทรวงมหาดไทย

หมายเหตุ : (ปี พ.ศ. ของข้อมูล) ตัวชี้วัด (ลำดับเมื่อเทียบกับจังหวัดอื่น)

: ระดับตามเกณฑ์ ดีมาก (Quartile 1:1-19), ดี (Quartile 2:20-38), ปานกลาง (Quartile 3:39-58), ต้องปรับปรุง (Quartile 4:59-77)



1.3) ด้านความมั่นคง (ความปลอดภัยในชีวิตและทรัพย์สิน)

ศักยภาพจังหวัดพระนครศรีอยุธยาด้านความมั่นคง (ความปลอดภัยในชีวิตและทรัพย์สิน) ตามตัวชี้วัดของแผนพัฒนาเศรษฐกิจและสังคมแห่งชาติ ฉบับที่ 12 พบว่า ตัวชี้วัดที่อยู่ในระดับดีจำนวน 2 ตัวชี้วัด ได้แก่ อัตราการเสียชีวิตจากอุบัติเหตุบนท้องถนนต่อประชากรแสนคน และจำนวนคดีอาชญากรรมคดีร้ายแรง ระดับปานกลาง จำนวน 1 ตัวชี้วัด ได้แก่ สัดส่วนคดีที่จับกุมได้ต่อคดีที่รับแจ้ง และระดับต้องปรับปรุง จำนวน 1 ตัวชี้วัด ได้แก่ อัตราการเกิดคดีอาชญากรรมต่อประชากรแสนคน

ตารางที่ 2.11 ด้านความมั่นคง (ความปลอดภัยในชีวิตและทรัพย์สิน)

ระดับดีมาก	ระดับดี
-	(2563)อัตราการเสียชีวิตจากอุบัติเหตุบนท้องถนนต่อประชากรแสนคน (24) (2562)จำนวนคดีอาชญากรรมคดีร้ายแรง (27)
ระดับปานกลาง	ระดับต้องปรับปรุง
(2562)สัดส่วนคดีที่จับกุมได้ต่อคดีที่รับแจ้ง (50)	(2562)อัตราการเกิดคดีอาชญากรรมต่อประชากรแสนคน (61)

ที่มา : ระบบฐานข้อมูลโครงการพัฒนาศักยภาพในการเชื่อมโยงและจัดทำแผนยุทธศาสตร์เพื่อสนับสนุนการพัฒนาในระดับพื้นที่ สำนักงานปลัดกระทรวงมหาดไทย

หมายเหตุ : (ปี พ.ศ. ของข้อมูล)ตัวชี้วัด (ลำดับเมื่อเทียบกับจังหวัดอื่น)

: ระดับตามเกณฑ์ ดีมาก (Quartile 1:1-19), ดี (Quartile 2:20-38), ปานกลาง (Quartile 3:39-58), ต้องปรับปรุง (Quartile 4:59-77)

1.4) ด้านทรัพยากรทางธรรมชาติและสิ่งแวดล้อม

1.4.1) ด้านทรัพยากรทางธรรมชาติและสิ่งแวดล้อม (ทรัพยากรทางธรรมชาติ และสิ่งแวดล้อม)

ศักยภาพจังหวัดพระนครศรีอยุธยาด้านทรัพยากรทางธรรมชาติและสิ่งแวดล้อม ตามตัวชี้วัดของแผนพัฒนาเศรษฐกิจและสังคมแห่งชาติ ฉบับที่ 12 พบว่า ตัวชี้วัดที่อยู่ในระดับดีมาก จำนวน 3 ตัวชี้วัด ได้แก่ ปริมาณกากอุตสาหกรรมอันตรายที่เข้าสู่ระบบการจัดการ สัดส่วนของขยะมูลฝอยชุมชนที่ได้รับการจัดการอย่างถูกต้อง และสัดส่วนจำนวนวันที่มีคุณภาพอากาศในเกณฑ์มาตรฐาน ระดับปานกลาง จำนวน 3 ตัวชี้วัด ได้แก่ สัดส่วนขยะมูลฝอยชุมชนที่นำไปใช้ประโยชน์ ผลตรวจวัดคุณภาพน้ำ (WQI) และปริมาณขยะมูลฝอยที่เกิดขึ้น และระดับต้องปรับปรุง จำนวน 3 ตัวชี้วัด ได้แก่ จำนวนเรื่องร้องเรียนด้านปัญหามลพิษ สัดส่วนพื้นที่ป่าไม้ต่อพื้นที่จังหวัด และสัดส่วนพื้นที่ป่าเศรษฐกิจต่อพื้นที่จังหวัด



ตารางที่ 2.12 ด้านทรัพยากรทางธรรมชาติ และสิ่งแวดล้อม

ระดับดีมาก	ระดับดี
(2563)ปริมาณกากอุตสาหกรรมอันตรายที่เข้าสู่ระบบการจัดการ (5) (2562) สัดส่วนของขยะมูลฝอยชุมชนที่ได้รับการจัดการอย่างถูกต้อง (13) (2562)สัดส่วนจำนวนวันที่มีคุณภาพอากาศในเกณฑ์มาตรฐาน (16)	-
ระดับปานกลาง	ระดับต้องปรับปรุง
(2562)สัดส่วนขยะมูลฝอยชุมชนที่นำไปใช้ประโยชน์ (44) (2563)ผลตรวจวัดคุณภาพน้ำ (WQI) (54) (2562)ปริมาณขยะมูลฝอยที่เกิดขึ้น (58)	(2562)จำนวนเรื่องร้องเรียนด้านปัญหามลพิษ (64) (2562)สัดส่วนพื้นที่ป่าไม้ต่อพื้นที่จังหวัด (73) (2562)สัดส่วนพื้นที่ป่าเศรษฐกิจต่อพื้นที่จังหวัด (73)

ที่มา : ระบบฐานข้อมูลโครงการพัฒนาศักยภาพในการเชื่อมโยงและจัดทำแผนยุทธศาสตร์เพื่อสนับสนุนการพัฒนาในระดับพื้นที่
สำนักงานปลัดกระทรวงมหาดไทย

หมายเหตุ : (ปี พ.ศ. ของข้อมูล)ตัวชี้วัด (ลำดับเมื่อเทียบกับจังหวัดอื่น)

: ระดับตามเกณฑ์ ดีมาก (Quartile 1:1-19), ดี (Quartile 2:20-38), ปานกลาง (Quartile 3:39-58), ต้องปรับปรุง (Quartile 4:59-77)

1.4.2 ด้านทรัพยากรทางธรรมชาติ และสิ่งแวดล้อม (ภัยธรรมชาติ)

ศักยภาพจังหวัดพระนครศรีอยุธยาด้านทรัพยากรทางธรรมชาติ และสิ่งแวดล้อม (ภัยธรรมชาติ) ตามตัวชี้วัดของแผนพัฒนาเศรษฐกิจและสังคมแห่งชาติ ฉบับที่ 12 พบว่า ตัวชี้วัดที่อยู่ในระดับดีมาก จำนวน 5 ตัวชี้วัด ได้แก่ สัดส่วนมูลค่าความเสียหายทางเศรษฐกิจที่เกิดจากภัยธรรมชาติ ต่อมูลค่าผลิตภัณฑ์มวลรวมฯ แบบปริมาณลูกโซ่ จำนวนผู้เสียชีวิตจากภัยธรรมชาติ สัดส่วนหมู่บ้านที่ประสบอุทกภัย และภัยแล้ง มูลค่าความเสียหายจากอุทกภัย และภัยแล้ง และสัดส่วนประชากรที่ประสบอุทกภัย ระดับดี จำนวน 1 ตัวชี้วัด ได้แก่ จำนวนอาสาสมัครป้องกันภัยฝ่ายพลเรือน (อปพร.) และระดับปานกลาง จำนวน 1 ตัวชี้วัด ได้แก่ จำนวนระบบพยากรณ์และอุปกรณ์เตือนภัยล่วงหน้า

ตารางที่ 2.13 ด้านทรัพยากรทางธรรมชาติ และสิ่งแวดล้อม (ภัยธรรมชาติ)

ระดับดีมาก	ระดับดี
(2563)สัดส่วนมูลค่าความเสียหายทางเศรษฐกิจที่เกิดจากภัยธรรมชาติ ต่อมูลค่าผลิตภัณฑ์มวลรวมฯ แบบปริมาณลูกโซ่ (1) (2563)จำนวนผู้เสียชีวิตจากภัยธรรมชาติ (1) (2563)สัดส่วนหมู่บ้านที่ประสบอุทกภัย และภัยแล้ง (1) (2563)มูลค่าความเสียหายจากอุทกภัย และภัยแล้ง (1) (2563)สัดส่วนประชากรที่ประสบอุทกภัย (1)	(2561)จำนวนอาสาสมัครป้องกันภัยฝ่ายพลเรือน (อปพร.) (32)
ระดับปานกลาง	ระดับต้องปรับปรุง
(2562)จำนวนระบบพยากรณ์และอุปกรณ์เตือนภัยล่วงหน้า (56)	-

ที่มา : ระบบฐานข้อมูลโครงการพัฒนาศักยภาพในการเชื่อมโยงและจัดทำแผนยุทธศาสตร์เพื่อสนับสนุนการพัฒนาในระดับพื้นที่
สำนักงานปลัดกระทรวงมหาดไทย

หมายเหตุ : (ปี พ.ศ. ของข้อมูล)ตัวชี้วัด (ลำดับเมื่อเทียบกับจังหวัดอื่น)

: ระดับตามเกณฑ์ ดีมาก (Quartile 1:1-19), ดี (Quartile 2:20-38), ปานกลาง (Quartile 3:39-58), ต้องปรับปรุง (Quartile 4:59-77)



2) ดัชนีความก้าวหน้าของคน

ดัชนีความก้าวหน้าของคน (Human Achievement Index : HAI)

จังหวัด : พระนครศรีอยุธยา

- ผลิตภัณฑ์มวลรวมจังหวัด (GPP) ปี 2560 มูลค่า 403,603 ล้านบาท
- ประชากร ปี 2560 จำนวน 866 พันคน



ภาพรวมการพัฒนาคนของจังหวัดพระนครศรีอยุธยา



มิติย่อย	คะแนน			ลำดับที่		
	2558	2560	2562p	2558	2560	2562
ดัชนีย่อยด้านสุขภาพ	0.7225	0.7201	0.7128	4	3	4
ดัชนีย่อยด้านการศึกษา	0.4843	0.4907	0.5136	22	18	20
ดัชนีย่อยด้านชีวิตการงาน	0.8366	0.8120	0.8448	2	4	4
ดัชนีย่อยด้านรายได้	0.6482	0.6520	0.6233	15	13	19
ดัชนีย่อยด้านที่อยู่อาศัยและสภาพแวดล้อม	0.8335	0.8054	0.8420	51	58	56
ดัชนีย่อยด้านชีวิตครอบครัวและชุมชน	0.7009	0.6078	0.6403	14	41	36
ดัชนีย่อยด้านการคมนาคมและการสื่อสาร	0.6323	0.7573	0.7950	16	10	8
ดัชนีย่อยด้านการมีส่วนร่วม	0.6428	0.5045	0.5099	32	49	49
ดัชนีความก้าวหน้าของคน	0.6788	0.6577	0.6731	3	6	6



สำนักงานสภาพัฒนาการเศรษฐกิจและสังคมแห่งชาติ ได้จัดทำดัชนีความก้าวหน้าของคน (Human Achievement Index – HAI) ปี พ.ศ. 2562 โดยมีวัตถุประสงค์เพื่อใช้เป็นเครื่องมือประเมินความก้าวหน้าของคนในระดับจังหวัด และเพื่อให้จังหวัดต่างๆ ได้ทราบถึงตำแหน่งความก้าวหน้าของคนในจังหวัดของตน เพื่อจะได้ดำเนินการแก้ไขปัญหาและพัฒนาคนในจังหวัดให้มีคุณภาพชีวิตที่ดียิ่งขึ้น

ในปี พ.ศ. 2562 จังหวัดพระนครศรีอยุธยามีดัชนีความก้าวหน้าของคนอยู่อันดับที่ 6 ของประเทศ มีค่าคะแนนเท่ากับ 0.6731 โดยมีคะแนนเพิ่มขึ้นจากปี พ.ศ. 2560 ที่มีค่าคะแนนเท่ากับ 0.6577 ทั้งนี้มีดัชนีย่อยที่มีค่าคะแนนลดลง 2 ดัชนี ได้แก่ ด้านสุขภาพ และด้านรายได้ โดยเฉพาะตัวชี้วัดสัดส่วนประชากรยากจน ซึ่งพบว่าประชาชนในจังหวัดพระนครศรีอยุธยามีแนวโน้มยากจนเพิ่มสูงขึ้น

นอกจากนี้ประเด็นด้านชีวิตครอบครัวและชุมชน ในตัวชี้วัดการแจ้งความคดี ชีวิตร่างกาย เพศ และคดีประทุษร้ายต่อทรัพย์สิน ถึงแม้ว่าจะมีค่าคะแนนที่ลดลง จากในปี 2560 ที่มีค่าคะแนนสูงถึง 177.73 รายต่อประชากรแสนคน อยู่อันดับที่ 71 ลดลงเหลือ 116.22 รายต่อประชากรแสนคน อยู่ในอันดับที่ 48 แต่ยังคงถือว่าเป็นคะแนนที่สูงอยู่ รวมทั้งจำนวนคดีอุบัติเหตุบนท้องถนนก็เช่นเดียวกัน ดังนั้นเรื่องความปลอดภัยของประชาชน หรือผู้มีเดินทางมาท่องเที่ยวในจังหวัดพระนครศรีอยุธยาเป็นประเด็นที่จังหวัดควรให้ความสำคัญอย่างยิ่ง



ตารางที่ 2.14 ดัชนีความก้าวหน้าของคน

มิติ	รายการ	หน่วย	ข้อมูลตัวชี้วัด			ลำดับที่		
			2558	2560	2562	2558	2560	2562
ด้านสุขภาพ	ทารกแรกเกิดที่มีน้ำหนัก	ร้อยละ	9.60	10.60	10.60	40	54	54
	ประชากรที่เจ็บป่วยที่เป็นผู้ป่วยใน	ร้อยละ	8.42	8.06	8.06	7	5	5
	ประชากรที่พิการ	ร้อยละ	2.54	2.45	2.58	31	23	24
	คะแนนสุขภาพจิต	ร้อยละ	74.73	74.73	74.73	2	2	2
ด้านการศึกษา	จำนวนปีการศึกษาเฉลี่ยของประชากรอายุ 15 ปีขึ้นไป	ปี	9.11	9.39	9.36	8	6	7
	อัตราการเข้าเรียนมัธยมศึกษาตอนปลายและอาชีวศึกษา	ร้อยละ	74.47	74.28	74.28	36	40	40
	ค่าเฉลี่ยเขาวนปัญญาของเด็กนักเรียนไทยชั้น ป.1	คะแนน	100.04	101.61	101.61	23	14	14
	คะแนนเฉลี่ยการทดสอบ O-Net ระดับมัธยมศึกษาตอนปลาย	ร้อยละ	33.65	32.11	33.70	40	38	39
ด้านชีวิตการทำงาน	อัตราการว่างงาน	ร้อยละ	0.83	1.79	1.18	45	70	55
	อัตราการทำงานต่ำระดับ	ร้อยละ	0.02	0.05	0.05	6	11	14
	แรงงานที่มีประกันสังคม	ร้อยละ	76.16	81.28	84.01	3	3	4
	อัตราการประสบอันตรายหรือเจ็บป่วยเนื่องจากการทำงาน	ต่อลูกจ้าง 1,000 คน	8.28	7.81	7.81	37	43	43
ด้านรายได้	รายได้เฉลี่ยของครัวเรือนต่อเดือน	บาท	28,379	28,778	28,778	14	12	12
	สัดส่วนประชากรยากจน	ร้อยละ	2.04	2.49	9.96	11	13	35
	ครัวเรือนที่มีหนี้สินเพื่อการอุปโภคบริโภค	ร้อยละ	37.10	34.62	34.62	41	34	34
	ค่าสัมประสิทธิ์ความไม่เสมอภาคของรายได้	ร้อยละ	38.55	39.52	39.52	25	22	22



มิติ	รายการ	หน่วย	ข้อมูลตัวชี้วัด			ลำดับที่		
			2558	2560	2562	2558	2560	2562
ด้านที่อยู่อาศัย และ สภาพแวดล้อม	ครัวเรือนที่มีบ้านและที่ดินเป็นของตนเอง	ร้อยละ	64.50	56.84	68.17	64	67	61
	สัดส่วนเฉลี่ยการปล่อยก๊าซเรือนกระจก	ตันก๊าซเรือนกระจกต่อคน	2.53	2.67	2.67	54	56	56
	ประชากรที่ประสบอุทกภัย	ร้อยละ	0.00	0.00	0.00	1	1	1
	ประชากรที่ประสบภัยแล้ง	ร้อยละ	0.00	0.00	0.00	1	1	1
ด้านชีวิต ครอบครัวและ ชุมชน	เด็กอายุ 15 -17 ปีที่ทำงาน	ร้อยละ	6.03	5.80	5.24	12	17	15
	ครัวเรือนที่มีหัวหน้าครัวเรือนเดียว	ร้อยละ	23.62	20.29	22.79	31	12	25
	ผู้สูงอายุที่อยู่ล้นคนเดียว	ร้อยละ	6.88	7.93	8.45	46	48	56
	การแจ้งความคดี ชีวิตร่างกาย เพศ และคดีประทุษร้ายต่อทรัพย์สิน	รายต่อประชากรแสนคน	66.43	177.43	116.22	28	71	48
ด้านการ คมนาคมและ การสื่อสาร	หมู่บ้านที่ถนนสายหลักใช้การได้ตลอดปี	ร้อยละ	72.11	77.72	77.72	11	9	9
	จำนวนคดีอุบัติเหตุบนท้องถนน	รายต่อประชากรแสนคน	275.12	226.58	160.99	74	69	62
	ประชากรที่มีโทรศัพท์	ร้อยละ	84.40	90.84	91.96	9	15	15
	ประชากรที่เข้าถึงอินเทอร์เน็ต	ร้อยละ	50.31	65.38	66.63	6	8	8
ด้านการมีส่วนร่วม	ประชากรที่ใช้สิทธิประชามติร่างรัฐธรรมนูญ ปี 2559	ร้อยละ	78.44	61.22	61.22	21	31	31
	จำนวนองค์กรชุมชน	แห่งต่อประชากรแสนคน	90.31	126.56	126.13	45	39	41
	ครัวเรือนที่เป็นสมาชิกกลุ่ม/องค์กรในท้องถิ่น	ร้อยละ	79.45	65.86	65.86	42	55	55
	ครัวเรือนที่มีส่วนร่วมทำกิจกรรมสาธารณะของหมู่บ้าน	ร้อยละ	99.26	99.40	99.59	30	41	41

ที่มา : สำนักงานสภาพัฒนาการเศรษฐกิจและสังคมแห่งชาติ



3) ศักยภาพตามตัวชี้วัดระดับจังหวัด

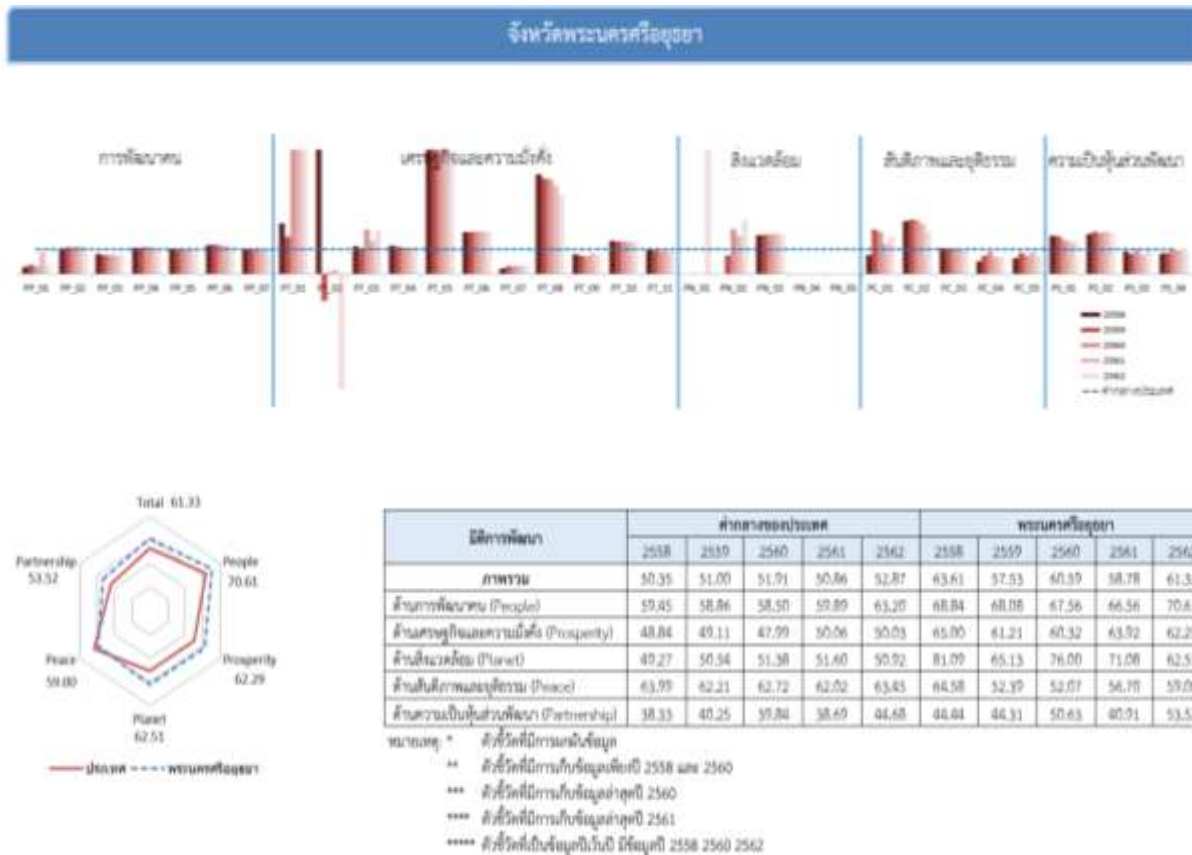

จากตัวชี้วัดระดับจังหวัดของสำนักงานคณะกรรมการพัฒนาการเศรษฐกิจและสังคมแห่งชาติ ทั้ง 5 มิติ พบว่า มิติการพัฒนาของจังหวัดพระนครศรีอยุธยาสูงกว่าค่ากลางของประเทศทุกมิติ ยกเว้นด้านสันติภาพและยุติธรรม ในตัวชี้วัดการแจ้งความคดีชีวิต ร่างกาย เพศ และคดีประทุษร้ายต่อทรัพย์สินมีค่าเฉลี่ยสูงกว่าค่าเฉลี่ยประเทศค่อนข้างมาก ถึงแม้ว่าตัวชี้วัดการพัฒนาเศรษฐกิจและความมั่งคั่ง ด้านสิ่งแวดล้อมมีค่าเฉลี่ยสูงกว่าค่าเฉลี่ยของประเทศ แต่จังหวัดควรให้ความสำคัญในการรักษาศักยภาพการเจริญเติบโต และการสร้างมูลค่าเพิ่มทางเศรษฐกิจจากฐานทรัพยากรที่มีอยู่โดยเน้นการเติบโตทุกด้านอย่างสมดุลและยั่งยืน โดยคำนึงผลกระทบต่อคุณภาพชีวิตและสิ่งแวดล้อม และเร่งรัดจัดการปัญหาขยะ คุณภาพน้ำ มลพิษทางอากาศซึ่งกระทบต่อคุณภาพชีวิตและแหล่งท่องเที่ยวที่เป็นมรดกโลก รวมทั้งส่งเสริมการพัฒนากลุ่มเกษตรกร SMEs และวิสาหกิจชุมชน เพื่อยกระดับการกระจายรายได้



ตารางที่ 2.15 ตัวชี้วัดสำนักงานคณะกรรมการพัฒนาการเศรษฐกิจและสังคมแห่งชาติ

ตัวชี้วัด	ค่ากลางประเทศ					พระนครศรีอยุธยา				
	2558	2559	2560	2561	2562	2558	2559	2560	2561	2562
ด้านการพัฒนาคน										
PP_01 ร้อยละของประชากรที่อยู่ใต้เส้นความยากจน (ร้อยละ)*, *****	7.49	9.22	8.32	11.38	6.14	2.04	3.36	2.49	9.96	2.19
PP_02 ร้อยละของทารกแรกเกิดที่มีน้ำหนักต่ำกว่าเกณฑ์ (ร้อยละทารกเกิดมีชีพ)*, ***	9.49	9.85	9.95	10.19	10.47	9.60	10.69	10.60	11.30	11.80
PP_03 ร้อยละของประชากรที่เจ็บป่วยที่เป็นผู้ป่วยใน (ร้อยละ)*, ****	10.60	10.88	10.63	11.21	11.23	8.42	8.23	8.06	8.55	8.67
PP_04 อัตราส่วนประชากรต่อแพทย์ (คน/แพทย์)*	2,832	2,991	2,676	2,549	2,274	3,015	3,180	2,915	2,749	2,219
PP_05 อัตราการเข้าเรียนรวมระดับมัธยมศึกษาตอนปลายและอาชีวศึกษา (ร้อยละ)	72.87	75.06	74.47	76.51	73.70	74.47	74.88	74.28	75.61	75.73
PP_06 จำนวนปีการศึกษาเฉลี่ยประชากรไทยอายุ 15-59 ปี (ปี)	8.66	8.85	8.93	9.07	9.15	10.05	10.40	10.28	10.31	10.26
PP_07 ค่าเฉลี่ยคะแนน o-net มัธยมศึกษาตอนปลาย (คะแนน)	33.67	33.31	31.89	33.60	35.29	33.65	33.33	32.11	33.70	34.75
ด้านเศรษฐกิจและความมั่งคั่ง										
PT_01 อัตราการเปลี่ยนแปลงของรายได้เฉลี่ยของครัวเรือนในจังหวัด (ร้อยละ)	1.75	1.72	0.06	-0.00	-0.46	3.58	2.59	0.70	2.37	3.15
PT_02 อัตราการเปลี่ยนแปลงของผลิตภัณฑ์มวลรวมจังหวัด (ร้อยละ)	1.89	3.00	3.90	4.14	0.68	11.99	-3.27	0.25	0.60	-3.18
PT_03 อัตราการว่างงาน (ร้อยละ)*	0.75	0.85	1.01	0.89	0.86	0.83	0.87	1.79	1.18	1.49
PT_04 อัตราส่วนหนี้เฉลี่ยต่อรายได้เฉลี่ยของครัวเรือน (เท่า)*, *****	6.67	7.10	7.61	7.46	6.92	7.64	7.81	8.15	7.85	7.71
PT_05 ผลิตภาพแรงงาน (บาท/คน)	106,508	110,285	115,616	117,916	121,328	644,534	633,093	649,613	642,892	604,137
PT_06 สัดส่วนปริมาณการใช้ไฟฟ้าภาคครัวเรือนต่อประชากร (kw-ชั่วโมง/คน)	463.91	495.57	493.27	506.11	548.49	779.96	834.84	843.31	857.66	943.35
PT_07 สัดส่วนปริมาณน้ำมันเชื้อเพลิงในภาคอุตสาหกรรมต่อ GDP ภาคอุตสาหกรรม(ลิตร/ล้านบาท)*	623.46	607.56	597.93	598.28	469.42	138.46	187.56	196.59	197.05	182.61
PT_08 ร้อยละผู้อยู่ในระบบประกันสังคมต่อกำลังแรงงาน (ร้อยละ)	18.76	19.74	20.80	23.26	24.93	75.29	76.08	79.67	82.90	79.64
PT_09 ร้อยละของครัวเรือนที่มีบ้านและที่ดินเป็นของตนเอง (ร้อยละ)*****	81.42	82.21	81.28	83.11	82.47	64.50	60.88	56.84	68.17	64.34
PT_10 ร้อยละของหมู่บ้านที่ถนนสายหลักใช้การได้ตลอดปี (ร้อยละ)**	54.37	57.33	59.64	61.81	65.46	72.11	74.92	77.72	80.53	83.33
PT_11 สัมประสิทธิ์การกระจายรายได้*, *****	0.403	0.415	0.421	0.427	0.432	0.386	0.390	0.395	0.400	0.405



ตัวชี้วัด	ค่ากลางประเทศ					พระนครศรีอยุธยา				
	2558	2559	2560	2561	2562	2558	2559	2560	2561	2562
ด้านสิ่งแวดล้อม										
PN_01 อัตราการเปลี่ยนแปลงของพื้นที่ป่าไม้ในจังหวัด (ร้อยละ)	0.01	0.03	0.12	0.42	0.10	NA	NA	NA	NA	NA
PN_02 สัดส่วนปริมาณขยะที่กำจัดถูกต้องต่อปริมาณขยะที่เกิดขึ้น (ร้อยละ)	20.06	20.30	29.46	22.46	18.80	NA	15.15	53.28	34.37	40.60
PN_03 ร้อยละของครัวเรือนที่เข้าถึงน้ำประปา (ร้อยละ)****	15.87	16.15	16.44	16.53	16.81	24.85	25.38	26.11	26.77	27.40
PN_04 ร้อยละของประชากรที่ประสบอุทกภัย (ร้อยละ)*, ****	0.00	0.00	0.78	0.18	1.51	0.00	0.00	0.00	0.00	0.00
PN_05 ร้อยละของประชากรที่ประสบภัยแล้ง (ร้อยละ)*, ****	0.02	0.00	0.00	0.00	0.00	0.00	0.00	0.00	0.00	0.00
ด้านสันติภาพและยุติธรรม										
PC_01 การแจ้งความคดีชีวิต ร่างกาย เพศ และคดีประทุษร้ายต่อทรัพย์สิน (ต่อแสนคน)*	88.04	113.49	105.28	95.67	80.86	66.43	202.76	177.43	116.22	120.70
PC_02 จำนวนของประชากรในเรือนจำ (ต่อแสนคน)*	437.20	379.07	446.13	508.66	502.87	926.94	828.68	966.88	1,025.03	857.49
PC_03 จำนวนเจ้าหน้าที่ตำรวจ (ต่อแสนคน)	271.52	279.12	276.83	267.98	268.05	280.07	290.13	283.88	274.03	264.45
PC_04 อัตราการฆ่าตัวตาย (ต่อแสนคน)*	6.67	6.32	6.16	6.39	7.08	3.35	4.71	5.55	4.30	4.99
PC_05 จำนวนผู้ถูกกักขังที่รอการพิพากษาในสัดส่วนของประชากรในเรือนจำ (ร้อยละ)*	17.82	20.65	19.94	17.71	16.52	11.24	17.24	14.84	15.86	12.63
ด้านความเป็นหุ้นส่วนพัฒนา										
PS_01 ร้อยละของประชากรที่เข้าถึงอินเทอร์เน็ต (ร้อยละ)	32.73	41.27	46.82	50.80	60.75	50.31	62.18	65.38	66.63	79.88
PS_02 ร้อยละภาษีที่ท้องถิ่นจัดเก็บได้ต่อรายได้รวมที่ไม่รวมเงินอุดหนุนและเงินอุดหนุนเฉพาะกิจ	12.19	11.81	11.77	11.02	11.56	19.53	20.25	19.38	18.73	18.88
PS_03 ความสามารถในการเบิกจ่ายงบประมาณของจังหวัด (ร้อยละ)	92.15	85.72	81.56	70.14	71.87	82.77	69.30	78.83	54.33	70.40
PS_04 สัดส่วนองค์กรชุมชนต่อประชากรแสนคน (แห่ง/แสนคน)****	110.15	109.62	127.39	129.32	142.82	90.31	92.43	126.56	126.13	144.26

ที่มา : สำนักงานคณะกรรมการพัฒนาการเศรษฐกิจและสังคมแห่งชาติ

4) ระบบบริหารจัดการข้อมูลการพัฒนาคนแบบชี้เป้า (TPMAP)



ระบบบริหารจัดการข้อมูลการพัฒนาคนแบบชี้เป้า เป็นการระบุ “คนจนเป้าหมาย” ว่ามีปัญหาอะไรบ้างในแต่ละมิติ จากข้อมูลจำนวนคนในครัวเรือนยากจนที่ตกตัวชี้วัดความจำเป็นพื้นฐาน (จปฐ.) ในแต่ละมิติ ประกอบด้วย ด้านสุขภาพ ด้านความเป็นอยู่ ด้านการศึกษา ด้านรายได้ และด้านการเข้าถึงบริการรัฐ นอกจากนี้ TMAP ยังสามารถเปรียบเทียบข้อมูลปีต่อปี ทำให้เห็นสภาพปัญหาว่ามีทิศทางปรับลดหรือรุนแรงมากขึ้นเพียงใด ซึ่งสามารถนำมาใช้ประเมินปัจจัยที่อาจส่งผลกระทบต่อปัญหาดังกล่าว หรือประเมินประสิทธิภาพของนโยบายที่เกิดขึ้นในช่วงเวลานั้นได้ ซึ่งจะช่วยให้การแก้ปัญหาตรงจุด และเลือกนโยบายได้มีประสิทธิภาพมากยิ่งขึ้น

จากข้อมูลในระบบบริหารจัดการข้อมูลการพัฒนาคนแบบชี้เป้าของจังหวัดพระนครศรีอยุธยา พบว่าส่วนใหญ่คนจนด้านรายได้มากที่สุด รองลงมา ได้แก่ คนจนการศึกษา คนจนสุขภาพ คนจนความเป็นอยู่ และคนจนการเข้าถึงบริการภาครัฐ โดยอำเภอที่มีคนจนมากที่สุดได้แก่ อำเภอบางปะอิน รองลงมา ได้แก่ อำเภอนครหลวง อำเภอเสนา และอำเภออุทัย ตามลำดับ

เมื่อเปรียบเทียบกันปีต่อปี พบว่า พื้นที่ดาวรุ่ง ได้แก่ อำเภอผักไห่มีการไปในทิศทางที่ดีขึ้น ซึ่งเป็นพื้นที่ที่มีสัดส่วนคนจนลดลงมากที่สุด ส่วนอำเภอบางบาลเป็นพื้นที่ที่มีสัดส่วนคนจนลดลงน้อยที่สุด ซึ่งอำเภอบางบาล อำเภอเสนา อำเภอบางไทร อำเภอบ้านแพรก อำเภอบางปะหันควรเร่งพัฒนาด้านรายได้ของประชาชนในพื้นที่ ส่วนอำเภอลาดบัวหลวง อำเภอท่าเรือ ควรเร่งพัฒนาคนจนด้านการศึกษา



5) ยุทธศาสตร์ชาติและแผนระดับต่าง ๆ ที่เกี่ยวข้อง

5.1) ยุทธศาสตร์ชาติ (แผนระดับที่ 1)

ยุทธศาสตร์ชาติด้านการสร้างความสามารถในการแข่งขัน เป้าหมายการพัฒนาที่มุ่งเน้นการยกระดับศักยภาพของประเทศในหลากหลายมิติบนพื้นฐานแนวคิด 3 ประการ ได้แก่ (1) “ต่อยอดอดีต” โดยมองกลับไปที่เราทำมาทางเศรษฐกิจ อัตลักษณ์ วัฒนธรรม ประเพณี วิถีชีวิต และจุดเด่นทางทรัพยากรธรรมชาติที่หลากหลาย รวมทั้งความได้เปรียบเชิงเปรียบเทียบของประเทศในด้านอื่น ๆ นำมาประยุกต์ผสมผสานกับเทคโนโลยีและนวัตกรรม เพื่อให้สอดคล้องกับบริบทของเศรษฐกิจและสังคมโลกสมัยใหม่ (2) “ปรับปรุงปัจจุบัน” เพื่อปูทางสู่อนาคตผ่านการพัฒนาโครงสร้างพื้นฐานของประเทศในมิติต่าง ๆ ทั้งโครงข่ายระบบคมนาคมและขนส่ง โครงสร้างพื้นฐานวิทยาศาสตร์ เทคโนโลยี และดิจิทัล และการปรับสภาพแวดล้อมให้เอื้อต่อการพัฒนาอุตสาหกรรมและบริการอนาคต และ (3) “สร้างคุณค่าใหม่ ในอนาคต” ด้วยการเพิ่มศักยภาพของผู้ประกอบการ พัฒนาคอร์ปใหม่ รวมถึงปรับปรุงแบบธุรกิจเพื่อตอบสนองต่อความต้องการของตลาด ผสมผสานกับยุทธศาสตร์ที่รองรับอนาคตบนพื้นฐานของการต่อยอดอดีตและปรับปรุงปัจจุบัน พร้อมทั้งส่งเสริมและสนับสนุนจากภาครัฐให้ประเทศไทยสามารถสร้างฐานรายได้และการจ้างงานใหม่ ขยายโอกาสทางการค้าและการลงทุนในเวทีโลกควบคู่ไปกับการยกระดับรายได้และการกินดีอยู่ดี รวมถึงการเพิ่มขึ้นของคนชั้นกลางและลดความเหลื่อมล้ำของคนในประเทศได้ในคราวเดียวกัน

(1) เป้าหมาย

(1.1) ประเทศไทยเป็นประเทศที่พัฒนาแล้ว เศรษฐกิจเติบโตอย่างมีเสถียรภาพและยั่งยืน

(1.2) ประเทศไทยมีขีดความสามารถในการแข่งขันสูงขึ้น

(2) ประเด็นยุทธศาสตร์ด้านการสร้างความสามารถในการแข่งขัน

(2.1) การเกษตรสร้างมูลค่า

(2.2) อุตสาหกรรมและบริการแห่งอนาคต

(2.3) สร้างความหลากหลายทางด้านท่องเที่ยว

(2.4) โครงสร้างพื้นฐาน เชื่อมไทย เชื่อมโลก

(2.5) พัฒนาเศรษฐกิจบนพื้นฐานผู้ประกอบการยุคใหม่

(3) การบรรลุเป้าหมายตามยุทธศาสตร์ชาติ

มีอัตราการขยายตัวทางเศรษฐกิจเพิ่มขึ้น

ยุทธศาสตร์ชาติด้านการสร้างโอกาสและความเสมอภาคทางสังคม มีเป้าหมายการพัฒนาที่สำคัญที่ให้ความสำคัญการดึงเอาพลังของภาคส่วนต่าง ๆ ทั้งภาคเอกชน ประชาสังคม ชุมชน ท้องถิ่นมาร่วมขับเคลื่อน โดยการสนับสนุนการรวมตัวของประชาชนในการร่วมคิดร่วมทำเพื่อส่วนรวม การกระจายอำนาจและความรับผิดชอบไปสู่กลไกบริหารราชการแผ่นดินในระดับท้องถิ่น การเสริมสร้างความเข้มแข็งของชุมชนในการจัดการตนเอง และการเตรียมความพร้อมของประชากรไทยทั้งในมิติสุขภาพ เศรษฐกิจ สังคม และสภาพแวดล้อมให้เป็นประชากรที่มีคุณภาพ สามารถพึ่งตนเองและทำประโยชน์แก่ครอบครัว ชุมชน และสังคมให้นานที่สุด โดยรัฐให้หลักประกันการเข้าถึงบริการและสวัสดิการที่มีคุณภาพอย่างเป็นธรรมและทั่วถึง



(1) เป้าหมาย

(1.1) สร้างความเป็นธรรมและลดความเหลื่อมล้ำในทุกมิติ

(1.2) กระจายศูนย์กลางความเจริญทางเศรษฐกิจและสังคมเพิ่มโอกาสให้ทุกภาคส่วนเข้ามาเป็นกำลังของการพัฒนาประเทศ

(1.3) เพิ่มขีดความสามารถของชุมชนท้องถิ่นในการพัฒนา การพึ่งตนเองและการจัดการตนเองเพื่อสร้างสังคมคุณภาพ

(2) ประเด็นยุทธศาสตร์ด้านการสร้างโอกาสและความเสมอภาคทางสังคม

(2.1) การลดความเหลื่อมล้ำ สร้างความเป็นธรรมในทุกมิติ

(2.2) การกระจายศูนย์กลางความเจริญทางเศรษฐกิจ สังคมและเทคโนโลยี

(2.3) การเสริมสร้างพลังทางสังคม

(2.4) การเพิ่มขีดความสามารถของชุมชนท้องถิ่นในการพัฒนาการพึ่งพาตนเองและการจัดการตนเอง

(3) การบรรลุเป้าหมายตามยุทธศาสตร์ชาติ

พัฒนาสิ่งแวดล้อม จัดสรรสิ่งอำนวยความสะดวก ระบบสาธารณูปโภคและเชื่อมโยงระบบโลจิสติกส์เพื่อรองรับต่อการขยายตัวของเมือง

5.2) แผนระดับที่ 2 (เฉพาะที่เกี่ยวข้อง)

5.2.1) แผนแม่บท

(1) แผนแม่บทภายใต้ยุทธศาสตร์ชาติ ประเด็นการท่องเที่ยว

1.1) 050101 รายได้จากการท่องเที่ยวเชิงสร้างสรรค์และวัฒนธรรมเพิ่มขึ้น
1.2) 050102 เมืองและชุมชนที่มีศักยภาพด้านการท่องเที่ยวเชิงสร้างสรรค์และวัฒนธรรมเพิ่มขึ้น

1.3) 050103 สินค้าท่องเที่ยวเชิงสร้างสรรค์และวัฒนธรรมได้รับการขึ้นทะเบียนทรัพย์สินทางปัญญาเพิ่มขึ้น

1.4) 050301 รายได้จากการท่องเที่ยวเชิงสุขภาพ ความงาม และแพทย์แผนไทยเพิ่มขึ้น

1.5) 050302 อันดับรายได้จากการท่องเที่ยวเชิงสุขภาพของประเทศไทย

1.6) 050303 สถานประกอบการด้านการท่องเที่ยวเชิงสุขภาพและบริการทางการแพทย์ ได้รับมาตรฐานเพิ่มขึ้น

(2) แผนแม่บทภายใต้ยุทธศาสตร์ชาติ ประเด็นความมั่นคง

2.1) 010101 ประชาชนมีความมั่นคงปลอดภัยในชีวิตและทรัพย์สินเพิ่มขึ้น

2.2) 010201 ปัญหาความมั่นคงที่มีอยู่ในปัจจุบัน (เช่น ปัญหายาเสพติด ความมั่นคงทางไซเบอร์ การค้ามนุษย์ ฯลฯ) ได้รับการแก้ไขจนไม่ส่งผลกระทบต่อการบริหารและพัฒนาประเทศ

(3) แผนแม่บทภายใต้ยุทธศาสตร์ชาติ ประเด็นการเกษตร

3.1) 030201 สินค้าเกษตรปลอดภัย มีมูลค่าเพิ่มขึ้น

3.2) 030401 สินค้าเกษตรแปรรูปและผลิตภัณฑ์มีมูลค่าเพิ่มขึ้น

3.3) 030501 สินค้าที่ได้จากการเทคโนโลยีสมัยใหม่/อัจฉริยะมีมูลค่าเพิ่มขึ้น



อัจฉริยะเพิ่มขึ้น

3.4) 030502 ผลผลิตต่อหน่วยของฟาร์มหรือแปลงที่มีการใช้เทคโนโลยีสมัยใหม่/

3.5) 030601 ประสิทธิภาพการผลิตสินค้าเกษตรต่อหน่วยมีการปรับตัวเพิ่มขึ้น

กลางและขนาดย่อม

(4) แผนแม่บทภายใต้ยุทธศาสตร์ชาติ ประเด็นผู้ประกอบการและวิสาหกิจขนาด

4.1) 080101 การขยายตัวของวิสาหกิจเริ่มต้นเพิ่มขึ้น

4.2) 080102 ความสามารถในการแข่งขันด้านการใช้เครื่องมือและเทคโนโลยีดิจิทัลดีขึ้น

4.3) 080302 ความสามารถในการแข่งขันด้านการค้าระหว่างประเทศของประเทศ

ไทยดีขึ้น

(5) แผนแม่บทภายใต้ยุทธศาสตร์ชาติ ประเด็นการพัฒนาศักยภาพคนตลอดช่วงชีวิต

พอเพียงมากขึ้น

5.1) 110101 ครอบครัวไทยเข้มแข็ง และมีจิตสำนึกความเป็นไทย ดำรงชีวิตแบบ

5.2) 110301 วัยเรียน/วัยรุ่น มีความรู้และทักษะในศตวรรษที่ 21 ครบถ้วน รู้จักคิด วิเคราะห์ รักการเรียนรู้ มีสำนึกพลเมือง มีความกล้าหาญทางจริยธรรม มีความสามารถในการแก้ปัญหา ปรับตัว สื่อสาร และทำงานร่วมกับผู้อื่นได้อย่างมีประสิทธิภาพตลอดชีวิตดีขึ้น

5.3) 110401 แรงงานมีศักยภาพในการเพิ่มผลผลิต มีทักษะอาชีพสูง ตระหนักใน ความสำคัญที่จะพัฒนาตนเองให้เต็มศักยภาพ สามารถปรับตัวและเรียนรู้สิ่งใหม่ตามพลวัตของโครงสร้างอาชีพ และความต้องการของตลาดแรงงานเพิ่มขึ้น

5.4) 110501 ผู้สูงอายุมีคุณภาพชีวิตที่ดี มีความมั่นคงในชีวิต มีทักษะการดำรงชีวิต เรียนรู้พัฒนา ตลอดชีวิต มีส่วนร่วมในกิจกรรมสังคม สร้างมูลค่าเพิ่มให้แก่สังคมเพิ่มขึ้น

(6) แผนแม่บทภายใต้ยุทธศาสตร์ชาติ ประเด็นการเสริมสร้างให้คนไทยมีสุขภาวะที่ดี

6.1) 130301 มีระบบสาธารณสุขที่ได้มาตรฐานที่ประชาชนทุกระดับเข้าถึงได้ดีขึ้น

6.2) 130401 การเข้าถึงบริการสาธารณสุขมีความเหลื่อมล้ำลดลง

6.3) 130501 ประชาชนมีความรอบรู้สุขภาพ เรื่องโรคอุบัติใหม่และอุบัติซ้ำที่เกิด จากการเปลี่ยนแปลงภูมิอากาศมากขึ้น

(7) แผนแม่บทภายใต้ยุทธศาสตร์ชาติ ประเด็นเศรษฐกิจฐานราก

7.1) 160201 ผู้ประกอบการเศรษฐกิจฐานรากมีรายได้เพิ่มขึ้นอย่างต่อเนื่อง

(8) แผนแม่บทภายใต้ยุทธศาสตร์ชาติ ประเด็นการเติบโตอย่างยั่งยืน

8.1) 180403 การจัดการขยะมูลฝอย มูลฝอยติดเชื้อ ของเสียอันตราย สารเคมีใน ภาคการเกษตร และการอุตสาหกรรมมีประสิทธิภาพมากขึ้น

8.2) 180501 คนไทยมีคุณลักษณะและพฤติกรรมที่พึงประสงค์ด้านสิ่งแวดล้อมและ คุณภาพชีวิตที่ดี

(9) แผนแม่บทภายใต้ยุทธศาสตร์ชาติ ประเด็นการบริหารจัดการน้ำทั้งระบบ

9.1) 190101 ระดับความมั่นคงด้านน้ำอุปโภคบริโภคเพิ่มขึ้น

9.2) 190202 ระดับความมั่นคงด้านน้ำเพื่อการพัฒนาเศรษฐกิจเพิ่มขึ้น

9.3) 190203 ผลผลิตภาพจากการใช้น้ำเพิ่มขึ้น

**(10) แผนแม่บทภายใต้ยุทธศาสตร์ชาติ ประเด็นการวิจัยและพัฒนานวัตกรรม**

10.1) 230301 การประยุกต์ใช้ความรู้เทคโนโลยีและนวัตกรรมในการเพิ่มมูลค่าของเศรษฐกิจสีเขียวอย่างยั่งยืนเพิ่มขึ้น

5.2.2) แผนการปฏิรูปประเทศ**(1) ประเด็นการปฏิรูป ด้านเศรษฐกิจ**

กิจกรรมปฏิรูปที่ 1 การสร้างเกษตรมูลค่าสูง (High Value Added)

กิจกรรมปฏิรูปที่ 2 การส่งเสริมและพัฒนาการท่องเที่ยวคุณภาพสูง

กิจกรรมปฏิรูปที่ 3 การเพิ่มโอกาสของผู้ประกอบการขนาดกลางและขนาดเล็กในอุตสาหกรรมและบริการเป้าหมาย

กิจกรรมปฏิรูปที่ 4 การเป็นศูนย์กลางด้านการค้าและการลงทุนของไทยในภูมิภาค (Regional Trading/Investment Center)

กิจกรรมปฏิรูปที่ 5 การพัฒนาศักยภาพคนเพื่อเป็นพลังในการขับเคลื่อนเศรษฐกิจ

(2) ประเด็นการปฏิรูป ด้านทรัพยากรธรรมชาติและสิ่งแวดล้อม

กิจกรรมปฏิรูปที่ 1 การบริหารจัดการน้ำเพื่อสร้างเศรษฐกิจชุมชนในพื้นที่นอกเขตชลประทาน

(3) ประเด็นการปฏิรูป ด้านสาธารณสุข

กิจกรรมปฏิรูปที่ 1 การปฏิรูปเพื่อเพิ่มประสิทธิภาพและประสิทธิผลของการสร้างเสริม สุขภาพ ความรอบรู้ด้านสุขภาพ การป้องกันและดูแลรักษาโรคไม่ติดต่อสำหรับประชาชนและผู้ป่วย

5.2.3) แผนพัฒนาเศรษฐกิจและสังคมแห่งชาติ ฉบับที่ 12

ยุทธศาสตร์ที่ 1 การเสริมสร้างและพัฒนาศักยภาพทุนมนุษย์

1) วัตถุประสงค์ที่

1.1 เพื่อเตรียมคนในสังคมไทยให้มีทักษะในการดำรงชีวิตสำหรับโลกศตวรรษที่ 21

1.2 เพื่อส่งเสริมให้คนไทยมีสุขภาวะที่ดีตลอดช่วงชีวิต

2) เป้าหมายรวมที่

2.1 คนในสังคมไทยทุกช่วงวัยมีทักษะ ความรู้ และความสามารถเพิ่มขึ้น

2.2 คนไทยมีสุขภาวะที่ดีขึ้น

ยุทธศาสตร์ที่ 2 การสร้างความเป็นธรรมและลดความเหลื่อมล้ำในสังคม

1) วัตถุประสงค์ที่

เพื่อให้คนไทยทุกคนเข้าถึงบริการทางสังคมที่มีคุณภาพได้อย่างทั่วถึง

2) เป้าหมายรวมที่

เพิ่มโอกาสการเข้าถึงบริการพื้นฐานทางสังคมของภาครัฐ

ยุทธศาสตร์ที่ 3 การสร้างความเข้มแข็งทางเศรษฐกิจและแข่งขันได้อย่างยั่งยืน

1) วัตถุประสงค์ที่

1. สร้างความเข้มแข็งให้เศรษฐกิจขยายตัวอย่างมีเสถียรภาพและยั่งยืน ดังนี้

1.1 เพื่อสร้างความเข้มแข็งของแรงขับเคลื่อนทางเศรษฐกิจให้สนับสนุนเป้าหมาย

การเพิ่มรายได้ต่อหัว



1.2 เพื่อเพิ่มศักยภาพของฐานการผลิตและฐานรายได้เดิมและสร้างฐานการผลิตและรายได้ใหม่

1.3 เพื่อสนับสนุนการกระจายการขยายตัวของกิจกรรมทางเศรษฐกิจและการแบ่งปันผลประโยชน์อย่างเป็นธรรม และสนับสนุนเศรษฐกิจที่เป็นมิตรกับสิ่งแวดล้อม

1.4 เพื่อรักษาเสถียรภาพทางเศรษฐกิจ สร้างความเข้มแข็งและรักษาวินัยทางการเงินการคลัง และพัฒนาเครื่องมือทางการเงินที่สนับสนุนการระดมทุนที่มีประสิทธิภาพ

2) เป้าหมายรวมที่

1. เศรษฐกิจขยายตัวอย่างมีเสถียรภาพและยั่งยืน

เป้าหมายที่ 1 เศรษฐกิจเติบโตได้ตามศักยภาพ ประชาชนมีความเป็นอยู่และคุณภาพชีวิตที่ดีขึ้น

เป้าหมายที่ 2 เพิ่มผลิตภาพการผลิตของประเทศ

ยุทธศาสตร์ที่ 7 การพัฒนาโครงสร้างพื้นฐานและระบบโลจิสติกส์

1) วัตถุประสงค์ที่

1.1 เพื่อพัฒนาโครงสร้างพื้นฐาน สิ่งอำนวยความสะดวกด้านการขนส่งและการค้ารวมทั้งมีกลไกกำกับ ดูแล การประกอบกิจการขนส่งที่มีประสิทธิภาพและโปร่งใสให้สามารถสนับสนุนการเพิ่มขีดความสามารถในการแข่งขันของประเทศ และยกระดับคุณภาพชีวิตให้แก่ประชาชน

1.2 เพื่อเพิ่มประสิทธิภาพและขยายการให้บริการด้านโครงสร้างพื้นฐานดิจิทัลอย่างทั่วถึงทั้งประเทศ ในราคาที่เหมาะสมเป็นธรรม และส่งเสริมธุรกิจดิจิทัลใหม่ และนวัตกรรม รวมทั้งพัฒนาระบบความปลอดภัยทางไซเบอร์ให้มีความมั่นคง และคุ้มครองสิทธิส่วนบุคคลให้แก่ผู้ใช้บริการ

1.3 เพื่อพัฒนาประสิทธิภาพและขยายการให้บริการโครงสร้างพื้นฐานด้านน้ำประปาทั้งในเชิงปริมาณและคุณภาพให้ครอบคลุมทั่วประเทศ ลดอัตราการสูญเสียในระบบประปา และสร้างกลไกการบริหารจัดการการประกอบกิจการน้ำประปาในภาพรวมของประเทศ

1.4 เพื่อพัฒนาอุตสาหกรรมต่อเนื่องที่เกิดจากลงทุนด้านโครงสร้างพื้นฐานเพื่อลดการนำเข้าจากต่างประเทศ และสร้างโอกาสทางเศรษฐกิจให้กับประเทศ

2) เป้าหมายรวมที่

1. การพัฒนาโครงสร้างพื้นฐานและระบบโลจิสติกส์ในภาพรวม

2. การพัฒนาระบบโลจิสติกส์

3. การพัฒนาด้านสาธารณสุขการ

ยุทธศาสตร์ที่ 9 การพัฒนาภาค เมือง และพื้นที่เศรษฐกิจ

1) วัตถุประสงค์ที่

1.1 เพื่อกระจายความเจริญและโอกาสทางเศรษฐกิจไปสู่ภูมิภาคอย่างทั่วถึงมากขึ้น

1.2 เพื่อพัฒนาเมืองศูนย์กลางของจังหวัดให้เป็นเมืองนำอยู่สำหรับคนทุกกลุ่ม

1.3 เพื่อพัฒนาและฟื้นฟูพื้นที่ฐานเศรษฐกิจหลักให้ขยายตัวอย่างเป็นมิตรต่อสิ่งแวดล้อม และ เพิ่มคุณภาพชีวิตของคนในชุมชน

1.4 เพื่อพัฒนาพื้นที่เศรษฐกิจใหม่ให้สนับสนุนการเพิ่มขีดความสามารถในการแข่งขันและการพัฒนาในพื้นที่อย่างยั่งยืน



2) เป้าหมายรวมที่

- 2.1 ลดช่องว่างรายได้ระหว่างภาคและมีการกระจายรายได้ที่เป็นธรรมมากขึ้น
- 2.2 เพิ่มจำนวนเมืองศูนย์กลางของจังหวัดเป็นเมืองน่าอยู่สำหรับคนทุกกลุ่มในสังคม
- 2.3 พื้นที่ฐานเศรษฐกิจหลักมีระบบการผลิตที่มีประสิทธิภาพสูงและเป็นมิตรต่อ

สิ่งแวดล้อม

5.2.4) ร่างแผนพัฒนาเศรษฐกิจและสังคมแห่งชาติ ฉบับที่ 13

- หมวดหมู่ที่ 1 ไทยเป็นประเทศชั้นนำด้านสินค้าเกษตรและเกษตรแปรรูปมูลค่าสูง
- หมวดหมู่ที่ 2 ไทยเป็นจุดหมายของการท่องเที่ยวที่เน้นคุณค่าและความยั่งยืน
- หมวดหมู่ที่ 3 ไทยเป็นฐานการผลิตอุตสาหกรรมยานยนต์ไฟฟ้า
- หมวดหมู่ที่ 5 ไทยเป็นประตูการค้าการลงทุนและจุดยุทธศาสตร์ทางโลจิสติกส์
- ที่สำคัญของภูมิภาค
- หมวดหมู่ที่ 7 ไทยมี SMEs ที่เข้มแข็ง มีศักยภาพสูง และสามารถแข่งขันได้

5.2.5) นโยบายและแผนระดับชาติว่าด้วยความมั่นคงแห่งชาติ

(1) นโยบายความมั่นคงแห่งชาติ

กรอบแนวคิดชุดที่ 4 ความเชื่อมโยงยุทธศาสตร์ชาติ แผนระดับชาติและยุทธศาสตร์ของหน่วยงานที่เกี่ยวข้อง โดยเฉพาะยุทธศาสตร์ชาติ (พ.ศ. 2561 - 2580) แผนแม่บทภายใต้ยุทธศาสตร์ชาติ ประเด็นความมั่นคง แผนแม่บทภายใต้ยุทธศาสตร์ชาติ ประเด็นที่เกี่ยวข้อง แผนพัฒนาเศรษฐกิจและสังคมแห่งชาติฉบับที่ 12 (พ.ศ. 2560 - 2565) โดยเฉพาะประเด็นยุทธศาสตร์ที่ 5 การเสริมสร้างความมั่นคงแห่งชาติเพื่อการพัฒนาประเทศสู่ความมั่งคั่งและยั่งยืนและประเด็นยุทธศาสตร์อื่น ๆ ที่เกี่ยวข้อง รวมถึงสนับสนุนเป้าหมายการพัฒนาอย่างยั่งยืนของสหประชาชาติ (United Nations Sustainable Development Goals: UN SDGs) 2) แผนระดับชาติว่าด้วยความมั่นคงแห่งชาติ รองรับนโยบายที่ 8 : เสริมสร้างความเข้มแข็งและภูมิคุ้มกันความมั่นคงภายใน รองรับวัตถุประสงค์ 3.4.5 เพื่อพัฒนาศักยภาพของภาครัฐและส่งเสริมบทบาทและความเข้มแข็งของทุกภาคส่วน ในการรับมือกับภัยคุกคามทุกรูปแบบที่กระทบกับความมั่นคง

5.3) แผนระดับที่เกี่ยวข้อง

5.1.1) แผนพัฒนาภาคกลาง พ.ศ. 2566-2570 มุ่งพัฒนาภาคกลางเป็น “ฐานการผลิตสินค้าและบริการมูลค่าสูง ที่เติบโตอย่างยั่งยืน”

5.1.2) ยุทธศาสตร์เกษตรและสหกรณ์ ระยะ 20 ปี (พ.ศ. 2560 – 2579) ของกระทรวงเกษตรและสหกรณ์ กำหนดการวิสัยทัศน์ “เกษตรกรรมมั่นคง ภาคการเกษตรมั่งคั่ง ทรัพยากรการเกษตรยั่งยืน”

5.1.3) ยุทธศาสตร์การพัฒนาการท่องเที่ยวไทย ระยะ 20 ปี (พ.ศ. 2579) ของกระทรวงการท่องเที่ยวและกีฬา "ประเทศไทยเป็นแหล่งท่องเที่ยวคุณภาพชั้นนำของโลกที่เติบโตอย่างมีคุณภาพ บนพื้นฐานความเป็นไทยเพื่อส่งเสริมการพัฒนาเศรษฐกิจ สังคมและกระจายรายได้สู่ประชาชนทุกภาคส่วนอย่างยั่งยืน"



6) บริบทการเปลี่ยนแปลงสำคัญที่ส่งผลกระทบต่อจังหวัด

6.1) ความก้าวหน้าทางเทคโนโลยี ในปัจจุบันโลกมีการพัฒนาและใช้ประโยชน์จากเทคโนโลยี เพื่อเพิ่มประสิทธิภาพการผลิต ทั้งภาคเกษตร ภาคอุตสาหกรรม ภาคการค้าและบริการ อาทิ การปรับเปลี่ยนกระบวนการผลิตให้เกษตรกร และลดความเสี่ยงต่อผลกระทบจากการเปลี่ยนแปลงภูมิอากาศ รวมทั้งการต่อยอดและสร้างมูลค่าเพิ่มให้กับผลิตภัณฑ์ใหม่ ๆ ซึ่งความก้าวหน้าทางเทคโนโลยีอาจทำให้เกษตรกรผู้ประกอบการปรับตัวไม่ทัน หรือไม่สามารปรับตัวได้ ดังนั้นจังหวัดพระนครศรีอยุธยาในฐานะที่เป็นศูนย์กลางการท่องเที่ยวเชิงประวัติศาสตร์ แหล่งผลิตภาคเกษตร และภาคอุตสาหกรรมที่สำคัญต้องให้ความสำคัญในการส่งเสริมและสนับสนุนการนำเทคโนโลยีและนวัตกรรมมาประยุกต์ใช้ในกระบวนการต่าง ๆ เพื่อสร้างมูลค่าเพิ่มเพิ่มขีดความสามารถในการแข่งขันของเกษตรกรและผู้ประกอบการ

6.2) การเปลี่ยนแปลงโครงสร้างประชากรเข้าสู่สังคมผู้สูงอายุ จำนวนประชากรสูงอายุของจังหวัดเพิ่มขึ้น ส่งผลให้ประชากรวัยแรงงานลดลง และมีอัตราพึ่งพิงของผู้สูงอายุต่อวัยแรงงานเพิ่มขึ้น และอาจส่งผลให้เกิดการขาดแคลนแรงงานในอนาคต และนำไปสู่การพึ่งพาแรงงานข้ามชาติเพิ่มขึ้น ดังนั้นจึงควรคำนึงถึงกำลังแรงงานในอนาคต อย่างไรก็ตามการเข้าสู่สังคมผู้สูงอายุจะเป็นโอกาสของการสร้างตลาดสินค้าและบริการที่ตอบสนองความต้องการของผู้สูงอายุ อาทิ ธุรกิจบริการสุขภาพ บริการทางการแพทย์ ผลิตภัณฑ์อาหารสำหรับผู้สูงอายุ

6.3) การบริโภคที่เป็นมิตรกับสิ่งแวดล้อม พฤติกรรมการบริโภคสินค้าและอาหารของผู้บริโภคจะมีความสำคัญกับสินค้าและอาหารที่ดีต่อสุขภาพและต้องเป็นมิตรกับสิ่งแวดล้อม โดยมีกระบวนการผลิตที่ไม่ทำลายหรือรบกวนธรรมชาติและสิ่งแวดล้อม รวมทั้งอาหารที่มีคุณค่าโภชนาการสูงมีความสำคัญต่อร่างกาย ดังนั้นจึงนำไปสู่การปรับตัวของภาคผลิตที่ต้องให้ความสำคัญกับการทำเกษตรอินทรีย์เกษตรปลอดภัย รวมทั้งพัฒนานวัตกรรมอาหารและเครื่องดื่มสุขภาพ อาหารทางการแพทย์ เพื่อให้ตอบโจทย์ผู้บริโภคยุคใหม่ซึ่งไม่เพียงจะต้องมีความหลากหลาย แต่ต้องมีมาตรฐานความปลอดภัยและสามารถตรวจสอบย้อนกลับได้

6.4) การระบาดของโรคติดเชื้อไวรัสโคโรนา 2019 (COVID-19) ส่งผลกระทบต่อทั้งทางเศรษฐกิจและสังคมเป็นอย่างมาก ทำให้ภาคธุรกิจปรับใช้เทคโนโลยีเร็วขึ้น โดยเฉพาะเทคโนโลยีด้านดิจิทัลเพื่อรองรับความต้องการและพฤติกรรมของลูกค้าที่เปลี่ยนแปลง รวมทั้งโอกาสการบริการด้านโลจิสติกส์ในการขนส่งและกระจายสินค้าเพิ่มขึ้น การเดินทางเป็นหมู่คณะลดลงเป็นการท่องเที่ยวกลุ่มเล็กมากขึ้น

6.5) การขยายตัวของเมือง องค์การสหประชาชาติระบุว่าในปี ค.ศ. 2550 ประชากรโลกจำนวนครึ่งหนึ่งจะอาศัยอยู่ในเมืองใหญ่ และในปี ค.ศ. 2560 ประเทศที่ยากจนที่สุด จำนวนประชากรที่อยู่ในเมืองและชนบทจะมีสัดส่วนเท่ากัน ซึ่งหมายความว่าวิถีความเป็นเมืองจะเพิ่มมากขึ้นทั่วโลก ซึ่งประเทศไทยเริ่มมีแนวโน้มของกระบวนการกลายเป็นเมืองที่รุนแรงมากขึ้นนับตั้งแต่ พ.ศ. 2543 ทั้งการขยายตัวของจำนวนประชากรในเมือง และการหดตัวของประชากรในชนบท ส่งผลให้ใน พ.ศ. 2562 สัดส่วนประชากรของประเทศทั้งสองประเภทมีความใกล้เคียงกันมากขึ้น ซึ่งเกิดจากการเติบโตของภาคอุตสาหกรรม โอกาสในการจ้างงานภาวะเศรษฐกิจ ปัจจัยทางสังคม ความทันสมัย จำนวนประชากรที่เพิ่มมากขึ้นทำให้เขตเมืองมีลักษณะ



ความหนาแน่นแบบกระจุกตัว และทำให้เกิดปัญหาขาดแคลนทรัพยากรต่าง ๆ ซึ่งจะส่งผลกระทบต่อสิ่งแวดล้อม อาทิ ปริมาณขยะและสิ่งปฏิกูลที่มีเพิ่มมากขึ้น ปัญหามลพิษทางอากาศ เป็นต้น นอกจากนี้ยังมีผลทางสังคมและเศรษฐกิจในภาพรวม ดังนั้นการวางแผนการขยายตัวของเมืองเป็นเรื่องสำคัญ ด้วยแนวคิดการเติบโตแบบชาญฉลาด (Smart Growth) และหลักการออกแบบเพื่อคนทั้งมวล (Universal Design)

6.6) การเปลี่ยนแปลงสภาพภูมิอากาศ จากรายงานคณะกรรมการระหว่างรัฐบาลว่าด้วยการเปลี่ยนแปลงสภาพภูมิอากาศ (Intergovernmental Panel on Climate Change : IPCC) ได้ระบุให้ภูมิภาคเอเชียตะวันออกเฉียงใต้เป็นภูมิภาคที่มีความเปราะบางสูงต่อผลกระทบต่อการเปลี่ยนแปลงสภาพภูมิอากาศ สำหรับประเทศไทยได้รับการจัดลำดับจากองค์กร Germanwatch ให้เป็นหนึ่งในสิบประเทศที่มีความเสี่ยงสูงต่อการเปลี่ยนแปลงสภาพภูมิอากาศในระยะยาว ในขณะที่เดียวกันในฐานะที่ประเทศไทยเป็นประเทศกำลังพัฒนาที่พึ่งพาการใช้พลังงานจากเชื้อเพลิงฟอสซิลและมีการเติบโตของพื้นที่เมืองอย่างต่อเนื่อง จึงมีการปล่อยก๊าซเรือนกระจกที่เพิ่มขึ้น ซึ่งจังหวัดพระนครศรีอยุธยามีพื้นที่คาดการณ์ว่าจะเผาฟาง 912,776.172 ไร่ ปริมาณฟางข้าวที่ถูกเผาประมาณ 593,304,512 กิโลกรัม อัตราการปล่อยก๊าซ Black Carbon ของจังหวัดประมาณ 35,598.27 กิโลกรัมต่อปี คิดเป็นสัดส่วน 27.33 ของการปล่อยก๊าซ Black Carbon ภาคกลาง ซึ่งการเปลี่ยนแปลงสภาพภูมิอากาศส่งผลกระทบต่อผลผลิตทางการเกษตรและรายได้ของเกษตรกร ดังนั้นการพัฒนาจังหวัดควรตระหนักถึงการปล่อยก๊าซเรือนกระจก

6.7) การเกิดโรคติดต่ออุบัติใหม่ เป็นโรคระบาดที่ติดต่อกันจากสัตว์สู่คน และจากคนสู่คน มีทั้งโรคชนิดใหม่ที่เพิ่งระบาดโรคที่เคยระบาดในอดีตแล้วกลับมาระบาดซ้ำ โรคที่พบในพื้นที่ใหม่ โรคที่เกิดจากเชื้อกลายพันธุ์ ซึ่งโรคอุบัติใหม่เหล่านี้ถือเป็นวิกฤติการณ์ทางสาธารณสุขของโลก และมีแนวโน้มที่เพิ่มจำนวนสูงขึ้น และมีความรุนแรงเพิ่มมากขึ้น ซึ่งในปัจจุบันเกิดการแพร่ระบาดของโรคติดเชื้อไวรัสโคโรนา 2019 (Covid-19) ซึ่งมีการกลายพันธุ์ของเชื้อไวรัสโคโรนา 2019 ส่งผลกระทบต่อทั้งทางเศรษฐกิจและสังคม รวมทั้งการดูแลผู้ป่วยและการป้องกันโรคอย่างรุนแรง ดังนั้นจังหวัดพระนครศรีอยุธยาควรให้ความสำคัญในการเตรียมความพร้อมในระบบสาธารณสุข เพื่อให้สามารถบริการให้แก่ประชาชนได้อย่างทั่วถึงและมีประสิทธิภาพ

7) บทวิเคราะห์สถานะแวดล้อมของจังหวัด

7.1) ศักยภาพและโอกาส

(1) เป็นฐานการผลิตสินค้าเกษตร/อาหารคุณภาพ และเกษตรแปรรูปมูลค่าสูง (Agro High Value Added) จังหวัดพระนครศรีอยุธยาเป็นแหล่งเกษตรกรรมและเป็นฐานการผลิตพืชและปศุสัตว์เศรษฐกิจที่สำคัญ ถึงแม้ว่าพืชเศรษฐกิจที่สำคัญของจังหวัด คือ ข้าว แต่ยังมีพืชที่สามารถสร้างรายได้ให้กับจังหวัด อาทิ กัญชง ไม้ เมล่อน ข้าวโพด เป็นต้น นอกจากนี้มีปศุสัตว์เศรษฐกิจที่สำคัญ เช่น จำนวนไก่ไข่สูงเป็นอันดับ 4 ของประเทศ รวมทั้งมีแหล่งน้ำและระบบชลประทานค่อนข้างครอบคลุมเมื่อเทียบกับจังหวัดอื่น ๆ ตลอดจนเป็นที่ตั้งของโรงงานอุตสาหกรรมเกษตร อุตสาหกรรมอาหารที่มีการผลิตและส่งขายทั้งตลาดภายในประเทศและต่างประเทศ



(2) เป็นแหล่งท่องเที่ยวเชิงประวัติศาสตร์ และวัฒนธรรมที่มีมูลค่าสูง (High-Value Tourism) จังหวัดพระนครศรีอยุธยาเป็นอดีตราชธานี ที่ยาวนานที่สุดถึง 417 ปี เป็นดินแดนที่มีความสำคัญทางประวัติศาสตร์ที่มีเอกลักษณ์โดดเด่นทั้งด้านกายภาพ ประวัติศาสตร์และอารยธรรม มีโบราณสถานที่ยังคงเหลืออยู่เป็นเครื่องบ่งชี้ถึงความรุ่งเรืองในอดีต องค์การสหประชาชาติ (UNESCO) ได้รับอุทยานประวัติศาสตร์ พระนครศรีอยุธยาไว้เป็นมรดกโลกทางวัฒนธรรมเป็นผลให้จังหวัดพระนครศรีอยุธยาเป็นเมืองที่มีนักท่องเที่ยวทั้งชาวไทยและชาวต่างประเทศให้ความสนใจเข้ามาเยี่ยมชมอย่างต่อเนื่องจังหวัดพระนครศรีอยุธยา มีแหล่งท่องเที่ยวสำคัญ อาทิ พระราชวังหลวงหรือพระราชวังโบราณ พิพิธภัณฑ์สถานแห่งชาติเจ้าสามพระยา วัดพระศรีสรรเพชญ์วิหารพระมงคลปิตร วัดใหญ่ชัยมงคล วัดหน้าพระเมรุ วัดไชยวัฒนาราม เป็นต้น แหล่งท่องเที่ยวทางวัฒนธรรม อาทิ คลองรางจระเข้โฮมสเตย์ มัสยิดกุฎีซ่อฟ้า แหล่งท่องเที่ยวเชิงนันทนาการ อาทิ ตลาดโก้งโค้ง ตลาดน้ำอโยธา เป็นต้น แหล่งท่องเที่ยวทางศิลปะวิทยาการ อาทิ หมู่บ้านฮอลันดา ศูนย์ส่งเสริมศิลปาชีพระหว่างประเทศ ศูนย์ท่องเที่ยวทางวัฒนธรรมและภูมิปัญญาท้องถิ่น เป็นต้น

(3) นโยบายการเป็นพื้นที่ระเบียงเศรษฐกิจภาคกลาง - ตะวันตก (Central - Western Economic Corridor: CWEC) พื้นที่ที่เหมาะสม ได้แก่ จังหวัดกาญจนบุรี จังหวัดสุพรรณบุรี จังหวัดพระนครศรีอยุธยา และจังหวัดนครปฐม วัตถุประสงค์ เป็นฐานเศรษฐกิจชั้นนำของภาคกลาง-ตะวันตก ในด้านอุตสาหกรรมเกษตรอาหารแปรรูป การท่องเที่ยว และอุตสาหกรรมไฮเทคมูลค่าสูงระดับมาตรฐานสากล เชื่อมโยงกรุงเทพและพื้นที่โดยรอบ และเขตพัฒนาพิเศษภาคตะวันออก (EEC)

(4) เป็นเมืองศูนย์กลางการบริการการขนส่งและโลจิสติกส์ จากการพัฒนาโครงข่ายคมนาคมขนส่งทั้งทางบก ทางราง และทางน้ำ รวมถึงการพัฒนาที่จะเกิดขึ้นในอนาคตตามเส้นทางตามแนวโครงการรถไฟความเร็วสูง (ระยะที่ 1) (กรุงเทพฯ - พิษณุโลก) และเส้นทางช่วงกรุงเทพมหานคร โดยระยะที่ 1 (กรุงเทพฯ - ปทุมธานี - พระนครศรีอยุธยา - สระบุรี - นครราชสีมา) ทำให้จังหวัดเป็นพื้นที่รองรับการขยายตัวของกิจกรรมทางเศรษฐกิจต่าง ๆ ทั้งการท่องเที่ยว อุตสาหกรรม ธุรกิจการค้า การคมนาคมขนส่งจากกรุงเทพฯ และพื้นที่โดยรอบ สามารถอำนวยความสะดวกในการคมนาคมขนส่ง รวมทั้งเอื้อต่อการพัฒนาธุรกิจบริการโลจิสติกส์ทั้งทางบก ทางราง และทางน้ำ โดยเฉพาะการรวบรวมและกระจายสินค้าที่จะเติบโตควบคู่กับธุรกิจ E-Commerce

(5) ยกระดับฐานเศรษฐกิจอุตสาหกรรมของจังหวัดพระนครศรีอยุธยา ให้เป็น ศูนย์อุตสาหกรรมชั้นนำ โดยยกระดับการพัฒนากลุ่มอุตสาหกรรมในพื้นที่จังหวัดพระนครศรีอยุธยา ให้เป็นกลุ่มอุตสาหกรรมสำหรับกิจการที่ใช้เทคโนโลยีขั้นสูงและอุตสาหกรรมแห่งอนาคต เช่น กลุ่มอุตสาหกรรมยานยนต์และชิ้นส่วน กลุ่มอุตสาหกรรมเครื่องใช้ไฟฟ้า อิเล็กทรอนิกส์และอุปกรณ์โทรคมนาคม กลุ่มอุตสาหกรรมอาหารแปรรูป เป็นมิตรต่อสิ่งแวดล้อม โดยปรับปรุงมาตรการสนับสนุนในด้านต่าง ๆ ได้แก่ การให้สิทธิประโยชน์ การพัฒนาคนและเทคโนโลยี การพัฒนาโครงสร้างพื้นฐาน การแก้ไขกฎระเบียบที่เป็นอุปสรรค และการสนับสนุนเงินทุน เพื่อผลักดันให้เกิดการลงทุนในพื้นที่เป้าหมาย



7.2) ข้อจำกัดและประเด็นท้าทายของจังหวัด

(1) **ขาดแรงงานที่มีทักษะฝีมือ รวมทั้งมีแนวโน้มกำลังแรงงานลดลงอย่างต่อเนื่อง** จังหวัดพระนครศรีอยุธยา กำลังเข้าสู่สังคมผู้สูงอายุ ซึ่งในปี พ.ศ. 2563 มีสัดส่วนผู้สูงอายุเพิ่มขึ้นเป็นร้อยละ 18.94 จากประชากรทั้งหมด และส่วนใหญ่อาศัยอยู่ลำพังคนเดียว ทั้งนี้อัตราการพึ่งพิงรวมมีแนวโน้มเพิ่มขึ้น และสัดส่วนกำลังแรงงานมีแนวโน้มลดลงเล็กน้อย ดังนั้นจังหวัดพระนครศรีอยุธยาควรเร่งพัฒนาขีดความสามารถของผู้ประกอบและแรงงานมุ่งยกระดับ (Upskill) และปรับทักษะ (Reskill) เน้นสร้างทักษะใหม่ (New Skill) เพื่อเตรียมคนไทยทุกช่วงวัยให้สามารถเรียนรู้ตลอดชีวิต รวมทั้งพัฒนาระบบคุณภาพการศึกษา โดยบูรณาการความร่วมมือระหว่างสถาบันการศึกษา สถาบันฝีมือแรงงาน และสถานประกอบการในพื้นที่

(2) **ภาระหนี้สินของครัวเรือน** ประชากรพระนครศรีอยุธยามีรายได้เฉลี่ยต่อครัวเรือนค่อนข้างสูง ซึ่งมีพฤติกรรมการออมที่น้อยลง และพบปัญหาหนี้สินเพิ่มขึ้น ซึ่งสัดส่วนครัวเรือนที่มีหนี้สินใกล้เคียงค่าเฉลี่ยของประเทศและมีสัดส่วนมูลค่าหนี้ต่อระบบต่อมูลค่าหนี้ทั้งหมดของครัวเรือนสูงกว่าค่าเฉลี่ยของประเทศ ทั้งนี้โดยส่วนใหญ่ครัวเรือนมีหนี้สินเพื่อใช้จ่ายในครัวเรือนและใช้ทำการเกษตร รวมทั้งมีสัดส่วนคนจนด้านรายได้มากที่สุดอย่างในอำเภอบางปะอิน อำเภอนครหลวง อำเภอเสนา และอำเภอกุทัยตามลำดับ ดังนั้นจังหวัดพระนครศรีอยุธยาควรพัฒนาสร้างอาชีพ สร้างรายได้ให้แก่ครัวเรือน และควรให้ความสำคัญในการสร้างองค์ความรู้ทางการเงิน ส่งเสริมพฤติกรรมการรักษาวินัยทางการเงิน และให้วางแผนทางการเงินที่เหมาะสมในระยะยาว

(3) **ทรัพยากรธรรมชาติและสิ่งแวดล้อมเสื่อมโทรม** ถึงแม้จังหวัดพระนครศรีอยุธยาจะเป็นพื้นที่ชลประทาน หากน้ำมีเพียงพอเป็นปกติก็มีน้ำเพียงพอสำหรับอุปโภคบริโภค และเพื่อการเกษตร หากฝนไม่ตกตามฤดูกาล หรือตกน้อยก็ทำให้ประสบปัญหาขาดแคลนน้ำ โดยปี พ.ศ. 2563 มีปริมาณน้ำต้นทุนต่อความต้องการใช้น้ำติดลบ 158 ล้านลูกบาศก์เมตร (ลำดับที่ 66 ของประเทศ) อาจส่งผลกระทบต่อภาวะขาดแคลนน้ำในช่วงฤดูแล้ง ด้านคุณภาพสิ่งแวดล้อมตรวจพบค่า PM2.5 และค่า PM10 ปรับตัวเพิ่มขึ้น และมีปริมาณขยะมูลฝอยชุมชนที่กำจัดถูกต้องปรับตัวลดลง อีกทั้งคุณภาพน้ำอยู่ในระดับพอใช้และค่าคุณภาพปรับตัวลดลงอย่างต่อเนื่องด้วย จังหวัดพระนครศรีอยุธยาควรให้ความสำคัญกับการพัฒนาเศรษฐกิจและสังคมควบคู่การรักษาสิ่งแวดล้อม ทั้งการดูแลคุณภาพน้ำ ปริมาณขยะ มลพิษทางอากาศ และเตรียมพร้อมรับมือภัยธรรมชาติต่าง ๆ



8) การวิเคราะห์ จุดแข็ง จุดอ่อน โอกาส และอุปสรรค (SWOT Analysis)

8.1) การวิเคราะห์จุดแข็งของจังหวัดพระนครศรีอยุธยา และเหตุผลสนับสนุน

จุดแข็ง	เหตุผลสนับสนุน
<p>S1. แหล่งท่องเที่ยวมีความหลากหลาย ทั้งด้านทางประวัติศาสตร์ที่สำคัญของประเทศโดยได้รับการขึ้นทะเบียนเป็นมรดกโลก แหล่งท่องเที่ยวทางวัฒนธรรม แหล่งท่องเที่ยวเชิงนันทนาการ และแหล่งท่องเที่ยวทางศิลปะวิทยาการ</p>	<p>จังหวัดพระนครศรีอยุธยาเป็นอดีตราชธานี ที่ยาวนานที่สุดถึง 417 ปี เป็นดินแดนที่มีความสำคัญ ทางประวัติศาสตร์ที่มีเอกลักษณ์โดดเด่นทั้งด้านกายภาพ ประวัติศาสตร์และอารยธรรม มีโบราณสถานที่ยังคงเหลืออยู่เป็นเครื่องบ่งชี้ ถึงความรุ่งเรืองในอดีต องค์การสหประชาชาติ (UNESCO) ได้รับอุทยานประวัติศาสตร์ พระนครศรีอยุธยาไว้เป็นมรดกโลกทางวัฒนธรรมเป็นผลให้จังหวัดพระนครศรีอยุธยาเป็นเมืองที่มีนักท่องเที่ยวทั้งชาวไทยและชาวต่างประเทศให้ความสนใจเข้ามาเยี่ยมชมอย่างต่อเนื่องจังหวัดพระนครศรีอยุธยา มีอุทยานประวัติศาสตร์พระนครศรีอยุธยาที่ได้รับการขึ้นทะเบียนเป็นมรดกโลกและมีแหล่งท่องเที่ยวซึ่งกรมการท่องเที่ยวได้รวบรวมในฐานข้อมูล (ปี 2561) จำนวน 4 ประเภท (73 แห่ง) ได้แก่ แหล่งท่องเที่ยวทางประวัติศาสตร์ จำนวน 57 แห่ง อาทิ พระราชวังหลวงหรือพระราชวังโบราณ พิพิธภัณฑสถานแห่งชาติเจ้าสามพระยา วัดใหญ่ชัยมงคล วัดพระศรีสรรเพชญ์วิหารพระมงคลบพิตร วัดหน้าพระเมรุวัดไชยวัฒนาราม เป็นต้น แหล่งท่องเที่ยวทางวัฒนธรรม จำนวน 10 แห่ง เช่น คลองรางจระเข้โฮมสเตย์ มัสยิดกุฎีช่อฟ้า แหล่งท่องเที่ยวเชิงนันทนาการ จำนวน 3 แห่ง อาทิ ตลาดโก้งโค้ง ตลาดน้ำอโยธา เป็นต้น แหล่งท่องเที่ยวทางศิลปะวิทยาการ จำนวน 3 แห่ง เช่น หมู่บ้านฮอลันดา ศูนย์ส่งเสริมศิลปาชีพระหว่างประเทศ ศูนย์ท่องเที่ยวทางวัฒนธรรมและภูมิปัญญาท้องถิ่น เป็นต้น</p>
<p>S2. สภาพภูมิศาสตร์มีความเหมาะสมด้านการคมนาคมขนส่ง และเป็นฐานการลงทุนภาคอุตสาหกรรม และภาคอสังหาริมทรัพย์ที่สำคัญ</p>	<p>จังหวัดพระนครศรีอยุธยา มีพื้นที่ทางภูมิศาสตร์ที่เป็นศูนย์กลางการเชื่อมต่อการเดินทางไปยังภาคเหนือและภาคตะวันออกเฉียงเหนือ ทั้งยังเป็นที่ตั้งของนิคมอุตสาหกรรมขนาดใหญ่จำนวน 3 นิคมอุตสาหกรรม และ 2 เขตประกอบการอุตสาหกรรม จำนวนโรงงาน 2,692 โรงงาน มูลค่าการลงทุน 618,423.48 ล้านบาท ทำให้มีประชากรย้ายถิ่นฐานเข้ามาพร้อมกับ การขยายตัวของนิคมอุตสาหกรรมทั้งแรงงานชาวไทยและชาวต่างชาติ ส่งผลต่อความต้องการด้าน</p>



จุดแข็ง	เหตุผลสนับสนุน
	<p>อสังหาริมทรัพย์ อีกทั้งยังมีปัจจัยสนับสนุนการจากลงทุนโครงสร้างพื้นฐานคมนาคม ได้แก่ โครงการทางพิเศษ สายอุตราภยาพระนครศรีอยุธยา เพื่ออำนวยความสะดวกในการเดินทางและขนส่งสินค้าจากกรุงเทพฯ ไปอยุธยา และจังหวัดในพื้นที่ภาคกลาง รวมทั้งโครงการรถไฟความเร็วสูง อยุธยา-EEC เป็นเส้นทางส่วนต่อขยายจากโครงการรถไฟความเร็วสูง กรุงเทพฯ-ระยอง เพื่อใช้เป็นเส้นทางเชื่อมต่อพื้นที่ระเบียงเศรษฐกิจภาคตะวันออก (EEC)</p> <p>ที่มา : สำนักงานอุตสาหกรรมจังหวัดพระนครศรีอยุธยา 2561</p>
S3. มีพื้นที่รองรับการผลิตด้านการเกษตรและสินค้าเกษตรได้รับมาตรฐาน และอาหารที่ได้รับการรับรองมาตรฐาน GMP/HACCP	<p>➢ ปี 2562 มีสัดส่วนการใช้ประโยชน์จากที่ดินเพื่อภาคเกษตร อยู่ในลำดับที่ 9 ของประเทศ (ร้อยละ 74.02)</p> <p>➢ ปี 2563 จำนวนโรงงาน/สถานประกอบการผลิตสินค้าเกษตรและอาหารที่ได้รับการรับรองมาตรฐาน GMP/HACCP อยู่ในลำดับ 15 ของประเทศ</p> <p>ที่มา : สำนักงานปลัดกระทรวงมหาดไทย</p> <p>➢ ปี 2564 มีจำนวนเกษตรกรผู้เลี้ยงสัตว์จำนวน 15,129 ราย เป็นแหล่งผลิตอันดับ 5 ของประเทศ</p> <p>ที่มา : กรมปศุสัตว์</p>
S4. การจัดการขยะอุตสาหกรรม	<p>ปี 2563 ปริมาณกากอุตสาหกรรมอันตรายที่เข้าสู่ระบบการจัดการ อยู่ในลำดับที่ 5 ของประเทศ</p> <p>ที่มา : สำนักงานปลัดกระทรวงมหาดไทย</p>



8.2) การวิเคราะห์จุดอ่อนของจังหวัดพระนครศรีอยุธยา และเหตุผลสนับสนุน

จุดอ่อน	เหตุผลสนับสนุน
W1. อุตสาหกรรมมีการเติบโตและขยายตัวลดลงจากอันดับ 3 ของประเทศเป็นอันดับ 5 ของประเทศ	<p>ในปี พ.ศ. 2563 สัดส่วนมูลค่าผลิตภัณฑ์มวลรวมภาคอุตสาหกรรมต่อผลิตภัณฑ์มวลรวมทั้งหมด อยู่ลำดับที่ 5 ของประเทศ (ร้อยละ 71.50) และมีแนวโน้มลดลง และมีอัตราการเจริญเติบโตทางเศรษฐกิจแบบผันผวนตลอดระยะเวลา 10 ปี ซึ่งมีอัตราเจริญเติบโตที่เพิ่มขึ้นในอัตราที่ลดลงและเริ่มมีแนวโน้มลดลงอย่างต่อเนื่อง (อัตราเฉลี่ย 3 ปี เท่ากับร้อยละ 2.28)</p> <p>ที่มา : สำนักงานปลัดกระทรวงมหาดไทย</p>
W2 เส้นทางคมนาคม และโครงข่ายเส้นทางสายรองหลายแหล่ง ยังขาดการปรับปรุง/เชื่อมโยงให้สอดคล้อง/รองรับต่อเติบโตตัวของเมือง	<p>ระบบโครงข่ายคมนาคมและเส้นทางเดิมของจังหวัดไม่สามารถรองรับกับสถานการณ์การเติบโตของเมืองได้ทำให้เกิดปัญหาการจราจรในพื้นที่ท่องเที่ยว/เขตอุตสาหกรรม หรือปัญหาถนนชำรุดเนื่องจากไม่สามารถรองรับต่อปริมาณการขนส่งสินค้าของภาคอุตสาหกรรมได้ รวมทั้งยังไม่สามารถเชื่อมต่อ/รองรับต่อโครงการพัฒนาประเทศในปัจจุบัน เช่น โครงการรถไฟความเร็วสูง โครงการก่อสร้างทางหลวงพิเศษระหว่างเมือง เป็นต้น ดังเห็นได้จากรายงานผลการศึกษาตามโครงการศูนย์การศึกษาโลจิสติกส์และอุตสาหกรรม จังหวัดพระนครศรีอยุธยา</p>
W3 มีปัญหาความมั่นคง ปัญหาในสังคม และปัญหาอาชญากรรมค่อนข้างสูง	<ul style="list-style-type: none"> ➢ ปี 2562 มีอัตราการเกิดคดีอาชญากรรมมีอัตราการเกิดคดีอาชญากรรมแนวโน้มเพิ่มสูงขึ้น 124 คดีต่อประชากรแสนคน ซึ่งสูงกว่าค่าเฉลี่ยของประเทศ (อันดับที่ 61 ของประเทศ) ➢ ปี 2562 มีสัดส่วนคดีที่จับกุมได้ต่อคดีที่รับแจ้ง ร้อยละ 80.30 ซึ่งต่ำกว่าค่าเฉลี่ยของประเทศ (อันดับที่ 50 ของประเทศ) คดีที่รับแจ้งส่วนใหญ่เป็นคดีทรัพย์สิน ร้อยละ 74.98 ➢ ปัญหาการตั้งครุฑในวัยรุ่นสูงกว่าค่าเฉลี่ยของประเทศ (ลำดับที่ 24 ของประเทศ) ➢ จังหวัดพระนครศรีอยุธยากำลังเข้าสู่สังคมผู้สูงอายุ ซึ่งในปี 2563 มีสัดส่วนผู้สูงอายุเพิ่มขึ้นเป็นร้อยละ 18.94 จากประชากรทั้งหมดและส่วนใหญ่อาศัยอยู่ลำพังคนเดียว ทั้งนี้อัตราการพึ่งพิงรวมมีแนวโน้มเพิ่มขึ้นจากร้อยละ 7.99 ในปี 2560 เป็น



จุดอ่อน	เหตุผลสนับสนุน
	<p>ร้อยละ 10.56 ในปี 2562 และมีแนวโน้มเพิ่มสูงขึ้นในอนาคต</p> <ul style="list-style-type: none">➢ ด้านครอบครัวมีอัตราการจดทะเบียนหย่าสูงกว่าค่าเฉลี่ยของประเทศ (ลำดับที่ 73 ของประเทศ) และเกิดอัตราเหตุการณ์ความรุนแรงในครอบครัวสูงกว่าค่าเฉลี่ยของประเทศ <p>ที่มา : สำนักงานปลัดกระทรวงมหาดไทย</p> <ul style="list-style-type: none">➢ พฤติกรรมการทิ้งขยะของประชาชนแบบขาดความรับผิดชอบ
W4. รายได้จากการจำหน่ายสินค้า OTOP ขยายตัวในอัตราที่น้อยลงอย่างมาก	ปี 2563 อัตราการเพิ่มขึ้นของรายได้จากการจำหน่ายสินค้า OTOP โตเพียงร้อยละ 6.70 จากปีที่ผ่านมาซึ่งต่ำกว่าค่าเฉลี่ยของประเทศ (ลำดับที่ 59 ของประเทศ)
W5. สภาพมลพิษทางอากาศ	<ul style="list-style-type: none">➢ สัดส่วนเฉลี่ยการปล่อยก๊าซเรือนกระจกที่มีแนวโน้มเพิ่มขึ้น จาก 2.53 ตันก๊าซเรือนกระจกต่อคน เป็น 2.67 ตันก๊าซเรือนกระจกต่อคน อยู่อันดับที่ 56 ของประเทศ➢ ในปี 2563 มีพื้นที่เก็บเกี่ยวข้าวประมาณ 1,303,966 ไร่ มีพื้นที่คาดการณ์ว่าจะเผาฟาง 912,776.172 ไร่ ปริมาณฟางข้าวที่ถูกเผาประมาณ 593,304,512 กิโลกรัม คาดการณ์การปล่อย Black Carbon ประมาณ 35,598.27 กิโลกรัม (คิดเป็นสัดส่วนการปล่อยก๊าซร้อยละ 27.33 ของภาคกลาง)➢ จำนวนเรื่องร้องเรียนด้านปัญหามลพิษมีข้อร้องเรียนลดลง แต่ยังอยู่ในลำดับที่ 64 ของประเทศ <p>ที่มา : สำนักงานปลัดกระทรวงมหาดไทย</p>
W6. ปริมาณน้ำต้นทุนต่อความต้องการใช้น้ำอยู่ในระดับต้องการปรับปรุง และคุณภาพน้ำลดลงอย่างต่อเนื่อง	<ul style="list-style-type: none">➢ ปี 2563 มีปริมาณน้ำต้นทุนต่อความต้องการใช้น้ำ -158 ล้าน ลบ.ม. ต่ำกว่าค่าเฉลี่ยของประเทศเป็นอย่างมาก (ลำดับที่ 66 ของประเทศ) และมีแนวโน้มลดลงอย่างต่อเนื่องซึ่งอาจเกิดภาวะขาดแคลนน้ำในช่วงฤดูแล้ง➢ คุณภาพน้ำลดลงอย่างต่อเนื่อง ซึ่งในปี 2563 มีค่าดัชนี WQI เท่ากับ 59 คะแนน ซึ่งต่ำกว่าค่าเฉลี่ยของประเทศ (ลำดับที่ 54 ของประเทศ) <p>ที่มา : สำนักงานปลัดกระทรวงมหาดไทย</p>



จุดอ่อน	เหตุผลสนับสนุน
W7. รายได้การท่องเที่ยวลดลง	<ul style="list-style-type: none"> ➢ ปี 2562 จำนวนผู้เยี่ยมชมเยือน 8,292,809 คน ➢ ปี 2563 จำนวนผู้เยี่ยมชมเยือน 3,560,866 คน นักท่องเที่ยวลดลงไปร้อยละ 57.06 รายได้การท่องเที่ยวสูญไป 13,000 ล้านบาท (ร้อยละ -67.87)
W8. กำลังแรงงานมีแนวโน้มว่างงานมากขึ้น	สัดส่วนกำลังแรงงานมีแนวโน้มลดลงเล็กน้อย และกำลังแรงงานมีแนวโน้มว่างงานมากขึ้นในปี 2563 มีกำลังแรงงานว่างงานร้อยละ 1.79 ของประชากรอายุ 15 ขึ้นไป นอกจากนี้ในปี 2563 จังหวัดพึ่งพาแรงงานต่างด้าวเพิ่มขึ้นจากปี 2560 ถึงร้อยละ 55.28 จากสถิติความต้องการแรงงานเพิ่มขึ้นในพื้นที่ ปี 2563 - 2568 มีแนวโน้มลดลงร้อยละ 16.65 ที่มา: สำนักงานปลัดกระทรวงมหาดไทย

8.3) การวิเคราะห์โอกาสของจังหวัดพระนครศรีอยุธยา และเหตุผลสนับสนุน

โอกาส	เหตุผลสนับสนุน
O1. แผนแม่บทการส่งเสริมเศรษฐกิจดิจิทัลกำหนดให้จังหวัดพระนครศรีอยุธยาเป็น 1 ใน 7 เมืองเป้าหมายการพัฒนา	แผนแม่บทการส่งเสริมเศรษฐกิจดิจิทัลกำหนดให้จังหวัดพระนครศรีอยุธยาเป็น 1 ใน 7 เมืองเป้าหมายการพัฒนาในประเด็นพื้นที่และเมืองนำอยู่อัจฉริยะ (Smart City) ระยะที่ 2 ในปี 2566-2570 แผนแม่บทการส่งเสริมเศรษฐกิจดิจิทัล : จังหวัดพระนครศรีอยุธยา ประเด็นการพัฒนา : ท่องเที่ยวอัจฉริยะ (ท่องเที่ยวเชิงประวัติศาสตร์) Ayutthaya TOD -Tourism -Living -Sub-Traffic Terminal ที่มา : สำนักงานเศรษฐกิจดิจิทัล, สำนักงานนโยบายและแผนการขนส่งจราจร (สนข.)
O2. พฤติกรรมในการดูแลสุขภาพเชิงป้องกัน	<ul style="list-style-type: none"> ➢ แนวโน้มพฤติกรรมของผู้บริโภคมีความใส่ใจในเรื่องคุณค่าทางโภชนาการเพิ่มสูงขึ้นและเป็นอาหารที่เป็นมิตรต่อสิ่งแวดล้อม แนวโน้มพฤติกรรมของผู้บริโภคมีความใส่ใจในเรื่องคุณค่าทางโภชนาการเพิ่มสูงขึ้นและเป็นอาหารที่เป็นมิตรต่อสิ่งแวดล้อม โดยมีความต้องการโภชนาการที่ดีขึ้น ต้องการสินค้าที่สดใหม่ เลือกรับประทานโปรตีนจากพืช รับประทานผักผลไม้เพิ่มมากขึ้น และให้ความสนใจกับพืชท้องถิ่น ที่มา : กรมพัฒนาธุรกิจการค้า กระทรวงพาณิชย์



โอกาส	เหตุผลสนับสนุน
	<p>➤ กระแสความตระหนักในการดูแลสุขภาพในเชิงป้องกัน (Preventive Care) มีแนวโน้มเด่นชัดขึ้นทั่วโลก ซึ่งเป็นผลให้ความต้องการอาหารเพื่อสุขภาพ รวมถึงอุปกรณ์และบริการ การดูแลสุขภาพเพิ่มสูงขึ้นในทิศทางเดียวกันในอนาคต</p> <p>ที่มา : สำนักงานสภาพัฒนาการเศรษฐกิจและสังคมแห่งชาติ</p>
<p>O3. พฤติกรรมการใช้จ่ายที่ผ่านช่องทางออนไลน์เพิ่มมากขึ้น</p>	<p>➤ PwC ได้เผยแพร่ผลสำรวจมุมมองผู้บริโภคทั่วโลก (Global Consumer Insights Survey) ประจำปี 2564 ซึ่งทำการสำรวจพฤติกรรมของผู้บริโภคทั่วโลก รวมทั้งประเทศไทยจำนวนทั้งสิ้น 8,700 รายในช่วงการแพร่ระบาดของโควิด-19 โดยพบข้อมูลเกี่ยวกับพฤติกรรมผู้บริโภคชาวไทยที่น่าสนใจ ดังนี้</p> <p>➤ ผลการสำรวจระบุว่า 38% ของผู้บริโภคชาวไทย ยังคงเลือกจับจ่ายสินค้าจากหน้าร้าน (Physical Store) เป็นช่องทางหลัก โดยเฉพาะอย่างยิ่งสินค้าอุปโภคบริโภคหรือสินค้าประเภทของชำ (Grocery) แต่ในขณะเดียวกันก็มีการจับจ่ายใช้สอยเพื่อซื้อสินค้าและบริการผ่านช่องทางออนไลน์ต่างๆ เป็นจำนวนมาก ไม่ว่าจะเป็นสมาร์ทโฟนหรือโทรศัพท์มือถือ (37%) ผู้ช่วยเสียงอัจฉริยะอุปกรณ์สมาร์ทโฮมภายในบ้าน (31%) และแท็บเล็ต (25%) เป็นต้น</p> <p>➤ สอดคล้องกับแนวโน้มพฤติกรรมของผู้บริโภคทั่วโลกที่เห็นการเติบโตของการช้อปปิ้งออนไลน์เร่งตัวขึ้นในช่วงโควิด-19 สำหรับสินค้าที่ผู้บริโภคนิยมซื้อออนไลน์เป็นอันดับต้น ๆ ได้แก่ สินค้าแฟชั่น ผลิตภัณฑ์เพื่อสุขภาพและความงาม และสินค้าประเภททำได้ด้วยตัวเอง (Do it Yourself: DIY) และการปรับปรุงบ้าน (Home Improvement) โดยอินเทอร์เน็ต เว็บไซต์ หรือแอปฯ ที่ใช้งานง่าย ความรวดเร็วในการขนส่งและการบริการที่น่าเชื่อถือ รวมถึงรีวิวจากลูกค้าท่านอื่น ล้วนเป็นปัจจัยที่ผู้บริโภคชาวไทยใช้พิจารณาประกอบการตัดสินใจเมื่อซื้อสินค้าออนไลน์ ซึ่งจะเห็นได้ว่าการแพร่ระบาดของโควิด-19 ทำให้ผู้บริโภคไทยปรับตัวไปสู่ดิจิทัลมากขึ้น ภายในเวลาชั่วพริบตา ดังนั้นธุรกิจที่มีช่องทางการขายเป็นหน้าร้านเพียงช่องทางเดียว ต้องเร่งปรับตัว</p>



โอกาส	เหตุผลสนับสนุน
	เพื่อไม่ให้เสียโอกาสทางธุรกิจ และควรขยายช่องทางการจำหน่ายเพื่อรองรับลูกค้าที่หันมาซื้อสินค้าออนไลน์มากขึ้น แม้ในอนาคตวิกฤตโควิด-19 จะผ่านพ้นไปแล้วก็ตาม ที่มา : PwC
O4. การพัฒนาความก้าวหน้าของการพัฒนาเทคโนโลยีทางกายภาพและชีวภาพ (Biotechnology)	บทบาทของเทคโนโลยีชีวภาพ (Biotechnology) ปรากฏชัดเจนในปัจจุบัน อันมีผลมาจากการผลิตวัคซีนเพื่อรับมือกับโรคระบาดอย่าง Covid-19 รวมถึงการรักษาโรคระยะยาวต่างจำเป็นต้องใช้เทคโนโลยีชีวภาพเข้าช่วย อาทิ เทคโนโลยีชีวภาพด้านการแพทย์ ด้านการเกษตร ด้านอุตสาหกรรม และด้านสิ่งแวดล้อม
O5. แนวโน้มการท่องเที่ยวแบบ High Value Tourism	การเปลี่ยนแปลงพฤติกรรมของนักท่องเที่ยวระดับโลกสู่รูปแบบการท่องเที่ยวมูลค่าสูง การท่องเที่ยวมูลค่าสูงเป็นการท่องเที่ยวที่นักท่องเที่ยวมุ่งแสวงหาความพึงพอใจจากการได้รับสิ่งอำนวยความสะดวกสบาย หรือการได้รับบริการที่ดีเยี่ยม มุ่งเน้นการให้ประสบการณ์ด้านอารมณ์ความรู้สึก (Emotion) สอดคล้องกับรูปแบบการท่องเที่ยวแบบหรูหรา (Luxury Tourism) ที่นักท่องเที่ยวยินดีซื้อเวลา ความสะดวกสบายและความพิเศษเฉพาะบุคคล เพื่อลดขั้นตอนความยุ่งยากในการท่องเที่ยว เพราะเวลาเทียบเท่าได้กับทรัพย์สินที่มีมูลค่า และความสำคัญ ซึ่งการท่องเที่ยวมูลค่าสูง กำลังมีการเติบโตระยะยาว รูปแบบการท่องเที่ยวที่สอดคล้องกับการท่องเที่ยวมูลค่าสูง การท่องเที่ยวแบบหรูหรา (Luxury Tourism) การท่องเที่ยวเชิงสุขภาพ (Health and Wellness Tourism) การท่องเที่ยวเชิงกีฬา (Sports Tourism) การท่องเที่ยวเชิงวัฒนธรรม (Cultural Tourism) การท่องเที่ยวเชิงนิเวศ (Eco Tourism) การท่องเที่ยวเชิงจิตวิญญาณ (Spiritual Tourism) ที่มา : การท่องเที่ยวแห่งประเทศไทย



โอกาส	เหตุผลสนับสนุน
O6. นโยบายส่งเสริมการส่งออกสินค้าที่เป็นมิตรกับสิ่งแวดล้อม	กรมส่งเสริมการค้าระหว่างประเทศ (DITP) ผลักดันการส่งออกสินค้าที่เป็นมิตรกับสิ่งแวดล้อมของไทยเจาะตลาด ซึ่งมีโอกาสเติบโตสูงมาก
O7. พื้นที่ระเบียงเศรษฐกิจพิเศษภาคกลาง-ตะวันตก (CWEC)	จากที่ประชุมคณะกรรมการนโยบายการพัฒนาเขตเศรษฐกิจพิเศษ (กพศ.) ครั้งที่ 1/2564 ผ่านสื่ออิเล็กทรอนิกส์ ที่มีพล.อ.ประยุทธ์ จันทร์โอชา นายกรัฐมนตรีและรัฐมนตรีว่าการกระทรวงกลาโหม เป็นประธานที่ประชุมมีมติเห็นชอบในหลักการกำหนดพื้นที่และแนวทางในการให้สิทธิประโยชน์เพื่อส่งเสริมการลงทุนในพื้นที่ระเบียงเศรษฐกิจพิเศษใน 4 ภาคกำหนดพื้นที่และแนวทางในการให้สิทธิประโยชน์เพื่อส่งเสริมการลงทุนในพื้นที่ระเบียงเศรษฐกิจพิเศษใน 4 ภาคระเบียงเศรษฐกิจพิเศษภาคกลาง - ตะวันตก (Central - Western Economic Corridor: CWEC) ได้แก่ จังหวัดพระนครศรีอยุธยา จังหวัดนครปฐม จังหวัดสุพรรณบุรี และจังหวัดกาญจนบุรี เพื่อพัฒนาให้เป็นฐานเศรษฐกิจชั้นนำของภาคกลาง-ตะวันตกในด้านอุตสาหกรรมเกษตร การท่องเที่ยว และอุตสาหกรรมไฮเทคที่ได้มาตรฐานระดับสากล เชื่อมโยงกับกรุงเทพและพื้นที่โดยรอบ และ EEC ที่มา : ประชุมคณะกรรมการนโยบายการพัฒนาเขตเศรษฐกิจพิเศษ (กพศ.) ครั้งที่ 1/2564 ผ่านสื่ออิเล็กทรอนิกส์ (VDO Conference)
O8. นโยบายส่งเสริมการส่งออกสินค้าที่เป็นมิตรกับสิ่งแวดล้อม	กรมส่งเสริมการค้าระหว่างประเทศ (DITP) ผลักดันการส่งออกสินค้าที่เป็นมิตรกับสิ่งแวดล้อมของไทยเจาะตลาด ซึ่งมีโอกาสเติบโตสูงมาก
O9. แผนเร่งรัดการส่งออกที่ตอบโจทย์เมกะเทรนด์ของโลก	กรมส่งเสริมการค้าระหว่างประเทศ กระทรวงพาณิชย์ กรมส่งเสริมการค้าระหว่างประเทศ กระทรวงพาณิชย์ ทำแผนเร่งรัดการส่งออกสินค้าที่ตอบโจทย์เมกะเทรนด์ของโลกให้มากขึ้น เพราะถือเป็นอนาคตของการส่งออกของไทย และเป็นสินค้าที่มีมูลค่าสูงสามารถเพิ่มรายได้ให้กับเกษตรกร ผู้ผลิตผู้ประกอบการ และทำเงินเข้าประเทศได้ดีกว่าการส่งออกสินค้าขั้นปฐมเพียงอย่างเดียวโดยสินค้าที่ต้องส่งเสริมและพัฒนาเพิ่มขึ้น ได้แก่ สินค้าไลฟ์สไตล์ที่พัฒนามาจากวัสดุเหลือใช้ หรือผลผลิตเหลือใช้ทางการเกษตร และขยะคุณภาพดีจากแหล่งอุตสาหกรรม



โอกาส	เหตุผลสนับสนุน
	<p>ที่นำมาแปรรูปและออกแบบเป็นผลิตภัณฑ์ใหม่เชิงสร้างสรรค์ สินค้าในกลุ่มอาหารแปรรูป เกษตรแปรรูป และสินค้าที่ไม่ใช่อาหาร ที่ได้รับการพัฒนาด้านบรรจุภัณฑ์ที่เป็นมิตรกับสิ่งแวดล้อม เพื่อตอบโจทย์เมกะเทรนด์ BCG Economy (Bio-Circular-Green Economy) หรือ เศรษฐกิจชีวภาพ เศรษฐกิจหมุนเวียน และเศรษฐกิจสีเขียว คือ โมเดลเศรษฐกิจสู่การพัฒนาที่ยั่งยืน โดยต้องดำเนินการพัฒนาและส่งเสริมด้านการตลาด ผ่านการประชาสัมพันธ์ เพื่อสร้างการรับรู้และสร้างภาพลักษณ์สินค้า BCG ของไทยในตลาดต่างประเทศ นอกจากนี้ ให้เน้นความสำคัญของอาหารอนาคต (future food) ซึ่งประกอบด้วย 4 กลุ่มหลัก ได้แก่ 1.อาหารฟังก์ชัน (functional food) 2.อาหารนวัตกรรมใหม่ (novel food) 3.อาหารทางการแพทย์ (medical food) และ 4.อาหารอินทรีย์ (organic food) เพื่อตอบสนองพฤติกรรมผู้บริโภคในด้านต่างๆ เช่น การเพิ่มภูมิคุ้มกันให้ร่างกาย เพื่อโภชนาการเฉพาะบุคคล เพื่อสุขภาพจิตที่ดี เพื่อโภชนาการรูปแบบใหม่ที่ไม่บริโภคอาหารที่มาจากเนื้อสัตว์ (Plant-based) และอาหารผู้สูงอายุ เป็นต้น โดยมีตลาดส่งออกเป้าหมายหลัก ได้แก่ สหรัฐฯ จีน ญี่ปุ่น ออสเตรเลีย</p>
<p>○10. มิชลิน ไกด์ หรือคู่มือการจัดอันดับร้านอาหารที่มีคุณภาพ ฉบับปี 2565 ได้เพิ่มจังหวัดพระนครศรีอยุธยา เข้าไปในคู่มือฉบับนี้เป็นครั้งแรกด้วย</p>	<p>มิชลิน ไกด์ ประเทศไทย 2022 เตรียมเพิ่ม “อยุธยา” เป็นเมืองที่ 5 หลังจากที่มีการท่องเที่ยวแห่งประเทศไทย (ททท.) ได้ร่วมมืออย่างเป็นทางการกับมิชลิน ในการเปิดตัวคู่มือแนะนำร้านอาหารและที่พักระดับโลก “มิชลิน ไกด์” ฉบับกรุงเทพฯ หรือ MICHELIN Guide Bangkok คู่มือแนะนำร้านอาหารและที่พักในกรุงเทพฯ มาตั้งแต่ปี 2561 และมีการเพิ่มเมืองที่น่าสนใจสำหรับนักท่องเที่ยวเข้าไปเกือบทุกปีล่าสุดทางคณะผู้จัดทำได้มีการประกาศแล้วว่า มิชลิน ไกด์ ประเทศไทย เตรียมเพิ่ม “อยุธยา” เป็นเมืองที่ 5 ในคู่มือที่จะเปิดตัวในปลายปีนี้ ย้อนหลัง มิชลิน ไกด์ ประเทศไทย มีจังหวัดไหนบ้าง</p> <ul style="list-style-type: none"> ● ปี 2561 สํารวจเฉพาะจังหวัดกรุงเทพฯ ● ปี 2562 เพิ่มจังหวัดภูเก็ตและพังงา



โอกาส	เหตุผลสนับสนุน
	<ul style="list-style-type: none"> ● ปี 2563 เพิ่มจังหวัดเชียงใหม่ ● ปี 2564 ไม่มีการเพิ่มจังหวัด ● ปี 2565 เพิ่มจังหวัดพระนครศรีอยุธยา <p>ที่มา: มิชลินไกด์ประเทศไทย</p>
<p>○11. การพัฒนาระบบขนส่งมวลชนขนาดใหญ่ของรัฐบาล</p>	<p>ยุทธศาสตร์การพัฒนาระบบคมนาคมขนส่งของไทย ระยะ 20 ปี (พ.ศ. 2561-2580) และแผนพัฒนาโครงสร้างพื้นฐานด้านคมนาคมขนส่งของไทย พ.ศ. 2558-2565 และ แผนปฏิบัติการด้านคมนาคมขนส่งมุ่งยกระดับการขนส่งและโลจิสติกส์ เพื่อเพิ่มขีดความสามารถในการแข่งขันของประเทศ โดยพัฒนาโครงสร้างพื้นฐานด้านคมนาคมขนส่งในทุกสาขา ทั้งทางราง ถนน น้ำ และอากาศ รวมทั้งการเชื่อมโยงโครงข่ายอย่างเป็นระบบ ซึ่งกระทรวงคมนาคมได้เร่งรัดขับเคลื่อนการดำเนินโครงการภายใต้แผนดังกล่าว อย่างเป็นรูปธรรม โครงการพัฒนาระบบรถไฟความเร็วสูง เพื่อเชื่อมโยงภูมิภาค โครงการขยายถนนสายต่าง ๆ</p>
<p>○11. เทคโนโลยี Smart City ช่วยแก้ปัญหาการบริหารจัดการเมืองใหญ่</p>	<p>การพัฒนาเมืองอัจฉริยะ (Smart City) ได้กำหนดเป้าหมาย คือ ความเป็นอยู่ที่ดีของมนุษย์ในเมืองนั้น โดยการพัฒนาเมืองให้เกิดประสิทธิภาพสูงสุด สามารถแก้ปัญหาที่เกิดขึ้นในสังคมได้อย่างมีประสิทธิภาพลดผลกระทบให้เหลือน้อยที่สุดสู่การพัฒนาเมืองที่ยั่งยืน</p>



8.4) การวิเคราะห์อุปสรรคของจังหวัดพระนครศรีอยุธยา และเหตุผลสนับสนุน

อุปสรรค	เหตุผลสนับสนุน
T1. การเคลื่อนย้ายแรงงานต่างถิ่นและแรงงานต่างด้าว	การอพยพเคลื่อนย้ายแรงงานต่างถิ่นและแรงงานต่างด้าวก่อให้เกิดปัญหาสังคม
T2. อุตสาหกรรมยานยนต์เสียส่วนแบ่งตลาดโลก	ปี พ.ศ. 2563 อุตสาหกรรมชิ้นส่วนยานยนต์ไทยมีแนวโน้มหดตัวตามอุตสาหกรรมการผลิตยานยนต์ โดยเฉพาะชิ้นส่วนเพื่อประกอบยานยนต์ (OEM) ผลจากการแพร่ระบาดของไวรัส COVID-19 ทำให้กิจกรรมการผลิตในห่วงโซ่ยานยนต์สะดุดลงในช่วงครึ่งแรกปี 2563 ท่ามกลางกำลังซื้อทั่วโลก รวมถึงไทยที่หดตัวรุนแรงในระยะต่อไป รถยนต์ไฟฟ้ามีแนวโน้มทวีบทบาทมากขึ้นในอุตสาหกรรมรถยนต์ของไทย ทำให้ห่วงโซ่อุปทานของอุตสาหกรรมรถยนต์เปลี่ยนแปลงไป จากเดิมที่มีลักษณะความสัมพันธ์แบบเส้นตรง ที่มา : งานวิจัยกรุงศรี แนวโน้มธุรกิจ/อุตสาหกรรมปี 2563-65: อุตสาหกรรมชิ้นส่วนยานยนต์
T3. BOI จะให้ Incentive กับนักลงทุนที่ใช้ high technology มาก	หุ่นยนต์และเครื่องจักรกลเริ่มเข้าสู่ภาคอุตสาหกรรมและบริการมากขึ้น ความก้าวหน้าของเทคโนโลยีส่งผลกระทบต่อตลาดแรงงานโดยอาจนำไปสู่การขาดแคลนแรงงานทักษะและเกิดความไม่สอดคล้องระหว่างทักษะของแรงงานกับทักษะที่ต้องใช้ในการทำงาน (Skill Mismatch) แม้ว่าการนำเทคโนโลยีมาใช้งานจะช่วยยกระดับผลิตภาพ ทางเศรษฐกิจในภาพรวมให้สามารถผลิตสินค้าและบริการที่มีมูลค่าเพิ่มสูงขึ้นได้ในระยะเวลาที่สั้นลง แต่ความก้าวหน้าของเทคโนโลยีดังกล่าวอาจก่อให้เกิดผลกระทบต่อตลาดแรงงาน โดยอาจนำไปสู่การขาดแคลนแรงงานทักษะ และเกิดความไม่สอดคล้องระหว่างทักษะของแรงงานกับทักษะที่ต้องใช้ในการทำงาน (Skill Mismatch) โดยเฉพาะทักษะที่เกี่ยวข้องกับเทคโนโลยีระดับสูง ขณะที่แรงงานระดับล่างจะถูกขูดเซียดด้วย หุ่นยนต์และจักรกลมากขึ้น โดยคาดการณ์ว่าปัญญาประดิษฐ์และระบบหุ่นยนต์อัตโนมัติ จะส่งผลให้อัตราการว่างงานของประเทศไทยเพิ่มขึ้นประมาณร้อยละ 5 ภายในปี 2578 หากแรงงานส่วนใหญ่ไม่ได้รับการพัฒนา และสร้างทักษะ (Re/Up-Skill) เหมาะสมอย่างเพียงพอ



อุปสรรค	เหตุผลสนับสนุน
T4. การเกิดขึ้นของโรคติดเชื้ออุบัติใหม่ (Emerging infectious diseases) และโรคอุบัติซ้ำ	การแพร่ระบาดของโควิดรอบ 3 เกิดผลกระทบที่ทำให้ผู้บริโภคเกิดความกังวลและระมัดระวังในการจับจ่ายใช้สอย
T5. การเปลี่ยนแปลงสภาพภูมิอากาศและภัยพิบัติทางธรรมชาติ มีความผันผวนและรุนแรงมากขึ้น โดยเฉพาะอุทกภัยและภัยแล้ง	จากแนวโน้มการเปลี่ยนแปลงระดับโลก (Global Megatrends) ได้กล่าวถึงประเด็นการเปลี่ยนแปลงของสภาพแวดล้อมโดยเฉพาะการเปลี่ยนแปลงสภาพภูมิอากาศมีแนวโน้มรุนแรง รวดเร็ว และผันผวนกว่าที่คาดการณ์ไว้ และมีความเสี่ยงต่อภัยพิบัติและผลกระทบต่อระบบนิเวศ
T6. ความไม่แน่นอนทางเสถียรภาพทางการเมือง	จากสภาพปัญหาความเห็นต่างทางการเมืองที่มีความขัดแย้งยืดเยื้อมายาวนานและไม่มีทีท่าจะหยุดลงได้ อันเนื่องมาจาก ความไม่ลงตัวกันทางความเห็นทางการเมือง การไม่ยอมรับฝ่ายอื่น การไม่ยอมรับในอำนาจที่อีกฝ่ายได้รับ และผลประโยชน์



9) จากผลการวิเคราะห์ SWOT Analysis สามารถนำไปสังเคราะห์และสรุปเชื่อมโยงกับการกำหนด TOWS Matrix ได้ดังนี้

ตารางที่ 2.16 สรุป SWOT Analysis

จุดแข็ง	จุดอ่อน
S1. แหล่งท่องเที่ยวมีความหลากหลาย ทั้งด้านทางประวัติศาสตร์ที่สำคัญของประเทศโดยได้รับการขึ้นทะเบียนเป็นมรดกโลก แหล่งท่องเที่ยวทางวัฒนธรรม แหล่งท่องเที่ยวเชิงนันทนาการ และแหล่งท่องเที่ยวทางศิลปวิทยาการ	W1. อุตสาหกรรมมีการเติบโตและขยายตัวลดลงจากอันดับ 3 ของประเทศเป็นอันดับ 5 ของประเทศ W2. เส้นทางคมนาคม และโครงข่ายเส้นทางสายรองหลายแหล่ง ยังขาดการปรับปรุง/เชื่อมโยงให้สอดคล้อง/รองรับต่อเติบโตตัวของเมือง
S2. สภาพภูมิศาสตร์มีความเหมาะสมด้านการคมนาคมขนส่ง และเป็นฐานการลงทุนภาคอุตสาหกรรม และภาคอสังหาริมทรัพย์ที่สำคัญ	W3. มีปัญหาความมั่นคง ปัญหาในสังคม และปัญหาอาชญากรรมค่อนข้างสูง W4. รายได้จากการจำหน่ายสินค้า OTOP ขยายตัวในอัตราที่น้อยลงอย่างมาก
S3. มีพื้นที่รองรับการผลิตด้านการเกษตรและสินค้าเกษตรได้รับมาตรฐาน และอาหารที่ได้รับการรับรองมาตรฐาน GMP/HACCP	W5. สภาพมลพิษทางอากาศ W6. ปริมาณน้ำต้นทุนต่อความต้องการใช้น้ำอยู่ในระดับต้องการปรับปรุง และคุณภาพน้ำลดลงอย่างต่อเนื่อง
S4. การจัดการขยะอุตสาหกรรม	W7. รายได้การท่องเที่ยวลดลง W8. กำลังแรงงานมีแนวโน้มว่างงานมากขึ้น



โอกาส	อุปสรรค
<p>O1. แผนแม่บทการส่งเสริมเศรษฐกิจดิจิทัลกำหนดให้จังหวัดพระนครศรีอยุธยาเป็น 1 ใน 7 เมืองเป้าหมายการพัฒนา</p> <p>O2. พฤติกรรมในการดูแลสุขภาพเชิงป้องกัน</p> <p>O3. พฤติกรรมการใช้จ่ายที่ผ่านช่องทางออนไลน์เพิ่มขึ้น</p> <p>O4. การพัฒนาความก้าวหน้าของการพัฒนาเทคโนโลยีทางกายภาพและชีวภาพ (Biotechnology)</p> <p>O5. แนวโน้มการท่องเที่ยวแบบ High Value Tourism</p> <p>O6. นโยบายส่งเสริมการส่งออกสินค้าที่เป็นมิตรกับสิ่งแวดล้อม</p> <p>O7. พื้นที่ระเปียงเศรษฐกิจพิเศษภาคกลางตะวันตก (CWEC)</p> <p>O8. แผนเร่งรัดการส่งออกที่ตอบโจทย์เมกะเทรนด์ของโลก</p> <p>O9. มิชลิน ไกด์ หรือคู่มือการจัดอันดับร้านอาหารที่มีคุณภาพ ฉบับปี 2565 ได้เพิ่มจังหวัดพระนครศรีอยุธยาในคู่มือฉบับนี้เป็นครั้งแรก</p> <p>O10. การพัฒนาระบบขนส่งมวลชนขนาดใหญ่ของรัฐบาล</p> <p>O11. เทคโนโลยี Smart City ช่วยแก้ปัญหาการบริหารจัดการเมืองใหญ่</p>	<p>T1. การเคลื่อนย้ายแรงงานต่างถิ่นและแรงงานต่างด้าว</p> <p>T2. อุตสาหกรรมยานยนต์เสียส่วนแบ่งตลาดโลก</p> <p>T3. BOI จะให้ Incentive กับนักลงทุนที่ใช้ high technology มาก</p> <p>T4. การเกิดขึ้นของโรคติดเชื้ออุบัติใหม่ (Emerging infectious diseases) และโรคอุบัติซ้ำ</p> <p>T5. การเปลี่ยนแปลงสภาพภูมิอากาศและภัยพิบัติทางธรรมชาติ มีความผันผวนและรุนแรง มากขึ้น โดยเฉพาะอุทกภัยและภัยแล้ง</p> <p>T6. ความไม่แน่นอนทางเสถียรภาพทางการเมือง</p>



ตารางที่ 2.17 TOWS Matrix

<p style="text-align: center;">Internal Factor</p> <p style="text-align: center;">External Factor</p>	<p style="text-align: center;">Internal Strengths (S)</p> <p>S1. แหล่งท่องเที่ยวที่มีความหลากหลาย ทั้งด้านทางประวัติศาสตร์ที่สำคัญของประเทศที่ได้รับการขึ้นทะเบียนเป็นมรดกโลก แหล่งท่องเที่ยวทางวัฒนธรรม แหล่งท่องเที่ยวเชิงนันทนาการ และแหล่งท่องเที่ยวทางศิลปวิทยาการ</p> <p>S2. สภาพภูมิศาสตร์มีความเหมาะสมด้านการคมนาคมขนส่ง และเป็นฐานการลงทุนภาคอุตสาหกรรม และภาคอสังหาริมทรัพย์ที่สำคัญ</p> <p>S3. มีพื้นที่รองรับการผลิตด้านการเกษตรและสินค้าเกษตรได้รับมาตรฐาน และอาหารที่ได้รับการรับรองมาตรฐาน GMP/HACCP</p> <p>S4. การจัดการขยะอุตสาหกรรม</p>	<p style="text-align: center;">Internal Weaknesses (W)</p> <p>W1. อุตสาหกรรมมีการเติบโตและขยายตัวลดลงจากอันดับ 3 ของประเทศเป็นอันดับ 5 ของประเทศ</p> <p>W2. เส้นทางคมนาคม และโครงข่ายเส้นทางสายรองหลายแหล่ง ยังขาดการปรับปรุง/เชื่อมโยงให้สอดคล้อง/รองรับต่อเติบโตตัวของเมือง</p> <p>W3. มีปัญหาความมั่นคง ปัญหาในสังคม และปัญหาอาชญากรรมค่อนข้างสูง</p> <p>W4. รายได้จากการจำหน่ายสินค้า OTOP ขยายตัวในอัตราที่น้อยลงอย่างมาก</p> <p>W5. สภาพมลพิษทางอากาศ</p> <p>W6. ปริมาณน้ำต้นทุนต่อความต้องการใช้น้ำอยู่ในระดับต้องการปรับปรุง และคุณภาพน้ำลดลงอย่างต่อเนื่อง</p> <p>W7. รายได้การท่องเที่ยวลดลง</p> <p>W8. กำลังแรงงานมีแนวโน้มว่างงานมากขึ้น</p>	
		SO Strategies เชิงรุก	WO Strategies เชิงแก้ไข
<p style="text-align: center;">External Opportunities (O)</p> <p>O1. แผนแม่บทการส่งเสริมเศรษฐกิจดิจิทัลกำหนดให้จังหวัดพระนครศรีอยุธยาเป็น 1 ใน 7 เมืองเป้าหมายการพัฒนา</p> <p>O2. พฤติกรรมในการดูแลสุขภาพเชิงป้องกัน</p> <p>O3. พฤติกรรมการใช้จ่ายที่ผ่านช่องทางออนไลน์เพิ่มมากขึ้น</p> <p>O4. การพัฒนาความก้าวหน้าของการพัฒนาเทคโนโลยีทางกายภาพและชีวภาพ (Biotechnology)</p> <p>O5. แนวโน้มการท่องเที่ยวแบบ High Value Tourism</p> <p>O6. นโยบายส่งเสริมการส่งออกสินค้าที่เป็นมิตรกับสิ่งแวดล้อม</p> <p>O7. พื้นที่ระเบียงเศรษฐกิจพิเศษภาคกลางตะวันตก (CWEC)</p> <p>O8. แผนเร่งรัดการส่งออกที่ตอบโจทย์เมกะเทรนด์ของโลก</p> <p>O9. มิชลิน ไกด์ หรือคู่มือการจัดอันดับร้านอาหารที่มีคุณภาพฉบับปี 2565 ได้เพิ่มจังหวัดพระนครศรีอยุธยาเข้าไปในคู่มือฉบับนี้เป็นครั้งแรกด้วย</p> <p>O10. การพัฒนาระบบขนส่งมวลชนขนาดใหญ่ของรัฐบาล</p> <p>O11. เทคโนโลยี Smart City ช่วยแก้ปัญหาการบริหารจัดการเมืองใหญ่</p>	<p>S1, S2, S3, O1, O7, O10, O11 พัฒนาระบบการเชื่อมโยงการคมนาคมและการขนส่งทุกมิติ</p> <p>S1, S2, O2, O3, O4, O5, O9, ยกระดับการแข่งขันของผู้ประกอบการธุรกิจด้านการท่องเที่ยวเชิงสร้างสรรค์ด้วยเทคโนโลยีดิจิทัล</p> <p>S1, O2, O3, O5, O6 ส่งเสริมกิจกรรมการท่องเที่ยวการตลาดเฉพาะกลุ่มและการประชาสัมพันธ์การท่องเที่ยวด้วยเทคโนโลยีดิจิทัล</p>	<p>W2, W3, W7, O1, O2, O5 พัฒนาและปรับปรุงแหล่งท่องเที่ยวตามมาตรฐานและความปลอดภัยด้วยการออกแบบเพื่อคนทั้งมวล (Universe design)</p> <p>W2, W3, W5, O1, O11 ส่งเสริมและพัฒนาเมืองและชุมชนเพื่อเมืองที่น่าอยู่และปลอดภัย</p> <p>W1, W4, O1, O3, O4, O6, O8, O11 สนับสนุนการใช้เทคโนโลยี นวัตกรรม และภูมิปัญญาอย่างสร้างสรรค์เพื่อเพิ่มมูลค่าให้กับสินค้าและบริการที่เป็นมิตรต่อสิ่งแวดล้อม</p> <p>W3, O1, O10, O11 ยกระดับคุณภาพชีวิตของประชาชนในพื้นที่ทุกกลุ่ม</p> <p>W1, W2, W6, O7, O10, ส่งเสริมและสนับสนุนการเชื่อมโยงห่วงโซ่อุปทานภาคการเกษตร อุตสาหกรรม การค้า และบริการ</p>	
<p style="text-align: center;">External Threats (T)</p> <p>T1. การเคลื่อนย้ายแรงงานต่างถิ่นและแรงงานต่างด้าว</p> <p>T2. อุตสาหกรรมยานยนต์เสียส่วนแบ่งตลาดโลก</p> <p>T3. BOI จะให้ Incentive กับนักลงทุนที่ใช้ high technology มาก</p> <p>T4. การเกิดขึ้นของโรคติดเชื้ออุบัติใหม่ (Emerging infectious diseases) และโรคอุบัติซ้ำ</p> <p>T5. การเปลี่ยนแปลงสภาพภูมิอากาศและภัยพิบัติทางธรรมชาติมีความผันผวนและรุนแรง มากขึ้น โดยเฉพาะอุทกภัยและภัยแล้ง</p> <p>T6. ความไม่แน่นอนทางเสถียรภาพทางการเมือง</p>	ST Strategies เชิงป้องกัน	<p style="text-align: center;">WT Strategies เชิงรับ</p> <p>W8, W4, W3, T1, T3 ส่งเสริมและพัฒนากำลังคนทุกกลุ่มทุกช่วงวัย เพื่อสร้างทักษะที่จำเป็นรองรับ ภาคเกษตร อุตสาหกรรม การค้า และบริการ</p>	



3.2.2 เป้าหมายการพัฒนาจังหวัด

ผลวิเคราะห์จาก TOWS Matrix ยังสามารถนำมาใช้เป็นแนวทางในการกำหนด Positioning ของจังหวัดได้ด้วย โดยความเป็น Positioning ก็เปรียบเสมือน “จุดขาย” ของจังหวัดในการสร้างประโยชน์ต่อการพัฒนาประเทศ ซึ่ง “จุดขาย” มีความแตกต่างจากความเป็น “จุดเด่น หรือ จุดแข็ง” คือ ไม่ใช่เป็นเพียงแค่มีสิ่งที่ดีหรือ จังหวัดทำได้ดี (หรือดีกว่าที่ผ่านมา) เท่านั้น แต่ยังต้องเป็น “จุดเด่นที่มีความเป็นเอกลักษณ์สามารถสนอง Demand และสร้างคุณประโยชน์ให้กับประเทศ” ควบคู่กันไปด้วย โดย Positioning ของจังหวัดพระนครศรีอยุธยา สามารถระบุด้วยคำย่อคือ **HEAD** มีความหมายดังนี้

HUB เป็นศูนย์กลาง : พระนครศรีอยุธยามีศักยภาพเป็นศูนย์กลาง การผลิตเกษตรและอุตสาหกรรม การค้าและบริการ การท่องเที่ยว การคมนาคมและโลจิสติกส์

ENVIRONMENTALLY FRIENDLY เป็นเมืองที่เป็นมิตรกับสิ่งแวดล้อม : พระนครศรีอยุธยา มุ่งเน้นการพัฒนาเมืองที่คำนึงถึงทรัพยากรธรรมชาติ และอนุรักษ์สิ่งแวดล้อม

ANCIENTRY เป็นเมืองโบราณ : จังหวัดพระนครศรีอยุธยามีแหล่งโบราณสถานที่มีเอกลักษณ์ ได้รับการยกย่องให้เป็นเมืองมรดกโลก

DIVERSITY เป็นเมืองที่มีความหลากหลาย : พระนครศรีอยุธยามีความหลากหลายทางด้านสังคม วัฒนธรรม และสิ่งแวดล้อมคือ:



เป้าหมายการพัฒนา

อยุธยาเมืองมรดกโลก เป็นแหล่งท่องเที่ยวคุณภาพ นำเรียนรู้ นำอยู่ นำลงทุน

คำอธิบาย :

แหล่งท่องเที่ยวคุณภาพ : เมืองอยุธยาที่มีความพร้อมสู่การเป็นเมืองท่องเที่ยวคุณภาพ ขับเคลื่อนด้วย Happy Model โดยอยู่บนฐานของการสร้างความคิดสร้างสรรค์ และสู่การพัฒนาอย่างยั่งยืน โดยใช้เทคโนโลยี นวัตกรรม และภูมิปัญญา

นำเรียนรู้ : พระนครศรีอยุธยามีแหล่งเรียนรู้ที่หลากหลาย ทั้งทางด้านวัฒนธรรม และศูนย์การเรียนรู้จากชุมชน

นำอยู่ : พระนครศรีอยุธยาเป็นเมืองที่มีการปรับปรุง และสร้างสรรค์สภาพแวดล้อมทั้งกายภาพ และทางสังคมอย่างต่อเนื่อง มีการนำทรัพยากรของชุมชนมาใช้ให้เกิดประโยชน์ และมีศักยภาพสูงสุดเพื่อให้ประชาชนมีชีวิตที่ดี

นำลงทุน : พระนครศรีอยุธยาเป็นแหล่งการลงทุนที่มีศักยภาพทั้งด้านอุตสาหกรรม และภาคบริการ

ตัวชี้วัดเป้าหมายการพัฒนา

1. จำนวนแหล่งเรียนรู้ในจังหวัดเพิ่มขึ้น
2. ร้อยละที่เพิ่มขึ้นของรายได้จากการท่องเที่ยว
3. อัตราการขยายตัวทางเศรษฐกิจของจังหวัดเพิ่มขึ้น
4. ร้อยละที่เพิ่มขึ้นของมูลค่าการลงทุนด้านอุตสาหกรรม
5. ระดับดัชนีความก้าวหน้าของคนเพิ่มขึ้น

พันธกิจ (Mission)

1. ยกระดับบริหารจัดการเมืองและชุมชนสู่เมืองแห่งความสุข
2. ยกระดับอุตสาหกรรมการท่องเที่ยวด้วยแนวคิด Happy Model
3. การพัฒนาภาคการผลิต เกษตร อุตสาหกรรม การค้าและบริการได้อย่างครบวงจรด้วยแนวคิด BCG Model

จุดเน้นทางยุทธศาสตร์ (Positioning)

HEAD

HUB เป็นศูนย์กลาง : พระนครศรีอยุธยามีศักยภาพเป็นศูนย์กลาง การผลิตเกษตรและอุตสาหกรรม การค้าและบริการ การท่องเที่ยว การคมนาคมและโลจิสติกส์

ENVIRONMENTALLY FRIENDLY เป็นเมืองที่เป็นมิตรกับสิ่งแวดล้อม : พระนครศรีอยุธยามุ่งเน้นการพัฒนาเมืองที่คำนึงถึงทรัพยากรธรรมชาติ และอนุรักษ์สิ่งแวดล้อม

ANCIENTRY เป็นเมืองโบราณ : พระนครศรีอยุธยามีแหล่งโบราณสถานที่มีเอกลักษณ์ได้รับการยกย่องให้เป็นเมืองมรดกโลก

DIVERSITY เป็นเมืองที่มีความหลากหลาย : พระนครศรีอยุธยามีความหลากหลายทางด้านสังคม วัฒนธรรม และสิ่งแวดล้อม



อยุธยาเมืองมรดกโลก เป็นแหล่งท่องเที่ยวคุณภาพ นำเรียนรู้ นำอยู่ นำลงทุน



แสดงศักยภาพคุณภาพ : เมืองอยุธยาที่มีความพร้อมสูงทั้งเป็นเมืองท่องเที่ยวคุณภาพ ซึ่งมีต้นแบบ Happy Model โดยอยู่บนฐานของการสร้างความดีสร้างสรรค์ และอยู่การพัฒนาอย่างยั่งยืน โดยใช้เทคโนโลยีนวัตกรรม และภูมิปัญญา
นำเที่ยว : อยุธยาเมืองมรดกโลกที่มีภาคเอกชน ที่วางด้านวัฒนธรรมและการบริการที่ครบถ้วน
นำอยู่ : อยุธยาเป็นเมืองที่มีการปรับปรุง และสร้างเสริมศักยภาพแวดล้อมที่รักษาภาพ และรักษาสันติภาพอย่างพร้อมมือ มีการนำชีวิตเกษตรชุมชนมาใช้เพื่อชีวิตประชานิยาม และวิถีคุณภาพสูงเพื่อให้ประชาชนใช้ชีวิตดี
นำลงทุน : อยุธยาเป็นแหล่งการลงทุนที่มีศักยภาพด้านอุตสาหกรรม และภาคบริการ

HUB เป็นศูนย์กลาง : พระนครศรีอยุธยาเป็นศูนย์กลาง การผลิตเกษตรและอุตสาหกรรม การค้าและบริการ การท่องเที่ยว การคมนาคมและ-ไอทีดิจิทัล
ENVIRONMENTALLY FRIENDLY เป็นเมืองที่เป็นมิตรกับสิ่งแวดล้อม : พระนครศรีอยุธยามุ่งเน้นการพัฒนาเมืองที่คำนึงถึงทรัพยากรธรรมชาติ และอนุรักษ์สิ่งแวดล้อม
ANCIENTRY เป็นเมืองโบราณ : พระนครศรีอยุธยาเป็นแหล่งโบราณสถานที่มรดกโลกที่มีได้รับการยกย่องให้เป็นเมืองมรดกโลก
DIVERSITY เป็นเมืองที่มีความหลากหลาย : พระนครศรีอยุธยามีความหลากหลายทางด้านสังคม วัฒนธรรม และสิ่งแวดล้อม

ภาพที่ 2.1 เป้าหมายการพัฒนา

การพัฒนาจังหวัดพระนครศรีอยุธยา พ.ศ. 2566-2570 สร้างเศรษฐกิจให้เจริญเติบโตอย่างทั่วถึงบนการพัฒนาอย่างยั่งยืนอาศัยแนวคิดเศรษฐกิจชีวภาพ-เศรษฐกิจหมุนเวียน-เศรษฐกิจสีเขียว (Bio-Circular-Green Economy: BCG Model) ซึ่งเป็นรูปแบบการพัฒนาเศรษฐกิจที่ต่อยอดจากจุดแข็งของจังหวัดด้านความหลากหลายทางชีวภาพและความหลากหลายทางวัฒนธรรม เพื่อเชื่อมโยงกับหลักคิดปรัชญาเศรษฐกิจพอเพียงที่สอดคล้องกับเป้าหมายการพัฒนาที่ยั่งยืน และเป็นการสานพลังของจตุภาคีทั้งภาคประชาชน ภาคเอกชน ภาครัฐ และภาควิชาการ โดยมีแนวทางการพัฒนา ดังนี้

- ยกระดับมาตรฐานสินค้าและธุรกิจบริการในอุตสาหกรรมท่องเที่ยวให้มีคุณภาพและให้ เป็นศูนย์กลางการท่องเที่ยวอัจฉริยะด้านประวัติศาสตร์ วัฒนธรรม และเกษตรมีภาพลักษณ์ที่ได้ มาตรฐานสากล และเตรียมความพร้อมและการให้บริการในรูปแบบใหม่ (New Normal) ควบคุมมาตรฐาน ความปลอดภัยทั้งด้านชีวิต ทรัพย์สิน และด้านสุขอนามัย ส่งเสริมการท่องเที่ยวที่ยั่งยืนและการท่องเที่ยวสีเขียว สร้างรูปแบบการท่องเที่ยวใหม่ ด้วยแนวคิดอารมณดีมีความสุข (Happy Model) พัฒนาสินค้าและผลิตภัณฑ์ ชุมชน โดยเฉพาะอาหารท้องถิ่นและสมุนไพรที่มีประโยชน์สะอาดและปลอดภัยพิชิตตามแนวคิดเศรษฐกิจ สร้างสรรค์
- พัฒนาให้เป็นเมืองน่าอยู่แห่งความสุขสำหรับคนทุกกลุ่มในสังคมมุ่งเน้นความปลอดภัย ทั้งด้านชีวิต ทรัพย์สิน สุขอนามัย สิ่งแวดล้อมดี เศรษฐกิจดี เดินทางสะดวก ระบบสาธารณสุขปลอดภัย และทั่วถึง และเน้นความสอดคล้องกับอัตลักษณ์ ความหลากหลาย และศักยภาพของเมืองบนพื้นฐานการมีส่วนร่วมของทุกภาคส่วนในสังคม รวมทั้งพัฒนาโครงสร้างพื้นฐาน การคมนาคมขนส่ง และโลจิสติกส์ เพื่อรองรับการฟื้นฟู่ระบียงเศรษฐกิจพิเศษภาคกลาง-ตะวันออก



3. เพิ่มศักยภาพการเป็นฐานการผลิตสินค้าเกษตร/อาหารคุณภาพ และเกษตรแปรรูปมูลค่าสูง (Agro High Value Added) โดยสนับสนุนการนำเทคโนโลยีสมัยใหม่มาใช้ในการผลิตและแปรรูปสินค้าเกษตรมูลค่าสูง และการผลิตสินค้าการเกษตรครบวงจร เพิ่มประสิทธิภาพการบริหารจัดการสินค้าเกษตรตลอดห่วงโซ่อุปทาน รวมทั้งพัฒนาเกษตรกร ผู้ประกอบการวิสาหกิจชุมชน ผู้ประกอบการ SMEs และวิสาหกิจเริ่มต้น (Startup) สู่เกษตรกรอัจฉริยะ (Smart Farmer) โดยมีการใช้เครื่องมือและเทคโนโลยีที่ทันสมัย เข้าถึงง่าย และเป็นมิตรกับสิ่งแวดล้อม ส่งเสริมระบบการขนส่งและโลจิสติกส์ให้ได้มาตรฐานสากล นอกจากนี้ส่งเสริมการตลาดและการเข้าถึงกลุ่มลูกค้าที่หลากหลายทั้งภายในประเทศและต่างประเทศ รวมทั้งส่งเสริมบทบาทการเป็นศูนย์กลางวิจัยและนวัตกรรม (Innovation Hub) ด้วยกระบวนการทำงานในลักษณะเครือข่ายนวัตกรรมร่วมกับมหาวิทยาลัย สถาบันวิจัย หน่วยงานภาครัฐ ชุมชน และเอกชนในพื้นที่

4. เพิ่มขีดความสามารถในการแข่งขันของฐานอุตสาหกรรมเดิมและส่งเสริมการพัฒนาอุตสาหกรรมแห่งอนาคตให้เป็นฐานรายได้ใหม่ ยกระดับการพัฒนาอุตสาหกรรมในพื้นที่จังหวัดพระนครศรีอยุธยา ให้เป็นกลุ่มอุตสาหกรรมสำหรับกิจการที่ใช้เทคโนโลยีขั้นสูงและอุตสาหกรรมแห่งอนาคตที่เป็นมิตรต่อสิ่งแวดล้อม อาทิ กลุ่มอุตสาหกรรมยานยนต์และชิ้นส่วน กลุ่มอุตสาหกรรมเครื่องใช้ไฟฟ้า อิเล็กทรอนิกส์และอุปกรณ์โทรคมนาคม โดยปรับปรุงมาตรการสนับสนุนในด้านต่าง ๆ ได้แก่ การให้สิทธิประโยชน์ การพัฒนาคนและเทคโนโลยี การพัฒนาโครงสร้างพื้นฐาน การแก้ไข ภาวะเปราะบางที่เป็นอุปสรรค และการสนับสนุนเงินทุน เพื่อผลักดันให้เกิดการลงทุนในพื้นที่เป้าหมาย

3.2.3 ตัวชี้วัดความสำเร็จตามเป้าหมายการพัฒนาจังหวัด

เป้าหมายการพัฒนา
อยุธยาเมืองมรดกโลก เป็นแหล่งท่องเที่ยวคุณภาพ นำเรียนรู้ นำอยู่ นำลงทุน

ตารางที่ 2.18 ตัวชี้วัดความสำเร็จตามเป้าหมายการพัฒนาจังหวัด

ตัวชี้วัด	Baseline		ค่าเป้าหมาย					
			2566	2567	2568	2569	2570	2566-2570
1. จำนวนแหล่งเรียนรู้ในจังหวัดเพิ่มขึ้น	37.54		44	46	47	48	49	49
2. ร้อยละที่เพิ่มขึ้นของรายได้จากการท่องเที่ยว	7.47	-67.87 (ข้อมูลปี 63)	7	9	11	13	15	11
3. อัตราการขยายตัวทางเศรษฐกิจของจังหวัดเพิ่มขึ้น	0.78		1.50	2	2.50	3	3.50	2.50
4. ร้อยละที่เพิ่มขึ้นของมูลค่าการลงทุนด้านอุตสาหกรรม	1.78		3	3.20	3.22	3.24	3.26	3.18
5. ระดับดัชนีความก้าวหน้าของคนเพิ่มขึ้น	0.673		0.68	0.68	0.70	0.70	0.72	0.72

**คำอธิบายตัวชี้วัดความสำเร็จตามเป้าหมายการพัฒนาจังหวัด**

1. จำนวนแหล่งเรียนรู้ในจังหวัดเพิ่มขึ้น โดยพิจารณาจากสัดส่วนจำนวนศูนย์การเรียนรู้ชุมชน ต่อจำนวนหมู่บ้านปีเป้าหมาย เปรียบเทียบกับสัดส่วนจำนวนศูนย์การเรียนรู้ชุมชนต่อจำนวนหมู่บ้าน ปีที่ผ่านมา (แหล่งที่มา : ระบบฐานข้อมูลโครงการพัฒนาศักยภาพในการเชื่อมโยงและจัดทำแผนยุทธศาสตร์ เพื่อสนับสนุนการพัฒนาในระดับพื้นที่ สำนักงานปลัดกระทรวงมหาดไทย และกรมพัฒนาชุมชน)

ตารางที่ 2.19 รายละเอียดข้อมูลของฐานจำนวนแหล่งเรียนรู้

ปี พ.ศ.	จำนวนแหล่งเรียนรู้ในจังหวัดเพิ่มขึ้น (ร้อยละ)
2558	32.11
2560	41.58
2562	37.54

2. ร้อยละที่เพิ่มขึ้นของรายได้จากการท่องเที่ยว พิจารณาจากรายได้จากการท่องเที่ยวของจังหวัด ในปีเป้าหมายเปรียบเทียบกับรายได้จากการท่องเที่ยวของจังหวัดในปีที่ผ่านมา (แหล่งข้อมูล : กระทรวงการท่องเที่ยวและกีฬา)

ตารางที่ 2.20 รายละเอียดข้อมูลของฐานรายได้จากการท่องเที่ยว

ปี พ.ศ.	รายได้จากการท่องเที่ยว (ล้านบาท)	อัตราการขยายตัว (ร้อยละ)
2559	15,309.69	5.69
2560	16,901.48	10.40
2561	19,016.22	12.51
2562	19,469.53	2.38
2563	6,154	-67.87*
ค่าเฉลี่ยอัตราการขยายตัว 5 ปี เท่ากับ ร้อยละ 7.74		

3. อัตราการขยายตัวทางเศรษฐกิจของจังหวัดเพิ่มขึ้น พิจารณาจากผลิตภัณฑ์มวลรวมจังหวัดปีเป้าหมาย เปรียบเทียบกับผลิตภัณฑ์มวลรวมจังหวัดปีที่ผ่านมา (แหล่งที่มา : สำนักงานสภาพัฒนาการเศรษฐกิจและสังคมแห่งชาติ)

ตารางที่ 2.21 รายละเอียดข้อมูลฐานอัตราการขยายตัวทางเศรษฐกิจของจังหวัด

ปี พ.ศ.	อัตราการขยายตัว (ร้อยละ)
2559	-3.27
2560	0.25
2561	0.60
2562	-3.18
ค่าเฉลี่ยอัตราการขยายตัว 3 ปี เท่ากับ ร้อยละ 0.78	



4. ร้อยละที่เพิ่มขึ้นของมูลค่าการลงทุนด้านอุตสาหกรรม พิจารณาจาก มูลค่าการลงทุนด้านอุตสาหกรรม ในปีเป้าหมายเปรียบเทียบกับมูลค่าการลงทุนด้านอุตสาหกรรมในปีที่ผ่านมา (แหล่งข้อมูล : สำนักงานอุตสาหกรรมจังหวัดพระนครศรีอยุธยา)

ตารางที่ 2.22 รายละเอียดข้อมูลฐานของการลงทุนด้านอุตสาหกรรม

ปีงบประมาณ	มูลค่าการลงทุนด้านอุตสาหกรรม (ล้านบาท)	อัตราการขยายตัว (ร้อยละ)
2560	620,865.73	3.18
2561	618,423.48	-0.39
2562	630,328.85	1.93
2563	642,965.66	0.20
2564	668,558.76	3.98
ค่าเฉลี่ยอัตราการขยายตัว 5 ปี เท่ากับ ร้อยละ 1.78		

5. ระดับดัชนีความก้าวหน้าของคนเพิ่มขึ้น ระดับดัชนีความก้าวหน้าของคนเพิ่มขึ้น ประกอบด้วย 8 ดัชนีย่อยคือ 1) ด้านสุขภาพ 2) ด้านการศึกษา 3) ด้านชีวิตการทำงาน 4) ด้านรายได้ 5) ด้านที่อยู่อาศัยและสภาพแวดล้อม 6) ด้านชีวิตครอบครัวและชุมชน 7) ด้านการคมนาคมและการสื่อสาร และ 8) ด้านการมีส่วนร่วม ดัชนีย่อยในแต่ละด้าน มี 4 ตัวชี้วัดเท่า ๆ กัน รวมตัวชี้วัดทั้งหมด 32 ตัวชี้วัด (แหล่งข้อมูล : สำนักงานสภาพัฒนาการเศรษฐกิจและสังคมแห่งชาติ)

ตารางที่ 2.23 รายละเอียดข้อมูลฐานของระดับดัชนีความก้าวหน้าของคน

ปี	ระดับดัชนีความก้าวหน้าของคน (ระดับ)
2558	0.6788
2560	0.6577
2562	0.6731



3.2.4 ประเด็นการพัฒนาของจังหวัด

ตามที่รัฐบาลได้ประกาศกำหนดยุทธศาสตร์ชาติ 20 ปี (พ.ศ. 2561 – 2580) แผนพัฒนาเศรษฐกิจและสังคมแห่งชาติ เป็นแผนแม่บทหลักของการพัฒนาประเทศ เพื่อให้ประเทศไทยมีความมั่นคง มั่งคั่ง และยั่งยืน โดยเน้นการพัฒนาที่ยืดหยุ่นที่เป็นตัวตั้งและการเสริมสร้างความเข้มแข็งให้แก่กลไกบริหารจัดการเชิงพื้นที่แบบบูรณาการระหว่างภาคส่วนต่าง ๆ โดยยึดหลักพื้นที่ ภารกิจ และการมีส่วนร่วม ในการขับเคลื่อนการพัฒนาให้บรรลุผล สอดคล้องกับแผนพัฒนาในระดับต่าง ๆ ตลอดจนนโยบายที่สำคัญของรัฐบาล และความต้องการของประชาชนในพื้นที่ จังหวัดพระนครศรีอยุธยาจึงได้กำหนดประเด็นการพัฒนา ดังนี้

ประเด็นการพัฒนาที่ 1 พัฒนาเมืองและชุมชนน่าอยู่สู่เมืองแห่งความสุข

ประเด็นการพัฒนาที่ 2 ยกระดับอุตสาหกรรมการท่องเที่ยวอัจฉริยะคุณภาพสูง

ประเด็นการพัฒนาที่ 3 สร้างฐานเศรษฐกิจมูลค่าสูงที่เป็นมิตรกับสิ่งแวดล้อมด้วยเทคโนโลยีนวัตกรรมและภูมิปัญญาอย่างสร้างสรรค์

ประเด็นการพัฒนาที่มีความสำคัญลำดับที่ 1 ได้แก่ ประเด็นการพัฒนาที่ 2 ยกระดับอุตสาหกรรมการท่องเที่ยวอัจฉริยะคุณภาพสูง ตามแผนแม่บทภายใต้ยุทธศาสตร์ชาติ ประเด็นพื้นที่และเมืองน่าอยู่อัจฉริยะ (พ.ศ. 2561 – 2580) จังหวัดพระนครศรีอยุธยา เป็น 1 ใน 7 เมืองที่เป็นเป้าหมายในการพัฒนาเป็นเมืองอัจฉริยะในปี พ.ศ. 2566 - 2570 และได้ดำเนินการทำความร่วมมือกับสำนักงานเศรษฐกิจดิจิทัลเพื่อพัฒนาเศรษฐกิจดิจิทัลทางการท่องเที่ยว จากศักยภาพของจังหวัดพระนครศรีอยุธยา ที่มีแหล่งท่องเที่ยวสำคัญทางประวัติศาสตร์และวัฒนธรรมระดับโลก มีแหล่งท่องเที่ยวชุมชนที่ได้รับมาตรฐาน เป็นจุดหมายปลายทางในการท่องเที่ยวของคนไทยและชาวต่างชาติ จากข้อมูลในนิตยสารระดับโลก อาทิ Forbes ยกจังหวัดพระนครศรีอยุธยาเป็น 1 ใน 50 สุดยอดจุดหมายปลายทางของโลก ในการเดินทางท่องเที่ยวในช่วงใกล้สิ้นสุดโรคระบาด โดย Forbes ได้เลือกจังหวัดพระนครศรีอยุธยาเป็นหนึ่งในเดียวจากประเทศไทย และเป็น 1 ใน 8 แห่งของทวีปเอเชีย แสดงให้เห็นถึงโอกาสในการพัฒนาเพื่อรองรับนักท่องเที่ยวหลังสถานการณ์โควิดดีขึ้น จึงต้องยกระดับอุตสาหกรรมการท่องเที่ยวโดยมุ่งเน้นการพัฒนาการท่องเที่ยวให้มีคุณภาพ นำเทคโนโลยีและนวัตกรรมมาประยุกต์ใช้เพื่ออำนวยความสะดวกให้กับนักท่องเที่ยว พัฒนาศักยภาพผู้ประกอบการในอุตสาหกรรมท่องเที่ยวให้มีความพร้อม ดังนั้นจังหวัดจึงให้ความสำคัญการพัฒนาภาคการท่องเที่ยวเป็นลำดับแรก

ประเด็นการพัฒนาที่มีความสำคัญลำดับที่ 2 ได้แก่ ประเด็นการพัฒนาที่ 1 พัฒนาเมืองและชุมชนน่าอยู่สู่เมืองแห่งความสุข จังหวัดให้ความสำคัญในการพัฒนาเมืองและชุมชนน่าอยู่ให้เป็นไปตามศักยภาพและความต้องการของประชาชนในพื้นที่ ทั้งด้านการโครงสร้างพื้นฐาน ด้านคุณภาพชีวิตและความปลอดภัย ตลอดจนระบบคมนาคมขนส่ง นอกจากนี้จังหวัดพระนครศรีอยุธยาเป็นหนึ่งในจังหวัดในพื้นที่ระเบียงเศรษฐกิจพิเศษภาคกลาง - ตะวันตก (Central – Western Economic Corridor: CWEC) ซึ่งมีวัตถุประสงค์เป็นฐานเศรษฐกิจชั้นนำของภาคกลาง-ตะวันตกในด้านอุตสาหกรรมเกษตรอาหารแปรรูป การท่องเที่ยวและอุตสาหกรรมไฮเทคมูลค่าสูงระดับมาตรฐานสากลเชื่อมโยงกรุงเทพฯและพื้นที่โดยรอบ และเขตพัฒนาพิเศษภาคตะวันออก (EEC) ดังนั้นจังหวัดจึงเห็นควรให้ความสำคัญกับการพัฒนาเมืองและชุมชนให้น่าอยู่เพื่อรองรับการขยายตัวความเจริญเติบโตทางด้านเศรษฐกิจ และเสริมสร้างคุณภาพชีวิตของประชาชน เสริมสร้างความมั่นคง และความปลอดภัย ให้จังหวัดพระนครศรีอยุธยาเป็นเมืองที่น่าอยู่สู่เมืองแห่งความสุขต่อไป



ประเด็นการพัฒนาที่มีความสำคัญลำดับที่ 3 ได้แก่ ประเด็นการพัฒนาที่ 3 สร้างฐานเศรษฐกิจมูลค่าสูงที่เป็นมิตรกับสิ่งแวดล้อมด้วยเทคโนโลยี นวัตกรรม และภูมิปัญญาอย่างสร้างสรรค์ ปี พ.ศ. 2562 เศรษฐกิจของจังหวัดพระนครศรีอยุธยามีสัดส่วนร้อยละ 2.36 ของผลิตภัณฑ์มวลรวมภายในประเทศ (ลำดับที่ 7 ของประเทศ) ผลิตภัณฑ์มวลรวมจังหวัดเฉลี่ยต่อหัว เท่ากับ 439,158 บาท (ลำดับที่ 6 ของประเทศ) จากร่างแผนพัฒนาเศรษฐกิจและสังคมแห่งชาติ ฉบับที่ 13 มุ่งเน้น 4 ด้าน ได้แก่ ด้านเศรษฐกิจมูลค่าสูงที่เป็นมิตรต่อสิ่งแวดล้อม (High Value-added Economy) สังคมแห่งโอกาส และความเสมอภาค (High Opportunity Society) ด้านวิถีชีวิตที่ยั่งยืน (Eco-friendly Living) และด้านปัจจัยสนับสนุนการพลิกโฉมประเทศ (Key Enablers for Thailand's Transformation) ซึ่งจากศักยภาพของจังหวัดพระนครศรีอยุธยา ซึ่งมีพื้นฐานศักยภาพทั้งด้านการเกษตรที่มีแหล่งเพาะปลูกพืชสำคัญ อาทิ ข้าว ถั่ว กัญชง เมล่อน เป็นต้น ด้านอุตสาหกรรมเนื่องเป็นที่ตั้งของนิคมอุตสาหกรรม จำนวน 3 แห่ง และเขตประกอบการอุตสาหกรรม 2 แห่ง ภาคการค้าและการบริการซึ่งจังหวัดพระนครศรีอยุธยามีศูนย์การค้า ห้างสรรพสินค้า โรงแรม ร้านอาหาร ที่สามารถส่งเสริมและพัฒนาให้เป็นฐานเศรษฐกิจมูลค่าสูงได้ ดังนั้นจังหวัดจึงให้ความสำคัญในการพัฒนาภาคเกษตร อุตสาหกรรม การค้าและบริการเป็นลำดับที่สาม

การแปลงยุทธศาสตร์สู่การปฏิบัติ โดยใช้ Value Chain :
ประเด็นการพัฒนาที่ 1 พัฒนาเมืองและชุมชนนอกระบบเมืองแห่งความสุข

วัตถุประสงค์ 1. เพิ่มประสิทธิภาพการบริหารจัดการเมืองและชุมชนแห่งความสุข 2. ยกระดับคุณภาพชีวิตของประชาชนที่มีความปลอดภัย

เป้าหมาย	ตัวชี้วัด	Baseline	ค่าเป้าหมาย					
			2566	2567	2568	2569	2570	2566-2570
พัฒนาสิ่งแวดล้อม จัดสรรสิ่งอำนวยความสะดวก ระบบสาธารณูปโภค และเชื่อมโยงระบบโลจิสติกส์ เพื่อรองรับต่อการขยายตัวของเมือง และชุมชนแห่งความสุข	สัดส่วนจำนวนที่มีคุณภาพอากาศในเกณฑ์มาตรฐานเพิ่มขึ้น (ร้อยละ)	91	92	93	94	95	96	94
	สัดส่วนขยะมูลฝอยชุมชนที่นำไปใช้ประโยชน์เพิ่มขึ้น (ร้อยละ)	48.36	50	52	54	56	58	54
	สัดส่วนผู้ใช้อินเทอร์เน็ตต่อจำนวนประชากรเพิ่มขึ้น (ร้อยละ)	79.88	80	83	85	87	90	85
	อัตราการเสียชีวิตจากอุบัติเหตุบนท้องถนนต่อประชากรแสนคนลดลง (รายต่อประชากรแสนคน)	9.60	9	8	7	6	5	7
ยกระดับคุณภาพชีวิตของประชาชนให้ดีขึ้น อย่างมีคุณภาพ	สัดส่วนศูนย์การเรียนรู้ชุมชนต่อจำนวนหมู่บ้านเพิ่มขึ้น (ร้อยละ)	37.54	38	40	42	44	46	42
	สัดส่วนคนอายุ 60 ปีขึ้นไป มีอาชีพและมีรายได้เพิ่มขึ้น (ร้อยละ)	96.60	97	98	99	100	100	98.80
	อัตราผู้ป่วยรายใหม่ด้วยโรคเบาหวานและความดันโลหิตสูงลดลง (ร้อยละ)	5.62	6	7	8	9	10	8.00
	อัตราคดีอาญาต่อประชากรแสนคนลดลง (คดีต่อประชากรแสนคน)	124	120	115	110	105	100	110

- แนวทางการพัฒนา**
- ส่งเสริมและพัฒนาเมืองและชุมชนเพื่อเมืองที่น่าอยู่และปลอดภัย
 - ยกระดับคุณภาพชีวิตของประชาชนในพื้นที่ทุกกลุ่ม
 - พัฒนาระบบการเชื่อมโยงการคมนาคมและการขนส่งทุกมิติ

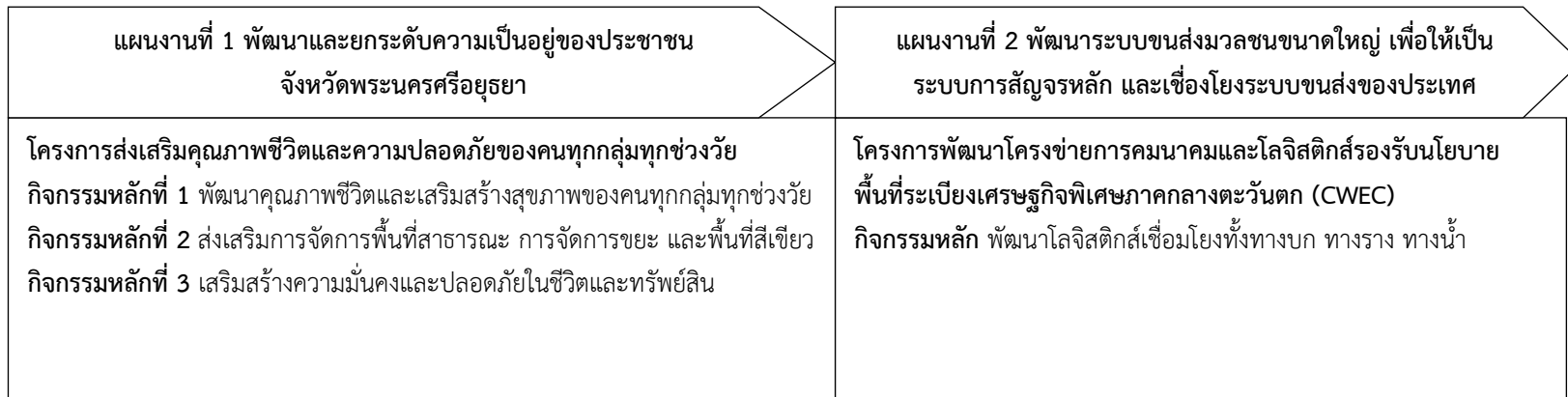

การแปลงยุทธศาสตร์สู่การปฏิบัติ โดยใช้ Value Chain :
ประเด็นการพัฒนาที่ 2 ยกระดับอุตสาหกรรมการท่องเที่ยวอัจฉริยะคุณภาพสูง

- วัตถุประสงค์**
1. ยกระดับการบริหารจัดการด้านการท่องเที่ยวอย่างรับผิดชอบสู่การท่องเที่ยวอัจฉริยะ
 2. เพิ่มมูลค่าด้านการท่องเที่ยว และกระจายรายได้จากเมืองสู่ชุมชนด้วย Happy Model

เป้าหมาย	ตัวชี้วัด	Baseline	ค่าเป้าหมาย					
			2566	2567	2568	2569	2570	2566-2570
รายได้จากการท่องเที่ยวเพิ่มขึ้น	ร้อยละที่เพิ่มขึ้นของรายได้จากการท่องเที่ยว (ร้อยละ)	8.47	7	9	11	13	15	11
ค่าใช้จ่ายต่อวันของผู้เยี่ยมเยือนเพิ่มขึ้น	ร้อยละที่เพิ่มขึ้นของค่าใช้จ่ายของผู้เยี่ยมเยือนต่อวัน (ร้อยละ)	3.90	5	5.50	6	6.50	7	6

- แนวทางการพัฒนา**
1. พัฒนาและปรับปรุงแหล่งท่องเที่ยวตามมาตรฐานและความปลอดภัยด้วยหลักการออกแบบเพื่อคนทั้งมวล (Universal Design)
 2. ยกระดับการแข่งขันของผู้ประกอบการธุรกิจด้านการท่องเที่ยวเชิงสร้างสรรค์และเทคโนโลยีดิจิทัล
 3. ส่งเสริมกิจกรรมการท่องเที่ยวการตลาดเฉพาะกลุ่ม และการประชาสัมพันธ์การท่องเที่ยวด้วยเทคโนโลยีดิจิทัล

แผนงานที่ 1 พัฒนาและปรับปรุงแหล่งท่องเที่ยวตามมาตรฐานและความปลอดภัยด้วยหลัก UNIVERSAL DESIGN เพื่อรองรับสู่การท่องเที่ยวอัจฉริยะ	แผนงานที่ 2 พัฒนาศักยภาพในการแข่งขันของผู้ประกอบการธุรกิจด้านการท่องเที่ยวเชิงสร้างสรรค์ในทุกุระดับ	แผนงานที่ 3 พัฒนารูปแบบและกลยุทธ์การตลาดด้านการท่องเที่ยวด้วยเทคโนโลยีดิจิทัล
<p>โครงการส่งเสริมการพัฒนาและปรับปรุงแหล่งท่องเที่ยวให้ได้มาตรฐานและความปลอดภัยด้วยหลัก UNIVERSAL DESIGN</p> <p>กิจกรรมหลัก พัฒนาแหล่งท่องเที่ยวตามมาตรฐานและความปลอดภัยด้วยหลัก UNIVERSAL DESIGN</p>	<p>โครงการพัฒนาศักยภาพผู้ประกอบการธุรกิจบุคลากรด้านการท่องเที่ยวเชิงสร้างสรรค์</p> <p>กิจกรรมหลัก พัฒนาทักษะการเป็นผู้ประกอบการด้านการท่องเที่ยวเชิงสร้างสรรค์</p>	<p>โครงการพัฒนารูปแบบการท่องเที่ยวในความสนใจพิเศษ โดยการส่งเสริมตลาดเฉพาะกลุ่มด้วยเทคโนโลยีดิจิทัล</p> <p>กิจกรรมหลักที่ 1 ส่งเสริมและพัฒนารูปแบบกิจกรรมการท่องเที่ยวเชิงสร้างสรรค์</p> <p>กิจกรรมหลักที่ 2 ส่งเสริมการตลาดแบบเฉพาะกลุ่ม มุ่งเน้นการสื่อสารคุณค่าเชิงสร้างสรรค์ด้วยเทคโนโลยีดิจิทัล</p>

การแปลงยุทธศาสตร์สู่การปฏิบัติ โดยใช้ Value Chain :

ประเด็นการพัฒนาที่ 3 สร้างฐานเศรษฐกิจมูลค่าสูงที่เป็นมิตรกับสิ่งแวดล้อมด้วยเทคโนโลยีนวัตกรรมและภูมิปัญญาอย่างสร้างสรรค์

วัตถุประสงค์

1. พัฒนากำลังคนให้มีทักษะรองรับภาคเกษตร อุตสาหกรรม การค้าและบริการ
2. พัฒนาอุตสาหกรรมเชิงนิเวศ
3. เพิ่มมูลค่าห่วงโซ่อุปทานภาคเกษตรอุตสาหกรรมการค้าและบริการอุตสาหกรรมการค้าและบริการ

เป้าหมาย	ตัวชี้วัด	Baseline	ค่าเป้าหมาย					
			2566	2567	2568	2569	2570	2566-2570
กำลังแรงงานที่มีศักยภาพในภาคอุตสาหกรรมและภาคบริการเพิ่มขึ้น	ร้อยละของผู้สำเร็จการฝึกอบรมได้ตามเกณฑ์มาตรฐานการฝึกอบรม (ร้อยละ)	79.57	80	82	84	86	88	84
พื้นที่ทางการเกษตรได้รับประโยชน์จากแหล่งน้ำเพิ่มขึ้นและสินค้าเกษตรมีคุณภาพตามมาตรฐานความปลอดภัยเพิ่มขึ้น โดยใช้หลักปรัชญาเศรษฐกิจพอเพียง	พื้นที่รับประโยชน์จากแหล่งน้ำที่ได้รับการพัฒนาไม่น้อยกว่าปีละ (ไร่)	198,838	150,000	150,000	150,000	150,000	150,000	750,000
	ร้อยละที่เพิ่มขึ้นของแปลง / จำนวนฟาร์มที่ผ่านมาตรฐานความปลอดภัย (ร้อยละ)	-0.46	5	5	5	5	5	5
	ร้อยละของโครงการปรัชญาเศรษฐกิจพอเพียงที่สำเร็จตามเป้าหมาย (ร้อยละ)	100	100	100	100	100	100	100
ภาคอุตสาหกรรมได้รับการพัฒนาเป็นอุตสาหกรรมเชิงนิเวศ	ระดับการผ่านเกณฑ์การประเมินอุตสาหกรรมเชิงนิเวศในพื้นที่การพัฒนาเมืองอุตสาหกรรมเชิงนิเวศ (ระดับ)	2	3	3	4	4	5	5
รายได้จากผลิตภัณฑ์ชุมชนและวิสาหกิจขนาดกลางและขนาดย่อมเพิ่มขึ้น	ร้อยละที่เพิ่มขึ้นของรายได้จากการจำหน่ายสินค้า OTOP (ร้อยละ)	18.3	20	25	30	35	40	30
	ร้อยละที่เพิ่มขึ้นของรายได้รวมของวิสาหกิจขนาดกลางและขนาดย่อม (ร้อยละ)	-3.22	2	2.50	3	3.5	4	3

แนวทางการพัฒนา

1. ส่งเสริมและพัฒนากำลังคนทุกกลุ่มทุกช่วงวัยเพื่อสร้างทักษะที่จำเป็นรองรับภาคเกษตรอุตสาหกรรมการค้าและบริการ
2. สนับสนุนการใช้เทคโนโลยีนวัตกรรมและภูมิปัญญาอย่างสร้างสรรค์เพื่อเพิ่มมูลค่าให้กับสินค้าและบริการที่เป็นมิตรกับสิ่งแวดล้อม
3. ส่งเสริมและสนับสนุนการเชื่อมโยงห่วงโซ่อุปทานภาคการเกษตรอุตสาหกรรมการค้าและบริการ

แผนงานที่ 1 ยกระดับศักยภาพของกำลังคนทุกกลุ่ม ทุกช่วงวัยเพื่อรองรับ ภาคเกษตร อุตสาหกรรม การค้าและบริการ

โครงการพัฒนาศักยภาพกำลังคนทุกกลุ่ม ทุกช่วงวัยเพื่อรองรับภาคเกษตร อุตสาหกรรม การค้าและบริการ*
กิจกรรมหลักที่ 1 ยกระดับทักษะและศักยภาพผู้ประกอบการ และแรงงาน
กิจกรรมหลักที่ 2 เชื่อมโยงภาคการศึกษากับภาคเกษตร อุตสาหกรรม การค้าและบริการด้วยเทคโนโลยีและนวัตกรรมเพื่อพัฒนากำลังคนอย่างสร้างสรรค์

แผนงานที่ 2 ยกระดับการผลิตสินค้าและบริการมูลค่าสูง ภาคเกษตร อุตสาหกรรม การค้าที่เป็นมิตรกับสิ่งแวดล้อมด้วยเทคโนโลยี นวัตกรรมและภูมิปัญญาอย่างสร้างสรรค์

โครงการส่งเสริมการเพิ่มมูลค่าแก่ผลิตภัณฑ์ชุมชนเชิงสร้างสรรค์
กิจกรรมหลัก พัฒนาผลิตภัณฑ์ชุมชนให้ได้มาตรฐาน และสร้างความแตกต่างด้วยเทคโนโลยีและนวัตกรรม
โครงการส่งเสริมการผลิตสินค้าและบริการมูลค่าสูงที่เป็นมิตรกับสิ่งแวดล้อมด้วยเทคโนโลยี นวัตกรรมและภูมิปัญญาอย่างสร้างสรรค์
กิจกรรมหลักที่ 1 บริหารจัดการน้ำเพื่อการเกษตรและอุตสาหกรรม
กิจกรรมหลักที่ 2 พัฒนาประสิทธิภาพการผลิตสินค้าเกษตร อุตสาหกรรม การค้าและบริการอย่างสร้างสรรค์ที่เป็นมิตรกับสิ่งแวดล้อม
โครงการส่งเสริมการดำเนินงานตามหลักปรัชญาของเศรษฐกิจพอเพียงและขยายผลโครงการอันเนื่องมาจากพระราชดำริ
กิจกรรมหลัก ขยายผลโครงการอันเนื่องมาจากพระราชดำริและส่งเสริมการดำเนินงานตามหลักปรัชญาของเศรษฐกิจพอเพียง

แผนงานที่ 3 การจัดการห่วงโซ่อุปทานภาคการเกษตร อุตสาหกรรม การค้าและบริการ

โครงการยกระดับการบริหารจัดการโลจิสติกส์และโซ่อุปทาน
ภาคการเกษตร อุตสาหกรรมและบริการ
กิจกรรมหลัก สร้างการรับรู้และส่งเสริมการตลาดสมัยใหม่ภาคเกษตร ภาคอุตสาหกรรม การค้าและบริการ





3.2 ประเด็นการพัฒนา

3.2.1 บทวิเคราะห์

สภากรรมการของจังหวัดพระนครศรีอยุธยา พิจารณาตามแผนพัฒนาเศรษฐกิจสังคมแห่งชาติฉบับที่ 12 และตัวชี้วัดระดับจังหวัด และผลการวิเคราะห์ SWOT สามารถสรุปได้ตามรายการดังต่อไปนี้

1) ศักยภาพตามตัวชี้วัดแผนพัฒนาเศรษฐกิจสังคมแห่งชาติ ฉบับที่ 12

ศักยภาพตามตัวชี้วัดแผนพัฒนาเศรษฐกิจสังคมแห่งชาติ ฉบับที่ 12 ของจังหวัดพระนครศรีอยุธยา แบ่งเป็น 4 ด้าน ได้แก่ ด้านเศรษฐกิจ ด้านสังคม ด้านความมั่นคง และด้านทรัพยากรและสิ่งแวดล้อม มีรายละเอียดดังนี้

1.1) ด้านเศรษฐกิจ

1.1.1) ด้านเศรษฐกิจภาพรวม

ศักยภาพจังหวัดพระนครศรีอยุธยาด้านเศรษฐกิจภาพรวมตามตัวชี้วัดของแผนพัฒนาเศรษฐกิจและสังคมแห่งชาติ ฉบับที่ 12 พบว่า ตัวชี้วัดที่อยู่ในระดับดีมาก จำนวน 2 ตัวชี้วัด ได้แก่ ผลิตภาพแรงงานเฉลี่ย และมูลค่าผลิตภัณฑ์ฯ เฉลี่ยต่อหัว (Per Capita) ระดับดี จำนวน 3 ตัวชี้วัด ได้แก่ อัตราเงินเฟ้อทั่วไป อัตราการขยายตัวต่อปีของมูลค่าทุนจดทะเบียนธุรกิจนิติบุคคลที่คงอยู่ และอัตราการขยายตัวต่อปีของการลงทุนภาครัฐ และระดับต้องปรับปรุง จำนวน 2 ตัวชี้วัด ได้แก่ อัตราขยายตัวของผลิตภัณฑ์มวลรวมฯ แบบปริมาณลูกโซ่ และรายได้ของจังหวัด (ไม่รวมเงินอุดหนุน) ต่อมูลค่าผลิตภัณฑ์มวลรวมจังหวัดแบบปริมาณลูกโซ่

ตารางที่ 2.1 ด้านเศรษฐกิจภาพรวม

ระดับดีมาก	ระดับดี
(2561)ผลิตภาพแรงงานเฉลี่ย (4) (2561)มูลค่าผลิตภัณฑ์ฯ เฉลี่ยต่อหัว (Per Capita) (5)	(2562)อัตราเงินเฟ้อทั่วไป (25) (2563)อัตราการขยายตัวต่อปีของมูลค่าทุนจดทะเบียนธุรกิจนิติบุคคลที่คงอยู่ (29) (2563)อัตราการขยายตัวต่อปีของการลงทุนภาครัฐ (37)
ระดับปานกลาง	ระดับต้องปรับปรุง
-	(2561)อัตราขยายตัวของผลิตภัณฑ์มวลรวมฯ แบบปริมาณลูกโซ่ (67) (2561)รายได้ของจังหวัด (ไม่รวมเงินอุดหนุน) ต่อมูลค่าผลิตภัณฑ์มวลรวมจังหวัด แบบปริมาณลูกโซ่ (71)

ที่มา : ระบบฐานข้อมูลโครงการพัฒนาศักยภาพในการเชื่อมโยงและจัดทำแผนยุทธศาสตร์เพื่อสนับสนุนการพัฒนาในระดับพื้นที่

สำนักงานปลัดกระทรวงมหาดไทย

หมายเหตุ : (ปี พ.ศ. ของข้อมูลตัวชี้วัด (ลำดับเมื่อเทียบกับจังหวัดอื่น)

: ระดับตามเกณฑ์ ดีมาก (Quartile 1:1-19), ดี (Quartile 2:20-38), ปานกลาง (Quartile 3:39-58), ต้องปรับปรุง (Quartile 4:59-77)

**1.1.2) ด้านเกษตร**

ศักยภาพจังหวัดพระนครศรีอยุธยาด้านเกษตรตามตัวชี้วัดของแผนพัฒนาเศรษฐกิจและสังคมแห่งชาติ ฉบับที่ 12 พบว่า ตัวชี้วัดที่อยู่ในระดับดีมาก จำนวน 4 ตัวชี้วัด ได้แก่ พื้นที่ชลประทาน สัตว์สวนหมุ่บ้านมีน้ำใช้เพื่อการเกษตรเพียงพอตลอดปี สัตว์สวนการใช้ประโยชน์ที่ดินเพื่อภาคเกษตร และจำนวนโรงงาน/สปก.ผลิตสินค้าเกษตรและอาหารที่ได้รับการรับรองมาตรฐาน GMP/HACCP ระดับดี จำนวน 2 ตัวชี้วัด ได้แก่ อัตราเพิ่มเฉลี่ยของผลผลิตสินค้าเกษตรสำคัญเฉลี่ยต่อไร่ (พืช) และปริมาณพืชพลังงานระดับปานกลาง จำนวน 7 ตัวชี้วัด ได้แก่ ผลผลิตสินค้าเกษตรสำคัญเฉลี่ยต่อไร่ (ประมง) อัตราเพิ่มของแรงงานเกษตรในพื้นที่ รายได้เงินสดสุทธิทางการเกษตรเฉลี่ยต่อครัวเรือน อัตราการขยายตัวของผลิตภัณฑ์มวลรวมภาคเกษตร แบบปริมาณลูกโซ่ จำนวนฟาร์มที่ได้รับการรับรองมาตรฐานฟาร์ม GAP สัตว์สวนหนี้สินต่อรายได้เงินสดสุทธิทางเกษตร และผลผลิตสินค้าเกษตรสำคัญเฉลี่ยต่อไร่ (พืช) และระดับต้องปรับปรุง จำนวน 4 ตัวชี้วัด ได้แก่ ปริมาณน้ำต้นทุนต่อความต้องการใช้น้ำ สัตว์สวนมูลค่าผลิตภัณฑ์มวลรวมภาคเกษตรต่อผลิตภัณฑ์มวลรวมทั้งหมด แบบปริมาณลูกโซ่ อัตราเพิ่มเฉลี่ยของผลผลิตสินค้าเกษตรสำคัญเฉลี่ยต่อไร่ (ประมง) และสัตว์สวนหนี้สินต่อปริมาณเงินให้กู้ยืมเพื่อการเกษตร

ตารางที่ 2.2 ด้านเกษตร

ระดับดีมาก	ระดับดี
(2561)พื้นที่ชลประทาน (2) (2562)สัตว์สวนหมุ่บ้านมีน้ำใช้เพื่อการเกษตรเพียงพอตลอดปี (7) (2562)สัตว์สวนการใช้ประโยชน์ที่ดินเพื่อภาคเกษตร (9) (2563)จน.โรงงาน/สปก.ผลิตสินค้าเกษตรและอาหารที่ได้รับการรับรองมาตรฐาน GMP/HACCP (15)	(2563)อัตราเพิ่มเฉลี่ยของผลผลิตสินค้าเกษตรสำคัญเฉลี่ยต่อไร่ (พืช) (23) (2562)ปริมาณพืชพลังงาน (35)
ระดับปานกลาง	ระดับต้องปรับปรุง
(2562)ผลผลิตสินค้าเกษตรสำคัญเฉลี่ยต่อไร่ (ประมง) (42) (2561)อัตราเพิ่มของแรงงานเกษตรในพื้นที่ (42) (2561)รายได้เงินสดสุทธิทางการเกษตรเฉลี่ยต่อครัวเรือน (45) (2561)อัตราการขยายตัวของผลิตภัณฑ์มวลรวมภาคเกษตรแบบปริมาณลูกโซ่ (48) (2563)จำนวนฟาร์มที่ได้รับการรับรองมาตรฐานฟาร์ม GAP (51) (2561)สัตว์สวนหนี้สินต่อรายได้เงินสดสุทธิทางเกษตร (51) (2563)ผลผลิตสินค้าเกษตรสำคัญเฉลี่ยต่อไร่ (พืช) (56)	(2563)ปริมาณน้ำต้นทุนต่อความต้องการใช้น้ำ (66) (2561)สัตว์สวนมูลค่าผลิตภัณฑ์มวลรวมภาคเกษตรต่อผลิตภัณฑ์มวลรวมทั้งหมด แบบปริมาณลูกโซ่ (72) (2562)อัตราเพิ่มเฉลี่ยของผลผลิตสินค้าเกษตรสำคัญเฉลี่ยต่อไร่ (ประมง) (72) (2561)สัตว์สวนหนี้สินต่อปริมาณเงินให้กู้ยืมเพื่อการเกษตร (75)

ที่มา : ระบบฐานข้อมูลโครงการพัฒนาศักยภาพในการเชื่อมโยงและจัดทำแผนยุทธศาสตร์เพื่อสนับสนุนการพัฒนาในระดับพื้นที่

สำนักงานปลัดกระทรวงมหาดไทย

หมายเหตุ : (ปี พ.ศ. ของข้อมูล)ตัวชี้วัด (ลำดับเมื่อเทียบกับจังหวัดอื่น)

: ระดับตามเกณฑ์ ดีมาก (Quartile 1:1-19), ดี (Quartile 2:20-38), ปานกลาง (Quartile 3:39-58), ต้องปรับปรุง (Quartile 4:59-77)

**1.1.3) ด้านอุตสาหกรรม**

ศักยภาพจังหวัดพระนครศรีอยุธยาด้านอุตสาหกรรมตามตัวชี้วัดของแผนพัฒนาเศรษฐกิจและสังคมแห่งชาติ ฉบับที่ 12 พบว่า ตัวชี้วัดที่อยู่ในระดับดีมาก จำนวน 4 ตัวชี้วัด ได้แก่ อัตราการเปลี่ยนแปลงของปริมาณการปล่อยก๊าซเรือนกระจก สัดส่วนมูลค่าผลิตภัณฑ์มวลรวมภาคอุตสาหกรรมต่อผลิตภัณฑ์มวลรวมทั้งหมด แบบปริมาณลูกโซ่ สัดส่วนการใช้พลังงานขั้นสุดท้ายต่อผลิตภัณฑ์มวลรวมฯ แบบปริมาณลูกโซ่ และสัดส่วนการปล่อยก๊าซเรือนกระจกต่อผลิตภัณฑ์มวลรวมฯ แบบปริมาณลูกโซ่ ระดับดี จำนวน 1 ตัวชี้วัด ได้แก่ ปริมาณการใช้พลังงานทดแทน ระดับปานกลาง จำนวน 1 ตัวชี้วัด ได้แก่ อัตราการขยายตัวของผลิตภัณฑ์มวลรวมภาคอุตสาหกรรม แบบปริมาณลูกโซ่ และระดับต้องปรับปรุง จำนวน 3 ตัวชี้วัด ได้แก่ สัดส่วนการใช้พลังงานทดแทนต่อปริมาณการใช้พลังงานขั้นสุดท้าย สัดส่วนมูลค่าสินค้าอุตสาหกรรมเกษตรต่อผลิตภัณฑ์มวลรวมทั้งหมด แบบปริมาณลูกโซ่ และปริมาณการใช้ น้ำมันดีเซล

ตารางที่ 2.3 ด้านอุตสาหกรรม

ระดับดีมาก	ระดับดี
(2562)อัตราการเปลี่ยนแปลงของปริมาณการปล่อยก๊าซเรือนกระจก (4) (2561)สัดส่วนมูลค่าผลิตภัณฑ์มวลรวมภาคอุตสาหกรรมต่อผลิตภัณฑ์มวลรวมทั้งหมด แบบปริมาณลูกโซ่ (5) (2561)สัดส่วนการใช้พลังงานขั้นสุดท้ายต่อผลิตภัณฑ์มวลรวมฯ แบบปริมาณลูกโซ่ (5) (2561)สัดส่วนการปล่อยก๊าซเรือนกระจกต่อผลิตภัณฑ์มวลรวมฯ แบบปริมาณลูกโซ่ (8)	(2562)ปริมาณการใช้พลังงานทดแทน (37)
ระดับปานกลาง	ระดับต้องปรับปรุง
(2561)อัตราการขยายตัวของผลิตภัณฑ์มวลรวมภาคอุตสาหกรรม แบบปริมาณลูกโซ่ (53)	(2562)สัดส่วนการใช้พลังงานทดแทนต่อปริมาณการใช้พลังงานขั้นสุดท้าย (60) (2561)สัดส่วนมูลค่าสินค้าอุตสาหกรรมเกษตรต่อผลิตภัณฑ์มวลรวมทั้งหมด แบบปริมาณลูกโซ่ (64) (2562)ปริมาณการใช้ น้ำมันดีเซล (69)

ที่มา : ระบบฐานข้อมูลโครงการพัฒนาศักยภาพในการเชื่อมโยงและจัดทำแผนยุทธศาสตร์เพื่อสนับสนุนการพัฒนาในระดับพื้นที่

สำนักงานปลัดกระทรวงมหาดไทย

หมายเหตุ : (ปี พ.ศ. ของข้อมูล)ตัวชี้วัด (ลำดับเมื่อเทียบกับจังหวัดอื่น)

: ระดับตามเกณฑ์ ดีมาก (Quartile 1:1-19), ดี (Quartile 2:20-38), ปานกลาง (Quartile 3:39-58), ต้องปรับปรุง (Quartile 4:59-77)

**1.1.4) ด้านการค้าและธุรกิจขนาดย่อม**

ศักยภาพจังหวัดพระนครศรีอยุธยาด้านการค้าและธุรกิจขนาดย่อม ตามตัวชี้วัดของแผนพัฒนาเศรษฐกิจและสังคมแห่งชาติ ฉบับที่ 12 พบว่า ตัวชี้วัดที่อยู่ในระดับดี จำนวน 1 ตัวชี้วัด ได้แก่ สัดส่วนมูลค่าผลิตภัณฑ์มวลรวมสาขาการขนส่ง สถานที่เก็บสินค้า และการคมนาคม ต่อผลิตภัณฑ์มวลรวมทั้งหมด แบบปริมาณลูกโซ่ ระดับปานกลางจำนวน 1 ตัวชี้วัด ได้แก่ กำไรของวิสาหกิจขนาดกลางและขนาดย่อม ต่อมูลค่าผลิตภัณฑ์มวลรวมทั้งหมด แบบปริมาณลูกโซ่ และระดับต้องปรับปรุงจำนวน 2 ตัวชี้วัด ได้แก่ จำนวนวิสาหกิจชุมชนและเครือข่ายวิสาหกิจชุมชนที่ได้รับอนุมัติการจดทะเบียน และอัตราเพิ่มของรายได้จากการจำหน่ายสินค้า OTOP

ตารางที่ 2.4 ด้านการค้าและธุรกิจขนาดย่อม

ระดับดีมาก	ระดับดี
-	(2561) สัดส่วนมูลค่าผลิตภัณฑ์มวลรวมสาขาการขนส่ง สถานที่เก็บสินค้า และการคมนาคม ต่อผลิตภัณฑ์มวลรวมทั้งหมด แบบปริมาณลูกโซ่ (29)
ระดับปานกลาง	ระดับต้องปรับปรุง
(2561) กำไรของวิสาหกิจขนาดกลางและขนาดย่อมต่อมูลค่าผลิตภัณฑ์มวลรวมทั้งหมด แบบปริมาณลูกโซ่ (54)	(2562) จำนวนวิสาหกิจชุมชนและเครือข่ายวิสาหกิจชุมชนที่ได้รับอนุมัติการจดทะเบียน (61) (2563) อัตราเพิ่มของรายได้จากการจำหน่ายสินค้า OTOP (64)

4 ที่มา : ระบบฐานข้อมูลโครงการพัฒนาศักยภาพในการเชื่อมโยงและจัดทำแผนยุทธศาสตร์เพื่อสนับสนุนการพัฒนาในระดับพื้นที่ สำนักงานปลัดกระทรวงมหาดไทย

หมายเหตุ : (ปี พ.ศ. ของข้อมูล) ตัวชี้วัด (ลำดับเมื่อเทียบกับจังหวัดอื่น)

: ระดับตามเกณฑ์ ดีมาก (Quartile 1:1-19), ดี (Quartile 2:20-38), ปานกลาง (Quartile 3:39-58), ต้องปรับปรุง (Quartile 4:59-77)

(5) ด้านการท่องเที่ยวและบริการ

ศักยภาพจังหวัดพระนครศรีอยุธยาด้านการท่องเที่ยวและบริการ ตามตัวชี้วัดของแผนพัฒนาเศรษฐกิจและสังคมแห่งชาติ ฉบับที่ 12 พบว่า ตัวชี้วัดที่อยู่ในระดับดีมาก จำนวน 2 ตัวชี้วัด ได้แก่ รายได้จากการท่องเที่ยว และอัตราการขยายตัวของผลิตภัณฑ์มวลรวมภาคบริการ (นอกเหนือจากบริการภาครัฐ) แบบปริมาณลูกโซ่ ระดับปานกลาง จำนวน 1 ตัวชี้วัด ได้แก่ สัดส่วนมูลค่าผลิตภัณฑ์มวลรวมด้านการท่องเที่ยวต่อผลิตภัณฑ์มวลรวมทั้งหมด แบบปริมาณลูกโซ่ และระดับต้องปรับปรุง จำนวน 2 ตัวชี้วัด ได้แก่ สัดส่วนมูลค่าผลิตภัณฑ์มวลรวมภาคบริการ (นอกเหนือจากบริการภาครัฐ) ต่อผลิตภัณฑ์มวลรวมทั้งหมด แบบปริมาณลูกโซ่ และสัดส่วนมูลค่าผลิตภัณฑ์มวลรวมสาขาตัวกลางทางการเงินต่อผลิตภัณฑ์มวลรวมทั้งหมด แบบปริมาณลูกโซ่



ตารางที่ 2.5 ด้านการท่องเที่ยวและบริการ

ระดับดีมาก	ระดับดี
(2562)รายได้จากการท่องเที่ยว (15) (2561)อัตราการขยายตัวของผลิตภัณฑ์มวลรวมภาคบริการ (นอกเหนือจากบริการภาครัฐ) แบบปริมาณลูกโซ่ (19)	-
ระดับปานกลาง	ระดับต้องปรับปรุง
(2561)สัดส่วนมูลค่าผลิตภัณฑ์มวลรวมด้านการท่องเที่ยวต่อผลิตภัณฑ์มวลรวมทั้งหมด แบบปริมาณลูกโซ่ (49)	(2561)สัดส่วนมูลค่าผลิตภัณฑ์มวลรวมภาคบริการ (นอกเหนือจากบริการภาครัฐ) ต่อผลิตภัณฑ์มวลรวมทั้งหมด แบบปริมาณลูกโซ่ (71) (2561)สัดส่วนมูลค่าผลิตภัณฑ์มวลรวมสาขาตัวกลางทางการเงินต่อผลิตภัณฑ์มวลรวมทั้งหมด แบบปริมาณลูกโซ่ (73)

ที่มา : ระบบฐานข้อมูลโครงการพัฒนาศักยภาพในการเชื่อมโยงและจัดทำแผนยุทธศาสตร์เพื่อสนับสนุนการพัฒนาในระดับพื้นที่
สำนักงานปลัดกระทรวงมหาดไทย

หมายเหตุ : (ปี พ.ศ. ของข้อมูล)ตัวชี้วัด (ลำดับเมื่อเทียบกับจังหวัดอื่น)

: ระดับตามเกณฑ์ ดีมาก (Quartile 1:1-19), ดี (Quartile 2:20-38), ปานกลาง (Quartile 3:39-58), ต้องปรับปรุง (Quartile 4:59-77)

1.2) ด้านสังคม

1.2.1) ด้านสังคม (การศึกษา เรียนรู้ และอาชีพ)

ศักยภาพจังหวัดพระนครศรีอยุธยาด้านสังคม (การศึกษา เรียนรู้ และอาชีพ)

ตามตัวชี้วัดของแผนพัฒนาเศรษฐกิจและสังคมแห่งชาติ ฉบับที่ 12 พบว่า ตัวชี้วัดที่อยู่ในระดับดีมากจำนวน 3 ตัวชี้วัด ได้แก่ จำนวนปีการศึกษาเฉลี่ย สัดส่วนผู้ใช้อินเทอร์เน็ตต่อจำนวนประชากร และคะแนนเฉลี่ยสติปัญญา (IQ) เด็กนักเรียนไทย และระดับดี จำนวน 11 ตัวชี้วัด ได้แก่ สัดส่วนผู้หญิงในระดับบริหารหรือในระดับการตัดสินใจต่อจำนวนแรงงานในระดับบริหารทั้งหมด สัดส่วนคนอายุ 6 ปีขึ้นไปปฏิบัติกิจกรรมทางศาสนาอย่างน้อยสัปดาห์ละ 1 ครั้ง อัตราการเข้าเรียนของประชากรวัยเรียนในระดับการศึกษาขั้นพื้นฐานร้อยละของเด็กนักเรียนที่มีคะแนน EQ ไม่ต่ำกว่าเกณฑ์มาตรฐาน จำนวนผู้มีภูมิปัญญาท้องถิ่นหรือปราชญ์ชาวบ้านเฉลี่ยต่อหมู่บ้าน อัตราการอ่านของประชากรอายุ 6 ปีขึ้นไป สัดส่วนคนอายุ 60 ปีขึ้นไป มีอาชีพและมีรายได้ อัตราเพิ่มของผู้เรียนระบบทวิภาคี สัดส่วนแรงงานเพศหญิงต่อประชากรแรงงาน สัดส่วนคนอายุ 15 -59 ปี มีอาชีพและมีรายได้ และคะแนนเฉลี่ยผลสัมฤทธิ์ทางการศึกษา (O-NET) ชั้นมัธยมศึกษาตอนปลาย



ตารางที่ 2.6 ด้านสังคม (การศึกษา เรียนรู้ และอาชีพ)

ระดับดีมาก	ระดับดี
(2561)จำนวนปีการศึกษาเฉลี่ย (6) (2561)สัดส่วนผู้ใช้อินเทอร์เน็ตต่อจำนวนประชากร (7) (2559)คะแนนเฉลี่ยสติปัญญา (IQ) เด็กนักเรียนไทย (13)	(2562)สัดส่วนผู้หญิงในระดับบริหารหรือในระดับ การตัดสินใจต่อจำนวนแรงงานในระดับบริหารทั้งหมด (24) (2562)สัดส่วนคนอายุ 6 ปีขึ้นไปปฏิบัติกิจกรรมทาง ศาสนาอย่างน้อยสัปดาห์ละ 1 ครั้ง (26) (2563)อัตราการเข้าเรียนของประชากรวัยเรียนในระดับ การศึกษาขั้นพื้นฐาน (30) (2559)ร้อยละของเด็กนักเรียนที่มีคะแนน EQ ไม่ต่ำกว่า เกณฑ์มาตรฐาน (31) (2562)จำนวนผู้มีภูมิปัญญาท้องถิ่นหรือปราชญ์ชาวบ้าน เฉลี่ยต่อหมู่บ้าน (31) (2561)อัตราการอ่านของประชากรอายุ 6 ปีขึ้นไป (32) (2562)สัดส่วนคนอายุ 60 ปีขึ้นไป มีอาชีพและมีรายได้ (33) (2563)อัตราเพิ่มของผู้เรียนระบบทวิภาคี (34) (2562)สัดส่วนแรงงานเพศหญิงต่อประชากรแรงงาน (36) (2562)สัดส่วนคนอายุ 15 -59 ปี มีอาชีพและมีรายได้ (37) (2561)คะแนนเฉลี่ยผลสัมฤทธิ์ทางการศึกษา (O-NET) ชั้นมัธยมศึกษาตอนปลาย (38)
ระดับปานกลาง	ระดับต้องปรับปรุง
-	-

ที่มา : ระบบฐานข้อมูลโครงการพัฒนาศักยภาพในการเชื่อมโยงและจัดทำแผนยุทธศาสตร์เพื่อสนับสนุนการพัฒนาในระดับพื้นที่
สำนักงานปลัดกระทรวงมหาดไทย

หมายเหตุ : (ปี พ.ศ. ของข้อมูล)ตัวชี้วัด (ลำดับเมื่อเทียบกับจังหวัดอื่น)

: ระดับตามเกณฑ์ ดีมาก (Quartile 1:1-19), ดี (Quartile 2:20-38), ปานกลาง (Quartile 3:39-58), ต้องปรับปรุง (Quartile 4:59-77)

1.2.2 ด้านสังคม (สุขภาพ และสาธารณสุข)

ศักยภาพจังหวัดพระนครศรีอยุธยาด้านสังคม (สุขภาพ และสาธารณสุข) ตามตัวชี้วัด
ของแผนพัฒนาเศรษฐกิจและสังคมแห่งชาติ ฉบับที่ 12 พบว่า ตัวชี้วัดที่อยู่ในระดับดีมาก จำนวน 10 ตัวชี้วัด
ได้แก่ สัดส่วนครัวเรือนที่มีน้ำสะอาดสำหรับดื่มและบริโภคเพียงพอตลอดปี สัดส่วนครัวเรือนกินอาหาร
ถูกสุขลักษณะ ปลอดภัยและได้มาตรฐาน สัดส่วนคนอายุ 35 ปีขึ้นไป ได้รับการตรวจสุขภาพประจำปี สัดส่วน
คนอายุ 6 ปีขึ้นไป ออกกำลังกายอย่างน้อยสัปดาห์ละ 3 วัน ๆ ละ 30 นาที สัดส่วนคนสูบบุหรี่ สัดส่วน
ครัวเรือนมีการใช้ยาเพื่อบำบัด บรรเทาอาการเจ็บป่วยเบื้องต้นอย่างเหมาะสม สัดส่วนคนดื่มสุรา สัดส่วน
ผู้สูงอายุที่มีห้องน้ำห้องส้วมแบบโถนั่งห้อยเท้าภายในบ้าน สัดส่วนคนอายุยืน 80 ปีขึ้นไปต่อจำนวนประชากร
ทั้งหมด และอัตราการฆ่าตัวตายสำเร็จต่อประชากรแสนคน **ระดับดี จำนวน 6 ตัวชี้วัด ได้แก่** อัตราผู้ป่วยทาง
สุขภาพจิตต่อประชากรแสนคน อัตราเพิ่มของการเจ็บป่วยด้วย 5 โรคไม่เรื้อรังที่สำคัญ (โรคหัวใจ เบาหวาน
หลอดเลือดสมอง ความดันโลหิตสูง และมะเร็ง) อัตราประชากรต่อแพทย์ 1 คน อัตราการเกิดมีชีพ สัดส่วน
ประชากรที่มีภาวะอ้วนและหรือภาวะอ้วนลงพุง และร้อยละของเด็กที่มีพัฒนาการสมวัย **ระดับปานกลาง
จำนวน 3 ตัวชี้วัด ได้แก่** อัตราการคลอดในมารดาอายุ 15-19 ปี สัดส่วนค่าใช้จ่ายประเภทเวชภัณฑ์และ
ค่าตรวจรักษาพยาบาล ต่อค่าใช้จ่ายทั้งหมดของครัวเรือน เฉลี่ยต่อเดือน และสัดส่วนผู้สูงอายุที่พักอาศัยอยู่ใน



ห้องนอนชั้นล่างหรืออยู่บ้านชั้นเดียว และระดับต้องปรับปรุง จำนวน 1 ตัวชี้วัด ได้แก่ อัตราการคลอดในมารดาอายุ 10-14 ปี

ตารางที่ 2.7 ด้านสังคม (สุขภาพ และสาธารณสุข)

ระดับดีมาก	ระดับดี
(2562)สัดส่วนครัวเรือนที่มีน้ำสะอาดสำหรับดื่มและบริโภคเพียงพอตลอดปี (1)	(2562)อัตราผู้ป่วยทางสุขภาพจิตต่อประชากรแสนคน (24)
(2562)สัดส่วนครัวเรือนกินอาหารถูกสุขลักษณะปลอดภัยและได้มาตรฐาน (2)	(2562)อัตราเพิ่มของการเจ็บป่วยด้วย 5 โรคไม่เรื้อรังที่สำคัญ (โรคหัวใจ เบาหวาน หลอดเลือดสมอง ความดันโลหิตสูง และมะเร็ง) (26)
(2562)สัดส่วนคนอายุ 35 ปีขึ้นไป ได้รับการตรวจสุขภาพประจำปี (8)	(2562)อัตราประชากรต่อแพทย์ 1 คน (33)
(2562)สัดส่วนคนอายุ 6 ปีขึ้นไป ออกกำลังกายอย่างน้อยสัปดาห์ละ 3 วัน ๆ ละ 30 นาที (8)	(2562)อัตราการเกิดมีชีพ (34)
(2562)สัดส่วนคนสูบบุหรี่ (8)	(2563)สัดส่วนประชากรที่มีภาวะอ้วนและหรือภาวะอ้วนลงพุง (34)
(2562)สัดส่วนครัวเรือนมีการใช้ยาเพื่อบำบัด บรรเทาอาการเจ็บป่วยเบื้องต้นอย่างเหมาะสม (9)	(2563)ร้อยละของเด็กที่มีพัฒนาการสมวัย (36)
(2562)สัดส่วนคนดื่มสุรา (12)	
(2560)สัดส่วนผู้สูงอายุที่มีห้องน้ำห้องส้วมแบบถาวรในที่อยู่อาศัยในบ้าน (13)	
(2562)สัดส่วนคนอายุยืน 80 ปีขึ้นไปต่อจำนวนประชากรทั้งหมด (14)	
(2562)อัตราการฆ่าตัวตายสำเร็จต่อประชากรแสนคน (14)	
ระดับปานกลาง	ระดับต้องปรับปรุง
(2562)อัตราการคลอดในมารดาอายุ 15-19 ปี (49)	(2562)อัตราการคลอดในมารดาอายุ 10-14 ปี (74)
(2562)สัดส่วนค่าใช้จ่ายประเภทเวชภัณฑ์และค่าตรวจรักษาพยาบาล ต่อค่าใช้จ่ายทั้งหมดของครัวเรือน เฉลี่ยต่อเดือน (49)	
(2560)สัดส่วนผู้สูงอายุที่พักอาศัยอยู่ในห้องนอนชั้นล่างหรืออยู่บ้านชั้นเดียว (58)	

ที่มา : ระบบฐานข้อมูลโครงการพัฒนาศักยภาพในการเชื่อมโยงและจัดทำแผนยุทธศาสตร์เพื่อสนับสนุนการพัฒนาในระดับพื้นที่ สำนักงานปลัดกระทรวงมหาดไทย

หมายเหตุ : (ปี พ.ศ. ของข้อมูล)ตัวชี้วัด (ลำดับเมื่อเทียบกับจังหวัดอื่น)

: ระดับตามเกณฑ์ ดีมาก (Quartile 1:1-19), ดี (Quartile 2:20-38), ปานกลาง (Quartile 3:39-58), ต้องปรับปรุง (Quartile 4:59-77)

**1.2.3) ด้านสังคม (ความยากจน และเหลื่อมล้ำ)**

ศึกษาภาพจังหวัดพระนครศรีอยุธยา ด้านสังคม (ความยากจน และเหลื่อมล้ำ) ตามตัวชี้วัดของแผนพัฒนาเศรษฐกิจและสังคมแห่งชาติ ฉบับที่ 12 พบว่า ตัวชี้วัดที่อยู่ในระดับดีมาก จำนวน 6 ตัวชี้วัด ได้แก่ รายได้ครัวเรือนเฉลี่ย รายได้เฉลี่ยต่อหัวของกลุ่มประชากรร้อยละ 40 ที่มีรายได้ต่ำสุด มูลค่าสินทรัพย์ทางการเงินของกลุ่มประชากรร้อยละ 40 ที่มีรายได้ต่ำสุด สัดส่วนคนจนด้านรายจ่าย ค่าสัมประสิทธิ์ความไม่เสมอภาคด้านรายได้ (Gini coefficient) และสัดส่วนนักเรียนด้อยโอกาสต่อนักเรียนทั้งหมด **ระดับดี จำนวน 2 ตัวชี้วัด** ได้แก่ สัดส่วนหนี้สินเฉลี่ยต่อรายได้เฉลี่ยของครัวเรือนกลุ่มที่ยากจนที่สุด และอัตราร้อยการออมเฉลี่ยต่อรายได้เฉลี่ยของครัวเรือน และ**ระดับปานกลาง จำนวน 2 ตัวชี้วัด** ได้แก่ สัดส่วนมูลค่าหนี้ นอกกรอบต่อมูลค่าหนี้ทั้งหมดของครัวเรือน และสัดส่วนครัวเรือนที่มีหนี้ในระบบต่อครัวเรือนที่มีหนี้ทั้งหมด

ตารางที่ 2.8 ด้านสังคม (ความยากจน และเหลื่อมล้ำ)

ระดับดีมาก	ระดับดี
(2562)รายได้ครัวเรือนเฉลี่ย (7) (2562)รายได้เฉลี่ยต่อหัวของกลุ่มประชากรร้อยละ 40 ที่มีรายได้ต่ำสุด (10) (2562)มูลค่าสินทรัพย์ทางการเงินของกลุ่มประชากรร้อยละ 40 ที่มีรายได้ต่ำสุด (13) (2562)สัดส่วนคนจนด้านรายจ่าย (13) (2562)ค่าสัมประสิทธิ์ความไม่เสมอภาคด้านรายได้ (Gini coefficient) (17) (2563)สัดส่วนนักเรียนด้อยโอกาสต่อเรียนทั้งหมด (20)	(2562)สัดส่วนหนี้สินเฉลี่ยต่อรายได้เฉลี่ยของครัวเรือนกลุ่มที่ยากจนที่สุด (23) (2562)อัตราร้อยการออมเฉลี่ยต่อรายได้เฉลี่ยของครัวเรือน (38)
ระดับปานกลาง	ระดับต้องปรับปรุง
(2562)สัดส่วนมูลค่าหนี้ นอกกรอบต่อมูลค่าหนี้ทั้งหมดของครัวเรือน (45) (2562)สัดส่วนครัวเรือนที่มีหนี้ในระบบต่อครัวเรือนที่มีหนี้ทั้งหมด (46)	-

ที่มา : ระบบฐานข้อมูลโครงการพัฒนาศึกษาในการเชื่อมโยงและจัดทำแผนยุทธศาสตร์เพื่อสนับสนุนการพัฒนาในระดับพื้นที่

สำนักงานปลัดกระทรวงมหาดไทย

หมายเหตุ : (ปี พ.ศ. ของข้อมูล)ตัวชี้วัด (ลำดับเมื่อเทียบกับจังหวัดอื่น)

: ระดับตามเกณฑ์ ดีมาก (Quartile 1:1-19), ดี (Quartile 2:20-38), ปานกลาง (Quartile 3:39-58), ต้องปรับปรุง (Quartile 4:59-77)

**1.2.4 ด้านสังคม (ชุมชนและครอบครัว)**

ศักยภาพจังหวัดพระนครศรีอยุธยาด้านสังคม (ชุมชนและครอบครัว) ตามตัวชี้วัดของแผนพัฒนาเศรษฐกิจและสังคมแห่งชาติ ฉบับที่ 12 พบว่า ตัวชี้วัดที่อยู่ในระดับดีมาก จำนวน 2 ตัวชี้วัด ได้แก่ สัดส่วนครัวเรือนมีน้ำใช้เพียงพอตลอดปี อย่างน้อยคนละ 45 ลิตรต่อวัน และอัตราเด็กที่อยู่ในการคุมประพฤติระดับดี จำนวน 4 ตัวชี้วัด ได้แก่ สัดส่วนครัวเรือนที่มีรายได้สูงกว่ารายจ่ายร้อยละ 10 ขึ้นไป สัดส่วนของครอบครัวขยาย สัดส่วนองค์กรปกครองส่วนท้องถิ่นที่มีการบริหารจัดการที่ดี (ที่ผ่านเกณฑ์ประเมินและที่ได้รับรางวัลทุกประเภท) ต่อองค์กรปกครองส่วนท้องถิ่นทั้งหมด สัดส่วนองค์กรชุมชน (สหกรณ์และกลุ่มเกษตรกร) ที่มีเสถียรภาพทางการเงินอยู่ในระดับมั่นคงดีถึงดีมาก ระดับปานกลาง จำนวน 7 ตัวชี้วัด ได้แก่ อัตราพึงพิงจำนวนองค์กรชุมชนต่อประชากรแสนคน สัดส่วนครัวเรือนมีส่วนร่วมทำกิจกรรมสาธารณะเพื่อประโยชน์ชุมชนหรือท้องถิ่น สัดส่วนครัวเรือนที่มีบ้านและที่ดินเป็นของตนเอง อัตราเหตุการณ์ความรุนแรงในครอบครัว สัดส่วนศูนย์การเรียนรู้ชุมชนต่อจำนวนหมู่บ้าน และสัดส่วนครัวเรือนที่มีคนในครัวเรือนเป็นสมาชิกกลุ่มหรือองค์กรในท้องถิ่น และระดับต้องปรับปรุง จำนวน 4 ตัวชี้วัด ได้แก่ สัดส่วนผู้สูงอายุที่อาศัยอยู่ลำพังคนเดียว สัดส่วนครัวเรือนที่มีน้ำประปาใช้ในครัวเรือน สัดส่วนศูนย์พัฒนาเด็กเล็กต่อจำนวนหมู่บ้าน และอัตราการจดทะเบียนหย่า

ตารางที่ 2.9 ด้านสังคม (ชุมชนและครอบครัว)

ระดับดีมาก	ระดับดี
(2562)สัดส่วนครัวเรือนมีน้ำใช้เพียงพอตลอดปี อย่างน้อยคนละ 45 ลิตรต่อวัน (1) (2562)อัตราเด็กที่อยู่ในการคุมประพฤติ (5)	(2562)สัดส่วนครัวเรือนที่มีรายได้สูงกว่ารายจ่ายร้อยละ 10 ขึ้นไป (25) (2562)สัดส่วนของครอบครัวขยาย (30) (2563)สัดส่วนองค์กรปกครองส่วนท้องถิ่นที่มีการบริหารจัดการที่ดี (ที่ผ่านเกณฑ์ประเมินและที่ได้รับรางวัลทุกประเภท) ต่อองค์กรปกครองส่วนท้องถิ่นทั้งหมด (34) (2562)สัดส่วนองค์กรชุมชน (สหกรณ์และกลุ่มเกษตรกร) ที่มีเสถียรภาพทางการเงินอยู่ในระดับมั่นคงดีถึงดีมาก (34)
ระดับปานกลาง	ระดับต้องปรับปรุง
(2562)อัตราพึงพิง (40) (2561)จำนวนองค์กรชุมชนต่อประชากรแสนคน (41) (2562)สัดส่วนครัวเรือนมีส่วนร่วมทำกิจกรรมสาธารณะเพื่อประโยชน์ชุมชนหรือท้องถิ่น (41) (2562)สัดส่วนครัวเรือนที่มีบ้านและที่ดินเป็นของตนเอง (41) (2562)อัตราเหตุการณ์ความรุนแรงในครอบครัว (50) (2562)สัดส่วนศูนย์การเรียนรู้ชุมชนต่อจำนวนหมู่บ้าน (51) (2562)สัดส่วนครัวเรือนที่มีคนในครัวเรือนเป็นสมาชิกกลุ่มหรือองค์กรในท้องถิ่น (54)	(2562)สัดส่วนผู้สูงอายุที่อาศัยอยู่ลำพังคนเดียว (62) (2562)สัดส่วนครัวเรือนที่มีน้ำประปาใช้ในครัวเรือน (63) (2562)สัดส่วนศูนย์พัฒนาเด็กเล็กต่อจำนวนหมู่บ้าน (73) (2562)อัตราการจดทะเบียนหย่า (73)

ที่มา : ระบบฐานข้อมูลโครงการพัฒนาศักยภาพในการเชื่อมโยงและจัดทำแผนยุทธศาสตร์เพื่อสนับสนุนการพัฒนาในระดับพื้นที่

สำนักงานปลัดกระทรวงมหาดไทย

หมายเหตุ : (ปี พ.ศ. ของข้อมูล)ตัวชี้วัด (ลำดับเมื่อเทียบกับจังหวัดอื่น)

: ระดับตามเกณฑ์ ดีมาก (Quartile 1:1-19), ดี (Quartile 2:20-38), ปานกลาง (Quartile 3:39-58), ต้องปรับปรุง (Quartile 4:59-77)

**1.2.5 ด้านความสังคม (สวัสดิการด้านสังคม)**

ศักยภาพจังหวัดพระนครศรีอยุธยาด้านความสังคม (สวัสดิการด้านสังคม) ตามตัวชี้วัดของแผนพัฒนาเศรษฐกิจและสังคมแห่งชาติ ฉบับที่ 12 พบว่า ตัวชี้วัดที่อยู่ในระดับดีมาก จำนวน 2 ตัวชี้วัด ได้แก่ สัดส่วนคนพิการได้รับการดูแลจากคนในครัวเรือน ชุมชน หรือภาครัฐ และจำนวนการขอรับความช่วยเหลือจากกองทุนยุติธรรม ระดับปานกลาง จำนวน 2 ตัวชี้วัด ได้แก่ สัดส่วนประชากรที่เข้าถึงสิทธิสวัสดิการประกันสุขภาพ และสัดส่วนประชากรผู้ไปใช้สิทธิประกันสุขภาพ และระดับต้องปรับปรุง จำนวนตัวชี้วัด 3 ได้แก่ สัดส่วนแรงงานนอกระบบที่อยู่ในระบบประกันสังคมต่อกำลังแรงงานทั้งหมด จำนวนนักเรียนพิการเรียนร่วมเฉลี่ยต่อโรงเรียน และสัดส่วนแรงงานที่เป็นสมาชิกกองทุนการออมแห่งชาติต่อกำลังแรงงานทั้งหมด

ตารางที่ 2.10 ด้านความสังคม (สวัสดิการด้านสังคม)

ระดับดีมาก	ระดับดี
(2562)สัดส่วนคนพิการได้รับการดูแลจากคนในครัวเรือน ชุมชน หรือภาครัฐ (1) (2563)จำนวนการขอรับความช่วยเหลือจากกองทุนยุติธรรม (16)	-
ระดับปานกลาง	ระดับต้องปรับปรุง
(2563)สัดส่วนประชากรที่เข้าถึงสิทธิสวัสดิการประกันสุขภาพ (53) (2563)สัดส่วนประชากรผู้ไปใช้สิทธิประกันสุขภาพ (56)	(2561)สัดส่วนแรงงานนอกระบบที่อยู่ในระบบประกันสังคมต่อกำลังแรงงานทั้งหมด (60) (2563)จำนวนนักเรียนพิการเรียนร่วมเฉลี่ยต่อโรงเรียน (61) (2562)สัดส่วนแรงงานที่เป็นสมาชิกกองทุนการออมแห่งชาติต่อกำลังแรงงานทั้งหมด (62)

ที่มา : ระบบฐานข้อมูลโครงการพัฒนาศักยภาพในการเชื่อมโยงและจัดทำแผนยุทธศาสตร์เพื่อสนับสนุนการพัฒนาในระดับพื้นที่

สำนักงานปลัดกระทรวงมหาดไทย

หมายเหตุ : (ปี พ.ศ. ของข้อมูล)ตัวชี้วัด (ลำดับเมื่อเทียบกับจังหวัดอื่น)

: ระดับตามเกณฑ์ ดีมาก (Quartile 1:1-19), ดี (Quartile 2:20-38), ปานกลาง (Quartile 3:39-58), ต้องปรับปรุง (Quartile 4:59-77)



1.3) ด้านความมั่นคง (ความปลอดภัยในชีวิตและทรัพย์สิน)

ศักยภาพจังหวัดพระนครศรีอยุธยาด้านความมั่นคง (ความปลอดภัยในชีวิตและทรัพย์สิน) ตามตัวชี้วัดของแผนพัฒนาเศรษฐกิจและสังคมแห่งชาติ ฉบับที่ 12 พบว่า ตัวชี้วัดที่อยู่ในระดับดีจำนวน 2 ตัวชี้วัด ได้แก่ อัตราการเสียชีวิตจากอุบัติเหตุบนท้องถนนต่อประชากรแสนคน และจำนวนคดีอาชญากรรมระดับปานกลาง จำนวน 1 ตัวชี้วัด ได้แก่ สัดส่วนคดีที่จับกุมได้ต่อคดีที่รับแจ้ง และระดับต้องปรับปรุง จำนวน 1 ตัวชี้วัด ได้แก่ อัตราการเกิดคดีอาชญากรรมต่อประชากรแสนคน

ตารางที่ 2.11 ด้านความมั่นคง (ความปลอดภัยในชีวิตและทรัพย์สิน)

ระดับดีมาก	ระดับดี
-	(2563)อัตราการเสียชีวิตจากอุบัติเหตุบนท้องถนนต่อประชากรแสนคน (24) (2562)จำนวนคดีอาชญากรรม (27)
ระดับปานกลาง	ระดับต้องปรับปรุง
(2562)สัดส่วนคดีที่จับกุมได้ต่อคดีที่รับแจ้ง (50)	(2562)อัตราการเกิดคดีอาชญากรรมต่อประชากรแสนคน (61)

ที่มา : ระบบฐานข้อมูลโครงการพัฒนาศักยภาพในการเชื่อมโยงและจัดทำแผนยุทธศาสตร์เพื่อสนับสนุนการพัฒนาในระดับพื้นที่
สำนักงานปลัดกระทรวงมหาดไทย

หมายเหตุ : (ปี พ.ศ. ของข้อมูล)ตัวชี้วัด (ลำดับเมื่อเทียบกับจังหวัดอื่น)

: ระดับตามเกณฑ์ ดีมาก (Quartile 1:1-19), ดี (Quartile 2:20-38), ปานกลาง (Quartile 3:39-58), ต้องปรับปรุง (Quartile 4:59-77)

1.4) ด้านทรัพยากรทางธรรมชาติและสิ่งแวดล้อม

1.4.1) ด้านทรัพยากรทางธรรมชาติและสิ่งแวดล้อม (ทรัพยากรทางธรรมชาติ และสิ่งแวดล้อม)

ศักยภาพจังหวัดพระนครศรีอยุธยาด้านทรัพยากรทางธรรมชาติและสิ่งแวดล้อม ตามตัวชี้วัดของแผนพัฒนาเศรษฐกิจและสังคมแห่งชาติ ฉบับที่ 12 พบว่า ตัวชี้วัดที่อยู่ในระดับดีมาก จำนวน 3 ตัวชี้วัด ได้แก่ ปริมาณกากอุตสาหกรรมอันตรายที่เข้าสู่ระบบการจัดการ สัดส่วนของขยะมูลฝอยชุมชนที่ได้รับการจัดการอย่างถูกต้อง และสัดส่วนจำนวนวันที่มีคุณภาพอากาศในเกณฑ์มาตรฐาน ระดับปานกลาง จำนวน 3 ตัวชี้วัด ได้แก่ สัดส่วนขยะมูลฝอยชุมชนที่นำไปใช้ประโยชน์ ผลตรวจวัดคุณภาพน้ำ (WQI) และปริมาณขยะมูลฝอยที่เกิดขึ้น และระดับต้องปรับปรุง จำนวน 3 ตัวชี้วัด ได้แก่ จำนวนเรื่องร้องเรียนด้านปัญหามลพิษ สัดส่วนพื้นที่ป่าไม้ต่อพื้นที่จังหวัด และสัดส่วนพื้นที่ป่าเศรษฐกิจต่อพื้นที่จังหวัด



ตารางที่ 2.12 ด้านทรัพยากรทางธรรมชาติ และสิ่งแวดล้อม

ระดับดีมาก	ระดับดี
(2563)ปริมาณกากอุตสาหกรรมอันตรายที่เข้าสู่ระบบการจัดการ (5) (2562) สัดส่วนของขยะมูลฝอยชุมชนที่ได้รับการจัดการอย่างถูกต้อง (13) (2562) สัดส่วนจำนวนวันที่มีคุณภาพอากาศในเกณฑ์มาตรฐาน (16)	-
ระดับปานกลาง	ระดับต้องปรับปรุง
(2562) สัดส่วนขยะมูลฝอยชุมชนที่นำไปใช้ประโยชน์ (44) (2563) ผลตรวจวัดคุณภาพน้ำ (WQI) (54) (2562) ปริมาณขยะมูลฝอยที่เกิดขึ้น (58)	(2562) จำนวนเรื่องร้องเรียนด้านปัญหามลพิษ (64) (2562) สัดส่วนพื้นที่ป่าไม้ต่อพื้นที่จังหวัด (73) (2562) สัดส่วนพื้นที่ป่าเศรษฐกิจต่อพื้นที่จังหวัด (73)

ที่มา : ระบบฐานข้อมูลโครงการพัฒนาศักยภาพในการเชื่อมโยงและจัดทำแผนยุทธศาสตร์เพื่อสนับสนุนการพัฒนาในระดับพื้นที่
สำนักงานปลัดกระทรวงมหาดไทย

หมายเหตุ : (ปี พ.ศ. ของข้อมูล)ตัวชี้วัด (ลำดับเมื่อเทียบกับจังหวัดอื่น)

: ระดับตามเกณฑ์ ดีมาก (Quartile 1:1-19), ดี (Quartile 2:20-38), ปานกลาง (Quartile 3:39-58), ต้องปรับปรุง (Quartile 4:59-77)

1.4.2 ด้านทรัพยากรทางธรรมชาติ และสิ่งแวดล้อม (ภัยธรรมชาติ)

ศักยภาพจังหวัดพระนครศรีอยุธยาด้านทรัพยากรทางธรรมชาติ และสิ่งแวดล้อม (ภัยธรรมชาติ) ตามตัวชี้วัดของแผนพัฒนาเศรษฐกิจและสังคมแห่งชาติ ฉบับที่ 12 พบว่า ตัวชี้วัดที่อยู่ในระดับดีมาก จำนวน 5 ตัวชี้วัด ได้แก่ สัดส่วนมูลค่าความเสียหายทางเศรษฐกิจที่เกิดจากภัยธรรมชาติ ต่อมูลค่าผลิตภัณฑ์มวลรวมฯ แบบปริมาณลูกโซ่ จำนวนผู้เสียชีวิตจากภัยธรรมชาติ สัดส่วนหมู่บ้านที่ประสบอุทกภัย และภัยแล้ง มูลค่าความเสียหายจากอุทกภัย และภัยแล้ง และสัดส่วนประชากรที่ประสบอุทกภัย ระดับดี จำนวน 1 ตัวชี้วัด ได้แก่ จำนวนอาสาสมัครป้องกันภัยฝ่ายพลเรือน (อปพร.) และระดับปานกลาง จำนวน 1 ตัวชี้วัด ได้แก่ จำนวนระบบพยากรณ์และอุปกรณ์เตือนภัยล่วงหน้า

ตารางที่ 2.13 ด้านทรัพยากรทางธรรมชาติ และสิ่งแวดล้อม (ภัยธรรมชาติ)

ระดับดีมาก	ระดับดี
(2563) สัดส่วนมูลค่าความเสียหายทางเศรษฐกิจที่เกิดจากภัยธรรมชาติ ต่อมูลค่าผลิตภัณฑ์มวลรวมฯ แบบปริมาณลูกโซ่ (1) (2563) จำนวนผู้เสียชีวิตจากภัยธรรมชาติ (1) (2563) สัดส่วนหมู่บ้านที่ประสบอุทกภัย และภัยแล้ง (1) (2563) มูลค่าความเสียหายจากอุทกภัย และภัยแล้ง (1) (2563) สัดส่วนประชากรที่ประสบอุทกภัย (1)	(2561) จำนวนอาสาสมัครป้องกันภัยฝ่ายพลเรือน (อปพร.) (32)
ระดับปานกลาง	ระดับต้องปรับปรุง
(2562) จำนวนระบบพยากรณ์และอุปกรณ์เตือนภัยล่วงหน้า (56)	-

ที่มา : ระบบฐานข้อมูลโครงการพัฒนาศักยภาพในการเชื่อมโยงและจัดทำแผนยุทธศาสตร์เพื่อสนับสนุนการพัฒนาในระดับพื้นที่
สำนักงานปลัดกระทรวงมหาดไทย

หมายเหตุ : (ปี พ.ศ. ของข้อมูล)ตัวชี้วัด (ลำดับเมื่อเทียบกับจังหวัดอื่น)

: ระดับตามเกณฑ์ ดีมาก (Quartile 1:1-19), ดี (Quartile 2:20-38), ปานกลาง (Quartile 3:39-58), ต้องปรับปรุง (Quartile 4:59-77)



2) ดัชนีความก้าวหน้าของคน

ดัชนีความก้าวหน้าของคน (Human Achievement Index : HAI)

จังหวัด : พระนครศรีอยุธยา

- ผลิตภัณฑ์มวลรวมจังหวัด (GPP) ปี 2560 มูลค่า 403,603 ล้านบาท
- ประชากร ปี 2560 จำนวน 866 พันคน



ภาพรวมการพัฒนาคนของจังหวัดพระนครศรีอยุธยา



มิติย่อย	คะแนน			ลำดับที่		
	2558	2560	2562p	2558	2560	2562
ดัชนีย่อยด้านสุขภาพ	0.7225	0.7201	0.7128	4	3	4
ดัชนีย่อยด้านการศึกษา	0.4843	0.4907	0.5136	22	18	20
ดัชนีย่อยด้านชีวิตการงาน	0.8366	0.8120	0.8448	2	4	4
ดัชนีย่อยด้านรายได้	0.6482	0.6520	0.6233	15	13	19
ดัชนีย่อยด้านที่อยู่อาศัยและสภาพแวดล้อม	0.8335	0.8054	0.8420	51	58	56
ดัชนีย่อยด้านชีวิตครอบครัวและชุมชน	0.7009	0.6078	0.6403	14	41	36
ดัชนีย่อยด้านการคมนาคมและการสื่อสาร	0.6323	0.7573	0.7950	16	10	8
ดัชนีย่อยด้านการมีส่วนร่วม	0.6428	0.5045	0.5099	32	49	49
ดัชนีความก้าวหน้าของคน	0.6788	0.6577	0.6731	3	6	6



สำนักงานสภาพัฒนาการเศรษฐกิจและสังคมแห่งชาติ ได้จัดทำดัชนีความก้าวหน้าของคน (Human Achievement Index – HAI) ปี พ.ศ. 2562 โดยมีวัตถุประสงค์เพื่อใช้เป็นเครื่องมือประเมินความก้าวหน้าของคนในระดับจังหวัด และเพื่อให้จังหวัดต่างๆ ได้ทราบถึงตำแหน่งความก้าวหน้าของคนในจังหวัดของตน เพื่อจะได้ดำเนินการแก้ไขปัญหาและพัฒนาคนในจังหวัดให้มีคุณภาพชีวิตที่ดียิ่งขึ้น

ในปี พ.ศ. 2562 จังหวัดพระนครศรีอยุธยามีดัชนีความก้าวหน้าของคนอยู่อันดับที่ 6 ของประเทศ มีค่าคะแนนเท่ากับ 0.6731 โดยมีคะแนนเพิ่มขึ้นจากปี พ.ศ. 2560 ที่มีค่าคะแนนเท่ากับ 0.6577 ทั้งนี้มีดัชนีย่อยที่มีค่าคะแนนลดลง 2 ดัชนี ได้แก่ ด้านสุขภาพ และด้านรายได้ โดยเฉพาะตัวชี้วัดสัดส่วนประชากรยากจน ซึ่งพบว่าประชาชนในจังหวัดพระนครศรีอยุธยามีแนวโน้มยากจนเพิ่มสูงขึ้น

นอกจากนี้ประเด็นด้านชีวิตครอบครัวและชุมชน ในตัวชี้วัดการแจ้งความคดี ชีวิตร่างกาย เพศ และคดีประทุษร้ายต่อทรัพย์สิน ถึงแม้ว่าจะมีค่าคะแนนที่ลดลง จากในปี 2560 ที่มีค่าคะแนนสูงถึง 177.73 รายต่อประชากรแสนคน อยู่อันดับที่ 71 ลดลงเหลือ 116.22 รายต่อประชากรแสนคน อยู่ในอันดับที่ 48 แต่ยังคงถือว่าเป็นคะแนนที่สูงอยู่ รวมทั้งจำนวนคดีอุบัติเหตุบนท้องถนนก็เช่นเดียวกัน ดังนั้นเรื่องความปลอดภัยของประชาชน หรือผู้มีเดินทางมาท่องเที่ยวในจังหวัดพระนครศรีอยุธยาเป็นประเด็นที่จังหวัดควรให้ความสำคัญอย่างยิ่ง



ตารางที่ 2.14 ดัชนีความก้าวหน้าของคน

มิติ	รายการ	หน่วย	ข้อมูลตัวชี้วัด			ลำดับที่		
			2558	2560	2562	2558	2560	2562
ด้านสุขภาพ	ทารกแรกเกิดที่มีน้ำหนัก	ร้อยละ	9.60	10.60	10.60	40	54	54
	ประชากรที่เจ็บป่วยที่เป็นผู้ป่วยใน	ร้อยละ	8.42	8.06	8.06	7	5	5
	ประชากรที่พิการ	ร้อยละ	2.54	2.45	2.58	31	23	24
	คะแนนสุขภาพจิต	ร้อยละ	74.73	74.73	74.73	2	2	2
ด้านการศึกษา	จำนวนปีการศึกษาเฉลี่ยของประชากรอายุ 15 ปีขึ้นไป	ปี	9.11	9.39	9.36	8	6	7
	อัตราการเข้าเรียนมัธยมศึกษาตอนปลายและอาชีวศึกษา	ร้อยละ	74.47	74.28	74.28	36	40	40
	ค่าเฉลี่ยเขาวนปัญญาของเด็กนักเรียนไทยชั้น ป.1	คะแนน	100.04	101.61	101.61	23	14	14
	คะแนนเฉลี่ยการทดสอบ O-Net ระดับมัธยมศึกษาตอนปลาย	ร้อยละ	33.65	32.11	33.70	40	38	39
ด้านชีวิตการทำงาน	อัตราการว่างงาน	ร้อยละ	0.83	1.79	1.18	45	70	55
	อัตราการทำงานต่ำระดับ	ร้อยละ	0.02	0.05	0.05	6	11	14
	แรงงานที่มีประกันสังคม	ร้อยละ	76.16	81.28	84.01	3	3	4
	อัตราการประสบอันตรายหรือเจ็บป่วยเนื่องจากการทำงาน	ต่อลูกจ้าง 1,000 คน	8.28	7.81	7.81	37	43	43
ด้านรายได้	รายได้เฉลี่ยของครัวเรือนต่อเดือน	บาท	28,379	28,778	28,778	14	12	12
	สัดส่วนประชากรยากจน	ร้อยละ	2.04	2.49	9.96	11	13	35
	ครัวเรือนที่มีหนี้สินเพื่อการอุปโภคบริโภค	ร้อยละ	37.10	34.62	34.62	41	34	34
	ค่าสัมประสิทธิ์ความไม่เสมอภาคของรายได้	ร้อยละ	38.55	39.52	39.52	25	22	22



มิติ	รายการ	หน่วย	ข้อมูลตัวชี้วัด			ลำดับที่		
			2558	2560	2562	2558	2560	2562
ด้านที่อยู่อาศัย และ สภาพแวดล้อม	ครัวเรือนที่มีบ้านและที่ดินเป็นของตนเอง	ร้อยละ	64.50	56.84	68.17	64	67	61
	สัดส่วนเฉลี่ยการปล่อยก๊าซเรือนกระจก	ตันก๊าซเรือนกระจกต่อคน	2.53	2.67	2.67	54	56	56
	ประชากรที่ประสบอุทกภัย	ร้อยละ	0.00	0.00	0.00	1	1	1
	ประชากรที่ประสบภัยแล้ง	ร้อยละ	0.00	0.00	0.00	1	1	1
ด้านชีวิต ครอบครัวและ ชุมชน	เด็กอายุ 15 -17 ปีที่ทำงาน	ร้อยละ	6.03	5.80	5.24	12	17	15
	ครัวเรือนที่มีหัวหน้าครัวเรือนเดียว	ร้อยละ	23.62	20.29	22.79	31	12	25
	ผู้สูงอายุที่อยู่ล้นคนเดียว	ร้อยละ	6.88	7.93	8.45	46	48	56
	การแจ้งความคดี ชีวิตร่างกาย เพศ และคดีประทุษร้ายต่อทรัพย์สิน	รายต่อประชากรแสนคน	66.43	177.43	116.22	28	71	48
ด้านการ คมนาคมและ การสื่อสาร	หมู่บ้านที่ถนนสายหลักใช้การได้ตลอดปี	ร้อยละ	72.11	77.72	77.72	11	9	9
	จำนวนคดีอุบัติเหตุบนท้องถนน	รายต่อประชากรแสนคน	275.12	226.58	160.99	74	69	62
	ประชากรที่มีโทรศัพท์	ร้อยละ	84.40	90.84	91.96	9	15	15
	ประชากรที่เข้าถึงอินเทอร์เน็ต	ร้อยละ	50.31	65.38	66.63	6	8	8
ด้านการมีส่วนร่วม	ประชากรที่ใช้สิทธิประชามติร่างรัฐธรรมนูญ ปี 2559	ร้อยละ	78.44	61.22	61.22	21	31	31
	จำนวนองค์กรชุมชน	แห่งต่อประชากรแสนคน	90.31	126.56	126.13	45	39	41
	ครัวเรือนที่เป็นสมาชิกกลุ่ม/องค์กรในท้องถิ่น	ร้อยละ	79.45	65.86	65.86	42	55	55
	ครัวเรือนที่มีส่วนร่วมทำกิจกรรมสาธารณะของหมู่บ้าน	ร้อยละ	99.26	99.40	99.59	30	41	41

ที่มา : สำนักงานสภาพัฒนาการเศรษฐกิจและสังคมแห่งชาติ



3) ศักยภาพตามตัวชี้วัดระดับจังหวัด

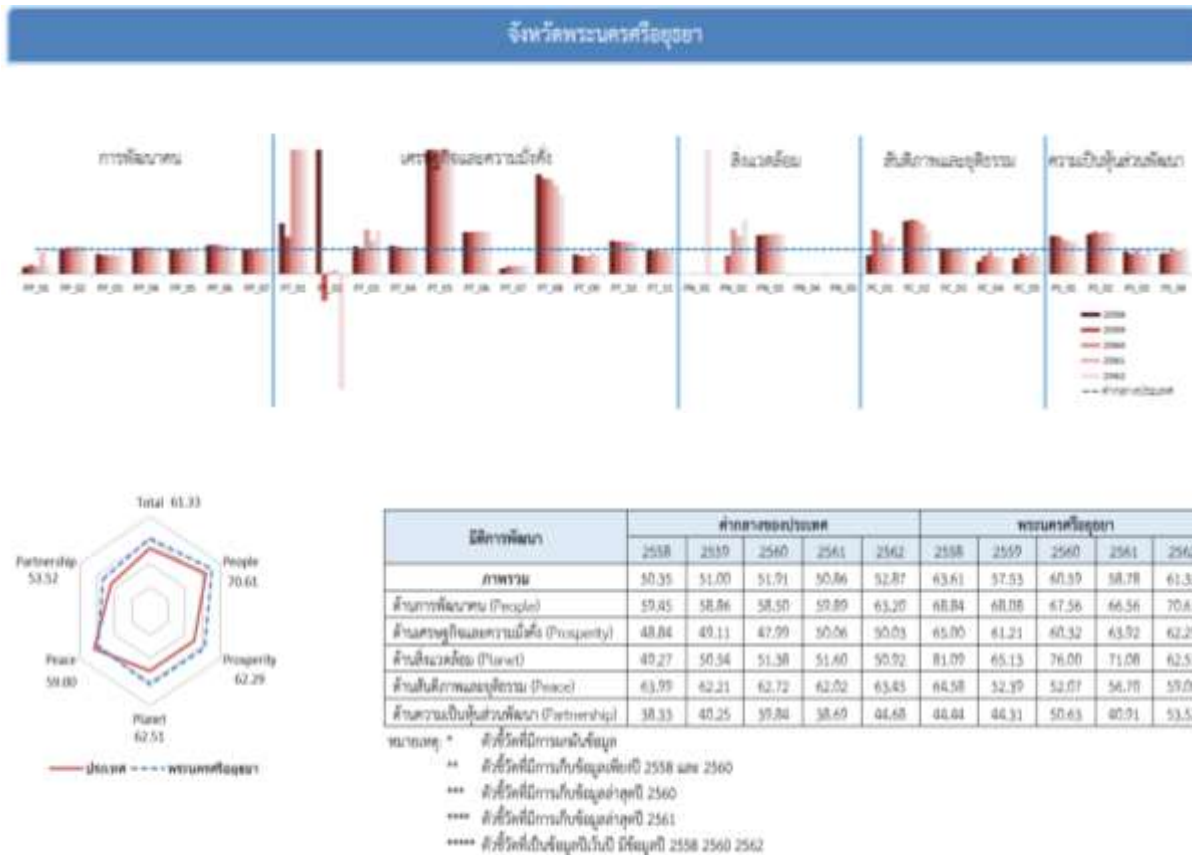

จากตัวชี้วัดระดับจังหวัดของสำนักงานคณะกรรมการพัฒนาการเศรษฐกิจและสังคมแห่งชาติ ทั้ง 5 มิติ พบว่า มิติการพัฒนาของจังหวัดพระนครศรีอยุธยาสูงกว่าค่ากลางของประเทศทุกมิติ ยกเว้นด้านสันติภาพและยุติธรรม ในตัวชี้วัดการแจ้งความคดีชีวิต ร่างกาย เพศ และคดีประทุษร้ายต่อทรัพย์สินมีค่าเฉลี่ยสูงกว่าค่าเฉลี่ยประเทศค่อนข้างมาก ถึงแม้ว่าตัวชี้วัดการพัฒนาเศรษฐกิจและความมั่งคั่ง ด้านสิ่งแวดล้อมมีค่าเฉลี่ยสูงกว่าค่าเฉลี่ยของประเทศ แต่จังหวัดควรให้ความสำคัญในการรักษาศักยภาพการเจริญเติบโต และการสร้างมูลค่าเพิ่มทางเศรษฐกิจจากฐานทรัพยากรที่มีอยู่โดยเน้นการเติบโตทุกด้านอย่างสมดุลและยั่งยืน โดยคำนึงผลกระทบต่อคุณภาพชีวิตและสิ่งแวดล้อม และเร่งรัดจัดการปัญหาขยะ คุณภาพน้ำ มลพิษทางอากาศซึ่งกระทบต่อคุณภาพชีวิตและแหล่งท่องเที่ยวที่เป็นมรดกโลก รวมทั้งส่งเสริมการพัฒนากลุ่มเกษตรกร SMEs และวิสาหกิจชุมชน เพื่อยกระดับการกระจายรายได้



ตารางที่ 2.15 ตัวชี้วัดสำนักงานคณะกรรมการพัฒนาการเศรษฐกิจและสังคมแห่งชาติ

ตัวชี้วัด	ค่ากลางประเทศ					พระนครศรีอยุธยา				
	2558	2559	2560	2561	2562	2558	2559	2560	2561	2562
ด้านการพัฒนาคน										
PP_01 ร้อยละของประชากรที่อยู่ใต้เส้นความยากจน (ร้อยละ)*, *****	7.49	9.22	8.32	11.38	6.14	2.04	3.36	2.49	9.96	2.19
PP_02 ร้อยละของทารกแรกเกิดที่มีน้ำหนักต่ำกว่าเกณฑ์ (ร้อยละทารกเกิดมีชีพ)*, ***	9.49	9.85	9.95	10.19	10.47	9.60	10.69	10.60	11.30	11.80
PP_03 ร้อยละของประชากรที่เจ็บป่วยที่เป็นผู้ป่วยใน (ร้อยละ)*, ****	10.60	10.88	10.63	11.21	11.23	8.42	8.23	8.06	8.55	8.67
PP_04 อัตราส่วนประชากรต่อแพทย์ (คน/แพทย์)*	2,832	2,991	2,676	2,549	2,274	3,015	3,180	2,915	2,749	2,219
PP_05 อัตราการเข้าเรียนรวมระดับมัธยมศึกษาตอนปลายและอาชีวศึกษา (ร้อยละ)	72.87	75.06	74.47	76.51	73.70	74.47	74.88	74.28	75.61	75.73
PP_06 จำนวนปีการศึกษาเฉลี่ยประชากรไทยอายุ 15-59 ปี (ปี)	8.66	8.85	8.93	9.07	9.15	10.05	10.40	10.28	10.31	10.26
PP_07 ค่าเฉลี่ยคะแนน o-net มัธยมศึกษาตอนปลาย (คะแนน)	33.67	33.31	31.89	33.60	35.29	33.65	33.33	32.11	33.70	34.75
ด้านเศรษฐกิจและความมั่งคั่ง										
PT_01 อัตราการเปลี่ยนแปลงของรายได้เฉลี่ยของครัวเรือนในจังหวัด (ร้อยละ)	1.75	1.72	0.06	-0.00	-0.46	3.58	2.59	0.70	2.37	3.15
PT_02 อัตราการเปลี่ยนแปลงของผลิตภัณฑ์มวลรวมจังหวัด (ร้อยละ)	1.89	3.00	3.90	4.14	0.68	11.99	-3.27	0.25	0.60	-3.18
PT_03 อัตราการว่างงาน (ร้อยละ)*	0.75	0.85	1.01	0.89	0.86	0.83	0.87	1.79	1.18	1.49
PT_04 อัตราส่วนหนี้เฉลี่ยต่อรายได้เฉลี่ยของครัวเรือน (เท่า)*, *****	6.67	7.10	7.61	7.46	6.92	7.64	7.81	8.15	7.85	7.71
PT_05 ผลิตภาพแรงงาน (บาท/คน)	106,508	110,285	115,616	117,916	121,328	644,534	633,093	649,613	642,892	604,137
PT_06 สัดส่วนปริมาณการใช้ไฟฟ้าภาคครัวเรือนต่อประชากร (kw-ชั่วโมง/คน)	463.91	495.57	493.27	506.11	548.49	779.96	834.84	843.31	857.66	943.35
PT_07 สัดส่วนปริมาณน้ำมันเชื้อเพลิงในภาคอุตสาหกรรมต่อ GDP ภาคอุตสาหกรรม(ลิตร/ล้านบาท)*	623.46	607.56	597.93	598.28	469.42	138.46	187.56	196.59	197.05	182.61
PT_08 ร้อยละผู้อยู่ในระบบประกันสังคมต่อกำลังแรงงาน (ร้อยละ)	18.76	19.74	20.80	23.26	24.93	75.29	76.08	79.67	82.90	79.64
PT_09 ร้อยละของครัวเรือนที่มีบ้านและที่ดินเป็นของตนเอง (ร้อยละ)*****	81.42	82.21	81.28	83.11	82.47	64.50	60.88	56.84	68.17	64.34
PT_10 ร้อยละของหมู่บ้านที่ถนนสายหลักใช้การได้ตลอดปี (ร้อยละ)**	54.37	57.33	59.64	61.81	65.46	72.11	74.92	77.72	80.53	83.33
PT_11 สัมประสิทธิ์การกระจายรายได้*, *****	0.403	0.415	0.421	0.427	0.432	0.386	0.390	0.395	0.400	0.405



ตัวชี้วัด	ค่ากลางประเทศ					พระนครศรีอยุธยา				
	2558	2559	2560	2561	2562	2558	2559	2560	2561	2562
ด้านสิ่งแวดล้อม										
PN_01 อัตราการเปลี่ยนแปลงของพื้นที่ป่าไม้ในจังหวัด (ร้อยละ)	0.01	0.03	0.12	0.42	0.10	NA	NA	NA	NA	NA
PN_02 สัดส่วนปริมาณขยะที่กำลังถูกต้องต่อปริมาณขยะที่เกิดขึ้น (ร้อยละ)	20.06	20.30	29.46	22.46	18.80	NA	15.15	53.28	34.37	40.60
PN_03 ร้อยละของครัวเรือนที่เข้าถึงน้ำประปา (ร้อยละ)****	15.87	16.15	16.44	16.53	16.81	24.85	25.38	26.11	26.77	27.40
PN_04 ร้อยละของประชากรที่ประสบอุทกภัย (ร้อยละ)*, ****	0.00	0.00	0.78	0.18	1.51	0.00	0.00	0.00	0.00	0.00
PN_05 ร้อยละของประชากรที่ประสบภัยแล้ง (ร้อยละ)*, ****	0.02	0.00	0.00	0.00	0.00	0.00	0.00	0.00	0.00	0.00
ด้านสันติภาพและยุติธรรม										
PC_01 การแจ้งความคดีชีวิต ร่างกาย เพศ และคดีประทุษร้ายต่อทรัพย์สิน (ต่อแสนคน)*	88.04	113.49	105.28	95.67	80.86	66.43	202.76	177.43	116.22	120.70
PC_02 จำนวนของประชากรในเรือนจำ (ต่อแสนคน)*	437.20	379.07	446.13	508.66	502.87	926.94	828.68	966.88	1,025.03	857.49
PC_03 จำนวนเจ้าหน้าที่ตำรวจ (ต่อแสนคน)	271.52	279.12	276.83	267.98	268.05	280.07	290.13	283.88	274.03	264.45
PC_04 อัตราการฆ่าตัวตาย (ต่อแสนคน)*	6.67	6.32	6.16	6.39	7.08	3.35	4.71	5.55	4.30	4.99
PC_05 จำนวนผู้ถูกกักขังที่รอการพิพากษาในสัดส่วนของประชากรในเรือนจำ (ร้อยละ)*	17.82	20.65	19.94	17.71	16.52	11.24	17.24	14.84	15.86	12.63
ด้านความเป็นหุ้นส่วนพัฒนา										
PS_01 ร้อยละของประชากรที่เข้าถึงอินเทอร์เน็ต (ร้อยละ)	32.73	41.27	46.82	50.80	60.75	50.31	62.18	65.38	66.63	79.88
PS_02 ร้อยละภาษีที่ท้องถิ่นจัดเก็บได้ต่อรายได้รวมที่ไม่รวมเงินอุดหนุนและเงินอุดหนุนเฉพาะกิจ	12.19	11.81	11.77	11.02	11.56	19.53	20.25	19.38	18.73	18.88
PS_03 ความสามารถในการเบิกจ่ายงบประมาณของจังหวัด (ร้อยละ)	92.15	85.72	81.56	70.14	71.87	82.77	69.30	78.83	54.33	70.40
PS_04 สัดส่วนองค์กรชุมชนต่อประชากรแสนคน (แห่ง/แสนคน)****	110.15	109.62	127.39	129.32	142.82	90.31	92.43	126.56	126.13	144.26

ที่มา : สำนักงานคณะกรรมการพัฒนาการเศรษฐกิจและสังคมแห่งชาติ

4) ระบบบริหารจัดการข้อมูลการพัฒนาคนแบบชี้เป้า (TPMAP)



ระบบบริหารจัดการข้อมูลการพัฒนาคนแบบชี้เป้า เป็นการระบุ “คนจนเป้าหมาย” ว่ามีปัญหาอะไรบ้างในแต่ละมิติ จากข้อมูลจำนวนคนในครัวเรือนยากจนที่ตกตัวชี้วัดความจำเป็นพื้นฐาน (จปฐ.) ในแต่ละมิติ ประกอบด้วย ด้านสุขภาพ ด้านความเป็นอยู่ ด้านการศึกษา ด้านรายได้ และด้านการเข้าถึงบริการรัฐ นอกจากนี้ TMAP ยังสามารถเปรียบเทียบข้อมูลปีต่อปี ทำให้เห็นสภาพปัญหาว่ามีทิศทางปรับลดหรือรุนแรงมากขึ้นเพียงใด ซึ่งสามารถนำมาใช้ประเมินปัจจัยที่อาจส่งผลกระทบต่อปัญหาดังกล่าว หรือประเมินประสิทธิภาพของนโยบายที่เกิดขึ้นในช่วงเวลานั้นได้ ซึ่งจะช่วยให้การแก้ปัญหาตรงจุด และเลือกนโยบายได้มีประสิทธิภาพมากยิ่งขึ้น

จากข้อมูลในระบบบริหารจัดการข้อมูลการพัฒนาคนแบบชี้เป้าของจังหวัดพระนครศรีอยุธยา พบว่าส่วนใหญ่คนจนด้านรายได้มากที่สุด รองลงมา ได้แก่ คนจนการศึกษา คนจนสุขภาพ คนจนความเป็นอยู่ และคนจนการเข้าถึงบริการภาครัฐ โดยอำเภอที่มีคนจนมากที่สุดได้แก่ อำเภอบางปะอิน รองลงมา ได้แก่ อำเภอนครหลวง อำเภอเสนา และอำเภออุทัย ตามลำดับ

เมื่อเปรียบเทียบกันปีต่อปี พบว่า พื้นที่ดาวรุ่ง ได้แก่ อำเภอผักไห่มีการไปในทิศทางที่ดีขึ้น ซึ่งเป็นพื้นที่ที่มีสัดส่วนคนจนลดลงมากที่สุด ส่วนอำเภอบางบาลเป็นพื้นที่ที่มีสัดส่วนคนจนลดลงน้อยที่สุด ซึ่งอำเภอบางบาล อำเภอเสนา อำเภอบางไทร อำเภอบ้านแพรก อำเภอบางปะหันควรเร่งพัฒนาด้านรายได้ของประชาชนในพื้นที่ ส่วนอำเภอลาดบัวหลวง อำเภอท่าเรือ ควรเร่งพัฒนาคนจนด้านการศึกษา



5) ยุทธศาสตร์ชาติและแผนระดับต่าง ๆ ที่เกี่ยวข้อง

5.1) ยุทธศาสตร์ชาติ (แผนระดับที่ 1)

ยุทธศาสตร์ชาติด้านการสร้างความสามารถในการแข่งขัน เป้าหมายการพัฒนาที่มุ่งเน้นการยกระดับศักยภาพของประเทศในหลากหลายมิติบนพื้นฐานแนวคิด 3 ประการ ได้แก่ (1) “ต่อยอดอดีต” โดยมองกลับไปที่เราทำทางเศรษฐกิจ อัตลักษณ์ วัฒนธรรม ประเพณี วิถีชีวิต และจุดเด่นทางทรัพยากรธรรมชาติที่หลากหลาย รวมทั้งความได้เปรียบเชิงเปรียบเทียบของประเทศในด้านอื่น ๆ นำมาประยุกต์ผสมผสานกับเทคโนโลยีและนวัตกรรม เพื่อให้สอดคล้องกับบริบทของเศรษฐกิจและสังคมโลกสมัยใหม่ (2) “ปรับปรุงปัจจุบัน” เพื่อปูทางสู่อนาคตผ่านการพัฒนาโครงสร้างพื้นฐานของประเทศในมิติต่าง ๆ ทั้งโครงข่ายระบบคมนาคมและขนส่ง โครงสร้างพื้นฐานวิทยาศาสตร์ เทคโนโลยี และดิจิทัล และการปรับสภาพแวดล้อมให้เอื้อต่อการพัฒนาอุตสาหกรรมและบริการอนาคต และ (3) “สร้างคุณค่าใหม่ ในอนาคต” ด้วยการเพิ่มศักยภาพของผู้ประกอบการ พัฒนาคอร์ปใหม่ รวมถึงปรับปรุงแบบธุรกิจเพื่อตอบสนองต่อความต้องการของตลาด ผสมผสานกับยุทธศาสตร์ที่รองรับอนาคตบนพื้นฐานของการต่อยอดอดีตและปรับปรุงปัจจุบัน พร้อมทั้งการส่งเสริมและสนับสนุนจากภาครัฐให้ประเทศไทยสามารถสร้างฐานรายได้และการจ้างงานใหม่ ขยายโอกาสทางการค้าและการลงทุนในเวทีโลกควบคู่ไปกับการยกระดับรายได้และการกินดีอยู่ดี รวมถึงการเพิ่มขึ้นของคนชั้นกลางและลดความเหลื่อมล้ำของคนในประเทศได้ในคราวเดียวกัน

(1) เป้าหมาย

(1.1) ประเทศไทยเป็นประเทศที่พัฒนาแล้ว เศรษฐกิจเติบโตอย่างมีเสถียรภาพและยั่งยืน

(1.2) ประเทศไทยมีขีดความสามารถในการแข่งขันสูงขึ้น

(2) ประเด็นยุทธศาสตร์ด้านการสร้างความสามารถในการแข่งขัน

(2.1) การเกษตรสร้างมูลค่า

(2.2) อุตสาหกรรมและบริการแห่งอนาคต

(2.3) สร้างความหลากหลายทางด้านท่องเที่ยว

(2.4) โครงสร้างพื้นฐาน เชื่อมไทย เชื่อมโลก

(2.5) พัฒนาเศรษฐกิจบนพื้นฐานผู้ประกอบการยุคใหม่

(3) การบรรลุเป้าหมายตามยุทธศาสตร์ชาติ

มีอัตราการขยายตัวทางเศรษฐกิจเพิ่มขึ้น

ยุทธศาสตร์ชาติด้านการสร้างโอกาสและความเสมอภาคทางสังคม มีเป้าหมายการพัฒนาที่สำคัญที่ให้ความสำคัญการดึงเอาพลังของภาคส่วนต่าง ๆ ทั้งภาคเอกชน ประชาสังคม ชุมชน ท้องถิ่นมาร่วมขับเคลื่อน โดยการสนับสนุนการรวมตัวของประชาชนในการร่วมคิดร่วมทำเพื่อส่วนรวม การกระจายอำนาจและความรับผิดชอบไปสู่กลไกบริหารราชการแผ่นดินในระดับท้องถิ่น การเสริมสร้างความเข้มแข็งของชุมชนในการจัดการตนเอง และการเตรียมความพร้อมของประชากรไทยทั้งในมิติสุขภาพ เศรษฐกิจ สังคม และสภาพแวดล้อมให้เป็นประชากรที่มีคุณภาพ สามารถพึ่งตนเองและทำประโยชน์แก่ครอบครัว ชุมชน และสังคมให้นานที่สุด โดยรัฐให้หลักประกันการเข้าถึงบริการและสวัสดิการที่มีคุณภาพอย่างเป็นธรรมและทั่วถึง



(1) เป้าหมาย

(1.1) สร้างความเป็นธรรมและลดความเหลื่อมล้ำในทุกมิติ

(1.2) กระจายศูนย์กลางความเจริญทางเศรษฐกิจและสังคมเพิ่มโอกาสให้ทุกภาคส่วนเข้ามาเป็นกำลังของการพัฒนาประเทศ

(1.3) เพิ่มขีดความสามารถของชุมชนท้องถิ่นในการพัฒนา การพึ่งตนเองและการจัดการตนเองเพื่อสร้างสังคมคุณภาพ

(2) ประเด็นยุทธศาสตร์ด้านการสร้างโอกาสและความเสมอภาคทางสังคม

(2.1) การลดความเหลื่อมล้ำ สร้างความเป็นธรรมในทุกมิติ

(2.2) การกระจายศูนย์กลางความเจริญทางเศรษฐกิจ สังคมและเทคโนโลยี

(2.3) การเสริมสร้างพลังทางสังคม

(2.4) การเพิ่มขีดความสามารถของชุมชนท้องถิ่นในการพัฒนาการพึ่งพาตนเองและการจัดการตนเอง

(3) การบรรลุเป้าหมายตามยุทธศาสตร์ชาติ

พัฒนาสิ่งแวดล้อม จัดสรรสิ่งอำนวยความสะดวก ระบบสาธารณูปโภคและเชื่อมโยงระบบโลจิสติกส์เพื่อรองรับต่อการขยายตัวของเมือง

5.2) แผนระดับที่ 2 (เฉพาะที่เกี่ยวข้อง)

5.2.1) แผนแม่บท

(1) แผนแม่บทภายใต้ยุทธศาสตร์ชาติ ประเด็นการท่องเที่ยว

1.1) 050101 รายได้จากการท่องเที่ยวเชิงสร้างสรรค์และวัฒนธรรมเพิ่มขึ้น
1.2) 050102 เมืองและชุมชนที่มีศักยภาพด้านการท่องเที่ยวเชิงสร้างสรรค์และวัฒนธรรมเพิ่มขึ้น

1.3) 050103 สินค้าท่องเที่ยวเชิงสร้างสรรค์และวัฒนธรรมได้รับการขึ้นทะเบียนทรัพย์สินทางปัญญาเพิ่มขึ้น

1.4) 050301 รายได้จากการท่องเที่ยวเชิงสุขภาพ ความงาม และแพทย์แผนไทยเพิ่มขึ้น

1.5) 050302 อันดับรายได้จากการท่องเที่ยวเชิงสุขภาพของประเทศไทย

1.6) 050303 สถานประกอบการด้านการท่องเที่ยวเชิงสุขภาพและบริการทางการแพทย์ ได้รับมาตรฐานเพิ่มขึ้น

(2) แผนแม่บทภายใต้ยุทธศาสตร์ชาติ ประเด็นความมั่นคง

2.1) 010101 ประชาชนมีความมั่นคงปลอดภัยในชีวิตและทรัพย์สินเพิ่มขึ้น

2.2) 010201 ปัญหาความมั่นคงที่มีอยู่ในปัจจุบัน (เช่น ปัญหายาเสพติด ความมั่นคงทางไซเบอร์ การค้ามนุษย์ ฯลฯ) ได้รับการแก้ไขจนไม่ส่งผลกระทบต่อการบริหารและพัฒนาประเทศ

(3) แผนแม่บทภายใต้ยุทธศาสตร์ชาติ ประเด็นการเกษตร

3.1) 030201 สินค้าเกษตรปลอดภัย มีมูลค่าเพิ่มขึ้น

3.2) 030401 สินค้าเกษตรแปรรูปและผลิตภัณฑ์มีมูลค่าเพิ่มขึ้น

3.3) 030501 สินค้าที่ได้จากการเทคโนโลยีสมัยใหม่/อัจฉริยะมีมูลค่าเพิ่มขึ้น



อัจฉริยะเพิ่มขึ้น

3.4) 030502 ผลผลิตต่อหน่วยของฟาร์มหรือแปลงที่มีการใช้เทคโนโลยีสมัยใหม่/

3.5) 030601 ประสิทธิภาพการผลิตสินค้าเกษตรต่อหน่วยมีการปรับตัวเพิ่มขึ้น

กลางและขนาดย่อม

(4) แผนแม่บทภายใต้ยุทธศาสตร์ชาติ ประเด็นผู้ประกอบการและวิสาหกิจขนาด

4.1) 080101 การขยายตัวของวิสาหกิจเริ่มต้นเพิ่มขึ้น

4.2) 080102 ความสามารถในการแข่งขันด้านการใช้เครื่องมือและเทคโนโลยีดิจิทัลดีขึ้น

4.3) 080302 ความสามารถในการแข่งขันด้านการค้าระหว่างประเทศของประเทศ

ไทยดีขึ้น

(5) แผนแม่บทภายใต้ยุทธศาสตร์ชาติ ประเด็นการพัฒนาศักยภาพคนตลอดช่วงชีวิต

พอเพียงมากขึ้น

5.1) 110101 ครอบครัวไทยเข้มแข็ง และมีจิตสำนึกความเป็นไทย ดำรงชีวิตแบบ

5.2) 110301 วัยเรียน/วัยรุ่น มีความรู้และทักษะในศตวรรษที่ 21 ครบถ้วน รู้จักคิด วิเคราะห์ รักการเรียนรู้ มีสำนึกพลเมือง มีความกล้าหาญทางจริยธรรม มีความสามารถในการแก้ปัญหา ปรับตัว สื่อสาร และทำงานร่วมกับผู้อื่นได้อย่างมีประสิทธิภาพตลอดชีวิตดีขึ้น

5.3) 110401 แรงงานมีศักยภาพในการเพิ่มผลผลิต มีทักษะอาชีพสูง ตระหนักใน ความสำคัญที่จะพัฒนาตนเองให้เต็มศักยภาพ สามารถปรับตัวและเรียนรู้สิ่งใหม่ตามพลวัตของโครงสร้างอาชีพ และความต้องการของตลาดแรงงานเพิ่มขึ้น

5.4) 110501 ผู้สูงอายุมีคุณภาพชีวิตที่ดี มีความมั่นคงในชีวิต มีทักษะการดำรงชีวิต เรียนรู้พัฒนา ตลอดชีวิต มีส่วนร่วมในกิจกรรมสังคม สร้างมูลค่าเพิ่มให้แก่สังคมเพิ่มขึ้น

(6) แผนแม่บทภายใต้ยุทธศาสตร์ชาติ ประเด็นการเสริมสร้างให้คนไทยมีสุขภาวะที่ดี

6.1) 130301 มีระบบสาธารณสุขที่ได้มาตรฐานที่ประชาชนทุกระดับเข้าถึงได้ดีขึ้น

6.2) 130401 การเข้าถึงบริการสาธารณสุขมีความเหลื่อมล้ำลดลง

6.3) 130501 ประชาชนมีความรอบรู้สุขภาพ เรื่องโรคอุบัติใหม่และอุบัติซ้ำที่เกิด จากการเปลี่ยนแปลงภูมิอากาศมากขึ้น

(7) แผนแม่บทภายใต้ยุทธศาสตร์ชาติ ประเด็นเศรษฐกิจฐานราก

7.1) 160201 ผู้ประกอบการเศรษฐกิจฐานรากมีรายได้เพิ่มขึ้นอย่างต่อเนื่อง

(8) แผนแม่บทภายใต้ยุทธศาสตร์ชาติ ประเด็นการเติบโตอย่างยั่งยืน

8.1) 180403 การจัดการขยะมูลฝอย มูลฝอยติดเชื้อ ของเสียอันตราย สารเคมีใน ภาคการเกษตร และการอุตสาหกรรมมีประสิทธิภาพมากขึ้น

8.2) 180501 คนไทยมีคุณลักษณะและพฤติกรรมที่พึงประสงค์ด้านสิ่งแวดล้อมและ คุณภาพชีวิตที่ดี

(9) แผนแม่บทภายใต้ยุทธศาสตร์ชาติ ประเด็นการบริหารจัดการน้ำทั้งระบบ

9.1) 190101 ระดับความมั่นคงด้านน้ำอุปโภคบริโภคเพิ่มขึ้น

9.2) 190202 ระดับความมั่นคงด้านน้ำเพื่อการพัฒนาเศรษฐกิจเพิ่มขึ้น

9.3) 190203 ผลผลิตภาพจากการใช้น้ำเพิ่มขึ้น



(10) แผนแม่บทภายใต้ยุทธศาสตร์ชาติ ประเด็นการวิจัยและพัฒนานวัตกรรม

10.1) 230301 การประยุกต์ใช้ความรู้เทคโนโลยีและนวัตกรรมในการเพิ่มมูลค่าของเศรษฐกิจสีเขียวอย่างยั่งยืนเพิ่มขึ้น

5.2.2) แผนการปฏิรูปประเทศ

(1) ประเด็นการปฏิรูป ด้านเศรษฐกิจ

กิจกรรมปฏิรูปที่ 1 การสร้างเกษตรมูลค่าสูง (High Value Added)

กิจกรรมปฏิรูปที่ 2 การส่งเสริมและพัฒนาการท่องเที่ยวคุณภาพสูง

กิจกรรมปฏิรูปที่ 3 การเพิ่มโอกาสของผู้ประกอบการขนาดกลางและขนาดเล็กในอุตสาหกรรมและบริการเป้าหมาย

กิจกรรมปฏิรูปที่ 4 การเป็นศูนย์กลางด้านการค้าและการลงทุนของไทยในภูมิภาค (Regional Trading/Investment Center)

กิจกรรมปฏิรูปที่ 5 การพัฒนาศักยภาพคนเพื่อเป็นพลังในการขับเคลื่อนเศรษฐกิจ

(2) ประเด็นการปฏิรูป ด้านทรัพยากรธรรมชาติและสิ่งแวดล้อม

กิจกรรมปฏิรูปที่ 1 การบริหารจัดการน้ำเพื่อสร้างเศรษฐกิจชุมชนในพื้นที่นอกเขตชลประทาน

(3) ประเด็นการปฏิรูป ด้านสาธารณสุข

กิจกรรมปฏิรูปที่ 1 การปฏิรูปเพื่อเพิ่มประสิทธิภาพและประสิทธิผลของการสร้างเสริม สุขภาพ ความรอบรู้ด้านสุขภาพ การป้องกันและดูแลรักษาโรคไม่ติดต่อสำหรับประชาชนและผู้ป่วย

5.2.3) แผนพัฒนาเศรษฐกิจและสังคมแห่งชาติ ฉบับที่ 12

ยุทธศาสตร์ที่ 1 การเสริมสร้างและพัฒนาศักยภาพทุนมนุษย์

1) วัตถุประสงค์ที่

1.1 เพื่อเตรียมคนในสังคมไทยให้มีทักษะในการดำรงชีวิตสำหรับโลกศตวรรษที่ 21

1.2 เพื่อส่งเสริมให้คนไทยมีสุขภาวะที่ดีตลอดช่วงชีวิต

2) เป้าหมายรวมที่

2.1 คนในสังคมไทยทุกช่วงวัยมีทักษะ ความรู้ และความสามารถเพิ่มขึ้น

2.2 คนไทยมีสุขภาวะที่ดีขึ้น

ยุทธศาสตร์ที่ 2 การสร้างความเป็นธรรมและลดความเหลื่อมล้ำในสังคม

1) วัตถุประสงค์ที่

เพื่อให้คนไทยทุกคนเข้าถึงบริการทางสังคมที่มีคุณภาพได้อย่างทั่วถึง

2) เป้าหมายรวมที่

เพิ่มโอกาสการเข้าถึงบริการพื้นฐานทางสังคมของภาครัฐ

ยุทธศาสตร์ที่ 3 การสร้างความเข้มแข็งทางเศรษฐกิจและแข่งขันได้อย่างยั่งยืน

1) วัตถุประสงค์ที่

1. สร้างความเข้มแข็งให้เศรษฐกิจขยายตัวอย่างมีเสถียรภาพและยั่งยืน ดังนี้

1.1 เพื่อสร้างความเข้มแข็งของแรงขับเคลื่อนทางเศรษฐกิจให้สนับสนุนเป้าหมาย

การเพิ่มรายได้ต่อหัว



1.2 เพื่อเพิ่มศักยภาพของฐานการผลิตและฐานรายได้เดิมและสร้างฐานการผลิตและรายได้ใหม่

1.3 เพื่อสนับสนุนการกระจายการขยายตัวของกิจกรรมทางเศรษฐกิจและการแบ่งปันผลประโยชน์อย่างเป็นธรรม และสนับสนุนเศรษฐกิจที่เป็นมิตรกับสิ่งแวดล้อม

1.4 เพื่อรักษาเสถียรภาพทางเศรษฐกิจ สร้างความเข้มแข็งและรักษาวินัยทางการเงินการคลัง และพัฒนาเครื่องมือทางการเงินที่สนับสนุนการระดมทุนที่มีประสิทธิภาพ

2) เป้าหมายรวมที่

1. เศรษฐกิจขยายตัวอย่างมีเสถียรภาพและยั่งยืน

เป้าหมายที่ 1 เศรษฐกิจเติบโตได้ตามศักยภาพ ประชาชนมีความเป็นอยู่และคุณภาพชีวิตที่ดีขึ้น

เป้าหมายที่ 2 เพิ่มผลิตภาพการผลิตของประเทศ

ยุทธศาสตร์ที่ 7 การพัฒนาโครงสร้างพื้นฐานและระบบโลจิสติกส์

1) วัตถุประสงค์ที่

1.1 เพื่อพัฒนาโครงสร้างพื้นฐาน สิ่งอำนวยความสะดวกด้านการขนส่งและการค้ารวมทั้งมีกลไกกำกับ ดูแล การประกอบกิจการขนส่งที่มีประสิทธิภาพและโปร่งใสให้สามารถสนับสนุนการเพิ่มขีดความสามารถในการแข่งขันของประเทศ และยกระดับคุณภาพชีวิตให้แก่ประชาชน

1.2 เพื่อเพิ่มประสิทธิภาพและขยายการให้บริการด้านโครงสร้างพื้นฐานดิจิทัลอย่างทั่วถึงทั้งประเทศ ในราคาที่เหมาะสมเป็นธรรม และส่งเสริมธุรกิจดิจิทัลใหม่ และนวัตกรรม รวมทั้งพัฒนาระบบความปลอดภัยทางไซเบอร์ให้มีความมั่นคง และคุ้มครองสิทธิส่วนบุคคลให้แก่ผู้ใช้บริการ

1.3 เพื่อพัฒนาประสิทธิภาพและขยายการให้บริการโครงสร้างพื้นฐานด้านน้ำประปาทั้งในเชิงปริมาณและคุณภาพให้ครอบคลุมทั่วประเทศ ลดอัตราการสูญเสียในระบบประปา และสร้างกลไกการบริหารจัดการการประกอบกิจการน้ำประปาในภาพรวมของประเทศ

1.4 เพื่อพัฒนาอุตสาหกรรมต่อเนื่องที่เกิดจากลงทุนด้านโครงสร้างพื้นฐานเพื่อลดการนำเข้าจากต่างประเทศ และสร้างโอกาสทางเศรษฐกิจให้กับประเทศ

2) เป้าหมายรวมที่

1. การพัฒนาโครงสร้างพื้นฐานและระบบโลจิสติกส์ในภาพรวม

2. การพัฒนาระบบโลจิสติกส์

3. การพัฒนาด้านสาธารณสุขการ

ยุทธศาสตร์ที่ 9 การพัฒนาภาค เมือง และพื้นที่เศรษฐกิจ

1) วัตถุประสงค์ที่

1.1 เพื่อกระจายความเจริญและโอกาสทางเศรษฐกิจไปสู่ภูมิภาคอย่างทั่วถึงมากขึ้น

1.2 เพื่อพัฒนาเมืองศูนย์กลางของจังหวัดให้เป็นเมืองนำอยู่สำหรับคนทุกกลุ่ม

1.3 เพื่อพัฒนาและฟื้นฟูพื้นที่ฐานเศรษฐกิจหลักให้ขยายตัวอย่างเป็นมิตรต่อสิ่งแวดล้อม และ เพิ่มคุณภาพชีวิตของคนในชุมชน

1.4 เพื่อพัฒนาพื้นที่เศรษฐกิจใหม่ให้สนับสนุนการเพิ่มขีดความสามารถในการแข่งขันและการพัฒนาในพื้นที่อย่างยั่งยืน



2) เป้าหมายรวมที่

- 2.1 ลดช่องว่างรายได้ระหว่างภาคและมีการกระจายรายได้ที่เป็นธรรมมากขึ้น
- 2.2 เพิ่มจำนวนเมืองศูนย์กลางของจังหวัดเป็นเมืองน่าอยู่สำหรับคนทุกกลุ่มในสังคม
- 2.3 พื้นที่ฐานเศรษฐกิจหลักมีระบบการผลิตที่มีประสิทธิภาพสูงและเป็นมิตรต่อ

สิ่งแวดล้อม

5.2.4) ร่างแผนพัฒนาเศรษฐกิจและสังคมแห่งชาติ ฉบับที่ 13

- หมวดหมู่ที่ 1 ไทยเป็นประเทศชั้นนำด้านสินค้าเกษตรและเกษตรแปรรูปมูลค่าสูง
- หมวดหมู่ที่ 2 ไทยเป็นจุดหมายของการท่องเที่ยวที่เน้นคุณค่าและความยั่งยืน
- หมวดหมู่ที่ 3 ไทยเป็นฐานการผลิตอุตสาหกรรมยานยนต์ไฟฟ้า
- หมวดหมู่ที่ 5 ไทยเป็นประตูการค้าการลงทุนและจุดยุทธศาสตร์ทางโลจิสติกส์

ที่สำคัญของภูมิภาค

- หมวดหมู่ที่ 7 ไทยมี SMEs ที่เข้มแข็ง มีศักยภาพสูง และสามารถแข่งขันได้

5.2.5) นโยบายและแผนระดับชาติว่าด้วยความมั่นคงแห่งชาติ

(1) นโยบายความมั่นคงแห่งชาติ

กรอบแนวคิดชุดที่ 4 ความเชื่อมโยงยุทธศาสตร์ชาติ แผนระดับชาติและยุทธศาสตร์ของหน่วยงานที่เกี่ยวข้อง โดยเฉพาะยุทธศาสตร์ชาติ (พ.ศ. 2561 - 2580) แผนแม่บทภายใต้ยุทธศาสตร์ชาติ ประเด็นความมั่นคง แผนแม่บทภายใต้ยุทธศาสตร์ชาติ ประเด็นที่เกี่ยวข้อง แผนพัฒนาเศรษฐกิจและสังคมแห่งชาติฉบับที่ 12 (พ.ศ. 2560 - 2565) โดยเฉพาะประเด็นยุทธศาสตร์ที่ 5 การเสริมสร้างความมั่นคงแห่งชาติเพื่อการพัฒนาประเทศสู่ความมั่งคั่งและยั่งยืนและประเด็นยุทธศาสตร์อื่น ๆ ที่เกี่ยวข้อง รวมถึงสนับสนุนเป้าหมายการพัฒนาอย่างยั่งยืนของสหประชาชาติ (United Nations Sustainable Development Goals: UN SDGs) 2) แผนระดับชาติว่าด้วยความมั่นคงแห่งชาติ รองรับนโยบายที่ 8 : เสริมสร้างความเข้มแข็งและภูมิคุ้มกันความมั่นคงภายใน รองรับวัตถุประสงค์ 3.4.5 เพื่อพัฒนาศักยภาพของภาครัฐและส่งเสริมบทบาทและความเข้มแข็งของทุกภาคส่วน ในการรับมือกับภัยคุกคามทุกรูปแบบที่กระทบกับความมั่นคง

5.3) แผนระดับที่เกี่ยวข้อง

5.1.1) แผนพัฒนาภาคกลาง พ.ศ. 2566-2570 มุ่งพัฒนาภาคกลางเป็น “ฐานการผลิตสินค้าและบริการมูลค่าสูง ที่เติบโตอย่างยั่งยืน”

5.1.2) ยุทธศาสตร์เกษตรและสหกรณ์ ระยะ 20 ปี (พ.ศ. 2560 – 2579) ของกระทรวงเกษตรและสหกรณ์ กำหนดการวิสัยทัศน์ “เกษตรกรรมมั่นคง ภาคการเกษตรมั่งคั่ง ทรัพยากรการเกษตรยั่งยืน”

5.1.3) ยุทธศาสตร์การพัฒนาการท่องเที่ยวไทย ระยะ 20 ปี (พ.ศ. 2579) ของกระทรวงการท่องเที่ยวและกีฬา "ประเทศไทยเป็นแหล่งท่องเที่ยวคุณภาพชั้นนำของโลกที่เติบโตอย่างมีคุณภาพ บนพื้นฐานความเป็นไทยเพื่อส่งเสริมการพัฒนาเศรษฐกิจ สังคมและกระจายรายได้สู่ประชาชนทุกภาคส่วนอย่างยั่งยืน"



6) บริบทการเปลี่ยนแปลงสำคัญที่ส่งผลกระทบต่อจังหวัด

6.1) ความก้าวหน้าทางเทคโนโลยี ในปัจจุบันโลกมีการพัฒนาและใช้ประโยชน์จากเทคโนโลยี เพื่อเพิ่มประสิทธิภาพการผลิต ทั้งภาคเกษตร ภาคอุตสาหกรรม ภาคการค้าและบริการ อาทิ การปรับเปลี่ยนกระบวนการผลิตให้เกษตรกร และลดความเสี่ยงต่อผลกระทบจากการเปลี่ยนแปลงภูมิอากาศ รวมทั้งการต่อยอดและสร้างมูลค่าเพิ่มให้กับผลิตภัณฑ์ใหม่ ๆ ซึ่งความก้าวหน้าทางเทคโนโลยีอาจทำให้เกษตรกรผู้ประกอบการปรับตัวไม่ทัน หรือไม่สามารปรับตัวได้ ดังนั้นจังหวัดพระนครศรีอยุธยาในฐานะที่เป็นศูนย์กลางการท่องเที่ยวเชิงประวัติศาสตร์ แหล่งผลิตภาคเกษตร และภาคอุตสาหกรรมที่สำคัญต้องให้ความสำคัญในการส่งเสริมและสนับสนุนการนำเทคโนโลยีและนวัตกรรมมาประยุกต์ใช้ในกระบวนการต่าง ๆ เพื่อสร้างมูลค่าเพิ่มเพิ่มขีดความสามารถในการแข่งขันของเกษตรกรและผู้ประกอบการ

6.2) การเปลี่ยนแปลงโครงสร้างประชากรเข้าสู่สังคมผู้สูงอายุ จำนวนประชากรสูงอายุของจังหวัดเพิ่มขึ้น ส่งผลให้ประชากรวัยแรงงานลดลง และมีอัตราพึ่งพิงของผู้สูงอายุต่อวัยแรงงานเพิ่มขึ้น และอาจส่งผลให้เกิดการขาดแคลนแรงงานในอนาคต และนำไปสู่การพึ่งพาแรงงานข้ามชาติเพิ่มขึ้น ดังนั้นจึงควรคำนึงถึงกำลังแรงงานในอนาคต อย่างไรก็ตามการเข้าสู่สังคมผู้สูงอายุจะเป็นโอกาสของการสร้างตลาดสินค้าและบริการที่ตอบสนองความต้องการของผู้สูงอายุ อาทิ ธุรกิจบริการสุขภาพ บริการทางการแพทย์ ผลิตภัณฑ์อาหารสำหรับผู้สูงอายุ

6.3) การบริโภคที่เป็นมิตรกับสิ่งแวดล้อม พฤติกรรมการบริโภคสินค้าและอาหารของผู้บริโภคจะมีความสำคัญกับสินค้าและอาหารที่ดีต่อสุขภาพและต้องเป็นมิตรกับสิ่งแวดล้อม โดยมีกระบวนการผลิตที่ไม่ทำลายหรือรบกวนธรรมชาติและสิ่งแวดล้อม รวมทั้งอาหารที่มีคุณค่าโภชนาการสูงมีความสำคัญต่อร่างกาย ดังนั้นจึงนำไปสู่การปรับตัวของภาคผลิตที่ต้องให้ความสำคัญกับการทำเกษตรอินทรีย์เกษตรปลอดภัย รวมทั้งพัฒนานวัตกรรมอาหารและเครื่องดื่มสุขภาพ อาหารทางการแพทย์ เพื่อให้ตอบโจทย์ผู้บริโภคยุคใหม่ซึ่งไม่เพียงจะต้องมีความหลากหลาย แต่ต้องมีมาตรฐานความปลอดภัยและสามารถตรวจสอบย้อนกลับได้

6.4) การระบาดของโรคติดเชื้อไวรัสโคโรนา 2019 (COVID-19) ส่งผลกระทบต่อทั้งทางเศรษฐกิจและสังคมเป็นอย่างมาก ทำให้ภาคธุรกิจปรับใช้เทคโนโลยีเร็วขึ้น โดยเฉพาะเทคโนโลยีด้านดิจิทัลเพื่อรองรับความต้องการและพฤติกรรมของลูกค้าที่เปลี่ยนแปลง รวมทั้งโอกาสการบริการด้านโลจิสติกส์ในการขนส่งและกระจายสินค้าเพิ่มขึ้น การเดินทางเป็นหมู่คณะลดลงเป็นการท่องเที่ยวกลุ่มเล็กมากขึ้น

6.5) การขยายตัวของเมือง องค์การสหประชาชาติระบุว่าในปี ค.ศ. 2550 ประชากรโลกจำนวนครึ่งหนึ่งจะอาศัยอยู่ในเมืองใหญ่ และในปี ค.ศ. 2560 ประเทศที่ยากจนที่สุด จำนวนประชากรที่อยู่ในเมืองและชนบทจะมีสัดส่วนเท่ากัน ซึ่งหมายความว่าวิถีความเป็นเมืองจะเพิ่มมากขึ้นทั่วโลก ซึ่งประเทศไทยเริ่มมีแนวโน้มของกระบวนการกลายเป็นเมืองที่รุนแรงมากขึ้นนับตั้งแต่ พ.ศ. 2543 ทั้งการขยายตัวของจำนวนประชากรในเมือง และการหดตัวของประชากรในชนบท ส่งผลให้ใน พ.ศ. 2562 สัดส่วนประชากรของประเทศทั้งสองประเภทมีความใกล้เคียงกันมากขึ้น ซึ่งเกิดจากการเติบโตของภาคอุตสาหกรรม โอกาสในการจ้างงานภาวะเศรษฐกิจ ปัจจัยทางสังคม ความทันสมัย จำนวนประชากรที่เพิ่มมากขึ้นทำให้เขตเมืองมีลักษณะ



ความหนาแน่นแบบกระจุกตัว และทำให้เกิดปัญหาขาดแคลนทรัพยากรต่าง ๆ ซึ่งจะส่งผลกระทบต่อสิ่งแวดล้อม อาทิ ปริมาณขยะและสิ่งปฏิกูลที่มีเพิ่มมากขึ้น ปัญหามลพิษทางอากาศ เป็นต้น นอกจากนี้ยังมีผลทางสังคมและเศรษฐกิจในภาพรวม ดังนั้นการวางแผนการขยายตัวของเมืองเป็นเรื่องสำคัญ ด้วยแนวคิดการเติบโตแบบชาญฉลาด (Smart Growth) และหลักการออกแบบเพื่อคนทั้งมวล (Universal Design)

6.6) การเปลี่ยนแปลงสภาพภูมิอากาศ จากรายงานคณะกรรมการระหว่างรัฐบาลว่าด้วยการเปลี่ยนแปลงสภาพภูมิอากาศ (Intergovernmental Panel on Climate Change : IPCC) ได้ระบุให้ภูมิภาคเอเชียตะวันออกเฉียงใต้เป็นภูมิภาคที่มีความเปราะบางสูงต่อผลกระทบต่อการเปลี่ยนแปลงสภาพภูมิอากาศ สำหรับประเทศไทยได้รับการจัดลำดับจากองค์กร Germanwatch ให้เป็นหนึ่งในสิบประเทศที่มีความเสี่ยงสูงต่อการเปลี่ยนแปลงสภาพภูมิอากาศในระยะยาว ในขณะที่เดียวกันในฐานะที่ประเทศไทยเป็นประเทศกำลังพัฒนาที่พึ่งพาการใช้พลังงานจากเชื้อเพลิงฟอสซิลและมีการเติบโตของพื้นที่เมืองอย่างต่อเนื่อง จึงมีการปล่อยก๊าซเรือนกระจกที่เพิ่มขึ้น ซึ่งจังหวัดพระนครศรีอยุธยามีพื้นที่คาดการณ์ว่าจะเผาฟาง 912,776.172 ไร่ ปริมาณฟางข้าวที่ถูกเผาประมาณ 593,304,512 กิโลกรัม อัตราการปล่อยก๊าซ Black Carbon ของจังหวัดประมาณ 35,598.27 กิโลกรัมต่อปี คิดเป็นสัดส่วน 27.33 ของการปล่อยก๊าซ Black Carbon ภาคกลาง ซึ่งการเปลี่ยนแปลงสภาพภูมิอากาศส่งผลกระทบต่อผลผลิตทางการเกษตรและรายได้ของเกษตรกร ดังนั้นการพัฒนาจังหวัดควรตระหนักถึงการปล่อยก๊าซเรือนกระจก

6.7) การเกิดโรคติดต่ออุบัติใหม่ เป็นโรคระบาดที่ติดต่อกันจากสัตว์สู่คน และจากคนสู่คน มีทั้งโรคชนิดใหม่ที่เพิ่งระบาดโรคที่เคยระบาดในอดีตแล้วกลับมาระบาดซ้ำ โรคที่พบในพื้นที่ใหม่ โรคที่เกิดจากเชื้อกลายพันธุ์ ซึ่งโรคอุบัติใหม่เหล่านี้ถือเป็นวิกฤติการณ์ทางสาธารณสุขของโลก และมีแนวโน้มที่เพิ่มจำนวนสูงขึ้น และมีความรุนแรงเพิ่มมากขึ้น ซึ่งในปัจจุบันเกิดการแพร่ระบาดของโรคติดเชื้อไวรัสโคโรนา 2019 (Covid-19) ซึ่งมีการกลายพันธุ์ของเชื้อไวรัสโคโรนา 2019 ส่งผลกระทบต่อทั้งทางเศรษฐกิจและสังคม รวมทั้งการดูแลผู้ป่วยและการป้องกันโรคอย่างรุนแรง ดังนั้นจังหวัดพระนครศรีอยุธยาควรให้ความสำคัญในการเตรียมความพร้อมในระบบสาธารณสุข เพื่อให้สามารถบริการให้แก่ประชาชนได้อย่างทั่วถึงและมีประสิทธิภาพ

7) บทวิเคราะห์สถานะแวดล้อมของจังหวัด

7.1) ศักยภาพและโอกาส

(1) เป็นฐานการผลิตสินค้าเกษตร/อาหารคุณภาพ และเกษตรแปรรูปมูลค่าสูง (Agro High Value Added) จังหวัดพระนครศรีอยุธยาเป็นแหล่งเกษตรกรรมและเป็นฐานการผลิตพืชและปศุสัตว์เศรษฐกิจที่สำคัญ ถึงแม้ว่าพืชเศรษฐกิจที่สำคัญของจังหวัด คือ ข้าว แต่ยังมีพืชที่สามารถสร้างรายได้ให้กับจังหวัด อาทิ กัญชง ไม้ เมล่อน ข้าวโพด เป็นต้น นอกจากนี้มีปศุสัตว์เศรษฐกิจที่สำคัญ เช่น จำนวนไก่ไข่สูงเป็นอันดับ 4 ของประเทศ รวมทั้งมีแหล่งน้ำและระบบชลประทานค่อนข้างครอบคลุมเมื่อเทียบกับจังหวัดอื่น ๆ ตลอดจนเป็นที่ตั้งของโรงงานอุตสาหกรรมเกษตร อุตสาหกรรมอาหารที่มีการผลิตและส่งขายทั้งตลาดภายในประเทศและต่างประเทศ



(2) เป็นแหล่งท่องเที่ยวเชิงประวัติศาสตร์ และวัฒนธรรมที่มีมูลค่าสูง (High-Value Tourism) จังหวัดพระนครศรีอยุธยาเป็นอดีตราชธานี ที่ยาวนานที่สุดถึง 417 ปี เป็นดินแดนที่มีความสำคัญทางประวัติศาสตร์ที่มีเอกลักษณ์โดดเด่นทั้งด้านกายภาพ ประวัติศาสตร์และอารยธรรม มีโบราณสถานที่ยังคงเหลืออยู่เป็นเครื่องบ่งชี้ถึงความรุ่งเรืองในอดีต องค์การสหประชาชาติ (UNESCO) ได้รับอุทยานประวัติศาสตร์ พระนครศรีอยุธยาไว้เป็นมรดกโลกทางวัฒนธรรมเป็นผลให้จังหวัดพระนครศรีอยุธยาเป็นเมืองที่มีนักท่องเที่ยวทั้งชาวไทยและชาวต่างประเทศให้ความสนใจเข้ามาเยี่ยมชมอย่างต่อเนื่องจังหวัดพระนครศรีอยุธยา มีแหล่งท่องเที่ยวสำคัญ อาทิ พระราชวังหลวงหรือพระราชวังโบราณ พิพิธภัณฑ์สถานแห่งชาติเจ้าสามพระยา วัดพระศรีสรรเพชญ์วิหารพระมงคลปิตร วัดใหญ่ชัยมงคล วัดหน้าพระเมรุ วัดไชยวัฒนาราม เป็นต้น แหล่งท่องเที่ยวทางวัฒนธรรม อาทิ คลองรางจระเข้โฮมสเตย์ มัสยิดกุฎีซ่อฟ้า แหล่งท่องเที่ยวเชิงนันทนาการ อาทิ ตลาดโก้งโค้ง ตลาดน้ำอโยธา เป็นต้น แหล่งท่องเที่ยวทางศิลปะวิทยาการ อาทิ หมู่บ้านฮอลันดา ศูนย์ส่งเสริมศิลปาชีพระหว่างประเทศ ศูนย์ท่องเที่ยวทางวัฒนธรรมและภูมิปัญญาท้องถิ่น เป็นต้น

(3) นโยบายการเป็นพื้นที่ระเบียงเศรษฐกิจภาคกลาง - ตะวันตก (Central - Western Economic Corridor: CWEC) พื้นที่ที่เหมาะสม ได้แก่ จังหวัดกาญจนบุรี จังหวัดสุพรรณบุรี จังหวัดพระนครศรีอยุธยา และจังหวัดนครปฐม วัตถุประสงค์ เป็นฐานเศรษฐกิจชั้นนำของภาคกลาง-ตะวันตก ในด้านอุตสาหกรรมเกษตรอาหารแปรรูป การท่องเที่ยว และอุตสาหกรรมไฮเทคมูลค่าสูงระดับมาตรฐานสากล เชื่อมโยงกรุงเทพและพื้นที่โดยรอบ และเขตพัฒนาพิเศษภาคตะวันออก (EEC)

(4) เป็นเมืองศูนย์กลางการบริการการขนส่งและโลจิสติกส์ จากการพัฒนาโครงข่ายคมนาคมขนส่งทั้งทางบก ทางราง และทางน้ำ รวมถึงการพัฒนาที่จะเกิดขึ้นในอนาคตตามเส้นทางตามแนวโครงการรถไฟความเร็วสูง (ระยะที่ 1) (กรุงเทพฯ - พิษณุโลก) และเส้นทางช่วงกรุงเทพมหานคร โดยระยะที่ 1 (กรุงเทพฯ - ปทุมธานี - พระนครศรีอยุธยา - สระบุรี - นครราชสีมา) ทำให้จังหวัดเป็นพื้นที่รองรับการขยายตัวของกิจกรรมทางเศรษฐกิจต่าง ๆ ทั้งการท่องเที่ยว อุตสาหกรรม ธุรกิจการค้า การคมนาคมขนส่งจากกรุงเทพฯ และพื้นที่โดยรอบ สามารถอำนวยความสะดวกในการคมนาคมขนส่ง รวมทั้งเอื้อต่อการพัฒนาธุรกิจบริการโลจิสติกส์ทั้งทางบก ทางราง และทางน้ำ โดยเฉพาะการรวบรวมและกระจายสินค้าที่จะเติบโตควบคู่กับธุรกิจ E-Commerce

(5) ยกระดับฐานเศรษฐกิจอุตสาหกรรมของจังหวัดพระนครศรีอยุธยา ให้เป็นศูนย์กลางอุตสาหกรรมชั้นนำ โดยยกระดับการพัฒนากลุ่มอุตสาหกรรมในพื้นที่จังหวัดพระนครศรีอยุธยา ให้เป็นกลุ่มอุตสาหกรรมสำหรับกิจการที่ใช้เทคโนโลยีขั้นสูงและอุตสาหกรรมแห่งอนาคต เช่น กลุ่มอุตสาหกรรมยานยนต์และชิ้นส่วน กลุ่มอุตสาหกรรมเครื่องใช้ไฟฟ้า อิเล็กทรอนิกส์และอุปกรณ์โทรคมนาคม กลุ่มอุตสาหกรรมอาหารแปรรูป เป็นมิตรต่อสิ่งแวดล้อม โดยปรับปรุงมาตรการสนับสนุนในด้านต่าง ๆ ได้แก่ การให้สิทธิประโยชน์ การพัฒนาคนและเทคโนโลยี การพัฒนาโครงสร้างพื้นฐาน การแก้ไขกฎระเบียบที่เป็นอุปสรรค และการสนับสนุนเงินทุน เพื่อผลักดันให้เกิดการลงทุนในพื้นที่เป้าหมาย



7.2) ข้อจำกัดและประเด็นท้าทายของจังหวัด

(1) **ขาดแรงงานที่มีทักษะฝีมือ รวมทั้งมีแนวโน้มกำลังแรงงานลดลงอย่างต่อเนื่อง** จังหวัดพระนครศรีอยุธยากำลังเข้าสู่สังคมผู้สูงอายุ ซึ่งในปี พ.ศ. 2563 มีสัดส่วนผู้สูงอายุเพิ่มขึ้นเป็นร้อยละ 18.94 จากประชากรทั้งหมด และส่วนใหญ่อาศัยอยู่ลำพังคนเดียว ทั้งนี้อัตราการพึ่งพิงรวมมีแนวโน้มเพิ่มขึ้น และสัดส่วนกำลังแรงงานมีแนวโน้มลดลงเล็กน้อย ดังนั้นจังหวัดพระนครศรีอยุธยาควรเร่งพัฒนาขีดความสามารถของผู้ประกอบและแรงงานมุ่งยกระดับ (Upskill) และปรับทักษะ (Reskill) เน้นสร้างทักษะใหม่ (New Skill) เพื่อเตรียมคนไทยทุกช่วงวัยให้สามารถเรียนรู้ตลอดชีวิต รวมทั้งพัฒนาระบบคุณภาพการศึกษา โดยบูรณาการความร่วมมือระหว่างสถาบันการศึกษา สถาบันฝีมือแรงงาน และสถานประกอบการในพื้นที่

(2) **ภาระหนี้สินของครัวเรือน** ประชากรพระนครศรีอยุธยามีรายได้เฉลี่ยต่อครัวเรือนค่อนข้างสูง ซึ่งมีพฤติกรรมการออมที่น้อยลง และพบปัญหาหนี้สินเพิ่มขึ้น ซึ่งสัดส่วนครัวเรือนที่มีหนี้สินใกล้เคียงค่าเฉลี่ยของประเทศและมีสัดส่วนมูลค่าหนี้ต่อระบบต่อมูลค่าหนี้ทั้งหมดของครัวเรือนสูงกว่าค่าเฉลี่ยของประเทศ ทั้งนี้โดยส่วนใหญ่ครัวเรือนมีหนี้สินเพื่อใช้จ่ายในครัวเรือนและใช้ทำการเกษตร รวมทั้งมีสัดส่วนคนจนด้านรายได้มากที่สุดอย่างในอำเภอบางปะอิน อำเภอนครหลวง อำเภอเสนา และอำเภอกุทัยตามลำดับ ดังนั้นจังหวัดพระนครศรีอยุธยาควรพัฒนาสร้างอาชีพ สร้างรายได้ให้แก่ครัวเรือน และควรให้ความสำคัญในการสร้างองค์ความรู้ทางการเงิน ส่งเสริมพฤติกรรมการรักษาวินัยทางการเงิน และให้วางแผนทางการเงินที่เหมาะสมในระยะยาว

(3) **ทรัพยากรธรรมชาติและสิ่งแวดล้อมเสื่อมโทรม** ถึงแม้จังหวัดพระนครศรีอยุธยาจะเป็นพื้นที่ชลประทาน หากน้ำมีเพียงพอเป็นปกติก็มีน้ำเพียงพอสำหรับอุปโภคบริโภค และเพื่อการเกษตร หากฝนไม่ตกตามฤดูกาล หรือตกน้อยก็ทำให้ประสบปัญหาขาดแคลนน้ำ โดยปี พ.ศ. 2563 มีปริมาณน้ำต้นทุนต่อความต้องการใช้น้ำติดลบ 158 ล้านลูกบาศก์เมตร (ลำดับที่ 66 ของประเทศ) อาจส่งผลกระทบต่อภาวะขาดแคลนน้ำในช่วงฤดูแล้ง ด้านคุณภาพสิ่งแวดล้อมตรวจพบค่า PM2.5 และค่า PM10 ปรับตัวเพิ่มขึ้น และมีปริมาณขยะมูลฝอยชุมชนที่กำจัดถูกต้องปรับตัวลดลง อีกทั้งคุณภาพน้ำอยู่ในระดับพอใช้และค่าคุณภาพปรับตัวลดลงอย่างต่อเนื่องด้วย จังหวัดพระนครศรีอยุธยาควรให้ความสำคัญกับการพัฒนาเศรษฐกิจและสังคมควบคู่การรักษาสิ่งแวดล้อม ทั้งการดูแลคุณภาพน้ำ ปริมาณขยะ มลพิษทางอากาศ และเตรียมพร้อมรับมือภัยธรรมชาติต่าง ๆ



8) การวิเคราะห์ จุดแข็ง จุดอ่อน โอกาส และอุปสรรค (SWOT Analysis)

8.1) การวิเคราะห์จุดแข็งของจังหวัดพระนครศรีอยุธยา และเหตุผลสนับสนุน

จุดแข็ง	เหตุผลสนับสนุน
<p>S1. แหล่งท่องเที่ยวมีความหลากหลาย ทั้งด้านทางประวัติศาสตร์ที่สำคัญของประเทศโดยได้รับการขึ้นทะเบียนเป็นมรดกโลก แหล่งท่องเที่ยวทางวัฒนธรรม แหล่งท่องเที่ยวเชิงนันทนาการ และแหล่งท่องเที่ยวทางศิลปะวิทยาการ</p>	<p>จังหวัดพระนครศรีอยุธยาเป็นอดีตราชธานี ที่ยาวนานที่สุดถึง 417 ปี เป็นดินแดนที่มีความสำคัญ ทางประวัติศาสตร์ที่มีเอกลักษณ์โดดเด่นทั้งด้านกายภาพ ประวัติศาสตร์และอารยธรรม มีโบราณสถานที่ยังคงเหลืออยู่เป็นเครื่องบ่งชี้ ถึงความรุ่งเรืองในอดีต องค์การสหประชาชาติ (UNESCO) ได้รับอุทยานประวัติศาสตร์ พระนครศรีอยุธยาไว้เป็นมรดกโลกทางวัฒนธรรมเป็นผลให้จังหวัดพระนครศรีอยุธยาเป็นเมืองที่มีนักท่องเที่ยวทั้งชาวไทยและชาวต่างประเทศให้ความสนใจ เข้ามาเยี่ยมชมอย่างต่อเนื่องจังหวัดพระนครศรีอยุธยา มีอุทยานประวัติศาสตร์พระนครศรีอยุธยาที่ได้รับการขึ้นทะเบียนเป็นมรดกโลกและมีแหล่งท่องเที่ยวซึ่งกรมการท่องเที่ยวได้รวบรวมในฐานข้อมูล (ปี 2561) จำนวน 4 ประเภท (73 แห่ง) ได้แก่ แหล่งท่องเที่ยวทางประวัติศาสตร์ จำนวน 57 แห่ง อาทิ พระราชวังหลวงหรือพระราชวังโบราณ พิพิธภัณฑสถานแห่งชาติเจ้าสามพระยา วัดใหญ่ชัยมงคล วัดพระศรีสรรเพชญ์วิหารพระมงคลบพิตร วัดหน้าพระเมรุวัดไชยวัฒนาราม เป็นต้น แหล่งท่องเที่ยวทางวัฒนธรรม จำนวน 10 แห่ง เช่น คลองรางจระเข้โฮมสเตย์ มัสยิดกุฎีซ้อฟ้า แหล่งท่องเที่ยวเชิงนันทนาการ จำนวน 3 แห่ง อาทิ ตลาดโก้งโค้ง ตลาดน้ำอโยธา เป็นต้น แหล่งท่องเที่ยวทางศิลปะวิทยาการ จำนวน 3 แห่ง เช่น หมู่บ้านฮอลันดา ศูนย์ส่งเสริมศิลปาชีพระหว่างประเทศ ศูนย์ท่องเที่ยวทางวัฒนธรรมและภูมิปัญญาท้องถิ่น เป็นต้น</p>
<p>S2. สภาพภูมิศาสตร์มีความเหมาะสมด้านการคมนาคมขนส่ง และเป็นฐานการลงทุนภาคอุตสาหกรรม และภาคอสังหาริมทรัพย์ที่สำคัญ</p>	<p>จังหวัดพระนครศรีอยุธยา มีพื้นที่ทางภูมิศาสตร์ที่เป็นศูนย์กลางการเชื่อมต่อการเดินทางไปยังภาคเหนือและภาคตะวันออกเฉียงเหนือ ทั้งยังเป็นที่ตั้งของนิคมอุตสาหกรรมขนาดใหญ่จำนวน 3 นิคมอุตสาหกรรม และ 2 เขตประกอบการอุตสาหกรรม จำนวนโรงงาน 2,692 โรงงาน มูลค่าการลงทุน 618,423.48 ล้านบาท ทำให้มีประชากรย้ายถิ่นฐานเข้ามาพร้อมกับ การขยายตัวของนิคมอุตสาหกรรมทั้งแรงงานชาวไทยและชาวต่างชาติ ส่งผลต่อความต้องการด้าน</p>



จุดแข็ง	เหตุผลสนับสนุน
	<p>อสังหาริมทรัพย์ อีกทั้งยังมีปัจจัยสนับสนุนการจากลงทุนโครงสร้างพื้นฐานคมนาคม ได้แก่ โครงการทางพิเศษ สายอุตราภยาพระนครศรีอยุธยา เพื่ออำนวยความสะดวกในการเดินทางและขนส่งสินค้าจากกรุงเทพฯ ไปอยุธยา และจังหวัดในพื้นที่ภาคกลาง รวมทั้งโครงการรถไฟความเร็วสูง อยุธยา-EEC เป็นเส้นทางส่วนต่อขยายจากโครงการรถไฟความเร็วสูง กรุงเทพฯ-ระยอง เพื่อใช้เป็นเส้นทางเชื่อมต่อพื้นที่ระยองเศรษฐกิจภาคตะวันออก (EEC)</p> <p>ที่มา : สำนักงานอุตสาหกรรมจังหวัดพระนครศรีอยุธยา 2561</p>
S3. มีพื้นที่รองรับการผลิตด้านการเกษตรและสินค้าเกษตรได้รับมาตรฐาน และอาหารที่ได้รับการรับรองมาตรฐาน GMP/HACCP	<p>➢ ปี 2562 มีสัดส่วนการใช้ประโยชน์จากที่ดินเพื่อภาคเกษตร อยู่ในลำดับที่ 9 ของประเทศ (ร้อยละ 74.02)</p> <p>➢ ปี 2563 จำนวนโรงงาน/สถานประกอบการผลิตสินค้าเกษตรและอาหารที่ได้รับการรับรองมาตรฐาน GMP/HACCP อยู่ในลำดับ 15 ของประเทศ</p> <p>ที่มา : สำนักงานปลัดกระทรวงมหาดไทย</p> <p>➢ ปี 2564 มีจำนวนเกษตรกรผู้เลี้ยงสัตว์จำนวน 15,129 ราย เป็นแหล่งผลิตอันดับ 5 ของประเทศ</p> <p>ที่มา : กรมปศุสัตว์</p>
S4. การจัดการขยะอุตสาหกรรม	<p>ปี 2563 ปริมาณกากอุตสาหกรรมอันตรายที่เข้าสู่ระบบการจัดการ อยู่ในลำดับที่ 5 ของประเทศ</p> <p>ที่มา : สำนักงานปลัดกระทรวงมหาดไทย</p>



8.2) การวิเคราะห์จุดอ่อนของจังหวัดพระนครศรีอยุธยา และเหตุผลสนับสนุน

จุดอ่อน	เหตุผลสนับสนุน
W1. อุตสาหกรรมมีการเติบโตและขยายตัวลดลงจากอันดับ 3 ของประเทศเป็นอันดับ 5 ของประเทศ	ในปี พ.ศ. 2563 สัดส่วนมูลค่าผลิตภัณฑ์มวลรวมภาคอุตสาหกรรมต่อผลิตภัณฑ์มวลรวมทั้งหมด อยู่ลำดับที่ 5 ของประเทศ (ร้อยละ 71.50) และมีแนวโน้มลดลง และมีอัตราการเจริญเติบโตทางเศรษฐกิจแบบผันผวนตลอดระยะเวลา 10 ปี ซึ่งมีอัตราเจริญเติบโตที่เพิ่มขึ้นในอัตราที่ลดลงและเริ่มมีแนวโน้มลดลงอย่างต่อเนื่อง (อัตราเฉลี่ย 3 ปี เท่ากับร้อยละ 2.28) ที่มา : สำนักงานปลัดกระทรวงมหาดไทย
W2 เส้นทางคมนาคม และโครงข่ายเส้นทางสายรองหลายแหล่ง ยังขาดการปรับปรุง/เชื่อมโยงให้สอดคล้อง/รองรับต่อเติบโตตัวของเมือง	ระบบโครงข่ายคมนาคมและเส้นทางเดิมของจังหวัดไม่สามารถรองรับกับสถานการณ์การเติบโตของเมืองได้ทำให้เกิดปัญหาการจราจรในพื้นที่ท่องเที่ยว/เขตอุตสาหกรรม หรือปัญหาถนนชำรุดเนื่องจากไม่สามารถรองรับต่อปริมาณการขนส่งสินค้าของภาคอุตสาหกรรมได้ รวมทั้งยังไม่สามารถเชื่อมต่อ/รองรับต่อโครงการพัฒนาประเทศในปัจจุบัน เช่น โครงการรถไฟความเร็วสูง โครงการก่อสร้างทางหลวงพิเศษระหว่างเมือง เป็นต้น ดังเห็นได้จากรายงานผลการศึกษาตามโครงการศูนย์การศึกษาโลจิสติกส์และอุตสาหกรรม จังหวัดพระนครศรีอยุธยา
W3 มีปัญหาความมั่นคง ปัญหาในสังคม และปัญหาอาชญากรรมค่อนข้างสูง	<ul style="list-style-type: none">➢ ปี 2562 มีอัตราการเกิดคดีอาชญากรรมมีอัตราการเกิดคดีอาชญากรรมแนวโน้มเพิ่มสูงขึ้น 124 คดีต่อประชากรแสนคน ซึ่งสูงกว่าค่าเฉลี่ยของประเทศ (อันดับที่ 61 ของประเทศ)➢ ปี 2562 มีสัดส่วนคดีที่จับกุมได้ต่อคดีที่รับแจ้ง ร้อยละ 80.30 ซึ่งต่ำกว่าค่าเฉลี่ยของประเทศ (อันดับที่ 50 ของประเทศ) คดีที่รับแจ้งส่วนใหญ่เป็นคดีทรัพย์สิน ร้อยละ 74.98➢ ปัญหาการตั้งครุฑในวัยรุ่นสูงกว่าค่าเฉลี่ยของประเทศ (ลำดับที่ 24 ของประเทศ)➢ จังหวัดพระนครศรีอยุธยากำลังเข้าสู่สังคมผู้สูงอายุ ซึ่งในปี 2563 มีสัดส่วนผู้สูงอายุเพิ่มขึ้นเป็นร้อยละ 18.94 จากประชากรทั้งหมดและส่วนใหญ่อาศัยอยู่ลำพังคนเดียว ทั้งนี้อัตราการพึ่งพิงรวมมีแนวโน้มเพิ่มขึ้นจากร้อยละ 7.99 ในปี 2560 เป็น



จุดอ่อน	เหตุผลสนับสนุน
	<p>ร้อยละ 10.56 ในปี 2562 และมีแนวโน้มเพิ่มสูงขึ้นในอนาคต</p> <ul style="list-style-type: none">➢ ด้านครอบครัวมีอัตราการจดทะเบียนหย่าสูงกว่าค่าเฉลี่ยของประเทศ (ลำดับที่ 73 ของประเทศ) และเกิดอัตราเหตุการณ์ความรุนแรงในครอบครัวสูงกว่าค่าเฉลี่ยของประเทศ <p>ที่มา : สำนักงานปลัดกระทรวงมหาดไทย</p> <ul style="list-style-type: none">➢ พฤติกรรมการทิ้งขยะของประชาชนแบบขาดความรับผิดชอบ
W4. รายได้จากการจำหน่ายสินค้า OTOP ขยายตัวในอัตราที่น้อยลงอย่างมาก	ปี 2563 อัตราการเพิ่มขึ้นของรายได้จากการจำหน่ายสินค้า OTOP โตเพียงร้อยละ 6.70 จากปีที่ผ่านมาซึ่งต่ำกว่าค่าเฉลี่ยของประเทศ (ลำดับที่ 59 ของประเทศ)
W5. สภาพมลพิษทางอากาศ	<ul style="list-style-type: none">➢ สัดส่วนเฉลี่ยการปล่อยก๊าซเรือนกระจกที่มีแนวโน้มเพิ่มขึ้น จาก 2.53 ตันก๊าซเรือนกระจกต่อคน เป็น 2.67 ตันก๊าซเรือนกระจกต่อคน อยู่อันดับที่ 56 ของประเทศ➢ ในปี 2563 มีพื้นที่เก็บเกี่ยวข้าวประมาณ 1,303,966 ไร่ มีพื้นที่คาดการณ์ว่าจะเผาฟาง 912,776.172 ไร่ ปริมาณฟางข้าวที่ถูกเผาประมาณ 593,304,512 กิโลกรัม คาดการณ์การปล่อย Black Carbon ประมาณ 35,598.27 กิโลกรัม (คิดเป็นสัดส่วนการปล่อยก๊าซร้อยละ 27.33 ของภาคกลาง)➢ จำนวนเรื่องร้องเรียนด้านปัญหามลพิษมีข้อร้องเรียนลดลง แต่ยังอยู่ในลำดับที่ 64 ของประเทศ <p>ที่มา : สำนักงานปลัดกระทรวงมหาดไทย</p>
W6. ปริมาณน้ำต้นทุนต่อความต้องการใช้น้ำอยู่ในระดับต้องการปรับปรุง และคุณภาพน้ำลดลงอย่างต่อเนื่อง	<ul style="list-style-type: none">➢ ปี 2563 มีปริมาณน้ำต้นทุนต่อความต้องการใช้น้ำ -158 ล้าน ลบ.ม. ต่ำกว่าค่าเฉลี่ยของประเทศเป็นอย่างมาก (ลำดับที่ 66 ของประเทศ) และมีแนวโน้มลดลงอย่างต่อเนื่องซึ่งอาจเกิดภาวะขาดแคลนน้ำในช่วงฤดูแล้ง➢ คุณภาพน้ำลดลงอย่างต่อเนื่อง ซึ่งในปี 2563 มีค่าดัชนี WQI เท่ากับ 59 คะแนน ซึ่งต่ำกว่าค่าเฉลี่ยของประเทศ (ลำดับที่ 54 ของประเทศ) <p>ที่มา : สำนักงานปลัดกระทรวงมหาดไทย</p>



จุดอ่อน	เหตุผลสนับสนุน
W7. รายได้การท่องเที่ยวลดลง	<ul style="list-style-type: none"> ➢ ปี 2562 จำนวนผู้เยี่ยมชมเยือน 8,292,809 คน ➢ ปี 2563 จำนวนผู้เยี่ยมชมเยือน 3,560,866 คน นักท่องเที่ยวลดลงไปร้อยละ 57.06 รายได้การท่องเที่ยวสูญไป 13,000 ล้านบาท (ร้อยละ -67.87)
W8. กำลังแรงงานมีแนวโน้มว่างงานมากขึ้น	สัดส่วนกำลังแรงงานมีแนวโน้มลดลงเล็กน้อย และกำลังแรงงานมีแนวโน้มว่างงานมากขึ้นในปี 2563 มีกำลังแรงงานว่างงานร้อยละ 1.79 ของประชากรอายุ 15 ขึ้นไป นอกจากนี้ในปี 2563 จังหวัดพึ่งพาแรงงานต่างด้าวเพิ่มขึ้นจากปี 2560 ถึงร้อยละ 55.28 จากสถิติความต้องการแรงงานเพิ่มขึ้นในพื้นที่ปี 2563 - 2568 มีแนวโน้มลดลงร้อยละ 16.65 ที่มา: สำนักงานปลัดกระทรวงมหาดไทย

8.3) การวิเคราะห์โอกาสของจังหวัดพระนครศรีอยุธยา และเหตุผลสนับสนุน

โอกาส	เหตุผลสนับสนุน
O1. แผนแม่บทการส่งเสริมเศรษฐกิจดิจิทัลกำหนดให้จังหวัดพระนครศรีอยุธยาเป็น 1 ใน 7 เมืองเป้าหมายการพัฒนา	แผนแม่บทการส่งเสริมเศรษฐกิจดิจิทัลกำหนดให้จังหวัดพระนครศรีอยุธยาเป็น 1 ใน 7 เมืองเป้าหมายการพัฒนาในประเด็นพื้นที่และเมืองนำอยู่อัจฉริยะ (Smart City) ระยะที่ 2 ในปี 2566-2570 แผนแม่บทการส่งเสริมเศรษฐกิจดิจิทัล : จังหวัดพระนครศรีอยุธยา ประเด็นการพัฒนา : ท่องเที่ยวอัจฉริยะ (ท่องเที่ยวเชิงประวัติศาสตร์) Ayutthaya TOD -Tourism -Living -Sub-Traffic Terminal ที่มา : สำนักงานเศรษฐกิจดิจิทัล, สำนักงานนโยบายและแผนการขนส่งจราจร (สนข.)
O2. พฤติกรรมในการดูแลสุขภาพเชิงป้องกัน	<ul style="list-style-type: none"> ➢ แนวโน้มพฤติกรรมของผู้บริโภคมีความใส่ใจในเรื่องคุณค่าทางโภชนาการเพิ่มสูงขึ้นและเป็นอาหารที่เป็นมิตรต่อสิ่งแวดล้อม แนวโน้มพฤติกรรมของผู้บริโภคมีความใส่ใจในเรื่องคุณค่าทางโภชนาการเพิ่มสูงขึ้นและเป็นอาหารที่เป็นมิตรต่อสิ่งแวดล้อม โดยมีความต้องการโภชนาการที่ดีขึ้น ต้องการสินค้าที่สดใหม่ เลือกรับประทานโปรตีนจากพืช รับประทานผักผลไม้เพิ่มมากขึ้น และให้ความสนใจกับพืชท้องถิ่น ที่มา : กรมพัฒนาธุรกิจการค้า กระทรวงพาณิชย์



โอกาส	เหตุผลสนับสนุน
	<p>➤ กระแสความตระหนักในการดูแลสุขภาพในเชิงป้องกัน (Preventive Care) มีแนวโน้มเด่นชัดขึ้นทั่วโลก ซึ่งเป็นผลให้ความต้องการอาหารเพื่อสุขภาพ รวมถึงอุปกรณ์และบริการ การดูแลสุขภาพเพิ่มสูงขึ้นในทิศทางเดียวกันในอนาคต</p> <p>ที่มา : สำนักงานสภาพัฒนาการเศรษฐกิจและสังคมแห่งชาติ</p>
<p>O3. พฤติกรรมการใช้จ่ายที่ผ่านช่องทางออนไลน์เพิ่มมากขึ้น</p>	<p>➤ PwC ได้เผยแพร่ผลสำรวจมุมมองผู้บริโภคทั่วโลก (Global Consumer Insights Survey) ประจำปี 2564 ซึ่งทำการสำรวจพฤติกรรมของผู้บริโภคทั่วโลก รวมทั้งประเทศไทยจำนวนทั้งสิ้น 8,700 รายในช่วงการแพร่ระบาดของโควิด-19 โดยพบข้อมูลเกี่ยวกับพฤติกรรมผู้บริโภคชาวไทยที่น่าสนใจ ดังนี้</p> <p>➤ ผลการสำรวจระบุว่า 38% ของผู้บริโภคชาวไทย ยังคงเลือกจับจ่ายสินค้าจากหน้าร้าน (Physical Store) เป็นช่องทางหลัก โดยเฉพาะอย่างยิ่งสินค้าอุปโภคบริโภคหรือสินค้าประเภทของชำ (Grocery) แต่ในขณะเดียวกันก็มีการจับจ่ายใช้สอยเพื่อซื้อสินค้าและบริการผ่านช่องทางออนไลน์ต่างๆ เป็นจำนวนมาก ไม่ว่าจะเป็นสมาร์ทโฟนหรือโทรศัพท์มือถือ (37%) ผู้ช่วยเสียงอัจฉริยะอุปกรณ์สมาร์ทโฮมภายในบ้าน (31%) และแท็บเล็ต (25%) เป็นต้น</p> <p>➤ สอดคล้องกับแนวโน้มพฤติกรรมของผู้บริโภคทั่วโลกที่เห็นการเติบโตของการช้อปปิ้งออนไลน์เร่งตัวขึ้นในช่วงโควิด-19 สำหรับสินค้าที่ผู้บริโภคนิยมซื้อออนไลน์เป็นอันดับต้น ๆ ได้แก่ สินค้าแฟชั่น ผลิตภัณฑ์เพื่อสุขภาพและความงาม และสินค้าประเภททำได้ด้วยตัวเอง (Do it Yourself: DIY) และการปรับปรุงบ้าน (Home Improvement) โดยอินเทอร์เน็ต เว็บไซต์ หรือแอปฯ ที่ใช้งานง่าย ความรวดเร็วในการขนส่งและการบริการที่น่าเชื่อถือ รวมถึงรีวิวจากลูกค้าท่านอื่น ล้วนเป็นปัจจัยที่ผู้บริโภคชาวไทยใช้พิจารณาประกอบการตัดสินใจเมื่อซื้อสินค้าออนไลน์ ซึ่งจะเห็นได้ว่าการแพร่ระบาดของโควิด-19 ทำให้ผู้บริโภคไทยปรับตัวไปสู่ดิจิทัลมากขึ้น ภายในเวลาชั่วพริบตา ดังนั้นธุรกิจที่มีช่องทางการขายเป็นหน้าร้านเพียงช่องทางเดียว ต้องเร่งปรับตัว</p>



โอกาส	เหตุผลสนับสนุน
	เพื่อไม่ให้เสียโอกาสทางธุรกิจ และควรขยายช่องทางการจำหน่ายเพื่อรองรับลูกค้าที่หันมาซื้อสินค้าออนไลน์มากขึ้น แม้ในอนาคตวิกฤตโควิด-19 จะผ่านพ้นไปแล้วก็ตาม ที่มา : PwC
O4. การพัฒนาความก้าวหน้าของการพัฒนาเทคโนโลยีทางกายภาพและชีวภาพ (Biotechnology)	บทบาทของเทคโนโลยีชีวภาพ (Biotechnology) ปรากฏชัดเจนในปัจจุบัน อันมีผลมาจากการผลิตวัคซีนเพื่อรับมือกับโรคระบาดอย่าง Covid-19 รวมถึงการรักษาโรคระยะยาวต่างจำเป็นต้องใช้เทคโนโลยีชีวภาพเข้าช่วย อาทิ เทคโนโลยีชีวภาพด้านการแพทย์ ด้านการเกษตร ด้านอุตสาหกรรม และด้านสิ่งแวดล้อม
O5. แนวโน้มการท่องเที่ยวแบบ High Value Tourism	การเปลี่ยนแปลงพฤติกรรมของนักท่องเที่ยวระดับโลกสู่รูปแบบการท่องเที่ยวมูลค่าสูง การท่องเที่ยวมูลค่าสูงเป็นการท่องเที่ยวที่นักท่องเที่ยวมุ่งแสวงหาความพึงพอใจจากการได้รับสิ่งอำนวยความสะดวกสบาย หรือการได้รับบริการที่ดีเยี่ยม มุ่งเน้นการให้ประสบการณ์ด้านอารมณ์ความรู้สึก (Emotion) สอดคล้องกับรูปแบบการท่องเที่ยวแบบหรูหรา (Luxury Tourism) ที่นักท่องเที่ยวยินดีซื้อเวลา ความสะดวกสบายและความพิเศษเฉพาะบุคคล เพื่อลดขั้นตอนความยุ่งยากในการท่องเที่ยว เพราะเวลาเทียบเท่าได้กับทรัพย์สินที่มีมูลค่า และความสำคัญ ซึ่งการท่องเที่ยวมูลค่าสูง กำลังมีการเติบโตระยะยาว รูปแบบการท่องเที่ยวที่สอดคล้องกับการท่องเที่ยวมูลค่าสูง การท่องเที่ยวแบบหรูหรา (Luxury Tourism) การท่องเที่ยวเชิงสุขภาพ (Health and Wellness Tourism) การท่องเที่ยวเชิงกีฬา (Sports Tourism) การท่องเที่ยวเชิงวัฒนธรรม (Cultural Tourism) การท่องเที่ยวเชิงนิเวศ (Eco Tourism) การท่องเที่ยวเชิงจิตวิญญาณ (Spiritual Tourism) ที่มา : การท่องเที่ยวแห่งประเทศไทย



โอกาส	เหตุผลสนับสนุน
O6. นโยบายส่งเสริมการส่งออกสินค้าที่เป็นมิตรกับสิ่งแวดล้อม	กรมส่งเสริมการค้าระหว่างประเทศ (DITP) ผลักดันการส่งออกสินค้าที่เป็นมิตรกับสิ่งแวดล้อมของไทยเจาะตลาด ซึ่งมีโอกาสเติบโตสูงมาก
O7. พื้นที่ระเบียงเศรษฐกิจพิเศษภาคกลาง-ตะวันตก (CWEC)	จากที่ประชุมคณะกรรมการนโยบายการพัฒนาเขตเศรษฐกิจพิเศษ (กพศ.) ครั้งที่ 1/2564 ผ่านสื่ออิเล็กทรอนิกส์ ที่มีพล.อ.ประยุทธ์ จันทร์โอชา นายกรัฐมนตรีและรัฐมนตรีว่าการกระทรวงกลาโหม เป็นประธานที่ประชุมมีมติเห็นชอบในหลักการกำหนดพื้นที่และแนวทางในการให้สิทธิประโยชน์เพื่อส่งเสริมการลงทุนในพื้นที่ระเบียงเศรษฐกิจพิเศษใน 4 ภาคกำหนดพื้นที่และแนวทางในการให้สิทธิประโยชน์เพื่อส่งเสริมการลงทุนในพื้นที่ระเบียงเศรษฐกิจพิเศษใน 4 ภาคระเบียงเศรษฐกิจพิเศษภาคกลาง – ตะวันตก (Central – Western Economic Corridor: CWEC) ได้แก่ จังหวัดพระนครศรีอยุธยา จังหวัดนครปฐม จังหวัดสุพรรณบุรี และจังหวัดกาญจนบุรี เพื่อพัฒนาให้เป็นฐานเศรษฐกิจชั้นนำของภาคกลาง-ตะวันตกในด้านอุตสาหกรรมเกษตร การท่องเที่ยว และอุตสาหกรรมไฮเทคที่ได้มาตรฐานระดับสากล เชื่อมโยงกับกรุงเทพและพื้นที่โดยรอบ และ EEC ที่มา : ประชุมคณะกรรมการนโยบายการพัฒนาเขตเศรษฐกิจพิเศษ (กพศ.) ครั้งที่ 1/2564 ผ่านสื่ออิเล็กทรอนิกส์ (VDO Conference)
O8. นโยบายส่งเสริมการส่งออกสินค้าที่เป็นมิตรกับสิ่งแวดล้อม	กรมส่งเสริมการค้าระหว่างประเทศ (DITP) ผลักดันการส่งออกสินค้าที่เป็นมิตรกับสิ่งแวดล้อมของไทยเจาะตลาด ซึ่งมีโอกาสเติบโตสูงมาก
O9. แผนเร่งรัดการส่งออกที่ตอบโจทย์เมกะเทรนด์ของโลก	กรมส่งเสริมการค้าระหว่างประเทศ กระทรวงพาณิชย์ กรมส่งเสริมการค้าระหว่างประเทศ กระทรวงพาณิชย์ ทำแผนเร่งรัดการส่งออกสินค้าที่ตอบโจทย์เมกะเทรนด์ของโลกให้มากขึ้น เพราะถือเป็นอนาคตของการส่งออกของไทย และเป็นสินค้าที่มีมูลค่าสูงสามารถเพิ่มรายได้ให้กับเกษตรกร ผู้ผลิตผู้ประกอบการ และทำเงินเข้าประเทศได้ดีกว่าการส่งออกสินค้าขั้นปฐมเพียงอย่างเดียวโดยสินค้าที่ต้องส่งเสริมและพัฒนาเพิ่มขึ้น ได้แก่ สินค้าไลฟ์สไตล์ที่พัฒนามาจากวัสดุเหลือใช้ หรือผลผลิตเหลือใช้ทางการเกษตร และขยะคุณภาพดีจากแหล่งอุตสาหกรรม



โอกาส	เหตุผลสนับสนุน
	<p>ที่นำมาแปรรูปและออกแบบเป็นผลิตภัณฑ์ใหม่เชิงสร้างสรรค์ สินค้าในกลุ่มอาหารแปรรูป เกษตรแปรรูป และสินค้าที่ไม่ใช่อาหาร ที่ได้รับการพัฒนาด้านบรรจุภัณฑ์ที่เป็นมิตรกับสิ่งแวดล้อม เพื่อตอบโจทย์เมกะเทรนด์ BCG Economy (Bio-Circular-Green Economy) หรือ เศรษฐกิจชีวภาพ เศรษฐกิจหมุนเวียน และเศรษฐกิจสีเขียว คือ โมเดลเศรษฐกิจสู่การพัฒนาที่ยั่งยืน โดยต้องดำเนินการพัฒนาและส่งเสริมด้านการตลาด ผ่านการประชาสัมพันธ์ เพื่อสร้างการรับรู้และสร้างภาพลักษณ์สินค้า BCG ของไทยในตลาดต่างประเทศ นอกจากนี้ ให้เน้นความสำคัญของอาหารอนาคต (future food) ซึ่งประกอบด้วย 4 กลุ่มหลัก ได้แก่ 1.อาหารฟังก์ชัน (functional food) 2.อาหารนวัตกรรมใหม่ (novel food) 3.อาหารทางการแพทย์ (medical food) และ 4.อาหารอินทรีย์ (organic food) เพื่อตอบสนองพฤติกรรมผู้บริโภคในด้านต่างๆ เช่น การเพิ่มภูมิคุ้มกันให้ร่างกาย เพื่อโภชนาการเฉพาะบุคคล เพื่อสุขภาพจิตที่ดี เพื่อโภชนาการรูปแบบใหม่ที่ไม่บริโภคอาหารที่มาจากเนื้อสัตว์ (Plant-based) และอาหารผู้สูงอายุ เป็นต้น โดยมีตลาดส่งออกเป้าหมายหลัก ได้แก่ สหรัฐฯ จีน ญี่ปุ่น ออสเตรเลีย</p>
<p>○10. มิชลิน ไกด์ หรือคู่มือการจัดอันดับร้านอาหารที่มีคุณภาพ ฉบับปี 2565 ได้เพิ่มจังหวัดพระนครศรีอยุธยา เข้าไปในคู่มือฉบับนี้เป็นครั้งแรกด้วย</p>	<p>มิชลิน ไกด์ ประเทศไทย 2022 เตรียมเพิ่ม “อยุธยา” เป็นเมืองที่ 5 หลังจากที่มีการท่องเที่ยวแห่งประเทศไทย (ททท.) ได้ร่วมมืออย่างเป็นทางการกับมิชลิน ในการเปิดตัวคู่มือแนะนำร้านอาหารและที่พักระดับโลก “มิชลิน ไกด์” ฉบับกรุงเทพฯ หรือ MICHELIN Guide Bangkok คู่มือแนะนำร้านอาหารและที่พักในกรุงเทพฯ มาตั้งแต่ปี 2561 และมีการเพิ่มเมืองที่น่าสนใจสำหรับนักท่องเที่ยวเข้าไปเกือบทุกปีล่าสุดทางคณะผู้จัดทำได้มีการประกาศแล้วว่า มิชลิน ไกด์ ประเทศไทย เตรียมเพิ่ม “อยุธยา” เป็นเมืองที่ 5 ในคู่มือที่จะเปิดตัวในปลายปีนี้ ย้อนหลัง มิชลิน ไกด์ ประเทศไทย มีจังหวัดไหนบ้าง</p> <ul style="list-style-type: none"> ● ปี 2561 สํารวจเฉพาะจังหวัดกรุงเทพฯ ● ปี 2562 เพิ่มจังหวัดภูเก็ตและพังงา



โอกาส	เหตุผลสนับสนุน
	<ul style="list-style-type: none"> ● ปี 2563 เพิ่มจังหวัดเชียงใหม่ ● ปี 2564 ไม่มีการเพิ่มจังหวัด ● ปี 2565 เพิ่มจังหวัดพระนครศรีอยุธยา <p>ที่มา: มิชลินไกด์ประเทศไทย</p>
<p>○11. การพัฒนาระบบขนส่งมวลชนขนาดใหญ่ของรัฐบาล</p>	<p>ยุทธศาสตร์การพัฒนาระบบคมนาคมขนส่งของไทย ระยะ 20 ปี (พ.ศ. 2561-2580) และแผนพัฒนาโครงสร้างพื้นฐานด้านคมนาคมขนส่งของไทย พ.ศ. 2558-2565 และ แผนปฏิบัติการด้านคมนาคมขนส่งมุ่งยกระดับการขนส่งและโลจิสติกส์ เพื่อเพิ่มขีดความสามารถในการแข่งขันของประเทศ โดยพัฒนาโครงสร้างพื้นฐานด้านคมนาคมขนส่งในทุกสาขา ทั้งทางราง ถนน น้ำ และอากาศ รวมทั้งการเชื่อมโยงโครงข่ายอย่างเป็นระบบ ซึ่งกระทรวงคมนาคมได้เร่งรัดขับเคลื่อนการดำเนินโครงการภายใต้แผนดังกล่าว อย่างเป็นรูปธรรม โครงการพัฒนาระบบรถไฟความเร็วสูง เพื่อเชื่อมโยงภูมิภาค โครงการขยายถนนสายต่าง ๆ</p>
<p>○11. เทคโนโลยี Smart City ช่วยแก้ปัญหาการบริหารจัดการเมืองใหญ่</p>	<p>การพัฒนาเมืองอัจฉริยะ (Smart City) ได้กำหนดเป้าหมาย คือ ความเป็นอยู่ที่ดีของมนุษย์ในเมืองนั้น โดยการพัฒนาเมืองให้เกิดประสิทธิภาพสูงสุด สามารถแก้ปัญหาที่เกิดขึ้นในสังคมได้อย่างมีประสิทธิภาพลดผลกระทบให้เหลือน้อยที่สุดสู่การพัฒนาเมืองที่ยั่งยืน</p>



8.4) การวิเคราะห์อุปสรรคของจังหวัดพระนครศรีอยุธยา และเหตุผลสนับสนุน

อุปสรรค	เหตุผลสนับสนุน
T1. การเคลื่อนย้ายแรงงานต่างถิ่นและแรงงานต่างด้าว	การอพยพเคลื่อนย้ายแรงงานต่างถิ่นและแรงงานต่างด้าวก่อให้เกิดปัญหาสังคม
T2. อุตสาหกรรมยานยนต์เสียส่วนแบ่งตลาดโลก	ปี พ.ศ. 2563 อุตสาหกรรมชิ้นส่วนยานยนต์ไทยมีแนวโน้มหดตัวตามอุตสาหกรรมการผลิตยานยนต์ โดยเฉพาะชิ้นส่วนเพื่อประกอบยานยนต์ (OEM) ผลจากการแพร่ระบาดของไวรัส COVID-19 ทำให้กิจกรรมการผลิตในห่วงโซ่ยานยนต์สะดุดลงในช่วงครึ่งแรกปี 2563 ท่ามกลางกำลังซื้อทั่วโลก รวมถึงไทยที่หดตัวรุนแรงในระยะต่อไป รถยนต์ไฟฟ้ามีแนวโน้มทวีบทบาทมากขึ้นในอุตสาหกรรมรถยนต์ของไทย ทำให้ห่วงโซ่อุปทานของอุตสาหกรรมรถยนต์เปลี่ยนแปลงไป จากเดิมที่มีลักษณะความสัมพันธ์แบบเส้นตรง ที่มา : งานวิจัยกรุงศรี แนวโน้มธุรกิจ/อุตสาหกรรมปี 2563-65: อุตสาหกรรมชิ้นส่วนยานยนต์
T3. BOI จะให้ Incentive กับนักลงทุนที่ใช้ high technology มาก	หุ่นยนต์และเครื่องจักรกลเริ่มเข้าสู่ภาคอุตสาหกรรมและบริการมากขึ้น ความก้าวหน้าของเทคโนโลยีส่งผลกระทบต่อตลาดแรงงานโดยอาจนำไปสู่การขาดแคลนแรงงานทักษะและเกิดความไม่สอดคล้องระหว่างทักษะของแรงงานกับทักษะที่ต้องใช้ในการทำงาน (Skill Mismatch) แม้ว่าการนำเทคโนโลยีมาใช้งานจะช่วยยกระดับผลิตภาพ ทางเศรษฐกิจในภาพรวมให้สามารถผลิตสินค้าและบริการที่มีมูลค่าเพิ่มสูงขึ้นได้ในระยะเวลาที่สั้นลง แต่ความก้าวหน้าของเทคโนโลยีดังกล่าวอาจก่อให้เกิดผลกระทบต่อตลาดแรงงาน โดยอาจนำไปสู่การขาดแคลนแรงงานทักษะ และเกิดความไม่สอดคล้องระหว่างทักษะของแรงงานกับทักษะที่ต้องใช้ในการทำงาน (Skill Mismatch) โดยเฉพาะทักษะที่เกี่ยวข้องกับเทคโนโลยีระดับสูง ขณะที่แรงงานระดับล่างจะถูกขูดเซียดด้วย หุ่นยนต์และจักรกลมากขึ้น โดยคาดการณ์ว่าปัญญาประดิษฐ์และระบบหุ่นยนต์อัตโนมัติ จะส่งผลให้อัตราการว่างงานของประเทศไทยเพิ่มขึ้นประมาณร้อยละ 5 ภายในปี 2578 หากแรงงานส่วนใหญ่ไม่ได้รับการพัฒนา และสร้างทักษะ (Re/Up-Skill) เหมาะสมอย่างเพียงพอ



อุปสรรค	เหตุผลสนับสนุน
T4. การเกิดขึ้นของโรคติดเชื้ออุบัติใหม่ (Emerging infectious diseases) และโรคอุบัติซ้ำ	การแพร่ระบาดของโควิดรอบ 3 เกิดผลกระทบที่ทำให้ผู้บริโภคเกิดความกังวลและระมัดระวังในการจับจ่ายใช้สอย
T5. การเปลี่ยนแปลงสภาพภูมิอากาศและภัยพิบัติทางธรรมชาติ มีความผันผวนและรุนแรง มากขึ้น โดยเฉพาะอุทกภัยและภัยแล้ง	จากแนวโน้มการเปลี่ยนแปลงระดับโลก (Global Megatrends) ได้กล่าวถึงประเด็นการเปลี่ยนแปลงของสภาพแวดล้อมโดยเฉพาะการเปลี่ยนแปลงสภาพภูมิอากาศมีแนวโน้มรุนแรง รวดเร็ว และผันผวนกว่าที่คาดการณ์ไว้ และมีความเสี่ยงต่อภัยพิบัติและผลกระทบต่อระบบนิเวศ
T6. ความไม่แน่นอนทางเสถียรภาพทางการเมือง	จากสภาพปัญหาความเห็นต่างทางการเมืองที่มีความขัดแย้งยืดเยื้อมายาวนานและไม่มีทีท่าจะหยุดลงได้ อันเนื่องมาจาก ความไม่ลงตัวกันทางความเห็นทางการเมือง การไม่ยอมรับฝ่ายอื่น การไม่ยอมรับในอำนาจที่อีกฝ่ายได้รับ และผลประโยชน์



9) จากผลการวิเคราะห์ SWOT Analysis สามารถนำไปสังเคราะห์และสรุปเชื่อมโยงกับการกำหนด TOWS Matrix ได้ดังนี้

ตารางที่ 2.16 สรุป SWOT Analysis

จุดแข็ง	จุดอ่อน
S1. แหล่งท่องเที่ยวมีความหลากหลาย ทั้งด้านทางประวัติศาสตร์ที่สำคัญของประเทศโดยได้รับการขึ้นทะเบียนเป็นมรดกโลก แหล่งท่องเที่ยวทางวัฒนธรรม แหล่งท่องเที่ยวเชิงนันทนาการ และแหล่งท่องเที่ยวทางศิลปะวิทยาการ	W1. อุตสาหกรรมมีการเติบโตและขยายตัวลดลงจากอันดับ 3 ของประเทศเป็นอันดับ 5 ของประเทศ W2. เส้นทางคมนาคม และโครงข่ายเส้นทางสายรองหลายแหล่ง ยังขาดการปรับปรุง/เชื่อมโยงให้สอดคล้อง/รองรับต่อเติบโตตัวของเมือง
S2. สภาพภูมิศาสตร์มีความเหมาะสมด้านการคมนาคมขนส่ง และเป็นฐานการลงทุนภาคอุตสาหกรรม และภาคอสังหาริมทรัพย์ที่สำคัญ	W3. มีปัญหาความมั่นคง ปัญหาในสังคม และปัญหาอาชญากรรมค่อนข้างสูง W4. รายได้จากการจำหน่ายสินค้า OTOP ขยายตัวในอัตราที่น้อยลงอย่างมาก
S3. มีพื้นที่รองรับการผลิตด้านการเกษตรและสินค้าเกษตรได้รับมาตรฐาน และอาหารที่ได้รับการรับรองมาตรฐาน GMP/HACCP	W5. สภาพมลพิษทางอากาศ W6. ปริมาณน้ำต้นทุนต่อความต้องการใช้น้ำอยู่ในระดับต้องการปรับปรุง และคุณภาพน้ำลดลงอย่างต่อเนื่อง
S4. การจัดการขยะอุตสาหกรรม	W7. รายได้การท่องเที่ยวลดลง W8. กำลังแรงงานมีแนวโน้มว่างงานมากขึ้น



โอกาส	อุปสรรค
<p>O1. แผนแม่บทการส่งเสริมเศรษฐกิจดิจิทัลกำหนดให้จังหวัดพระนครศรีอยุธยาเป็น 1 ใน 7 เมืองเป้าหมายการพัฒนา</p> <p>O2. พฤติกรรมในการดูแลสุขภาพเชิงป้องกัน</p> <p>O3. พฤติกรรมการใช้จ่ายที่ผ่านช่องทางออนไลน์เพิ่มขึ้น</p> <p>O4. การพัฒนาความก้าวหน้าของการพัฒนาเทคโนโลยีทางกายภาพและชีวภาพ (Biotechnology)</p> <p>O5. แนวโน้มการท่องเที่ยวแบบ High Value Tourism</p> <p>O6. นโยบายส่งเสริมการส่งออกสินค้าที่เป็นมิตรกับสิ่งแวดล้อม</p> <p>O7. พื้นที่ระเปียงเศรษฐกิจพิเศษภาคกลางตะวันตก (CWEC)</p> <p>O8. แผนเร่งรัดการส่งออกที่ตอบโจทย์เมกะเทรนด์ของโลก</p> <p>O9. มิชลิน ไกด์ หรือคู่มือการจัดอันดับร้านอาหารที่มีคุณภาพ ฉบับปี 2565 ได้เพิ่มจังหวัดพระนครศรีอยุธยาในคู่มือฉบับนี้เป็นครั้งแรก</p> <p>O10. การพัฒนาระบบขนส่งมวลชนขนาดใหญ่ของรัฐบาล</p> <p>O11. เทคโนโลยี Smart City ช่วยแก้ปัญหาการบริหารจัดการเมืองใหญ่</p>	<p>T1. การเคลื่อนย้ายแรงงานต่างถิ่นและแรงงานต่างด้าว</p> <p>T2. อุตสาหกรรมยานยนต์เสียส่วนแบ่งตลาดโลก</p> <p>T3. BOI จะให้ Incentive กับนักลงทุนที่ใช้ high technology มาก</p> <p>T4. การเกิดขึ้นของโรคติดเชื้ออุบัติใหม่ (Emerging infectious diseases) และโรคอุบัติซ้ำ</p> <p>T5. การเปลี่ยนแปลงสภาพภูมิอากาศและภัยพิบัติทางธรรมชาติ มีความผันผวนและรุนแรง มากขึ้น โดยเฉพาะอุทกภัยและภัยแล้ง</p> <p>T6. ความไม่แน่นอนทางเสถียรภาพทางการเมือง</p>



ตารางที่ 2.17 TOWS Matrix

<div style="text-align: center;">Internal Factor</div> <div style="text-align: center;">External Factor</div>	Internal Strengths (S) S1. แหล่งท่องเที่ยวที่มีความหลากหลาย ทั้งด้านทางประวัติศาสตร์ที่สำคัญของประเทศที่ได้รับการขึ้นทะเบียนเป็นมรดกโลก แหล่งท่องเที่ยวทางวัฒนธรรม แหล่งท่องเที่ยวเชิงนันทนาการ และแหล่งท่องเที่ยวทางศิลปวิทยาการ S2. สภาพภูมิศาสตร์มีความเหมาะสมด้านการคมนาคมขนส่ง และเป็นฐานการลงทุนภาคอุตสาหกรรม และภาคอสังหาริมทรัพย์ที่สำคัญ S3. มีพื้นที่รองรับการผลิตด้านการเกษตรและสินค้าเกษตรได้รับมาตรฐาน และอาหารที่ได้รับการรับรองมาตรฐาน GMP/HACCP S4. การจัดการขยะอุตสาหกรรม	Internal Weaknesses (W) W1. อุตสาหกรรมมีการเติบโตและขยายตัวลดลงจากอันดับ 3 ของประเทศเป็นอันดับ 5 ของประเทศ W2. เส้นทางคมนาคม และโครงข่ายเส้นทางสายรองหลายแหล่ง ยังขาดการปรับปรุง/เชื่อมโยงให้สอดคล้อง/รองรับต่อเติบโตตัวของเมือง W3. มีปัญหาความมั่นคง ปัญหาในสังคม และปัญหาอาชญากรรมค่อนข้างสูง W4. รายได้จากการจำหน่ายสินค้า OTOP ขยายตัวในอัตราที่น้อยลงอย่างมาก W5. สภาพมลพิษทางอากาศ W6. ปริมาณน้ำต้นทุนต่อความต้องการใช้น้ำอยู่ในระดับต้องการปรับปรุง และคุณภาพน้ำลดลงอย่างต่อเนื่อง W7. รายได้การท่องเที่ยวลดลง W8. กำลังแรงงานมีแนวโน้มว่างงานมากขึ้น
	SO Strategies เชิงรุก	WO Strategies เชิงแก้ไข
External Opportunities (O) O1. แผนแม่บทการส่งเสริมเศรษฐกิจดิจิทัลกำหนดให้จังหวัดพระนครศรีอยุธยาเป็น 1 ใน 7 เมืองเป้าหมายการพัฒนา O2. พฤติกรรมในการดูแลสุขภาพเชิงป้องกัน O3. พฤติกรรมการใช้จ่ายที่ผ่านช่องทางออนไลน์เพิ่มมากขึ้น O4. การพัฒนาความก้าวหน้าของการพัฒนาเทคโนโลยีทางกายภาพและชีวภาพ (Biotechnology) O5. แนวโน้มการท่องเที่ยวแบบ High Value Tourism O6. นโยบายส่งเสริมการส่งออกสินค้าที่เป็นมิตรกับสิ่งแวดล้อม O7. พื้นที่ระเบียงเศรษฐกิจพิเศษภาคกลางตะวันตก (CWEC) O8. แผนเร่งรัดการส่งออกที่ตอบโจทย์เมกะเทรนด์ของโลก O9. มิชลิน ไกด์ หรือคู่มือการจัดอันดับร้านอาหารที่มีคุณภาพฉบับปี 2565 ได้เพิ่มจังหวัดพระนครศรีอยุธยาเข้าไปในคู่มือฉบับนี้เป็นครั้งแรกด้วย O10. การพัฒนาระบบขนส่งมวลชนขนาดใหญ่ของรัฐบาล O11. เทคโนโลยี Smart City ช่วยแก้ปัญหาการบริหารจัดการเมืองใหญ่	S1, S2, S3, O1, O7, O10, O11 พัฒนาระบบการเชื่อมโยงการคมนาคมและการขนส่งทุกมิติ S1, S2, O2, O3, O4, O5, O9, ยกระดับการแข่งขันของผู้ประกอบการธุรกิจด้านการท่องเที่ยวเชิงสร้างสรรค์ด้วยเทคโนโลยีดิจิทัล S1, O2, O3, O5, O6 ส่งเสริมกิจกรรมการท่องเที่ยวการตลาดเฉพาะกลุ่มและการประชาสัมพันธ์การท่องเที่ยวด้วยเทคโนโลยีดิจิทัล	W2, W3, W7, O1, O2, O5 พัฒนาและปรับปรุงแหล่งท่องเที่ยวตามมาตรฐานและความปลอดภัยด้วยการออกแบบเพื่อคนทั้งมวล (Universe design) W2, W3, W5, O1, O11 ส่งเสริมและพัฒนาเมืองและชุมชนเพื่อเมืองที่น่าอยู่และปลอดภัย W1, W4, O1, O3, O4, O6, O8, O11 สนับสนุนการใช้เทคโนโลยี นวัตกรรม และภูมิปัญญาอย่างสร้างสรรค์เพื่อเพิ่มมูลค่าให้กับสินค้าและบริการที่เป็นมิตรต่อสิ่งแวดล้อม W3, O1, O10, O11 ยกระดับคุณภาพชีวิตของประชาชนในพื้นที่ทุกกลุ่ม W1, W2, W6, O7, O10, ส่งเสริมและสนับสนุนการเชื่อมโยงห่วงโซ่อุปทานภาคการเกษตร อุตสาหกรรม การค้า และบริการ
External Threats (T) T1. การเคลื่อนย้ายแรงงานต่างถิ่นและแรงงานต่างด้าว T2. อุตสาหกรรมยานยนต์เสียส่วนแบ่งตลาดโลก T3. BOI จะให้ Incentive กับนักลงทุนที่ใช้ high technology มาก T4. การเกิดขึ้นของโรคติดเชื้ออุบัติใหม่ (Emerging infectious diseases) และโรคอุบัติซ้ำ T5. การเปลี่ยนแปลงสภาพภูมิอากาศและภัยพิบัติทางธรรมชาติ มีความผันผวนและรุนแรง มากขึ้น โดยเฉพาะอุทกภัยและภัยแล้ง T6. ความไม่แน่นอนทางเสถียรภาพทางการเมือง	ST Strategies เชิงป้องกัน	WT Strategies เชิงรับ W8, W4, W3, T1, T3 ส่งเสริมและพัฒนากำลังคนทุกกลุ่มทุกช่วงวัย เพื่อสร้างทักษะที่จำเป็นรองรับ ภาคเกษตร อุตสาหกรรม การค้า และบริการ



3.2.2 เป้าหมายการพัฒนาจังหวัด

ผลวิเคราะห์จาก TOWS Matrix ยังสามารถนำมาใช้เป็นแนวทางในการกำหนด Positioning ของจังหวัดได้ด้วย โดยความเป็น Positioning ก็เปรียบเสมือน “จุดขาย” ของจังหวัดในการสร้างประโยชน์ต่อการพัฒนาประเทศ ซึ่ง “จุดขาย” มีความแตกต่างจากความเป็น “จุดเด่น หรือ จุดแข็ง” คือ ไม่ใช่เป็นเพียงแค่มีสิ่งที่ดีหรือ จังหวัดทำได้ดี (หรือดีกว่าที่ผ่านมา) เท่านั้น แต่ยังต้องเป็น “จุดเด่นที่มีความเป็นเอกลักษณ์สามารถสนอง Demand และสร้างคุณประโยชน์ให้กับประเทศ” ควบคู่กันไปด้วย โดย Positioning ของจังหวัดพระนครศรีอยุธยา สามารถระบุด้วยคำย่อคือ **HEAD** มีความหมายดังนี้

HUB เป็นศูนย์กลาง : พระนครศรีอยุธยามีศักยภาพเป็นศูนย์กลาง การผลิตเกษตรและอุตสาหกรรม การค้าและบริการ การท่องเที่ยว การคมนาคมและโลจิสติกส์

ENVIRONMENTALLY FRIENDLY เป็นเมืองที่เป็นมิตรกับสิ่งแวดล้อม : พระนครศรีอยุธยา มุ่งเน้นการพัฒนาเมืองที่คำนึงถึงทรัพยากรธรรมชาติ และอนุรักษ์สิ่งแวดล้อม

ANCIENTRY เป็นเมืองโบราณ : จังหวัดพระนครศรีอยุธยามีแหล่งโบราณสถานที่มีเอกลักษณ์ ได้รับการยกย่องให้เป็นเมืองมรดกโลก

DIVERSITY เป็นเมืองที่มีความหลากหลาย : พระนครศรีอยุธยามีความหลากหลายทางด้านสังคม วัฒนธรรม และสิ่งแวดล้อมคือ:



เป้าหมายการพัฒนา

อยุธยาเมืองมรดกโลก เป็นแหล่งท่องเที่ยวคุณภาพ นำเรียนรู้ นำอยู่ นำลงทุน

คำอธิบาย :

แหล่งท่องเที่ยวคุณภาพ : เมืองอยุธยาที่มีความพร้อมสู่การเป็นเมืองท่องเที่ยวคุณภาพ ขับเคลื่อนด้วย Happy Model โดยอยู่บนฐานของการสร้างความคิดสร้างสรรค์ และสู่การพัฒนาอย่างยั่งยืน โดยใช้เทคโนโลยี นวัตกรรม และภูมิปัญญา

นำเรียนรู้ : พระนครศรีอยุธยามีแหล่งเรียนรู้ที่หลากหลาย ทั้งทางด้านวัฒนธรรม และศูนย์การเรียนรู้จากชุมชน

นำอยู่ : พระนครศรีอยุธยาเป็นเมืองที่มีการปรับปรุง และสร้างสรรค์สภาพแวดล้อมทั้งกายภาพ และทางสังคมอย่างต่อเนื่อง มีการนำทรัพยากรของชุมชนมาใช้ให้เกิดประโยชน์ และมีศักยภาพสูงสุดเพื่อให้ประชาชนมีชีวิตที่ดี

นำลงทุน : พระนครศรีอยุธยาเป็นแหล่งการลงทุนที่มีศักยภาพทั้งด้านอุตสาหกรรม และภาคบริการ

ตัวชี้วัดเป้าหมายการพัฒนา

1. จำนวนแหล่งเรียนรู้ในจังหวัดเพิ่มขึ้น
2. ร้อยละที่เพิ่มขึ้นของรายได้จากการท่องเที่ยว
3. อัตราการขยายตัวทางเศรษฐกิจของจังหวัดเพิ่มขึ้น
4. ร้อยละที่เพิ่มขึ้นของมูลค่าการลงทุนด้านอุตสาหกรรม
5. ระดับดัชนีความก้าวหน้าของคนเพิ่มขึ้น

พันธกิจ (Mission)

1. ยกระดับบริหารจัดการเมืองและชุมชนสู่เมืองแห่งความสุข
2. ยกระดับอุตสาหกรรมการท่องเที่ยวด้วยแนวคิด Happy Model
3. การพัฒนาภาคการผลิต เกษตร อุตสาหกรรม การค้าและบริการได้อย่างครบวงจรด้วยแนวคิด BCG Model

จุดเน้นทางยุทธศาสตร์ (Positioning)

HEAD

HUB เป็นศูนย์กลาง : พระนครศรีอยุธยามีศักยภาพเป็นศูนย์กลาง การผลิตเกษตรและอุตสาหกรรม การค้าและบริการ การท่องเที่ยว การคมนาคมและโลจิสติกส์

ENVIRONMENTALLY FRIENDLY เป็นเมืองที่เป็นมิตรกับสิ่งแวดล้อม : พระนครศรีอยุธยามุ่งเน้นการพัฒนาเมืองที่คำนึงถึงทรัพยากรธรรมชาติ และอนุรักษ์สิ่งแวดล้อม

ANCIENTRY เป็นเมืองโบราณ : พระนครศรีอยุธยามีแหล่งโบราณสถานที่มีเอกลักษณ์ได้รับการยกย่องให้เป็นเมืองมรดกโลก

DIVERSITY เป็นเมืองที่มีความหลากหลาย : พระนครศรีอยุธยามีความหลากหลายทางด้านสังคม วัฒนธรรม และสิ่งแวดล้อม



อยุธยาเมืองมรดกโลก เป็นแหล่งท่องเที่ยวคุณภาพ นำเรียนรู้ นำอยู่ นำลงทุน



แสดงศักยภาพคุณภาพ : เมืองอยุธยาที่มีความพร้อมสูงทั้งเป็นเมืองท่องเที่ยวคุณภาพ ซึ่งมีต้นแบบ Happy Model โดยอยู่บนฐานของการสร้างความดีสร้างสรรค์ และอยู่การพัฒนาอย่างยั่งยืน โดยใช้เทคโนโลยีนวัตกรรม และภูมิปัญญา

นำเที่ยว : อยุธยาเมืองมรดกโลกที่มีภาคเอกชน ที่วางด้านวัฒนธรรม และดูแลการบริการจากชุมชน

นำอยู่ : อยุธยาเป็นเมืองที่มีการปรับปรุง และสร้างสรรคศึกษาแนวต้นแบบคุณภาพ และการสืบทอดอย่างพร้อมมือ มีการนำชีวิตเกษตรชุมชนมาใช้ชีวิตปาร์ไชน์ และมีคุณภาพสูงจนต้องได้ประชาชนเลิชีวิตดี

นำลงทุน : อยุธยาเป็นแหล่งการลงทุนที่มีศักยภาพด้านอุตสาหกรรม และภาคบริการ

HUB เป็นศูนย์กลาง : พระนครศรีอยุธยาเป็นศูนย์กลาง การผลิตเกษตรและอุตสาหกรรม การค้าและบริการ การท่องเที่ยว การคมนาคมและ-ไอทีดิจิทัล

ENVIRONMENTALLY FRIENDLY เป็นเมืองที่เป็นมิตรกับสิ่งแวดล้อม : พระนครศรีอยุธยามุ่งเน้นการพัฒนาเมืองที่คำนึงถึงทรัพยากรธรรมชาติ และอนุรักษ์สิ่งแวดล้อม

ANCIENTRY เป็นเมืองโบราณ : พระนครศรีอยุธยาเป็นแหล่งโบราณสถานที่มรดกโลกที่มีได้รับการยกย่องให้เป็นเมืองมรดกโลก

DIVERSITY เป็นเมืองที่มีความหลากหลาย : พระนครศรีอยุธยามีความหลากหลายทางด้านสังคม วัฒนธรรม และสิ่งแวดล้อม

ภาพที่ 2.1 เป้าหมายการพัฒนา

การพัฒนาจังหวัดพระนครศรีอยุธยา พ.ศ. 2566-2570 สร้างเศรษฐกิจให้เจริญเติบโตอย่างทั่วถึงบนการพัฒนาอย่างยั่งยืนอาศัยแนวคิดเศรษฐกิจชีวภาพ-เศรษฐกิจหมุนเวียน-เศรษฐกิจสีเขียว (Bio-Circular-Green Economy: BCG Model) ซึ่งเป็นรูปแบบการพัฒนาเศรษฐกิจที่ต่อยอดจากจุดแข็งของจังหวัดด้านความหลากหลายทางชีวภาพและความหลากหลายทางวัฒนธรรม เพื่อเชื่อมโยงกับหลักคิดปรัชญาเศรษฐกิจพอเพียงที่สอดคล้องกับเป้าหมายการพัฒนาที่ยั่งยืน และเป็นการสานพลังของจตุภาคีทั้งภาคประชาชน ภาคเอกชน ภาครัฐ และภาควิชาการ โดยมีแนวทางการพัฒนา ดังนี้

- ยกระดับมาตรฐานสินค้าและธุรกิจบริการในอุตสาหกรรมท่องเที่ยวให้มีคุณภาพและให้ เป็นศูนย์กลางการท่องเที่ยวอัจฉริยะด้านประวัติศาสตร์ วัฒนธรรม และเกษตรมีภาพลักษณ์ที่ได้ มาตรฐานสากล และเตรียมความพร้อมและการให้บริการในรูปแบบใหม่ (New Normal) ควบคุมมาตรฐาน ความปลอดภัยทั้งด้านชีวิต ทรัพย์สิน และด้านสุขอนามัย ส่งเสริมการท่องเที่ยวอย่างยั่งยืนและการท่องเที่ยวสีเขียว สร้างรูปแบบการท่องเที่ยวใหม่ ด้วยแนวคิดอารมณดีมีความสุข (Happy Model) พัฒนาสินค้าและผลิตภัณฑ์ ชุมชน โดยเฉพาะอาหารท้องถิ่นและสมุนไพรที่มีประโยชน์สะอาดและปลอดภัยพิชิตตามแนวคิดเศรษฐกิจ สร้างสรรค์
- พัฒนาให้เป็นเมืองน่าอยู่แห่งความสุขสำหรับคนทุกกลุ่มในสังคมมุ่งเน้นความปลอดภัย ทั้งด้านชีวิต ทรัพย์สิน สุขอนามัย สิ่งแวดล้อมดี เศรษฐกิจดี เดินทางสะดวก ระบบสาธารณสุขปลอดภัย และทั่วถึง และเน้นความสอดคล้องกับอัตลักษณ์ ความหลากหลาย และศักยภาพของเมืองบนพื้นฐานการมีส่วนร่วมของทุกภาคส่วนในสังคม รวมทั้งพัฒนาโครงสร้างพื้นฐาน การคมนาคมขนส่ง และโลจิสติกส์ เพื่อรองรับการฟื้นที่ระเปียงเศรษฐกิจพิเศษภาคกลาง-ตะวันตก



3. เพิ่มศักยภาพการเป็นฐานการผลิตสินค้าเกษตร/อาหารคุณภาพ และเกษตรแปรรูปมูลค่าสูง (Agro High Value Added) โดยสนับสนุนการนำเทคโนโลยีสมัยใหม่มาใช้ในการผลิตและแปรรูปสินค้าเกษตรมูลค่าสูง และการผลิตสินค้าการเกษตรครบวงจร เพิ่มประสิทธิภาพการบริหารจัดการสินค้าเกษตรตลอดห่วงโซ่อุปทาน รวมทั้งพัฒนาเกษตรกร ผู้ประกอบการวิสาหกิจชุมชน ผู้ประกอบการ SMEs และวิสาหกิจเริ่มต้น (Startup) สู่เกษตรกรอัจฉริยะ (Smart Farmer) โดยมีการใช้เครื่องมือและเทคโนโลยีที่ทันสมัย เข้าถึงง่าย และเป็นมิตรกับสิ่งแวดล้อม ส่งเสริมระบบการขนส่งและโลจิสติกส์ให้ได้มาตรฐานสากล นอกจากนี้ส่งเสริมการตลาดและการเข้าถึงกลุ่มลูกค้าที่หลากหลายทั้งภายในประเทศและต่างประเทศ รวมทั้งส่งเสริมบทบาทการเป็นศูนย์กลางวิจัยและนวัตกรรม (Innovation Hub) ด้วยกระบวนการทำงานในลักษณะเครือข่ายนวัตกรรมร่วมกับมหาวิทยาลัย สถาบันวิจัย หน่วยงานภาครัฐ ชุมชน และเอกชนในพื้นที่

4. เพิ่มขีดความสามารถในการแข่งขันของฐานอุตสาหกรรมเดิมและส่งเสริมการพัฒนาอุตสาหกรรมแห่งอนาคตให้เป็นฐานรายได้ใหม่ ยกระดับการพัฒนาอุตสาหกรรมในพื้นที่จังหวัดพระนครศรีอยุธยา ให้เป็นกลุ่มอุตสาหกรรมสำหรับกิจการที่ใช้เทคโนโลยีขั้นสูงและอุตสาหกรรมแห่งอนาคตที่เป็นมิตรต่อสิ่งแวดล้อม อาทิ กลุ่มอุตสาหกรรมยานยนต์และชิ้นส่วน กลุ่มอุตสาหกรรมเครื่องใช้ไฟฟ้า อิเล็กทรอนิกส์และอุปกรณ์โทรคมนาคม โดยปรับปรุงมาตรการสนับสนุนในด้านต่าง ๆ ได้แก่ การให้สิทธิประโยชน์ การพัฒนาคนและเทคโนโลยี การพัฒนาโครงสร้างพื้นฐาน การแก้ไข ภาวะเปราะบางที่เป็นอุปสรรค และการสนับสนุนเงินทุน เพื่อผลักดันให้เกิดการลงทุนในพื้นที่เป้าหมาย

3.2.3 ตัวชี้วัดความสำเร็จตามเป้าหมายการพัฒนาจังหวัด

เป้าหมายการพัฒนา
อยุธยาเมืองมรดกโลก เป็นแหล่งท่องเที่ยวคุณภาพ นำเรียนรู้ นำอยู่ นำลงทุน

ตารางที่ 2.18 ตัวชี้วัดความสำเร็จตามเป้าหมายการพัฒนาจังหวัด

ตัวชี้วัด	Baseline		ค่าเป้าหมาย					
			2566	2567	2568	2569	2570	2566-2570
1. จำนวนแหล่งเรียนรู้ในจังหวัดเพิ่มขึ้น	37.54		44	46	47	48	49	49
2. ร้อยละที่เพิ่มขึ้นของรายได้จากการท่องเที่ยว	7.47	-67.87 (ข้อมูลปี 63)	7	9	11	13	15	11
3. อัตราการขยายตัวทางเศรษฐกิจของจังหวัดเพิ่มขึ้น	0.78		1.50	2	2.50	3	3.50	2.50
4. ร้อยละที่เพิ่มขึ้นของมูลค่าการลงทุนด้านอุตสาหกรรม	1.78		3	3.20	3.22	3.24	3.26	3.18
5. ระดับดัชนีความก้าวหน้าของคนเพิ่มขึ้น	0.673		0.68	0.68	0.70	0.70	0.72	0.72

**คำอธิบายตัวชี้วัดความสำเร็จตามเป้าหมายการพัฒนาจังหวัด**

1. จำนวนแหล่งเรียนรู้ในจังหวัดเพิ่มขึ้น โดยพิจารณาจากสัดส่วนจำนวนศูนย์การเรียนรู้ชุมชนต่อจำนวนหมู่บ้านปีเป้าหมาย เปรียบเทียบกับสัดส่วนจำนวนศูนย์การเรียนรู้ชุมชนต่อจำนวนหมู่บ้านปีที่ผ่านมา (แหล่งที่มา : ระบบฐานข้อมูลโครงการพัฒนาศักยภาพในการเชื่อมโยงและจัดทำแผนยุทธศาสตร์เพื่อสนับสนุนการพัฒนาในระดับพื้นที่ สำนักงานปลัดกระทรวงมหาดไทย และกรมพัฒนาชุมชน)

ตารางที่ 2.19 รายละเอียดข้อมูลของฐานจำนวนแหล่งเรียนรู้

ปี พ.ศ.	จำนวนแหล่งเรียนรู้ในจังหวัดเพิ่มขึ้น (ร้อยละ)
2558	32.11
2560	41.58
2562	37.54

2. ร้อยละที่เพิ่มขึ้นของรายได้จากการท่องเที่ยว พิจารณาจากรายได้จากการท่องเที่ยวของจังหวัดในปีเป้าหมายเปรียบเทียบกับรายได้จากการท่องเที่ยวของจังหวัดในปีที่ผ่านมา (แหล่งข้อมูล : กระทรวงการท่องเที่ยวและกีฬา)

ตารางที่ 2.20 รายละเอียดข้อมูลของฐานรายได้จากการท่องเที่ยว

ปี พ.ศ.	รายได้จากการท่องเที่ยว (ล้านบาท)	อัตราการขยายตัว (ร้อยละ)
2559	15,309.69	5.69
2560	16,901.48	10.40
2561	19,016.22	12.51
2562	19,469.53	2.38
2563	6,154	-67.87*
ค่าเฉลี่ยอัตราการขยายตัว 5 ปี เท่ากับ ร้อยละ 7.74		

3. อัตราการขยายตัวทางเศรษฐกิจของจังหวัดเพิ่มขึ้น พิจารณาจากผลิตภัณฑ์มวลรวมจังหวัดปีเป้าหมาย เปรียบเทียบกับผลิตภัณฑ์มวลรวมจังหวัดปีที่ผ่านมา (แหล่งที่มา : สำนักงานสภาพัฒนาการเศรษฐกิจและสังคมแห่งชาติ)

ตารางที่ 2.21 รายละเอียดข้อมูลฐานอัตราการขยายตัวทางเศรษฐกิจของจังหวัด

ปี พ.ศ.	อัตราการขยายตัว (ร้อยละ)
2559	-3.27
2560	0.25
2561	0.60
2562	-3.18
ค่าเฉลี่ยอัตราการขยายตัว 3 ปี เท่ากับ ร้อยละ 0.78	



4. ร้อยละที่เพิ่มขึ้นของมูลค่าการลงทุนด้านอุตสาหกรรม พิจารณาจาก มูลค่าการลงทุนด้านอุตสาหกรรม ในปีเป้าหมายเปรียบเทียบกับมูลค่าการลงทุนด้านอุตสาหกรรมในปีที่ผ่านมา (แหล่งข้อมูล : สำนักงานอุตสาหกรรมจังหวัดพระนครศรีอยุธยา)

ตารางที่ 2.22 รายละเอียดข้อมูลฐานของการลงทุนด้านอุตสาหกรรม

ปีงบประมาณ	มูลค่าการลงทุนด้านอุตสาหกรรม (ล้านบาท)	อัตราการขยายตัว (ร้อยละ)
2560	620,865.73	3.18
2561	618,423.48	-0.39
2562	630,328.85	1.93
2563	642,965.66	0.20
2564	668,558.76	3.98
ค่าเฉลี่ยอัตราการขยายตัว 5 ปี เท่ากับ ร้อยละ 1.78		

5. ระดับดัชนีความก้าวหน้าของคนเพิ่มขึ้น ระดับดัชนีความก้าวหน้าของคนเพิ่มขึ้น ประกอบด้วย 8 ดัชนีย่อยคือ 1) ด้านสุขภาพ 2) ด้านการศึกษา 3) ด้านชีวิตการทำงาน 4) ด้านรายได้ 5) ด้านที่อยู่อาศัยและสภาพแวดล้อม 6) ด้านชีวิตครอบครัวและชุมชน 7) ด้านการคมนาคมและการสื่อสาร และ 8) ด้านการมีส่วนร่วม ดัชนีย่อยในแต่ละด้าน มี 4 ตัวชี้วัดเท่า ๆ กัน รวมตัวชี้วัดทั้งหมด 32 ตัวชี้วัด (แหล่งข้อมูล : สำนักงานสภาพัฒนาการเศรษฐกิจและสังคมแห่งชาติ)

ตารางที่ 2.23 รายละเอียดข้อมูลฐานของระดับดัชนีความก้าวหน้าของคน

ปี	ระดับดัชนีความก้าวหน้าของคน (ระดับ)
2558	0.6788
2560	0.6577
2562	0.6731



3.2.4 ประเด็นการพัฒนาของจังหวัด

ตามที่รัฐบาลได้ประกาศกำหนดยุทธศาสตร์ชาติ 20 ปี (พ.ศ. 2561 – 2580) แผนพัฒนาเศรษฐกิจและสังคมแห่งชาติ เป็นแผนแม่บทหลักของการพัฒนาประเทศ เพื่อให้ประเทศไทยมีความมั่นคง มั่งคั่ง และยั่งยืน โดยเน้นการพัฒนาที่ยืดหยุ่นที่เป็นตัวตั้งและการเสริมสร้างความเข้มแข็งให้แก่กลไกบริหารจัดการเชิงพื้นที่แบบบูรณาการระหว่างภาคส่วนต่าง ๆ โดยยึดหลักพื้นที่ ภารกิจ และการมีส่วนร่วม ในการขับเคลื่อนการพัฒนาให้บรรลุผล สอดคล้องกับแผนพัฒนาในระดับต่าง ๆ ตลอดจนนโยบายที่สำคัญของรัฐบาล และความต้องการของประชาชนในพื้นที่ จังหวัดพระนครศรีอยุธยาจึงได้กำหนดประเด็นการพัฒนา ดังนี้

ประเด็นการพัฒนาที่ 1 พัฒนาเมืองและชุมชนน่าอยู่สู่เมืองแห่งความสุข

ประเด็นการพัฒนาที่ 2 ยกระดับอุตสาหกรรมการท่องเที่ยวอัจฉริยะคุณภาพสูง

ประเด็นการพัฒนาที่ 3 สร้างฐานเศรษฐกิจมูลค่าสูงที่เป็นมิตรกับสิ่งแวดล้อมด้วยเทคโนโลยีนวัตกรรมและภูมิปัญญาอย่างสร้างสรรค์

ประเด็นการพัฒนาที่มีความสำคัญลำดับที่ 1 ได้แก่ ประเด็นการพัฒนาที่ 2 ยกระดับอุตสาหกรรมการท่องเที่ยวอัจฉริยะคุณภาพสูง ตามแผนแม่บทภายใต้ยุทธศาสตร์ชาติ ประเด็นพื้นที่และเมืองน่าอยู่อัจฉริยะ (พ.ศ. 2561 – 2580) จังหวัดพระนครศรีอยุธยา เป็น 1 ใน 7 เมืองที่เป็นเป้าหมายในการพัฒนาเป็นเมืองอัจฉริยะในปี พ.ศ. 2566 - 2570 และได้ดำเนินการทำความร่วมมือกับสำนักงานเศรษฐกิจดิจิทัลเพื่อพัฒนาเศรษฐกิจดิจิทัลทางการท่องเที่ยว จากศักยภาพของจังหวัดพระนครศรีอยุธยา ที่มีแหล่งท่องเที่ยวสำคัญทางประวัติศาสตร์และวัฒนธรรมระดับโลก มีแหล่งท่องเที่ยวชุมชนที่ได้รับมาตรฐาน เป็นจุดหมายปลายทางในการท่องเที่ยวของคนไทยและชาวต่างชาติ จากข้อมูลในนิตยสารระดับโลก อาทิ Forbes ยกจังหวัดพระนครศรีอยุธยาเป็น 1 ใน 50 สุดยอดจุดหมายปลายทางของโลก ในการเดินทางท่องเที่ยวในช่วงใกล้สิ้นสุดโรคระบาด โดย Forbes ได้เลือกจังหวัดพระนครศรีอยุธยาเป็นหนึ่งในเดียวจากประเทศไทย และเป็น 1 ใน 8 แห่งของทวีปเอเชีย แสดงให้เห็นถึงโอกาสในการพัฒนาเพื่อรองรับนักท่องเที่ยวหลังสถานการณ์โควิดดีขึ้น จึงต้องยกระดับอุตสาหกรรมการท่องเที่ยวโดยมุ่งเน้นการพัฒนาการท่องเที่ยวให้มีคุณภาพ นำเทคโนโลยีและนวัตกรรมมาประยุกต์ใช้เพื่ออำนวยความสะดวกให้กับนักท่องเที่ยว พัฒนาศักยภาพผู้ประกอบการในอุตสาหกรรมการท่องเที่ยวให้มีความพร้อม ดังนั้นจังหวัดจึงให้ความสำคัญการพัฒนาภาคการท่องเที่ยวเป็นลำดับแรก

ประเด็นการพัฒนาที่มีความสำคัญลำดับที่ 2 ได้แก่ ประเด็นการพัฒนาที่ 1 พัฒนาเมืองและชุมชนน่าอยู่สู่เมืองแห่งความสุข จังหวัดให้ความสำคัญในการพัฒนาเมืองและชุมชนน่าอยู่ให้เป็นไปตามศักยภาพและความต้องการของประชาชนในพื้นที่ ทั้งด้านการโครงสร้างพื้นฐาน ด้านคุณภาพชีวิตและความปลอดภัย ตลอดจนระบบคมนาคมขนส่ง นอกจากนี้จังหวัดพระนครศรีอยุธยาเป็นหนึ่งในจังหวัดในพื้นที่ระเบียงเศรษฐกิจพิเศษภาคกลาง - ตะวันตก (Central – Western Economic Corridor: CWEC) ซึ่งมีวัตถุประสงค์เป็นฐานเศรษฐกิจชั้นนำของภาคกลาง-ตะวันตกในด้านอุตสาหกรรมเกษตรอาหารแปรรูป การท่องเที่ยวและอุตสาหกรรมไฮเทคมูลค่าสูงระดับมาตรฐานสากลเชื่อมโยงกรุงเทพและพื้นที่โดยรอบ และเขตพัฒนาพิเศษภาคตะวันออก (EEC) ดังนั้นจังหวัดจึงเห็นควรให้ความสำคัญกับการพัฒนาเมืองและชุมชนให้น่าอยู่เพื่อรองรับการขยายตัวความเจริญเติบโตทางด้านเศรษฐกิจ และเสริมสร้างคุณภาพชีวิตของประชาชน เสริมสร้างความมั่นคง และความปลอดภัย ให้จังหวัดพระนครศรีอยุธยาเป็นเมืองที่น่าอยู่สู่เมืองแห่งความสุขต่อไป



ประเด็นการพัฒนาที่มีความสำคัญลำดับที่ 3 ได้แก่ ประเด็นการพัฒนาที่ 3 สร้างฐานเศรษฐกิจมูลค่าสูงที่เป็นมิตรกับสิ่งแวดล้อมด้วยเทคโนโลยี นวัตกรรม และภูมิปัญญาอย่างสร้างสรรค์ ปี พ.ศ. 2562 เศรษฐกิจของจังหวัดพระนครศรีอยุธยามีสัดส่วนร้อยละ 2.36 ของผลิตภัณฑ์มวลรวมภายในประเทศ (ลำดับที่ 7 ของประเทศ) ผลิตภัณฑ์มวลรวมจังหวัดเฉลี่ยต่อหัว เท่ากับ 439,158 บาท (ลำดับที่ 6 ของประเทศ) จากร่างแผนพัฒนาเศรษฐกิจและสังคมแห่งชาติ ฉบับที่ 13 มุ่งเน้น 4 ด้าน ได้แก่ ด้านเศรษฐกิจมูลค่าสูงที่เป็นมิตรต่อสิ่งแวดล้อม (High Value-added Economy) สังคมแห่งโอกาส และความเสมอภาค (High Opportunity Society) ด้านวิถีชีวิตที่ยั่งยืน (Eco-friendly Living) และด้านปัจจัยสนับสนุนการพลิกโฉมประเทศ (Key Enablers for Thailand's Transformation) ซึ่งจากศักยภาพของจังหวัดพระนครศรีอยุธยา ซึ่งมีพื้นฐานศักยภาพทั้งด้านการเกษตรที่มีแหล่งเพาะปลูกพืชสำคัญ อาทิ ข้าว ถั่ว กัญชง เมล่อน เป็นต้น ด้านอุตสาหกรรมเนื่องเป็นที่ตั้งของนิคมอุตสาหกรรม จำนวน 3 แห่ง และเขตประกอบการอุตสาหกรรม 2 แห่ง ภาคการค้าและการบริการซึ่งจังหวัดพระนครศรีอยุธยามีศูนย์การค้า ห้างสรรพสินค้า โรงแรม ร้านอาหาร ที่สามารถส่งเสริมและพัฒนาให้เป็นฐานเศรษฐกิจมูลค่าสูงได้ ดังนั้นจังหวัดจึงให้ความสำคัญในการพัฒนาภาคเกษตร อุตสาหกรรม การค้าและบริการเป็นลำดับที่สาม

การแปลงยุทธศาสตร์สู่การปฏิบัติ โดยใช้ Value Chain :
ประเด็นการพัฒนาที่ 1 พัฒนาเมืองและชุมชนนอกระบบเมืองแห่งความสุข

วัตถุประสงค์ 1. เพิ่มประสิทธิภาพการบริหารจัดการเมืองและชุมชนแห่งความสุข 2. ยกระดับคุณภาพชีวิตของประชาชนที่มีความปลอดภัย

เป้าหมาย	ตัวชี้วัด	Baseline	ค่าเป้าหมาย					
			2566	2567	2568	2569	2570	2566-2570
พัฒนาสิ่งแวดล้อม จัดสรรสิ่งอำนวยความสะดวก ระบบสาธารณูปโภค และเชื่อมโยงระบบโลจิสติกส์ เพื่อรองรับต่อการขยายตัวของเมือง และชุมชนแห่งความสุข	สัดส่วนจำนวนที่มีคุณภาพอากาศในเกณฑ์มาตรฐานเพิ่มขึ้น (ร้อยละ)	91	92	93	94	95	96	94
	สัดส่วนขยะมูลฝอยชุมชนที่นำไปใช้ประโยชน์เพิ่มขึ้น (ร้อยละ)	48.36	50	52	54	56	58	54
	สัดส่วนผู้ใช้อินเทอร์เน็ตต่อจำนวนประชากรเพิ่มขึ้น (ร้อยละ)	79.88	80	83	85	87	90	85
	อัตราการเสียชีวิตจากอุบัติเหตุบนท้องถนนต่อประชากรแสนคนลดลง (รายต่อประชากรแสนคน)	9.60	9	8	7	6	5	7
ยกระดับคุณภาพชีวิตของประชาชนให้ดีขึ้น อย่างมีคุณภาพ	สัดส่วนศูนย์การเรียนรู้ชุมชนต่อจำนวนหมู่บ้านเพิ่มขึ้น (ร้อยละ)	37.54	38	40	42	44	46	42
	สัดส่วนคนอายุ 60 ปีขึ้นไป มีอาชีพและมีรายได้เพิ่มขึ้น (ร้อยละ)	96.60	97	98	99	100	100	98.80
	อัตราผู้ป่วยรายใหม่ด้วยโรคเบาหวานและความดันโลหิตสูงลดลง (ร้อยละ)	5.62	6	7	8	9	10	8.00
	อัตราคดีอาญาต่อประชากรแสนคนลดลง (คดีต่อประชากรแสนคน)	124	120	115	110	105	100	110

- แนวทางการพัฒนา**
- ส่งเสริมและพัฒนาเมืองและชุมชนเพื่อเมืองที่น่าอยู่และปลอดภัย
 - ยกระดับคุณภาพชีวิตของประชาชนในพื้นที่ทุกกลุ่ม
 - พัฒนาระบบการเชื่อมโยงการคมนาคมและการขนส่งทุกมิติ

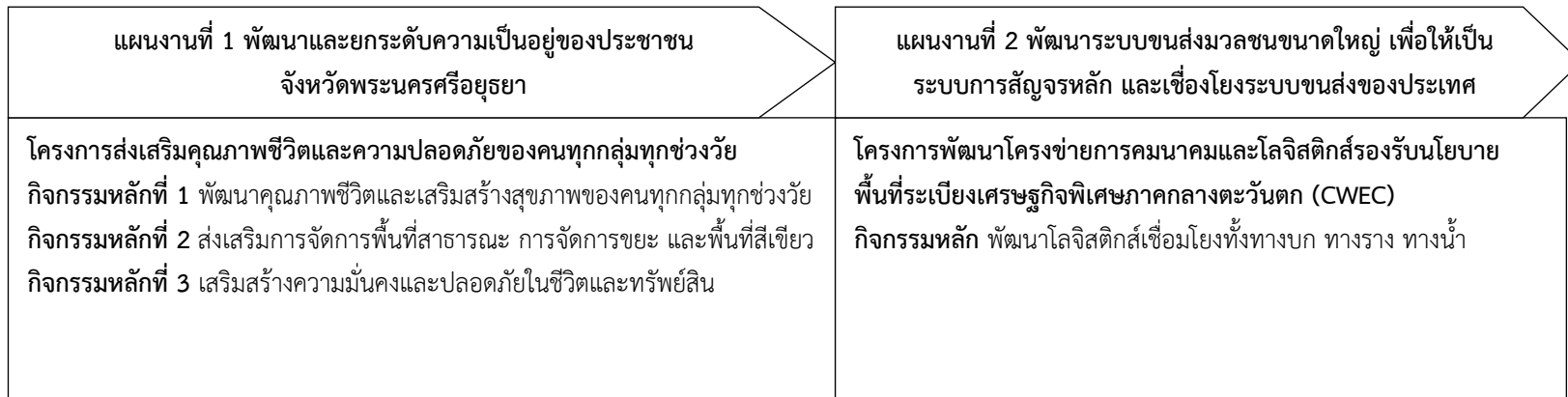

การแปลงยุทธศาสตร์สู่การปฏิบัติ โดยใช้ Value Chain :
ประเด็นการพัฒนาที่ 2 ยกระดับอุตสาหกรรมการท่องเที่ยวอัจฉริยะคุณภาพสูง

- วัตถุประสงค์**
1. ยกระดับการบริหารจัดการด้านการท่องเที่ยวอย่างรับผิดชอบสู่การท่องเที่ยวอัจฉริยะ
 2. เพิ่มมูลค่าด้านการท่องเที่ยว และกระจายรายได้จากเมืองสู่ชุมชนด้วย Happy Model

เป้าหมาย	ตัวชี้วัด	Baseline	ค่าเป้าหมาย					
			2566	2567	2568	2569	2570	2566-2570
รายได้จากการท่องเที่ยวเพิ่มขึ้น	ร้อยละที่เพิ่มขึ้นของรายได้จากการท่องเที่ยว (ร้อยละ)	8.47	7	9	11	13	15	11
ค่าใช้จ่ายต่อวันของผู้เยี่ยมเยือนเพิ่มขึ้น	ร้อยละที่เพิ่มขึ้นของค่าใช้จ่ายของผู้เยี่ยมเยือนต่อวัน (ร้อยละ)	3.90	5	5.50	6	6.50	7	6

- แนวทางการพัฒนา**
1. พัฒนาและปรับปรุงแหล่งท่องเที่ยวตามมาตรฐานและความปลอดภัยด้วยหลักการออกแบบเพื่อคนทั้งมวล (Universal Design)
 2. ยกระดับการแข่งขันของผู้ประกอบการธุรกิจด้านการท่องเที่ยวเชิงสร้างสรรค์และเทคโนโลยีดิจิทัล
 3. ส่งเสริมกิจกรรมการท่องเที่ยวการตลาดเฉพาะกลุ่ม และการประชาสัมพันธ์การท่องเที่ยวด้วยเทคโนโลยีดิจิทัล

แผนงานที่ 1 พัฒนาและปรับปรุงแหล่งท่องเที่ยวตามมาตรฐานและความปลอดภัยด้วยหลัก UNIVERSAL DESIGN เพื่อรองรับสู่การท่องเที่ยวอัจฉริยะ	แผนงานที่ 2 พัฒนาศักยภาพในการแข่งขันของผู้ประกอบการธุรกิจด้านการท่องเที่ยวเชิงสร้างสรรค์ในทุกุระดับ	แผนงานที่ 3 พัฒนารูปแบบและกลยุทธ์การตลาดด้านการท่องเที่ยวด้วยเทคโนโลยีดิจิทัล
<p>โครงการส่งเสริมการพัฒนาและปรับปรุงแหล่งท่องเที่ยวให้ได้มาตรฐานและความปลอดภัยด้วยหลัก UNIVERSAL DESIGN</p> <p>กิจกรรมหลัก พัฒนาแหล่งท่องเที่ยวตามมาตรฐานและความปลอดภัยด้วยหลัก UNIVERSAL DESIGN</p>	<p>โครงการพัฒนาศักยภาพผู้ประกอบการธุรกิจบุคลากรด้านการท่องเที่ยวเชิงสร้างสรรค์</p> <p>กิจกรรมหลัก พัฒนาทักษะการเป็นผู้ประกอบการด้านการท่องเที่ยวเชิงสร้างสรรค์</p>	<p>โครงการพัฒนารูปแบบการท่องเที่ยวในความสนใจพิเศษ โดยการส่งเสริมตลาดเฉพาะกลุ่มด้วยเทคโนโลยีดิจิทัล</p> <p>กิจกรรมหลักที่ 1 ส่งเสริมและพัฒนารูปแบบกิจกรรมการท่องเที่ยวเชิงสร้างสรรค์</p> <p>กิจกรรมหลักที่ 2 ส่งเสริมการตลาดแบบเฉพาะกลุ่ม มุ่งเน้นการสื่อสารคุณค่าเชิงสร้างสรรค์ด้วยเทคโนโลยีดิจิทัล</p>

การแปลงยุทธศาสตร์สู่การปฏิบัติ โดยใช้ Value Chain :

ประเด็นการพัฒนาที่ 3 สร้างฐานเศรษฐกิจมูลค่าสูงที่เป็นมิตรกับสิ่งแวดล้อมด้วยเทคโนโลยีนวัตกรรมและภูมิปัญญาอย่างสร้างสรรค์

วัตถุประสงค์

1. พัฒนากำลังคนให้มีทักษะรองรับภาคเกษตร อุตสาหกรรม การค้าและบริการ
2. พัฒนาอุตสาหกรรมเชิงนิเวศ
3. เพิ่มมูลค่าห่วงโซ่อุปทานภาคเกษตรอุตสาหกรรมการค้าและบริการอุตสาหกรรมการค้าและบริการ

เป้าหมาย	ตัวชี้วัด	Baseline	ค่าเป้าหมาย					
			2566	2567	2568	2569	2570	2566-2570
กำลังแรงงานที่มีศักยภาพในภาคอุตสาหกรรมและภาคบริการเพิ่มขึ้น	ร้อยละของผู้สำเร็จการฝึกอบรมได้ตามเกณฑ์มาตรฐานการฝึกอบรม (ร้อยละ)	79.57	80	82	84	86	88	84
พื้นที่ทางการเกษตรได้รับประโยชน์จากแหล่งน้ำเพิ่มขึ้นและสินค้าเกษตรมีคุณภาพตามมาตรฐานความปลอดภัยเพิ่มขึ้น โดยใช้หลักปรัชญาเศรษฐกิจพอเพียง	พื้นที่รับประโยชน์จากแหล่งน้ำที่ได้รับการพัฒนาไม่น้อยกว่าปีละ (ไร่)	198,838	150,000	150,000	150,000	150,000	150,000	750,000
	ร้อยละที่เพิ่มขึ้นของแปลง / จำนวนฟาร์มที่ผ่านมาตรฐานความปลอดภัย (ร้อยละ)	-0.46	5	5	5	5	5	5
	ร้อยละของโครงการปรัชญาเศรษฐกิจพอเพียงที่สำเร็จตามเป้าหมาย (ร้อยละ)	100	100	100	100	100	100	100
ภาคอุตสาหกรรมได้รับการพัฒนาเป็นอุตสาหกรรมเชิงนิเวศ	ระดับการผ่านเกณฑ์การประเมินอุตสาหกรรมเชิงนิเวศในพื้นที่การพัฒนาเมืองอุตสาหกรรมเชิงนิเวศ (ระดับ)	2	3	3	4	4	5	5
รายได้จากผลิตภัณฑ์ชุมชนและวิสาหกิจขนาดกลางและขนาดย่อมเพิ่มขึ้น	ร้อยละที่เพิ่มขึ้นของรายได้จากการจำหน่ายสินค้า OTOP (ร้อยละ)	18.3	20	25	30	35	40	30
	ร้อยละที่เพิ่มขึ้นของรายได้รวมของวิสาหกิจขนาดกลางและขนาดย่อม (ร้อยละ)	-3.22	2	2.50	3	3.5	4	3

แนวทางการพัฒนา

1. ส่งเสริมและพัฒนากำลังคนทุกกลุ่มทุกช่วงวัยเพื่อสร้างทักษะที่จำเป็นรองรับภาคเกษตรอุตสาหกรรมการค้าและบริการ
2. สนับสนุนการใช้เทคโนโลยีนวัตกรรมและภูมิปัญญาอย่างสร้างสรรค์เพื่อเพิ่มมูลค่าให้กับสินค้าและบริการที่เป็นมิตรกับสิ่งแวดล้อม
3. ส่งเสริมและสนับสนุนการเชื่อมโยงห่วงโซ่อุปทานภาคการเกษตรอุตสาหกรรมการค้าและบริการ

แผนงานที่ 1 ยกระดับศักยภาพของกำลังคนทุกกลุ่ม ทุกช่วงวัยเพื่อรองรับ ภาคเกษตร อุตสาหกรรม การค้าและบริการ

โครงการพัฒนาศักยภาพกำลังคนทุกกลุ่ม ทุกช่วงวัยเพื่อรองรับภาคเกษตร อุตสาหกรรม การค้าและบริการ*
 กิจกรรมหลักที่ 1 ยกระดับทักษะและศักยภาพผู้ประกอบการ และแรงงาน
 กิจกรรมหลักที่ 2 เชื่อมโยงภาคการศึกษากับภาคเกษตร อุตสาหกรรม การค้าและบริการด้วยเทคโนโลยีและนวัตกรรมเพื่อพัฒนากำลังคนอย่างสร้างสรรค์

แผนงานที่ 2 ยกระดับการผลิตสินค้าและบริการมูลค่าสูง ภาคเกษตร อุตสาหกรรม การค้าที่เป็นมิตรกับสิ่งแวดล้อมด้วยเทคโนโลยี นวัตกรรมและภูมิปัญญาอย่างสร้างสรรค์

โครงการส่งเสริมการเพิ่มมูลค่าแก่ผลิตภัณฑ์ชุมชนเชิงสร้างสรรค์
 กิจกรรมหลัก พัฒนาผลิตภัณฑ์ชุมชนให้ได้มาตรฐาน และสร้างความแตกต่างด้วยเทคโนโลยีและนวัตกรรม
 โครงการส่งเสริมการผลิตสินค้าและบริการมูลค่าสูงที่เป็นมิตรกับสิ่งแวดล้อมด้วยเทคโนโลยี นวัตกรรมและภูมิปัญญาอย่างสร้างสรรค์
 กิจกรรมหลักที่ 1 บริหารจัดการน้ำเพื่อการเกษตรและอุตสาหกรรม
 กิจกรรมหลักที่ 2 พัฒนาประสิทธิภาพการผลิตสินค้าเกษตร อุตสาหกรรม การค้าและบริการอย่างสร้างสรรค์ที่เป็นมิตรกับสิ่งแวดล้อม
 โครงการส่งเสริมการดำเนินงานตามหลักปรัชญาของเศรษฐกิจพอเพียงและขยายผลโครงการอันเนื่องมาจากพระราชดำริ
 กิจกรรมหลัก ขยายผลโครงการอันเนื่องมาจากพระราชดำริและส่งเสริมการดำเนินงานตามหลักปรัชญาของเศรษฐกิจพอเพียง

แผนงานที่ 3 การจัดการห่วงโซ่อุปทานภาคการเกษตร อุตสาหกรรม การค้าและบริการ

โครงการยกระดับการบริหารจัดการโลจิสติกส์และโซ่อุปทาน
 ภาคการเกษตร อุตสาหกรรมและบริการ
 กิจกรรมหลัก สร้างการรับรู้และส่งเสริมการตลาดสมัยใหม่ ภาคเกษตร ภาคอุตสาหกรรม การค้าและบริการ

แบบฟอร์มสรุปแผนงานและโครงการสำคัญของจังหวัด (พ.ศ. 2566 - 2570)

จังหวัดพระนครศรีอยุธยา

เป้าหมายการพัฒนาจังหวัด: อยุธยาเมืองมรดกโลก เป็นแหล่งท่องเที่ยวคุณภาพ นำเรียนรู้ นำอยู่ นำลงทุน

ประเด็นการพัฒนา (2)	ตัวชี้วัดของประเด็นการพัฒนา (3)	ค่าเป้าหมาย					
		พ.ศ. 2566 (4)	พ.ศ. 2567	พ.ศ.2568	พ.ศ. 2569	พ.ศ. 2570	พ.ศ. 2566-2570 (5)
ประเด็นการพัฒนาที่ 1 พัฒนาเมืองและชุมชนนำอยู่สู่เมืองแห่งความสุข	1. สัดส่วนจำนวนที่มีคุณภาพอากาศในเกณฑ์มาตรฐานเพิ่มขึ้น (ร้อยละ)	92	93	94	95	96	94
	2. สัดส่วนขยะมูลฝอยชุมชนที่นำไปใช้ประโยชน์ (ร้อยละ)	50	52	54	56	58	54
	3. สัดส่วนผู้ใช้อินเทอร์เน็ตต่อจำนวนประชากรเพิ่มขึ้น (ร้อยละ)	80	83	85	87	90	85
	4. อัตราการเสียชีวิตจากอุบัติเหตุบนท้องถนนต่อประชากรแสนคนลดลง (รายต่อประชากรแสนคน)	9	8	7	6	5	7
	5. สัดส่วนศูนย์การเรียนรู้ชุมชนต่อจำนวนหมู่บ้านเพิ่มขึ้น (ร้อยละ)	38	40	42	44	46	42
	6. สัดส่วนคนอายุ 60 ปีขึ้นไป มีอาชีพและมีรายได้เพิ่มขึ้น	97	98	99	100	100	98.80
	7. อัตราผู้ป่วยรายใหม่ด้วยโรคเบาหวานและความดันโลหิตสูงลดลง (ร้อยละ)	6	7	8	9	10	8.00
	8. อัตราภาคีอาสาสมัครต่อประชากรแสนคนลดลง (คดีต่อประชากรแสนคน)	120	115	110	105	100	110
ประเด็นการพัฒนาที่ 2 ยกระดับอุตสาหกรรมการท่องเที่ยวอัจฉริยะคุณภาพสูง	1. ร้อยละที่เพิ่มขึ้นของรายได้จากการท่องเที่ยว (ร้อยละ)	7	9	11	13	15	11
	2. ร้อยละที่เพิ่มขึ้นของค่าใช้จ่ายของผู้เยี่ยมเยือนต่อวัน (ร้อยละ)	5	5.5	6	6.5	7	6
ประเด็นการพัฒนาที่ 3 สร้างฐานเศรษฐกิจมูลค่าสูงที่เป็นมิตรกับสิ่งแวดล้อมด้วยเทคโนโลยี นวัตกรรม และภูมิปัญญาอย่างสร้างสรรค์	1. ร้อยละของผู้สำเร็จการฝึกอบรมได้ตามเกณฑ์มาตรฐานการฝึกอบรม (ร้อยละ)	80	82	84	86	88	84
	2. พื้นที่รับประโยชน์จากแหล่งน้ำที่ได้รับการพัฒนาไม่น้อยกว่าปีละ (ไร่)	150,000	150,000	150,000	150,000	150,000	750,000
	3. ร้อยละที่เพิ่มขึ้นของแปลง / จำนวนฟาร์มที่ผ่านมาตรฐานความปลอดภัย (ร้อยละ)	5	5	5	5	5	5
	4. ร้อยละของโครงการปรัชญาเศรษฐกิจพอเพียงที่สำเร็จตามเป้าหมาย (ร้อยละ)	100	100	100	100	100	100
	5. ระดับการผ่านเกณฑ์การประเมินอุตสาหกรรมเชิงนิเวศในพื้นที่การพัฒนาเมืองอุตสาหกรรมเชิงนิเวศ (ระดับ)	3	3	4	4	5	5
	6. ร้อยละที่เพิ่มขึ้นของรายได้จากการจำหน่ายสินค้า OTOP (ร้อยละ)	20	25	30	35	40	30
	7. ร้อยละที่เพิ่มขึ้นของรายได้รวมของวิสาหกิจขนาดกลางและขนาดย่อม (ร้อยละ)	2	2.5	3	3.5	4	3

บัญชีรายการชุดโครงการสำคัญ				งบประมาณดำเนินการ(10)					
แผนงาน/โครงการสำคัญ (6)	ยุทธศาสตร์ชาติ (X)/ แผนแม่บท (Y) (7)	แหล่ง งบประมาณ (8)	หน่วยดำเนินการ (9)	พ.ศ. 2566	พ.ศ. 2567	พ.ศ. 2568	พ.ศ. 2569	พ.ศ. 2570	พ.ศ. 2566-2570
ประเด็นการพัฒนาที่ 1 พัฒนาเมืองและชุมชนน่าอยู่สู่เมืองแห่งความสุข									
แผนงานที่ 1 พัฒนาและยกระดับความเป็นอยู่ของประชาชนจังหวัดพระนครศรีอยุธยา									
1. โครงการสำคัญที่ 1 ส่งเสริมคุณภาพชีวิตและความปลอดภัย ของคนทุกกลุ่มทุกช่วงวัย									
- กิจกรรมหลัก 1.1 พัฒนาคุณภาพชีวิตและเสริมสร้าง สุขภาพของคนทุกกลุ่มทุกช่วงวัย									
- กิจกรรม 1.1.1 ส่งเสริมกิจกรรมแบบบูรณาการใน โรงเรียนผู้สูงอายุ									
- กิจกรรม 1.1.2 ค่ายครอบครัวสัมพันธ์									
- กิจกรรม 1.1.3 ส่งเสริมคุณภาพชีวิตและความ ปลอดภัยของคนทุกกลุ่มทุกช่วงวัย									
- กิจกรรม 1.1.4 ฝึกอบรมอาชีพประชาชน ผู้สูงอายุ คน พิการ เด็กและเยาวชนตำบลเทพมงคล									
- กิจกรรม 1.1.5 ส่งเสริมการตรวจสุขภาพ หมู่ที่ 1-6 ตำบลบ้านหลวง อำเภอเสนา จังหวัดพระนครศรีอยุธยา									
- กิจกรรม 1.1.6 ตรวจคัดกรองโรคและดูแลผู้สูงอายุใน									
- กิจกรรม 1.1.7 สนับสนุนการดำเนินงานเกี่ยวกับโรค อุบัติใหม่,โรคอุบัติใหม่,โรคติดต่อหรือโรคระบาด									
- กิจกรรม 1.1.8 การป้องกันและจับโรคติดต่อ เช่น โรคติดเชื้อไวรัสโคโรนา 2019,โรคใช้เลือดออก ฯลฯ									
- กิจกรรมหลัก 1.2 ส่งเสริมการจัดการพื้นที่สาธารณะ การจัดการขยะ และพื้นที่สีเขียว									
- กิจกรรม 1.2.1 การเพิ่มประสิทธิภาพการจัดการขยะ ในชุมชน									
- กิจกรรม 1.2.2 อนุรักษ์และฟื้นฟูทรัพยากรธรรมชาติ และสิ่งแวดล้อม									
- กิจกรรม 1.2.3 การพัฒนาเครือข่ายด้านสิ่งแวดล้อม เพื่อเฝ้าระวังคุณภาพน้ำในแม่น้ำ									
- กิจกรรม 1.2.4 ส่งเสริมพื้นที่ ตำบลบ้านหลวงสะอาด อำเภอเสนา จังหวัดพระนครศรีอยุธยา									
- กิจกรรม 1.2.5 การจัดการขยะมูลฝอยแบบเบ็ดเสร็จ									
- กิจกรรม 1.2.6 จัดการขยะโดยชุมชน									
- กิจกรรม 1.2.7 ส่งเสริมการจัดการขยะแบบครบวงจร									
กิจกรรมหลัก 1.3 เสริมสร้างควมมั่นคงและปลอดภัย ในชีวิตและทรัพย์สิน									
- กิจกรรม 1.3.1 การป้องกันและแก้ไขปัญหาเสถียร จังหวัดพระนครศรีอยุธยา ประจำปีงบประมาณ 2566									
- กิจกรรม 1.3.2 งานติดตั้งระบบพยากรณ์และเตือนภัย แม่น้ำเจ้าพระยา หมู่ 7 ตำบลประตูลี้ อำเภอ พระนครศรีอยุธยา จังหวัดพระนครศรีอยุธยา									
- กิจกรรม 1.3.3 งานติดตั้งระบบพยากรณ์และเตือนภัย แม่น้ำเจ้าพระยา หมู่ 12 ตำบลบ้านเลน อำเภอบางปะอิน จังหวัดพระนครศรีอยุธยา									
- กิจกรรม 1.3.4 ติดตั้งสถานีวัดน้ำฝนแบบอัตโนมัติ เพื่อ เพิ่มประสิทธิภาพในการบริหารจัดการน้ำ									
- กิจกรรม 1.3.5 ก่อสร้างเขื่อนป้องกันตลิ่งริมแม่น้ำป่า สัก บริเวณหมู่ที่ 2 ตำบลบางพระครู อำเภอนครหลวง จังหวัดพระนครศรีอยุธยา									
- กิจกรรม 1.3.6 ก่อสร้างเขื่อนป้องกันตลิ่งริมแม่น้ำน้อย บริเวณหมู่ที่ 2 ตำบลลอมตุต อำเภอผักไห่ จังหวัด พระนครศรีอยุธยา									
- กิจกรรม 1.3.7 ก่อสร้างเขื่อนป้องกันตลิ่งริมแม่น้ำน้อย บริเวณหมู่ที่ 6 ตำบลน้ำเต้า อำเภอบางบาล จังหวัด พระนครศรีอยุธยา									
- กิจกรรม 1.3.8 ก่อสร้างเขื่อนป้องกันตลิ่งริมแม่น้ำ ลพบุรี บริเวณหมู่ที่ 4 ตำบลเจ้าปลาก อำเภอมหาสาร จังหวัดพระนครศรีอยุธยา									
- กิจกรรม 1.3.9 ก่อสร้างเขื่อนป้องกันตลิ่งริมคลองบาง บาล บริเวณหมู่ที่ 1 ตำบลสะพานไทย อำเภอบางบาล จังหวัดพระนครศรีอยุธยา									

บัญชีรายการชุดโครงการสำคัญ				งบประมาณดำเนินการ(10)					
แผนงาน/โครงการสำคัญ (6)	ยุทธศาสตร์ชาติ (X)/ แผนแม่บท (Y) (7)	แหล่ง งบประมาณ (8)	หน่วยดำเนินการ (9)	พ.ศ. 2566	พ.ศ. 2567	พ.ศ. 2568	พ.ศ. 2569	พ.ศ. 2570	พ.ศ. 2566-2570
				- กิจกรรม 1.3.34 ขยายเขตไฟฟ้าสาธารณะ หมู่ที่ 1-8 ตำบลเทพมงคล		3	อบต.เทพมงคล	1,500,000	1,500,000
แผนงานที่ 2 พัฒนาระบบขนส่งมวลชนขนาดใหญ่ เพื่อให้เป็นระบบการสัญจรหลัก และเชื่อมโยงระบบขนส่งของประเทศ									
1. โครงการสำคัญที่ 1 พัฒนาโครงการคมนาคมและโลจิสติกส์รองรับนโยบายพื้นที่ระเบียงเศรษฐกิจพิเศษภาคกลางตะวันตก (CWEC)									
1.1 โครงการหลัก 1.1 พัฒนาโลจิสติกส์เชื่อมโยงทั้งทางบก ทางราง ทางน้ำ									
- กิจกรรม 1.1.1 ปรับปรุงถนน สาย บ้านสวนพริก - บ้านโพธิ์สามต้น (ตอนที่ 1) อำเภอพระนครศรีอยุธยา จังหวัดพระนครศรีอยุธยา	1.9								
- กิจกรรมหลัก 1.1 พัฒนาโลจิสติกส์เชื่อมโยงทั้งทางบก ทางราง ทางน้ำ									
- กิจกรรม 1.1.1 ปรับปรุงถนน สาย บ้านสวนพริก - บ้านโพธิ์สามต้น (ตอนที่ 1) อำเภอพระนครศรีอยุธยา จังหวัดพระนครศรีอยุธยา		1	แขวงทางหลวงชนบทพระนครศรีอยุธยา	38,000,000	-	-	-	-	38,000,000
- กิจกรรม 1.1.2 ปรับปรุงถนน สาย เหนือคลองช้าง - วัดบรมวงศ์ศรีสุวรรณ ตำบลสวนพริก อำเภอพระนครศรีอยุธยา จังหวัดพระนครศรีอยุธยา ระยะทาง		1	แขวงทางหลวงชนบทพระนครศรีอยุธยา	6,500,000	-	-	-	-	6,500,000
- กิจกรรม 1.1.3 ปรับปรุงถนน สาย อย 5026 แยกทางหลวงชนบท อย 2008 - บ้านตลาด (ตอนที่ 1) อำเภออุทัย จังหวัดพระนครศรีอยุธยา		1	แขวงทางหลวงชนบทพระนครศรีอยุธยา	15,000,000	-	-	-	-	15,000,000
- กิจกรรม 1.1.4 ปรับปรุงผิวทางลาดยางแอสฟัลติก คอนกรีต สาย อย 3011 แยกทางหลวงหมายเลข 347 - บ้านโคก อำเภอบางปะอิน อำเภอบางไทร และอำเภอบางบาล จังหวัดพระนครศรีอยุธยา ระยะทาง 2,910		1	แขวงทางหลวงชนบทพระนครศรีอยุธยา	28,000,000	-	-	-	-	28,000,000
- กิจกรรม 1.1.5 ปรับปรุงผิวทางลาดยางแอสฟัลติก คอนกรีต สาย อย 3029 แยกทางหลวงหมายเลข 347 - บ้านกึ่ง อำเภอบางปะอิน และอำเภอบางไทร จังหวัดพระนครศรีอยุธยา ระยะทาง 4,510 กิโลเมตร		1	แขวงทางหลวงชนบทพระนครศรีอยุธยา	33,000,000	-	-	-	-	33,000,000
- กิจกรรม 1.1.6 ปรับปรุงผิวทางลาดยางแอสฟัลติก คอนกรีต สาย อย 3052 แยกทางหลวงหมายเลข 347 - บ้านปากทางลัด อำเภอมหาสาร และอำเภอบางปะหัน จังหวัดพระนครศรีอยุธยา ระยะทาง 3,216 กิโลเมตร		1	แขวงทางหลวงชนบทพระนครศรีอยุธยา	28,000,000	-	-	-	-	28,000,000
- กิจกรรม 1.1.7 ปรับปรุงผิวทางลาดยางแอสฟัลติก คอนกรีต สาย อย 2022 แยกทางหลวงหมายเลข 33 - บ้านศาลาลอย อำเภอภาชี และอำเภอท่าเรือ จังหวัดพระนครศรีอยุธยา ระยะทาง 3,000 กิโลเมตร		1	แขวงทางหลวงชนบทพระนครศรีอยุธยา	22,000,000	-	-	-	-	22,000,000
- กิจกรรม 1.1.8 ปรับปรุงถนน สาย บ้านสวนพริก - บ้านโพธิ์สามต้น (ตอนที่ 2) อำเภอพระนครศรีอยุธยา และอำเภอบางปะหัน จังหวัดพระนครศรีอยุธยา		1	แขวงทางหลวงชนบทพระนครศรีอยุธยา	42,000,000	-	-	-	-	42,000,000
- กิจกรรม 1.1.9 ติดตั้งไฟฟ้าแสงสว่าง สาย อย 3032 แยกทางหลวงหมายเลข 347 - บ้านบางระกำ อำเภอบางปะหัน และอำเภอนครหลวง จังหวัดพระนครศรีอยุธยา		1	แขวงทางหลวงชนบทพระนครศรีอยุธยา	3,197,000	-	-	-	-	3,197,000
- กิจกรรม 1.1.10 ติดตั้งไฟฟ้าแสงสว่าง สาย อย 2008 แยกทางหลวงหมายเลข 33 - บ้านปากแตร อำเภอนครหลวง และอำเภอท่าเรือ จังหวัด		1	แขวงทางหลวงชนบทพระนครศรีอยุธยา	4,309,000	-	-	-	-	4,309,000
- กิจกรรม 1.1.11 ติดตั้งไฟฟ้าแสงสว่าง สาย อย 4038 แยกทางหลวงหมายเลข 3412 - บ้านสวนแก้ว อำเภอบางบาล และอำเภอเสนา จังหวัดพระนครศรีอยุธยา		1	แขวงทางหลวงชนบทพระนครศรีอยุธยา	4,840,000	-	-	-	-	4,840,000
- กิจกรรม 1.1.12 ติดตั้งไฟฟ้าแสงสว่าง สาย อย 4007 แยกทางหลวงหมายเลข 3267 - บ้านมหาสาร อำเภอมหาสาร จังหวัดพระนครศรีอยุธยา		1	แขวงทางหลวงชนบทพระนครศรีอยุธยา	2,557,000	-	-	-	-	2,557,000
- กิจกรรม 1.1.13 บูรณะทางผิวแอสฟัลต์ ในทางหลวงหมายเลข 3412 ตอน อยุธยา - บางบาล ตำบลบ้านป้อม อำเภอพระนครศรีอยุธยา และตำบลมหาพรหมณี อำเภอบางบาล จังหวัดพระนครศรีอยุธยา		1	แขวงทางหลวงอยุธยา	15,000,000	-	-	-	-	15,000,000
- กิจกรรม 1.1.14 ปรับปรุงทางหลวงผ่านย่านชุมชน ในทางหลวงหมายเลข 3412 ตอน อยุธยา - บางบาล ตำบลบางบาล อำเภอบางบาล จังหวัดพระนครศรีอยุธยา		1	แขวงทางหลวงอยุธยา	10,000,000	-	-	-	-	10,000,000
- กิจกรรม 1.1.15 บูรณะทางผิวแอสฟัลต์ ในทางหลวงหมายเลข 3263 ตอน อยุธยา - ไม้กองดิน ตำบลบ้านป้อม อำเภอพระนครศรีอยุธยา จังหวัดพระนครศรีอยุธยา		1	แขวงทางหลวงอยุธยา	15,000,000	-	-	-	-	15,000,000
- กิจกรรม 1.1.16 ติดตั้งรั้วกั้นอันตรายเพื่อสร้างความปลอดภัยบริเวณทางหลวงหมายเลข 3467 ตอน นครหลวง - ท่าเรือ ตำบลบางระกำ อำเภอนครหลวง และตำบลบ้านร่อม อำเภอท่าเรือ จังหวัด		1	แขวงทางหลวงอยุธยา	10,000,000	-	-	-	-	10,000,000
- กิจกรรม 1.1.17 ติดตั้งไฟฟ้าแสงสว่างเพื่อสร้างความปลอดภัยบริเวณทางหลวงหมายเลข 309 ตอน วังน้อย - ทางแยกต่างระดับอยุธยา ตำบลบ้านสร้าง อำเภอบางปะอิน จังหวัดพระนครศรีอยุธยา		1	แขวงทางหลวงอยุธยา	10,000,000	-	-	-	-	10,000,000
- กิจกรรม 1.1.18 ติดตั้งไฟฟ้าแสงสว่างเพื่อสร้างความปลอดภัยบริเวณทางหลวงหมายเลข 347 ตอน บางกระสัน - บางปะหัน ตำบลบ้านป้อม อำเภอพระนครศรีอยุธยา และตำบลขวัญเมือง อำเภอบางปะหัน จังหวัดพระนครศรีอยุธยา		1	แขวงทางหลวงอยุธยา	8,300,000	-	-	-	-	8,300,000

บัญชีรายการชุดโครงการสำคัญ				งบประมาณดำเนินการ(10)					
แผนงาน/โครงการสำคัญ (6)	ยุทธศาสตร์ชาติ (X)/ แผนแม่บท (Y) (7)	แหล่ง งบ. (8)	หน่วยดำเนินการ (9)	พ.ศ. 2566	พ.ศ. 2567	พ.ศ. 2568	พ.ศ. 2569	พ.ศ. 2570	พ.ศ. 2566-2570
- กิจกรรม 1.1.19 ติดตั้งไฟฟ้าแสงสว่างเพื่อสร้างความปลอดภัยบริเวณทางหลวงหมายเลข 32 ตอน บางปะอิน - อโยธยา , อโยธยา - นครหลวง ตำบลเชียงรากน้อย อำเภอบางปะอิน และตำบลบ่อโพง อำเภอนครหลวง จังหวัดพระนครศรีอยุธยา		1	แขวงทางหลวงอยุธยา	10,000,000	-	-	-	-	10,000,000
- กิจกรรม 1.1.20 ปรับปรุงจุดเสี่ยงและบริเวณอันตรายในทางหลวงหมายเลข 3056 ตอน บ้านห้วย - ภาษี ตำบลคานหาม อำเภออุทัย จังหวัดพระนครศรีอยุธยา		1	แขวงทางหลวงอยุธยา	5,000,000	-	-	-	-	5,000,000
- กิจกรรม 1.1.21 เสริมผิวแอสฟัลต์ ในทางหลวงหมายเลข 308 ตอน ทางเข้าบางปะอิน ตำบลเชียงรากน้อย และตำบลคลองจิก อำเภอบางปะอิน จังหวัด		1	แขวงทางหลวงอยุธยา	20,000,000	-	-	-	-	20,000,000
- กิจกรรม 1.1.22 เสริมผิวแอสฟัลต์ ในทางหลวงหมายเลข 3412 ตอน อโยธยา - บางบาล ตำบลมหาพราหมณ์ และตำบลบางบาล อำเภอบางบาล จังหวัด		1	แขวงทางหลวงอยุธยา	20,000,000	-	-	-	-	20,000,000
- กิจกรรม 1.1.23 เสริมผิวแอสฟัลต์ ในทางหลวงหมายเลข 3477 ตอน บางปะอิน - อโยธยา ตำบลบ้านเลน อำเภอบางปะอิน และตำบลเกาะเรียน อำเภอพระนครศรีอยุธยา จังหวัดพระนครศรีอยุธยา		1	แขวงทางหลวงอยุธยา	20,000,000	-	-	-	-	20,000,000
- กิจกรรม 1.1.24 บูรณะทางผิวแอสฟัลต์ ในทางหลวงหมายเลข 3567 ตอน ทางเข้านครหลวง ตำบลปากจั่น และตำบลนครหลวง อำเภอนครหลวง จังหวัด		1	แขวงทางหลวงอยุธยา	20,000,000	-	-	-	-	20,000,000
- กิจกรรม 1.1.25 ก่อสร้างถนน คสล. สาย อย 6042 แยกสายทาง ทด.บางกระสัน - บ.เชียงรากน้อย อ.บางปะอิน จ.พระนครศรีอยุธยา		2	แขวงทางหลวง ชนบท พระนครศรีอยุธยา	65,000,000	-	-	-	-	65,000,000
- กิจกรรม 1.1.26 ก่อสร้างถนนลาดยาง AC สาย อย 3020 แยก ทล.347 - บ.รูน อ.บางปะอิน จ.พระนครศรีอยุธยา		2	แขวงทางหลวง ชนบท พระนครศรีอยุธยา	75,000,000	-	-	-	-	75,000,000
- กิจกรรม 1.1.27 ก่อสร้างถนนลาดยาง AC สาย อย 4036 แยก ทล.3412 - บ.บางบาล อ.พระนครศรีอยุธยา จ.พระนครศรีอยุธยา		2	แขวงทางหลวง ชนบท พระนครศรีอยุธยา	30,000,000	-	-	-	-	30,000,000
- กิจกรรม 1.1.28 อำนวยความปลอดภัย สาย อย 3006 แยก ทล.340 - บ.ไม้ตรา อ.ลาดบัวหลวง,บางโพธิ์ จ.พระนครศรีอยุธยา		2	แขวงทางหลวง ชนบท พระนครศรีอยุธยา	5,080,000	-	-	-	-	5,080,000
- กิจกรรม 1.1.29 อำนวยความปลอดภัย สาย อย 2008 แยก ทล.33 - บ.ปากแรต อ.นครหลวง,ท่าเรือ จ.พระนครศรีอยุธยา		2	แขวงทางหลวง ชนบท พระนครศรีอยุธยา	4,309,000	-	-	-	-	4,309,000
- กิจกรรม 1.1.30 อำนวยความปลอดภัย สาย อย 1043 แยก ทล.1 - บ.ข้าวงาม อ.วังน้อย จ.พระนครศรีอยุธยา		2	แขวงทางหลวง ชนบท พระนครศรีอยุธยา	9,900,000	-	-	-	-	9,900,000
- กิจกรรม 1.1.31 อำนวยความปลอดภัย สาย อย 4016 แยก ทล.3263 - บ.ป้อม อ.บางบาล,พระนครศรีอยุธยา จ.พระนครศรีอยุธยา		2	แขวงทางหลวง ชนบท พระนครศรีอยุธยา	1,616,000	-	-	-	-	1,616,000
- กิจกรรม 1.1.32 อำนวยความปลอดภัย สาย อย 4031 แยก ทล.3412 - บ.แค อ.บางบาล,เสนา,ผักไห่ จ.พระนครศรีอยุธยา		2	แขวงทางหลวง ชนบท พระนครศรีอยุธยา	1,352,000	-	-	-	-	1,352,000
- กิจกรรม 1.1.33 อำนวยความปลอดภัย สาย อย 5025 แยก ทล.อย 4044 - บ้านบางปลาน้ำ อ.เสนา,บางซ้าย จ.พระนครศรีอยุธยา		2	แขวงทางหลวง ชนบท พระนครศรีอยุธยา	6,622,000	-	-	-	-	6,622,000
- กิจกรรม 1.1.34 อำนวยความปลอดภัย สาย อย 3046 แยก ทล.309 - บ.ตลิ่งชัน อ.วังน้อย,บางปะอิน จ.พระนครศรีอยุธยา		2	แขวงทางหลวง ชนบท พระนครศรีอยุธยา	4,800,000	-	-	-	-	4,800,000
- กิจกรรม 1.1.35 งานปรับปรุงระบบส่งน้ำพร้อมอาคารประกอบ หน้าวัดสนามทอง กม.0+000 - 1+200		2	โครงการชลประทาน พระนครศรีอยุธยา	15,000,000	-	-	-	-	15,000,000
- กิจกรรม 1.1.36 ก่อสร้างสะพานข้ามคลองกรมวังบริเวณถนนอโยธยา 4 หมู่ที่ 3,7 ตำบลไผ่ลิง อำเภอพระนครศรีอยุธยา จังหวัดพระนครศรีอยุธยา		3	เทศบาลอโยธยา	24,376,900	-	-	-	-	24,376,900
- กิจกรรม 1.1.37 ซ่อมแซมถนน คสล. บริเวณรางไธ่ต่าง-เขตติดต่อด้านหนองปลิง ม.4		3	อบต.คลองสระบัว	2,767,000	2,767,000	2,767,000	-	-	8,301,000
- กิจกรรม 1.1.38 ปรับปรุงซ่อมแซมถนน คสล. เส้นคลองชลประทาน ตั้งแต่สะพานขาวถึงคลองตาซูด ม.4		3	อบต.คลองสระบัว	4,500,000	4,500,000	4,500,000	-	-	13,500,000
รวมงบประมาณ ประเด็นการพัฒนาที่ 1				2,940,107,870	18,009,000	18,009,000	10,742,000	10,742,000	2,997,609,870
ประเด็นการพัฒนาที่ 2 ยกระดับอุตสาหกรรมการท่องเที่ยวอัจฉริยะคุณภาพสูง									
แผนงานที่ 1 พัฒนาและปรับปรุงแหล่งท่องเที่ยวตามมาตรฐานและความปลอดภัยด้วยหลัก Universal Design เพื่อรองรับการท่องเที่ยวอัจฉริยะ									
1. โครงการสำคัญที่ 1 ส่งเสริมการพัฒนาและปรับปรุงแหล่งท่องเที่ยวให้ได้มาตรฐานและความปลอดภัยด้วยหลัก Universal Design	2.5								
- กิจกรรมหลัก 1.1 พัฒนาแหล่งท่องเที่ยวตามมาตรฐานและความปลอดภัยด้วยหลัก Universal Design									
- กิจกรรม 1.1.1 อนุรักษ์ซ่อมแซมเจดีย์ศรีสุริโยทัย ต.ประตูชัย อ.พระนครศรีอยุธยา จ.พระนครศรีอยุธยา		2	สำนักศิลปากรที่ 3 พระนครศรีอยุธยา	5,135,000	-	-	-	-	5,135,000

บัญชีรายการชุดโครงการสำคัญ				งบประมาณดำเนินการ(10)					
แผนงาน/โครงการสำคัญ (6)	ยุทธศาสตร์ชาติ (X)/ แผนแม่บท (Y) (7)	แหล่ง งบประมาณ (8)	หน่วยดำเนินการ (9)	พ.ศ. 2566	พ.ศ. 2567	พ.ศ. 2568	พ.ศ. 2569	พ.ศ. 2570	พ.ศ. 2566-2570
- กิจกรรม 1.1.1 ยกระดับการพัฒนาด้านอุตสาหกรรม และศักยภาพแรงงาน		1	สถาบันพัฒนาฝีมือ แรงงาน 15 พระนครศรีอยุธยา	1,152,200	1,152,200	1,152,200	1,152,200	1,152,200	5,761,000
- กิจกรรม 1.1.2 สร้างงานสร้างอาชีพตามมาตรฐานฝีมือ แรงงานในการคืนคนดีสู่สังคมอย่างยั่งยืน		1	สง.ศบ.ระพุด จังหวัด พระนครศรีอยุธยา	380,400	-	-	-	-	380,400
- กิจกรรมหลัก 1.2 เชื่อมโยงภาคการศึกษาภาค เกษตร อุตสาหกรรม การค้า และบริการด้วยเทคโนโลยี และนวัตกรรมเพื่อพัฒนากำลังคนอย่างสร้างสรรค์									
- กิจกรรม 1.2.1 เปิดโลกอาชีพอาชีวศึกษาสู่โลก อุตสาหกรรม จังหวัดพระนครศรีอยุธยา		1	สง.แรงงานจังหวัด พระนครศรีอยุธยา	588,500	-	-	-	-	588,500
- กิจกรรม 1.2.2 เพิ่มทักษะด้านแรงงาน แก่ นักเรียน นักศึกษา เพื่อเตรียมความพร้อมก่อนเข้าสู่ตลาดแรงงาน		1	สง.แรงงานจังหวัด พระนครศรีอยุธยา	127,100	-	-	-	-	127,100
แผนงานที่ 2 ยุทธศาสตร์ผลิตสินค้าและบริการมูลค่าสูงภาคเกษตร อุตสาหกรรม การค้า ที่เป็นมิตรกับสิ่งแวดล้อมด้วยเทคโนโลยี นวัตกรรมและภูมิปัญญาอย่างสร้างสรรค์									
1. โครงการสำคัญที่ 1 ส่งเสริมการเพิ่มมูลค่าแก่ผลิตภัณฑ์ชุมชน เชิงสร้างสรรค์									
- กิจกรรมหลัก 1.1 พัฒนาผลิตภัณฑ์ชุมชนให้ได้ มาตรฐาน และสร้างความแตกต่างด้วยเทคโนโลยีและ นวัตกรรม	2.16								
- กิจกรรม 1.1.1 พัฒนาและส่งเสริมผู้ประกอบการสู่ ภูมิภาคอาเซียน ปี 2023 จังหวัดพระนครศรีอยุธยา		1	สง.พัฒนาชุมชน จังหวัด พระนครศรีอยุธยา	2,500,000	2,500,000	2,500,000	2,500,000	2,500,000	12,500,000
- กิจกรรม 1.1.2 พัฒนาศึกษาผู้ประกอบการ OTOP เพื่อเตรียมความพร้อมเข้าสู่การรับรองมาตรฐานผลิตภัณฑ์		1	สง.พัฒนาชุมชน จังหวัด พระนครศรีอยุธยา	2,500,000	2,500,000	2,500,000	2,500,000	2,500,000	12,500,000
- กิจกรรม 1.1.3 ส่งเสริมและเพิ่มช่องทางตลาด ผลิตภัณฑ์ชุมชน (Road Show OTOP Ayutthaya)		1	สง.พัฒนาชุมชน จังหวัด พระนครศรีอยุธยา	2,950,000	2,950,000	2,950,000	2,950,000	2,950,000	14,750,000
- กิจกรรม 1.1.4 ส่งเสริมและพัฒนาอาชีพและ ผลิตภัณฑ์ยกระดับสู่ผลิตภัณฑ์โอท็อป		1	สง.พัฒนาชุมชน จังหวัด พระนครศรีอยุธยา	2,000,000	-	-	-	-	2,000,000
- กิจกรรม 1.1.5 ส่งเสริมช่องทางจำหน่ายสินค้า OTOP Online		1	สง.พัฒนาชุมชน จังหวัด พระนครศรีอยุธยา	2,000,000	-	-	-	-	2,000,000
- กิจกรรม 1.1.6 หนึ่งท้องถิ่น หนึ่งหนึ่งโอท็อป เพื่อ ส่งเสริมอาชีพและการให้บริการนักท่องเที่ยวเชื่อมโยง ชุมชนท่องเที่ยวโอท็อปนวัตกรรม		1	สง.พัฒนาชุมชน จังหวัด พระนครศรีอยุธยา	3,000,000	-	-	-	-	3,000,000
- กิจกรรม 1.1.7 โอท็อปโชว์ช่วยชุมชน (สินค้าชุมชน สู่ชุมชน เพื่อชุมชนเข้มแข็ง)		1	สง.พัฒนาชุมชน จังหวัด พระนครศรีอยุธยา	3,000,000	-	-	-	-	3,000,000
- กิจกรรม 1.1.8 ก่อสร้างโรงสีข้าวในชุมชน		3	อบต.คลองสระบัว	-	-	2,000,000	2,000,000	2,000,000	6,000,000
2. โครงการสำคัญที่ 2 ส่งเสริมการผลิตสินค้าและบริการมูลค่าสูง ที่เป็นมิตรกับสิ่งแวดล้อมด้วยเทคโนโลยี นวัตกรรมและภูมิปัญญา ที่สร้างสรรค์									
- กิจกรรมหลัก 2.1 บริหารจัดการน้ำเพื่อการเกษตร และอุตสาหกรรม	2.16								
- กิจกรรม 2.1.1 ส่งเสริมระบบการเกษตร เพื่อลด ต้นทุนการผลิตเกษตรกรจังหวัดพระนครศรีอยุธยา		1	สง.พลังงานจังหวัด พระนครศรีอยุธยา	6,298,000	-	-	-	-	6,298,000
- กิจกรรม 2.1.2 งานปรับปรุงระบบส่งน้ำพร้อมอาคาร ประกอบ หน้าวัดสนามทอง กม.0+000 - 1+200		2	โครงการชลประทาน พระนครศรีอยุธยา	15,000,000	-	-	-	-	15,000,000
- กิจกรรม 2.1.3 งานซ่อมแซมอาคารกวดคลองเปิด กม.0+000-3+000 เป็นช่วงๆ		2	โครงการชลประทาน พระนครศรีอยุธยา	12,000,000	-	-	-	-	12,000,000
- กิจกรรม 2.1.4 ซ่อมแซมโครงการชลประทาน อันเนื่องมาจากพระราชดำริตามข้อเสนอของเกษตรกรใน เขตจังหวัดพระนครศรีอยุธยา		2	โครงการชลประทาน พระนครศรีอยุธยา	5,000,000	-	-	-	-	5,000,000
- กิจกรรม 2.1.5 งานซ่อมแซมระบบส่งน้ำโครงการ พระราชดำริจัดหาน้ำช่วยเหลือราษฎรในเขตอำเภอบ้าน แพรกและบริเวณใกล้เคียง ตำบลคลองน้อย อำเภอบ้าน แพรก โครงการชลประทานพระนครศรีอยุธยา จังหวัด พระนครศรีอยุธยา		2	โครงการชลประทาน พระนครศรีอยุธยา	2,520,000	-	-	-	-	2,520,000
- กิจกรรม 2.1.6 บำรุงรักษาห้วยงานโครงการชลประทาน พระนครศรีอยุธยา		2	โครงการชลประทาน พระนครศรีอยุธยา	699,000	-	-	-	-	699,000
- กิจกรรม 2.1.7 บำรุงรักษาคลองส่งน้ำสายย่อย ระยะทาง 35 กม.		2	โครงการชลประทาน พระนครศรีอยุธยา	226,000	-	-	-	-	226,000
- กิจกรรม 2.1.8 บริหารการส่งน้ำ โครงการชลประทาน พระนครศรีอยุธยา 36,000 ไร่		2	โครงการชลประทาน พระนครศรีอยุธยา	200,000	-	-	-	-	200,000
- กิจกรรม 2.1.9 งานซ่อมแซมบำรุงรักษาอาคาร ชลประทาน ตามข้อเสนอของเกษตรกรผู้ใช้น้ำชลประทาน โครงการชลประทานพระนครศรีอยุธยา 10 รายการ		2	โครงการชลประทาน พระนครศรีอยุธยา	1,000,000	-	-	-	-	1,000,000
- กิจกรรม 2.1.10 งานซ่อมแซมอาคารบังคับน้ำอ่างเก็บ น้ำสมเด็จพระสุริโยทัย		2	โครงการชลประทาน พระนครศรีอยุธยา	1,000,000	-	-	-	-	1,000,000
- กิจกรรม 2.1.11 งานซ่อมแซมอาคารบังคับน้ำอ่างเก็บ น้ำสมเด็จพระนเรศวรมหาราช		2	โครงการชลประทาน พระนครศรีอยุธยา	800,000	-	-	-	-	800,000
- กิจกรรม 2.1.12 งานซ่อมแซมอาคารบังคับน้ำหนอง ลาดหญ้าแพรก		2	โครงการชลประทาน พระนครศรีอยุธยา	1,000,000	-	-	-	-	1,000,000
- กิจกรรม 2.1.13 งานซ่อมแซมท่อระบายน้ำปากคลอง ห้วยชัน		2	โครงการชลประทาน พระนครศรีอยุธยา	800,000	-	-	-	-	800,000

บัญชีรายการชุดโครงการสำคัญ				งบประมาณดำเนินการ(10)					
แผนงาน/โครงการสำคัญ (6)	ยุทธศาสตร์ชาติ (X)/ แผนแม่บทฯ (Y) (7)	แหล่ง งบ. (8)	หน่วยดำเนินการ (9)	พ.ศ. 2566	พ.ศ. 2567	พ.ศ. 2568	พ.ศ. 2569	พ.ศ. 2570	พ.ศ. 2566-2570
- กิจกรรม 2.1.14 งานซ่อมแซมระบบกระจายน้ำอ่างเก็บน้ำสมเด็จพระสุรโยทัย		2	โครงการชลประทาน พระนครศรีอยุธยา	1,800,000	-	-	-	-	1,800,000
- กิจกรรม 2.1.15 งานซ่อมแซมประตูระบายน้ำคลองบางกุ้ง		2	โครงการชลประทาน พระนครศรีอยุธยา	1,500,000	-	-	-	-	1,500,000
- กิจกรรม 2.1.16 งานซ่อมแซมคันดินอ่างเก็บน้ำหนองบอน		2	โครงการชลประทาน พระนครศรีอยุธยา	1,200,000	-	-	-	-	1,200,000
- กิจกรรม 2.1.17 งานซ่อมแซมอาคารควบคุมและระบบไฟฟ้าแสงสว่าง ประตูคลองสวนพลู		2	โครงการชลประทาน พระนครศรีอยุธยา	600,000	-	-	-	-	600,000
- กิจกรรม 2.1.18 งานซ่อมแซมอาคารควบคุมและระบบไฟฟ้าแสงสว่าง ประตูปลายคลองสวนพลู		2	โครงการชลประทาน พระนครศรีอยุธยา	600,000	-	-	-	-	600,000
- กิจกรรม 2.1.19 งานซ่อมแซมคันคลองร่วมโทร กม. 2+600-4+200		2	โครงการชลประทาน พระนครศรีอยุธยา	900,000	-	-	-	-	900,000
- กิจกรรม 2.1.20 งานซ่อมแซมคันดินอ่างเก็บน้ำหนองลาดสวย		2	โครงการชลประทาน พระนครศรีอยุธยา	600,000	-	-	-	-	600,000
- กิจกรรม 2.1.21 งานซ่อมแซมโครงหลังคาและระบบไฟฟ้าแสงสว่าง ประตูคลองจิก		2	โครงการชลประทาน พระนครศรีอยุธยา	580,000	-	-	-	-	580,000
- กิจกรรม 2.1.22 งานซ่อมแซมโครงหลังคาและระบบไฟฟ้าแสงสว่าง ประตูบ้านโพ2		2	โครงการชลประทาน พระนครศรีอยุธยา	550,000	-	-	-	-	550,000
- กิจกรรม 2.1.23 งานซ่อมแซมคันดินแก้มลิงหนองขมิย		2	โครงการชลประทาน พระนครศรีอยุธยา	520,000	-	-	-	-	520,000
- กิจกรรม 2.1.24 งานซ่อมแซมอาคารควบคุมและระบบไฟฟ้าแสงสว่าง ประตูบ้านเลน		2	โครงการชลประทาน พระนครศรีอยุธยา	550,000	-	-	-	-	550,000
- กิจกรรม 2.1.25 งานซ่อมแซมรอดักวัชพืชประตูระบายน้ำกระมัง		2	โครงการชลประทาน พระนครศรีอยุธยา	300,000	-	-	-	-	300,000
- กิจกรรม 2.1.26 งานซ่อมแซมรอดักวัชพืชท่อระบายน้ำหันตรา		2	โครงการชลประทาน พระนครศรีอยุธยา	300,000	-	-	-	-	300,000
- กิจกรรม 2.1.27 งานซ่อมแซมรอดักวัชพืชประตูระบายน้ำบ้านพาสน์ 2		2	โครงการชลประทาน พระนครศรีอยุธยา	150,000	-	-	-	-	150,000
- กิจกรรม 2.1.28 งานซ่อมแซมรอดักวัชพืชคลองร่วมโทร		2	โครงการชลประทาน พระนครศรีอยุธยา	200,000	-	-	-	-	200,000
- กิจกรรม 2.1.29 งานซ่อมแซมรอดักวัชพืชสถานีสูบน้ำพระสุรโยทัย		2	โครงการชลประทาน พระนครศรีอยุธยา	150,000	-	-	-	-	150,000
- กิจกรรม 2.1.30 งานซ่อมแซมรอดักวัชพืชประตูระบายน้ำคลองสวนพลู		2	โครงการชลประทาน พระนครศรีอยุธยา	150,000	-	-	-	-	150,000
- กิจกรรม 2.1.31 งานซ่อมแซมโครงหลังคาและระบบไฟฟ้าแสงสว่าง ทรบ คลองจมา		2	โครงการชลประทาน พระนครศรีอยุธยา	200,000	-	-	-	-	200,000
- กิจกรรม 2.1.32 งานขุดลอกคลองวัดชีวิต กม.0+200 ถึง กม.3+200		2	โครงการชลประทาน พระนครศรีอยุธยา	2,500,000	-	-	-	-	2,500,000
- กิจกรรม 2.1.33 งานขุดลอกสระเก็บน้ำศูนย์ศิลปาชีพตำบลเกาะเกิด		2	โครงการชลประทาน พระนครศรีอยุธยา	15,000,000	-	-	-	-	15,000,000
- กิจกรรม 2.1.34 งานกำจัดวัชพืชคลองบ้านลาด(ด้วยแรงคน)		2	โครงการชลประทาน พระนครศรีอยุธยา	71,500	-	-	-	-	71,500
- กิจกรรม 2.1.35 งานกำจัดวัชพืชคลองรวัว(ด้วยแรงคน)		2	โครงการชลประทาน พระนครศรีอยุธยา	52,000	-	-	-	-	52,000
- กิจกรรม 2.1.36 งานกำจัดวัชพืชคลองบางเคียน(ด้วยแรงคน)		2	โครงการชลประทาน พระนครศรีอยุธยา	84,500	-	-	-	-	84,500
- กิจกรรม 2.1.37 งานกำจัดวัชพืชคลองคู(ด้วยแรงคน)		2	โครงการชลประทาน พระนครศรีอยุธยา	81,200	-	-	-	-	81,200
- กิจกรรม 2.1.38 งานกำจัดวัชพืชคลองโรงช้าง(ด้วยแรงคน)		2	โครงการชลประทาน พระนครศรีอยุธยา	84,500	-	-	-	-	84,500
- กิจกรรม 2.1.39 งานกำจัดวัชพืชคลองร่วมโทร(ด้วยแรงคน)		2	โครงการชลประทาน พระนครศรีอยุธยา	126,700	-	-	-	-	126,700
- กิจกรรม 2.1.40 งานกำจัดวัชพืชคลองเป็ด(ด้วยแรงคน)		2	โครงการชลประทาน พระนครศรีอยุธยา	130,000	-	-	-	-	130,000
- กิจกรรม 2.1.41 ก่อสร้างประตูเปิด-ปิด ระบายน้ำ ตรงข้ามวัดหนองจิก หมู่ที่ 4 หนองจิก		3	อบต.บางนา	-	5,000,000	5,000,000	-	5,000,000	15,000,000
- กิจกรรมหลัก 2.2 พัฒนาประสิทธิภาพผลิตภาพการผลิตสินค้าเกษตร อุตสาหกรรม การค้า และบริการอย่างสร้างสรรค์ที่เป็นมิตรกับสิ่งแวดล้อม									
- กิจกรรม 2.2.1 ส่งเสริมการปล่อยพันธุ์สัตว์น้ำ (กุ้ง) เพื่อสร้างอาชีพและรายได้แก่เกษตรกร		1	สง. ประมงจังหวัด พระนครศรีอยุธยา	5,000,000	5,000,000	5,000,000	5,000,000	5,000,000	25,000,000
- กิจกรรม 2.2.2 ปล่อยน้ำเข้านา ปล่อยปลาเข้าทุ่ง		1	สง. ประมงจังหวัด พระนครศรีอยุธยา	3,500,000	3,500,000	3,500,000	3,500,000	3,500,000	17,500,000
- กิจกรรม 2.2.3 ส่งเสริมการเลี้ยงสัตว์น้ำเพื่อการแปรรูปเป็นสินค้าตลาดออนไลน์		1	สง. ประมงจังหวัด พระนครศรีอยุธยา	600,000	-	-	-	-	600,000
- กิจกรรม 2.2.4 อนุรักษ์พันธุ์สัตว์น้ำประจำชาติไทย : ประกวดปลากูด		1	สง. ประมงจังหวัด พระนครศรีอยุธยา	500,000	-	-	-	-	500,000
- กิจกรรม 2.2.5 ฟื้นฟูและเพิ่มผลผลิตสัตว์น้ำท้องถิ่น โดยการมีส่วนร่วมของชุมชน		1	สง. ประมงจังหวัด พระนครศรีอยุธยา	3,000,000	-	-	-	-	3,000,000
- กิจกรรม 2.2.6 ยกระดับมาตรฐานการเลี้ยงสัตว์ปีกในกลุ่มฟาร์มเกษตรกรรายย่อยจังหวัดพระนครศรีอยุธยา		1	สง. ปศุสัตว์จังหวัด พระนครศรีอยุธยา	164,800	-	-	-	-	164,800
- กิจกรรม 2.2.7 พัฒนาทักษะของเกษตรกรในการขุนโคเนื้อเพื่อเพิ่มมูลค่าในฟาร์มโคเนื้อ		1	สง. ปศุสัตว์จังหวัด พระนครศรีอยุธยา	107,700	-	-	-	-	107,700
- กิจกรรม 2.2.8 สร้างมูลค่าเพิ่มจากฟางข้าวเพื่อลดการเผาอ้อยและลดมลพิษ PM 2.5		1	สง. เกษตรจังหวัด พระนครศรีอยุธยา	15,000,000	-	-	-	-	15,000,000

บัญชีรายการชุดโครงการสำคัญ				งบประมาณดำเนินการ(10)					
แผนงาน/โครงการสำคัญ (6)	ยุทธศาสตร์ชาติ (X)/ แผนแม่บทฯ (Y) (7)	แหล่ง งบประมาณ (8)	หน่วยดำเนินการ (9)	พ.ศ. 2566	พ.ศ. 2567	พ.ศ. 2568	พ.ศ. 2569	พ.ศ. 2570	พ.ศ. 2566-2570
- กิจกรรม 2.2.9 ยกระดับมาตรฐานและเพิ่มมูลค่าสินค้าเกษตรสู่มาตรฐาน GAP		1	สง.เกษตรจังหวัด พระนครศรีอยุธยา	1,312,480	-	-	-	-	1,312,480
- กิจกรรม 2.2.10 การเพิ่มศักยภาพการผลิตพืชปลอดภัยด้วยเกษตรอัจฉริยะ		1	สง.เกษตรจังหวัด พระนครศรีอยุธยา	2,731,280	-	-	-	-	2,731,280
- กิจกรรม 2.2.11 ยกระดับมาตรฐานและเพิ่มมูลค่าสินค้าเกษตรปลอดภัยสู่มาตรฐานโรงคัดบรรจุ GMP		1	สง.เกษตรจังหวัด พระนครศรีอยุธยา	9,276,100	-	-	-	-	9,276,100
- กิจกรรม 2.2.12 ศูนย์เกษตรอัจฉริยะ จังหวัดพระนครศรีอยุธยา		1	สง.เกษตรและ สหกรณ์จังหวัด พระนครศรีอยุธยา	470,000	-	-	-	-	470,000
3. โครงการสำคัญที่ 3 ส่งเสริมการค้าเน้นงานตามหลักปรัชญาของเศรษฐกิจพอเพียงและขยายผลโครงการอันเนื่องมาจากพระราชดำริ	2.16								
- กิจกรรมหลัก 3.1 ขยายผลโครงการอันเนื่องมาจากพระราชดำริและส่งเสริมการค้าเน้นงานตามหลักปรัชญาของเศรษฐกิจพอเพียง									
- กิจกรรม 3.1.1 อนุรักษ์พันธุกรรมพืช อันเนื่องมาจากพระราชดำริ สมเด็จพระเทพรัตนราชสุดาฯ สยามบรมราชกุมารี (อพ.สธ.) จังหวัดพระนครศรีอยุธยา		1	สง.จังหวัด พระนครศรีอยุธยา	500,000	500,000	500,000	500,000	500,000	2,500,000
- กิจกรรม 3.1.2 ส่งเสริมการค้าเน้นงานตามหลักปรัชญาเศรษฐกิจพอเพียงและขยายผลโครงการอันเนื่องมาจากพระราชดำริ		1	สง.เกษตรจังหวัด พระนครศรีอยุธยา	1,600,000	1,600,000	1,600,000	1,600,000	1,600,000	8,000,000
- กิจกรรม 3.1.3 พัฒนาการผลิตสินค้าเกษตรในพื้นที่ท่องเที่ยว อำเภอบางไทร จังหวัดพระนครศรีอยุธยา		1	สง.เกษตรจังหวัด พระนครศรีอยุธยา	300,000	300,000	300,000	300,000	300,000	1,500,000
- กิจกรรม 3.1.4 พัฒนาการผลิตข้าวในพื้นที่แปลงทุ่งมะขามหย่อง ตำบลบ้านใหม่ อำเภอพระนครศรีอยุธยา จังหวัดพระนครศรีอยุธยา		1	สง.เกษตรจังหวัด พระนครศรีอยุธยา	784,000	784,000	784,000	784,000	784,000	3,920,000
- กิจกรรม 3.1.5 เสริมสร้างความเข้มแข็งกลุ่มเกษตรกรในระดับอุดมศึกษา		1	สง.เกษตรจังหวัด พระนครศรีอยุธยา	2,000,000	-	-	-	-	2,000,000
- กิจกรรม 3.1.6 ส่งเสริมและพัฒนาสวนพุดชาประวัติศาสตร์กรุงศรีอยุธยา		1	สง.เกษตรจังหวัด พระนครศรีอยุธยา	1,000,000	1,000,000	1,000,000	1,000,000	1,000,000	5,000,000
- กิจกรรม 3.1.7 พระราชดำริด้านสาธารณสุข		3	อบต.คลองสระบัว	120,000	120,000	120,000	120,000	120,000	600,000
แผนงานที่ 3 การจัดการห่วงโซ่อุปทานภาคการเกษตรอุตสาหกรรม การค้าและบริการ									
1. โครงการสำคัญที่ 1 ยกระดับการบริหารจัดการโลจิสติกส์และโซ่อุปทานภาคการเกษตร อุตสาหกรรม และบริการ	2.16								
- กิจกรรมหลัก 1.1 สร้างการรับรู้และส่งเสริมการตลาดสมัยใหม่ภาคเกษตร ภาคอุตสาหกรรม การค้าและบริการ									
- กิจกรรม 1.1.1 ส่งเสริมและพัฒนาศักยภาพการผลิตและแปรรูปสินค้าเกษตรปลอดภัยในวิสาหกิจชุมชนและเครือข่ายจังหวัดพระนครศรีอยุธยา		1	สง.เกษตรจังหวัด พระนครศรีอยุธยา	3,129,800	-	-	-	-	3,129,800
- กิจกรรม 1.1.2 การจัดงานแสดงและจำหน่ายกรมสินค้าเกษตรพระนครศรีอยุธยา		1	สง.เกษตรจังหวัด พระนครศรีอยุธยา	3,000,000	3,000,000	3,000,000	3,000,000	3,000,000	15,000,000
- กิจกรรม 1.1.3 การสร้างเครือข่ายและส่งเสริมอาชีพเกษตรกรเพื่อสร้างรายได้ในชุมชน (เห็ดตับเต่า)		1	สง.เกษตรจังหวัด พระนครศรีอยุธยา	1,700,000	-	-	-	-	1,700,000
- กิจกรรม 1.1.4 พัฒนาศักยภาพในการบริหารจัดการตลาดสินค้าเกษตร และสร้างเครือข่ายตลาดเกษตรกรจังหวัดพระนครศรีอยุธยา		1	สง.เกษตรจังหวัด พระนครศรีอยุธยา	300,000	-	-	-	-	300,000
รวมงบประมาณ ประเด็นการพัฒนาที่ 3				151,817,760	29,906,200	31,906,200	26,906,200	31,906,200	272,442,560
ค่าใช้จ่ายในการบริหารงานจังหวัดกุ่มจังหวัดแบบบูรณาการ				9,000,000	9,000,000	9,000,000	9,000,000	9,000,000	45,000,000
รวมทั้งสิ้น				3,159,810,630	100,251,200	93,365,200	81,098,200	86,098,200	3,520,623,430

แบบฟอร์มโครงการแบบย่อ (Project Brief) ของโครงการสำคัญภายใต้งบประมาณของจังหวัด

ประเด็นการพัฒนาจังหวัดพระนครศรีอยุธยา : ประเด็นการพัฒนาที่ 1 พัฒนาเมืองและชุมชนน่ายู่เมืองแห่งความสุข

หัวข้อ	รายละเอียด
1. ชื่อโครงการสำคัญ	ส่งเสริมคุณภาพชีวิตและความปลอดภัยของคนทุกกลุ่มทุกช่วงวัย
2. ชื่อแผนงาน	พัฒนาและยกระดับความเป็นอยู่ของประชาชนจังหวัดพระนครศรีอยุธยา
3. แนวทางการพัฒนา	1. ส่งเสริมและพัฒนาเมืองและชุมชนเพื่อเมืองที่น่าอยู่และปลอดภัย 2. ยกระดับคุณภาพชีวิตของประชาชนในพื้นที่ทุกกลุ่ม
4. หลักการและเหตุผล	<p>ปัญหาสังคมในชุมชนและเมืองของจังหวัดพระนครศรีอยุธยา ที่ส่งผลกระทบต่อ การดำเนินชีวิตประจำวันของประชาชนในพื้นที่ ในปัจจุบันประกอบด้วย ปัญหาสถาบันครอบครัว ซึ่งเป็นสถาบันพื้นฐาน และเป็นสถาบันที่เล็กที่สุดใน สังคม ซึ่งเป็นสถาบันที่มีความสำคัญในการขัดเกลาสมาชิกในครอบครัวให้มี พัฒนาการที่เหมาะสม และกลายเป็นสมาชิกที่ดีในสังคมหากสถาบันครอบครัว ไม่สามารถทำหน้าที่เหล่านี้ได้อย่างมีประสิทธิภาพจะทำให้เกิดปัญหาทาง สังคมตามมา เช่น ปัญหายาเสพติดซึ่งถูกกำหนดให้เป็นปัญหาสำคัญที่รัฐบาล ต้องดำเนินการอย่างต่อเนื่อง จริงจัง และเร่งด่วน ปัญหาสังคมผู้สูงอายุ เนื่องจากความสัมพันธ์ระหว่างสมาชิกในครอบครัวลดลง จำนวนผู้ทำหน้าที่ ดูแลผู้สูงอายุลดลง มีเวลาให้ผู้สูงอายุลดลง ขาดการให้ความรักและอบอุ่น ผู้สูงอายุจึงถูกทอดทิ้งให้โดดเดี่ยวดำเนินชีวิตลำพัง เป็นต้น เพื่อให้สามารถ ยกระดับความเป็นอยู่ของประชาชนในจังหวัดพระนครศรีอยุธยา ให้อยู่ใน สังคมได้อย่างมีความสุข อีกทั้งจังหวัดพระนครศรีอยุธยาตั้งอยู่บริเวณที่ราบลุ่ม ภาคกลางตอนล่าง มีแม่น้ำไหลผ่าน 4 สาย ได้แก่ แม่น้ำเจ้าพระยา แม่น้ำป่าสัก แม่น้ำลพบุรีและแม่น้ำน้อย โดยเฉพาะบริเวณเกาะเมืองพระนคร จะมีช่วงลำน้ำที่คดเคี้ยว และแคบทำให้เกิดปัญหาน้ำท่วมและการกัดเซาะตลิ่ง ส่งผลให้ตลิ่งพัง แม่น้ำลพบุรีตลิ่งตื้นเขิน และดินทรุดตัวก่อให้เกิดความเสียหายต่อโบราณสถานและบ้านเรือน สภาพลำน้ำของ จังหวัดพระนครศรีอยุธยาที่มีการใช้ประโยชน์เชิงพาณิชย์ คือ ท่าเรือสินค้าและขนส่งสินค้า ซึ่งมีปริมาณการจราจรทางน้ำหนาแน่นโดยใช้เรือโยงในการบรรทุกสินค้าหนัก เช่น ดิน ทราย น้ำตาล ปุ๋ย ถ่านหิน ซึ่งในช่วงที่กระแสน้ำแรง การบังคับเรือจะ ทำได้ยากส่งผลให้เรือไปชนกับตอม่อสะพานอยู่บ่อยครั้ง จึงต้องติดตั้งอุปกรณ์ กันชนตอม่อเพื่อลดความเสียหาย เพื่อป้องกันและแก้ไขด้านภัยพิบัติซึ่งถือเป็น เรื่องเร่งด่วน เพราะในบางพื้นที่ปัญหาการพังทลายของตลิ่งสร้างความเสียหาย แก่บ้านเรือนไปจำนวนมากและทำให้ต้องย้ายที่อยู่อาศัยไปบริเวณอื่น</p>
5. วัตถุประสงค์ของโครงการ	<ol style="list-style-type: none">1. เพื่อพัฒนาโครงสร้างพื้นฐาน ด้านความปลอดภัยให้มีศักยภาพในการ ให้บริการเพิ่มขึ้น2. เพื่อป้องกันและลดอุบัติเหตุจากการจราจรทางน้ำ3. ป้องกันปัญหาน้ำท่วมและป้องกันตลิ่งทรุดตัว ซึ่งก่อความเสียหายแก่ชุมชนริมน้ำ4. เพื่อสนับสนุนการพัฒนาศักยภาพในการขับเคลื่อนงานด้านผู้สูงอายุ5. เพื่อส่งเสริมสนับสนุนการจัดกิจกรรมเพื่อการพัฒนาคุณภาพชีวิตผู้สูงอายุในมิติวัฒนธรรม6. เพื่อสร้างชุมชนและสังคมปลอดภัยจากยาเสพติด

หัวข้อ	รายละเอียด
6. ตัวชี้วัดและค่าเป้าหมาย	<ol style="list-style-type: none"> 1. สัดส่วนศูนย์การเรียนรู้ชุมชนต่อจำนวนหมู่บ้านเพิ่มขึ้น (ร้อยละ 42) 2. สัดส่วนคนอายุ 60 ปีขึ้นไป มีอาชีพและมีรายได้เพิ่มขึ้น (ร้อยละ 98.80) 3. อัตราผู้ป่วยรายใหม่ด้วยโรคเบาหวานและความดันโลหิตสูงลดลง (ร้อยละ 8) 4. สัดส่วนจำนวนที่มีคุณภาพอากาศในเกณฑ์มาตรฐานเพิ่มขึ้น (ร้อยละ 94) 5. สัดส่วนขยะมูลฝอยชุมชนที่นำไปใช้ประโยชน์ (ร้อยละ 54) 6. อัตราคดีอาญาต่อประชากรแสนคนลดลง (คดีต่อประชากรแสนคน 110)
7. พื้นที่เป้าหมาย	จังหวัดพระนครศรีอยุธยา
8. กิจกรรมหลัก	พัฒนาคุณภาพชีวิตและเสริมสร้างสุขภาพของคนทุกกลุ่มทุกช่วงวัย และเสริมสร้างความมั่นคงและปลอดภัยในชีวิตและทรัพย์สิน
8.1 กิจกรรมหลักที่ 1 งบประมาณ ผู้รับผิดชอบ หน่วยงานที่เกี่ยวข้อง	พัฒนาคุณภาพชีวิตและเสริมสร้างสุขภาพของคนทุกกลุ่มทุกช่วงวัย 5,601,300 บาท (ห้าล้านหกแสนหนึ่งพันสามร้อยบาทถ้วน) สำนักงานพัฒนาสังคมและความมั่นคงของมนุษย์จังหวัดพระนครศรีอยุธยา สำนักงานยุติธรรมจังหวัดพระนครศรีอยุธยา
8.2 กิจกรรมหลักที่ 2 งบประมาณ ผู้รับผิดชอบ หน่วยงานที่เกี่ยวข้อง	ส่งเสริมการจัดการพื้นที่สาธารณะ การจัดการขยะ และพื้นที่สีเขียว 1,336,000 บาท (หนึ่งล้านสามแสนสามหมื่นหกพันบาทถ้วน) สำนักงานทรัพยากรธรรมชาติและสิ่งแวดล้อมจังหวัดพระนครศรีอยุธยา สำนักงานพัฒนาชุมชนจังหวัดพระนครศรีอยุธยา
8.3 กิจกรรมหลักที่ 3 งบประมาณ ผู้รับผิดชอบ หน่วยงานที่เกี่ยวข้อง	เสริมสร้างความมั่นคงและปลอดภัยในชีวิตและทรัพย์สิน 175,094,670 บาท (หนึ่งร้อยเจ็ดสิบล้านห้าหมื่นสี่พันหกร้อยเจ็ดสิบบาทถ้วน) สำนักงานโยธาธิการและผังเมืองจังหวัดพระนครศรีอยุธยา 1. ที่ทำการปกครองจังหวัดพระนครศรีอยุธยา (ศอ.ปส.จ.อย.) 2. โครงการชลประทานพระนครศรีอยุธยา 3. แขวงทางหลวงอยุธยา
9. หน่วยงานดำเนินการ	<ol style="list-style-type: none"> 1. สำนักงานพัฒนาสังคมและความมั่นคงของมนุษย์จังหวัดพระนครศรีอยุธยา 2. สำนักงานยุติธรรมจังหวัดพระนครศรีอยุธยา 3. สำนักงานทรัพยากรธรรมชาติและสิ่งแวดล้อมจังหวัดพระนครศรีอยุธยา 4. สำนักงานพัฒนาชุมชนจังหวัดพระนครศรีอยุธยา 5. สำนักงานโยธาธิการและผังเมืองจังหวัดพระนครศรีอยุธยา 6. ที่ทำการปกครองจังหวัดพระนครศรีอยุธยา (ศอ.ปส.จ.อย.) 7. โครงการชลประทานพระนครศรีอยุธยา 8. แขวงทางหลวงอยุธยา
10. ระยะเวลาในการดำเนินโครงการ	เดือนตุลาคม 2566 – เดือนกันยายน 2570
11. งบประมาณ	182,031,970 บาท (หนึ่งร้อยแปดสิบล้านสองหมื่นสามพันเก้าร้อยเจ็ดสิบบาทถ้วน)
12. ผลผลิต (Output)	<ol style="list-style-type: none"> 1. มีการป้องกันอุบัติเหตุทางน้ำโดยการติดตั้งอุปกรณ์กันชนต่อม่อสะพาน จำนวน 1 แห่ง 2. เชื้อนและระบบป้องกันน้ำท่วมในจังหวัดพระนครศรีอยุธยา ได้รับการปรับปรุง จำนวน 9 แห่ง 3. จัดอบรมกิจกรรมค่ายครอบครัวลุ่มรัก ผู้เข้าร่วมกิจกรรม 400 คน 4. จัดกิจกรรมแบบบูรณาการในโรงเรียนผู้สูงอายุ จำนวน 20 แห่ง 5. จัดกิจกรรมป้องกันและแก้ไขปัญหาเสพติดจังหวัดพระนครศรีอยุธยา ประจำปีงบประมาณ พ.ศ. 2566 ประกอบด้วย 10 กิจกรรม ผู้เข้าร่วมกิจกรรม 29,205 คน

หัวข้อ	รายละเอียด
13. ผลลัพธ์จากการดำเนินโครงการ (Outcome)	<ol style="list-style-type: none">1. ลดความเสียหายจากปัญหาดึงพังทลายบริเวณลำน้ำต่าง ๆ ได้ 9 จุด ทำให้เกิดความมั่นคงปลอดภัยในชีวิตและทรัพย์สินของประชาชน2. ปริมาณเรือบรรทุกสินค้าได้รับประโยชน์จากการติดตั้งอุปกรณ์กันชนต่อม่อสะพาน จำนวน 93 ลำ/วัน คิดเป็นปริมาณน้ำหนักบรรทุกสินค้า 102,422 ตัน/วัน3. เสริมสร้างให้เด็กเยาวชนและผู้สูงอายุที่เข้าร่วมโครงการมีคุณภาพชีวิตที่ดี4. สร้างความเข้มแข็งการป้องกันและแก้ไขปัญหาเสาพืดจังหวัดพระนครศรีอยุธยา

แบบฟอร์มโครงการแบบย่อ (Project Brief) ของโครงการสำคัญภายใต้งบประมาณของจังหวัด

ประเด็นการพัฒนาจังหวัดพระนครศรีอยุธยา : ประเด็นการพัฒนาที่ 1 พัฒนาเมืองและชุมชนน่ายุ่เมืองแห่งความสุข

หัวข้อ	รายละเอียด
1. ชื่อโครงการสำคัญ	พัฒนาโครงข่ายการคมนาคมและโลจิสติกส์รองรับนโยบายพื้นที่ระเบียงเศรษฐกิจพิเศษภาคกลางตะวันตก (CWEC)
2. ชื่อแผนงาน	พัฒนาระบบขนส่งมวลชนขนาดใหญ่ เพื่อให้เป็นระบบการสัญจรหลัก และเชื่อมโยงระบบขนส่งของประเทศ
3. แนวทางการพัฒนา	1. ส่งเสริมและพัฒนาเมืองและชุมชนเพื่อเมืองที่น่าอยู่และปลอดภัย 2. พัฒนาระบบการเชื่อมโยงการคมนาคมและการขนส่งทุกมิติ
4. หลักการและเหตุผล	<p>จังหวัดพระนครศรีอยุธยา เป็นจังหวัดที่มีโบราณสถานและพระอารามหลวง ที่สำคัญหลายแห่ง ซึ่งมีประวัติศาสตร์และวัฒนธรรมอันยาวนาน เช่น วัดมหาธาตุ วัดพุทธไสยาสน์ หมู่บ้านญี่ปุ่น หมู่บ้านโปรตุเกส อนุสาวรีย์และพระราชวัง พิพิธภัณฑสถานแห่งชาติ เป็นราชธานีของไทย ยาวนานที่สุดถึง 417 ปี เป็น 1 ใน 3 แหล่งมรดกโลกในประเทศไทย ยังเป็นเส้นทางที่เชื่อมโยงของภาคอุตสาหกรรม เช่น สวนอุตสาหกรรมโรจนะ นิคมอุตสาหกรรมสหรัตนนคร นิคมอุตสาหกรรมไฮเทค นิคมอุตสาหกรรมบางปะอิน การเดินทางระหว่างจังหวัดพระนครศรีอยุธยากับจังหวัดสระบุรี เพื่อรองรับการขยายตัวของเมืองและพื้นที่เศรษฐกิจหลัก และส่งเสริมการพัฒนาคุณภาพชีวิตของทุกกลุ่มในสังคม สนับสนุนให้เกิดความเชื่อมโยงในอนุภูมิภาคและในอาเซียนอย่างเป็นระบบ โดยมีโครงข่ายเชื่อมโยงภายในประเทศที่สนับสนุนการพัฒนาพื้นที่ตามแนวระเบียงเศรษฐกิจต่างๆ เพื่อเพิ่มประสิทธิภาพการดำเนินการ การพัฒนาอุตสาหกรรมต่อเนื่องเพื่อสร้างโอกาสทางเศรษฐกิจให้กับประเทศ และพัฒนาผู้ประกอบการในสาขาโลจิสติกส์และหน่วยงานที่มีศักยภาพเพื่อไปทำธุรกิจในต่างประเทศ โดยเฉพาะการคมนาคมขนส่งยังเป็นปัจจัยหลักอันดับต้นๆ ของประเทศ</p> <p>ในการพัฒนาคุณภาพชีวิตของประชาชนรวมถึงการอำนวยความสะดวกการคมนาคมขนส่งที่จะรองรับการขยายตัวของเศรษฐกิจระดับประเทศ หรือเศรษฐกิจภายในภูมิภาค หรือแม้กระทั่งเป็นประโยชน์ต่อประชาชนระดับรากหญ้าเพื่อไปมาหาสู่กัน รองรับการแข่งขันสินค้าทางการเกษตรของเกษตรกร ภายใต้ยุทธศาสตร์ชาติ 20 ปี ยุทธศาสตร์ที่ 2 รัฐบาลได้ให้นโยบาย ด้านการสร้างความสามารถในการแข่งขัน โดยให้ความสำคัญกับการลงทุนพัฒนาโครงสร้างพื้นฐาน ด้านการขนส่ง ความมั่นคงและพลังงาน ระบบเทคโนโลยีสารสนเทศ และการวิจัย และพัฒนา เพื่อสร้างโอกาสความเสมอภาค และเท่าเทียมกันทางสังคมสร้างความมั่นคงและการลดความเหลื่อมล้ำทางเศรษฐกิจและสังคม การเติบโตที่เป็นมิตรกับสิ่งแวดล้อม เพื่อการพัฒนาอย่างยั่งยืนฯ ได้ให้ความสำคัญกับพัฒนาโครงสร้างพื้นฐานเมือง เพื่อรองรับการเติบโตที่เป็นมิตรกับสิ่งแวดล้อม ซึ่งเป็นการกระจายความเจริญสู่ชุมชนให้ทั่วถึงและมีประสิทธิภาพ การพัฒนาระบบโครงสร้างพื้นฐานด้านการคมนาคมขนส่งในระดับชุมชน เพื่อส่งเสริมคุณภาพชีวิตของประชาชนในชุมชนให้ดีขึ้น</p>
5. วัตถุประสงค์ของโครงการ	พัฒนาการเชื่อมโยงกับทางหลวงต่างๆ ให้เกิดเป็นโครงข่ายที่มีศักยภาพ เพื่อสนับสนุนการสร้างระบบการเดินทางขนส่งที่ยั่งยืนของประเทศและภูมิภาค

หัวข้อ	รายละเอียด
6. ตัวชี้วัดและค่าเป้าหมาย	อัตราการเสียชีวิตจากอุบัติเหตุบนท้องถนนต่อประชากรแสนคนลดลง (รายต่อประชากรแสนคน 7)
7. พื้นที่เป้าหมาย	จังหวัดพระนครศรีอยุธยา
8. กิจกรรมหลัก	พัฒนาโครงสร้างพื้นฐานการคมนาคมขนส่งหลายรูปแบบ
8.1 กิจกรรมหลักที่ 1 งบประมาณ ผู้รับผิดชอบ หน่วยงานที่เกี่ยวข้อง	พัฒนาโลจิสติกส์เชื่อมโยงทั้งทางบก ทางราง ทางน้ำ 390,703,000 บาท (สามร้อยเก้าสิบล้านเจ็ดแสนสามพันบาทถ้วน) แขวงทางหลวงอยุธยา แขวงทางหลวงชนบทพระนครศรีอยุธยา
9. หน่วยงานดำเนินการ	1. แขวงทางหลวงอยุธยา 2. แขวงทางหลวงชนบทพระนครศรีอยุธยา
10. ระยะเวลาในการดำเนินโครงการ	เดือนตุลาคม 2566 – เดือนกันยายน 2570
11. งบประมาณ	390,703,000 บาท (สามร้อยเก้าสิบล้านเจ็ดแสนสามพันบาทถ้วน)
12. ผลผลิต (Output)	โครงข่ายการคมนาคมถนนสายหลัก - สายรอง ได้รับการพัฒนาเพื่อรองรับการเข้าสู่ ประชาคมเศรษฐกิจอาเซียน จำนวน 24 สายทาง
13. ผลลัพธ์จากการดำเนินโครงการ (Outcome)	ประชาชนมีความพึงพอใจในการดำเนินโครงการพัฒนาและปรับปรุงโครงสร้าง พื้นฐานเพื่อรองรับระบบโครงข่ายเชื่อมโยงการคมนาคมขนส่งหลายรูปแบบ มีความ สอดคล้องกับนโยบายการพัฒนาประเทศ และตอบรับกับความต้องการของประชาชน ในพื้นที่

แบบฟอร์มโครงการแบบย่อ (Project Brief) ของโครงการสำคัญภายใต้งบประมาณของจังหวัด

ประเด็นการพัฒนาจังหวัดพระนครศรีอยุธยา : ประเด็นการพัฒนาที่ 2 ยุกระดับอุตสาหกรรมการท่องเที่ยวอัจฉริยะ
คุณภาพสูง

หัวข้อ	รายละเอียด
1. ชื่อโครงการสำคัญ	ส่งเสริมการพัฒนาและปรับปรุงแหล่งท่องเที่ยวให้ได้มาตรฐานและความปลอดภัยด้วยหลัก Universal Design
2. ชื่อแผนงาน	พัฒนาและปรับปรุงแหล่งท่องเที่ยวตามมาตรฐานและความปลอดภัยด้วยหลัก Universal Design เพื่อรองรับสู่การท่องเที่ยวอัจฉริยะ
3. แนวทางการพัฒนา	พัฒนาและปรับปรุงแหล่งท่องเที่ยวตามมาตรฐานและความปลอดภัยด้วยหลักการออกแบบเพื่อคนทั้งมวล (UNIVERSAL DESIGN)
4. หลักการและเหตุผล	จังหวัดพระนครศรีอยุธยา ได้ชื่อว่าเมืองมรดกโลก เป็นแหล่งท่องเที่ยวทางประวัติศาสตร์ที่มีชื่อเสียงทั้งในระดับประเทศและระดับโลก จึงเป็นจุดหมายของนักท่องเที่ยวทั้งชาวไทยและชาวต่างชาติ รวมทั้งอยุธยายังมีแหล่งท่องเที่ยวเชิงวัฒนธรรม แหล่งท่องเที่ยวเชิงชุมชนให้นักท่องเที่ยวได้เปิดประสบการณ์การพักผ่อนในรูปแบบต่างๆอย่างหลากหลาย ดังนั้นแล้วจังหวัดพระนครศรีอยุธยาจึงจำเป็นต้องให้ความสำคัญกับการพัฒนาแหล่งท่องเที่ยวให้เป็นไปตามมาตรฐานและความปลอดภัยในระดับสากล รวมถึงปัจจุบันนี้จังหวัดพระนครศรีอยุธยายังเล็งเห็นถึงความสำคัญของสถานการณ์ปัจจุบันที่สังคมไทยกำลังก้าวเข้าสู่สังคมผู้สูงอายุ และความเท่าเทียมของทุกกลุ่มประชาชน จึงให้ความสำคัญของการออกแบบเพื่อคนทั้งมวล (Universal Design) ภายใต้เงื่อนไขกระบวนการออกแบบที่ต้องตอบสนองต่อการดำเนินชีวิตของมวลชน ทั้งผู้พิการและผู้สูงอายุ เพื่อให้ทุกคนสามารถเข้าถึงพื้นที่ได้อย่างเท่าเทียม เพราะความเท่าเทียมในการเข้าถึงพื้นที่เป็นสิ่งที่ภาครัฐและเอกชนควรให้ความสำคัญ โดยคุณค่าที่ได้รับจากการออกแบบตามหลัก Universal Design คือความเป็นสากล การก้าวทันโลก และการเพิ่มคุณค่าให้กับองค์กรแสดงให้เห็นถึงวิสัยทัศน์ในการสร้างความเสมอภาคให้กับผู้คน ดังนั้นแล้วการพัฒนาภาคการท่องเที่ยวของจังหวัดพระนครศรีอยุธยาอย่างยิ่งย่น จึงควรเริ่มพัฒนาจากจุดเริ่มต้นอย่างการพัฒนาและปรับปรุงแหล่งท่องเที่ยวนั่นเอง
5. วัตถุประสงค์ของโครงการ	1. เพื่อเพิ่มจำนวนแหล่งท่องเที่ยวที่ได้มาตรฐานและปลอดภัย สามารถเข้าถึงได้ในทุกกลุ่มประชากร 2. เพื่อให้แหล่งท่องเที่ยวของจังหวัดพระนครศรีอยุธยาเป็นที่ยอมรับทั้งในระดับประเทศและระบบสากล 3. ประชาชนทุกกลุ่มทุกวัยมีความพึงพอใจในสถานที่ท่องเที่ยวของจังหวัดพระนครศรีอยุธยา
6. ตัวชี้วัดและค่าเป้าหมาย	1. ร้อยละที่เพิ่มขึ้นของรายได้จากการท่องเที่ยว (ร้อยละ 11) 2. ร้อยละที่เพิ่มขึ้นของค่าใช้จ่ายของผู้เยี่ยมเยือนต่อวัน (ร้อยละ 6)
7. พื้นที่เป้าหมาย	จังหวัดพระนครศรีอยุธยา
8. กิจกรรมหลัก	พัฒนาแหล่งท่องเที่ยวตามมาตรฐานและความปลอดภัยด้วยหลัก Universal Design

<p>8.1 กิจกรรมหลักที่ 1</p> <p>งบประมาณ ผู้รับผิดชอบ หน่วยงานที่เกี่ยวข้อง</p>	<p>พัฒนาแหล่งท่องเที่ยวตามมาตรฐานและความปลอดภัยด้วยหลัก Universal Design</p> <p>-</p> <p>-</p> <p>-</p>
<p>9. หน่วยงานดำเนินการ</p>	<p>-</p>
<p>10. ระยะเวลาในการดำเนินโครงการ</p>	<p>เดือนตุลาคม 2566 – เดือนกันยายน 2570</p>
<p>11. งบประมาณ</p>	<p>-</p>
<p>12. ผลผลิต (Output)</p>	<p>จำนวนแหล่งท่องเที่ยวที่ได้มาตรฐานและปลอดภัยด้วยหลักการออกแบบเพื่อคนทั้งมวล (Univeral Design)</p>
<p>13. ผลลัพธ์จากการดำเนินโครงการ (Outcome)</p>	<ol style="list-style-type: none"> 1. ประชาชนที่มาท่องเที่ยวในจังหวัดพระนครศรีอยุธยามีความพึงพอใจต่อสถานที่ท่องเที่ยว ในด้านความปลอดภัยและได้มาตรฐานสากล 2. มีจำนวนแหล่งท่องเที่ยวที่รองรับผู้สูงอายุและผู้พิการจำนวนเพิ่มขึ้น

แบบฟอร์มโครงการแบบย่อ (Project Brief) ของโครงการสำคัญภายใต้งบประมาณของจังหวัด

ประเด็นการพัฒนาจังหวัดพระนครศรีอยุธยา : ประเด็นการพัฒนาที่ 2 ยุกระดับอุตสาหกรรมการท่องเที่ยวอัจฉริยะ
คุณภาพสูง

หัวข้อ	รายละเอียด
1. ชื่อโครงการสำคัญ	พัฒนาศักยภาพผู้ประกอบการธุรกิจบุคลากรด้านการท่องเที่ยวเชิงสร้างสรรค์
2. ชื่อแผนงาน	พัฒนาศักยภาพในการแข่งขันของผู้ประกอบการธุรกิจด้านการท่องเที่ยวเชิงสร้างสรรค์ในทุกระดับ
3. แนวทางการพัฒนา	ยกระดับการแข่งขันของผู้ประกอบการธุรกิจด้านการท่องเที่ยวเชิงสร้างสรรค์และเทคโนโลยีดิจิทัล
4. หลักการและเหตุผล	<p>ปัจจุบันพื้นที่ท่องเที่ยวในจังหวัดพระนครศรีอยุธยามีอุปสรรคด้านกลุ่มคนที่ประกอบอาชีพด้านการท่องเที่ยว และประชาชนในพื้นที่ท่องเที่ยวซึ่งมีปฏิสัมพันธ์กับนักท่องเที่ยวโดยตรง เช่น ผู้ประกอบการรถรับจ้าง ผู้ประกอบการค้าขาย ผู้ประกอบการที่พัก ร้านอาหาร รวมถึงนักเรียน นักศึกษา ประชาชน ในเรื่องของรูปแบบพฤติกรรมบริการ การปฏิสัมพันธ์ การช่วยเหลือดูแลเมื่อนักท่องเที่ยวประสบปัญหาซึ่งหน้า ไปจนถึงอุปสรรคด้านการใช้ภาษาต่างประเทศ ซึ่งส่งผลกระทบต่อภาพลักษณ์ของการท่องเที่ยวและศักยภาพของจังหวัดในการบริการและรองรับการเติบโตด้านการท่องเที่ยว หน่วยงานที่เกี่ยวข้องจึงมีความจำเป็นที่จะต้องสร้างความรู้ ความเข้าใจ และปลูกฝังทัศนคติที่ถูกต้อง รวมถึงพัฒนาทักษะการบริการด้านการท่องเที่ยวให้กับบุคคลกลุ่มต่างๆในแหล่งท่องเที่ยว เพื่อประโยชน์ต่อการท่องเที่ยวระยะยาว</p> <p>นอกจากนี้ วิกฤติการแพร่ระบาดของโรคโควิด-19 นับตั้งแต่ปี 2563 ทำให้เกิดผลกระทบอย่างรุนแรงต่อภาคการท่องเที่ยว และส่งผลให้ในเวลาต่อมา การดำเนินกิจกรรมด้านการท่องเที่ยวต้องมีการปรับตัวและต้องมีการปรับเปลี่ยนพฤติกรรมด้านการท่องเที่ยวทั้งผู้ใช้บริการและผู้ให้บริการ รวมถึงรูปแบบการบริหารจัดการ อีกทั้งโอกาสในพื้นที่ที่เกิดขึ้นจากการพัฒนาโครงสร้างพื้นฐานขนาดใหญ่ เช่น ระบบรถไฟความเร็วสูง รถไฟฟ้าชานเมือง การเกิดขึ้นของห้างสรรพสินค้าระดับประเทศ ทำให้ภาคแรงงานและบุคลากรในอุตสาหกรรมท่องเที่ยวต้องปรับตัวและพัฒนาทักษะ/รูปแบบการจัดการให้สอดคล้องและสามารถเพิ่มประสิทธิภาพ สร้างมูลค่าจากโอกาสที่เกิดขึ้นให้มากที่สุด</p>
5. วัตถุประสงค์ของโครงการ	<ol style="list-style-type: none"> 1. เพื่อพัฒนาศักยภาพบุคลากรด้านการท่องเที่ยวของจังหวัดพระนครศรีอยุธยา 2. เพื่อพัฒนารูปแบบการบริการด้านการท่องเที่ยวรองรับการท่องเที่ยวตามวิถีใหม่ (New Normal) 3. เพื่อสร้างเครือข่ายความร่วมมือของบุคลากรที่เกี่ยวข้องกับอุตสาหกรรมท่องเที่ยวในพื้นที่
6. ตัวชี้วัดและค่าเป้าหมาย	<ol style="list-style-type: none"> 1. ร้อยละที่เพิ่มขึ้นของรายได้จากการท่องเที่ยว (ร้อยละ 11) 2. ร้อยละที่เพิ่มขึ้นของค่าใช้จ่ายของผู้เยี่ยมเยือนต่อวัน (ร้อยละ 6)

หัวข้อ	รายละเอียด
7. พื้นที่เป้าหมาย	จังหวัดพระนครศรีอยุธยา
8. กิจกรรมหลัก	ยกระดับการแข่งขันของผู้ประกอบการธุรกิจด้านการท่องเที่ยวเชิงสร้างสรรค์และเทคโนโลยีดิจิทัล
8.1 กิจกรรมหลักที่ 1 งบประมาณ ผู้รับผิดชอบ หน่วยงานที่เกี่ยวข้อง	พัฒนาทักษะการเป็นผู้ประกอบการด้านการท่องเที่ยวเชิงสร้างสรรค์ 2,000,000 บาท (สองล้านบาทถ้วน) สำนักงานการท่องเที่ยวและกีฬาจังหวัดพระนครศรีอยุธยา -
9. หน่วยงานดำเนินการ	สำนักงานการท่องเที่ยวและกีฬาจังหวัดพระนครศรีอยุธยา
10. ระยะเวลาในการดำเนินโครงการ	เดือนตุลาคม 2566 – เดือนกันยายน 2570
11. งบประมาณ	2,000,000 บาท (สองล้านบาทถ้วน)
12. ผลผลิต (Output)	1. กิจกรรมพัฒนาศักยภาพบุคลากรจำนวน 4 กิจกรรม 2. จำนวนบุคลากร/แรงงานที่เข้าร่วมโครงการไม่น้อยกว่า 400 คน
13. ผลลัพธ์จากการดำเนินโครงการ (Outcome)	1. จำนวนนักท่องเที่ยวและรายได้จากการท่องเที่ยวในพื้นที่เพิ่มมากขึ้น 2. นักท่องเที่ยวมีความพึงพอใจต่อการบริการด้านการท่องเที่ยวในพื้นที่มากขึ้น 3. การบริหารจัดการของภาคส่วนด้านการท่องเที่ยวในพื้นที่มีศักยภาพในการรองรับนักท่องเที่ยวมากขึ้น

แบบฟอร์มโครงการแบบย่อ (Project Brief) ของโครงการสำคัญภายใต้งบประมาณของจังหวัด

ประเด็นการพัฒนาจังหวัดพระนครศรีอยุธยา : ประเด็นการพัฒนาที่ 2 ยุกระดับอุตสาหกรรมการท่องเที่ยวอัจฉริยะ
คุณภาพสูง

หัวข้อ	รายละเอียด
1. ชื่อโครงการสำคัญ	พัฒนารูปแบบการท่องเที่ยวในความสนใจพิเศษโดยการส่งเสริมตลาดเฉพาะกลุ่มด้วยเทคโนโลยีดิจิทัล
2. ชื่อแผนงาน	พัฒนารูปแบบและกลยุทธ์การตลาดด้านการท่องเที่ยวด้วยเทคโนโลยีดิจิทัล
3. แนวทางการพัฒนา	ส่งเสริมกิจกรรมการท่องเที่ยวการตลาดเฉพาะกลุ่ม และการประชาสัมพันธ์การท่องเที่ยวด้วยเทคโนโลยีดิจิทัล
4. หลักการและเหตุผล	จังหวัดพระนครศรีอยุธยาเป็นแหล่งท่องเที่ยวยอดนิยมของทั้งชาวไทยและชาวต่างประเทศ จากสถิติตัวเลขด้านการท่องเที่ยวเปรียบเทียบกับ ปรากฏว่า จังหวัดพระนครศรีอยุธยามีจำนวนนักท่องเที่ยวมากที่สุด ติด 1 ใน 10 อันดับแรกของประเทศ แต่ขณะเดียวกันรายได้จากการท่องเที่ยวกลับอยู่ในอันดับเกือบ 20 ของประเทศ เนื่องจากลักษณะรูปแบบการท่องเที่ยวในพื้นที่ยังขาดการดึงดูดการใช้จ่ายจากนักท่องเที่ยว และปัญหาจำนวนวันพักค้างที่มีอัตราไม่สูงมาก ทั้งนี้ ในช่วงวิกฤตการณ์แพร่ระบาดของโรคโควิด-19 จังหวัดพระนครศรีอยุธยาได้ทำการพัฒนาปรับปรุงไฟฟ้าส่องสว่างกลุ่มโบราณสถานภายในมรดกโลกและถนนเส้นหลักที่เข้าสู่แหล่งท่องเที่ยวที่ชำรุดมานานเกือบ 10 ปี ทำให้เป็นการเพิ่มศักยภาพในการดึงดูดการท่องเที่ยวยามค่ำคืนในอนาคต นอกจากนี้จังหวัดพระนครศรีอยุธยายังมีพื้นฐานด้านวัฒนธรรมที่ทรงคุณค่า เช่น การเป็นดินแดนต้นกำเนิดของไทย หรือแม้กระทั่งศักยภาพการท่องเที่ยวเชิงกีฬา ที่สามารถต่อยอดให้เกิดมูลค่าเพิ่มด้านการท่องเที่ยวได้ ซึ่งในช่วงเริ่มต้นของการเปิดเมืองรับนักท่องเที่ยว จังหวัดพระนครศรีอยุธยาจำเป็นต้องจัดกิจกรรมส่งเสริมการท่องเที่ยวยามกลางคืนเพื่อกระตุ้นและประชาสัมพันธ์ให้มีการรับรู้ถึงความพร้อมและศักยภาพของการท่องเที่ยวยามค่ำคืนในจังหวัดพระนครศรีอยุธยา และกระตุ้นจำนวนวันพักค้างในพื้นที่ที่จะสามารถส่งผลให้รายได้จากการท่องเที่ยวในพื้นที่ปรับตัวสูงขึ้น โดยมีเป้าหมายเพิ่มรายได้จากการท่องเที่ยวให้สูงถึง 20,000 ล้านบาทต่อปี ภายในปี พ.ศ. 2566
5. วัตถุประสงค์ของโครงการ	1. เพื่อเพิ่มจำนวนนักท่องเที่ยวและรายได้จากการท่องเที่ยว 2. เพื่อเผยแพร่ศิลปวัฒนธรรมผ่านกิจกรรมการท่องเที่ยว 3. เพื่อเพิ่มศักยภาพการท่องเที่ยวยามค่ำคืนของจังหวัดพระนครศรีอยุธยา
6. ตัวชี้วัดและค่าเป้าหมาย	1. ร้อยละที่เพิ่มขึ้นของรายได้จากการท่องเที่ยว (ร้อยละ 11) 2. ร้อยละที่เพิ่มขึ้นของค่าใช้จ่ายของผู้เยี่ยมเยือนต่อวัน (ร้อยละ 6)
7. พื้นที่เป้าหมาย	จังหวัดพระนครศรีอยุธยา
8. กิจกรรมหลัก	ส่งเสริมกิจกรรมการท่องเที่ยวการตลาดเฉพาะกลุ่ม และการประชาสัมพันธ์การท่องเที่ยวด้วยเทคโนโลยีดิจิทัล

หัวข้อ	รายละเอียด
<p>8.1 กิจกรรมหลักที่ 1</p> <p>งบประมาณ ผู้รับผิดชอบ หน่วยงานที่เกี่ยวข้อง</p>	<p>ส่งเสริมและพัฒนารูปแบบกิจกรรมการท่องเที่ยวเชิงสร้างสรรค์ 45,700,000 บาท (สี่สิบล้านเจ็ดแสนบาทถ้วน)</p> <p>สำนักงานการท่องเที่ยวและกีฬาจังหวัดพระนครศรีอยุธยา</p> <ol style="list-style-type: none"> 1. ที่ทำการปกครองจังหวัดพระนครศรีอยุธยา 2. สำนักงานวัฒนธรรมจังหวัดพระนครศรีอยุธยา 3. สำนักงานพัฒนาชุมชนจังหวัดพระนครศรีอยุธยา 4. สำนักงานพาณิชย์จังหวัดพระนครศรีอยุธยา
<p>8.2 กิจกรรมหลักที่</p> <p>งบประมาณ ผู้รับผิดชอบ หน่วยงานที่เกี่ยวข้อง</p>	<p>ส่งเสริมการตลาดแบบเฉพาะกลุ่มมุ่งเน้นการสื่อสารคุณค่าเชิงสร้างสรรค์ด้วยเทคโนโลยีดิจิทัล</p> <p>6,000,000 บาท (หกล้านบาทถ้วน)</p> <p>สำนักงานประชาสัมพันธ์จังหวัดพระนครศรีอยุธยา</p> <ol style="list-style-type: none"> 1. สำนักงานจังหวัดพระนครศรีอยุธยา 2. สำนักงานวัฒนธรรมจังหวัดพระนครศรีอยุธยา
<p>9. หน่วยงานดำเนินการ</p>	<p>สำนักงานการท่องเที่ยวและกีฬาจังหวัดพระนครศรีอยุธยา</p>
<p>10. ระยะเวลาในการดำเนินโครงการ</p>	<p>เดือนตุลาคม 2566 – เดือนกันยายน 2570</p>
<p>11. งบประมาณ</p>	<p>51,700,000 บาท (ห้าสิบล้านเจ็ดแสนบาทถ้วน)</p>
<p>12. ผลผลิต (Output)</p>	<ol style="list-style-type: none"> 1. จ้างเหมาจัดกิจกรรมส่งเสริมการท่องเที่ยว จำนวน 10 งาน 2. จ้างเหมาจัดกิจกรรมพัฒนาศักยภาพการท่องเที่ยวเชิงวัฒนธรรมจังหวัดพระนครศรีอยุธยา จำนวน 1 งาน ประกอบด้วยการคัดเลือกแหล่งท่องเที่ยวเชิงวัฒนธรรมเข้าร่วมโครงการ อย่างน้อย 5 แห่ง และทำการศึกษาบริบทพื้นที่ ค้นหาเสน่ห์อัตลักษณ์ พัฒนาผลิตภัณฑ์ทางวัฒนธรรม การจัดทำแพคเกจโปรแกรมส่งเสริมการท่องเที่ยว และ Kick off ประชาสัมพันธ์แหล่งท่องเที่ยว เป็นต้น 3. จ้างเหมาพัฒนาและเผยแพร่ข้อมูลประชาสัมพันธ์ของจังหวัดพระนครศรีอยุธยา (Go Ayutthaya) 4. จ้างเหมาผลิตสื่อประชาสัมพันธ์ ONLINE เพื่อส่งเสริมการท่องเที่ยวนครประวัติศาสตร์พระนครศรีอยุธยา 5. จ้างเหมาประชาสัมพันธ์เชิงรุกและพัฒนาเครือข่ายประชาสัมพันธ์ในพื้นที่จังหวัดพระนครศรีอยุธยา จำนวน 1 งาน 6. จ้างเหมาจัดกิจกรรมพัฒนาศักยภาพการท่องเที่ยวเชิงวัฒนธรรมจังหวัดพระนครศรีอยุธยา จำนวน 1 งาน
<p>13. ผลลัพธ์จากการดำเนินโครงการ (Outcome)</p>	<ol style="list-style-type: none"> 1. มีกิจกรรมส่งเสริมการท่องเที่ยวเชิงประวัติศาสตร์และวัฒนธรรมด้วยแนวคิดเศรษฐกิจสร้างสรรค์ เพื่อเพิ่มมูลค่าด้านการท่องเที่ยวแก่ผู้ประกอบการภาคการท่องเที่ยว และชุมชน 2. ศิลปวัฒนธรรมและประเพณีของจังหวัดพระนครศรีอยุธยา ได้รับการอนุรักษ์ฟื้นฟู และได้รับการเผยแพร่ประชาสัมพันธ์ ให้เป็นที่รับรู้ของนักท่องเที่ยว 3. สามารถกระตุ้นการใช้จ่ายของนักท่องเที่ยวและการพักค้างในพื้นที่จังหวัดพระนครศรีอยุธยา จากกิจกรรมส่งเสริมการท่องเที่ยวต่างๆ 4. ประชาชนในจังหวัดพระนครศรีอยุธยามีอาชีพและรายได้จากการท่องเที่ยวเพิ่มขึ้น 5. รายได้จากการท่องเที่ยวและอัตราการพักค้างในพื้นที่เพิ่มมากขึ้น 6. ภาพลักษณ์ความงดงามของแหล่งท่องเที่ยวได้รับการเผยแพร่อย่างกว้างขวางผ่านสื่อประชาสัมพันธ์ของโครงการ

แบบฟอร์มโครงการแบบย่อ (Project Brief) ของโครงการสำคัญภายใต้งบประมาณของจังหวัด

ประเด็นการพัฒนาจังหวัดพระนครศรีอยุธยา : ประเด็นการพัฒนาที่ 3 สร้างฐานเศรษฐกิจมูลค่าสูงที่เป็นมิตรกับสิ่งแวดล้อมด้วยเทคโนโลยี นวัตกรรม และภูมิปัญญาอย่างสร้างสรรค์

หัวข้อ	รายละเอียด
1. ชื่อโครงการสำคัญ	พัฒนาศักยภาพกำลังคนทุกกลุ่มทุกช่วงวัยเพื่อรองรับ ภาคเกษตร อุตสาหกรรมการค้า และบริการ
2. ชื่อแผนงาน	ยกระดับศักยภาพของกำลังคน ทุกกลุ่ม ทุกช่วงวัย เพื่อรองรับ ภาคเกษตร อุตสาหกรรมการค้า และบริการ
3. แนวทางการพัฒนา	ส่งเสริมและพัฒนากำลังคนทุกกลุ่มทุกช่วงวัยเพื่อสร้างทักษะที่จำเป็นรองรับภาคเกษตรอุตสาหกรรมการค้าและบริการ
4. หลักการและเหตุผล	<p>ยุทธศาสตร์สำคัญภายใต้การนำของนายกรัฐมนตรี เน้นในเรื่องการพัฒนาสู่ “ความมั่นคง มั่งคั่ง และยั่งยืน” ด้วยการสร้าง “ความเข้มแข็งจากภายใน” ขับเคลื่อนตามแนวคิด “ปรัชญาเศรษฐกิจพอเพียง” ผ่านกลไก “ประชารัฐ” ซึ่งเป็นความร่วมมือระหว่างภาครัฐและเอกชน เพื่อขับเคลื่อนการปฏิรูปประเทศไทย ให้สามารถรับมือกับโอกาสและภัยคุกคามชุดใหม่ ในศตวรรษที่ ๒๑ สำหรับประเทศไทยขณะนี้ กำลังเผชิญกับความท้าทาย “กับดักประเทศรายได้ปานกลาง” และประสบปัญหาการลดลงของผลิตภาพแรงงานและกำลังแรงงาน นอกจากนี้ยังมีปัญหาการขาดแคลนแรงงานทั้งเชิงปริมาณและเชิงคุณภาพ ซึ่งเป็นข้อจำกัดต่อการปรับโครงสร้างเศรษฐกิจไทย (Structural Transformation) เพื่อก้าวข้ามพัฒนาการเศรษฐกิจไทยสู่ประเทศที่มีรายได้สูง ซึ่งเป็นความมุ่งมั่นของนายกรัฐมนตรี ที่ต้องการปรับเปลี่ยนโครงสร้างไปสู่เศรษฐกิจที่ขับเคลื่อนด้วยนวัตกรรม (Value-Based Economy) กล่าวคือ ต้องปรับเศรษฐกิจแบบ “ทำมาก ได้น้อย เป็นทำน้อยได้มาก” ซึ่งการขับเคลื่อนให้เกิดการเปลี่ยนแปลงนี้ผลิตภาพการผลิตเป็นสิ่งสำคัญในการขับเคลื่อนทางเศรษฐกิจระยะยาว รวมถึงสามารถยกระดับคุณภาพชีวิตของประชากรในแต่ละประเทศให้มีความเป็นอยู่ที่ดีขึ้น</p> <p>จังหวัดพระนครศรีอยุธยามีเป้าหมายด้านพัฒนาการผลิต ภาคการเกษตร อุตสาหกรรมการค้าและบริการ โดยใช้นวัตกรรม และภูมิปัญญาที่สร้างสรรค์ เพื่อเพิ่มความสามารถทางการแข่งขันภาคอุตสาหกรรม การค้าและบริการ ด้วยการกำหนดแนวทางการพัฒนาระดับศักยภาพกำลังคน ภาคการผลิต การค้า และการบริการให้เปี่ยมโอกาส เพื่อนำไปสู่อัตราการขยายตัวทางเศรษฐกิจของจังหวัดที่เพิ่มขึ้น ตามตัวชี้วัดเป้าหมายการพัฒนาจังหวัดพระนครศรีอยุธยา และสอดคล้องกับวิสัยทัศน์ของจังหวัดพระนครศรีอยุธยา</p> <p>การขับเคลื่อนผู้ประกอบการและแรงงานให้มีขีดความสามารถในการแข่งขัน ฝึกทักษะอาชีพ พัฒนาศักยภาพแรงงานของคนทุกกลุ่มให้มีทักษะในการทำงาน หรือการประกอบอาชีพอิสระ โดยมีเป้าหมายในการทำให้แรงงานทักษะต่ำไปสู่แรงงานที่มีความรู้ ความเชี่ยวชาญ และทักษะสูง ได้มาตรฐานฝีมือแรงงาน โดยเน้นการประยุกต์ใช้ความรู้ด้านวิทยาศาสตร์ เทคโนโลยี นวัตกรรม คณิตศาสตร์ (STEM Workforce) โดยเฉพาะระบบการคิดวิเคราะห์ห้อย่างเป็นระบบให้กับพนักงาน รวมทั้งผู้ประกอบการที่จะต้องปรับทัศนคติในการดำเนินกิจการจากการบริหาร ในระบบ</p>

หัวข้อ	รายละเอียด
	<p>ครอบครัวมาเป็นการบริหารแบบมืออาชีพ เพื่อเป็นการเตรียมความพร้อมในการก้าวข้ามไปสู่ประเทศไทย 4.0 รวมทั้งให้คำปรึกษาแนะนำเพิ่มผลิตภาพแรงงานแก่สถานประกอบการและพนักงานในสถานประกอบการ ในการสร้างจิตสำนึกให้รู้คุณค่าของทรัพยากรที่มีอยู่อย่างจำกัดและใช้ให้เกิดประโยชน์สูงสุด เข้าใจถึงความสูญเสียที่แฝงอยู่ในกระบวนการทำงานและดำเนินการแก้ไขปรับปรุงได้อย่างเป็นระบบ ผ่านกระบวนการพัฒนาบุคลากรภายในสถานประกอบการ และจัดทำ“กิจกรรมการพัฒนาศักยภาพแรงงานกลุ่มเป้าหมายแรงงานนอกระบบ เพื่อเพิ่มโอกาสในการประกอบอาชีพ” ให้สอดคล้องกับเป้าหมายการพัฒนาจังหวัดพระนครศรีอยุธยา และบรรเทาปัญหาความเดือดร้อนของประชาชน แรงงานในสถานประกอบการที่ได้รับผลกระทบจากการแพร่ระบาดของโรคติดเชื้อไวรัสโคโรนา 2019 ทำให้เศรษฐกิจถดถอย และปัญหาแรงงานตกงานเพิ่มขึ้นในอนาคต เพื่อเพิ่มทักษะให้กำลังแรงงานในระบบและแรงงานนอกระบบมีศักยภาพเผชิญกับสภาวะการณ์ สามารถมีอาชีพเลี้ยงตนเองได้</p>
<p>5. วัตถุประสงค์ของโครงการ</p>	<ol style="list-style-type: none"> 1. เพิ่มขีดความสามารถในการแข่งขันแก่ผู้ประกอบการ SME กลุ่ม OTOP กลุ่มวิสาหกิจชุมชน ผ่านกระบวนการเพิ่มผลิตภาพแรงงาน ผลักดันให้เกิดความคิดริเริ่มสร้างสรรค์ นวัตกรรม แพลตฟอร์มใหม่ และการประยุกต์ใช้ประโยชน์จากเทคโนโลยี เพื่อรองรับการพัฒนา สู่ SME 4.0 2. ขยายการให้บริการภาครัฐ เกี่ยวกับการให้คำแนะนำเกี่ยวกับการเพิ่มผลิตภาพแรงงานให้แก่ผู้ประกอบการ SME กลุ่ม OTOP กลุ่มวิสาหกิจชุมชน แรงงานในระบบ แรงงานนอกระบบ และผู้เกี่ยวข้อง ให้ได้รับบริการอย่างทั่วถึง ผ่านกลไกการประสานความร่วมมือตามแนวทาง “ประชารัฐ” 3. ขับเคลื่อนและพัฒนาผู้ประกอบการ SME กลุ่ม OTOP กลุ่มวิสาหกิจชุมชน เพื่อสร้างความเข้มแข็งให้กับเศรษฐกิจฐานรากของประเทศ 4. เพื่อฝึกอาชีพเพิ่มทักษะให้กับกลุ่มแรงงานนอกระบบ ให้มีความรู้ ความสามารถ ทักษะฝีมือแรงงานและการเตรียมความพร้อมทางด้านจรรยาบรรณในวิชาชีพเพื่อเข้าสู่กระบวนการทำงาน 5. เพื่อสร้างความยั่งยืนในการประกอบอาชีพ สามารถพึ่งพาตนเองได้ และสังคมให้การยอมรับในศักยภาพการทำงาน 6. เพื่อส่งเสริมและพัฒนาศักยภาพกลุ่มแรงงานนอกระบบ เป็นกำลังแรงงานตามความต้องการของตลาดแรงงาน และยกระดับฝีมือแรงงานให้ได้มาตรฐาน 7. เพื่อฝึกอาชีพเพิ่มทักษะให้กับกลุ่มแรงงานนอกระบบ ให้มีความรู้ ความสามารถ ทักษะฝีมือแรงงานและการเตรียมความพร้อมทางด้านจรรยาบรรณในวิชาชีพเพื่อเข้าสู่กระบวนการทำงาน 8. เพื่อสร้างความยั่งยืนในการประกอบอาชีพ สามารถพึ่งพาตนเองได้ และสังคมให้การยอมรับในศักยภาพการทำงาน 9. เพื่อส่งเสริมและพัฒนาศักยภาพกลุ่มแรงงานนอกระบบ เป็นกำลังแรงงานตามความต้องการของตลาดแรงงาน และยกระดับฝีมือแรงงานให้ได้มาตรฐาน
<p>6. ตัวชี้วัดและค่าเป้าหมาย</p>	<p>ร้อยละของผู้สำเร็จการฝึกอบรมได้ตามเกณฑ์มาตรฐานการฝึกอบรม (ร้อยละ 84)</p>
<p>7. พื้นที่เป้าหมาย</p>	<p>จังหวัดพระนครศรีอยุธยา</p>
<p>8. กิจกรรมหลัก</p>	<p>ส่งเสริมการค้า การลงทุนภาคอุตสาหกรรมและภาคบริการ และยกระดับศักยภาพแรงงาน</p>

หัวข้อ	รายละเอียด
8.1 กิจกรรมหลักที่ 1 งบประมาณ ผู้รับผิดชอบ หน่วยงานที่เกี่ยวข้อง	ยกระดับทักษะและศักยภาพผู้ประกอบการ และแรงงาน 1,532,600 บาท (หนึ่งล้านห้าแสนสามหมื่นสองพันหกร้อยบาทถ้วน) สถาบันพัฒนาฝีมือแรงงาน 15 พระนครศรีอยุธยา สำนักงานคุมประพฤติจังหวัดพระนครศรีอยุธยา
8.2 กิจกรรมหลักที่ 2 งบประมาณ ผู้รับผิดชอบ หน่วยงานที่เกี่ยวข้อง	เชื่อมโยงภาคการศึกษากับภาคเกษตร อุตสาหกรรม การค้า และบริการด้วย เทคโนโลยีและนวัตกรรมเพื่อพัฒนากำลังคนอย่างสร้างสรรค์ 715,600 บาท (เจ็ดแสนหนึ่งหมื่นห้าพันหกร้อยบาทถ้วน) สำนักงานแรงงานจังหวัดพระนครศรีอยุธยา -
9. หน่วยงานดำเนินการ	1. สถาบันพัฒนาฝีมือแรงงาน 15 พระนครศรีอยุธยา 2. สำนักงานคุมประพฤติจังหวัดพระนครศรีอยุธยา 3. สำนักงานแรงงานจังหวัดพระนครศรีอยุธยา
10. ระยะเวลาในการดำเนินโครงการ	เดือนตุลาคม 2566 – เดือนกันยายน 2570
11. งบประมาณ	2,248,200 บาท (สองล้านสองแสนสี่หมื่นแปดพันสองบาทถ้วน)
12. ผลผลิต (Output)	1. เพิ่มผลิตภาพแรงงานให้แก่ผู้ประกอบการ SME กลุ่ม OTOP กลุ่มวิสาหกิจชุมชน จำนวน 3 แห่ง ได้รับคำแนะนำในกระบวนการงานที่สำคัญ ด้านการเพิ่มผลิตภาพแรงงาน และลดการสูญเสียในวงจรการผลิต หรือบริการ 2. พัฒนาผู้ประกอบการเพื่อเพิ่มผลิตภาพแรงงาน จำนวน 60 คน 3. กำลังแรงงานในสถานประกอบการ SME กลุ่ม OTOP กลุ่มวิสาหกิจชุมชน ได้รับการพัฒนาทักษะและยกระดับให้มีความรู้ ความเชี่ยวชาญเฉพาะด้าน โดยเน้นความรู้ ทักษะที่จำเป็นในการแก้ไขปัญหาหน้างาน สอดคล้องกับความต้องการของสถานประกอบการของตน จำนวน 60 คน 4. ผู้เข้ารับการฝึกอบรมเข้ารับการฝึกอบรมไม่น้อยกว่าร้อยละ 80 ของระยะเวลาการฝึกอบรมทั้งหลักสูตร จำนวน 320 คน 5. ร้อยละของผู้สำเร็จการฝึกอบรมได้ตามเกณฑ์มาตรฐานการฝึกอบรม (ร้อยละ 80) จำนวน 320 คน
13. ผลลัพธ์จากการดำเนินโครงการ (Outcome)	1. ผู้ประกอบการ SME กลุ่ม OTOP กลุ่มวิสาหกิจชุมชน มีขีดความสามารถในการแข่งขัน และสามารถปรับตัวการทำธุรกิจที่เปลี่ยนแปลงไป 2. ผู้ประกอบการ SME กลุ่ม OTOP กลุ่มวิสาหกิจชุมชน ได้เข้าถึงบริการ จากภาครัฐมากยิ่งขึ้น 3. ทีมงานในสถานประกอบการได้รับการพัฒนาทักษะด้านการเพิ่มผลิตภาพแรงงาน โดยสามารถประยุกต์ใช้ความรู้ด้านวิทยาศาสตร์ เทคโนโลยี วิศวกรรม คณิตศาสตร์และองค์ความรู้ด้านการเพิ่มผลิตภาพแรงงาน โดยเฉพาะระบบการคิดวิเคราะห์อย่างเป็นระบบ ตามแนวทาง STEM Workforce 4. กลุ่มแรงงานนอกระบบผ่านการฝึกอบรมอาชีพสามารถนำความรู้ ทักษะที่ได้รับไปสร้างโอกาสในการประกอบอาชีพ มีงานทำในระบบการจ้างงาน และยกระดับฝีมือแรงงานให้ได้มาตรฐาน

แบบฟอร์มโครงการแบบย่อ (Project Brief) ของโครงการสำคัญภายใต้งบประมาณของจังหวัด

ประเด็นการพัฒนาจังหวัดพระนครศรีอยุธยา : ประเด็นการพัฒนาที่ 3 สร้างฐานเศรษฐกิจมูลค่าสูงที่เป็นมิตรกับสิ่งแวดล้อมด้วยเทคโนโลยี นวัตกรรม และภูมิปัญญาอย่างสร้างสรรค์

หัวข้อ	รายละเอียด
1. ชื่อโครงการสำคัญ	ส่งเสริมการเพิ่มมูลค่าแก่ผลิตภัณฑ์ชุมชนเชิงสร้างสรรค์
2. ชื่อแผนงาน	ยกระดับการผลิตสินค้าและบริการมูลค่าสูงภาคเกษตร อุตสาหกรรม การค้าที่เป็นมิตรกับสิ่งแวดล้อมด้วยเทคโนโลยี นวัตกรรมและภูมิปัญญาอย่างสร้างสรรค์
3. แนวทางการพัฒนา	สนับสนุนการใช้เทคโนโลยีนวัตกรรมและภูมิปัญญาอย่างสร้างสรรค์เพื่อเพิ่มมูลค่าให้กับสินค้าและบริการที่เป็นมิตรกับสิ่งแวดล้อม
4. หลักการและเหตุผล	กระแสโลกการค้าในปัจจุบันมีการเปลี่ยนแปลงอย่างรวดเร็ว โดยเฉพาะการเข้ามามีบทบาทของ E-commerce ทำให้ผู้ประกอบการ OTOP ต้องมีการปรับตัวให้เข้ากับสถานการณ์อยู่เสมอ โดยต้องตอบสนองความต้องการทางการค้าระบบ On line และ Off line ตลอดจนการเสริมสร้างแนวทางและองค์ความรู้ต่างๆ ในการพัฒนาสินค้า ผลิตภัณฑ์ และการเพิ่มช่องทางในการค้าให้กับผู้ประกอบการ โดยสามารถแข่งขันกับเวทีการค้าในภูมิภาคอาเซียนได้ จึงถือว่าเป็นเรื่องที่สำคัญและเร่งด่วนตามแผน/แนวทางการพัฒนาประเทศ
5. วัตถุประสงค์ของโครงการ	พัฒนาผู้ประกอบการ OTOP ด้านองค์ความรู้ในการพัฒนาสินค้า ผลิตภัณฑ์ เพื่อเข้าสู่การรับรองมาตรฐานผลิตภัณฑ์ เพิ่มช่องทางการตลาดทั้งด้าน On line และ Off line เพื่อสร้างรายได้จากการจำหน่ายผลิตภัณฑ์
6. ตัวชี้วัดและค่าเป้าหมาย	1. ร้อยละที่เพิ่มขึ้นของรายได้จากการจำหน่ายสินค้า OTOP (ร้อยละ 30)
7. พื้นที่เป้าหมาย	จังหวัดพระนครศรีอยุธยา
8. กิจกรรมหลัก	พัฒนาผลิตภัณฑ์ให้ได้มาตรฐาน สร้างความแตกต่างด้านเทคโนโลยีและนวัตกรรม พัฒนาให้ผู้ประกอบการมีองค์ความรู้ทักษะในการเข้าถึงช่องทางการตลาด เพื่อสร้างรายได้จากการจำหน่ายผลิตภัณฑ์
8.1 กิจกรรมหลักที่ 1 งบประมาณ ผู้รับผิดชอบ หน่วยงานที่เกี่ยวข้อง	พัฒนาผลิตภัณฑ์ชุมชนให้ได้มาตรฐาน และสร้างความแตกต่างด้วยเทคโนโลยีและนวัตกรรม 17,950,000 บาท (สิบเจ็ดล้านเก้าแสนห้าหมื่นบาทถ้วน) สำนักงานพัฒนาชุมชนจังหวัดพระนครศรีอยุธยา -
9. หน่วยงานดำเนินการ	สำนักงานพัฒนาชุมชนจังหวัดพระนครศรีอยุธยา
10. ระยะเวลาในการดำเนินโครงการ	เดือนตุลาคม 2566 – เดือนกันยายน 2570
11. งบประมาณ	17,950,000 บาท (สิบเจ็ดล้านเก้าแสนห้าหมื่นบาทถ้วน)
12. ผลผลิต (Output)	ผู้ประกอบการ OTOP ได้ความรู้แนวทางการเตรียมความพร้อมด้านสถานที่การผลิต แนวทางการขอมาตรฐานสินค้า ด้านการจำหน่าย ด้านการเพิ่มช่องทางการตลาด
13. ผลลัพธ์จากการดำเนินโครงการ (Outcome)	1. ผู้ประกอบการ OTOP ได้พัฒนาความรู้ในการพัฒนาผลิตภัณฑ์ การขอมาตรฐานสินค้า และการเพิ่มช่องทางตลาด จำนวน 210 ราย 2. ผู้ประกอบการ OTOP มีผลิตภัณฑ์ผ่านมาตรฐาน เพิ่มขึ้นร้อยละ 20 3. ผู้ประกอบการ OTOP มีรายได้จากการจำหน่ายเพิ่มขึ้นร้อยละ 10

แบบฟอร์มโครงการแบบย่อ (Project Brief) ของโครงการสำคัญภายใต้งบประมาณของจังหวัด

ประเด็นการพัฒนาจังหวัดพระนครศรีอยุธยา : ประเด็นการพัฒนาที่ 3 สร้างฐานเศรษฐกิจมูลค่าสูงที่เป็นมิตรกับสิ่งแวดล้อมด้วยเทคโนโลยี นวัตกรรม และภูมิปัญญาอย่างสร้างสรรค์

หัวข้อ	รายละเอียด
1. ชื่อโครงการสำคัญ	ส่งเสริมการผลิตสินค้าและบริการมูลค่าสูงที่เป็นมิตรกับสิ่งแวดล้อมด้วยเทคโนโลยี นวัตกรรมและภูมิปัญญาที่สร้างสรรค์
2. ชื่อแผนงาน	ยกระดับการผลิตสินค้าและบริการมูลค่าสูงภาคเกษตร อุตสาหกรรม การค้าที่เป็นมิตรกับสิ่งแวดล้อมด้วยเทคโนโลยี นวัตกรรมและภูมิปัญญาอย่างสร้างสรรค์
3. แนวทางการพัฒนา	สนับสนุนการใช้เทคโนโลยี นวัตกรรมและภูมิปัญญาอย่างสร้างสรรค์เพื่อเพิ่มมูลค่าให้กับสินค้าและบริการที่เป็นมิตรกับสิ่งแวดล้อม
4. หลักการและเหตุผล	ปัจจุบันตลาดและผู้บริโภคมีความต้องการสินค้าเกษตรที่มีความปลอดภัย ผ่านกระบวนการผลิตที่เป็นมิตรกับสิ่งแวดล้อม มีคุณภาพได้มาตรฐานสากล ซึ่งมีแนวโน้มขยายตัวเพิ่มมากขึ้น และผู้บริโภคให้ความสนใจ ประกอบกับสถานการณ์การระบาดของโรคติดเชื้อไวรัสโคโรนา 2019 (COVID-19) ส่งผลกระทบต่อเกษตรกรของจังหวัดพระนครศรีอยุธยา ทั้งทางตรงและทางอ้อม การผลิตและจำหน่ายสินค้าของเกษตรกรได้รับผลกระทบทั้งด้านการขนส่งแหล่งรวบรวมรับซื้อ ผู้บริโภคมีความต้องการบริโภคสินค้าตามความจำเป็นที่สุด กิจการในเมืองใหญ่หยุดหรือชะลอลดการผลิต ทำให้แรงงานบางส่วนกลับภูมิลำเนา จากสถานการณ์ดังกล่าวส่งผลให้เกษตรกรและประชาชนเดือดร้อนอย่างมาก เพื่อเป็นการบรรเทาความเดือดร้อนในการประกอบอาชีพและดำรงชีวิตของเกษตรกร จึงเป็นโอกาสที่เกษตรกรต้องปรับตัวให้เหมาะสมกับสภาพแวดล้อมที่เปลี่ยนแปลงไป จังหวัดพระนครศรีอยุธยามีพื้นที่การเกษตร 946,299.25 ไร่ คิดเป็นร้อยละ 59.22 ของพื้นที่จังหวัดพระนครศรีอยุธยา ครัวเรือนเกษตรกร 45,020 ครัวเรือน ดังนั้นหากมีการส่งเสริมและพัฒนาการ ทำการเกษตรปลูกพืชผัก ไม้ผล และพืชสมุนไพร ที่มีคุณภาพและปลอดภัย ซึ่งสามารถนำมาใช้บริโภคและการป้องกันกำจัดศัตรูพืช ให้มี มาตรฐานโดยเฉพาะสินค้าเกษตรปลอดภัยควบคู่ไปกับการควบคุมคุณภาพผลผลิตก็จะเป็นการยกระดับการทำเกษตรของเกษตรกรให้ มีคุณภาพ สามารถแข่งขันในตลาดที่จะสร้างมูลค่าผลผลิตให้สูงขึ้นอันจะส่งผลดีต่อเกษตรกรที่จะมีรายได้มากขึ้นจากการทำการเกษตร
5. วัตถุประสงค์ของโครงการ	<ol style="list-style-type: none"> 1. เพื่อพัฒนาเกษตรกรให้มีความรู้ความเข้าใจด้านการผลิตพืชที่ปลอดภัยได้มาตรฐาน 2. เพื่อพัฒนาความรู้ความสามารถของกลุ่มเกษตรกรให้สามารถผลิตและแปรรูปสินค้าเกษตรปลอดภัยที่มีคุณภาพและสอดคล้องกับความต้องการของตลาด 3. เพื่อสร้างต้นแบบในการจัดการพื้นที่ที่เหมาะสมกับกลุ่มพื้นที่ และเพิ่มคุณสมบัติของพื้นที่เพื่อรองรับการผลิตพืชแบบปลอดภัย 4. พัฒนาแหล่งน้ำเพื่อรองรับการเกษตรในพื้นที่
6. ตัวชี้วัดและค่าเป้าหมาย	<ol style="list-style-type: none"> 1. พื้นที่รับประโยชน์จากแหล่งน้ำที่ได้รับการพัฒนาไม่น้อยกว่าปีละ (ไร่ 750,000) 2. ร้อยละที่เพิ่มขึ้นของแปลง / จำนวนฟาร์มที่ผ่านมาตรฐานความปลอดภัย (ร้อยละ 5)

หัวข้อ	รายละเอียด
7. พื้นที่เป้าหมาย	จังหวัดพระนครศรีอยุธยา
8. กิจกรรมหลัก	พัฒนาการผลิตพืชปลอดภัยโดยพัฒนาตั้งแต่กระบวนการผลิตพืชปลอดภัย การแปรรูป และการสร้างเกษตรกรต้นแบบ ซึ่งจะเป็นการผลิตพืชปลอดภัยที่มีประสิทธิภาพมากขึ้น และคำนึงถึงความต้องการของตลาด
8.1 กิจกรรมหลักที่ 1 งบประมาณ ผู้รับผิดชอบ หน่วยงานที่เกี่ยวข้อง	บริหารจัดการน้ำเพื่อการเกษตรและอุตสาหกรรม 6,298,000 บาท (หกล้านสองแสนเก้าหมื่นแปดพันบาทถ้วน) สำนักงานพลังงานจังหวัดพระนครศรีอยุธยา -
8.2 กิจกรรมหลักที่ 2 งบประมาณ ผู้รับผิดชอบ หน่วยงานที่เกี่ยวข้อง	พัฒนาประสิทธิภาพผลิภาพการผลิตสินค้าเกษตร อุตสาหกรรม การค้า และบริการอย่างสร้างสรรค์ที่เป็นมิตรกับสิ่งแวดล้อม 41,662,360 บาท (สี่สิบล้านหกแสนหกหมื่นสองพันสามร้อยหกสิบบาทถ้วน) สำนักงานเกษตรจังหวัดพระนครศรีอยุธยา 1. สำนักงานประมงจังหวัดพระนครศรีอยุธยา 2. สำนักงานปศุสัตว์จังหวัดพระนครศรีอยุธยา 3. สำนักงานเกษตรและสหกรณ์จังหวัดพระนครศรีอยุธยา
9. หน่วยงานดำเนินการ	1. สำนักงานเกษตรจังหวัดพระนครศรีอยุธยา 2. สำนักงานพลังงานจังหวัดพระนครศรีอยุธยา 3. สำนักงานประมงจังหวัดพระนครศรีอยุธยา 4. สำนักงานปศุสัตว์จังหวัดพระนครศรีอยุธยา 5. สำนักงานเกษตรและสหกรณ์จังหวัดพระนครศรีอยุธยา
10. ระยะเวลาในการดำเนินโครงการ	เดือนตุลาคม 2566 – เดือนกันยายน 2570
11. งบประมาณ	47,960,360 บาท (สี่สิบล้านเจ็ดแสนเก้าหมื่นสามร้อยหกสิบบาทถ้วน)
12. ผลผลิต (Output)	1. เพื่อพัฒนาเกษตรกรให้มีความรู้ความเข้าใจด้านการผลิตตามระบบมาตรฐาน 2. กลุ่มเกษตรกรที่เข้าร่วมโครงการได้รับการ ถ่ายทอดความรู้ด้านการผลิต และแปรรูปสินค้าเกษตรปลอดภัยที่มีคุณภาพ และสอดคล้องกับความต้องการของตลาด 3. มีเกษตรกรต้นแบบในการจัดการพื้นที่ให้เหมาะสมกับกลุ่มพื้นที่ และเพิ่มความสมบูรณ์ของพื้นที่เพื่อรองรับการผลิตพืชแบบปลอดภัย 4. แหล่งน้ำได้รับการพัฒนา จำนวน 1 แห่ง
13. ผลลัพธ์จากการดำเนินโครงการ (Outcome)	เกษตรกรผู้ผลิตมีการผลิตสินค้าเกษตรตามระบบคุณภาพและมาตรฐาน GAP ได้เพิ่มขึ้น ซึ่งจะส่งผลให้เกษตรกรผู้ผลิตมีการจัดการระบบการผลิตที่มีประสิทธิภาพ ปลอดภัยต่อทั้งผู้ผลิต ผู้บริโภค เป็นมิตรต่อสิ่งแวดล้อม และเป็นที่ต้องการของตลาด และพื้นที่ทางการเกษตรได้รับประโยชน์จากแหล่งน้ำที่ได้รับการพัฒนา

แบบฟอร์มโครงการแบบย่อ (Project Brief) ของโครงการสำคัญภายใต้งบประมาณของจังหวัด

ประเด็นการพัฒนาจังหวัดพระนครศรีอยุธยา : ประเด็นการพัฒนาที่ 3 สร้างฐานเศรษฐกิจมูลค่าสูงที่เป็นมิตรกับสิ่งแวดล้อมด้วยเทคโนโลยี นวัตกรรม และภูมิปัญญาอย่างสร้างสรรค์

หัวข้อ	รายละเอียด
1. ชื่อโครงการสำคัญ	ส่งเสริมการดำเนินงานตามหลักปรัชญาของเศรษฐกิจพอเพียงและขยายผลโครงการอันเนื่องมาจากพระราชดำริ
2. ชื่อแผนงาน	ยกระดับการผลิตสินค้าและบริการมูลค่าสูงภาคเกษตร อุตสาหกรรม การค้าที่เป็นมิตรกับสิ่งแวดล้อมด้วยเทคโนโลยี นวัตกรรมและภูมิปัญญาอย่างสร้างสรรค์
3. แนวทางการพัฒนา	สนับสนุนการใช้เทคโนโลยีนวัตกรรมและภูมิปัญญาอย่างสร้างสรรค์เพื่อเพิ่มมูลค่าให้กับสินค้าและบริการที่เป็นมิตรกับสิ่งแวดล้อม
4. หลักการและเหตุผล	<p>โครงการตามแนวพระราชดำริ ในพื้นที่ของจังหวัดพระนครศรีอยุธยา เป็นการดำเนินงานเพื่อขยายผลพระราชดำริฯ ในส่วนที่เกี่ยวข้องกับการพัฒนาอาชีพและรายได้ทางการเกษตร นับเป็นพระมหากรุณาธิคุณของพระบาทสมเด็จพระเจ้าอยู่หัวรัชกาลที่ 9 และสมเด็จพระบรมราชินีนาถในรัชกาลที่ 9 ตลอดจนพระบรมวงศานุวงศ์ทุกพระองค์ ที่มีต่อพสกนิกรชาวไทย ถือเป็นหน้าที่ของจังหวัดพระนครศรีอยุธยา ที่จะต้องขยายผลให้เป็นທີ່ประจักษ์ และเกิดคุณประโยชน์กับเกษตรกรให้มากที่สุด โดยพิจารณาถึงการแก้ปัญหา การพัฒนารายได้และการลดต้นทุน การเป็นศูนย์เรียนรู้ด้านการเกษตร ตลอดจนเป็นแหล่งถ่ายทอดเทคโนโลยีด้านอาชีพการเกษตรทั้งกับเกษตรกรในพื้นที่ และผู้สนใจโดยทั่วไป</p> <p>เนื่องโครงการพระราชดำริยังขาดความต่อเนื่อง และยังไม่เป็นที่รู้จักแพร่หลายแก่สาธารณชน จากเหตุผลดังกล่าวสำนักงานเกษตรจังหวัดพระนครศรีอยุธยาจึงได้มีการขยายผลโครงการอันเนื่องมาจากพระราชดำริ ควบคู่กับการดำเนินงานของกลุ่มยุวเกษตรกร เพื่อให้เด็ก และเยาวชนร่วมกันเรียนรู้ทักษะด้านการเกษตรจากการปฏิบัติจริง และปลูกฝังค่านิยม และทัศนคติความภาคภูมิใจในคุณค่าของอาชีพเกษตรกร ซึ่งเป็นอาชีพที่มีความสำคัญต่อการดำรงชีพและเศรษฐกิจของประเทศ และเพื่อขับเคลื่อนกระบวนการตามแนวพระราชดำริให้เกิดผลสัมฤทธิ์กับเกษตรกรตามราชประสงค์ และเป็นที่ยั่งยืนต่อไป</p>
5. วัตถุประสงค์ของโครงการ	<ol style="list-style-type: none">1. นักเรียนมีอาหารกลางวันเพียงพอ มีแหล่งอาหารที่เพียงพอ ลดรายจ่ายในครัวเรือน นำไปสู่การพัฒนาเศรษฐกิจระดับครัวเรือนได้2. นักเรียนมีความรู้ทักษะทางการเกษตรสามารถพึ่งพาตนเองได้3. นักเรียนมีแหล่งเรียนรู้ทางการเกษตร มีสถานที่ฝึกปฏิบัติ และสามารถนำไปพัฒนาท้องถิ่นได้
6. ตัวชี้วัดและค่าเป้าหมาย	ร้อยละของโครงการปรัชญาเศรษฐกิจพอเพียงที่สำเร็จตามเป้าหมาย (ร้อยละ 100)
7. พื้นที่เป้าหมาย	จังหวัดพระนครศรีอยุธยา
8. กิจกรรมหลัก	ส่งเสริมแหล่งเรียนรู้ทางการเกษตรในโครงการพระราชดำริ ให้แก่นักเรียนเยาวชน และประชาชนทั่วไป และส่งเสริมการท่องเที่ยวเชิงเกษตร รวมทั้งการเผยแพร่กิจกรรมพระราชดำริ

หัวข้อ	รายละเอียด
<p>8.1 กิจกรรมหลักที่ 1</p> <p>งบประมาณ ผู้รับผิดชอบ หน่วยงานที่เกี่ยวข้อง</p>	<p>ขยายผลโครงการอันเนื่องมาจากพระราชดำริและส่งเสริมการดำเนินงานตามหลักปรัชญาของเศรษฐกิจพอเพียง</p> <p>6,184,800 บาท (หกล้านหนึ่งแสนแปดหมื่นสี่พันแปดร้อยบาทถ้วน)</p> <p>สำนักงานเกษตรจังหวัดพระนครศรีอยุธยา สำนักงานจังหวัดพระนครศรีอยุธยา</p>
<p>9. หน่วยงานดำเนินการ</p>	<p>1. สำนักงานเกษตรจังหวัดพระนครศรีอยุธยา 2. สำนักงานจังหวัดพระนครศรีอยุธยา</p>
<p>10. ระยะเวลาในการดำเนินโครงการ</p>	<p>เดือนตุลาคม 2566 – เดือนกันยายน 2570</p>
<p>11. งบประมาณ</p>	<p>6,184,800 บาท (หกล้านหนึ่งแสนแปดหมื่นสี่พันแปดร้อยบาทถ้วน)</p>
<p>12. ผลผลิต (Output)</p>	<p>1. ครู นักเรียน และเจ้าหน้าที่ ได้รับความรู้จากการอบรมด้านวิชาการในการดำเนินโครงการฯ</p> <p>2. เกิดการจัดทำแปลงเกษตร เพื่อเป็นแหล่งเรียนรู้แก่กลุ่มยุวเกษตรกร</p> <p>3. สมาชิกกลุ่มยุวเกษตรกรได้ฝึกการเป็นผู้นำ และฝึกการเข้าสังคมผ่านกระบวนการกลุ่มยุวเกษตรกร</p>
<p>13. ผลลัพธ์จากการดำเนินโครงการ (Outcome)</p>	<p>1. นักเรียนและสมาชิกกลุ่มยุวเกษตรกรในโรงเรียนเป้าหมาย มีอาหารกลางวันที่มีคุณค่าทางโภชนาการเพียงพอต่อการบริโภค</p> <p>2. ได้รับความรู้ในด้านการทำการเกษตร</p> <p>3. สามารถนำความรู้ที่ได้รับไปขยายผลสู่ครัวเรือน ชุมชนที่ตนอาศัยอยู่ เพื่อลดรายจ่ายในครัวเรือน นำไปสู่การพัฒนาเศรษฐกิจระดับครัวเรือนได้</p>

แบบฟอร์มโครงการแบบย่อ (Project Brief) ของโครงการสำคัญภายใต้งบประมาณของจังหวัด

ประเด็นการพัฒนาจังหวัดพระนครศรีอยุธยา : ประเด็นการพัฒนาที่ 3 สร้างฐานเศรษฐกิจมูลค่าสูงที่เป็นมิตรกับสิ่งแวดล้อมด้วยเทคโนโลยี นวัตกรรม และภูมิปัญญาอย่างสร้างสรรค์

หัวข้อ	รายละเอียด
1. ชื่อโครงการสำคัญ	ยกระดับการบริหารจัดการโลจิสติกส์และโซ่อุปทานภาคการเกษตร อุตสาหกรรม และบริการ
2. ชื่อแผนงาน	การจัดการห่วงโซ่อุปทานภาคการเกษตรอุตสาหกรรม การค้าและบริการ
3. แนวทางการพัฒนา	ส่งเสริมและสนับสนุนการเชื่อมโยงห่วงโซ่อุปทานภาคการเกษตรอุตสาหกรรม การค้าและบริการ
4. หลักการและเหตุผล	<p>ด้วยกระทรวงเกษตรและสหกรณ์ มีนโยบายการบริหารจัดการสินค้าเกษตรแบบครบวงจร การบริหารจัดการมาตรฐานสินค้าเกษตร สู่เกษตร 4.0 การบริหารตลาดสินค้าเกษตร การขยายตลาดสินค้าเกษตร และการเชื่อมโยงตลาดสินค้าเกษตรในพื้นที่ จังหวัดพระนครศรีอยุธยา ได้ดำเนินงานโครงการตลาดเกษตรกร มาตั้งแต่ ปี พ.ศ. 2558 มาจนถึงปัจจุบัน ตามแนวทางของกรมส่งเสริมการเกษตรที่ต้องการให้ทุกจังหวัดมีสถานที่ให้เกษตรกรจำหน่ายสินค้า โดยมีการจำหน่ายสินค้าในทุกวันอังคาร ตั้งแต่เวลา 15.00 – 20.00 น. ณ ห้างสรรพสินค้า บีคี่ ซูเปอร์เซ็นเตอร์ สาขาพระนครศรีอยุธยา มีสมาชิกตลาดเกษตรกรทั้งหมด 36 ร้าน มาจำหน่ายประจำ 10 ร้าน สินค้าที่มีมาจำหน่ายได้แก่ ข้าวสาร ผักพื้นบ้าน ผักสลัด ผลไม้ตามฤดูกาล ไข่เป็ด ไข่ไก่ ขนมไทย ขนมหวาน และน้ำสมุนไพร ต้นไม้ พันธุ์ไม้ต่างๆ แต่เนื่องจากสถานการณ์การระบาดของโรคติดเชื้อไวรัสโคโรนา 2019 (COVID-19) ส่งผลกระทบต่อเกษตรกรของจังหวัดพระนครศรีอยุธยาทั้งทางตรงและทางอ้อม การผลิตและจำหน่ายสินค้าของเกษตรกรได้รับผลกระทบทำให้เกษตรกรประสบปัญหาขาดโอกาสทางการตลาด ส่งผลให้เกิดปัญหาการขาดรายได้ จากสถานการณ์ด้านการตลาดที่เปลี่ยนแปลงไป การพัฒนาตลาดสินค้าเกษตรที่มีศักยภาพในพื้นที่ จึงต้องผลักดันให้เกษตรกรเป็นผู้ประกอบการด้านการเกษตร โดยการส่งเสริมความรู้ด้านการบริหารจัดการด้านการตลาดที่เหมาะสมให้เกษตรกร โดยการพัฒนาทั้งความรู้และประสบการณ์จริงในด้านการตลาด การบริหารจัดการด้านการขนส่ง เพื่อสร้างมูลค่าเพิ่มให้กับสินค้าและผลิตภัณฑ์ การสร้างแบรนด์สินค้า วางแผนการผลิตที่เน้นการผลิตที่ตรงตามความต้องการของตลาดอย่างแท้จริง อีกทั้งเป็นการเชื่อมโยงผลผลิตที่มีคุณภาพและได้รับการรับรองมาตรฐานจากกิจกรรมแปลงใหญ่ เกษตรทฤษฎีใหม่ องค์กรเกษตรกร วิสาหกิจชุมชน Young Smart Farmer และ Smart Farmer ซึ่งต้องมี การบูรณาการร่วมกันจากภาครัฐ เอกชน ผู้ประกอบการ และเกษตรกร ให้เกิดตลาดสินค้าเกษตรที่มีอัตลักษณ์ ขยายช่องทางการจำหน่ายที่ครอบคลุม และยกระดับสู่ตลาดสินค้าเกษตรที่มีศักยภาพ เพื่อช่วยเหลือเกษตรกร ในด้านการตลาดให้เข้มแข็งและมั่นคง สามารถพึ่งพาตัวเองได้อย่างยั่งยืน</p>

หัวข้อ	รายละเอียด
5. วัตถุประสงค์ของโครงการ	<ol style="list-style-type: none"> 1. เพื่อพัฒนาทักษะทางการตลาดของเกษตรกร ให้เกษตรกรมีการวางแผนการผลิตที่สอดคล้อง กับความต้องการของตลาด มุ่งสู่การเป็นผู้ประกอบการด้านการเกษตร 2. เพื่อพัฒนาตลาดเกษตรกรให้เกิดอัตลักษณ์และเป็นแหล่งจำหน่ายผลผลิตทางการเกษตรของเกษตรกรในพื้นที่ 3. เพื่อพัฒนาสินค้าเกษตรสู่ช่องทางการจำหน่ายในตลาดสินค้าเกษตรที่มีศักยภาพ เช่น ตลาด Modern Trade และตลาดออนไลน์ 4. เพื่อประชาสัมพันธ์ตลาดเกษตรกรหรือตลาดสินค้าเกษตร และสินค้าที่จำหน่ายในตลาดออนไลน์ ให้เป็นที่รู้จักและกระตุ้นการรับรู้ของผู้บริโภคในวงกว้างขึ้น 5. เพื่อสร้างเครือข่ายด้านการตลาด ด้วยการเชื่อมโยงผลผลิตคุณภาพของเกษตรกรที่ได้รับการ ส่งเสริมการเกษตรรูปแบบแปลงใหญ่ เกษตรทฤษฎีใหม่ องค์กรเกษตรกร วิสาหกิจชุมชน Young Smart Farmer และ Smart Farmer สู่อุตสาหกรรมหรือตลาดสินค้าเกษตร และขยายสู่ตลาดในระดับสูงขึ้น เช่น ตลาด Modern Trade ตลาดค้าส่งสินค้าเกษตร ตลาดออนไลน์ หรือเชื่อมโยงตลาดอื่นๆ
6. ตัวชี้วัดและค่าเป้าหมาย	<ol style="list-style-type: none"> 1. ร้อยละที่เพิ่มขึ้นของรายได้จากการจำหน่ายสินค้า OTOP (ร้อยละ 30) 2. ร้อยละที่เพิ่มขึ้นของรายได้รวมของวิสาหกิจขนาดกลางและขนาดย่อม (ร้อยละ 3)
7. พื้นที่เป้าหมาย	จังหวัดพระนครศรีอยุธยา
8. กิจกรรมหลัก	การพัฒนาเกษตรกรให้มีศักยภาพในการบริหารจัดการตลาด และพัฒนาทักษะด้านการตลาดของเกษตรกร ให้เกิดอัตลักษณ์และเป็นแหล่งจำหน่ายผลผลิตทางการเกษตรในพื้นที่ รวมถึงการประชาสัมพันธ์ และสร้างเครือข่ายด้านการตลาด
8.1 กิจกรรมหลักที่ 1 งบประมาณ ผู้รับผิดชอบ หน่วยงานที่เกี่ยวข้อง	<p>สร้างการรับรู้และส่งเสริมการตลาดสมัยใหม่ภาคเกษตร ภาคอุตสาหกรรม การค้า และบริการ 8,129,800 บาท (แปดล้านหนึ่งแสนสองหมื่นเก้าพันแปดร้อยบาทถ้วน)</p> <p>สำนักงานเกษตรจังหวัดพระนครศรีอยุธยา</p> <p>-</p>
9. หน่วยงานดำเนินการ	สำนักงานเกษตรจังหวัดพระนครศรีอยุธยา
10. ระยะเวลาในการดำเนินโครงการ	เดือนตุลาคม 2566 – เดือนกันยายน 2570
11. งบประมาณ	8,129,800 บาท (แปดล้านหนึ่งแสนสองหมื่นเก้าพันแปดร้อยบาทถ้วน)
12. ผลผลิต (Output)	<ol style="list-style-type: none"> 1. เกษตรกรเป็นผู้ประกอบการด้านการเกษตร 2. เกษตรกรมีแผนการผลิตที่สอดคล้องกับความต้องการของตลาด 3. ตลาดสินค้าเกษตรหรือตลาดเกษตรกรในจังหวัดพระนครศรีอยุธยาได้รับการพัฒนาให้เกิดอัตลักษณ์และเป็นแหล่งจำหน่ายผลผลิตทางการเกษตรหลักของเกษตรกรในพื้นที่ได้ 4. เกษตรกรมีช่องทางการจำหน่ายผลผลิตคุณภาพผ่านทางตลาดสินค้าเกษตรที่มีศักยภาพ รวมถึงการใช้งาน Platform ของหน่วยงานบูรณาการ 5. เกิดการรับรู้เรื่อง “ตลาดเกษตรกรหรือตลาดสินค้าเกษตร” ของผู้บริโภคในวงที่กว้าง 6. มีการเชื่อมโยงเครือข่ายเครือข่ายด้านการตลาดและเพิ่มช่องทางการจำหน่ายผลผลิตคุณภาพ
13. ผลลัพธ์จากการดำเนินโครงการ (Outcome)	<ol style="list-style-type: none"> 1. เกษตรกรมีคุณภาพชีวิตที่ดีขึ้นและเกิดความเข้มแข็ง มั่นคงและยั่งยืน 2. ผู้บริโภคสามารถเข้าถึงอาหารที่ปลอดภัยในราคาที่สมเหตุสมผล

ภาคผนวก ก.

รายการตรวจสอบการดำเนินการตามพระราชกฤษฎีกาว่าด้วย
การบริหารงานจังหวัดและกลุ่มจังหวัดแบบบูรณาการ พ.ศ. 2551

รายการตรวจสอบการดำเนินการตามพระราชกฤษฎีกาว่าด้วยการบริหารงานจังหวัด
และกลุ่มจังหวัดแบบบูรณาการ พ.ศ. 2551

จังหวัดพระนครศรีอยุธยา

การดำเนินการ	ดำเนินการ แล้ว	ไม่ได้ ดำเนินการ
1) ตรวจสอบความคิดเห็นของประชาชนในท้องถิ่นในจังหวัดด้วยวิธีหนึ่งวิธีใด ดังต่อไปนี้ <ul style="list-style-type: none"> <input checked="" type="checkbox"/> มอบให้ส่วนราชการหน่วยงานของรัฐ สถาบันการศึกษา หรือบุคคลอื่นใด ทำการศึกษาสำรวจความคิดเห็นของประชาชนในท้องถิ่นในจังหวัด <input type="checkbox"/> มอบให้ฝ่ายเลขานุการ ก.บ.จ. ดำเนินการหรือร่วมกับหน่วยงานอื่น ทำการศึกษาสำรวจความคิดเห็นของประชาชนในท้องถิ่นในจังหวัด <input type="checkbox"/> แต่งตั้งคณะกรรมการของ ก.บ.จ. ชั้นคณะหนึ่ง ทำหน้าที่ประสานงาน เพื่อให้ได้ข้อมูลความคิดเห็นของประชาชนในท้องถิ่นในจังหวัด <input type="checkbox"/> ดำเนินการอื่นตามที่ ก.บ.จ. เห็นสมควร โดยดำเนินการ 	✓	
2) จัดประชุมหรือร่วมกันระหว่างหัวหน้าส่วนราชการที่มีสถานที่ตั้งทำการอยู่ในจังหวัด ไม่ว่าจะเป็นราชการบริหารส่วนภูมิภาคหรือราชการบริหารส่วนกลางและผู้บริหารองค์กรปกครองส่วนท้องถิ่นทั้งหมดในจังหวัด รวมทั้งผู้แทนภาคประชาสังคม และผู้แทนภาคธุรกิจเอกชน เพื่อรับฟังความคิดเห็นเกี่ยวกับแผนพัฒนาจังหวัดตามมาตรา 53/1 แห่งพระราชบัญญัติระเบียบบริหารราชการแผ่นดิน พ.ศ. 2534 ซึ่งแก้ไขเพิ่มเติมโดยพระราชบัญญัติระเบียบบริหารราชการแผ่นดิน (ฉบับที่ 7) พ.ศ. 2550 และมาตรา 19 มาตรา 21 มาตรา 22 มาตรา 23 และมาตรา 24 แห่งพระราชกฤษฎีกาว่าด้วยการบริหารงานจังหวัดและกลุ่มจังหวัดแบบบูรณาการ พ.ศ. 2551	✓	
3) การประชุมของ ก.บ.จ. เพื่อจัดทำและเห็นชอบแผนพัฒนาจังหวัดตามพระราชกฤษฎีกาว่าด้วยการบริหารงานจังหวัดและกลุ่มจังหวัดแบบบูรณาการ พ.ศ. 2551 และหลักเกณฑ์ และวิธีการที่ ก.บ.ภ. กำหนด	✓	

ข้าพเจ้าขอรับรองว่า ข้อความดังกล่าวข้างต้นเป็นความจริงทุกประการ ทั้งนี้ได้แนบรายงานการประชุมคณะกรรมการบริหารงานจังหวัดแบบบูรณาการ (ก.บ.จ.) มาพร้อมนี้ด้วย

(ลงชื่อ).....

(นายภานุ แยมศรี)

ผู้ว่าราชการจังหวัดพระนครศรีอยุธยา

รายงานการประชุม

คณะกรรมการบริหารงานจังหวัดแบบบูรณาการ (ก.บ.จ.) จังหวัดพระนครศรีอยุธยา ครั้งที่ ๓/๒๕๖๔

วันจันทร์ที่ ๑๓ กันยายน ๒๕๖๔ เวลา ๑๓.๓๐ น.

ผ่านระบบออนไลน์ Zoom Meeting

รายชื่อกรรมการบริหารงานจังหวัดแบบบูรณาการ (ก.บ.จ.) ที่เข้าร่วมประชุม

- | | | |
|-----------------------------------|---|--------|
| ๑. นายพรพจน์ บัณฑิตยานุรักษ์ | รองผู้ว่าราชการจังหวัดพระนครศรีอยุธยา | ประธาน |
| ๒. นางสาวพิมพ์ใจ สุนทรพฤกษ์ | แทน ปลัดจังหวัดพระนครศรีอยุธยา | |
| ๓. พ.ต.ท.วิศาล จาระนัย | แทน ผู้บังคับการตำรวจภูธรจังหวัดพระนครศรีอยุธยา | |
| ๔. นางวลีย์ ไกรพจน์ | แทน นายแพทย์สาธารณสุขจังหวัดพระนครศรีอยุธยา | |
| ๕. นางสาวรินทร์ฐฎา ศุวรรีทองสิน | แทน คลังจังหวัดพระนครศรีอยุธยา | |
| ๖. นายอภิชัย อนันตพันธ์ | แทน โยธาธิการและผังเมืองจังหวัดพระนครศรีอยุธยา | |
| ๗. นางสาวธารินี ทิพย์รัตน์ | แทน แรงงานจังหวัดพระนครศรีอยุธยา | |
| ๘. นายไพฑูรย์ รื่นสุข | เกษตรจังหวัดพระนครศรีอยุธยา | |
| ๙. นายวิโรดิ แข็งขัน | ท่องเที่ยวและกีฬาจังหวัดพระนครศรีอยุธยา | |
| ๑๐. นายปรโมทย์ พงษ์อารีย์ | แทน ท้องถิ่นจังหวัดพระนครศรีอยุธยา | |
| ๑๑. นางสาวอรุณวดี พันธุ์เอี่ยม | รักษาราชการแทน พัฒนาการจังหวัดพระนครศรีอยุธยา | |
| ๑๒. นางปิ่นธนา วสุรัตน์ | รักษาราชการแทน พัฒนาสังคมและความมั่นคงของมนุษย์
จังหวัดพระนครศรีอยุธยา | |
| ๑๓. นายธนากร ตันติกุล | ผู้อำนวยการโครงการชลประทานพระนครศรีอยุธยา | |
| ๑๔. นายพัฒนพงษ์ พงษ์ทองเจริญ | ผู้อำนวยการการท่องเที่ยวแห่งประเทศไทย
สำนักงานพระนครศรีอยุธยา | |
| ๑๕. นายสมศักดิ์ อีสระพงศ์ไพศาล | แทน ผู้อำนวยการธนาคารเพื่อการเกษตรและสหกรณ์การเกษตร
จังหวัดพระนครศรีอยุธยา | |
| ๑๖. นายสุวัช แก้วเขียว | ผู้จัดการการไฟฟ้าส่วนภูมิภาคจังหวัดพระนครศรีอยุธยา | |
| ๑๗. นายขวัญชัย กิจกอบชัย | ผู้จัดการการประปาส่วนภูมิภาค
สาขาพระนครศรีอยุธยา (ชั้นพิเศษ) | |
| ๑๘. นายสุรินทร์ ชักกะโร | ผู้อำนวยการแขวงทางหลวงพระนครศรีอยุธยา | |
| ๑๙. นายสุเทพ กุมุท | แทน ขนส่งจังหวัดพระนครศรีอยุธยา | |
| ๒๐. นางสาวพิจิกามาศ แยมบู่ | แทน อธิการบดีมหาวิทยาลัยราชภัฏพระนครศรีอยุธยา | |
| ๒๑. นางสาวอุศนา อนงค์เวช | แทน อธิการบดีมหาวิทยาลัยเทคโนโลยีราชมงคลสุวรรณภูมิ | |
| ๒๒. นางสาวธันวลี เกตุแก้ว | แทน นายกองค้การบริหารส่วนจังหวัดพระนครศรีอยุธยา | |
| ๒๓. นายอิสราณวัฒน์ สิงห์วรทัต | แทน นายกเทศมนตรีนครพระนครศรีอยุธยา | |
| ๒๔. นางสาวอัญชลี ตรีเนตร | แทน นายกเทศมนตรีเมืองไธยง | |
| ๒๕. นายคุณพจน์ แพรดำ | นายกองค์การบริหารส่วนตำบลกระจิ๋ว | |
| ๒๖. นายเฉลิม อภิวาท | ผู้แทนภาคประชาสังคม | |
| ๒๗. นายไพฑูรย์ บุญรอด | ผู้แทนภาคประชาสังคม | |
| ๒๘. นายจรูญศักดิ์ ศรีโภชน์สมบูรณ์ | ประธานหอการค้าจังหวัดพระนครศรีอยุธยา | |

- | | |
|---------------------------------|---|
| ๒๙. นางสาวบงกช แจ่มทวี | ประธานสภาอุตสาหกรรมจังหวัดพระนครศรีอยุธยา |
| ๓๐. นายดำรงศักดิ์ ยอดทองดี | หัวหน้าสำนักงานจังหวัดพระนครศรีอยุธยา เลขานุการฯ |
| ๓๑. นายพงศ์จิตต์ รวีกิจสัมฤทธิ์ | ผู้อำนวยการกลุ่มงานยุทธศาสตร์และข้อมูล ผู้ช่วยเลขานุการฯ
เพื่อการพัฒนาจังหวัด สำนักงานจังหวัดพระนครศรีอยุธยา |

รายชื่อกรรมการบริหารงานจังหวัดแบบบูรณาการ (ก.บ.จ.) ที่ไม่สามารถเข้าร่วมประชุม (เนื่องจากติดราชการ/ภารกิจ)

- | | |
|--|---------------------|
| ๑. ผู้ว่าราชการจังหวัดพระนครศรีอยุธยา | |
| ๒. รองผู้ว่าราชการจังหวัดพระนครศรีอยุธยา (๒) | |
| ๓. รองผู้ว่าราชการจังหวัดพระนครศรีอยุธยา (๓) | |
| ๔. รองผู้ว่าราชการจังหวัดพระนครศรีอยุธยา (๔) | |
| ๕. นายกเทศมนตรีตำบลภาชี | |
| ๖. นางจิระพันธุ์ พิมพ์พันธุ์ | ผู้แทนภาคประชาสังคม |
| ๗. นางเกสร สวัสดิกุล | ผู้แทนภาคประชาสังคม |
| ๘. นายสมศักดิ์ การิพัฒน์ | ผู้แทนภาคประชาสังคม |
| ๙. นายสมศักดิ์ ฤกษ์อนันต์ | ผู้แทนภาคประชาสังคม |
| ๑๐. นางพรทิพย์ ตั้งเกียรติ | ผู้แทนภาคประชาสังคม |

ผู้เข้าร่วมประชุมจากส่วนราชการและหน่วยงานที่เกี่ยวข้องซึ่งแจ้งรายละเอียดต่อที่ประชุม

- | | |
|---------------------------------|---|
| ๑. นางสาวสุมาลี สุวรรณเกต | ผู้อำนวยการสถาบันพัฒนาฝีมือแรงงาน ๑๕ พระนครศรีอยุธยา |
| ๒. นางสาวสุภัททา รุ่งโรจน์พานิช | สำนักงานทรัพยากรธรรมชาติและสิ่งแวดล้อมจังหวัดพระนครศรีอยุธยา |
| ๔. นางสาวพรพนิต ผดุงสงฆ์ | สำนักงานวัฒนธรรมจังหวัดพระนครศรีอยุธยา |
| ๕. นางสาววรรณมา ปิตุรักษ์พงษ์ | สำนักงานพาณิชย์จังหวัดพระนครศรีอยุธยา |
| ๖. นายชอุทธิ์ ไกรพจน์ | สำนักงานปศุสัตว์จังหวัดพระนครศรีอยุธยา |
| ๗. นายมานพ ทาจาก | สำนักงานเกษตรและสหกรณ์จังหวัดพระนครศรีอยุธยา |
| ๘. นางสุจิตรา สงวนศิริ | สำนักงานพลังงานจังหวัดพระนครศรีอยุธยา |
| ๙. นางปรรณพัชร์ งานเจริญเลิศสิน | สำนักงานพลังงานจังหวัดพระนครศรีอยุธยา |
| ๑๐. นายวิทยา หาดนิล | สำนักงานงานทรัพยากรธรรมชาติและสิ่งแวดล้อมจังหวัด
พระนครศรีอยุธยา |
| ๑๑. นางสาวอาภรณ์ อรุณศิริโชค | หัวหน้ากลุ่มยุทธศาสตร์และสารสนเทศ สำนักงานเกษตรจังหวัด
พระนครศรีอยุธยา |
| ๑๒. นางสาวกมลพัฒน์ จารุสกลพันธ์ | สำนักงานจังหวัดพระนครศรีอยุธยา |
| ๑๓. นายทรงพล แก้วตา | สำนักงานจังหวัดพระนครศรีอยุธยา |
| ๑๔. นางสาวเนตรชนก มุขฉัตร | สำนักงานจังหวัดพระนครศรีอยุธยา |
| ๑๕. นางสาวธัญลักษณ์ อภรณ์เทวีญ | สำนักงานจังหวัดพระนครศรีอยุธยา |
| ๑๖. นางสาวสุธิกา ไกรโกชน | สำนักงานจังหวัดพระนครศรีอยุธยา |
| ๑๗. นางสาวอรพินท์ มะปรางหวาน | สำนักงานจังหวัดพระนครศรีอยุธยา |
| ๑๘. นางสาวกวิสรา การสมเจตน์ | สำนักงานจังหวัดพระนครศรีอยุธยา |
| ๑๙. นายวโรดม แยมหลังทรัพย์ | สำนักงานจังหวัดพระนครศรีอยุธยา |
| ๒๐. นางสาววิญญาวี วัฒนถาวร | สำนักงานจังหวัดพระนครศรีอยุธยา |

/เปิดประชุม...

เปิดประชุม	๑๓.๓๐ น.
ระเบียบวาระที่ ๑ ประธานา	เรื่อง ประธานแจ้งที่ประชุมทราบ - ขอเปิดการประชุมคณะกรรมการบริหารงานจังหวัดแบบบูรณาการ (ก.บ.จ.) จังหวัดพระนครศรีอยุธยา ครั้งที่ ๓/๒๕๖๔ เนื่องจากผู้ว่าราชการจังหวัดพระนครศรีอยุธยาติดภารกิจ จึงมอบหมายให้รองผู้ว่าราชการจังหวัดพระนครศรีอยุธยา (นายพรพจน์ บัณฑิตยานุรักษ์) เป็นประธานการประชุมฯ
มติที่ประชุม	- <u>รับทราบ</u>
ระเบียบวาระที่ ๒	เรื่อง รับรองรายงานการประชุม - รับรองรายงานการประชุมคณะกรรมการบริหารงานจังหวัดแบบบูรณาการ (ก.บ.จ.) จังหวัดพระนครศรีอยุธยา ครั้งที่ ๒/๒๕๖๔ วันพฤหัสบดีที่ ๒๕ มีนาคม ๒๕๖๔
ฝ่ายเลขานุการฯ	- จังหวัดพระนครศรีอยุธยาได้จัดประชุมคณะกรรมการบริหารงานจังหวัดแบบบูรณาการ (ก.บ.จ.) จังหวัดพระนครศรีอยุธยา ครั้งที่ ๒/๒๕๖๔ เมื่อวันพฤหัสบดีที่ ๒๕ มีนาคม ๒๕๖๔ ฝ่ายเลขานุการได้จัดทำรายงานการประชุมเสร็จเรียบร้อยแล้ว จำนวน ๑๒ หน้า และได้มีหนังสือแจ้งเวียนผลการประชุมฯ ให้คณะกรรมการฯ เพื่อตรวจสอบรายงานการประชุม ทั้งนี้ไม่มีคณะกรรมการแจ้งแก้ไขมายังฝ่ายเลขานุการฯ จึงเสนอที่ประชุมเพื่อโปรดพิจารณารับรองรายงานดังกล่าว
มติที่ประชุม	- รับรองรายงานการประชุมฯ ครั้งที่ ๒/๒๕๖๔ วันพฤหัสบดีที่ ๒๕ มีนาคม ๒๕๖๔
ระเบียบวาระที่ ๓	- เรื่อง สืบเนื่อง (ไม่มี)
ระเบียบวาระที่ ๔	- เรื่อง เพื่อทราบ
ฝ่ายเลขานุการฯ	๔.๑ ผลการเบิกจ่ายงบประมาณโครงการตามงบประมาณรายจ่ายประจำปีงบประมาณ พ.ศ.๒๕๖๔ จังหวัดพระนครศรีอยุธยา - จังหวัดพระนครศรีอยุธยาได้รับจัดสรรงบประมาณ จำนวน ๒๗๒.๑๓ ล้านบาท จำนวน ๓๔ กิจกรรม การใช้จ่ายงบประมาณ (PO+เบิกจ่าย) จำนวน ๒๕๒.๓๕ ล้านบาท คิดเป็นร้อยละ ๙๒.๗๓ อยู่ลำดับที่ ๑๕ ของประเทศ ทั้งนี้ได้ดำเนินการก่อนนี้ผูกพันครบทุกรายการ (ข้อมูล ณ วันที่ ๓ กันยายน พ.ศ. ๒๕๖๔) โดยทั้ง ๓๔ กิจกรรม ดำเนินการแล้วเสร็จ จำนวน ๘ กิจกรรม อยู่ระหว่างดำเนินงาน ๒๐ กิจกรรม ขอยกเลิกกิจกรรมเนื่องด้วยสถานการณ์การแพร่ระบาดของเชื้อไวรัสโคโรนา ๒๐๑๙ จำนวน ๓ กิจกรรม และยกเลิกเนื่องจากสำนักงบประมาณไม่อนุมัติ (โอนเปลี่ยนแปลง) จำนวน ๓ กิจกรรม

- ประธาน** - มีข้อสังเกตในการประชุมครั้งถัดไปเรื่องผลของการดำเนินโครงการที่แล้วเสร็จ โครงการที่ เบิกจ่ายเสร็จแล้ว สามารถบรรลุตามสิ่งที่กำหนดไว้หรือไม่ ซึ่งสำคัญกว่าสถานการณ์เบิกจ่าย และข้อสังเกตของกิจกรรมที่อยู่ระหว่างดำเนินการนั้น ควรมีการระบุดำเนินการระหว่างดำเนินการขั้นตอนใด เพื่อให้เห็นถึงความก้าวหน้าของการดำเนินกิจกรรม
- มติที่ประชุม** - รับทราบผลการเบิกจ่ายงบประมาณโครงการตามแผนปฏิบัติการประจำปี งบประมาณ พ.ศ. ๒๕๖๔ จังหวัดพระนครศรีอยุธยา
- ฝ่ายเลขานุการฯ** - **๔.๒ การกันเงินไว้เบิกเหลือเมื่อปีงบประมาณ ๒๕๖๔ จังหวัดพระนครศรีอยุธยา**
 จังหวัดพระนครศรีอยุธยา มีหนังสือ ด่วนที่สุด ที่ อย ๐๐๑๗.๒/วส๒๐๔ ลงวันที่ ๗ กันยายน ๒๕๖๔ แจ้งเกี่ยวกับการกันเงินไว้เบิกเหลือเมื่อปี ดังนี้
 ๑. ให้จัดส่งเอกสารการขอเบิกจ่ายเงิน ส่งให้งานการเงินและบัญชี กลุ่มงาน อำนวยการ สำนักงานจังหวัดพระนครศรีอยุธยา ภายในวันพุธที่ ๒๒ กันยายน ๒๕๖๔
 ๒. ให้ส่วนราชการที่แจ้งความประสงค์ขอเงินงบประมาณปี พ.ศ.๒๕๖๔ ไว้ เบิกเหลือเมื่อปี ภายในวันจันทร์ที่ ๒๗ กันยายน ๒๕๖๔
 ๓. เงินงบประมาณปี พ.ศ.๒๕๖๓ ขอให้ส่วนราชการเร่งเบิกจ่ายเงินให้แล้วเสร็จภายในปีงบประมาณ พ.ศ.๒๕๖๔ หากเบิกจ่ายไม่ทันเงินงบประมาณนั้นต้องถูกพับไป
 นำเรียนที่ประชุมเพื่อโปรดทราบ
- ประธาน** - ให้ฝ่ายเลขานุการติดต่อกับหน่วยดำเนินงานอย่างใกล้ชิด และอำนวยความสะดวกให้หน่วยดำเนินงาน
- มติที่ประชุม** - รับทราบ
- ฝ่ายเลขานุการฯ** - **๔.๓ ผลการเสนอขอรับการสนับสนุนงบประมาณตามโครงการพัฒนาและเสริมสร้างความเข้มแข็งของเศรษฐกิจฐานราก**
 จังหวัดพระนครศรีอยุธยาขอรับการสนับสนุนงบประมาณ จำนวน ๑๑๑ โครงการ งบประมาณ ๖๒๗,๔๘๘,๙๒๘.๓๒ บาท โดยคณะรัฐมนตรีได้มีมติ เมื่อวันที่ ๓๐ สิงหาคม ๒๕๖๔ เห็นชอบและอนุมัติตามผลการพิจารณาของ คณะกรรมการกลั่นกรองการใช้จ่ายเงินกู้ในคราวประชุมครั้งที่ ๓๑/๒๕๖๔ เมื่อวันที่ ๒๗ สิงหาคม ๒๕๖๔ ในส่วนของจังหวัดพระนครศรีอยุธยามีโครงการที่ ผ่านการพิจารณาจากคณะกรรมการกลั่นกรองการใช้จ่ายเงินกู้ จำนวน ๗๐ โครงการ งบประมาณ ๓๐๖,๙๔๔,๑๗๗ บาท (สามร้อยหกล้านเก้าแสนสี่หมื่น สี่พันหนึ่งร้อยเจ็ดสิบเจ็ดบาทถ้วน) แบ่งเป็น
 (๑) โครงการที่จังหวัดพระนครศรีอยุธยาเป็นหน่วยรับงบประมาณ จำนวน ๗ โครงการ งบประมาณ ๑๒๙,๖๔๔,๙๓๐ บาท
 (๒) โครงการที่องค์กรปกครองส่วนท้องถิ่นในจังหวัดพระนครศรีอยุธยา เป็นหน่วยรับงบประมาณ จำนวน ๖๓ โครงการ งบประมาณ ๑๗๗,๒๙๙,๒๔๗ บาท
- ประธาน** - องค์กรปกครองส่วนท้องถิ่นเบิกจ่ายผ่านกรมส่งเสริมการปกครองท้องถิ่นในรูป ของเงินอุดหนุน ส่วน ๗ โครงการ ที่จังหวัดพระนครศรีอยุธยาเป็นหน่วยรับ งบประมาณ เบิกจ่ายผ่านสำนักงานจังหวัด จึงอยากให้ฝ่ายเลขานุการประสานกับ

สำนักงานส่งเสริมการปกครองส่วนท้องถิ่นจังหวัดในเรื่องเกี่ยวกับระเบียบการจัดซื้อจัดจ้าง การวางแผน การดำเนินงาน เพราะมีจำนวนมากถึง ๖๓ โครงการ ไม่อยากให้โครงการผิดพลาด จากประสบการณ์ในปีหนึ่งๆ องค์กรปกครองส่วนท้องถิ่นในจังหวัดพระนครศรีอยุธยา มีการคืนโครงการปีหนึ่งหลายสิบล้าน จึงควรเข้าไปให้คำแนะนำตั้งแต่เริ่มต้นปีงบประมาณเลย

มติที่ประชุม

- รับทราบ ผลการเสนอขอรับการสนับสนุนงบประมาณตามโครงการพัฒนาและเสริมสร้างความเข้มแข็งของเศรษฐกิจฐานราก จำนวน ๗๐ โครงการ งบประมาณ ๓๐๖,๙๔๔,๑๗๗ บาท

ฝ่ายเลขานุการฯ

- ๔.๔ การจัดสรรงบประมาณรายจ่ายตามแผนปฏิบัติการประจำปี งบประมาณ พ.ศ.๒๕๖๕

จังหวัดพระนครศรีอยุธยาได้เข้าร่วมประชุมชี้แจงงบประมาณรายจ่ายประจำปีงบประมาณ พ.ศ.๒๕๖๕ ต่อคณะกรรมการวิสามัญพิจารณาศึกษา ร่างพระราชบัญญัติงบประมาณ พ.ศ.๒๕๖๕ วุฒิสภา และสภาผู้แทนราษฎรแล้ว ผลการพิจารณาเห็นชอบวงเงินงบประมาณตามร่างพระราชบัญญัติงบประมาณฯ จำนวน ๒๔๓,๓๘๗,๙๐๐ บาท แยกเป็น งบดำเนินงาน ๓๔,๑๓๗,๙๐๐ บาท งบลงทุน ๒๐๐,๒๕๐,๐๐๐ บาท งบรายจ่ายอื่น ๙,๐๐๐,๐๐๐ บาท โดยได้รับการจัดสรรจำนวน ๙ โครงการ ๒๓ กิจกรรม และ ๑ รายการ (CEO) อยู่ระหว่างเสนออนุมัติโครงการ ในขณะนี้ร่าง พรบ.งบประมาณรายจ่ายประจำปี พ.ศ.๒๕๖๕ ผ่านวาระ ๒-๓ ของสภาเรียบร้อยแล้ว อยู่ในกระบวนการขอ ทูลเกล้าฯ

ประธาน

- จากโครงการที่ได้รับในงบบุคลากรจังหวัดพระนครศรีอยุธยา จำนวน ๙ โครงการ ๒๓ กิจกรรม งบประมาณ ๒๓๔,๓๘๗,๙๐๐ บาทนี้ จะเห็นว่าตามแต่ละประเด็นที่จังหวัดต้องการจะพัฒนา อย่างเช่นต้องการพัฒนาคุณภาพ การท่องเที่ยว ดำเนินการผ่าน ๒ โครงการ งบประมาณเพียง ๒๐ ล้านบาท จะสามารถพัฒนาได้หรือไม่ หรือการพัฒนาทางด้านการเกษตร อุตสาหกรรม การค้าและบริหาร โดยใช้นวัตกรรมนี้ ได้รับงบเพียง ๑๓ ล้านบาท แต่เราไปเน้นทางด้านงบลงทุนโครงสร้างพื้นฐานถึง ๒๐๐ ล้าน อันนี้เราต้องช่วยกันคิด วางน้ำหนักในการพัฒนาให้ครอบคลุม ไม่ให้ด้านใดด้านหนึ่งโดดจนเกินไป จึงฝากให้ทางเลขฯ และ อ.ที่ปรึกษาไว้เป็นข้อสังเกตในการดำเนินงานครั้งต่อไป

มติที่ประชุม

- รับทราบ การจัดสรรงบประมาณรายจ่ายตามแผนปฏิบัติการประจำปี งบประมาณ พ.ศ.๒๕๖๕ จังหวัดพระนครศรีอยุธยา

ระเบียบวาระที่ ๕

ฝ่ายเลขานุการฯ

- เรื่อง เพื่อพิจารณา
- ๕.๑ การพิจารณาการโอนครุภัณฑ์ ที่ดิน สิ่งก่อสร้างที่เกิดจากการดำเนินโครงการตามแผนปฏิบัติการประจำปีงบประมาณ พ.ศ. ๒๕๖๓
- ๕.๑.๑ แขวงทางหลวงชนบทพระนครศรีอยุธยา ได้รับจัดสรรงบประมาณตามแผนปฏิบัติการประจำปีงบประมาณ พ.ศ.๒๕๖๓ จำนวน ๒ โครงการ ดังนี้

(๑) โครงการส่งเสริมการพัฒนาและฟื้นฟูการท่องเที่ยว กิจกรรมหลัก ยกระดับและฟื้นฟูแหล่งท่องเที่ยวจังหวัดพระนครศรีอยุธยา กิจกรรม ติดตั้งป้าย แนะนำแหล่งท่องเที่ยว อนุรักษ์สถานสมเด็จพระเจ้าตากสินมหาราช จังหวัดพระนครศรีอยุธยา งบประมาณที่ได้รับจัดสรร ๘,๑๕๐,๐๐๐ บาท (งบลงทุนเป็นเงิน ๘,๑๕๐,๐๐๐ บาท) โดยได้ดำเนินการเสร็จสิ้นแล้วและมีทรัพย์สินที่เกิดจากการดำเนินโครงการ เป็นรายการที่ดิน สิ่งปลูกสร้าง ได้แก่ รายการ ติดตั้งป้าย แนะนำแหล่งท่องเที่ยวอนุรักษ์สถานสมเด็จพระเจ้าตากสินมหาราช จำนวน ๔๑ ชุด ในพื้นที่ อำเภอวังน้อย อำเภอบางปะอิน อำเภออุทัย อำเภอภาชี อำเภอนครหลวง และอำเภอพระนครศรีอยุธยา จังหวัดพระนครศรีอยุธยา จึงขอให้จังหวัดดำเนินการโอนทรัพย์สินให้ แขวงทางหลวงชนบทพระนครศรีอยุธยา เป็นผู้ดูแลและบำรุงรักษาต่อไป

(๒) โครงการเพิ่มประสิทธิภาพการจัดการด้านภัยพิบัติ ด้านความมั่นคง และโครงสร้างพื้นฐาน กิจกรรมหลัก เสริมสร้างความมั่นคงและปลอดภัยในชีวิตและทรัพย์สินของประชาชน

- กิจกรรม ยกระดับคันกั้นน้ำบริเวณสี่แยกกอไผ่ ถนนสาย อย ๔๐๓๘ แยกทางหลวงหมายเลข ๓๔๑๒ - บ้านสวนถั่ว ถึง สาย อย ๔๐๔๗ แยกทางหลวงหมายเลข ๓๔๑๒ - บ้านบางหัก อำเภอบางบาล จังหวัดพระนครศรีอยุธยา ระยะทาง ๐.๘๐๐ กิโลเมตร งบประมาณที่ได้รับจัดสรร ๑๒,๙๘๐,๐๐๐ บาท (งบลงทุนเป็นเงิน ๑๒,๙๘๐,๐๐๐ บาท) โดยได้ดำเนินการเสร็จสิ้นแล้วและมีทรัพย์สินที่เกิดจากการดำเนินโครงการ เป็นรายการที่ดิน สิ่งปลูกสร้าง ได้แก่ รายการ ยกระดับคันกั้นน้ำบริเวณสี่แยกกอไผ่ ถนนสาย อย ๔๐๓๘ แยกทางหลวงหมายเลข ๓๔๑๒ - บ้านสวนถั่ว ถึง สาย อย ๔๐๔๗ แยกทางหลวงหมายเลข ๓๔๑๒ - บ้านบางหัก ตำบลบางหลวงโตด อำเภอบางบาล จังหวัดพระนครศรีอยุธยา ระยะทาง ๐.๘๐๐ กิโลเมตร ๑ แห่ง จึงขอให้จังหวัดดำเนินการโอนทรัพย์สินให้ แขวงทางหลวงชนบทพระนครศรีอยุธยา เป็นผู้ดูแลและบำรุงรักษาต่อไป

- กิจกรรม ยกระดับคันกั้นน้ำบริเวณสี่แยกมियाซาว่า ถนนสาย อย ๔๐๓๑ แยกทางหลวงหมายเลข ๓๔๑๒ - บ้านแค ถึง แยกทางหลวงหมายเลข ๓๕๐๑ อำเภอบางบาล จังหวัดพระนครศรีอยุธยา ระยะทาง ๐.๘๐๐ กิโลเมตร งบประมาณที่ได้รับจัดสรร ๑๓,๖๙๙,๐๐๐ บาท (งบลงทุนเป็นเงิน ๑๓,๖๙๙,๐๐๐ บาท) โดยได้ดำเนินการเสร็จสิ้นแล้วและมีทรัพย์สินที่เกิดจากการดำเนินโครงการ เป็นรายการที่ดิน สิ่งปลูกสร้าง ได้แก่ รายการ ยกระดับคันกั้นน้ำบริเวณสี่แยกมियाซาว่า ถนนสาย อย ๔๐๓๑ แยกทางหลวงหมายเลข ๓๔๑๒ - บ้านแค ถึง แยกทางหลวงหมายเลข ๓๕๐๑ ตำบลบางหลวงโตด อำเภอบางบาล จังหวัดพระนครศรีอยุธยา ระยะทาง ๐.๘๐๐ กิโลเมตร จึงขอให้จังหวัดดำเนินการโอนทรัพย์สินให้ แขวงทางหลวงชนบทพระนครศรีอยุธยา เป็นผู้ดูแลและบำรุงรักษาต่อไป

ประธาน - แขวงทางหลวงชนบทที่รับโอนฯ ยินยอมพร้อมใจหรือไม่
แขวงทางหลวงชนบท - ยินยอมพร้อมใจรับโอนฯดังกล่าว

/ ประธาน...

- ประธาน - การประกันการก่อสร้างจะมีการรับประกันอย่างไร แล้วถ้าเป็นกรณีของส่งมอบให้องค์กรปกครองส่วนท้องถิ่นจะเป็นอย่างไร
- ฝ่ายเลขานุการฯ - กรณีการโอนฯ ในครั้งนี้หน่วยดำเนินงานจะเป็นหน่วยเดียวกับผู้รับโอน ซึ่งสัญญาในการรับประกันจะยังเป็นของหน่วยดำเนินงานในการรับผิดชอบอยู่ แต่ในกรณีที่โอนฯ ให้องค์กรปกครองส่วนท้องถิ่นนั้น ถ้าสมมติเจ้าภาพส่งมอบให้อปท. ดูแล ต้องดูว่าห่วงระหว่งที่ได้รับการรับประกันอยู่ แล้วเกิดการชำรุดทางแขวงสามารถแจ้งให้คู่สัญญาดูแลให้ แต่ถ้าหลังจาก ๒ ปีที่รับประกันแล้ว จะเป็นหน้าที่ของ อปท. ที่จะต้องตั้งงบประมาณในการดูแลต่อไป
- ประธาน - คราวต่อไปในการโอนฯ ต้องพูดถึงการประกันสัญญาด้วย เพื่อให้หน่วยรับโอนรับทราบ เพราะจะมีตัวอย่างเช่นถนนที่บางทรุชำรุด แล้วหน่วยที่โอนให้ยังไม่หมดประกันสัญญา จึงเป็นข้อติดขัดในการประกันสัญญาถ้าจะเข้าไปซ่อมแซม
- มติที่ประชุม - เห็นชอบการโอนครุภัณฑ์ ที่ดิน สิ่งก่อสร้างที่เกิดจากการดำเนินโครงการตามแผนปฏิบัติการราชการประจำปีงบประมาณ พ.ศ.๒๕๖๓ ของแขวงทางหลวงชนบทพระนครศรีอยุธยา จำนวน ๒ โครงการ ๓ กิจกรรม ให้แขวงทางหลวงชนบทพระนครศรีอยุธยา รับผิดชอบดูแล ได้แก่
๑. ป้ายแนะนำแหล่งท่องเที่ยววนอุทยานสถานสมเด็จพระเจ้าตากสินมหาราช จำนวน ๔๑ ชุด ในพื้นที่ อำเภอวังน้อย อำเภอบางปะอิน อำเภออุทัย อำเภอภาชี อำเภอนครหลวง และอำเภอพระนครศรีอยุธยา จังหวัดพระนครศรีอยุธยา
 ๒. ยกระดับคันกั้นน้ำบริเวณสี่แยกกอไม้ ถนนสาย อย ๔๐๓๘ แยกทางหลวงหมายเลข ๓๔๑๒ - บ้านสวนแก้ว ถึง สาย อย ๔๐๔๗ แยกทางหลวงหมายเลข ๓๔๑๒ - บ้านบางหัก ตำบลบางหลวงโดด อำเภอบางบาล จังหวัดพระนครศรีอยุธยา ระยะทาง ๐.๘๐๐ กิโลเมตร ๑ แห่ง
 ๓. ยกระดับคันกั้นน้ำบริเวณสี่แยกมียาชาว่า ถนนสาย อย ๔๐๓๑ แยกทางหลวงหมายเลข ๓๔๑๒ - บ้านแค ถึง แยกทางหลวงหมายเลข ๓๕๐๑ ตำบลบางหลวงโดด อำเภอบางบาล จังหวัดพระนครศรีอยุธยา ระยะทาง ๐.๘๐๐ กิโลเมตร
- ฝ่ายเลขานุการฯ - ๕.๒ การพิจารณาขอยกเลิกโครงการ/การส่งคืนงบประมาณเหลือจ่ายตามแผนปฏิบัติการราชการประจำปีงบประมาณ พ.ศ.๒๕๖๔
- จังหวัดพระนครศรีอยุธยา ขอส่งคืนงบประมาณเหลือจ่ายปีงบประมาณ พ.ศ.๒๕๖๔ จำนวน ๑๓,๑๒๙,๓๙๗.๖๕ บาท แยกเป็น
- ๑) เงินเหลือจ่ายจากการดำเนินโครงการจำนวน ๔,๙๗๘,๘๓๗.๖๕ บาท
 - ๒) สำนักงานงบประมาณไม่เห็นชอบ จำนวน ๔,๘๐๐,๐๐๐ บาท (ไม่เห็นชอบเนื่องจากเป็นการดำเนินงานเกี่ยวกับการจัดอบรม)
 - ๓) ส่วนราชการขอยกเลิกและส่งคืนงบประมาณ จำนวน ๓,๓๕๐,๕๖๐ บาท เนื่องด้วยสถานการณ์การแพร่ระบาดของเชื้อไวรัสโคโรนา ๒๐๑๙ ทำให้ไม่สามารถดำเนินโครงการได้ตามที่กำหนดไว้ รายละเอียดดังต่อไปนี้

ที่	หน่วยดำเนินการ (โครงการ/กิจกรรม ที่ขอยกเลิก)	ส่งคืนงบประมาณ
๑	สำนักงานแรงงานจังหวัดพระนครศรีอยุธยา -โครงการ -กิจกรรมย่อย: กิจกรรมการฝึกอบรมเสริมสร้างและพัฒนาศักยภาพ ให้นักเรียน นักศึกษา เตรียมความพร้อมก่อนเข้าสู่ตลาดแรงงาน	๑๒๗,๐๖๐
๒	สำนักงานอุตสาหกรรมจังหวัดพระนครศรีอยุธยา -โครงการส่งเสริมและพัฒนาผู้ประกอบการผลิตภัณฑ์ชุมชนและ วิสาหกิจขนาดกลางและขนาดย่อมแบบครบวงจร	๑,๐๐๐,๐๐๐
๓	ทำการปกครองจังหวัดพระนครศรีอยุธยา -โครงการ -กิจกรรมย่อย: วันต่อต้านยาเสพติดของจังหวัดพระนครศรีอยุธยา ประจำปีงบประมาณ ๒๕๖๔ (๑๔๐,๐๐๐ บาท) (หน่วยดำเนินการ: ศอ.ปส.จ.อย) -กิจกรรมพัฒนาศักยภาพเครือข่ายภาคประชาชนเพื่อให้ความรู้การ ป้องกันยาเสพติดในชุมชน (๓๖๒,๓๐๐ บาท) (หน่วยดำเนินการ: ศอ.ปส.จ.อย) -กิจกรรมย่อย: พัฒนาศักยภาพแกนนำเยาวชนต่อต้านภัยยาเสพติด (๓๘๔,๙๐๐ บาท) (หน่วยดำเนินการ: ศอ.ปส.จ.อย) -กิจกรรมย่อย: พัฒนาศักยภาพผู้นำเพื่อเสริมสร้างภูมิคุ้มกันในเด็ก และเยาวชน (๑,๐๖๔,๙๐๐ บาท) (หน่วยดำเนินการ: ตำรวจภูธร จังหวัดพระนครศรีอยุธยา) -กิจกรรมย่อย: มหกรรมรวมพลวัน TO BE NUMBER ONE ต่อต้าน ยาเสพติดโลก (๒๗๑,๔๐๐ บาท) (หน่วยดำเนินการ: สำนักงาน สาธารณสุขจังหวัดพระนครศรีอยุธยา)	๒,๒๒๓,๕๐๐
รวม		๓,๓๕๐,๕๖๐

- ประธาน - เงินเหลือจ่ายจากการดำเนินโครงการจำนวน ๔,๙๗๘,๘๓๗.๖๕ บาท
วงเงินไม่เอาไปทำอะไรอย่างอื่นหรือ
- ฝ่ายเลขานุการ - โดยปกติเงินเหลือจ่ายจะต้องให้สำหรับโครงการ Y๒ ตามแผนปฏิบัติ
ราชการประจำปี โดยในส่วนของ Y๒ ของปีงบประมาณ พ.ศ.๒๕๖๔ นั้น จะเป็น
ประเภทงบลงทุน ซึ่งเกินกว่ากรอบวงเงินงบประมาณนี้ แต่ถ้าจะนำไปให้กับ
โครงการที่เป็นงบดำเนินการ ก็ไม่สามารถดำเนินการได้เนื่องด้วยสถานการณ์
การแพร่ระบาดของเชื้อไวรัสโคโรนา ๒๐๑๙ ทำให้ไม่สามารถดำเนินการได้
- ประธาน - ข้อสังเกต ถ้ามีเงินเหลือจ่ายจำนวนมากขนาดนี้ ควรนำเข้าที่ประชุมฯ
เพื่อร่วมกันพิจารณาเพื่อนำเงินไปใช้กับกิจกรรม Y๒ หรือนำไปดำเนินการ
ต่อยอดจากโครงการเดิม รวมทั้งคณะกรรมการฯหลายๆท่านมีโครงการที่ดีๆ
ที่อยากจะทำ เพื่อเป็นทางเลือกในการนำเงินเหลือจ่ายไปใช้ให้เกิดประโยชน์
ยิ่งขึ้น
- นายเฉลิม อภิวาท - ในอนาคตการจัดทำโครงการเราควรเอาพื้นที่เป็นตัวตั้ง จึงสามารถเอาเงิน
เหลือจ่ายไปใช้กับความต้องการของพื้นที่ได้เลย เมื่อมีเงินเหลือจ่ายจึงเบ็ดเสร็จ

ว่าสามารถนำเงินไปใช้เพื่อจัดการความเดือดร้อนในพื้นที่ได้

มติที่ประชุม

- เห็นชอบ คืนเงินเหลือจ่ายจำนวนทั้งสิ้น ๑๓,๑๒๙,๓๙๗.๖๕ บาท และเห็นชอบยกเลิกกิจกรรมที่สำนักงานแรงงานจังหวัดพระนครศรีอยุธยา สำนักงานอุตสาหกรรมจังหวัดพระนครศรีอยุธยา และที่ทำการปกครองจังหวัดพระนครศรีอยุธยาเสนอ

ฝ่ายเลขานุการฯ

- ๕.๓ การพิจารณาให้ความเห็นชอบแก้ไขโอนเปลี่ยนแปลงโครงการตามแผนปฏิบัติราชการประจำปีงบประมาณ พ.ศ.๒๕๖๕
- ๕.๓.๑ สำนักงานโยธาธิการและผังเมืองจังหวัดพระนครศรีอยุธยา ได้รับจัดสรรงบประมาณตามแผนปฏิบัติราชการประจำปีงบประมาณ พ.ศ.๒๕๖๕ โครงการก่อสร้างเขื่อนป้องกันตลิ่งริมคลองเจ้าเจ็ด หมู่ที่ ๑๑ ตำบลบ้านโพธิ์ อำเภอสนา จังหวัดพระนครศรีอยุธยา งบประมาณ ๑๘,๐๐๐,๐๐๐ บาท ขอแก้ไขชื่อโครงการดังนี้

รายการเดิม	รายการใหม่
โครงการก่อสร้างเขื่อนป้องกันตลิ่งริมคลองเจ้าเจ็ด หมู่ที่ ๑๑ ตำบลบ้านโพธิ์ อำเภอสนา จังหวัดพระนครศรีอยุธยา	โครงการก่อสร้างเขื่อนป้องกันตลิ่งริมคลองรางจระเข้ หมู่ที่ ๑๑ ตำบลบ้านโพธิ์ อำเภอสนา จังหวัดพระนครศรีอยุธยา

ประธาน

- อำนาจการพิจารณาเป็นอำนาจของใครในการให้ความเห็นชอบ

ฝ่ายเลขานุการฯ

- เป็นอำนาจของ ก.บ.จ. ในการให้ความเห็นชอบ โดยตามมติของคณะกรรมการบูรณาการนโยบายพัฒนาภาค (ก.บ.ภ.) ครั้งที่ ๒/๒๕๖๔ เมื่อวันที่ ๑๔ กรกฎาคม ๒๕๖๔ ซึ่งมีหลักเกณฑ์การโอนเปลี่ยนแปลงของปีงบประมาณ พ.ศ.๒๕๖๕ ในส่วนของการเปลี่ยนแปลงรายละเอียดของโครงการที่ไม่มีผลกระทบต่อวัตถุประสงค์ของโครงการ กิจกรรม หรือรายการตามแผนปฏิบัติงานและแผนการใช้จ่ายงบประมาณ โดยในกรณีนี้เป็นการแก้ไขข้อความที่พิมพ์คลาดเคลื่อน ตกหล่น ให้ถูกต้องตามข้อเท็จจริงที่ได้รับการจัดสรรงบประมาณ และเป็นอำนาจของ ก.บ.จ.ในการให้ความเห็นชอบ

มติที่ประชุม

- เห็นชอบในการขอเปลี่ยนแปลงชื่อโครงการตามที่สำนักงานโยธาธิการและผังเมืองจังหวัดพระนครศรีอยุธยา เสนอ

ฝ่ายเลขานุการฯ

- ๕.๓.๒ สำนักงานการท่องเที่ยวและกีฬาจังหวัดพระนครศรีอยุธยา ได้รับจัดสรรงบประมาณตามแผนปฏิบัติราชการประจำปีงบประมาณ พ.ศ.๒๕๖๕ โครงการหลัก: ส่งเสริมการท่องเที่ยวการตลาดและประชาสัมพันธ์ด้วยเทคโนโลยี ตามแนวทางความปกติใหม่ กิจกรรมย่อย: ค่าจ้างเหมาบริการจัดกิจกรรม Ayutthaya sports tourism ๒๐๒๒ งบประมาณ ๕,๖๕๘,๙๐๐ บาท ขอเปลี่ยนแปลงรายละเอียดกิจกรรมดังนี้

รายการเดิม	รายการใหม่
<p>ค่าใช้จ่าย</p> <p>๑. จ้างเหมาจัดการแข่งขันกีฬาเปตอง เดือนเมษายน ๒๕๖๕ จำนวน ๘๐๐ คน งบประมาณ ๘๓๐,๐๐๐ บาท</p> <p>๒. จ้างเหมาจัดการแข่งขันวิ่ง เดือนพฤษภาคม ๒๕๖๕ จำนวน ๓,๕๐๐ คน งบประมาณ ๑,๘๐๐,๐๐๐ บาท</p> <p>๓. จ้างเหมาจัดการแข่งขันคีตะมวยไทย เดือนมิถุนายน ๒๕๖๕ จำนวน ๔๐๐ คน งบประมาณ ๘๒๘,๙๐๐ บาท</p> <p>๔. จ้างเหมาจัดการแข่งขันกีฬาแบดมินตัน เดือนกรกฎาคม ๒๕๖๕ จำนวน ๘๐๐ คน งบประมาณ ๑,๒๐๐,๐๐๐ บาท</p> <p>๕. จ้างเหมาจัดการแข่งขันเทเบิลเทนนิส เดือนสิงหาคม ๒๕๖๕ จำนวน ๘๐๐ คน งบประมาณ ๑,๐๐๐,๐๐๐ บาท</p> <p>รวมงบประมาณ ๕,๖๕๘,๙๐๐ บาท</p>	<p>ค่าใช้จ่าย</p> <p>๑. จัดการแข่งขันกีฬาเซปักตะกร้อ เดือนพฤษภาคม ๒๕๖๕ จำนวน ๑,๐๐๐ คน งบประมาณ ๙๐๐,๐๐๐ บาท</p> <p>๒. จัดการแข่งขันวิ่งชมไฟใจกลางมรดกโลกอยุธยา Ayutthaya Night Run ๒๕๖๕ เดือนมิถุนายน ๒๕๖๕ จำนวน ๓,๐๐๐ คน งบประมาณ ๒,๔๕๘,๙๐๐ บาท</p> <p>๓. จัดการแข่งขันกีฬาฟุตบอล เดือนกรกฎาคม ๒๕๖๕ จำนวน ๖๐๐ คน งบประมาณ ๗๐๐,๐๐๐ บาท</p> <p>๔. จัดการแข่งขันกีฬามวยไทย เดือนสิงหาคม ๒๕๖๕ จำนวน ๑,๐๐๐ คน งบประมาณ ๑,๖๐๐,๐๐๐ บาท</p> <p>รวมงบประมาณ ๕,๖๕๘,๙๐๐ บาท</p>

- ประธาน** - เป็นการเปลี่ยนรายละเอียดกิจกรรม เข้าหลักเกณฑ์ข้อใด
- ฝ่ายเลขานุการฯ** - ตามข้อ ๒ (๒.๒) และ ข้อ ๒.๓(๒.๓.๔) ของหลักเกณฑ์การเปลี่ยนแปลงฯ ระบุว่าโครงการเดิมที่มีการเปลี่ยนแปลงกิจกรรม หรือพื้นที่ดำเนินการ หรือแผนการใช้จ่ายงบประมาณ หรือยกเลิกการดำเนินโครงการ หรือกิจกรรมภายใต้โครงการ เป็นอำนาจของ ก.บ.จ.
- ประธาน** - ผ่ากข้อสั่งเกิดให้ฝ่ายเลขฯ แทรกข้อกฎหมาย หรือหลักเกณฑ์ต่างๆ เพื่อให้คณะกรรมการฯ รับทราบอำนาจในการพิจารณาหรือให้ความเห็นชอบ
- มติที่ประชุม** - เห็นชอบเปลี่ยนแปลงรายละเอียดกิจกรรมตามที่สำนักงานท่องเที่ยวและกีฬา จังหวัดพระนครศรีอยุธยา เสนอ
- ฝ่ายเลขานุการฯ** - ๕.๓.๓ สำนักงานจังหวัดพระนครศรีอยุธยา ได้รับจัดสรรงบประมาณตามแผนปฏิบัติการประจำปีงบประมาณ พ.ศ.๒๕๖๕ โครงการ ส่งเสริมการท่องเที่ยว การตลาดและประชาสัมพันธ์ด้วยเทคโนโลยี ตามแนวทางการปฏิรูปใหม่ กิจกรรมย่อย: ส่งเสริมการประชาสัมพันธ์ภาพลักษณ์ของจังหวัดพระนครศรีอยุธยา งบประมาณ ๑,๐๐๐,๐๐๐ บาท ขอเปลี่ยนแปลงรายละเอียดรายการ ดังนี้

รายการเดิม	รายการใหม่
<p>๑. จ้างเหมาผลิตและเผยแพร่สื่อประชาสัมพันธ์ของจังหวัด งบประมาณ ๑,๐๐๐,๐๐๐ บาท</p> <p>รวมงบประมาณ ๑,๐๐๐,๐๐๐ บาท</p>	<p>๑. จ้างเหมาพัฒนาและเผยแพร่ข้อมูลประชาสัมพันธ์ของจังหวัดพระนครศรีอยุธยา (Go Ayutthaya) งบประมาณ ๕๐๐,๐๐๐ บาท</p> <p>๒. จ้างเหมาผลิตสื่อประชาสัมพันธ์ ONLINE เพื่อส่งเสริมการท่องเที่ยวนครประวัติศาสตร์พระนครศรีอยุธยา งบประมาณ ๕๐๐,๐๐๐ บาท</p> <p>รวมงบประมาณ ๑,๐๐๐,๐๐๐ บาท</p>

กรณีนี้สอดคล้องกับหลักเกณฑ์ข้อ ๒.๓.๔ การเปลี่ยนแปลงกิจกรรม หรือพื้นที่ดำเนินการ ที่ไม่กระทบต่อกลุ่มเป้าหมายหรือวัตถุประสงค์ของโครงการ โดยเป้าหมายหลักของโครงการนี้เป็นเรื่องของการส่งเสริมการประชาสัมพันธ์ของการท่องเที่ยวจังหวัดพระนครศรีอยุธยา ผ่านสื่อออนไลน์ต่างๆ ซึ่งการเปลี่ยนแปลงไม่กระทบต่อวัตถุประสงค์ของโครงการ

- ประธาน - กรณีใดที่นอกเหนืออำนาจ ก.บ.จ. ในการพิจารณา
- ฝ่ายเลขานุการฯ - จะเป็นโครงการที่ไม่ได้อยู่ในแผนปฏิบัติราชการประจำปี และการเปลี่ยนแปลงที่มีผลกระทบต่อสาระสำคัญและวัตถุประสงค์ของโครงการ
- ประชาสัมพันธ์จังหวัด - ในงบประมาณนี้ มีส่วนของประชาสัมพันธ์จังหวัดหรือไม่ เนื่องจากการประชาสัมพันธ์ต้องมีการประชาสัมพันธ์หลายรูปแบบ ทั้งการประชาสัมพันธ์แบบ online, on ground และ on air ซึ่งในโครงการนี้มีเพียงการประชาสัมพันธ์แบบ online เท่านั้น
- ฝ่ายเลขานุการฯ - จังหวัดได้เสนอของบประมาณในส่วนของประชาสัมพันธ์จังหวัดจำนวน ๒,๕๐๐,๐๐๐ บาท ซึ่งเป็นงบที่ประชาสัมพันธ์จังหวัดเสนอขอ ๑,๕๐๐,๐๐๐ บาท โดยสำนักงบประมาณตัดส่วนกิจกรรมดังกล่าวออกเหลือเพียง ๑,๐๐๐,๐๐๐ บาท ซึ่งถ้าทางประชาสัมพันธ์จังหวัดมีรายละเอียดรายการที่จะต้องผลิตสื่อต่างๆ สามารถประสานงานกับสำนักงานจังหวัดได้ เพราะในส่วนของการผลิตสื่อประชาสัมพันธ์ออนไลน์สามารถระบุใน TOR ให้ครอบคลุมในเรื่องการประชาสัมพันธ์ได้
- ประธาน - เราจะพิจารณาในการเห็นชอบในส่วนของอำนาจ ก.บ.จ. ก่อน แต่ในเรื่องของรายละเอียดการดำเนินการสามารถประสานพูดคุยกันต่อไป
- ประชาสัมพันธ์จังหวัด - ในครั้งต่อไป ถ้ามีการตัดโครงการน่าจะมีการให้ชี้แจง ทบทวนของสภาพัฒน์ฯ และควรมีการแจ้งแก้ไข เพราะจะมีผลในเรื่องของการวางแผนดำเนินงานของหน่วยงาน
- ประธาน - การแก้หน่วยงานดำเนินการเป็นอำนาจของใคร
- ฝ่ายเลขานุการฯ - เป็นอำนาจของ ก.บ.จ. ในส่วนของการแก้ไขหน่วยดำเนินการได้
- ประธาน - ในเรื่องของรายละเอียด ควรมีการพูดคุยกันต่อไป เนื่องจากหน่วยงานไม่ได้รับผิดชอบเรื่องประชาสัมพันธ์ แต่เป็นหน่วยงานรองอย่างสำนักงานจังหวัดได้ รับผิดชอบโครงการ ดังนั้นควรประสานงานกันเพื่อให้เกิดการดำเนินงานอย่างมีประสิทธิภาพต่อไป
- มติที่ประชุม - เห็นชอบ การเปลี่ยนแปลงรายละเอียดกิจกรรม ตามที่สำนักงานจังหวัดพระนครศรีอยุธยาเสนอ
- ฝ่ายเลขานุการฯ - ๕.๔ การพิจารณาให้ความเห็นชอบแผนพัฒนาจังหวัดพระนครศรีอยุธยา (พ.ศ.๒๕๖๖ - ๒๕๗๐) และแผนปฏิบัติราชการ ประจำปีงบประมาณ พ.ศ. ๒๕๖๖ จังหวัดพระนครศรีอยุธยา
- ๕.๔.๑ คณะกรรมการบูรณาการนโยบายพัฒนาภาค (ก.บ.ภ.) ได้มีมติเห็นชอบในการประชุมครั้งที่ ๒/๒๕๖๔ เมื่อวันที่ ๑๔ กรกฎาคม ๒๕๖๔ ดังนี้

(๑) นโยบาย หลักเกณฑ์ และวิธีการจัดทำแผนพัฒนาจังหวัดและกลุ่มจังหวัด พ.ศ. ๒๕๖๖-๒๕๗๐

(๒) หลักเกณฑ์การจัดทำแผนปฏิบัติการประจำปีงบประมาณ พ.ศ. ๒๕๖๖-๒๕๗๐ ของจังหวัดและกลุ่มจังหวัด

(๓) แนวทางการกำหนดกรอบการจัดสรรงบประมาณ ประจำปีงบประมาณ พ.ศ. ๒๕๖๕ ของจังหวัดและกลุ่มจังหวัด โดยจังหวัดพระนครศรีอยุธยาได้รับกรอบการจัดสรรงบประมาณวงเงิน ๒๕๘.๗๖๗๘ ล้านบาท ดังนี้

- กรอบการจัดสรรงบประมาณจังหวัด วงเงิน ๒๔๙.๗๖๗๘ ล้านบาท

- งบบริหารจัดการของจังหวัด วงเงิน ๙ ล้านบาท

ทั้งนี้ให้จังหวัดเสนอโครงการและค่าของงบประมาณของจังหวัดภายใต้กรอบวงเงินไม่เกิน ๒ เท่าของวงเงินที่ได้รับจัดสรร หรือในวงเงินงบประมาณ ๔๙๙.๕๓๕๖ ล้านบาท

(๔) หลักเกณฑ์การเปลี่ยนแปลงโครงการตามแผนปฏิบัติการประจำปีงบประมาณ พ.ศ.๒๕๖๕-๒๕๗๐ ของจังหวัดและกลุ่มจังหวัด

(๕) กรอบระยะเวลาการจัดทำแผนพัฒนาและแผนปฏิบัติการประจำปีของจังหวัดและกลุ่มจังหวัด ประจำปีงบประมาณ พ.ศ.๒๕๖๖

(๖) ให้จังหวัดและกลุ่มจังหวัดจัดส่งแผนพัฒนาจังหวัดพระนครศรีอยุธยา (พ.ศ.๒๕๖๖ - ๒๕๗๐) ภายในวันที่ ๑๕ กันยายน ๒๕๖๔ และแผนปฏิบัติการประจำปีงบประมาณ พ.ศ.๒๕๖๖ จังหวัดพระนครศรีอยุธยา ภายในวันที่ ๓๐ กันยายน ๒๕๖๔

๕.๔.๒ แผนพัฒนาจังหวัดพระนครศรีอยุธยา (พ.ศ.๒๕๖๖-๒๕๗๐)

จังหวัดพระนครศรีอยุธยาได้ดำเนินดำเนินการจ้างมหาวิทยาลัยเทคโนโลยีราชมงคลสุวรรณภูมิ เป็นที่ปรึกษาโครงการจัดทำแผนพัฒนาจังหวัดพระนครศรีอยุธยา (พ.ศ. ๒๕๖๖-๒๕๗๐) และแผนปฏิบัติการประจำปีงบประมาณ พ.ศ. ๒๕๖๖ จังหวัดพระนครศรีอยุธยา ขอให้ที่ปรึกษาการจัดทำแผนฯ นำเสนอต่อที่ประชุม

อ.อโณทัย ทิพเนตร

ตามที่จังหวัดพระนครศรีอยุธยาได้มอบหมายให้มหาวิทยาลัยเทคโนโลยีราชมงคลสุวรรณภูมิ เป็นที่ปรึกษาการจัดทำแผนพัฒนาจังหวัด และแผนปฏิบัติการประจำปีนั้น ซึ่งจากการประชุมกลุ่มย่อย (Focus Group) การจัดเวทีประชาคม และการรวบรวมข้อมูลด้านต่างๆ รวมถึงปัญหาความต้องการเชิงพื้นที่ จึงได้รายละเอียดดังนี้

เป้าหมายการพัฒนา

“อยุธยาเมืองท่องเที่ยวคุณภาพ เป็นแหล่งเรียนรู้ น่าเที่ยว น่าอยู่ น่าลงทุน”

ตัวชี้วัดเป้าหมายการพัฒนา

๑. จำนวนแหล่งเรียนรู้ในจังหวัดเพิ่มขึ้น
๒. ร้อยละที่เพิ่มขึ้นของรายได้จากการท่องเที่ยว
๓. อัตราการขยายตัวทางเศรษฐกิจของจังหวัดเพิ่มขึ้น
๔. ร้อยละที่เพิ่มขึ้นของมูลค่าการลงทุนด้านอุตสาหกรรม
๕. ระดับดัชนีความก้าวหน้าของคนเพิ่มขึ้น

พันธกิจ (Mission)

๑. ยกระดับบริหารจัดการเมืองและชุมชนสู่เมืองแห่งความสุข
๒. ยกระดับอุตสาหกรรมการท่องเที่ยวด้วยแนวคิด Happy Model
๓. การพัฒนาภาคการผลิต เกษตร อุตสาหกรรม การค้าและบริการได้อย่างครบวงจร ด้วยแนวคิด BCG Model

จุดเน้นทางยุทธศาสตร์ (Positioning) :HEAD

HUB เป็นศูนย์กลาง : พระนครศรีอยุธยา มีศักยภาพเป็นศูนย์กลาง การผลิตเกษตรและอุตสาหกรรม การค้าและบริการ การท่องเที่ยว การคมนาคม และโลจิสติกส์

ENVIRONMENTAL FRIENDLY เป็นเมืองที่เป็นมิตรกับสิ่งแวดล้อม : พระนครศรีอยุธยา มุ่งเน้นการพัฒนาเมืองที่คำนึงถึงทรัพยากรธรรมชาติและอนุรักษ์สิ่งแวดล้อม

ANCIENTRY เป็นเมืองโบราณ : พระนครศรีอยุธยา มีแหล่งโบราณสถานที่มีเอกลักษณ์ได้รับการยกย่องให้เป็นเมืองมรดกโลก

DIVERSITY เป็นเมืองที่มีความหลากหลาย : พระนครศรีอยุธยา มีความหลากหลายทางด้านสังคม วัฒนธรรม และสิ่งแวดล้อม

ประเด็นการพัฒนาของจังหวัด

ประเด็นการพัฒนา	แผนงาน	โครงการ	กิจกรรมหลัก
ประเด็นการพัฒนาที่ 1 พัฒนาเมืองและชุมชนน่าอยู่สู่เมืองแห่งความสุข	แผนงานที่ 1 พัฒนาและยกระดับความเป็นอยู่ของประชาชนจังหวัดพระนครศรีอยุธยา	ส่งเสริมคุณภาพชีวิตและความปลอดภัยของคนทุกกลุ่มทุกช่วงวัย	พัฒนาคุณภาพชีวิตและเสริมสร้างสุขภาพของคนทุกกลุ่มทุกช่วงวัย
			ส่งเสริมการจัดการพื้นที่สาธารณะ การจัดการขยะ และพื้นที่สีเขียว
			เสริมสร้างความมั่นคงและปลอดภัยในชีวิตและทรัพย์สิน
	แผนงานที่ 2 พัฒนาระบบขนส่งมวลชนขนาดใหญ่ เพื่อให้เป็นระบบการสัญจรหลัก และเชื่อมโยงระบบขนส่งของประเทศ	พัฒนาโครงข่ายการคมนาคมและโลจิสติกส์รองรับนโยบายพื้นที่ระเบียงเศรษฐกิจพิเศษภาคกลางตะวันตก (CWEC)	ส่งเสริมการตลาดแบบเฉพาะกลุ่มมุ่งเน้นการสื่อสารคุณค่าเชิงสร้างสรรค์ด้วยเทคโนโลยีดิจิทัล
ประเด็นการพัฒนาที่ 2 ยกระดับอุตสาหกรรมการท่องเที่ยวอัจฉริยะคุณภาพสูง	แผนงานที่ 1 พัฒนาและปรับปรุงแหล่งท่องเที่ยวตามมาตรฐานและความปลอดภัยด้วยหลัก Universal Design เพื่อรองรับการท่องเที่ยวอัจฉริยะ	ส่งเสริมการพัฒนาและปรับปรุงแหล่งท่องเที่ยวให้ได้มาตรฐานและความปลอดภัยด้วยหลัก Universal Design	พัฒนาแหล่งท่องเที่ยวตามมาตรฐานและความปลอดภัยด้วยหลัก Universal Design

	<p>แผนงานที่ 2 พัฒนาศักยภาพในการแข่งขันของผู้ประกอบการธุรกิจด้านการท่องเที่ยวเชิงสร้างสรรค์ในทุกกระดับ</p>	<p>พัฒนาศักยภาพผู้ประกอบการธุรกิจบุคลากรด้านการท่องเที่ยวเชิงสร้างสรรค์</p>	<p>พัฒนาทักษะการเป็นผู้ประกอบการด้านการท่องเที่ยวเชิงสร้างสรรค์</p>
	<p>แผนงานที่ 3 พัฒนารูปแบบและกลยุทธ์การตลาดด้านการท่องเที่ยวด้วยเทคโนโลยีดิจิทัล</p>	<p>พัฒนารูปแบบการท่องเที่ยวในความสนใจพิเศษโดยการส่งเสริมตลาดเฉพาะกลุ่มด้วยเทคโนโลยีดิจิทัล</p>	<p>ส่งเสริมและพัฒนา รูปแบบกิจกรรมการท่องเที่ยวเชิงสร้างสรรค์</p>
			<p>ส่งเสริมการตลาดแบบเฉพาะกลุ่ม มุ่งเน้นการสื่อสารคุณค่าเชิงสร้างสรรค์ด้วยเทคโนโลยีดิจิทัล</p>
<p>ประเด็นการพัฒนาที่ 3 สร้างฐานเศรษฐกิจมูลค่าสูงที่เป็นมิตรกับสิ่งแวดล้อมด้วยเทคโนโลยี นวัตกรรม และภูมิปัญญาอย่างสร้างสรรค์</p>	<p>แผนงานที่ 1 ยกระดับการผลิตสินค้าและบริการมูลค่าสูงภาคเกษตร อุตสาหกรรม การค้า ที่เป็นมิตรกับสิ่งแวดล้อมด้วยเทคโนโลยี นวัตกรรมและภูมิปัญญาอย่างสร้างสรรค์</p>	<p>ส่งเสริมการเพิ่มมูลค่าแก่ผลิตภัณฑ์ชุมชนเชิงสร้างสรรค์</p> <p>ส่งเสริมการผลิตสินค้าและบริการมูลค่าสูงที่เป็นมิตรกับสิ่งแวดล้อมด้วยเทคโนโลยี นวัตกรรมและภูมิปัญญาที่สร้างสรรค์</p>	<p>พัฒนาผลิตภัณฑ์ชุมชนให้ได้มาตรฐาน และสร้างความแตกต่างด้วยเทคโนโลยีและนวัตกรรม</p> <p>บริหารจัดการน้ำเพื่อการเกษตรและอุตสาหกรรม</p>
	<p>แผนงานที่ 2 ยกระดับการผลิตสินค้าและบริการมูลค่าสูงภาคเกษตร อุตสาหกรรม การค้า ที่เป็นมิตรกับสิ่งแวดล้อมด้วยเทคโนโลยี นวัตกรรมและภูมิปัญญาอย่างสร้างสรรค์</p>	<p>ส่งเสริมการเพิ่มมูลค่าแก่ผลิตภัณฑ์ชุมชนเชิงสร้างสรรค์</p>	<p>พัฒนาประสิทธิภาพผลิตภาพการผลิตสินค้าเกษตร อุตสาหกรรม การค้า และบริการอย่างสร้างสรรค์ที่เป็นมิตรกับสิ่งแวดล้อม</p>
		<p>ส่งเสริมการดำเนินงานตามหลักปรัชญาของเศรษฐกิจพอเพียงและขยายผลโครงการอันเนื่องมาจากพระราชดำริ ยกระดับการบริหารจัดการโลจิสติกส์และโซ่อุปทานภาคการเกษตร อุตสาหกรรม และบริการ</p>	<p>ขยายผลโครงการอันเนื่องมาจากพระราชดำริ และส่งเสริมการดำเนินงานตามหลักปรัชญาของเศรษฐกิจพอเพียง</p> <p>สร้างการรับรู้และส่งเสริมการตลาดสมัยใหม่ภาคการเกษตร อุตสาหกรรม การค้า และบริการ</p>
	<p>แผนงานที่ 3 การจัดการห่วงโซ่อุปทานภาคการเกษตร อุตสาหกรรม การค้าและบริการ</p>	<p>ยกระดับการบริหารจัดการโลจิสติกส์และโซ่อุปทาน ภาคการเกษตร อุตสาหกรรมและบริการ</p>	<p>สร้างการรับรู้และส่งเสริมการตลาดสมัยใหม่ ภาคการเกษตร อุตสาหกรรม การค้าและบริการ</p>

- ฝ่ายเลขานุการฯ - ประเด็นที่จะให้คณะกรรมการฯให้ความเห็นชอบคือในส่วนของ เป้าหมายคือจากเดิม “อยุธยาเมืองมรดกโลก เป็นแหล่งเรียนรู้ นำเที่ยว นำอยู่ นำลงทุน” เปลี่ยนเป็น “อยุธยาเมืองท่องเที่ยวคุณภาพ เป็นแหล่งเรียนรู้ นำเที่ยว นำอยู่ นำลงทุน
- สำนักงานสาธารณสุข - ประเด็นการพัฒนาที่ ๑ พัฒนาเมืองและชุมชนนำอยู่สู่เมืองแห่งความสุข ในส่วนของสาธารณสุขจะมีการพัฒนาระบบทางบริการสาธารณสุข เสนอขอปรับเปลี่ยนตัวชี้วัดที่อัตราผู้ป่วยเบาหวาน ความดันลดลง ควรให้ความสำคัญที่ ๒ โรคนี้เป็นหลัก เนื่องจากชาวอยุธยาพบว่าป่วยเป็น ๒ โรคนี้กันจำนวนมาก
- อ.อโนทัย ทิพนทร - จากเดิมที่เป็นตัวชี้วัด ๕ โรค แต่ได้หารือกันแล้วว่าจจะมุ่งเป้าไปที่ตัวชี้วัดเพียง ๒ โรคดังกล่าว เป็นการมุ่งเป้าของการรักษาโรคที่เกิดขึ้นหลักๆของจังหวัด พระนครศรีอยุธยา ซึ่งทาง สสจ. ได้จัดส่งข้อมูลให้ทางที่ปรึกษาแล้ว และจะรับไปปรับกับตัวชี้วัดในแผนพัฒนาจังหวัดต่อไป
- ประธาน - ให้ไปคุยในเรื่องรายละเอียดกันอีกที ถ้าชื่อไม่เห็นด้วยจะสามารถเปลี่ยนได้ไหม
- ฝ่ายเลขานุการฯ - จริงๆแล้วเนื้อหาดังกล่าวได้ผ่านความเห็นชอบจากที่ประชุมในประเด็นต่างตามที่ได้ Focus group แล้ว รวมทั้งได้ผ่านเวทีประชาคมมาแล้วเช่นกัน ตามที่สภาพัฒน์แจ้งไว้ ในปีถัดไปถ้ามีความต้องการจะปรับเปลี่ยนแผน เปลี่ยนประเด็นต่างๆ สามารถแก้ไขได้ในปีถัดๆไป อาจเป็นการจัดทำแผนพัฒนาจังหวัดฉบับทบทวนในปีต่อไปได้
- ประธาน - ในชื่อประเด็นการพัฒนาก็ไม่ได้ต่างจากเดิมมากนัก
- อ.อโนทัย ทิพนทร - ข้อมูลเหล่านี้ผ่านเวทีรับฟังความคิดเห็นมาแล้วทั้ง ๕ เวที ซึ่งที่ประเด็นการพัฒนาเดิมอาจไม่ต่างกันมากนัก เนื่องจากว่าเป็น จุดแข็ง เราเน้นเป้าหมายการพัฒนาที่เหมือนเดิม และยังคงต้องการพัฒนาต่อไป และที่จะมุ่งเป้าพัฒนาต่อไปคือเรื่องของการมุ่งสู่ความอัจฉริยะ สาเหตุจากอยุธยาเป็นเมืองเป้าหมายหลักใน SMART CITY ด้วย
- ประธาน - ไม่เห็นด้วยกับการเป็นเมืองมรดกโลกแล้วใช่หรือไม่ ถึงตัดคำว่ามรดกโลกออก
- ฝ่ายเลขานุการฯ - มรดกโลกเป็นจุดยืนหลักของจังหวัดพระนครศรีอยุธยา เพียงแต่ประเด็นการพัฒนาต่อไปอยากจะขยายการพัฒนา Land mark ของจังหวัดให้ครอบคลุมพื้นที่จังหวัด
- อ.เฉลิม อภิวาท - เห็นด้วยกับจุดแข็งของเราเป็นมรดกโลก จึงควรเก็บไว้เป็นจุดเน้นหลักของจังหวัด แล้วเราควรเอากิจกรรมอื่นๆที่เป็นการพัฒนาการท่องเที่ยวมาต่อยอดจากสิ่งที่มี ควรปรับให้มีคำว่าเมืองท่องเที่ยวมรดกโลกใส่ลงไปเป้าหมายการพัฒนาเลย เพื่อให้เห็นแล้วเข้าใจได้อย่างชัดเจน
- ประชาสัมพันธ์จังหวัด - เห็นด้วยว่าอยุธยาเมืองมรดกโลก เป็นอัตลักษณ์ของเรา เพราะฉะนั้นควรคงไว้ แต่อาจจะเพิ่มเป็น อยุธยาเมืองมรดกโลก เป็นแหล่งท่องเที่ยว นำเรียนรู้ นำอยู่ นำลงทุน
- อ.อโนทัย ทิพนทร - ขอเสนอ อยุธยาเมืองมรดกโลกเป็นแหล่งท่องเที่ยวคุณภาพ นำเรียนรู้ นำอยู่ นำลงทุน

มติที่ประชุม

- เห็นชอบแผนพัฒนาจังหวัดพระนครศรีอยุธยา พ.ศ.๒๕๖๖-๒๕๗๐ จังหวัดพระนครศรีอยุธยา ตามที่ฝ่ายเลขานุการได้เสนอ

ฝ่ายเลขานุการฯ

- ๕.๔.๓ แผนปฏิบัติการประจำปีงบประมาณ พ.ศ.๒๕๖๖ จังหวัดพระนครศรีอยุธยา

ประกอบด้วย ๑๐ โครงการ ๑ รายการค่าใช้จ่าย งบประมาณรวม ๗๒๐,๒๑๒,๑๓๐ บาท ดังนี้ (เอกสารแนบหน้า ๖๐)

ประเด็นการพัฒนาที่ ๑ พัฒนาเมืองและชุมชนน่าอยู่สู่เมืองแห่งความสุข จำนวน ๒ โครงการ ๔๓ กิจกรรม งบประมาณ ๕๗๒,๑๘๙,๖๗๐ บาท

ประเด็นการพัฒนาที่ ๒ ยกระดับอุตสาหกรรมการท่องเที่ยวอัจฉริยะคุณภาพสูง จำนวน ๓ โครงการ ๑๗ กิจกรรม งบประมาณ ๕๖,๐๐๐,๐๐๐ บาท

ประเด็นการพัฒนาที่ ๓ สร้างฐานเศรษฐกิจมูลค่าสูงที่เป็นมิตรกับสิ่งแวดล้อมด้วยเทคโนโลยีนวัตกรรมและภูมิปัญญาอย่างสร้างสรรค์ จำนวน ๕ โครงการ ๓๕ กิจกรรม งบประมาณ ๘๓,๐๒๒,๔๖๐ บาท

ค่าใช้จ่ายในการบริหารงานจังหวัดแบบบูรณาการ งบประมาณ ๙,๐๐๐,๐๐๐ บาท

ทั้งนี้ ขอความเห็นชอบจากคณะกรรมการบริหารงานจังหวัดแบบบูรณาการ (ก.บ.จ.) ให้ฝ่ายเลขานุการตรวจสอบความพร้อมของโครงการ/กิจกรรม และจัดลำดับความสำคัญของโครงการเพื่อแจ้งคณะกรรมการบูรณาการนโยบายพัฒนาภาค (ก.บ.ภ.) ต่อไป

ประธาน

- งบประมาณปี พ.ศ.๒๕๖๖ มีงบประมาณเสนอเข้ามามากกว่ากรอบที่เราได้รับแล้วใครจะเป็นคนเรียงลำดับ อยากให้แต่ละส่วนที่เป็นหน่วยรับงบประมาณมีส่วนร่วมในการจัดเรียงลำดับความสำคัญของโครงการ ซึ่งควรกลับไปดูจากโครงการที่มีความพร้อมดำเนินงาน อยากให้เป็นมติว่าให้ทางหัวหน้าสำนักงานจังหวัดหารือกับส่วนราชการที่เสนอโครงการมานอกรอบ ประชุมเพื่อช่วยกันเรียงลำดับ โดยการประชุมกลุ่มย่อยเพื่อจัดลำดับนั้น ให้ฝ่ายเลขานุการกำหนดหลักเกณฑ์ในการจัดลำดับมาเบื้องต้นก่อน เพื่อให้ง่ายต่อการจัดลำดับต่อไป เช่น ต้องเป็นโครงการที่มีความพร้อม

ฝ่ายเลขานุการฯ

- กรณีนี้ขอมติที่ประชุมให้ฝ่ายเลขานุการไปดำเนินการในเรื่องของการปรับโครงการให้เหลือ ๔๙๙.๕๓๕๖ ล้านบาท และให้ความเห็นชอบให้เลขานุการไปเรียงลำดับ

อ.เฉลิม อภิวิาท

- เรื่องการมีส่วนร่วมในการจัดลำดับถือว่ามีความสำคัญ แต่ในขณะเดียวกันเรื่องของเงื่อนไขเวลาก็สำคัญ จึงเสนอว่า ให้ฝ่ายเลขานุการร่างการจัดลำดับมาก่อนแล้วถึงนำมาพูดคุยในกลุ่มย่อยต่อไป

มติที่ประชุม

- เห็นชอบแผนปฏิบัติการประจำปีงบประมาณ พ.ศ.๒๕๖๖ จังหวัดพระนครศรีอยุธยา โดยในการจัดลำดับความสำคัญของโครงการให้ทางฝ่ายเลขานุการกำหนดกรอบในการพิจารณา และจัดประชุมกลุ่มย่อยกับหัวหน้าส่วนราชการที่เสนอขอรับงบประมาณต่อไป

ระเบียบวาระที่ ๖

- เรื่อง อื่นๆ

- ประธาน
- อยากให้มุ่งความสำคัญไปที่ผลลัพธ์จากการดำเนินโครงการ ส่วนเรื่องการติดตามการเบิกจ่ายนั้นมันเป็นเพียงงาน routine ซึ่งผลลัพธ์ของการดำเนินโครงการเหล่านั้นควรต้องนำมาศึกษา เพื่อปรับปรุงการดำเนินโครงการ หรือชี้แนะเสนอแนะในการดำเนินงานของส่วนราชการต่อไป
 - การโอนทรัพย์สินให้ อปท. ซึ่งเป็นโครงการขนาดใหญ่ ควรคำนึงถึงศักยภาพของ อปท. ก่อนว่าจะสามารถรับโอนได้รึป่าว โดยโครงการใหญ่ๆที่ใช้งบประมาณยุทธศาสตร์จังหวัด หรือเงินของบูรณาการจังหวัดไปใช้ เมื่อก่อสร้างเสร็จแล้ว หน่วยงานผู้ก่อสร้างสามารถตั้งงบในการบำรุงรักษาได้หรือไม่ และให้ความสำคัญแต่การก่อสร้าง แต่เราไม่เคยให้ความสำคัญในการตั้งงบบำรุงรักษาต่อไปด้วย
- สมหวัง อุดสุวรรณ
- อยากเสนอเรื่องเป้าหมายของอยุธยา เรามีบทเรียนที่สำคัญเรื่องของสุขอนามัยฉะนั้นเรื่องนี้ควรเอาใส่ในแผนพัฒนา ยุทธศาสตร์องค์ความรู้ของคน ที่ควรให้ความสำคัญอย่างยิ่ง และที่ผ่านมามีส่วนร่วมของประชาชนในการเข้ามามีส่วนร่วมในแผนพัฒนาจังหวัด ยังน้อยไป
- มติที่ประชุม
- รับทราบ

ปิดประชุมเวลา ๑๕.๓๐ นาฬิกา

กมลพัฒน์ จารุสกลพันธ์

(นางสาวกมลพัฒน์ จารุสกลพันธ์)

นักวิเคราะห์นโยบายและแผนปฏิบัติการ

สำนักงานจังหวัดพระนครศรีอยุธยา

ผู้จัดบันทึกรายงานการประชุม



(นายพงศจิตต์ รวีกิจสัมฤทธิ์)

ผู้อำนวยการกลุ่มงานยุทธศาสตร์และข้อมูลฯ

สำนักงานจังหวัดพระนครศรีอยุธยา

ผู้ตรวจรายงานการประชุม

ภาคผนวก ข.
คำอธิบาย และค่า Baseline ของตัวชี้วัด

ตัวชี้วัดความสำเร็จตามเป้าหมายการพัฒนาจังหวัดพระนครศรีอยุธยา (พ.ศ. 2566-2570)

ที่	ตัวชี้วัด	คำอธิบาย	รายละเอียดข้อมูล																											
1	จำนวนแหล่งเรียนรู้ในจังหวัดเพิ่มขึ้น	จำนวนแหล่งเรียนรู้ในจังหวัดเพิ่มขึ้น โดยพิจารณาจากสัดส่วนจำนวนศูนย์การเรียนรู้ชุมชนต่อจำนวนหมู่บ้านปีเป้าหมาย เปรียบเทียบกับสัดส่วนจำนวนศูนย์การเรียนรู้ชุมชนต่อจำนวนหมู่บ้านปีที่ผ่านมา (แหล่งที่มา : ระบบฐานข้อมูลโครงการพัฒนาศักยภาพในการเชื่อมโยงและจัดทำแผนยุทธศาสตร์เพื่อสนับสนุนการพัฒนาในระดับพื้นที่ สำนักงานปลัดกระทรวงมหาดไทย และกรมพัฒนาชุมชน)	<p>ตาราง รายละเอียดข้อมูลของฐานจำนวนแหล่งเรียนรู้</p> <table border="1"> <thead> <tr> <th>ปี พ.ศ.</th> <th>จำนวนแหล่งเรียนรู้ในจังหวัดเพิ่มขึ้น (ร้อยละ)</th> </tr> </thead> <tbody> <tr> <td>2558</td> <td>32.11</td> </tr> <tr> <td>2560</td> <td>41.58</td> </tr> <tr> <td>2562</td> <td>37.54</td> </tr> </tbody> </table>	ปี พ.ศ.	จำนวนแหล่งเรียนรู้ในจังหวัดเพิ่มขึ้น (ร้อยละ)	2558	32.11	2560	41.58	2562	37.54																			
ปี พ.ศ.	จำนวนแหล่งเรียนรู้ในจังหวัดเพิ่มขึ้น (ร้อยละ)																													
2558	32.11																													
2560	41.58																													
2562	37.54																													
2	ร้อยละที่เพิ่มขึ้นของรายได้จากการท่องเที่ยว	ร้อยละที่เพิ่มขึ้นของรายได้จากการท่องเที่ยว พิจารณาจากรายได้จากการท่องเที่ยวของจังหวัดในปีเป้าหมายเปรียบเทียบกับรายได้จากการท่องเที่ยวของจังหวัดในปีที่ผ่านมา (แหล่งข้อมูล: กรมการท่องเที่ยว)	<p>ตาราง รายละเอียดข้อมูลของฐานรายได้จากการท่องเที่ยว</p> <table border="1"> <thead> <tr> <th>ปี พ.ศ.</th> <th>รายได้จากการท่องเที่ยว (ล้านบาท)</th> <th>อัตราการขยายตัว (ร้อยละ)</th> </tr> </thead> <tbody> <tr> <td>2557</td> <td>13,446.66</td> <td>9.90</td> </tr> <tr> <td>2558</td> <td>14,485.17</td> <td>7.72</td> </tr> <tr> <td>2559</td> <td>15,309.69</td> <td>5.69</td> </tr> <tr> <td>2560</td> <td>16,901.48</td> <td>10.40</td> </tr> <tr> <td>2561</td> <td>19,016.22</td> <td>12.51</td> </tr> <tr> <td>2562</td> <td>19,469.53</td> <td>2.38</td> </tr> <tr> <td>2563</td> <td>6,154</td> <td>-67.87*</td> </tr> <tr> <td align="center" colspan="3">ค่าเฉลี่ยอัตราการขยายตัว 5 ปี เท่ากับ ร้อยละ 7.74</td> </tr> </tbody> </table>	ปี พ.ศ.	รายได้จากการท่องเที่ยว (ล้านบาท)	อัตราการขยายตัว (ร้อยละ)	2557	13,446.66	9.90	2558	14,485.17	7.72	2559	15,309.69	5.69	2560	16,901.48	10.40	2561	19,016.22	12.51	2562	19,469.53	2.38	2563	6,154	-67.87*	ค่าเฉลี่ยอัตราการขยายตัว 5 ปี เท่ากับ ร้อยละ 7.74		
ปี พ.ศ.	รายได้จากการท่องเที่ยว (ล้านบาท)	อัตราการขยายตัว (ร้อยละ)																												
2557	13,446.66	9.90																												
2558	14,485.17	7.72																												
2559	15,309.69	5.69																												
2560	16,901.48	10.40																												
2561	19,016.22	12.51																												
2562	19,469.53	2.38																												
2563	6,154	-67.87*																												
ค่าเฉลี่ยอัตราการขยายตัว 5 ปี เท่ากับ ร้อยละ 7.74																														

ที่	ตัวชี้วัด	คำอธิบาย	รายละเอียดข้อมูล																										
3	อัตราการขยายตัวทางเศรษฐกิจของจังหวัดเพิ่มขึ้น	อัตราการขยายตัวทางเศรษฐกิจของจังหวัดเพิ่มขึ้น พิจารณาจากผลิตภัณฑ์มวลรวมจังหวัดปีเป้าหมาย เปรียบเทียบกับผลิตภัณฑ์มวลรวมจังหวัดปีที่ผ่านมา (แหล่งที่มา : สำนักงานสภาพัฒนาการเศรษฐกิจและสังคมแห่งชาติ)	ตาราง รายละเอียดข้อมูลฐานอัตราการขยายตัวทางเศรษฐกิจของจังหวัด <table border="1" data-bbox="1323 293 2157 592"> <thead> <tr> <th data-bbox="1323 293 1727 341">ปี พ.ศ.</th> <th colspan="2" data-bbox="1727 293 2157 341">อัตราการขยายตัว (ร้อยละ)</th> </tr> </thead> <tbody> <tr> <td data-bbox="1323 341 1727 389">2559</td> <td colspan="2" data-bbox="1727 341 2157 389">-3.27</td> </tr> <tr> <td data-bbox="1323 389 1727 437">2560</td> <td colspan="2" data-bbox="1727 389 2157 437">0.25</td> </tr> <tr> <td data-bbox="1323 437 1727 485">2561</td> <td colspan="2" data-bbox="1727 437 2157 485">0.60</td> </tr> <tr> <td data-bbox="1323 485 1727 533">2562</td> <td colspan="2" data-bbox="1727 485 2157 533">-3.18</td> </tr> <tr> <td colspan="3" data-bbox="1323 533 2157 592">ค่าเฉลี่ยอัตราการขยายตัว 3 ปี เท่ากับ ร้อยละ 0.78</td> </tr> </tbody> </table>			ปี พ.ศ.	อัตราการขยายตัว (ร้อยละ)		2559	-3.27		2560	0.25		2561	0.60		2562	-3.18		ค่าเฉลี่ยอัตราการขยายตัว 3 ปี เท่ากับ ร้อยละ 0.78								
ปี พ.ศ.	อัตราการขยายตัว (ร้อยละ)																												
2559	-3.27																												
2560	0.25																												
2561	0.60																												
2562	-3.18																												
ค่าเฉลี่ยอัตราการขยายตัว 3 ปี เท่ากับ ร้อยละ 0.78																													
4	ร้อยละที่เพิ่มขึ้นของมูลค่าการลงทุนด้านอุตสาหกรรม	ร้อยละที่เพิ่มขึ้นของมูลค่าการลงทุนด้านอุตสาหกรรม พิจารณาจาก มูลค่าการลงทุนด้านอุตสาหกรรม ในปีเป้าหมาย เปรียบเทียบกับมูลค่าการลงทุนด้านอุตสาหกรรมในปีที่ผ่านมา (แหล่งข้อมูล : สำนักงานอุตสาหกรรมจังหวัดพระนครศรีอยุธยา)	ตาราง รายละเอียดข้อมูลฐานของการลงทุนด้านอุตสาหกรรม <table border="1" data-bbox="1323 684 2157 1129"> <thead> <tr> <th data-bbox="1323 684 1525 780">ปีงบประมาณ</th> <th data-bbox="1525 684 1906 780">มูลค่าการลงทุนด้านอุตสาหกรรม (ล้านบาท)</th> <th data-bbox="1906 684 2157 780">อัตราการขยายตัว (ร้อยละ)</th> </tr> </thead> <tbody> <tr> <td data-bbox="1323 780 1525 828">2559</td> <td data-bbox="1525 780 1906 828">601,740.03</td> <td data-bbox="1906 780 2157 828">-</td> </tr> <tr> <td data-bbox="1323 828 1525 876">2560</td> <td data-bbox="1525 828 1906 876">620,865.73</td> <td data-bbox="1906 828 2157 876">3.18</td> </tr> <tr> <td data-bbox="1323 876 1525 924">2561</td> <td data-bbox="1525 876 1906 924">618,423.48</td> <td data-bbox="1906 876 2157 924">-0.39</td> </tr> <tr> <td data-bbox="1323 924 1525 971">2562</td> <td data-bbox="1525 924 1906 971">630,328.85</td> <td data-bbox="1906 924 2157 971">1.93</td> </tr> <tr> <td data-bbox="1323 971 1525 1019">2563</td> <td data-bbox="1525 971 1906 1019">642,965.66</td> <td data-bbox="1906 971 2157 1019">0.20</td> </tr> <tr> <td data-bbox="1323 1019 1525 1067">2564</td> <td data-bbox="1525 1019 1906 1067">668,558.76</td> <td data-bbox="1906 1019 2157 1067">3.98</td> </tr> <tr> <td colspan="3" data-bbox="1323 1067 2157 1129">ค่าเฉลี่ยอัตราการขยายตัว 5 ปี เท่ากับ ร้อยละ 1.78</td> </tr> </tbody> </table>			ปีงบประมาณ	มูลค่าการลงทุนด้านอุตสาหกรรม (ล้านบาท)	อัตราการขยายตัว (ร้อยละ)	2559	601,740.03	-	2560	620,865.73	3.18	2561	618,423.48	-0.39	2562	630,328.85	1.93	2563	642,965.66	0.20	2564	668,558.76	3.98	ค่าเฉลี่ยอัตราการขยายตัว 5 ปี เท่ากับ ร้อยละ 1.78		
ปีงบประมาณ	มูลค่าการลงทุนด้านอุตสาหกรรม (ล้านบาท)	อัตราการขยายตัว (ร้อยละ)																											
2559	601,740.03	-																											
2560	620,865.73	3.18																											
2561	618,423.48	-0.39																											
2562	630,328.85	1.93																											
2563	642,965.66	0.20																											
2564	668,558.76	3.98																											
ค่าเฉลี่ยอัตราการขยายตัว 5 ปี เท่ากับ ร้อยละ 1.78																													

ที่	ตัวชี้วัด	คำอธิบาย	รายละเอียดข้อมูล	
5	ระดับดัชนีความก้าวหน้าของคนเพิ่มขึ้น	<p>ระดับดัชนีความก้าวหน้าของคนเพิ่มขึ้น ประกอบด้วย 8 ดัชนีย่อยคือ</p> <p>1) ด้านสุขภาพ 2) ด้านการศึกษา 3) ด้านชีวิตการทำงาน 4) ด้านรายได้</p> <p>5) ด้านที่อยู่อาศัยและสภาพแวดล้อม</p> <p>6) ด้านชีวิตครอบครัวและชุมชน 7) ด้านการคมนาคมและการสื่อสาร</p> <p>และ 8) ด้านการมีส่วนร่วม ดัชนีย่อยในแต่ละด้าน มี 4 ตัวชี้วัดเท่า ๆ กัน</p> <p>รวมตัวชี้วัดทั้งหมด 32 ตัวชี้วัด</p> <p>(แหล่งข้อมูล : สำนักงานสภาพัฒนาการเศรษฐกิจและสังคมแห่งชาติ)</p>	ตาราง รายละเอียดข้อมูลฐานระดับดัชนีความก้าวหน้าของคน	
			ปี	ระดับดัชนีความก้าวหน้าของคน (ระดับ)
			2558	0.6788
			2560	0.6577
			2562	0.6731

ตัวชี้วัดความสำเร็จตามประเด็นการพัฒนาที่ 1 พัฒนาเมืองและชุมชนน่าอยู่สู่เมืองแห่งความสุข

ที่	ตัวชี้วัด	คำอธิบาย	รายละเอียดข้อมูล														
1	สัดส่วนจำนวนวันที่มีคุณภาพอากาศในเกณฑ์มาตรฐานเพิ่มขึ้น	จำนวนวันที่มีคุณภาพอากาศในเกณฑ์มาตรฐาน พิจารณาจากรวมจำนวนวันที่ตรวจพบค่า AQI อยู่ในเกณฑ์มาตรฐาน (ไม่เกิน 100) รวมทุกสถานีตรวจวัดในพื้นที่เปรียบเทียบกับรวมจำนวนวันที่ทำการตรวจวัดคุณภาพอากาศ รวมทุกสถานีตรวจวัดในพื้นที่ (แหล่งข้อมูล: ระบบฐานข้อมูลโครงการพัฒนาศักยภาพในการเชื่อมโยงและจัดทำแผนยุทธศาสตร์เพื่อสนับสนุนการพัฒนาในระดับพื้นที่, สำนักงานปลัดกระทรวงมหาดไทย)	<p>ตาราง รายละเอียดข้อมูลของฐานจำนวนวันที่มีคุณภาพอากาศในเกณฑ์มาตรฐาน</p> <table border="1"> <thead> <tr> <th>ปี พ.ศ.</th> <th>จำนวนวันที่มีคุณภาพอากาศในเกณฑ์มาตรฐาน (ร้อยละ)</th> </tr> </thead> <tbody> <tr> <td>2560</td> <td>87</td> </tr> <tr> <td>2561</td> <td>85</td> </tr> <tr> <td>2562</td> <td>91</td> </tr> </tbody> </table>	ปี พ.ศ.	จำนวนวันที่มีคุณภาพอากาศในเกณฑ์มาตรฐาน (ร้อยละ)	2560	87	2561	85	2562	91						
ปี พ.ศ.	จำนวนวันที่มีคุณภาพอากาศในเกณฑ์มาตรฐาน (ร้อยละ)																
2560	87																
2561	85																
2562	91																
2	ร้อยละของปริมาณขยะมูลฝอยที่ถูกกำจัดอย่างถูกวิธีเพิ่มขึ้น	ค่าตัวชี้วัดแสดงอยู่ในรูปร้อยละหรือเปอร์เซ็นต์ มีค่าอยู่ระหว่าง 0-100 โดยหากมีค่ายิ่งมากหรือเข้าใกล้ 100 มากเท่าไรยิ่งดี สะท้อนให้เห็นว่า ในพื้นที่มีกระบวนการจัดการขยะที่ดี ให้ความสำคัญในการกำจัดขยะและรีไซเคิลขยะ ปริมาณขยะมูลฝอยที่ถูกกำจัดอย่างถูกวิธี พิจารณาจาก $\frac{\text{ปริมาณขยะมูลฝอยที่จัดการได้ (ถูกกำจัดอย่างถูกต้อง + นำกลับมาใช้ประโยชน์)} \times 100}{\text{ปริมาณขยะมูลฝอยทั้งหมดที่เกิดขึ้นในพื้นที่ (คน)}}$ (แหล่งข้อมูล: ระบบฐานข้อมูลโครงการพัฒนาศักยภาพในการเชื่อมโยงและจัดทำแผนยุทธศาสตร์เพื่อสนับสนุนการพัฒนาในระดับพื้นที่, สำนักงานปลัดกระทรวงมหาดไทย)	<p>ตาราง รายละเอียดข้อมูลของฐานปริมาณขยะมูลฝอยที่ถูกกำจัดอย่างถูกวิธี</p> <table border="1"> <thead> <tr> <th>ปี พ.ศ.</th> <th>ปริมาณขยะมูลฝอยที่ถูกกำจัดอย่างถูกวิธี (ร้อยละ)</th> </tr> </thead> <tbody> <tr> <td>2558</td> <td>16.65</td> </tr> <tr> <td>2559</td> <td>37.08</td> </tr> <tr> <td>2560</td> <td>78.71</td> </tr> <tr> <td>2561</td> <td>78.54</td> </tr> <tr> <td>2562</td> <td>88.96</td> </tr> <tr> <td>2563</td> <td>58.41</td> </tr> </tbody> </table>	ปี พ.ศ.	ปริมาณขยะมูลฝอยที่ถูกกำจัดอย่างถูกวิธี (ร้อยละ)	2558	16.65	2559	37.08	2560	78.71	2561	78.54	2562	88.96	2563	58.41
ปี พ.ศ.	ปริมาณขยะมูลฝอยที่ถูกกำจัดอย่างถูกวิธี (ร้อยละ)																
2558	16.65																
2559	37.08																
2560	78.71																
2561	78.54																
2562	88.96																
2563	58.41																

ที่	ตัวชี้วัด	คำอธิบาย	รายละเอียดข้อมูล													
3	สัดส่วนผู้ใช้อินเทอร์เน็ตต่อจำนวนประชากรเพิ่มขึ้น	สัดส่วนผู้ใช้อินเทอร์เน็ตต่อจำนวนประชากรพิจารณาจากจำนวนประชากรอายุ 6 ปีขึ้นไปที่ใช้อินเทอร์เน็ต เปรียบเทียบกับจำนวนประชากรอายุ 6 ปีขึ้นไป (แหล่งข้อมูล : สำนักงานสภาพัฒนาการเศรษฐกิจและสังคมแห่งชาติ)	<p>ตาราง รายละเอียดข้อมูลของฐานสัดส่วนผู้ใช้อินเทอร์เน็ตต่อจำนวนประชากร</p> <table border="1" data-bbox="1375 341 2157 687"> <thead> <tr> <th data-bbox="1375 341 1653 440">ปี พ.ศ.</th> <th data-bbox="1653 341 2157 440">สัดส่วนผู้ใช้อินเทอร์เน็ตต่อจำนวนประชากร (ร้อยละ)</th> </tr> </thead> <tbody> <tr> <td data-bbox="1375 440 1653 488">2558</td> <td data-bbox="1653 440 2157 488">50.31</td> </tr> <tr> <td data-bbox="1375 488 1653 536">2559</td> <td data-bbox="1653 488 2157 536">62.18</td> </tr> <tr> <td data-bbox="1375 536 1653 584">2560</td> <td data-bbox="1653 536 2157 584">65.38</td> </tr> <tr> <td data-bbox="1375 584 1653 632">2561</td> <td data-bbox="1653 584 2157 632">66.63</td> </tr> <tr> <td data-bbox="1375 632 1653 687">2562</td> <td data-bbox="1653 632 2157 687">79.88</td> </tr> </tbody> </table>		ปี พ.ศ.	สัดส่วนผู้ใช้อินเทอร์เน็ตต่อจำนวนประชากร (ร้อยละ)	2558	50.31	2559	62.18	2560	65.38	2561	66.63	2562	79.88
ปี พ.ศ.	สัดส่วนผู้ใช้อินเทอร์เน็ตต่อจำนวนประชากร (ร้อยละ)															
2558	50.31															
2559	62.18															
2560	65.38															
2561	66.63															
2562	79.88															
4	อัตราการเสียชีวิตจากอุบัติเหตุบนท้องถนนต่อประชากรแสนคนลดลง	อัตราการเสียชีวิตจากอุบัติเหตุบนท้องถนนต่อประชากรแสนคน พิจารณาจากจำนวนผู้เสียชีวิตจากอุบัติเหตุบนท้องถนนในช่วงปีที่กำหนด เปรียบเทียบกับจำนวนประชากรในปีเดียวกัน (คน) คูณ หนึ่งแสนคน (แหล่งข้อมูล: ระบบฐานข้อมูลโครงการพัฒนาศักยภาพในการเชื่อมโยงและจัดทำแผนยุทธศาสตร์เพื่อสนับสนุนการพัฒนาในระดับพื้นที่, สำนักงานปลัดกระทรวงมหาดไทย)	<p>ตาราง รายละเอียดข้อมูลของฐานอัตราการเสียชีวิตจากอุบัติเหตุบนท้องถนนต่อประชากรแสนคน</p> <table border="1" data-bbox="1375 874 2157 1123"> <thead> <tr> <th data-bbox="1375 874 1653 973">ปี พ.ศ.</th> <th data-bbox="1653 874 2157 973">อัตราการเสียชีวิตจากอุบัติเหตุบนท้องถนน (รายต่อประชากรแสนคน)</th> </tr> </thead> <tbody> <tr> <td data-bbox="1375 973 1653 1021">2560</td> <td data-bbox="1653 973 2157 1021">12.10</td> </tr> <tr> <td data-bbox="1375 1021 1653 1069">2561</td> <td data-bbox="1653 1021 2157 1069">8.00</td> </tr> <tr> <td data-bbox="1375 1069 1653 1123">2562</td> <td data-bbox="1653 1069 2157 1123">9.60</td> </tr> </tbody> </table>		ปี พ.ศ.	อัตราการเสียชีวิตจากอุบัติเหตุบนท้องถนน (รายต่อประชากรแสนคน)	2560	12.10	2561	8.00	2562	9.60				
ปี พ.ศ.	อัตราการเสียชีวิตจากอุบัติเหตุบนท้องถนน (รายต่อประชากรแสนคน)															
2560	12.10															
2561	8.00															
2562	9.60															

ที่	ตัวชี้วัด	คำอธิบาย	รายละเอียดข้อมูล									
5	สัดส่วนส่วนศูนย์การเรียนรู้ชุมชนต่อจำนวนหมู่บ้านเพิ่มขึ้น	<p>จำนวนแหล่งเรียนรู้ในจังหวัดเพิ่มขึ้น โดยพิจารณาจากสัดส่วนจำนวนศูนย์การเรียนรู้ชุมชนต่อจำนวนหมู่บ้านปีเป้าหมาย เปรียบเทียบกับสัดส่วนจำนวนศูนย์การเรียนรู้ชุมชนต่อจำนวนหมู่บ้านปีที่ผ่านมา</p> <p>(แหล่งที่มา : ระบบฐานข้อมูลโครงการพัฒนาศักยภาพในการเชื่อมโยงและจัดทำแผนยุทธศาสตร์เพื่อสนับสนุนการพัฒนาในระดับพื้นที่ สำนักงานปลัดกระทรวงมหาดไทย และกรมพัฒนาชุมชน)</p>	<p>ตาราง รายละเอียดข้อมูลของฐานจำนวนแหล่งเรียนรู้</p> <table border="1" data-bbox="1375 293 2157 541"> <thead> <tr> <th>ปี พ.ศ.</th> <th>จำนวนแหล่งเรียนรู้ในจังหวัดเพิ่มขึ้น (ร้อยละ)</th> </tr> </thead> <tbody> <tr> <td>2558</td> <td>32.11</td> </tr> <tr> <td>2560</td> <td>41.58</td> </tr> <tr> <td>2562</td> <td>37.54</td> </tr> </tbody> </table>		ปี พ.ศ.	จำนวนแหล่งเรียนรู้ในจังหวัดเพิ่มขึ้น (ร้อยละ)	2558	32.11	2560	41.58	2562	37.54
ปี พ.ศ.	จำนวนแหล่งเรียนรู้ในจังหวัดเพิ่มขึ้น (ร้อยละ)											
2558	32.11											
2560	41.58											
2562	37.54											
6	สัดส่วนคนอายุ 60 ปีขึ้นไป มีอาชีพและมีรายได้เพิ่มขึ้น	<p>สัดส่วนคนอายุ 60 ปีขึ้นไป มีอาชีพและมีรายได้ พิจารณาจาก คนอายุมากกว่า 60 ปีเพิ่มขึ้นไป มีอาชีพและมีรายได้ หมายถึง คนอายุมากกว่า 60 ปีเพิ่มขึ้นไป ที่ประกอบอาชีพ และมีรายได้ทุกคน ยกเว้นคนพิการที่ไม่สามารถช่วยตนเองได้</p> <p>- การประกอบอาชีพและมีรายได้ หมายถึง การทำงานที่เป็นงานประจำทั้งที่อยู่ภายในครัวเรือน และ/หรือนอกครัวเรือน โดยมีรายได้ที่เกิดจากการทำงานดังกล่าว ทั้งในลักษณะรายวัน รายสัปดาห์ รายเดือน รายชิ้นงาน หรืองานเหมา คำนวณได้โดย</p> <p>$\frac{\text{จำนวนคนอายุ 60 ปีขึ้นไปที่มีอาชีพและมีรายได้ในปีที่สำรวจ (จำนวนผู้ผ่านเกณฑ์)} \times 100}{\text{จำนวนประชากรที่มีอายุ 60 ปีขึ้นไปที่สำรวจทั้งหมด (คน)}}$</p> <p>(แหล่งข้อมูล: ระบบฐานข้อมูลโครงการพัฒนาศักยภาพในการเชื่อมโยงและจัดทำแผนยุทธศาสตร์เพื่อสนับสนุนการพัฒนาในระดับพื้นที่, สำนักงานปลัดกระทรวงมหาดไทย)</p>	<p>ตาราง รายละเอียดข้อมูลของฐานสัดส่วนคนอายุ 60 ปีขึ้นไป มีอาชีพและมีรายได้</p> <table border="1" data-bbox="1375 679 2157 927"> <thead> <tr> <th>ปี พ.ศ.</th> <th>สัดส่วนคนอายุ 60 ปีขึ้นไป มีอาชีพและมีรายได้ (ร้อยละ)</th> </tr> </thead> <tbody> <tr> <td>2560</td> <td>90.15</td> </tr> <tr> <td>2561</td> <td>92.16</td> </tr> <tr> <td>2562</td> <td>96.60</td> </tr> </tbody> </table>		ปี พ.ศ.	สัดส่วนคนอายุ 60 ปีขึ้นไป มีอาชีพและมีรายได้ (ร้อยละ)	2560	90.15	2561	92.16	2562	96.60
ปี พ.ศ.	สัดส่วนคนอายุ 60 ปีขึ้นไป มีอาชีพและมีรายได้ (ร้อยละ)											
2560	90.15											
2561	92.16											
2562	96.60											

ที่	ตัวชี้วัด	คำอธิบาย	รายละเอียดข้อมูล													
7	อัตราผู้ป่วยรายใหม่ด้วยโรคเบาหวานและความดันโลหิตสูงลดลง	อัตราผู้ป่วยรายใหม่ด้วยโรคเบาหวานและความดันโลหิตสูงลดลง พิจารณาจากอัตราผู้ป่วยรายใหม่ต่อประชากรกลางปี 100,000 คนของปีที่ผ่านมา - อัตราผู้ป่วยรายใหม่ต่อประชากรกลางปี 100,000 คนของปีปัจจุบัน x 100 เทียบกับอัตราผู้ป่วยรายใหม่ต่อประชากรกลางปี 100,000 คนของปีที่ผ่านมา (แหล่งข้อมูล: สำนักงานสาธารณสุขจังหวัดพระนครศรีอยุธยา)	ตาราง รายละเอียดข้อมูลของฐานอัตราผู้ป่วยรายใหม่ด้วยโรคเบาหวานและความดันโลหิตสูง <table border="1" data-bbox="1375 341 2154 636"> <thead> <tr> <th data-bbox="1375 341 1653 491">ปี พ.ศ.</th> <th data-bbox="1653 341 2154 491">อัตราผู้ป่วยรายใหม่ด้วยโรคเบาหวานและความดันโลหิตสูง (ร้อยละ)</th> </tr> </thead> <tbody> <tr> <td data-bbox="1375 491 1653 539">2561</td> <td data-bbox="1653 491 2154 539">0.03</td> </tr> <tr> <td data-bbox="1375 539 1653 587">2562</td> <td data-bbox="1653 539 2154 587">6.72</td> </tr> <tr> <td data-bbox="1375 587 1653 636">2563</td> <td data-bbox="1653 587 2154 636">5.62</td> </tr> </tbody> </table>		ปี พ.ศ.	อัตราผู้ป่วยรายใหม่ด้วยโรคเบาหวานและความดันโลหิตสูง (ร้อยละ)	2561	0.03	2562	6.72	2563	5.62				
ปี พ.ศ.	อัตราผู้ป่วยรายใหม่ด้วยโรคเบาหวานและความดันโลหิตสูง (ร้อยละ)															
2561	0.03															
2562	6.72															
2563	5.62															
8	อัตราคดีอาญาต่อประชากรแสนคนลดลง	<p>อัตราการเกิดคดีอาชญากรรมต่อประชากรแสนคน คือ จำนวนคดีอาญาที่เกิดขึ้นเปรียบเทียบกับอัตราต่อจำนวนประชากรในพื้นที่</p> <ul style="list-style-type: none"> - จำนวนคดีอาญาที่เกิดขึ้น ในรายงานนี้หมายถึง ข้อมูลจำนวนคดีอาญาที่รับแจ้ง คือคดีที่มีการแจ้งความ และลงบันทึกประจำวันที่สถานีตำรวจ - คดีอาญาในรายงานนี้ นับรวม 3 กลุ่มคดีอาญาที่สำคัญซึ่งมีผลต่อความปลอดภัยในชีวิตของประชาชน ได้แก่ <ul style="list-style-type: none"> - กลุ่มที่ 1 คดีอุกฉกรรจ์และสะเทือนขวัญ ได้แก่ ฆ่าผู้อื่นโดยเจตนา ปล้นทรัพย์ ชิงทรัพย์ ลักพา เรือค่าไถ่ วางเพลิง - กลุ่มที่ 2 คดีประทุษร้ายต่อชีวิตร่างกายและเพศ ได้แก่ ฆ่าผู้อื่นโดยเจตนา ฆ่าผู้อื่นโดยไม่เจตนา ทำให้ตายโดยประมาท พยายามฆ่า ทำร้ายร่างกาย ช่มชืดกระทำชำเรา - กลุ่มที่ 3 คดีประทุษร้ายต่อทรัพย์สิน ได้แก่ ลักทรัพย์ ชิงทรัพย์ ริดเอาทรัพย์ กรรโชก ชิงทรัพย์ ปล้นทรัพย์ รับของโจร ทำให้เสียทรัพย์ <p>อัตราการเกิดคดีอาชญากรรมต่อประชากรแสนคน คำนวณได้โดย</p>	ตาราง รายละเอียดข้อมูลของฐานอัตราคดีอาญาต่อประชากรแสนคน <table border="1" data-bbox="1375 727 2154 1075"> <thead> <tr> <th data-bbox="1375 727 1653 831">ปี พ.ศ.</th> <th data-bbox="1653 727 2154 831">อัตราคดีอาญาต่อประชากรแสนคน (คดีต่อประชากรแสนคน)</th> </tr> </thead> <tbody> <tr> <td data-bbox="1375 831 1653 879">2558</td> <td data-bbox="1653 831 2154 879">485</td> </tr> <tr> <td data-bbox="1375 879 1653 927">2559</td> <td data-bbox="1653 879 2154 927">606</td> </tr> <tr> <td data-bbox="1375 927 1653 975">2560</td> <td data-bbox="1653 927 2154 975">679</td> </tr> <tr> <td data-bbox="1375 975 1653 1023">2561</td> <td data-bbox="1653 975 2154 1023">832</td> </tr> <tr> <td data-bbox="1375 1023 1653 1075">2562</td> <td data-bbox="1653 1023 2154 1075">124</td> </tr> </tbody> </table>		ปี พ.ศ.	อัตราคดีอาญาต่อประชากรแสนคน (คดีต่อประชากรแสนคน)	2558	485	2559	606	2560	679	2561	832	2562	124
ปี พ.ศ.	อัตราคดีอาญาต่อประชากรแสนคน (คดีต่อประชากรแสนคน)															
2558	485															
2559	606															
2560	679															
2561	832															
2562	124															

ที่	ตัวชี้วัด	คำอธิบาย	รายละเอียดข้อมูล
		<p>จำนวนคดีอาญากลุ่มที่ 1 2 และ 3 ที่รับแจ้งในปีงบประมาณ (คดี) × 100,000</p> <p>จำนวนประชากรทั้งหมดในพื้นที่ (คน)</p> <p>(แหล่งข้อมูล: ระบบฐานข้อมูลโครงการพัฒนาศักยภาพในการเชื่อมโยงและจัดทำแผนยุทธศาสตร์เพื่อสนับสนุนการพัฒนาในระดับพื้นที่, สำนักงานปลัดกระทรวงมหาดไทย)</p>	

ตัวชี้วัดความสำเร็จตามประเด็นการพัฒนาที่ 2 ยกระดับอุตสาหกรรมการท่องเที่ยวอัจฉริยะคุณภาพสูง

ที่	ตัวชี้วัด	คำอธิบาย	รายละเอียดข้อมูล																											
1	ร้อยละที่เพิ่มขึ้นของรายได้จากการท่องเที่ยว	ร้อยละที่เพิ่มขึ้นของรายได้จากการท่องเที่ยว พิจารณาจากรายได้จากการท่องเที่ยวของจังหวัดในปีเป้าหมายเปรียบเทียบกับรายได้จากการท่องเที่ยวของจังหวัดในปีที่ผ่านมา (แหล่งข้อมูล: กรมการท่องเที่ยว)	<p>ตาราง รายละเอียดข้อมูลของฐานรายได้จากการท่องเที่ยว</p> <table border="1"> <thead> <tr> <th>ปี พ.ศ.</th> <th>รายได้จากการท่องเที่ยว (ล้านบาท)</th> <th>อัตราการขยายตัว (ร้อยละ)</th> </tr> </thead> <tbody> <tr><td>2557</td><td>13,446.66</td><td>9.90</td></tr> <tr><td>2558</td><td>14,485.17</td><td>7.72</td></tr> <tr><td>2559</td><td>15,309.69</td><td>5.69</td></tr> <tr><td>2560</td><td>16,901.48</td><td>10.40</td></tr> <tr><td>2561</td><td>19,016.22</td><td>12.51</td></tr> <tr><td>2562</td><td>19,469.53</td><td>2.38</td></tr> <tr><td>2563</td><td>6,154</td><td>-67.87*</td></tr> <tr> <td align="center" colspan="3">ค่าเฉลี่ยอัตราการขยายตัว 5 ปี เท่ากับ ร้อยละ 7.74</td> </tr> </tbody> </table>	ปี พ.ศ.	รายได้จากการท่องเที่ยว (ล้านบาท)	อัตราการขยายตัว (ร้อยละ)	2557	13,446.66	9.90	2558	14,485.17	7.72	2559	15,309.69	5.69	2560	16,901.48	10.40	2561	19,016.22	12.51	2562	19,469.53	2.38	2563	6,154	-67.87*	ค่าเฉลี่ยอัตราการขยายตัว 5 ปี เท่ากับ ร้อยละ 7.74		
ปี พ.ศ.	รายได้จากการท่องเที่ยว (ล้านบาท)	อัตราการขยายตัว (ร้อยละ)																												
2557	13,446.66	9.90																												
2558	14,485.17	7.72																												
2559	15,309.69	5.69																												
2560	16,901.48	10.40																												
2561	19,016.22	12.51																												
2562	19,469.53	2.38																												
2563	6,154	-67.87*																												
ค่าเฉลี่ยอัตราการขยายตัว 5 ปี เท่ากับ ร้อยละ 7.74																														
2	ร้อยละที่เพิ่มขึ้นของค่าใช้จ่ายของผู้เยี่ยมเยือนต่อวัน	ร้อยละที่เพิ่มขึ้นของค่าใช้จ่ายของผู้เยี่ยมเยือนต่อวัน พิจารณาจากค่าใช้จ่ายของผู้เยี่ยมเยือนต่อวันของจังหวัดในปีเป้าหมายเปรียบเทียบกับค่าใช้จ่ายของผู้เยี่ยมเยือนต่อวันของจังหวัดในปีที่ผ่านมา (แหล่งข้อมูล: กรมการท่องเที่ยว)	<p>ตาราง รายละเอียดข้อมูลของฐานค่าใช้จ่ายของผู้เยี่ยมเยือนต่อวัน</p> <table border="1"> <thead> <tr> <th>ปี พ.ศ.</th> <th>ค่าใช้จ่ายของผู้เยี่ยมเยือน (วัน/คน/บาท)</th> <th>อัตราการขยายตัว (ร้อยละ)</th> </tr> </thead> <tbody> <tr><td>2557</td><td>1,447.24</td><td>2.10</td></tr> <tr><td>2558</td><td>1,509.50</td><td>4.30</td></tr> <tr><td>2559</td><td>1,551.49</td><td>2.78</td></tr> <tr><td>2560</td><td>1,629.87</td><td>5.05</td></tr> <tr><td>2561</td><td>1,705.00</td><td>4.61</td></tr> <tr><td>2562</td><td>1812.60</td><td>2.76</td></tr> <tr> <td align="center" colspan="3">ค่าเฉลี่ยอัตราการขยายตัว 5 ปี เท่ากับ ร้อยละ 3.90</td> </tr> </tbody> </table>	ปี พ.ศ.	ค่าใช้จ่ายของผู้เยี่ยมเยือน (วัน/คน/บาท)	อัตราการขยายตัว (ร้อยละ)	2557	1,447.24	2.10	2558	1,509.50	4.30	2559	1,551.49	2.78	2560	1,629.87	5.05	2561	1,705.00	4.61	2562	1812.60	2.76	ค่าเฉลี่ยอัตราการขยายตัว 5 ปี เท่ากับ ร้อยละ 3.90					
ปี พ.ศ.	ค่าใช้จ่ายของผู้เยี่ยมเยือน (วัน/คน/บาท)	อัตราการขยายตัว (ร้อยละ)																												
2557	1,447.24	2.10																												
2558	1,509.50	4.30																												
2559	1,551.49	2.78																												
2560	1,629.87	5.05																												
2561	1,705.00	4.61																												
2562	1812.60	2.76																												
ค่าเฉลี่ยอัตราการขยายตัว 5 ปี เท่ากับ ร้อยละ 3.90																														

ตัวชี้วัดความสำเร็จตามประเด็นการพัฒนาที่ 3 สร้างฐานเศรษฐกิจมูลค่าสูงที่เป็นมิตรกับสิ่งแวดล้อมด้วยเทคโนโลยีนวัตกรรมและภูมิปัญญาอย่างสร้างสรรค์

ที่	ตัวชี้วัด	คำอธิบาย	รายละเอียดข้อมูล																																
1	ร้อยละของผู้สำเร็จการฝึกอบรมได้ตามเกณฑ์มาตรฐานการฝึกอบรม	ร้อยละของผู้สำเร็จการฝึกอบรมได้ตามเกณฑ์มาตรฐานการฝึกอบรมคำนวณจากจำนวนผู้ฝึกอบรมเปรียบเทียบกับผู้สำเร็จการฝึกอบรมได้ตามเกณฑ์มาตรฐานการฝึกอบรมของหน่วยงานที่เกี่ยวข้องกับกระทรวงแรงงาน สำนักงานแรงงานจังหวัด (แหล่งข้อมูล : สำนักงานแรงงานจังหวัดพระนครศรีอยุธยา)	<p>ตาราง รายละเอียดข้อมูลของฐานผู้สำเร็จการฝึกอบรมได้ตามเกณฑ์มาตรฐานการฝึกอบรม</p> <table border="1"> <thead> <tr> <th>ปี พ.ศ.</th> <th>ผู้ฝึกอบรม (คน)</th> <th>ผู้สำเร็จการฝึกอบรมได้ตามเกณฑ์ (คน)</th> <th>ร้อยละของผู้สำเร็จการฝึกอบรมได้ตามเกณฑ์มาตรฐานการฝึกอบรม (ร้อยละ)</th> </tr> </thead> <tbody> <tr> <td>2557</td> <td>1,977</td> <td>1,956</td> <td>98.94</td> </tr> <tr> <td>2558</td> <td>2,555</td> <td>2,513</td> <td>98.36</td> </tr> <tr> <td>2559</td> <td>8,515</td> <td>8,388</td> <td>98.51</td> </tr> <tr> <td>2560</td> <td>12,442</td> <td>11,283</td> <td>90.68</td> </tr> <tr> <td>2561</td> <td>6,792</td> <td>6,360</td> <td>93.64</td> </tr> <tr> <td>2562</td> <td>3,676</td> <td>2,925</td> <td>79.57</td> </tr> <tr> <td>2563</td> <td>3,945</td> <td>3,585</td> <td>90.87</td> </tr> </tbody> </table>	ปี พ.ศ.	ผู้ฝึกอบรม (คน)	ผู้สำเร็จการฝึกอบรมได้ตามเกณฑ์ (คน)	ร้อยละของผู้สำเร็จการฝึกอบรมได้ตามเกณฑ์มาตรฐานการฝึกอบรม (ร้อยละ)	2557	1,977	1,956	98.94	2558	2,555	2,513	98.36	2559	8,515	8,388	98.51	2560	12,442	11,283	90.68	2561	6,792	6,360	93.64	2562	3,676	2,925	79.57	2563	3,945	3,585	90.87
ปี พ.ศ.	ผู้ฝึกอบรม (คน)	ผู้สำเร็จการฝึกอบรมได้ตามเกณฑ์ (คน)	ร้อยละของผู้สำเร็จการฝึกอบรมได้ตามเกณฑ์มาตรฐานการฝึกอบรม (ร้อยละ)																																
2557	1,977	1,956	98.94																																
2558	2,555	2,513	98.36																																
2559	8,515	8,388	98.51																																
2560	12,442	11,283	90.68																																
2561	6,792	6,360	93.64																																
2562	3,676	2,925	79.57																																
2563	3,945	3,585	90.87																																
2	พื้นที่รับประโยชน์จากแหล่งน้ำที่ได้รับการพัฒนาไม่น้อยกว่าปีละ	พื้นที่รับประโยชน์จากแหล่งน้ำที่ได้รับการพัฒนาไม่น้อยกว่าปีละ (ไร่) (แหล่งข้อมูล : โครงการชลประทานพระนครศรีอยุธยา)	<p>ตาราง รายละเอียดข้อมูลของฐานพื้นที่รับประโยชน์จากแหล่งน้ำที่ได้รับการพัฒนา</p> <table border="1"> <thead> <tr> <th>ปี พ.ศ.</th> <th>พื้นที่รับประโยชน์จากแหล่งน้ำที่ได้รับการพัฒนา (ไร่)</th> </tr> </thead> <tbody> <tr> <td>2559</td> <td>43,260</td> </tr> <tr> <td>2560</td> <td>21,000</td> </tr> <tr> <td>2561</td> <td>200,670</td> </tr> <tr> <td>2562</td> <td>209,840</td> </tr> <tr> <td>2563</td> <td>198,838</td> </tr> </tbody> </table>	ปี พ.ศ.	พื้นที่รับประโยชน์จากแหล่งน้ำที่ได้รับการพัฒนา (ไร่)	2559	43,260	2560	21,000	2561	200,670	2562	209,840	2563	198,838																				
ปี พ.ศ.	พื้นที่รับประโยชน์จากแหล่งน้ำที่ได้รับการพัฒนา (ไร่)																																		
2559	43,260																																		
2560	21,000																																		
2561	200,670																																		
2562	209,840																																		
2563	198,838																																		

ที่	ตัวชี้วัด	คำอธิบาย	รายละเอียดข้อมูล																																																
3	ร้อยละที่เพิ่มขึ้นของแปลง/จำนวนฟาร์มที่ผ่านมาตรฐานความปลอดภัย	<p>ร้อยละที่เพิ่มขึ้นของแปลง/จำนวนฟาร์มที่ผ่านมาตรฐานความปลอดภัย (ร้อยละ)</p> <p>คำนวณจากแปลง/จำนวนฟาร์มที่ผ่านมาตรฐานความปลอดภัยปีเป้าหมายเปรียบเทียบกับแปลง/จำนวนฟาร์มที่ผ่านมาตรฐานความปลอดภัยปีที่ผ่านมา</p> <p>หมายเหตุ: ตัวชี้วัดนี้แบ่งสินค้าเกษตรเป็น ข้าว พืชอื่น ๆ (ยกเว้นข้าว) ปศุสัตว์ และสัตว์น้ำจืด</p> <p>(แหล่งข้อมูล :</p> <p>ข้าว : กองตรวจสอบรับรองมาตรฐานข้าวและผลิตภัณฑ์ กรมการข้าว กระทรวงเกษตรและสหกรณ์</p> <p>พืชอื่น ๆ (ยกเว้นข้าว) : ส่วนงานพัฒนาระบบและฐานข้อมูล กลุ่มพัฒนาระบบตรวจรับรองมาตรฐานการผลิต สำนักพัฒนาระบบและรับรองมาตรฐานสินค้าพืช กรมวิชาการเกษตร</p> <p>ปศุสัตว์ : สำนักงานปศุสัตว์จังหวัดพระนครศรีอยุธยา</p> <p>สัตว์น้ำจืด : ฐานข้อมูลการรับรองมาตรฐานฟาร์มเพาะเลี้ยงสัตว์น้ำ กองพัฒนาระบบการรับรองมาตรฐานสินค้าประมงและหลักฐานเพื่อการสืบค้น)</p>	<p>ตาราง รายละเอียดข้อมูลของฐานร้อยละที่เพิ่มขึ้นของแปลง/จำนวนฟาร์มที่ผ่านมาตรฐานความปลอดภัย</p> <table border="1" data-bbox="1317 336 2163 735"> <thead> <tr> <th>ปี พ.ศ.</th> <th>ข้าว</th> <th>พืชอื่น ๆ (ยกเว้นข้าว)</th> <th>ปศุสัตว์ (ฟาร์ม)</th> <th>สัตว์น้ำจืด</th> <th>รวม</th> <th>อัตราการเปลี่ยนแปลง (ร้อยละ)</th> </tr> </thead> <tbody> <tr> <td>2559</td> <td>95</td> <td>3</td> <td>83</td> <td>50</td> <td>231</td> <td>-</td> </tr> <tr> <td>2560</td> <td>109</td> <td>15</td> <td>84</td> <td>73</td> <td>281</td> <td>21.65</td> </tr> <tr> <td>2561</td> <td>60</td> <td>62</td> <td>67</td> <td>78</td> <td>267</td> <td>-4.98</td> </tr> <tr> <td>2562</td> <td>58</td> <td>83</td> <td>59</td> <td>52</td> <td>252</td> <td>-5.61</td> </tr> <tr> <td>2563</td> <td>86</td> <td>193</td> <td>25</td> <td>87</td> <td>391</td> <td>55.16</td> </tr> </tbody> </table>							ปี พ.ศ.	ข้าว	พืชอื่น ๆ (ยกเว้นข้าว)	ปศุสัตว์ (ฟาร์ม)	สัตว์น้ำจืด	รวม	อัตราการเปลี่ยนแปลง (ร้อยละ)	2559	95	3	83	50	231	-	2560	109	15	84	73	281	21.65	2561	60	62	67	78	267	-4.98	2562	58	83	59	52	252	-5.61	2563	86	193	25	87	391	55.16
ปี พ.ศ.	ข้าว	พืชอื่น ๆ (ยกเว้นข้าว)	ปศุสัตว์ (ฟาร์ม)	สัตว์น้ำจืด	รวม	อัตราการเปลี่ยนแปลง (ร้อยละ)																																													
2559	95	3	83	50	231	-																																													
2560	109	15	84	73	281	21.65																																													
2561	60	62	67	78	267	-4.98																																													
2562	58	83	59	52	252	-5.61																																													
2563	86	193	25	87	391	55.16																																													

ที่	ตัวชี้วัด	คำอธิบาย	รายละเอียดข้อมูล																												
4	ร้อยละของโครงการปรัชญาเศรษฐกิจพอเพียงที่สำเร็จตามเป้าหมาย	ร้อยละของโครงการปรัชญาเศรษฐกิจพอเพียงที่สำเร็จตามเป้าหมาย คำนวณจากโครงการปรัชญาเศรษฐกิจพอเพียงที่ดำเนินการเปรียบเทียบกับโครงการปรัชญาเศรษฐกิจพอเพียงที่สำเร็จตามเป้าหมาย (แหล่งข้อมูล : สำนักงานสถิติจังหวัดพระนครศรีอยุธยา)	<p>ตาราง รายละเอียดข้อมูลของฐานโครงการปรัชญาเศรษฐกิจพอเพียงที่สำเร็จตามเป้าหมาย</p> <table border="1"> <thead> <tr> <th data-bbox="1332 341 1460 491">ปี พ.ศ.</th> <th data-bbox="1460 341 1650 491">โครงการปรัชญาเศรษฐกิจพอเพียง (โครงการ)</th> <th data-bbox="1650 341 1897 491">โครงการปรัชญาเศรษฐกิจพอเพียงที่สำเร็จตามเป้าหมาย (โครงการ)</th> <th data-bbox="1897 341 2152 491">ร้อยละของโครงการปรัชญาเศรษฐกิจพอเพียงที่สำเร็จตามเป้าหมาย (ร้อยละ)</th> </tr> </thead> <tbody> <tr> <td data-bbox="1332 491 1460 539">2557</td> <td data-bbox="1460 491 1650 539">16</td> <td data-bbox="1650 491 1897 539">16</td> <td data-bbox="1897 491 2152 539">100.00</td> </tr> <tr> <td data-bbox="1332 539 1460 587">2558</td> <td data-bbox="1460 539 1650 587">34</td> <td data-bbox="1650 539 1897 587">34</td> <td data-bbox="1897 539 2152 587">100.00</td> </tr> <tr> <td data-bbox="1332 587 1460 635">2559</td> <td data-bbox="1460 587 1650 635">19</td> <td data-bbox="1650 587 1897 635">19</td> <td data-bbox="1897 587 2152 635">100.00</td> </tr> <tr> <td data-bbox="1332 635 1460 683">2560</td> <td data-bbox="1460 635 1650 683">16</td> <td data-bbox="1650 635 1897 683">16</td> <td data-bbox="1897 635 2152 683">100.00</td> </tr> <tr> <td data-bbox="1332 683 1460 730">2561</td> <td data-bbox="1460 683 1650 730">16</td> <td data-bbox="1650 683 1897 730">16</td> <td data-bbox="1897 683 2152 730">100.00</td> </tr> <tr> <td data-bbox="1332 730 1460 778">2562</td> <td data-bbox="1460 730 1650 778">16</td> <td data-bbox="1650 730 1897 778">16</td> <td data-bbox="1897 730 2152 778">100.00</td> </tr> </tbody> </table>	ปี พ.ศ.	โครงการปรัชญาเศรษฐกิจพอเพียง (โครงการ)	โครงการปรัชญาเศรษฐกิจพอเพียงที่สำเร็จตามเป้าหมาย (โครงการ)	ร้อยละของโครงการปรัชญาเศรษฐกิจพอเพียงที่สำเร็จตามเป้าหมาย (ร้อยละ)	2557	16	16	100.00	2558	34	34	100.00	2559	19	19	100.00	2560	16	16	100.00	2561	16	16	100.00	2562	16	16	100.00
ปี พ.ศ.	โครงการปรัชญาเศรษฐกิจพอเพียง (โครงการ)	โครงการปรัชญาเศรษฐกิจพอเพียงที่สำเร็จตามเป้าหมาย (โครงการ)	ร้อยละของโครงการปรัชญาเศรษฐกิจพอเพียงที่สำเร็จตามเป้าหมาย (ร้อยละ)																												
2557	16	16	100.00																												
2558	34	34	100.00																												
2559	19	19	100.00																												
2560	16	16	100.00																												
2561	16	16	100.00																												
2562	16	16	100.00																												
5	ระดับการผ่านเกณฑ์การประเมินอุตสาหกรรมเชิงนิเวศในพื้นที่การพัฒนาเมืองอุตสาหกรรมเชิงนิเวศ	ระดับการผ่านเกณฑ์การประเมินอุตสาหกรรมเชิงนิเวศในพื้นที่การพัฒนาเมืองอุตสาหกรรมเชิงนิเวศ ซึ่งมีอยู่ 5 ระดับ ระดับที่ 1 การมีส่วนร่วม (Engagement) ระดับที่ 2 การส่งเสริม (Enhancement) ระดับที่ 3 ประสิทธิภาพในการใช้ทรัพยากร (Resource Efficiency) ระดับที่ 4 การพึ่งพาอาศัย (Symbiosis) ระดับที่ 5 เมืองน่าอยู่คู่อุตสาหกรรม (Happiness) (แหล่งข้อมูล : สำนักงานอุตสาหกรรมจังหวัดพระนครศรีอยุธยา)	<p>ตาราง รายละเอียดข้อมูลของฐานระดับการผ่านเกณฑ์การประเมินอุตสาหกรรมเชิงนิเวศในพื้นที่การพัฒนาเมืองอุตสาหกรรมเชิงนิเวศ</p> <table border="1"> <thead> <tr> <th data-bbox="1321 922 1619 1023">ปี พ.ศ.</th> <th data-bbox="1619 922 2163 1023">ระดับการผ่านเกณฑ์การประเมินอุตสาหกรรมเชิงนิเวศ (ระดับ)</th> </tr> </thead> <tbody> <tr> <td data-bbox="1321 1023 1619 1070">2560</td> <td data-bbox="1619 1023 2163 1070">-</td> </tr> <tr> <td data-bbox="1321 1070 1619 1118">2561</td> <td data-bbox="1619 1070 2163 1118">1</td> </tr> <tr> <td data-bbox="1321 1118 1619 1166">2562</td> <td data-bbox="1619 1118 2163 1166">2</td> </tr> <tr> <td data-bbox="1321 1166 1619 1214">2563</td> <td data-bbox="1619 1166 2163 1214">2</td> </tr> </tbody> </table>	ปี พ.ศ.	ระดับการผ่านเกณฑ์การประเมินอุตสาหกรรมเชิงนิเวศ (ระดับ)	2560	-	2561	1	2562	2	2563	2																		
ปี พ.ศ.	ระดับการผ่านเกณฑ์การประเมินอุตสาหกรรมเชิงนิเวศ (ระดับ)																														
2560	-																														
2561	1																														
2562	2																														
2563	2																														

ที่	ตัวชี้วัด	คำอธิบาย	รายละเอียดข้อมูล																											
6	ร้อยละที่เพิ่มขึ้นของรายได้จากการจำหน่ายสินค้า OTOP	ร้อยละที่เพิ่มขึ้นของรายได้จากการจำหน่ายสินค้า OTOP พิจารณาจากรายได้จาก OTOP ของจังหวัดในปีเป้าหมายเปรียบเทียบกับรายได้จากการจำหน่ายสินค้า OTOP ของจังหวัดในปีที่ผ่านมา (แหล่งข้อมูล : สำนักงานพัฒนาชุมชนจังหวัดพระนครศรีอยุธยา)	<p>ตาราง รายละเอียดข้อมูลของฐานรายได้จากการจำหน่ายสินค้า OTOP</p> <table border="1"> <thead> <tr> <th>ปี พ.ศ.</th> <th>รายได้จากการจำหน่ายสินค้า OTOP (บาท)</th> <th>อัตราการขยายตัว (ร้อยละ)</th> </tr> </thead> <tbody> <tr> <td>2557</td> <td>2,082,381,926</td> <td>-</td> </tr> <tr> <td>2558</td> <td>2,185,281,644</td> <td>4.94</td> </tr> <tr> <td>2559</td> <td>2,447,601,585</td> <td>12.00</td> </tr> <tr> <td>2560</td> <td>2,992,818,912</td> <td>22.28</td> </tr> <tr> <td>2561</td> <td>3,693,480,267</td> <td>23.41</td> </tr> <tr> <td>2562</td> <td>4,559,173,800</td> <td>23.44</td> </tr> <tr> <td>2563</td> <td>5,015,091,180</td> <td>10.00</td> </tr> <tr> <td colspan="3" style="text-align: center;">ค่าเฉลี่ยอัตราการขยายตัว 5 ปี เท่ากับ ร้อยละ 18.23</td> </tr> </tbody> </table>	ปี พ.ศ.	รายได้จากการจำหน่ายสินค้า OTOP (บาท)	อัตราการขยายตัว (ร้อยละ)	2557	2,082,381,926	-	2558	2,185,281,644	4.94	2559	2,447,601,585	12.00	2560	2,992,818,912	22.28	2561	3,693,480,267	23.41	2562	4,559,173,800	23.44	2563	5,015,091,180	10.00	ค่าเฉลี่ยอัตราการขยายตัว 5 ปี เท่ากับ ร้อยละ 18.23		
ปี พ.ศ.	รายได้จากการจำหน่ายสินค้า OTOP (บาท)	อัตราการขยายตัว (ร้อยละ)																												
2557	2,082,381,926	-																												
2558	2,185,281,644	4.94																												
2559	2,447,601,585	12.00																												
2560	2,992,818,912	22.28																												
2561	3,693,480,267	23.41																												
2562	4,559,173,800	23.44																												
2563	5,015,091,180	10.00																												
ค่าเฉลี่ยอัตราการขยายตัว 5 ปี เท่ากับ ร้อยละ 18.23																														
7	ร้อยละที่เพิ่มขึ้นของรายได้รวมของวิสาหกิจขนาดกลางและขนาดย่อม	ร้อยละที่เพิ่มขึ้นของรายได้รวมของวิสาหกิจขนาดกลางและขนาดย่อมพิจารณาจากรายได้ในปีเป้าหมายเปรียบเทียบกับรายได้จากการจำหน่ายสินค้าของจังหวัดในปีที่ผ่านมา (แหล่งข้อมูล: ระบบฐานข้อมูลโครงการพัฒนาศักยภาพในการเชื่อมโยงและจัดทำแผนยุทธศาสตร์เพื่อสนับสนุนการพัฒนาในระดับพื้นที่, สำนักงานปลัดกระทรวงมหาดไทย)	<p>ตาราง รายละเอียดข้อมูลของฐานรายได้รวมของวิสาหกิจขนาดกลางและขนาดย่อม</p> <table border="1"> <thead> <tr> <th>ปี พ.ศ.</th> <th>รายได้รวม (ล้านบาท)</th> <th>อัตราการขยายตัว (ร้อยละ)</th> </tr> </thead> <tbody> <tr> <td>2559</td> <td>115,905</td> <td>-</td> </tr> <tr> <td>2560</td> <td>102,424</td> <td>-11.63</td> </tr> <tr> <td>2561</td> <td>130,178</td> <td>27.10</td> </tr> <tr> <td>2562</td> <td>133,043</td> <td>2.20</td> </tr> <tr> <td colspan="3" style="text-align: center;">ค่าเฉลี่ยอัตราการขยายตัว 3 ปี เท่ากับ ร้อยละ 5.89</td> </tr> </tbody> </table>	ปี พ.ศ.	รายได้รวม (ล้านบาท)	อัตราการขยายตัว (ร้อยละ)	2559	115,905	-	2560	102,424	-11.63	2561	130,178	27.10	2562	133,043	2.20	ค่าเฉลี่ยอัตราการขยายตัว 3 ปี เท่ากับ ร้อยละ 5.89											
ปี พ.ศ.	รายได้รวม (ล้านบาท)	อัตราการขยายตัว (ร้อยละ)																												
2559	115,905	-																												
2560	102,424	-11.63																												
2561	130,178	27.10																												
2562	133,043	2.20																												
ค่าเฉลี่ยอัตราการขยายตัว 3 ปี เท่ากับ ร้อยละ 5.89																														