

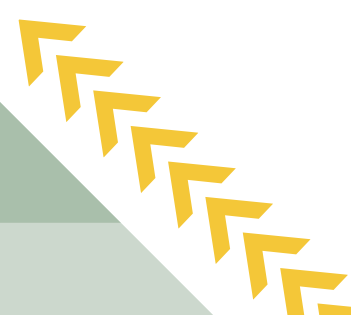

แผนการปฏิบัติงาน ประจำปีงบประมาณ พ.ศ. 2568





ด่วนที่สุด

บันทึกข้อความ

รองปลัดฯ (นายนวนิตย์)
รับที่ ๓๔๕
วันที่ ๑๒ พ.ย. ๖๗ เวลา ๑๐.๑๕

ผู้ช่วยปลัดฯ (นายพรเทพ)
รับที่ ๒๕๒๐
วันที่ ๑๒ พ.ย. ๖๗ เวลา ๑๕.๔๕

ผู้ช่วยปลัดฯ (นายธิตี)
รับที่ ๕๓๔๗
วันที่ ๑๒ พ.ย. ๖๗ เวลา ๑๕.๓๓

กษ

ส่วนราชการ สำนักงานปลัดกระทรวงเกษตรและสหกรณ์ สำนักงานแผนงานและโครงการพิเศษ โทร. ๑๑๕. ๒๒๘
ที่ กษ.๐๒๑๒/ ๕๕๒๓ วันที่ ๑๒ พฤศจิกายน ๒๕๖๗

เรื่อง แผนการปฏิบัติงานประจำปีงบประมาณ พ.ศ. ๒๕๖๘ ของสำนักงานปลัดกระทรวงเกษตรและสหกรณ์
เรียน ปลัดกระทรวงเกษตรและสหกรณ์ ผ่าน ผู้ช่วยปลัดกระทรวงเกษตรและสหกรณ์ (นายธิตี โลหะปิยะพรรณ)

ตามที่พระราชบัญญัติงบประมาณรายจ่ายประจำปีงบประมาณ พ.ศ. ๒๕๖๘ ได้ประกาศ
ในราชกิจจานุเบกษา เมื่อวันที่ ๓๐ กันยายน ๒๕๖๗ โดยพระราชบัญญัตินี้ให้ใช้บังคับ ตั้งแต่วันที่ ๑ ตุลาคม
๒๕๖๗ เป็นต้นไป และสำนักงบประมาณได้ให้ความเห็นชอบแผนการปฏิบัติงานและแผนการใช้จ่ายงบประมาณ
ประจำปีงบประมาณ พ.ศ. ๒๕๖๘ ของสำนักงานปลัดกระทรวงเกษตรและสหกรณ์ (แผน สบ.) โดยมีวงเงินงบประมาณ
รวม ๑,๓๓๐,๕๓๙,๗๐๐ บาท รายละเอียดตามหนังสือ ที่ กษ ๐๒๑๒/๔๑๔๘ ลงวันที่ ๘ ตุลาคม ๒๕๖๗ นั้น

ในการนี้ เพื่อให้การดำเนินงานของสำนักงานปลัดกระทรวงเกษตรและสหกรณ์ (สบ.กษ.)
เป็นไปอย่างมีประสิทธิภาพ สามารถบรรลุเป้าหมาย ตัวชี้วัด ตามที่ได้ทำความตกลงกับสำนักงบประมาณ
และสามารถบรรลุเป้าหมาย ภารกิจของหน่วยงาน สำนักแผนงานและโครงการพิเศษ (สผ.) ได้แจ้งหน่วยงาน
ในสังกัด สบ.กษ. จัดทำข้อมูลในส่วนที่เกี่ยวข้อง โดย สผ. ได้ประมวลข้อมูลดังกล่าว และจัดทำ (ร่าง) แผน
การปฏิบัติงาน ประจำปีงบประมาณ พ.ศ. ๒๕๖๘ ของ สบ.กษ. เรียบร้อยแล้ว รายละเอียดปรากฏตามเอกสารที่แนบ

จึงเรียนมาเพื่อโปรดพิจารณา ให้ความเห็นชอบแผนการปฏิบัติงานประจำปีงบประมาณ
พ.ศ. ๒๕๖๘ ของ สบ.กษ. และมอบหมายสำนักแผนงานและโครงการพิเศษสื่อสารแผนดังกล่าวให้หน่วยงาน
ในสังกัด สบ.กษ. ทราบและปฏิบัติงานให้เป็นไปตามเป้าหมายของแผนดังกล่าวต่อไป ทั้งนี้ เป็นอำนาจของ
รองปลัดกระทรวงเกษตรและสหกรณ์ (นายนวนิตย์ พลเคน) ตามคำสั่งกระทรวงเกษตรและสหกรณ์ ที่ ๘๓๘/๒๕๖๗
ลงวันที่ ๑๖ สิงหาคม พ.ศ. ๒๕๖๗

เห็นชอบ
ดำเนินการตามเสนอ

๑๒ พ.ย. ๖๗
(นายนวนิตย์ พลเคน)
รองปลัดกระทรวงเกษตรและสหกรณ์
ปฏิบัติราชการแทนปลัดกระทรวงเกษตรและสหกรณ์

(นายประเทช บุญชัย)
ผู้อำนวยการสำนักแผนงานและโครงการพิเศษ
สำนักงานปลัดกระทรวงเกษตรและสหกรณ์

เรียน รองปลัดฯ นายธิตี
เพื่อโปรดพิจารณาให้ความเห็นชอบ
หาความเห็นชอบ ดำเนินการตามเสนอ

๑๒ พ.ย. ๖๗
(นายพรเทพ ศรีธนาธร)
ผู้ช่วยปลัดกระทรวงเกษตรและสหกรณ์

คำนำ

ด้วยพระราชบัญญัติงบประมาณรายจ่ายประจำปีงบประมาณ พ.ศ. 2568 ได้ประกาศใช้ในราชกิจจานุเบกษา เมื่อวันที่ 29 กันยายน 2567 และให้ใช้บังคับตั้งแต่วันที่ 1 ตุลาคม 2567 ซึ่งสำนักงานปลัดกระทรวงเกษตรและสหกรณ์ ได้จัดทำแผนการปฏิบัติงานและแผนการใช้จ่ายงบประมาณประจำปีงบประมาณ พ.ศ. 2568 โดยผ่านการพิจารณาให้ความเห็นชอบของสำนักงบประมาณเรียบร้อยแล้ว

ดังนั้น เพื่อให้หน่วยงานในสังกัดสำนักงานปลัดกระทรวงเกษตรและสหกรณ์มีกรอบแนวทางการดำเนินงานประจำปี ตัวชี้วัดและค่าเป้าหมาย ในปีงบประมาณ พ.ศ. 2568 จึงได้จัดทำแผนการปฏิบัติงานประจำปีงบประมาณ พ.ศ. 2568 ของสำนักงานปลัดกระทรวงเกษตรและสหกรณ์ขึ้น เพื่อขับเคลื่อนวิสัยทัศน์พันธกิจของสำนักงานปลัดกระทรวงเกษตรและสหกรณ์ให้บรรลุตามเป้าหมายและตัวชี้วัดตามที่ได้ทำความตกลงกับสำนักงบประมาณต่อไป ทั้งนี้ ในปีงบประมาณ พ.ศ. 2568 ได้มีการปรับปรุงรูปแบบเนื้อหาให้มีความกระชับรองรับการเปลี่ยนแปลงสู่ระบบดิจิทัล โดยมีการนำเสนอแผนการปฏิบัติงานรายหน่วยงาน และแผนการใช้จ่ายงบประมาณในภาพรวม ซึ่งในส่วนของรายละเอียดแผนการใช้จ่ายงบประมาณรายหน่วยงานสามารถดาวน์โหลดได้จากระบบบริหารจัดการงบประมาณ ของ สป.กษ. (MBUD)

สำนักแผนงานและโครงการพิเศษ

พฤศจิกายน 2567

สารบัญ

	หน้า
ส่วนที่ 1 ทิศทางของสำนักงานปลัดกระทรวงเกษตรและสหกรณ์ ประจำปีงบประมาณ พ.ศ. 2568	1
1. วิสัยทัศน์	1
2. พันธกิจ	1
3. เป้าหมายการให้บริการหน่วยงาน	1
4. ตัวชี้วัดเป้าหมายการให้บริการหน่วยงาน	1
5. วัฒนธรรมองค์กร	1
6. ค่านิยม	1
7. ภารกิจและอำนาจหน้าที่	2
ส่วนที่ 2 ประเด็นการพัฒนา เป้าหมาย ตัวชี้วัด และแนวทางการพัฒนา	3
1. ประเด็นการพัฒนาที่ 1 ผลักดันภารกิจ นโยบาย และยุทธศาสตร์ของกระทรวงให้เกิดผลสัมฤทธิ์	4
2. ประเด็นการพัฒนาที่ 2 เร่งรัดพัฒนาระบบการบริหารจัดการภาครัฐของกระทรวง	5
ส่วนที่ 3 ความเชื่อมโยงการจัดทำแผนการปฏิบัติงานและการใช้จ่ายงบประมาณ ประจำปีงบประมาณ พ.ศ. 2568 ของสำนักงานปลัดกระทรวงเกษตรและสหกรณ์	7
ส่วนที่ 4 ภาพรวมแผนการปฏิบัติงานและการใช้จ่ายงบประมาณ ประจำปีงบประมาณ พ.ศ. 2568 ของสำนักงานปลัดกระทรวงเกษตรและสหกรณ์	8
1. สรุปแผนการปฏิบัติงาน ประจำปีงบประมาณ พ.ศ. 2568 ของ สป.กษ.	8
2. แผนการใช้จ่ายงบประมาณ ประจำปีงบประมาณ พ.ศ. 2568 ของ สป.กษ.	9
3. สรุปเป้าหมายตัวชี้วัด ประจำปีงบประมาณ พ.ศ. 2568 ของ สป.กษ.	10
4. ภาพรวมแผนการปฏิบัติงานประจำปีงบประมาณ พ.ศ. 2568 ของ สป.กษ.	12
ส่วนที่ 5 แผนการปฏิบัติงานประจำปีงบประมาณ พ.ศ. 2568 รายหน่วยงาน	13
ราชการบริหารส่วนกลาง	
สำนัก/กอง ในสังกัด สป.กษ.	
1. กองกลาง	14
2. กองการเจ้าหน้าที่	15
3. กองเกษตรสารนิเทศ	18
4. กองคลัง	21
5. กองนโยบายเทคโนโลยีเพื่อการเกษตรและเกษตรกรรมยั่งยืน	23
6. ศูนย์เทคโนโลยีสารสนเทศและการสื่อสาร	26
7. สถาบันเกษตรราธิการ	31
8. สำนักกฎหมาย	34
9. สำนักการเกษตรต่างประเทศ	36
10. สำนักงานที่ปรึกษาการเกษตรต่างประเทศ	39
11. สำนักตรวจราชการ	44
12. สำนักตรวจสอบภายใน	45
13. สำนักบริหารกองทุนเพื่อช่วยเหลือเกษตรกรและรับเรื่องร้องเรียน	50
14. สำนักแผนงานและโครงการพิเศษ	51
15. สำนักพัฒนาระบบบริหาร	60
16. ศูนย์ปฏิบัติการต่อต้านการทุจริต	63

สารบัญ (ต่อ)

	หน้า
ส่วนที่ 5 แผนการปฏิบัติงานประจำปีงบประมาณ พ.ศ. 2568 รายหน่วยงาน	
สำนัก/กอง ในสังกัด สป.กษ. (ต่อ)	
หน่วยงานที่จัดตั้งตามคำสั่งกระทรวงเกษตรและสหกรณ์	
17. กองบริหารงานกองทุนสงเคราะห์เกษตรกร	70
18. กองประสานงานโครงการพระราชดำริ	71
19. สำนักงานเลขานุการคณะกรรมการส่งเสริมและพัฒนาระบบเกษตรพันธสัญญา	85
ราชการบริหารในส่วนภูมิภาค	
20. สำนักงานเกษตรและสหกรณ์จังหวัด	87
หน่วยงานอื่น ๆ	
21. สำนักงานรัฐมนตรี	89
ภาคผนวก	
ก โครงสร้างสำนักงานปลัดกระทรวงเกษตรและสหกรณ์	92
ข รายละเอียดตัวชี้วัดตามแผนการปฏิบัติงาน ประจำปีงบประมาณ พ.ศ. 2568	94

ส่วนที่ 1

ทิศทางของสำนักงานปลัดกระทรวงเกษตรและสหกรณ์ ประจำปีงบประมาณ พ.ศ. 2568

1. วิสัยทัศน์

เป็นศูนย์กลางการขับเคลื่อนนโยบายและยุทธศาสตร์ด้านการเกษตรและสหกรณ์ของประเทศภายในปี พ.ศ. 2570

2. พันธกิจ

- 1) ผลักดันและขับเคลื่อนนโยบายและยุทธศาสตร์ด้านการเกษตรและสหกรณ์สู่การปฏิบัติในทุกกระดับให้เกิดผลสัมฤทธิ์
- 2) ส่งเสริม สนับสนุนการพัฒนาระบบการบริหารจัดการภาครัฐของกระทรวง

3. เป้าหมายการให้บริการหน่วยงาน

- 1) ศักยภาพในการขับเคลื่อนภารกิจด้านการเกษตรและสหกรณ์เพิ่มขึ้น
- 2) เกษตรกรสามารถพึ่งพาตนเองได้

4. ตัวชี้วัดเป้าหมายการให้บริการหน่วยงาน

- 1) ร้อยละของเกษตรกรที่เข้าร่วมโครงการมีการส่งเสริมสินค้าเกษตรและบริการมูลค่าสูงขึ้น มีความมั่นคงในการประกอบอาชีพและมีรายได้เพิ่มขึ้น (ร้อยละ 30)
- 2) ร้อยละของจำนวนเกษตรกรที่เข้าร่วมโครงการส่งเสริมและพัฒนาสินค้าเกษตรชีวภาพ (สมุนไพร) นำความรู้ไปใช้ไม่น้อยกว่า (ร้อยละ 70)
- 3) ร้อยละของจำนวนแผนธุรกิจเกษตร/แผนงาน/โครงการที่ได้เสนอขอรับการสนับสนุนงบประมาณจากแหล่งต่าง ๆ (ร้อยละ 15)
- 4) ร้อยละความสำเร็จของการดำเนินงานในภารกิจระดับกระทรวง (ร้อยละ 90)
- 5) เกษตรกรเป้าหมายที่เชื่อมั่นว่าพระราชดำริไปปฏิบัติและได้ผลจริงไม่น้อยกว่า (ร้อยละ 60)
- 6) จำนวนหน่วยงานในสังกัดกระทรวงเกษตรและสหกรณ์ มีการใช้บริการระบบเพิ่มขึ้นไม่น้อยกว่า (ร้อยละ 20)

5. วัฒนธรรมองค์กร

<u>Honesty</u>	: มีคุณธรรม
<u>Ownership</u>	: รับผิดชอบร่วมกัน
<u>Prompt to change</u>	: พร้อมรับการเปลี่ยนแปลง
<u>Establish</u>	: สร้างสรรค์

6. ค่านิยม

ซื่อสัตย์ พัฒนาตนเองอย่างต่อเนื่อง รับฟังความคิดเห็น มุ่งผลสัมฤทธิ์

7. ภารกิจและอำนาจหน้าที่ของ สป.กษ. ตามกฎกระทรวงแบ่งส่วนราชการสำนักงานปลัดกระทรวงเกษตรและสหกรณ์ พ.ศ. 2552 และที่แก้ไขเพิ่มเติม

สำนักงานปลัดกระทรวงเกษตรและสหกรณ์ มีภารกิจเกี่ยวกับการพัฒนายุทธศาสตร์แปลงนโยบายของกระทรวงเป็นแผนการปฏิบัติงาน จัดสรรทรัพยากรและบริหารราชการทั่วไปของกระทรวงที่มีได้กำหนดให้เป็นหน้าที่ของส่วนราชการใดในสังกัดกระทรวงโดยเฉพาะ รวมทั้ง กำกับและเร่งรัดตรวจสอบ และติดตามการปฏิบัติราชการของส่วนราชการในสังกัดกระทรวงให้บรรลุเป้าหมาย และเกิดผลสัมฤทธิ์ตามภารกิจของกระทรวง โดยมีอำนาจหน้าที่ ดังต่อไปนี้

- 1) ศึกษา วิเคราะห์ และจัดทำข้อมูลเพื่อเสนอแนะรัฐมนตรีสำหรับใช้ในการกำหนดนโยบาย เป้าหมาย และผลสัมฤทธิ์ของกระทรวง
- 2) พัฒนายุทธศาสตร์การบริหารของกระทรวง
- 3) แปลงนโยบายเป็นแนวทางและแผนการปฏิบัติราชการ โครงการ และโครงการพิเศษ
- 4) ดำเนินการและประสานงานกับองค์การหรือหน่วยงานที่เกี่ยวข้องกับกิจการด้านการเกษตรต่างประเทศ
- 5) ดำเนินการเกี่ยวกับการตรวจสอบและประเมินผลการปฏิบัติราชการของส่วนราชการในสังกัดกระทรวง
- 6) กำหนดยุทธศาสตร์การพัฒนาและพัฒนาบุคลากรของกระทรวง
- 7) ดำเนินการเกี่ยวกับกฎหมายและระเบียบที่อยู่ในความรับผิดชอบของกระทรวงและกฎหมายอื่นที่เกี่ยวข้อง
- 8) พัฒนาระบบเทคโนโลยีสารสนเทศเพื่อใช้ในการบริหารงานและการบริการ รวมทั้ง ประชาสัมพันธ์และเผยแพร่ข้อมูลสารสนเทศด้านการเกษตร
- 9) ดำเนินการบริหารกองทุนเพื่อช่วยเหลือเกษตรกรและรับเรื่องร้องเรียน
- 10) ปฏิบัติการอื่นใดตามที่กฎหมายกำหนดให้เป็นอำนาจหน้าที่ของสำนักงานปลัดกระทรวงหรือตามที่กระทรวงหรือคณะรัฐมนตรีมอบหมาย

ส่วนที่ 2

ประเด็นการพัฒนา เป้าหมาย ตัวชี้วัด และแนวทางการพัฒนา

ประเด็นการพัฒนาที่ 1 ผลักดันภารกิจ นโยบาย และยุทธศาสตร์ของกระทรวงให้เกิดผลสัมฤทธิ์

โดยกำหนดแนวทางการพัฒนา 3 แนวทาง ได้แก่

- 1) ส่งเสริมและสนับสนุนให้เกษตรกรทำเกษตรกรรมยั่งยืนเพิ่มขึ้น
- 2) พัฒนาและสนับสนุนการบูรณาการแผนสู่การปฏิบัติ เพื่อให้การพัฒนา และเสริมสร้างศักยภาพแก่เกษตรกรประสบความสำเร็จ
- 3) บูรณาการหน่วยงานทุกระดับเพื่อสนับสนุนโครงการอันเนื่องมาจากพระราชดำริ

ประเด็นการพัฒนาที่ 2 เร่งรัดพัฒนาระบบการบริหารจัดการภาครัฐของกระทรวง โดยกำหนดแนวทางการพัฒนา 1 แนวทาง ได้แก่ พัฒนาระบบอำนาจการและบริหารจัดการด้านการเกษตรให้มีประสิทธิภาพ

ทั้งนี้ ในแต่ละประเด็นการพัฒนา ได้กำหนดเป้าประสงค์ ตัวชี้วัด และรายละเอียดการดำเนินงาน โดยมีผลผลิต/โครงการ กิจกรรมสำคัญที่ต้องดำเนินการ หน่วยงานในระดับ กอง/สำนัก ที่รับผิดชอบดำเนินการ ประกอบด้วย 5 โครงการ 1 ผลผลิต 1 รายการ และกิจกรรมต่าง ๆ 9 กิจกรรม ดังนี้

ประเด็นการพัฒนาที่ 1 ผลักดันภารกิจ นโยบาย และยุทธศาสตร์ของกระทรวงให้เกิดผลสัมฤทธิ์

เป้าหมายและตัวชี้วัด

<u>เป้าหมายที่ 1</u>	ศักยภาพในการขับเคลื่อนภารกิจด้านการเกษตรและสหกรณ์เพิ่มขึ้น
ตัวชี้วัดที่ 1	ร้อยละของเกษตรกรที่เข้าร่วมโครงการมีการส่งเสริมสินค้าเกษตรและบริการมูลค่าสูงขึ้น มีความมั่นคงในการประกอบอาชีพและมีรายได้เพิ่มขึ้น (ร้อยละ 30)
ตัวชี้วัดที่ 2	ร้อยละของจำนวนเกษตรกรที่เข้าร่วมโครงการส่งเสริมและพัฒนาสินค้าเกษตรชีวภาพ (สมุนไพร) นำความรู้ไปใช้ไม่น้อยกว่า (ร้อยละ 70)
ตัวชี้วัดที่ 3	ร้อยละของจำนวนแผนธุรกิจเกษตร/แผนงาน/โครงการที่ได้เสนอขอรับการสนับสนุนงบประมาณจากแหล่งต่าง ๆ (ร้อยละ 15)
<u>เป้าหมายที่ 2</u>	เกษตรกรสามารถพึ่งพาตนเองได้
ตัวชี้วัด	เกษตรกรเป้าหมายที่น้อมนำแนวพระราชดำริไปปฏิบัติและได้ผลจริงไม่น้อยกว่า (ร้อยละ 60)

แนวทางการพัฒนา โครงการ/ผลผลิต กิจกรรม และหน่วยงานรับผิดชอบ

<u>แนวทางที่ 1</u>	ส่งเสริมและสนับสนุนให้เกษตรกรทำเกษตรกรรมยั่งยืนเพิ่มขึ้น
โครงการ	โครงการพัฒนาเกษตรกรรมยั่งยืน
ตัวชี้วัดที่ 1	มีจำนวนตำบลสินค้าเกษตรและบริการมูลค่าสูงนำร่องเพิ่มขึ้นในปีงบประมาณ พ.ศ. 2568 (200 ตำบล)
ตัวชี้วัดที่ 2	ร้อยละความสำเร็จของการขับเคลื่อนการดำเนินงานเกษตรกรรมยั่งยืน (ร้อยละ 80)
กิจกรรม	ขับเคลื่อนเกษตรกรรมยั่งยืน
ตัวชี้วัด	มีจำนวนตำบลสินค้าเกษตรและบริการมูลค่าสูงนำร่องเพิ่มขึ้นในปีงบประมาณ พ.ศ. 2568 (200 ตำบล)
หน่วยงานรับผิดชอบ	กองนโยบายเทคโนโลยีเพื่อการเกษตรและเกษตรกรรมยั่งยืน
<u>แนวทางที่ 2</u>	พัฒนาและสนับสนุนการบูรณาการแผนสู่การปฏิบัติ เพื่อให้การพัฒนาและเสริมสร้างศักยภาพแก่เกษตรกรประสบความสำเร็จ
โครงการที่ 1	โครงการส่งเสริมและพัฒนาสินค้าเกษตรชีวภาพ
ตัวชี้วัด	เกษตรกรของกลุ่มเกษตรกร วิสาหกิจชุมชน ในเมืองสมุนไพรและจังหวัดอื่น ๆ มีการผลิตวัตถุดิบสมุนไพรที่มีคุณภาพเพื่อเข้าสู่มาตรฐาน (1,350 ราย)
กิจกรรม	ส่งเสริมและพัฒนาสินค้าเกษตรชีวภาพ (สมุนไพร)
ตัวชี้วัด	เกษตรกรของกลุ่มเกษตรกร วิสาหกิจชุมชน ในเมืองสมุนไพรและจังหวัดอื่น ๆ มีการผลิตวัตถุดิบสมุนไพรที่มีคุณภาพเพื่อเข้าสู่มาตรฐาน (1,350 ราย)
หน่วยงานรับผิดชอบ	กองนโยบายเทคโนโลยีเพื่อการเกษตรและเกษตรกรรมยั่งยืน
โครงการที่ 2	โครงการขับเคลื่อนการเกษตรระดับหมู่บ้านสู่การผลิตสินค้าเกษตรมูลค่าสูง
ตัวชี้วัดที่ 1	จำนวนแผนพัฒนาการเกษตรระดับหมู่บ้าน ที่มีการบรรจุแผนงาน/โครงการด้านการเกษตร ซึ่งผ่านการวิเคราะห์ถ่วงดุลโดยอาศัยกลไกการมีส่วนร่วม และ ศูนย์เทคโนโลยีเกษตรและนวัตกรรม (Agritech and Innovation Center : AIC) ให้การสนับสนุนประเด็นด้านวิชาการ งานวิจัยและนวัตกรรม (878 แผน)
ตัวชี้วัดที่ 2	จำนวนสินค้าที่ได้รับการพัฒนาตามแนวทางเศรษฐกิจแบบ BCG (152 สินค้า)

กิจกรรม ตัวชี้วัดที่ 1	ขับเคลื่อนการเกษตรระดับหมู่บ้านสู่การผลิตสินค้าเกษตรมูลค่าสูง จำนวนแผนพัฒนาการเกษตรระดับหมู่บ้าน ที่มีการบรรจุแผนงาน/โครงการด้านการเกษตร ซึ่งผ่านการวิเคราะห์ถักเส้นกรองโดยอาศัยกลไกการมีส่วนร่วม และศูนย์เทคโนโลยีเกษตรและนวัตกรรม (Agritech and Innovation Center : AIC) ให้การสนับสนุนประเด็นด้านวิชาการ งานวิจัยและนวัตกรรม (878 แผน)
ตัวชี้วัดที่ 2 หน่วยงานรับผิดชอบ	จำนวนสินค้าที่ได้รับการพัฒนาตามแนวทางเศรษฐกิจแบบ BCG (152 สินค้า) สำนักแผนงานและโครงการพิเศษ

แนวทางที่ 3	บูรณาการหน่วยงานทุกระดับเพื่อสนับสนุนโครงการอันเนื่องมาจากพระราชดำริ
โครงการ ตัวชี้วัด	โครงการส่งเสริมการดำเนินงานอันเนื่องมาจากพระราชดำริ ร้อยละของจำนวนเกษตรกรที่เข้าร่วมโครงการอันเนื่องมาจากพระราชดำริของกระทรวงเกษตรและสหกรณ์มีรายได้เพิ่มขึ้น (ร้อยละ 60)
กิจกรรม ตัวชี้วัด	สนับสนุนโครงการอันเนื่องมาจากพระราชดำริ ร้อยละความสำเร็จของการจัดทำแผนการดำเนินงานและการประเมินโครงการอันเนื่องมาจากพระราชดำริของกระทรวงเกษตรและสหกรณ์ (ร้อยละ 60)
หน่วยงานรับผิดชอบ	กองประสานงานโครงการพระราชดำริ

ประเด็นการพัฒนาที่ 2 เร่งรัดพัฒนาระบบการบริหารจัดการภาครัฐของกระทรวง

เป้าหมายและตัวชี้วัด

เป้าหมาย	ศักยภาพในการขับเคลื่อนภารกิจด้านการเกษตรและสหกรณ์เพิ่มขึ้น
ตัวชี้วัดที่ 1	ร้อยละความสำเร็จของการดำเนินงานในภารกิจระดับกระทรวง (ร้อยละ 90)
ตัวชี้วัดที่ 2	จำนวนหน่วยงานในสังกัดกระทรวงเกษตรและสหกรณ์ มีการใช้บริการระบบเพิ่มขึ้น ไม่น้อยกว่า (ร้อยละ 20)

แนวทางการพัฒนา โครงการ/ผลผลิต กิจกรรม และหน่วยงานรับผิดชอบ

แนวทาง	พัฒนาระบบอำนวยการและบริหารจัดการด้านการเกษตรให้มีประสิทธิภาพ
ผลผลิต	อำนวยการและบริหารจัดการด้านการเกษตร
ตัวชี้วัดที่ 1	ร้อยละความสำเร็จของการดำเนินงานในภารกิจระดับกระทรวง (ร้อยละ 90)
ตัวชี้วัดที่ 2	จำนวนเกษตรกรที่ได้รับการสนับสนุน ช่วยเหลือ บริการ จากการขับเคลื่อนงานของกระทรวงเกษตรและสหกรณ์ ไม่น้อยกว่า (800,000 ราย)
กิจกรรมที่ 1	สนับสนุนการบริหารจัดการด้านการเกษตร
ตัวชี้วัด	ร้อยละความสำเร็จของการดำเนินงานตามแผนปฏิบัติงานประจำปีของ สป.กษ. (ร้อยละ 90)
หน่วยงานรับผิดชอบ	สำนัก/กอง ส่วนกลาง
กิจกรรมที่ 2	การจัดการระบบเทคโนโลยีสารสนเทศและการสื่อสาร
ตัวชี้วัด	ร้อยละความสำเร็จในการพัฒนาระบบฐานข้อมูลเพื่อสนับสนุนการบริหารงานสำหรับผู้บริหาร (ร้อยละ 80)
หน่วยงานรับผิดชอบ	ศูนย์เทคโนโลยีสารสนเทศและการสื่อสาร

กิจกรรมที่ 3	การบูรณาการงานในส่วนภูมิภาค
ตัวชี้วัดที่ 1	ร้อยละความสำเร็จในการขับเคลื่อนงานด้านการเกษตรและสหกรณ์ของจังหวัด (ร้อยละ 95)
ตัวชี้วัดที่ 2	จำนวนเกษตรกรที่ได้รับการสนับสนุน ช่วยเหลือ บริการ จากการขับเคลื่อนงานของกระทรวงเกษตรและสหกรณ์ ไม่น้อยกว่า (800,000 ราย)
หน่วยงานรับผิดชอบ	สำนักงานเกษตรและสหกรณ์จังหวัด 76 จังหวัด
รายการ	ค่าใช้จ่ายบุคลากรภาครัฐ
กิจกรรม	ค่าใช้จ่ายบุคลากรภาครัฐ
หน่วยงาน	ทุกหน่วยงาน
โครงการ	โครงการสนับสนุนการจัดตั้ง Sectoral CERT ด้านการเกษตร
ตัวชี้วัดที่ 1	ระบบป้องกันการโจมตีและวิเคราะห์ภัยคุกคามทางไซเบอร์ (1 ระบบ)
ตัวชี้วัดที่ 2	ร้อยละความสำเร็จของการพัฒนาเครื่องมือหรือแพลตฟอร์มที่พร้อมเปิดให้ใช้บริการได้ตามแผนที่กำหนด (ร้อยละ 85)
กิจกรรม	จัดตั้ง Sectoral CERT ด้านการเกษตร สำหรับเฝ้าระวังความมั่นคงปลอดภัยไซเบอร์
ตัวชี้วัด	ร้อยละความสำเร็จของการพัฒนาเครื่องมือหรือแพลตฟอร์มที่พร้อมเปิดให้ใช้บริการได้ตามแผนที่กำหนด (ร้อยละ 85)
หน่วยงานรับผิดชอบ	ศูนย์เทคโนโลยีสารสนเทศและการสื่อสาร

ส่วนที่ 3 ความเชื่อมโยงการจัดทำแผนการปฏิบัติงานและการใช้จ่ายงบประมาณประจำปีงบประมาณ พ.ศ. 2568 ของสำนักงานปลัดกระทรวงเกษตรและสหกรณ์

ยุทธศาสตร์ชาติ	ยุทธศาสตร์ 2 ด้านการสร้างความสามารถในการแข่งขัน			ยุทธศาสตร์ที่ 4 ด้านการสร้างโอกาสและความเสมอภาคทางสังคม	ยุทธศาสตร์ที่ 6 ด้านการปรับสมดุลและพัฒนาเศรษฐกิจมหภาค			
ประเด็นแผนแม่บท*	ประเด็นที่ 3 การเกษตร			ประเด็นที่ 15 พลังทางสังคม	ประเด็นที่ 20 การบริการประชาชนและประสิทธิภาพภาครัฐ			
เป้าหมายของแผนแม่บท*	ผลิตภัณ์ที่รวมในประเทศในสาขาเกษตรเพิ่มขึ้น			ทุกภาคส่วนมีส่วนร่วมในการพัฒนาสังคมเพิ่มขึ้น	บริการของรัฐมีประสิทธิภาพและคุณภาพเป็นที่ยอมรับของผู้ใช้บริการ			
ตัวชี้วัดของแผนแม่บท*	อัตราการขยายตัวของผลิตภัณฑ์มวลรวมในประเทศสาขาเกษตร (ร้อยละต่อปี) ไม่น้อยกว่า 4.5			ดัชนีความก้าวหน้าของสถาบันที่มีส่วนร่วม (ร้อยละต่อปี) เพิ่มขึ้นไม่น้อยกว่า 4	ความพึงพอใจในการให้บริการของภาครัฐ (ภายในปี 2570) ไม่น้อยกว่า ร้อยละ 90			
แผนย่อยของแผนแม่บท*	เกษตรปลอดภัย	เกษตรชีวภาพ	การพัฒนากระบวนการเกษตร	การเสริมสร้างทุนทางสังคม	การพัฒนากระบวนการภาครัฐ			
เป้าหมายของแผนย่อย*	สินค้าเกษตรปลอดภัยมีมูลค่าเพิ่มขึ้น	สินค้าเกษตรชีวภาพมีมูลค่าเพิ่มขึ้น	ประสิทธิภาพการผลิตสินค้าเกษตรต่อหัวต่อไร่เพิ่มขึ้น	ภาคีการพัฒนาสนับสนุนในการพัฒนาสังคมที่เอื้ออำนวย	ภาครัฐมีขีดสมรรถนะสูงเทียบเท่ามาตรฐานสากล และมีความคุ้มค่า			
ตัวชี้วัดของแผนย่อย*	อัตราการขยายตัวของมูลค่าของสินค้าเกษตรปลอดภัยที่ได้รับการรับรอง ได้แก่ (1) สินค้าเกษตรที่มีการตรวจรับรองมาตรฐานการปฏิบัติทางการเกษตรที่ดี ไม่น้อยกว่า 5 (2) สินค้าอินทรีย์ (เฉลี่ยร้อยละ) ไม่น้อยกว่า 5	อัตราการขยายตัวของมูลค่าของสินค้าเกษตรชีวภาพ (เฉลี่ยร้อยละ) ไม่น้อยกว่า 15	ผลผลิตสินค้าเกษตรต่อหัวไร่ (เฉลี่ยต่อไร่) เพิ่มขึ้นไม่น้อยกว่า 15	ปริมาณทุนทางสังคม มีดัชนีองค์การภาคประชาสังคม (ร้อยละภายในปี 2570) เพิ่มขึ้นไม่น้อยกว่า 15	สัดส่วนของหน่วยงานที่มีเกณฑ์การประเมินสถานะของหน่วยงานภาครัฐในการให้บริการราชการ 4.0 ที่อยู่ในระดับที่ก้าวหน้าขึ้นไปต่อหน่วยงานภาครัฐทั้งหมด (ภายในปี 2570) ไม่น้อยกว่าร้อยละ 85			
แผนพัฒนา ฉบับที่ 13	ยุทธศาสตร์ที่ 1 โอบน้อมประเทศขึ้นด้วยสินค้าเกษตรและเกษตรแปรรูปมูลค่าสูง							
เป้าหมายระดับยุทธศาสตร์	มูลค่าเพิ่มของสินค้าเกษตรและเกษตรแปรรูปสูงขึ้น							
ตัวชี้วัดภายใต้ยุทธศาสตร์	(1) ผลิตภัณ์ที่รวมในประเทศสาขาเกษตรสินค้า ร้อยละ 4.5 ต่อปี (2) รายได้สุทธิต่อครัวเรือนเกษตรกรไม่ต่ำกว่า 537,000 บาทต่อครัวเรือน เมื่อสิ้นสุดแผน (3) สินค้าเกษตรอินทรีย์ เพิ่มขึ้นเป็น 2.0 ล้านไร่ และสินค้าเกษตรที่ได้รับการรับรองตามหลักปฏิบัติทางการเกษตรที่ดีเพิ่มขึ้นเป็น 2.5 ล้านไร่ เมื่อสิ้นสุดแผน							
ยุทธศาสตร์ที่ 4	ยุทธศาสตร์ด้านการสร้างความสามารถในการแข่งขัน			ยุทธศาสตร์ด้านการสร้างโอกาสและความเสมอภาคทางสังคม	ยุทธศาสตร์ด้านการปรับสมดุลและพัฒนากระบวนการบริหารราชการ			
แผนงาน	แผนงานยุทธศาสตร์การเกษตรสร้างมูลค่า		แผนงานที่บูรณาการด้านการสร้างความสามารถในการแข่งขัน	แผนงานยุทธศาสตร์เสริมพลังทางสังคม	แผนงานบูรณาการรัฐบาลดิจิทัล			
ผลสัมฤทธิ์ที่หวัง	เกษตรกรและสถานประกอบการได้รับการพัฒนาคุณภาพให้มีความเข้มแข็งนำไปสู่การเพิ่มประสิทธิภาพการผลิตและสร้างมูลค่าเพิ่มให้กับสินค้าและบริการด้านเกษตร เพื่อยกระดับรายได้เกษตรกรและสร้างรายได้แก่เกษตรกรในการแข่งขัน			เพิ่มศักยภาพและขีดความสามารถขององค์กรวิสาหกิจ	ทุกภาคส่วนที่เชื่อมโยงกับข้อมูลสารสนเทศภาคเกษตรไปใช้ประโยชน์			
ตัวชี้วัดผลสัมฤทธิ์ที่หวัง	(1) อัตราการขยายตัวของผลิตภัณฑ์มวลรวมในประเทศสาขาเกษตรเพิ่มขึ้นไม่น้อยกว่าร้อยละ 3.0 (2) รายได้สุทธิต่อครัวเรือนเกษตรกรเพิ่มขึ้นไม่น้อยกว่า ร้อยละ 10			อัตราการเติบโตของรายได้ของเกษตรกร (กลุ่ม 40 อันดับต้น) เพิ่มขึ้นได้ 3 เท่า ไม่น้อยกว่าร้อยละ 20	หน่วยงานส่วนท้องถิ่นมีขนาดและแบบปฏิบัติที่สอดคล้องกับ PDPA, Cyber Security และ Data Governance ได้ตามเกณฑ์ที่กำหนด ไม่น้อยกว่าร้อยละ 50			
ผลสัมฤทธิ์หน่วยงาน	ยุทธศาสตร์และการปฏิบัติงานตามแผนและสหกรณ์ได้รับการบูรณาการขับเคลื่อนไปบรรลุผลสำเร็จ							
ตัวชี้วัดผลสัมฤทธิ์หน่วยงาน	ร้อยละความสำเร็จในการขับเคลื่อนงานตามนโยบาย ยุทธศาสตร์ และภารกิจของกระทรวงเกษตรและสหกรณ์(ร้อยละ 90)							
เป้าหมายการให้บริการกระทรวง	ยกระดับขีดความสามารถในการแข่งขันภาคเกษตร			สร้างวางแผนภาคและกระจายความเท่าเทียมทางสังคม	พัฒนากระบวนการบริหารราชการภาครัฐ			
ตัวชี้วัดเป้าหมายการให้บริการกระทรวง	ตัวชี้วัดเชิงคุณภาพ : มูลค่าสินค้าเกษตรปลอดภัยที่ได้รับการรับรอง : สินค้าเกษตรที่ผ่านการตรวจรับรองมาตรฐานการปฏิบัติทางการเกษตรที่ดีเพิ่มขึ้นไม่น้อยกว่า ร้อยละ 5	ตัวชี้วัดเชิงคุณภาพ : มูลค่าผลิตภัณฑ์ในภาคเกษตรเชิงรวมตามแผน (เฉพาะผลไม้สด) มูลค่ามูลค่าเพิ่มของเครื่องจักรและเครื่องใช้ และสินค้าเกษตรรายฐานชีวภาพเพิ่มขึ้น ไม่น้อยกว่าร้อยละ 15	ตัวชี้วัดเชิงคุณภาพ : มูลค่าผลิตภัณฑ์มูลค่าเพิ่มของรายต่อหัวต่อไร่ เพิ่มขึ้นไม่น้อยกว่าร้อยละ 15	ตัวชี้วัดเชิงคุณภาพ : เกษตรกรเป้าหมายที่มีคุณภาพรายต่อหัวเพิ่มขึ้นไปปฏิบัติและได้ผลจริงไม่น้อยกว่าร้อยละ 60	ตัวชี้วัดเชิงคุณภาพ : บุคลากรผ่านกระบวนการตามหลักสูตรดิจิทัลสำคัญ ได้แก่ หลักสูตร PDPA, หลักสูตร Cyber Security, หลักสูตร Data Governance หรือ หลักสูตรอื่นที่กำหนด พร้อมให้บริการไปรษณีย์อิเล็กทรอนิกส์ของกรมหลักสูตร ร้อยละ 90			
เป้าหมายการให้บริการหน่วยงาน	ศักยภาพในการขับเคลื่อนการปฏิบัติงานเกษตรและสหกรณ์เพิ่มขึ้น			เกษตรกรรมรายถิ่นตามองได้	ศักยภาพในการขับเคลื่อนการปฏิบัติงานเกษตรและสหกรณ์เพิ่มขึ้น			
ตัวชี้วัดเป้าหมายการให้บริการหน่วยงาน	ร้อยละของเกษตรกรที่เข้าร่วมโครงการที่มีผลสัมฤทธิ์ในด้านการผลิตและแปรรูปผลิตภัณฑ์ (ร้อยละ 30)	ร้อยละของจำนวนเกษตรกรที่เข้าร่วมโครงการที่มีผลสัมฤทธิ์ในด้านการผลิต (กลุ่มใหญ่) จำนวนไร่/ไร่ไม่น้อยกว่าร้อยละ 70	ร้อยละของจำนวนเกษตรกรที่ผ่านการอบรมโครงการที่ได้ผลสัมฤทธิ์ครบถ้วนตามเป้าหมายจากแหล่งต่าง ๆ (ร้อยละ 15)	ร้อยละความสำเร็จของการดำเนินงานในการจัดระดับกระทรวง (ร้อยละ 90)	เกษตรกรเป้าหมายที่เชื่อมโยงมาพระราชดำริไปปฏิบัติและได้ผลจริงไม่น้อยกว่าร้อยละ 60	จำนวนหน่วยงานในสังกัดกระทรวงเกษตรและสหกรณ์ มีการใช้ระบบเพิ่มขึ้น ไม่น้อยกว่าร้อยละ 20		
ผลสัมฤทธิ์โครงการ	โครงการพัฒนาเกษตรกรยั่งยืน	โครงการส่งเสริมและพัฒนาสินค้าเกษตรชีวภาพ	โครงการขับเคลื่อนเกษตรระดับหมู่บ้านสู่การผลิตสินค้าเกษตรมูลค่าสูง	ผลสัมฤทธิ์ด้านการบริหารจัดการภาคเกษตร	ค่าใช้จ่ายบุคลากรภาครัฐ	โครงการส่งเสริมการค้าสินค้าเกษตรมูลค่าสูง		
ตัวชี้วัดผลสัมฤทธิ์โครงการ	1. มีจำนวนสถาบันพัฒนาเกษตรกรและปราชญ์อาวุโสเพิ่มขึ้นในปีงบประมาณ พ.ศ. 2568 (จำนวน 200 ตำบล) 2. ร้อยละความสำเร็จของการขับเคลื่อนการดำเนินงานเกษตรกรรมยั่งยืน (ร้อยละ 80)	เกษตรกรของกลุ่มเกษตรกร ไร่หลักไร่ชุมชน ในเมืองชนบทและจังหวัดอื่น ๆ มีการผลิต/ใช้/แปรรูป/หรือมีคุณภาพเพื่อเข้าสู่มาตรฐาน (จำนวน 1,350 ราย)	1. จำนวนแผนพัฒนาเกษตรกรระดับหมู่บ้าน ที่มีการบูรณาการแผนโครงการ ด้านเกษตร ซึ่งผ่านการวิเคราะห์ก่อนโดยอาศัยกลไกการมีส่วนร่วม และสอดคล้องกับนโยบายและนวัตกรรม (AgriTech and Innovation Center : AIC) ได้ครบถ้วนตามประเด็นด้านวิชาการ งานวิจัยและนวัตกรรม (จำนวน 878 แผน) 2. จำนวนสินค้าที่ได้รับการพัฒนาตามแนวทางเศรษฐกิจแบบ BCG (จำนวน 152 สินค้า)	1. ร้อยละความสำเร็จของการดำเนินงานในการจัดระดับกระทรวง (ร้อยละ 90) 2. จำนวนเกษตรกรที่ได้รับความรู้ผ่านศูนย์ช่วยเหลือ บริหาร จากการจัดตั้งงานของกระทรวงเกษตรและสหกรณ์ ไม่น้อยกว่า 800,000 ราย	ร้อยละของจำนวนเกษตรกรที่เข้าร่วมโครงการอันเนื่องมาจากพระราชดำริของกระทรวงเกษตรและสหกรณ์ มีรายได้เพิ่มขึ้น (ร้อยละ 60)	1. ระบบป้องกันและวิเคราะห์ภัยคุกคามทางไซเบอร์ (1 ระบบ) 2. ร้อยละความสำเร็จของการพัฒนาเครื่องมือหรือแพลตฟอร์มที่พร้อมเปิดให้บริการได้ตามแผนที่กำหนด (ร้อยละ 85)		
กิจกรรม	กิจกรรม : ขับเคลื่อนเกษตรกรรมยั่งยืน	กิจกรรม : ส่งเสริมและพัฒนาสินค้าเกษตรชีวภาพ (กลุ่มใหญ่)	กิจกรรม : ขับเคลื่อนเกษตรระดับหมู่บ้านสู่การผลิตสินค้าเกษตรมูลค่าสูง	1. กิจกรรม : สนับสนุนการบริหารจัดการด้านเกษตร 2. กิจกรรม : การจัดการระบบเทคโนโลยีสารสนเทศและการสื่อสาร 3. กิจกรรม : การบูรณาการในสวนภูมิภาค	ค่าใช้จ่ายบุคลากรภาครัฐ	กิจกรรม : สนับสนุนการดำเนินงานจากพระราชดำริ		
ตัวชี้วัดกิจกรรม	มีจำนวนสถาบันพัฒนาเกษตรกรระดับหมู่บ้านเพิ่มขึ้นในปีงบประมาณ พ.ศ. 2568 (จำนวน 200 ตำบล)	เกษตรกรของกลุ่มเกษตรกร ไร่หลักไร่ชุมชน ในเมืองชนบทและจังหวัดอื่น ๆ มีการผลิต/ใช้/แปรรูป/หรือมีคุณภาพเพื่อเข้าสู่มาตรฐาน (จำนวน 1,350 ราย)	1. จำนวนแผนพัฒนาเกษตรกรระดับหมู่บ้าน ที่มีการบูรณาการแผนโครงการ ด้านเกษตร ซึ่งผ่านการวิเคราะห์ก่อนโดยอาศัยกลไกการมีส่วนร่วม และสอดคล้องกับนโยบายและนวัตกรรม (AgriTech and Innovation Center : AIC) ได้ครบถ้วนตามประเด็นด้านวิชาการ งานวิจัยและนวัตกรรม (จำนวน 878 แผน) 2. จำนวนสินค้าที่ได้รับการพัฒนาตามแนวทางเศรษฐกิจแบบ BCG (จำนวน 152 สินค้า)	ร้อยละความสำเร็จของการดำเนินงานในการพัฒนาคุณภาพของสถาบันเกษตรกร (ร้อยละ 80) ร้อยละความสำเร็จในการขับเคลื่อนงานด้านการเกษตรและสหกรณ์ตามกรอบจังหวัด (ร้อยละ 95) จำนวนเกษตรกรที่ได้รับความรู้ผ่านศูนย์ช่วยเหลือ บริหาร จากการจัดตั้งงานของกระทรวงเกษตรและสหกรณ์ ไม่น้อยกว่า 800,000 ราย	ร้อยละความสำเร็จของการดำเนินงานและการประเมินโครงการอันเนื่องมาจากพระราชดำริของกระทรวงเกษตรและสหกรณ์ (ร้อยละ 60)	ร้อยละความสำเร็จของการพัฒนาเครื่องมือหรือแพลตฟอร์มที่พร้อมเปิดให้บริการได้ตามแผนที่กำหนด (ร้อยละ 85)		
รวม	1,330,539,700 บาท	5,800,000 บาท	8,000,000 บาท	5,000,000 บาท	461,562,300 บาท	804,977,400 บาท	9,000,000 บาท	36,200,000 บาท

ส่วนที่ 4

ภาพรวมแผนการปฏิบัติงานและแผนการใช้จ่ายงบประมาณ ประจำปีงบประมาณ พ.ศ. 2568 ของสำนักงานปลัดกระทรวงเกษตรและสหกรณ์

1. สรุปแผนการปฏิบัติงาน ประจำปีงบประมาณ พ.ศ. 2568 ของ สป.กษ.

วิสัยทัศน์ : เป็นศูนย์กลางการขับเคลื่อนนโยบายและยุทธศาสตร์ด้านการเกษตรและสหกรณ์ของประเทศภายในปี พ.ศ. 2570					
พันธกิจ : 1. ผลักดันและขับเคลื่อนนโยบายและยุทธศาสตร์ด้านการเกษตรและสหกรณ์สู่การปฏิบัติในทุกระดับให้เกิดผลสัมฤทธิ์ 2. ส่งเสริม สนับสนุนการพัฒนากระบวนการบริหารจัดการภาครัฐของกระทรวง					
แผนงาน : แผนงานยุทธศาสตร์ เสริมสร้างพลังทางสังคม	แผนงาน : แผนงานยุทธศาสตร์ การเกษตรสร้างมูลค่า	แผนงาน : แผนงานพื้นฐาน ด้านการสร้างความสามารถ ในการแข่งขัน	แผนงาน : แผนงานบูรณาการ รัฐบาลดิจิทัล	แผนงาน : แผนงานบุคลากรภาครัฐ	
ประเด็นการพัฒนาที่ 1 : ผลักดันภารกิจ นโยบายและยุทธศาสตร์ของกระทรวงให้เกิดผลสัมฤทธิ์			ประเด็นการพัฒนาที่ 2 : เร่งรัดพัฒนาระบบการบริหารจัดการภาครัฐของกระทรวง		
เป้าหมาย : เกษตรกร สามารถพึ่งพาตนเองได้	เป้าหมาย : ศักยภาพในการขับเคลื่อนภารกิจด้านการเกษตรและสหกรณ์เพิ่มขึ้น				เพื่อเป็นค่าใช้จ่ายบุคลากรภาครัฐ
แนวทาง : บูรณาการหน่วยงาน ทุกระดับเพื่อสนับสนุนโครงการ อันเนื่องมาจากพระราชดำริ	แนวทาง : ส่งเสริมและสนับสนุน ให้เกษตรกรทำเกษตรกรรมยั่งยืน เพิ่มขึ้น	แนวทาง : พัฒนาและสนับสนุนการบูรณาการ แผนสู่การปฏิบัติ เพื่อให้การพัฒนาและ เสริมสร้างศักยภาพแก่เกษตรกร ประสบความสำเร็จ	แนวทาง : พัฒนาระบบอำนวยความสะดวก และบริหารจัดการด้านการเกษตร ให้มีประสิทธิภาพ		
โครงการ : ส่งเสริมการดำเนินงาน อันเนื่องมาจาก พระราชดำริ	โครงการ : พัฒนาเกษตรกรรมยั่งยืน	โครงการ : โครงการขับเคลื่อนการเกษตร ระดับหมู่บ้านสู่การผลิต สินค้าเกษตรมูลค่าสูง	ผลผลิต : อำนวยความสะดวกและบริหารจัดการ ด้านการเกษตร	โครงการ : สนับสนุนการจัดตั้ง Sectoral CERT ด้านการเกษตร	รายการ : ค่าใช้จ่ายบุคลากรภาครัฐ
กิจกรรม : สนับสนุนโครงการ อันเนื่องมาจาก พระราชดำริ (กปพ.)	กิจกรรม : ขับเคลื่อนเกษตรกรรม ยั่งยืน (กนท.)	กิจกรรม : ขับเคลื่อนการเกษตร ระดับหมู่บ้านสู่การผลิต สินค้าเกษตรมูลค่าสูง (สผง.)	กิจกรรม : ประกอบด้วย 3 กิจกรรม 1. สนับสนุนการบริหารจัดการ ด้านการเกษตร (สำนัก/กอง ส่วนกลาง) 2. การจัดการระบบเทคโนโลยีสารสนเทศ และการสื่อสาร (ทุกหน่วยงาน) 3. การบูรณาการงานในส่วนภูมิภาค (สนง.กษ.จว.)	กิจกรรม : จัดตั้ง Sectoral CERT ด้านการเกษตร สำหรับเฝ้าระวัง ความมั่นคงปลอดภัย ไซเบอร์	กิจกรรม : ค่าใช้จ่ายบุคลากรภาครัฐ (ทุกหน่วยงาน)

2. แผนการใช้จ่ายงบประมาณประจำปีงบประมาณ พ.ศ. 2568 ของ สป.กษ.

- การเบิกจ่ายงบประมาณของสำนักงานปลัดกระทรวงเกษตรและสหกรณ์ (สะสม)	36.78	77.57	89.35	100.00
- การเบิกจ่ายงบประมาณของสำนักงานปลัดกระทรวงเกษตรและสหกรณ์ (รายไตรมาส)	36.78	40.78	11.78	10.65

แผนงาน / ประเภทหมวดรายจ่าย	งบประมาณที่ได้รับจัดสรร 68	ไตรมาส 1				ไตรมาส 2				ไตรมาส 3				ไตรมาส 4			
		ต.ค. 67	พ.ย. 67	ธ.ค. 67	รวม	ม.ค. 68	ก.พ. 68	มี.ค. 68	รวม	เม.ย. 68	พ.ค. 68	มิ.ย. 68	รวม	ก.ค. 68	ส.ค. 68	ก.ย. 68	รวม
รวม	1,330,539,700	214,185,500	135,137,600	140,083,500	489,406,600	157,786,200	133,070,700	251,803,100	542,660,000	50,191,400	56,959,800	49,553,900	156,705,100	45,996,600	51,057,600	44,713,800	141,768,000
แผนงานบุคลากรภาครัฐ	804,977,400	100,622,100	100,622,100	100,622,200	301,866,400	100,622,200	100,622,200	100,622,200	301,866,600	33,540,000	33,540,200	33,540,600	100,620,800	33,541,100	33,541,200	33,541,300	100,623,600
1. งบประมาณ	746,444,800	93,305,700	93,305,700	93,305,700	279,917,100	93,305,700	93,305,700	93,305,700	279,917,100	31,101,400	31,101,500	31,101,700	93,304,600	31,101,900	31,102,000	31,102,100	93,306,000
2. งบดำเนินงาน	58,532,600	7,316,400	7,316,400	7,316,500	21,949,300	7,316,500	7,316,500	7,316,500	21,949,500	2,438,600	2,438,700	2,438,900	7,316,200	2,439,200	2,439,200	2,439,200	7,317,600
แผนงานพื้นฐานด้านการสร้างเสริมสุขภาพและส่งเสริมสุขภาพ	461,562,300	112,849,600	32,067,900	34,539,600	179,457,100	33,128,700	30,171,100	128,526,700	191,826,500	15,467,200	22,203,700	14,207,900	51,878,800	12,082,300	15,711,300	10,606,300	38,399,900
1. งบดำเนินงาน	217,112,800	29,664,400	27,070,400	26,931,500	83,666,300	23,837,900	24,032,900	26,067,400	73,938,200	11,651,800	12,720,400	11,743,800	36,116,000	8,140,100	7,792,700	7,459,500	23,392,300
2. งบลงทุน	100,447,500	1,515,300	-	-	1,515,300	1,600,000	-	97,332,200	98,932,200	-	-	-	-	-	-	-	-
3. งบเงินอุดหนุน	81,860,900	76,354,900	-	-	76,354,900	1,368,000	-	-	1,368,000	-	-	-	-	-	3,768,600	370,000	4,138,600
4. งบรายจ่ายอื่น	62,141,100	5,315,000	4,997,500	7,608,100	17,920,600	6,322,800	6,138,200	5,127,100	17,588,100	3,815,400	9,483,300	2,464,100	15,762,800	3,942,200	4,150,600	2,776,800	10,869,600
แผนงานยุทธศาสตร์เสริมสร้างพลังทางสังคม	9,000,000	20,800	699,700	1,277,300	1,997,800	317,700	305,800	4,128,700	4,752,200	158,200	162,800	67,000	388,000	245,700	1,177,600	438,700	1,862,000
- งบรายจ่ายอื่น	9,000,000	20,800	699,700	1,277,300	1,997,800	317,700	305,800	4,128,700	4,752,200	158,200	162,800	67,000	388,000	245,700	1,177,600	438,700	1,862,000
แผนงานยุทธศาสตร์การเกษตรสร้างมูลค่า	18,800,000	693,000	1,747,900	3,644,400	6,085,300	1,997,600	1,971,600	4,045,500	8,014,700	1,026,000	1,053,100	1,738,400	3,817,500	127,500	627,500	127,500	882,500
1. งบเงินอุดหนุน	200,000	-	-	-	-	-	-	-	-	-	200,000	-	200,000	-	-	-	-
2. งบรายจ่ายอื่น	18,600,000	693,000	1,747,900	3,644,400	6,085,300	1,997,600	1,971,600	4,045,500	8,014,700	1,026,000	853,100	1,738,400	3,617,500	127,500	627,500	127,500	882,500
แผนงานบูรณาการรัฐบาลดิจิทัล	36,200,000	-	-	-	-	21,720,000	-	14,480,000	36,200,000	-	-	-	-	-	-	-	-
โครงการสนับสนุนการจัดตั้ง Sectoral CERT ด้านการเกษตร	36,200,000	-	-	-	-	21,720,000	-	14,480,000	36,200,000	-	-	-	-	-	-	-	-
- งบลงทุน	36,200,000	-	-	-	-	21,720,000	-	14,480,000	36,200,000	-	-	-	-	-	-	-	-

หมายเหตุ : รายละเอียดแผนการใช้จ่ายงบประมาณรายหน่วยงาน สามารถดาวน์โหลดได้จากระบบบริหารจัดการงบประมาณ ของ สป.กษ. (MBUD)

3. สรุปเป้าหมายตัวชี้วัด ประจำปีงบประมาณ พ.ศ. 2568 ของ สป.กษ.

เป้าหมายการให้บริการ ผลผลิต/โครงการ กิจกรรม และตัวชี้วัด	ค่าเป้าหมาย	หน่วยนับ	เป้าหมายการดำเนินงาน												หน่วยงานที่รับผิดชอบ
			2566			2567									
			ไตรมาส 1			ไตรมาส 2			ไตรมาส 3			ไตรมาส 4			
			ต.ค.	พ.ย.	ธ.ค.	ม.ค.	ก.พ.	มี.ค.	เม.ย.	พ.ค.	มิ.ย.	ก.ค.	ส.ค.	ก.ย.	
เป้าหมายการให้บริการ สป.กษ. 1 : สักยภาพในการขับเคลื่อนภารกิจด้านการเกษตรและสหกรณ์เพิ่มขึ้น															
ตัวชี้วัดที่ 1 : ร้อยละของเกษตรกรที่เข้าร่วมโครงการมีการส่งเสริมสินค้าเกษตรและบริการมูลค่าสูงขึ้น มีความมั่นคงในการประกอบอาชีพและมีรายได้เพิ่มขึ้น	30	ร้อยละ											30		
โครงการ : พัฒนาเกษตรกรรายยั่งยืน															
ตัวชี้วัด : 1) มีจำนวนตำบลสินค้าเกษตรและบริการมูลค่าสูงนำร่องเพิ่มขึ้นในปีงบประมาณ พ.ศ. 2568	200	ตำบล											200		
ตัวชี้วัด : 2) ร้อยละความสำเร็จของการขับเคลื่อนการดำเนินงานเกษตรกรรายยั่งยืน	80	ร้อยละ												80	กท.
กิจกรรม : ขับเคลื่อนเกษตรกรรายยั่งยืน															
ตัวชี้วัด : มีจำนวนตำบลสินค้าเกษตรและบริการมูลค่าสูงนำร่องเพิ่มขึ้นในปีงบประมาณ พ.ศ. 2568	200	ตำบล											200		
ตัวชี้วัดที่ 2 : ร้อยละของจำนวนเกษตรกรที่เข้าร่วมโครงการส่งเสริมและพัฒนาสินค้าเกษตรชีวภาพ (สมุนไพร) นำความรู้ไปใช้ไม่น้อยกว่าร้อยละ 70	70	ร้อยละ												70	
โครงการ : ส่งเสริมและพัฒนาสินค้าเกษตรชีวภาพ															
ตัวชี้วัด : เกษตรกรของกลุ่มเกษตรกร วิชากิจชุมชน ในเมืองสมุนไพรและจังหวัดอื่น ๆ มีการผลิตวัตถุดิบสมุนไพรที่มีคุณภาพเพื่อเข้าสู่มาตรฐาน	1,350	ราย											1,350		กท.
กิจกรรม : ส่งเสริมและพัฒนาสินค้าเกษตรชีวภาพ (สมุนไพร)															
ตัวชี้วัด : เกษตรกรของกลุ่มเกษตรกร วิชากิจชุมชน ในเมืองสมุนไพรและจังหวัดอื่น ๆ มีการผลิตวัตถุดิบสมุนไพรที่มีคุณภาพเพื่อเข้าสู่มาตรฐาน	1,350	ราย											1,350		
ตัวชี้วัดที่ 3 : ร้อยละของจำนวนแผนธุรกิจ/แผนงาน/โครงการที่ได้เสนอขอรับการสนับสนุนงบประมาณจากแหล่งต่าง ๆ	15	ร้อยละ												15	
โครงการ : ขับเคลื่อนการเกษตรระดับหมู่บ้านสู่การผลิตสินค้าเกษตรมูลค่าสูง															
ตัวชี้วัด : 1) จำนวนแผนพัฒนาการเกษตรระดับหมู่บ้าน ที่มีการบรรจุแผนงาน/โครงการ ด้านการเกษตร ซึ่งผ่านการวิเคราะห์กลั่นกรองโดยอาศัยกลไกการมีส่วนร่วม และศูนย์เทคโนโลยีเกษตรและนวัตกรรม (Agritech and Innovation Center : AIC) ให้การสนับสนุนประเด็นด้านวิชาการ งานวิจัยและนวัตกรรม	878	แผน												878	
ตัวชี้วัด : 2) จำนวนสินค้าที่ได้รับการพัฒนาตามแนวทางเศรษฐกิจแบบ BCG	152	สินค้า												152	สผง.
กิจกรรม : ขับเคลื่อนการเกษตรระดับหมู่บ้านสู่การผลิตสินค้าเกษตรมูลค่าสูง															
ตัวชี้วัด : 1) จำนวนแผนพัฒนาการเกษตรระดับหมู่บ้าน ที่มีการบรรจุแผนงาน/โครงการ ด้านการเกษตร ซึ่งผ่านการวิเคราะห์กลั่นกรองโดยอาศัยกลไกการมีส่วนร่วม และศูนย์เทคโนโลยีเกษตรและนวัตกรรม (Agritech and Innovation Center : AIC) ให้การสนับสนุนประเด็นด้านวิชาการ งานวิจัยและนวัตกรรม	878	แผน												878	
ตัวชี้วัด : 2) จำนวนสินค้าที่ได้รับการพัฒนาตามแนวทางเศรษฐกิจแบบ BCG	152	สินค้า												152	
ตัวชี้วัดที่ 4 : ร้อยละความสำเร็จของการดำเนินงานในการกิจระดับกระทรวง	90	ร้อยละ												90	
ประกอบด้วย 17 ตัวชี้วัดย่อย ได้แก่															
ตัวชี้วัดย่อยที่ 1 : ร้อยละการรับรู้ของประชาชนต่อเรื่องสื่อสารสำคัญของกระทรวงเกษตรและสหกรณ์	80	ร้อยละ												80	กทส.
ตัวชี้วัดย่อยที่ 2 : ร้อยละความสำเร็จของการดำเนินการด้านการบริหารทรัพยากรบุคคล ของ กษ. ผ่าน อ.ก.พ. กษ.	80	ร้อยละ	20		20					20		20		20	กทง.
ตัวชี้วัดย่อยที่ 3 : ร้อยละความสำเร็จในการขับเคลื่อนแผนปฏิบัติการดิจิทัลของกระทรวงเกษตรและสหกรณ์	80	ร้อยละ						30		15		15		20	ศทส.
ตัวชี้วัดย่อยที่ 4 : ร้อยละของบุคลากรที่ผ่านเกณฑ์ Smart Officer ไม่น้อยกว่าร้อยละ 4 ต่อปี	4	ร้อยละ												4	สทส.
ตัวชี้วัดย่อยที่ 5 : ร้อยละความสำเร็จในการเป็นศูนย์กลางด้านการเกษตรต่างประเทศ	80	ร้อยละ												80	สทศ.
ตัวชี้วัดย่อยที่ 6 : ร้อยละความพึงพอใจของหน่วยงานในสังกัดกระทรวงในการทำหน้าที่เป็นศูนย์กลางด้านการเกษตรต่างประเทศของ สป.กษ.	80	ร้อยละ												80	สทศ.
ตัวชี้วัดย่อยที่ 7 : ร้อยละความสำเร็จในการแก้ไขปัญหาและอุปสรรคของการส่งออกสินค้าเกษตรไทยในต่างประเทศ	80	ร้อยละ												80	สพข.
ตัวชี้วัดย่อยที่ 8 : ร้อยละความสำเร็จของการดำเนินการทบทวน ติดตาม ผลักดันและเร่งรัดการแก้ไขปรับปรุงกฎหมายที่เป็นอุปสรรคในการสร้างความสามารถแข่งขันของภาคการเกษตร	80	ร้อยละ												80	สทม.

เป้าหมายการให้บริการ ผลผลิต/โครงการ กิจกรรม และตัวชี้วัด	ค่าเป้าหมาย	หน่วยนับ	เป้าหมายการดำเนินงาน												หน่วยงานที่รับผิดชอบ
			2566			2567									
			ไตรมาส 1			ไตรมาส 2			ไตรมาส 3			ไตรมาส 4			
			ต.ค.	พ.ย.	ธ.ค.	ม.ค.	ก.พ.	มี.ค.	เม.ย.	พ.ค.	มิ.ย.	ก.ค.	ส.ค.	ก.ย.	
ตัวชี้วัดย่อยที่ 9 : ร้อยละของจำนวนข้อเสนอแนะของการตรวจราชการที่ได้รับความเห็นชอบจากผู้บริหารและนำมาใช้ในการปรับปรุงการดำเนินงานตามนโยบายของกระทรวง	80	ร้อยละ											80		สตร.
ตัวชี้วัดย่อยที่ 10 : ร้อยละความพึงพอใจของผู้รับบริการที่มีต่อการปฏิบัติงานสำนักตรวจสอบภายใน สป.กษ.	80	ร้อยละ												80	สตน.
ตัวชี้วัดย่อยที่ 11 : ร้อยละความพึงพอใจของผู้รับบริการกองทุนหมุนเวียนเพื่อการกู้ยืมแก่เกษตรกรและผู้ยากจน	85	ร้อยละ												85	สกร.
ตัวชี้วัดย่อยที่ 12 : ร้อยละความสำเร็จของการจัดทำแผนป้องกันและบรรเทาสาธารณภัยด้านการเกษตร กระทรวงเกษตรและสหกรณ์ (ภัยแล้ง และอุทกภัย)	100	ร้อยละ			50							50			สผง.
ตัวชี้วัดย่อยที่ 13 : ร้อยละความสำเร็จของการขับเคลื่อนการดำเนินงานในการประเมินส่วนราชการตามมาตรการปรับปรุงประสิทธิภาพในการปฏิบัติราชการ ประจำปีงบประมาณ พ.ศ. 2568	100	ร้อยละ	30				10		10			10	20	20	สพบ.
ตัวชี้วัดย่อยที่ 14 : ร้อยละความสำเร็จในการปรับปรุงโครงสร้างของ กษ.	100	ร้อยละ												100	สพบ.
ตัวชี้วัดย่อยที่ 15 : ร้อยละความพึงพอใจของผู้มีส่วนได้ส่วนเสียกองทุนสงเคราะห์เกษตรกร	85	ร้อยละ												85	กกค.
ตัวชี้วัดย่อยที่ 16 : ร้อยละของหน่วยงานในสังกัด กษ. ที่ผ่านเกณฑ์การประเมินคุณธรรมและความโปร่งใสในการดำเนินงานของหน่วยงานภาครัฐ (85 คะแนนขึ้นไป)	100	ร้อยละ											100		ศปท.
ตัวชี้วัดย่อยที่ 17 : ร้อยละความพึงพอใจของผู้รับบริการด้านการสืบค้นทะเบียนผู้ประกอบการทางเกษตร	85	ร้อยละ								85				85	สสพ.
ผลผลิต : อำนวยการและบริหารจัดการด้านการเกษตร															
ตัวชี้วัด : 1) ร้อยละความสำเร็จของการดำเนินงานในการกิจระดับกระทรวง	90	ร้อยละ												90	สผง.
ตัวชี้วัด : 2) จำนวนเกษตรกรที่ได้รับการสนับสนุน ช่วยเหลือ บริการ จากการจัดตั้งหน่วยงานของกระทรวงเกษตรและสหกรณ์ ไม่น้อยกว่า 800,000 ราย	800,000	ราย												800,000	สผง.
กิจกรรมที่ 1 : สนับสนุนการบริหารจัดการด้านการเกษตร															
ตัวชี้วัด : ร้อยละความสำเร็จของการดำเนินงานตามแผนการปฏิบัติงานประจำปีของ สป.กษ.	90	ร้อยละ												90	สผง.
กิจกรรมที่ 2 : การจัดการระบบเทคโนโลยีสารสนเทศและการสื่อสาร															
ตัวชี้วัด : ร้อยละความสำเร็จในการพัฒนาระบบฐานข้อมูลตามนโยบายของผู้บริหาร	80	ร้อยละ												80	ศสส.
กิจกรรมที่ 3 : การบูรณาการงานในส่วนภูมิภาค															
ตัวชี้วัด : 1) ร้อยละความสำเร็จในการขับเคลื่อนงานด้านการเกษตรและสหกรณ์ของจังหวัด	95	ร้อยละ												95	สนง.กษ.จว.
ตัวชี้วัด : 2) จำนวนเกษตรกรที่ได้รับการสนับสนุน ช่วยเหลือ บริการ จากการจัดตั้งหน่วยงานของกระทรวงเกษตรและสหกรณ์ ไม่น้อยกว่า 800,000 ราย	800,000	ราย												800,000	สนง.กษ.จว.
เป้าหมายการให้บริการ สป.กษ. 2 : เกษตรกรสามารถพึ่งพาตนเองได้															
ตัวชี้วัด : เกษตรกรเป้าหมายที่น้อมนำแนวพระราชดำริไปปฏิบัติและได้ผลจริงไม่น้อยกว่าร้อยละ 60	60	ร้อยละ												60	
โครงการ : ส่งเสริมการดำเนินงานอันเนื่องมาจากพระราชดำริ															
ตัวชี้วัด : ร้อยละของจำนวนเกษตรกรที่เข้าร่วมโครงการอันเนื่องมาจากพระราชดำริของกระทรวงเกษตรและสหกรณ์มีรายได้เพิ่มขึ้น	60	ร้อยละ												60	กปพ.
กิจกรรม : สนับสนุนโครงการอันเนื่องมาจากพระราชดำริ															
ตัวชี้วัด : ร้อยละความสำเร็จของการจัดทำแผนการดำเนินงานและการประเมินโครงการอันเนื่องมาจากพระราชดำริของกระทรวงเกษตรและสหกรณ์	60	ร้อยละ				25			40			50		60	
เป้าหมายการให้บริการ สป.กษ. 1 : ศักยภาพในการขับเคลื่อนภารกิจด้านการเกษตรและสหกรณ์เพิ่มขึ้น															
ตัวชี้วัด : จำนวนหน่วยงานในสังกัดกระทรวงเกษตรและสหกรณ์ มีการใช้บริการระบบเพิ่มขึ้นไม่น้อยกว่าร้อยละ 20	20	ร้อยละ								20					
โครงการ : สนับสนุนการจัดตั้ง Sectoral CERT ด้านการเกษตร															
ตัวชี้วัด : 1) ระบบป้องกันโรคไหม้และวัชพืชที่ภัยคุกคามทางไซเบอร์	1	ระบบ								1					
ตัวชี้วัด : 2) ร้อยละความสำเร็จของการพัฒนาเครื่องมือหรือแพลตฟอร์มที่พร้อมเปิดให้บริการได้ตามแผนที่กำหนด	85	ร้อยละ	20			15			25	25	15				ศสส.
กิจกรรม : จัดตั้ง Sectoral CERT ด้านการเกษตร สำหรับเฝ้าระวังความมั่นคงปลอดภัยไซเบอร์															
ตัวชี้วัด : ร้อยละความสำเร็จของการพัฒนาเครื่องมือหรือแพลตฟอร์มที่พร้อมเปิดให้บริการได้ตามแผนที่กำหนด	85	ร้อยละ	20			15			25	25	15				

4. ภาพรวมแผนการปฏิบัติงานประจำปีงบประมาณ พ.ศ. 2568 ของ สป.กษ.

แผนงาน/โครงการ/กิจกรรม	งบประมาณ (บาท)	ระยะเวลาดำเนินการ
1. แผนงานยุทธศาสตร์การเกษตรสร้างมูลค่า - โครงการพัฒนาเกษตรกรรมยั่งยืน	5,800,000	1 ต.ค. 67 – 30 ก.ย. 68
- โครงการส่งเสริมและพัฒนาสินค้าเกษตรชีวภาพ	8,000,000	1 ต.ค. 67 – 30 ก.ย. 68
- โครงการขับเคลื่อนการเกษตรระดับหมู่บ้าน สู่การผลิตสินค้าเกษตรมูลค่าสูง	5,000,000	1 ต.ค. 67 – 30 ก.ย. 68
2. แผนงานพื้นฐานด้านการสร้างความสามารถ ในการแข่งขัน - ผลผลิตอำนวยการและบริหารจัดการด้านการเกษตร	461,562,300	1 ต.ค. 67 – 30 ก.ย. 68
3. แผนงานยุทธศาสตร์เสริมสร้างพลังทางสังคม - โครงการส่งเสริมการดำเนินงานอันเนื่องมาจาก พระราชดำริ	9,000,000	1 ต.ค. 67 – 30 ก.ย. 68
4. แผนงานบูรณาการรัฐบาลดิจิทัล - โครงการสนับสนุนการจัดตั้ง Sectoral CERT ด้านการเกษตร	36,200,000	1 ต.ค. 67 – 30 ก.ย. 68
5. แผนงานบุคลากรภาครัฐ - ค่าใช้จ่ายบุคลากรภาครัฐ	804,977,400	1 ต.ค. 67 – 30 ก.ย. 68
รวม	1,330,539,700	

ส่วนที่ 5
แผนการปฏิบัติงาน
ประจำปีงบประมาณ พ.ศ. 2568 รายหน่วยงาน

รายละเอียดแผนการปฏิบัติงานของหน่วยงาน ประจำปีงบประมาณ พ.ศ. 2568

หน่วยงาน : กองกลาง

เป้าหมายในการให้บริการ สป.กษ. ที่ 1 : ศักยภาพในการขับเคลื่อนภารกิจด้านการเกษตรและสหกรณ์เพิ่มขึ้น

ตัวชี้วัด สป.กษ. : ร้อยละความสำเร็จของการดำเนินงานในการกิจระดับกระทรวง (ร้อยละ 90)

เป้าประสงค์ สำนัก/กอง ที่ 1 : งานสารบรรณและประสานอำนาจการเป็นไปตามนโยบาย รวดเร็ว และมีประสิทธิภาพ

ตัวชี้วัด : 1. ร้อยละความสำเร็จของการบริหารงานสารบรรณแล้วเสร็จภายในเวลาที่กำหนด (ร้อยละ 100)

ตัวชี้วัด : 2. ร้อยละความสำเร็จในการอำนาจการและประสานราชการให้ผู้บริหารและหน่วยงานในสังกัด กษ. (ร้อยละ 99)

ตัวชี้วัด : 3. ร้อยละความสำเร็จของการดำเนินงานตามแผนปฏิบัติงานประจำปีของ สำนัก/กอง (ร้อยละ 90)

เป้าประสงค์ สำนัก/กอง ที่ 2 : ผู้รับบริการด้านงานสารบรรณ งานอำนาจการและงานพระราชพิธี/กิจกรรมพิเศษมีความพึงพอใจต่อการปฏิบัติงานของกองกลาง

ตัวชี้วัด : ร้อยละความพึงพอใจของผู้รับบริการด้านงานสารบรรณและอำนาจการของกองกลาง (ร้อยละ 95)

รายละเอียดการดำเนินงาน	รวมปริมาณงาน	หน่วยนับ	แผนการดำเนินงาน												กลุ่ม/ฝ่าย ที่ดำเนินงาน	
			ไตรมาส 1			ไตรมาส 2			ไตรมาส 3			ไตรมาส 4				
			ต.ค.	พ.ย.	ธ.ค.	ม.ค.	ก.พ.	มี.ค.	เม.ย.	พ.ค.	มิ.ย.	ก.ค.	ส.ค.	ก.ย.		
แผนงานพื้นฐานด้านการสร้างความสามารถในการแข่งขัน																
ผลผลิต : อำนาจการและบริหารจัดการด้านการเกษตร																
กิจกรรม : สนับสนุนการบริหารจัดการด้านการเกษตร																
กิจกรรมย่อย : การบริหารระบบสารบรรณ																
1. ลงทะเบียนรับหนังสือเข้าระบบงานสารบรรณอิเล็กทรอนิกส์	32,400	เรื่อง	2,700	2,700	2,700	2,700	2,700	2,700	2,700	2,700	2,700	2,700	2,700	2,700	2,700	กลุ่มสารบรรณ
2. ออกเลขที่หนังสือราชการ	14,100	เรื่อง	1,175	1,175	1,175	1,175	1,175	1,175	1,175	1,175	1,175	1,175	1,175	1,175	1,175	กลุ่มสารบรรณ
3. แจกเวียนหนังสือราชการ	1,320	เรื่อง	110	110	110	110	110	110	110	110	110	110	110	110	110	กลุ่มสารบรรณ
กิจกรรมย่อย : งานตรวจสอบ วิเคราะห์ กลั่นกรอง และสรุปเรื่องนำเรียนผู้บริหารสั่งการ																
1. ตรวจสอบ วิเคราะห์ กลั่นกรอง และสรุปเรื่องนำเรียนผู้บริหารสั่งการ	2,400	เรื่อง	200	200	200	200	200	200	200	200	200	200	200	200	200	กลุ่มช่วยอำนาจการ นักบริหารและ ประสานราชการ
2. ตรวจสอบ กลั่นกรองความถูกต้องของหนังสือนำเรียนผู้บริหารสั่งการ	30,000	เรื่อง	2,500	2,500	2,500	2,500	2,500	2,500	2,500	2,500	2,500	2,500	2,500	2,500	2,500	กลุ่มช่วยอำนาจการ นักบริหารและ ประสานราชการ
3. ร่างโต้ตอบหนังสือถึงส่วนราชการภายนอก	24	เรื่อง	2	2	2	2	2	2	2	2	2	2	2	2	2	กลุ่มช่วยอำนาจการ นักบริหารและ ประสานราชการ
กิจกรรมย่อย : การให้บริการห้องประชุมกระทรวงเกษตรและสหกรณ์																
การบริหารจัดการห้องประชุมกระทรวงเกษตรและสหกรณ์	480	ครั้ง	40	40	40	40	40	40	40	40	40	40	40	40	40	กลุ่มช่วยอำนาจการ นักบริหารและ ประสานราชการ
กิจกรรมย่อย : งานพระราชพิธี รัฐพิธี และกิจกรรมพิเศษ																
1. งานพระราชพิธี รัฐพิธี ศาสนพิธี และกิจกรรมพิเศษ	17	ครั้ง	3	1	1	1	1	1	1		1	3	1	3	1	กลุ่มพระราชพิธีและ กิจกรรมพิเศษ
2. ประชุมคณะกรรมการ คณะอนุกรรมการ และคณะทำงานฯ	6	ครั้ง	1	2		1		1			1					กลุ่มพระราชพิธีและ กิจกรรมพิเศษ

รายละเอียดแผนการปฏิบัติงานของหน่วยงาน ประจำปีงบประมาณ พ.ศ. 2568

หน่วยงาน : กองการเจ้าหน้าที่

เป้าหมายในการให้บริการ สป.กษ. ที่ 1 : ศักยภาพในการขับเคลื่อนภารกิจด้านการเกษตรและสหกรณ์เพิ่มขึ้น

ตัวชี้วัด สป.กษ. : ร้อยละความสำเร็จของการดำเนินงานในการกิจระดับกระทรวง (ร้อยละ 90)

เป้าประสงค์ สำนัก/กอง ที่ 1 : สป.กษ. มีระบบการบริหารทรัพยากรบุคคลที่มีประสิทธิภาพ

ตัวชี้วัด : 1. ร้อยละความสำเร็จของการดำเนินการด้านการบริหารทรัพยากรบุคคล ของ กษ. ผ่าน อ.ก.พ. กษ. (ร้อยละ 80)

ตัวชี้วัด : 2. ร้อยละความสำเร็จของการดำเนินงานตามแผนการปฏิบัติงานประจำปีของ สำนัก/กอง (ร้อยละ 90)

เป้าประสงค์ สำนัก/กอง ที่ 2 : บุคลากรของกระทรวงมีการดำเนินงานทางวินัยที่ถูกต้องเป็นธรรม

ตัวชี้วัด : ร้อยละของการดำเนินงานทางวินัยที่ อ.ก.พ. กระทรวงเกษตรและสหกรณ์พิจารณาให้ความเห็นชอบ (ร้อยละ 70)

เป้าประสงค์ สำนัก/กอง ที่ 3 : บุคลากรได้รับสวัสดิการที่เหมาะสมและมีความผูกพันต่อองค์กร

ตัวชี้วัด : 1. ร้อยละของบุคลากรที่ได้รับการจัดสวัสดิการ (ร้อยละ 80)

ตัวชี้วัด : 2. ร้อยละความผูกพันของบุคลากรที่มีต่อองค์กร (ร้อยละ 80)

รายละเอียดการดำเนินงาน	รวมปริมาณงาน	หน่วยนับ	แผนการดำเนินงาน												กลุ่ม/ฝ่าย ที่ดำเนินงาน			
			ไตรมาส 1			ไตรมาส 2			ไตรมาส 3			ไตรมาส 4						
			ต.ค.	พ.ย.	ธ.ค.	ม.ค.	ก.พ.	มี.ค.	เม.ย.	พ.ค.	มิ.ย.	ก.ค.	ส.ค.	ก.ย.				
แผนงานพื้นฐานด้านการสร้างความสามารถในการแข่งขัน																		
ผลิตภัณฑ์ : อำนวยความสะดวกและบริหารจัดการด้านการเกษตร																		
กิจกรรม : สนับสนุนการบริหารจัดการด้านการเกษตร																		
กิจกรรมย่อย : การบริหารงานบุคคล																		
1. การดำเนินงานด้านวินัย																		
1.1 การพิจารณาเรื่องรายงานการดำเนินงานทางวินัยและตรวจสอบสำนวนการสอบสวน	36	เรื่อง	3	3	3	3	3	3	3	3	3	3	3	3	3	3	กลุ่มวินัยและเสริมสร้างระบบคุณธรรม	
1.2 การดำเนินการสอบสวนข้อเท็จจริง/วินัย	1	ครั้ง									1						กลุ่มวินัยและเสริมสร้างระบบคุณธรรม	
1.3 การดำเนินการเรื่องการร้องเรียน	6	เรื่อง	1		1		1		1		1		1		1		กลุ่มวินัยและเสริมสร้างระบบคุณธรรม	
1.4 การจัดทำร่างเกี่ยวกับคำสั่งการบริหารงานบุคคล/ร่างคำสั่งที่ได้รับมอบหมาย	6	เรื่อง		1			1			1			1				กลุ่มวินัยและเสริมสร้างระบบคุณธรรม	
2. การพัฒนาระบบงาน และการดำเนินงานตามแผนกลยุทธ์การบริหารทรัพยากรบุคคล																		
2.1 การจัดทำแผนปฏิบัติการ (Action Plan) ประจำปี ตามแผนกลยุทธ์การบริหารและพัฒนาทรัพยากรบุคคลของ สป.กษ. พร้อมทั้งติดตามประเมินผล	4	ครั้ง			1			1					1				1	กลุ่มพัฒนาระบบบริหารทรัพยากรบุคคล
2.2 การจัดทำแผนปฏิบัติการเสริมสร้างความผูกพันและความสุขของบุคลากรที่มีต่อองค์กร ของ สป.กษ. ประจำปี พร้อมทั้งติดตามและประเมินผล	4	ครั้ง			1			1					1				1	กลุ่มพัฒนาระบบบริหารทรัพยากรบุคคล
2.3 สรุปผลและจัดทำรายงานประจำปีของกองการเจ้าหน้าที่	2	ครั้ง			1	1												กลุ่มพัฒนาระบบบริหารทรัพยากรบุคคล
2.4 การดำเนินการเรื่องระบบข้าราชการผู้มีผลสัมฤทธิ์สูง (HIPPS)	4	ครั้ง					1						1		1		1	กลุ่มพัฒนาระบบบริหารทรัพยากรบุคคล

รายละเอียดการดำเนินงาน	รวมปริมาณงาน	หน่วยนับ	แผนการดำเนินงาน												กลุ่ม/ฝ่าย ที่ดำเนินงาน		
			ไตรมาส 1			ไตรมาส 2			ไตรมาส 3			ไตรมาส 4					
			ต.ค.	พ.ย.	ธ.ค.	ม.ค.	ก.พ.	มี.ค.	เม.ย.	พ.ค.	มิ.ย.	ก.ค.	ส.ค.	ก.ย.			
2.5 การจัดทำแบบรายงานการบริหารทรัพยากรบุคคลระดับกรม		1	ครั้ง		1											กลุ่มพัฒนาระบบบริหารทรัพยากรบุคคล	
3. การวางแผนอัตรากำลังของ สป.กษ. และส่วนราชการในสังกัดกระทรวงเกษตรและสหกรณ์																	
3.1 การปรับปรุงการกำหนดตำแหน่งและการปรับปรุงโครงสร้างการแบ่งงานภายใน ก่อนนำเสนอ อภพ.กษ. ของ สป.กษ. และส่วนราชการในสังกัด กษ.		4	ครั้ง		1				1					1		กลุ่มวางแผนอัตรากำลังคน	
3.2 การกำหนดตำแหน่งบริหารระดับต้น อำนาจการระดับสูง และวิชาการ ระดับเชี่ยวชาญ/ทรงคุณวุฒิ และการกำหนดตำแหน่งเป็นลักษณะกระบวนระดับตำแหน่งในสายงานวิทยาศาสตร์และเทคโนโลยี ของ สป.กษ. และส่วนราชการในสังกัด กษ.		2	ครั้ง			1					1					กลุ่มวางแผนอัตรากำลังคน	
3.3 การประเมินผลการปฏิบัติงานเพื่อเลื่อนข้าราชการประเภททั่วไปให้ดำรงตำแหน่งสูงขึ้นใน สป.กษ. ตามหนังสือสำนักงาน ก.พ. ที่ นร1006/ว13 ลว 11 ส.ค. 2564		3	ครั้ง			1				1			1			กลุ่มวางแผนอัตรากำลังคน	
3.4 การประเมินบุคคลเพื่อแต่งตั้งให้ดำรงตำแหน่งประเภทวิชาการ เพื่อเลื่อนข้าราชการประเภทวิชาการระดับเชี่ยวชาญลงมา ของสำนักงานปลัดกระทรวงเกษตรและสหกรณ์ และสำนักงานรัฐมนตรี ตามหนังสือสำนักงาน ก.พ. ที่ นร 1006/ว5 ลว 22 มี.ค. 2567		3	ครั้ง			1					1			1		กลุ่มวางแผนอัตรากำลังคน	
3.5 การประเมินผลงานเพื่อแต่งตั้งให้ดำรงตำแหน่งประเภทวิชาการ ระดับชำนาญการพิเศษลงมา ของสำนักงานปลัดกระทรวงเกษตรและ สหกรณ์ และสำนักงานรัฐมนตรี ตามหนังสือ ก.พ. ที่ นร1006/ว5 ลว 22 มี.ค. 2567		5	ครั้ง			1		1		1			1			กลุ่มวางแผนอัตรากำลังคน	
3.6 การคัดเลือกบุคคลเพื่อให้ได้รับเงินเพิ่มสำหรับตำแหน่งที่มีเหตุพิเศษ ตำแหน่งนิติกร (พ.ต.ก.) ของ สป.กษ		2	ครั้ง			1							1			กลุ่มวางแผนอัตรากำลังคน	
4. การสรรหา บรรจุ แต่งตั้ง (16 สำนัก/ กอง/ กษ.จว. 76 จว./ 1 สร. และ 14 กรม)																	
4.1 การสรรหา บรรจุ แต่งตั้งข้าราชการ ในสังกัดสำนักงานปลัดกระทรวงเกษตรและสหกรณ์ และสำนักงานรัฐมนตรี		12	ครั้ง	1	1	1	1	1	1	1	1	1	1	1	1	1	กลุ่มสรรหาและบรรจุแต่งตั้ง
4.2 การดำเนินการสรรหาและเลือกสรรเพื่อจัดจ้าง/ลาออก/ต่อสัญญาจ้าง พนักงานราชการ (เฉพาะส่วนกลาง ในสังกัด สป.กษ. และ สร.)		10	ครั้ง	1	1	1	1	1	1	1	1	1	1			กลุ่มสรรหาและบรรจุแต่งตั้ง	
4.3 การดำเนินการสรรหาและแต่งตั้งข้าราชการให้ดำรงตำแหน่งประเภทอำนวยการ (การพิจารณา กลั่นกรองผู้มีคุณสมบัติ เพื่อขึ้นบัญชีรายชื่อผู้ผ่านการกลั่นกรองตำแหน่งประเภทอำนวยการ		4	ครั้ง		1	1	1	1								กลุ่มสรรหาและบรรจุแต่งตั้ง	
4.4 การดำเนินการสรรหา และแต่งตั้งข้าราชการให้ดำรงตำแหน่งประเภทบริหารระดับต้น ในสังกัด กษ.		6	ครั้ง		1	1	1	1	1	1						กลุ่มสรรหาและบรรจุแต่งตั้ง	
4.5 การดำเนินการสรรหาและบรรจุแต่งตั้งข้าราชการให้ดำรงตำแหน่งประเภทบริหารระดับสูง ในสังกัด กษ.		4	ครั้ง		1	1	1	1	1							กลุ่มสรรหาและบรรจุแต่งตั้ง	
5. งานด้านทะเบียนประวัติและบำเหน็จความชอบ																	
5.1 งานบำเหน็จความชอบ																	
1) เงินเดือน		3	ครั้ง	1	1								1			กลุ่มทะเบียนประวัติและบำเหน็จความชอบ	
2) เครื่องราชอิสริยาภรณ์		4	ครั้ง			1					2	1				กลุ่มทะเบียนประวัติและบำเหน็จความชอบ	
5.2 งานข้อมูลบุคคล (บรรจุใหม่-แก้ไขข้อมูล-โอน-ย้าย-เลื่อน-อื่นๆ)		840	ครั้ง	70	70	70	70	70	70	70	70	70	70	70	70	70	กลุ่มทะเบียนประวัติและบำเหน็จความชอบ

รายละเอียดการดำเนินงาน	รวมปริมาณงาน	หน่วยนับ	แผนการดำเนินงาน												กลุ่ม/ฝ่าย ที่ดำเนินงาน	
			ไตรมาส 1			ไตรมาส 2			ไตรมาส 3			ไตรมาส 4				
			ต.ค.	พ.ย.	ธ.ค.	ม.ค.	ก.พ.	มี.ค.	เม.ย.	พ.ค.	มิ.ย.	ก.ค.	ส.ค.	ก.ย.		
5.3 การจัดทำบัตรประจำตัวเจ้าหน้าที่ของรัฐ	120	ครั้ง	10	10	10	10	10	10	10	10	10	10	10	10	10	กลุ่มทะเบียนประวัติและบำเหน็จความชอบ
5.4 นายทะเบียนบุคลากรภาครัฐ (บรรจุใหม่ บรรจุกลับ รับโอน อื่นๆ)	120	ครั้ง	10	10	10	10	10	10	10	10	10	10	10	10	10	กลุ่มทะเบียนประวัติและบำเหน็จความชอบ
6. งานด้านสวัสดิการและเจ้าหน้าที่สัมพันธ์																
6.1 การจัดพิธีประกาศเกียรติคุณผู้เกษียณอายุราชการของกระทรวงเกษตรและสหกรณ์ และ สป.กษ.	2	ครั้ง														2 กลุ่มสวัสดิการและเจ้าหน้าที่สัมพันธ์
6.2 การคัดเลือกข้าราชการพลเรือนดีเด่นและพนักงานราชการดีเด่น ของ สป.กษ.	1	ครั้ง						1								กลุ่มสวัสดิการและเจ้าหน้าที่สัมพันธ์
6.3 โครงการตรวจสอบสุขภาพประจำปีและการติดตามผลการตรวจสุขภาพ	3	ครั้ง			1					1					1	กลุ่มสวัสดิการและเจ้าหน้าที่สัมพันธ์
6.4 โครงการฉีดวัคซีนตามฤดูกาล	1	ครั้ง													1	กลุ่มสวัสดิการและเจ้าหน้าที่สัมพันธ์
6.5 โครงการบริจาคโลหิต	3	ครั้ง		1				1			1					กลุ่มสวัสดิการและเจ้าหน้าที่สัมพันธ์
6.6 โครงการ สป.กษ. ขออาสา	1	ครั้ง											1			กลุ่มสวัสดิการและเจ้าหน้าที่สัมพันธ์
6.7 โครงการส่งเสริมพระพุทธศาสนา	1	ครั้ง								1						กลุ่มสวัสดิการและเจ้าหน้าที่สัมพันธ์
6.8 โครงการฝึกอบรมอาชีพ	1	ครั้ง										1				กลุ่มสวัสดิการและเจ้าหน้าที่สัมพันธ์
6.9 โครงการประกันภัยอุบัติเหตุกลุ่มของข้าราชการ ลูกจ้างประจำ และพนักงานราชการ ของ สป.กษ.	1	ครั้ง			1											กลุ่มสวัสดิการและเจ้าหน้าที่สัมพันธ์

รายละเอียดแผนการปฏิบัติงานของหน่วยงาน ประจำปีงบประมาณ พ.ศ. 2568

หน่วยงาน : กองเกษตรสารนิเทศ

เป้าหมายการให้บริการ สป.กษ. ที่ 1 : ศักยภาพในการขับเคลื่อนภารกิจด้านการเกษตรและสหกรณ์เพิ่มขึ้น

ตัวชี้วัด สป.กษ. : ร้อยละความสำเร็จของการดำเนินงานในการกิจระดับกระทรวง (ร้อยละ 90)

เป้าประสงค์ สำนัก/กอง ที่ 1 : นโยบายและข้อมูลข่าวสารด้านการเกษตรของกระทรวงเกษตรและสหกรณ์มีการประชาสัมพันธ์อย่างกว้างขวางและรวดเร็ว

ตัวชี้วัด : 1. ร้อยละการรับรู้ของประชาชนต่อเรื่องสื่อสารสำคัญของ กษ. (ร้อยละ 80)

ตัวชี้วัด : 2. ร้อยละความสำเร็จของการดำเนินงานตามแผนการปฏิบัติงานประจำปีของกองเกษตรสารนิเทศ (ร้อยละ 90)

เป้าประสงค์ สำนัก/กอง ที่ 2 : เกษตรกรและประชาชนทั่วไปรับรู้ข้อมูลข่าวสารและสถานการณ์ด้านการเกษตรอย่างทั่วถึงและทันเวลา

ตัวชี้วัด : 1. ร้อยละความสำเร็จในการสื่อสารและชี้แจงประเด็นสำคัญทันต่อเหตุการณ์ (ร้อยละ 100)

ตัวชี้วัด : 2. ร้อยละความสำเร็จกระบวนการบริหารจัดการผลิตและการเผยแพร่สื่อประชาสัมพันธ์ได้ทันการณ์ (ร้อยละ 100)

รายละเอียดการดำเนินงาน	รวมปริมาณงาน	หน่วย นับ	แผนการดำเนินงาน												กลุ่ม/ฝ่าย ที่ดำเนินงาน	
			ไตรมาส 1			ไตรมาส 2			ไตรมาส 3			ไตรมาส 4				
			ต.ค.	พ.ย.	ธ.ค.	ม.ค.	ก.พ.	มี.ค.	เม.ย.	พ.ค.	มิ.ย.	ก.ค.	ส.ค.	ก.ย.		
แผนงานพื้นฐานด้านการสร้างความสามารถในการแข่งขัน																
ผลผลิต : อำนาจการและบริหารจัดการด้านการเกษตร																
กิจกรรม : สนับสนุนการบริหารจัดการด้านการเกษตร																
กิจกรรมย่อย : การบริการเผยแพร่และประชาสัมพันธ์ด้านการเกษตร																
1. การเผยแพร่ประชาสัมพันธ์ข้อมูลข่าวสารด้านการเกษตรและนโยบายทางสื่อสิ่งพิมพ์ / เว็บไซต์ / เพจข่าว																
1.1 สรุปข่าวสำคัญประจำวันจากข้อมูลข่าวออนไลน์ ผ่านระบบอินเทอร์เน็ต	365	ครั้ง	31	30	31	31	28	31	30	31	30	31	31	31	30	กลุ่มโฆษกและ วิเคราะห์ข่าว
1.2 ผลิตและเผยแพร่ข่าวประชาสัมพันธ์ข้อมูลข่าวสารเกี่ยวกับนโยบาย ผลการดำเนินงานโครงการ / กิจกรรมของกระทรวงเกษตรและสหกรณ์	365	ครั้ง	31	30	31	31	28	31	30	31	30	31	31	31	30	กลุ่มโฆษกและ วิเคราะห์ข่าว
1.3 จัดการแถลงข่าวผู้บริหารกระทรวงเกษตรและสหกรณ์	12	ครั้ง	1	1	1	1	1	1	1	1	1	1	1	1	1	กลุ่มโฆษกและ วิเคราะห์ข่าว
1.4 จัดทำจดหมายข่าวเกษตรและสหกรณ์	12	ครั้ง	1	1	1	1	1	1	1	1	1	1	1	1	1	กลุ่มโฆษกและ วิเคราะห์ข่าว
1.5 จัดทำข้อมูลสรุปคำถาม-คำตอบที่พบบ่อย (Q&A) ด้านการเกษตรและสหกรณ์	12	ครั้ง	1	1	1	1	1	1	1	1	1	1	1	1	1	กลุ่มยุทธศาสตร์และ ข้อมูลประชาสัมพันธ์
2. การเผยแพร่ประชาสัมพันธ์ข้อมูล ข่าวสารด้านการเกษตรและนโยบายทางสื่อโทรทัศน์																
2.1 ผลิตสารคดีการเกษตร	4	เรื่อง								4						กลุ่มเผยแพร่และ ประชาสัมพันธ์
2.2 ผลิตรายการ "เกษตรสาร" ออกอากาศทางสถานีวิทยุโทรทัศน์แห่งประเทศไทย ช่อง 11 กรมประชาสัมพันธ์	12	ครั้ง	1	1	1	1	1	1	1	1	1	1	1	1	1	กลุ่มเผยแพร่และ ประชาสัมพันธ์
3. การเผยแพร่ประชาสัมพันธ์ข้อมูลข่าวสารด้านการเกษตรและนโยบายทางสื่อวิทยุ	52	ครั้ง	4	5	4	5	4	4	4	4	5	4	4	5	4	กลุ่มเผยแพร่และ ประชาสัมพันธ์
4. การรณรงค์วัฒนธรรมองค์กร การผลิตและเผยแพร่วารสารสำนักงานปลัดกระทรวงเกษตรและสหกรณ์ (POPs) รูปแบบ E-book หรือสื่อรณรงค์วัฒนธรรมองค์กรอื่น ๆ ทางเว็บไซต์	6	ครั้ง		1			1			1			1			1 กลุ่มยุทธศาสตร์และ ข้อมูลประชาสัมพันธ์

รายละเอียดการดำเนินงาน	รวมปริมาณงาน	หน่วย นับ	แผนการดำเนินงาน												กลุ่ม/ฝ่าย ที่ดำเนินงาน		
			ไตรมาส 1			ไตรมาส 2			ไตรมาส 3			ไตรมาส 4					
			ต.ค.	พ.ย.	ธ.ค.	ม.ค.	ก.พ.	มี.ค.	เม.ย.	พ.ค.	มิ.ย.	ก.ค.	ส.ค.	ก.ย.			
5. การดำเนินงานให้บริการห้องสมุดกระทรวงเกษตรและสหกรณ์																	
5.1 จัดเตรียมทรัพยากรสารสนเทศเพื่อให้บริการ (อาทิ หนังสือ วารสาร บทความ E-book เอกสารข้อมูลความรู้ ฯลฯ)	180	เล่ม	15	15	15	15	15	15	15	15	15	15	15	15	15	15	กลุ่มยุทธศาสตร์และข้อมูลประชาสัมพันธ์
5.2 งานบริการยืม - คืน หนังสือและวารสาร	360	ครั้ง	30	30	30	30	30	30	30	30	30	30	30	30	30	30	กลุ่มยุทธศาสตร์และข้อมูลประชาสัมพันธ์
5.3 การให้บริการผู้เข้าใช้ห้องสมุด	1,200	คน	100	100	100	100	100	100	100	100	100	100	100	100	100	100	กลุ่มยุทธศาสตร์และข้อมูลประชาสัมพันธ์
5.4 การให้บริการผู้เข้าเยี่ยมชมเว็บไซต์ห้องสมุดกระทรวงเกษตรและสหกรณ์	1,200	ครั้ง	100	100	100	100	100	100	100	100	100	100	100	100	100	100	กลุ่มยุทธศาสตร์และข้อมูลประชาสัมพันธ์
5.5 การประชาสัมพันธ์และแนะนำหนังสือใหม่ผ่านช่องทางต่าง ๆ (อาทิ จัดบอร์ดประชาสัมพันธ์ ประชาสัมพันธ์ผ่านไลน์ห้องสมุด ฯลฯ)	108	ครั้ง	9	9	9	9	9	9	9	9	9	9	9	9	9	9	กลุ่มยุทธศาสตร์และข้อมูลประชาสัมพันธ์
6. จัดทำแผนประชาสัมพันธ์กระทรวงเกษตรและสหกรณ์ ประจำปีงบประมาณ พ.ศ. 2568																	
6.1 ร่างการจัดทำแผนประชาสัมพันธ์กระทรวงเกษตรและสหกรณ์ ประจำปีงบประมาณ พ.ศ. 2568	1	แผน	1														กลุ่มยุทธศาสตร์และข้อมูลประชาสัมพันธ์
6.2 จัดทำรายงานติดตามผลการดำเนินงานตามแผนประชาสัมพันธ์	12	ครั้ง	1	1	1	1	1	1	1	1	1	1	1	1	1	1	กลุ่มยุทธศาสตร์และข้อมูลประชาสัมพันธ์
7. การสำรวจการรับรู้และความเข้าใจของประชาชนที่มีต่อเรื่องสื่อสารที่สำคัญของกระทรวงเกษตรและสหกรณ์																	
7.1 คัดเลือกเรื่องสื่อสารสำคัญเพื่อสำรวจการรับรู้และความเข้าใจของประชาชน	1	ครั้ง							1								กลุ่มยุทธศาสตร์และข้อมูลประชาสัมพันธ์
7.2 ออกแบบและจัดทำแบบสำรวจร่วมกับหน่วยงานที่เกี่ยวข้อง	1	ครั้ง								1							กลุ่มยุทธศาสตร์และข้อมูลประชาสัมพันธ์
7.3 แจกแบบสำรวจไปยังกลุ่มเป้าหมาย และเก็บรวบรวมข้อมูล	1	ครั้ง										1					กลุ่มยุทธศาสตร์และข้อมูลประชาสัมพันธ์
7.4 วิเคราะห์ผลการสำรวจ และจัดทำรายงานสรุปผลการรับรู้และความเข้าใจของประชาชนที่มีต่อเรื่องสื่อสารที่สำคัญของกระทรวงเกษตรและสหกรณ์ เสนอหน่วยงานที่เกี่ยวข้อง	1	ครั้ง														1	กลุ่มยุทธศาสตร์และข้อมูลประชาสัมพันธ์
8. การบริการเผยแพร่ประชาสัมพันธ์ผ่านสื่อดิจิทัล																	
8.1 งานด้านการถ่ายภาพ																	
1) ถ่ายภาพนิ่งเพื่อการประชาสัมพันธ์	420	ครั้ง	35	35	35	35	35	35	35	35	35	35	35	35	35	35	กลุ่มเทคโนโลยีสารสนเทศ
2) ถ่ายภาพวีดิโอการลงพื้นที่ของผู้บริหาร การแถลงข่าว การประชุมสัมมนาสารคดีหรือภาพวีดิโอเพื่อการประชาสัมพันธ์	96	ครั้ง	8	8	8	8	8	8	8	8	8	8	8	8	8	8	กลุ่มเทคโนโลยีสารสนเทศ
3) เผยแพร่ภาพนิ่งและภาพวีดิโอผ่านทางโซเชียลมีเดีย	312	ครั้ง	26	26	26	26	26	26	26	26	26	26	26	26	26	26	กลุ่มเทคโนโลยีสารสนเทศ

รายละเอียดการดำเนินงาน	รวมปริมาณงาน	หน่วย นับ	แผนการดำเนินงาน												กลุ่ม/ฝ่าย ที่ดำเนินงาน		
			ไตรมาส 1			ไตรมาส 2			ไตรมาส 3			ไตรมาส 4					
			ต.ค.	พ.ย.	ธ.ค.	ม.ค.	ก.พ.	มี.ค.	เม.ย.	พ.ค.	มิ.ย.	ก.ค.	ส.ค.	ก.ย.			
8.2 งานโสตทัศนศึกษา																	
1) บริการวัสดุอุปกรณ์ด้านโสตทัศนศึกษา	24	ครั้ง	2	2	2	2	2	2	2	2	2	2	2	2	2	2	กลุ่มเทคโนโลยี โสตทัศนอุปกรณ์
2) ติดตั้ง/ควบคุมเครื่องเสียง	24	ครั้ง	2	2	2	2	2	2	2	2	2	2	2	2	2	2	กลุ่มเทคโนโลยี โสตทัศนอุปกรณ์
3) รักษาและซ่อมบำรุงอุปกรณ์	12	ครั้ง	1	1	1	1	1	1	1	1	1	1	1	1	1	1	กลุ่มเทคโนโลยี โสตทัศนอุปกรณ์
8.3 งานด้านการออกแบบ																	
1) ออกแบบและจัดทำสื่อสิ่งพิมพ์เพื่อการประชาสัมพันธ์และเผยแพร่ข่าวสาร	120	ครั้ง	10	10	10	10	10	10	10	10	10	10	10	10	10	10	กลุ่มเทคโนโลยี โสตทัศนอุปกรณ์
2) ออกแบบและจัดทำสื่อประชาสัมพันธ์เพื่อใช้ตกแต่งเวที ห้องประชุม หรือสถานที่ราชการ อาทิ ไว นิล Backdrop standy roll up	60	ครั้ง	5	5	5	5	5	5	5	5	5	5	5	5	5	5	กลุ่มเทคโนโลยี โสตทัศนอุปกรณ์
3) ออกแบบและจัดองค์ประกอบภาพข่าวเพื่อการประชาสัมพันธ์	240	ครั้ง	20	20	20	20	20	20	20	20	20	20	20	20	20	20	กลุ่มเทคโนโลยี โสตทัศนอุปกรณ์
9. กิจกรรมบันทึกเทปคำปราศรัยวันสถาปนากระทรวงเกษตรและสหกรณ์ ประจำปี พ.ศ. 2568	1	ครั้ง									1						กลุ่มเผยแพร่และ ประชาสัมพันธ์

รายละเอียดแผนการปฏิบัติงานของหน่วยงาน ประจำปีงบประมาณ พ.ศ. 2568

หน่วยงาน : กองคลัง

เป้าหมายการให้บริการ สป.กษ. ที่ 1 : ศักยภาพในการขับเคลื่อนภารกิจด้านการเกษตรและสหกรณ์เพิ่มขึ้น

ตัวชี้วัด สป.กษ. : ร้อยละความสำเร็จของการดำเนินงานในการกิจระดับกระทรวง (ร้อยละ 90)

เป้าประสงค์ สำนัก/กอง ที่ 1 : การบริหารจัดการด้านการเงิน การคลังมีความคล่องตัวและมีประสิทธิภาพ

ตัวชี้วัด : 1. ระดับความสำเร็จของการพัฒนาประสิทธิภาพการบริหารจัดการด้านการเงินการคลัง (ระดับ 3)

ตัวชี้วัด : 2. ร้อยละความสำเร็จของการดำเนินงานตามแผนการปฏิบัติงานประจำปีของ สำนัก/กอง (ร้อยละ 90)

เป้าประสงค์ สำนัก/กอง ที่ 2 : เป็นศูนย์กลางข้อมูลด้านการเงิน การบัญชี และพัสดุให้แก่หน่วยงานในสังกัด สป.กษ.

ตัวชี้วัด : ร้อยละความสำเร็จในการพัฒนาระบบข้อมูลด้านการเงิน การบัญชี และพัสดุ ของ สป.กษ. (ร้อยละ 60)

เป้าประสงค์ สำนัก/กอง ที่ 3 : การบริหารงบประมาณของ สป.กษ.มีประสิทธิภาพ ถูกต้องและรวดเร็วทันกับสถานการณ์

ตัวชี้วัด : ร้อยละความสำเร็จของการบริหารงบประมาณประจำปีของ สป.กษ. เป็นไปตามเป้าหมายที่กำหนด (ร้อยละ 90)

เป้าประสงค์ สำนัก/กอง ที่ 4 : ผู้รับบริการมีความพึงพอใจต่อการปฏิบัติงานของกองคลัง

ตัวชี้วัด : ร้อยละความพึงพอใจของผู้รับบริการที่มีต่อการดำเนินงานของกองคลัง (ร้อยละ 85)

รายละเอียดการดำเนินงาน	รวมปริมาณงาน	หน่วยนับ	แผนการดำเนินงาน												กลุ่ม/ฝ่าย ที่ดำเนินงาน	
			ไตรมาส 1			ไตรมาส 2			ไตรมาส 3			ไตรมาส 4				
			ต.ค.	พ.ย.	ธ.ค.	ม.ค.	ก.พ.	มี.ค.	เม.ย.	พ.ค.	มิ.ย.	ก.ค.	ส.ค.	ก.ย.		
แผนงานพื้นฐานด้านการสร้างความสามารถในการแข่งขัน																
ผลผลิต : อำนาจการและบริหารจัดการด้านการเกษตร																
กิจกรรม : สนับสนุนการบริหารจัดการด้านการเกษตร																
กิจกรรมย่อย : การบริหารงบประมาณ งานพัสดุ และบริหารการเบิกจ่าย																
1. การบริหารการเบิกจ่ายงบประมาณ																
1.1 การจ่ายเงินในและเงินนอกงบประมาณ (การสั่งจ่ายเช็คและจ่ายผ่านระบบ KTB)																
1) การจ่ายเงินในและเงินนอกงบประมาณ (การสั่งจ่ายเช็คและจ่ายผ่านระบบ KTB)	3,578	เรื่อง	305	304	302	297	297	297	297	297	297	295	295	295		
	3,000	เรื่อง	250	250	250	250	250	250	250	250	250	250	250	250		กลุ่มการเงิน
	578	เรื่อง	55	54	52	47	47	47	47	47	47	45	45	45		กลุ่มเงินนอกงบประมาณ
2) เงินเดือน ค่าจ้าง และค่าตอบแทนรายเดือนพนักงานกองทุน	60	เรื่อง	5	5	5	5	5	5	5	5	5	5	5	5		
	36	เรื่อง	3	3	3	3	3	3	3	3	3	3	3	3		กลุ่มการเงิน
	24	เรื่อง	2	2	2	2	2	2	2	2	2	2	2	2		กลุ่มเงินนอกงบประมาณ
1.2 การตรวจสอบขออนุมัติหลักการ	129	เรื่อง	9	10	14	12	9	11	9	11	10	10	11	13		
	3	เรื่อง		1	1	1										กลุ่มงบประมาณ
	16	เรื่อง	1	1	1	1	1	1	1	1	1	1	1	5		กลุ่มบริหารงานพัสดุ
	70	เรื่อง	5	5	7	5	5	7	5	7	6	6	7	5		กลุ่มบัญชี
	40	เรื่อง	3	3	5	5	3	3	3	3	3	3	3	3		กลุ่มพัฒนาระบบงานคลัง
1.3 การอนุมัติเงินยืม	358	เรื่อง	28	28	28	28	28	30	30	28	30	30	35	35		
	250	เรื่อง	20	20	20	20	20	20	20	20	20	20	25	25		กลุ่มบัญชี
	108	เรื่อง	8	8	8	8	8	10	10	8	10	10	10	10		กลุ่มเงินนอกงบประมาณ

รายละเอียดการดำเนินงาน	รวมปริมาณงาน	หน่วยนับ	แผนการดำเนินงาน												กลุ่ม/ฝ่าย ที่ดำเนินงาน
			ไตรมาส 1			ไตรมาส 2			ไตรมาส 3			ไตรมาส 4			
			ต.ค.	พ.ย.	ธ.ค.	ม.ค.	ก.พ.	มี.ค.	เม.ย.	พ.ค.	มิ.ย.	ก.ค.	ส.ค.	ก.ย.	
1.4 การตรวจสอบใบสำคัญการเบิกจ่าย / ตรวจสอบตาม พ.ร.บ.พัสดุฯ	3,810	เรื่อง	284	294	293	294	294	294	314	314	313	340	340	436	
	2,710	เรื่อง	200	200	200	200	200	200	220	220	220	250	250	350	กลุ่มตรวจสอบ
	1,100	เรื่อง	84	94	93	94	94	94	94	94	93	90	90	86	กลุ่มเงินนอก งบประมาณ
1.5 การควบคุมการใช้จ่ายเงินตรงราชการ	2,000	เรื่อง	120	120	250	200	150	150	150	150	150	150	210	200	กลุ่มบัญชี
1.6 การเบิกจ่ายเงินตรงราชการเพื่อช่วยเหลือผู้ประสบภัยพิบัติฉุกเฉิน	150	เรื่อง	3	7	8	15	20	25	25	20	12	5	5	5	กลุ่มบัญชี
2. การดำเนินในระบบ New GFMS Thai และระบบ NBMS															
2.1 การขอเบิกเงินในระบบ New GFMS Thai	4,780	เรื่อง	265	315	315	315	315	415	465	465	465	465	465	515	
	180	เรื่อง	15	15	15	15	15	15	15	15	15	15	15	15	กลุ่มการเงิน
	4,600	เรื่อง	250	300	300	300	300	400	450	450	450	450	450	500	กลุ่มบัญชี
2.2 การบันทึกบัญชีเงินนอกงบประมาณโครงการต่าง ๆ ในระบบ New GFMS Thai และ ระบบ NBMS	424	เรื่อง	32	32	42	32	32	42	32	32	42	32	32	42	
	400	เรื่อง	30	30	40	30	30	40	30	30	40	30	30	40	กลุ่มบัญชี
	24	เรื่อง	2	2	2	2	2	2	2	2	2	2	2	2	กลุ่มเงินนอก งบประมาณ
2.3 การนำเงินส่งคืนคลัง ในระบบ New GFMS Thai	480	เรื่อง	40	40	40	40	40	40	40	40	40	40	40	40	กลุ่มการเงิน
2.4 การบันทึกขอจ่ายในระบบ New GFMS Thai	4,000	เรื่อง	200	250	250	250	250	350	400	400	400	400	400	450	กลุ่มบัญชี
2.5 การล้างบัญชีพัสดุทรัพย์สินในระบบ New GFMS Thai	60	เรื่อง	5	5	5	5	5	5	5	5	5	5	5	5	กลุ่มบัญชี
2.6 การบันทึกบัญชีรับ-จ่ายเงินกองทุนในระบบ New GFMS Thai	985	เรื่อง	87	73	78	75	78	78	78	78	90	90	90	90	กลุ่มเงินนอก งบประมาณ
3. การจัดทำรายงานและทะเบียนคุมต่าง ๆ															
3.1 ทะเบียนคุมลูกหนี้เงินยืม	180	เรื่อง	15	15	15	15	15	15	15	15	15	15	15	15	กลุ่มการเงิน
3.2 การจัดทำรายงานการเงินประจำเดือน	72	เรื่อง	6	6	6	6	6	6	6	6	6	6	6	6	
	36	เรื่อง	3	3	3	3	3	3	3	3	3	3	3	3	กลุ่มบัญชี
	36	เรื่อง	3	3	3	3	3	3	3	3	3	3	3	3	กลุ่มเงินนอก งบประมาณ
3.3 การจัดทำรายงานการเงินระดับกรม	1	เรื่อง			1										กลุ่มบัญชี
3.4 จัดทำรายงานการเงินรวมระดับกระทรวง	1	เรื่อง			1										กลุ่มบัญชี
4. การบริหารงบประมาณ															
4.1 การโอนจัดสรร/โอนเปลี่ยนแปลงงบประมาณ	210	เรื่อง	5	15	15	15	15	15	20	20	20	20	20	30	กลุ่มงบประมาณ
4.2 การรับ/โอนเงินงบประมาณเบิกแทนกัน	49	เรื่อง	1	8	7	5	5	2	5	5	5	2	2	2	กลุ่มงบประมาณ
4.3 การสอบทานงานตัดยอดเงินงบประมาณของ สป.กษ.	2,720	เรื่อง	150	200	200	200	200	220	250	250	250	250	250	300	กลุ่มงบประมาณ
5. การจัดซื้อจัดจ้างและบริหารด้านพัสดุ															
5.1 การจัดซื้อจัดจ้าง	314	เรื่อง	44	22	22	22	22	22	22	22	22	22	22	50	กลุ่มบริหารงานพัสดุ
5.2 บริหารพัสดุ	106	เรื่อง	10	30	22	22	22								กลุ่มบริหารงานพัสดุ
5.3 งานอาคาร สถานที่ และยานพาหนะ	1,300	เรื่อง	100	100	100	100	100	100	100	200	100	100	100	100	กลุ่มบริหารงานพัสดุ

รายละเอียดแผนการปฏิบัติงานของหน่วยงาน ประจำปีงบประมาณ พ.ศ. 2568

หน่วยงาน : กองนโยบายเทคโนโลยีเพื่อการเกษตรและเกษตรกรรมยั่งยืน

เป้าหมายการให้บริการ สป.กษ. ที่ 1 : ศักยภาพในการขับเคลื่อนภารกิจด้านการเกษตรและสหกรณ์เพิ่มขึ้น

ตัวชี้วัด สป.กษ. : 1. ร้อยละของเกษตรกรที่เข้าร่วมโครงการมีการส่งเสริมสินค้าเกษตรและบริการมูลค่าสูงขึ้น มีความมั่นคง ในการประกอบอาชีพและมีรายได้เพิ่มขึ้น (ร้อยละ 30)

ตัวชี้วัด สป.กษ. : 2. ร้อยละของจำนวนเกษตรกรที่เข้าร่วมโครงการส่งเสริมและพัฒนาสินค้าเกษตรชีวภาพ (สมุนไพร) นำความรู้ไปใช้ ไม่น้อยกว่าร้อยละ 70

เป้าประสงค์ สำนัก/กอง ที่ 1 : การพัฒนาเกษตรกรรมยั่งยืนของประเทศมีทิศทางที่ชัดเจนและเป็นรูปธรรม

ตัวชี้วัด : 1. พื้นที่เกษตรกรรมยั่งยืนของประเทศมีจำนวน 7 ล้านไร่ ภายในปี 2570

ตัวชี้วัด : 2. ร้อยละความสำเร็จของการขับเคลื่อนการดำเนินงานเกษตรกรรมยั่งยืน (ร้อยละ 80)

ตัวชี้วัด : 3. ร้อยละความสำเร็จของการดำเนินงานตามแผนการปฏิบัติงานประจำปีของ สำนัก/กอง (ร้อยละ 90)

เป้าประสงค์ สำนัก/กอง ที่ 2 : เกษตรกรได้รับการพัฒนาและเสริมสร้างความเข้มแข็งตามแนวทางการทำเกษตรกรรมยั่งยืน

ตัวชี้วัด : 1. ร้อยละความสำเร็จของการดำเนินงานเกี่ยวกับเทคโนโลยีชีวภาพทางการเกษตรและความหลากหลายทางชีวภาพ (ร้อยละ 70)

ตัวชี้วัด : 2. ร้อยละของจำนวนเกษตรกรที่เข้าร่วมโครงการส่งเสริมและพัฒนาสินค้าเกษตรชีวภาพ (สมุนไพร) นำความรู้ไปใช้ ไม่น้อยกว่าร้อยละ 70

ตัวชี้วัด : 3. เกษตรกรของกลุ่มเกษตรกร วิสาหกิจชุมชน ในเมืองสมุนไพรและจังหวัดอื่น ๆ มีการผลิตวัตถุดิบสมุนไพรที่มีคุณภาพเพื่อเข้าสู่มาตรฐาน (จำนวน 1,350 ราย)

เป้าประสงค์ สำนัก/กอง ที่ 3 : เกษตรกรได้รับการพัฒนาและเสริมสร้างความเข้มแข็งตามแนวทางการทำเกษตรกรรมยั่งยืน

ตัวชี้วัด : 1. ร้อยละของเกษตรกรที่เข้าร่วมโครงการมีการส่งเสริมสินค้าเกษตรและบริการมูลค่าสูงขึ้น มีความมั่นคง ในการประกอบอาชีพและมีรายได้เพิ่มขึ้น (ร้อยละ 30)

ตัวชี้วัด : 2. มีจำนวนตำบลสินค้าเกษตรและบริการมูลค่าสูงนำร่องเพิ่มขึ้นในปีงบประมาณ พ.ศ. 2568 (จำนวน 200 ตำบล)

ตัวชี้วัด : 3. ระดับความสำเร็จของการเผยแพร่องค์ความรู้ที่เกี่ยวข้องกับเกษตรกรรมยั่งยืน (ระดับ 5)

รายละเอียดการดำเนินงาน	รวมปริมาณงาน	หน่วยนับ	แผนการดำเนินงาน												กลุ่ม/ฝ่าย ที่ดำเนินงาน	
			ไตรมาส 1			ไตรมาส 2			ไตรมาส 3			ไตรมาส 4				
			ต.ค.	พ.ย.	ธ.ค.	ม.ค.	ก.พ.	มี.ค.	เม.ย.	พ.ค.	มิ.ย.	ก.ค.	ส.ค.	ก.ย.		
แผนงานพื้นฐานด้านการสร้างความสามารถในการแข่งขัน																
ผลลัพธ์ : อำนาจการและบริหารจัดการด้านการเกษตร																
กิจกรรม : สนับสนุนการบริหารจัดการด้านการเกษตร																
กิจกรรมย่อย : กิจกรรมสนับสนุนการบริหารจัดการด้านเกษตร																
1. จัดประชุมคณะกรรมการและคณะทำงานเพื่อขับเคลื่อนงานเกษตรกรรมยั่งยืน		3 ครั้ง				1				1				1		กลุ่มพัฒนา ระบบเกษตรกรรมยั่งยืน
โครงการ : โครงการพัฒนาเกษตรกรรมยั่งยืน																
กิจกรรม : ขับเคลื่อนเกษตรกรรมยั่งยืน																
กิจกรรมย่อย : กิจกรรมการสรรหาปราชญ์เกษตรของแผ่นดิน																
1. การสรรหาปราชญ์เกษตรของแผ่นดิน																
1.1 ทำความเข้าใจผู้ปฏิบัติงานระดับจังหวัดและจัดทำคู่มือการปฏิบัติงาน ประจำปีงบประมาณ 2569		77 จังหวัด												77		กลุ่มพัฒนาเกษตรกร และชุมชนเกษตร
1.2 จัดทำสื่อเพื่อเผยแพร่ประชาสัมพันธ์การสรรหา (วีดิทัศน์ผู้เข้ารับการสรรหาปราชญ์เกษตรของแผ่นดิน)		1 งาน			1											กลุ่มพัฒนาเกษตรกร และชุมชนเกษตร
1.3 อำนาจการเพื่อการสรรหาของคณะทำงานฯ ระดับเขต		12 ครั้ง	12													กลุ่มพัฒนาเกษตรกร และชุมชนเกษตร
1.4 อำนาจการเพื่อการสรรหาของคณะอนุกรรมการฯ		2 ครั้ง		1	1											กลุ่มพัฒนาเกษตรกร และชุมชนเกษตร
1.5 อำนาจการเพื่อการสรรหาของคณะกรรมการฯ		1 ครั้ง				1										กลุ่มพัฒนาเกษตรกร และชุมชนเกษตร

รายละเอียดการดำเนินงาน	รวมปริมาณงาน	หน่วยนับ	แผนการดำเนินงาน												กลุ่ม/ฝ่าย ที่ดำเนินงาน			
			ไตรมาส 1			ไตรมาส 2			ไตรมาส 3			ไตรมาส 4						
			ต.ค.	พ.ย.	ธ.ค.	ม.ค.	ก.พ.	มี.ค.	เม.ย.	พ.ค.	มิ.ย.	ก.ค.	ส.ค.	ก.ย.				
1.6 เตรียมความพร้อมการเข้ารับรางวัลของปราชญ์เกษตรของแผ่นดิน		1	งาน								1					กลุ่มพัฒนาเกษตรกรและชุมชนเกษตร		
2. เงินรางวัลสำหรับปราชญ์เกษตรของแผ่นดิน (จัดสรรเงินรางวัลให้แก่ผู้ได้รับการแต่งตั้งให้เป็นปราชญ์เกษตรของแผ่นดิน)		1	งาน									1				กลุ่มพัฒนาเกษตรกรและชุมชนเกษตร		
3. จัดทำข้อมูลประชาสัมพันธ์เผยแพร่ผู้ที่ได้รับการแต่งตั้งเป็นปราชญ์เกษตรของแผ่นดิน		1	งาน										1			กลุ่มพัฒนาเกษตรกรและชุมชนเกษตร		
4. การจัดทำโลรางวัลปราชญ์เกษตรของแผ่นดิน		1	งาน								1					กลุ่มพัฒนาเกษตรกรและชุมชนเกษตร		
กิจกรรมย่อย : โครงการสินค้าเกษตรและบริการมูลค่าสูง 1 ท้องถิ่น 1 สินค้าเกษตรมูลค่าสูง																		
1. ประชุม กำกับ ติดตาม รายงานผล และอำนวยความสะดวกขับเคลื่อนโครงการประชุมคณะกรรมการบริหารโครงการฯ, คณะทำงานขับเคลื่อนโครงการฯ ติดตามและให้คำแนะนำปรึกษา ข้อเสนอแนะ การแก้ไขปัญหา อุปสรรคในภาพรวม		4	ครั้ง	1				1			1			1		กลุ่มพัฒนาเทคโนโลยีชีวภาพทางการเกษตร		
2. ส่งเสริมการเพิ่มผลผลิตและเพิ่มมูลค่าของสินค้า พืช ปศุสัตว์ ประมง ฯลฯ ให้เป็นสินค้าเกษตรมูลค่าสูง - จัดแสดงสินค้าและจำหน่ายสินค้า จำนวน 4 ครั้ง		4	ครั้ง	1				1			2					กลุ่มพัฒนาเทคโนโลยีชีวภาพทางการเกษตร		
3. ติดตามการดำเนินงานโครงการ																		
ติดตามความก้าวหน้าของโครงการในภาพรวม		4	ครั้ง			1				1			1			1	กลุ่มพัฒนาเทคโนโลยีชีวภาพทางการเกษตร	
4. ประชาสัมพันธ์โครงการฯ		1	งาน											1		กลุ่มพัฒนาเทคโนโลยีชีวภาพทางการเกษตร		
โครงการ : โครงการส่งเสริมและพัฒนาสินค้าเกษตรชีวภาพ																		
กิจกรรม : ส่งเสริมและพัฒนาสินค้าเกษตรชีวภาพ (สมุนไพร)																		
กิจกรรมย่อย : โครงการส่งเสริมและพัฒนาสินค้าเกษตรชีวภาพ (สมุนไพร)																		
1. ประชุม กำกับ ติดตาม รายงานผล และอำนวยความสะดวกขับเคลื่อนโครงการ		4	ครั้ง		1					1				1		1	กลุ่มพัฒนานวัตกรรมและภูมิปัญญาท้องถิ่น	
2. ติดตามการดำเนินงานในพื้นที่โครงการ		4	ครั้ง				1	1	1	1							กลุ่มพัฒนานวัตกรรมและภูมิปัญญาท้องถิ่น	
3. ประชาสัมพันธ์โครงการฯ		2	ครั้ง			1									1		กลุ่มพัฒนานวัตกรรมและภูมิปัญญาท้องถิ่น	
4. สรุปผลการดำเนินงานเสนอผู้บริหาร		2	ครั้ง							1							1	กลุ่มพัฒนานวัตกรรมและภูมิปัญญาท้องถิ่น
5. จัดทำฐานข้อมูลสมุนไพร		1	ฐานข้อมูล														1	กลุ่มพัฒนานวัตกรรมและภูมิปัญญาท้องถิ่น
6. ประชุมเชิงปฏิบัติการพัฒนาความรู้และศักยภาพเจ้าหน้าที่ด้านการขับเคลื่อนงานสมุนไพร		90	ราย						90								1	กลุ่มพัฒนานวัตกรรมและภูมิปัญญาท้องถิ่น

รายละเอียดแผนการปฏิบัติงานของหน่วยงาน ประจำปีงบประมาณ พ.ศ. 2568

หน่วยงาน : กองนโยบายเทคโนโลยีเพื่อการเกษตรและเกษตรกรรมยั่งยืน (งานมอบหมายให้สำนักงานเกษตรและสหกรณ์จังหวัดดำเนินการแทน)

รายละเอียดการดำเนินงาน	รวม ปริมาณงาน	หน่วย นับ	แผนการดำเนินงาน												กลุ่ม/ฝ่าย ที่ดำเนินงาน	
			ไตรมาส 1			ไตรมาส 2			ไตรมาส 3			ไตรมาส 4				
			ต.ค.	พ.ย.	ธ.ค.	ม.ค.	ก.พ.	มี.ค.	เม.ย.	พ.ค.	มิ.ย.	ก.ค.	ส.ค.	ก.ย.		
โครงการ : โครงการส่งเสริมและพัฒนาสินค้าเกษตรชีวภาพ																
กิจกรรม : ส่งเสริมและพัฒนาสินค้าเกษตรชีวภาพ (สมุนไพร)																
กิจกรรมย่อย : โครงการส่งเสริมและพัฒนาสินค้าเกษตรชีวภาพ (สมุนไพร)																
1. พัฒนาความรู้ ยกระดับการปลูกพืชสมุนไพร พัฒนาคุณภาพวัตถุดิบสมุนไพร และวิธีการผลิตที่ให้สมุนไพรได้สารสำคัญ	45	ครั้ง						45								สำนักงานเกษตรและสหกรณ์จังหวัด 45 จังหวัด*
2. จัดทำจุดเรียนรู้เพิ่มประสิทธิภาพการผลิตสมุนไพร	45	ครั้ง							45							สำนักงานเกษตรและสหกรณ์จังหวัด 45 จังหวัด*
3. พัฒนาการผลิตพืชสมุนไพรสู่มาตรฐาน GAP พืชสมุนไพร	45	ครั้ง							45							สำนักงานเกษตรและสหกรณ์จังหวัด 45 จังหวัด*
4. กิจกรรมสนับสนุนวิสาหกิจชุมชนด้านการแปรรูปสมุนไพรชั้นต้นในเมืองสมุนไพรและจังหวัดอื่น ๆ และพัฒนาความรู้การทำแผนธุรกิจ (Business Model) สมุนไพรของกลุ่ม	45	ครั้ง							45							สำนักงานเกษตรและสหกรณ์จังหวัด 45 จังหวัด*
5. บริหารจัดการ อำนาจการ ติดตาม นิเทศ และจัดทำรายงานผลการดำเนินงานในพื้นที่	90	ครั้ง								90						สำนักงานเกษตรและสหกรณ์จังหวัด 45 จังหวัด*
โครงการ : โครงการพัฒนาเกษตรกรรมยั่งยืน																
กิจกรรม : ขับเคลื่อนเกษตรกรรมยั่งยืน																
กิจกรรมย่อย : โครงการสินค้าเกษตรและบริการมูลค่าสูง 1 ท้องถิ่น 1 สินค้าเกษตรมูลค่าสูง																
1. ประชุม กำกับ ติดตาม รายงานผล และอำนาจการขับเคลื่อนโครงการประชุม SCP , SCD เพื่อคัดเลือกพื้นที่และสินค้าเกษตรมูลค่าสูง จัดทำแผนพัฒนารายสินค้า ติดตามและให้คำแนะนำปรึกษา ข้อเสนอแนะ การแก้ไขปัญหา อุปสรรคในพื้นที่	304	ครั้ง	76				76				76			76		สำนักงานเกษตรและสหกรณ์จังหวัด 76 จังหวัด
2. ติดตามการดำเนินงานโครงการติดตามรายงานผลความก้าวหน้าของโครงการในพื้นที่	304	ครั้ง			76				76			76				76 สำนักงานเกษตรและสหกรณ์จังหวัด 76 จังหวัด

หมายเหตุ : *สำนักงานเกษตรและสหกรณ์จังหวัด 45 จังหวัด ประกอบด้วย เชียงราย น่าน อุทัยธานี พิษณุโลก นครปฐม จันทบุรี สระบุรี ปราจีนบุรี สระแก้ว สกลนคร อุดรธานี มหาสารคาม สุรินทร์ อำนาจเจริญ สุราษฎร์ธานี สงขลา เชียงใหม่ ลำปาง พะเยา ตาก เพชรบูรณ์ แพร่ อุดรดิตถ์ สุโขทัย นครสวรรค์ กาญจนบุรี พระนครศรีอยุธยา อ่างทอง ราชบุรี ฉะเชิงเทรา ประจวบคีรีขันธ์ บุรีรัมย์ ร้อยเอ็ด ขอนแก่น อุบลราชธานี หนองคาย นครราชสีมา ศรีสะเกษ นครพนม กาฬสินธุ์ ตัง พัทลุง กระบี่ นครศรีธรรมราช และสตูล

รายละเอียดแผนการปฏิบัติงานของหน่วยงาน ประจำปีงบประมาณ พ.ศ. 2568

หน่วยงาน : ศูนย์เทคโนโลยีสารสนเทศและการสื่อสาร

เป้าหมายการให้บริการ สป.กษ. ที่ 1 : ศักยภาพในการขับเคลื่อนภารกิจด้านการเกษตรและสหกรณ์เพิ่มขึ้น

ตัวชี้วัด สป.กษ. : ร้อยละความสำเร็จของการดำเนินงานในภารกิจระดับกระทรวง (ร้อยละ 90)

เป้าประสงค์ สำนัก/กอง ที่ 1 : กษ. มีระบบเทคโนโลยีสารสนเทศที่มั่นคงปลอดภัย เชื่อมโยงทุกภาคส่วนขององค์กร และใช้ได้อย่างมีประสิทธิภาพ

ตัวชี้วัด : 1. ร้อยละความสำเร็จในการคุ้มครองข้อมูลส่วนบุคคลของหน่วยงานในสังกัด สำนักงานปลัดกระทรวงเกษตรและสหกรณ์ (สป.กษ.) ตามแนวทางการปฏิบัติตามพระราชบัญญัติคุ้มครองข้อมูลส่วนบุคคล พ.ศ.2562 ของ สป.กษ. (ร้อยละ 80)

ตัวชี้วัด : 2. ระดับความสำเร็จการพัฒนาระบบเทคโนโลยี เพื่อสนับสนุนการดำเนินงาน (ระดับ 5)

ตัวชี้วัด : 3. ร้อยละความสำเร็จในการพัฒนาระบบฐานข้อมูลตามนโยบายของผู้บริหาร (ร้อยละ 80)

ตัวชี้วัด : 4. จำนวนหน่วยงานในสังกัดกระทรวงเกษตรและสหกรณ์ มีการใช้บริการระบบเพิ่มขึ้นไม่น้อยกว่าร้อยละ 20

ตัวชี้วัด : 5. ระบบป้องกันการโจมตีและวิเคราะห์ภัยคุกคามทางไซเบอร์ (1 ระบบ)

ตัวชี้วัด : 6. ร้อยละความสำเร็จของการพัฒนาเครื่องมือหรือแพลตฟอร์มที่พร้อมเปิดให้บริการได้ตามแผนที่กำหนด (ร้อยละ 85)

ตัวชี้วัด : 7. ร้อยละความสำเร็จของการดำเนินงานตามแผนการปฏิบัติงานประจำปีของ สำนัก/กอง (ร้อยละ 90)

เป้าประสงค์ สำนัก/กอง ที่ 2 : แผนปฏิบัติการดิจิทัลของ กษ. นำไปสู่การปฏิบัติงานอย่างมีประสิทธิภาพ

ตัวชี้วัด : 1. ร้อยละความสำเร็จในการขับเคลื่อนแผนปฏิบัติการดิจิทัลของ กษ. (ร้อยละ 80)

ตัวชี้วัด : 2. ร้อยละความสำเร็จในการขับเคลื่อนแผนปฏิบัติการดิจิทัลของ สป.กษ. (ร้อยละ 80)

รายละเอียดการดำเนินงาน	รวมปริมาณงาน	หน่วยนับ	แผนการดำเนินงาน												กลุ่ม/ฝ่าย ที่ดำเนินงาน		
			ไตรมาส 1			ไตรมาส 2			ไตรมาส 3			ไตรมาส 4					
			ต.ค.	พ.ย.	ธ.ค.	ม.ค.	ก.พ.	มี.ค.	เม.ย.	พ.ค.	มิ.ย.	ก.ค.	ส.ค.	ก.ย.			
แผนงานพื้นฐานด้านการสร้างความสามารถในการแข่งขัน																	
ผลิตภัณฑ์ : อำนวยความสะดวกและบริหารจัดการด้านการเกษตร																	
กิจกรรม : สนับสนุนการบริหารจัดการด้านการเกษตร																	
กิจกรรมย่อย : นโยบายเทคโนโลยีสารสนเทศ กลุ่มยุทธศาสตร์เทคโนโลยีสารสนเทศ (งานสนับสนุน)																	
1. ศึกษาแนวทางการจัดทำงบประมาณประจำปี พ.ศ. 2569 พร้อมทั้งจัดทำนโยบาย หลักเกณฑ์ แนวทางการพิจารณาแผนงาน/โครงการเพื่อจัดตั้งงบประมาณด้านเทคโนโลยีดิจิทัลของกระทรวงเกษตรและสหกรณ์ ประจำปีงบประมาณ พ.ศ. 2569 และปฏิทินการดำเนินการ ด้านเทคโนโลยีดิจิทัลของกระทรวงเกษตรและสหกรณ์ ประจำปีงบประมาณ พ.ศ. 2568		1	แนวทาง	1													กลุ่มยุทธศาสตร์เทคโนโลยีสารสนเทศ
2. ชี้แจงนโยบาย หลักเกณฑ์ แนวทางการพิจารณาแผนงาน/โครงการเพื่อจัดตั้งงบประมาณ ด้านเทคโนโลยีดิจิทัล ของกระทรวงเกษตรและสหกรณ์ ประจำปีงบประมาณ พ.ศ. 2569 และปฏิทินการดำเนินการ ด้านเทคโนโลยีดิจิทัลของกระทรวงเกษตรและสหกรณ์ ประจำปีงบประมาณ พ.ศ. 2568 ให้หน่วยงานในสังกัดกระทรวงเกษตรและสหกรณ์ถือปฏิบัติ		1	ครั้ง	1													กลุ่มยุทธศาสตร์เทคโนโลยีสารสนเทศ
3. ติดตาม/รวบรวม/ตรวจสอบ แบบคำขอของงบประมาณรายจ่ายประจำปีงบประมาณ พ.ศ. 2569 ด้านเทคโนโลยีสารสนเทศและการสื่อสารของกระทรวงเกษตรและสหกรณ์		2	ครั้ง	1	1												กลุ่มยุทธศาสตร์เทคโนโลยีสารสนเทศ
4. ดำเนินการพิจารณาคำขอของงบประมาณรายจ่ายประจำปีงบประมาณ พ.ศ. 2569 ด้านเทคโนโลยีสารสนเทศและการสื่อสาร ตามกระบวนการจัดหาระบบคอมพิวเตอร์ของกระทรวงเกษตรและสหกรณ์		2	ครั้ง	1	1												กลุ่มยุทธศาสตร์เทคโนโลยีสารสนเทศ
5. จัดทำรายงานแผนงาน/โครงการด้านเทคโนโลยีสารสนเทศและการสื่อสารประจำปีงบประมาณ พ.ศ. 2569 ที่ผ่านความเห็นชอบตามกระบวนการจัดหาระบบคอมพิวเตอร์ของกระทรวงเกษตรและสหกรณ์ เสนอสำนักงบประมาณ		1	รายงาน	1													กลุ่มยุทธศาสตร์เทคโนโลยีสารสนเทศ
6. สำรวจความต้องการดำเนินการด้านเทคโนโลยีสารสนเทศของหน่วยงานในสังกัดกระทรวงเกษตรและสหกรณ์ โดยการโอนเปลี่ยนแปลงงบประมาณประจำปี พ.ศ.2568		4	ครั้ง							1	1				1	1	กลุ่มยุทธศาสตร์เทคโนโลยีสารสนเทศ
7. ติดตาม/รวบรวม/ตรวจสอบ ความต้องการดำเนินการด้านเทคโนโลยีสารสนเทศของหน่วยงานในสังกัดกระทรวงเกษตรและสหกรณ์โดยการโอนเปลี่ยนแปลงงบประมาณประจำปี พ.ศ. 2568		4	ครั้ง							1	1				1	1	กลุ่มยุทธศาสตร์เทคโนโลยีสารสนเทศ

รายละเอียดการดำเนินงาน	รวมปริมาณงาน	หน่วยนับ	แผนการดำเนินงาน												กลุ่ม/ฝ่าย ที่ดำเนินงาน	
			ไตรมาส 1			ไตรมาส 2			ไตรมาส 3			ไตรมาส 4				
			ต.ค.	พ.ย.	ธ.ค.	ม.ค.	ก.พ.	มี.ค.	เม.ย.	พ.ค.	มิ.ย.	ก.ค.	ส.ค.	ก.ย.		
8. ดำเนินการพิจารณาข้อเสนอเปลี่ยนแปลงงบประมาณประจำปี พ.ศ. 2568 ตามกระบวนการจัดหาระบบคอมพิวเตอร์ของกระทรวงเกษตรและสหกรณ์	4	ครั้ง						1	1				1	1		กลุ่มยุทธศาสตร์เทคโนโลยีสารสนเทศ
9. จัดทำรายงานแผนงาน/โครงการด้านเทคโนโลยีสารสนเทศและการสื่อสาร โดยการโอนเปลี่ยนแปลงงบประมาณประจำปี พ.ศ. 2568 ที่ผ่านความเห็นชอบตามกระบวนการจัดหาระบบคอมพิวเตอร์ของกระทรวงเกษตรและสหกรณ์ให้หน่วยงานในสังกัดกระทรวงเกษตรและสหกรณ์ทราบ	2	รายงาน										1			1	กลุ่มยุทธศาสตร์เทคโนโลยีสารสนเทศ
กิจกรรมย่อย : พัฒนาและบริหารจัดการข้อมูลเกษตร กลุ่มระบบงานสารสนเทศและภูมิสารสนเทศ (งานสนับสนุน)																
1. พัฒนา/ปรับปรุงระบบเทคโนโลยีดิจิทัลเพื่อปรับเปลี่ยนกระบวนการทำงานไปสู่ดิจิทัล ของ สป.กษ. (อย่างน้อย 4 ระบบ/ปี)																
1.1 ประชุมหารือกับหน่วยงานเพื่อดำเนินการศึกษาและวิเคราะห์ความต้องการใช้งานระบบจากหน่วยงานเพื่อกำหนดรูปแบบระบบ แนวทางการพัฒนา/ปรับปรุงระบบและระยะเวลาการดำเนินงาน	4	ครั้ง		1			1			1			1			กลุ่มระบบงานสารสนเทศและภูมิสารสนเทศ
1.2 ดำเนินการออกแบบและเขียนโปรแกรมให้ตรงกับความต้องการที่ได้วิเคราะห์ออกแบบ	4	ระบบ			1			1				1				กลุ่มระบบงานสารสนเทศและภูมิสารสนเทศ
1.3 ดำเนินการติดตั้งระบบ กำหนดสิทธิ์ผู้ใช้งาน ทำการทดสอบการใช้งานและประเมินผลการทำงานของระบบ ปรับปรุงข้อแก้ไข	4	ระบบ								1			1		1	กลุ่มระบบงานสารสนเทศและภูมิสารสนเทศ
1.4 จัดทำคู่มือชี้แจงการใช้งานระบบ ให้คำแนะนำการใช้งานระบบแก่ผู้ใช้งานและดำเนินการแก้ไขปัญหาเกี่ยวกับการทำงานระบบ	4	ระบบ										1	1	1	1	กลุ่มระบบงานสารสนเทศและภูมิสารสนเทศ
2. การบริหารจัดการระบบสารสนเทศของสำนักงานปลัดกระทรวงเกษตรและสหกรณ์ (40 ระบบ)																
2.1 ปรับปรุงข้อมูลโครงสร้างหน่วยงาน ผู้ใช้งาน และกำหนด/ทบทวนสิทธิ์ของผู้ใช้งานให้ถูกต้อง และตรงตามสายงานบังคับบัญชาตามที่ได้รับแจ้งจากหน่วยงานเจ้าของระบบ/หน่วยงานในสังกัด สป.กษ.	4	ครั้ง	1				1					1			1	กลุ่มระบบงานสารสนเทศและภูมิสารสนเทศ
2.2 ดำเนินการดูแล บำรุงรักษาระบบให้สามารถให้บริการได้อย่างต่อเนื่อง ให้คำแนะนำการใช้งานระบบแก่ผู้ใช้งานและดำเนินการแก้ไขปัญหาที่เกี่ยวกับการทำงานระบบ	480	ครั้ง	40	40	40	40	40	40	40	40	40	40	40	40	40	กลุ่มระบบงานสารสนเทศและภูมิสารสนเทศ
3. การบริหารจัดการเว็บไซต์ กษ. และ สป.กษ. รวมทั้งเว็บไซต์ย่อย (118 เว็บไซต์)																
3.1 ปรับปรุงข้อมูลโครงสร้างหน่วยงาน ผู้ใช้งาน และกำหนด/ทบทวนสิทธิ์ของผู้ใช้งานให้ถูกต้องและตรงตามสายงานบังคับบัญชาตามที่ได้รับแจ้งจากหน่วยงานเจ้าของระบบ/หน่วยงานในสังกัด สป.กษ.	4	ครั้ง	1				1					1			1	กลุ่มระบบงานสารสนเทศและภูมิสารสนเทศ
3.2 ปรับปรุงข้อมูลรายการข้อมูลในส่วนที่รับผิดชอบ จัดทำป้ายโฆษณาประชาสัมพันธ์ (banner) และหน้าเพจประชาสัมพันธ์ให้ครบถ้วน ถูกต้อง และเป็นปัจจุบัน	36	ครั้ง	3	3	3	3	3	3	3	3	3	3	3	3	3	กลุ่มระบบงานสารสนเทศและภูมิสารสนเทศ
3.3 ปรับปรุงเพิ่มประสิทธิภาพการทำงานของระบบ/ดำเนินการจัดทำเว็บไซต์อื่นๆ ที่เกี่ยวข้องตามที่หน่วยงานร้องขอ (ถ้ามี)	4	ครั้ง				1						1			1	กลุ่มระบบงานสารสนเทศและภูมิสารสนเทศ

รายละเอียดการดำเนินงาน	รวมปริมาณงาน	หน่วยนับ	แผนการดำเนินงาน												กลุ่ม/ฝ่าย ที่ดำเนินงาน					
			ไตรมาส 1			ไตรมาส 2			ไตรมาส 3			ไตรมาส 4								
			ต.ค.	พ.ย.	ธ.ค.	ม.ค.	ก.พ.	มี.ค.	เม.ย.	พ.ค.	มิ.ย.	ก.ค.	ส.ค.	ก.ย.						
3.4 ดำเนินการดูแล บำรุงรักษาระบบให้สามารถให้บริการได้อย่างต่อเนื่อง และให้คำแนะนำการใช้งานระบบแก่ผู้ใช้งาน	60	ครั้ง	5	5	5	5	5	5	5	5	5	5	5	5	5	5	กลุ่มระบบงานสารสนเทศและภูมิสารสนเทศ			
3.5 อบรมนำเข้าข้อมูลและการบริหารจัดการเนื้อหาบนเว็บไซต์ของหน่วยงานให้กับหน่วยงานส่วนกลางและส่วนภูมิภาค	1	ครั้ง													1		กลุ่มระบบงานสารสนเทศและภูมิสารสนเทศ			
4. การขับเคลื่อนงานสารบรรณอิเล็กทรอนิกส์	1	ครั้ง															1	กลุ่มระบบงานสารสนเทศและภูมิสารสนเทศ		
5. งานร่วมถ่ายทอดสดการขับเคลื่อนงานผ่านสื่อออนไลน์ (Live Streaming)	48	ครั้ง	4	4	4	4	4	4	4	4	4	4	4	4	4	4	4	กลุ่มระบบงานสารสนเทศและภูมิสารสนเทศ		
กิจกรรมย่อย : พัฒนาและบริหารจัดการข้อมูลเกษตร กลุ่มบริหารข้อมูลการเกษตร (งานสนับสนุน)																				
1. การคุ้มครองข้อมูลส่วนบุคคลของหน่วยงานในสังกัดสำนักงานปลัดกระทรวงเกษตรและสหกรณ์ ตามแนวทางการปฏิบัติตามพระราชบัญญัติคุ้มครองข้อมูลส่วนบุคคล พ.ศ.2562 ของ สป.กษ.																				
1.1 การสำรวจ/ ทบทวน การใช้ จัดเก็บ รวบรวมและเผยแพร่ข้อมูลส่วนบุคคลและการประเมินความเสี่ยงในการจัดการข้อมูลส่วนบุคคลของหน่วยงาน	4	ครั้ง				1				1					1			1	กลุ่มบริหารข้อมูลการเกษตร	
1.2 การเผยแพร่องค์ความรู้ PDPA ในรูปแบบ Infographic บนเว็บไซต์	12	ครั้ง	1	1	1	1	1	1	1	1	1	1	1	1	1	1	1	1	1	กลุ่มบริหารข้อมูลการเกษตร
1.3 การตรวจสอบเหตุละเมิดข้อมูลส่วนบุคคลบนเว็บไซต์ของสำนักงานปลัดกระทรวงเกษตรและสหกรณ์ และเว็บไซต์ของสำนักงานเกษตรและสหกรณ์จังหวัด	12	ครั้ง	1	1	1	1	1	1	1	1	1	1	1	1	1	1	1	1	1	กลุ่มบริหารข้อมูลการเกษตร
2. งานเชื่อมโยงและบริหารจัดการฐานข้อมูล (Data Center)																				
2.1 การกำหนด/ทบทวนสิทธิ์ของผู้ใช้งานฐานข้อมูล (Data Center)	1	ครั้ง		1																กลุ่มบริหารข้อมูลการเกษตร
2.2 บริหารจัดการฐานข้อมูล datacatalog, datastore, data HUB, data dashboard ให้สามารถใช้งานได้อย่างต่อเนื่อง	12	ครั้ง	1	1	1	1	1	1	1	1	1	1	1	1	1	1	1	1	1	กลุ่มบริหารข้อมูลการเกษตร
2.3 ตรวจสอบและปรับปรุงข้อมูล ให้พร้อมใช้งาน	12	ครั้ง	1	1	1	1	1	1	1	1	1	1	1	1	1	1	1	1	1	กลุ่มบริหารข้อมูลการเกษตร
3. งานพัฒนาและบริหารจัดการระบบบริการข้อมูล (Service)																				
3.1 ประชุมหารือกับหน่วยงานเพื่อดำเนินการศึกษาและวิเคราะห์ความต้องการใช้งานระบบจากหน่วยงาน เพื่อกำหนดรูปแบบระบบ แนวทางการพัฒนา/ปรับปรุงระบบและระยะเวลาการดำเนินงาน	4	ครั้ง			1				1			1			1					กลุ่มบริหารข้อมูลการเกษตร
3.2 ดำเนินการออกแบบและเขียนโปรแกรมให้ตรงกับความต้องการที่ได้วิเคราะห์ออกแบบ	4	ระบบ			1				1			1			1					กลุ่มบริหารข้อมูลการเกษตร
3.3 ดำเนินการติดตั้งระบบ กำหนดสิทธิ์ผู้ใช้งาน ทำการทดสอบการใช้งานและประเมินผล การทดสอบการทำงาน ปรับปรุงข้อแก้ไข	4	ระบบ					1					1			1					กลุ่มบริหารข้อมูลการเกษตร
3.4 จัดทำคู่มือ/ชี้แจงการใช้งานระบบ ให้คำแนะนำการใช้งานระบบแก่ผู้ใช้งานและดำเนินการแก้ไข ปัญหาเกี่ยวกับการทำงานระบบ	4	ระบบ					1					1			1					กลุ่มบริหารข้อมูลการเกษตร

รายละเอียดการดำเนินงาน	รวมปริมาณงาน	หน่วยนับ	แผนการดำเนินงาน												กลุ่ม/ฝ่าย ที่ดำเนินงาน				
			ไตรมาส 1			ไตรมาส 2			ไตรมาส 3			ไตรมาส 4							
			ต.ค.	พ.ย.	ธ.ค.	ม.ค.	ก.พ.	มี.ค.	เม.ย.	พ.ค.	มิ.ย.	ก.ค.	ส.ค.	ก.ย.					
กิจกรรมย่อย : พัฒนาระบบบริหารจัดการระบบคอมพิวเตอร์ เครือข่าย และการสื่อสาร																			
กลุ่มระบบคอมพิวเตอร์และเครือข่าย (งานสนับสนุน)																			
1. การบริหารจัดการดูแลซ่อมบำรุงระบบคอมพิวเตอร์ เครือข่าย และการสื่อสาร																			
1.1 ตรวจสอบการทำงานและให้บริการเครื่องคอมพิวเตอร์แม่ข่าย อุปกรณ์เครือข่าย และการสื่อสาร / ดูแลบำรุงรักษา	12	ครั้ง/ปี	1	1	1	1	1	1	1	1	1	1	1	1	1	1	กลุ่มระบบคอมพิวเตอร์และเครือข่าย		
1.2 ดำเนินการให้บริการซ่อมบำรุงเครื่องคอมพิวเตอร์ อุปกรณ์/แก้ไขปัญหา/ให้คำปรึกษาแนะนำ/ประสานผู้เชี่ยวชาญดำเนินการ	240	ครั้ง/ปี	20	20	20	20	20	20	20	20	20	20	20	20	20	20	20	กลุ่มระบบคอมพิวเตอร์และเครือข่าย	
2. บริหารระบบอินเทอร์เน็ตและระบบประชุมทางไกล (e-Conference) สป.กษ.																			
2.1 บริหารจัดการ ดูแล บำรุงรักษาระบบอินเทอร์เน็ต สป.กษ. ให้สามารถใช้งานได้อย่างต่อเนื่อง	12	ครั้ง/ปี	1	1	1	1	1	1	1	1	1	1	1	1	1	1	1	กลุ่มระบบคอมพิวเตอร์และเครือข่าย	
2.2 ติดตั้ง ทดสอบระบบ และบริหารจัดการ ควบคุมการให้บริการระบบประชุมทางไกล/ตอบข้อซักถาม การให้บริการ	240	ครั้ง/ปี	20	20	20	20	20	20	20	20	20	20	20	20	20	20	20	กลุ่มระบบคอมพิวเตอร์และเครือข่าย	
กิจกรรม : การจัดการระบบเทคโนโลยีสารสนเทศและการสื่อสาร																			
กิจกรรมย่อย : การจัดการระบบเทคโนโลยีสารสนเทศและการสื่อสาร																			
1. โครงการจัดหาคู่มือจัดเก็บและวิเคราะห์ข้อมูลจราจรคอมพิวเตอร์เพื่อทดแทนของเดิม																			
1	ระบบ						1											กลุ่มระบบคอมพิวเตอร์และเครือข่าย	
2. การจ้างดูแล บำรุงรักษาระบบคอมพิวเตอร์และเครือข่าย สำนักงานปลัดกระทรวงเกษตรและสหกรณ์																			
12	ครั้ง/ปี	1	1	1	1	1	1	1	1	1	1	1	1	1	1	1	1	1	กลุ่มระบบคอมพิวเตอร์และเครือข่าย
3. การจ้างดูแล บำรุงรักษาระบบตู้ชุมสายโทรศัพท์ สำนักงานปลัดกระทรวงเกษตรและสหกรณ์																			
4	ครั้ง/ปี				1					1				1				1	กลุ่มระบบคอมพิวเตอร์และเครือข่าย
4. การจ้างเหมาบริหารจัดการ ให้บริการ และดูแลระบบจดหมายอิเล็กทรอนิกส์ภาครัฐ (Mail Hosting) สำนักงานปลัดกระทรวงเกษตรและสหกรณ์																			
4	ครั้ง/ปี				1					1				1				1	กลุ่มระบบคอมพิวเตอร์และเครือข่าย
5. การจ้างดูแล บำรุงรักษาระบบประชุมทางไกลผ่านจอภาพ (Video Conference) ของสำนักงานปลัดกระทรวงเกษตรและสหกรณ์																			
2	ครั้ง/ปี									1								1	กลุ่มระบบคอมพิวเตอร์และเครือข่าย
6. การเข้าใช้บริการอินเทอร์เน็ตและคู่มือสื่อสารข้อมูลโครงการพัฒนาระบบฐานข้อมูล ด้านการเกษตรและสหกรณ์จังหวัด สำนักงานปลัดกระทรวงเกษตรและสหกรณ์																			
12	ครั้ง/ปี	1	1	1	1	1	1	1	1	1	1	1	1	1	1	1	1	1	กลุ่มระบบคอมพิวเตอร์และเครือข่าย
7. การเข้าใช้บริการอินเทอร์เน็ตและคู่มือสื่อสารข้อมูล สำนักงานปลัดกระทรวงเกษตรและสหกรณ์																			
12	ครั้ง/ปี	1	1	1	1	1	1	1	1	1	1	1	1	1	1	1	1	1	กลุ่มระบบคอมพิวเตอร์และเครือข่าย
8. งานดูแลบำรุงรักษาระบบศูนย์ปฏิบัติการข้อมูลเกษตร																			
8.1 งานจ้างดูแลบำรุงรักษาระบบรายงานสารสนเทศภูมิศาสตร์ของ สป.กษ.																			
5	ครั้ง																	1	กลุ่มบริหารข้อมูลการเกษตร
8.2 เข้าใช้พื้นที่การดำเนินการระบบสารสนเทศ และเชื่อมโยงข้อมูลกับหน่วยงานในสังกัด กษ.																			
6	ครั้ง				1				1					1				1	กลุ่มบริหารข้อมูลการเกษตร
9. โครงการดูแลบำรุงรักษา WebSite ของ สป.กษ. และ กษ.																			
12	ครั้ง/ปี	1	1	1	1	1	1	1	1	1	1	1	1	1	1	1	1	1	กลุ่มระบบงานสารสนเทศและภูมิสารสนเทศ

รายละเอียดการดำเนินงาน	รวมปริมาณงาน	หน่วยนับ	แผนการดำเนินงาน												กลุ่ม/ฝ่าย ที่ดำเนินงาน	
			ไตรมาส 1			ไตรมาส 2			ไตรมาส 3			ไตรมาส 4				
			ต.ค.	พ.ย.	ธ.ค.	ม.ค.	ก.พ.	มี.ค.	เม.ย.	พ.ค.	มิ.ย.	ก.ค.	ส.ค.	ก.ย.		
แผนงานบูรณาการรัฐบาลดิจิทัล																
โครงการ : โครงการสนับสนุนการจัดตั้ง Sectoral CERT ด้านการเกษตร																
กิจกรรม : จัดตั้ง Sectoral CERT ด้านการเกษตร สำหรับเฝ้าระวังความมั่นคงปลอดภัยไซเบอร์																
กิจกรรมย่อย : บูรณาการรัฐบาลดิจิทัล																
โครงการสนับสนุนการจัดตั้ง Sectoral CERT ด้านการเกษตร																
1. การประชุมร่วมกับหน่วยงานที่เกี่ยวข้อง	1	งาน				1										กลุ่มระบบคอมพิวเตอร์และเครือข่าย
2. การจัดทำและจัดส่งข้อเสนอการบริหารโครงการ	1	งาน				1										กลุ่มระบบคอมพิวเตอร์และเครือข่าย
3. การจัดทำรายงานการวิเคราะห์ออกแบบการติดตั้งอุปกรณ์ภายใต้โครงการ	1	งาน				1										กลุ่มระบบคอมพิวเตอร์และเครือข่าย
4. การส่งมอบอุปกรณ์พร้อมติดตั้งอุปกรณ์	1	งาน								1						กลุ่มระบบคอมพิวเตอร์และเครือข่าย
5. การฝึกอบรมบุคลากร	1	งาน								1						กลุ่มระบบคอมพิวเตอร์และเครือข่าย
6. การดูแลให้บริการระบบป้องกันและบริหารจัดการภัยคุกคามทางไซเบอร์ (Managed Detection and Response)	5	งาน									1	1	1	1	1	กลุ่มระบบคอมพิวเตอร์และเครือข่าย

รายละเอียดแผนการปฏิบัติงานของหน่วยงาน ประจำปีงบประมาณ พ.ศ. 2568

หน่วยงาน : สถาบันเกษตรอาชีวการ

เป้าหมายการให้บริการ สป.กษ. ที่ 1 : ศักยภาพในการขับเคลื่อนภารกิจด้านการเกษตรและสหกรณ์เพิ่มขึ้น

ตัวชี้วัด สป.กษ. : ร้อยละความสำเร็จของการดำเนินงานในการกิจระดับกระทรวง (ร้อยละ 90)

เป้าประสงค์ สำนัก/กอง ที่ 1 : บุคลากรทุกระดับได้รับการพัฒนา สามารถประยุกต์ใช้ความรู้ในการขับเคลื่อนภารกิจของกระทรวงเกษตรและสหกรณ์ได้

ตัวชี้วัด : 1. ร้อยละของข้าราชการที่ผ่านเกณฑ์ Smart Officer (ไม่น้อยกว่าร้อยละ 4 ต่อปี)

ตัวชี้วัด : 2. ระดับความสำเร็จของการปรับปรุงหลักสูตรนักบริหารของกระทรวงเกษตรและสหกรณ์ (ระดับ 5)

ตัวชี้วัด : 3. ร้อยละการนำความรู้ที่ได้รับจากการฝึกอบรมไปใช้ประโยชน์ของผู้ผ่านการฝึกอบรมหลักสูตรนักบริหารของกระทรวงเกษตรและสหกรณ์ ประจำปีงบประมาณ พ.ศ. 2567 (ร้อยละ 65)

ตัวชี้วัด : 4. ร้อยละของบุคลากรที่ได้รับการพัฒนาจากความร่วมมือทางวิชาการทั้งในและต่างประเทศ จากงบประมาณที่ได้รับจัดสรรงบประมาณ (ทุนศึกษาต่อในประเทศ ณ สถาบัน AIT และทุนฝึกอบรมภาษาจีน (ร้อยละ 60)

ตัวชี้วัด : 5. ร้อยละความสำเร็จของการดำเนินงานตามแผนการปฏิบัติงานประจำปีของ สำนัก/กอง (ร้อยละ 90)

เป้าประสงค์ สำนัก/กอง ที่ 2 : กระทรวงเกษตรและสหกรณ์มีแผนในการพัฒนาทรัพยากรบุคคลที่ตอบสนองต่อภารกิจและนโยบาย

ตัวชี้วัด : 1. ระดับความสำเร็จของการขับเคลื่อนแผนพัฒนาบุคลากรกระทรวงเกษตรและสหกรณ์ (ระดับ 3)

ตัวชี้วัด : 2. ระดับความสำเร็จของการขับเคลื่อนแผนพัฒนา Future Skills (ระดับ 3)

รายละเอียดการดำเนินงาน	รวมปริมาณงาน	หน่วยนับ	แผนการดำเนินงาน												กลุ่ม/ฝ่าย ที่ดำเนินงาน	
			ไตรมาส 1			ไตรมาส 2			ไตรมาส 3			ไตรมาส 4				
			ต.ค.	พ.ย.	ธ.ค.	ม.ค.	ก.พ.	มี.ค.	เม.ย.	พ.ค.	มิ.ย.	ก.ค.	ส.ค.	ก.ย.		
แผนงานพื้นฐานด้านการสร้างความสามารถในการแข่งขัน																
ผลผลิต : อำนวยความสะดวกและบริหารจัดการด้านการเกษตร																
กิจกรรม : สนับสนุนการบริหารจัดการด้านการเกษตร																
กิจกรรมย่อย : การพัฒนาบุคลากรของกระทรวงเกษตรและสหกรณ์																
1. การพัฒนาบุคลากรในสังกัดกระทรวงเกษตรและสหกรณ์																
1.1 โครงการฝึกอบรมหลักสูตร นักบริหารระดับสูงกระทรวงเกษตรและสหกรณ์ (นบส.กษ.)	1	รุ่น									1					กลุ่มวิชาการและหลักสูตร
1.2 โครงการฝึกอบรมหลักสูตร ผู้นำในวันพรุ่งนี้ (Leaders for Tomorrow)	1	รุ่น											1			กลุ่มวิชาการและหลักสูตร
1.3 โครงการฝึกอบรมหลักสูตร นักบริหารการพัฒนาการเกษตรและสหกรณ์ ระดับสูง (นบส.)	1	รุ่น								1						กลุ่มวิชาการและหลักสูตร
1.4 โครงการฝึกอบรมหลักสูตร นักบริหารการพัฒนาการเกษตรและสหกรณ์ ระดับกลาง (นบก.)	1	รุ่น						1								กลุ่มวิชาการและหลักสูตร
1.5 โครงการฝึกอบรมหลักสูตร นักบริหารการพัฒนาการเกษตรและสหกรณ์ ระดับต้น (นบต.)	1	รุ่น					1									กลุ่มวิชาการและหลักสูตร
1.6 โครงการฝึกอบรมหลักสูตร การเป็นข้าราชการที่ดีสำหรับข้าราชการที่อยู่ระหว่างทดลองปฏิบัติหน้าที่ราชการ	2	รุ่น			1						1					กลุ่มวิชาการและหลักสูตร
1.7 โครงการสัมมนาเพื่อเพิ่มศักยภาพเครือข่ายการพัฒนาทรัพยากรบุคคล กระทรวงเกษตรและสหกรณ์	1	รุ่น								1						กลุ่มยุทธศาสตร์การพัฒนทรัพยากรบุคคล
1.8 โครงการสัมมนาเพื่อพัฒนาทักษะและเพิ่มประสิทธิภาพในการจัดการความรู้	1	รุ่น			1											กลุ่มยุทธศาสตร์การพัฒนทรัพยากรบุคคล

รายละเอียดการดำเนินงาน	รวมปริมาณงาน	หน่วยนับ	แผนการดำเนินงาน											กลุ่ม/ฝ่าย ที่ดำเนินงาน		
			ไตรมาส 1			ไตรมาส 2			ไตรมาส 3			ไตรมาส 4				
			ต.ค.	พ.ย.	ธ.ค.	ม.ค.	ก.พ.	มี.ค.	เม.ย.	พ.ค.	มิ.ย.	ก.ค.	ส.ค.		ก.ย.	
1.9 โครงการฝึกอบรมหลักสูตร การพัฒนาทักษะการคิดเชิงวิเคราะห์		1	รุ่น								1					กลุ่มยุทธศาสตร์การ พัฒนาทรัพยากรบุคคล
1.10 โครงการฝึกอบรมเชิงปฏิบัติการหลักสูตร การใช้เครื่องมือดิจิทัลเพื่อการทำงานสำหรับบุคลากรภาครัฐ (Essential Digital Tools for Workplace)		1	รุ่น			1										กลุ่มส่งเสริมการศึกษา และเทคโนโลยีพัฒนา ทรัพยากรบุคคล
1.11 โครงการฝึกอบรมเชิงปฏิบัติการหลักสูตร เทคนิคการสร้างและการนำเสนอข้อมูล (Data Visualization) เพื่อการทำงานภาครัฐ		1	รุ่น				1									กลุ่มส่งเสริมการศึกษา และเทคโนโลยีพัฒนา ทรัพยากรบุคคล
1.12 โครงการสัมมนาเชิงปฏิบัติการการแลกเปลี่ยนองค์ความรู้และประสบการณ์ของผู้รับทุนกระทรวง เกษตรและสหกรณ์		1	รุ่น									1				กลุ่มส่งเสริมการศึกษา และเทคโนโลยีพัฒนา ทรัพยากรบุคคล
2. อำนาจการเพื่อให้ทุนศึกษาต่อในประเทศ ณ สถาบัน AIT																
2.1 การให้ทุนต่อเนื่อง																
1) ติดตาม ตรวจสอบความก้าวหน้าการศึกษาประจำภาคการศึกษา		2	ครั้ง				1							1		กลุ่มส่งเสริมการศึกษา และเทคโนโลยีพัฒนา ทรัพยากรบุคคล
2) เบิกเงินชำระค่าเทอมนักเรียนทุนต่อเนื่อง		2	ครั้ง				1							1		กลุ่มส่งเสริมการศึกษา และเทคโนโลยีพัฒนา ทรัพยากรบุคคล
2.2 การจัดสรรทุนใหม่																
1) จัดทำประกาศรับสมัครคัดเลือกและแจ้งเวียนหน่วยงาน		1	ครั้ง				1									กลุ่มส่งเสริมการศึกษา และเทคโนโลยีพัฒนา ทรัพยากรบุคคล
2) รวบรวม/ตรวจสอบรายชื่อ/คุณสมบัติผู้สมัคร		1	ครั้ง							1						กลุ่มส่งเสริมการศึกษา และเทคโนโลยีพัฒนา ทรัพยากรบุคคล
3) จัดทำประกาศรายชื่อผู้มีสิทธิ์เข้ารับการคัดเลือก		1	ครั้ง							1						กลุ่มส่งเสริมการศึกษา และเทคโนโลยีพัฒนา ทรัพยากรบุคคล

รายละเอียดการดำเนินงาน	รวมปริมาณงาน	หน่วยนับ	แผนการดำเนินงาน											กลุ่ม/ฝ่าย ที่ดำเนินงาน		
			ไตรมาส 1			ไตรมาส 2			ไตรมาส 3			ไตรมาส 4				
			ต.ค.	พ.ย.	ธ.ค.	ม.ค.	ก.พ.	มี.ค.	เม.ย.	พ.ค.	มิ.ย.	ก.ค.	ส.ค.		ก.ย.	
4) แต่งตั้ง/ประชุมคณะกรรมการเพื่อทำหน้าที่พิจารณากลับกรองผู้สมัครตรงตามประกาศรับสมัคร	1	ครั้ง								1						กลุ่มส่งเสริมการศึกษาและเทคโนโลยีพัฒนาทรัพยากรบุคคล
5) ประกาศผลการคัดเลือก และจัดทำสัญญา	1	ครั้ง									1					กลุ่มส่งเสริมการศึกษาและเทคโนโลยีพัฒนาทรัพยากรบุคคล
6) เบิกเงินชำระค่าเทอมนักเรียนทุนใหม่	1	ครั้ง											1			กลุ่มส่งเสริมการศึกษาและเทคโนโลยีพัฒนาทรัพยากรบุคคล
3. อำนวยความสะดวกให้ทุนฝึกอบรมภาษาจีน ณ มหาวิทยาลัยหัวเฉียว เมืองเซี่ยเหมิน มณฑลฝูเจี้ยน																
1) ประชุมคณะกรรมการดำเนินการคัดเลือกผู้รับทุน	1	ครั้ง											1			กลุ่มส่งเสริมการศึกษาและเทคโนโลยีพัฒนาทรัพยากรบุคคล
2) ขออนุมัติโครงการและงบประมาณ	1	ครั้ง												1		กลุ่มส่งเสริมการศึกษาและเทคโนโลยีพัฒนาทรัพยากรบุคคล
3) ทำสัญญาการรับทุน	1	ครั้ง													1	กลุ่มส่งเสริมการศึกษาและเทคโนโลยีพัฒนาทรัพยากรบุคคล

รายละเอียดแผนการปฏิบัติงานของหน่วยงาน ประจำปีงบประมาณ พ.ศ. 2568

หน่วยงาน : สำนักกฎหมาย

เป้าหมายในการให้บริการ สป.กษ. ที่ 1 : ศักยภาพในการขับเคลื่อนภารกิจด้านกฤษฎีกาและสหกรณ์เพิ่มขึ้น

ตัวชี้วัด สป.กษ. : ร้อยละความสำเร็จของการดำเนินงานในภารกิจระดับกระทรวง (ร้อยละ 90)

เป้าประสงค์ สำนัก/กอง ที่ 1 : กฎหมายด้านการเกษตรมีความทันสมัยเป็นที่ยอมรับและเอื้อต่อการปฏิบัติงาน

ตัวชี้วัด : 1. ร้อยละความสำเร็จของการดำเนินการทบทวน ติดตาม ผลักดัน และเร่งรัดการแก้ไขปรับปรุงกฎหมายที่เป็นอุปสรรคในการสร้างความสามารถแข่งขันของภาคเกษตร (ร้อยละ 80)

ตัวชี้วัด : 2. ร้อยละความสำเร็จของการดำเนินงานตามแผนการปฏิบัติงานประจำปีของ สป.กษ. (ร้อยละ 90)

เป้าประสงค์ สำนัก/กอง ที่ 2 : การอำนวยความสะดวกด้านกฎหมายมีประสิทธิภาพ

ตัวชี้วัด : ร้อยละความสำเร็จของการดำเนินการเกี่ยวกับการพิจารณาอุทธรณ์คำสั่งทางปกครองเสร็จทันเวลา (ร้อยละ 90)

รายละเอียดการดำเนินงาน	รวมปริมาณงาน	หน่วยนับ	แผนการดำเนินงาน												กลุ่ม/ฝ่าย ที่ดำเนินงาน
			ไตรมาส 1			ไตรมาส 2			ไตรมาส 3			ไตรมาส 4			
			ต.ค.	พ.ย.	ธ.ค.	ม.ค.	ก.พ.	มี.ค.	เม.ย.	พ.ค.	มิ.ย.	ก.ค.	ส.ค.	ก.ย.	
แผนงานพื้นฐานด้านการสร้างความสามารถในการแข่งขัน															
ผลผลิต : อำนาจการและบริหารจัดการด้านการเกษตร															
กิจกรรม : สนับสนุนการบริหารจัดการด้านการเกษตร															
กิจกรรมย่อย : การอำนวยความสะดวกด้านกฎหมาย															
1. การยกร่างและตรวจร่างกฎหมาย															
1.1 ยกร่างและตรวจร่างกฎหมายแม่บทและอนุบัญญัติที่ออกตามความในกฎหมายแม่บทที่มีอยู่ในความรับผิดชอบของ กษ. และออกตามความในกฎหมายอื่นๆ	500	เรื่อง	42	42	41	42	41	42	41	42	41	42	41	42	42
1.2 โครงการฝึกอบรมเชิงปฏิบัติการการดำเนินการตามพระราชบัญญัติหลักเกณฑ์การจัดทำร่างกฎหมายและการประเมินผลสัมฤทธิ์ของกฎหมาย พ.ศ. 2562	1	ครั้ง									1				42
2. การให้คำแนะนำและความเห็นทางกฎหมาย															
ให้คำแนะนำปรึกษาด้านกฎหมาย และให้ความเห็นทางกฎหมาย ตอบข้อหารือ ข้อร้องเรียน แก่เจ้าหน้าที่ในสังกัด กษ. หรือหน่วยงานอื่นที่เกี่ยวข้อง	500	ครั้ง	42	42	42	42	40	42	42	42	41	42	41	42	42
3. การพิจารณาดำเนินการด้านนิติกรรมสัญญา															
3.1 ให้คำแนะนำปรึกษา และพิจารณาให้ความเห็นเกี่ยวกับการดำเนินการ ขออนุญาต การยกร่าง การตรวจร่าง แก้ไข การใช้สิทธิตามนิติกรรมสัญญา และข้อตกลงอื่น ๆ	70	เรื่อง	5	5	6	6	6	6	6	6	6	6	6	6	6
3.2 ให้คำแนะนำปรึกษา และพิจารณาให้ความเห็นเกี่ยวกับการดำเนินการขออนุญาต และขออนุมัติตามกฎหมายที่มีอยู่ในความรับผิดชอบของ สป.กษ. และ กษ.	90	เรื่อง	7	7	7	7	7	7	8	8	8	8	8	8	8
4. การดำเนินคดี															
ร่างหรือพิจารณาคำฟ้อง คำร้อง หรือคำให้การในคดีที่อยู่ในความรับผิดชอบ ของ สป.กษ. และ กษ. และดำเนินการประสานงานเกี่ยวกับคดีที่อยู่ในความ รับผิดชอบของ สป.กษ. และ กษ.	600	เรื่อง	50	50	50	50	50	50	50	50	50	50	50	50	50
5. การดำเนินการเกี่ยวกับวิธีปฏิบัติทางปกครอง															
ตรวจ พิจารณา และเสนอความเห็นเกี่ยวกับการปฏิบัติราชการทางปกครอง ตามกฎหมายต่าง ๆ	40	เรื่อง	3	4	3	4	3	3	3	3	4	3	4	3	3
6. การดำเนินการเกี่ยวกับความรับผิดชอบของเจ้าหน้าที่															
ตรวจสอบ พิจารณา และเสนอความเห็นเกี่ยวกับความรับผิดชอบของ เจ้าหน้าที่	72	เรื่อง	6	6	6	6	6	6	6	6	6	6	6	6	6

รายละเอียดการดำเนินงาน	รวมปริมาณงาน	หน่วยนับ	แผนการดำเนินงาน												กลุ่ม/ฝ่าย ที่ดำเนินงาน
			ไตรมาส 1			ไตรมาส 2			ไตรมาส 3			ไตรมาส 4			
			ต.ค.	พ.ย.	ธ.ค.	ม.ค.	ก.พ.	มี.ค.	เม.ย.	พ.ค.	มิ.ย.	ก.ค.	ส.ค.	ก.ย.	
7. การปฏิบัติงานร่วมกับหรือสนับสนุนการปฏิบัติงานของหน่วยงานอื่นที่เกี่ยวข้อง หรือที่ได้รับมอบหมาย															
7.1 ร่วมประชุมชี้แจงและเสนอความเห็นต่อร่างกฎหมายของหน่วยงานอื่น ที่เกี่ยวข้อง ตามที่ได้รับมอบหมาย	100	ครั้ง	8	8	9	8	8	9	8	8	9	8	8	9	กลุ่มกฎหมายและระเบียบ
7.2 ร่วมเป็นกรรมการ และเลขานุการของคณะกรรมการหรือคณะทำงานต่าง ๆ เพื่อพิจารณาประเด็นด้านกฎหมายตามที่ได้รับมอบหมาย	45	ครั้ง	4	4	4	4	4	3	4	4	3	4	4	3	กลุ่มกฎหมายและระเบียบ
7.3 ปฏิบัติงานอื่น ๆ ตามที่ผู้บังคับบัญชามอบหมาย	100	ครั้ง	8	8	9	8	8	9	8	8	9	8	8	9	กลุ่มกฎหมายและระเบียบ

รายละเอียดแผนการปฏิบัติงานของหน่วยงาน ประจำปีงบประมาณ พ.ศ. 2568

หน่วยงาน : สำนักงานเกษตรต่างประเทศ

เป้าประสงค์ สป.กษ. ที่ 1 : ศักยภาพในการขับเคลื่อนภารกิจด้านการเกษตรและสหกรณ์เพิ่มขึ้น

ตัวชี้วัด : ร้อยละความสำเร็จของการดำเนินงานในภารกิจระดับกระทรวง (ร้อยละ 90)

เป้าประสงค์ สำนัก/กอง ที่ 1 : นโยบายและงานด้านการเกษตรต่างประเทศของกระทรวงมีทิศทางชัดเจนและบรรลุตามเป้าหมาย

ตัวชี้วัด : 1. ร้อยละความสำเร็จของการพัฒนาความร่วมมือทางวิชาการด้านการเกษตรต่างประเทศ (ร้อยละ 80)

ตัวชี้วัด : 2. ร้อยละความสำเร็จของการแก้ไขปัญหาและอุปสรรคของสินค้าเกษตรไทยในต่างประเทศ (ร้อยละ 80)

ตัวชี้วัด : 3. ร้อยละความสำเร็จของการดำเนินงานตามแผนการปฏิบัติงานประจำปีของสำนัก/กอง (ร้อยละ 90)

เป้าประสงค์ สำนัก/กอง ที่ 2 : กระทรวงเกษตรและสหกรณ์ขยายความร่วมมือด้านการเกษตรต่างประเทศกับองค์กรในประเทศและต่างประเทศเพิ่มขึ้น

ตัวชี้วัด : ร้อยละความสำเร็จของการเจรจาและการดำเนินงานความร่วมมือด้านการเกษตรกับต่างประเทศภายใต้กรอบทวิภาคี (ร้อยละ 80)

เป้าประสงค์ สำนัก/กอง ที่ 3 : การขับเคลื่อนงานด้านการเกษตรต่างประเทศมีความคล่องตัว มีประสิทธิภาพ และมีการบูรณาการกับหน่วยงานที่เกี่ยวข้อง

ตัวชี้วัด : 1. ร้อยละความสำเร็จในการเป็นศูนย์กลางด้านการเกษตรต่างประเทศ (ร้อยละ 80)

ตัวชี้วัด : 2. ร้อยละความสำเร็จของการเผยแพร่ข้อมูลความร่วมมือด้านการเกษตรต่างประเทศ (ร้อยละ 100)

ตัวชี้วัด : 3. ร้อยละความพึงพอใจของหน่วยงานในสังกัดกระทรวงในการทำหน้าที่เป็นศูนย์กลางด้านการเกษตรต่างประเทศของ สป.กษ. (ร้อยละ 80)

รายละเอียดการดำเนินงาน	รวมปริมาณงาน	หน่วยนับ	แผนการดำเนินงาน												กลุ่ม/ฝ่าย ที่ดำเนินงาน	
			ไตรมาส 1			ไตรมาส 2			ไตรมาส 3			ไตรมาส 4				
			ต.ค.	พ.ย.	ธ.ค.	ม.ค.	ก.พ.	มี.ค.	เม.ย.	พ.ค.	มิ.ย.	ก.ค.	ส.ค.	ก.ย.		
แผนงานพื้นฐานด้านการสร้างความสามารถในการแข่งขัน																
ผลผลิต : อำนวยความสะดวกบริหารจัดการด้านการเกษตร																
กิจกรรม : สนับสนุนการบริหารจัดการด้านการเกษตร																
กิจกรรมย่อย : พัฒนาความร่วมมือและขยายการค้าในด้านการเกษตรต่างประเทศ																
1. จัดทำแผนงานด้านการเกษตรต่างประเทศ																
ทบทวนแผนงานด้านการเกษตรต่างประเทศ	2	ครั้ง/ปี						1						1		ฝ่ายบริหารทั่วไป
2. ทำหน้าที่สำนักงานเลขาธิการคณะกรรมการประสานงานกับองค์การอาหารและเกษตรแห่งสหประชาชาติ																
2.1 การประชุมนานาชาติด้วยการจัดการทรัพยากรดิน และน้ำ เพื่อความมั่นคงทางอาหารอย่างยั่งยืน (The International Soil and Water Forum 2024: ISWF)	1	ครั้ง				1										กลุ่มความร่วมมือกับต่างประเทศ 1
2.2 จัดการประชุมคณะกรรมการประสานงานกับองค์การอาหารและเกษตรแห่งสหประชาชาติ	2	ครั้ง					1							1		กลุ่มความร่วมมือกับต่างประเทศ 1
3. ติดตาม ประเมินผลการปฏิบัติงานและการใช้จ่ายงบประมาณของสำนักงานที่ปรึกษาการเกษตรต่างประเทศ 11 แห่ง 8 ประเทศ	12	ครั้ง	1	1	1	1	1	1	1	1	1	1	1	1	1	1 กลุ่มประสานสำนักงานที่ปรึกษาการเกษตรต่างประเทศ
4. การประชุมหารือกับผู้แทนจากต่างประเทศที่มาเยือนกระทรวงเกษตรฯ/เยี่ยมคารวะ	12	ครั้ง	1	1	1	1	1	1	1	1	1	1	1	1	1	1 กลุ่มพิธีการและสารสนเทศ
5. การเป็นผู้แทนของกระทรวงเกษตรและสหกรณ์ในการเข้าร่วมประชุมในเวทีนานาชาติ																
5.1 การประชุมกรอบความร่วมมือด้านทวิภาคี																
1) การประชุมคณะอนุกรรมการและคณะอนุกรรมการพิเศษที่เกี่ยวข้องกับการเกษตรภายใต้กรอบความตกลงหุ้นส่วนเศรษฐกิจไทย - ญี่ปุ่น (JTEPA) ครั้งที่ 15	1	ครั้ง												1		กลุ่มความร่วมมือกับต่างประเทศ 2
2) การประชุมคณะทำงานร่วมด้านการเกษตรไทย-ไต้หวัน ครั้งที่ 9	1	ครั้ง													1	กลุ่มความร่วมมือกับต่างประเทศ 2

รายละเอียดการดำเนินงาน	รวมปริมาณงาน	หน่วยนับ	แผนการดำเนินงาน											กลุ่ม/ฝ่าย ที่ดำเนินงาน		
			ไตรมาส 1			ไตรมาส 2			ไตรมาส 3			ไตรมาส 4				
			ต.ค.	พ.ย.	ธ.ค.	ม.ค.	ก.พ.	มี.ค.	เม.ย.	พ.ค.	มิ.ย.	ก.ค.	ส.ค.		ก.ย.	
3) การประชุมความร่วมมือด้านการเกษตรไทย - ชาวดัตช์เอเชีย	1	ครั้ง							1							กลุ่มความร่วมมือกับต่างประเทศ 2
4) การประชุมคณะทำงานร่วมด้านการเกษตรไทย-เกาหลีใต้ ครั้งที่ 3	1	ครั้ง							1							กลุ่มความร่วมมือกับต่างประเทศ 2
5) การประชุม Global Forum for Food and Agriculture (GFFA) ครั้งที่ 17 การประชุมระดับรัฐมนตรีเกษตร ครั้งที่ 17 (17th Berlin Agriculture Ministers Conference) และงาน International Green Week 2025	1	ครั้ง				1										กลุ่มความร่วมมือกับต่างประเทศ 3
6) การประชุม Agriculture Dialogue ไทย-สหราชอาณาจักร ครั้งที่ 3 และการจัดงานซึ่งเป็นส่วนหนึ่งของการประชุม ณ ประเทศไทย	1	ครั้ง										1				กลุ่มความร่วมมือกับต่างประเทศ 3
7) การประชุมหาหรือความร่วมมือด้านการเกษตร ไทย-ออสเตรเลีย ครั้งที่ 25	1	ครั้ง											1			กลุ่มความร่วมมือกับต่างประเทศ 3
8) การประชุมเจรจาความตกลงการค้าเสรีไทย-สหภาพยุโรป รอบที่ 5 (หัวข้อ SFS) ณ กรุงบรัสเซลล์	1	ครั้ง									1					กลุ่มความร่วมมือกับต่างประเทศ 3
9) การประชุมคณะทำงานร่วมด้านการเกษตร ไทย - ฟิลิปปินส์ ครั้งที่ 3	1	ครั้ง								1						กลุ่มความร่วมมือกับต่างประเทศ 2
10) การประชุมคณะทำงานร่วมด้านการเกษตร ไทย - อินโดนีเซีย ครั้งที่ 9	1	ครั้ง								1						กลุ่มความร่วมมือกับต่างประเทศ 2
11) การประชุมความร่วมมือด้านการเกษตรไทย - คาซัคสถาน ครั้งที่ 1	1	ครั้ง						1								กลุ่มความร่วมมือกับต่างประเทศ 3
5.2 การประชุมกรอบความร่วมมือด้านพหุภาคี																
1) การประชุมคณะทำงานด้านการเกษตร และอุตสาหกรรมเกษตร ภายใต้แผนงานการพัฒนาเกษตรเศรษฐกิจสามฝ่าย อินโดนีเซีย-มาเลเซีย-ไทย ครั้งที่ 18 (18th IMT-GT WGAA)	1	ครั้ง											1			กลุ่มความร่วมมือกับต่างประเทศ 2
2) การประชุมวางแผนยุทธศาสตร์เพื่อขับเคลื่อนการพัฒนาภายใต้แผนงานการพัฒนาเกษตรเศรษฐกิจสามฝ่ายอินโดนีเซีย-มาเลเซีย-ไทย (IMT-GT SPM) ครั้งที่ 18	1	ครั้ง										1				กลุ่มความร่วมมือกับต่างประเทศ 2
3) การประชุมประจำปีของคณะทำงานด้านการเกษตร ภายใต้โครงการความร่วมมือทางเศรษฐกิจในอนุภูมิภาคกลุ่มแม่น้ำโขง ครั้งที่ 22	1	ครั้ง									1					กลุ่มความร่วมมือกับต่างประเทศ 2
4) การประชุมรัฐมนตรีอาเซียนด้านการเกษตรและป่าไม้ (AMAF) ครั้งที่ 46 และการประชุมที่เกี่ยวข้อง ประชุมออนไลน์	1	ครั้ง	1													กลุ่มความร่วมมือกับต่างประเทศ 2
5) การประชุมประจำปีของคณะทำงานด้านการเกษตร ภายใต้โครงการความร่วมมือทางเศรษฐกิจในอนุภูมิภาคกลุ่มแม่น้ำโขง ครั้งที่ 21 (GMS WGA AM-21) การประชุมรัฐมนตรีเกษตรอนุภูมิภาคกลุ่มแม่น้ำโขง ครั้งที่ 3 (AMM - 3)	1	ครั้ง		1												กลุ่มความร่วมมือกับต่างประเทศ 2
6) การประชุมระดับเจ้าหน้าที่อาวุโสของการประชุมรัฐมนตรีอาเซียน ด้านการเกษตรและป่าไม้ (SOM-AMAF) ครั้งที่ 46 และการประชุมที่เกี่ยวข้อง	1	ครั้ง											1			กลุ่มความร่วมมือกับต่างประเทศ 2
7) การประชุมรัฐมนตรีอาเซียนด้านการเกษตรและป่าไม้ (AMAF) ครั้งที่ 47 และการประชุมที่เกี่ยวข้อง	1	ครั้ง												1		กลุ่มความร่วมมือกับต่างประเทศ 2

รายละเอียดการดำเนินงาน	รวมปริมาณงาน	หน่วยนับ	แผนการดำเนินงาน											กลุ่ม/ฝ่าย ที่ดำเนินงาน		
			ไตรมาส 1			ไตรมาส 2			ไตรมาส 3			ไตรมาส 4				
			ต.ค.	พ.ย.	ธ.ค.	ม.ค.	ก.พ.	มี.ค.	เม.ย.	พ.ค.	มิ.ย.	ก.ค.	ส.ค.		ก.ย.	
5.3 การประชุมความร่วมมือด้านองค์การระหว่างประเทศ																
1) การประชุมคณะกรรมการของกองทุนระหว่างประเทศเพื่อการพัฒนาเกษตรกรรม (IFAD Governing Council)	1	ครั้ง					1									กลุ่มความร่วมมือกับต่างประเทศ 1
2) การประชุม Technical Committee ครั้งที่ 40 ของการประชุมของศูนย์พัฒนาชนบทแบบผสมผสานสำหรับภูมิภาคเอเชียและแปซิฟิก (CIRDAP)	1	ครั้ง													1	กลุ่มความร่วมมือกับต่างประเทศ 1
3) การประชุม FAO Conference สมัยที่ 44	1	ครั้ง										1				กลุ่มความร่วมมือกับต่างประเทศ 1
4) การประชุม World Food Forum	1	ครั้ง	1													กลุ่มความร่วมมือกับต่างประเทศ 1
5) การประชุม Food Systems Stocktaking UNFSS+4	1	ครั้ง										1				กลุ่มความร่วมมือกับต่างประเทศ 1
6. ศึกษา วิเคราะห์ และรวบรวมสถานการณ์ด้านการเกษตรต่างประเทศและความตกลง ความร่วมมือด้านการเกษตรกับประเทศต่างๆ	4	ครั้ง			1				1			1			1	กลุ่มพิธีการและสารสนเทศ
7. โครงการฝึกงานผู้นำเยาวชนเกษตรกรไทยในประเทศญี่ปุ่น ปี 2568	1	ครั้ง										1				กลุ่มความร่วมมือกับต่างประเทศ 2

รายละเอียดแผนการปฏิบัติงานของหน่วยงาน ประจำปีงบประมาณ พ.ศ. 2568

หน่วยงาน : สำนักงานที่ปรึกษาการเกษตรต่างประเทศ

เป้าหมายการให้บริการ สป.กษ. ที่ 1 : ศักยภาพในการขับเคลื่อนภารกิจด้านการเกษตรและสหกรณ์เพิ่มขึ้น

ตัวชี้วัด สป.กษ. : ร้อยละความสำเร็จของการดำเนินงานในการกิจระดับกระทรวง (ร้อยละ 90)

เป้าประสงค์ สำนัก/กอง ที่ 1 : การดำเนินการกิจด้านการเกษตรต่างประเทศมีประสิทธิภาพ

ตัวชี้วัด : 1. ระดับความสำเร็จในการผลักดันการเปิดตลาด/รักษา/ขยายตลาดส่งออกสินค้าเกษตรในต่างประเทศ (ระดับ 5)

ตัวชี้วัด : 2. ร้อยละความสำเร็จของการดำเนินงานตามแผนการปฏิบัติงานประจำปีของ สปช. (ร้อยละ 90)

เป้าประสงค์ สำนัก/กอง ที่ 2 : ปัญหาและอุปสรรคของการค้าสินค้าเกษตรไทยในต่างประเทศได้รับการแก้ไขอย่างรวดเร็วและทันการณ์

ตัวชี้วัด : ร้อยละความสำเร็จในการแก้ไขปัญหาและอุปสรรคของสินค้าเกษตรไทยในต่างประเทศ (ร้อยละ 80)

เป้าประสงค์ สำนัก/กอง ที่ 3 : ผู้บริหารมีข้อมูลและข้อเสนอแนะประกอบการตัดสินใจเชิงนโยบายด้านการเกษตรต่างประเทศและกำหนดมาตรการต่าง ๆ อย่างเหมาะสม

ตัวชี้วัด : จำนวนข้อมูลและรายงานสถานการณ์การค้าสินค้าเกษตรในต่างประเทศ (12 ฉบับ)

รายละเอียดการดำเนินงาน	รวมปริมาณงาน	หน่วยนับ	แผนการดำเนินงาน												กลุ่ม/ฝ่าย ที่ดำเนินงาน	
			ไตรมาส 1			ไตรมาส 2			ไตรมาส 3			ไตรมาส 4				
			ต.ค.	พ.ย.	ธ.ค.	ม.ค.	ก.พ.	มี.ค.	เม.ย.	พ.ค.	มิ.ย.	ก.ค.	ส.ค.	ก.ย.		
แผนงานพื้นฐานด้านการสร้างความสามารถในการแข่งขัน																
ผลิตภัณฑ์ : หน่วยงานและบริหารจัดการด้านการเกษตร																
กิจกรรม : สนับสนุนการบริหารจัดการด้านการเกษตร																
กิจกรรมย่อย : การดำเนินการกิจด้านการเกษตรต่างประเทศ																
1. การจัดทำแผนงานด้านการเกษตรต่างประเทศ	11	ครั้ง	11													สปช. 11 แห่ง
2. ศึกษา วิเคราะห์ ติดตาม และรายงานข้อมูลเกี่ยวกับนโยบาย มาตรการ และภาวะความเคลื่อนไหวด้านการเกษตรต่างประเทศ	510	เรื่อง	41	42	41	43	43	43	43	43	44	44	42	41		
	96	เรื่อง	8	8	8	8	8	8	8	8	8	8	8	8	8	8 สปช. ประจำสหภาพยุโรป
	12	เรื่อง	1	1	1	1	1	1	1	1	1	1	1	1	1	1 สปช. ประจำกรุงโรม
	48	เรื่อง	4	4	4	4	4	4	4	4	4	4	4	4	4	4 สปช. ประจำกรุงอชิงตัน ดี.ซี.
	12	เรื่อง	1	1	1	1	1	1	1	1	1	1	1	1	1	1 สปช. ประจำกรุงปักกิ่ง
	48	เรื่อง	4	4	4	4	4	4	4	4	4	4	4	4	4	4 สปช. ประจำกรุงโตเกียว
	43	เรื่อง	3	3	3	4	4	4	4	4	4	4	4	3	3	3 สปช. ประจำกรุงแคนเบอร์รา
	60	เรื่อง	5	5	5	5	5	5	5	5	5	5	5	5	5	5 ฝ่ายเกษตรประจำกงสุลใหญ่ นครกว่างโจว
	96	เรื่อง	8	8	8	8	8	8	8	8	8	8	8	8	8	8 ฝ่ายเกษตรประจำกงสุลใหญ่ นครเซี่ยงไฮ้
	35	เรื่อง	2	3	2	3	3	3	3	3	4	4	3	2	2	2 ฝ่ายเกษตรประจำกงสุลใหญ่ นครลอสแอนเจลิส

รายละเอียดการดำเนินงาน	รวมปริมาณงาน	หน่วยนับ	แผนการดำเนินงาน												กลุ่ม/ฝ่าย ที่ดำเนินงาน		
			ไตรมาส 1			ไตรมาส 2			ไตรมาส 3			ไตรมาส 4					
			ต.ค.	พ.ย.	ธ.ค.	ม.ค.	ก.พ.	มี.ค.	เม.ย.	พ.ค.	มิ.ย.	ก.ค.	ส.ค.	ก.ย.			
2. ศึกษา วิเคราะห์ ติดตาม และรายงานข้อมูลเกี่ยวกับนโยบาย มาตรการ และภาวะความเคลื่อนไหวด้านการเกษตรต่างประเทศ (ต่อ)	36	เรื่อง	3	3	3	3	3	3	3	3	3	3	3	3	3	ฝ่ายเกษตร ประจำสถานเอกอัครราชทูต ณ กรุงจาการ์ตา	
	24	เรื่อง	2	2	2	2	2	2	2	2	2	2	2	2	2	ฝ่ายเกษตร ประจำสถานเอกอัครราชทูต ณ กรุงมอสโก	
3. เป็นผู้แทนกระทรวงในการประชุมเจรจาหรือกับภาครัฐและเอกชนของประเทศไทย	152	ครั้ง	9	14	11	14	13	15	12	14	13	14	11	12			
	12	ครั้ง	1	1	1	1	1	1	1	1	1	1	1	1	1	สพข. ประจำสหภาพยุโรป	
	22	ครั้ง	2	2	2	2	2	2	2	2	2	2	2	0	2	สพข. ประจำกรุงโรม	
	12	ครั้ง	1	1	1	1	1	1	1	1	1	1	1	1	1	1	สพข. ประจำกรุงวอชิงตัน ดี.ซี.
	12	ครั้ง	1	1	1	1	1	1	1	1	1	1	1	1	1	1	สพข. ประจำกรุงปักกิ่ง
	24	ครั้ง	2	2	2	2	2	2	2	2	2	2	2	2	2	2	สพข. ประจำกรุงโตเกียว
	6	ครั้ง		1		1		1		1		1		1		1	สพข. ประจำกรุงแคนเบอร์รา
	11	ครั้ง	0	1	1	1	1	1	1	1	1	1	1	1	1	1	ฝ่ายเกษตร ประจำกงสุลใหญ่ ณ นครกว่างโจว
	24	ครั้ง	1	2	2	2	3	2	3	1	3	1	3			1	ฝ่ายเกษตร ประจำกงสุลใหญ่ ณ นครเซี่ยงไฮ้
	6	ครั้ง						1	1		1	1	1	1			ฝ่ายเกษตร ประจำกงสุลใหญ่ ณ นครลอสแอนเจลิส
	17	ครั้ง	1	2	1	2	1	2	1	2	1	2	1	2	1	1	ฝ่ายเกษตร ประจำสถานเอกอัครราชทูต ณ กรุงจาการ์ตา
	6	ครั้ง		1		1		1		1		1		1		1	ฝ่ายเกษตร ประจำสถานเอกอัครราชทูต ณ กรุงมอสโก

รายละเอียดการดำเนินงาน	รวมปริมาณงาน	หน่วยนับ	แผนการดำเนินงาน											กลุ่ม/ฝ่าย ที่ดำเนินงาน			
			ไตรมาส 1			ไตรมาส 2			ไตรมาส 3			ไตรมาส 4					
			ต.ค.	พ.ย.	ธ.ค.	ม.ค.	ก.พ.	มี.ค.	เม.ย.	พ.ค.	มิ.ย.	ก.ค.	ส.ค.		ก.ย.		
4. เป็นผู้แทนประเทศไทยเข้าร่วมประชุมเจรจา ประสานงานและกำหนด ทำที่ของประเทศไทย	51	ครั้ง	5	5	4	2	5	5	5	5	5	5	5	5	5	สปช. ประจำกรุงโรม	
5. เผยแพร่ประชาสัมพันธ์ข้อมูลเกี่ยวกับนโยบาย มาตรการ และข่าวสารด้านการเกษตรของไทย	546	เรื่อง	45	45	45	46	46	46	46	46	46	45	45	45	45	สปช. ประจำกรุงโรม	
	12	เรื่อง	1	1	1	1	1	1	1	1	1	1	1	1	1	1	สปช. ประจำสหภาพยุโรป
	24	เรื่อง	2	2	2	2	2	2	2	2	2	2	2	2	2	2	สปช. ประจำกรุงโรม
	24	เรื่อง	2	2	2	2	2	2	2	2	2	2	2	2	2	2	สปช. ประจำกรุงวอชิงตัน ดี.ซี.
	12	เรื่อง	1	1	1	1	1	1	1	1	1	1	1	1	1	1	สปช. ประจำกรุงปักกิ่ง
	24	เรื่อง	2	2	2	2	2	2	2	2	2	2	2	2	2	2	สปช. ประจำกรุงโตเกียว
	42	เรื่อง	3	3	3	4	4	4	4	4	4	3	3	3	3	3	สปช. ประจำกรุงแคนเบอร์รา
	36	เรื่อง	3	3	3	3	3	3	3	3	3	3	3	3	3	3	ฝ่ายเกษตร ประจำกรุงสุลใหญ่ ณ นครกว่างโจว
	24	เรื่อง	2	2	2	2	2	2	2	2	2	2	2	2	2	2	ฝ่ายเกษตร ประจำกรุงสุลใหญ่ ณ นครเซี่ยงไฮ้
	24	เรื่อง	2	2	2	2	2	2	2	2	2	2	2	2	2	2	ฝ่ายเกษตร ประจำกรุงสุลใหญ่ ณ นครลอสแอนเจลิส
	300	เรื่อง	25	25	25	25	25	25	25	25	25	25	25	25	25	25	ฝ่ายเกษตร ประจำสถานเอกอัครราชทูต ณ กรุงจาการ์ตา
	24	เรื่อง	2	2	2	2	2	2	2	2	2	2	2	2	2	2	ฝ่ายเกษตร ประจำสถานเอกอัครราชทูต ณ กรุงมอสโก

รายละเอียดการดำเนินงาน	รวมปริมาณงาน	หน่วยนับ	แผนการดำเนินงาน											กลุ่ม/ฝ่าย ที่ดำเนินงาน	
			ไตรมาส 1			ไตรมาส 2			ไตรมาส 3			ไตรมาส 4			
			ต.ค.	พ.ย.	ธ.ค.	ม.ค.	ก.พ.	มี.ค.	เม.ย.	พ.ค.	มิ.ย.	ก.ค.	ส.ค.		ก.ย.
6. การประสานงานกับหน่วยงานภาครัฐและเอกชนเพื่อสนับสนุนการผลิต การขยายตลาด การแก้ไขปัญหาสินค้าเกษตร การแลกเปลี่ยนการศึกษาดูงาน การเสริมสร้างความสัมพันธ์และความร่วมมือด้านการเกษตร	436	เรื่อง	36	37	36	37	36	37	36	37	36	37	35	36	
	12	เรื่อง	1	1	1	1	1	1	1	1	1	1	1	1	1 สปข. ประจำสหภาพยุโรป
	6	เรื่อง		1		1		1		1		1		1	1 สปข. ประจำกรุงโรม
	12	เรื่อง	1	1	1	1	1	1	1	1	1	1	1	1	1 สปข. ประจำกรุงวอชิงตัน ดี.ซี.
	96	เรื่อง	8	8	8	8	8	8	8	8	8	8	8	8	8 สปข. ประจำกรุงปักกิ่ง
	96	เรื่อง	8	8	8	8	8	8	8	8	8	8	8	8	8 สปข. ประจำกรุงโตเกียว
	34	เรื่อง	3	3	3	3	3	3	3	3	3	3	2	2	2 สปข. ประจำกรุงแคนเบอร์รา
	36	เรื่อง	3	3	3	3	3	3	3	3	3	3	3	3	3 ฝ่ายเกษตร ประจำกรุงสุลใหญ่ ณ นครกว่างโจว
	24	เรื่อง	2	2	2	2	2	2	2	2	2	2	2	2	2 ฝ่ายเกษตร ประจำกรุงสุลใหญ่ ณ นครเซี่ยงไฮ้
	12	เรื่อง	1	1	1	1	1	1	1	1	1	1	1	1	1 ฝ่ายเกษตร ประจำกรุงสุลใหญ่ ณ นครลอสแอนเจลิส
	96	เรื่อง	8	8	8	8	8	8	8	8	8	8	8	8	8 ฝ่ายเกษตร ประจำสถานเอกอัครราชทูต ณ กรุงจาการ์ตา
	12	เรื่อง	1	1	1	1	1	1	1	1	1	1	1	1	1 ฝ่ายเกษตร ประจำสถานเอกอัครราชทูต ณ กรุงมอสโก
7. การดำเนินโครงการส่งเสริมและผลักดันการกิจด้านการเกษตรต่างประเทศ	13	โครงการ	1	0	5	1	1	1	2	1	1	0	0	0	
	3	โครงการ				1			1		1				1 สปข. ประจำสหภาพยุโรป
	1	โครงการ			1										1 สปข. ประจำกรุงโรม
	1	โครงการ	1												1 สปข. ประจำกรุงวอชิงตัน ดี.ซี.
	1	โครงการ			1										1 สปข. ประจำกรุงปักกิ่ง
	1	โครงการ							1						1 สปข. ประจำกรุงโตเกียว
	1	โครงการ			1										1 สปข. ประจำกรุงแคนเบอร์รา

รายละเอียดการดำเนินงาน	รวมปริมาณงาน	หน่วยนับ	แผนการดำเนินงาน											กลุ่ม/ฝ่าย ที่ดำเนินงาน	
			ไตรมาส 1			ไตรมาส 2			ไตรมาส 3			ไตรมาส 4			
			ต.ค.	พ.ย.	ธ.ค.	ม.ค.	ก.พ.	มี.ค.	เม.ย.	พ.ค.	มิ.ย.	ก.ค.	ส.ค.		ก.ย.
7. การดำเนินโครงการส่งเสริมและผลักดันการกิจด้านการเกษตรต่างประเทศ (ต่อ)	1	โครงการ					1								ฝ่ายเกษตร ประจำกงสุลใหญ่ ณ นครกว่างโจว
	1	โครงการ			1										ฝ่ายเกษตร ประจำกงสุลใหญ่ ณ นครเชียงใหม่
	1	โครงการ						1							ฝ่ายเกษตร ประจำกงสุลใหญ่ ณ นครลอสแอนเจลิส
	1	โครงการ			1										ฝ่ายเกษตร ประจำ สถานเอกอัครราชทูต ณ กรุงเทพมหานคร
	1	โครงการ								1					ฝ่ายเกษตร ประจำ สถานเอกอัครราชทูต ณ กรุงมอสโก

รายละเอียดแผนการปฏิบัติงานของหน่วยงาน ประจำปีงบประมาณ พ.ศ. 2568

หน่วยงาน : สำนักตรวจราชการ

เป้าหมายการให้บริการ สป.กษ. ที่ 1 : ศักยภาพในการขับเคลื่อนภารกิจด้านการเกษตรและสหกรณ์เพิ่มขึ้น

ตัวชี้วัด สป.กษ. : ร้อยละความสำเร็จของการดำเนินงานในการกิจระดับกระทรวง (ร้อยละ 90)

เป้าประสงค์ สำนัก/กอง ที่ 1 : การตรวจติดตามงานและโครงการสำคัญของกระทรวงเกษตรและสหกรณ์มีประสิทธิภาพ

ตัวชี้วัด : 1. จำนวนข้อมูลเผยแพร่เกี่ยวกับการตรวจราชการทุกเขตตรวจผ่านช่องทางเว็บไซต์กระทรวงและสื่อต่าง ๆ (240 เรื่อง)

ตัวชี้วัด : 2. ร้อยละความสำเร็จของการดำเนินงานตามแผนการปฏิบัติงานประจำปีของสำนักตรวจราชการ (ร้อยละ 90)

เป้าประสงค์ สำนัก/กอง ที่ 2 : การตรวจราชการสามารถแก้ไขปัญหาการดำเนินงานได้อย่างรวดเร็ว และทันการณ์

ตัวชี้วัด : ร้อยละของจำนวนข้อเสนอนโยบายการตรวจราชการที่ได้รับความเห็นชอบจากผู้บริหาร และนำมาใช้ในการปรับปรุงการดำเนินงานตามนโยบายของกระทรวง (ร้อยละ 80)

รายละเอียดการดำเนินงาน	รวมปริมาณงาน	หน่วย นับ	แผนการดำเนินงาน											กลุ่ม/ฝ่าย ที่ดำเนินงาน		
			ไตรมาส 1			ไตรมาส 2			ไตรมาส 3			ไตรมาส 4				
			ต.ค.	พ.ย.	ธ.ค.	ม.ค.	ก.พ.	มี.ค.	เม.ย.	พ.ค.	มิ.ย.	ก.ค.	ส.ค.		ก.ย.	
แผนงานพื้นฐานด้านการสร้างความสามารถในการแข่งขัน																
ผลผลิต : อำนวยความสะดวกและบริหารจัดการด้านการเกษตร																
กิจกรรม : สนับสนุนการบริหารจัดการด้านการเกษตร																
กิจกรรมย่อย : การสนับสนุนการตรวจราชการของกระทรวงเกษตรและสหกรณ์																
1. จัดทำแผนการตรวจราชการ ประจำปีงบประมาณ พ.ศ. 2568																
1.1 ประชุมการจัดทำแผนการตรวจราชการ ประจำปีงบประมาณ พ.ศ. 2568		1	ครั้ง	1												กลุ่มสนับสนุน การตรวจราชการ
1.2 จัดทำแผนการตรวจราชการ ประจำปีงบประมาณ พ.ศ. 2568 เสนอ รมว.		1	ครั้ง	1												กลุ่มสนับสนุน การตรวจราชการ
1.3 แจงเวียนแผนการตรวจราชการ ประจำปีงบประมาณ พ.ศ. 2568		1	ครั้ง		1											กลุ่มสนับสนุน การตรวจราชการ
2. รวบรวมข้อสังเกต/ข้อเสนอแนะ จากการตรวจราชการตามแผนการตรวจราชการ ประจำปีงบประมาณ พ.ศ. 2567 และ 2568 เสนอหน่วยงานที่รับผิดชอบดำเนินการ		2	ครั้ง		1							1				กลุ่มติดตามและ ประเมินผล
3. สรุปผลการดำเนินการตามข้อเสนอแนะจากหน่วยงานที่รับผิดชอบ เสนอผู้บริหาร กระทรวงเกษตรและสหกรณ์		2	ครั้ง			1							1			กลุ่มติดตามและ ประเมินผล
4. รวบรวมรายงานผลการตรวจราชการตามนโยบายกระทรวงเกษตรและสหกรณ์		82	ครั้ง				6	6	12	10	10	10	10	12		6 กลุ่มติดตามและ ประเมินผล
5. ติดตามและสรุปผลการตรวจราชการของผู้ตรวจราชการกระทรวงเกษตรและสหกรณ์ในภาพรวม เสนอผู้บริหารกระทรวงเกษตรและสหกรณ์ ประจำปีงบประมาณ พ.ศ. 2567 และ 2568		2	ครั้ง	1								1				กลุ่มติดตามและ ประเมินผล
6. การเผยแพร่ข้อมูลข่าวสารเกี่ยวกับการตรวจราชการ และการปฏิบัติงานของผู้ตรวจราชการ กระทรวงเกษตรและสหกรณ์		24	ครั้ง	2	2	2	2	2	2	2	2	2	2	2		2 กลุ่มประสานงาน ราชการ
7. แจงเวียนแผนการตรวจราชการแบบบูรณาการ		1	ครั้ง			1										กลุ่มติดตามและ ประเมินผล
8. สรุปผลการตรวจราชการของผู้ตรวจราชการแบบบูรณาการในภาพรวมเสนอ สำนักงานปลัดสำนักนายกรัฐมนตรี		2	ครั้ง	1								1				กลุ่มติดตามและ ประเมินผล

รายละเอียดแผนการปฏิบัติงานของหน่วยงาน ประจำปีงบประมาณ พ.ศ. 2568

หน่วยงาน : สำนักตรวจสอบภายใน

เป้าหมายการให้บริการ สป.กษ. ที่ 1 : ศักยภาพในการขับเคลื่อนภารกิจด้านการเกษตรและสหกรณ์เพิ่มขึ้น

ตัวชี้วัด สป.กษ. : ร้อยละความสำเร็จของการดำเนินงานในการกิจระดับกระทรวง (ร้อยละ 90)

เป้าประสงค์ สำนัก/กอง ที่ 1 : การปฏิบัติงานตรวจสอบเป็นไปตามมาตรฐานการตรวจสอบภายใน

ตัวชี้วัด : 1. ร้อยละของรายงานผลการตรวจสอบที่นำเสนอหัวหน้าส่วนราชการทันภายในเวลาที่กำหนด (ร้อยละ 90)

ตัวชี้วัด : 2. ร้อยละของข้อเสนอแนะที่หน่วยรับตรวจนำไปปฏิบัติ (ร้อยละ 80)

ตัวชี้วัด : 3. ร้อยละความสำเร็จของการดำเนินงานตามแผนการปฏิบัติงานประจำปีของ สำนัก/กอง (ร้อยละ 90)

เป้าประสงค์ สำนัก/กอง ที่ 2 : หน่วยรับตรวจมีการปรับปรุงคุณภาพงานตามมาตรฐานการตรวจสอบภายใน

ตัวชี้วัด : ร้อยละความพึงพอใจของผู้รับบริการที่มีต่อการปฏิบัติงานสำนักตรวจสอบภายใน สป.กษ.

รายละเอียดการดำเนินงาน	รวมปริมาณงาน	หน่วยนับ	แผนการดำเนินงาน												กลุ่ม/ฝ่าย ที่ดำเนินงาน	
			ไตรมาส 1			ไตรมาส 2			ไตรมาส 3			ไตรมาส 4				
			ต.ค.	พ.ย.	ธ.ค.	ม.ค.	ก.พ.	มี.ค.	เม.ย.	พ.ค.	มิ.ย.	ก.ค.	ส.ค.	ก.ย.		
แผนงานพื้นฐานด้านการสร้างความสามารถในการแข่งขัน																
ผลผลิต : อำนาจการและบริหารจัดการด้านการเกษตร																
กิจกรรม : สนับสนุนการบริหารจัดการด้านการเกษตร																
กิจกรรมย่อย : การตรวจสอบภายใน																
1. การตรวจสอบหน่วยงานในสังกัดสำนักงานปลัดกระทรวงเกษตรและสหกรณ์																
1.1 การตรวจสอบการดำเนินงานกองทุนหมุนเวียนเพื่อการกู้ยืมแก่เกษตรกรและผู้ยากจน - สำนักบริหารกองทุนเพื่อช่วยเหลือเกษตรกรและรับเรื่องร้องเรียน	1	ครั้ง/ปี		1												กลุ่มตรวจสอบภายใน 1
1.2 รายงานผลการตรวจสอบการดำเนินงานกองทุนหมุนเวียนเพื่อการกู้ยืมแก่เกษตรกรและผู้ยากจน - สำนักบริหารกองทุนเพื่อช่วยเหลือเกษตรกรและรับเรื่องร้องเรียน	1	รายงาน				1										กลุ่มตรวจสอบภายใน 1
1.3 การตรวจสอบการเบิกจ่ายค่ารักษาพยาบาล - กองคลัง	1	ครั้ง/ปี				1										กลุ่มตรวจสอบภายใน 1
1.4 รายงานผลการตรวจสอบการเบิกจ่ายค่ารักษาพยาบาล - กองคลัง	1	รายงาน							1							กลุ่มตรวจสอบภายใน 1
1.5 การตรวจสอบการยืมเงินราชการ - กองคลัง	1	ครั้ง/ปี				1										กลุ่มตรวจสอบภายใน 1
1.6 รายงานผลการตรวจสอบการยืมเงินราชการ - กองคลัง	1	รายงาน							1							กลุ่มตรวจสอบภายใน 1
1.7 การตรวจสอบการจัดซื้อจัดจ้าง ด้วยวิธีประกวดราคาอิเล็กทรอนิกส์ (e-bidding) - ทุกสำนัก/กอง/ศูนย์/สถาบัน และสำนักงานรัฐมนตรี	1	ครั้ง/ปี								1						กลุ่มตรวจสอบภายใน 1
1.8 รายงานผลการตรวจสอบการจัดซื้อจัดจ้าง ด้วยวิธีประกวดราคาอิเล็กทรอนิกส์ (e-bidding) - ทุกสำนัก/กอง/ศูนย์/สถาบัน และสำนักงานรัฐมนตรี	1	รายงาน									1					กลุ่มตรวจสอบภายใน 1
1.9 การตรวจสอบโครงการเพิ่มประสิทธิภาพระบบเครื่องคอมพิวเตอร์แม่ข่ายเสมือน - ศูนย์เทคโนโลยีสารสนเทศและการสื่อสาร	1	ครั้ง/ปี										1				กลุ่มตรวจสอบภายใน 1
1.10 รายงานผลการตรวจสอบโครงการเพิ่มประสิทธิภาพระบบเครื่องคอมพิวเตอร์แม่ข่ายเสมือน - ศูนย์เทคโนโลยีสารสนเทศและการสื่อสาร	1	รายงาน											1			กลุ่มตรวจสอบภายใน 1
1.11 การตรวจสอบระบบเกษตรพันธสัญญา - สำนักงานเลขาธิการคณะกรรมการส่งเสริมและพัฒนาาระบบเกษตรพันธสัญญา	1	ครั้ง/ปี												1		กลุ่มตรวจสอบภายใน 1

รายละเอียดการดำเนินงาน	รวมปริมาณงาน	หน่วยนับ	แผนการดำเนินงาน												กลุ่ม/ฝ่าย ที่ดำเนินงาน	
			ไตรมาส 1			ไตรมาส 2			ไตรมาส 3			ไตรมาส 4				
			ต.ค.	พ.ย.	ธ.ค.	ม.ค.	ก.พ.	มี.ค.	เม.ย.	พ.ค.	มิ.ย.	ก.ค.	ส.ค.	ก.ย.		
1.12 รายงานผลการตรวจสอบระบบเกษตรพันธสัญญา - สำนักงานเลขานุการคณะกรรมการส่งเสริมและพัฒนาระบบเกษตรพันธสัญญา	1	รายงาน											1			กลุ่มตรวจสอบภายใน 1
1.13 การตรวจสอบการปฏิบัติงานการบริหารความเสี่ยงของสำนักงานปลัดกระทรวงเกษตรและสหกรณ์ - สำนักพัฒนาระบบบริหาร	1	ครั้ง/ปี											1			กลุ่มตรวจสอบภายใน 1
1.14 รายงานผลการตรวจสอบการปฏิบัติงานการบริหารความเสี่ยงของสำนักงานปลัดกระทรวงเกษตรและสหกรณ์ - สำนักพัฒนาระบบบริหาร	1	รายงาน													1	กลุ่มตรวจสอบภายใน 1
1.15 การตรวจสอบการดำเนินงานกิจกรรมส่งเสริมและพัฒนาสินค้าเกษตรชีวภาพ (สมุนไพร) - กองนโยบายเทคโนโลยีเพื่อการเกษตรและเกษตรกรรมยั่งยืน	1	ครั้ง/ปี											1			กลุ่มตรวจสอบภายใน 1
1.16 รายงานผลการตรวจสอบการดำเนินงานกิจกรรมส่งเสริมและพัฒนาสินค้าเกษตรชีวภาพ (สมุนไพร) - กองนโยบายเทคโนโลยีเพื่อการเกษตรและเกษตรกรรมยั่งยืน	1	รายงาน													1	กลุ่มตรวจสอบภายใน 1
2. การตรวจสอบส่วนราชการในสังกัดกระทรวงเกษตรและสหกรณ์																
2.1 การตรวจสอบการดำเนินงานโครงการยกระดับคุณภาพมาตรฐานสินค้าเกษตร ของกรมประมง	4	ครั้ง/ปี		1	1	2										กลุ่มตรวจสอบภายใน 2
2.2 รายงานผลการตรวจสอบการดำเนินงานโครงการยกระดับคุณภาพมาตรฐานสินค้าเกษตรของกรมประมง	1	รายงาน							1							กลุ่มตรวจสอบภายใน 2
2.3 การตรวจสอบการดำเนินงานโครงการพัฒนาระดับเทคโนโลยีมาตรฐานและเครื่องมือห้องปฏิบัติการ โรงเรือน แปลงผลิตพืช และการทดสอบทางการเกษตร (DOA Future Lab) ของกรมวิชาการเกษตร	4	ครั้ง/ปี							2	1	1					กลุ่มตรวจสอบภายใน 2
2.4 รายงานผลการตรวจสอบการดำเนินงานโครงการพัฒนาระดับเทคโนโลยีมาตรฐานและเครื่องมือห้องปฏิบัติการ โรงเรือน แปลงผลิตพืช และการทดสอบทางการเกษตร (DOA Future Lab) ของกรมวิชาการเกษตร	1	รายงาน										1				กลุ่มตรวจสอบภายใน 2
2.5 การตรวจสอบการดำเนินงานโครงการปรับปรุงระบบการผลิตและกระจายเมล็ดพันธุ์ข้าวคุณภาพดีของกรมการข้าว	4	ครั้ง/ปี										2	1	1		กลุ่มตรวจสอบภายใน 2
2.6 รายงานผลการตรวจสอบการดำเนินงานโครงการปรับปรุงระบบการผลิตและกระจายเมล็ดพันธุ์ข้าวคุณภาพดี ของกรมการข้าว	1	รายงาน													1	กลุ่มตรวจสอบภายใน 2
2.7 การตรวจสอบการดำเนินงานโครงการบริหารจัดการที่ดินทำกินแก่เกษตรกรรายย่อยและผู้ด้อยโอกาสของสำนักงานการปฏิรูปที่ดินเพื่อเกษตรกรรม	4	ครั้ง/ปี		2	1	1										กลุ่มตรวจสอบภายใน 3
2.8 รายงานผลการตรวจสอบการดำเนินงานโครงการบริหารจัดการที่ดินทำกินแก่เกษตรกรรายย่อยและผู้ด้อยโอกาส ของสำนักงานการปฏิรูปที่ดินเพื่อเกษตรกรรม	1	รายงาน							1							กลุ่มตรวจสอบภายใน 3
2.9 การตรวจสอบการดำเนินงานโครงการศูนย์เรียนรู้การเพิ่มประสิทธิภาพการผลิตสินค้าเกษตรของกรมส่งเสริมการเกษตร	4	ครั้ง/ปี						-	2	1	1					กลุ่มตรวจสอบภายใน 3
2.10 รายงานผลการตรวจสอบการดำเนินงานโครงการศูนย์เรียนรู้การเพิ่มประสิทธิภาพการผลิตสินค้าเกษตร ของกรมส่งเสริมการเกษตร	1	รายงาน										1				กลุ่มตรวจสอบภายใน 3
2.11 การตรวจสอบการดำเนินงานโครงการตัดแปรงสภาพอากาศของกรมฝนหลวงและการบินเกษตร	3	ครั้ง/ปี										-	2	1		กลุ่มตรวจสอบภายใน 3
2.12 รายงานผลการตรวจสอบการดำเนินงานโครงการตัดแปรงสภาพอากาศของกรมฝนหลวงและการบินเกษตร	1	รายงาน													1	กลุ่มตรวจสอบภายใน 3

รายละเอียดการดำเนินงาน	รวมปริมาณงาน	หน่วยนับ	แผนการดำเนินงาน												กลุ่ม/ฝ่าย ที่ดำเนินงาน		
			ไตรมาส 1			ไตรมาส 2			ไตรมาส 3			ไตรมาส 4					
			ต.ค.	พ.ย.	ธ.ค.	ม.ค.	ก.พ.	มี.ค.	เม.ย.	พ.ค.	มิ.ย.	ก.ค.	ส.ค.	ก.ย.			
3. งานบริการให้คำปรึกษา																	
3.1 กิจกรรมการให้คำปรึกษา “การจัดทำงบเดือนและใบสำคัญคู่จ่าย” - สำนักงานที่ปรึกษาการเกษตรต่างประเทศ	1	ครั้ง/ปี		1													กลุ่มตรวจสอบภายใน 1
3.2 รายงานผลกิจกรรมการให้คำปรึกษา “การจัดทำงบเดือนและใบสำคัญคู่จ่าย” - สำนักงานที่ปรึกษาการเกษตรต่างประเทศ	1	รายงาน				1											กลุ่มตรวจสอบภายใน 1
3.3 กิจกรรมการให้คำปรึกษา แนะนำ เจ้าหน้าที่ผู้ปฏิบัติงานในสังกัด สป.กษ. - สำนักงานเกษตรและสหกรณ์จังหวัด 76 จังหวัด	1	ครั้ง/ปี			1												กลุ่มตรวจสอบภายใน 1
3.4 รายงานผลกิจกรรมการให้คำปรึกษา แนะนำ เจ้าหน้าที่ผู้ปฏิบัติงานในสังกัด สป.กษ. - สำนักงานเกษตรและสหกรณ์จังหวัด 76 จังหวัด	1	รายงาน						1									กลุ่มตรวจสอบภายใน 1
3.5 กิจกรรมการให้คำปรึกษากับหน่วยรับตรวจในสังกัดกระทรวงเกษตรและสหกรณ์ - หน่วยรับตรวจในสังกัดกระทรวงเกษตรและสหกรณ์	1	ครั้ง/ปี							1								กลุ่มตรวจสอบภายใน 3
3.6 รายงานผลกิจกรรมการให้คำปรึกษากับหน่วยรับตรวจในสังกัดกระทรวงเกษตรและสหกรณ์ - หน่วยรับตรวจในสังกัดกระทรวงเกษตรและสหกรณ์	1	รายงาน								1							กลุ่มตรวจสอบภายใน 3
4. งานสนับสนุนคณะกรรมการตรวจสอบและประเมินผลประจำกระทรวงเกษตรและสหกรณ์																	
4.1 การจัดประชุมคณะกรรมการตรวจสอบและประเมินผลประจำกระทรวงเกษตรและสหกรณ์ (ค.ต.ป.กษ.)	10	ครั้ง/ปี		1	1	1	1	1			1	1	1	1	1	1	ฝ่ายบริหารทั่วไป
4.2 ลงพื้นที่ติดตาม ตรวจสอบ และประเมินผลโครงการ	3	ครั้ง/ปี							1			1			1		ฝ่ายบริหารทั่วไป
4.3 การจัดทำข้อมูลเพื่อประกอบการสรุปรายงานผลการตรวจสอบ ติดตาม และประเมินผลโครงการของ ค.ต.ป.กษ. (ประเด็นตามแนวทางการตรวจสอบและประเมินผลราชการ ปี 2568)	1	ครั้ง/ปี														1	ฝ่ายบริหารทั่วไป
4.4 รายงานผลการตรวจสอบ ติดตาม และประเมินผลโครงการ ของ ค.ต.ป.กษ. (ประเด็นตามแนวทางการตรวจสอบและประเมินผลราชการ ปี 2568)	3	รายงาน														3	ฝ่ายบริหารทั่วไป
4.5 การติดตามผลการตรวจสอบตามข้อเสนอแนะของคณะกรรมการตรวจสอบและประเมินผลประจำกระทรวงเกษตรและสหกรณ์ (ค.ต.ป.กษ.) (รายงานการตรวจสอบและประเมินผลราชการ ปี 2567)	1	ครั้ง/ปี					1										ฝ่ายบริหารทั่วไป
4.6 รายงานความก้าวหน้าตามข้อเสนอแนะของคณะกรรมการตรวจสอบและประเมินผลประจำกระทรวงเกษตรและสหกรณ์ (ค.ต.ป.กษ.) (รายงานการตรวจสอบและประเมินผลราชการ ปี 2567)	1	รายงาน						1									ฝ่ายบริหารทั่วไป
4.7 การตรวจสอบและติดตามประเด็นการบริหารสินทรัพย์ของส่วนราชการ ประจำปีงบประมาณ พ.ศ. 2568	1	ครั้ง/ปี												1			ฝ่ายบริหารทั่วไป
4.8 รายงานผลการตรวจสอบและประเมินผลราชการ ประจำปีงบประมาณ พ.ศ. 2568 (ประเด็นการบริหารสินทรัพย์ของส่วนราชการ)	1	รายงาน														1	ฝ่ายบริหารทั่วไป
4.9 การจัดทำสรุปรายงานการติดตามโครงการขนาดใหญ่ที่ได้รับการจัดสรรงบประมาณที่มีวงเงินตั้งแต่ 500 ล้านบาทขึ้นไป ในปีงบประมาณ พ.ศ. 2565 - 2567 ของ ค.ต.ป.กษ.	1	ครั้ง/ปี											1				ฝ่ายบริหารทั่วไป
4.10 รายงานผลการดำเนินการกำกับ ติดตาม และตรวจสอบการดำเนินโครงการขนาดใหญ่ที่ได้รับการจัดสรรงบประมาณที่มีวงเงินตั้งแต่ 500 ล้านบาทขึ้นไป ในปีงบประมาณ พ.ศ. 2565 - 2567 ของ ค.ต.ป.กษ. ต่อสำนักงาน ป.ป.ท (รายงานการตรวจสอบและประเมินความเสี่ยงเพื่อสัญญาณเตือนล่วงหน้า (Early warning) ปี 2568 ให้สำนักงาน ก.พ.ร.)	1	รายงาน														1	ฝ่ายบริหารทั่วไป

รายละเอียดการดำเนินงาน	รวมปริมาณงาน	หน่วยนับ	แผนการดำเนินงาน												กลุ่ม/ฝ่าย ที่ดำเนินงาน		
			ไตรมาส 1			ไตรมาส 2			ไตรมาส 3			ไตรมาส 4					
			ต.ค.	พ.ย.	ธ.ค.	ม.ค.	ก.พ.	มี.ค.	เม.ย.	พ.ค.	มิ.ย.	ก.ค.	ส.ค.	ก.ย.			
5. งานพัฒนาคุณภาพงานตรวจสอบภายใน ของกระทรวงเกษตรและสหกรณ์																	
5.1 จัดประชุมคณะกรรมการพัฒนาคุณภาพการปฏิบัติงานตรวจสอบภายในของกระทรวงเกษตรและสหกรณ์และผู้ตรวจสอบภายในกระทรวงเกษตรและสหกรณ์ และจัดอบรม/สัมมนา/ศึกษาดูงานให้กับผู้ตรวจสอบภายในกระทรวงเกษตรและสหกรณ์	1	ครั้ง/ปี	1														กลุ่มตรวจสอบภายใน 2
5.2 จัดอบรม/สัมมนา/ศึกษาดูงาน ให้กับผู้ตรวจสอบภายในกระทรวงเกษตรและสหกรณ์	1	ครั้ง/ปี			1												กลุ่มตรวจสอบภายใน 2
5.3 รายงานผลการจัดอบรม/สัมมนา/ศึกษาดูงาน	1	รายงาน					1										กลุ่มตรวจสอบภายใน 2
6. งานอื่น ๆ ที่ได้รับมอบหมาย																	
6.1 การสอบทานและจัดทำรายงานการสอบทานการประเมินผลการควบคุมภายในของผู้ตรวจสอบภายใน - ทุกสำนัก/กอง/ศูนย์/สถาบัน และสำนักงานรัฐมนตรี	1	ครั้ง/ปี	1														กลุ่มตรวจสอบภายใน 1
6.2 รายงานผลการสอบทานและจัดทำรายงานการสอบทานการประเมินผลการควบคุมภายในของผู้ตรวจสอบภายใน - ทุกสำนัก/กอง/ศูนย์/สถาบัน และสำนักงานรัฐมนตรี	1	รายงาน		1													กลุ่มตรวจสอบภายใน 1
6.3 การสอบทานและจัดทำรายงานการสอบทานการประเมินผลการควบคุมภายในของผู้ตรวจสอบภายในภาพรวมกระทรวงเกษตรและสหกรณ์ - ทุกหน่วยงานในสังกัดกระทรวงเกษตรและสหกรณ์	1	ครั้ง/ปี				1											กลุ่มตรวจสอบภายใน 2
6.4 รายงานผลการสอบทานและจัดทำรายงานการสอบทานการประเมินผลการควบคุมภายในของผู้ตรวจสอบภายในภาพรวมกระทรวงเกษตรและสหกรณ์ - ทุกหน่วยงานในสังกัดกระทรวงเกษตรและสหกรณ์	1	รายงาน					1										กลุ่มตรวจสอบภายใน 2
6.5 การตรวจสอบงบการเงินกองทุนสวัสดิการเพื่อช่วยเหลือเจ้าหน้าที่กระทรวงเกษตรและสหกรณ์ ใน 5 จังหวัดชายแดนภาคใต้ - กองคลัง	1	ครั้ง/ปี					1										กลุ่มตรวจสอบภายใน 1
6.6 รายงานผลการตรวจสอบงบการเงินกองทุนสวัสดิการเพื่อช่วยเหลือเจ้าหน้าที่กระทรวงเกษตรและสหกรณ์ใน 5 จังหวัดชายแดนภาคใต้ - กองคลัง	1	รายงาน					1										กลุ่มตรวจสอบภายใน 1
6.7 การตรวจสอบและรับรองบัญชี และการเงินของกองทุนสวัสดิการสำนักงานปลัดกระทรวงเกษตรและสหกรณ์ - กองการเจ้าหน้าที่/กองคลัง	1	ครั้ง/ปี							1								กลุ่มตรวจสอบภายใน 1
6.8 รายงานผลการตรวจสอบและรับรองบัญชี และการเงินของกองทุนสวัสดิการสำนักงานปลัดกระทรวงเกษตรและสหกรณ์ - กองการเจ้าหน้าที่/กองคลัง	1	รายงาน								1							กลุ่มตรวจสอบภายใน 1
6.9 การสอบทานบัญชีการเงินและงบดุลการมาปนกิจสงเคราะห์ สำนักงานปลัดกระทรวงเกษตรและสหกรณ์	2	ครั้ง/ปี					1					1					กลุ่มตรวจสอบภายใน 3
6.10 รายงานผลการสอบทานบัญชีการเงินและงบดุลการมาปนกิจสงเคราะห์ สำนักงานปลัดกระทรวงเกษตรและสหกรณ์	2	รายงาน						1					1				กลุ่มตรวจสอบภายใน 3
6.11 การตรวจสอบการดำเนินงานตามมาตรการและแนวทางการใช้สารอุปโภคของสำนักงานปลัดกระทรวงเกษตรและสหกรณ์ - กองคลัง	1	ครั้ง/ปี											1				กลุ่มตรวจสอบภายใน 1

รายละเอียดการดำเนินงาน	รวม ปริมาณงาน	หน่วย นับ	แผนการดำเนินงาน												กลุ่ม/ฝ่าย ที่ดำเนินงาน
			ไตรมาส 1			ไตรมาส 2			ไตรมาส 3			ไตรมาส 4			
			ต.ค.	พ.ย.	ธ.ค.	ม.ค.	ก.พ.	มี.ค.	เม.ย.	พ.ค.	มิ.ย.	ก.ค.	ส.ค.	ก.ย.	
6.12 รายงานผลการตรวจสอบการดำเนินงานตามมาตรการและแนวทางการใช้สารฮอโมนของสำนักงานปลัดกระทรวงเกษตรและสหกรณ์ - กองคลัง	1	รายงาน												1	กลุ่มตรวจสอบภายใน 1
6.13 การจัดทำแผนการตรวจสอบประจำปีงบประมาณ พ.ศ. 2569 ของสำนักตรวจสอบภายใน	1	ครั้ง/ปี											1		กลุ่มตรวจสอบภายใน 3
6.14 แผนการตรวจสอบประจำปีงบประมาณ พ.ศ. 2569 ของสำนักตรวจสอบภายใน	1	แผน												1	กลุ่มตรวจสอบภายใน 3

รายละเอียดแผนการปฏิบัติงานของหน่วยงาน ประจำปีงบประมาณ พ.ศ. 2568

หน่วยงาน : สำนักบริหารกองทุนเพื่อช่วยเหลือเกษตรกรและรับเรื่องร้องเรียน

เป้าหมายการให้บริการ สป.กช. ที่ 1 : ศักยภาพในการขับเคลื่อนภารกิจด้านการเกษตรและสหกรณ์เพิ่มขึ้น

ตัวชี้วัด สป.กช. : ร้อยละความสำเร็จของการดำเนินงานในการกิจระดับกระทรวง (ร้อยละ 90)

เป้าประสงค์ สำนัก/กอง ที่ 1 : เกษตรกรได้รับความช่วยเหลือด้านหนี้สินและที่ดินอย่างเป็นธรรมตามเกณฑ์ที่กำหนด

ตัวชี้วัด : 1. ร้อยละความพึงพอใจของผู้รับบริการกองทุนหมุนเวียนเพื่อการกู้ยืมแก่เกษตรกรและผู้ยากจน (ร้อยละ 85)

ตัวชี้วัด : 2. ร้อยละความสำเร็จของการดำเนินงานตามแผนการปฏิบัติงานประจำปีของสำนักบริหารกองทุนเพื่อช่วยเหลือเกษตรกรและรับเรื่องร้องเรียน (ร้อยละ 90)

เป้าประสงค์ สำนัก/กอง ที่ 2 : การจัดการเรื่องร้องเรียนในระบบรับเรื่องร้องเรียน/ร้องทุกข์เพื่อช่วยเหลือเกษตรกรได้อย่างรวดเร็ว

ตัวชี้วัด : ร้อยละความสำเร็จของการแก้ไขปัญหาเรื่องร้องเรียน (ร้อยละ 90)

เป้าประสงค์ สำนัก/กอง ที่ 3 : กองทุนมีระบบการติดตามและการแก้ไขปัญหาหนี้สินอย่างมีประสิทธิภาพ

ตัวชี้วัด : ร้อยละของเงินต้นที่ได้รับชำระจากลูกหนี้ที่ครบกำหนดชำระคืน (ร้อยละ 31)

รายละเอียดการดำเนินงาน	รวมปริมาณงาน	หน่วยนับ	แผนการดำเนินงาน												กลุ่ม/ฝ่าย ที่ดำเนินงาน	
			ไตรมาส 1			ไตรมาส 2			ไตรมาส 3			ไตรมาส 4				
			ต.ค.	พ.ย.	ธ.ค.	ม.ค.	ก.พ.	มี.ค.	เม.ย.	พ.ค.	มิ.ย.	ก.ค.	ส.ค.	ก.ย.		
แผนงานพื้นฐานด้านการสร้างความสามารถในการแข่งขัน																
ผลผลิต : อำนวยความสะดวกบริหารจัดการด้านการเกษตร																
กิจกรรม : สนับสนุนการบริหารจัดการด้านการเกษตร																
กิจกรรมย่อย : การช่วยเหลือเกษตรกรและผู้ยากจน																
1. รับคำร้องขอเงินจากเกษตรกรและผู้ยากจนที่ร้องขอความช่วยเหลือ	1,300	ราย	110	110	110	110	110	110	110	110	110	110	110	100	100	กลุ่มช่วยเหลือเกษตรกรและผู้ยากจน
2. การช่วยเหลือเกษตรกรและผู้ยากจนเพื่อปลดปล่อยหนี้สินหรือซื้อที่ดินตามหลักเกณฑ์กองทุนหมุนเวียนฯ	300	ราย	25	25	25	25	25	25	25	25	25	25	25	25	25	กลุ่มช่วยเหลือเกษตรกรและผู้ยากจน
3. การช่วยเหลือด้านการสนับสนุนเงินกู้กองทุนหมุนเวียนฯ	200	ล้านบาท	20	15	15	20	15	15	20	15	15	20	15	15	15	กลุ่มช่วยเหลือเกษตรกรและผู้ยากจน
4. การสงวนรักษาที่ดินให้เกษตรกรและผู้ยากจน มิให้ตกเป็นของเจ้าหนี้	1,800	ไร่	150	150	150	150	150	150	150	150	150	150	150	150	150	กลุ่มช่วยเหลือเกษตรกรและผู้ยากจน
5. การดำเนินงานตามมาตรการปรับปรุงโครงสร้างหนี้และมาตรการประนอมหนี้เพื่อแก้ไขปัญหาหนี้ค้างชำระของลูกหนี้	100	ราย	8	8	8	8	8	8	8	8	8	8	8	10	10	กลุ่มช่วยเหลือเกษตรกรและผู้ยากจน
กิจกรรมย่อย : รับเรื่องร้องเรียน																
1. การประสานการแก้ไขปัญหาข้อร้องเรียนและการชุมนุมร้องเรียนของเกษตรกร	900	เรื่อง	75	75	75	75	75	75	75	75	75	75	75	75	75	กลุ่มรับเรื่องร้องเรียน
2. ดำเนินการแก้ไขปัญหาเรื่องร้องเรียนจนได้ข้อยุติ	540	เรื่อง	45	45	45	45	45	45	45	45	45	45	45	45	45	กลุ่มรับเรื่องร้องเรียน
กิจกรรมย่อย : ติดตามและพัฒนาพื้นที่ฟู้อาชีพเกษตรกรและผู้ยากจน																
1. การติดตามการชำระหนี้ของลูกหนี้กองทุนหมุนเวียน โดยสำนักงานเกษตรและสหกรณ์จังหวัด การตรวจเยี่ยมลูกหนี้รายบุคคลในพื้นที่ตามแผนการติดตาม เพื่อรับทราบศักยภาพในการชำระหนี้ ปัญหาอุปสรรค รวมทั้งเสนอแนะการแก้ไขปัญหาตามมาตรการและแนวทางการช่วยเหลือ	3,700	ราย	0	50	50	150	350	600	550	550	450	450	400	100	100	กลุ่มติดตามและพัฒนาพื้นที่ฟู้อาชีพเกษตรกรและผู้ยากจน

รายละเอียดแผนการปฏิบัติงานของหน่วยงาน ประจำปีงบประมาณ พ.ศ. 2568

หน่วยงาน : สำนักแผนงานและโครงการพิเศษ

เป้าประสงค์ สป.กษ. ที่ 1 : ศักยภาพในการขับเคลื่อนภารกิจด้านการเกษตรและสหกรณ์เพิ่มขึ้น

ตัวชี้วัด : 1. ร้อยละของจำนวนแผนธุรกิจเกษตร/แผนงาน/โครงการที่ได้เสนอขอรับการสนับสนุนงบประมาณจากแหล่งต่าง ๆ (ร้อยละ 15)

ตัวชี้วัด : 2. ร้อยละความสำเร็จของการดำเนินงานในภารกิจระดับกระทรวง (ร้อยละ 90) (ร้อยละ 90)

เป้าประสงค์ สำนัก/กอง ที่ 1 : ผู้บริหารและหน่วยงานในสังกัด สป.กษ. มีแผนการดำเนินงานและข้อมูลประกอบการบริหารแผนงาน/โครงการได้อย่างมีประสิทธิภาพ

ตัวชี้วัด : 1. ร้อยละความสำเร็จของการจัดทำแผนการดำเนินงานของ สป.กษ. (ร้อยละ 80)

ตัวชี้วัด : 2. ระดับความสำเร็จของการจัดทำงบประมาณรายจ่ายประจำปีงบประมาณ ของ สป.กษ. (ระดับ 5)

ตัวชี้วัด : 3. ร้อยละความสำเร็จในการติดตามผลการดำเนินงานของหน่วยงานในสังกัด สป.กษ. (ร้อยละ 90)

ตัวชี้วัด : 4. ร้อยละความสำเร็จของการดำเนินงานตามแผนการปฏิบัติงานประจำปีของ สำนัก/กอง (ร้อยละ 90)

ตัวชี้วัด : 5. ร้อยละความสำเร็จของการดำเนินงานตามแผนการปฏิบัติงานประจำปีของ สป.กษ. (ร้อยละ 90)

ตัวชี้วัด : 6. ร้อยละความสำเร็จของการดำเนินงานในภารกิจระดับกระทรวง (ร้อยละ 90)

เป้าประสงค์ สำนัก/กอง ที่ 2 : การอำนวยความสะดวกการป้องกันและแก้ไขปัญหาภัยพิบัติด้านการเกษตรมีความสะดวก รวดเร็ว และมีประสิทธิภาพ

ตัวชี้วัด : 1. ร้อยละความสำเร็จของการลดความเสี่ยงจากภัยพิบัติด้านการเกษตร (ร้อยละ 90)

ตัวชี้วัด : 2. ร้อยละความสำเร็จของการจัดทำแนวทางการป้องกันและบรรเทาสาธารณภัยด้านการเกษตรกระทรวงเกษตรและสหกรณ์ (ร้อยละ 100)

เป้าประสงค์ สำนัก/กอง ที่ 3 : การดำเนินงานโครงการพิเศษของกระทรวงเกษตรและสหกรณ์มีประสิทธิภาพและประสิทธิผล

ตัวชี้วัด : ร้อยละความสำเร็จของการขับเคลื่อนโครงการสำคัญตามนโยบายและโครงการพิเศษ (ร้อยละ 70)

เป้าประสงค์ สำนัก/กอง ที่ 4 : การบูรณาการงานและการขับเคลื่อนนโยบายในส่วนภูมิภาคของสำนักงานเกษตรและสหกรณ์จังหวัดมีประสิทธิภาพ

ตัวชี้วัด : 1. ร้อยละความสำเร็จในการประสานและอำนวยความสะดวกงาน/โครงการตามนโยบายและภารกิจงานที่ได้รับมอบหมายของ สนง.กษ.จว. (ร้อยละ 80)

ตัวชี้วัด : 2. ร้อยละของจำนวนแผนธุรกิจเกษตร/แผนงาน/โครงการที่ได้เสนอขอรับการสนับสนุนงบประมาณจากแหล่งต่าง ๆ (ร้อยละ 15)

ตัวชี้วัด : 3. จำนวนแผนพัฒนาการเกษตรระดับหมู่บ้าน ที่มีการบรรจุแผนงาน/โครงการ ด้านการเกษตร ซึ่งผ่านการวิเคราะห์ที่กลั่นกรองโดยอาศัยกลไกการมีส่วนร่วม และศูนย์เทคโนโลยีเกษตรและนวัตกรรม (Agritech and Innovation Center : AIC) ให้การสนับสนุน

ประเด็นด้านวิชาการ งานวิจัยและนวัตกรรม (จำนวน 878 แผน)

ตัวชี้วัด : 4. จำนวนสินค้าที่ได้รับการพัฒนาตามแนวทางเศรษฐกิจแบบ BCG (จำนวน 152 รายการ)

ตัวชี้วัด : 5. จำนวนเกษตรกรที่ได้รับการสนับสนุน ช่วยเหลือ บริการ จากการขับเคลื่อนของกระทรวงเกษตรและสหกรณ์ไม่น้อยกว่า 800,000 ราย

เป้าประสงค์ สำนัก/กอง ที่ 5 : เกษตรกรในจังหวัดชายแดนใต้ที่ได้รับการพัฒนาและส่งเสริมอาชีพด้านการเกษตรมีคุณภาพชีวิตที่ดีขึ้น

ตัวชี้วัด : 1. ร้อยละความสำเร็จของการขับเคลื่อนการส่งเสริมอาชีพด้านการเกษตรในจังหวัดชายแดนภาคใต้ของ กษ. (ร้อยละ 90)

ตัวชี้วัด : 2. เกษตรกรที่เข้าร่วมโครงการพัฒนาอาชีพจังหวัดชายแดนภาคใต้มีรายได้เพิ่มขึ้น (ร้อยละ 5)

รายละเอียดการดำเนินงาน	รวมปริมาณงาน	หน่วยนับ	แผนการดำเนินงาน											กลุ่ม/ฝ่าย ที่ดำเนินงาน			
			ไตรมาส 1			ไตรมาส 2			ไตรมาส 3			ไตรมาส 4					
			ต.ค.	พ.ย.	ธ.ค.	ม.ค.	ก.พ.	มี.ค.	เม.ย.	พ.ค.	มิ.ย.	ก.ค.	ส.ค.		ก.ย.		
แผนงานพื้นฐานด้านการสร้างความสามารถในการแข่งขัน																	
ผลลัพธ์ : อำนวยความสะดวกและบริหารจัดการด้านการเกษตร																	
กิจกรรม : สนับสนุนการบริหารจัดการด้านการเกษตร																	
กิจกรรมย่อย : การบริหารแผนงาน/โครงการ/งบประมาณของ สป.กษ.																	
1. การติดตามและประเมินผลการดำเนินงาน ของ สป.กษ.																	
1.1 จัดทำกรอบติดตามและประเมินผลการดำเนินงานของ สป.กษ. ประจำปีงบประมาณ พ.ศ. 2568		1			1											กลุ่มติดตามและประเมินผล	
1.2 จัดทำข้อมูลงานสำคัญของ สป.กษ.		10			1	1	1	1	1	1	1	1	1	1	1	1	กลุ่มติดตามและประเมินผล

รายละเอียดการดำเนินงาน	รวมปริมาณงาน	หน่วยนับ	แผนการดำเนินงาน											กลุ่ม/ฝ่าย ที่ดำเนินงาน					
			ไตรมาส 1			ไตรมาส 2			ไตรมาส 3			ไตรมาส 4							
			ต.ค.	พ.ย.	ธ.ค.	ม.ค.	ก.พ.	มี.ค.	เม.ย.	พ.ค.	มิ.ย.	ก.ค.	ส.ค.		ก.ย.				
1.3 รายงานผลการดำเนินงานของ สป.กษ.																			
1) รายงานประจำปีงบประมาณ พ.ศ. 2567	1	ครั้ง						1									กลุ่มติดตามและประเมินผล		
2) สรุปผลการดำเนินงานตามแผนปฏิบัติงาน ประจำปีงบประมาณ พ.ศ. 2567 และ พ.ศ. 2568 ของ สป.กษ. (รายเดือน)	10	ครั้ง	1			1	1	1	1	1	1	1	1	1		1	กลุ่มติดตามและประเมินผล		
3) รายงานผลการดำเนินงานตามแผนปฏิบัติงานและผลการใช้จ่ายงบประมาณ ประจำปีงบประมาณ พ.ศ.2567 และ พ.ศ. 2568 ต่อสำนักงานประมาณ (รายไตรมาส)	4	ครั้ง	1			1				1			1				กลุ่มติดตามและประเมินผล		
4) รายงานผลการใช้จ่ายงบประมาณ ประจำปีงบประมาณ พ.ศ. 2567 และ พ.ศ. 2568 ต่อสำนักงานเศรษฐกิจการเกษตร (รายสัปดาห์ และรายเดือน)	53	ครั้ง	1		5	6	5	5	5	6	5	4	6			5	กลุ่มติดตามและประเมินผล		
2. ประสานและติดตามการรายงานผลการดำเนินงาน																			
2.1 ประสานและติดตามการรายงานผลการดำเนินงานตามนโยบายรัฐบาล	12	ครั้ง	1	1	1	1	1	1	1	1	1	1	1	1	1	1	1	กลุ่มติดตามและประเมินผล	
2.2 ประสานและติดตามการรายงานผลการดำเนินงานตามข้อสั่งการของนายกรัฐมนตรี	12	ครั้ง	1	1	1	1	1	1	1	1	1	1	1	1	1	1	1	กลุ่มติดตามและประเมินผล	
2.3 ประสานและติดตามการรายงานผลการดำเนินงานตามข้อสั่งการของ รว.กษ. และ รพช.กษ.	12	ครั้ง	1	1	1	1	1	1	1	1	1	1	1	1	1	1	1	กลุ่มติดตามและประเมินผล	
3. สนับสนุนและเตรียมการประชุมในฐานะฝ่ายเลขานุการคณะกรรมการ คณะทำงาน หรือการประชุมสำคัญอื่นตามที่ได้รับมอบหมาย	6	ครั้ง			1		1			1		1		1		1	1	กลุ่มติดตามและประเมินผล	
4. การจัดทำคำขอของประมาณของสำนักงานปลัดกระทรวงเกษตรและสหกรณ์																			
4.1 คำขอประมาณประจำปี 2569																			
ประมวลผล และจัดทำคำขอประมาณเบื้องต้นเสนอสำนักงานประมาณ	1	ครั้ง				1												กลุ่มวิเคราะห์งบประมาณ	
4.2 ทบทวนเป้าหมายการให้บริการ ผลผลิต กิจกรรม และตัวชี้วัดความสำเร็จของสำนักงานปลัดกระทรวงเกษตรและสหกรณ์ เพื่อเตรียมการเสนอของประมาณ	1	ครั้ง			1													กลุ่มวิเคราะห์งบประมาณ	
4.3 จัดทำเอกสารคำขอของประมาณประจำปี 2569 ในภาพรวมสำนักงานปลัดกระทรวงเกษตรและสหกรณ์	1	ครั้ง				1												กลุ่มวิเคราะห์งบประมาณ	
5. การชี้แจงคำขอของประมาณต่อคณะกรรมการฯ รายงานประกอบการชี้แจง และสาระสำคัญของประมาณ พ.ศ. 2569																			
5.1 สาระสำคัญของประมาณ วาระ 1 (งบประมาณปี 2569)	1	ครั้ง								1								กลุ่มวิเคราะห์งบประมาณ	
5.2 จัดทำเอกสารประกอบการชี้แจงต่อคณะกรรมการ/คณะอนุกรรมการ	1	ครั้ง									1							กลุ่มวิเคราะห์งบประมาณ	
5.3 สาระสำคัญของประมาณ วาระ 2-3 (งบประมาณปี 2569)	1	ครั้ง										1						กลุ่มวิเคราะห์งบประมาณ	
6. การชี้แจงกรอบวงเงินงบประมาณที่ได้รับ																			
6.1 การจัดสรรงบประมาณรายจ่ายประจำปีงบประมาณ	1	เล่ม																1	กลุ่มวิเคราะห์งบประมาณ

รายละเอียดการดำเนินงาน	รวมปริมาณงาน	หน่วยนับ	แผนการดำเนินงาน												กลุ่ม/ฝ่าย ที่ดำเนินงาน		
			ไตรมาส 1			ไตรมาส 2			ไตรมาส 3			ไตรมาส 4					
			ต.ค.	พ.ย.	ธ.ค.	ม.ค.	ก.พ.	มี.ค.	เม.ย.	พ.ค.	มิ.ย.	ก.ค.	ส.ค.	ก.ย.			
7. การจัดทำแผนของ สป.กษ.																	
7.1 แผนการปฏิบัติงานประจำปีงบประมาณ พ.ศ. 2568 ของ สป.กษ.	1	ฉบับ		1												กลุ่มแผนงาน	
7.2 คำอธิบายตัวชี้วัดตามแผนการปฏิบัติงานประจำปีงบประมาณ พ.ศ. 2568	1	ฉบับ		1												กลุ่มแผนงาน	
7.3 จัดทำโครงการเพื่อขับเคลื่อนนโยบายด้านการเกษตรปี 2569 ของ สป.กษ.	1	ครั้ง	1													กลุ่มแผนงาน	
7.4 การทบทวนตัวชี้วัดเพื่อประกอบการจัดทำคำของบประมาณประจำปีงบประมาณ พ.ศ. 2569 ของ สป.กษ.	1	ครั้ง			1											กลุ่มแผนงาน	
7.5 แผนการปฏิบัติงานและการใช้จ่ายงบประมาณประจำปี งบประมาณ พ.ศ. 2569 ของ สป.กษ. (แผน สป.)	1	ฉบับ													1	กลุ่มแผนงาน	
7.6 จัดทำโครงการเพื่อขับเคลื่อนการบรรลุเป้าหมายตาม ยุทธศาสตร์ชาติ ประจำปีงบประมาณ พ.ศ. 2570 ของ สป.กษ.	1	ครั้ง											1			กลุ่มแผนงาน	
7.7 จัดทำแผนปฏิบัติการรายปี (พ.ศ. 2570) ของ สป.กษ.	1	ฉบับ													1	กลุ่มแผนงาน	
7.8 ประสาน ติดตาม และตรวจสอบ การรายงานผลความก้าวหน้าโครงการในระบบติดตามและประเมินผลแห่งชาติ (eMENSCR) ของหน่วยงานในสังกัด สป.กษ. และ กษ.	5	ครั้ง	1		1	1				1			1			กลุ่มแผนงาน	
กิจกรรมย่อย : อำนวยความสะดวกป้องกันและแก้ไขปัญหาภัยพิบัติด้านการเกษตร																	
1. การรายงานด้านการป้องกันและแก้ไขปัญหาภัยพิบัติด้านการเกษตร																	
1.1 จัดทำรายงานสถานการณ์ภัยพิบัติด้านการเกษตรประจำวัน	365	ฉบับ	31	30	31	31	28	31	30	31	30	31	31	30	31	30	กลุ่มป้องกันและแก้ไขปัญหาภัยธรรมชาติ
1.2 จัดทำการคาดการณ์สถานการณ์และแจ้งเตือนภัยแก่เกษตรกรและสหกรณ์จังหวัด	365	ฉบับ	31	30	31	31	28	31	30	31	30	31	31	30	31	30	กลุ่มป้องกันและแก้ไขปัญหาภัยธรรมชาติ
1.3 สรุปและประมวลผลการดำเนินงานของศูนย์ติดตามและแก้ไขปัญหาภัยพิบัติด้านการเกษตร เสนอผู้บริหาร กษ.	12	ฉบับ	1	1	1	1	1	1	1	1	1	1	1	1	1	1	กลุ่มป้องกันและแก้ไขปัญหาภัยธรรมชาติ
1.4 จัดทำสรุปผลการให้ความช่วยเหลือผู้ประสบภัยพิบัติด้านการเกษตร เสนอผู้บริหาร กษ.	12	ฉบับ	1	1	1	1	1	1	1	1	1	1	1	1	1	1	กลุ่มป้องกันและแก้ไขปัญหาภัยธรรมชาติ
1.5 จัดทำรายงานสถานการณ์ศัตรูพืชระบาด	48	ฉบับ	4	4	4	4	4	4	4	4	4	4	4	4	4	4	กลุ่มป้องกันและแก้ไขปัญหาภัยธรรมชาติ
1.6 จัดทำรายงานสถานการณ์ไฟป่าและหมอกควัน	100	ฉบับ				20	20	20	20	20	20						กลุ่มป้องกันและแก้ไขปัญหาภัยธรรมชาติ

รายละเอียดการดำเนินงาน	รวมปริมาณงาน	หน่วยนับ	แผนการดำเนินงาน											กลุ่ม/ฝ่าย ที่ดำเนินงาน		
			ไตรมาส 1			ไตรมาส 2			ไตรมาส 3			ไตรมาส 4				
			ต.ค.	พ.ย.	ธ.ค.	ม.ค.	ก.พ.	มี.ค.	เม.ย.	พ.ค.	มิ.ย.	ก.ค.	ส.ค.		ก.ย.	
2. การเตรียมการป้องกันและบรรเทาสาธารณภัยด้านการเกษตร																
2.1 แผนป้องกันและบรรเทาสาธารณภัยด้านการเกษตร กระทรวงเกษตรและสหกรณ์ (ภัยแล้ง/อุทกภัย)	2	แผน			1							1				กลุ่มป้องกันและแก้ไขปัญหาภัยธรรมชาติ
2.2 การแผนป้องกันและแก้ไขปัญหาการเผาในพื้นที่เกษตร ปี 2568	1	แผน			1											กลุ่มป้องกันและแก้ไขปัญหาภัยธรรมชาติ
2.3 รวบรวมแผนป้องกันและบรรเทาสาธารณภัย(ภัยแล้ง) ระดับจังหวัด ปี 2568	76	จังหวัด				76										กลุ่มป้องกันและแก้ไขปัญหาภัยธรรมชาติ
2.4 รวบรวมแผนป้องกันและบรรเทาสาธารณภัย(อุทกภัย) ระดับจังหวัด ปี 2568	76	จังหวัด										76				กลุ่มป้องกันและแก้ไขปัญหาภัยธรรมชาติ
3. การช่วยเหลือเกษตรกรผู้ประสบภัยพิบัติกรณีอุทกภัย ตามระเบียบกระทรวงการคลังว่าด้วยเงินอุดหนุนราชการเพื่อช่วยเหลือผู้ประสบภัยพิบัติกรณีอุทกภัย พ.ศ. 2562																
3.1 การขออนุมัติเบิกจ่ายเงินอุดหนุนราชการในอำนาจปลัดกระทรวงเกษตรและสหกรณ์	172	เรื่อง													172	กลุ่มป้องกันและแก้ไขปัญหาภัยธรรมชาติ
3.2 การขอรับโอนเงินงบประมาณรายจ่ายเงินอุดหนุนราชการในอำนาจปลัดกระทรวงเกษตรและสหกรณ์ (ขอใช้คืนเงินอุดหนุนราชการฯ)	172	เรื่อง													172	กลุ่มป้องกันและแก้ไขปัญหาภัยธรรมชาติ
4. ขับเคลื่อนการดำเนินงานตามแผนเตรียมความพร้อมด้านอาหาร กระทรวงเกษตรและสหกรณ์ ภายใต้แผนหมวกกำลังและทรัพยากรเพื่อป้องกันประเทศ																
4.1 เตรียมความพร้อมอาหารแผนหมวกกำลังทรัพยากรเพื่อป้องกันประเทศ																
1) รวบรวมแผนเตรียมความพร้อมอาหารจังหวัด (ปรับปรุงฐานข้อมูล)	76	จังหวัด								76						กลุ่มป้องกันและแก้ไขปัญหาภัยธรรมชาติ
2) อำนวยความสะดวกสนับสนุนการฝึกผสมธรมทากำลังเพื่อการทหาร ปี 2568	5	ครั้ง		1		1					1		1		1	กลุ่มป้องกันและแก้ไขปัญหาภัยธรรมชาติ
5. งานอื่นๆที่ได้รับมอบหมาย																
5.1 ประชุมคณะกรรมการป้องกันและแก้ไขปัญหาภัยพิบัติด้านการเกษตร	2	ครั้ง		1								1				กลุ่มป้องกันและแก้ไขปัญหาภัยธรรมชาติ

รายละเอียดการดำเนินงาน	รวมปริมาณงาน	หน่วยนับ	แผนการดำเนินงาน												กลุ่ม/ฝ่าย ที่ดำเนินงาน
			ไตรมาส 1			ไตรมาส 2			ไตรมาส 3			ไตรมาส 4			
			ต.ค.	พ.ย.	ธ.ค.	ม.ค.	ก.พ.	มี.ค.	เม.ย.	พ.ค.	มิ.ย.	ก.ค.	ส.ค.	ก.ย.	
5.2 ประชุมคณะกรรมการวางแผนและติดตามการป้องกันปัญหาภัยพิบัติด้านการเกษตร	2	ครั้ง		1							1				กลุ่มป้องกันและแก้ไขปัญหาระบบภัยธรรมชาติ
5.3 ประชุมศูนย์ติดตามและแก้ไขปัญหาระบบภัยพิบัติด้านการเกษตร กระทรวงเกษตรและสหกรณ์	6	ครั้ง	1		1			1			1			1	กลุ่มป้องกันและแก้ไขปัญหาระบบภัยธรรมชาติ
5.4 เข้าร่วมเสนอแนะเชิงนโยบายภายใต้การประชุมคณะกรรมการ/อนุกรรมการ/คณะทำงานต่างๆ ที่เกี่ยวข้องกับภัยพิบัติและตามที่ได้รับมอบหมาย	12	ครั้ง			3				3			3			3 กลุ่มป้องกันและแก้ไขปัญหาระบบภัยธรรมชาติ
5.5 ตอบข้อหารือ/ข้อร้องเรียน/กระทู้ที่เกี่ยวข้องกับภัยพิบัติด้านการเกษตร/ให้ความเห็นประกอบการพิจารณาของ ค.ร.ม.	12	ครั้ง			3				3			3			3 กลุ่มป้องกันและแก้ไขปัญหาระบบภัยธรรมชาติ
กิจกรรมย่อย : อำนวยความสะดวกตามนโยบายและโครงการพิเศษ															
1. งานด้านสังคม กลุ่มเปราะบาง (สตรี ผู้สูงอายุ คนพิการ ครีโอลิมปิก/ครอบครัว)															
1.1 เข้าร่วมประชุมคณะกรรมการ/คณะอนุกรรมการ/คณะทำงาน/ประชุมเชิงปฏิบัติการที่เกี่ยวข้อง และสรุปเสนอผู้บริหาร	1	ครั้ง													1 กลุ่มโครงการพิเศษ
1.2 รวบรวม วิเคราะห์ ประมวล และจัดทำรายงานผลการดำเนินงานตามยุทธศาสตร์/แผนปฏิบัติการ ภาพรวมกระทรวง	1	ครั้ง													1 กลุ่มโครงการพิเศษ
2. งานด้านแรงงาน (แรงงานเด็กในรูปแบบที่เลวร้าย/แรงงานนอกระบบ/ผู้สูงอายุ/คนพิการ/พัฒนาแรงงานและประสานงานการฝึกอาชีพในอุตสาหกรรมเป้าหมายเอสเคิร์ฟ)															
2.1 เข้าร่วมประชุมคณะกรรมการ/คณะอนุกรรมการ/คณะทำงาน/ประชุมเชิงปฏิบัติการที่เกี่ยวข้อง และสรุปเสนอผู้บริหาร	2	ครั้ง							1						1 กลุ่มโครงการพิเศษ
2.2 รวบรวม วิเคราะห์ ประมวล และจัดทำรายงานผลการดำเนินงานตามยุทธศาสตร์/แผนปฏิบัติการ ภาพรวมกระทรวง	2	ครั้ง							1						1 กลุ่มโครงการพิเศษ
3. งานด้านกระบวนการยุติธรรม (แผนสิทธิมนุษยชนแห่งชาติ ฉบับที่ 5 (พ.ศ. 2566-2570)/แผนปฏิบัติการระดับชาติว่าด้วยธุรกิจกับสิทธิมนุษยชน ระยะที่ 2 (พ.ศ. 2566-2570))															
3.1 เข้าร่วมประชุมคณะกรรมการ/คณะอนุกรรมการ/คณะทำงาน/ประชุมเชิงปฏิบัติการที่เกี่ยวข้อง และสรุปเสนอผู้บริหาร	2	ครั้ง							1						1 กลุ่มโครงการพิเศษ
3.2 รวบรวม วิเคราะห์ ประมวล และจัดทำรายงานผลการดำเนินงานตามยุทธศาสตร์/แผนปฏิบัติการ ภาพรวมกระทรวง	2	ครั้ง							1						1 กลุ่มโครงการพิเศษ
4. งานที่ได้รับมอบหมาย (กระทรวงการท่องเที่ยวและกีฬา, กระทรวงการอุดมศึกษา วิทยาศาสตร์ วิจัย และนวัตกรรม, กระทรวงสาธารณสุข)															
4.1 เข้าร่วมประชุมคณะกรรมการ/คณะอนุกรรมการ/คณะทำงาน/ประชุมเชิงปฏิบัติการที่เกี่ยวข้อง และสรุปเสนอผู้บริหาร	3	ครั้ง							1			1			1 กลุ่มโครงการพิเศษ
4.2 รวบรวม วิเคราะห์ ประมวล และจัดทำรายงานผลการดำเนินงานตามยุทธศาสตร์/แผนปฏิบัติการ ภาพรวมกระทรวง	3	ครั้ง							1			1			1 กลุ่มโครงการพิเศษ

รายละเอียดการดำเนินงาน	รวมปริมาณงาน	หน่วยนับ	แผนการดำเนินงาน											กลุ่ม/ฝ่าย ที่ดำเนินงาน			
			ไตรมาส 1			ไตรมาส 2			ไตรมาส 3			ไตรมาส 4					
			ต.ค.	พ.ย.	ธ.ค.	ม.ค.	ก.พ.	มี.ค.	เม.ย.	พ.ค.	มิ.ย.	ก.ค.	ส.ค.		ก.ย.		
5. โครงการส่งความสุขปีใหม่ มอบให้เกษตรกร กระทรวงเกษตรและสหกรณ์ ประจำปี พ.ศ. 2568																	
5.1 วิเคราะห์ข้อมูลและเสนอแนวทางการดำเนินงานโครงการส่งความสุขปีใหม่ มอบให้เกษตรกร กระทรวงเกษตรและสหกรณ์	1	ครั้ง	1														กลุ่มโครงการพิเศษ
5.2 แจ้งหน่วยงานในสังกัดกระทรวงเกษตรและสหกรณ์ จัดทำข้อมูลโครงการ/กิจกรรมภายใต้โครงการส่งความสุขปีใหม่ มอบให้เกษตรกร กระทรวงเกษตรและสหกรณ์	1	ครั้ง		1													กลุ่มโครงการพิเศษ
5.3 ประสานรวบรวม และสรุปข้อมูลกิจกรรมโครงการในภาพรวมของกระทรวง เพื่อขอความเห็นชอบ	1	ครั้ง		1													กลุ่มโครงการพิเศษ
5.4 จัดทำหนังสือเรียนปลัด กษ. และ รว.กษ. เพื่อลงนามในหนังสือเรียน เลขาธิการ กรม. เพื่อนำเรียน กรม. ทราบ รายละเอียดการจัดโครงการ "ส่งความสุขปีใหม่ มอบให้เกษตรกร กระทรวงเกษตรและสหกรณ์" พ.ศ. 2568 (ระยะเวลา โครงการ/กิจกรรม สถานที่ งบประมาณ และกลุ่มเป้าหมาย)	1	ครั้ง			1												กลุ่มโครงการพิเศษ
5.5 จัดทำบันทึกสรุปผลการดำเนินงานโครงการ (ภาพรวม) ของกระทรวงเกษตรและสหกรณ์ เพื่อเสนอคณะกรรมการและผู้บริหารกระทรวง	1	ครั้ง							1								กลุ่มโครงการพิเศษ
6. งานด้านความมั่นคง (สมช./มท./สธ./กอ.รณ.)																	
6.1 เข้าร่วมประชุมคณะกรรมการ/คณะอนุกรรมการ/คณะทำงานที่เกี่ยวข้อง และสรุปเสนอผู้บริหาร	4	ครั้ง			1				1			1					1 กลุ่มโครงการพิเศษ
6.2 รวบรวม วิเคราะห์ ประมวล และจัดทำรายงานผลการดำเนินงานในส่วนของ สป.กษ. และภาพรวมกระทรวง	4	ครั้ง			1				1			1					1 กลุ่มโครงการพิเศษ
7. การขับเคลื่อนงาน/อำนวยความสะดวก/สนับสนุนขับเคลื่อนงานโครงการพิเศษ/โครงการสำคัญ/นโยบายสำคัญของกระทรวงเกษตรและสหกรณ์																	
7.1 อำนวยความสะดวก/จัดกิจกรรมฯ/จัดทำคำสั่งฯ/เชิญประชุมฯ/ประสานงาน	4	ครั้ง			1				1			1					1 กลุ่มโครงการพิเศษ
7.2 สนับสนุน/เข้าร่วมประชุมคณะกรรมการ/คณะทำงานฯ/ประสานงาน/ติดตามหน่วยงานที่เกี่ยวข้อง	4	ครั้ง			1				1			1					1 กลุ่มโครงการพิเศษ
7.3 ติดตามผลการดำเนินงานฯ เสนอผู้บริหาร กษ./จัดทำสรุปการประชุมเสนอผู้บริหาร	4	ครั้ง			1				1			1					1 กลุ่มโครงการพิเศษ
8. สนับสนุนการพัฒนาการเกษตรในพื้นที่ชายแดนภาคใต้																	
8.1 จัดทำแนวทางการดำเนินการโครงการตำบลมั่นคง มั่งคั่ง ยั่งยืน ในจังหวัดชายแดนภาคใต้ ปีงบประมาณ พ.ศ. 2568 ของสำนักงานปลัดกระทรวงเกษตรและสหกรณ์	1	ครั้ง	1														กลุ่มโครงการพิเศษ
8.2 ประสานและประมวลสรุปผลการติดตามรายงานผลการดำเนินงานและผลการใช้จ่ายงบประมาณของโครงการ	11	ครั้ง		1	1	1	1	1	1	1	1	1	1	1	1	1	1 กลุ่มโครงการพิเศษ
8.3 สนับสนุนและติดตามการดำเนินกิจกรรมของโครงการ																	
1) ติดตามผลการขับเคลื่อนการพัฒนาการเกษตรระดับตำบล เชื่อมโยงพัฒนาสินค้า	1	ครั้ง															1 กลุ่มโครงการพิเศษ
2) ติดตามรวบรวมผลการดำเนินงาน การแก้ไขปัญหาคือความยากจนในพื้นที่จังหวัดชายแดนภาคใต้	1	ครั้ง															1 กลุ่มโครงการพิเศษ
8.4 การจัดทำแผนปฏิบัติงานและแผนการจัดสรรงบประมาณรายจ่ายประจำปีงบประมาณ พ.ศ. 2568 ให้สำนักงานเกษตรและสหกรณ์จังหวัด	1	ครั้ง	1														กลุ่มโครงการพิเศษ
8.5 เข้าร่วมการประชุมคณะกรรมการระดับกระทรวง เพื่อกำหนดกรอบ/แนวทางการดำเนินงานขับเคลื่อน และติดตามความก้าวหน้าและสรุปผลการดำเนินงานภาพรวมของกระทรวง	1	ครั้ง			1												กลุ่มโครงการพิเศษ
8.6 จัดประชุม กับ สนง.กษ.จชต. เพื่อขับเคลื่อน และติดตามความคืบหน้าการดำเนินงานกิจกรรมตามแผนที่กำหนด รวมทั้งทบทวนกระบวนการดำเนินงาน ปัญหา/อุปสรรค และแนวทางแก้ไข	3	ครั้ง							1			1					1 กลุ่มโครงการพิเศษ
8.7 เข้าร่วมการประชุมหารือที่จัดโดยหน่วยงานภายนอก เช่น สมช., คอ.บต., กอ.รณ. เป็นต้น	1	ครั้ง													1		กลุ่มโครงการพิเศษ
8.8 ติดตามผลการดำเนินงานฯ/เข้าร่วมประชุมกับหน่วยงานภายนอก/จัดทำสรุปเสนอผู้บริหาร	2	ครั้ง								1							1 กลุ่มโครงการพิเศษ

รายละเอียดการดำเนินงาน	รวมปริมาณงาน	หน่วยนับ	แผนการดำเนินงาน												กลุ่ม/ฝ่าย ที่ดำเนินงาน					
			ไตรมาส 1			ไตรมาส 2			ไตรมาส 3			ไตรมาส 4								
			ต.ค.	พ.ย.	ธ.ค.	ม.ค.	ก.พ.	มี.ค.	เม.ย.	พ.ค.	มิ.ย.	ก.ค.	ส.ค.	ก.ย.						
กิจกรรมย่อย : อำนวยความสะดวกประสานสำนักงานเกษตรและสหกรณ์จังหวัด																				
1. ระบบแผนงานและงบประมาณ																				
1.1 จัดทำแผนการจัดสรรงบประมาณให้กับสำนักงานเกษตรและสหกรณ์จังหวัด ปีงบประมาณ พ.ศ. 2568	1	ครั้ง	1												กลุ่มวิเคราะห์งบประมาณ					
1.2 จัดทำค่าของงบประมาณของสำนักงานเกษตรและสหกรณ์จังหวัด ประจำปีงบประมาณ พ.ศ. 2569	1	ครั้ง	1												กลุ่มวิเคราะห์งบประมาณ					
2. ระบบแผนงานและงบประมาณ																				
จัดทำแผนปฏิบัติงานของสำนักงานเกษตรและสหกรณ์จังหวัด ประจำปีงบประมาณ พ.ศ.2568	1	ครั้ง	1												กลุ่มเกษตรและสหกรณ์จังหวัด					
3. การติดตามและรายงานผล																				
3.1 การติดตามและรายงานแผนปฏิบัติการด้านการเกษตรและสหกรณ์ของจังหวัด ประจำปีงบประมาณ พ.ศ. 2568	1	ครั้ง				1									กลุ่มเกษตรและสหกรณ์จังหวัด					
3.2 การติดตามและรายงานความก้าวหน้าผลการดำเนินงานโครงการตามแผนปฏิบัติการด้านการเกษตรและสหกรณ์ของจังหวัด ประจำปีงบประมาณ พ.ศ. 2568	4	ครั้ง	1			1				1			1		กลุ่มเกษตรและสหกรณ์จังหวัด					
3.3 การติดตามการทบทวนแผนพัฒนาการเกษตรและสหกรณ์ของจังหวัด (พ.ศ. 2566 - 2570)	1	ครั้ง													1 กลุ่มเกษตรและสหกรณ์จังหวัด					
4. ข้อมูลด้านการเกษตรและสหกรณ์จังหวัด																				
4.1 การติดตามการจัดทำข้อมูลพื้นฐานด้านการเกษตร ข้อมูลทั่วไปของจังหวัด (provinfo.opsmoac.go.th)	11	ครั้ง		1	1	1	1	1	1	1	1	1	1	1	1	1	1	กลุ่มเกษตรและสหกรณ์จังหวัด		
4.2 การติดตามการจัดการข้อมูลบนเว็บไซต์สำนักงานเกษตรและสหกรณ์จังหวัด (https://www.opsmoac.go.th/about-moac_province)	11	ครั้ง		1	1	1	1	1	1	1	1	1	1	1	1	1	1	1	กลุ่มเกษตรและสหกรณ์จังหวัด	
4.3 การสรุปสภาพรวมของความพึงพอใจของผู้มารับบริการประจำปีของศูนย์ข้อมูลด้านการเกษตรและสหกรณ์จังหวัด ณ สำนักงานเกษตรและสหกรณ์จังหวัด	1	ครั้ง																1	กลุ่มเกษตรและสหกรณ์จังหวัด	
5. ประชุมคณะอนุกรรมการพัฒนาการเกษตรและสหกรณ์ระดับจังหวัด (อ.พ.ก.)																				
5.1 ติดตามการจัดประชุม อ.พ.ก. ของสำนักงานเกษตรและสหกรณ์จังหวัด	2	ครั้ง								1								1	กลุ่มเกษตรและสหกรณ์จังหวัด	
5.2 ประมวลและสรุปผลการประชุม อ.พ.ก. ของสำนักงานเกษตรและสหกรณ์จังหวัด	2	ครั้ง								1								1	กลุ่มเกษตรและสหกรณ์จังหวัด	
6. ติดตามการขับเคลื่อนงานด้านการเกษตรในพื้นที่ของสำนักงานเกษตรและสหกรณ์จังหวัด	3	ครั้ง					1						1					1	กลุ่มเกษตรและสหกรณ์จังหวัด	
7. ติดตามข้อมูลพื้นฐานของจังหวัดเพื่อสนับสนุนการตรวจราชการของรัฐมนตรี	12	ครั้ง	1	1	1	1	1	1	1	1	1	1	1	1	1	1	1	1	1	กลุ่มเกษตรและสหกรณ์จังหวัด
8. ติดตามความก้าวหน้าโครงการขับเคลื่อนการเกษตรระดับหมู่บ้านสู่การผลิตสินค้าเกษตรมูลค่าสูง	12	ครั้ง	1	1	1	1	1	1	1	1	1	1	1	1	1	1	1	1	1	กลุ่มเกษตรและสหกรณ์จังหวัด
9. การสื่อสารถ่ายทอดงานสำคัญสู่การปฏิบัติ จัดประชุมชี้แจงและติดตามงานฯ สป.กษ.	1	ครั้ง																1	กลุ่มเกษตรและสหกรณ์จังหวัด	

รายละเอียดการดำเนินงาน	รวมปริมาณงาน	หน่วยนับ	แผนการดำเนินงาน											กลุ่ม/ฝ่าย ที่ดำเนินงาน		
			ไตรมาส 1			ไตรมาส 2			ไตรมาส 3			ไตรมาส 4				
			ต.ค.	พ.ย.	ธ.ค.	ม.ค.	ก.พ.	มี.ค.	เม.ย.	พ.ค.	มิ.ย.	ก.ค.	ส.ค.		ก.ย.	
กิจกรรม : การบูรณาการงานในส่วนภูมิภาค																
กิจกรรมย่อย : การขับเคลื่อนการส่งเสริมอาชีพด้านการเกษตรในจังหวัดชายแดนภาคใต้																
1. อำนวยความสะดวกในการส่งเสริมอาชีพด้านการเกษตรและสหกรณ์ ระดับตำบล																
1.1 กิจกรรมการสร้างเครือข่ายอาสาสมัครเกษตรและสหกรณ์ ระดับตำบล	1	ครั้ง													1	กลุ่มโครงการพิเศษ
1.2 กิจกรรมการพัฒนาสินค้าตามแนวทาง BCG เชื่อมโยงแผนพัฒนาการเกษตรระดับตำบล	1	ครั้ง													1	กลุ่มโครงการพิเศษ
1.3 กิจกรรมติดตามผลการดำเนินงานโครงการแก้ไขปัญหาคความยากจนในพื้นที่จังหวัดชายแดนภาคใต้ภายใต้ฐานข้อมูลระบบบริหารจัดการข้อมูลการพัฒนาคนแบบชี้เป้า	1	ครั้ง													1	กลุ่มโครงการพิเศษ
1.4 กิจกรรมการขับเคลื่อนตามแผนปฏิบัติการแก้ไขปัญหาจังหวัดชายแดนภาคใต้	2	ครั้ง							1						1	กลุ่มโครงการพิเศษ

รายละเอียดแผนการปฏิบัติงานของหน่วยงาน ประจำปีงบประมาณ พ.ศ. 2568

หน่วยงาน : สำนักแผนงานและโครงการพิเศษ (งานมอบหมายให้สำนักงานเกษตรและสหกรณ์จังหวัดดำเนินการแทน)

รายละเอียดการดำเนินงาน	รวม ปริมาณงาน	หน่วย นับ	แผนการดำเนินงาน												กลุ่ม/ฝ่าย ที่ดำเนินงาน
			ไตรมาส 1			ไตรมาส 2			ไตรมาส 3			ไตรมาส 4			
			ต.ค.	พ.ย.	ธ.ค.	ม.ค.	ก.พ.	มี.ค.	เม.ย.	พ.ค.	มิ.ย.	ก.ค.	ส.ค.	ก.ย.	
แผนงานพื้นฐานด้านการสร้างความสามารถในการแข่งขัน															
ผลผลิต : อำนวยความสะดวกและบริหารจัดการด้านการเกษตร															
กิจกรรม : การบูรณาการงานในส่วนภูมิภาค															
กิจกรรมย่อย : การขับเคลื่อนการส่งเสริมอาชีพด้านการเกษตรในจังหวัดชายแดนภาคใต้															
1. การสร้างเครือข่ายอาสาสมัครเกษตรและสหกรณ์ระดับตำบล	289	ราย		289											สนง.กษ.จว.นราธิวาส
2. การพัฒนาสินค้าเกษตรตามแนวทาง BCG เชื่อมโยงแผนพัฒนาการเกษตรระดับตำบล	8	ครั้ง							4						4 สนง.กษ.จว.ปัตตานี
3. ติดตามผลการดำเนินงานโครงการแก้ไขปัญหาคาชาจากในพื้นที่จังหวัดชายแดนภาคใต้ ภายใต้ฐานข้อมูลระบบบริหารจัดการข้อมูลการพัฒนาคนแบบชี้เป้า	4	ครั้ง													4 สนง.กษ.จว.ยะลา
4. การขับเคลื่อนตามแผนปฏิบัติการแก้ไขปัญหาคาชาจังหวัดชายแดนภาคใต้	44	ครั้ง		4	4	4	4	4	4	4	4	4	4	4	4 สนง.กษ.จว.สงขลา

รายละเอียดแผนการปฏิบัติงานของหน่วยงาน ประจำปีงบประมาณ พ.ศ. 2568

หน่วยงาน : สำนักพัฒนาระบบบริหาร

เป้าหมายการให้บริการ สป.กษ. ที่ 1 : ศักยภาพในการขับเคลื่อนภารกิจด้านการเกษตรและสหกรณ์เพิ่มขึ้น

ตัวชี้วัด สป.กษ. : ร้อยละความสำเร็จของการดำเนินงานในการกิจระดับกระทรวง (ร้อยละ 90)

เป้าประสงค์ สำนัก/กอง ที่ 1 : ส่วนราชการในสังกัด กษ. มีโครงสร้างและระบบงานสอดคล้องกับบทบาท/ภารกิจ

ตัวชี้วัด : 1. ร้อยละความสำเร็จในการปรับปรุงโครงสร้างของ กษ. (ร้อยละ 100)

ตัวชี้วัด : 2. ร้อยละความสำเร็จของการดำเนินงานตามแผนการปฏิบัติงานประจำปีของ สำนัก/กอง (ร้อยละ 90)

เป้าประสงค์ สำนัก/กอง ที่ 2 : ส่วนราชการของ สป.กษ. สามารถยกระดับการบริหารจัดการองค์กรให้เป็นไปตามมาตรฐานที่หน่วยงานกลางกำหนด

ตัวชี้วัด : ร้อยละความสำเร็จในการพัฒนาองค์กรของสำนักงานปลัดกระทรวงเกษตรและสหกรณ์ในการเป็นระบบราชการ 4.0 (ร้อยละ 100)

เป้าประสงค์ สำนัก/กอง ที่ 3 : ส่วนราชการในสังกัด กษ./สป.กษ. มีการวัดผลการปฏิบัติราชการอย่างเป็นระบบ

ตัวชี้วัด : 1. ร้อยละความสำเร็จของการขับเคลื่อนการดำเนินงานในการประเมินส่วนราชการตามมาตรการปรับปรุงประสิทธิภาพในการปฏิบัติราชการประจำปีงบประมาณ พ.ศ. 2568 (ร้อยละ 100)

ตัวชี้วัด : 2. ร้อยละความสำเร็จของการขับเคลื่อนการดำเนินงานในการประเมินส่วนราชการในระดับสป.กษ. (สำนัก/กอง) ประจำปีงบประมาณ (ร้อยละ 100)

รายละเอียดการดำเนินงาน	รวมปริมาณงาน	หน่วยนับ	แผนการดำเนินงาน												กลุ่ม/ฝ่าย ที่ดำเนินงาน	
			ไตรมาส 1			ไตรมาส 2			ไตรมาส 3			ไตรมาส 4				
			ต.ค.	พ.ย.	ธ.ค.	ม.ค.	ก.พ.	มี.ค.	เม.ย.	พ.ค.	มิ.ย.	ก.ค.	ส.ค.	ก.ย.		
แผนงานพื้นฐานด้านการสร้างความสามารถในการแข่งขัน																
ผลผลิต : อำนาจการและบริหารจัดการด้านการเกษตร																
กิจกรรม : สนับสนุนการบริหารจัดการด้านการเกษตร																
กิจกรรมย่อย : การพัฒนาระบบราชการ																
1. การดำเนินงานโครงสร้างกระทรวงเกษตรและสหกรณ์																
1.1 ติดตามผลการดำเนินงาน รอบ 12 เดือน ของรอบปีงบประมาณ	1	ครั้ง														1 กลุ่มพัฒนา โครงสร้างองค์กร
1.2 สื่อสาร /ให้ความรู้ความเข้าใจในการปรับปรุงโครงสร้างของส่วนราชการ	1	ครั้ง										1				กลุ่มพัฒนาโครงสร้าง องค์กร
2. โครงสร้างระดับสำนัก/กอง ของสำนักงานปลัดกระทรวงเกษตรและสหกรณ์																
2.1 ประชุม 3 ฝ่าย (กพท. กพร. และส่วนราชการ)	1	ครั้ง			1											กลุ่มพัฒนา โครงสร้างองค์กร
2.2 ประชุมชี้แจงหลังการประชุม 3 ฝ่าย (กพท. กพร. และส่วนราชการ)	1	ครั้ง						1								กลุ่มพัฒนาโครงสร้าง องค์กร
3. ขับเคลื่อนการดำเนินงานถ่ายโอนภารกิจด้านการตรวจสอบและรับรองมาตรฐานของกระทรวงเกษตรและสหกรณ์																
3.1 ประชุมคณะทำงานขับเคลื่อนการถ่ายโอนภารกิจ	1	ครั้ง				1										กลุ่มพัฒนา โครงสร้างองค์กร
3.2 ประชุมคณะกรรมการขับเคลื่อนการถ่ายโอนภารกิจ	1	ครั้ง									1					กลุ่มพัฒนา โครงสร้างองค์กร
4. การพัฒนาองค์กรตามเกณฑ์คุณภาพการบริหารจัดการภาครัฐ																
4.1 ประชุมชี้แจง/แจ้งเวียนหลักเกณฑ์การพิจารณาและแนวทางการสมัครรางวัลเลิศรัฐ สาขารางวัลคุณภาพการบริหารจัดการภาครัฐ 4.0 (PMQA 4.0) ประจำปี พ.ศ. 2568	1	ครั้ง				1										กลุ่มบริหาร การเปลี่ยนแปลง
4.2 ประชุมชี้แจงการจัดทำผลงานเพื่อสมัครขอรับรางวัลเลิศรัฐ สาขารางวัลคุณภาพการบริหารจัดการภาครัฐ 4.0 (PMQA 4.0) ของ สป.กษ. ประจำปี พ.ศ. 2568	1	ครั้ง				1										กลุ่มบริหาร การเปลี่ยนแปลง

รายละเอียดการดำเนินงาน	รวมปริมาณงาน	หน่วยนับ	แผนการดำเนินงาน												กลุ่ม/ฝ่าย ที่ดำเนินงาน	
			ไตรมาส 1			ไตรมาส 2			ไตรมาส 3			ไตรมาส 4				
			ต.ค.	พ.ย.	ธ.ค.	ม.ค.	ก.พ.	มี.ค.	เม.ย.	พ.ค.	มิ.ย.	ก.ค.	ส.ค.	ก.ย.		
4.3 จัดทำรายงานลักษณะสำคัญขององค์การ แผนพัฒนาองค์การ และตัวชี้วัดผลลัพธ์การดำเนินการของ สป.กษ. ปีงบประมาณ พ.ศ. 2568	1	ครั้ง				1										กลุ่มบริหารการเปลี่ยนแปลง
4.4 ประชุมคณะกรรมการขับเคลื่อนการพัฒนาคุณภาพการบริหารจัดการภาครัฐของ สป.กษ.	1	ครั้ง				1										กลุ่มบริหารการเปลี่ยนแปลง
4.5 ติดตามผลการดำเนินงานตามแผนพัฒนาองค์การ และตัวชี้วัดผลลัพธ์การดำเนินการของ สป.กษ. ปีงบประมาณ พ.ศ. 2568	2	ครั้ง							1							1 กลุ่มบริหารการเปลี่ยนแปลง
4.6 จัดทำแบบประเมินสถานะของหน่วยงานในการเป็นระบบราชการ 4.0 ด้วยตนเอง (Self-Assessment) ของ สป.กษ. ประจำปี พ.ศ. 2568	1	ครั้ง				1										กลุ่มบริหารการเปลี่ยนแปลง
4.7 จัดทำรายงานผลการดำเนินการพัฒนาองค์การสู่ระบบราชการ 4.0 (Application Report) ของ สป.กษ. ประจำปี พ.ศ. 2568	1	ครั้ง							1							กลุ่มบริหารการเปลี่ยนแปลง
4.8 ประชุมเตรียมความพร้อมเพื่อรับการตรวจประเมิน ณ พื้นที่ปฏิบัติงาน (Site Visit) ของ สป.กษ. ประจำปี พ.ศ. 2568	1	ครั้ง									1					กลุ่มบริหารการเปลี่ยนแปลง
4.9 ประเมินสถานะของหน่วยงานภาครัฐในการเป็นระบบราชการ 4.0 (PMQA 4.0) ตามกรอบการประเมินส่วนราชการตามมาตรการปรับปรุงประสิทธิภาพในการปฏิบัติราชการ ประจำปีงบประมาณ พ.ศ. 2568 ของ สป.กษ.	1	ครั้ง										1				กลุ่มบริหารการเปลี่ยนแปลง
5. การส่งเสริมวัฒนธรรมองค์กรของ สป.กษ.																
5.1 จัดประชุม/แจ้งเวียนเพื่อจัดทำแผนส่งเสริมวัฒนธรรมองค์กรของ สป.กษ. ปีงบประมาณ พ.ศ. 2568	1	ครั้ง			1											กลุ่มบริหารการเปลี่ยนแปลง
5.2 จัดทำแผนส่งเสริมวัฒนธรรมองค์กรของ สป.กษ. ปีงบประมาณ พ.ศ. 2568	1	ครั้ง				1										กลุ่มบริหารการเปลี่ยนแปลง
5.3 ติดตามผลการดำเนินงานแผนส่งเสริมวัฒนธรรมองค์กรของ สป.กษ. ปีงบประมาณ พ.ศ. 2568	2	ครั้ง									1					1 กลุ่มบริหารการเปลี่ยนแปลง
5.4 ประเมินผลการรับรู้และเข้าใจวัฒนธรรมองค์กรของ สป.กษ.	1	ครั้ง														1 กลุ่มบริหารการเปลี่ยนแปลง
6. การจัดทำกระบวนการของ สป.กษ.																
6.1 จัดทำกรอบการดำเนินงานการจัดทำกระบวนการระดับสำนัก/กอง ปีงบประมาณ พ.ศ. 2568	1	ครั้ง			1											กลุ่มบริหารการเปลี่ยนแปลง
6.2 ประชุม/แจ้งเวียนกรอบการดำเนินงานการจัดทำกระบวนการระดับสำนัก/กอง ปีงบประมาณ พ.ศ. 2568	1	ครั้ง				1										กลุ่มบริหารการเปลี่ยนแปลง
6.3 สื่อสารคู่มือกระบวนการของสำนัก/กอง ปีงบประมาณ พ.ศ. 2568 ผ่านช่องทางต่างๆ	1	ครั้ง										1				กลุ่มบริหารการเปลี่ยนแปลง
6.4 ติดตามผลการดำเนินงานกระบวนการของสำนัก/กอง ปีงบประมาณ พ.ศ. 2568	2	ครั้ง							1							1 กลุ่มบริหารการเปลี่ยนแปลง

รายละเอียดการดำเนินงาน	รวมปริมาณงาน	หน่วยนับ	แผนการดำเนินงาน												กลุ่ม/ฝ่าย ที่ดำเนินงาน
			ไตรมาส 1			ไตรมาส 2			ไตรมาส 3			ไตรมาส 4			
			ต.ค.	พ.ย.	ธ.ค.	ม.ค.	ก.พ.	มี.ค.	เม.ย.	พ.ค.	มิ.ย.	ก.ค.	ส.ค.	ก.ย.	
7. การจัดทำรายงานการประเมินผลการควบคุมภายในระดับหน่วยงานของรัฐ (สป.กษ.)															กลุ่มบริหาร การเปลี่ยนแปลง
7.1 ประชุมคณะกรรมการพัฒนาระบบการบริหารความเสี่ยงและการควบคุมภายใน สป.กษ. เพื่อพิจารณารายงานการประเมินผลการควบคุมภายในของ สป.กษ.	1	ครั้ง			1										กลุ่มบริหาร การเปลี่ยนแปลง
7.2 ดำเนินการจัดทำรายงานการประเมินผลการควบคุมภายในของ สป.กษ. สำหรับสิ้นสุดปีงบประมาณ พ.ศ. 2567 และเสนอปลัดกระทรวงเกษตรและสหกรณ์พิจารณาให้ความเห็นชอบ	1	ครั้ง			1										กลุ่มบริหาร การเปลี่ยนแปลง
7.3 ดำเนินการจัดทำรายงานการประเมินผลการควบคุมภายในของ สป.กษ. รอบ 6 เดือน ปีงบประมาณ พ.ศ. 2568 และเสนอปลัดกระทรวงเกษตรและสหกรณ์พิจารณาให้ความเห็นชอบ	1	ครั้ง								1					กลุ่มบริหาร การเปลี่ยนแปลง
8. การจัดทำรายงานการประเมินผลการควบคุมภายในระดับกระทรวงเกษตรและสหกรณ์															
8.1 ติดตาม รวบรวม รายงานการประเมินผลการควบคุมภายในระดับหน่วยงานของรัฐ (ส่วนราชการ/รัฐวิสาหกิจ/องค์การมหาชน)	1	ครั้ง	1												กลุ่มบริหาร การเปลี่ยนแปลง
8.2 ดำเนินการจัดทำรายงานการประเมินผลการควบคุมภายในของกระทรวงเกษตรและสหกรณ์ สำหรับสิ้นสุดปีงบประมาณพ.ศ. 2567 และเสนอปลัดกระทรวงเกษตรและสหกรณ์พิจารณาให้ความเห็นชอบ	1	ครั้ง						1							กลุ่มบริหาร การเปลี่ยนแปลง
9. การจัดทำแผนบริหารความเสี่ยงของ สป.กษ.															
9.1 ประชุมคณะกรรมการบริหารความเสี่ยงของ สป.กษ. เพื่อพิจารณา (ร่าง) แผนบริหารความเสี่ยงของ สป.กษ. ประจำปีงบประมาณ พ.ศ. 2568	1	ครั้ง				1									กลุ่มบริหาร การเปลี่ยนแปลง
9.2 ดำเนินการจัดทำแผนบริหารความเสี่ยงของ สป.กษ. ประจำปีงบประมาณ พ.ศ. 2568 เสนอปลัดกระทรวงเกษตรและสหกรณ์ เพื่อพิจารณาอนุมัติแผน	1	ครั้ง				1									กลุ่มบริหาร การเปลี่ยนแปลง
9.3 สื่อสาร ประชาสัมพันธ์แผนบริหารความเสี่ยงของ สป.กษ. ประจำปีงบประมาณ พ.ศ. 2568 ให้หน่วยงานในสังกัดรับทราบ และนำไปใช้บริหารจัดการความเสี่ยงของหน่วยงาน	1	ครั้ง				1									กลุ่มบริหาร การเปลี่ยนแปลง
9.4 ติดตาม รวบรวม รายงานผลการบริหารจัดการความเสี่ยงการดำเนินงานโครงการ/กิจกรรม ภายใต้แผนบริหารความเสี่ยงของ สป.กษ. ประจำปีงบประมาณ พ.ศ. 2568	1	ครั้ง												1	กลุ่มบริหาร การเปลี่ยนแปลง
10. การจัดทำตัวชี้วัดและรายงานผลตามมาตรการปรับปรุงประสิทธิภาพในการปฏิบัติราชการระดับกระทรวงและระดับกรม															
10.1 ประชุมคณะกรรมการกำกับติดตามการประเมินผลส่วนราชการในกระทรวงเกษตรและสหกรณ์	4	ครั้ง	1							1			1	1	กลุ่มพัฒนาระบบ การบริหารมุ่งผลสัมฤทธิ์
10.2 ประชุมคณะทำงานกลั่นกรองการกำกับประเมินผลส่วนราชการในกระทรวงเกษตรและสหกรณ์	4	ครั้ง	1							1			1	1	กลุ่มพัฒนาระบบ การบริหารมุ่งผลสัมฤทธิ์

รายละเอียดแผนการปฏิบัติงานของหน่วยงาน ประจำปีงบประมาณ พ.ศ. 2568

หน่วยงาน : ศูนย์ปฏิบัติการต่อต้านการทุจริต

เป้าหมายการให้บริการ สป.กษ. ที่ 1 : ศักยภาพในการขับเคลื่อนภารกิจด้านการเกษตรและสหกรณ์เพิ่มขึ้น

ตัวชี้วัด สป.กษ. : ร้อยละความสำเร็จของการดำเนินงานในภารกิจระดับกระทรวง (ร้อยละ 90)

เป้าประสงค์ สำนัก/กอง ที่ 1 : บุคลากรของ กษ. มีจิตสำนึกด้านคุณธรรม จริยธรรม ตระหนักรู้ถึงการกระทำการทุจริต ให้เกิดวัฒนธรรมและพฤติกรรมซื่อสัตย์ สุจริตในการปฏิบัติงาน

ตัวชี้วัด : 1. ร้อยละของหน่วยงานในสังกัด กษ. ที่ผ่านเกณฑ์การประเมินคุณธรรมและความโปร่งใสในการดำเนินงานของหน่วยงานภาครัฐ (85 คะแนนขึ้นไป) (ร้อยละ 100 หรือ จำนวน 22 หน่วยงาน)

ตัวชี้วัด : 2. ร้อยละของหน่วยงานในสังกัดกระทรวงเกษตรและสหกรณ์ผ่านเกณฑ์การประเมินเป็นองค์กรคุณธรรมต้นแบบ (ร้อยละ 50)

ตัวชี้วัด : 3. ร้อยละความสำเร็จของการดำเนินงานตามแผนการปฏิบัติงานประจำปีของ สำนัก/กอง (ร้อยละ 90)

เป้าประสงค์ สำนัก/กอง ที่ 2 : หน่วยงานในสังกัด กษ. มีกลไกขับเคลื่อนการดำเนินงานด้านการป้องกันการทุจริต และการส่งเสริมคุณธรรม จริยธรรม ที่มีประสิทธิภาพ

ตัวชี้วัด : ร้อยละจำนวนข้อร้องเรียนเจ้าหน้าที่รัฐกระทำทุจริตลดลง (ร้อยละ 30 จากฐานปี 2566)

รายละเอียดการดำเนินงาน	รวมปริมาณงาน	หน่วยนับ	แผนการดำเนินงาน											กลุ่ม/ฝ่าย ที่ดำเนินงาน		
			ไตรมาส 1			ไตรมาส 2			ไตรมาส 3			ไตรมาส 4				
			ต.ค.	พ.ย.	ธ.ค.	ม.ค.	ก.พ.	มี.ค.	เม.ย.	พ.ค.	มิ.ย.	ก.ค.	ส.ค.		ก.ย.	
แผนงานพื้นฐานด้านการสร้างความสามารถในการแข่งขัน																
ผลผลิต : อำนวยความสะดวกและบริหารจัดการด้านการเกษตร																
กิจกรรม : สนับสนุนการบริหารจัดการด้านการเกษตร																
กิจกรรมย่อย : สนับสนุนการบริหารจัดการด้านการเกษตร																
1. การดำเนินงานด้านการป้องกันและปราบปรามการทุจริต																
1.1 แผนปฏิบัติการด้านป้องกันและปราบปรามการทุจริตและประพฤติมิชอบ ของกระทรวงเกษตรและสหกรณ์																
1) จัดทำรายงานผลการดำเนินงานตามแผนปฏิบัติการด้านป้องกันและปราบปรามการทุจริตและประพฤติมิชอบ ของกระทรวงเกษตรและสหกรณ์ ประจำปีงบประมาณ พ.ศ. 2567 รอบ 12 เดือน	1	ฉบับ			1											กลุ่มงานป้องกันและปราบปรามการทุจริตและประพฤติมิชอบ
2) จัดทำแผนปฏิบัติการด้านการป้องกันและปราบปรามการทุจริตและประพฤติมิชอบ ของกระทรวงเกษตรและสหกรณ์ ประจำปีงบประมาณ พ.ศ. 2568	1	แผน				1										กลุ่มงานป้องกันและปราบปรามการทุจริตและประพฤติมิชอบ
3) จัดทำรายงานผลการดำเนินงานตามแผนปฏิบัติการด้านป้องกันและปราบปรามการทุจริตและประพฤติมิชอบของกระทรวงเกษตรและสหกรณ์ ประจำปีงบประมาณ พ.ศ. 2568 รอบ 6 เดือน	1	ฉบับ									1					กลุ่มงานป้องกันและปราบปรามการทุจริตและประพฤติมิชอบ
1.2 การประเมินความเสี่ยงการทุจริต																
1) การประเมินความเสี่ยงการทุจริตของกระทรวงเกษตรและสหกรณ์																
(1) แจกแนวทางการประเมินความเสี่ยงการทุจริต ประจำปี ของสำนักงาน ป.ป.ท. ให้หน่วยงานสังกัดกระทรวงทราบ และดำเนินการ	1	ครั้ง					1									กลุ่มงานป้องกันและปราบปรามการทุจริตและประพฤติมิชอบ

รายละเอียดการดำเนินงาน	รวมปริมาณงาน	หน่วยนับ	แผนการดำเนินงาน											กลุ่ม/ฝ่าย ที่ดำเนินงาน	
			ไตรมาส 1			ไตรมาส 2			ไตรมาส 3			ไตรมาส 4			
			ต.ค.	พ.ย.	ธ.ค.	ม.ค.	ก.พ.	มี.ค.	เม.ย.	พ.ค.	มิ.ย.	ก.ค.	ส.ค.		ก.ย.
(2) ติดตาม และรวบรวมผลการดำเนินงานการประเมินความเสี่ยงการทุจริต ของหน่วยงานในสังกัดกระทรวง	2	ครั้ง						1				1			กลุ่มงานป้องกันและปราบปรามการทุจริตและประพฤติมิชอบ
2) การประเมินความเสี่ยงการทุจริตของสำนักงานปลัดกระทรวงเกษตรและสหกรณ์															กลุ่มงานป้องกันและปราบปรามการทุจริตและประพฤติมิชอบ
(1) จัดทำคู่มือหรือแนวทางการประเมินความเสี่ยงการทุจริตประจำปี	1	ฉบับ			1										กลุ่มงานป้องกันและปราบปรามการทุจริตและประพฤติมิชอบ
(2) แจกแนวทางการดำเนินงานการประเมินความเสี่ยงการทุจริต ให้หน่วยงานในสังกัดสำนักงานปลัดกระทรวงเกษตรและสหกรณ์ทราบ และดำเนินการ	1	ครั้ง				1									กลุ่มงานป้องกันและปราบปรามการทุจริตและประพฤติมิชอบ
(3) ชี้แจงหรือสร้างความรู้ความเข้าใจการดำเนินงานการประเมินความเสี่ยงการทุจริต	1	ครั้ง					1								กลุ่มงานป้องกันและปราบปรามการทุจริตและประพฤติมิชอบ
(4) ติดตามและรวบรวมผลการดำเนินงานการประเมินความเสี่ยงการทุจริตของหน่วยงานในสังกัดสำนักงานปลัดกระทรวงเกษตรและสหกรณ์	2	ครั้ง						1				1			กลุ่มงานป้องกันและปราบปรามการทุจริตและประพฤติมิชอบ
1.3 การประเมินคุณธรรมและความโปร่งใสในการดำเนินงานของหน่วยงานภาครัฐ (ITA)															
1) การประเมินคุณธรรมและความโปร่งใสในการดำเนินงานของหน่วยงานภาครัฐ (ITA) ของกระทรวงเกษตรและสหกรณ์															กลุ่มงานป้องกันและปราบปรามการทุจริตและประพฤติมิชอบ
(1) แจกแนวทาง หลักเกณฑ์การประเมิน ITA ประจำปี ให้หน่วยงานในสังกัดกระทรวงทราบ และดำเนินการ	1	ครั้ง				1									กลุ่มงานป้องกันและปราบปรามการทุจริตและประพฤติมิชอบ
(2) ติดตามการดำเนินงานการประเมินคุณธรรมและความโปร่งใสในการดำเนินงานของหน่วยงานภาครัฐ ของทุกหน่วยงานในสังกัดและในกำกับของกระทรวง	3	ครั้ง				1			1		1				กลุ่มงานป้องกันและปราบปรามการทุจริตและประพฤติมิชอบ

รายละเอียดการดำเนินงาน	รวมปริมาณงาน	หน่วยนับ	แผนการดำเนินงาน											กลุ่ม/ฝ่าย ที่ดำเนินงาน			
			ไตรมาส 1			ไตรมาส 2			ไตรมาส 3			ไตรมาส 4					
			ต.ค.	พ.ย.	ธ.ค.	ม.ค.	ก.พ.	มี.ค.	เม.ย.	พ.ค.	มิ.ย.	ก.ค.	ส.ค.		ก.ย.		
(3) สรุปผลการประเมิน ITA ของกระทรวงเกษตรและสหกรณ์ เสนอผู้บริหาร	1	ครั้ง														1	กลุ่มงานป้องกันและปราบปราม การทุจริตและประพฤติมิชอบ
(4) แจ้งผลการประเมิน ITA ของกระทรวงเกษตรและสหกรณ์ ให้หน่วยงานในสังกัดกระทรวงทราบ	1	ครั้ง														1	กลุ่มงานป้องกันและปราบปราม การทุจริตและประพฤติมิชอบ
2) การประเมินคุณธรรมและความโปร่งใสในการดำเนินงานของหน่วยงานภาครัฐ (ITA) ของสำนักงานปลัดกระทรวงเกษตรและสหกรณ์																	กลุ่มงานป้องกันและปราบปราม การทุจริตและประพฤติมิชอบ
(1) จัดทำแนวทางการดำเนินงานการประเมินคุณธรรมและความโปร่งใสในการดำเนินงานของหน่วยงานภาครัฐ (ITA) ประจำปี	1	ฉบับ				1											กลุ่มงานป้องกันและปราบปราม การทุจริตและประพฤติมิชอบ
(2) แจ้งแนวทางการดำเนินงานการประเมิน ITA ประจำปี ให้หน่วยงานในสังกัด สป.กษ. ทราบและดำเนินการ	1	ครั้ง						1									กลุ่มงานป้องกันและปราบปราม การทุจริตและประพฤติมิชอบ
(3) รวบรวม ตรวจสอบ และบันทึกข้อมูลผู้มีส่วนได้ส่วนเสียภายใน (IIT) ในระบบของสำนักงาน ป.ป.ช.	1	ครั้ง				1											กลุ่มงานป้องกันและปราบปราม การทุจริตและประพฤติมิชอบ
(4) รวบรวม ตรวจสอบ และบันทึกข้อมูลผู้มีส่วนได้ส่วนเสียภายนอก (EIT) ในระบบของสำนักงาน ป.ป.ช.	1	ครั้ง				1											กลุ่มงานป้องกันและปราบปราม การทุจริตและประพฤติมิชอบ
(5) รวบรวม ตรวจสอบ จัดทำข้อมูลตามแบบวัดการเปิดเผยข้อมูลสาธารณะ (OIT) และบันทึกข้อมูลในระบบของสำนักงาน ป.ป.ช.	1	ครั้ง								1							กลุ่มงานป้องกันและปราบปราม การทุจริตและประพฤติมิชอบ
(6) ประชุมชี้แจงหรือแจ้งแนวทางการตอบแบบวัดการรับรู้ของผู้มีส่วนได้ส่วนเสียภายใน (IIT)	1	ครั้ง										1					กลุ่มงานป้องกันและปราบปราม การทุจริตและประพฤติมิชอบ

รายละเอียดการดำเนินงาน	รวมปริมาณงาน	หน่วยนับ	แผนการดำเนินงาน												กลุ่ม/ฝ่าย ที่ดำเนินงาน		
			ไตรมาส 1			ไตรมาส 2			ไตรมาส 3			ไตรมาส 4					
			ต.ค.	พ.ย.	ธ.ค.	ม.ค.	ก.พ.	มี.ค.	เม.ย.	พ.ค.	มิ.ย.	ก.ค.	ส.ค.	ก.ย.			
(7) จัดทำสรุปผลการประเมิน ITA ของ สป.กษ. และแจ้งหน่วยงานในสังกัด สป.กษ. ทราบ	1	ครั้ง													1	กลุ่มงานป้องกันและปราบปราม การทุจริตและประพฤติมิชอบ	
1.4 การดำเนินการตามนโยบาย No Gift Policy																	
1) การดำเนินการตามนโยบาย No Gift Policy ของกระทรวงเกษตรและสหกรณ์																กลุ่มงานป้องกันและปราบปราม การทุจริตและประพฤติมิชอบ	
(1) แจ้งแนวทางการดำเนินการประกาศนโยบาย No Gift Policy จากการปฏิบัติหน้าที่ ประจำปี ให้หน่วยงานในสังกัดกระทรวงทราบ และดำเนินการ	1	ครั้ง			1											กลุ่มงานป้องกันและปราบปราม การทุจริตและประพฤติมิชอบ	
(2) ติดตามและรวบรวมผลการดำเนินงานของหน่วยงานในสังกัดกระทรวง	1	ครั้ง													1	กลุ่มงานป้องกันและปราบปราม การทุจริตและประพฤติมิชอบ	
2) การดำเนินการตามนโยบาย No Gift Policy ของสำนักงานปลัดกระทรวงเกษตรและสหกรณ์																	
(1) จัดทำประกาศเจตนารมณ์ไม่รับของขวัญและของกำนัลทุกชนิดจากการปฏิบัติหน้าที่ No Gift Policy ประจำปี	1	ฉบับ			1											กลุ่มงานป้องกันและปราบปราม การทุจริตและประพฤติมิชอบ	
(2) แจ้งประกาศเจตนารมณ์ไม่รับของขวัญและของกำนัลทุกชนิดจากการปฏิบัติหน้าที่ No Gift Policy ประจำปี ให้หน่วยงานในสังกัด สป.กษ. ทราบและดำเนินการ	1	ครั้ง				1										กลุ่มงานป้องกันและปราบปราม การทุจริตและประพฤติมิชอบ	
(3) ติดตามและรวบรวมผลการดำเนินงานของหน่วยงานในสังกัด สป.กษ.	2	ครั้ง								1					1	กลุ่มงานป้องกันและปราบปราม การทุจริตและประพฤติมิชอบ	
1.5 ติดตามและจัดทำรายงานผลการดำเนินการกรณีเรื่องกล่าวหาหรือเรียนเจ้าหน้าที่ของรัฐ ในสังกัดกระทำการทุจริตหรือประพฤติมิชอบ	12	ครั้ง	1	1	1	1	1	1	1	1	1	1	1	1	1	1	กลุ่มงานป้องกันและปราบปราม การทุจริตและประพฤติมิชอบ
1.6 จัดทำรายงานผลการเร่งรัด ติดตามกรณีเงินขาดบัญชีหรือกรณีเจ้าหน้าที่ของรัฐกระทำการทุจริต	2	ครั้ง			1									1		กลุ่มงานป้องกันและปราบปราม การทุจริตและประพฤติมิชอบ	

รายละเอียดการดำเนินงาน	รวมปริมาณงาน	หน่วยนับ	แผนการดำเนินงาน											กลุ่ม/ฝ่าย ที่ดำเนินงาน			
			ไตรมาส 1			ไตรมาส 2			ไตรมาส 3			ไตรมาส 4					
			ต.ค.	พ.ย.	ธ.ค.	ม.ค.	ก.พ.	มี.ค.	เม.ย.	พ.ค.	มิ.ย.	ก.ค.	ส.ค.		ก.ย.		
1.7 การจัดกิจกรรมส่งเสริมการป้องกันการทุจริต																	
1) กิจกรรมรณรงค์การต่อต้านการทุจริตภายในหน่วยงาน	1	ครั้ง			1												กลุ่มงานป้องกันและปราบปรามการทุจริตและประพฤติมิชอบ
2) กิจกรรมการส่งเสริมและให้ความรู้แนวทางในการป้องกันการทุจริตในหน่วยงาน	1	ครั้ง									1						กลุ่มงานป้องกันและปราบปรามการทุจริตและประพฤติมิชอบ
3) กิจกรรมการยกระดับการประเมินคุณธรรมและความโปร่งใส ของกระทรวงเกษตรและสหกรณ์	1	ครั้ง						1									กลุ่มงานป้องกันและปราบปรามการทุจริตและประพฤติมิชอบ
4) กิจกรรมการตั้งปณิธานความดีของบุคลากร สป.กษ.																	กลุ่มงานป้องกันและปราบปรามการทุจริตและประพฤติมิชอบ
(1) จัดทำคู่มือหรือแนวทางการตั้งปณิธานความดีของบุคลากร สป.กษ.	1	ฉบับ			1												กลุ่มงานป้องกันและปราบปรามการทุจริตและประพฤติมิชอบ
(2) แจกเวียนคู่มือหรือแนวทางการตั้งปณิธานความดีให้หน่วยงานในสังกัด สป.กษ. ทราบและดำเนินการ	1	ครั้ง				1											กลุ่มงานป้องกันและปราบปรามการทุจริตและประพฤติมิชอบ
(3) ติดตามและรวบรวมผลการดำเนินงาน	2	ครั้ง						1				1					กลุ่มงานป้องกันและปราบปรามการทุจริตและประพฤติมิชอบ
(4) จัดทำสรุปผลการดำเนินงานเสนอผู้บริหารเพื่อทราบและลงนามในใบประกาศ	1	ฉบับ												1			กลุ่มงานป้องกันและปราบปรามการทุจริตและประพฤติมิชอบ
(5) จัดทำใบประกาศและจัดส่งให้หน่วยงานในสังกัด สป.กษ.	1	ครั้ง														1	กลุ่มงานป้องกันและปราบปรามการทุจริตและประพฤติมิชอบ

รายละเอียดการดำเนินงาน	รวมปริมาณงาน	หน่วยนับ	แผนการดำเนินงาน											กลุ่ม/ฝ่าย ที่ดำเนินงาน		
			ไตรมาส 1			ไตรมาส 2			ไตรมาส 3			ไตรมาส 4				
			ต.ค.	พ.ย.	ธ.ค.	ม.ค.	ก.พ.	มี.ค.	เม.ย.	พ.ค.	มิ.ย.	ก.ค.	ส.ค.		ก.ย.	
1.8 จัดทำรายงานผลการดำเนินงานประจำปีของศูนย์ปฏิบัติการต่อต้านการทุจริต																
1) จัดทำรายงานผลการดำเนินงานของ ศปท. ประจำปีงบประมาณ พ.ศ. 2567	1	ฉบับ			1											กลุ่มงานป้องกันและปราบปรามการทุจริตและประพฤติมิชอบ
2) รวบรวมข้อมูลผลการดำเนินงานด้านการป้องกันและปราบปรามการทุจริต การส่งเสริมคุณธรรมจริยธรรม ประจำปีงบประมาณ พ.ศ. 2568	1	ครั้ง													1	กลุ่มงานป้องกันและปราบปรามการทุจริตและประพฤติมิชอบ
2. การดำเนินงานด้านการส่งเสริมคุณธรรม และจริยธรรม																
2.1 แผนปฏิบัติการด้านการส่งเสริมคุณธรรมกระทรวงเกษตรและสหกรณ์																
1) จัดทำรายงานผลการดำเนินงานตามแผนปฏิบัติการด้านการส่งเสริมคุณธรรมกระทรวงเกษตรและสหกรณ์ ประจำปีงบประมาณ พ.ศ. 2567 รอบ 12 เดือน	1	ฉบับ		1												กลุ่มงานจริยธรรม
2) จัดทำแผนปฏิบัติการด้านการส่งเสริมคุณธรรมกระทรวงเกษตรและสหกรณ์ ประจำปีงบประมาณ พ.ศ. 2568	1	แผน			1											กลุ่มงานจริยธรรม
3) จัดทำรายงานผลการดำเนินงานตามแผนปฏิบัติการด้านการส่งเสริมคุณธรรมกระทรวงเกษตรและสหกรณ์ ประจำปีงบประมาณ พ.ศ. 2568 รอบ 6 เดือน	1	ฉบับ								1						กลุ่มงานจริยธรรม
2.2 แผนปฏิบัติการด้านการส่งเสริมคุณธรรม จริยธรรม และป้องกันการทุจริตของสำนักงานปลัดกระทรวงเกษตรและสหกรณ์																
1) จัดทำรายงานผลการดำเนินงานตามแผนปฏิบัติการด้านการส่งเสริมคุณธรรม จริยธรรม และป้องกันการทุจริต ของสำนักงานปลัดกระทรวงเกษตรและสหกรณ์ ประจำปีงบประมาณ พ.ศ. 2567 รอบ 12 เดือน	1	ฉบับ		1												กลุ่มงานจริยธรรม
2) จัดทำแผนปฏิบัติการด้านการส่งเสริมคุณธรรม จริยธรรม และป้องกันการทุจริตของสำนักงานปลัดกระทรวงเกษตรและสหกรณ์ ประจำปีงบประมาณ พ.ศ. 2568	1	แผน			1											กลุ่มงานจริยธรรม
3) จัดทำรายงานผลการดำเนินงานตามแผนปฏิบัติการด้านการส่งเสริมคุณธรรม จริยธรรม และป้องกันการทุจริต ของสำนักงานปลัดกระทรวงเกษตรและสหกรณ์ ประจำปีงบประมาณ พ.ศ. 2568 รอบ 6 เดือน	1	ฉบับ								1						กลุ่มงานจริยธรรม
2.3 การประเมินองค์กรคุณธรรม																
1) การประเมินองค์กรคุณธรรมของกระทรวงเกษตรและสหกรณ์																กลุ่มงานจริยธรรม
(1) แจ้งแนวทางการประเมินองค์กรคุณธรรม ให้หน่วยงานในสังกัดทราบและดำเนินการ	1	ครั้ง			1											กลุ่มงานจริยธรรม
(2) ติดตามและรวบรวมผลการดำเนินงานการประเมินองค์กรคุณธรรมของหน่วยงานในสังกัดกระทรวงเกษตรและสหกรณ์	1	ครั้ง										1				กลุ่มงานจริยธรรม
(3) คัดเลือกหน่วยงานคุณธรรมต้นแบบโดดเด่นของ กษ.	1	ครั้ง											1			กลุ่มงานจริยธรรม
(4) จัดทำรายงานผลการดำเนินงานการประเมินองค์กรคุณธรรมของ กษ.	1	ฉบับ											1			กลุ่มงานจริยธรรม

รายละเอียดการดำเนินงาน	รวมปริมาณงาน	หน่วยนับ	แผนการดำเนินงาน											กลุ่ม/ฝ่าย ที่ดำเนินงาน		
			ไตรมาส 1			ไตรมาส 2			ไตรมาส 3			ไตรมาส 4				
			ต.ค.	พ.ย.	ธ.ค.	ม.ค.	ก.พ.	มี.ค.	เม.ย.	พ.ค.	มิ.ย.	ก.ค.	ส.ค.		ก.ย.	
2) การประเมินองค์กรคุณธรรมของสำนักงานปลัดกระทรวงเกษตรและสหกรณ์																กลุ่มงานจริยธรรม
(1) จัดทำคู่มือหรือแนวทางการประเมินองค์กรคุณธรรมประจำปี	1	ฉบับ			1											กลุ่มงานจริยธรรม
(2) แจกแนวทางการดำเนินงานการประเมินองค์กรคุณธรรมประจำปีให้หน่วยงานในสังกัด สป.กษ. ทราบและดำเนินการ	1	ครั้ง				1										กลุ่มงานจริยธรรม
(3) ติดตามและรวบรวมผลการดำเนินงานการประเมินองค์กรคุณธรรมของหน่วยงานในสังกัด สป.กษ.	1	ครั้ง								1						กลุ่มงานจริยธรรม
(4) จัดทำรายงานผลการดำเนินงานการประเมินองค์กรคุณธรรมของ สป.กษ.	1	ฉบับ										1				กลุ่มงานจริยธรรม
2.4 การส่งเสริมคุณธรรมและจริยธรรม																
1) จัดกิจกรรมให้ความรู้ด้านการเสริมสร้างและพัฒนาจิตสำนึกด้านคุณธรรม จริยธรรม	1	ครั้ง							1							กลุ่มงานจริยธรรม
2) จัดกิจกรรมให้ความรู้เกี่ยวกับมาตรฐานทางจริยธรรม	1	ครั้ง									1					กลุ่มงานจริยธรรม
3) สร้างการรับรู้เกี่ยวกับมาตรฐานทางจริยธรรมและข้อกำหนดจริยธรรมของ สป.กษ.	2	ครั้ง				1							1			กลุ่มงานจริยธรรม
2.5 ขับเคลื่อนงานด้านคุณธรรมและจริยธรรม																
1) ประชุมคณะกรรมการจริยธรรมประจำสำนักงานปลัดกระทรวงเกษตรและสหกรณ์	1	ครั้ง									1					กลุ่มงานจริยธรรม
2) มาตรการรับรู้ เรื่อง มาตรฐานทางจริยธรรมของบุคลากรสำนักงานปลัดกระทรวงเกษตรและสหกรณ์	1	ครั้ง													1	กลุ่มงานจริยธรรม

รายละเอียดแผนการปฏิบัติงานของหน่วยงาน ประจำปีงบประมาณ พ.ศ. 2568

หน่วยงาน : กองบริหารงานกองทุนสงเคราะห์เกษตรกร

เป้าหมายการให้บริการ สป.กษ. ที่ 1 : ศักยภาพในการขับเคลื่อนภารกิจด้านการเกษตรและสหกรณ์เพิ่มขึ้น

ตัวชี้วัด สป.กษ. : ร้อยละความสำเร็จของการดำเนินงานในการกิจระดับกระทรวง (ร้อยละ 90)

เป้าประสงค์ สำนัก/กอง ที่ 1 : เกษตรกรได้รับความช่วยเหลือจากกองทุนสงเคราะห์เกษตรกรอย่างทั่วถึงและเป็นธรรม

ตัวชี้วัด : 1. ระดับความสำเร็จในการพัฒนาระบบการบริหารและการจัดการกองทุน (ระดับ 3)

ตัวชี้วัด : 2. ร้อยละความสำเร็จของการดำเนินงานตามแผนปฏิบัติงานประจำปีของกองบริหารงานกองทุนสงเคราะห์เกษตรกร (ร้อยละ 90)

เป้าประสงค์ สำนัก/กอง ที่ 2 : กองทุนมีระบบการติดตามและการแก้ไขปัญหาหนี้สินอย่างมีประสิทธิภาพ

ตัวชี้วัด : 1. ระดับความสำเร็จการติดตามและแก้ไขปัญหาหนี้สินกองทุนสงเคราะห์เกษตรกร (ระดับ 3)

ตัวชี้วัด : 2. ร้อยละความพึงพอใจของผู้มีส่วนได้ส่วนเสียกองทุนสงเคราะห์เกษตรกร (ร้อยละ 85)

รายละเอียดการดำเนินงาน	รวมปริมาณงาน	หน่วยนับ	แผนการดำเนินงาน												กลุ่ม/ฝ่าย ที่ดำเนินงาน
			ไตรมาส 1			ไตรมาส 2			ไตรมาส 3			ไตรมาส 4			
			ต.ค.	พ.ย.	ธ.ค.	ม.ค.	ก.พ.	มี.ค.	เม.ย.	พ.ค.	มิ.ย.	ก.ค.	ส.ค.	ก.ย.	
แผนงานพื้นฐานด้านการสร้างความสามารถในการแข่งขัน															
ผลผลิต : อำนาจการและบริหารจัดการด้านการเกษตร															
กิจกรรม : สนับสนุนการบริหารจัดการด้านการเกษตร															
กิจกรรมย่อย : การกำกับดูแลและสนับสนุนการบริหารงานกองทุนสงเคราะห์เกษตรกร															
1. การบริหารจัดการกองทุนสงเคราะห์เกษตรกร															
1.1 จัดการประชุมคณะกรรมการสงเคราะห์เกษตรกร	6	ครั้ง/ปี	1		1		1		1		1		1		ฝ่ายบริหารทั่วไป (กกค.)
1.2 จัดการประชุมคณะกรรมการสงเคราะห์เกษตรกร	6	ครั้ง/ปี		1		1		1		1		1		1	ฝ่ายบริหารทั่วไป (กกค.)
2. ติดตามการชำระหนี้ของกองทุนสงเคราะห์เกษตรกร	12	ครั้ง/ปี	1	1	1	1	1	1	1	1	1	1	1	1	1 ฝ่ายบริหารทั่วไป (กกค.)
3. การบริหารจัดการฐานข้อมูลหนี้	4	ครั้ง/ปี			1				1				1		1 ฝ่ายบริหารทั่วไป (กกค.)

รายละเอียดแผนการปฏิบัติงานของหน่วยงาน ประจำปีงบประมาณ พ.ศ. 2568

หน่วยงาน : กองประสานงานโครงการพระราชดำริ

เป้าหมายการให้บริการ สป.กษ. ที่ 1 : ศักยภาพในการขับเคลื่อนภารกิจด้านการเกษตรและสหกรณ์เพิ่มขึ้น

ตัวชี้วัด สป.กษ. : ร้อยละความสำเร็จของการดำเนินงานในการกิจระดับกระทรวง (ร้อยละ 90)

เป้าหมายการให้บริการ สป.กษ. ที่ 2 : เกษตรกรสามารถพึ่งพาตนเองได้

ตัวชี้วัด สป.กษ. : เกษตรกรเป้าหมายที่น้อมนำแนวพระราชดำริไปปฏิบัติและได้ผลจริงไม่น้อยกว่าร้อยละ 60

เป้าประสงค์ สำนัก/กอง ที่ 1 : เป็นศูนย์กลางในการขับเคลื่อนงานโครงการพระราชดำริของกระทรวงเกษตรและสหกรณ์

ตัวชี้วัด : 1. ร้อยละความสำเร็จของการจัดทำแผนการดำเนินงาน และการประเมินโครงการอันเนื่องมาจากพระราชดำริของกระทรวงเกษตรและสหกรณ์ (ร้อยละ 60)

ตัวชี้วัด : 2. ร้อยละความสำเร็จของการประสานและอำนวยความสะดวกโครงการพระราชดำริของกระทรวงเกษตรและสหกรณ์เป็นไปตามแผนที่กำหนด (ร้อยละ 80)

ตัวชี้วัด : 3. ร้อยละความสำเร็จของการดำเนินงานตามแผนการปฏิบัติงานประจำปีของ สำนัก/กอง (ร้อยละ 90)

เป้าประสงค์ สำนัก/กอง ที่ 2 : เกษตรกรสามารถน้อมนำแนวพระราชดำริไปปฏิบัติได้จริง

ตัวชี้วัด : 1. เกษตรกรเป้าหมายที่น้อมนำแนวพระราชดำริไปปฏิบัติและได้ผลจริงไม่น้อยกว่าร้อยละ 60

ตัวชี้วัด : 2. ร้อยละของจำนวนเกษตรกรที่เข้าร่วมโครงการอันเนื่องมาจากพระราชดำริของ กษ. มีรายได้เพิ่มขึ้น (ร้อยละ 60)

ตัวชี้วัด : 3. จำนวนเกษตรกรที่ได้รับการส่งเสริมในโครงการอันเนื่องมาจากพระราชดำริมีคุณภาพชีวิตดีขึ้น (จำนวน 50,000 คน)

รายละเอียดการดำเนินงาน	รวมปริมาณงาน	หน่วยนับ	แผนการดำเนินงาน											กลุ่ม/ฝ่าย ที่ดำเนินงาน		
			ไตรมาส 1			ไตรมาส 2			ไตรมาส 3			ไตรมาส 4				
			ต.ค.	พ.ย.	ธ.ค.	ม.ค.	ก.พ.	มี.ค.	เม.ย.	พ.ค.	มิ.ย.	ก.ค.	ส.ค.		ก.ย.	
แผนงานยุทธศาสตร์เสริมสร้างพลังทางสังคม																
โครงการ : ส่งเสริมการดำเนินงานอันเนื่องมาจากพระราชดำริ																
กิจกรรม : สนับสนุนโครงการอันเนื่องมาจากพระราชดำริ																
กิจกรรมย่อย : การบูรณาการขับเคลื่อนงานโครงการอันเนื่องมาจากพระราชดำริในพื้นที่/จังหวัด (ภาพรวมกระทรวงเกษตรและสหกรณ์ และสำนักงานปลัดกระทรวงเกษตรและสหกรณ์																
1. การประสานอำนวยความสะดวก และบูรณาการขับเคลื่อนงานโครงการอันเนื่องมาจากพระราชดำริ ภาพรวม กระทรวงเกษตรและสหกรณ์ และ สป.กษ. (ส่วนกลาง)																
1.1 การจัดประชุมคณะกรรมการ คณะอนุกรรมการ และคณะทำงาน (กปพ.) ทำหน้าที่เป็นฝ่ายเลขานุการ																
1) จัดประชุมคณะกรรมการขับเคลื่อนโครงการอันเนื่องมาจากพระราชดำริ กษ.	2	ครั้ง			1										1	ฝ่ายบริหารทั่วไป (กปพ.)
2) จัดประชุมคณะทำงานดำเนินงานโครงการอันเนื่องมาจากพระราชดำริ กษ.	2	ครั้ง		1										1		ฝ่ายบริหารทั่วไป (กปพ.)
3) จัดประชุมคณะอนุกรรมการโครงการศูนย์ภูฟ้าพัฒนา จังหวัดน่าน	2	ครั้ง	1												1	ฝ่ายบริหารทั่วไป (กปพ.)
4) จัดประชุมคณะอนุกรรมการโครงการพัฒนาพื้นที่ลุ่มน้ำปากนั้งอันเนื่องมาจากพระราชดำริ จังหวัดนครศรีธรรมราช	2	ครั้ง				1									1	ฝ่ายบริหารทั่วไป (กปพ.)
5) จัดประชุมคณะทำงานขับเคลื่อนโครงการพัชรสุธาخانบุรี กษ.	2	ครั้ง		1										1		ฝ่ายบริหารทั่วไป (กปพ.)
6) จัดประชุมคณะทำงานขับเคลื่อนการดำเนินงานโครงการพัฒนาชุมชนในเขตรักษาพันธุ์สัตว์ป่า และอุทยานแห่งชาติ จังหวัดกาญจนบุรี	2	ครั้ง			1									1		ฝ่ายบริหารทั่วไป (กปพ.)
7) จัดประชุมคณะอนุกรรมการจิตอาสาพัฒนาคุณภาพชีวิตเพื่อความสุขของประชาชน และโครงการพิเศษ กษ.	1	ครั้ง											1			ฝ่ายบริหารทั่วไป (กปพ.)

รายละเอียดการดำเนินงาน	รวมปริมาณงาน	หน่วยนับ	แผนการดำเนินงาน											กลุ่ม/ฝ่าย ที่ดำเนินงาน	
			ไตรมาส 1			ไตรมาส 2			ไตรมาส 3			ไตรมาส 4			
			ต.ค.	พ.ย.	ธ.ค.	ม.ค.	ก.พ.	มี.ค.	เม.ย.	พ.ค.	มิ.ย.	ก.ค.	ส.ค.		ก.ย.
1.2 การเข้าร่วมรับเสด็จ ฯ พระบาทสมเด็จพระเจ้าอยู่หัว และพระบรมวงศานุวงศ์ในพื้นที่ รวมถึงการนำคณะข้าราชการ กษ. ที่เกษียณปี 68 เข้าเฝ้าฯ	4	ครั้ง			1			1			1			1	ฝ่ายบริหารทั่วไป (กปพ.)
1.3 การเข้าร่วมลงพื้นที่ติดตามและขับเคลื่อนโครงการอันเนื่องมาจากพระราชดำริขององคมนตรี และคณะอนุกรรมการฯ ในพื้นที่ภาคเหนือ ภาคกลาง ภาคตะวันออกเฉียงเหนือ และภาคใต้	20	ครั้ง	1	2	2	1	2	2	1	2	2	2	2	1	ฝ่ายบริหารทั่วไป (กปพ.)
1.4 การจัดกิจกรรม/นิทรรศการ/การจัดงานพระราชดำรินีโอกาสสำคัญ	2	ครั้ง			1								1		ฝ่ายบริหารทั่วไป (กปพ.)
1.5 การเผยแพร่ประชาสัมพันธ์ผลการดำเนินงานโครงการอันเนื่องมาจากพระราชดำรินีภาพรวมของกระทรวงเกษตรและสหกรณ์	2	ครั้ง				1		1							ฝ่ายบริหารทั่วไป (กปพ.)
1.6 การประสาน ติดตาม และสนับสนุนการดำเนินงานโครงการอันเนื่องมาจากพระราชดำรินีของหน่วยงานในสังกัดกระทรวงเกษตรและสหกรณ์ในพื้นที่ รวมหน่วยงานภายนอก (มูลนิธิ สถาบันต่าง ๆ)	10	ครั้ง				1	2	2	1	1	1	1	1		ฝ่ายบริหารทั่วไป (กปพ.)
กิจกรรมย่อย : การขยายผลโครงการจิตอาสาพระราชทาน (ภาพรวมกระทรวงเกษตรและสหกรณ์ และสำนักงานปลัดกระทรวงเกษตรและสหกรณ์)															
1. โครงการจิตอาสาพัฒนา 4 ภาค สำนักงานปลัดกระทรวงเกษตรและสหกรณ์ "เราทำความดีด้วยหัวใจ" (ส่วนภูมิภาค)															
1.1 พิจารณากำหนดกรอบ/แนวทางการดำเนินงาน และคัดเลือกพื้นที่เป้าหมายโครงการ	1	ครั้ง				1									ฝ่ายบริหารทั่วไป (กปพ.)
1.2 บูรณาการขับเคลื่อนการดำเนินงานโครงการ โดยร่วมกับหน่วยงานที่เกี่ยวข้องในพื้นที่/จังหวัด	1	ครั้ง				1									ฝ่ายบริหารทั่วไป (กปพ.)
1.3 จัดทำสรุปรายงานเสนอผู้บริหารกระทรวงเกษตรและสหกรณ์	1	ครั้ง												1	ฝ่ายบริหารทั่วไป (กปพ.)
1.4 ประเมินผลสำเร็จโครงการ	1	ครั้ง												1	ฝ่ายบริหารทั่วไป (กปพ.)
2. โครงการจิตอาสาพัฒนา กระทรวงเกษตรและสหกรณ์ "เราทำความดี ด้วยหัวใจ" (ส่วนกลาง)															
2.1 พิจารณากำหนดกรอบแนวทางการดำเนินงาน และคัดเลือกพื้นที่เป้าหมายโครงการ	1	ครั้ง			1										ฝ่ายบริหารทั่วไป (กปพ.)
2.2 บูรณาการขับเคลื่อนการดำเนินงานโครงการ และร่วมกับหน่วยงานที่เกี่ยวข้องในพื้นที่/จังหวัด	1	ครั้ง			1										ฝ่ายบริหารทั่วไป (กปพ.)
2.3 จัดทำสรุปรายงานเสนอผู้บริหารกระทรวงเกษตรและสหกรณ์ทราบ	1	ครั้ง											1		ฝ่ายบริหารทั่วไป (กปพ.)
2.4 ประเมินผลสำเร็จของโครงการ	1	ครั้ง											1		ฝ่ายบริหารทั่วไป (กปพ.)

รายละเอียดแผนการปฏิบัติงานของหน่วยงาน ประจำปีงบประมาณ พ.ศ. 2568

หน่วยงาน : กองประสานงานโครงการพระราชดำริ (งานมอบหมายให้สำนักงานเกษตรและสหกรณ์จังหวัดดำเนินการแทน)

รายละเอียดการดำเนินงาน	รวมปริมาณงาน	หน่วยนับ	แผนการดำเนินงาน												กลุ่ม/ฝ่าย ที่ดำเนินงาน	
			ไตรมาส 1			ไตรมาส 2			ไตรมาส 3			ไตรมาส 4				
			ต.ค.	พ.ย.	ธ.ค.	ม.ค.	ก.พ.	มี.ค.	เม.ย.	พ.ค.	มิ.ย.	ก.ค.	ส.ค.	ก.ย.		
แผนงานยุทธศาสตร์เสริมสร้างพลังทางสังคม																
โครงการ : ส่งเสริมการดำเนินงานอันเนื่องมาจากพระราชดำริ																
กิจกรรม : สนับสนุนโครงการอันเนื่องมาจากพระราชดำริ																
กิจกรรมย่อย : การแก้ไขปัญหาด้านการเกษตร โดยน้อมนำแนวพระราชดำริมาปรับใช้																
1. โครงการนำร่องการแก้ไขปัญหาทางการเกษตรโดยน้อมนำแนวพระราชดำริไปปรับใช้ในพื้นที่ (3 จังหวัด: จังหวัดลพบุรี ฉะเชิงเทรา และลำพูน)																
1.1 กำหนดกลไกขับเคลื่อนการดำเนินงานและจัดทำคำสั่งแต่งตั้งคณะทำงาน	1	ครั้ง	1													สำนักงานเกษตรและสหกรณ์จังหวัดลพบุรี ฉะเชิงเทรา และลำพูน
1.2 ประชุมพิจารณากำหนดกรอบแนวทางการดำเนินงาน คัดเลือกพื้นที่เป้าหมาย และเกษตรกรเป้าหมายโครงการ	1	ครั้ง		1												สำนักงานเกษตรและสหกรณ์จังหวัดลพบุรี ฉะเชิงเทรา และลำพูน
1.3 จัดทำเวทีประชาคมเพื่อสำรวจศักยภาพและความต้องการเกษตรกรในพื้นที่เป้าหมาย และจัดทำแผนงาน/โครงการ/กิจกรรม	1	ครั้ง		1												สำนักงานเกษตรและสหกรณ์จังหวัดลพบุรี ฉะเชิงเทรา และลำพูน
1.4 ประชุมพิจารณาแผนงาน โครงการ/กิจกรรม และงบประมาณ	1	ครั้ง			1											สำนักงานเกษตรและสหกรณ์จังหวัดลพบุรี ฉะเชิงเทรา และลำพูน
1.5 บูรณาการการขับเคลื่อนการดำเนินงานโครงการ ร่วมกับหน่วยที่เกี่ยวข้องในพื้นที่/จังหวัด	4	ครั้ง			1				1				1			1 สำนักงานเกษตรและสหกรณ์จังหวัดลพบุรี ฉะเชิงเทรา และลำพูน
1.6 ลงพื้นที่ติดตามความก้าวหน้าการดำเนินงาน และจัดสรุปรายงานเสนอผู้บริหารกระทรวงเกษตรและสหกรณ์ทราบ	4	ครั้ง			1				1				1			1 สำนักงานเกษตรและสหกรณ์จังหวัดลพบุรี ฉะเชิงเทรา และลำพูน
1.7 ประเมินผลสำเร็จโครงการ และถอดบทเรียน	1	ครั้ง														1 สำนักงานเกษตรและสหกรณ์จังหวัดลพบุรี ฉะเชิงเทรา และลำพูน
2. โครงการธนาคารอาหารชุมชน (Food Bank) ตามพระราชดำริ ดำเนินการในพื้นที่โครงการรักษ์น้ำเพื่อพระแม่ของแผ่นดิน (7 จังหวัด : จังหวัดเชียงใหม่ เชียงราย แม่ฮ่องสอน น่าน อุตรดิตถ์ พิษณุโลก และเลย)																
2.1 กำหนดกลไกขับเคลื่อนการดำเนินงานและจัดทำคำสั่งแต่งตั้งคณะทำงาน	1	ครั้ง	1													สำนักงานเกษตรและสหกรณ์จังหวัดเชียงใหม่ เชียงราย น่าน แม่ฮ่องสอน พิษณุโลก อุตรดิตถ์ และเลย

รายละเอียดการดำเนินงาน	รวมปริมาณงาน	หน่วยนับ	แผนการดำเนินงาน											กลุ่ม/ฝ่าย ที่ดำเนินงาน		
			ไตรมาส 1			ไตรมาส 2			ไตรมาส 3			ไตรมาส 4				
			ต.ค.	พ.ย.	ธ.ค.	ม.ค.	ก.พ.	มี.ค.	เม.ย.	พ.ค.	มิ.ย.	ก.ค.	ส.ค.		ก.ย.	
2.2 ประชุมพิจารณากำหนดกรอบแนวทางการดำเนินงาน คัดเลือกพื้นที่เป้าหมาย และเกษตรกรเป้าหมายโครงการ	1	ครั้ง		1												สำนักงานเกษตรและสหกรณ์จังหวัดเชียงใหม่ เชียงราย น่าน แม่ฮ่องสอน พิชณุโลก อุตรดิตถ์ และเลย
2.3 จัดทำเวทีประชาคมเพื่อสำรวจศักยภาพและความต้องการเกษตรกรในพื้นที่เป้าหมาย และจัดทำแผนงาน/โครงการ/กิจกรรม	1	ครั้ง		1												สำนักงานเกษตรและสหกรณ์จังหวัดเชียงใหม่ เชียงราย น่าน แม่ฮ่องสอน พิชณุโลก อุตรดิตถ์ และเลย
2.4 ประชุมพิจารณาแผนงาน โครงการ/กิจกรรม และงบประมาณ	1	ครั้ง			1											สำนักงานเกษตรและสหกรณ์จังหวัดเชียงใหม่ เชียงราย น่าน แม่ฮ่องสอน พิชณุโลก อุตรดิตถ์ และเลย
2.5 บูรณาการการขับเคลื่อนการดำเนินงานโครงการ ร่วมกับหน่วยที่เกี่ยวข้องในพื้นที่/จังหวัด	4	ครั้ง			1			1			1					1 สำนักงานเกษตรและสหกรณ์จังหวัดเชียงใหม่ เชียงราย น่าน แม่ฮ่องสอน พิชณุโลก อุตรดิตถ์ และเลย
2.6 ลงพื้นที่ติดตามความก้าวหน้าการดำเนินงาน และจัดสรุปรายงานเสนอผู้บริหารกระทรวงเกษตรและสหกรณ์ทราบ	4	ครั้ง			1			1			1					1 สำนักงานเกษตรและสหกรณ์จังหวัดเชียงใหม่ เชียงราย น่าน แม่ฮ่องสอน พิชณุโลก อุตรดิตถ์ และเลย
2.7 ประเมินผลสำเร็จโครงการ และถอดบทเรียน	1	ครั้ง														1 สำนักงานเกษตรและสหกรณ์จังหวัดเชียงใหม่ เชียงราย น่าน แม่ฮ่องสอน พิชณุโลก อุตรดิตถ์ และเลย

รายละเอียดการดำเนินงาน	รวมปริมาณงาน	หน่วยนับ	แผนการดำเนินงาน											กลุ่ม/ฝ่าย ที่ดำเนินงาน		
			ไตรมาส 1			ไตรมาส 2			ไตรมาส 3			ไตรมาส 4				
			ต.ค.	พ.ย.	ธ.ค.	ม.ค.	ก.พ.	มี.ค.	เม.ย.	พ.ค.	มิ.ย.	ก.ค.	ส.ค.		ก.ย.	
กิจกรรมย่อย : การบูรณาการขับเคลื่อนงานโครงการอันเนื่องมาจากพระราชดำรินในพื้นที่/จังหวัด (ภาพรวมกระทรวงเกษตรและสหกรณ์ และสำนักงานปลัดกระทรวงเกษตรและสหกรณ์)																
1. การขับเคลื่อนงานโครงการอันเนื่องมาจากพระราชดำรินในพื้นที่ ภาพกระทรวงเกษตรและสหกรณ์และสำนักงานปลัดกระทรวงเกษตรและสหกรณ์ (ส่วนภูมิภาค)																
1.1 โครงการศูนย์ภูฟ้าพัฒนาอันเนื่องมาจากพระราชดำริ ฯ จังหวัดน่าน																
1) ประสานข้อมูล/กรอบการดำเนินงาน อาทิแผนแม่บทโครงการ และแผนปฏิบัติการประจำปี 2568	1	ครั้ง	1													สำนักงานเกษตรและสหกรณ์จังหวัดน่าน
2) ประชุมพิจารณากำหนดกรอบและแนวทางการดำเนินงาน คัดเลือกพื้นที่เป้าหมายและเกษตรกรเป้าหมายโครงการ	1	ครั้ง		1												สำนักงานเกษตรและสหกรณ์จังหวัดน่าน
3) จัดเวทีประชาคมเพื่อสำรวจศักยภาพและความต้องการเกษตรกรในพื้นที่เป้าหมาย และจัดทำแผนงาน/โครงการ/กิจกรรม	1	ครั้ง		1												สำนักงานเกษตรและสหกรณ์จังหวัดน่าน
4) ประชุมพิจารณาแผนงาน โครงการ กิจกรรม และงบประมาณ	1	ครั้ง			1											สำนักงานเกษตรและสหกรณ์จังหวัดน่าน
5) บูรณาการขับเคลื่อนการดำเนินงานโครงการและ ร่วมกับหน่วยงานที่เกี่ยวข้องในพื้นที่/จังหวัด	4	ครั้ง			1				1			1			1	สำนักงานเกษตรและสหกรณ์จังหวัดน่าน
6) ลงพื้นที่ติดตามความก้าวหน้าการดำเนินงาน และสรุปรายงานเสนอผู้บริหารกระทรวงเกษตรและสหกรณ์ทราบ	4	ครั้ง			1				1			1			1	สำนักงานเกษตรและสหกรณ์จังหวัดน่าน
7) ประเมินผลสำเร็จโครงการศูนย์ภูฟ้าพัฒนาอันเนื่องมาจากพระราชดำริ ฯ จังหวัดน่าน และถอดบทเรียน	1	ครั้ง													1	สำนักงานเกษตรและสหกรณ์จังหวัดน่าน
1.2 โครงการพัฒนาชุมชนในเขตรักษาพันธุ์สัตว์ป่าและอุทยานแห่งชาติ จังหวัดกาญจนบุรี																
1) ประสานข้อมูล/กรอบการดำเนินงาน อาทิแผนแม่บทโครงการพัฒนาชุมชนในเขตรักษาพันธุ์สัตว์ป่าฯ และแผนปฏิบัติการประจำปี 2568	1	ครั้ง	1													สำนักงานเกษตรและสหกรณ์จังหวัดกาญจนบุรี
2) ประชุมพิจารณากำหนดกรอบ/แนวทางการดำเนินงาน คัดเลือกพื้นที่เป้าหมายและเกษตรกรเป้าหมายโครงการพัฒนาชุมชนฯ	1	ครั้ง		1												สำนักงานเกษตรและสหกรณ์จังหวัดกาญจนบุรี
3) จัดเวทีประชาคมเพื่อสำรวจศักยภาพและความต้องการเกษตรกรในพื้นที่เป้าหมาย และจัดทำแผนงาน/โครงการพัฒนาชุมชนฯ /กิจกรรม	1	ครั้ง		1												สำนักงานเกษตรและสหกรณ์จังหวัดกาญจนบุรี
4) ประชุมพิจารณาแผนงาน/โครงการพัฒนาชุมชนฯ /กิจกรรม และงบประมาณ	1	ครั้ง			1											สำนักงานเกษตรและสหกรณ์จังหวัดกาญจนบุรี
5) บูรณาการขับเคลื่อนการดำเนินงานโครงการพัฒนาชุมชนฯ ร่วมกับหน่วยงานที่เกี่ยวข้องในพื้นที่/จังหวัด	4	ครั้ง			1				1			1			1	สำนักงานเกษตรและสหกรณ์จังหวัดกาญจนบุรี
6) ลงพื้นที่ติดตามความก้าวหน้าการดำเนินงานโครงการพัฒนาชุมชนฯ และจัดสรุปรายงานเสนอผู้บริหารกระทรวงเกษตรและสหกรณ์ทราบ	4	ครั้ง			1				1			1			1	สำนักงานเกษตรและสหกรณ์จังหวัดกาญจนบุรี

รายละเอียดการดำเนินงาน	รวมปริมาณงาน	หน่วยนับ	แผนการดำเนินงาน											กลุ่ม/ฝ่าย ที่ดำเนินงาน					
			ไตรมาส 1			ไตรมาส 2			ไตรมาส 3			ไตรมาส 4							
			ต.ค.	พ.ย.	ธ.ค.	ม.ค.	ก.พ.	มี.ค.	เม.ย.	พ.ค.	มิ.ย.	ก.ค.	ส.ค.		ก.ย.				
7) ประเมินผลสำเร็จโครงการพัฒนาชุมชนฯ และถอดบทเรียน	1	ครั้ง														1	สำนักงานเกษตรและสหกรณ์จังหวัดกาญจนบุรี		
1.3 โครงการพัชรสุธาชวนุรักษ์ (จังหวัดฉะเชิงเทรา ชลบุรี สระแก้ว จันทบุรี และระยอง)																			
1) ประสานข้อมูล/กรอบการดำเนินงาน อาทิแผนแม่บทโครงการพัชรสุธาชวนุรักษ์ และแผนปฏิบัติการประจำปี 2568	1	ครั้ง	1														สำนักงานเกษตรและสหกรณ์จังหวัดฉะเชิงเทรา ชลบุรี สระแก้ว จันทบุรี และระยอง		
2) ประชุมพิจารณากำหนดกรอบ/แนวทางการดำเนินงาน คัดเลือกพื้นที่เป้าหมายและเกษตรกรเป้าหมายโครงการพัชรสุธาชวนุรักษ์	1	ครั้ง		1													สำนักงานเกษตรและสหกรณ์จังหวัดฉะเชิงเทรา ชลบุรี สระแก้ว จันทบุรี และระยอง		
3) จัดเวทีประชาคมเพื่อสำรวจศักยภาพและความต้องการเกษตรกรในพื้นที่เป้าหมาย และจัดทำแผนงาน/โครงการพัชรสุธาชวนุรักษ์/กิจกรรม	1	ครั้ง		1													สำนักงานเกษตรและสหกรณ์จังหวัดฉะเชิงเทรา ชลบุรี สระแก้ว จันทบุรี และระยอง		
4) ประชุมพิจารณาแผนงาน/โครงการพัชรสุธาชวนุรักษ์/กิจกรรม และงบประมาณ	1	ครั้ง			1												สำนักงานเกษตรและสหกรณ์จังหวัดฉะเชิงเทรา ชลบุรี สระแก้ว จันทบุรี และระยอง		
5) บูรณาการขับเคลื่อนการดำเนินงานโครงการพัชรสุธาชวนุรักษ์ ร่วมกับหน่วยงานที่เกี่ยวข้องในพื้นที่/จังหวัด	4	ครั้ง			1			1				1					1	สำนักงานเกษตรและสหกรณ์จังหวัดฉะเชิงเทรา ชลบุรี สระแก้ว จันทบุรี และระยอง	
6) ลงพื้นที่ติดตามความก้าวหน้าการดำเนินงานโครงการพัชรสุธาชวนุรักษ์ และจัดทำสรุปรายงานเสนอผู้บริหารทราบ	4	ครั้ง			1			1				1					1	สำนักงานเกษตรและสหกรณ์จังหวัดฉะเชิงเทรา ชลบุรี สระแก้ว จันทบุรี และระยอง	
7) ประเมินผลสำเร็จโครงการพัชรสุธาชวนุรักษ์และถอดบทเรียน	1	ครั้ง																1	สำนักงานเกษตรและสหกรณ์จังหวัดฉะเชิงเทรา ชลบุรี สระแก้ว จันทบุรี และระยอง

รายละเอียดการดำเนินงาน	รวมปริมาณงาน	หน่วยนับ	แผนการดำเนินงาน											กลุ่ม/ฝ่าย ที่ดำเนินงาน		
			ไตรมาส 1			ไตรมาส 2			ไตรมาส 3			ไตรมาส 4				
			ต.ค.	พ.ย.	ธ.ค.	ม.ค.	ก.พ.	มี.ค.	เม.ย.	พ.ค.	มิ.ย.	ก.ค.	ส.ค.		ก.ย.	
1.4 โครงการพัฒนาตามพระราชดำริ 7 โครงการ (จังหวัดเชียงใหม่ เลย แม่ฮ่องสอน จันทบุรี ระยอง สระแก้ว และปราจีนบุรี)																
1) ประสานข้อมูล/กรอบการดำเนินงาน อาทิแผนแม่บทโครงการและแผนปฏิบัติการประจำปี 2568	1	ครั้ง	1													สำนักงานเกษตรและสหกรณ์จังหวัดเชียงใหม่ เลย แม่ฮ่องสอน จันทบุรี ระยอง สระแก้ว และปราจีนบุรี
2) ประชุมพิจารณากำหนดกรอบ/แนวทางการดำเนินงาน คัดเลือกพื้นที่เป้าหมายและเกษตรกรเป้าหมายโครงการฯ	1	ครั้ง		1												สำนักงานเกษตรและสหกรณ์จังหวัดเชียงใหม่ เลย แม่ฮ่องสอน จันทบุรี ระยอง สระแก้ว และปราจีนบุรี
3) จัดเวทีประชุมเพื่อสำรวจศักยภาพและความต้องการเกษตรกรในพื้นที่เป้าหมาย และจัดทำแผนงาน/โครงการและกิจกรรม	1	ครั้ง		1												สำนักงานเกษตรและสหกรณ์จังหวัดเชียงใหม่ เลย แม่ฮ่องสอน จันทบุรี ระยอง สระแก้ว และปราจีนบุรี
4) จัดประชุมพิจารณาแผนงาน โครงการ กิจกรรม และงบประมาณ	1	ครั้ง			1											สำนักงานเกษตรและสหกรณ์จังหวัดเชียงใหม่ เลย แม่ฮ่องสอน จันทบุรี ระยอง สระแก้ว และปราจีนบุรี
5) บูรณาการขับเคลื่อนการดำเนินงานโครงการร่วมกับหน่วยงานที่เกี่ยวข้องในพื้นที่/จังหวัด	4	ครั้ง			1				1			1				1 สำนักงานเกษตรและสหกรณ์จังหวัดเชียงใหม่ เลย แม่ฮ่องสอน จันทบุรี ระยอง สระแก้ว และปราจีนบุรี
6) ลงพื้นที่/ติดตามความก้าวหน้าการดำเนินงาน และจัดสรุปรายงานเสนอผู้บริหารกระทรวงเกษตรและสหกรณ์ทราบ	4	ครั้ง			1				1			1				1 สำนักงานเกษตรและสหกรณ์จังหวัดเชียงใหม่ เลย แม่ฮ่องสอน จันทบุรี ระยอง สระแก้ว และปราจีนบุรี

รายละเอียดการดำเนินงาน	รวมปริมาณงาน	หน่วยนับ	แผนการดำเนินงาน											กลุ่ม/ฝ่าย ที่ดำเนินงาน		
			ไตรมาส 1			ไตรมาส 2			ไตรมาส 3			ไตรมาส 4				
			ต.ค.	พ.ย.	ธ.ค.	ม.ค.	ก.พ.	มี.ค.	เม.ย.	พ.ค.	มิ.ย.	ก.ค.	ส.ค.		ก.ย.	
7) ประเมินผลสำเร็จโครงการฯ และถอดบทเรียน	1	ครั้ง													1	สำนักงานเกษตรและสหกรณ์จังหวัดเชียงใหม่ เลย แม่ฮ่องสอน จันทบุรี ระยอง สระแก้ว และปราจีนบุรี
1.5 โครงการรักษาน้ำเพื่อพระแม่ของแผ่นดิน (11 กลุ่มน้ำ : 7 จังหวัด จังหวัดเชียงใหม่ เชียงราย แม่ฮ่องสอน น่าน อุตรดิตถ์ พิษณุโลก และเลย)																
1) ประสานข้อมูล/กรอบการดำเนินงาน อาทิแผนแม่บทโครงการ และแผนปฏิบัติการประจำปีงบประมาณ 2568	1	ครั้ง	1													สำนักงานเกษตรและสหกรณ์จังหวัดเชียงใหม่ เชียงราย แม่ฮ่องสอน น่าน อุตรดิตถ์ พิษณุโลก และเลย
2) ประชุมพิจารณากำหนดกรอบ แนวทางการดำเนินงาน คัดเลือกพื้นที่เป้าหมาย และเกษตรกรเป้าหมายโครงการฯ	1	ครั้ง		1												สำนักงานเกษตรและสหกรณ์จังหวัดเชียงใหม่ เชียงราย แม่ฮ่องสอน น่าน อุตรดิตถ์ พิษณุโลก และเลย
3) จัดเวทีประชาคมเพื่อสำรวจศักยภาพ และความต้องการเกษตรกรในพื้นที่เป้าหมาย และจัดทำแผนงาน โครงการ กิจกรรม	1	ครั้ง		1												สำนักงานเกษตรและสหกรณ์จังหวัดเชียงใหม่ เชียงราย แม่ฮ่องสอน น่าน อุตรดิตถ์ พิษณุโลก และเลย
4) ประชุมพิจารณาแผนงาน โครงการ กิจกรรม งบประมาณ	1	ครั้ง			1											สำนักงานเกษตรและสหกรณ์จังหวัดเชียงใหม่ เชียงราย แม่ฮ่องสอน น่าน อุตรดิตถ์ พิษณุโลก และเลย
5) บูรณาการขับเคลื่อนการดำเนินงานโครงการและร่วมกับหน่วยงานที่เกี่ยวข้องในพื้นที่/จังหวัด	4	ครั้ง			1			1			1				1	สำนักงานเกษตรและสหกรณ์จังหวัดเชียงใหม่ เชียงราย แม่ฮ่องสอน น่าน อุตรดิตถ์ พิษณุโลก และเลย

รายละเอียดการดำเนินงาน	รวมปริมาณงาน	หน่วยนับ	แผนการดำเนินงาน											กลุ่ม/ฝ่าย ที่ดำเนินงาน		
			ไตรมาส 1			ไตรมาส 2			ไตรมาส 3			ไตรมาส 4				
			ต.ค.	พ.ย.	ธ.ค.	ม.ค.	ก.พ.	มี.ค.	เม.ย.	พ.ค.	มิ.ย.	ก.ค.	ส.ค.		ก.ย.	
6) ลงพื้นที่ติดตามความก้าวหน้าการดำเนินงาน และจัดทำสรุปรายงานเสนอผู้บริหารทราบ	4	ครั้ง			1			1			1				1	สำนักงานเกษตรและสหกรณ์จังหวัด เชียงใหม่ เชียงราย แม่ฮ่องสอน น่าน อุตรดิตถ์ พิษณุโลก และเลย
7) ประเมินผลสำเร็จของโครงการ และถอดบทเรียน	1	ครั้ง														1 สำนักงานเกษตรและสหกรณ์จังหวัด เชียงใหม่ เชียงราย แม่ฮ่องสอน น่าน อุตรดิตถ์ พิษณุโลก และเลย
1.6 โครงการพัฒนาพื้นที่ลุ่มน้ำปากพนังอันเนื่องมาจากพระราชดำริ (จังหวัดนครศรีธรรมราช สงขลา และพัทลุง)																
1) ประสานข้อมูล/กรอบการดำเนินงาน อาทิแผนแม่บทโครงการ และแผนปฏิบัติการประจำปีงบประมาณ พ.ศ. 2568	1	ครั้ง	1													สำนักงานเกษตรและสหกรณ์จังหวัด นครศรีธรรมราช สงขลา และพัทลุง
2) ประชุมพิจารณากำหนดกรอบ แนวทางการดำเนินงาน คัดเลือกพื้นที่เป้าหมาย และเกษตรกรเป้าหมายโครงการฯ	1	ครั้ง		1												สำนักงานเกษตรและสหกรณ์จังหวัด นครศรีธรรมราช สงขลา และพัทลุง
3) จัดเวทีประชาคมเพื่อสำรวจศักยภาพและความต้องการเกษตรกร ในพื้นที่เป้าหมาย และจัดทำแผนงาน โครงการ กิจกรรม	1	ครั้ง		1												สำนักงานเกษตรและสหกรณ์จังหวัด นครศรีธรรมราช สงขลา และพัทลุง
4) ประชุมพิจารณา แผนงาน โครงการ กิจกรรม และงบประมาณ	1	ครั้ง			1											สำนักงานเกษตรและสหกรณ์จังหวัด นครศรีธรรมราช สงขลา และพัทลุง
5) บูรณาการขับเคลื่อนการดำเนินงานโครงการฯ ร่วมกับหน่วยงานที่เกี่ยวข้องในพื้นที่	4	ครั้ง			1					1			1			1 สำนักงานเกษตรและสหกรณ์จังหวัด นครศรีธรรมราช สงขลา และพัทลุง
6) ลงพื้นที่ติดตามความก้าวหน้าการดำเนินงานและจัดสรุปรายงานเสนอผู้บริหารกระทรวงเกษตรและสหกรณ์ทราบ	4	ครั้ง			1					1			1			1 สำนักงานเกษตรและสหกรณ์จังหวัด นครศรีธรรมราช สงขลา และพัทลุง

รายละเอียดการดำเนินงาน	รวมปริมาณงาน	หน่วยนับ	แผนการดำเนินงาน												กลุ่ม/ฝ่าย ที่ดำเนินงาน		
			ไตรมาส 1			ไตรมาส 2			ไตรมาส 3			ไตรมาส 4					
			ต.ค.	พ.ย.	ธ.ค.	ม.ค.	ก.พ.	มี.ค.	เม.ย.	พ.ค.	มิ.ย.	ก.ค.	ส.ค.	ก.ย.			
7) ประเมินผลสำเร็จของโครงการฯ และถอดบทเรียน	1	ครั้ง													1	สำนักงานเกษตรและสหกรณ์จังหวัดนครศรีธรรมราช สงขลา และพัทลุง	
1.7 โครงการพัฒนาพื้นที่กึ่งปัญหาการตำรวจตระเวนชายแดน ฯ จังหวัดเพชรบุรี																	
1) ประสานข้อมูล/กรอบการดำเนินงาน และแผนปฏิบัติการประจำปี 2568	1	ครั้ง	1													สำนักงานเกษตรและสหกรณ์จังหวัดเพชรบุรี	
2) ประชุมพิจารณา กำหนดกรอบ แนวทางการดำเนินงาน คัดเลือกพื้นที่เป้าหมายและเกษตรกรเป้าหมายโครงการฯ	1	ครั้ง		1												สำนักงานเกษตรและสหกรณ์จังหวัดเพชรบุรี	
3) จัดเวทีประชาคมเพื่อสำรวจศักยภาพและความต้องการเกษตรกรในพื้นที่เป้าหมาย และจัดทำแผนงาน โครงการ กิจกรรม	1	ครั้ง		1												สำนักงานเกษตรและสหกรณ์จังหวัดเพชรบุรี	
4) ประชุมพิจารณา แผนงาน โครงการ กิจกรรม และงบประมาณ	1	ครั้ง			1											สำนักงานเกษตรและสหกรณ์จังหวัดเพชรบุรี	
5) บูรณาการขับเคลื่อนการดำเนินงานโครงการฯ ร่วมกับหน่วยงานที่เกี่ยวข้องในพื้นที่	4	ครั้ง			1				1				1		1	สำนักงานเกษตรและสหกรณ์จังหวัดเพชรบุรี	
6) ลงพื้นที่ติดตามความก้าวหน้าการดำเนินงานและจัดสรุปรายงานเสนอผู้บริหารกระทรวงเกษตรและสหกรณ์ทราบ	4	ครั้ง			1				1				1		1	สำนักงานเกษตรและสหกรณ์จังหวัดเพชรบุรี	
7) ประเมินผลสำเร็จของโครงการฯ และถอดบทเรียน	1	ครั้ง														1	สำนักงานเกษตรและสหกรณ์จังหวัดเพชรบุรี
1.8 ศูนย์พัฒนาโครงการหลวงเลอตอ จังหวัดตาก																	
1) ประสานข้อมูล/กรอบการดำเนินงาน และแผนปฏิบัติการประจำปี 2568	1	ครั้ง	1													สำนักงานเกษตรและสหกรณ์จังหวัดตาก	
2) เข้าร่วมการประชุมขับเคลื่อนการดำเนินงานโครงการ/จัดประชุมคณะทำงานประชาสัมพันธ์ สร้างการรับรู้และการมีส่วนร่วมของประชาชนในพื้นที่ เพื่อกำหนดแนวทางการประชาสัมพันธ์ และกระบวนการสร้างการรับรู้ความเข้าใจ เพื่อสนับสนุนการดำเนินงานของศูนย์พัฒนาโครงการหลวงเลอตอ จังหวัดตาก	4	ครั้ง			1				1				1			1	สำนักงานเกษตรและสหกรณ์จังหวัดตาก
3) บูรณาการขับเคลื่อนการดำเนินงานโครงการฯ ร่วมกับหน่วยงานที่เกี่ยวข้องในพื้นที่ลดจนการลงพื้นที่ติดตามการดำเนินงาน	4	ครั้ง			1				1				1			1	สำนักงานเกษตรและสหกรณ์จังหวัดตาก
4) ลงพื้นที่ติดตามความก้าวหน้าการดำเนินงานและจัดทำสรุปรายงานเสนอผู้บริหารกระทรวงเกษตรและสหกรณ์ทราบ	4	ครั้ง			1				1				1			1	สำนักงานเกษตรและสหกรณ์จังหวัดตาก
5) ประเมินผลโครงการและถอดบทเรียน	1	ครั้ง														1	สำนักงานเกษตรและสหกรณ์จังหวัดตาก

รายละเอียดการดำเนินงาน	รวมปริมาณงาน	หน่วยนับ	แผนการดำเนินงาน											กลุ่ม/ฝ่าย ที่ดำเนินงาน	
			ไตรมาส 1			ไตรมาส 2			ไตรมาส 3			ไตรมาส 4			
			ต.ค.	พ.ย.	ธ.ค.	ม.ค.	ก.พ.	มี.ค.	เม.ย.	พ.ค.	มิ.ย.	ก.ค.	ส.ค.		ก.ย.
กิจกรรมย่อย : การประสานและสนับสนุนการดำเนินงานโครงการอันเนื่องมาจากพระราชดำรินในพื้นที่/จังหวัด (ภาพรวมกระทรวงเกษตรและสหกรณ์)															
1. โครงการต่อยอดโครงการอันเนื่องมาจากพระราชดำรินในพื้นที่/จังหวัด (จำนวน 22 โครงการ) (20 จังหวัด ได้แก่ จังหวัดลำปาง เชียงใหม่ ปราจีนบุรี ชลบุรี สุพรรณบุรี กาญจนบุรี ประจวบคีรีขันธ์ บึงกาฬ ศรีสะเกษ ปัตตานี นครศรีธรรมราช ชุมพร นราธิวาส ตรัง สพบุรี ระนอง พะเยา ชัยภูมิ ขอนแก่น และร้อยเอ็ด)															
1.1 ประสานข้อมูล กรอบการดำเนินงาน อาทิ แผนแม่บทโครงการ และแผนปฏิบัติการประจำปี	1	ครั้ง	1												สำนักงานเกษตรและสหกรณ์จังหวัดลำปาง เชียงใหม่ ปราจีนบุรี ชลบุรี สุพรรณบุรี กาญจนบุรี ประจวบคีรีขันธ์ บึงกาฬ ศรีสะเกษ ปัตตานี นครศรีธรรมราช ชุมพร นราธิวาส ตรัง สพบุรี ระนอง พะเยา ชัยภูมิ ขอนแก่น และร้อยเอ็ด
1.2 จัดประชุม/บูรณาการแผนการดำเนินงานโครงการด้านการพัฒนาอาชีพ ร่วมกับหน่วยงานในสังกัดกระทรวงเกษตรและสหกรณ์ในพื้นที่/จังหวัด	1	ครั้ง	1												สำนักงานเกษตรและสหกรณ์จังหวัดลำปาง เชียงใหม่ ปราจีนบุรี ชลบุรี สุพรรณบุรี กาญจนบุรี ประจวบคีรีขันธ์ บึงกาฬ ศรีสะเกษ ปัตตานี นครศรีธรรมราช ชุมพร นราธิวาส ตรัง สพบุรี ระนอง พะเยา ชัยภูมิ ขอนแก่น และร้อยเอ็ด
1.3 จัดประชุม/ลงพื้นที่ติดตามความก้าวหน้าการดำเนินงาน พร้อมทั้งจัดทำสรุปรายงานการดำเนินโครงการเสนอผู้บริหารกระทรวงเกษตรและสหกรณ์ทราบ	2	ครั้ง						1							1 สำนักงานเกษตรและสหกรณ์จังหวัดลำปาง เชียงใหม่ ปราจีนบุรี ชลบุรี สุพรรณบุรี กาญจนบุรี ประจวบคีรีขันธ์ บึงกาฬ ศรีสะเกษ ปัตตานี นครศรีธรรมราช ชุมพร นราธิวาส ตรัง สพบุรี ระนอง พะเยา ชัยภูมิ ขอนแก่น และร้อยเอ็ด

รายละเอียดการดำเนินงาน	รวม ปริมาณงาน	หน่วย นับ	แผนการดำเนินงาน											กลุ่ม/ฝ่าย ที่ดำเนินงาน	
			ไตรมาส 1			ไตรมาส 2			ไตรมาส 3			ไตรมาส 4			
			ต.ค.	พ.ย.	ธ.ค.	ม.ค.	ก.พ.	มี.ค.	เม.ย.	พ.ค.	มิ.ย.	ก.ค.	ส.ค.		ก.ย.
1.4 ประเมินผลโครงการและถอดบทเรียนการดำเนินงานโครงการ พร้อมทั้งจัดทำข้อเสนอโครงการ/กิจกรรม สำหรับขับเคลื่อนการดำเนินงานในปีงบประมาณถัดไปเสนอผู้บริหารกระทรวงเกษตรและสหกรณ์ทราบ	1	ครั้ง													1 สำนักงานเกษตรและสหกรณ์จังหวัดลำปาง เชียงใหม่ ปราชญ์บุรี ชลบุรี สุพรรณบุรี กาญจนบุรี ประจวบคีรีขันธ์ ปังภาพ ศรีสะเกษ ปัตตานี นครศรีธรรมราช ชุมพร นราธิวาส ตรัง ลพบุรี ระนอง พะเยา ชัยภูมิ ขอนแก่น และร้อยเอ็ด
2. โครงการที่ดำเนินการร่วมกับมูลนิธิปิดทองหลังพระฯ และสถาบันปิดทองหลังพระฯ (รวม 22 จังหวัด ได้แก่ จังหวัดน่าน อุตรดิตถ์ เพชรบูรณ์ อุทัยธานี กาฬสินธุ์ ขอนแก่น ยะลา ปัตตานี นราธิวาส นครราชสีมา สุรินทร์ บุรีรัมย์ ศรีสะเกษ ร้อยเอ็ด ยโสธร มหาสารคาม อำนาจเจริญ อุบลราชธานี เชียงใหม่ เชียงราย พะเยา และแม่ฮ่องสอน)															
2.1 ประสานข้อมูล/กรอบการดำเนินงาน อาทิ เช่น แผนแม่บทโครงการ และแผนปฏิบัติการประจำปี 2568	1	ครั้ง	1												สำนักงานเกษตรและสหกรณ์จังหวัดจันทบุรี น่าน อุตรดิตถ์ เพชรบูรณ์ อุทัยธานี กาฬสินธุ์ ขอนแก่น ยะลา ปัตตานี นราธิวาส นครราชสีมา สุรินทร์ บุรีรัมย์ ศรีสะเกษ ร้อยเอ็ด ยโสธร มหาสารคาม อำนาจเจริญ อุบลราชธานี เชียงใหม่ เชียงราย พะเยา และ แม่ฮ่องสอน

รายละเอียดการดำเนินงาน	รวมปริมาณงาน	หน่วยนับ	แผนการดำเนินงาน											กลุ่ม/ฝ่าย ที่ดำเนินงาน				
			ไตรมาส 1			ไตรมาส 2			ไตรมาส 3			ไตรมาส 4						
			ต.ค.	พ.ย.	ธ.ค.	ม.ค.	ก.พ.	มี.ค.	เม.ย.	พ.ค.	มิ.ย.	ก.ค.	ส.ค.		ก.ย.			
2.2 เข้าร่วมประชุมคณะกรรมการ คณะอนุกรรมการ และคณะทำงานดำเนินงานโครงการ	2	ครั้ง							1							1	สำนักงานเกษตรและสหกรณ์จังหวัดจันทบุรี น่าน อุตรธานี เพชรบุรี อุทัยธานี กาฬสินธุ์ ขอนแก่น ยะลา ปัตตานี นราธิวาส นครราชสีมา สุรินทร์ บุรีรัมย์ ศรีสะเกษ ร้อยเอ็ด ยโสธร มหาสารคาม อำนาจเจริญ อุบลราชธานี เชียงใหม่ เชียงราย พะเยา และ แม่ฮ่องสอน	
2.3 ติดตามความก้าวหน้าและจัดทำสรุปรายงาน และเสนอผู้บริหารกระทรวงเกษตรและสหกรณ์ทราบ	4	ครั้ง			1					1			1			1	สำนักงานเกษตรและสหกรณ์จังหวัดจันทบุรี น่าน อุตรธานี เพชรบุรี อุทัยธานี กาฬสินธุ์ ขอนแก่น ยะลา ปัตตานี นราธิวาส นครราชสีมา สุรินทร์ บุรีรัมย์ ศรีสะเกษ ร้อยเอ็ด ยโสธร มหาสารคาม อำนาจเจริญ อุบลราชธานี เชียงใหม่ เชียงราย พะเยา และ แม่ฮ่องสอน	
กิจกรรมย่อย : การสนับสนุนการปฏิบัติพระราชกรณียกิจ และการติดตามการดำเนินงานโครงการอันเนื่องมาจากพระราชดำริด้านการเกษตรในพื้นที่ของพระบาทสมเด็จพระเจ้าอยู่หัวฯ																		
1. กิจกรรมการเข้าร่วมรับเสด็จฯ พระบาทสมเด็จพระเจ้าอยู่หัว และพระบรมวงศานุวงศ์ในพื้นที่/การติดตามเพื่อขับเคลื่อนโครงการอันเนื่องมาจากพระราชดำริในพื้นที่ของกษัตริย์/จิตอาสาพัฒนา/คลินิกเกษตรเคลื่อนที่ (76 จังหวัด)																		
1.1 ประสานข้อมูล/รายละเอียด (กำหนดการเสด็จฯ/กำหนดการลงพื้นที่ขององคมนตรี และข้อมูลโครงการ) และจัดทำสรุปข้อมูลให้กับผู้บริหารกระทรวงเกษตรและสหกรณ์ทราบ	4	ครั้ง			1					1			1			1	1	สำนักงานเกษตรและสหกรณ์จังหวัด 76 จังหวัด
1.2 เข้าร่วมประชุมเตรียมการ (รับเสด็จฯ /รับองค์มนตรี และคณะ) ร่วมกับจังหวัด (ถ้ามี)	2	ครั้ง								1							1	สำนักงานเกษตรและสหกรณ์จังหวัด 76 จังหวัด

รายละเอียดการดำเนินงาน	รวมปริมาณงาน	หน่วยนับ	แผนการดำเนินงาน												กลุ่ม/ฝ่าย ที่ดำเนินงาน	
			ไตรมาส 1			ไตรมาส 2			ไตรมาส 3			ไตรมาส 4				
			ต.ค.	พ.ย.	ธ.ค.	ม.ค.	ก.พ.	มี.ค.	เม.ย.	พ.ค.	มิ.ย.	ก.ค.	ส.ค.	ก.ย.		
1.3 ประสาน/อำนวยความสะดวกพื้นที่ของผู้บริหารกระทรวงเกษตรและสหกรณ์	2	ครั้ง						1							1	สำนักงานเกษตรและสหกรณ์จังหวัด 76 จังหวัด
1.4 ลงพื้นที่รับเสด็จฯ และจัดทำสรุปรายงาน เสนอผู้บริหารกระทรวงเกษตรและสหกรณ์ทราบ (ถ้ามี)	2	ครั้ง						1							1	สำนักงานเกษตรและสหกรณ์จังหวัด 76 จังหวัด
1.5 ลงพื้นที่ติดตามโครงการร่วมกับกองคมนตรี และคณะ พร้อมทั้งจัดทำสรุปรายงานเสนอผู้บริหารกระทรวงเกษตรและสหกรณ์ทราบ (ถ้ามี)	4	ครั้ง			1				1			1			1	สำนักงานเกษตรและสหกรณ์จังหวัด 76 จังหวัด
1.6 ร่วมดำเนินโครงการจิตอาสาร่วมกับหน่วยงานในจังหวัดพร้อมจัดทำสรุปรายงานเสนอผู้บริหารกระทรวงเกษตรและสหกรณ์ทราบ	2	ครั้ง							1						1	สำนักงานเกษตรและสหกรณ์จังหวัด 76 จังหวัด
1.7 ร่วมดำเนินโครงการคลินิกเกษตรเคลื่อนที่ฯ พร้อมจัดทำสรุปรายงาน เสนอผู้บริหารกระทรวงเกษตรและสหกรณ์ทราบ	4	ครั้ง			1				1			1			1	สำนักงานเกษตรและสหกรณ์จังหวัด 76 จังหวัด
1.8 ร่วมจัดนิทรรศการผลการดำเนินงาน/จัดกิจกรรมเทิดพระเกียรติ	2	ครั้ง							1						1	สำนักงานเกษตรและสหกรณ์จังหวัด 76 จังหวัด

รายละเอียดแผนการปฏิบัติงานของหน่วยงาน ประจำปีงบประมาณ พ.ศ. 2568

หน่วยงาน : สำนักงานเลขาธิการคณะกรรมการส่งเสริมและพัฒนาาระบบเกษตรพันธสัญญา

เป้าหมายในการให้บริการ สป.กษ. ที่ 1 : ศักยภาพในการขับเคลื่อนภารกิจด้านการเกษตรและสหกรณ์เพิ่มขึ้น

ตัวชี้วัด สป.กษ. : ร้อยละความสำเร็จของการดำเนินงานในการกิจระดับกระทรวง (ร้อยละ 90)

เป้าประสงค์ สำนัก/กอง ที่ 1 : เกษตรกรได้รับความเป็นธรรมในการทำเกษตรกรรมในระบบเกษตรพันธสัญญา

ตัวชี้วัด : 1. ร้อยละความสำเร็จในการดำเนินการไกล่เกลี่ยข้อพิพาทที่เกิดจากระบบเกษตรพันธสัญญา เป็นไปตามกรอบระยะเวลาที่กฎหมายกำหนด (ร้อยละ 90)

ตัวชี้วัด : 2. ร้อยละความสำเร็จของการดำเนินงานตามแผนการปฏิบัติงานประจำปีของ สำนัก/กอง (ร้อยละ 90)

เป้าประสงค์ สำนัก/กอง ที่ 2 : เกษตรกรเข้าใจและเข้าถึงระบบเกษตรพันธสัญญาเพิ่มมากขึ้น

ตัวชี้วัด : 1. ร้อยละของการดำเนินการงานบริการประชาชนในระบบเกษตรพันธสัญญาให้แล้วเสร็จภายในระยะเวลาที่กำหนด (ร้อยละ 85)

ตัวชี้วัด : 2. ร้อยละความพึงพอใจของผู้ใช้บริการด้านการสืบค้นทะเบียนผู้ประกอบการธุรกิจทางการเกษตร (ร้อยละ 85)

รายละเอียดการดำเนินงาน	รวมปริมาณงาน	หน่วยนับ	แผนการดำเนินงาน												กลุ่ม/ฝ่าย ที่ดำเนินงาน	
			ไตรมาส 1			ไตรมาส 2			ไตรมาส 3			ไตรมาส 4				
			ต.ค.	พ.ย.	ธ.ค.	ม.ค.	ก.พ.	มี.ค.	เม.ย.	พ.ค.	มิ.ย.	ก.ค.	ส.ค.	ก.ย.		
แผนงานพื้นฐานด้านการสร้างความสามารถในการแข่งขัน																
ผลิตภัณฑ์ : อำนวยความสะดวกบริหารจัดการด้านการเกษตร																
กิจกรรม : สนับสนุนการบริหารจัดการด้านการเกษตร																
กิจกรรมย่อย : การอำนวยความสะดวกส่งเสริมและพัฒนาาระบบเกษตรพันธสัญญา																
1. จัดทำร่างสัญญาแนะนำในระบบเกษตรพันธสัญญา	4	ฉบับ			1			1				1			1	กลุ่มกฎหมายและไกล่เกลี่ยข้อพิพาท
2. สร้างการรับรู้เกี่ยวกับสาระสำคัญและแนวทางปฏิบัติตามพระราชบัญญัติส่งเสริมและพัฒนาาระบบเกษตรพันธสัญญา พ.ศ.2560	10	ครั้ง			2			3				2			3	กลุ่มกฎหมายและไกล่เกลี่ยข้อพิพาท
3. จัดทำรายงานผลการรับแจ้งการเปลี่ยนแปลงและการยกเลิกประกอบธุรกิจ	3	ครั้ง				1					1			1		กลุ่มทะเบียนและสารสนเทศ
4. จัดทำรายงานผลการจัดเก็บสำเนาเอกสารสำหรับกรขึ้นไว้ในระบบเกษตรพันธสัญญา	3	ครั้ง				1					1			1		กลุ่มทะเบียนและสารสนเทศ
5. รวบรวมและจัดทำแผนปฏิบัติการสร้างการรับรู้เกี่ยวกับสาระสำคัญและแนวทางการปฏิบัติตามพระราชบัญญัติส่งเสริมและพัฒนาาระบบเกษตรพันธสัญญา พ.ศ.2560 ของหน่วยงานภายในสังกัดกระทรวงเกษตรและสหกรณ์	1	ฉบับ		1												กลุ่มพัฒนาาระบบเกษตรพันธสัญญา
6. รายงานผลการขับเคลื่อนการดำเนินงานตามพระราชบัญญัติส่งเสริมและพัฒนาาระบบเกษตรพันธสัญญา พ.ศ. 2560 ของหน่วยงานภายในสังกัดกระทรวงเกษตรและสหกรณ์ - ครั้งที่ 1 : รายงานผลรอบ 12 เดือน ของปีงบประมาณ 67 (พ.ย. 67) - ครั้งที่ 2 : รายงานผลรอบ 6 เดือน ของปีงบประมาณ 68 (ช่วง พ.ค. 68)	2	ฉบับ		1								1				กลุ่มพัฒนาาระบบเกษตรพันธสัญญา
7. ประชาสัมพันธ์ข้อมูลข่าวสารของเกษตรพันธสัญญา	24	ครั้ง	2	2	2	2	2	2	2	2	2	2	2	2	2	- กลุ่มทะเบียนและสารสนเทศ - กลุ่มพัฒนาาระบบเกษตรพันธสัญญา

รายละเอียดการดำเนินงาน	รวม ปริมาณงาน	หน่วย นับ	แผนการดำเนินงาน											กลุ่ม/ฝ่าย ที่ดำเนินงาน			
			ไตรมาส 1			ไตรมาส 2			ไตรมาส 3			ไตรมาส 4					
			ต.ค.	พ.ย.	ธ.ค.	ม.ค.	ก.พ.	มี.ค.	เม.ย.	พ.ค.	มิ.ย.	ก.ค.	ส.ค.		ก.ย.		
8. รายงานผลการดำเนินงานต้นระบบเกษตรพันธสัญญา ครั้งที่ 1 รายงานผลรอบไตรมาสที่ 1 ของปีงบประมาณ 2568 ครั้งที่ 2 รายงานผลรอบไตรมาสที่ 2 ของปีงบประมาณ 2568 ครั้งที่ 3 รายงานผลรอบไตรมาสที่ 3 ของปีงบประมาณ 2568	3	ฉบับ				1				1			1				- กลุ่มกฎหมายและ ใกล้เคียง ข้อพิพาท - กลุ่มทะเบียนและ สารสนเทศ - กลุ่มพัฒนาระบบ เกษตรพันธสัญญา

รายละเอียดแผนการปฏิบัติงานของหน่วยงาน ประจำปีงบประมาณ พ.ศ. 2568

หน่วยงาน : สำนักงานเกษตรและสหกรณ์จังหวัด

เป้าประสงค์ สป.กษ. ที่ 1 : ศักยภาพในการขับเคลื่อนภารกิจด้านการเกษตรและสหกรณ์เพิ่มขึ้น

ตัวชี้วัด : ร้อยละความสำเร็จของการดำเนินงานในภารกิจระดับกระทรวง (ร้อยละ 90)

เป้าประสงค์ สำนัก/กอง : การขับเคลื่อนงานด้านการเกษตรและสหกรณ์ในส่วนภูมิภาคมีความคล่องตัว มีประสิทธิภาพ และมีการบูรณาการกับหน่วยงานที่เกี่ยวข้อง

ตัวชี้วัด : 1. ร้อยละความสำเร็จในการขับเคลื่อนงานด้านการเกษตรและสหกรณ์ของจังหวัด (ร้อยละ 95)

ตัวชี้วัด : 2. จำนวนเกษตรกรที่ได้รับการสนับสนุน ช่วยเหลือ บริการ จากการผลิตงานของกระทรวงเกษตรและสหกรณ์ ไม่น้อยกว่า 800,000 ราย

รายละเอียดการดำเนินงาน	รวมปริมาณงาน	หน่วยนับ	แผนการดำเนินงาน												กลุ่ม/ฝ่าย ที่ดำเนินงาน
			ไตรมาส 1			ไตรมาส 2			ไตรมาส 3			ไตรมาส 4			
			ต.ค.	พ.ย.	ธ.ค.	ม.ค.	ก.พ.	มี.ค.	เม.ย.	พ.ค.	มิ.ย.	ก.ค.	ส.ค.	ก.ย.	
แผนงานพื้นฐานด้านการสร้างความสามารถในการแข่งขัน															
ผลผลิต : อำนวยความสะดวกและบริหารจัดการด้านการเกษตร															
กิจกรรม : การบูรณาการงานในส่วนภูมิภาค															
กิจกรรมย่อย : การบูรณาการงานในส่วนภูมิภาค															
1. ประชุมคณะอนุกรรมการพัฒนาการเกษตรและสหกรณ์ระดับจังหวัด (อ.พ.ก.)	152	ครั้ง						76					76		สนง.กษ.จว. 76 จังหวัด
2. ทบทวนแผนพัฒนาการเกษตรและสหกรณ์ของจังหวัด (พ.ศ. 2566 - 2570)	76	ฉบับ											76		สนง.กษ.จว. 76 จังหวัด
3. จัดทำแผนปฏิบัติการด้านการเกษตรและสหกรณ์ของจังหวัด ประจำปีงบประมาณ พ.ศ. 2568	76	ครั้ง				76									สนง.กษ.จว. 76 จังหวัด
4. ติดตามและจัดทำรายงานผลการดำเนินงานโครงการตามแผนปฏิบัติการด้านการเกษตรและสหกรณ์ของจังหวัด ประจำปีงบประมาณ พ.ศ. 2568	304	ครั้ง	76				76			76			76		สนง.กษ.จว. 76 จังหวัด
5. การบริหารจัดการศูนย์ข้อมูลด้านการเกษตรและสหกรณ์ของจังหวัด															
5.1 การจัดการข้อมูลบนเว็บไซต์สำนักงานเกษตรและสหกรณ์ของจังหวัด (https://www.opsmoac.go.th/about-moac_province)	912	ครั้ง	76	76	76	76	76	76	76	76	76	76	76	76	76 สนง.กษ.จว. 76 จังหวัด
5.2 การจัดทำข้อมูลพื้นฐานด้านการเกษตรข้อมูลทั่วไปของจังหวัด (www.provinfo.opsmoac.go.th)	912	ครั้ง	76	76	76	76	76	76	76	76	76	76	76	76	76 สนง.กษ.จว. 76 จังหวัด
5.3 การจัดทำสรุปผลความพึงพอใจของผู้มารับบริการประจำปี ของศูนย์ข้อมูลด้านการเกษตรและสหกรณ์ของจังหวัด ณ สำนักงานเกษตรและสหกรณ์จังหวัด	76	ครั้ง												76	76 สนง.กษ.จว. 76 จังหวัด
6. การจัดทำข้อมูลพื้นฐานของจังหวัดเพื่อสนับสนุนการตรวจราชการของรัฐมนตรี/ผู้บริหาร	912	ครั้ง	76	76	76	76	76	76	76	76	76	76	76	76	76 สนง.กษ.จว. 76 จังหวัด
7. การดำเนินงานของศูนย์ติดตามและแก้ไขปัญหาภัยพิบัติด้านการเกษตร															
7.1 จัดทำแผนป้องกันและบรรเทาสาธารณภัยด้านการเกษตร (ภัยแล้ง อุทกภัย)	152	แผน			76								76		สนง.กษ.จว. 76 จังหวัด
7.2 จัดประชุมศูนย์ติดตามและแก้ไขปัญหาภัยพิบัติด้านการเกษตรจังหวัดและสรุปรายงานการประชุมฯ หรือเข้าร่วมเสนอแนะ/ความเห็นในการประชุมคณะกรรมการต่างๆ ในจังหวัดที่เกี่ยวข้องกับภัยพิบัติ	912	ครั้ง	76	76	76	76	76	76	76	76	76	76	76	76	76 สนง.กษ.จว. 76 จังหวัด
7.3 รายงานผลการแจ้งเตือนภัย/ประชาสัมพันธ์ด้านการเกษตร/รายงานสถานการณ์และการให้ความช่วยเหลือต่อศูนย์ติดตามและแก้ไขปัญหาภัยพิบัติด้านการเกษตร กระทรวงเกษตรและสหกรณ์	912	ครั้ง	76	76	76	76	76	76	76	76	76	76	76	76	76 สนง.กษ.จว. 76 จังหวัด

รายละเอียดการดำเนินงาน	รวม ปริมาณงาน	หน่วย นับ	แผนการดำเนินงาน											กลุ่ม/ฝ่าย ที่ดำเนินงาน		
			ไตรมาส 1			ไตรมาส 2			ไตรมาส 3			ไตรมาส 4				
			ต.ค.	พ.ย.	ธ.ค.	ม.ค.	ก.พ.	มี.ค.	เม.ย.	พ.ค.	มิ.ย.	ก.ค.	ส.ค.		ก.ย.	
8. สนับสนุนการขับเคลื่อนงานด้านการเกษตรในจังหวัด																
8.1 จัดประชุมคณะกรรมการ/คณะทำงานขับเคลื่อนงานด้านการเกษตร																
1) ระดับจังหวัด	304	ครั้ง			76			76			76			76	สนง.กษ.จว. 76 จังหวัด	
2) ระดับอำเภอ	3,512	ครั้ง			878			878			878			878	สนง.กษ.จว. 76 จังหวัด	
8.2 ติดตามงานสำคัญของหน่วยงานในพื้นที่	304	ครั้ง			76			76			76			76	สนง.กษ.จว. 76 จังหวัด	
แผนงานยุทธศาสตร์การเกษตรสร้างมูลค่า																
โครงการ : ขับเคลื่อนการเกษตรระดับหมู่บ้านสู่การผลิตสินค้าเกษตรมูลค่าสูง																
กิจกรรม : ขับเคลื่อนการเกษตรระดับหมู่บ้านสู่การผลิตสินค้าเกษตรมูลค่าสูง																
กิจกรรมย่อย : การขับเคลื่อนการเกษตรระดับหมู่บ้านสู่การผลิตสินค้าเกษตรมูลค่าสูง ตามแนวทาง BCG Model																
สนับสนุนโครงการขับเคลื่อนการเกษตรระดับหมู่บ้านสู่การผลิตสินค้าเกษตรมูลค่าสูง ตามแนวทาง BCG Model ประจำปีงบประมาณ พ.ศ. 2568																
1. จัดประชุมคณะกรรมการ/คณะทำงาน																
1.1 ระดับ จังหวัด	76	ครั้ง			76										สนง.กษ.จว. 76 จังหวัด	
1.2 ระดับ อำเภอ	1,756	ครั้ง			878			878							สนง.กษ.จว. 76 จังหวัด	
2. จัดทำแผนพัฒนาการเกษตรระดับหมู่บ้าน	878	หมู่บ้าน						878							สนง.กษ.จว. 76 จังหวัด	
3. ติดตามและรายงานผลการดำเนินงาน (สนง.กษ.จว.)	608	ครั้ง					76	76	76	76	76	76	76	76	สนง.กษ.จว. 76 จังหวัด	

รายละเอียดแผนการปฏิบัติงานของหน่วยงาน ประจำปีงบประมาณ พ.ศ. 2568

หน่วยงาน : สำนักงานรัฐมนตรี

เป้าประสงค์ สป.กษ. ที่ 1 : ศักยภาพในการขับเคลื่อนภารกิจด้านการเกษตรและสหกรณ์เพิ่มขึ้น

ตัวชี้วัด สป.กษ. : ร้อยละความสำเร็จของการดำเนินงานในการกิจระดับกระทรวง (ร้อยละ 90)

เป้าประสงค์ สำนัก/กอง ที่ 1 : การประสานราชการทางการเมืองเพื่อการบริหารราชการของรัฐมนตรีมีประสิทธิภาพ

ตัวชี้วัด : 1. ร้อยละความสำเร็จในการนำเสนอข้อมูลและประสานงานการประชุมได้อย่างถูกต้องและทันตามกำหนดเวลา (ร้อยละ 95)

ตัวชี้วัด : 2. ร้อยละความสำเร็จของการดำเนินงานตามแผนการปฏิบัติงานประจำปีของสำนัก/กอง (ร้อยละ 90)

เป้าประสงค์ สำนัก/กอง ที่ 2 : ภารกิจด้านการประชุมรัฐสภา และการประชุมคณะรัฐมนตรีของกระทรวงเกษตรและสหกรณ์สัมฤทธิ์ผลอย่างมีประสิทธิภาพ

ตัวชี้วัด : ระดับความสำเร็จของปรับปรุงและพัฒนากระบวนการดำเนินงานตามภารกิจ (ระดับ 4)

เป้าประสงค์ สำนัก/กอง ที่ 3 : ผู้รับบริการติดต่อประสานงานได้ตรงตามที่ประสงค์อย่างสะดวกและรวดเร็ว

ตัวชี้วัด : ร้อยละความพึงพอใจของผู้รับบริการที่มีต่อการดำเนินงานของสำนักงานรัฐมนตรี กระทรวงเกษตรและสหกรณ์ (ร้อยละ 90)

รายละเอียดการดำเนินงาน	รวมปริมาณงาน	หน่วยนับ	แผนการดำเนินงาน												กลุ่ม/ฝ่าย ที่ดำเนินงาน
			ไตรมาส 1			ไตรมาส 2			ไตรมาส 3			ไตรมาส 4			
			ต.ค.	พ.ย.	ธ.ค.	ม.ค.	ก.พ.	มี.ค.	เม.ย.	พ.ค.	มิ.ย.	ก.ค.	ส.ค.	ก.ย.	
แผนงานพื้นฐานด้านการสร้างความสามารถในการแข่งขัน															
ผลลัพธ์ : อำนวยความสะดวกและบริหารจัดการด้านการเกษตร															
กิจกรรม : สนับสนุนการบริหารจัดการด้านการเกษตร															
กิจกรรมย่อย : อำนวยความสะดวกสนับสนุนการดำเนินงานของรัฐมนตรี															
1. งานตรวจสอบกลั่นกรองเรื่องเพื่อทราบและพิจารณา-ประสานและร่วมอำนวยความสะดวกรัฐมนตรีผู้บริหารกระทรวงฯ	240	เรื่อง	20	20	20	20	20	20	20	20	20	20	20	20	20
2. งานอำนวยความสะดวกและติดตามนโยบาย (งานตรวจราชการ)-รวบรวม วิเคราะห์ กลั่นกรอง และจัดทำวาระงาน ของรัฐมนตรีว่าการกระทรวงฯ รัฐมนตรีช่วยว่าการกระทรวงฯ และข้าราชการการเมือง	600	เรื่อง	50	50	50	50	50	50	50	50	50	50	50	50	50
3. งานอำนวยความสะดวกและติดตามนโยบาย (งานตรวจราชการ)-วิเคราะห์และจัดทำแผนกำหนดการเดินทางตรวจราชการ ของรัฐมนตรีว่าการกระทรวงฯ รัฐมนตรีช่วยว่าการกระทรวงฯ และข้าราชการการเมือง	70	ครั้ง	7	7	7	7	7	7	5	5	5	5	5	5	5
4. งานอำนวยความสะดวกและติดตามนโยบาย (งานตรวจราชการ)-เดินทางติดตาม สนับสนุนอำนวยความสะดวก และประสานภารกิจกับหน่วยงานต่างๆ ในพื้นที่	70	ครั้ง	7	7	7	7	7	7	5	5	5	5	5	5	5
5. งานตรวจสอบกลั่นกรองเรื่องเพื่อทราบและพิจารณา-รวบรวม ศึกษา วิเคราะห์ข้อมูล กลั่นกรองสรุปเรื่องเพื่อประกอบการวินิจฉัยสั่งการ	2,820	เรื่อง	235	235	235	235	235	235	235	235	235	235	235	235	235
6. งานด้านการประชุมคณะรัฐมนตรี-พิจารณา วิเคราะห์ กลั่นกรองเรื่องเสนอคณะรัฐมนตรีเพื่อวินิจฉัยนำเสนอคณะรัฐมนตรี	96	เรื่อง	8	8	8	8	8	8	8	8	8	8	8	8	8
7. งานด้านการประชุมคณะรัฐมนตรี-วิเคราะห์มติ ครม. เพื่อแจ้งหน่วยงานที่เกี่ยวข้องทราบ/พิจารณาดำเนินการ	720	เรื่อง	60	60	60	60	60	60	60	60	60	60	60	60	60
8. งานด้านการประชุมคณะรัฐมนตรี-จัดทำสรุปมติ ครม. เสนอรัฐมนตรีเพื่อทราบ	48	เรื่อง	4	4	4	4	4	4	4	4	4	4	4	4	4
9. งานด้านรัฐสภา-วิเคราะห์ประเด็นเรื่องของคณะกรรมการฯ เพื่อประสานให้หน่วยงานร่วมชี้แจงข้อมูลต่อคณะกรรมการฯ	240	ครั้ง	20	20	20	20	20	20	20	20	20	20	20	20	20
10. งานด้านรัฐสภา-วิเคราะห์ กลั่นกรอง คำตอบกระทู้ถามเพื่อให้รัฐมนตรีตอบในที่ประชุมสภา/ราชกิจจานุเบกษา พร้อมทั้งประสานและอำนวยความสะดวกให้รัฐมนตรีในการตอบกระทู้ถามในการประชุมสมาชิกสภาผู้แทนราษฎร/สมาชิกวุฒิสภา	48	เรื่อง	4	4	4	4	4	4	4	4	4	4	4	4	4

รายละเอียดการดำเนินงาน	รวมปริมาณงาน	หน่วยนับ	แผนการดำเนินงาน												กลุ่ม/ฝ่าย ที่ดำเนินงาน	
			ไตรมาส 1			ไตรมาส 2			ไตรมาส 3			ไตรมาส 4				
			ต.ค.	พ.ย.	ธ.ค.	ม.ค.	ก.พ.	มี.ค.	เม.ย.	พ.ค.	มิ.ย.	ก.ค.	ส.ค.	ก.ย.		
11. งานร้องเรียน/ร้องทุกข์-รับเรื่องร้องเรียน ร้องทุกข์ของราษฎร/หน่วยงานภายนอก	480	ครั้ง	40	40	40	40	40	40	40	40	40	40	40	40	40	กลุ่มงานประสานการเมือง
12. งานประสานคณะรัฐมนตรี-จัดทำสรุปผลการประชุมคณะรัฐมนตรีในเรื่องที่ กษ. เสนอคณะรัฐมนตรี และเรื่องความเห็นประกอบการพิจารณาของคณะรัฐมนตรีในส่วนที่เกี่ยวข้องกับ กษ. เพื่อแจ้งผู้บริหารกระทรวง และแจ้งเวียนหน่วยงานในสังกัด กษ.	84	ครั้ง	7	7	7	7	7	7	7	7	7	7	7	7	7	กลุ่มประสานงานคณะรัฐมนตรีและรัฐสภา
13. งานประสานคณะรัฐมนตรี-วิเคราะห์ กลั่นกรอง ประสานหน่วยงานที่เกี่ยวข้อง เพื่อเสนอความเห็นประกอบการพิจารณาของคณะรัฐมนตรี	240	เรื่อง	20	20	20	20	20	20	20	20	20	20	20	20	20	กลุ่มประสานงานคณะรัฐมนตรีและรัฐสภา
14. งานประสานคณะรัฐมนตรี-ประสาน และอำนวยความสะดวกเจ้าหน้าที่ให้ข้อมูลเพิ่มเติมเพื่อชี้แจงในการประชุมคณะรัฐมนตรี	24	ครั้ง	2	2	2	2	2	2	2	2	2	2	2	2	2	กลุ่มประสานงานคณะรัฐมนตรีและรัฐสภา
15. งานประสานรัฐสภา- วิเคราะห์ กลั่นกรอง และประสานข้อมูลเพื่อประกอบการตอบกระทู้ถามในคราวประชุมสมาชิกสภาผู้แทนราษฎร/สมาชิกวุฒิสภา	48	เรื่อง	4	4	4	4	4	4	4	4	4	4	4	4	4	กลุ่มประสานงานคณะรัฐมนตรีและรัฐสภา
16. งานประสานรัฐสภา- วิเคราะห์ กลั่นกรอง และติดตามการดำเนินการตามข้อปรึกษาหารือในคราวประชุมสมาชิกสภาผู้แทนราษฎร/สมาชิกวุฒิสภา	168	เรื่อง	14	14	14	14	14	14	14	14	14	14	14	14	14	กลุ่มประสานงานคณะรัฐมนตรีและรัฐสภา
17. งานจัดการข้อมูลและระบบสารสนเทศ -จัดการข้อมูล เพื่อให้หน่วยงานสืบค้นมติคณะรัฐมนตรีที่เกี่ยวข้องกับกระทรวง เกษตรและสหกรณ์	84	ครั้ง	7	7	7	7	7	7	7	7	7	7	7	7	7	กลุ่มประสานงานคณะรัฐมนตรีและรัฐสภา

ภาคผนวก

ภาคผนวก ก

โครงสร้างสำนักงานปลัดกระทรวงเกษตรและสหกรณ์

โครงสร้างสำนักงานปลัดกระทรวงเกษตรและสหกรณ์¹

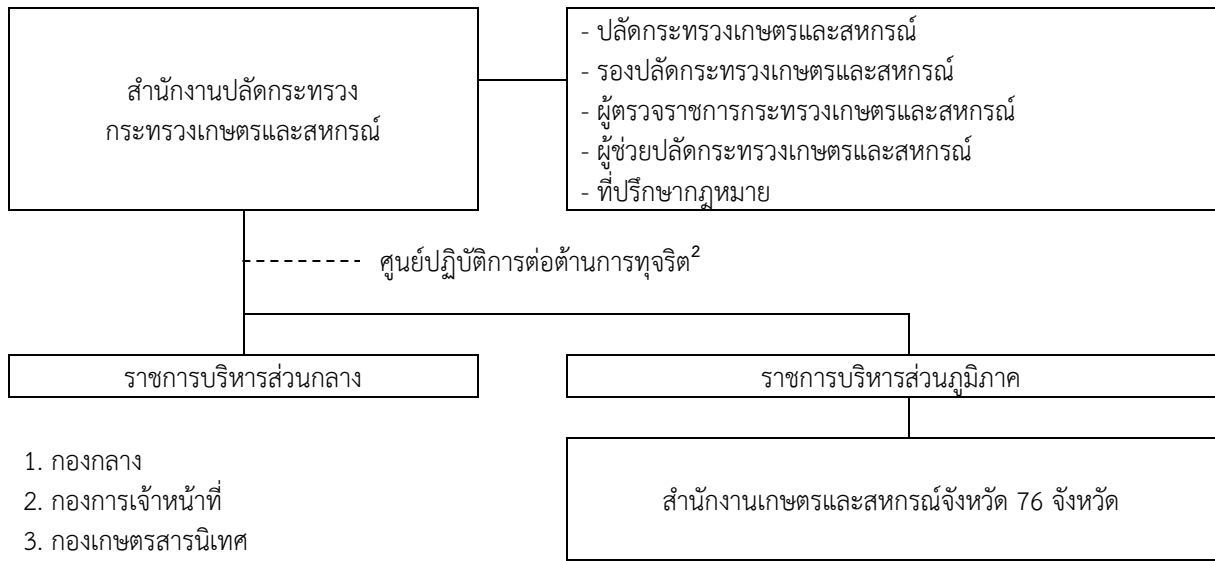

1. กองกลาง
 2. กองการเจ้าหน้าที่
 3. กองเกษตรสารนิเทศ
 4. กองคลัง
 5. กองนโยบายเทคโนโลยีเพื่อการเกษตรและเกษตรกรรมยั่งยืน
 6. ศูนย์เทคโนโลยีสารสนเทศและการสื่อสาร
 7. สถาบันเกษตรราธิการ
 8. สำนักกฎหมาย
 9. สำนักการเกษตรต่างประเทศ
 10. สำนักงานที่ปรึกษาการเกษตรต่างประเทศ
 11. สำนักตรวจราชการ
 12. สำนักตรวจสอบภายใน
 13. สำนักบริหารกองทุนเพื่อช่วยเหลือเกษตรกรและรับเรื่องร้องเรียน
 14. สำนักแผนงานและโครงการพิเศษ
 15. สำนักพัฒนาระบบบริหาร
- กองที่จัดตั้งตามคำสั่งกระทรวงเกษตรและสหกรณ์ (2 กอง 1 สำนัก 1 กลุ่ม)
16. กองบริหารงานกองทุนสงเคราะห์เกษตรกร
 17. กองประสานงานโครงการพระราชดำริ
 18. สำนักงานเลขานุการคณะกรรมการส่งเสริมและพัฒนาระบบเกษตรพันธสัญญา
 19. กลุ่มขับเคลื่อนการปฏิรูปประเทศ ยุทธศาสตร์ชาติ และการสร้างความสามัคคีปรองดอง กระทรวงเกษตรและสหกรณ์

สำนักงานที่ปรึกษาการเกษตรต่างประเทศ
จำนวน 6 แห่ง ได้แก่

- 1) กรุงโรม (อิตาลี)
- 2) สหภาพยุโรป (กรุงบรัสเซลส์-เบลเยียม)
- 3) กรุงวอชิงตัน ดี.ซี. (สหรัฐอเมริกา)
- 4) กรุงโตเกียว (ญี่ปุ่น)
- 5) กรุงปักกิ่ง (จีน)
- 6) กรุงแคนเบอร์รา (ออสเตรเลีย)

ฝ่ายการเกษตรประจำกรุงสุลใหญ่
จำนวน 3 แห่ง ได้แก่

- 1) นครกว่างโจว (จีน)
- 2) นครเซี่ยงไฮ้ (จีน)
- 3) นครลอสแอนเจลิส (สหรัฐอเมริกา)

ฝ่ายการเกษตรประจำสถานเอกอัครราชทูตไทย
จำนวน 2 แห่ง

- 1) กรุงจาการ์ตา (อินโดนีเซีย)
- 2) กรุงมอสโก (รัสเซีย)

¹ ที่มา: กฎกระทรวงแบ่งส่วนราชการสำนักงานปลัดกระทรวงเกษตรและสหกรณ์ พ.ศ. 2552 แก้ไขเพิ่มเติม (ฉบับที่ 2) พ.ศ. 2552 ประกาศในราชกิจจานุเบกษา เมื่อวันที่ 28 ธันวาคม 2552 ยกเลิกอำนาจหน้าที่ในส่วนของสถาบันหม่อนไหมแห่งชาติเฉลิมพระเกียรติสมเด็จพระนางเจ้าสิริกิติ์ พระบรมราชินีนาถ เนื่องจากได้รับการจัดตั้งเป็นกรมหม่อนไหม และที่แก้ไขเพิ่มเติม (ฉบับที่ 3) พ.ศ. 2556 ประกาศในราชกิจจานุเบกษา เมื่อวันที่ 9 พฤษภาคม 2556 ยกเลิกอำนาจหน้าที่ในส่วนของสำนักฝนหลวงและการบินเกษตร เนื่องจากได้รับการจัดตั้งเป็นกรมฝนหลวงและการบินเกษตร

² ที่มา: กฎกระทรวงแบ่งส่วนราชการสำนักงานปลัดกระทรวงเกษตรและสหกรณ์ (ฉบับที่ 4) พ.ศ. 2556 ประกาศในราชกิจจานุเบกษา เมื่อวันที่ 5 กรกฎาคม 2556

ภาคผนวก ข

รายละเอียดตัวชี้วัด ตามแผนการปฏิบัติงาน

ประจำปีงบประมาณ พ.ศ. 2568

ยุทธศาสตร์การจัดสรร : ยุทธศาสตร์ด้านการสร้างความสามารถในการแข่งขัน

แผนงานยุทธศาสตร์ : การเกษตรสร้างมูลค่า

เป้าหมายการให้บริการกระทรวง : ยกระดับขีดความสามารถในการแข่งขันภาคเกษตร

เป้าหมายการให้บริการหน่วยงาน/ ผลผลิต/โครงการ/กิจกรรม	ตัวชี้วัด
<p>เป้าหมายการให้บริการหน่วยงาน : ศักยภาพในการขับเคลื่อนภารกิจด้านการเกษตร และสหกรณ์เพิ่มขึ้น</p>	<p>ร้อยละของเกษตรกรที่เข้าร่วมโครงการมีการส่งเสริม สินค้าเกษตรและบริการมูลค่าสูงขึ้น มีความมั่นคง ในการประกอบอาชีพและมีรายได้เพิ่มขึ้น (ร้อยละ 30)</p>
<p>โครงการ : พัฒนาเกษตรกรกรมยั่งยืน</p>	<p>1. มีจำนวนตำบลสินค้าเกษตรและบริการมูลค่าสูง นำร่องเพิ่มขึ้นในปีงบประมาณ พ.ศ. 2568 (200 ตำบล) 2. ร้อยละความสำเร็จของการขับเคลื่อนการดำเนินงาน เกษตรกรกรมยั่งยืน (ร้อยละ 80)</p>
<p>กิจกรรม : ขับเคลื่อนเกษตรกรกรมยั่งยืน</p>	<p>มีจำนวนตำบลสินค้าเกษตรและบริการมูลค่าสูง นำร่องเพิ่มขึ้นในปีงบประมาณ พ.ศ. 2568 (200 ตำบล)</p>

เป้าหมายการให้บริการหน่วยงาน : ศักยภาพในการขับเคลื่อนภารกิจด้านการเกษตรและสหกรณ์เพิ่มขึ้น

- **ชื่อตัวชี้วัด :** ร้อยละของเกษตรกรที่เข้าร่วมโครงการมีการส่งเสริมสินค้าเกษตรและบริการมูลค่าสูงซึ่งมีความมั่นคงในการประกอบอาชีพและมีรายได้เพิ่มขึ้น

- **เป้าหมาย :** ร้อยละ 30

- **คำอธิบาย/คำนิยามของตัวชี้วัด :**

ร้อยละของเกษตรกรที่เข้าร่วมโครงการสินค้าเกษตรและบริการมูลค่าสูง “ 1 ท้องถิ่น 1 สินค้าเกษตรมูลค่าสูง” ได้รับการส่งเสริมและพัฒนาให้สอดคล้องกับแนวทางการขับเคลื่อนของกระทรวงเกษตรและสหกรณ์ มีการส่งเสริมสินค้าเกษตรและบริการมูลค่าสูง มีความมั่นคงในการประกอบอาชีพและมีรายได้เพิ่มขึ้น

- **เป้าหมายการดำเนินงาน :**

ต.ค.	พ.ย.	ธ.ค.	ม.ค.	ก.พ.	มี.ค.
เม.ย.	พ.ค.	มิ.ย.	ก.ค.	ส.ค.	ก.ย.
				ร้อยละ 30	

- **ข้อมูลฐาน :** -

- **วิธีการดำเนินงาน :**

1. ดำเนินการโอนงบประมาณเพื่อเป็นค่าใช้จ่ายในการประสาน อำนวยความสะดวก และลงพื้นที่ติดตามการดำเนินงานให้แก่สำนักงานเกษตรและสหกรณ์จังหวัด ทั้ง 76 จังหวัด
2. กิจกรรมส่งเสริมมูลค่าเพิ่มผลผลิตสินค้าเกษตรและบริการมูลค่าสูง
3. กิจกรรมประชาสัมพันธ์ เชื่อมโยงและส่งเสริมเครือข่ายตลาดสินค้าเกษตรและบริการมูลค่าสูง
4. อำนวยความสะดวกกับดูแล และติดตามความก้าวหน้าผลการดำเนินงานของโครงการในภาพรวม (ประชุม อำนวยความสะดวก รายงานผลความก้าวหน้า และติดตามความก้าวหน้าของโครงการฯ)

- **วิธีการคำนวณตัวชี้วัด/วิธีการจัดเก็บข้อมูล :**

1. คำนวณตัวชี้วัดเป็นร้อยละจากจำนวนเกษตรกรหรือกลุ่มเกษตรกรที่เข้าร่วมโครงการฯ ปี พ.ศ. 2568
2. จัดเก็บข้อมูลตัวชี้วัดจากเอกสาร/รายงานสรุปผล หรือจากหนังสือนำเสนอผู้บริหาร/หนังสือถึงหน่วยงานต่าง ๆ ที่เกี่ยวข้อง (ถ้ามี)

- **หน่วยงานรับผิดชอบ :** กองนโยบายเทคโนโลยีเพื่อการเกษตรและเกษตรกรรมยั่งยืน

โครงการพัฒนาเกษตรกรรายยั่งยืน

- ชื่อตัวชี้วัดที่ 1 : มีจำนวนตำบลสินค้าเกษตรและบริการมูลค่าสูงนำร่องเพิ่มขึ้นในปีงบประมาณ พ.ศ. 2568
- เป้าหมาย : 200 ตำบล
- คำอธิบาย/คำนิยามของตัวชี้วัด :

จำนวนตำบล (ท้องถิ่น) ที่เข้าร่วมโครงการสินค้าเกษตรและบริการมูลค่าสูง “ 1 ท้องถิ่น 1 สินค้าเกษตรมูลค่าสูง ” ในปีงบประมาณ พ.ศ. 2568

- เป้าหมายการดำเนินงาน :

ต.ค.	พ.ย.	ธ.ค.	ม.ค.	ก.พ.	มี.ค.
เม.ย.	พ.ค.	มิ.ย.	ก.ค.	ส.ค.	ก.ย.
				200 ตำบล (ท้องถิ่น)	

- ข้อมูลฐาน :

ผลการดำเนินงานในปี 2567 มีจำนวนตำบล (ท้องถิ่น) สินค้าเกษตรและบริการมูลค่าสูงนำร่อง 145 ตำบล (ท้องถิ่น)

- วิธีการดำเนินงาน :

1. ดำเนินการโอนงบประมาณเพื่อเป็นค่าใช้จ่ายในการประสาน อำนวยความสะดวก และลงพื้นที่ติดตามการดำเนินงานให้แก่สำนักงานเกษตรและสหกรณ์จังหวัด ทั้ง 76 จังหวัด
2. กิจกรรมส่งเสริมมูลค่าเพิ่มผลผลิตสินค้าเกษตรและบริการมูลค่าสูง
3. กิจกรรมประชาสัมพันธ์ เชื่อมโยงและส่งเสริมเครือข่ายตลาดสินค้าเกษตรและบริการมูลค่าสูง
4. อำนวยความสะดวกกับดูแล และติดตามความก้าวหน้าผลการดำเนินงานของโครงการในภาพรวม (ประชุม อำนวยความสะดวก รายงานผลความก้าวหน้า และติดตามความก้าวหน้าของโครงการฯ)

- วิธีการคำนวณตัวชี้วัด/วิธีการจัดเก็บข้อมูล :

1. คำนวณตัวชี้วัดเป็นจำนวนตำบล (ท้องถิ่น) ที่เข้าร่วมโครงการฯ ปี พ.ศ. 2568
2. จัดเก็บข้อมูลตัวชี้วัดจากเอกสาร/รายงานสรุปผล หรือจากหนังสือนำเสนอผู้บริหาร/หนังสือถึงหน่วยงานต่าง ๆ ที่เกี่ยวข้อง (ถ้ามี)

- หน่วยงานรับผิดชอบ : กองนโยบายเทคโนโลยีเพื่อการเกษตรและเกษตรกรรมยั่งยืน

- **ชื่อตัวชี้วัดที่ 2 :** ร้อยละความสำเร็จของการขับเคลื่อนการดำเนินงานเกษตรกรรมยั่งยืน
- **เป้าหมาย :** ร้อยละ 80
- **คำอธิบาย/คำนิยามของตัวชี้วัด :**

กระทรวงเกษตรและสหกรณ์ เป็นหน่วยงานหลักในการพัฒนาเกษตรกรรมยั่งยืน โดยมีกองนโยบายเทคโนโลยีเพื่อการเกษตรและเกษตรกรรมยั่งยืน สำนักงานปลัดกระทรวงเกษตรและสหกรณ์ เป็นหน่วยงานที่ทำหน้าที่ประสานและอำนวยความสะดวกให้เกิดการบูรณาการการทำงานที่เป็นทิศทางเดียวกันในภาพรวมของกระทรวงเกษตรและสหกรณ์ โดยต้องมีการประสานอำนวยความสะดวกให้เกิดการทำงานร่วมกันได้ จึงมีความจำเป็นต้องมีตัวชี้วัดความสำเร็จของการขับเคลื่อนการดำเนินงานเกษตรกรรมยั่งยืนที่จะมีส่วนสำคัญทำให้เกิดการขับเคลื่อนเกษตรกรรมยั่งยืนอย่างบูรณาการ

- **เป้าหมายการดำเนินงาน :**

ต.ค.	พ.ย.	ธ.ค.	ม.ค.	ก.พ.	มี.ค.
เม.ย.	พ.ค.	มิ.ย.	ก.ค.	ส.ค.	ก.ย.
					ร้อยละ 80

- **ข้อมูลฐาน :**

ปีงบประมาณ	ผลการดำเนินงาน
พ.ศ. 2565	ร้อยละ 97.92
พ.ศ. 2566	ร้อยละ 100
พ.ศ. 2567	ร้อยละ 100

- **วิธีการดำเนินงาน :**

1. รวบรวมแผนงานโครงการเกษตรกรรมยั่งยืนในภาพรวมของกระทรวงเกษตรและสหกรณ์ และหน่วยงานที่เกี่ยวข้อง (ร้อยละ 30)
2. จัดประชุมคณะกรรมการ/ คณะอนุกรรมการ/ คณะทำงานที่เกี่ยวข้องเพื่อกำกับและติดตามการขับเคลื่อนเกษตรกรรมยั่งยืน (ร้อยละ 20)
3. ติดตามผลการดำเนินงานเกษตรกรรมยั่งยืนของหน่วยงานที่เกี่ยวข้อง รายไตรมาส (ร้อยละ 30)
4. สรุปผลการดำเนินงานการขับเคลื่อนเกษตรกรรมยั่งยืนเสนอผู้บริหาร (ร้อยละ 20)

- **วิธีการคำนวณตัวชี้วัด/วิธีการจัดเก็บข้อมูล :**

สำนักงานปลัดกระทรวงเกษตรและสหกรณ์ โดยกองนโยบายเทคโนโลยีเพื่อการเกษตรและเกษตรกรรมยั่งยืน จัดเก็บข้อมูลด้วยวิธีการติดตามการดำเนินงานตามแผนอำนวยความสะดวกเกษตรกรรมยั่งยืนตามขั้นตอนข้างต้น โดยรายงานผล ณ สิ้นไตรมาส 4

- **หน่วยงานรับผิดชอบ :** กองนโยบายเทคโนโลยีเพื่อการเกษตรและเกษตรกรรมยั่งยืน

กิจกรรมขับเคลื่อนเกษตรกรรมยั่งยืน

- **ชื่อตัวชี้วัด :** มีจำนวนตำบลสินค้าเกษตรและบริการมูลค่าสูงนำร่องเพิ่มขึ้นในปีงบประมาณ พ.ศ. 2568
- **เป้าหมาย :** 200 ตำบล
- **คำอธิบาย/คำนิยามของตัวชี้วัด :**

จำนวนตำบล (ท้องถิ่น) ที่เข้าร่วมโครงการสินค้าเกษตรและบริการมูลค่าสูง “ 1 ท้องถิ่น 1 สินค้าเกษตรมูลค่าสูง ” ในปีงบประมาณ พ.ศ. 2568

- **เป้าหมายการดำเนินงาน :**

ต.ค.	พ.ย.	ธ.ค.	ม.ค.	ก.พ.	มี.ค.
เม.ย.	พ.ค.	มิ.ย.	ก.ค.	ส.ค.	ก.ย.
				200 ตำบล (ท้องถิ่น)	

- **ข้อมูลฐาน :**

ผลการดำเนินงานในปี 2567 มีจำนวนตำบล (ท้องถิ่น) สินค้าเกษตรและบริการมูลค่าสูงนำร่อง 145 ตำบล (ท้องถิ่น)

- **วิธีการดำเนินงาน :**

1. ดำเนินการโอนงบประมาณเพื่อเป็นค่าใช้จ่ายในการประสาน อำนวยความสะดวก และลงพื้นที่ติดตามการดำเนินงานให้แก่สำนักงานเกษตรและสหกรณ์จังหวัด ทั้ง 76 จังหวัด
2. กิจกรรมส่งเสริมมูลค่าเพิ่มผลผลิตสินค้าเกษตรและบริการมูลค่าสูง
3. กิจกรรมประชาสัมพันธ์ เชื่อมโยงและส่งเสริมเครือข่ายตลาดสินค้าเกษตรและบริการมูลค่าสูง
4. อำนวยความสะดวกกับดูแล และติดตามความก้าวหน้าผลการดำเนินงานของโครงการในภาพรวม (ประชุม อำนวยความสะดวก รายงานผลความก้าวหน้า และติดตามความก้าวหน้าของโครงการฯ)

- **วิธีการคำนวณตัวชี้วัด/วิธีการจัดเก็บข้อมูล :**

1. คำนวณตัวชี้วัดเป็นจำนวนตำบล (ท้องถิ่น) ที่เข้าร่วมโครงการฯ ปี พ.ศ. 2568
2. จัดเก็บข้อมูลตัวชี้วัดจากเอกสาร/รายงานสรุปผล หรือจากหนังสือนำเสนอผู้บริหาร/หนังสือถึงหน่วยงานต่าง ๆ ที่เกี่ยวข้อง (ถ้ามี)

- **หน่วยงานรับผิดชอบ :** กองนโยบายเทคโนโลยีเพื่อการเกษตรและเกษตรกรรมยั่งยืน

ยุทธศาสตร์การจัดสรร : ยุทธศาสตร์ด้านการสร้างความสามารถในการแข่งขัน

แผนงานยุทธศาสตร์ : การเกษตรสร้างมูลค่า

เป้าหมายการให้บริการกระทรวง : ยกระดับขีดความสามารถในการแข่งขันภาคเกษตร

เป้าหมายการให้บริการหน่วยงาน/ ผลผลิต/โครงการ/กิจกรรม	ตัวชี้วัด
<p>เป้าหมายการให้บริการหน่วยงาน : ศักยภาพในการขับเคลื่อนภารกิจด้านการเกษตร และสหกรณ์เพิ่มขึ้น</p>	<p>ร้อยละของจำนวนเกษตรกรที่เข้าร่วมโครงการส่งเสริม และพัฒนาสินค้าเกษตรชีวภาพ (สมุนไพร) นำความรู้ไปใช้ ไม่น้อยกว่าร้อยละ 70</p>
<p>โครงการ : ส่งเสริมและพัฒนาสินค้าเกษตรชีวภาพ</p>	<p>เกษตรกรของกลุ่มเกษตรกร วิสาหกิจชุมชน ในเมือง สมุนไพรและจังหวัดอื่น ๆ มีการผลิตวัตถุดิบสมุนไพรที่มี คุณภาพเพื่อเข้าสู่มาตรฐาน (1,350 ราย)</p>
<p>กิจกรรม : ส่งเสริมและพัฒนาสินค้าเกษตรชีวภาพ (สมุนไพร)</p>	<p>เกษตรกรของกลุ่มเกษตรกร วิสาหกิจชุมชน ในเมือง สมุนไพรและจังหวัดอื่น ๆ มีการผลิตวัตถุดิบสมุนไพรที่มี คุณภาพเพื่อเข้าสู่มาตรฐาน (1,350 ราย)</p>

เป้าหมายการให้บริการหน่วยงาน : ศักยภาพในการขับเคลื่อนภารกิจด้านการเกษตรและสหกรณ์เพิ่มขึ้น

- **ชื่อตัวชี้วัด :** ร้อยละของจำนวนเกษตรกรที่เข้าร่วมโครงการส่งเสริมและพัฒนาสินค้าเกษตรชีวภาพ (สมุนไพร) นำความรู้ไปใช้
- **เป้าหมาย :** ไม่น้อยกว่าร้อยละ 70
- **คำอธิบาย/คำนิยามของตัวชี้วัด :**

กระทรวงเกษตรและสหกรณ์มีการขับเคลื่อนงานของคณะกรรมการนโยบายสมุนไพรแห่งชาติ ภายใต้คณะกรรมการวัตถุอันตรายสมุนไพรเป็นการขับเคลื่อนงานอำนวยความสะดวกกำกับติดตามการขับเคลื่อนแผนปฏิบัติการด้านสมุนไพรแห่งชาติ ฉบับที่ 2 พ.ศ. 2566 -2570 ตามเป้าหมายยุทธศาสตร์ ที่ 1 ส่งเสริมการผลิตและแปรรูปวัตถุอันตรายสมุนไพรให้มีคุณภาพมาตรฐานที่สนับสนุนแผนปฏิบัติการด้านสมุนไพรแห่งชาติ ฉบับที่ 2 โดยมีโครงการขับเคลื่อนสมุนไพรตามเป้าหมายยุทธศาสตร์ที่ 1 ซึ่งเป็นโครงการส่งเสริมและพัฒนาสินค้าเกษตรชีวภาพ (สมุนไพร) ในเมืองสมุนไพรและจังหวัดอื่น ๆ โดยมีการพัฒนาความรู้และส่งเสริมการผลิตสมุนไพรเข้าสู่มาตรฐาน GAP หรือเกษตรอินทรีย์ และแปรรูปวัตถุอันตรายเบื้องต้น

- **เป้าหมายการดำเนินงาน :**

ต.ค.	พ.ย.	ธ.ค.	ม.ค.	ก.พ.	มี.ค.
เม.ย.	พ.ค.	มิ.ย.	ก.ค.	ส.ค.	ก.ย.
					ร้อยละ 70

- **ข้อมูลฐาน :**

ปีงบประมาณ	ผลการดำเนินงาน
พ.ศ. 2566	ร้อยละ 92
พ.ศ. 2567	-

- **วิธีการดำเนินงาน :**

- 1) แต่งตั้งคณะทำงานขับเคลื่อนโครงการพัฒนาสมุนไพรระดับจังหวัด
- 2) จัดทำแผนปฏิบัติการพัฒนาสมุนไพรตามแนวทางเป้าหมายผลลัพธ์ที่สำคัญของโครงการ และสอดคล้องกับบริบทของพื้นที่และผลักดันเพื่อบรรจุเข้าเป็นแผนพัฒนาจังหวัด
- 3) เกษตรและสหกรณ์จังหวัดร่วมกับหน่วยงานในและนอกสังกัดกระทรวงเกษตรฯ ในจังหวัด และกลุ่มวิสาหกิจชุมชน จัดเวทีทำแผนการผลิตพืชสมุนไพรที่มีคุณภาพ วิเคราะห์ศักยภาพการผลิต ประเด็นปัญหา และการเพิ่มประสิทธิภาพการผลิตพืชสมุนไพร
- 4) จัดทำกิจกรรมพัฒนาคุณภาพวัตถุอันตรายสมุนไพรและแปรรูปเบื้องต้น
- 5) พัฒนาศักยภาพเกษตรกรกลุ่มเกษตรกร วิสาหกิจชุมชน โดยการจัดอบรมให้ความรู้ในการปลูกพืชสมุนไพรที่มีคุณภาพปลอดภัยเพื่อให้ได้มาตรฐาน เช่น การใช้สารชีวภัณฑ์ ผลิตปุ๋ยชีวภาพ การจัดการศัตรูพืชแบบผสมผสาน (Integrated Pest Management: IPM) การปลูกพืชสมุนไพรในแปลงเกษตรผสมผสานที่ปลอดภัย การผลิตตามระบบมาตรฐาน GAP หรือ เกษตรอินทรีย์ การเพิ่มมูลค่าผลผลิตสมุนไพร การบริหารจัดการกลุ่ม การแปรรูปเบื้องต้น การตลาดในการผลิตพืชสมุนไพรที่ปลอดภัยกับเกษตรกรและกลุ่มเกษตรกร เป็นต้น
- 6) ติดตามความก้าวหน้าการดำเนินงาน ตามแบบฟอร์ม จัดทำแบบรายงาน รวมทั้งจัดทำสรุปผลการดำเนินงาน

- วิธีการคำนวณตัวชี้วัด/วิธีการจัดเก็บข้อมูล :

$$\frac{\text{ร้อยละของจำนวนเกษตรกร
ที่เข้าร่วมโครงการฯ นำความรู้ไปใช้}}{\text{จำนวนเกษตรกรที่เข้าร่วมโครงการฯ ทั้งหมด}} = \frac{\text{จำนวนเกษตรกรที่เข้าร่วมโครงการฯ นำความรู้ไปใช้}}{\text{จำนวนเกษตรกรที่เข้าร่วมโครงการฯ ทั้งหมด}} \times 100$$

- หน่วยงานรับผิดชอบ : กองนโยบายเทคโนโลยีเพื่อการเกษตรและเกษตรกรรมยั่งยืน

โครงการส่งเสริมและพัฒนาสินค้าเกษตรชีวภาพ

- **ชื่อตัวชี้วัด :** เกษตรกรของกลุ่มเกษตรกร วิสาหกิจชุมชน ในเมืองสมุนไพรและจังหวัดอื่น ๆ มีการผลิตวัตถุดิบสมุนไพรที่มีคุณภาพเพื่อเข้าสู่มาตรฐาน
- **เป้าหมาย :** 1,350 ราย
- **คำอธิบาย/คำนิยามของตัวชี้วัด :**

กระทรวงเกษตรและสหกรณ์มีการขับเคลื่อนงานของคณะกรรมการนโยบายสมุนไพรแห่งชาติ ภายใต้คณะกรรมการวัตถุดิบสมุนไพรเป็นการขับเคลื่อนงานอำนวยความสะดวกกำกับติดตามการขับเคลื่อนแผนปฏิบัติการด้านสมุนไพรแห่งชาติ ฉบับที่ 2 พ.ศ. 2566 -2570 ตามเป้าหมายยุทธศาสตร์ที่ 1 ส่งเสริมการผลิตและแปรรูปวัตถุดิบสมุนไพรให้มีคุณภาพมาตรฐาน โดยส่งเสริมการปลูกพืชสมุนไพรและแปรรูปวัตถุดิบอย่างมีคุณภาพและส่งเสริมให้มีการใช้เทคโนโลยีในกระบวนการผลิตและแปรรูปเพื่อยกระดับการผลิตสมุนไพรให้มีคุณภาพเข้าสู่มาตรฐาน GAP หรือ เกษตรอินทรีย์ และแปรรูปเบื้องต้นเพื่อมูลค่าสมุนไพร รวมทั้งพัฒนาและส่งเสริมเกษตรกรในกลุ่มเกษตรกร หรือวิสาหกิจชุมชนหรือสถาบันเกษตรกรให้มีความรู้ในการผลิตที่ได้มาตรฐาน

- **เป้าหมายการดำเนินงาน :**

ต.ค.	พ.ย.	ธ.ค.	ม.ค.	ก.พ.	มี.ค.
เม.ย.	พ.ค.	มิ.ย.	ก.ค.	ส.ค.	ก.ย.
				1,350	

- **ข้อมูลฐาน :**

ปีงบประมาณ	ผลการดำเนินงาน
พ.ศ. 2566	720 ราย
พ.ศ. 2567	-

- **วิธีการดำเนินงาน :**

1. คัดเลือกเกษตรกรในกลุ่มวิสาหกิจชุมชน หรือองค์กรเกษตรกรอื่น ๆ ที่เป็นผู้ปลูกพืชสมุนไพรที่มีความพร้อม ต้องการพัฒนาศักยภาพการปลูกสมุนไพร ที่อยู่ในพื้นที่หมู่บ้านเกษตรกรมูลค่าสูง พื้นที่เกษตรกรมั่งคั่งยืนหรือพื้นที่อื่น ๆ ที่เกษตรกรผู้ปลูกสมุนไพรต้องการพัฒนาความรู้เพื่อยกระดับการปลูกพืชสมุนไพร
2. อบรมยกระดับการปลูกพืชสมุนไพรและพัฒนาคุณภาพวัตถุดิบสมุนไพรพัฒนาการผลิตพืชสมุนไพรสู่มาตรฐาน GAP พืชสมุนไพรให้แก่เกษตรกร
3. พัฒนาการผลิตพืชสมุนไพรสู่มาตรฐาน GAP พืชสมุนไพร Pre GAP รวมจำนวน 1,350 ราย เป็นการให้มีความรู้ ด้านการปฏิบัติตามเกษตรที่ดีขึ้นพื้นฐานและการปฏิบัติ ตามเกษตรที่ดีและเหมาะสม (Pre-GAP/GAP พืช)
4. จัดทำจุดเรียนรู้เพิ่มประสิทธิภาพการผลิตสมุนไพร 45 จุดเรียนรู้

- **วิธีการคำนวณตัวชี้วัด/วิธีการจัดเก็บข้อมูล :**

จัดเก็บข้อมูลตัวชี้วัดจากเอกสาร/รายงานสรุปการฝึกอบรมในแต่ละขั้นตอนและจากหนังสือนำเสนอผู้บริหาร / หนังสือถึงหน่วยงานต่าง ๆ ที่เกี่ยวข้อง (ถ้ามี)

- **หน่วยงานรับผิดชอบ :** กองนโยบายเทคโนโลยีเพื่อการเกษตรและเกษตรกรรมยั่งยืน

กิจกรรมส่งเสริมและพัฒนาสินค้าเกษตรชีวภาพ (สมุนไพร)

- **ชื่อตัวชี้วัด :** เกษตรกรของกลุ่มเกษตรกร วิสาหกิจชุมชน ในเมืองสมุนไพรและจังหวัดอื่น ๆ มีการผลิตวัตถุดิบสมุนไพรที่มีคุณภาพเพื่อเข้าสู่มาตรฐาน
- **เป้าหมาย :** 1,350 ราย
- **คำอธิบาย/คำนิยามของตัวชี้วัด :**

กระทรวงเกษตรและสหกรณ์มีการขับเคลื่อนงานของคณะกรรมการนโยบายสมุนไพรแห่งชาติ ภายใต้คณะกรรมการวัตถุดิบสมุนไพรเป็นการขับเคลื่อนงานอำนวยความสะดวกกำกับติดตามการขับเคลื่อนแผนปฏิบัติการด้านสมุนไพรแห่งชาติ ฉบับที่ 2 พ.ศ. 2566 -2570 ตามเป้าหมายยุทธศาสตร์ ที่ 1 ส่งเสริมการผลิตและแปรรูปวัตถุดิบสมุนไพรให้มีคุณภาพมาตรฐาน โดยส่งเสริมการปลูกพืชสมุนไพรและแปรรูปวัตถุดิบอย่างมีคุณภาพและส่งเสริมให้มีการใช้เทคโนโลยีในกระบวนการผลิตและแปรรูปเพื่อยกระดับการผลิตสมุนไพรให้มีคุณภาพเข้าสู่มาตรฐาน GAP หรือ เกษตรอินทรีย์ และแปรรูปเบื้องต้นเพื่อมูลค่าสมุนไพร รวมทั้งพัฒนาและส่งเสริมเกษตรกรในกลุ่มเกษตรกร หรือวิสาหกิจชุมชนหรือสถาบันเกษตรกรให้มีความรู้ในการผลิตที่ได้มาตรฐาน

- **เป้าหมายการดำเนินงาน :**

ต.ค.	พ.ย.	ธ.ค.	ม.ค.	ก.พ.	มี.ค.
เม.ย.	พ.ค.	มิ.ย.	ก.ค.	ส.ค.	ก.ย.
				1,350	

- **ข้อมูลฐาน :**

ปีงบประมาณ	ผลการดำเนินงาน
พ.ศ. 2566	720 ราย
พ.ศ. 2567	-

- **วิธีการดำเนินงาน :**

1. คัดเลือกเกษตรกรในกลุ่มวิสาหกิจชุมชน หรือองค์กรเกษตรกรอื่น ๆ ที่เป็นผู้ปลูกพืชสมุนไพรที่มีความพร้อม ต้องการพัฒนาศักยภาพการปลูกสมุนไพร ที่อยู่ในพื้นที่หมู่บ้านเกษตรกรมูลค่าสูง พื้นที่เกษตรกรมั่งคั่งยืนหรือพื้นที่อื่น ๆ ที่เกษตรกรผู้ปลูกสมุนไพรต้องการพัฒนาความรู้เพื่อยกระดับการปลูกพืชสมุนไพร
2. อบรมยกระดับการปลูกพืชสมุนไพรและพัฒนาคุณภาพวัตถุดิบสมุนไพรพัฒนาการผลิตพืชสมุนไพรสู่มาตรฐาน GAP พืชสมุนไพรให้แก่เกษตรกร
3. พัฒนาการผลิตพืชสมุนไพรสู่มาตรฐาน GAP พืชสมุนไพร Pre GAP รวมจำนวน 1,350 ราย เป็นการให้มีความรู้ ด้านการปฏิบัติตามเกษตรที่ดีขึ้นพื้นฐานและการปฏิบัติ ตามเกษตรที่ดีและเหมาะสม (Pre-GAP/GAP พืช)
4. จัดทำจุดเรียนรู้เพิ่มประสิทธิภาพการผลิตสมุนไพร 45 จุดเรียนรู้

- **วิธีการคำนวณตัวชี้วัด/วิธีการจัดเก็บข้อมูล :**

จัดเก็บข้อมูลตัวชี้วัดจากเอกสาร/รายงานสรุปการฝึกอบรมในแต่ละขั้นตอนและจากหนังสือนำเสนอผู้บริหาร / หนังสือถึงหน่วยงานต่าง ๆ ที่เกี่ยวข้อง (ถ้ามี)

- **หน่วยงานรับผิดชอบ :** กองนโยบายเทคโนโลยีเพื่อการเกษตรและเกษตรกรรมยั่งยืน

ยุทธศาสตร์การจัดสรร : ยุทธศาสตร์ด้านการสร้างความสามารถในการแข่งขัน

แผนงานยุทธศาสตร์ : การเกษตรสร้างมูลค่า

เป้าหมายการให้บริการกระทรวง : ยกระดับขีดความสามารถในการแข่งขันภาคเกษตร

เป้าหมายการให้บริการหน่วยงาน/ ผลผลิต/โครงการ/กิจกรรม	ตัวชี้วัด
<p>เป้าหมายการให้บริการหน่วยงาน :</p> <p>ศักยภาพในการขับเคลื่อนภารกิจด้านการเกษตรและสหกรณ์เพิ่มขึ้น</p>	<p>ร้อยละของจำนวนแผนธุรกิจเกษตร/แผนงาน/โครงการที่ได้เสนอขอรับการสนับสนุนงบประมาณจากแหล่งต่าง ๆ (ร้อยละ 15)</p>
<p>โครงการ :</p> <p>ขับเคลื่อนการเกษตรระดับหมู่บ้านสู่การผลิตสินค้าเกษตรมูลค่าสูง</p>	<ol style="list-style-type: none"> จำนวนแผนพัฒนาการเกษตรระดับหมู่บ้านที่มีการบรรจุแผนงาน/โครงการ ด้านการเกษตร ซึ่งผ่านการวิเคราะห์ถ่วงดุลโดยอาศัยกลไกการมีส่วนร่วม และศูนย์เทคโนโลยีเกษตรและนวัตกรรม (Agritech and Innovation Center : AIC) ให้การสนับสนุนประเด็นด้านวิชาการ งานวิจัยและนวัตกรรม (878 แผน) จำนวนสินค้าที่ได้รับการพัฒนาตามแนวทางเศรษฐกิจแบบ BCG (152 สินค้า)
<p>กิจกรรม :</p> <p>ขับเคลื่อนการเกษตรระดับหมู่บ้านสู่การผลิตสินค้าเกษตรมูลค่าสูง</p>	<ol style="list-style-type: none"> จำนวนแผนพัฒนาการเกษตรระดับหมู่บ้านที่มีการบรรจุแผนงาน/โครงการ ด้านการเกษตร ซึ่งผ่านการวิเคราะห์ถ่วงดุลโดยอาศัยกลไกการมีส่วนร่วม และศูนย์เทคโนโลยีเกษตรและนวัตกรรม (Agritech and Innovation Center : AIC) ให้การสนับสนุนประเด็นด้านวิชาการ งานวิจัยและนวัตกรรม (878 แผน) จำนวนสินค้าที่ได้รับการพัฒนาตามแนวทางเศรษฐกิจแบบ BCG (152 สินค้า)

เป้าหมายการให้บริการหน่วยงาน : ศักยภาพในการขับเคลื่อนภารกิจด้านการเกษตรและสหกรณ์เพิ่มขึ้น

- **ชื่อตัวชี้วัด :** ร้อยละของจำนวนแผนธุรกิจเกษตร/แผนงาน/โครงการ ที่ได้เสนอขอรับการสนับสนุนงบประมาณจากแหล่งต่าง ๆ
- **เป้าหมาย :** ร้อยละ 15
- **คำอธิบาย/คำนิยามของตัวชี้วัด :**

เป็นการดำเนินงานของสำนักงานเกษตรและสหกรณ์จังหวัด ในการจัดทำแผนธุรกิจเกษตร/แผนงาน/โครงการภายใต้แผนพัฒนาการเกษตรระดับหมู่บ้าน และผลักดันแผนธุรกิจเกษตร/แผนงาน/โครงการดังกล่าวเพื่อขอสนับสนุนงบประมาณในการดำเนินงานตามแผนดังกล่าวจากแหล่งงบประมาณต่าง ๆ

- **เป้าหมายการดำเนินงาน :**

ต.ค.	พ.ย.	ธ.ค.	ม.ค.	ก.พ.	มี.ค.
เม.ย.	พ.ค.	มิ.ย.	ก.ค.	ส.ค.	ก.ย.
					ร้อยละ 15

- **ข้อมูลฐาน :**

ปี พ.ศ.	เป้าหมาย	ผลการดำเนินงาน
2566	ร้อยละ 15	ร้อยละ 26.32
2567	ร้อยละ 15	ร้อยละ 47

- **วิธีการดำเนินงาน :**

จัดทำรายงานผล ณ สิ้นไตรมาสที่ 4 โดยติดตามจากผลการดำเนินงานโครงการขับเคลื่อนการเกษตรระดับหมู่บ้านสู่การผลิตสินค้าเกษตรมูลค่าสูง ประจำปีงบประมาณ พ.ศ. 2568

- **วิธีการคำนวณตัวชี้วัด/วิธีการจัดเก็บข้อมูล :**

$$\text{สูตรการคำนวณ} = \frac{\text{จำนวนแผนธุรกิจเกษตร/แผนงาน/โครงการ ที่ได้ยื่นขอรับการสนับสนุน งบประมาณจากแหล่งต่าง ๆ}}{\text{จำนวนแผนพัฒนาการเกษตรระดับหมู่บ้าน}} \times 100$$

- **หน่วยงานรับผิดชอบ :** สำนักแผนงานและโครงการพิเศษ

โครงการขับเคลื่อนการเกษตรระดับหมู่บ้านสู่การผลิตสินค้าเกษตรมูลค่าสูง

- **ชื่อตัวชี้วัดที่ 1 :** จำนวนแผนพัฒนาการเกษตรระดับหมู่บ้าน ที่มีการบรรจุแผนงาน/โครงการ ด้านการเกษตร ซึ่งผ่านการวิเคราะห์ที่กลั่นกรองโดยอาศัยกลไกการมีส่วนร่วม และศูนย์เทคโนโลยีเกษตรและนวัตกรรม (Agritech and Innovation Center : AIC) ให้การสนับสนุนประเด็นด้านวิชาการ งานวิจัย และนวัตกรรม

- เป้าหมาย : 878 แผน

- **คำอธิบาย/คำนิยามของตัวชี้วัด :**

สำนักงานเกษตรและสหกรณ์จังหวัด อำนวยการและสนับสนุนการจัดทำแผนพัฒนาการเกษตรระดับหมู่บ้าน โดยบรรจุแผนงาน/โครงการด้านการเกษตรที่มาจากปัญหาและความต้องการของประชาชนในพื้นที่ และมีศูนย์เทคโนโลยีเกษตรและนวัตกรรม (Agritech and Innovation Center : AIC) เป็นผู้สนับสนุนองค์ความรู้ งานวิจัยและนวัตกรรม ประกอบการจัดทำแผนพัฒนาการเกษตรระดับหมู่บ้าน เพื่อยกระดับการผลิตสินค้าเกษตรระดับหมู่บ้านให้มีมูลค่าเพิ่มขึ้นผ่านกลไกคณะกรรมการ/คณะทำงานระดับจังหวัด อำเภอ และหมู่บ้าน

- **เป้าหมายการดำเนินงาน :**

ต.ค.	พ.ย.	ธ.ค.	ม.ค.	ก.พ.	มี.ค.
เม.ย.	พ.ค.	มิ.ย.	ก.ค.	ส.ค.	ก.ย.
					878 แผน

- **ข้อมูลฐาน :**

ปี พ.ศ.	เป้าหมาย	ผลการดำเนินงาน
2566	878 แผน	881 แผน
2567	878 แผน	878 แผน

- **วิธีการดำเนินงาน :**

จัดทำรายงานผล ณ สิ้นไตรมาส 4 โดยวัดความสำเร็จในการจัดทำแผนพัฒนาการเกษตรระดับหมู่บ้านให้ได้ตามเป้าหมายที่กำหนดไว้

- **วิธีการคำนวณตัวชี้วัด/วิธีการจัดเก็บข้อมูล :**

ผลรวมการจัดทำแผนพัฒนาการเกษตรระดับหมู่บ้านของสำนักงานเกษตรและสหกรณ์จังหวัดในแต่ละจังหวัดที่ผ่านการวิเคราะห์ที่กลั่นกรองโดยอาศัยกลไกการมีส่วนร่วม และศูนย์เทคโนโลยีเกษตรและนวัตกรรม (Agritech and Innovation Center : AIC) ให้การสนับสนุนประเด็นด้านวิชาการ งานวิจัยและนวัตกรรม

- **หน่วยงานรับผิดชอบ :** สำนักแผนงานและโครงการพิเศษ

- **ชื่อตัวชี้วัดที่ 2 :** จำนวนสินค้าที่ได้รับการพัฒนาตามแนวทางเศรษฐกิจแบบ BCG
- **เป้าหมาย :** 152 สินค้า
- **คำอธิบาย/คำนิยามของตัวชี้วัด :**

สำนักงานเกษตรและสหกรณ์จังหวัด อำนวยการและสนับสนุนการจัดทำแผนพัฒนาการเกษตรรายสินค้าที่เชื่อมโยงจากแผนพัฒนาการเกษตรระดับหมู่บ้าน โดยมีการกำหนดประเด็นการพัฒนาตามแนวทางเศรษฐกิจแบบ BCG ในสินค้านั้น ๆ ใน 76 จังหวัด จังหวัดละ 2 สินค้า

- **เป้าหมายการดำเนินงาน :**

ต.ค.	พ.ย.	ธ.ค.	ม.ค.	ก.พ.	มี.ค.
เม.ย.	พ.ค.	มิ.ย.	ก.ค.	ส.ค.	ก.ย.
					152 สินค้า

- **ข้อมูลฐาน :** -
- **วิธีการดำเนินงาน :**

จัดทำรายงานผล ณ สิ้นไตรมาส 4 โดยวัดความสำเร็จในการจัดทำแผนพัฒนารายสินค้าเกษตรตามแนวทาง BCG Model ตามเป้าหมายที่กำหนดไว้

- **วิธีการคำนวณตัวชี้วัด/วิธีการจัดเก็บข้อมูล :**

ผลรวมการจัดทำแผนพัฒนาการเกษตรรายสินค้าที่เชื่อมโยงจากแผนพัฒนาการเกษตรระดับหมู่บ้าน โดยมีการกำหนดประเด็นการพัฒนาตามแนวทางเศรษฐกิจแบบ BCG ในรายสินค้านั้น ๆ ในแต่ละจังหวัด

- **หน่วยงานรับผิดชอบ :** สำนักแผนงานและโครงการพิเศษ

กิจกรรมขับเคลื่อนการเกษตรระดับหมู่บ้านสู่การผลิตสินค้าเกษตรมูลค่าสูง

- **ชื่อตัวชี้วัดที่ 1 :** จำนวนแผนพัฒนาการเกษตรระดับหมู่บ้าน ที่มีการบรรจุแผนงาน/โครงการ ด้านการเกษตร ซึ่งผ่านการวิเคราะห์ถ่วงน้ำหนักโดยอาศัยกลไกการมีส่วนร่วม และศูนย์เทคโนโลยีเกษตรและนวัตกรรม (Agritech and Innovation Center : AIC) ให้การสนับสนุนประเด็นด้านวิชาการ งานวิจัย และนวัตกรรม

- เป้าหมาย : 878 แผน

- **คำอธิบาย/คำนิยามของตัวชี้วัด :**

สำนักงานเกษตรและสหกรณ์จังหวัด อำนวยการและสนับสนุนการจัดทำแผนพัฒนาการเกษตรระดับหมู่บ้าน โดยบรรจุแผนงาน/โครงการด้านการเกษตรที่มาจากปัญหาและความต้องการของประชาชนในพื้นที่ และมีศูนย์เทคโนโลยีเกษตรและนวัตกรรม (Agritech and Innovation Center : AIC) เป็นผู้สนับสนุนองค์ความรู้ งานวิจัยและนวัตกรรม ประกอบการจัดทำแผนพัฒนาการเกษตรระดับหมู่บ้าน เพื่อยกระดับการผลิตสินค้าเกษตรระดับหมู่บ้านให้มีมูลค่าเพิ่มขึ้นผ่านกลไกคณะกรรมการ/คณะทำงานระดับจังหวัด อำเภอ และหมู่บ้าน

- **เป้าหมายการดำเนินงาน :**

ต.ค.	พ.ย.	ธ.ค.	ม.ค.	ก.พ.	มี.ค.
เม.ย.	พ.ค.	มิ.ย.	ก.ค.	ส.ค.	ก.ย.
					878 แผน

- **ข้อมูลฐาน :**

ปี พ.ศ.	เป้าหมาย	ผลการดำเนินงาน
2566	878 แผน	881 แผน
2567	878 แผน	878 แผน

- **วิธีการดำเนินงาน :**

จัดทำรายงานผล ณ สิ้นไตรมาส 4 โดยวัดความสำเร็จในการจัดทำแผนพัฒนาการเกษตรระดับหมู่บ้านให้ได้ตามเป้าหมายที่กำหนดไว้

- **วิธีการคำนวณตัวชี้วัด/วิธีการจัดเก็บข้อมูล :**

ผลรวมการจัดทำแผนพัฒนาการเกษตรระดับหมู่บ้านของสำนักงานเกษตรและสหกรณ์จังหวัด ในแต่ละจังหวัดที่ผ่านการวิเคราะห์ถ่วงน้ำหนักโดยอาศัยกลไกการมีส่วนร่วม และศูนย์เทคโนโลยีเกษตรและนวัตกรรม (Agritech and Innovation Center : AIC) ให้การสนับสนุนประเด็นด้านวิชาการ งานวิจัยและนวัตกรรม

- **หน่วยงานรับผิดชอบ :** สำนักแผนงานและโครงการพิเศษ

- **ชื่อตัวชี้วัดที่ 2 :** จำนวนสินค้าที่ได้รับการพัฒนาตามแนวทางเศรษฐกิจแบบ BCG
- **เป้าหมาย :** 152 สินค้า
- **คำอธิบาย/คำนิยามของตัวชี้วัด :**

สำนักงานเกษตรและสหกรณ์จังหวัด อำนวยการและสนับสนุนการจัดทำแผนพัฒนาการเกษตรรายสินค้าที่เชื่อมโยงจากแผนพัฒนาการเกษตรระดับหมู่บ้าน โดยมีการกำหนดประเด็นการพัฒนาตามแนวทางเศรษฐกิจแบบ BCG ในสินค้านั้น ๆ ใน 76 จังหวัด จังหวัดละ 2 สินค้า

- **เป้าหมายการดำเนินงาน :**

ต.ค.	พ.ย.	ธ.ค.	ม.ค.	ก.พ.	มี.ค.
เม.ย.	พ.ค.	มิ.ย.	ก.ค.	ส.ค.	ก.ย.
					152 สินค้า

- **ข้อมูลฐาน :** -
- **วิธีการดำเนินงาน :**

จัดทำรายงานผล ณ สิ้นไตรมาส 4 โดยวัดความสำเร็จในการจัดทำแผนพัฒนารายสินค้าเกษตรตามแนวทาง BCG Model ตามเป้าหมายที่กำหนดไว้

- **วิธีการคำนวณตัวชี้วัด/วิธีการจัดเก็บข้อมูล :**

ผลรวมการจัดทำแผนพัฒนาการเกษตรรายสินค้าที่เชื่อมโยงจากแผนพัฒนาการเกษตรระดับหมู่บ้าน โดยมีการกำหนดประเด็นการพัฒนาตามแนวทางเศรษฐกิจแบบ BCG ในรายสินค้านั้น ๆ ในแต่ละจังหวัด

- **หน่วยงานรับผิดชอบ :** สำนักแผนงานและโครงการพิเศษ

ยุทธศาสตร์การจัดสรร : ยุทธศาสตร์ด้านการสร้างความสามารถในการแข่งขัน

แผนงานพื้นฐาน : ด้านการสร้างความสามารถในการแข่งขัน

เป้าหมายการให้บริการกระทรวง : ยกระดับขีดความสามารถในการแข่งขันภาคเกษตร

เป้าหมายการให้บริการหน่วยงาน/ ผลผลิต/โครงการ/กิจกรรม	ตัวชี้วัด
<p>เป้าหมายการให้บริการหน่วยงาน : ศักยภาพในการขับเคลื่อนภารกิจด้านการเกษตร และสหกรณ์เพิ่มขึ้น</p>	<p>ร้อยละความสำเร็จของการดำเนินงานในภารกิจ ระดับกระทรวง (ร้อยละ 90)</p>
<p>ผลผลิต : อำนาจการและบริหารจัดการด้านการเกษตร</p>	<p>1. ร้อยละความสำเร็จของการดำเนินงานในภารกิจ ระดับกระทรวง (ร้อยละ 90) 2. จำนวนเกษตรกรที่ได้รับการสนับสนุน ช่วยเหลือ บริการ จากการขับเคลื่อนงานของกระทรวงเกษตรและ สหกรณ์ ไม่น้อยกว่า 800,000 ราย</p>
<p>กิจกรรมที่ 1 : สนับสนุนการบริหารจัดการด้านการเกษตร</p>	<p>ร้อยละความสำเร็จของการดำเนินงานตาม แผนการปฏิบัติงานประจำปีของ สป.กษ. (ร้อยละ 90)</p>
<p>กิจกรรมที่ 2 : การจัดการระบบเทคโนโลยีสารสนเทศและ การสื่อสาร</p>	<p>ร้อยละความสำเร็จในการพัฒนาระบบฐานข้อมูล ตามนโยบายของผู้บริหาร (ร้อยละ 80)</p>
<p>กิจกรรมที่ 3 : การบูรณาการงานในส่วนภูมิภาค</p>	<p>1. ร้อยละความสำเร็จในการขับเคลื่อนงานด้านการเกษตร และสหกรณ์ของจังหวัด (ร้อยละ 95) 2. จำนวนเกษตรกรที่ได้รับการสนับสนุน ช่วยเหลือ บริการ จากการขับเคลื่อนงานของกระทรวงเกษตรและ สหกรณ์ ไม่น้อยกว่า 800,000 ราย</p>

เป้าหมายการให้บริการหน่วยงาน : ศักยภาพในการขับเคลื่อนภารกิจด้านการเกษตรและสหกรณ์เพิ่มขึ้น

- **ชื่อตัวชี้วัด :** ร้อยละความสำเร็จของการดำเนินงานในภารกิจระดับกระทรวง
- **เป้าหมาย :** ร้อยละ 90
- **คำอธิบาย/คำนิยามของตัวชี้วัด :**

การดำเนินงานของหน่วยงานในสังกัดสำนักงานปลัดกระทรวงเกษตรและสหกรณ์ (สป.กษ.) ซึ่งมีหน้าที่รับผิดชอบในการอำนวยความสะดวกและบริหารจัดการ เพื่อขับเคลื่อนงานระดับกระทรวงให้บรรลุตามเป้าหมายที่กำหนด สนับสนุนการดำเนินงานในระดับกระทรวงร่วมกับหน่วยงานในสังกัดกระทรวงเกษตรและสหกรณ์ รวมทั้งการดำเนินงานตามภารกิจหน้าที่ในภาพกระทรวง และ สป.กษ. โดยผลของการดำเนินงานดังกล่าวมีส่วนสนับสนุนและก่อให้เกิดผลสำเร็จของงานในภาพระดับกระทรวง และมีส่วนช่วยสนับสนุนให้หน่วยงานในสังกัดมีการดำเนินงานได้อย่างคล่องตัวและมีประสิทธิภาพเพิ่มขึ้น โดยภารกิจของ สป.กษ. มีการดำเนินงานในภาพกระทรวง มีกิจกรรมย่อยที่เกี่ยวข้อง 15 กิจกรรม ดังนี้

หน่วยงาน	กิจกรรมย่อย
1. กกส.	1. การบริการเผยแพร่และประชาสัมพันธ์ด้านการเกษตร
2. กกจ.	2. การบริหารงานบุคคล
3. ศทส.	3. การจัดการระบบเทคโนโลยีสารสนเทศและการสื่อสาร
4. สกธ.	4. การพัฒนาบุคลากรของกระทรวงเกษตรและสหกรณ์
5. สกต.	5. พัฒนาความร่วมมือและขยายการดำเนินงานด้านการเกษตรต่างประเทศ
6. สปษ.	6. ดำเนินภารกิจด้านการเกษตรต่างประเทศ
7. สกม.	7. การอำนวยความสะดวกด้านกฎหมาย
8. สตร.	8. การสนับสนุนการตรวจราชการของกระทรวงเกษตรและสหกรณ์
9. สตน.	9. การตรวจสอบภายใน
10. สกร.	10. การจัดการเพื่อช่วยเหลือการสนับสนุนเงินกู้แก่เกษตรกร
11. สผง.	11. อำนวยความสะดวกด้านการป้องกันและแก้ไขปัญหาภัยพิบัติด้านการเกษตร
12. สฟบ.	12. การพัฒนาระบบราชการ
13. กกค.	13. การกำกับดูแลและสนับสนุนการบริหารงานกองทุนสงเคราะห์เกษตรกร
14. ศปท.	14. การเสริมสร้างคุณธรรมและความโปร่งใสในการดำเนินงาน
15. สลพ.	15. การส่งเสริมและพัฒนาระบบเกษตรพันธสัญญา

- **เป้าหมายการดำเนินงาน :**

ต.ค.	พ.ย.	ธ.ค.	ม.ค.	ก.พ.	มี.ค.
เม.ย.	พ.ค.	มิ.ย.	ก.ค.	ส.ค.	ก.ย.
					ร้อยละ 90

- **ข้อมูลฐาน :**

ชื่อตัวชี้วัด	ผลการดำเนินงาน (ร้อยละ)			
	ปี 2564	ปี 2565	ปี 2566	ปี 2567
ร้อยละความสำเร็จของการดำเนินงานในภารกิจระดับกระทรวง	90.26	100.00	100.00	98.93

- **วิธีการดำเนินงาน :**

หน่วยงานในสังกัด สป.กษ. กำหนดตัวชี้วัดและค่าเป้าหมายที่สอดคล้องกับภารกิจของหน่วยงาน

- **วิธีการคำนวณตัวชี้วัด/วิธีการจัดเก็บข้อมูล :**

วิธีการคำนวณตัวชี้วัด

ร้อยละความสำเร็จของการดำเนินงาน = $\frac{\text{ผลรวมร้อยละความสำเร็จของการดำเนินงานในแต่ละกิจกรรมย่อย}}{\text{จำนวนกิจกรรมย่อย}}$
ในภารกิจระดับกระทรวง

วิธีการจัดเก็บข้อมูลตัวชี้วัด

จัดเก็บข้อมูลผลการดำเนินงาน โดยทำการสรุปการดำเนินงานตามเป้าหมายการดำเนินงานของแต่ละกิจกรรมย่อย และเฉลี่ยเป็นผลการดำเนินงานในภาพรวมของ สป.กษ

- **หน่วยงานรับผิดชอบ :** สำนักแผนงานและโครงการพิเศษ

กิจกรรมย่อยที่ 1 : การบริการเผยแพร่และประชาสัมพันธ์ด้านการเกษตร

- **ชื่อตัวชี้วัด :** ร้อยละการรับรู้ของประชาชนต่อเรื่องสื่อสารสำคัญของกระทรวงเกษตรและสหกรณ์
- **เป้าหมาย :** ร้อยละ 80
- **คำอธิบาย/คำนิยามของตัวชี้วัด :**

เรื่องสื่อสารสำคัญของกระทรวงเกษตรและสหกรณ์ หมายถึง เรื่อง/ประเด็นสำคัญที่กระทรวงเกษตรและสหกรณ์ต้องการสื่อสารให้ประชาชนเกิดการรับรู้อย่างกว้างขวางประจำปี โดยหมายความรวมถึงข้อมูลข่าวสารโครงการ/นโยบายต่าง ๆ ของกระทรวงที่เป็นประโยชน์ต่อเกษตรกรและประชาชนทั่วไปที่กระทรวงเกษตรและสหกรณ์เผยแพร่ประชาสัมพันธ์ผ่านสื่อต่าง ๆ ซึ่งระบุไว้ในแผนปฏิบัติการด้านการประชาสัมพันธ์ของกระทรวงเกษตรและสหกรณ์ ประจำปีงบประมาณ

การรับรู้ หมายถึง การได้ยิน/ได้ฟัง/ได้อ่าน/ได้ดู ข่าวสารเกี่ยวกับนโยบาย/โครงการ/กิจกรรมสำคัญของกระทรวงเกษตรและสหกรณ์ซึ่งดำเนินการในงบประมาณ ที่เผยแพร่ผ่านสื่อต่าง ๆ รวมถึงการเข้าร่วมในโครงการหรือกิจกรรมนั้น ๆ

- **เป้าหมายการดำเนินงาน :**

ต.ค.	พ.ย.	ธ.ค.	ม.ค.	ก.พ.	มี.ค.
เม.ย.	พ.ค.	มิ.ย.	ก.ค.	ส.ค.	ก.ย.
					ร้อยละ 80

- **ข้อมูลฐาน :**

ในปีงบประมาณ พ.ศ. 2567 มีการดำเนินการสำรวจการรับรู้ของประชาชนที่มีต่อเรื่องสื่อสารสำคัญของกระทรวงเกษตรและสหกรณ์ ซึ่งกลุ่มตัวอย่างมีการรับรู้ข้อมูลข่าวสารประเด็นสื่อสารสำคัญของกระทรวงเกษตรและสหกรณ์ คิดเป็น ร้อยละ 80.7 ทั้งนี้ การดำเนินการดังกล่าวเป็นการประเมินผลความสำเร็จการดำเนินงานด้านประชาสัมพันธ์ของกระทรวงเกษตรและสหกรณ์ เพื่อให้สอดคล้องตามแผนปฏิบัติการด้านการประชาสัมพันธ์แห่งชาติ (พ.ศ. 2566 - 2570) ซึ่งกำหนดให้หน่วยงานที่เกี่ยวข้องจัดทำแผนประชาสัมพันธ์ และสำรวจผลการรับรู้ประเด็นสื่อสารสำคัญ โดยมีค่าเป้าหมายที่ร้อยละ 80

- **วิธีการดำเนินงาน :**

1. จัดทำแผนปฏิบัติการด้านประชาสัมพันธ์ของกระทรวงเกษตรและสหกรณ์ประจำปี ร่วมกับหน่วยงานในสังกัดภายใต้คณะกรรมการบริหารการประชาสัมพันธ์กระทรวงเกษตรและสหกรณ์ และนำไปขับเคลื่อนสู่การปฏิบัติ

2. ติดตามและจัดทำรายงานผลการดำเนินงานตามแผนประชาสัมพันธ์ฯ รายเดือน

3. คัดเลือกประเด็นข่าวสารที่จะดำเนินการสำรวจการรับรู้ฯ โดยพิจารณาคัดเลือกจากแผนปฏิบัติการด้านประชาสัมพันธ์ของกระทรวงเกษตรฯ ประจำปี รวมถึงสอบถามความพึงพอใจที่มีต่อการประชาสัมพันธ์ของกระทรวงในภาพรวม และแจ้งหน่วยงานที่เกี่ยวข้องเพื่อพิจารณาให้ความเห็นชอบ

4. ออกแบบเครื่องมือที่ใช้ในการเก็บข้อมูล โดยใช้แบบสอบถามเป็นเครื่องมือในการเก็บข้อมูล ประกอบด้วยคำถามปลายปิด และคำถามปลายเปิด

5. กระจายแบบสำรวจการรับรู้ฯ ไปยังกลุ่มเป้าหมายเพื่อเก็บข้อมูล

6. วิเคราะห์ข้อมูลและสรุปผลการสำรวจรายงานผู้บริหาร และใช้เป็นแนวทางการพัฒนางานประชาสัมพันธ์ในปีถัดไป

- **วิธีการคำนวณตัวชี้วัด/วิธีการจัดเก็บข้อมูล :**

1. เก็บข้อมูลโดยใช้แบบสอบถาม ในรูปแบบกระดาษและรูปแบบออนไลน์ (google form) โดยกระจายแบบสอบถามไปยังกลุ่มเป้าหมายผ่านทางช่องทางเครือข่ายของคณะกรรมการบริหารการประชาสัมพันธ์ กระทรวงเกษตรและสหกรณ์ และสำนักงานเกษตรและสหกรณ์จังหวัดทั่วประเทศ โดยกลุ่มตัวอย่างคือ ประชาชนทุกสาขาอาชีพ กำหนดขนาดกลุ่มตัวอย่างตามหลักวิชาการสถิติและการวิจัยทางสังคมศาสตร์

2. วิเคราะห์ข้อมูลทางสถิติโดยโปรแกรมสำเร็จรูปทางสถิติ เพื่อหาค่าเฉลี่ยและค่าความสัมพันธ์ และจัดทำรายงานผลการสำรวจ

- **หน่วยงานรับผิดชอบ :** กองเกษตรสารนิเทศ

กิจกรรมย่อยที่ 2 : การบริหารงานบุคคล

- **ชื่อตัวชี้วัด :** ร้อยละความสำเร็จของการดำเนินการด้านการบริหารทรัพยากรบุคคล ของ กษ. ผ่าน อ.ก.พ. กษ.
- **เป้าหมาย :** ร้อยละ 80
- **คำอธิบาย/คำนิยามของตัวชี้วัด :**

เป็นการวัดความสำเร็จจากการดำเนินการด้านการบริหารทรัพยากรบุคคลของ กษ. ให้เป็นไปตามหลักเกณฑ์ วิธีการและมาตรฐานที่ ก.พ.กำหนด และสอดคล้องกับนโยบายของผู้บริหาร โดยคิดคะแนนจากความสำเร็จของการทำหน้าที่เป็นเลขานุการฯ ในการประชุม อ.ก.พ. กษ.

- **เป้าหมายการดำเนินงาน :**

ต.ค.	พ.ย.	ธ.ค.	ม.ค.	ก.พ.	มี.ค.
ร้อยละ 20		ร้อยละ 20			
เม.ย.	พ.ค.	มิ.ย.	ก.ค.	ส.ค.	ก.ย.
	ร้อยละ 20		ร้อยละ 20		ร้อยละ 20

เงื่อนไข : 1. การจัดประชุม อ.ก.พ. กษ. จะขึ้นอยู่กับคำร้องขอของหน่วยงาน
2. คณะอนุกรรมการสามัญ อ.ก.พ. กษ. หมดวาระในวันที่ 18 กุมภาพันธ์ 2568 และใช้ระยะเวลาในการแต่งตั้งประมาณ 3 เดือน

- **ข้อมูลฐาน :** -
- **วิธีการดำเนินงาน :**

ดำเนินการศึกษา วิเคราะห์ กลั่นกรองเสนอความเห็นงานด้านการบริหารทรัพยากรบุคคลของหน่วยงานในสังกัด กษ. และทำหน้าที่เป็นเลขานุการฯ ในการประชุมเพื่อพิจารณาด้านการบริหารทรัพยากรบุคคล ของ กษ. ให้เป็นไปตามหลักเกณฑ์ วิธีการและมาตรฐานที่ ก.พ.กำหนด และสอดคล้องกับนโยบายของผู้บริหาร

- **วิธีการคำนวณตัวชี้วัด/วิธีการจัดเก็บข้อมูล :**

จำนวนครั้งการประชุม อ.ก.พ. กษ. ที่สามารถดำเนินการได้ในปีงบประมาณ พ.ศ. 2568 X 100
จำนวนครั้งการประชุมตามแผนที่กำหนด

ทั้งนี้ ในปีงบประมาณ พ.ศ. 2568 ได้มีการกำหนดแผนการประชุม อ.ก.พ. กษ. จำนวน 5 ครั้ง

- **หน่วยงานรับผิดชอบ :** กองการเจ้าหน้าที่

กิจกรรมย่อยที่ 3 : การจัดการระบบเทคโนโลยีสารสนเทศและการสื่อสาร

- **ชื่อตัวชี้วัด :** ร้อยละความสำเร็จในการขับเคลื่อนแผนปฏิบัติการดิจิทัลของกระทรวงเกษตรและสหกรณ์
- **เป้าหมาย :** ร้อยละ 80
- **คำอธิบาย/คำนิยามของตัวชี้วัด :**

ร้อยละความสำเร็จในการขับเคลื่อนแผนปฏิบัติการดิจิทัลของกระทรวงเกษตรและสหกรณ์ เป็นการดำเนินการจัดทำ ทบทวนและปรับปรุงแผนปฏิบัติการดิจิทัลของกระทรวงเกษตรและสหกรณ์ การสื่อสารแผนปฏิบัติการฯ การขับเคลื่อนงานตามแผนปฏิบัติการฯ รวมทั้งการติดตามผลการดำเนินงานโครงการภายใต้แผนปฏิบัติการฯ และจัดทำสรุปผลการดำเนินงานของหน่วยงานในสังกัดกระทรวงเกษตรและสหกรณ์

- **เป้าหมายการดำเนินงาน :**

ต.ค.	พ.ย.	ธ.ค.	ม.ค.	ก.พ.	มี.ค.
					ร้อยละ 30
เม.ย.	พ.ค.	มิ.ย.	ก.ค.	ส.ค.	ก.ย.
	ร้อยละ 15	ร้อยละ 15		ร้อยละ 20	ร้อยละ 20

- **ข้อมูลฐาน :**

ปีงบประมาณ	ผลการดำเนินงาน
พ.ศ. 2566	ร้อยละ 90
พ.ศ. 2567	ร้อยละ 80

- **วิธีการดำเนินงาน :**

๑. ทบทวนแผนและปรับปรุงแผนปฏิบัติการดิจิทัลกระทรวงเกษตรและสหกรณ์ให้สอดคล้องกับแผนยุทธศาสตร์และนโยบายผู้บริหารกระทรวงเกษตรและสหกรณ์ (ร้อยละ ๓๐)

๒. ขอความเห็นชอบแผนปฏิบัติการฯ จากคณะกรรมการเทคโนโลยีสารสนเทศของกระทรวงเกษตรและสหกรณ์ (ร้อยละ ๑๕)

๓. สื่อสารแผนปฏิบัติการดิจิทัลกระทรวงเกษตรและสหกรณ์ให้หน่วยงานในสังกัดกระทรวงเกษตรและสหกรณ์ (ร้อยละ ๑๕)

๔. ติดตามผลการดำเนินงานโครงการภายใต้แผนปฏิบัติการฯ ของหน่วยงานในสังกัดกระทรวงเกษตรและสหกรณ์ (ร้อยละ ๒๐)

๕. สรุปผลการดำเนินงานโครงการภายใต้แผนปฏิบัติการฯ ของหน่วยงานในสังกัดกระทรวงเกษตรและสหกรณ์ (ร้อยละ ๒๐)

- **วิธีการคำนวณตัวชี้วัด/วิธีการจัดเก็บข้อมูล :**

ตรวจสอบจากผลการดำเนินงานและเอกสารการดำเนินงานในแต่ละงาน

- **หน่วยงานรับผิดชอบ :** ศูนย์เทคโนโลยีสารสนเทศและการสื่อสาร

กิจกรรมย่อยที่ 4 : การพัฒนาบุคลากรของกระทรวงเกษตรและสหกรณ์

- **ชื่อตัวชี้วัด :** ร้อยละของบุคลากรที่ผ่านเกณฑ์ Smart Officer
- **เป้าหมาย :** ไม่น้อยกว่าร้อยละ 4 ต่อปี
- **คำอธิบาย/คำนิยามของตัวชี้วัด :**

บุคลากร หมายถึง ข้าราชการซึ่งได้รับการบรรจุแต่งตั้งให้รับราชการปฏิบัติหน้าที่และรับเงินเดือนในหน่วยงานสังกัดกระทรวงเกษตรและสหกรณ์

Smart Officer หมายถึง คุณลักษณะที่อยู่ภายในตัวบุคคล ได้แก่ 1) ด้านความเชี่ยวชาญ/ความรู้ 2) ด้านภาวะผู้นำ/คุณธรรม/จริยธรรม 3) ด้านจิตอาสา/บริการ 4) ด้านความรับผิดชอบ/ซื่อสัตย์สุจริต 5) ด้านทำงานเป็นทีม 6) ด้านเก่งคิด/เก่งปฏิบัติ และ 7) ด้านประยุกต์ใช้ความรู้สู่การปฏิบัติ ซึ่งสามารถผลักดันให้บุคคลนั้นสร้างผลการปฏิบัติงานที่ดีหรือตามเกณฑ์ที่กำหนดในงานที่รับผิดชอบ โดยกำหนดว่าในแต่ละตำแหน่งงาน จะต้องมีความรู้ ทักษะ ความรู้ และความสามารถหรือพฤติกรรมใดบ้าง และอยู่ในระดับใดจึงจะทำให้บุคลากรนั้นมีคุณลักษณะที่ดี มีผลต่อการปฏิบัติงานอย่างมีประสิทธิภาพสูง และได้ผลการปฏิบัติงานตรงตามวัตถุประสงค์และเป้าหมายขององค์การ

- **เป้าหมายการดำเนินงาน :**

ต.ค.	พ.ย.	ธ.ค.	ม.ค.	ก.พ.	มี.ค.
เม.ย.	พ.ค.	มิ.ย.	ก.ค.	ส.ค.	ก.ย.
					ร้อยละ 4

- **ข้อมูลฐาน :**

ปี พ.ศ.	เป้าหมาย SO กษ. (ราย)	ผล (ราย)
2560	2,000	2,021
2561	1,400 (ร้อยละ 4 ต่อปี)	1,748
2562	1,400 (ร้อยละ 4 ต่อปี)	980
2563	1,400 (ร้อยละ 4 ต่อปี)	1,963
2564	1,400 (ร้อยละ 4 ต่อปี)	2,771
2565	1,400 (ร้อยละ 4 ต่อปี)	3,139
2566	1,400 (ร้อยละ 4 ต่อปี)	3,050
2567	1,400 (ร้อยละ 4 ต่อปี)	1,673

- **วิธีการดำเนินงาน :**

สถาบันเกษตรกรสามารถกำหนดให้มีการประเมินสมรรถนะความสามารถเป็น Smart Officer ของข้าราชการกระทรวงเกษตรและสหกรณ์ ดังนี้

1. ข้าราชการผู้เข้ารับการอบรมหลักสูตรนักบริหาร กระทรวงเกษตรและสหกรณ์ที่ดำเนินการโดยสถาบันเกษตรกร
2. ข้าราชการผู้เข้ารับการอบรมหลักสูตรที่ได้รับการรับรองหลักสูตรนักบริหารที่ดำเนินการโดยหน่วยงานในสังกัดกระทรวงเกษตรและสหกรณ์

- **วิธีการคำนวณตัวชี้วัด/วิธีการจัดเก็บข้อมูล :**

$\frac{\text{จำนวนข้าราชการกระทรวงเกษตรและสหกรณ์ที่ผ่านเกณฑ์ Smart Officer} \times 100}{\text{จำนวนข้าราชการกระทรวงเกษตรและสหกรณ์ทั้งหมด (35,000 ราย)}}$

- **หน่วยงานรับผิดชอบ :** สถาบันเกษตรกร

กิจกรรมย่อยที่ 5 : พัฒนาความร่วมมือและขยายการค้าสินค้าด้านการเกษตรต่างประเทศ

- **ชื่อตัวชี้วัดที่ 1 :** ร้อยละความสำเร็จในการเป็นศูนย์กลางด้านการเกษตรต่างประเทศ
- **เป้าหมาย :** ร้อยละ 80
- **คำอธิบาย/คำนิยามของตัวชี้วัด :**

ร้อยละความสำเร็จในการเป็นศูนย์กลางด้านการเกษตรต่างประเทศ หมายถึง การวัดความสำเร็จของการประชุมเจรจา และดำเนินการเพื่อเสริมสร้างความร่วมมือด้านการเกษตรต่างประเทศ สนับสนุนและผลักดันการค้าสินค้าเกษตรและอาหารในต่างประเทศ และบริหารจัดการและพัฒนาระบบข้อมูลข่าวสารด้านการเกษตรต่างประเทศ เพื่อเพิ่มศักยภาพการขับเคลื่อนการเป็นศูนย์กลางด้านการเกษตรต่างประเทศ

- **เป้าหมายการดำเนินงาน :**

ต.ค.	พ.ย.	ธ.ค.	ม.ค.	ก.พ.	มี.ค.
เม.ย.	พ.ค.	มิ.ย.	ก.ค.	ส.ค.	ก.ย.
					ร้อยละ 80

- **ข้อมูลฐาน :**

ปี พ.ศ.	เป้าหมาย	ผลการดำเนินงาน
2566	ร้อยละ 80	ร้อยละ 80
2567	ร้อยละ 80	ร้อยละ 100

- **วิธีการดำเนินงาน :**

1. ศึกษา วิเคราะห์แผนปฏิบัติการด้านการเกษตรต่างประเทศเพื่อนำไปพิจารณากำหนดแนวทางแผนงาน โครงการและกิจกรรมด้านการเกษตรต่างประเทศ
2. ประชุมหารือ ติดต่อและประสานงานกับหน่วยงานที่เกี่ยวข้องต่าง ๆ ในสังกัด กษ. เพื่อหารือแนวทาง ข้อเสนอแนะ และข้อมูลรายละเอียดต่าง ๆ เพื่อจัดทำแผนงาน โครงการ/กิจกรรม และภารกิจด้านการเกษตรต่างประเทศ
3. ดำเนินการประชุมเจรจา ติดต่อ และประสานงานกับหน่วยงานที่เกี่ยวข้องต่าง ๆ ทั้งในและต่างประเทศเพื่อดำเนินภารกิจด้านการเกษตรต่างประเทศ
4. ติดตาม รวบรวมผลการดำเนินงาน และปัญหาอุปสรรคในการดำเนินงานด้านการเกษตรต่างประเทศจากหน่วยงานที่เกี่ยวข้อง
5. รายงานผลการดำเนินงาน และข้อคิดเห็นเพื่อนำไปพัฒนาแนวทางการขับเคลื่อนการดำเนินงานด้านการเกษตรต่างประเทศต่อผู้บริหารกระทรวงเกษตรและสหกรณ์

- **วิธีการคำนวณตัวชี้วัด/วิธีการจัดเก็บข้อมูล :**

กิจกรรม	ร้อยละ
1. ศึกษา วิเคราะห์แผนปฏิบัติการด้านการเกษตรต่างประเทศ	10
2. ประชุมหารือกับหน่วยงานที่เกี่ยวข้องต่าง ๆ เพื่อจัดทำแผนงาน โครงการ/กิจกรรม และภารกิจด้านการเกษตรต่างประเทศ	20
3. ประชุมหารือ ติดต่อ และประสานงานกับหน่วยงานที่เกี่ยวข้องต่าง ๆ เพื่อดำเนินภารกิจด้านการเกษตรต่างประเทศ	40
4. ติดตาม รวบรวมผลการดำเนินงาน และปัญหาอุปสรรคในการดำเนินงานด้านการเกษตรต่างประเทศ	20
5. รายงานผลการดำเนินงาน และข้อคิดเห็นการดำเนินงานด้านการเกษตรต่างประเทศ	10

- **หน่วยงานรับผิดชอบ :** สำนักการเกษตรต่างประเทศ

- **ชื่อตัวชี้วัดที่ 2 :** ร้อยละความพึงพอใจของหน่วยงานในสังกัดกระทรวงในการทำหน้าที่เป็นศูนย์กลางด้านการเกษตรต่างประเทศของ สป.กษ.
- **เป้าหมาย :** ร้อยละ 80
- **คำอธิบาย/ค่านิยามของตัวชี้วัด :**

ร้อยละความพึงพอใจของหน่วยงานในสังกัดกระทรวงในการทำหน้าที่เป็นศูนย์กลางด้านการเกษตรต่างประเทศ ของ สป.กษ.หมายถึง ความพึงพอใจของหน่วยงานต่าง ๆ ที่เกี่ยวข้องในสังกัดกระทรวงเกษตรและสหกรณ์ที่มีต่อสำนักงานการเกษตรต่างประเทศ ในการปฏิบัติงานเป็นศูนย์กลางการขับเคลื่อนนโยบายและงานด้านการเกษตรต่างประเทศ ของ สป.กษ.

- **เป้าหมายการดำเนินงาน :**

ต.ค.	พ.ย.	ธ.ค.	ม.ค.	ก.พ.	มี.ค.
เม.ย.	พ.ค.	มิ.ย.	ก.ค.	ส.ค.	ก.ย.
					ร้อยละ 80

- **ข้อมูลฐาน :**

ปี พ.ศ.	เป้าหมาย	ผลการดำเนินงาน
2566	ร้อยละ 80	ร้อยละ 80
2567	ร้อยละ 80	ร้อยละ 80

- **วิธีการดำเนินงาน :**

1. จัดทำแบบสำรวจความคิดเห็นในการทำหน้าที่เป็นศูนย์กลางด้านการเกษตรต่างประเทศของ สป.กษ. เพื่อสอบถามและประเมินความคิดเห็นจากหน่วยงานที่เกี่ยวข้องในสังกัดกระทรวงเกษตรและสหกรณ์ทั้งในด้านคุณภาพการให้บริการและความพึงพอใจ
2. รวบรวม วิเคราะห์ และประมวลผลแบบสำรวจความคิดเห็นในการทำหน้าที่เป็นศูนย์กลางด้านการเกษตรต่างประเทศของ สป.กษ.
3. สรุปผลแบบสำรวจความคิดเห็น และสรุปข้อคิดเห็นเพื่อนำไปพัฒนาแนวทางการขับเคลื่อนการดำเนินงานด้านการเกษตรต่างประเทศในอนาคต

- **วิธีการคำนวณตัวชี้วัด/วิธีการจัดเก็บข้อมูล :**

$$\frac{\text{จำนวนผู้ตอบแบบสอบถามที่มีระดับความพึงพอใจอยู่ในระดับมากและมากที่สุด} \times 100}{\text{จำนวนผู้ตอบแบบสอบถามทั้งหมด}}$$

จำนวนผู้ตอบแบบสอบถามทั้งหมด

- **หน่วยงานรับผิดชอบ :** สำนักงานการเกษตรต่างประเทศ

กิจกรรมย่อยที่ 6 : ดำเนินภารกิจด้านการเกษตรต่างประเทศ

- **ชื่อตัวชี้วัด :** ร้อยละความสำเร็จในการแก้ไขปัญหาและอุปสรรคของการส่งออกสินค้าเกษตรไทยในต่างประเทศ
- **เป้าหมาย :** ร้อยละ 80
- **คำอธิบาย/คำนิยามของตัวชี้วัด :**

สำนักงานที่ปรึกษาการเกษตรต่างประเทศ รวม 11 แห่ง ใน 8 ประเทศ ทำหน้าที่เป็นผู้แทนกระทรวงเกษตรและสหกรณ์ในการดำเนินการอำนวยความสะดวกและแก้ไขปัญหาและอุปสรรคทางการค้าที่มีใช้ภาษี (Non-Tariff Barriers: NTBs) ของสินค้าเกษตรและอาหารของไทยในประเทศ/พื้นที่ที่รับผิดชอบ ตลอดจนข้อมูลค่าตั้งแต่กระบวนการก่อนการส่งออกสินค้า ปัญหาด้านการขนส่งสินค้า ปัญหาด้านการตรวจสอบกักกันสินค้า ณ ด่านนำเข้าของประเทศคู่ค้า และปัญหาอื่น ๆ ที่เกี่ยวข้องกับการนำเข้าสินค้า รวมไปถึงปัญหาอันเนื่องมาจากการปรับปรุงแก้ไขกฎหมาย กฎระเบียบ มาตรการ ข้อกำหนด และเงื่อนไขการนำเข้าของประเทศคู่ค้า โดยดำเนินการศึกษา วิเคราะห์ และติดตามการปรับเปลี่ยนนโยบาย กฎระเบียบ มาตรการ และเงื่อนไขการนำเข้าของประเทศคู่ค้า รวมถึงภาวะการณ์เกษตรในต่างประเทศ เพื่อลดปัญหาการส่งออกที่ประเทศปลายทางทำให้ประเทศไทยสามารถส่งออกสินค้าเกษตรของไทยได้ตามปกติ และสามารถผลักดันและขยายตลาดสินค้าไทยในต่างประเทศ โดยตัวชี้วัดนี้ ดำเนินการตั้งแต่เดือนตุลาคม 2567 ถึงเดือนกันยายน 2568

- **เป้าหมายการดำเนินงาน :**

ต.ค.	พ.ย.	ธ.ค.	ม.ค.	ก.พ.	มี.ค.
เม.ย.	พ.ค.	มิ.ย.	ก.ค.	ส.ค.	ก.ย.
					ร้อยละ 80

- **ข้อมูลฐาน :**

ข้อมูลพื้นฐานประกอบตัวชี้วัด	หน่วยวัด	ผลการดำเนินงานที่ผ่านมา		
		2565	2566	2567
ร้อยละความสำเร็จในการแก้ไขปัญหาและอุปสรรคของของการส่งออกสินค้าเกษตรไทยในต่างประเทศ	ร้อยละ	100	100	100

- **วิธีการดำเนินงาน :**

ขั้นตอนที่	กิจกรรม/ขั้นตอน	ร้อยละ
1	ศึกษา วิเคราะห์ข้อมูลกฎระเบียบ มาตรการ นโยบาย และสถานการณ์ความเคลื่อนไหวด้านการเกษตรและการค้าสินค้าเกษตรในต่างประเทศ	20
2	หารือและติดต่อประสานงานกับหน่วยงานภาครัฐหรือเอกชนของไทยและประเทศคู่ค้าที่เกี่ยวข้อง เพื่อรวบรวมข้อมูลปัญหาและอุปสรรคการค้าสินค้าเกษตรไทยในต่างประเทศ	20
3	ประชุมเจรจาหรือหารือกับหน่วยงานภาครัฐหรือเอกชนของไทยและประเทศคู่ค้าที่เกี่ยวข้อง เพื่อร่วมกันแก้ไขปัญหาและอุปสรรคการค้าของสินค้าเกษตรไทยในต่างประเทศ	20
4	ติดตามความคืบหน้าการแก้ไขปัญหาและอุปสรรคการค้าของสินค้าเกษตรไทยในต่างประเทศ	20
5	รายงานผลการดำเนินการแก้ไขปัญหาสินค้าเกษตรให้ผู้บริหารหรือหน่วยงานที่เกี่ยวข้องทราบ	20

- วิธีการคำนวณตัวชี้วัด/วิธีการจัดเก็บข้อมูล :

สูตรการคำนวณ :

ผลรวมของร้อยละความสำเร็จในการแก้ไขปัญหาและอุปสรรคฯ ในปีงบประมาณ พ.ศ. 2568

จำนวนเรื่องทั้งหมดที่มีการแก้ไขปัญหาและอุปสรรคฯ ในปีงบประมาณ พ.ศ. 2568

ตัวอย่างการคำนวณ :

เช่น แก้ไขปัญหา ฯ เรื่องที่ 1 สามารถดำเนินการได้ครบ 5 ขั้นตอน เท่ากับ ร้อยละ 100

แก้ไขปัญหา ฯ เรื่องที่ 2 สามารถดำเนินการได้เพียง 4 ขั้นตอน เท่ากับ ร้อยละ 80

$$\frac{\text{ผลรวมของร้อยละความสำเร็จในการแก้ไขปัญหาฯ 2 เรื่อง เท่ากับ 180}}{\text{จำนวนเรื่องทั้งหมด 2 เรื่อง}} = \frac{180}{2} = 90$$

แบบฟอร์มจัดเก็บข้อมูล

ลำดับที่	ประเด็นปัญหา	ผลของการดำเนินการ
1		
2		
3		

- หน่วยงานรับผิดชอบ : สำนักงานที่ปรึกษาการเกษตรต่างประเทศ

กิจกรรมย่อยที่ 7 : การอำนวยความสะดวกด้านกฎหมาย

- **ชื่อตัวชี้วัด :** ร้อยละความสำเร็จของการดำเนินการทบทวน ติดตาม ผลักดันและเร่งรัดการแก้ไขปรับปรุงกฎหมายที่เป็นอุปสรรคในการสร้างความสามารถการแข่งขันของภาคการเกษตร
- **เป้าหมาย :** ร้อยละ 80
- **คำอธิบาย/คำนิยามของตัวชี้วัด :**

การขับเคลื่อนและดำเนินการพัฒนาด้านการเกษตรของกระทรวงเกษตรและสหกรณ์ จำเป็นที่จะต้องมีการทบทวนกฎหมายที่เป็นอุปสรรคในการสร้างความสามารถการแข่งขันของภาคการเกษตร ซึ่งปัจจุบันมีกฎหมายหลายฉบับที่อยู่ในความรับผิดชอบของกระทรวงเกษตรและสหกรณ์ที่ล้าสมัยและเป็นอุปสรรคในการสร้างความสามารถการแข่งขันของภาคการเกษตร ไม่สอดคล้องกับสถานการณ์ปัจจุบัน ดังนั้น กระทรวงเกษตรและสหกรณ์จึงจำเป็นต้องดำเนินการทบทวน ติดตาม ผลักดันและเร่งรัดแก้ไขปรับปรุงกฎหมายที่เป็นอุปสรรคในการสร้างความสามารถการแข่งขันของภาคการเกษตร เพื่อให้สามารถแก้ไขปัญหาและอุปสรรคในการพัฒนาภาคการเกษตรได้อย่างเป็นรูปธรรมและส่งเสริมความสามารถในการแข่งขัน ของภาคการเกษตรให้มีประสิทธิภาพเพิ่มขึ้น

- **เป้าหมายการดำเนินงาน :**

ต.ค.	พ.ย.	ธ.ค.	ม.ค.	ก.พ.	มี.ค.
เม.ย.	พ.ค.	มิ.ย.	ก.ค.	ส.ค.	ก.ย.
					ร้อยละ 80

- **ข้อมูลฐาน :** -

- **วิธีการดำเนินงาน :**

1. พิจารณาศึกษา ทบทวนกฎหมาย กฎ ระเบียบที่เกี่ยวข้องกับภาคการเกษตรที่เป็นอุปสรรคในการสร้างความสามารถการแข่งขันของภาคการเกษตรและการประกอบอาชีพเกษตรกรของเกษตรกร เพื่อนำไปสู่การแก้ไขปรับปรุงกฎหมายและระเบียบที่เกี่ยวข้อง

2. รวบรวมเรื่องที่เป็นอุปสรรคในการสร้างความสามารถการแข่งขันของภาคการเกษตร และการประกอบอาชีพเกษตรกรของเกษตรกร

3. จัดประชุมคณะกรรมการพิจารณาทบทวนระเบียบและกฎหมายที่เป็นอุปสรรคในการสร้างความสามารถการแข่งขันของภาคการเกษตร

4. จัดทำข้อเสนอการปรับปรุงกฎ ระเบียบ และกฎหมายที่เกี่ยวข้องกับภาคการเกษตร ให้มีความเหมาะสมสอดคล้องกับสถานการณ์ในปัจจุบัน เพื่อส่งเสริมการพัฒนาภาคการเกษตรของประเทศ ให้มีความสามารถในการแข่งขันเพิ่มขึ้น

5. รายงานผลการดำเนินการพิจารณาทบทวนระเบียบและกฎหมายที่เป็นอุปสรรคในการสร้างความสามารถการแข่งขันของภาคการเกษตร ในภาพรวมของกระทรวงเกษตรและสหกรณ์ให้ผู้บริหารทราบ

- **วิธีการคำนวณตัวชี้วัด/วิธีการจัดเก็บข้อมูล :**

กิจกรรม	ร้อยละ
1. ศึกษา ทบทวนกฎหมาย กฎ ระเบียบที่เกี่ยวข้องกับภาคการเกษตรที่เป็นอุปสรรคในการสร้างความสามารถการแข่งขันของภาคการเกษตรและการประกอบอาชีพเกษตรกรของเกษตรกร	20
2. รวบรวมเรื่องที่เป็นอุปสรรคในการสร้างความสามารถการแข่งขันของภาคการเกษตร และการประกอบอาชีพเกษตรกรของเกษตรกร	30

กิจกรรม	ร้อยละ
3. ประชุมคณะกรรมการพิจารณาทบทวนระเบียบและกฎหมายที่เป็นอุปสรรคในการสร้าง ความสามารถแข่งขันของภาคการเกษตร	30
4. รายงานผลการดำเนินพิจารณาทบทวนระเบียบและกฎหมายที่เป็นอุปสรรค ในการสร้างความสามารถแข่งขันของภาคการเกษตร ในภาพรวมของกระทรวงเกษตร และ สหกรณ์ให้ผู้บริหารทราบ	20

- หน่วยงานรับผิดชอบ : สำนักกฎหมาย

กิจกรรมย่อยที่ 8 : การสนับสนุนการตรวจราชการของกระทรวงเกษตรและสหกรณ์

- **ชื่อตัวชี้วัด :** ร้อยละของจำนวนข้อเสนอแนะของการตรวจราชการที่ได้รับความเห็นชอบจากผู้บริหาร และนำมาใช้ในการปรับปรุงการดำเนินงานตามนโยบายของกระทรวง
- **เป้าหมาย :** ร้อยละ 80
- **คำอธิบาย/คำนิยามของตัวชี้วัด :**

ผู้ตรวจราชการกระทรวงเกษตรและสหกรณ์ จะดำเนินการให้ข้อเสนอแนะที่ได้จากการตรวจราชการ และการขับเคลื่อนงานตามแผนการตรวจราชการของผู้ตรวจราชการกระทรวงเกษตรและสหกรณ์ ประจำปีงบประมาณ รวมถึงนโยบายของกระทรวงเกษตรและสหกรณ์ เพื่อให้การขับเคลื่อนงานในเชิงพื้นที่และเชิงนโยบายมีประสิทธิภาพ และประสิทธิผลมากยิ่งขึ้น โดยมีส่วนราชการในสังกัดและหน่วยงานที่เกี่ยวข้องนำข้อเสนอแนะดังกล่าวไปปรับปรุง การดำเนินงานและสามารถขับเคลื่อนแบบบูรณาการในพื้นที่ให้เกิดผลสัมฤทธิ์ เป็นไปตามจุดประสงค์และเป้าหมาย ที่กำหนด

- **เป้าหมายการดำเนินงาน :**

ต.ค.	พ.ย.	ธ.ค.	ม.ค.	ก.พ.	มี.ค.
เม.ย.	พ.ค.	มิ.ย.	ก.ค.	ส.ค.	ก.ย.
			ร้อยละ 80		

- **ข้อมูลฐาน :**

ปีงบประมาณ	ผลการดำเนินงาน
พ.ศ. 2566	ร้อยละ 80
พ.ศ. 2567	ร้อยละ 80

- **วิธีการดำเนินงาน :**

สำนักตรวจราชการ ดำเนินการให้การสนับสนุนการตรวจราชการของผู้ตรวจราชการกระทรวงเกษตรและสหกรณ์ในแต่ละเขตตรวจราชการ โดยจัดทำรายงานผลการตรวจราชการ รวบรวมและกลั่นกรอง ปัญหา/อุปสรรค และข้อเสนอแนะต่าง ๆ เสนอให้ผู้บริหารกระทรวงเกษตรและสหกรณ์ พร้อมทั้งแจ้งให้หน่วยงานที่รับผิดชอบ ดำเนินการตามข้อเสนอแนะ และรายงานผลให้กระทรวงเกษตรและสหกรณ์ รวมถึงการจัดเวทีให้หน่วยงานหรือ ผู้ที่เกี่ยวข้องรับทราบข้อเสนอแนะดังกล่าว

- **วิธีการคำนวณตัวชี้วัด/วิธีการจัดเก็บข้อมูล :**

จัดทำสรุปรายงานผลการตรวจราชการของผู้ตรวจราชการกระทรวงเกษตรและสหกรณ์ โดยแสดงผลจำนวนข้อเสนอแนะจากการตรวจราชการที่ได้รับความเห็นชอบจากผู้บริหารกระทรวงเกษตรและสหกรณ์ เพื่อเสนอหน่วยงานที่เกี่ยวข้องดำเนินการตามข้อเสนอแนะดังกล่าว

การคำนวณตัวชี้วัด

$$= \frac{\text{จำนวนข้อเสนอแนะที่หน่วยงานดำเนินการตามข้อเสนอแนะ} \times 100}{\text{ของผู้ตรวจราชการกระทรวงเกษตรและสหกรณ์}}$$

จำนวนข้อเสนอแนะของผู้ตรวจราชการกระทรวงเกษตรและสหกรณ์ทั้งหมด

- **หน่วยงานรับผิดชอบ :** สำนักตรวจราชการ

กิจกรรมย่อยที่ 9 : การตรวจสอบภายใน

- **ชื่อตัวชี้วัด :** ร้อยละความพึงพอใจของผู้รับบริการที่มีต่อการปฏิบัติงานสำนักตรวจสอบภายใน สป.กษ.
- **เป้าหมาย :** ร้อยละ 80
- **คำอธิบาย/คำนิยามของตัวชี้วัด :**

ผู้รับบริการ หมายถึง ผู้บริหาร ผู้ปฏิบัติงานของหน่วยรับตรวจในสังกัดสำนักงานปลัดกระทรวงเกษตรและสหกรณ์ และหน่วยงานในสังกัดกระทรวงเกษตรและสหกรณ์ โดยการประเมินความพึงพอใจการรับบริการดังกล่าว จะพิจารณาผลการประเมินความพึงพอใจจากการตอบแบบสอบถามการประเมินผลความพึงพอใจของผู้รับบริการผ่านระบบออนไลน์ (Google Form)

- **เป้าหมายการดำเนินงาน :**

ต.ค.	พ.ย.	ธ.ค.	ม.ค.	ก.พ.	มี.ค.
เม.ย.	พ.ค.	มิ.ย.	ก.ค.	ส.ค.	ก.ย.
					ร้อยละ 80

ดำเนินการรวบรวมข้อมูลของผู้รับบริการ จากการตอบแบบสอบถามผ่านระบบอิเล็กทรอนิกส์ (Google form) ตั้งแต่ เดือนตุลาคม ๒๕๖๗ - กันยายน ๒๕๖๘ และประมวลผลความพึงพอใจในช่วงเดือนกันยายน

- **ข้อมูลฐาน :**

ข้อมูลฐาน	หน่วยวัด	ผลการดำเนินงาน ปีงบประมาณ พ.ศ.		
		๒๕๖๕	๒๕๖๖	๒๕๖๗
ร้อยละความพึงพอใจของผู้รับบริการที่มีต่อการปฏิบัติงานสำนักตรวจสอบภายใน สป.กษ.	ร้อยละ	๙๐	๙๐	๙๐

- **วิธีการดำเนินงาน :**

1. ทบทวนและจัดทำแบบสอบถามการประเมินผลความพึงพอใจ ผ่านระบบออนไลน์ (Google form) ให้เป็นไปตามมาตรฐานและหลักเกณฑ์ปฏิบัติการตรวจสอบภายใน สำหรับหน่วยงานของรัฐ ตามแผนการตรวจสอบประจำปีงบประมาณ พ.ศ. 2568 ของสำนักตรวจสอบภายใน สำนักงานปลัดกระทรวงเกษตรและสหกรณ์ (ตุลาคม 2567 - กันยายน 2568)

2. คณะผู้ตรวจสอบภายใน นำแบบสอบถามการประเมินผลความพึงพอใจในระบบออนไลน์ (Google form) ให้ผู้รับบริการตอบแบบสอบถามการประเมินผลความพึงพอใจ ตามแผนการตรวจสอบประจำปีงบประมาณ พ.ศ. 2568 ของสำนักตรวจสอบภายใน สำนักงานปลัดกระทรวงเกษตรและสหกรณ์ (ตุลาคม 2567 - กันยายน 2568)

3. รวบรวมข้อมูลของผู้รับบริการ จากการตอบแบบสอบถามผ่านระบบอิเล็กทรอนิกส์ (Google form) เข้าระบบงาน SPSS หรือ Microsoft Excel ประมวลผล

4. จัดทำรายงานผลการประเมินความพึงพอใจของผู้รับบริการที่มีต่อการปฏิบัติงาน ปีงบประมาณ พ.ศ. 2568 ของสำนักตรวจสอบภายใน เสนอผู้อำนวยการสำนักตรวจสอบภายใน สั่งการและกำกับดูแลให้มีการนำผลการประเมินความพึงพอใจแต่ละด้าน และข้อเสนอแนะต่าง ๆ ไปปรับปรุงและพัฒนาคุณภาพการปฏิบัติงานตรวจสอบภายในให้มีประสิทธิภาพยิ่งขึ้น และลงนามถึงปลัดกระทรวงเกษตรและสหกรณ์ทราบต่อไป

- วิธีการคำนวณตัวชี้วัด/วิธีการจัดเก็บข้อมูล :

หลักการคิดคำนวณตัวชี้วัด ดังนี้

จำนวนผู้ประเมินทั้งหมด	=	n
จำนวนผู้ประเมินระดับคะแนนมากที่สุด	=	n ₅
จำนวนผู้ประเมินระดับคะแนนมาก	=	n ₄
จำนวนผู้ประเมินระดับคะแนนปานกลาง	=	n ₃
จำนวนผู้ประเมินระดับคะแนนน้อย	=	n ₂
จำนวนผู้ประเมินระดับคะแนนน้อยที่สุด	=	n ₁

วิธีคิดคำนวณตัวชี้วัด

$$\text{คะแนนเฉลี่ย (N)} = \frac{5(n_5) + 4(n_4) + 3(n_3) + 2(n_2) + 1(n_1)}{n}$$

$$\text{ร้อยละความพึงพอใจของผู้รับบริการ} = \frac{\text{คะแนนเฉลี่ย (N)} \times 100}{\text{คะแนนเต็ม**}}$$

ที่มีต่อการปฏิบัติงานสำนักตรวจสอบ
ภายใน สป.กษ.

* โดยคะแนนเต็มในแต่ละหัวข้อการประเมิน = 5

- หน่วยงานรับผิดชอบ : สำนักตรวจสอบภายใน

กิจกรรมย่อยที่ 10 : การจัดการเพื่อการช่วยเหลือการสนับสนุนเงินกู้แก่เกษตรกร

- ชื่อตัวชี้วัด : ร้อยละความพึงพอใจของผู้รับบริการกองทุนหมุนเวียนเพื่อการกู้ยืมแก่เกษตรกรและผู้ยากจน
- เป้าหมาย : ร้อยละ 85
- คำอธิบาย/คำนิยามของตัวชี้วัด :

ผู้รับบริการ หมายถึง เกษตรกรและผู้ยากจน ที่มาติดต่อขอรับบริการขอกู้เงินจากกองทุนหมุนเวียนเพื่อการกู้ยืมแก่เกษตรกรและผู้ยากจน ทั้งส่วนกลางและส่วนภูมิภาค

- เป้าหมายการดำเนินงาน :

ต.ค.	พ.ย.	ธ.ค.	ม.ค.	ก.พ.	มี.ค.
เม.ย.	พ.ค.	มิ.ย.	ก.ค.	ส.ค.	ก.ย.
					ร้อยละ 85

- ข้อมูลฐาน :

ปีงบประมาณ	ผลการดำเนินงาน
พ.ศ. 2565	ร้อยละ 94.19
พ.ศ. 2566	ร้อยละ 94.32
พ.ศ. 2567	ร้อยละ 98.47

- วิธีการดำเนินงาน :

1. การสำรวจความพึงพอใจของผู้ใช้บริการครอบคลุมทุกกลุ่ม โดยกำหนดให้ใช้วิธีการวิเคราะห์สถิติเชิงพรรณนา เช่น ค่าสถิติความถี่ (Frequency) ค่าร้อยละ (Percentage) ค่าคะแนนเฉลี่ย (Mean) เป็นต้น เพื่อสรุปลักษณะตัวอย่าง และสามารถใช้เป็นตัวแทนของข้อมูลได้ และจำนวนต้องเป็นไปตามหลักการทางสถิติอย่างน้อยต้องเป็นตามหลักการ Yamane การกำหนดกลุ่มตัวอย่างต้องครอบคลุมทุกกลุ่มผู้ให้บริการ การสุ่มตัวอย่างต้องกำหนดวิธีการที่ชัดเจน เช่น การสุ่มอย่างเป็นระบบ (Systematic sampling) หรือการสุ่มตัวอย่างใช้การสุ่มตามสัดส่วน (Proportional random sampling) เป็นต้น รวมทั้งต้องมีการวิเคราะห์ข้อมูลเชิงคุณภาพจากคำถามปลายเปิดจำแนกตามประเด็นต่าง ๆ เช่น ความคิดเห็นและข้อเสนอแนะเกี่ยวกับความต้องการของผู้ใช้บริการ เป็นต้น

2. ใช้แบบสอบถามเป็นเครื่องมือในการเก็บข้อมูล โดยกำหนดความพึงพอใจตาม Likert Scale ออกเป็น 5 ระดับ ซึ่งของแต่ละระดับมีเกณฑ์การให้คะแนนและเกณฑ์การแปลผลเป็นดังต่อไปนี้

	เกณฑ์การให้คะแนน	เกณฑ์การแปลผล
ระดับที่ 1	พึงพอใจน้อยที่สุด	1.00 – 1.80
ระดับที่ 2	พึงพอใจน้อย	1.81 – 2.60
ระดับที่ 3	พึงพอใจปานกลาง	2.61 – 3.40
ระดับที่ 4	พึงพอใจมาก	3.41 – 4.20
ระดับที่ 5	พึงพอใจมากที่สุด	4.21 – 5.00

3. การสำรวจครอบคลุมในประเด็นต่าง ๆ อย่างน้อย ดังนี้

- 1) ความพึงพอใจด้านการให้บริการของเจ้าหน้าที่
- 2) ความพึงพอใจด้านกระบวนการ หรือขั้นตอนการให้บริการ
- 3) ความพึงพอใจด้านสิ่งอำนวยความสะดวก
- 4) ความพึงพอใจด้านคุณภาพ/บริการ
- 5) ความพึงพอใจด้านอื่น ๆ ที่เกี่ยวกับการดำเนินงานของเงินทุนฯ

- **วิธีการคำนวณตัวชี้วัด/วิธีการจัดเก็บข้อมูล :**

$$\text{วิธีการคำนวณ} = \frac{\text{จำนวนของผู้ตอบแบบสอบถามที่มีระดับความพึงพอใจอยู่ในระดับมากและมากที่สุด} \times 100}{\text{จำนวนผู้ตอบแบบสอบถามทั้งหมด}}$$

ตัวอย่างแทนค่า

ระดับความพึงพอใจ	ระดับเกณฑ์คะแนน	จำนวนคน
ความพึงพอใจมากที่สุด	4.21 – 5.00	265
ความพึงพอใจมาก	3.41 – 4.20	58
ความพึงพอใจปานกลาง	2.61 – 3.40	5
ความพึงพอใจน้อย	1.81 – 2.60	-
ความพึงพอใจน้อยที่สุด	1.00 – 1.80	-
รวม		328

$$= \frac{323 \times 100}{328}$$

$$= 98.47$$

$$= \text{ร้อยละ } 98.47$$

เงื่อนไข/วิธีการเก็บรวบรวมข้อมูล :

1. การเก็บรวบรวมข้อมูลจากแบบสอบถามที่จัดส่งให้ส่วนภูมิภาค (ทางไปรษณีย์ และออนไลน์ google form) จากส่วนกลาง (มาติดต่อที่สำนักบริหารกองทุนเพื่อช่วยเหลือเกษตรกรและรับเรื่องร้องเรียน และออนไลน์ google form)
2. ตรวจสอบความสมบูรณ์ของแบบสอบถาม และคัดเลือกแบบสอบถามที่มีความสมบูรณ์เพื่อบันทึกข้อมูล
3. ประมวลผลข้อมูลโดยใช้โปรแกรม SPSS for Windows หรือ Microsoft Excel

- **หน่วยงานรับผิดชอบ :** สำนักบริหารกองทุนเพื่อช่วยเหลือเกษตรกรและรับเรื่องร้องเรียน

กิจกรรมย่อยที่ 11 : อำนวยการด้านการป้องกันและแก้ไขปัญหาภัยพิบัติด้านการเกษตร

- **ชื่อตัวชี้วัด :** ร้อยละความสำเร็จของการจัดทำแผนป้องกันและบรรเทาสาธารณภัยด้านการเกษตร กระทรวงเกษตรและสหกรณ์ (ภัยแล้ง และอุทกภัย)
- **เป้าหมาย :** ร้อยละ 100
- **คำอธิบาย/ค่านิยมของตัวชี้วัด :**

ความสำเร็จของการจัดทำแผนป้องกันและบรรเทาสาธารณภัยด้านการเกษตร (ภัยแล้ง และอุทกภัย) ระดับกระทรวง โดยผ่านความเห็นชอบจากคณะกรรมการที่เกี่ยวข้อง รวมทั้ง อำนวยการให้หน่วยงานในสังกัดกระทรวงเกษตรและสหกรณ์สามารถดำเนินการตามแผนดังกล่าวได้

- **เป้าหมายการดำเนินงาน :**

ต.ค.	พ.ย.	ธ.ค.	ม.ค.	ก.พ.	มี.ค.
		ร้อยละ 50			
เม.ย.	พ.ค.	มิ.ย.	ก.ค.	ส.ค.	ก.ย.
		ร้อยละ 50			

- **ข้อมูลฐาน :**

ปี พ.ศ.	เป้าหมาย	ผลการดำเนินงาน
2566	ร้อยละ 90	ร้อยละ 95
2567	ร้อยละ 90	ร้อยละ 100

- **วิธีการดำเนินงาน :**

1. จัดทำแผนป้องกันและบรรเทาสาธารณภัยด้านการเกษตร กระทรวงเกษตรและสหกรณ์ เสนอคณะกรรมการที่เกี่ยวข้องพิจารณาให้ความเห็นชอบแล้ว ดังนี้

- ธ.ค. 67 แผนป้องกันและบรรเทาสาธารณภัยด้านการเกษตรในช่วงฤดูแล้งกระทรวงเกษตรและสหกรณ์

- มิ.ย. 68 แผนป้องกันและบรรเทาสาธารณภัยด้านการเกษตรในช่วงฤดูฝนกระทรวงเกษตรและสหกรณ์

2. บันทึกแจ้งแผนป้องกันและบรรเทาสาธารณภัยด้านการเกษตรฯ ที่ได้รับความเห็นชอบแล้วให้หน่วยงานในสังกัดกระทรวงเกษตรและสหกรณ์ทราบและใช้เป็นกรอบแนวทางในการลดความเสี่ยงจากสาธารณภัยตามแผนป้องกันและบรรเทาสาธารณภัยด้านการเกษตรฯ

3. ติดตาม และรายงานผลการดำเนินงานตามแผนป้องกันและบรรเทาสาธารณภัยด้านการเกษตรฯ รวมทั้ง วิเคราะห์ ประมวลข้อมูลสาธารณภัยจากหน่วยงานในและนอกสังกัด เพื่อจัดทำรายงานเสนอผู้บริหารเพื่อทราบ/พิจารณาสั่งการ

- **วิธีการคำนวณตัวชี้วัด/วิธีการจัดเก็บข้อมูล :**

กระทรวงเกษตรและสหกรณ์มีแผนป้องกันและบรรเทาสาธารณภัยด้านการเกษตร กระทรวงเกษตรและสหกรณ์ จำนวน 2 แผน ได้แก่ แผนป้องกันและบรรเทาสาธารณภัยด้านการเกษตร ในช่วงฤดูแล้ง และแผนป้องกันและบรรเทาสาธารณภัยด้านการเกษตร ในช่วงฤดูฝน โดยมีการดำเนินงานและการจัดเก็บข้อมูล ดังนี้

การดำเนินงาน	ร้อยละ
1. ศึกษา วิเคราะห์ ติดตาม และเตรียมการข้อมูลที่เกี่ยวข้องกับสาธารณสุขด้านการเกษตร รวมถึง ประสานหน่วยงานที่เกี่ยวข้องให้จัดส่งข้อมูลตามภารกิจที่ได้รับมอบหมาย	30
2. ประสาน รวบรวมข้อมูลหน่วยงานที่เกี่ยวข้องเพื่อจัดทำ ร่าง แผนการป้องกันและบรรเทา สาธารณภัยด้านการเกษตร	25
3. จัดประชุมศูนย์ติดตามฯ เพื่อพิจารณาให้ความเห็นชอบ ร่าง แผนการป้องกันและบรรเทา สาธารณภัยด้านการเกษตร เพื่อนำเสนอคณะอนุกรรมการพิจารณาให้ความเห็นชอบต่อไป	25
4. แจกแผนป้องกันและบรรเทาสาธารณภัยด้านการเกษตร ให้หน่วยงานในสังกัด กษ. (ส่วนกลาง ส่วนภูมิภาค) ทราบและใช้เป็นกรอบแนวทางในการลดความเสี่ยงจากสาธารณภัย รวมทั้งแจ้งแผนดังกล่าวให้หน่วยงานนอกสังกัด กษ. ที่เกี่ยวข้องทราบ	10
5. ติดตาม และรายงานผลการดำเนินการตามแผนป้องกันและบรรเทาสาธารณภัยด้านการเกษตร	10

การคำนวณ

$$\begin{array}{rcc}
 \text{ร้อยละการจัดทำแผนป้องกันและ} & & \text{ร้อยละจัดทำแผนป้องกันและ} \\
 \text{บรรเทาสาธารณภัยด้านการเกษตร} & + & \text{บรรเทาสาธารณภัยด้านการเกษตร} \\
 = & & \\
 \text{ในช่วงฤดูแล้ง ปี 2567/68} & & \text{ในช่วงฤดูฝน ปี 2568}
 \end{array}$$

2

- หน่วยงานรับผิดชอบ : สำนักแผนงานและโครงการพิเศษ

กิจกรรมย่อยที่ 12 : การพัฒนาระบบราชการ

- **ชื่อตัวชี้วัดที่ 1 :** ร้อยละความสำเร็จของการขับเคลื่อนการดำเนินงานในการประเมินส่วนราชการ ตามมาตรการปรับปรุงประสิทธิภาพในการปฏิบัติราชการ ประจำปีงบประมาณ พ.ศ. 2568
- **เป้าหมาย :** ร้อยละ 100
- **คำอธิบาย/คำนิยามของตัวชี้วัด :**

ตามมติคณะรัฐมนตรี เมื่อวันที่ ๒๐ กรกฎาคม ๒๕๖๔ ได้เห็นชอบกรอบและแนวทางการประเมินส่วนราชการตามมาตรการปรับปรุงประสิทธิภาพในการปฏิบัติราชการ ประจำปีงบประมาณ พ.ศ. ๒๕๖๕ และยังคงใช้ประเมินผลส่วนราชการอย่างต่อเนื่อง โดยมติ ก.พ.ร. ครั้งที่ ๓/๒๕๖๗ วันที่ ๑๑ มิถุนายน ๒๕๖๗ เห็นชอบกรอบการประเมินผลการปฏิบัติราชการของส่วนราชการและจังหวัด ประจำปีงบประมาณ พ.ศ. ๒๕๖๘ และจะนำเสนอคณะรัฐมนตรีเพื่อพิจารณาต่อไป โดยหลักการยังคงมุ่งเน้นการบูรณาการการดำเนินงานเพื่อขับเคลื่อนเป้าหมายตามนโยบายรัฐบาล มติคณะรัฐมนตรี ข้อสั่งการรัฐมนตรี แผนแม่บทฯ แผนฯ ๑๓ และแผนระดับชาติอื่น ๆ โดยให้คณะกรรมการกำกับการประเมินผลการปฏิบัติราชการของส่วนราชการมีบทบาทหลักในการกำหนดตัวชี้วัดและติดตามประเมินผลส่วนราชการ เพื่อแสดงความรับผิดชอบในการปฏิบัติราชการ ซึ่งเป็นไปตามมาตรา ๑๒ แห่ง พ.ร.ฎ. ว่าด้วยหลักเกณฑ์และวิธีการบริหารกิจการบ้านเมืองที่ดี พ.ศ. ๒๕๔๖ และสำนักงาน ก.พ.ร. จะส่งตัวชี้วัดของส่วนราชการและผลการประเมินไปยังนายกรัฐมนตรี รองนายกรัฐมนตรี และรัฐมนตรีว่าการพิจารณาต่อไป

- **เป้าหมายการดำเนินงาน :**

ต.ค.	พ.ย.	ธ.ค.	ม.ค.	ก.พ.	มี.ค.
ร้อยละ 30	-	-	-	ร้อยละ 10	-
เม.ย.	พ.ค.	มิ.ย.	ก.ค.	ส.ค.	ก.ย.
ร้อยละ 10	-	-	ร้อยละ 10	ร้อยละ 20	ร้อยละ 20

- **ข้อมูลฐาน :**

ปีงบประมาณ	ผลการดำเนินงาน
พ.ศ. 2565	ร้อยละ 100
พ.ศ. 2566	ร้อยละ 100
พ.ศ. 2567	ร้อยละ 100

- **วิธีการดำเนินงาน :**

ขั้นตอน	ระยะเวลา	ร้อยละ
1) รายงานผลการดำเนินงานตัวชี้วัดระดับกระทรวง ระดับกรม และ สป.กษ. ปี 2567 รอบ 12 เดือน	ต.ค. 67	10
2) จัดส่งรายละเอียดตัวชี้วัดตามมาตรการฯ ระดับกระทรวง ระดับกรม และ สป.กษ. ส่งให้สำนักงาน ก.พ.ร.	ต.ค. 67	20
3) ประชุมคณะทำงาน/คณะกรรมการกำกับการประเมินผลการปฏิบัติราชการของส่วนราชการในกระทรวงเกษตรและสหกรณ์ เพื่อพิจารณาการขออุทธรณ์ ตัวชี้วัด ส่งสำนักงาน ก.พ.ร. ตามกำหนด (กรณีที่หน่วยงานเสนอขออุทธรณ์)	ก.พ. และ ก.ค. 68	20
4) กำกับติดตามความก้าวหน้าตัวชี้วัดระดับกระทรวง ระดับกรม และ สป.กษ. ปี 2568 รอบ 6 เดือน	เม.ย. 68	10
5) จัดทำ (ร่าง) รายละเอียดตัวชี้วัดตามมาตรการปรับปรุงประสิทธิภาพในการปฏิบัติราชการระดับกระทรวง ประจำปีงบประมาณ พ.ศ. 2568	ส.ค. 68	20

ขั้นตอน	ระยะเวลา	ร้อยละ
6) ประชุมคณะทำงาน/คณะกรรมการกำกับการประเมินผลการปฏิบัติราชการของส่วนราชการในกระทรวงเกษตรและสหกรณ์ เพื่อพิจารณาตัวชี้วัดกระทรวง และระดับกรม ส่งสำนักงาน ก.พ.ร. ตามกำหนด	ก.ย. 68	20

- **วิธีการคำนวณตัวชี้วัด/วิธีการจัดเก็บข้อมูล :**

ดำเนินการตามกรอบและแนวทางทางการประเมินส่วนราชการตามมาตรการปรับปรุงประสิทธิภาพในการปฏิบัติราชการ ประจำปี และหลักฐานจากการดำเนินงานในแต่ละขั้นตอน เช่น จากการประชุมต่าง ๆ บันทึกที่เสนอผู้บริหารพิจารณา/ทราบ

- **หน่วยงานรับผิดชอบ :** สำนักพัฒนาระบบบริหาร

- ชื่อตัวชี้วัดที่ 2 : ร้อยละความสำเร็จในการปรับปรุงโครงสร้างของ กษ.
- เป้าหมาย : ร้อยละ 100
- คำอธิบาย/คำนิยามของตัวชี้วัด :

ด้วยยุทธศาสตร์ชาติ (พ.ศ. 2561 – 2580) ด้านการปรับสมดุลและพัฒนาระบบการบริหารจัดการภาครัฐ แผนแม่บทภายใต้ยุทธศาสตร์ชาติ (พ.ศ. 2566 - 2580) (ฉบับแก้ไขเพิ่มเติม) ประเด็น (20) การบริการประชาชนและประสิทธิภาพภาครัฐ กำหนดเป้าหมายให้การบริการของรัฐมีประสิทธิภาพและมีคุณภาพเป็นที่ยอมรับของผู้ใช้บริการ ด้วยการนำนวัตกรรมเทคโนโลยีมาประยุกต์ใช้ สนับสนุนให้ประเทศไทยทันต่อ การเปลี่ยนแปลงและพัฒนาได้อย่างยั่งยืนด้วยหลักการ “ภาครัฐของประชาชน เพื่อประชาชนและประโยชน์ส่วนรวม” ได้กำหนดแนวทางที่สำคัญในการปรับปรุงภาครัฐด้วย

1. ทบทวนบทบาทภารกิจของหน่วยงานภาครัฐทั้งในส่วนกลาง ส่วนภูมิภาค และส่วนท้องถิ่น ให้สอดคล้องกับการขับเคลื่อนประเทศ ปรับปรุงโครงสร้างภาครัฐให้มีขนาดเหมาะสมกับบทบาทภารกิจและมีรูปแบบหลากหลายไม่ยึดติดกับการจัดโครงสร้างแบบราชการ ยุบเลิกภารกิจที่ไม่จำเป็น การกำหนดภารกิจที่ควรถ่ายโอนให้ภาคส่วนอื่นดำเนินการ เพื่อลดความซ้ำซ้อนของการดำเนินงานและสร้างความยืดหยุ่นคล่องตัว สามารถปรับตัวได้ในสภาวะการณ์ที่เปลี่ยนแปลงไป

2. จัดโครงสร้างในรูปแบบที่มีความเหมาะสมและสอดคล้องกับแนวโน้มที่เปลี่ยนแปลงไป และอนาคต เช่น แนวทางการจัดโครงสร้างองค์การบริหารเฉพาะกิจ (Ad hoc) และรูปแบบการจัดโครงสร้างการปฏิบัติงานแบบ Agile Organization กำหนดแนวทางการมอบอำนาจการแบ่งส่วนราชการ เพื่อรองรับการเปลี่ยนแปลงแบบพลวัตของสถานการณ์ในโลกปัจจุบัน โดยสิ่งที่สำคัญคือรูปแบบโครงสร้างภาครัฐแบบใหม่ ต้องสอดคล้องกับแนวทางหรือยุทธศาสตร์ในการขับเคลื่อนประเทศ

3. สร้างความเข้มแข็งในการบริหารราชการในระดับพื้นที่โดยการมีส่วนร่วมของประชาชนสร้างและพัฒนากลไกการบูรณาการในระดับพื้นที่และทุกภาคส่วน ส่งเสริมการกระจายอำนาจ ความรับผิดชอบ และสนับสนุนบทบาทชุมชน ท้องถิ่น เพื่อสร้างเครือข่ายการพัฒนาในการแก้ไขปัญหาและพัฒนาพื้นที่ ตลอดจนการปรับตัวเพื่อรองรับ ผลกระทบจากการเปลี่ยนแปลงได้อย่างเหมาะสมกับบริบทของแต่ละพื้นที่ โดยเปิดโอกาสให้ชุมชน ท้องถิ่น ภาคเอกชน ภาคประชาชนในพื้นที่มีโอกาสเข้าร่วมเสนอความคิดเห็นหรือ ร่วมดำเนินการ เพื่อให้การขับเคลื่อนของกระทรวงเกษตรและสหกรณ์สอดคล้องกับทิศทางการดำเนินงานตามยุทธศาสตร์ชาติในด้านการปรับสมดุลและพัฒนาระบบบริหารจัดการภาครัฐให้มีบทบาทภารกิจและการจัดโครงสร้างและมีความยืดหยุ่นกระทรวงเกษตรและสหกรณ์จึงมีแนวทางการปรับปรุงบทบาท/ภารกิจที่สำคัญของหน่วยงานในสังกัดกระทรวงเกษตรและสหกรณ์ เพื่อปรับบทบาท/ภารกิจของหน่วยงานรองรับการทำงานแบบพลวัตได้อย่างยั่งยืน

- เป้าหมายการดำเนินงาน :

ต.ค.	พ.ย.	ธ.ค.	ม.ค.	ก.พ.	มี.ค.
เม.ย.	พ.ค.	มิ.ย.	ก.ค.	ส.ค.	ก.ย.
					ร้อยละ 100

- ข้อมูลฐาน :

ปีงบประมาณ	ผลการดำเนินงาน
พ.ศ. 2565	ร้อยละ 100
พ.ศ. 2566	ร้อยละ 100
พ.ศ. 2567	ร้อยละ 100

- **วิธีการดำเนินงาน :**

ดำเนินการเกี่ยวกับโครงสร้างกระทรวงเกษตรและสหกรณ์ ปี 2568 เพื่อทบทวนบทบาทภารกิจ โครงสร้าง อำนาจหน้าที่ของกระทรวงเกษตรและสหกรณ์ ตามขั้นตอนที่กำหนดดังนี้

1. ออกแบบฟอร์ม เพื่อติดตามความก้าวหน้าการปรับปรุงบทบาท/ภารกิจของส่วนราชการในสังกัด กษ.
2. ติดตามก้าวหน้าและแจ้งส่วนราชการในสังกัด กษ. รายงานความก้าวหน้าการปรับปรุงบทบาท/ภารกิจของส่วนราชการ รอบ 12 เดือน ประจำปีงบประมาณ พ.ศ. 2567
3. วิเคราะห์รายงานความก้าวหน้าการปรับปรุงบทบาท/ภารกิจของส่วนราชการประจำปี พิจารณา จำแนก แยกประเภทการดำเนินงานในส่วนของขั้นตอน เพื่อสรุปติดตาม
4. สรุปรายงานความก้าวหน้าการปรับปรุงบทบาท/ภารกิจของส่วนราชการในสังกัด กษ. ประจำปีงบประมาณ พ.ศ. 2567 เสนอผู้บริหาร

- **วิธีการคำนวณตัวชี้วัด/วิธีการจัดเก็บข้อมูล :**

รายละเอียดการดำเนินงาน	ร้อยละ
1. ออกแบบฟอร์ม เพื่อติดตามความก้าวหน้าการปรับปรุงบทบาท/ภารกิจของส่วนราชการในสังกัด กษ.	25
2. ติดตามก้าวหน้าและแจ้งส่วนราชการในสังกัด กษ. รายงานความก้าวหน้าการปรับปรุงบทบาท/ภารกิจของส่วนราชการ รอบ 12 เดือน ประจำปีงบประมาณ พ.ศ. 2567	25
3. วิเคราะห์รายงานความก้าวหน้าการปรับปรุงบทบาท/ภารกิจของส่วนราชการประจำปี พิจารณา จำแนก แยกประเภทการดำเนินงานในส่วนของขั้นตอน เพื่อสรุปติดตาม	25
4. สรุปรายงานความก้าวหน้าการปรับปรุงบทบาท/ภารกิจของส่วนราชการในสังกัด กษ. ประจำปีงบประมาณ พ.ศ. 2567 เสนอผู้บริหาร	25

- **หน่วยงานรับผิดชอบ :** สำนักพัฒนาระบบบริหาร

กิจกรรมย่อยที่ 13 : การกำกับดูแลและสนับสนุนการบริหารงานกองทุนสงเคราะห์เกษตรกร

- **ชื่อตัวชี้วัด :** ร้อยละความพึงพอใจของผู้มีส่วนได้ส่วนเสียกองทุนสงเคราะห์เกษตรกร
- **เป้าหมาย :** ร้อยละ 85
- **คำอธิบาย/คำนิยามของตัวชี้วัด :**

ความพึงพอใจของผู้มีส่วนได้ส่วนเสีย 2 กลุ่ม ได้แก่ หน่วยงานของรัฐที่ได้รับสนับสนุนเงินกองทุนองค์กรเกษตรกรและเกษตรกรผู้ร่วมโครงการที่ได้รับการสนับสนุนเงินกองทุน

- **เป้าหมายการดำเนินงาน :**

ต.ค.	พ.ย.	ธ.ค.	ม.ค.	ก.พ.	มี.ค.
เม.ย.	พ.ค.	มิ.ย.	ก.ค.	ส.ค.	ก.ย.
					ร้อยละ 85

- **ข้อมูลฐาน :**

ปีงบประมาณ 2562 ร้อยละความพึงพอใจของผู้มีส่วนได้ส่วนเสีย 90
ปีงบประมาณ 2563 ร้อยละความพึงพอใจของผู้มีส่วนได้ส่วนเสีย 97
ปีงบประมาณ 2564 ร้อยละความพึงพอใจของผู้มีส่วนได้ส่วนเสีย 95
ปีงบประมาณ 2565 ร้อยละความพึงพอใจของผู้มีส่วนได้ส่วนเสีย 96.27
ปีงบประมาณ 2566 ร้อยละความพึงพอใจของผู้มีส่วนได้ส่วนเสีย 97.02
ปีงบประมาณ 2567 ร้อยละความพึงพอใจของผู้มีส่วนได้ส่วนเสีย 97.14

- **วิธีการดำเนินงาน :**

1. วางแผนการสำรวจความพึงพอใจ
2. ออกแบบสอบถามการสำรวจความพึงพอใจ
3. ดำเนินการสำรวจความพึงพอใจ
4. สรุปผลการสำรวจความพึงพอใจ

- **วิธีการคำนวณตัวชี้วัด/วิธีการจัดเก็บข้อมูล :**

สูตรการคำนวณ

$$\frac{\text{จำนวนของผู้ตอบแบบสอบถามที่มีระดับความพึงพอใจอยู่ในระดับมากและมากที่สุด} \times 100}{\text{จำนวนของผู้ตอบแบบสอบถามทั้งหมด}}$$

ทั้งนี้ ได้ใช้เกณฑ์เดียวกับการประเมินผลการดำเนินงานกองทุนหมุนเวียนของกรมบัญชีกลาง ซึ่งกำหนดค่าเกณฑ์วัดความพึงพอใจของผู้มีส่วนได้ส่วนเสีย ระดับ 5 ไม่เกินร้อยละ 95

- **หน่วยงานรับผิดชอบ :** กองบริหารงานกองทุนสงเคราะห์เกษตรกร

กิจกรรมย่อยที่ 14 : การเสริมสร้างคุณธรรมและความโปร่งใสในการดำเนินงาน

- **ชื่อตัวชี้วัด :** ร้อยละของหน่วยงานในสังกัด กษ. ที่ผ่านเกณฑ์การประเมินคุณธรรมและความโปร่งใสในการดำเนินงานของหน่วยงานภาครัฐ (85 คะแนนขึ้นไป)
- **เป้าหมาย :** ร้อยละ 100 (หน่วยงานผ่านเกณฑ์การประเมิน ITA จำนวน 22 หน่วยงาน)
- **คำอธิบาย/ค่านิยมของตัวชี้วัด :**

หน่วยงานในสังกัดกระทรวงเกษตรและสหกรณ์ จำนวน 22 หน่วยงาน ประกอบด้วย หน่วยงานระดับกรม 15 หน่วยงาน รัฐวิสาหกิจ 4 หน่วยงาน และองค์การมหาชน 3 หน่วยงาน ดำเนินการประเมินคุณธรรมและความโปร่งใสในการดำเนินงานของหน่วยงานภาครัฐ (ITA) ประจำปี ให้เป็นไปตามหลักเกณฑ์และภายในระยะเวลาที่สำนักงาน ป.ป.ช. กำหนด โดยทุกหน่วยงานมีการพัฒนาและปรับปรุงการดำเนินงานเพื่อยกระดับค่าคะแนนการประเมินคุณธรรมและความโปร่งใสการดำเนินงานของหน่วยงานภาครัฐ (ITA) ให้มีผลการประเมิน 85 คะแนนขึ้นไป

- **เป้าหมายการดำเนินงาน :**

ต.ค.	พ.ย.	ธ.ค.	ม.ค.	ก.พ.	มี.ค.
เม.ย.	พ.ค.	มิ.ย.	ก.ค.	ส.ค.	ก.ย.
				ร้อยละ 100	

- **ข้อมูลฐาน :**

ข้อมูลพื้นฐาน (2565 - 2567)		
ปี 2565	ปี 2566	ปี 2567
ร้อยละ 95.45 (จำนวน 21 หน่วยงาน)	ร้อยละ 95.45 (จำนวน 21 หน่วยงาน)	ร้อยละ 81.82 (จำนวน 18 หน่วยงาน)

- **วิธีการดำเนินงาน :**

การดำเนินการประเมินคุณธรรมและความโปร่งใสในการดำเนินงานของหน่วยงานภาครัฐ (ITA) จะดำเนินการตามกรอบแนวทางและระยะเวลาตามที่สำนักงาน ป.ป.ช. กำหนด โดยการดำเนินงานของกระทรวงเกษตรและสหกรณ์มีขั้นตอน ดังนี้

1. ศึกษาแนวทางและหลักเกณฑ์การประเมิน ITA ประจำปีของสำนักงาน ป.ป.ช. พร้อมแจ้งเวียนให้หน่วยงานในสังกัดและในกำกับกระทรวงทราบและดำเนินการ
2. ติดตามการดำเนินการประเมิน ITA ของทุกหน่วยงานในสังกัดและในกำกับกระทรวง ให้เป็นไปตามเกณฑ์ของ 3 แบบวัด และภายในระยะเวลาที่สำนักงาน ป.ป.ช. กำหนด
3. ติดตามและจัดทำสรุปผลคะแนนการประเมิน ITA ของกระทรวง เสนอผู้บริหารเพื่อทราบ
4. แจ้งผลการประเมิน ITA ให้ทุกหน่วยงานในสังกัดและในกำกับของกระทรวงทราบ

- **วิธีการคำนวณตัวชี้วัด/วิธีการจัดเก็บข้อมูล :**

$$\frac{\text{จำนวนหน่วยงานในสังกัด กษ. ที่ผ่านเกณฑ์การประเมิน ITA (85 คะแนนขึ้นไป)}}{\text{จำนวนหน่วยงานในสังกัดกระทรวงเกษตรและสหกรณ์ทั้งหมด (22 หน่วยงาน)}} \times 100$$

- **หน่วยงานรับผิดชอบ :** ศูนย์ปฏิบัติการต่อต้านการทุจริต

กิจกรรมย่อยที่ 15 : การส่งเสริมและพัฒนาระบบเกษตรพันธสัญญา

- **ชื่อตัวชี้วัด :** ร้อยละความพึงพอใจของผู้รับบริการด้านการสืบค้นทะเบียนผู้ประกอบการกิจการเกษตร
- **เป้าหมาย :** ร้อยละ 85
- **คำอธิบาย/คำนิยามของตัวชี้วัด :**

การประเมินความพึงพอใจผู้รับบริการด้านการสืบค้นทะเบียนผู้ประกอบการกิจการเกษตร เป็นการประเมินความพึงพอใจจากผู้รับบริการ ได้แก่ ผู้ประกอบการกิจการเกษตร เกษตรกร เจ้าหน้าที่ และประชาชนทั่วไป ที่ใช้งานบริการสืบค้นทะเบียนผู้ประกอบการกิจการเกษตร โดยมีการประเมินและจัดเก็บผลสำรวจความพึงพอใจของผู้รับบริการระบบดังกล่าว ผ่านทางเว็บไซต์ <https://contractfarming.moac.go.th/>

- **เป้าหมายการดำเนินงาน :**

ต.ค.	พ.ย.	ธ.ค.	ม.ค.	ก.พ.	มี.ค.
					ร้อยละ 85
เม.ย.	พ.ค.	มิ.ย.	ก.ค.	ส.ค.	ก.ย.
					ร้อยละ 85

- **ข้อมูลฐาน :** -
- **วิธีการดำเนินงาน :**

หน่วยงานดำเนินการจัดเก็บและรายงานข้อมูลคะแนนความพึงพอใจจากผู้รับบริการด้านการสืบค้นทะเบียนผู้ประกอบการกิจการเกษตร ที่ผู้ประเมินได้ประเมินและบันทึกผลไว้ในระบบฯ ในช่วงเดือน ต.ค. 67 - ก.ย. 68 โดยจะมีการรายงานสรุปร้อยละความพึงพอใจของผู้รับบริการฯ เป็นค่าเฉลี่ยในรอบ 6 เดือน และค่าเฉลี่ยรอบ 12 เดือน เมื่อสิ้นปีงบประมาณ พ.ศ. 2568

- **วิธีการคำนวณตัวชี้วัด/วิธีการจัดเก็บข้อมูล :**

$$\text{คำนวณคะแนนความพึงพอใจของผู้รับบริการจากค่าเฉลี่ย (N) = } \frac{5(n_5)+4(n_4)+3(n_3)+2(n_2)+1(n_1)}{n}$$

$$\text{แล้วนำค่า N มาคำนวณร้อยละความพึงพอใจ = } \frac{\text{คะแนนความพึงพอใจเฉลี่ย (N) X 100}}{5 \text{ (คะแนนเต็มในแต่ละหัวข้อการประเมิน)}}$$

โดย : จำนวนผู้ประเมินความพึงพอใจทั้งหมด	= n
จำนวนผู้ประเมินระดับความพึงพอใจมากที่สุด	= n ₅
จำนวนผู้ประเมินระดับความพึงพอใจมาก	= n ₄
จำนวนผู้ประเมินระดับความพึงพอใจ ปานกลาง	= n ₃
จำนวนผู้ประเมินระดับความพึงพอใจน้อย	= n ₂
จำนวนผู้ประเมินระดับความพึงพอใจน้อยที่สุด	= n ₁

จัดเก็บข้อมูลจากการประเมินความพึงพอใจของผู้รับบริการผ่านระบบทะเบียนผู้ประกอบการกิจการเกษตรทางเว็บไซต์ <https://contractfarming.moac.go.th>

- **หน่วยงานรับผิดชอบ :** สำนักงานเลขาธิการคณะกรรมการส่งเสริมและพัฒนาระบบเกษตรพันธสัญญา

ผลผลิต : อำนาจการและบริหารจัดการด้านการเกษตร

- **ชื่อตัวชี้วัดที่ 1 :** ร้อยละความสำเร็จของการดำเนินงานในภารกิจระดับกระทรวง
- **เป้าหมาย :** ร้อยละ 90
- **คำอธิบาย/คำนิยามของตัวชี้วัด :**

การดำเนินงานของหน่วยงานในสังกัดสำนักงานปลัดกระทรวงเกษตรและสหกรณ์ (สป.กษ.) ซึ่งมีหน้าที่รับผิดชอบในการอำนาจการและบริหารจัดการ เพื่อขับเคลื่อนงานระดับกระทรวงให้บรรลุตามเป้าหมายที่กำหนด สนับสนุนการดำเนินงานในระดับกระทรวงร่วมกับหน่วยงานในสังกัดกระทรวงเกษตรและสหกรณ์ รวมทั้งการดำเนินงานตามภารกิจหน้าที่ในภาพกระทรวง และ สป.กษ. โดยผลของการดำเนินงานดังกล่าวมีส่วนสนับสนุนและก่อให้เกิดผลสำเร็จของงานในภาพระดับกระทรวง และมีส่วนช่วยสนับสนุนให้หน่วยงานในสังกัดมีการดำเนินงานได้อย่างคล่องตัวและมีประสิทธิภาพเพิ่มขึ้น โดยภารกิจของ สป.กษ. มีการดำเนินงานในภาพกระทรวง มีกิจกรรมย่อยที่เกี่ยวข้อง 15 กิจกรรม ดังนี้

หน่วยงาน	กิจกรรมย่อย
1. กกส.	1. การบริการเผยแพร่และประชาสัมพันธ์ด้านการเกษตร
2. กกจ.	2. การบริหารงานบุคคล
3. ศทส.	3. การจัดการระบบเทคโนโลยีสารสนเทศและการสื่อสาร
4. สกธ.	4. การพัฒนาบุคลากรของกระทรวงเกษตรและสหกรณ์
5. สกต.	5. พัฒนาความร่วมมือและขยายการดำเนินงานด้านการเกษตรต่างประเทศ
6. สปช.	6. ดำเนินภารกิจด้านการเกษตรต่างประเทศ
7. สกม.	7. การอำนาจการด้านกฎหมาย
8. สตร.	8. การสนับสนุนการตรวจราชการของกระทรวงเกษตรและสหกรณ์
9. สตน.	9. การตรวจสอบภายใน
10. สกร.	10. การจัดการเพื่อการช่วยเหลือการสนับสนุนเงินกู้แก่เกษตรกร
11. สผง.	11. อำนาจการด้านการป้องกันและแก้ไขปัญหาภัยพิบัติด้านการเกษตร
12. สพบ.	12. การพัฒนาระบบราชการ
13. กกค.	13. การกำกับดูแลและสนับสนุนการบริหารงานกองทุนสงเคราะห์เกษตรกร
14. ศปท.	14. การเสริมสร้างคุณธรรมและความโปร่งใสในการดำเนินงาน
15. สลพ.	15. การส่งเสริมและพัฒนาระบบเกษตรพันธสัญญา

- **เป้าหมายการดำเนินงาน :**

ต.ค.	พ.ย.	ธ.ค.	ม.ค.	ก.พ.	มี.ค.
เม.ย.	พ.ค.	มิ.ย.	ก.ค.	ส.ค.	ก.ย.
					ร้อยละ 90

- **ข้อมูลฐาน :**

ชื่อตัวชี้วัด	ผลการดำเนินงาน (ร้อยละ)			
	ปี 2564	ปี 2565	ปี 2566	ปี 2567
ร้อยละความสำเร็จของการดำเนินงานในภารกิจระดับกระทรวง	90.26	100.00	100.00	98.93

- **วิธีการดำเนินงาน :**

หน่วยงานในสังกัด สป.กษ. กำหนดตัวชี้วัดและค่าเป้าหมายที่สอดคล้องกับภารกิจของหน่วยงาน

- **วิธีการคำนวณตัวชี้วัด/วิธีการจัดเก็บข้อมูล :**

วิธีการคำนวณตัวชี้วัด

ร้อยละความสำเร็จของการดำเนินงาน = $\frac{\text{ผลรวมร้อยละความสำเร็จของการดำเนินงานในแต่ละกิจกรรมย่อย}}{\text{จำนวนกิจกรรมย่อย}}$
ในภารกิจระดับกระทรวง

วิธีการจัดเก็บข้อมูลตัวชี้วัด

จัดเก็บข้อมูลผลการดำเนินงาน โดยทำการสรุปการดำเนินงานตามเป้าหมายการดำเนินงานของแต่ละกิจกรรมย่อย และเฉลี่ยเป็นผลการดำเนินงานในภาพรวมของ สป.กษ

- **หน่วยงานรับผิดชอบ :** สำนักแผนงานและโครงการพิเศษ

- **ชื่อตัวชี้วัดที่ 2 :** จำนวนเกษตรกรที่ได้รับการสนับสนุน ช่วยเหลือ บริการ จากการขับเคลื่อนงานของกระทรวงเกษตรและสหกรณ์
- **เป้าหมาย :** ไม่น้อยกว่า 800,000 ราย
- **คำอธิบาย/ค่านิยามของตัวชี้วัด :**

เป็นจำนวนเกษตรกรที่ได้รับการสนับสนุน ช่วยเหลือ บริการ จากการขับเคลื่อนงานของกระทรวงเกษตรและสหกรณ์ ภายใต้กลไกการบูรณาการการขับเคลื่อนงานด้านการเกษตรของจังหวัด ได้แก่ คณะอนุกรรมการพัฒนาการเกษตรและสหกรณ์ระดับจังหวัด (อ.พ.ก.) คณะกรรมการขับเคลื่อนงานด้านการเกษตรระดับจังหวัด (SCP)

- **เป้าหมายการดำเนินงาน :**

ต.ค.	พ.ย.	ธ.ค.	ม.ค.	ก.พ.	มี.ค.
เม.ย.	พ.ค.	มิ.ย.	ก.ค.	ส.ค.	ก.ย.
					ไม่น้อยกว่า 800,000 ราย

- **ข้อมูลฐาน :** -
- **วิธีการดำเนินงาน :**

จัดทำและรวบรวมจากรายงานการประชุมคณะกรรมการขับเคลื่อนงานด้านการเกษตรระดับจังหวัด ณ สิ้นไตรมาส 4 โดยวัดจากจำนวนเกษตรกรที่ได้รับผลประโยชน์หรือมีส่วนได้ส่วนเสีย จากการเสนอในที่ประชุมคณะกรรมการขับเคลื่อนงานด้านการเกษตรระดับจังหวัดเพื่อทราบ หรือ พิจารณาแนวทางในการช่วยเหลือสนับสนุนต่อไป

- **วิธีการคำนวณตัวชี้วัด/วิธีการจัดเก็บข้อมูล :**
 1. จำนวนผู้ใช้บริการฐานข้อมูลด้านการเกษตรและสหกรณ์ระดับจังหวัด
 2. จำนวนผู้ได้รับประโยชน์ผู้เข้าร่วมโครงการด้านการเกษตรและสหกรณ์ในพื้นที่
 3. จำนวนเกษตรกรที่ได้รับการช่วยเหลือจากการประสพภัยพิบัติด้านการเกษตร
 4. จำนวนเกษตรกรที่ได้รับการให้บริการผ่านศูนย์บริการเกษตรพิรุณราช
- **หน่วยงานรับผิดชอบ :** สำนักงานเกษตรและสหกรณ์จังหวัด

กิจกรรมที่ 1 : สนับสนุนการบริหารจัดการด้านการเกษตร

- **ชื่อตัวชี้วัด :** ร้อยละความสำเร็จของการดำเนินงานตามแผนการปฏิบัติงานประจำปีของ สป.กษ.
- **เป้าหมาย :** ร้อยละ 90
- **คำอธิบาย/คำนิยามของตัวชี้วัด :**

เป็นการวัดผลการดำเนินงานตามปริมาณงานภายใต้แผนการปฏิบัติงาน ประจำปีงบประมาณ พ.ศ. 2568 ของหน่วยงานในสังกัดสำนักงานปลัดกระทรวงเกษตรและสหกรณ์ ประกอบด้วยหน่วยงานตามกฎหมายกระทรวงแบ่งส่วนราชการ และหน่วยงานที่มีการจัดตั้งเป็นการภายใน รวมทั้งสำนักงานรัฐมนตรีกระทรวงเกษตรและสหกรณ์ ทั้งนี้ กิจกรรมดังกล่าวเป็นกิจกรรมตามอำนาจหน้าที่หลักของหน่วยงาน และภารกิจสำคัญที่ได้รับมอบหมาย โดยมีกลไกคณะกรรมการบริหารและขับเคลื่อนงานสำนักงานปลัดกระทรวงเกษตรและสหกรณ์กำกับดูแลให้สามารถขับเคลื่อนการดำเนินงานได้ตามแผน

- **เป้าหมายการดำเนินงาน :**

ต.ค.	พ.ย.	ธ.ค.	ม.ค.	ก.พ.	มี.ค.
เม.ย.	พ.ค.	มิ.ย.	ก.ค.	ส.ค.	ก.ย.
					ร้อยละ 90

- **ข้อมูลฐาน :**

ชื่อตัวชี้วัด	ผลการดำเนินงาน (ร้อยละ)		
	ปี 2565	ปี 2566	ปี 2567
ร้อยละความสำเร็จของการดำเนินงานตามแผนการปฏิบัติงานประจำปีของ สป.กษ.	99.28	99.45	99.86

- **วิธีการดำเนินงาน :**

สำนักแผนงานและโครงการพิเศษ จัดทำรายงานผล ณ สิ้นไตรมาส 4 โดยประมวลจากข้อมูลผลการปฏิบัติงานของหน่วยงานจากระบบบริหารจัดการงบประมาณ (MBUD)

- **วิธีการคำนวณตัวชี้วัด/วิธีการจัดเก็บข้อมูล :**

ค่าเฉลี่ยของผลการดำเนินงานตามแผนการปฏิบัติงาน ประจำปีงบประมาณ พ.ศ. 2568 ของหน่วยงานในสังกัด สป.กษ. และสำนักงานรัฐมนตรี กระทรวงเกษตรและสหกรณ์

- **หน่วยงานรับผิดชอบ :** ทุกหน่วยงานในสังกัด สป.กษ. และสำนักงานรัฐมนตรี กระทรวงเกษตรและสหกรณ์

กิจกรรมที่ 2 : การจัดการระบบเทคโนโลยีสารสนเทศและการสื่อสาร

- **ชื่อตัวชี้วัด :** ร้อยละความสำเร็จในการพัฒนาระบบฐานข้อมูลตามนโยบายของผู้บริหาร
- **เป้าหมาย :** ร้อยละ 80
- **คำอธิบาย/ค่านิยามของตัวชี้วัด :**

การพัฒนาระบบฐานข้อมูลตามนโยบายของผู้บริหาร หมายถึง การออกแบบและสร้างระบบฐานข้อมูลที่สอดคล้องกับความต้องการ แนวทาง และเป้าหมายของผู้บริหาร ระบบดังกล่าวจะถูกพัฒนาขึ้นเพื่อสนับสนุนการตัดสินใจและการดำเนินงานขององค์กร โดยมุ่งเน้นการจัดเก็บ จัดการ และเข้าถึงข้อมูลที่มีประสิทธิภาพ รวมถึงการนำเสนอข้อมูลในรูปแบบที่ช่วยให้ผู้บริหารสามารถนำไปใช้ในการติดตามสถานการณ์และนำไปใช้ประกอบการพิจารณาในการวางแผนการขับเคลื่อนงานได้อย่างรวดเร็วแม่นยำ

- **เป้าหมายการดำเนินงาน :**

ต.ค.	พ.ย.	ธ.ค.	ม.ค.	ก.พ.	มี.ค.
		ร้อยละ 20		ร้อยละ 40	
เม.ย.	พ.ค.	มิ.ย.	ก.ค.	ส.ค.	ก.ย.
	ร้อยละ 60		ร้อยละ 70		ร้อยละ 80

- **ข้อมูลฐาน :**

ปีงบประมาณ	ผลการดำเนินงาน
พ.ศ. 2566	ร้อยละ 80
พ.ศ. 2567	ร้อยละ 80

- **วิธีการดำเนินงาน :**

การพัฒนาระบบฐานข้อมูลการพัฒนาระบบฐานข้อมูลตามนโยบายของผู้บริหาร ประกอบด้วยขั้นตอน ดังนี้

ขั้นตอนที่ 1 การวิเคราะห์ความต้องการ: การรับฟังและเข้าใจความต้องการกระบวนการทำงานของหน่วยงาน ได้แก่ เจ้าหน้าที่ผู้เกี่ยวข้องหรือผู้บริหาร

ขั้นตอนที่ 2 การวางแผนและออกแบบ: หลังจากดำเนินการในขั้นตอนที่ 1 แล้ว จะต้องวางแผนการพัฒนาระบบเทคโนโลยีโดยรวมถึงการออกแบบโครงสร้างของระบบ เทคโนโลยีที่จะนำเข้ามาใช้ เป้าหมายในการพัฒนา และการจัดการทรัพยากรที่เกี่ยวข้อง

ขั้นตอนที่ 3 การพัฒนาและการทดสอบ: การสร้างและพัฒนาระบบเทคโนโลยีตามแผนและการออกแบบ เพื่อให้ระบบสามารถทำงานตามความต้องการ การทดสอบและติดตั้งระบบเพื่อตรวจสอบความถูกต้องและประสิทธิภาพ

ขั้นตอนที่ 4 การนำเสนอระบบ/จัดทำคู่มือการใช้งานระบบ: นำเสนอระบบและการปรับปรุงแก้ไขให้สอดคล้องการใช้งาน และการจัดคู่มือการใช้งาน

ขั้นตอนที่ 5 การดูแลรักษาและปรับปรุง: การดูแลและบำรุงรักษาระบบเพื่อให้ระบบทำงานได้อย่างต่อเนื่อง และหากพบปัญหาการใช้งานต้องมีการแก้ไขปรับปรุงระบบให้สามารถทำงานได้

ระดับ	กิจกรรม	ระยะเวลาดำเนินการ
1	การวิเคราะห์ความต้องการ (ร้อยละ 20)	ต.ค. 67 - ธ.ค.68
2	การวางแผนและออกแบบ (ร้อยละ 20)	พ.ย.67 - ม.ค.68
3	การพัฒนาและการทดสอบ (ร้อยละ 35)	ม.ค.-มิ.ย.68
4	การนำเสนอระบบ/จัดทำคู่มือการใช้งานระบบ (ร้อยละ 10)	มิ.ย.-ส.ค. 68
5	การดูแลรักษาและปรับปรุง (ร้อยละ 15)	ส.ค. - ก.ย. 68

- วิธีการคำนวณตัวชี้วัด/วิธีการจัดเก็บข้อมูล :

ตรวจสอบจากผลการดำเนินงานและเอกสารการดำเนินงานในแต่ละงาน

- หน่วยงานรับผิดชอบ : ศูนย์เทคโนโลยีสารสนเทศและการสื่อสาร

กิจกรรมที่ 3 : การบูรณาการงานในส่วนภูมิภาค

- **ชื่อตัวชี้วัดที่ 1 :** ร้อยละความสำเร็จในการขับเคลื่อนงานด้านการเกษตรและสหกรณ์ของจังหวัด
- **เป้าหมาย :** ร้อยละ 95
- **คำอธิบาย/ค่านิยามของตัวชี้วัด :**

การดำเนินงานของสำนักงานเกษตรและสหกรณ์จังหวัด เป็นการดำเนินงานเพื่อสนับสนุนและขับเคลื่อนงานด้านการเกษตรและสหกรณ์ของจังหวัดให้เกิดผลสำเร็จ โดยสำนักงานเกษตรและสหกรณ์จังหวัดจะต้องเป็นหน่วยงานหลักในการดำเนินงานให้เกิดงานต่าง ๆ ที่เกี่ยวกับด้านการเกษตรในพื้นที่ และกำกับ ติดตาม ความก้าวหน้าของการดำเนินงาน มีการวิเคราะห์ กลั่นกรองการดำเนินงาน เพื่อให้เกิดการขับเคลื่อนในพื้นที่ให้เกิดผลสำเร็จ

- **เป้าหมายการดำเนินงาน :**

ต.ค.	พ.ย.	ธ.ค.	ม.ค.	ก.พ.	มี.ค.
เม.ย.	พ.ค.	มิ.ย.	ก.ค.	ส.ค.	ก.ย.
					ร้อยละ 95

- **ข้อมูลฐาน :**

ชื่อตัวชี้วัด	ผลการดำเนินงาน (ร้อยละ)		
	ปี 2565	ปี 2566	ปี 2567
ร้อยละความสำเร็จในการขับเคลื่อนงานด้านการเกษตรและสหกรณ์ของจังหวัด	99.41	100.00	99.84

- **วิธีการดำเนินงาน :**

จัดทำรายงานผล ณ สิ้นไตรมาส 4 โดยวัดความสำเร็จในการดำเนินงานของสำนักงานเกษตรและสหกรณ์จังหวัดในการปฏิบัติงาน เพื่อให้เกิดการขับเคลื่อนงานด้านการเกษตรและสหกรณ์ของจังหวัด

- **วิธีการคำนวณตัวชี้วัด/วิธีการจัดเก็บข้อมูล :**

$$\text{สูตรการคำนวณ} = \frac{\text{ผลรวมร้อยละการดำเนินงานของสำนักงานเกษตรและสหกรณ์จังหวัดแต่ละจังหวัด}}{76 \text{ จังหวัด}}$$

- **หน่วยงานรับผิดชอบ :** สำนักงานเกษตรและสหกรณ์จังหวัด

- **ชื่อตัวชี้วัดที่ 2 :** จำนวนเกษตรกรที่ได้รับการสนับสนุน ช่วยเหลือ บริการ จากการขับเคลื่อนงานของกระทรวงเกษตรและสหกรณ์
- **เป้าหมาย :** ไม่น้อยกว่า 800,000 ราย
- **คำอธิบาย/ค่านิยามของตัวชี้วัด :**

เป็นจำนวนเกษตรกรที่ได้รับการสนับสนุน ช่วยเหลือ บริการ จากการขับเคลื่อนงานของกระทรวงเกษตรและสหกรณ์ ภายใต้กลไกการบูรณาการการขับเคลื่อนงานด้านการเกษตรของจังหวัด ได้แก่ คณะอนุกรรมการพัฒนาการเกษตรและสหกรณ์ระดับจังหวัด (อ.พ.ก.) คณะกรรมการขับเคลื่อนงานด้านการเกษตรระดับจังหวัด (SCP)

- **เป้าหมายการดำเนินงาน :**

ต.ค.	พ.ย.	ธ.ค.	ม.ค.	ก.พ.	มี.ค.
เม.ย.	พ.ค.	มิ.ย.	ก.ค.	ส.ค.	ก.ย.
					ไม่น้อยกว่า 800,000 ราย

- **ข้อมูลฐาน :** -
- **วิธีการดำเนินงาน :**

จัดทำและรวบรวมจากรายงานการประชุมคณะกรรมการขับเคลื่อนงานด้านการเกษตรระดับจังหวัด ณ สิ้นไตรมาส 4 โดยวัดจากจำนวนเกษตรกรที่ได้รับผลประโยชน์หรือมีส่วนได้ส่วนเสีย จากการเสนอในที่ประชุมคณะกรรมการขับเคลื่อนงานด้านการเกษตรระดับจังหวัดเพื่อทราบ หรือ พิจารณาแนวทางในการช่วยเหลือสนับสนุนต่อไป

- **วิธีการคำนวณตัวชี้วัด/วิธีการจัดเก็บข้อมูล :**
 1. จำนวนผู้ใช้บริการฐานข้อมูลด้านการเกษตรและสหกรณ์ระดับจังหวัด
 2. จำนวนผู้ได้รับประโยชน์ผู้เข้าร่วมโครงการด้านการเกษตรและสหกรณ์ในพื้นที่
 3. จำนวนเกษตรกรที่ได้รับการช่วยเหลือจากการประสพภัยพิบัติด้านการเกษตร
 4. จำนวนเกษตรกรที่ได้รับการให้บริการผ่านศูนย์บริการเกษตรพิรุณราช
- **หน่วยงานรับผิดชอบ :** สำนักงานเกษตรและสหกรณ์จังหวัด

ยุทธศาสตร์การจัดสรร : ยุทธศาสตร์ด้านการสร้างโอกาสและความเสมอภาคทางสังคม

แผนงานยุทธศาสตร์ : เสริมสร้างพลังทางสังคม

เป้าหมายการให้บริการกระทรวง : สร้างความเสมอภาคและกระจายความเท่าเทียมทางสังคม

เป้าหมายการให้บริการหน่วยงาน/ ผลผลิต/โครงการ/กิจกรรม	ตัวชี้วัด
เป้าหมายการให้บริการหน่วยงาน : เกษตรกรสามารถพึ่งพาตนเองได้	เกษตรกรเป้าหมายที่น้อมนำแนวพระราชดำริไปปฏิบัติ และได้ผลจริงไม่น้อยกว่าร้อยละ 60
โครงการ : ส่งเสริมการดำเนินงานอันเนื่องมาจากพระราชดำริ	ร้อยละของจำนวนเกษตรกรที่เข้าร่วมโครงการ อันเนื่องมาจากพระราชดำริของกระทรวงเกษตรและ สหกรณ์ มีรายได้เพิ่มขึ้น (ร้อยละ 60)
กิจกรรม : สนับสนุนโครงการอันเนื่องมาจากพระราชดำริ	ร้อยละความสำเร็จของการจัดทำแผนการดำเนินงาน และการประเมินโครงการอันเนื่องมาจากพระราชดำริของ กระทรวงเกษตรและสหกรณ์ (ร้อยละ 60)

เป้าหมายการให้บริการหน่วยงาน : เกษตรกรสามารถพึ่งพาตนเองได้

- ชื่อตัวชี้วัด : เกษตรกรเป้าหมายที่น้อมนำแนวพระราชดำริไปปฏิบัติและได้ผลจริง
- เป้าหมาย : ไม่น้อยกว่าร้อยละ 60
- คำอธิบาย/คำนิยามของตัวชี้วัด :

เกษตรกรเป้าหมายที่น้อมนำแนวพระราชดำริไปปฏิบัติและได้ผลจริง หมายถึง เกษตรกรเป้าหมายที่เข้าร่วมโครงการอันเนื่องมาจากพระราชดำริของสำนักงานปลัดกระทรวงเกษตรและสหกรณ์ และหน่วยงานในสังกัดกระทรวงเกษตรและสหกรณ์ ในปี พ.ศ. ๒๕๖๖ - ๒๕๖๗ (กลุ่มเป้าหมายเดิม) และปี พ.ศ. ๒๕๖๘ (กลุ่มเป้าหมายใหม่) มีการน้อมนำแนวพระราชดำริไปปฏิบัติในการดำเนินชีวิตประจำวัน รวมทั้งมีการนำความรู้และเทคโนโลยีที่ได้รับการถ่ายทอดไปปรับใช้ในการประกอบอาชีพการเกษตรของตนเอง/ครอบครัวที่เหมาะสม และเกิดการพัฒนาตามศักยภาพ (แบบค่อยเป็นค่อยไป) สามารถลดต้นทุนการผลิตและลดรายจ่ายในครัวเรือน และมีความเป็นอยู่ที่ดีขึ้น ตลอดจนทรัพยากร (ดินและน้ำ) ในพื้นที่การเกษตรได้รับการฟื้นฟู/พัฒนาให้มีความอุดมสมบูรณ์มากขึ้น ทั้งนี้ การติดตามเกษตรกรจะดำเนินการต่อเนื่องเป็นระยะเวลา ๓ ปี นับแต่เข้าร่วมโครงการปีแรก

- เป้าหมายการดำเนินงาน :

ต.ค.	พ.ย.	ธ.ค.	ม.ค.	ก.พ.	มี.ค.
เม.ย.	พ.ค.	มิ.ย.	ก.ค.	ส.ค.	ก.ย.
					ร้อยละ 60

- ข้อมูลฐาน :

ปีงบประมาณ	ร้อยละ
พ.ศ. 2565	91.60
พ.ศ. 2566	96.21
พ.ศ. 2567	92.50

- วิธีการดำเนินงาน :

1. คัดเลือก/จัดลำดับความสำคัญโครงการตามบทบาทภารกิจในการขับเคลื่อนการดำเนินงานของสำนักงานปลัดกระทรวงเกษตรและสหกรณ์ โดยเน้นโครงการของกระทรวงเกษตรและสหกรณ์ที่สำนักงานปลัดกระทรวงเกษตรและสหกรณ์ (โดยกองประสานงานโครงการพระราชดำริ และสำนักงานเกษตรและสหกรณ์จังหวัด) ทำหน้าที่ในฐานะฝ่ายเลขานุการคณะกรรมการ/คณะอนุกรรมการ/คณะทำงาน และต้องบูรณาการดำเนินการร่วมกับส่วนราชการ/หน่วยงานอื่น

2. กำหนดจำนวนเกษตรกรเป้าหมาย (รายโครงการ) ปี พ.ศ. 2566 - 2568

3. ออกแบบแบบสอบถามที่จะใช้ในการสำรวจและจัดเก็บข้อมูลเกษตรกรที่เข้าร่วมโครงการ (รายบุคคล)

4. ประสานแจ้งสำนักงานเกษตรและสหกรณ์จังหวัดที่เกี่ยวข้อง ดำเนินการจัดเก็บข้อมูลเกษตรกรที่เข้าร่วมโครงการ พร้อมทั้งจัดทำรายงานสรุปผลตามตัวชี้วัดรายโครงการ โดยจัดส่งข้อมูลให้กองประสานงานโครงการพระราชดำริ ตามกรอบเวลาที่กำหนด (ก่อน และหลังเข้าร่วมโครงการ)

5. จัดทำข้อมูลเกษตรกร (Profile รายบุคคล) และประมวลสรุปผลตามตัวชี้วัด

- วิธีการคำนวณตัวชี้วัด/วิธีการจัดเก็บข้อมูล :

$$= \frac{\text{เกษตรเป้าหมายที่น้อมนำแนวพระราชดำริไปปฏิบัติและได้ผลจริง}}{\text{จำนวนเกษตรกรทั้งหมดที่เข้าร่วมโครงการฯ}} \times 100$$

- หน่วยงานรับผิดชอบ : กองประสานงานโครงการพระราชดำริ

โครงการส่งเสริมการดำเนินงานอันเนื่องมาจากพระราชดำริ

- **ชื่อตัวชี้วัด :** ร้อยละของจำนวนเกษตรกรที่เข้าร่วมโครงการอันเนื่องมาจากพระราชดำริของกระทรวงเกษตรและสหกรณ์มีรายได้เพิ่มขึ้น
- **เป้าหมาย :** ร้อยละ 60
- **คำอธิบาย/คำนิยามของตัวชี้วัด :**

เกษตรกรที่เข้าร่วมโครงการอันเนื่องมาจากพระราชดำริของกระทรวงเกษตรและสหกรณ์ มีรายได้เพิ่มขึ้น หมายถึง เกษตรกรเป้าหมายที่เข้าร่วมโครงการอันเนื่องมาจากพระราชดำริของสำนักงานปลัดกระทรวงเกษตรและสหกรณ์ และหน่วยงานในสังกัดกระทรวงเกษตรและสหกรณ์ในปี พ.ศ. ๒๕๖๖ - ๒๕๖๗ (กลุ่มเป้าหมายเดิม) และปี พ.ศ. ๒๕๖๘ (กลุ่มเป้าหมายใหม่) ที่ได้รับการถ่ายทอดองค์ความรู้และเทคโนโลยีต่าง ๆ สามารถสร้างรายได้เพิ่มจากการประกอบอาชีพการเกษตร และการต่อยอด/ขยายผล อาทิ การรวมกลุ่ม และการแปรรูปผลผลิต เป็นต้น ทำให้มีคุณภาพชีวิตและความเป็นอยู่ที่ดีขึ้น ทั้งนี้ การติดตามเกษตรกรจะดำเนินการต่อเนื่องเป็นระยะเวลา ๓ ปี นับแต่เข้าร่วมโครงการปีแรก

- **เป้าหมายการดำเนินงาน :**

ต.ค.	พ.ย.	ธ.ค.	ม.ค.	ก.พ.	มี.ค.
เม.ย.	พ.ค.	มิ.ย.	ก.ค.	ส.ค.	ก.ย.
					ร้อยละ 60

- **ข้อมูลฐาน :**

ปีงบประมาณ	ร้อยละ
พ.ศ. 2565	96.58
พ.ศ. 2566	96.55
พ.ศ. 2567	87.94

- **วิธีการดำเนินงาน :**

1. คัดเลือก/จัดลำดับความสำคัญ โดยเน้นโครงการของกระทรวงเกษตรและสหกรณ์ ที่สำนักงานปลัดกระทรวงเกษตรและสหกรณ์ (โดยกองประสานงานโครงการพระราชดำริ และสำนักงานเกษตรและสหกรณ์จังหวัด) ทำหน้าที่ในฐานะฝ่ายเลขานุการคณะกรรมการ/คณะอนุกรรมการ/คณะทำงาน และต้องบูรณาการดำเนินการร่วมกับส่วนราชการ/หน่วยงานอื่น และโครงการที่หน่วยงานในสังกัดกระทรวงเกษตรและสหกรณ์ มีการอบรมถ่ายทอดองค์ความรู้ พัฒนาและส่งเสริมอาชีพด้านการเกษตร เพื่อแก้ปัญหาความเป็นอยู่ให้แก่เกษตรกร เพื่อลดรายจ่ายครัวเรือนและสร้างรายได้เพิ่ม

2. กำหนดจำนวนเกษตรกรเป้าหมาย (รายโครงการ) ปี พ.ศ. 2566 - 2568

3. ออกแบบแบบสอบถามที่จะใช้ในการสำรวจและจัดเก็บข้อมูลเกษตรกรที่เข้าร่วมโครงการ (รายบุคคล)

4. ประสานแจ้งสำนักงานเกษตรและสหกรณ์จังหวัดที่เกี่ยวข้องดำเนินการจัดเก็บข้อมูลเกษตรกรที่เข้าร่วมโครงการ พร้อมทั้งจัดทำรายงานสรุปผลตามตัวชี้วัด รายโครงการ โดยจัดส่งข้อมูลให้กองประสานงานโครงการพระราชดำริ ตามกรอบเวลาที่กำหนด (ก่อน และหลังเข้าร่วมโครงการ)

5. จัดทำข้อมูลเกษตรกร (Profile รายบุคคล) และประมวลสรุปผลตามตัวชี้วัด

- วิธีการคำนวณตัวชี้วัด/วิธีการจัดเก็บข้อมูล :

$$= \frac{\text{เกษตรเป้าหมายที่มีรายได้เพิ่มขึ้น (เปรียบเทียบกับปีฐานที่เข้าร่วมโครงการ)} \times 100}{\text{จำนวนเกษตรกรทั้งหมดที่เข้าร่วมโครงการ}}$$

- หน่วยงานรับผิดชอบ : กองประสานงานโครงการพระราชดำริ

กิจกรรมสนับสนุนโครงการอันเนื่องมาจากพระราชดำริ

- **ชื่อตัวชี้วัด :** ร้อยละความสำเร็จของการจัดทำแผนการดำเนินงานและการประเมินโครงการอันเนื่องมาจากพระราชดำริของกระทรวงเกษตรและสหกรณ์
- **เป้าหมาย :** ร้อยละ 60
- **คำอธิบาย/ค่านิยมของตัวชี้วัด :**

ร้อยละความสำเร็จของการจัดทำแผนการดำเนินงานและการประเมินโครงการอันเนื่องมาจากพระราชดำริของกระทรวงเกษตรและสหกรณ์ หมายถึง การจัดทำแผนการดำเนินงาน และแผนการจัดสรรงบประมาณโครงการอันเนื่องมาจากพระราชดำริประจำปีงบประมาณ ในภาพรวมของกระทรวงเกษตรและสหกรณ์ และของสำนักงานปลัดกระทรวงเกษตรและสหกรณ์ ทั้งในส่วนที่สำนักงานปลัดกระทรวงเกษตรและสหกรณ์ (โดยกองประสานงานโครงการพระราชดำริ และสำนักงานเกษตรและสหกรณ์จังหวัด) ปฏิบัติหน้าที่ในฐานะฝ่ายเลขานุการ (รายโครงการ) และที่สนับสนุน/อำนวยความสะดวกในพื้นที่/จังหวัด รวมทั้ง การกำกับ ติดตาม เร่งรัดการดำเนินงาน และการเบิกจ่ายงบประมาณ การจัดทำรายงาน (รายไตรมาส) การออกแบบแบบสำรวจเกษตรกร (รายบุคคล) ที่เข้าร่วมโครงการ และแบบฟอร์มการประเมินผล/การถอดบทเรียนโครงการ และการจัดทำรายงานสรุปผลการประเมินผล/ผลลัพธ์ความสำเร็จของโครงการ

- **เป้าหมายการดำเนินงาน :**

ต.ค.	พ.ย.	ธ.ค.	ม.ค.	ก.พ.	มี.ค.
		ร้อยละ 25			ร้อยละ 15
เม.ย.	พ.ค.	มิ.ย.	ก.ค.	ส.ค.	ก.ย.
		ร้อยละ 10			ร้อยละ 10

- **ข้อมูลฐาน :** -

- **วิธีการดำเนินงาน :**

1. การจัดทำแผนการดำเนินงาน และแผนการจัดสรรงบประมาณโครงการอันเนื่องมาจากพระราชดำริ ประจำปีงบประมาณ ในภาพรวมกระทรวงเกษตรและสหกรณ์ และของสำนักงานปลัดกระทรวงเกษตรและสหกรณ์ (รายโครงการ)

2. เสนอขอความเห็นชอบแผนการดำเนินงาน และแผนการจัดสรรงบประมาณประจำปีงบประมาณ ในภาพรวมกระทรวงเกษตรและสหกรณ์ ผ่านกลไกคณะทำงาน/คณะอนุกรรมการ/คณะกรรมการที่เกี่ยวข้อง และของสำนักงานปลัดกระทรวงเกษตรและสหกรณ์ ขอความเห็นชอบจากผู้บริหารกระทรวงเกษตรและสหกรณ์ และดำเนินการโอนจัดสรรงบประมาณให้กับสำนักงานเกษตรและสหกรณ์จังหวัด 76 จังหวัด (2 งวด)

3. จัดประชุมคณะทำงาน/คณะอนุกรรมการ (รายโครงการ)/คณะทำงานดำเนินงานโครงการอันเนื่องมาจากพระราชดำริ/คณะกรรมการขับเคลื่อนโครงการอันเนื่องมาจากพระราชดำริ กระทรวงเกษตรและสหกรณ์ เพื่อพิจารณากรอบ/แนวทาง และแผนการดำเนินงานโครงการในภาพรวมกระทรวงเกษตรและสหกรณ์

4. กำกับติดตาม เร่งรัดการดำเนินงาน/การเบิกจ่ายงบประมาณโครงการอันเนื่องมาจากพระราชดำริ ทั้งในภาพรวมกระทรวงเกษตรและสหกรณ์ และสำนักงานปลัดกระทรวงเกษตรและสหกรณ์ และจัดทำรายงาน (รายไตรมาส) พร้อมทั้ง ประเด็นข้อสังเกต/ข้อเสนอแนะ เสนอผู้บริหารกระทรวงเกษตรและสหกรณ์รับทราบ และพิจารณาสั่งการ

5. ออกแบบแบบสำรวจเกษตรกร (รายบุคคล) ที่เข้าร่วมโครงการ และแบบฟอร์มการประเมินผล/การถอดบทเรียนโครงการอันเนื่องมาจากพระราชดำริ และขอความร่วมมือสำนักงานเกษตรและสหกรณ์จังหวัด ดำเนินการจัดเก็บข้อมูล

6. ร่วมลงพื้นที่ติดตามการดำเนินงานโครงการ และร่วมประชุมหารือขับเคลื่อนงานร่วมกับสำนักงานเกษตรและสหกรณ์จังหวัด และคณะทำงานในระดับพื้นที่/จังหวัด ตลอดจนติดตามผลการส่งเสริมและพัฒนาอาชีพเกษตรกร (รายโครงการ)
7. จัดทำรายงานสรุปผลการประเมิน/ผลลัพธ์ความสำเร็จของโครงการ และสรุปบทเรียน
8. จัดทำข้อเสนอเชิงนโยบายเพื่อประกอบการปรับปรุง/พัฒนากระบวนการดำเนินงานโครงการ และเพิ่มประสิทธิภาพในการขับเคลื่อนโครงการ ในปีงบประมาณถัดไป

• **วิธีการคำนวณตัวชี้วัด/วิธีการจัดเก็บข้อมูล :**

ร้อยละความสำเร็จของการจัดทำแผนการดำเนินงานและการประเมินโครงการอันเนื่องมาจากพระราชดำริของกระทรวงเกษตรและสหกรณ์ (ร้อยละ 60) คำนวณตัวชี้วัดได้ ดังนี้

วิธีการคำนวณตัวชี้วัด/วิธีการจัดเก็บข้อมูล	ร้อยละ
1. การจัดทำแผนการดำเนินงาน และแผนการจัดสรรงบประมาณโครงการอันเนื่องมาจากพระราชดำริ ประจำปีงบประมาณ ในภาพรวมกระทรวงเกษตรและสหกรณ์ และของสำนักงานปลัดกระทรวงเกษตรและสหกรณ์ (รายโครงการ)	ร้อยละ 15
2. เสนอขอความเห็นชอบแผนการดำเนินงาน และแผนการจัดสรรงบประมาณ ประจำปีงบประมาณ ในภาพรวมกระทรวงเกษตรและสหกรณ์ ผ่านกลไกคณะทำงาน/คณะอนุกรรมการ/คณะกรรมการที่เกี่ยวข้อง และของสำนักงานปลัดกระทรวงเกษตรและสหกรณ์ ขอความเห็นชอบจากผู้บริหารกระทรวงเกษตรและสหกรณ์ และดำเนินการโอนจัดสรรงบประมาณให้กับสำนักงานเกษตรและสหกรณ์จังหวัด 76 จังหวัด (2 งวด)	ร้อยละ 10
3. จัดประชุมคณะทำงาน/คณะอนุกรรมการ (รายโครงการ)/คณะทำงานดำเนินงานโครงการอันเนื่องมาจากพระราชดำริ/คณะกรรมการขับเคลื่อนโครงการอันเนื่องมาจากพระราชดำริ กระทรวงเกษตรและสหกรณ์ เพื่อพิจารณาเสนอกรอบ/แนวทาง และแผนการดำเนินงานโครงการ ในภาพรวมกระทรวงเกษตรและสหกรณ์	ร้อยละ 15
4. กำกับติดตาม เร่งรัดการดำเนินงาน/การเบิกจ่ายงบประมาณโครงการอันเนื่องมาจากพระราชดำริ ทั้งในภาพรวมกระทรวงเกษตรและสหกรณ์ และสำนักงานปลัดกระทรวงเกษตรและสหกรณ์ และจัดทำรายงาน (รายไตรมาส) พร้อมทั้ง ประเด็นข้อสังเกต/ข้อเสนอแนะ เสนอผู้บริหาร กระทรวงเกษตรและสหกรณ์รับทราบและพิจารณาสั่งการ	ร้อยละ 10
5. ออกแบบสำรวจเกษตรกร (รายบุคคล) ที่เข้าร่วมโครงการ และแบบฟอร์มการประเมินผล/การถอดบทเรียนโครงการอันเนื่องมาจากพระราชดำริ และขอความร่วมมือสำนักงานเกษตรและสหกรณ์จังหวัดดำเนินการจัดเก็บข้อมูล	ร้อยละ 10
6. ร่วมลงพื้นที่ติดตามการดำเนินงานโครงการ และร่วมประชุมหารือขับเคลื่อนงานร่วมกับสำนักงานเกษตรและสหกรณ์จังหวัด และคณะทำงานในระดับพื้นที่/จังหวัด ตลอดจนติดตามผลการส่งเสริมและพัฒนาอาชีพเกษตรกร (รายโครงการ)	ร้อยละ 10
7. จัดทำรายงานสรุปผลการประเมิน/ผลลัพธ์ความสำเร็จของโครงการ และสรุปบทเรียน	ร้อยละ 15
8. จัดทำข้อเสนอเชิงนโยบายเพื่อประกอบการปรับปรุง/พัฒนากระบวนการดำเนินงานโครงการ และเพิ่มประสิทธิภาพในการขับเคลื่อนโครงการ ในปีงบประมาณถัดไป	ร้อยละ 15

• **หน่วยงานรับผิดชอบ :** กองประสานงานโครงการพระราชดำริ

ยุทธศาสตร์การจัดสรร : ยุทธศาสตร์ด้านการสร้างความสามารถในการแข่งขัน

แผนงานยุทธศาสตร์ : การเกษตรสร้างมูลค่า

เป้าหมายการให้บริการกระทรวง : ยกระดับขีดความสามารถในการแข่งขันภาคเกษตร

เป้าหมายการให้บริการหน่วยงาน/ ผลผลิต/โครงการ/กิจกรรม	ตัวชี้วัด
เป้าหมายการให้บริการหน่วยงาน : ศักยภาพในการขับเคลื่อนภารกิจด้านการเกษตร และสหกรณ์เพิ่มขึ้น	จำนวนหน่วยงานในสังกัดกระทรวงเกษตรและสหกรณ์ มีการใช้บริการระบบเพิ่มขึ้นไม่น้อยกว่าร้อยละ 20
โครงการ : สนับสนุนการจัดตั้ง Sectoral CERT ด้านการเกษตร	1. ระบบป้องกันการโจมตีและวิเคราะห์ภัยคุกคาม ทางไซเบอร์ (1 ระบบ) 2. ร้อยละความสำเร็จของการพัฒนาเครื่องมือหรือ แพลตฟอร์มที่พร้อมเปิดให้ใช้บริการได้ตามแผนที่กำหนด (ร้อยละ 85)
กิจกรรม : จัดตั้ง Sectoral CERT ด้านการเกษตร สำหรับ เผื่อระวังความมั่นคงปลอดภัยไซเบอร์	ร้อยละความสำเร็จของการพัฒนาเครื่องมือหรือ แพลตฟอร์มที่พร้อมเปิดให้ใช้บริการได้ตามแผนที่กำหนด (ร้อยละ 85)

เป้าหมายการให้บริการหน่วยงาน : ศักยภาพในการขับเคลื่อนภารกิจด้านการเกษตรและสหกรณ์เพิ่มขึ้น

- **ชื่อตัวชี้วัด :** จำนวนหน่วยงานในสังกัดกระทรวงเกษตรและสหกรณ์ มีการใช้บริการระบบเพิ่มขึ้น
- **เป้าหมาย :** ไม่น้อยกว่าร้อยละ 20
- **คำอธิบาย/คำนิยามของตัวชี้วัด :**

กระทรวงเกษตรและสหกรณ์โดยสำนักงานปลัดกระทรวงเกษตรและสหกรณ์ ซึ่งเป็นหน่วยงานภาครัฐที่ดูแลภาคการเกษตร รวมถึงความเป็นอยู่ของเกษตรกร ถือเป็นหน่วยงานที่ให้บริการที่เกี่ยวข้องต่อเกษตรกรในแต่ละวัน การบริหารจัดการระบบสารสนเทศต่าง ๆ จึงมีความสำคัญอย่างยิ่ง ดังนั้น การรักษาความมั่นคงปลอดภัยทางไซเบอร์สำหรับหน่วยงานโครงสร้างพื้นฐานสำคัญทางสารสนเทศเหล่านี้ จึงมีความสำคัญยิ่ง เพื่อให้มีความสามารถในการเฝ้าระวัง ป้องกัน ตรวจสอบ และโต้ตอบต่อภัยคุกคามรูปแบบใหม่ ๆ ที่มีวิวัฒนาการเพิ่มขึ้นอย่างรวดเร็ว รวมถึงการเสริมสร้างความแข็งแกร่งให้กับหน่วยงานด้านการเกษตร สำนักงานปลัดกระทรวงเกษตรและสหกรณ์จึงร่วมกับสำนักงานคณะกรรมการการรักษาความมั่นคงปลอดภัยไซเบอร์แห่งชาติ ในการจัดทำโครงการสนับสนุนการจัดตั้ง Sectoral CERT ด้านการเกษตร เพื่อเป็นการเตรียมความพร้อมในการเป็นศูนย์ประสานการรักษาความมั่นคงปลอดภัยระบบคอมพิวเตอร์ด้านการเกษตรของประเทศ ให้สามารถรับการแจ้งเตือนต่อเหตุภัยคุกคามที่คาดว่าจะเกิดขึ้นกับหน่วยงานต่าง ๆ ภายใต้การกำกับดูแลได้ล่วงหน้า และชี้แนะแนวทางปฏิบัติที่เหมาะสม ตลอดจนรับมือสถานการณ์ฉุกเฉินที่เกิดขึ้นจากภัยคุกคามทางไซเบอร์อันเกิดขึ้นกับหน่วยงาน ทั้งในแง่ของเทคโนโลยีที่เหมาะสม บุคลากรและคณะทำงาน ที่มีความรู้ความเข้าใจในการปฏิบัติหน้าที่ และกระบวนการที่ถูกต้องในการกู้คืนข้อมูลและระบบสารสนเทศ ให้การดำเนินงาน และประสานความร่วมมือกับหน่วยงานภาครัฐและเอกชนที่เกี่ยวข้องเป็นไปอย่างมีประสิทธิภาพ

การจัดตั้ง Sectoral CERT ด้านการเกษตร ต้องอาศัยความร่วมมือจากหน่วยงานในสังกัดกระทรวงเกษตรและสหกรณ์ที่จะเข้าร่วมบูรณาการการทำงานร่วมกันเพื่อจัดตั้งเป็นศูนย์ประสานการรักษาความมั่นคงปลอดภัยระบบคอมพิวเตอร์ด้านการเกษตร Agriculture Computer Emergency Response Team (Agriculture CERT) ซึ่งในเบื้องต้นตั้งเป้าหมายให้หน่วยงานเข้าร่วมบูรณาการจำนวนร้อยละ 20 (3 หน่วยงาน) ของหน่วยงานในสังกัดกระทรวงเกษตรและสหกรณ์ (จาก 15 หน่วยงาน) เพื่อที่จะดำเนินการติดตั้งอุปกรณ์ป้องกันเครือข่ายและเชื่อมโยงข้อมูลการใช้งานระบบเครือข่ายเข้ามาเพื่อวิเคราะห์หาภัยไซเบอร์ที่เกิดขึ้น

- **เป้าหมายการดำเนินงาน :**

ต.ค.	พ.ย.	ธ.ค.	ม.ค.	ก.พ.	มี.ค.
เม.ย.	พ.ค.	มิ.ย.	ก.ค.	ส.ค.	ก.ย.
ร้อยละ 20 (3 หน่วยงาน)					

- **ข้อมูลฐาน :-**

- **วิธีการดำเนินงาน :**

1. จัดประชุมเพื่อวางแผนการดำเนินงาน รวมถึงคัดเลือกหน่วยงานที่จะเข้าร่วมบูรณาการภายใต้โครงการสนับสนุนการจัดตั้ง Sectoral CERT ด้านการเกษตร
2. ติดตั้งอุปกรณ์ฮาร์ดแวร์ และซอฟต์แวร์ ภายใต้โครงการสนับสนุนการจัดตั้ง Sectoral CERT ด้านการเกษตร ให้กับหน่วยงานที่ถูกคัดเลือก
3. ทดสอบการทำงาน ซอฟต์แวร์ระบบป้องกันภัยคุกคามทางคอมพิวเตอร์ (EDR) ระบบข่าวกรองภัยคุกคาม
4. ฝึกอบรมการใช้งาน

- **วิธีการคำนวณตัวชี้วัด/วิธีการจัดเก็บข้อมูล :**

ตรวจสอบจำนวนหน่วยงานจากหน่วยงานที่เข้าร่วมดำเนินการในการติดตั้งอุปกรณ์ป้องกันเครือข่าย และเชื่อมโยงข้อมูลการใช้งานระบบเครือข่ายเข้ามาเพื่อวิเคราะห์หาภัยไซเบอร์

- **หน่วยงานรับผิดชอบ :** ศูนย์เทคโนโลยีสารสนเทศและการสื่อสาร

โครงการสนับสนุนการจัดตั้ง Sectoral CERT ด้านการเกษตร

- ชื่อตัวชี้วัดที่ 1 : ระบบป้องกันการโจมตีและวิเคราะห์ภัยคุกคามทางไซเบอร์
- เป้าหมาย : 1 ระบบ
- คำอธิบาย/คำนิยามของตัวชี้วัด :

ระบบป้องกันการโจมตีและวิเคราะห์ภัยคุกคามทางไซเบอร์ เป็นการทำงานร่วมกันระหว่างอุปกรณ์ระบบตรวจจับและตอบสนองต่อภัยคุกคามทางด้านไซเบอร์ อุปกรณ์ป้องกันเครือข่าย ซอฟต์แวร์ระบบป้องกันภัยคุกคามทางคอมพิวเตอร์ (EDR) และระบบข่าวกรองภัยคุกคาม

ระบบจะดำเนินการรักษาความปลอดภัยตั้งแต่ต้นน้ำจนถึงปลายน้ำ โดยจะสามารถตรวจจับภัยคุกคามทางด้านไซเบอร์ ป้องกันภัยคุกคามทางด้านไซเบอร์ ตอบสนองต่อภัยคุกคาม จัดการภัยคุกคามด้านไซเบอร์ตามเครื่องคอมพิวเตอร์ลูกข่าย รวมถึงจัดทำข่าวกรองด้านภัยคุกคามทางไซเบอร์

โดยจะต้องดำเนินการการติดตั้งและปรับแต่งระบบป้องกันการโจมตีและวิเคราะห์ภัยคุกคามทางไซเบอร์จนสามารถใช้งานได้อย่างมีประสิทธิภาพ

- เป้าหมายการดำเนินงาน :

ต.ค.	พ.ย.	ธ.ค.	ม.ค.	ก.พ.	มี.ค.
เม.ย.	พ.ค.	มิ.ย.	ก.ค.	ส.ค.	ก.ย.
1 ระบบ					

- ข้อมูลฐาน : -

- วิธีการดำเนินงาน :

1. จัดประชุมเพื่อวางแผนการดำเนินงาน คัดเลือกหน่วยงานที่จะเข้าร่วมบูรณาการภายใต้โครงการสนับสนุนการจัดตั้ง Sectoral CERT ด้านการเกษตร

2. จัดหา/ติดตั้งอุปกรณ์ฮาร์ดแวร์ ของโครงการสนับสนุนการจัดตั้ง Sectoral CERT ด้านการเกษตร

3. ติดตั้งและปรับแต่งระบบซอฟต์แวร์ระบบป้องกันภัยคุกคามทางคอมพิวเตอร์ (EDR) ระบบข่าวกรองภัยคุกคาม

4. ทดสอบการใช้งานให้สามารถใช้งานได้อย่างมีประสิทธิภาพ

5. ฝึกอบรมการใช้งาน

- วิธีการคำนวณตัวชี้วัด/วิธีการจัดเก็บข้อมูล :

ระบบป้องกันการโจมตีและวิเคราะห์ภัยคุกคามทางไซเบอร์ได้มีการติดตั้งและปรับแต่งระบบจนสามารถใช้งานได้อย่างมีประสิทธิภาพ

- หน่วยงานรับผิดชอบ : ศูนย์เทคโนโลยีสารสนเทศและการสื่อสาร

- **ชื่อตัวชี้วัดที่ 2 :** ร้อยละความสำเร็จของการพัฒนาเครื่องมือหรือแพลตฟอร์มที่พร้อมเปิดให้ใช้บริการได้ตามแผนที่กำหนด
- **เป้าหมาย :** ร้อยละ 85
- **คำอธิบาย/คำนิยามของตัวชี้วัด :**

กระทรวงเกษตรและสหกรณ์โดยสำนักงานปลัดกระทรวงเกษตรและสหกรณ์ได้มีการดำเนินการด้านการเฝ้าระวังภัยคุกคามทางไซเบอร์ ด้านการรับมือและแก้ไขภัยคุกคามทางไซเบอร์อย่างต่อเนื่อง ดังนั้นเพื่อเป็นการเสริมสร้างความแข็งแกร่งให้กับหน่วยงานด้านการเกษตร จึงควรจัดตั้งศูนย์ประสานการรักษาความมั่นคงปลอดภัยระบบคอมพิวเตอร์ด้านการเกษตร Agriculture Computer Emergency Response Team (Agriculture CERT) ขึ้น เพื่อเป็นศูนย์กลางการประสานงาน เฝ้าระวัง รับมือ และแก้ไขภัยคุกคามทางไซเบอร์ของหน่วยงานด้านการเกษตร รวมทั้งประสานความร่วมมือ ช่วยเหลือ สนับสนุน หรือปฏิบัติงานร่วมกับศูนย์ประสานการรักษาความมั่นคงปลอดภัยระบบคอมพิวเตอร์แห่งชาติ สำนักงานคณะกรรมการการรักษาความมั่นคงปลอดภัยไซเบอร์แห่งชาติ พนักงานเจ้าหน้าที่ตามกฎหมายว่าด้วยการรักษาความมั่นคงปลอดภัยไซเบอร์ให้เป็นที่ไปด้วยความเรียบร้อย มีประสิทธิภาพ ตลอดจนยกระดับขีดความสามารถ และความพร้อมในการรักษาความมั่นคงปลอดภัยทางไซเบอร์ของ Agriculture CERT ให้สูงขึ้น จึงจำเป็นต้องมีศูนย์ปฏิบัติการความมั่นคงปลอดภัยทางไซเบอร์ด้านการเกษตร (Agriculture CERT Security Operation Center: Agriculture CERT SOC) ให้มีระบบสารสนเทศเพื่อช่วยในการวิเคราะห์ข้อมูลที่จะเกิดขึ้นในระบบคอมพิวเตอร์ของหน่วยงานที่เกี่ยวข้อง โดยระบบสารสนเทศที่นำมาใช้จะต้องสามารถวิเคราะห์ให้เห็นภาพรวม สถานะการทำงานของระบบ และสามารถแจ้งเตือนภัยคุกคามทางไซเบอร์ที่จะเกิดขึ้นต่อระบบคอมพิวเตอร์ล่วงหน้าได้ นอกจากนี้ ยังสามารถใช้ระบบสารสนเทศในการแลกเปลี่ยนข้อมูลสำหรับการรับมือภัยคุกคามดังกล่าวให้กับหน่วยงานที่เกี่ยวข้องตามกฎหมาย และหน่วยงานอื่น ๆ ไว้ใช้ในการรับมือ และเฝ้าระวังภัยคุกคามทางไซเบอร์ได้

ร้อยละความสำเร็จของการพัฒนาเครื่องมือหรือแพลตฟอร์มที่พร้อมเปิดให้ใช้บริการได้ตามแผนที่กำหนด เป็นการดำเนินการวัดความสำเร็จในแต่ละขั้นตอนของการดำเนินโครงการสนับสนุนการจัดตั้ง Sectoral CERT ด้านการเกษตร เริ่มตั้งแต่กระบวนการการวางแผนดำเนินโครงการฯ การจัดทำร่างขอบเขตงาน การดำเนินการตามระเบียบพัสดุ การจัดหาอุปกรณ์ภายใต้โครงการ การพัฒนาระบบภายใต้โครงการฯ การติดตั้งและทดสอบการใช้งาน รวมถึงการฝึกอบรมการใช้งาน

- **เป้าหมายการดำเนินงาน :**

ต.ค.	พ.ย.	ธ.ค.	ม.ค.	ก.พ.	มี.ค.
ร้อยละ 20		ร้อยละ 15			ร้อยละ 25
เม.ย.	พ.ค.	มิ.ย.	ก.ค.	ส.ค.	ก.ย.
ร้อยละ 25	ร้อยละ 15				

- **ข้อมูลฐาน :** -
- **วิธีการดำเนินงาน :**

ลำดับ	กิจกรรม	ระยะเวลาดำเนินการ	ร้อยละ
1	จัดทำแผนการจัดทำโครงการสนับสนุนการจัดตั้ง Sectoral CERT ด้านการเกษตร	ต.ค. 67	5
2	แต่งตั้งคณะกรรมการร่างขอบเขตงาน (TOR) และเสนอร่างขอบเขตงานให้ผู้บริหารให้ความเห็นชอบ	ต.ค. 67	15
3	ดำเนินการจัดซื้อตามระเบียบพัสดุ และลงนามในสัญญา	พ.ย. - ธ.ค. 67	15
4	จัดหาอุปกรณ์ฮาร์ดแวร์ และซอฟต์แวร์ ของโครงการสนับสนุนการจัดตั้ง Sectoral CERT ด้านการเกษตร	ม.ค. - มี.ค. 68	25

ลำดับ	กิจกรรม	ระยะเวลาดำเนินการ	ร้อยละ
5	ติดตั้งและทดสอบการทำงาน ซอฟต์แวร์ระบบป้องกันภัยคุกคามทางคอมพิวเตอร์ (EDR) ระบบข่าวกรองภัยคุกคาม	มี.ค. - เม.ย. 68	25
6	ฝึกอบรมการใช้งาน	เม.ย. - พ.ค. 68	15

- วิธีการคำนวณตัวชี้วัด/วิธีการจัดเก็บข้อมูล :

ตรวจสอบจากผลการดำเนินงานและเอกสารการดำเนินงานในแต่ละงาน

- หน่วยงานรับผิดชอบ : ศูนย์เทคโนโลยีสารสนเทศและการสื่อสาร

กิจกรรมจัดตั้ง Sectoral CERT ด้านการเกษตร สำหรับเฝ้าระวังความมั่นคงปลอดภัยไซเบอร์

- **ชื่อตัวชี้วัด :** ร้อยละความสำเร็จของการพัฒนาเครื่องมือหรือแพลตฟอร์มที่พร้อมเปิดให้ใช้บริการได้ตามแผนที่กำหนด
- **เป้าหมาย :** ร้อยละ 85
- **คำอธิบาย/คำนิยามของตัวชี้วัด :**

กระทรวงเกษตรและสหกรณ์โดยสำนักงานปลัดกระทรวงเกษตรและสหกรณ์ได้มีการดำเนินการด้านการเฝ้าระวังภัยคุกคามทางไซเบอร์ ด้านการรับมือและแก้ไขภัยคุกคามทางไซเบอร์อย่างต่อเนื่อง ดังนั้นเพื่อเป็นการเสริมสร้างความแข็งแกร่งให้กับหน่วยงานด้านการเกษตร จึงควรจัดตั้งศูนย์ประสานการรักษาความมั่นคงปลอดภัยระบบคอมพิวเตอร์ด้านการเกษตร Agriculture Computer Emergency Response Team (Agriculture CERT) ขึ้น เพื่อเป็นศูนย์กลางการประสานงาน เฝ้าระวัง รับมือ และแก้ไขภัยคุกคามทางไซเบอร์ของหน่วยงานด้านการเกษตร รวมทั้งประสานความร่วมมือ ช่วยเหลือ สนับสนุน หรือปฏิบัติงานร่วมกับศูนย์ประสานการรักษาความมั่นคงปลอดภัยระบบคอมพิวเตอร์แห่งชาติ สำนักงานคณะกรรมการการรักษาความมั่นคงปลอดภัยไซเบอร์แห่งชาติ พนักงานเจ้าหน้าที่ตามกฎหมายว่าด้วยการรักษาความมั่นคงปลอดภัยไซเบอร์ให้เป็นที่ไปด้วยความเรียบร้อย มีประสิทธิภาพ ตลอดจนยกระดับขีดความสามารถ และความพร้อมในการรักษาความมั่นคงปลอดภัยทางไซเบอร์ของ Agriculture CERT ให้สูงขึ้น จึงจำเป็นต้องมีศูนย์ปฏิบัติการความมั่นคงปลอดภัยทางไซเบอร์ด้านการเกษตร (Agriculture CERT Security Operation Center: Agriculture CERT SOC) ให้มีระบบสารสนเทศเพื่อช่วยในการวิเคราะห์ข้อมูลที่จะเกิดขึ้นในระบบคอมพิวเตอร์ของหน่วยงานที่เกี่ยวข้อง โดยระบบสารสนเทศที่นำมาใช้จะต้องสามารถวิเคราะห์ให้เห็นภาพรวม สถานะการทำงานของระบบ และสามารถแจ้งเตือนภัยคุกคามทางไซเบอร์ที่จะเกิดขึ้นต่อระบบคอมพิวเตอร์ล่วงหน้าได้ นอกจากนี้ ยังสามารถใช้ระบบสารสนเทศในการแลกเปลี่ยนข้อมูลสำหรับการรับมือภัยคุกคามดังกล่าวให้กับหน่วยงานที่เกี่ยวข้องตามกฎหมาย และหน่วยงานอื่น ๆ ไว้ใช้ในการรับมือ และเฝ้าระวังภัยคุกคามทางไซเบอร์ได้

ร้อยละความสำเร็จของการพัฒนาเครื่องมือหรือแพลตฟอร์มที่พร้อมเปิดให้ใช้บริการได้ตามแผนที่กำหนด เป็นการดำเนินการวัดความสำเร็จในแต่ละขั้นตอนของการดำเนินโครงการสนับสนุนการจัดตั้ง Sectoral CERT ด้านการเกษตร เริ่มตั้งแต่กระบวนการการวางแผนดำเนินโครงการฯ การจัดทำร่างขอบเขตงาน การดำเนินการตามระเบียบพัสดุ การจัดหาอุปกรณ์ภายใต้โครงการ การพัฒนาระบบภายใต้โครงการฯ การติดตั้งและทดสอบการใช้งาน รวมถึงการฝึกอบรมการใช้งาน

- **เป้าหมายการดำเนินงาน :**

ต.ค.	พ.ย.	ธ.ค.	ม.ค.	ก.พ.	มี.ค.
ร้อยละ 20		ร้อยละ 15			ร้อยละ 25
เม.ย.	พ.ค.	มิ.ย.	ก.ค.	ส.ค.	ก.ย.
ร้อยละ 25	ร้อยละ 15				

- **ข้อมูลฐาน :** -
- **วิธีการดำเนินงาน :**

ลำดับ	กิจกรรม	ระยะเวลาดำเนินการ	ร้อยละ
1	จัดทำแผนการจัดหาโครงการสนับสนุนการจัดตั้ง Sectoral CERT ด้านการเกษตร	ต.ค. 67	5
2	แต่งตั้งคณะกรรมการร่างขอบเขตงาน (TOR) และเสนอร่างขอบเขตงานให้ผู้บริหารให้ความเห็นชอบ	ต.ค. 67	15
3	ดำเนินการจัดซื้อตามระเบียบพัสดุ และลงนามในสัญญา	พ.ย. - ธ.ค. 67	15

ลำดับ	กิจกรรม	ระยะเวลาดำเนินการ	ร้อยละ
4	จัดหาอุปกรณ์ฮาร์ดแวร์ และซอฟต์แวร์ ของโครงการสนับสนุนการจัดตั้ง Sectoral CERT ด้านการเกษตร	ม.ค. - มี.ค. 68	25
5	ติดตั้งและทดสอบการทำงาน ซอฟต์แวร์ระบบป้องกันภัยคุกคามทางคอมพิวเตอร์ (EDR) ระบบข่าวกรองภัยคุกคาม	มี.ค. - เม.ย. 68	25
6	ฝึกอบรมการใช้งาน	เม.ย. - พ.ค. 68	15

- วิธีการคำนวณตัวชี้วัด/วิธีการจัดเก็บข้อมูล :

ตรวจสอบจากผลการดำเนินงานและเอกสารการดำเนินงานในแต่ละงาน

- หน่วยงานรับผิดชอบ : ศูนย์เทคโนโลยีสารสนเทศและการสื่อสาร



สำนักงานปลัดกระทรวงเกษตรและสหกรณ์

