



ข้อมูลพื้นฐานจังหวัด

ที่ใช้สนับสนุนการตรวจราชการ และกรม.สัจจร
สำนักงานเกษตรและสหกรณ์จังหวัดพระนครศรีอยุธยา



จัดทำโดยกลุ่มสารสนเทศการเกษตร
สำนักงานเกษตรและสหกรณ์จังหวัดพระนครศรีอยุธยา

ข้อมูลพื้นฐานของจังหวัดพระนครศรีอยุธยา

1. ข้อมูลด้านการเกษตรของจังหวัด

1.1 พื้นที่ทั้งหมด 1,597,900 ไร่ เป็นพื้นที่เกษตรกรรม 874,819.37 ไร่ (54.74 % ของพื้นที่ทั้งหมด) เป็นพื้นที่ปลูกข้าว 845,750.96 ไร่ พืชไร่ 1,656.63 ไร่ ไม้ผล 12,029.63 ไร่ ไม้ยืนต้น 6,926.80 ไร่ พืชผัก 6,087.38 ไร่ ไม้ดอกไม้ประดับ 1,711.35 ไร่ สมุนไพร/เครื่องเทศ 656.62 ไร่

โดยมีพื้นที่ชลประทาน 1,162,349.10 พื้นที่ประมง 20,993.08 ไร่ และพื้นที่ในเขตปฏิรูปที่ดิน 34,188 ไร่

1.2 สถานการณ์ด้านทรัพยากรการผลิตและแนวโน้ม

- 1) ปริมาณน้ำภาพรวมจังหวัด.....28.46.....ล้าน ลบ.ม.
- 2) ปริมาณน้ำฝนสะสม ตั้งแต่วันที่ 1 สิงหาคม พ.ศ.2566 ถึง 31 สิงหาคม พ.ศ.2566 เฉลี่ย 38.22 มม.
- 3) ความต้องการใช้น้ำของจังหวัดจำแนก 4 ด้าน
 - อุปโภคบริโภค.....10.78.....ล้าน ลบ.ม.
 - ระบบนิเวศน์.....10.89.....ล้าน ลบ.ม.
 - เกษตรกรรม.....6.29.....ล้าน ลบ.
 - อุตสาหกรรม.....0.58.....ล้าน ลบ.ม.
- 4) การใช้ประโยชน์และความเหมาะสมของดินเพื่อการเพาะปลูก (Agri-Map analytic)

ชนิดพืช	เหมาะสม สูง (S1)	เหมาะสม ปานกลาง (S2)	เหมาะสม เล็กน้อย (S3)	N	รวม
1.ข้าว	1,051,464	11,653	-	-	1,063,117
2.มะพร้าว	-	-	-	226	226
3.ข้าวโพดเลี้ยงสัตว์	-	-	-	420	420
4.ปาล์มน้ำมัน	-	-	-	502	502

แหล่งที่มา : สถานีพัฒนาที่ดินจังหวัดพระนครศรีอยุธยา

1.3 ขนาดเศรษฐกิจของจังหวัด (GPP) มีมูลค่า 428,548 ล้านบาท (ปี 2564) จำนวนประชากร 820,417 คน เป็นภาคการเกษตรทั้งหมด... 44,707...ครัวเรือน

1.4 พืชเศรษฐกิจที่สำคัญ ได้แก่

1) ข้าว พื้นที่ปลูก (ข้าวนาปี ปี 2566/67) 755,680.02 ไร่ ผลผลิตเฉลี่ย 902.39 กก./ไร่ ผลผลิตทั้งหมด 202,238.03 ตัน (ข้อมูล ปี 66/67) (ข้อมูล ณ วันที่ 3 ก.ย. 2566)

1.1) ข้าวพันธุ์ปทุมธานี 1 พื้นที่ปลูก 3,972.50 ไร่ ผลผลิตเฉลี่ย - กก./ไร่ ผลผลิตทั้งหมด - ตัน

1.2) ข้าวพันธุ์กข 31 พื้นที่ปลูก 52,711.00 ไร่ ผลผลิตเฉลี่ย 844.50 กก./ไร่ ผลผลิตทั้งหมด 13,885.08 ตัน

1.3) ข้าวพันธุ์กข 41 พื้นที่ปลูก 382,260.27 ไร่ ผลผลิตเฉลี่ย 874.96 กก./ไร่ ผลผลิตทั้งหมด 114,899.45 ตัน

1.4) ข้าวพันธุ์กข 47 พื้นที่ปลูก 93,238 ไร่ ผลผลิตเฉลี่ย 1,161.55กก./ไร่ ผลผลิตทั้งหมด 35,207.75 ตัน

1.5) ข้าวพันธุ์กข 57 พื้นที่ปลูก 62,530.75 ไร่ ผลผลิตเฉลี่ย 840.90 กก./ไร่
ผลผลิตทั้งหมด 20,943.55 ตัน

1.6) ข้าวพันธุ์อื่นๆ พื้นที่ปลูก 160,967.5 ไร่ ผลผลิตเฉลี่ย 902.39 กก./ไร่
ผลผลิตทั้งหมด 17,302.2 ตัน

2) **ข้าว พื้นที่ปลูก (ข้าวนาปรัง ปี 2565/66)** 654,812.25 ไร่ (เฉลี่ยผลผลิต 854.04 กก./ไร่
ผลผลิตทั้งหมด 560,731.27 ตัน (ข้อมูล ปี 65/66)

2.1) ข้าวพันธุ์ปทุมธานี 1 พื้นที่ปลูก 1,192.75 ไร่ ผลผลิตเฉลี่ย 800.09 กก./ไร่
ผลผลิตทั้งหมด 554.31 ตัน

2.2) ข้าวพันธุ์กข 31 พื้นที่ปลูก 65,592.00 ไร่ ผลผลิตเฉลี่ย 804.49 กก./ไร่
ผลผลิตทั้งหมด 53,059.22 ตัน

2.3) ข้าวพันธุ์กข 41 พื้นที่ปลูก 336,708.75 ไร่ ผลผลิตเฉลี่ย 870.16 กก./ไร่
ผลผลิตทั้งหมด 293,413.76 ตัน

2.4) ข้าวพันธุ์กข 47 พื้นที่ปลูก 92,346.25 ไร่ ผลผลิตเฉลี่ย 860.02 กก./ไร่
ผลผลิตทั้งหมด 79,419.99 ตัน

2.5) ข้าวพันธุ์กข 57 พื้นที่ปลูก 64,452.00 ไร่ ผลผลิตเฉลี่ย 853.14 กก./ไร่
ผลผลิตทั้งหมด 55,913.94 ตัน

2.6) ข้าวพันธุ์อื่นๆ พื้นที่ปลูก 94,520.5 ไร่ ผลผลิตเฉลี่ย 854.04 กก./ไร่
ผลผลิตทั้งหมด 78,370.05 ตัน

3) **พืชผัก** พื้นที่ปลูก 8,405.20 ไร่ ผลผลิต 5,584.31 ตัน (คะน้า, กวางตุ้ง, บวบ, แพง, มะเขือ,
กระเพรา, โหระพา และอื่นๆ)

4) **เมล็ดพันธุ์ปุ่น** พื้นที่ปลูก 294.55 ไร่ ผลผลิต 382.74 ตัน (อำเภอที่ปลูก อำเภอลาดบัวหลวง,
ภาชี, บางไทร, บางบาล, บางปะหัน, วังน้อย, บางซ้าย และอำเภอผักไห่)

5) **ผักบุงจิ้น** พื้นที่ปลูก 2,584 ไร่ ผลผลิต 1,964.84 ตัน (อำเภอที่ปลูก อำเภอลาดบัวหลวง,
พระนครศรีอยุธยา, ท่าเรือ, บางปะหัน, ผักไห่ และอำเภออุทัย)

1.5 สัตว์เศรษฐกิจที่สำคัญ ได้แก่

- | | | |
|---------------------------------|-------------------------------------|-------------------------|
| 1) โค 10,730 ตัว | 2) กระบือ 1,798 ตัว | 3) สุกร 27,408 ตัว |
| 4) แพะ 8,249 ตัว | 5) ไก่เนื้อ 2,656,711 ตัว | 6) ไก่ไข่ 2,726,981 ตัว |
| 7) เป็ด 481,575 ตัว | 8) นกกระทาพันธุ์เนื้อ 1,458,642 ตัว | |
| 9) นกกระทาพันธุ์ไข่ 467,520 ตัว | | |

สัตว์น้ำเศรษฐกิจที่สำคัญ ได้แก่

- | | | |
|-----------------------------|--------------------------|--------------------------------|
| 1) ปลาดุก 150,487 กก./ปี | 2) ปลานิล 232,316 กก./ปี | 3) กุ้งก้ามกราม 115,009 กก./ปี |
| 4) กุ้งขาว 1,724,344 กก./ปี | 5) ปลาช่อน 80,945 กก./ปี | 6) ปลาดุกเทศ 162,670 กก./ปี |

1.6 สินค้าเด่น/สินค้า GI ได้แก่ ละครุดบ้านใหม่ เป็นละครุดพันธุ์มะกอกที่มีทรงผลกลมรี ลูกเล็กคล้ายผลมะกอกผิวเปลือกบาง สีน้ำตาลเข้ม เนื้อแน่นละเอียด กรอบ รสชาติหวาน และมีกลิ่นหอม ซึ่งปลูกในพื้นที่ ตำบลบ้านใหม่ ตำบลท่าตอ และตำบลบ้านขวาง อำเภอมหาราช จังหวัดพระนครศรีอยุธยา (พื้นที่ปลูกอำเภอมหาราช จำนวน 2,387 ไร่ พื้นที่ 117 ไร่ ผลผลิต 80 ตัน/ปี ขายได้กิโลกรัมละ 50 – 60 บาท)

1.7 สินค้า OTOP 10 อันดับแรกของจังหวัด ได้แก่

รายชื่อผลิตภัณฑ์ OTOP ที่ผ่านการคัดเลือกเพื่อเข้าโครงการคัดสรรสุดยอดผลิตภัณฑ์ OTOP เด่นจังหวัด (Provincial Star OTOP : PSO)

ประเภทอาหาร

1. วิสาหกิจชุมชนหอมแผ่นดิน (ข้าวนาไท) อำเภอสนา
2. บ้านขนมกรกมล (ข้าวตั้งหน้าหมูหยอง) อำเภอบางไทร

ประเภทเครื่องดื่ม

1. กลุ่มวังนกอรียา (เครื่องดื่มวังนก) อำเภอวังน้อย
2. บริษัท ศรีภมรเทรดดิ้ง จำกัด (กาแฟ เอ ที ไทย) อำเภอพระนครศรีอยุธยา

ประเภทผ้า และเครื่องแต่งกาย

1. กลุ่มทอผ้ายกอยุธยา อำเภอวังน้อย
2. ผ้าไทยอยุธยา (ผ้าลายอย่าง) อำเภอมหาราช

ของใช้ ของตกแต่งและของที่ระลึก

1. กลุ่มมีดอรัญญิกวินัยรวเจริญ อำเภอนครหลวง
2. กลุ่มเยาวชนต่อเรือจำลอง (เรือจำลอง) อำเภอวังน้อย

สมุนไพรที่ไม่ใช่อาหาร

1. กลุ่มสตรีศรีมาลัย (สมุนไพรบำรุงผม) อำเภอบางปะอิน
2. บริษัท เอส พี เฮลธ์ เบฟเวอเรจ จำกัด (แชมพูข้าวหอมนิล) อำเภอผักไห่

1.8 โครงการชุมชนท่องเที่ยว OTOP นวัตวิถี ...44 ชุมชน... 16 อำเภอ ประกอบด้วย 4 เส้นทางเหนือจินตนาการ ดังนี้

1. เส้นทางเหนือจินตนาการ 1
เส้นทางย้อนวันวาน ตามตำนานคนดัง
 - อำเภอพระนครศรีอยุธยา
 - อำเภอบางบาล
 - อำเภอสนา
 - อำเภอผักไห่
2. เส้นทางเหนือจินตนาการ 2
เส้นทางนักไหว่ ทางสายศิลป์
 - อำเภอท่าเรือ
 - อำเภอบางปะหัน
 - อำเภอมหาราช
 - อำเภอบ้านแพรก

3. เส้นทางเหนือจิตนาการ 3

เส้นทางคลอง นา น้ำ ตามทัพพระเจ้าตาก

- อำเภอนครหลวง
- อำเภอภาชี
- อำเภออุทัย
- อำเภอรังน้อย

4. เส้นทางเหนือจิตนาการ 4

เส้นทางสายวัง ขอบนั้งกินดืม

- อำเภอบางปะอิน
- อำเภอบางไทร
- อำเภอบัวหลวง
- อำเภอบางซ้าย

1.9 สหกรณ์การเกษตร

1.9.1 สหกรณ์การเกษตร

- 1) จำนวนสหกรณ์การเกษตรในจังหวัด.....29.....สหกรณ์ สมาชิกสหกรณ์48,806..... ราย
- 2) การจัดชั้นมาตรฐานคุณภาพสหกรณ์ในจังหวัด
 - 2.1 ดีมากจำนวน1..... สหกรณ์
 - 2.2 ดีจำนวน16..... สหกรณ์
 - 2.3 พอใช้จำนวน3..... สหกรณ์
 - 2.4 ควรปรับปรุงจำนวน-..... สหกรณ์
 - 2.5 ไม่มีการควบคุมภายในจำนวน-..... สหกรณ์
(ยังไม่ได้จัดชั้นคุณภาพการควบคุมภายใน 9 สหกรณ์)
- 3) มูลค่าธุรกิจสหกรณ์ ... 1,318,287,131.16... บาท (ยอดสะสม)

1.9.2 สหกรณ์นอกภาคการเกษตร

- 1) จำนวนสหกรณ์นอกภาคการเกษตรในจังหวัด.....46.....สหกรณ์ สมาชิกนอกภาคการเกษตร28,263..... ราย
- 2) การจัดชั้นมาตรฐานคุณภาพสหกรณ์นอกภาคการเกษตรในจังหวัด
 - 2.1 ดีมากจำนวน1..... สหกรณ์
 - 2.2 ดีจำนวน15..... สหกรณ์
 - 2.3 พอใช้จำนวน6..... สหกรณ์
 - 2.4 ควรปรับปรุงจำนวน-..... สหกรณ์
 - 2.5 ไม่มีการควบคุมภายในจำนวน1..... สหกรณ์
(ยังไม่ได้จัดชั้นคุณภาพการควบคุมภายใน 23 สหกรณ์)
- 3) มูลค่าธุรกิจสหกรณ์นอกภาคการเกษตร5.....6,940,743,908.11.....บาท

1.9.3 กลุ่มเกษตรกร

- 1) จำนวนกลุ่มเกษตรกรในจังหวัด.....76.....กลุ่มเกษตรกร สมาชิกกลุ่มเกษตรกร.....3,397.....ราย
- 2) การจัดชั้นมาตรฐานคุณภาพกลุ่มเกษตรกรในจังหวัด
 - 2.1 ดีเลิศจำนวน-..... กลุ่มเกษตรกร
 - 2.2 ดีมากจำนวน-..... กลุ่มเกษตรกร
 - 2.3 ปรับปรุง1..... กลุ่มเกษตรกร
 - 2.4 ควรปรับปรุง-..... กลุ่มเกษตรกร
 - 2.5 ไม่มีการควบคุมภายใน68..... กลุ่มเกษตรกร
(ยังไม่ได้จัดชั้นคุณภาพการควบคุมภายใน 12 กลุ่ม)
- 3) มูลค่าธุรกิจกลุ่มเกษตรกร..... 39,749,156.....บาท

2. ข้อมูลการรับรองมาตรฐานสินค้าเกษตรปลอดภัยของจังหวัด

2.1 พื้นที่การทำเกษตรอินทรีย์ รวม.....119.50....ไร่ เกษตรกร8/12.... ราย/แปลงรับรองแล้ว.....61.....ไร่
 เกษตรกร 4/7..... ราย/แปลง (ศูนย์วิจัยข้าวพระนครศรีอยุธยา)

2.2 พื้นที่การทำเกษตรอินทรีย์ รวม...37...ไร่ เกษตรกร1... ราย/แปลงรับรองแล้ว....37....ไร่ เกษตรกร....1..ราย/แปลง
 (เกษตรจังหวัดพระนครศรีอยุธยา)

แปลงที่ 1 ได้รับการรับรองมาตรฐานอินทรีย์ มกษ.9000 เล่ม 1 – 2552

กระทรวงเกษตรและสหกรณ์ (Organic Thailand)

รหัสรับรอง TAS : 55861

วันที่รับรอง 21 กันยายน 2565 วันหมดอายุ 20 กันยายน 2567

เจ้าของ นายประยุทธ วิศว์พัฒน์
 ที่ตั้ง เลขที่ 85 หมู่ 6 ตำบลคลองพระยาบันลือ อำเภอลาดบัวหลวง จังหวัดพระนครศรีอยุธยา

พื้นที่ 37.0000 ไร่

จำนวน

7 ชนิดพืช

1.ผักบุ้งจีน 0.8250 ไร่

2.ผักโขมจีน 1.3500 ไร่

3.ถั่วฝักยาว 0.0050 ไร่

4.คะน้า 0.4500 ไร่

5.ผักกาดหอม 0.9000 ไร่

6.กวางตุ้ง 0.1500 ไร่

7.กวางตุ้งไต้หวัน 0.1125 ไร่

ชนิดสินค้า	จำนวนราย/แปลง	จำนวนไร่
1) ข้าว T1 (เตรียมความพร้อม)	1/1	2
ข้าว T2 (ปรับเปลี่ยน)	4/4	56.5
รับรองแล้ว	4/7	61
ชนิดสินค้า	จำนวนราย/แปลง	จำนวนไร่
1) ข้าว T1 (เตรียมความพร้อม)	-	-
ข้าว T2 (ปรับเปลี่ยน)	2/2	25
รับรองแล้ว	2/2	25
2) พืช (แปลง) ปรับเปลี่ยน รับรองแล้ว	47/47	ไม่ทราบยังไม่ได้ส่งใบสมัคร
รวมทั้งสิ้น		

2.2 การรับรอง GAP ด้านพืช และด้านข้าว เกษตรกรรวม .. 108/138.. ราย/แปลง พื้นที่ .. 2,297.75... ไร่
ด้านประมงเกษตรกร ...102... ราย พื้นที่3,253.04..... ตารางเมตร และด้านปศุสัตว์ จำนวน73..... ฟาร์ม

ชนิดสินค้า	จำนวนราย/แปลง	จำนวนไร่
1) พืช (แปลง)	101/128	19,60.75
2) ข้าว GAP Seed (ราย)	7/10	337
3) ประมง	102	3,253.04
- ปลานิล	12	1,786.88
- กุ้งก้ามกราม	19	163
- กุ้งขาว	66	1,120.41
- ปลาตุ๊ก	5	84.75
4) ปศุสัตว์	ไก่เนื้อ 42 ฟาร์ม ไก่ไข่ 21 ฟาร์ม สุกร 6 ฟาร์ม ไก่พันธุ์ 1 ฟาร์ม นกกระทา 2 ฟาร์ม สถานที่ฟักไข่ 1 แห่ง	

3. งบประมาณ ปี 2566

3.1 งบประมาณทั้งหมด 411,547,361.97 บาท ผลเบิกจ่าย 354,687,848.09 บาท คิดเป็นร้อยละ 92.43 แยกเป็น

1) งบปกติ 400,838,461.97 บาท ผลการเบิกจ่าย 373,073,080.38 บาท คิดเป็นร้อยละ 93.07

2) งบจังหวัด/กลุ่มจังหวัด 10,708,900 บาท ผลการเบิกจ่าย 7,337,500 บาท คิดเป็นร้อยละ 68.52

2) ผลการดำเนินงาน/ผลการปฏิบัติราชการสำคัญ(แผนงานโครงการจำแนกตามพืช ปศุสัตว์ ประมง กลุ่ม/สหกรณ์
ชลประทาน)

การใช้จ่ายงบประมาณประจำปีงบประมาณ พ.ศ. 2566

หน่วยงานสังกัดกระทรวงเกษตรและสหกรณ์จังหวัดพระนครศรีอยุธยา ประจำปีเดือนสิงหาคม 2566

ประเภทงบประมาณ	เกษตรและสหกรณ์จังหวัด	เกษตรจังหวัด	ประมงจังหวัด	ปศุสัตว์จังหวัด	สหกรณ์จังหวัด	ปฏิรูปที่ดินจังหวัด	โครงการชลประทาน	สถานีพัฒนาที่ดิน	ตรวจบัญชีสหกรณ์	ศูนย์วิจัยข้าว	สำนักวิจัยและพัฒนาการเกษตรเขตที่ 5	สำนักวิจัยและพัฒนาการสัตวแพทย์	ตรวจบัญชีสหกรณ์ที่ 1	สำนักงานจัดรูปที่ดินและระบบน้ำเพื่อเกษตรกรรมที่ 21	ศูนย์ป้องกันปราบปรามประมงน้ำจืด	ด่านศุลกากรกักกันสัตว์ใหม่	ศูนย์หม่อนไหม	รวมงบประมาณทั้งสิ้น
งบปกติ (แยกเป็น)																		
- งบดำเนินงาน	860,217.54	10,118,289.00	1,954,567.00	2,831,391.00	2,854,246.55	3,079,551.74	45,574,534.10	3,478,811.00	2,311,310.00	4,856,340.00	162,000.00	8,329,890.00	3,413,650.00	0.00	2,552,224.06	947,916.00	0.00	93,344,937.99
- งบลงทุน	0.00	1,770,000.00	0.00	445,400.00	308,600.00	76,000.00	244,867,293.07	8,840,550.00	952,900.00	1,648,000.00	0.00	1,449,644.88	1,550,500.00	3,000,000.00	0.00	0.00	0.00	263,425,687.95
- งบรายจ่าย(บุคลากร)	1,326,834.00	10,491,720.00	1,331,320.00	4,193,040.00	3,789,500.00	680,880.00	0.00	2,926,200.00	3,608,400.00	2,622,116.00	0.00	7,130,512.00	2,154,000.00	0.00	2,908,234.03	905,280.00	0.00	44,067,836.03
รวมงบประมาณที่ได้รับ	2,206,651.54	22,380,009.00	3,382,287.00	7,469,831.00	6,952,346.55	3,836,431.74	290,441,827.17	16,382,181.00	6,872,610.00	7,643,256.00	162,000.00	16,910,046.88	7,118,150.00	3,000,000.00	5,460,458.09	1,853,196.00	0.00	400,838,461.97
- ผลการเบิกจ่ายงบประมาณ	1,939,329.62	20,636,549.71	3,329,234.77	6,479,875.57	6,339,505.02	3,498,530.06	272,712,066.32	13,546,421.80	6,299,760.77	6,619,830.51	0.00	15,854,367.35	6,364,425.67	2,447,050.86	5,204,402.63	1,639,729.72	0.00	373,073,080.38
- งบประมาณคงเหลือ	267,321.92	1,743,459.29	53,052.23	989,955.43	612,841.53	337,901.68	17,729,760.85	2,835,759.20	572,849.23	1,023,425.49	0.00	1,055,679.53	753,724.33	552,949.14	256,055.46	213,466.28	0.00	27,765,381.59
- ผลเบิกจ่ายคิดเป็นร้อยละ	87.89	92.21	98.43	86.75	91.19	91.19	93.90	82.69	91.66	86.61	#DIV/0!	93.76	89.41	81.57	95.31	88.48	#DIV/0!	93.07

งบจังหวัด/กลุ่มจังหวัด (แยกเป็น)

- งบดำเนินงาน	0.00	10,708,900.00	0.00	0.00	0.00	0.00	0.00	0.00	0.00	0.00	0.00	0.00	0.00	0.00	0.00	0.00	0.00	10,708,900.00
- งบลงทุน	0.00	0.00	0.00	0.00	0.00	0.00	0.00	0.00	0.00	0.00	0.00	0.00	0.00	0.00	0.00	0.00	0.00	0.00
- งบรายจ่าย(บุคลากร)	0.00	0.00	0.00	0.00	0.00	0.00	0.00	0.00	0.00	0.00	0.00	0.00	0.00	0.00	0.00	0.00	0.00	0.00
- รวมงบประมาณที่ได้รับ	0.00	10,708,900.00	0.00	0.00	0.00	0.00	0.00	0.00	0.00	0.00	0.00	0.00	0.00	0.00	0.00	0.00	0.00	10,708,900.00
- ผลการเบิกจ่ายงบประมาณ	0.00	7,337,500.00	0.00	0.00	0.00	0.00	0.00	0.00	0.00	0.00	0.00	0.00	0.00	0.00	0.00	0.00	0.00	7,337,500.00
- งบประมาณคงเหลือ	0.00	3,371,400.00	0.00	0.00	0.00	0.00	0.00	0.00	0.00	0.00	0.00	0.00	0.00	0.00	0.00	0.00	0.00	3,371,400.00
- ผลเบิกจ่ายคิดเป็นร้อยละ	#DIV/0!	68.52	#DIV/0!	#DIV/0!	#DIV/0!	#DIV/0!	#DIV/0!	#DIV/0!	#DIV/0!	#DIV/0!	#DIV/0!	#DIV/0!	#DIV/0!	#DIV/0!	#DIV/0!	#DIV/0!	#DIV/0!	68.52
รวมงบประมาณทั้งสิ้น	2,206,651.54	33,088,909.00	3,382,287.00	7,469,831.00	6,952,346.55	3,760,431.74	290,441,827.17	16,382,181.00	6,872,610.00	7,643,256.00	162,000.00	16,910,046.88	7,118,150.00	3,000,000.00	5,460,458.09	1,853,196.00	0.00	411,547,361.97
ผลการเบิกจ่าย	1,939,329.62	27,974,049.71	3,329,234.77	6,479,875.57	6,339,505.02	3,422,530.06	272,712,066.32	13,546,421.80	6,299,760.77	6,619,830.51	0.00	15,854,367.35	6,364,425.67	2,447,050.86	5,204,402.63	1,639,729.72	0.00	380,410,580.38
งบประมาณคงเหลือ	267,321.92	5,114,859.29	53,052.23	989,955.43	612,841.53	337,901.68	17,729,760.85	2,835,759.20	572,849.23	1,023,425.49	0.00	1,055,679.53	753,724.33	552,949.14	256,055.46	213,466.28	0.00	31,136,781.59
เบิกจ่ายคิดเป็นร้อยละ	87.89	84.54	98.43	86.75	91.19	91.01	93.90	82.69	91.66	86.61	100.00	93.76	89.41	81.57	95.31	88.48	#DIV/0!	92.43

หมายเหตุ

- เอกสารประกอบการรายงานข้อมูลพื้นฐานจังหวัดสนับสนุนการตรวจราชการ/กรม. สัณจร
 - โดยให้แต่ละหน่วยงานเป็นผู้กรอกข้อมูลในข้อมูล Google form ด้วยตัวเอง
- ที่มา : 1) หน่วยงานในสังกัดกระทรวงเกษตรและสหกรณ์ จ.อยุธยา
2) รวบรวมข้อมูลโดยกลุ่มสารสนเทศการเกษตรสำนักงานเกษตรและสหกรณ์จังหวัดพระนครศรีอยุธยา

หมายเหตุ : หน่วยงานเป็นบาท

1) งบประมาณ 400,838,461.97 บาท ผลการเบิกจ่าย 373,073,080.38 บาท คิดเป็นร้อยละ 93.07

2.1) ด้านพืช :

1. แผนงานพื้นฐานด้านการสร้างความสามารถในการแข่งขัน
 - 1.1 กิจกรรม การพัฒนาเกษตรกร
 - เป้าหมาย 160 ราย
 - งบดำเนินงาน 88,090 บาท เบิกจ่าย 88,090 บาท คงเหลือ - บาท
 - 1.2 กิจกรรม เพิ่มประสิทธิภาพการบริหารจัดการด้านการเกษตรและสหกรณ์
 - เป้าหมาย 30 ราย
 - งบดำเนินงาน 75,500 บาท เบิกจ่าย 75,500 บาท คงเหลือ - บาท
2. แผนงานยุทธศาสตร์การเกษตรสร้างมูลค่า
 - 2.1 โครงการส่งเสริมการใช้เครื่องจักรกลทางการเกษตร
 - เป้าหมาย 50 ราย
 - งบดำเนินงาน 29,700 บาท เบิกจ่าย 29,700 บาท คงเหลือ - บาท
 - 2.2 โครงการยกระดับคุณภาพมาตรฐานสินค้าเกษตร
 - เป้าหมาย 90 ราย
 - งบดำเนินงาน 160,200 บาท เบิกจ่าย 160,200 บาท คงเหลือ - บาท
 - 2.3 โครงการส่งเสริมการใช้สารชีวภัณฑ์และแมลงศัตรูธรรมชาติทดแทนสารเคมีทางการเกษตร
 - เป้าหมาย 70 ราย
 - งบดำเนินงาน 94,500 บาท เบิกจ่าย 94,500 บาท คงเหลือ - บาท
 - 2.4 โครงการส่งเสริมและพัฒนาสินค้าเกษตรชีวภาพ
 - เป้าหมาย 30 ราย
 - งบดำเนินงาน 78,500 บาท เบิกจ่าย 78,500 บาท คงเหลือ - บาท
 - 2.5 โครงการพัฒนาเกษตรกรรายย่อย
 - เป้าหมาย 17 ราย
 - งบดำเนินงาน 19,680 บาท เบิกจ่าย 19,680 บาท คงเหลือ - บาท
 - 2.6 โครงการระบบส่งเสริมเกษตรแบบแปลงใหญ่
 - เป้าหมาย 1 แปลง
 - งบดำเนินงาน 146,200 บาท เบิกจ่าย 146,200 บาท คงเหลือ - บาท
 - 2.7 โครงการส่งเสริมการเพิ่มประสิทธิภาพการใช้น้ำในระดับไร่นา
 - เป้าหมาย 50 ราย
 - งบดำเนินงาน 44,000 บาท เบิกจ่าย 44,000 บาท คงเหลือ - บาท
 - 2.8 โครงการขึ้นทะเบียนเกษตรกร
 - เป้าหมาย 33,000 ครัวเรือน
 - งบดำเนินงาน 330,890 บาท เบิกจ่าย 283,810 บาท คงเหลือ 23,540 บาท

- 2.9 โครงการพัฒนาประสิทธิภาพโลจิสติกส์เกษตรเพื่อลดการสูญเสีย
เป้าหมาย 10 ราย
งบดำเนินงาน 23,000 บาท เบิกจ่าย 23,000 บาท คงเหลือ - บาท
- 2.10 โครงการส่งเสริมและพัฒนาวิสาหกิจชุมชน
เป้าหมาย 16 แห่ง
งบดำเนินงาน 236,875 บาท เบิกจ่าย 236,875 บาท คงเหลือ - บาท
- 2.11 โครงการส่งเสริมการจัดตั้งและบริหารจัดการวิสาหกิจเกษตรฐานชีวภาพและภูมิ
ปัญญาท้องถิ่น
เป้าหมาย 1 จังหวัด
งบดำเนินงาน 20,000 บาท เบิกจ่าย 20,000 บาท คงเหลือ - บาท
- 2.12 โครงการสร้างมูลค่าเพิ่มจากวัสดุเหลือใช้ทางการเกษตร
เป้าหมาย 200 ราย
งบดำเนินงาน 100,400 บาท เบิกจ่าย 93,400 บาท คงเหลือ 1,400 บาท
- 2.13 โครงการส่งเสริมการแปรรูปสินค้าเกษตร
เป้าหมาย 20 ราย
งบดำเนินงาน 86,000 บาท เบิกจ่าย 86,000 บาท คงเหลือ - บาท
- 2.14 โครงการส่งเสริมและพัฒนาสินค้าเกษตรอัตลักษณ์พื้นถิ่น
เป้าหมาย 1 กลุ่ม
งบดำเนินงาน 32,000 บาท เบิกจ่าย 32,000 บาท คงเหลือ - บาท
3. แผนงานยุทธศาสตร์เสริมสร้างพลังทางสังคม
- 3.1 โครงการโรงสีข้าวมูลนิธิชัยพัฒนา จังหวัดพระนครศรีอยุธยา
เป้าหมาย 40 ราย
งบดำเนินงาน - บาท เบิกจ่าย - บาท คงเหลือ - บาท
- 3.2 โครงการคลินิกเกษตรเคลื่อนที่ในพระราชานุเคราะห์ สมเด็จพระบรมโอรสาธิราช ฯ
สยามมกุฎราชกุมาร
เป้าหมาย 400 ราย
งบดำเนินงาน 90,000 บาท เบิกจ่าย 90,000 บาท คงเหลือ - บาท
- 3.3 โครงการเกษตรเพื่ออาหารกลางวัน
เป้าหมาย 1 โรงเรียน
งบดำเนินงาน 8,000 บาท เบิกจ่าย 8,000 บาท คงเหลือ - บาท
- 3.4 โครงการพัฒนาอาชีพอย่างยั่งยืน ในพระราชดำริ สมเด็จพระกนิษฐาธิราชเจ้า
กรมสมเด็จพระเทพรัตนราชสุดา ฯ สยามบรมราชกุมารี ต.พระยาบันลือ
อ.ลาดบัวหลวง จ.พระนครศรีอยุธยา
งบดำเนินงาน 302,200 บาท เบิกจ่าย 283,600 บาท คงเหลือ 18,600 บาท

4.1 โครงการส่งเสริมเคหกิจเกษตรในครัวเรือนเกษตรสูงวัย

เป้าหมาย 14 ราย

งบดำเนินงาน 44,000 บาท เบิกจ่าย 44,000 บาท คงเหลือ - บาท

5. แผนงานยุทธศาสตร์จัดการมลพิษและสิ่งแวดล้อม

5.1 โครงการส่งเสริมการหยุดเผาในพื้นที่การเกษตร

เป้าหมาย 360 ราย

งบดำเนินงาน 154,800 บาท เบิกจ่าย 147,000 บาท คงเหลือ 3,600 บาท

6. แผนงานบูรณาการพัฒนาและส่งเสริมเศรษฐกิจฐานราก

6.1 โครงการสร้างความเข้มแข็งกลุ่มการผลิตด้านการเกษตร

เป้าหมาย 8 กลุ่ม

งบดำเนินงาน 108,000 บาท เบิกจ่าย 108,000 บาท คงเหลือ - บาท

6.2 โครงการศูนย์เรียนรู้การเพิ่มประสิทธิภาพการผลิตสินค้าเกษตร

เป้าหมาย 480 ราย

งบดำเนินงาน 1,289,840 บาท เบิกจ่าย 1,289,840 บาท คงเหลือ - บาท

6.3 โครงการพัฒนาเกษตรกรปราดเปรื่อง (Smart Farmer)

เป้าหมาย 200 ราย

งบดำเนินงาน 173,000 บาท เบิกจ่าย 173,000 บาท คงเหลือ - บาท

2.2) ด้านประมง :

1. โครงการพระราชดำริฯ

งบดำเนินงาน 34,100 บาท เบิกจ่ายไป 30,221.80 บาท คงเหลือ 3,878.30 บาท

คิดเป็นร้อยละ 88.62

2. โครงการศูนย์เรียนรู้เพิ่มประสิทธิภาพการผลิตสินค้าเกษตร

งบดำเนินงาน 242,700 บาท เบิกจ่ายไป 219,700 บาท คงเหลือ 23,000 บาท

คิดเป็นร้อยละ 90.52

3. โครงการเกษตรทฤษฎีใหม่

งบดำเนินงาน 74,000 บาท เบิกจ่ายไป 74,000 บาท คงเหลือ 0 บาท

คิดเป็นร้อยละ 100

4. เงินอุดหนุนศูนย์เรียนรู้

งบดำเนินงาน 124,000 บาท เบิกจ่ายไป 124,000 บาท คงเหลือ 0 บาท

คิดเป็นร้อยละ 100

5 โครงการแปลงใหญ่

5.1 งบดำเนินงาน 11,200 บาท เบิกจ่ายไป 11,200 บาท คิดเป็นร้อยละ 100 (งบครั้งที่ 1)

5.2 งบดำเนินงาน 10,000 บาท เบิกจ่ายไป 10,000 บาท คงเหลือ 0 บาท

คิดเป็นร้อยละ 100

2.3) ด้านปศุสัตว์ :

1. กิจกรรมหลัก จัดการสวัสดิภาพสัตว์

เป้าหมาย จำนวนสัตว์ที่รับบริการเสริมสร้างภูมิคุ้มกันโรคสัตว์ 3,500 ตัว ผลดำเนินงาน 3,500 ราย คิดเป็นร้อยละ 100

2. กิจกรรมหลัก ส่งเสริมและพัฒนาการปศุสัตว์

เป้าหมาย เกษตรกรที่ได้รับประโยชน์ด้านการปศุสัตว์ 14 ราย ผลดำเนินงาน 14 ราย คิดเป็นร้อยละ 100

3. กิจกรรมหลัก การพัฒนาการผลิตปศุสัตว์

เป้าหมาย จำนวนปศุสัตว์ที่ตั้งท้องจากการผสมเทียม 160 ตัว ผลดำเนินงาน 150 ตัว คิดเป็นร้อยละ 93.75

4. กิจกรรมหลัก การพัฒนาสุขภาพสัตว์

เป้าหมาย จำนวนสถานที่เสี่ยงที่ได้รับการเฝ้าระวังและทำลายเชื้อโรค ตามเกณฑ์มาตรฐาน 14,540 แห่ง ผลการดำเนินงาน 14,540 แห่ง คิดเป็นร้อยละ 100.16

5. กิจกรรมหลัก ตรวจสอบรับรองคุณภาพสินค้าปศุสัตว์

เป้าหมาย สถานประกอบการสินค้าปศุสัตว์ที่รับบริการตรวจประเมินมาตรฐาน 411 แห่ง ผลการดำเนินงาน 445 แห่ง คิดเป็นร้อยละ 108.17

6. กิจกรรมหลัก พัฒนาและส่งเสริมอุตสาหกรรมฮาลาลด้านปศุสัตว์

เป้าหมาย จำนวนสถานประกอบการสินค้าปศุสัตว์ที่ได้รับการตรวจประเมินตามเกณฑ์มาตรฐาน ฮาลาล 5 แห่ง ผลการดำเนินงาน 5 แห่ง คิดเป็นร้อยละ 100

7. กิจกรรมหลัก อาหารนมเพื่อเด็กและเยาวชน

เป้าหมาย จำนวนโรงเรียนที่ได้รับการตรวจสอบ ควบคุมกำกับดูแลผลิตภัณฑ์ นมโรงเรียน 144 โรงเรียน ผลการดำเนินงาน 153 แห่ง คิดเป็นร้อยละ 106.25

8. กิจกรรมหลัก ส่งเสริมเกษตรกรทฤษฎีใหม่

เป้าหมาย เกษตรกรได้รับการพัฒนาศักยภาพด้านปศุสัตว์ตามเกษตรทฤษฎีใหม่ 258 ราย ผลการดำเนินงาน 258 ราย คิดเป็นร้อยละ 100

9. กิจกรรมหลัก ปรับปรุงข้อมูลทะเบียนเกษตรกร

เป้าหมาย จำนวนเกษตรกรผู้เลี้ยงสัตว์ที่ได้รับการปรับปรุงข้อมูลหรือ ขึ้นทะเบียนเกษตรกร 11,700 ราย ผลการดำเนินงาน 15,236 ราย คิดเป็นร้อยละ 130.22

10. กิจกรรมหลัก สนับสนุนโครงการสัตว์ปลอดโรค คนปลอดภัย จากโรคพิษสุนัขบ้า

เป้าหมาย จำนวนสัตว์ที่รับบริการผ่าตัดทำหมันภายใต้โครงการ สัตว์ปลอดโรค คนปลอดภัย จากโรคพิษสุนัขบ้า 1,794 ตัว ผลการดำเนินงาน 1,794 ตัว คิดเป็นร้อยละ 100

11. กิจกรรมหลัก สนับสนุนโครงการอันเนื่องมาจากพระราชดำริ

เป้าหมาย จำนวนเกษตรกรที่รับบริการคลินิกปศุสัตว์ 200 ราย ผลการดำเนินงาน 200 ราย คิดเป็นร้อยละ 100

12. กิจกรรมหลัก สร้างเกษตรกรปราดเปรื่อง

เป้าหมาย จำนวนเกษตรกรที่ได้รับการถ่ายทอดองค์ความรู้เข้าสู่ระบบ Smart Farmer 50 ราย ผลการดำเนินงาน 50 ราย คิดเป็นร้อยละ 100

13. กิจกรรมหลัก พัฒนาศูนย์เรียนรู้การเพิ่มประสิทธิภาพการผลิตสินค้าเกษตร

เป้าหมาย จำนวนเกษตรกรเครือข่ายศูนย์เรียนรู้ได้รับการพัฒนาและส่งเสริมอาชีพด้านปศุสัตว์ 160 ราย ผลการดำเนินงาน 160 ราย คิดเป็นร้อยละ 100

2.4) ด้านสหกรณ์ :

2.4.1 ส่งเสริมและพัฒนาสหกรณ์/กลุ่มเกษตรกรให้มีความเข้มแข็งตามศักยภาพ

เป้าหมาย : สหกรณ์ 68 แห่ง กลุ่มเกษตรกร 72 แห่ง

วัตถุประสงค์ :

1. เพื่อส่งเสริมการรวมกลุ่มของเกษตรกร/ประชาชน ในการจัดตั้งสหกรณ์/กลุ่มเกษตรกร ส่งเสริมและพัฒนาสู่มาตรฐานและเกิดการยอมรับของสมาชิกและสังคม
2. เพื่อส่งเสริมสหกรณ์/กลุ่มเกษตรกร เพิ่มขีดความสามารถในการดำเนินธุรกิจ พัฒนาสินค้า/ผลิตภัณฑ์ของสหกรณ์/กลุ่มเกษตรกรให้มีมูลค่าเพิ่มและได้มาตรฐาน และเพิ่มช่องทางการจำหน่าย
3. เพื่อกำกับและส่งเสริมการบริหารงานของสหกรณ์และกลุ่มเกษตรกรให้มีธรรมาภิบาล โปร่งใสและตรวจสอบ

ผลสำเร็จที่สำคัญ :

1. สหกรณ์และกลุ่มเกษตรกรได้รับการส่งเสริมและพัฒนาให้มีความเข้มแข็งตามศักยภาพ 140 แห่ง
2. จำนวนสหกรณ์และกลุ่มเกษตรกรที่มีอัตราส่วนเงินออมของสมาชิกต่อหนี้สินของสมาชิกเพิ่มขึ้นจากปีก่อน
3. สหกรณ์และกลุ่มเกษตรกรมีสถานะดำเนินการมีอัตราการขยายตัวของปริมาณธุรกิจเพิ่มขึ้น
4. สหกรณ์มีความเข้มแข็งในระดับ 1 และ 2
5. กลุ่มเกษตรกรมีความเข้มแข็ง
6. บริหารและกำกับการใช้จ่ายงบประมาณตามประเภทงบรายจ่ายและกิจกรรมหลักรวมทั้งบริหารการเบิกจ่ายให้เป็นไปตามเป้าหมายและเงื่อนไขที่กรมกำหนด
7. สหกรณ์และกลุ่มเกษตรกรที่นำมาจัดเกณฑ์มาตรฐานผ่านเกณฑ์มาตรฐานของกรมส่งเสริมสหกรณ์
8. สหกรณ์/กลุ่มเกษตรกรสามารถจัดทำงบการเงินและปิดบัญชีประจำปีได้ภายใน 30 วัน นับแต่วันสิ้นปีทางบัญชี
9. สหกรณ์/กลุ่มเกษตรกรที่จัดตั้งใหม่ในปี 2566 สามารถดำเนินกิจการได้อย่างมีคุณภาพ
10. ผลการดำเนินงานของสหกรณ์/กลุ่มเกษตรกรมีกำไรประจำปี

งบประมาณ 2,184,740.00 บาท งบประมาณที่ได้รับโอน 2,184,740.00 บาท ผลการเบิกจ่าย 1,941,660.47 บาท คิดเป็นร้อยละ 88.87

2.4.2 โครงการ แก้ไขปัญหาหนี้สินและพัฒนาคุณภาพชีวิตสมาชิกสหกรณ์/กลุ่มเกษตรกรด้วยระบบสหกรณ์

วัตถุประสงค์ :

1. เพื่อส่งเสริมสหกรณ์และกลุ่มเกษตรกรมีการบริหารจัดการสินเชื่อที่มีประสิทธิภาพ
2. เพื่อส่งเสริมให้สมาชิกสหกรณ์และกลุ่มเกษตรกรมีความสามารถในการบริหารจัดการหนี้ของตนเอง
3. เพื่อเสริมสร้างรายได้ให้แก่สมาชิก โดยผ่านกลไกการให้บริการของสหกรณ์หรือกลุ่มเกษตรกร

เป้าหมาย :

สหกรณ์ 8 แห่ง ได้แก่

1. สหกรณ์การเกษตรปฏิรูปที่ดินพระนครศรีอยุธยา จำกัด
2. สหกรณ์การเกษตรท่าเรือ จำกัด
3. สหกรณ์การเกษตรมหาสารคาม จำกัด
4. สหกรณ์การเกษตรนครหลวง จำกัด
5. สหกรณ์การเกษตรภาคีพัฒนา จำกัด
6. สหกรณ์ผู้ใช้น้ำท่าหมก จำกัด
7. สหกรณ์การเกษตรปฏิรูปที่ดินลาดบัวหลวง จำกัด
8. สหกรณ์การเกษตรปฏิรูปที่ดินเสนา จำกัด

กลุ่มเกษตรกร 9 แห่ง ได้แก่

1. กลุ่มเกษตรกรทางช้าง
2. กลุ่มเกษตรกรทำนาบางหลวง
3. กลุ่มเกษตรกรนทำนาหันตะเภา
4. กลุ่มเกษตรกรทำสวนข้าวงาม
5. กลุ่มเกษตรกรทำนาคลองสวนพลุ
6. กลุ่มเกษตรกรทำนาคบ้านร่อม
7. กลุ่มเกษตรกรทำนาตาลเอน
8. กลุ่มเกษตรกรทำนาทับน้ำ
9. กลุ่มเกษตรกรช้างน้อย

ผลสำเร็จที่สำคัญ : 1. สหกรณ์และกลุ่มเกษตรกรที่มีหนี้ค้าง (NPL) ได้รับการส่งเสริมให้มีการบริหารจัดการสินเชื่อที่มีประสิทธิภาพ

2. สมาชิกสหกรณ์และกลุ่มเกษตรกรผู้เข้าร่วมโครงการมีภาระหนี้ค้างลดลง

งบประมาณ 23,800.00 บาท งบประมาณที่ได้รับโอน 23,800.00 บาท ผลการเบิกจ่าย ..21,040.00... บาท คิดเป็นร้อยละ ...88.40...

2.4.3 โครงการ ช่วยเหลือด้านหนี้สินสมาชิกสหกรณ์และกลุ่มเกษตรกร

เป้าหมาย : สหกรณ์ 11 แห่ง กลุ่มเกษตรกร 14 แห่ง สมาชิก 1,467 ราย

วัตถุประสงค์ :

1. เพื่อลดดอกเบี้ยและลดต้นทุนในการประกอบอาชีพการเกษตรแก่สมาชิกสหกรณ์/กลุ่มเกษตรกร
2. เพื่อให้สมาชิกสหกรณ์/กลุ่มเกษตรกร ที่ประกอบอาชีพการเกษตรมีโอกาสนำเงินส่วนที่ ได้รับการช่วยเหลือไปฟื้นฟูประกอบอาชีพ ตลอดจนมีเงินทุนไว้ใช้จ่ายในครัวเรือน

ผลสำเร็จที่สำคัญ :

1. สมาชิกสหกรณ์และกลุ่มเกษตรกรที่มีหนี้เงินกู้เพื่อการเกษตรได้รับการลดภาระดอกเบี้ย ทั้ง 1,467 ราย
2. จำนวนสหกรณ์และกลุ่มเกษตรกรที่มีอัตราส่วนเงินออมของสมาชิกต่อหนี้สินของสมาชิกเพิ่มขึ้น
งบประมาณ 1,006,829.35 บาท งบประมาณที่ได้รับโอน 1,006,829.35 บาท

ผลการเบิกจ่าย 1,006,829.35 บาท คิดเป็นร้อยละ 100

2.4.4 โครงการ ส่งเสริมการดำเนินงานอันเนื่องมาจากพระราชดำริ

เป้าหมาย :

1. กิจกรรมส่งเสริมกิจกรรมสหกรณ์นักเรียน ตามพระราชดำริสมเด็จพระกนิษฐาธิราชเจ้ากรมสมเด็จพระเทพรัตนราชสุดาฯ สยามบรมราชกุมารี
เป้าหมาย โรงเรียนเจ้าฟ้าสร้าง อ.บางปะอิน
2. กิจกรรมส่งเสริมกิจกรรมคลินิกเกษตรเคลื่อนที่ในพระราชานุเคราะห์ สมเด็จพระบรมโอรสาธิราชฯ สยามมกุฎราชกุมาร
เป้าหมาย อ.บางบาล, อ.มหาราช, อ.บางไทร, อ.พระนครศรีอยุธยา
3. ขับเคลื่อนการประยุกต์ให้หลักปรัชญาเศรษฐกิจพอเพียงในสหกรณ์และกลุ่มเกษตรกร
เป้าหมาย สหกรณ์และกลุ่มเกษตรกรในจังหวัด จำนวน 5 แห่ง

วัตถุประสงค์ : เพื่อดำเนินการช่วยเหลือเกษตรกรในถิ่นทุรกันดารในพื้นที่โครงการอันเนื่องมาจากพระราชดำริ ให้สามารถช่วยเหลือตนเองและช่วยเหลือซึ่งกันและกันตามวิธีการสหกรณ์ในการยกระดับมาตรฐานความเป็นอยู่ที่ดีขึ้นเพื่อแก้ปัญหาความเดือดร้อนของประชาชนในด้านต่าง ๆ โดยเฉพาะการครองชีพมุ่งเน้นการอนุรักษ์ทรัพยากรธรรมชาติและสิ่งแวดล้อมอย่างยั่งยืน รวมทั้งในด้านการป้องกันและลดความเสียหายจากภัยธรรมชาติต่างๆ

ผลสำเร็จที่สำคัญ :

1. สหกรณ์และกลุ่มเกษตรกรในพื้นที่โครงการอันเนื่องมาจากพระราชดำริได้รับการส่งเสริมและพัฒนาให้มีความเข้มแข็งตามศักยภาพ
2. โรงเรียน/กลุ่มอาชีพ/กลุ่มชาวบ้านในพื้นที่โครงการอันเนื่องมาจากพระราชดำริได้รับการส่งเสริมและพัฒนาความรู้ด้านการสหกรณ์
3. สหกรณ์และกลุ่มเกษตรกรในพื้นที่โครงการอันเนื่องมาจากพระราชดำริผ่านเกณฑ์มาตรฐาน

4. สหกรณ์และกลุ่มเกษตรกรในพื้นที่โครงการฯ มีอัตราการขยายตัวของปริมาณธุรกิจเพิ่มขึ้น

งบประมาณ 21,920 บาท งบประมาณที่ได้รับโอน 21,920 บาท ผลการเบิกจ่าย 21,920 บาท

คิดเป็นร้อยละ 100

2.4.5 โครงการ ระบบส่งเสริมเกษตรกรแบบแปลงใหญ่

เป้าหมาย :

1. แปลงใหญ่สหกรณ์/กลุ่มเกษตรกร ในปี 2564 ได้รับการสนับสนุนให้มีการเชื่อมโยงตลาดเครือข่าย ไม่น้อยกว่า 4 แปลง ได้แก่

1.1 แปลงใหญ่ประมง นิคมเกษตรกรรมฯ บางไทร อ.บางไทร

1.2 แปลงใหญ่เมล็ดอ่อน ต.คู้สลอด อ.ลาดบัวหลวง

1.3 แปลงใหญ่ข้าว/มันเทศ ต.บางนางร้า อ.บางปะหัน

1.4 แปลงใหญ่ข้าว ต.ปากกราน อ.พระนครศรีอยุธยา

2. แปลงใหญ่สหกรณ์/กลุ่มเกษตรกรมีต้นทุนการผลิตลดลงเฉลี่ยไม่น้อยกว่า 1,200 บาท/ไร่

วัตถุประสงค์ :

1. ส่งเสริมแปลงใหญ่ให้มีการบริหารจัดการกลุ่มร่วมกัน การรวมกลุ่มผลิต การจำหน่ายตลอดห่วงโซ่ ต้นน้ำ กลางน้ำ ปลายน้ำ โดยใช้เทคโนโลยีและเครื่องจักรกลการเกษตรสมัยใหม่ เพื่อลดต้นทุนการผลิตและเพิ่มผลผลิต

2. สนับสนุนและเชื่อมโยงตลาด/เครือข่ายระหว่างผู้ผลิตแปลงใหญ่และผู้ซื้อ ให้มีตลาดรองรับที่แน่นอนและเพิ่มช่องทางการจำหน่าย

ผลสำเร็จที่สำคัญ :

1. แนะนำส่งเสริม กำกับ ติดตามกลุ่มเป้าหมายภายใต้โครงการ จำนวน 4 แปลง

2. สนับสนุนให้มีการเชื่อมโยงตลาด/เครือข่ายระหว่างผู้ผลิตแปลงใหญ่และผู้ซื้อ ในแปลงที่จัดตั้งปี 2564 จำนวน 4 แปลง

3. ติดตามการขับเคลื่อนโครงการให้เป็นไปตามวัตถุประสงค์ ตัวชี้วัดกิจกรรมหลักและผลสัมฤทธิ์ของการดำเนินโครงการ จำนวน 12 ครั้ง

งบประมาณ 4,600.00 บาท งบประมาณที่ได้รับโอน 4,400.00 บาท ผลการเบิกจ่าย

.....4,600..... บาท คิดเป็นร้อยละ100.....

2.4.6 โครงการ ส่งเสริมและพัฒนาสถาบันเกษตรกร (ส่งเสริมและพัฒนาเพื่อรักษาและยกระดับความเข้มแข็งสหกรณ์/กลุ่มเกษตรกร)

เป้าหมาย :

1. สหกรณ์ภาคการเกษตรและกลุ่มเกษตรกรได้รับการส่งเสริมและพัฒนาเพื่อรักษาและยกระดับความเข้มแข็ง จำนวน 4 แห่ง ได้แก่

1.1 สหกรณ์การเช่าซื้อที่ดินวังน้อย จำกัด

1.2 สหกรณ์การเกษตรนครหลวง จำกัด

1.3 สหกรณ์การเกษตรบางไทร จำกัด

1.4 กลุ่มเกษตรกรทำนาดอนทอง

วัตถุประสงค์ :

1. เพื่อรักษาสหกรณ์และกลุ่มเกษตรกรให้มีความเข้มแข็งอยู่ในระดับชั้น 1 อย่างต่อเนื่อง
2. เพื่อผลักดันและยกระดับสหกรณ์และกลุ่มเกษตรกรที่มีความเข้มแข็ง ระดับชั้น 2 ขึ้นสู่ระดับชั้น 1
3. เพื่อผลักดันและยกระดับสหกรณ์ที่มีความเข้มแข็ง ระดับชั้น 3 ขึ้นสู่ระดับชั้น 2 หรือระดับชั้น 1

ผลสำเร็จที่สำคัญ :

1. คัดเลือกและประเมินความพร้อมของกลุ่มเป้าหมาย 4 แห่ง
2. แนะนำส่งเสริม กำกับ ติดตามกลุ่มเป้าหมายภายใต้โครงการ 4 แห่ง
3. ประชุมเพื่อจัดทำแผน/ขับเคลื่อน/ติดตามการยกระดับความเข้มแข็ง 4 แห่ง
4. ติดตามการขับเคลื่อนโครงการให้เป็นไปตามวัตถุประสงค์ ตัวชี้วัดกิจกรรมหลักและผลสัมฤทธิ์ของการดำเนินโครงการ 12 ครั้ง

งบประมาณ 49,800.00 บาท งบประมาณที่ได้รับโอน 49,800.00 บาท ผลการ
49,800.00 บาท คิดเป็นร้อยละ 100

2.4.7 โครงการ ยกย่องสถาบันเกษตรกรให้เป็นผู้ประกอบการธุรกิจเกษตร

เป้าหมาย : สหกรณ์การเกษตรท่าเรือ จำกัด ระยะเวลาดำเนินการ ระหว่างเดือนมกราคม - มีนาคม 2566

วัตถุประสงค์ :

1. เพื่อพัฒนาบุคลากรของสหกรณ์ภาคการเกษตรให้มีความรู้ความสามารถและทักษะการเป็นผู้ประกอบการธุรกิจเกษตรแบบมืออาชีพ
2. เพื่อเพิ่มประสิทธิภาพการบริหารจัดการธุรกิจของสหกรณ์ด้านการผลิต
3. เพื่อเพิ่มประสิทธิภาพการบริหารจัดการธุรกิจของสหกรณ์ด้านการตลาด

ผลสำเร็จที่สำคัญ :

1. สหกรณ์ได้รับการพัฒนาเพื่อยกระดับเป็นผู้ประกอบการธุรกิจเกษตร 1 แห่ง
2. สหกรณ์สามารถเป็นผู้ประกอบการธุรกิจเกษตรทำหน้าที่เป็นศูนย์กลางในการบริหารจัดการผลผลิตทางการเกษตรระดับชุมชนได้ 1 แห่ง

งบประมาณ 10,150.00 บาท งบประมาณที่ได้รับโอน 10,150.00 บาท ผลการเบิกจ่าย
....10,150.00..... บาท คิดเป็นร้อยละ100.....

3.2 งบประมาณจังหวัด/กลุ่มจังหวัด (Area Base)

- 1) งบจังหวัด/กลุ่มจังหวัด 10,708,900 บาท ผลการเบิกจ่าย 7,337,500 บาท คิดเป็นร้อยละ 68.52 (เกษตรจังหวัดพระนครศรีอยุธยา ,โครงการชลประทานพระนครศรีอยุธยา , โครงการส่งน้ำบำรุงรักษา 13 โครงการ)
- 2) ผลการดำเนินงาน/ผลการปฏิบัติราชการสำคัญ (แผนงานโครงการจำแนกตามพืช ปศุสัตว์ ประมง กลุ่ม/สหกรณ์ ชลประทาน)

2.1 ด้านพืช :

2.1.1 โครงการส่งเสริมการดำเนินงานตามหลักปรัชญาเศรษฐกิจพอเพียงและขยายผลโครงการอันเนื่องมาจากพระราชดำริ

กิจกรรมหลักขยายผลโครงการอันเนื่องมาจากพระราชดำริและส่งเสริมการดำเนินงานตามหลักปรัชญาเศรษฐกิจพอเพียง

- กิจกรรม พัฒนาการผลิตข้าวในพื้นที่แปลงนาทุ่งมะขามหย่อง ตำบลบ้านใหม่ อำเภอพระนครศรีอยุธยา จังหวัดพระนครศรีอยุธยา

เป้าหมาย ตำบลบ้านใหม่ อำเภอพระนครศรีอยุธยา จังหวัดพระนครศรีอยุธยา

งบประมาณ 784,000 บาท (งบพัฒนาจังหวัดฯ) ผลการเบิกจ่าย – บาท

- กิจกรรมพัฒนาการผลิตสินค้าเกษตรในพื้นที่ตำบลห่อหมก อำเภอบางไทร จังหวัดพระนครศรีอยุธยา

เป้าหมาย ตำบลห่อหมก อำเภอบางไทร จังหวัดพระนครศรีอยุธยา

งบประมาณ 186,500 บาท (งบพัฒนาจังหวัดฯ) ผลการเบิกจ่าย 166,500 บาท

คงเหลือ 20,000 บาท

- กิจกรรมส่งเสริมการดำเนินงานตามหลักปรัชญาเศรษฐกิจพอเพียงและขยายผลโครงการอันเนื่องมาจากพระราชดำริ

เป้าหมาย 16 อำเภอ

งบประมาณ 1,306,800 บาท (งบพัฒนาจังหวัดฯ) ผลการเบิกจ่าย 216,800 บาท

คงเหลือ 1,090,000 บาท

2.1.2 โครงการยกระดับการบริหารจัดการโลจิสติกส์และโซ่อุปทานภาคการเกษตรอุตสาหกรรมและบริการ

กิจกรรมหลัก การสร้างการรับรู้และส่งเสริมการตลาดสมัยใหม่ภาคการเกษตร ภาคอุตสาหกรรม การค้าและบริการ

- กิจกรรมจัดงานแสดงและจำหน่ายมหกรรมสินค้าเกษตรพระนครศรีอยุธยา

งบประมาณ 2,000,000 บาท (งบพัฒนาจังหวัดฯ) ผลการเบิกจ่าย 2,000,000 บาท

- กิจกรรมการสร้างเครือข่ายและส่งเสริมอาชีพการเกษตรเพื่อสร้างรายได้ในชุมชน (เห็ดตับเต่า)

งบประมาณ 1,000,000 บาท (งบพัฒนาจังหวัดฯ) ผลการเบิกจ่าย – บาท

2.1.3 โครงการพัฒนาระบบการผลิตสินค้าเกษตร อาหารเพื่อสุขภาพที่เป็นมิตรกับสิ่งแวดล้อม

กิจกรรมหลัก พัฒนาระบบการผลิตมาตรฐานปลอดภัยและแปรรูปสินค้าเกษตร อาหารเพื่อสุขภาพและมูลค่าสูงโดยเทคโนโลยีและนวัตกรรมที่เป็นมิตรกับสิ่งแวดล้อม

- กิจกรรมเพิ่มประสิทธิภาพการผลิตการปลูกข้าวที่เป็นมิตรกับสิ่งแวดล้อม

งบประมาณ 5,214,000 บาท (งบกลุ่มจังหวัดฯ) ผลการเบิกจ่าย 3,586,760 บาท

2.1.4 สนับสนุนโครงการคลินิกเกษตรเคลื่อนที่

- กิจกรรมสนับสนุนกิจกรรมคลินิกเกษตรเคลื่อนที่

งบประมาณ 218,000 บาท (งบท้องถิ่น อบจ.) ผลการเบิกจ่าย 218,000 บาท

4. ผลการดำเนินงานโครงการสำคัญ (Agenda) (สรุปโดยย่อ)

4.1 โครงการเสริมสร้างการจัดทำบัญชีครัวเรือนเพื่อการจัดการเศรษฐกิจระดับครัวเรือน (ต้นทุนอาชีพ) (สำนักงานตรวจบัญชีสหกรณ์พระนครศรีอยุธยา)

- 1) งบประมาณรวม 46,870 บาท ผลการเบิกจ่าย 46,870 บาท คิดเป็นร้อยละ 100

งบดำเนินงาน 0 บาท งบลงทุน - บาท งบรายจ่าย - บาท

- 2) เป้าหมายรวม 390 ราย ผลสำเร็จที่สำคัญ 8 ราย อบรมบัญชีต้นทุนประกอบอาชีพ

4.2 โครงการคลินิกเกษตรเคลื่อนที่ (สำนักงานตรวจบัญชีสหกรณ์พระนครศรีอยุธยา)

- 1) งบประมาณรวม 12,450 บาท ผลการเบิกจ่าย 12,450 บาท คิดเป็นร้อยละ 100

งบดำเนินงาน 12,450 บาท งบลงทุน - บาท งบรายจ่าย - บาท

- 2) เป้าหมายรวม 4 ครั้ง ผลสำเร็จที่สำคัญ 4 ครั้ง กิจกรรม จัดนิทรรศการสอนแนะบัญชี

4.3 โครงการศิลปอาชีพ (สำนักงานตรวจบัญชีสหกรณ์พระนครศรีอยุธยา)

- 1) งบประมาณรวม 1,900 บาท ผลการเบิกจ่าย 1,900 บาท คิดเป็นร้อยละ 100

งบดำเนินงาน 1,900 บาท งบลงทุน - บาท งบรายจ่าย - บาท

- 2) เป้าหมายรวม 5 ราย ผลสำเร็จที่สำคัญ 5 ราย อบรมบัญชีต้นทุนประกอบอาชีพ

4.4 โครงการพัฒนาเด็กและเยาวชนฯ (สำนักงานตรวจบัญชีสหกรณ์พระนครศรีอยุธยา)

- 1) งบประมาณรวม 5,200 บาท ผลการเบิกจ่าย 5,200 บาท คิดเป็นร้อยละ 100

งบดำเนินงาน 5,200 บาท งบลงทุน - บาท งบรายจ่าย - บาท

- 2) เป้าหมายรวม 4 ราย ผลสำเร็จที่สำคัญ 4 ราย สอนบัญชีสหกรณ์นักเรียน

- 3) เป้าหมายรวม 10 ราย ผลสำเร็จที่สำคัญ 10 ราย กิจกรรม การจัดทำบัญชีต้นกล้า

4.5 โครงการทฤษฎีใหม่ (สำนักงานตรวจบัญชีสหกรณ์พระนครศรีอยุธยา)

- 1) งบประมาณรวม 19,690 บาท ผลการเบิกจ่าย 19,690 บาท คิดเป็นร้อยละ 100

งบดำเนินงาน - บาท งบลงทุน - บาท งบรายจ่าย - บาท

- 2) เป้าหมายรวม 54 ราย ผลสำเร็จที่สำคัญ 54 ราย กิจกรรม อบรมครูบัญชี

4.6 โครงการระบบการส่งเสริมการเกษตรแบบแปลงใหญ่ (สำนักงานตรวจบัญชีสหกรณ์พระนครศรีอยุธยา)

- 1) งบประมาณรวม 131,310 บาท ผลการเบิกจ่าย 119,717 บาท คิดเป็นร้อยละ 79.75

งบดำเนินงาน 131,310 บาท งบลงทุน - บาท งบรายจ่าย - บาท (งบจ้างเหมาบริการ 0 บาท)

- 2) เป้าหมายรวม 118 ราย ผลสำเร็จที่สำคัญ 118 ราย กิจกรรม กิจกรรมอบรมครูบัญชี

4.6.1 โครงการระบบการส่งเสริมการเกษตรแบบแปลงใหญ่ (ศูนย์วิจัยข้าวพระนครศรีอยุธยา)

- 1) งบประมาณรวม 358,000 บาท ผลการเบิกจ่าย 274,893 บาท คิดเป็นร้อยละ 76.79
งบดำเนินงาน - บาท งบลงทุน - บาท งบรายจ่าย - บาท (งบจ้างเหมาบริการ - บาท)
- 2) เป้าหมายรวม 3 แปลง จำแนกเป็นแปลงข้าว 3 แปลง พืชอื่น แปลง (.....แปลง)
ปศุสัตว์ แปลง (.....แปลง) ผลสำเร็จที่สำคัญ
(เพื่อแก้ไขปัญหา/พัฒนางานด้านการเกษตร).....

4.7 โครงการศูนย์การเรียนรู้การเพิ่มประสิทธิภาพการผลิตสินค้าเกษตร (ศพก.) (สำนักงานตรวจบัญชีสหกรณ์พระนครศรีอยุธยา)

- 1) งบประมาณรวม 107,200 บาท ผลการเบิกจ่าย 89,565.20 บาท คิดเป็นร้อยละ 83.55
งบดำเนินงาน - บาท งบลงทุน - บาท งบรายจ่าย - บาท
- 2) เป้าหมายรวม 16 ศูนย์ ผลสำเร็จที่สำคัญ - ศูนย์ กิจกรรมพัฒนาฐานข้อมูลด้านบัญชี 16 ศูนย์

4.8 พัฒนาเกษตรกรสู่ Smart Farmer

- 1) งบประมาณรวม27,620..... บาท ผลการเบิกจ่าย2,940.....บาท คิดเป็นร้อยละ...10.64
จำแนกเป็น งบดำเนินงานบาท งบลงทุน..... บาท งบรายจ่าย..... บาท
- 2) เป้าหมายรวม.....ผลสำเร็จที่สำคัญ.....(เพื่อแก้ไขปัญหา/
พัฒนางานด้านการเกษตร).....

5. สถานการณ์การผลิตและราคาสินค้าเกษตรที่สำคัญ

กรณีไม่เกิดความเสียหายจากภัยแล้ง/ภาวะฝนทิ้งช่วง

ข้าว คาดว่ามีปริมาณผลผลิตทั้งหมด ประมาณ678,892.92.... ตัน ผลผลิตเฉลี่ย ...813.67.... กก./ไร่
คาดว่าจะออกสู่ตลาดประมาณ569,430.22.... ตัน คิดเป็นร้อยละ....83.....ของผลผลิตทั้งหมด
(เกษตรจังหวัดพระนครศรีอยุธยา)

กรณีเกิดความเสียหายจากภัยแล้ง/ภาวะฝนทิ้งช่วง คาดว่ามีปริมาณผลผลิตทั้งหมด ประมาณ.....
ตัน ผลผลิตเฉลี่ย กก./ไร่ คาดว่าจะออกสู่ตลาดประมาณ ตัน คิดเป็นร้อยละ
..... ของผลผลิตทั้งหมด

- ปัญหา/ความเสี่ยง/แนวโน้มความเสียหายพบว่า ปัจจุบันมีพื้นที่คาดว่าจะได้รับผลกระทบจากภาวะฝนทิ้งช่วง ประมาณ..... ไร่

5.2) ฟาร์มมาตรฐานด้านปศุสัตว์ ผลการสุ่มตรวจนมโรงเรียน

5.3) ผลการสุ่มตรวจนมโรงเรียน

6. สถานการณ์และการช่วยเหลือภัยพิบัติด้านเกษตร

6.1) พื้นที่เสี่ยงภัยแล้ง/อุทกภัย (ล่อแหลมและเปราะบาง)

จังหวัดพระนครศรีอยุธยา ได้ประกาศสิ้นสุดสาธารณภัยและสถานการณ์ภัยพิบัติกรณีฉุกเฉิน (อุทกภัย ปี 2565) เมื่อวันที่ 13 กุมภาพันธ์ 2566

6.2) ผลการเฝ้าระวังโรคและแมลงศัตรูสำคัญ

พบการระบาดของ.....-.....เกษตรกรได้รับผลกระทบ.....-.....ราย/ครัวเรือนพื้นที่.....-.....ไร่ มูลค่าความเสียหาย.....-.....บาท การดำเนินการแก้ไข.....-.....

6.3) การช่วยเหลือตามระเบียบกระทรวงการคลังฯ

ช่วยเหลือเกษตรกรที่ประสบภัยจาก “มู่หลาน” ในช่วงวันที่ 11 – 13 สิงหาคม 2565 และพายุดีเปรสชัน “โนรู” ในช่วงวันที่ 28 – 30 กันยายน 2565 รวม 3,669 ราย วงเงินช่วยเหลือ 40,511,398.56 บาท ทั้งนี้เกษตรกรได้รับการช่วยเหลือครบถ้วนแล้ว

7. ปัญหา/ข้อเรียกร้องที่เกิดขึ้นในจังหวัด/แนวทางแก้ไข (ใคร ได้รับผลกระทบ/เดือดร้อนอย่างไร เมื่อใด มีข้อเสนอให้รัฐแก้ไขปัญหาอย่างไร ได้ปฏิบัติการไปแล้วอย่างไร ผลเป็นอย่างไร มีข้อเสนอการแก้ไขปัญหาให้หมดสิ้นไปอย่างไร)

7.1) ปัญหาที่ดินทำกิน

.....

7.2) ปัญหาหนี้สิน

.....

8. ปัญหาอุปสรรค/ความเสี่ยง/ความท้าทาย ต่อการปฏิบัติราชการด้านการเกษตรของจังหวัด และข้อเสนอวิธีการลดความเสี่ยง (ระบบการบริหารงานภายในจังหวัด/การบริหารงบประมาณของหน่วยงานในสังกัดกระทรวงเกษตรและสหกรณ์/บุคลากร/ข้อจำกัดด้านสภาพพื้นที่และสังคมวัฒนธรรม)

เกษตรกรเข้าสู่สังคมสูงวัยทำให้มีข้อจำกัดด้านแรงงานภาคการเกษตร ต้นทุนการผลิตเพิ่มขึ้น พื้นที่การเกษตรส่วนใหญ่เป็นพื้นที่เช่าทำให้มีความเสี่ยงที่จะไม่ได้ทำการเกษตรต่อและไม่สามารถปรับปรุงพื้นที่ได้และปรับเปลี่ยนลักษณะการปลูกพืชได้

พื้นที่เกษตรกรรม (ไร่)

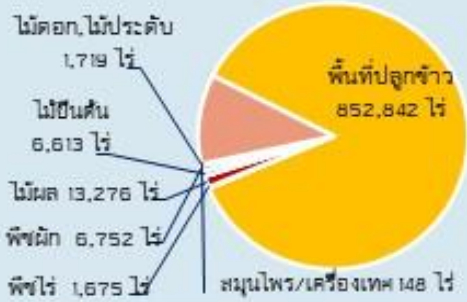

พืชเศรษฐกิจ (ไร่)

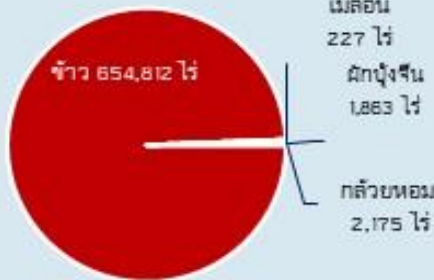

สัตว์เศรษฐกิจ

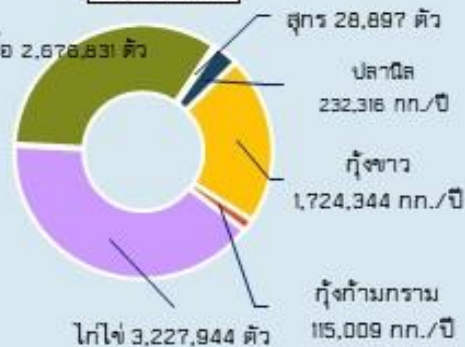

พื้นที่ทั้งหมด 1,597,900 ไร่ พื้นที่เกษตรกรรม 883,025 ไร่

GPP มูลค่า 428,548 ล้านบาท (ปี 2564)
 จำนวนประชากร 820,417 คน
 เป็นภาคการเกษตร 44,707 ครัวเรือน
 ปริมาณน้ำภาพรวมจังหวัด 28.46 ล้าน ลบ.ม.
 ปริมาณน้ำฝนเฉลี่ยสะสมตั้งแต่ 1 - 31 กรกฎาคม 2566
 ปริมาณน้ำฝนเท่ากับ 38.22 มม.

ลุ่มตราบานใหม่

สินค้า

พันธุ์มะกอก ผลกลมรี ลูกเล็ก ผิวเปลือกบาง
 สีน้ำตาลเข้ม เนื้อแน่นละเอียด กรอบ รสชาติหวาน
 และมีกลิ่นหอม ปลูกในพื้นที่ ตำบลบ้านใหม่ ตำบลท่าตอ
 และตำบลบ้านขวาง อำเภอเมืองพาราณสี จังหวัด
 พระนครศรีอยุธยา จำนวน 2,387 ต้น ในพื้นที่ 117 ไร่
 ผลผลิตรวม 80 ตัน/ปี (ขายได้กิโลกรัมละ 50 - 60 บาท)



ประสิทธิภาพการผลิตสินค้าเกษตรด้านพืช (กก./ไร่)



พระนครศรีอยุธยา

Info graphic
 ข้อมูลพื้นฐานจังหวัด
 ประจำเดือนกรกฎาคม

**ปริมาณสินค้าเกษตรที่ได้รับรองมาตรฐาน
 การรับรอง GAP**

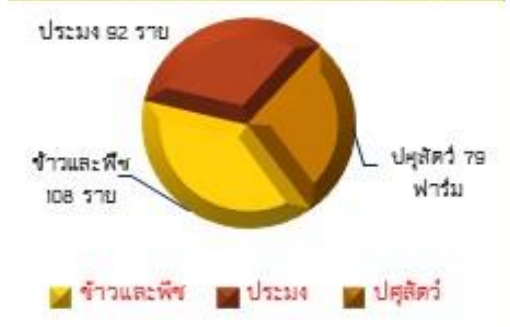

งบจังหวัด/กลุ่มจังหวัด



งบปกติ



งบจังหวัด/กลุ่มจังหวัด มีโครงการที่สำคัญคือ

- โครงการบริหารจัดการเกษตรปลอดภัยแบบครบวงจร
- โครงการส่งเสริมการค้าเน้นงานตามปรัชญาของเศรษฐกิจพอเพียงและขยายผลโครงการอันเนื่องมาจากพระราชดำริ
- โครงการตามงบประมาณท้องถิ่น

ภัยพิบัติด้านการเกษตร

จังหวัดพระนครศรีอยุธยา ได้ประกาศสิ้นสุดสาธารณภัยและ
 สถานการณ์ภัยพิบัติกรณีฉุกเฉิน (อุทกภัย ปี 2565)
 เมื่อวันที่ 13 กุมภาพันธ์ 2566

งบปกติ

- โครงการส่งเสริมการผลิตสินค้าเกษตรตามมาตรฐาน GAP
- โครงการระบบส่งเสริมแปลงใหญ่
- โครงการพระราชดำริ
- โครงการสร้างเกษตรกรฉลาดปรีื่อง (Smart Farmer)
- โครงการส่งเสริมและพัฒนาสหกรณ์/กลุ่มเกษตรกรให้มี
 ความเข้มแข็งตามศักยภาพ

กลุ่มสารสนเทศการเกษตร
จังหวัดพระนครศรีอยุธยา
สำนักงานเกษตรและสหกรณ์จังหวัด
พระนครศรีอยุธยา
ชั้น 4 อาคาร 4 ชั้น ศาลากลางจังหวัด
ตำบลคลองสวนพลู อำเภอพระนครศรีอยุธยา
จังหวัดพระนครศรีอยุธยา 13000
โทร. 035 336 655 โทรสาร 035 336 656
E-mail : paco_aya@opsmoac.go.th
website : www.moac-info.net