



ข้อมูลพื้นฐานจังหวัด

ที่ใช้สนับสนุนการตรวจราชการ และกรม.สัจจร
สำนักงานเกษตรและสหกรณ์จังหวัดพระนครศรีอยุธยา



จัดทำโดยกลุ่มสารสนเทศการเกษตร
สำนักงานเกษตรและสหกรณ์จังหวัดพระนครศรีอยุธยา

ข้อมูลพื้นฐานของจังหวัดพระนครศรีอยุธยา

1. ข้อมูลด้านการเกษตรของจังหวัด

1.1 พื้นที่ทั้งหมด 1,597,900 ไร่ เป็นพื้นที่เกษตรกรรม 874,31.38 ไร่ (54.74% ของพื้นที่ทั้งหมด) เป็นพื้นที่ปลูกข้าว 844,032.56 ไร่ (96.50% ของพื้นที่เกษตรกรรมทั้งหมด) พืชไร่ 1,416.53 ไร่ ไม้ผล 11,790.30 ไร่ ไม้ยืนต้น 7,713.03 ไร่ พืชผัก 7,244.12 ไร่ ไม้ดอกไม้ประดับ 490.19 ไร่ สมุนไพร/เครื่องเทศ 679.16 ไร่

โดยมีพื้นที่ชลประทาน 1,162,349.10 พื้นที่ประมง 20,993.08 ไร่ และพื้นที่ในเขตปฏิรูปที่ดิน 34,188 ไร่

1.2 สถานการณ์ด้านทรัพยากรการผลิตและแนวโน้ม

- 1) ปริมาณน้ำภาพรวมจังหวัด.....28.39.....ล้าน ลบ.ม.
- 2) ปริมาณน้ำฝนสะสม ตั้งแต่วันที่ 1 พฤษภาคม พ.ศ.2567 ถึง 31 พฤษภาคม พ.ศ.2567 เฉลี่ย 40.21 มม.
- 3) ความต้องการใช้น้ำของจังหวัดจำแนก 4 ด้าน
 - อุปโภคบริโภค.....10.78.....ล้าน ลบ.ม.
 - ระบบนิเวศน์.....10.86.....ล้าน ลบ.ม.
 - เกษตรกรรม.....6.25.....ล้าน ลบ.
 - อุตสาหกรรม.....0.50.....ล้าน ลบ.ม.
- 4) การใช้ประโยชน์และความเหมาะสมของดินเพื่อการเพาะปลูก (Agri-Map analytic)

ชนิดพืช	เหมาะสม สูง (S1)	เหมาะสม ปานกลาง (S2)	เหมาะสม เล็กน้อย (S3)	N	รวม
1.ข้าว	1,051,464	11,653	-	-	1,063,117
2.มะพร้าว	-	-	-	226	226
3.ข้าวโพดเลี้ยงสัตว์	-	-	-	420	420
4.ปาล์มน้ำมัน	-	-	-	502	502

แหล่งที่มา : สถานีพัฒนาที่ดินจังหวัดพระนครศรีอยุธยา

1.3 ขนาดเศรษฐกิจของจังหวัด (GPP) มีมูลค่า 428,548 ล้านบาท (ปี 2564) จำนวนประชากร 820,417 คน เป็นภาคการเกษตรทั้งหมด... 44,707...ครัวเรือน

1.4 พืชเศรษฐกิจที่สำคัญ ได้แก่

1) ข้าว พื้นที่ปลูก (ข้าวนาปรัง ปี 2566/67) 666,468.25 ไร่ มีเนื้อที่เก็บเกี่ยว 663,447.75 ไร่ (ผลผลิตเฉลี่ย 836.72 กก./ไร่ ผลผลิตทั้งหมด 555,121.82 ตัน

1.1) ข้าวขาวดอกมะลิ พื้นที่ปลูก 22.25 ไร่ มีเนื้อที่เก็บเกี่ยว 22.25 ไร่
ผลผลิตเฉลี่ย 650 กก./ไร่ ผลผลิตทั้งหมด 14.46 ตัน

1.2) ข้าวพันธุ์ปทุมธานี 1 พื้นที่ปลูก 1,465 ไร่ มีเนื้อที่เก็บเกี่ยว 1,275.00 ไร่
ผลผลิตเฉลี่ย 788.05 กก./ไร่ ผลผลิตทั้งหมด 1,004.76 ตัน

1.3) ข้าวเจ้าพันธุ์อื่น ๆ พื้นที่ปลูก 664,558.00 ไร่ มีเนื้อที่เก็บเกี่ยว 661,727.50 ไร่
ผลผลิตเฉลี่ย 836.82 กก./ไร่ ผลผลิตทั้งหมด 553,743.54 ตัน

1.3.1 พันธุ์ กข 41 พื้นที่ปลูก 352,880.75 ไร่ มีเนื้อที่เก็บเกี่ยว 351,531.50 ไร่
ผลผลิตเฉลี่ย 833.25 กก./ไร่ ผลผลิตทั้งหมด 292,912.09 ตัน

1.3.2 พันธุ์ กข 85 พื้นที่ปลูก 91,699.00 ไร่ มีเนื้อที่เก็บเกี่ยว 91,242.00 ไร่
ผลผลิตเฉลี่ย 818.09 กก./ไร่ ผลผลิตทั้งหมด 74,644.03 ตัน

1.3.3 พันธุ์ กข 61 พื้นที่ปลูก 66,624.25 ไร่ มีเนื้อที่เก็บเกี่ยว 66,544.25 ไร่
ผลผลิตเฉลี่ย 817.89 กก./ไร่ ผลผลิตทั้งหมด 54,426.01 ตัน

1.3.4 พันธุ์ กข 57 พื้นที่ปลูก 51,291.50 ไร่ มีเนื้อที่เก็บเกี่ยว 50,952.25 ไร่
ผลผลิตเฉลี่ย 891.56 กก./ไร่ ผลผลิตทั้งหมด 45,427.16 ตัน

1.3.5 พันธุ์ กข 47 พื้นที่ปลูก 44,980.75 ไร่ มีเนื้อที่เก็บเกี่ยว 44,930.75 ไร่
ผลผลิตเฉลี่ย 885.29 กก./ไร่ ผลผลิตทั้งหมด 39,776.57 ตัน

1.3.6 พันธุ์ กข 31 (ปทุมธานี 80) พื้นที่ปลูก 35,352.00 ไร่ มีเนื้อที่เก็บเกี่ยว
35,252.00 ไร่ ผลผลิตเฉลี่ย 835.25 กก./ไร่ ผลผลิตทั้งหมด 29,443.29 ตัน

2) ข้าว พื้นที่ปลูก (ข้าวนาปี ปี 2567/68) 492,906.25 ไร่ ผลผลิตเฉลี่ย - กก./ไร่
ผลผลิตทั้งหมด - ตัน (ข้อมูล ปี 67/68) (ข้อมูล ณ วันที่ 3 มิ.ย. 2567)

1.1) ข้าวพันธุ์ปทุมธานี 1 พื้นที่ปลูก 341.75 ไร่ มีเนื้อที่เก็บเกี่ยว 1,275.00 ไร่
ผลผลิตเฉลี่ย 788.05 กก./ไร่ ผลผลิตทั้งหมด 1,004.76 ตัน

1.2) ข้าวเจ้าพันธุ์อื่น ๆ พื้นที่ปลูก 492,564.50 ไร่ ผลผลิตเฉลี่ย - กก./ไร่
ผลผลิตทั้งหมด - ตัน เช่น

1.2.1 พันธุ์ กข 41 พื้นที่ปลูก 324,121.43 ไร่ ผลผลิตเฉลี่ย - กก./ไร่
ผลผลิตทั้งหมด - ตัน

1.2.2 พันธุ์ กข 85 พื้นที่ปลูก 45,211.00 ไร่ ผลผลิตเฉลี่ย - กก./ไร่
ผลผลิตทั้งหมด - ตัน

1.2.3 พันธุ์ กข 47 พื้นที่ปลูก 33,575.25 ไร่ ผลผลิตเฉลี่ย - กก./ไร่
ผลผลิตทั้งหมด - ตัน

1.2.4 พันธุ์ กข 57 พื้นที่ปลูก 30,639.50 ไร่ ผลผลิตเฉลี่ย - กก./ไร่
ผลผลิตทั้งหมด - ตัน

1.2.5 พันธุ์ กข 31 (ปทุมธานี 80) พื้นที่ปลูก 23,231.75 ไร่
ผลผลิตเฉลี่ย - กก./ไร่ ผลผลิตทั้งหมด - ตัน

1.2.6 พันธุ์ กข 61 พื้นที่ปลูก 16,994.75 ไร่ ผลผลิตเฉลี่ย - กก./ไร่
ผลผลิตทั้งหมด - ตัน

3) พืชผัก พื้นที่ปลูก 4,464.04 ไร่ ผลผลิต 6,311 ตัน (คะน้า, กวางตุ้ง, บวบ, แผลง, มะเขือ,
กระเพรา, โหระพา และอื่น ๆ)

4) เมล่อนญี่ปุ่น พื้นที่ปลูก 154.38 ไร่ ผลผลิต 51.62 ตัน (อำเภอที่ปลูก อำเภอบางไทร, บางบาล,
บางปะอิน, บางปะหัน, ผักไห้, ภาชี, ลาดบัวหลวง และอุทัย)

5) ผักบุ้งจีน พื้นที่ปลูก 1,041.50 ไร่ ผลผลิต 4.78 ตัน (อำเภอที่ปลูก อำเภอพระนครศรีอยุธยา, ท่าเรือ,
ผักไห่ ลาดบัวหลวง และอำเภออุทัย)

1.5 สัตว์เศรษฐกิจที่สำคัญ ได้แก่

- | | | |
|---------------------------------|-------------------------------------|-------------------------|
| 1) โค 10,245 ตัว | 2) กระบือ 2,029 ตัว | 3) สุกร 24,374 ตัว |
| 4) แพะ 8,637 ตัว | 5) ไก่เนื้อ 2,574,500 ตัว | 6) ไก่ไข่ 3,320,760 ตัว |
| 7) เป็ด 483,40 ตัว | 8) นกกระทาพันธุ์เนื้อ 1,446,642 ตัว | |
| 9) นกกระทาพันธุ์ไข่ 467,670 ตัว | | |

สัตว์น้ำเศรษฐกิจที่สำคัญ ได้แก่

- | | | |
|-------------------------|------------------------|----------------------------|
| 1) ปลาดุก 880 ตัน/ปี | 2) ปลานิล 3,870 ตัน/ปี | 3) กุ้งก้ามกราม 578 ตัน/ปี |
| 4) ปลาสวาย 1,142 ตัน/ปี | 5) กุ้งขาว 650 ตัน/ปี | |

1.6 สินค้าเด่น/สินค้า GI ได้แก่ ละครุดบ้านใหม่ เป็นละครุดพันธุ์มะกอกที่มีทรงผลกลมรี ลูกเล็กคล้ายผลมะกอกผิวเปลือกบาง สีน้ำตาลเข้ม เนื้อแน่นละเอียด กรอบ รสชาติหวาน และมีกลิ่นหอม ซึ่งปลูกในพื้นที่ ตำบลบ้านใหม่ ตำบลท่าตอ และตำบลบ้านขวาง อำเภอมหาราช จังหวัดพระนครศรีอยุธยา (พื้นที่ปลูกอำเภอมหาราช จำนวน 2,387 ไร่ พื้นที่ 117 ไร่ ผลผลิต 100 ตัน/ปี ขายได้กิโลกรัมละ 30 - 40 บาท) ข้อมูลจากสำนักงานเกษตรจังหวัดพระนครศรีอยุธยา

1.7 สินค้า OTOP 10 อันดับแรกของจังหวัด ได้แก่

รายชื่อผลิตภัณฑ์ OTOP ที่ผ่านการคัดเลือกเพื่อเข้าโครงการคัดสรรสุดยอดผลิตภัณฑ์ OTOP เเด่นจังหวัด (Provincial Star OTOP : PSO)

ประเภทอาหาร

1. วิสาหกิจชุมชนหอมแผ่นดิน (ข้าวนาไท) อำเภอสนา
2. บ้านขนมกรกมล (ข้าวตังหน้าหมูหยอง) อำเภอบางไทร

ประเภทเครื่องดื่ม

1. กลุ่มรังนกอารียา (เครื่องดื่มรังนก) อำเภอวังน้อย
2. บริษัท ศรีภมรเทรดดิ้ง จำกัด (กาแฟ เอ ที ไทย) อำเภอพระนครศรีอยุธยา

ประเภทผ้า และเครื่องแต่งกาย

1. กลุ่มทอผ้ายกอยุธยา อำเภอวังน้อย
2. ผ้าไทยอยุธยา (ผ้าลายอย่าง) อำเภอมหาราช

ของใช้ ของตกแต่งและของที่ระลึก

1. กลุ่มมีดอรัญญิกวินัยรวยเจริญ อำเภอนครหลวง
2. กลุ่มเยาชนต่อเรือจำลอง (เรือจำลอง) อำเภอวังน้อย

สมุนไพรที่ไม่ใช่อาหาร

1. กลุ่มสตรีศรีมาลัย (สมุนไพรบำรุงผม) อำเภอบางปะอิน
2. บริษัท เอส พี เฮ็ลธ เบทเวอเรจ จำกัด (แชมพูข้าวหอมนิล) อำเภอผักไห่

1.8 โครงการชุมชนท่องเที่ยว OTOP นวัตวิถี44 ชุมชน.... 16 อำเภอ ประกอบด้วย 4 เส้นทางเหนือจิตนา การ ดังนี้

1. เส้นทางเหนือจิตนาการ 1
เส้นทางย้อนวันวาน ตามตำนานคนดัง
 - อำเภอพระนครศรีอยุธยา
 - อำเภอบางบาล
 - อำเภอเสนา
 - อำเภอผักไห่
2. เส้นทางเหนือจิตนาการ 2
เส้นทางนักไหว่ ทางสายศิลป์
 - อำเภอท่าเรือ
 - อำเภอบางปะหัน
 - อำเภอมหาราช
 - อำเภอบ้านแพรก
3. เส้นทางเหนือจิตนาการ 3
เส้นทางคลอง นา น้ำ ตามทัพพระเจ้าตาก
 - อำเภอนครหลวง
 - อำเภอภาชี
 - อำเภออุทัย
 - อำเภอวังน้อย
4. เส้นทางเหนือจิตนาการ 4
เส้นทางสายวัง ขอบนั้งกินดื่ม
 - อำเภอบางปะอิน
 - อำเภอบางไทร
 - อำเภอบัวหลวง
 - อำเภอบางซ้าย

1.9 สหกรณ์การเกษตร

1.9.1 สหกรณ์การเกษตร

- 1) จำนวนสหกรณ์การเกษตรในจังหวัด.....27.....สหกรณ์ สมาชิกสหกรณ์49,469..... ราย
- 2) การจัดชั้นมาตรฐานคุณภาพสหกรณ์ในจังหวัด (ตรวจบัญชีสหกรณ์)
 - 2.1 ดีมากจำนวน-..... สหกรณ์
 - 2.2 ดีจำนวน4..... สหกรณ์
 - 2.3 พอใช้จำนวน1..... สหกรณ์
 - 2.4 ควรปรับปรุงจำนวน-..... สหกรณ์
 - 2.5 ไม่มีการควบคุมภายในจำนวน-..... สหกรณ์
- 3) มูลค่าธุรกิจสหกรณ์ 1,568,224,731.46 บาท (ยอดสะสม)

1.9.2 สหกรณ์นอกภาคการเกษตร

- 1) จำนวนสหกรณ์นอกภาคการเกษตรในจังหวัด.....39.....สหกรณ์ สมาชิกนอกภาคการเกษตร27,351..... ราย
- 2) การจัดชั้นมาตรฐานคุณภาพสหกรณ์นอกภาคการเกษตรในจังหวัด (ตรวจบัญชีสหกรณ์)
 - 2.1 ดีมากจำนวน-..... สหกรณ์
 - 2.2 ดีจำนวน15..... สหกรณ์
 - 2.3 พอใช้จำนวน4..... สหกรณ์
 - 2.4 ควรปรับปรุงจำนวน-..... สหกรณ์
 - 2.5 ไม่มีการควบคุมภายในจำนวน-..... สหกรณ์
- 3) มูลค่าธุรกิจสหกรณ์นอกภาคการเกษตร 4,613,325,460.97 บาท

1.9.3 กลุ่มเกษตรกร

- 1) จำนวนกลุ่มเกษตรกรในจังหวัด.....72.....กลุ่มเกษตรกร สมาชิกกลุ่มเกษตรกร.....3,011.....ราย
- 2) การจัดชั้นมาตรฐานคุณภาพกลุ่มเกษตรกรในจังหวัด (ตรวจบัญชีสหกรณ์)
 - 2.1 ดีเลิศจำนวน-..... กลุ่มเกษตรกร
 - 2.2 ดีมากจำนวน-..... กลุ่มเกษตรกร
 - 2.3 ปรับปรุง1..... กลุ่มเกษตรกร
 - 2.4 ควรปรับปรุง-..... กลุ่มเกษตรกร
 - 2.5 ไม่มีการควบคุมภายใน6..... กลุ่มเกษตรกร
- 3) มูลค่าธุรกิจกลุ่มเกษตรกร..... 23,596,391.00.....บาท

2. ข้อมูลการรับรองมาตรฐานสินค้าเกษตรปลอดภัยของจังหวัด

- 2.1 พื้นที่การทำเกษตรอินทรีย์ รวม.....119.50.....ไร่ เกษตรกร8/12.... ราย/แปลงรับรองแล้ว.....61.....ไร่ เกษตรกร 4/7..... ราย/แปลง (ศูนย์วิจัยข้าวพระนครศรีอยุธยา)
- 2.2 พื้นที่การทำเกษตรอินทรีย์ รวม...37...ไร่ เกษตรกร1... ราย/แปลงรับรองแล้ว...37...ไร่ เกษตรกร....1...ราย/แปลง (เกษตรจังหวัดพระนครศรีอยุธยา)

แปลงที่ 1	ได้รับการรับรองมาตรฐานอินทรีย์ มกช.9000 เล่ม 1 - 2552		
	กระทรวงเกษตรและสหกรณ์ (Organic Thailand)		
	รหัสรับรอง	TAS : 55861	
	วันที่รับรอง	21 กันยายน 2565	วันหมดอายุ 20 กันยายน 2567
เจ้าของ	นายประยุทธ วิศวัตพัฒนา		
ที่ตั้ง	เลขที่ 85 หมู่ 6 ตำบลคลองพระยาบันลือ อำเภอลาดบัวหลวง จังหวัดพระนครศรีอยุธยา		
พื้นที่	37.0000 ไร่		
จำนวน	7 ชนิดพืช ได้แก่	1. ผักบั้งจีน	0.8250 ไร่
		2. ผักโขมจีน	1.3500 ไร่
		3. ถั่วฝักยาว	0.0050 ไร่
		4. คื่นช่าย	0.4500 ไร่
		5. ผักกาดหอม	0.9000 ไร่
		6. กวางตุ้ง	0.1500 ไร่
		7. กวางตุ้งไต้หวัน	0.1125 ไร่

ชนิดสินค้า	จำนวนราย/แปลง	จำนวนไร่
1) ข้าว T1 (เตรียมความพร้อม)	1/1	2
ข้าว T2 (ปรับเปลี่ยน)	4/4	56.5
รับรองแล้ว	4/7	61
ชนิดสินค้า	จำนวนราย/แปลง	จำนวนไร่
1) ข้าว T1 (เตรียมความพร้อม)	-	-
ข้าว T2 (ปรับเปลี่ยน)	2/2	25
รับรองแล้ว	2/2	25
2) พืช (แปลง)	47/47	ไม่ทราบ
ปรับเปลี่ยน		เนื่องจากยังไม่ได้รับใบสมัคร
รับรองแล้ว		
รวมทั้งสิ้น		

2.2 การรับรอง GAP ด้านพืช และด้านข้าว เกษตรกรรวม .. 108/138.. ราย/แปลง พื้นที่ .. 2,297.75... ไร่
ด้านประมงเกษตรกร ...4,487... ราย พื้นที่20,596..... ตารางเมตร และด้านปศุสัตว์ จำนวน73..... ฟาร์ม

ชนิดสินค้า	จำนวนราย/แปลง	จำนวนไร่
1) พืช (แปลง)	238/353	1,175.75
2) ข้าว GAP Seed (ราย)	7/10	337
3) ประมง	102	3,253.04
- ปลานิล	12	1,786.88
- กุ้งก้ามกราม	19	163
- กุ้งขาว	66	1,120.41
- ปลาดุก	5	84.75
4) ปศุสัตว์	เกษตรกร 4,487 ราย จำนวน บ่อ 8,241 บ่อ เนื้อที่ 20,596 ไร่ กุ้งก้ามกราม 134 ฟาร์ม เนื้อที่ 993 ไร่ ปลานิล 2,813 ฟาร์ม เนื้อที่ 9,536 ไร่ ปลาดุก 501 ฟาร์ม เนื้อที่ 1,088 ไร่ ปลาสร้อย 336 ฟาร์ม เนื้อที่ 1,720 ไร่ กุ้งขาว 176 ฟาร์ม เนื้อที่ 1,982 ไร่	

3. งบประมาณ ปี 2567

3.1 งบประมาณทั้งหมด 735,017,640.98 บาท ผลเบิกจ่าย 116,717,149.76 บาท คิดเป็นร้อยละ 15.88 แยกเป็น

1) งบปกติ 730,539,940.98 บาท ผลการเบิกจ่าย 113,948,549.76 คิดเป็นร้อยละ 15.60

2) งบจังหวัด/กลุ่มจังหวัด 4,477,700 บาท ผลการเบิกจ่าย 2,768,600 บาท คิดเป็นร้อยละ 61.83

2) ผลการดำเนินงาน/ผลการปฏิบัติราชการสำคัญ(แผนงานโครงการจำแนกตามพีช ปศุสัตว์ ประมง กลุ่ม/สหกรณ์
ชลประทาน)

การใช้จ่ายงบประมาณประจำปีงบประมาณ พ.ศ.2567															
หน่วยงานสังกัดกระทรวงเกษตรและสหกรณ์จังหวัดพระนครศรีอยุธยา ประจำปีเดือนพฤษภาคม 2567															
ประเภท งบประมาณ	เกษตร และ สหกรณ์ จังหวัด	ประมง จังหวัด	ปศุสัตว์ จังหวัด	สภกรณ์ จังหวัด	ปฏิรูป ที่ดินจังหวัด	โครงการ ชลประทาน	สถานี พัฒนา ที่ดิน	ตรวจ บัญชี สหกรณ์	ศูนย์วิจัย ข้าว	สำนักงาน เกษตร จังหวัด ที่ 7	สำนักวิจัย และพัฒนา เกษตร เขตที่ 5	ศูนย์วิจัย และพัฒนา พืชเลี้ยง สัตว์น้ำ	ศูนย์ฝึกกับ นำบปรมา ประมงน้ำจืด	ด้าน กำกับ สัตว์ ใหม่	รวม งบประมา ณ์ ทั้งหมด
งบปกติ (แยกเป็น)															
- งบดำเนินงาน	765,945.00	3,668,536.00	4,820,160.00	3,174,510.00	2,228,946.00	4,225,667.00	0.00	151,000.00	7,668,810.00	0.00	2,129,833.04	876,538.00	0.00	83,274,646.11	
- งบลงทุน	0.00	2,227,900.00	3,552,000.00	1,652,000.00	326,700.00	0.00	0.00	618,000.00	3,465,300.00	0.00	0.00	1,091,200.00	0.00	6,064,654,612.10	
- งบรายจ่าย(บุคลากร)	1,371,720.00	9,916,940.00	7,103,700.00	3,916,300.00	531,000.00	0.00	2,052,500.00	3,747,280.00	876,880.00	0.00	2,468,959.77	967,800.00	0.00	42,218,682.77	
รวมงบประมาณที่ได้รับ	2,137,265.00	20,646,590.00	4,734,796.00	14,151,760.00	5,086,804.35	630,852,999.82	6,154,015.00	6,302,240.00	5,102,547.00	0.00	4,578,792.81	2,917,558.00	0.00	730,539,940.98	
- ผลการดำเนินงาน	1,525,807.64	12,220,920.63	2,074,767.02	4,334,094.34	4,844,774.02	2,337,725.58	59,234,946.19	5,942,303.99	41,909,084.40	0.00	3,641,569.60	1,100,532.00	0.00	113,948,549.76	
- งบประมาณคงเหลือ	611,457.34	8,425,669.37	2,660,028.98	9,817,665.66	2,601,235.98	2,146,110.77	774,711.63	1,111,711.01	2,153,531.60	0.00	937,223.21	1,866,804.18	0.00	616,591,391.22	
- ผลการดำเนินงาน	71.39	59.19	43.82	30.63	65.07	9.39	81.94	65.83	8.41	0.00	64.57	63.33	65.50	38.07	15.60
งบจังหวัด/กลุ่มจังหวัด (แยกเป็น)															
- งบดำเนินงาน	0.00	4,345,900.00	0.00	131,800.00	0.00	0.00	0.00	0.00	0.00	0.00	0.00	0.00	0.00	0.00	4,477,700.00
- งบลงทุน	0.00	0.00	0.00	0.00	0.00	0.00	0.00	0.00	0.00	0.00	0.00	0.00	0.00	0.00	0.00
- งบรายจ่าย(บุคลากร)	0.00	0.00	0.00	0.00	0.00	0.00	0.00	0.00	0.00	0.00	0.00	0.00	0.00	0.00	0.00
รวมงบประมาณที่ได้รับ	0.00	4,345,900.00	0.00	131,800.00	0.00	0.00	0.00	0.00	0.00	0.00	0.00	0.00	0.00	0.00	4,477,700.00
- ผลการดำเนินงาน	0.00	2,768,600.00	0.00	0.00	0.00	0.00	0.00	0.00	0.00	0.00	0.00	0.00	0.00	0.00	2,768,600.00
- งบประมาณคงเหลือ	0.00	1,577,300.00	0.00	131,800.00	0.00	0.00	0.00	0.00	0.00	0.00	0.00	0.00	0.00	0.00	1,709,100.00
- ผลการดำเนินงาน	63.71	63.71	#DIV/0!	#DIV/0!	#DIV/0!	#DIV/0!	#DIV/0!	#DIV/0!	#DIV/0!	#DIV/0!	#DIV/0!	#DIV/0!	#DIV/0!	#DIV/0!	61.83
รวมงบประมาณทั้งสิ้น	2,137,265.00	24,992,490.00	4,734,796.00	14,283,560.00	5,086,804.35	630,852,999.82	6,154,015.00	6,302,240.00	5,102,547.00	0.00	151,000.00	14,380,332.00	5,796,000.00	0.00	735,017,640.98
ผลการเบิกจ่าย	1,525,807.64	16,989,820.63	2,074,767.02	4,334,094.34	4,844,774.02	2,337,725.58	59,234,946.19	5,942,303.99	41,909,084.40	329,161.74	0.00	97,500.00	9,108,383.92	3,796,476.59	0.00
งบประมาณคงเหลือ	611,457.34	10,002,669.37	2,660,028.98	9,949,465.66	2,601,235.98	2,146,110.77	774,711.63	1,111,711.01	2,153,531.60	4,773,386.26	0.00	53,500.00	5,273,619.08	1,999,523.41	0.00
เบิกจ่ายคิดเป็นร้อยละ	71.39	59.98	43.82	30.34	65.07	45.98	9.39	81.94	65.83	6.45	64.57	63.33	65.50	38.07	15.88
ที่มา	1)หน่วยงานในสังกัดกระทรวงเกษตรและสหกรณ์ จ.อยุธยา 2)เอกสารประกอบการรายงานข้อมูลพื้นฐานจังหวัดระดับต้นทางการตรวจราชการ/กรม.สอ.สอจ. โดยให้แต่ละหน่วยงานเป็นผู้กรอกข้อมูลให้ข้อมูล Google from ตัวต่อเอง 3)รวบรวมข้อมูลโดยกลุ่มสารสนเทศการก่อสร้างสำนักงานเกษตรและสหกรณ์จังหวัดพระนครศรีอยุธยา														
หมายเหตุ														

หมายเหตุ : หน่วยเป็นบาท

1) งบประมาณ 730,539,940.98 บาท ผลการเบิกจ่าย 113,948,549.76บาท คิดเป็นร้อยละ 15.60

2.1) ด้านพืช :

1. แผนงานพื้นฐานด้านการสร้างความสามารถในการแข่งขัน

1.1 กิจกรรม การพัฒนาเกษตรกร เป้าหมาย 160 ราย

ผลสำเร็จที่สำคัญ - เกิดเครือข่ายในการทำงานระหว่างเจ้าหน้าที่ผู้ปฏิบัติงานในพื้นที่กับอาสาสมัครเกษตรกรหมู่บ้าน (อกม.)

1.2 กิจกรรม เพิ่มประสิทธิภาพการบริหารจัดการด้านการเกษตรและสหกรณ์ เป้าหมาย 30 ราย

ผลสำเร็จที่สำคัญ - เกิดการแลกเปลี่ยนเรียนรู้ระหว่างบุคลากรภายในหน่วยงาน เพื่อเตรียมความพร้อมในการปฏิบัติงานโครงการส่งเสริมการเกษตรในพื้นที่

2. แผนงานยุทธศาสตร์การเกษตรสร้างมูลค่า

2.1 โครงการส่งเสริมการใช้เครื่องจักรกลทางการเกษตร เป้าหมาย 50 ราย

ผลสำเร็จที่สำคัญ - เกษตรกรได้รับการพัฒนาความรู้ให้สามารถซ่อมบำรุงเครื่องจักรกลเกษตร และสามารถต่อยอดเป็นช่างเกษตรท้องถิ่นได้

2.2 โครงการยกระดับคุณภาพมาตรฐานสินค้าเกษตร เป้าหมาย 70 ราย

ผลสำเร็จที่สำคัญ - เกษตรกรได้รับความรู้ด้านมาตรฐานการผลิต และมีความพร้อมในการขอรับรองมาตรฐาน

2.3 โครงการส่งเสริมการใช้สารชีวภัณฑ์และแมลงศัตรูธรรมชาติทดแทนสารเคมีทางการเกษตร เป้าหมาย 70 ราย

ผลสำเร็จที่สำคัญ - เกษตรกรได้รับความรู้ในการจัดการศัตรูพืชแบบผสมผสาน และเกิดการลดต้นทุนจากการลดการใช้สารเคมีในกระบวนการผลิต

2.4 โครงการส่งเสริมและพัฒนาสินค้าเกษตรชีวภาพ เป้าหมาย 30 ราย

ผลสำเร็จที่สำคัญ - เกษตรกรได้รับความรู้ในการผลิต ใช้ประโยชน์ และสร้างมูลค่าเพิ่มจากพืชสมุนไพร รวมทั้งเกิดจุดเรียนรู้ในชุมชน

2.5 โครงการพัฒนาเกษตรกรรายยั่งยืน เป้าหมาย 7 ราย

ผลสำเร็จที่สำคัญ - เกษตรกรได้รับการถ่ายทอดความรู้ด้านกระบวนการผลิตตามมาตรฐานเกษตรอินทรีย์ และมีความพร้อมในการขอรับรองมาตรฐาน

2.6 โครงการระบบส่งเสริมเกษตรแบบแปลงใหญ่

ผลสำเร็จที่สำคัญ - เกิดการเชื่อมโยงเครือข่ายการดำเนินงานระหว่างแปลงใหญ่ ศพก. ในพื้นที่จังหวัดพระนครศรีอยุธยา

- 2.7 โครงการส่งเสริมและพัฒนาสินค้าเกษตรอัตลักษณ์พื้นถิ่น เป้าหมาย 1 งาน
ผลสำเร็จที่สำคัญ - เกิดการพัฒนาฐานข้อมูลเห็ดตับเต่าสามเรือน ตำบลสามเรือน อำเภอบางปะอิน จังหวัดพระนครศรีอยุธยา ซึ่งเป็นสินค้าเกษตรเชิงภูมิปัญญาพื้นถิ่นและมีการเผยแพร่ให้เป็นที่รู้จักในวงกว้าง
- 2.8 โครงการขึ้นทะเบียนและปรับปรุงทะเบียนเกษตรกร เป้าหมาย 8,750 ครัวเรือน
ผลสำเร็จที่สำคัญ - ได้รับข้อมูลทางการเกษตรที่เป็นปัจจุบัน เพื่อใช้ประกอบการวางแผนการส่งเสริมการเกษตรและการดำเนินงานของนโยบายภาครัฐ
- 2.9 โครงการ 1 อำเภอ 1 แปลงเกษตรอัจฉริยะ เป้าหมาย 1 แปลง
ผลสำเร็จที่สำคัญ - เกิดจุดเรียนรู้แปลงเกษตรอัจฉริยะต้นแบบ จำนวน 1 แปลง
- 2.10 โครงการพัฒนาประสิทธิภาพโลจิสติกส์เกษตรเพื่อลดการสูญเสีย เป้าหมาย 10 ราย
ผลสำเร็จที่สำคัญ - เกษตรกรได้รับพัฒนาทักษะความรู้ในการเป็นผู้ประกอบการ และเกิดตลาดเกษตรกรจังหวัดพระนครศรีอยุธยา
- 2.11 โครงการส่งเสริมและพัฒนาวิสาหกิจชุมชน เป้าหมาย 16 แห่ง
ผลสำเร็จที่สำคัญ - วิสาหกิจชุมชนในจังหวัดพระนครศรีอยุธยาได้รับพัฒนาศักยภาพ องค์ความรู้ ในการดำเนินธุรกิจ
- 2.12 โครงการสร้างมูลค่าเพิ่มจากวัสดุเหลือใช้ทางการเกษตร เป้าหมาย 100 ราย
ผลสำเร็จที่สำคัญ - เกษตรกรได้รับการถ่ายทอดความรู้ในการสร้างมูลค่าเพิ่มจากวัสดุเหลือใช้ทางการเกษตร และเกิดการตระหนักรู้ในประโยชน์ของการไม่เผาในพื้นที่ทางการเกษตร

3. แผนงานยุทธศาสตร์เสริมสร้างพลังทางสังคม

- 3.1 โครงการคลินิกเกษตรเคลื่อนที่ในพระราชานุเคราะห์ สมเด็จพระบรมโอรสาธิราช ฯ สยามมกุฎราชกุมาร เป้าหมาย 200 ราย
ผลสำเร็จที่สำคัญ - เกษตรกรได้รับการแก้ปัญหาและการให้บริการทางการเกษตรจากทางหน่วยงานที่เกี่ยวข้อง
- 3.2 โครงการเกษตรเพื่ออาหารกลางวัน เป้าหมาย 1 โรงเรียน
ผลสำเร็จที่สำคัญ - กลุ่มยุวเกษตรกรในโรงเรียนรู้มีความรู้ในด้านการเกษตร และมีแปลงผลิตพืชผักไว้ใช้สำหรับประกอบอาหารกลางวันในโรงเรียน
- 3.3 โครงการพัฒนาอาชีพอย่างยั่งยืน ในพระราชดำริสมเด็จพระกนิษฐาธิราชเจ้า กรมสมเด็จพระเทพรัตนราชสุดา ฯ สยามบรมราชกุมารี ต.พระยาบันลือ อ.ลาดบัวหลวง จ.พระนครศรีอยุธยา เป้าหมาย 1 งาน

ผลสำเร็จที่สำคัญ – เกษตรกร วิชาทกิจชุมชน กลุ่มส่งเสริมอาชีพ กลุ่มยุวเกษตรกรในโรงเรียนในพื้นที่ ได้รับพัฒนาทักษะทางการเกษตรเพื่อไปประยุกต์ใช้กับอาชีพการเกษตรของตนเอง

4. แผนงานยุทธศาสตร์เพื่อการสนับสนุนด้านการสร้างโอกาสและความเสมอภาคทางสังคม

4.1 โครงการส่งเสริมเคหกิจเกษตรในครัวเรือนเกษตรสูงวัย เป้าหมาย 14 ราย

ผลสำเร็จที่สำคัญ – เกษตรกรสามารถมีอาชีพเสริมสร้างรายได้ เพื่อเตรียมความพร้อมเข้าสู่สังคมผู้สูงวัย

5. แผนงานยุทธศาสตร์จัดการมลพิษและสิ่งแวดล้อม

5.1 โครงการส่งเสริมการหยุดเผาในพื้นที่การเกษตร เป้าหมาย 300 ราย

ผลสำเร็จที่สำคัญ – เกิดการรณรงค์หยุดเผาในพื้นที่ทางการเกษตร และมีพื้นที่การเผาลดน้อยลง

6. แผนงานยุทธศาสตร์จัดการมลพิษและสิ่งแวดล้อม

6.1 โครงการส่งเสริมการท่องเที่ยวชุมชน เป้าหมาย 1 แหล่ง

ผลสำเร็จที่สำคัญ – เกิดการพัฒนาแหล่งท่องเที่ยวเชิงเกษตรที่เป็นมิตรกับสิ่งแวดล้อม 1 จุด

7. แผนงานยุทธศาสตร์การเกษตรสร้างมูลค่า โครงการระบบส่งเสริมเกษตรแบบแปลงใหญ่ กิจกรรมระบบส่งเสริมเกษตรแบบแปลงใหญ่ เพื่อดำเนินงานโครงการ ดังนี้

7.1 โครงการสร้างความเข้มแข็งกลุ่มการผลิตด้านการเกษตร เป้าหมาย 3 กลุ่ม

ผลสำเร็จที่สำคัญ – กลุ่มส่งเสริมอาชีพการเกษตร กลุ่มแม่บ้านเกษตรกร กลุ่มยุวเกษตรกร ได้รับการพัฒนาความรู้ ทักษะ ทางการเกษตร ที่เป็นประโยชน์กับการประกอบอาชีพ

7.2 โครงการศูนย์เรียนรู้การเพิ่มประสิทธิภาพการผลิตสินค้าเกษตร เป้าหมาย 320 ราย

ผลสำเร็จที่สำคัญ – เกษตรกรได้รับความรู้จากการถ่ายทอดเทคโนโลยี และได้รับการให้บริการทางการเกษตร จากเกษตรกรต้นแบบ ศพก. หลัก และศูนย์เครือข่าย รวมทั้งเกิดศูนย์เรียนรู้การเกษตรในพื้นที่

7.3 โครงการพัฒนาเกษตรกรปราดเปรื่อง (Smart Farmer) เป้าหมาย 190 ราย

ผลสำเร็จที่สำคัญ – เกษตรกรได้รับการพัฒนาทักษะความรู้ด้านการผลิต การตลาด และการบริหารจัดการ ให้เป็น Smart Farmer และ Young Smart Farmer

2.2) ด้านประมง :

1. โครงการพระราชดำริฯ

งบดำเนินงาน 16,000 บาท เบิกจ่ายไป 14,800 บาท คงเหลือ 1,200 บาท
คิดเป็นร้อยละ 75

2.โครงการสำรวจสถิติการประมง ปี 2567

งบดำเนินงาน 5,400 บาท เบิกจ่าย 5,400 คงเหลือ 0 บาท คิดเป็นร้อยละ 100

3.โครงการปรับปรุงทะเบียนเกษตรกร

งบดำเนินงาน 14,000 บาท เบิกจ่าย 14,000 บาท คิดเป็นร้อยละ 100

4.โครงการศูนย์เรียนรู้ (ศพก.)

งบดำเนินงาน 14,900 บาท เบิกจ่าย 13,055 บาท คิดเป็นร้อยละ 87.61

2.3) ด้านปศุสัตว์ :

1. กิจกรรมหลัก การพัฒนาสุขภาพสัตว์

เป้าหมาย จำนวนสัตว์ที่ได้รับการพัฒนาสุขภาพสัตว์ 306,536 ตัว ผลการดำเนินงาน 156,936 ตัว
คิดเป็นร้อยละ 51.20

เป้าหมาย จำนวนสถานที่เสี่ยงที่ได้รับการเฝ้าระวังและทำลายเชื้อโรค ตามเกณฑ์มาตรฐาน 14,540 แห่ง
ผลการดำเนินงาน 10,378 แห่ง คิดเป็นร้อยละ 71.38

2. กิจกรรมหลัก การพัฒนาการผลิตปศุสัตว์

เป้าหมาย จำนวนสัตว์พันธุ์ดีที่ได้จากการผสมเทียม 150 ตัว ผลการดำเนินงาน 154 ตัว
คิดเป็นร้อยละ 102.67

3. กิจกรรมหลัก ตรวจสอบรับรองคุณภาพสินค้าปศุสัตว์

เป้าหมาย สถานประกอบการสินค้าปศุสัตว์ที่ได้รับการตรวจประเมิน มาตรฐาน 488 แห่ง ผลการ
ดำเนินงาน 338 แห่ง คิดเป็นร้อยละ 69.26

4. กิจกรรมหลัก พัฒนาและส่งเสริมอุตสาหกรรมฮาลาลด้านปศุสัตว์

เป้าหมาย จำนวนสถานประกอบการสินค้าปศุสัตว์ที่ได้รับการตรวจ ประเมินตามเกณฑ์มาตรฐาน
ฮาลาล 5 แห่ง ผลการดำเนินงาน 3 แห่ง คิดเป็นร้อยละ 60

5. กิจกรรมหลัก อาหารนมเพื่อเด็กและเยาวชน

เป้าหมาย จำนวนโรงเรียนที่ได้รับการตรวจสอบ ควบคุม กำกับดูแลผลิตภัณฑ์นมโรงเรียน 114 โรงเรียน
ผลการดำเนินงาน 76 แห่ง คิดเป็นร้อยละ 66.67

6. กิจกรรมหลัก ส่งเสริมเกษตรกรทฤษฎีใหม่

เป้าหมาย เกษตรกรได้รับการพัฒนาศักยภาพด้านปศุสัตว์ตามเกษตร ทฤษฎีใหม่ 320 ราย
ผลการดำเนินงาน 180 ราย คิดเป็นร้อยละ 62.5

7. กิจกรรมหลัก ปรับปรุงข้อมูลทะเบียนเกษตรกร

เป้าหมาย จำนวนเกษตรกรผู้เลี้ยงสัตว์ที่ได้รับการปรับปรุงข้อมูลหรือขึ้นทะเบียนเกษตรกร 11,600 ราย
ผลการดำเนินงาน 12,991 ราย คิดเป็นร้อยละ 111.99

8. กิจกรรมหลัก สนับสนุนโครงการสัตว์ปลอดโรค คนปลอดภัย จากโรคพิษสุนัขบ้า

เป้าหมาย จำนวนสัตว์ที่ได้รับการผ่าตัดทำหมันภายใต้โครงการ สัตว์ปลอดโรค คนปลอดภัย
จากโรคพิษสุนัขบ้า 1,400 ตัว

ผลการดำเนินงาน 933 ราย คิดเป็นร้อยละ 66.64

9. กิจกรรมหลัก สนับสนุนโครงการอันเนื่องมาจากพระราชดำริ

เป้าหมาย จำนวนเกษตรกรที่ได้รับบริการคลินิกปศุสัตว์ 200 ราย

ผลการดำเนินงาน 105 ตัว คิดเป็นร้อยละ 52.50

เป้าหมาย จำนวนเกษตรกรที่ได้รับบริการ ภายใต้โครงการอันเนื่องมาจากพระราชดำริ 10 ราย

ผลการดำเนินงาน 10 ราย คิดเป็นร้อยละ 100

10. กิจกรรมหลัก สร้างเกษตรกรปราดเปรื่อง

เป้าหมาย จำนวนเกษตรกรที่ได้รับการพัฒนาความรู้เข้าสู่ระบบ smart farmer 40 ราย

11. กิจกรรมหลัก พัฒนาศูนย์เรียนรู้การเพิ่มประสิทธิภาพการผลิตสินค้าเกษตร

เป้าหมาย เกษตรกรที่ได้รับการพัฒนาและส่งเสริมอาชีพด้านปศุสัตว์ 160 ราย

2.4 ด้านสหกรณ์

2.4.1 ส่งเสริมและพัฒนาสหกรณ์/กลุ่มเกษตรกรให้มีความเข้มแข็งตามศักยภาพ

เป้าหมาย : สหกรณ์ 66 แห่ง กลุ่มเกษตรกร 72 แห่ง ข้าราชการ 14 แห่ง

วัตถุประสงค์ :

1. เพื่อส่งเสริมการรวมกลุ่มของเกษตรกร/ประชาชน ในการจัดตั้งสหกรณ์/กลุ่มเกษตรกร ส่งเสริมและพัฒนาสู่มาตรฐานและเกิดการยอมรับของสมาชิกและสังคม
2. เพื่อส่งเสริมสหกรณ์/กลุ่มเกษตรกร เพิ่มขีดความสามารถในการดำเนินธุรกิจ พัฒนาสินค้า/ผลิตภัณฑ์ของสหกรณ์/กลุ่มเกษตรกรให้มีมูลค่าเพิ่มและได้มาตรฐาน และเพิ่มช่องทางการจำหน่าย
3. เพื่อกำกับและส่งเสริมการบริหารงานของสหกรณ์และกลุ่มเกษตรกรให้มีธรรมาภิบาลโปร่งใสและตรวจสอบ

ผลสำเร็จที่สำคัญ :

1. สหกรณ์และกลุ่มเกษตรกรได้รับการส่งเสริมและพัฒนาให้มีความเข้มแข็งตามศักยภาพ 138 แห่ง
2. จำนวนสหกรณ์และกลุ่มเกษตรกรที่มีอัตราส่วนเงินออมของสมาชิกต่อหนี้สินของสมาชิกเพิ่มขึ้นจากปีก่อน
3. สหกรณ์และกลุ่มเกษตรกรมีสถานะดำเนินการมีอัตราการขยายตัวของปริมาณธุรกิจเพิ่มขึ้น
4. สหกรณ์มีความเข้มแข็งในระดับ 1 และ 2
5. กลุ่มเกษตรกรมีความเข้มแข็ง
6. บริหารและกำกับการใช้จ่ายงบประมาณตามประเภทงบรายจ่ายและกิจกรรมหลักรวมทั้งบริหารการเบิกจ่ายให้เป็นไปตามเป้าหมายและเงื่อนไขเวลาที่กรมกำหนด
7. สหกรณ์และกลุ่มเกษตรกรที่นำมาจัดเกณฑ์มาตรฐานผ่านเกณฑ์มาตรฐานของกรมส่งเสริมสหกรณ์
8. สหกรณ์/กลุ่มเกษตรกรสามารถจัดทำงบการเงินและปิดบัญชีประจำปีได้ภายใน 30 วัน นับแต่วันสิ้นปีทางบัญชี
9. สหกรณ์/กลุ่มเกษตรกรที่จัดตั้งใหม่ในปี 2566 สามารถดำเนินกิจการได้อย่างมีคุณภาพ
10. ผลการดำเนินงานของสหกรณ์/กลุ่มเกษตรกรมีกำไรประจำปี

งบประมาณ 2,554,420 บาท งบประมาณที่ได้รับโอน 2,554,420 ผลการเบิกจ่าย 1,744,836.02 บาท คิดเป็นร้อยละ 68.31

2.4.2 โครงการส่งเสริมการดำเนินงานอันเนื่องมาจากพระราชดำริ

1. กิจกรรม ส่งเสริมกิจกรรมสหกรณ์นักเรียน ตามพระราชดำริสมเด็จพระกนิษฐาธิราชเจ้า กรมสมเด็จพระเทพรัตนราชสุดาฯ สยามบรมราชกุมารี

เป้าหมาย : 1 โรงเรียน

วัตถุประสงค์ :

1. เพื่อดำเนินการช่วยเหลือเกษตรกรในถิ่นทุรกันดารในพื้นที่โครงการอันเนื่องมาจากพระราชดำริ ให้สามารถช่วยเหลือตนเองและช่วยเหลือซึ่งกันและกัน ตามวิธีการสหกรณ์ในการยกระดับมาตรฐานความเป็นอยู่ที่ดีขึ้น เพื่อแก้ไขปัญหาความเดือดร้อนของประชาชนในด้านต่าง ๆ โดยเฉพาะการครองชีพ มุ่งเน้นการอนุรักษ์ทรัพยากรธรรมชาติและสิ่งแวดล้อมอย่างยั่งยืน รวมทั้งในด้านการป้องกันและลดความเสียหายจากภัยธรรมชาติต่าง ๆ

ผลสำเร็จที่สำคัญ :

1. โรงเรียนในพื้นที่โครงการอันเนื่องมาจากพระราชดำริได้รับการส่งเสริมและพัฒนาความรู้ด้านการสหกรณ์
2. สหกรณ์และกลุ่มเกษตรกรในพื้นที่โครงการอันเนื่องมาจากพระราชดำริได้รับการส่งเสริมและพัฒนาให้มีความเข้มแข็งตามศักยภาพ

งบประมาณ 69,320 บาท งบประมาณที่ได้รับโอน 69,320 ผลการ 5,420 บาท

คิดเป็นร้อยละ 7.82

2. กิจกรรม คลินิกเกษตรเคลื่อนที่ในพระราชานุเคราะห์ สมเด็จพระบรมโอรสาธิราชฯ สยามมกุฎราชกุมาร

เป้าหมาย : จัดคลินิกเกษตร 4 ครั้ง

ครั้งที่ 1 วันที่ 28 ธันวาคม 2566 ณ วัดลำบัว ต.หันตะเภา อ.วังน้อย

ครั้งที่ 2 วันที่ 21 กุมภาพันธ์ 2567 ณ โรงเรียนนิบงชัยวิทยา ต.แก้วฟ้า อ.บางซ้าย

ครั้งที่ 3 วันที่ 25 เมษายน 2567 ณ วัดเสนานิมิตร ต.บ้านหีบ อ.อุทัย

ครั้งที่ 4 วันที่ 25 กรกฎาคม 2567 ณ องค์การบริหารส่วนตำบลบ้านร่อม

วัตถุประสงค์ :

เพื่อดำเนินการช่วยเหลือเกษตรกรในถิ่นทุรกันดารในพื้นที่โครงการอันเนื่องมาจากพระราชดำริ ให้สามารถช่วยเหลือตนเองและช่วยเหลือซึ่งกันและกัน ตามวิธีการสหกรณ์ในการยกระดับมาตรฐานความเป็นอยู่ที่ดีขึ้น เพื่อแก้ไขปัญหาความเดือดร้อนของประชาชนในด้านต่าง ๆ โดยเฉพาะการครองชีพ มุ่งเน้นการอนุรักษ์ทรัพยากรธรรมชาติและสิ่งแวดล้อมอย่างยั่งยืน รวมทั้งในด้านการป้องกันและลดความเสียหายจากภัยธรรมชาติต่าง ๆ

ผลสำเร็จที่สำคัญ :

1. โรงเรียน/กลุ่มอาชีพ/กลุ่มชาวบ้าน ในพื้นที่โครงการอันเนื่องมาจากพระราชดำริได้รับการส่งเสริมและพัฒนาความรู้ด้านการสหกรณ์

2. สหกรณ์และกลุ่มเกษตรกรในพื้นที่โครงการอันเนื่องมาจากพระราชดำริได้รับการส่งเสริมและพัฒนาให้มีความเข้มแข็งตามศักยภาพ

งบประมาณ 20,000 บาท งบประมาณที่ได้รับโอน 20,000 ผลการ 4,700 บาท

คิดเป็นร้อยละ 23.50

3. กิจกรรม โครงการขับเคลื่อนปรัชญาของเศรษฐกิจพอเพียงในสหกรณ์และกลุ่มเกษตรกร

เป้าหมาย : 5 แห่ง

วัตถุประสงค์ :

1. เพื่อดำเนินการช่วยเหลือเกษตรกรในถิ่นทุรกันดารในพื้นที่โครงการอันเนื่องมาจากพระราชดำริให้สามารถช่วยเหลือตนเองและช่วยเหลือซึ่งกันและกัน ตามวิธีการสหกรณ์ในการยกระดับมาตรฐานความเป็นอยู่ที่ดีขึ้น เพื่อแก้ไขปัญหาความเดือดร้อนของประชาชนในด้านต่าง ๆ โดยเฉพาะการครองชีพ มุ่งเน้นการอนุรักษ์ทรัพยากร ธรรมชาติและสิ่งแวดล้อมอย่างยั่งยืน รวมทั้งในด้านการป้องกันและลดความเสียหายจากภัยธรรมชาติต่าง ๆ

ผลสำเร็จที่สำคัญ :

1. แนะนำ ส่งเสริม สนับสนุน ให้น้อมนำหลักปรัชญา ของเศรษฐกิจพอเพียง ไปประยุกต์ใช้ (สหกรณ์/กลุ่มเกษตรกร

งบประมาณ 6,500.00 บาท งบประมาณที่ได้รับโอน 6,500.00 ผลการเบิกจ่าย.....-

.....บาท คิดเป็นร้อยละ-.....

4. กิจกรรม โครงการจัดงาน “7 มิถุนายน วันสหกรณ์นักเรียนประจำปี 2567”

เป้าหมาย : 1 โรงเรียน

วัตถุประสงค์ :

1. เพื่อดำเนินการช่วยเหลือเกษตรกรในถิ่นทุรกันดารในพื้นที่โครงการอันเนื่องมาจากพระราชดำริให้สามารถช่วยเหลือตนเองและช่วยเหลือซึ่งกันและกัน ตามวิธีการสหกรณ์ในการยกระดับมาตรฐานความเป็นอยู่ที่ดีขึ้น เพื่อแก้ไขปัญหาความเดือดร้อนของประชาชนในด้านต่าง ๆ โดยเฉพาะการครองชีพ มุ่งเน้นการอนุรักษ์ทรัพยากร ธรรมชาติและสิ่งแวดล้อมอย่างยั่งยืน รวมทั้งในด้านการป้องกันและลดความเสียหายจากภัยธรรมชาติต่าง ๆ

ผลสำเร็จที่สำคัญ :

1. โรงเรียนในพื้นที่โครงการอันเนื่องมาจากพระราชดำริได้รับการส่งเสริมและพัฒนาความรู้ด้านการสหกรณ์

2. สหกรณ์และกลุ่มเกษตรกรในพื้นที่โครงการอันเนื่องมาจากพระราชดำริได้รับการส่งเสริมและพัฒนาให้มีความเข้มแข็งตามศักยภาพ

งบประมาณ 30,000.00 บาท งบประมาณที่ได้รับโอน 30,000.00 ผลการเบิกจ่าย.....-
.....บาท คิดเป็นร้อยละ-.....

2.4.3 โครงการแก้ไขปัญหาหนี้สินและพัฒนาคุณภาพชีวิตสมาชิกสหกรณ์/กลุ่มเกษตรกรด้วยระบบสหกรณ์

เป้าหมาย : 11 แห่ง

วัตถุประสงค์ :

สหกรณ์และกลุ่มเกษตรกรที่มีหนี้ค้าง (NPL) ได้รับการส่งเสริมให้มีการบริหารจัดการสินเชื่อที่มีประสิทธิภาพ

ผลสำเร็จที่สำคัญ :

สมาชิกสหกรณ์และกลุ่มเกษตรกรผู้เข้าร่วมโครงการมีภาระหนี้ค้างลดลง

งบประมาณ 34,170.00 บาท งบประมาณที่ได้รับโอน 35,690.00 บาท ผลการเบิกจ่าย 3,800 บาท คิดเป็นร้อยละ 10.65

2.4.4 โครงการพัฒนาผลิตภัณฑ์ชุมชนของสถาบันเกษตรกรและสมาชิก

เป้าหมาย : 3 แห่ง 15 ราย

วัตถุประสงค์ :

1. สหกรณ์/กลุ่มเกษตรกร กลุ่มอาชีพในสังกัดสหกรณ์/กลุ่มเกษตรกร ลูกหลานเกษตรกรที่เป็นสมาชิกสหกรณ์/กลุ่มเกษตรกร
2. ผู้แทนสถาบันเกษตรกร/สมาชิก/เจ้าหน้าที่ส่งเสริมสหกรณ์ได้รับการพัฒนาองค์ความรู้เกี่ยวกับพัฒนาผลิตภัณฑ์เพื่อยกระดับมาตรฐาน สร้างมูลค่าเพิ่มสินค้าชุมชน

ผลสำเร็จที่สำคัญ :

1. สหกรณ์และกลุ่มเกษตรกรได้รับการส่งเสริมและพัฒนาผลิตภัณฑ์สินค้าชุมชน
2. มูลค่าการจำหน่ายผลิตภัณฑ์ชุมชนที่เข้าร่วมโครงการเพิ่มขึ้น

งบประมาณ 18,750.00 บาท งบประมาณที่ได้รับโอน 19,700.00 บาท ผลการเบิกจ่าย-..... บาท คิดเป็นร้อยละ-.....

2.4.5 โครงการระบบส่งเสริมแบบแปลงใหญ่

เป้าหมาย : 1 แปลงใหญ่ทั่วไป 1 คู่ค้า

วัตถุประสงค์ :

1. ส่งเสริมแปลงใหญ่ให้มีการบริหารจัดการกลุ่มร่วมกัน การรวมกลุ่มผลิต การจำหน่าย ตลอดห่วงโซ่ต้นน้ำ กลางน้ำ ปลายน้ำ โดยใช้เทคโนโลยีและเครื่องจักรกลการเกษตรสมัยใหม่ เพื่อลดต้นทุนการผลิตและเพิ่มผลผลิต

2. สนับสนุนและเชื่อมโยงตลาด/เครือข่ายระหว่างผู้ผลิตแปลงใหญ่และผู้ซื้อ ให้มีตลาดรองรับที่แน่นอนและเพิ่มช่องทางการจำหน่าย

ผลสำเร็จที่สำคัญ :

1. แปลงใหญ่ทั่วไปมีการจับคู่ค้าไม่น้อยกว่าจังหวัดละ 1 คู่

งบประมาณ 6,700.00 บาท งบประมาณที่ได้รับโอน 6,700.00 บาท ผลการเบิกจ่าย 6,700 บาท คิดเป็นร้อยละ 100

2.4.6 โครงการส่งเสริมและพัฒนาสถาบันเกษตรกร

เป้าหมาย : สหกรณ์และกลุ่มเกษตรกร จำนวน 9 แห่ง

วัตถุประสงค์ :

1. เพื่อรักษาสหกรณ์และกลุ่มเกษตรกรให้มีความเข้มแข็งอยู่ในระดับชั้น 1 รวมทั้งผลักดันและยกระดับสหกรณ์และกลุ่มเกษตรกรที่มีความเข้มแข็ง ระดับชั้น 2 และ 3 สู่ระดับที่ดีขึ้น
2. เพื่อพัฒนาสหกรณ์และกลุ่มเกษตรกรให้มีการบริหารจัดการองค์การที่มีประสิทธิภาพเพิ่มขึ้น มีเสถียรภาพทางการเงิน สามารถจัดทำบัญชีและใช้ระบบฐานข้อมูลสารสนเทศ

ผลสำเร็จที่สำคัญ :

1. สหกรณ์และกลุ่มเกษตรกรเป้าหมาย สามารถรักษาความเข้มแข็งอยู่ในระดับชั้น 1
2. สหกรณ์และกลุ่มเกษตรกรสามารถยกระดับความเข้มแข็งจากระดับชั้น 2 และ 3 ขึ้นสู่ระดับที่ดีขึ้น
3. สหกรณ์และกลุ่มเกษตรกรเป้าหมายที่ได้รับการส่งเสริม พัฒนา และยกระดับให้มีความเข้มแข็งเพิ่มขึ้น ทั้งในด้านการบริหารจัดการองค์การและด้านการดำเนินธุรกิจได้อย่างครบวงจร ซึ่งเป็นกลไกสำคัญในการพัฒนาเศรษฐกิจฐานรากของประเทศ

งบประมาณ 96,780.00 บาท งบประมาณที่ได้รับโอน 96,780.00 บาท ผลการเบิกจ่าย 18,300.00 บาท คิดเป็นร้อยละ 18.91

2.4.7 โครงการเพิ่มประสิทธิภาพด้านการผลิตและการขนส่งของสหกรณ์เพื่อเป็นต้นแบบในการบริหารจัดการ

เป้าหมาย : สหกรณ์และกลุ่มเกษตรกร จำนวน 150 แห่ง

วัตถุประสงค์ :

1. แนะนำ ส่งเสริม ติดตาม ประเมินผลการดำเนินกิจกรรมตามคู่มือ/แนวทางโครงการฯ
2. จัดอบรมต่อยอดการบริหารจัดการระบบโลจิสติกส์ตลอดห่วงโซ่ฯ

ผลสำเร็จที่สำคัญ :

1. สหกรณ์ภาคการเกษตรและสหกรณ์อื่นๆ ที่มีศักยภาพกระจายสินค้า มีแผนการเชื่อมโยงเครือข่ายสินค้าสหกรณ์ เพื่อลดต้นทุนการผลิตและลดต้นทุนโลจิสติกส์ของสถาบันเกษตรกร
2. สหกรณ์มีการนำแผนการเชื่อมโยงเครือข่ายสินค้าสหกรณ์ เพื่อลดต้นทุนการผลิตและลดต้นทุนโลจิสติกส์ของสถาบันเกษตรกรไปใช้

งบประมาณ 7,700.00 บาท งบประมาณที่ได้รับโอน 7,700.00 บาท ผลการเบิกจ่าย
.....-..... บาท คิดเป็นร้อยละ-.....

3.2 งบประมาณจังหวัด/กลุ่มจังหวัด (Area Base)

- 1) งบจังหวัด/กลุ่มจังหวัด 4,477,700 บาท ผลการเบิกจ่าย 2,768,600 บาท คิดเป็นร้อยละ 61.83 (เกษตรจังหวัดพระนครศรีอยุธยา ,โครงการชลประทานพระนครศรีอยุธยา , โครงการส่งน้ำบำรุงรักษา 13 โครงการ)
- 2) ผลการดำเนินงาน/ผลการปฏิบัติราชการสำคัญ (แผนงานโครงการจำแนกตามพืช ปศุสัตว์ ประมง กลุ่ม/สหกรณ์ ชลประทาน)

2.1) ด้านพืช :

2.1.1 โครงการส่งเสริมการดำเนินงานตามหลักปรัชญาเศรษฐกิจพอเพียงและขยายผลโครงการอันเนื่องมาจากพระราชดำริ

กิจกรรมหลักขยายผลโครงการอันเนื่องมาจากพระราชดำริและส่งเสริมการดำเนินงานตามหลักปรัชญาเศรษฐกิจพอเพียง

- กิจกรรม พัฒนาการผลิตข้าวในพื้นที่แปลงนาทุ่งมะขามหย่อง ตำบลบ้านใหม่ อำเภอพระนครศรีอยุธยา จังหวัดพระนครศรีอยุธยา

เป้าหมาย ตำบลบ้านใหม่ อำเภอพระนครศรีอยุธยา จังหวัดพระนครศรีอยุธยา

งบประมาณ 784,000 บาท (งบพัฒนาจังหวัดฯ) ผลการเบิกจ่าย 784,000 บาท คงเหลือ - บาท

- กิจกรรมพัฒนาการผลิตสินค้าเกษตรในพื้นที่ตำบลห่อหมก อำเภอบางไทร จังหวัดพระนครศรีอยุธยา

เป้าหมาย ตำบลห่อหมก อำเภอบางไทร จังหวัดพระนครศรีอยุธยา

งบประมาณ 186,500 บาท (งบพัฒนาจังหวัดฯ) ผลการเบิกจ่าย 186,500 บาท

คงเหลือ - บาท

- กิจกรรมส่งเสริมการดำเนินงานตามหลักปรัชญาเศรษฐกิจพอเพียงและขยายผลโครงการอันเนื่องมาจากพระราชดำริ

เป้าหมาย 16 อำเภอ

งบประมาณ 1,306,800 บาท (งบพัฒนาจังหวัดฯ) ผลการเบิกจ่าย 1,306,800 บาท

คงเหลือ - บาท

2.1.2 โครงการยกระดับการบริหารจัดการโลจิสติกส์และโซ่อุปทานภาคการเกษตรอุตสาหกรรมและบริการ

กิจกรรมหลัก การสร้างการรับรู้และส่งเสริมการตลาดสมัยใหม่ภาคการเกษตร ภาคอุตสาหกรรมการค้าและบริการ

- กิจกรรมจัดงานแสดงและจำหน่ายมหกรรมสินค้าเกษตรพระนครศรีอยุธยา

งบประมาณ 2,000,000 บาท (งบพัฒนาจังหวัดฯ) ผลการเบิกจ่าย 2,000,000 บาท

คงเหลือ - บาท

- กิจกรรมการสร้างเครือข่ายและส่งเสริมอาชีพการเกษตรเพื่อสร้างรายได้ในชุมชน (เห็ดดับเต่า)

งบประมาณ 1,000,000 บาท (งบพัฒนาจังหวัดฯ) ผลการเบิกจ่าย 1,000,000 บาท

คงเหลือ - บาท

2.1.3 โครงการพัฒนาระบบการผลิตสินค้าเกษตร อาหารเพื่อสุขภาพที่เป็นมิตรกับสิ่งแวดล้อม

กิจกรรมหลัก พัฒนาระบบการผลิตมาตรฐานปลอดภัยและแปรรูปสินค้าเกษตร อาหารเพื่อสุขภาพและมูลค่าสูงโดยเทคโนโลยีและนวัตกรรมที่เป็นมิตรกับสิ่งแวดล้อม

- กิจกรรมเพิ่มประสิทธิภาพการผลิตการปลูกข้าวที่เป็นมิตรกับสิ่งแวดล้อม

งบประมาณ 5,214,000 บาท (งบกลุ่มจังหวัดฯ) ผลการเบิกจ่าย 4,914,000 บาท

คงเหลือ 300,000 บาท

2.1.4 สนับสนุนโครงการคลินิกเกษตรเคลื่อนที่

- กิจกรรมสนับสนุนกิจกรรมคลินิกเกษตรเคลื่อนที่

งบประมาณ 218,000 บาท (งบท้องถิ่น อบจ.) ผลการเบิกจ่าย 218,000 บาท

4. ผลการดำเนินงานโครงการสำคัญ (Agenda) (สรุปโดยย่อ)

4.1 โครงการเสริมสร้างการจัดทำบัญชีครัวเรือนเพื่อการจัดการเศรษฐกิจระดับครัวเรือน

1) งบประมาณรวม 35,130 บาท ผลการเบิกจ่าย 19,635 บาท คิดเป็นร้อยละ 55.89
งบดำเนินงาน 0.00 บาท งบลงทุน - บาท งบรายจ่าย - บาท

2) เป้าหมายรวม - ราย ผลสำเร็จที่สำคัญ - ราย กิจกรรมอบรมครูบัญชี

4.2 โครงการคลินิกเกษตรเคลื่อนที่

1) งบประมาณรวม 6,200 บาท ผลการเบิกจ่าย 5,637 บาท คิดเป็นร้อยละ 90.92
งบดำเนินงาน 0.00 บาท งบลงทุน - บาท งบรายจ่าย - บาท

2) เป้าหมายรวม 4 ครั้ง ผลสำเร็จที่สำคัญ 2 ครั้ง กิจกรรมจัดนิทรรศการสอนแนะบัญชี

4.3 โครงการศิลปาชีพ

1) งบประมาณรวม 1,900 บาท ผลการเบิกจ่าย 1,500 บาท คิดเป็นร้อยละ 78.95
งบดำเนินงาน 0.00 บาท งบลงทุน - บาท งบรายจ่าย - บาท

2) เป้าหมายรวม 5 ราย ผลสำเร็จที่สำคัญ 5 ราย กิจกรรมอบรมบัญชีต้นทุนประกอบอาชีพ

4.4 โครงการพัฒนาเด็กและเยาวชนฯ

1) งบประมาณรวม 4,560 บาท ผลการเบิกจ่าย 2,160 บาท คิดเป็นร้อยละ 47.37
งบดำเนินงาน 0.00 บาท งบลงทุน - บาท งบรายจ่าย - บาท

2) เป้าหมายรวม 3 ราย ผลสำเร็จที่สำคัญ 3 ราย กิจกรรมสอนบัญชีสหกรณ์นักเรียน

3) เป้าหมายรวม 9 ราย ผลสำเร็จที่สำคัญ 9 ราย กิจกรรมสอนบัญชีต้นกล้า

4.5 โครงการทฤษฎีใหม่

1) งบประมาณรวม 12,150 บาท ผลการเบิกจ่าย 7,650 บาท คิดเป็นร้อยละ 62.96
งบดำเนินงาน 0.00 บาท งบลงทุน - บาท งบรายจ่าย - บาท

2) เป้าหมายรวม - ราย ผลสำเร็จที่สำคัญ - ราย กิจกรรมอบรมครูบัญชี

4.6 โครงการระบบการส่งเสริมการเกษตรแบบแปลงใหญ่

1) งบประมาณรวม 123,670 บาท ผลการเบิกจ่าย 44,580 บาท คิดเป็นร้อยละ 36.05
งบดำเนินงาน 0.00 บาท งบลงทุน - บาท งบรายจ่าย - บาท (งบจ้างเหมาบริการ 0.00 บาท)

2) เป้าหมายรวม - ราย ผลสำเร็จที่สำคัญ - ราย กิจกรรมอบรมครูบัญชี

4.7 โครงการระบบการส่งเสริมการเกษตรแบบแปลงใหญ่ (เกษตรจังหวัด)

1) งบประมาณรวม 78,400 ผลการเบิกจ่าย 900 บาท คิดเป็นร้อยละ 1.13
งบดำเนินงาน 0.00 บาท งบลงทุน - บาท งบรายจ่าย - บาท (งบจ้างเหมาบริการ 0.00 บาท)

2) เป้าหมายรวม - ราย ผลสำเร็จที่สำคัญ - ราย กิจกรรม อบรมครูบัญชี

4.8 โครงการศูนย์การเรียนรู้การเพิ่มประสิทธิภาพการผลิตสินค้าเกษตร (ศพก.)

1) งบประมาณรวม 88,000 บาท ผลการเบิกจ่าย 21,592 บาท คิดเป็นร้อยละ 24.54
งบดำเนินงาน 0.00 บาท งบดำเนินงาน 0.00 บาท

2) เป้าหมายรวม - ศูนย์ ผลสำเร็จที่สำคัญ - ศูนย์ กิจกรรมพัฒนาฐานข้อมูลด้านบัญชี - ศูนย์

4.9 โครงการส่งเสริมและพัฒนาวิสาหกิจชุมชน

1) งบประมาณรวม 74,940. บาท ผลการเบิกจ่าย 4,560 บาท คิดเป็นร้อยละ 6.08
งบดำเนินงาน 0.00 บาท งบลงทุน - บาท งบรายจ่าย - บาท

2) เป้าหมายรวม - ราย ผลสำเร็จที่สำคัญ - ราย กิจกรรม อบรมครูบัญชี

4.10 โครงการส่งเสริมอาสาสมัครเกษตร

1) งบประมาณรวม 9,000.00 บาท ผลการเบิกจ่าย 0.00 บาท คิดเป็นร้อยละ 0.00
งบดำเนินงาน 0.00 บาท งบดำเนินงาน 0.00 บาท (จ้างเหมาครูบัญชีประจำศูนย์)

2) เป้าหมายรวม - ศูนย์ ผลสำเร็จที่สำคัญ - ศูนย์ กิจกรรมพัฒนาฐานข้อมูลด้านบัญชี - ศูนย์

5. สถานการณ์การผลิตและราคาสินค้าเกษตรที่สำคัญ

กรณีไม่เกิดความเสียหายจากภัยแล้ง/ภาวะฝนทิ้งช่วง

ข้าว (ข้าวนาปรัง 65/66) คาดว่ามีปริมาณผลผลิตทั้งหมด ประมาณ 544,502.52 ตัน ผลผลิตเฉลี่ย 856.53 กก./ไร่ คาดว่าจะออกสู่ตลาดประมาณ 544,502.52 ตัน คิดเป็นร้อยละ 97 ของผลผลิตทั้งหมด (เกษตรจังหวัดพระนครศรีอยุธยา)

กรณีเกิดความเสียหายจากภัยแล้ง/ภาวะฝนทิ้งช่วง คาดว่ามีปริมาณผลผลิตทั้งหมด ประมาณ..... ตัน ผลผลิตเฉลี่ย กก./ไร่ คาดว่าจะออกสู่ตลาดประมาณ ตัน คิดเป็นร้อยละ ของผลผลิตทั้งหมด

- ปัญหา/ความเสี่ยง/แนวโน้มความเสียหายพบว่า ปัจจุบันมีพื้นที่คาดว่าจะได้รับผลกระทบจากภาวะฝนทิ้งช่วง ประมาณ.....ไร่

5.2) ฟาร์มมาตรฐานด้านปศุสัตว์ ผลการสุ่มตรวจนมโรงเรียน

5.3) ผลการสุ่มตรวจนมโรงเรียน

6. สถานการณ์และการช่วยเหลือภัยพิบัติด้านเกษตร

6.1) พื้นที่เสี่ยงภัยแล้ง/อุทกภัย (ล่อแหลมและเปราะบาง)

จังหวัดพระนครศรีอยุธยา มีการจัดประชุมคณะกรรมการทรัพยากรน้ำจังหวัดพระนครศรีอยุธยา เมื่อวันที่ 7 ธันวาคม 2566 เห็นชอบโครงการเพิ่มประสิทธิภาพบริหารจัดการทรัพยากรน้ำ เพื่อรองรับสถานการณ์ภัยแล้งและฝนทิ้งช่วง ปี 2567 จังหวัดพระนครศรีอยุธยา จำนวน 51 โครงการ ประกอบด้วย โครงการที่มีสถานะพร้อมดำเนินการ 23 โครงการ และโครงการที่มีสถานะไม่พร้อมดำเนินการ 28 โครงการ

พื้นที่เกิดอุทกภัยได้รับความเสียหาย จำนวน 923.2375 ไร่ เป็นพื้นที่เพาะปลูกข้าว ขนาดพื้นที่ 577.00 ไร่ ไม้ผล/ไม้ยืนต้น 354.70 ไร่ พืชผัก 74.2875 ไร่ ในพื้นที่ 4 อำเภอ (บางบาล บางไทร บางซ้าย และมหาราช) การดำเนินการแก้ไข ขอประกาศเขตพื้นที่ให้ความช่วยเหลือกับคณะกรรมการ กชภจ. ในระดับจังหวัด เมื่อวันที่ 28 พฤศจิกายน 2566 และได้สนับสนุนเงินช่วยเหลือเกษตรกรทั้ง 4 อำเภอเป็นที่เรียบร้อยแล้ว ตั้งแต่วันที่ 15 ธันวาคม 2566 (เกษตรจังหวัดพระนครศรีอยุธยา

6.2) ผลการเฝ้าระวังโรคและแมลงศัตรูสำคัญ

พบการระบาดของ.....-.....เกษตรกรได้รับผลกระทบ.....-.....ราย/ครัวเรือนพื้นที่.....-.....ไร่ มูลค่าความเสียหาย.....-.....บาท การดำเนินการแก้ไข.....-.....

6.3) การช่วยเหลือตามระเบียบกระทรวงการคลังฯ

ศูนย์ติดตามและแก้ไขปัญหาภัยพิบัติด้านการเกษตรจังหวัดพระนครศรีอยุธยา ได้ยุติการรายงานผลการดำเนินการป้องกันและแก้ไขปัญหาการเผาในพื้นที่เกษตรกรรม ปี 2566/67 ณ วันที่ 31 พฤษภาคม 2567

7. ปัญหา/ข้อเรียกร้องที่เกิดขึ้นในจังหวัด/แนวทางแก้ไข (ใคร ได้รับผลกระทบ/เดือดร้อนอย่างไร เมื่อใด มีข้อเสนอให้รัฐแก้ไขปัญหาอย่างไร ได้ปฏิบัติการไปแล้วอย่างไร ผลเป็นอย่างไร มีข้อเสนอการแก้ไขปัญหาให้หมดสิ้นไปอย่างไร)

7.1) ปัญหาที่ดินทำกิน

.....

7.2) ปัญหาหนี้สิน

.....

8. ปัญหาอุปสรรค/ความเสี่ยง/ความท้าทาย ต่อการปฏิบัติราชการด้านการเกษตรของจังหวัด และข้อเสนอวิธีการลดความเสี่ยง (ระบบการบริหารงานภายในจังหวัด/การบริหารงบประมาณของหน่วยงานในสังกัดกระทรวงเกษตรและสหกรณ์/บุคลากร/ข้อจำกัดด้านสภาพพื้นที่และสังคมวัฒนธรรม)

ความเสี่ยง - การปฏิบัติงานไม่สอดคล้องกับวัตถุประสงค์โครงการ และไม่ตรงความต้องการของเกษตรกร

วิธีการ 1. มีการจัดทำคู่มือโครงการ และแผนการปฏิบัติงาน

2. มีการกำกับความคุมการปฏิบัติงาน..การเบิกจ่ายงบประมาณรายสัปดาห์

3. การดำเนินงานโครงการ..กำหนดให้มีการสอบถามความต้องการ..การสนับสนุนของเกษตรกร/กลุ่ม

เกษตรกร เพื่อให้ตรงกับความต้องการของเกษตรกรและวัตถุประสงค์ของโครงการ

พื้นที่เกษตรกรรม (ไร่)

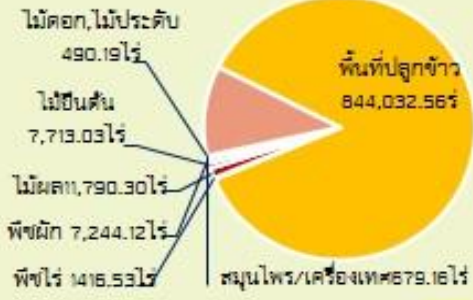

พืชเศรษฐกิจ (ไร่)

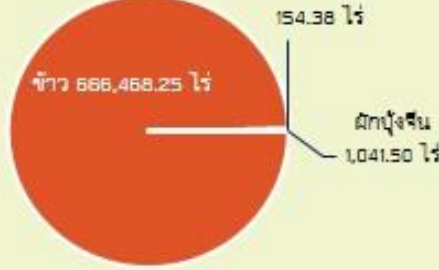

สัตว์เศรษฐกิจ

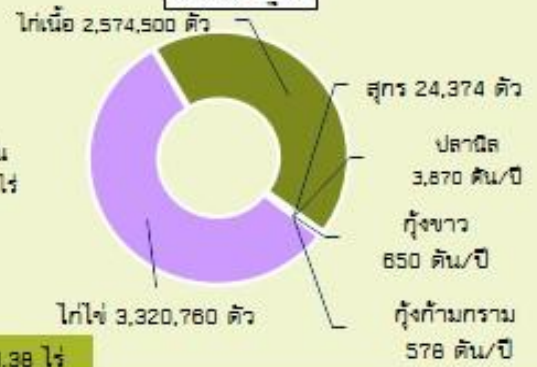

พื้นที่ทั้งหมด 1,597,900 ไร่ พื้นที่เกษตรกรรม 874,631.38 ไร่

GPP มูลค่า 428,548 ล้านบาท (ปี 2564)

จำนวนประชากร 820,417 คน
เป็นภาคการเกษตร 44,707 คน
ปริมาณน้ำฝนรวมจังหวัด 28.39 ล้าน ลบ.ม.
ปริมาณน้ำฝนเฉลี่ยสะสมตั้งแต่ 1-31 พฤษภาคม 2567
ปริมาณน้ำฝนเท่ากับ 40.21 มม.

ผลไม้บ้านใหม่

สินค้า GI

พันธุ์มะกอก ผลกลมรี ลูกเล็ก ผิวเปลือกบาง สีน้ำตาลเข้ม เนื้อแน่นละเอียด กรอบ รสชาติหวาน และมีกลิ่นหอม ปลูกในพื้นที่ ตำบลบ้านใหม่ ตำบลท่าตอ และตำบลบ้านขวาง อำเภอหาราช จังหวัดพระนครศรีอยุธยา จำนวน 2,387 ไร่ ในพื้นที่ 117 ไร่ ผลผลิตรวม 100 ตัน/ปี (ขายได้กิโลกรัมละ 30-40บาท)



ประสิทธิภาพการผลิตสินค้าเกษตรด้านพืช (กก./ไร่)

ข้าวนาปี

ข้าวนาปรัง



พระนครศรีอยุธยา

Info graphic
ข้อมูลพื้นฐานจังหวัด

ประจำเดือนพฤษภาคม

ปริมาณสินค้าเกษตรที่ได้รับรองมาตรฐาน

การรับรอง GAP
ด้านพืช ด้านข้าว ด้านประมงและด้านปศุสัตว์

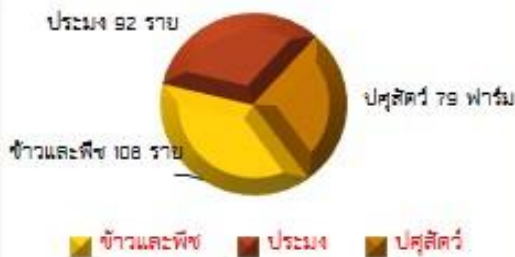

งบจังหวัด/กลุ่มจังหวัด

ใช้จ่ายรวม
คิดเป็นร้อยละ 61.63

งบปกติ

ใช้จ่ายรวม
คิดเป็นร้อยละ 15.60



งบจังหวัด/กลุ่มจังหวัด มีโครงการที่สำคัญคือ

- โครงการส่งเสริมการดำเนินงานตามปรัชญาของเศรษฐกิจพอเพียงและขยายผลโครงการอื่นเนื่องมาจากพระราชดำริ
- โครงการส่งเสริมการเพิ่มมูลค่าแก่ผลิตภัณฑ์ชุมชนเชิงสร้างสรรค์ กิจกรรมหลักพัฒนาผลิตภัณฑ์ชุมชนให้ได้มาตรฐาน และสร้างความแตกต่างด้วยเทคโนโลยีนวัตกรรม กิจกรรมพัฒนาศักยภาพผู้ประกอบการ OTOP เพื่อเตรียมความพร้อมเข้าสู่การรับรองมาตรฐานผลิตภัณฑ์

งบปกติ

- โครงการส่งเสริมการผลิตสินค้าเกษตรตามมาตรฐาน GAP
- โครงการระบบส่งเสริมแปลงใหญ่
- โครงการพระราชดำริ
- โครงการสร้างเกษตรกรปราดเปรื่อง (Smart Farmer)
- โครงการส่งเสริมและพัฒนาสหกรณ์/กลุ่มเกษตรกรให้มีความเข้มแข็งตามศักยภาพ

ภัยพิบัติด้านการเกษตร

ศูนย์ติดตามและแก้ไขปัญหาภัยพิบัติด้านการเกษตรจังหวัดพระนครศรีอยุธยา ได้ยุติการรายงานผลการดำเนินการป้องกันและแก้ไขปัญหาการเผาในพื้นที่เกษตรกรรม ปี 2566/67 ณ วันที่ 31 พฤษภาคม 2567

ข้อมูล ณ วันที่ 31 พฤษภาคม 2567

ข้อมูลกลุ่มช่วยเหลือเกษตรกรและโครงการพิเศษ

กลุ่มสารสนเทศการเกษตร
จังหวัดพระนครศรีอยุธยา
สำนักงานเกษตรและสหกรณ์จังหวัด
พระนครศรีอยุธยา
ชั้น 4 อาคาร 4 ชั้น ศาลากลางจังหวัด
ตำบลคลองสวนพลู อำเภอพระนครศรีอยุธยา
จังหวัดพระนครศรีอยุธยา 13000
โทร. 035 336 655 โทรสาร 035 336 656
E-mail : paco_aya@opsmoac.go.th
website : www.moac-info.net