



แผนพัฒนาการเกษตรและสหกรณ์
ของจังหวัดพระนครศรีอยุธยา
(พ.ศ. ๒๕๖๑ - ๒๕๖๕)
ฉบับทบทวน

สำนักงานเกษตรและสหกรณ์จังหวัดพระนครศรีอยุธยา
สำนักงานปลัดกระทรวงเกษตรและสหกรณ์
สิงหาคม ๒๕๖๓

คำนำ

การจัดทำแผนพัฒนาการเกษตรและสหกรณ์ของจังหวัดพระนครศรีอยุธยา เป็นการดำเนินการตามกฎกระทรวงแบ่งส่วนราชการ สำนักงานปลัดกระทรวงเกษตรและสหกรณ์ กำหนดให้สำนักงานเกษตรและสหกรณ์จังหวัด มีอำนาจหน้าที่ ศึกษา วิเคราะห์ และจัดทำยุทธศาสตร์การพัฒนากการเกษตรและสหกรณ์ของจังหวัด/กลุ่มจังหวัด โดยมีคณะทำงานจัดทำยุทธศาสตร์การเกษตรและสหกรณ์ของจังหวัดและส่วนที่เกี่ยวข้อง ร่วมจัดทำแผนพัฒนาการเกษตรและสหกรณ์ของจังหวัดปี พ.ศ.๒๕๖๑ - ๒๕๖๕ เพื่อเป็นแนวทางการขับเคลื่อนพัฒนาภาคการเกษตรและประกอบกรเสนอแผนงานโครงการและขอสนับสนุนงบประมาณประจำปีงบประมาณ ๒๕๖๕ ที่มีความสอดคล้องเชื่อมโยงกับนโยบายรัฐบาล นโยบายของกระทรวงเกษตรและสหกรณ์ แผนพัฒนาเศรษฐกิจและสังคมแห่งชาติ แผนพัฒนาการเกษตรในช่วงแผนพัฒนาการเกษตรและสังคมแห่งชาติ ฉบับที่ ๑๒ (พ.ศ. ๒๕๖๐ - ๒๕๖๔) แผนพัฒนาจังหวัด/กลุ่มจังหวัด รวมทั้งสอดคล้องกับศักยภาพ โอกาส สภาพปัญหา ความต้องการของเกษตรกรและภาคส่วนต่างๆ ในจังหวัด และจัดรับฟังความคิดเห็นต่อร่างแผนฯ จากผู้มีส่วนได้เสีย นำมาปรับปรุงเป็นแผนพัฒนาการเกษตรและสหกรณ์ของจังหวัดปี พ.ศ. ๒๕๖๑ - ๒๕๖๕ เล่มนี้

ทั้งนี้ สำนักงานเกษตรและสหกรณ์จังหวัดพระนครศรีอยุธยา ขอขอบคุณคณะทำงานจัดทำแผนพัฒนาการเกษตรและสหกรณ์ของจังหวัดพระนครศรีอยุธยา หน่วยงานในสังกัดกระทรวงเกษตรและสหกรณ์ ทั้งสังกัดส่วนกลางและส่วนภูมิภาค ภาคเอกชน และส่วนที่เกี่ยวข้อง ที่ให้การสนับสนุนในการจัดทำแผนพัฒนาการเกษตรและสหกรณ์จังหวัดพระนครศรีอยุธยา ปี พ.ศ. ๒๕๖๑ - ๒๕๖๕ ฉบับทบทวน ด้วยดี มา ณ โอกาสนี้

สำนักงานเกษตรและสหกรณ์จังหวัดพระนครศรีอยุธยา
สิงหาคม ๒๕๖๓

สารบัญ

	หน้า
คำนำ	
ส่วนที่ ๑ บทนำ	๑ - ๓๓
ส่วนที่ ๒ ข้อมูลทั่วไปและข้อมูลด้านการเกษตรที่สำคัญของจังหวัด	๓๔ - ๕๔
ส่วนที่ ๓ การวิเคราะห์สภาพแวดล้อมด้านการเกษตรและสหกรณ์ของจังหวัด	๕๕ - ๕๘
ส่วนที่ ๔ แผนพัฒนาการเกษตรและสหกรณ์ของจังหวัดพระนครศรีอยุธยา	๕๙ - ๗๙
ส่วนที่ ๕ โครงการภายใต้ประเด็นยุทธศาสตร์ตามแผนพัฒนาการเกษตรและสหกรณ์ของจังหวัดพระนครศรีอยุธยา (พ.ศ. ๒๕๖๑ - ๒๕๖๕)	๘๐ - ๙๗
ส่วนที่ ๖ แบบสรุปโครงการแบบย่อ (Project idea)	๙๘ - ๑๒๐

ภาคผนวก

- คำสั่งคณะกรรมการนโยบายและแผนพัฒนาการเกษตรและสหกรณ์ ที่ ๓/๒๕๖๒ ลงวันที่ ๑๕ พฤษภาคม ๒๕๖๒ เรื่อง แต่งตั้งคณะกรรมการพัฒนาการเกษตรและสหกรณ์ระดับจังหวัด
- คำสั่งคณะกรรมการพัฒนาการเกษตรและสหกรณ์ระดับจังหวัดพระนครศรีอยุธยา ที่ ๒/๒๕๖๑ ลงวันที่ ๖ มิถุนายน ๒๕๖๑ เรื่อง แต่งตั้งคณะทำงานจัดทำแผนพัฒนาการเกษตรและสหกรณ์จังหวัดพระนครศรีอยุธยา

ส่วนที่ ๑

บทนำ

๑. ที่มา

๑.๑ รัฐธรรมนูญแห่งราชอาณาจักรไทย พ.ศ. ๒๕๕๐ มาตรา ๗๘ (๒) กำหนดให้รัฐต้องดำเนินการสนับสนุน ให้จังหวัดมีแผนและงบประมาณเพื่อพัฒนาจังหวัด เพื่อประโยชน์ของประชาชนในพื้นที่ ประกอบกับ มาตรา ๘๔(๘) กำหนดให้รัฐต้องดำเนินการตามแนวนโยบายด้านเศรษฐกิจ คือ คุ้มครองและรักษาผลประโยชน์ของเกษตรกรในการผลิตและการตลาด ส่งเสริมให้สินค้าเกษตรกรได้รับผลตอบแทนสูงสุด รวมทั้งส่งเสริมการรวมกลุ่มของเกษตรกรในรูปของสภาเกษตรกร เพื่อวางแผนการเกษตรและรักษาผลประโยชน์ร่วมกันของเกษตรกร และ มาตรา ๘๔(๑๔) รัฐต้องส่งเสริมอุตสาหกรรมแปรรูปผลผลิตทางการเกษตรเพื่อให้เกิดมูลค่าเพิ่มในทางเศรษฐกิจ รวมทั้งมาตรา ๘๕(๒) กำหนดให้รัฐดำเนินการกระจายการถือครองที่ดินอย่างเป็นธรรม และดำเนินการให้เกษตรกรมีกรรมสิทธิ์หรือสิทธิในที่ดิน เพื่อประกอบเกษตรกรรมอย่างทั่วถึงโดยการปฏิรูปที่ดินหรือวิธีอื่น รวมทั้งจัดหาแหล่งน้ำเพื่อให้เกษตรกรมีน้ำใช้อย่างพอเพียงและเหมาะสมแก่การเกษตร

๑.๒ ยุทธศาสตร์เกษตรและสหกรณ์ ระยะ ๒๐ ปี (พ.ศ. ๒๕๖๐ - ๒๕๗๙) มุ่งในการแก้ไขจุดอ่อน และเสริมจุดแข็งให้เอื้อต่อการพัฒนาภาคการเกษตรในระยะยาว เพื่อบรรลุวิสัยทัศน์ “เกษตรกรมั่นคง ภาคการเกษตรมั่งคั่ง ทรัพยากรการเกษตรยั่งยืน” โดยมีแนวทางไปสู่เป้าหมาย คือ ยุทธศาสตร์ที่ ๑ สร้างความเข้มแข็งให้กับเกษตรกรและสถาบันเกษตรกร ยุทธศาสตร์ที่ ๒ เพิ่มประสิทธิภาพการผลิตและยกระดับมาตรฐานสินค้า ยุทธศาสตร์ที่ ๓ เพิ่มความสามารถในการแข่งขันภาคการเกษตรด้วยเทคโนโลยีและนวัตกรรม ยุทธศาสตร์ที่ ๔ บริหารจัดการทรัพยากรการเกษตรและสิ่งแวดล้อมอย่างสมดุลและยั่งยืน และ ยุทธศาสตร์ที่ ๕ พัฒนาระบบบริหารจัดการภาครัฐ

๑.๓ แผนพัฒนาการเกษตร ในช่วงแผนพัฒนาฯ ฉบับที่ ๑๒ (พ.ศ. ๒๕๖๐ - ๒๕๖๔) เป็นส่วนหนึ่งของแผนยุทธศาสตร์เกษตรและสหกรณ์ ระยะ ๒๐ ปี (พ.ศ. ๒๕๖๐ - ๒๕๗๙) ถือเป็นกรอบแนวทางสำคัญในการขับเคลื่อนการพัฒนาภาคการเกษตรในระยะ ๕ ปีแรก (พ.ศ. ๒๕๖๐ - ๒๕๖๔) ที่สอดคล้องกับยุทธศาสตร์ชาติ ๒๐ ปี แผนพัฒนาเศรษฐกิจและสังคมแห่งชาติ ฉบับที่ ๑๒ (พ.ศ. ๒๕๖๐ - ๒๕๖๔) และนโยบายรัฐบาลภายใต้วิสัยทัศน์ “ภาคเกษตรก้าวไกลด้วยเทคโนโลยีและนวัตกรรม ตลาดนำการผลิต ชีวิตเกษตรกรมีคุณภาพ ทรัพยากรการเกษตรมีความสมดุลและยั่งยืน” ครอบคลุมการพัฒนาภาคการเกษตรใน ๕ ด้าน ประกอบด้วย การสร้างความเข้มแข็งให้เกษตรกรและสถาบันเกษตรกร การเพิ่มประสิทธิภาพการบริหารจัดการสินค้าเกษตรตลอดโซ่อุปทาน การเพิ่มความสามารถในการแข่งขันด้วยเทคโนโลยีและนวัตกรรม การบริหารจัดการทรัพยากรการเกษตรและสิ่งแวดล้อมอย่างสมดุลและยั่งยืน และการพัฒนาระบบบริหารจัดการภาครัฐ โดยมีกระบวนการขับเคลื่อนแผนไปสู่การปฏิบัติ ผ่านกลไกขับเคลื่อนในระดับนโยบาย ยุทธศาสตร์ และหน่วยปฏิบัติ ที่จะช่วยกำกับให้ทุกหน่วยงานจัดทำแผนงาน/โครงการสำคัญที่สอดคล้องกับแนวทางการพัฒนา ภายใต้แผนพัฒนาการเกษตร ในช่วงแผนพัฒนาฯ ฉบับที่ ๑๒ (พ.ศ. ๒๕๖๐ - ๒๕๖๔) รวมทั้งติดตามประเมินผลการปฏิบัติงานตามแผนงาน/โครงการสำคัญดังกล่าวให้บรรลุผลสัมฤทธิ์ ซึ่งจะเป็นส่วนหนึ่งที่ช่วยขับเคลื่อนการพัฒนาประเทศสู่ความ มั่นคง มั่งคั่ง ยั่งยืน ได้ในท้ายที่สุด

๒. ทิศทาง นโยบาย และยุทธศาสตร์ที่เกี่ยวข้องกับการจัดทำแผนพัฒนาการเกษตรและสหกรณ์

เพื่อให้การจัดทำแผนพัฒนาการเกษตรและสหกรณ์ของจังหวัด เป็นไปตามกรอบยุทธศาสตร์ชาติ ระยะ ๒๐ ปี แผนแม่บทภายใต้ยุทธศาสตร์ชาติด้านการเกษตร ยุทธศาสตร์เกษตรและสหกรณ์ ระยะ ๒๐ ปี นโยบายรัฐบาล นโยบายของกระทรวงเกษตรและสหกรณ์ แผนพัฒนาเศรษฐกิจและสังคมแห่งชาติ แผนพัฒนาการเกษตร ในช่วงแผนพัฒนาเศรษฐกิจและสังคมแห่งชาติ ฉบับที่ ๑๒ (พ.ศ. ๒๕๖๐ - ๒๕๖๔) จึงกำหนดกรอบแนวคิดหลักในการจัดทำแผนพัฒนาการเกษตรและสหกรณ์ของจังหวัด โดยมุ่งเน้นให้มีความเชื่อมโยงสอดคล้องกับนโยบาย ยุทธศาสตร์ และแผนพัฒนาในระดับต่างๆ ที่เกี่ยวข้องกับการเกษตรและสหกรณ์ ดังนี้

๒.๑ ยุทธศาสตร์ชาติ (พ.ศ. ๒๕๖๑ - ๒๕๘๐) มีเป้าหมายการพัฒนาประเทศ คือ “**ประเทศไทย มั่นคง ประชาชนมีความสุข เศรษฐกิจพัฒนาอย่างต่อเนื่อง สังคมเป็นธรรม ฐานทรัพยากรธรรมชาติยั่งยืน**” โดยยกระดับ ศักยภาพของประเทศในหลากหลายมิติ พัฒนาคนในทุกมิติและในทุกช่วงวัยให้เป็นคนดี เก่ง และมีคุณภาพ สร้างโอกาสและความเสมอภาคทางสังคม สร้างการเติบโตบนคุณภาพชีวิตที่เป็นมิตรกับสิ่งแวดล้อม และมีภาครัฐของประชาชนเพื่อประชาชนและประโยชน์ส่วนรวม โดยการประเมินผลการพัฒนาตามยุทธศาสตร์ชาติ ประกอบด้วย

- ๑) ความอยู่ดีมีสุขของคนไทยและสังคมไทย
- ๒) ชีตความสามารถในการแข่งขัน การพัฒนาเศรษฐกิจ และการกระจายรายได้
- ๓) การพัฒนาทรัพยากรมนุษย์ของประเทศ
- ๔) ความเท่าเทียมและความเสมอภาคของสังคม
- ๕) ความหลากหลายทางชีวภาพ คุณภาพสิ่งแวดล้อม และความยั่งยืนของทรัพยากรธรรมชาติ
- ๖) ประสิทธิภาพการบริหารจัดการและการเข้าถึงการให้บริการของภาครัฐ

๒.๒ แผนแม่บทภายใต้ยุทธศาสตร์ชาติ (๓) ประเด็นการเกษตร (พ.ศ. ๒๕๖๑ - ๒๕๘๐) โดยในแผนแม่บทภายใต้ยุทธศาสตร์ชาติประเด็นการเกษตร จะให้ความสำคัญกับการยกระดับการผลิตให้เข้าสู่คุณภาพมาตรฐาน ความปลอดภัย การใช้ประโยชน์จากความโดดเด่นและเอกลักษณ์ของสินค้าเกษตร รวมถึงความหลากหลายทางชีวภาพ ในแต่ละพื้นที่ การพัฒนาสินค้าเกษตรและการแปรรูปสินค้าเกษตร เพื่อสร้างมูลค่าและคุณค่าให้กับสินค้าเกษตร การประยุกต์ใช้เทคโนโลยีและนวัตกรรมสมัยใหม่ในการผลิตและการจัดทำฟาร์ม นอกจากนี้ ยังมีการสนับสนุนและ ส่งเสริมการพัฒนาระบบนิเวศของภาคเกษตร เพื่อเสริมสร้างให้การพัฒนามีการเติบโตอย่างต่อเนื่องและเข้มแข็ง ประกอบด้วย ๖ แผนย่อย โดยสรุป ดังนี้

๒.๒.๑ แผนย่อยเกษตรอัตลักษณ์พื้นถิ่น ประกอบด้วยแนวทางการพัฒนา ดังนี้

๑) ส่งเสริมและพัฒนาผลิตภัณฑ์เกษตรอัตลักษณ์พื้นถิ่น ด้วยการประยุกต์ใช้ภูมิปัญญา นวัตกรรม และเทคโนโลยีการพัฒนาระบบการผลิตและบรรจุภัณฑ์ ส่งเสริมการพัฒนาคุณภาพมาตรฐานที่ตอบสนองต่อความต้องการของผู้บริโภคที่หลากหลาย

๒) ส่งเสริมการพัฒนาและยกระดับความสามารถของเกษตรกรและชุมชนในการพัฒนาสินค้าเกษตรอัตลักษณ์พื้นถิ่น

๓) สร้างอัตลักษณ์หรือนำเสนอเรื่องราวเกี่ยวกับแหล่งกำเนิดให้กับสินค้า รวมทั้งการสร้าง ความแตกต่างและโดดเด่นของสินค้าในแต่ละท้องถิ่น และสร้างตราสินค้าของเกษตรอัตลักษณ์พื้นถิ่น ตลอดจนเชื่อมโยง ไปสู่ภาคการผลิตอื่น

เป้าหมาย สินค้าเกษตรอัตลักษณ์พื้นถิ่นมีมูลค่าเพิ่มขึ้น

ตัวชี้วัด อัตราการขยายตัวของมูลค่าของสินค้าเกษตรอัตลักษณ์พื้นถิ่น (เฉลี่ยร้อยละ)

๒.๒.๒ แผนย่อยเกษตรปลอดภัย ประกอบด้วยแนวทางการพัฒนา ดังนี้

๑) สนับสนุนการบริหารจัดการฐานทรัพยากรทางเกษตรและระบบการผลิตที่เป็นมิตรต่อสิ่งแวดล้อม และส่งเสริมการผลิตในระบบเกษตรกรรมยั่งยืน

๒) พัฒนาระบบคุณภาพมาตรฐานความปลอดภัยและระบบการตรวจรับรองคุณภาพจากสถาบันที่มีความน่าเชื่อถือในระดับต่างๆ พัฒนาคุณค่าทางโภชนาการของสินค้าเกษตรและอาหาร และพัฒนาระบบการตรวจสอบย้อนกลับให้เป็นที่ยอมรับกับความต้องการของตลาดทั้งในประเทศและต่างประเทศ

๓) ส่งเสริมและสนับสนุนเกษตรกร ชุมชน ท้องถิ่น รวมถึงผู้ประกอบการ ให้สามารถผลิตสินค้าเกษตรและอาหารที่มีคุณภาพมาตรฐาน และส่งเสริมการวิจัยพัฒนาสินค้า

๔) สร้างความตระหนักรู้ของผู้ผลิตและผู้บริโภคถึงความสำคัญของความปลอดภัย และการส่งเสริมด้านการขยายตลาดการบริโภคสินค้าเกษตรและอาหารปลอดภัย

๕) สนับสนุนการทำเกษตรอินทรีย์วิถีชาวบ้าน ควบคุมการขยายตลาดเกษตรอินทรีย์ทั้งในและต่างประเทศ

เป้าหมายที่ ๑ สินค้าเกษตรปลอดภัยมีมูลค่าเพิ่มขึ้น

ตัวชี้วัด อัตราการขยายตัวของมูลค่าของสินค้าเกษตรปลอดภัย (เฉลี่ยร้อยละ)

เป้าหมายที่ ๒ ผลิตภัณฑ์เกษตรปลอดภัยของไทยได้รับการยอมรับด้านคุณภาพความปลอดภัย

และคุณค่าทางโภชนาการสูงขึ้น

ตัวชี้วัด ดัชนีความเชื่อมั่นผู้บริโภคด้านคุณภาพและความปลอดภัยอาหาร

๒.๒.๓ แผนย่อยเกษตรชีวภาพ ประกอบด้วยแนวทางการพัฒนา ดังนี้

๑) สนับสนุนการใช้ประโยชน์จากการอนุรักษ์ทรัพยากรชีวภาพ พันธุ์พืช พันธุ์สัตว์ และเชื้อจุลินทรีย์

๒) ส่งเสริมและสนับสนุนการผลิต การแปรรูป และการพัฒนาสินค้าเกษตรและผลิตภัณฑ์จากฐานเกษตรกรรมและฐานทรัพยากรชีวภาพ ยกกระดับให้เกษตรกรเป็นผู้ประกอบการวิสาหกิจการเกษตรขนาดกลางและเล็ก และสนับสนุนให้มีการนำวัตถุดิบเหลือทิ้งทางการเกษตรมาใช้ในอุตสาหกรรมและพลังงานที่เกี่ยวข้อง กับชีวภาพได้อย่างมีประสิทธิภาพ

๓) ส่งเสริมการปลูกพืชสมุนไพรให้เป็นพืชเศรษฐกิจตามความเหมาะสมของสภาพแวดล้อมในแต่ละพื้นที่ มุ่งแปรรูปเพื่อป้อนในตลาดอุตสาหกรรมผลิตภัณฑ์เสริมอาหาร สินค้าประเภทโภชนาเภสัช ผลิตภัณฑ์ประเภทเวชสำอาง และผลิตภัณฑ์กลุ่มเครื่องสำอาง

๔) ส่งเสริมการทำตลาดผ่านการสร้างความรู้ความเข้าใจเกี่ยวกับผลิตภัณฑ์จากเกษตรชีวภาพ ตลอดจนประโยชน์และสรรพคุณของสมุนไพรไทย

เป้าหมายที่ ๑ สินค้าเกษตรชีวภาพมีมูลค่าเพิ่มขึ้น

ตัวชี้วัด อัตราการขยายตัวของมูลค่าของสินค้าเกษตรชีวภาพ (เฉลี่ยร้อยละ)

เป้าหมายที่ ๒ วิสาหกิจการเกษตรจากฐานชีวภาพและภูมิปัญญาท้องถิ่นมีการจัดตั้งทุกตำบล เพิ่มขึ้น

ตัวชี้วัด จำนวนวิสาหกิจการเกษตรขนาดกลางและเล็ก และผลิตภัณฑ์จากฐานชีวภาพ

๒.๒.๔ แผนย่อยเกษตรแปรรูป ประกอบด้วยแนวทางการพัฒนา ดังนี้

๑) ส่งเสริมการพัฒนาและใช้วัตถุดิบและผลิตผลทางการเกษตรที่เชื่อมโยงไปสู่กระบวนการแปรรูปในอุตสาหกรรมต่อเนื่องที่เกี่ยวข้อง

๒) ส่งเสริมการแปรรูปโดยประยุกต์ใช้เทคโนโลยีและนวัตกรรม รวมถึงองค์ความรู้และภูมิปัญญาที่ทันสมัย มีประสิทธิภาพในการแปรรูป สร้างความแตกต่าง และเพิ่มมูลค่าในผลิตภัณฑ์และสินค้าเกษตร

๓) สนับสนุนการนำเทคโนโลยี นวัตกรรมสมัยใหม่มาใช้ในกระบวนการผลิตหลังการเก็บเกี่ยวและการแปรรูป

๔) ส่งเสริมการสร้างตราสินค้า และขยายช่องทางการตลาดด้วยระบบเทคโนโลยีสารสนเทศ และการสร้างเครื่องหมายทางการค้าและการปกป้องสิทธิในทรัพย์สินทางปัญญา

เป้าหมาย สินค้าเกษตรแปรรูปและผลิตภัณฑ์มีมูลค่าเพิ่มขึ้น

ตัวชี้วัด อัตราการขยายตัวของมูลค่าสินค้าเกษตรแปรรูปและผลิตภัณฑ์ (เฉลี่ยร้อยละ)

๒.๒.๕ แผนย่อยเกษตรอัจฉริยะ ประกอบด้วยแนวทางการพัฒนา ดังนี้

๑) ส่งเสริมการพัฒนาพันธุ์พืช พันธุ์สัตว์ ปัจจัยการผลิต เครื่องจักรกลและอุปกรณ์การเกษตร รวมทั้งเทคโนโลยีและนวัตกรรมการเกษตรแห่งอนาคต

๒) พัฒนาศักยภาพเกษตรกรในการเข้าถึงและใช้ประโยชน์จากเทคโนโลยีและนวัตกรรมทางการเกษตร การจัดการภาคเกษตรที่เป็นมิตรกับสิ่งแวดล้อม องค์ความรู้ด้านการผลิตและการตลาด การใช้ประโยชน์จากเทคโนโลยีอวกาศและภูมิสารสนเทศ เทคโนโลยีดิจิทัล ฐานข้อมูลสารสนเทศทางการเกษตรต่างๆ

๓) สนับสนุนและส่งเสริมการทำระบบฟาร์มอัจฉริยะ ควบคู่กับการใช้เทคโนโลยีดิจิทัลและการใช้ประโยชน์จากข้อมูลในการวางแผนการปรับเปลี่ยนกระบวนการผลิตสินค้าที่สอดคล้องกับความต้องการของตลาด

เป้าหมายที่ ๑ สินค้าที่ได้จากเทคโนโลยีสมัยใหม่/อัจฉริยะมีมูลค่าเพิ่มขึ้น

ตัวชี้วัด มูลค่าสินค้าที่มีการใช้เทคโนโลยีสมัยใหม่/อัจฉริยะ (เฉลี่ยร้อยละ)

เป้าหมายที่ ๒ ผลผลิตต่อหน่วยของฟาร์มหรือแปลงที่มีการใช้เทคโนโลยีสมัยใหม่/อัจฉริยะเพิ่มขึ้น
ตัวชี้วัด ผลผลิตต่อหน่วยของฟาร์มหรือแปลงที่มีการใช้เทคโนโลยีสมัยใหม่/อัจฉริยะ (เฉลี่ยร้อยละ)

๒.๒.๖ แผนย่อยการพัฒนาาระบบนิเวศการเกษตร ประกอบด้วยแนวทางการพัฒนา ดังนี้

๑) เพิ่มประสิทธิภาพและการจัดการฐานทรัพยากรทางการเกษตร อนุรักษ์และรักษาฐานทรัพยากรทางการเกษตรที่สำคัญ การคุ้มครองที่ดินการเกษตร การจัดการน้ำเพื่อการเกษตรและชุมชนอย่างมีประสิทธิภาพ ตลอดจนใช้ประโยชน์จากฐานข้อมูลทรัพยากรทางการเกษตร และการบริหารจัดการพื้นที่เกษตรกรรมอย่างเหมาะสม

๒) สร้างความมั่นคงอาหารให้กับครัวเรือนเกษตรกรและชุมชน สนับสนุนให้ชุมชนทางการเกษตรของท้องถิ่น ส่งเสริมการทำเกษตรตามหลักการปรัชญาของเศรษฐกิจพอเพียง สนับสนุนให้หน่วยงานของรัฐหรือท้องถิ่นในพื้นที่มีบทบาทดำเนินการให้เกิดความมั่นคงด้านอาหารในมิติต่างๆ รวมถึงการดูแลโภชนาการของประชาชนในทุกช่วงวัย สร้างเสถียรภาพด้านรายได้ของเกษตรกรและประชาชน การมีมาตรการรองรับสำหรับผู้มีรายได้น้อยให้สามารถเข้าถึงสินค้าเกษตรและอาหารได้อย่างทั่วถึง และการติดตามการเปลี่ยนแปลงของราคาอาหารและผลกระทบ

๓) พัฒนาระบบข้อมูลสารสนเทศ และการเฝ้าระวังและเตือนภัยสินค้าเกษตร ส่งเสริมให้มีการพัฒนาระบบฐานข้อมูลสารสนเทศการเกษตรที่มีมาตรฐานและครบวงจร ทั้งเรื่องเกษตรกร ข้อมูล อุปสงค์และอุปทานสินค้าเกษตรที่มุ่งเน้นการตลาดนำการผลิต ข้อมูลพื้นที่เกษตรกรรม ข้อมูลมูลค่าสินค้าเกษตร การพัฒนาระบบติดตามเฝ้าระวังและวางระบบเตือนภัย กลไกการจัดการปัญหาที่อาจเกิดขึ้นกับสินค้าเกษตร และผลิตภัณฑ์ในมิติต่างๆ ทั้งในด้านอุปสงค์และอุปทาน รวมทั้งให้เกษตรกรและผู้ใช้ประโยชน์สามารถเข้าถึงข้อมูลได้ง่าย ตลอดจนเชื่อมโยงข้อมูลระหว่างหน่วยงานที่มีประสิทธิภาพ วิเคราะห์แนวโน้มการผลิตสินค้าเกษตร

๔) ส่งเสริมการรวมกลุ่มเกษตรกรเชื่อมโยงไปถึงผู้ประกอบการ ภาคเอกชน และหน่วยงานที่เกี่ยวข้อง ในการพัฒนาด้านการผลิตและด้านการตลาดของสินค้าเกษตรและผลิตภัณฑ์ สนับสนุนการขยายเครือข่ายธุรกิจของวิสาหกิจชุมชนและสหกรณ์ สนับสนุนให้มีโอกาสในการเข้าถึงแหล่งทุนภายใต้เงื่อนไขที่ผ่อนปรนมากขึ้น และมีกลไกในการดูแลให้เกษตรกรได้รับประโยชน์จากการรวมกลุ่มและการเพิ่มมูลค่าสินค้าเกษตรอย่างแท้จริง

๕) วิจัยพัฒนาเทคโนโลยีและนวัตกรรมสนับสนุนภาคเกษตร สนับสนุนและส่งเสริมการวิจัยพื้นฐาน รวมถึงการวิจัยเชิงประยุกต์ในด้านต่างๆ พัฒนาศักยภาพเกษตรกรในการเข้าถึงองค์ความรู้และเทคโนโลยีด้านการผลิตและการตลาด เทคโนโลยีดิจิทัล และข้อมูลสารสนเทศ

๖) พัฒนาคูณภาพมาตรฐานสินค้าและผลิตภัณฑ์ ยกระดับการผลิตสินค้าและผลิตภัณฑ์ให้มีคุณภาพมาตรฐาน สอดคล้องกับความต้องการของตลาดหรือกลุ่มผู้บริโภค จัดให้มีระบบการตรวจรับรองคุณภาพมาตรฐานสินค้าเกษตรอย่างเพียงพอ มีขั้นตอนการตรวจสอบที่รวดเร็ว และมีราคาเหมาะสม รวมถึงการวางระบบตรวจสอบย้อนกลับ

๗) ส่งเสริมด้านการตลาดสินค้าเกษตรและผลิตภัณฑ์การเกษตร โดยใช้เทคโนโลยีและเครื่องมือต่างๆ ในการส่งเสริมและขยายตลาดสินค้าเกษตรและผลิตภัณฑ์เกษตรในรูปแบบต่างๆ

๘) อำนวยความสะดวกทางการค้าและพัฒนาระบบโลจิสติกส์การเกษตร เพิ่มประสิทธิภาพการให้บริการทางการค้าและอำนวยความสะดวกแก่ผู้ประกอบการให้มีความรวดเร็วและไม่เป็นภาระค่าใช้จ่ายในการทำธุรกรรมทางการค้า และเตรียมความพร้อมของสถานที่เก็บรวบรวม/รักษาคุณภาพสินค้าและผลิตภัณฑ์เกษตร ที่ได้คุณภาพและมาตรฐาน

เป้าหมายที่ ๑ ประสิทธิภาพการผลิตสินค้าเกษตรต่อหน่วยมีการปรับตัวเพิ่มขึ้น

ตัวชี้วัด มูลค่าผลผลิตสินค้าเกษตรต่อหน่วย (เฉลี่ยร้อยละ)

เป้าหมายที่ ๒ สถาบันเกษตรกร (สหกรณ์ วิสาหกิจชุมชน และกลุ่มเป้าหมาย) ที่ขึ้นทะเบียน กับกระทรวงเกษตรและสหกรณ์มีความเข้มแข็งในระดับมาตรฐานเพิ่มขึ้น

ตัวชี้วัด สถาบันเกษตรกร (สหกรณ์ วิสาหกิจชุมชน และกลุ่มเกษตรกร) ที่ขึ้นทะเบียนกับกระทรวงเกษตรและสหกรณ์มีความเข้มแข็งในระดับมาตรฐาน (เฉลี่ยร้อยละ)

๒.๓ ยุทธศาสตร์เกษตรและสหกรณ์ ระยะ ๒๐ ปี (พ.ศ. ๒๕๖๐ - ๒๕๗๙) กระทรวงเกษตรและสหกรณ์ ได้จัดทำยุทธศาสตร์เกษตรและสหกรณ์ ระยะ ๒๐ ปี (พ.ศ. ๒๕๖๐ - ๒๕๗๙) เพื่อเป็นกรอบการดำเนินงานในการพัฒนาภาคการเกษตรให้สามารถดำเนินการได้อย่างต่อเนื่องและมีประสิทธิภาพ ซึ่งสอดคล้องกับยุทธศาสตร์และแผนพัฒนาที่สำคัญ ได้แก่ ยุทธศาสตร์ชาติ (พ.ศ. ๒๕๖๑ - ๒๕๘๐) ทั้ง ๖ ยุทธศาสตร์ แผนพัฒนาเศรษฐกิจและสังคมแห่งชาติ ฉบับที่ ๑๒ แผนปฏิรูปของสภาขับเคลื่อนการปฏิรูปประเทศ (สปท.) และยังสอดคล้องกับเป้าหมายการพัฒนาที่ยั่งยืน (SDGs) ซึ่งเป็นเป้าหมายการพัฒนาในระดับโลกขององค์การสหประชาชาติ โดยยุทธศาสตร์เกษตรและสหกรณ์ ระยะ ๒๐ ปี (พ.ศ. ๒๕๖๐ - ๒๕๗๙) มุ่งในการแก้ไขจุดอ่อนและเสริมจุดแข็งให้เอื้อต่อการพัฒนาภาคการเกษตรในระยะยาว เพื่อบรรลุวิสัยทัศน์ **“เกษตรกรรมมั่นคง ภาคการเกษตรมั่งคั่ง ทรัพยากรการเกษตรยั่งยืน”** โดยมีแนวทางไปสู่เป้าหมาย คือ

- ยุทธศาสตร์ที่ ๑ สร้างความเข้มแข็งให้กับเกษตรกรและสถาบันเกษตรกร
- ยุทธศาสตร์ที่ ๒ เพิ่มประสิทธิภาพการผลิตและยกระดับมาตรฐานสินค้า
- ยุทธศาสตร์ที่ ๓ เพิ่มความสามารถในการแข่งขันภาคการเกษตรด้วยเทคโนโลยีและนวัตกรรม
- ยุทธศาสตร์ที่ ๔ บริหารจัดการทรัพยากรการเกษตรและสิ่งแวดล้อมอย่างสมดุลและยั่งยืน
- ยุทธศาสตร์ที่ ๕ พัฒนาระบบบริหารจัดการภาครัฐ

๒.๔ แผนพัฒนาเศรษฐกิจและสังคมแห่งชาติ ฉบับที่ ๑๒ (พ.ศ. ๒๕๖๐ - ๒๕๖๔) การพัฒนาประเทศในระยะแผนพัฒนา ฉบับที่ ๑๒ เป็นจุดเปลี่ยนที่สำคัญในการเชื่อมต่อกับยุทธศาสตร์ชาติ ๒๐ ปีในลักษณะการแปลงยุทธศาสตร์ระยะยาวสู่การปฏิบัติ โดยในแต่ละยุทธศาสตร์ของแผนพัฒนา ฉบับที่ ๑๒ ได้กำหนดประเด็นการพัฒนาพร้อมทั้งแผนงาน/โครงการสำคัญที่ต้องดำเนินการให้เห็นผลเป็นรูปธรรมในช่วง ๕ ปีแรกของการขับเคลื่อนยุทธศาสตร์ชาติ เพื่อเตรียมความพร้อมคน สังคม และระบบเศรษฐกิจของประเทศให้สามารถปรับตัวรองรับผลกระทบจากการเปลี่ยนแปลงได้อย่างเหมาะสม ซึ่งยุทธศาสตร์ที่เกี่ยวข้องกับภาคการเกษตร ได้แก่ ยุทธศาสตร์การสร้างความเข้มแข็งทางเศรษฐกิจและแข่งขันได้อย่างยั่งยืน โดยมีแนวทางการพัฒนาที่มีความสำคัญสูงและสามารถผลักดันสู่การปฏิบัติ ดังนี้

๒.๔.๑ เสริมสร้างฐานการผลิตภาคเกษตรให้เข้มแข็งและยั่งยืน โดยพัฒนาและบำรุงรักษาแหล่งน้ำเพื่อการเกษตร จัดระบบการปลูกพืชให้สอดคล้องปริมาณน้ำที่หาได้ คุ้มครองพื้นที่เกษตรกรรมที่มีศักยภาพและขยายโอกาสในการเข้าถึงพื้นที่ทำกินของเกษตรกรให้มากขึ้น และส่งเสริมให้เกษตรกรมีความรู้ในการรวบรวมคัดเลือก และปรับปรุงพันธุ์กรรมพืช สัตว์ สัตว์น้ำ และจุลินทรีย์ของท้องถิ่น

๒.๔.๒ สร้างและถ่ายทอดองค์ความรู้ทางวิชาการ วิทยาศาสตร์ เทคโนโลยีและนวัตกรรม และภูมิปัญญาท้องถิ่นด้านการเกษตรแบบมีส่วนร่วม โดยส่งเสริมการวิจัยพัฒนาปัจจัยการผลิต วิจัยและพัฒนาเทคโนโลยี การผลิตและรูปแบบผลิตภัณฑ์เกษตรแปรรูปใหม่ๆ เพื่อสร้างมูลค่าเพิ่มและความหลากหลายของสินค้าและพัฒนา รูปแบบและกระบวนการถ่ายทอดความรู้ เพื่อปรับระบบการผลิตที่เหมาะสมกับสภาพพื้นที่และการเปลี่ยนแปลงของสภาพภูมิอากาศ

๒.๔.๓ ยกกระดับการผลิตสินค้าเกษตรและอาหารเข้าสู่ระบบมาตรฐานและสอดคล้องกับความต้องการของตลาดและการบริโภคอาหารเพื่อสุขภาพ โดยพัฒนาระบบมาตรฐานสินค้าเกษตรและอาหารให้เป็นที่ยอมรับในระดับสากล ส่งเสริมการผลิตสินค้าเกษตรและอาหารให้ได้คุณภาพมาตรฐานและความปลอดภัยและการบริโภคอาหารเพื่อสุขภาพ และขับเคลื่อนการผลิตสินค้าเกษตรอินทรีย์อย่างจริงจัง

๒.๔.๔ เสริมสร้างขีดความสามารถการผลิตในห่วงโซ่อุตสาหกรรมเกษตร โดยเสริมสร้างศักยภาพของสถาบันเกษตรกรและการรวมกลุ่ม ส่งเสริมให้เกษตรกรผลิตพืช ปศุสัตว์ และการทำประมงให้สอดคล้องกับศักยภาพพื้นที่และความต้องการของตลาด (Zoning) วิจัยพัฒนาและใช้เทคโนโลยีและเครื่องจักรสมัยใหม่ในกระบวนการผลิต สนับสนุนการสร้างมูลค่าเพิ่มสินค้าเกษตรและการใช้ประโยชน์จากฐานทรัพยากรชีวภาพเพื่อต่อยอดองค์ความรู้และพัฒนาผลิตภัณฑ์มูลค่าสูง บริหารจัดการผลผลิตอย่างเป็นระบบครบวงจร พัฒนากลไกจัดการความเสี่ยงที่กระทบต่อสินค้าเกษตร และสร้างความร่วมมือด้านการเกษตรกับประเทศเพื่อนบ้าน

๒.๔.๕ ส่งเสริมและเร่งขยายผลแนวคิดการทำการเกษตรตามหลักปรัชญาของเศรษฐกิจพอเพียง โดยส่งเสริมให้เกษตรกรมีส่วนร่วมในการกำหนดนโยบายการเกษตร ส่งเสริมขยายผลและพัฒนาการผลิตในระบบเกษตรกรรมยั่งยืน และควบคุมการใช้สารเคมีการเกษตรที่เป็นอันตรายต่อสุขภาพและสิ่งแวดล้อมอย่างเคร่งครัด

๒.๔.๖ พัฒนาปัจจัยสนับสนุนในการบริหารจัดการภาคเกษตรและสนับสนุนเกษตรกรรุ่นใหม่ โดยพัฒนาฐานข้อมูลด้านอุปสงค์และอุปทานด้านการเกษตร สร้างบุคลากรด้านการเกษตร และปรับปรุงกฎหมายที่เกี่ยวข้องกับการเกษตรให้ทันสมัย

๒.๕ นโยบายรัฐบาลที่เกี่ยวข้องกับกระทรวงเกษตรและสหกรณ์

๒.๕.๑ นโยบายหลัก ๑๒ ด้าน

๑. การพัฒนาเศรษฐกิจและความสามารถในการแข่งขันของไทย

๑.๑ การพัฒนาภาคอุตสาหกรรม

พัฒนาอุตสาหกรรมเศรษฐกิจชีวภาพ เศรษฐกิจหมุนเวียน และเศรษฐกิจสีเขียว (Bio-Circular-Green (BCG) Economy) โดยนำความก้าวหน้าทางเทคโนโลยีและนวัตกรรมมาพัฒนาต่อยอดและสร้างมูลค่าเพิ่มจากทรัพยากรความหลากหลายทางชีวภาพและวัฒนธรรมในการผลิตสินค้าเกษตร อุตสาหกรรมและบริการของท้องถิ่น ปรับระบบการบริหารจัดการการผลิตและระบบโลจิสติกส์ ส่งเสริมการใช้พลังงานทดแทน การใช้ประโยชน์จากวัสดุเหลือใช้ทางการเกษตรมาเพิ่มมูลค่า การบริหารจัดการของเสียอุตสาหกรรมและขยะแบบคลัสเตอร์ระหว่างอุตสาหกรรมและชุมชนในแต่ละพื้นที่ของจังหวัด กลุ่มจังหวัด เพื่อลดผลกระทบต่อสิ่งแวดล้อมและสุขภาพ พร้อมทั้งให้ความสำคัญกับกฎระเบียบทางด้านสิ่งแวดล้อมในระดับประเทศและระหว่างประเทศ

๑.๒ พัฒนาภาคเกษตร

๑) รักษาเสถียรภาพราคาสินค้าเกษตรและรายได้ให้กับเกษตรกรในสินค้าเกษตรสำคัญ อาทิ ข้าว ยางพารา มันสำปะหลัง ปาล์ม อ้อย และข้าวโพด โดยผ่านเครื่องมือและมาตรการที่เหมาะสม มีประสิทธิภาพ ไม่เป็นภาระกับงบประมาณแผ่นดินเกินสมควร จัดให้มีระบบประกันภัยสินค้าเกษตร การพัฒนาระบบตลาดที่เชื่อมโยงผลผลิตของเกษตรกรถึงผู้ประกอบการแปรรูปและผู้บริโภคอย่างเป็นธรรม การใช้เทคโนโลยีและเครื่องมือในการขยายและเข้าถึงตลาดในรูปแบบต่างๆ การอำนวยความสะดวกทางการค้า และการพัฒนาระบบโลจิสติกส์การเกษตรที่มีประสิทธิภาพ

๒) ลดต้นทุนและเพิ่มประสิทธิภาพการผลิตที่เหมาะสมและไม่ก่อให้เกิดภาระทางการเงินการคลังของภาครัฐ โดยจัดให้มีมาตรการที่เกี่ยวข้องกับการเพิ่มรายได้และลดต้นทุนการเกษตรครบวงจร ตั้งแต่การปรับโครงสร้างต้นทุนการผลิต อาทิ เมล็ดพันธุ์ พื้นที่เพาะปลูก ปุ๋ย เครื่องจักรกลและอุปกรณ์การเกษตร แหล่งน้ำ และระบบไฟฟ้าเพื่อการเกษตร การลดภาระหนี้สินโดยให้เกษตรกรเข้าถึงแหล่งเงินทุนในระบบที่มีต้นทุนต่ำ การลดความเสี่ยงจากราคาพืชผลทางการเกษตร การพัฒนาทักษะอาชีพเสริมรายได้ รวมทั้งการวิจัยพัฒนาเทคโนโลยีการเกษตรเพื่อเพิ่มผลผลิต และการปรับเปลี่ยนการผลิตให้เหมาะสมกับฐานทรัพยากรในพื้นที่และความต้องการของตลาด นำระบบข้อมูลสารสนเทศการเกษตร ระบบแผนที่เกษตรเพื่อการจัดเขตพื้นที่เกษตรกรรม (Zoning) และส่งเสริมกลไกอาสาสมัครเกษตรหมู่บ้าน รวมทั้งระบบการบริหารจัดการเชิงรุกมาใช้ในการบริหารจัดการการผลิตสินค้าเกษตรให้เหมาะสมกับพื้นที่

๓) พัฒนาการเกษตรกรและเกษตรกรรุ่นใหม่ โดยเพิ่มทักษะการประกอบการและพัฒนาความเชื่อมโยงของกลุ่มเกษตรกร วิชากิจชุมชน และสหกรณ์ในทุกกระดับ โดนเฉพาะด้านการตลาด การค้าออนไลน์ ระบบบัญชี เพื่อขยายฐานการผลิตและฐานการตลาดของสถาบันเกษตรกรให้เข้มแข็ง มีความสามารถในการแข่งขัน รวมทั้งการพัฒนาเกษตรกรรุ่นใหม่ไปสู่เกษตรกรอัจฉริยะ เพื่อการพัฒนาภาคเกษตรได้อย่างมั่นคงต่อไปในอนาคต

๔) ส่งเสริมการสร้างมูลค่าเพิ่มให้กับสินค้าเกษตร เพื่อยกระดับรายได้และคุณภาพชีวิต ให้กับเกษตรกร โดยใช้ประโยชน์จากฐานความหลากหลายทางชีวภาพ การลด ละ เลิกใช้ยาปราบศัตรูพืชโดยเร็ว โดยต้องจัดหาสารทดแทนที่มีประสิทธิภาพเพียงพอและเป็นที่ยอมรับของเกษตรกร การส่งเสริมการผลิตสินค้าเกษตร ที่มีมูลค่าเพิ่มและโอกาสทางเศรษฐกิจ อาทิ เกษตรอินทรีย์ เกษตรอัตลักษณ์พื้นถิ่น เกษตรปลอดภัย เกษตรชีวภาพ

และเกษตรแปรรูป เพื่อต่อยอดไปสู่เกษตรอุตสาหกรรม ส่งเสริมการวิจัยพัฒนาและถ่ายทอดเทคโนโลยีในการพัฒนาสินค้าเกษตรและผลิตภัณฑ์ รวมทั้งส่งเสริมการผลิตสินค้าเกษตรให้ได้คุณภาพมาตรฐานและความปลอดภัย

๕) **ดูแลเกษตรกรผู้มีรายได้น้อยให้สามารถเข้าถึงและใช้ประโยชน์ในที่ดินทำกิน แหล่งเงินทุน โครงสร้างพื้นฐาน และปัจจัยการผลิตต่างๆ** รวมทั้งดูแลและลดความเสียหายจากการทำการเกษตร ในพื้นที่ประสบภัยทางธรรมชาติซ้ำซาก โดยกำหนดเขตพื้นที่เกษตรกรรม (Zoning)

๖) **ส่งเสริมการปลูกไม้มีค่าเป็นพืชเศรษฐกิจ** โดยการสนับสนุนพันธุ์กล้าไม้ และให้ความรู้ ในการบริหารจัดการเชิงพาณิชย์อย่างเหมาะสม ทั้งในด้านการปลูก บำรุงรักษา ดูแล และการแปรรูปเพื่อสร้างมูลค่าเพิ่ม ซึ่งจะช่วยให้เพิ่มรายได้ให้แก่เกษตรกรอีกทางหนึ่ง

๗) **ส่งเสริมการทำปศุสัตว์ให้เกษตรกรมีรายได้เพิ่มขึ้น** โดยส่งเสริมการตลาด วิจัยและพัฒนาพันธุ์สัตว์เศรษฐกิจและสัตว์พื้นบ้าน อาทิ โคเนื้อ แพะ และแกะ เพื่อสร้างมูลค่าเพิ่ม พัฒนามาตรฐานการผลิต และคุณภาพของผลิตภัณฑ์ให้เป็นที่ยอมรับในระดับสากลและสอดคล้องกับความต้องการของผู้บริโภค ทั้งภายในประเทศและต่างประเทศ รวมทั้งสนับสนุนการส่งออกผลิตภัณฑ์ดังกล่าวไปสู่ตลาดโลก

๘) **ฟื้นฟูและสนับสนุนอาชีพการทำประมงให้เกิดความยั่งยืนบนพื้นฐานของการรักษาทรัพยากรทางการประมงและทรัพยากรทางทะเลให้มีความสมบูรณ์อย่างต่อเนื่อง** โดยเพิ่มขีดความสามารถการทำประมงอย่างถูกต้องในกลุ่มประมงพื้นบ้านและเชิงพาณิชย์ การเข้าถึงแหล่งทุนเพื่อเพิ่มศักยภาพในการสร้างรายได้และลดต้นทุนการทำประมง ลดอุปสรรคในการประกอบอาชีพ ส่งเสริมการรวมกลุ่มประมงชายฝั่งและประมงพื้นบ้าน เพื่อสร้างพลังในการประกอบอาชีพควบคู่ไปกับการอนุรักษ์ในพื้นที่ และเร่งพัฒนาการเพาะเลี้ยงในทะเลที่สอดคล้องกับแผนการใช้ประโยชน์เชิงพื้นที่ รวมถึงการนำเทคโนโลยีและนวัตกรรมจากภูมิปัญญาในการแปรรูปมาเพิ่มมูลค่าผลิตภัณฑ์และสินค้าประมง

๒. การพัฒนาสร้างความเข้มแข็งจากฐานราก

ส่งเสริมวิสาหกิจชุมชนและผลิตภัณฑ์ชุมชน สร้างมูลค่าเพิ่มธุรกิจชุมชนผ่านอัตลักษณ์ของ พื้นที่ โดยส่งเสริมให้ผู้ประกอบการขนาดกลางและขนาดย่อมยุคใหม่ของไทย ผู้ประกอบการหนึ่งตำบลหนึ่งผลิตภัณฑ์ และสหกรณ์ในชุมชนให้สามารถใช้ประโยชน์และต่อยอดจากสิ่งบ่งชี้ทางภูมิศาสตร์ ภูมิปัญญา วัฒนธรรม และทรัพยากรในพื้นที่ รวมทั้งเทคโนโลยีและนวัตกรรม เพื่อสร้างสรรค์คุณค่าผลิตภัณฑ์และบริการของชุมชนที่มีอัตลักษณ์ และมีมาตรฐานการผลิตตามหลักสากล ซึ่งจะช่วยให้สร้างรายได้สู่ชุมชนอย่างทั่วถึง นำไปสู่การสร้างเศรษฐกิจชุมชนที่สามารถพึ่งพาตนเองได้อย่างยั่งยืนและมีบทบาทต่อระบบเศรษฐกิจของจังหวัดมากขึ้น

๓. การฟื้นฟูทรัพยากรธรรมชาติและการรักษาสิ่งแวดล้อมเพื่อสร้างการเติบโตอย่างยั่งยืน

๓.๑ **ปรับปรุงระบบที่ดินทำกินและลดความเหลื่อมล้ำด้านการถือครองที่ดิน** โดยจัดสรรที่ดินทำกินและที่อยู่อาศัยให้แก่ราษฎรที่ยากไร้และเกษตรกรตามหลักการของคณะกรรมการนโยบายที่ดินแห่งชาติ การกระจายสิทธิการถือครองให้แก่ผู้ที่อยู่ในพื้นที่ที่ไม่ได้รกร้าง และมีมาตรการป้องกันการเปลี่ยนมือไปอยู่ในครอบครองของผู้ที่มีใช้เกษตรกรและผู้ยากจน จัดทำระบบฐานข้อมูลเพื่อการบริหารจัดการที่ดิน จัดทำหลักฐานการถือครองที่ดินของรัฐทุกประเภท จัดทำแผนที่แสดงแนวเขตที่ดินของรัฐให้ชัดเจน และเร่งแก้ไขปัญหาดินที่ทับซ้อนและแนวเขตพื้นที่ป่าที่ไม่ชัดเจน เพื่อลดข้อขัดแย้งระหว่างประชาชนกับเจ้าหน้าที่รัฐ

๓.๒ **ส่งเสริมการบริหารจัดการน้ำทั้งระบบ แหล่งน้ำชุมชน และทะเล** โดยเชื่อมโยงกับ แผนบริหารจัดการน้ำ ๒๐ ปี ของประเทศ เพิ่มผลิตผลในการจัดการและการใช้น้ำทุกภาคส่วน จัดให้มีน้ำสะอาดใช้ทุกครัวเรือนในชุมชนชนบท ในปริมาณ คุณภาพ และราคา ที่เข้าถึงได้ มีระบบการจัดการน้ำชุมชนที่เหมาะสม พร้อมทั้งส่งเสริม พื้นที่อนุรักษ์ พื้นที่ต้นน้ำ พื้นที่ชุ่มน้ำ พื้นที่พิกน้ำ แหล่งน้ำธรรมชาติ แอ่งน้ำบาดาล การระบายน้ำชายฝั่ง เพิ่มผลิตภาพของน้ำทั้งระบบ และสร้างมูลค่าเพิ่มจากการใช้น้ำให้ทัดเทียมระดับสากล ดูแลภัยพิบัติจากน้ำ พัฒนาการจัดการน้ำเชิงลุ่มน้ำทั้งระบบ และเพิ่มพื้นที่ชลประทาน เพื่อลดความเหลื่อมล้ำและสร้างระบบจัดสรรน้ำที่เป็นธรรม รวมทั้งส่งเสริมให้ชุมชนมีส่วนร่วมบริหารจัดการน้ำในชุมชนตามแนวพระราชดำริ

๓.๓ แก้ไขปัญหาก๊าซเรือนกระจกและผลกระทบจากการเปลี่ยนแปลงสภาพภูมิอากาศ โดยมุ่งเน้นการลดการปล่อยก๊าซเรือนกระจก สร้างสังคมคาร์บอนต่ำและปลอดภัยขนาดไม่เกิน ๒.๕ ไมครอน กำหนดมาตรการควบคุมการเผาพื้นที่เพื่อทำการเพาะปลูก ปรับปรุงการบริหารจัดการภัยพิบัติทั้งระบบ และการสร้างความรู้ความเข้าใจของประชาชนในการรับมือและปรับตัว เพื่อลดความเสียหายจากภัยธรรมชาติและผลกระทบที่เกี่ยวข้องกับการเปลี่ยนแปลงสภาพภูมิอากาศ สนับสนุนการลงทุนในโครงสร้างพื้นฐานของภาครัฐและภาคเอกชนที่เป็นมิตรต่อสภาพภูมิอากาศ ส่งเสริมให้ทุกภาคส่วนมีส่วนร่วมในการพัฒนาปรับปรุงระบบบริหารจัดการต่างๆ ให้มีประสิทธิภาพ พร้อมทั้งปรับปรุงกฎหมายที่เกี่ยวข้อง เพื่อมุ่งสู่เป้าหมายตามพันธกรณีระหว่างประเทศที่ไทยเข้าร่วมและให้สัตยาบันไว้

๓.๔ พัฒนากลไกแก้ไขปัญหาคความขัดแย้งด้านทรัพยากรธรรมชาติและสิ่งแวดล้อม โดยให้ความสำคัญกับการจัดทำระบบการประเมินสิ่งแวดล้อมระดับยุทธศาสตร์มาใช้เป็นเครื่องมือเชิงนโยบาย ในการเพิ่มขีดความสามารถในการกำหนดยุทธศาสตร์การพัฒนาร่วมกันของภาคส่วนต่างๆ ในสังคม และบูรณาการการทำงานระหว่างหน่วยงานภาครัฐทุกระดับประเทศ ราชสาขา และเชิงพื้นที่ เพื่อนำไปสู่การพัฒนาอย่างยั่งยืน ลดความขัดแย้งระหว่างยุทธศาสตร์ต่างๆ โดยเฉพาะระหว่างยุทธศาสตร์ราชสาขากับยุทธศาสตร์เชิงพื้นที่

๒.๕.๒ นโยบายเร่งด่วน ๑๒ เรื่อง

๑. การแก้ไขปัญหาในการดำรงชีวิตของประชาชน โดยลดข้อจำกัดในการประกอบอาชีพของคนไทย การจัดการระบบขนส่งสาธารณะผ่านเทคโนโลยีดิจิทัล ทบทวนรูปแบบและมาตรฐานท่าเรือในกรุงเทพมหานคร และปริมณฑล เพื่อยังคงเอกลักษณ์ของเมืองหลวงแห่งร้านอาหารริมถนน ทำให้บ้านเมืองเป็นระเบียบเรียบร้อยและสวยงาม แก้ไขปัญหาหนี้สินและลดภาระหนี้สินของประชาชนในกองทุนหมู่บ้าน กองทุนเงินให้กู้ยืมเพื่อการศึกษา หนี้สินนอกระบบ การฉ้อโกงหลอกลวงประชาชนโดยครอบคลุมไปถึงการฉ้อโกงหลอกลวงผ่านระบบออนไลน์ ปรับปรุงระบบภาษีและการให้สินเชื่อที่เอื้อให้ประชาชนสามารถมีที่อยู่อาศัยเป็นของตนเองได้ตามความพร้อม ปรับปรุงระบบที่ดินทำกินให้เกษตรกรสามารถเข้าถึงได้ จัดทำแนวทางการกำหนดสิทธิและการจัดการสิทธิในที่ดินของเกษตรกรที่เหมาะสม ลดอุปสรรคในธุรกิจประมงพาณิชย์และประมงชายฝั่ง รวมทั้งช่วยเหลือดูแลประมงพื้นที่ โดยยังคงสอดคล้องกับมาตรฐานด้านการประมงขององค์การระหว่างประเทศ

๒. การให้ความช่วยเหลือเกษตรกรและพัฒนานวัตกรรม โดยจัดพื้นที่การเกษตรให้สอดคล้องกับระบบบริหารจัดการน้ำและคุณภาพของดินตาม Agri-Map กำหนดเป้าหมายรายได้เกษตรกรให้สามารถมีรายได้จากผลผลิตทางการเกษตรที่มีคุณภาพในสินค้าเกษตรสำคัญ อาทิ ข้าว ยางพารา มันสำปะหลัง ปาล์ม อ้อย และข้าวโพด ด้วยการชดเชย การประกันรายได้ ส่งเสริมระบบประกันภัยสินค้าเกษตร หรือเครื่องมือทางการเงินสมัยใหม่ที่ไม่ก่อให้เกิดผลกระทบทางวินัยการเงินการคลังของภาครัฐในระยะยาว ส่งเสริมเกษตรกรพันธสัญญา และศึกษารูปแบบระบบแบ่งปันผลกำไรสินค้าเกษตรที่เป็นธรรมให้แก่เกษตรกร แก้ไขปัญหาข้าวครบวงจร ส่งเสริมการใช้ยางพาราในภาคอุตสาหกรรมและการพัฒนาโครงสร้างพื้นฐานของประเทศ ส่งเสริมการใช้ผลผลิตทางการเกษตรในอุตสาหกรรมพลังงาน สร้างนวัตกรรมและเครื่องมือทางการเกษตรในราคาที่เข้าถึงได้เพื่อลดต้นทุนการผลิต ควบคุมมาตรฐานการใช้สารเคมีหรือปุ๋ยเคมีในการเกษตรเพื่อนำไปสู่การลด ละ เลิกการใช้สารเคมีหรือปุ๋ยเคมี โดยจัดหาสิ่งทดแทนที่มีประสิทธิภาพและเป็นที่ยอมรับของเกษตรกร ต่อยอดภูมิปัญญาและความรู้ของปราชญ์ชาวบ้านในการสร้างนวัตกรรมผลิตภัณฑ์เกษตรแปรรูป รวมทั้งเร่งศึกษาวิจัยและพัฒนาเทคโนโลยีการใช้กัญชากัญชง และพืชสมุนไพรในทางการแพทย์ อุตสาหกรรมทางการแพทย์ และผลิตภัณฑ์อื่นๆ เพื่อสร้างโอกาสทางเศรษฐกิจและการสร้างรายได้ของประชาชน โดยกำหนดกลไกการดำเนินงานที่รัดกุม เพื่อมิให้เกิดผลกระทบทางสังคมตามที่กฎหมายบัญญัติไว้อย่างเคร่งครัด

๓. การวางรากฐานระบบเศรษฐกิจของประเทศสู่อนาคต โดยต่อยอดอุตสาหกรรมเป้าหมายและวางรากฐานการพัฒนาภายใต้แนวคิดเศรษฐกิจชีวภาพ เศรษฐกิจหมุนเวียน และเศรษฐกิจสีเขียว ดึงดูดการลงทุนของภาคเอกชนในเขตพัฒนาพิเศษภาคตะวันออกเขตเศรษฐกิจพิเศษ เมืองอัจฉริยะ และการลงทุนในโครงสร้างพื้นฐานที่ทันสมัย รวมทั้งวางรากฐานการพัฒนาเทคโนโลยีสื่อสารไร้สายในระบบ ๕G ควบคู่ไปกับการพัฒนาทักษะของ

ผู้ประกอบการขนาดกลางและขนาดย่อม และชุมชน ในการเข้าถึงตลาดในประเทศและตลาดโลกผ่านแพลตฟอร์มพาณิชย์อิเล็กทรอนิกส์ และการใช้ประโยชน์ของเทคโนโลยีสื่อสารสมัยใหม่ในการให้บริการสาธารณสุขและการศึกษาทางไกล การสร้างผู้ประกอบการอัจฉริยะทั้งในส่วนผู้ประกอบการขนาดกลางและขนาดย่อม เกษตรกร รวมถึงผู้ประกอบการยุคใหม่ พร้อมทั้งส่งเสริมการใช้ปัญญาประดิษฐ์เพื่อเป็นฐานในการขับเคลื่อนประเทศด้วยปัญญาประดิษฐ์ในอนาคต

๔. การจัดเตรียมมาตรการรองรับภัยแล้งและอุทกภัย ตั้งแต่การป้องกันก่อนเกิดภัย การให้ความช่วยเหลือระหว่างเกิดภัย และการแก้ไขปัญหามาระยะยาว โดยจัดระบบติดตามสถานการณ์อย่างต่อเนื่องและกำหนดมาตรการที่เหมาะสม เพื่อให้สามารถบรรเทาความเดือดร้อนของประชาชนให้ได้มากที่สุดและทันท่วงที รวมทั้งพัฒนาการปฏิบัติการฝนหลวงให้มีประสิทธิภาพยิ่งขึ้น

๒.๖ การพัฒนาการเกษตรในช่วงแผนพัฒนาเศรษฐกิจและสังคมแห่งชาติ ฉบับที่ ๑๒ (พ.ศ. ๒๕๖๐ - ๒๕๖๔)

๒.๖.๑ กรอบแนวคิดการพัฒนา

๑) เศรษฐกิจพอเพียงกับการพัฒนาการเกษตร แม้ว่าจะมีการนำปรัชญาของเศรษฐกิจพอเพียง มาปรับใช้กับการพัฒนาการเกษตรของประเทศอย่างต่อเนื่อง แต่ปัญหาของเกษตรกรยังคงมีอยู่ในสังคมไทย เป็นเพราะเกษตรกรไทยส่วนใหญ่เป็นรายย่อย การทำการเกษตรหลายพื้นที่ยังเป็นไปในลักษณะต่างคนต่างทำ สิ่งต่างๆ เหล่านี้ควรได้รับการแก้ไข โดยยึดหลักปรัชญาของเศรษฐกิจพอเพียงมาปรับใช้ในการดำรงชีวิตประจำวัน เพื่อให้เกษตรกรพัฒนาระบบการผลิตให้สามารถเลี้ยงตัวเองได้ตามหลักความพอประมาณ

๒) แรงงานภาคการเกษตรมีแนวโน้มลดลงและการก้าวเข้าสู่สังคมผู้สูงอายุ แรงงานในภาคการเกษตรลดลงเนื่องมาจากเคลื่อนย้ายไปทำงานในภาคการผลิตอื่น การก้าวเข้าสู่สังคมผู้สูงอายุ การเจริญเติบโตทางเศรษฐกิจ การขยายตัวของภาคการผลิตอื่น และทัศนคติของเกษตรกรส่วนใหญ่คิดว่าการทำการเกษตรเป็นงานที่หนักและลำบาก ไม่คุ้มค่า ทำให้เยาวชนรุ่นใหม่ไม่สนใจทำอาชีพการเกษตร ส่งผลให้แรงงานภาคการเกษตรมีแนวโน้มลดลง ซึ่งปัญหาดังกล่าวจำเป็นต้องได้รับการแก้ไขอย่างเป็นระบบ

๓) การปรับตัวของเกษตรกรสู่เกษตรกรมีอาชีพ (Smart Farmer) เกษตรกรจำนวนมากยังมีข้อจำกัดในการพัฒนาองค์ความรู้ด้านการผลิตเชื่อมโยงไปจนถึงการแปรรูปและการตลาด การขาดความรู้ความเข้าใจเรื่องการใช้ปัจจัยการผลิตทำให้ปัจจัยการผลิตดังกล่าวมากเกินความจำเป็น การปรับตัวของเกษตรกร จึงเป็นปัจจัยสำคัญอย่างยิ่งที่จะทำให้เป้าหมายการพัฒนาการเกษตรของประเทศบรรลุผลสำเร็จได้

๔) การส่งเสริมการทำเกษตรในรูปแบบของการพัฒนาเครือข่ายเกษตรกร องค์กรเกษตรกร และสถาบันเกษตรกร

๕) การบริหารจัดการสินค้าเกษตร ภาคการเกษตรมีความอ่อนไหวและเปราะบางมากกว่าภาคการผลิตอื่นๆ จึงควรเน้นในเรื่องการวางแผนความต้องการและการผลิตสินค้าเกษตร (Demand & Supply) ในระดับจังหวัด เพื่อเป็นข้อมูลให้กับส่วนกลางในการบริหารจัดการสินค้าเกษตรในภาพรวม การขึ้นทะเบียนเกษตรกรทั่วประเทศ เพื่อรู้ปริมาณการผลิตสินค้าเกษตรที่สำคัญ

๖) มาตรฐานสินค้าเกษตร ประเทศไทยได้มีการพัฒนาด้านมาตรฐานสินค้าเกษตรไปมากเมื่อเทียบกับประเทศเพื่อนบ้าน แต่ยังคงมีปัญหาในเรื่องของการพัฒนาให้ทั่วถึง ทั้งด้านองค์ความรู้ การสร้างความเข้าใจเกี่ยวกับมาตรฐานสินค้าเกษตร การพัฒนาผลิตภัณฑ์และบรรจุภัณฑ์ เพื่อยืดอายุของสินค้าเกษตรและเพิ่มมูลค่าให้กับสินค้าเกษตร ดึงดูดความสนใจและตอบสนองต่อความต้องการที่หลากหลายของผู้บริโภคได้เป็นอย่างดี

๗) โลจิสติกส์และการพัฒนาโครงสร้างพื้นฐานการเกษตร เป็นการดำเนินการต่อเนื่องจากแผนพัฒนาการเกษตร ในช่วงแผนพัฒนาฯ ฉบับที่ ๑๑ (พ.ศ. ๒๕๕๕ - ๒๕๕๙) โดยยกระดับบุคลากรภาครัฐ เกษตรกร/สถาบันเกษตรกร เพื่อเพิ่มความสามารถในการแข่งขัน พัฒนาทักษะการบริหารจัดการโลจิสติกส์ระดับฟาร์ม ส่งเสริมและพัฒนากิจกรรมในโซ่คุณค่าของสินค้าเกษตร สนับสนุนให้เกิดเครือข่ายเกษตรกรและสถาบันเกษตรกร

๘) ความมั่นคงทางอาหารและพลังงาน การใช้พลังงานของโลกมีแนวโน้มเพิ่มขึ้น ส่งผลให้หลายประเทศรวมถึงประเทศไทยหันมาพึ่งพาการใช้พลังงานทดแทนเพิ่มขึ้นอย่างต่อเนื่อง ความต้องการพืชพลังงาน มีแนวโน้มเพิ่มขึ้น

๙) การเกษตรที่เป็นมิตรกับสิ่งแวดล้อม การวางมาตรการและแนวทางเพื่อเตรียมความพร้อม รับมือ และสนับสนุนการผลิตที่เป็นมิตรกับสิ่งแวดล้อมมีความสำคัญอย่างมากในการพัฒนาภาคการเกษตรของไทย

๑๐) การวิจัยและพัฒนาด้านการเกษตร รวมถึงนวัตกรรมและเทคโนโลยีการเกษตร

๑๑) กฎระเบียบและกฎหมายที่เกี่ยวข้องกับการพัฒนาการเกษตร

๑๒) ความร่วมมือและข้อตกลงระหว่างประเทศ ประเด็นสำคัญที่ควรพัฒนา คือ การศึกษา กฎระเบียบและกฎหมายของประเทศคู่ค้าที่จะมีผลกระทบต่อการค้าสินค้าเกษตร มาตรการนำเข้า-ส่งออกสินค้า

๑๓) การบริหารจัดการสินค้าเกษตรเพื่อรองรับการค้าชายแดนและเขตเศรษฐกิจพิเศษ

๒.๖.๒ ทิศทางการพัฒนา

๑) วิสัยทัศน์ “ภาคเกษตรก้าวไกลด้วยเทคโนโลยีและนวัตกรรม ตลาดนำการผลิต ชีวิตเกษตรกรรมคุณภาพ ทรัพยากรการเกษตรมีความสมดุลและยั่งยืน”

๒) พันธกิจ

(๑) พัฒนาคุณภาพชีวิตเกษตรกรให้มีความมั่นคง

(๒) พัฒนาเศรษฐกิจการเกษตรให้เติบโตอย่างมีเสถียรภาพ

(๓) ส่งเสริมการผลิตสินค้าเกษตรที่มีคุณภาพตลอดโซ่อุปทานให้สอดคล้องกับความต้องการของตลาด และส่งเสริมงานวิจัย เทคโนโลยี และนวัตกรรมเพื่อนำมาใช้ประโยชน์

(๔) ส่งเสริมให้มีการบริหารจัดการทรัพยากรการเกษตรและสิ่งแวดล้อมอย่างสมดุล และยั่งยืน

๓) วัตถุประสงค์ เป้าหมาย และตัวชี้วัด

(๑) วัตถุประสงค์

- เพื่อสร้างความภาคภูมิใจในอาชีพเกษตรกร สามารถพึ่งพาตนเองได้ มีการถ่ายทอดความรู้อย่างต่อเนื่อง เกิดการรวมกลุ่มเกษตรกรและเชื่อมโยงเครือข่ายกับภายนอกอย่างเข้มแข็ง และ ลดความเหลื่อมล้ำทางรายได้

- เพื่อส่งเสริมให้เกษตรกรและสถาบันเกษตรกรยกระดับผลิตภาพ ประสิทธิภาพ คุณภาพมาตรฐาน รวมทั้งสร้างมูลค่าเพิ่มสินค้าเกษตรให้ตอบสนองความต้องการของตลาด

- เพื่อสร้างความสามารถในการแข่งขันของสินค้าเกษตร รวมทั้งพัฒนางานวิจัย เทคโนโลยี และนวัตกรรมมาใช้ประโยชน์

- เพื่อให้เกิดการบริหารจัดการทรัพยากรการเกษตรอย่างมีประสิทธิภาพ สามารถปรับตัวและสร้างภูมิคุ้มกันรองรับต่อการเปลี่ยนแปลงสภาพภูมิอากาศได้

(๒) เป้าหมาย

- ความผาสุกของเกษตรกรเพิ่มขึ้นอยู่ที่ระดับ ๘๕ ในปี ๒๕๖๔

- เกษตรกรมีรายได้เงินสดสุทธิทางการเกษตรเพิ่มขึ้นเป็น ๕๙,๔๖๐ บาทต่อครัวเรือน ในปี ๒๕๖๔

- เศรษฐกิจภาคเกษตรเติบโตเฉลี่ยร้อยละ ๓ ต่อปี

- จำนวนงานวิจัย เทคโนโลยี และนวัตกรรมด้านการเกษตรถูกนำไปใช้ประโยชน์เพิ่มขึ้นอย่างน้อยร้อยละ ๕ ต่อปี

- ทรัพยากรการเกษตรได้รับการฟื้นฟูและใช้ประโยชน์อย่างสมดุลและยั่งยืนเพิ่มขึ้น

(๓) ตัวชี้วัด

- ดัชนีชี้วัดความผาสุกของเกษตรกร

- รายได้เงินสดสุทธิทางการเกษตร

- GDP ภาคเกษตร
- จำนวนงานวิจัย เทคโนโลยี และนวัตกรรมที่นำไปใช้ประโยชน์
- ทรัพยากรการเกษตรที่มีการบริหารจัดการอย่างมีประสิทธิภาพ

๔) ยุทธศาสตร์และแนวทางการพัฒนาการเกษตร

ยุทธศาสตร์ที่ ๑ สร้างความเข้มแข็งให้กับเกษตรกรและสถาบันเกษตรกร

- ขยายผลการทำการเกษตรตามหลักปรัชญาของเศรษฐกิจพอเพียง
- เสริมสร้างความภาคภูมิใจและความมั่นคงในการประกอบอาชีพเกษตรกร
- ส่งเสริมการทำเกษตรกรรมยั่งยืนให้เห็นผลในทางปฏิบัติ
- พัฒนาองค์ความรู้ของเกษตรกรสู่เกษตรกรมืออาชีพ
- สร้างความเข้มแข็งและเชื่อมโยงเครือข่ายของเกษตรกร และสถาบันเกษตรกร

ยุทธศาสตร์ที่ ๒ เพิ่มประสิทธิภาพการบริหารจัดการสินค้าเกษตรตลอดโซ่อุปทาน

- ส่งเสริมการผลิตสินค้าเกษตรให้ได้มาตรฐานรองรับความต้องการของตลาด
- ส่งเสริมการบริหารจัดการโซ่อุปทานสินค้าเกษตร
- เพิ่มมูลค่าสินค้าเกษตร
- จัดตั้งศูนย์กลางและพัฒนาระบบตลาดสินค้าเกษตร
- เสริมสร้างความมั่นคงทางอาหารอย่างยั่งยืน
- สนับสนุนความร่วมมือระหว่างภาครัฐและเอกชน
- สนับสนุนการจัดการความเสี่ยงที่จะกระทบต่อพืชผลทางการเกษตร
- ส่งเสริมการค้าชายแดน การพัฒนาเขตเศรษฐกิจพิเศษ และความร่วมมือระหว่างประเทศ

ยุทธศาสตร์ที่ ๓ เพิ่มความสามารถในการแข่งขันภาคการเกษตรด้วยเทคโนโลยีและนวัตกรรม

- ส่งเสริมและสนับสนุนการวิจัย เทคโนโลยี และนวัตกรรมด้านการเกษตร
- พัฒนาเทคโนโลยีสารสนเทศการเกษตรและเชื่อมโยงข้อมูลอย่างเป็นระบบ
- ส่งเสริมการนำงานวิจัย เทคโนโลยี และนวัตกรรมไปใช้ประโยชน์

ยุทธศาสตร์ที่ ๔ บริหารจัดการทรัพยากรการเกษตรและสิ่งแวดล้อมอย่างสมดุลและยั่งยืน

- ฟื้นฟูและอนุรักษ์ทรัพยากรการเกษตร
- ส่งเสริมการเกษตรที่เป็นมิตรกับสิ่งแวดล้อม
- บริหารจัดการทรัพยากรน้ำ
- บริหารจัดการพื้นที่ทำกินทางการเกษตร
- สร้างภูมิคุ้มกันการเกษตรต่อการเปลี่ยนแปลงสภาพภูมิอากาศ

ยุทธศาสตร์ที่ ๕ พัฒนาระบบบริหารจัดการภาครัฐ

- พัฒนาบุคลากรการเกษตรภาครัฐ ปรับปรุงโครงสร้างส่วนราชการ และกระบวนการ ทำงาน
- ปรับปรุงแก้ไขกฎหมาย และกฎระเบียบที่เกี่ยวข้องกับการเกษตร

๒.๗ นโยบายสำคัญของกระทรวงเกษตรและสหกรณ์

กระทรวงเกษตรและสหกรณ์ได้มีแนวทางในการขับเคลื่อนนโยบายของกระทรวงเกษตรและสหกรณ์ ในปี ๒๕๖๓ เพื่อให้สามารถนำไปดำเนินการต่อยอดได้ ดังนี้

๑. การบริหารจัดการน้ำทั้งระบบ การเพิ่มแหล่งน้ำขนาดใหญ่ ขนาดกลาง และขนาดเล็ก โดยได้มีการสำรวจพื้นที่ที่คาดว่าจะสามารถสร้างเป็นแหล่งกักเก็บน้ำได้ โดยเน้นในส่วนของแก้มลิงในบริเวณลุ่มน้ำต่างๆ ที่ได้มีการทำแผนที่สำรวจเอาไว้แล้ว จะมีการเพิ่มคุณภาพและปริมาณการผันน้ำจากลุ่มน้ำตะวันตกมาช่วยเหลือในลุ่มน้ำเจ้าพระยา ซึ่งจะมีการเพิ่มกำลังในการส่งน้ำจาก ๘๐๐ ล้าน ลบ.ม./ปี เป็น ๒,๐๐๐ ล้าน ลบ.ม./ปี เพื่อช่วยเหลือพี่น้องเกษตรกรและรักษาสมดุลระบบนิเวศของลุ่มน้ำเจ้าพระยา นอกจากนี้มีปฏิบัติการผันหลวงเพื่อช่วยเหลือพื้นที่เพาะปลูกพืช ป่าไม้ และเพิ่มน้ำในเขื่อนและอ่างเก็บน้ำ และมีการบริหารจัดการน้ำในช่วงฤดูแล้ง

โดยกรมชลประทานได้วางแผนการจัดสรรน้ำทั้งประเทศในช่วงฤดูแล้งปี ๒๕๖๒/๖๓ ระหว่างวันที่ ๑ พฤศจิกายน ๒๕๖๒ - ๓๐ เมษายน ๒๕๖๓ จำนวน ๑๗,๖๙๙ ล้าน ลบ.ม. รวมทั้งชุดสระน้ำในไร่นานอกเขตชลประทานขนาด ๑,๒๖๐ ลบ.ม. ให้เกษตรกรที่ขอรับการสนับสนุนทั่วประเทศ จำนวน ๔๐,๐๐๐ บ่อ เพื่อกักเก็บน้ำ บรรเทาและชะลอความแห้งแล้ง เพิ่มความชุ่มชื้นให้แกดินในฤดูฝนทิ้งช่วงหรือฤดูแล้งในระดับไร่นา

๒. การส่งเสริมสินค้าเกษตรปลอดภัยและเกษตรอินทรีย์ จะมีการนำศาสตร์พระราชาและเกษตรทฤษฎีใหม่เข้ามาเป็นนโยบายที่จะขับเคลื่อนของกระทรวงเกษตรและสหกรณ์ และมีมาตรการในการ “ลด ละ เลิก” การใช้สารเคมี จะประชาสัมพันธ์ให้พี่น้องเกษตรกรใช้สารเคมีให้น้อยที่สุด สำหรับพื้นที่ที่มีความพร้อมก็จะขอให้ “ละ” การใช้สารเคมี และเป้าหมายสุดท้ายคือการเลิกใช้สารเคมี โดยจะมีการหาและพัฒนาสารชีวภัณฑ์ต่างๆ มาทดแทน รวมถึงการใช้มาตรการต่างๆ อาทิ การใช้เครื่องจักรกลการเกษตรมาทดแทนเครื่องแรงงาน เป็นต้น

๓. การใช้ระบบการตลาดนำการผลิต จากนโยบายที่ดำเนินการมาในปี ๒๕๖๒ เพื่อแก้ไขปัญหาสินค้าล้นตลาดและราคาสินค้าเกษตรตกต่ำ จึงได้มีมาตรการในการหาตลาดใหม่ทั้งในและต่างประเทศ เป็นการเพิ่มช่องทางในการขายให้กับผู้ผลิตสินค้าเกษตร ไม่ว่าจะเป็นในส่วนของสหกรณ์ เกษตรแปลงใหญ่ วิสาหกิจชุมชน และกลุ่มเกษตรกร Young Smart Farmer ที่ต้องการจะสร้างความเข้มแข็ง เพื่อนำร่องในการปฏิรูปภาคการเกษตร ซึ่งจะมีหน่วยงานเข้าไปแนะนำตลาดในเรื่องออนไลน์ อาทิ การร่วมมือกับ LAZADA Thailand ในการจัดอบรมการเข้าสู่ตลาดออนไลน์ การขายสินค้าเกษตรโดยตรง รวมถึงการแปรรูปสินค้าเกษตรเพื่อเพิ่มมูลค่า โดยได้เริ่มดำเนินการไปแล้วและจะ KICK OFF โครงการในเดือนมกราคม ๒๕๖๓ และหลังจากนั้นจะดำเนินการในทุกภาคของประเทศไทย เพื่อดำเนินการส่งเสริมและขยายตลาดให้กับพี่น้องเกษตรกร

๔. การลดต้นทุนการผลิตและเพิ่มคุณภาพการผลิต ได้มีการตั้งคณะกรรมการการปรับปรุงปุ๋ย การใช้ปุ๋ยตามค่าวิเคราะห์ของดินหรือปุ๋ยสั่งตัด โดยมีเป้าหมายในการดำเนินการคือการลดต้นทุนในส่วนของค่าปุ๋ยลง ๓๐% แต่ถ้าเกษตรกรมีความพร้อมในการใช้ปุ๋ยจากธรรมชาติ ทั้งปุ๋ยหมักหรือปุ๋ยอินทรีย์ ทางภาครัฐก็พร้อมเข้าไปส่งเสริม ให้ความรู้ เพื่อให้เกษตรกรสามารถผลิตปุ๋ยไว้ใช้เอง อีกทั้งยังมีการใช้เทคโนโลยีมาพัฒนาพันธุ์พืช เพื่อปรับปรุงคุณภาพและผลผลิตต่อไร่ให้สูงขึ้น นอกจากนี้ ยังต้องมีการพัฒนาการจัดส่งสินค้า (ระบบโลจิสติกส์) เพื่อลดการใช้จ่ายในการลดค่าขนส่งทุกประเภท ซึ่งมีการเจรจาทั้ง Kerry ไปรษณีย์ไทย และการบินไทย ถือเป็นมาตรการหนึ่งที่กระทรวงเกษตรฯ กำลังเร่งดำเนินการ

๕. การบริหารจัดการประมงอย่างยั่งยืน ทั้งประมงพาณิชย์และประมงพื้นบ้าน สำหรับประมงพื้นบ้านได้มีการขึ้นทะเบียน ซึ่งขณะนี้มีการขึ้นทะเบียนแล้วประมาณ ๕๐,๐๐๐ กว่าลำ ส่วนประมงพาณิชย์จะเร่งส่งเสริมให้รักษาสมดุลของทรัพยากรธรรมชาติทางทะเล เพื่อให้สามารถทำประมงได้ตลอดทั้งปี ซึ่งตลอดระยะเวลาดำเนินการภายใต้เงื่อนไขของ IUU ช่วง ๒ - ๓ ปีที่ผ่านมา กระทรวงเกษตรฯ โดยกรมประมงได้มีของขวัญให้พี่น้องชาวประมง โดยการเพิ่มวันทำการประมงให้กับเรืออวนลากในอ่าวไทยอีก ๓๐ วัน และในปี ๒๕๖๓ เรือประมงประเภทอื่น ทั้งในอ่าวไทยและอันดามัน (ยกเว้นเรืออวนลาก) จะทำการประมงได้ตลอดทั้งปี โดยกระทำภายใต้การรักษาสอดคล้องการรักษาทรัพยากรธรรมชาติและภายใต้เงื่อนไขของ IUU

๖. การแก้ปัญหาเฉพาะหน้าให้เกษตรกร กระทรวงเกษตรฯ มีมาตรการที่จะส่งเสริมรายได้เพื่อบรรเทาความเดือดร้อนให้กับพี่น้องเกษตรกร ทั้งการจ้างงานของกรมชลประทาน ซึ่งขณะนี้ได้มีการตั้งงบประมาณไว้เรียบร้อยแล้ว เพื่อให้เกษตรกรมีรายได้ในขณะที่ไม่สามารถทำการเกษตรตามปกติได้ อีกทั้งจะมีการเพิ่มพันธุ์สัตว์น้ำทั่วประเทศ โดยเตรียมพันธุ์ปลา พันธุ์กุ้งไว้ประมาณ ๕๕๐ ล้านตัว และจะใช้เวลา ๔ - ๖ เดือน ทำให้พี่น้องเกษตรกรสามารถจับไปบริโภคหรือจับไปขาย เป็นการเพิ่มรายได้อีกทางหนึ่ง นอกจากนี้ ยังส่งเสริมการเลี้ยงปศุสัตว์ที่มีความต้องการของตลาด ได้แก่ โค กระบือ แพะ และการแจกที่ดินทำกิน (ส.ป.ก.) ให้แก่เกษตรกรด้วย

๗. การตั้งศูนย์เทคโนโลยีทางการเกษตร (Agri-technology and innovation center: AIC) โดยจะมีการตั้งศูนย์ AIC ทั้ง ๗๗ จังหวัดทั่วประเทศ และการจัดทำข้อมูลสารสนเทศด้านการเกษตร (Big data)

เป็นการเชื่อมโยงกับ ๑๐ หน่วยงานหลัก ซึ่งจะทำให้พี่น้องเกษตรกรสามารถเข้าถึงข้อมูลและสามารถเข้ามาตรวจสอบข้อมูลที่เป็นประโยชน์ อาทิ การตรวจสอบศักยภาพพื้นที่โดยใช้ Agri-Map เพื่อจัดทำ Zoning เป็นต้น

๘. พัฒนาศูนย์เรียนรู้การเพิ่มประสิทธิภาพการผลิตสินค้าเกษตร (ศพก.) จำนวน ๘๘๒ ศูนย์หลักทุกอำเภอทั่วประเทศ เป็นหน่วยขับเคลื่อนนโยบายการเกษตร องค์ความรู้ด้านการผลิต การแปรรูป การตลาดแก่เกษตรกร ร่วมกับศูนย์ปราชญ์ชาวบ้าน

๒.๘ แผนพัฒนาภาคในช่วงแผนพัฒนาเศรษฐกิจและสังคมแห่งชาติ ฉบับที่ ๑๒ (พ.ศ. ๒๕๖๐ - ๒๕๖๕) ฉบับทบทวน

ภาคเหนือ

“ฐานเศรษฐกิจสร้างเสริมมูลค่าสูง เชื่อมโยงเศรษฐกิจกับประเทศในกลุ่มอนุภูมิภาคกลุ่มแม่น้ำโขง” ประกอบด้วยยุทธศาสตร์การพัฒนา ดังนี้

๑. พัฒนาการท่องเที่ยวและธุรกิจบริการต่อเนื่องให้มีคุณภาพ สามารถสร้างมูลค่าเพิ่มอย่างยั่งยืน และกระจายประโยชน์อย่างทั่วถึง รวมทั้งต่อยอดการผลิตสินค้าและบริการที่มีศักยภาพสูงด้วยภูมิปัญญาและนวัตกรรม
๒. ใช้โอกาสจากเขตเศรษฐกิจพิเศษ และการเชื่อมโยงกับอนุภูมิภาค GMS BIMSTEC และ AEC เพื่อขยายฐานเศรษฐกิจของภาค
๓. ยกระดับเป็นฐานการผลิตเกษตรอินทรีย์และเกษตรปลอดภัย เชื่อมโยงสู่อุตสาหกรรมเกษตรแปรรูปที่สร้างมูลค่าเพิ่มสูง
๔. พัฒนาคูณภาพชีวิตและแก้ไขปัญหาความยากจน พัฒนาระบบดูแลผู้สูงอายุอย่างมีส่วนร่วมของครอบครัวและชุมชน ยกระดับทักษะฝีมือแรงงานภาคบริการ
๕. อนุรักษ์และฟื้นฟูป่าต้นน้ำให้คงความสมบูรณ์ จัดระบบบริหารจัดการน้ำอย่างเหมาะสมและเชื่อมโยงพื้นที่เกษตรให้ทั่วถึง ป้องกันและแก้ไขปัญหาหมอกควันอย่างยั่งยืน

สภาพเศรษฐกิจสาขาเกษตรของภาคเหนือ

๑. ภาคเกษตรมีบทบาทสำคัญต่อเศรษฐกิจภาคเหนือ ทั้งในด้านเป็นฐานรายได้หลักของประชากรส่วนใหญ่ และการจ้างงานในปี ๒๕๖๐ ผลิตภัณฑ์ภาคเกษตรมีมูลค่า ๒๙๓,๑๕๘ ล้านบาท คิดเป็นสัดส่วนร้อยละ ๒๔.๘ ของผลิตภัณฑ์ภาค ผลผลิตเกษตรของภาคเหนือส่วนใหญ่เป็นผลิตภัณฑ์จากพืชที่สำคัญ ได้แก่ ข้าว ข้าวโพดเลี้ยงสัตว์ และอ้อยโรงงานในพื้นที่ภาคเหนือตอนล่าง ซึ่งเป็นการทำการเกษตรแปลงใหญ่ที่ยังมีการใช้สารเคมีสูงสำหรับการผลิตพืชผักและผลไม้ส่วนใหญ่อยู่ในภาคเหนือตอนบน โดยระบบการผลิตปรับสู่เกษตรอินทรีย์มากขึ้น ซึ่งอยู่ในระดับเกษตรอินทรีย์ตามวิถีพื้นบ้าน แต่มีแนวโน้มขยายสู่เชิงพาณิชย์ พืชอินทรีย์สำคัญ ได้แก่ กาแฟ และชาอินทรีย์ ในพื้นที่จังหวัดเชียงใหม่ เชียงราย ลำปาง และแม่ฮ่องสอน ข้าวอินทรีย์และข้าวหอมมะลิอินทรีย์ในจังหวัดเชียงราย พะเยา และเชียงใหม่ รวมทั้งพืชผักและผลไม้เมืองหนาว

๒. พื้นที่ใช้ประโยชน์ทางการเกษตร ในปี ๒๕๖๐ มีพื้นที่ใช้ประโยชน์ทางการเกษตรรวม ๓๒.๕ ล้านไร่ คิดเป็นร้อยละ ๒๑.๘ ของพื้นที่ใช้ประโยชน์ทางการเกษตรทั้งประเทศ โดยพื้นที่เกษตรของภาคเหนือส่วนใหญ่อยู่ในจังหวัดภาคเหนือตอนล่าง ซึ่งลักษณะภูมิประเทศส่วนใหญ่เป็นพื้นที่ค่อนข้างราบเหมาะสำหรับปลูกข้าวและพืชไร่ มีความเหมาะสมในการทำเกษตรแปลงใหญ่ ขณะที่จังหวัดในภาคเหนือตอนบนมีพื้นที่เกษตรไม่มากนักเนื่องจากเป็นภูเขาสูงสลับที่ราบเชิงเขา และมีขนาดฟาร์มเล็กมากประมาณ ๑๐ ไร่ต่อครัวเรือน จึงเหมาะกับเกษตรแบบประณีตหรือเกษตรอินทรีย์

๓. พื้นที่ชลประทานต่อพื้นที่เกษตรของภาคเหนือสูงกว่าค่าเฉลี่ยประเทศ โดยในปี ๒๕๕๙ มีสัดส่วนร้อยละ ๒๗.๘ ซึ่งสูงกว่าค่าเฉลี่ยของประเทศที่มีสัดส่วนร้อยละ ๒๑.๙ ครอบคลุมพื้นที่ประมาณ ๙.๐๒ ล้านไร่ คิดเป็นร้อยละ ๒๗.๖ ของพื้นที่ชลประทานทั้งประเทศ พื้นที่โครงการชลประทานของภาคเหนือร้อยละ ๗๐ อยู่ในจังหวัดภาคเหนือตอนล่าง แต่ยังมีสัดส่วนพื้นที่ชลประทาน ต่อพื้นที่เกษตรค่อนข้างต่ำเพียงร้อยละ ๒๗.๓ จึงเป็น

ข้อจำกัดในการบริหารการจัดการน้ำเพื่อการเกษตร ทั้งการเก็บกักน้ำในฤดูแล้งและชะลอน้ำในฤดูฝนไม่ให้เกิดความเสียหาย

ภาคตะวันออกเฉียงเหนือ

“ศูนย์กลางเศรษฐกิจของอนุภูมิภาคลุ่มแม่น้ำโขง”

ประกอบด้วยยุทธศาสตร์การพัฒนา ดังนี้

๑. บริหารจัดการน้ำให้เพียงพอต่อการพัฒนาเศรษฐกิจและคุณภาพชีวิตอย่างยั่งยืน
๒. แก้ปัญหาความยากจนและพัฒนาคุณภาพชีวิตผู้มีรายได้น้อยเพื่อลดความเหลื่อมล้ำทางสังคม
๓. สร้างความเข้มแข็งของฐานเศรษฐกิจภายในควบคู่กับการแก้ปัญหาทรัพยากรธรรมชาติและสิ่งแวดล้อม
๔. พัฒนาการท่องเที่ยวเชิงบูรณาการ
๕. ใช้โอกาสจากการพัฒนาโครงข่ายคมนาคมขนส่งที่เชื่อมโยงพื้นที่เศรษฐกิจหลักภาคกลางและพื้นที่เขตพัฒนาพิเศษภาคตะวันออก (EEC) เพื่อพัฒนาเมือง และพื้นที่เศรษฐกิจใหม่ๆ ของภาค
๖. พัฒนาความร่วมมือและใช้ประโยชน์จากข้อตกลงกับประเทศเพื่อนบ้านในการสร้างความเข้มแข็งทางเศรษฐกิจตามแนวชายแดนและแนวระเบียงเศรษฐกิจ

สภาพเศรษฐกิจสาขาเกษตรของภาคตะวันออกเฉียงเหนือ

๑. เป็นแหล่งผลิตพืชเศรษฐกิจหลักของประเทศ แต่รูปแบบการผลิตยังอาศัยน้ำฝนเป็นหลัก จึงมีผลผลิตต่ำ โดยในปี ๒๕๖๐ ผลิตภัณฑ์ภาคเกษตรมีมูลค่า ๒๙๒,๖๘๘ ล้านบาท พืชหลักของภาค ได้แก่ ข้าว อ้อยโรงงาน และมันสำปะหลัง โดยมีพื้นที่ปลูกข้าวมากที่สุดของประเทศ ส่วนใหญ่ปลูกข้าวหอมมะลิ ๑๐๕ ในพื้นที่ตอนกลางและตอนล่างของภาค โดยเฉพาะพื้นที่ทุ่งกุลาร้องไห้ให้ครอบคลุมพื้นที่จังหวัดยโสธร ศรีสะเกษ สุรินทร์ มหาสารคาม ร้อยเอ็ด และทุ่งสัมฤทธิ์ครอบคลุมพื้นที่จังหวัดนครราชสีมาและบุรีรัมย์ โดยผลผลิตเฉลี่ยต่อไร่ในภาพรวมต่ำกว่าระดับประเทศ เนื่องจากทำการเกษตรแบบดั้งเดิม ใช้สารเคมีสูง ซึ่งในแต่ละปีมีการนำเข้าวัตถุดิบทางการเกษตร เฉลี่ยไม่ต่ำกว่า ๓ พันล้านบาทต่อปี เป็นภาคที่มีพื้นที่ปลูกอ้อยและมันสำปะหลังมากที่สุดของประเทศ โดยอ้อยส่วนใหญ่ปลูกในพื้นที่จังหวัดนครราชสีมา ชัยภูมิ ขอนแก่น กาฬสินธุ์ และอุดรธานี และมันสำปะหลังในพื้นที่จังหวัดนครราชสีมา ชัยภูมิ และอุดรธานี

สำหรับพื้นที่ปลูกข้าวอินทรีย์ มีแนวโน้มขยายพื้นที่มากขึ้น ปัจจุบันแหล่งปลูกข้าวอินทรีย์ในประเทศไทยร้อยละ ๘๐ อยู่ในภาคตะวันออกเฉียงเหนือ โดยเฉพาะในพื้นที่ทุ่งกุลาร้องไห้ (ยโสธร สุรินทร์ มหาสารคาม ศรีสะเกษ ร้อยเอ็ด) และอุบลราชธานี ส่วนอีกร้อยละ ๒๐ อยู่ในภาคเหนือตอนบน ตลาดข้าวอินทรีย์ส่วนใหญ่ส่งออกต่างประเทศ โดยเฉพาะสหภาพยุโรป

๒. มีพื้นที่ใช้ประโยชน์ทางการเกษตรมากที่สุด แต่ขนาดฟาร์มที่ถือครองต่อครัวเรือนเกือบต่ำสุดของประเทศ ในปี ๒๕๖๐ มีพื้นที่ใช้ประโยชน์ทางการเกษตร ๖๓.๘๕ ล้านไร่ คิดเป็นร้อยละ ๔๒.๘ ของประเทศ โดยพบว่าพื้นที่ที่มีการใช้ประโยชน์ที่ดินสูงสุด คือ จังหวัดในบริเวณตอนล่างของภาค มีพื้นที่ใช้ประโยชน์ทางการเกษตรมากที่สุด ๓๒.๙๒ ล้านไร่ คิดเป็นร้อยละ ๕๑.๕ ของภาค สำหรับขนาดฟาร์มที่ถือครองต่อครัวเรือนมีเพียง ๒๓.๔ ไร่ต่อครัวเรือน ต่ำกว่าระดับประเทศที่มีขนาดฟาร์มถือครองต่อครัวเรือน ๒๕.๒ ไร่ต่อครัวเรือน จังหวัดที่มีเนื้อที่ถือครองทำการเกษตรต่อครัวเรือนมากที่สุด ได้แก่ จังหวัดนครราชสีมา บึงกาฬ เลย และหนองบัวลำภู มีเนื้อที่ถือครอง ๓๒.๑๔ ๓๓.๑๒ ๓๐.๑๙ และ ๒๘.๘๓ ไร่ต่อครัวเรือนตามลำดับ จังหวัดที่มีเนื้อที่ถือครองทำการเกษตรต่ำสุดของภาค ได้แก่ จังหวัดสกลนคร นครพนม และร้อยเอ็ด โดยมีเนื้อที่ถือครอง ๑๗.๗๙ ๑๘.๒๙ และ ๒๐.๑๐ ไร่ต่อครัวเรือนตามลำดับ

๓. พื้นที่ชลประทานน้อยกว่าทุกภาค โดยมีเพียง ๗.๑๒ ล้านไร่ คิดเป็นร้อยละ ๑๑.๒ ของพื้นที่เกษตร ซึ่งต่ำกว่าระดับประเทศที่มีพื้นที่ชลประทานต่อพื้นที่เกษตรร้อยละ ๒๒.๐ ผลผลิตการเกษตรของภาคขึ้นอยู่กับสภาพดินฟ้าอากาศเป็นหลัก ประกอบกับความเสี่ยงจากการเปลี่ยนแปลงสภาพภูมิอากาศที่มีความรุนแรงมากขึ้น

ส่งผลกระทบต่อความมั่นคงด้านอาหาร ในพื้นที่ตอนกลางของภาคมีสัดส่วนพื้นที่ชลประทานต่อพื้นที่เกษตรมากที่สุดร้อยละ ๑๖.๗ ได้แก่ จังหวัดกาฬสินธุ์ มีสัดส่วนร้อยละ ๒๑.๙ ของพื้นที่เกษตรของจังหวัด รองลงมาพื้นที่ตอนล่างของภาคมีสัดส่วนพื้นที่ชลประทานต่อพื้นที่เกษตรร้อยละ ๑๑.๔ ได้แก่ จังหวัดนครราชสีมา ยโสธร มีสัดส่วนร้อยละ ๑๗.๖ และ ๑๒.๗ ของพื้นที่เกษตรของจังหวัดตามลำดับ

ภาคกลางและพื้นที่กรุงเทพมหานคร

“พัฒนากรุงเทพฯ สู่มหานครทันสมัย และภาคกลางเป็นฐานการผลิตสินค้าและบริการที่มีมูลค่าสูง”
ประกอบด้วยยุทธศาสตร์การพัฒนา ดังนี้

๑. พัฒนากรุงเทพฯ เป็นมหานครทันสมัยระดับโลกควบคู่กับการพัฒนาคุณภาพชีวิตและแก้ไขปัญหาสิ่งแวดล้อมเมือง
๒. พัฒนาคุณภาพแหล่งท่องเที่ยวที่มีชื่อเสียงระดับนานาชาติและสร้างความเชื่อมโยงเพื่อกระจายการท่องเที่ยวทั่วทั้งภาค
๓. ยกระดับการผลิตสินค้าเกษตรและอุตสาหกรรมโดยใช้นวัตกรรม เทคโนโลยี และความคิดสร้างสรรค์ เพื่อให้สามารถแข่งขันได้อย่างยั่งยืน
๔. บริหารจัดการน้ำและทรัพยากรธรรมชาติเพื่อแก้ไขปัญหาน้ำท่วม ภัยแล้ง และคงความสมดุลของระบบนิเวศอย่างยั่งยืน
๕. เปิดประตูการค้า การลงทุน และการท่องเที่ยว เชื่อมโยงเขตเศรษฐกิจพิเศษทวาย-ภาคกลาง-เขตพัฒนาพิเศษภาคตะวันออก
๖. พัฒนาความเชื่อมโยงเศรษฐกิจและสังคมกับทุกภาคเพื่อเสริมสร้างเสถียรภาพและลดความเหลื่อมล้ำภายในประเทศ

สภาพเศรษฐกิจสาขาเกษตรของภาคกลางและพื้นที่กรุงเทพมหานคร

๑. ภาคกลางมีศักยภาพในการพัฒนาด้านการเกษตรตั้งแต่ต้นน้ำ กลางน้ำ และปลายน้ำ โดยมีดินและน้ำอุดมสมบูรณ์ และมีระบบชลประทานที่ดี มีลักษณะภูมิประเทศที่เอื้ออำนวย ทำให้เป็นแหล่งผลิตสินค้าเกษตรหลากหลายประเภท ทั้งพืชผัก ผลไม้ ปศุสัตว์ และประมง รวมทั้งเป็นแหล่งอุตสาหกรรมแปรรูปการเกษตรที่เชื่อมโยงแหล่งผลิตสินค้าเกษตรทั้งในภาคกลางและภาคอื่นๆ มีสถาบันวิทยาศาสตร์ข้าวแห่งชาติตั้งอยู่ที่จังหวัดสุพรรณบุรี มีศูนย์วิจัยข้าวตั้งอยู่ในพื้นที่หลายจังหวัด ได้แก่ จังหวัดชัยนาท สุพรรณบุรี ลพบุรี ราชบุรี ปทุมธานี และพระนครศรีอยุธยา นอกจากนี้ยังมีตลาดค้าส่งค้าปลีกสินค้าเกษตรที่สำคัญในพื้นที่ เช่น ตลาดไท จังหวัดปทุมธานี ตลาดศรีเมือง จังหวัดราชบุรี ตลาดปลาสุพรรณ จังหวัดอ่างทอง และตลาดมหาชัย จังหวัดสมุทรสาคร เป็นต้น

๒. ภาคกลางมีมูลค่าผลิตภัณฑ์ภาคเกษตร ณ ราคาประจำปี พ.ศ. ๒๕๖๐ ประมาณ ๒๐๗,๓๗๙ ล้านบาท ลดลงจาก ๒๒๖,๖๒๑ ล้านบาท ในปี ๒๕๕๖ โดยเป็นมูลค่าผลิตภัณฑ์สาขาเกษตรกรรม การป่าไม้ ณ ราคาประจำปี พ.ศ. ๒๕๖๐ ประมาณ ๑๗๘,๙๐๖ ล้านบาท และสาขาประมง ๒๘,๔๗๓ ล้านบาท ภาคเกษตรของภาคกลางมีสัดส่วนมูลค่าผลิตภัณฑ์คิดเป็นร้อยละ ๑๖.๑ ของมูลค่าผลิตภัณฑ์ภาคเกษตรของประเทศ เมื่อพิจารณาอัตราการเติบโตเฉลี่ยในช่วง ๕ ปี (พ.ศ. ๒๕๕๖ - ๒๕๖๐) ของภาคเกษตรพบว่าหดตัวเฉลี่ยร้อยละ ๐.๖ เนื่องจากรูปแบบการผลิตเป็นเกษตรเชิงพาณิชย์ที่ใช้สารเคมีจำนวนมาก มีปัญหาดินเสื่อมโทรม และหลายพื้นที่มีกประสบปัญหาอุทกภัยและภัยแล้ง มูลค่าผลิตภัณฑ์สาขาเกษตรกรรม การป่าไม้ มีสัดส่วนการผลิตร้อยละ ๕.๑ ต่อมูลค่าผลิตภัณฑ์ภาคกลาง และร้อยละ ๑๕.๓ ของมูลค่าผลิตภัณฑ์สาขาเกษตรกรรม การป่าไม้ของประเทศ สำหรับการประมงแม้ว่าจะมีสัดส่วนการผลิตเพียงร้อยละ ๐.๘ ต่อมูลค่าผลิตภัณฑ์ภาคกลาง แต่มีสัดส่วนสูงถึงร้อยละ ๒๕.๐ ของมูลค่าผลิตภัณฑ์การประมงของประเทศ

๓. ภาคกลางเป็นแหล่งเกษตรกรรมที่สำคัญของประเทศและมีแนวโน้มการพัฒนาคุณภาพ การผลิตมากขึ้น แหล่งการทำเกษตรฯ (เกษตรและประมง) ที่สำคัญของภาคกลาง คือ จังหวัดราชบุรี มีสัดส่วนการผลิตร้อยละ ๑๒.๓ รองลงมา คือ สุพรรณบุรี ร้อยละ ๑๒.๒ กาญจนบุรี ร้อยละ ๑๐.๑ และนครปฐม ร้อยละ ๙.๕ ภาค

กลางเป็นพื้นที่ที่มีที่ราบลุ่มแม่น้ำที่อุดมสมบูรณ์ เหมาะสมในการทำเกษตร แม้ว่าปัจจุบันมีแรงผลักดันทางเศรษฐกิจ ทำให้พื้นที่เกษตรกรรมของภาคกลางลดลงไปมาก โดยแปรเปลี่ยนไปเป็นพื้นที่อุตสาหกรรมและที่อยู่อาศัยมากขึ้น แต่ภาคกลางยังถือได้ว่าเป็นแหล่งผลิตสินค้าเกษตรที่สำคัญของประเทศแห่งหนึ่ง ทั้งทางด้านการเพาะปลูก การทำปศุสัตว์ และประมง สินค้าเกษตรที่สำคัญของภาคกลางมี ดังนี้

๓.๑ ข้าวและพืชไร่ ผลผลิตที่สำคัญ ได้แก่ **ข้าว** จังหวัดที่มีพื้นที่ปลูกข้าวทั้งนาปีและนาปรังมากคือ จังหวัดสุพรรณบุรี พระนครศรีอยุธยา และชัยนาท **มันสำปะหลัง** จังหวัดที่มีพื้นที่ปลูกมันสำปะหลังมากคือ จังหวัดกาญจนบุรี และลพบุรี **อ้อยโรงงาน** ปลูกมากในจังหวัดกาญจนบุรี ลพบุรี และสุพรรณบุรี **สับปะรดโรงงาน** ปลูกมากในจังหวัดประจวบคีรีขันธ์ **ข้าวโพดเลี้ยงสัตว์** ปลูกมากในจังหวัดลพบุรี และสระบุรี

๓.๒ กล้วยไม้ เป็นพืชส่งออกสำคัญที่ทำรายได้และสร้างชื่อเสียงให้กับประเทศ โดยแหล่งผลิตกล้วยไม้ที่สำคัญของประเทศอยู่ในพื้นที่ภาคกลาง ซึ่งจังหวัดที่มีพื้นที่เก็บเกี่ยวและผลผลิตมากที่สุดของภาคและของประเทศคือ จังหวัดนครปฐม รองลงมาคือ จังหวัดสมุทรสาคร

๓.๓ ปศุสัตว์ ได้แก่ **โคนม** เลี้ยงมากที่สุดที่จังหวัดสระบุรี รองลงมาคือ ลพบุรี ราชบุรี ประจวบคีรีขันธ์ กาญจนบุรี และนครปฐม **โคเนื้อ** เลี้ยงมากที่สุดที่จังหวัดกาญจนบุรี รองลงมาคือ สุพรรณบุรี ราชบุรี เพชรบุรี และประจวบคีรีขันธ์ **สุกร** เลี้ยงมากที่สุดที่จังหวัดราชบุรี รองลงมาคือ นครปฐม ลพบุรี สุพรรณบุรี และสระบุรี **เป็ดเนื้อ** เลี้ยงมากที่สุดที่จังหวัดสระบุรี รองลงมาคือ นครปฐม ลพบุรี กาญจนบุรี และราชบุรี **เป็ดไข่** เลี้ยงมากที่สุดที่จังหวัดสุพรรณบุรี รองลงมาคือ อ่างทอง นครปฐม ลพบุรี และพระนครศรีอยุธยา **ไก่เนื้อ** เลี้ยงมากที่สุดที่จังหวัดลพบุรี รองลงมาคือ กาญจนบุรี สระบุรี สุพรรณบุรี ราชบุรี และนครปฐม และ **ไก่ไข่** เลี้ยงมากที่สุดที่จังหวัดพระนครศรีอยุธยา รองลงมาคือ สุพรรณบุรี นครปฐม อ่างทอง และสระบุรี

๓.๔ ประมง ภาคกลางมีศักยภาพการทำประมงทั้งน้ำจืดและน้ำเค็ม โดยจังหวัดที่มีมูลค่าผลิตภัณฑ์สาขาประมงสูงสุดของภาคคือ จังหวัดสมุทรสาคร รองลงมาคือ ประจวบคีรีขันธ์ นครปฐม และสมุทรปราการ

๔. พื้นที่ชลประทานต่อพื้นที่เกษตรของภาคกลางสูงกว่าค่าเฉลี่ยประเทศ โดยมีสัดส่วนร้อยละ ๕๘.๘ ซึ่งสูงกว่าค่าเฉลี่ยของประเทศที่มีสัดส่วนร้อยละ ๒๒.๐ พื้นที่ชลประทานของภาคกลางในปี ๒๕๖๐ ครอบคลุมพื้นที่ประมาณ ๑๐.๖ ล้านไร่ คิดเป็นร้อยละ ๓๒.๓ ของพื้นที่ชลประทานทั้งประเทศ

๕. เกษตรปลอดภัย/เกษตรอินทรีย์ในพื้นที่ยังมีไม่มากนัก จากข้อมูลการตรวจรับรองเกษตรปลอดภัยและเกษตรอินทรีย์ของกรมวิชาการเกษตร ณ วันที่ ๕ พฤศจิกายน ๒๕๖๑ พบว่าภาคกลางมีพื้นที่ได้รับการรับรองเกษตรปลอดภัยรวมทั้งสิ้น ๑๐๑,๘๙๓.๕๘ ไร่ แบ่งออกเป็นที่ยังไม่หมดอายุ ๙๘,๔๘๐.๖๕ ไร่ และที่หมดอายุ ๓,๔๑๒.๙๓ ไร่ และเกษตรอินทรีย์ ๑,๔๖๙.๙๙ ไร่ แบ่งออกเป็นที่ยังไม่หมดอายุ ๑,๔๔๗.๗๔ ไร่ และที่หมดอายุ ๒๒.๒๕ ไร่ โดยจังหวัดในภาคกลางที่มีพื้นที่ได้รับการรับรองแหล่งผลิตสินค้าเกษตรปลอดภัยมากที่สุดคือ จังหวัดประจวบคีรีขันธ์ รองลงมาคือ จังหวัดปทุมธานี ราชบุรี และสุพรรณบุรี ส่วนจังหวัดที่มีพื้นที่ได้รับการรับรองแหล่งผลิตสินค้าเกษตรอินทรีย์มากที่สุดคือ จังหวัดลพบุรี รองลงมาคือ จังหวัดสุพรรณบุรี สระบุรี ประจวบคีรีขันธ์ และราชบุรี

ภาคตะวันออก

“ฐานเศรษฐกิจชั้นนำของอาเซียน”

ประกอบด้วยยุทธศาสตร์การพัฒนา ดังนี้

๑. พัฒนาพื้นที่เขตพัฒนาพิเศษภาคตะวันออกให้เป็นเขตเศรษฐกิจพิเศษที่มีความทันสมัยที่สุดในภูมิภาคอาเซียน

๒. พัฒนาภาคตะวันออกให้เป็นแหล่งผลิตอาหารที่มีคุณภาพและได้มาตรฐานสากล

๓. ปรับปรุงมาตรฐานสินค้าและธุรกิจบริการด้านการท่องเที่ยว

๔. พัฒนาพื้นที่เศรษฐกิจชายแดนให้เป็นประตูเศรษฐกิจเชื่อมโยงกับประเทศเพื่อนบ้านให้เจริญเติบโตอย่างยั่งยืน

๕. แก้ไขปัญหาทรัพยากรธรรมชาติและจัดระบบการบริหารจัดการมลพิษให้มีประสิทธิภาพเพิ่มขึ้น

สภาพเศรษฐกิจสาขาเกษตรของภาคตะวันออก

๑. ภาคตะวันออกมีมูลค่าผลิตภัณฑ์ภาคเกษตร ณ ราคาประจำปี พ.ศ. ๒๕๖๐ ประมาณ ๑๘๖,๘๕๑ ล้านบาท (มูลค่าผลิตภัณฑ์เกษตรกรรมและการป่าไม้ ๑๖๘,๓๖๒ ล้านบาท และการประมงและการเพาะเลี้ยงสัตว์น้ำ ๑๘,๔๘๘ ล้านบาท) ลดลงจาก ๑๖๓,๗๕๔ ล้านบาท ในปี ๒๕๕๖ ในช่วง ๕ ปี (๒๕๕๖ – ๒๕๖๐) ที่ผ่านมากภาคเกษตรฯ ของภาคตะวันออก มีอัตราการขยายตัวเฉลี่ยร้อยละ ๐.๕ ในขณะที่ภาคเกษตรฯ ของประเทศมีอัตราการหดตัวเฉลี่ยร้อยละ ๐.๗ สาขาเกษตร การป่าไม้ของภาคตะวันออกมีปัญหาสำคัญที่ต้องเร่งแก้ไขหลายประการ เช่น ปัญหาคุณภาพดินเสื่อมจากการใช้สารเคมี และสารเคมีตกค้างในผลผลิต เป็นต้น สาขาเกษตร การป่าไม้ มีสัดส่วนมูลค่าผลิตภัณฑ์คิดเป็นร้อยละ ๕.๙ ต่อมูลค่าผลิตภัณฑ์ภาคตะวันออก และร้อยละ ๑๔.๔ ของมูลค่าผลิตภัณฑ์สาขาเกษตร การป่าไม้ของประเทศ สำหรับการประมงและการเพาะเลี้ยงสัตว์น้ำมีสัดส่วนการผลิตเพียงแค่อ้อยู่ร้อยละ ๐.๖ ต่อมูลค่าผลิตภัณฑ์ภาคตะวันออก แต่มีสัดส่วนร้อยละ ๑๖.๒ ของมูลค่าผลิตภัณฑ์การประมงและการเพาะเลี้ยงสัตว์น้ำของประเทศ

๒. แหล่งการทำเกษตรฯ ที่สำคัญของภาคตะวันออก คือ จังหวัดจันทบุรี มีสัดส่วนการผลิตร้อยละ ๔๓.๐ รองลงมา คือ ระยอง ร้อยละ ๑๒.๕ และตราด ร้อยละ ๑๒.๓ ปัจจุบันพื้นที่เกษตรกรรมของภาคตะวันออกได้แปรเปลี่ยนไปเป็นพื้นที่อุตสาหกรรมและที่อยู่อาศัยมากขึ้น แต่ภาคตะวันออกก็ยังถือได้ว่าเป็นแหล่งผลิตสินค้าเกษตรที่สำคัญของประเทศแห่งหนึ่ง ทั้งทางด้านการเพาะปลูก การทำปศุสัตว์ และประมง สินค้าเกษตรที่สำคัญของภาคตะวันออกมี ดังนี้

๒.๑ ข้าวและพืชไร่ ผลผลิตที่สำคัญ ได้แก่ ข้าวและมันสำปะหลัง จังหวัดที่มีพื้นที่ปลูกข้าวนาปี มากของภาค คือ จังหวัดสระแก้ว ฉะเชิงเทรา ปราจีนบุรี และนครนายก ส่วนจังหวัดที่มีพื้นที่ปลูกมันสำปะหลังมาก คือ จังหวัดสระแก้ว ฉะเชิงเทรา และชลบุรี

๒.๒ ผลไม้ ที่สำคัญ ได้แก่ **ทุเรียน** จังหวัดที่เป็นแหล่งปลูกทุเรียนในภาคที่สำคัญ คือ จังหวัดจันทบุรี ระยอง และตราด **มังคุด** แหล่งปลูกที่สำคัญ คือ จังหวัดจันทบุรี ตราด และระยอง **ลำไย** แหล่งปลูกลำไยที่สำคัญ คือ จังหวัดจันทบุรี **เงาะ** แหล่งปลูกที่สำคัญ คือ จังหวัดจันทบุรี และตราด **ลองกอง** แหล่งปลูกลองกองที่สำคัญ คือ จังหวัดจันทบุรี

๒.๓ ปศุสัตว์ ได้แก่ **ไก่เนื้อ** แหล่งเลี้ยงที่สำคัญ คือ จังหวัดชลบุรี ปราจีนบุรี ฉะเชิงเทรา และระยอง **ไก่ไข่** แหล่งเลี้ยงที่สำคัญ คือ จังหวัดฉะเชิงเทรา ชลบุรี และนครนายก **เป็ดเนื้อ** แหล่งเลี้ยงที่สำคัญ คือ จังหวัดฉะเชิงเทรา ระยอง และปราจีนบุรี **เป็ดไข่** แหล่งเลี้ยงที่สำคัญ คือ จังหวัดฉะเชิงเทรา และชลบุรี และ **สุกร** แหล่งเลี้ยงที่สำคัญ คือ จังหวัดฉะเชิงเทรา และชลบุรี

๒.๔ ประมง ภาคตะวันออกมีศักยภาพในการทำประมง โดยจังหวัดที่มีมูลค่าผลิตภัณฑ์ประมงสูงที่สุดของภาค คือ จังหวัดตราด รองลงมา คือ ระยอง และจันทบุรี

๓. พื้นที่ชลประทานต่อพื้นที่เกษตรของภาคตะวันออกต่ำกว่าค่าเฉลี่ยประเทศ โดยมีสัดส่วนร้อยละ ๒๑.๓ ซึ่งต่ำกว่าค่าเฉลี่ยของประเทศที่มีสัดส่วนร้อยละ ๒๒.๐ พื้นที่ชลประทานของภาคตะวันออกในปี ๒๕๖๐ ครอบคลุมพื้นที่ประมาณ ๒.๓๕ ล้านไร่ คิดเป็นร้อยละ ๘.๔ ของพื้นที่ชลประทานทั้งประเทศ

๔. เกษตรปลอดภัยและเกษตรอินทรีย์ในพื้นที่ยังมีไม่มากนัก จากข้อมูลการตรวจรับรองเกษตรปลอดภัยและเกษตรอินทรีย์ของกรมวิชาการเกษตร ณ วันที่ ๕ พฤศจิกายน ๒๕๖๑ พบว่าภาคตะวันออกมีพื้นที่ได้รับการรับรองแหล่งผลิตสินค้าเกษตรปลอดภัยรวมทั้งสิ้น ๒๔๒,๖๘๘.๔๔ ไร่ โดยจังหวัดในภาคตะวันออกที่มีพื้นที่ได้รับการรับรองแหล่งผลิตสินค้าเกษตรปลอดภัยมากที่สุด คือ จังหวัดจันทบุรี รองลงมา คือ จังหวัดตราด และระยอง และเกษตรอินทรีย์ ๑,๑๓๙.๐๔ ไร่ โดยจังหวัดที่มีพื้นที่ได้รับการรับรองแหล่งผลิตสินค้าเกษตรอินทรีย์มากที่สุด คือ จังหวัดระยอง รองลงมา คือ จังหวัดจันทบุรี และตราด

ภาคใต้

“ภาคใต้เป็นเมืองท่องเที่ยวพักผ่อนตากอากาศระดับโลก เป็นศูนย์กลางผลิตภัณธ์ยางพาราและปาล์มน้ำมันของประเทศ และเมืองเศรษฐกิจเชื่อมโยงการค้าการลงทุนกับภูมิภาคอื่นของโลก”

ประกอบด้วยยุทธศาสตร์การพัฒนา ดังนี้

๑. พัฒนาการท่องเที่ยวของภาคให้เป็นแหล่งท่องเที่ยวคุณภาพชั้นนำของโลก
๒. พัฒนาอุตสาหกรรมการแปรรูปยางพาราและปาล์มน้ำมันแห่งใหม่ของประเทศ
๓. พัฒนาการผลิตสินค้าเกษตรหลักของภาคและสร้างความเข้มแข็งสถาบันเกษตรกร
๔. พัฒนาโครงสร้างพื้นฐานสนับสนุนการท่องเที่ยว การพัฒนาเขตอุตสาหกรรม และการเชื่อมโยงการค้าโลก
๕. อนุรักษ์ ฟื้นฟู และบริหารจัดการทรัพยากรธรรมชาติและสิ่งแวดล้อมอย่างเป็นระบบ เพื่อเป็นฐานการพัฒนาที่ยั่งยืน
๖. พัฒนาพื้นที่ระเบียงเศรษฐกิจภาคใต้อย่างยั่งยืน

สภาพเศรษฐกิจสาขาเกษตรของภาคใต้

๑. เป็นแหล่งผลิตพืชเศรษฐกิจหลักของประเทศ แต่มูลค่าผลิตภัณธ์ภาคเกษตรของภาคมีแนวโน้มลดลง ปี ๒๕๖๐ ผลิตภัณธ์ภาคเกษตรมีมูลค่า ๒๕๙,๖๑๔ ล้านบาท คิดเป็นสัดส่วนร้อยละ ๒๑.๑ ของมูลค่าผลิตภัณธ์ภาค ลดลงเมื่อเทียบกับปี ๒๕๕๖ ที่มีมูลค่า ๒๘๗,๙๖๒ ล้านบาท การขยายตัวของภาคเกษตรหดตัวร้อยละ ๒.๙ เมื่อเทียบกับปีที่ผ่านมา และมีอัตราการขยายตัวเฉลี่ยในช่วง ๕ ปี (พ.ศ.๒๕๕๖ - ๒๕๖๐) ของภาคเกษตรฯ หดตัวร้อยละ ๐.๒ ต่ำกว่าระดับประเทศที่หดตัวเฉลี่ยร้อยละ ๐.๗ กิจกรรมการผลิตภาคเกษตรที่สำคัญของภาคใต้ คือ ยางพารา ประมงและการเพาะเลี้ยงสัตว์น้ำ ปาล์มน้ำมัน และไม้ผล โดยมีสัดส่วนร้อยละ ๔๑.๒ ๑๗.๐ ๑๔.๗ และ ๑๑.๖ ของมูลค่าผลิตภัณธ์ภาคเกษตรตามลำดับ

๒. ยางพารา เป็นพืชเศรษฐกิจหลักของภาคใต้ ในปี ๒๕๖๐ มีพื้นที่ปลูกยางพารา ๑๐.๐๙ ล้านไร่ หรือ ร้อยละ ๔๙.๑ ของพื้นที่ปลูกยางพาราทั้งประเทศ ลดลงเมื่อเทียบกับปี ๒๕๕๖ ที่มีพื้นที่ปลูก ๑๒.๐๕ ล้านไร่ จังหวัดสุราษฎร์ธานีมีพื้นที่ปลูกมากที่สุดของประเทศ ๒.๔๕ ล้านไร่ รองลงมา ได้แก่ จังหวัดสงขลา ๑.๙๗ ล้านไร่ และจังหวัดนครศรีธรรมราช ๑.๘๐ ล้านไร่ ส่วนผลผลิตยางพาราของภาคใต้มีแนวโน้มลดลงตามพื้นที่ปลูก และผลผลิตเฉลี่ยต่อไร่ที่ลดลงในปี ๒๕๖๐ มีปริมาณผลผลิต ๒.๔๕ ล้านตัน หรือร้อยละ ๕๔.๔ ของผลผลิตทั้งประเทศ ลดลงเมื่อเทียบกับปี ๒๕๕๖ ที่มีผลผลิต ๒.๘๖ ล้านตัน และผลผลิตเฉลี่ยต่อไร่มีแนวโน้มลดลงเช่นเดียวกันจาก ๒๘๑ กิโลกรัมต่อไร่ในปี ๒๕๕๖ ลดลงเหลือ ๒๕๕ กิโลกรัมต่อไร่ในปี ๒๕๖๐

๓. ปาล์มน้ำมัน ปี ๒๕๖๐ ภาคใต้มีพื้นที่ปลูกปาล์มน้ำมัน ๔.๗๑ ล้านไร่ คิดเป็นร้อยละ ๘๕.๕ ของพื้นที่ปลูกปาล์มน้ำมันทั้งประเทศ เพิ่มขึ้นเมื่อเทียบกับปี ๒๕๕๖ ที่มีพื้นที่ปลูก ๓.๗๑ ล้านไร่ จังหวัดสุราษฎร์ธานี มีพื้นที่ปลูกมากที่สุดของประเทศ ๑.๒๓ ล้านไร่ รองลงมา ได้แก่ จังหวัดกระบี่ ๑.๑๒ ล้านไร่ และจังหวัดชุมพร ๑.๐๑ ล้านไร่ ตามลำดับ และมีปริมาณผลผลิต ๑๒.๖๐ ล้านตัน ส่วนผลผลิตปาล์มน้ำมันของภาคใต้มีแนวโน้มเพิ่มขึ้น โดยในปี ๒๕๖๐ มีปริมาณผลผลิต ๑๓.๗๕ ล้านตัน หรือร้อยละ ๘๙.๓ ของผลผลิตทั้งประเทศ เพิ่มขึ้นจาก ๑๑.๓๖ ล้านตัน ในปี ๒๕๕๖ ส่วนผลผลิตปาล์มน้ำมันเฉลี่ยต่อไร่ลดลงเล็กน้อยเมื่อเทียบกับปี ๒๕๕๖ จาก ๓,๓๙๙ กิโลกรัมต่อไร่ เหลือ ๓,๑๘๓ กิโลกรัมต่อไร่ ในปี ๒๕๖๐ แต่ยังคงสูงกว่าระดับประเทศที่ ๓,๐๒๔ กิโลกรัม

๔. ภาคใต้เป็นแหล่งประมงและเพาะเลี้ยงสัตว์น้ำชายฝั่งที่สำคัญ ภาคใต้มีท่าเทียบเรือประมงในจังหวัดสงขลา ชุมพร สุราษฎร์ธานี นครศรีธรรมราช ระนอง และภูเก็ต โดยในปี ๒๕๖๐ มีปริมาณสัตว์น้ำที่จับได้ ๙๘,๗๔๘ ตัน มูลค่า ๓,๘๓๓ ล้านบาท คิดเป็นร้อยละ ๓๙.๓ ของปริมาณสัตว์น้ำของประเทศ และร้อยละ ๒๕.๖ ของมูลค่าสัตว์น้ำของประเทศ ทั้งนี้ ปริมาณและมูลค่าสัตว์น้ำที่จับได้ลดลงเมื่อเทียบกับปี ๒๕๕๖ ที่มีปริมาณ ๑๗๒,๖๑๙ ตัน มูลค่า ๕,๙๔๖ ล้านบาท หรือลดลงร้อยละ ๔๒.๘ โดยปริมาณสัตว์น้ำจับได้มากในจังหวัดภูเก็ต สงขลา ระนอง และชุมพร ในขณะที่การเพาะเลี้ยงสัตว์น้ำของภาคใต้ในปี ๒๕๖๑ ส่วนใหญ่เป็นการเพาะเลี้ยงกุ้ง

มีพื้นที่เพาะเลี้ยง ๘๐,๖๖๖ ไร่ ปริมาณผลผลิต ๑๕๘,๖๕๕ ตัน มีพื้นที่เพาะเลี้ยงกุ้งที่สำคัญในจังหวัดสุราษฎร์ธานี ตรัง สงขลา และนครศรีธรรมราช

๕. พื้นที่ใช้ประโยชน์ทางการเกษตร ปี ๒๕๖๐ ภาคใต้มีพื้นที่ใช้ประโยชน์ทางการเกษตร ๑๘.๓๐ ล้านไร่ ขนาดฟาร์ม ๒๐.๕๑ ไร่ต่อครัวเรือน ซึ่งต่ำกว่าระดับประเทศที่ ๒๑.๒๙ ไร่ต่อครัวเรือน จังหวัดสุราษฎร์ธานี มีเนื้อที่ถือครองทำการเกษตรมากที่สุด ๓.๗๓ ล้านไร่ รองลงมา คือ จังหวัดนครศรีธรรมราช ๒.๙๐ ล้านไร่ และ จังหวัดภูเก็ตมีเนื้อที่ถือครองทำการเกษตรน้อยที่สุดของภาค ๐.๑๑ ล้านไร่

๖. พื้นที่ชลประทานต่อพื้นที่ทางการเกษตรของภาคใต้ต่ำกว่าค่าเฉลี่ยประเทศ ในปี ๒๕๖๐ มี สัดส่วนร้อยละ ๑๔.๒๑ ต่ำกว่าค่าเฉลี่ยประเทศที่มีสัดส่วนร้อยละ ๒๑.๙๗ โดยพื้นที่ชลประทานภาคใต้ ๒.๗๑ ล้านไร่ หรือร้อยละ ๘.๒๖ ของพื้นที่ชลประทานประเทศ จังหวัดนครศรีธรรมราชมีพื้นที่ชลประทานต่อพื้นที่เกษตรสูงสุด ร้อยละ ๓๐.๕๙ รองลงมา คือ จังหวัดสงขลา ร้อยละ ๒๔.๖๓

ภาคใต้ชายแดน

“เป็นแหล่งผลิตภาคเกษตรและอุตสาหกรรมเกษตรแปรรูปที่สำคัญของประเทศ และเป็นเมืองชายแดนเชื่อมโยง การค้าและการท่องเที่ยวกับพื้นที่ภาคใต้และการพัฒนาเศรษฐกิจของประเทศมาเลเซียและสิงคโปร์

ชุมชนมีความเข้มแข็งอยู่ร่วมกันอย่างสันติสุขภายใต้สังคมพหุวัฒนธรรม”

ประกอบด้วยยุทธศาสตร์การพัฒนา ดังนี้

๑. พัฒนาอุตสาหกรรมเกษตรและอุตสาหกรรมแปรรูปการเกษตรเพื่อสร้างความมั่นคงให้กับภาค การผลิต

๒. พัฒนาเมืองสู่ไฮเทค-โลก และเมืองเบตง ให้เป็นเมืองการค้าและเมืองท่องเที่ยวชายแดน และพัฒนา เมืองยะลาให้เป็นเมืองน่าอยู่และศูนย์กลางเศรษฐกิจของภาคใต้ชายแดน

๓. เสริมสร้างความเข้มแข็งให้กับชุมชน

สภาพเศรษฐกิจสาขาเกษตรของภาคใต้ชายแดน

ภาคการเกษตรมีบทบาทสำคัญต่อเศรษฐกิจของภาค และการผลิตยังเป็นแบบเดิมที่มีการแปรรูป เพื่อสร้างมูลค่าเพิ่มน้อย ปี ๒๕๖๐ ผลิตภัณฑ์ภาคเกษตรมีมูลค่า ๔๔,๐๔๘ ล้านบาท คิดเป็นสัดส่วนร้อยละ ๓๑.๑ ของมูลค่าผลิตภัณฑ์ภาค ลดลงเมื่อเทียบกับปี ๒๕๕๖ ที่มีมูลค่า ๕๐,๑๙๒ ล้านบาท การขยายตัวของ ภาคเกษตรหดตัวร้อยละ ๗.๙ เมื่อเทียบกับปีที่ผ่านมา อัตราการขยายตัวของภาคเกษตรเฉลี่ยในช่วง ๕ ปี (พ.ศ. ๒๕๕๖ - ๒๕๖๐) หดตัวร้อยละ ๒.๓ เนื่องจากสถานการณ์ราคายางพาราและความต้องการยางพาราของตลาดโลก มีแนวโน้มลดลงจากภาวะเศรษฐกิจที่ชะลอตัว รวมทั้งมีการแปรรูปเพื่อเพิ่มมูลค่าน้อยและขาดแคลนแรงงานภาค เกษตร กิจกรรมการผลิตภาคเกษตรที่สำคัญของภาค ประกอบด้วย ยางพารา ปาล์มน้ำมัน ประมงทะเลและชายฝั่ง ปศุสัตว์ และไม้ผล ดังนี้

๑. การผลิตภาคเกษตรของภาคใต้ยังเป็นแบบเดิมที่มีการแปรรูปเพื่อสร้างมูลค่าเพิ่มน้อย โดย พืชเศรษฐกิจที่สำคัญของภาคใต้ชายแดน ประกอบด้วย

๑.๑ ยางพารามีแนวโน้มผลผลิตลดลง ภาคใต้ชายแดนมีพื้นที่ปลูกยางพารา ๒.๖๒ ล้านไร่ คิด เป็นร้อยละ ๑๑.๕ ของพื้นที่ปลูกยางพาราทั้งประเทศ ลดลงเมื่อเทียบกับปี ๒๕๕๖ ที่มีพื้นที่ปลูก ๒.๗๐ ล้านไร่ โดยจังหวัดยะลามีพื้นที่ปลูกมากที่สุด ๑.๒๕ ล้านไร่ และจังหวัดปัตตานีน้อยสุด ๐.๓๗ ล้านไร่ ปริมาณผลผลิตและ ผลผลิตเฉลี่ยต่อไร่มีแนวโน้มลดลง โดยปี ๒๕๖๐ มีผลผลิต ๐.๕๓ ล้านตัน และมีผลผลิตเฉลี่ยต่อไร่ ๒๓๕ กิโลกรัม ลดลงเล็กน้อยเมื่อเทียบกับปี ๒๕๕๖ ที่มีจำนวน ๐.๕๖ ล้านตัน และการทำสวนยางพารายังมีปัญหาประสิทธิภาพ การผลิต เนื่องจากการปลูกในพื้นที่ที่ไม่เหมาะสม เช่น พื้นที่นา การใช้สายพันธุ์ดั้งเดิม และเทคโนโลยีการผลิต (การ กรีดยาง) ที่ไม่เหมาะสม และบางส่วนขาดการบำรุงรักษาสวนยาง

๑.๒ ปาล์มน้ำมันมีประสิทธิภาพการผลิตในระดับต่ำ ในปี ๒๕๖๐ ภาคใต้ชายแดนมีพื้นที่ปลูก ปาล์มน้ำมัน ๐.๐๘ ล้านไร่ เพิ่มขึ้นเมื่อเทียบกับปี ๒๕๕๖ ที่ ๐.๐๗ ล้านไร่ หรือร้อยละ ๑.๕ ของพื้นที่ปลูกปาล์ม

น้ำมันทั้งประเทศ โดยจังหวัดนราธิวาสมีพื้นที่ปลูกมากที่สุด ๐.๐๕ ล้านไร่ รองลงมา คือ จังหวัดปัตตานี ๐.๐๒ ล้านไร่ ผลผลิตเฉลี่ยต่อไร่อยู่ในระดับต่ำที่ ๒,๒๓๒ กิโลกรัมต่อไร่ เพิ่มขึ้นเมื่อเทียบกับปี ๒๕๕๖ ที่มีผลผลิตเฉลี่ย ๒,๑๑๔ กิโลกรัมต่อไร่ ซึ่งต่ำกว่าระดับประเทศที่ ๒,๙๑๘ กิโลกรัมต่อไร่

๑.๓ ประมง ภาคใต้ชายแดนเป็นแหล่งประมงที่สำคัญของภาคใต้ ปี ๒๕๖๐ สามารถจับสัตว์น้ำได้ ๘๐,๙๗๙ ตัน หรือร้อยละ ๓๒.๓ ของปริมาณสัตว์น้ำของประเทศ เป็นมูลค่า ๘,๕๙๕ ล้านบาท ลดลงเมื่อเทียบกับปี ๒๕๕๖ ที่มีปริมาณ ๑๔๕,๙๘๙ ตัน โดยทำเทียบเรือประมงปัตตานีมีปริมาณสัตว์น้ำขึ้นท่าสูงสุดของประเทศ อย่างไรก็ตามการทำประมงในพื้นที่ประสบปัญหาปริมาณสัตว์น้ำลดลงจากความอุดมสมบูรณ์ของทรัพยากรที่ลดลง และปัญหาการทำประมงนอกน่านน้ำจากมาตรการทางกฎหมายของประเทศอินโดนีเซีย รวมทั้งผลจากการใช้มาตรการการแก้ไขปัญหาการประมงผิดกฎหมาย (Illegal Unreported and Unregulated fishing หรือ IUU Fishing) ส่วนการเพาะเลี้ยงสัตว์น้ำชายฝั่ง ซึ่งส่วนใหญ่เป็นการเลี้ยงกุ้งขาวแวนนาไมและกุ้งกุลาดำ มีพื้นที่เพาะเลี้ยงรวม ๑,๘๙๗ ไร่ มีผลผลิต ๓,๕๙๓ ตัน เพิ่มขึ้นเมื่อเทียบกับปี ๒๕๕๖ ที่มีพื้นที่ ๑,๔๐๘ ไร่ ผลผลิต ๒,๑๓๓ ตัน จังหวัดปัตตานีมีพื้นที่เพาะเลี้ยงมากที่สุด ทั้งนี้ การเพาะเลี้ยงยังคงประสบปัญหาการระบาดของโรคตายด่วน (Shrimp Early Mortality Syndrome : EMS) และความแปรปรวนของสภาพอากาศ ส่งผลกระทบต่อปริมาณผลผลิตกุ้งในพื้นที่

๑.๔ ปศุสัตว์ ภาคใต้ชายแดนมีการเลี้ยงปศุสัตว์ (แพะ และโค) เพื่อบริโภคในครัวเรือนและใช้ในพิธีกรรมทางศาสนา โดยภาครัฐได้ดำเนินโครงการส่งเสริมการเลี้ยงปศุสัตว์ในพื้นที่มาอย่างต่อเนื่อง ปี ๒๕๖๐ มีการเลี้ยงแพะ จำนวน ๑๔๑,๒๙๒ ตัว เลี้ยงมากที่สุดในจังหวัดยะลา ส่วนโคนอ้อมีจำนวน ๒๕,๔๘๒ ตัว โดยเลี้ยงมากที่สุดที่จังหวัดนราธิวาส อย่างไรก็ตาม ปริมาณปศุสัตว์ยังไม่เพียงพอต่อการบริโภคในพื้นที่เนื่องจากปัญหาการขาดแคลนสายพันธุ์ดี ปัญหาโรคติดต่อ อาทิ ปากเท้าเปื่อย และการขาดความรู้ในการจัดการฟาร์ม นอกจากนี้ ยังมีการเลี้ยงไก่เบตงในพื้นที่จังหวัดยะลา ซึ่งเป็นไก่พื้นเมืองที่เป็นเอกลักษณ์และมีชื่อเสียง แต่ยังมีข้อจำกัดในการขยายพันธุ์และควบคุมพันธุ์คุณภาพ เพื่อเพิ่มปริมาณผลผลิตให้เพียงพอกับความต้องการของตลาด

๒. พื้นที่ใช้ประโยชน์ทางการเกษตร ในปี ๒๕๖๐ ภาคใต้ชายแดนมีพื้นที่ใช้ประโยชน์ทางการเกษตร ๓.๔๕ ล้านไร่ คิดเป็นร้อยละ ๒.๓๑ ของประเทศ โดยจังหวัดนราธิวาสมีพื้นที่ใช้ประโยชน์ทางการเกษตรมากที่สุด ๑.๔๑ ล้านไร่ สำหรับขนาดฟาร์มที่ถือครองต่อครัวเรือนมีเพียง ๑๔.๕๘ ไร่ต่อครัวเรือน ต่ำกว่าระดับประเทศที่มีขนาดฟาร์ม ๒๑.๒๙ ไร่ต่อครัวเรือน และจังหวัดปัตตานีมีพื้นที่ใช้ประโยชน์ทางการเกษตรน้อยที่สุด ๐.๗๕ ล้านไร่ และมีขนาดฟาร์ม ๘.๒๐ ไร่ต่อครัวเรือน

๓. พื้นที่ชลประทานต่อพื้นที่ทางการเกษตร ภาคใต้ชายแดนมีพื้นที่ชลประทาน ๐.๗๓ ล้านไร่ คิดเป็นสัดส่วนต่อพื้นที่การเกษตรร้อยละ ๒๑.๐๔ โดยพื้นที่ชลประทานส่วนใหญ่อยู่ในบริเวณลุ่มน้ำปัตตานี ซึ่งเป็นแหล่งเพาะปลูกข้าวที่สำคัญของภาค จังหวัดปัตตานีมีพื้นที่ชลประทานมากที่สุด ๐.๔๔ ล้านไร่ คิดเป็นร้อยละ ๕๘.๕๔ ของพื้นที่เกษตรของจังหวัด และจังหวัดยะลามีพื้นที่ชลประทานน้อยที่สุดที่ ๐.๐๔ ล้านไร่

๒.๙ แผนพัฒนาการเกษตรภาคภายใต้กรอบแผนพัฒนาภาค พ.ศ. ๒๕๖๐ - ๒๕๖๕

แผนพัฒนาการเกษตรภาคเหนือ พ.ศ. ๒๕๖๔ - ๒๕๖๕

กระทรวงเกษตรและสหกรณ์ เกี่ยวข้องกับประเด็นยุทธศาสตร์ในแผนพัฒนาภาคเหนือ ๒ ยุทธศาสตร์ ได้แก่

ยุทธศาสตร์ที่ ๓ ยกระดับเป็นฐานการผลิตเกษตรอินทรีย์และเกษตรปลอดภัยเชื่อมโยงสู่อุตสาหกรรมแปรรูปที่สร้างมูลค่าเพิ่มสูง

แนวทางการพัฒนา

๑. พัฒนาฐานการผลิตสินค้าเกษตรอินทรีย์ในพื้นที่ภาคเหนือตอนบน และเกษตรปลอดภัยในพื้นที่ภาคเหนือตอนล่าง โดยสนับสนุนการทำเกษตรกรรมยั่งยืนอย่างครบวงจร เกษตรปลอดภัย เกษตรอินทรีย์ สนับสนุนการรวมกลุ่มและสร้างเครือข่ายเกษตรกร เพื่อพัฒนาทั้งด้านการผลิตและการตลาดอย่างมีประสิทธิภาพ ให้ความรู้กับเกษตรกรในการใช้สารอินทรีย์แทนสารเคมี ฝึกระวังผลกระทบจากการใช้สารเคมีที่มีต่อดินและน้ำ

ส่งเสริมช่องทางการกระจายผลผลิต สร้างพฤติกรรมและค่านิยมการบริโภคอาหารเพื่อสุขภาพ สนับสนุนการตรวจสอบคุณภาพผลผลิต และการตรวจสอบย้อนกลับอย่างเป็นระบบเพื่อสร้างความมั่นใจให้ผู้บริโภค

๒. สนับสนุนการเชื่อมโยงผลผลิตเกษตรสู่อุตสาหกรรมเกษตรแปรรูปที่มีศักยภาพ ได้แก่ (๑) การแปรรูปพืชผัก ผลไม้ สมุนไพร (ไพล คาวตอง ยอ มะขามป้อม คากอย) ในจังหวัดเชียงใหม่ เชียงราย ลำปาง ลำพูน (๒) การแปรรูปข้าว พืชไร่ พืชพลังงาน ในจังหวัดพิจิตร กำแพงเพชร นครสวรรค์ โดยสนับสนุนการพัฒนาสินค้าเกษตรตลอดห่วงโซ่คุณค่า ส่งเสริมการนำนวัตกรรมและเทคโนโลยีมาใช้ในการเพิ่มประสิทธิภาพการผลิต พัฒนาผลิตภัณฑ์ใหม่ที่ต้องสนองความต้องการของตลาดเฉพาะ และสนับสนุนการนำผลผลิตและวัสดุเหลือใช้ทางการเกษตรจากพืชและสัตว์มาผลิตพลังงานทดแทน

๓. พัฒนาอุตสาหกรรมชีวภาพอย่างบูรณาการตลอดห่วงโซ่คุณค่า และเชื่อมโยงกับอุตสาหกรรม เกษตรชีวภาพ อุตสาหกรรมแปรรูปอาหาร และแปรรูปชีวมวล ในจังหวัดนครสวรรค์และกำแพงเพชร โดยสนับสนุน การนำผลผลิตและวัสดุเหลือใช้ทางการเกษตรจากพืชและสัตว์พัฒนาเป็นพลังงานทดแทน สนับสนุนการพัฒนาและเผยแพร่องค์ความรู้ในการนำพืช/วัสดุชีวภาพมาใช้ประโยชน์ตลอดห่วงโซ่คุณค่า อาทิ ใช้ประโยชน์ในการเป็นอาหารสัตว์ แปรรูปเพื่อเป็นสินค้า นำกากมาใช้ในการผลิตพลังงานชีวมวล เป็นการเพิ่มมูลค่าผลผลิตการเกษตรที่ได้ประโยชน์สูงสุดและช่วยลดปัญหาสิ่งแวดล้อม ส่งเสริมการวิจัยและพัฒนา ตลอดจนพัฒนาคลัสเตอร์อุตสาหกรรมชีวภาพในพื้นที่ที่เหมาะสม

๔. สนับสนุนการวิจัยและพัฒนาทางการเกษตรทั้งระบบ ส่งเสริมการใช้ปัจจัยการผลิตและเทคโนโลยีที่เหมาะสมกับสภาพพื้นที่ รวมทั้งเสริมสร้างความรู้ การให้ข้อมูลเพื่อการตัดสินใจการผลิตแก่เกษตรกร เช่น การไถนึ่งพื้นที่ปลูกพืช การเกษตรแปลงใหญ่ ซึ่งเป็นการบริหารจัดการที่ดินให้เกิดประโยชน์สอดคล้องกับศักยภาพและให้ผลตอบแทนที่เหมาะสม เพื่อเพิ่มประสิทธิภาพและลดต้นทุนการผลิต

๕. สร้างและพัฒนาเกษตรกรรุ่นใหม่ให้เป็นเกษตรกรอัจฉริยะ (Smart Farmer) ที่มีขีดความสามารถในการแข่งขัน โดยยกระดับให้เกษตรกรเป็นผู้ประกอบการเกษตรบนฐานทรัพยากรชีวภาพและภูมิปัญญาท้องถิ่น รวมทั้งพัฒนาศักยภาพเกษตรกรในการเข้าถึงองค์ความรู้ด้านการผลิตและการตลาด การใช้ประโยชน์จากข้อมูลแหล่งเงินทุนและเทคโนโลยี

๖. พัฒนาช่องทางตลาดออนไลน์และระบบโลจิสติกส์สำหรับสินค้าเกษตรจากชุมชน พัฒนานวัตกรรมสำหรับการสร้างระบบโลจิสติกส์สินค้าเกษตรจากชุมชน เพื่อส่งเสริมการขายสินค้าเกษตรออนไลน์ โดยเกษตรกร

๗. พัฒนาแหล่งน้ำเพื่อการเกษตรอย่างเป็นระบบเครือข่ายที่เชื่อมโยง เพื่อใช้ประโยชน์ได้อย่างเหมาะสมและเต็มประสิทธิภาพ รวมถึงการพัฒนาแหล่งเก็บกักน้ำนอกเขตพื้นที่ชลประทาน เพื่อเพิ่มประสิทธิภาพการกักเก็บน้ำไว้ในพื้นที่เกษตรกรรม แก้ไขปัญหาการขาดแคลนน้ำของเกษตรกรในพื้นที่นอกเขตชลประทาน

ยุทธศาสตร์ที่ ๕ อนุรักษ์และฟื้นฟูป่าต้นน้ำให้คงความสมบูรณ์ จัดระบบบริหารจัดการน้ำ อย่างเหมาะสมและเชื่อมโยงพื้นที่เกษตรให้ทั่วถึง ป้องกันและแก้ไขปัญหาหมอกควันอย่างยั่งยืน

แนวทางการพัฒนา

๑. พัฒนาการจัดการน้ำเชิงลุ่มน้ำทั้งระบบในลุ่มน้ำหลักของภาค ได้แก่ ลุ่มน้ำปิง วัง ยม และน่าน และพัฒนาแหล่งกักเก็บน้ำธรรมชาติขนาดใหญ่ที่สำคัญ ได้แก่ บึงบอระเพ็ด จังหวัดนครสวรรค์ บึงสีไฟ จังหวัดพิจิตร และกว๊านพะเยา จังหวัดพะเยา เพื่อให้เกิดความสมดุลทั้งในด้านการจัดหา การใช้ และอนุรักษ์

๒. แก้ไขปัญหาหมอกควันในพื้นที่ภาคเหนือตอนบนและจังหวัดตาก โดยส่งเสริมการปรับเปลี่ยน การทำเกษตรจากการปลูกพืชเชิงเดี่ยวไปสู่การปลูกพืชในระบบวนเกษตร สนับสนุนการวิจัยและพัฒนาเทคโนโลยี และระบบจัดการพื้นที่เกษตรที่เหมาะสม ส่งเสริมให้นาเคชวัสดุทางการเกษตรไปใช้ประโยชน์เพื่อลดการเผาวัสดุทางการเกษตร และส่งเสริมกระบวนการมีส่วนร่วมของภาครัฐ ภาคเอกชน ประชาชน และองค์กรปกครองส่วนท้องถิ่น ในการป้องกันแก้ไขปัญหาหมอกควัน

แผนพัฒนาการเกษตรภาคตะวันออกเฉียงเหนือ พ.ศ. ๒๕๖๐ - ๒๕๖๕

กระทรวงเกษตรและสหกรณ์ เกี่ยวข้องกับประเด็นยุทธศาสตร์ในแผนพัฒนาภาคตะวันออกเฉียงเหนือ ๓ ยุทธศาสตร์ ได้แก่

ยุทธศาสตร์ที่ ๑ บริหารจัดการน้ำให้เพียงพอต่อการพัฒนาเศรษฐกิจ และคุณภาพชีวิตอย่างยั่งยืน

แนวทางการพัฒนา

๑. พัฒนาแหล่งน้ำเดิมและแหล่งธรรมชาติเพื่อเพิ่มประสิทธิภาพการกักเก็บน้ำ โดยการปรับปรุงอ่างเก็บน้ำ หนอง ฝาย และพื้นที่ชุ่มน้ำที่มีอยู่เดิม และพัฒนาแหล่งธรรมชาติให้สามารถเพิ่มปริมาณการกักเก็บรวมทั้งพัฒนาแหล่งน้ำใต้ดินตามความเหมาะสมของพื้นที่โดยไม่ให้เกิดผลกระทบจากดินเค็ม สร้างแหล่งกักเก็บ (แก้มลิง) อ่างเก็บน้ำ ฝาย และแหล่งน้ำขนาดเล็กในพื้นที่ที่เหมาะสมในพื้นที่การเกษตร

๒. พัฒนาแหล่งน้ำใหม่ในพื้นที่ลุ่มน้ำโขง ชี มูล โดยศึกษา สำรวจ และจัดหาพื้นที่เพื่อพัฒนา แหล่งน้ำ ตลอดจนการผันน้ำระหว่างลุ่มน้ำ แม่น้ำ ในภาคและระหว่างภาค

๓. พัฒนาระบบส่งน้ำและกระจายน้ำ เช่น ระบบสูบน้ำ อาคารบังคับน้ำ คลองส่งน้ำ เป็นต้น

๔. บริหารจัดการน้ำแบบบูรณาการเชิงลุ่มน้ำทั้งระบบ โดยดำเนินการในระดับลุ่มน้ำให้มีความสมดุลระหว่างการใช้น้ำทุกกิจกรรมกับปริมาณน้ำต้นทุน ส่งเสริมการมีส่วนร่วมของผู้เกี่ยวข้องทุกภาคส่วน และมีการจัดทำแผนบริหารจัดการน้ำทั้งในระยะเร่งด่วนและระยะยาว เพื่อป้องกันความเสียหายจากอุทกภัยและภัยแล้ง

ยุทธศาสตร์ที่ ๓ สร้างความเข้มแข็งของฐานเศรษฐกิจภายในควบคู่กับการแก้ไขปัญหาทรัพยากรธรรมชาติและสิ่งแวดล้อม

แนวทางการพัฒนา

๑. พัฒนาอาชีพและรายได้ของเกษตรกรโดยสร้างความมั่นคงของเกษตรกรรายย่อย โดยยึด หลักปรัชญาของเศรษฐกิจพอเพียง เกษตรทฤษฎีใหม่ เกษตรทางเลือก เกษตรกรรมยั่งยืน เกษตรแปลงใหญ่ เกษตรอัตลักษณ์พื้นถิ่น เกษตรปลอดภัย เกษตรชีวภาพ เกษตรแปรรูป เกษตรอัจฉริยะ และระบบนิเวศการพัฒนาการเกษตร สนับสนุนการรวมกลุ่มเกษตรกร พัฒนาความเข้มแข็งขององค์กรและสถาบันเกษตรกร พัฒนาเครือข่ายวิสาหกิจชุมชนหรือสหกรณ์การเกษตร พัฒนาเกษตรกรรุ่นใหม่ให้เป็นมืออาชีพ สนับสนุนการเข้าถึงแหล่งเงินทุนที่เป็นธรรม

๒. พัฒนาพื้นที่ทุ่งกุลาร้องไห้ให้เป็นแหล่งผลิตข้าวหอมมะลิคุณภาพสูงในพื้นที่จังหวัดยโสธร สุรินทร์ ร้อยเอ็ด มหาสารคาม และศรีสะเกษ รวมทั้งพื้นที่ที่มีศักยภาพอื่นๆ โดยปรับกระบวนการผลิตให้อยู่ภายใต้มาตรฐานเกษตรปลอดภัย พัฒนาห่วงโซ่เกษตรอินทรีย์ให้ครอบคลุมทุกขั้นตอนการผลิต พร้อมทั้งขยายพื้นที่เกษตรอินทรีย์ โดยส่งเสริมการผลิตและแปรรูปโดยใช้นวัตกรรม การยกระดับราคาสินค้าเกษตรอินทรีย์ให้แตกต่างจากสินค้าเกษตรที่ใช้สารเคมี และการพัฒนาระบบการรับรองมาตรฐานเกษตรอินทรีย์ การส่งเสริมกระบวนการตรวจรับรองแบบมีส่วนร่วมในการตรวจสอบตนเองของสมาชิกกลุ่มผู้ผลิตและชุมชน รวมทั้งจัดทำโซนนิ่งระบบเกษตรอินทรีย์อย่างเป็นรูปธรรม โดยนำร่องในพื้นที่ที่มีความพร้อมและเหมาะสมและเชื่อมโยงไปสู่การท่องเที่ยวเชิงเกษตรหรือการท่องเที่ยววิถีไทยเพื่อขยายฐานรายได้ พร้อมทั้งจัดทำฐานข้อมูลเกษตรอินทรีย์ เพื่อเป็นข้อมูลในการวางแผนการผลิตที่เหมาะสม สนับสนุนการวิจัยและพัฒนานวัตกรรมใหม่ๆ ให้ตอบสนองตลาดสินค้าเพื่อสุขภาพและการส่งออก จัดตั้งกองทุนเกษตรอินทรีย์ ตลอดจนมาตรการส่งเสริมตลาดสีเขียวในชุมชนและท้องถิ่น ส่งเสริมเกษตรกรและกลุ่มเกษตรกรจำหน่ายสินค้าผ่านช่องทางพาณิชย์อิเล็กทรอนิกส์ (E-Commerce) ทั้งภายในประเทศและต่างประเทศ

๓. ส่งเสริมการปรับเปลี่ยนไปสู่สินค้าเกษตรชนิดใหม่ตามศักยภาพของพื้นที่ (Zoning) และความต้องการของตลาด โดยส่งเสริมการปลูกพืชผัก ผลไม้ และไม้ดอก ในพื้นที่จังหวัดเลย หนองคาย บึงกาฬ นครพนม ศรีสะเกษ และอุบลราชธานี โดยสนับสนุนการปรับปรุงพัฒนาพันธุ์ การตรวจรับรองมาตรฐานสินค้าเกษตร ประชาสัมพันธ์ และการจัดตั้งตลาดกลาง รวมทั้งส่งเสริมการปลูกพืชสมุนไพรสำคัญที่เป็นสารตั้งต้นในการแปรรูป

ผลิตสินค้าในพื้นที่จังหวัดสกลนคร มหาสารคาม เลย อำนาจเจริญ และอุบลราชธานี ให้มีปริมาณมากพอและมีคุณภาพตามระบบมาตรฐานการเกษตรตามความต้องการของตลาดทั้งในและต่างประเทศ และจัดทำฐานข้อมูลพื้นที่ปลูกพืชสมุนไพรเพื่อการบริหารจัดการ และส่งเสริมการเลี้ยงโคเนื้อคุณภาพสูงในพื้นที่จังหวัดสกลนคร มุกดาหาร นครพนม นครราชสีมา สุรินทร์ ชัยภูมิ บุรีรัมย์ และอุบลราชธานี และโคนมในพื้นที่จังหวัดนครราชสีมา ขอนแก่น โดยสนับสนุนการปรับปรุงพันธุ์ ส่งเสริมการปลูกแปลงหญ้าและปรับปรุงคุณภาพอาหารสัตว์ พัฒนาเทคโนโลยีการเลี้ยงและทักษะเกษตรกร รวมทั้งการจัดระบบมาตรฐานโรงฆ่าสัตว์ให้ได้มาตรฐานอุตสาหกรรม (GMP) และเพิ่มช่องทางการจำหน่ายและขยายตลาดไปสู่อาเซียน

๔. ส่งเสริมและพัฒนาเศรษฐกิจฐานชีวภาพ (Bio Economy) ให้เป็นฐานรายได้ใหม่ที่สำคัญ ของภาค โดยมุ่งลงทุนสร้างเศรษฐกิจบนฐานของการวิจัยและนวัตกรรมระดับสูง ในลักษณะสหวิทยาการที่ใช้ทรัพยากรฐานชีวภาพ (พืช สัตว์ จุลินทรีย์) รวมถึงวัสดุเหลือทิ้งทางการเกษตร และของเสียจากโรงงานอุตสาหกรรม ฟาร์มปศุสัตว์และชุมชน พัฒนาต่อยอดเป็นผลิตภัณฑ์ชีวภาพที่มีมูลค่าสูง ก่อให้เกิดความก้าวหน้าและนวัตกรรมในมิติใหม่ๆ ที่ส่งผลต่อการปฏิรูปภาคเกษตร อาหาร สาธารณสุขและการแพทย์ พลังงาน อุตสาหกรรมเคมี และภาคสังคม โดยพัฒนาให้นครราชสีมา ขอนแก่น อุบลราชธานี และสกลนคร เป็นศูนย์กลางอุตสาหกรรมเกษตรแปรรูป และอาหารแบบครบวงจร ส่งเสริมการแปรรูปสมุนไพรในพื้นที่จังหวัดสกลนคร มหาสารคาม สุรินทร์ อำนาจเจริญ และอุตรธานี โดยพัฒนาเทคโนโลยีการผลิตให้ได้มาตรฐาน GMP พัฒนาระบบรับรองผลิตภัณฑ์สมุนไพรและสร้างแบรนด์ เพื่อเพิ่มขีดความสามารถในการแข่งขันและส่งออก ส่งเสริมอุตสาหกรรมใหม่และธุรกิจแนวใหม่ในพื้นที่กลุ่มจังหวัดภาคตะวันออกเฉียงเหนือตอนกลาง กลุ่มจังหวัดภาคตะวันออกเฉียงเหนือตอนล่าง ๑ และตอนล่าง ๒ ด้วยการพัฒนาต่อยอดจากวัตถุดิบและของเหลือทิ้งทางการเกษตร/อุตสาหกรรม และฐานความหลากหลายทางชีวภาพไปสู่ผลิตภัณฑ์มูลค่าสูง เช่น ชีวเภสัชภัณฑ์ อาหาร อาหารสัตว์ในอนาคต โปรตีนทางเลือก ผลิตภัณฑ์อินทรีย์พลาสติกชีวภาพ (bio - plastic) สารสกัดจากพืชมูลค่าสูง เอนไซม์หรืออาหารเสริมสุขภาพจากจุลินทรีย์ เป็นต้น รวมทั้งสร้างความมั่นคงทางพลังงานระดับชุมชนจากการนำวัตถุดิบในชุมชน ของเหลือทิ้งทางการเกษตร ขยะครัวเรือนมาผลิตเป็นพลังงานเพื่อใช้ภายในครัวเรือนหรือชุมชน และส่งเสริมการใช้พลังงานหมุนเวียนในระดับชุมชน

๕. ยกระดับมาตรฐานสินค้ากลุ่มผ้าไหม ผ้าฝ้าย ผ้าอ้อมคราม และส่งเสริมพื้นที่ที่มีศักยภาพ ให้ก้าวไปสู่การเป็นศูนย์กลางแฟชั่นในระดับภูมิภาค อาทิ กาฬสินธุ์ ขอนแก่น ชัยภูมิ นครราชสีมา สุรินทร์ และสกลนคร เป็นต้น โดยส่งเสริมการพัฒนาคุณภาพสินค้า การออกแบบและตราสัญลักษณ์ พัฒนาเทคโนโลยีและงานศึกษาวิจัย สร้างนวัตกรรมเพิ่มมูลค่า พร้อมทั้งพัฒนาและยกระดับผลิตภัณฑ์ชุมชนอื่นๆ ยกระดับผู้ประกอบการและนักออกแบบรุ่นใหม่ให้มีทักษะความรู้ความสามารถทั้งการออกแบบและการจัดการ เพื่อให้สินค้ามีความหลากหลายและทันสมัย สร้างความเชื่อมโยงระหว่างวิสาหกิจชุมชนและวิสาหกิจขนาดกลางและขนาดย่อมกับภาคอุตสาหกรรม และส่งเสริมการจับคู่ธุรกิจเพื่อสร้างโอกาสทางธุรกิจ

ยุทธศาสตร์ที่ ๔ พัฒนาการท่องเที่ยวเชิงบูรณาการ

แนวทางการพัฒนา

๑. พัฒนาและส่งเสริมการท่องเที่ยวเชิงประเพณีวัฒนธรรมในทุกพื้นที่ โดยส่งเสริมชุมชนในการสร้างสรรค์กิจกรรมหรือเทศกาลประจำถิ่นในแต่ละเดือนในพื้นที่ต่างๆ โฆษณาประชาสัมพันธ์แก่นักท่องเที่ยวทั้งชาวไทยและต่างประเทศ เพื่อสร้างการรับรู้สินค้า บริการ แหล่งท่องเที่ยวที่สะท้อนอัตลักษณ์ของชุมชนและเมืองเก่า ได้แก่ เมืองเก่าบุรีรัมย์ เมืองเก่าพิมาย เมืองเก่าสุรินทร์ เมืองเก่านครราชสีมา และเมืองเก่าสกลนคร พัฒนาแบรนด์และสื่อสารความแตกต่างของชุมชนต่างๆ ในรูปแบบการเล่าเรื่อง (Storytelling) ส่งเสริมการขายแพ็คเกจการท่องเที่ยวเพื่อกระตุ้นการท่องเที่ยวนอกฤดูกลาง ส่งเสริมการตลาดแบบมีเป้าหมายเฉพาะกลุ่ม เช่น กลุ่มผู้สูงอายุ กลุ่มนักเรียนนักศึกษา กลุ่มผู้ปฏิบัติธรรม กลุ่มสุขภาพสตรี เป็นต้น

๒. พัฒนาและส่งเสริมการท่องเที่ยวอารยธรรมอีสานใต้ ในพื้นที่จังหวัดนครราชสีมา บุรีรัมย์ สุรินทร์ ศรีสะเกษ และอุบลราชธานี โดยบูรณาการจัดการแผนท่องเที่ยวในแต่ละจังหวัดที่ดึงดูดเด่นหรืออัตลักษณ์ของแต่ละพื้นที่มาสร้างเส้นทางท่องเที่ยวเชื่อมโยงแหล่งท่องเที่ยวในเขตอารยธรรมอีสานใต้ และเชื่อมโยงสู่ประเทศ

ลาว กัมพูชา และเวียดนาม เพื่อเพิ่มระยะเวลาพำนักและค่าใช้จ่ายเฉลี่ยต่อหัวของกลุ่มนักท่องเที่ยวคุณภาพทั้งชาวไทยและต่างประเทศ พัฒนาสินค้าและบริการที่มีจุดเด่นหรืออัตลักษณ์ที่สร้างจากทุนทางวัฒนธรรม เพื่อให้เกิดความจดจำและสร้างความโดดเด่น ลอกเลียนได้ยาก พัฒนาคู่มือและผู้ประกอบการการท่องเที่ยวให้เป็นมืออาชีพ รักษามาตรฐานการให้บริการ จัดทำแผนที่ท่องเที่ยวให้ท่องเที่ยวได้ตลอดทั้งปี พัฒนาระบบโลจิสติกส์ขนถ่ายนักท่องเที่ยวอย่างเป็นระบบไปสู่แหล่งท่องเที่ยว ดูแลความปลอดภัยและสุขลักษณะให้นักท่องเที่ยว

๓. พัฒนาและส่งเสริมการท่องเที่ยววิถีชีวิตลุ่มน้ำโขง ในพื้นที่จังหวัดเลย หนองคาย บึงกาฬ นครพนม มุกดาหาร อ่างทอง อุดรธานี และสกลนคร และพัฒนาเส้นทางเชื่อมโยงแหล่งท่องเที่ยวกับประเทศเพื่อนบ้าน อาทิ สี่เหลี่ยมวัฒนธรรมล้านช้าง เลย-อุดรธานี-หนองบัวลำภู-หนองคาย-สปป.ลาว โดยพัฒนาแหล่งท่องเที่ยว สินค้าและบริการ ให้สอดคล้องกับกระแสนิยมการท่องเที่ยวเชิงวัฒนธรรมของสองฝั่งโขง พัฒนากิจกรรมการท่องเที่ยวให้มีความหลากหลาย อาทิ การท่องเที่ยว/พักผ่อนชมทัศนียภาพและวิถีชีวิตลุ่มน้ำโขง (Leisure/Lifestyle) การท่องเที่ยวด้วยจักรยานและการเดินทางแบบคาราวาน (Cycling/Caravan Tours) การท่องเที่ยวเชิงมหกรรม (Festivals/Events) เป็นต้น พัฒนาถนนเชื่อมโยงระหว่างแหล่งท่องเที่ยว พัฒนาท่าเรือและการท่องเที่ยวทางน้ำให้ได้มาตรฐานความปลอดภัย ส่งเสริมการบริหารจัดการที่เกิดจากชุมชนเพื่อสร้างงานและรายได้ เน้นพัฒนาผู้ประกอบการด้านการจัดการและทักษะทางภาษาเพื่อรองรับนักท่องเที่ยวต่างชาติที่เพิ่มขึ้น

๔. พัฒนาและส่งเสริมการท่องเที่ยวยุคก่อนประวัติศาสตร์ ในจังหวัดขอนแก่น กาฬสินธุ์ อุดรธานี หนองบัวลำภู และชัยภูมิ โดยพัฒนาแหล่งท่องเที่ยวและพิพิธภัณฑ์ให้เป็นแหล่งเรียนรู้เชิงสร้างสรรค์และมีชีวิต ออกแบบการจัดแสดง จัดนิทรรศการ มัลติมีเดีย หรือกิจกรรมต่างๆ ให้ผู้ชมมีส่วนร่วม มีความสนุกสนานเพลิดเพลิน (Play and Learn) ทั้งภาษาไทยและต่างประเทศ เพื่อขยายฐานนักท่องเที่ยวที่สนใจศึกษาวิวัฒนาการของภาคตั้งแต่ยุคก่อนประวัติศาสตร์จนถึงปัจจุบัน ปลูกฝังให้เด็กเข้าพิพิธภัณฑ์ผ่านกิจกรรมทัศนศึกษาของโรงเรียนและนันทนาการของครอบครัว พัฒนาสินค้า/บริการ/ของที่ระลึก ปรับปรุงสิ่งอำนวยความสะดวกในแหล่งท่องเที่ยวให้ได้มาตรฐาน โฆษณาประชาสัมพันธ์อย่างต่อเนื่อง พัฒนาระบบขนส่งสาธารณะเข้าสู่แหล่งท่องเที่ยวเพื่อให้เข้าถึงได้ง่ายและกลับมาได้บ่อยครั้ง

๕. พัฒนาและส่งเสริมการท่องเที่ยวเชิงกีฬา ในพื้นที่จังหวัดบุรีรัมย์ ศรีสะเกษ นครราชสีมา โดยส่งเสริมและสนับสนุนอุตสาหกรรมกีฬาให้ครอบคลุมทุกมิติ เพื่อสร้างมูลค่าเพิ่มทั้งจากการกีฬาและธุรกิจที่เกี่ยวข้อง อาทิ ธุรกิจการแข่งขันต่างๆ การผลิตอุปกรณ์/ชุดกีฬา/ของที่ระลึก สนามแข่งขัน อาหารเสริมและเครื่องดื่ม โรงแรม ร้านอาหาร การเดินทางและขนส่ง ประกันภัย สถาบันพัฒนากีฬาอาชีพทุกระดับ เป็นต้น ส่งเสริมการศึกษาในด้านเวชศาสตร์การกีฬา วิทยาศาสตร์การกีฬา และการบริหารจัดการธุรกิจกีฬา เพื่อผลิตบุคลากรรองรับการขยายตัวของอุตสาหกรรมกีฬา สนับสนุนการจัดมหกรรมกีฬานานาชาติ รวมทั้งส่งเสริมกิจกรรมทางการตลาด และการประชาสัมพันธ์เพื่อสร้างการรับรู้ให้กับนักท่องเที่ยว

๖. พัฒนาและส่งเสริมการท่องเที่ยวธรรมชาติ ในจังหวัดชัยภูมิ เลย นครราชสีมา อุดรธานี โดยส่งเสริมการท่องเที่ยวที่คำนึงถึงขีดความสามารถในการรองรับของระบบนิเวศ เพื่อให้เกิดความสมดุลและยั่งยืน มุ่งเน้นนักท่องเที่ยวคุณภาพเพื่อให้สอดคล้องกับกิจกรรมการท่องเที่ยว ที่มุ่งเน้นให้เกิดความคุ้มค่าต่อประสบการณ์มากกว่าการท่องเที่ยวที่คุ้มค่าเงิน สนับสนุนให้คนไทยเดินทางมาท่องเที่ยวในพื้นที่มากขึ้น รวมทั้งให้ความรู้แก่นักท่องเที่ยวในการอนุรักษ์ทรัพยากรธรรมชาติ

๗. พัฒนาแหล่งท่องเที่ยวและสิ่งอำนวยความสะดวกให้ได้มาตรฐาน ดูแลความปลอดภัยให้นักท่องเที่ยว ประชาสัมพันธ์การท่องเที่ยว และพัฒนาเส้นทางท่องเที่ยวที่เชื่อมโยงในลักษณะเครือข่าย เพื่อกระจายนักท่องเที่ยวจากเมืองหลักไปสู่ชุมชนและท้องถิ่น เชื่อมโยงกิจกรรมการท่องเที่ยวระหว่างภาคเอกชนกับชุมชนและท้องถิ่น ทั้งในประเทศและกับประเทศเพื่อนบ้าน ที่สอดคล้องกับความต้องการของนักท่องเที่ยว รวมทั้งพัฒนาทักษะฝีมือบุคลากรในภาคบริการและการท่องเที่ยว จัดฝึกอบรมมัคคุเทศก์ด้านภาษาต่างประเทศ นอกจากนี้พัฒนาสินค้า OTOP สินค้าวิสาหกิจชุมชน ของที่ระลึก ร้านอาหาร ที่พักให้มีคุณภาพดี ส่งเสริมการท่องเที่ยวเฉพาะกลุ่มตามความสนใจของนักท่องเที่ยว รวมถึงระบบการจัดการสิ่งแวดล้อมในแหล่งท่องเที่ยว

แผนพัฒนาการเกษตรภาคกลางและพื้นที่กรุงเทพมหานคร พ.ศ. ๒๕๖๔ - ๒๕๖๕

กระทรวงเกษตรและสหกรณ์ เกี่ยวข้องกับประเด็นยุทธศาสตร์ในแผนพัฒนาภาคกลางและพื้นที่ กรุงเทพมหานคร ๔ ยุทธศาสตร์ ได้แก่

ยุทธศาสตร์ที่ ๒ พัฒนาคุณภาพแหล่งท่องเที่ยวที่มีชื่อเสียงระดับนานาชาติและสร้างความเชื่อมโยงเพื่อกระจายการท่องเที่ยวทั่วทั้งภาค

แนวทางการพัฒนา

๑. พัฒนาคุณภาพแหล่งท่องเที่ยวระดับนานาชาติ อาทิ วัดพระศรีรัตนศาสดาราม ชายหาดชะอำ-หัวหิน สยามกอล์ฟระดับโลกที่เพชรบุรี กาญจนบุรี และพระนครศรีอยุธยา ให้เป็นฐานการกระจายรายได้และ การสร้างงาน โดยยกระดับคุณภาพของธุรกิจบริการด้านการท่องเที่ยวให้ได้มาตรฐานระดับนานาชาติ และเป็น ที่ประทับใจของนักท่องเที่ยว รวมทั้งพัฒนาการท่องเที่ยวเชื่อมโยงแหล่งท่องเที่ยวชายฝั่งทะเลตะวันตกของภาคกลาง ได้แก่ จังหวัดเพชรบุรี และประจวบคีรีขันธ์ เชื่อมกับจังหวัดชุมพร และระนองของภาคใต้

๒. พัฒนาแหล่งท่องเที่ยวมรดกโลกพระนครศรีอยุธยาอย่างยั่งยืน โดยฟื้นฟูบูรณะโบราณสถาน และเตรียมความพร้อมของเมืองให้สามารถรองรับภัยพิบัติ โดยเฉพาะอุทกภัยได้อย่างมีประสิทธิภาพ

๓. อนุรักษ์และพัฒนากรุงรัตนโกสินทร์และเมืองเก่า เพื่อรักษาอัตลักษณ์ของเมืองให้เป็นมรดกทางวัฒนธรรมที่สืบทอดความเจริญรุ่งเรืองด้านศิลปวัฒนธรรมอันยิ่งใหญ่ของชาติตลอดไป อาทิ พื้นที่เกาะรัตนโกสินทร์ในเขตกรุงเทพมหานคร เมืองเก่าเพชรบุรี เมืองเก่ากาญจนบุรี เมืองเก่าราชบุรี เมืองเก่าสุพรรณบุรี และเมืองเก่าลพบุรี

๔. พัฒนาแหล่งท่องเที่ยวที่มีศักยภาพ เช่น กลุ่มประวัติศาสตร์และศาสนา กาญจนบุรี-สุพรรณบุรี-พระนครศรีอยุธยา-อ่างทอง-สิงห์บุรี-ชัยนาท-ลพบุรี-สระบุรี-นครปฐม-ราชบุรี-เพชรบุรี กลุ่มดูแลสุขภาพด้วยแพทย์แผนไทย อาทิ นนทบุรี-สมุทรสาคร-นครปฐม-เพชรบุรี และกลุ่มท่องเที่ยวทางน้ำ อาทิ พระนครศรีอยุธยา-นนทบุรี-ปทุมธานี-อ่างทอง-สิงห์บุรี โดยปรับปรุงและพัฒนาแหล่งท่องเที่ยวและกิจกรรมการท่องเที่ยวให้มีคุณค่าและมูลค่าเพิ่ม มีความหลากหลาย และเชื่อมโยงการท่องเที่ยวระหว่างจังหวัดอย่างยั่งยืน รวมทั้งบริหารการท่องเที่ยวโดยคำนึงถึงขีดความสามารถในการรองรับ

๕. เพิ่มมาตรฐานแหล่งท่องเที่ยวท้องถิ่นและแหล่งท่องเที่ยวโดยชุมชน เช่น ตลาดสามชุก ตลาดน้ำอัมพวา ตลาดน้ำดำเนินสะดวก เกาะเกร็ด ท่องเที่ยวธรรมชาติสวนผึ้ง อุทยานแห่งชาติแก่งกระจาน ฯลฯ โดยปรับปรุงสิ่งอำนวยความสะดวก กิจกรรมการท่องเที่ยว สินค้าและบริการด้านการท่องเที่ยวให้ได้มาตรฐานสากล

๖. พัฒนาการเข้าถึงแหล่งท่องเที่ยวชุมชน แหล่งผลิตสินค้า OTOP และแหล่งท่องเที่ยวเชิงเกษตร เพื่อให้มีเส้นทางหรือเครือข่ายการคมนาคมที่สามารถเดินทางเข้าไปยังแหล่งท่องเที่ยวได้อย่างสะดวกและปลอดภัย เป็นการขยายเส้นทางท่องเที่ยวและกระจายรายได้สู่ชุมชน

ยุทธศาสตร์ที่ ๓ ยกระดับการผลิตสินค้าเกษตรและอุตสาหกรรมโดยใช้นวัตกรรม เทคโนโลยี และความสามารถ เพื่อให้อุตสาหกรรมแข่งขันได้อย่างยั่งยืน

แนวทางการพัฒนา

๑. นำผลการวิจัยและพัฒนาด้านการเกษตรและอุตสาหกรรมเกษตรมาใช้ประโยชน์ในเชิงพาณิชย์ เช่น นำผลการวิจัยและพัฒนาของสถาบันวิทยาศาสตร์ข้าวแห่งชาติมาใช้ในการพัฒนาการผลิตข้าวในพื้นที่ เพื่อเพิ่มผลผลิตต่อไร่ เพิ่มศักยภาพและยกระดับคุณภาพข้าว ซึ่งเป็นสินค้าส่งออกที่สำคัญของประเทศให้มีคุณภาพตรงตามความต้องการของตลาด เป็นต้น

๒. พัฒนามาตรฐานฟาร์มเพิ่มผลผลิตอาหารปลอดภัย (Food Safety) จากสินค้าเกษตรหลัก ของภาค ได้แก่ ข้าว พืชผัก มะพร้าว โคนม ไข่ เนื้อ สุกร ไก่ เป็ด กุ้ง ปลา โดยเฉพาะในพื้นที่ที่เป็นแหล่งผลิตสำคัญ ได้แก่ จังหวัดชัยนาท สิงห์บุรี อ่างทอง ลพบุรี สระบุรี พระนครศรีอยุธยา สุพรรณบุรี ราชบุรี นครปฐม และประจวบคีรีขันธ์ เพื่อการส่งออกสินค้าเกษตรคุณภาพสูงที่สอดคล้องกับความต้องการของผู้บริโภคในตลาดเฉพาะ และตลาดระดับบน

๓. ส่งเสริมการใช้เทคโนโลยีการเกษตรเพื่อยกระดับสู่ Smart Farmer และ Smart Farming โดยส่งเสริมให้เกษตรกรมีความรู้ความสามารถในการใช้เทคโนโลยีการผลิตที่ทันสมัยและพันธุ์ที่เหมาะสม รวมทั้งปรับปรุงระบบการบริหารจัดการตลาดให้มีประสิทธิภาพ

๔. พัฒนาความอุดมสมบูรณ์ทรัพยากรประมงทะเล โดยเร่งรัดการอนุรักษ์ ฟื้นฟู และการจัดการ ใช้ประโยชน์ทรัพยากรประมงและสิ่งแวดล้อมให้เป็นระบบเหมาะสม ควบคุมไปกับการส่งเสริมและพัฒนาอาชีพ เช่น การส่งเสริมการวิจัยและถ่ายทอดเทคโนโลยีการจัดการและวิธีการเพาะเลี้ยงสัตว์น้ำ เพื่อเพิ่มประสิทธิภาพการผลิต และสร้างมูลค่าเพิ่ม การส่งเสริมและพัฒนาการประมงพื้นบ้าน รวมทั้งการส่งเสริมและพัฒนาธุรกิจการประมง เป็นต้น ในพื้นที่ที่มีศักยภาพด้านการประมงและเพาะเลี้ยงสัตว์น้ำบริเวณชายฝั่งรอบอ่าวไทย ได้แก่ จังหวัดประจวบคีรีขันธ์ เพชรบุรี สมุทรสงคราม สมุทรสาคร และสมุทรปราการ

๕. เพิ่มความสามารถการแข่งขันอุตสาหกรรมประมง (สมุทรสาคร) อุตสาหกรรมก่อสร้าง (สระบุรี) อุตสาหกรรมยานยนต์และอิเล็กทรอนิกส์ (พระนครศรีอยุธยา ปทุมธานี สมุทรปราการ) ส่งเสริมการใช้เทคโนโลยี ที่สูงขึ้น และเป็นมิตรกับสิ่งแวดล้อม

๖. พัฒนาทักษะแรงงานให้มีความรู้ขั้นสูง เพื่อยกระดับและปรับเปลี่ยนทักษะแรงงานให้ก้าวทันการเปลี่ยนแปลงทางเทคโนโลยีและนวัตกรรม สามารถรองรับอุตสาหกรรมและบริการแห่งอนาคต

๗. พัฒนากาญจนบุรี ราชบุรี เพชรบุรีตอนบน ให้เป็นแหล่งอุตสาหกรรมแปรรูปผลผลิตทางการเกษตรและปศุสัตว์ และกลุ่มอุตสาหกรรมสิ่งทอและเครื่องนุ่งห่มเชื่อมโยงกับแหล่งผลิตในเมียนมาร์ โดยเพิ่มประสิทธิภาพระบบโลจิสติกส์เพื่อลดต้นทุนในการขนส่งสินค้า รวมทั้งยกระดับคุณภาพสินค้าอุตสาหกรรมในพื้นที่ให้มีความทันสมัยและให้ได้มาตรฐานสากลไปสู่ตลาดอาเซียน

๘. ส่งเสริมและสนับสนุนธุรกิจ SME และ Start Up โดยให้ความสำคัญกับการเสริมสร้างองค์ความรู้ให้แก่ผู้ประกอบการในการดำเนินธุรกิจ อาทิ การนำงานวิจัยนวัตกรรมและเทคโนโลยีมาใช้ในการเพิ่มประสิทธิภาพการผลิต และการใช้กลยุทธ์การตลาด ฯลฯ เพื่อให้สามารถเริ่มต้นธุรกิจและเติบโตได้อย่างมีประสิทธิภาพ

ยุทธศาสตร์ที่ ๔ บริหารจัดการน้ำและทรัพยากรธรรมชาติเพื่อแก้ไขปัญหาน้ำท่วม ภัยแล้ง และคงความสมดุลของระบบนิเวศอย่างยั่งยืน

แนวทางการพัฒนา

พัฒนาแหล่งน้ำและระบบกระจายน้ำในพื้นที่แล้งซ้ำซาก อาทิ จังหวัดกาญจนบุรี ประจวบคีรีขันธ์ ราชบุรี เพชรบุรี เพิ่มประสิทธิภาพระบบบริหารจัดการน้ำ โดยปรับปรุงและบำรุงรักษาแหล่งน้ำเดิม วางแผนจัดสรรน้ำ เพื่อรองรับความต้องการใช้น้ำที่เพิ่มขึ้นจากการขยายตัวของกิจกรรมทางเศรษฐกิจและชุมชนได้อย่างพอเพียงและมีเสถียรภาพ รวมทั้งจัดทำแหล่งกักเก็บน้ำขนาดเล็กกระจายในพื้นที่การเกษตรเพื่อบรรเทาและแก้ไขปัญหาขาดแคลนน้ำในช่วงฤดูแล้ง

ยุทธศาสตร์ที่ ๕ เปิดประตูการค้า การลงทุน และการท่องเที่ยวเชื่อมโยงเขตเศรษฐกิจพิเศษ ทวาย-ภาคกลาง-ระยองเศรษฐกิจพิเศษภาคตะวันออก

แนวทางการพัฒนา

๑. พัฒนาทางหลวงพิเศษระหว่างเมืองและรถไฟเชื่อมกรุงเทพ-กาญจนบุรี เพื่อเชื่อมโยงพื้นที่เศรษฐกิจชายแดนของภาคกับพื้นที่เศรษฐกิจหลักของประเทศ ให้สามารถเกี่ยวพันและติดต่อทางการพัฒนา ระหว่างพื้นที่ได้โดยสะดวกและรวดเร็ว

๒. เร่งพัฒนาพื้นที่เขตพัฒนาเศรษฐกิจพิเศษชายแดนบ้านพุน้ำร้อน อำเภอเมืองกาญจนบุรี จังหวัดกาญจนบุรี ให้เป็นประตูเชื่อม Southern Economic Corridor จากท่าเรือทวาย-ท่าเรือแหลมฉบัง-ท่าเรือสีหนุวิลล์ ประเทศกัมพูชา-ท่าเรือวังเตา ประเทศเวียดนาม โดยพัฒนาโครงสร้างพื้นฐานและสิ่งอำนวยความสะดวกด้านการเดินทางและขนส่งเชื่อมโยงกับประเทศเพื่อนบ้าน

๓. พัฒนามาตรฐานด่านชายแดนไทย-เมียนมา บ้านพุน้ำร้อน ด่านเจดีย์สามองค์ และด่านสิงขร เพื่อเชื่อมโยงการค้า การลงทุน และการท่องเที่ยวเกี่ยวกับเมียนมา โดยจัดระเบียบการใช้ประโยชน์ที่ดินให้สอดคล้อง กับ

การพัฒนาในอนาคต พร้อมทั้งปรับปรุงและพัฒนาาระบบโลจิสติกส์ ระบบสาธารณสุขโรคและสาธารณสุขการ จุดบริการและสิ่งอำนวยความสะดวกบริเวณจุดผ่านแดน ตลอดจนระเบียบและกฎเกณฑ์ที่เกี่ยวข้อง

๔. พัฒนาเมืองและพื้นที่เศรษฐกิจของภาคกลางตามแนวแกนหลักการเชื่อมโยงเขตเศรษฐกิจ พิเศษ ทวายกับ EEC โดยจัดเตรียมระบบสาธารณสุขโรคและสาธารณสุขการ รองรับการพัฒนากิจกรรมทางเศรษฐกิจ เพื่อให้เอื้อต่อการพัฒนาการค้า การลงทุน และการท่องเที่ยวเชื่อมโยงระหว่างไทยกับเมียนมา

แผนพัฒนาการเกษตรภาคตะวันออก พ.ศ. ๒๕๖๔ - ๒๕๖๕

กระทรวงเกษตรและสหกรณ์ เกี่ยวข้องกับประเด็นยุทธศาสตร์ในแผนพัฒนาภาคตะวันออก ๓ ยุทธศาสตร์ ได้แก่

ยุทธศาสตร์ที่ ๒ พัฒนาภาคตะวันออกให้เป็นแหล่งผลิตอาหารที่มีคุณภาพและได้มาตรฐาน สากล **แนวทางการพัฒนา**

๑. พัฒนาการผลิตและการค้าผลไม้ภาคตะวันออก ให้เป็นศูนย์ผลไม้เมืองร้อน แห่งเอเชียโดยปรับปรุงประสิทธิภาพการผลิตควบคู่ไปกับการรักษาคุณภาพสินค้า ตั้งแต่ขั้นตอนการผลิต การบรรจุหีบห่อ การแปรรูปและการจัดจำหน่าย

๒. ส่งเสริมการเลี้ยงปศุสัตว์ ได้แก่ สุกร ไก่ และโค ในจังหวัดชลบุรี ฉะเชิงเทรา และสระแก้ว ให้ผลผลิตมีคุณภาพและได้มาตรฐานความปลอดภัย สอดคล้องกับความต้องการของผู้บริโภค ทั้งในประเทศและต่างประเทศ โดยส่งเสริมให้เกษตรกรมีความรู้ความสามารถในการใช้เทคโนโลยีการผลิตที่ทันสมัยและพันธุ์ที่เหมาะสม รวมทั้งปรับปรุงระบบการบริหารจัดการตลาดให้มีประสิทธิภาพ

๓. พัฒนาพื้นที่ที่มีศักยภาพด้านประมงและเพาะเลี้ยงสัตว์บริเวณชายฝั่งอ่าวไทย ได้แก่ ชลบุรี ระยอง จันทบุรี และตราด ให้คงความอุดมสมบูรณ์ของทรัพยากรชายฝั่งอย่างยั่งยืนต่อไป โดยเร่งรัดการอนุรักษ์พื้นที่ฟู และการจัดการใช้ประโยชน์ทรัพยากรประมงและสิ่งแวดล้อมให้เป็นระบบเหมาะสม ควบคู่ไปกับการส่งเสริมและพัฒนาอาชีพ เช่น การส่งเสริมการวิจัยและถ่ายทอดเทคโนโลยีการจัดการและวิธีการเพาะเลี้ยงสัตว์เพื่อเพิ่มประสิทธิภาพการผลิตและสร้างมูลค่าเพิ่ม การส่งเสริมและพัฒนาการประมงพื้นบ้าน รวมทั้งการส่งเสริมและพัฒนาธุรกิจการประมง เป็นต้น

ยุทธศาสตร์ที่ ๔ พัฒนาพื้นที่เศรษฐกิจชายแดนให้เป็นประตูเศรษฐกิจเชื่อมโยงกับประเทศ เพื่อนบ้านและเจริญเติบโตอย่างยั่งยืน

แนวทางการพัฒนา

พัฒนาพื้นที่เศรษฐกิจชายแดนบ้านแหลมและบ้านผักกาด อำเภอโป่งน้ำร้อน จังหวัดจันทบุรี ให้เป็นศูนย์กลางการค้าชายแดนเชื่อมโยงกับจังหวัดพระตะบองและโพนทองของกัมพูชา

ยุทธศาสตร์ที่ ๕ แก้ปัญหาทรัพยากรธรรมชาติและจัดระบบการบริหารจัดการมลพิษให้มีประสิทธิภาพเพิ่มขึ้น

แนวทางการพัฒนา

บริหารจัดการน้ำเพื่อบรรเทาภาวะภัยแล้งและน้ำท่วมจันทบุรี ตราด และสระแก้ว โดยปรับปรุง และบำรุงรักษาแหล่งน้ำเดิม จัดสรรน้ำและพัฒนาแหล่งน้ำเพิ่มเติม รองรับความต้องการใช้น้ำที่เพิ่มขึ้นจากการขยายตัวของกิจกรรมทางเศรษฐกิจและชุมชนได้อย่างพอเพียงและมีเสถียรภาพ รวมทั้งส่งเสริมการทำแหล่งเก็บกักน้ำ ขนาดเล็กกระจายในพื้นที่การเกษตรเพื่อแก้ไขปัญหาภัยแล้ง

แผนพัฒนาการเกษตรภาคใต้ พ.ศ. ๒๕๖๐ - ๒๕๖๕

กระทรวงเกษตรและสหกรณ์ เกี่ยวข้องกับประเด็นยุทธศาสตร์ในแผนพัฒนาภาคใต้ ๓ ยุทธศาสตร์ ได้แก่

ยุทธศาสตร์ที่ ๒ พัฒนาอุตสาหกรรมการแปรรูปยางพาราและปาล์มน้ำมันแห่งใหม่ของ
ประเทศ

แนวทางการพัฒนา

๑. พัฒนาเขตอุตสาหกรรมแปรรูปยางพารา หาดใหญ่-สะเดา ที่ครบวงจรและเป็นมิตรกับสิ่งแวดล้อม โดยเชื่อมโยงกับการพัฒนาเขตเศรษฐกิจพิเศษชายแดนและนิคมอุตสาหกรรมยาง (Rubber City) โดยการส่งเสริมการลงทุนอุตสาหกรรมยางพารา การขยายผลงานวิจัยด้านเทคโนโลยีและนวัตกรรมสู่การผลิต ผลิตภัณฑ์ยางพาราปลายน้ำที่มีมูลค่าสูง เช่น การใช้ยางพาราเป็นวัตถุดิบสำหรับผลิตภัณฑ์ที่ใช้ในงานวิศวกรรมหรือใช้ในอุตสาหกรรม (แผ่นยางปูพื้น แผ่นปูคอกสัตว์ ยางรองหมอนรองรถไฟ ยางรองคอกสะพาน และผสมยางมะตอยสำหรับลาดถนนใหม่) และวัสดุเครื่องมือทางการแพทย์ (วัสดุจัดฟัน อุปกรณ์เพื่อการเรียนการสอนทางการแพทย์ และสายน้ำเกลือ) ตลอดจนส่งเสริมการผลิตเฟอร์นิเจอร์จากไม้ยางที่มีการออกแบบที่ทันสมัย เพื่อสร้างมูลค่าเพิ่มให้กับอุตสาหกรรมของภาคและเป็นฐานเศรษฐกิจที่สร้างรายได้อย่างยั่งยืน พัฒนาระบบตลาดยางพารา (ตลาดท้องถิ่น ตลาดกลางยางพารา และตลาดซื้อขายล่วงหน้า) ให้มีความเข้มแข็งและมีระบบการบริหารจัดการได้อย่างมีประสิทธิภาพ เพื่อสามารถใช้เป็นตลาดอ้างอิงที่น่าเชื่อถือของผู้ซื้อ-ขายยางของประเทศและตลาดโลก

๒. พัฒนาเขตอุตสาหกรรมโอเลโอเคมีคอลแบบครบวงจร ในจังหวัดกระบี่ สุราษฎร์ธานีและ ชุมพร เพื่อให้เป็นอุตสาหกรรมใหม่ของภาคและสร้างมูลค่าเพิ่มให้กับน้ำมันปาล์ม รวมทั้งส่งเสริมการผลิตและจัดจำหน่ายผลิตภัณฑ์จากอุตสาหกรรมโอเลโอเคมีคอลในตลาดต่างประเทศ และพัฒนาความร่วมมือในการกำหนดมาตรฐานกลาง คุณภาพผลผลิตปาล์มน้ำมันของอาเซียน และกลไกความร่วมมือระหว่างประเทศเพื่อนบ้าน (มาเลเซีย อินโดนีเซีย ไทย) ในฐานะผู้ผลิตน้ำมันปาล์มรายใหญ่ของโลกในการกำหนดมาตรฐานราคาน้ำมันปาล์ม เพื่อเพิ่มอำนาจการต่อรองในตลาดโลกและสร้างเสถียรภาพด้านราคา รวมทั้งสนับสนุนการวิจัยและพัฒนาเทคโนโลยีชีวภาพด้านปาล์มน้ำมันและพัฒนาผลิตภัณฑ์ที่มีมูลค่าสูง และการพัฒนาสู่โรงงานต้นแบบ

๓. พัฒนาและสนับสนุนการใช้เทคโนโลยีชีวภาพและนวัตกรรมในการผลิตภาคเกษตรเพื่อเพิ่มประสิทธิภาพการผลิต และพัฒนาคุณภาพผลผลิตให้กับยางพาราและปาล์มน้ำมัน รองรับการพัฒนาอุตสาหกรรมแปรรูปการเกษตรในอนาคต รวมทั้งส่งเสริมการเชื่อมโยงการพัฒนาเครือข่ายนวัตกรรมและเทคโนโลยีร่วมกับสถาบันการศึกษา เพื่อวิจัยพัฒนาการออกแบบ พัฒนาและแปรรูปผลิตภัณฑ์ใหม่ๆ อาทิ เครื่องสำอาง และผลิตภัณฑ์อาหาร เป็นต้น การประชาสัมพันธ์และทำการตลาดผลิตภัณฑ์ใหม่ เพื่อเพิ่มช่องทางในการจำหน่ายยางพาราได้มากขึ้น

ยุทธศาสตร์ที่ ๓ พัฒนาการผลิตสินค้าเกษตรหลักของภาคและสร้างความเข้มแข็งสถาบัน

เกษตรกร

แนวทางการพัฒนา

๑. ยกระดับการผลิตสินค้าเกษตรที่เป็นอัตลักษณ์ที่เหมาะสมกับศักยภาพพื้นที่ของภาค เช่น ข้าว (ข้าวสังข์หยด ข้าวหอมกระดังงา ข้าวเล็บนก) ไม้ผล (กล้วยหอมทอง มะพร้าวทุเรียน มังคุด ส้มโอ) กาแฟ (กาแฟโรบัสตา) พืชสมุนไพร และปศุสัตว์ (โคขุนศรีวิชัย) เพื่อให้เป็นสินค้ามูลค่าสูง มีคุณภาพ ปลอดภัย และได้มาตรฐานส่งออก อาทิ เวชสำอาง ยาสมุนไพร เป็นต้น โดยการส่งเสริมความรู้ด้านกระบวนการผลิตที่ปลอดภัยและสนับสนุนการใช้ภูมิปัญญา นวัตกรรม และเทคโนโลยีเข้ามาช่วยในการปรับปรุงการปลูก การบำรุงรักษา การเก็บเกี่ยว และการแปรรูปเพื่อสร้างมูลค่าเพิ่มและสร้างความหลากหลายของสินค้าและบรรจุภัณฑ์ การพัฒนาระบบตรวงรับรองคุณภาพมาตรฐานสินค้าที่มีประสิทธิภาพสามารถตรวจสอบย้อนกลับได้ พัฒนาระบบขนถ่ายสินค้าและห้องเย็นเพื่อรักษาคุณภาพผลผลิต การต่อยอดการพัฒนาการผลิตสู่ระบบเกษตรมาตรฐานต่างๆ อาทิ เกษตรปลอดภัย และเกษตรอินทรีย์ เป็นต้น ส่งเสริมการสร้างตราสินค้าอัตลักษณ์ เชื่อมโยงไปสู่ภาคการผลิตอื่น อาทิ การท่องเที่ยวการทำเกษตรแปลงใหญ่ในพื้นที่ที่เหมาะสม (Zoning) ส่งเสริมการรวมกลุ่มในรูปแบบสถาบันเกษตรกร/สหกรณ์เพื่อยกระดับความสามารถในการผลิต การดำเนินการรวบรวมผลผลิต คัดแยก บรรจุ และประกอบธุรกิจออนไลน์ผ่านเครือข่ายการสื่อสารสาธารณะ และเพิ่มช่องทางตลาดในกลุ่มตลาดเฉพาะ (Niche Market)

๒. ยกระดับอุตสาหกรรมการเพาะเลี้ยงกุ้งและสัตว์น้ำชายฝั่ง และการทำอุตสาหกรรมประมง ทะเลที่ได้มาตรฐานสากล โดยส่งเสริมให้มีการเพาะเลี้ยงที่เป็นมิตรกับสิ่งแวดล้อม การพัฒนากระบวนการผลิตที่มี

ประสิทธิภาพและมีการบริหารจัดการที่ได้มาตรฐานสุขอนามัยและเป็นไปตามกฎกติกาสากล การส่งเสริมการจัดระเบียบเรือประมงเข้าสู่ระบบการควบคุมได้อย่างถูกต้อง มีมาตรการควบคุมและเฝ้าระวังการประมง (IUU) ที่มีประสิทธิภาพขึ้นไป จนถึงการพัฒนากระบวนการตรวจสอบย้อนกลับ (Traceability) ของสินค้าประมง รวมทั้งส่งเสริมการแปรรูปผลิตภัณฑ์อาหารทะเลที่หลากหลายในพื้นที่จังหวัดสุราษฎร์ธานี นครศรีธรรมราช สงขลา และชุมพร

๓. ส่งเสริมการทำเกษตรแบบผสมผสาน เพื่อสร้างความสามารถในการพึ่งพาตนเองและความมั่นคงทางด้านรายได้ให้กับเกษตรกรรายย่อย สามารถใช้ทรัพยากรและปัจจัยการผลิตอย่างคุ้มค่า โดยเฉพาะการทำเกษตรและเลี้ยงสัตว์ผสมผสานรวมกับการปลูกยางพารา ปาล์มน้ำมัน และไม้ผล หรือในพื้นที่ปลูกยางพาราและปาล์มน้ำมันที่ไม่เหมาะสม ส่งเสริมการปลูกพืชพันธุ์ดี (ไม้ผล และพืชผัก รวมทั้งพืชเศรษฐกิจอื่น) ที่คำนึงถึงความสอดคล้องกับความต้องการของตลาด โดยสนับสนุนความรู้ด้านเทคโนโลยีและนวัตกรรมใหม่ๆ เพื่อสนับสนุนการทำเกษตรอินทรีย์วิถีชาวบ้าน และยกระดับคุณภาพการผลิตให้ได้มาตรฐาน โดยเฉพาะมาตรฐานเกษตรอินทรีย์การเพิ่มช่องทางการตลาดโดยการเชื่อมโยงเครือข่าย รวมทั้งการพัฒนาคุณภาพดินและแหล่งน้ำเพื่อสนับสนุนการทำเกษตร

๔. ส่งเสริมให้มีการใช้เทคโนโลยีและนวัตกรรมในการผลิตและบริหารจัดการฟาร์มอย่างเป็นระบบ โดยเฉพาะในกลุ่มเกษตรกรรุ่นใหม่ เพื่อพัฒนาไปสู่การเป็นเกษตรกรมืออาชีพ/เกษตรกรอัจฉริยะ (Smart Farmer) โดยสนับสนุนการรวมกลุ่มเกษตรกร การสร้างและพัฒนาความเข้มแข็งขององค์กร/สถาบันเกษตรกร และพัฒนาเครือข่ายวิสาหกิจชุมชนหรือสหกรณ์การเกษตร เพื่อร่วมกันจัดหาปัจจัยการผลิต เครื่องมือและอุปกรณ์การเกษตร สมัยใหม่ รวมทั้งส่งเสริมการวิจัยและพัฒนาเทคโนโลยีและนวัตกรรมการเกษตร เทคโนโลยีดิจิทัล ควบคู่กับส่งเสริมให้เกษตรกรใช้ประโยชน์ในการวางแผนการผลิต และบริหารจัดการฟาร์มอย่างเป็นระบบ เพื่อให้ได้ผลผลิตที่มีคุณภาพตามความต้องการของตลาด และมีการผลิตที่เป็นมิตรกับสิ่งแวดล้อม ตลอดจนสนับสนุนการเข้าถึงแหล่งเงินทุนที่เป็นธรรมและทั่วถึง พัฒนาผู้ประกอบการและ SMEs รวมทั้งสนับสนุนการพัฒนาธุรกิจ Start up และการพัฒนาการเชื่อมโยงธุรกิจตามแนวทางประชารัฐ เพื่อเพิ่มประสิทธิภาพและยกระดับสินค้าเกษตรให้ได้มาตรฐานสากล สามารถสร้างแบรนด์ที่เป็นอัตลักษณ์และแข่งขันในตลาดโลกได้

๕. สร้างความเข้มแข็งให้กับกลุ่มเกษตรกรและชุมชน โดยสนับสนุนการเข้าถึงข้อมูลข่าวสาร และช่องทางการตลาดทั้งในและต่างประเทศ สร้างโอกาสในการเรียนรู้นอกระบบและตามอัธยาศัย ด้านวิทยาศาสตร์ เทคโนโลยี ส่งเสริมให้ชุมชนได้มีโอกาสเรียนรู้ด้านอาชีวศึกษาที่ได้มาตรฐานและสอดคล้องกับความต้องการแรงงานในภาค เพื่อเสริมสร้างรายได้และเตรียมความพร้อมสำหรับการประกอบอาชีพที่สอดคล้องกับความต้องการของตลาดในอนาคต รวมทั้งสนับสนุนชุมชนให้สามารถเข้าถึงแหล่งเรียนรู้ได้ทุกที่ ทุกเวลา โดยใช้ประโยชน์จากการพัฒนาระบบเครือข่ายเทคโนโลยีดิจิทัลและดิจิทัลแพลตฟอร์ม สื่อดิจิทัล เพื่อการศึกษาในทุกกระดับทุกประเภทอย่างทั่วถึงและมีประสิทธิภาพ รวมทั้งสร้างโอกาสในการเข้าถึงระบบบริการสาธารณสุข ตลอดจนพัฒนาความสามารถในการพึ่งพาตนเองและการจัดการตนเอง เพื่อสร้างภูมิคุ้มกันด้านสังคม

ยุทธศาสตร์ที่ ๕ อนุรักษ์ ป่าไม้ และบริหารจัดการทรัพยากรธรรมชาติและสิ่งแวดล้อมอย่างเป็นระบบ เพื่อเป็นฐานการพัฒนาที่ยั่งยืน

แนวทางการพัฒนา

๑. เพิ่มประสิทธิภาพการจัดการฐานทรัพยากรให้มีความอุดมสมบูรณ์ โดยเฉพาะทรัพยากรดิน น้ำ ป่าไม้ ประมง และชายฝั่ง เพื่อเป็นปัจจัยการผลิตที่มีประสิทธิภาพ โดยการอนุรักษ์และฟื้นฟูทรัพยากรโดยอาศัยความร่วมมือของชุมชน ส่งเสริมการปลูกป่าชุมชน ป่าชายเลน การปลูกไม้เศรษฐกิจ การรักษาระบบนิเวศทางทะเล อนุรักษ์ฟื้นฟูสัตว์น้ำบริเวณป่าชายเลน และการป้องกันการกัดเซาะชายฝั่ง โดยใช้เทคโนโลยีและรูปแบบที่เหมาะสมกับแต่ละสภาพพื้นที่ และการจัดระเบียบและกำหนดกิจกรรมทางเศรษฐกิจและสิ่งปลูกสร้างบริเวณพื้นที่ชายฝั่งทะเล เพื่อลดผลกระทบต่อการกัดเซาะบริเวณชายฝั่ง รวมทั้งจัดการฐานข้อมูลเพื่อการวางแผนทาง

การเกษตรที่เหมาะสมและระบบข้อมูลสารสนเทศ เพื่อเฝ้าระวังและติดตามสถานการณ์ด้านทรัพยากรธรรมชาติและสิ่งแวดล้อม

๒. วางระบบป้องกันและแก้ไขปัญหาการบริหารจัดการน้ำอย่างเป็นระบบ โดยนำเทคโนโลยี มาใช้ในการจัดทำระบบการจัดการน้ำเชิงลุ่มน้ำที่ทันสมัย จัดทำข้อมูลสารสนเทศด้านน้ำเพื่อแก้ไขปัญหาภัยแล้งและอุทกภัยในพื้นที่ที่เกิดน้ำท่วมซ้ำซาก อาทิ พัทลุง และนครศรีธรรมราช รวมทั้งจัดหาเงินเพื่อชุมชนชนบทและน้ำเพื่อการบริโภค อุปโภค และการเกษตรที่เพียงพอ ตลอดจนการพัฒนาาระบบสำรองและกักเก็บน้ำ และระบบส่งน้ำดิบ โดยการพัฒนาระบบโครงข่ายท่อส่งน้ำ ระบบจำหน่ายน้ำ และการเพิ่มประสิทธิภาพระบบส่งน้ำให้เพียงพอเพื่อสนับสนุนปริมาณความต้องการใช้น้ำที่เพิ่มขึ้นในเขตเมือง เพื่อการอยู่อาศัย พาณิชยกรรม และบริการ และลดผลกระทบจากปัญหาขาดแคลนน้ำในช่วงฤดูแล้ง

๓. ส่งเสริมการใช้พลังงานทดแทนและเพิ่มประสิทธิภาพการใช้พลังงานเพื่อสร้างความมั่นคง ด้านพลังงาน โดยส่งเสริมการใช้พลังงานจากธรรมชาติ อาทิ ลม แสงแดด ชีวมวล (จากวัสดุ เหลือใช้ทางการเกษตร) และส่งเสริมให้เอกชนเข้ามาร่วมลงทุนในสาขาพลังงาน โดยใช้รูปแบบการร่วมลงทุนระหว่างภาครัฐและเอกชน (Public Private Partnership: PPP) รวมทั้งส่งเสริมให้ภาคประชาชนเข้ามามีส่วนร่วมในการดำเนินงาน และส่งเสริม การใช้เทคโนโลยีการผลิตที่ประหยัดพลังงานให้กับผู้ประกอบการ การให้ความรู้กับประชาชนในการใช้พลังงานอย่างมีประสิทธิภาพ

๔. บริหารจัดการและแก้ไขปัญหาสิ่งแวดล้อมอย่างเป็นระบบ โดยการลงทุนในโครงสร้างพื้นฐานด้านการจัดการมลพิษ อาทิ ระบบรวบรวมและบำบัดน้ำเสียและระบบกำจัดขยะมูลฝอยที่เหมาะสม การให้ความรู้การจัดการขยะตั้งแต่ต้นทางจนถึงปลายทาง ควบคู่กับการสร้างจิตสำนึกให้กับประชาชนทุกวัยทั้งในและนอกระบบการศึกษา ณรงค์การบริโภคที่เป็นมิตรกับสิ่งแวดล้อมเพื่อลดปริมาณการเกิดของเสีย ส่งเสริมและเข้มงวดการดำเนินมาตรการ ๓ R (Reduce Reuse Recycle) ทั้งในระดับท้องถิ่นและชุมชน ส่งเสริมระบบบริหารจัดการสิ่งแวดล้อมที่ปลายทางอย่างเหมาะสม เช่น การใช้ระบบฝังกลบที่ถูกหลักวิชาการ การแปลงขยะเป็นพลังงาน เป็นต้น สนับสนุนการนำเทคโนโลยีมาใช้ในการควบคุมและแก้ไขปัญหาสิ่งแวดล้อม และสนับสนุนท้องถิ่นและชุมชนในการจัดการสิ่งแวดล้อมด้วยมาตรการจูงใจ ทั้งมาตรการทางภาษีและมาตรการสนับสนุนงบประมาณ

แผนพัฒนาการเกษตรภาคใต้ชายแดน พ.ศ. ๒๕๖๓ - ๒๕๖๕

กระทรวงเกษตรและสหกรณ์ เกี่ยวข้องกับประเด็นยุทธศาสตร์ในแผนพัฒนาภาคใต้ชายแดน ๑ ยุทธศาสตร์ ได้แก่

ยุทธศาสตร์ที่ ๑ พัฒนาอุตสาหกรรมเกษตรและอุตสาหกรรมแปรรูปการเกษตรเพื่อสร้าง ความมั่นคงให้กับภาคการผลิต

แนวทางการพัฒนา

๑. พัฒนาศักยภาพการผลิตภาคเกษตร

๑.๑ เพิ่มประสิทธิภาพการผลิตสินค้าเกษตร โดยการสนับสนุนการใช้นวัตกรรมและเทคโนโลยีในการปลูก การบำรุงรักษา พัฒนารายสาขายพันธุ์ที่เหมาะสม เพื่อเพิ่มผลผลิตเฉลี่ยต่อไร่และลดต้นทุนการผลิตสินค้าเกษตรที่สำคัญ ประกอบด้วย ยางพารา ปาล์มน้ำมัน มะพร้าว ข้าว และไม้ผล

๑.๒ พัฒนาระบบตลาดสินค้าเกษตร พัฒนาตลาดกลางสินค้าเกษตร โดยเฉพาะยางพารา ปาล์มน้ำมัน เพื่อเป็นแหล่งอ้างอิงราคาและศูนย์กลางการซื้อขายในพื้นที่ โดยพัฒนาระบบเทคโนโลยีสารสนเทศ ให้สามารถเชื่อมโยงแหล่งซื้อขายทั้งในและต่างประเทศ ส่งเสริมการจำหน่ายสินค้าทั้งระบบ Online และ Offline

๑.๓ ส่งเสริมให้เกษตรกรรายย่อยปรับระบบการผลิตให้สามารถพึ่งพาตนเองได้ ส่งเสริมการทำเกษตรยั่งยืน อาทิ เกษตรทฤษฎีใหม่ เกษตรผสมผสาน และเกษตรปลอดภัย โดยการปลูกพืชที่สอดคล้องกับศักยภาพของพื้นที่และความต้องการของตลาด และการทำปุ๋ยสูตร การสร้างเครือข่ายความร่วมมือด้านการผลิต การแปรรูป และการตลาด เพื่อเพิ่มรายได้และลดความเสี่ยงจากความผันผวนด้านราคา รวมทั้งเสริมสร้างความรู้ในการวางแผนการผลิตและบริหารจัดการฟาร์มอย่างเป็นระบบ

๒. ส่งเสริมการเพาะเลี้ยงกุ้งและสัตว์น้ำชายฝั่งเพื่อการส่งออกและเป็นมิตรต่อสิ่งแวดล้อม ในพื้นที่จังหวัดปัตตานี และนราธิวาส โดยพัฒนาเพื่อยกระดับศูนย์วิจัยและเพาะเลี้ยงสัตว์น้ำให้เป็นศูนย์กระจายพันธุ์สัตว์น้ำที่มีคุณภาพ ส่งเสริมให้มีการพัฒนาระบบมาตรฐานการจัดการฟาร์มรวมทั้งกระบวนการผลิต เพื่อเพิ่มประสิทธิภาพ มีสุขอนามัยที่ได้มาตรฐานและเป็นไปตามกฎและกติกาสากล ตลอดจนการพัฒนากระบวนการผลิตรวมทั้งส่งเสริมการแปรรูปผลิตภัณฑ์อาหารทะเลที่หลากหลายและได้มาตรฐาน สามารถสร้างมูลค่าเพิ่มทางการตลาดและเป็นแหล่งรายได้ที่สำคัญให้กับภาคใต้ได้อย่างยั่งยืน ส่งเสริมผลิตภัณฑ์ที่ตอบสนองต่อตลาดเฉพาะ (Niche Market)

๓. ส่งเสริมการเลี้ยงปศุสัตว์ เพื่อเพิ่มความมั่นคงด้านอาหาร สร้างอาชีพและเพิ่มรายได้ในจังหวัดยะลา ปัตตานี นราธิวาส โดยการวิจัยพัฒนาปรับปรุงพันธุ์ เพื่อเพิ่มปริมาณสัตว์ที่มีพันธุกรรมดีและกระจายสัตว์พันธุ์ดีไปยังเกษตรกร การส่งเสริมและขยายการเลี้ยงไก่เบตง โคเนื้อ และแพะ ให้เพียงพอต่อการบริโภคในพื้นที่ สนับสนุนโรงฆ่าสัตว์ที่ได้มาตรฐาน ถูกหลักสุขอนามัย และส่งเสริมการแปรรูปผลิตภัณฑ์เพื่อสร้างมูลค่าเพิ่ม อาทิ นมแพะพาสเจอร์ไรส์ ไอศกรีม และเครื่องสำอาง รวมทั้งสนับสนุนการเลี้ยงปศุสัตว์ที่สอดคล้องกับวิถีชีวิตมุสลิมให้เป็นวัตถุดิบสำหรับแปรรูปที่ได้มาตรฐานฮาลาล

๔. ส่งเสริมให้มีการใช้เทคโนโลยีและนวัตกรรมในการผลิตและบริหารจัดการฟาร์มอย่างเป็นระบบ โดยเฉพาะในกลุ่มเกษตรกรรุ่นใหม่ เพื่อพัฒนาไปสู่การเป็นเกษตรกรมืออาชีพ/เกษตรกรอัจฉริยะ (Smart Farmer) และการส่งเสริมการทำธุรกิจการเกษตรแบบครบวงจร มีการเชื่อมโยงเครือข่ายในรูปแบบคลัสเตอร์ และบริหารจัดการร่วมกันในรูปเกษตรแปลงใหญ่ เพื่อลดต้นทุนการผลิตและร่วมกันจัดหาปัจจัยการผลิต เครื่องจักรและอุปกรณ์การเกษตรสมัยใหม่ สนับสนุนสร้างและพัฒนาองค์กรสถาบันเกษตรกรและเครือข่ายวิสาหกิจชุมชนหรือสหกรณ์การเกษตรให้มีความเข้มแข็ง ส่งเสริมการวิจัยและพัฒนาเทคโนโลยีและนวัตกรรมการเกษตรแห่งอนาคตและเทคโนโลยีดิจิทัล อาทิ เกษตรแม่นยำ เพื่อลดความเสียหายจากภัยพิบัติและความเสียหายกรณีเกิดโรคระบาด เพื่อเพิ่มประสิทธิภาพการผลิตในการวางแผนการผลิต และบริหารจัดการฟาร์มอย่างเป็นระบบเพื่อให้ได้ผลผลิตที่มีคุณภาพตามความต้องการของตลาดและมีการผลิตที่เป็นมิตรกับสิ่งแวดล้อม ควบคู่กับสนับสนุนการเข้าถึงแหล่งความรู้และแหล่งเงินทุนที่เป็นธรรมและทั่วถึง เพื่อให้มีเงินทุนหมุนเวียนในระบบเศรษฐกิจฐานราก รวมทั้งพัฒนาผู้ประกอบการและ SMEs ตลอดจนส่งเสริมการพัฒนาธุรกิจ Startup และการพัฒนาความเชื่อมโยงธุรกิจตามแนวประชารัฐ เพื่อเพิ่มประสิทธิภาพและยกระดับสินค้าเกษตรให้ได้มาตรฐานสากล และสามารถแข่งขันในตลาดโลกได้

๕. ส่งเสริมการใช้ประโยชน์จากเทคโนโลยีฐานชีวภาพและนวัตกรรม เพื่อเพิ่มมูลค่าผลผลิตภาคการเกษตร โดยการส่งเสริมการนำผลการวิจัยด้านเทคโนโลยีชีวภาพเพื่อเพิ่มประสิทธิภาพการผลิต การแปรรูป และการเก็บรักษา อาทิ การใช้เทคโนโลยีฐานชีวภาพในการผลิตภาคเกษตร การใช้เทคโนโลยีฐานชีวภาพในอุตสาหกรรมแปรรูปอาหาร และส่งเสริมการเชื่อมโยงการพัฒนาเครือข่ายนวัตกรรมและเทคโนโลยีร่วมกับสถาบันการศึกษา เพื่อวิจัยพัฒนาการออกแบบ พัฒนาและแปรรูปสินค้าเกษตร โดยการใช้เทคโนโลยีชีวภาพเพื่อรักษาคุณภาพสินค้า รวมทั้งการสร้างผลิตภัณฑ์รูปแบบใหม่ที่หลากหลาย

๖. ส่งเสริมการสร้างตราสินค้า (Brand) ผลผลิตทางการเกษตร โดยเฉพาะสินค้าที่ใช้วัตถุดิบทางการเกษตรที่เป็นอัตลักษณ์ประจำถิ่น และประยุกต์ใช้ภูมิปัญญาท้องถิ่น นวัตกรรมในการผลิตบรรจุภัณฑ์ การขึ้นทะเบียนและคุ้มครองสิทธิให้กับสินค้า เพื่อจำหน่ายสินค้าเกษตรที่มีมูลค่าเพิ่มสูง รวมทั้งนำเสนอเรื่องราวเกี่ยวกับแหล่งกำเนิดให้กับสินค้า สร้างตราสินค้าอัตลักษณ์พื้นถิ่น ตลอดจนใช้ประโยชน์จากเอกลักษณ์แต่ละพื้นที่ในการเชื่อมโยงไปสู่ภาคการผลิตอื่น เช่น การท่องเที่ยวและบริการ อาทิ ไก่เบตง และปลากุเลา รองรับการท่องเที่ยว เชิงอาหาร เป็นต้น และส่งเสริมการบริโภคสินค้าเกษตรอัตลักษณ์พื้นถิ่นในระดับประเทศ และส่งออกไปยังตลาดโลก

๗. พัฒนาพื้นที่อำเภอหนองจิกต่อเนื่องอำเภอเมืองปัตตานี ให้เป็นเขตอุตสาหกรรมเกษตรแปรรูป ปาล์ม น้ำมัน ยางพารา มะพร้าว และการเพาะเลี้ยงชายฝั่ง และอุตสาหกรรมแปรรูปประมงที่เป็นมิตรกับสิ่งแวดล้อม โดยการพัฒนาโครงสร้างพื้นฐาน ระบบสาธารณูปโภคและสาธารณูปการ ในพื้นที่นิคมอุตสาหกรรม

หนองจิกและนิคมอุตสาหกรรมบานา ส่งเสริมการทำประมงและการแปรรูปที่เป็นมิตรกับสิ่งแวดล้อม รวมทั้งสนับสนุนผู้ประกอบการให้มาลงทุนในพื้นที่ โดยการให้สิทธิพิเศษ มาตรการทางการเงินและการคลัง

๘. พัฒนาระบบบริหารจัดการน้ำลุ่มน้ำ เพื่อป้องกันความเสียหายพื้นที่เศรษฐกิจและสร้างความมั่นคงด้านทรัพยากรน้ำ โดยใช้เทคโนโลยีสมัยใหม่ในการออกแบบระบบน้ำในลุ่มน้ำหลัก และพัฒนาระบบโครงข่ายน้ำของภาค (ลุ่มน้ำปัตตานี แม่น้ำสายบุรี และลุ่มน้ำบางนรา) พัฒนาปรับปรุงประสิทธิภาพระบบกักเก็บน้ำ และระบบกระจายน้ำ เพื่อป้องกันและแก้ไขปัญหาดุทกภัย รวมทั้งจัดการคุณภาพน้ำในแหล่งน้ำตามธรรมชาติให้มีความสะอาดและเหมาะสมสำหรับการนำน้ำกลับมาใช้ใหม่ เพื่อการอุปโภค บริโภค อุตสาหกรรม และการเกษตร รวมทั้งส่งเสริมการมีส่วนร่วมของชุมชนในการบริหารจัดการน้ำเพื่อกระจายประโยชน์ที่เป็นธรรมกับทุกภาคส่วน

๙. สนับสนุนการปรับปรุงท่าเทียบเรือปัตตานีให้มีมาตรฐาน สามารถรองรับการขนส่งสินค้า Feeder ไปยังท่าเรือของมาเลเซียและอินโดนีเซียได้ ปรับปรุงร่องน้ำเพื่อรองรับเรือขนาดใหญ่สำหรับท่าเรือปัตตานี และท่าเรือจังหวัดนราธิวาส การก่อสร้างคันกันคลื่น พัฒนาระบบการให้บริการด้านการขนส่งทางเรือและระบบโลจิสติกส์ที่ได้มาตรฐาน และส่งเสริมการใช้ท่าเรือในเชิงพาณิชย์ รวมทั้งการบริหารจัดการท่าเรือแบบมีส่วนร่วมจากชุมชนโดยรอบในพื้นที่ เพื่อให้การพัฒนาการเดินทางเรือสินค้าตามแนวชายฝั่งมีการเติบโตอย่างยั่งยืนและเป็นมิตรกับสิ่งแวดล้อม

๑๐. ส่งเสริมการใช้ประโยชน์จากความหลากหลายทางชีวภาพ สร้างมูลค่าเพิ่มให้กับภาคการผลิตและบริการในพื้นที่ และเพิ่มประสิทธิภาพการจัดการฐานทรัพยากรธรรมชาติให้มีความอุดมสมบูรณ์ โดยส่งเสริมและสนับสนุนการผลิต การแปรรูป และพัฒนาสินค้าเกษตร ผลิตภัณฑ์จากฐานทรัพยากรการเกษตร และทรัพยากรชีวภาพ รวมทั้งการจัดการทรัพยากรให้มีความอุดมสมบูรณ์ โดยเฉพาะทรัพยากร ดิน น้ำ ป่าไม้ ประมง และชายฝั่ง เพื่อเป็นปัจจัยการผลิตที่มีประสิทธิภาพ โดยการอนุรักษ์และฟื้นฟูทรัพยากรธรรมชาติโดยชุมชนมีส่วนร่วมเพื่อให้เกิดความมั่นคงและยั่งยืน และการป้องกันการกัดเซาะชายฝั่งโดยใช้เทคโนโลยีและรูปแบบที่เหมาะสมกับสภาพพื้นที่ และการจัดระเบียบกิจกรรมทางเศรษฐกิจและสิ่งปลูกสร้างบริเวณพื้นที่ชายฝั่งทะเล เพื่อลดผลกระทบต่อการกัดเซาะบริเวณชายฝั่ง รวมทั้งจัดการฐานข้อมูลเพื่อการวางแผนทางการเกษตรที่เหมาะสม และระบบข้อมูลสารสนเทศเพื่อเฝ้าระวังและติดตามสถานการณ์ด้านทรัพยากรธรรมชาติและสิ่งแวดล้อม

๒.๑๐ ยุทธศาสตร์ตามแผนพัฒนาจังหวัด/กลุ่มจังหวัด

๒.๑๐.๑ ยุทธศาสตร์ตามแผนพัฒนาจังหวัด

ตามที่รัฐบาลได้ประกาศแผนพัฒนาเศรษฐกิจและสังคมแห่งชาติ ฉบับที่ ๑๒ (พ.ศ. ๒๕๖๐ - ๒๕๖๔) และกำหนดยุทธศาสตร์ชาติ ๒๐ ปี (พ.ศ. ๒๕๖๑ - ๒๕๘๐) เป็นแผนแม่บทหลักของการพัฒนาประเทศ เพื่อให้ประเทศไทยมีความมั่นคง มั่งคั่ง และยั่งยืน ซึ่งแผนพัฒนาเศรษฐกิจและสังคมแห่งชาติ ฉบับที่ ๑๒ กำหนดเป้าหมายที่ต้องการบรรลุอย่างชัดเจน ประกอบด้วย ด้านเศรษฐกิจ สังคม และสิ่งแวดล้อม โดยเฉพาะยุทธศาสตร์ที่ ๙ การพัฒนาภาคเมือง และพื้นที่เศรษฐกิจ ซึ่งเป็นการดำเนินยุทธศาสตร์เชิงรุก เพื่อเสริมจุดเด่นในระดับจังหวัด และระดับภาคในการเป็นฐานการผลิตและบริการที่สำคัญ โดยเน้นการพัฒนาที่ยืดพื้นที่เป็นตัวตั้งและการเสริมสร้างความเข้มแข็งให้แกกลไกบริหารจัดการเชิงพื้นที่แบบบูรณาการระหว่างภาคส่วนต่าง ๆ โดยยึดหลักพื้นที่ภารกิจ และการมีส่วนร่วม ในการขับเคลื่อนการพัฒนาให้บรรลุผล สอดคล้องกับแผนพัฒนาในระดับต่าง ๆ ตลอดจนนโยบายที่สำคัญของรัฐบาล และความต้องการของประชาชนในพื้นที่ จังหวัดพระนครศรีอยุธยาจึงได้กำหนดประเด็นการพัฒนา ดังนี้

ประเด็นการพัฒนาที่ ๑ พัฒนาคุณภาพการท่องเที่ยวและบริการสู่มาตรฐานสากล

ประเด็นการพัฒนาที่ ๒ พัฒนาเมืองและชุมชนให้น่าอยู่

ประเด็นการพัฒนาที่ ๓ พัฒนาการผลิตภาคเกษตร อุตสาหกรรม การค้าและบริการโดยใช้นวัตกรรมและภูมิปัญญาที่สร้างสรรค์

๒.๑๐.๒ ยุทธศาสตร์ตามแผนพัฒนาภูมิภาคจังหวัด

จากผลการวิเคราะห์ปัญหาความต้องการศักยภาพและโอกาสของพื้นที่รวมทั้งแนวโน้มสถานการณ์ด้านเศรษฐกิจ สังคมและทรัพยากรธรรมชาติและสิ่งแวดล้อมของกลุ่มจังหวัดภาคกลางตอนบน ภายใต้เป้าหมายการพัฒนาที่ยั่งยืนของ UN เป้าหมายระดับชาติที่มุ่งเน้นการพัฒนาให้เกิดความมั่นคง มั่งคั่ง ยั่งยืน และเป้าหมายระดับภาคที่จะเป็นฐานเศรษฐกิจชั้นนำ ตลอดจนนโยบายของรัฐบาล ยุทธศาสตร์ชาติ ๒๐ ปี แผนพัฒนาเศรษฐกิจและสังคมแห่งชาติ ฉบับที่ ๑๒ ยุทธศาสตร์การพัฒนาภาคเมือง และพื้นที่เศรษฐกิจ จึงนำมา กำหนดเป็นประเด็นยุทธศาสตร์การพัฒนาในแผนพัฒนาภูมิภาคจังหวัดภาคกลางตอนบน (พ.ศ. ๒๕๖๒ - ๒๕๖๕) ดังนี้

ประเด็นยุทธศาสตร์ที่ ๑ เพิ่มประสิทธิภาพการผลิต การตลาด โดยใช้นวัตกรรม ยกกระดับสินค้าเกษตร การแปรรูป อุตสาหกรรม และผู้ประกอบการ SME ๔.๐

ประเด็นยุทธศาสตร์ที่ ๒ พัฒนาและยกระดับแหล่งท่องเที่ยว กิจกรรมท่องเที่ยวผลิตภัณฑ์ชุมชนและปรับปรุงสิ่งอำนวยความสะดวก ความปลอดภัยให้ได้ มาตรฐานสากลเพื่อสร้างความประทับใจแก่นักท่องเที่ยว

ประเด็นยุทธศาสตร์ที่ ๓ บริหารจัดการทรัพยากรน้ำ มลภาวะสิ่งแวดล้อมที่มีคุณภาพและสร้างมูลค่าเพิ่มจากผักตบชวา โดยใช้นวัตกรรม

ประเด็นยุทธศาสตร์ที่ ๔ พัฒนาระบบโครงข่ายคมนาคม Logistic พัฒนาสภาพแวดล้อม ชยะมูล ฝอยและการจัดการเมือง และชุมชนให้น่าอยู่

ส่วนที่ ๒

ข้อมูลทั่วไปและข้อมูลด้านการเกษตรที่สำคัญของจังหวัดพระนครศรีอยุธยา

๑. ข้อมูลทั่วไปของจังหวัดพระนครศรีอยุธยา

๑.๑ ข้อมูลด้านกายภาพของจังหวัดพระนครศรีอยุธยา

๑.๑.๑ ลักษณะทางภูมิศาสตร์

๑) ที่ตั้งและขนาดพื้นที่

จังหวัดพระนครศรีอยุธยา ตั้งอยู่บริเวณที่ราบลุ่มภาคกลางตอนล่างของประเทศห่างจากกรุงเทพมหานคร ทางถนนสายเอเชีย ประมาณ ๗๕ กิโลเมตร ทางรถไฟประมาณ ๗๒ กิโลเมตร และทางเรือประมาณ ๑๐๓ กิโลเมตร มีเนื้อที่ประมาณ ๒,๕๕๖.๖๔ ตารางกิโลเมตร หรือ ๑,๕๙๗,๙๐๐ ไร่ นับว่าเป็นจังหวัดที่มีขนาดใหญ่เป็นอันดับที่ ๖๓ ของประเทศไทย และเป็นอันดับที่ ๑๑ ของจังหวัดในภาคกลาง



๒) อาณาเขต

ทิศเหนือ ติดต่อกับ จังหวัดอ่างทอง และจังหวัดลพบุรี

ทิศใต้ ติดต่อกับ จังหวัดปทุมธานีจังหวัดนนทบุรีและจังหวัดนครปฐม

ทิศตะวันออก ติดต่อกับ จังหวัดสระบุรี

ทิศตะวันตก ติดต่อกับ จังหวัดสุพรรณบุรี

๓) สภาพพื้นที่

ลักษณะภูมิประเทศ เป็นที่ราบลุ่มน้ำท่วมถึง พื้นที่ส่วนใหญ่เป็นทุ่งนา ไม่มีภูเขา ไม่มีป่าไม้ มีแม่น้ำไหลผ่าน ๔ สาย ได้แก่ แม่น้ำเจ้าพระยา แม่น้ำป่าสัก แม่น้ำลพบุรี และแม่น้ำน้อย รวมความยาวประมาณ ๒๐๐ กิโลเมตร มีลำคลองใหญ่น้อยประมาณ ๑,๒๕๔ คลอง เชื่อมต่อกับแม่น้ำเกือบทั่วบริเวณพื้นที่

๔) ลักษณะดิน

ลักษณะดินแยกเป็น ๖ ประเภท คือ ดินเหนียว ๑,๐๕๔,๐๘๐ ไร่ ดินเหนียวปนดินร่วน ๒๐๗,๗๑๖ ไร่ ดินเหนียวปนดินทราย ๔๗,๙๔๒ ไร่ ดินร่วนปนดินทราย ๑๒,๓๐๐ ไร่ ดินทราย ๘,๕๐๐ ไร่ และเป็นดินร่วน ๓๐๐ ไร่ ซึ่งเป็นทรัพยากรที่มีคุณค่าทางเศรษฐกิจ มีดินร่วนปนดินทรายสีเทาอมเหลือง ที่อำเภอบางบาล และอำเภอบางปะหัน เหมาะในการทำอ้อยได้เป็นอย่างดี

นอกจากนี้ ยังมีทรายมากตามบริเวณลุ่มแม่น้ำลำคลอง ได้แก่ เขตอำเภอบางบาล อำเภอบางปะหัน อำเภอพระนครศรีอยุธยาส่วนใหญ่เป็นทรายที่ใช้ถมที่เพื่อการก่อสร้าง

๑.๑.๒ ลักษณะภูมิอากาศ (ที่มา : สถานีอุตุนิยมวิทยา)

จังหวัดพระนครศรีอยุธยา มีลักษณะภูมิอากาศเป็นแบบร้อนชื้น อยู่ภายใต้อิทธิพลของลมมรสุม ๒ ชนิด คือ ลมมรสุมตะวันออกเฉียงเหนือในฤดูหนาว ซึ่งอากาศจะเย็นและแห้งแล้ง และลมมรสุมตะวันตกเฉียงใต้ในฤดูฝน ทำให้ฝนตกติดต่อกันเป็นเวลานาน มีฤดูแบ่งเป็น ๓ ฤดู ดังนี้

(๑) ฤดูฝน จะเริ่มประมาณเดือนพฤษภาคม หรือต้นเดือนมิถุนายน จนถึงเดือนตุลาคม ตั้งแต่เดือน พฤษภาคม หรือต้นเดือนมิถุนายน ฝนเริ่มตกและจะตกถี่ขึ้นในเดือนสิงหาคมหรือเดือนกันยายน ซึ่งเป็นเดือนที่มีฝนตกชุกที่สุดของจังหวัดพระนครศรีอยุธยา ฝนที่ตกในระยะนี้ได้รับอิทธิพลมาจาก ลมมรสุมตะวันตกเฉียงใต้ส่วนหนึ่ง อีกส่วนหนึ่งเป็นอิทธิพลของพายุดีเปรสชันจากทะเลจีนใต้ ในช่วงกลางเดือนตุลาคม ฝนจะเริ่มน้อยลง รวมระยะเวลาของฤดูฝนประมาณ ๕ เดือน

(๒) ฤดูหนาว เริ่มประมาณเดือนพฤศจิกายนถึงเดือนมกราคม ตั้งแต่เดือนพฤศจิกายนจะเป็นระยะเปลี่ยนฤดูจากฤดูฝนเข้าสู่ฤดูหนาว คือลมมรสุมตะวันตกเฉียงใต้เริ่มอ่อนลง ลมมรสุมตะวันออกเฉียงเหนือเข้ามาแทนที่ จึงนับว่าย่างเข้าสู่ฤดูหนาว ซึ่งอุณหภูมิจะไม่ลดต่ำมากนักเพราะจังหวัดพระนครศรีอยุธยาอยู่ปลายลมมรสุมตะวันออกเฉียงเหนือและอยู่ใกล้อ่าวไทย ไอน้ำจากทะเลทำให้หนาวน้อยลง รวมระยะเวลาของฤดูหนาวประมาณ ๓ เดือน

(๓) ฤดูร้อน เริ่มประมาณเดือนกุมภาพันธ์ถึงเดือนเมษายน ตั้งแต่เดือนกุมภาพันธ์อิทธิพลของลมมรสุมตะวันออกเฉียงเหนือเริ่มอ่อนลง ทำให้อากาศเริ่มร้อน และจะร้อนอบอ้าวที่สุดในเดือนเมษายน สาเหตุเพราะการแผ่รังสีของดวงอาทิตย์และการปกคลุมด้วยความกดอากาศสูงจากทะเลจีนใต้และมหาสมุทรแปซิฟิก ซึ่งเป็นต้นกำเนิดกระแสลมตะวันออกเฉียงใต้ที่พัดเข้าสู่อ่าวไทย ทำให้อากาศร้อนมากขึ้น รวมระยะเวลาของฤดูร้อนประมาณ ๔ เดือน

- ปี พ.ศ.๒๕๖๑ อุณหภูมิเฉลี่ยทั้งปี ๒๙ องศาเซลเซียส อุณหภูมิสูงสุด ๔๒.๑๐ องศาเซลเซียส และต่ำสุด ๑๐ องศาเซลเซียส ฤดูร้อนประมาณเดือนกุมภาพันธ์ถึงเดือนเมษายน อากาศร้อนอบอ้าว ฤดูฝนเริ่มประมาณเดือนพฤษภาคมถึงตุลาคม ปริมาณน้ำฝนเฉลี่ยทั้งจังหวัดประมาณ ๑,๐๐๙.๔๐ มิลลิเมตรต่อปี น้ำที่หลากมาตามแม่น้ำลำคลองจะท่วมตามที่ลุ่มต่างๆ ดังนั้น บ้านเรือนของชุมชนริมน้ำในอยุธยา จึงมักจะสร้างเป็นเรือนไม้ใต้ถุนสูง สำหรับฤดูหนาวเริ่มประมาณเดือนพฤศจิกายนถึงเดือนมกราคม อากาศไม่หนาวมากนัก

๑.๑.๓ แหล่งน้ำธรรมชาติ เช่น แม่น้ำ คลอง บึง (ที่มา : ที่ทำการปกครองจังหวัดพระนครศรีอยุธยา/สำนักงานทรัพยากรธรรมชาติและสิ่งแวดล้อมจังหวัดพระนครศรีอยุธยา)

๑) แม่น้ำ

- แม่น้ำเจ้าพระยา เริ่มจากปากน้ำโพจังหวัดนครสวรรค์ ผ่านเขื่อนเจ้าพระยาที่จังหวัดชัยนาท ไหลผ่านจังหวัดสิงห์บุรี จังหวัดอ่างทอง เข้าเขตจังหวัดพระนครศรีอยุธยาทางทิศตะวันตกเฉียงเหนือถึงอำเภอบางบาล แยกเป็น ๒ สาย สายที่ ๑ ผ่านอำเภอบางบาลและอำเภอบางไทร ระยะทางประมาณ ๒๖ กิโลเมตร สายที่ ๒ ผ่านอำเภอบางบาล อำเภอพระนครศรีอยุธยา และอำเภอบางปะอิน รวมความยาวของแม่น้ำสายนี้ ที่ไหลผ่านจังหวัดพระนครศรีอยุธยา ระยะทางประมาณ ๕๕ กิโลเมตร มีความกว้างประมาณ ๑๕๐ - ๓๕๐ เมตร

- แม่น้ำป่าสัก มีต้นกำเนิดจากจังหวัดเพชรบูรณ์ไหลผ่านอำเภอชัยบาดาล จังหวัดลพบุรี อำเภอแก่งคอยและอำเภอเสาไห้ จังหวัดสระบุรี เข้าเขตจังหวัดพระนครศรีอยุธยา ที่อำเภอท่าเรือ อำเภอนครหลวง แล้วไหลไปบรรจบแม่น้ำเจ้าพระยาที่หน้าวัดพนัญเชิงวรวิหาร อำเภอพระนครศรีอยุธยา จังหวัดพระนครศรีอยุธยา รวมความยาวที่ไหลผ่านจังหวัดพระนครศรีอยุธยาประมาณ ๕๒ กิโลเมตร มีความกว้างประมาณ ๑๐๐ - ๒๐๐ เมตร

- แม่น้ำลพบุรี เป็นลำน้ำธรรมชาติ เริ่มต้นที่ตำบลม่วงหมู่ อำเภอเมือง จังหวัดสิงห์บุรี ไหลผ่านจังหวัดลพบุรี เข้าเขตจังหวัดพระนครศรีอยุธยา ที่อำเภอบ้านแพรก อำเภอมหาราช อำเภอบางปะหัน และอำเภอพระนครศรีอยุธยา ประมาณ ๖๒.๕ กิโลเมตร มีความกว้างประมาณ ๕๐ - ๑๕๐ เมตร

- แม่น้ำน้อย เป็นลำน้ำธรรมชาติ รับน้ำจากแม่น้ำเจ้าพระยา เหนือเขื่อนเจ้าพระยา ที่ประตูระบายน้ำบรมธาตุ ไหลผ่านจังหวัดชัยนาท จังหวัดสิงห์บุรี จังหวัดอ่างทอง เข้าเขตจังหวัดพระนครศรีอยุธยา ที่อำเภอผักไห่ อำเภอเสนา และอำเภอบางไทร ไปบรรจบกับแม่น้ำเจ้าพระยาที่อำเภอบางไทร ความยาวที่ไหลผ่านจังหวัดพระนครศรีอยุธยา ประมาณ ๓๐ กิโลเมตร มีความกว้างประมาณ ๕๐ - ๑๕๐ เมตร

๑.๒ ข้อมูลด้านการปกครองของจังหวัด

๑.๒.๑ การแบ่งเขตการปกครอง

เขตการปกครอง จังหวัดพระนครศรีอยุธยาแบ่งเขตการปกครองออกเป็น ๑๖ อำเภอ ๒๐๙ ตำบล ๑,๔๕๕ หมู่บ้าน องค์การบริหารส่วนจังหวัด ๑ แห่ง เทศบาลนคร ๑ แห่ง เทศบาลเมือง ๔ แห่ง เทศบาลตำบล ๓๑ แห่ง องค์การบริหารส่วนตำบล ๑๒๑ แห่ง เขตเลือกตั้ง ๔ เขต ดังนี้

๑. เขตเลือกตั้งที่ ๑ : อำเภอพระนครศรีอยุธยา และอำเภออุทัย

๒. เขตเลือกตั้งที่ ๒ : อำเภอบางปะหัน อำเภอมหาราช อำเภอท่าเรือ อำเภอนครหลวง อำเภอภาชี และอำเภอบ้านแพรก

๓. เขตเลือกตั้งที่ ๓ : อำเภอบางปะอิน อำเภอบางไทร และอำเภอวังน้อย

๔. เขตเลือกตั้งที่ ๔ : อำเภอเสนา อำเภอบางซ้าย อำเภอผักไห่ อำเภอบางบาล และอำเภอนครหลวง

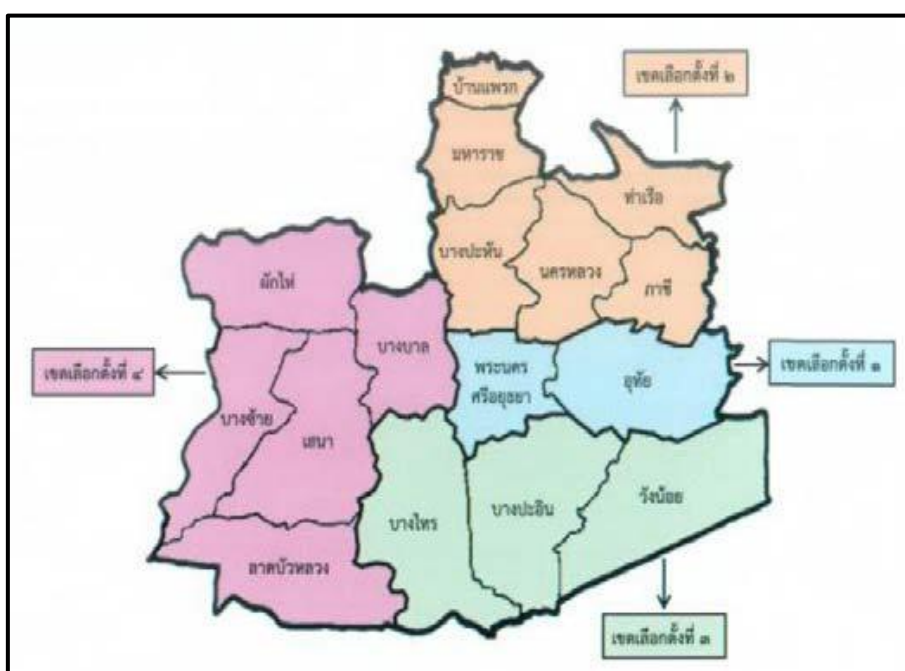

รูปแบบการแบ่งเขตการเลือกตั้งสภาผู้แทนราษฎร จังหวัดพระนครศรีอยุธยา
ที่มา : สำนักงานคณะกรรมการการเลือกตั้งประจำจังหวัดพระนครศรีอยุธยา

หน่วยราชการในจังหวัดพระนครศรีอยุธยา มีส่วนราชการส่วนภูมิภาค ๓๔ หน่วยงาน ส่วนราชการส่วนกลางที่มีสำนักงานตั้งอยู่ในส่วนภูมิภาค ๖๑ หน่วยงาน มีบุคลากรส่วนราชการส่วนภูมิภาค ๔,๒๘๔ คน แบ่งเป็นข้าราชการ ๓,๖๒๓ คน พนักงานราชการ ๓๐๕ คน และลูกจ้างประจำ ๓๕๖ คน และบุคลากรส่วนราชการส่วนกลาง ๕,๔๗๖ คน แบ่งเป็นข้าราชการ ๔,๕๗๓ คน พนักงานราชการ ๕๖๙ คน และลูกจ้างประจำ ๓๓๔ คน (ที่มา : สำนักงานจังหวัดพระนครศรีอยุธยา ข้อมูล ณ วันที่ ๒ เมษายน ๒๕๖๑)

เขตการปกครอง

ที่	อำเภอ	ตำบล	หมู่บ้าน	อบจ.	ทน.	ทม.	ทต.	อบต.
๑	พระนครศรีอยุธยา	๒๑	๑๒๑	๑	๑	๑	-	๑๓
๒	ท่าเรือ	๒๐	๘๔	-	-	-	๒	๙
๓	นครหลวง	๑๒	๗๔	-	-	-	๒	๖
๔	บางไทร	๒๓	๑๓๖	-	-	-	๒	๙
๕	บางบาล	๑๖	๑๑๑	-	-	-	๒	๔
๖	บางปะอิน	๑๘	๑๔๙	-	-	-	๙	๙
๗	บางปะหัน	๑๗	๙๔	-	-	-	๑	๑๐
๘	ผักไห่	๑๖	๑๒๙	-	-	๑	๑	๘
๙	ภาชี	๘	๗๒	-	-	-	๑	๗
๑๐	ลาดบัวหลวง	๗	๕๘	-	-	๑	๒	๖
๑๑	วังน้อย	๑๐	๖๘	-	-	๑	-	๙
๑๒	เสนา	๑๗	๑๑๘	-	-	-	๔	๙
๑๓	บางซ้าย	๖	๕๓	-	-	-	๑	๔
๑๔	อุทัย	๑๑	๑๐๗	-	-	-	๑	๑๑
๑๕	มหาราช	๑๒	๕๘	-	-	-	๒	๕
๑๖	บ้านแพรก	๕	๒๗	-	-	-	๑	๒
	รวมทั้งสิ้น	๒๐๙	๑,๔๕๙	๑	๑	๔	๓๑	๑๒๑

ที่มา สำนักงานส่งเสริมการปกครองส่วนท้องถิ่นจังหวัดพระนครศรีอยุธยา

หมายเหตุ : ข้อมูล ณ วันที่ ๓๐ พฤศจิกายน พ.ศ.๒๕๖๑

๑.๒.๒ ข้อมูลประชากร

ประชากรจังหวัดพระนครศรีอยุธยา พ.ศ. ๒๕๖๐ รวม ๘๑๓,๘๕๒ คน (๓๑๑,๓๒๙ คริวเรือน) เป็นชาย ๓๙๒,๐๘๓ คน เป็นหญิง ๔๒๑,๗๖๙ คน อำเภอที่มีประชากรมากที่สุดได้แก่ อำเภอพระนครศรีอยุธยา จำนวน ๑๔๐,๘๕๗ คน และอำเภอที่มีประชากรน้อยที่สุด ได้แก่ อำเภอบ้านแพรก จำนวน ๙,๑๔๖ คน

ตารางจำนวนประชากร

ที่	อำเภอ	ชาย (คน)	หญิง (คน)	รวมประชากร (คน)	จำนวน ครัวเรือน
๑	พระนครศรีอยุธยา	๖๗,๓๘๑	๗๓,๔๗๖	๑๔๐,๘๕๗	๕๑,๒๖๗
๒	ท่าเรือ	๒๒,๓๔๑	๒๔,๖๑๓	๔๖,๙๕๔	๑๗,๗๖๑
๓	นครหลวง	๑๗,๕๔๗	๑๙,๒๐๙	๓๖,๗๕๖	๑๖,๕๙๗
๔	บางไทร	๒๓,๔๙๓	๒๔,๔๓๐	๔๗,๙๒๓	๑๕,๔๕๖
๕	บางบาล	๑๖,๕๒๓	๑๗,๘๗๐	๓๔,๓๙๓	๑๑,๙๒๘
๖	บางปะอิน	๕๒,๐๕๓	๕๖,๘๙๗	๑๐๘,๙๕๐	๕๒,๙๔๕
๗	บางปะหัน	๒๐,๒๐๘	๒๑,๗๑๖	๔๑,๙๒๔	๑๔,๐๗๐
๘	ผักไห่	๑๙,๘๒๒	๒๑,๑๓๙	๔๐,๙๖๑	๑๓,๙๕๘
๙	ภาชี	๑๕,๐๐๑	๑๖,๐๗๘	๓๑,๐๗๙	๑๐,๑๔๘
๑๐	ลาดบัวหลวง	๑๙,๓๗๙	๑๙,๙๘๘	๓๙,๓๖๗	๑๒,๙๔๕
๑๑	วังน้อย	๓๖,๑๘๒	๓๗,๙๙๗	๗๔,๑๗๙	๓๑,๖๓๒
๑๒	เสนา	๓๒,๓๑๑	๓๔,๔๓๘	๖๖,๗๔๙	๒๒,๑๒๗
๑๓	บางซ้าย	๙,๕๕๑	๙,๘๒๓	๑๙,๓๗๔	๕,๙๓๒
๑๔	อุทัย	๒๔,๘๑๗	๒๖,๙๗๔	๕๑,๗๙๑	๒๓,๐๕๒
๑๕	มหาราช	๑๑,๑๙๘	๑๒,๓๒๕	๒๓,๕๒๓	๘,๔๔๓
๑๖	บ้านแพรก	๔,๒๗๖	๔,๘๗๐	๙,๑๔๖	๓,๓๖๘
	รวมทั้งสิ้น	๙๖๒,๐๘๓	๔๒๑,๗๖๙	๘๑๓,๘๕๒	๓๑๑,๓๒๙

ที่มา : กรมการปกครอง กระทรวงมหาดไทย

หมายเหตุ : ข้อมูล ณ ธันวาคม พ.ศ.๒๕๖๐

๑.๓ ข้อมูลด้านสังคมและวัฒนธรรม

๑.๓.๑ ด้านสังคม

๑.๓.๑.๑ สถานการณ์ด้านการศึกษา จังหวัดพระนครศรีอยุธยา มีสถาบันการศึกษา ระดับอุดมศึกษา ๓ แห่ง ได้แก่ มหาวิทยาลัยราชภัฏพระนครศรีอยุธยา มหาวิทยาลัยเทคโนโลยีราชมงคลสุวรรณภูมิ และสถาบันเทคโนโลยีแห่งอยุธยา แบ่งเขตการศึกษาออกเป็น ๓ เขตพื้นที่การศึกษา

๑. เขตพื้นที่การศึกษาประถมศึกษา พระนครศรีอยุธยา เขต ๑ ครอบคลุม ๙ อำเภอ ได้แก่อำเภอพระนครศรีอยุธยา อำเภอท่าเรือ อำเภอนครหลวง อำเภอบางปะหัน อำเภอบ้านแพรก อำเภอภาชี อำเภอมหาราช อำเภอวังน้อย และ อำเภออุทัย ในปี พ.ศ. ๒๕๖๐ มีสถานศึกษาในสังกัดรวม ๑๘๑ โรงเรียน มีนักเรียน จำนวน ๓๖,๙๖๕ คน มีข้าราชการครูและผู้บริหารในสถานศึกษา จำนวน ๒,๑๙๔ คน (ที่มา : สำนักงานเขตพื้นที่การศึกษาประถมศึกษาพระนครศรีอยุธยา เขต ๑ ข้อมูล : ณ วันที่ ๑๐ มิถุนายน พ.ศ.๒๕๖๐)

๒. เขตพื้นที่การศึกษาประถมศึกษา พระนครศรีอยุธยา เขต ๒ ครอบคลุม ๗ อำเภอ ได้แก่ อำเภอบางซ้าย อำเภอบางไทร อำเภอบางบาล อำเภอบางปะอิน อำเภอผักไห่ อำเภอลาดบัวหลวง และอำเภอเสนา ในปี พ.ศ. ๒๕๖๐ มีสถานศึกษาในสังกัดรวม ๑๖๑ โรงเรียน มีนักเรียน จำนวน ๒๕,๔๙๒ คน มีข้าราชการครูและผู้บริหารในสถานศึกษา จำนวน ๑,๕๒๕ คน (ที่มา : สำนักงานเขตพื้นที่การศึกษาประถมศึกษา พระนครศรีอยุธยา เขต ๒ ข้อมูล : ณ วันที่ ๑๐ มิถุนายน พ.ศ.๒๕๖๐)

๓. เขตพื้นที่ศึกษามัธยมศึกษา เขต ๓ ครอบคลุมพื้นที่ ๒ จังหวัด ได้แก่ จังหวัดนนทบุรี และจังหวัดพระนครศรีอยุธยา มีโรงเรียนในสังกัดทั้งหมด ๔๗ แห่ง จำแนกเป็นโรงเรียนในเขตจังหวัดพระนครศรีอยุธยา ๒๙ แห่ง มีนักเรียนทั้งหมด ๒๕,๘๑๕ คน ข้าราชการครูจำนวน ๑,๓๙๐ คน (ที่มา : สำนักงานเขตพื้นที่ศึกษามัธยมศึกษา เขต ๓ ข้อมูล : ณ วันที่ ๑๐ มิถุนายน พ.ศ.๒๕๖๐)

๑.๓.๑.๒ ด้านสาธารณสุข จังหวัดพระนครศรีอยุธยามีอัตราส่วนประชากรต่อสถานพยาบาล เท่ากับ ๔๗,๕๐๖ : ๑ และมีอัตราส่วนประชากรต่อเตียง เท่ากับ ๖๔๘ : ๑ หากพิจารณาสัดส่วนประชากรต่อบุคลากรทางการแพทย์ พบว่าอัตราส่วนประชากรต่อแพทย์มีแนวโน้มลดลง กล่าวคือ ในปี พ.ศ. ๒๕๕๘ มีสัดส่วนเท่ากับ ๓,๐๑๕ : ๑ แต่ในปี พ.ศ. ๒๕๖๐ สัดส่วนเท่ากับ ๒,๙๑๕ : ๑ แต่ในทางตรงกันข้ามอัตราส่วนประชากรต่อพยาบาลเทคนิค มีแนวโน้มเพิ่มสูงขึ้น กล่าวคือในปี พ.ศ. ๒๕๕๘ มีสัดส่วนเท่ากับ ๑๙,๑๗๐ : ๑ แต่ในปี พ.ศ. ๒๕๖๐ มีสัดส่วนเท่ากับ ๕๔,๐๑๕ : ๑ ส่วนอัตราส่วนประชากรต่อพยาบาลทันตแพทย์เพิ่มสูงขึ้นจากปี พ.ศ. ๒๕๕๙ เป็น ๘,๗๑๒ : ๑ ในปี พ.ศ. ๒๕๖๐ และอัตราส่วนประชากรต่อเภสัชกรเพิ่มสูงขึ้นจากปี พ.ศ. ๒๕๕๙ เป็น ๕,๗๘๗ : ๑ ในปี พ.ศ. ๒๕๖๐ รวมทั้งอัตราส่วนประชากรต่อพยาบาลวิชาชีพเพิ่มสูงขึ้นจากปี พ.ศ. ๒๕๕๙ เป็น ๕๐๕ : ๑ ในปี พ.ศ. ๒๕๖๐

๑.๓.๑.๓ ด้านแรงงาน ในปี พ.ศ. ๒๕๖๑ จังหวัดพระนครศรีอยุธยา มีประชากรอายุ ๑๕ ปีขึ้นไป จำนวน ๗๔๐,๕๑๐ คน แยกเป็นผู้อยู่ในกำลังแรงงาน จำนวน ๔๙๒,๖๙๑ คน คิดเป็นร้อยละ ๖๖.๕๐ แยกเป็นผู้มีงานทำ ๔๘๕,๖๗๗ คน คิดเป็นร้อยละ ๙๘.๖๐ ผู้ว่างงาน ๗,๐๑๔ คน คิดเป็นร้อยละ ๑.๔๐ และผู้ไม่อยู่ในกำลังแรงงาน จำนวน ๒๔๗,๘๑๙ คน คิดเป็นร้อยละ ๓๓.๕๐

๑.๓.๒ วัฒนธรรม

ประชากรของจังหวัดพระนครศรีอยุธยา นับถือศาสนาพุทธ ร้อยละ ๙๒ ศาสนาอิสลาม ร้อยละ ๗.๗ และศาสนาคริสต์ ร้อยละ ๐.๓ ศาสนสถานในจังหวัดมีทั้งสิ้น ๕๙๗ แห่ง แยกเป็น วัด ๕๑๒ วัด มัสยิด ๖๔ แห่ง และโบสถ์คริสต์ ๒๑ แห่ง นอกจากนี้ยังมีวัดร้าง ๔๓๓ แห่ง สำนักสงฆ์ ๑๐ แห่ง โรงเรียนพระปริยัติธรรม แผนกธรรมบาลีและสามัญรวม ๓๑ แห่ง ศูนย์ศึกษาพระพุทธศาสนาวันอาทิตย์ ๘๘ แห่ง พระอารามหลวงชั้นเอกชนิดราชวรวิหาร ๓ แห่ง ชั้นโทชนิดราชวรวิหาร ๑ แห่ง ชั้นโทชนิดวรวิหาร ๓ แห่ง ชั้นตรีชนิดชั้นตรีชนิดวรวิหาร ๒ แห่ง และชั้นตรีชนิดสามัญ ๖ แห่ง มีจำนวนพระภิกษุ ๕,๑๗๒ รูป สามเณร ๗๙๑ รูป (ที่มา : สำนักงานวัฒนธรรมจังหวัดพระนครศรีอยุธยา ข้อมูล : ณ วันที่ ๓๑ พฤศจิกายน พ.ศ.๒๕๖๑)

ศิลปวัฒนธรรม ประเพณี ดังนี้

(๑) ประเพณีงานลอยกระทงจังหวัดพระนครศรีอยุธยา จัดเป็นประจำ ทุกปีในเดือนพฤศจิกายน ของทุกปี โดยแบ่งสถานที่จัดงาน ดังนี้ ศูนย์ศิลปาชีพระบางไทรฯ และพระบรมราชานุสาวรีย์สมเด็จพระนเรศวรมหาราช (ทุ่งภูเขาทอง)

(๒) งานประเพณีแห่หลวงพ่อบุพเพศทางน้ำ เป็นการอนุรักษ์ขนบธรรมเนียมประเพณีงานแห่หลวงพ่อบุพเพศทางน้ำ กำหนดจัดงานในเดือนพฤศจิกายนของทุกปี ณ วัดกระโถงทอง ตำบลบ้านโพธิ์ อำเภอเสนา จังหวัดพระนครศรีอยุธยา

(๓) งานยอยศยั้งฟ้าอยุธยาอมรตกลอก จังหวัดพระนครศรีอยุธยา มีความโดดเด่นทั้งในด้านประวัติศาสตร์และวัฒนธรรมที่สืบต่อกันมายาวนานตั้งแต่อดีตจนถึงปัจจุบัน กำหนดจัดงานในช่วงเดือนธันวาคมของทุกปี ณ อุทยานประวัติศาสตร์พระนครศรีอยุธยา

(๔) งานตรุษจีนกรุงเก่าอยุธยาหมางคล จะจัดขึ้นในช่วงเทศกาลตรุษจีน โดยใช้พื้นที่ถนนนครสวรรค์ด้านหน้าสำนักงานเทศบาลนครพระนครศรีอยุธยา ยาวไปถึงบริเวณแยกตลาดเจ้าพรหม

(๕) งานไหว้ครูมวยไทยนายขนมต้ม จังหวัดพระนครศรีอยุธยา จะจัดงานไหว้ครูมวยไทยนายขนมต้ม ช่วงวันที่ ๑๗ มีนาคม ของทุกปี ณ สนามกีฬาากลางจังหวัดพระนครศรีอยุธยา

(๖) ประเพณีสงกรานต์กรุงเก่าอยุธยา จัดขึ้นในวันที่ ๑๓ เมษายนของทุกปี ณ อุทยานประวัติศาสตร์พระนครศรีอยุธยา จังหวัดพระนครศรีอยุธยา

(๗) ประเพณีห่มผ้าเจดีย์วัดสามปลื้ม ชาวชุมชนวัดสามปลื้มได้ยึดถือปฏิบัติต่อเนื่องมากกว่า ๓๐ ปี จะทำพิธีหลังจากวันสงกรานต์ การจัดงานจะมี ๒ วัน

(๘) ประเพณีกวนข้าวทิพย์ จะจัดขึ้นเป็นประจำทุกปี ณ วัดพนัญเชิงวรวิหาร

๑.๔ ข้อมูลโครงสร้างพื้นฐานและสาธารณูปโภค

๑.๔.๑ การคมนาคมขนส่ง (ที่มา : สำนักงานโยธาธิการจังหวัดพระนครศรีอยุธยา)

๑.๔.๑.๑ การคมนาคม

(๑) การคมนาคมทางบก จังหวัดพระนครศรีอยุธยา มีทางหลวงแผ่นดิน รวมระยะทางทั้งสิ้น ๕๖๘.๕๔๔ กิโลเมตร แบ่งความรับผิดชอบการควบคุม ดังนี้

๑. แขวงทางหลวงอยุธยา ควบคุม ๒๘ หมายเลขทางหลวง ระยะทาง ๔๓๔.๗๔๒ กิโลเมตร

๒. แขวงทางหลวงกาญจนบุรี – สุพรรณบุรี ตามพื้นที่ตำบล อำเภอ ในพื้นที่จังหวัดพระนครศรีอยุธยา ควบคุม ๒ หมายเลขทางหลวง ระยะทาง ๑๔.๗๐๕ กิโลเมตร

๓. แขวงทางหลวงปทุมธานี ควบคุม ๓ หมายเลขทางหลวง ระยะทาง ๒๔.๘๕๙ กิโลเมตร

๔. สำนักงานบำรุงทางอ่างทอง – อยุธยา ควบคุม ๘ หมายเลขทางหลวง ระยะทาง ๙๔.๒๓๘ กิโลเมตร เส้นทางรถโดยสารภายในจังหวัดพระนครศรีอยุธยาและระหว่าง จังหวัดต่างๆ รวมทั้งสิ้นจำนวน ๗๐ เส้นทาง ดังนี้

๑. เส้นทางรถโดยสารประจำทางภายในจังหวัด มีจำนวน ๔๕ เส้นทาง แบ่งเป็น

๑.๑ เส้นทางรถโดยสารประจำทางหมวด ๑ (รอบเมือง) จำนวน ๗ เส้นทาง

๑.๒ เส้นทางรถโดยสารประจำทางหมวด ๔ (ตัวเมือง – อำเภอ) จำนวน ๓๘ เส้นทาง

๒. เส้นทางรถโดยสารประจำทางระหว่างจังหวัดต่าง ๆ มีจำนวน ๒๕ เส้นทาง แบ่งเป็น

๒.๑ เส้นทางรถโดยสารประจำทางหมวด ๒ (กทม. – อำเภอ) จำนวน ๔ เส้นทาง

๒.๒ เส้นทางรถโดยสารประจำทางหมวด ๓ (จังหวัดอื่นๆ – อำเภอ) จำนวน ๒๑ เส้นทาง

(๒) การคมนาคมทางรถไฟ มีสถานีรถไฟจำนวน จำนวน ๑๐ สถานี จำนวนขบวนรถเที่ยวขึ้น ๔๐ เที่ยว เที่ยวลง ๓๔ เที่ยว สถานีรถไฟที่อยู่ห่างจากสถานีรถไฟกรุงเทพ ไกลที่สุดคือสถานีรถไฟท่าเรือ ระยะทาง ๑๐๒ กิโลเมตร ผู้ใช้บริการสามารถใช้บริการรถไฟโดยสาร ที่มีปลายทางสู่ภาคเหนือ และภาคตะวันออกเฉียงเหนือซึ่งมีบริการทุกวันขบวนรถไฟจะผ่านจังหวัดพระนครศรีอยุธยาในเขตอำเภอบางปะอิน อำเภอพระนครศรีอยุธยา อำเภอภาชี และอำเภอท่าเรือ แล้วรถไฟจะแยกไปภาคเหนือ และภาคตะวันออกเฉียงเหนือที่สถานีชุมทางบ้านภาชี

(๓) การคมนาคมทางน้ำ จังหวัดพระนครศรีอยุธยามีแม่น้ำ และลำคลองจำนวนมาก โดยแม่น้ำลำคลองที่สำคัญ ได้แก่ แม่น้ำเจ้าพระยา แม่น้ำป่าสัก แม่น้ำลพบุรี และแม่น้ำน้อย สำหรับการคมนาคมทางน้ำที่สำคัญในจังหวัดพระนครศรีอยุธยา ได้แก่ แม่น้ำเจ้าพระยา และแม่น้ำป่าสัก และท่าเรือที่สำคัญจะตั้งอยู่

อำเภอ	จำนวนครัวเรือนทั้งหมด	มีไฟฟ้าใช้แล้ว					สาเหตุที่ครัวเรือนไม่มีไฟฟ้าใช้									
		ปกเสापาดสาย	โซลาร์โฮม	รวม	ครัวเรือนที่ไม่มีไฟฟ้าใช้	มีแผนงานแล้ว	อยู่ในเขตหวงห้าม		รอดตรวจสอบจัดเข้าโครงการ							
							อยู่ในเขตหวงห้ามของราชการ	อยู่ในเขตหวงห้ามของเอกชน	ไม่มีเลขที่บ้าน	มีบ้านเลขที่/ไม่มีผู้อยู่อาศัย	บ้านอยู่ห่างระบบไฟฟ้ามีเงินลงทุนสูง	มีระบบไฟฟ้าแต่ไม่มีไฟฟ้าใช้	ไฟฟ่วง	บ้านเลขที่ชั่วคราว	มีบ้านเลขที่แต่อยู่ในที่จัดสรร	อื่นๆ
ลาดบัวหลวง	๑๐,๘๖๓	๑๐,๘๓๘	๑๓	๑๐,๘๕๑	๑๒	-	-	-	๕	-	๔	๒	-	-	๑	-
บางไทร	๑๓,๓๘๖	๑๓,๒๘๐	๑๓	๑๓,๒๙๓	๙๓	-	๓๘	๑๐	๗	-	๒๗	๓	๘	-	-	-
บางซ้าย	๕,๓๖๗	๕,๓๓๓	๘	๕,๓๔๑	๒๖	-	๒	๑๗	๓	-	๑	๓	-	-	-	-
บางบาล	๑๑,๑๐๙	๑๐,๙๓๐	๕	๑๐,๙๓๕	๑๗๔	-	๕	๙๗	๔๐	-	๓๒	-	-	-	-	-
ผักไห่	๑๒,๒๗๕	๑๒,๒๗๐	-	๑๒,๒๗๐	๕	๕	-	-	-	-	-	-	-	-	-	-
บางปะอิน	๓๔,๘๕๑	๓๔,๘๐๐	๑	๓๔,๘๐๑	๔๐	-	-	-	-	๒๐	-	๒๐	-	-	-	-
วังน้อย	๒๖,๓๓๘	๒๖,๓๓๘	-	๒๖,๓๓๘	-	-	-	-	-	-	-	-	-	-	-	-
ท่าเรือ	๑๔,๓๐๙	๑๔,๓๐๐	๙	๑๔,๓๐๙	-	-	-	-	-	-	-	-	-	-	-	-
รวม	๒๖๐,๒๐๑	๒๕๙,๖๗	๑๐๑	๒๕๙,๗๗	๔๒๑	๕	๔๕	๑๒๘	๕๖	๒๐	๑๑๓	๓๑	๑๓	-	๑๐	-

ที่มา : สำนักงานการไฟฟ้าส่วนภูมิภาคจังหวัดพระนครศรีอยุธยา

หมายเหตุ : ข้อมูล : ณ วันที่ ๓๑ ธันวาคม พ.ศ.๒๕๖๐

๑.๔.๓ ข้อมูลด้านกักกันของจังหวัด

มีด่านปศุสัตว์ตั้งอยู่ที่ หมู่ที่ ๓ ตำบลหันสัง อำเภอบางปะหัน จังหวัดพระนครศรีอยุธยา และมีห้องปฏิบัติการตรวจในเบื้องต้น

๑.๔.๔ พื้นที่ชลประทานและระบบชลประทาน ที่มา : โครงการชลประทานพระนครศรีอยุธยา/สำนักงานทรัพยากรธรรมชาติและสิ่งแวดล้อมจังหวัดพระนครศรีอยุธยา)

แหล่งน้ำชลประทาน จังหวัดพระนครศรีอยุธยา มีศักยภาพสูงมากในการใช้น้ำทำการเกษตร และน้ำใช้ในโรงงานอุตสาหกรรมแต่ก็มีบางครั้งที่เกิดการขาดแคลนน้ำในบางพื้นที่ เพราะไม่มีแหล่งน้ำต้นทุนต้องอาศัยแหล่งน้ำจากเขื่อนภูมิพลและเขื่อนสิริกิติ์ เนื่องจากพื้นที่ชลประทานมีเพียง ๑,๔๒๑,๖๑๕ ไร่ แต่พื้นที่ส่งน้ำมีถึง ๑,๔๗๒,๗๒๓ ไร่ มีโครงการส่งน้ำและบำรุงรักษา จำนวน ๑๓ โครงการ นอกจากนี้ยังมีโครงการพัฒนาแหล่งน้ำขนาดเล็ก เพื่อสนับสนุนการดำเนินการด้านการเกษตร และด้านอุตสาหกรรม

โครงการชลประทานที่สำคัญ ๑๓ โครงการ ได้แก่

ที่	ชื่อโครงการชลประทาน	เขตที่รับประโยชน์	พื้นที่รับน้ำ
๑	โครงการส่งน้ำและบำรุงรักษาป่าสักใต้	อำเภوتاเรือ อำเภอภาชี อำเภออุทัย อำเภอวังน้อย	๑๗๔,๓๐๒
๒	โครงการส่งน้ำและบำรุงรักษามหาราช	อำเภอมหาราช อำเภอบางปะหัน อำเภอบ้านแพรก อำเภอบางบาล อำเภอพระนครศรีอยุธยา	๑๑๕,๒๙๘

ที่	ชื่อโครงการชลประทาน	เขตที่รับประโยชน์	พื้นที่รับน้ำ
๓	โครงการส่งน้ำและบำรุงรักษาโคกกระเทียม	อำเภอมหาราช อำเภอบางปะหัน อำเภอบ้านแพรก อำเภอนครหลวง	๔๗,๖๘๒
๔	โครงการส่งน้ำและบำรุงรักษาเรียงราง	อำเภอท่าเรือ อำเภอมหาราช อำเภอบางปะหัน อำเภอนครหลวง อำเภอพระนครศรีอยุธยา	๑๐๒,๕๕๐
๕	โครงการส่งน้ำและบำรุงรักษาคลองเรือ-เสาไห้	อำเภอท่าเรือ อำเภอภาชี	๑๐,๘๐๘
๖	โครงการส่งน้ำและบำรุงรักษานครหลวง	อำเภอท่าเรือ อำเภอภาชี อำเภอนครหลวง อำเภอวังน้อย อำเภอบางปะอิน อำเภออุทัย อำเภอพระนครศรีอยุธยา	๓๐๑,๘๔๖
๗	โครงการส่งน้ำและบำรุงรักษารังสิตเหนือ	อำเภอวังน้อย	๒๔,๔๙๕
๘	โครงการส่งน้ำและบำรุงรักษาชั้นสูตร	อำเภอผักไห่	๑๗,๒๐๐
๙	โครงการส่งน้ำและบำรุงรักษาปางมณี	อำเภอผักไห่	๒๓,๖๑๒
๑๐	โครงการส่งน้ำและบำรุงรักษาผักไห่	อำเภอผักไห่ อำเภอเสนา อำเภอบางซ้าย อำเภอบางบาล อำเภอลาดบัวหลวง	๑๖๐,๐๐๐
๑๑	โครงการส่งน้ำและบำรุงรักษาเจ้าเจ็ดบางยี่หก	อำเภอบางไทร อำเภอลาดบัวหลวง อำเภอบางซ้าย อำเภอเสนา	๒๘๐,๖๕๐
๑๒	โครงการส่งน้ำและบำรุงรักษาบางบาล	อำเภอบางบาล อำเภอบางไทร อำเภอพระนครศรีอยุธยา	๑๖๐,๐๐๐
๑๓	โครงการส่งน้ำและบำรุงรักษาพระยาบันลือ	อำเภอลาดบัวหลวง อำเภอบางไทร	๕๓,๖๓๐

ที่มา : โครงการชลประทานพระนครศรีอยุธยา

๑.๔ ข้อมูลด้านเศรษฐกิจของจังหวัดพระนครศรีอยุธยา

๑.๔.๑ สภาพเศรษฐกิจโดยทั่วไป (ที่มา : สำนักงานคลังจังหวัดพระนครศรีอยุธยา)

การผลิตของจังหวัดพระนครศรีอยุธยา ในปี ๒๕๕๘ มีมูลค่าเพิ่ม ณ ราคาประจำปีเท่ากับ ๖๙๑,๖๔๑ ล้านบาท ลดลงจาก ๗๒๒,๓๗๕ ล้านบาท ในปี ๒๕๕๘ เท่ากับ ๓๐,๗๓๔ ล้านบาท หรือลดลงร้อยละ ๔.๓ ส่วนอัตรา การขยายตัวของมูลค่าเพิ่ม ณ ราคาคงที่ หดตัวร้อยละ ๒.๑ จากที่ขยายตัวร้อยละ ๒.๙ ในปี ๒๕๕๘ เนื่องจากการ หดตัวของการผลิตสาขาอุตสาหกรรม (การผลิต) และสาขาการขนส่งการขายปลีกฯ เป็นสำคัญ

โครงสร้างเศรษฐกิจจังหวัดพระนครศรีอยุธยา ประจำปี พ.ศ.๒๕๕๙ พิจารณาจากสัดส่วนมูลค่าเพิ่ม ณ ราคาประจำปีประกอบด้วยสาขาอุตสาหกรรม (การผลิต) ร้อยละ ๘๔.๖ รองลงมา ได้แก่ สาขาการขนส่งการขายปลีกฯ ร้อยละ ๗.๖ สาขาบริการด้านอสังหาริมทรัพย์ฯ ร้อยละ ๑.๔ และสาขาอื่นๆ ร้อยละ ๖.๔

ภาวะการผลิตจังหวัดพระนครศรีอยุธยา ในปี ๒๕๕๙ ภาพรวมหดตัวร้อยละ ๒.๑ จากที่ขยายตัวร้อยละ ๒.๙ ในปี ๒๕๕๘ เป็นผลมาจากการผลิตภาคนอกเกษตร หดตัวร้อยละ ๒.๒ จากที่ขยายตัวร้อยละ ๓.๐ ในปี ๒๕๕๘ ในขณะที่ภาคเกษตร ขยายตัวร้อยละ ๙.๙ พื้นที่จากที่หดตัวร้อยละ ๗.๓ ในปี ๒๕๕๘

ผลิตภัณฑ์มวลรวมจังหวัดต่อหัว (GPP per capita) ในปี ๒๕๕๙ ค่าเฉลี่ยต่อหัวของประชากรมีค่าเท่ากับ ๗๙๗,๔๑๖ บาท ลดลงจาก ๘๓๑,๘๙๑ บาท ในปี ๒๕๕๘ หรือลดลงร้อยละ ๔.๑ เมื่อเทียบกับปี ๒๕๕๘ ดัชนีราคาผลิตภัณฑ์จังหวัด (GPP Implicit Deflator) ในปี ๒๕๕๙ เท่ากับ ๑๐๖.๒ ลดลงจาก ๑๐๘.๖ ในปี ๒๕๕๘ หรือลดลงร้อยละ ๒.๒ ดัชนีราคาผู้บริโภคจังหวัดพระนครศรีอยุธยา เท่ากับ ๙๙.๙ ลดลงจาก ๑๐๐.๐ หรือลดลงร้อยละ ๐.๑ ดัชนีราคาผู้ผลิตระดับประเทศ เท่ากับ ๑๐๑.๔ ลดลงจาก ๑๐๒.๖ หรือลดลงร้อยละ ๑.๒

๑.๔.๒ ผลิตภัณฑ์มวลรวมจังหวัด

ตารางที่ 1 : อัตราการขยายตัว และโครงสร้างผลิตภัณฑ์มวลรวมจังหวัด (GPP)

สาขาการผลิต	อัตราการขยายตัว ณ ราคาคงที่			โครงสร้าง ณ ราคาประจำปี		
	2557p	2558p	2559p	2557p	2558p	2559p
ภาคเกษตร	-8.8	-7.3	9.9	0.8	0.8	1.1
เกษตรกรรม การล่าสัตว์	-9.3	-9.4	10.7	0.8	0.7	1.0
การประมง	4.5	38.9	-1.4	0.1	0.1	0.1
ภาคนอกเกษตร	0.5	3.0	-2.2	99.2	99.2	98.9
การทำเหมืองแร่และเหมืองหิน	0.6	2.4	-1.7	0.1	0.1	0.1
การอุตสาหกรรม	0.3	2.8	-1.9	85.0	84.6	84.6
การไฟฟ้า ก๊าซ และการประปา	3.3	-0.1	0.3	1.4	1.3	1.3
การก่อสร้าง	-46.5	31.2	6.3	0.3	0.3	0.4
การขายส่งการขายปลีก	1.8	7.2	-5.0	7.4	8.3	7.6
โรงแรมและภัตตาคาร	-4.5	2.4	-2.6	0.4	0.4	0.4
การขนส่ง สถานที่เก็บสินค้า	33.2	7.7	-12.4	0.2	0.2	0.2
ตัวกลางทางการเงิน	6.1	-10.0	12.9	1.3	1.1	1.3
บริการด้านอสังหาริมทรัพย์ การให้เช่า	7.8	-4.7	-1.3	1.3	1.3	1.4
การบริหารราชการแผ่นดิน	4.1	3.1	-9.7	0.7	0.7	0.7
การศึกษา	-9.3	-6.8	-7.7	0.7	0.6	0.6
การบริการด้านสุขภาพและงานสังคม	4.5	0.9	-2.0	0.3	0.3	0.3
การให้บริการชุมชน สังคม และบริการ	0.6	1.4	-6.1	0.1	0.1	0.1
ลูกจ้างในครัวเรือนส่วนบุคคล	0.4	140.3	-73.5	0.0	0.0	0.0
ผลิตภัณฑ์มวลรวมจังหวัด (GPP)	0.4	2.9	-2.1	100.0	100.0	100.0

ตารางที่ 2 : ผลผลิตทั้งหมดรวมจังหวัด และผลผลิตทั้งหมดรวมจังหวัดต่อหัว

สาขาการผลิต	จำนวน (ล้านบาท)			อัตราการขยายตัว (ร้อยละ)		
	2557p	2558p	2559p	2557p	2558p	2559p
ผลผลิตทั้งหมดรวมจังหวัด ณ ราคาประจำปี (ล้านบาท)	676,026	722,375	691,641	0.2	6.9	-4.3
ผลผลิตทั้งหมดรวมจังหวัด ณ ราคาคงที่ (ล้านบาท)	646,429	665,150	651,307	0.4	2.9	-2.1
ประชากร (พันคน)	869	868	867	-0.1	-0.1	-0.1
ผลผลิตต่อจังหวัดต่อหัว (บาท/คน/ปี)	777,620	831,891	797,416	0.3	7.0	-4.1

ที่มา : สำนักงานคลังจังหวัดพระนครศรีอยุธยา

๒ ข้อมูลด้านเกษตรกรรม

ในปี ๒๕๖๓ จังหวัดพระนครศรีอยุธยามีพื้นที่ที่ใช้ประโยชน์ทางการเกษตร ๑,๑๗๘,๖๙๘ ไร่ คิดเป็นร้อยละ ๗๓.๗๗ ของพื้นที่ทั้งหมด (ที่มา:สำนักงานเศรษฐกิจการเกษตรที่ ๗) มีครัวเรือนที่ประกอบอาชีพทำการเกษตร จำนวน ๓๔,๒๓๒ ครัวเรือน (ที่มา : สำนักงานเกษตรจังหวัดพระนครศรีอยุธยา)

สำหรับเนื้อที่ใช้ประโยชน์ทางการเกษตร เป็นพื้นที่นาข้าว ๑,๐๖๕,๓๗๖ ไร่ คิดเป็นร้อยละ ๙๐.๓๙ พื้นที่พืชผัก/ไม้ดอกไม้ประดับ ๙,๗๒๐ ไร่ คิดเป็นร้อยละ ๐.๘๒ พื้นที่ปลูกสวนไม้ผลไม้ยืนต้น ๘,๓๘๕ ไร่ คิดเป็นร้อยละ ๐.๗๑ และเป็นพื้นที่เกษตรกรรมอื่น ๆ ๙๕,๒๑๗ ไร่ คิดเป็นร้อยละ ๘.๐๘ (ที่มา:สำนักงานเศรษฐกิจการเกษตรที่ ๗)

๒.๑ ครัวเรือนเกษตรกร

ตารางจำนวนครัวเรือนเกษตรกรจังหวัดพระนครศรีอยุธยา

จังหวัด/อำเภอ	จำนวนครัวเรือนเกษตรกร											รวม	
	ทั้งหมด	เป้าหมาย	ปรับปรุง(หมก)ปี 2563			ปรับปรุง(Farmbook)ปี 2563			หมก+Farmbook				นอกหมก
			ครัวเรือน	แปลง	เนื้อที่(ไร่)	ครัวเรือน	แปลง	เนื้อที่(ไร่)	ครัวเรือน	แปลง	เนื้อที่(ไร่)		
พระนครศรีอยุธยา	40,309	30,000	30,333	88,449	785,782.54	5,814	15,874	151,298.45	31,047	104,323	937,080.99	3,186	34,232
พระนครศรีอยุธยา	1,273	*	1,024	3,089	18,781.77	82	242	2,163.69	1,026	3,331	20,945.46	68	1,094
ท่าเรือ	2,276	*	1,020	2,561	16,414.44	295	707	6,607.31	1,156	3,268	23,021.75	278	1,434
นครหลวง	2,088	*	1,324	3,310	25,025.37	325	724	6,877.30	1,408	4,034	31,902.67	195	1,603
บางไทร	4,303	*	3,752	11,868	97,514.63	106	279	2,391.83	3,752	12,147	99,906.46	169	3,921
บางบาล	2,639	*	1,714	4,407	24,326.09	30	91	653.13	1,719	4,498	24,979.22	141	1,860
บางปะอิน	2,086	*	1,501	3,686	31,930.00	82	290	3,165.79	1,507	3,976	35,095.78	147	1,654
บางปะหัน	1,947	*	1,210	4,037	26,746.09	262	1,006	9,035.76	1,288	5,043	35,781.85	476	1,763
ผักไห่	2,903	*	2,565	10,199	96,036.04	20	51	442.46	2,565	10,250	96,478.50	246	2,811
ภาชี	1,806	*	1,171	2,524	24,043.70	191	387	4,438.82	1,210	2,911	28,482.52	89	1,299
ลาดบัวหลวง	4,813	*	4,340	11,694	106,553.14	3,414	9,229	87,016.90	4,453	20,923	193,570.04	135	4,588
วังน้อย	2,140	*	1,250	2,134	34,421.45	56	84	1,743.32	1,257	2,218	36,164.77	106	1,363
เสนา	4,751	*	4,298	15,972	151,451.15	167	437	4,117.21	4,301	16,409	155,568.36	165	4,466
บางซ้าย	2,173	*	2,011	6,127	72,616.65	50	109	1,252.11	2,012	6,236	73,868.76	185	2,197
อุทัย	2,491	*	1,609	3,466	37,972.14	64	156	1,661.91	1,628	3,622	39,634.05	426	2,054
มหาราช	1,838	*	1,162	2,420	15,934.66	581	1,935	17,980.20	1,343	4,355	33,914.86	213	1,556
บ้านแพรก	782	*	382	955	6,015.25	89	147	1,750.72	422	1,102	7,765.96	147	569

ที่มา : สำนักงานเกษตรจังหวัดพระนครศรีอยุธยา

ข้อมูล ณ เดือนสิงหาคม ๒๕๖๓

๒.๒ การใช้ที่ดินเพื่อการเกษตร

ประเภทเนื้อที่	เนื้อที่ (ไร่)
เนื้อที่ทางการเกษตรทั้งหมด	๑,๑๗๘,๖๙๘
ที่นา	๑,๐๖๕,๓๗๖
พืชผัก/ไม้ดอกไม้ประดับ	๙,๗๒๐
ไม้ผล/ไม้ยืนต้น	๘,๓๘๕
เกษตรกรรมอื่น ๆ	๙๕,๒๑๗

ที่มา : สำนักงานเศรษฐกิจการเกษตรที่ ๗

๒.๓ ข้อมูลสินค้าเกษตรที่สำคัญของจังหวัด

๒.๓.๑ ข้อมูลพันธุ์ข้าวที่ปลูกในพื้นที่จังหวัดพระนครศรีอยุธยา

ลำดับที่	พันธุ์ข้าว	จำนวนพื้นที่ปลูก (ไร่)	ผลผลิตเฉลี่ยต่อไร่
๑	พันธุ์ กข ๔๑	๓๔,๗๐๗๙	๘๕๐
๒	พันธุ์ กข ๓๑	๑๓,๗๖๑๖.๒๕	๘๐๐
๓	พันธุ์ กข ๔๗	๙๙,๘๘๓.๒๕	๘๐๐
๔	พันธุ์ กข ๕๗	๕๖,๔๗๒.๒๕	๘๐๐
๕	พันธุ์ กข ๖๑	๓๓,๖๖๕.๗๕	๘๐๐
๖	พันธุ์พิษณุโลก ๒	๒๓,๔๓๗.๕๐	๘๐๐
๗	พันธุ์ กข ๔๙	๒๐,๓๘๘	๘๐๐
๘	พันธุ์สุพรรณบุรี ๑	๑๙,๗๙๘	๘๐๐
๙	พันธุ์ปทุมธานี ๑	๑๓,๖๙๓	๗๐๐
๑๐	พันธุ์ข้าวไวแสงอื่น ๆ	๑๒,๘๙๓.๕๐	๘๐๐
๑๑	พันธุ์หอมทุ่ง	๖,๕๗๐	๗๐๐
๑๒	พันธุ์ กข ๕๑	๖,๑๕๒.๕๐	๘๐๐
๑๓	พันธุ์ข้าวไม่ไวแสงอื่น ๆ	๔,๗๒๔	๘๐๐
๑๔	พันธุ์ขาวพวง	๑,๔๓๕	๘๐๐
๑๕	พันธุ์ กข ๔๓	๑,๒๘๘	๘๐๐
๑๖	พันธุ์ กข ๗๑	๗๑๗.๗๕	๘๐๐
๑๗	พันธุ์หอมจังหวัด	๕๘๒.๕๐	๘๐๐
๑๘	พันธุ์พิษณุโลก	๘๔	๘๐๐
๑๙	พันธุ์ชัยนาท ๘๐	๖๙	๘๐๐
๒๐	พันธุ์ไรซ์เบอร์รี่	๖๐	๗๐๐
๒๑	พันธุ์สุพรรณบุรี ๓๕	๑๗	๘๐๐
	รวมทั้งสิ้น	๓๘๖,๖๒๖.๒๕	

ที่มา : สำนักงานเกษตรจังหวัดพระนครศรีอยุธยา ณ วันที่ ๒๐ สิงหาคม ๒๕๖๑

๒.๓.๒ ด้านปศุสัตว์จังหวัดของจังหวัด

ในปี พ.ศ.๒๕๖๐ จังหวัดพระนครศรีอยุธยา มีครัวเรือนเกษตรกรผู้เลี้ยงสัตว์ จำนวน ๑๘,๙๐๕ ครัวเรือน โดยมีปศุสัตว์ที่สำคัญ คือ ไก่เนื้อ ไก่ไข่ จากข้อมูลจำนวนการเลี้ยงปศุสัตว์ ในปี พ.ศ.๒๕๖๐ มีประเภทสัตว์ที่มีจำนวนลดลง ได้แก่ กระบือ โดยในปี พ.ศ.๒๕๖๐ มีจำนวนการเลี้ยงกระบือจำนวน ๒,๑๑๑ ตัว ซึ่งลดลงจากปี พ.ศ.๒๕๕๙ ที่มีจำนวน ๒,๒๔๖ ตัว คิดเป็นร้อยละ ๖.๐๑ โดยมีผลผลิตเพิ่มขึ้นในทุกประเภทสัตว์เลี้ยง

ข้อมูลการเลี้ยงสัตว์ จังหวัดพระนครศรีอยุธยา ปี พ.ศ.๒๕๖๐

อำเภอ	เกษตรกร (ครัวเรือน)	โคเนื้อ (ตัว)	โคนม (ตัว)	กระบือ (ตัว)	สุกร (ตัว)	ไก่ (ตัว)	เป็ด (ตัว)	แพะ (ตัว)	แกะ (ตัว)
1.พระนครศรีอยุธยา	677	1,530	-	14	0	18,208	2,070	17	0
2.ท่าเรือ	2,125	453	-	96	1,574	334,599	8,910	0	0
3.นครหลวง	667	300	-	34	0	22,925	5,389	23	0
4.บางไทร	1,117	387	-	10	50	1,146,809	34,369	90	190
5.บางบาล	2,216	566	12	68	93	29,639	7,586	14	121
6.บางปะอิน	1,005	240	-	121	335	2,267,490	31,785	277	2
7.บางปะหัน	1,116	623	-	79	150	36,560	23,590	1	2
8.ผักไห่	1,723	623	-	39	555	524,221	154,291	80	0
9.ภาชี	730	468	-	71	163	123,191	15,985	16	0
10.ลาดบัวหลวง	741	727	-	0	648	47,032	30,710	124	25
11.วังน้อย	424	503	-	44	40	4,022,045	133,440	25	0
12.เสนา	2,326	692	-	16	0	45,195	26,693	272	5
13.บางซ้าย	1,201	87	-	0	67	157,628	26,021	10	0
14.อุทัย	1,179	1,473	-	53	0	39,422	10,765	17	0
15.มหาราช	1,080	639	-	8	842	68,776	23,527	12	0
16.บ้านแพรก	578	703	-	0	297	43,210	141,984	253	0
รวม	18,905	10,014	12	653	4,814	8,926,950	677,115	1,231	345

ที่มา : สำนักงานปศุสัตว์จังหวัดพระนครศรีอยุธยา

หมายเหตุ : ข้อมูล ณ วันที่ ๓๑ ธันวาคม พ.ศ.๒๕๖๐

๒.๓.๓ ด้านการประมงของจังหวัด

ในปี พ.ศ.๒๕๖๐ จังหวัดพระนครศรีอยุธยา มีจำนวนผู้ขึ้นทะเบียนเกษตรกรผู้เพาะเลี้ยงสัตว์น้ำ จำนวน ๔,๙๘๖ ราย คิดเป็นพื้นที่เลี้ยง รวมจำนวน ๑๙,๘๘๘.๕๘ ไร่ และมีฟาร์มที่ใช้เพาะเลี้ยง จำนวน ๔,๙๘๖ ฟาร์ม ใช้พื้นที่ฟาร์มรวม ๑๙,๘๘๘.๕๘ ไร่ เป็นการเลี้ยงแบบยังชีพ จำนวน ๒,๘๖๗ ราย หรือคิดเป็นร้อยละ ๕๗.๕๐ ของจำนวนเกษตรกรผู้เพาะเลี้ยงสัตว์น้ำทั้งหมด ชนิดสัตว์น้ำที่มีการเลี้ยงแบบยังชีพมากที่สุด ได้แก่ ปลานิล ปลาดตะเพียน ปลาสวาย ปลาไน ปลาจิ้ง ปลาดุก ปลาแรด ปลาเยี่ยงเทศ ปลาหมอ ปลาช่อน ปลากด และกบ เป็นการเลี้ยงแบบเชิงพาณิชย์จำนวน ๒,๑๑๙ ราย หรือคิดเป็นร้อยละ ๔๒.๕๐ ของจำนวนเกษตรกรผู้เลี้ยงสัตว์น้ำทั้งหมด ชนิดสัตว์น้ำที่มีการเลี้ยงแบบเชิงพาณิชย์มากที่สุด ได้แก่ ปลานิล ปลาดุก ปลาเทโพ ปลาช่อน ปลาสวาย ปลาเทโพ ปลาสลิด กุ้งก้ามกราม กุ้งขาว กบ ปลาสวยงาม และจระเข้

จากข้อมูลอัตราการเปลี่ยนแปลงของการเพาะเลี้ยงสัตว์น้ำและจับสัตว์น้ำพบว่า ปริมาณสัตว์น้ำทุกชนิด ในปี พ.ศ. ๒๕๕๙ มีอัตราเพิ่มขึ้น จากปี พ.ศ. ๒๕๕๘ คิดเป็นร้อยละ ๕๖.๔๘ โดยสัตว์น้ำประเภท ปลาไน ปลาหมอ และสัตว์น้ำอื่น ๆ มีอัตราการลดลง คือ ปลาไนลดลงร้อยละ ๖๔.๓๘ ปลาหมอ ลดลงร้อยละ ๓๗.๖๙ และสัตว์น้ำอื่น ๆ ลดลงร้อยละ ๕๐.๔๕ โดยมีสัตว์น้ำที่มีเพิ่มขึ้นมากที่สุดได้แก่กุ้งขาว ซึ่งเพิ่มขึ้นร้อยละ ๑๒๐.๕๓

**ข้อมูลสถิติการเพาะเลี้ยงสัตว์น้ำ และการจับสัตว์น้ำจากแหล่งน้ำธรรมชาติที่สำคัญ
ในปี ๒๕๕๙ - ๒๕๖๐**

ลำดับที่	ข้อมูลสถิติที่สำคัญ	ปีที่เก็บข้อมูล		อัตราการเปลี่ยนแปลง
		ปี ๒๕๕๙	ปี ๒๕๖๐	
๑	ปลาไน	๑,๕๕๖,๕๕๐	๒,๐๘๔,๗๒๘	๓๔.๗๙
๒	ปลาดุก	๖๒๔,๓๐๐	๑,๒๕๑,๒๙๓	๑๐๐.๔๓
๓	ปลาตะเพียน	๗๔๒,๓๐๐	๑,๐๙๑,๐๘๔	๔๖.๙๘
๔	กุ้งก้ามกราม	๔๒๙,๕๐๐	๙๓๓,๖๗๙	๑๑๗.๓๘
๕	ปลาไน	๒๕๐,๓๐๐	๘๙,๑๔๗	- ๖๔.๓๘
๖	ปลาช่อน	๒๕๖,๗๐๐	๓๒๓,๔๒๗	๒๕.๙๙
๗	กุ้งขาว	๒,๕๐๓,๐๐๐	๕,๕๒๐,๐๐๐	๑๒๐.๕๓
๘	ปลาหมอ	๑๐๒,๓๐๐	๖๓,๗๔๐	- ๓๗.๖๙
๙	ปลาสด	๖๒,๓๔๐	๖๗,๑๕๘	๗.๗๓
๑๐	สัตว์น้ำอื่นๆ	๑,๑๓๒,๐๐๐	๕๖๐,๘๕๖	- ๕๐.๔๕
รวมสัตว์น้ำทุกชนิด		๗,๖๕๙,๒๙๐	๑๑,๙๘๕,๑๑๒	๕๖.๔๘

ที่มา : สำนักงานประมงจังหวัดพระนครศรีอยุธยา

หมายเหตุ : ข้อมูล ณ วันที่ ๙ กุมภาพันธ์ พ.ศ.๒๕๖๑

๒.๓.๔ แหล่งแปรรูปตลาดกระจายสินค้า

ข้อมูลโรงสีข้าวชุมชนและเครื่องสีข้าวที่มีการดำเนินการสีแปรรูปข้าวสารจังหวัดพระนครศรีอยุธยา

ที่	ชื่อผู้ประกอบการ/กลุ่ม	ที่ตั้งเครื่องสี/โรงสีข้าว				กำลังการผลิต		ช่องทางการจำหน่าย (ระบุ)
		เลขที่	หมู่	ตำบล	อำเภอ	เครื่องสีข้าว (กก./รอบ)	โรงสีข้าว (ตัน/รอบ)	
๑	นายสุวรรณ ออบกลิ่น		๔	นครหลวง	นครหลวง	๒๐๐ กก./ ชม.	-	ตลาดท้องถิ่น
๒	นายปัญญา มีนิตย์		๕	บางระกำ	นครหลวง	๒๐๐ กก./ ชม.	-	ตลาดท้องถิ่น
๓	นางสาววาสนา นิพพยะ		๓	บางพระครู	นครหลวง	-	๑	ตลาดท้องถิ่น
๔	กลุ่มทำนาปลายกลัด	๕๗/๓	๗	ปลายกลัด	บางซ้าย	-	๑ ตัน/วัน	ศาลากลาง/ ตลาดชุมชน
๕	กองทุนหมู่บ้านรางเนื้อตาย	๔๓/๒	๘	เทพมงคล	บางซ้าย	-	๓ ตัน/วัน	สมาชิก/ตลาด ชุมชน/บริเวณ ครัวเรือน

ข้อมูลโรงสีข้าวชุมชนและเครื่องสีข้าวที่มีการดำเนินการสีแปรรูปข้าวสารจังหวัดพระนครศรีอยุธยา

ที่	ชื่อผู้ประกอบการ/กลุ่ม	ที่ตั้งเครื่องสี/โรงสีข้าว				กำลังการผลิต		ช่องทางการจำหน่าย (ระบุ)
		เลขที่	หมู่	ตำบล	อำเภอ	เครื่องสีข้าว	โรงสีข้าว	
						(กก./รอบ)	(ตัน/รอบ)	
๖	นายจรรย์ สุขสมกลิ่น	-	๓	บางอีไท	บางไทร	๑,๐๐๐ กก./วัน	-	ร้านค้าชุมชน
๗	นายสมชาย วงษ์ราตรี	๑๓/๑	๕	บ้านม้า	บางไทร	๑,๐๐๐ กก./วัน	-	ผลิตเพื่อบริโภคในครัวเรือน
๘	กลุ่มเกษตรกรหมู่ ๔ ตำบลห่อหมก	-	๔	ห่อหมก	บางไทร	๕๐ กก./ชม.	-	ร้านค้าชุมชน
๙	สหกรณ์เกษตรกรในเขตปฏิรูปที่ดินช้างใหญ่ จำกัด	๖๔/๑	๑	ช้างใหญ่	บางไทร	-	๓ ตัน	
๑๐	นายวัลลภ เนื่องประดม	๓๘	๗	สนามชัย	บางไทร	๑,๕๐๐ กก./วัน	-	ผลิตเพื่อบริโภคในครัวเรือน
๑๑	นายประทีน มีพูล	-	๗	โคกช้าง	บางไทร	๒,๐๐๐ กก./วัน	-	ผลิตเพื่อบริโภคในครัวเรือน
๑๒	นางวาสนา ขมิ้นสน	-	๑	สนามชัย	บางไทร	๑,๕๐๐ กก./วัน	-	ผลิตเพื่อบริโภคในครัวเรือน
๑๓	กลุ่มแปลงใหญ่ตำบลหันสัง	๒๗	๕	หันสัง	บางปะหัน	๑๐๐๐ กก./วัน	-	ที่ทำการกลุ่ม
๑๔	โรงสีข้าวชุมชน ตำบลบ้านหลวง	๓๔	๑	บ้านหลวง	เสนา	-	๒	บริการสีข้าวให้กับเกษตรกร
๑๕	โรงสีข้าวชุมชน ตำบลชานนา		๕	ชานนา	เสนา	-	๒	บริการสีข้าวให้กับเกษตรกร
๑๖	โรงสีข้าวชุมชน ตำบลเจ้าเสด็จ		๒	เจ้าเสด็จ	เสนา	-	๑	บริการสีข้าวให้กับเกษตรกร
๑๗	โรงสีข้าวชุมชน ตำบลบ้านโพธิ์		๑๒	บ้านโพธิ์	เสนา	-	๑	บริการสีข้าวให้กับเกษตรกร
๑๘	โรงสีข้าวชุมชน ตำบลมารวิชัย	๘	๓	มารวิชัย	เสนา	-	๒	บริการสีข้าวให้กับเกษตรกร
๑๙	โรงสีข้าวชุมชน	๑๔/๕	๑	มารวิชัย	เสนา	-	๒	บริการสีข้าวให้กับเกษตรกร
๒๐	นายสังคม สะแกคุ้ม	๑๒๑	๓	ชะแมบ	วังน้อย	-	๑	เกษตรกรบริโภคภายในชุมชน
๒๑	น.ส.สถาพร ด่านกระโทก	๒๙	๓	หันตะเภา	วังน้อย	-	๐.๘-๑.๐ ตัน/วัน	เกษตรกรบริโภคภายในชุมชน
๒๒	นายเสียง สีนาคล้วน	๓๗	๒	หันตะเภา	วังน้อย	๘๐ กก.	-	ศูนย์ฯOTOP พุแคในชุมชน
๒๓	นางสำเรียง ทองแผ้ว	๑๐๖	๕	คลองน้อย	บ้านแพรก	๐.๕-๑ ตัน	-	ตลาดประชารัฐโรงไฟฟ้าวังน้อยไว้บริโภคในครัวเรือน

ข้อมูลโรงสีข้าวชุมชนและเครื่องสีข้าวที่มีการดำเนินการสีแปรรูปข้าวสารจังหวัดพระนครศรีอยุธยา

ที่	ชื่อผู้ประกอบการ/กลุ่ม	ที่ตั้งเครื่องสี/โรงสีข้าว				กำลังการผลิต		ช่องทางการจำหน่าย (ระบุ)
		เลขที่	หมู่	ตำบล	อำเภอ	เครื่องสีข้าว (กก./รอบ)	โรงสีข้าว (ตัน/รอบ)	
๒๔	ศพก. ต.ตลาดเกรียบ	๙/๑	๑	ตลาดเกรียบ	บางปะอิน	-	๑ ตัน/วัน	ขายสมาชิก/ ตลาดชุมชน
๒๕	โรงสีข้าวชุมชนต.บางประแดง ม.๙	-	๙	บาง ประแดง	บางปะอิน	-	๓ ตัน/วัน	ตลาดชุมชน/ ขายสมาชิก
๒๖	โรงสีข้าวชุมชน โครงการ ๙๑๐๑	-	๑๐	บางกระ สั้น	บางปะอิน	-	๑.๒ ตัน/ วัน	ตลาดชุมชน
๒๗	วิสาหกิจชุมชนอาหาร ปลอดภัยบ้านหนองโพธิ์ พัฒนา	๓๓/๓	๘	ท่าหลวง	ท่าเรือ	-	๑	ในชุมชน
๒๘	นายสังวร กลิ่นอังกาบ	๑๘/๑	๘	ท่าหลวง	ท่าเรือ	-	๑	ในชุมชน
๒๙	นายจิรวุฒิ พึ่งสร้อยระย้า	๒๑	๘	ท่าหลวง	ท่าเรือ	๒๐ กก./ ชม.	-	ในชุมชน
๓๐	นายคำพา หอมสุตชา	๓๔/๑	๕	ดอน หญ้านาง	ภาชี	๑๕๐ กก./ ชม.	-	บ้าน, โលน
๓๑	นายธีระไทย ไบทัตทิม	๙	๑๐	ดอน หญ้านาง	ภาชี	๑๐๐ กก./ ชม.	-	บ้าน
๓๒	นายองอาจ คำอยู่	๔	๔	ดอน หญ้านาง	ภาชี	๑๘๐ กก./ ชม.	-	สีบริโภคใน ครัวเรือน
๓๓	นายคำปลิว สอนแก้ว	๑๙/๓	๒	โคกม่วง	ภาชี	๒๐๐ กก./ ชม.	-	สีบริโภคใน ครัวเรือน
๓๔	นายสำรวม ไตรพรหม	๑๙	๑๒	โคกม่วง	ภาชี	๖๐ กก./ ชม.	-	บ้าน
๓๕	นางสาวทัศนีย์ วงษ์พยัคฆ์	๓๔/๑	๒	พระแก้ว	ภาชี	๘๐ กก./ ชม.	-	บ้าน
๓๖	นายขวัญชัย ผาสุก	๑๗/๑	๕	พระแก้ว	ภาชี	๑๐ กก./ ชม.	-	สีบริโภคใน ครัวเรือน
๓๗	นายสวรรค คัสกุล	๓๔/๓	๓	หนองน้ำ ใส	ภาชี	๕๐ กก./ ชม.	-	สีบริโภคใน ครัวเรือน
๓๘	นายประสงค์ วงษ์มาก	๕/๑	๒	ไผ่ล้อม	ภาชี	๑๐ กก./ ชม.	-	สีบริโภคใน ครัวเรือน
๓๙	โรงสีข้าวชุมชน ม.๒ ต.ไผ่ ล้อม		๒	ไผ่ล้อม	ภาชี	-	๘๐ กก./ ชม.	สีบริโภคใน ครัวเรือน
๔๐	โรงสีข้าวชุมชน ม.๖ ต.ดอน หญ้านาง	๑/๕	๖	ดอน หญ้านาง	ภาชี	-	๘๐ กก./ ชม.	สีบริโภคใน ครัวเรือน

ข้อมูลโรงสีข้าวชุมชนและเครื่องสีข้าวที่มีการดำเนินการสีแปรรูปข้าวสารจังหวัดพระนครศรีอยุธยา

ที่	ชื่อผู้ประกอบการ/กลุ่ม	ที่ตั้งเครื่องสี/โรงสีข้าว				กำลังการผลิต		ช่องทางการจำหน่าย (ระบุ)
		เลขที่	หมู่	ตำบล	อำเภอ	เครื่องสีข้าว (กก./รอบ)	โรงสีข้าว (ตัน/รอบ)	
๔๑	โรงสีข้าวชุมชน ม.๗ ต.ดอน หญ้านาง	๒	๗	ดอน หญ้านาง	ภาชี	-	๘๐ กก./ ชม.	สิบล้อใน ครัวเรือน
๔๒	โรงสีข้าวชุมชน ม.๗ ต.กระ จิว	๑/๑	๗	กระจิว	ภาชี	-	๘๐ กก./ ชม.	สิบล้อใน ครัวเรือน
๔๓	โรงสีข้าวชุมชน ม.๗ ต.พระ แก้ว		๗	พระแก้ว	ภาชี	-	๘๐ กก./ ชม.	สิบล้อใน ครัวเรือน
๔๔	โรงสีข้าวชุมชน ม.๘ ต.โคก ม่วง		๘	โคกม่วง	ภาชี	-	๘๐ กก./ ชม.	สิบล้อใน ครัวเรือน
๔๕	โรงสีข้าวชุมชน ม.๓ ต.โคก ม่วง		๓	โคกม่วง	ภาชี	-	๘๐ กก./ ชม.	สิบล้อใน ครัวเรือน
๔๖	กลุ่มแปลงใหญ่		๒	บางนา	มหาราช	-	๑	ในท้องถิ่นและ ต่างท้องถิ่น
๔๗	กลุ่มแปรรูปผลิตภัณฑ์		๓	บ้านนา	มหาราช	-	๑	ในท้องถิ่นและ ต่างท้องถิ่น
๔๘	ศบคต.		๔	พิต เพียน	มหาราช	-	๑	สิบล้อใน ครัวเรือน
๔๙	นางอมรา บัวหลวง	๖๔/๑	๗	บ้านใหม่	พระนครศรีฯ	๒๐๐ กก./ ชม.	-	สิบล้อใน ครัวเรือน
๕๐	นายสายชล สวัสดิ์	๓๘	๘	ปาก กราน	พระนครศรีฯ	๒๐๐ กก./ ชม.	-	สิบล้อใน ครัวเรือน
๕๑	โรงสีข้าวชุมชน ม.๔ ต.ลาดบัว หลวง	๔๕/๑	๔	ลาดบัว หลวง	ลาดบัวหลวง	-	๑ ตัน/วัน	ให้บริการสีข้าว ในชุมชน
๕๒	นางขวัญเรือน บุญญิกา	๑๔	๓	บ้านช้าง	อุทัย	-	๐.๖๔	โรงงาน/ตลาด ชุมชน
๕๓	นายมานิจ คงสุวรรณ	๗๙/๒	๒	โพสาว หาญ	อุทัย	-	๐.๕	ให้บริการสีข้าว ในชุมชน
๕๔	นายเชิญ แสนศักดิ์	๓๔	๕	หนองไม้ ซุง	อุทัย	-	๓	ให้บริการสีข้าว ในชุมชน
๕๕	นายปรโมทย์ คงสัมฤทธิ์	๔๗/๔	๘	หนองไม้ ซุง	อุทัย	-	๓	ให้บริการสีข้าว ในชุมชน
๕๖	นายแสวง งามลาก	๔/๑	๔	หนอง น้ำส้ม	อุทัย	-	๑	ให้บริการสีข้าว ในชุมชน
๕๗	นายวินัย แพทย์รักษ์	๒๙/๒	๖	หนอง น้ำส้ม	อุทัย	-	๑	ให้บริการสีข้าว ในชุมชน
๕๘	นางสาวพัชรี ศิริมงคลรัตน์	๒๐/๓	๗	หนอง น้ำส้ม	อุทัย	-	๑	ให้บริการสีข้าว ในชุมชน
๕๙	นางสงบ เนียมหอม	๓๕	๘	กบเจา	บางบาล	๕๐๐ กก/ ชม	-	รร.โนโวเทล

ข้อมูลโรงสีข้าวชุมชนและเครื่องสีข้าวที่มีการดำเนินการสีแปรรูปข้าวสารจังหวัดพระนครศรีอยุธยา

ที่	ชื่อผู้ประกอบการ/กลุ่ม	ที่ตั้งเครื่องสี/โรงสีข้าว				กำลังการผลิต		ช่องทางการจำหน่าย (ระบุ)
		เลขที่	หมู่	ตำบล	อำเภอ	เครื่องสีข้าว	โรงสีข้าว	
						(กก./รอบ)	(ตัน/รอบ)	
๖๐	นายประเสริฐ เพ็ชรงาม	๔๒/๔	๖	ลาดน้ำเค็ม	ผักไห่	๒๐๐	-	ตลาดท้องถิ่นเกษตรกรในชุมชน
๖๑	ศพก.เครือข่าย		๑	นาคู	ผักไห่	๒๐๐	-	ให้บริการสีข้าวในชุมชน
๖๒	ศบกด.		-	อมฤต	ผักไห่	๒๐๐	-	ให้บริการสีข้าวในชุมชน
๖๓	-		๘	ลาดชิด	ผักไห่	๒๐๐	-	ให้บริการสีข้าวในชุมชน
๖๔	ศบกด.		-	หน้าโคก	ผักไห่	๒๐๐	-	ให้บริการสีข้าวในชุมชน
๖๕	-		-	ผักไห่	ผักไห่	๒๐๐	-	ให้บริการสีข้าวในชุมชน
๖๖	กลุ่มบ้านนาคูล่าง		๔	นาคู	ผักไห่	๕๐๐ กก./ชม.	-	ให้บริการสีข้าวในชุมชน
๖๗	นายเฉลิม มงคลวัย		๔	ลำตะเคียน	ผักไห่	๒๐๐	-	ให้บริการสีข้าวในชุมชน

๒.๔ สถาบันเกษตรกรและองค์กรเกษตรกร

๒.๔.๑ ประเภทสหกรณ์และจำนวนสมาชิก

ประเภทสหกรณ์	จำนวนสหกรณ์ (แห่ง)	จำนวนสมาชิก (ราย)
สหกรณ์ภาคการเกษตร	๒๖	๕๑,๒๓๗
สหกรณ์นอกภาคการเกษตร	๔๙	๒๗,๘๕๙
รวม	๗๕	๗๙,๐๙๖

ที่มา : สหกรณ์จังหวัดพระนครศรีอยุธยา

๒.๔.๒ กลุ่มเกษตรกรจังหวัดพระนครศรีอยุธยา

อำเภอ	กลุ่มเกษตรกร		กลุ่มแม่บ้านเกษตรกร		กลุ่มยุวเกษตรกร		กลุ่มวิสาหกิจชุมชน	
	กลุ่ม	สมาชิก	กลุ่ม	สมาชิก	กลุ่ม	สมาชิก	กลุ่ม	สมาชิก
พระนครศรีอยุธยา	๓	๔๖	๓	๔๔	๗	๑๔๗	๐	๐
ท่าเรือ	๓	๗๕	๓	๑๓๘	๘	๒๐๕	๑	๑๐
นครหลวง	๕	๗๕	๗	๘๕	๑๒	๒๓๐	๐	๐
บางซ้าย	๑	๑๖	๒	๔๗	๒	๔๓	๐	๐
บางไทร	๘	๑๒๘	๒	๑๔	๒๑	๗๔๓	๐	๐
บางบาล	๑	๒๔	๔	๖๐	๕	๗๗	๓	๔๙
บางปะหัน	๒	๑๑๓	๑	๗	๑๕	๕๔๐	๐	๐
บางปะอิน	๒	๑๒๗	๕	๑๐๐	๔	๑๔๖	๐	๐
บ้านแพรก	๗	๑๑๗	๔	๔๙	๗	๑๕๑	๐	๐
ผักไห่	๔	๑๓๕	๖	๑๒๗	๑๒	๒๗๗	๐	๐

อำเภอ	กลุ่มเกษตรกร		กลุ่มแม่บ้านเกษตรกร		กลุ่มยุวเกษตรกร		กลุ่มวิสาหกิจชุมชน	
	กลุ่ม	สมาชิก	กลุ่ม	สมาชิก	กลุ่ม	สมาชิก	กลุ่ม	สมาชิก
ภาชี	๓	๔๘	๐	๐	๑๑	๒๑๙	๐	๐
มหาราช	๓	๑๑๒	๙	๑๙๖	๑๐	๒๘๐	๐	๐
ลาดบัวหลวง	๒๑	๒๙๒	๘	๑๒๙	๙	๑๖๗	๐	๐
วังน้อย	๑	๑๐	๓	๓๓	๕	๑๔๘	๐	๐
เสนา	๔	๑๑๑	๕	๔๑	๖	๒๐๕	๐	๐
อุทัย	๔	๖๘	๗	๘๒	๔	๙๘	๐	๐
รวม	๗๒	๑,๔๙๗	๖๙	๑,๑๕๒	๑๓๘	๓,๖๗๖	๕	๕๙

ที่มา : ๑. สำนักงานสหกรณ์จังหวัดพระนครศรีอยุธยา

๒. สำนักงานเกษตรจังหวัดพระนครศรีอยุธยา

๒.๕ ข้อมูลจำนวนอาสาสมัครเกษตรของจังหวัด

อำเภอ	ด้านอาสาสมัครเกษตร								
	เกษตร	ประมง	ปศุสัตว์	สหกรณ์	ตรวจ บัญชี	หมอดิน	ฝนหลวง	สศก.	ชลประทาน
พระนครศรีฯ	๑๑๒	๗	๒	๑	๕	๖๒	๐	๑	๒
ท่าเรือ	๘๐	๑๑	๒	๑	๗	๘๒	๐	๑	๖
นครหลวง	๗๔	๔	๒	๑	๖	๗๓	๐	๑	๗
บางซ้าย	๕๓	๐	๑	๑	๘	๕๑	๒	๑	๒
บางไทร	๑๓๗	๙	๔	๑	๗	๑๓๖	๐	๑	๔
บางบาล	๑๑๑	๑	๑	๑	๓	๑๐๕	๐	๑	๑๐
บางปะหัน	๙๔	๔	๑๐	๑	๖	๙๓	๐	๑	๑
บางปะอิน	๑๔๙	๕	๑	๑	๖	๑๔๐	๔	๑	๐
บ้านแพรก	๒๗	๐	๔	๑	๙	๒๗	๐	๑	๐
ผักไห่	๑๒๘	๓	๓	๑	๖	๑๑๕	๐	๑	๑๑
ภาชี	๖๙	๐	๑	๑	๗	๗๒	๔	๑	๙
มหาราช	๕๘	๘	๒	๑	๖	๕๒	๐	๑	๒
ลาดบัวหลวง	๕๘	๗	๖	๑	๑๑	๓๕	๒	๑	๒
วังน้อย	๖๘	๔	๒	๑	๘	๐	๐	๑	๖
เสนา	๑๓๒	๔	๑๕	๑	๗	๐	๐	๑	๗
อุทัย	๑๐๗	๓	๓	๑	๔	๐	๐	๑	๒๓
รวม	๑,๔๕๗	๖๐	๕๙	๑๖	๑๐๖	๑,๐๔๓	๑๒	๑๖	๙๒

ที่มา : สำนักงานเกษตรจังหวัดพระนครศรีอยุธยา

๒.๖ จำนวนสมาชิกสภาเกษตรกรจังหวัด

ลำดับที่	ชื่อ - สกุล	ตำแหน่ง	อำเภอ
๑	นายสมศักดิ์ ฤทธินันต์	ประธานสภาเกษตรกรจังหวัด	ลาดบัวหลวง
๒	นายสะอาด สุดแดน	รองประธานสภาฯคนที่ ๑	บางไทร
๓	นายปองพล กิจบำรุง	รองประธานสภาฯคนที่ ๒	บางซ้าย
๔	นายวิเชียร พวงลำเจียก	สมาชิกสภาเกษตรกร	ผักไห่
๕	นายสม ลิ้มจันทร์	สมาชิกสภาเกษตรกร	ท่าเรือ
๖	นายเอก ดวงแก้ว	สมาชิกสภาเกษตรกร	มหาราช
๗	นายสินสมุทร คงประโยชน์	สมาชิกสภาเกษตรกร	อุทัย
๘	นายยะโก๊บ ไกรทนต์	สมาชิกสภาเกษตรกร	พระนครศรีอยุธยา
๙	นายอเนก ชื่นวัฒนา	สมาชิกสภาเกษตรกร	บางปะอิน
๑๐	นายประกอบ เวชชะ	สมาชิกสภาเกษตรกร	บางบาล
๑๑	นายทวี ราชวัตร	สมาชิกสภาเกษตรกร	บ้านแพรก
๑๒	นายมานิชญ์ รักธรรม	สมาชิกสภาเกษตรกร	บางปะหัน
๑๓	นายพันธ์ทิพย์ ป้อมสกุล	สมาชิกสภาเกษตรกร	นครหลวง
๑๔	นายเรืองเดช วิถีไพร	สมาชิกสภาเกษตรกร	ภาชี
๑๕	นางพินทอง เมนะสิน	สมาชิกสภาเกษตรกร	วังน้อย
๑๖	นางจันทร์จำว โพธิ์สุทธิ	สมาชิกสภาเกษตรกร	เสนา
สมาชิกผู้ทรงคุณวุฒิ			
๑	ดร.มานิตย์ ตั้งตระกูล	ผู้ทรงคุณวุฒิด้านพืช	พระนครศรีอยุธยา
๒	นางสมนึก พาตี	ผู้ทรงคุณวุฒิด้านประมง	บางปะหัน
๓	นายประเสริฐ พวงจัน	ผู้ทรงคุณวุฒิด้านปศุสัตว์	เสนา
๔	นายบุญส่ง กุศลเอี่ยม	ผู้ทรงคุณวุฒิด้านเกษตรกรรมอื่นๆ	ผักไห่
๕	นายบุญเริ่ม โกมูติบาล	ผู้ทรงคุณวุฒิด้านเกษตรกรรมอื่นๆ	บางไทร

ที่มา : สำนักงานสภาเกษตรกรจังหวัดพระนครศรีอยุธยา

๒.๗ จำนวนปราชญ์ชาวบ้านของจังหวัดภายใต้โครงการเกษตรตามแนวทฤษฎีใหม่ โดยยึดปรัชญาเศรษฐกิจพอเพียง

อำเภอ	จำนวน (ราย)
บางไทร	จำนวน ๒ ราย ได้แก่ ๑. นายประมาธ สว่างญาติ ๒. นายสุวิทย์ ไตรโชค (ปราชญ์เกษตรของแผ่นดิน ปี ๒๕๕๖)

ที่มา : สำนักงานเกษตรและสหกรณ์จังหวัดพระนครศรีอยุธยา

ส่วนที่ ๓

การวิเคราะห์สภาพแวดล้อมด้านการเกษตรและสหกรณ์ของจังหวัด

๑. การวิเคราะห์สภาพแวดล้อมภายในที่เกี่ยวข้องกับการเกษตรและสหกรณ์ของจังหวัด

๑.๑ จุดแข็ง (Strengths : S)

- ๑.๑.๑ มีระบบชลประทานและแหล่งน้ำธรรมชาติ เช่น แม่น้ำ ลำคลอง กระจายทั่วไป เหมาะแก่การทำเกษตรและประมง
- ๑.๑.๒ มีการคมนาคมขนส่งสะดวกทั้งทางบกและทางน้ำ สามารถขนส่งผลผลิตทางการเกษตรได้สะดวก รวดเร็ว
- ๑.๑.๓ เกษตรกรมีความชำนาญในการประกอบอาชีพเกษตรกรรม มีความรู้ความสามารถสนใจและกระตือรือร้น
- ๑.๑.๔ สามารถใช้พื้นที่ทำการเพาะปลูกได้มากกว่า ๑ ครั้ง/ปี
- ๑.๑.๕ เป็นเมืองมรดกโลก มีนักท่องเที่ยวจากภายในและต่างประเทศมาเยี่ยมเยือน สามารถเป็นแหล่งจำหน่ายสินค้าเกษตรและส่งเสริมการท่องเที่ยวเชิงเกษตรได้
- ๑.๑.๖ มีสถาบันเกษตรกรกระจายในทุกอำเภอ
- ๑.๑.๗ มีสถาบันการศึกษาที่พร้อมให้การสนับสนุนด้านองค์ความรู้ และวิทยาการต่างๆ หลายสถาบัน
- ๑.๑.๘ พื้นที่จังหวัดเหมาะสมกับการปลูกพืชที่มีมูลค่าสูง

๑.๒ จุดอ่อน (Weakness : W)

- ๑.๒.๑ เกษตรกรขาดความรู้ในการผลิตสินค้าเกษตรปลอดภัย
- ๑.๒.๒ เกษตรกรขาดการวางแผนการใช้ที่ดินอย่างมีประสิทธิภาพ
- ๑.๒.๓ ต้นทุนการผลิตสินค้าเกษตรสูง
- ๑.๒.๔ พื้นที่ถือครองด้านการเกษตรส่วนใหญ่เป็นของนายทุน เกษตรกรส่วนใหญ่เป็นผู้เช่าที่ดิน
- ๑.๒.๕ การรวมกลุ่มของเกษตรกรหรือสหกรณ์ยังไม่เข้มแข็ง
- ๑.๒.๖ สภาพแวดล้อมเสื่อมโทรมจากการใช้สารเคมีภาคเกษตรและภาคอุตสาหกรรม
- ๑.๒.๗ ขาดแคลนแรงงานภาคเกษตรเนื่องจากแรงงานส่วนใหญ่จะเข้าสู่ภาคอุตสาหกรรม
- ๑.๒.๘ ขาดการเชื่อมโยงเครือข่ายด้านการผลิตกับด้านการตลาด
- ๑.๒.๙ เกษตรกร/ชาวนาส่วนใหญ่ไม่บริโภคข้าวที่ตนเองปลูก
- ๑.๒.๑๐ มีปัญหาดินเปรี้ยว ดินเค็ม และดินเป็นกรด(จากบ่อดิน)
- ๑.๒.๑๑ เกษตรกรส่วนใหญ่ไม่ทำการเกษตรด้วยตนเอง ใช้การจ้างแรงงานแทน

๒. การวิเคราะห์สภาพแวดล้อมภายนอกที่เกี่ยวข้องกับการเกษตรและสหกรณ์ของจังหวัด

๒.๑ โอกาส (Opportunities: O)

- ๒.๑.๑ นโยบายของรัฐให้ความสำคัญกับการผลิตสินค้าเกษตรปลอดภัย การวิจัยด้านการเกษตร การใช้เทคโนโลยีและนวัตกรรมด้านการเกษตร การสร้างความเข้มแข็งของเกษตรกรตามแนวปรัชญาเศรษฐกิจพอเพียง และส่งเสริมการใช้ภูมิปัญญาท้องถิ่น
- ๒.๑.๒ การสนับสนุนแหล่งเงินทุนในระดับรากหญ้า และการส่งเสริมวิสาหกิจชุมชนกลุ่มเกษตรกรเพื่อช่วยเพิ่มรายได้เกษตรกรและเสริมสร้างความเข้มแข็งของชุมชน
- ๒.๑.๓ ผู้บริโภคให้ความสำคัญกับสุขภาพอนามัยมากขึ้น มีการปรับเปลี่ยนพฤติกรรมไปบริโภคผลผลิตที่ปลอดภัยจากสารพิษ
- ๒.๑.๔ พรบ. สภาเกษตรกรแห่งชาติที่กำหนดให้มีผู้แทนด้านการเกษตรเป็นตัวแทนของเกษตรกร
- ๒.๑.๕ นักลงทุนให้ความสนใจด้านอุตสาหกรรมเกษตรเพิ่มขึ้น
- ๒.๑.๖ นโยบายไทยแลนด์ ๔.๐ นโยบายตลาดนำการผลิต และการทำการเกษตรที่เน้นคุณภาพ
- ๒.๑.๗ การขยายตัวของเส้นทางการคมนาคมขนส่งและโลจิสติกส์
- ๒.๑.๘ มีตลาดแหล่งใหญ่อยู่ใกล้จังหวัดพระนครศรีอยุธยา

๒.๒ ภัยคุกคาม (Threats: T)

- ๒.๒.๑ การเปลี่ยนแปลงของสภาพอากาศในปัจจุบันที่เกิดขึ้นบ่อยและมีความรุนแรง
- ๒.๒.๒ ไม่มีแหล่งน้ำต้นทุนเป็นของตัวเอง
- ๒.๒.๓ ราคาที่ดินสูง
- ๒.๒.๔ ราคาผลผลิตตกต่ำ
- ๒.๒.๕ การขยายตัวของภาคอุตสาหกรรมบริการและชุมชนที่เพิ่มขึ้นและส่งผลกระทบต่อพื้นที่เกษตรกรรมและสิ่งแวดล้อม
- ๒.๒.๖ แหล่งเงินทุนในระบบมีเงื่อนไขมาก
- ๒.๒.๗ สภาวะเศรษฐกิจชะลอตัว
- ๒.๒.๘ ปัญหาด้านโรคระบาด

การวิเคราะห์สภาพแวดล้อมด้านการเกษตรและสหกรณ์ของจังหวัด

<p style="text-align: center;">จุดแข็ง (Strength)</p> <p>๑. มีระบบชลประทานและแหล่งน้ำธรรมชาติ เช่น แม่น้ำ ลำคลอง กระจายทั่วไป เหมาะแก่การทำการเกษตรและประมง</p> <p>๒. มีการคมนาคมขนส่งสะดวกทั้งทางบกและทางน้ำ สามารถขนส่งผลผลิตเกษตรได้สะดวกรวดเร็ว</p> <p>๓. เกษตรกรมีความชำนาญในการประกอบอาชีพเกษตรกรรม มีความรู้ความสามารถ สนใจ และกระตือรือร้น</p> <p>๔. สามารถใช้พื้นที่ทำการเพาะปลูกได้มากกว่า ๑ ครั้ง/ปี</p> <p>๕. เป็นเมืองมรดกโลก มีนักท่องเที่ยวจากภายในและต่างประเทศมาเยี่ยมเยือน สามารถเป็นแหล่งจำหน่ายสินค้าเกษตรและส่งเสริมการท่องเที่ยวเชิงเกษตรได้</p> <p>๖. มีสถาบันเกษตรกรกระจายในทุกอำเภอ</p> <p>๗. มีสถาบันการศึกษาที่พร้อมให้การสนับสนุนด้านองค์ความรู้ และวิทยาการต่างๆ หลายสถาบัน</p> <p>๘. พื้นที่เหมาะสมกับการปลูกพืชที่มีมูลค่าสูง</p>	<p style="text-align: center;">จุดอ่อน (Weakness)</p> <p>๑. เกษตรกรขาดความรู้ในการผลิตสินค้าเกษตรปลอดภัย</p> <p>๒. เกษตรกรขาดการวางแผนการใช้ที่ดินอย่างมีประสิทธิภาพ</p> <p>๓. ต้นทุนการผลิตสินค้าเกษตรสูง</p> <p>๔. พื้นที่ถือครองด้านการเกษตรส่วนใหญ่เป็นของนายทุน เกษตรกรส่วนใหญ่เป็นผู้เช่าที่ดิน</p> <p>๕. การรวมกลุ่มของเกษตรกรหรือสหกรณ์ยังไม่เข้มแข็ง</p> <p>๖. สภาพแวดล้อมเสื่อมโทรมจากการใช้สารเคมีภาคเกษตรและภาคอุตสาหกรรม</p> <p>๗. ขาดแคลนแรงงานภาคเกษตร เนื่องจากแรงงานส่วนใหญ่จะเข้าสู่ภาคอุตสาหกรรม</p> <p>๘. ขาดการเชื่อมโยงเครือข่ายด้านการผลิตกับด้านการตลาด</p> <p>๙. เกษตรกร/ชาวนาส่วนใหญ่ไม่บริโภคข้าวที่ตนเองปลูก</p> <p>๑๐. มีปัญหาดินเปรี้ยวดินเค็มและน้ำเป็นกรด(จากบ่อดิน)</p> <p>๑๑. เกษตรกรส่วนใหญ่ไม่ทำการเกษตรด้วยตนเอง ใช้การจ้างแรงงานแทน</p>
<p style="text-align: center;">โอกาส (Opportunity)</p> <p>๑. นโยบายของรัฐให้ความสำคัญกับการผลิตสินค้าเกษตรปลอดภัย การวิจัยด้านการเกษตรการใช้เทคโนโลยีและนวัตกรรมด้านการเกษตร การสร้างความเข้มแข็งของเกษตรกรตามแนวปรัชญาเศรษฐกิจพอเพียงและส่งเสริมการใช้ภูมิปัญญาท้องถิ่น</p> <p>๒. การสนับสนุนแหล่งเงินทุนในระดับรากหญ้า และการส่งเสริมวิสาหกิจชุมชนกลุ่มเกษตรกร เพื่อช่วยเพิ่มรายได้เกษตรกร และเสริมสร้างความเข้มแข็งของชุมชน</p> <p>๓. ผู้บริโภคให้ความสำคัญกับสุขภาพอนามัยมากขึ้น มีการปรับเปลี่ยนพฤติกรรมไปบริโภคผลผลิตที่ปลอดภัยจากสารพิษ</p> <p>๔. พรบ. สภาเกษตรกรแห่งชาติ ทำให้มีตัวแทนเกษตรกร</p> <p>๕. นักลงทุนให้ความสนใจ ด้านอุตสาหกรรมเกษตรเพิ่มขึ้น</p> <p>๖. นโยบายไทยแลนด์ ๔.๐ ตลาดนำการผลิตและการทำการเกษตรที่เน้นคุณภาพ</p> <p>๗. การขยายตัวของเส้นทางคมนาคมขนส่งและโลจิสติกส์</p> <p>๘. มีตลาดแหล่งใหญ่อยู่ใกล้จังหวัดพระนครศรีอยุธยา</p>	<p style="text-align: center;">ภัยคุกคาม (Threat)</p> <p>๑. การเปลี่ยนแปลงของสภาพอากาศในปัจจุบันที่เกิดขึ้นบ่อยและมีความรุนแรงมาก</p> <p>๒. ไม่มีแหล่งน้ำต้นทุนเป็นของตนเอง</p> <p>๓. ราคาที่ดินสูง</p> <p>๔. ราคาผลผลิตตกต่ำ</p> <p>๕. การขยายตัวของภาคอุตสาหกรรมบริการและชุมชนที่เพิ่มขึ้นส่งผลกระทบต่อพื้นที่เกษตรกรรมและสิ่งแวดล้อม</p> <p>๖. แหล่งเงินทุนในระบบมีเงื่อนไขมาก</p> <p>๗. สภาวะเศรษฐกิจชะลอตัว</p> <p>๘. ปัญหาด้านโรคระบาด</p>

๓. การจัดทำ TOWS Matrix เพื่อกำหนดกลยุทธ์

<p style="text-align: center;">ปัจจัยภายใน</p> <p style="text-align: center;">ปัจจัยภายนอก</p>	<p style="text-align: center;">S จุดแข็ง (ภายใน)</p> <p>๑. มีระบบชลประทานและแหล่งน้ำธรรมชาติ เช่น แม่น้ำ ลำคลอง กระจายทั่วไป เหมาะแก่การทำ การเกษตรและประมง</p> <p>๒. มีการคมนาคมขนส่งสะดวก ทั้งทางบกและทางน้ำ สามารถขนส่งผลผลิตเกษตรได้สะดวก รวดเร็ว</p> <p>๓. เกษตรกรมีความชำนาญในการประกอบอาชีพ เกษตรกรรม มีความรู้มีความสามารถ สนใจ และ กระตือรือร้น</p> <p>๔. สามารถใช้พื้นที่ทำการเพาะปลูกได้มากกว่า ๑ ครั้ง/ปี</p> <p>๕. เป็นเมืองมรดกโลก มีนักท่องเที่ยวจากภายในและ ต่างประเทศมาเยี่ยมเยือน สามารถจำหน่ายสินค้าเกษตร และส่งเสริมการท่องเที่ยวเชิงเกษตรได้</p> <p>๖. มีสถาบันเกษตรกรกระจายในทุกอำเภอ</p> <p>๗. มีสถาบันการศึกษาที่พร้อมให้การสนับสนุน ด้านองค์ความรู้ และวิทยากรต่างๆ หลายสถาบัน</p> <p>๘. พื้นที่จังหวัดเหมาะสมกับการปลูกพืชที่มีมูลค่าสูง</p>	<p style="text-align: center;">W จุดอ่อน (ภายใน)</p> <p>๑. เกษตรกรขาดความรู้ในการผลิตสินค้าเกษตรปลอดภัย</p> <p>๒. ขาดการวางแผนการใช้ที่ดินอย่างมีประสิทธิภาพ</p> <p>๓. การผลิตยังมีต้นทุนสูง</p> <p>๔. พื้นที่ถือครองด้านการเกษตรส่วนใหญ่เป็นของนายทุน เกษตรกรส่วนใหญ่เป็นผู้เช่าที่ดิน</p> <p>๕. การรวมกลุ่มของเกษตรกรหรือสถาบันสหกรณ์ ยังไม่เข้มแข็ง</p> <p>๖. สภาพแวดล้อมเสื่อมโทรม จากสารเคมีภาคเกษตรและ ภาคอุตสาหกรรม</p> <p>๗. ขาดแคลนแรงงานภาคเกษตร เนื่องจากแรงงานส่วนใหญ่จะเข้าสู่ภาคอุตสาหกรรม</p> <p>๘. ขาดการเชื่อมโยงเครือข่ายด้านการผลิตกับด้านการตลาด</p> <p>๙. เกษตรกร/ชาวสวนส่วนใหญ่ไม่บริโภคข้าวที่ตนเองปลูก</p> <p>๑๐. มีปัญหาดินเปรี้ยว ดินเค็ม และน้ำเป็นกรด</p> <p>๑๑ เกษตรกรส่วนใหญ่ไม่ทำการเกษตรด้วยตนเอง ใช้การ จ้างแรงงานแทน</p>
<p style="text-align: center;">O โอกาส (ภายนอก)</p> <p>๑. นโยบายของรัฐให้ความสำคัญ การผลิตสินค้าเกษตร ปลอดภัย การวิจัยด้านเกษตร การใช้เทคโนโลยีและ นวัตกรรมด้านการเกษตร การสร้างความเข้มแข็งของ เกษตรกรตามแนวปรัชญาเศรษฐกิจพอเพียง และการ ส่งเสริมการใช้ภูมิปัญญาท้องถิ่น</p> <p>๒. การสนับสนุนแหล่งเงินทุนในระดับรากหญ้า และการส่งเสริมวิสาหกิจชุมชนกลุ่มเกษตรกรเพื่อช่วยเหลือ รายได้เกษตรกร และเสริมสร้างความเข้มแข็งของ ชุมชน</p> <p>๓. ผู้บริโภคให้ความสำคัญกับสุขภาพอนามัยมากขึ้น มีการปรับเปลี่ยนพฤติกรรมไปบริโภคผลผลิตที่ ปลอดภัยจากสารพิษ</p> <p>๔. พรบ. สภาเกษตรกรแห่งชาติ ทำให้มีตัวแทน เกษตรกร</p> <p>๕. นักลงทุนให้ความสนใจ ด้านอุตสาหกรรมเกษตร เพิ่มขึ้น</p> <p>๖. นโยบายไทยแลนด์ ๔.๐ ตลาดนำการผลิต และการ ทำการเกษตรที่เน้นคุณภาพ</p> <p>๗. การขยายตัวของเส้นทางการคมนาคมขนส่งและ โลจิสติกส์</p> <p>๘. มีตลาดแหล่งใหญ่อยู่ใกล้จังหวัดพระนครศรีอยุธยา</p>	<p style="text-align: center;">SO</p> <p>กลยุทธ์</p> <ul style="list-style-type: none"> - ส่งเสริมสนับสนุนเกษตรกรรุ่นใหม่ - พัฒนาองค์ความรู้ทักษะให้เกษตรกร - ส่งเสริมสนับสนุนการทำเกษตรตาม หลักปรัชญาเศรษฐกิจพอเพียง - ส่งเสริมการรวมกลุ่มเกษตรกรในการ ผลิตสินค้าเกษตร - พัฒนาการผลิตและสร้างมูลค่าเพิ่ม สินค้าเกษตรด้วยนวัตกรรมและ เทคโนโลยี 	<p style="text-align: center;">WO</p> <p>กลยุทธ์</p> <ul style="list-style-type: none"> - เสริมสร้างความเข้มแข็งให้กับเกษตรกร - ส่งเสริมสนับสนุนการดำเนินงานของ สถาบันเกษตรกรและองค์กรเกษตรกร - ส่งเสริมพัฒนาการผลิตสินค้าเกษตร ปลอดภัยที่มีคุณภาพได้มาตรฐานที่ สอดคล้องกับตลาด - ส่งเสริมช่องทางจำหน่ายสินค้าเกษตร และอาหารปลอดภัยด้วยนวัตกรรมและ เทคโนโลยี
<p style="text-align: center;">T ภัยคุกคาม (ภายนอก)</p> <p>๑. การเปลี่ยนแปลงของสภาพอากาศในปัจจุบัน ที่เกิดขึ้นบ่อยและรุนแรง</p> <p>๒. ไม่มีแหล่งน้ำต้นทุนเป็นของตัวเอง</p> <p>๓. ราคาที่ดินสูง</p> <p>๔. ราคาผลผลิตตกต่ำ</p> <p>๕. การขยายตัวของภาคอุตสาหกรรมบริการและ ชุมชนที่เพิ่มขึ้นส่งผลกระทบต่อพื้นที่เกษตรกรรม และสิ่งแวดล้อม</p> <p>๖. แหล่งเงินทุนในระบบมีเงื่อนไขมาก</p> <p>๗. สภาวะเศรษฐกิจชะลอตัว</p> <p>๘. ปัญหาด้านโรคระบาด</p>	<p style="text-align: center;">ST</p> <p>กลยุทธ์</p> <ul style="list-style-type: none"> - เพิ่มประสิทธิภาพการบริหารจัดการน้ำ เพื่อการเกษตรอย่างทั่วถึง - ส่งเสริมสนับสนุนการใช้เทคโนโลยีและ นวัตกรรมด้านการเกษตรและการแปรรูป ผลผลิตทางการเกษตร - พัฒนาเทคโนโลยีระบบข้อมูลสารสนเทศ การเกษตรให้มีประสิทธิภาพทันสมัย 	<p style="text-align: center;">WT</p> <p>กลยุทธ์</p> <ul style="list-style-type: none"> - ปรับปรุงการบริหารจัดการที่ดิน และการ ใช้ประโยชน์ที่ดินให้เหมาะสม - ส่งเสริมเกษตรกรยั่งยืนที่เป็นมิตรกับ สิ่งแวดล้อม

ส่วนที่ ๔

แผนพัฒนาการเกษตรและสหกรณ์จังหวัดพระนครศรีอยุธยา

๑. เป้าหมายการพัฒนา

“มุ่งผลิตสินค้าเกษตรและอาหารสู่มาตรฐานปลอดภัย เกษตรกรมีคุณภาพชีวิตที่ดี”

๒. แนวทางการพัฒนา

๒.๑ พัฒนาคุณภาพชีวิตเกษตรกรให้มีความมั่นคง โดยใช้หลักปรัชญาเศรษฐกิจพอเพียง

๒.๒ ส่งเสริมการผลิตสินค้าเกษตรและอาหารที่ได้มาตรฐาน ตลอดโซ่อุปทาน สอดคล้องกับความต้องการของตลาด

๒.๓ พัฒนาโครงสร้างพื้นฐานด้านการเกษตรและบริหารจัดการทรัพยากรการเกษตรที่มีประสิทธิภาพอย่างทั่วถึง และเป็นมิตรกับสิ่งแวดล้อม

๒.๔ ส่งเสริมการใช้เทคโนโลยีและนวัตกรรมเพื่อพัฒนาด้านการเกษตร

๓. วัตถุประสงค์

๓.๑ เกษตรกรมีคุณภาพชีวิตที่ดีขึ้น และมีรายได้จากการทำการเกษตรเพิ่มขึ้น

๓.๒ สินค้าเกษตรที่สำคัญของจังหวัดได้รับการพัฒนาการผลิตและมีมูลค่าเพิ่มขึ้น

๓.๓ ทรัพยากรทางการเกษตรมีการนำไปใช้เพื่อพัฒนาการเกษตรอย่างมีประสิทธิภาพคุ้มค่าและยั่งยืน

๔. ประเด็นการพัฒนา

ประเด็นการพัฒนาที่ ๑ การพัฒนาคุณภาพชีวิตเกษตรกร

เป้าประสงค์เชิงยุทธศาสตร์ ๑. เกษตรกรได้รับการพัฒนาศักยภาพสู่การเป็น Smart Farmer

๒. สถาบันเกษตรกรมีการดำเนินงานที่มีมาตรฐานเพิ่มขึ้น

๓. เกษตรกรมีความรู้เพื่อพัฒนาการผลิตให้มีคุณภาพตามมาตรฐาน

ตัวชี้วัด

๑. จำนวนเกษตรกรที่เป็น Smart Farmer (ราย)

๒. จำนวนสถาบันเกษตรกรที่ผ่านการรับรองมาตรฐาน (แห่ง)

๓. จำนวนเกษตรกรที่ได้รับการถ่ายทอดความรู้

กลยุทธ์

๑. เสริมสร้างความเข้มแข็งให้กับเกษตรกร

๒. ส่งเสริมสนับสนุนเกษตรกรรุ่นใหม่

๓. ส่งเสริมสนับสนุนการดำเนินงานของสถาบันเกษตรกรและองค์กรเกษตรกร

๔. พัฒนาองค์ความรู้ทักษะให้เกษตรกร

๕. ส่งเสริมสนับสนุนการทำเกษตรตามหลักปรัชญาเศรษฐกิจพอเพียง

ประเด็นการพัฒนาที่ ๒ เพิ่มประสิทธิภาพการจัดการสินค้าเกษตรตลอดโซ่อุปทาน

เป้าประสงค์เชิงยุทธศาสตร์ ๑. ประสิทธิภาพการผลิตและการแปรรูปสินค้าเกษตรของจังหวัดให้มีคุณภาพและมาตรฐานเพิ่มขึ้นได้แก่ ข้าวนาปรัง ข้าวนาปี พืชผัก ไข่ไก่ ไข่เนื้อ ปลานิล เป็นต้น

๒. ชีตความสามารถในการเชื่อมโยงเครือข่ายการผลิตและการตลาดสินค้าเกษตรที่สำคัญของจังหวัดเพิ่มขึ้น

ตัวชี้วัด	<ol style="list-style-type: none">๓. มูลค่าของสินค้าเกษตรและผลิตภัณฑ์จากการเกษตรของจังหวัดเพิ่มขึ้น๔. ร้านค้า/แหล่งจำหน่ายสินค้าเกษตรและอาหารที่ปลอดภัยเพิ่มขึ้น๑. จำนวนแปลง/ฟาร์ม/สถานประกอบการที่ได้รับการรับรองมาตรฐานอาหารปลอดภัย (Food Safety) (แห่ง)๒. จำนวนชนิดสินค้าที่มีการพัฒนาตามนโยบายเขตเกษตรเศรษฐกิจ (Zoning)(ชนิด)๓. ผลิตภัณฑ์มวลรวมของจังหวัด (GPP) ด้านการเกษตร (ร้อยละ)๔. จำนวนร้านค้า/แหล่งจำหน่ายสินค้าเกษตรและอาหารปลอดภัยที่ได้รับการรับรอง (แห่ง)
กลยุทธ์	<ol style="list-style-type: none">๑. ส่งเสริมพัฒนาการผลิตสินค้าเกษตรปลอดภัยที่มีคุณภาพได้มาตรฐานที่สอดคล้องกับตลาด๒. ส่งเสริมการรวมกลุ่มเกษตรกรในการผลิตสินค้าเกษตร๓. พัฒนาการผลิตและสร้างมูลค่าเพิ่มสินค้าเกษตรด้วยนวัตกรรมและเทคโนโลยี๔. ส่งเสริมช่องทางจำหน่ายสินค้าเกษตรและอาหารปลอดภัยด้วยนวัตกรรมและเทคโนโลยี
ประเด็นการพัฒนาที่ ๓ พัฒนาศักยภาพการเกษตรอย่างมีประสิทธิภาพสมดุลและยั่งยืน	
เป้าประสงค์เชิงยุทธศาสตร์	<ol style="list-style-type: none">๑. การบริหารจัดการน้ำเพื่อการเกษตรของจังหวัดมีประสิทธิภาพ๒. ทรัพยากรดินในพื้นที่จังหวัดได้รับการบริหารจัดการให้มีความเหมาะสมในการทำเกษตร๓. องค์กรเกษตรกรมีส่วนร่วมในการบริหารจัดการทรัพยากรการเกษตรเพิ่มขึ้น
ตัวชี้วัด	<ol style="list-style-type: none">๑. จำนวนพื้นที่ชลประทานที่ได้รับการพัฒนา (ไร่)๒. จำนวนที่ดินที่ได้รับการบริหารจัดการด้านการเกษตร (ไร่)๓. จำนวนองค์กรเกษตรกรที่มีส่วนร่วมในการบริหารจัดการทรัพยากรการเกษตร (กลุ่ม)
กลยุทธ์	<ol style="list-style-type: none">๑. เพิ่มประสิทธิภาพการบริหารจัดการน้ำเพื่อการเกษตรอย่างทั่วถึง๒. ปรับปรุงการบริหารจัดการที่ดิน และการใช้ประโยชน์ที่ดินให้เหมาะสม๓. ส่งเสริมเกษตรกรยั่งยืนที่เป็นมิตรกับสิ่งแวดล้อม
ประเด็นการพัฒนาที่ ๔ เพิ่มความสามรถในการแข่งขันภาคการเกษตรด้วยเทคโนโลยีและนวัตกรรม	
เป้าประสงค์เชิงยุทธศาสตร์	<ol style="list-style-type: none">๑. บุคลากรของกระทรวงเกษตรและสหกรณ์ได้รับการพัฒนาศักยภาพสู่การเป็น Smart Officer บูรณาการการดำเนินงานร่วมกันอย่างมีประสิทธิภาพ๒. การบริหารจัดการการพัฒนาการเกษตรและสหกรณ์ของจังหวัดมีประสิทธิภาพ และมีแผนการดำเนินงานเชิงรุกอย่างบูรณาการ๓. ข้อมูลเพื่อการบริหารจัดการตามชนิดสินค้าที่สำคัญมีความถูกต้องและเป็นปัจจุบัน

ตัวชี้วัด

๑. จำนวนบุคลากรของกระทรวงเกษตรและสหกรณ์ที่เป็น Smart Officer (ราย)
๒. ร้อยละผลการดำเนินงานตามแผนพัฒนาการเกษตรและสหกรณ์จังหวัด (ร้อยละ)
๓. จำนวนรายการข้อมูลที่ปรับปรุงพัฒนาให้ถูกต้องเป็นปัจจุบัน (รายการ)

กลยุทธ์

๑. ส่งเสริมสนับสนุนการใช้เทคโนโลยีและนวัตกรรมด้านการเกษตรและการแปรรูปผลผลิตทางการเกษตร
๒. พัฒนาเทคโนโลยีระบบข้อมูลสารสนเทศการเกษตร ให้มีประสิทธิภาพทันสมัย

๕. แผนพัฒนาการเกษตรและสหกรณ์ของจังหวัดพระนครศรีอยุธยา (พ.ศ. ๒๕๖๑ - พ.ศ. ๒๕๖๕)

ประเด็นการพัฒนา	เป้าประสงค์	ตัวชี้วัด	ค่าเป้าหมาย					รวม ๕ ปี	กลยุทธ์
			พ.ศ. ๒๕๖๑	พ.ศ. ๒๕๖๒	พ.ศ. ๒๕๖๓	พ.ศ. ๒๕๖๔	พ.ศ. ๒๕๖๕		
ประเด็นการพัฒนา ที่ ๑ การพัฒนาคุณภาพชีวิต เกษตรกร	๑. เกษตรกรได้รับการ พัฒนาศักยภาพสู่การเป็น Smart Farmer	๑. จำนวนเกษตรกรที่เป็น Smart Farmer (ราย)	๕๐	๕๐	๑๐๐	๑๐๐	๑๐๐	๔๐๐	๑. เสริมสร้างความ เข้มแข็งให้กับเกษตรกร ๒. ส่งเสริมสนับสนุน เกษตรกรรุ่นใหม่ ๓. ส่งเสริมสนับสนุน การดำเนินงานของ สถาบันเกษตรกรและ องค์กรเกษตรกร ๔. พัฒนาองค์ความรู้ ทักษะให้เกษตรกร ๕. ส่งเสริมสนับสนุน การทำเกษตรตามหลัก ปรัชญาเศรษฐกิจ พอเพียง
	๒. สถาบันเกษตรกรมีการ ดำเนินงานที่มีมาตรฐาน เพิ่มขึ้น	๒. จำนวนสถาบันเกษตรกรที่ ผ่านการรับรองมาตรฐาน (แห่ง)	๕	๕	๑๐	๑๐	๑๕	๔๕	
	๓. เกษตรกรมีความรู้เพื่อ พัฒนาการผลิตให้มี คุณภาพตามมาตรฐาน	๓. จำนวนเกษตรกรที่ได้รับ การถ่ายทอดความรู้	๕๐๐	๑,๐๐๐	๑,๕๐๐	๒,๐๐๐	๒,๕๐๐	๗,๕๐๐	
ประเด็นการพัฒนา ที่ ๒ เพิ่มประสิทธิภาพการ จัดการสินค้าเกษตร ตลอดโซ่อุปทาน	๑. ประสิทธิภาพการผลิต และการแปรรูปสินค้า เกษตรของจังหวัดให้ มี คุณภาพและมาตรฐาน เพิ่มขึ้นได้แก่ ข้าวนาปรัง ข้าวนาปี พืชผัก ไข่ไก่ ไก่ เนื้อ ปลานิล เป็นต้น	๑. จำนวนแปลง/ฟาร์ม/ สถานประกอบการที่ได้รับ การรับรอง มาตรฐานอาหาร ปลอดภัย (Food Safety) (แห่ง)	๑๐	๑๐	๑๕	๑๕	๒๐	๗๐	๑. ส่งเสริมพัฒนาการ ผลิตสินค้าเกษตร ปลอดภัยที่มีคุณภาพได้ มาตรฐานที่สอดคล้อง กับตลาด

ประเด็นการพัฒนา	เป้าประสงค์	ตัวชี้วัด	ค่าเป้าหมาย						กลยุทธ์
			พ.ศ. ๒๕๖๑	พ.ศ. ๒๕๖๒	พ.ศ. ๒๕๖๓	พ.ศ. ๒๕๖๔	พ.ศ. ๒๕๖๕	รวม ๕ ปี	
	<p>๒.ขีดความสามารถในการเชื่อมโยงเครือข่ายการผลิตและการตลาดสินค้าเกษตรที่สำคัญของจังหวัดเพิ่มขึ้น</p> <p>๓. มูลค่าของสินค้าเกษตรและผลิตภัณฑ์จากการเกษตรของจังหวัดเพิ่มขึ้น</p> <p>๔. ร้านค้า/แหล่งจำหน่ายสินค้าเกษตรและอาหารที่ปลอดภัยเพิ่มขึ้น</p>	<p>๒. จำนวนชนิดสินค้าที่มีการพัฒนาตามนโยบายเขตเกษตรเศรษฐกิจ (Zoning)(ชนิด)</p> <p>๓. ผลิตภัณฑ์มวลรวมของจังหวัด (GPP) ด้านการเกษตร (ร้อยละ)</p> <p>๔. จำนวนร้านค้า/แหล่งจำหน่ายสินค้าเกษตรและอาหารปลอดภัย ที่ได้รับการรับรอง (แห่ง)</p>	๑	๓	๓	๓	๓	๑๓	<p>๒. ส่งเสริมการรวมกลุ่มเกษตรกรในการผลิตสินค้าเกษตร</p> <p>๓. พัฒนาการผลิตและสร้างมูลค่าเพิ่มสินค้าเกษตรด้วยนวัตกรรมและเทคโนโลยี</p> <p>๔. ส่งเสริมช่องทางจำหน่ายสินค้าเกษตรและอาหารปลอดภัยด้วยนวัตกรรมและเทคโนโลยี</p>
<p>ประเด็นการพัฒนา ที่ ๓</p> <p>พัฒนาทรัพยากรการเกษตรอย่างมีประสิทธิภาพสมดุลและยั่งยืน</p>	<p>๑. การบริหารจัดการน้ำเพื่อการเกษตรของจังหวัดมีประสิทธิภาพ</p> <p>๒. ทรัพยากรดินในพื้นที่จังหวัดได้รับการบริหารจัดการให้มีความเหมาะสมในการทำเกษตร</p>	<p>๑. จำนวนพื้นที่ชลประทานที่ได้รับการพัฒนา (ไร่)</p> <p>๒. จำนวนที่ดินที่ได้รับการบริหารจัดการด้านการเกษตร (ไร่)</p>	๑๐๐	๒๐๐	๓๐๐	๔๐๐	๕๐๐	๑,๕๐๐	<p>๑. เพิ่มประสิทธิภาพการบริหารจัดการน้ำเพื่อการเกษตรอย่างทั่วถึง</p> <p>๒. ปรับปรุงการบริหารจัดการที่ดิน และการใช้ประโยชน์ที่ดิน ให้เหมาะสม</p>

ประเด็นการพัฒนา	เป้าประสงค์	ตัวชี้วัด	ค่าเป้าหมาย						กลยุทธ์
			พ.ศ. ๒๕๖๑	พ.ศ. ๒๕๖๒	พ.ศ. ๒๕๖๓	พ.ศ. ๒๕๖๔	พ.ศ. ๒๕๖๕	รวม ๕ ปี	
	๓. องค์กรเกษตรกรมีส่วนร่วมในการบริหารจัดการทรัพยากรการเกษตรเพิ่มขึ้น	๓. จำนวนองค์กรเกษตรกรที่มีส่วนร่วมในการบริหารจัดการ ทรัพยากร การเกษตร (กลุ่ม)	๕	๕	๕	๕	๕	๒๕	๓. ส่งเสริมเกษตรกรรมยั่งยืนที่เป็นมิตรกับสิ่งแวดล้อม
ประเด็นการพัฒนา ที่ ๔ เพิ่มความสามารถในการแข่งขันภาคการเกษตรด้วยเทคโนโลยีและนวัตกรรม	๑. บุคลากรของกระทรวงเกษตรและสหกรณ์ได้รับการพัฒนา ศักยภาพสู่การเป็น Smart Officer บูรณาการการดำเนินงานร่วมกันอย่างมีประสิทธิภาพ	๑. จำนวนบุคลากรของกระทรวงเกษตรและสหกรณ์ที่เป็น Smart Officer (ราย)	๓๐	๓๐	๓๐	๓๐	๓๐	๑๕๐	๑. ส่งเสริมสนับสนุนการใช้เทคโนโลยีและนวัตกรรมด้านการเกษตรและการแปรรูปผลผลิตทางการเกษตร ๒. พัฒนาเทคโนโลยีระบบข้อมูลสารสนเทศการเกษตร ให้มีประสิทธิภาพทันสมัย
	๒. การบริหารจัดการการพัฒนาการเกษตรและสหกรณ์ของจังหวัดมีประสิทธิภาพ และมีแผนการดำเนินงานเชิงรุกอย่างบูรณาการ	๒. ร้อยละผลการดำเนินงานตามแผนพัฒนาการเกษตรและสหกรณ์จังหวัด (ร้อยละ)	๙๐	๙๐	๙๐	๙๐	๙๐	๔๕๐	
	๓. ข้อมูลเพื่อการบริหารจัดการตามชนิดสินค้าที่สำคัญมีความถูกต้องและเป็นปัจจุบัน	๓. จำนวนรายการข้อมูลที่ปรับปรุงพัฒนาให้ถูกต้องเป็นปัจจุบัน (รายการ)	๖	๖	๖	๖	๖	๓๐	

๖. แผนที่ยุทธศาสตร์ (Strategy Map)

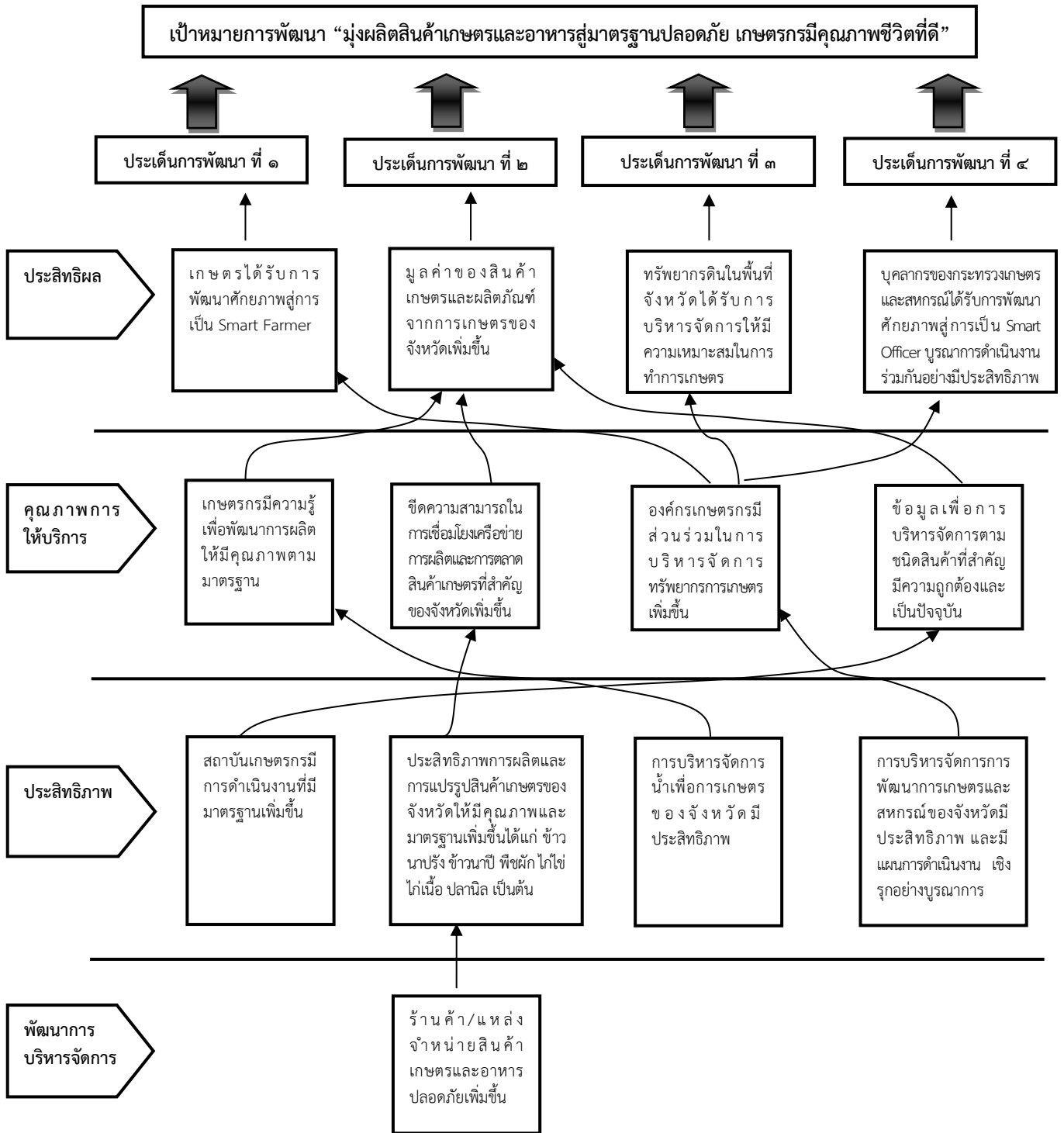

๗. สรุปข้อเสนอโครงการตามจุดเน้นทางยุทธศาสตร์ด้านการเกษตรของจังหวัด (Positioning)

ตามแผนพัฒนาการเกษตรและสหกรณ์ของจังหวัดพระนครศรีอยุธยา (พ.ศ. ๒๕๖๑ - ๒๕๖๕)

โครงการ	งบประมาณ	วัตถุประสงค์โครงการ			หมายเหตุ
		เกษตรกรรมมีคุณภาพชีวิตที่ดีขึ้น และมีรายได้จากการทำการเกษตรเพิ่มขึ้น	สินค้าเกษตรที่สำคัญของจังหวัดได้รับการพัฒนาการผลิตและมีมูลค่าเพิ่มขึ้น	ทรัพยากรทางการเกษตรมีการนำไปใช้เพื่อพัฒนาการเกษตรอย่างมีประสิทธิภาพคุ้มค่าและยั่งยืน	
Positioning ๑. การพัฒนาคุณภาพชีวิต	...				
๑. โครงการพัฒนาเกษตรกรสู่ Smart farmer (ศวพ.เขต๘)	๑๒๔,๐๐๐	✓			งบ Function
๒. โครงการพัฒนาหมอดินอาสาและหมอดินน้อย	๑๒,๐๐๐	✓			งบ Function
๓. โครงการสนับสนุนโครงการพัฒนาอันเนื่องมาจากพระราชดำริ เกาะเกิด (พต.อย)	๗๙,๘๐๐	✓			งบ Function
๔. โครงการศูนย์เรียนรู้การเพิ่มประสิทธิภาพการผลิตสินค้าเกษตรในเขตปฏิรูปที่ดิน (สปก.อย)	๕๐,๐๐๐	✓			งบ Function
๕. โครงการร่นเกษตรกรในเขตปฏิรูป (สปก.อย)	๒๕,๐๕๐	✓			งบ Function
๖. โครงการสร้างและพัฒนาเกษตรกรรุ่นใหม่ (สปก.อย)	๖๔,๕๐๐	✓			งบ Function
๗. โครงการพัฒนาเกษตรกรปราดเปรี๊องในเขตปฏิรูปที่ดิน Smart Farmer (สปก.อย)	๙๒,๕๐๐	✓			งบ Function
๘. โครงการส่งเสริมและพัฒนาเกษตรกรทฤษฎีใหม่ในเขตปฏิรูปที่ดิน (สปก.อย)	๑๖๕,๔๗๐	✓			งบ Function
๙. โครงการบริหารจัดการที่ดินทำกินแก่เกษตรกรรายย่อยและผู้ด้อยโอกาส (สปก.อย)	๕๒,๖๔๐	✓			งบ Function
๑๐.โครงการคลินิกเกษตรเคลื่อนที่ (สปก.อย)	๑๐,๐๐๐	✓			งบ Function

โครงการ	งบประมาณ	วัตถุประสงค์โครงการ			หมายเหตุ
		เกษตรกรมีคุณภาพชีวิตที่ดีขึ้น และมีรายได้จากการทำการเกษตรเพิ่มขึ้น	สินค้าเกษตรที่สำคัญของจังหวัดได้รับการพัฒนาการผลิตและมีมูลค่าเพิ่มขึ้น	ทรัพยากรทางการเกษตรมีการนำไปใช้เพื่อพัฒนาการเกษตรอย่างมีประสิทธิภาพคุ้มค่าและยั่งยืน	
๑๑. โครงการการพัฒนาผู้แทนเกษตรกร (สปก.อย)	๒๐,๙๒๐	✓			งบ พัฒนาจังหวัด
๑๒. โครงการศูนย์เรียนรู้การเพิ่มประสิทธิภาพการผลิตสินค้าเกษตร (เกษตร.อย)	๑,๖๑๒,๕๓๐	✓			งบ Function
๑๓. โครงการพัฒนาเกษตรกรปราดเปรื่อง Smart Farmer (เกษตร.อย)	๙,๙๐๐	✓			งบ Function
๑๔. โครงการอาสาสมัครเกษตรกร (เกษตร.อย)	๑๑๒,๖๐๐	✓			งบ Function
๑๕. โครงการเสริมสร้างและพัฒนากลุ่มยุวเกษตรกร (เกษตร.อย)	๖๘,๐๐๐	✓			งบ Function
๑๖. โครงการเกษตรเพื่ออาหารกลางวัน (เกษตร.อย)	๗,๐๐๐	✓			งบ Function
๑๗. โครงการขึ้นทะเบียนและปรับปรุงทะเบียนเกษตรกร (เกษตร.อย)	๑๓๑,๐๐๐	✓			งบ Function
๑๘. โครงการคลินิกเกษตรเคลื่อนที่ (เกษตร.อย)	๖๐,๐๐๐	✓			งบ Function
๑๙. โครงการค่าใช้จ่ายบุคลากรภาครัฐ (กษ.อย)	๑,๐๙๓,๘๐๐	✓			งบ Function
๒๐. โครงการพัฒนาศูนย์เครือข่ายปราชญ์ชาวบ้าน (กษ.อย)	๑๓๕,๔๐๐	✓			งบ Function
๒๑. โครงการสนับสนุนการปฏิบัติงานตามนโยบายสำคัญ (กษ.อย)	๘๑,๘๐๐	✓			งบ Function
๒๒. โครงการส่งเสริมเกษตรกรทฤษฎีใหม่ (กษ.อย)	๑๓๒,๕๐๗	✓			งบ Function
๒๓. โครงการบุคลากรภาครัฐ (สนง.ตรวจบัญชีสหกรณ์ที่ ๑)	๑,๐๘๗,๗๙๐	✓			งบ Function

โครงการ	งบประมาณ	วัตถุประสงค์โครงการ			หมายเหตุ
		เกษตรกรมีคุณภาพชีวิตที่ดีขึ้น และมีรายได้จากการทำการเกษตรเพิ่มขึ้น	สินค้าเกษตรที่สำคัญของจังหวัดได้รับการพัฒนาการผลิตและมีมูลค่าเพิ่มขึ้น	ทรัพยากรทางการเกษตรมีการนำไปใช้เพื่อพัฒนาการเกษตรอย่างมีประสิทธิภาพคุ้มค่าและยั่งยืน	
๒๔. โครงการตรวจสอบบัญชีประจำปีแก่สหกรณ์และกลุ่มเกษตรกร (สนง.ตรวจบัญชีสหกรณ์ที่ ๑)	๒,๕๒๘,๑๐๐	✓			งบ Function
๒๕. โครงการพัฒนาเกษตรกรเข้าสู่ Smart Farmer ด้านประมง (ปม.อย)	๑๙,๐๐๐	✓			งบ Function
๒๖. โครงการเกษตรทฤษฎีใหม่ (ปม.อย)	๗๖,๓๕๐	✓			งบ Function
๒๗. โครงการปรับปรุงข้อมูลทะเบียนเกษตรกร (ปม.อย)	๘,๑๐๐	✓			งบ Function
๒๘.โครงการคลินิกเกษตรเคลื่อนที่ (ปม.อย)	๒๐,๐๐๐	✓			งบ Function
๒๙. โครงการเสริมสร้างการจัดทำบัญชีครัวเรือนเพื่อการจัดการเศรษฐกิจระดับครัวเรือน ติดตามประเมินผล (ปม.อย)	๑๔,๒๔๐	✓			งบ Function
๓๐. โครงการส่งเสริมการดำเนินงานอันเนื่องมาจากพระราชดำริ (ปม.อย)	๕,๐๐๐	✓			งบ Function
๓๑. โครงการจำนวนเกษตรกรที่ได้รับการถ่ายทอดองค์ความรู้เข้าสู่ระบบ Smart Farmer (ปศ.อย)	๗๐,๘๐๐	✓			งบ Function
๓๒. โครงการส่งเสริมเกษตรทฤษฎีใหม่ (ปศ.อย)	๒๕๖,๕๐๐	✓			งบ Function
๓๓. โครงการคลินิกเกษตรเคลื่อนที่ในพระราชานุเคราะห์ (สหกรณ์.อย)	๒๕,๑๐๐	✓			งบ Function
๓๔.โครงการส่งเสริมกิจกรรมสหกรณ์นักเรียนในโรงเรียนพระราชดำริสมเด็จพระเทพฯ	๒๗,๗๐๐	✓			งบ Function

โครงการ	งบประมาณ	วัตถุประสงค์โครงการ			หมายเหตุ
		เกษตรกรมีคุณภาพชีวิตที่ดีขึ้น และมีรายได้จากการทำการเกษตรเพิ่มขึ้น	สินค้าเกษตรที่สำคัญของจังหวัดได้รับการพัฒนาการผลิตและมีมูลค่าเพิ่มขึ้น	ทรัพยากรทางการเกษตรมีการนำไปใช้เพื่อพัฒนาการเกษตรอย่างมีประสิทธิภาพคุ้มค่าและยั่งยืน	
๓๕.โครงการขับเคลื่อนปรัชญาเศรษฐกิจพอเพียงและทฤษฎีใหม่	๑๕๗,๘๐๐	✓			งบ Function
๓๖.โครงการพัฒนาศักยภาพด้านบัญชีแก่สมาชิกสหกรณ์และประชาชนกลุ่มเป้าหมาย (ตรวจบัญชีสหกรณ์.อย)	๓๐,๕๖๐	✓			งบ Function
๓๗. โครงการคลินิกเกษตรเคลื่อนที่ (ตรวจบัญชีสหกรณ์.อย)	๑๓,๔๐๐	✓			งบ Function
๓๘. โครงการเสริมสร้างการจัดทำบัญชีครัวเรือนเพื่อการจัดการเศรษฐกิจระดับครัวเรือน	๑๒๓,๔๘๐	✓			งบ Function
๓๙.โครงการตรวจสอบบัญชีประจำปีแก่สหกรณ์และกลุ่มเกษตรกร	๒,๕๒๘,๑๐๐	✓			งบ Function
๔๐. โครงการอบรมเกษตรกร (สวพ๕ชัยนาท)	๗๐,๐๐๐	✓			งบ Function
๔๑. โครงการอบรมเกษตรกรแปลงใหญ่ (สวพ๕ชัยนาท)	๑๕,๐๐๐	✓			งบ Function
๔๒.โครงการสนับสนุนโครงการอันเนื่องมาจากพระราชดำริ (สวพ๕ชัยนาท)	๓๔๒,๖๐๐	✓			งบ Function
Positioning ๒. เพิ่มประสิทธิภาพการจัดการสินค้าเกษตรตลอดโซ่อุปทาน	...				
๑. โครงการพัฒนาคุณภาพสินค้าประมงสู่มาตรฐานตรวจประเมินฟาร์มสัตว์น้ำ (ศวพ.เขต๘)	๑๗๓,๔๐๐		✓		งบ Function
๒. โครงการพัฒนาคุณภาพสินค้าประมงสู่มาตรฐานเก็บตัวอย่าง,ตรวจสอบสารตกค้าง (ศวพ.เขต๘)	๑,๑๓๑,๐๐๐		✓		งบ Function

โครงการ	งบประมาณ	วัตถุประสงค์โครงการ			หมายเหตุ
		เกษตรกรมีคุณภาพชีวิตที่ดีขึ้น และมีรายได้จากการทำการเกษตรเพิ่มขึ้น	สินค้าเกษตรที่สำคัญของจังหวัดได้รับการพัฒนาการผลิตและมีมูลค่าเพิ่มขึ้น	ทรัพยากรทางการเกษตรมีการนำไปใช้เพื่อพัฒนาการเกษตรอย่างมีประสิทธิภาพคุ้มค่าและยั่งยืน	
๓. โครงการพัฒนาคุณภาพสินค้าประมงสู่มาตรฐานตรวจวิเคราะห์ปัจจัยการผลิต (ศวพ.เขต๘)	๑๕,๐๐๐		✓		งบ Function
๔. โครงการพัฒนาคุณภาพสินค้าประมงสู่มาตรฐานพัฒนา บำรุงรักษาห้องแลป (ศวพ.เขต๘)	๕๖๐,๐๐๐		✓		งบ Function
๕. โครงการส่งเสริมและบริหารจัดการผลิตสินค้าประมง สัตว์น้ำควบคุมและปลาสวยงาม (ศวพ.เขต๘)	๖๑,๖๐๐		✓		งบ Function
๖. โครงการส่งเสริมการผลิตและการใช้สารอินทรีย์ (พด.อย)	๒๖,๐๐๐		✓		งบ Function
๗. โครงการผลิตน้ำหมักชีวภาพ (พด.อย)	๕๒,๐๐๐			✓	งบ Function
๘. โครงการส่งเสริมการเกษตรแบบแปลงใหญ่ (สปก.อย)	๒๐๘,๐๐๐		✓		งบ Function
๙. โครงการการพัฒนาธุรกิจชุมชนในเขตปฏิรูปที่ดิน (สปก.อย)	๖๗,๕๖๐		✓		งบ Function
๑๐. โครงการการดำเนินงานกองทุนการปฏิรูปที่ดิน (สปก.อย)	๑๐๖,๐๐๐		✓		งบ Function
๑๑. โครงการพัฒนาและส่งเสริมศิลปะหัตถกรรม (สปก.อย)	๒๗,๘๕๐		✓		งบ Function
๑๒. โครงการพัฒนาตลาดสินค้าเกษตร (เกษตร.อย)	๒๓,๕๕๐		✓		งบ Function
๑๓. โครงการพัฒนาศักยภาพกระบวนการผลิตสินค้าเกษตร (เกษตร.อย)	๙,๙๐๐		✓		งบ Function

โครงการ	งบประมาณ	วัตถุประสงค์โครงการ			หมายเหตุ
		เกษตรกรมีคุณภาพชีวิตที่ดีขึ้น และมีรายได้จากการทำการเกษตรเพิ่มขึ้น	สินค้าเกษตรที่สำคัญของจังหวัดได้รับการพัฒนาการผลิตและมีมูลค่าเพิ่มขึ้น	ทรัพยากรทางการเกษตรมีการนำไปใช้เพื่อพัฒนาการเกษตรอย่างมีประสิทธิภาพคุ้มค่าและยั่งยืน	
๑๔. โครงการพัฒนาเครือข่ายงานส่งเสริมการเกษตรระบบส่งเสริมการเกษตร (เกษตร.อย)	๑๐,๐๐๐		✓		งบ Function
๑๕. โครงการส่งเสริมและพัฒนาวิสาหกิจชุมชนต้นแบบ (เกษตร.อย)	๑๐,๐๐๐		✓		งบ Function
๑๖. โครงการส่งเสริมและพัฒนาวิสาหกิจชุมชนต้นแบบ (เกษตร.อย)	๓๒,๐๐๐		✓		งบ Function
๑๗. โครงการพัฒนาขีดความสามารถในการแข่งขันสินค้าเกษตรแปรรูป (เกษตร.อย)	๘,๐๐๐		✓		งบ Function
๑๘. โครงการเสริมสร้างและพัฒนาศักยภาพกลุ่มแม่บ้านเกษตรกร (เกษตร.อย)	๓๖,๐๐๐		✓		งบ Function
๑๙. โครงการส่งเสริมและพัฒนากิจการวิสาหกิจชุมชน (เกษตร.อย)	๘๕,๐๐๐		✓		งบ Function
๒๐. โครงการยกระดับคุณภาพมาตรฐานสินค้าเกษตร (เกษตร.อย)	๖๔,๕๐๐		✓		งบ Function
๒๑. โครงการการจัดงานแสดงและจำหน่ายมหกรรมสินค้าเกษตรพระนครศรีอยุธยา (เกษตร.อย)	๓,๐๐๐,๐๐๐	✓			งบ พัฒนา จังหวัด
๒๒. โครงการพัฒนาผู้ประกอบการวิสาหกิจชุมชน (สนง.ตรวจบัญชีสหกรณ์ที่ ๑)	๖,๖๐๐		✓		งบ Function
๒๓. โครงการระบบส่งเสริมเกษตรแบบแปลงใหญ่ (สนง.ตรวจบัญชีสหกรณ์ที่ ๑)	๑๗,๙๒๐		✓		งบ Function
๒๔. โครงการศูนย์เรียนรู้การเพิ่มประสิทธิภาพการผลิตสินค้าเกษตร (ปม.อย)	๑๘๔,๐๐๐			✓	งบ Function

โครงการ	งบประมาณ	วัตถุประสงค์โครงการ			หมายเหตุ
		เกษตรกรมีคุณภาพชีวิตที่ดีขึ้น และมีรายได้จากการทำการเกษตรเพิ่มขึ้น	สินค้าเกษตรที่สำคัญของจังหวัดได้รับการพัฒนาการผลิตและมีมูลค่าเพิ่มขึ้น	ทรัพยากรทางการเกษตรมีการนำไปใช้เพื่อพัฒนาการเกษตรอย่างมีประสิทธิภาพคุ้มค่าและยั่งยืน	
๒๕. โครงการเตรียมความพร้อมเกษตรกรสู่มาตรฐานฟาร์มเพาะเลี้ยงสัตว์น้ำ (ปม.อย)	๒๒,๒๐๐		✓		งบ Function
๒๖. โครงการพื้นที่การเกษตรแปลงใหญ่ได้รับการส่งเสริมและพัฒนาด้านปศุสัตว์ (ปศ.อย)	๑๘,๘๐๐		✓		งบ Function
๒๗. โครงการพัฒนาศูนย์เรียนรู้การเพิ่มประสิทธิภาพการผลิตสินค้าเกษตร/ฟาร์มต้นแบบ	๑๒๕,๐๐๐		✓		งบ Function
๒๘. โครงการจำนวนสัตว์พันธุ์ดีที่ผลิตได้จากการผสมเทียม (ปศ.อย)	๑๐,๐๐๐		✓		งบ Function
๒๙. โครงการการพัฒนาสุขภาพสัตว์ (ปศ.อย)	๑,๐๔๘,๕๐๐		✓		งบ Function
๓๐. โครงการตรวจสอบรับรองคุณภาพสินค้าปศุสัตว์ (ปศ.อย)	๑๕๑,๕๐๐		✓		งบ Function
๓๑. โครงการจัดการสวัสดิภาพสัตว์ Rabies (ปศ.อย)	๘๓๕,๖๐๐		✓		งบ Function
๓๒. โครงการระบบส่งเสริมการเกษตรแบบแปลงใหญ่ (ตรวจบัญชีสหกรณ์.อย)	๘๗,๗๘๐		✓		งบ Function
๓๓. โครงการศูนย์เรียนรู้การเพิ่มประสิทธิภาพการผลิตสินค้าเกษตร (ตรวจบัญชีสหกรณ์.อย)	๑๔๒,๔๐๐		✓		งบ Function
๓๔. โครงการการตรวจสอบรับรองแหล่งผลิต GAP (สวพ๕ชัยนาท)	๗๒,๘๐๐		✓		งบ Function
๓๕.โครงการตรวจร้านค้า,สินค้าเกษตร (สวพ๕ชัยนาท)	๕๔,๐๐๐		✓		งบ Function
๓๖.โครงการออกใบอนุญาตตาม พรบ. (สวพ๕ชัยนาท)	๑๒,๔๕๐		✓		งบ Function
๓๗.โครงการจัดการสวัสดิภาพสัตว์ (สวพ๕ชัยนาท)	๘๓๕,๖๐๐		✓		งบ Function

โครงการ	งบประมาณ	วัตถุประสงค์โครงการ			หมายเหตุ
		เกษตรกรมีคุณภาพชีวิตที่ดีขึ้น และมีรายได้จากการทำการเกษตรเพิ่มขึ้น	สินค้าเกษตรที่สำคัญของจังหวัดได้รับการพัฒนาการผลิตและมีมูลค่าเพิ่มขึ้น	ทรัพยากรทางการเกษตรมีการนำไปใช้เพื่อพัฒนาการเกษตรอย่างมีประสิทธิภาพคุ้มค่าและยั่งยืน	
Positioning ๓. พัฒนาทรัพยากรการเกษตรอย่างมีประสิทธิภาพ	...				
๑. โครงการควบคุมเฝ้าระวังทำการประมงฯ (ศูนย์ป้องกันและปราบปรามประมงน้ำจืดภาคกลาง)	๕๘๕,๐๐๐			✓	งบ Function
๒. โครงการเสริมสร้างการมีส่วนร่วมของชุมชน (ศูนย์ป้องกันและปราบปรามประมงน้ำจืดภาคกลาง)	๕๐,๐๐๐			✓	งบ Function
๓. โครงการจัดเวทีการมีส่วนร่วมของชุมชน (ศูนย์ป้องกันและปราบปรามประมงน้ำจืดภาคกลาง)	๑๒,๐๐๐			✓	งบ Function
๔. โครงการพัฒนาเกษตรกรอินทรีย์ (ศวพ.เขต๘)	๔๑,๐๐๐		✓		งบ Function
๕. โครงการสนับสนุนโครงการเกษตรทฤษฎีใหม่ ด้านประมง (ศวพ.เขต๘)	๑๔๓,๘๐๐			✓	งบ Function
๖. โครงการพัฒนาและบริหารจัดการทรัพยากรสัตว์น้ำผลิตพันธุ์สัตว์น้ำปล่อย (ศวพ.เขต๘)	๔๐๐,๐๐๐			✓	งบ Function
๗. โครงการพัฒนาและบริหารจัดการทรัพยากรสัตว์น้ำ Aquarium (ศวพ.เขต๘)	๘๖๖,๔๐๐			✓	งบ Function
๘. โครงการสนับสนุนโครงการพัฒนาอันเนื่องมาจากพระราชดำริ ผลิตปลาไทยปล่อย (ศวพ.เขต ๘)	๙๒,๓๐๐			✓	งบ Function
๙. โครงการดูแล เฝ้าระวังสัตว์น้ำในเขตพระราชทาน (ศวพ.เขต๘)	๗๕๐,๐๐๐			✓	งบ Function
๑๐. โครงการสนับสนุนโครงการพัฒนาอันเนื่องมาจากพระราชดำริ เกาะเกิด (ศวพ.เขต๘)	๗๙,๘๐๐			✓	งบ Function
๑๑. โครงการส่งเสริมการปรับปรุงพื้นที่ดินกรด (พด.อย)	๑๓,๘๐๐			✓	งบ Function

โครงการ	งบประมาณ	วัตถุประสงค์โครงการ			หมายเหตุ
		เกษตรกรมีคุณภาพชีวิตที่ดีขึ้น และมีรายได้จากการทำการเกษตรเพิ่มขึ้น	สินค้าเกษตรที่สำคัญของจังหวัดได้รับการพัฒนาการผลิตและมีมูลค่าเพิ่มขึ้น	ทรัพยากรทางการเกษตรมีการนำไปใช้เพื่อพัฒนาการเกษตรอย่างมีประสิทธิภาพคุ้มค่าและยั่งยืน	
๑๒. โครงการจัดงานวันดินโลก (World Soil Day) (พด.อย)	๑๒๐,๐๐๐			✓	งบ Function
๑๓. โครงการผลิตหญ้าแฝกเพื่อปลูก (พด.อย)	๑,๒๐๐,๐๐๐			✓	งบ Function
๑๔. โครงการผลิตหญ้าแฝกเพื่อแจกจ่าย (พด.อย)	๕๘๔,๐๐๐			✓	งบ Function
๑๕. โครงการจัดระบบอนุรักษ์ดินและน้ำพื้นที่ลุ่ม-ตอน-สูง (พด.อย)	๕๖๐,๐๐๐			✓	งบ Function
๑๖. โครงการอำนวยและบริหารจัดการ (พด.อย)	๓๘๖,๑๐๐			✓	งบ Function
๑๗. โครงการรณรงค์งดเผาฟางและตอซัง (พด.อย)	๒๐,๐๐๐			✓	งบ Function
๑๘. โครงการป้องกันผลกระทบจากภาวะโลกร้อน (พด.อย)	๒๐,๐๐๐			✓	งบ Function
๑๙. โครงการโลกปลอดตอซังเพื่อบรรเทาภาวะโลกร้อน (พด.อย)	๒๐,๐๐๐			✓	งบ Function
๒๐. โครงการจัดทำระบบอนุรักษ์ดินและน้ำพร้อมปลูกไม้ยืนต้นโตเร็ว (พด.อย)	๑๑๙,๐๐๐			✓	งบ Function
๒๑. โครงการฟื้นดินพระราชทาน (สปก.อย)	๓๕๙,๒๐๐			✓	งบ Function
๒๒. โครงการอนุรักษ์พันธุกรรมพืช (อพ.สธ.) (สปก.อย)	๖๓,๐๐๐			✓	งบ Function
๒๓. โครงการพัฒนาและรณรงค์การใช้หญ้าแฝก (สปก.อย)	๑๓,๐๐๐			✓	งบ Function
๒๔. โครงการส่งเสริมการหยุดการเผาในพื้นที่การเกษตร (เกษตร.อย)	๖๔,๐๐๐			✓	งบ Function

โครงการ	งบประมาณ	วัตถุประสงค์โครงการ			หมายเหตุ
		เกษตรกรมีคุณภาพชีวิตที่ดีขึ้น และมีรายได้จากการทำการเกษตรเพิ่มขึ้น	สินค้าเกษตรที่สำคัญของจังหวัดได้รับการพัฒนาการผลิตและมีมูลค่าเพิ่มขึ้น	ทรัพยากรทางการเกษตรมีการนำไปใช้เพื่อพัฒนาการเกษตรอย่างมีประสิทธิภาพคุ้มค่าและยั่งยืน	
๒๕. โครงการพัฒนาเกษตรกรมัยั่งยืน (เกษตร.อย)	๕๑,๕๐๐			✓	งบ Function
๒๖. โครงการระบบส่งเสริมเกษตรแบบแปลงใหญ่ (เกษตร.อย)	๓๐๑,๙๐๐			✓	งบ Function
๒๗. โครงการส่งเสริมและพัฒนาสวนพุทราประวัติศาสตร์กรุงศรีอยุธยา (เกษตร.อย)	๙๕๙,๓๐๐			✓	งบ พัฒนาจังหวัด
๒๘. โครงการอันเนื่องมาจากพระราชดำริ (กษ.อย)	๑๕,๐๐๐			✓	งบ Function
๒๙. โครงการศูนย์เรียนรู้การเพิ่มประสิทธิภาพการผลิตสินค้าเกษตร (สนง.ตรวจบัญชีสหกรณ์ที่ ๑)	๖๓,๖๐๐			✓	งบ Function
๓๐. โครงการพัฒนาเกษตรกรมัยยั่งยืน เกษตรอินทรีย์ (สนง.ตรวจบัญชีสหกรณ์ที่ ๑)	๑,๒๐๐			✓	งบ Function
๓๑.โครงการเกษตรแปลงใหญ่ (ปม.อย)	๒๔๔,๓๙๗			✓	งบ Function
๓๒. โครงการสนับสนุนโครงการอันเนื่องมาจากพระราชดำริ (ปศ.อย)	๓๔๒,๖๐๐			✓	งบ Function
๓๓.โครงการค่าใช้จ่ายบุคลากรภาครัฐกรมส่งเสริมสหกรณ์ (สหกรณ์.อย)	๓,๗๓๘,๖๐๐	✓			งบ Function
๓๔. โครงการส่งเสริมและพัฒนาสหกรณ์/กลุ่มเกษตรกรให้มีความเข้มแข็งตามศักยภาพ (สหกรณ์.อย)	๕,๓๔๕,๑๐๐	✓			งบ Function
๓๕. โครงการผลิตกึ่งแม่น้ำปลอดภัย ๔ สาย	๕,๐๐๐,๐๐๐			✓	งบพัฒนาจังหวัด

โครงการ	งบประมาณ	วัตถุประสงค์โครงการ			หมายเหตุ
		เกษตรกรมีคุณภาพชีวิตที่ดีขึ้น และมีรายได้จากการทำการเกษตรเพิ่มขึ้น	สินค้าเกษตรที่สำคัญของจังหวัดได้รับการพัฒนาการผลิตและมีมูลค่าเพิ่มขึ้น	ทรัพยากรทางการเกษตรมีการนำไปใช้เพื่อพัฒนาการเกษตรอย่างมีประสิทธิภาพคุ้มค่าและยั่งยืน	
Positioning ๔. เพิ่มความสามารถในการแข่งขันภาคการเกษตรด้วยเทคโนโลยีและนวัตกรรม	...				
๑. โครงการระบบปรับปรุงสะพาน คอร.คลองร่มไทร (ขป.อย)	๑,๗๕๐,๒๗๐			✓	งบ Function
๒. โครงการงานบำรุงรักษาคลองส่งน้ำสายซอย (ขป.อย)	๒๒๖,๐๐๐			✓	งบ Function
๓. โครงการงานบำรุงรักษาห้วยงาน (ขป.อย)	๑๑๓,๐๐๐			✓	งบ Function
๔. โครงการงานกำจัดวัชพืชคลองบ้านลาด (ขป.อย)	๑๐๓,๐๐๐			✓	งบ Function
๕. โครงการงานซ่อมแซมโรงสูบน้ำพระศรีสุริโยทัย (ขป.อย)	๓,๐๐๐,๐๐๐			✓	งบ Function
๖. โครงการงานซ่อมแซมโครงการชลประทานอันเนื่องมาจากพระราชดำริ (ขป.อย)	๑๒๐,๐๐๐			✓	งบ Function
๗. โครงการงานซ่อมแซมบำรุงรักษาระบบชลประทาน	๑,๐๐๐,๐๐๐			✓	งบ Function
๘. โครงการซ่อมแซมคันคลอง คลองคู กม.๐+๕๐๐ ถึง ๑+๑๐๐ ฝั่งซ้าย เป็นช่วงๆ (ขป.อย)	๙๖๑,๒๕๐			✓	งบ Function
๙. โครงการซ่อมแซมคันคลอง คลองร่มไทร กม. ๔+๔๐๐ ถึง ๕+๔๗๐ ฝั่งซ้าย เป็นช่วงๆ (ขป.อย)	๙๖๑,๒๕๐			✓	งบ Function
๑๐. โครงการซ่อมแซมคันคลอง คลองบางเคียน กม. ๐+๕๐๐ ถึง ๑+๕๐๐ ฝั่งซ้าย เป็นช่วงๆ (ขป.อย)	๑,๑๐๐,๐๐๐			✓	งบ Function

โครงการ	งบประมาณ	วัตถุประสงค์โครงการ			หมายเหตุ
		เกษตรกรมีคุณภาพชีวิตที่ดีขึ้น และมีรายได้จากการทำการเกษตรเพิ่มขึ้น	สินค้าเกษตรที่สำคัญของจังหวัดได้รับการพัฒนาการผลิตและมีมูลค่าเพิ่มขึ้น	ทรัพยากรทางการเกษตรมีการนำไปใช้เพื่อพัฒนาการเกษตรอย่างมีประสิทธิภาพคุ้มค่าและยั่งยืน	
๑๑. โครงการซ่อมแซมคันคลอง คูส่งน้ำของคลองเมขลา กม.๐+๐๐๐ ถึง ๑+๓๐๐ ฝั่งซ้าย เป็นช่วงๆ (ขป.อย)	๑,๒๕๐,๐๐๐			✓	งบ Function
๑๒. โครงการซ่อมแซมประตูระบายน้ำปลายคลองตะเคียน (ขป.อย)	๔๘๓,๐๐๐			✓	งบ Function
๑๓. โครงการซ่อมแซมประตูระบายน้ำปลายคลองสวนพลู(ขป.อย)	๔๘๓,๐๐๐			✓	งบ Function
๑๔. โครงการซ่อมแซมประตูระบายน้ำปากคลองตะเคียน (ขป.อย)	๔๘๓,๐๐๐			✓	งบ Function
๑๕. โครงการซ่อมแซมรางระบายน้ำแก้มลิงสมเด็จพระนเรศวร (ขป.อย)	๕๗๙,๐๐๐			✓	งบ Function
๑๖. โครงการซ่อมแซมรางระบายน้ำแก้มลิงสมเด็จพระสุริโยทัย (ขป.อย)	๕๖๓,๐๐๐			✓	งบ Function
๑๗. โครงการซ่อมแซมท่อส่งน้ำเข้านา คลองบางเคียน กม. ๑+๗๐๐ (ขป.อย)	๒๙๐,๑๐๐			✓	งบ Function
๑๘. โครงการซ่อมแซมท่อระบายน้ำปลายคลองร่มไทร กม. ๕+๔๗๐ (ขป.อย)	๙๖๗,๐๐๐			✓	งบ Function
๑๙. โครงการซ่อมแซมท่อระบายน้ำปากคลองคู (ขป.อย)	๑๙๓,๐๐๐			✓	งบ Function

โครงการ	งบประมาณ	วัตถุประสงค์โครงการ			หมายเหตุ
		เกษตรกรมีคุณภาพชีวิตที่ดีขึ้น และมีรายได้จากการทำการเกษตรเพิ่มขึ้น	สินค้าเกษตรที่สำคัญของจังหวัดได้รับการพัฒนาการผลิตและมีมูลค่าเพิ่มขึ้น	ทรัพยากรทางการเกษตรมีการนำไปใช้เพื่อพัฒนาการเกษตรอย่างมีประสิทธิภาพคุ้มค่าและยั่งยืน	
๒๐. โครงการซ่อมแซมท่อลอดคั่นกันน้ำแม่ น้ำน้อยฝิ่ง ขวา กม. ๘+๒๐๐ (ศูนย์ป้องกันและปราบปรามประมงฯ)	๕๐๐,๐๐๐			✓	งบ Function
๒๑. โครงการขุดลอกคลองโดยรถขุดจ้างเหมา คลองส่ง น้ำ ๑ ขวา (ศูนย์ป้องกันและปราบปรามประมงฯ)	๔๓๐,๐๐๐			✓	งบ Function
๒๒. โครงการขุดลอกคลองโดยจ้างเหมา คลองระบาย ใหญ่แม่ น้ำน้อย ๗ (ศูนย์ป้องกันและปราบปรามประมงฯ)	๔๙๐,๐๐๐			✓	งบ Function
๒๓. โครงการขุดลอกคลองโดยรถขุดจ้างเหมา คลอง ระบาย ๑ ขวา สุพรรณ ๔ (ศูนย์ป้องกันและ ปราบปรามประมงฯ)	๔๘๐,๐๐๐			✓	งบ Function
๒๔. โครงการซ่อมแซมท่อระบายน้ำ คลองระบายมหา ราช ๒ ฝิ่งขวา กม.๓๖+๔๕๐ (ศูนย์ป้องกันและ ปราบปรามประมงฯ)	๓๒๐,๐๐๐			✓	งบ Function
๒๕. โครงการกำจัดวัชพืชคลองส่งน้ำ ๒ ซ้าย - ๘ ซ้าย ตั้งแต่ กม. ๒๑+๐๐ ถึง กม. ๓๑+๔๐๐ (ศูนย์ป้องกัน และปราบปรามประมงฯ)	๓๒๐,๐๐๐			✓	งบ Function
๒๖. โครงการอาคารป้องกันตลิ่ง ฝิ่งขวาท้ายเขื่อน พระราม ๖ (ระยะ ๓) กันเงินเหลี่ยมปี (ศูนย์ป้องกัน และปราบปรามประมงฯ)	๑,๑๗๗,๗๓๗.๘๔			✓	งบ Function
๒๗. โครงการศูนย์ถ่ายทอดเทคโนโลยีการพัฒนาที่ดิน (พด.อย)	๑๐๕,๐๐๐			✓	งบ Function
๒๘. โครงการส่งเสริมการใช้เครื่องจักรกลทาง การเกษตร (เกษตร.อย)	๒๗,๗๐๐			✓	งบ Function

โครงการ	งบประมาณ	วัตถุประสงค์โครงการ			หมายเหตุ
		เกษตรกรมีคุณภาพชีวิตที่ดีขึ้น และมีรายได้จากการทำการเกษตรเพิ่มขึ้น	สินค้าเกษตรที่สำคัญของจังหวัดได้รับการพัฒนาการผลิตและมีมูลค่าเพิ่มขึ้น	ทรัพยากรทางการเกษตรมีการนำไปใช้เพื่อพัฒนาการเกษตรอย่างมีประสิทธิภาพคุ้มค่าและยั่งยืน	
๒๙. โครงการปรับปรุงงานจัดรูปที่ดินโครงการส่งน้ำและบำรุงรักษาเจ้าเจ็ด-บางยี่หน	๓,๐๐๐,๐๐๐			✓	งบ Function
๓๐. โครงการบริหารจัดการการผลิตสินค้าตามแผนที่เกษตรเพื่อการบริหารจัดการเชิงรุก Agri-Map (สนง.ตรวจบัญชีสหกรณ์ที่ ๑)	๑,๐๐๐			✓	งบ Function

** ในช่องหมายเหตุให้ระบุแหล่งที่มาของงบประมาณ **

ส่วนที่ ๕

โครงการภายใต้ประเด็นยุทธศาสตร์ตามแผนพัฒนาการเกษตรและสหกรณ์ของจังหวัดพระนครศรีอยุธยา (พ.ศ. ๒๕๖๑ - ๒๕๖๕)

ประเด็นยุทธศาสตร์ที่ ๑ การพัฒนาคุณภาพชีวิตเกษตรกร

กลยุทธ์	โครงการ	แหล่งงบประมาณ	งบประมาณ (บาท)						หน่วยงานดำเนินการ	
			พ.ศ. ๒๕๖๑	พ.ศ. ๒๕๖๒	พ.ศ. ๒๕๖๓	พ.ศ. ๒๕๖๔	พ.ศ. ๒๕๖๕	รวม ๕ ปี	หลัก	ร่วม
๑. เสริมสร้างความเข้มแข็งให้กับเกษตรกร	๑. โครงการสนับสนุนพัฒนาศูนย์เครือข่ายปราชญ์ชาวบ้าน	๑	๓๓๖,๔๐๐	๒๗๖,๑๐๐	๓๓๑,๓๒๐	๓๙๗,๕๘๔	๔๗๗,๑๐๐	๑,๘๑๘,๕๐๔	สนง.เกษตรและสหกรณ์จังหวัด	-
	๒. โครงการ ๕ ประสานสืบสานเกษตรทฤษฎีใหม่	๑	๔๐๐,๐๐๐	๔๐๐,๐๐๐	๔๐๐,๐๐๐	๔๐๐,๐๐๐	๔๐๐,๐๐๐	๒,๐๐๐,๐๐๐	สนง.เกษตรและสหกรณ์จังหวัด	เกษตรจังหวัด, ประมงจังหวัด, ปศุสัตว์จังหวัด, สหกรณ์จังหวัด, ปฏิรูปที่ดินจังหวัด, โครงการชลประทาน
	๓. โครงการพัฒนาเกษตรกรปราดเปรื่อง (Smart farmer)	๑	๑๔๒,๕๐๐	๑๔๒,๕๐๐	๑๔๒,๕๐๐	๑๔๒,๕๐๐	๑๔๒,๕๐๐	๗๑๒,๕๐๐	สนง.เกษตรจังหวัด	-
	๔. โครงการพัฒนาเกษตรกรเข้าสู่ Smart farmer ด้านประมง	๑	๑๑๔,๐๐๐	๑๑๔,๐๐๐	๑๑๔,๐๐๐	๑๑๔,๐๐๐	๑๑๔,๐๐๐	๕๗๐,๐๐๐	สนง.ประมงจังหวัด	-
	๕. เตรียมความพร้อมเกษตรกรสู่การผลิตพืชปลอดภัย	๒	๓๘๖,๙๕๐	๓๘๖,๙๕๐	๓๘๖,๙๕๐	๓๘๖,๙๕๐	๓๘๖,๙๕๐	๑,๙๓๔,๗๕๐	สนง.เกษตรจังหวัด	-
	๖. ถ่ายทอดเทคโนโลยีด้านการผลิตพืชปลอดภัย	๒	๘๐๗,๐๐๐	๘๐๗,๐๐๐	๘๐๗,๐๐๐	๘๐๗,๐๐๐	๘๐๗,๐๐๐	๔,๐๓๕,๐๐๐	สนง.เกษตรจังหวัด	-
	๗. พัฒนาศักยภาพวิทยากรที่เลี้ยงตามกระบวนการโรงเรียนเกษตรกร	๒	๒๖๖,๔๐๐	๒๖๖,๔๐๐	๒๖๖,๔๐๐	๒๖๖,๔๐๐	๒๖๖,๔๐๐	๑,๓๓๒,๐๐๐	สนง.เกษตรจังหวัด	-
	๘. โครงการคลินิกเกษตรเคลื่อนที่	๑	๑๒๐,๐๐๐	๑๒๐,๐๐๐	๑๒๐,๐๐๐	๑๒๐,๐๐๐	๑๒๐,๐๐๐	๖๐๐,๐๐๐	สนง.เกษตรจังหวัด	-
	๙. โครงการเสริมสร้างและพัฒนาศักยภาพองค์กรเกษตรกร	๑	๘๓,๖๐๐	๘๓,๖๐๐	๘๓,๖๐๐	๘๓,๖๐๐	๘๓,๖๐๐	๔๑๘,๐๐๐	สนง.เกษตรจังหวัด	-

ส่วนที่ ๕

โครงการภายใต้ประเด็นยุทธศาสตร์ตามแผนพัฒนาการเกษตรและสหกรณ์ของจังหวัดพระนครศรีอยุธยา (พ.ศ. ๒๕๖๑ - ๒๕๖๕)

ประเด็นยุทธศาสตร์ที่ ๑ การพัฒนาคุณภาพชีวิตเกษตรกร

กลยุทธ์	โครงการ	แหล่งงบประมาณ	งบประมาณ (บาท)						หน่วยงานดำเนินการ	
			พ.ศ. ๒๕๖๑	พ.ศ. ๒๕๖๒	พ.ศ. ๒๕๖๓	พ.ศ. ๒๕๖๔	พ.ศ. ๒๕๖๕	รวม ๕ ปี	หลัก	ร่วม
๑. เสริมสร้างความเข้มแข็งให้กับเกษตรกร	๑๐. โครงการส่งเสริมเศรษฐกิจพอเพียงขยายผลสู่การปฏิบัติ	๑	๓,๐๐๐	๓,๐๐๐	๓,๐๐๐	๓,๐๐๐	๓,๐๐๐	๑๕,๐๐๐	สนง.เกษตรจังหวัด	-
	๑๑. โครงการเกษตรอินทรีย์	๑	๖๖,๐๐๐	๖๖,๐๐๐	๖๖,๐๐๐	๖๖,๐๐๐	๖๖,๐๐๐	๓๓๐,๐๐๐	สนง.เกษตรจังหวัด	-
	๑๒. โครงการเสริมสร้างความรู้ความเข้าใจเศรษฐกิจการเงินขั้นพื้นฐานแก่สมาชิกสหกรณ์	๑	๒๘,๒๐๐	๒๘,๒๐๐	๒๘,๒๐๐	๒๘,๒๐๐	๒๘,๒๐๐	๑๔๑,๐๐๐	สนง.ตรวจบัญชีสหกรณ์	-
	๑๓. โครงการสร้างความเข้มแข็งในการจัดทำบัญชีและงบการเงินแก่สหกรณ์	๑	๓๘๔,๕๙๐	๓๘๔,๕๙๐	๓๘๔,๕๙๐	๓๘๔,๕๙๐	๓๘๔,๕๙๐	๑,๙๒๒,๙๕๐	สนง.ตรวจบัญชีสหกรณ์	-
	๑๔. โครงการส่งเสริมการจัดทำบัญชีต้นทุนอาชีพแก่เกษตรกร	๑	๙,๙๒๐	๙,๙๒๐	๙,๙๒๐	๙,๙๒๐	๙,๙๒๐	๔๙,๖๐๐	สนง.ตรวจบัญชีสหกรณ์	-
	๑๕. โครงการพัฒนาเกษตรกรที่ทำบัญชีให้ได้ใช้บัญชีเป็น	๑	๑๒,๐๐๐	๑๒,๐๐๐	๑๒,๐๐๐	๑๒,๐๐๐	๑๒,๐๐๐	๖๐,๐๐๐	สนง.ตรวจบัญชีสหกรณ์	-
	๑๖. ส่งเสริมและพัฒนาสหกรณ์และกลุ่มเกษตรกร	๑	๑,๐๗๕,๔๐๐	๑,๐๗๕,๔๐๐	๑,๐๗๕,๔๐๐	๑,๐๗๕,๔๐๐	๑,๐๗๕,๔๐๐	๕,๓๗๗,๐๐๐	สนง.สหกรณ์จังหวัด	-
	๑๗. พัฒนาสหกรณ์/กลุ่มในพื้นที่โครงการอันเนื่องมาจากพระราชดำริ	๑	๕๓,๐๐๐	๕๓,๐๐๐	๕๓,๐๐๐	๕๓,๐๐๐	๕๓,๐๐๐	๒๖๕,๐๐๐	สนง.สหกรณ์จังหวัด	-
	๑๘. พัฒนากลุ่มอาชีพสร้างมูลค่าเพิ่มในสังกัดสถาบันเกษตรกร	๑	๓๓,๐๐๐	๓๓,๐๐๐	๓๓,๐๐๐	๓๓,๐๐๐	๓๓,๐๐๐	๑๖๕,๐๐๑	สนง.สหกรณ์จังหวัด	-
	๑๙. ส่งเสริมการผลิตและกระจายเมล็ดพันธุ์ที่ดีแก่เกษตรกรในสถาบันเกษตรกร	๑	๒๕,๙๐๐	๒๕,๙๐๐	๒๕,๙๐๐	๒๕,๙๐๐	๒๕,๙๐๐	๑๒๙,๕๐๐	สนง.สหกรณ์จังหวัด	-
รวมกลยุทธ์ที่ ๑			๔,๓๔๗,๘๖๐	๔,๒๘๗,๕๖๐	๔,๓๔๒,๗๘๐	๔,๔๐๙,๐๔๔	๔,๔๘๘,๕๖๐	๒๑,๘๗๕,๘๐๕		

ส่วนที่ ๕

โครงการภายใต้ประเด็นยุทธศาสตร์ตามแผนพัฒนาการเกษตรและสหกรณ์ของจังหวัดพระนครศรีอยุธยา (พ.ศ. ๒๕๖๑ - ๒๕๖๕)

ประเด็นยุทธศาสตร์ที่ ๑ การพัฒนาคุณภาพชีวิตเกษตรกร

กลยุทธ์	โครงการ	แหล่งงบประมาณ	งบประมาณ (บาท)						หน่วยงานดำเนินการ	
			พ.ศ. ๒๕๖๑	พ.ศ. ๒๕๖๒	พ.ศ. ๒๕๖๓	พ.ศ. ๒๕๖๔	พ.ศ. ๒๕๖๕	รวม ๕ ปี	หลัก	ร่วม
๒. ส่งเสริมสนับสนุนเกษตรกรรุ่นใหม่	๑. โครงการเสริมสร้างและพัฒนาศักยภาพองค์กรเกษตรกร (กลุ่มยุวเกษตรกร)	๑	๓๓,๐๐๐	๓๓,๐๐๐	๓๓,๐๐๐	๓๓,๐๐๐	๓๓,๐๐๐	๑๖๕,๐๐๐	สนง.เกษตรจังหวัด	-
	๒. โครงการขับเคลื่อนการดำเนินงานส่งเสริมและพัฒนาวิสาหกิจชุมชน (กิจกรรมพัฒนาผู้ประกอบการวิสาหกิจชุมชนรุ่นใหม่)	๑	๕๖,๐๐๐	๕๖,๐๐๐	๕๖,๐๐๐	๕๖,๐๐๐	๕๖,๐๐๐	๒๘๐,๐๐๐	สนง.เกษตรจังหวัด	-
	๓. โครงการส่งเสริมการใช้เครื่องจักรกลการเกษตรทดแทนแรงงานเกษตร	๑	๕๗,๓๐๐	๕๗,๓๐๐	๕๗,๓๐๐	๕๗,๓๐๐	๕๗,๓๐๐	๒๘๖,๕๐๐	สนง.เกษตรจังหวัด	-
	๔. โครงการพัฒนาเกษตรกรปราดเปรื่อง(Smart Farmer) กิจกรรมอบรมเกษตรกรรุ่นใหม่ให้เป็น Young Smart Farmer	๑	๔๒,๐๐๐	๔๒,๐๐๐	๔๒,๐๐๐	๔๒,๐๐๐	๔๒,๐๐๐	๒๑๐,๐๐๐	สนง.เกษตรจังหวัด	-
	๕. โครงการพัฒนาเด็กและเยาวชนในถิ่นทุรกันดาร	๑	๙,๑๕๐	๙,๑๕๐	๙,๑๕๐	๙,๑๕๐	๙,๑๕๐	๔๕,๗๕๐	สนง.ตรวจบัญชีสหกรณ์	-
รวมกลยุทธ์ที่ ๒			๑๙๗,๔๕๐	๑๙๗,๔๕๐	๑๙๗,๔๕๐	๑๙๗,๔๕๐	๑๙๗,๔๕๐	๙๘๗,๒๕๐		
๓. ส่งเสริมสนับสนุนการดำเนินงานของสถาบันเกษตรกรและองค์กรเกษตรกร	๑. โครงการเสริมสร้างและพัฒนาศักยภาพองค์กรเกษตรกร	๑	๑๔๓,๖๐๐	๑๔๓,๖๐๐	๑๔๓,๖๐๐	๑๔๓,๖๐๐	๑๔๓,๖๐๐	๗๑๘,๐๐๐	สนง.เกษตรจังหวัด	-
	๒. โครงการขับเคลื่อนการดำเนินงานส่งเสริมและพัฒนาวิสาหกิจชุมชน	๑	๒๕๓,๓๐๐	๒๕๓,๓๐๐	๒๕๓,๓๐๐	๒๕๓,๓๐๐	๒๕๓,๓๐๐	๑,๒๖๖,๕๐๐	สนง.เกษตรจังหวัด	-

ส่วนที่ ๕

โครงการภายใต้ประเด็นยุทธศาสตร์ตามแผนพัฒนาการเกษตรและสหกรณ์ของจังหวัดพระนครศรีอยุธยา (พ.ศ. ๒๕๖๑ - ๒๕๖๕)

ประเด็นยุทธศาสตร์ที่ ๑ การพัฒนาคุณภาพชีวิตเกษตรกร

กลยุทธ์	โครงการ	แหล่งงบประมาณ	งบประมาณ (บาท)						หน่วยงานดำเนินการ	
			พ.ศ. ๒๕๖๑	พ.ศ. ๒๕๖๒	พ.ศ. ๒๕๖๓	พ.ศ. ๒๕๖๔	พ.ศ. ๒๕๖๕	รวม ๕ ปี	หลัก	ร่วม
๓. ส่งเสริมสนับสนุนการดำเนินงานของสถาบันเกษตรกรและองค์กรเกษตรกร	๓. โครงการส่งเสริมและพัฒนาสหกรณ์และกลุ่มเกษตรกร	๑	๑,๐๗๕,๔๐๐	๑,๐๗๕,๔๐๐	๑,๐๗๕,๔๐๐	๑,๐๗๕,๔๐๐	๑,๐๗๕,๔๐๐	๕,๓๗๗,๐๐๐	สนง.สหกรณ์จังหวัด	-
	๔. โครงการพัฒนาสหกรณ์/กลุ่มในพื้นที่โครงการอันเนื่องมาจากพระราชดำริ	๑	๕๓,๐๐๐	๕๓,๐๐๐	๕๓,๐๐๐	๕๓,๐๐๐	๕๓,๐๐๐	๒๖๕,๐๐๐	สนง.สหกรณ์จังหวัด	-
	๕. โครงการพัฒนากลุ่มอาชีพสร้างมูลค่าเพิ่มในสังกัดสถาบันเกษตรกร	๑	๓๓,๐๐๐	๓๓,๐๐๐	๓๓,๐๐๐	๓๓,๐๐๐	๓๓,๐๐๐	๑๖๕,๐๐๐	สนง.สหกรณ์จังหวัด	-
	๖. สนับสนุนการดำเนินงานบริหารจัดการเกษตรแบบแปลงใหญ่ในรูปแบบสหกรณ์	๑	๒๗๗,๐๐๐	๒๗๗,๐๐๐	๒๗๗,๐๐๐	๒๗๗,๐๐๐	๒๗๗,๐๐๐	๑,๓๘๕,๐๐๐	สนง.สหกรณ์จังหวัด	-
	๗. สนับสนุนกิจกรรมสหกรณ์ใน ศพก.	๑	๑๒๖,๒๐๐	๑๒๖,๒๐๐	๑๒๖,๒๐๐	๑๒๖,๒๐๐	๑๒๖,๒๐๐	๖๓๑,๐๐๐	สนง.สหกรณ์จังหวัด	-
	๘. สนับสนุนการดำเนินงานในรูปแบบธนาคารสินค้าเกษตรในสหกรณ์	๑	๑๗,๓๐๐	๑๗,๓๐๐	๑๗,๓๐๐	๑๗,๓๐๐	๑๗,๓๐๐	๘๖,๕๐๐	สนง.สหกรณ์จังหวัด	-
	๙. ส่งเสริมเกษตรผสมผสานในสหกรณ์และกลุ่มเกษตรกร	๑	๙๔,๓๘๐	๙๔,๓๘๐	๙๔,๓๘๐	๙๔,๓๘๐	๙๔,๓๘๐	๔๗๑,๙๐๐	สนง.สหกรณ์จังหวัด	-
	๑๐. โครงการเพิ่มศักยภาพการจัดทำงบการเงินแก่สหกรณ์	๑	๓๕๓,๓๒๐	๓๕๓,๓๒๐	๓๕๓,๓๒๐	๓๕๓,๓๒๐	๓๕๓,๓๒๐	๑,๗๖๖,๖๐๐	สนง.ตรวจบัญชีสหกรณ์	-
	๑๑. โครงการพัฒนานักบริหารให้ใช้ข้อมูลทางการเงินการบัญชีอย่างมืออาชีพ	๑	๑,๑๘๕,๖๙๐	๑,๑๘๕,๖๙๐	๑,๑๘๕,๖๙๐	๑,๑๘๕,๖๙๐	๑,๑๘๕,๖๙๐	๕,๙๒๘,๔๕๐	สนง.ตรวจบัญชีสหกรณ์	-
รวมกลยุทธ์ที่ ๓			๓,๖๑๒,๑๙๐	๓,๖๑๒,๑๙๐	๓,๖๑๒,๑๙๐	๓,๖๑๒,๑๙๐	๓,๖๑๒,๑๙๐	๑๘,๐๖๐,๙๕๐		

ส่วนที่ ๕

โครงการภายใต้ประเด็นยุทธศาสตร์ตามแผนพัฒนาการเกษตรและสหกรณ์ของจังหวัดพระนครศรีอยุธยา (พ.ศ. ๒๕๖๑ - ๒๕๖๕)

ประเด็นยุทธศาสตร์ที่ ๑ การพัฒนาคุณภาพชีวิตเกษตรกร

กลยุทธ์	โครงการ	แหล่งงบประมาณ	งบประมาณ (บาท)						หน่วยงานดำเนินการ	
			พ.ศ. ๒๕๖๑	พ.ศ. ๒๕๖๒	พ.ศ. ๒๕๖๓	พ.ศ. ๒๕๖๔	พ.ศ. ๒๕๖๕	รวม ๕ ปี	หลัก	ร่วม
๔. พัฒนาองค์ความรู้ทักษะให้เกษตรกร	๑. โครงการเสริมสร้างและพัฒนาศักยภาพองค์กรเกษตรกร	๑	๑๔๓,๖๐๐	๑๔๓,๖๐๐	๑๔๓,๖๐๐	๑๔๓,๖๐๐	๑๔๓,๖๐๐	๗๑๘,๐๐๐	สนง.เกษตรจังหวัด	-
	๒. โครงการส่งเสริมเคหกิจเกษตรเพื่อความมั่นคงด้านอาหารในครัวเรือนและชุมชน	๑	๔๒,๐๐๐	๔๒,๐๐๐	๔๒,๐๐๐	๔๒,๐๐๐	๔๒,๐๐๐	๒๑๐,๐๐๐	สนง.เกษตรจังหวัด	-
	๓. โครงการพัฒนาขีดความสามารถในการแข่งขันสินค้าเกษตรแปรรูป	๑	๑๗,๖๐๐	๑๗,๖๐๐	๑๗,๖๐๐	๑๗,๖๐๐	๑๗,๖๐๐	๘๘,๐๐๐	สนง.เกษตรจังหวัด	-
	๔. ถ่ายทอดความรู้การท่องเที่ยววิถีเกษตรไปสู่เกษตรกร	๑	๑๔,๐๐๐	๑๔,๐๐๐	๑๔,๐๐๐	๑๔,๐๐๐	๑๔,๐๐๐	๗๐,๐๐๐	สนง.เกษตรจังหวัด	-
	๕. อบรมเกษตรกรเข้าสู่ระบบมาตรฐาน GAP	๑	๑๕๖,๐๐๐	๑๕๖,๐๐๐	๑๕๖,๐๐๐	๑๕๖,๐๐๐	๑๕๖,๐๐๐	๗๘๐,๐๐๐	สนง.เกษตรจังหวัด	-
	๖. พัฒนาอาสาสมัครเกษตร GAP อาสา และศึกษาดูงาน	๑	๙,๖๐๐	๙,๖๐๐	๙,๖๐๐	๙,๖๐๐	๙,๖๐๐	๔๘,๐๐๐	สนง.เกษตรจังหวัด	-
	๗. โครงการฝึกอบรมผู้รับผิดชอบจัดทำบัญชี	๑	๒๓๒,๕๙๐	๒๓๒,๕๙๐	๒๓๒,๕๙๐	๒๓๒,๕๙๐	๒๓๒,๕๙๐	๑,๑๖๒,๙๕๐	สนง.ตรวจบัญชีสหกรณ์	-
รวมกลยุทธ์ที่ ๔			๖๑๕,๓๙๐	๖๑๕,๓๙๐	๖๑๕,๓๙๐	๖๑๕,๓๙๐	๖๑๕,๓๙๐	๓,๐๗๖,๙๕๐		
๕. ส่งเสริมสนับสนุนการทำเกษตรตามหลักปรัชญาเศรษฐกิจพอเพียง	๑. โครงการ ๕ ประสานสืบสานเกษตรทฤษฎีใหม่	๑	๔๐๐,๐๐๐	๔๐๐,๐๐๐	๔๐๐,๐๐๐	๔๐๐,๐๐๐	๔๐๐,๐๐๐	๒,๐๐๐,๐๐๐	สนง.เกษตรและสหกรณ์จังหวัด	-
	๒. โครงการศูนย์เครือข่ายปราชญ์ชาวบ้าน	๑	๓๐,๐๐๐	๓๐,๐๐๐	๓๐,๐๐๐	๓๐,๐๐๐	๓๐,๐๐๐	๑๕๐,๐๐๐	สนง.เกษตรและสหกรณ์จังหวัด	-

ส่วนที่ ๕

โครงการภายใต้ประเด็นยุทธศาสตร์ตามแผนพัฒนาการเกษตรและสหกรณ์ของจังหวัดพระนครศรีอยุธยา (พ.ศ. ๒๕๖๑ - ๒๕๖๕)

ประเด็นยุทธศาสตร์ที่ ๑ การพัฒนาคุณภาพชีวิตเกษตรกร

กลยุทธ์	โครงการ	แหล่งงบประมาณ	งบประมาณ (บาท)					หน่วยงานดำเนินการ		
			พ.ศ. ๒๕๖๑	พ.ศ. ๒๕๖๒	พ.ศ. ๒๕๖๓	พ.ศ. ๒๕๖๔	พ.ศ. ๒๕๖๕	รวม ๕ ปี	หลัก	ร่วม
๕. ส่งเสริมสนับสนุนการทำเกษตรตามหลักปรัชญาเศรษฐกิจพอเพียง	๓. โครงการระบบส่งเสริมการเกษตรแบบแปลงใหญ่	๑	๑,๐๑๐,๐๐๐	๑,๐๑๐,๐๐๐	๑,๐๑๐,๐๐๐	๑,๐๑๐,๐๐๐	๑,๐๑๐,๐๐๐	๕,๐๕๐,๐๐๐	สนง.เกษตรจังหวัด	-
	๔. โครงการส่งเสริมเกษตรกรรมทางเลือก	๑	๑๕๑,๙๐๐	๑๕๑,๙๐๐	๑๕๑,๙๐๐	๑๕๑,๙๐๐	๑๕๑,๙๐๐	๗๕๙,๕๐๐	สนง.เกษตรจังหวัด	-
	๕. โครงการศูนย์เรียนรู้การเพิ่มประสิทธิภาพการผลิตสินค้าเกษตร	๑	๔๓๗,๖๐๐	๔๓๗,๖๐๐	๔๓๗,๖๐๐	๔๓๗,๖๐๐	๔๓๗,๖๐๐	๒,๑๘๘,๐๐๐	สนง.เกษตรจังหวัด	-
	๖. โครงการเกษตรอินทรีย์ (อบรมเกษตรกรเพื่อเข้าสู่มาตรฐานเกษตรอินทรีย์)	๑	๒๔,๐๐๐	๒๔,๐๐๐	๒๔,๐๐๐	๒๔,๐๐๐	๒๔,๐๐๐	๑๒๐๐๐๑	สนง.เกษตรจังหวัด	-
รวมกลยุทธ์ที่ ๕			๒,๐๕๓,๕๐๐	๒,๐๕๓,๕๐๐	๒,๐๕๓,๕๐๐	๒,๐๕๓,๕๐๐	๒,๐๕๓,๕๐๐	๑๐,๒๖๗,๕๐๑		
รวมทั้งสิ้น			๑๐,๘๒๖,๓๙๐	๑๐,๗๖๖,๐๙๐	๑๐,๘๒๑,๓๑๐	๑๐,๘๘๗,๕๗๔	๑๐,๙๖๗,๐๙๐	๕๔,๒๖๘,๔๕๖		

หมายเหตุ : แหล่งงบประมาณ หมายถึง แหล่งงบประมาณของโครงการ โดยกำหนดไว้ ๔ แหล่ง ให้ระบุหมายเลขของแหล่งงบประมาณ ดังนี้

๑ หมายถึง งบประมาณของกระทรวง/กรม

๒ หมายถึง งบประมาณของจังหวัด/กลุ่มจังหวัด

๓ หมายถึง งบประมาณขององค์กรปกครองส่วนท้องถิ่น

๔ หมายถึง งบประมาณจากแหล่งอื่นๆ เช่น ภาคเอกชน เงินนอกงบประมาณ เงินทุนต่างประเทศ

ส่วนที่ ๕

โครงการภายใต้ประเด็นยุทธศาสตร์ตามแผนพัฒนาการเกษตรและสหกรณ์ของจังหวัดพระนครศรีอยุธยา (พ.ศ. ๒๕๖๑ - ๒๕๖๕)

ประเด็นยุทธศาสตร์ที่ ๒ เพิ่มประสิทธิภาพการจัดการสินค้าเกษตรตลอดโซ่อุปทาน

กลยุทธ์	โครงการ	แหล่ง งบประมาณ	งบประมาณ (บาท)					รวม ๕ ปี	หน่วยงานดำเนินการ	
			พ.ศ. ๒๕๖๑	พ.ศ. ๒๕๖๒	พ.ศ. ๒๕๖๓	พ.ศ. ๒๕๖๔	พ.ศ. ๒๕๖๕		หลัก	ร่วม
๑. ส่งเสริมพัฒนาการผลิตสินค้าเกษตรปลอดภัยที่มีคุณภาพได้มาตรฐานที่สอดคล้องกับตลาด	๑. กิจกรรมการตรวจรับรองมาตรฐานและความปลอดภัยการผลิตสินค้าเกษตร	๒	-	-	๑๓๐,๐๐๐	๑๕๖,๐๐๐	๑๘๗,๒๐๐	๔๗๓,๒๐๐	สนง.เกษตรและสหกรณ์จังหวัด	-
	๒. โครงการตรวจรับรองแหล่งจำหน่ายสินค้าเกษตรปลอดภัย	๑	๒๘,๐๐๐	๒๘,๐๐๐	๒๘,๐๐๐	๒๘,๐๐๐	๒๘,๐๐๐	๑๔๐,๐๐๐	สนง.เกษตรและสหกรณ์จังหวัด	-
	๓. โครงการตรวจรับรองร้านอาหารปลอดภัย	๑	๖๐,๐๐๐	๖๑,๗๐๐	๖๑,๗๐๐	๖๑,๗๐๐	๖๑,๗๐๐	๓๐๖,๘๐๐	สนง.เกษตรและสหกรณ์จังหวัด	-
	๔. โครงการผลิตกึ่งแม่น้ำปลอดภัย	๒	๙,๘๐๐,๐๐๐	๙,๘๐๐,๐๐๐	๙,๘๐๐,๐๐๐	๙,๘๐๐,๐๐๐	๙,๘๐๐,๐๐๐	๔๙,๐๐๐,๐๐๐	สนง.ประมงจังหวัด	-
	๕. โครงการปล่อยน้ำเข้านาปล่อยปลาเข้าทุ่ง	๒	๔,๘๙๔,๐๐๐	๔,๘๙๔,๐๐๐	๔,๘๙๔,๐๐๐	๔,๘๙๔,๐๐๐	๔,๘๙๔,๐๐๐	๒๔,๔๗๐,๐๐๐	สนง.ประมงจังหวัด	-
	๖. โครงการเกษตรอินทรีย์	๑	๗,๐๐๐	๗,๐๐๐	๗,๐๐๐	๗,๐๐๐	๗,๐๐๐	๓๕,๐๐๐	สนง.ประมงจังหวัด	-
	๗. โครงการส่งเสริมการเกษตรที่มีคุณภาพได้มาตรฐานอาหารปลอดภัยแบบครบวงจร	๒	๒,๐๐๐,๐๐๐	๒,๐๐๐,๐๐๐	๒,๐๐๐,๐๐๐	๒,๐๐๐,๐๐๐	๒,๐๐๐,๐๐๐	๑๐,๐๐๐,๐๐๐	สนง.เกษตรจังหวัด	-
	๘. โครงการศูนย์เครือข่ายปราชญ์ชาวบ้าน	๑	๒๖๑,๖๐๐	๒๖๑,๖๐๐	๒๖๑,๖๐๐	๒๖๑,๖๐๐	๒๖๑,๖๐๐	๑,๓๐๘,๐๐๐	สนง.เกษตรและสหกรณ์จังหวัด	-
	๙. โครงการพัฒนาคุณภาพสินค้าเกษตรสู่มาตรฐาน GAP	๑	๓๐๒,๑๐๐	๓๐๒,๑๐๐	๓๐๒,๑๐๐	๓๐๒,๑๐๐	๓๐๒,๑๐๐	๑,๕๑๐,๕๐๐	สนง.เกษตรจังหวัด	-
	๑๐. โครงการตรวจประเมินและรับรองมาตรฐานฟาร์ม	๑	๑๐๐,๐๐๐	๑๐๐,๐๐๐	๑๐๐,๐๐๐	๑๐๐,๐๐๐	๑๐๐,๐๐๐	๕๐๐,๐๐๐	ศวก.เขต ๘	-
	๑๑. โครงการตรวจติดตามและต่ออายุมาตรฐานแปลง	๑	๕๐,๐๐๐	๕๐,๐๐๐	๕๐,๐๐๐	๕๐,๐๐๐	๕๐,๐๐๐	๒๕๐,๐๐๐	ศวก.เขต ๕	-

ส่วนที่ ๕

โครงการภายใต้ประเด็นยุทธศาสตร์ตามแผนพัฒนาการเกษตรและสหกรณ์ของจังหวัดพระนครศรีอยุธยา (พ.ศ. ๒๕๖๑ - ๒๕๖๕)

ประเด็นยุทธศาสตร์ที่ ๒ เพิ่มประสิทธิภาพการจัดการสินค้าเกษตรตลอดโซ่อุปทาน

กลยุทธ์	โครงการ	แหล่งงบประมาณ	งบประมาณ (บาท)						รวม ๕ ปี	หน่วยงานดำเนินการ	
			พ.ศ. ๒๕๖๑	พ.ศ. ๒๕๖๒	พ.ศ. ๒๕๖๓	พ.ศ. ๒๕๖๔	พ.ศ. ๒๕๖๕	หลัก		ร่วม	
๑. ส่งเสริมพัฒนาการผลิตสินค้าเกษตรปลอดภัยที่มีคุณภาพได้มาตรฐานที่สอดคล้องกับตลาด	๑๒. ตรวจสอบรับรองมาตรฐานการเพาะปลูกข้าว GAP	๑	๒๕๑,๑๐๐	๒๕๑,๑๐๐	๒๕๑,๑๐๐	๒๕๑,๑๐๐	๒๕๑,๑๐๐	๑,๒๕๕,๕๐๐	ศูนย์วิจัยข้าวพระนครศรีอยุธยา	-	
	๑๓. โครงการระบบส่งเสริมการเกษตรแบบแปลงใหญ่	๑	๑,๐๑๐,๐๐๐	๑,๐๑๐,๐๐๐	๑,๐๑๐,๐๐๐	๑,๐๑๐,๐๐๐	๑,๐๑๐,๐๐๐	๕,๐๕๐,๐๐๐	สนง.เกษตรจังหวัด	-	
	๑๔. โครงการส่งเสริมเกษตรกรกรมทางเลือก (บริหารโครงการ ฝึกอบรมและสนับสนุนปัจจัยการผลิต	๑	๑๕๑,๙๐๐	๑๕๑,๙๐๐	๑๕๑,๙๐๐	๑๕๑,๙๐๐	๑๕๑,๙๐๐	๗๕๙,๕๐๐	สนง.เกษตรจังหวัด	-	
	๑๕. โครงการตรวจสอบรับรองคุณภาพสินค้าปศุสัตว์	๑	๙๔๒,๖๘๐	๙๔๒,๖๘๐	๙๔๒,๖๘๐	๙๔๒,๖๘๐	๙๔๒,๖๘๐	๔,๗๑๓,๔๐๐	สนง.ปศุสัตว์จังหวัด	-	
	๑๖. โครงการส่งเสริมระบบการตรวจสอบและรับรองคุณภาพข้าวมาตรฐาน GAP	๑	๑๔๔,๐๐๐	๑๔๔,๐๐๐	๑๔๔,๐๐๐	๑๔๔,๐๐๐	๑๔๔,๐๐๐	๗๒๐,๐๐๐	ศูนย์วิจัยข้าวพระนครศรีอยุธยา	-	
	๑๗. โครงการพัฒนาระบบเกษตรอินทรีย์โดยใช้ภูมิปัญญาท้องถิ่นเพื่อลดการใช้สารเคมี (กลุ่มจังหวัด)	๒	-	๕,๖๒๑,๙๐๐	๕,๗๐๐,๐๐๐	๕,๗๐๐,๐๐๐	๕,๗๐๐,๐๐๐	๒๒,๗๒๒,๙๐๐	สนง.เกษตรจังหวัด	-	
	๑๙. ตรวจสอบและรับรองสินค้าประมง	๑	๔,๖๐๘,๒๔๐	๔,๖๐๘,๒๔๐	๔,๖๐๘,๒๔๐	๔,๖๐๘,๒๔๐	๔,๖๐๘,๒๔๐	๒๓,๐๔๑,๒๐๐	สนง.ประมงจังหวัด	-	
	๒๐ โครงการพัฒนาเกษตรอินทรีย์	๑	๓๑๒,๐๐๐	๓๑๒,๐๐๐	๓๑๒,๐๐๐	๓๑๒,๐๐๐	๓๑๒,๐๐๐	๑,๕๖๐,๐๐๐	สนง.ประมงจังหวัด	-	
รวมกลยุทธ์ที่ ๑			๒๔,๙๒๒,๖๒๐	๓๐,๕๔๖,๒๒๐	๓๐,๗๕๔,๓๒๐	๓๐,๗๘๐,๓๒๐	๓๐,๘๑๑,๕๒๐	๑๔๗,๘๑๕,๐๐๐			

ส่วนที่ ๕

โครงการภายใต้ประเด็นยุทธศาสตร์ตามแผนพัฒนาการเกษตรและสหกรณ์ของจังหวัดพระนครศรีอยุธยา (พ.ศ. ๒๕๖๑ - ๒๕๖๕)

ประเด็นยุทธศาสตร์ที่ ๒ เพิ่มประสิทธิภาพการจัดการสินค้าเกษตรตลอดโซ่อุปทาน

กลยุทธ์	โครงการ	แหล่งงบประมาณ	งบประมาณ (บาท)						หน่วยงานดำเนินการ	
			พ.ศ. ๒๕๖๑	พ.ศ. ๒๕๖๒	พ.ศ. ๒๕๖๓	พ.ศ. ๒๕๖๔	พ.ศ. ๒๕๖๕	รวม ๕ ปี	หลัก	ร่วม
๒. ส่งเสริมการรวมกลุ่มเกษตรกรในการผลิตสินค้าเกษตร	๑. โครงการผลิตปลาไทยปลอดภัยเพื่อการบริโภค	๒	๖,๘๓๒,๘๐๐	๖,๘๓๒,๘๐๐	๖,๘๓๒,๘๐๐	๖,๘๓๒,๘๐๐	-	๒๗,๓๓๑,๒๐๐	สนง.ประมงจังหวัด	-
	๒. โครงการเพิ่มแหล่งน้ำดิบเพื่อการประปาและเพิ่มปริมาณน้ำเพื่อการเกษตร	๒	๒,๓๙๑,๔๐๐	-	-	-	-	๒,๓๙๑,๔๐๐	ขป.อย	-
	๓. โครงการพัฒนาและส่งเสริมอาชีพในพื้นที่โครงการพระราชดำริ	๒	๑,๐๐๐,๐๐๐	๑,๐๐๐,๐๐๐	๑,๐๐๐,๐๐๐	๑,๐๐๐,๐๐๐	๑,๐๐๐,๐๐๐	๕,๐๐๐,๐๐๐	สนง.เกษตรจังหวัด	-
	๔. โครงการก่อสร้างระบบคูน้ำเพื่อการกระจายน้ำสู่พื้นที่แปลงใหญ่/พื้นที่ฟูและพัฒนาแหล่งน้ำ	๒	๑๗,๖๐๕,๑๐๐	-	-	-	-	๑๗,๖๐๕,๑๐๐	ขป.อย	-
	๕. โครงการส่งเสริมและพัฒนาสวนทุพรามประวัติศาสตร์กรุงศรีอยุธยา	๒	๒,๓๐๖,๘๐๐	-	-	-	-	๒,๓๐๖,๘๐๐	สนง.เกษตรจังหวัด	-
	๖. โครงการพัฒนาการผลิตข้าวในพื้นที่แปลงนาส่วนพระองค์ขยายผลโครงการอันเนื่องมาจากพระราชดำริฯ	๒	๑๑,๒๓๒,๒๐๐	-	-	-	-	๑๑,๒๓๒,๒๐๐	สนง.เกษตรจังหวัด	-
	๗. โครงการเกษตรทฤษฎีใหม่	๑	๑๐๕,๔๓๐	๑๐๕,๔๓๐	๑๐๕,๔๓๐	๑๐๕,๔๓๐	๑๐๕,๔๓๐	๕๒๗,๑๕๐	สนง.ประมงจังหวัด	-
	๘. โครงการศูนย์เรียนรู้การเพิ่มประสิทธิภาพการผลิตสินค้าเกษตร	๑	๒๗๕,๔๐๐	๒๗๕,๔๐๐	๒๗๕,๔๐๐	๒๗๕,๔๐๐	๒๗๕,๔๐๐	๑,๓๗๗,๐๐๐	สนง.ประมงจังหวัด	-
	๙. โครงการส่งเสริมเกษตรกรด้านประมง	๑	๑๕๗,๒๙๐	๑๕๗,๒๙๐	๑๕๗,๒๙๐	๑๕๗,๒๙๐	๑๕๗,๒๙๐	๗๘๖,๔๕๐	สนง.ประมงจังหวัด	-
รวมกลยุทธ์ที่ ๒			๔๑,๙๐๖,๕๒๐	๘,๓๗๐,๙๒๐	๘,๓๗๐,๙๒๐	๘,๓๗๐,๙๒๐	๑,๕๓๘,๑๒๐	๖๘,๕๕๗,๔๐๐		

ส่วนที่ ๕

โครงการภายใต้ประเด็นยุทธศาสตร์ตามแผนพัฒนาการเกษตรและสหกรณ์ของจังหวัดพระนครศรีอยุธยา (พ.ศ. ๒๕๖๑ - ๒๕๖๕)

ประเด็นยุทธศาสตร์ที่ ๒ เพิ่มประสิทธิภาพการจัดการสินค้าเกษตรตลอดโซ่อุปทาน

กลยุทธ์	โครงการ	แหล่งงบประมาณ	งบประมาณ (บาท)						หน่วยงานดำเนินการ	
			พ.ศ. ๒๕๖๑	พ.ศ. ๒๕๖๒	พ.ศ. ๒๕๖๓	พ.ศ. ๒๕๖๔	พ.ศ. ๒๕๖๕	รวม ๕ ปี	หลัก	ร่วม
๓. พัฒนาการผลิตและสร้างมูลค่าเพิ่มสินค้าเกษตรด้วยนวัตกรรมและเทคโนโลยี	๑. โครงการพัฒนาบรรจุภัณฑ์เพื่อส่งเสริมช่องทางการจำหน่ายสินค้าเกษตร	๒	๑,๕๐๐,๐๐๐	๑,๕๐๐,๐๐๐	๑,๕๐๐,๐๐๐	๑,๕๐๐,๐๐๐	๑,๕๐๐,๐๐๐	๗,๕๐๐,๐๐๐	สนง.เกษตรจังหวัด	-
	๒. โครงการพัฒนาการผลิตข้าวในพื้นที่แปลงนาส่วนพระองค์	๒	๑๑,๒๓๒,๒๐๐	๑๑,๒๓๒,๒๐๐	๑๑,๒๓๒,๒๐๐	๑๑,๒๓๒,๒๐๐	๑๑,๒๓๒,๒๐๐	๕๖,๑๖๑,๐๐๐	สนง.เกษตรจังหวัด	-
	๓. โครงการพัฒนาและเชื่อมโยงศูนย์เรียนรู้เศรษฐกิจพอเพียง	๑	๓๗๐,๕๐๐	๓๗๐,๕๐๐	๓๗๐,๕๐๐	๓๗๐,๕๐๐	๓๗๐,๕๐๐	๑,๘๕๒,๕๐๐	สนง.เกษตรจังหวัด	-
	๔. โครงการพัฒนาและส่งเสริมอาชีพในพื้นที่โครงการพระราชดำริ	๒	๑,๐๐๐,๐๐๐	๑,๐๐๐,๐๐๐	๑,๐๐๐,๐๐๐	๑,๐๐๐,๐๐๐	๑,๐๐๐,๐๐๐	๕,๐๐๐,๐๐๐	สนง.เกษตรจังหวัด	-
	๕. โครงการเตรียมความพร้อมเกษตรกรสู่มาตรฐานฟาร์มเพาะเลี้ยงสัตว์น้ำ	๑	๒๑,๐๐๐	๒๑,๐๐๐	๒๑,๐๐๐	๒๑,๐๐๐	๒๑,๐๐๐	๑๐๕,๐๐๐	สนง.ประมงจังหวัด	-
	๖. โครงการโรงสีข้าวมูลนิธิชัยพัฒนาจังหวัดพระนครศรีอยุธยา	๑	๔๖,๐๐๐	๔๖,๐๐๐	๔๖,๐๐๐	๔๖,๐๐๐	๔๖,๐๐๐	๒๓๐,๐๐๐	สนง.เกษตรจังหวัด	-
	๗. โครงการพัฒนาขีดความสามารถในการแข่งขันสินค้าเกษตรแปรรูป	๑	๑๗,๖๐๐	๑๗,๖๐๐	๑๗,๖๐๐	๑๗,๖๐๐	๑๗,๖๐๐	๘๘,๐๐๐	สนง.เกษตรจังหวัด	-
	๘. โครงการส่งเสริมและพัฒนาการท่องเที่ยววิถีเกษตร	๑	๑๔,๐๐๐	๑๔,๐๐๐	๑๔,๐๐๐	๑๔,๐๐๐	๑๔,๐๐๐	๗๐,๐๐๐	สนง.เกษตรจังหวัด	-

ส่วนที่ ๕

โครงการภายใต้ประเด็นยุทธศาสตร์ตามแผนพัฒนาการเกษตรและสหกรณ์ของจังหวัดพระนครศรีอยุธยา (พ.ศ. ๒๕๖๑ - ๒๕๖๕)

ประเด็นยุทธศาสตร์ที่ ๒ เพิ่มประสิทธิภาพการจัดการสินค้าเกษตรตลอดโซ่อุปทาน

กลยุทธ์	โครงการ	แหล่ง งบประมาณ	งบประมาณ (บาท)						หน่วยงานดำเนินการ	
			พ.ศ. ๒๕๖๑	พ.ศ. ๒๕๖๒	พ.ศ. ๒๕๖๓	พ.ศ. ๒๕๖๔	พ.ศ. ๒๕๖๕	รวม ๕ ปี	หลัก	ร่วม
๓. พัฒนาการผลิตและสร้างมูลค่าเพิ่มสินค้าเกษตรด้วยนวัตกรรมและเทคโนโลยี	๙. โครงการพัฒนาคุณภาพสินค้าเกษตรสู่มาตรฐาน	๑	๓๐๒,๑๐๐	๓๐๒,๑๐๐	๓๐๒,๑๐๐	๓๐๒,๑๐๐	๓๐๒,๑๐๐	๑,๕๑๐,๕๐๐	สนง.เกษตรจังหวัด	-
	๑๐. โครงการระบบส่งเสริมการเกษตรแบบแปลงใหญ่	๑	๑,๐๑๐,๐๐๐	๑,๐๑๐,๐๐๐	๑,๐๑๐,๐๐๐	๑,๐๑๐,๐๐๐	๑,๐๑๐,๐๐๐	๕,๐๕๐,๐๐๐	สนง.เกษตรจังหวัด	-
	๑๑. โครงการส่งเสริมเกษตรกรกรมทางเลือก	๑	๑๕๑,๙๐๐	๑๕๑,๙๐๐	๑๕๑,๙๐๐	๑๕๑,๙๐๐	๑๕๑,๙๐๐	๗๕๙,๕๐๐	สนง.เกษตรจังหวัด	-
	๑๒. โครงการส่งเสริมการผลิตและกระจายเมล็ดพันธุ์ข้าวพันธุ์ดี	๑	๔,๑๑๘,๐๐๐	๔,๑๑๘,๐๐๐	๔,๑๑๘,๐๐๐	๔,๑๑๘,๐๐๐	๔,๑๑๘,๐๐๐	๒๐,๕๙๐,๐๐๐	ศูนย์วิจัยข้าวพระนครศรีอยุธยา	-
	๑๓. โครงการพัฒนาพื้นที่ฟูและปรับปรุงดินเพื่อเพิ่มผลผลิตทางการเกษตร	๒	-	๕,๐๐๐	๕,๐๐๐	๕,๐๐๐	-	๑๕,๐๐๐	สถานีพัฒนาที่ดินพระนครศรีอยุธยา	-
รวมกลยุทธ์ที่ ๓			๑๙,๗๘๓,๓๐๐	๑๙,๗๘๘,๓๐๐	๑๙,๗๘๘,๓๐๐	๑๙,๗๘๘,๓๐๐	๑๙,๗๘๘,๓๐๐	๙๘,๙๓๑,๕๐๐		
๔. ส่งเสริมช่องทางจำหน่ายสินค้าเกษตรและอาหารปลอดภัยด้วยนวัตกรรมและเทคโนโลยี	๑. กิจกรรมเชื่อมโยงเครือข่ายตลาดสินค้าเกษตรปลอดภัย	๒	-	-	๘๐,๐๐๐	๙๖,๐๐๐	๑๑๕,๒๐๐	๒๙๑,๒๐๐	สนง.เกษตรและสหกรณ์จังหวัด	-
	๒. กิจกรรมประชาสัมพันธ์โครงการจัดงานมหกรรมสินค้าเกษตรและอาหารปลอดภัย	๒	-	-	๒,๐๐๐,๐๐๐	๒,๔๐๐,๐๐๐	๒,๘๘๐,๐๐๐	๗,๒๘๐,๐๐๐	สนง.เกษตรและสหกรณ์จังหวัด	-
	๓. การรับรองและประชาสัมพันธ์แหล่งผลิตแหล่งจำหน่ายสินค้าเกษตรและอาหารปลอดภัย	๑	๘๘,๐๐๐	๘๘,๐๐๐	๘๘,๐๐๐	๘๘,๐๐๐	๘๘,๐๐๐	๔๔๐,๐๐๐	สนง.เกษตรและสหกรณ์จังหวัด	-

ส่วนที่ ๕

โครงการภายใต้ประเด็นยุทธศาสตร์ตามแผนพัฒนาการเกษตรและสหกรณ์ของจังหวัดพระนครศรีอยุธยา (พ.ศ. ๒๕๖๑ - ๒๕๖๕)

ประเด็นยุทธศาสตร์ที่ ๒ เพิ่มประสิทธิภาพการจัดการสินค้าเกษตรตลอดโซ่อุปทาน

กลยุทธ์	โครงการ	แหล่งงบประมาณ	งบประมาณ (บาท)					รวม ๕ ปี	หน่วยงานดำเนินการ	
			พ.ศ. ๒๕๖๑	พ.ศ. ๒๕๖๒	พ.ศ. ๒๕๖๓	พ.ศ. ๒๕๖๔	พ.ศ. ๒๕๖๕		หลัก	ร่วม
๔. ส่งเสริมช่องทางจำหน่ายสินค้าเกษตรและอาหารปลอดภัยด้วยนวัตกรรมและเทคโนโลยี	๔. ส่งเสริมตลาดสินค้าสหกรณ์(ศูนย์กระจายสินค้า)	๑	๙,๖๐๐	-	-	-	-	๙,๖๐๐	สนง.สหกรณ์จังหวัด	-
	๕. ส่งเสริมร้านจำหน่ายปัจจัยการผลิตที่มีคุณภาพ (Q Shop)	๑	๒๗,๒๐๐	๒๗,๒๐๐	๒๗,๒๐๐	๒๗,๒๐๐	-	๑๐๘,๘๐๐	สนง.สหกรณ์จังหวัด	-
	๖. เชื่อมโยงการผลิตการตลาดสหกรณ์ผู้เลี้ยงสุกร และสหกรณ์ผู้เลี้ยงสัตว์ปีก	๑	๔,๘๐๐	๔,๘๐๐	๔,๘๐๐	๔,๘๐๐	-	๑๙,๒๐๐	สนง.สหกรณ์จังหวัด	-
รวมกลยุทธ์ที่ ๔			๑๒๙,๖๐๐	๑๒๐,๐๐๐	๒,๒๐๐,๐๐๐	๒,๖๑๖,๐๐๐	๓,๐๘๓,๒๐๐	๘,๑๔๘,๘๐๐		
รวมทั้งสิ้น			๘๖,๗๔๒,๐๕๐	๕๘,๘๒๕,๔๕๐	๖๑,๑๑๓,๕๕๐	๖๑,๕๕๕,๕๕๐	๕๕,๒๑๖,๑๕๐	๓๒๓,๔๕๒,๗๐๐		

หมายเหตุ : แหล่งงบประมาณ หมายถึง แหล่งงบประมาณของโครงการ โดยกำหนดไว้ ๔ แหล่ง ให้ระบุหมายเลขของแหล่งงบประมาณ ดังนี้

๑ หมายถึง งบประมาณของกระทรวง/กรม

๒ หมายถึง งบประมาณของจังหวัด/กลุ่มจังหวัด

๓ หมายถึง งบประมาณขององค์กรปกครองส่วนท้องถิ่น

๔ หมายถึง งบประมาณจากแหล่งอื่นๆ เช่น ภาคเอกชน เงินนอกงบประมาณ เงินทุนต่างประเทศ

ส่วนที่ ๕

โครงการภายใต้ประเด็นยุทธศาสตร์ตามแผนพัฒนาการเกษตรและสหกรณ์ของจังหวัดพระนครศรีอยุธยา (พ.ศ. ๒๕๖๑ - ๒๕๖๕)

ประเด็นยุทธศาสตร์ที่ ๓ พัฒนาศักยภาพการเกษตรอย่างมีประสิทธิภาพสมดุลและยั่งยืน

กลยุทธ์	โครงการ	แหล่ง งบประมาณ	งบประมาณ (บาท)					รวม ๕ ปี	หน่วยงานดำเนินการ	
			พ.ศ. ๒๕๖๑	พ.ศ. ๒๕๖๒	พ.ศ. ๒๕๖๓	พ.ศ. ๒๕๖๔	พ.ศ. ๒๕๖๕		หลัก	ร่วม
๑. เพิ่มประสิทธิภาพการบริหารจัดการน้ำเพื่อการเกษตรอย่างทั่วถึง	๑. ดาดคอนกรีตคลอง ๔ ซ้าย ๒๑ ขวา พร้อมอาคารประกอบ ต.ลำพะเนียง อ.บ้านแพรก	๑	-	-	-	-	๓๐,๐๐๐,๐๐๐	๓๐,๐๐๐,๐๐๐	โครงการชลประทานจังหวัด	-
	๒. ดาดคอนกรีตคลอง ๓ ซ้าย ๒๑ ขวา พร้อมอาคารประกอบ ต.บ้านแพรก อ.บ้านแพรก	๑	-	-	-	-	๔๕,๐๐๐,๐๐๐	๔๕,๐๐๐,๐๐๐	โครงการชลประทานจังหวัด	-
	๓. ดาดคอนกรีตคลองส่งน้ำ ๒๔ ขวา (ช่วงที่ ๓) ต.วังแดง อ.ท่าเรือ	๑	-	-	-	๕๐,๐๐๐,๐๐๐	-	๕๐,๐๐๐,๐๐๐	โครงการชลประทานจังหวัด	-
	๔. ดาดคอนกรีตคลองส่งน้ำ ๒๔ ขวา (ช่วงที่ ๔) ต.โพธิ์เอน อ.ท่าเรือ	๑	-	-	-	-	๕๐,๐๐๐,๐๐๐	๕๐,๐๐๐,๐๐๐	โครงการชลประทานจังหวัด	-
	๕. ปรับปรุงชุดเชื่อมต่อปลายคลอง ๔ ขวา ๒๔ ขวา กับ คลอง ๕ ขวา ๒๔ ขวา พร้อมอาคารประกอบ ต.บ้านกล้วย อ.บางปะหัน	๑	-	-	-	-	๒๐,๐๐๐,๐๐๐	๒๐,๐๐๐,๐๐๐	โครงการชลประทานจังหวัด	-
	๖. ปรับปรุงชุดเชื่อมต่อปลายคลอง ๒ ซ้าย ๘ ซ้าย พร้อมอาคารประกอบ ระยะที่ ๕ ต.คลองน้อย,พิตเพียน อ.บ้านแพรก,มหาราช	๑	-	-	-	-	๔๐,๐๐๐,๐๐๐	๔๐,๐๐๐,๐๐๐	โครงการชลประทานจังหวัด	-

ส่วนที่ ๕

โครงการภายใต้ประเด็นยุทธศาสตร์ตามแผนพัฒนาการเกษตรและสหกรณ์ของจังหวัดพระนครศรีอยุธยา (พ.ศ. ๒๕๖๑ - ๒๕๖๕)

ประเด็นยุทธศาสตร์ที่ ๓ พัฒนาศักยภาพการเกษตรอย่างมีประสิทธิภาพสมดุลและยั่งยืน

กลยุทธ์	โครงการ	แหล่ง งบประมาณ	งบประมาณ (บาท)					รวม ๕ ปี	หน่วยงานดำเนินการ	
			พ.ศ. ๒๕๖๑	พ.ศ. ๒๕๖๒	พ.ศ. ๒๕๖๓	พ.ศ. ๒๕๖๔	พ.ศ. ๒๕๖๕		หลัก	ร่วม
๑. เพิ่มประสิทธิภาพการบริหารจัดการน้ำเพื่อการเกษตรอย่างทั่วถึง	๗. ปรับปรุงตาดคอนกรีตคลองส่งน้ำ ๒ ซ้าย ๘ ซ้าย พร้อมอาคารประกอบ ระยะที่ ๖ ต.เจ้าปลุก,น้ำเต้า อ.มหาราช	๑	-	-	-	-	๒๕,๐๐๐,๐๐๐	๒๕,๐๐๐,๐๐๐	โครงการชลประทานจังหวัด	-
	๘. ตาดคอนกรีตคลองส่งน้ำ ๓ ขวา พร้อมอาคารประกอบ (ระยะ ๑) ต.หนองน้ำใส อ.ภาชี	๑	-	-	-	๓๕,๐๐๐,๐๐๐	-	๓๕,๐๐๐,๐๐๐	โครงการชลประทานจังหวัด	-
	๙. ตาดคอนกรีตคลองส่งน้ำ ๒ ขวา พร้อมอาคารประกอบ (ระยะ ๑) ต.หนองน้ำใส อ.ภาชี	๑	-	-	-	๓๕,๐๐๐,๐๐๐	-	๓๕,๐๐๐,๐๐๐	โครงการชลประทานจังหวัด	-
	๑๐. ตาดคอนกรีตคลองส่งน้ำ ๑ ซ้าย ๓ ขวา พร้อมอาคารประกอบ ต.หนองน้ำใส อ.ภาชี	๑	-	-	-	-	๓๐,๐๐๐,๐๐๐	๓๐,๐๐๐,๐๐๐	โครงการชลประทานจังหวัด	-
	๑๑. ตาดคอนกรีตคลองส่งน้ำ ๕ ขวา พร้อมอาคารประกอบ (ระยะ ๒) ต.หนองไม้ซุง อ.อุทัย	๑	-	-	-	-	๔๕,๐๐๐,๐๐๐	๔๕,๐๐๐,๐๐๐	โครงการชลประทานจังหวัด	-
	๑๒. ท่อระบายน้ำปลายคลองส่งน้ำ ๑ ขวา นครหลวง ต.บ้านเกาะ อ.พระนครศรีอยุธยา	๑	-	-	-	๒,๐๐๐,๐๐๐	-	๒,๐๐๐,๐๐๐	โครงการชลประทานจังหวัด	-
	๑๓. ปรับปรุงระบบส่งน้ำคลองส่งน้ำ ๑ ซ้าย นครหลวง ต.พระแก้ว อ.ภาชี	๑	-	-	-	๓๐,๐๐๐,๐๐๐	-	๓๐,๐๐๐,๐๐๐	โครงการชลประทานจังหวัด	-

ส่วนที่ ๕

โครงการภายใต้ประเด็นยุทธศาสตร์ตามแผนพัฒนาการเกษตรและสหกรณ์ของจังหวัดพระนครศรีอยุธยา (พ.ศ. ๒๕๖๑ - ๒๕๖๕)

ประเด็นยุทธศาสตร์ที่ ๓ พัฒนาทรัพยากรการเกษตรอย่างมีประสิทธิภาพสมดุลและยั่งยืน

กลยุทธ์	โครงการ	แหล่ง งบประมาณ	งบประมาณ (บาท)					รวม ๕ ปี	หน่วยงานดำเนินการ	
			พ.ศ. ๒๕๖๑	พ.ศ. ๒๕๖๒	พ.ศ. ๒๕๖๓	พ.ศ. ๒๕๖๔	พ.ศ. ๒๕๖๕		หลัก	ร่วม
๑. เพิ่มประสิทธิภาพการบริหารจัดการน้ำเพื่อการเกษตรอย่างทั่วถึง	๑๔. ท่อระบายน้ำปากคลอง ๔ ขวา นครหลวง ต.ลำตาเสา อ.วังน้อย	๑	-	-	-	๕,๐๐๐,๐๐๐	-	๕,๐๐๐,๐๐๐	โครงการชลประทานจังหวัด	-
	๑๕. ปรับปรุงประตูน้ำบ้านพาด ต.บ้านโพ อ.บางปะอิน	๑	-	-	-	-	๓๐,๐๐๐,๐๐๐	๓๐,๐๐๐,๐๐๐	โครงการชลประทานจังหวัด	-
	๑๖. ปรับปรุงประตูน้ำบ้านเลน ต.บ้านเลน อ.บางปะอิน	๑	-	-	-	-	๓๐,๐๐๐,๐๐๐	๓๐,๐๐๐,๐๐๐	โครงการชลประทานจังหวัด	-
	๑๗. ปรับปรุงประตูน้ำบ้านหว่า ต.บ้านหว่า อ.บางปะอิน	๑	-	-	-	-	๓๐,๐๐๐,๐๐๐	๓๐,๐๐๐,๐๐๐	โครงการชลประทานจังหวัด	-
	๑๘. ตาดคอนกรีตคลองแยกซอย ๑ ขวา ๕ ขวา นครหลวง ต.สามไถ อ.นครหลวง	๑	-	-	-	-	๓๐,๐๐๐,๐๐๐	๓๐,๐๐๐,๐๐๐	โครงการชลประทานจังหวัด	-
	๑๙. ปรับปรุงคันคลองฝั่งขวาของคลองส่งน้ำ ๑ ข.ส.๒ พร้อมอาคารประกอบ ต.ทางช้าง อ.บางบาล	๑	-	-	-	-	๒๐,๐๐๐,๐๐๐	๒๐,๐๐๐,๐๐๐	โครงการชลประทานจังหวัด	-
	๒๐. ปรับปรุงคันคลองฝั่งขวาของคลองส่งน้ำ ๓ พร้อมอาคารประกอบ ต.บ้านแพน อ.เสนา	๑	-	-	-	-	๒๕,๐๐๐,๐๐๐	๒๕,๐๐๐,๐๐๐	โครงการชลประทานจังหวัด	-
	๒๑. แก้มลิงหนองลาดหญ้าแพรก ต.สองห้อง , คลองน้อย อ.บ้านแพรก	๑	-	-	-	-	๓๐,๐๐๐,๐๐๐	๓๐,๐๐๐,๐๐๐	โครงการชลประทานจังหวัด	-

ส่วนที่ ๕

โครงการภายใต้ประเด็นยุทธศาสตร์ตามแผนพัฒนาการเกษตรและสหกรณ์ของจังหวัดพระนครศรีอยุธยา (พ.ศ. ๒๕๖๑ - ๒๕๖๕)

ประเด็นยุทธศาสตร์ที่ ๓ พัฒนาทรัพยากรการเกษตรอย่างมีประสิทธิภาพสมดุลและยั่งยืน

กลยุทธ์	โครงการ	แหล่ง งบประมาณ	งบประมาณ (บาท)					รวม ๕ ปี	หน่วยงานดำเนินการ	
			พ.ศ. ๒๕๖๑	พ.ศ. ๒๕๖๒	พ.ศ. ๒๕๖๓	พ.ศ. ๒๕๖๔	พ.ศ. ๒๕๖๕		หลัก	ร่วม
๑. เพิ่มประสิทธิภาพการบริหารจัดการน้ำเพื่อการเกษตรอย่างทั่วถึง	๒๒.ปรับปรุงคลองส่งน้ำ ๑ ขวา โรงสูบน้ำที่ ๒ พร้อมอาคาร ประกอบ โครงการแก้มลิงบาง บาล (๑) ต.ทางช้าง อ.บางบาล	๑	-	-	-	๑๕,๐๐๐,๐๐๐	-	๑๕,๐๐๐,๐๐๐	โครงการ ชลประทานจังหวัด	-
	๒๓.ประตुरะบายน้ำกลางคลอง ระบายใหญ่บางบาล ๑ กม. ๔+๒๕๐ โครงการแก้มลิงบางบาล (๑) ต.บางหลวงโคต อ.บางบาล	๑	-	-	-	-	๕๐,๐๐๐,๐๐๐	๕๐,๐๐๐,๐๐๐	โครงการ ชลประทานจังหวัด	-
	๒๔.ซ่อมแซมโครงการ ชลประทานอันเนื่องมาจาก พระราชดำริตามข้อเสนอของ เกษตรกรในเขตจังหวัด พระนครศรีอยุธยา	๑	-	-	-	๑๒๐,๐๐๐	๑๒๐,๐๐๐	๒๔๐,๐๐๐	โครงการ ชลประทานจังหวัด	-
	๒๕.ปรับปรุงอาคารบังคับน้ำปาก คลองพิสนธิ ต.สามเมือง อ.ลาดบัวหลวง	๑	-	-	-	๑๕,๐๐๐,๐๐๐	-	๑๕,๐๐๐,๐๐๐	โครงการ ชลประทานจังหวัด	-
	๒๖.ปรับปรุงสถานีสูบน้ำประตู ระบายน้ำนามสนธิ ต.บ้านม้า อ.บางไทร	๑	-	-	-	-	๑๕,๐๐๐,๐๐๐	๑๕,๐๐๐,๐๐๐	โครงการ ชลประทานจังหวัด	-
รวมกลยุทธ์ที่ ๑			-	-	-	๑๘๗,๑๒๐,๐๐๐	๕๓๕,๑๒๐,๐๐๐	๗๒๒,๒๔๐,๐๐๐		
๒. ปรับปรุงการบริหารจัดการที่ดิน และการใช้ประโยชน์ที่ดินให้เหมาะสม	๑.พัฒนาศูนย์จัดการดินและปุ๋ย ชุมชน	๑	๒๘๘,๐๐๐	๒๘๘,๐๐๐	๒๘๘,๐๐๐	๒๘๘,๐๐๐	๒๘๘,๐๐๐	๑,๔๔๐,๐๐๐	สนง.เกษตรจังหวัด	-
	๒.กระบวนการเรียนรู้ด้านการ จัดการดินและปุ๋ย	๑	๑๑๕,๐๐๐	๑๑๕,๐๐๐	๑๑๕,๐๐๐	๑๑๕,๐๐๐	๑๑๕,๐๐๐	๕๗๕,๐๐๐	สนง.เกษตรจังหวัด	-

ส่วนที่ ๕

โครงการภายใต้ประเด็นยุทธศาสตร์ตามแผนพัฒนาการเกษตรและสหกรณ์ของจังหวัดพระนครศรีอยุธยา (พ.ศ. ๒๕๖๑ - ๒๕๖๕)

ประเด็นยุทธศาสตร์ที่ ๓ พัฒนาศูนย์บริการการเกษตรอย่างมีประสิทธิภาพสมดุลและยั่งยืน

กลยุทธ์	โครงการ	แหล่ง งบประมาณ	งบประมาณ (บาท)					รวม ๕ ปี	หน่วยงานดำเนินการ	
			พ.ศ. ๒๕๖๑	พ.ศ. ๒๕๖๒	พ.ศ. ๒๕๖๓	พ.ศ. ๒๕๖๔	พ.ศ. ๒๕๖๕		หลัก	ร่วม
รวมกลยุทธ์ที่ ๒			๔๐๓,๐๐๐	๔๐๓,๐๐๐	๔๐๓,๐๐๐	๔๐๓,๐๐๐	๔๐๓,๐๐๐	๒,๐๑๕,๐๐๐		
๓. ส่งเสริมเกษตรกรรม ยั่งยืนที่เป็นมิตร	๑.โครงการส่งเสริมการที่มี คุณภาพได้มาตรฐานอาหาร ปลอดภัย	๑	๑,๒๐๐,๐๐๐	๑,๒๐๐,๐๐๐	๑,๒๐๐,๐๐๐	๑,๒๐๐,๐๐๐	๑,๒๐๐,๐๐๐	๖,๐๐๐,๐๐๐	สนง.เกษตรจังหวัด	-
	๒.โครงการศูนย์ขยายพันธุ์พืช และธนาคารพันธุ์ไม้ล้มลุก เจ้าพระยาป่าสัก	๒	๒,๐๐๕,๐๐๐	๒,๐๐๕,๐๐๐	๒,๐๐๕,๐๐๐	๒,๐๐๕,๐๐๐	๒,๐๐๕,๐๐๐	๑๐,๐๒๕,๐๐๐	สนง.เกษตรจังหวัด	-
	๓.โครงการตลาดเกษตรกร	๑	๓๐,๕๐๐	๓๐,๕๐๐	๓๐,๕๐๐	๓๐,๕๐๐	๓๐,๕๐๐	๑๕๒,๕๐๐	สนง.เกษตรจังหวัด	-
	๔.โครงการระบบส่งเสริม การเกษตรแบบแปลงใหญ่	๑	๑,๐๑๐,๐๐๐	๑,๐๑๐,๐๐๐	๑,๐๑๐,๐๐๐	๑,๐๑๐,๐๐๐	๑,๐๑๐,๐๐๐	๕,๐๕๐,๐๐๐	สนง.เกษตรจังหวัด	-
	๕.โครงการส่งเสริมเกษตรกรรม ทางเลือก	๑	๑๕๑,๙๐๐	๑๕๑,๙๐๐	๑๕๑,๙๐๐	๑๕๑,๙๐๐	๑๕๑,๙๐๐	๗๕๙,๕๐๐	สนง.เกษตรจังหวัด	-
	๖.โครงการศูนย์เรียนรู้การเพิ่ม ประสิทธิภาพการผลิตสินค้าเกษตร	๑	๑,๔๖๕,๙๒๐	๑,๔๖๕,๙๒๐	๑,๔๖๕,๙๒๐	๑,๔๖๕,๙๒๐	๑,๔๖๕,๙๒๐	๗,๓๒๙,๖๐๐	สนง.เกษตรจังหวัด	-
	๗.โครงการศูนย์เรียนรู้การเพิ่ม ประสิทธิภาพการผลิตสินค้า เกษตร (ด้านประมง)	๑	๒๗๘,๔๐๐	๒๗๘,๔๐๐	๒๗๘,๔๐๐	๒๗๘,๔๐๐	๒๗๘,๔๐๐	๑,๓๙๒,๐๐๐	สนง.ประมงจังหวัด	-
รวมกลยุทธ์ที่ ๓			๖,๑๔๑,๗๒๐	๖,๑๔๑,๗๒๐	๖,๑๔๑,๗๒๐	๖,๑๔๑,๗๒๐	๖,๑๔๑,๗๒๐	๓๐,๖๒๑,๖๐๐		
รวมทั้งสิ้น			๖,๕๔๔,๗๒๐	๖,๕๔๔,๗๒๐	๖,๕๔๔,๗๒๐	๖,๕๔๔,๗๒๐	๖,๕๔๔,๗๒๐	๓๓,๒๔๓,๖๐๐		

หมายเหตุ : แหล่งงบประมาณ หมายถึง แหล่งงบประมาณของโครงการ โดยกำหนดไว้ ๔ แหล่ง ให้ระบุหมายเลขของแหล่งงบประมาณ ดังนี้

๑ หมายถึง งบประมาณของกระทรวง/กรม

๒ หมายถึง งบประมาณของจังหวัด/กลุ่มจังหวัด

๓ หมายถึง งบประมาณขององค์กรปกครองส่วนท้องถิ่น

๔ หมายถึง งบประมาณจากแหล่งอื่นๆ เช่น ภาคเอกชน เงินนอกงบประมาณ เงินทุนต่างประเทศ

ส่วนที่ ๕

โครงการภายใต้ประเด็นยุทธศาสตร์ตามแผนพัฒนาการเกษตรและสหกรณ์ของจังหวัดพระนครศรีอยุธยา (พ.ศ. ๒๕๖๑ - ๒๕๖๕)

ประเด็นยุทธศาสตร์ที่ ๔ เพิ่มความสามารในการแข่งขันภาคการเกษตรด้วยเทคโนโลยีและนวัตกรรม

กลยุทธ์	โครงการ	แหล่ง งบประมาณ	งบประมาณ (บาท)						หน่วยงานดำเนินการ	
			พ.ศ. ๒๕๖๑	พ.ศ. ๒๕๖๒	พ.ศ. ๒๕๖๓	พ.ศ. ๒๕๖๔	พ.ศ. ๒๕๖๕	รวม ๕ ปี	หลัก	ร่วม
๑. ส่งเสริมสนับสนุนการใช้เทคโนโลยีและนวัตกรรมด้านการเกษตรและการแปรรูปผลผลิตทางการเกษตร	๑.โครงการเพิ่มศักยภาพการจัดทำงบการเงินแก่สหกรณ์	๑	๓๕๓,๓๒๐	๓๕๓,๓๒๐	๓๕๓,๓๒๐	๓๕๓,๓๒๐	๓๕๓,๓๒๐	๑,๗๖๖,๖๐๐	ตรวจบัญชีสหกรณ์ที่ ๑	-
	๒.โครงการพัฒนานักบริหารให้ใช้ข้อมูลทางการเงินการบัญชีอย่างมืออาชีพ	๑	๑,๑๘๕,๖๙๐	๑,๑๘๕,๖๙๐	๑,๑๘๕,๖๙๐	๑,๑๘๕,๖๙๐	๑,๑๘๕,๖๙๐	๕,๙๒๘,๔๕๐	ตรวจบัญชีสหกรณ์ที่ ๒	-
	๓. ส่งเคราะห์บทเรียนการปรับตัวของเกษตรกรสู่ระบบเกษตรปลอดภัย จังหวัดพระนครศรีอยุธยา	๔	-	๕๖๘,๙๐๐	๕๖๘,๙๐๐	-	-	๑,๑๓๗,๘๐๐	สนง.เกษตรและสหกรณ์จังหวัด	-
รวมกลยุทธ์ที่ ๑			๑,๕๓๙,๐๑๐	๒,๑๐๗,๙๑๐	๒,๑๐๗,๙๑๐	๑,๕๓๙,๐๑๐	๑,๕๓๙,๐๑๐	๘,๘๓๒,๘๕๐		
๒. พัฒนาเทคโนโลยีระบบข้อมูลสารสนเทศการเกษตรให้มีประสิทธิภาพทันสมัย	๑.กิจกรรมการจัดทำฐานข้อมูลสินค้าเกษตรปลอดภัย	๒	-	-	๕๐๐,๐๐๐	๖๐๐,๐๐๐	๗๒๐,๐๐๐	๑,๘๒๐,๐๐๐	สนง.เกษตรและสหกรณ์จังหวัด	-
	๒. โครงการส่งเสริมประสิทธิภาพการประชาสัมพันธ์ระดับจังหวัด	๑	๓๕,๐๐๐	๓๕,๐๐๐	๓๕,๐๐๐	๓๕,๐๐๐	๓๕,๐๐๐	๑๗๕,๐๐๐	สนง.เกษตรและสหกรณ์จังหวัด	-
รวมกลยุทธ์ที่ ๒			๓๕,๐๐๐	๓๕,๐๐๐	๕๓๕,๐๐๐	๖๓๕,๐๐๐	๗๕๕,๐๐๐	๑,๙๙๕,๐๐๐		
รวมทั้งสิ้น			๑,๕๗๔,๐๑๐	๒,๑๔๒,๙๑๐	๒,๖๔๒,๙๑๐	๒,๑๗๔,๐๑๐	๒,๒๙๔,๐๑๐	๑๐,๘๒๗,๘๕๐		

หมายเหตุ : แหล่งงบประมาณ หมายถึง แหล่งงบประมาณของโครงการ โดยกำหนดไว้ ๔ แหล่ง ให้ระบุหมายเลขของแหล่งงบประมาณ ดังนี้

๑ หมายถึง งบประมาณของกระทรวง/กรม

๒ หมายถึง งบประมาณของจังหวัด/กลุ่มจังหวัด

๓ หมายถึง งบประมาณขององค์กรปกครองส่วนท้องถิ่น

๔ หมายถึง งบประมาณจากแหล่งอื่นๆ เช่น ภาคเอกชน เงินนอกงบประมาณ เงินทุนต่างประเทศ

ส่วนที่ ๒

แบบสรุปโครงการแบบย่อ (Project idea)

ยุทธศาสตร์ที่ ๑ การพัฒนาคุณภาพชีวิตเกษตรกร

หัวข้อ	รายละเอียด
๑. ชื่อโครงการ	โครงการส่งเสริมการดำเนินงานตามหลักปรัชญาของเศรษฐกิจพอเพียงและขยายผลโครงการอันเนื่องมาจากพระราชดำริ
๒. ความสำคัญของโครงการ หลักการ และเหตุผล	<p>๑.๑ กรอบแนวคิดของแผนพัฒนาการเกษตรและสังคมแห่งชาติฉบับที่ ๑๒ (พ.ศ.๒๕๖๐ - ๒๕๖๔) ให้มีความสำคัญกับการน้อมนำ และประยุกต์ใช้หลักปรัชญาเศรษฐกิจพอเพียง คนเป็นศูนย์กลางของการพัฒนาอย่างมีส่วนร่วม การสนับสนุนและส่งเสริมแนวคิดการปฏิรูปประเทศ การพัฒนาสู่ความมั่นคง มั่งคั่ง ยั่งยืน สังคมอยู่ร่วมกันอย่างมีความสุข นโยบายรัฐบาลข้อที่ ๑ การปกป้องและเชิดชูสถาบันพระมหากษัตริย์ สนับสนุนโครงการทั้งหลายอันเนื่องมาจากพระราชดำริ ส่งเสริมให้เจ้าหน้าที่สถานศึกษา ตลอดจนหน่วยงานทั้งหลายของรัฐ เรียนรู้เข้าใจหลักการทรงงาน สามารถนำหลักดังกล่าวมาประยุกต์ใช้ในการปฏิบัติราชการและการพัฒนา ตลอดจนเร่งขยายผลตามโครงการ และแบบอย่างที่ดีที่ทรงวางรากฐานไว้ ให้แพร่หลายเป็นที่ประจักษ์และเกิดประโยชน์ในวงกว้างอันจะช่วยสร้างความสมบูรณ์พูนสุขแก่ประชาชนในที่สุด ซึ่งการขับเคลื่อนการพัฒนาต้องอาศัยการขับเคลื่อนจากหน่วยงานทุกภาคส่วน และเพื่อสืบสานแนวพระราชดำริในการช่วยเหลือเกษตรกรให้เกิดความพร้อม และแรงบันดาลใจ ในการน้อมนำหลักทฤษฎีใหม่ ไปปรับใช้ในพื้นที่ของตนเองอย่างเหมาะสม โดยการปรับเปลี่ยนระบบการผลิตจากพืชหรือสัตว์เชิงเดี่ยว ไปสู่ระบบเกษตรผสมผสานให้สอดคล้องกับสภาพพื้นที่ของเกษตรกรตามภูมิสังคมของแต่ละพื้นที่ ซึ่งการดำเนินงานต้องอาศัยความร่วมมือ จากหลายภาคส่วนในรูปแบบประชารัฐ มีเป้าหมายเพื่อมุ่งหวังจะช่วยพัฒนาคุณภาพชีวิตของเกษตรกรให้ดีขึ้นมีการผลิต เพื่อลดรายจ่ายและเพิ่มรายได้ เกิดการพัฒนาศักยภาพของตนเอง ครอบครัว และชุมชน ให้เกิดความเข้มแข็งและดำรงชีพได้อย่างมั่นคงและยั่งยืน</p> <p>๑.๒ สรุปสาระสำคัญ สภาพปัญหา / ความต้องการ : โครงการตามแนว</p>

หัวข้อ	รายละเอียด
	<p>พระราชดำริ ในพื้นที่ของจังหวัดพระนครศรีอยุธยา เป็นการดำเนินงานเพื่อขยายผลพระราชดำริฯ ในส่วนที่เกี่ยวข้องกับการพัฒนาอาชีพและรายได้ทางการเกษตร นับเป็นพระมหากรุณาธิคุณของพระบาทสมเด็จพระบรมชนกาธิเบศร มหาภูมิพลอดุลยเดชมหาราช บรมนาถบพิตร และสมเด็จพระนางเจ้าสิริกิติ์ พระบรมราชินีนาถ พระบรมราชชนนีพันปีหลวง ตลอดจนพระบรมวงศานุวงศ์ทุกพระองค์ ที่มีต่อพสกนิกรชาวไทย ถือเป็นหน้าที่ของจังหวัดพระนครศรีอยุธยา ที่จะต้องขยายผลให้เป็นที่ประจักษ์ และเกิดคุณประโยชน์กับเกษตรกรให้มากที่สุด โดยพิจารณาถึงการแก้ปัญหา การพัฒนารายได้และการลดต้นทุน การเป็นศูนย์เรียนรู้ด้านการเกษตร ตลอดจนเป็นแหล่งถ่ายทอดเทคโนโลยีด้านอาชีพการเกษตรทั้งกับเกษตรกรในพื้นที่ และผู้สนใจโดยทั่วไป</p> <p>ความเร่งด่วน : เนื่องจากกิจกรรมทางการเกษตรตามแนวพระราชดำริ ของจังหวัดพระนครศรีอยุธยา ยังขาดความต่อเนื่องในด้านต่างๆ และยังไม่เป็นที่รู้จักแพร่หลายแก่สาธารณชน จากเหตุผลดังกล่าวสำนักงานเกษตรจังหวัดพระนครศรีอยุธยา จึงได้จัดทำโครงการส่งเสริมการดำเนินงานตามหลักปรัชญาของเศรษฐกิจพอเพียง และขยายผลโครงการอันเนื่องมาจากพระราชดำริ เพื่อขับเคลื่อนกระบวนการ ตามแนวพระราชดำริให้เกิดผลสัมฤทธิ์ กับเกษตรกรตามพระราชประสงค์ และเป็นที่ยอมรับต่อไป</p>
<p>๓. วัตถุประสงค์ของโครงการ</p>	<p>๑. เพื่อส่งเสริมเกษตรกรทฤษฎีใหม่ให้แพร่หลายสู่เกษตรกร ๒. เพื่อเป็นการน้อมนำปรัชญาเศรษฐกิจพอเพียงมาเป็นฐานความคิด และนำไปสู่การปฏิบัติพัฒนาความเข้มแข็งทางเศรษฐกิจระดับครัวเรือน ๓. เพื่อถ่ายทอดเทคโนโลยีสู่เกษตรกรให้เกิดการพัฒนาอาชีพตามกระบวนการ และเป็นการเผยแพร่กิจกรรมการดำเนินงานของโครงการตามแนวพระราชดำริในพื้นที่ให้เป็นที่รู้จักและเป็นแหล่งเรียนรู้ของเกษตรกร</p>
<p>๔. ตัวชี้วัดและค่าเป้าหมาย</p>	<p>เกษตรกร ชุมชนที่เข้าร่วมโครงการสามารถลดรายจ่ายในครัวเรือนและมีรายได้เพิ่มมากขึ้น</p>
<p>๔. พื้นที่เป้าหมาย</p>	<p>ในพื้นที่ ๑๖ อำเภอ จังหวัดพระนครศรีอยุธยา</p>
<p>๕. กิจกรรมหลัก</p>	<p>ขยายผลโครงการอันเนื่องมาจากพระราชดำริและส่งเสริมการดำเนินงานตามหลักปรัชญาของเศรษฐกิจพอเพียง</p>

หัวข้อ	รายละเอียด
<p>๕.๑ กิจกรรมหลักที่ ๑</p> <p>งบประมาณ ผู้รับผิดชอบ</p>	<p>พัฒนาการผลิตการเกษตรแก่เกษตรกรในพื้นที่โครงการ ฟาร์มตัวอย่างอันเนื่องมาจากพระราชดำริ ในสมเด็จพระ นางเจ้าฯพระบรมราชินีนาถช่วยเหลือราษฎรประสบ อุทกภัยหนองงูเห่า ตำบลบางระกำ อำเภอนครหลวง ๔๕๒,๕๐๐ บาท นางสาวอิทธิญา พึ่งเป็นสุข</p>
<p>๕.๒ กิจกรรมหลักที่ ๒</p> <p>งบประมาณ ผู้รับผิดชอบ</p>	<p>พัฒนาการผลิตการเกษตรแก่เกษตรกรในพื้นที่ พระราชดำริ ตำบลห่อหมก อำเภอบางไทร ๓๗๔,๐๐๐ บาท นางสาววิณา คงสมบูรณ์</p>
<p>๕.๓ กิจกรรมหลักที่ ๓</p> <p>งบประมาณ ผู้รับผิดชอบ</p>	<p>พัฒนาการผลิตข้าวในพื้นที่แปลงนาส่วนพระองค์ ๗๕๓,๘๐๐ บาท นางสาวอิทธิญา พึ่งเป็นสุข</p>
<p>๕.๔ กิจกรรมหลักที่ ๔</p> <p>งบประมาณ ผู้รับผิดชอบ</p>	<p>ส่งเสริมและพัฒนาสวนพุทราประวัติศาสตร์กรุงศรีอยุธยา ๒,๑๔๐,๘๐๐ บาท นางสาวอิทธิญา พึ่งเป็นสุข</p>
<p>๖. หน่วยงานดำเนินงาน</p>	<p>สำนักงานเกษตรจังหวัดพระนครศรีอยุธยา</p>
<p>๗. ระยะเวลาในการดำเนินงาน</p>	<p>ตุลาคม ๒๕๖๓ - กันยายน ๒๕๖๔</p>
<p>๘. งบประมาณ</p>	<p>๓,๗๒๑,๑๐๐ บาท</p>
<p>๙. ผลผลิต (output)</p>	<p>เกษตรกรที่เข้าร่วมโครงการได้รับความรู้เกษตรทฤษฎี ใหม่ และได้เมล็ดพันธุ์ข้าวสำหรับไว้ทำพันธุ์ และแผนการ ผลิตและการกระจายเมล็ดพันธุ์ข้าว เกิดแหล่งขยายพันธุ์ พุทราประวัติศาสตร์</p>
<p>๑๐. ผลที่คาดว่าจะได้รับ (Outcome)</p>	<p>๑. รายได้ของเกษตรกรที่เข้าร่วมโครงการเพิ่มขึ้นร้อยละ ๕ จากการประกอบอาชีพตามแนวทางหลักปรัชญาของ เศรษฐกิจพอเพียง</p> <p>๒. เกษตรกรที่เข้าร่วมโครงการได้รับการเพิ่มศักยภาพ ด้านการประกอบอาชีพ สามารถมีความมั่นคงด้านรายได้</p> <p>๓. ประชาชนที่ในจังหวัดพระนครศรีอยุธยา สามารถนำ ปรัชญาเศรษฐกิจพอเพียง มาเป็นฐานความคิด และ นำไปสู่การปฏิบัติ พัฒนาความเข้มแข็งทางเศรษฐกิจ ระดับครัวเรือน</p> <p>๔. ประชาชนทั่วไป ได้รับรู้ข้อมูลข่าวสารและกิจกรรม การดำเนินงานของโครงการตามแนวพระราชดำริ</p>

ยุทธศาสตร์ที่ 2 เพิ่มประสิทธิภาพการจัดการสินค้าเกษตรตลอดโซ่อุปทาน

หัวข้อ	รายละเอียด
๑. ชื่อโครงการ	โครงการส่งเสริมสนับสนุนการผลิตสินค้าเกษตรและอาหารปลอดภัยของจังหวัดพระนครศรีอยุธยา
๒. ความสำคัญของโครงการ/หลักการและเหตุผล	<p>จังหวัดพระนครศรีอยุธยา เป็นจังหวัดหนึ่ง ที่เป็นแหล่งผลิตสินค้าเกษตร ที่สำคัญของประเทศ เนื่องจากมีศักยภาพที่เหมาะสม มีความพร้อมในการผลิตสินค้าเกษตรได้ตลอดทั้งปี มีกิจกรรมการเกษตรที่สำคัญ ด้านพืช ได้แก่ ข้าว ไม้ผล ด้านประมง ได้แก่ ปลากินพืช และกุ้งแม่น้ำ นอกจากนี้ยังมีการผลิตสินค้าเกษตรอื่น ๆ ที่มีศักยภาพการผลิต การจำหน่ายอีกหลายชนิด เช่น พืชผัก เมล่อน กล้วยไข่ ไม้ดอกไม้ประดับ เป็นต้น จังหวัดมีการส่งเสริมให้เกษตรกรผลิตสินค้าเกษตรปลอดภัยทั้งด้านพืช ประมง และปศุสัตว์ ให้ได้มาตรฐานเกษตรที่ดีเหมาะสม (Good Agricultural Practice : GAP) เกษตรอินทรีย์แบบมีส่วนร่วม (PGS พระนครศรีอยุธยา) และมาตรฐานเกษตรปลอดภัยอื่นๆ โดยส่งเสริมและพัฒนาเกษตรกรให้พึ่งพาตนเอง สามารถผลิตสินค้าเกษตรที่มีคุณภาพ และประกอบอาชีพการเกษตรได้อย่างยั่งยืน ด้วยการส่งเสริมและพัฒนาในขั้นตอนการผลิตให้มีคุณภาพมาตรฐานปลอดภัยและดำเนินการส่งเสริมและพัฒนาเกษตรกรในพื้นที่ เพื่อยกระดับความปลอดภัยตามมาตรฐานการผลิตทางการเกษตรที่ดีและเหมาะสมเพื่อสร้างความมั่นใจด้านมาตรฐานและความปลอดภัยให้แก่ผู้บริโภคและผู้บริโภคทุกระดับ และมีแนวทางในการควบคุมความปลอดภัยในการผลิต ตั้งแต่การควบคุมคุณภาพปัจจัยการผลิต การพัฒนากระบวนการผลิต การจัดการผลผลิตหลังเก็บเกี่ยวอย่างเหมาะสม ตลอดจนการสร้างมูลค่าเพิ่มให้แก่สินค้าเกษตร รวมทั้งมีการสร้างแรงจูงใจเพื่อให้เกษตรกรมีความมุ่งมั่นที่จะทำการผลิตสินค้าเกษตรให้ได้มาตรฐานและปลอดภัย และเพื่อให้เกิดการเชื่อมโยงการผลิต การตลาด ตลอดจนการพัฒนาเครือข่ายเพื่อประสานประโยชน์ของทุกฝ่ายร่วมกัน จึงต้องดำเนินการให้มีการเสริมสร้างความริ่ความเข้าใจในการตรวจรับรองแหล่งผลิต และส่งเสริมให้มีการเชื่อมโยงกันระหว่างแหล่งจำหน่ายสินค้าเกษตรปลอดภัยและร้านอาหารที่ใช้สินค้าเกษตรปลอดภัย เพื่อเป็นการเพิ่มแรงผลักดันให้เกษตรกรต้องการเข้าสู่ระบบการผลิตที่ปลอดภัยได้มาตรฐานและผลผลิตทางการเกษตรมีความปลอดภัยต่อผู้บริโภค รวมทั้งส่งเสริมให้มีการประชาสัมพันธ์ให้สินค้าเกษตรปลอดภัยเป็นที่รู้จักของประชาชนผู้บริโภคและผู้ประกอบการสินค้าเกษตรปลอดภัยอย่างแพร่หลาย</p>
๓. วัตถุประสงค์ของโครงการ	<ol style="list-style-type: none"> ๑. เพื่อสนับสนุนการตรวจสอบและเฝ้าระวังสินค้าเกษตรในพื้นที่จังหวัดพระนครศรีอยุธยาให้มีคุณภาพมาตรฐานปลอดภัย ๒. เพื่อสร้างเครือข่ายความเชื่อมโยงให้ด้านการผลิตและการตลาดระหว่างผู้บริโภคและผู้ประกอบการกับแหล่งจำหน่ายสินค้าเกษตรคุณภาพปลอดภัย ๓. เพื่อประชาสัมพันธ์สร้างการรับรู้แหล่งผลิตสินค้าเกษตรปลอดภัย ได้มาตรฐานของจังหวัดพระนครศรีอยุธยา
๔. ตัวชี้วัดและค่าเป้าหมาย	- ร้อยละของสินค้าเกษตรปลอดภัยที่ได้รับการตรวจสอบเป็นไปตามมาตรฐานมากกว่าร้อยละ ๘๐

หัวข้อ	รายละเอียด
๕. พื้นที่เป้าหมาย	- ในพื้นที่ ๑๖ อำเภอ ของจังหวัดพระนครศรีอยุธยา
๖. กิจกรรมหลัก	๑. จัดหาอุปกรณ์และชุดน้ำยาตรวจสอบหาสารเคมีที่ตกค้างในพืชผักผลไม้ ๒. การให้ความรู้แก่เจ้าหน้าที่และผู้ที่เกี่ยวข้องในการส่งเสริมการผลิตสินค้าเกษตรปลอดภัย ในการใช้ชุดน้ำยาตรวจสอบหาสารเคมีตกค้าง ๓. อบรมสร้างความเชื่อมโยงเครือข่ายผู้ผลิตและผู้ประกอบการ ผู้จำหน่ายสินค้าเกษตรและอาหารปลอดภัย ๔. ประชาสัมพันธ์โครงการแหล่งผลิตแหล่งจำหน่ายสินค้าเกษตรและอาหารปลอดภัยของจังหวัดพระนครศรีอยุธยา
๖.๑ กิจกรรมหลักที่ ๑ งบประมาณ ผู้รับผิดชอบ หน่วยงานที่เกี่ยวข้อง	กิจกรรม : การตรวจรับรองมาตรฐานและความปลอดภัยการผลิตสินค้าเกษตร - งบประมาณ ๑๙๐,๖๕๐ บาท (หนึ่งแสนเก้าหมื่นหกร้อยห้าสิบบาทถ้วน) - ผู้รับผิดชอบ สำนักงานเกษตรและสหกรณ์จังหวัดพระนครศรีอยุธยา - สำนักงานประชาสัมพันธ์จังหวัดพระนครศรีอยุธยา
๖.๒ กิจกรรมหลักที่ ๒ งบประมาณ ผู้รับผิดชอบ หน่วยงานที่เกี่ยวข้อง	- กิจกรรม : การเชื่อมโยงเครือข่ายตลาดสินค้าเกษตรปลอดภัยและประชาสัมพันธ์สินค้าเกษตรปลอดภัยของจังหวัดพระนครศรีอยุธยา - งบประมาณ ๓๘๔,๓๕๐ บาท (สามแสนแปดหมื่นสี่พันสามร้อยห้าสิบบาทถ้วน) - ผู้รับผิดชอบ สำนักงานเกษตรและสหกรณ์จังหวัดพระนครศรีอยุธยา - สำนักงานประชาสัมพันธ์จังหวัดพระนครศรีอยุธยา
๗. หน่วยงานดำเนินงาน	สำนักงานเกษตรและสหกรณ์จังหวัดพระนครศรีอยุธยา
๘. ระยะเวลาในการดำเนินงาน	ระยะเวลาดำเนินโครงการ ๑ ปี เริ่มต้นปี ๒๕๖๔ สิ้นสุดปี ๒๕๖๕
๙. งบประมาณ	งบประมาณ ๕๗๕,๐๐๐ บาท (ห้าแสนเจ็ดหมื่นห้าพันบาทถ้วน)
๑๐. ผลผลิต (Output)	๑. สินค้าเกษตรได้รับการตรวจรับรองมาตรฐานความปลอดภัย ๒. มีเครือข่ายผู้ผลิต ผู้ประกอบการสินค้าเกษตรและอาหารคุณภาพมาตรฐานปลอดภัย ๓. แหล่งผลิตสินค้าเกษตรและร้านอาหารสินค้าเกษตรปลอดภัยของจังหวัดพระนครศรีอยุธยา ได้รับการเผยแพร่ประชาสัมพันธ์
๑๑. ผลที่คาดว่าจะได้รับ (Outcome)	๑. สินค้าเกษตรของจังหวัดพระนครศรีอยุธยา มีคุณภาพมาตรฐานปลอดภัยเป็นที่ยอมรับต่อผู้บริโภค ๒. การผลิตสินค้าเกษตรปลอดภัยของจังหวัดพระนครศรีอยุธยา มีตลาดรองรับเกษตรกรมีรายได้มั่นคง ๓. สินค้าเกษตรและอาหารปลอดภัยของจังหวัดพระนครศรีอยุธยา เกิดการยอมรับและเป็นที่รู้จักกันอย่างแพร่หลาย

ยุทธศาสตร์ที่ 2 เพิ่มประสิทธิภาพการจัดการสินค้าเกษตรตลอดโซ่อุปทาน

หัวข้อ	รายละเอียด
๑. ชื่อโครงการ	โครงการบริหารจัดการการเกษตรแบบครบวงจร
๒. ความสำคัญของโครงการ หลักการ และเหตุผล	<p>๑.๑ จังหวัดพระนครศรีอยุธยา มีวิสัยทัศน์ปี ๒๕๖๑ – ๒๕๖๕ ของจังหวัด คือ “อยุธยาเมืองมรดกโลก เป็นแหล่งเรียนรู้ น่าเที่ยว น่าอยู่ น่าลงทุน” โดยมีเป้าประสงค์เพื่อสร้างผลผลิตทางการเกษตรที่มีความปลอดภัยจากสารพิษ ให้มีคุณภาพและมูลค่าเพิ่มขึ้น สอดคล้องกับความต้องการของผู้บริโภคและสามารถแข่งขันได้ทั้งตลาดภายในประเทศและต่างประเทศ อีกทั้งเป็นการส่งเสริมการท่องเที่ยวโดยพัฒนาและฟื้นฟูแหล่งท่องเที่ยวที่มีศักยภาพด้านการเรียนรู้ทางประวัติศาสตร์ วัฒนธรรม เกษตรและการท่องเที่ยวทางเลือกใหม่</p> <p>๑.๒ สรุปสาระสำคัญ</p> <p>สภาพปัญหา / ความต้องการ : จังหวัดพระนครศรีอยุธยา มีพื้นที่ทำการเกษตรของจังหวัดทั้งหมดประมาณ ๑,๑๗๗,๘๘๗ ไร่ เป็นพื้นที่ทำนาคิดเป็นสัดส่วนร้อยละ ๙๐ ของพื้นที่ทำการเกษตรส่วนที่เหลือเป็นพื้นที่ปลูก พืชสวน ทั้งกลุ่มไม้ผล ผัก และไม้ดอกไม้ประดับ ทั้งนี้ การทำการเกษตรของจังหวัดพระนครศรีอยุธยามีการใช้ปัจจัยการผลิตในปริมาณมากเพื่อสร้างรายได้ ทำให้มีต้นทุนการผลิตสูง ขณะที่ยังมีภาวะเสี่ยงจากปัจจัยสภาพแวดล้อมทำให้ขาดทุนและมีหนี้สิน เกิดความเหลื่อมล้ำทางเศรษฐกิจและทรัพยากรธรรมชาติเสียสมดุล ต้องใช้ปัจจัยการผลิตเพิ่มขึ้น โดยเฉพาะสารเคมีป้องกันกำจัดศัตรูพืช ทำให้ผลผลิตทางการเกษตรและอาหารถูกตรวจพบสารกำจัดแมลงศัตรูพืชตกค้างเกินค่ามาตรฐานความปลอดภัย อยู่ในระดับที่ไม่ปลอดภัยต่อการบริโภค สินค้าเกษตรจึงไม่ได้มาตรฐาน มีเกษตรกรเพียงร้อยละ ๗ เท่านั้นที่ได้รับการรับรองมาตรฐานการเกษตรที่ดี (Good Agricultural Practice : GAP) พืชที่ได้รับการรับรองมาตรฐานส่วนใหญ่เป็นการผลิตเพื่อส่งออก ในการทำการเกษตรให้สินค้าเกษตรและอาหารของจังหวัดพระนครศรีอยุธยา มีความปลอดภัยและได้มาตรฐาน ผู้บริโภคเข้าถึงได้ มีตลาดที่ผู้บริโภคเข้าถึงได้ง่าย เชื่อมั่นในคุณภาพ ทวนสอบย้อนกลับได้ และส่งเสริมให้เกษตรกรยกระดับการผลิตสู่มาตรฐาน ระบบตรวจสอบรับรองเบื้องต้นที่สร้างความมั่นใจต่อผู้บริโภค และเกษตรกรสามารถปฏิบัติได้ง่าย มีการใช้และการจัดการสารเคมีเกษตร หรือทดแทนการใช้สารเคมีเกษตรที่ไม่กระทบต่อ</p>

หัวข้อ	รายละเอียด
	<p>สิ่งแวดล้อม ลดต้นทุนการผลิต และแก้ปัญหาการผลิตแล้วขายได้ในราคาต่ำจนเกษตรกรขาดทุน ซึ่งสิ่งเหล่านี้เป็นกระบวนการที่ทำอยู่ในระบบการผลิตที่มีการรับรองความปลอดภัย ทั้งมาตรฐาน GAP และมาตรฐานเกษตรอินทรีย์</p> <p>ความเร่งด่วน : เพื่อเป็นการส่งเสริมให้เกษตรกรทำการผลิตสินค้าเกษตรปลอดภัยให้ประสบผลสำเร็จ และสร้างความตระหนักในเรื่องสุขภาพของตนเองและผู้บริโภค ตลอดจนการเชื่อมโยงเครือข่ายการตลาดสินค้าเกษตรปลอดภัย จึงกำหนดให้มีโครงการบริหารจัดการการเกษตรแบบครบวงจรขึ้น</p>
<p>๓. วัตถุประสงค์ของโครงการ</p>	<p>๑. เพื่อส่งเสริมให้เกษตรกรผลิตข้าวคุณภาพดีไว้สำหรับการบริโภคและการจำหน่าย</p> <p>๒. เพื่อพัฒนาและเพิ่มศักยภาพการแข่งขันให้แก่เกษตรกรในการเข้าสู่ตลาดข้าวครบวงจร</p> <p>๓. เพื่อให้ประชาชนได้บริโภคสินค้าเกษตรคุณภาพดี ปลอดภัย และได้รับรองมาตรฐาน</p>
<p>๔. ตัวชี้วัดและค่าเป้าหมาย</p>	<p>เกษตรกรร้อยละ ๙๐ ที่เข้าร่วมกิจกรรมได้รับรองมาตรฐาน GAP</p>
<p>๔. พื้นที่เป้าหมาย</p>	<p>ในพื้นที่ ๑๖ อำเภอ จังหวัดพระนครศรีอยุธยา</p>
<p>๕. กิจกรรมหลัก</p>	<p>ส่งเสริมการสร้างมาตรฐานสินค้าเกษตรปลอดภัย</p>
<p>๕.๑ กิจกรรมหลักที่ ๑ งบประมาณ ผู้รับผิดชอบ</p>	<p>ส่งเสริมเกษตรกรทางเลือก ๓๖๘,๐๔๐ บาท นางมณี พันธุ์ชัย</p>
<p>๕.๒ กิจกรรมหลักที่ ๒ งบประมาณ ผู้รับผิดชอบ</p>	<p>ส่งเสริมการผลิตสินค้าเกษตรเข้าสู่มาตรฐานเกษตรอินทรีย์ ๗๓๓,๓๐๐ บาท นายจิรวุฒิ หาเรือนมิตร</p>
<p>๕.๓ กิจกรรมหลักที่ ๓ งบประมาณ ผู้รับผิดชอบ</p>	<p>ส่งเสริมการผลิตเมล็ดพันธุ์ข้าว ๒,๔๗๘,๔๖๐ บาท นางสาวกลอยตา แก้วเกษ</p>
<p>๕.๔ กิจกรรมหลักที่ ๔ งบประมาณ ผู้รับผิดชอบ</p>	<p>พัฒนาจุดเรียนรู้การพัฒนาสินค้าการเกษตรปลอดภัยสู่มาตรฐานโรงคัดบรรจุ GMP ๙,๒๒๕,๓๐๐ บาท นางสาวอิทธิญา พึ่งเป็นสุข</p>
<p>๕.๕ กิจกรรมหลักที่ ๕ งบประมาณ ผู้รับผิดชอบ</p>	<p>พัฒนาจุดเรียนรู้การพัฒนาสินค้าการเกษตรปลอดภัยที่เป็นมิตรกับสิ่งแวดล้อม ด้วยเทคโนโลยีและนวัตกรรม การเกษตร ๑๔,๒๕๖,๗๕๐ บาท</p>

หัวข้อ	รายละเอียด
	นางสาวอิทธิญา พึ่งเป็นสุข
๕.๖ กิจกรรมหลักที่ ๖ งบประมาณ ผู้รับผิดชอบ	ยกระดับมาตรฐานและเพิ่มมูลค่าสินค้าเกษตรสู่มาตรฐาน GAP ๑,๒๕๗,๘๐๐ บาท นางสาวอิทธิญา พึ่งเป็นสุข
๕.๗ กิจกรรมหลักที่ ๗ งบประมาณ ผู้รับผิดชอบ	ส่งเสริมและพัฒนาพืชประจำถิ่นและพืชอัตลักษณ์ ๗๐๗,๒๐๐ บาท นางสาวอิทธิญา พึ่งเป็นสุข
๕.๘ กิจกรรมหลักที่ ๘ งบประมาณ ผู้รับผิดชอบ	เพิ่มศักยภาพการแข่งขันทางการตลาด สินค้าข้าว ในแปลงใหญ่ ๓,๕๐๐,๐๐๐ บาท นางสาวอิทธิญา พึ่งเป็นสุข
๕.๙ กิจกรรมหลักที่ ๙ งบประมาณ ผู้รับผิดชอบ	สร้างมูลค่าเพิ่มผลผลิตทางการเกษตรสู่ผลิตภัณฑ์ที่เป็นมิตรต่อสิ่งแวดล้อม ๗๙๗,๑๐๐ บาท นางสาวอิทธิญา พึ่งเป็นสุข
๕.๑๐ กิจกรรมหลักที่ ๑๐ งบประมาณ ผู้รับผิดชอบ	ส่งเสริมการผลิตข้าวคุณภาพดีเพื่อบริโภค ๓,๗๒๕,๒๐๐ บาท นางสาววิณา คงสมบูรณ์
๕.๑๑ กิจกรรมหลักที่ ๑๑ งบประมาณ ผู้รับผิดชอบ	พัฒนา Young Smart Farmer ในการเพิ่มมูลค่าสินค้าด้วยนวัตกรรมเกษตรสู่อาหารสุขภาพ ๔๐๗,๔๐๐ บาท นางสาวอรุษา มณฑปใหญ่
๕.๑๒ กิจกรรมหลักที่ ๑๒ งบประมาณ ผู้รับผิดชอบ	สร้างมูลค่าให้วัสดุเหลือใช้ทางการเกษตรเพื่อสิ่งแวดล้อมที่ดี ๔๒๘,๖๐๐ บาท นางสาววิณา คงสมบูรณ์
๕.๑๓ กิจกรรมหลักที่ ๑๓ งบประมาณ ผู้รับผิดชอบ	การจัดงานแสดงและจำหน่ายมหกรรมสินค้าเกษตรพระนครศรีอยุธยา ๓,๐๐๐,๐๐๐ บาท นางสาวอิทธิญา พึ่งเป็นสุข
๖. หน่วยงานดำเนินงาน	สำนักงานเกษตรจังหวัดพระนครศรีอยุธยา
๗. ระยะเวลาในการดำเนินงาน	ตุลาคม ๒๕๖๓ - กันยายน ๒๕๖๔
๘. งบประมาณ	๔๐,๘๘๕,๑๕๐ บาท
๙. ผลผลิต (output)	๑. เกษตรกรที่เข้าร่วมกิจกรรม มีความรู้เกี่ยวกับมาตรฐาน GAP GMP และเกษตรอินทรีย์ ๒. มีการแปรรูปข้าวคุณภาพดีจำหน่ายให้แก่ผู้บริโภค ๓. เกษตรกรสามารถเพิ่มช่องทางการจำหน่ายผ่านทาง

หัวข้อ	รายละเอียด
	อินเทอร์เน็ตได้ ๔. มีจุดเรียนรู้การผลิตข้าวครบวงจร และการผลิตสินค้าเกษตรปลอดภัยในชุมชน
๑๐.ผลที่คาดว่าจะได้รับ (Outcome)	๑. เกษตรกรได้รับความรู้เกี่ยวกับการผลิตข้าวเพื่อบริโภคคุณภาพดี และมีการปรับเปลี่ยนพฤติกรรมการผลิตข้าวให้มีคุณภาพ ผลผลิตได้รับรองมาตรฐาน GAP และอินทรีย์ ๒. ราคาผลผลิตข้าว และสินค้าเกษตรอื่นๆ เพิ่มมากขึ้น รายได้เกษตรกรเพิ่มขึ้น ๓. เกิดเครือข่ายเกษตรกรสามารถเพิ่มช่องทางการจำหน่ายสินค้าเกษตรปลอดภัยเพิ่มขึ้น

ยุทธศาสตร์ที่ 2 เพิ่มประสิทธิภาพการจัดการสินค้าเกษตรตลอดโซ่อุปทาน

หัวข้อ	รายละเอียด
๑.ชื่อโครงการ	พัฒนาเศรษฐกิจฐานรากโดยระบบสหกรณ์
๒.ความสำคัญของโครงการ หลักการและเหตุผล	รัฐมีนโยบายให้สหกรณ์การเกษตรเป็นกลไกสำคัญในการขับเคลื่อนการปฏิรูปภาคการเกษตร และสหกรณ์การเกษตรทำเรื่อง จำกัดเป็นสหกรณ์หลักระดับอำเภอตั้งขึ้นมาเพื่อช่วยเหลือเกษตรกรที่ได้รับความเดือดร้อนจากการประกอบอาชีพทั้งในภาวะปกติและภาวะไม่ปกติอย่างเช่นการระบาดของเชื้อโรคโควิด-๑๙ สมาชิกส่วนใหญ่ประกอบอาชีพทำนาโดยสมาชิกสหกรณ์ฯ และเกษตรกรทั่วไปจะทำผลผลิตมาขายที่สหกรณ์เพื่อแปรรูป แต่ปัจจุบันเครื่องจักรสีข้าวของสหกรณ์กำลังการผลิตไม่เพียงพอกับปริมาณข้าวเปลือก จึงมีความจำเป็นต้องปรับเปลี่ยน และเพื่อเป็นการเพิ่มมูลค่าให้กับผลิตภัณฑ์ของสหกรณ์ สหกรณ์จึงมีแนวทางที่จะให้ความรู้เกี่ยวกับ GAP ให้กับสมาชิกสหกรณ์
๓.วัตถุประสงค์ของโครงการ	เพื่อพัฒนากระบวนการผลิตสินค้าเกษตรตลอดโซ่อุปทาน
๔.ตัวชี้วัดและค่าเป้าหมาย	กระบวนการผลิตผ่าน GAP เพิ่มขึ้น
๕.เป้าหมาย (บุคคลหรือพื้นที่)	สมาชิกสหกรณ์การเกษตรทำเรื่อง จำกัดและเกษตรกรทั่วไปในเขต อ.ท่าเรือ จ.พระนครศรีอยุธยา
๖.กิจกรรมหลัก	
๖.๑ กิจกรรมหลักที่ ๑ งบประมาณ ผู้รับผิดชอบ หน่วยงานที่เกี่ยวข้อง	ปรับเปลี่ยนเครื่องจักรสีข้าวและพัฒนาบรรจุภัณฑ์ ๘๑๕,๐๐๐ บาท นายวิชา งามสวย สำนักงานสหกรณ์จังหวัดพระนครศรีอยุธยา

๖.๒ กิจกรรมหลักที่ ๒ งบประมาณ ผู้รับผิดชอบ หน่วยงานที่เกี่ยวข้อง	ประชุมและศึกษาดูงาน ๑๕๖,๑๐๐ บาท นายวิชา งามสวย สำนักงานสหกรณ์จังหวัดพระนครศรีอยุธยา
๗.หน่วยงานดำเนินงาน	สำนักงานสหกรณ์จังหวัดพระนครศรีอยุธยา
๘.ระยะเวลาในการดำเนินงาน	งบประมาณพ.ศ.๒๕๖๔ (ตค.๖๓-กย.๖๔)
๙.งบประมาณ	๙๗๑,๑๐๐ บาท
๑๐.ผลผลิต (Output)	เครื่องจักรสีข้าวของสหกรณ์ได้รับการปรับเปลี่ยน บรรจุภัณฑ์ได้รับการพัฒนา
๑๑.ผลที่คาดว่าจะได้ปรับ (Outcome)	สมาชิกสหกรณ์การเกษตรทำเรือ จำกัด และเกษตรกรทั่วไป ในเขต อ.ท่าเรือ มีรายได้เพิ่มขึ้นจากปีก่อนร้อยละ ๓%

ยุทธศาสตร์ที่ 2 เพิ่มประสิทธิภาพการจัดการสินค้าเกษตรตลอดโซ่อุปทาน

หัวข้อ	รายละเอียด
๑. ชื่อโครงการ	ประชุมชี้แจงแนวปฏิบัติในการใช้มาตรฐานสินค้าเกษตร เรื่อง การปฏิบัติทางการเพาะเลี้ยงสัตว์น้ำที่ดีสำหรับฟาร์ม เลี้ยงกุ้งทะเล (มกษ.๗๔๐๑-๒๕๖๒) แก่เกษตรกรผู้เลี้ยงกุ้ง ทะเลจังหวัดพระนครศรีอยุธยา
๒. ความสำคัญของโครงการ หลักการและเหตุผล	ปัจจุบันทุกภาคส่วนได้ให้ความสำคัญกับเรื่องอาหาร ปลอดภัยมากขึ้น เช่นเดียวกับการเพาะเลี้ยงกุ้งทะเลกรม ประมงได้มีการจัดทำมาตรฐานการปฏิบัติทางการ เพาะเลี้ยงสัตว์น้ำที่ดี หรือ จีเอพี ซึ่งเป็นมาตรฐานการ จัดการฟาร์มเพาะเลี้ยงสัตว์น้ำ ซึ่งมีการจัดการสุขอนามัย ของฟาร์มที่ดีและผลิตผลจากการเพาะเลี้ยงมีคุณภาพดี และมีความปลอดภัย (Food Safety) โดยกรมประมงได้ กำหนด/ออกมาตรฐานการปฏิบัติทางการเพาะเลี้ยงสัตว์น้ำ ที่ดี (GAP) สำหรับฟาร์มเพาะพันธุ์และอนุบาลกุ้งทะเล และสำหรับฟาร์มเลี้ยงกุ้งทะเล พ.ศ.๒๕๕๓ ต่อมา กระทรวงเกษตรและสหกรณ์ได้จัดทำมาตรฐานสินค้า เกษตรเพื่อเป็นมาตรฐานกลางของประเทศไทย ภายใต้ พ.ร.บ.มาตรฐานสินค้าเกษตร (GAP มกษ) ซึ่งปัจจุบัน สำนักงานมาตรฐานสินค้าเกษตรและอาหารแห่งชาติ (ได้ กำหนดมาตรฐานฉบับใหม่ล่าสุดคือ มกษ. ๗๔๐๑-๒๕๖๒ การปฏิบัติทางการเพาะเลี้ยงสัตว์น้ำที่ดีสำหรับฟาร์มเลี้ยง กุ้งทะเล ซึ่งพัฒนามาจาก มกษ. ๘๔๐๑-๒๕๕๗ การปฏิบัติ ทางการเพาะเลี้ยงสัตว์น้ำที่ดีสำหรับฟาร์มเลี้ยงกุ้งทะเล ซึ่ง ครอบคลุมข้อกำหนดตั้งแต่การเลี้ยง การจับ จนถึงหลังการ

หัวข้อ	รายละเอียด
	<p>จับก่อนการขนส่งออกจากฟาร์ม เพื่อให้ได้ผลผลิตกุ้งทะเลที่มีคุณภาพดี ปลอดภัยต่อผู้บริโภค โดยคำนึงถึงสุขภาพและสวัสดิภาพสัตว์ ความเป็นมิตรต่อสิ่งแวดล้อม และความรับผิดชอบต่อสังคม สำนักงานประมงจังหวัดพระนครศรีอยุธยาจึงได้เล็งเห็นถึงความสำคัญของการประชาสัมพันธ์ให้ความรู้แก่เกษตรกรผู้เลี้ยงกุ้งทะเล (กุ้งขาวแวนนาไม) เพื่อให้มีความเข้าใจที่ถูกต้องเกี่ยวกับมาตรฐานที่ออกมาประกาศใช้ดังกล่าว จึงได้จัดทำโครงการประชุมชี้แจงแนวปฏิบัติในการใช้มาตรฐานสินค้าเกษตร เรื่อง การปฏิบัติทางการเพาะเลี้ยงสัตว์น้ำที่ดีสำหรับฟาร์มเลี้ยงกุ้งทะเล (มกษ.๗๔๐๑-๒๕๖๒) แก่เกษตรกรผู้เลี้ยงกุ้งทะเลจังหวัดพระนครศรีอยุธยา เพื่อพัฒนาการเลี้ยงกุ้งทะเลของจังหวัดพระนครศรีอยุธยาต่อไป</p>
<p>๓. วัตถุประสงค์ของโครงการ</p>	<p>๑) เพื่อให้ความรู้เกี่ยวกับมาตรฐาน หลักเกณฑ์ และข้อปฏิบัติของมาตรฐาน มกษ. ๗๔๐๑-๒๕๖๒ ๒) เพื่อชี้แจงขั้นตอนการขอการรับรองมาตรฐาน มกษ. ๗๔๐๑-๒๕๖๒ ๓) เพื่อชี้แจงแนวทางการปฏิบัติภายใต้การรับรองมาตรฐาน มกษ. ๗๔๐๑-๒๕๖๒</p>
<p>๔. ตัวชี้วัดและค่าเป้าหมาย</p>	<p>เกษตรกรผู้เลี้ยงกุ้งทะเลในพื้นที่จังหวัดพระนครศรีอยุธยา จำนวน ๘๐ ราย และเกษตรกรผู้เลี้ยงกุ้งทะเลเข้าร่วมประชุมชี้แจงไม่น้อยกว่าร้อยละ ๗๐</p>
<p>๔. เป้าหมาย (บุคคลหรือพื้นที่)</p>	<p>เกษตรกรผู้เลี้ยงกุ้งทะเลในพื้นที่อำเภอลาดบัวหลวงและอำเภอดักใต้ จังหวัดพระนครศรีอยุธยา</p>
<p>๕. กิจกรรมหลัก</p>	
<p>กิจกรรมหลัก</p> <p>งบประมาณ</p> <p>ผู้รับผิดชอบ</p> <p>หน่วยงานที่เกี่ยวข้อง</p>	<p>๑) สำนักงานประมงจังหวัดพระนครศรีอยุธยา จัดทำโครงการ งบประมาณ และขออนุมัติจากกรมประมง ๒) กำหนดจัดประชุมชี้แจง และรับสมัครเกษตรกรผู้เลี้ยงกุ้งทะเลที่สนใจเข้าร่วมโครงการฯ จำนวน ๒ รุ่นๆ ละ ๔๐ ราย กำหนดจัด ๑ วัน/รุ่น ๓) ดำเนินการจัดประชุมชี้แจงตามแผนที่กำหนด ประเมินผลสัมฤทธิ์ก่อน-หลังการประชุมชี้แจง ๔) รวบรวมข้อมูล สรุปผล และจัดทำรายงานผลของโครงการฯ</p> <p>รวม ๑๗,๘๐๐ บาท</p> <p>กลุ่มพัฒนาและส่งเสริมอาชีพการประมง</p> <p>กลุ่มบริหารและยุทธศาสตร์</p>
<p>๖. หน่วยงานดำเนินงาน</p>	<p>สำนักงานประมงจังหวัดพระนครศรีอยุธยา</p>
<p>๗. ระยะเวลาในการดำเนินงาน</p>	<p>๒ วัน (เดือนมิถุนายน ๒๕๖๔)</p>

หัวข้อ	รายละเอียด
๘. งบประมาณ	<p>- ค่าตอบแทนใช้สอยและวัสดุ รวม ๑๗,๘๐๐ บาท</p> <p>๑) ค่าอาหารกลางวันสำหรับเกษตรกร จำนวน ๘๐ รายๆ ละ ๑๒๐ บาท เป็นเงิน ๙,๖๐๐ บาท</p> <p>๒) ค่าอาหารว่างสำหรับเกษตรกร จำนวน ๘๐ ราย ๑ มื้อๆ ละ ๓๕ บาท เป็นเงิน ๒,๘๐๐ บาท</p> <p>๓) ค่าจัดสถานที่ จำนวน ๒ ครั้งๆ ๕๐๐ บาท เป็นเงิน ๑,๐๐๐ บาท</p> <p>๔) ค่าเอกสารประชุม จำนวน ๘๐ ชุดๆ ละ ๓๐ บาท เป็นเงิน ๒,๔๐๐ บาท</p> <p>๕) ค่าน้ำมันเชื้อเพลิงในการเดินทางจัดประชุม โครงการ/ประสานงาน จำนวน ๔ ครั้งๆ ละ ๕๐๐ บาท เป็นเงิน ๒,๐๐๐ บาท</p> <p>หมายเหตุ งบประมาณสามารถใช้จ่ายได้ทุกรายการ</p>
๙. ผลผลิต (Output)	เกษตรกรมีความรู้ ความเข้าใจในมาตรฐาน มกษ. ๗๔๐๑-๒๕๖๒
๑๐. ผลที่คาดว่าจะได้รับ (Outcome)	<p>๑) เกษตรกรผู้เลี้ยงกุ้งทะเลในจังหวัดพระนครศรีอยุธยาขึ้นรับคำขอมาตรฐาน มกษ. ๗๔๐๑-๒๕๖๒ มากขึ้น</p> <p>๒) ระบบการเลี้ยงกุ้งทะเลจังหวัดพระนครศรีอยุธยาได้รับการพัฒนามากขึ้น</p>

ยุทธศาสตร์ที่ ๔ เพิ่มความสามารถในการแข่งขันภาคการเกษตรด้วยเทคโนโลยีและนวัตกรรม

หัวข้อ	รายละเอียด
๑. ชื่อโครงการ	ส่งเสริมการเลี้ยงไก่พื้นเมืองเพื่อพัฒนาพันธุ์และเพิ่มมูลค่าในฟาร์มเกษตรกรรายย่อย
๒. ความสำคัญของโครงการ หลักการ และเหตุผล	-ไก่พื้นเมืองเป็นอาหารโปรตีนในชนบทที่หาง่ายราคาถูก สามารถนำมาใช้เป็นไก่เชิงสันนาการ และกีฬา การปรับปรุงสายพันธุ์ให้ถูกต้องตรงตามสายพันธุ์สามารถเพิ่มมูลค่าเพิ่มรายได้ให้เกษตรกรอย่างคุ้มค่า
๓. วัตถุประสงค์ของโครงการ	-พัฒนาสายพันธุ์ไก่พื้นเมืองให้ตรงตามสายพันธุ์ -เพิ่มมูลค่า เพิ่มรายได้ให้เกษตรกร
๔. ตัวชี้วัดและค่าเป้าหมาย	เกษตรกรรายย่อยที่เลี้ยงไก่พื้นเมืองในจังหวัดพระนครศรีอยุธยา จำนวน ๕๐ ราย
๕. กิจกรรมหลัก	-อบรมเกษตรกร -มอบวัสดุการเกษตร
๕.๑ กิจกรรมหลักที่ ๑ งบประมาณ ผู้รับผิดชอบ หน่วยงานที่เกี่ยวข้อง	งบประมาณ ๑๔๖,๐๐๐ บาท นายชอุทธิ์ เสนีย์มโนมัย ปศุสัตว์จังหวัดพระนครศรีอยุธยา สำนักงานปศุสัตว์จังหวัดพระนครศรีอยุธยา
๖. หน่วยงานดำเนินงาน	สำนักงานปศุสัตว์จังหวัดพระนครศรีอยุธยา
๗. ระยะเวลาในการดำเนินงาน	ตุลาคม ๒๕๖๓ – กันยายน ๒๕๖๔
๘. งบประมาณ	๑๔๖,๐๐๐ บาท
๙. ผลผลิต (output)	อบรมเกษตรกร จำนวน ๕๐ ราย ให้สามารถปรับปรุงสายพันธุ์ไก่พื้นเมืองให้ตรงตามสายพันธุ์
๑๐. ผลที่คาดว่าจะได้รับ (Outcome)	-ยกระดับเกษตรกรเป็น Smart Farmer ที่มีความรู้ด้านการปรับปรุงพันธุ์ไก่พื้นเมือง -เกษตรกรมีรายได้มากขึ้นจากการจำหน่ายไก่พันธุ์พื้นเมือง -สามารถอนุรักษ์และดำรงไว้ซึ่งไก่พื้นเมืองสายพันธุ์ดี

ยุทธศาสตร์ที่ ๔ เพิ่มความสามารถในการแข่งขันภาคการเกษตรด้วยเทคโนโลยีและนวัตกรรม

หัวข้อ	รายละเอียด
๑. ชื่อโครงการ	ถ่ายทอดความรู้การขุนโคเนื้อเพศผู้เพื่อเพิ่มมูลค่าในฟาร์มโคเนื้อเกษตรกรรายย่อย
๒. ความสำคัญ ของโครงการ หลักการ และเหตุผล	-การเลี้ยงโคเนื้อในเกษตรกรรายย่อยจะเลี้ยงลูกโคเพศเมียไว้เป็นแม่พันธุ์ เพื่อ ขยายพันธุ์ นิยมขายลูกโคเพศผู้หลังหย่านม ในราคาถูกเพื่อไม่ต้องเป็นภาระในด้าน การเลี้ยงดูทำให้ราคาลูกโคเพศผู้หลังหย่านมราคาถูกไม่มีมูลค่าค้ำค่าแก่การเลี้ยง การขุนลูกโคเพศผู้จึงเป็นการเพิ่มรายได้อีกทางหนึ่งให้เกษตรกรรายย่อย
๓. วัตถุประสงค์ของ โครงการ	-ให้ความรู้ด้านการเลี้ยงลูกโคเพศผู้เพื่อขุนเป็นโคเนื้อคุณภาพ -สามารถเพิ่มรายได้ให้เกษตรกร
๔. ตัวชี้วัดและค่า เป้าหมาย	เกษตรกรผู้เลี้ยงโคเนื้อ จังหวัดพระนครศรีอยุธยา จำนวน ๑๕๐ ราย
๕. กิจกรรมหลัก	-คัดเลือกเกษตรกรเพื่อเข้าโครงการ -ศึกษาและอบรมเกษตรกร จำนวน ๑๕๐ ราย
๕.๑ กิจกรรมหลักที่ ๑ งบประมาณ ผู้รับผิดชอบ หน่วยงานที่ เกี่ยวข้อง	งบประมาณ ๖๒,๕๐๐ บาท นายชูฤทธิ์ เสนีย์มโนมัย ปศุสัตว์จังหวัดพระนครศรีอยุธยา สำนักงานปศุสัตว์จังหวัดพระนครศรีอยุธยา
๖. หน่วยงานดำเนินงาน	สำนักงานปศุสัตว์จังหวัดพระนครศรีอยุธยา
๗. ระยะเวลาในการ ดำเนินงาน	ตุลาคม ๒๕๖๓ – กันยายน ๒๕๖๔
๘. งบประมาณ	๖๒,๕๐๐ บาท
๙. ผลผลิต (output)	อบรมเกษตรกร จำนวน ๑๕๐ ราย
๑๐. ผลที่คาดว่าจะได้รับ (Outcome)	-เกษตรกรมีความรู้ความเข้าใจการเลี้ยงโคเนื้อได้อย่างเหมาะสมและมีประสิทธิภาพ -เกษตรกรสามารถจัดการด้านการเลี้ยงโคเนื้อและพัฒนาการผลิตเนื้อโคขุนคุณภาพ ได้

ยุทธศาสตร์ที่ ๔ เพิ่มความสามารถในการแข่งขันภาคการเกษตรด้วยเทคโนโลยีและนวัตกรรม

หัวข้อ	รายละเอียด
1. ชื่อโครงการ	ศูนย์เทคโนโลยีเกษตรและนวัตกรรมจังหวัดพระนครศรีอยุธยา
2. ความสำคัญของโครงการ หลักการและเหตุผล	ภายใต้ยุทธศาสตร์ชาติ ๒๐ ปี (พ.ศ ๒๕๖๐ - ๒๕๗๙) ด้านการสร้างความสามารถในการแข่งขัน ในด้านการเกษตรสร้างมูลค่ามีประเด็นหนึ่งในเรื่องการวิจัยการสร้างนวัตกรรม ด้านเทคโนโลยี และด้านบุคคลากร โดยกระทรวงเกษตรและสหกรณ์จึงขับเคลื่อนการดำเนินการในเรื่องต่างๆ ภายใต้ศูนย์เทคโนโลยีเกษตร และนวัตกรรม (Agrictech and innovation center : AIC) ในทุกจังหวัด โดยความร่วมมือระหว่างเกษตรและสหกรณ์จังหวัดร่วมกับมหาวิทยาลัยในพื้นที่
3. วัตถุประสงค์ของโครงการ	<ol style="list-style-type: none"> 1. ขับเคลื่อนศูนย์เทคโนโลยีเกษตร และนวัตกรรม (Agrictech and innovation center : AIC) ให้ดำเนินงานตามพันธกิจระบุวัตถุประสงค์สำคัญของโครงการ 2. เพิ่มศักยภาพการแข่งขันในภาคเกษตรของจังหวัดพระนครศรีอยุธยาด้วยการสร้างเทคโนโลยี นวัตกรรม 3. การถ่ายทอดเทคโนโลยีเกษตรและนวัตกรรมให้กับเกษตรกรรณแกนนำ
4. ตัวชี้วัดและค่าเป้าหมาย	<ol style="list-style-type: none"> 1. การดำเนินการศูนย์เทคโนโลยีเกษตร และนวัตกรรม (Agrictech and innovation center: AIC) 1ศูนย์ 2. มาตรฐานคุณภาพของผลิตผลทางการเกษตร สินค้าเกษตรแปรรูปที่ได้มาตรฐานต่างๆ อาทิ GAP GMP HACCP หรืออื่นๆ 3. เกษตรกรแกนนำจำนวน 100 คน หรือ ตำบล ละ 1 คน
5. พื้นที่เป้าหมาย	จังหวัดพระนครศรีอยุธยา
6. กิจกรรมหลัก	<ol style="list-style-type: none"> 1. จัดประชุมสร้างการรับรู้การดำเนินการศูนย์ศูนย์เทคโนโลยีเกษตร และนวัตกรรม (Agrictech and innovation center : AIC) 2. ดำเนินการรวบรวมข้อมูลที่เกี่ยวข้องกับเทคโนโลยีการเกษตรและนวัตกรรมของจังหวัดพระนครศรีอยุธยา 3. สร้างฐานข้อมูล application ที่เกี่ยวข้องเทคโนโลยีการเกษตรและนวัตกรรมของจังหวัดพระนครศรีอยุธยา ในผู้ที่เกี่ยวข้องทุกระดับเข้าถึงข้อมูลและนำไปใช้

หัวข้อ	รายละเอียด
	4. อบรมเกษตรกรแกนนำ (master trainer) เพื่อไปถ่ายทอดให้เกษตรกรท้องถิ่น (local trainer) 5. ประเมินและติดตามผลการดำเนินการของศูนย์
6.1 กิจกรรมหลักที่ 1 งบประมาณ ผู้รับผิดชอบ หน่วยงานที่เกี่ยวข้อง	จัดประชุมสร้างการรับรู้การดำเนินการศูนย์ศูนย์เทคโนโลยีเกษตร และนวัตกรรม (Agrictech and innovation center) <ul style="list-style-type: none"> ● งบประมาณ 200,000 บาท ● ผู้รับผิดชอบ คณะวิทยาศาสตร์และเทคโนโลยี มหาวิทยาลัยราชภัฏพระนครศรีอยุธยา ร่วมกับเกษตรและสหกรณ์จังหวัดพระนครศรีอยุธยา
6.2 กิจกรรมหลักที่ 2 งบประมาณ ผู้รับผิดชอบ หน่วยงานที่เกี่ยวข้อง	รวบรวมข้อมูล และสร้างฐานข้อมูล พัฒนา application ที่เกี่ยวข้อง เทคโนโลยีการเกษตรและนวัตกรรมของจังหวัดพระนครศรีอยุธยา ในผู้ที่เกี่ยวข้องทุกระดับเข้าถึงข้อมูลและนำไปใช้ <ul style="list-style-type: none"> ● งบประมาณ 2,000,000 บาท ● ผู้รับผิดชอบ คณะวิทยาศาสตร์และเทคโนโลยี มหาวิทยาลัยราชภัฏพระนครศรีอยุธยา ร่วมกับมหาวิทยาลัยเทคโนโลยีราชมงคลสุวรรณภูมิ
6.3 กิจกรรมหลักที่ 3 งบประมาณ ผู้รับผิดชอบ หน่วยงานที่เกี่ยวข้อง	.อบรมเกษตรกรแกนนำ (Master trainer) เพื่อไปถ่ายทอดให้เกษตรกรท้องถิ่น (local trainer) รุ่นละ 40 คนจำนวน 10 รุ่น รุ่นละ 3 วัน <ul style="list-style-type: none"> ● งบประมาณ 400,000 บาท ● ผู้รับผิดชอบ คณะวิทยาศาสตร์และเทคโนโลยี
6.4 กิจกรรมหลักที่ 1 งบประมาณ ผู้รับผิดชอบ หน่วยงานที่เกี่ยวข้อง	ประเมินและติดตามผลการดำเนินการของศูนย์ <ul style="list-style-type: none"> ● งบประมาณ 100,000 บาท ผู้รับผิดชอบ คณะวิทยาศาสตร์และเทคโนโลยี ร่วมกับเกษตรและสหกรณ์จังหวัด
7. หน่วยงานดำเนินงาน	มหาวิทยาลัยราชภัฏพระนครศรีอยุธยา
8. ระยะเวลาในการดำเนินงาน	1 ตุลาคม 2565 – 30 กันยายน 2566
9. งบประมาณ	2,700,000 บาท
10. ผลผลิต (Output)	1. การดำเนินการศูนย์เทคโนโลยีเกษตร และนวัตกรรม (Agrictech and innovation center : AIC) 1ศูนย์ 2. ระบบเทคโนโลยีสารสนเทศ และ application ที่เกี่ยวข้องกับเทคโนโลยีเกษตร และนวัตกรรม (Agrictech and innovation center : AIC)

หัวข้อ	รายละเอียด
	3. เกษตรกรจำนวน 400 คน ที่ได้รับการถ่ายทอดจาก ศูนย์เทคโนโลยีเกษตร และนวัตกรรม (Agrictech and innovation center : AIC)
11. ผลที่คาดว่าจะได้รับ (Outcome)	เทคโนโลยีเกษตร และนวัตกรรม สามารถยกระดับ ความสามารถในการแข่งขันของเกษตรกรในพื้นที่อย่าง ยั่งยืน

ยุทธศาสตร์ที่ ๔ เพิ่มความสามารถในการแข่งขันภาคการเกษตรด้วยเทคโนโลยีและนวัตกรรม

หัวข้อ	รายละเอียด
1. ชื่อโครงการ	โรงเรือนอัจฉริยะในการเลี้ยงกุ้งก้ามกรามแนวตั้ง ร่วมกับระบบน้ำหมุนเวียนแบบปิดที่เป็นมิตรกับ สิ่งแวดล้อม
2. ความสำคัญของโครงการ หลักการและ เหตุผล	<p>ภายใต้ยุทธศาสตร์ชาติ ๒๐ ปี (พ.ศ ๒๕๖๐ - ๒๕๗๙)ด้านการสร้างความสามารถในการแข่งขัน ใน ด้านการเกษตรสร้างมูลค่ามีประเด็นหนึ่งในเรื่องการวิจัย การสร้างนวัตกรรม ด้านเทคโนโลยี และด้านบุคลากร โดยกระทรวงเกษตรและสหกรณ์จึงขับเคลื่อนการ ดำเนินการในเรื่องต่างๆ ภายใต้ศูนย์เทคโนโลยีเกษตร และนวัตกรรม (Agrictech and innovation center : AIC) ในทุกจังหวัด โดยความร่วมมือระหว่างเกษตรและ สหกรณ์จังหวัดร่วมกับมหาวิทยาลัยในพื้นที่</p> <p>กุ้งก้ามกรามเป็นสัตว์น้ำจืดที่มีความสำคัญทาง เศรษฐกิจของประเทศโดยในปี พ.ศ. 2562 มีผลผลิตกุ้ง ก้ามกรามจากการเพาะเลี้ยงมีปริมาณ 22,036 ตัน (กรม ประมง, 2562) คิดเป็นมูลค่าทางการผลิตกว่า 5,172 ล้านบาท ซึ่งถือว่ามีมูลค่าสูง แต่การเลี้ยงกุ้งก้ามกรามใน ประเทศไทยที่ผ่านมา เกษตรกรผู้เลี้ยงประสบกับ ภาวะการณ์ขาดทุนจากการตายเฉียบพลัน อันเป็นผล เกี่ยวเนื่องกับการแปรปรวนของสภาพแวดล้อมทาง อากาศ รวมถึงต้นทุนภาวะการณ์ขาดทุนจากการเกิดโรค ระบาด และ การให้อาหารแบบไม่มีประสิทธิภาพ หรือ เกินความจำเป็น โดยเฉพาะในช่วงที่ราคาอาหารปรับ สูงขึ้น กระทั่งกลายเป็นของเสียที่มักถูกปล่อยลงสู่แหล่ง น้ำสาธารณะสร้างมลภาวะกับสิ่งแวดล้อมโดยรอบ</p> <p>ด้วยข้อจำกัดดังกล่าว จึงมีการประยุกต์ใช้ เทคโนโลยี และนวัตกรรม เพื่อเพิ่มประสิทธิภาพและ ความยั่งยืนของอุตสาหกรรมการเลี้ยงกุ้งก้ามกราม โดย พัฒนาระบบบริหารจัดการโรงเรือนอัจฉริยะในการเลี้ยง</p>

	<p>กึ่งก้ำมกรามแนวตั้งร่วมกับระบบน้ำหมุนเวียนแบบปิดที่เป็นมิตรกับสิ่งแวดล้อม ซึ่งใช้ระบบอัตโนมัติในการตรวจวัดและควบคุมปัจจัยทางสภาพแวดล้อมที่เกี่ยวข้องทางการเพาะเลี้ยงสัตว์น้ำ โดยใช้การเพาะเลี้ยงกึ่งก้ำมกรามเป็นต้นแบบ ซึ่งระบบจะทำการเก็บรวบรวมข้อมูล ควบคุมอุปกรณ์รวมถึงการรายงานผลหรือแจ้งเตือนในกรณีเกิดความผิดปกติ ส่งข้อมูลไปยังผู้เลี้ยง เช่น สภาพอากาศ ปริมาณน้ำ คุณภาพน้ำ เป็นต้น รวมทั้งสามารถนำเทคโนโลยี และนวัตกรรมดังกล่าว มาพัฒนาด้านการเพาะเลี้ยงสัตว์น้ำในปัจจุบัน ให้เกษตรกรหรือผู้ที่สนใจได้มีองค์ความรู้ และรู้จักการประยุกต์ใช้ความรู้ตามหลักการเกษตรอัจฉริยะ (Smart Farmer) ซึ่งเป็นกลไกสำคัญในการขับเคลื่อนเศรษฐกิจโดยเริ่มจากการพัฒนาเศรษฐกิจฐานราก ว่าด้วยการพัฒนาที่ยั่งยืนต่อไป</p>
<p>3. วัตถุประสงค์ของโครงการ</p>	<ol style="list-style-type: none"> 1. เพิ่มศักยภาพการแข่งขันในภาคเกษตรของจังหวัดพระนครศรีอยุธยาด้วยการสร้างเทคโนโลยี และนวัตกรรม 2. เพื่อออกแบบต้นแบบระบบโรงเรือนอัจฉริยะในการเลี้ยงกึ่งก้ำมกรามแนวตั้งร่วมกับระบบน้ำหมุนเวียนแบบปิด 3. สร้างองค์ความรู้ในการถ่ายทอดเทคโนโลยีและนวัตกรรมการเพาะเลี้ยงสัตว์น้ำให้กับเกษตรกรหรือผู้ที่สนใจ
<p>4. ตัวชี้วัดและค่าเป้าหมาย</p>	<ol style="list-style-type: none"> 1. การดำเนินการศูนย์ความเป็นเลิศเกษตรและอาหารปลอดภัยมหาวิทยาลัยเทคโนโลยีราชมงคลสุวรรณภูมิ 1 ศูนย์ ภายใต้ศูนย์เทคโนโลยีเกษตร และนวัตกรรม (Agrictech and innovation center : AIC) 2. เกษตรกรหรือผู้ที่สนใจ 50 คน
<p>5. พื้นที่เป้าหมาย</p>	<p>จังหวัดพระนครศรีอยุธยา</p>
<p>6. กิจกรรมหลัก</p>	<ol style="list-style-type: none"> 1. สร้างโรงเรือนต้นแบบอัจฉริยะในการเลี้ยงกึ่งก้ำมกรามแนวตั้งร่วมกับระบบน้ำหมุนเวียนแบบปิดที่เป็นมิตรกับสิ่งแวดล้อม 2. อบรมเกษตรกรเพื่อถ่ายทอดองค์ความรู้ให้เกษตรกรหรือผู้ที่สนใจ 3. ประเมินและติดตามผลการดำเนินการของโครงการ
<p>6.1 กิจกรรมหลักที่ 1 งบประมาณ ผู้รับผิดชอบ หน่วยงานที่เกี่ยวข้อง</p>	<p>สร้างโรงเรือนต้นแบบอัจฉริยะในการเลี้ยงกึ่งก้ำมกรามแนวตั้งร่วมกับระบบน้ำหมุนเวียนแบบปิดที่เป็นมิตรกับสิ่งแวดล้อม</p>

	<ul style="list-style-type: none"> ● งบประมาณ 3,200,000 บาท ● ผู้รับผิดชอบ คณะเทคโนโลยีการเกษตรและอุตสาหกรรมเกษตร มหาวิทยาลัยเทคโนโลยีราชมงคลสุวรรณภูมิ
<p>6.2 กิจกรรมหลักที่ 2</p> <p>งบประมาณ ผู้รับผิดชอบ หน่วยงานที่เกี่ยวข้อง</p>	<p>อบรมเกษตรกรเพื่อถ่ายทอดองค์ความรู้ให้แก่เกษตรกรหรือผู้ที่สนใจ 50 คน</p> <ul style="list-style-type: none"> ● งบประมาณ 200,000 บาท ● ผู้รับผิดชอบ คณะเทคโนโลยีการเกษตรและอุตสาหกรรมเกษตร มหาวิทยาลัยเทคโนโลยีราชมงคลสุวรรณภูมิ
<p>6.3 กิจกรรมหลักที่ 3</p> <p>งบประมาณ ผู้รับผิดชอบ หน่วยงานที่เกี่ยวข้อง</p>	<p>ประเมินและติดตามผลการดำเนินการของโครงการ</p> <ul style="list-style-type: none"> ● งบประมาณ 100,000 บาท ● ผู้รับผิดชอบ คณะเทคโนโลยีการเกษตรและอุตสาหกรรมเกษตร มหาวิทยาลัยเทคโนโลยีราชมงคลสุวรรณภูมิ
7. หน่วยงานดำเนินงาน	ระบุหน่วยงานรับผิดชอบในการดำเนินโครงการ
8. ระยะเวลาในการดำเนินงาน	1 ตุลาคม 2565 – 30 กันยายน 2566
9. งบประมาณ	3,500,000 บาท
10. ผลผลิต (Output)	<p>1. โรงเรือนต้นแบบอัจฉริยะในการเลี้ยงกุ้งก้ามกราม แนวตั้งร่วมกับระบบน้ำหมุนเวียนแบบปิดที่เป็นมิตรกับสิ่งแวดล้อม 1 โรงเรือน</p> <p>2. เกษตรกรจำนวน 50 คน ที่ได้รับการถ่ายทอดจากศูนย์ความเป็นเลิศเกษตรและอาหารปลอดภัย มหาวิทยาลัยเทคโนโลยีราชมงคลสุวรรณภูมิ 1 ศูนย์ ภายใต้ศูนย์เทคโนโลยีเกษตร และนวัตกรรม (Agrictech and innovation center : AIC)</p>
11. ผลที่คาดว่าจะได้รับ (Outcome)	เทคโนโลยี และนวัตกรรมที่สร้างขึ้นสามารถช่วยยกระดับความสามารถในการแข่งขันของเกษตรกรในพื้นที่อย่างยั่งยืนสืบไป

ยุทธศาสตร์ที่ ๔ เพิ่มความสามารถในการแข่งขันภาคการเกษตรด้วยเทคโนโลยีและนวัตกรรม

หัวข้อ	รายละเอียด
1. ชื่อโครงการ	ฟาร์มต้นแบบเทคโนโลยีการปลูกข้าวแบบแม่นยำ
2. ความสำคัญของโครงการ หลักการและเหตุผล	ภายใต้ยุทธศาสตร์ชาติ 20 ปี (พ.ศ.2560-2579) ด้านการสร้างความสามารถในการแข่งขัน ในด้านการเกษตร สร้างมูลค่ามีประเด็นหนึ่งในเรื่องการวิจัยการสร้างนวัตกรรม ด้านเทคโนโลยีและด้านบุคลากร โดยกระทรวงเกษตรและสหกรณ์จึงขับเคลื่อนการดำเนินการในเรื่องต่างๆภายใต้ศูนย์เทคโนโลยีเกษตรและนวัตกรรม (Agritech and innovation center : AIC) ในทุกจังหวัด โดยความร่วมมือระหว่างเกษตรและสหกรณ์จังหวัดร่วมกับมหาวิทยาลัยในพื้นที่
3. วัตถุประสงค์ของโครงการ	<ol style="list-style-type: none"> 1. เป็นศูนย์เรียนรู้เทคโนโลยีและนวัตกรรมการปลูกข้าว 2. ยกระดับการผลิตข้าวโดยใช้นวัตกรรมเทคโนโลยี 3. ถ่ายทอดเทคโนโลยีการปลูกข้าวให้กับเกษตรกร
4. ตัวชี้วัดและค่าเป้าหมาย	<ol style="list-style-type: none"> 1. การดำเนินการศูนย์ความเป็นเลิศด้านนวัตกรรมปลูกข้าว 1 ศูนย์(ฟาร์มต้นแบบนวัตกรรมการปลูกข้าวเพื่ออนาคต) 2. เกษตรกรเพาะปลูกข้าว จำนวน 210 คน 3. ผู้เข้าชมการดำเนินงานของศูนย์ จำนวน 400 คน
5. พื้นที่เป้าหมาย	มหาวิทยาลัยเทคโนโลยีราชมงคลสุวรรณภูมิ ศูนย์พระนครศรีอยุธยา หันตรา
6. กิจกรรมหลัก	<ol style="list-style-type: none"> 1. ดำเนินการจัดตั้งศูนย์ความเป็นเลิศด้านนวัตกรรมการปลูกข้าว 2. ดำเนินการฟาร์มต้นแบบนวัตกรรมการปลูกข้าวเพื่ออนาคต 3. อบรมเกษตรกรเกี่ยวกับเทคโนโลยีการปลูกข้าว
6.1 กิจกรรมหลักที่ 1 งบประมาณ ผู้รับผิดชอบ หน่วยงานที่เกี่ยวข้อง	<ul style="list-style-type: none"> - ดำเนินการจัดตั้งศูนย์ความเป็นเลิศด้านนวัตกรรมการปลูกข้าวพร้อมฟาร์มต้นแบบนวัตกรรมการปลูกข้าวเพื่ออนาคต - งบประมาณ 800,000 บาท - ผู้รับผิดชอบ คณะเทคโนโลยีการเกษตรและอุตสาหกรรมเกษตร

หัวข้อ	รายละเอียด
6.2 กิจกรรมหลักที่ 2 งบประมาณ ผู้รับผิดชอบ หน่วยงานที่เกี่ยวข้อง	<ul style="list-style-type: none"> - อบรมการเตรียมแปลงนา ใช้เทคโนโลยี Leveling - งบประมาณ 150,000 บาท - ผู้รับผิดชอบ คณะเทคโนโลยีการเกษตรและอุตสาหกรรมเกษตร และบริษัท ธาอีส จำกัด
6.3 กิจกรรมหลักที่ 3 งบประมาณ ผู้รับผิดชอบ หน่วยงานที่เกี่ยวข้อง	<ul style="list-style-type: none"> - อบรมการใช้โดรน - งบประมาณ 120,000 บาท - ผู้รับผิดชอบ คณะเทคโนโลยีการเกษตรและอุตสาหกรรมเกษตร และบริษัท เอชจี โรโบติกส์ จำกัด
6.4 กิจกรรมหลักที่ 4 งบประมาณ ผู้รับผิดชอบ หน่วยงานที่เกี่ยวข้อง	<ul style="list-style-type: none"> - อบรมเทคนิคการซ่อมบำรุงเครื่องจักรกลเกษตร - งบประมาณ 30,000 บาท - ผู้รับผิดชอบ คณะเทคโนโลยีการเกษตรและอุตสาหกรรมเกษตร และบริษัทสยามคูโบต้า คอร์ปอเรชั่น จำกัด
6.5 กิจกรรมหลักที่ 5 งบประมาณ ผู้รับผิดชอบ หน่วยงานที่เกี่ยวข้อง	<ul style="list-style-type: none"> - อบรม Kubota Agri solutions - งบประมาณ 60,000 บาท - ผู้รับผิดชอบ คณะเทคโนโลยีการเกษตรและอุตสาหกรรมเกษตร และ บริษัทสยามคูโบต้า คอร์ปอเรชั่น จำกัด
7. หน่วยงานดำเนินงาน	คณะเทคโนโลยีการเกษตรและอุตสาหกรรมเกษตร มหาวิทยาลัยเทคโนโลยีราชมงคลสุวรรณภูมิ ศูนย์พระนครศรีอยุธยา หันตรา
8. ระยะเวลาในการดำเนินงาน	1 ตุลาคม 2564 – 30 กันยายน 2565
9. งบประมาณ	1,230,000 บาท
10. ผลผลิต (Output)	<ol style="list-style-type: none"> 1. ศูนย์ความเป็นเลิศด้านนวัตกรรมปลูกข้าว 1 ศูนย์ (ฟาร์มต้นแบบนวัตกรรมปลูกข้าวเพื่ออนาคต) 2. เกษตรกรเพาะปลูกข้าว จำนวน 210 คน 3. ผู้เข้าชมการดำเนินงานของศูนย์ จำนวน 400 คน
11. ผลที่คาดว่าจะได้รับ (Outcome)	เทคโนโลยีและนวัตกรรมปลูกข้าวสามารถยกระดับความสามารถในการผลิตของเกษตรกร

ยุทธศาสตร์ที่ ๔ เพิ่มความสามารถในการแข่งขันภาคการเกษตรด้วยเทคโนโลยีและนวัตกรรม

หัวข้อ	รายละเอียด
1. ชื่อโครงการ	การเลี้ยงปลาระบบอวาโปนิคส์ ในพื้นที่จำกัด
2. ความสำคัญของโครงการ หลักการ และเหตุผล	ภายใต้ยุทธศาสตร์ชาติ 20 ปี (พ.ศ. 2560 - 2579) ด้านการสร้างความสามารถในการแข่งขันในด้านการเกษตรสร้างมูลค่ามีประเด็นหนึ่งในเรื่องการวิจัยการสร้างนวัตกรรม ด้านเทคโนโลยี และด้านบุคลากร โดยกระทรวงเกษตรและสหกรณ์จึงขับเคลื่อนการดำเนินการในเรื่องต่างๆ ภายใต้ศูนย์เทคโนโลยีเกษตร และนวัตกรรม (Agrictech and innovation center : AIC) ในทุกจังหวัด โดยความร่วมมือระหว่างเกษตรและสหกรณ์จังหวัดร่วมกับมหาวิทยาลัยในพื้นที่
3. วัตถุประสงค์ของโครงการ	1. ผลิตชุดอวาโปนิคส์ร่วมกับชุดฟักไข่ปลาเคลื่อนที่สำเร็จรูปต้นแบบ 2. การถ่ายทอดเทคโนโลยีเกษตรระบบอวาโปนิคส์ร่วมกับชุดฟักไข่ปลาเคลื่อนที่สำเร็จให้กับเกษตรกรหรือผู้ที่สนใจ
4. ตัวชี้วัดและค่าเป้าหมาย	1. ผลิตชุดอวาโปนิคส์สำเร็จรูปต้นแบบ 20 ชุด ชุดไข่ปลาฟักเคลื่อนที่ต้นแบบ 20 ชุด โดยแจกให้ อบต.ละ 1 ชุด 2. เกษตรกรหรือผู้ที่สนใจ 50 คน
5. พื้นที่เป้าหมาย	อำเภอพระนครศรีอยุธยา จังหวัดพระนครศรีอยุธยา
6. กิจกรรมหลัก	1. สร้างชุดอวาโปนิคส์ร่วมกับชุดฟักไข่ปลาเคลื่อนที่สำเร็จรูปต้นแบบ 2. อบรมและการถ่ายทอดเทคโนโลยีเกษตรระบบอวาโปนิคส์ร่วมกับชุดฟักไข่ปลาเคลื่อนที่สำเร็จรูปต้นแบบให้กับเกษตรกรหรือผู้ที่สนใจ
6.1 กิจกรรมหลักที่ 1 งบประมาณผู้รับผิดชอบหน่วยงานที่เกี่ยวข้อง	สร้างชุดอวาโปนิคส์ร่วมกับชุดฟักไข่ปลาเคลื่อนที่สำเร็จรูปต้นแบบ <ul style="list-style-type: none"> ● งบประมาณ 2,000,000 บาท ● ผู้รับผิดชอบ คณะเทคโนโลยีการเกษตรและอุตสาหกรรมเกษตร มหาวิทยาลัยเทคโนโลยีราชมงคลสุวรรณภูมิ
6.2 กิจกรรมหลักที่ 2 งบประมาณผู้รับผิดชอบหน่วยงานที่เกี่ยวข้อง	อบรมและการถ่ายทอดเทคโนโลยีเกษตรระบบอวาโปนิคส์ร่วมกับชุดฟักไข่ปลาเคลื่อนที่สำเร็จรูปต้นแบบ ให้กับเกษตรกรหรือผู้ที่สนใจ <ul style="list-style-type: none"> ● งบประมาณ 500,000 บาท ● ผู้รับผิดชอบ คณะเทคโนโลยีการเกษตรและอุตสาหกรรมเกษตร มหาวิทยาลัยเทคโนโลยีราชมงคลสุวรรณภูมิ
7. หน่วยงานดำเนินงาน	คณะเทคโนโลยีการเกษตรและอุตสาหกรรมเกษตร มหาวิทยาลัยเทคโนโลยีราชมงคลสุวรรณภูมิ
8. ระยะเวลาในการดำเนินงาน	1 ตุลาคม 2565 – 30 กันยายน 2566
9. งบประมาณ	2,500,000 บาท

10. ผลผลิต (Output)	1. ระบบอวาโพนิกส์สำเร็จรูป 20 ชุด ชุดฟักไข่ปลาเคลื่อนที่ต้นแบบ 20 ชุด 2. เกษตรกรหรือผู้ที่สนใจ จำนวน 50 คน ได้รับองค์ความรู้การเลี้ยงปลาในระบบอวาโพนิกส์ร่วมกับชุดฟักไข่ปลาเคลื่อนที่สำเร็จรูป ในพื้นที่จำกัด
11. ผลที่คาดว่าจะได้รับ (Outcome)	ผลิตชุดอวาโพนิกส์สำเร็จรูปร่วมกับชุดฟักไข่ปลาเคลื่อนที่ ในการเลี้ยงปลาพื้นที่จำกัดโดยที่เกษตรกรสามารถผลิตลูกปลาได้ด้วยตัวเองเพื่อลดการสั่งซื้อพันธุ์ปลาจากฟาร์มผลิตลูกปลา และสามารถส่งเสริมรายได้ให้กับเกษตรกรหรือผู้ที่สนใจได้

เฉพาะงบจังหวัด/กลุ่มจังหวัด เริ่มตั้งแต่ปีงบประมาณ พ.ศ. ๒๕๖๓ เป็นต้นไป



คำสั่งคณะกรรมการนโยบายและแผนพัฒนาการเกษตรและสหกรณ์
ที่ ๓ /๒๕๖๒
เรื่อง แต่งตั้งคณะอนุกรรมการพัฒนาการเกษตรและสหกรณ์ระดับจังหวัด

ตามคำสั่งคณะกรรมการนโยบายและแผนพัฒนาการเกษตรและสหกรณ์ ที่ ๒/๒๕๖๒ ลงวันที่ ๑๗ เมษายน ๒๕๖๒ ได้แต่งตั้งคณะอนุกรรมการพัฒนาการเกษตรและสหกรณ์ระดับจังหวัด เพื่อดำเนินการและปฏิบัติงานพัฒนาการเกษตรในระดับพื้นที่ ไว้แล้ว นั้น

เพื่อให้การดำเนินการและปฏิบัติงานพัฒนาการเกษตรในระดับพื้นที่ เป็นไปอย่างมีประสิทธิภาพยิ่งขึ้น คณะกรรมการนโยบายและแผนพัฒนาการเกษตรและสหกรณ์ อาศัยอำนาจตามความในมาตรา ๑๔ แห่งพระราชบัญญัติเศรษฐกิจการเกษตร พ.ศ. ๒๕๒๒ ให้ยกเลิกคำสั่งคณะกรรมการนโยบายและแผนพัฒนาการเกษตรและสหกรณ์ ดังกล่าวข้างต้น และแต่งตั้งคณะอนุกรรมการพัฒนาการเกษตรและสหกรณ์ระดับจังหวัดขึ้นใหม่ โดยมีองค์ประกอบและอำนาจหน้าที่ ดังนี้

องค์ประกอบ

- | | |
|--|------------------|
| ๑. ผู้ว่าราชการจังหวัด | ประธานอนุกรรมการ |
| ๒. ผู้แทนหน่วยทหารกองทัพบกในพื้นที่ หรือผู้แทนกองอำนวยการรักษาความมั่นคงภายในราชอาณาจักร (กอ.รมน.) ในจังหวัด | อนุกรรมการ |
| ๓. ผู้บังคับการตำรวจภูธรจังหวัด | อนุกรรมการ |
| ๔. ปลัดจังหวัด | อนุกรรมการ |
| ๕. หัวหน้าสำนักงานจังหวัด | อนุกรรมการ |
| ๖. ท้องถิ่นจังหวัด | อนุกรรมการ |
| ๗. พาณิชย์จังหวัด | อนุกรรมการ |
| ๘. อุตสาหกรรมจังหวัด | อนุกรรมการ |
| ๙. ทรพยากรธรรมชาติและสิ่งแวดล้อมจังหวัด | อนุกรรมการ |
| ๑๐. ประธานสภาเกษตรกรจังหวัด | อนุกรรมการ |
| ๑๑. ประธานสภาอุตสาหกรรมจังหวัด | อนุกรรมการ |
| ๑๒. ประธานหอการค้าจังหวัด | อนุกรรมการ |
| ๑๓. ผู้แทนสถาบันการศึกษาด้านการเกษตรในพื้นที่จังหวัด | อนุกรรมการ |
| ๑๔. ผู้อำนวยการสำนักงานธนาคารเพื่อการเกษตรและสหกรณ์การเกษตร จังหวัด | อนุกรรมการ |
| ๑๕. ประมงจังหวัด | อนุกรรมการ |
| ๑๖. ปศุสัตว์จังหวัด | อนุกรรมการ |
| ๑๗. ผู้แทนหน่วยงานกรมการข้าวที่รับผิดชอบพื้นที่จังหวัด | อนุกรรมการ |
| ๑๘. ผู้แทนหน่วยงานกรมวิชาการเกษตรที่รับผิดชอบพื้นที่จังหวัด | อนุกรรมการ |
| ๑๙. ผู้แทนหน่วยงานกรมหม่อนไหมที่รับผิดชอบพื้นที่จังหวัด | อนุกรรมการ |

๒๐. ผู้อำนวยการ....

๒๐. ผู้อำนวยการโครงการชลประทานจังหวัด	อนุกรรมการ
๒๑. ผู้อำนวยการสถานีพัฒนาที่ดินพื้นที่จังหวัด	อนุกรรมการ
๒๒. ปฏิรูปที่ดินจังหวัด	อนุกรรมการ
๒๓. เกษตรจังหวัด	อนุกรรมการ
๒๔. สหกรณ์จังหวัด	อนุกรรมการ
๒๕. หัวหน้าสำนักงานตรวจบัญชีสหกรณ์	อนุกรรมการ
๒๖. ผู้อำนวยการสำนักงานเศรษฐกิจการเกษตรที่รับผิดชอบพื้นที่จังหวัด	อนุกรรมการ
๒๗. หัวหน้าส่วนราชการ และ/หรือ หัวหน้าหน่วยงานรัฐวิสาหกิจ ที่มีภารกิจเกี่ยวข้องในพื้นที่จังหวัดนั้น ตามที่ผู้ว่าราชการจังหวัดเห็นสมควร จำนวนไม่เกิน ๓ หน่วยงาน	อนุกรรมการ
๒๘. ผู้อำนวยการการยางแห่งประเทศไทยจังหวัด	อนุกรรมการ
๒๙. ผู้อำนวยการองค์การตลาดเพื่อเกษตรกร/ผู้แทนที่รับผิดชอบพื้นที่จังหวัด	อนุกรรมการ
๓๐. ผู้ทรงคุณวุฒิ ไม่เกิน ๒ ท่าน ซึ่งผู้ว่าราชการจังหวัดแต่งตั้ง	อนุกรรมการ
๓๑. ประธานกรรมการบริษัท ประชากรัฐวิสาหกิจจังหวัด (วิสาหกิจเพื่อสังคม) จำกัด	อนุกรรมการ
๓๒. ประธานสมาพันธ์ SME ไทย จังหวัด	อนุกรรมการ
๓๓. ประธานกรรมการเครือข่ายศูนย์เรียนรู้การเพิ่มประสิทธิภาพ การผลิตสินค้าเกษตร (ศพก.) ระดับจังหวัด	อนุกรรมการ
๓๔. เกษตรและสหกรณ์จังหวัด	อนุกรรมการและเลขานุการ

อำนาจหน้าที่

๑. กำหนดยุทธศาสตร์ แผนงาน โครงการกิจกรรมพัฒนาการเกษตรและสหกรณ์ของจังหวัด ให้สอดคล้องกับนโยบาย (Agenda) และแนวทางการดำเนินงานการพัฒนาการเกษตรของกระทรวงเกษตรและสหกรณ์ เพื่อขับเคลื่อนภาคการเกษตรของประเทศไทย ให้เป็นไปตามนโยบายของรัฐบาล

๒. วางแผน ส่งเสริม สนับสนุนการผลิตสินค้าเกษตรให้ตรงตามความต้องการของตลาด (Demand Driven) ครอบคลุมกระบวนการผลิตทางการเกษตร รวมทั้งรายงานสถานการณ์การผลิตสินค้าเกษตร และคาดการณ์ปริมาณผลผลิตในพื้นที่อย่างต่อเนื่อง

๓. ประสานข้อมูลด้านการตลาด กับหน่วยงานที่เกี่ยวข้องทั้งภาครัฐและเอกชน เพื่อวางแผนการบริหารจัดการสินค้าเกษตรที่สำคัญ รวมถึงสนับสนุนให้มีการเจรจาซื้อขายผลผลิตระหว่างเกษตรกรและผู้ประกอบการ

๔. ประสานการแก้ไขปัญหาด้านการเกษตรและสหกรณ์ในจังหวัด (Area-based) กับหน่วยงานรัฐและเอกชนที่เกี่ยวข้อง

๕. ทำหน้าที่เป็นกลไกในการกำกับ ดูแล ขับเคลื่อนการดำเนินการตามนโยบายและแนวทางการพัฒนาการเกษตรของกระทรวงเกษตรและสหกรณ์ รวมทั้งแผนพัฒนาจังหวัดนั้น ๆ

๖. ติดตามและรายงานผลการดำเนินงานโครงการตามนโยบายที่สำคัญด้านการเกษตรและสหกรณ์ในจังหวัด ต่อคณะกรรมการบริหารการขับเคลื่อนงานนโยบายสำคัญและการแก้ไขปัญหาภาคเกษตร

๗. สื่อสาร ประชาสัมพันธ์ข้อมูลข่าวสารด้านการเกษตรและสหกรณ์ เพื่อสร้างความเข้าใจ ที่ถูกต้องเกี่ยวกับข้อเท็จจริงต่างๆ ที่เป็นประโยชน์ต่อเกษตรกรและผู้มีส่วนได้ส่วนเสีย

๘. แต่งตั้งคณะทำงาน และอื่นๆ ที่เกี่ยวข้องตามความจำเป็นและเหมาะสม

๙. ปฏิบัติงาน...

๙. ปฏิบัติงานอื่นๆ ตามที่กระทรวงเกษตรและสหกรณ์ และคณะกรรมการนโยบายและแผนพัฒนาการเกษตรและสหกรณ์มอบหมาย

ทั้งนี้ ตั้งแต่บัดนี้เป็นต้นไป

สั่ง ณ วันที่ ๑๕ พฤษภาคม พ.ศ. ๒๕๖๒



(นายเกษม บุญราช)

รัฐมนตรีว่าการกระทรวงเกษตรและสหกรณ์
ประธานกรรมการนโยบายและแผนพัฒนาการเกษตรและสหกรณ์



คำสั่งจังหวัดพระนครศรีอยุธยา

ที่ ๑๒๖๓ / ๒๕๖๒

เรื่อง แต่งตั้งผู้แทนสถาบันการศึกษา หัวหน้าส่วนราชการ/หัวหน้าหน่วยงานรัฐวิสาหกิจ และผู้ทรงคุณวุฒิ เป็นอนุกรรมการพัฒนาการเกษตรและสหกรณ์จังหวัดพระนครศรีอยุธยา

ด้วย คณะกรรมการนโยบายและแผนพัฒนาการเกษตรและสหกรณ์ ได้มีคำสั่งที่ ๓/๒๕๖๒ ลงวันที่ ๑๔ พฤษภาคม ๒๕๖๒ เรื่อง แต่งตั้งคณะอนุกรรมการพัฒนาการเกษตรและสหกรณ์ระดับจังหวัด และแจ้งให้ เกษตรและสหกรณ์จังหวัด พิจารณาเสนอชื่อ ผู้แทนสถาบันการศึกษาด้านการเกษตรในพื้นที่จังหวัด หัวหน้าส่วนราชการ/หัวหน้าหน่วยงานรัฐวิสาหกิจ จำนวนไม่เกิน ๓ หน่วยงาน และผู้ทรงคุณวุฒิ จำนวนไม่เกิน ๒ ท่าน เพื่อให้ ผู้ว่าราชการจังหวัดพิจารณาแต่งตั้งเป็นอนุกรรมการพัฒนาการเกษตรและสหกรณ์จังหวัดพระนครศรีอยุธยา

จังหวัดพระนครศรีอยุธยา ได้พิจารณาแล้ว จึงแต่งตั้งผู้แทนสถาบันการศึกษาด้านการเกษตรในพื้นที่จังหวัด หัวหน้าส่วนราชการ/หัวหน้าหน่วยงานรัฐวิสาหกิจ และผู้ทรงคุณวุฒิ เป็นอนุกรรมการพัฒนาการเกษตรและสหกรณ์จังหวัดพระนครศรีอยุธยา ดังนี้

ลำดับที่ ๑๓ ผู้แทนสถาบันการศึกษาด้านการเกษตรในพื้นที่จังหวัด ได้แก่ อธิการบดีมหาวิทยาลัยเทคโนโลยีราชมงคลสุวรรณภูมิ

ลำดับที่ ๒๗ หัวหน้าส่วนราชการ และ/หรือ หัวหน้าหน่วยงานรัฐวิสาหกิจ ที่มีภารกิจเกี่ยวข้องในพื้นที่จังหวัด ประกอบด้วย

๑. หัวหน้าสำนักงานจัดรูปที่ดินและจัดระบบน้ำเพื่อเกษตรกรรมที่ ๒๑
๒. พลังงานจังหวัดพระนครศรีอยุธยา
๓. พัฒนาการจังหวัดพระนครศรีอยุธยา

ลำดับที่ ๓๐ ผู้ทรงคุณวุฒิ ประกอบด้วย

๑. นายบำรุง ก้อนทอง ประธานกลุ่มผู้ใช้น้ำ ขยายรางพัฒนา (คลองส่งน้ำสายใหญ่นครหลวง)
๒. นายปริญญา ธรรมรักษ์ นายกสมาคมผู้ประกอบการร้านอาหารและแผงลอยแห่งประเทศไทย สาขาพระนครศรีอยุธยา

โดยให้ผู้ที่ได้รับการแต่งตั้งดังกล่าว มีอำนาจหน้าที่ตามคำสั่งคณะกรรมการนโยบายและแผนพัฒนาการเกษตรและสหกรณ์ ที่ ๓/๒๕๖๒ ลงวันที่ ๑๔ พฤษภาคม ๒๕๖๒ เรื่อง แต่งตั้งคณะอนุกรรมการพัฒนาการเกษตรและสหกรณ์ระดับจังหวัด

ทั้งนี้ ตั้งแต่บัดนี้เป็นต้นไป

สั่ง ณ วันที่ ๑๔ มิถุนายน พ.ศ. ๒๕๖๒

(นายสุจินต์ ไชยชุมศักดิ์)

ผู้ว่าราชการจังหวัดพระนครศรีอยุธยา

คณะผู้จัดทำ

ที่ปรึกษา :

นายวุฒิพงศ์ กะสินัง เกษตรและสหกรณ์จังหวัดพระนครศรีอยุธยา

โดยความร่วมมือของหัวหน้าส่วนราชการ / หน่วยงานราชการในสังกัดกระทรวงเกษตรและสหกรณ์ ที่มีพื้นที่ดำเนินการในเขตจังหวัดพระนครศรีอยุธยา

ผู้รวบรวมข้อมูล :

นายมานพ	ทาจาก	นักวิเคราะห์นโยบายและแผนชำนาญการพิเศษ
นางสาวสุภัทรา	ตันอารีย์	นักวิเคราะห์นโยบายและแผนชำนาญการ
นายกิตติ์	คุ่มคอน	นักวิเคราะห์นโยบายและแผนชำนาญการ
นางสุพัชรา	เฉลิมสาร	นักวิเคราะห์นโยบายและแผนชำนาญการ
นางสาวปราณี	สวนกัน	เจ้าหน้าที่วิเคราะห์นโยบายและแผน
นางสาวศิริพร	แสงอรุณ	เจ้าหน้าที่วิเคราะห์นโยบายและแผน

ผู้วิเคราะห์ข้อมูลและจัดทำรายงาน :

นายมานพ	ทาจาก	นักวิเคราะห์นโยบายและแผนชำนาญการพิเศษ
นายกิตติ์	คุ่มคอน	นักวิเคราะห์นโยบายและแผนชำนาญการ
นางสาวศิริพร	แสงอรุณ	เจ้าหน้าที่วิเคราะห์นโยบายและแผน