



สรุปผลการตรวจราชการ

ตามแผนการตรวจราชการและการขับเคลื่อนแบบบูรณาการในระดับพื้นที่
ของผู้ตรวจราชการกระทรวงเกษตรและสหกรณ์ ประจำปีงบประมาณ พ.ศ. ๒๕๖๖ รอบที่ ๒
(เขตตรวจราชการที่ ๘ จังหวัดฉะเชิงเทรา)

วันอังคารที่ ๑๑ กรกฎาคม ๒๕๖๖

ณ ห้องประชุมสำนักตรวจราชการ (๑๔๐๓) สำนักงานปลัดกระทรวงเกษตรและสหกรณ์
และผ่านระบบการประชุมทางไกลออนไลน์ Zoom Cloud Meetings

ระเบียบวาระที่ ๑ เรื่องประธานแจ้งให้ที่ประชุมทราบ

ระเบียบวาระที่ ๒ เรื่องเพื่อทราบ

๒.๑ รายงานผลการเบิกจ่ายงบประมาณประจำปี ๒๕๖๖

- งบประมาณที่ได้รับ ๓๕๕,๖๖๙,๖๒๐.๐๐ บาท
- ผลการเบิกจ่าย ๒๒๖,๒๑๓,๖๖๔.๘๖ บาท
- คิดเป็นร้อยละ ๖๓.๖๐
- (ข้อมูล ณ เดือน มิถุนายน ๒๕๖๖)

รายงานผลการเบิกจ่ายงบประมาณประจำปี ๒๕๖๖

งบประมาณที่ได้รับ	ผลการเบิกจ่าย	ร้อยละ	หน่วยงาน
๓,๕๑๓,๒๘๕.๐๐	๒,๙๖๒,๔๙๓.๐๐	๘๔.๓๒	สำนักงานเกษตรจังหวัดฉะเชิงเทรา
๖,๐๙๓,๙๖๐.๐๐	๔,๘๓๓,๑๓๘.๐๐	๗๙.๓๑	สำนักงานสหกรณ์จังหวัดฉะเชิงเทรา
๔,๔๗๗,๑๕๓.๐๐	๓,๕๖๖,๓๕๓.๐๘	๗๙.๖๖	สำนักงานปฏิรูปที่ดินจังหวัดฉะเชิงเทรา
๒,๓๒๔,๐๑๐.๐๐	๑,๕๘๗,๓๕๑.๓๙	๖๘.๓๐	สำนักงานตรวจบัญชีสหกรณ์ฉะเชิงเทรา
๑๑,๐๓๒,๙๔๗.๐๐	๘,๙๖๗,๙๗๓.๐๐	๘๑.๒๘	สถานีพัฒนาที่ดินฉะเชิงเทรา
๑,๙๖๔,๙๖๕.๐๐	๑,๕๒๐,๑๖๓.๙๒	๗๗.๓๖	ศูนย์วิจัยและพัฒนาการเกษตรฉะเชิงเทรา
๑๖๐,๙๕๐.๐๐	๑๔๕,๐๙๐.๐๐	๙๐.๑๕	ศูนย์ส่งเสริมและพัฒนาอาชีพการเกษตรฉะเชิงเทรา (พืชสวน)
๕,๒๐๖,๙๐๐.๐๐	๓,๐๘๓,๑๒๙.๕๔	๕๙.๒๑	สำนักงานปศุสัตว์จังหวัดฉะเชิงเทรา
๑๐,๔๙๙,๗๗๑.๐๐	๗,๕๐๐,๗๕๔.๑๕	๗๑.๔๔	ศูนย์วิจัยข้าวฉะเชิงเทรา
๓,๕๓๗,๓๒๕.๕๐	๓,๔๒๑,๙๓๔.๐๓	๙๖.๗๔	ศูนย์วิจัยและพัฒนาการเพาะเลี้ยงสัตว์น้ำชายฝั่งฉะเชิงเทรา
๕๘,๖๙๕.๐๐	๕๘,๖๙๕.๐๐	๑๐๐.๐๐	สำนักงานการยางแห่งประเทศไทยจังหวัดฉะเชิงเทรา
๒๐,๖๗๐,๑๕๑.๐๐	๙,๐๓๗,๐๑๘.๘๖	๔๓.๗๒	ศูนย์วิจัยยางฉะเชิงเทรา
๑๗๗,๓๒๓,๕๑๘.๐๐	๗๗,๑๑๙,๔๒๗.๗๐	๔๓.๔๙	โครงการชลประทานฉะเชิงเทรา
๘๖,๒๖๖,๗๑๓.๕๐	๘๐,๔๙๖,๓๓๔.๑๙	๙๓.๓๑	โครงการส่งน้ำและบำรุงรักษาพระองค์ไชยานุชิต
๑๙,๙๔๔,๘๐๐.๐๐	๑๙,๙๔๔,๘๐๐.๐๐	๑๐๐.๐๐	โครงการส่งน้ำและบำรุงรักษาบางปะกง
๒๙๔,๑๐๐.๐๐	๒๙๔,๑๐๐.๐๐	๑๐๐.๐๐	สำนักงานประมงจังหวัดฉะเชิงเทรา
๒,๓๐๐,๓๗๖.๐๐	๑,๖๗๔,๙๐๙.๐๐	๗๒.๘๑	สำนักงานเกษตรและสหกรณ์จังหวัดฉะเชิงเทรา
๓๕๕,๖๖๙,๖๒๐.๐๐	๒๒๖,๒๑๓,๖๖๔.๘๖	๖๓.๖๐	(ข้อมูล ณ เดือน มิถุนายน ๒๕๖๖)

ระเบียบวาระที่ ๓ เรื่องเพื่อพิจารณา

๓.๑ ผลการดำเนินงานตามแผนตรวจราชการ

และการขับเคลื่อนแบบบูรณาการในระดับพื้นที่ ประจำปีงบประมาณ พ.ศ. ๒๕๖๖ รอบที่ ๒

๑. นโยบาย : การบริหารจัดการน้ำอย่างเป็นระบบ

- โครงการจัดหาแหล่งน้ำและเพิ่มพื้นที่ชลประทาน (โครงการชลประทานฉะเชิงเทรา)
 - ☐ โครงการอ่างเก็บน้ำห้วยกรอกเคียน บ้านอ่างเตย ตำบลท่าตะเกียบ อำเภอท่าตะเกียบ จังหวัดฉะเชิงเทรา เป้าหมาย ๑ แห่ง ปริมาณน้ำเก็บกัก ๑๙.๒๐ ล้านลูกบาศก์เมตร ผลงานปัจจุบัน ๖๒.๑๕ %



- โครงการก่อสร้างแหล่งน้ำในไร่นานอกเขตชลประทาน (สถานีพัฒนาที่ดินฉะเชิงเทรา)
 - เป้าหมาย ๑๐๐ บ่อ ดำเนินการ ๑๐๐ %

๒. นโยบาย : การผลิตพันธุ์พืช พันธุ์สัตว์ ได้มาตรฐานให้เพียงพอ

➤ โครงการเสริมสร้างศักยภาพการผลิตเมล็ดพันธุ์ข้าว (ศูนย์วิจัยข้าวฉะเชิงเทรา)

- ดำเนินการ ๓ กิจกรรม
- เป้าหมาย ๖ แห่ง เกษตรกร ๓๗ ราย ดำเนินการ ๑๐๐ %

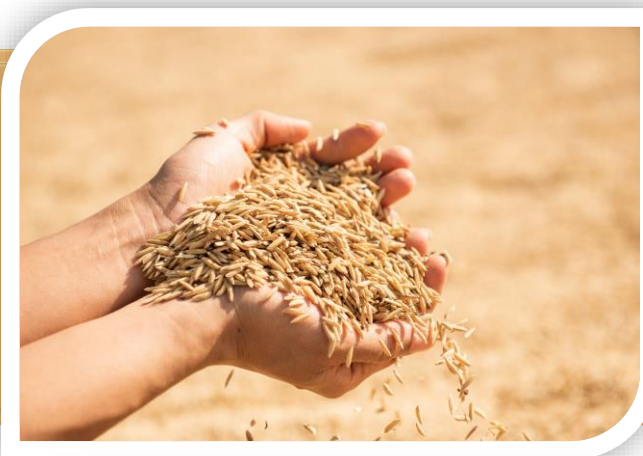

➤ การพัฒนาการผลิตปศุสัตว์ (สำนักงานปศุสัตว์จังหวัดฉะเชิงเทรา)

- ปศุสัตว์ที่ตั้งท้องจากการผสมเทียม เป้าหมาย ๓๐๗ ตัว ดำเนินการ ๙๐.๘๗ %
- สัตว์พันธุ์ดีที่ผลิตได้จากการผสมเทียม เป้าหมาย ๒๗๙ ตัว ดำเนินการ ๙๓.๕๔ %

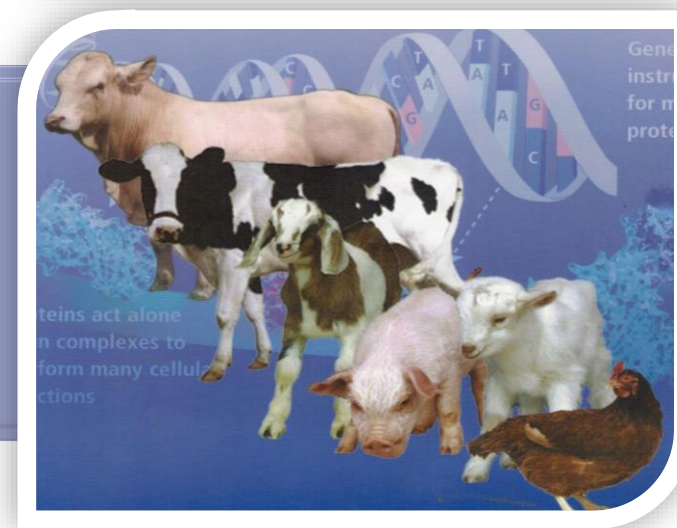

๓. นโยบาย : การป้องกันโรคระบาด ทั้งในพืชและสัตว์

➤ โครงการพัฒนาศักยภาพการปศุสัตว์ (สำนักงานปศุสัตว์จังหวัดฉะเชิงเทรา)

- | | | |
|--|----------------------|------------------|
| <input type="checkbox"/> การเฝ้าระวังโรคเชิงรุกเพื่อรับรองท้องถิ่นปลอดโรคพิษสุนัขบ้า | เป้าหมาย ๔๕ ตัวอย่าง | ดำเนินการ ๖๘.๘๘% |
| <input type="checkbox"/> บริการผ่าตัดทำหมัน | เป้าหมาย ๑๗๐ ตัว | ดำเนินการ ๑๐๐% |
| <input type="checkbox"/> บริการเสริมสร้างภูมิคุ้มกันโรคสัตว์ | เป้าหมาย ๓,๘๑๐ ตัว | ดำเนินการ ๕.๒๕% |
| <input type="checkbox"/> รักษาพยาบาลสัตว์ | เป้าหมาย ๑๘ ตัว | ดำเนินการ ๑๐๐% |

➤ โครงการอันเนื่องมาจากพระราชดำริ (สำนักงานปศุสัตว์จังหวัดฉะเชิงเทรา)

- | | | |
|---|----------------|--|
| <input type="checkbox"/> สนับสนุนโครงการสัตว์ปลอดโรค คนปลอดภัย จากโรคพิษสุนัขบ้า (บริการผ่าตัดทำหมัน) | | |
| ▪ เป้าหมาย ๑,๐๐๐ ตัว | ดำเนินการ ๑๐๖% | |

➤ (ศูนย์วิจัยข้าวฉะเชิงเทรา)

- | | |
|---|--|
| <input type="checkbox"/> ๑. จัดทำแปลงพยากรณ์ เตือนภัยการระบาดของศัตรูข้าว | |
| <input type="checkbox"/> ๒. สำรวจแปลงพยากรณ์ แปลงวิกฤติ | |
| <input type="checkbox"/> ๓. ตรวจนับแมลงจากกับดักแสงไฟ (ค่าชิมการ์ด) ออนไลน์ | |
| <input type="checkbox"/> ๔. ติดตามแปลงการระบาดจากการแจ้งเตือนของเกษตรกร | |
| ✓ ดำเนินการ ๑๐๐% ไม่พบการระบาด | |

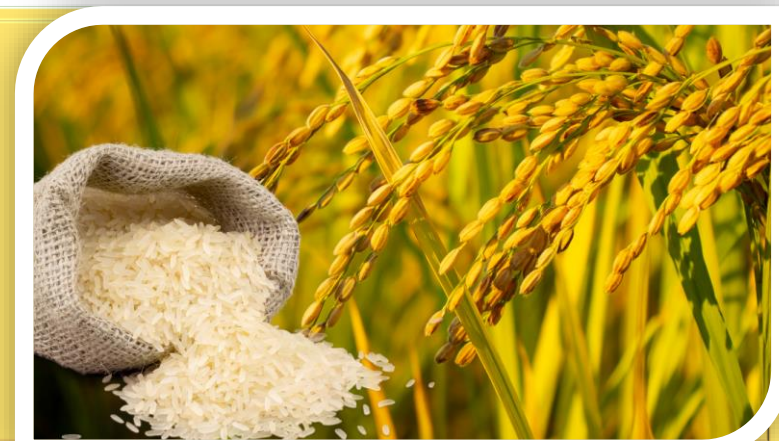

๔. นโยบาย : การลดต้นทุนการผลิต



➤ สำนักงานเกษตรจังหวัดฉะเชิงเทรา

- | | | |
|---|------------------|----------------|
| <input type="checkbox"/> ๑. การบริหารจัดการถ่ายทอดความรู้ | เป้าหมาย ๕ แปลง | ดำเนินการ ๑๐๐% |
| <input type="checkbox"/> ๒. ส่งเสริมการเพิ่มมูลค่าเพิ่มสินค้าเกษตร | เป้าหมาย ๓ แปลง | ดำเนินการ ๑๐๐% |
| <input type="checkbox"/> ๓. ส่งเสริมการจัดทำแปลงเรียนรู้เพิ่มประสิทธิภาพการผลิต | เป้าหมาย ๑ แปลง | ดำเนินการ ๑๐๐% |
| <input type="checkbox"/> ๔. ประชุมเชื่อมโยงคณะกรรมการเครือข่ายศพก.และแปลงใหญ่ | เป้าหมาย ๔ ครั้ง | ดำเนินการ ๗๕% |

➤ ศูนย์วิจัยข้าวฉะเชิงเทรา

- | | | |
|---|--------------------------------|----------------|
| <input type="checkbox"/> ๑. จัดเวทีชุมชนผลผลิต | เป้าหมาย ๑๐๐ ราย | ดำเนินการ ๑๐๐% |
| <input type="checkbox"/> ๒. ประชุมหน่วยงานภาคีร่วมกับผู้นำนาแปลงใหญ่ | เป้าหมาย ๔๐ ราย | ดำเนินการ ๑๐๐% |
| <input type="checkbox"/> ๓. สนับสนุนเมล็ดพันธุ์ข้าว | เป้าหมาย ๔ แปลง | ดำเนินการ ๑๐๐% |
| <input type="checkbox"/> ๔. จัดทำแปลงเรียนรู้แปลงสาธิต ๑ แปลง | เป้าหมาย ๑ แปลง พื้นที่ ๑๐ ไร่ | ดำเนินการ ๑๐๐% |
| <input type="checkbox"/> ๕. จัดเวทีเรียนรู้กระบวนการโรงเรียนเกษตรกรการผลิตข้าวตามมาตรฐาน GAP ด้าน ICS | เป้าหมาย เกษตรกร ๑๔๖ ราย | ดำเนินการ ๑๐๐% |

➤ สถานีพัฒนาที่ดินฉะเชิงเทรา

- | | | |
|---|---------------------------------|----------------|
| <input type="checkbox"/> ถ่ายทอดองค์ความรู้การพัฒนาที่ดิน และ ส่งเสริมและสาธิตการพัฒนาคุณภาพดิน | เป้าหมาย ๙ แปลง/เกษตรกร ๒๗๐ ราย | ดำเนินการ ๑๐๐% |
|---|---------------------------------|----------------|

๕. นโยบาย : การส่งเสริมอาชีพด้านพืช ประมง และปศุสัตว์

➤ สำนักงานปฏิรูปที่ดินจังหวัดฉะเชิงเทรา

➤ ๑. ส่งเสริมและพัฒนาเกษตรกรทฤษฎีใหม่ในเขตปฏิรูปที่ดิน

เกษตรกรได้รับการอบรมการผลิต / เพิ่มมูลค่าผลผลิต การแปรรูป / เตรียมความพร้อมในการรับรองมาตรฐาน
เป้าหมาย ๑๐ ราย ดำเนินการ ๖๗ %

สนับสนุนปัจจัยการผลิต

เป้าหมาย ๑๐ ราย

ดำเนินการ วันที่ ๑๒-๑๓ ก.ค.๖๖

พื้นที่ที่ได้รับการส่งเสริมเป็นเกษตรกรทฤษฎีใหม่

เป้าหมาย ๓๐ ไร่

ดำเนินการ วันที่ ๑๒-๑๓ ก.ค.๖๖

➤ ๒. โครงการส่งเสริมเกษตรกรอินทรีย์ในเขตปฏิรูปที่ดิน

อบรมเกษตรกร / สนับสนุนปัจจัยการผลิต

เป้าหมาย ๕๕ ราย

ดำเนินการ ๑๐๐%

➤ ๓. โครงการส่งเสริมระบบวนเกษตรในเขตปฏิรูปที่ดิน

อบรมเกษตรกร / สนับสนุนปัจจัยการผลิต

เป้าหมาย ๑๓๐ ราย ๑,๓๐๐ ไร่ ดำเนินการ ๑๐๐%

➤ สำนักงานเกษตรและสหกรณ์จังหวัดฉะเชิงเทรา

๑.๑ เกษตรกรรมยั่งยืนในเมือง

เป้าหมาย ๑ แห่ง/ ๑๕ ราย

ดำเนินการ ๑๐๐%

๑.๒ การส่งเสริมและพัฒนาสินค้าเกษตรชีวภาพ

เป้าหมาย ๒ กลุ่ม

ดำเนินการ ๓๐ %

๑.๓ เกษตรผสมผสาน

เป้าหมาย ๑ กลุ่ม/๒๓ ราย

อยู่ระหว่างดำเนินการ

๑.๔ เกษตรทฤษฎีใหม่

เป้าหมาย ๓๑ ราย

ดำเนินการ ๑๐๐%



๕. นโยบาย : การส่งเสริมอาชีพด้านพืช ประมง และปศุสัตว์

➤ สำนักงานเกษตรและสหกรณ์จังหวัดฉะเชิงเทรา

- เป้าหมาย ๑๑ อำเภอ ๑๑ หมู่บ้าน ดำเนินการ ๑๐๐%
- ผลการดำเนินงาน
 - จัดประชุมคณะกรรมการ/คณะทำงาน (ระดับจังหวัด,ระดับอำเภอ)
 - ลงพื้นที่ประชาคมหมู่บ้านและชี้แจงโครงการ
 - คัดเลือกอาสาสมัครเกษตรหมู่บ้าน
 - จัดประชุมคณะกรรมการฯ ระดับอำเภอร่วมกับอาสาสมัครเกษตรหมู่บ้าน
 - ทบทวนแผนพัฒนาการเกษตรระดับหมู่บ้าน / จัดทำแผนธุรกิจรายสินค้า / จัดทำ VTR การดำเนินงานของหมู่บ้าน
 - ผลักดันแผนงาน/โครงการเข้าสู่แหล่งงบประมาณ ซึ่งปัจจุบันได้บรรจุเข้าสู่แผนพัฒนาการเกษตรและสหกรณ์จังหวัดฉะเชิงเทรา ปี ๒๕๖๖-๒๕๗๐
 - จัดโครงการประชุมเชิงปฏิบัติการเพื่อขับเคลื่อนการเกษตรไปสู่การเป็นเกษตรมูลค่าสูง ประจำปีงบประมาณ พ.ศ. ๒๕๖๖
 - ติดตามและรายงานความก้าวหน้าให้สำนักแผนงานและโครงการพิเศษ

“โครงการขับเคลื่อนการเกษตรระดับหมู่บ้าน
สู่การผลิตสินค้าเกษตรมูลค่าสูง”



๖. นโยบาย : คุณภาพและมาตรฐานในการรับรองสินค้าเกษตร

เกษตรอินทรีย์

➤ (สำนักงานเกษตรจังหวัดฉะเชิงเทรา)

- ๑. กิจกรรมพัฒนาเกษตรกรรสู่มาตรฐานเกษตรอินทรีย์และศึกษาดูงาน (รายละเอียด ปี ๒๕๖๔) เป้าหมาย ๔๐ ราย ดำเนินการ ๑๐๐%
- ๒. กิจกรรมติดตาม ให้คำปรึกษาและประเมินแปลงเบื้องต้น เป้าหมาย ๔๐ ราย ดำเนินการ ๑๐๐%
- ๓. กิจกรรมสนับสนุนปัจจัยการผลิตเกษตรอินทรีย์ เป้าหมาย ๔๐ แปลง ดำเนินการ ๑๐๐%

➤ สำนักงานปศุสัตว์จังหวัดฉะเชิงเทรา

- สื่อประชาสัมพันธ์ สร้างการรับรู้ ประเภทแผ่นโปสเตอร์ประชาสัมพันธ์ไก่ไข่อินทรีย์ เป้าหมาย ๔๐ แผ่น ดำเนินการ ๑๐๐%

➤ ศูนย์วิจัยข้าวฉะเชิงเทรา

- อบรมเชิงปฏิบัติการทำระบบควบคุมภายในแบบกลุ่ม ICS (กลุ่มต่อเนื่อง) เป้าหมาย ๑ กลุ่ม/๘ ราย/๑๒๖.๒๕ ไร่ ดำเนินการ ๑๐๐%

➤ ศูนย์วิจัยและพัฒนาการเกษตรฉะเชิงเทรา

- ตรวจรับรองแหล่งผลิตพืชอินทรีย์ (รับรองแหล่งผลิต/โรงคัดบรรจุ) เป้าหมาย ๑ แปลง/๑ โรง อยู่ระหว่างดำเนินการ
- ตรวจปัจจัยการผลิต/ศัตรูพืช ออกใบรับรอง และควบคุมกำกับดูแลตาม พ.ร.บ.
 - ออกใบอนุญาต (พ.ร.บ. พันธุ์พืช/ปุ๋ย/วัตถุอันตราย) ดำเนินการ ๘๒.๕๘ %
 - ตรวจสินค้านำเข้า/ตรวจสินค้าจากแหล่งผลิต ดำเนินการ ๑๐๐ %
- ตรวจสินค้าจากผู้จำหน่าย ดำเนินการ ๗๔.๒๒ %
- โครงการ Q – Shop อยู่ระหว่างดำเนินการ
- การตรวจสอบการระบาดของแมลงหริ่งขาว อยู่ระหว่างดำเนินการ

➤ (สถานีพัฒนาที่ดินฉะเชิงเทรา)

- โครงการพัฒนากลุ่มเกษตรกรผู้ผลิตเกษตรอินทรีย์ด้วยระบบการรับรองแบบมีส่วนร่วม PGS (กลุ่มขั้นที่ ๑) เป้าหมาย ๔ กลุ่ม ๒๐ ราย ๖๙.๗ ไร่ ดำเนินการ ๑๐๐%

๖. นโยบาย : คุณภาพและมาตรฐานในการรับรองสินค้าเกษตร



➤ (สำนักงานเกษตรจังหวัดฉะเชิงเทรา)

- | | | |
|---|------------------|----------------|
| <input type="checkbox"/> ๑. กิจกรรมอบรมเกษตรกรเข้าสู่ระบบมาตรฐาน GAP และศึกษาดูงาน | เป้าหมาย ๓๙ ราย | ดำเนินการ ๑๐๐% |
| <input type="checkbox"/> ๒. กิจกรรมติดตามให้คำปรึกษาแนะนำและตรวจประเมินแปลงเบื้องต้น | เป้าหมาย ๓๙ แปลง | ดำเนินการ ๑๐๐% |
| <input type="checkbox"/> ๓. กิจกรรมสนับสนุนการจัดการและพัฒนาผลิตผลสินค้าเกษตร GAP ในขั้นต้น | เป้าหมาย ๓๙ ราย | ดำเนินการ ๑๐๐% |

➤ (สำนักงานประมงจังหวัดฉะเชิงเทรา)

เป้าหมาย ๒๐ ราย ดำเนินการ ๑๑๕ %

➤ (สำนักงานปศุสัตว์จังหวัดฉะเชิงเทรา)

- | | | |
|----------------------------|--------------------|---------------------|
| ๑. ตรวจรับรองมาตรฐานฟาร์ม | เป้าหมาย ๔ ฟาร์ม | ดำเนินการเกิน ๑๐๐ % |
| ๒. ตรวจติดตามมาตรฐานฟาร์ม | เป้าหมาย ๔๐๑ ฟาร์ม | ดำเนินการ ๔๘.๑๓ % |
| ๓. ตรวจสอบอายุมาตรฐานฟาร์ม | เป้าหมาย ๑๐๕ ฟาร์ม | ดำเนินการ ๖๓.๘๑ % |

➤ (ศูนย์วิจัยข้าวฉะเชิงเทรา)

- | | |
|--|----------------|
| <input type="checkbox"/> ๑. ตรวจสอบขอรับรองการผลิตข้าว GAP (GAP Grain (แบบกลุ่ม ๗ กลุ่ม / รายเดียว ๔ ราย/GAP seed ๒ กลุ่ม) | ดำเนินการ ๑๐๐% |
| <input type="checkbox"/> ๒. ตรวจสอบขอรับรองการผลิตข้าวอินทรีย์ (แบบกลุ่ม ๒ กลุ่ม / รายเดียว ๓ ราย) | ดำเนินการ ๑๐๐% |

➤ (ศูนย์วิจัยและพัฒนาการเกษตร) ตรวจรับรองแหล่งผลิตพืช GAP

- | | |
|--|-------------------------------|
| ▪ ตรวจติดตาม Q ๑๕๐ แปลง / ตรวจสอบอายุ ๑๗๐ แปลง / ตรวจสอบที่ยังไม่ได้ Q ๕๐ แปลง | ดำเนินการ ๑๐๐% |
| ▪ ผ่านการตรวจรับรองแหล่งผลิตพืช GAP พืช | (๑๗๔ แปลง ๑๖๙ ราย ๙๘๙.๙๔ ไร่) |
| ▪ สุ่มตัวอย่าง monitor/ต่ออายุ (สุ่มตัวอย่างสารพิษ) (พืชกลุ่มเสี่ยง ๒ ตัวอย่าง พืชปกติ ๓ ตัวอย่าง) | ดำเนินการ ๑๐๐% |

๗. นโยบาย : การพัฒนาช่องทางการตลาด

➤ โครงการส่งเสริมและพัฒนาสินค้าเกษตรอัตลักษณ์พื้นถิ่น (สำนักงานเกษตรจังหวัดฉะเชิงเทรา)

□ ๑. พัฒนาเกษตรกรผลิตไม้ผลอัตลักษณ์พื้นถิ่นที่เหมาะสมกับพื้นที่สู่มาตรฐานเพื่อการรับรองสินค้า GI

- ๑.๑ จัดอบรมถ่ายทอดเทคโนโลยีการผลิตสินค้าไม้ผลอัตลักษณ์พื้นถิ่น เป้าหมาย ๒๐ ราย ดำเนินการ ๑๑๕ %
- ๑.๒ จัดทำแปลงเรียนรู้การผลิตไม้ผลอัตลักษณ์ที่ได้มาตรฐาน เป้าหมาย ๑ แปลง ดำเนินการ ๑๐๐ %
- ๑.๓ พัฒนาสินค้าไม้ผลอัตลักษณ์สู่กระบวนการรับรองสินค้า GI และตรวจสอบย้อนกลับได้
 - เป้าหมาย ๑ สินค้า (กลุ่มบรรจุมะม่วง จำนวน ๕๐๐ ใบ) ดำเนินการ ๑๐๐ %

□ ๒. พัฒนาการสร้างมูลค่าเพิ่ม การตลาด การประชาสัมพันธ์และเผยแพร่สินค้าไม้ผลอัตลักษณ์คุณภาพดีสู่ผู้บริโภค

- พัฒนาบรรจุภัณฑ์เพื่อเพิ่มมูลค่าผลไม้อัตลักษณ์
- พัฒนาจตุรรวบรวมและการจัดชั้นคุณภาพไม้ผล อัตลักษณ์และภูมิปัญญาท้องถิ่น
 - เป้าหมาย ๑ สินค้า (กลุ่มบรรจุมะม่วง จำนวน ๕๐๐ ใบ) ดำเนินการ ๑๐๐ %



๗. นโยบาย : การพัฒนาช่องทางการตลาด

➤ โครงการส่งเสริมและพัฒนาวิสาหกิจชุมชน (สำนักงานเกษตรจังหวัดฉะเชิงเทรา)

- | | | |
|---|-------------------|-----------------|
| <input type="checkbox"/> ๑. การยกระดับศักยภาพวิสาหกิจชุมชน | | |
| ▪ การดำเนินการจัดเวทีชุมชน ครั้งที่ ๑ / ครั้งที่ ๒ | เป้าหมาย ๑๑๐ ราย | ดำเนินการ ๑๐๐ % |
| ▪ สนับสนุนการดำเนินงานตามแผนพัฒนากิจการระดับปานกลางไประดับดี | เป้าหมาย ๑๑ แห่ง | ดำเนินการ ๑๐๐ % |
| <input type="checkbox"/> ๒. ส่งเสริมการสร้างเครือข่ายวิสาหกิจชุมชน | เป้าหมาย ๑ ครั้ง | ดำเนินการ ๑๐๐ % |
| <input type="checkbox"/> ๓. ส่งเสริมและพัฒนาวิสาหกิจชุมชนต้นแบบ (ประกวดวิสาหกิจชุมชนดีเด่น) | เป้าหมาย ๑ ครั้ง | ดำเนินการ ๑๐๐ % |
| <input type="checkbox"/> ๔. สนับสนุนกลไกการดำเนินงานตามพระราชบัญญัติส่งเสริมวิสาหกิจชุมชน | | |
| ๔.๑ ประชุมคณะกรรมการส่งเสริมวิสาหกิจชุมชนจังหวัด | เป้าหมาย ๒ ครั้ง | ดำเนินการ ๑๐๐ % |
| ๔.๒ ประชุมคณะอนุกรรมการส่งเสริมวิสาหกิจชุมชน ระดับจังหวัด/ระดับอำเภอ | เป้าหมาย ๒ ครั้ง | ดำเนินการ ๑๐๐ % |
| <input type="checkbox"/> ๕. สนับสนุนการปฏิบัติงานด้านทะเบียนวิสาหกิจชุมชน | เป้าหมาย ๑๑ อำเภอ | ดำเนินการ ๑๐๐ % |



๗. นโยบาย : การพัฒนาช่องทางการตลาด

➤ โครงการส่งเสริมและพัฒนาสถาบันเกษตรกร (สำนักงานสหกรณ์จังหวัดฉะเชิงเทรา)

- ๑.ให้ความรู้เกี่ยวกับเกณฑ์การจัดระดับชั้นความเข้มแข็งของกลุ่มเกษตรกรและแนวทางการปฏิบัติงานตามหลักการควบคุมภายในที่ดี
 - เป้าหมาย จำนวน ๒๐ คน **ดำเนินการ ๑๐๐ %**
- ๒.การจัดทำแผนส่งเสริมและพัฒนาความเข้มแข็งของกลุ่มเกษตรกร เพื่อยกระดับชั้นความเข้มแข็งจากชั้น ๒ ขึ้นสู่ชั้น ๑
 - เป้าหมาย แผนส่งเสริมและพัฒนาความเข้มแข็งของกลุ่มเกษตรกร จำนวน ๑ แผน **อยู่ระหว่างการดำเนินการ**

➤ โครงการยกระดับสถาบันเกษตรกรให้เป็นผู้ประกอบการธุรกิจเกษตรธุรกิจชุมชน (สำนักงานสหกรณ์จังหวัดฉะเชิงเทรา)

- ฝึกอบรมหลักสูตรธุรกิจเกษตรและการบริหารจัดการธุรกิจเกษตรแบบมืออาชีพ
 - เป้าหมาย สหกรณ์ ๓ แห่ง **ดำเนินการ ๑๐๐ %** (สหกรณ์การเกษตรคลองเขื่อน/สหกรณ์การเกษตรแปลงยาว/สหกรณ์ชมรมสวนมะม่วง)
- จัดประชุมเชิงปฏิบัติการเพื่อสร้างเครือข่ายผู้ผลิต พร้อมจัดทำแผนบริหารจัดการสินค้าเกษตรจากแหล่งผลิต
 - เป้าหมาย ๖๐ คน **ดำเนินการ ๑๐๐ %** (สมาชิกสหกรณ์ ๓ แห่ง แห่งละ ๒๐)



๘. นโยบาย : การพัฒนาเกษตรกรเข้าสู่ Smart Farmer

➤ โครงการพัฒนาเกษตรกรปราดเปรื่อง (Smart farmer) (สำนักงานเกษตรจังหวัดฉะเชิงเทรา)

<input type="checkbox"/> ๑.๑ การพัฒนาเกษตรกรรุ่นใหม่สู่การเป็น Young Smart Farmer	เป้าหมาย ๔๐ ราย	ดำเนินการ ๑๐๐ %
<input type="checkbox"/> ๑.๒ ขับเคลื่อนการดำเนินงานศูนย์บ่มเพาะเกษตรกรรุ่นใหม่	เป้าหมาย ๑ ศูนย์	ดำเนินการ ๑๐๐ %
<input type="checkbox"/> ๑.๓ การพัฒนาเกษตรกรให้เป็นเกษตรกรปราดเปรื่อง (Smart Farmer)	เป้าหมาย ๑๑๐ ราย	ดำเนินการ ๑๐๐ %
<input type="checkbox"/> ๑.๔ จัดทำแปลงเรียนรู้ต้นแบบเพื่อการขยายผลการพัฒนา	เป้าหมาย ๑ แปลง	ดำเนินการ ๑๐๐ %
<input type="checkbox"/> ๑.๕ ถอดองค์ความรู้เกษตรกรปราดเปรื่องต้นแบบ ระดับจังหวัด	เป้าหมาย ๑ ราย	ดำเนินการ ๑๐๐ % (เอกสารองค์ความรู้ ๑,๒๕๐ ใบ)

➤ (สำนักงานปศุสัตว์จังหวัดฉะเชิงเทรา)

<input type="checkbox"/> ๑. พัฒนาเกษตรกรสู่ SF	เป้าหมาย ๑๐ ราย	ดำเนินการ ๑๐๐ %
<input type="checkbox"/> ๒. พัฒนาเกษตรกร SF ต้นแบบ	เป้าหมาย ๓๐ ราย	ดำเนินการ ๑๐๐ %
<input type="checkbox"/> ๓. สร้างผู้นำเยาวชนด้านเกษตร YSF	เป้าหมาย ๑๐ ราย	ดำเนินการ ๑๐๐ %

➤ (ศูนย์วิจัยข้าวฉะเชิงเทรา)

<input type="checkbox"/> ๑. สำรวจคัดกรองและประเมินเกษตรกร	เป้าหมาย ๑๕๐ ราย	ดำเนินการ ๑๐๐ %
<input type="checkbox"/> ๒. ศูนย์บริการชาวนา	เป้าหมาย ๖๕๐ ราย	ดำเนินการ ๑๐๐ %



๙. นโยบาย : การขับเคลื่อนศูนย์เทคโนโลยีเกษตรและนวัตกรรม (Agritech and Innovation Center : AIC)

➤ (สำนักงานเกษตรและสหกรณ์จังหวัดฉะเชิงเทรา)

- ๑. จัดทำแผนพัฒนาเทคโนโลยีและนวัตกรรม พ.ศ. ๒๕๖๖-๒๕๗๐
- ๒. จัดประชุมคณะกรรมการ AIC จังหวัดฉะเชิงเทรา
- ๓. รวบรวมและปรับปรุงข้อมูลนวัตกรรม องค์ความรู้ งานวิจัย ภูมิปัญญาท้องถิ่น (Catalog Innovation) ในระบบฐานข้อมูล
- ๔. ถ่ายทอดองค์ความรู้เทคโนโลยีและนวัตกรรมการเกษตรจากศูนย์ AIC ฉะเชิงเทรา ให้กับเกษตรกร
 - โครงการอบรมเชิงปฏิบัติการการบริหารจัดการและการวางแผนการปลูกพืชผักในโรงเรือน เป้าหมาย ๔๐ ราย
 - ถ่ายทอดความรู้ เรื่อง การทำกระถางจากฟางข้าว ให้กับเกษตรกรผู้ปลูกข้าว เป้าหมาย ๒๐ ราย
- ๕. มีการขยายผลองค์ความรู้จากศูนย์ AIC ไปยังศูนย์ ศพก. และขยายไปสู่แปลงใหญ่ในจังหวัดฉะเชิงเทรา
 - ได้แก่ กลุ่มวิสาหกิจชุมชนกลุ่มผู้ปลูกไผ่อำเภอ ท่าตะเกียบ เป็นจุดเรียนรู้และศึกษาดูงาน

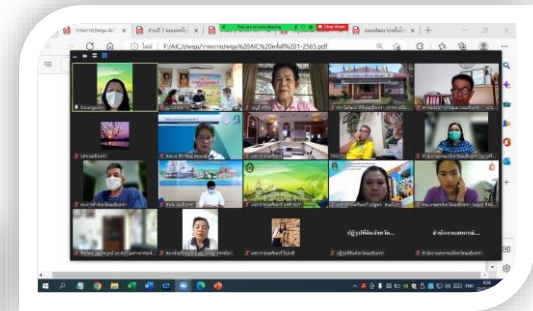

๑๐. นโยบาย : ศูนย์เรียนรู้การเพิ่มประสิทธิภาพการผลิตสินค้าเกษตร (ศพก.)

➤ (สำนักงานเกษตรจังหวัดฉะเชิงเทรา)

- | | | |
|---|---------------------------------|-----------------|
| <input type="checkbox"/> ๑. พัฒนาศักยภาพของศพก. และศูนย์เครือข่าย | เป้าหมาย ๑๑ ศูนย์/๒๒ ศูนย์ | ดำเนินการ ๑๐๐ % |
| <input type="checkbox"/> ๒. พัฒนาเกษตรกร | | |
| ▪ พัฒนาประธานศูนย์เครือข่าย | เป้าหมาย ๑๑๐ ราย | ดำเนินการ ๑๐๐ % |
| ▪ จัดกระบวนการเรียนรู้ให้กับเกษตรกรผู้นำ | เป้าหมาย ๓๓๐ ราย | ดำเนินการ ๑๐๐ % |
| <input type="checkbox"/> ๓. สนับสนุนการให้บริการของ ศพก.และศูนย์เครือข่าย | | |
| ▪ การจัดงานวันถ่ายทอดเทคโนโลยีฯ (Field Day) | เป้าหมาย ๓๓๐ ราย | ดำเนินการ ๑๐๐ % |
| ▪ ประกวด ศพก. ดีเด่น | เป้าหมาย ๑ จังหวัด | ดำเนินการ ๑๐๐ % |
| <input type="checkbox"/> ๔. บริหารจัดการเพื่อขับเคลื่อนการดำเนินงาน | | |
| ▪ ประชุมคณะกรรมการเครือข่ายฯ ระดับจังหวัด | เป้าหมาย ๒๒ ราย/ครั้ง (๔ ครั้ง) | ดำเนินการ ๗๕ % |
| ▪ ประชุมคณะกรรมการเครือข่ายฯ ระดับอำเภอ | เป้าหมาย ๑๑ อำเภอ (๔ ครั้ง) | ดำเนินการ ๗๕ % |



➤ (สำนักงานประมงจังหวัดฉะเชิงเทรา)

- | | | |
|--|--------------------------------------|-----------------|
| <input type="checkbox"/> ๑) พัฒนาแปลงเรียนรู้ใน ศพก. หลัก | เป้าหมาย ๑๑ แห่ง | ดำเนินการ ๑๐๐ % |
| <input type="checkbox"/> ๒) พัฒนาและยกระดับ ศพก. (รายเดิม) ให้เป็นต้นแบบจังหวัด | เป้าหมาย ๑๕ ราย (ต่อเนืองปีละ ๕ ราย) | ดำเนินการ ๑๐๐ % |
| <input type="checkbox"/> ๓) จัดกิจกรรมวันถ่ายทอดเทคโนโลยีเพื่อเริ่มต้นฤดูกาลผลิตใหม่ | เป้าหมาย ๕ ครั้ง | ดำเนินการ ๑๐๐ % |
| <input type="checkbox"/> ๔) ถ่ายทอดเทคโนโลยีการผลิตด้านการประมง | เป้าหมาย ๓๓๐ ราย | ดำเนินการ ๑๐๐ % |
| <input type="checkbox"/> ๕) การบริหารจัดการ ขับเคลื่อน ติดตาม และรายงานผล | เป้าหมาย ๑๑ ครั้ง | ดำเนินการ ๗๕ % |

๑๐. นโยบาย : ศูนย์เรียนรู้การเพิ่มประสิทธิภาพการผลิตสินค้าเกษตร (ศพก.)

➤ (สำนักงานปศุสัตว์จังหวัดฉะเชิงเทรา)

- ๑. พัฒนาศูนย์ฯ เครือข่าย (ปศุสัตว์) เป้าหมาย ระดับอำเภอ ๑๑ ศูนย์ / ระดับจังหวัด ๑ ศูนย์ ดำเนินการ ๑๐๐ %
- ๒. ฝึกอบรมเกษตรกรเครือข่าย เป้าหมาย ๑๑๐ ราย ดำเนินการ ๑๐๐ %
- ๓. พัฒนาศูนย์หลัก เป้าหมาย ๑๑๐ ราย ดำเนินการ ๑๐๐ %

➤ (ศูนย์วิจัยและพัฒนาการเกษตรฉะเชิงเทรา)

- การผลิตพืชผักปลอดภัยโดยใช้ปุ๋ยชีวภาพและชีวภัณฑ์จังหวัดฉะเชิงเทรา
 - อบรมถ่ายทอดเทคโนโลยีหลักสูตร “การผลิตผักปลอดภัย” เป้าหมาย ๓๐ ราย ดำเนินการ ๑๐๐ %
 - แปลงต้นแบบการผลิตพืชผักปลอดภัย (๑ ราย)
 - ✓ เป้าหมาย BS ๒๐W๑ = ๕ กก. ไข่เดือนฝอยสายพันธุ์ไทย = ๔๐๐ ถุง แมลงหางหนีบ = ๑๐,๐๐๐ ตัว ปุ๋ยหมักเติมอากาศ = ๕,๐๐๐ กก. PGPR๑ = ๑๕๐ กก. มวนพิฆาต = ๑๐,๐๐๐ ตัว ดำเนินการ ๑๐๐ %
- ๒. แปลงต้นแบบการผลิตหน่อไม้ไผ่ตงศรีปราจีนที่เหมาะสม
 - อบรมถ่ายทอดเทคโนโลยีหลักสูตร “เทคโนโลยีการผลิตไผ่ตงศรีปราจีน” เป้าหมาย ๓๐ ราย ดำเนินการ ๑๐๐ %
 - แปลงต้นแบบการผลิตไผ่ตงศรีปราจีน (๑ ราย) เป้าหมาย แหนแดง ๒๒๐๐ ดำเนินการ ๑๐๐ %
- ๓. สารวัตรเกษตรอาสา เป้าหมาย ๓๐ ราย ดำเนินการ ๑๐๐ %

➤ (สถานีพัฒนาที่ดินฉะเชิงเทรา)

- การพัฒนาเทคโนโลยีการพัฒนาที่ดิน เป้าหมาย ๑๑ ศูนย์ ดำเนินการ ๑๐๐%



จบการนำเสนอ