

**แบบรายงานผลการประเมินผลการดำเนินงาน  
โครงการคลินิกเกษตรเคลื่อนที่ในพระราชานุเคราะห์ ไตรมาสที่ ๒ ปีงบประมาณ ๒๕๖๗**

โดย กลุ่มสารสนเทศการเกษตร สำนักงานเกษตรและสหกรณ์จังหวัดฉะเชิงเทรา

๑. สรุปรูปแบบสัมมนาเกษตรกร เจ้าหน้าที่ แบบสังเกตการณ์ และแบบฟอร์มประจำคลินิก
๒. ข้อมูลจากสำนักงานเกษตรจังหวัด

๑. สถานที่จัดตั้งโครงการคลินิกเกษตรเคลื่อนที่ คือ ณ โรงเรียนบ้านห้วยตะบอก ตำบลคลองตะเกรา อำเภอกาตาปะเดียบ จังหวัดฉะเชิงเทรา
๒. เปิดบริการ วันที่ ๒๐ กุมภาพันธ์ ๒๕๖๗ จำนวนวันที่เปิดบริการ ๑ วัน
๓. จำนวนเกษตรกรที่มาลงทะเบียน จำนวน ๔๘๒ คน
๔. ประเภทคลินิกที่เปิดให้บริการ กิจกรรมเสริม/จัดนิทรรศการและจำนวนเกษตรกรที่มาขอรับบริการ

รายการ	จำนวนเกษตรกรที่มาขอรับบริการ (คน)				
	รวม	เกษตรกรที่ขอคำแนะนำและนำตัวอย่างมา	เกษตรกรที่ขอคำแนะนำแต่ไม่นำตัวอย่างมา	เกษตรกรที่ขอเอกสารอย่างเดียว ฯลฯ แต่ไม่ขอคำแนะนำ	
				ลงทะเบียน	ไม่ลงทะเบียน
<b>๔.๑ คลินิกที่มีอุปกรณ์และเครื่องมือ</b>					
(๑) คลินิกดิน	๑๐๑	๒๐	๑๕	๖๖	-
(๒) คลินิกพืช	๑๐๐	-	-	๑๐๐	-
(๓) คลินิกข้าว	๕๐	-	-	๕๐	-
(๔) คลินิกปศุสัตว์	๕๒	-	-	๕๒	-
(๕) คลินิกประมง	๓๓	-	-	๓๓	-
<b>๔.๑ คลินิกที่ไม่มีอุปกรณ์และเครื่องมือ</b>					
(๖) คลินิกชลประทาน	๔๐	-	-	๔๐	-
(๗) คลินิกสหกรณ์	๖๗	-	-	๖๗	-
(๘) คลินิกบัญชี	๔๓	-	-	๔๓	-
(๙) คลินิกกฎหมาย	๕๐	-	-	๕๐	-
(๑๐) คลินิกยางพารา	๗๕	-	๒๕	๕๐	-
(๑๑) คลินิกอารักขาพืช	๑๕๐	-	๑๐	๑๔๐	-
(๑๒) คลินิกเกษตรและสหกรณ์	๔๒	-	-	๔๒	-
(๑๓) คลินิกส่งเสริมและพัฒนาอาชีพการเกษตร	๑๐๐	-	-	๑๐๐	-
(๑๔) คลินิกเศรษฐกิจการเกษตร	๒๕	-	-	๒๕	-
(๑๕) คลินิกศูนย์ศึกษาการพัฒนาเขาคันทรง	๑๐๐	-	-	๑๐๐	-
(๑๖) คลินิกสภาเกษตรกร	๑๐๐	-	-	๑๐๐	-
(๑๗) คลินิก ร.๑๑๒ พัน.๒	๓๐	๓๕	๒๐	๕๐	-

ที่มาข้อมูล : จากการสำรวจ

๕. ลักษณะทั่วไปของเกษตรกรที่สัมภาษณ์ที่ใช้บริการด้านคลินิกต่าง ๆ (จากข้อ ๒-๔ แบบ ก)

รายการ	เกษตรกรที่ สัมภาษณ์ (คน)	ร้อยละ
<b>๑. เพศ</b>		
๑.๑ ชาย	๑๖	๒๖.๖๗
๑.๒ หญิง	๔๔	๗๓.๓๓
รวม	๖๐	๑๐๐
<b>๒. อายุ</b>		
๒.๑ ต่ำกว่า ๓๐ ปี	๓	๕.๐๐
๒.๒ ๓๐-๔๙ ปี	๑๙	๓๑.๖๗
๒.๓ ๕๐ ปีขึ้นไป	๓๘	๖๓.๓๓
รวม	๖๐	๑๐๐
<b>๓. ระดับการศึกษา</b>		
๓.๑ ไม่ได้เรียนหนังสือ	๔	๖.๖๗
๓.๒ ประถมศึกษา (ป.๔-ป.๗)	๓๕	๕๘.๓๓
๓.๓ มัธยมศึกษา/ปวช./ปวส.	๑๖	๒๕.๐๐
๓.๔ ปริญญาตรีขึ้นไป	๖	๑๐.๐๐
รวม	๖๐	๑๐๐
<b>๔. อาชีพหลัก</b>		
๔.๑ ทำนา ทำไร่	๓๒	๕๓.๓๓
๔.๒ เลี้ยงสัตว์ ประมง	๗	๑๑.๖๗
๔.๓ ปลุกผัก ไม้ผล /ไม้ยืนต้น	๑๑	๑๘.๓๓
๔.๔ รับราชการ รัฐวิสาหกิจ	๑	๑.๖๗
๔.๕ ค้าขาย รับจ้าง บริการ อื่น ๆ	๙	๑๕.๐๐
รวม	๖๐	๑๐๐

ที่มา : จากการสำรวจ

๖. ความพึงพอใจของเกษตรกรผู้เข้ารับบริการในแต่ละคลินิก

ประเด็นความพึงพอใจ	ร้อยละของผู้ตอบจำแนกตามระดับความพึงพอใจ				เหตุผล
	มาก	ปานกลาง	น้อย	ไม่มีความเห็น	
<b>๑. ความสามารถ/ถูกต้องและความสะดวกรวดเร็ว ในการให้บริการ</b>					
๑.๑ ความสะดวกรวดเร็วในการตรวจวิเคราะห์ตัวอย่างปัญหาที่นำมา	๙๙.๐๐%	๑.๐๐%	๐.๐๐%	๐.๐๐%	
๑.๒ การชี้แจงปัญหา ตัวอย่างที่นำมาปรึกษา	๙๙.๐๐%	๑.๐๐%	๐.๐๐%	๐.๐๐%	
<b>๒. ความเอาใจใส่ และการปฏิบัติต่อเกษตรกรในการให้บริการของเจ้าหน้าที่</b>					
๒.๑ เครื่องมือ อุปกรณ์ที่นำมาให้บริการ	๙๙.๐๐%	๑.๐๐%	๐.๐๐%	๐.๐๐%	
๒.๒ ความกระตือรือร้นเอาใจใส่ในการให้บริการ	๑๐๐.๐๐%	๐.๐๐%	๐.๐๐%	๐.๐๐%	
๒.๓ มารยาท การพูดจาของเจ้าหน้าที่ประจำคลินิก	๑๐๐.๐๐%	๐.๐๐%	๐.๐๐%	๐.๐๐%	
<b>๓. การได้รับความรู้ คำแนะนำ จะสามารถไปใช้ประโยชน์ได้</b>	๑๐๐.๐๐%	๐.๐๐%	๐.๐๐%	๐.๐๐%	
<b>๔. ความสะดวกสบายของอาคารสถานที่จัดงาน</b>					
๔.๑ จุดที่ตั้งที่จัดงาน	๑๐๐.๐๐%	๐.๐๐%	๐.๐๐%	๐.๐๐%	
๔.๒ ความสะดวกสบายในคลินิก	๑๐๐.๐๐%	๐.๐๐%	๐.๐๐%	๐.๐๐%	
<b>๕ ด้านการจัดงาน</b>					
๕.๑ มีการจัดงานอื่นร่วมด้วย	๐๐.๐๐%	๐.๐๐%	๐.๐๐%	๐.๐๐%	

๗. การจัดงานคลินิกเกษตรและผลการดำเนินงาน

๗.๑ การเปิดงานคลินิกเกษตรเคลื่อนที่ฯ

๗.๑.๑ ประธานในพิธีเปิดงาน คือ นายกำพล สิริรัตตนนท์ รองผู้ว่าราชการจังหวัดฉะเชิงเทรา

๗.๑.๒ ข้าราชการของหน่วยงานต่างๆ มาร่วมพิธีเปิดเป็นจำนวนมาก



## ๗.๒ การจัดสถานที่ และรูปแบบการจัดงาน

### ๗.๒.๑ ความเหมาะสมของการจัดคลินิกต่างๆ

- จุดที่ตั้งสถานที่โดยรวมมีความเหมาะสม และมีความสะดวกสบายภายในคลินิก
- มีการจัดคลินิกเป็นสัดส่วน มีร่มเงา จัดที่รับรองเกษตรกรที่มาเข้ารับบริการ
- มีเจ้าหน้าที่คอยต้อนรับ และดูแลเกษตรกร
- มีเจ้าหน้าที่ประจำคลินิกอยู่ตลอดเวลา และไม่มีการปิดคลินิกก่อนกำหนด

### ๗.๒.๒ มีการประดับธงตราสัญลักษณ์ของโครงการหรือไม่

- มีการประดับธงตราสัญลักษณ์ของโครงการฯ

### ๗.๒.๓ รูปแบบการจัดงานคลินิกเกษตรฯ

- รูปแบบการจัดคลินิกมีกิจกรรมให้แก่เกษตรกรได้เข้าร่วม ประกอบด้วย ให้คำปรึกษาด้านการเกษตร ปรึกษาปัญหาหนี้สิน มีการแจกเมล็ดพันธุ์ผักสวนครัว สนับสนุนปุ๋ยหมักเติมอากาศ สนับสนุนสนับสนุนน้ำหมักชีวภาพ สนับสนุนพันธุ์ปลา สนับสนุนปูนปรับสภาพดิน บริการทำหมันสุนัขและแมวเวชภัณฑ์สำหรับสัตว์และเอกสารวิชาการมาแจกจ่ายเพียงพอกับผู้มารับบริการ และไม่มีการจัดงานอื่นร่วมด้วย

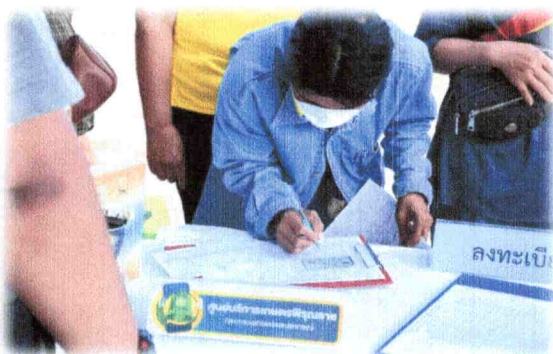



๗.๒.๔ ก่อนการจัดงานนี้ มีการประชุมคณะกรรมการโครงการระดับจังหวัดหรือไม่  
 - มีการประชุมคณะกรรมการฯ จำนวน ๑ ครั้ง เมื่อวันที่ ๒๙ พฤศจิกายน ๒๕๖๖ ณ หอประชุม  
 เฉลิมพระเกียรติ ๘๐ พรรษา สำนักงานเกษตรจังหวัดฉะเชิงเทรา

**๗.๓ ความเพียงพอของเจ้าหน้าที่ และเครื่องมือ อุปกรณ์ ในแต่ละคลินิก**

๗.๓.๑ ความเพียงพอของเครื่องมือ อุปกรณ์ ในแต่ละคลินิก

๗.๓.๒ ความเพียงพอของของนักวิชาการเฉพาะด้าน/สาขา เปรียบเทียบกับสภาพปัญหาของเกษตรกร  
 ในแต่ละคลินิก

ที่	ชื่อคลินิกหลัก	ประเภทเจ้าหน้าที่	จำนวน (ราย)	เครื่องมืออุปกรณ์
๑	คลินิกดิน	๑. นักวิชาการด้านบำรุงดิน	๓	๑. เครื่องมือวัดความเป็นกรด-ด่าง ๒. ชุดเครื่องประมวลผลวิเคราะห์ดิน
๒	คลินิกพืช	๑. นักวิชาการด้านพืช ๒. เจ้าหน้าที่ด้านพืช	๒ ๔	
๓	คลินิกปศุสัตว์	๑. นักวิชาการด้านสัตวบาล ๒. เจ้าหน้าที่ด้านสัตวแพทย์ ๓. เจ้าหน้าที่ด้านสัตวบาล	๙ ๘ ๔	๑. อุปกรณ์ในการทำหมันสุนัข-แมว ๒. เวชภัณฑ์ แร่ธาตุสัตว์
๔	คลินิกข้าว	๑. นักวิชาการด้านข้าว ๒. เจ้าหน้าที่ด้านข้าว	๒ ๒	
๕	คลินิกประมง	๑. นักวิชาการด้านประมง	๓	
๖	คลินิกชลประทาน	๑. นักวิชาการด้านชลประทาน	๕	
๗	คลินิกสหกรณ์	๑. นักวิชาการด้านการสหกรณ์	๖	
๘	คลินิกบัญชี	๑. นักวิชาการด้านบัญชี ๒. เจ้าหน้าที่ธุรการ	๔ ๑	
๙	คลินิกกฎหมาย	๑. นักวิชาการเชี่ยวชาญด้านการปฏิรูปที่ดิน ๒. นักวิชาการด้านกฎหมาย	๒ ๒	
๑๐	คลินิกยางพารา	๑. นักวิชาการเชี่ยวชาญด้านยางพารา	๓	
๑๑	คลินิกอารักขาพืช	๑. นักวิชาการเชี่ยวชาญด้านอารักขาพืช ๒. นักวิชาการด้านส่งเสริมการเกษตร	๑ ๓	
๑๒	คลินิกเกษตรและสหกรณ์	๑. นักวิเคราะห์นโยบายและแผนชำนาญการ ๒. นักวิเคราะห์นโยบายและแผนปฏิบัติการ ๒. เจ้าหน้าที่วิเคราะห์นโยบายและแผน	๑ ๑ ๑	
๑๓	คลินิกส่งเสริมการเกษตร	๑. นักวิชาการด้านการเกษตร	๕	
๑๔	คลินิกเศรษฐกิจการเกษตร	๑. นักวิชาการด้านเศรษฐกิจการเกษตร	๒	
๑๕	คลินิกศูนย์ศึกษาการพัฒนาเข้าหินซ้อนฯ	๑. นักวิชาการด้านการเกษตร ๒. เจ้าหน้าที่ด้านการเกษตร	๑ ๔	

ที่	ชื่อคลินิกหลัก	ประเภทเจ้าหน้าที่	จำนวน (ราย)	เครื่องมืออุปกรณ์
๑๖	คลินิกสภาเกษตรกร	๑. นักวิชาการด้านพืช ๒. นักวิเคราะห์นโยบายและแผน	๑ ๖	
๑๗	คลินิก ร.๑๑๒ พัน.๒	๑. นักวิชาการด้านการเกษตร	๖	

๗.๓.๓ สรุปข้อคิดเห็นของเจ้าหน้าที่ เรื่องความเพียงพอของเจ้าหน้าที่ และเครื่องมือ อุปกรณ์ ในแต่ละคลินิก

คลินิก	นักวิชาการ/เจ้าหน้าที่		เครื่องมือ อุปกรณ์	
	เพียงพอ	ไม่เพียงพอ	เพียงพอ	ไม่เพียงพอ
(๑) ดิน	√	-	√	-
(๒) พืช	√	-	√	-
(๓) ข้าว	√	-	√	-
(๔) ปศุสัตว์	√	-	√	-
(๕) ประมง	√	-	√	-

#### ๗.๔ การเข้ารับบริการและการปฏิบัติงาน

##### ๗.๔.๑ เกษตรกรลงทะเบียนรับบริการและบัตรคิว

- จากการสอบถามความคิดเห็นเกษตรกรผู้ร่วมงาน พบว่า เกษตรกรเห็นว่าการใช้เวลาในการลงทะเบียนรับบริการและบัตรคิว มีความสะดวกรวดเร็ว คิดเป็นร้อยละ ๑๐๐

##### ๗.๔.๒ เกษตรกรนำตัวอย่างมาใช้บริการได้รับคำแนะนำจากใคร

- จากการสอบถามความคิดเห็นเกษตรกรผู้ร่วมงาน พบว่าการมาร่วมงานครั้งนี้มีเกษตรกรร้อยละ ๘๑.๖๗ ได้รับคำแนะนำให้เตรียมตัวอย่างมาใช้ในการตรวจวิเคราะห์ในคลินิกต่างๆ ซึ่งบุคคลที่แนะนำให้เตรียมตัวอย่างมากที่สุด คือ เจ้าหน้าที่เกษตรอำเภอ คิดเป็นร้อยละ ๕๖.๖๗ รองลงมาคือเพื่อนบ้าน/ญาติพี่น้อง คิดเป็นร้อยละ ๑๓.๓๓ และอื่นๆ คิดเป็นร้อยละ ๑๑.๖๗

การแนะนำให้นำตัวอย่างมาใช้บริการ

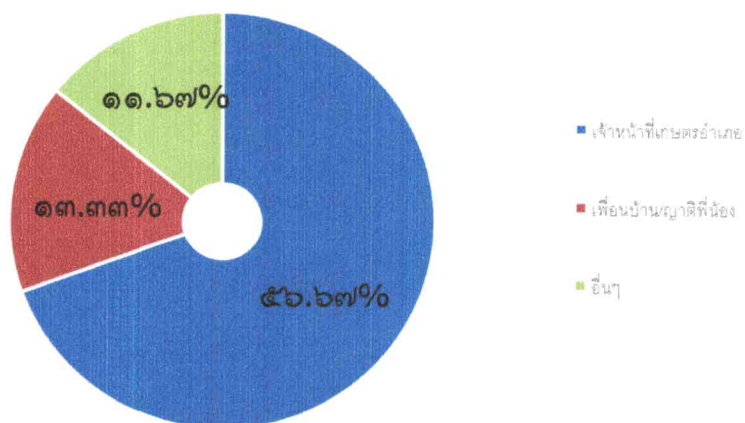

๗.๔.๓ ความถูกต้องในการเก็บตัวอย่างของเกษตรกรในแต่ละคลินิก

- คลินิกดิน เก็บถูกต้อง ร้อยละ ๑๐๐ และคลินิกปุ๋ยสัตว์ เก็บถูกต้อง ร้อยละ ๑๐๐

๗.๕ เกษตรกรมาร่วมงานครั้งนี้ทราบจากแหล่งข่าวสาร วัตถุประสงค์ของการมางานครั้งนี้ เคยมาคลินิก เกษตรมาก่อนหรือไม่ และต้องการให้จัดงานแบบนี้อีกหรือไม่

- จากการสัมภาษณ์เกษตรกรที่มารับบริการ พบว่าส่วนใหญ่ทราบจากเจ้าหน้าที่เกษตรคิดเป็นร้อยละ ๓๖.๖๗ รองลงมาทราบจากหอกระจายข่าวประจำหมู่บ้าน คิดเป็นร้อยละ ๓๓.๓๓ รองลงมาทราบจากเพื่อนบ้าน ญาติพี่น้อง คิดเป็นร้อยละ ๑๖.๖๗ และทราบจากกำนัน ผู้ใหญ่บ้าน อบต. คิดเป็นร้อยละ ๑๓.๓๓

การทราบข่าวสารการจัดงาน

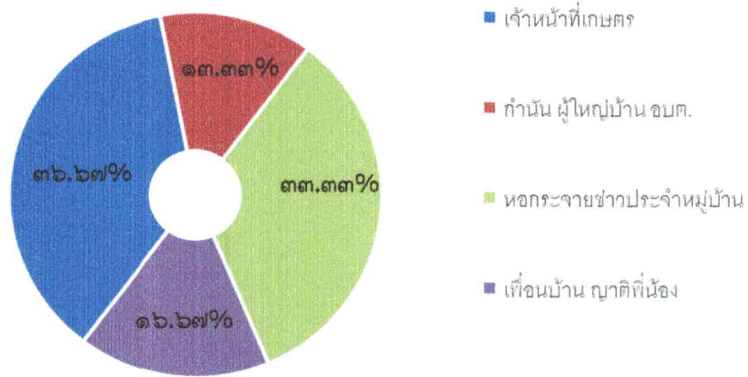

- จากการสัมภาษณ์เกษตรกรที่มารับบริการ พบว่าเกษตรกรทั้งหมด คิดเป็นร้อยละ ๑๐๐ ต้องการมาใช้บริการทุกคลินิก

- จากการสัมภาษณ์เกษตรกรที่มารับบริการ พบว่าเกษตรกรไม่เคยมางานคลินิกเกษตรมาก่อน คิดเป็นร้อยละ ๗๓ เคยมางานคลินิกเกษตร คิดเป็นร้อยละ ๒๗ และต้องการให้มีการจัดงานแบบนี้อีก คิดเป็นร้อยละ ๑๐๐

การเข้าร่วมกิจกรรม

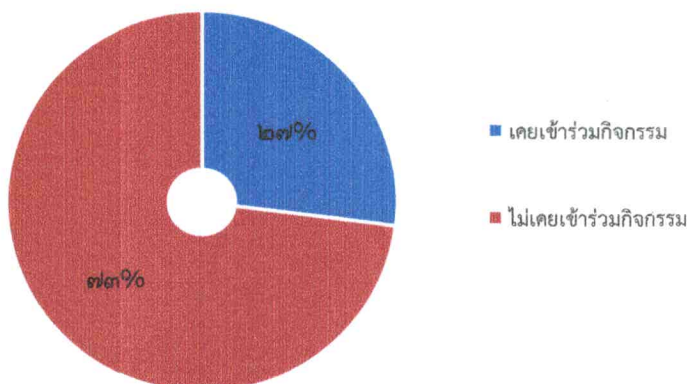



**๗.๖ ความพึงพอใจในผลของการให้บริการในงานคลินิกเกษตรเคลื่อนที่**

- จากการสัมภาษณ์เกษตรกรที่มาใช้บริการ พบว่า เกษตรกรมีความพึงพอใจที่มารับบริการในภาพรวมในระดับมาก คิดเป็นร้อยละ ๑๐๐

**๗.๗ ความสามารถนำความรู้/คำแนะนำไปใช้ประโยชน์**

- เกษตรกรได้รับความรู้/คำแนะนำไปใช้ประโยชน์ ในระดับมาก

**๘. ประเด็น/ปัญหา**

**๘.๑ ด้านวิชาการที่พบและผลการให้บริการของแต่ละคลินิก**

ประเภทคลินิก	ชนิดของปัญหา	จำนวนเกษตรกรที่มีปัญหาและแก้ไขได้แล้ว		จำนวนเกษตรกรที่มีปัญหาต้องแก้ไขอย่างต่อเนื่อง		สิ่งที่ต้องดำเนินการต่อไป
		ราย	ร้อยละ	ราย	ร้อยละ	
คลินิกยางพารา	การขึ้นทะเบียน	๒๕	๑๐๐	-	-	-
รวม		๒๕	๑๐๐	-	-	-

**๘.๒ ปัญหาด้านเกษตรภาพรวมของพื้นที่ที่จัดงาน และแนวทางการแก้ไข**

- เกษตรกรที่มาขอรับบริการไม่มีปัญหาด้านการเกษตร

**๙. ข้อคิดเห็นของผู้รายงาน**

**๙.๑ ข้อคิดเห็นด้านบริการ**

- เจ้าหน้าที่ประจำคลินิกให้การบริการด้วยความสะดวกรวดเร็วในการตรวจวิเคราะห์ตัวอย่าง วิเคราะห์ปัญหาที่นำปรึกษา อธิบายชี้แจงเกี่ยวกับปัญหาหรือตัวอย่างที่นำมาปรึกษาอย่างเข้าใจและชัดเจน เจ้าหน้าที่มีความกระตือรือร้นเอาใจใส่ในการให้บริการ มีมารยาท พุดจาติ ในคลินิกมีเครื่องมือและอุปกรณ์ที่เพียงพอต่อการให้บริการ

**๙.๒ ข้อคิดเห็นด้านวิชาการ**

- กิจกรรม/ข้อมูลด้านวิชาการมีความครอบคลุมและหลากหลาย ประกอบด้วย การจัดบอร์ดนิทรรศการ แจกเอกสารวิชาการ รวมทั้งมีการสาธิตด้านต่างๆ เช่น การสาธิตการหมักปุ๋ย EM บริการแจกน้ำหมักชีวภาพ พด.๒ โดยใช้สารเร่งซูเปอร์พด.๑ บริการทำหมัน สุนัข แมว สนับสนุนพันธุ์ปลาน้ำจืด แหนแดง พันธุ์พืชต่างๆ ปุ๋ยหมักดินอากาศ มีการสาธิตการทำลูกบอลจากยางพาราบริหารมือ การตรวจวิเคราะห์ตัวอย่างให้คำปรึกษาด้านการเกษตรกับเกษตรกรที่มาใช้บริการพร้อมสาธิต และให้เกษตรกรทดลองปฏิบัติจริง ให้ความรู้การจัดทำบัญชีรับจ่ายในครัวเรือน ให้คำปรึกษาเรื่องหนี้สินเกษตรกรให้คำปรึกษาด้านกฎหมาย โดยภาพรวมเห็นว่ากิจกรรมที่คลินิกต่าง ๆ ดำเนินการมีความเหมาะสม ทำให้เกษตรกรหรือผู้ที่มาใช้บริการมีความเข้าใจ และสามารถนำไปใช้ประโยชน์ตรงจุดกับพื้นที่เป็นอย่างมาก

ลงชื่อ..........ผู้รายงาน

(นางสาวสุพิชพรรณค์ สุมารินทร์)

ตำแหน่ง นักวิเคราะห์นโยบายและแผนชำนาญการ