



แผนพัฒนาจังหวัดฉะเชิงเทรา

(พ.ศ. 2561 - 2565) (ฉบับทบทวน 2564)



(ฉบับทบทวน ธันวาคม 2562)



สารบัญ

| | หน้า |
|---|------|
| สารบัญ | |
| สารบัญตาราง | |
| สารบัญภาพ | |
| 1. ข้อมูลเพื่อการพัฒนา | 1 |
| 1.1 ประวัติความเป็นมา สภาพทั่วไปและสถานการณ์การพัฒนาจังหวัด | 1 |
| 1.2 ข้อมูลเชิงเปรียบเทียบ | 33 |
| 1) ข้อมูลด้านเศรษฐกิจ | 33 |
| 2) ด้านสังคมและความมั่นคง | 66 |
| 3) ด้านทรัพยากรธรรมชาติและสิ่งแวดล้อม | 104 |
| 1.3 การทบทวนทิศทางและนโยบายการพัฒนาของประเทศ และความเชื่อมโยง ต่อจังหวัดฉะเชิงเทรา | 151 |
| 1.4 ประเด็นปัญหาและความต้องการเชิงพื้นที่ | 176 |
| 1.5 ผลการพัฒนาและแก้ไขปัญหาจังหวัดในช่วงที่ผ่านมา | 195 |
| 2. ประเด็นการพัฒนา | 207 |
| 2.1 บทวิเคราะห์ | 207 |
| 2.2 เป้าหมายการพัฒนาจังหวัด | 220 |
| 2.3 ตัวชี้วัดความสำเร็จตามเป้าหมายการพัฒนาจังหวัด | 221 |
| 2.4 ประเด็นการพัฒนาของจังหวัด | 221 |
| 3. แบบ จ.1 และ จ.1-1 | 230 |
| - แบบฟอร์มการจัดทำแผนพัฒนาจังหวัดฉะเชิงเทรา (พ.ศ. 2561 – 2565) | 231 |
| - สรุบบประมาณโครงการตามแผนพัฒนาจังหวัดฉะเชิงเทรา (พ.ศ. 2561-2565) (ฉบับทบทวน 2564) | 236 |
| - บัญชีชุดโครงการตามแผนพัฒนาจังหวัดฉะเชิงเทรา (พ.ศ. 2561-2565) (ฉบับทบทวน 2564) | 237 |
| - แผนงานโครงการแบบย่อ (Project Brief) (แบบ จ.1-1) | 366 |
| 4. ภาคผนวก | 573 |
| ภาคผนวก ก. | 574 |
| ภาคผนวก ข. | 575 |



สารบัญตาราง

| | หน้า |
|--|------|
| ตารางที่ 1 สถิติปริมาณฝน ณ สถานีอุตุนิยมวิทยา จังหวัดชลบุรี พ.ศ.2557 – 2561 | 9 |
| ตารางที่ 2 แสดงพื้นที่ จำนวนอำเภอ ตำบล หมู่บ้าน ในจังหวัดฉะเชิงเทรา | 15 |
| ตารางที่ 3 จำนวนครัวเรือนและประชากร ปี พ.ศ. 2562 | 16 |
| ตารางที่ 4 ข้อมูลการใช้ประโยชน์ที่ดินของจังหวัดฉะเชิงเทรา | 16 |
| ตารางที่ 5 เนื้อที่ป่าไม้ของจังหวัดฉะเชิงเทรา ปี พ.ศ. 2551 – 2561 | 17 |
| ตารางที่ 6 การจำแนกการใช้ประโยชน์พื้นที่รายอำเภอ | 18 |
| ตารางที่ 7 แสดงกำลังการผลิตและปริมาณการจ่ายน้ำของการประปาส่วนภูมิภาค ในจังหวัดฉะเชิงเทรา | 23 |
| ตารางที่ 8 สถิติผู้ใช้ไฟฟ้าและการจำหน่ายพลังงานไฟฟ้าของการไฟฟ้าส่วนภูมิภาค จำแนกตามประเภทผู้ใช้ในจังหวัดฉะเชิงเทรา พ.ศ. 2556 – 2560 | 24 |
| ตารางที่ 9 ข้อมูลสถานการณ์ การมีไฟฟ้าใช้ในพื้นที่ฉะเชิงเทรา | 24 |
| ตารางที่ 10 ทางหลวงชนบท ถนนโครงข่ายในความรับผิดชอบของแขวงทางหลวงชนบทฉะเชิงเทรา ประจำปีงบประมาณ พ.ศ. 2557 – 2560 | 25 |
| ตารางที่ 11 จำนวนท่าเทียบเรือประเภทต่างๆ ในพื้นที่จังหวัดฉะเชิงเทรา | 28 |
| ตารางที่ 12 ที่ทำการไปรษณีย์ในสังกัดจังหวัดฉะเชิงเทรา | 30 |
| ตารางที่ 13 แสดงบริการโทรศัพท์ในจังหวัด แยกเป็นประเภทผู้ใช้โทรศัพท์ ปี 2550 – 2558 | 33 |
| ตารางที่ 14 ผลิตภัณฑ์มวลรวมจังหวัด (GPP) และผลิตภัณฑ์จังหวัดต่อหัว (GPP per capita) 2556 – 2560 ภาคตะวันออก | 34 |
| ตารางที่ 15 ผลิตภัณฑ์มวลรวม (GPP) รายสาขาของจังหวัดฉะเชิงเทรา ปี 2551 – 2560 | 35 |
| ตารางที่ 16 ผลิตภัณฑ์จังหวัดต่อหัวปี 2560 (บาทต่อปี) 10 อันดับแรกสูงสุด | 36 |
| ตารางที่ 17 แสดงรายได้ รายจ่ายและหนี้สินต่อครัวเรือนของประชากรจังหวัดฉะเชิงเทรา | 37 |
| ตารางที่ 18 ผลการจัดเก็บภาษีอากรปีงบประมาณ 2558 - 2562 (รวมผลจัดเก็บทางอินเทอร์เน็ต) ของสำนักงานสรรพากรพื้นที่ฉะเชิงเทรา | 37 |
| ตารางที่ 19 การใช้ประโยชน์พื้นที่การเกษตร | 38 |
| ตารางที่ 20 ลักษณะการถือครองที่ดินทางการเกษตร จังหวัดฉะเชิงเทรา พ.ศ. 2551 - 2560 | 38 |
| ตารางที่ 21 ผลิตภัณฑ์มวลรวม (GPP) ณ ราคาประจำปี สาขาเกษตรกรรม การป่าไม้ และการประมง | 39 |
| ตารางที่ 22 ข้อมูลการปลูกพืชเศรษฐกิจที่สำคัญจังหวัดฉะเชิงเทรา ปี 2560/2561 | 40 |
| ตารางที่ 23 สถิติการปลูกข้าว จังหวัดฉะเชิงเทรา ปีเพาะปลูก 2559/60 | 42 |
| ตารางที่ 24 การปลูกข้าวนาปี จังหวัดฉะเชิงเทรา ปี 2558-2561 | 42 |
| ตารางที่ 25 การปลูกยางพารา จังหวัดฉะเชิงเทรา ปี 2558-2560 | 42 |



สารบัญตาราง (ต่อ)

| | หน้า |
|---|------|
| ตารางที่ 26 การมันสำปะหลัง จังหวัดฉะเชิงเทรา ปี 2558-2562 | 43 |
| ตารางที่ 27 รายงานจำนวนผู้ประกอบการ จำนวนฟาร์มและเนื้อที่เลี้ยงรวม จำแนกตามกลุ่มสัตว์น้ำ ปี 2559-2562 | 43 |
| ตารางที่ 28 รายงานจำนวนปศุสัตว์ จำแนกตามชนิดสัตว์ ปี 2561 | 45 |
| ตารางที่ 29 ข้อมูลสรุปในภาพรวมด้านอุตสาหกรรมของจังหวัดฉะเชิงเทรา ณ วันที่ 10 กันยายน 2561 | 46 |
| ตารางที่ 30 ยอดสะสมของโรงงานอุตสาหกรรมที่ได้รับใบอนุญาตประกอบกิจการ ณ ปี พ.ศ. 2558-2561 | 47 |
| ตารางที่ 31 ข้อมูลโรงงานอุตสาหกรรมที่ได้รับใบอนุญาตประกอบและขยายกิจการโรงงาน ระหว่างปี พ.ศ. 2558-2561 | 47 |
| ตารางที่ 32 ข้อมูล ประกอบ/ขยาย/แจ้งเริ่มกิจการโรงงาน ระหว่างวันที่ 1 มกราคม -10 กันยายน 2561 | 48 |
| ตารางที่ 33 ข้อมูลประกอบกิจการใหม่/ขยายโรงงาน กิจการโรงงาน รายกลุ่มอุตสาหกรรม ตั้งแต่เดือนมกราคม – กันยายน 2561 | 48 |
| ตารางที่ 34 สถิติแร่และผลผลิตแร่ ประจำปี 2561 (เดือน มกราคม – มิถุนายน 2561) | 51 |
| ตารางที่ 35 ข้อมูลการจัดเก็บรายได้ (โรงงานและเหมืองแร่) ปีงบประมาณ พ.ศ. 2559-2561 | 51 |
| ตารางที่ 36 แสดงทะเบียนและข้อมูลธุรกิจ กลุ่มทะเบียนธุรกิจและอำนวยความสะดวกทางการค้า | 51 |
| ตารางที่ 37 แสดงรายได้จากการจำหน่ายสินค้าหนึ่งตำบล หนึ่งผลิตภัณฑ์ (OTOP) | 52 |
| ตารางที่ 38 ข้อมูลวัฒนธรรม ประเพณีที่สำคัญของแต่ละเดือน ปี 2561 | 59 |
| ตารางที่ 39 ข้อมูลนักท่องเที่ยวปี 2559 – 2562 | 62 |
| ตารางที่ 40 แสดงโครงสร้างประชากรของจังหวัดฉะเชิงเทราปี พ.ศ. 2554-2561 | 66 |
| ตารางที่ 41 แสดงอัตราการว่างงานในจังหวัดฉะเชิงเทรา | 67 |
| ตารางที่ 42 จำนวนนักเรียน จำแนกตามระดับชั้น ปีการศึกษา 2558 – 2561 | 69 |
| ตารางที่ 43 จำนวนนักเรียน จำแนกตามระดับชั้น ปีการศึกษา 2558 – 2561 | 69 |
| ตารางที่ 44 จำนวนนักเรียน จำแนกตามระดับชั้น ปีการศึกษา 2559 – 2562 | 70 |
| ตารางที่ 45 ข้อมูลจำนวนโรงเรียน / ครู / นักเรียน / ห้องเรียน | 71 |
| ตารางที่ 46 แสดงข้อมูลจำนวนโรงเรียน / ครู / นักเรียน / ห้องเรียน ปีการศึกษา 2562 | 71 |
| ตารางที่ 47 แสดงจำนวนสถานศึกษาจังหวัดฉะเชิงเทรา จำแนกตามประเภทการจัดการศึกษา | 72 |
| ตารางที่ 48 แสดงสถานศึกษาจังหวัดฉะเชิงเทรา จำแนกตามประเภทการจัดการศึกษา | 72 |
| ตารางที่ 49 แสดงจำนวนนักเรียน นักศึกษา จังหวัดฉะเชิงเทรา จำแนกตามประเภทการจัดการศึกษา | 73 |
| ตารางที่ 50 แสดงจำนวนนักเรียนระดับอาชีวศึกษา จังหวัดฉะเชิงเทรา จำแนกตามระดับการศึกษา (รัฐบาลและเอกชน) | 73 |



สารบัญตาราง (ต่อ)

| | หน้า |
|--|------|
| ตารางที่ 51 แสดงจำนวนนักเรียนระดับการศึกษาขั้นพื้นฐาน (ประเภทสามัญศึกษา) จังหวัดฉะเชิงเทรา จำแนกตามสังกัด | 73 |
| ตารางที่ 52 แสดงจำนวนนักเรียนนักศึกษาอาชีวศึกษา ปีการศึกษา 2561 จำแนกตามสถานศึกษา และระดับชั้น (รัฐบาล) 7 แห่ง | 74 |
| ตารางที่ 53 แสดงจำนวนนักเรียน จำแนกตามระดับชั้น ปีการศึกษา 2561 | 74 |
| ตารางที่ 54 แสดงสรุปจำนวนนักเรียน/นักศึกษา สายอาชีวศึกษา ปีการศึกษา 2561 | 75 |
| ตารางที่ 55 แสดงจำนวนครู อาจารย์ จังหวัดฉะเชิงเทรา จำแนกตามประเภทการจัดการศึกษา | 75 |
| ตารางที่ 56 แสดงจำนวนนักเรียนนักศึกษาอาชีวศึกษาปีการศึกษา 2561 จำแนกตามสถานศึกษา และระดับชั้น (เอกชน) 8 แห่ง | 75 |
| ตารางที่ 57 แสดงจำนวนนักเรียนที่เรียนต่อสายสามัญกับสายอาชีพอันหลัง 3 ปี | 76 |
| ตารางที่ 58 แสดงข้อมูลจำนวนนักเรียน นิสิต นักศึกษา จำแนกตามระดับชั้นเรียน ปีการศึกษา 2561 | 76 |
| ตารางที่ 59 แสดงสถิติข้อมูลนักเรียน ห้องเรียน ครู และเจ้าหน้าที่โรงเรียนพระปริยัติธรรม แผนกสามัญศึกษา ปีการศึกษา 2561 | 76 |
| ตารางที่ 60 แสดงสถิติข้อมูลนักเรียน ห้องเรียน ครู และเจ้าหน้าที่โรงเรียนพระปริยัติธรรม แผนกสามัญศึกษา ปีการศึกษา 2562 | 77 |
| ตารางที่ 61 แสดงจำนวนสถานศึกษา นักเรียน/นักศึกษา ครู/ผู้สอน จำแนกตามสังกัด ปีการศึกษา 2562 | 78 |
| ตารางที่ 62 แสดงจำนวนสถานศึกษาในจังหวัดฉะเชิงเทรา จำแนกตามประเภทการจัดการศึกษา | 79 |
| ตารางที่ 63 แสดงจำนวนนักเรียน นักศึกษา จำแนกตามสังกัด | 79 |
| ตารางที่ 64 แสดงจำนวนนักเรียน ระดับการศึกษาขั้นพื้นฐาน (ประเภทสามัญศึกษา) จำแนกตามระดับการศึกษา | 79 |
| ตารางที่ 65 แสดงจำนวนนักเรียน จำแนกตามระดับชั้น (ประเภทสามัญศึกษา) | 80 |
| ตารางที่ 66 แสดงจำนวนนักเรียนที่เรียนต่อสายสามัญกับสายอาชีพ ย้อนหลัง 3 ปี | 80 |
| ตารางที่ 67 แสดงจำนวนนักเรียน นักศึกษา ประเภทอาชีวศึกษา | 81 |
| ตารางที่ 68 แสดงจำนวนนักเรียน/ นักศึกษา สังกัดสำนักงานส่งเสริมการศึกษานอกระบบ และการศึกษาตามอัธยาศัยจังหวัดฉะเชิงเทรา | 81 |
| ตารางที่ 69 แสดงข้อมูลนักเรียน ห้องเรียน ครูและเจ้าหน้าที่ สังกัดสำนักงานพระพุทธศาสนา จังหวัดฉะเชิงเทรา มีโรงเรียนพระปริยัติธรรม จำนวน 3 โรงเรียน | 81 |
| ตารางที่ 70 แสดงข้อมูลนักเรียน สังกัด สำนักงานตำรวจแห่งชาติ | 82 |
| ตารางที่ 71 แสดงข้อมูลนักเรียน สังกัด องค์การปกครองส่วนท้องถิ่น | 82 |



สารบัญตาราง (ต่อ)

| | หน้า |
|---|------|
| ตารางที่ 72 แสดงข้อมูลนักเรียน สังกัดศูนย์การศึกษาพิเศษประจำจังหวัดฉะเชิงเทรา รายงานตามประเภทความพิการ | 83 |
| ตารางที่ 73 แสดงจำนวนนักเรียน นักศึกษา ประเภทอุดมศึกษา | 83 |
| ตารางที่ 74 บัญชีแสดงจำนวน วัด พระภิกษุ - สามเณร ศิษย์ และแม่ชี ปี พ.ศ. 2562 อำเภอในเขตปกครองคณะสงฆ์จังหวัดฉะเชิงเทรา (วันที่ 20 สิงหาคม 2562) | 83 |
| ตารางที่ 75 สถิติการรับแจ้งคดีอุบัติเหตุการจราจรทางบก จำแนกตามประเภทรถ ความเสียหาย และผู้ต้องหาจังหวัดฉะเชิงเทรา พ.ศ. 2558 – 2561 | 85 |
| ตารางที่ 76 จำนวนบุคลากรสาธารณสุขภาครัฐและเอกชนจังหวัดฉะเชิงเทราปีงบประมาณ 2561 | 86 |
| ตารางที่ 77 จำนวนบุคลากรสาธารณสุขภาครัฐและเอกชนจังหวัดฉะเชิงเทรา ปีงบประมาณ 2562 | 87 |
| ตารางที่ 78 ข้อมูลสถานบริการสาธารณสุขภาครัฐจังหวัดฉะเชิงเทราปี 2562 | 87 |
| ตารางที่ 79 สาเหตุการป่วย จำแนกตามกลุ่มสาเหตุ 21 กลุ่มโรค (รง.504) จังหวัดฉะเชิงเทรา ปี 2558-2560 | 88 |
| ตารางที่ 80 อัตราตายจำแนกตามสาเหตุที่สำคัญ 10 อันดับแรกจังหวัดฉะเชิงเทรา จำแนกตามสาเหตุที่สำคัญ 10 อันดับแรก จังหวัดฉะเชิงเทรา ปี พ.ศ. 2557-2560 | 90 |
| ตารางที่ 81 ผลการวิเคราะห์สรุปจัดลำดับความสำคัญของปัญหาสุขภาพ จังหวัดฉะเชิงเทรา ปี 2560 : 10 อันดับแรก | 90 |
| ตารางที่ 82 ข้อมูลสถานบริการสาธารณสุขภาครัฐจังหวัดฉะเชิงเทราปี 2562 | 91 |
| ตารางที่ 83 สาเหตุการป่วยของผู้ป่วยนอกตามกลุ่มโรค 10 อันดับแรก จังหวัดฉะเชิงเทรา ปี 2560-2562 | 92 |
| ตารางที่ 84 อัตราตายจำแนกตามสาเหตุที่สำคัญ 10 อันดับแรกจังหวัดฉะเชิงเทรา จำแนกตามสาเหตุที่สำคัญ 10 อันดับแรก จังหวัดฉะเชิงเทรา ปี พ.ศ. 2559-2561 | 93 |
| ตารางที่ 85 ผลการวิเคราะห์สรุปจัดลำดับความสำคัญของปัญหาสุขภาพ จังหวัดฉะเชิงเทรา ปี 2562 : 10 อันดับแรก | 93 |
| ตารางที่ 86 แสดงสถิติกองทุนประกันสังคม จังหวัดฉะเชิงเทรา พ.ศ. 2557 – 2559 | 95 |
| ตารางที่ 87 แสดงผลการจับกุมคดียาเสพติดในปีงบประมาณ พ.ศ. 2561 | 95 |
| ตารางที่ 88 สถิติคดีจำนวนผู้เข้ารับการรักษาฟื้นฟูอาการหลัง 3 ปี (พ.ศ. 2557 – 2559) | 95 |
| ตารางที่ 89 ข้อมูลสถิติผู้ต้องขัง พ.ศ. 2557 – 2562 | 96 |
| ตารางที่ 90 ข้อมูลสถิติผู้ต้องขัง พ.ศ. 2557 – 2562 แยกประเภทฐานความผิด | 96 |
| ตารางที่ 91 สถิติข้อมูลการประกาศพื้นที่ประสบภัย และการให้ความช่วยเหลือ พ.ศ. 2560 | 97 |
| ตารางที่ 92 สถิติการประกาศพื้นที่ประสบภัยพิบัติ รายอำเภอ พ.ศ. 2560 | 97 |
| ตารางที่ 93 สถิติข้อมูลการประกาศพื้นที่ประสบสาธารณภัย ปี พ.ศ. 2559 - 2562 | 98 |
| ตารางที่ 94 สถิติผู้เสียชีวิตและผู้บาดเจ็บจากอุบัติเหตุทางถนน ปี พ.ศ. 2559 – 2562 | 98 |



สารบัญตาราง (ต่อ)

| | หน้า |
|--|------|
| ตารางที่ 95 สถิติข้อมูลการประกาศเขตการให้ความช่วยเหลือ และการให้ความช่วยเหลือ โดยใช้เงินอุดหนุนราชการ พ.ศ. 2559 - 2562 | 99 |
| ตารางที่ 96 สถิติการประกาศพื้นที่ประสบภัยพิบัติ รายอำเภอ พ.ศ. 2559 – 2562 | 100 |
| ตารางที่ 97 สรุปผลการจัดเก็บข้อมูลคุณภาพชีวิตของครัวเรือน (จปฐ.) ปี 2560 ระดับจังหวัด จังหวัดฉะเชิงเทรา | 102 |
| ตารางที่ 98 รายได้เฉลี่ยของประชากร ตามข้อมูล จปฐ. ปี 2562 | 104 |
| ตารางที่ 99 พื้นที่ครอบคลุมของกลุ่มน้ำบางปะกงในเขตจังหวัดต่างๆ | 108 |
| ตารางที่ 100 ข้อมูลบ่อบาดาลในจังหวัดฉะเชิงเทรา | 113 |
| ตารางที่ 101 แสดงโครงการชลประทานในเขตจังหวัดฉะเชิงเทราที่ก่อสร้าง | 115 |
| ตารางที่ 102 ปริมาณการเก็บกักน้ำแหล่งน้ำชลประทานในพื้นที่ | 118 |
| ตารางที่ 103 คุณภาพน้ำแหล่งน้ำผิวดิน โดยรวมของจังหวัดฉะเชิงเทรา | 123 |
| ตารางที่ 104 ค่าดัชนีคุณภาพน้ำทั่วไป (WQI) ในช่วง 3 ปี ของแหล่งน้ำในจังหวัดฉะเชิงเทรา | 124 |
| ตารางที่ 105 สถิติข้อมูลสภาพพื้นที่ป่าไม้ของจังหวัดฉะเชิงเทรา ย้อนหลัง 5 ปี | 129 |
| ตารางที่ 106 ข้อมูลชนิดป่าของจังหวัดฉะเชิงเทรา | 129 |
| ตารางที่ 107 แสดงจำนวนพื้นที่ป่าไม้และพื้นที่อื่น ๆ แยกรายอำเภอของจังหวัดฉะเชิงเทรา | 130 |
| ตารางที่ 108 แสดงความหลากหลายของจำนวนสัตว์ในประเทศไทย | 132 |
| ตารางที่ 109 ชนิดสัตว์ทะเลหายากที่พบในจังหวัดฉะเชิงเทรา | 143 |
| ตารางที่ 110 สถานการณ์การกัดเซาะชายฝั่งทะเล จังหวัดฉะเชิงเทรา แบ่งตามจำนวนพื้นที่, ความยาว | 147 |
| ตารางที่ 111 สถิติเรื่องร้องเรียนปัญหาด้านมลพิษสิ่งแวดล้อม | 147 |
| ตารางที่ 112 ปริมาณขยะมูลฝอยของจังหวัดฉะเชิงเทราแบบแยกตามประเภท | 148 |
| ตารางที่ 113 สรุปประเด็นสำคัญจากนโยบายและแผนงาน ต่อการพัฒนาจังหวัดฉะเชิงเทรา | 175 |
| ตารางที่ 114 สรุปปัญหาและความต้องการของประชาชนในแต่ละอำเภอ | 176 |
| ตารางที่ 115 แสดงการเปรียบเทียบดัชนีความก้าวหน้าระหว่างคนจังหวัดฉะเชิงเทรา กับภาคตะวันออกและประเทศ | 205 |
| ตารางที่ 116 ข้อมูลตัวชี้วัดรายมิติของจังหวัดฉะเชิงเทรา | 206 |
| ตารางที่ 117 สรุปประเด็นการพัฒนา ด้านที่ 1 ทางเลือกประเด็นการพัฒนาเชิงรุก (SO) | 212 |
| ตารางที่ 118 สรุปประเด็นการพัฒนา ด้านที่ 2 ทางเลือกประเด็นการพัฒนาเชิงป้องกัน (ST) | 214 |
| ตารางที่ 119 ประเด็นการพัฒนา ด้านที่ 3 ทางเลือกประเด็นการพัฒนาเชิงแก้ไข (WO) | 216 |
| ตารางที่ 120 สรุปประเด็นการพัฒนา ด้านที่ 4 ทางเลือกประเด็นการพัฒนาเชิงรับ (WT) | 218 |



สารบัญภาพ

| | หน้า |
|--|------|
| ภาพ 1 ปลาช่อนแปดริ้ว | 5 |
| ภาพ 2 แผนที่อาณาเขตติดต่อจังหวัดฉะเชิงเทรา | 6 |
| ภาพ 3 ทิศทางและช่วงเวลาการเกิดลมมรสุมและพายุจรที่พัดเข้าสู่ประเทศไทย | 9 |
| ภาพ 4 แผนที่เขตอำเภอจังหวัดฉะเชิงเทรา | 10 |
| ภาพ 5 การใช้ที่ดินจังหวัดฉะเชิงเทรา | 17 |
| ภาพ 6 ผลผลิตทางการเกษตร | 39 |
| ภาพ 7 พื้นที่เพาะปลูกพืชเศรษฐกิจที่สำคัญ | 41 |
| ภาพ 8 ด้านการประมง | 44 |
| ภาพ 9 ด้านปศุสัตว์ | 45 |
| ภาพ 10 ด้านอุตสาหกรรม | 50 |
| ภาพ 11 ความเป็นมาของโครงการก่อสร้างทางแนวใหม่ สายทางเลี่ยงเมืองฉะเชิงเทรา | 65 |
| ภาพ 12 แนวเส้นทางโครงการก่อสร้างทางแนวใหม่ สายทางเลี่ยงเมืองฉะเชิงเทรา | 65 |
| ภาพ 13 โครงสร้างประชากร | 67 |
| ภาพ 14 สภาพภูมิประเทศและนำน้ำสาขาในกลุ่มน้ำบางปะกง | 105 |
| ภาพ 15 กลุ่มน้ำสาขา | 106 |
| ภาพ 16 ขอบเขตกลุ่มน้ำสาขาในกลุ่มน้ำบางปะกง | 108 |
| ภาพ 17 ระบบกลุ่มน้ำบางปะกง (Schematic Diagram) | 109 |
| ภาพ 18 แผนที่น้ำบาดาลจังหวัดฉะเชิงเทรา | 112 |
| ภาพ 19 การกระจายตัวของบ่อบาดาล | 113 |
| ภาพ 20 โครงการชลประทานในเขตจังหวัดฉะเชิงเทรา | 115 |
| ภาพ 21 พื้นที่ชลประทานจังหวัดฉะเชิงเทรา | 116 |
| ภาพ 22 การบริหารจัดการน้ำชลประทานในเขตพื้นที่จังหวัดฉะเชิงเทรา | 117 |
| ภาพ 23 แผนที่แสดงจุดเก็บตัวอย่างน้ำในแม่น้ำบางปะกง และคลองสาขา | 123 |
| ภาพ 24 การติดตามและควบคุมค่าความเค็มในกลุ่มน้ำนครนายก ปราจีนบุรี บางปะกง | 125 |
| ภาพ 25 คุณภาพน้ำบาดาล | 127 |
| ภาพ 26 แผนที่แสดงสภาพพื้นที่ป่าไม้และชนิดป่า จังหวัดฉะเชิงเทรา ปี พ.ศ.2560 - 2561 | 130 |
| ภาพ 27 แผนที่ท้ายพระราชกฤษฎีกา | 136 |
| ภาพ 28 แผนที่โครงการอนุรักษ์ทรัพยากรป่าไม้และสัตว์ป่าในพื้นที่ป่ารอยต่อ 5 จังหวัด (ภาคตะวันออก) เนื่องมาจากพระราชดำริ | 137 |



สารบัญญภาพ (ต่อ)

| | หน้า |
|---|------|
| ภาพ 29 แผนที่แสดงพื้นที่และเส้นทางของข้างป่าออกหากินนอกพื้นที่ป่า | 138 |
| ภาพ 30 พื้นที่อาศัยของข้างป่า ในพื้นที่อำเภอท่าตะเกียบและอำเภอสนามชัยเขต | 139 |
| ภาพ 31 ขั้นตอนการเยียวยาผู้ประสบภัยจากข้างป่า | 140 |
| ภาพ 32 แผนที่แสดงสภาพปัญหาและแนวทางการลดปัญหาข้างป่าออกหากินนอกพื้นที่ป่าอนุรักษ์ แบบบูรณาการการ | 142 |
| ภาพ 33 แผนที่การแพร่กระจายของสัตว์ทะเลหายาก จังหวัดฉะเชิงเทรา ระหว่างตุลาคม 2560–กันยายน 2561 | 144 |
| ภาพ 34 สถานีเก็บตัวอย่างและค่าเฉลี่ยสถานะคุณภาพน้ำทะเลชายฝั่ง จังหวัดฉะเชิงเทรา ปี 2561 | 145 |
| ภาพ 35 แนวโน้มการเปลี่ยนแปลงสถานะคุณภาพน้ำทะเลชายฝั่งจังหวัดฉะเชิงเทรา ระหว่างปี 2557 – 2561 | 145 |
| ภาพ 36 สถานภาพแนวชายฝั่งทะเล จังหวัดฉะเชิงเทรา พ.ศ.2560 | 146 |
| ภาพ 37 กราฟแสดงแนวโน้มจำนวนเรื่องร้องเรียนปัญหามลพิษสิ่งแวดล้อม | 148 |
| ภาพ 38 การจัดการขยะมูลฝอยแบบศูนย์รวมของจังหวัดฉะเชิงเทรา | 150 |
| ภาพ 39 แสดงการพัฒนาพื้นที่บริเวณชายฝั่งทะเลตะวันออกสู่ระเบียงเศรษฐกิจภาคตะวันออก | 159 |
| ภาพ 40 ภารกิจ EEC | 160 |
| ภาพ 41 ความต้องการบุคลากร | 161 |
| ภาพ 42 การเปรียบเทียบใช้ประโยชน์ที่ดิน ในช่วง 20 ปี (ปี 2560-2580) | 162 |
| ภาพ 43 Concept : Livable Smart City | 164 |
| ภาพ 44 เส้นทางรถไฟทางคู่ช่วงฉะเชิงเทรา - คลองสิบเก้า - แก่งคอย | 165 |
| ภาพ 45 เส้นทางรถไฟความเร็วสูงในพื้นที่จังหวัดฉะเชิงเทรา | 166 |
| ภาพ 46 เส้นทางรถไฟความเร็วสูงจากดอนเมือง - อุตะภา | 167 |
| ภาพ 47 แผนที่ท้ายพระราชกฤษฎีกากำหนดเขตที่ดินที่จะเวนคืน ในพื้นที่อำเภอเมือง จังหวัดฉะเชิงเทรา | 168 |
| ภาพ 48 การใช้ประโยชน์ที่ดิน จังหวัดฉะเชิงเทรา ปี 2580 | 171 |
| ภาพ 49 สถานการณ์ขยะในพื้นที่ EEC | 173 |
| ภาพ 50 โครงการต้นแบบการกำจัดขยะแบบสมบูรณ์ครอบคลุม 3 จังหวัด EEC | 174 |
| ภาพ 51 การจำแนกพื้นที่ในการพัฒนาของจังหวัดฉะเชิงเทรา | 200 |
| ภาพ 52 ดัชนีความก้าวหน้าของคนจังหวัดฉะเชิงเทรา ปี 2562 | 204 |

ส่วนที่ 1 ข้อมูลเพื่อการพัฒนา

1.1 ข้อมูลพื้นฐานทางกายภาพ

1.1.1 ประวัติความเป็นมาและประวัติศาสตร์เมืองฉะเชิงเทรากับความเป็นชาติไทย

ฉะเชิงเทรา หรือ แปกีวี่ เป็นชุมชนเก่าแก่ และเป็นเมืองที่มีพัฒนาการทางประวัติศาสตร์และบทบาทความสำคัญต่อความเป็นชาติไทย โดยปรากฏหลักฐานความเจริญมาตั้งแต่สมัยสุโขทัย จวบจนสมัยพระบรมไตรโลกนาถ (พ.ศ. 1991 – 2031) มีหลักฐานยืนยันว่า เมืองฉะเชิงเทราตั้งอยู่บริเวณปากน้ำโจ้โล้ ในฐานะหัวเมืองชั้นในหรือเมืองจัตวาที่อยู่ใกล้ราชธานีของประเทศ

สมัยสมเด็จพระนเรศวรมหาราช มีบทบาทเป็นเมือง “อู่ข้าว อู่น้ำ” เป็นที่รวบรวมไพร่พล และเป็นแหล่งเสบียงที่สำคัญของทัพหลวง ในคราวที่ทรงกรีธาทัพไปตีเมืองฉะแวกของเขมร เพื่อกวาดต้อนคนไทยกลับคืนมา

ในปี พ.ศ. 2310 ก่อนกรุงศรีอยุธยาแตก สมเด็จพระเจ้าตากสินมหาราช ขณะเป็นพระยากำแพงเพชร ได้ใช้เมืองฉะเชิงเทราเป็นเส้นทางเดินทัพไปเมืองจันทบุรี (จันทบุรี) เพื่อสร้างสมกำลังรบในการกอบกู้เอกราชได้ปะทะกับทหารพม่าที่บริเวณปากน้ำโจ้โล้ อำเภอบางคล้า และด้วยชัยภูมิของเมืองอันเหมาะสมแก่การทำสงครามกองโจร จึงสามารถตีทัพพม่าแตกพ่าย

สมัยกรุงรัตนโกสินทร์ ในสมัยรัชกาลที่ 1 ฉะเชิงเทรามีฐานะเป็นเมืองจัตวา จนกระทั่งในสมัยรัชกาลที่ 3 โปรดเกล้าฯ ให้ย้ายเมืองฉะเชิงเทรา จากปากน้ำโจ้โล้ มาสร้างเมืองและกำแพงเมืองบริเวณบ้านท่าไข่ ชิดกับลำน้ำบางปะกง ให้เป็น “เมืองเขื่อนขันธ์” ป้องกันการรุกรานของอังกฤษและฝรั่งเศส มิให้เข้าถึงพระนครได้โดยง่าย

ในสมัยรัชกาลที่ 5 ทรงเปลี่ยนแปลงการปกครองจากระบอบ “จตุสดมภ์” เป็นระบอบ “เทศาภิบาล” ฉะเชิงเทราได้รวมเข้าเป็นหนึ่งในมณฑลปราจีนที่จัดตั้งขึ้น ร่วมกับเมืองปราจีนบุรี เมืองนครนายก และเมืองพนมสารคาม โดยมีที่ทำการมณฑล ตั้งอยู่ ณ เมืองปราจีนบุรี ต่อมาจึงได้โปรดเกล้าฯ ย้ายที่ทำการมณฑลปราจีนมาอยู่ที่ฉะเชิงเทรา เมื่อวันที่ 8 มกราคม พ.ศ. 2445

ผู้มีคุณูปการต่อการสร้างเมืองฉะเชิงเทรา

พระบาทสมเด็จพระนั่งเกล้าเจ้าอยู่หัว

พระบาทสมเด็จพระนั่งเกล้าเจ้าอยู่หัว รัชกาลที่ 3 โปรดเกล้าฯ ให้ย้ายเมืองฉะเชิงเทรา จากปากน้ำโจ้โล้ อำเภอบางคล้า มาอยู่ที่ตั้งเมืองฉะเชิงเทราในปัจจุบัน พร้อมกับสร้างกำแพงเมืองและป้อมปราการบริเวณบ้านท่าไข่ ชิดกับลำน้ำบางปะกง ในปี พ.ศ. 2377 ทำให้ฉะเชิงเทรามีฐานะเป็นเมืองหน้าด่านที่สำคัญ ตั้งแต่สมัยนั้น เป็นต้นมา

พระบาทสมเด็จพระจุลจอมเกล้าเจ้าอยู่หัว

พระบาทสมเด็จพระจุลจอมเกล้าเจ้าอยู่หัว รัชกาลที่ 5 โปรดเกล้าฯ ให้จัดตั้ง “มณฑลปราจีน” ขึ้นในปี พ.ศ. 2435 ประกอบด้วย เมืองปราจีนบุรี เมืองนครนายก เมืองพนมสารคาม และเมืองฉะเชิงเทรา ในวันที่ 8 มกราคม พ.ศ. 2445 โปรดเกล้าฯ ให้ย้ายที่ทำการมณฑลปราจีนจากเมืองปราจีนบุรี มาอยู่ที่เมืองฉะเชิงเทรา ทำให้ฉะเชิงเทรากลายเป็นเมืองหลักของมณฑลปราจีน

กรมหลวงรักษัรณเรศร์

กรมหลวงรักษัรณเรศร์ มีบทบาทสำคัญต่อการสร้างเมืองฉะเชิงเทราในฐานะเป็นแม่กองในการก่อสร้างกำแพงเมืองฉะเชิงเทรา และป้อมปราการรักษาปากน้ำบางปะกง ในรัชสมัยพระบาทสมเด็จพระนั่งเกล้าเจ้าอยู่หัว เมื่อปี พ.ศ. 2377 นับเป็นผู้สร้างความสำเร็จยิ่งใหญ่ให้เมืองฉะเชิงเทรา เนื่องจากกำแพงเมืองถือเป็นสัญลักษณ์ของ “อาณาเขต” ที่แน่นอนในการสร้างบ้านแปลงเมืองเป็นครั้งแรกในประวัติศาสตร์ของเมืองฉะเชิงเทรา นอกจากนี้ ขณะที่สร้างกำแพงเมือง กรมหลวงรักษัรณเรศร์ ยังสร้างวัดเมืองขึ้น เพื่อเป็นปูชนียสถานศักดิ์สิทธิ์คู่บ้านคู่เมืองและเป็นที่พักทางใจให้กับทหารและประชาชนในยามศึกสงครามด้วย

พลตรี พระเจ้าบรมวงศ์เธอ กรมขุนมรุพงษ์ศิริพัฒน์

พลตรี พระเจ้าบรมวงศ์เธอ กรมขุนมรุพงษ์ศิริพัฒน์ ได้รับพระมหากรุณาธิคุณให้ดำรงตำแหน่งข้าหลวงพิเศษจัดราชการ ตำแหน่ง “เทศาภิบาล” มณฑลปราจีน เมื่อปี พ.ศ. 2446 รวมเวลาทั้งหมด 12 ปีเต็มที่ได้บริหารบ้านเมือง สร้างความเจริญไว้อย่างมากมาย เป็นผู้ริเริ่มสร้างเมืองขึ้นใหม่ให้สามารถรองรับความเปลี่ยนแปลงทางด้านวัตถุที่ไหลบ่ามาตามกระแสลัทธิจักรวรรดินิยมอันรุนแรงในขณะนั้น

พลตรีพระเจ้าบรมวงศ์เธอกรมขุนมรุพงษ์ศิริพัฒน์ มีพระนามเดิมว่า พระเจ้าบรมวงศ์เธอ พระองค์เจ้าวัฒนานวงศ์ เป็นพระราชโอรสองค์ที่ 63 ในพระบาทสมเด็จพระจอมเกล้าเจ้าอยู่หัว รัชการที่ 4 เป็นองค์ต้นราชสกุลวัฒนวงศ์ และเป็นพระโอรสองค์ที่ 4 ในเจ้าจอมมารดาบัว ประสูติเมื่อวันที่ 27 พฤษภาคม พ.ศ. 2406 เมื่อเจริญพรรษา พระบรมชนกนาถ โปรดฯ ให้ทรงศึกษาวิชาการอย่างธรรมเนียมราชสกุล อาทิ ทรงศึกษาขนบธรรมเนียมประเพณีอักษรสมัย คือ หนังสือไทยและหนังสือภาษาอังกฤษ

พระเจ้าบรมวงศ์เธอ พระองค์เจ้าวัฒนานวงศ์ ทรงรับราชการในพระบาทสมเด็จพระจุลจอมเกล้าเจ้าอยู่หัว ได้รับพระราชทานสัญญาบัตรเป็นราชองครักษ์ เมื่อวันที่ 7 กันยายน พ.ศ. 2434 ต่อมาในปี พ.ศ. 2438 ทรงพระกรุณาโปรดเกล้าฯ ให้สถาปนาขึ้นเป็น กรมหมื่นมรุพงษ์ศิริพัฒน์ รับราชการในกรมทหารมหาดเล็กราชวัลลภราชองครักษ์ ต่อมาทรงรับตำแหน่งอัครราชทูตประจำกรุงปารีส

ต่อมา ในปี พ.ศ. 2446 พลตรีพระเจ้าบรมวงศ์เธอ กรมหมื่นมรุพงษ์ศิริพัฒน์ ทรงดำรงตำแหน่งข้าหลวงเทศาภิบาลมณฑลปราจีน (สมัยรัชกาลที่ 6 ทรงเปลี่ยนชื่อเป็น “สมุหเทศาภิบาล”) ต่อจากหม่อมเจ้าอลังการ

ในรัชสมัยพระบาทสมเด็จพระมงกุฎเกล้าเจ้าอยู่หัว ทรงพระกรุณาโปรดเกล้าฯ ให้เลื่อนขึ้นเป็นกรมขุนมรุพงษ์ศิริพัฒน์ เมื่อปี พ.ศ. 2455

พลตรีพระเจ้าบรมวงศ์เธอกรมขุนมรุพงษ์ศิริพัฒน์ สิ้นพระชนม์ในสมัยรัชกาลที่ 6 เมื่อวันที่พฤหัสบดีที่ 5 เมษายน พ.ศ. 2466 พระชันษา 61 ปี

การปกครองเมืองฉะเชิงเทรา

ในสมัยกรุงศรีอยุธยาแผ่นดินสมเด็จพระบรมไตรโลกนาถ เมืองฉะเชิงเทรา มีบทบาทสำคัญในฐานะหัวเมืองชั้นในหรือหัวเมืองจัตวาที่อยู่ใกล้ราชธานีของประเทศ เจ้าเมืองฉะเชิงเทรา มีราชทินนามเป็น “พระวิเศษฤาษี”

สมัยสมเด็จพระนเรศวรมหาราช ฉะเชิงเทรา มีบทบาทเป็นเมือง “อู่ข้าว อู่น้ำ” เมื่อปี พ.ศ. 2136 ได้ใช้เมืองฉะเชิงเทราเป็นที่รวบรวมไพร่พล และเป็นแหล่งเสบียงที่สำคัญของทัพหลวง ในคราวที่ทรงกรีธาทัพไปตีเมืองละแวกของเขมร เพื่อกวาดต้อนคนไทยกลับคืนมา และเจ้าเมืองฉะเชิงเทราได้เลื่อนชั้นเป็นพระยาวิเศษฤาษี

ปี พ.ศ. 2310 พระยากำแพงเพชร ซึ่งภายหลังได้ขึ้นครองราชย์เป็นสมเด็จพระเจ้าตากสินมหาราช ใช้เมืองฉะเชิงเทราเป็นเส้นทางหนึ่งในการเดินทัพได้ปะทะกับทหารพม่าที่บริเวณปากน้ำโจ้โล่ อำเภอบางคล้า แต่ด้วยชัยภูมิของเมืองอันเหมาะสมแก่การทำสงครามกองโจร พระยากำแพงเพชรจึงสามารถตีทัพพม่าแตกพ่ายไป

สมัยกรุงรัตนโกสินทร์ ตั้งแต่สมัยรัชกาลที่ 1 ฉะเชิงเทรา มีฐานะเป็นเมืองจัตวา ขึ้นกับกรมพระกลาโหม ภายหลังสังกัดกรมมหาดไทย ในสมัยรัชกาลที่ 3 ฉะเชิงเทรา มีบทบาทในฐานะ “เมืองหน้าด่าน” ที่สำคัญ ป้องกันการรุกรานของชาติตะวันตก

ปี พ.ศ. 2377 รัชกาลที่ 3 โปรดเกล้าฯ ให้ย้ายเมืองฉะเชิงเทรา จากปากน้ำโจ้โล่ มาสร้างเมืองและกำแพงเมืองบริเวณบ้านท่าไข่ ชิดกับลำน้ำบางปะกง และโปรดเกล้าฯ ให้สร้างกำแพงพร้อมป้อมปราการรักษาปากน้ำบางปะกง เพื่อให้เมืองฉะเชิงเทรา เป็นเมืองเขื่อนขันธ์ ป้องกันการรุกรานของข้าศึกมิให้เข้าถึงพระนคร

ในสมัยรัชกาลที่ 5 พระบาทสมเด็จพระจุลจอมเกล้าเจ้าอยู่หัว ใช้นโยบาย “การเมือง” นำหน้า “การทหาร” ทรงเปลี่ยนแปลงระบบการปกครองจากจตุสดมภ์ เป็นระบอบ “เทศาภิบาล” และแบ่งส่วนราชการออกไปเป็นลำดับชั้น คือ มณฑล จังหวัด อำเภอ ตำบล และหมู่บ้าน ตามลำดับ ในปี พ.ศ. 2435 ได้ประกาศจัดตั้งมณฑลปราจีน โดยรวบรวมเอาหัวเมืองตามลำน้ำบางปะกง มี 1. เมืองปราจีนบุรี 2. เมืองนครนายก 3. เมืองพนมสารคาม และ 4. เมืองฉะเชิงเทรา รวม 4 เมือง เรียกว่า “มณฑลปราจีน” และได้ทรงโปรดเกล้าฯ แต่งตั้งพลตรีพระยาฤทธิรงค์ธเนศ (ศุข ชูโต) เป็นผู้บัญชาการมณฑลปราจีนคนแรก และให้เรียก “ข้าหลวงเทศาภิบาล” (ต่อมาในสมัยรัชกาลที่ 6 เปลี่ยนชื่อเป็น “สมุหเทศาภิบาล”)

วันที่ 8 มกราคม พ.ศ. 2445 พระบาทสมเด็จพระจุลจอมเกล้าเจ้าอยู่หัว มีพระราชปรารภว่า เมืองฉะเชิงเทรา เป็นเมืองที่มีราชการมากกว่าเมืองอื่นๆ ทั้งจะมีทางรถไฟผ่านไปและเป็นเมืองอยู่ในมณฑล จึงทรงโปรดเกล้าฯ ให้ย้ายที่ทำการมณฑลปราจีน มาตั้งอยู่ ณ เมืองฉะเชิงเทรา ทำให้เมืองฉะเชิงเทรา ได้กลายเป็นเมืองหลักของมณฑลปราจีน

พ.ศ. 2447 พระบาทสมเด็จพระจุลจอมเกล้าเจ้าอยู่หัว ทรงพระกรุณาโปรดเกล้าฯ ให้โอนราชการพลเรือนในหัวเมืองซึ่งขึ้นแก่กระทรวงกลาโหมและกรมท่ามาขึ้นสังกัดกระทรวงมหาดไทย ได้รวมเมืองชลบุรีพนัสนิคม และบางละมุง ให้มารวมไว้ในมณฑลปราจีน แต่เมืองพนัสนิคมกับเมืองบางละมุง มีฐานะไม่ถึงขนาดที่จะเป็นเมืองได้ จึงได้ยุบเป็นอำเภอ และรวมอยู่ในชลบุรี

ปลายปี พ.ศ. 2474 ได้โอนการปกครองจังหวัดในมณฑลจันทบุรี ซึ่งได้ยกเลิกมณฑลมารวมอยู่ในมณฑลปราจีน อีก 3 เมือง คือ 1. จันทบุรี 2. ตราด 3. ระยอง ซึ่งเดิมมีอยู่แล้ว 4 เมือง คือ 1. ปราจีนบุรี 2. ฉะเชิงเทรา 3. ชลบุรี 4. นครนายก รวมเป็น 7 เมือง

พ.ศ. 2459 ได้เปลี่ยนคำว่า “เมือง” เป็น “จังหวัด” และให้เรียก “ผู้ว่าราชการเมือง” ว่า “ผู้ว่าราชการจังหวัด” ครั้งนี้ภายหลังได้มีการเปลี่ยนแปลงการปกครอง โดยมีรัฐธรรมนูญ ได้ประกาศใช้พระราชบัญญัติระเบียบราชการบริหารแห่งราชอาณาจักรสยาม พ.ศ. 2476 เรียกตำแหน่ง “ผู้ว่าราชการจังหวัด” ว่า “ข้าหลวงประจำจังหวัด” ต่อมาเมื่อ พ.ศ. 2495 ได้มีประกาศใช้พระราชบัญญัติระเบียบบริหารราชการแผ่นดิน พ.ศ. 2495 ให้เรียกข้าหลวงประจำจังหวัด ซึ่งดำรงตำแหน่งหัวหน้าบริหารส่วนภูมิภาคในเขตจังหวัด ว่า “ผู้ว่าราชการจังหวัด” สืบมาจนกระทั่งบัดนี้

เมื่อเข้าสู่ยุคการปกครองในระบอบประชาธิปไตย ใน พ.ศ. 2475 การปกครองในระบอบเทศาภิบาล ที่เริ่มมีมาเมื่อ พ.ศ. 2435 ก็ยุติลง หลังจากใช้พระราชบัญญัติว่าด้วยระเบียบราชการบริหารแห่งราชอาณาจักรสยาม พ.ศ. 2476 และรัฐบาลได้กระจายอำนาจไปสู่ส่วนภูมิภาค ในปี พ.ศ. 2495 จังหวัดฉะเชิงเทราได้รับเลือกให้เป็นสถานที่ตั้งภาค มีเขตความรับผิดชอบ 8 จังหวัด ซึ่งเป็นการตั้งภาคครั้งสุดท้ายแล้วจึงยกเลิกไป

จังหวัดฉะเชิงเทรา ที่ได้ชื่อว่า แปรริ้ว เพราะมีการนำปลาช่อนขนาดใหญ่มาแล่ออกได้แปรริ้ว คำว่า “ฉะเชิงเทรา” เพี้ยนมาจากคำเขมรว่า “สตรง์ตรง” หรือ “ฉตรง์เทรา” ซึ่งแปลว่า “คลองลึก” ความเห็นนี้คงอาศัยเหตุผลทางภูมิศาสตร์ด้วย เพราะเมืองฉะเชิงเทราตั้งอยู่สองฝั่งแม่น้ำบางปะกง เมื่อครั้งที่ขอมยังมีอำนาจปกครองแผ่นดินอยู่นั้น เมืองนี้เป็นเมืองหนึ่งซึ่งอยู่ในอำนาจการปกครองของขอมมาก่อน พื้นที่บางส่วนของเมืองฉะเชิงเทราเป็นชุมชนโบราณ ในสมัยอิทธิพลของอาณาจักรลพบุรี (ขอม) ปัจจุบันยังมีหลักฐานเป็นรอยถนนขอมตัดผ่านอำเภอพนมสารคาม ตรงไปยังอำเภอศรีมหาโพธิ์ จังหวัดปราจีนบุรี เป็นไปได้ว่าชาวเมืองในสมัยโบราณอาจจะเรียกชื่อแม่น้ำบางปะกงว่า “คลองลึก” หรือ “คลองใหญ่” ตามลักษณะที่มองเห็นและด้วยอิทธิพลเขมรจึงได้เรียกชื่อแม่น้ำเป็นภาษาเขมรว่า “สตรง์ตรง” หรือ “ฉตรง์เทรา” ครั้นเรียกกันไปนานๆ เสียงก็เพี้ยนกลายเป็น “ฉะเชิงเทรา” เมืองที่อยู่บนฝั่งแม่น้ำก็พลอยได้ชื่อว่า “ฉะเชิงเทรา” ไปด้วยแต่ก็มีความเห็นอื่นที่แตกต่างออกไปว่าชื่อ “ฉะเชิงเทรา” น่าจะเพี้ยนมาจาก “แสงเซรา” หรือ “แซงเซา” หรือ “แสงเซา” อันเป็นชื่อเมืองที่สมเด็จพระบรมราชาธิราช เสด็จไปตีได้ตามที่พระราชพงศาวดารฉบับหลวงประเสริฐกุลว่าไว้มากกว่า และชื่อ “ฉะเชิงเทรา” มีต้นเค้ามาจากหนังสือประชุมพระราชนิพนธ์ภาคปักษิณภาค 1 ในพระบาทสมเด็จพระจอมเกล้าเจ้าอยู่หัว ซึ่งมีความอ้างถึงเมืองฉะเชิงเทราว่า “...ชื่อบ้านเมืองเหล่านี้เป็นชื่อไทยบ้าง ชื่อเขมรบ้าง เป็นสองชื่อทั้งไทยทั้งเขมรบ้าง อย่างเมืองฉะเชิงเทราเป็นชื่อเขมร เมืองแปรริ้วเป็นชื่อไทย”



รูปภาพที่ 1 ปลาช่อนแปดริ้ว

ความเป็นมาของคำว่า “แปดริ้ว” ก็มีเล่าขานกันมาหลายกระแส บ้างก็ว่าได้ชื่อว่าเมืองแปดริ้ว เนื่องจากเป็นเมืองที่เป็นอยู่ช้ำวช้ำน้ำ ลำน้ำอุดมสมบูรณ์เต็มไปดด้วยสัตว์น้ำนานาชนิด โดยเฉพาะปลาช่อนซึ่งเป็นปลาน้ำจืดรสดี ขนาดใหญ่โตและชุกชุม เมื่อนำมาแล้ว จะต้องแล้งถึงแปดริ้ว หรือไม่ก็ว่ามาจากนิทานพื้นบ้านเรื่อง “พระรถเมรี” เล่าว่ายักษ์ฆ่านางสิบสองแล้วฆ่าหะศพออกเป็นชิ้นๆ รวมแปดริ้ว ทั้งลอยไปตามลำน้ำท่าลาด บางสำนวนเล่าว่า ชื่อ “แปดริ้ว” ได้รับอิทธิพลมาจากภาษาพูดของชาวจีน ที่เรียกเมืองนี้ว่า “แป๊ะลี่” หมายถึง เมืองร้อยลี่ เหตุที่เรียกเช่นนี้เป็นเพราะชุมชนวัดโสธรที่ชาวจีนเดินทางมาค้าขาย อยู่ห่างจากปากอ่าวบางปะกง ระยะทางประมาณร้อยลี่ สำหรับข้อสันนิษฐานการตั้งเมืองฉะเชิงเทรา ปรากฏครั้งแรกในสมัยกรุงศรีอยุธยา ในฐานะหัวเมืองชั้นในหรือเมืองจัตวา ในแผ่นดินของสมเด็จพระบรมไตรโลกนาถ (พ.ศ. 1991-2031) แต่สำหรับหลักฐานทางประวัติศาสตร์ ปรากฏชัดเจนในสมัยพระนเรศวรมหาราชที่ใช้เมืองฉะเชิงเทราเป็นที่รวบรวมไพร่พล เมื่อ พ.ศ.2136 ด้วยชัยภูมิของเมืองที่เหมาะสมแก่การทำสงครามกองโจร ทำให้ฉะเชิงเทราเป็นเมืองหน้าด่านที่ใช้ป้องกันศัตรู ปกป้องเมืองหลวง จวบจนสู่การปกครองระบบประชาธิปไตยในปี พ.ศ.2475 และในปี พ.ศ.2476 มีการกระจายอำนาจจากส่วนกลางสู่ส่วนภูมิภาค คำว่าเมืองเปลี่ยนเป็นจังหวัด มีผู้ว่าราชการจังหวัดเป็นผู้ครองเมือง หลังจากนั้นในปี พ.ศ. 2495 ซึ่งเป็นปีที่มีการตั้งภาคครั้งสุดท้ายของไทย ฉะเชิงเทราได้รับเลือกเป็นสถานที่ภาค มีเขตความรับผิดชอบ 8 จังหวัด ซึ่งนับเป็นบทบาทที่สำคัญทางประวัติศาสตร์การปกครองของจังหวัดฉะเชิงเทรา

1.1.2 ลักษณะทางกายภาพ

ที่ตั้งและอาณาเขต

จังหวัดฉะเชิงเทรา ตั้งอยู่ทางทิศตะวันออกของประเทศ ประมาณเส้นรุ้งที่ 13 องศาเหนือ และเส้นแวงที่ 100 องศาตะวันออก มีเนื้อที่ประมาณ 5,351 ตารางกิโลเมตร หรือประมาณ 3,344,375 ไร่ คิดเป็นร้อยละ 13.8 ของพื้นที่ทั้งหมดของภาคตะวันออก มีพื้นที่เป็นอันดับที่ 40 ของประเทศ อยู่ห่างจาก กรุงเทพฯ ทางทิศตะวันออกประมาณ 75 กิโลเมตร ตามทางหลวงหมายเลข 304 และประมาณ 100 กิโลเมตร

ตามทางหลวงหมายเลข 3 (บางนา-ตราด) หรือประมาณ 90 กิโลเมตร ตามทางหลวงหมายเลข 34 แยกเข้าหมายเลข 314 และประมาณ 61 กิโลเมตร ตามทางรถไฟสายตะวันออก มีอาณาเขตติดต่อกับ จังหวัดใกล้เคียง ดังนี้

- ทิศเหนือ ติดต่อกับ จังหวัดนครนายก และจังหวัดปราจีนบุรี
- ทิศใต้ ติดต่อกับ จังหวัดจันทบุรี จังหวัดชลบุรี และอ่าวไทย
- ทิศตะวันออก ติดต่อกับ จังหวัดปราจีนบุรี และจังหวัดสระแก้ว
- ทิศตะวันตก ติดต่อกับ จังหวัดสมุทรปราการ กรุงเทพมหานคร และจังหวัดปทุมธานี

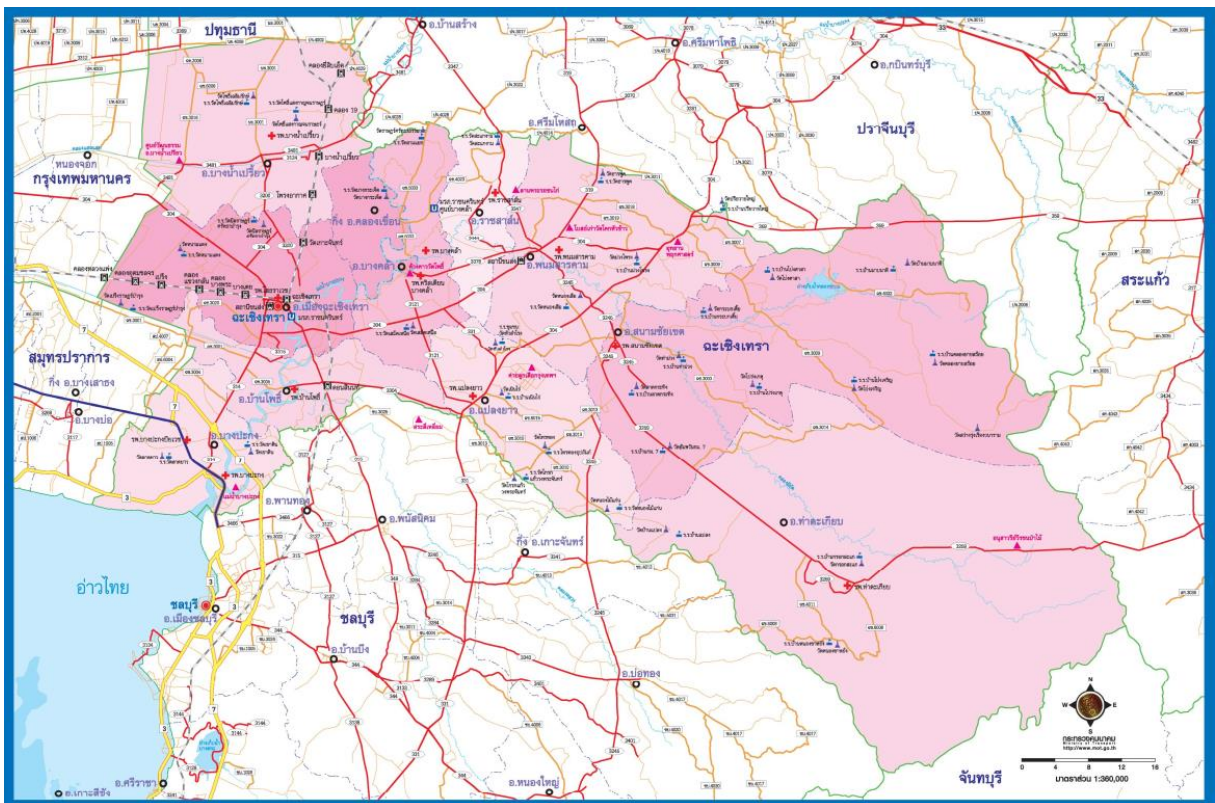

รูปภาพที่ 2 แผนที่อาณาเขตติดต่อจังหวัดฉะเชิงเทรา

ที่มา : กระทรวงคมนาคม <http://motfgds.mot.go.th>

อ้างอิงใน กรมอุตุนิยมวิทยา, เอกสารวิชาการ อุตุณิยมวิทยานำรู้เพื่อการเกษตรจังหวัดฉะเชิงเทรา, 2559

ลักษณะภูมิประเทศ

ลักษณะภูมิประเทศของจังหวัดฉะเชิงเทราเป็นที่ราบชายฝั่งทะเล พื้นที่ราบส่วนใหญ่ ประมาณ 1,250,000 ไร่ คิดเป็นร้อยละ 37.4 ของพื้นที่จังหวัด ทางด้านตะวันตกเฉียงใต้สูงกว่าระดับน้ำทะเล ประมาณ 2 เมตร และมีที่ดินบางส่วนโดยเฉพาะในเขตอำเภอสนามชัยเขตและอำเภอท่าตะเกียบ ส่วนใหญ่มีลักษณะเป็นที่ดอนซึ่งบริเวณที่อยู่ถัดเข้าไปในพื้นที่แผ่นดินด้านตะวันออกเฉียงเหนือมีสภาพพื้นที่ราบซึ่งเกิดจากการทับถมของตะกอนลำน้ำ พื้นที่จะค่อยๆ ลาดสูงขึ้นไปทางทิศตะวันออกและทิศเหนือ โดยที่ประมาณ ครึ่งหนึ่งของจังหวัดจะมีสภาพเป็นลูกคลื่นและสูงชัน เป็นพื้นที่ภูเขา ซึ่งอยู่ในพื้นที่อำเภอพนมสารคามและ

อำเภอสนามชัยเขตมีความสูงจากระดับน้ำทะเล 30 - 80 เมตร จังหวัดฉะเชิงเทรามีแม่น้ำบางปะกงไหลผ่านพื้นที่อำเภอต่างๆ คือ อำเภอบางน้ำเปรี้ยว อำเภอบางคล้า อำเภอเมือง อำเภอบ้านโพธิ์และออกสู่อ่าวไทยที่อำเภอบางปะกง รวมความยาวชายฝั่งทะเลประมาณ 12 กิโลเมตร

ลักษณะภูมิประเทศของจังหวัดฉะเชิงเทรา สามารถจำแนกลักษณะภูมิประเทศออกได้ 3 เขตใหญ่ๆ คือ

1) **เขตที่ราบลุ่มแม่น้ำ** เป็นบริเวณที่มีความสำคัญมากที่สุดของจังหวัดฉะเชิงเทรา เพราะเป็นพื้นที่ราบเรียบ ดินอุดมสมบูรณ์ และมีน้ำเพื่อการชลประทานอย่างเพียงพอ เขตพื้นที่ราบลุ่มแม่น้ำจะครอบคลุมพื้นที่ประมาณร้อยละ 37.7 ของพื้นที่จังหวัด หรือประมาณ 2,042.7 ตารางกิโลเมตร ซึ่งอยู่ในเขตพื้นที่อำเภอบางปะกง อำเภอบ้านโพธิ์ อำเภอเมืองฉะเชิงเทรา อำเภอบางน้ำเปรี้ยว อำเภอบางคล้า อำเภอราชสาส์น อำเภอคลองเขื่อน และบางส่วนของอำเภอแปลงยาวและอำเภอนมสามัคคี ที่ราบลุ่มแม่น้ำบางปะกง และสาขานี้จะมีชื่อเรียกอีกอย่างว่า “ที่ราบฉนวนไทย” ซึ่งถือได้ว่าเป็นเขตเศรษฐกิจที่สำคัญของจังหวัดฉะเชิงเทราเพราะที่ราบลุ่มผืนนี้เป็นแหล่งผลิตข้าวเพื่อการค้าที่สำคัญของภาคตะวันออกของประเทศไทย

2) **เขตที่ดอนหรือที่ราบลูกฟูก** เขตพื้นที่นี้อยู่ในบริเวณตอนกลางค่อนข้างไปทางตะวันตกและทางเหนือที่ติดต่อกับจังหวัดปราจีนบุรี โดยครอบคลุมพื้นที่ส่วนใหญ่ของจังหวัดคือ ประมาณร้อยละ 51.1 หรือประมาณ 2,205.6 ตารางกิโลเมตร ซึ่งกระจุกกระจายอยู่ในเขตอำเภอสนามชัยเขต อำเภอท่าตะเกียบ และบางส่วนของอำเภอนมสามัคคีและอำเภอแปลงยาวความสูงเฉลี่ยระดับเหนือน้ำทะเลเฉลี่ย 4.20 เมตร ไม่เหมาะแก่การทำนา พื้นที่ส่วนใหญ่ใช้ในการทำไร่ ได้แก่ มันสำปะหลัง อ้อย ข้าวโพด เลี้ยงสัตว์ และสับปะรด

3) **เขตที่ราบสูงและภูเขา** เทือกเขาที่ปรากฏทางตะวันออกเฉียงใต้ซึ่งไปสิ้นสุดลงในเขตท้องที่ของจังหวัดชลบุรี ครอบคลุมพื้นที่ประมาณร้อยละ 11.2 หรือประมาณ 1,174.7 ตารางกิโลเมตร ซึ่งอยู่ในเขตพื้นที่ของอำเภอสนามชัยเขต อำเภอนมสามัคคี อำเภอท่าตะเกียบและบางส่วนของอำเภอแปลงยาว

ลักษณะภูมิอากาศและฤดูกาล

จังหวัดฉะเชิงเทราอยู่ภายใต้อิทธิพลของมรสุมที่พัดปกคลุมประเทศไทย 2 ชนิด คือ มรสุมตะวันออกเฉียงเหนือ ซึ่งลมนี้เป็นลมที่พัดพาความหนาวเย็นจากประเทศจีนมาสู่ประเทศไทยในช่วงฤดูหนาว อิทธิพลของลมนี้จะทำให้จังหวัดประสบกับสภาวะอากาศหนาวเย็นและแห้งแล้ง กับลมมรสุมตะวันตกเฉียงใต้ซึ่งพัดปกคลุมในช่วงฤดูฝน ซึ่งทำให้อากาศชุ่มชื้นและมีฝนทั่วไป แบ่งออกตามฤดูกาลได้ 3 ฤดู ดังนี้

ฤดูร้อน เริ่มตั้งแต่เดือนกุมภาพันธ์ถึงเดือนพฤษภาคม โดยมีลมตะวันออกเฉียงเหนือพัดปกคลุม ทำให้มีอากาศร้อนอบอ้าวและอากาศร้อนจัดเป็นบางวัน บางครั้งอาจมีพายุฤดูร้อน ลักษณะเป็นฝนฟ้าคะนองและลมกระโชกแรงอุณหภูมิอากาศสูงสุดเฉลี่ย 35 - 38 องศาเซลเซียส ปริมาณฝนรวมเฉลี่ย 200 - 300 มิลลิเมตร เป็นช่วงที่เหมาะสมแก่การปลูกพืชไร่ อายุการเก็บเกี่ยวสั้น เช่น ข้าวโพดและถั่วต่างๆ

ฤดูฝน เริ่มตั้งแต่กลางเดือนพฤษภาคมถึงกลางเดือนตุลาคม โดยมีลมมรสุมตะวันตกเฉียงใต้ พัดปกคลุม ประกอบกับมีร่องความกดอากาศต่ำ พาดผ่านภาคกลางและภาคตะวันออก

ทำให้มีฝนฟ้าคะนองเกือบทั่วไปและตกหนักบางพื้นที่ อาจก่อให้เกิดน้ำท่วมฉับพลันในที่ราบลุ่มแม่น้ำบางปะกง โดยมีปริมาณฝนเฉลี่ย 1,000 - 1,200 มิลลิเมตร เป็นช่วงที่เหมาะสมแก่การทำนาและปลูกไม้ผล ฝนส่วนใหญ่ที่ตกลงมาเป็นฝนที่ตกในช่วงลมมรสุมตะวันตกเฉียงใต้ โดยเฉพาะอย่างยิ่งจะตกในพื้นที่อำเภอสนามชัยเขต และอำเภอท่าตะเกียบ ซึ่งจังหวัดฉะเชิงเทราจะได้รับอิทธิพลจากลมบก ลมทะเล ประกอบกับการตั้งอยู่ในเขตมรสุมตะวันตกเฉียงใต้ ดังนั้นจึงมีปริมาณฝนตกเพียงพอตามฤดูกาล ความชื้นใกล้เคียงกับจังหวัดชายฝั่งทะเลตะวันออก

ฤดูหนาว เริ่มตั้งแต่กลางเดือนตุลาคมถึงเดือนกุมภาพันธ์ โดยมีลมมรสุมตะวันออกเฉียงเหนือพัดปกคลุม ประกอบกับบริเวณความกดอากาศสูงพัดผ่านทำให้ท้องฟ้าโปร่ง อากาศเย็นกับมีหมอกในตอนเช้า และมีฟ้าหลัวในตอนกลางวัน อุณหภูมิอากาศต่ำสุดเฉลี่ย 18 - 21 องศาเซลเซียส ปริมาณฝนรวมเฉลี่ย 50 - 100 มิลลิเมตร เป็นช่วงที่เหมาะสมแก่การปลูกพืชผักสวนครัว ไม้ดอกและไม้ประดับ

อุณหภูมิ

เนื่องจากจังหวัดฉะเชิงเทราเป็นหนึ่งในภาคตะวันออกที่อยู่ลึกเข้าไปในแผ่นดิน จึงมีอากาศร้อนมากกว่าจังหวัดที่อยู่ตามชายฝั่ง และในฤดูหนาวก็มีอากาศหนาวกว่า โดยมีอุณหภูมิเฉลี่ยตลอดทั้งปี 27.9 องศาเซลเซียส อุณหภูมิสูงสุดเฉลี่ย 33.0 องศาเซลเซียส และอุณหภูมิต่ำสุดเฉลี่ย 22.8 องศาเซลเซียส โดยอุณหภูมิต่ำสุดที่เคยวัดได้อยู่ที่ 8.8 องศาเซลเซียส เมื่อวันที่ 25 ธันวาคม 2542 ส่วนอุณหภูมิสูงสุดที่เคยวัดได้อยู่ที่ 41.0 องศาเซลเซียส เมื่อวันที่ 11 เมษายน 2559

สถิติข้อมูลภูมิอากาศจากสถานีอุตุนิยมวิทยาฉะเชิงเทรา ตั้งอยู่ที่เลขที่ 99 หมู่ที่ 4 ตำบลลาดกระโทง อำเภอสนามชัยเขต จังหวัดฉะเชิงเทรา อยู่ภายใต้อิทธิพลของมรสุมตะวันตกเฉียงใต้ และลมมรสุมตะวันออกเฉียงเหนือ และพายุหมุนเขตร้อน ประมาณกลางเดือนพฤษภาคม มีหย่อมความกดอากาศทางซีกโลกใต้เคลื่อนตัวผ่านมหาสมุทรอินเดียทางทะเลอันดามันผ่านพื้นที่คาบสมุทรทางตอนใต้ไปแทนที่หย่อมความกดอากาศต่ำทางซีกโลกเหนือ ทำให้เกิดลมมรสุมตะวันออกเฉียงใต้ พัดผ่านทะเลและมหาสมุทร พัดพาความชื้นจากทะเลเข้าสู่ฝั่งกลายเป็นฝนตกในภาคพื้นทวีป ลมมรสุมนี้จะทำให้เกิดฝนตกโดยทั่วไปในช่วงเดือนพฤษภาคมถึงตุลาคม จากนั้นระหว่างเดือนตุลาคมถึงกุมภาพันธ์ลมมรสุมตะวันออกเฉียงเหนือพัดพาความหนาวเย็นและความแห้งแล้งจากภาคพื้นทวีปทางทิศเหนือเข้ามาในประเทศไทยทำให้อากาศหนาวและแห้งแล้งโดยทั่วไป สำหรับช่วงเดือนมีนาคมถึงเดือนเมษายนเป็นช่วงที่มีอากาศร้อนมากที่สุด พบว่าจังหวัดฉะเชิงเทรามีปริมาณน้ำฝนสูงสุดใน 24 ชั่วโมง ที่เคยตรวจวัดได้ คือ 130.5 มิลลิเมตร เมื่อวันที่ 26 กรกฎาคม 2553 โดยมีจำนวนวันที่มีฝนตกเฉลี่ย 113 วัน เดือนกันยายนเป็นเดือนที่มีปริมาณฝนมากที่สุดในรอบปี โดยมีปริมาณฝน 256.4 มิลลิเมตร และมีค่าการระเหยเฉลี่ยรายเดือนสูงสุดในเดือนเมษายน วัดได้ 172.1 มิลลิเมตร และจากการรวบรวมข้อมูลปริมาณน้ำฝนพบว่าปริมาณฝนรายปีเฉลี่ยจะมีค่าผันแปร อยู่ระหว่าง 1,027.45-1,758.71 มิลลิเมตร โดยจะตกในช่วงฤดูฝนตั้งแต่เดือนพฤษภาคม-ตุลาคม ปริมาณฝนน้อยระหว่างช่วงเดือนธันวาคม - เดือนมกราคม

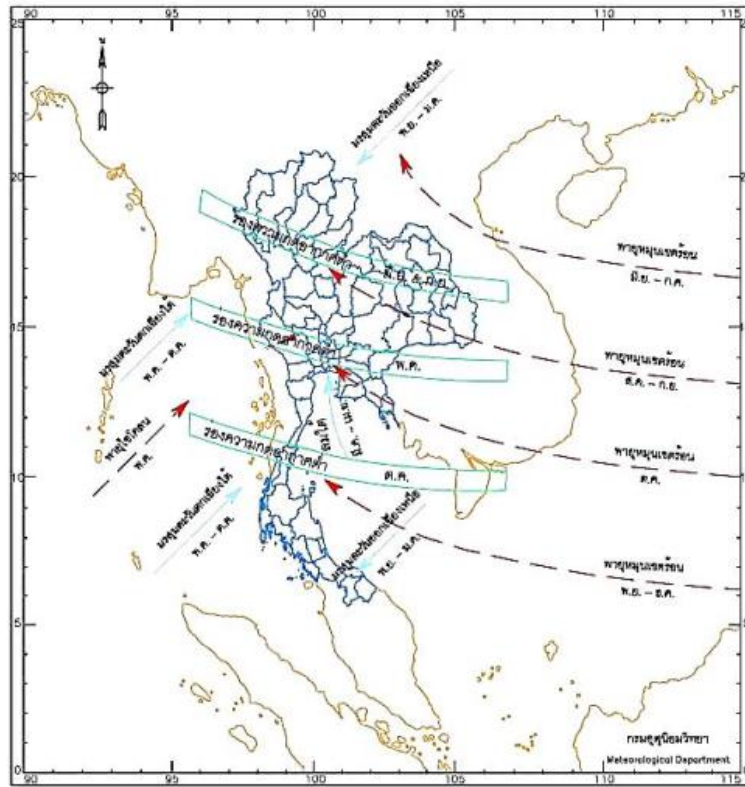

หมายเหตุ 1. ร่องความกดอากาศต่ำอาจมีกำลังอ่อนและไม่ปรากฏชัดเจน หรืออาจมีตำแหน่งคลาดเคลื่อนไปจากนี้ได้
 2. ที่มา : "The Rainfall of Thailand", A study by Lawrence Sternstein, supported by The U.S. Army
 Quartermaster Corps, Research and Engineering Command, Project No. 7-83-01-006.

รูปภาพที่ 3 ทิศทางและช่วงเวลาการเกิดลมมรสุมและพายุจอร์ที่พัดเข้าสู่ประเทศไทย

ปริมาณน้ำฝนในแต่ละเดือน

ตารางที่ 1 สถิติปริมาณฝน ณ สถานีอุตุนิยมวิทยา จังหวัดชลบุรี พ.ศ.2557 – 2561

ข้อมูล ณ วันที่ 31 มกราคม 2562

| รายการ | 2557 (2014) | 2558 (2015) | 2559 (2016) | 2560 (2017) | 2561 (2018) |
|----------------------|----------------|----------------|----------------|----------------|----------------|
| ฝนรวม (มิลลิเมตร) | 1,115.8 | 1,046 | 1463.2 | 1,462.6 | 1,332.8 |
| จำนวนวันฝนตก (วัน) | 116 | 101 | 106 | 111 | 119 |
| ฝนสูงสุด (มิลลิเมตร) | 99.5 | 56.5 | 82.2 | 101.3 | 71.8 |

ที่มา : สถานีอุตุนิยมวิทยาจังหวัดชลบุรี

ข้อมูลการปกครอง/ประชากร

การปกครอง

จังหวัดฉะเชิงเทราแบ่งเขตการปกครองแบ่งออกเป็น 11 อำเภอ 93 ตำบล และตำบลในเขตเทศบาล 2 ตำบล 892 หมู่บ้าน 34 เทศบาล (1 เทศบาลเมือง 33 เทศบาลตำบล) 1 องค์การบริหารส่วนจังหวัด และ 74 องค์การบริหารส่วนตำบล

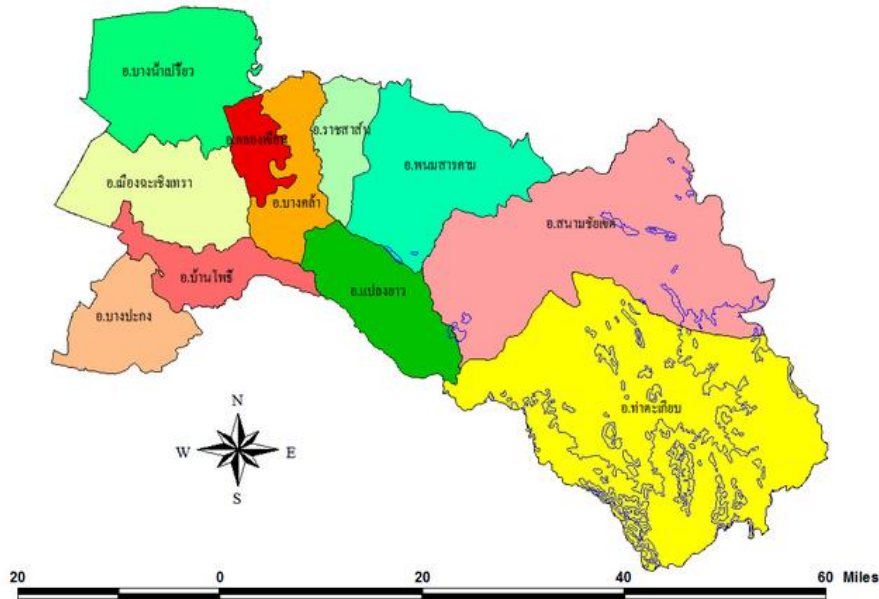

รูปภาพที่ 4 แผนที่เขตอำเภอจังหวัดฉะเชิงเทรา

ที่มา : ที่ทำการปกครองจังหวัดฉะเชิงเทรา ข้อมูล ณ วันที่ 6 พฤศจิกายน 2557

1) อำเภอเมืองฉะเชิงเทรา

อำเภอเมืองฉะเชิงเทรา ได้รับการยกฐานะขึ้นเป็นอำเภอตั้งแต่ พ.ศ. 2439 มีพื้นที่ 378.663 ตารางกิโลเมตร ทิศเหนือติดต่อกับอำเภอบางน้ำเปรี้ยว ทิศตะวันออกติดต่อกับอำเภอคลองเขื่อน และอำเภอบางคล้า ทิศใต้ติดต่อกับอำเภอบ้านโพธิ์ และอำเภอบางปะอิน (จังหวัดสมุทรปราการ) ทิศตะวันตกติดต่อกับเขตลาดกระบังและเขตหนองจอก (กรุงเทพมหานคร) เขตการปกครองแบ่งออกเป็น 19 ตำบล 192 หมู่บ้าน ประกอบด้วย ตำบลหน้าเมือง ตำบลคลองนครเนื่องเขต ตำบลท่าไข่ ตำบลบ้านใหม่ ตำบลคลองนา ตำบลบางตีนเป็ด ตำบลบางไผ่ ตำบลจุกเสม็ด ตำบลบางแก้ว ตำบลบางขวัญ ตำบลวังตะเคียน ตำบลโสธร ตำบลบางพระ ตำบลบางกะไห่ ตำบลหนามแดง ตำบลคลองประัง ตำบลคลองอุดมชลจร ตำบลคลองหลวงแพ่ง และตำบลบางเตย

องค์กรปกครองส่วนท้องถิ่นในเขตอำเภอเมืองฉะเชิงเทราแบ่งออกเป็น 1 เทศบาลเมือง 1 เทศบาลตำบล และ 18 องค์การบริหารส่วนตำบล ประกอบด้วย เทศบาลเมืองฉะเชิงเทรา เทศบาลตำบลนครเนื่องเขต องค์การบริหารส่วนตำบลนครเนื่องเขต องค์การปกครองบริหารส่วนตำบลท่าไข่ องค์การบริหารส่วนตำบลบ้านใหม่ องค์การบริหารส่วนตำบลคลองนา องค์การบริหารส่วนตำบลบางตีนเป็ด

องค์การบริหารส่วนตำบลบางไผ่ องค์การบริหารส่วนตำบลคลองจุกเขมอ องค์การบริหารส่วนตำบลบางแก้ว
องค์การบริหารส่วนตำบลบางขวัญ องค์การบริหารส่วนตำบลวังตะเคียน องค์การบริหารส่วนตำบลโสธร
องค์การบริหารส่วนตำบลบางพระ องค์การบริหารส่วนตำบลบางกะไห องค์การบริหารส่วนตำบลหนามแดง
องค์การบริหารส่วนตำบลคลองเปรง องค์การบริหารส่วนตำบลคลองอุดมชลจร องค์การบริหารส่วน
ตำบลคลองหลวงแพ่ง และองค์การบริหารส่วนตำบลบางเตย

2) อำเภอบางคล้า

อำเภอคลองบางคล้า จัดตั้งขึ้นเมื่อ พ.ศ. 2438 จนถึงวันที่ 29 กุมภาพันธ์ 2446
ได้ประกาศยุบอำเภอหัวไทรรวมกับอำเภอบางคล้า มีพื้นที่ 227.890 ตารางกิโลเมตร ทิศเหนือติดต่อกับอำเภอบ้านสร้าง (จังหวัดปราจีนบุรี) ทิศตะวันออกติดต่อกับอำเภอราชสาส์น และอำเภอแปลงยาว ทิศใต้ติดต่อกับ
อำเภอแปลงยาว และอำเภอบ้านโพธิ์ ทิศตะวันตกติดต่อกับอำเภอเมืองฉะเชิงเทรา และอำเภอคลองเขื่อน
เขตการปกครองแบ่งออกเป็น 9 ตำบล 56 หมู่บ้าน ประกอบด้วย ตำบลบางคล้า ตำบลปากน้ำ ตำบลบางสวน
ตำบลบางกระเจ็ด ตำบลท่าทองกลาง ตำบลสาวชะโงก ตำบลเสม็ดเหนือ ตำบลเสม็ดใต้ และตำบลหัวไทร

องค์กรปกครองส่วนท้องถิ่นในเขตอำเภอบางคล้า แบ่งออกเป็น 2 เทศบาลตำบล
7 องค์การบริหารส่วนตำบล ประกอบด้วย เทศบาลตำบลบางคล้า เทศบาลตำบลปากน้ำ องค์การบริหารส่วน
ตำบลบ้านสวน องค์การบริหารส่วนตำบลบางกระเจ็ด องค์การบริหารส่วนตำบลท่าทองกลาง องค์การบริหาร
ส่วนตำบลสาวชะโงก องค์การบริหารส่วนตำบลเสม็ดเหนือ องค์การบริหารส่วนตำบลเสม็ดใต้
และองค์การบริหารส่วนตำบลหัวไทร

3) อำเภอบางน้ำเปรี้ยว

อำเภอบางน้ำเปรี้ยว จัดตั้งขึ้นเมื่อ พ.ศ. 2448 มีพื้นที่ 498.659 ตารางกิโลเมตร
ทิศเหนือติดต่อกับอำเภอองครักษ์ (จังหวัดนครนายก) ทิศตะวันตกติดต่อกับอำเภอบ้านสร้าง
(จังหวัดปราจีนบุรี) และอำเภอคลองเขื่อน ทิศใต้ติดต่อกับอำเภอเมืองฉะเชิงเทรา ทิศตะวันตกติดต่อกับ
เขตหนองจอก (กรุงเทพมหานคร) และอำเภอลำลูกกา (จังหวัดปทุมธานี) เขตการปกครอง แบ่งออกเป็น
10 ตำบล 148 หมู่บ้าน ประกอบด้วย ตำบลดอนฉิมพลี ตำบลบางขนาก ตำบลบางน้ำเปรี้ยว
ตำบลโพรงอากาศ ตำบลศาลาแดง ตำบลดอนเกาะกา ตำบลสิงโตทอง ตำบลหมอนทอง ตำบลบึงน้ำรักษ์
และตำบลโยธะกา

องค์กรปกครองส่วนท้องถิ่นในเขตอำเภอบางน้ำเปรี้ยว แบ่งออกเป็น 6 เทศบาลตำบล
8 องค์การบริหารส่วนตำบล ประกอบด้วย เทศบาลตำบลดอนฉิมพลี องค์การบริหารส่วนตำบล
ดอนฉิมพลี เทศบาลตำบลบางขนาก เทศบาลตำบลคลองแสนแสบ เทศบาลตำบลบางน้ำเปรี้ยว องค์การ
บริหารส่วนตำบลบางน้ำเปรี้ยว องค์การบริหารส่วนตำบลโพรงอากาศ เทศบาลตำบลศาลาแดง องค์การบริหาร
ส่วนศาลาแดง เทศบาลดอนเกาะกา องค์การบริหารส่วนตำบลสิงโตทอง องค์การบริหารส่วนตำบลหมอนทอง
องค์การบริหารส่วนตำบลบึงน้ำรักษ์ และองค์การบริหารส่วนตำบลโยธะกา

4) อำเภอบางปะกง

อำเภอบางปะกง จัดตั้งขึ้นเมื่อ พ.ศ. 2450 มีพื้นที่ 257.893 ตารางกิโลเมตร ทิศเหนือติดต่อกับอำเภอบ้านโพธิ์ ทิศตะวันออกติดต่อกับอำเภอบ้านโพธิ์ และอำเภอฟานทอง (จังหวัดชลบุรี) ทิศใต้ติดต่อกับอำเภอเมืองชลบุรี (จังหวัดชลบุรี) และอำเภอไทย ทิศตะวันตกติดต่อกับอำเภอบางบ่อ (จังหวัดสมุทรปราการ)เขตการปกครอง แบ่งออกเป็น 12 ตำบล 107 หมู่บ้าน ประกอบด้วย ตำบลท่าข้าม ตำบลพิมพา ตำบลท่าสะพาน ตำบลหอมศีล ตำบลบางปะกง ตำบลบางวัว ตำบลบางสมัคร ตำบลบางเกลือ ตำบลบางผึ้ง ตำบลสองคลอง ตำบลหนองจอก และตำบลเขาดิน

องค์กรปกครองส่วนท้องถิ่นในเขตอำเภอบางปะกง แบ่งออกเป็น 10 เทศบาลตำบล 6 องค์การบริหารส่วนตำบล ประกอบด้วย เทศบาลท่าข้าม เทศบาลตำบลพิมพา เทศบาลตำบลท่าสะพาน องค์การบริหารส่วนตำบลท่าสะพาน เทศบาลตำบลหอมศีล องค์การบริหารส่วนตำบลหอมศีล เทศบาลตำบลบางปะกง เทศบาลตำบลบางปะกงพรหมเทพรังสรรค์ เทศบาลตำบลบางวัว เทศบาลตำบลบางวัวควมรักษ์ เทศบาลตำบลบางสมัคร องค์การบริหารส่วนตำบลบางเกลือ เทศบาลตำบลบางผึ้ง องค์การบริหารส่วนตำบลสองคลอง องค์การบริหารส่วนตำบลหนองจอก และองค์การบริหารส่วนตำบลเขาดิน

5) อำเภอบ้านโพธิ์

อำเภอบ้านโพธิ์ จัดตั้งขึ้นเป็นอำเภอเมื่อวันที่ 1 เมษายน พ.ศ. 2447 มีพื้นที่ 217.593 ตารางกิโลเมตร ทิศเหนือติดต่อกับอำเภอเมืองฉะเชิงเทรา ทิศตะวันออกติดต่อกับอำเภอบางคล้า และอำเภอแปลงยาว ทิศใต้ติดต่อกับอำเภอพนัสนิคม อำเภอฟานทอง (จังหวัดชลบุรี) และอำเภอบางปะกง ทิศตะวันตกติดต่อกับอำเภอบางปะกง และอำเภอบางบ่อ (จังหวัดสมุทรปราการ) เขตการปกครอง แบ่งออกเป็น 17 ตำบล 73 หมู่บ้าน ประกอบด้วย ตำบลเทพราช ตำบลเกาะไร่ ตำบลบ้านโพธิ์ ตำบลลาดขวาง ตำบลแสนญาติ ตำบลคลองขุด ตำบลคลองบ้านโพธิ์ ตำบลบางซ้อ ตำบลคลองประเวศ ตำบลดอนทราย ตำบลหนองตีนนก ตำบลหนองบัว ตำบลท่าพลับ ตำบลบางกรูด ตำบลแหลมประดู่ ตำบลสนามจันทร์ และตำบลสิบเอ็ดศอก

องค์กรปกครองส่วนท้องถิ่นในเขตอำเภอบ้านโพธิ์ แบ่งออกเป็น 4 เทศบาลตำบล 12 องค์การบริหารส่วนตำบล ประกอบด้วย เทศบาลตำบลเทพราช เทศบาลตำบลบ้านโพธิ์ เทศบาลตำบลลาดขวาง เทศบาลตำบลแสนญาติ องค์การบริหารส่วนตำบลเทพราช องค์การบริหารส่วนตำบลเกาะไร่ องค์การบริหารส่วนตำบลคลองขุด องค์การบริหารส่วนตำบลคลองบ้านโพธิ์ องค์การบริหารส่วนตำบลคลองประเวศ องค์การบริหารส่วนตำบลดอนทราย องค์การบริหารส่วนตำบลหนองตีนนก องค์การบริหารส่วนตำบลหนองบัว องค์การบริหารส่วนตำบลบางกรูด องค์การบริหารส่วนตำบลแหลมประดู่ องค์การบริหารส่วนตำบลสนามจันทร์ และองค์การบริหารส่วนตำบลสิบเอ็ดศอก

6) อำเภอพนมสารคาม

อำเภอพนมสารคาม เดิมคือเมืองพนมสารคาม ก่อนที่จะถูกลดฐานะเป็นอำเภอ มีพื้นที่ 550.000 ตารางกิโลเมตร ทิศเหนือติดต่อกับอำเภอบ้านสร้าง และอำเภอศรีมโหสถ (จังหวัดปราจีนบุรี)ทิศตะวันออกติดต่อกับอำเภอศรีมหาโพธิ (จังหวัดปราจีนบุรี) และอำเภอสนมชัยเขต

ทิศใต้ติดต่อกับอำเภอสนามชัยเขตและอำเภอแปลงยาว ส่วนทิศตะวันตกติดต่อกับอำเภอราชสาส์น แบ่งออกเป็น 8 ตำบล 87 หมู่บ้าน ประกอบด้วย ตำบลเกาะขนุน ตำบลเขาหินซ้อน ตำบลพนมสารคาม ตำบลบ้านช่อง ตำบลท่าถ่าน ตำบลหนองยาว ตำบลหนองแหน และตำบลเมืองเก่า

องค์กรปกครองส่วนท้องถิ่นในเขตอำเภอพนมสารคาม แบ่งออกเป็น 5 เทศบาลตำบล 6 องค์การบริหารส่วนตำบล ประกอบด้วย เทศบาลตำบลเกาะขนุน เทศบาลตำบลเขาหินซ้อน เทศบาลตำบลพนมสารคาม เทศบาลตำบลบ้านช่อง เทศบาลตำบลท่าถ่าน องค์การบริหารส่วนตำบลเกาะขนุน องค์การบริหารส่วนตำบลเขาหินซ้อน องค์การบริหารส่วนตำบลพนมสารคาม องค์การบริหารส่วนตำบลหนองยาว องค์การบริหารส่วนตำบลหนองแหน และองค์การบริหารส่วนตำบลเมืองเก่า

7) อำเภอสนามชัยเขต

อำเภอสนามชัยเขต เดิมมีฐานะเป็นเมือง ชื่อว่า เมืองสนามไชยเขตร จนกระทั่งปี พ.ศ. 2344 ได้ตั้งเป็นกิ่งอำเภอสนามไชยเขตร ก่อนที่จะถูกยุบรวมกับอำเภอพนมสารคาม ในปี พ.ศ. 2454 และในปี พ.ศ. 2509 ได้ยกฐานะเป็น “กิ่งอำเภอสนามชัยเขต” จนกระทั่ง พ.ศ. 2515 ได้เปลี่ยนชื่อเป็นสนามชัยเขต มีพื้นที่ 1,666.000 ตารางกิโลเมตร ทิศเหนือติดต่อกับอำเภอศรีมโหสถ (จังหวัดปราจีนบุรี) และอำเภอกบินทร์บุรี (จังหวัดปราจีนบุรี) ทิศตะวันออกติดต่อกับอำเภอกบินทร์บุรี (จังหวัดปราจีนบุรี) และอำเภอเขาฉกรรจ์ (จังหวัดสระแก้ว) ทิศใต้ติดต่อกับอำเภอท่าตะเกียบ และอำเภอแปลงยาว ส่วนทิศตะวันตกติดต่อกับอำเภอแปลงยาว และอำเภอพนมสารคาม แบ่งออกเป็น 4 ตำบล 70 หมู่บ้าน ประกอบด้วย ตำบลคูยายหมี่ ตำบลท่ากระดาน ตำบลทุ่งพระยา และตำบลลาดกระทิง

องค์กรปกครองส่วนท้องถิ่นในเขตอำเภอสนามชัยเขต แบ่งออกเป็น 1 เทศบาลตำบล 4 องค์การบริหารส่วนตำบล ประกอบด้วย เทศบาลสนามชัยเขต องค์การบริหารส่วนตำบลคูยายหมี่ องค์การบริหารส่วนตำบลท่ากระดาน องค์การบริหารส่วนตำบลทุ่งพระยา และองค์การบริหารส่วนตำบลลาดกระทิง

8) อำเภอแปลงยาว

อำเภอแปลงยาว ตั้งขึ้นเมื่อวันที่ 16 ตุลาคม 2521 มีพื้นที่ 237.230 ตารางกิโลเมตร ทิศเหนือติดต่อกับอำเภอบางคล้า อำเภอราชสาส์น และอำเภอพนมสารคาม ทิศตะวันออกติดต่อกับอำเภอสนามชัยเขต ทิศใต้ติดต่อกับอำเภอท่าตะเกียบ และอำเภอเกาะจันทร์ (จังหวัดชลบุรี) ทิศตะวันตกติดต่อกับอำเภอพนัสนิคม (จังหวัดชลบุรี) อำเภอบ้านโพธิ์ และอำเภอบางคล้า แบ่งออกเป็น 4 ตำบล 48 หมู่บ้าน ประกอบด้วย ตำบลแปลงยาว ตำบลวังเย็น ตำบลหัวสำโรง และตำบลหนองไม้แก่น

องค์กรปกครองส่วนท้องถิ่นในเขตอำเภอแปลงยาว แบ่งออกเป็น 4 เทศบาลตำบล 3 องค์การบริหารส่วนตำบล ประกอบด้วย เทศบาลตำบลแปลงยาว เทศบาลตำบลทุ่งสะเดา เทศบาลตำบลวังเย็น เทศบาลตำบลหัวสำโรง องค์การบริหารส่วนตำบลแปลงยาว องค์การบริหารส่วนตำบลหัวสำโรง และองค์การบริหารส่วนตำบลหนองไม้แก่น

9) อำเภอราชสาส์น

อำเภอราชสาส์น ตั้งขึ้นเป็นกิ่งอำเภอราชสาส์น เมื่อวันที่ 16 กุมภาพันธ์ 2520 และได้รับการยกฐานะเป็นอำเภอราชสาส์น เมื่อวันที่ 4 กรกฎาคม 2537 มีพื้นที่ 134.900 ตารางกิโลเมตร ทิศเหนือ

ติดต่อกับอำเภอบ้านสร้าง (จังหวัดปราจีนบุรี) ทิศตะวันออกติดต่อกับอำเภอพนมสารคาม ทิศใต้ติดต่อกับอำเภอแปลงยาว และอำเภอบางคล้า ทิศตะวันตกติดต่อกับอำเภอบางคล้า แบ่งออกเป็น 3 ตำบล 31 หมู่บ้าน ประกอบด้วย ตำบลบางคา ตำบลเมืองใหม่ และตำบลดงน้อย

องค์กรปกครองส่วนท้องถิ่นในเขตอำเภอราชสาส์น แบ่งออกเป็น 3 องค์การบริหารส่วนตำบล ประกอบด้วย องค์การบริหารส่วนตำบลบางคา องค์การบริหารส่วนตำบลเมืองใหม่ และองค์การบริหารส่วนตำบลดงน้อย

10) อำเภอท่าตะเกียบ

อำเภอท่าตะเกียบ เดิมตั้งขึ้นเป็นกิ่งอำเภอท่าตะเกียบ เมื่อวันที่ 1 เมษายน 2534 และได้รับการยกฐานะเป็นอำเภอท่าตะเกียบ เมื่อปี พ.ศ.2539 มีพื้นที่ 1,054.721 ตารางกิโลเมตร ทิศเหนือติดต่อกับอำเภอสนามชัยเขต ทิศตะวันออกติดต่อกับอำเภอเขาฉกรรจ์ อำเภอวังน้ำเย็นและอำเภอวังสมบูรณ์ (จังหวัดสระแก้ว) ทิศใต้ติดต่อกับอำเภอแก่งหางแมว (จังหวัดจันทบุรี) และอำเภอบ่อทอง (จังหวัดชลบุรี) ทิศตะวันตกติดต่อกับอำเภอบ่อทอง อำเภอเกาะจันทร์ (จังหวัดชลบุรี) และอำเภอแปลงยาว แบ่งออกเป็น 2 ตำบล 47 หมู่บ้าน ประกอบด้วย ตำบลท่าตะเกียบ และตำบลคลองตะเกรา

องค์กรปกครองส่วนท้องถิ่นในเขตอำเภอท่าตะเกียบ แบ่งออกเป็น 2 องค์การบริหารส่วนตำบล ประกอบด้วย องค์การบริหารส่วนตำบลท่าตะเกียบ และองค์การบริหารส่วนตำบลคลองตะเกรา

11) อำเภอคลองเขื่อน

อำเภอคลองเขื่อน ตั้งขึ้นเมื่อวันที่ 18 พฤษภาคม 2536 มีพื้นที่ 127,400 ตารางกิโลเมตร ทิศเหนือติดต่อกับอำเภอบางน้ำเปรี้ยว และอำเภอบ้านสร้าง (จังหวัดปราจีนบุรี) ทิศตะวันออกติดต่อกับอำเภอบางคล้า ทิศใต้ติดต่อกับอำเภอบางคล้า และอำเภอเมืองฉะเชิงเทรา ทิศตะวันตกติดต่อกับอำเภอเมืองฉะเชิงเทรา และอำเภอบางน้ำเปรี้ยว เขตการปกครองแบ่งออกเป็น 5 ตำบล 32 หมู่บ้าน ประกอบด้วย ตำบลก้อนแก้ว ตำบลคลองเขื่อน ตำบลบางเล่า ตำบลบางโรง และตำบลบางตลาด

องค์กรปกครองส่วนท้องถิ่นในเขตอำเภอคลองเขื่อน แบ่งออกเป็น 5 องค์การบริหารส่วนตำบล ประกอบด้วย องค์การบริหารส่วนตำบลก้อนแก้ว องค์การบริหารส่วนตำบลคลองเขื่อน องค์การบริหารส่วนตำบลบางเล่า องค์การบริหารส่วนตำบลบางโรง และองค์การบริหารส่วนตำบลบางตลาด

ตารางที่ 2 แสดงพื้นที่ จำนวนอำเภอ ตำบล หมู่บ้าน ในจังหวัดฉะเชิงเทรา

| อำเภอ | พื้นที่ (ตร.กม.) | ร้อยละ ของพื้นที่ จังหวัด | เขตการปกครอง | | | | |
|----------------------|---------------------|---------------------------------|-----------------------------|---------------------------|------------|-----------|-----------|
| | | | ตำบล (ปกครอง ท้องที่) | ตำบล (ในเขต เทศบาล) | หมู่บ้าน | เทศบาล | อบต. |
| อำเภอเมืองฉะเชิงเทรา | 378.663 | 7.08 | 18 | 1 | 192 | 2 | 18 |
| อำเภอบางคล้า | 227.890 | 4.26 | 8 | 1 | 56 | 2 | 7 |
| อำเภอบางน้ำเปรี้ยว | 498.659 | 9.32 | 10 | - | 148 | 6 | 8 |
| อำเภอบางปะกง | 257.893 | 4.82 | 12 | - | 108 | 10 | 6 |
| อำเภอบ้านโพธิ์ | 217.593 | 4.07 | 17 | - | 73 | 4 | 12 |
| อำเภอพนมสารคาม | 550.000 | 10.28 | 8 | - | 87 | 5 | 6 |
| อำเภอราชสาส์น | 134.900 | 2.52 | 3 | - | 31 | - | 3 |
| อำเภอสนามชัยเขต | 1,666.000 | 31.13 | 4 | - | 70 | 1 | 4 |
| อำเภอแปลงยาว | 237.230 | 4.43 | 4 | - | 48 | 4 | 3 |
| อำเภอท่าตะเกียบ | 1,054.721 | 19.71 | 2 | - | 47 | - | 2 |
| อำเภอคลองเขื่อน | 127.400 | 2.38 | 5 | - | 32 | - | 5 |
| รวม | 5,350.9490 | 100.00 | 91 | 2 | 892 | 34 | 74 |

ประชากร

จำนวนประชากรของจังหวัดฉะเชิงเทรา ณ เดือนธันวาคม 2562 มีจำนวนทั้งสิ้น 720,113 คน แยกเป็นชาย 353,368 คน เป็นหญิง 366,745 คน มีครัวเรือนทั้งสิ้น 302,121 ครัวเรือน โดยอำเภอเมืองฉะเชิงเทราจะมีครัวเรือนและประชากรสูงที่สุด ร้อยละ 22.53 รองลงมาคืออำเภอบางปะกง และอำเภอบางน้ำเปรี้ยว ตามลำดับ สำหรับคลองเขื่อน และอำเภอราชสาส์น จะมีครัวเรือนและประชากรเบาบางที่สุด เมื่อจำแนกตามเพศ จะเห็นว่าเพศหญิงมากกว่าชาย

เมื่อเปรียบเทียบขนาดของประชากรต่อพื้นที่ พบว่า อำเภอเมืองฉะเชิงเทรามีประชากรหนาแน่นมากที่สุด คิดเป็นอัตราส่วน 1 ตารางกิโลเมตรต่อประชากร 428 คน รองลงมา คือ อำเภอบางปะกง และอำเภอบ้านโพธิ์ ตามลำดับ ส่วนอำเภอที่มีประชากรหนาแน่นน้อยที่สุดคืออำเภอท่าตะเกียบ และอำเภอสนามชัยเขต คิดเป็นอัตราส่วน 1 ตารางกิโลเมตรต่อประชากร 44 คน

ตารางที่ 3 : จำนวนครัวเรือนและประชากร ปี พ.ศ. 2562

| พื้นที่ | จำนวนครัวเรือน | เพศชาย (คน) | เพศหญิง (คน) | รวม (คน) | ร้อยละ | ความหนาแน่นของประชากร (ต่อ ตร.กม.) |
|--------------------|----------------|-------------|--------------|----------|--------|------------------------------------|
| เมืองฉะเชิงเทรา | 72,402 | 78,631 | 83,599 | 162,230 | 22.53 | 428.43 |
| อำเภอบางคล้า | 19,484 | 21,932 | 23,739 | 45,671 | 6.34 | 200.41 |
| อำเภอบางน้ำเปรี้ยว | 26,586 | 44,114 | 44,691 | 88,805 | 12.33 | 178.09 |
| อำเภอบางปะกง | 51,741 | 44,964 | 47,354 | 92,318 | 12.82 | 357.97 |
| อำเภอบ้านโพธิ์ | 22,710 | 25,643 | 27,268 | 52,911 | 7.35 | 243.16 |
| อำเภอพนมสารคาม | 37,014 | 40,231 | 42,802 | 83,033 | 11.53 | 150.97 |
| อำเภอรสาธิน | 4,602 | 6,236 | 6,477 | 12,713 | 1.77 | 94.24 |
| อำเภอสนามชัยเขต | 22,101 | 37,561 | 37,608 | 75,169 | 10.44 | 45.12 |
| อำเภอแปลงยาว | 24,480 | 24,085 | 23,541 | 47,626 | 6.61 | 200.76 |
| อำเภอท่าตะเกียบ | 16,694 | 23,709 | 23,098 | 46,807 | 6.50 | 44.38 |
| อำเภอกลองเชื่อน | 4,307 | 6,262 | 6,568 | 12,830 | 1.78 | 100.71 |
| รวม | 302,121 | 353,368 | 366,745 | 720,113 | 100.00 | 134.58 |

ที่มา : ที่ทำการปกครอง จังหวัดฉะเชิงเทรา, ธันวาคม 2562

การใช้ประโยชน์ที่ดินของจังหวัดฉะเชิงเทรา

จังหวัดฉะเชิงเทรามีพื้นที่ประมาณ 5,351 ตารางกิโลเมตร หรือประมาณ 3,344,375 ไร่ การใช้ประโยชน์ที่ดินของปี พ.ศ. 2561 ส่วนใหญ่เป็นพื้นที่เกษตรกรรม ประมาณ 2,368,815.85 ไร่ ร้อยละ 70.83 จากการเปรียบเทียบข้อมูลของปี พ.ศ. 2561 พบว่า พื้นที่ป่าไม้มีปริมาณเพิ่มมากขึ้นจากเดิม 98,690.43 ไร่ พื้นที่เกษตรลดลง 64,259.15 ไร่ พื้นที่อุตสาหกรรมเพิ่มขึ้น 3,173.96 ไร่

ตารางที่ 4 ข้อมูลการใช้ประโยชน์ที่ดินของจังหวัดฉะเชิงเทรา

| ประเภทเนื้อที่ (ไร่) | 2560 | | 2561 | |
|------------------------------|--------------|--------|--------------|--------|
| | พื้นที่ | ร้อยละ | พื้นที่ | ร้อยละ |
| พื้นที่ป่าไม้ | 442,593.75 | 13.23 | 541,284.18 | 16.18 |
| พื้นที่เกษตรกรรม | 2,433,075.00 | 72.75 | 2,368,815.85 | 70.83 |
| พื้นที่อุตสาหกรรม | 42,350.00 | 1.27 | 45,523.96 | 1.36 |
| พื้นที่ชุมชนและสิ่งปลูกสร้าง | 219,237.50 | 6.56 | 186,816.65 | 5.59 |
| พื้นที่น้ำ | 96,100.00 | 2.87 | 98,831.29 | 2.96 |
| พื้นที่เบ็ดเตล็ด | 111,025.00 | 3.32 | 103,103.07 | 3.08 |
| รวม | 3,344,375.00 | 13.23 | 3,344,375.00 | 100.00 |

ที่มา : สำนักงานเศรษฐกิจการเกษตร กระทรวงเกษตรและสหกรณ์

ตารางที่ 5 เนื้อที่ป่าไม้ของจังหวัดฉะเชิงเทรา ปี พ.ศ. 2551 - 2561

| | 2551 | 2556 | 2557 | 2558 | 2559 | 2560 | 2561 |
|--------------------------|------------|------------|------------|------------|------------|------------|------------|
| เนื้อที่ป่า (ไร่) | 484,055.62 | 512,108.78 | 495,100.61 | 493,965.99 | 497,385.87 | 498,413.21 | 500,504.07 |
| ร้อยละของ พ.ท.จังหวัด | 14.47 | 15.85 | 15.32 | 15.29 | 15.39 | 15.43 | 15.49 |

ที่มา : กรมป่าไม้ <http://forestinfo.forest.go.th/Content.aspx?id=80>

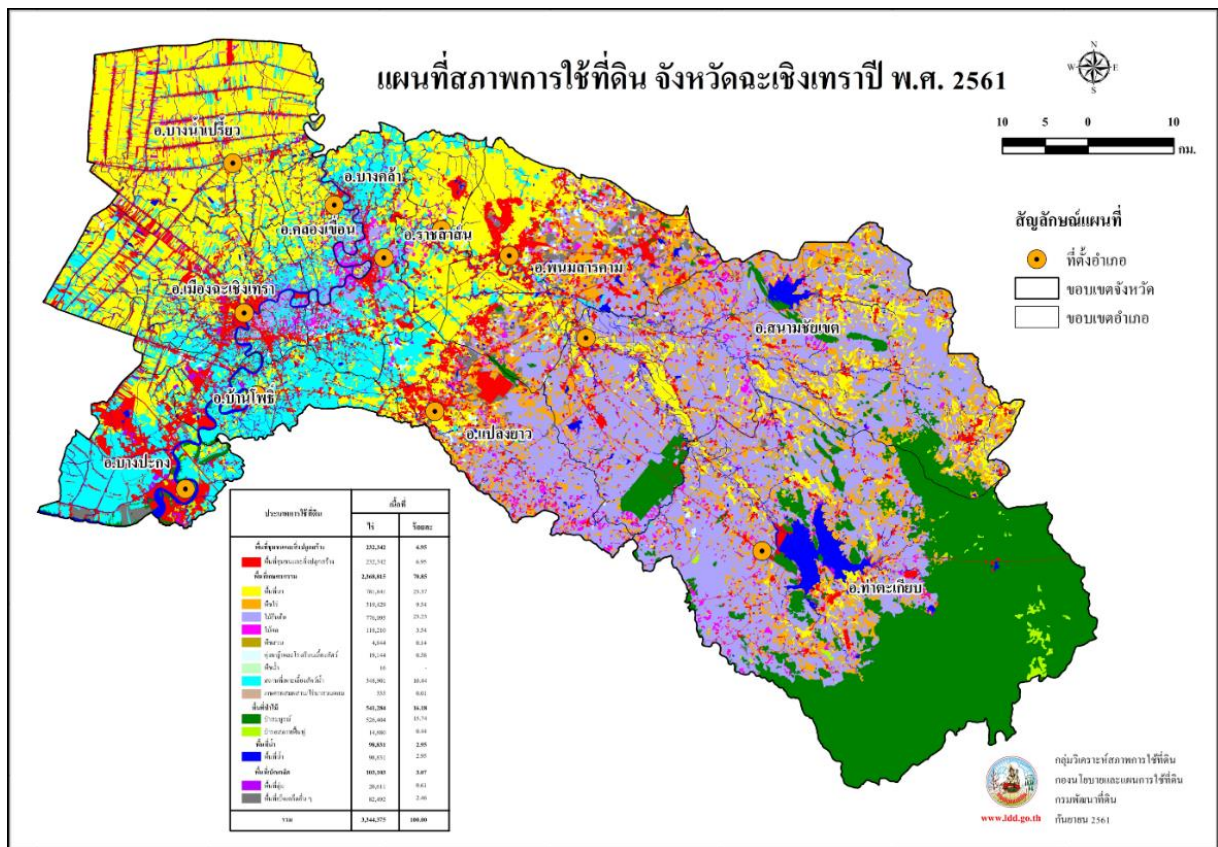

รูปภาพที่ 5 การใช้ที่ดินจังหวัดฉะเชิงเทรา

ที่มา : กรมพัฒนาที่ดิน http://www1.ddd.go.th/WEB_OLP/Lu_61/Lu61_E/map61/A4_CCO61.jpg

ตารางที่ 6 การจำแนกการใช้ประโยชน์พื้นที่รายอำเภอ

| | เมือง | บางคล้า | บางน้ำเปรี้ยว | บางปะกง | บ้านโพธิ์ | พนมสารคาม | ราชสาส์น | สนามชัยเขต | แปลงยาว | ท่าตะเกียบ | คลองเขื่อน | รวม |
|--------------------------------|---------|---------|---------------|---------|-----------|-----------|----------|------------|---------|------------|------------|-----------|
| พื้นที่นา | 106,936 | 31,295 | 235,253 | 18,088 | 28,362 | 105,527 | 61,449 | 83,038 | 24,907 | 27,281 | 32,755 | 754,891 |
| ไม้ยืนต้น | 8,104 | 10,502 | 1,184 | 536 | 168 | 56,057 | 828 | 328,093 | 76,600 | 257,388 | 3,972 | 743,432 |
| พื้นที่ป่า | 616 | 548 | | 9,649 | 1,719 | 3,306 | 5 | 57,876 | 1,109 | 446,974 | 395 | 522,197 |
| สถานที่เพาะเลี้ยงสัตว์น้ำ | 54,714 | 63,760 | 21,034 | 77,266 | 67,032 | 8,199 | 14,930 | 146 | 13,641 | 116 | 15,798 | 336,636 |
| พืชไร่ | 12 | 15 | 23 | | 12 | 58,627 | 13 | 132,878 | 37,381 | 90,032 | | 318,993 |
| พื้นที่ชุมชนและสิ่งปลูกสร้าง | 38,539 | 17,016 | 27,728 | 36,899 | 19,513 | 46,916 | 6,843 | 23,322 | 27,205 | 16,897 | 2,641 | 263,519 |
| พื้นที่น้ำ | 8,664 | 4,767 | 7,170 | 9,428 | 5,938 | 6,134 | 2,106 | 15,457 | 2,442 | 29,939 | 3,358 | 95,403 |
| พื้นที่เบ็ดเตล็ด | 9,936 | 4,874 | 9,445 | 6,711 | 3,597 | 19,463 | 1,023 | 10,395 | 7,095 | 4,467 | 2,637 | 79,643 |
| ไม้ผล | 6,957 | 10,921 | 5,191 | 44 | 398 | 6,664 | 2,720 | 11,445 | 8,799 | 11,736 | 4,909 | 69,784 |
| พื้นที่ลุ่ม | 3,653 | 410 | 2,803 | 4,018 | 3,169 | 1,312 | 64 | 1,965 | 233 | 1,994 | 281 | 19,902 |
| ทุ่งหญ้าและโรงเรือนเลี้ยงสัตว์ | 2,069 | 2,720 | 709 | | 1,743 | 6,584 | 279 | 502 | 3,528 | 526 | 120 | 18,780 |
| พืชสวน | 305 | 334 | 79 | 20 | 226 | 453 | 155 | 678 | 1,825 | 456 | 78 | 4,609 |
| เกษตรผสมผสาน/ไร่นาสวนผสม | 88 | | | 14 | 83 | | | | 15 | 101 | | 301 |
| พืชน้ำ | | | | | 5 | 10 | | 20 | | | | 35 |
| รวม | 240,593 | 147,162 | 310,619 | 162,673 | 131,965 | 319,252 | 90,415 | 665,815 | 204,780 | 887,907 | 66,944 | 3,228,125 |

การใช้ที่ดินของจังหวัดฉะเชิงเทราตามการเก็บข้อมูลของกรมพัฒนาที่ดิน ในเนื้อที่รวม 3,228,127 ไร่ มีการใช้ประโยชน์ดังนี้

1. พื้นที่นา จำนวน 754,892 ไร่ ร้อยละ 23.38 ตามลำดับ 4 ลำดับ ได้แก่ อำเภอ บางน้ำเปรี้ยว อำเภอ เมืองฉะเชิงเทรา อำเภอพนมสารคาม และ อำเภอราชสาส์น ตามลำดับ
2. ไม้ยืนต้น จำพวกไม้ยูคาลิปตัส ไม้สัก ไม้เศรษฐกิจอื่น จำนวน 743,433 ไร่ ร้อยละ 23.02 ตามลำดับ 4 ลำดับ ได้แก่ อำเภอสนามชัยเขต อำเภอท่าตะเกียบ อำเภอพนมสารคาม และอำเภอแปลงยาว
3. พื้นที่ป่า จำนวน 522,197 ไร่ ร้อยละ 16.17 ตามลำดับ 4 ลำดับ ได้แก่ อำเภอ ท่าตะเกียบ อำเภอสนามชัยเขต อำเภอบางปะกง และ อำเภอพนมสารคาม
4. สถานที่เพาะเลี้ยงสัตว์น้ำ จำนวน 336,635 ไร่ ร้อยละ 10.42 ตามลำดับ 4 ลำดับ ได้แก่ อำเภอบางปะกง อำเภอบ้านโพธิ์ อำเภอบางคล้า และอำเภอเมือง
5. พืชไร่ จำนวน 318,994 ไร่ ร้อยละ 9.88 ตามลำดับ 4 ลำดับ ได้แก่ อำเภอสนามชัยเขต อำเภอท่าตะเกียบ อำเภอพนมสารคาม และอำเภอแปลงยาว

6. พื้นที่ชุมชน 263,520 ไร่ ร้อยละ 8.16 ตามลำดับ 4 ลำดับ ได้แก่ อำเภอพนมสารคาม อำเภอเมืองฉะเชิงเทรา อำเภอบางปะกง และ อำเภอบางน้ำเปรี้ยว

7. พื้นที่น้ำ 95,403 ไร่ ร้อยละ 2.95 ตามลำดับ 4 ลำดับ ได้แก่ อำเภอท่าตะเกียบ อำเภอสนามชัยเขต อำเภอบางปะกง และ อำเภอเมืองฉะเชิงเทรา

8. พื้นที่เบ็ดเตล็ด 79,643 ไร่ ร้อยละ 2.46 ตามลำดับ 4 ลำดับ ได้แก่ อำเภอพนมสารคาม อำเภอสนามชัยเขต อำเภอเมืองฉะเชิงเทรา และ อำเภอบางน้ำเปรี้ยว

9. ไม้ผล 69,786 ไร่ ร้อยละ 2.16 ตามลำดับ 4 ลำดับ ได้แก่ อำเภอท่าตะเกียบ อำเภอสนามชัยเขต อำเภอบางคล้า และ อำเภอแปลงยาว

โดยสรุปการใช้ประโยชน์ในที่ดินต้องปรับให้สอดคล้องกับการพัฒนาพื้นที่แบบจำแนกหรือวิธีการผลิตจากการจำแนกตามพื้นที่การเพาะปลูก จำนวน 2,247,461 ไร่ คิดเป็นร้อยละ 69.62 สอดคล้องกับจำนวนประชากรที่ร้อยละ 70 ประกอบอาชีพเกษตรกรรม ซึ่งต้องเตรียมการในเรื่องของการใช้น้ำทั้งในระบบชลประทาน และนอกชลประทาน สำหรับการทำนา เป็นการใช้ประโยชน์อันดับสูงสุดซึ่งอำเภอทั้ง 4 อำเภอ พึ่งพาระบบชลประทานเป็นส่วนใหญ่ ดังนั้น จึงต้องมีการจัดเตรียมเรื่องแหล่งน้ำ รวมถึงการพัฒนาความรู้เกษตรกร ในการทำนา เพื่อให้เกิดประโยชน์สูงสุด

สำหรับชุมชนและที่อยู่อาศัย การใช้ประโยชน์ร้อยละ 8.16 ซึ่งยังคงมีพื้นที่ในการขยายตัวของชุมชนได้อีกมาก ซึ่งการตั้งชุมชนที่อยู่อาศัยส่วนใหญ่อยู่ในพื้นที่ของอำเภอที่มีความเป็นเมือง เช่น อำเภอพนมสารคาม ซึ่งเคยเป็นเมืองเก่า อำเภอเมืองฉะเชิงเทรา อำเภอบางปะกง เป็นอำเภอใหญ่ที่เป็นศูนย์กลางของเมือง เป็นมีแหล่งอุตสาหกรรม และอำเภอบางน้ำเปรี้ยวที่มีพื้นที่ต่อเนื่องจากกรุงเทพมหานคร

กลุ่มชุดดินของจังหวัดฉะเชิงเทรา

หากจำแนกกลุ่มชุดดินของจังหวัดฉะเชิงเทรา จากการจัดหมวดหมู่ดิน ตามลักษณะและสมบัติดินจากปัจจัยการเกิด และการใช้ประโยชน์ที่ดินที่คล้ายคลึงกัน ซึ่งทรัพยากรดินของจังหวัดฉะเชิงเทรา ประกอบด้วย กลุ่มชุดดิน เช่น กลุ่มชุดดินในพื้นที่ลุ่ม เช่น ดินเหนียว ดินเปรี้ยว ดินเลนเค็มทะเล และอื่น ๆ ส่วนพืชที่ปลูกส่วนใหญ่ 3 อันดับแรกจะเป็นข้าวนาปี มันสำปะหลัง ข้าวนาปรัง ตามลำดับสำหรับข้อมูลลักษณะกลุ่มชุดดินที่สำคัญของแต่ละอำเภอมีรายละเอียดดังนี้ (สำนักพัฒนาที่ดิน กรมพัฒนาที่ดิน กระทรวงเกษตรและสหกรณ์)

1) อำเภอเมืองฉะเชิงเทรา

พบชุดดินในพื้นที่รวมทั้งหมด 4 ชุด และชุดดินที่พบมาก 3 อันดับแรก ได้แก่

- 1) กลุ่มชุดดินที่ 3 พบในพื้นที่ตำบลคลองหลวงแพ่ง ตำบลอุดมชลจร ตำบลคลองเปรง ตำบลหนามแดง ตำบลบางเตย ตำบลคลองนครเนื่องเขต ตำบลบางกะไห ตำบลวังตะเคียน ตำบลท่าไข่ ตำบลบางพระ ตำบลหน้าเมือง ตำบลบางขวัญ และตำบลคลองนา เป็นชุดดินที่มีความเหมาะสมสำหรับปลูกข้าว
- 2) กลุ่มชุดดินที่ 8 พบในพื้นที่ ตำบลหน้าเมือง ตำบลบางแก้ว ตำบลบ้านใหม่ ตำบลบางตีนเป็ด ตำบลคลองนา ตำบลบางไผ่ ตำบลคลองจุกเหมอ เป็นชุดดินที่มีความเหมาะสมสำหรับปลูกข้าวโพด มันสำปะหลัง สับปะรด

อ้อย ทูเรียน เงาะ ยูคาลิปตัส ยางพารา และมะม่วง 3) กลุ่มชุดดินที่ 2 พบในพื้นที่ตำบลคลองหลวงแพ่ง ตำบลคลองอุดมชลจร และตำบลคลองเปรง เป็นชุดดินที่เหมาะสมสำหรับปลูกข้าว

2) อำเภอบางคล้า

พบชุดดินในพื้นที่รวมทั้งหมด 5 ชุด และมีชุดดินที่พบมาก 3 อันดับแรก ได้แก่

- 1) กลุ่มชุดดินที่ 8 พบในพื้นที่ตำบลปากน้ำ ตำบลบางคล้า ตำบลบางสวน และตำบลสาวชะโงก เป็นชุดดินที่มีความเหมาะสมสำหรับปลูกข้าวโพด มันสำปะหลัง อ้อย ทูเรียน เงาะ ยูคาลิปตัส ยางพารา และมะม่วง
- 2) กลุ่มชุดดินที่ 2 พบในพื้นที่ตำบลบางกระเจ็ด ตำบลหัวไทร ตำบลเสม็ดเหนือ ตำบลท่าทองกลาง และตำบลเสม็ดใต้ เป็นชุดดินที่เหมาะสมสำหรับปลูกข้าว และ 3) กลุ่มชุดดินที่ 3 พบในพื้นที่ตำบลบางกระเจ็ด ตำบลหัวไทร ตำบลเสม็ดเหนือ และตำบลเสม็ดใต้ เป็นชุดดินที่มีความเหมาะสมสำหรับปลูกข้าว

3) อำเภอบางน้ำเปรี้ยว

พบชุดดินในพื้นที่รวมทั้งหมด 6 ชุด และมีชุดดินที่พบมาก 3 อันดับแรก ได้แก่

- 1) กลุ่มชุดดินที่ 2/3 พบในพื้นที่ตำบลบึงน้ำรักษ์ ตำบลดอนฉิมพลี ตำบลเกาะกา ตำบลสิงโตทอง ตำบลหมอนทอง และตำบลบางน้ำเปรี้ยว เป็นชุดดินที่มีความเหมาะสมสำหรับปลูกข้าว 2) กลุ่มชุดดินที่ 2/11 พบในพื้นที่ตำบลดอนเกาะกา ตำบลสิงโตทอง ตำบลหมอนทอง ตำบลโยธะกา ตำบลบางขนาก ตำบลโพรงอากาศ และตำบลบึงน้ำรักษ์ เป็นชุดดินที่มีความเหมาะสมสำหรับปลูกข้าว 3) กลุ่มชุดดินที่ 2 พบในพื้นที่บึงน้ำรักษ์ ตำบลดอนฉิมพลี ตำบลศาลาแดง ตำบลบางน้ำเปรี้ยว และตำบลโยธะกา และตำบลบางขนาก เป็นชุดดินที่มีความเหมาะสมสำหรับปลูกข้าว

4) อำเภอบางปะกง

พบชุดดินในพื้นที่รวมทั้งหมด 5 ชุด และมีชุดที่พบมาก 3 อันดับแรก ได้แก่

- 1) กลุ่มชุดดินที่ 3 พบในพื้นที่ตำบลพิมพา ตำบลหนองจอก ตำบลบางเกลือ ตำบลบางสมัคร ตำบลบางวัว ตำบลท่าสะอ้าน และตำบลบางผึ้ง เป็นชุดดินที่มีความเหมาะสมในการปลูกข้าว 2) กลุ่มชุดดินที่ 13 พบในพื้นที่ตำบลบางปะกง และตำบลท่าข้าม เป็นชุดดินที่ไม่เหมาะสมสำหรับปลูกพืช เนื่องจากมีปัญหา น้ำท่วมทำให้พืชเสียหายในฤดูฝนและมีปัญหาดินมีเกลือหรือดินเค็ม 3) กลุ่มชุดดินที่ 16 พบในพื้นที่ตำบลบางผึ้ง และตำบลท่าข้าม เป็นชุดดินที่มีความเหมาะสมสำหรับปลูกข้าว

5) อำเภอบ้านโพธิ์

พบชุดดินรวมทั้งหมด 8 ชุด และชุดดินที่พบมาก 3 อันดับแรก ได้แก่

- 1) กลุ่มชุดดินที่ 3 พบในพื้นที่ตำบลเทพราช ตำบลลาดขวาง ตำบลแสนญาติ ตำบลสนามจันทร์ ตำบลท่าพลับ ตำบลบ้านโพธิ์ ตำบลคลองบ้านโพธิ์ ตำบลบางช้อน ตำบลดอนทราย และตำบลหนองตีนนก เป็นชุดดินที่มีความเหมาะสมในการปลูกข้าว 2) กลุ่มดินที่ 11 อยู่ในพื้นที่ตำบลดอนทราย ตำบลหนองบัว ตำบลหนองตีนนก และตำบลลิบเอ็ดศอก มีความเหมาะสมสำหรับการปลูกข้าว 3) กลุ่มชุดดินที่ 2 อยู่ในพื้นที่ตำบลคลองขุด ตำบลลิบเอ็ดศอก และตำบลแหลมประดู่ เป็นชุดดินที่มีความเหมาะสมสำหรับปลูกข้าว

6) อำเภอนมสารคาม

พบชุดดินรวมทั้งหมด 22 ชุด และชุดดินที่พบมาก 3 อันดับแรก ได้แก่ 1) กลุ่มชุดดินที่ 35B พบในพื้นที่ตำบลท่าถ่าน ตำบลเกาะขนุน ตำบลบ้านช่อง ตำบลเข้าหินซ้อน และตำบลหนองแห่น เป็นชุดดินที่มีความเหมาะสมสำหรับปลูกข้าวโพด มันสำปะหลัง สับปะรด อ้อย ทูเรียน เงาะ ยูคาลิปตัส ยางพารา และมะม่วง 2) กลุ่มชุดดินที่ 2 พบในพื้นที่ตำบลหนองยาว ตำบลบ้านช่อง ตำบลท่าถ่าน ตำบลพนมสารคาม ตำบลบ้านเก่า และตำบลหนองแห่น มีความเหมาะสมสำหรับการปลูกข้าว 3) กลุ่มชุดดินที่ 35 พบในพื้นที่ตำบลหนองยาว ตำบลบ้านช่อง ตำบลเขาหินซ้อน และตำบลหนองแห่น เป็นชุดดินที่มีความเหมาะสมสำหรับปลูกข้าวโพด มันสำปะหลัง สับปะรด อ้อย ทูเรียน เงาะ ยูคาลิปตัส ยางพารา และมะม่วง

7) อำเภอสยามชัยเขต

พบชุดดินในพื้นที่รวมทั้งหมด 31 ชุด และชุดดินที่พบมาก 3 อันดับแรก ได้แก่ 1) กลุ่มชุดดินที่ 46 พบในพื้นที่ตำบลลาดกระทิง ตำบลคู้ายามมี ตำบลท่ากระดาน และตำบลทุ่งพระยา เป็นชุดดินที่เหมาะสมสำหรับปลูกสับปะรด และยูคาลิปตัส 2) กลุ่มชุดดินที่ 46B พบในพื้นที่ตำบลลาดกระทิง และตำบลทุ่งพระยา เป็นชุดดินที่เหมาะสมสำหรับปลูกสับปะรดและยูคาลิปตัส 3) กลุ่มชุดดินที่ 25 พบในพื้นที่ตำบล ท่ากระดาน และตำบลทุ่งพระยา เป็นชุดดินที่เหมาะสมสำหรับปลูกข้าว

8) อำเภอแปลงยาว

พบชุดดินในพื้นที่รวมทั้งหมด 15 ชุด และชุดดินที่พบมาก 3 อันดับแรก ได้แก่ 1) กลุ่มชุดดินที่ 46B พบในพื้นที่ตำบลหัวสำโรง ตำบลแปลงยาว ตำบลวังเย็น และตำบลหนองไม้แก่น เป็นชุดดินที่มีความเหมาะสมสำหรับปลูกยูคาลิปตัส และยางพารา 2) กลุ่มชุดดินที่ 43/24 พบในพื้นที่ตำบลวังเย็น และตำบลหนองไม้แก่น เป็นชุดดินที่มีความเหมาะสมสำหรับปลูกยูคาลิปตัสและสับปะรด 3) กลุ่มชุดดินที่ 18 พบในพื้นที่ตำบลแปลงยาว และตำบลวังเย็น เป็นชุดดินที่มีความเหมาะสมสำหรับปลูกข้าว และอ้อย

9) อำเภอราชสาส์น

พบชุดดินรวมทั้งหมด 8 ชุด และชุดดินที่พบมาก 3 อันดับแรก ได้แก่ 1) กลุ่มชุดดินที่ 2 พบในพื้นที่ตำบลดงน้อย ตำบลบางคา และตำบลเมืองใหม่ เป็นชุดดินที่มีความเหมาะสมสำหรับปลูกข้าว 2) กลุ่มชุดดินที่ 11 พบในพื้นที่ตำบลดงน้อย ตำบลบางคา และตำบลเมืองใหม่ เป็นชุดดินที่มีความเหมาะสมสำหรับปลูกข้าว 3) กลุ่มชุดดินที่ 8 พบในพื้นที่ตำบลบางคา และตำบลเมืองใหม่ เป็นชุดดินที่มีความเหมาะสมสำหรับข้าวโพด มันสำปะหลัง สับปะรด อ้อย ทูเรียน เงาะ ยูคาลิปตัส ยางพารา และมะม่วง

10) อำเภอท่าตะเกียบ

พบชุดดินรวมทั้งหมด 32 ชุด และชุดดินที่พบมาก 3 อันดับแรก ได้แก่ 1) กลุ่มชุดดินที่ 46B พบในพื้นที่ตำบลท่าตะเกียบและตำบลคลองตะเกรา เป็นชุดดินที่เหมาะสมสำหรับปลูกสับปะรด ยูคาลิปตัสและยางพารา 2) กลุ่มชุดดินที่ 46 พบในพื้นที่ตำบลท่าตะเกียบ เป็นชุดดินที่เหมาะสมสำหรับปลูกสับปะรด และยูคาลิปตัส 3) กลุ่มชุดดินที่ 36B พบในพื้นที่ตำบลท่าตะเกียบและตำบลคลองตะเกรา เป็นชุดดินที่เหมาะสมสำหรับปลูกอ้อย และยูคาลิปตัส

11) อำเภอลองเขื่อน

พบชุดดินรวมทั้งหมด 4 ชุด และชุดดินที่พบมาก 3 อันดับแรก ได้แก่
1) กลุ่มชุดดินที่ 2/11 พบในพื้นที่ตำบลบางโรง ตำบลก้อนแก้ว ตำบลคลองเขื่อน และตำบลบางตลาด เป็นชุดดินที่มีความเหมาะสมสำหรับปลูกข้าว 2) กลุ่มชุดดินที่ 3 พบในพื้นที่ตำบลบางโรง ตำบลก้อนแก้ว และตำบลคลองเขื่อน เป็นชุดดินที่มีความเหมาะสมสำหรับปลูกข้าว 3) กลุ่มชุดดินที่ 8 พบในพื้นที่ตำบลบางโรง ตำบลคลองเขื่อน ตำบลบางตลาด และตำบลบางเล่า เป็นชุดดินที่มีความเหมาะสมสำหรับปลูกข้าวโพด มันสำปะหลัง สับปะรด อ้อย ทุเรียน เงาะ ยูคาลิปตัส ยางพารา และมะม่วง

1.1.3 โครงสร้างพื้นฐานและสาธารณูปโภค

การประปา

จังหวัดฉะเชิงเทรามีหน่วยงานของการประปาส่วนภูมิภาค ให้บริการอยู่ 4 แห่ง และแบ่งเขตความรับผิดชอบ ประกอบด้วย

1. การประปาส่วนภูมิภาคสาขาฉะเชิงเทรา ตั้งอยู่เลขที่ 61 ถนนจุลละนันท ตำบลหน้าเมือง อำเภอเมืองฉะเชิงเทรา จังหวัดฉะเชิงเทรา มีกำลังการผลิต (ข้อมูลล่าสุด พุทธศักราช 2556) 51,600 ลูกบาศก์เมตรต่อวัน โดยใช้น้ำดิบจากคลองท่าไข่และการประปาบางคล้า มีเขตจำหน่ายน้ำครอบคลุมพื้นที่เทศบาลเมืองฉะเชิงเทรา อำเภอเมืองฉะเชิงเทรา ตำบลนครเนื่องเขต ตำบลวังตะเคียน ตำบลบ้านใหม่ และชุมชนนอกเขต 17 หมู่บ้าน จำนวน 12.76 ตารางกิโลเมตร

2. การประปาส่วนภูมิภาค สาขาบางปะกง ตั้งอยู่เลขที่ 89 หมู่ 2 ถนนบางนา - ตราด ตำบลบางวัว อำเภอบางปะกง จังหวัดฉะเชิงเทรา มีกำลังการผลิต (ข้อมูลล่าสุด พุทธศักราช 2556) 43,200 ลูกบาศก์เมตรต่อวัน โดยใช้น้ำดิบจากคลองพระองค์เจ้าไชยานุชิต มีเขตจำหน่ายน้ำครอบคลุมพื้นที่ 2 อำเภอ ได้แก่ อำเภอบางปะกง ในตำบลพิมพา ตำบลบางเกลือ ตำบลท่าข้าม ตำบลบางปะกง ตำบลสองคลอง ตำบลท่าสะอ้าน ตำบลเขาดิน ตำบลบางผึ้ง ตำบลหนองจอก ตำบลบางวัว ตำบลบางสมัคร ตำบลหอมศีล และอำเภอบ้านโพธิ์ ในตำบลแสนภูดาษ ตำบลลาดขวาง และตำบลคลองประเวศ จำนวน 257.00 ตารางกิโลเมตร

3. การประปาส่วนภูมิภาค สาขาบางคล้า ตั้งอยู่เลขที่ 18/1 ถนนฤทธิ์ประศาสน์ ตำบลบางคล้า อำเภอบางคล้า จังหวัดฉะเชิงเทรา มีกำลังการผลิต (ข้อมูลล่าสุด พุทธศักราช 2556) 28,800 ลูกบาศก์ต่อวัน โดยใช้น้ำดิบจากคลองพระองค์เจ้าไชยานุชิต คลองวัดแจ้ง คลองท่าลาด แม่น้ำบางปะกง สถานีจ่ายน้ำคลองนาและบ่อบาดาลมีเขตจำหน่ายน้ำในพื้นที่ ตำบลคลองนา ตำบลคลองอุดมชลจร องค์การบริหารส่วนตำบลปากน้ำ องค์การบริหารส่วนตำบลเสม็ดเหนือ เทศบาลตำบลบางคล้า อำเภอบางคล้า เทศบาลตำบลบางน้ำเปรี้ยว อำเภอบางน้ำเปรี้ยว ตำบลบ้านโพธิ์ ตำบลเทพราช เทศบาลตำบลแสนภูดาษ ตำบลแสนภูดาษ อำเภอบ้านโพธิ์ เทศบาลตำบลแปลงยาว เทศบาลตำบลทุ่งสะเดา อำเภอแปลงยาว จำนวน 326.16 ตารางกิโลเมตร

4. การประปาส่วนภูมิภาค สาขาพนมสารคาม ตั้งอยู่เลขที่ 447 หมู่ 1 ตำบล พนมสารคาม อำเภอพนมสารคาม จังหวัดฉะเชิงเทรา มีกำลังการผลิต (ข้อมูลล่าสุด พฤศจิกายน 2556) 9,600 ลูกบาศก์เมตร ต่อวัน โดยใช้น้ำดิบจากคลองท่าลาด มีเขตจำหน่ายน้ำในเทศบาลตำบลสนามชัยเขต อำเภอสนามชัยเขต เทศบาลตำบลเกาะขนุน อำเภอพนมสารคาม และเทศบาลตำบลพนมสารคาม อำเภอพนมสารคาม จำนวน 10.90 ตารางกิโลเมตร

ระบบปรับปรุงคุณภาพน้ำดิบของทั้ง 4 แห่ง จะมีการเติมสารส้มหรือปูนขาว เพื่อช่วยในการตกตะกอนและปรับความเป็นกรด ต่างของน้ำดิบ จากนั้นไหลเข้าสู่ถังตะกอนทำให้เกิดรวมตัวของตะกอนขนาดเล็กกลายเป็นตะกอนที่มีขนาดใหญ่ขึ้น และนำมาผ่านทรายกรองหรือกรวดกรองเพื่อกรองตะกอนหรือสิ่งปนเปื้อนขนาดเล็ก และเติมคลอรีนเพื่อฆ่าเชื้อโรคก่อนนำไปเก็บในถังน้ำใสเพื่อรอการสูบน้ำ (การประปาส่วนภูมิภาค เขต 1)

นอกจากการประปาส่วนภูมิภาคที่ผลิตและจำหน่ายน้ำประปาให้กับชุมชนแล้ว บริษัทจัดการและพัฒนาทรัพยากรน้ำภาคตะวันออก จำกัด (มหาชน) ได้จำหน่ายน้ำประปาให้ภาคอุตสาหกรรมในเขตจังหวัดฉะเชิงเทรา โดยใช้น้ำดิบจากสระสำนักบกแหล่งน้ำเอกชน และอ่างเก็บน้ำบางพระ จังหวัดชลบุรี

ข้อมูล ณ เดือนกรกฎาคม 2561 มีผู้ใช้น้ำรวมทั้งสิ้น 113,199 ราย กำลังการผลิตที่ใช้งาน 135,500 ลูกบาศก์เมตร/วัน ปริมาณน้ำผลิต 4,763,921 ลูกบาศก์เมตร ปริมาณน้ำผลิตจ่าย 4,212,591 ลูกบาศก์เมตร ปริมาณน้ำจำหน่าย 3,392,140 ลูกบาศก์เมตร ข้อมูลดังตารางแสดงกำลังการผลิตและปริมาณการจ่ายน้ำของการประปาส่วนภูมิภาคในจังหวัดฉะเชิงเทรา ณ เดือนกรกฎาคม 2561

ตารางที่ 7 แสดงกำลังการผลิตและปริมาณการจ่ายน้ำของการประปาส่วนภูมิภาคในจังหวัดฉะเชิงเทรา

ณ เดือนกรกฎาคม 2561

| สำนักงานประปา | จำนวนผู้ใช้น้ำ (ราย) | กำลังการผลิตที่ใช้งาน (ลบ.ม./วัน) | ปริมาณน้ำผลิต (ลบ.ม.) | ปริมาณน้ำผลิตจ่าย (ลบ.ม.) | ปริมาณน้ำจำหน่าย (ลบ.ม.) |
|----------------|----------------------|-----------------------------------|-----------------------|---------------------------|--------------------------|
| สาขาฉะเชิงเทรา | 26,853 | 51,600 | 1,078,965 | 921,096 | 799,699 |
| สาขาบางปะกง | 25,589 | 43,200 | 1,307,310 | 1,172,397 | 996,208 |
| สาขาบางคล้า | 44,668 | 28,700 | 1,758,129 | 1,715,480 | 1,271,800 |
| สาขาพนมสารคาม | 16,089 | 12,000 | 619,517 | 403,617 | 324,433 |
| รวม | 113,199 | 135,500 | 4,763,921 | 4,212,591 | 3,392,140 |

ที่มา : การประปาส่วนภูมิภาคเขต 1 (ข้อมูล ณ 31 กรกฎาคม 2561)

การไฟฟ้า

โรงไฟฟ้า

จังหวัดฉะเชิงเทรามีโรงไฟฟ้าของการไฟฟ้าฝ่ายผลิตแห่งประเทศไทย ได้แก่ โรงไฟฟ้าบางปะกง มีกำลังการผลิตติดตั้ง (Gross Capacity) 1,450 เมกะวัตต์และคาดว่าจะดำเนินการผลิตกระแสไฟฟ้าเชิงพาณิชย์ปี พ.ศ.2563 โดยมีกำลังการผลิตรวมทั้งหมด 4,070 เมกะวัตต์

การไฟฟ้าส่วนภูมิภาค จังหวัดฉะเชิงเทรา มีพื้นที่ในความรับผิดชอบจำนวน 11 อำเภอ มีสถานีไฟฟ้า จำนวน 14 แห่ง ในปี 2560 จังหวัดฉะเชิงเทรามีผู้ใช้ไฟประมาณ 243,297 ราย มีการใช้พลังงานไฟฟ้าอยู่ที่ 4,880,761,812 (MWh) โดยมีปริมาณการใช้ไฟฟ้าในกิจการขนาดใหญ่มากที่สุด จำนวน 3,181,298,117 (MWh) รองลงมาคือปริมาณการใช้ไฟฟ้ากิจการขนาดกลาง จำนวน 794,151,551 (MWh)

ตารางที่ 8 สถิติผู้ใช้ไฟฟ้าและการจำหน่ายพลังงานไฟฟ้าของการไฟฟ้าส่วนภูมิภาค จำแนกตามประเภทผู้ใช้ในจังหวัดฉะเชิงเทรา พ.ศ. 2556 - 2560

| ประเภทผู้ใช้ | 2556 | 2557 | 2558 | 2559 | 2560 |
|---|------------------|------------------|------------------|------------------|---------------|
| จำนวนผู้ใช้ไฟฟ้า(ราย) | 215,264 | 222,743 | 229,997 | 237,804 | 243,297 |
| พลังงานไฟฟ้าจำหน่ายและใช้ (กิโลวัตต์-ชั่วโมง) | 4,309,630,147 | 4,430,927,209.40 | 4,562,360,548.89 | 4,770,851,793.74 | 4,880,761,812 |
| บ้านอยู่อาศัย | 463,928,931.7 | 482,936,879.52 | 520,279,438.81 | 559,638,183.76 | 575,043,994 |
| กิจการขนาดเล็ก | 283,096,954.98 | 233,417,891.00 | 250,216,072.69 | 269,631,218.26 | 281,095,415 |
| กิจการขนาดกลาง | 640,386,174.64 | 711,228,582.35 | 988,131,384.22 | 773,785,774.50 | 794,151,551 |
| กิจการขนาดใหญ่ | 2,845,409,926.30 | 2,670,057,336.60 | 2,970,124,541.93 | 3,070,559,087.10 | 3,181,298,117 |
| อื่นๆ | 45,436,040.08 | 52,936,638.67 | 43,537,463.46 | 59,220,180.90 | 49,172,735 |

ตารางที่ 9 ข้อมูลสถานการณ์ การมีไฟฟ้าใช้ในพื้นที่ฉะเชิงเทรา

| ครัวเรือนทั้งหมด (ครัวเรือน) | จำนวนครัวเรือนที่มีไฟฟ้าใช้แล้ว (ครัวเรือน) | | | จำนวนครัวเรือนที่ยังไม่มีไฟฟ้าใช้ | | | หมายเหตุ |
|------------------------------|---|-----------------|---------------------|-----------------------------------|--|------------------------------|----------|
| | ปักเสาพาดสาย (ครัวเรือน) | โซลาร์โฮม (SHS) | ทั้งหมด (ครัวเรือน) | มีแผนงานแล้ว (ครัวเรือน) | รอการพิจารณาจัดเข้าโครงการ (ครัวเรือน) | อยู่ในเขตหวงห้าม (ครัวเรือน) | |
| 287,823 | 287,544 | 200 | 79 | 16 | 63 | - | - |

การคมนาคม

จังหวัดฉะเชิงเทรา ตั้งอยู่ใกล้กรุงเทพมหานคร และเป็นศูนย์กลางเศรษฐกิจที่สำคัญของประเทศ และยังเป็นประตูสู่พื้นที่ชายฝั่งทะเลตะวันออก ศูนย์กลางเศรษฐกิจใหม่ ทำให้การพัฒนาโครงการบริการพื้นฐานด้านสาธารณูปโภคและสาธารณูปการทั่วถึง นอกจากนี้การเชื่อมโยงโครงข่ายเส้นทางคมนาคมมี

ความสะดวก รวดเร็ว และเพื่อประโยชน์ในการเชื่อมต่อพื้นที่หลายจังหวัดภาคตะวันออก โดยเฉพาะการเดินทางจากจังหวัดฉะเชิงเทรา ไปยังกรุงเทพฯ ชลบุรี ปราจีนบุรี สระแก้ว นครนายก เป็นต้น

1) การคมนาคมทางบก

1.1) ทางหลวงแผ่นดินที่สำคัญ มีดังนี้

- ทางหลวงแผ่นดินหมายเลข 304 เริ่มต้นจากอนุสาวรีย์หลักสี่ เขตบางเขน กรุงเทพฯ ผ่านมีนบุรีถึงฉะเชิงเทรา ระยะทางประมาณ 75 กิโลเมตร
- ทางหลวงแผ่นดินหมายเลข 3 เริ่มจากสถานีขนส่งเอกมัย ผ่านสมุทรปราการถึงฉะเชิงเทรา ระยะทางประมาณ 100 กิโลเมตร
- ทางหลวงแผ่นดินหมายเลข 34 จากสี่แยกบางนา แยกเข้าทางหลวงแผ่นดินหมายเลข 314 (สายบางปะกง – ฉะเชิงเทรา) ถึงฉะเชิงเทรา ระยะทางประมาณ 90 กิโลเมตร
- ทางหลวงแผ่นดินหมายเลข 315 สายฉะเชิงเทรา – อำเภอพนัสนิคม – อำเภอพานทอง – จังหวัดชลบุรี ระยะทางประมาณ 49 กิโลเมตร
- ทางหลวงแผ่นดินหมายเลข 23 สายฉะเชิงเทรา – นครราชสีมา ระยะทางประมาณ 233 กิโลเมตร
- ทางหลวงสายสามแยกหนองปลาตะเพียน อำเภอบางคล้า – สัตหีบ ระยะทางประมาณ 147 กิโลเมตร
- ทางสายฉะเชิงเทรา – ปราจีนบุรี ระยะทางประมาณ 72 กิโลเมตร

เนื่องด้วยจังหวัดฉะเชิงเทราเป็นจุดเชื่อมต่อที่สำคัญในการคมนาคมทางบกจากภาคกลางไปสู่ภาคตะวันออกจึงทำให้มีปริมาณรถที่ใช้งานบนถนนเป็นจำนวนมาก โดยเฉพาะรถบรรทุกที่ต้องขนส่งสินค้าไปยังท่าเรือแหลมฉบัง หรือเดินทางไปยังด่านชายแดนทางภาคตะวันออก ทำให้เกิดปัญหาการจราจรติดขัดในถนนสายหลักเส้นรอบเมือง

1.2) ทางหลวงชนบท ถนนโครงข่ายในความรับผิดชอบของแขวงทางหลวงชนบทฉะเชิงเทรา ประจำปีงบประมาณ พ.ศ. 2557 – 2560 มีหลายเส้นทาง ดังนี้

ตารางที่ 10 ทางหลวงชนบท ถนนโครงข่ายในความรับผิดชอบของแขวงทางหลวงชนบทฉะเชิงเทรา ประจำปีงบประมาณ พ.ศ. 2557 – 2560

| | รหัสสายทาง | ชื่อสายทาง | อำเภอ | ระยะทาง (กม.) | ชนิดผิวจราจร | | |
|---|------------|---|-------------------------|---------------|--------------|--------|---------|
| | | | | | ลูกรัง | ลาดยาง | คอนกรีต |
| 1 | ฉช.3001 | แยกทางหลวงหมายเลข.314 (กม.ที่ 14+800) – บ้านลาดกระบัง (ตอนฉะเชิงเทรา) | บ้านโพธิ์ | 9.494 | - | 9.494 | - |
| 2 | ฉช.3002 | แยกทางหลวงหมายเลข.319 (กม.ที่ 121+100) - บ้านตลาดพนม | พนมสารคาม | 10.528 | - | 10.528 | - |
| 3 | ฉช.2004 | แยกทางหลวงหมายเลข.34(กม.ที่ 35+900) - บ้านบางพระ | บางปะกง,บ้านโพธิ์,เมือง | 25.046 | - | 25.046 | - |
| 4 | ฉช.3005 | แยกทางหลวงหมายเลข314 (กม.ที่ 13+540) - อำเภอบ้านโพธิ์ | บ้านโพธิ์ | 6.076 | - | 6.076 | - |

| | รหัสสาย ทาง | ชื่อสายทาง | อำเภอ | ระยะทาง (กม.) | ชนิดผิวจราจร | | |
|----|----------------|---|-------------------------------------|------------------|--------------|--------|---------|
| | | | | | ลูกรัง | ลาดยาง | คอนกรีต |
| 5 | ฉช.5006 | แยกทางหลวงชนบท.นย.3001 (กม.ที่ 26+493)- บ้านตลาดคลอง 16 | บางน้ำเปรี้ยว | 13.026 | - | 13.026 | |
| 6 | ฉช.3010 | แยกทางหลวงหมายเลข331(กม.ที่ 25+200) - บ้าน หนองปลาตุก | แปลงยาว | 19.688 | - | 19.688 | - |
| 7 | ฉช.4012 | แยกทางหลวงหมายเลข 3259 (กม.ที่ 8+038)- บ้านเนินหิน | สนามชัยเขต,แปลงยาว, พนัสนิคม | 21.000 | - | 21.000 | - |
| 8 | ฉช.3013 | แยกทางหลวงหมายเลข 331(กม.ที่ 27+050)- บ้าน โกรกแก้ววงพระจันทร์ | แปลงยาว | 11.470 | | 11.470 | - |
| 9 | ฉช.3015 | แยกทางหลวงหมายเลข 331 (กม.ที่ 23+195)- บ้านโปร่งนกเป่า | แปลงยาว | 12.775 | - | 12.775 | - |
| 10 | ฉช.4016 | แยกทางหลวงหมายเลข 3481(กม.ที่ 5+700) - บ้านคลองยี่สิบเอ็ด | บางน้ำเปรี้ยว | 10.908 | - | 10.908 | - |
| 11 | ฉช.3018 | แยกทางหลวงหมายเลข 331(กม.ที่ 23+195) - ตลาดบางป่อ | แปลงยาว | 6.000 | - | 6.000 | - |
| 12 | ฉช.3020 | แยกทางหลวงหมายเลข 314 (กม.ที่ 9+080)- บ้าน พิมพาวาส | บ้านโพธิ์,บางปะกง | 7.973 | - | 7.973 | - |
| 13 | ฉช.4023 | แยกทางหลวงหมายเลข 3347 (กม.ที่ 9+060) - บ้านควายเขาหัก | ราชสาส์น,บางคล้า | 27.680 | - | 27.680 | - |
| 14 | ฉช.3026 | แยกทางหลวงหมายเลข 331(กม.ที่ 24+515) - บ้านคลองโรงเลื่อย | แปลงยาว | 5.070 | - | 3.614 | 1.456 |
| 15 | ฉช.3028 | แยกทางหลวงหมายเลข 304 (กม.ที่ 58+500)- บ้านคลองเจ้า | เมือง | 7.870 | - | 7.870 | - |
| 16 | ฉช.4029 | แยกทางหลวงหมายเลข 3259(กม.ที่ 27+068) - บ้านหนองไม้แก่น | สนามชัยเขต,แปลงยาว | 13.924 | - | 13.924 | - |
| 17 | ฉช.5033 | แยกทางหลวงชนบทฉช.4023(กม.ที่ 16+550) - บ้านสามแยก | บางคล้า | 12.390 | - | 12.390 | - |
| 18 | ฉช.3042 | แยกทางหลวงหมายเลข 304 (กม.ที่ 21+400) - บ้านกกสับใน | บางคล้า | 4.905 | - | 4.905 | - |
| 19 | นย.3001 | แยกทางหลวงหมายเลข 305 (กม.ที่ 44+125)- บ้านบางน้ำเปรี้ยว (ตอนฉะเชิงเทรา) | บางน้ำเปรี้ยว | 14.423 | - | 14.423 | - |
| 20 | ฉช.4049 | แยกทางหลวงหมายเลข3481 (กม.ที่ 26.100)- บ้านหัวไทร | คลองเขื่อน,บางคล้า | 13.723 | - | 13.723 | - |
| 21 | ฉช.4050 | แยกทางหลวงหมายเลข 3200 (กม.ที่ 2+200)- บ้านบางขนาก | เมือง,คลองเขื่อน | 24.024 | - | 24.024 | - |
| 22 | ฉช.3003 | แยกทางหลวงหมายเลข 304 (กม.ที่ 8+280) - อำเภอท่าตะเกียบ | พนมสารคาม,สนามชัย เขต,ท่าตะเกียบ | 46.07 | 0.260 | 45.810 | - |
| 23 | ฉช.4008 | แยกทางหลวงหมายเลข3259(กม.ที่ 49+342) - บ้านขุนชำนาญ | ท่าตะเกียบ,บ่อทอง | 40.555 | - | 40.555 | - |
| 24 | ฉช.3009 | แยกทางหลวงหมายเลข304 (กม.ที่ 53+650) - บ้านเทพประทาน | พนมสารคาม,สนามชัย เขต | 58.72 | 10.670 | 48.050 | - |

| | รหัสสายทาง | ชื่อสายทาง | อำเภอ | ระยะทาง (กม.) | ชนิดผิวจราจร | | |
|------------|------------|---|----------------------|---------------|--------------|---------|---------|
| | | | | | ลูกรัง | ลาดยาง | คอนกรีต |
| 25 | ฉช.4011 | แยกทางหลวงหมายเลข3259(กม.ที่ 37+900) - บ้านหนองขาหย่าง | ท่าตะเกียบ | 12.01 | - | 12.010 | - |
| 26 | ฉช.3017 | แยกทางหลวงหมายเลข 304 (กม.ที่ 13+018) - บ้านห้วยหิน | พนมสารคาม,สนามชัยเขต | 6.54 | - | 6.540 | - |
| 27 | ฉช.4022 | แยกทางหลวงหมายเลข.3079(กม.ที่ 20+650) - บ้านทุ่งส่อหงษา | สนามชัยเขต,เขาฉกรรจ์ | 48.935 | - | 48.935 | - |
| 28 | ฉช.4014 | แยกทางหลวงหมายเลข 3259(กม.ที่ 20+850) - บ้านหนองกระเทียม | ท่าตะเกียบ | 24.86 | 2.820 | 22.040 | |
| 29 | ฉช.5031 | แยกทางหลวงชนบทฉช.3009(กม.ที่ 21+200) - บ้านวังอีเลียน | สนามชัยเขต | 17.35 | - | 17.350 | - |
| 30 | ฉช.5036 | แยกทางหลวงชนบทฉช.3009(กม.ที่ 16+800) - บ้านท่าทองดำ | สนามชัยเขต | 11.28 | - | 11.280 | - |
| 31 | ฉช.4039 | แยกทางหลวงหมายเลข3259(กม.ที่ 60+.171) - อ่างเก็บน้ำเขาสะละก | ท่าตะเกียบ | 8.4 | 1.250 | 7.150 | - |
| รวม | | | | 552.713 | 15.000 | 536.257 | 1.456 |

ภาพรวมการจราจร จากสถิติปริมาณจราจรบนทางหลวงแผ่นดินสายต่างๆ ในพื้นที่จังหวัดฉะเชิงเทรา พบว่ามีปริมาณจราจรเฉลี่ยสูงสุดมากกว่า 80,000 คันต่อวัน บนถนนทางหลวงหมายเลข 34 304 ปริมาณจราจรเฉลี่ยจะแยกทิศทางบนถนนทางหลวงแผ่นดินในพื้นที่จังหวัดฉะเชิงเทรา ซึ่งปริมาณการเพิ่มขึ้นของจำนวนรถจดทะเบียนใหม่รวมกับการจดทะเบียนสะสมเดิม จึงส่งผลให้การจราจรติดขัดโดยเฉพาะในเขตเมืองที่มีอัตราการขยายตัวของความยาวถนนมีอัตราที่ต่ำกว่าปริมาณรถที่จดทะเบียนสะสม

2) การคมนาคมทางน้ำ จังหวัดฉะเชิงเทรา มีแม่น้ำบางปะกงเป็นสายสำคัญที่สุดของจังหวัด ซึ่งจะไหลผ่านพื้นที่ตอนกลางของจังหวัด ตั้งแต่อำเภอบางน้ำเปรี้ยว อำเภอบางคล้า อำเภอเมืองฉะเชิงเทรา อำเภอบ้านโพธิ์ และไหลลงสู่อ่าวไทยที่อำเภอบางปะกง จึงเป็นแม่น้ำที่ใช้ประโยชน์ด้านคมนาคมที่สำคัญที่สุด นอกจากจะใช้เพื่อการคมนาคมติดต่อระหว่างพื้นที่ภายในจังหวัดแล้ว ยังใช้เป็นเส้นทางขนส่งสินค้าเกษตรที่สำคัญ อาทิเช่น ผลิตภัณฑ์มันสำปะหลัง ข้าว ข้าวโพด จากบริเวณไซโลปากแม่น้ำบางปะกง ไปถ่วงลงเรือใหญ่ที่เกาะสีชัง เพื่อส่งเป็นสินค้าออกไปต่างประเทศในขณะที่มีการพัฒนาท่าเรือน้ำลึกที่แหลมฉะเชิงเทรา จังหวัดชลบุรี และมาบตาพุด จังหวัดระยอง การขนส่งสินค้าทางน้ำเพื่อส่งสินค้าออกจากไซโลบริเวณปากแม่น้ำบางปะกง จะสามารถใช้บริการจากท่าเรือน้ำลึกทั้ง 2 ท่าได้โดยตรงสำหรับเส้นทาง การคมนาคมทางน้ำที่ใช้ประโยชน์ติดต่อระหว่างฉะเชิงเทรากับกรุงเทพฯ และจังหวัดสมุทรปราการ จะอาศัยคลองสำคัญๆ เช่น คลองสำโรง คลองแสนแสบ คลองท่าไข่ คลองบางขนาก และคลองประเวศบุรีรมย์ เป็นต้น และการคมนาคมทางน้ำภายในจังหวัด การเดินทางเรือหรือการติดต่อธุรกิจ ก็จะสามารถข้ามฝั่งไปมาหาสู่กันตามแม่น้ำบางปะกงและลำคลองที่สำคัญ

ตารางที่ 11 จำนวนท่าเทียบเรือประเภทต่างๆ ในพื้นที่จังหวัดฉะเชิงเทรา

| ลำดับ | ประเภทท่าเทียบเรือ | จำนวนท่าเทียบเรือในพื้นที่ |
|-------|--|----------------------------|
| 1 | ท่าเทียบเรือท่องเที่ยวในพื้นที่จังหวัดฉะเชิงเทรา | 7 |
| 2 | ท่าเทียบเรือประมงในพื้นที่จังหวัดฉะเชิงเทรา | 11 |
| 3 | ท่าเทียบเรือพาณิชย์ในพื้นที่จังหวัดฉะเชิงเทรา | 18 |
| รวม | | 36 |

ที่มา : สำนักงานเจ้าท่าภูมิภาคสาขาฉะเชิงเทรา ข้อมูล ณ วันที่ 1 กันยายน 2560

การเดินทางของจังหวัดฉะเชิงเทรา

จากกรุงเทพฯ สามารถเดินทางไปยังจังหวัดฉะเชิงเทราได้ทั้งทางรถยนต์และรถไฟ แต่การเดินทางด้วยรถยนต์เป็นวิธีที่ง่ายและสะดวกที่สุด เพราะจังหวัดฉะเชิงเทรายังติดกับกรุงเทพมหานคร ใช้เวลาเดินทางจากจุดศูนย์กลางกรุงเทพฯ เพียงชั่วโมงกว่า ๆ เท่านั้น

รถยนต์ จากกรุงเทพฯ สามารถเดินทางได้ 3 เส้นทาง คือ

1. จากกรุงเทพฯ ไปตามทางหลวงหมายเลข 304 (กรุงเทพฯ - มีนบุรี - ฉะเชิงเทรา) ระยะทาง 75 กิโลเมตร
2. จากกรุงเทพฯ ไปตามทางหลวงหมายเลข 34 (ถนนสายบางนา - ตราด) จากนั้นเลี้ยวเข้าทางหลวงหมายเลข 314 (บางปะกง - ฉะเชิงเทรา) ระยะทาง 90 กิโลเมตร
3. จากกรุงเทพฯ ไปตามทางหลวงหมายเลข 3 (ผ่านสมุทรปราการ - บางปะกง) จากนั้นใช้ทางหลวงหมายเลข 314 ระยะทาง 100 กิโลเมตร

รถไฟ

ทางรถไฟ จังหวัดฉะเชิงเทรา มีเส้นทางสายตะวันออกผ่านอยู่ 4 สาย ได้แก่ (1) เส้นทางรถไฟฉะเชิงเทรา ถึงกรุงเทพฯ (2) เส้นทางฉะเชิงเทรา ถึง อัญประเทศ (จ.สระแก้ว) (3) เส้นทางฉะเชิงเทรา ถึง แก่งคอย และ (4) เส้นทางชุมทางฉะเชิงเทรา ถึง มาบตาพุด (จ.ระยอง) โดยแยกเข้าท่าเรือแหลมฉบัง - ท่าเรือสัตหีบ - นิคมอุตสาหกรรมมาบตาพุด (จ.ชลบุรี) โดยมีขบวนรถไฟโดยสารผ่านขึ้น และลงวันละ 24 เที่ยว รถไฟขบวนสินค้าขึ้นและลงวันละ 48 ขบวน เพื่อขนส่งสินค้าจากท่าเรือแหลมฉบัง ไปยังกรุงเทพฯและภูมิภาคอื่น ๆ และขนส่งไปยังท่าเรือแหลมฉบังด้วย สินค้าส่วนใหญ่จะเป็นสินค้าต่าง ๆ ในรูปแบบตู้คอนเทนเนอร์ น้ำมันสำเร็จรูปน้ำมันดิบก๊าซแอลพีจี ปูนซีเมนต์ผง น้ำตาล หินคลุก/ทราย และสินค้าอื่นๆ ระยะทางรถไฟจากชุมทางฉะเชิงเทราถึงกรุงเทพฯ ยาว 61.00 กม. ใช้เวลาเดินทางประมาณ 1 ชั่วโมง 30 นาที การรถไฟแห่งประเทศไทยได้เปิดบริการรถชานเมืองปรับอากาศขึ้นและลง รวม 4 เที่ยว สอบถามเพิ่มเติมได้ที่ โทร. 1690, 0 2220 4334, 0 2220 4444 หรือ สถานีรถไฟฉะเชิงเทรา โทร. 0 3851 1007 หรือเว็บไซต์ www.railway.co.th

รถโดยสารประจำทาง

มีรถตู้โดยสารปรับอากาศออกจากสถานีขนส่งฯ สายเหนือ (ถนนกำแพงเพชร 2) ใช้เวลาเดินทางประมาณ 1 ชั่วโมง 20 นาที (ใช้เส้นทางมอเตอร์เวย์) ตั้งแต่เวลา 05.00-18.00 น. รถออกทุกครึ่งชั่วโมง วันธรรมดา มีรถออกตั้งแต่เวลา 05.00-17.30 น. เสาร์-อาทิตย์ ออกตั้งแต่เวลา 07.00-18.00 น. สอบถามรายละเอียดเพิ่มเติมที่สถานีขนส่งฯสายเหนือ (ถนนกำแพงเพชร 2) โทร. 0 2936 2852-66 ต่อ 311, 442 นอกจากนี้ยังสามารถเดินทางมาจากสถานีขนส่งฯสายตะวันออก(เอกมัย) สอบถามรายละเอียดเพิ่มเติมที่ บริษัท ขนส่ง จำกัดจังหวัดฉะเชิงเทรา โทร. 0 3851 4814, 0 2712 1018 มีรถออกตั้งแต่เวลา 05.00-21.30 น. หรือสอบถามเพิ่มเติมที่ สถานีขนส่งฯสายตะวันออก(เอกมัย) โทร.0 2391 2504 หรือ สถานีขนส่งฯจังหวัดฉะเชิงเทรา โทร. 0 3851 4482

การคมนาคมภายในจังหวัด

สามารถเลือกใช้บริการยานพาหนะต่าง ๆ ได้หลายรูปแบบตามความเหมาะสม ทั้งรถโดยสารปรับอากาศ และรถโดยสารสองแถวซึ่งเป็นรถสองแถวท้องถิ่นที่ให้บริการรอบตัวเมือง สามารถเรียกใช้บริการได้ที่จุดจอดรถต่าง ๆ เช่น บริเวณสถานีขนส่งจังหวัดฉะเชิงเทรา นอกจากนี้ ยังมีจุดจอดรถที่ฝั่งตรงข้ามวัดโสธรวรารามวรวิหาร ตลาดบ้านใหม่ ตลาดน้ำบางคล้า ตลาดคลองสวนร้อยปี และบริเวณหน้าวัดสมานรัตนาราม ซึ่งเป็นแหล่งท่องเที่ยวสำคัญของจังหวัดฉะเชิงเทราก็มีรถสองแถวเชื่อมโยงเส้นทางกันระยะทางจากอำเภอเมืองฉะเชิงเทราไปยังอำเภอต่างๆ ดังนี้

| | | |
|------------------------|------------|----------|
| (1) อำเภอบ้านโพธิ์ | ระยะทาง 14 | กิโลเมตร |
| (2) อำเภอคลองเขื่อน | ระยะทาง 18 | กิโลเมตร |
| (3) อำเภอบางน้ำเปรี้ยว | ระยะทาง 19 | กิโลเมตร |
| (4) อำเภอบางปะกง | ระยะทาง 22 | กิโลเมตร |
| (5) อำเภอบางคล้า | ระยะทาง 25 | กิโลเมตร |
| (6) อำเภอพนมสารคาม | ระยะทาง 30 | กิโลเมตร |
| (7) อำเภอแปลงยาว | ระยะทาง 35 | กิโลเมตร |
| (8) อำเภอราชสาส์น | ระยะทาง 46 | กิโลเมตร |
| (9) อำเภอสนามชัยเขต | ระยะทาง 50 | กิโลเมตร |
| (10) อำเภอท่าตะเกียบ | ระยะทาง 65 | กิโลเมตร |

การสื่อสารและโทรคมนาคม

1) การไปรษณีย์โทรเลข

จากข้อมูลไปรษณีย์จังหวัดฉะเชิงเทรา พบว่าที่ทำการไปรษณีย์ในสังกัดจังหวัดฉะเชิงเทรามีจำนวน 11 แห่ง ครอบคลุมพื้นที่จำนวน 11 อำเภอ ซึ่งผู้ใช้บริการไปรษณีย์หลัก คือ การส่งเอกสารทางธุรกิจ และพัสดุ สำหรับการสื่อสารทางจดหมายได้ลดบทบาทลงตามการพัฒนาระบบโทรคมนาคม

ตารางที่ 12 ที่ทำการไปรษณีย์ในสังกัดจังหวัดฉะเชิงเทรา
จำนวน 11 ที่ทำการ ต่อไปนี้

| ที่ทำการ | ประเภท | ปริมาณงานนำจ่าย/วัน |
|------------------|----------|----------------------|
| ปจ.ฉะเชิงเทรา | รับ-จ่าย | 28,900 ซึ้น |
| ปณ.ดอนทอง | รับ-จ่าย | ไม่มีปริมาณงานนำจ่าย |
| ปณ.บางคล้า | รับ-จ่าย | 3,580 ซึ้น |
| ปณ.พนมสารคาม | รับ-จ่าย | 7,800 ซึ้น |
| ปณ.บางปะกง | รับ-จ่าย | 20,000 ซึ้น |
| ปณ.บ้านโพธิ์ | รับ-จ่าย | 6,000 ซึ้น |
| ปณ.บางน้ำเปรี้ยว | รับ-จ่าย | 3,400 ซึ้น |
| ปณ.สนามชัยเขต | รับ-จ่าย | 3,300 ซึ้น |
| ปณ.ดอนฉิมพลี | รับ-จ่าย | 2,300 ซึ้น |
| ปณ.บางวัว | รับ-จ่าย | 400 ซึ้น |
| ปณ.แปลงยาว | รับ-จ่าย | 5,640 ซึ้น |

ที่มา: ที่ทำการไปรษณีย์จังหวัดฉะเชิงเทรา (ข้อมูล ณ วันที่ 8 กันยายน 2560)

2) หนังสือพิมพ์ท้องถิ่น

จังหวัดฉะเชิงเทรา มีหนังสือพิมพ์ท้องถิ่นที่ดำเนินการอยู่ทั้งหมด 6 ฉบับ ได้แก่

- 2.1 ดาวแปดริ้ว
- 2.2 ก้าวหน้า
- 2.3 มหาชน
- 2.4 ริเวอร์ซีน
- 2.5 ฉะเชิงเทรานิวิส์
- 2.6 ช่าวแปดริ้ว
- 2.7 นครชล (แปดริ้ว เดลี)

ที่มา : สำนักงานประชาสัมพันธ์จังหวัดฉะเชิงเทรา ข้อมูล ณ เดือนกันยายน 2560

3) เคเบิลทีวีจังหวัดฉะเชิงเทรา

จังหวัดฉะเชิงเทรามีเคเบิลทีวีอยู่ทั้งหมด 6 แห่ง ได้แก่

- 3.1 บริษัท เอ็มเอสเอส เคเบิลทีวี จำกัด
- 3.2 บริษัท สาครเคเบิล จำกัด

ที่มา: สำนักงานประชาสัมพันธ์จังหวัดฉะเชิงเทราข้อมูล ณ เดือนกันยายน 2560

4) หอกระจายข่าวจังหวัดฉะเชิงเทรา มีจำนวน 202 แห่ง แยกรายอำเภอ ดังนี้

| | |
|--------------------------|---------------|
| 4.1 อำเภอเมืองฉะเชิงเทรา | จำนวน 21 แห่ง |
| 4.2 อำเภอบางน้ำเปรี้ยว | จำนวน 28 แห่ง |
| 4.3 อำเภอบ้านโพธิ์ | จำนวน 16 แห่ง |
| 4.4 อำเภอบางปะกง | จำนวน 15 แห่ง |
| 4.5 อำเภอแปลงยาว | จำนวน 17 แห่ง |
| 4.6 อำเภอพนมสารคาม | จำนวน 40 แห่ง |
| 4.7 อำเภอสนามชัยเขต | จำนวน 21 แห่ง |
| 4.8 อำเภอท่าตะเกียบ | จำนวน 15 แห่ง |
| 4.9 อำเภอบางคล้า | จำนวน 14 แห่ง |
| 4.10 อำเภอราชสาส์น | จำนวน 9 แห่ง |
| 4.11 อำเภอคลองเขื่อน | จำนวน 6 แห่ง |

5) สถานีวิทยุชุมชนจังหวัดฉะเชิงเทรา แยกตามอำเภอ ดังนี้

5.1 อำเภอเมือง

| | |
|---|------------|
| (1) สถานีวิทยุ MSS RADIO | 102.25 MHz |
| (2) สถานีวิทยุเพื่อการเรียนรู้พระพุทธศาสนา และชุมชนแปดริ้ววัดบางแก้ว | 106.75 MHz |
| (3) สถานีวิทยุชุมชนเทพคุณากร “สวัสดี เรดิโอ” | 102.65 MHz |
| (4) สถานีวิทยุชุมชนท่าไข่เรดิโอ | 93.25 MHz |
| (5) สถานีวิทยุชุมชนคนบางปรอง | 98.75 MHz |
| (6) สถานีวิทยุพุทธศาสนาวัดนิโครธาราม | 104.25 MHz |
| (7) สถานีวิทยุ TFM คลื่นวิทยุมันส์สายพันธุ์ที่น | 90.75 MHz |
| (8) สถานีวิทยุวาไรตี้เรดิโอ | 97.25 MHz |
| (9) สถานีวิทยุเพื่อการศึกษาและพัฒนา อาชีววิทยาลัยเทคนิคฉะเชิงเทรา | 88.75 MHz |
| (10) สถานีวิทยุแปดริ้ว Today เรดิโอ | 94.25 MHz |

5.2 อำเภอพนมสารคาม

| | |
|---|------------|
| (1) สถานีวิทยุคนรักเมืองพนมคัตชาเรดิโอ | 103.75 MHz |
| (2) สถานีวิทยุวิทยาลัยการอาชีพพนมสารคาม | 107.25 MHz |
| (3) สถานีวิทยุเรดิโอวาไรตี้ | 100.75 MHz |
| (4) สถานีวิทยุชุมชนท้องถิ่นไทยพนมสารคาม | 92.75 MHz |
| (5) สถานีวิทยุพลอยใสเรดิโอ | 102.75 MHz |

| | | |
|-------|---|------------|
| 5.3 | อำเภอแปลงยาว | |
| | (1) สถานีวิทยุชุมชนคนแปลงยาว | 105.75 MHz |
| 5.4 | อำเภอบางคล้า | |
| | (1) สถานีวิทยุชุมชนเพื่อคนบางคล้าก้าวหน้าเรดิโอ | 106.25 MHz |
| | (2) สถานีวิทยุปากน้ำเรดิโอ | 105.50 MHz |
| | (3) สถานีฮ็อตสเตชัน บางคล้า เรดิโอ | 104.75 MHz |
| 5.5 | อำเภอราชสาส์น | |
| | (1) สถานีวิทยุชุมชนดงน้อยเรดิโอ | 94.25 MHz |
| 5.6 | อำเภอท่าตะเียบ | |
| | (1) สถานีวิทยุชุมชนหนองคอกเรดิโอ | 90.00 MHz |
| | (2) สถานีวิทยุชุมชนท่าตะเียบ เรดิโอ 96 | 96.00MHz |
| 5.7 | อำเภอบางปะกง | |
| | (1) สถานีวิทยุชุมชนท้องถิ่นไทย | 107.25 MHz |
| | (2) สถานีวิทยุชุมชนรักบางเกลือ เรดิโอ | 93.75 MHz |
| 5.8 | อำเภอบางน้ำเปรี้ยว | |
| | (1) สถานีวิทยุท้องถิ่นไทยบางขนาก | 90.25 MHz |
| | (2) สถานีวิทยุชุมชนคลอง 20 | 92.90 MHz |
| | (3) สถานีวิทยุชุมชนคนรักถิ่น | 100.25 MHz |
| 5.9 | อำเภอบ้านโพธิ์ | |
| | (1) สถานีวิทยุโลออนเรดิโอ เอฟเอ็ม | 99.25 MHz |
| 5.10. | อำเภอสนามชัยเขต | |
| | (1) สถานีวิทยุเจริญรุ่งเรืองเรดิโอ | 93.25 MHz |

ที่มา: สำนักงานประชาสัมพันธ์จังหวัดฉะเชิงเทรา ข้อมูล ณ เดือนกันยายน 2560

โทรศัพท์

ในปี 2558 มีจำนวนผู้เปิดใช้บริการโทรศัพท์รวม 30,018 ราย แยกเป็นส่วนราชการ 2,052 ราย หรือ ร้อยละ 6.84 บ้านพักเอกชน 18,299 ราย หรือ 60.96 ธุรกิจ 8,357 ราย หรือ ร้อยละ 27.84

ตารางที่ 13 แสดงบริการโทรศัพท์ในจังหวัด แยกเป็นประเภทผู้ใช้โทรศัพท์ ปี 2550 – 2558

| ปี | เปิดใช้ บริการรวม | จำนวนเลขหมายที่มีผู้เช่า | | | | | |
|------|----------------------|--------------------------|------------------|--------|-----------------|---------|-------|
| | | ราชการ | บ้านพัก เอกชน | ธุรกิจ | ภายใน ท.ศ.ท. | สาธารณะ | อื่นๆ |
| 2550 | 33,628 | 2,080 | 22,982 | 6,645 | 179 | 1,742 | - |
| 2551 | 57,256 | 2,466 | 41,110 | 10,841 | 180 | 2,462 | 97 |
| 2553 | 32,632 | 2,159 | 21,605 | 6,895 | 192 | 1,781 | - |
| 2554 | 31,346 | 2,217 | 19,931 | 7,211 | 202 | 1,785 | - |
| 2555 | 29,777 | 2,210 | 18,126 | 7,475 | 205 | 1,761 | - |
| 2556 | 30,216 | 1,299 | 21,044 | 6,511 | 159 | 1,202 | - |
| 2557 | 29,503 | 1,304 | 20,349 | 6,511 | 152 | 1,185 | - |
| 2558 | 30,018 | 2,052 | 18,299 | 8,357 | 150 | 1,158 | - |

ที่มา : ศูนย์การขายและบริการลูกค้าสัมพันธ์ ส่วนปฏิบัติการจังหวัดฉะเชิงเทรา

1.2 ข้อมูลเชิงเปรียบเทียบ

1.2.1 ด้านเศรษฐกิจ

1) โครงสร้างเศรษฐกิจ

เนื่องจากพื้นที่ส่วนใหญ่ของจังหวัดฉะเชิงเทราเป็นที่ราบลุ่มมีแม่น้ำบางปะกงเป็นแม่น้ำสายสำคัญของจังหวัด พื้นที่ส่วนใหญ่เป็นพื้นที่การเกษตร เป็นแหล่งผลิตอาหารเพื่อเลี้ยงประชากรในภูมิภาคและกรุงเทพมหานคร ประชาชนร้อยละ 70 ประกอบอาชีพทางด้านเกษตรกรรมที่สร้างรายได้ให้แก่เกษตรกรในจังหวัด ผลผลิตที่สร้างชื่อเสียงให้แก่จังหวัดในด้านพืช ได้แก่ ข้าว มันสำปะหลัง อ้อยโรงงาน มะพร้าว มะม่วง และหมาก เป็นต้น ด้านปศุสัตว์ ได้แก่ ไข่ไก่ และสุกร ซึ่งเป็นแหล่งผลิตมากที่สุดของประเทศ ไก่เนื้อ เป็ด และโคเนื้อ ด้านประมง มีการเพาะเลี้ยงสัตว์น้ำ อาทิเช่น กุ้งกุลาดำ ปลาน้ำจืด ปลาน้ำกร่อย และกิจการประมงทะเล สำหรับในด้านอุตสาหกรรมนับว่าศักยภาพค่อนข้างสูง มีนักลงทุนให้ความสนใจลงทุนมาก มีการเคลื่อนย้ายฐานการผลิตจากกรุงเทพมหานคร และจังหวัดใกล้เคียงมาลงทุนตั้งโรงงานอุตสาหกรรมในเขตจังหวัดฉะเชิงเทรา ปัจจุบันมีโรงงานอุตสาหกรรมมากกว่า 1,600 โรงงาน ส่วนใหญ่เป็นอุตสาหกรรมเกี่ยวเนื่องทางการเกษตร อุปกรณ์ไฟฟ้า และอิเล็กทรอนิกส์ ชิ้นส่วนรถยนต์และประกอบรถยนต์ พลาสติก และผลิตภัณฑ์จากไม้ ฯลฯ โรงงานส่วนใหญ่ตั้งอยู่ในเขตอำเภอบางปะกง อำเภอเมืองฉะเชิงเทรา อำเภอนวมสารคาม อำเภอบ้านโพธิ์ อำเภอบางน้ำเปรี้ยว และอำเภอแปลงยาว ตามลำดับ มีนิคมอุตสาหกรรม 3 แห่ง จังหวัดฉะเชิงเทรามีผลิตภัณฑ์มวลรวม (GPP) และรายได้เฉลี่ยต่อคน ดังนี้

ผลิตภัณฑ์มวลรวมจังหวัด

ผลิตภัณฑ์มวลรวมจังหวัด (GPP) ปี 2560 เท่ากับ 341,116 ล้านบาท มีมูลค่าผลิตภัณฑ์มวลรวมจังหวัดต่อคนเท่ากับ 427,409 บาทต่อปี เป็นอันดับที่ 6 ของประเทศ และเป็นอันดับ 4 ของภาคตะวันออก รองจากจังหวัดระยอง จังหวัดชลบุรี และจังหวัดปราจีนบุรี ตามลำดับ

ตารางที่ 14 ผลิตภัณฑ์มวลรวมจังหวัด (GPP) และผลิตภัณฑ์จังหวัดต่อหัว (GPP per capita) 2556 - 2560 ภาคตะวันออก

| จังหวัด | ผลิตภัณฑ์มวลรวม | 2556 | 2557 | 2558 | 2559 | 2560 |
|------------|---|-----------|-----------|---------|-----------|-----------|
| ฉะเชิงเทรา | ผลิตภัณฑ์มวลรวมจังหวัด (GPP) | 319,035 | 324,077 | 317,539 | 340,704 | 341,116 |
| | ผลิตภัณฑ์จังหวัดต่อหัว (GPP per capita) | 424,643 | 424,684 | 409,780 | 433,134 | 427,409 |
| ชลบุรี | ผลิตภัณฑ์มวลรวมจังหวัด (GPP) | 687,573 | 737,339 | 798,945 | 908,187 | 976,460 |
| | ผลิตภัณฑ์จังหวัดต่อหัว (GPP per capita) | 427,095 | 453,055 | 485,568 | 546,284 | 581,475 |
| ระยอง | ผลิตภัณฑ์มวลรวมจังหวัด (GPP) | 882,455 | 894,162 | 865,934 | 894,758 | 984,980 |
| | ผลิตภัณฑ์จังหวัดต่อหัว (GPP per capita) | 1,031,173 | 1,031,237 | 986,283 | 1,006,842 | 1,095,667 |
| จันทบุรี | ผลิตภัณฑ์มวลรวมจังหวัด (GPP) | 99,166 | 101,078 | 104,115 | 110,636 | 138,443 |
| | ผลิตภัณฑ์จังหวัดต่อหัว (GPP per capita) | 194,176 | 194,679 | 197,448 | 206,564 | 254,582 |
| ตราด | ผลิตภัณฑ์มวลรวมจังหวัด (GPP) | 34,982 | 36,715 | 36,872 | 39,162 | 46,965 |
| | ผลิตภัณฑ์จังหวัดต่อหัว (GPP per capita) | 135,096 | 139,682 | 138,231 | 144,752 | 171,189 |
| นครนายก | ผลิตภัณฑ์มวลรวมจังหวัด (GPP) | 24,386 | 23,388 | 24,226 | 25,394 | 26,836 |
| | ผลิตภัณฑ์จังหวัดต่อหัว (GPP per capita) | 93,815 | 88,444 | 90,082 | 92,868 | 96,589 |
| ปราจีนบุรี | ผลิตภัณฑ์มวลรวมจังหวัด (GPP) | 213,565 | 218,008 | 207,137 | 229,531 | 297,250 |
| | ผลิตภัณฑ์จังหวัดต่อหัว (GPP per capita) | 371,566 | 373,321 | 349,380 | 381,300 | 486,601 |
| สระแก้ว | ผลิตภัณฑ์มวลรวมจังหวัด (GPP) | 34,742 | 36,228 | 38,182 | 41,453 | 45,250 |
| | ผลิตภัณฑ์จังหวัดต่อหัว (GPP per capita) | 59,381 | 60,891 | 63,166 | 67,505 | 72,555 |

โดยผลิตภัณฑ์มวลรวมส่วนใหญ่ของจังหวัดฉะเชิงเทราขึ้นอยู่กับสาขาการผลิต/อุตสาหกรรม ซึ่งมีมูลค่ารวม 226,796 ล้านบาท คิดเป็นร้อยละ 66.49 ของผลิตภัณฑ์มวลรวมจังหวัด รองลงมาคือ การขายส่งและการขายปลีก ร้อยละ 12 ภาคการเกษตร ร้อยละ 5.33 และ การขนส่งและสถานที่เก็บสินค้า ร้อยละ 3.11

ตารางที่ 15 : ผลิตภัณฑ์มวลรวม (GPP) รายสาขาของจังหวัดฉะเชิงเทรา ปี 2551 - 2560

(ล้านบาท)

| จังหวัดฉะเชิงเทรา | 2551 | 2552 | 2553 | 2554 | 2555 | 2556 | 2557 | 2558r | 2559r | 2560p | ร้อยละ 2560p |
|---|----------------|----------------|----------------|----------------|----------------|----------------|----------------|----------------|----------------|----------------|-----------------|
| ภาคการเกษตร | 16,246 | 15,743 | 16,410 | 20,328 | 20,947 | 21,219 | 19,829 | 18,450 | 18,609 | 18,190 | 5.33 |
| เกษตรกรรม การป่าไม้ และการ ประมง | 16,246 | 15,743 | 16,410 | 20,328 | 20,947 | 21,219 | 19,829 | 18,450 | 18,609 | 18,190 | 5.33 |
| ภาคนอกการเกษตร | 209,145 | 184,200 | 231,195 | 237,411 | 319,253 | 297,816 | 304,248 | 299,089 | 322,095 | 322,926 | 94.67 |
| การทำเหมืองแร่และเหมืองหิน | 712 | 296 | 195 | 201 | 219 | 289 | 332 | 357 | 490 | 556 | 0.16 |
| การผลิต/อุตสาหกรรม | 149,800 | 125,817 | 165,473 | 168,545 | 236,510 | 216,024 | 220,243 | 211,199 | 230,378 | 226,796 | 66.49 |
| ไฟฟ้า ก๊าซ ไอน้ำ และระบบปรับ อากาศ | 4,023 | 4,228 | 5,200 | 5,362 | 6,004 | 6,368 | 6,641 | 6,738 | 6,732 | 6,884 | 2.02 |
| การจัดหาน้ำ การจัดการ และการ บำบัดน้ำเสีย ของเสีย และสิ่งปฏิกูล | 1,304 | 1,539 | 1,547 | 1,660 | 1,841 | 1,976 | 2,001 | 2,124 | 2,182 | 2,382 | 0.70 |
| การก่อสร้าง | 3,307 | 3,791 | 5,345 | 6,178 | 7,652 | 7,826 | 5,784 | 6,236 | 5,556 | 6,192 | 1.82 |
| การขายส่งและการขายปลีก การ ซ่อมยานยนต์และจักรยายนต์ | 22,967 | 20,732 | 23,644 | 24,365 | 32,002 | 30,714 | 32,837 | 34,895 | 38,498 | 40,931 | 12.00 |
| การขนส่งและสถานที่เก็บสินค้า | 8,556 | 8,715 | 10,562 | 10,144 | 10,685 | 9,160 | 11,115 | 11,058 | 10,980 | 10,601 | 3.11 |
| ที่พักแรมและบริการด้านอาหาร | 280 | 265 | 375 | 526 | 303 | 308 | 296 | 303 | 316 | 345 | 0.10 |
| ข้อมูลข่าวสารและการสื่อสาร | 1,289 | 1,228 | 1,347 | 1,561 | 1,636 | 1,518 | 1,561 | 1,800 | 1,773 | 1,715 | 0.50 |
| กิจกรรมทางการเงินและการ ประกันภัย | 2,906 | 3,028 | 3,031 | 3,273 | 3,759 | 4,337 | 4,871 | 5,416 | 5,949 | 6,210 | 1.82 |
| กิจกรรมอสังหาริมทรัพย์ | 3,256 | 3,533 | 3,286 | 3,272 | 3,844 | 4,316 | 3,460 | 4,008 | 3,602 | 3,754 | 1.10 |
| กิจกรรมทางวิชาชีพ วิทยาศาสตร์ และเทคโนโลยี | 496 | 192 | 266 | 266 | 296 | 399 | 304 | 313 | 337 | 349 | 0.10 |
| กิจกรรมการบริหารและการบริการ สนับสนุน | 911 | 889 | 824 | 810 | 1,219 | 1,284 | 1,275 | 1,183 | 1,205 | 1,418 | 0.42 |
| การบริหารราชการ การป้องกัน ประเทศ และการประกันสังคมภาค บังคับ | 3,524 | 3,718 | 3,478 | 3,612 | 4,112 | 3,777 | 3,372 | 3,360 | 3,643 | 3,949 | 1.16 |
| การศึกษา | 3,546 | 3,713 | 3,866 | 4,814 | 5,871 | 6,055 | 6,561 | 6,193 | 6,338 | 6,556 | 1.92 |
| กิจกรรมด้านสุขภาพและงานสังคม สงเคราะห์ | 1,351 | 1,690 | 1,708 | 1,796 | 1,963 | 2,078 | 2,209 | 2,252 | 2,371 | 2,501 | 0.73 |
| ศิลปะ ความบันเทิง และ นันทนาการ | 67 | 64 | 86 | 102 | 223 | 217 | 225 | 227 | 284 | 300 | 0.09 |
| กิจกรรมบริการด้านอื่นๆ | 850 | 762 | 961 | 923 | 1,114 | 1,171 | 1,162 | 1,427 | 1,460 | 1,487 | 0.44 |
| ผลิตภัณฑ์มวลรวมจังหวัด (ล้านบาท) (GPP) | 225,391 | 199,943 | 247,605 | 257,739 | 340,199 | 319,035 | 324,077 | 317,539 | 340,704 | 341,116 | 100.00 |
| ผลิตภัณฑ์มวลรวมจังหวัด ต่อคน (บาท) | 320,210 | 281,771 | 346,300 | 354,426 | 460,225 | 424,643 | 424,684 | 409,780 | 433,134 | 427,409 | - |
| ประชากร (1,000 คน) | 704 | 710 | 715 | 727 | 739 | 751 | 763 | 775 | 787 | 798 | - |

ที่มา : สำนักงานสภาพัฒนาการเศรษฐกิจและสังคมแห่งชาติ

https://www.nesdb.go.th/main.php?filename=gross_regional

ส่วนผลิตภัณฑ์จังหวัดต่อหัว (GPP per capita) ปี 2560 มูลค่าสูงสุด 10 อันดับแรก ส่วนใหญ่อยู่ในพื้นที่ภาคตะวันออก เขตกรุงเทพฯ และปริมณฑล ภาคกลาง ยกเว้น จังหวัดภูเก็ตซึ่งอยู่ในภาคใต้ โดยส่วนใหญ่เป็นจังหวัดที่มีการผลิตจากภาคเกษตร โดยสาขาการผลิตหลัก ได้แก่ สาขาอุตสาหกรรม สาขาการขนส่งและการขายปลีกฯ สาขากิจกรรมทางการเงินและการประกันภัย สาขาการขนส่งและสถานที่เก็บสินค้า สาขาที่พักแรมและบริการด้านอาหาร และสาขากิจกรรมที่เกี่ยวกับอสังหาริมทรัพย์ โดยจังหวัดที่มีมูลค่าผลิตภัณฑ์จังหวัดต่อหัวสูงสุด 10 อันดับแรก ได้แก่ ระยอง ชลบุรี กรุงเทพมหานคร ปราจันบุรี พระนครศรีอยุธยา **ฉะเชิงเทรา** สมุทรสาคร ภูเก็ต สมุทรปราการ และสระบุรี ซึ่งในปี 2560 จังหวัดฉะเชิงเทรา มีผลิตภัณฑ์จังหวัดต่อหัว 472,409 บาทต่อคนต่อปี เป็นลำดับที่ 6 ของประเทศ

ตารางที่ 16 ผลิตภัณฑ์จังหวัดต่อหัวปี 2560 (บาทต่อปี) 10 อันดับแรกสูงสุด

| จังหวัด | ผลิตภัณฑ์จังหวัดต่อหัว (บาทต่อคนต่อปี) |
|----------------------|--|
| 1. ระยอง | 1,095,667 |
| 2. ชลบุรี | 581,475 |
| 3. กรุงเทพมหานคร | 573,907 |
| 4. ปราจันบุรี | 486,601 |
| 5. พระนครศรีอยุธยา | 465,972 |
| 6. ฉะเชิงเทรา | 472,409 |
| 7. สมุทรสาคร | 411,326 |
| 8. ภูเก็ต | 388,559 |
| 9. สมุทรปราการ | 343,215 |
| 10. สระบุรี | 330,750 |

ที่มา : รายงานผลิตภัณฑ์ภาคและจังหวัด แบบปริมาณลูกโซ่ ฉบับ พ.ศ. 2560 สำนักงานสภาพัฒนาการเศรษฐกิจและสังคมแห่งชาติ, กรกฎาคม 2562

มูลค่าผลิตภัณฑ์หลักของจังหวัดฉะเชิงเทรา

ผลิตภัณฑ์มวลรวมจังหวัดฉะเชิงเทรา ภาคการเกษตร โดยในปี 2560 ณ ราคาประจำปี มีมูลค่าเท่ากับ 18,190 ล้านบาท คิดเป็นร้อยละ 5.33 ของผลิตภัณฑ์มวลรวมของจังหวัด โดยมีมูลค่าลดลงจากปี 2559 ร้อยละ -2.25 โดยในปี 2559 มีมูลค่า 18,609 ล้านบาท เนื่องจากภาคเกษตรประสบปัญหาภัยแล้ง ปริมาณน้ำไม่เพียงพอต่อการเกษตร ประกอบกับรัฐบาลณรงค์ให้งดทำนาปรังส่งผลให้ปริมาณผลผลิตข้าวลดลง

ในส่วนของนอกภาคการเกษตร ในปี 2560 ผลิตภัณฑ์มวลรวม ณ ราคาประจำปี มีมูลค่าเท่ากับ 322,926 ล้านบาท คิดเป็นร้อยละ 94.67 ของผลิตภัณฑ์มวลรวมจังหวัด โดยมีมูลค่าเพิ่มขึ้นจากปี 2559 ร้อยละ 0.26 เนื่องจากผลิตภัณฑ์มวลรวมสาขาการขนส่งและการขายปลีก การซ่อมยานยนต์และจักรยานยนต์มีสัดส่วนสูงขึ้น

รายได้ประชากร

เศรษฐกิจโดยทั่วไปของจังหวัดขึ้นอยู่กับผลผลิตทางด้านอุตสาหกรรม โครงสร้างรายได้ประกอบด้วยการผลิตยานยนต์ รถพ่วง และรถกึ่งรถพ่วงการผลิตผลิตภัณฑ์อาหารและเครื่องตี การผลิตผลิตภัณฑ์ที่ทำจากโลหะประดิษฐ์ยกเว้นเครื่องจักร การผลิตผลิตภัณฑ์ยางและผลิตภัณฑ์พลาสติก จากข้อมูลของสำนักงานคณะกรรมการพัฒนาเศรษฐกิจและสังคมแห่งชาติ ปี 2560 ประชากรจังหวัดฉะเชิงเทรา มีผลิตภัณฑ์มวลรวมจังหวัดเฉลี่ยต่อคนต่อปี เท่ากับ 427,409 บาท และจากการสำรวจภาวะเศรษฐกิจและสังคมของครัวเรือน พ.ศ. 2560 มีรายได้เฉลี่ยประมาณ 26,062 บาท และค่าใช้จ่ายเฉลี่ยประมาณ 21,437 บาท ต่อเดือนต่อครัวเรือน และหนี้สินเฉลี่ย 80,062 บาท โดยค่าใช้จ่ายส่วนใหญ่จะใช้จ่ายเป็นค่าอาหารและเครื่องตี รองลงมาเป็นค่าใช้จ่ายเกี่ยวกับการเดินทาง และค่าที่อยู่อาศัยเครื่องแต่งบ้าน จำนวน 7,627 บาท 3,674 บาท และ 3,648 บาท ตามลำดับ

ตารางที่ 17 แสดงรายได้ รายจ่ายและหนี้สินต่อครัวเรือนของประชากรจังหวัดฉะเชิงเทรา

หน่วย : บาท

| ประเภท | 2550 | 2552 | 2554 | 2556 | 2558 | 2560 |
|-----------------------------------|---------|--------|---------|---------|--------|--------|
| รายได้เฉลี่ยต่อเดือนต่อครัวเรือน | 20,665 | 21,252 | 23,031 | 34,548 | 27,555 | 26,062 |
| รายจ่ายเฉลี่ยต่อเดือนต่อครัวเรือน | 16,231 | 19,009 | 17,958 | 26,071 | 21,783 | 21,437 |
| หนี้สินเฉลี่ยต่อเดือนต่อครัวเรือน | 151,115 | 95,398 | 102,745 | 217,298 | 75,443 | 80,062 |

ที่มา : สำนักงานสถิติแห่งชาติ

รายได้จากการจัดเก็บภาษี

รายได้จากการจัดเก็บเงินภาษีของกรมสรรพากรพื้นที่ฉะเชิงเทรา จำแนกตามประเภทภาษี ตั้งแต่ปีงบประมาณ พ.ศ. 2558-2562 จะเห็นได้ว่ารายได้จากภาษีของจังหวัดฉะเชิงเทราส่วนใหญ่มาจากภาษีเงินได้นิติบุคคล รองลงมาคือภาษีมูลค่าเพิ่มรายละเอียดแสดงดังตาราง

ตารางที่ 18 ผลการจัดเก็บภาษีอากรปีงบประมาณ 2558 - 2562 (รวมผลจัดเก็บทางอินเทอร์เน็ต) ของสำนักงานสรรพากรพื้นที่ฉะเชิงเทรา

หน่วย : ล้านบาท

| ประเภทภาษี | ปีงบประมาณ (ตุลาคม - กันยายน) | | | | |
|-------------------------|-------------------------------|-------------------|-------------------|-------------------|-------------------|
| | 2558 | 2559 | 2560 | 2561 | 2562 |
| ภาษีเงินได้บุคคลธรรมดา | 2,479.660 | 2,691.984 | 2,642.085 | 2,451.602 | 2,632.105 |
| ภาษีเงินได้นิติบุคคล | 5,425.711 | 5,858.752 | 6,320.791 | 7,022.478 | 7,535.926 |
| ภาษีมูลค่าเพิ่ม | 4,078.588 | 4,353.493 | 4,357.260 | 4,886.506 | 4,951.815 |
| ภาษีสรรพสามิต | 321.376 | 370.254 | 389.293 | 493.349 | 488.074 |
| อากรแสตมป์ | 113.349 | 107.076 | 106.705 | 144.763 | 144.826 |
| รายได้อื่นๆ | 3.414 | 3.914 | 4.153 | 4.022 | 4.728 |
| รวมทุกประเภทภาษี | 12,422.098 | 13,385.473 | 13,820.287 | 15,002.720 | 15,757.474 |

ที่มา : สำนักงานสรรพากรพื้นที่ฉะเชิงเทรา

หมายเหตุ : ปีงบประมาณ 2562 ข้อมูล ณ เดือนตุลาคม 2560 - กรกฎาคม 2562

2) ภาคเกษตรกรรม

แนวโน้มมูลค่าผลิตภัณฑ์มวลรวม (GPP) สาขาเกษตรกรรม การป่าไม้ และการประมง จังหวัดฉะเชิงเทรา มูลค่าผลิตภัณฑ์มวลรวม (GPP) ณ ราคาประจำปี สาขาเกษตรกรรม การป่าไม้ และการประมง ในปี พ.ศ. 2560 มีมูลค่าเท่ากับ 18,190 ล้านบาท โดยเฉลี่ยคิดเป็นร้อยละ 5.33 ของผลิตภัณฑ์มวลรวมของจังหวัด ซึ่งลดลงจากปี พ.ศ. 2559 ร้อยละ -2.25 ที่มีมูลค่าเท่ากับ 18,609 ล้านบาท

จังหวัดฉะเชิงเทรา มีจำนวนครัวเรือนเกษตรกรทั้งหมด 63,738 ครัวเรือนพื้นที่เพาะปลูกพืชทั้งหมด 1,923,574 ไร่ ซึ่งคิดเป็นร้อยละ 57.52 ของพื้นที่จังหวัด พื้นที่เก็บเกี่ยวทั้งหมด 1,700,253.95 ไร่ ผลผลิตรวมทั้งหมด 7,345,623 ไร่ โดยอำเภอที่เพาะปลูกพืชสูงสุด 3 อันดับ ได้แก่ อำเภอสนามชัยเขต อำเภอท่าตะเกียบ และอำเภอบางน้ำเปรี้ยว ตามลำดับ ซึ่งจำแนกการใช้ประโยชน์พื้นที่การเกษตรได้ ดังนี้

ตารางที่ 19 การใช้ประโยชน์พื้นที่การเกษตร

| ประเภทเนื้อที่/ไร่ | 2556 | 2557 | 2558 | 2559 | 2560 |
|--|-----------|-----------|-----------|-----------|-----------|
| เนื้อที่ถือครองทางการเกษตร | 1,921,116 | 1,924,118 | 1,923,680 | 1,923,710 | 1,923,574 |
| - ที่นา | 764,049 | 763,769 | 763,271 | 763,052 | 763,195 |
| - ที่พืชไร่ | 521,212 | 521,613 | 520,791 | 521,330 | 521,010 |
| - ที่ไม้ผลและไม้ยืนต้น | 266,074 | 265,939 | 267,039 | 266,874 | 266,804 |
| - ที่สวนผักและไม้ดอก | 20,077 | 20,050 | 20,050 | 20,100 | 20,136 |
| - เนื้อที่การใช้ประโยชน์ทางการเกษตรด้านอื่นๆ | 349,705 | 352,747 | 352,529 | 352,354 | 352,429 |

ที่มา : สำนักงานสถิติแห่งชาติ <http://statbbi.nso.go.th/staticreport/page/sector/th/11.aspx>

ตารางที่ 20 ลักษณะการถือครองที่ดินทางการเกษตร จังหวัดฉะเชิงเทรา พ.ศ. 2551 - 2560

| ลักษณะการถือครองที่ดินทางการเกษตร/ไร่ | 2556 | 2557 | 2558 | 2559 | 2560 |
|---------------------------------------|-----------|-----------|-----------|-----------|-----------|
| เนื้อที่ถือครองเพื่อการเกษตร | 1,921,116 | 1,924,118 | 1,923,680 | 1,923,710 | 1,923,574 |
| เนื้อที่ของตนเอง | 109,473 | 109,967 | 110,650 | 111,452 | 112,146 |
| - ของตนเอง | 63,724 | 64,016 | 64,380 | 64,979 | 65,587 |
| - จำนวนของผู้อื่น | 45,749 | 45,951 | 46,270 | 46,472 | 46,559 |
| - ขายฝาก | - | - | - | - | - |
| เนื้อที่ของคนอื่น | 1,811,643 | 1,814,151 | 1,813,030 | 1,812,258 | 1,811,428 |
| -เช่าผู้อื่น | 566,657 | 567,988 | 567,816 | 567,815 | 568,051 |
| -รับจ้าง | 2 | 2 | 2 | 2 | 2 |
| -รับขายฝาก | - | - | - | - | - |
| -ได้ทำฟรี | 1,244,984 | 1,246,160 | 1,245,211 | 1,244,441 | 1,243,375 |

ที่มา : สำนักงานสถิติแห่งชาติ <http://statbbi.nso.go.th/staticreport/page/sector/th/11.aspx>

ตารางที่ 21 ผลិតภัณฑ์มวลรวม (GPP) ณ ราคาประจำปี สาขาเกษตรกรรม การป่าไม้ และการประมง

| ปี | ผลิตภัณฑ์มวลรวม (GPP) | สัดส่วนต่อผลิตภัณฑ์มวลรวม (GPP) ของจังหวัด (ร้อยละ) |
|------|-----------------------|---|
| 2554 | 20,328 | 7.89 |
| 2555 | 20,947 | 6.16 |
| 2556 | 21,219 | 6.65 |
| 2557 | 19,829 | 6.12 |
| 2558 | 18,450 | 5.81 |
| 2559 | 18,609 | 5.46 |
| 2560 | 18,190 | 5.33 |

ที่มา : สำนักงานคณะกรรมการพัฒนาการเศรษฐกิจและสังคมแห่งชาติ



รูปภาพที่ 6 ผลผลิตทางการเกษตร

ตารางที่ 22 ข้อมูลการปลูกพืชเศรษฐกิจที่สำคัญจังหวัดฉะเชิงเทรา ปี 2560/2561

ข้อมูลการผลิต 1 พฤษภาคม 2560 – 30 เมษายน 2561

ปรับปรุงข้อมูล ณ เดือนกันยายน 2561

| ชนิดพืช | รวม พื้นที่ปลูก (ไร่) | พื้นที่เก็บเกี่ยว (ไร่) | เกษตรกร (ราย) | ผลผลิตเฉลี่ย (กก./ไร่) | ผลผลิตรวม (ตัน) | ราคา(บาท/ กก.) | มูลค่า (ล้านบาท) |
|--------------------------|--------------------------|----------------------------|------------------|---------------------------|--------------------|-------------------|---------------------|
| ข้าวนาปี*60/61 | 625,415.00 | 611,254.00 | 26,255.00 | 650.79 | 397,801.00 | 9.02 | 3,587.44 |
| ข้าวนาปรัง*60 | 392,074.00 | 390,592.00 | 16,111.00 | 717.74 | 280,342.00 | 7.49 | 2,100.01 |
| ข้าวเหนียนาปี | 3,946.00 | 3,946.00 | 1,032.00 | 455.22 | 1,796.00 | 10.00 | 17.96 |
| ข้าวโพดเลี้ยงสัตว์*60/61 | 1,689.00 | 1,562.00 | 132.00 | 725.67 | 1,134.00 | 6.80 | 7.71 |
| มันสำปะหลัง *60 | 213,994.00 | 211,901.00 | 10,687.00 | 3,368.53 | 713,794.00 | 2.03 | 1,445.43 |
| อ้อยโรงงาน | 9,258.00 | 9,258.00 | 179.00 | 5,042.61 | 52,428.00 | 4.75 | 248.77 |
| สับปะรดโรงงาน*60 | 9,582.00 | 9,497.00 | 512.00 | 4,618.51 | 43,862.00 | 10.52 | 461.21 |
| ยางพารา*60 | 201,516.00 | 167,422.00 | 8,281.00 | 182.68 | 30,585.00 | 49.33 | 1,508.85 |
| มะม่วง | 27,210.25 | 24,960.25 | 7,738.00 | 857.38 | 21,409.00 | 23.73 | 507.77 |
| มะพร้าวอ่อน | 12,994.00 | 13,629.00 | 4,654.00 | 899.38 | 12,258.00 | 9.39 | 115.09 |
| มะพร้าวแก่ | 8,657.00 | 6,349.00 | 5,495.00 | 693.11 | 4,401.00 | 8.78 | 28.63 |
| หมาก | 7,768.00 | 7,763.00 | 1,510.00 | 1,010.44 | 7,844.00 | 17.75 | 139.23 |
| ปาล์มน้ำมัน*60 | 27,587.00 | 22,498.00 | 1,164.00 | 2,196.22 | 49,410.00 | 3.79 | 187.32 |
| ไม้เศรษฐกิจ (สน+ยูคา) | 277,897.75 | 213,732.00 | 5,017.00 | 26,828.81 | 5,734.18 | 167.30 | 959,346.78 |
| กะเพรา | 26.00 | 26.00 | 36.00 | 853.85 | 22.00 | 22.50 | 0.50 |
| โหระพา | 6.00 | 6.00 | 6.00 | 700.00 | 4.00 | 25.00 | 0.11 |
| สะระแหน่ | 24.00 | 24.00 | 12.00 | 856.00 | 21.00 | 83.50 | 1.72 |
| ข่า | 1,669.00 | 1,669.00 | 1,373.00 | 1,371.24 | 2,289.00 | 30.00 | 68.66 |
| ตะไคร้ | 2,671.00 | 2,671.00 | 2,331.00 | 1,148.37 | 3,067.00 | 12.60 | 38.65 |
| ชะอม | 546.00 | 546.00 | 178.00 | 359.00 | 196.00 | 35.00 | 6.86 |
| ข้าวโพดหวาน | 25.00 | 25.00 | 20.00 | 650.00 | 16.00 | 10.00 | 0.16 |
| ไผ่ตง | 1,284.00 | 1,284.00 | 131.00 | 2,250.00 | 983.00 | 7.00 | 6.88 |
| มะนาว | 632.00 | 198.00 | 721.00 | 887.32 | 176.00 | 40.00 | 7.03 |
| พลู | 164.00 | 164.00 | 57.00 | 830.18 | 136.00 | 26.67 | 3.63 |
| คะน้า | 191.00 | 191.00 | 175.00 | 487.00 | 181.00 | 21.67 | 3.92 |
| กวางตุ้ง | 170.50 | 169.00 | 174.00 | 1,066.51 | 180.00 | 17.00 | 3.06 |
| ผักชีฝรั่ง | 140.00 | 140.00 | 124.00 | 1,000.00 | 140.00 | 50.00 | 7.00 |
| ผักชี | 74.00 | 74.00 | 44.00 | 1,167.00 | 86.00 | 110.00 | 9.50 |

หมายเหตุ : ข้าวโพดเลี้ยงสัตว์* : ปลูก 1 มีนาคม 2560 ถึง 31 ตุลาคม 2560

: พื้นที่ปลูกข้าว จะเกินพื้นที่จริง เนื่องจากทำนาเฉลี่ย 2 ปี ต่อ 5 ครั้ง

* หมายถึง ข้อมูลเอกภาพที่ได้จากการประชุมร่วมกับสำนักงานเศรษฐกิจการเกษตรเขต 6

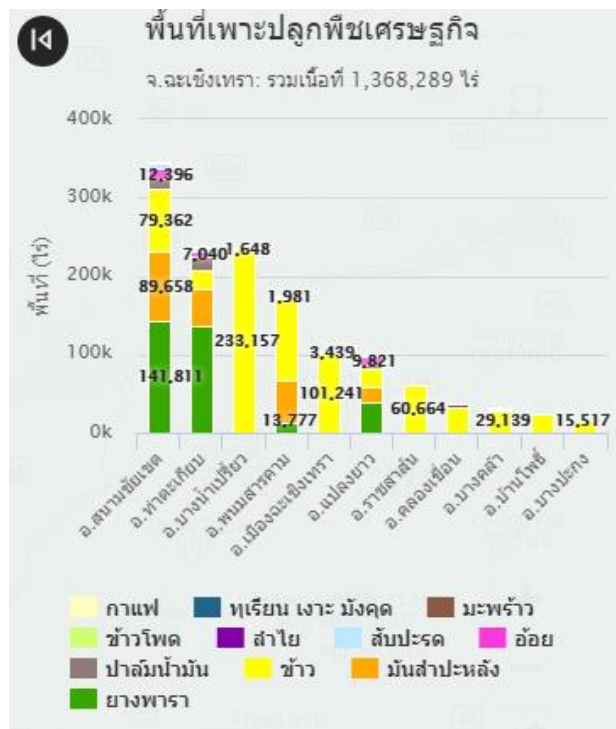
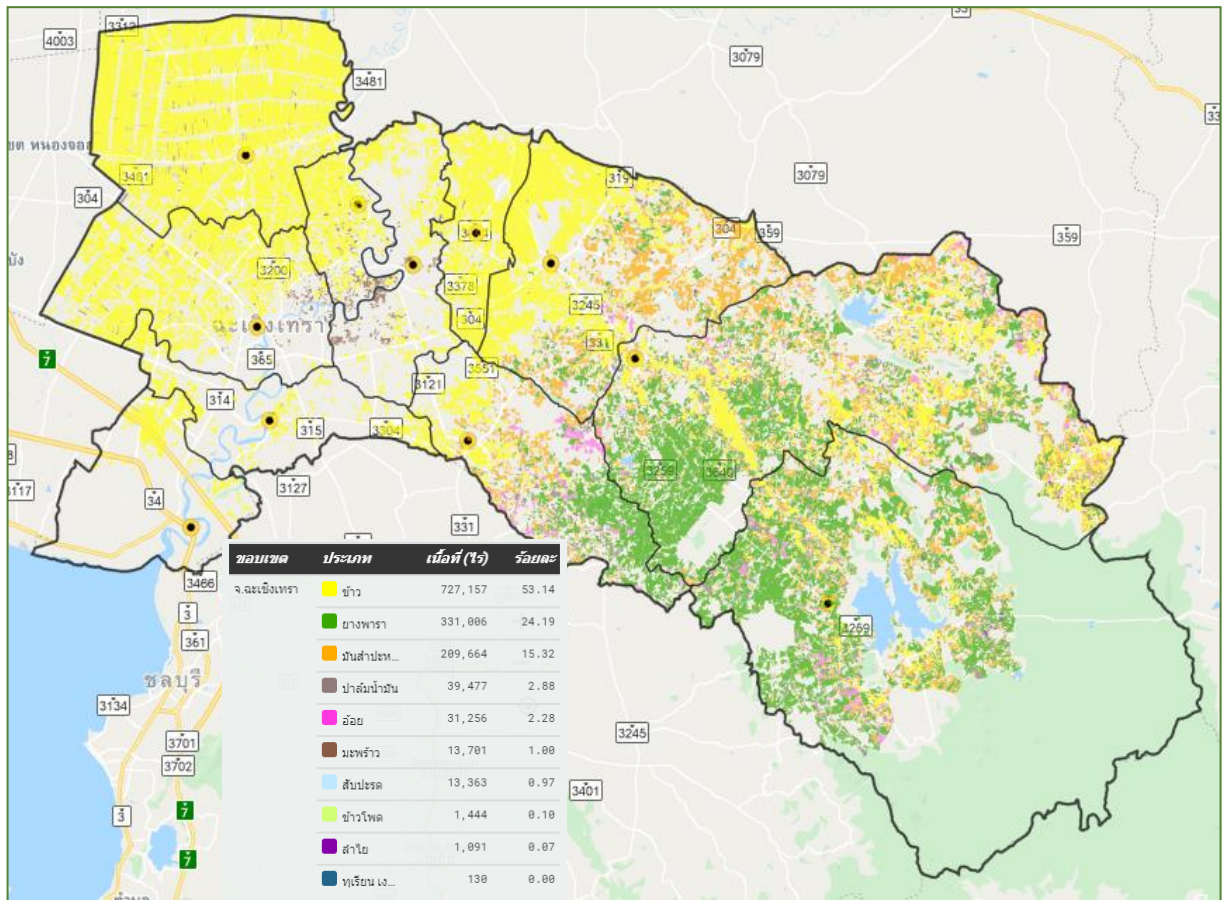

รูปภาพที่ 7 พื้นที่เพาะปลูกพืชเศรษฐกิจที่สำคัญ

ตารางที่ 23 สถิติการปลูกข้าว จังหวัดฉะเชิงเทรา ปีเพาะปลูก 2559/60

| ประเภทข้าว | เนื้อที่เพาะปลูก (ไร่) | เนื้อที่เก็บเกี่ยว (ไร่) | ผลผลิต (ตัน) | ผลผลิตเฉลี่ยต่อ เนื้อที่เพาะปลูก (กก.) | ผลผลิตเฉลี่ยต่อ เนื้อที่เก็บเกี่ยว (กก.) |
|---------------------------|---------------------------|-----------------------------|--------------|--|--|
| ข้าวรวม | 1,034,603 | 1,024,172 | 674,763 | 652 | 659 |
| ข้าวรวม-ข้าวเจ้า | 1,031,097 | 1,020,678 | 672,688 | 652 | 659 |
| ข้าวรวม-ข้าวเหนียว | 3,506 | 3,494 | 2,075 | 592 | 594 |
| ข้าวนาปี | 618,953 | 610,515 | 389,587 | 629 | 638 |
| ข้าวนาปี-ข้าวเจ้า | 615,447 | 607,021 | 387,512 | 630 | 638 |
| ข้าวนาปี-ข้าวเหนียว | 3,506 | 3,494 | 2,075 | 592 | 594 |
| ข้าวนาปรัง | 415,650 | 413,657 | 285,176 | 686 | 689 |
| ข้าวนาปรัง-ข้าวเจ้า | 415,650 | 413,657 | 285,176 | 686 | 689 |
| ข้าวนาปรัง-ข้าว เหนียว | - | - | - | - | - |

ที่มา : สำนักงานสถิติแห่งชาติ <http://statbbi.nso.go.th/staticreport/page/sector/th/11.aspx>

ตารางที่ 24 การปลูกข้าวนาปี จังหวัดฉะเชิงเทรา ปี 2558-2561

| ปี พ.ศ. | เนื้อที่เพาะปลูก (ไร่) | เนื้อที่เก็บเกี่ยว (ไร่) | ผลผลิต (ตัน) | ผลผลิตต่อไร่ (กก.) | |
|---------|---------------------------|-----------------------------|--------------|--------------------|------|
| | | | | ปลูก | เก็บ |
| 2558 | 623,761 | 614,139 | 383,755 | 615 | 625 |
| 2559 | 618,953 | 610,515 | 389,587 | 629 | 638 |
| 2560 | 625,415 | 611,254 | 397,801 | 636 | 651 |
| 2561 | 632,269 | 627,400 | 406,957 | 644 | 649 |

ที่มา : สำนักงานเศรษฐกิจการเกษตร

โดยพื้นที่ปลูกข้าวนาปีมากที่สุด คือ อำเภอบางน้ำเปรี้ยว มีพื้นที่ปลูกข้าวกว่า 217,095 ไร่
รองลงมาคือ อำเภอนวมสารคาม และอำเภอเมืองฉะเชิงเทรา

ตารางที่ 25 การปลูกยางพารา จังหวัดฉะเชิงเทรา ปี 2558-2560

| ปี พ.ศ. | เนื้อที่ยืนต้น (ไร่) | เนื้อที่กรีต (ไร่) | ผลผลิต (ตัน) | ผลผลิตต่อไร่ (กก.) |
|---------|-------------------------|--------------------|--------------|--------------------|
| 2558 | 201,349 | 154,331 | 26,441 | 171 |
| 2559 | 201,812 | 156,171 | 26,799 | 172 |
| 2560 | 201,516 | 167,422 | 30,584 | 183 |

ที่มา : สำนักงานเศรษฐกิจการเกษตร

โดยพื้นที่ส่วนใหญ่อำเภอท่าตะเกียบมีพื้นที่ปลูกกว่า 100,000 ไร่ รองลงมา คือ อำเภอสนามชัยเขต และอำเภอแปลงยาว พื้นที่ปลูก 75,231 ไร่ และ 17,606 ไร่ ตามลำดับ

ตารางที่ 26 การมันสำปะหลัง จังหวัดฉะเชิงเทรา ปี 2558-2562

| ปี พ.ศ. | เนื้อที่เพาะปลูก (ไร่) | เนื้อที่เก็บเกี่ยว (ไร่) | ผลผลิต (ตัน) | ผลผลิตต่อไร่ (กก.) | |
|---------|---------------------------|-----------------------------|--------------|--------------------|-----------------|
| | | | | ต่อเนื้อที่ปลูก | ต่อเนื้อที่เก็บ |
| 2558 | 283,848 | 281,496 | 1,014,003 | 3,572 | 3,602 |
| 2559 | 273,093 | 271,087 | 884,091 | 3,237 | 3,261 |
| 2560 | 233,132 | 231,231 | 777,241 | 3,334 | 3,361 |
| 2561 | 213,994 | 211,901 | 713,794 | 3,336 | 3,369 |
| 2562 | 222,590 | 219,071 | 774,133 | 3,478 | 3,534 |

ที่มา : สำนักงานเศรษฐกิจการเกษตร

โดยพื้นที่ปลูกมันสำปะหลังส่วนใหญ่ในอำเภอสนามชัยเขต อำเภอท่าตะเกียบ อำเภอพนมสารคาม และอำเภอแปลงยาว

ด้านการประมง

จังหวัดฉะเชิงเทรามีการทำประมงทั้งน้ำจืดและน้ำเค็ม นับเป็นอุตสาหกรรมสำคัญที่สร้างรายได้เข้าจังหวัด และประชากรส่วนใหญ่นิยมบริโภคผลิตภัณฑ์จากสัตว์น้ำ ผลผลิตสัตว์น้ำส่วนใหญ่ของฉะเชิงเทรามาจากการทำประมงชายฝั่ง ซึ่งประกอบด้วยกุ้งขาวแวนาไม และปลากะพง โดยในปี พ.ศ. 2560 คาดการณ์ปริมาณผลผลิตไว้ที่ 28,000 ตัน รองลงมาคือ การทำประมงน้ำจืด ซึ่งมีปลาสดและปลานิล เป็นผลผลิตหลักประมาณ 15,000-17,000 ตันต่อปี และการทำประมงพื้นบ้าน คาดการณ์ปริมาณผลผลิต จำนวน 1,700 ตัน

ตารางที่ 27 รายงานจำนวนผู้ประกอบการ จำนวนฟาร์มและเนื้อที่เลี้ยงรวม จำแนกตามกลุ่มสัตว์น้ำ ปี 2559-2562

| ประเภท | | 2559 | 2560 | 2561 | 2562 |
|------------|-------------------------|-----------|-----------|-----------|-----------|
| กุ้งทะเล | จำนวนผู้ประกอบการ (ราย) | 3,204 | 3,571 | 3,715 | 3,440 |
| | จำนวนฟาร์ม (แห่ง) | 3,258 | 3,650 | 3,728 | 3,458 |
| | เนื้อที่เลี้ยงรวม (ไร่) | 30,199.21 | 37,881.49 | 36,740.75 | 35,191.14 |
| กุ้งน้ำจืด | จำนวนผู้ประกอบการ (ราย) | 440 | 855 | 838 | 985 |
| | จำนวนฟาร์ม (แห่ง) | 444 | 865 | 847 | 998 |
| | เนื้อที่เลี้ยงรวม (ไร่) | 4,593.25 | 8,633.20 | 8,361.15 | 10,168.66 |
| ปลาทะเล | จำนวนผู้ประกอบการ (ราย) | 330 | 371 | 360 | 412 |
| | จำนวนฟาร์ม (แห่ง) | 333 | 376 | 360 | 412 |
| | เนื้อที่เลี้ยงรวม (ไร่) | 1,948.01 | 3,605.19 | 2,919.38 | 4,210.88 |

| ประเภท | | 2559 | 2560 | 2561 | 2562 |
|-----------------------------|-------------------------|-----------|-----------|-----------|-----------|
| ปลาน้ำจืด | จำนวนผู้ประกอบการ (ราย) | 3,580 | 3,495 | 3,210 | 2,469 |
| | จำนวนฟาร์ม (แห่ง) | 3,601 | 3,532 | 3,212 | 2,471 |
| | เนื้อที่เลี้ยงรวม (ไร่) | 49,840.33 | 61,563.97 | 36,986.51 | 30,466.30 |
| 160ท 1,563.00ออย ทะเล | จำนวนผู้ประกอบการ (ราย) | 171 | 158 | 164 | 160 |
| | จำนวนฟาร์ม (แห่ง) | 171 | 158 | 164 | 160 |
| | เนื้อที่เลี้ยงรวม (ไร่) | 2,208.50 | 1,874.25 | 1,986.00 | 1,563.00 |
| สัตว์น้ำอื่นๆ | จำนวนผู้ประกอบการ (ราย) | 126 | 144 | 136 | 134 |
| | จำนวนฟาร์ม (แห่ง) | 127 | 145 | 136 | 134 |
| | เนื้อที่เลี้ยงรวม (ไร่) | 94.45 | 159.26 | 184.10 | 146.86 |

ที่มา : สำนักงานประมงจังหวัดฉะเชิงเทรา (ข้อมูล ณ วันที่ 20 ธันวาคม 2562)



รูปภาพที่ 8 ด้านการประมง

ด้านการปศุสัตว์

จังหวัดฉะเชิงเทรามีเกษตรกรทำการปศุสัตว์เป็นจำนวนมาก ได้แก่ ไก่ไข่ ไก่เนื้อ เป็ดเนื้อ สุกร เป็นต้น ซึ่งจังหวัดที่มีการเลี้ยงไก่ไข่มากที่สุดในภาคกลาง ได้แก่ จังหวัดฉะเชิงเทรา รองลงมาได้แก่นครนายก และชลบุรี

ตารางที่ 28 รายงานจำนวนปศุสัตว์ จำแนกตามชนิดสัตว์ ปี 2561

| ลำดับที่ | ชนิดสัตว์ | 2558 | 2559 | 2560 | 2561 | หมายเหตุ |
|----------|--------------|-----------|-----------|-----------|-----------|---------------------------|
| 1 | สุกร | 285,520 | 216,075 | 245,976 | 254,696 | 2.2ปี/รุ่น |
| 2 | ไก่เนื้อ | 6,556,990 | 3,194,276 | 3,592,878 | 3,907,833 | 4.5ปี/รุ่น |
| 3 | ไก่ไข่ | 7,134,791 | 5,864,185 | 7,248,477 | 7,091,908 | 1.6ปี/รุ่น |
| 4 | ไก่พื้นเมือง | 520,682 | 1,061,881 | 692,980 | 342,889 | 3ปี/รุ่น |
| 5 | เป็ดเนื้อ | 1,406,094 | 951,603 | 1,022,759 | 1,014,874 | 4ปี/รุ่น |
| 6 | เป็ดไข่ | 160,697 | 94,093 | 95,992 | 108,077 | 1.6ปี/รุ่น |
| 7 | โคเนื้อ | 20,228 | 13,960 | 16,309 | 33,406 | ราคาเฉลี่ย 28,000 บาท/ตัว |
| 8 | กระบือ | 2,880 | 2,672 | 1,753 | 3,100 | ราคาเฉลี่ย 35,000 บาท/ตัว |

ที่มา : สำนักงานปศุสัตว์จังหวัดฉะเชิงเทรา (ข้อมูล ณ วันที่ 6 กันยายน 2561)



รูปภาพที่ 9 ด้านปศุสัตว์

3) ด้านอุตสาหกรรม

ภาคอุตสาหกรรมของจังหวัดฉะเชิงเทรา

ในปี 2561 จังหวัดฉะเชิงเทรามีโรงงานอุตสาหกรรม (ข้อมูล ณ วันที่ 10 กันยายน 2561) จำนวน 2,173 โรงงาน เงินลงทุน 294,244.84 ล้านบาท คนงาน 135,445 คน อุตสาหกรรมส่วนใหญ่เป็น อุตสาหกรรมผลิตภัณฑ์โลหะ 291 โรงงาน รองลงมาคืออุตสาหกรรมผลิตยานพาหนะและอุปกรณ์รวมทั้งการซ่อมยานพาหนะและอุปกรณ์ 209 โรงงาน และอุตสาหกรรมผลิตภัณฑ์พลาสติก 185 โรงงาน

จังหวัดฉะเชิงเทรามีนิคมอุตสาหกรรม 3 แห่ง โรงงานมีจำนวนรวมทั้งสิ้น 307 โรงงาน เงินลงทุน 99,821.88 ล้านบาท คนงาน 33,959 คน แบ่งออกเป็น

1. นิคมอุตสาหกรรมเวลโกรว์ มีโรงงานจำนวน 158 โรงงาน เงินลงทุน 66,244.46 ล้านบาท คนงาน 23,811 คน
2. นิคมอุตสาหกรรมเกตเวย์ซิตี้ มีโรงงานจำนวน 118 โรงงาน เงินลงทุน 28,050.72 ล้านบาท คนงาน 9,108 คน
3. นิคมอุตสาหกรรมทีเอฟดี มีโรงงานจำนวน 31 โรงงาน เงินลงทุน 5,526.70 ล้านบาท คนงาน 1,040 คน

ตารางที่ 29 ข้อมูลสรุปในภาพรวมด้านอุตสาหกรรมของจังหวัดฉะเชิงเทรา ณ วันที่ 10 กันยายน 2561

| จำนวนโรงงานจำแนกตามจำพวกโรงงาน | | |
|---|---------------------------------------|---------------------|
| ในนิคมอุตสาหกรรม | | 307 โรงงาน |
| โรงงานจำพวกที่ 1 (นอกนิคมฯ) | | 68 โรงงาน |
| โรงงานจำพวกที่ 2 (นอกนิคมฯ) | | 194 โรงงาน |
| โรงงานจำพวกที่ 3 (นอกนิคมฯ) | | 1,604 โรงงาน |
| รวมทั้งสิ้น | | 2,173 โรงงาน |
| ข้อมูลคนงาน/เงินทุน (เฉพาะจำพวก 2 และ 3) | | |
| จำนวนประชากร | | 679,370 คน |
| จำนวนคนงานรวม | | 135,445 คน |
| - คนงานชาย | | 88,193 คน |
| - คนงานหญิง | | 47,252 คน |
| จำนวนเงินทุนรวม | | 294,244.848 ล้านบาท |
| จำนวนโรงงานจำแนกรายหมวดอุตสาหกรรมที่สำคัญ | | |
| ลำดับที่ | กลุ่มอุตสาหกรรม | จำนวน |
| 1 | ผลิตภัณฑ์จากพืช | 181 โรงงาน |
| 2 | อุตสาหกรรมอาหาร | 142 โรงงาน |
| 3 | อุตสาหกรรมเครื่องตี | 15 โรงงาน |
| 4 | สิ่งทอ | 37 โรงงาน |
| 5 | อุตสาหกรรมเครื่องแต่งกายยกเว้นรองเท้า | 14 โรงงาน |
| 6 | ผลิตหนังสัตว์และผลิตภัณฑ์จากหนังสัตว์ | 11 โรงงาน |

| ลำดับที่ | กลุ่มอุตสาหกรรม | จำนวน |
|------------|---|---------------------|
| 7 | แปรรูปไม้และผลิตภัณฑ์จากไม้ | 90 โรงงาน |
| 8 | เครื่องเรือนหรือเครื่องตกแต่งในอาคารจากไม้ แก้ว ยาง หรือโลหะอื่นๆ | 40 โรงงาน |
| 9 | ผลิตภัณฑ์กระดาษและผลิตภัณฑ์กระดาษ | 40 โรงงาน |
| 10 | การพิมพ์ การเย็บเล่ม ทำปกหรือการทำแม่พิมพ์ | 53 โรงงาน |
| 11 | เคมีภัณฑ์และผลิตภัณฑ์เคมี | 85 โรงงาน |
| 12 | ผลิตภัณฑ์จากปิโตรเลียม | 12 โรงงาน |
| 13 | ยางและผลิตภัณฑ์ยาง | 20 โรงงาน |
| 14 | ผลิตภัณฑ์พลาสติก | 185 โรงงาน |
| 15 | ผลิตภัณฑ์โลหะ | 93 โรงงาน |
| 16 | ผลิตโลหะขั้นมูลฐาน | 49 โรงงาน |
| 17 | ผลิตภัณฑ์โลหะ | 291 โรงงาน |
| 18 | ผลิตเครื่องจักรและเครื่องกล | 110 โรงงาน |
| 19 | ผลิตเครื่องใช้ไฟฟ้าและอุปกรณ์ | 109 โรงงาน |
| 20 | ผลิตยานพาหนะและอุปกรณ์รวมทั้งการซ่อมยานพาหนะและอุปกรณ์ | 209 โรงงาน |
| 21 | การผลิตอื่นๆ | 387 โรงงาน |
| รวม | | 2,173 โรงงาน |

ตารางที่ 30 ยอดสะสมของโรงงานอุตสาหกรรมที่ได้รับอนุญาตประกอบกิจการ ณ ปี พ.ศ. 2558-2561

| รายการ | ปี พ.ศ. 2558 | ปี พ.ศ. 2559 | ปี พ.ศ. 2560 | ปี พ.ศ. 2561 |
|----------------------------|--------------|--------------|--------------|--------------|
| จำนวนโรงงาน | 1,920 | 2,000 | 2,103 | 2,173 |
| เงินทุนจดทะเบียน (ล้านบาท) | 225,563.74 | 241,381.14 | 276,597.18 | 294,244.84 |
| จำนวนคนงาน (คน) | 115,092 | 121,800 | 129,760 | 135,445 |

ที่มา : สำนักงานอุตสาหกรรมจังหวัดฉะเชิงเทรา ณ วันที่ 10 กันยายน 2561

**ตารางที่ 31 ข้อมูลโรงงานอุตสาหกรรมที่ได้รับอนุญาตประกอบและขยายกิจการโรงงาน
ระหว่างปี พ.ศ. 2558-2561**

| รายการ | ปี พ.ศ.2558 | ปี พ.ศ.2559 | ปี พ.ศ.2560 | ปี พ.ศ.2561 |
|----------------------------|-------------|-------------|-------------|-------------|
| จำนวนโรงงาน | 131 | 111 | 97 | 89 |
| เงินทุนจดทะเบียน (ล้านบาท) | 35,216.04 | 15,817.40 | 17,280.06 | 17,768.26 |
| จำนวนคนงาน (คน) | 7,960 | 6,708 | 1,779 | 5,685 |

ที่มา : สำนักงานอุตสาหกรรมจังหวัดฉะเชิงเทรา ณ วันที่ 10 กันยายน 2561

ความเคลื่อนไหวการลงทุนด้านอุตสาหกรรมจังหวัดฉะเชิงเทรา ปี 2561 (ข้อมูล ณ วันที่ 10 กันยายน 2561) อุตสาหกรรมที่มีการลงทุนใหม่ เดือนมกราคม – กันยายน 2561 เป็นโรงงานประกอบกิจการใหม่ และขยายโรงงาน จำนวน 89 ราย เงินลงทุน 17,768.26 ล้านบาท คนงาน 4,575 คน มีดังนี้

ตารางที่ 32 ข้อมูล ประกอบ/ขยาย/แจ้งเริ่มกิจการโรงงาน ระหว่างวันที่ 1 มกราคม -10 กันยายน 2561

| ประเภทใบอนุญาต | ออกใบอนุญาต ประกอบกิจการ | | | แจ้งเริ่ม ประกอบ/ขยาย | | |
|------------------|--------------------------|-------------------|-------|-----------------------|-------------------|-------|
| | จำนวนโรงงาน | เงินทุน (ล้านบาท) | คนงาน | จำนวนโรงงาน | เงินทุน (ล้านบาท) | คนงาน |
| ประกอบกิจการใหม่ | 69 | 5,204.51 | 2,172 | 40 | 3,591.90 | 1,112 |
| ขยายโรงงาน | 20 | 12,563.76 | 3,513 | 9 | 21,286.07 | 3,463 |
| รวม | 89 | 17,768.26 | 5,685 | 49 | 24,877.97 | 4,575 |

ตารางที่ 33 ข้อมูลประกอบกิจการใหม่/ขยายโรงงาน กิจการโรงงาน รายกลุ่มอุตสาหกรรม ตั้งแต่เดือนมกราคม – กันยายน 2561

| ลำดับที่ | กลุ่มอุตสาหกรรม | ประกอบกิจการใหม่ | | | ขยายโรงงาน | | | รวม | | |
|----------|---|------------------|-------------------|-------|-------------|-------------------|-------|-------------|-------------------|-------|
| | | จำนวนโรงงาน | เงินทุน (ล้านบาท) | คนงาน | จำนวนโรงงาน | เงินทุน (ล้านบาท) | คนงาน | จำนวนโรงงาน | เงินทุน (ล้านบาท) | คนงาน |
| 1 | อุตสาหกรรมอาหาร | 2 | 10.10 | 30 | 6 | 914.23 | 937 | 8 | 924.33 | 967 |
| 2 | อุตสาหกรรมเครื่องดัดไม้ | 1 | 15.00 | 8 | 0 | 0.00 | 0 | 1 | 15.00 | 8 |
| 3 | สิ่งทอ | 2 | 506.18 | 82 | 0 | 0.00 | 0 | 2 | 506.18 | 82 |
| 4 | อุตสาหกรรมเครื่องแต่งกาย ยกเว้นรองเท้า | 1 | 14.00 | 30 | 0 | 0.00 | 0 | 1 | 14.00 | 30 |
| 5 | แปรรูปไม้และผลิตภัณฑ์จากไม้ | 0 | 0.00 | 0 | 1 | 7.00 | 69 | 1 | 7.00 | 69 |
| 6 | เครื่องเรือนหรือเครื่องตกแต่งในอาคารจากไม้ แก้ว ยาง หรือโลหะอื่นๆ | 2 | 30.50 | 25 | 0 | 0.00 | 0 | 2 | 30.50 | 25 |
| 7 | ผลิตภัณฑ์กระดาษและผลิตภัณฑ์กระดาษ | 1 | 80.00 | 42 | 0 | 0.00 | 0 | 1 | 80.00 | 42 |

| ลำดับ ที่ | กลุ่มอุตสาหกรรม | ประกอบกิจการใหม่ | | | ขยายโรงงาน | | | รวม | | |
|--------------|--|------------------|----------------------|-------|-----------------|----------------------|-------|-----------------|----------------------|-------|
| | | จำนวน โรงงาน | เงินทุน (ล้านบาท) | คนงาน | จำนวน โรงงาน | เงินทุน (ล้านบาท) | คนงาน | จำนวน โรงงาน | เงินทุน (ล้านบาท) | คนงาน |
| 8 | การพิมพ์ การเย็บ เล่ม ทำปกหรือ การทำแม่พิมพ์ | 0 | 0.00 | 0 | 1 | 215.00 | 54 | 1 | 215.00 | 54 |
| 9 | เคมีภัณฑ์และ ผลิตภัณฑ์เคมี | 4 | 65.00 | 99 | 0 | 0.00 | 0 | 4 | 65.00 | 99 |
| 10 | ยางและผลิตภัณฑ์ ยาง | 2 | 46.04 | 35 | 0 | 0.00 | 0 | 2 | 46.04 | 35 |
| 11 | ผลิตภัณฑ์ พลาสติก | 3 | 44.87 | 93 | 1 | 150.00 | 113 | 4 | 194.87 | 206 |
| 12 | ผลิตภัณฑ์โลหะ | 1 | 14.90 | 12 | 0 | 0.00 | 0 | 1 | 14.90 | 12 |
| 13 | ผลิตโลหะขั้นมูล ฐาน | 0 | 0.00 | 0 | 2 | 681.58 | 116 | 2 | 681.58 | 116 |
| 14 | ผลิตภัณฑ์โลหะ | 4 | 2,118.27 | 170 | 3 | 178.00 | 519 | 7 | 2,296.27 | 689 |
| 15 | ผลิตเครื่องจักร และเครื่องกล | 2 | 265.00 | 214 | 0 | 0.00 | 0 | 2 | 265.00 | 214 |
| 16 | ผลิต เครื่องใช้ไฟฟ้า และอุปกรณ์ | 3 | 45.45 | 48 | 2 | 660.00 | 550 | 5 | 705.45 | 598 |
| 17 | ผลิตยานพาหนะ และอุปกรณ์ รวมทั้งการซ่อม ยานพาหนะและ อุปกรณ์ | 4 | 63.57 | 106 | 1 | 0.00 | 19 | 5 | 63.57 | 125 |
| 18 | การผลิตอื่นๆ | 37 | 1,885.62 | 1,178 | 3 | 9,757.95 | 1,136 | 40 | 11,643.58 | 2,314 |
| รวม | 69 | 5,204.51 | 2,172 | 20 | 12,563.76 | 3,513 | 89 | 17,768.26 | 5,685 | |

เมื่อพิจารณาโครงสร้างการผลิตจังหวัดฉะเชิงเทรา พบว่าอุตสาหกรรมส่วนใหญ่ในพื้นที่เป็นอุตสาหกรรมยานยนต์และชิ้นส่วนรถยนต์ อุตสาหกรรมเครื่องใช้ไฟฟ้าและอิเล็กทรอนิกส์ และอุตสาหกรรมเกษตรและอาหาร รวมทั้งอุตสาหกรรมที่มีความสำคัญและมีศักยภาพ ได้แก่ อุตสาหกรรมผลิตเหล็กและเหล็กกล้า อุตสาหกรรมพลาสติก อุตสาหกรรมเครื่องจักรกล และอุตสาหกรรมเฟอร์นิเจอร์ และยังมีอุตสาหกรรมขนาดใหญ่ 3 นิคม ซึ่งมีการกระจายตัวของโรงงานอุตสาหกรรมครบทุกอำเภอ และมีอัตราขยายตัวเพิ่มสูงขึ้นในทุกปี โดยในปี พ.ศ. 2561 อำเภอบางปะกง มีโรงงานอุตสาหกรรมกระจุกตัวมากที่สุด รองลงมาคือ อำเภอเมืองฉะเชิงเทรา อำเภอพนมสารคาม อำเภอบางน้ำเปรี้ยว อำเภอแปลงยาว

และอำเภอบ้านโพธิ์ ตามลำดับ โดยนักลงทุนนิยมลงทุนจัดตั้งโรงงานอุตสาหกรรมในอำเภอเมืองฉะเชิงเทรา และอำเภอบางปะกง เนื่องจากเป็นพื้นที่ใกล้กับแหล่งขนถ่ายสินค้าและวัตถุดิบในการผลิต มีการคมนาคมที่สะดวกและรวดเร็วแต่ปัจจุบันเริ่มพบว่านักลงทุนเริ่มย้ายฐานการผลิตมายังอำเภอบ้านโพธิ์มากขึ้น ส่วนเงินลงทุนในอุตสาหกรรม พบว่าอำเภอบางปะกงเป็นอำเภอที่มีเงินลงทุนมากที่สุด เนื่องจากมีโรงงานขนาดกลางและขนาดใหญ่ รองลงมาคือ อำเภอบ้านโพธิ์ และอำเภอแปลงยาว มีเงินลงทุนเป็นอันดับสาม ใกล้เคียงอำเภอเมืองฉะเชิงเทราและอำเภอนวมสารคาม ซึ่งเป็นไปตามความหนาแน่นของภาคอุตสาหกรรม ภาคแรงงานอุตสาหกรรม พบว่าอำเภอบางปะกงเป็นพื้นที่ที่มีการกระจายแรงงานมากที่สุด ต่อด้วยอำเภอเมืองฉะเชิงเทรา อำเภอแปลงยาวและอำเภอบ้านโพธิ์ ตามลำดับ สำหรับพื้นที่อื่นๆ มีจำนวนแรงงานน้อย

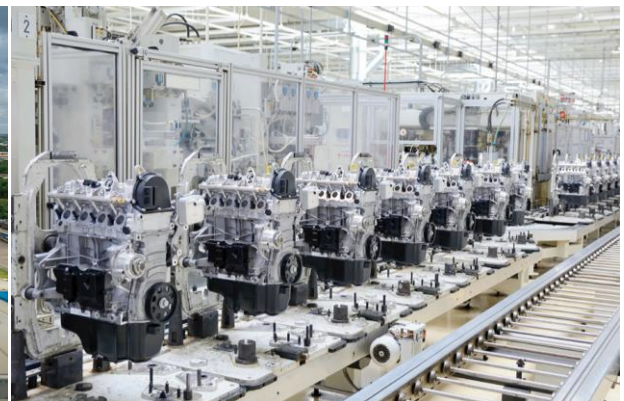

รูปภาพที่ 10 ด้านอุตสาหกรรม

ด้านเหมืองแร่

จังหวัดฉะเชิงเทรา ปัจจุบันมีประทานบัตร เหมืองแร่ ทั้งสิ้น 10 แปลง เปิดการทำเหมืองจำนวน 5 แปลง และหยุดการทำเหมือง 5 แปลง แร่ที่สำคัญได้แก่ แร่หินอุตสาหกรรมชนิดหินแกรนิตเพื่ออุตสาหกรรมก่อสร้าง แร่หินอุตสาหกรรมชนิดหินปูนเพื่ออุตสาหกรรมก่อสร้าง แร่หินประดับชนิดแกรนิต แร่เหล็ก และ แร่ทรายแก้ว

ตารางที่ 34 สถิติแร่และผลผลิตแร่ ประจำปี 2561 (เดือน มกราคม – มิถุนายน 2561)

| ลำดับ | ชนิดแร่ | ปริมาณแร่ที่ผลิตได้ |
|-------|---|----------------------|
| 1 | หินอุตสาหกรรมชนิดหินแกรนิตเพื่ออุตสาหกรรมก่อสร้าง | 181,894.00 เมตริกตัน |
| 2 | ทรายแก้ว | 80,180.00 เมตริกตัน |
| 3 | หินประดับชนิดหินแกรนิต | 67.90 ลูกบาศก์เมตร |

ตารางที่ 35 ข้อมูลการจัดเก็บรายได้ (โรงงานและเหมืองแร่) ปีงบประมาณ พ.ศ. 2559-2561

| ลำดับ | ประเภทรายได้ | ปี พ.ศ. 2559 | ปี พ.ศ. 2560 | | ปี พ.ศ. 2561 (ณ เดือน ส.ค. 61) | |
|-------|------------------------|----------------|--------------------------|---------------------------------|-----------------------------------|---------------------------------|
| | | จำนวนเงิน(บาท) | โรงงาน จำนวนเงิน(บาท) | เหมืองแร่ จำนวนเงิน (บาท) | โรงงาน จำนวนเงิน (บาท) | เหมืองแร่ จำนวนเงิน (บาท) |
| 1 | ค่าภาคหลวงแร่ | 3,435,300.96 | - | 2,545,478.86 | - | 3,368,500.96 |
| 2 | ค่าขายแร่ของกลาง | - | - | 88,200.00 | - | - |
| 3 | ค่าขายของเบ็ดเตล็ด | - | 2,600.00 | - | - | - |
| 4 | ค่าธรรมเนียมแร่ | - | - | - | - | - |
| 5 | ค่าธรรมเนียมโรงงาน | 4,497,430.00 | 4,521,283.50 | - | 10,314,147.00 | 21,525.00 |
| 6 | ค่าธรรมเนียมเบ็ดเตล็ด | - | - | - | 4,400.00 | - |
| 7 | ค่าเช่าสิ่งหาริมทรัพย์ | 11,680.00 | - | 314,487.52 | - | - |
| 8 | ค่าปรับเปรียบเทียบคดี | 943,000.00 | 899,720.00 | 10,000.00 | 547,400.00 | - |
| 9 | ค่าปรับอื่น ๆ | - | - | 42,000.00 | - | - |
| 10 | รายได้เบ็ดเตล็ดอื่น | 328,722.91 | - | 2,966,644.63 | - | 4,050,134.62 |

4) ด้านการพาณิชย์กรรม

ในปี 2560 (ณ เดือนสิงหาคม 2560) มีผู้จดทะเบียนประกอบธุรกิจที่ยังคงอยู่ในจังหวัด จำนวน 5,125 ราย จดทะเบียนในรูปนิติบุคคล ห้างหุ้นส่วนจำกัด จำนวน 1,355 ราย บริษัทจำกัด จำนวน 3,759 ราย บริษัทมหาชน จำกัด 2 ราย

ตารางที่ 36 แสดงทะเบียนและข้อมูลธุรกิจ กลุ่มทะเบียนธุรกิจและอำนวยความสะดวกทางการค้า การประกอบธุรกิจในรูปนิติบุคคลที่ตั้งอยู่ในจังหวัดฉะเชิงเทรา ปี 2559 – 2562

| ปี | นิติบุคคล (ราย) | | | | | | |
|------|-----------------|-------|------|-------|-------|-----|-------|
| | สมาคม | ทค/รค | หสม. | หจก | บจก | บมจ | รวม |
| 2559 | 6 | 1 | 2 | 1,276 | 3,268 | 2 | 4,555 |
| 2560 | 6 | 1 | 2 | 1,311 | 3,563 | 2 | 4,885 |
| 2561 | 6 | 1 | 2 | 1,350 | 3,839 | 3 | 5,201 |
| 2562 | 6 | 1 | 3 | 1,400 | 4,155 | 4 | 5,569 |

ที่มา : สำนักงานพาณิชย์จังหวัดฉะเชิงเทรา

หมายเหตุ : ปี 2562 ข้อมูล ณ วันที่ 31 ตุลาคม 2562

รายได้จากการจำหน่ายสินค้า OTOP

รายได้จากการจำหน่ายสินค้าหนึ่งตำบล หนึ่งผลิตภัณฑ์ (OTOP) ตั้งแต่ปีงบประมาณ 2557-2560 ของจังหวัดฉะเชิงเทรา มีแนวโน้มเพิ่มขึ้นอย่างสม่ำเสมอ รายละเอียดดังตาราง

ตารางที่ 37 แสดงรายได้จากการจำหน่ายสินค้าหนึ่งตำบล หนึ่งผลิตภัณฑ์ (OTOP)

หน่วย : บาท

| จังหวัด | 2557 | 2558 | 2559 | 2560 |
|------------|---------------|---------------|---------------|---------------|
| ฉะเชิงเทรา | 1,970,600,449 | 2,077,104,539 | 2,327,102,805 | 2,516,533,434 |

ที่มา : กรมการพัฒนาชุมชน กระทรวงมหาดไทย

(ข้อมูล ณ เดือนสิงหาคม 2560)

เมื่อพิจารณาด้านการเติบโตทางเศรษฐกิจของจังหวัดฉะเชิงเทราในช่วง 10 ปีที่ผ่านมา (พ.ศ.2550-2559) พบว่ามีอัตราการเติบโตเฉลี่ยร้อยละ 4.6 ต่อปี ซึ่งมากกว่าอัตราการเติบโตเฉลี่ยรวมทั้งประเทศ ร้อยละ 3.0 ต่อปี เมื่อเปรียบเทียบกับจังหวัดฉะเชิงเทราในระดับภาคตะวันออก พบว่า พ.ศ.2559 มูลค่าผลิตภัณฑ์มวลรวมของจังหวัดฉะเชิงเทรา เท่ากับ 256,648 ล้านบาท ถือเป็นอันดับ 3 ในภาคตะวันออกรองจากจังหวัดชลบุรี และจังหวัดระยอง แนวโน้มการเติบโตทางด้านเศรษฐกิจเป็นผลจากการที่เป็นเขตต่อเนื่องกับศูนย์กลางกรุงเทพฯ และปริมณฑล และได้รับอิทธิพลจากพื้นที่โครงการพัฒนาพื้นที่บริเวณชายฝั่งทะเลตะวันออก (Eastern Seaboard : ESB) ที่เป็นฐานการผลิตอุตสาหกรรมหลักของประเทศไทย ประกอบกับนโยบายของประเทศที่จะต่อยอดการพัฒนา ESB ไปสู่เขตเศรษฐกิจพิเศษภาคตะวันออก (Eastern Economic Corridor : EEC) ซึ่งจะพบว่าโครงสร้างการผลิตปรับเปลี่ยนไปสู่ภาคอุตสาหกรรมและภาคบริการมากขึ้น โดยภาคเกษตรกรรมมีบทบาทลดลง จากการเติบโตภาคอุตสาหกรรมและบริการส่งผลให้ปริมาณจราจรและการขนส่งมีจำนวนเพิ่มสูงขึ้น โดยเฉพาะปริมาณรถบรรทุก ตามแนวโครงข่ายเส้นทางคมนาคมสายสำคัญในการเชื่อมโยงภายในจังหวัดและระหว่างจังหวัด นอกจากนี้ศักยภาพด้านการขนส่งระบบราง เส้นทางรถไฟสายตะวันออกผ่านอยู่ 3 สาย และในอนาคตจะมี โครงการรถไฟความเร็วสูง และโครงการรถไฟรางคู่ซึ่งจะมีส่วนสำคัญต่อจังหวัดฉะเชิงเทรา จะกระตุ้นให้พื้นที่โดยรอบสถานีได้รับการพัฒนาส่งเสริมการใช้ประโยชน์ที่ดิน การอยู่อาศัย และกิจกรรมทางด้านเศรษฐกิจเพิ่มมากขึ้น

5) ด้านการท่องเที่ยว

เนื่องจากจังหวัดฉะเชิงเทรามีทำเลที่ตั้งทางภูมิศาสตร์เป็นที่ราบลุ่มริมน้ำ จึงพบว่าตั้งแต่ยุคก่อนประวัติศาสตร์ล่วงเลยมาจนถึงปัจจุบัน ฉะเชิงเทรานั้นว่าเป็นดินแดนแห่งการเพาะปลูก มีดินตะกอนอันสมบูรณ์ด้วยแร่ธาตุ รวมทั้งอุดมด้วยแหล่งน้ำ โดยมีแม่น้ำบางปะกงเป็นตั้งเส้นเลือดใหญ่ของจังหวัด ชาวบ้านส่วนใหญ่ตั้งบ้านเรือนอยู่ริมแม่น้ำและริมลำคลองสาขาย่อย โดยประกอบอาชีพเกษตรกรรมเป็นส่วนใหญ่ ส่งผลให้แหล่งท่องเที่ยวทางธรรมชาติ การท่องเที่ยวทางประวัติศาสตร์ วัฒนธรรม และแหล่งท่องเที่ยวที่มนุษย์สร้างขึ้น เช่น งานเทศกาลประเพณีต่างๆ แสดงให้เห็นถึงความผูกพันกับสายน้ำบางปะกง และจังหวัดเป็นจังหวัดที่เก่าแก่ส่งผลให้ในพื้นที่มีแหล่งท่องเที่ยวมีจำนวนมาก โดยสรุปงานเทศกาลประเพณีของจังหวัด ดังนี้

5.1 แหล่งท่องเที่ยว

1) **อำเภอเมืองฉะเชิงเทรา** ประกอบด้วย วัดโสธรวรารามวรวิหาร ศาลหลักเมืองจังหวัดฉะเชิงเทรา อนุสาวรีย์พระยาศรีสุนทรโวหาร (น้อย อาจารยางกูร) อาคารศาลาว่าการมณฑลปราจีน (ศาลากลางจังหวัดหลังเก่า) ศาลเจ้าแม่กวนอิมลอยน้ำ (สมาคมสงเคราะห์การกุศล) ป้อมกำแพงเมืองฉะเชิงเทรา/สวนมรุพงษ์ สวนสมเด็จพระศรีนครินทร์ฉะเชิงเทรา ตลาดบ้านใหม่ 100 ปี ตลาดโบราณนครเนื่องเขต เขื่อนทดน้ำบางปะกง **วัดปิตุลาธิราชรังสฤษฎ์ (วัดเมือง)** วัดสมานรัตนาราม วัดหนามแดง วัดสัมปทวนนอก วัดนครเนื่องเขต (วัดต้นตาล) วัดชมพูนิยาราม วัดพยัคฆอินทราราม (วัดเจดีย์) วัดจีนประชาสโมสร (วัดเล่งฮกยี่) วัดอุภัยภาติการาม (วัดชำปอกง) วัดเซนต์ปอล **พิพิธภัณฑสถานแห่งชาติเมืองฉะเชิงเทรา (ตึกกรมขุนมรุพงษ์ศิริพัฒน์)** ศูนย์การเรียนรู้ฯ ภาคกลาง และอาคารไม้สัก 100 ปี ค่ายศรีโสธร (กองพันทหารช่างที่ 2 รักษาพระองค์) **วัดบางปรองธรรมโฆติการาม**

2) **อำเภอบางคล้า** ประกอบด้วย วัดสาวชะโงก วัดเสม็ดเหนือ วัดแจ้ง วัดปากน้ำ วัดโพธิ์บางคล้า อนุสรณ์สถานพระศอุปเจดีย์สมเด็จพระเจ้าตากสินมหาราช ล่องเรือรอบเกาะลัด ตลาดน้ำบางคล้า วิสาหกิจชุมชนผู้ผลิตมะม่วงส่งออก และเรนโบว์โรคยา

3) **อำเภอบางน้ำเปรี้ยว** ประกอบด้วย วัดโพรงอากาศ วัดคลองเจ้า และวัดบึงตาหอม

4) **อำเภอบางปะกง** ประกอบด้วย วัดหงส์ทอง วัดเขาดิน ตลาดท่าสะอ้าน เกาะนก และล่องเรือชมปลาโลมาบริเวณปากอ่าวแม่น้ำบางปะกง

5) **อำเภอบ้านโพธิ์** ประกอบด้วย ตลาดคลองสวน 100 ปี วัดคลองสวน วัดเทพราชปราราม วัดผาฉัตราราม วัดพนมพนาवास และมินิมูร์ท่าฟาร์ม

6) **อำเภอพนมสารคาม** ประกอบด้วย ศูนย์ศึกษาการพัฒนาเขาหินซ้อนอันเนื่องมาจากพระราชดำริ วัดโพธิ์ใหญ่ วัดสุวรรณคีรี สหกรณ์ชมรมชาวสวนมะม่วง และหมู่บ้านเกษตรกรรมหนองหว้า

7) **อำเภอสนามชัยเขต** ประกอบด้วย วัดพระธาตุวาโย วัดทำวู้ไท อ่างเก็บน้ำลาดกระทิง และศูนย์ศึกษาพัฒนาการสังคัมหมู่บ้าน (วนเกษตร)

8) **อำเภอแปลงยาว** ประกอบด้วย วัดโกรกแก้ววงษ์พระจันทร์ หอดูดาวเฉลิมพระเกียรติ 7 รอบ พระชนมพรรษา ฉะเชิงเทรา

9) **อำเภอราชสาส์น** ประกอบด้วย ถ้ำนางสิบสอง

10) **อำเภอท่าตะเกียบ** ประกอบด้วย ศาลเจ้าพ่อเขากา อ่างเก็บน้ำคลองสี่ัค และเขตรักษาพันธุ์สัตว์ป่าเขาอ่างฤๅไน **น้ำตกบ่อทอง**

11) **อำเภอคลองเขื่อน** ประกอบด้วย เทวสถานอุทยานพระพิฆเนศ วัดสามร่วม วัดคู้กร่าง คุ่มวิมานดินและสวนปาล์มฟาร์มนก **วัดก้อนแก้ว วัดบางตลาด**

5.2 สถานที่สำคัญคู่บ้านคู่เมือง

1) วัดโสธรวรารามวรวิหาร

วัดโสธรวรารามวรวิหาร ตั้งอยู่ตำบลหน้าเมือง อำเภอเมืองฉะเชิงเทรา เป็นวัดที่สร้างขึ้นปลายสมัยกรุงศรีอยุธยา เดิมชื่อว่า “วัดหงส์” สิ่งปลูกสร้างที่ถือว่ามีความสำคัญที่สุดในวัด คือ “พระอุโบสถ” ซึ่งเป็นที่ประดิษฐาน “พระพุทธรโสธร” พระพุทธรูปศักดิ์สิทธิ์คู่บ้านคู่เมืองฉะเชิงเทรา

พระอุโบสถของวัดโสธรฯ ได้รับการบูรณะและสร้างใหม่ รวมทั้งสิ้น 5 หลัง พระอุโบสถหลังแรกเป็นศาลาเรือนไม้ ต่อมาในปี พ.ศ. 2416 จึงมีการสร้างพระอุโบสถหลังที่ 2 พระอุโบสถหลังนี้สันนิษฐานว่า สร้างโดยพระยาวิเศษฤๅชัย (ช้าง) เจ้าเมืองฉะเชิงเทรา เนื่องจากมีหลักฐานปรากฏเป็นลายลักษณ์อักษรในแผ่นเงินจารึกเจดีย์ใหญ่วัดพยัคฆ์อินทาราม (วัดเจดีย์) ตำบลบ้านใหม่ อำเภอเมืองฉะเชิงเทรา พระอุโบสถหลังที่ 3 สร้างขึ้นในปี พ.ศ. 2469 โดยพลตรีพระยาสุรนาถเสนีย์ ผู้บัญชาการทหาร (ผบ.พล 9 ซึ่งมีที่ตั้งอยู่ที่ค่ายศรีโสธรปัจจุบัน) เป็นผู้หาทุนในการดำเนินการก่อสร้าง เพื่อขยายพระอุโบสถให้กว้างขวางขึ้นกว่าหลังเดิม พระอุโบสถหลังนี้ถูกรื้อถอนไป เมื่อปี พ.ศ. 2497 พระอุโบสถหลังที่ 4 สร้างแล้วเสร็จในปี พ.ศ. 2499 เนื่องจากบ้านเมืองขยายตัวมากขึ้น และพระอุโบสถหลังเดิมไม่สามารถรองรับจำนวนประชาชนที่เดินทางมานมัสการหลวงพ่อกุโธธรที่มากขึ้นได้ ส่วนพระอุโบสถหลังที่ 5 สร้างขึ้นตามพระราชประสงค์ของพระบาทสมเด็จพระบรมชนกาธิเบศร มหาภูมิพลอดุลยเดชมหาราช บรมนาถบพิตร ที่ต้องการบูรณะพระอุโบสถวัดโสธรฯ ให้งดงามโดยพระองค์ได้เสร็จพระราชดำเนิรพร้อมด้วยสมเด็จพระกนิษฐาธิราชเจ้า กรมสมเด็จพระเทพรัตนราชสุดาฯ สยามบรมราชกุมารี มาทรงวางศิลาฤกษ์ เมื่อวันที่ 19 มกราคม พ.ศ. 2531 และเสด็จพระราชดำเนินมาประกอบพิธียกยอดฉัตรทองคำ เมื่อวันที่ 5 กันยายน พ.ศ. 2539 พระอุโบสถหลังนี้ก่อสร้างแล้วเสร็จ ในปีพ.ศ. 2549 ถือเป็นพระอุโบสถที่สร้างขึ้นด้วยความรู้ทางสถาปัตยกรรมที่ครบถ้วน ทั้งพุทธศิลป์ สถาปัตยกรรมและวิจิตรศิลป์

2) วัดปิตุลาธิราชรังสฤษฎิ์ พระอารามหลวง

วัดปิตุลาธิราชรังสฤษฎิ์ ตั้งอยู่ตำบลหน้าเมือง อำเภอเมืองฉะเชิงเทรา จังหวัดฉะเชิงเทรา สร้างขึ้นในสมัยรัชกาลที่ 3 เมื่อปี พ.ศ. 2377 โดยพระเจ้าบรมวงศ์เธอกรมหลวงรักษัรณเรศร์ ชาวบ้านเรียกว่า “วัดเมือง” ในปี พ.ศ. 2391 ถูกกบฏอั้งยี่เผาทำลายเป็นวัดร้าง พระยาวิเศษฤๅชัย (บัว) เจ้าเมืองฉะเชิงเทรา ได้ปฏิสังขรณ์วัดเมืองขึ้นใหม่ ต่อมาในปี พ.ศ. 2451 พระบาทสมเด็จพระจุลจอมเกล้าเจ้าอยู่หัว รัชกาลที่ 5 เสด็จเมืองฉะเชิงเทรา พระราชทานนามวัดเมืองว่า “วัดปิตุลาธิราชรังสฤษฎิ์” ซึ่งแปลว่า “วัดที่อาของพระเจ้าแผ่นดินทรงสร้าง”

3) วัดพยัคฆ์อินทาราม (วัดเจดีย์)

วัดพยัคฆ์อินทาราม (วัดเจดีย์) ตั้งอยู่ตำบลบ้านใหม่ อำเภอเมืองฉะเชิงเทรา สร้างขึ้นในสมัยรัชกาลที่ 5 เมื่อปี พ.ศ. 2416 แล้วเสร็จในปี พ.ศ. 2424 โดยนายเสือและนางอิน ภรรยา ภายในวัดประกอบด้วยเจดีย์องค์ใหญ่บรรจุพระบรมสารีริกธาตุ พระอรหันตธาตุ และเจดีย์องค์เล็กอีก 2 องค์ วัดพยัคฆ์อินทารามยังเป็นสถานที่สำคัญที่ค้นพบแผ่นเงินจารึกอันเป็นร่องรอยทางประวัติศาสตร์ของเมืองฉะเชิงเทรา จารึกประวัติของ “นายช้าง” และ “นายเสือ” สองพี่น้องต้นตระกูลเก่าแก่ก่อนสมัยอยุธยา ซึ่งได้เห็น

การเคลื่อนย้ายและเปลี่ยนแปลงของเมืองฉะเชิงเทราในช่วงสมัยรัตนโกสินทร์ ในรัชสมัยพระบาทสมเด็จพระจุลจอมเกล้าเจ้าอยู่หัว “นายเสือ” ได้เป็นปลัดเมืองฉะเชิงเทรา “นายเสือ” และ “นางอินทร์” ภรรยา ก็ได้สร้างเจดีย์องค์ใหญ่ที่ตำบลบ้านใหม่แห่งนี้ เมื่อการสร้างวัดแล้วเสร็จลงในปี พ.ศ. 2424 วัดจึงได้รับนามว่า “วัดพยัคฆอินทาราม (วัดเจดีย์)” ส่วน “นายช้าง” เจ้าเมืองฉะเชิงเทรา ได้สร้างพระอุโบสถที่วัดโสธร

4) วัดอุภัยภาติการาม

วัดอุภัยภาติการาม เดิมชื่อว่า “วัดชำปอกง” ตั้งอยู่ตำบลหน้าเมือง อำเภอเมืองฉะเชิงเทรา สร้างขึ้นเมื่อปี พ.ศ. 2449 เป็นที่ประดิษฐานหลวงพ่อดำ หรือที่ชาวไทยเชื้อสายจีนนิยมเรียกว่า “หลวงพ่อชำปอกง” ซึ่งในประเทศไทยมี 3 องค์ องค์หนึ่งอยู่ที่วัดกัลยาณมิตร (ฝั่งธนบุรี) อีกองค์หนึ่งอยู่ที่วัดพนัญเชิง จังหวัดพระนครศรีอยุธยา พระบาทสมเด็จพระจุลจอมเกล้าเจ้าอยู่หัว รัชกาลที่ 5 ได้เสด็จพระราชดำเนินมาที่วัดอุภัยภาติการาม เมื่อวันที่ 25 มกราคม พ.ศ. 2450 ทรงมีพระราชศรัทธาบริจาคเงิน 200 บาท เพื่อสมทบในการสร้างอาคารและปฏิสังขรณ์พระพุทธรูป (ชำปอกงแปดริ้ว) พร้อมกันนี้ได้พระราชทานนามวัดนี้ว่า “วัดอุภัยภาติการาม” และพระราชทานนามพระพุทธรูปองค์นี้ว่า “พระพุทธรูปรัตนนายก”

5) วัดจีนประชาสโมสร

วัดจีนประชาสโมสร เดิมชื่อว่า “เล่งฮกยี่” ตั้งอยู่ตำบลบ้านใหม่ อำเภอเมืองฉะเชิงเทรา เป็นวัดจีนในพุทธศาสนาฝ่ายมหายาน มีอายุมากกว่า 100 ปี พระบาทสมเด็จพระจุลจอมเกล้าเจ้าอยู่หัว รัชกาลที่ 5 ได้เสด็จพระราชดำเนินมาที่วัดจีนประชาสโมสร เมื่อวันที่ 25 มกราคม พ.ศ. 2450 ทรงมีพระราชศรัทธาบริจาคเงิน 80 บาท และพระราชทานนามวัดนี้ว่า “วัดจีนประชาสโมสร”

6) ป้อมกำแพงเมืองฉะเชิงเทรา

ป้อมกำแพงเมืองฉะเชิงเทรา ตั้งอยู่ตำบลหน้าเมือง อำเภอเมืองฉะเชิงเทรา สร้างขึ้นเมื่อปี พ.ศ. 2377 ในสมัยพระบาทสมเด็จพระนั่งเกล้าเจ้าอยู่หัว โดยโปรดเกล้าฯ ให้พระเจ้าบรมวงศ์เธอกรมหลวงรักษัณเรศร์ เป็นแม่กองก่อสร้าง เพื่อป้องกันข้าศึกทางทะเลเข้าโจมตีพระนคร กำแพงมีลักษณะก่ออิฐถือปูน มีแผนผัง เป็นรูปสี่เหลี่ยมผืนผ้า วางตัวในแนวทิศเหนือ – ทิศใต้ ขนานกับแนวแม่น้ำบางปะกง ขนาดความกว้าง ของกำแพงเมือง ตามแนวทิศตะวันออก – ทิศตะวันตก 275 เมตร ความยาวตามแนวทิศเหนือ – ทิศใต้ 565 เมตร ตัวกำแพงเมืองมีความหนา 1 เมตร ความสูงของกำแพง 4.90 เมตร มีคูเมืองขนาดความกว้างประมาณ 45 – 50 เมตร อยู่ห่างจากแนวกำแพงเมืองออกไปเป็นระยะทางประมาณ 75 – 100 เมตร ปากคูเมืองทางด้านทิศเหนือและใต้ บรรจบกับแม่น้ำบางปะกง ซึ่งใช้เป็นปราการสำคัญของเมืองทางด้านทิศตะวันออก ภายในกำแพงมีเชิงเทิน ป้อมสังเกตการณ์ ป้อมปืนบริเวณมุมกำแพงเมืองด้านทิศตะวันตกเฉียงเหนือและทิศตะวันตกเฉียงใต้

7) ศาลหลักเมืองฉะเชิงเทรา

ศาลหลักเมืองฉะเชิงเทรา ตั้งอยู่ตำบลหน้าเมือง อำเภอเมืองฉะเชิงเทรา เป็นที่ประดิษฐานเสาหลักเมืองอันศักดิ์สิทธิ์ที่ช่วยคุ้มครองปกป้องรักษาเมืองแปดริ้วให้พ้นจากภัยอันตรายทั้งปวง มาแต่อดีตกาล ภายในศาลมีเสาหลักเมือง 2 เสา เสาหนึ่งเป็นเสาหลักเมืองเก่า สร้างเมื่อ พ.ศ. 2377

สมัยพระบาทสมเด็จพระนั่งเกล้าเจ้าอยู่หัว รัชกาลที่ 3 อีกเสาหนึ่งเป็นเสาหลักเมืองปัจจุบัน สร้างเมื่อ พ.ศ. 2438 สมัยพระบาทสมเด็จพระจุลจอมเกล้าเจ้าอยู่หัว รัชกาลที่ 5

8) ศาลาว่าการมณฑลปราจีน (ศาลากลางจังหวัดฉะเชิงเทราหลังเก่า)

ตั้งอยู่ตำบลหน้าเมือง อำเภอเมืองฉะเชิงเทรา สร้างขึ้นเมื่อครั้งที่เมืองฉะเชิงเทรา เป็นศูนย์อำนาจรัฐและเป็นที่ตั้งของที่ว่าการมณฑลปราจีน ในปี พ.ศ. 2449 เมื่อประเทศไทยยกเลิกระบบเทศาภิบาล ศาลาว่าการมณฑลแห่งนี้ถูกปรับเปลี่ยนให้ใช้เป็นศาลากลางจังหวัดฉะเชิงเทรา ต่อมาในปี พ.ศ. 2506 ได้ใช้เป็นที่ตั้งสำนักงานเทศบาลเมืองฉะเชิงเทรา ในวันที่ 1 มกราคม พ.ศ. 2527 อาคารหลังนี้ ถูกเพลิงไหม้ สมเด็จพระเทพรัตนราชสุดาฯ สยามบรมราชกุมารี ได้เสด็จทอดพระเนตรอาคารร้างที่ถูกเพลิงไหม้ เมื่อวันที่ 11 มิถุนายน พ.ศ. 2535 และมีพระราชดำริ ให้บูรณะอาคารหลังนี้ขึ้นใหม่ ปัจจุบันใช้เป็นที่ตั้งของสำนักงานทรัพย์สินส่วนพระมหากษัตริย์ จังหวัดฉะเชิงเทรา

9) ศาลมณฑลปราจีน

อาคารศาลมณฑลปราจีน ตั้งอยู่ตำบลหน้าเมือง อำเภอเมืองฉะเชิงเทรา สร้างขึ้นในปี พ.ศ. 2450 ในอดีตเป็นที่ตั้งของศาลมณฑลปราจีน ก่อสร้างด้วยสถาปัตยกรรมแบบนีโอคลาสสิกของยุโรป เมื่อวันที่ 24 พฤษภาคม พ.ศ. 2489 พระบาทสมเด็จพระเจ้าอยู่หัวอานันทมหิดล และพระบาทสมเด็จพระปรมินทรมหาภูมิพลอดุลยเดช บรมนาถบพิตร ขณะดำรงพระอิสริยยศเป็นพระเจ้าน้องยาเธอฯ ได้เคยเสด็จประทับเป็นองค์ประธานคณะผู้พิพากษาที่อาคารแห่งนี้ ปัจจุบันใช้เป็นที่ทำการพุทธสมาคมฉะเชิงเทรา

10) ตำนักรมหมื่นมรุพงษ์ศิริพัฒน์

ตำหนักกรมหมื่นมรุพงษ์ศิริพัฒน์ ตั้งอยู่เลขที่ 297 ถนนมรุพงษ์ ตำบลหน้าเมือง อำเภอเมืองฉะเชิงเทรา สร้างขึ้นในสมัยรัชกาลที่ 5 เพื่อเป็นที่พำนักของกรมหมื่นมรุพงษ์ศิริพัฒน์ สมุหเทศาภิบาลถือเป็นบ้านพักข้าราชการแห่งแรกของจังหวัดฉะเชิงเทรา ตำหนักนี้เคยเป็นที่ประทับแรมของพระบาทสมเด็จพระจุลจอมเกล้าเจ้าอยู่หัวในคราวเสด็จประพาสเมืองฉะเชิงเทรา 2 ครั้ง ครั้งแรก เมื่อปี พ.ศ. 2450 ครั้งที่ 2 เมื่อปี พ.ศ. 2451 ในการเสด็จประทับแรมครั้งแรก พระบาทสมเด็จพระจุลจอมเกล้าเจ้าอยู่หัว ได้พระราชทาน พระบรมฉายาลักษณ์ พร้อมลายพระหัตถ์ความว่า “ให้ไว้สำหรับเรือนเทศาภิบาลมณฑลปราจีน (เมืองฉะเชิงเทรา) เป็นที่ระลึกในการที่ได้มาอยู่ในที่นี้ได้ความสุขสบายมาก ตั้งแต่วันที่ 24 ถึงวันที่ 29 มกราคม ร.ศ.126” พระบรมฉายาลักษณ์ดังกล่าวยังอยู่เป็นอนุสรณ์คู่ตำหนักมาจนทุกวันนี้ นอกจากนี้ ตำหนักกรมหมื่นมรุพงษ์ศิริพัฒน์ ยังเคยเป็นที่ประทับและทรงงานของพระบาทสมเด็จพระบรมชนกาธิเบศร มหาภูมิพลอดุลยเดชมหาราช บรมนาถบพิตร สมเด็จพระนางเจ้าสิริกิติ์ พระบรมราชินีนาถ พระบรมราชชนนีพันปีหลวง และสมเด็จพระกนิษฐาธิราชเจ้า กรมสมเด็จพระเทพรัตนราชสุดาฯ สยามบรมราชกุมารี ยามที่เสด็จฯ เยือนเมืองฉะเชิงเทราด้วย

11) อาคารไม้สัก 100 ปี กองพันทหารช่างที่ 2 รักษาพระองค์

อาคารไม้สัก 100 ปี ค่ายศรีโสธร (กองพันทหารช่างที่ 2 รักษาพระองค์) ตั้งอยู่ถนนศรีโสธร ตำบลหน้าเมือง อำเภอเมืองฉะเชิงเทรา จังหวัดฉะเชิงเทรา สร้างเมื่อ พ.ศ. 2451 เดิมเป็นกองพลที่ 9 มณฑลปราจีน เมื่อวันที่ 24 พฤษภาคม พ.ศ. 2489 พระบาทสมเด็จพระเจ้าอยู่หัวอานันทมหิดล รัชกาลที่ 8

และพระบาทสมเด็จพระบรมชนกาธิเบศร มหาภูมิพลอดุลยเดชมหาราช บรมนาถบพิตร ขณะทรงเป็นพระเจ้าน้องยาเธอฯ ได้เสด็จพระราชดำเนินมายังกองพันทหารช่างที่ 2 (นามหน่วยเดิม) ซึ่งเป็นการเสด็จเยี่ยมราษฎรภาคตะวันออกเฉียงเหนือเป็นครั้งแรก ปัจจุบันบริเวณอาคารไม้สัก 100 ปี เป็นที่ตั้งของกองบังคับการกองพันทหารช่างที่ 2 รักษาพระองค์

12) อนุสรณ์สถานพระสถูปเจดีย์สมเด็จพระเจ้าตากสินมหาราช

อนุสรณ์สถานพระสถูปเจดีย์สมเด็จพระเจ้าตากสินมหาราช ตั้งอยู่บริเวณปากน้ำโจ้โล้ (คลองท่าลาด) ตำบลปากน้ำ อำเภอบางคล้า สร้างขึ้นเพื่อเป็นอนุสรณ์ เมื่อครั้งสมเด็จพระเจ้าตากสินมหาราช เสด็จยกทัพผ่านเมืองฉะเชิงเทราไปเมืองจันทบุรี เพื่อสร้างสมกำลังพลในการกอบกู้เอกราช ขณะที่เสด็จผ่านเมืองฉะเชิงเทรา ได้ปะทะกับพม่าบริเวณปากน้ำโจ้โล้ ด้วยพระปรีชาสามารถของพระเจ้าตากสินมหาราช พระองค์รบชนะพม่าซึ่งมีกำลังเหนือกว่าและได้พักทัพบริเวณนี้ ดังนั้น จึงมีการก่อสร้างพระสถูปเจดีย์เป็นอนุสรณ์สถานไว้ ณ บริเวณที่เสด็จผ่านปากน้ำโจ้โล้ ในปี พ.ศ. 2491 บริเวณดังกล่าวถูกกระแสน้ำกัดเซาะจนพระเจดีย์พังทลายประมาณ พ.ศ. 2543 จึงมีการสร้างพระสถูปเจดีย์พระเจ้าตากสินมหาราชขึ้นใหม่

5.3 วัฒนธรรมประเพณี ที่สำคัญ

ประเพณีและสถานที่สำคัญ

1) ประเพณีแห่หลวงพ่พุทธรโสธร

ประเพณีแห่หลวงพ่พุทธรโสธร เป็นประเพณีโบราณที่จัดขึ้นมายาวนานกว่า 100 ปี ชาวเมืองฉะเชิงเทราจัดงานนมัสการหลวงพ่พุทธรโสธรเป็นประจำ ปีละ 3 ครั้ง ในงานเทศกาลกลางเดือน 5 งานเทศกาลกลางเดือน 12 และงานเทศกาลตรุษจีนระหว่างวันขึ้น 12 ค่ำ ถึงวันแรม 1 ค่ำ เดือน 12 ของทุกปี จะมีประเพณีแห่หลวงพ่พุทธรโสธรทั้งทางบกและทางน้ำ การแห่หลวงพ่พุทธรโสธรทางบก จัดในวันขึ้น 12 ค่ำ เดือน 12 ชาวเมืองฉะเชิงเทรา จะทำพิธีอัญเชิญหลวงพ่พุทธรโสธรมาประดิษฐานบนรถขนาดใหญ่เพื่อแห่รอบเมืองและประพรมน้ำมนต์ ให้ประชาชนที่มารออยู่ข้างทาง ส่วนวันขึ้น 14- 15 ค่ำ เดือน 12 เป็นวันแห่หลวงพ่พุทธรโสธรทางน้ำ ในวันนี้จะมีการอัญเชิญหลวงพ่พุทธรโสธรมาประดิษฐานในเรือขนาดใหญ่ที่ตกแต่งอย่างงดงามแล้วแล่นไปตามลำน้ำบางปะกงเพื่อให้ประชาชนได้นมัสการหลวงพ่ตามท่าเรือ ตลอดลำน้ำ

2) ประเพณีสักการะเจ้าพ่อเขากา

เจ้าพ่อเขากา มีประวัติว่าเป็นทหารของพระเจ้าตากสินมหาราช เชื่อกันว่า เมื่อครั้งที่พระเจ้าตากสินยกทัพไปตีเมืองจันทบุรี โดยผ่านมาทางปากน้ำโจ้โล้ อำเภอบางคล้า แล้วเดินทัพมาตามคลองท่าลาดป่าพนมสารคามนั้น เจ้าพ่อเขากาเกิดป่วยและเสียชีวิตลง เพื่อนทหารจึงช่วยกันฝังร่างของท่านไว้ในป่าและสร้างศาลไว้ใกล้กับบริเวณที่ฝังศพ เจ้าพ่อเขากาได้แสดงอิทธิฤทธิ์ให้ชาวบ้านที่ผ่านไปมาพบเห็นอยู่เป็นประจำ และยังช่วยเหลือชาวบ้านให้หายเจ็บป่วยด้วย ชาวบ้านจึงพากันแก้บนด้วยการเผาข้าวหลาม เผือก มัน และเครื่องบวงสรวงอื่นๆ เป็นการตอบแทน

ประเพณีสักการะเจ้าพ่อเขากา เป็นประเพณีประจำถิ่นของอำเภอท่าตะเกียบ จังหวัดฉะเชิงเทรา นิยมจัดขึ้นในวันขึ้น 3 ค่ำ เดือน 3 ของทุกปี ในวันนี้ ประชาชนจะนำเครื่องบวงสรวง

มาส์กการเจ้าพ่ออากาศตั้งแต่เข้ามีด เครื่องบวงสรวงสำคัญ คือ ข้าวหลาม ยาเส้น และเหล้าป่า เพราะเชื่อว่าเป็นของที่เจ้าพ่อชื่นชอบเป็นพิเศษ ทั้งนี้ ก่อนวันงานจะมีการแข่งขันเผาข้าวหลาม และมีมหรสพสมโภชตลอดคืน

3) ประเพณีบุญบั้งไฟ อำเภอลำทะเมนชัย

งานประเพณีบุญบั้งไฟอำเภอลำทะเมนชัย เป็นประเพณีที่จัดขึ้นตั้งแต่ปี พ.ศ. 2520 ริเริ่มขึ้นโดยชาวอีสานที่อพยพมาตั้งถิ่นฐานในเขตอำเภอลำทะเมนชัย ระยะเวลาเป็นงานเล็กๆ ที่จัดกันภายในหมู่บ้าน ต่อมาเมื่อได้รับความสนใจ และเข้าร่วมงานมากขึ้น จึงได้พัฒนากลายเป็นประเพณีบุญบั้งไฟประจำอำเภอลำทะเมนชัยจนถึงทุกวันนี้ งานประเพณีบุญบั้งไฟ จะจัดขึ้นในเดือน 6 หรือเดือน 7 อันเป็นช่วงเริ่มเข้าฤดูการทำนา เพื่อเป็นการบูชาพญาแถน และขอฝนให้ตกต้องตามฤดูกาล งานจัดเป็นเวลา 2 วัน (เสาร์ – อาทิตย์) ที่ตำบลคลองตะเกรา อำเภอลำทะเมนชัย ในงานมีการจัดกิจกรรมขบวนแห่บั้งไฟ ขบวนเซิ้งนางรำ การแสดงศิลปวัฒนธรรมเซิ้งบั้งไฟ และการแข่งขันจุดบั้งไฟ

4) ประเพณีขึ้นเขาเผาข้าวหลาม

ชาวบ้านเชื้อสายเขมรชุมชนหัวสำโรง รับผิดชอบพื้นที่บ้านประเพณี “บุญข้าวหลาม” ของชุมชนลาวที่ตั้งถิ่นฐานอยู่ในอำเภอนมสารคาม ซึ่งเป็นชุมชนใกล้เคียงกัน ผสมผสานกับประเพณีการปิดทองรอยพระพุทธรูปจำลองของชาวไทยภาคกลางในกลางเดือน 3 ในวันขึ้น 14 ค่ำ ชาวบ้านจะเผาข้าวหลาม เพื่อนำไปถวายพระในเช้าวันขึ้น 15 ค่ำ โดยพากันเดินไปขึ้นเขาตงยาง เพื่อปิดทองรอยพระพุทธรูปจำลอง ณ วัดสุวรรณคีรี บนเขาตงยางและนำข้าวหลามไปรับประทานบนเขา ชาวไทยเชื้อสายเขมรรับประเพณีบุญข้าวหลามเข้าเป็นประเพณีของตนเอง และปฏิบัติเช่นเดียวกับชาวลาว

5) ประเพณีแห่ธงตะขาบ

ประเพณีแห่ธงตะขาบเป็นประเพณีของชาวมัญญ์ที่ตั้งรกรากอยู่บริเวณวัดพิมพาวาส อำเภอบางปะกง จัดขึ้นในช่วงเทศกาลวันสงกรานต์ ระหว่างวันที่ 12 – 13 เมษายนของทุกปี ในวันพิธีแห่ธงตะขาบแต่ละบ้านจะจัดเตรียมธงตะขาบเพื่อนำไปถวายวัด การแห่ขบวนแห่ทางบก เมื่อถึงวัดชาวบ้านจะนำธงตะขาบไปผูกไว้กับต้นเสาในศาลาวัดเพื่อทำพิธี เมื่อถึงเวลา พระสงฆ์จะนำสายสิญจน์มาวางรอบธง จากนั้นพิธีถวายธงจะเริ่มขึ้นด้วยการกล่าวบทนมัสการคุณพระศรีรัตนตรัย ตามด้วยการสรงน้ำพระพุทธรูปและพระสงฆ์เสร็จแล้วชาวบ้านจะนำธงตะขาบขึ้นไปไว้บนเสาหงส์ โดยชาวบ้านมีความเชื่อว่าทุกครั้งที่ธงตะขาบสายเพราะแรงลม จะทำให้บรรพบุรุษที่ล่วงลับไปแล้วได้ขึ้นสวรรค์

6) ประเพณีทำบุญล้อมบ้าน

ประเพณีทำบุญล้อมบ้านเป็นพิธีกรรมล้อมบ้าน (ฮีบ้าน) ของชาวไทยพวนอำเภอนมสารคามซึ่งมีความเชื่อว่าเป็นหมู่บ้านเกิดมีคนป่วยและล้มตายติดต่อกันหลายคน ชาวบ้านเกิดความกลัวผู้เฒ่าผู้แก่ ในหมู่บ้านจึงพาชาวบ้านไปไหว้ศาลขอให้คุ้มครอง เจ้าพ่อได้มาเข้าทรงบอกว่า ดวงบ้านดวงเมืองกำลังมีเคราะห์ เนื่องจากตั้งหมู่บ้านไม่มีหลักบ้านหลักเมือง ชาวบ้านจึงตั้งหลักบ้านหลักเมืองไว้บริเวณใกล้ศาล เรียกกันว่า “หลักศิลา” และให้ทำบุญเสียเคราะห์หมู่บ้าน โดยให้ชาวบ้านทุกหลังคาเรือนทำกระทงหน้าวัว ปั้นคนโค กระบือ ม้า สุนัข ไก่ ข้าวดำ ข้าวแดง ใส่มาในกระทงหน้าวัว ช่วยกันหาหญ้าคาามาถักต่อกันให้ยาวเพื่อล้อมรอบหมู่บ้าน ให้นำหญ้าคาและกระทงหน้าวัวนี้มารวมกัน ณ บริเวณศาล ทำบายศรีปากชาม สู่ขวัญ

หลักบ้านหลักเมือง ทำบายศรีพุ่มสู่ขวัญชาวบ้าน เมื่อทุกคนพร้อมกันแล้ว คนทรงอัญเชิญเจ้าพ่อประทับทรง เจ้าพ่อจะทำพิธีทำน้ำมนต์รดกระทรงรดหญ้าคา และให้นำหญ้าคาที่ทำพิธีแล้วไปล้อมรอบหมู่บ้าน นำกระทรงไปส่งตามแยกต่างๆ ของหมู่บ้านเป็นการส่งผี ส่งเคราะห์ร้ายออกไปจากหมู่บ้าน และไม่ให้ผีหรือเคราะห์ร้ายใดๆ เข้ามาในหมู่บ้านได้อีก

ตารางที่ 38 ข้อมูลวัฒนธรรม ประเพณีที่สำคัญของแต่ละเดือน ปี 2561

| เดือน | วัน | ประเพณี | สถานที่จัด |
|------------|------------------------------------|---|--|
| มกราคม | 1 | ทำบุญตักบาตรวันขึ้นปีใหม่ | จัดทุกพื้นที่อำเภอในจังหวัดฉะเชิงเทรา |
| กุมภาพันธ์ | 16 (ขึ้น 1 ค่ำ เดือน 3) | ประเพณีตรุษจีน | วัดโสธรวรารามวรวิหาร/โรงเจ ทุกแห่ง |
| | ขึ้น 3 ค่ำ เดือน 3 | งานประเพณีสักการะเจ้าพ่อเขากา | บริเวณศาลเจ้าพ่อเขากา ริมอ่างเก็บน้ำ สิียด ตำบลท่าตะเกียบ อำเภอท่า ตะเกียบ จังหวัดฉะเชิงเทรา |
| | ขึ้น 14-15 ค่ำ เดือน 3 | งานประเพณีขึ้นเขาเผาข้าวหลาม | โรงเรียนชุมชนหัวสำโรง ตำบลหัวสำโรง อำเภอแปลงยาว จังหวัดฉะเชิงเทรา |
| | ขึ้น 15 ค่ำ เดือน 3 | ประเพณีบุญข้าวหลามหรืองาน เผาข้าวหลาม | วัดหนองแหน และวัดสุวรรณคีรี ตำบลหนองแหน อำเภอพนมสารคาม จังหวัดฉะเชิงเทรา |
| มีนาคม | 21-25 (ปลายเดือนมีนาคมของทุกปี) | งานมะม่วง อาหารและของดี อำเภอบางคล้า | ที่ว่าการอำเภอบางคล้า |
| | 30 (ขึ้น 14 ค่ำ เดือน 5) | ประเพณีวันรำลึกอัญเชิญพระ พุทธโสธรขึ้นจากน้ำ | วัดโสธรวรารามวรวิหาร ตำบลหน้าเมือง อำเภอ เมืองฉะเชิงเทรา จังหวัดฉะเชิงเทรา |
| เมษายน | 30 มี.ค.-8 เม.ย. | ประเพณีงานวันมะม่วงและของดี เมืองแปดริ้ว | อำเภอเมืองฉะเชิงเทรา จังหวัด ฉะเชิงเทรา |
| | 12-15 | ประเพณีสงกรานต์แปดริ้ว | บริเวณหน้าศาลากลางจังหวัด ฉะเชิงเทรา อำเภอเมืองฉะเชิงเทรา จังหวัดฉะเชิงเทรา |
| | 13-15 | ประเพณีแห่ธงตะขาบ จัด ณ วัด พิมพาวาส (ใต้) ตำบลพิมพา อำเภอบางปะกง จังหวัดฉะเชิงเทรา | วัดพิมพาวาส (ใต้) ตำบลพิมพา อำเภอ บางปะกง จังหวัดฉะเชิงเทรา |
| | (ขึ้น 14-15 ค่ำ เดือน 5) | ประเพณีวันรำลึกอัญเชิญ พระพุทธโสธรขึ้นจากน้ำ | วัดโสธรวรารามวรวิหาร ตำบลหน้า เมือง อำเภอเมืองฉะเชิงเทรา จังหวัด ฉะเชิงเทรา |
| พฤษภาคม | 9-11 | ประเพณีวันเกษตรกรทำบุญกลาง ทุ่งไถ่ชีวิตควาย | ตำบลเทพราช อำเภอบ้านโพธิ์ จังหวัด ฉะเชิงเทรา |
| | อังคารที่ 2 เดือน 6 | ประเพณีบุญล้อมบ้าน | พิพิธภัณฑสถานช่อง ตำบลบ้านช่อง อำเภอพนมสารคาม จังหวัดฉะเชิงเทรา |

| เดือน | วัน | ประเพณี | สถานที่จัด |
|-----------|---|---|---|
| มิถุนายน | เสาร์-อาทิตย์ที่ 2 ของเดือน | ประเพณีบุญบั้งไฟ | ตลาดหนองคอก ตำบลคลองตะเกรา อำเภотаตะเกรา จังหวัดฉะเชิงเทรา |
| กรกฎาคม | 5 | งานสักการะพระยาศรีสุนทรโวหาร (น้อย อาจารยางกูร) | บริเวณอนุสาวรีย์พระยาศรีสุนทรโวหาร ตำบลหน้าเมือง อำเภอเมืองฉะเชิงเทรา จังหวัดฉะเชิงเทรา |
| สิงหาคม | กลางเดือน 9 ของทุกปี | ประเพณีตักบาตรน้ำผึ้ง | วัดพิมพาวาส (ใต้) ตำบลพิมพา อำเภอบางปะกง จังหวัดฉะเชิงเทรา |
| กันยายน | 20 | ประเพณีวันกตัญญูต่อสายน้ำอำเภอบ้านโพธิ์ | วัดสนามจันทร์ ตำบลบ้านโพธิ์ อำเภอบ้านโพธิ์ (ศาลาอเนกประสงค์ ริมฝั่งแม่น้ำบางปะกง) จังหวัดฉะเชิงเทรา |
| ตุลาคม | 23 | ประเพณีวันปียมหาราชรำลึก | จัด ณ ศาลาจัตุรมุข ศาลากลางจังหวัดฉะเชิงเทรา ตำบลหน้าเมือง อำเภอเมืองฉะเชิงเทรา จังหวัดฉะเชิงเทรา |
| | ขึ้น 12 ค่ำ เดือน 12- แรม 1 ค่ำ เดือน 12 | ประเพณีงานนมัสการหลวงพ่ พุทธโสธรประจำปี | วัดโสธรวรารามวรวิหาร ตำบลหน้าเมือง อำเภอเมืองฉะเชิงเทรา จังหวัดฉะเชิงเทรา |
| | ขึ้น 12 ค่ำ เดือน 12- แรม 6 ค่ำ เดือน 12 | งานนมัสการหลวงพ่พุทธโสธร และงานกาชาดจังหวัดฉะเชิงเทรา ประจำปี | บริเวณหน้าศาลากลางจังหวัดฉะเชิงเทรา ตำบลหน้าเมือง อำเภอเมืองฉะเชิงเทรา จังหวัดฉะเชิงเทรา |
| | ขึ้น 12 ค่ำ เดือน 12 | งานนมัสการหลวงพ่พุทธโสธร (ประเพณีแห่หลวงพ่พุทธโสธรทางบก) | รอบอำเภอเมืองฉะเชิงเทรา จังหวัดฉะเชิงเทรา |
| พฤศจิกายน | ขึ้น 14 ค่ำ เดือน 12 | งานนมัสการหลวงพ่พุทธโสธร (ประเพณีแห่หลวงพ่พุทธโสธร ทางน้ำ) | จัดขบวนแห่ทางเรือตามแม่น้ำบางปะกงผ่านอำเภอบ้านโพธิ์ไปถึงอำเภอบางปะกงทางน้ำ |
| | ขึ้น 15 ค่ำ เดือน 12 | งานนมัสการหลวงพ่พุทธโสธร (ประเพณีแห่หลวงพ่พุทธโสธรทางน้ำ) | จัดขบวนแห่ทางเรือตามแม่น้ำบางปะกงไปถึงอำเภอกองเขื่อน และอำเภอบางคล้า |
| | ขึ้น 14-15 ค่ำ เดือน 12 | ประเพณีลอยกระทง ย้อนเวลาหา วิถีไทย | บริเวณเขื่อนริมแม่น้ำบางปะกง หน้าโรงพยาบาล |
| | เสาร์-อาทิตย์ กลางเดือน | ประเพณีวิ่งควาย | บ้านธรรมรัตน์ ตำบลคลองตะเกรา อำเภотаตะเกรา จังหวัดฉะเชิงเทรา |
| ธันวาคม | 28 | พิธีสักการะสมเด็จพระเจ้าตากสิน มหาราช | ณ บริเวณอนุสาวรีย์พระเจ้าตากสินมหาราช อำเภอบางคล้า จังหวัดฉะเชิงเทรา |
| | 31 | สวดมนต์ข้ามปี | ทุกวัดในจังหวัดฉะเชิงเทรา |

หมายเหตุ : บางประเพณีกำหนดวันจัดตามปฏิทินจันทรคติไทย ทำให้วันและเดือนที่จัดในแต่ละปี พ.ศ. ไม่ตรงกัน

ที่มา: สำนักงานวัฒนธรรมจังหวัดฉะเชิงเทรา

5.4 ชาตินพันธุ์ และศาสนิกชนต่างๆ ในจังหวัดฉะเชิงเทรา

จังหวัดฉะเชิงเทรามีวัดที่ขึ้นทะเบียน จำนวน 365 วัด มัสยิด จำนวน 66 แห่ง และคริสตจักร (ทุกนิกาย) จำนวน 23 แห่ง วัดในพระพุทธศาสนาในจังหวัดฉะเชิงเทราอยู่ในอำเภอพนมสารคามมากที่สุด จำนวน 66 วัด รองลงมาคือ อำเภอเมืองฉะเชิงเทรา จำนวน 48 วัด โดยวัดส่วนใหญ่เป็นวัดราษฎร์ นิกายมหานิกาย มีวัดพระอารามหลวง 2 แห่ง คือ วัดโสธรวราราม วรวิหาร และวัดปิตุลาธิราชรังสฤษฎ์ ซึ่งตั้งอยู่อำเภอเมืองฉะเชิงเทราทั้งสองแห่ง มีประชากรหลายเชื้อชาติด้วยกัน คือ จีน เขมร ลาว รมัญ ประชากรชาตินพันธุ์ต่างๆ เหล่านี้ เข้ามาตั้งรกรากอยู่ในจังหวัดฉะเชิงเทราตั้งแต่อดีต ส่วนหนึ่งเข้ามาค้าขาย ส่วนหนึ่งถูกกวาดต้อนเข้ามา ปัจจุบันพื้นที่บางแห่งในจังหวัดฉะเชิงเทรายังคงมีชาวไทยเชื้อชาติดังกล่าวอยู่ และยังคงรักษาขนบธรรมเนียมประเพณีของตนเอาไว้เป็นอย่างดี

1) ชาวจีน

ชาวจีนเข้ามาในฉะเชิงเทราตั้งแต่สมัยรัชกาลที่ 3 ส่วนใหญ่เข้ามาแสวงโชค โดยตั้งหลักแหล่งอยู่ในเขตเมืองฉะเชิงเทราและเมืองปราจีนบุรีในสมัยรัชกาลที่ 4 ชาวจีนจากเมืองฉะเชิงเทราขยายตัวพากันมาตั้งหลักแหล่งในเขตบ้านท่าเกวียน และบ้านเกาะขุน เพราะเป็นแหล่งชุมชนทางการค้าและการคมนาคม ในสมัยหลัง ชาวจีนเข้าไปค้าขาย ทำสวนผักสวนผลไม้ และแต่งงานกับคนไทยในพื้นที่ ทำให้ปัจจุบันนี้มีชาวบ้านที่เป็นลูกหลานของคนจีนอยู่ทั่วไป

2) ชาวลาว

จากคำบอกเล่าของคนในท้องถิ่น ชาวลาวที่ตั้งถิ่นฐานอยู่ในจังหวัดฉะเชิงเทราอพยพมาจากเวียงจันทน์ เมื่อประมาณ 200 ปีที่แล้ว โดยมาสร้างหมู่บ้านที่บ้านเมืองกาย อำเภอพนมสารคาม โดยชุมชนแห่งนี้คงจะตั้งอยู่บนเส้นทางเดินทัพในสมัยก่อน นอกจากนี้ยังตั้งถิ่นฐานที่คลองท่าไข่ อำเภอเมืองและอำเภอสนามชัยเขต มีทั้งลาวพวน ลาวเวียง และลาวเมืองพลาน สำหรับอำเภอสนามชัยเขตมีลาวเวียงตั้งถิ่นฐานอยู่ที่บ้านดอนท่านา ตำบลคูยายหมี

3) ชาวมัญญ

ปัจจุบันชาวมัญญ (มอญ) ตั้งถิ่นฐานอยู่ในบริเวณคลอง 14 ตำบลดอนฉิมพลี อำเภอบางน้ำเปรี้ยว และที่ตำบลพิมพา อำเภอบางปะกง

4) ชาวเขมร

ชาวเขมรอพยพมาตั้งถิ่นฐานอยู่ที่ฉะเชิงเทราในสมัยรัชกาลที่ 5 ในคราวที่ไทยเสียดินแดนให้กับฝรั่งเศส ส่วนใหญ่ตั้งถิ่นฐานอยู่ที่ตำบลบางตีนเป็ด ต่อมาเมื่อประชากรเพิ่มมากขึ้น ชาวเขมรจึงได้ย้ายถิ่นฐานมาอยู่ที่บ้านดงน้อย อำเภอราชสาส์น บ้านดงยาง และบ้านสระสองตอน อำเภอพนมสารคาม บ้านแปลงยาว และบ้านหัวสำโรง อำเภอแปลงยาว

5) ชาวพุทธ

จังหวัดฉะเชิงเทรา เจ้าของสมญา “เมืองธรรมะ พระศักดิ์สิทธิ์” ประชาชนส่วนใหญ่เป็นพุทธมามกะ มีจิตใจเลื่อมใสในพระพุทธศาสนา โดยมี “หลวงพ่อกุศลโสธร” เป็นศูนย์รวมจิตใจชาวพุทธในจังหวัดฉะเชิงเทรา มีการสืบสานประเพณี พิธีกรรมทางพุทธศาสนาอย่างต่อเนื่อง

6) ชาวมุสลิม

จังหวัดฉะเชิงเทรา มีผู้นับถือศาสนาอิสลาม หรือที่เรียกกันว่า “ชาวมุสลิม” ที่มีเชื้อสายหรือบรรพบุรุษมาจากมลายู หรือมาเลย์ ซึ่งเป็นเชื้อสายที่มีจำนวนมากที่สุดในประเทศไทย ได้มาตั้งถิ่นฐานอยู่ในพื้นที่จังหวัดฉะเชิงเทรา ชุมชนคลอง 18 คลอง 19 คลอง 20 คลอง 21 อำเภอบางน้ำเปรี้ยว และบางส่วนอยู่ในพื้นที่อำเภอบ้านโพธิ์ อำเภอเมืองฉะเชิงเทรา อำเภอแปลงยาว อำเภอบางปะกง ในปัจจุบัน จังหวัดฉะเชิงเทรา มีชาวมุสลิมตั้งรกรากถิ่นฐานอาศัยอยู่ที่อำเภอบางน้ำเปรี้ยวมากที่สุด

7) ชาวคริสต์

ชาวคริสต์ในจังหวัดฉะเชิงเทรานั้น สันนิษฐานว่าเข้ามาตั้งแต่สมัยสมเด็จพระนารายณ์ บาทหลวงองค์แรกที่ได้มาอาศัยอยู่ที่แปดริ้ว คือคุณพ่อตือปอง ส่วนใหญ่ชาวคริสต์ในจังหวัดฉะเชิงเทรา เป็นคนเชื้อสายจีน มีการตั้งหมู่บ้านชุมชนคาทอลิก และวัดต่างๆ ในพื้นที่จังหวัดฉะเชิงเทรา เช่น วัดเซนต์ปอล วัดเซนต์ร็อก วัดเซนต์แอนโทนี่ เป็นต้น

5.5 สถิติและจำนวนนักท่องเที่ยว

ในปี 2562 พบว่ามีจำนวนผู้เยี่ยมชมเยือน (Visitor) ทั้งชาวไทยและชาวต่างชาติ 2,862,924 คน เพิ่มขึ้นจากปี 2561 ร้อยละ 2.33 ซึ่งผู้เยี่ยมชมเยือนจังหวัดฉะเชิงเทราส่วนใหญ่เป็นนักท่องเที่ยวชาวไทย

ค่าเฉลี่ยการพักแรมของผู้เยี่ยมชมเยือน ประจำปี 2561 คือ 1.79 วัน ลดลงจากปี 2560 ซึ่งมีวันพักแรมเฉลี่ย 1.84 วัน และค่าใช้จ่ายเฉลี่ยต่อวัน ในปี 2561 คือ 1,284.28 บาท เพิ่มขึ้นจากปี 2560 จำนวน 44.07 บาท

จากจำนวนผู้เยี่ยมชมเยือน ระยะเวลาการพักอาศัยและค่าใช้จ่ายต่อวันที่เพิ่มมากขึ้น ทำให้รายได้จากการท่องเที่ยวในปี 2561 เพิ่มขึ้นเป็น 4,994.01 ล้านบาท เพิ่มขึ้นจากปี 2560 จำนวน 338.41 ล้านบาท

ตารางที่ 39 ข้อมูลนักท่องเที่ยวปี 2559 – 2562

| | มกราคม – ธันวาคม | | | |
|--------------------------------|------------------|-----------|-----------|-----------|
| | 2559 | 2560 | 2561 | 2562 |
| ผู้เยี่ยมชมเยือน (Visitor) | 3,047,651 | 3,239,899 | 3,408,573 | 2,862,924 |
| ไทย (Thai) | 3,018,439 | 3,209,047 | 3,376,527 | 2,838,081 |
| ต่างชาติ (Foreigners) | 29,212 | 30,852 | 32,046 | 24,843 |
| นักท่องเที่ยว (Tourist) | 539,823 | 560,611 | 558,890 | |
| ไทย (Thai) | 539,456 | 552,960 | 551,294 | |
| ต่างชาติ (Foreigners) | 7,367 | 7,651 | 7,596 | |
| นักท่องเที่ยวจร (Excursionist) | 2,507,828 | 2,679,288 | 2,849,683 | |
| ไทย (Thai) | 2,485,983 | 2,656,087 | 2,825,233 | |
| ต่างชาติ (Foreigners) | 21,845 | 23,201 | 24,450 | |

| | มกราคม - ธันวาคม | | | |
|---|------------------|----------|----------|----------|
| | 2559 | 2560 | 2561 | 2562 |
| ระยะเวลาวันพักเฉลี่ย Average Length of Stay (Day) | 1.83 | 1.84 | 1.79 | |
| ไทย (Thai) | 1.83 | 1.84 | 1.79 | |
| ต่างชาติ (Foreigners) | 1.77 | 1.74 | 1.77 | |
| Average Expenditure (Baht/Person/Day) | | | | |
| ผู้เยี่ยมชมเยือน (Visitor) | 1,213.20 | 1,240.21 | 1,284.28 | |
| ไทย (Thai) | 1,211.05 | 1,237.47 | 1,281.30 | |
| ต่างชาติ (Foreigners) | 1,429.53 | 1,526.88 | 1,603.41 | |
| นักท่องเที่ยว (Tourist) | 1,713.92 | 1,775.97 | 1,847.16 | |
| ไทย (Thai) | 1,737.68 | 1,773.38 | 1,843.99 | |
| ต่างชาติ (Foreigners) | 1,851.64 | 1,929.80 | 2,042.08 | |
| นักท่องเที่ยว (Excursionist) | 1,005.79 | 1,036.50 | 1,086.85 | |
| ไทย (Thai) | 1,004.64 | 1,034.41 | 1,084.72 | |
| ต่างชาติ (Foreigners) | 1,135.28 | 1,243.90 | 1,303.57 | |
| รายได้จากการท่องเที่ยว (Revenue Million Baht) | | | | |
| ผู้เยี่ยมชมเยือน (Visitor) | 4,240.41 | 4,655.60 | 4,994.01 | 4,185.48 |
| ไทย (Thai) | 4,190.73 | 4,599.93 | 4,934.10 | 4,138.17 |
| ต่างชาติ (Foreigners) | 49.68 | 55.62 | 59.91 | 47.31 |
| ACCOMMODATION ESTABLISHMENTS | 1,432 | 1,506 | 1,506 | 1,506 |
| ห้องพัก (Rooms) | | | | |
| อัตราการพักเฉลี่ย (Occupancy Rate (%)) | 56.04 | 58.12 | 57.90 | 57.64 |
| Number of Guest Arrivals | 463,260 | 486,268 | 487,443 | 401,001 |
| Thai | 456,438 | 479,220 | 480,461 | |
| Foreigners | 6,822 | 7,048 | 6,982 | |

ที่มา : สถิตินักท่องเที่ยว ปี 2559 – 2562 กองเศรษฐกิจการท่องเที่ยวและกีฬา

สถิตินักท่องเที่ยว ปี 2562 เดือนมกราคม – ตุลาคม 2562

โครงสร้างของนักท่องเที่ยว ผู้เยี่ยมชมเยือนชาวไทยส่วนใหญ่มาจากภาคกลางมากที่สุด รองลงมาคือ กรุงเทพฯ ส่วนผู้เยี่ยมชมเยือนชาวต่างชาติส่วนใหญ่มาจากภูมิภาคเอเชียมากที่สุด และภูมิภาคยุโรป เป็นอันดับสอง นักท่องเที่ยวส่วนใหญ่เดินทางมาท่องเที่ยวพักผ่อน โดยนิยมเดินทางมาเองโดยรถยนต์ส่วนตัว ซึ่งการเข้าถึงแหล่งท่องเที่ยวสามารถเข้าพื้นที่ได้อย่างสะดวกและหลากหลายเส้นทาง โดยเฉพาะเส้นทางหลวงพิเศษหมายเลข 7 เส้นทางติดต่อกับกรุงเทพฯ และจังหวัดใกล้เคียง รายได้จากการท่องเที่ยวในช่วงปีที่ผ่านมา มีอัตราที่เพิ่มเฉลี่ยร้อยละ 7.27 มีรายได้ที่ปรับตัวสูงขึ้นอย่างต่อเนื่อง แต่อย่างไรก็ดีเมื่อเปรียบเทียบกับรายได้

จากการท่องเที่ยวในภาคตะวันออก จะพบว่า รายได้จากการท่องเที่ยวของจังหวัดฉะเชิงเทรามีสัดส่วนที่น้อยมากของภูมิภาค โดยจังหวัดชลบุรี เป็นอันดับหนึ่ง และจังหวัดระยองเป็นลำดับ 2

5.6 การเชื่อมระบบโลจิสติกส์ทางถนน

1) กรมทางหลวง

จังหวัดฉะเชิงเทราเป็นประตูทางผ่านในการเดินทางจากกรุงเทพฯ ไปสู่ภาคตะวันออก และภาคตะวันออก เฉียงเหนือ โดยมีทางหลวงสายสำคัญที่ตัดผ่านเมืองฉะเชิงเทรา ประกอบด้วย ทางหลวงหมายเลข 304 ทางหลวง หมายเลข 3200 ทางหลวงหมายเลข 314 และทางหลวงหมายเลข 315 ปัจจุบันมีปัญหาการจราจรติดขัด รวมทั้ง ผลจากการเป็นเมืองที่เชื่อมโยงกับกรุงเทพมหานครตามแนวถนนสุวินทวงศ์ (ทางหลวงหมายเลข 304) จนถึง ตัวเมืองฉะเชิงเทรา และการพัฒนาของพื้นที่โดยรอบเป็นย่านอุตสาหกรรม พาณิชยกรรม ทำให้ยานพาหนะขนาดใหญ่ ที่เดินทางระหว่างจังหวัดหรือภูมิภาคใช้เส้นทางเหล่านี้ผ่านตัวเมืองฉะเชิงเทราจนเกิดปัญหาความแออัดขึ้นในการสัญจร ในย่านเขตเมือง กรมทางหลวงจึงมีแนวคิดที่จะก่อสร้างทางเลี่ยงเมืองฉะเชิงเทราเพื่อเป็นเส้นทางเลือกในการเดินทาง เสริม โครงข่ายการคมนาคมขนส่งทางถนนของจังหวัดฉะเชิงเทราให้มีความสมบูรณ์ บรรเทาปัญหาการจราจรติดขัด ในเขตตัวเมืองฉะเชิงเทรารวมถึง บนเส้นทางที่มีอยู่ในปัจจุบัน ทำให้การเดินทางและขนส่งสินค้ามีประสิทธิภาพยิ่งขึ้น และ เพื่อรองรับการขนส่ง และโลจิสติกส์ในระยะเชิงเศรษฐกิจพิเศษภาคตะวันออก ดังนั้น กรมทางหลวง โดยสำนักสำรวจและออกแบบ จึงได้ว่าจ้างกลุ่มบริษัทที่ปรึกษาให้ดำเนินการสำรวจและออกแบบโครงข่ายสนับสนุนระบบโลจิสติกส์ภาคตะวันออก สายทางเลี่ยงเมืองฉะเชิงเทรา (ด้านใต้)

ส่วนที่ 1 : เริ่มต้นบริเวณจุดตัดทางหลวงหมายเลข 304 จากนั้นแนวเส้นทางจะมุ่งลงทิศใต้ แล้วเลี้ยว ไปทางทิศตะวันตกเฉียงใต้ ตัดข้ามทางรถไฟสายฉะเชิงเทรา-สัตหีบ และตัดกับทางหลวงหมายเลข 315 มุ่ง หน้าไปทางทิศตะวันตกเฉียงเหนือ ข้ามแม่น้ำ บางปะกงบริเวณทิศใต้ของวัดเกาะชัน และไปสิ้นสุดโครงการส่วน ที่1 บริเวณจุดตัดกับทางหลวงหมายเลข 314 มีระยะทางประมาณ 16 กิโลเมตร ดำเนินงานโดย บริษัท ซิตี แพลน โปรเฟสชั่นนอล จำกัด บริษัท นอร์ซีฟ เอ็นจิเนียริง จำกัด บริษัท พีเอสเค คอนซัลแทนส์ จำกัด และ บริษัท ธรรมชาติ คอนซัลแทนท์ จำกัด

ส่วนที่ 2 : เริ่มต้นบริเวณจุดตัดทางหลวงหมายเลข 314 (บางปะกง - ฉะเชิงเทรา) และแนวเส้นทาง จะมุ่งไปทางตะวันตกเฉียงเหนือตัดข้ามคลองประเวศบุรีรัมย์ จากนั้นแนวเส้นทางจะตัดผ่านทางรถไฟสาย ลาดกระบัง - ฉะเชิงเทรา ไปจุดสิ้นสุดโครงการบริเวณสามแยกสตาร์ไลท์ ซึ่งเป็นทางแยกจุดตัดระหว่างทาง หลวงหมายเลข 304 (สุวินทวงศ์ - ฉะเชิงเทรา) กับทางหลวงหมายเลข 365 มีระยะทางประมาณ 13.880 กิโลเมตร ดำเนินงานโดยบริษัท บุญปัญญา เทคโนโลยี จำกัด บริษัท วี เอ็นจิเนียริง คอนซัลแทนท์ จำกัด และ บริษัท ธารา ไลน์ จำกัด



รูปภาพที่ 11 ความเป็นมาของโครงการก่อสร้างทางแนวใหม่ สายทางเลี่ยงเมืองฉะเชิงเทรา



รูปภาพที่ 12 แนวเส้นทางโครงการก่อสร้างทางแนวใหม่ สายทางเลี่ยงเมืองฉะเชิงเทรา

2) กรมทางหลวงชนบท

แขวงทางหลวงชนบทฉะเชิงเทรา ได้ขอรับการจัดสรรงบประมาณรายจ่ายประจำปีงบประมาณ พ.ศ. 2563 กลุ่มจังหวัดภาคตะวันออก 1 เพื่อการพัฒนาโครงข่ายทางถนนสอดรับการ EEC จำนวน 3 สายทาง ดังนี้

2.1) ซ่อมสร้างถนนแยกทางหลวงชนบท นย.3001 เชื่อมสถานีรถชุมทางรถไฟคลอง 19 อำเภอบางน้ำเปรี้ยว จังหวัดฉะเชิงเทรา โดยดำเนินการขยายช่องจราจรถนน เพื่อรองรับและเชื่อมสถานีรถไฟชุมทางคลอง 19 ระยะทาง 7.5500 กิโลเมตร งบประมาณ 63,503,000 บาท

2.2) ปรับปรุงถนนสายแยกทางหลวงหมายเลข 3259 บ้านหนองคอก - บ้านหนองขาหย่าง อำเภอท่าตะเกียบ จังหวัดฉะเชิงเทรา เชื่อมบ้านขุนชำนาญ - ทางหลวงหมายเลข 3245 อำเภอบ่อทอง จังหวัดชลบุรี ระยะทาง 6 กิโลเมตร งบประมาณ 30,000,000 บาท ซึ่งจะสามารถเชื่อมโครงข่ายการเดินระหว่างจังหวัดฉะเชิงเทราและชลบุรี เป็นเส้นทางที่สามารถใช้ขนส่งสินค้าระหว่างประเทศไทย - กัมพูชา ด้านชายแดน อ.อรัญประเทศ ไปยังท่าเรือแหลมฉบังจังหวัดชลบุรีและสนามบินอู่ตะเภา

2.3) ซ่อมสร้างถนนสายแยกทางหลวงหมายเลข ฉช.3015 - นิคมเกตเวย์ซิตี้ เชื่อมทางหลวงหมายเลข 331 อำเภอแปลงยาว จังหวัดฉะเชิงเทรา ระยะทาง 7.0000 กิโลเมตร งบประมาณ 50,000,000 บาท เป็นการขยายผิวจราจรเพื่อรองรับรถบรรทุกสินค้า และการจราจร บริเวณนิคมเกตเวย์ซิตี้ และยังสามารถเชื่อมต่อไปยัง อำเภอพนัสนิคม จังหวัดชลบุรี อีกด้วย

1.2.2 ด้านสังคมและความมั่นคง

โครงสร้างประชากรของจังหวัด

ตารางที่ 40 แสดงโครงสร้างประชากรของจังหวัดฉะเชิงเทราปี พ.ศ. 2554-2561

| | 2554 (2011) | 2555 (2012) | 2556 (2013) | 2557 (2014) | 2558 (2015) | 2559 (2016) | 2560 (2017) | 2561 (2018) |
|-----------------|----------------|----------------|----------------|----------------|----------------|----------------|----------------|----------------|
| 0-19 ปี | 180,834 | 179,914 | 179,288 | 167,666 | 174,421 | 171,993 | 169,831 | 167,832 |
| 20-39 ปี | 211,806 | 211,319 | 211,603 | 198,654 | 209,660 | 209,085 | 209,219 | 209,153 |
| 40-59 ปี | 191,367 | 195,485 | 179,481 | 200,939 | 203,146 | 206,872 | 209,850 | 212,725 |
| 60-79 ปี | 75,847 | 78,341 | 83,943 | 86,938 | 87,824 | 90,175 | 93,470 | 96,316 |
| 80-100 ปีขึ้นไป | 13,435 | 14,168 | 16,846 | 17,569 | 17,588 | 18,139 | 18,917 | 20,026 |
| รวม | 673,289 | 679,227 | 671,161 | 671,766 | 692,639 | 696,264 | 701,287 | 706,052 |

ที่มา : กรมการปกครอง กระทรวงมหาดไทย

จากข้อมูลโครงสร้างประชากรของจังหวัดฉะเชิงเทราปี พ.ศ. 2554-2561 จะเห็นได้ว่าแนวโน้มโครงสร้างประชากรของจังหวัดกำลังเข้าสู่ภาวะสังคมผู้สูงอายุ ประชากรในช่วงอายุ 60 ปีขึ้นไปกำลังเพิ่มขึ้นแบบต่อเนื่องอย่างรวดเร็ว ประชากรในวัยแรงงานกำลังลดลง ในขณะที่ประชากรวัยเด็กมีอัตราการเพิ่มที่ลดลง

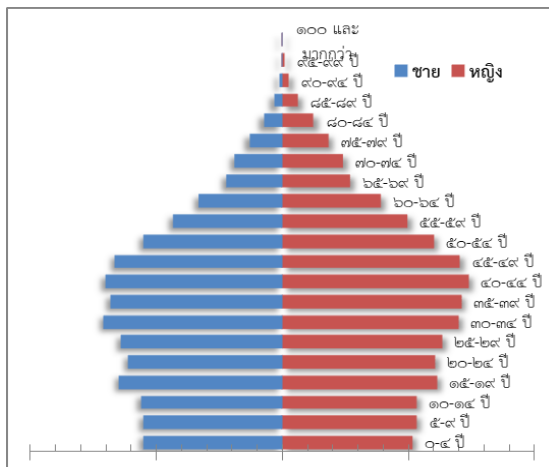

รูปภาพที่ 13 โครงสร้างประชากร

ด้านแรงงาน

ปี 2561 ประชากรอายุ 15 ปีขึ้นไป รวมจำนวน 666,748 คน เป็นชาย 324,993 คน หญิง 341,755 คน โดยมีกำลังแรงงาน จำนวน 435,319 คน และผู้ไม่อยู่ในกำลังแรงงาน จำนวน 231,430 คน ผู้มีงานทำในจังหวัดฉะเชิงเทรา จำนวน 432,633 คน (ร้อยละ 99.38) ของผู้อยู่ในกำลังแรงงาน ผู้ว่างงาน 2,588 คน ผู้มีงานทำงานในภาคเกษตร จำนวน 92,199 คน (ร้อยละ 21.18) ทำงานนอกภาคเกษตร จำนวน 343,120 คน (ร้อยละ 78.82) โดยทำงานในสาขาการผลิต รองลงมาคือการค้าขายส่ง ขายปลีก ซ่อมแซมยานยนต์ รถจักรยานยนต์ และผู้มีส่วนทำส่วนใหญ่จบก่อนประถมศึกษา 152,561 คน (ร้อยละ 35.05) รองลงมามัธยมศึกษาตอนต้น 147,970 บาท (ร้อยละ 33.99) และระดับประถมศึกษา 134,788 คน (ร้อยละ 30.96)

การว่างงานจังหวัดฉะเชิงเทรา มีผู้ว่างงาน จำนวน 2,588 คน คิดเป็นร้อยละ 0.59 แยกเป็น ชาย จำนวน 1,889 คน (ร้อยละ 72.99) หญิง จำนวน 700 คน (ร้อยละ 27.01)

ที่มา: สำนักงานแรงงานจังหวัดฉะเชิงเทรา

อัตราการว่างงาน

จังหวัดฉะเชิงเทราถือเป็นจังหวัดที่มีอัตราการว่างงานอยู่ในระดับที่ต่ำเพียงร้อยละ 0.9 (ปี 2559) ซึ่งแสดงถึงภาพการมีงานทำที่ดีของประชาชนในจังหวัด

ตารางที่ 41 แสดงอัตราการว่างงานในจังหวัดฉะเชิงเทรา

หน่วย : ร้อยละ

| เพศ | 2551 (2008) | 2552 (2009) | 2553 (2010) | 2554 (2011) | 2555 (2012) | 2556 (2013) | 2557 (2014) | 2558 (2015) | 2559 (2016) | 2560 2017 | 2561 2018 |
|------|----------------|----------------|----------------|----------------|----------------|----------------|----------------|----------------|----------------|--------------|--------------|
| ชาย | 1.4 | 2.4 | 1.7 | 1.1 | 1.4 | 1.1 | 1.0 | 1.5 | 0.9 | 0.6 | 1.0 |
| หญิง | 1.7 | 1.2 | 1.3 | 0.7 | 0.9 | 1.0 | 0.7 | 1.0 | 0.7 | 0.4 | 0.6 |
| รวม | 1.5 | 1.9 | 1.5 | 0.9 | 1.1 | 1.1 | 0.9 | 1.3 | 0.9 | 0.5 | 0.8 |

ที่มา : สำนักงานสถิติแห่งชาติ กระทรวงเทคโนโลยีสารสนเทศและการสื่อสาร

แรงงานต่างด้าว จากข้อมูลสำนักบริหารแรงงานต่างด้าว ณ สิ้นเดือนธันวาคม 2560 พบว่า จังหวัดฉะเชิงเทรามีแรงงานต่างด้าวรวมทั้งสิ้น 25,982 คน เป็นเพศชาย 15,599 คน และเพศหญิง 10,383 คน ประกอบด้วย

1) แรงงานต่างด้าวตามมาตรา 9 ประเภททั่วไป 568 คน ประเภทพิสูจน์สัญชาติเดิม 11,516 คน เป็นชาวเมียนมา 6,775 คน ชาวลาว 507 คน และชาวกัมพูชา 4,234 คน และประเภทนำเข้าตาม MOU 13,173 คน เป็นชาวเมียนมา 4,965 คน ชาวลาว 868 คน และชาวกัมพูชา 7,340 คน

2) แรงงานต่างด้าวตามมาตรา 12 ประเภทส่งเสริมการลงทุน 557 คน

3) แรงงานต่างด้าวตามมาตรา 13 ประเภทชนกลุ่มน้อยมีจำนวน 178 คน

ข้อมูลสำรวจประชากรแฝง จากสำนักงานสถิติแห่งชาติในปี พ.ศ.2558 พบว่าประชากรแฝงของจังหวัดฉะเชิงเทรามีจำนวน 201,699 คน ประชากรแฝงส่วนใหญ่อยู่ในช่วงอายุ 25-39 ปี คิดเป็นร้อยละ 41.89 ของประชากรแฝงทั้งหมด และในปี พ.ศ.2560 มีประชากรแฝงประมาณ 204,286 คน

ทั้งนี้ จากข้อมูลประชากรจะเห็นว่า มีจำนวนประชากรแฝงในระดับสูงมาก ส่วนหนึ่งเกิดจากจังหวัดฉะเชิงเทรามีการพัฒนาด้านอุตสาหกรรมอย่างต่อเนื่องเป็นที่ตั้งของแหล่งงานขนาดใหญ่ ที่ให้มีแรงงานย้ายเข้ามาทำงานจำนวนมาก ทำให้แรงงานที่ไม่มีชื่ออยู่ในทะเบียนบ้านเข้ามาในพื้นที่ ประกอบกับจากการคาดการณ์จะเกิดการจ้างงานและมีประชากรแฝงจะเพิ่มสูงขึ้นจากการเติบโตทางเศรษฐกิจโครงการพัฒนาเขตเศรษฐกิจพิเศษภาคตะวันออก (EEC)

สถานการณ์ด้านการศึกษา

การศึกษา

ด้านการศึกษา

จังหวัดฉะเชิงเทรามีโรงเรียนในสังกัดสำนักงานการศึกษาขั้นพื้นฐาน ได้แก่ สำนักงานเขตพื้นที่การศึกษาประถมศึกษาฉะเชิงเทราเขต 1,2 สำนักงานเขตพื้นที่ศึกษามัธยมศึกษาเขต 6 จังหวัดฉะเชิงเทรา โรงเรียนในสำนักงานคณะกรรมการส่งเสริมการศึกษาเอกชน โรงเรียนในสังกัดองค์กรปกครองส่วนท้องถิ่น และโรงเรียนในสังกัดอื่น เช่น โรงเรียนตำรวจตระเวนชายแดน มีจำนวนโรงเรียน ทั้งหมด 363 แห่ง แบ่งเป็น ระดับอนุบาลถึงประถมศึกษา จำนวน 219 แห่ง โรงเรียนขยายโอกาสที่เปิดสอนในระดับมัธยมศึกษาตอนต้น จำนวน 102 แห่ง โรงเรียนมัธยมที่เปิดสอนตั้งแต่ชั้น ม.1-ม.6 จำนวน 29 แห่ง ส่วนระดับอาชีวศึกษาและอุดมศึกษา อยู่ในอำเภอเมืองฉะเชิงเทรา จำนวน 6 แห่ง อำเภอบางปะกง จำนวน 2 แห่ง อำเภอบ้านโพธิ์ จำนวน 3 แห่ง อำเภอนวมสารคาม จำนวน 2 แห่ง และอำเภอบางน้ำเปรี้ยว จำนวน 1 แห่ง ส่วนสถาบันอุดมศึกษา มี 1 แห่ง ได้แก่ มหาวิทยาลัยราชภัฏราชนครินทร์

ตารางที่ 42 จำนวนนักเรียน จำแนกตามระดับชั้น ปีการศึกษา 2558 – 2561
สำนักงานเขตพื้นที่การศึกษาประถมศึกษาฉะเชิงเทรา เขต 1

| ระดับชั้น | จำนวนนักเรียน(คน) | | | |
|-------------------|-------------------|---------------|---------------|---------------|
| | ปี 2558 | ปี 2559 | ปี 2560 | ปี 2561 |
| อ.1 (3 ขวบ) | - | - | 146 | 349 |
| อ.2 (อ.1 เดิม) | 3,115 | 3,389 | 3,444 | 3,001 |
| อ.3 (อ.2 เดิม) | 3,320 | 3,174 | 3,451 | 3,488 |
| ประถมศึกษาปีที่ 1 | 3,851 | 3,754 | 3,487 | 3,742 |
| ประถมศึกษาปีที่ 2 | 3,732 | 3,771 | 3,639 | 3,437 |
| ประถมศึกษาปีที่ 3 | 3,627 | 3,658 | 3,741 | 3,601 |
| ประถมศึกษาปีที่ 4 | 3,683 | 3,661 | 3,703 | 3,727 |
| ประถมศึกษาปีที่ 5 | 3,947 | 3,652 | 3,626 | 3,647 |
| ประถมศึกษาปีที่ 6 | 3,797 | 3,956 | 3,660 | 3,585 |
| มัธยมศึกษาปีที่ 1 | 1,164 | 1,147 | 1,207 | 1,114 |
| มัธยมศึกษาปีที่ 2 | 1,082 | 1,100 | 1,083 | 1,128 |
| มัธยมศึกษาปีที่ 3 | 1,006 | 1,006 | 997 | 985 |
| รวม | 32,324 | 32,268 | 32,184 | 31,804 |

ที่มา : สำนักงานเขตพื้นที่การศึกษาประถมศึกษาฉะเชิงเทรา เขต 1

ตารางที่ 43 จำนวนนักเรียน จำแนกตามระดับชั้น ปีการศึกษา 2558 – 2561
สำนักงานเขตพื้นที่การศึกษาประถมศึกษาฉะเชิงเทราเขต 2

| ระดับชั้น | จำนวนนักเรียน(คน) | | | |
|-------------------|-------------------|---------|---------|---------|
| | ปี 2558 | ปี 2559 | ปี 2560 | ปี 2561 |
| อ.1 (3 ขวบ) | - | - | 131 | 194 |
| อ.2 (อ.1 เดิม) | 3,045 | 3,252 | 3,369 | 3,026 |
| อ.3 (อ.2 เดิม) | 3,122 | 3,045 | 3,341 | 3,441 |
| ประถมศึกษาปีที่ 1 | 3,352 | 3,300 | 3,229 | 3,486 |
| ประถมศึกษาปีที่ 2 | 3,275 | 3,145 | 3,179 | 3,102 |
| ประถมศึกษาปีที่ 3 | 3,032 | 3,223 | 3,156 | 3,099 |
| ประถมศึกษาปีที่ 4 | 3,088 | 2,969 | 3,235 | 3,119 |
| ประถมศึกษาปีที่ 5 | 3,261 | 3,059 | 2,964 | 3,170 |
| ประถมศึกษาปีที่ 6 | 3,078 | 3,220 | 3,033 | 2,949 |

| ระดับชั้น | จำนวนนักเรียน(คน) | | | |
|-------------------|-------------------|---------------|---------------|---------------|
| | ปี 2558 | ปี 2559 | ปี 2560 | ปี 2561 |
| มัธยมศึกษาปีที่ 1 | 1,431 | 1,366 | 1,371 | 1,323 |
| มัธยมศึกษาปีที่ 2 | 1,295 | 1,276 | 1,203 | 1,257 |
| มัธยมศึกษาปีที่ 3 | 1,172 | 1,097 | 1,161 | 1,097 |
| รวม | 29,151 | 28,952 | 29,372 | 29,263 |

ที่มา : สำนักงานเขตพื้นที่การศึกษาประถมศึกษาฉะเชิงเทราเขต 2

ตารางที่ 44 จำนวนนักเรียน จำแนกตามระดับชั้น ปีการศึกษา 2559 – 2562
สำนักงานเขตพื้นที่การศึกษามัธยมศึกษา เขต 6 (สมุทรปราการ – ฉะเชิงเทรา)

| ระดับชั้น | จำนวนนักเรียน(คน) | | | |
|--------------------------|-------------------|---------------|---------------|---------------|
| | ปี 2559 | ปี 2560 | ปี 2561 | ปี 2562 |
| ก่อนประถมศึกษา | 253 | 361 | 323 | 257 |
| อนุบาล 1 (3 ขวบ) | 126 | 87 | 65 | 51 |
| อนุบาล 2 | 127 | 147 | 118 | 90 |
| อนุบาล 3 | - | 127 | 140 | 116 |
| ประถมศึกษา | 748 | 762 | 811 | 802 |
| ประถมศึกษาปีที่ 1 | 148 | 143 | 155 | 121 |
| ประถมศึกษาปีที่ 2 | 115 | 143 | 142 | 152 |
| ประถมศึกษาปีที่ 3 | 126 | 121 | 147 | 141 |
| ประถมศึกษาปีที่ 4 | 122 | 122 | 121 | 143 |
| ประถมศึกษาปีที่ 5 | 108 | 124 | 126 | 119 |
| ประถมศึกษาปีที่ 6 | 129 | 109 | 120 | 126 |
| มัธยมศึกษาตอนต้น | 13,367 | 13,557 | 13,603 | 13,503 |
| มัธยมศึกษาปีที่ 1 | 4,570 | 4,651 | 4,432 | 4,619 |
| มัธยมศึกษาปีที่ 2 | 4,492 | 4,557 | 4,678 | 4,357 |
| มัธยมศึกษาปีที่ 3 | 4,305 | 4,349 | 4,493 | 4,527 |
| มัธยมศึกษาตอนปลาย | 10,151 | 9,719 | 9,864 | 9,845 |
| มัธยมศึกษาปีที่ 4 | 3,598 | 3,369 | 3,423 | 3,633 |
| มัธยมศึกษาปีที่ 5 | 3,183 | 3,364 | 3,209 | 3,211 |
| มัธยมศึกษาปีที่ 6 | 3,370 | 2,986 | 3,232 | 3,001 |
| รวมทั้งหมด | 24,519 | 24,399 | 24,601 | 24,407 |

ที่มา : สำนักงานเขตพื้นที่การศึกษามัธยมศึกษา เขต (สมุทรปราการ – ฉะเชิงเทรา) 6

**ตารางที่ 45 ข้อมูลจำนวนโรงเรียน / ครู / นักเรียน / ห้องเรียน
ปีการศึกษา 2562 จำแนกรายจังหวัด**

| จังหวัด | จำนวน โรงเรียน | จำนวนนักเรียน ปีการศึกษา 2562 | | | | | ห้องเรียน | ครู |
|---------------------|-------------------|-------------------------------|------------|---------------|---------------|---------------|--------------|--------------|
| | | ก่อนประถม | ประถม | ม.ต้น | ม.ปลาย | รวม | | |
| ฉะเชิงเทรา | 29 | 257 | 802 | 13,503 | 9,845 | 24,407 | 733 | 1,326 |
| สมุทรปราการ | 25 | - | - | 28,004 | 20,246 | 48,250 | 1,293 | 2,460 |
| รวมทั้ง สพม. | 54 | 257 | 802 | 41,507 | 30,091 | 72,657 | 2,026 | 3,786 |

ที่มา : สำนักงานเขตพื้นที่การศึกษามัธยมศึกษา เขต 6 (สมุทรปราการ – ฉะเชิงเทรา)
(ข้อมูล ณ วันที่ 10 มิถุนายน 2562)

**ตารางที่ 46 แสดงข้อมูลจำนวนโรงเรียน / ครู / นักเรียน / ห้องเรียน ปีการศึกษา 2562
จำแนกรายจังหวัด /อำเภอ**

| อำเภอ | จำนวน โรงเรียน | จำนวนนักเรียน ปีการศึกษา 2562 | | | | ห้องเรียน | ครู |
|--------------------------|-------------------|-------------------------------|---------------|--------------|---------------|------------|--------------|
| | | ก่อนประถม และประถม | ม.ต้น | ม.ปลาย | รวม | | |
| เมืองฉะเชิงเทรา | 8 | 1,059 | 6,676 | 5,455 | 13,190 | 355 | 670 |
| บางคล้า | 2 | 0 | 117 | 109 | 226 | 12 | 27 |
| บางน้ำเปรี้ยว | 5 | 0 | 1,126 | 725 | 1,851 | 69 | 118 |
| บางปะกง | 1 | 0 | 603 | 490 | 1,093 | 33 | 51 |
| บ้านโพธิ์ | 3 | 0 | 699 | 308 | 1,007 | 38 | 68 |
| พนมสารคาม | 3 | 0 | 2,320 | 1,373 | 3,693 | 104 | 191 |
| ราชสาส์น | 1 | 0 | 55 | 59 | 114 | 12 | 11 |
| สนามชัยเขต | 1 | 0 | 684 | 568 | 1,252 | 39 | 68 |
| แปลงยาว | 3 | 0 | 706 | 337 | 1,043 | 40 | 62 |
| ท่าตะเกียบ | 1 | 0 | 453 | 384 | 837 | 24 | 47 |
| คลองเขื่อน | 1 | 0 | 64 | 37 | 101 | 7 | 13 |
| รวม จว.ฉะเชิงเทรา | 29 | 1,059 | 13,503 | 9,845 | 24,407 | 733 | 1,326 |

ที่มา : สำนักงานเขตพื้นที่การศึกษามัธยมศึกษา เขต 6 (สมุทรปราการ – ฉะเชิงเทรา)

ข้อมูลพื้นฐานด้านการศึกษาทุกประเภททุกระดับของจังหวัดฉะเชิงเทรา
การจัดการศึกษาในระบบโรงเรียน มีจำนวนสถานศึกษาทั้งสิ้น 390 แห่ง แบ่งการจัดการศึกษา ดังนี้

ตารางที่ 47 แสดงจำนวนสถานศึกษาจังหวัดฉะเชิงเทรา จำแนกตามประเภทการจัดการศึกษา

| ขั้นพื้นฐาน (แห่ง) | อาชีวศึกษา (แห่ง) | กศน. (แห่ง) | อุดมศึกษา (แห่ง) | รวม (แห่ง) |
|-----------------------|----------------------|----------------|---------------------|---------------|
| 363 | 15 | 11 | 1 | 390 |

ตารางที่ 48 แสดงสถานศึกษาจังหวัดฉะเชิงเทรา จำแนกตามประเภทการจัดการศึกษา

| สังกัด | จำนวนแห่ง |
|--|-----------|
| รวมทั้งสิ้น | 640 |
| กระทรวงศึกษาธิการ | 373 |
| สพฐ. | 318 |
| สพป.ฉะเชิงเทรา เขต 1 | 138 |
| สพป.ฉะเชิงเทรา เขต 2 | 149 |
| สพม.เขต 6 | 29 |
| การศึกษาพิเศษ (โรงเรียนฉะเชิงเทราปัญญาคุณกุล) | 1 |
| สช. | 28 |
| สอศ. | 14 |
| รัฐบาล | 7 |
| เอกชน | 7 |
| กศน. | 11 |
| สกอ. | 2 |
| มหาวิทยาลัยราชภัฏราชนครินทร์ | 1 |
| โรงเรียนสาธิต มจร | 1 |
| ส่วนราชการอื่น | 267 |
| องค์การปกครองส่วนท้องถิ่น | 13 |
| กองกำกับการตำรวจตระเวนชายแดน | 2 |
| สำนักงานพระพุทธศาสนา | 3 |
| ศูนย์พัฒนาเด็กเล็ก | 249 |

ตารางที่ 49 แสดงจำนวนนักเรียน นักศึกษา จังหวัดฉะเชิงเทรา จำแนกตามประเภทการจัดการศึกษา

| ขั้นพื้นฐาน (คน) | | อาชีวศึกษา (คน) | | กศน. (คน) | การศึกษา พิเศษ (คน) | รวม (คน) |
|---------------------|--------|--------------------|-------|--------------|------------------------|----------|
| รัฐบาล | เอกชน | รัฐบาล | เอกชน | | | |
| 94,570 | 18,209 | 9,399 | 2,616 | 7,643 | 719 | 133,201 |

ตารางที่ 50 แสดงจำนวนนักเรียนระดับอาชีวศึกษา จังหวัดฉะเชิงเทรา จำแนกตามระดับการศึกษา
(รัฐบาลและเอกชน)

| ระดับ ปวช. (คน) | ระดับ ปวส. (คน) | รวม (คน) |
|-----------------|-----------------|----------|
| 7,994 | 4,021 | 12,015 |

ตารางที่ 51 แสดงจำนวนนักเรียนระดับการศึกษาขั้นพื้นฐาน (ประเภทสามัญศึกษา) จังหวัดฉะเชิงเทรา
จำแนกตามสังกัด

| ที่ | สังกัด | จำนวน รร. (แห่ง) | ก่อนประถม | ประถมศึกษา | มัธยมศึกษา ตอนต้น | มัธยมศึกษา ตอนปลาย | รวม |
|-----|-------------------------------|------------------------|-----------|------------|----------------------|-----------------------|---------|
| 1 | สพป.ฉช. 1 | 138 | 7,041 | 21,856 | 3,287 | - | 32,184 |
| 2 | สพป.ฉช. 2 | 152 | 6,841 | 18,796 | 3,735 | - | 29,372 |
| 3 | สพม.6 | 29 | 257 | 802 | 13,503 | 9,845 | 24,407 |
| 4 | สช. | 27 | 4,413 | 8,777 | 3,265 | 1,506 | 17,961 |
| 5 | ตชด. | 2 | 38 | 461 | - | - | 499 |
| 6 | องค์การปกครอง ส่วนท้องถิ่น | 12 | 1,764 | 3,299 | 1,618 | 420 | 7,101 |
| 7 | สกอ. (สาธิต มจร.) | 1 | 262 | 232 | - | - | 494 |
| 8 | ฉะเชิงเทราปัญ ญานุกูล | 1 | 29 | 223 | 114 | 63 | 429 |
| 9 | กศน. | 11 | - | 379 | 2,660 | 4,441 | 7,480 |
| 10 | สำนักงาน พระพุทธศาสนา | 3 | - | - | 266 | 141 | 407 |
| รวม | | 376 | 20,645 | 54,825 | 28,448 | 16,416 | 120,334 |

ตารางที่ 52 แสดงจำนวนนักเรียนนักศึกษาอาชีวศึกษา ปีการศึกษา 2561 จำแนกตามสถานศึกษา และ
ระดับชั้น (รัฐบาล) 7 แห่ง

| ลำดับ | ชื่อสถานศึกษา | ปวช.1 | ปวช.2 | ปวช.3 | รวม | ปวส.1 | ปวส.2 | รวม | รวม ทั้งหมด |
|--------------------|---|--------------|--------------|--------------|--------------|--------------|--------------|--------------|----------------|
| 1 | วิทยาลัยการอาชีพบางปะกง | 144 | 155 | 145 | 444 | 80 | 55 | 135 | 579 |
| 2 | วิทยาลัยการอาชีพพนมสารคาม | 465 | 325 | 908 | 1,698 | 253 | 264 | 517 | 2,215 |
| 3 | วิทยาลัยเกษตรและเทคโนโลยี ฉะเชิงเทรา | 12 | 12 | 9 | 33 | 7 | 5 | 12 | 45 |
| 4 | วิทยาลัยเทคนิคจุฬาภรณ์ | 247 | 266 | 317 | 830 | 119 | 124 | 243 | 1,073 |
| 5 | วิทยาลัยเทคนิคฉะเชิงเทรา | 748 | 487 | 598 | 1,833 | 487 | 633 | 1,120 | 2,953 |
| 6 | วิทยาลัยสารพัดช่างฉะเชิงเทรา | 278 | 197 | 124 | 599 | 85 | 49 | 134 | 733 |
| 7 | วิทยาลัยอาชีวศึกษาฉะเชิงเทรา | 721 | 529 | 504 | 1,754 | 399 | 237 | 636 | 2,390 |
| รวมทั้งสิ้น | | 2,615 | 1,971 | 2,605 | 7,191 | 1,430 | 1,367 | 2,797 | 9,988 |

ตารางที่ 53 แสดงจำนวนนักเรียน จำแนกตามระดับชั้น ปีการศึกษา 2561
(ข้อมูล ณ วันที่ 10 มิถุนายน 2561)

| ระดับชั้น | จำนวนนักเรียน |
|-----------------------------|----------------|
| เตรียมอนุบาล | - |
| อนุบาล 3 ขวบ (เอกชน) | 2,274 |
| อนุบาล 1 | 9,323 |
| อนุบาล 2 | 9,223 |
| รวมก่อนประถมศึกษา | 20,820 |
| ประถมศึกษาปีที่ 1 | 8,994 |
| ประถมศึกษาปีที่ 2 | 9,183 |
| ประถมศึกษาปีที่ 3 | 9,196 |
| ประถมศึกษาปีที่ 4 | 9,246 |
| ประถมศึกษาปีที่ 5 | 8,856 |
| ประถมศึกษาปีที่ 6 | 8,928 |
| รวมประถมศึกษา | 54,403 |
| มัธยมศึกษาปีที่ 1 | 9,266 |
| มัธยมศึกษาปีที่ 2 | 8,483 |
| มัธยมศึกษาปีที่ 3 | 8,081 |
| รวมมัธยมศึกษาตอนต้น | 25,830 |
| มัธยมศึกษาปีที่ 4 | 4,154 |
| มัธยมศึกษาปีที่ 5 | 4,082 |
| มัธยมศึกษาปีที่ 6 | 3,613 |
| รวมมัธยมศึกษาตอนปลาย | 11,849 |
| รวมทั้งสิ้น | 112,902 |

ตารางที่ 54 แสดงสรุปจำนวนนักเรียน/นักศึกษา สายอาชีวศึกษา ปีการศึกษา 2561

| สถานศึกษา | ปวช.1 | ปวช.2 | ปวช.3 | รวม ปวช. | ปวส.1 | ปวส.2 | รวม ปวส. |
|-----------------------|--------------|--------------|--------------|--------------|--------------|--------------|--------------|
| รัฐบาล (7 แห่ง) | 2,639 | 1,973 | 2,140 | 6,752 | 1,360 | 1,287 | 2,647 |
| เอกชน (8 แห่ง) | 430 | 404 | 408 | 1,242 | 889 | 485 | 1,374 |
| รวมทั้งจังหวัด | 3,069 | 2,377 | 2,548 | 7,994 | 2,249 | 1,772 | 4,021 |

ตารางที่ 55 แสดงจำนวนครู อาจารย์ จังหวัดฉะเชิงเทรา จำแนกตามประเภทการจัดการศึกษา

| ขั้นพื้นฐาน (คน) | อาชีวศึกษา (คน) | อุดมศึกษา (คน) | รวม (คน) |
|------------------|-----------------|----------------|----------|
| 6,348 | 367 | 379 | 7,094 |

ตารางที่ 56 แสดงจำนวนนักเรียนนักศึกษาอาชีวศึกษาปีการศึกษา 2561 จำแนกตามสถานศึกษา และระดับชั้น (เอกชน) 8 แห่ง

| ลำดับ | ชื่อสถานศึกษา | ปวช. 1 | ปวช. 2 | ปวช. 3 | รวม | ปวส. 1 | ปวส. 2 | รวม | รวม ทั้งหมด |
|--------------------|--|------------|------------|------------|--------------|------------|------------|--------------|----------------|
| 1 | วิทยาลัยเทคโนโลยีศรีวรการ | 97 | 91 | 95 | 283 | 30 | 9 | 39 | 322 |
| 2 | วิทยาลัยเทคโนโลยีฉะเชิงเทรา | 142 | 88 | 83 | 313 | - | - | - | 313 |
| 3 | วิทยาลัยเทคโนโลยียานยนต์ โตโยต้า | - | - | - | - | 189 | 215 | 404 | 404 |
| 4 | วิทยาลัยอาชีวศึกษาพาณิชย์การ ฉะเชิงเทรา | 25 | 18 | 29 | 72 | 30 | 27 | 57 | 129 |
| 5 | วิทยาลัยเทคโนโลยีบางปะกง บริหารธุรกิจ | 131 | 156 | 142 | 429 | 261 | 181 | 442 | 871 |
| 6 | วิทยาลัยเทคโนโลยีอาเซียนไทย บ้านโพธิ์ | 16 | 37 | 59 | 112 | 50 | 24 | 74 | 186 |
| 7 | วิทยาลัยเทคโนโลยีการจัดการ นวัตกรรม | 6 | - | - | 6 | 305 | - | 305 | 311 |
| 8 | วิทยาลัยเทคโนโลยีวิถีสยาม | 13 | 14 | - | 27 | - | - | - | 27 |
| รวมทั้งสิ้น | | 430 | 404 | 408 | 1,242 | 865 | 456 | 1,321 | 2,563 |

ตารางที่ 57 แสดงจำนวนนักเรียนที่เรียนต่อสายสามัญกับสายอาชีพย้อนหลัง 3 ปี

| ระดับการศึกษา | ปี พ.ศ. 2558 | ปี พ.ศ. 2559 | ปี พ.ศ. 2560 | ปี พ.ศ. 2561 |
|-------------------|--------------|--------------|--------------|--------------|
| ม.4 (สพฐ.) | 3,333 | 3,598 | 3,369 | 3,423 |
| ปวช.1 (รัฐ+เอกชน) | 3,223 | 3,017 | 3,069 | 3,002 |

การจัดการศึกษาอุดมศึกษา สถานศึกษาที่จัดการศึกษาระดับอุดมศึกษา จำนวน 1 แห่ง คือ มหาวิทยาลัยราชภัฏราชชนครินทร์ มีจำนวนนักศึกษาทั้งสิ้น 7,042 คน มีข้อมูล ดังนี้

ตารางที่ 58 แสดงข้อมูลจำนวนนักเรียน นิสิต นักศึกษา จำแนกตามระดับชั้นเรียน ปีการศึกษา 2561

| ระดับการศึกษา (ชั้น) | คน |
|---------------------------|--------------|
| ระดับปริญญาตรีชั้นปีที่ 1 | 1,996 |
| ระดับปริญญาตรีชั้นปีที่ 2 | 1,321 |
| ระดับปริญญาตรีชั้นปีที่ 3 | 1,462 |
| ระดับปริญญาตรีชั้นปีที่ 4 | 1,398 |
| ระดับปริญญาตรีชั้นปีที่ 5 | 645 |
| ระดับปริญญาโท | 54 |
| ระดับปริญญาเอก | 18 |
| ระดับประกาศนียบัตรบัณฑิต | 148 |
| รวม | 7,042 |

การศาสนาประจำปีการศึกษา 2561

จังหวัดฉะเชิงเทรา มีโรงเรียนพระปริยัติธรรมจำนวน 3 โรงเรียน

ตารางที่ 59 แสดงสถิติข้อมูลนักเรียน ห้องเรียน ครู และเจ้าหน้าที่โรงเรียนพระปริยัติธรรม

แผนกสามัญศึกษา ปีการศึกษา 2561

| ลำดับ | โรงเรียน | จำนวนห้อง | | | จำนวนนักเรียน | | | จำนวนครู | จำนวนเจ้าหน้าที่ |
|------------|--|-----------|----------|-----------|---------------|------------|------------|-----------|------------------|
| | | ม.ต้น | ม.ปลาย | รวม | ม.ต้น | ม.ปลาย | รวม | | |
| 1 | โรงเรียนพระปริยัติธรรม วัดโสธรวราราม | 6 | 3 | 9 | 131 | 98 | 229 | 26 | 7 |
| 2 | โรงเรียนพระปริยัติธรรม วัดปิตุลาธิราชรังสฤษฎ์ | 5 | 3 | 8 | 95 | 31 | 126 | 16 | 1 |
| 3 | โรงเรียนวิจิตรธรรมวิทยา | 3 | 0 | 3 | 32 | - | 32 | 9 | 2 |
| รวม | | 14 | 6 | 20 | 258 | 129 | 387 | 51 | 10 |

ที่มา : สำนักงานพระพุทธศาสนาจังหวัดฉะเชิงเทราข้อมูล ณ กันยายน 2561

ตารางที่ 60 แสดงสถิติข้อมูลนักเรียน ห้องเรียน ครู และเจ้าหน้าที่โรงเรียนพระปริยัติธรรม
แผนกสามัญศึกษา ปีการศึกษา 2562

| ลำดับ | โรงเรียน | จำนวนห้อง | | | จำนวนนักเรียน | | | จำนวนครู | จำนวนเจ้าหน้าที่ |
|-------|--|-----------|--------|-----|---------------|--------|-----|----------|------------------|
| | | ม.ต้น | ม.ปลาย | รวม | ม.ต้น | ม.ปลาย | รวม | | |
| 1 | โรงเรียนพระปริยัติธรรม วัดโสธรวราราม | 6 | 3 | 9 | 102 | 85 | 187 | 24 | 6 |
| 2 | โรงเรียนพระปริยัติธรรม วัดปิตุลาธิราชรังสฤษฎ์ | 5 | 3 | 8 | 75 | 22 | 97 | 15 | 2 |
| 3 | โรงเรียนวิจิตรธรรมวิทยา | 3 | 0 | 3 | 13 | - | 13 | 7 | 2 |
| รวม | | 14 | 6 | 20 | 190 | 107 | 297 | 46 | 10 |

ที่มา : สำนักงานพระพุทธศาสนาจังหวัดฉะเชิงเทราข้อมูล ณ กันยายน 2562

ในปีการศึกษา 2562 จังหวัดฉะเชิงเทรา มีสถานศึกษาทั้งสิ้น 640 แห่ง ดังนี้

1) สถานศึกษาสังกัดกระทรวงศึกษาธิการ จำนวน 373 แห่ง แบ่งตามสังกัด ดังนี้

(1) สังกัดสำนักงานคณะกรรมการการศึกษาขั้นพื้นฐาน (สพฐ.) จำนวน 318 แห่ง

(1.1) สำนักงานเขตพื้นที่การศึกษาประถมศึกษาฉะเชิงเทรา เขต 1 มีเขตพื้นที่บริการ
ใน 4 อำเภอ ได้แก่ อำเภอเมืองฉะเชิงเทรา อำเภอบ้านโพธิ์ อำเภอบางปะกง และอำเภอบางน้ำเปรี้ยว จัดการศึกษา
ระดับอนุบาลถึงชั้นมัธยมศึกษาปีที่ 3 มีสถานศึกษา 138 แห่ง

(1.2) สำนักงานเขตพื้นที่การศึกษาประถมศึกษาฉะเชิงเทรา เขต 2 มีเขตพื้นที่บริการ
ใน 7 อำเภอ ได้แก่ อำเภอบางคล้า อำเภอพนมสารคาม อำเภอกองเขื่อน อำเภอท่าตะเกียบ อำเภอราชสาส์น
อำเภอสนามชัยเขต และอำเภอแปลงยาว จัดศึกษาระดับอนุบาลถึงชั้นมัธยมศึกษาปีที่ 3 มีสถานศึกษา
149 แห่ง

(1.3) สำนักงานเขตพื้นที่ศึกษามัธยมศึกษา เขต 6 มีพื้นที่บริการ 2 จังหวัด
ได้แก่ จังหวัดฉะเชิงเทรา และจังหวัดสมุทรปราการ โดยมีโรงเรียนในสังกัด ในจังหวัดฉะเชิงเทรา จำนวน 29
แห่ง

(1.4) ศูนย์การศึกษาพิเศษประจำจังหวัดฉะเชิงเทรา จำนวน 1 แห่ง

(1.5) โรงเรียนฉะเชิงเทราปัญญาคุณ จำนวน 1 แห่ง

(2) สังกัดสำนักงานคณะกรรมการส่งเสริมการศึกษาเอกชน (สช.) มีสถานศึกษา จำนวน
28 แห่ง

(3) สังกัดสำนักงานส่งเสริมการศึกษานอกระบบและการศึกษาตามอัธยาศัย (กศน.)
มีสถานศึกษา กศน. อำเภอ 11 แห่ง

(4) สังกัดสำนักงานคณะกรรมการการอาชีวศึกษา (สอศ.) มีจำนวน 14 แห่ง
(รัฐบาล 7 แห่ง และเอกชน 7 แห่ง)

- (5) กระทรวงการอุดมศึกษา วิทยาศาสตร์ วิจัย และนวัตกรรม (อว.) มีจำนวน 2 แห่ง ได้แก่
- (5.1) มหาวิทยาลัยราชภัฏราชชนครินทร์
- (5.2) โรงเรียนสาธิตมหาวิทยาลัยราชภัฏราชชนครินทร์
- 2) สถานศึกษานอกสังกัดกระทรวงศึกษาธิการ จำนวน 267 แห่ง
- (1) สังกัดกรมส่งเสริมการปกครองท้องถิ่น (สถ.)
- สามัญศึกษา จำนวน 13 แห่ง
 - ศูนย์พัฒนาเด็กเล็ก จำนวน 249 แห่ง
- (2) สังกัดสำนักงานพระพุทธศาสนาแห่งชาติ (พศ.) จำนวน 3 แห่ง คือ โรงเรียนพระปริยัติธรรมวัดโสธรวรารามวรวิหาร โรงเรียนพระปริยัติธรรมวัดปิตุลาธิราชรังสฤษฎ์ และโรงเรียนวัดวิจิตรธรรมวิทยา
- (3) สังกัดสำนักงานตำรวจแห่งชาติ (ตช.) จำนวน 2 แห่ง คือ โรงเรียนตำรวจตระเวนชายแดนบ้านนายาว และโรงเรียนตำรวจตระเวนชายแดนบ้านนาอีสาน

ตารางที่ 61 แสดงจำนวนสถานศึกษา นักเรียน/นักศึกษา ครู/ผู้สอน จำแนกตามสังกัด ปีการศึกษา 2562

| สังกัด | จำนวน | จำนวน | จำนวน | ครู |
|--|------------|----------------|--------------|--------------|
| | (แห่ง) | นร./นศ. | ห้องเรียน | ผู้สอน |
| รวมทั้งสิ้น | 640 | 147,757 | 5,617 | 8,453 |
| กระทรวงศึกษาธิการ | 373 | 130,987 | 5,330 | 7,760 |
| 1. สำนักงานคณะกรรมการการศึกษาขั้นพื้นฐาน (สพฐ.) | 318 | 85,368 | 3,867 | 5,764 |
| สพป.ฉะเชิงเทรา เขต 1 | 138 | 30,983 | 1,546 | 2,134 |
| สพป.ฉะเชิงเทรา เขต 2 | 149 | 29,275 | 1,549 | 1,953 |
| สพม. เขต 6 | 29 | 24,407 | 733 | 1,564 |
| ศูนย์การศึกษาพิเศษประจำจังหวัดฉะเชิงเทรา | 1 | 262 | | 47 |
| โรงเรียนฉะเชิงเทราปัญญาอนุกุล | 1 | 441 | 39 | 66 |
| 2. สำนักงานส่งเสริมการศึกษาเอกชน (สช.) | 28 | 18,650 | 611 | 913 |
| 3. สำนักงานคณะกรรมการการอาชีวศึกษา (สอศ.) | 14 | 12,774 | - | 538 |
| - รัฐบาล | 7 | 9,930 | | 428 |
| - เอกชน | 7 | 2,844 | | 110 |
| 4. สำนักงานส่งเสริมการศึกษานอกระบบและการศึกษาตามอัธยาศัย (กศน.) | 11 | 7,107 | 364 | 155 |
| 5. กระทรวงการอุดมศึกษา วิทยาศาสตร์ วิจัยและนวัตกรรม (อว.) | 2 | 7,088 | 488 | 390 |
| - มหาวิทยาลัยราชภัฏราชชนครินทร์ | 1 | 6,473 | 463 | 339 |
| - โรงเรียนสาธิตมหาวิทยาลัยราชภัฏราชชนครินทร์ | 1 | 615 | 25 | 51 |
| 6. ส่วนราชการอื่น | 267 | 16,770 | 287 | 693 |
| กรมส่งเสริมการปกครองท้องถิ่น | | | | |
| - สามัญศึกษา | 13 | 7,313 | 241 | 325 |
| - ศูนย์พัฒนาเด็กเล็ก | 249 | 8,605 | | 284 |
| สำนักงานตำรวจแห่งชาติ (ตชด.) | 2 | 535 | 29 | 38 |
| สำนักงานพระพุทธศาสนา | 3 | 317 | 17 | 46 |

ตารางที่ 62 แสดงจำนวนสถานศึกษาในจังหวัดฉะเชิงเทรา จำแนกตามประเภทการจัดการศึกษา

| ขั้นพื้นฐาน (แห่ง) | อาชีวศึกษา (แห่ง) | กศน. (แห่ง) | อุดมศึกษา (แห่ง) | ศูนย์พัฒนา เด็กเล็ก | รวม (แห่ง) |
|-----------------------|----------------------|----------------|---------------------|------------------------|---------------|
| 365 | 14 | 11 | 1 | 249 | 640 |

ตารางที่ 63 แสดงจำนวนนักเรียน นักศึกษา จำแนกตามสังกัด

| ขั้นพื้นฐาน (คน) | | อาชีวศึกษา (คน) | | กศน. | อุดมศึกษา | ศูนย์พัฒนา เด็กเล็ก | รวม (คน) |
|------------------|--------|-----------------|-------|-------|-----------|------------------------|----------|
| รัฐบาล | เอกชน | รัฐบาล | เอกชน | | | | |
| 94,148 | 18,650 | 9,930 | 2,844 | 7,107 | 6,473 | 8,605 | 147,757 |

ตารางที่ 64 แสดงจำนวนนักเรียน ระดับการศึกษาขั้นพื้นฐาน (ประเภทสามัญศึกษา) จำแนกตามระดับการศึกษา

| ที่ | สังกัด | จำนวน สถานศึกษา (แห่ง) | ก่อนประถม | ประถม ศึกษา | มัธยมศึกษา ตอนต้น | มัธยมศึกษา ตอนปลาย | รวม |
|-------------|---|------------------------------|-----------|----------------|----------------------|-----------------------|---------|
| 1 | สพป.ฉช.เขต 1 | 138 | 6,311 | 21,595 | 3,077 | - | 30,983 |
| 2 | สพป.ฉช.เขต 2 | 149 | 6,339 | 19,318 | 3,618 | - | 29,275 |
| 3 | สพม. เขต 6 | 29 | 257 | 802 | 13,503 | 9,845 | 24,407 |
| 4 | สช. | 28 | 4,571 | 9,073 | 3,590 | 1,416 | 18,650 |
| 5 | กศน. | 11 | - | 284 | 2,648 | 4,150 | 7,082 |
| 6 | ร.ร.สาธิตมหาวิทยาลัยราชภัฏ ราชนครินทร์ | 1 | 308 | 307 | - | - | 615 |
| 7 | ศูนย์การศึกษาพิเศษ | 1 | 262 | - | - | - | 262 |
| 8 | ร.ร.ฉะเชิงเทราปัญญาคุณกุล | 1 | 24 | 213 | 122 | 82 | 441 |
| 9 | อปท. (สามัญศึกษา) | 13 | 1,896 | 3,447 | 1,514 | 456 | 7,313 |
| 10 | อปท. (ศูนย์พัฒนาเด็กเล็ก 2-5 ขวบ) | 249 | 8,605 | - | - | - | 8,605 |
| 11 | ตชด. | 2 | 67 | 468 | - | - | 535 |
| 12 | สำนักงานพุทธศาสนา | 3 | - | - | 200 | 117 | 317 |
| รวมทั้งสิ้น | | 625 | 28,640 | 55,507 | 28,272 | 16,066 | 128,485 |

ตารางที่ 65 แสดงจำนวนนักเรียน จำแนกตามระดับชั้น (ประเภทสามัญศึกษา)

| ระดับชั้น | จำนวนนักเรียน |
|-----------------------------|----------------|
| อนุบาล 2 ขวบ (สข.) | 315 |
| อนุบาล 3 ขวบ | 2,457 |
| อนุบาล 1 | 8,523 |
| อนุบาล 2 | 8,478 |
| รวมก่อนประถมศึกษา | 19,773 |
| ประถมศึกษาปีที่ 1 | 9,852 |
| ประถมศึกษาปีที่ 2 | 9,458 |
| ประถมศึกษาปีที่ 3 | 8,667 |
| ประถมศึกษาปีที่ 4 | 9,031 |
| ประถมศึกษาปีที่ 5 | 9,096 |
| ประถมศึกษาปีที่ 6 | 9,119 |
| รวมประถมศึกษา | 55,223 |
| มัธยมศึกษาปีที่ 1 | 8,511 |
| มัธยมศึกษาปีที่ 2 | 8,457 |
| มัธยมศึกษาปีที่ 3 | 8,656 |
| รวมมัธยมศึกษาตอนต้น | 25,624 |
| มัธยมศึกษาปีที่ 4 | 4,358 |
| มัธยมศึกษาปีที่ 5 | 3,881 |
| มัธยมศึกษาปีที่ 6 | 3,677 |
| รวมมัธยมศึกษาตอนปลาย | 11,916 |
| รวมทั้งสิ้น | 112,536 |

หมายเหตุ ข้อมูลนักเรียนไม่รวม กศน., ศูนย์การศึกษาพิเศษ, ศูนย์พัฒนาเด็กเล็ก

ตารางที่ 66 แสดงจำนวนนักเรียนที่เรียนต่อสายสามัญกับสายอาชีพ ย้อนหลัง 3 ปี

| ระดับการศึกษา | ปี พ.ศ.2560 | ร้อยละ | ปี พ.ศ.2561 | ร้อยละ | ปี พ.ศ.2562 | ร้อยละ |
|---------------|--------------|--------|--------------|--------|--------------|--------|
| ม.4 | 3,369 | 52.33 | 4,173 | 57.86 | 4,358 | 60.15 |
| ปวช. 1 | 3,069 | 47.67 | 3,039 | 42.14 | 2,887 | 39.85 |
| | 6,438 | | 7,212 | | 7,245 | |

ตารางที่ 67 แสดงจำนวนนักเรียน นักศึกษา ประเภทอาชีวศึกษา

| สถานศึกษา | ปวช.1 | ปวช.2 | ปวช.3 | รวม ปวช. | ปวส.1 | ปวส.2 | รวม ปวส. | ป.ตรี ปี 1 | ป.ตรี ปี2 | รวม ป.ตรี | รวมทั้งสิ้น |
|----------------------------------|--------------|--------------|--------------|--------------|--------------|--------------|--------------|---------------|--------------|--------------|---------------|
| อาชีวศึกษา รัฐบาล (7 แห่ง) | 2,339 | 1,961 | 2,196 | 6,496 | 1,375 | 2,009 | 3,384 | 25 | 25 | 50 | 9,930 |
| อาชีวศึกษา เอกชน (7 แห่ง) | 548 | 403 | 484 | 1,435 | 694 | 715 | 1,409 | - | | | 2,844 |
| กศน. | - | - | - | 25 | - | - | - | - | | | 25 |
| รวมทั้งจังหวัด | 2,887 | 2,364 | 2,680 | 7,956 | 2,069 | 2,724 | 4,793 | 25 | 25 | 50 | 12,799 |

ตารางที่ 68 แสดงจำนวนนักเรียน/ นักศึกษา สังกัดสำนักงานส่งเสริมการศึกษานอกระบบ
และการศึกษาตามอัธยาศัยจังหวัดฉะเชิงเทรา

| ที่ | ภาคเรียนที่ 1/2562 | จำนวนผู้เรียน | ร้อยละ |
|-----|-----------------------------|---------------|------------|
| 1 | ประถมศึกษา | 284 | 4.00 |
| 2 | มัธยมศึกษาตอนต้น | 2,648 | 37.26 |
| 3 | มัธยมศึกษาตอนปลาย | 4,150 | 58.39 |
| 4 | ประกาศนียบัตรวิชาชีพ (ปวช.) | 25 | 0.35 |
| | รวมทั้งหมด | 7,107 | 100 |

ตารางที่ 69 แสดงข้อมูลนักเรียน ห้องเรียน ครูและเจ้าหน้าที่ สังกัดสำนักงานพระพุทธศาสนาจังหวัด
ฉะเชิงเทรา มีโรงเรียนพระปริยัติธรรม จำนวน 3 โรงเรียน

| ที่ | โรงเรียน | จำนวนห้อง | | | จำนวนนักเรียน | | | จำนวนครู |
|-----|--|-----------|----------|-----------|---------------|------------|------------|-----------|
| | | ม.ต้น | ม.ปลาย | รวม | ม.ต้น | ม.ปลาย | รวม | |
| 1 | โรงเรียนพระปริยัติธรรมวัดโส ธรวราราม | 3 | 3 | 6 | 102 | 87 | 189 | 24 |
| 2 | โรงเรียนพระปริยัติธรรมวัด ปิตุลาธิราชรังสฤษฎ์ | 5 | 3 | 8 | 85 | 30 | 115 | 16 |
| 3 | โรงเรียนวิจิตรธรรมวิทยา | 3 | 0 | 3 | 13 | - | 13 | 6 |
| | รวมทั้งสิ้น | 11 | 6 | 17 | 200 | 117 | 317 | 46 |

ตารางที่ 70 แสดงข้อมูลนักเรียน สังกัด สำนักงานตำรวจแห่งชาติ

| ลำดับ ที่ | ชื่อสถานศึกษา | ก่อนประถมศึกษา (คน) | ประถมศึกษา (คน) | รวม (คน) |
|--------------|--------------------------|------------------------|--------------------|-------------|
| 1 | โรงเรียน ตชด.บ้านนายาว | 56 | 384 | 440 |
| 2 | โรงเรียน ตชด.บ้านนาอีสาน | 11 | 84 | 95 |
| รวมทั้งสิ้น | | 67 | 468 | 535 |

ตารางที่ 71 แสดงข้อมูลนักเรียน สังกัด องค์กรปกครองส่วนท้องถิ่น

| ลำดับ ที่ | ชื่อสถานศึกษา | ก่อน ประถมศึกษา (คน) | ประถมศึ ษา (คน) | มัธยมศึกษา ตอนต้น (คน) | มัธยมศึกษา ตอนปลาย (คน) | รวมรายโรง (คน) |
|--------------|--------------------------------|----------------------------|-----------------------|------------------------------|-------------------------------|-------------------|
| 1 | ข้าป่างามวิทยาคม | - | - | 546 | 456 | 1,002 |
| 2 | วัดสัมปทวน | 77 | 190 | 148 | - | 415 |
| 3 | เทศบาล 1 วัดแหลมใต้ | 189 | 443 | 187 | - | 819 |
| 4 | เทศบาล 2 พระยาศรีสุนทรโวหาร | 228 | 667 | 205 | - | 1,100 |
| 5 | เทศบาล 1 วัดแจ้ง | 178 | 524 | 251 | - | 953 |
| 6 | เทศบาล 2 วัดโพธิ์ | 186 | 398 | 177 | - | 761 |
| 7 | บ้านหนองโสน | 51 | 75 | - | - | 126 |
| 8 | อนุบาล อบต.หมอนทอง | 75 | - | - | - | 75 |
| 9 | เทศบาล 1 บางวัว | 293 | 647 | - | - | 940 |
| 10 | อนุบาลเทศบาลตำบลบางวัวคนารักษ์ | 247 | - | - | - | 247 |
| 11 | เทศบาลเทพราชบุรีรัมย์ | 97 | 263 | - | - | 360 |
| 12 | วัดบางมะเฟือง | 161 | 240 | - | - | 401 |
| 13 | อนุบาล อบต.ดอนฉิมพลี | 114 | - | - | - | 114 |
| รวมทั้งสิ้น | | 1,896 | 3,447 | 1,514 | 456 | 7,313 |

ตารางที่ 72 แสดงข้อมูลนักเรียน สังกัดศูนย์การศึกษาพิเศษประจำจังหวัดฉะเชิงเทรา รายงานตามประเภทความพิการ

| ลำดับ | ประเภทความพิการ | เตรียมความพร้อม |
|-------|------------------------------|-----------------|
| 1 | บกพร่องทางการเห็น | 5 |
| 2 | บกพร่องทางการได้ยิน | 5 |
| 3 | บกพร่องทางสติปัญญา | 87 |
| 4 | บกพร่องทางร่างกายหรือสุขภาพ | 73 |
| 5 | บกพร่องทางการเรียนรู้ | 0 |
| 6 | บกพร่องทางการพูดและภาษา | 0 |
| 7 | บกพร่องทางพฤติกรรมหรืออารมณ์ | 1 |
| 8 | ออทิสติก | 46 |
| 9 | ความพิการซ้อน | 45 |
| | รวมทั้งหมด | 262 |

ตารางที่ 73 แสดงจำนวนนักเรียน นักศึกษา ประเภทอุดมศึกษา

| สถานศึกษา | ปริญญาตรี | | | | | ป.บัณฑิต | ป.โท | ป.เอก | รวมทั้งสิ้น |
|-------------------------------|-----------|-------|-------|-------|------|----------|------|-------|-------------|
| | ปี 1 | ปี 2 | ปี 3 | ปี 4 | ปี 5 | | | | |
| มหาวิทยาลัยราชภัฏราชชนครินทร์ | 1,331 | 1,395 | 1,607 | 1,230 | 551 | 135 | 203 | 21 | 6,473 |

ตารางที่ 74 บัญชีแสดงจำนวน วัด พระภิกษุ - สามเณร ศิษย์ และแม่ชี ปี พ.ศ. 2562
อำเภอในเขตปกครองคณะสงฆ์จังหวัดฉะเชิงเทรา (วันที่ 20 สิงหาคม 2562)

| ที่ | อำเภอ | ตำบล | ชนิด วัด/ที่พักสงฆ์ | | | พระภิกษุ | สามเณร | ศิษย์ | แม่ชี |
|-----|-----------------|-----------|---------------------|---------------|------------|--------------|------------|------------|------------|
| | | | วัด/พัทธสีมา | วัด/อพัทธสีมา | ที่พักสงฆ์ | | | | |
| 1 | เมืองฉะเชิงเทรา | 8 | 43 | | 2 | 722 | 323 | 19 | 85 |
| 2 | บางคล้า | 4 | 21 | | | 277 | 2 | 16 | |
| 3 | คลองเขื่อน | 2 | 10 | 1 | | 78 | | 5 | 4 |
| 4 | พนมสารคาม | 12 | 58 | 7 | 9 | 587 | 76 | 27 | 12 |
| 5 | บางปะกง | 4 | 22 | | | 418 | 5 | 27 | 25 |
| 6 | บ้านโพธิ์ | 5 | 28 | 1 | 4 | 306 | 5 | 13 | 29 |
| 7 | บางน้ำเปรี้ยว | 6 | 29 | 6 | | 351 | 25 | 19 | |
| 8 | สนามชัยเขต | 10 | 22 | 29 | 25 | 443 | 7 | 51 | 25 |
| 9 | แปลงยาว | 4 | 17 | 5 | 6 | 254 | 1 | 17 | |
| 10 | ราชสาส์น | 2 | 11 | | | 82 | | | |
| 11 | ท่าตะเกียบ | 7 | 18 | 18 | 16 | 304 | 3 | 20 | |
| | รวม | 64 | 346 | | 62 | 3,822 | 447 | 214 | 180 |

ด้านสังคมและความมั่นคง

สภาพสังคมของจังหวัดฉะเชิงเทราเปลี่ยนแปลงไปจากอดีต ในช่วงเวลาที่ผ่านมา สภาพสังคมในจังหวัดฉะเชิงเทราจะเป็นสังคมเกษตรกรรม ประชาชนส่วนใหญ่ประกอบอาชีพทำนา ทำไร่ ทำสวน เลี้ยงกุ้ง เลี้ยงปลา มีเวลาพบปะพูดคุยกันอยู่เสมอ มีส่วนร่วมในกิจกรรมต่างๆ ของหมู่บ้าน ต่อมาราวปี พ.ศ.2540 เริ่มมีโรงงานอุตสาหกรรมเพิ่มขึ้นในพื้นที่อำเภอบางปะกง บ้านโพธิ์ และแปลงยาว ทำให้วิถีชีวิตของผู้คนในหมู่บ้านเปลี่ยนแปลงไป เช่น มีเวลาทำงานที่แน่นอน เข้าไปเย็นกลับ หยุดเฉพาะวันอาทิตย์ พบปะกันน้อยลง พูดคุยในเรื่องของชุมชนน้อยลง ร่วมกิจกรรมสาธารณประโยชน์ของหมู่บ้านน้อยลง สถานการณ์ที่มีผู้คนเข้าไปทำงานในโรงงานอุตสาหกรรมนี้ไม่ใช่จะเกิดขึ้นเฉพาะในอำเภอบางปะกง บ้านโพธิ์ และแปลงยาว แต่ขยายวงไปยังทุกอำเภอ ถึงแม้ว่าจะเป็นพื้นที่ที่ไม่มีโรงงานอุตสาหกรรมแต่ก็มีรถของโรงงานไปรับ-ส่งถึงที่บ้าน ซึ่งเป็นข้อมูลที่สำคัญที่แสดงถึงการเปลี่ยนแปลงของสังคมของจังหวัดฉะเชิงเทรา

จำนวน ที่ตั้ง และพื้นที่รับผิดชอบของสถานีตำรวจภูธร

การดูแลความปลอดภัยในชีวิตและทรัพย์สินของประชาชนในพื้นที่จังหวัดฉะเชิงเทรา อยู่ในความดูแลของตำรวจภูธรจังหวัดฉะเชิงเทรา โดยมีสถานีตำรวจภูธรในสังกัด จำนวน 18 สถานี โดยมีจำนวนกำลังพลเฉพาะส่วนประจำสถานีตำรวจภูธรทั้งสิ้น 1,374 คน ทั้งนี้ ในพื้นที่ยังมีหน่วยงานตำรวจในสังกัดอื่นๆ ซึ่งรับผิดชอบหน้าที่เฉพาะ เช่น หน่วยปฏิบัติการพิเศษ ตำรวจทางหลวง และตำรวจท่องเที่ยว

สถิติเกิดอาชญากรรม ในพื้นที่จังหวัดฉะเชิงเทรา ระหว่างปี พ.ศ. 2549-2558 พบว่ามีคดีร้ายแรง ระหว่าง 128-142 คดี สามารถจับกุมผู้กระทำผิดได้ 27-71 คดี สัดส่วนคดีที่สามารถจับกุมผู้กระทำผิดได้ คิดเป็นร้อยละ 45 - 96 โดยในช่วงตั้งแต่ปี พ.ศ.2555-2558 มีจำนวนคดีที่เกิดขึ้นลดลงและมีจำนวนการจับกุมเพิ่มขึ้นสูง

คดีอุบัติเหตุการจราจรทางบก

สถิติคดีอุบัติเหตุการจราจรทางบกของจังหวัดฉะเชิงเทราตั้งแต่ปี 2558-2561 รายละเอียดข้อมูลดังตาราง

ตารางที่ 75 สถิติการรับแจ้งคดีอุบัติเหตุการจราจรทางบก จำแนกตามประเภทรถ ความเสียหาย และผู้ต้องหาจังหวัดฉะเชิงเทรา พ.ศ. 2558 - 2561

| ประเภท | 2558 | 2559 | 2560 | 2561 |
|----------------------------------|-----------|-----------|------------|------|
| รับแจ้งอุบัติเหตุ (ราย) | 366 | 386 | 274 | 360 |
| ประเภทผู้ใช้ทาง | | | | |
| คนเดินเท้า | 21 | 22 | 8 | 11 |
| ประเภทรถ | | | | |
| รถยนต์นั่ง | 116 | 89 | 52 | 81 |
| รถจักรยานยนต์ | 195 | 150 | 116 | 16 |
| รถบรรทุกขนาดเล็ก(ปิคอัพ) | | | | |
| รถบรรทุก 10 ล้อ และมากกว่า | 6 | 10 | 6 | 6 |
| รถบรรทุก 6 ล้อ | 14 | 13 | 7 | 6 |
| รถโดยสารขนาดใหญ่ | 5 | 3 | 3 | 2 |
| รถโดยสารขนาดเล็ก (รถตู้) | 6 | 7 | 3 | 1 |
| แท็กซี่ | 2 | 1 | | 1 |
| รถสามล้อเครื่อง | 2 | 1 | 1 | 1 |
| รถจักรยาน | 4 | 9 | 12 | 11 |
| รถสามล้อ | | | | |
| รถอีแต่น | | | | |
| อื่นๆ | 26 | 24 | 17 | 14 |
| ความเสียหาย | | | | |
| มูลค่าทรัพย์สินเสียหาย (ล้านบาท) | 6,392,700 | 2,004,950 | 45,500 บาท | |
| ความเสียหายที่เกิดขึ้นกับบุคคล | | | | |
| ตาย | 109 | 126 | 100 | 106 |
| ชาย | 88 | 90 | 76 | 82 |
| หญิง | 21 | 36 | 24 | 24 |
| บาดเจ็บสาหัส | 57 | 47 | 25 | 19 |
| ชาย | 36 | 28 | 13 | 11 |
| หญิง | 21 | 19 | 12 | 8 |
| บาดเจ็บเล็กน้อย | 167 | 60 | 16 | 11 |
| ชาย | 97 | 39 | 12 | 7 |
| หญิง | 70 | 21 | 4 | 4 |
| ผู้ต้องหา | | | | |
| จับได้ | 230 | 189 | 72 | 91 |
| จับไม่ได้ | 10 | 17 | 8 | 5 |
| ไม่รู้ตัว | | | | |

ที่มา : ตำรวจภูธรจังหวัดฉะเชิงเทรา

ด้านการสาธารณสุข

การสาธารณสุข

ในปีงบประมาณ 2562 จังหวัดฉะเชิงเทรามีสถานบริการสุขภาพทั้งภาครัฐและเอกชน ซึ่งประกอบด้วย โรงพยาบาลภาครัฐ 11 แห่ง 1 โรงพยาบาลศูนย์ (รพ.พุทธโสธร) 10 โรงพยาบาลชุมชน เป็นโรงพยาบาลระดับ A จำนวน 1 แห่ง ระดับ M2 จำนวน 1 แห่ง ระดับ F1 จำนวน 3 แห่ง ระดับ F2 จำนวน 5 แห่ง ระดับ F3 จำนวน 1 แห่ง 118 โรงพยาบาลส่งเสริมสุขภาพตำบล (รพ.สต.) 2 ศูนย์สุขภาพชุมชนเขตเมือง 7 ศูนย์บริการสาธารณสุข 2 และมีโรงพยาบาลภาคเอกชน จำนวน 2 แห่ง คือ รพ.เกษมราษฎร์ ฉะเชิงเทรา รพ.จุฬารัตน์ 11 อินเตอร์

สถานพยาบาลแผนปัจจุบันไม่มีเตียง ได้แก่ คลินิกเวชกรรม 121 แห่ง สหคลินิก 7 แห่ง คลินิกทันตกรรม ชั้น 1 จำนวน 47 แห่ง คลินิกเทคนิคการแพทย์ 3 แห่ง คลินิกกายภาพบำบัด 8 แห่ง คลินิกการพยาบาลและการผดุงครรภ์ 31 แห่ง คลินิกผดุงครรภ์ 3 แห่ง และคลินิกแพทย์แผนไทย 9 แห่ง และคลินิกการประกอบโรคศิลปะ 7 แห่ง

จำนวนบุคลากรภาครัฐ 4 สายงานหลัก ได้แก่ แพทย์ จำนวน 203 คน อัตราส่วนแพทย์ต่อประชากร 1 : 3,522 ทันตแพทย์ จำนวน 64 คน อัตราส่วนทันตแพทย์ต่อประชากร 1 : 11,172 เภสัชกร จำนวน 93 คน อัตราส่วนเภสัชกรต่อประชากร 1 : 7,688 พยาบาลวิชาชีพ รวมจำนวน 1,282 คน อัตราส่วนพยาบาลวิชาชีพต่อประชากร 1 : 558

จำนวนผู้ใช้บริการผู้ป่วยนอก ในปีงบประมาณ 2562 ในสถานพยาบาลภาครัฐ มีผู้ใช้บริการ จำนวน 1,094,523 คน 3,774,138 ครั้ง และเมื่อเทียบกับปีงบประมาณ 2561 เพิ่มขึ้นร้อยละ 7.44 และผู้ใช้บริการผู้ป่วยใน จำนวน 84,288 คน 420,954 วัน เพิ่มขึ้นร้อยละ 0.09 จากปีงบประมาณ 2561

การดำเนินงานด้านการสร้างหลักประกันสุขภาพแก่ประชาชน การลงทะเบียนผู้มีสิทธิ มีนาคม 2562 จำนวนประชากรทั้งหมด 701,514 คน ความครอบคลุมการมีหลักประกันสุขภาพ (National Coverage) คิดเป็นร้อยละ 99.95 ความครอบคลุมการมีหลักประกันสุขภาพในระบบประกันสุขภาพถ้วนหน้า (UC Coverage) คิดเป็นร้อยละ 99.93

ตารางที่ 76 จำนวนบุคลากรสาธารณสุขภาครัฐและเอกชนจังหวัดฉะเชิงเทราปีงบประมาณ 2561

| ประเภท บุคลากรสาธารณสุข | จำนวนบุคลากรสาธารณสุข (คน) | | | | อัตราส่วน บุคลากร ต่อประชากร |
|----------------------------|----------------------------|--------|-----------|-------|------------------------------------|
| | ภาครัฐ | เทศบาล | ภาคเอกชน* | รวม | |
| แพทย์ | 213 | | 42 | 255 | 1:2,784 |
| ทันตแพทย์ | 68 | | 3 | 71 | 1:9,998 |
| เภสัชกร | 97 | | 13 | 110 | 1:6454 |
| พยาบาลวิชาชีพ | 1,212 | 11 | 113 | 1,336 | 1:531 |

ที่มา : ระบบสารสนเทศภูมิศาสตร์ทรัพยากรสุขภาพ ณวันที่ 30 กันยายน 2561

หมายเหตุ : 1. * หมายถึงโรงพยาบาลเอกชน

2. ใช้ข้อมูลประชากรจากสำนักบริหารการทะเบียนณวันที่ 31 ธันวาคม 2561

(704,399 คนคำนวณหาอัตราส่วนต่อประชากร)

ตารางที่ 77 จำนวนบุคลากรสาธารณสุขภาครัฐและเอกชนจังหวัดฉะเชิงเทรา ปีงบประมาณ 2562

| ประเภท บุคลากรสาธารณสุข | จำนวนบุคลากรสาธารณสุขภาครัฐ (คน) | | | | อัตราส่วน บุคลากร ต่อประชากร |
|----------------------------|----------------------------------|-------|--|--|------------------------------------|
| แพทย์ | | 203 | | | 1:3,522 |
| ทันตแพทย์ | | 64 | | | 1:11,172 |
| เภสัชกร | | 93 | | | 1:7688 |
| พยาบาลวิชาชีพ | | 1,282 | | | 1:558 |

ที่มา : กลุ่มงานบริหารทรัพยากรบุคคล ข้อมูล ณ วันที่ 31 พฤษภาคม 2562

หมายเหตุ : ข้อมูลบุคลากรภาครัฐ หมายถึง ข้อมูลบุคลากรอ้างอิงจากในระบบ HROPS และ Re-check
กลับจากหน่วยบริการอีกครั้ง

ตารางที่ 78 ข้อมูลสถานบริการสาธารณสุขภาครัฐจังหวัดฉะเชิงเทราปี 2562

| พื้นที่ | สถานบริการสาธารณสุข | | | | | |
|-------------------|---------------------|-----------|------|--------|---------------------------|--------------------------|
| | รพ./เตียง | รพ./เตียง | สตอ. | รพ.สต. | ศูนย์สุขภาพ ชุมชนเมือง | ศูนย์บริการ สาธารณสุข |
| อ.เมืองฉะเชิงเทรา | - | 1/561 | 1 | 21 | 2 | 1 |
| อ.บางคล้า | - | 1/30 | 1 | 8 | - | 1 |
| อ.บางน้ำเปรี้ยว | - | 1/120 | 1 | 12 | - | 1 |
| อ.บางปะกง | - | 1/90 | 1 | 12 | - | 3 |
| อ.บ้านโพธิ์ | - | 1/30 | 1 | 16 | - | 1 |
| อ.พนมสารคาม | - | 1/120 | 1 | 12 | - | - |
| อ.ราชสาส์น | - | 1/30 | 1 | 2 | - | - |
| อ.สนามชัยเขต | - | 1/120 | 1 | 15 | - | - |
| อ.แปลงยาว | - | 1/30 | 1 | 6 | - | - |
| อ.ท่าตะเกียบ | - | 1/30 | 1 | 9 | - | - |
| อ.คลองเขื่อน | - | 1/- | 1 | 5 | - | - |
| รวม | -/- | 11/1,161 | 11 | 118 | 2 | 7 |

ที่มา : กลุ่มงานพัฒนายุทธศาสตร์สาธารณสุขสำนักงานสาธารณสุขจังหวัดฉะเชิงเทรา

อัตราการเจ็บป่วยของประชาชนในจังหวัดฉะเชิงเทรา

ในปีงบประมาณ พ.ศ. 2560 สาเหตุการป่วยที่สำคัญ 5 อันดับแรก ได้แก่ (1) โรคความดันโลหิตสูงที่ไม่มีสาเหตุ นำ อัตราป่วย 33,577.93 ต่อแสนประชากร (2) โรคการติดเชื้อของทางเดินหายใจส่วนบนแบบเฉียบพลันอื่น ๆ อัตราป่วย 30,301.64 ต่อแสนประชากร (3) โรคเบาหวาน อัตราป่วย 25,617.10 ต่อแสนประชากร (4) โรคเนื้อเยื่อผิดปกติ อัตราป่วย 18,792.80 ต่อแสนประชากร (5) โรคความผิดปกติอื่น ๆ ของฟันและโครงสร้าง อัตราป่วย 15,269.29 ต่อแสนประชากร

ในปีงบประมาณ พ.ศ. 2560 สาเหตุการตายที่สำคัญ 5 อันดับแรก ได้แก่ (1) เนื้องอกร้าย อัตราตาย 105.09 ต่อแสนประชากร (2) ปอดบวม อัตราตาย 89.03 ต่อแสนประชากร (3) โลหิตเป็นพิษ อัตราตาย 50.29 ต่อแสนประชากร (4) โรคหลอดเลือดในสมอง อัตราตาย 43.11 ต่อแสนประชากร (5) โรคหัวใจ อัตราตาย 38.17 ต่อแสนประชากร และปัญหาสุขภาพ/ปัญหาสาธารณสุข ที่สำคัญ 5 อันดับแรก ได้แก่ (1) โรคเบาหวาน โรคความดันโลหิตสูง (2) อุบัติเหตุจราจร (3) โรคหัวใจ โรคหลอดเลือดสมอง (4) โรคมะเร็งเนื้องอกร้าย และ (5) ปัญหาสุขภาพของผู้สูงอายุ

ตารางที่ 79 สาเหตุการป่วย จำแนกตามกลุ่มสาเหตุ 21 กลุ่มโรค (รง.504) จังหวัดฉะเชิงเทรา ปี 2558-2560

| ชื่อกลุ่ม (298โรค) | รวม | อัตรา:แสนประชากร |
|---|------------------|-------------------|
| สาเหตุการป่วยของผู้ป่วยนอกตามกลุ่มโรค 10 อันดับแรก จังหวัดฉะเชิงเทรา ประจำปีงบประมาณ 2558 | | |
| 1) 145 ความดันโลหิตสูงที่ไม่มีสาเหตุ | 208,197 | 29,704.15 |
| 2) 167 การติดเชื้อของทางเดินหายใจส่วนบนแบบเฉียบพลันอื่น ๆ | 176,605 | 25,196.82 |
| 3) 104 เบาหวาน | 160,610 | 22,914.76 |
| 4) 207 เนื้อเยื่อผิดปกติ | 116,213 | 16,580.49 |
| 5) 165 คออักเสบเฉียบพลันและต่อมทอนซิลอักเสบเฉียบพลัน | 97,424 | 13,899.80 |
| 6) 181 ความผิดปกติอื่น ๆ ของฟันและโครงสร้าง | 87,178 | 12,437.97 |
| 7) 281 การบาดเจ็บกระดูกเฉพาะอื่น ๆ , ไม่ระบุเฉพาะและหลายบริเวณในร่างกาย | 72,689 | 10,370.78 |
| 8) 185 โรคอื่น ๆ ของหลอดอาหาร กระเพาะและดูโอเดนิม | 60,574 | 8,642.29 |
| 9) 180 ฟันผุ | 50,606 | 7,220.12 |
| 10) 206 พยาธิสภาพของหลังส่วนอื่น ๆ | 48,048 | 6,855.17 |
| 11) 199 โรคอื่น ๆ ของผิวหนังและเนื้อเยื่อใต้ผิวหนัง | 46,957 | 6,699.51 |
| 12) 267 ปวดท้องและปวดอุ้งเชิงกราน | 36,476 | 5,204.15 |
| 13) 170 หลอดลมอักเสบเฉียบพลันและหลอดลมเล็กอักเสบเฉียบพลัน | 21,279 | 3,035.95 |
| 14) 198 โรคอักเสบติดเชื้อของผิวหนังและเนื้อเยื่อใต้ผิวหนัง | 21,228 | 3,028.67 |
| 15) 176 โรคหืด | 19,422 | 2,771.00 |
| รวม | 1,223,506 | 174,561.63 |

| ชื่อกลุ่ม (298โรค) | รวม | อัตรา:แสนประชากร |
|--|------------------|-------------------|
| สาเหตุการป่วยของผู้ป่วยนอกตามกลุ่มโรค 10 อันดับแรก จังหวัดฉะเชิงเทรา ประจำปีงบประมาณ 2559 | | |
| 1) 145 ความดันโลหิตสูงที่ไม่มีสาเหตุ | 225,595 | 32,026.59 |
| 2) 167 การติดเชื้อของทางเดินหายใจส่วนบนแบบเฉียบพลันอื่น ๆ | 208,545 | 29,606.09 |
| 3) 104 เบาหวาน | 177,823 | 25,244.64 |
| 4) 207 เนื้อเยื่อผิดปกติ | 138,375 | 19,644.41 |
| 5) 165 คออักเสบเฉียบพลันและต่อมทอนซิลอักเสบเฉียบพลัน | 109,306 | 15,517.63 |
| 6) 181 ความผิดปกติอื่น ๆ ของฟันและโครงสร้าง | 98,572 | 13,993.77 |
| 7) 281 การบาดเจ็บกระดูกเฉพาะอื่น ๆ , ไม่ระบุเฉพาะและหลายบริเวณในร่างกาย | 73,411 | 10,421.79 |
| 8) 180 ฟันผุ | 71,903 | 10,207.71 |
| 9) 185 โรคอื่น ๆ ของหลอดเลือดหัวใจ กระเพาะและดูโอเดนม | 58,464 | 8,299.84 |
| 10) 199 โรคอื่น ๆ ของผิวหนังและเนื้อเยื่อใต้ผิวหนัง | 55,924 | 7,939.25 |
| 11) 206 พยาธิสภาพของหลังส่วนอื่น ๆ | 52,769 | 7,491.35 |
| 12) 267 ปวดท้องและปวดอุ้งเชิงกราน | 34,436 | 4,888.71 |
| 13) 170 หลอดลมอักเสบเฉียบพลันและหลอดลมเล็กอักเสบเฉียบพลัน | 28,397 | 4,031.38 |
| 14) 039 ภูมิคุ้มกันบกพร่องเนื่องจากไวรัส (HIV) | 24,833 | 3,525.42 |
| รวม | 1,298,353 | 192,778.58 |
| สาเหตุการป่วยของผู้ป่วยนอกตามกลุ่มโรค 10 อันดับแรก จังหวัดฉะเชิงเทรา ประจำปีงบประมาณ 2560 | | |
| 1) 145 ความดันโลหิตสูงที่ไม่มีสาเหตุ | 238,366 | 33,577.93 |
| 2) 167 การติดเชื้อของทางเดินหายใจส่วนบนแบบเฉียบพลันอื่น ๆ | 215,108 | 30,301.64 |
| 3) 104 เบาหวาน | 181,853 | 25,617.10 |
| 4) 207 เนื้อเยื่อผิดปกติ | 133,408 | 18,792.80 |
| 5) 181 ความผิดปกติอื่น ๆ ของฟันและโครงสร้าง | 108,395 | 15,269.29 |
| 6) 180 ฟันผุ | 94,994 | 13,381.53 |
| 7) 165 คออักเสบเฉียบพลันและต่อมทอนซิลอักเสบเฉียบพลัน | 86,497 | 12,184.58 |
| 8) 281 การบาดเจ็บกระดูกเฉพาะอื่น ๆ , ไม่ระบุเฉพาะและหลายบริเวณในร่างกาย | 74,139 | 10,443.75 |
| 9) 185 โรคอื่น ๆ ของหลอดเลือดหัวใจ กระเพาะและดูโอเดนม | 60,325 | 8,497.81 |
| 10) 199 โรคอื่น ๆ ของผิวหนังและเนื้อเยื่อใต้ผิวหนัง | 53,176 | 7,490.75 |
| 11) 206 พยาธิสภาพของหลังส่วนอื่น ๆ | 39,783 | 5,604.12 |
| 12) 267 ปวดท้องและปวดอุ้งเชิงกราน | 34,438 | 4,851.18 |
| 13) 198 โรคอักเสบติดเชื้อของผิวหนังและเนื้อเยื่อใต้ผิวหนัง | 26,426 | 3,722.55 |
| 14) 192 โรคอื่น ๆ ของลำไส้และเยื่อช่องท้อง | 26,414 | 3,720.86 |
| 15) 170 หลอดลมอักเสบเฉียบพลันและหลอดลมเล็กอักเสบเฉียบพลัน | 24,382 | 3,434.62 |
| รวม | 1,397,704 | 196,890.51 |

ที่มา : - ข้อมูลจาก รง.504 เดือน มกราคม – ธันวาคม ของทุกปี

- ใช้ข้อมูลประชากรจากสำนักบริหารการทะเบียน กระทรวงมหาดไทย ณ วันที่ 31 ธันวาคม ของทุกปี

หมายเหตุ : การคำนวณ คิดตาม 298 กลุ่มโรคนับเป็นครั้งตามการวินิจฉัย โดยที่ dxtype=1 และรหัสหน่วยบริการ (10 อันดับโรคที่มารับบริการ/พบป่วย)

ตารางที่ 80 อัตราตายจำแนกตามสาเหตุที่สำคัญ 10 อันดับแรกจังหวัดฉะเชิงเทรา
จำแนกตามสาเหตุที่สำคัญ 10 อันดับแรก จังหวัดฉะเชิงเทรา ปี พ.ศ. 2557-2560

| ลำดับ | สาเหตุการตาย | อัตรา : แสนประชากร | | | |
|-------|--|--------------------|---------|---------|---------|
| | | ปี 2557 | ปี 2558 | ปี 2559 | ปี 2560 |
| 1 | เนื้องอกร้าย (Neoplasms) (C00-C99) | 104.82 | 110.86 | 100.80 | 105.09 |
| 2 | ปอดบวม (Pneumonia) (J12-J18) | 57.8 | 70.77 | 93.84 | 89.03 |
| 3 | โลหิตเป็นพิษ (Septicaemia) (A40-A41) | 50.18 | 41.8 | 50.40 | 50.29 |
| 4 | โรคหลอดเลือดในสมอง (Cerebrivascular diseases) (I60-I69) | 45.44 | 47.8 | 45.57 | 43.11 |
| 5 | โรคหัวใจ (Heart diseases) (I20 - I52) | 41.12 | 40.09 | 43.73 | 38.17 |
| 6 | โรคของระบบสืบพันธุ์และทางเดินปัสสาวะ (Diseases of the genitourinary system) (N00-N99) | 23.72 | 33.1 | 26.26 | 27.47 |
| 7 | อุบัติเหตุการขนส่ง (Transport accidents) (V01-V99) | 28.33 | 29.1 | 25.84 | 25.64 |
| 8 | โรคของตับ (Diseases of liver) (K70-K76) | 20.56 | 18.55 | 13.91 | 19.58 |
| 9 | เบาหวาน (E10-E14) (Diabetes mellitus) | 19.84 | 20.54 | 13.77 | 13.80 |
| 10 | ความดันโลหิตสูง (I10 - I15) | 18.4 | 15.12 | 11.64 | 10.42 |

ที่มา : กลุ่มข้อมูลข่าวสารสุขภาพ สำนักนโยบายและยุทธศาสตร์ กระทรวงสาธารณสุข

การจัดลำดับความสำคัญของปัญหาสุขภาพ/สาธารณสุขจังหวัดฉะเชิงเทราปี 2559

สำนักงานสาธารณสุขจังหวัดฉะเชิงเทรา โดยกลุ่มงานพัฒนายุทธศาสตร์สาธารณสุข ได้รวบรวมปัญหาสุขภาพ/สาธารณสุข จากทุกกลุ่มงานในสำนักงานสาธารณสุขจังหวัดฉะเชิงเทรา และเครือข่ายบริการสุขภาพของทุกอำเภอประมวลสรุปเป็นปัญหาสุขภาพจังหวัดฉะเชิงเทรา ประจำปี 2560 โดยใช้วิธีตารางตัดสินใจ (Multi-variable decision) ผลการวิเคราะห์สรุปจัดลำดับความสำคัญของปัญหาสุขภาพ จังหวัดฉะเชิงเทรา ปี 2560 : 10 อันดับแรก เป็นดังนี้

ตารางที่ 81 ผลการวิเคราะห์สรุปจัดลำดับความสำคัญของปัญหาสุขภาพ จังหวัดฉะเชิงเทรา
ปี 2560 : 10 อันดับแรก

| อันดับ | ปัญหาสุขภาพ/สาธารณสุข | คะแนน |
|--------|---|-------|
| 1 | โรคเบาหวานและความดันโลหิตสูง | 80.00 |
| 2 | อุบัติเหตุจราจร | 78.00 |
| 3 | โรคหัวใจ, โรคหลอดเลือดสมอง | 77.00 |
| 4 | โรคมะเร็ง, เนื้องอกร้าย | 75.50 |
| 5 | ปัญหาสุขภาพของผู้สูงอายุ | 74.00 |
| 6 | ภาวะอ้วนลงพุง, ขาดการออกกำลังกาย, พฤติกรรมการบริโภคอาหารหวานมันเค็ม อาหารจานด่วน | 70.00 |
| 7 | ผู้พิการขาดคนดูแล, ผู้พิการที่ช่วยเหลือตนเองไม่ได้ | 68.50 |
| 8 | ทารกและการดูแลทารก, ทารกแรกเกิดน้ำหนักน้อยกว่า 2,500 กรัม, เด็กกินนมแม่น้อยกว่า 6 เดือน | 67.00 |
| 9 | โรคไข้เลือดออก | 66.50 |
| 10 | ยาเสพติด | 64.50 |

ตารางที่ 82 ข้อมูลสถานบริการสาธารณสุขภาครัฐจังหวัดฉะเชิงเทราปี 2562

| พื้นที่ | สถานบริการสาธารณสุข | | | | | |
|-------------------|---------------------|-----------------|-----------|------------|-----------------------|----------------------|
| | รพ./เตียง | รพ./เตียง | สตอ. | รพ.สต. | ศูนย์สุขภาพชุมชนเมือง | ศูนย์บริการสาธารณสุข |
| อ.เมืองฉะเชิงเทรา | - | 1/561 | 1 | 21 | 2 | 1 |
| อ.บางคล้า | - | 1/30 | 1 | 8 | - | 1 |
| อ.บางน้ำเปรี้ยว | - | 1/120 | 1 | 12 | - | 1 |
| อ.บางปะกง | - | 1/90 | 1 | 12 | - | 3 |
| อ.บ้านโพธิ์ | - | 1/30 | 1 | 16 | - | 1 |
| อ.พนมสารคาม | - | 1/120 | 1 | 12 | - | - |
| อ.ราชสาส์น | - | 1/30 | 1 | 2 | - | - |
| อ.สนามชัยเขต | - | 1/120 | 1 | 15 | - | - |
| อ.แปลงยาว | - | 1/30 | 1 | 6 | - | - |
| อ.ท่าตะเกียบ | - | 1/30 | 1 | 9 | - | - |
| อ.คลองเขื่อน | - | 1/- | 1 | 5 | - | - |
| รวม | -/- | 11/1,161 | 11 | 118 | 2 | 7 |

ที่มา : กลุ่มงานพัฒนายุทธศาสตร์สาธารณสุข สำนักงานสาธารณสุขจังหวัดฉะเชิงเทรา

อัตราการเจ็บป่วยของประชาชนในจังหวัดฉะเชิงเทรา

ในปีงบประมาณ พ.ศ. 2562 สาเหตุการป่วยที่สำคัญ 5 อันดับแรก ได้แก่ (1) กลุ่มโรคความดันโลหิตสูงที่ไม่มีสาเหตุ 31,921.42 ต่อแสนประชากร (2) กลุ่มโรคเบาหวาน อัตราป่วย 23,049.79 ต่อแสนประชากร (3) กลุ่มโรคการติดเชื้อของทางเดินหายใจส่วนบนแบบเฉียบพลันอื่น ๆ อัตราป่วย 21,491.76 ต่อแสนประชากร (4) กลุ่มโรคเนื้อเยื่อผิดปกติ อัตราป่วย 18,800.18 ต่อแสนประชากร (5) กลุ่มโรคความผิดปกติอื่น ๆ ของฟันและโครงสร้าง อัตราป่วย 13,642.07 ต่อแสนประชากร

สาเหตุการตายที่สำคัญ 5 อันดับแรก ได้แก่ (1) เนื้องอกร้าย อัตราตาย 116.36 ต่อแสนประชากร (2) ปอดบวม อัตราตาย 58.88 ต่อแสนประชากร (3) โรคหลอดเลือดในสมอง อัตราตาย 40.70 ต่อแสนประชากร (4) โรคหัวใจ อัตราตาย 37.06 ต่อแสนประชากร (5) อุบัติเหตุการขนส่ง อัตราตาย 28.67 ต่อแสนประชากร

ปัญหาสุขภาพ/ปัญหาสาธารณสุข ที่สำคัญ 5 อันดับแรก ได้แก่ (1) โรคเบาหวานและความดันโลหิตสูง (2) ใช้เลือดออก (3) LTC/การดูแลสุขภาพผู้สูงอายุ (4) โรคฉี่หนู และ (5) โรคพิษสุนัขบ้า

ตารางที่ 83 สาเหตุการป่วยของผู้ป่วยนอกตามกลุ่มโรค 10 อันดับแรก จังหวัดฉะเชิงเทรา ปี 2560-2562

| ชื่อกลุ่ม (298โรค) | รวม | อัตรา:แสนประชากร |
|--|------------------|-------------------|
| สาเหตุการป่วยของผู้ป่วยนอกตามกลุ่มโรค 10 อันดับแรก จังหวัดฉะเชิงเทรา ประจำปีงบประมาณ 2560 | | |
| 1) 145 ความดันโลหิตสูงที่ไม่มีสาเหตุ | 238,366 | 33,839.63 |
| 2) 167 การติดเชื้อของทางเดินหายใจส่วนบนแบบเฉียบพลันอื่น ๆ | 215,108 | 30,537.81 |
| 3) 104 เบาหวาน | 181,853 | 25,816.76 |
| 4) 207 เนื้อเยื่อผิดปกติ | 133,408 | 18,939.27 |
| 5) 181 ความผิดปกติอื่น ๆ ของฟันและโครงสร้าง | 108,395 | 15,388.30 |
| 6) 180 ฟันผุ | 94,994 | 13,485.82 |
| 7) 165 คออักเสบเฉียบพลันและต่อมทอนซิลอักเสบเฉียบพลัน | 86,497 | 12,279.55 |
| 8) 281 การบาดเจ็บกระดูกเฉพาะอื่น ๆ , ไม่ระบุเฉพาะและหลายบริเวณในร่างกาย | 74,139 | 10,525.14 |
| 9) 185 โรคอื่น ๆ ของหลอดอาหาร กระเพาะและดูโอเดนม | 60,325 | 8,564.04 |
| 10) 199 โรคอื่น ๆ ของผิวหนังและเนื้อเยื่อใต้ผิวหนัง | 53,176 | 7,549.13 |
| รวม | 1,246,261 | 176,925.45 |
| สาเหตุการป่วยของผู้ป่วยนอกตามกลุ่มโรค 10 อันดับแรก จังหวัดฉะเชิงเทรา ประจำปีงบประมาณ 2561 | | |
| 1) 145 ความดันโลหิตสูงที่ไม่มีสาเหตุ | 221,965 | 31,267.56 |
| 2) 167 การติดเชื้อของทางเดินหายใจส่วนบนแบบเฉียบพลันอื่น ๆ | 175,680 | 24,747.53 |
| 3) 104 เบาหวาน | 166,299 | 23,426.06 |
| 4) 207 เนื้อเยื่อผิดปกติ | 114,877 | 16,182.39 |
| 5) 181 ความผิดปกติอื่น ๆ ของฟันและโครงสร้าง | 86,883 | 12,238.96 |
| 6) 180 ฟันผุ | 72,257 | 10,178.63 |
| 7) 281 การบาดเจ็บกระดูกเฉพาะอื่น ๆ , ไม่ระบุเฉพาะและหลายบริเวณในร่างกาย | 69,052 | 9,727.15 |
| 8) 185 โรคอื่น ๆ ของหลอดอาหาร กระเพาะและดูโอเดนม | 48,902 | 6,888.68 |
| 9) 165 คออักเสบเฉียบพลันและต่อมทอนซิลอักเสบเฉียบพลัน | 43,335 | 6,104.48 |
| 10) 206 พยาธิสภาพของหลังส่วนอื่น ๆ | 39,586 | 5,576.36 |
| รวม | 1,038,836 | 146,337.80 |
| สาเหตุการป่วยของผู้ป่วยนอกตามกลุ่มโรค 10 อันดับแรก จังหวัดฉะเชิงเทรา ประจำปีงบประมาณ 2562 | | |
| 1) 145 ความดันโลหิตสูงที่ไม่มีสาเหตุ | 228,241 | 31,921.42 |
| 2) 104 เบาหวาน | 164,808 | 23,049.78 |
| 3) 167 การติดเชื้อของทางเดินหายใจส่วนบนแบบเฉียบพลันอื่น ๆ | 153,668 | 21,491.76 |
| 4) 207 เนื้อเยื่อผิดปกติ | 134,423 | 18,800.18 |
| 5) 181 ความผิดปกติอื่น ๆ ของฟันและโครงสร้าง | 97,542 | 13,642.07 |
| 6) 180 ฟันผุ | 83,154 | 11,629.78 |
| 7) 281 การบาดเจ็บกระดูกเฉพาะอื่น ๆ , ไม่ระบุเฉพาะและหลายบริเวณในร่างกาย | 65,515 | 9,162.82 |
| 8) 206 พยาธิสภาพของหลังส่วนอื่น ๆ | 56,062 | 7,840.74 |
| 9) 185 โรคอื่น ๆ ของหลอดอาหาร กระเพาะและดูโอเดนม | 49,437 | 6,914.18 |
| 10) 199 โรคอื่น ๆ ของผิวหนังและเนื้อเยื่อใต้ผิวหนัง | 39,131 | 5,472.80 |
| รวม | 1,071,981 | 149,925.53 |

ที่มา : health data center สำนักงานสาธารณสุขจังหวัดฉะเชิงเทรา ปีงบประมาณ 2560, 2561, 2562

- ใช้ข้อมูลประชากรจากสำนักบริหารการทะเบียน กระทรวงมหาดไทย ณ วันที่ 31 ธันวาคม ของทุกปี

หมายเหตุ : การคำนวณ คิดตาม 298 กลุ่มโรคนับเป็นครั้งตามการวินิจฉัย (10 อันดับโรคที่มารับบริการ/พบป่วย)

**ตารางที่ 84 อัตราตายจำแนกตามสาเหตุที่สำคัญ 10 อันดับแรกจังหวัดฉะเชิงเทรา
จำแนกตามสาเหตุที่สำคัญ 10 อันดับแรก จังหวัดฉะเชิงเทรา ปี พ.ศ. 2559-2561**

| ลำดับ | สาเหตุการตาย | อัตรา : แสนประชากร | | |
|-------|---|--------------------|---------|---------|
| | | ปี 2559 | ปี 2560 | ปี 2561 |
| 1 | เนื้องอกร้าย (Neoplasms) (C00-C99) | 100.80 | 105.09 | 116.36 |
| 2 | ปอดบวม (Pneumonia) (J12-J18) | 93.84 | 89.03 | 58.88 |
| 3 | โรคหลอดเลือดในสมอง (Cerebrivascular diseases) (I60-I69) | 45.57 | 50.29 | 40.70 |
| 4 | โรคหัวใจ (Heart diseases) (I20 - I52) | 43.73 | 43.11 | 37.06 |
| 5 | อุบัติเหตุการขนส่ง (Transport accidents) (V01-V99) | 25.84 | 25.64 | 28.67 |
| 6 | โลหิตเป็นพิษ (Septicaemia) (A40-A41) | 50.40 | 38.17 | 23.78 |
| 7 | ไตวาย (Septicaemia) (N17-N19) | 19.17 | 20.28 | 18.74 |
| 8 | เบาหวาน (E10-E14) (Diabetes mellitus) | 13.77 | 19.58 | 17.76 |
| 9 | โรคของตับ (Diseases of liver) (K70-K76) | 13.91 | 13.80 | 11.61 |
| 10 | ความดันโลหิตสูง (I10 - I15) | 11.64 | 10.42 | 9.79 |

ที่มา : สำนักงานสาธารณสุขจังหวัดฉะเชิงเทรา

การจัดลำดับความสำคัญของปัญหาสุขภาพ/สาธารณสุขจังหวัดฉะเชิงเทราปี 2562

สำนักงานสาธารณสุขจังหวัดฉะเชิงเทรา โดยกลุ่มงานพัฒนายุทธศาสตร์สาธารณสุข ได้รวบรวมปัญหาสุขภาพ/สาธารณสุข จากทุกกลุ่มงานในสำนักงานสาธารณสุขจังหวัดฉะเชิงเทรา และเครือข่ายบริการสุขภาพของทุกอำเภอประมวลสรุปเป็นปัญหาสุขภาพจังหวัดฉะเชิงเทรา ประจำปี 2562 โดยใช้วิธีตารางตัดสินใจ (Multi-variable decision) ผลการวิเคราะห์สรุปจัดลำดับความสำคัญของปัญหาสุขภาพจังหวัดฉะเชิงเทรา ปี 2562 : 10 อันดับแรก เป็นดังนี้

**ตารางที่ 85 ผลการวิเคราะห์สรุปจัดลำดับความสำคัญของปัญหาสุขภาพ จังหวัดฉะเชิงเทรา
ปี 2562 : 10 อันดับแรก**

| อันดับ | ปัญหาสุขภาพ/สาธารณสุข | คะแนน |
|--------|-------------------------------------|-------|
| 1 | โรคเบาหวานและความดันโลหิตสูง | 94.29 |
| 2 | ไข้เลือดออก | 87.14 |
| 3 | LTC/การดูแลสุขภาพผู้สูงอายุ | 76.67 |
| 4 | โรคฉี่หนู | 70.00 |
| 5 | โรคพิษสุนัขบ้า | 65.00 |
| 6 | โรคหลอดเลือดในสมอง | 60.00 |
| 7 | อนามัยแม่และเด็ก/ตั้งครรภ์ในวัยรุ่น | 53.33 |
| 8 | โรคอุจจาระร่วง | 51.43 |
| 9 | การดูแลสุขภาพผู้พิการ | 50.00 |
| 10 | โรคปอดบวม | 47.50 |

นอกเหนือจากโรค 10 อันดับแรกที่ส่งผลต่อปัญหาสุขภาพของประชาชนในจังหวัดฉะเชิงเทราแล้วยังพบว่ายังมีโรคไม่ติดต่อเรื้อรังที่สำคัญ คือ **โรคไตเรื้อรัง (Chronic Kidney Disease, CKD)** โดยสถานการณ์โรคไตเสื่อมที่มีสาเหตุมาจากโรคไม่ติดต่อเรื้อรังของจังหวัดฉะเชิงเทรา พบว่าร้อยละของผู้ป่วยเบาหวานและความดันโลหิตสูงที่เป็นผู้ป่วยโรคไตเรื้อรังรายใหม่ ตั้งแต่ ปี 2556 – 2562 พบเป็นร้อยละ 40.15, 30.66, 29.09, 28.08, 29.41, 24.47 และ 26.68 และในปี 2558-2562 มีผู้ป่วยไตเสื่อมระยะ 4-5 จำนวน 341 คน, 769 คน, 1,318 คน, 1,928 คน, 1,950 คน และ 1,983 คน ตามลำดับ ซึ่งมีจำนวนเพิ่มสูงขึ้นเรื่อย ๆ ทุกปี ผู้ป่วยต้องดูแลตนเองอย่างเคร่งครัดโดยเฉพาะด้านโภชนาการเพื่อไม่ให้ภาวะของไตแย่ลง หากผู้ป่วยไตเสื่อมจำเป็นต้องได้รับการล้างไตทางหน้าท้องด้วยตนเองต้องมีสถานที่ล้างไตที่ได้มาตรฐาน มิฉะนั้นผู้ป่วยจะเกิดการติดเชื้อทางช่องท้องเป็นสาเหตุให้ต้องเปลี่ยนวิธีในการล้างไตเป็นการล้างไตทางหลอดเลือดซึ่งมีค่าใช้จ่ายที่สูงขึ้นหรืออาจเสียชีวิตได้ จึงมีความจำเป็นที่จะต้องส่งเสริมการดูแลสุขภาพโรคไม่ติดต่อเรื้อรัง (โรคไตเรื้อรัง) เพื่อให้ผู้ป่วยที่มีภาวะไตเสื่อม มีความรู้ในการจัดการตนเองด้านโภชนาการ และชะลอไตไม่ให้ไตเสื่อมมีอายุที่ยืนยาวขึ้น

โรคไข้เลือดออก

จังหวัดฉะเชิงเทรา ตั้งแต่วันที่ 1 มกราคม 2562 ถึงวันที่ 20 พฤศจิกายน 2562 ผู้ป่วยโรคไข้เลือดออกสะสมจำนวนทั้งสิ้น 1,102 ราย คิดเป็นอัตราป่วยเท่ากับ 154.12 ต่อแสนประชากร (ลำดับที่ 7 ของเขตลำดับที่ 34 ของประเทศ, ข้อมูลจากสำนักกระบาดวิทยา) มีรายงานผู้เสียชีวิต 2 ราย อัตราตายเท่ากับ 0.28 ต่อแสนฯ อัตราป่วยตายเท่ากับร้อยละ 0.18 (อัตราป่วยตายลำดับที่ 2 ของเขตลำดับที่ 18 ของประเทศ, ข้อมูลจากสำนักกระบาดวิทยา) อำเภอที่มีอัตราป่วยสูงสุด 3 ลำดับแรก คือ อำเภอแปลงยาว อำเภอท่าตะเกียบ และ อำเภอราชสาส์น กลุ่มอายุที่พบสูงสุด คือ กลุ่มอายุ 10 -14 ปี อัตราป่วยเท่ากับ 437.69 ต่อแสนประชากร รองลงมาคือกลุ่มอายุ 5-9 ปี และ 15-24 ปี เท่ากับ 342.76 และ 334.88 ต่อแสนฯ ตามลำดับ อาชีพที่มีจำนวนผู้ป่วยสูงสุด คือ นักเรียนเท่ากับ 500 ราย รองลงมาคือรับจ้างและในปกครอง เท่ากับ 265 ราย และ 215 ราย ตามลำดับ พบผู้ป่วยสูงสุดในเดือน กรกฎาคม 194 ราย รองลงมา สิงหาคม 152 ราย และ มิถุนายน 115 ราย

ตามลักษณะการระบาดของโรคไข้เลือดออก จะมีการระบาดปีเว้นปี และในปี 2562 จังหวัดฉะเชิงเทรามีการระบาดของโรคไข้เลือดออก ดังนั้นแนวโน้มปี 2564 จะเกิดการระบาดอีกครั้ง ประกอบกับรายงานการประเมินผลการเฝ้าระวัง ป้องกัน ควบคุม โรคไข้เลือดออกระดับประเทศปี 2559-2560 ของสำนักโรคติดต่อ นำโดยแมลง กรมควบคุมโรค กระทรวงสาธารณสุข พบว่าการดำเนินงานป้องกันควบคุมโรคไข้เลือดออกที่ผ่านมา ประชาชนยังขาดความตระหนักและการมีส่วนร่วมในการควบคุมป้องกันโรคในชุมชน การประกันสังคม

ตารางที่ 86 แสดงสถิติกองทุนประกันสังคม จังหวัดฉะเชิงเทรา พ.ศ. 2557 – 2559

| รายการ | 2557 (2014) | 2558 (2015) | 2559 (2016) |
|---|----------------|----------------|----------------|
| จำนวนสถานประกอบการ ^{1/} (แห่ง) | 4,185 | 4,274 | 4,303 |
| จำนวนผู้ประกันตนในระบบประกันสังคมตามมาตรา 33 ^{2/} (คน) | 209,019 | 215,033 | 212,578 |
| จำนวนผู้ประกันตนในระบบประกันสังคมตามมาตรา 39 ^{3/} (คน) | 11,958 | 13,264 | 14,689 |
| จำนวนการใช้บริการของผู้ประกันตน | 345,320 | 384,980 | 385,679 |
| กรณีเจ็บป่วย (ราย) | 27,025 | 29,937 | 29,857 |
| กรณีทุพพลภาพ (ราย) | 3,111 | 3,301 | 3,345 |
| กรณีตาย (ราย) | 1,062 | 1,255 | 1,267 |
| กรณีคลอดบุตร (ราย) | 4,887 | 5,226 | 5,237 |
| กรณีชราภาพ (ราย) | 4,482 | 7,614 | 13,840 |
| กรณีสงเคราะห์บุตร (ราย) | 296,593 | 316,000 | 307,797 |
| ว่างงาน ^{4/} (ราย) | 17,160 | 21,647 | 24,336 |

ที่มา : สำนักงานประกันสังคม กระทรวงแรงงาน

การปราบปรามยาเสพติด

ตารางที่ 87 แสดงผลการจับกุมคดียาเสพติดในปีงบประมาณ พ.ศ. 2561

| ประเภทความผิด | 2558 | | 2559 | | 2560 | | 2561 | |
|----------------------|------------------|----------------|------------------|----------------|------------------|----------------|------------------|----------------|
| | จับแจ้ง (ราย) | จับกุม (คน) | จับแจ้ง (ราย) | จับกุม (คน) | จับแจ้ง (ราย) | จับกุม (คน) | จับแจ้ง (ราย) | จับกุม (คน) |
| ผลิต | 121 | 136 | 35 | 42 | 29 | 29 | 10 | 10 |
| จำหน่าย | 368 | 411 | 265 | 298 | 195 | 224 | 139 | 151 |
| ครอบครองเพื่อจำหน่าย | 748 | 823 | 613 | 657 | 515 | 550 | 647 | 683 |
| ครอบครอง | 1,224 | 1,254 | 1,234 | 1,264 | 806 | 818 | 877 | 857 |
| เสพ | 2,615 | 2,632 | 3,080 | 3,094 | 2,343 | 2,372 | 2,264 | 2,256 |

ที่มา: สำนักงานตำรวจภูธรจังหวัดฉะเชิงเทรา

การบำบัดและฟื้นฟูผู้เสพยาเสพติด

ตารางที่ 88 สถิติคดีจำนวนผู้เข้ารับการฟื้นฟูย้อยหลัง 3 ปี (พ.ศ. 2557 – 2559)

| ปีพ.ศ | ม.ค | ก.พ | มี.ค | เม.ย | พ.ค | มิ.ย | ก.ค | ส.ค | ก.ย | ต.ค | พ.ย | ธค | รวม |
|-------|-----|-----|------|------|-----|------|-----|-----|-----|-----|-----|-----|-------|
| 2557 | 239 | 234 | 241 | 220 | 241 | 278 | 322 | 278 | 283 | 262 | 248 | 280 | 3,126 |
| 2558 | 132 | 209 | 167 | 150 | 106 | 164 | 104 | 156 | 144 | 165 | 199 | 166 | 1,862 |
| 2559 | 204 | 115 | 307 | 157 | 270 | 246 | 206 | 232 | 197 | 225 | 200 | 185 | 2,544 |

ที่มา: สำนักงานคุมประพฤติจังหวัดฉะเชิงเทรา

สถิติจำนวนผู้ต้องขัง

ตารางที่ 89 ข้อมูลสถิติผู้ต้องขัง พ.ศ. 2557 – 2562

| ปี | จำนวนผู้ต้องขัง เข้าใหม่ (คน) | จำนวนผู้ต้องขังที่รับใหม่และผู้ที่ได้รับการปล่อยตัว(คน) | | | | |
|------|-------------------------------------|---|-------------|-----------------------|--------------------------|--|
| | | ปล่อยอภัยโทษ | ปล่อยพักโทษ | ปล่อยลดวัน ต้องโทษ | ปล่อยตัวตาม หมายปล่อย | รวมจำนวน ผู้ต้องขังที่ได้รับ การปล่อยตัว |
| 2557 | 3,510 | | 190 | 337 | 1,183 | 1,710 |
| 2558 | 2,823 | 405 | 96 | 309 | 839 | 1,649 |
| 2559 | 2,577 | 748 | 119 | 392 | 1,474 | 2,733 |
| 2560 | 1,821 | - | 7 | 123 | 1,699 | 1,829 |
| 2561 | 2,458 | - | 38 | 214 | 1,158 | 1,410 |
| 2562 | 1,958 | 510 | 31 | 97 | 869 | 1,507 |
| รวม | 15,147 | 1,663 | 481 | 1,472 | 7,222 | 10,838 |

ที่มา : เรือนจำกลางฉะเชิงเทรา

ตารางที่ 90 ข้อมูลสถิติผู้ต้องขัง พ.ศ. 2557 – 2562 แยกประเภทฐานความผิด

| ที่ | ประเภทฐานความผิด | 2557 | 2558 | 2559 | 2560 | 2561 | 2562 |
|-----|--------------------------------------|-------|-------|-------|-------|------|------|
| 1 | พรบ. ยาเสพติดให้โทษ | 2,220 | 1,588 | 1,411 | 1,053 | 899 | 964 |
| 2 | ความผิดเกี่ยวกับทรัพย์ | 404 | 319 | 285 | 236 | 235 | 107 |
| 3 | พรบ.อาวุธปืน / ความผิดต่อ ร่างกาย | 240 | 283 | 240 | 99 | 101 | 71 |
| 4 | ความผิดต่อชีวิต | 122 | 164 | 149 | 94 | 52 | 42 |
| 5 | ความผิดเกี่ยวกับเพศ | 86 | 51 | 56 | 37 | 42 | 26 |

ที่มา : เรือนจำกลางฉะเชิงเทรา (ข้อมูล ณ วันที่ 14 พฤศจิกายน 2562)

งานป้องกันและบรรเทาสาธารณภัยจังหวัดฉะเชิงเทรา

จังหวัดฉะเชิงเทรามีสถานดับเพลิงรวมทั้งสิ้น 68 แห่ง สังกัดกับองค์กรปกครองส่วนท้องถิ่น และสถานีอยู่ใกล้ชุมชน สามารถเข้าถึงชุมชนที่เกิดเหตุได้ภายในเวลา 15 นาที ยกเว้นในพื้นที่อำเภอคลองเขื่อน และอำเภอราชสาส์น ซึ่งมีเพียงรถบรรทุกน้ำอเนกประสงค์ อำเภอละ 1 คัน จำเป็นต้องเพิ่มศักยภาพให้เพียงพอต่อการรองรับการดับเพลิง แต่อย่างไรก็ดีต้องเตรียมการเรื่องจุดเติมน้ำ ขั้วต่อระบบประปา กับข้อต่อสายฉีด ในชุมชนหรือเมือง

จังหวัดฉะเชิงเทรามีสถิติด้านภัยต่างๆ ดังนี้

- วาตภัย จำนวน 24 ตำบล มีราษฎรเดือดร้อน จำนวน 520 ครัวเรือน
- อุทกภัย จำนวน 8 ตำบล มีราษฎรเดือดร้อน จำนวน 1,560 ครัวเรือน มีการดำเนินการให้ความช่วยเหลือ เป็นเงิน 3,559,221 บาท
- อัคคีภัย จำนวน 5 ตำบล มีราษฎรเดือดร้อน จำนวน 15 ครัวเรือน
- ช้างป่า จำนวน 2 ตำบล มีราษฎรเดือดร้อน จำนวน 223 ครัวเรือน
- ภัยแล้ง ไม่พบพื้นที่ประสบภัย

ตารางที่ 91 สถิติข้อมูลการประกาศพื้นที่ประสบภัย และการให้ความช่วยเหลือ พ.ศ. 2560

| ที่ | สาธารณภัย | "พื้นที่ประกาศพื้นที่ประสบภัยพิบัติฉุกเฉิน พ.ศ. 2560" | | | การให้ความช่วยเหลือโดยใช้เงินทดลองราชการฯ |
|-----|-----------|---|-----------------------|----------------|---|
| | | จำนวนตำบล | จำนวนหมู่บ้าน / ชุมชน | จำนวนครัวเรือน | |
| 1 | วาตภัย | 24 | 70 | 520 | |
| 2 | อุทกภัย | 8 | 34 | 1,560 | 3,559,221 |
| 3 | อัคคีภัย | 5 | 5 | 15 | |
| 4 | ภัยแล้ง | - | - | - | |
| 5 | ช้างป่า | 2 | 31 | 223 | |

ที่มา : สำนักงานป้องกันและบรรเทาสาธารณภัยจังหวัดฉะเชิงเทรา

ตารางที่ 92 สถิติการประกาศพื้นที่ประสบภัยพิบัติ รายอำเภอ พ.ศ. 2560

| ที่ | อำเภอ | พื้นที่ประกาศพื้นที่ประสบภัยพิบัติ (จำนวนตำบล) | | | | |
|-------------|-----------------|--|---------|----------|---------|---------|
| | | วาตภัย | อุทกภัย | อัคคีภัย | ภัยแล้ง | ช้างป่า |
| 1 | เมืองฉะเชิงเทรา | 5 | - | - | - | - |
| 2 | บางคล้า | 3 | - | - | - | - |
| 3 | บางน้ำเปรี้ยว | 10 | - | - | 1 | - |
| 4 | บางปะกง | 3 | - | - | 1 | - |
| 5 | บ้านโพธิ์ | 4 | - | - | - | - |
| 6 | พนมสารคาม | 2 | - | - | 1 | - |
| 7 | สนามชัยเขต | 3 | - | - | - | 1 |
| 8 | แปลงยาว | 1 | 11 | - | - | - |
| 9 | ราชสาส์น | - | - | - | - | - |
| 10 | ท่าตะเกียบ | 1 | 12 | 1 | 1 | 2 |
| 11 | คลองเขื่อน | 2 | - | - | - | - |
| รวมทั้งสิ้น | | 34 | 23 | 1 | 4 | 3 |

ที่มา : สำนักงานป้องกันและบรรเทาสาธารณภัยจังหวัดฉะเชิงเทรา

จังหวัดฉะเชิงเทรา มีการประกาศพื้นที่ประสบสาธารณภัย ปี พ.ศ. 2559 – 2562 โดยสาธารณภัยที่เกิดขึ้นในพื้นที่ส่วนใหญ่ ได้แก่ วาตภัย อุทกภัย ภัยจากสัตว์ป่า (ช้างป่า) และวาตภัย ดังตารางที่ 34 สำหรับอุบัติเหตุทางถนนก็เป็นภัยอีกประเภทหนึ่งที่เกิดขึ้นบ่อยครั้ง จนทำให้มีผู้เสียชีวิตและผู้ที่ได้รับบาดเจ็บเป็นจำนวนมาก ดังตาราง

ตารางที่ 93 สถิติข้อมูลการประกาศพื้นที่ประสบสาธารณภัย ปี พ.ศ. 2559 - 2562

| ปี | ที่ | สาธารณภัย | จำนวนตำบล | จำนวนหมู่บ้าน/ชุมชน | จำนวนครัวเรือน |
|-----------|-----|-------------------|-----------|---------------------|----------------|
| พ.ศ. 2559 | 1. | วาตภัย | 35 | 129 | 561 |
| | 2. | อุทกภัย | 18 | 124 | 917 |
| | 3. | ช้างป่า | 2 | 31 | 1,933 |
| | 4. | อัคคีภัย | 2 | 2 | 5 |
| พ.ศ. 2560 | 1. | วาตภัย | 26 | 78 | 625 |
| | 2. | อุทกภัย | 8 | 35 | 1,566 |
| | 3. | อัคคีภัย | 5 | 5 | 15 |
| | 4. | ช้างป่า | 2 | 34 | 2,223 |
| พ.ศ. 2561 | 1. | วาตภัย | 44 | 157 | 877 |
| | 2. | อุทกภัย | 29 | 205 | 4,887 |
| | 3. | อัคคีภัย | 8 | 10 | 22 |
| | 4. | ช้างป่า | 5 | 48 | 971 |
| พ.ศ. 2562 | 1. | วาตภัย | 38 | 169 | 904 |
| | 2. | อัคคีภัย | 14 | 14 | 18 |
| | 3. | ช้างป่า | 2 | 16 | 117 |
| | 4. | ฝนทิ้งช่วง/ฝนแล้ง | 7 | 61 | 5,459 |

หมายเหตุ: ยกเว้นข้อมูลอุบัติเหตุทางถนน เนื่องจากมิได้มีการประกาศภัย

ตารางที่ 94 สถิติผู้เสียชีวิตและผู้บาดเจ็บจากอุบัติเหตุทางถนน ปี พ.ศ. 2559 – 2562

| รายการ | 2559 | 2560 | 2561 | 2562 |
|--------------------|-------|-------|-------|-------|
| ผู้เสียชีวิต (ราย) | 257 | 259 | 267 | 269 |
| ผู้บาดเจ็บ (ราย) | 1,979 | 2,012 | 1,742 | 1,970 |

จังหวัดฉะเชิงเทรา มีการประกาศเขตการให้ความช่วยเหลือ และการให้ความช่วยเหลือโดยใช้
เงินอุดหนุนราชการ พ.ศ. 2559 – 2562 ดังตาราง

ตารางที่ 95 สถิติข้อมูลการประกาศเขตการให้ความช่วยเหลือ และการให้ความช่วยเหลือโดยใช้เงินท
ดอุดหนุนราชการ พ.ศ. 2559 - 2562

| ปี | ที่ | สาธารณภัย | จำนวน ตำบล | จำนวน หมู่บ้าน/ชุมชน | จำนวน ครัวเรือน | การให้ความช่วยเหลือ โดยใช้เงินอุดหนุนราชการฯ |
|-----------|-----|-----------|---------------|-------------------------|--------------------|---|
| พ.ศ. 2559 | 1. | วาตภัย | 35 | 129 | 561 | 334,289 |
| | 2. | อุทกภัย | 18 | 124 | 3,523 | 1,969,525 |
| | 3. | ช้างป่า | 2 | 31 | 19,330 | - |
| | 4. | อัคคีภัย | 2 | 2 | 5 | - |
| พ.ศ. 2560 | 1. | วาตภัย | 26 | 78 | 625 | - |
| | 2. | อุทกภัย | 8 | 35 | 1,566 | 3,559,221.75 |
| | 3. | อัคคีภัย | 5 | 4 | 15 | - |
| | 4. | ช้างป่า | 2 | 34 | 2,223 | - |
| พ.ศ. 2561 | 1. | วาตภัย | 44 | 156 | 877 | 495,715 |
| | 2. | อุทกภัย | 29 | 204 | 4,887 | - |
| | 3. | อัคคีภัย | 8 | 9 | 22 | - |
| | 4. | ช้างป่า | 5 | 48 | 961 | - |
| พ.ศ. 2562 | 1. | อุทกภัย | 15 | 60 | 356 | 2,417,471 |
| | 2. | วาตภัย | 2 | 3 | 13 | 123,710 |
| | 3. | - | | | | |
| | 4. | - | | | | |

ตารางที่ 96 สถิติการประกาศพื้นที่ประสบภัยพิบัติ รายอำเภอ พ.ศ. 2559 - 2562

| ปี | อำเภอ | พื้นที่ประกาศพื้นที่ประสบภัยพิบัติ (จำนวนตำบล) | | | | |
|-----------|-----------------|--|---------|--------|----------|-------------------|
| | | วาตภัย | อุทกภัย | ซำงป่า | อัคคีภัย | ฝนแล้ง/ฝนทิ้งช่วง |
| พ.ศ. 2559 | เมืองฉะเชิงเทรา | 7 | 1 | - | - | - |
| | บางคล้ำ | 6 | - | - | 1 | - |
| | บางน้ำเปรี้ยว | 6 | 8 | - | - | - |
| | บางปะกง | 3 | - | - | - | - |
| | บ้านโพธิ์ | 3 | - | - | - | - |
| | พนมสารคาม | 3 | 5 | - | - | - |
| | สนามชัยเขต | 2 | - | - | - | - |
| | แปลงยาว | - | 2 | - | - | - |
| | ราชสาส์น | 3 | - | - | - | - |
| | ท่าตะเกียบ | 2 | 2 | 2 | 1 | - |
| | คลองเขื่อน | - | - | - | - | - |
| พ.ศ. 2560 | เมืองฉะเชิงเทรา | 2 | - | - | 3 | - |
| | บางคล้ำ | 6 | - | - | - | - |
| | บางน้ำเปรี้ยว | 7 | - | - | - | - |
| | บางปะกง | 4 | - | - | 1 | - |
| | บ้านโพธิ์ | 1 | 3 | - | - | - |
| | พนมสารคาม | 1 | 2 | - | 1 | - |
| | สนามชัยเขต | 2 | - | - | - | - |
| | แปลงยาว | 1 | 1 | - | - | - |
| | ราชสาส์น | - | - | - | - | - |
| | ท่าตะเกียบ | 2 | 2 | 2 | - | - |
| | คลองเขื่อน | - | - | - | - | - |
| พ.ศ. 2561 | เมืองฉะเชิงเทรา | 9 | - | - | 2 | - |
| | บางคล้ำ | 4 | 4 | - | - | - |
| | บางน้ำเปรี้ยว | 8 | 4 | - | 1 | - |
| | บางปะกง | 6 | 2 | - | 3 | - |
| | บ้านโพธิ์ | - | 1 | - | - | - |
| | พนมสารคาม | 6 | 8 | - | 1 | - |
| | สนามชัยเขต | 3 | 3 | 3 | - | - |

| ปี | อำเภอ | พื้นที่ประกาศพื้นที่ประสภภัยพิบัติ (จำนวนตำบล) | | | | |
|-----------|-----------------|--|---------|---------|----------|-------------------|
| | | วาทภัย | อุทกภัย | ช้างป่า | อัคคีภัย | ฝนแล้ง/ฝนทิ้งช่วง |
| | แปลงยาว | 3 | 4 | - | 1 | - |
| | ราชสาส์น | 3 | 3 | - | - | - |
| | ท่าตะเกียบ | 2 | - | 2 | - | - |
| | คลองเขื่อน | - | - | - | - | - |
| พ.ศ. 2562 | เมืองฉะเชิงเทรา | 3 | - | - | 2 | - |
| | บางคล้า | 3 | - | - | - | - |
| | บางน้ำเปรี้ยว | 25 | - | - | 3 | - |
| | บางปะกง | 13 | - | - | 4 | - |
| | บ้านโพธิ์ | 3 | - | - | - | - |
| | พนมสารคาม | 19 | - | - | 4 | 1 |
| | สนามชัยเขต | 8 | - | 1 | - | 2 |
| | แปลงยาว | 2 | - | - | 2 | - |
| | ราชสาส์น | 5 | - | - | - | - |
| | ท่าตะเกียบ | 2 | - | 4 | - | - |
| | คลองเขื่อน | - | - | - | - | - |

ข้อมูลความจำเป็นพื้นฐานจังหวัด (จปฐ.)

จากรายงานข้อมูลความจำเป็นพื้นฐานจังหวัดฉะเชิงเทรา ประจำปี 2560 ของสำนักงานพัฒนาชุมชนจังหวัดฉะเชิงเทรา ซึ่งได้มีการจัดเก็บข้อมูล จปฐ. จากครัวเรือนในจังหวัด ปรากฏว่าประชาชนจังหวัดฉะเชิงเทรา มีคุณภาพชีวิตบรรลุเป้าหมาย เป็นส่วนมาก โดยมีรายละเอียดดังนี้

ตารางที่ 97 สรุปผลการจัดเก็บข้อมูลคุณภาพชีวิตของครัวเรือน (จปฐ.) ปี 2560

ระดับจังหวัด จังหวัดฉะเชิงเทรา

หมวดที่ 1 สุขภาพดี (คนไทยมีสุขภาพและอนามัยดี)

| ตัวชี้วัด ข้อมูลความจำเป็นพื้นฐาน | จำนวนคนที่ สำรวจทั้งหมด | ผ่านเกณฑ์ | | ไม่ผ่านเกณฑ์ | |
|--|----------------------------|---------------|--------|--------------|--------|
| | | จำนวน | ร้อยละ | จำนวน | ร้อยละ |
| หมวดที่ 1 สุขภาพดี มี 7 ตัวชี้วัด | | | | | |
| 1. เด็กแรกเกิดมีน้ำหนัก 2,500 กรัม ขึ้นไป | 3,178 คน | 3,173 | 99.84 | 5 คน | 0.16 |
| 2. เด็กแรกเกิดได้กินนมแม่อย่างเดียวยังน้อย 6 เดือนแรกติดต่อกัน | 2,257 คน | 2,178 | 96.50 | 79 คน | 3.50 |
| 3. เด็กแรกเกิดถึง 12 ปี ได้รับวัคซีนป้องกันโรคระบาดตามตารางสร้างเสริมภูมิคุ้มกัน | 48,668 คน | 48,665 | 99.99 | 3 คน | 0.01 |
| 4. ครัวเรือนกินอาหารถูกสุขลักษณะ ปลอดภัย และได้มาตรฐาน | 149,181 ครัว. | 145,946 ครัว. | 97.83 | 3,235 ครัว. | 2.17 |
| 5. ครัวเรือนมีการใช้ยาเพื่อบำบัด บรรเทาอาการเจ็บป่วยเบื้องต้นอย่างเหมาะสม | 149,181 ครัว. | 147,575 ครัว. | 98.92 | 1,606 ครัว. | 1.08 |
| 6. คนอายุ 35 ปีขึ้นไป ได้รับการตรวจสุขภาพประจำปี | 248,858 คน | 238,460 คน | 95.82 | 10,398 คน | 4.18 |
| 7. คนอายุ 6 ปีขึ้นไป ออกกำลังกายอย่างน้อยสัปดาห์ละ 3 วันๆ ละ 30 นาที | 392,164 คน | 389,264 คน | 99.26 | 2,900 คน | 0.74 |

หมวดที่ 2 มีบ้านอาศัย (คนไทยมีบ้านอาศัยและสภาพแวดล้อมเหมาะสม) มี 8 ตัวชี้วัด

| ตัวชี้วัด ข้อมูลความจำเป็นพื้นฐาน | จำนวนคนที่ สำรวจทั้งหมด | ผ่านเกณฑ์ | | ไม่ผ่านเกณฑ์ | |
|---|----------------------------|---------------|--------|--------------|--------|
| | | จำนวน | ร้อยละ | จำนวน | ร้อยละ |
| หมวดที่ 2 สภาพแวดล้อม มี 7 ตัวชี้วัด | | | | | |
| 8. ครัวเรือนมีความมั่นคงในที่อยู่อาศัย และบ้านมีสภาพคงทนถาวร | 149,181 ครัว. | 148,729 ครัว. | 99.70 | 452 ครัว. | 0.30 |
| 9. ครัวเรือนมีน้ำสะอาดสำหรับดื่มและบริโภคเพียงพอตลอดปี อย่างน้อยคนละ 5 ลิตรต่อวัน | 149,181 ครัว. | 149,023 ครัว. | 99.89 | 158 ครัว. | 0.11 |
| 10. ครัวเรือนมีน้ำใช้เพียงพอตลอดปี อย่างน้อยคนละ 45 ลิตรต่อวัน | 149,181 ครัว. | 148,995 ครัว. | 99.88 | 186 ครัว. | 0.12 |
| 11. ครัวเรือนมีการจัดบ้านเรือนเป็นระเบียบเรียบร้อย สะอาดและถูกสุขลักษณะ | 149,181 ครัว. | 144,735 ครัว. | 97.02 | 4,446 ครัว. | 2.98 |
| 12. ครัวเรือนไม่ถูกรบกวนจากมลพิษ | 149,181 ครัว. | 147,227 ครัว. | 98.69 | 1,954 ครัว. | 1.31 |
| 13. ครัวเรือนมีการป้องกันอุบัติเหตุและภัยธรรมชาติอย่างถูกวิธี | 149,181 ครัว. | 146,911 ครัว. | 98.48 | 2,270 ครัว. | 1.52 |
| 14. ครัวเรือนมีความปลอดภัยในชีวิตและทรัพย์สิน | 149,181 ครัว. | 149,057 ครัว. | 99.92 | 124 ครัว. | 0.08 |

หมวดที่ 3 ฝึกฝนการศึกษา (คนไทยมีการศึกษาที่เหมาะสม) มี 5 ตัวชี้วัด

| ตัวชี้วัด ข้อมูลความจำเป็นพื้นฐาน | จำนวนคนที่สำรวจทั้งหมด | ผ่านเกณฑ์ | | ไม่ผ่านเกณฑ์ | |
|--|------------------------|------------|--------|--------------|--------|
| | | จำนวน | ร้อยละ | จำนวน | ร้อยละ |
| หมวดที่ 3 การศึกษา มี 5 ตัวชี้วัด | | | | | |
| 15. เด็กอายุ 3-5 ปี ได้รับการเลี้ยงดูเตรียมความพร้อมก่อนเรียน | 11,585 คน | 11,573 คน | 99.90 | 12 คน | 0.10 |
| 16. เด็กอายุ 6-14 ปี ได้รับการศึกษาภาคบังคับ 9 ปี | 38,483 คน | 38,302 คน | 99.53 | 181 คน | 0.47 |
| 17. เด็กจบชั้น ม.3 ได้เรียนต่อชั้น ม.4 หรือเทียบเท่า | 1,392 คน | 1,343 คน | 96.48 | 49 คน | 3.52 |
| 18. คนในครัวเรือนที่จบการศึกษาภาคบังคับ 9 ปี ที่ไม่ได้เรียนต่อ และยังไม่มีการทำงาน ได้รับการศึกษาอบรมด้านอาชีพ | 829 คน | 749 คน | 90.35 | 80 คน | 9.65 |
| 19. คนอายุ 15-59 ปี อ่าน เขียน ภาษาไทย และคิดเลขอย่างง่ายได้ | 276,593 คน | 275,877 คน | 99.74 | 716 คน | 0.26 |

หมวดที่ 4 รายได้ก้าวหน้า (คนไทยมีงานทำและมีรายได้) มี 4 ตัวชี้วัด

| ตัวชี้วัด ข้อมูลความจำเป็นพื้นฐาน | จำนวนคนที่สำรวจทั้งหมด | ผ่านเกณฑ์ | | ไม่ผ่านเกณฑ์ | |
|---|------------------------|-------------|--------|--------------|--------|
| | | จำนวน | ร้อยละ | จำนวน | ร้อยละ |
| หมวดที่ 4 การมีงานทำและรายได้ มี 4 ตัวชี้วัด | | | | | |
| 20. คนอายุ 15-59 ปี มีอาชีพและรายได้ | 250,724 คน | 247,718 คน | 98.80 | 3,006 คน | 1.20 |
| 21. คนอายุ 60 ปีขึ้นไป มีอาชีพและรายได้ | 76,557 คน | 69,571 คน | 90.87 | 6,986 คน | 9.13 |
| 22. รายได้เฉลี่ยของครัวเรือนต่อปี | 149,181 คร. | 147,385 คร. | 98.80 | 1,796 คร. | 1.20 |
| 23. ครัวเรือนมีการเก็บออมเงิน | 149,181 คร. | 124,678 คร. | 83.57 | 24,503 คร. | 16.43 |

หมวดที่ 5 ปลูกฝังค่านิยมไทย (คนไทยประพฤติดีและมีคุณธรรม) มี 6 ตัวชี้วัด

| ตัวชี้วัด ข้อมูลความจำเป็นพื้นฐาน | จำนวนคนที่สำรวจทั้งหมด | ผ่านเกณฑ์ | | ไม่ผ่านเกณฑ์ | |
|---|------------------------|-------------|--------|--------------|--------|
| | | จำนวน | ร้อยละ | จำนวน | ร้อยละ |
| หมวดที่ 5 ค่านิยม มี 8 ตัวชี้วัด | | | | | |
| 24. คนในครัวเรือนไม่ดื่มสุรา | 411,240 คน | 393,676 คน | 95.73 | 17,564 คน | 4.27 |
| 25. คนในครัวเรือนไม่สูบบุหรี่ | 411,240 คน | 390,552 คน | 94.97 | 20,688 คน | 5.03 |
| 26. คนอายุ 6 ปีขึ้นไป ปฏิบัติกิจกรรมทางศาสนาอย่างน้อยสัปดาห์ละ 1 ครั้ง | 392,164 คน | 389,636 คน | 99.36 | 2,528 คน | 0.64 |
| 27. ผู้สูงอายุ ได้รับการดูแลจากครอบครัว ชุมชน ภาครัฐ หรือภาคเอกชน | 77,206 คน | 77,133 คน | 99.91 | 73 คน | 0.09 |
| 28. ผู้พิการ ได้รับการดูแลจากครอบครัว ชุมชน ภาครัฐ หรือภาคเอกชน | 4,625 คน | 4,624 คน | 99.98 | 1 คน | 0.02 |
| 29. ผู้ป่วยโรคเรื้อรัง ได้รับการดูแลจากครอบครัว ชุมชน ภาครัฐ หรือภาคเอกชน | 8,382 คน | 8,377 คน | 99.94 | 5 คน | 0.06 |
| 30. ครัวเรือนมีส่วนร่วมทำกิจกรรมสาธารณะเพื่อประโยชน์ของชุมชน หรือท้องถิ่น | 149,181 คน | 147,682 คร. | 99.00 | 1,499 คร. | 1.00 |
| 31. ครอบครัวมีความอบอุ่น | 149,181 คน | 148,188 คร. | 99.33 | 993 คร. | 0.67 |

ตารางที่ 98 รายได้เฉลี่ยของประชากร ตามข้อมูล จปฐ. ปี 2562

| อำเภอ | รายได้เฉลี่ยของประชากร (บาท/ปี) | รายได้เฉลี่ยของประชากร (บาท/เดือน) |
|----------------------|------------------------------------|---------------------------------------|
| จังหวัดฉะเชิงเทรา | 87,504 | 7,292.00 |
| อำเภอบางปะกง | 101,220 | 8,435.00 |
| อำเภอบ้านโพธิ์ | 101,208 | 8,434.00 |
| อำเภอเมืองฉะเชิงเทรา | 98,759 | 8,229.92 |
| อำเภอบางคล้า | 93,726 | 7,810.50 |
| อำเภอแปลงยาว | 90,581 | 7,548.42 |
| อำเภอราชสาส์น | 87,225 | 7,268.75 |
| อำเภอพนมสารคาม | 86,312 | 7,192.67 |
| อำเภอกลองเขื่อน | 79,451 | 6,620.92 |
| อำเภอบางน้ำเปรี้ยว | 75,651 | 6,304.25 |
| อำเภอสนามชัยเขต | 72,403 | 6,033.58 |
| อำเภอท่าตะเกียบ | 61,410 | 5,117.50 |

1.2.3 ด้านทรัพยากรธรรมชาติและสิ่งแวดล้อม

1) ทรัพยากรน้ำ

แหล่งน้ำผิวดิน

จังหวัดฉะเชิงเทราอยู่ในเขตลุ่มน้ำบางปะกง ซึ่งเป็นลุ่มน้ำสำคัญในภาคตะวันออกของประเทศ มีพื้นที่ลุ่มน้ำรวมทั้งสิ้น 10,707.48 ตารางกิโลเมตร มีพื้นที่ครอบคลุม 11 จังหวัด ได้แก่ กรุงเทพมหานคร จันทบุรี ฉะเชิงเทรา ชลบุรี นครนายก นครราชสีมา ปทุมธานี ปราจีนบุรี สมุทรปราการ สระแก้ว และสระบุรี ตั้งอยู่ระหว่างเส้นรุ้งที่ 13° 09' เหนือ ถึงเส้นรุ้ง ที่ 14° 32' เหนือ และระหว่างเส้นแวงที่ 100° 52' ตะวันออก ถึงเส้นแวงที่ 102°00' ตะวันออก ทิศเหนือ ติดกับลุ่มน้ำป่าสักและลุ่มน้ำมูล ทิศใต้ติดกับลุ่มน้ำชายฝั่งทะเล ตะวันออก ทิศตะวันออกติดกับลุ่มน้ำปราจีนบุรี และทิศตะวันตกติดกับลุ่มน้ำเจ้าพระยาและอ่าวไทย

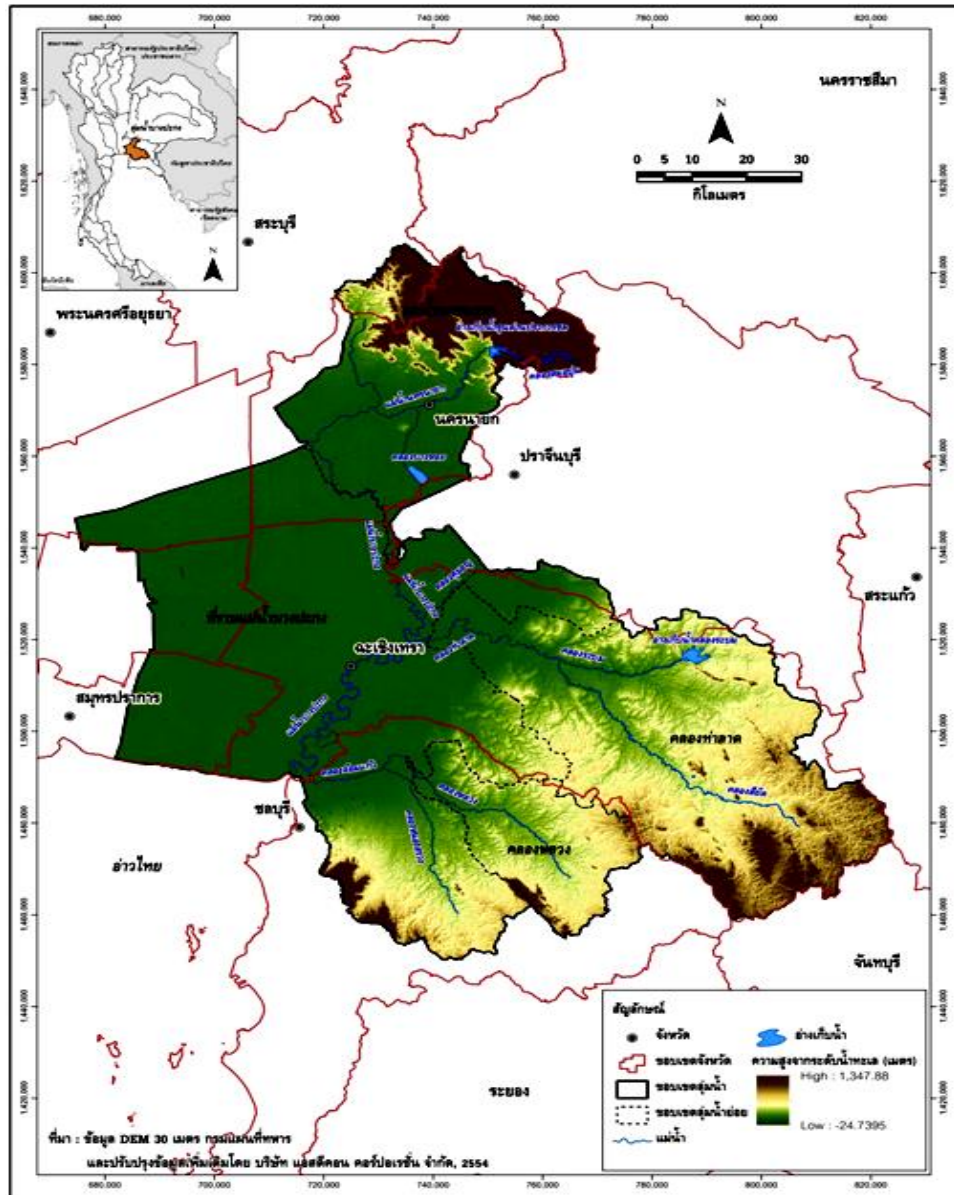

รูปภาพที่ 14 สภาพภูมิประเทศและนํ้าสาขาในกลุ่มนํ้าบางปะกง

ในระบบลุ่มน้ำบางปะกงจะมี 2 ลุ่มน้ำสาขาอยู่ในพื้นที่ของจังหวัดฉะเชิงเทรา (จาก 4 ลุ่มน้ำสาขา) ดังนี้

1) ลุ่มน้ำสาขาคลองท่าลาด ประกอบด้วย 5 อำเภอ คือ อำเภอพนมสารคาม อำเภอสนามชัยเขต อำเภอราชสาส์น อำเภอแปลงยาว และอำเภอท่าตะเกียบ จังหวัดฉะเชิงเทรา และอาณาเขตด้านทิศเหนือติดลุ่มน้ำสาขาแม่น้ำปราจีนบุรีสายหลักตอนล่าง และลุ่มน้ำสาขาแม่น้ำปราจีนบุรีสายหลักตอนบน ทิศตะวันออกติดลุ่มน้ำสาขาคลองพระสทิง ทิศใต้ติดลุ่มน้ำหลักชายฝั่งทะเลตะวันออก ทิศตะวันตกติดลุ่มน้ำสาขาแม่น้ำบางปะกงสายหลัก

2) ลุ่มน้ำสาขาที่ราบแม่น้ำบางปะกง ประกอบด้วย 5 อำเภอ ได้แก่ อำเภอเมืองฉะเชิงเทรา อำเภอบางคล้า อำเภอบางปะกง อำเภอบางน้ำเปรี้ยว อำเภอบ้านโพธิ์ และอำเภอคลองเขื่อน จังหวัดฉะเชิงเทรา และอาณาเขตด้านทิศเหนือติดลุ่มน้ำสาขาแม่น้ำนครนายก ทิศตะวันออกติดลุ่มน้ำสาขาแม่น้ำ

ปราจีนบุรีสายหลักตอนล่างและลุ่มน้ำสาขาคลองท่าลาด ทิศใต้ติดลุ่มน้ำหลักชายฝั่งทะเลตะวันออกและอ่าวไทย ทิศตะวันตกติดลุ่มน้ำหลักเจ้าพระยา

และอีก 2 ลุ่มน้ำสาขาที่อยู่ในระบบลุ่มน้ำบางปะกงที่อยู่นอกพื้นที่จังหวัดฉะเชิงเทรา ได้แก่

1. ลุ่มน้ำสาขาแม่น้ำนครนายก ประกอบด้วย 4 อำเภอ คือ อำเภอเมืองนครนายก อำเภอบ้านนา อำเภอปากพลี และอำเภอองครักษ์ จังหวัดนครนายก และอาณาเขตด้านทิศเหนือติดลุ่มน้ำหลักแม่น้ำป่าสักและลุ่มน้ำหลักมูล ทิศตะวันออกติดลุ่มน้ำสาขาแม่น้ำปราจีนบุรีสายหลักตอนบนและลุ่มน้ำสาขาแม่น้ำปราจีนบุรีสายหลักตอนล่าง ทิศใต้ติดลุ่มน้ำสาขาคลองท่าลาดและลุ่มน้ำสาขาบางปะกงสายหลัก ทิศตะวันตกติดลุ่มน้ำหลักเจ้าพระยา

2. ลุ่มน้ำสาขาคลองหลวง ประกอบด้วย 6 อำเภอ ในจังหวัดชลบุรี คือ อำเภอพานทอง อำเภอพนัสนิคม อำเภอบ่อทอง อำเภอหนองใหญ่ อำเภอบ้านบึง และอำเภอเกาะจันทร์

ทั้งนี้ การแบ่งลุ่มน้ำสาขาในลุ่มน้ำบางปะกง พิจารณาหลักเกณฑ์การแบ่งขอบเขตลุ่มน้ำสาขาการเรียกชื่อลุ่มน้ำ ลำน้ำ และการกำหนดรหัสลุ่มน้ำ โดยยึดหลัก “มาตรฐานลุ่มน้ำและลุ่มน้ำสาขา” ของคณะกรรมการศูนย์ข้อมูลสารสนเทศอุทกวิทยา (น้ำผิวดิน) ภายใต้คณะกรรมการอุทกวิทยาแห่งชาติ (ปัจจุบันได้รวมอยู่ในกรมทรัพยากรน้ำ) รายละเอียดของลุ่มน้ำสาขาต่างๆ ในลุ่มน้ำบางปะกง เป็นดังนี้

| ลำดับ | รหัส | ลุ่มน้ำสาขา | พื้นที่ | | ร้อยละของพื้นที่ ในลุ่มน้ำบางปะกง | ครอบคลุมพื้นที่บางส่วน | |
|-------|------|---------------------|-----------|-----------|--------------------------------------|--|---|
| | | | (ตร.กม.) | (ไร่) | | จังหวัด | อำเภอ |
| 1 | 1602 | แม่น้ำนครนายก | 1,777.64 | 1,111,024 | 16.60 | - ฉะเชิงเทรา - นครนายก - นครราชสีมา - ปราจีนบุรี - สระบุรี | - บางน้ำเปรี้ยว - บ้านนา ปากพลี เมืองนครนายก และ องครักษ์ - ปากช่อง - บ้านสร้าง ประจันตคาม และเมืองปราจีนบุรี - แก่งคอย และม่วงเหล็ก |
| 2 | 1603 | คลองท่าลาด | 2,929.46 | 1,830,912 | 27.36 | - ชลบุรี - ฉะเชิงเทรา - ชลบุรี - ปราจีนบุรี - สระแก้ว | - แก่งหางแมว - ท่าตะเียบ บางคล้า แปลงยาว พนมสาร คาม ราชสาส์น สนมชัยเขต - กิ่ง อ.เกาะจันทร์ และบ่อทอง - กบินทร์บุรี และศรีมหาโพธิ์ - กิ่ง อ.วังสมบูรณ์ และวังน้ำเย็น |
| 3 | 1604 | คลองหลวง | 807.68 | 504,802 | 7.54 | - ฉะเชิงเทรา - ชลบุรี | - ท่าตะเียบ และแปลงยาว - กิ่ง อ.เกาะจันทร์ บ่อทอง บ้านบึง พนัสนิคม และหนองใหญ่ |
| 4 | 1605 | ที่ราบแม่น้ำบางปะกง | 5,192.70 | 3,245,438 | 48.50 | - กรุงเทพมหานคร - ฉะเชิงเทรา - ชลบุรี - นครนายก - ปทุมธานี - ปราจีนบุรี - สุพรรณบุรี | - - กิ่ง อ.คลองเขื่อน บางคล้า บางน้ำเปรี้ยว บางปะกง บ้านโพธิ์ แปลงยาว พนมสารคาม เมืองฉะเชิงเทรา และราชสาส์น - กิ่ง อ.เกาะจันทร์ บ่อทอง บ้านบึง พนัสนิคม พานทอง เมืองชลบุรี ศรีราชา และหนองใหญ่ - องครักษ์ - อัญบุรี และสำลูกกา - บ้านสร้าง ศรีมหาโพธิ์ และศรีมหาโพธิ์ - กิ่ง อ.บางเสาธง บางป่อ บางพลี และเมือง สุพรรณบุรี |
| | | รวม | 10,707.48 | 6,692,176 | 100.00 | | |

รูปภาพที่ 15 ลุ่มน้ำสาขา

สภาพทั่วไปของกลุ่มน้ำบางปะกง พื้นที่ส่วนใหญ่เป็นที่ราบ ทางเหนือจะมีเทือกเขาสูงซึ่งเป็นต้นกำเนิดของแม่น้ำนครนายก ส่วนทางตอนใต้และทางตะวันออกเฉียงใต้ของกลุ่มน้ำมีเทือกเขาซึ่งเป็นแนวแบ่งเขตระหว่างจังหวัดชลบุรี ฉะเชิงเทรา และจังหวัดจันทบุรี ซึ่งเป็นต้นกำเนิดของลำน้ำสาขาสายต่างๆ ได้แก่ คลองใหญ่ คลองหลวง และคลองท่าลาด โดยแม่น้ำนครนายกมีทิศทางการไหลจากทิศเหนือลงมาทางทิศใต้ และมาบรรจบกับแม่น้ำปราจีนบุรีซึ่งไหลเข้ามาทางฝั่งซ้ายที่บริเวณเหนืออำเภอบางน้ำเปรี้ยว จังหวัดฉะเชิงเทรา ก่อนจะไหลลงทางใต้ผ่านที่ราบต่ำในเขตอำเภอบางคล้า และอำเภอเมือง จังหวัดฉะเชิงเทรา และไหลลงอ่าวไทยที่อำเภอบางปะกง จังหวัดฉะเชิงเทรา

ลำน้ำสาขาของที่สำคัญของแม่น้ำบางปะกง ประกอบด้วย แม่น้ำนครนายกที่อยู่ทางทิศเหนือ คลองใหญ่ คลองหลวง และคลองท่าลาด (รวมคลองระบม และคลองสีียด) ซึ่งไหลลงมาจากเทือกเขาทางตอนใต้ของกลุ่มน้ำ และยังมีแม่น้ำปราจีนบุรี ซึ่งถูกจัดเป็นลุ่มน้ำประธานลุ่มน้ำหนึ่งก็เป็นลำน้ำสาขาของแม่น้ำบางปะกงด้วย โดยมีรายละเอียดดังนี้

1) แม่น้ำบางปะกง

เกิดจากการรวมตัวกันของแม่น้ำนครนายกกับแม่น้ำปราจีนบุรีที่ไหลมาบรรจบกัน ที่บริเวณตำบลบางแตน อำเภอบ้านสร้าง จังหวัดปราจีนบุรี ไหลผ่านมาจากทิศเหนือผ่านที่ราบต่ำตอนกลางและไหลผ่านตอนล่างลงสู่ทิศใต้ และออกสู่อ่าวไทยที่ตำบลปากน้ำ อำเภอบางคล้า จังหวัดฉะเชิงเทรา ลำน้ำสาขาที่สำคัญ ได้แก่ แม่น้ำนครนายกและคลองท่าลาด

2) แม่น้ำนครนายก

มีต้นกำเนิดจากเทือกเขาในเขตอุทยานแห่งชาติเขาใหญ่ ได้แก่ เขาสูง เขาแก้ว เขาสามยอด และเขาเขียว แม่น้ำนครนายก ไหลผ่านเขตอำเภอมืองนครนายก เขตอำเภอบ้านนา และเขตอำเภอองครักษ์ ไปบรรจบกับแม่น้ำบางปะกงที่อำเภอบ้านสร้าง จังหวัดปราจีนบุรี เรียกว่า “ปากน้ำโยธกา” ความยาวประมาณ 130 กิโลเมตร ส่วนลำน้ำย่อยที่สำคัญได้แก่ คลองนางรอง คลองวังตะไคร้ คลองแม่น้ำบางปลากรด คลองโบท คลองจุมกกลาง คลองเหมือง คลองสาริกา คลองห้วยทราย และคลองบ้านนา

3) ลำน้ำสาขาคองท่าลาด

มีต้นกำเนิดจากการรวมตัวกันของคลองระบมและคลองสีียด และไหลออกสู่แม่น้ำบางปะกง ที่บริเวณตำบลปากน้ำ อำเภอบางคล้า จังหวัดฉะเชิงเทรา มีฝายที่สำคัญ ได้แก่ ฝายคลองท่าลาด สำหรับพื้นที่ครอบคลุมของกลุ่มน้ำบางปะกงในเขตจังหวัดต่างๆ แสดงดังตารางสภาพภูมิประเทศโดยทั่วไป

ตารางที่ 99 พื้นที่ครอบคลุมของกลุ่มน้ำบางปะกงในเขตจังหวัดต่างๆ

| จังหวัด | พื้นที่จังหวัด (ตร.กม.) | พื้นที่ในเขตกลุ่มน้ำบางปะกง | | ร้อยละของ พื้นที่จังหวัด | ร้อยละของพื้นที่ ในกลุ่มน้ำบางปะกง |
|---------------|----------------------------|-----------------------------|------------------|-----------------------------|---------------------------------------|
| | | (ตร.กม.) | (ไร่) | | |
| กรุงเทพมหานคร | 1,573.52 | 445.27 | 278,292 | 28.30 | 4.16 |
| จันทบุรี | 6,370.03 | 1.21 | 756 | 0.02 | 0.01 |
| ฉะเชิงเทรา | 5,167.35 | 4,995.84 | 3,122,402 | 96.68 | 46.66 |
| ชลบุรี | 4,463.04 | 2,104.95 | 1,315,593 | 47.16 | 19.66 |
| นครนายก | 2,141.67 | 1,804.37 | 1,127,733 | 84.25 | 16.85 |
| นครราชสีมา | 20,787.92 | 0.13 | 79 | 0.0006 | 0.001 |
| ปทุมธานี | 1,517.06 | 351.34 | 219,591 | 23.16 | 3.28 |
| ปราจีนบุรี | 5,005.25 | 285.13 | 178,209 | 5.70 | 2.66 |
| สมุทรปราการ | 953.86 | 533.81 | 333,628 | 55.96 | 4.99 |
| สระแก้ว | 6,891.57 | 0.12 | 76 | 0.002 | 0.001 |
| สระบุรี | 3,492.18 | 185.31 | 115,816 | 5.31 | 1.73 |
| รวม | | 10,707.48 | 6,692,176 | | 12.66 |

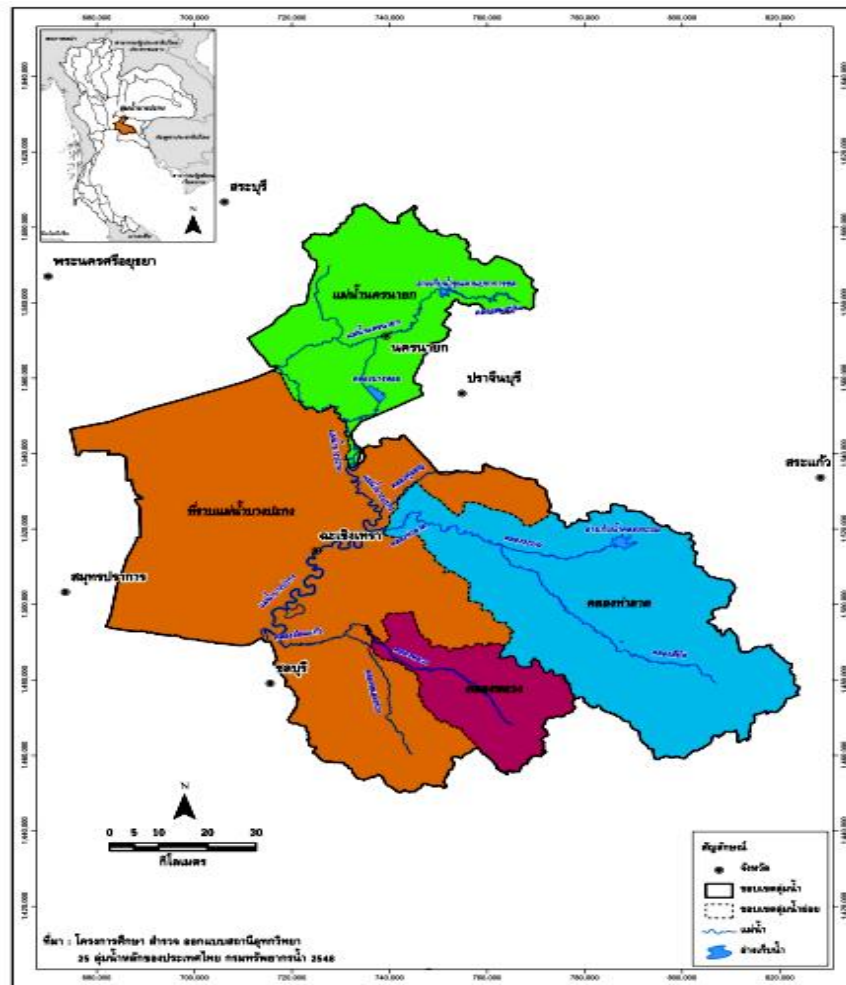

รูปภาพที่ 16 ขอบเขตกลุ่มน้ำสาขาในกลุ่มน้ำบางปะกง

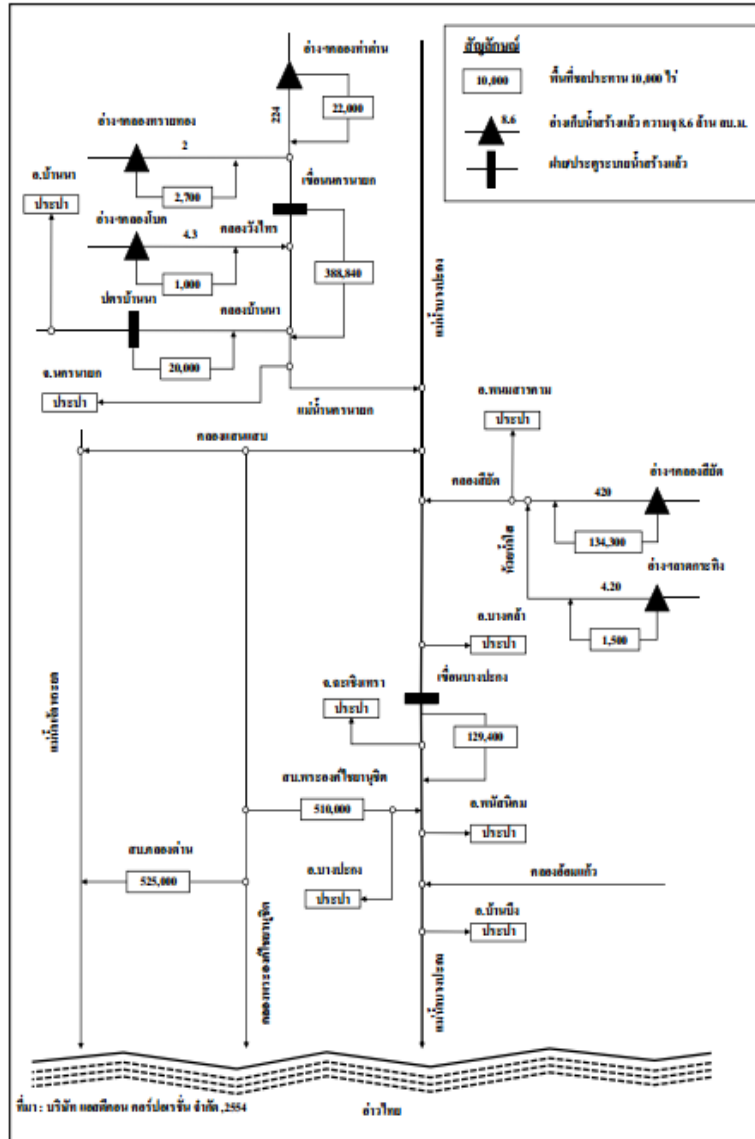

รูปภาพที่ 17 ระบบลุ่มน้ำบางปะกง (Schematic Diagram)

แหล่งน้ำธรรมชาติที่สำคัญในจังหวัดฉะเชิงเทรา

จังหวัดฉะเชิงเทรา มีแหล่งน้ำธรรมชาติที่สำคัญ คือ แม่น้ำบางปะกงความยาวทั้งสิ้น 122 กิโลเมตร (นับจากจุดบรรจบของต้นน้ำถึงบริเวณปากอ่าว) และตั้งอยู่ในพื้นที่ลุ่มแม่น้ำบางปะกง ในลุ่มแม่น้ำบางปะกง สายหลักฝั่งซ้ายฝั่งขวา และลุ่มน้ำคลองท่าลาด รวมพื้นที่ลุ่มน้ำสาขาทั้ง 3 ลุ่มน้ำ เป็นพื้นที่ 4,052.56 ตารางกิโลเมตร โดยมีปริมาณน้ำท่ารายปีเฉลี่ยของลุ่มน้ำคลองท่าลาดมากที่สุด คือ 744.81 ล้านลูกบาศก์เมตร รองลงมา คือ ลุ่มน้ำบางปะกงสายหลักฝั่งซ้ายมีปริมาณน้ำท่ารายปีเฉลี่ย 167.33 ล้านลูกบาศก์เมตร และลุ่มน้ำฝั่งขวามี ปริมาณน้ำท่ารายปี 131.61 ล้านลูกบาศก์เมตร ส่งผลให้มีปริมาณน้ำท่ารายปีเฉลี่ยต่อประชาชนสูงกว่าเกณฑ์ กำหนดแต่อย่างไรก็ตามบางพื้นที่อาจมีสภาพขาดแคลนน้ำได้เนื่องจากอยู่ห่างไกลแหล่งน้ำหรือมีคุณภาพน้ำ ไม่เหมาะสมเช่น น้ำเสียหรือน้ำเค็มโดยเฉพาะช่วงฤดูแล้งที่มีการรुक้าของน้ำเค็มแหล่งน้ำธรรมชาติ

1) **แม่น้ำบางปะกง** เกิดจากแม่น้ำหนุมานและแม่น้ำพระปรองปรองบรรจบกันในจังหวัดปราจีนบุรี (ช่วงที่ไหลผ่านในจังหวัดปราจีนบุรี เรียก แม่น้ำปราจีนบุรี) ไหลลงมาทางทิศตะวันตกแล้ววกลงทางใต้ มีแม่น้ำนครนายกมาบรรจบทางฝั่งขวาเป็นเส้นแบ่งเขตจังหวัดปราจีนบุรี และจังหวัดฉะเชิงเทราช่วงนี้จะเรียกว่า แม่น้ำบางปะกง จากนั้นจะไหลลงสู่ทะเลระหว่างตำบลบางปะกง อำเภอบางปะกง จังหวัดฉะเชิงเทรา และตำบลคลองตำหรุ อำเภอเมือง จังหวัดชลบุรี มีความยาวประมาณ 122 กิโลเมตร

2) **คลองท่าลาด** มีต้นน้ำอยู่ในเขตอำเภอสนามชัยเขต เป็นคลองธรรมชาติที่เกิดจากคลองสาขา คือ คลองสี่ดและคลองระบม ไหลมาบรรจบกันในเขตอำเภอพนมสารคาม ไหลผ่านอำเภอราชสาส์น ไปบรรจบกับแม่น้ำบางปะกงระหว่างตำบลบางคล้าและ ตำบลปากน้ำ ในเขตอำเภอบางคล้า จังหวัดฉะเชิงเทรา ความยาวประมาณ 30.36 กิโลเมตร

3) **คลองสี่ด** เกิดจากลำห้วยเล็ก ๆ ในบริเวณเขาใหญ่ด้านที่ติดกับจังหวัดฉะเชิงเทรา และจังหวัดชลบุรี ไหลผ่านอำเภอสนามชัยเขต มีต้นกำเนิดจากอ่างเก็บน้ำคลองสี่ดที่ตั้งอยู่ในเขตตำบลท่าตะเกียบ ตำบลคลองตะเกรา อำเภوتاตะเกียบ และไปบรรจบกับคลองระบมกลายเป็นคลองท่าลาดที่อำเภอพนมสารคาม ความยาวประมาณ 67.22 กิโลเมตร

4) **คลองระบม** เป็นคลองเหนือคลองสี่ด เกิดจากการรวมตัวของลำห้วยสายเล็ก ๆ หลายสายในบริเวณเขาชะระกำ เขาพลูหมื่น เขาสมาด่างและเทือกเขาอื่น ๆ ในบริเวณด้านตะวันออกของอำเภอสนามชัยเขต ไหลไปบรรจบกับคลองสี่ดที่อำเภอพนมสารคาม ความยาวประมาณ 104.95 กิโลเมตร พบว่าคลองนี้จะมีน้ำเกือบตลอดปี

5) **คลองแสนแสบ** เป็นคลองที่ขุดในสมัยรัชกาลที่ 3 เพื่อเชื่อมแม่น้ำเจ้าพระยากับแม่น้ำบางปะกงเข้าด้วยการดำเนินการในปี พ.ศ. 2380 เริ่มจากคลองมหานาคแล้วผ่านเขตบางกะปิ เขตมีนบุรี และเขตหนองจอก แล้วไปบรรจบกับคลองบางขนาก ที่อำเภอบางน้ำเปรี้ยว ไหลผ่านพื้นที่จังหวัดฉะเชิงเทราที่อำเภอบางน้ำเปรี้ยว ไปบรรจบกับแม่น้ำบางปะกงที่ตำบลบางขนาก อำเภอบางน้ำเปรี้ยว ความยาวในเขตจังหวัดฉะเชิงเทรา ประมาณ 1.09 กิโลเมตร คลองนี้ใช้เป็นเส้นทางคมนาคมได้ตลอดปี

6) **คลองบางขนาก** เป็นคลองที่ขุดในสมัยรัชกาลที่ 3 โดยขุดตั้งแต่คลองหัวหมาก เขตคลองสามวา จังหวัดกรุงเทพมหานคร ไปจนถึงตำบลบางขนาก อำเภอบางน้ำเปรี้ยว จังหวัดฉะเชิงเทรา ใช้เป็นเส้นทางลำเลียงเสบียงอาหารและยุทธโปกรณ์ เพื่อใช้ในการทำศึกกับญวน

7) **คลองประเวศบุรีรมย์** เป็นคลองขุดในสมัยรัชกาลที่ 5 โดยขุดต่อจากคลองพระโขนง เขตพระโขนง กรุงเทพมหานคร ไปเชื่อมกับคลองด่าน อำเภอบางบ่อ จังหวัดสมุทรปราการ แล้วไหลออกสู่แม่น้ำบางปะกง ที่อำเภอบางปะกง จังหวัดฉะเชิงเทรา และยังคงดำเนินการขุดคลองแยกจากคลองประเวศบุรีรมย์ อีก 4 คลอง คือ คลองหนึ่ง คลองสอง คลองสาม และคลองสี่ เริ่มขุดตั้งแต่ พ.ศ. 2421 แล้วเสร็จในปี พ.ศ.2423 ความยาวในเขตจังหวัดฉะเชิงเทรา ประมาณ 1.06 กิโลเมตร

8) คลองสายย่อย เช่น คลองสำโรง คลองท่าไข่ คลองบางขนาก คลองหลวงแพ่ง เป็นต้น ซึ่งเป็นคลองที่เชื่อมโยงกับคลองในกรุงเทพมหานคร

9) **พื้นที่ชุ่มน้ำ (Wetland)** จังหวัดฉะเชิงเทรามีพื้นที่บางส่วนอยู่ในพื้นที่ชุ่มน้ำอ่าวไทย เนื่องจากขอบเขตของพื้นที่ชุ่มน้ำอ่าวไทยครอบคลุมในหลายจังหวัดโดยขอบเขตของพื้นที่ชุ่มน้ำอ่าวไทยเริ่มจากบริเวณตั้งแต่ใต้สุดของจังหวัดประจวบคีรีขันธ์ ถึงตอนใต้สุดของจังหวัดตราดมีเนื้อที่ครอบคลุม 931.8 ตารางกิโลเมตรในจังหวัดฉะเชิงเทรา ประกอบด้วย พื้นที่ชุ่มน้ำชายฝั่งทะเลและพื้นที่ชุ่มน้ำน้ำจืดโดยเป็นพื้นที่ชุ่มน้ำที่มีความสำคัญ ดังนี้

9.1) **พื้นที่ชุ่มน้ำแม่น้ำบางปะกง** แม่น้ำบางปะกงมีจุดเริ่มต้นที่บริเวณแม่น้ำนครนายก และแม่น้ำปราจีนบุรี มาบรรจบกันที่อำเภอบางน้ำเปรี้ยว จังหวัดฉะเชิงเทรา และไหลลงอ่าวไทยระหว่างอำเภอบางปะกง จังหวัดฉะเชิงเทรา กับอำเภอเมืองชลบุรี จังหวัดชลบุรี มีความยาวตลอดลำน้ำ 122 กิโลเมตร

9.2) **พื้นที่ชุ่มน้ำในเขตรักษาพันธุ์สัตว์ป่าเขาอ่างฤๅไน** พื้นที่ชุ่มน้ำในเขตรักษาพันธุ์สัตว์ป่าเขาอ่างฤๅไน จังหวัดฉะเชิงเทรา ครอบคลุมพื้นที่อำเภอสนามชัยเขต และอำเภอท่าตะเกียบ

ทรัพยากรน้ำใต้ดิน

จังหวัดฉะเชิงเทรา มีแหล่งน้ำใต้ดินหรือน้ำบาดาลอยู่ทั่วไป โดยพื้นที่ที่มีปริมาณน้ำใต้ดินมาก จะอยู่ทางด้านตะวันตกของจังหวัดในเขตลุ่มน้ำบางปะกง ส่วนทางด้านตะวันออกมีปริมาณน้ำใต้ดินน้อย น้ำใต้ดินส่วนใหญ่มีคุณภาพไม่เหมาะสมที่จะนำมาใช้ประโยชน์ในการอุปโภคบริโภคหรือเกษตรกรรม เนื่องจากน้ำมีความเค็มหรือเป็นน้ำกร่อย พื้นที่ที่สามารถนำน้ำใต้ดินมาใช้ประโยชน์ได้ คือ บางส่วนของอำเภอบางคล้า สนามชัยเขต พนมสารคาม และท่าตะเกียบ แต่มีปริมาณน้อย

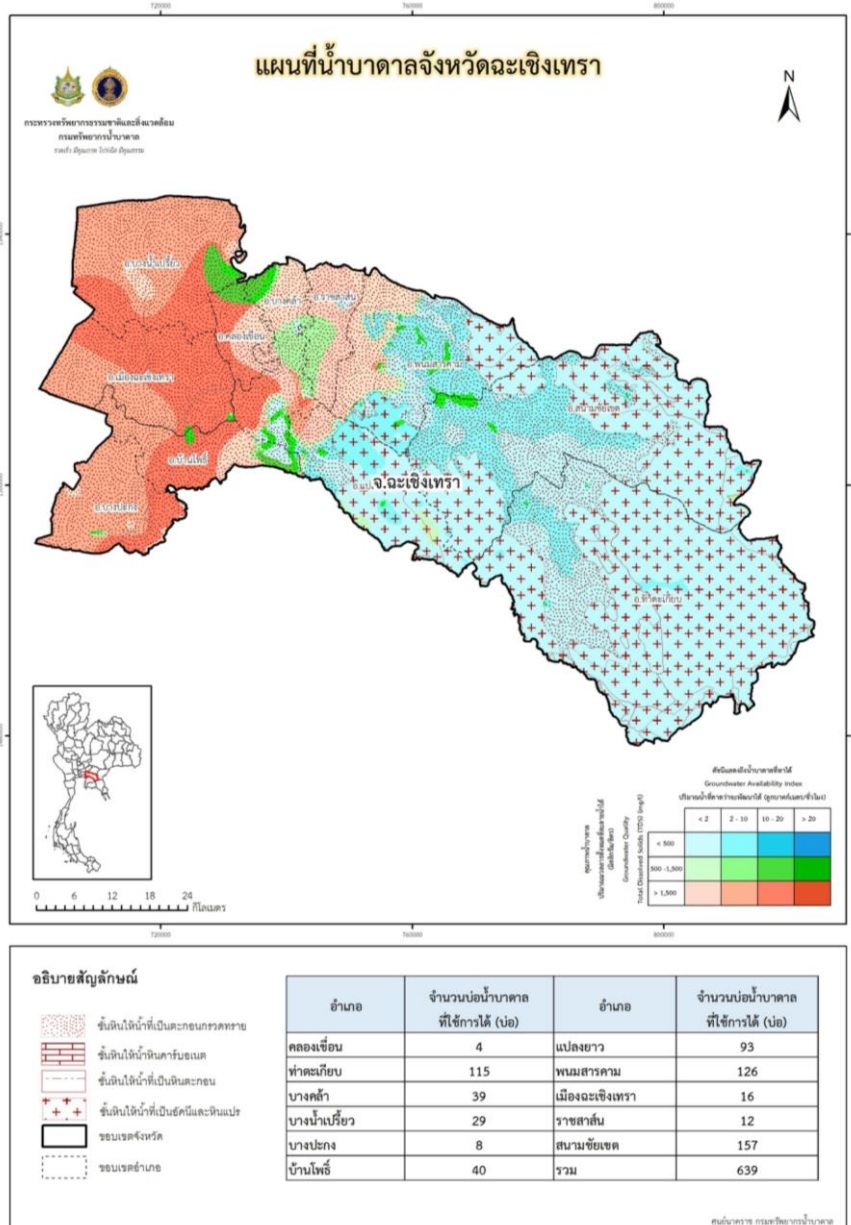

รูปภาพที่ 18 แผนที่น้ำบาดาลจังหวัดฉะเชิงเทรา

ตามข้อมูลการขออนุญาตดำเนินการเกี่ยวกับบ่อน้ำบาดาล ณ ปี พ.ศ.2562 จังหวัดฉะเชิงเทรา มีจำนวนบ่อน้ำบาดาลทั้งหมด 395 บ่อ แบ่งเป็นบ่อน้ำบาดาลที่ใช้ในการอุปโภคและบริโภค 108 บ่อ บ่อธุรกิจ 185 บ่อ บ่อเกษตรกรรม 102 บ่อ กระจายตัวอยู่ในท้องที่อำเภอต่างๆ ดังนี้

ตารางที่ 100 ข้อมูลบ่อบาดาลในจังหวัดฉะเชิงเทรา

| อำเภอ | จำนวนบ่อบาดาลแยกตามประเภท | | | รวม (บ่อ) |
|---------------|---------------------------|------------|------------|------------|
| | ธุรกิจ | อุปโภค | เกษตรกรรม | |
| เมือง | 17 | 11 | - | 28 |
| บ้านโพธิ์ | 24 | 1 | - | 25 |
| บางปะกง | 21 | 1 | 39 | 61 |
| คลองเขื่อน | - | 1 | 1 | 2 |
| บางน้ำเปรี้ยว | 15 | 9 | 2 | 26 |
| บางคล้า | 11 | 6 | 6 | 23 |
| พนมสารคาม | 36 | 9 | 26 | 71 |
| แปลงยาว | 57 | 51 | 11 | 119 |
| สนามชัยเขต | 2 | 10 | 2 | 14 |
| ท่าตะเกียบ | 2 | 9 | 3 | 14 |
| ราชสาส์น | - | - | 12 | 12 |
| รวม | 185 | 108 | 102 | 395 |

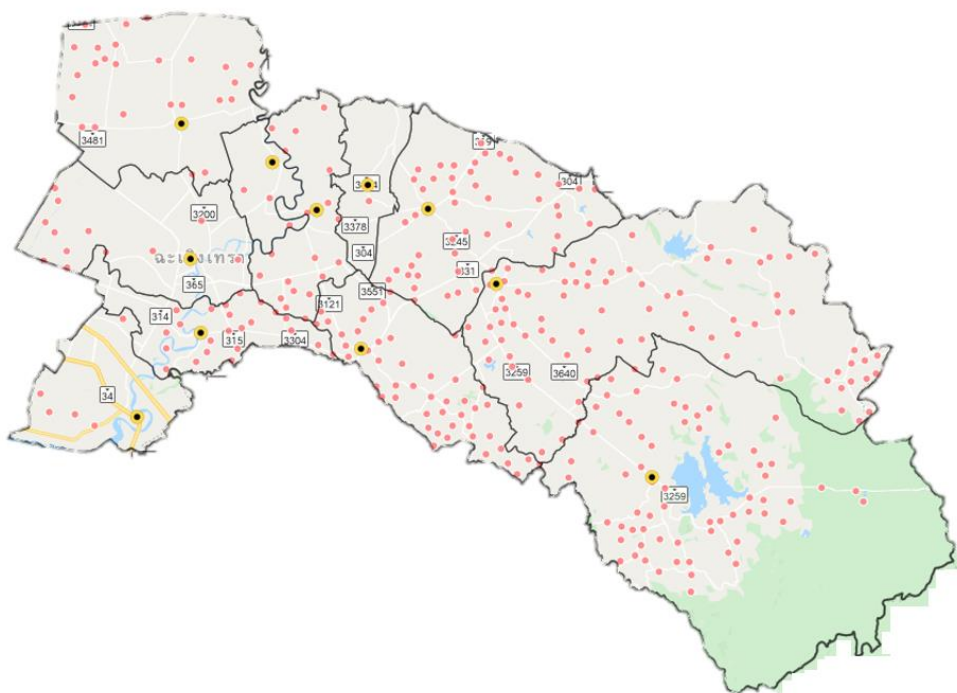

รูปภาพที่ 19 การกระจายตัวของบ่อบาดาล

แหล่งชลประทาน

สำหรับแหล่งน้ำชลประทานที่มีอยู่ภายในจังหวัด ประกอบด้วย แหล่งน้ำตามโครงการชลประทานขนาดใหญ่ โครงการชลประทานขนาดกลาง โครงการอันเนื่องมาจากพระราชดำริ และโครงการชลประทานขนาดเล็กที่สร้างแล้วเสร็จถึงสิ้นปีงบประมาณ 2559 รวม 157 โครงการ และสามารถเก็บกักน้ำได้ 484.61 ล้านลูกบาศก์เมตร และมีพื้นที่ที่ได้รับประโยชน์จากโครงการ 1,142,826 ไร่ หรือร้อยละ 35.02 ของพื้นที่ถือครองทางการเกษตรของจังหวัด

โครงการชลประทานขนาดใหญ่ในพื้นที่จังหวัดฉะเชิงเทรา มี 8 โครงการ ดังนี้

1. โครงการส่งน้ำและบำรุงรักษารังสิตใต้
2. โครงการส่งน้ำและบำรุงรักษาพระองค์ไชยานุชิต
3. โครงการส่งน้ำและบำรุงรักษาชลหารพิจิตร
4. โครงการส่งน้ำและบำรุงรักษาบางพลวง
5. โครงการส่งน้ำและบำรุงรักษาเขื่อนบางปะกง
6. โครงการส่งน้ำและบำรุงรักษาคลองสิียด
7. โครงการชลประทานฉะเชิงเทรา
8. โครงการชลประทานชลบุรี

โครงการชลประทานขนาดกลางในพื้นที่จังหวัดฉะเชิงเทรา มี 3 โครงการ ดังนี้

1. โครงการอ่างเก็บน้ำคลองระบม
2. โครงการอ่างเก็บน้ำลาดกระทิง
3. โครงการฝายท่าลาด



รูปภาพที่ 20 โครงการชลประทานในเขตจังหวัดฉะเชิงเทรา
ที่มา: โครงการชลประทานฉะเชิงเทรา สำนักชลประทานที่ 9

ตารางที่ 101 แสดงโครงการชลประทานในเขตจังหวัดฉะเชิงเทราที่ก่อสร้าง

| โครงการ | จำนวนโครงการ | เก็บกักน้ำ (ล้าน ลบ.ม.) | พื้นที่ได้รับประโยชน์จากชลประทาน (ไร่) | คิดเป็นร้อยละของพื้นที่ถือครองทางการเกษตร |
|--------------------------------------|--------------|-------------------------|--|---|
| 1. แหล่งน้ำชลประทานประเภทอ่างเก็บน้ำ | | | | |
| - โครงการชลประทานขนาดใหญ่ | 1 | 420 | 166,174 | 5.09 |
| - โครงการชลประทานขนาดกลาง | 2 | 44.20 | 18,826 | 0.58 |
| - โครงการชลประทานขนาดเล็ก | 137 | 14.57 | 100,126 | 3.06 |
| - โครงการอื่นเนื่องมาจากพระราชดำริ | 9 | 5.84 | 7,930 | 0.24 |
| 2. แหล่งน้ำชลประทานประเภทรับน้ำนอง | | | | |
| -โครงการชลประทานขนาดใหญ่ | 7 | - | 849,770 | 26.05 |
| รวม | 156 | 484.61 | 1,142,826 | 35.02 |

ที่มา : โครงการชลประทานฉะเชิงเทรา

จังหวัดฉะเชิงเทรา มีพื้นที่ทั้งจังหวัด 3,344,375 ไร่ พื้นที่การเกษตร 2,204,193 ไร่ (65.91 %) โดยพื้นที่การเกษตรที่อยู่ในเขตชลประทาน 953,836 ไร่ (43.27% ของพื้นที่การเกษตร) และพื้นที่นอกเขตชลประทาน 1,250,357 ไร่ (56.73% ของพื้นที่การเกษตร)

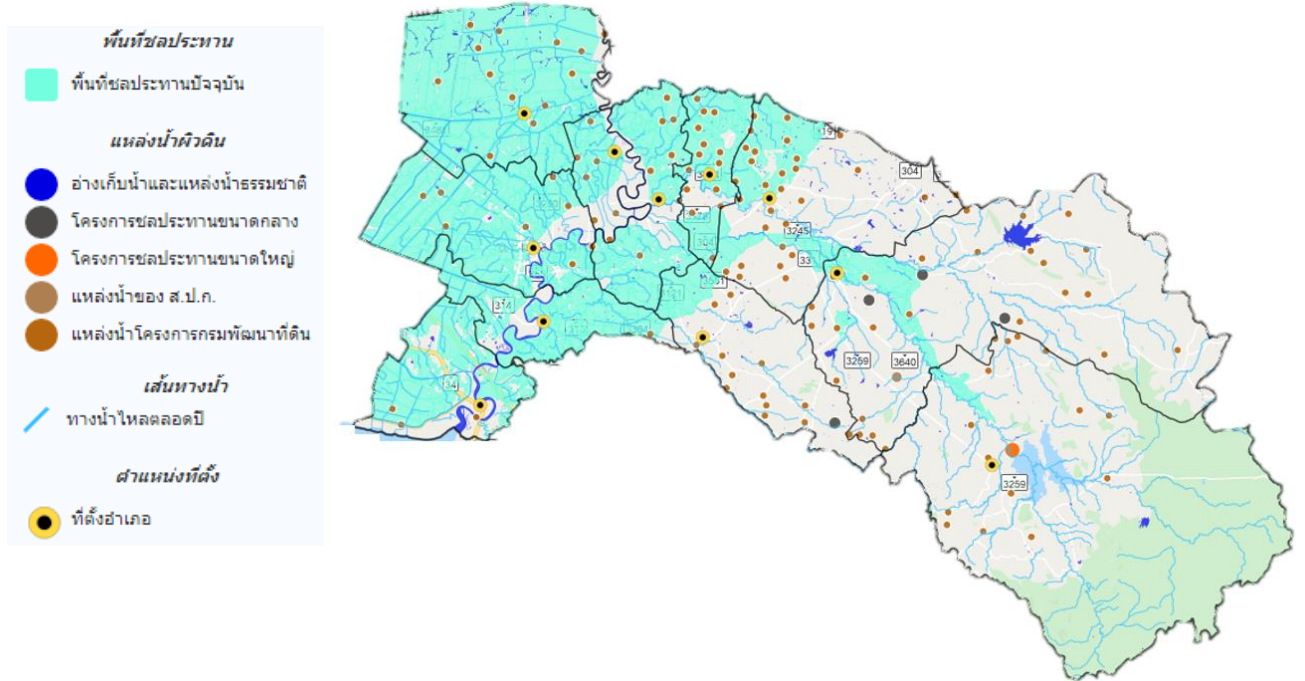

รูปภาพที่ 21 พื้นที่ชลประทานจังหวัดฉะเชิงเทรา

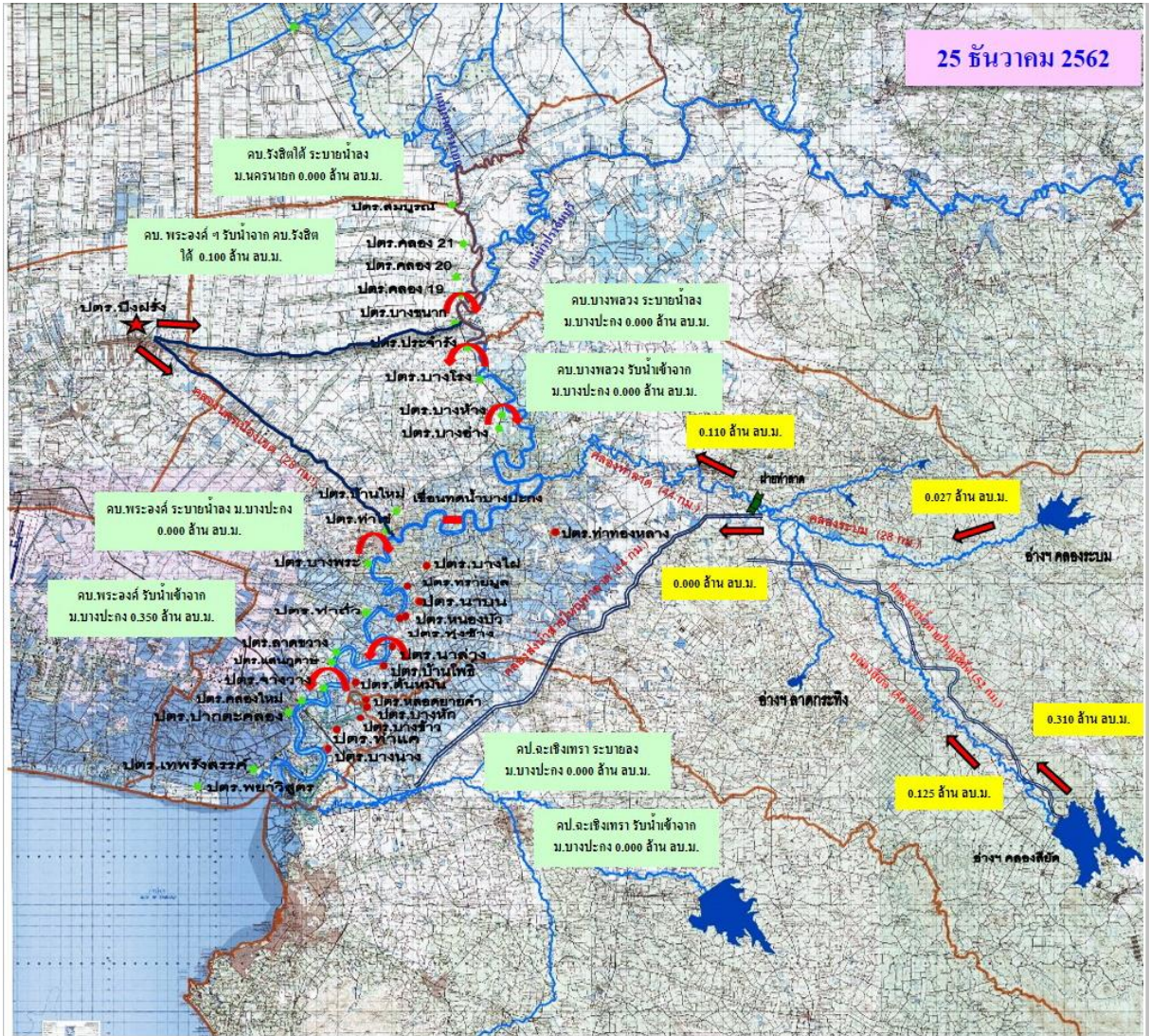

รูปภาพที่ 22 การบริหารจัดการน้ำชลประทานในเขตพื้นที่จังหวัดฉะเชิงเทรา
ที่มา: โครงการชลประทานฉะเชิงเทรา สำนักชลประทานที่ 9

พื้นที่ลุ่มน้ำและปริมาณน้ำท่าตามธรรมชาติ

แหล่งน้ำที่มีอยู่ภายในจังหวัด ประกอบด้วย แหล่งน้ำธรรมชาติที่สำคัญ คือ แม่น้ำบางปะกง และแม่น้ำสาขา ห้วย ลำธาร คลอง รวมทั้งสิ้น 762 สาย มีน้ำให้ใช้ได้โดยตลอด จำนวน 745 สาย มีหนอง บึง อีกจำนวน 167 แห่ง ใช้งานได้โดยตลอด 166 แห่ง มีน้ำพุ น้ำซับ 9 แห่ง มีน้ำในฤดูแล้ง ทั้ง 9 แห่ง และอื่นๆ อีก 179 แห่ง ใช้งานได้โดยตลอด 178 แห่ง

ปริมาณการเก็บกักน้ำแหล่งน้ำชลประทานในพื้นที่จังหวัดฉะเชิงเทรา โดยสถานการณ์น้ำฝั่งขวาของแม่น้ำบางปะกง มีปริมาณลดลงอย่างต่อเนื่อง ซึ่งปริมาณน้ำรายวัน (ความจุคลอง) พระองค์ไชยานุชิต มีความจุคลองปัจจุบัน 6.73 ล้านลูกบาศก์เมตร (ความจุ ปี 2557-2561 ประมาณ 25.66 ล้านลูกบาศก์เมตร) ส่วนสถานการณ์น้ำฝั่งซ้ายของแม่น้ำบางปะกง มีปริมาณน้ำในอ่างเก็บน้ำ ดังนี้

ตารางที่ 102 ปริมาณการเก็บกักน้ำแหล่งน้ำชลประทานในพื้นที่

| อ่างเก็บน้ำ | อำเภอ | ความจุเก็บกัก (ล้าน ลบ.ม.) | ความจุ ปัจจุบัน (ล้าน ลบ.ม.) | % ของความ จุเก็บกัก |
|-------------------------------------|------------|-------------------------------|------------------------------------|------------------------|
| 1. อ่างเก็บน้ำคลองสียัด | ท่าตะเกียบ | 420.00 | 110.750 | 26.37 |
| 2. อ่างเก็บน้ำคลองระบม | สนามชัยเขต | 55.50 | 19.000 | 34.23 |
| 3. อ่างเก็บน้ำลาดกระทิง | สนามชัยเขต | 4.20 | 1.950 | 46.42 |
| 4. อ่างเก็บน้ำลุ่มน้ำโจน แห่งที่ 2 | พนมสารคาม | 1.96 | 0.886 | 45.20 |
| 5. อ่างเก็บน้ำลุ่มน้ำโจน แห่งที่ 16 | พนมสารคาม | 1.97 | 0.738 | 37.46 |

ข้อมูล ณ วันที่ 25 ธันวาคม 2562

ความต้องการใช้น้ำและข้อมูลปัญหา

ข้อมูลสภาพปัญหาด้านทรัพยากรน้ำในระดับจังหวัด

ในพื้นที่จังหวัดฉะเชิงเทรา มีปัญหาด้านทรัพยากรน้ำอยู่ 3 ประเภท คือ ปัญหาการขาดแคลนน้ำ ปัญหาคุณภาพน้ำ (น้ำเค็ม และน้ำเสีย) และปัญหาน้ำท่วม ซึ่งสาเหตุของปัญหาเหล่านี้มี ดังนี้

1. ปัญหาการขาดแคลนน้ำ และสถานการณ์ภัยแล้ง

ความต้องการใช้น้ำ

ความต้องการใช้น้ำในจังหวัดฉะเชิงเทรา จำแนกออกเป็น 6 ประเภท ได้แก่ ความต้องการใช้น้ำเพื่อการอุปโภค – บริโภค ความต้องการใช้น้ำเพื่อการเกษตร ความต้องการใช้น้ำเพื่ออุตสาหกรรม และความต้องการใช้น้ำเพื่อการท่องเที่ยว ความต้องการใช้น้ำเพื่อรักษาสมดุลระบบนิเวศ และความต้องการใช้น้ำที่ถูกนำไปใช้นอกจังหวัดฉะเชิงเทรา (สำนักงานเลขาธิการคณะกรรมการลุ่มน้ำบางปะกง, 2556) ดังนี้

(1) ความต้องการใช้น้ำเพื่อการอุปโภค – บริโภค

ความต้องการใช้น้ำเพื่อการอุปโภค – บริโภค ของจังหวัดฉะเชิงเทรา ในช่วงระหว่างปี 2555 – 2565 มีปริมาณอยู่ระหว่าง 15.526 – 22.982 ล้านลูกบาศก์เมตรต่อปีตามลำดับ โดยพิจารณาใช้อัตราการใช้น้ำเฉลี่ยเท่ากับ 50 ลิตรต่อคนต่อวัน (สำนักบริการจัดการน้ำ กรมทรัพยากรน้ำ) และพบว่าอำเภอ 3 ลำดับแรกที่มีความต้องการใช้น้ำเพื่อการอุปโภค – บริโภค สูงที่สุด ได้แก่ อำเภอเมืองฉะเชิงเทรา อำเภอบางปะกง และอำเภอบางน้ำเปรี้ยว

(2) ความต้องการใช้น้ำเพื่อการเกษตร

จากข้อมูลของสำนักงานเกษตรจังหวัดฉะเชิงเทรา พบว่า มีพื้นที่เพาะปลูกข้าวรวม 1,227,900 ไร่ ซึ่งพื้นที่ส่วนใหญ่อยู่ในอำเภอบางน้ำเปรี้ยว อำเภอเมืองฉะเชิงเทรา และอำเภอนวมสารคาม และมีความต้องการใช้น้ำเฉลี่ยสำหรับ 1) การปลูกข้าว เท่ากับ 1,964.640 ล้านลูกบาศก์เมตรต่อปี (สำนักงานเลขาธิการคณะกรรมการลุ่มน้ำบางปะกง, 2556) 2) ส่วนการปศุสัตว์ พบว่า มีความต้องการใช้น้ำ เท่ากับ 3.644 ล้านลูกบาศก์เมตรต่อปี **ดังนั้น จึงสรุปได้ว่า จังหวัดฉะเชิงเทรามีความต้องการใช้น้ำเพื่อการเกษตร ในปี 2555 ประมาณ 1,968.284 ล้านลูกบาศก์เมตรต่อปี**

(3) ความต้องการใช้น้ำเพื่ออุตสาหกรรม

สำนักงานเลขาธิการคณะกรรมการลุ่มน้ำบางปะกง รายงานปริมาณความต้องการใช้น้ำเพื่ออุตสาหกรรมสำหรับจังหวัดฉะเชิงเทราในปี 2555, 2560 และ 2565 เท่ากับ 42.0261, 51.1312 และ 62.2089 ล้านลูกบาศก์เมตรต่อปี ตามลำดับ โดยอำเภอที่มีความต้องการใช้น้ำเพื่ออุตสาหกรรมสูงที่สุด ได้แก่ อำเภอบางปะกง

(4) ความต้องการใช้น้ำเพื่อการท่องเที่ยว

สำนักงานเลขาธิการคณะกรรมการลุ่มน้ำบางปะกง รายงานความต้องการใช้น้ำเพื่อการท่องเที่ยวของจังหวัดฉะเชิงเทราในปี 2555, 2560 และ 2565 เท่ากับ 752,312.07 915,302.67 และ 1,113,605.64 ลูกบาศก์เมตรต่อปี

(5) ความต้องการใช้น้ำเพื่อรักษาระบบนิเวศ

การใช้น้ำในพื้นที่ต้นน้ำมีผลทำให้น้ำในพื้นที่ปลายน้ำลดลง จึงต้องมีการวางแผนและจัดการการใช้น้ำให้เกิดความเป็นธรรม อนึ่งในการใช้น้ำจะต้องมีการปล่อยน้ำลงท้ายน้ำในปริมาณที่เหมาะสมเป็นธรรมต่อผู้ที่อยู่ท้ายน้ำได้ใช้น้ำและเป็นการรักษาสมดุลนิเวศท้ายน้ำ

ความต้องการใช้น้ำเพื่อรักษาสมดุลนิเวศท้ายน้ำ คือ ปริมาณน้ำต่ำสุดที่ไหลในฤดูแล้งของ ลำน้ำนั้นๆ ในอดีต ซึ่งประเมินจากอัตราการไหลรายวัน ในช่วงระยะเวลาระหว่างเดือนมกราคม ถึงเมษายน เนื่องจากเป็นช่วงที่อัตราการไหลมีค่าต่ำ และทำการวิเคราะห์จากสถิติข้อมูลน้ำท่าที่สถานีวัดน้ำในลุ่มน้ำ ซึ่งค่าอัตราการไหลต่ำสุดที่ได้เป็นค่ามีความมั่นคงไม่น้อยกว่าร้อยละ 80 ของเวลา ณ สถานีที่นำมาวิเคราะห์ ผลที่ได้จะนำมากำหนดอัตราการไหลขั้นต่ำ (Minimum Flow) ในทุกลำน้ำของลุ่มน้ำย่อย ต่อพื้นที่รับน้ำ 1

ตารางเมตร ความต้องการใช้น้ำเพื่อรักษาระบบนิเวศ ในจังหวัดฉะเชิงเทรา มีปริมาณเฉลี่ยเท่ากับ 197.16 ล้านลูกบาศก์เมตรต่อปี

(6) ความต้องการใช้น้ำเพื่อนำไปใช้นอกจังหวัด

การส่งน้ำของชลประทานจังหวัดฉะเชิงเทรา รายงานปริมาณน้ำที่ส่งออกไปใช้นอกจังหวัดในปี 2555 ประมาณ 18.00 ล้านลูกบาศก์เมตรต่อปี และเพิ่มขึ้นในอัตราร้อยละ 20 ต่อ 2 ปี ดังนั้นในปี 2560 และ 2565 จึงมีความต้องการใช้น้ำเพื่อนำไปใช้นอกจังหวัดเพิ่มเป็น 21.60 และ 25.92 ล้านลูกบาศก์เมตรต่อปีตามลำดับ

2. สถานการณ์น้ำต้นทุนโดยรวมของจังหวัดฉะเชิงเทราในปัจจุบัน

2.1 ปริมาณน้ำท่าตามธรรมชาติ

ลุ่มน้ำบางปะกง (ขนาดพื้นที่ลุ่มน้ำประมาณ 10,481 ตารางกิโลเมตร) ตั้งอยู่ทางด้านท้ายน้ำของลุ่มน้ำปราจีนบุรี (ขนาดพื้นที่ลุ่มน้ำประมาณ 7,978 ตารางกิโลเมตร) โดยลุ่มน้ำบางปะกงประกอบด้วย 4 ลุ่มน้ำสาขาย่อย ได้แก่ ลุ่มน้ำสาขาคลองท่าลาด ลุ่มน้ำสาขาคลองหลวง ลุ่มน้ำสาขาที่ราบแม่น้ำบางปะกง และลุ่มน้ำสาขาแม่น้ำนครนายก

จังหวัดฉะเชิงเทราซึ่งมีพื้นที่ประมาณ 5,351 ตารางกิโลเมตร ตั้งอยู่ในลุ่มน้ำสาขาคลองท่าลาดและลุ่มน้ำสาขาที่ราบแม่น้ำบางปะกง (บางส่วน) ซึ่งสามารถประเมินเป็นปริมาณน้ำท่าตามธรรมชาติเฉพาะในเขตจังหวัดฉะเชิงเทราได้ประมาณเฉลี่ยปีละ 1,558.8 ล้านลูกบาศก์เมตร สามารถจำแนกเป็นปริมาณน้ำท่าในฤดูฝน (เดือนพฤษภาคมถึงตุลาคม) 1,447.4 ล้านลูกบาศก์เมตร และเป็นปริมาณน้ำท่าในฤดูแล้ง (เดือนพฤศจิกายนถึงเมษายน) 111.4 ล้านลูกบาศก์เมตร นอกปริมาณน้ำท่าในพื้นที่จังหวัดข้างต้นแล้ว จังหวัดฉะเชิงเทรายังรับน้ำที่เหลือใช้จากลุ่มน้ำทางด้านเหนือ ซึ่งได้แก่ ลุ่มน้ำปราจีนบุรีและลุ่มน้ำสาขานครนายก รวมกันอีกประมาณเฉลี่ยปีละ 7,094 ล้านลูกบาศก์เมตร คิดเป็นปริมาณน้ำท่าในฤดูฝน 6,527.1 ล้านลูกบาศก์เมตร และเป็นปริมาณน้ำท่าในฤดูแล้ง 566.9 ล้านลูกบาศก์เมตร ดังแสดงการสรุปปริมาณน้ำท่า

3.3.2 แหล่งน้ำต้นทุนจากโครงการพัฒนาแหล่งน้ำ

2.2 ปริมาณความต้องการใช้น้ำ

ความต้องการน้ำในปัจจุบันในจังหวัดฉะเชิงเทราสามารถจำแนกได้ดังนี้ กล่าวคือ เพื่อการอุปโภคบริโภคเฉลี่ยปีละ 15.53 ล้านลูกบาศก์เมตรต่อปี เพื่อการชลประทานเฉลี่ยปีละ 1,968.28 ล้านลูกบาศก์เมตรต่อปี เพื่อการอุตสาหกรรมเฉลี่ยปีละ 42.03 ล้านลูกบาศก์เมตรต่อปี เพื่อการท่องเที่ยวเฉลี่ยปีละ 0.75 ล้านลูกบาศก์เมตรต่อปี เพื่อรักษาสมดุลนิเวศท้ายน้ำเฉลี่ยปีละ 197.16 ล้านลูกบาศก์เมตรต่อปี และความต้องการน้ำเพื่อนำไปใช้ในพื้นที่นอกจังหวัดฉะเชิงเทราเฉลี่ยปีละ 18.00 ล้านลูกบาศก์เมตรต่อปี คิดเป็นปริมาณความต้องการใช้น้ำรวมของทั้งจังหวัดประมาณ 2,241.75 ล้านลูกบาศก์เมตรต่อปี

2.3 สถานการณ์น้ำต้นทุนโดยรวมของจังหวัดฉะเชิงเทราในปัจจุบัน

การศึกษาสถานการณ์น้ำต้นทุนโดยรวมของจังหวัดฉะเชิงเทราในปัจจุบัน มีวัตถุประสงค์เพื่อให้ทราบสถานการณ์ของน้ำต้นทุนในจังหวัดฉะเชิงเทราว่าเพียงพอต่อความต้องการใช้งานหรือไม่ ซึ่งดำเนินการโดยวิเคราะห์สมดุลน้ำ (Water Balance) ระหว่างปริมาณน้ำต้นทุน (ปริมาณน้ำท่าธรรมชาติรวมกับปริมาณน้ำเก็บกักจากโครงการพัฒนาแหล่งน้ำ) กับปริมาณการใช้น้ำด้านต่าง ๆ กล่าวคือ ถ้าปริมาณน้ำต้นทุนมีน้อยกว่าปริมาณความต้องการน้ำย่อมส่งผลถึงสถานการณ์ขาดแคลนน้ำตามมา โดยต้องพิจารณาเฉพาะปริมาณน้ำท่าในพื้นที่จังหวัด (1) และพิจารณาปริมาณน้ำท่าในพื้นที่จังหวัดรวมกับปริมาณน้ำที่เหลือจากลุ่มน้ำอื่นที่ตั้งอยู่ด้านเหนือ (2) ดังนั้น เพื่อความถูกต้องของการวิเคราะห์สถานการณ์น้ำในจังหวัดอย่างแท้จริง ควรศึกษาสมดุลน้ำแบบรายเดือนในรอบ 30 ปี สำหรับแต่ละโครงการพัฒนาแหล่งน้ำและลุ่มน้ำย่อย

พื้นที่ประสบภัยแล้ง

จังหวัดฉะเชิงเทรามีแหล่งน้ำธรรมชาติที่สำคัญ คือ แม่น้ำบางปะกงและแม่น้ำสาขา ห้วยลำธาร คลอง รวมทั้งสิ้น 762 สาย ในจำนวนนี้มีน้ำให้ใช้ได้ในฤดูแล้ง จำนวน 745 สาย มีหนอง บึง อีกจำนวน 167 แห่ง ใช้งานได้ในฤดูแล้ง 166 แห่ง มีน้ำพุ น้ำซับ 9 แห่ง มีน้ำในฤดูแล้ง ทั้ง 9 แห่ง และอื่นๆ อีก 179 แห่ง ใช้งานได้ในฤดูแล้ง 178 แห่ง

สำหรับแหล่งน้ำชลประทานที่มีอยู่ภายในจังหวัดประกอบด้วย แหล่งน้ำตามโครงการชลประทานขนาดใหญ่ โครงการชลประทานขนาดกลาง โครงการอันเนื่องมาจากพระราชดำริ และโครงการชลประทานขนาดเล็กที่สร้างแล้วเสร็จถึงสิ้นปีงบประมาณ 2553 รวม 154 โครงการ และสามารถเก็บกักน้ำได้ 484.61 ล้านลูกบาศก์เมตร และมีพื้นที่ที่ได้รับประโยชน์จากโครงการ 1,142,826 ไร่ หรือร้อยละ 35.02 ของพื้นที่ถือครองทางการเกษตรของจังหวัด

อย่างไรก็ตาม ถึงแม้ว่าจะมีโครงการพัฒนาแหล่งน้ำเกิดขึ้นอย่างต่อเนื่อง จังหวัดฉะเชิงเทรายังคงประสบปัญหาขาดแคลนน้ำอยู่ในหลายพื้นที่โดยปัญหาการขาดแคลนน้ำ สามารถแบ่งได้ 2 กรณี คือ สภาพการขาดแคลนน้ำเพื่อการอุปโภคบริโภค และสภาพการขาดแคลนน้ำเพื่อการเพาะปลูก จากการศึกษาและทบทวนรายงานโครงการจัดทำแผนการบริหารจัดการทรัพยากรน้ำในพื้นที่ลุ่มน้ำบางปะกง ปราจีนบุรี และ โตนเลสาบ กรมทรัพยากรน้ำพบว่า พื้นที่ที่มีสภาพการขาดแคลนน้ำเพื่อการอุปโภคมากที่สุด ได้แก่ ลุ่มน้ำสาขาที่ราบแม่น้ำบางปะกง รองลงมา ได้แก่ ลุ่มน้ำสาขาคลองท่าลาด ส่วนพื้นที่ที่มีสภาพการขาดแคลนน้ำเพื่อการเพาะปลูกมากที่สุด ได้แก่ ลุ่มน้ำสาขาคลองท่าลาด โดยมีสาเหตุที่ทำให้เกิดภัยแล้งอาจจำแนกได้เป็น 3 ลักษณะคือ

1) สภาพอากาศแห้ง (Meteorological Drought) มีลักษณะสำคัญ คือ เป็นสภาพที่มีการระเหยน้ำเกินจำนวนที่รับได้ คือ มีการระเหยจากไอน้ำของดินและพืชพรรณมากกว่าปริมาณฝนรายปี เป็นผลให้พื้นที่นั้น ๆ มีภูมิอากาศแห้งแล้ง

2) สภาพการขาดน้ำ (Hydrological Drought) เป็นปรากฏการณ์ที่มีสาเหตุมาจากการเปลี่ยนแปลงของ สภาพภูมิอากาศที่เกิดจากการมีฝนน้อยเฉลี่ยต่ำกว่าปกติเป็นระยะเวลาต่อเนื่องกัน จนมีผลกระทบต่ออัตราการลดลงของระดับน้ำผิวดิน น้ำใต้ดิน และการขาดแคลนน้ำเพื่ออุปโภค บริโภคในช่วงฤดูแล้ง

3) สภาวะความแห้งแล้งทางการเกษตร (Agricultural Drought) เป็นสภาวะที่เกิดจากการขาดน้ำสำหรับการเกษตรอันเนื่องมาจากการลดลงของปริมาณน้ำฝน ระดับน้ำใต้ดิน ความชื้นในดินลดลง จนพืชไม่สามารถดึงน้ำมาใช้ มีผลทำให้พืชหยุดชะงักการเจริญเติบโต และตายไปในที่สุด

สถานการณ์ภัยแล้งในพื้นที่จังหวัดฉะเชิงเทรา ปี 2562 - 2563

จังหวัดฉะเชิงเทราได้เกิดสถานการณ์ภัยแล้งในพื้นที่ สาเหตุเนื่องมาจากฝนตกน้อย และเริ่มส่งผลกระทบต่อในกรณีขาดแคลนน้ำเพื่อการเกษตร น้ำอุปโภคบริโภค และน้ำดิบเพื่อการผลิตน้ำประปา ตั้งแต่ต้นเดือนพฤศจิกายน 2562 โดยมีการประกาศพื้นที่ประสบสาธารณภัยและเขตให้การช่วยเหลือผู้ประสบภัย ดังนี้

1) ประกาศพื้นที่ประสบสาธารณภัยตามพระราชบัญญัติป้องกันและบรรเทาสาธารณภัย พ.ศ. 2550 จำนวน 6 อำเภอ 31 ตำบล 237 หมู่บ้าน ได้แก่ อำเภอบ้านโพธิ์ อำเภอพนมสารคาม อำเภอแปลงยาว อำเภอเมืองฉะเชิงเทรา อำเภอบางคล้า และอำเภอบางน้ำเปรี้ยว

2) การประกาศเขตให้ความช่วยเหลือผู้ประสบภัยพิบัติกรณีฉุกเฉิน (ภัยแล้ง) ตามระเบียบกระทรวงการคลังฯ จำนวน 2 อำเภอ ได้แก่ อำเภอบ้านโพธิ์ จำนวน 1 ตำบล 3 หมู่บ้าน และ อำเภอแปลงยาว จำนวน 4 ตำบล 13 หมู่บ้าน มีพื้นที่การเกษตร (นาข้าว) ได้รับผลกระทบประมาณ 2,258 ไร่

3. ปัญหาคุณภาพน้ำ

ข้อมูลจากรายงานสถานการณ์คุณภาพน้ำแหล่งน้ำผิวดินภาคตะวันออก ปีงบประมาณ 2561 ของสำนักงานสิ่งแวดล้อมภาคที่ 13 (ชลบุรี) ได้ทำการติดตามตรวจสอบคุณภาพน้ำแหล่งน้ำสำคัญในพื้นที่ ภาคตะวันออก ซึ่งในพื้นที่จังหวัดฉะเชิงเทรา มีการติดตามตรวจสอบคุณภาพน้ำในแม่น้ำบางปะกง และคลองสาขา 5 คลอง ได้แก่ คลองนครเนื่องเขต คลองท่าไข่ คลองพานทอง คลองท่าลาด และคลองตำหรุ โดยทำการเก็บตัวอย่างน้ำไปตรวจวิเคราะห์ ความถี่ในการตรวจวัด 4 ครั้ง/ปี และนำมาวิเคราะห์ประเมินคุณภาพน้ำโดยรวมโดยใช้ดัชนีคุณภาพน้ำในแหล่งน้ำ ผิวดิน (Water Quality Index ; WQI) พบว่าอยู่ในเกณฑ์พอใช้ – เสื่อมโทรมมาก พารามิเตอร์ที่เป็นปัญหาสำคัญ ได้แก่ ปริมาณออกซิเจนละลาย (DO), ความสกปรกในรูปสารอินทรีย์ (BOD), การปนเปื้อนของแบคทีเรียกลุ่มโคลิฟอร์มทั้งหมด (TCB) ,การปนเปื้อนของแบคทีเรียกลุ่มฟีคอลโคลิฟอร์ม (FCB) และแอมโมเนียม (NH₃)



รูปภาพที่ 23 แผนที่แสดงจุดเก็บตัวอย่างน้ำในแม่น้ำบางปะกง และคลองสาขา

ตารางที่ 103 คุณภาพน้ำแหล่งน้ำผิวดิน โดยรวมของจังหวัดฉะเชิงเทรา

| ชื่อแหล่งน้ำ | จำนวนจุดตรวจวัด | คุณภาพน้ำโดยรวมทั้งปี | ค่า WQI |
|------------------|-----------------|-----------------------|---------|
| แม่น้ำบางปะกง | 13 | เสื่อมโทรม | 61.21 |
| คลองนครเนื่องเขต | 2 | เสื่อมโทรม | 45.52 |
| คลองท่าไข่ | 2 | เสื่อมโทรม | 51.43 |
| คลองพานทอง | 2 | เสื่อมโทรมมาก | 28.31 |
| คลองท่าลาด | 2 | พอใช้ | 61.40 |
| คลองตำหรุ | 1 | เสื่อมโทรม | 53.42 |

และจากการประเมินแนวโน้มคุณภาพน้ำของแหล่งน้ำ จากค่า WQI (Water Quality Index) ในช่วง 3 ปี (ปี 2559 – 2561) ของจังหวัดฉะเชิงเทรา พบว่า โดยส่วนใหญ่มีแนวโน้มเสื่อมโทรมลง

ตารางที่ 104 ค่าดัชนีคุณภาพน้ำทั่วไป (WQI) ในช่วง 3 ปี ของแหล่งน้ำในจังหวัดฉะเชิงเทรา

| แหล่งน้ำ | รายปี พ.ศ. | | | แนวโน้มคุณภาพน้ำ |
|------------------|------------|-------|-------|------------------|
| | 2559 | 2560 | 2561 | |
| แม่น้ำบางปะกง | 61.08 | 64.25 | 61.21 | เสื่อมโทรมลง |
| คลองนครเนื่องเขต | 48.35 | 51.34 | 45.52 | เสื่อมโทรมลง |
| คลองท่าไข่ | 39.06 | 57.21 | 51.43 | เสื่อมโทรมลง |
| คลองพานทอง | 32.34 | 29.83 | 28.31 | เสื่อมโทรมลง |
| คลองท่าลาด | 55.02 | 57.21 | 61.40 | ดีขึ้น |
| คลองตำหรุ | 59.40 | 63.76 | 53.42 | เสื่อมโทรมลง |

หมายเหตุ : ดัชนีคุณภาพน้ำในแหล่งน้ำผิวดิน แสดงถึงสถานการณ์คุณภาพน้ำในภาพรวม โดยพิจารณาจากค่าคุณภาพน้ำ 5 พารามิเตอร์ ได้แก่ ออกซิเจนละลาย (Dissolved Oxygen ; DO) ความสกปรกในรูปสารอินทรีย์ (Biochemical Oxygen Demand ; BOD) แบคทีเรียกลุ่มโคลิฟอร์มทั้งหมด (Total Coliform Bacteria ; TCB) แบคทีเรียกลุ่มฟีคอลโคลิฟอร์ม (Fecal Coliform Bacteria ; FCB) และแอมโมเนีย - ไนโตรเจน (NH₃ - N) มีคะแนนอยู่ระหว่าง 0 - 100 โดยจัดเกณฑ์คุณภาพน้ำเป็นดีมาก (คะแนน 91 - 100) ดี (คะแนน 71 - 90) พอใช้ (คะแนน 61 - 70) เสื่อมโทรม (คะแนน 31 - 60) และเสื่อมโทรมมาก (คะแนน 0 - 30))

ปัญหาน้ำเสียของจังหวัดฉะเชิงเทรา โดยส่วนใหญ่มีสาเหตุมาจากน้ำเสียชุมชน เนื่องจากไม่มีระบบบำบัดน้ำเสียครัวเรือน ประกอบกับองค์กรปกครองส่วนท้องถิ่นไม่มีระบบบำบัดน้ำเสียรวม ประเด็นรองลงมาคือน้ำเสียเกษตรกรรม ซึ่งมีการใช้สารเคมี เช่น ปุ๋ยและสารกำจัดศัตรูพืช และมีการปล่อยลงสู่แหล่งน้ำธรรมชาติโดยตรง ประเด็นสุดท้ายคือน้ำเสียอุตสาหกรรม ปัญหาน้ำเสียส่วนใหญ่พบในพื้นที่อำเภอเมืองฉะเชิงเทรา อำเภอบางปะกง อำเภอบ้านโพธิ์ อำเภอบางน้ำเปรี้ยว อำเภอพนมสารคาม อำเภอแปลงยาว และอำเภอบางคล้า

นอกจากนี้ ในช่วงเดือนพฤศจิกายน - ธันวาคมของทุกปี จะมีการระบายน้ำที่มาจากพื้นที่เกษตรกรรม ชุมชน และอุตสาหกรรม จากคลองสาขาของแม่น้ำปราจีนบุรีและแม่น้ำนครนายก ซึ่งมีคุณภาพน้ำไม่ดี เมื่อมีการเปิดประตูระบายน้ำจากพื้นที่ทั้ง 2 จังหวัด ในช่วงเวลาดังกล่าวจะทำให้มีน้ำคุณภาพไม่ดีไหลลงสู่แม่น้ำบางปะกง ส่งผลให้น้ำในแม่น้ำบางปะกงเน่าเสีย ประชาชนผู้ใช้น้ำได้รับผลกระทบความเดือดร้อน และสร้างความเสียหาย แก่เกษตรกรผู้เลี้ยงสัตว์น้ำ โดยเฉพาะในพื้นที่อำเภอบางน้ำเปรี้ยว ซึ่งเป็นพื้นที่จุดบรรจบของแม่น้ำปราจีนบุรีและ แม่น้ำนครนายก รับน้ำเข้าสู่แม่น้ำบางปะกง และยังส่งผลกระทบต่อเนื่องมาถึงอำเภอคลองเขื่อน อำเภอเมืองฉะเชิงเทรา อำเภอบ้านโพธิ์ จังหวัดฉะเชิงเทรา การแก้ไขส่วนใหญ่ทำได้โดยการเฝ้าระวังคุณภาพน้ำและบริหารจัดการการเปิดบานประตูระบายน้ำจากพื้นที่ทั้งสองจังหวัด เพื่อให้มีน้ำที่มีคุณภาพไม่ดีขึ้นมีการเจือจาง ช่วยลดภาวะวิกฤตความรุนแรงของผลกระทบที่จะเกิดขึ้น ประกอบกับประชาสัมพันธ์ให้ประชาชนในพื้นที่ปลายน้ำได้รับทราบสถานการณ์เพื่อเตรียมการรับมือ

สำหรับปัญหาคุณภาพน้ำ สามารถแยกเป็นปัญหาน้ำเสีย ดังรายละเอียดต่อไปนี้

(1) ปัญหาน้ำเค็ม มีสาเหตุจากสภาพธรรมชาติ เนื่องจากปากแม่น้ำบางปะกงอยู่ติดกับอ่าวไทย ทำให้น้ำทะเลสามารถรุกเข้ามาในแม่น้ำได้ โดยเฉพาะในช่วงฤดูแล้ง ซึ่งปริมาณน้ำในแม่น้ำมีน้อย จึงทำให้น้ำเค็มสามารถรุกตัวเข้าไปในแม่น้ำได้ไกลมากขึ้น

สำหรับสถานการณ์น้ำเค็มในปี 2562 นั้น น้ำเค็มได้รุกเข้ามาในแม่น้ำบางปะกงเข้าไปถึงตอนกลางของลำน้ำบางปะกง ตั้งแต่ต้นเดือนธันวาคม 2562 โดยวันที่ 8 ธันวาคม 2562 สามารถตรวจวัดค่าความเค็มได้ 1.69 มิลลิกรัมต่อลิตร เป็นช่วงที่แม่น้ำบางปะกงมีน้ำเค็มรุกเข้ามา ทำให้น้ำในแม่น้ำบางปะกงไม่เหมาะต่อการทำการเกษตร และการผลิตประปา ซึ่งค่าความเค็มควรมีค่าไม่เกินกว่า 1 มิลลิกรัมต่อลิตร ในการแก้ไขโครงการชลประทานจังหวัดและโครงการส่งน้ำและบำรุงรักษาในพื้นที่ได้ทำการเฝ้าระวังและป้องกันด้วยการก่อสร้างทำนบดินเพื่อป้องกันน้ำเค็ม การปิดประตูระบายน้ำในคลองสาขาต่างๆ และการบริหารจัดการน้ำโดยการปล่อยน้ำจืดจากเขื่อนและอ่างเก็บน้ำขนาดใหญ่ของจังหวัดฉะเชิงเทรา จังหวัดนครนายก และจังหวัดสระแก้วเพื่อผลักดันน้ำเค็ม ซึ่งจะมีน้ำต้นทุนเพื่อใช้ต่อไปได้ไม่เกิน 1 เดือนจนถึงช่วงสิ้นเดือนมกราคม 2563 เท่านั้น จากปัญหาดังกล่าวส่งผลต่อน้ำในการอุปโภคบริโภค การเกษตร และการผลิตน้ำประปา

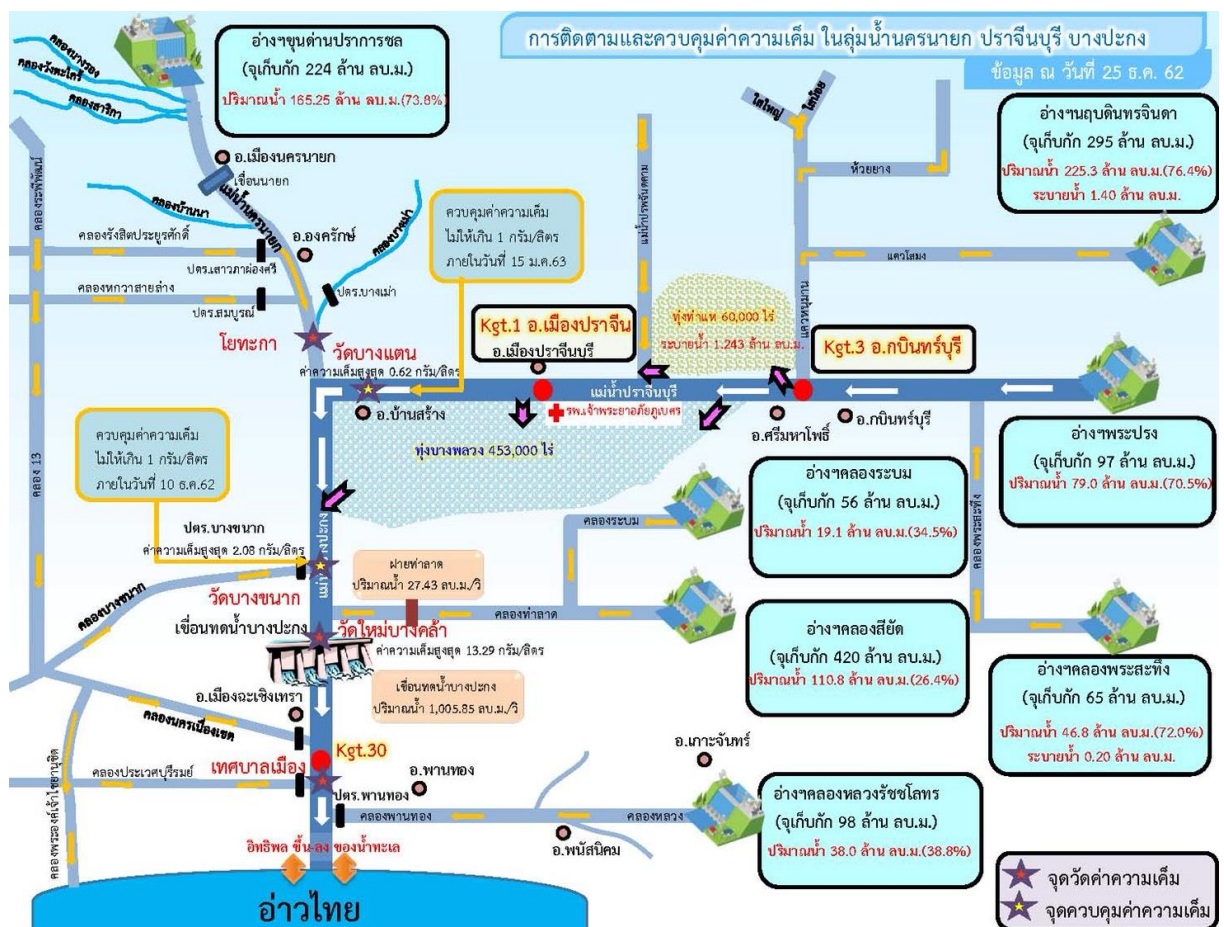

รูปภาพที่ 24 การติดตามและควบคุมค่าความเค็มในลุ่มน้ำนครนายก ปราจีนบุรี บางปะกง

ที่มา: โครงการชลประทานฉะเชิงเทรา สำนักชลประทานที่ 9

เขื่อนทดน้ำบางปะกง

เขื่อนทดน้ำบางปะกงตั้งอยู่บริเวณบ้านไผ่เสวก ตำบลบางแก้ว อำเภอเมือง อยู่ห่างจากปากแม่น้ำ 70 กิโลเมตร ความจุ 30 ล้านลูกบาศก์เมตร สร้างขึ้นเมื่อปี พ.ศ. 2539 ตามมติคณะรัฐมนตรี เพื่อป้องกันการรुक้าของน้ำเค็มและกักเก็บน้ำไว้ใช้ในการอุปโภคบริโภค การเกษตรกรรม และการชลประทาน ขณะนี้ การดำเนินการก่อสร้างแล้วเสร็จโดยอยู่ระหว่างการศึกษาแก้ไขปัญหาลผลกระทบและศึกษาหาแนวทางในการบริหารจัดการที่มีประสิทธิภาพเพื่อให้สามารถดำเนินการเปิดใช้งานเขื่อนทดน้ำบางปะกงตามวัตถุประสงค์ **ที่มา :** สำนักงานสิ่งแวดล้อมภาคที่ 13 (ชลบุรี)

(2) ปัญหาน้ำเสีย มีสาเหตุจากการขยายตัวของชุมชน (ทำให้มีการทิ้งของเสียลงแหล่งน้ำมากขึ้น โดยส่วนใหญ่ ยังไม่มีระบบบำบัดน้ำเสีย) และการขยายตัวของภาคอุตสาหกรรมซึ่งมีการลักลอบทิ้งน้ำเสียออกสู่แหล่งน้ำสาธารณะ

สรุปได้ว่าแหล่งน้ำส่วนใหญ่มีคุณภาพน้ำไม่ได้ตามประเภทแหล่งน้ำที่กำหนด สาเหตุสำคัญมาจากน้ำเสียแหล่งชุมชนที่ปัจจุบันมีการเพิ่มขึ้นของประชากร และการขยายตัวของชุมชนเมือง โดยเฉพาะชุมชนที่ตั้งอยู่ริมน้ำ น้ำทิ้งที่บำบัดแล้วแต่ยังไม่ได้ตามมาตรฐานที่กำหนด น้ำเสียจากภาคอุตสาหกรรมที่มีการขยายตัวเพิ่มขึ้น การลักลอบระบายน้ำเสีย รวมถึงน้ำเสียภาคเกษตรกรรม ที่ไม่มีระบบจัดการที่ดีหรือการปรับปรุงคุณภาพน้ำก่อนการระบาย

คุณภาพน้ำบาดาล

ข้อมูลจากรายงานสถานการณ์มลพิษของประเทศไทย ประจำปี พ.ศ.2560 ของกรมควบคุมมลพิษ พื้นที่เฝ้าระวังคุณภาพน้ำบาดาลในพื้นที่เสี่ยง บางพื้นที่พบปัญหาการปนเปื้อนโลหะหนักและสารอินทรีย์ระเหยง่าย มีการติดตามเฝ้าระวังพื้นที่เสี่ยงต่อการปนเปื้อนจากการฝังกลบหรือกำจัดกากอุตสาหกรรมอย่างไม่ถูกหลักวิชาการ พื้นที่ลักลอบ ทิ้งกากของเสียซึ่งพบปัญหาการปนเปื้อนโลหะหนักและสารอินทรีย์ ระเหยง่ายรวมถึงตรวจติดตามพื้นที่ศักยภาพแร่และพื้นที่อุตสาหกรรม รวม 12 พื้นที่ครอบคลุม จังหวัดเพชรบูรณ์ พิจิตร สระบุรี เลย ขอนแก่น **ฉะเชิงเทรา** ชลบุรี ระยอง ตาก ราชบุรี และกาญจนบุรี ทั้งนี้หน่วยงาน ที่เกี่ยวข้องมีการดำเนินงานแก้ไขปัญหามาจากกิจกรรมดังกล่าวอย่าง ต่อเนื่อง ในส่วนของจังหวัด **ฉะเชิงเทรา** มีค่าเกินเกณฑ์อนุโลมสูงสุด (18-160 มล.ก./ล.) ในพื้นที่ อำเภอบางน้ำเปรี้ยว อำเภอบ้านโพธิ์

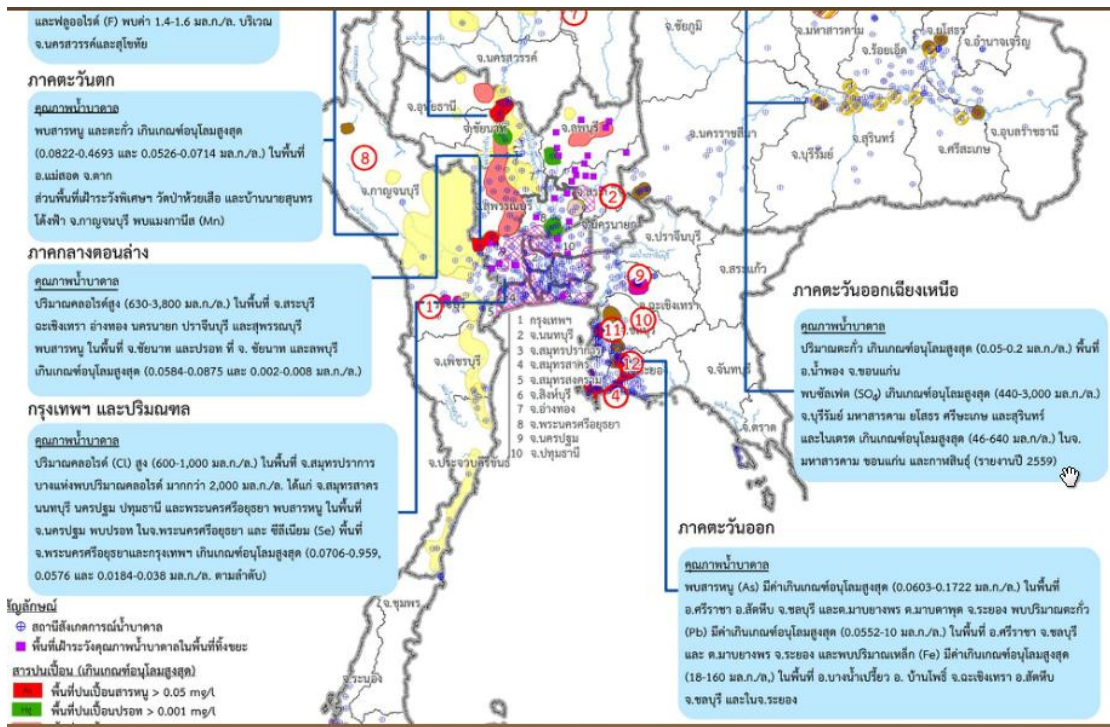

รูปภาพที่ 25 คุณภาพน้ำบาดาล

4. ปัญหาน้ำท่วม

ลักษณะการเกิดปัญหาน้ำท่วมในจังหวัดฉะเชิงเทรา สามารถแบ่งได้ 2 ลักษณะคือ สภาวะน้ำท่วมฉับพลัน (Flash Flood) และน้ำท่วมล้นตลิ่งสองฝั่งลำน้ำ (River Flood)

โดยสภาวะน้ำท่วมฉับพลัน เกิดจากสภาวะฝนตกหนักอย่างต่อเนื่องจากการพัดผ่านของพายุฝนเป็นเวลาหลายวัน จากนั้นฝนที่ตกสะสมในบริเวณพื้นที่สูงบริเวณสันปันน้ำ ในเขตอำเภอจันทคาม จังหวัดปราจีนบุรี และจะเปลี่ยนไปเป็นน้ำท่าและไหลป่าผ่านอำเภอบ้านสร้าง และอำเภอศรีมหาโพธิ จังหวัดปราจีนบุรี และเข้าสู่ที่ราบลุ่มแม่น้ำบางปะกงในเขตอำเภอพนมสารคาม อำเภอคลองเขื่อน และอำเภอบางคล้า จังหวัดฉะเชิงเทรา ตามลำดับ

สำหรับสภาวะน้ำท่วมล้นตลิ่งสองฝั่งลำน้ำ (River flood) มักเกิดบริเวณที่ราบลุ่มแม่น้ำ และบริเวณชุมชนเมืองใหญ่ๆ เนื่องจากสภาพภูมิประเทศ เป็นที่ราบลุ่มมีความลาดชันของพื้นที่และความลาดชันของลำน้ำค่อนข้างต่ำ จึงระบายน้ำได้ช้า มีลักษณะค่อยเป็นค่อยไป ซึ่งเกิดจากฝนตกหนัก ณ จุดนั้นๆ ติดต่อกันเป็นเวลาหลายวัน หรือเกิดจากสภาวะน้ำล้นตลิ่ง น้ำท่วมขังส่วนใหญ่จะเกิดบริเวณท้ายน้ำและมีลักษณะแผ่เป็นบริเวณกว้าง ในบริเวณลุ่มน้ำบางปะกงเกิดน้ำท่วมขังเป็นบริเวณกว้าง 5 – 10 กิโลเมตรจากริมฝั่งลำน้ำ เกิดจากสภาวะน้ำทะเลหนุนในช่วงฤดูฝนระหว่างเดือนตุลาคม ถึง ธันวาคม บริเวณปากแม่น้ำบางปะกง ทำให้น้ำที่ไหลป่าลงมาไม่สามารถออกสู่ทะเลได้สะดวก ก่อให้เกิดน้ำท่วมขังในพื้นที่เป็นเวลานาน สำหรับบริเวณที่ประสบปัญหาส่วนใหญ่ในจังหวัดฉะเชิงเทรา จะอยู่ในเขตอำเภอเมืองฉะเชิงเทรา บางคล้า บางน้ำเปรี้ยว บางปะกง และบ้านโพธิ์ สำหรับสถานการณ์น้ำท่วมในจังหวัดฉะเชิงเทราได้มีการสรุปโดยสถาบันเทคโนโลยีน้ำและการเกษตร (องค์การมหาชน) แสดงได้ดังนี้

- 1) อำเภอบางคล้า มีพื้นที่ที่ถูกน้ำท่วมประมาณ 1.5 ตารางกิโลเมตร โดยท่วมนาน 30 วัน ระดับน้ำสูงโดยเฉลี่ย 1.9 เมตร ในพื้นที่ต่ำ และ 1.0 เมตรในพื้นที่สูง
- 2) อำเภอบางน้ำเปรี้ยว มีพื้นที่เกิดน้ำท่วมขังเป็นเวลานาน 45 วัน
- 3) อำเภอสนามชัยเขต มีลำน้ำที่สำคัญ คือ คลองระบม คลองสี่แยก คลองกะพง และคลองวังอีเลียน ซึ่งพื้นที่ที่อยู่ติดกับคลองเหล่านี้มักเกิดภาวะน้ำท่วมทุกปีบริเวณที่ถูกน้ำท่วมรุนแรง อยู่ในเขตตำบลคูยายหมี่ ตำบลลาดกระทิง ตำบลท่ากระดาน และตำบลท่าพระยา ระดับน้ำสูงสุด ในช่วงที่ผ่านมา 0.90 เมตร โดยท่วมขังนานประมาณ 2 เดือน
- 4) อำเภอท่าตะเกียบ บริเวณที่ประสบปัญหาอุทกภัย คือ บริเวณเขตตำบลท่าตะเกียบ อันประกอบด้วย บ้านวังวุ่น บ้านชมพู่ บ้านทุ่งยายชี บ้านท่ากลอย และบ้านคลองเตียน
- 5) อำเภอราชสาส์น พื้นที่เกือบทั้งหมดของอำเภอราชสาส์น จะถูกน้ำท่วมเป็นประจำทุกปี โดยระดับน้ำจะท่วมอยู่ระหว่าง 0.50 – 2.0 เมตร มีระยะเวลาท่วมขังประมาณ 2 เดือน
- 6) อำเภอแปลงยาว ระดับน้ำท่วมสูงประมาณ 0.6 – 0.7 เมตร ท่วมนานประมาณ 1 เดือน ในช่วง เดือนสิงหาคม ถึง เดือนตุลาคม ของทุกปี
- 7) อำเภอลองเชื่อน พื้นที่ที่มักประสบปัญหาน้ำท่วม คือ บริเวณตำบลบางเล่า และบางตลาด
- 8) อำเภอพนมสารคาม พื้นที่ที่ถูกน้ำท่วมขัง ได้แก่ พื้นที่ในเขตตำบลพนมสารคาม ตำบลท่าถ่าน ตำบลหนองแห่น ตำบลเกาะขนุน ตำบลหนองยาง และตำบลบ้านซ่อง ระดับน้ำท่วมประมาณ 1.5 เมตร เป็นระยะเวลา 2 เดือน ซึ่งน้ำจะท่วมเป็นประจำทุกปี

ทรัพยากรป่าไม้

ป่าตะวันออกหรือป่าเขตรอยต่อ 5 จังหวัด ครอบคลุมบริเวณพื้นที่รอยต่อของจังหวัดชลบุรี จังหวัดฉะเชิงเทรา จังหวัดระยอง จังหวัดจันทบุรี และจังหวัดสระแก้ว เดิมมีพื้นที่ประมาณ 5,000,000 ไร่ ตั้งแต่ พ.ศ. 2510 ป่าตะวันออกได้ถูกบุกรุก เนื่องจากเกิดสงครามเวียดนาม มีการตัดถนน พ.ศ. 2513 รัฐบาลให้สัมปทานทำไม้ในพื้นที่แก่บริษัททำไม้ 8 บริษัท เป็นเวลา 30 ปี ซึ่งเป็นสาเหตุใหญ่ ที่ทำให้ป่าตะวันออกได้ถูกทำลายมากยิ่งขึ้น ในปี พ.ศ. 2525 ได้มีการกำหนดให้พื้นที่บริเวณป่ารอยต่อ 5 จังหวัด เป็นป่าปิด แต่ก็ไม่สามารถที่จะยับยั้งการบุกรุกป่าของราษฎรได้ ดังนั้นใน พ.ศ. 2535 และ พ.ศ. 2544 จึงได้ มีการออกพระราชกฤษฎีกาให้ผนวกพื้นที่ป่ารอยต่อ 5 จังหวัด เข้าเป็นส่วนหนึ่งของเขตรักษาพันธุ์สัตว์ป่าเขาอ่างฤๅไน รวมแล้วมีเนื้อที่ 643,750 ไร่ ในพื้นที่แห่งนี้มีความหลากหลายทางชีวภาพค่อนข้างสูง พบว่ามีสัตว์เลี้ยงลูกด้วยนมไม่น้อยกว่า 144 ชนิด นกไม่น้อยกว่า 409 ชนิด สัตว์เลื้อยคลานไม่น้อยกว่า 121 ชนิด สัตว์สะเทินน้ำสะเทินบกไม่น้อยกว่า 43 ชนิด ปลาน้ำจืดไม่น้อยกว่า 94 ชนิด และผีเสื้อไม่น้อยกว่า 92 ชนิด (ข้อมูลจากเขตรักษาพันธุ์สัตว์ป่าเขาอ่างฤๅไน พ.ศ. 2560)

พื้นที่ป่าไม้

จากข้อมูลตามโครงการจัดทำข้อมูลสภาพพื้นที่ป่าไม้ ปี พ.ศ.2560 – 2561 โดย สำนักจัดการที่ดินป่าไม้ กรมป่าไม้ พบว่า จังหวัดฉะเชิงเทรา มีพื้นที่ป่าไม้ 500,504.07 ไร่ หรือร้อยละ 15.49 ของพื้นที่จังหวัด โดยพบพื้นที่ป่าไม้ในทุกอำเภอของจังหวัด ยกเว้น อำเภอบางน้ำเปรี้ยว อำเภอกลองเชือก และอำเภอบางคล้า พื้นที่ป่าไม้ที่พบอยู่ในพื้นที่ป่าสงวนแห่งชาติป่าแควระบบและป่าสียัด ป่าสงวนแห่งชาติป่าท่าบุญมี และป่าบ่อทอง และเขตรักษาพันธุ์สัตว์ป่าเขาอ่างฤๅไน มีการเปลี่ยนแปลงสภาพพื้นที่ป่าไม้โดยรวมทั้งจังหวัดเพิ่มขึ้น 2,090.86 ไร่ คิดเป็นร้อยละ 0.42 ในรอบปีที่ผ่านมา

ตารางที่ 105 สถิติข้อมูลสภาพพื้นที่ป่าไม้ของจังหวัดฉะเชิงเทรา ย้อนหลัง 5 ปี

| รายละเอียด | ปี พ.ศ. | | | | |
|---------------------|------------|------------|------------|------------|------------|
| | 2556-2557 | 2557-2558 | 2558-2559 | 2559-2560 | 2560-2561 |
| พื้นที่ป่าไม้ (ไร่) | 495,100.61 | 493,956.99 | 497,385.87 | 498,413.21 | 500,504.07 |
| ร้อยละพื้นที่ป่าไม้ | 15.32 | 15.29 | 15.39 | 15.43 | 15.49 |

ตารางที่ 106 ข้อมูลชนิดป่าของจังหวัดฉะเชิงเทรา

| ชนิดป่า | พื้นที่ (ไร่) | ร้อยละ |
|-------------------------|---------------|--------|
| ป่าดิบแล้ง | 369,875.56 | 11.45 |
| ป่าชายเลน | 10,694.73 | 0.33 |
| ป่าเบญจพรรณ | 65,243.15 | 2.02 |
| ป่าเต็งรัง | 231.24 | 0.01 |
| สวนป่าสัก | 64.27 | <0.01 |
| ป่าที่ฟื้นฟูตามธรรมชาติ | 42,801.09 | 1.32 |
| ป่าทุ่ง | 11,594.02 | 0.36 |

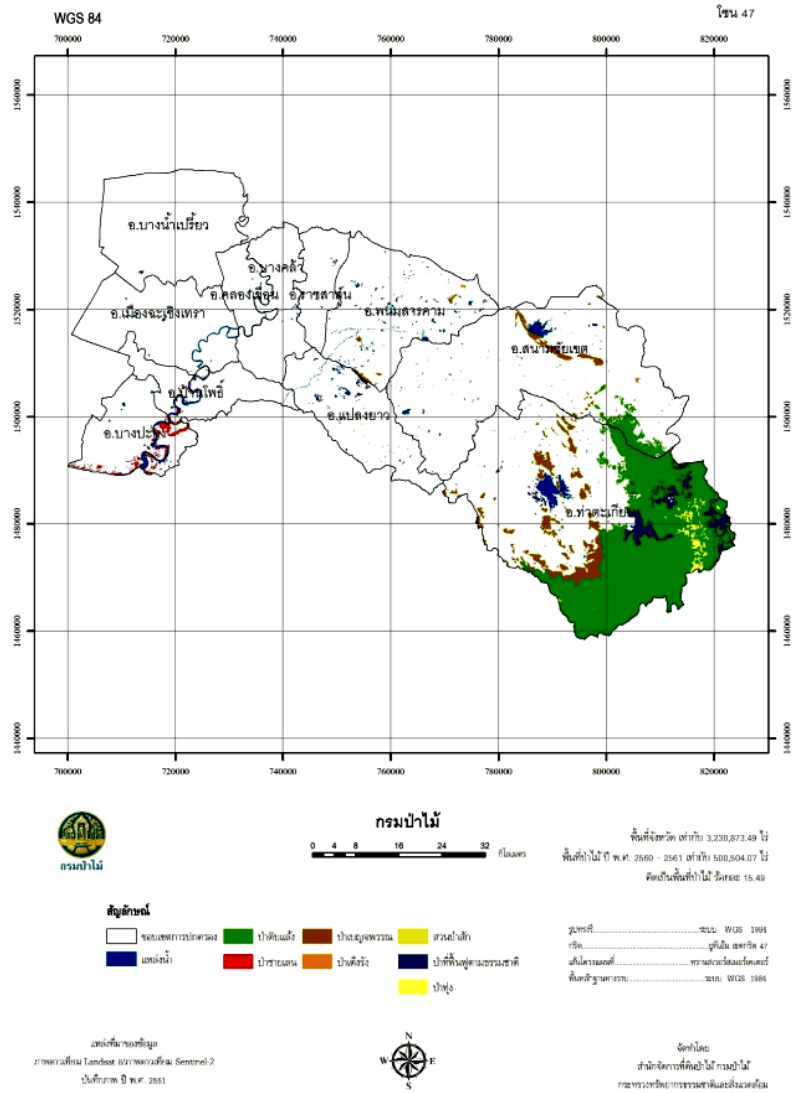

รูปภาพที่ 26 แผนที่แสดงสภาพพื้นที่ป่าไม้และชนิดป่า จังหวัดฉะเชิงเทรา ปี พ.ศ.2560 - 2561

ตารางที่ 107 แสดงจำนวนพื้นที่ป่าไม้และพื้นที่อื่น ๆ แยกรายอำเภอของจังหวัดฉะเชิงเทรา

| อำเภอ | ป่าบก (ไร่) | ป่าชายเลน (ไร่) | นาทุ่ง (ไร่) | แหล่งน้ำ (ไร่) | พื้นที่อื่นๆ (ไร่) | รวม (ไร่) |
|---------------|-------------|-----------------|--------------|----------------|--------------------|------------|
| บางปะกง | - | 6,393.93 | 21,503.87 | 4,080.70 | 128,216.17 | 160,194.68 |
| บ้านโพธิ์ | - | 1,598.40 | 36,971.80 | 4,243.74 | 89,210.75 | 132,024.70 |
| เมือง | - | 29.58 | 16,623.62 | 3,094.49 | 220,935.27 | 240,682.92 |
| บางน้ำเปรี้ยว | - | - | - | 587.31 | 309,902.87 | 310,490.18 |
| บางคล้า | - | - | 10,378.31 | 2,172.25 | 134,698.29 | 147,248.85 |
| คลองเขื่อน | - | - | 4,496.15 | 1,663.43 | 60,820.63 | 66,980.21 |
| ราชสาส์น | - | - | 628.76 | - | 89,850.91 | 90,479.68 |
| แปลงยาว | 2,130.64 | - | 2,716.83 | 792.72 | 199,300.11 | 204,940.30 |
| พนมสารคาม | 7,941.49 | - | 78.69 | 2,417.03 | 309,094.88 | 319,532.09 |

| อำเภอ | ป่าบก (ไร่) | ป่าชายเลน (ไร่) | นาทุ่ง (ไร่) | แหล่งน้ำ (ไร่) | พื้นที่อื่นๆ (ไร่) | รวม (ไร่) |
|------------|-------------|-----------------|--------------|----------------|--------------------|--------------|
| สนามชัยเขต | 108,580.57 | - | - | 6,751.50 | 551,569.15 | 666,901.22 |
| ท่าตะเกียบ | 409,507.40 | - | - | 22,301.70 | 457,319.57 | 889,128.67 |
| รวม | 528,160.10 | 8,021.87 | 93,398.03 | 48,104.87 | 2,550,918.62 | 3,228,603.49 |

1. เขตรักษาพันธุ์สัตว์ป่าเขาอ่างฤๅไน จังหวัดฉะเชิงเทรา

ประวัติความเป็นมา

พื้นที่เขตรักษาพันธุ์สัตว์ป่าเขาอ่างฤๅไน เป็นส่วนหนึ่งของกลุ่มป่าตะวันออก หรือกลุ่มป่ารอยต่อ 5 จังหวัดภาคตะวันออก ที่มีประวัติความเป็นมาอันยาวนาน หลักฐานต่าง ๆ ที่ปรากฏอยู่ร่วมสมัยกับประวัติของมนุษยโบราณเริ่มตั้งแต่ในยุคของขอมยังเรืองอำนาจในสุวรรณภูมิ ราวพุทธศตวรรษที่ 13 ในขณะที่พื้นที่เขตที่ราบภาคกลางยังเจิ่งนองไปด้วยน้ำและทะเลตม ภาคตะวันออกกลับเจริญรุ่งเรืองถึงขีดสุด ชากปรักหักพังที่ยังหลงเหลืออยู่ในภาคตะวันออกของปราสาทขอม 3 แห่ง คือ ปราสาทหินที่วัดสระมรกต อำเภอศรีมโหสถ จังหวัดปราจีนบุรี ชากปราสาทที่เมืองพญาเร่ อำเภอบ่อทอง จังหวัดชลบุรี และปราสาทหินที่อำเภอขลุง จังหวัดจันทบุรี ล้วนเป็นมรดกทางสถาปัตยกรรมที่บ่งบอกว่าในอดีตพื้นที่โดยรอบเคยเป็นที่ตั้งของชุมชนใหญ่ที่มีความเจริญรุ่งเรือง หากลากเส้นตรงเชื่อมระหว่างชากปราสาทหินทั้ง 3 แห่ง พื้นที่ที่ได้จะครอบคลุมพื้นที่เขตรักษาพันธุ์สัตว์ป่าเขาอ่างฤๅไนทั้งหมด

จากการเป็นที่ตั้งของเมืองใหญ่ของขอมในอดีต ทำให้ป่าผืนนี้เป็นป่าที่เคยผ่านการใช้ประโยชน์มาก่อน การหักร้างถางพง เพื่อสร้างบ้าน และเพื่อประกอบอาชีพทางเกษตร ทำให้ป่าผืนนี้เคยถูกทำลายภายหลังสังคมมนุษย์ในพื้นที่เกิดการล่มสลาย โดยไม่ทราบสาเหตุ ป่าได้ฟื้นกลับคืนสภาพมาอีกครั้งหนึ่ง บ้านเรือนผู้คน que สร้างด้วยวัสดุง่ายต่อการเสื่อมสลาย เช่น ไม้ ดิน และหญ้า ได้สิ้นสภาพลงไปตามกาลเวลาดังเหลือไว้แต่ศาสนสถานที่เป็นศูนย์รวมจิตใจที่ชุมชนและผู้ปกครองได้บรรจงสร้างสรรค์ไว้

พื้นที่ป่าตะวันออกจึงเคยเป็นพื้นที่ผ่านการใช้ประโยชน์อันยาวนาน จากยุคขอมโบราณมาสู่ยุคคนไทยในปัจจุบัน รวมระยะเวลาไม่น้อยกว่า 1,300 ปี ที่ป่ามีโอกาสรับใช้มนุษย์โดยตรง จนกระทั่งในทศวรรษที่ 2510 รัฐบาลได้สร้างถนนที่สำคัญ 2 สายคือ สายสระแก้ว-จันทบุรี และสายสัตหีบ-ป้อมปราบฯ ที่ทำให้ผู้คน เข้ามาทำมาหากิน ยึดถือครอบครองพื้นที่ เกิดการตั้งชุมชนที่ถาวร และหนาแน่น จนกระทั่งในปี 2532 รัฐบาลได้ประกาศยกเลิกสัมปทานป่าบกทั่วประเทศป่าตะวันออกเป็นป่าสัมปทานผืนแรกของประเทศที่ได้รับบริการยกเลิกการทำไม้ และต่อมาในปี 2535 รัฐบาลได้ประกาศผนวกพื้นที่ป่าที่เคยถูกสัมปทานทำไม้เข้าเป็นส่วนหนึ่งของเขตรักษาพันธุ์สัตว์ป่าเขาอ่างฤๅไน ทำให้พื้นที่ส่วนใหญ่ได้รับการคุ้มครองจนมาถึงทุกวันนี้

เขตรักษาพันธุ์สัตว์ป่าเขาอ่างฤๅไน ได้รับการจัดตั้งและดำเนินการมาตั้งแต่ พ.ศ. 2520 ขณะนั้นมีพื้นที่ประมาณ 100 ตารางกิโลเมตร ในท้องที่จังหวัดฉะเชิงเทรา และชลบุรี ต่อมา มีการผนวกพื้นที่เข้ากับป่ารอยต่อ 5 จังหวัด เมื่อ พ.ศ. 2535 และ พ.ศ. 2544 ทำให้ปัจจุบันครอบคลุมพื้นที่ 1,079 ตารางกิโลเมตร หรือ 674,352 ไร่ (จังหวัดฉะเชิงเทรา 394,352 ไร่) อยู่ในพื้นที่จังหวัด ฉะเชิงเทรา ชลบุรี ระยอง จันทบุรี และสระแก้ว ดังนั้นป่า 100 ตารางกิโลเมตร แรกเริ่มที่เป็นเขตรักษาพันธุ์สัตว์ป่าเขาอ่างฤๅไนจึงเป็น “ป่าโบราณ” ของสังคม

ป่าที่ราบในพื้นที่ภาคตะวันออกที่หลงเหลืออยู่ป่าโบราณนี้มีการรบกวนจากมนุษย์น้อยมาก เนื่องจากมีการกันพื้นที่ไว้เป็นป่าอนุรักษ์ในช่วงที่สังคมมนุษย์ยังเข้ามาไม่ถึงแม้แต่สถานที่ทำการเขตรักษาพันธุ์สัตว์ป่าในขณะนั้นยังตั้งอยู่ห่างจากแนวเขตประมาณ 25 กิโลเมตร บริเวณที่ปัจจุบันนี้คือ สถานีเพาะเลี้ยงสัตว์ป่ากระบกคู่ สภาพป่าของเขตรักษาพันธุ์สัตว์ป่าเขาอ่างฤๅไนในปัจจุบันเป็นป่าดิบแล้งกว่า ร้อยละ 90 ของพื้นที่ทั้งหมด ที่เหลือเป็นป่าเบญจพรรณ ป่าเต็งรัง ทุ่งหญ้า และสวนป่า นอกจากนี้กว่า ร้อยละ 80 ของพื้นที่เป็นที่ราบ ที่อยู่ต่ำกว่า 300 เมตร จากระดับน้ำทะเลปานกลาง พื้นที่ส่วนใหญ่ของเขตรักษาพันธุ์สัตว์ป่าเขาอ่างฤๅไนที่ผนวกเพิ่มนี้ เคยมีการบุกรุก ตั้งถิ่นฐานของราษฎรมาก่อนกว่า 1,000 ครอบครัว พื้นที่ทำกินประมาณ 75,000 ไร่ ทำให้ป่าและสัตว์ป่าบริเวณนี้ถูกทำลายลงไปมากจนต้องมีการอพยพราษฎรออกจากพื้นที่ในปี 2529 และ 2532 การดำเนินการผนวกพื้นที่ป่าโดยรอบอีก 59,625 ไร่ ให้เข้าเป็นเขตรักษาพันธุ์สัตว์ป่าเขาอ่างฤๅไน เมื่อรวมกับของเดิมแล้วจะมีเนื้อที่รวม 733,977 ไร่

2. ความหลากหลายและความสำคัญของป่าตะวันออก

2.1 สัตว์ป่าในพื้นที่เขตรักษาพันธุ์สัตว์ป่าเขาอ่างฤๅไน ซึ่งสามารถแบ่งออกได้เป็น 4 กลุ่ม ได้แก่

2.1.1 สัตว์เลี้ยงลูกด้วยนม พบทั้งสิ้น 132 ชนิด เช่น กระแต บ่าง ค้างคาว ลิง ชะนีมิงกูด กระต่าย กระรอก เม่น หมานิน หมี หมู ชะมด เสือ ช้าง กระจง กวาง เก้ง เลียงผา วัว และกระทิง เป็นต้น สำหรับช้างนั้นปัจจุบันเป็นสัตว์เลี้ยงลูกด้วยนมที่เป็นสัญลักษณ์ของชาติไทย

2.1.2 สัตว์จำพวกนก หรือสัตว์ปีกพบทั้งสิ้น 395 ชนิด เช่น นกยาง นกเป็ดน้ำ นกเงือกเหยี่ยว ไก่ฟ้าพญาลอ ไก่ป่า นกอ้ายจ้าว สำหรับไก่ฟ้าพญาลอนั้นครั้งหนึ่งเคยมีแนวความคิดที่จะเสนอให้เป็นนกที่เป็นสัญลักษณ์ของชาติไทย เนื่องจากเป็นป่าที่ราบต่ำ เขตรักษาพันธุ์สัตว์ป่าเขาอ่างฤๅไน เป็น 1 ใน 10 พื้นที่ดูนกที่สำคัญของประเทศไทย

2.1.3 สัตว์สะเทินน้ำสะเทินบกมีจำนวนทั้งสิ้น 32 ชนิด เช่น คางคก กบ เขียด ปาด อึ่งอ่าง ฯลฯ

2.1.4 สัตว์เลื้อยคลานพบทั้งสิ้น 107 ชนิด เช่น เต่า กิ้งก่า งู ตุ๊กแก แย้ และตะกวด เป็นต้น

ตารางที่ 108 แสดงความหลากหลายของจำนวนสัตว์ในประเทศไทย

| กลุ่มสัตว์ | จำนวนชนิด | จำนวนที่พบในประเทศไทย | ร้อยละ |
|---------------------------|-----------|-----------------------|--------|
| 1. สัตว์เลี้ยงลูกด้วยนม | 132 | 302 | 43.71 |
| 2. สัตว์จำพวกนก | 395 | 982 | 40.22 |
| 3. สัตว์สะเทินน้ำสะเทินบก | 32 | 141 | 22.70 |
| 4. สัตว์เลื้อยคลาน | 107 | 318 | 33.65 |
| รวม | 666 | 1,743 | 38.21 |

2.2. ปลาและแมลงที่พบในเขตรักษาพันธุ์สัตว์ป่าเขาอ่างฤๅไน

ปลาที่พบได้แก่ ปลาแก้มขี้ ปลาชิวควาย ปลาเนื้ออ่อน ปลาช่อน ปลากระดี่ ปลาหลด เป็นต้น แมลง แมลงถือเป็นสัตว์ที่มีจำนวนและชนิดมากที่สุด นอกจากนี้ยังได้ประกาศแมลงที่หายากเป็นสัตว์ป่าคุ้มครองอีกด้วย ได้แก่ ผีเสื้อภูฐาน สกุกผีเสื้อโกเซอร์ สกุกผีเสื้ออุทอง สกุกผีเสื้อนางพญา ผีเสื้อรักแร้ขาว ผีเสื้อหางติ่งสะพายเขียว สกุกผีเสื้อหางดาบตาลไหม้ ตัวดินปีกแผ่น สกุกตัวดินขอบทองแดง สกุกตัววงคิมยี่ราฟ และสกุกกว้างดาว เป็นต้น แมลงในเขตรักษาพันธุ์สัตว์ป่าเขาอ่างฤๅไน สามารถพบเห็นได้ในทุกๆ ที่ โดยเฉพาะในฤดูฝน แมลงที่พบมีจำนวน 106 ชนิด จาก 76

สกุลใน 12 วงศ์ กลุ่มที่พบเห็นได้บ่อย ได้แก่ ฝิเสื้อตังฉะอ้อน ฝิเสื้อสะพายฟ้า ฝิเสื้อหางตังแวมมยุรา ฝิเสื้อช่างร้อน ฝิเสื้อหางตังนางระเวง ฝิเสื้อโยม่า ฝิเสื้อโคคิโน ฝิเสื้อเจ้าป่า กว่างสามเขาเมืองจันทน์ เป็นต้น จะเห็นได้ว่า แม้ว่าพื้นที่ป่าของเขตรักษาพันธุ์สัตว์ป่าเขาอ่างฤๅไน จะมีพื้นที่ไม่ถึง 1% ของพื้นที่ป่าที่เหลืออยู่ในประเทศ แต่พบสัตว์ป่าอาศัยอยู่ถึง 38.21% ของสัตว์ป่าที่พบในประเทศไทย สาเหตุสำคัญมาจากเป็นป่าที่ราบต่ำและความหลากหลายของพื้นที่ถิ่นอาศัยสำหรับสัตว์ป่า

3. ข้อมูลด้านกายภาพ

3.1 ภูมิประเทศ

พื้นที่ตอนบนและตอนกลางของเขตรักษาพันธุ์สัตว์ป่าเขาอ่างฤๅไน ส่วนใหญ่เป็นที่ราบลูกฟูก มีความลาดชันปานกลาง จึงเป็นบริเวณที่ราษฎรบุกรุกแผ้วถางและถือครองที่ดินกันมาก่อนที่จะมีการอพยพออกจากพื้นที่ ส่วนพื้นที่ทางทิศตะวันตกเฉียงใต้ ทิศตะวันออกเฉียงเหนือ และทิศตะวันออกเฉียงใต้เป็นภูเขาสูง ความสูงของพื้นที่จากระดับน้ำทะเลปานกลางตั้งแต่ 30 - 802 เมตร ยอดเขาสูงสุดอยู่ทางทิศตะวันออกเฉียงใต้ของเขตฯ คือ เขาสิบห้าชั้น มีความสูงจากระดับน้ำทะเลปานกลาง 802 เมตร พื้นที่ทางตอนใต้เป็นส่วนหนึ่งของเทือกเขาบรรทัด และเทือกเขาจันทบุรี ประกอบด้วยภูเขาที่มีความลาดชันต่อเนื่องกัน เช่น เขาอ่างฤๅไน เขาใหญ่ เขาชะมูนและเขาชะอม เป็นต้น ป่ารอยต่อ 5 จังหวัด เป็นที่เกิดของลำห้วย และลำธารที่สำคัญหลายสาย ไหลลงสู่แม่น้ำสำคัญๆ คือ แควระบม - สียัด ที่ไหลไปรวมกับแม่น้ำบางปะกง ที่อำเภอบางคล้า จังหวัดฉะเชิงเทรา คลองลำพระเพลิงใหญ่ คลองพระสะทึง จากเขาสิบห้าชั้น ไหลไปรวมกับแม่น้ำปราจีนบุรี คลองตะโหนด ไหลลงสู่อำเภอบางน้ำใหม่ จังหวัดจันทบุรี และคลองประแสร์ที่ต้นน้ำมาจากเทือกเขาใหญ่ ไหลผ่านอำเภอบ่อทอง จังหวัดชลบุรี ออกสู่ทะเลที่จังหวัดระยอง เป็นต้น

3.2 ภูมิอากาศ

พื้นที่ภาคตะวันออกของประเทศไทย โดยเฉพาะอย่างยิ่งบริเวณป่ารอยต่อ 5 จังหวัด เป็นพื้นที่ที่มีร่องมรสุมพัดผ่านฝนตกค่อนข้างชุกและเนื่องจากมีเทือกเขาบรรทัดและเทือกเขาจันทบุรี ซึ่งอยู่ทางตอนใต้ของพื้นที่ จึงทำให้พื้นที่บริเวณดังกล่าวมีฝนตกมากกว่าทางตอนเหนือ นอกจากอิทธิพลของลมมรสุมที่พัดผ่านแล้วยังได้รับอิทธิพลจากทะเล ลักษณะของภูมิอากาศ จึงมีทั้งแบบสะวันนาทางตอนบนของพื้นที่และแบบมรสุม เขตร้อนทางตอนล่างของพื้นที่ ด้วยเหตุของภูมิอากาศที่แตกต่างกันของพื้นที่โดยรอบผืนป่าของเขตรักษาพันธุ์สัตว์ป่าเขาอ่างฤๅไน ดังนั้น จึงเป็นปัจจัยที่ก่อให้เกิดความหลากหลายของสังคมพืชและสังคมสัตว์ในพื้นที่ค่อนข้างมาก โดยเฉพาะสังคมพืชนั้นมีการกระจายของพรรณพืชจาก 2 ภูมิภาคด้วยกัน คือ ภูมิภาคอินโดจีน (Indo-China) และภูมิภาคอินโดมาลาया (Indo-Malaya)

3.3 ธรณีวิทยา

พื้นที่ตอนใต้ของเขตรักษาพันธุ์สัตว์ป่าเขาอ่างฤๅไน เป็นส่วนหนึ่งของเทือกเขาบรรทัด และเทือกเขาจันทบุรี ซึ่งเกิดจากการดันตัวของหินอัคนีชนิดเย็นตัวภายใน

3.4 ทรัพยากรป่าไม้

ป่าเขตรักษาพันธุ์สัตว์ป่าเขาอ่างฤๅไน ซึ่งเป็นส่วนหนึ่งของป่าภาคตะวันออกเฉียงเหนือหรือป่ารอยต่อ 5 จังหวัด เป็นป่าลุ่มต่ำที่ไม่ผลัดใบที่อยู่ใกล้กรุงเทพฯ ที่สุดและเป็นป่าพื้นที่รอยต่อเชื่อมต่อกัน (transition zone) ระหว่างระบบนิเวศภาคกลางกับภาคตะวันออกเฉียงเหนือ มีความหลากหลายทางชีวภาพ (biodiversity) อย่างมาก ป่าดงดิบส่วนใหญ่เป็นป่าดงดิบแล้ง มีเพียงเล็กน้อยที่เป็นป่าดงดิบชื้น ป่าเบญจพรรณ ป่าเต็งรัง และทุ่งหญ้ากับไร่ร้าง แบ่งเป็นข้อๆ ได้ดังนี้ สังคมพืชป่าดงดิบแล้ง [Dry Evergreen forest] ป่าดงดิบแล้ง เป็นสังคมป่าที่ขึ้นปกคลุมพื้นที่ของเขตรักษาพันธุ์สัตว์ป่าเขาอ่างฤๅไนเกือบทั้งหมด ยกเว้นพื้นที่ตามสันเขาหรือในบริเวณที่มีดินตื้นจะมีสังคมพืชชนิดอื่นขึ้นแทรกอยู่เป็นหย่อม ๆ ลักษณะโครงสร้างทางด้านตั้งของป่าดงดิบแล้ง สามารถแบ่งได้ 3 ชั้นเรือนยอด ด้วยกันคือ ไม้ชั้นบนมีความสูง 20 - 40 เมตร พรรณไม้ที่สำคัญ ได้แก่ ตะแบกแดง กระบาก ยางแดง สมพง ตะเคียนทอง ปออีเก้ง เป็นต้น จะขึ้นอยู่เป็นกลุ่ม ๆ ตามริมลำธารหรือริมห้วย ไม้ชั้นรองมีความสูง 15 - 25 เมตร พรรณไม้ที่สำคัญได้แก่ ค้างคาว ลำป่าง กระทอน เฌียงพรวานางแอ ตาเสือ คอแลน เป็นต้น ไม้ชั้นล่างมีความสูง 6 - 15 เมตร พรรณไม้ที่สำคัญ ได้แก่ แก้ว ตังตาบอด นางดำ ลำปัด จันทน์ชะมด สังกะสี กะโมกเขา ว่านข้างร่อง เป็นต้น สังคมป่าผสมผลัดใบ [Mixed Deciduous Forest] สังคมพืชชนิดนี้ มีลักษณะเรือนยอดโปร่ง พื้นป่าไม่รกทึบและในฤดูแล้งพรรณไม้จะผลัดใบ การกระจายในสังคมป่าผลัดใบในเขตรักษาพันธุ์สัตว์ป่าเขาอ่างฤๅไนขึ้นปกคลุมอยู่น้อย โดยกระจายอยู่ตามสันเขา หินปูน หรือบริเวณที่มีดินตื้นหรือบริเวณที่มีไฟป่าเกิดขึ้นเป็นประจำ เช่น บริเวณรอบๆ หนองปรือหรือขึ้นแทรกตัวอยู่เป็นหย่อมๆ ล้อมรอบด้วยป่าดงดิบแล้งลักษณะโครงสร้างทางด้านตั้งของป่าชนิดนี้สามารถแบ่งได้เป็น 3 ชั้นเรือนยอดด้วยกันคือ ไม้เรือนยอดชั้นบนมีความสูง 25 - 30 เมตร ไม้เด่นในชั้นนี้ได้แก่ ประดู่ จีวป่า กางขี้มอด ตะคร้อ สมอภิเษก เป็นต้น ไม้เรือนยอดชั้นรองมีความสูง 10 - 25 เมตร พรรณไม้ในชั้นนี้ได้แก่ ตีนนก ชี้ฮ้าย ติวแดง แคหัวหมู หอมไกลดง รักขาว มะกอกป่า เป็นต้น ไม้ชั้นล่างมีความสูง 5 - 10 เมตร พรรณไม้ในชั้นนี้ได้แก่ หมี่เหม็น เม่าไซปลา โมกมัน มะกา มะกวม กระมอบ เคล็ดหนู เป็นต้น

3.5 สถานที่ตั้ง

เขตรักษาพันธุ์สัตว์ป่าเขาอ่างฤๅไน ตั้งอยู่ระหว่างเส้นแวงที่ 101 องศา 35 ลิปดา ถึง 102 องศา 05 ลิปดาตะวันออก และเส้นรุ้งที่ 13 องศา ถึง 13 องศา 30 ลิปดาเหนือ มีพื้นที่รวม 643,750 ไร่ ตั้งอยู่ในพื้นที่รอยต่อ 5 จังหวัด (ภาคตะวันออกเฉียงเหนือ) ได้แก่ จังหวัดฉะเชิงเทรา จังหวัดสระแก้ว จังหวัดจันทบุรี จังหวัดระยอง และจังหวัดชลบุรี อาณาเขตติดต่อ

ทิศเหนือ : อยู่ในท้องที่อำเภอท่าตะเกียบ อำเภอสนามชัยเขต จังหวัดฉะเชิงเทรา และอำเภอวังน้ำเย็น จังหวัดสระแก้ว

ทิศใต้ : อยู่ในท้องที่กิ่งอำเภอเขาชะเมา จังหวัดระยอง และอำเภอแก่งหางแมว จังหวัดจันทบุรี ทางตอนใต้ของเขตรักษาพันธุ์สัตว์ป่าเขาอ่างฤๅไน ติดต่อกับเขตรักษาพันธุ์สัตว์ป่าเขาสอยดาว และอุทยานแห่งชาติเขาชะเมา - เขาวง

ทิศตะวันออก : อยู่ในท้องที่อำเภอวังน้ำเย็นและกิ่งอำเภอวังสมบูรณ์ จังหวัดสระแก้ว

ทิศตะวันตก : อยู่ในท้องที่อำเภอท่าตะเกียบ จังหวัดฉะเชิงเทรา และอำเภอบ่อทอง จังหวัดชลบุรี

3.6 การพัฒนาแหล่งท่องเที่ยว และอนุรักษ์แหล่งท่องเที่ยวธรรมชาติ

จังหวัดฉะเชิงเทรา มีพื้นที่ป่าในความรับผิดชอบจำนวนทั้งสิ้น 497,385.87 ไร่ คิดเป็น 15.39 ของพื้นที่จังหวัด ส่วนใหญ่อยู่ในเขตป่าอนุรักษ์เพิ่มเติม (conservation forest) และเขตรักษาพันธุ์สัตว์ป่าเขาอ่างฤๅไน ซึ่งได้รับการจัดตั้งและดำเนินการมาตั้งแต่ พ.ศ. 2520 ครอบคลุมพื้นที่ป่ารอยต่อ 5 จังหวัด คือจังหวัดฉะเชิงเทรา ชลบุรี ระยอง จันทบุรี และสระแก้ว ปัจจุบันมีพื้นที่รวมกันทั้งสิ้น 1,079 ตารางกิโลเมตร ซึ่งในพื้นที่ป่าเหล่านี้บางแห่งสามารถพัฒนาให้เป็นแหล่งท่องเที่ยวธรรมชาติได้ แต่การดำเนินการ จะต้องปฏิบัติให้เป็นไปตามกฎหมายที่เกี่ยวข้อง ได้แก่ พระราชบัญญัติป่าสงวนแห่งชาติ พ.ศ. 2507 และ พระราชบัญญัติป่าสงวนและคุ้มครองสัตว์ป่า พ.ศ. 2535 รวมทั้งมติคณะรัฐมนตรี ระเบียบ หลักเกณฑ์ ตลอดจนนโยบายของส่วนราชการ ในสังกัดกระทรวงทรัพยากรธรรมชาติและสิ่งแวดล้อม

ปัญหาอุปสรรค และข้อจำกัดที่มีผลต่อการท่องเที่ยวในพื้นที่รับผิดชอบของส่วนราชการ ในสังกัดกระทรวงทรัพยากรธรรมชาติและ ได้แก่ ปัญหาอันเป็นผลสืบเนื่องมาจากผลของกฎหมาย อำนาจหน้าที่ และภารกิจของหน่วยงานที่รับผิดชอบทุกระดับทั้ง กรมป่าไม้ และกรมอุทยานแห่งชาติ สัตว์ป่าและพันธุ์พืช จนถึงระดับกระทรวง และรัฐบาล ที่เน้นไปในการสงวน ปกป้องรักษา และฟื้นฟูพื้นที่ป่าไม้ เป็นด้านหลัก ทำให้ไม่สามารถกำหนดแผนงาน โครงการเพื่อส่งเสริมการท่องเที่ยวได้โดยตรง และเต็มที่ กล่าวคือสามารถดำเนินการได้เฉพาะการสนับสนุน หรือเปิดโอกาสให้มีการเข้าไปท่องเที่ยวในบริเวณที่เหมาะสมได้ แต่ผู้เกี่ยวข้องจะต้องปฏิบัติให้เป็นตามระเบียบ เงื่อนไข หรือข้อบังคับที่กำหนด ทั้งนี้ เพื่อให้การเข้าไปท่องเที่ยวในพื้นที่ธรรมชาติอยู่ในขอบเขต และช่วงระยะเวลาที่เหมาะสม ไม่ทำให้เกิดผลกระทบกับระบบนิเวศ สัตว์ป่า พืชป่า ตลอดจนสภาพธรรมชาติในพื้นที่ หรือเกิดผลกระทบน้อยที่สุด

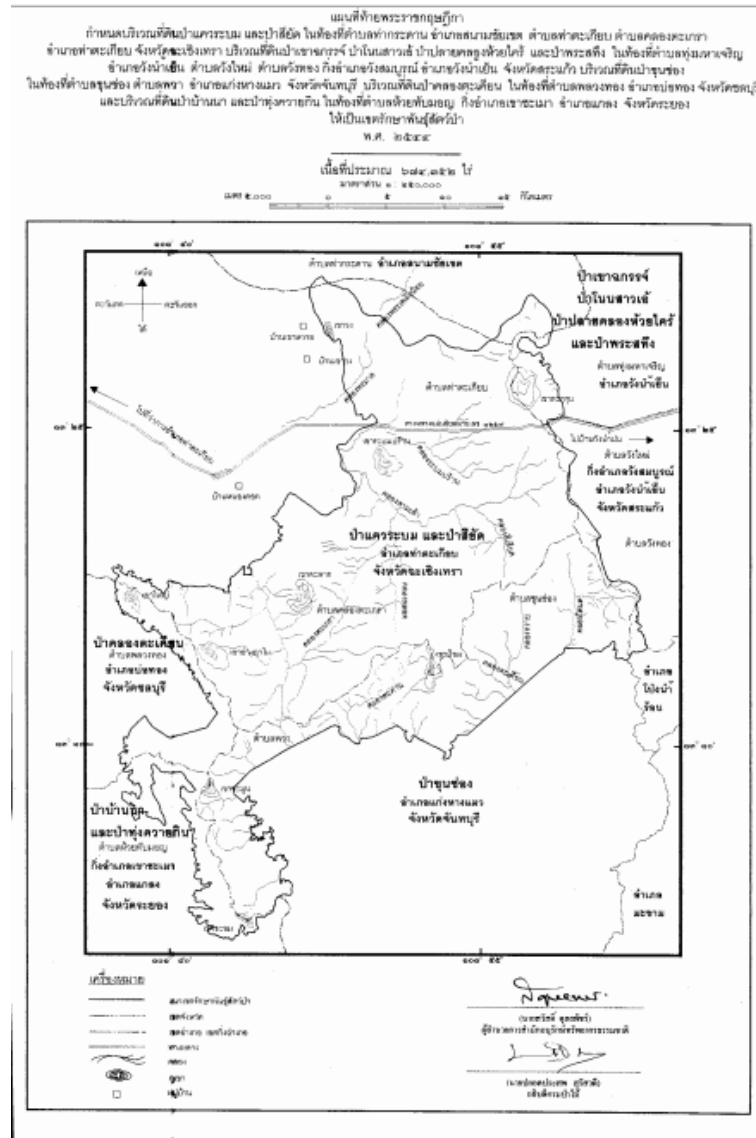

รูปภาพที่ 27 แผนที่ท้ายพระราชกฤษฎีกา

แผนที่โครงการอนุรักษ์ทรัพยากรป่าไม้และสัตว์ป่าในพื้นที่ป่ารอยต่อ 5 จังหวัด (ภาคตะวันออก) อันเนื่องมาจากพระราชดำริ

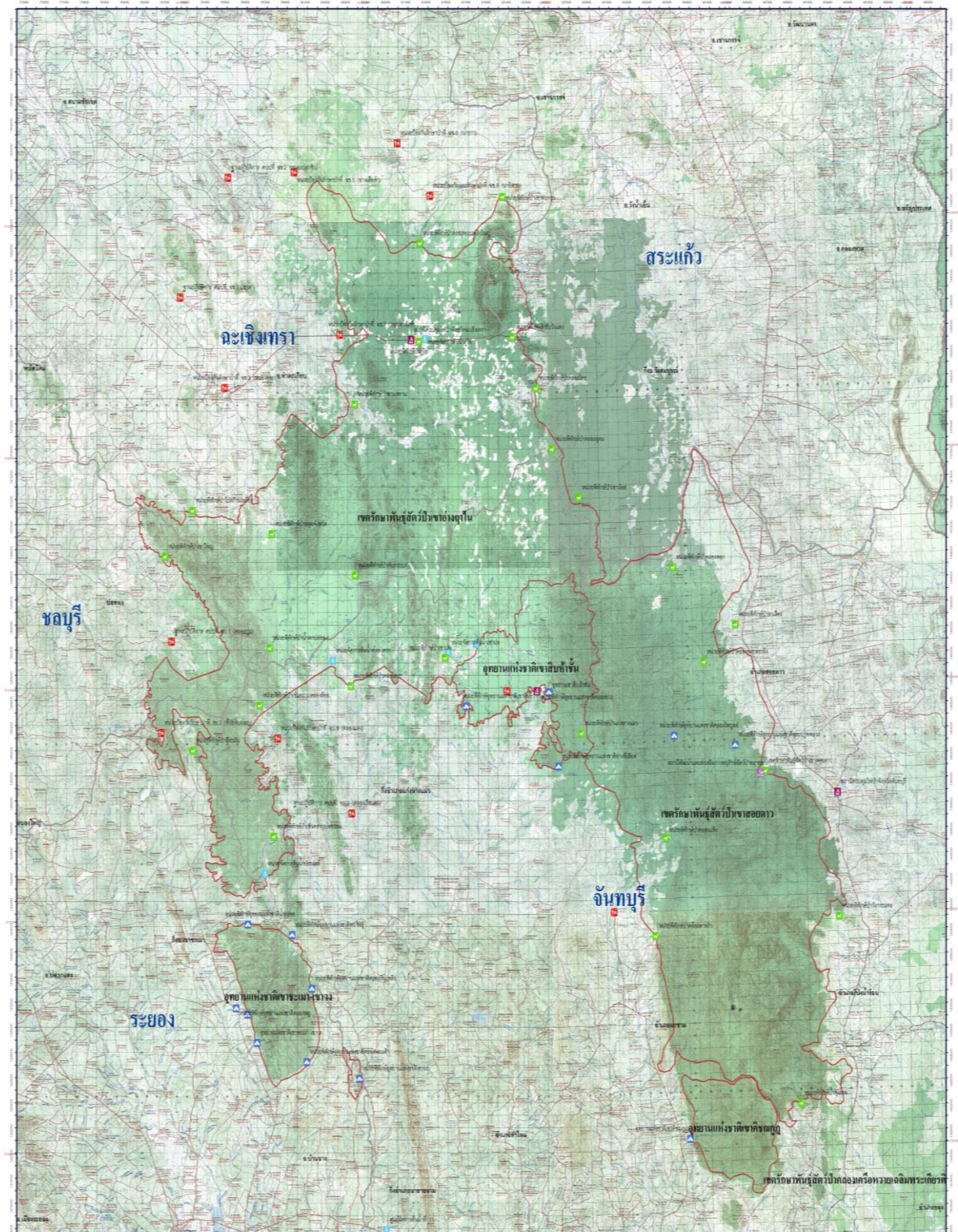

รูปภาพที่ 28 แผนที่โครงการอนุรักษ์ทรัพยากรป่าไม้และสัตว์ป่าในพื้นที่ป่ารอยต่อ 5 จังหวัด (ภาคตะวันออก) เนื่องมาจากพระราชดำริ

ในพื้นที่อำเภอท่าตะเกียบ และอำเภอสนามชัยเขต มีช้างป่าจากเขาอ่างฤๅไน เข้ามาในพื้นที่ และบุกรุกพืชผลทางการเกษตร ที่อยู่อาศัยของชาวบ้าน ซึ่งเกิดผลกระทบระหว่างช้างกับคน ประกอบกับช้างถูกรถยนต์ชนได้รับบาดเจ็บและประชาชนได้รับบาดเจ็บหรือเสียชีวิต

ภาพรวมของการขับเคลื่อนเรื่องการแก้ไขปัญหาช้างป่าในพื้นที่จังหวัดฉะเชิงเทรา ในปี พ.ศ. 2562 โดยสรุปเป็นดังนี้

1. พื้นที่และเส้นทางของช้างป่า

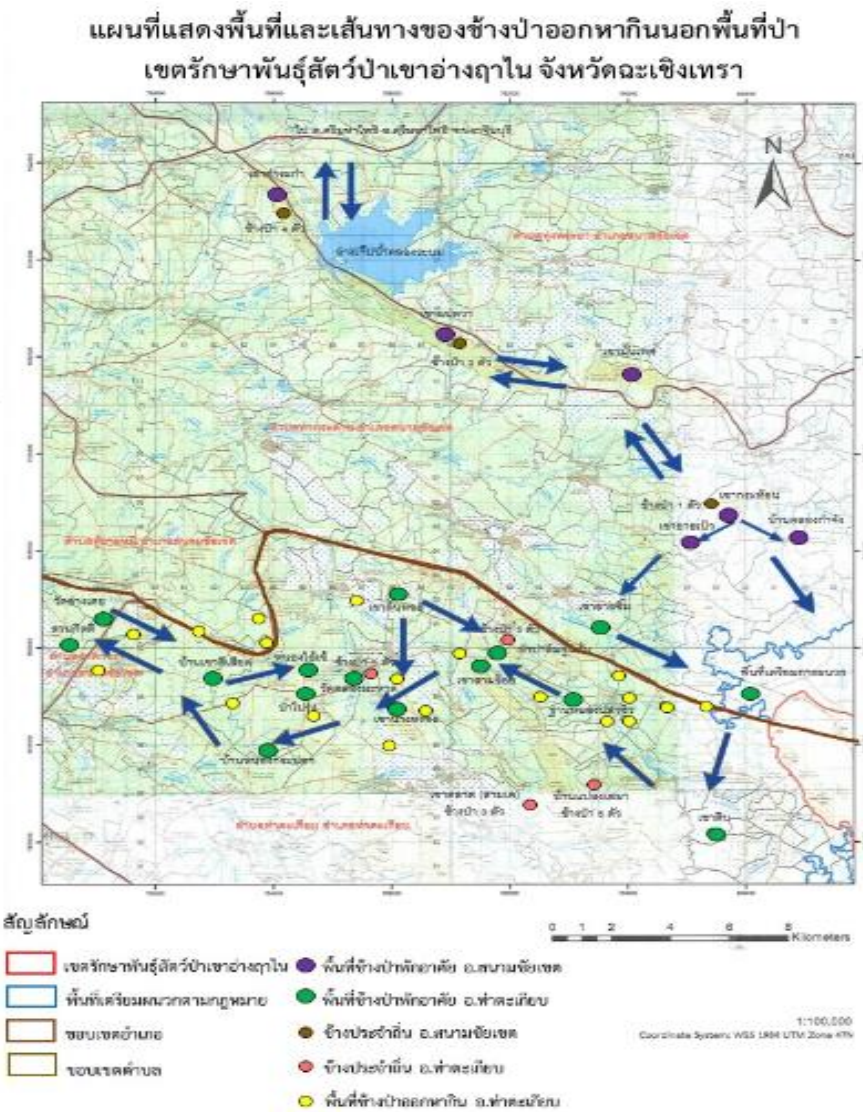

รูปภาพที่ 29 แผนที่แสดงพื้นที่และเส้นทางของช้างป่าออกหากินนอกพื้นที่ป่า
ที่มา : เขตรักษาพันธุ์สัตว์ป่าเขาอ่างฤๅไน จังหวัดฉะเชิงเทรา

2. ภาพรวมในพื้นที่ 2 อำเภอ ของช้างป่า

จังหวัดฉะเชิงเทรา

- 2 อำเภอ (ท่าตะเกราบ+สนามชัยเขต)
- 6 ตำบล (ท่าตะเกราบ+คลองตะเกราบ+ท่ากระดาน+ทุ่งพระยา+ลาดกระทิง+คูยายหมี)
- ช้างป่าอยู่นอกป่า ประมาณ 90 ตัว

พื้นที่ป่ารอยต่อ 5 จังหวัด (ฉะเชิงเทรา ชลบุรี ระยอง จันทบุรี สระแก้ว) พื้นที่กว่า 643,750 ไร่ อยู่ใน พื้นที่ฉะเชิงเทรา 394,352 ไร่



พื้นที่เกษตรกรรม 1,125,536 ไร่
เกษตรกร 22,043
ครัวเรือน

- ผู้ได้รับความเดือดร้อน 60 หมู่บ้าน
- บาดเจ็บ 12 ราย เสียชีวิต 9 ราย
- ประชาชนได้รับความเสียหาย 1,000 ราย
- พื้นที่เกษตร 5,000 ไร่
- บ้านเรือนเสียหาย 11 หลังคาเรือน
- ช้างตาย 1 ตัว บาดเจ็บ 4 ตัว

ป่าเฉลิมพระเกียรติ 5,900 ไร่

1

รูปภาพที่ 30 พื้นที่อาศัยของช้างป่า ในพื้นที่อำเภอท่าตะเกราบและอำเภอสสนามชัยเขต

2. การบรรเทาปัญหาช้างป่าจังหวัดฉะเชิงเทรา

2.1 การเยียวยา จังหวัดฉะเชิงเทราได้มีการเยียวยาผู้ประสบภัยจากช้างป่า เพื่อลดความเครียดของราษฎรในการเผชิญปัญหาช้างป่า โดยดำเนินการเยียวยาตามระเบียบทางราชการ โดยมีขั้นตอน ดังนี้

1. การเยียวยาผู้ประสบภัยจากช้างป่า

ลดความเครียดของราษฎรในการเผชิญปัญหาช้างป่า



4

รูปภาพที่ 31 ขั้นตอนการเยียวยาผู้ประสบภัยจากช้างป่า
ที่มา : สำนักงานป้องกันและบรรเทาสาธารณภัยจังหวัดฉะเชิงเทรา

3.2 การเตือนภัยและการป้องกัน

3.2.1 การอบรมคนในชุมชนเป็นชุดปฏิบัติการเฝ้าระวังช้างป่าฉะเชิงเทรา รวม 200 คน เพื่อลดอันตรายของเกษตรกรเมื่อช้างป่ามาทำลายผลผลิต มีการผลักดันช้างโดยไม่ใช้ความรุนแรงและรู้จักเอาตัวรอดจากช้างป่า รวมถึงการลดความเครียดของช้างป่าเพราะมิได้ใช้ความรุนแรงในการผลักดัน โดยชุดปฏิบัติการฯ จะดำเนินการผลักดันช้างป่าทุกคืนในฤดูเก็บเกี่ยวข้าว ทั้งนี้ ชุดปฏิบัติการดังกล่าว ถือเป็น อปพร. และจะได้รับสิทธิประโยชน์ของ อปพร. เช่น ค่าตอบแทนการปฏิบัติการ เงินสงเคราะห์กรณีพิการ ทูพพลภาพ กรณีเสียชีวิต เป็นต้น

3.2.2 การติดตั้งไฟฟ้าแสงสว่างในบริเวณจุดเสี่ยง จังหวัดฉะเชิงเทรา มีการติดตั้งไฟฟ้าแสงสว่างชนิดกิ่งเดียว เสาสูง 9 เมตร พร้อมอุปกรณ์ครบชุด จำนวน 118 ต้น บนถนน ทล.3076 ตอนพนมสารคาม-อ่างฤๅไน กม.93-97 ตำบลลาดกระโทง อำเภอสนามชัยเขต พร้อมป้ายเตือนให้ระวังช้างในการข้ามถนน และในปีงบประมาณ พ.ศ. 2563 จังหวัดจะติดตั้งไฟฟ้าแสงสว่างในพื้นที่ชุมชน ตำบลท่าตะเกียบ อำเภอท่าตะเกียบ เพิ่มเติมอีก 3 แห่ง เพื่อสร้างความปลอดภัยในชีวิตและทรัพย์สินของประชาชน

3.3 การพัฒนาชุมชน โดยเป็นการบูรณาการของส่วนราชการ ส่วนท้องถิ่น ผู้นำชุมชน ประชาชนในพื้นที่ ร่วมมือกัน และที่สำคัญคือทำให้ราษฎรอยู่ร่วมกับช้างป่าได้โดยกระทบกระทังกันน้อยที่สุด ดังนี้

3.3.1 การเตรียมชุมชนรองรับการพัฒนาแบบพึ่งพาตนเอง

3.3.2 การค้นหาภูมิปัญญาท้องถิ่นเพื่อต่อยอดการพัฒนา ได้แก่ การทอผ้า

3.3.3 การปรับทัศนคติให้ราษฎรอยู่ร่วมกับช้างป่าได้โดยกระทบกระทังกันน้อยที่สุด

เพื่อรองรับการแก้ปัญหาในระยะยาว

- ระยะแรกจังหวัดฉะเชิงเทรา ได้มีการสนับสนุนโครงสร้างพื้นฐานในพื้นที่หมู่บ้านเนินน้อย อำเภอท่าตะเกียบ ซึ่งเป็นพื้นที่ที่มีช้างป่าอาศัยและทำความเสียหายต่อพืชผลทางการเกษตรของประชาชนในพื้นที่ เช่น การขุดลอกสระน้ำสาธารณะประโยชน์ บ้านเนินน้อย หมู่ที่ 20, การขุดลอกร่องน้ำข้างถนนและการวางท่อระบายน้ำใต้ผิวจราจรถนน เพื่อให้น้ำฝนไหลลงอ่างเก็บน้ำแทนที่จะสูญไประหว่างทาง, การปรับปรุงระบบสูบน้ำด้วยแสงอาทิตย์ (Solar cell) เพื่อประหยัดไฟฟ้า

- ระยะกลาง ได้มีการส่งเสริมการทำเกษตรผสมผสานเพื่อเพิ่มทางเลือกในการประกอบอาชีพ ได้แก่ การทำหลุมพอเพียง การปลูกผักสวนครัวเพื่อใช้บริโภคในครัวเรือน การทอผ้าตามภูมิปัญญาท้องถิ่น การปลูกสมุนไพรเพื่อเลี้ยงสัตว์ (ป้องกันการเจ็บป่วย) เช่น ฟ้าทะลายโจร ซึ่งเป็นภูมิปัญญาท้องถิ่น และกรมป่าไม้ได้ร่วมกับราษฎรในพื้นที่พัฒนาพื้นที่ป่าชุมชน เนื้อที่ 36 ไร่ โดยขอจัดตั้งเป็นป่าชุมชน ซึ่งเดิมปลูกต้นยูคาลิปตัสและได้ตัดออกแล้วมีการปลูกป่า 3 อย่าง ประโยชน์ 4 อย่าง และมีการปลูกพืชอาหาร เช่น มะตุม และพืชไร่ร่วมด้วย (เป็นส่วนหนึ่งในพื้นที่แปลงปลูกป่าถาวรเฉลิมพระเกียรติพระบาทสมเด็จพระเจ้าอยู่หัว (รัชกาลที่ 9) 5,900 ไร่)

- ระยะยาวโดยส่วนราชการที่เกี่ยวข้อง ได้แก่ กรมอุทยานแห่งชาติ สัตว์ป่า และพันธุ์พืช กรมป่าไม้ และหน่วยงานที่เกี่ยวข้อง จะร่วมกันฟื้นฟูพื้นที่ในป่าให้มีแหล่งน้ำ มีแหล่งอาหาร เพื่อนำช้างกลับคืนสู่ป่า ต่อไป



แผนที่แสดงสภาพปัญหาและแนวทางการลดปัญหา ช้างป่าออกหากินนอกพื้นที่ป่าอนุรักษ์แบบบูรณาการ กระทรวงทรัพยากรธรรมชาติและสิ่งแวดล้อม

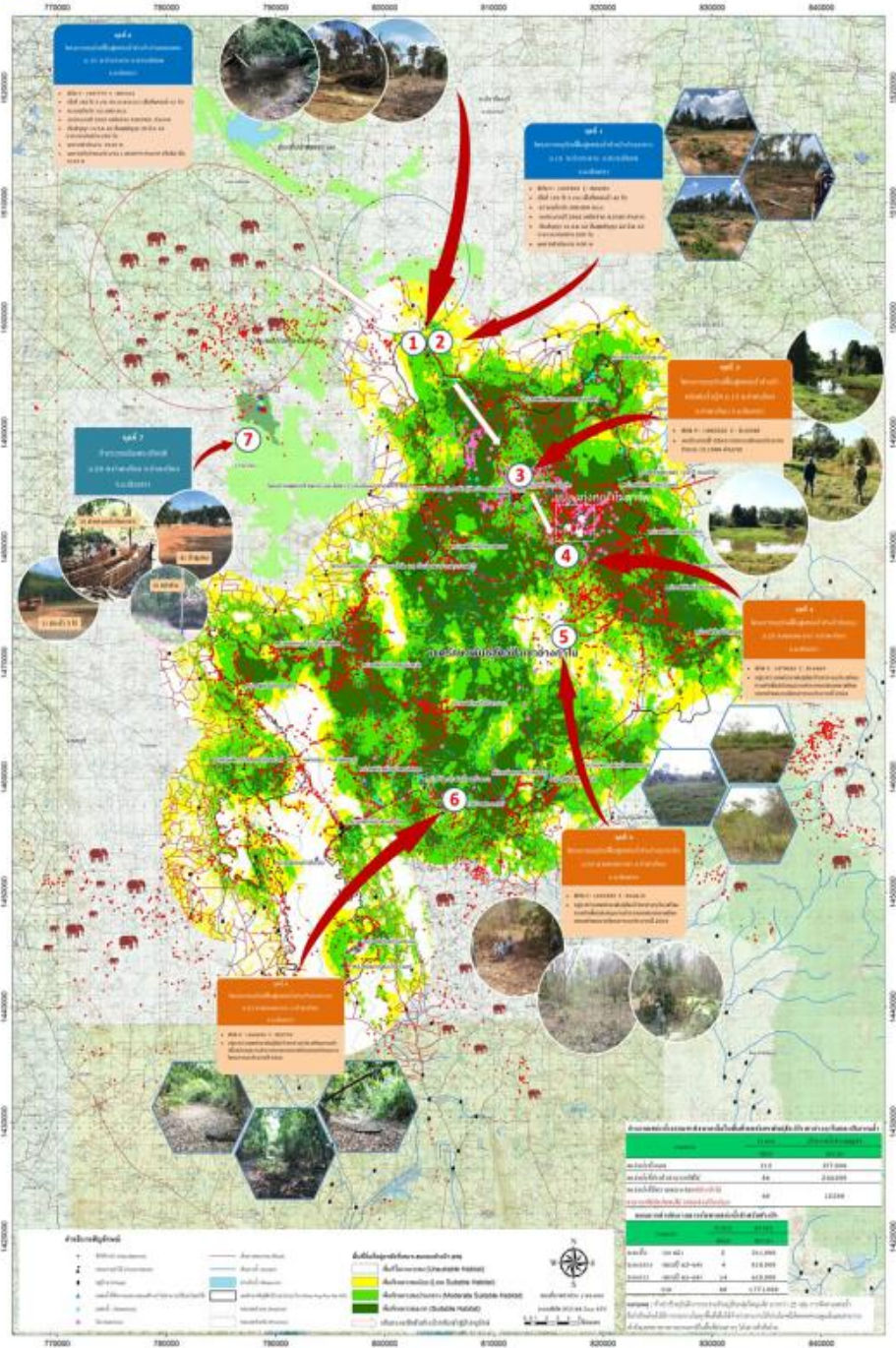

รูปภาพที่ 32 แผนที่แสดงสภาพปัญหาและแนวทางการลดปัญหาช้างป่าออกหากินนอกพื้นที่ป่าอนุรักษ์แบบบูรณาการ
ที่มา : กระทรวงทรัพยากรธรรมชาติและสิ่งแวดล้อม

3.4) ทรัพยากรทางทะเลและชายฝั่ง

จังหวัดฉะเชิงเทรา มีพื้นที่ป่าชายเลนตามมติคณะรัฐมนตรี จำนวน 29,640.47 ไร่ และเป็นป่าชายเลน นอกมติคณะรัฐมนตรี จำนวน 568.12 ไร่ ป่าชายเลนคงสภาพ จำนวน 7,578.35 ไร่ กระจายในพื้นที่อำเภอบางปะกง เมืองฉะเชิงเทรา และบ้านโพธิ์ นอกนั้นเป็นพื้นที่อื่นๆ ได้แก่ พื้นที่เพาะเลี้ยงสัตว์น้ำ เกษตรกรรม นาเกลือ เมืองและสิ่งก่อสร้าง ท่าเทียบเรือ พื้นที่ทิ้งร้าง และพื้นที่เปลี่ยนแปลงแนวชายฝั่ง รวม 22,623.79 ไร่

ความหลากหลายทางชีวภาพในพื้นที่ป่าชายเลนจังหวัดฉะเชิงเทรา โดยสรุป ดังนี้

- พันธุ์ไม้ป่าชายเลน พันธุ์ไม้ป่าชายเลน 6 วงศ์ 8 สกุล 13 ชนิด พันธุ์ไม้ที่พบมากและหนาแน่นที่สุดได้แก่ แสมขาว แสมทะเล และตะบูนขาว

- นกในป่าชายเลน พบทั้งหมด 14 ชนิด จาก 13 สกุล 9 วงศ์ 6 อันดับ นกชายเลนที่พบมากที่สุด ได้แก่ นกยางกรอกพันธุ์ชวา นกยางเปีย นกทะเลขาแดงธรรมดา

นอกจากนี้ยังพบสัตว์ทะเลหายาก จำนวน 3 ชนิด ได้แก่ โลมาอิรวดี โลมาหัวบาตรหลังเรียบ และเต่าตนุ โดยสัตว์ทะเลหายากที่โดดเด่น คือโลมาอิรวดี พบมากบริเวณปากแม่น้ำบางปะกง มีแนวโน้มเพิ่มจำนวนขึ้นเล็กน้อย จากการพบลูกโลมาขนาดเล็ก ขณะเดียวกันยังพบการเกยตื้นของโลมาอิรวดี เต่าทะเล โดยในปี 2561 พบสัตว์ทะเลเกยตื้น จำนวน 4 ตัว ได้แก่ โลมา วาฬ และเต่าทะเล 2 ตัว

ตารางที่ 109 ชนิดสัตว์ทะเลหายากที่พบในจังหวัดฉะเชิงเทรา

| ชื่อไทย | ชื่อสามัญ | ชื่อวิทยาศาสตร์ | แหล่งที่มาข้อมูล | | |
|------------------------|-------------------|--------------------------|------------------|----------|----------|
| | | | เกยตื้น | ธรรมชาติ | จากชุมชน |
| 1.โลมาอิรวดี | Irrawaddy dolphin | Orcaella brevirostris | 2 | ≥ 50 ตัว | - |
| 2.โลมาหัวบาตรหลังเรียบ | Finless porpoise | Neophocaena phocaenoides | 6 | - | - |
| 3.เต่าตนุ | Green turtle | Chelonia mydas | 2 | - | - |

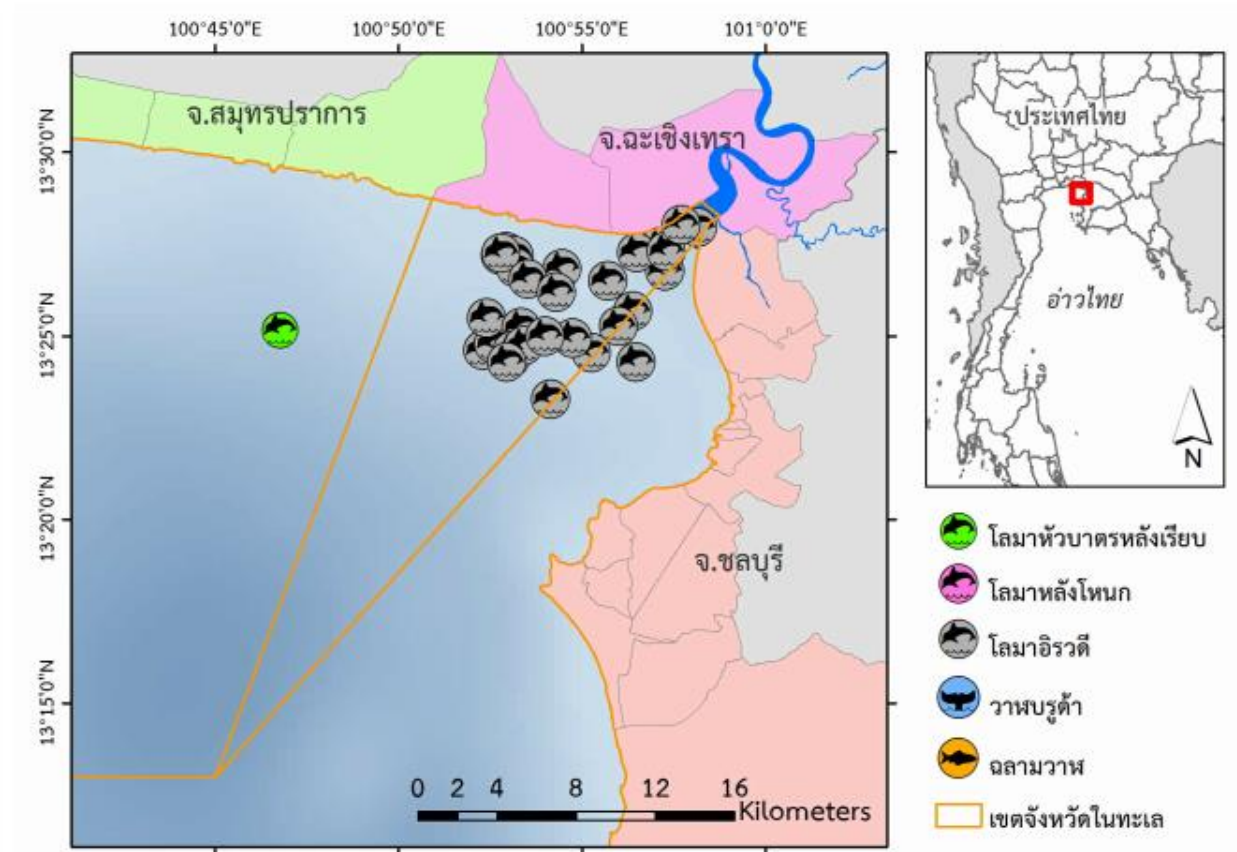

รูปภาพที่ 33 แผนที่การแพร่กระจายของสัตว์ทะเลหายาก จังหวัดฉะเชิงเทรา ระหว่างตุลาคม 2560-กันยายน 2561
ที่มา : สำนักงานทรัพยากรธรรมชาติและสิ่งแวดล้อมจังหวัดฉะเชิงเทรา

สถานการณ์คุณภาพน้ำทะเลชายฝั่ง

ศูนย์วิจัยและพัฒนาทรัพยากรทางทะเลและชายฝั่งอ่าวไทยตอนบน กรมทรัพยากรทางทะเลและชายฝั่ง ทำการตรวจวัดคุณภาพน้ำทะเลชายฝั่งจังหวัดฉะเชิงเทรา (สถานีปากแม่น้ำบางปะกง และห่างจากปากแม่น้ำ 3 กิโลเมตร) เป็นประจำทุก 2 เดือน รวม 6 ครั้ง/ปี พบว่า ในปีงบประมาณ 2561 ค่าเฉลี่ยสถานะคุณภาพน้ำทะเล ส่วนใหญ่อยู่ในเกณฑ์พอใช้ และจากข้อมูลการศึกษาแนวโน้มการเปลี่ยนแปลงคุณภาพน้ำทะเลชายฝั่งจังหวัดฉะเชิงเทรา ระหว่างปี พ.ศ.2557 – 2561 พบว่าโดยรวมมีแนวโน้มเสื่อมโทรมลง มีสาเหตุมาจากปริมาณสารอาหารชนิดไนโตรเจน – ไนโตรเจน และปริมาณโคลิฟอร์มแบคทีเรียทั้งหมด มีค่าค่อนข้างสูง โดยเฉพาะบริเวณปากแม่น้ำ

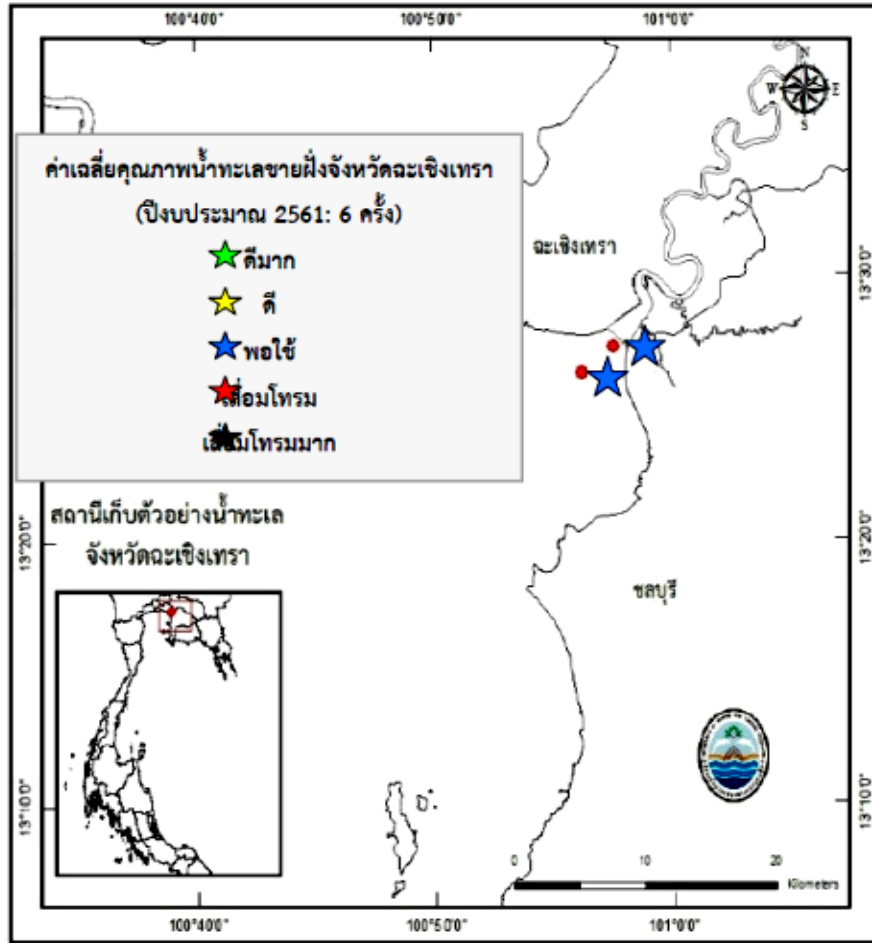

รูปภาพที่ 34 สถานีเก็บตัวอย่างและค่าเฉลี่ยสถานะคุณภาพน้ำทะเลชายฝั่ง จังหวัดฉะเชิงเทรา ปี 2561
ที่มา : สถานีเก็บตัวอย่างน้ำทะเลจังหวัดฉะเชิงเทรา

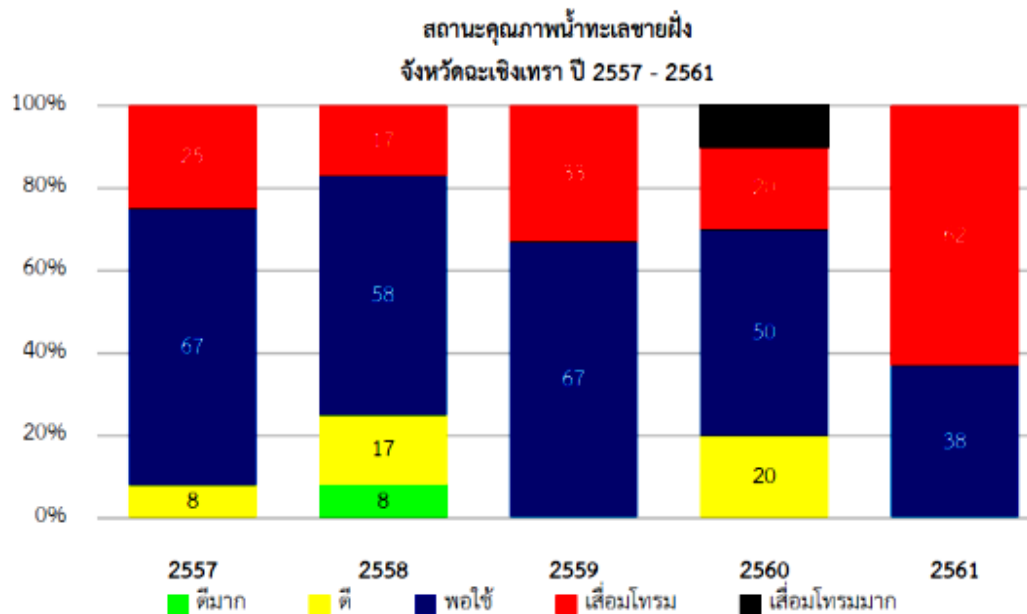

รูปภาพที่ 35 แนวโน้มการเปลี่ยนแปลงสถานะคุณภาพน้ำทะเลชายฝั่งจังหวัดฉะเชิงเทรา ระหว่างปี 2557 - 2561
ที่มา : สำนักงานทรัพยากรธรรมชาติและสิ่งแวดล้อมจังหวัดฉะเชิงเทรา

ตารางที่ 110 สถานการณ์การกัดเซาะชายฝั่งทะเล จังหวัดฉะเชิงเทรา แบ่งตามจำนวนพื้นที่, ความยาว

| จังหวัด | อำเภอ | ตำบล | พื้นที่กัดเซาะ (กม.) | | | พื้นที่ดำเนินการแก้ไขแล้ว (กม.) | | | พื้นที่ไม่กัดเซาะ (กม.) | | | | | รวม | | |
|------------|---------|---------|----------------------|---------|------|---------------------------------|--|------|-------------------------|---------|----------|------------------------------|--------------------|------|-----------|-------|
| | | | รุนแรง | ปานกลาง | น้อย | มีการดำเนินการแก้ไขแล้ว (DS) | การดำเนินการแก้ไขแล้ว ยังกัดเซาะ (DS-CE) | | สมดุล | สะสมมาก | สะสมน้อย | พื้นที่ปลูกป่า/พื้นที่ถมทะเล | พื้นที่หวัด/หาดหิน | | ปากแม่น้ำ | |
| ฉะเชิงเทรา | บางปะกง | ท่าข้าม | - | - | - | - | - | - | | | | | | - | | - |
| | | บางปะกง | 2.45 | - | - | 0.46 | - | - | - | 1.86 | - | - | - | - | 0.73 | 5.50 |
| | | สองคลอง | - | - | - | 11.06 | - | - | - | - | - | - | - | - | - | 11.06 |
| รวม | | | 2.45 | 0.00 | 0.00 | 11.52 | 0.00 | 0.00 | 0.00 | 1.86 | 0.00 | 0.00 | 0.00 | 0.00 | 0.73 | 16.56 |
| | | | 2.45 | | | 11.52 | 0.00 | | | 2.59 | | | | | | |

ปัญหาเรื่องร้องเรียนด้านมลพิษสิ่งแวดล้อม

จากข้อมูลของสำนักงานทรัพยากรธรรมชาติและสิ่งแวดล้อมจังหวัดฉะเชิงเทรา ซึ่งเป็นหน่วยงานประสานและกำกับดูแลด้านสิ่งแวดล้อมของจังหวัด พบว่าปัญหาเรื่องร้องเรียนด้านมลพิษสิ่งแวดล้อมของจังหวัดฉะเชิงเทรา มีแนวโน้มเพิ่มสูงขึ้นทุกปี โดยเฉพาะมลพิษด้านกลิ่นเหม็นและฝุ่นละออง ร่องลงมาเป็นปัญหาน้ำเสีย และปัญหาอากาศและเสียง

ตารางที่ 111 สถิติเรื่องร้องเรียนปัญหาด้านมลพิษสิ่งแวดล้อม

| ปีงบประมาณ | จำนวนเรื่องร้องเรียน | | | | | | รวม |
|------------|----------------------|-----|-------------|------------|------------|-------|-----|
| | น้ำเสีย | ขยะ | อากาศ/เสียง | กลิ่นเหม็น | สารอันตราย | อื่นๆ | |
| 2556 | 12 | 2 | 5 | 9 | 2 | - | 30 |
| 2557 | 9 | 1 | 8 | 10 | 5 | - | 33 |
| 2558 | 16 | 4 | 9 | 6 | 4 | - | 39 |
| 2559 | 16 | 8 | 8 | 14 | 1 | 1 | 48 |
| 2560 | 13 | 4 | 17 | 25 | 4 | 1 | 64 |
| 2561 | 20 | 4 | 12 | 32 | 4 | - | 72 |
| 2562 | 9 | 6 | 9 | 34 | 4 | 1 | 63 |
| รวม | 95 | 29 | 68 | 130 | 24 | 3 | 349 |

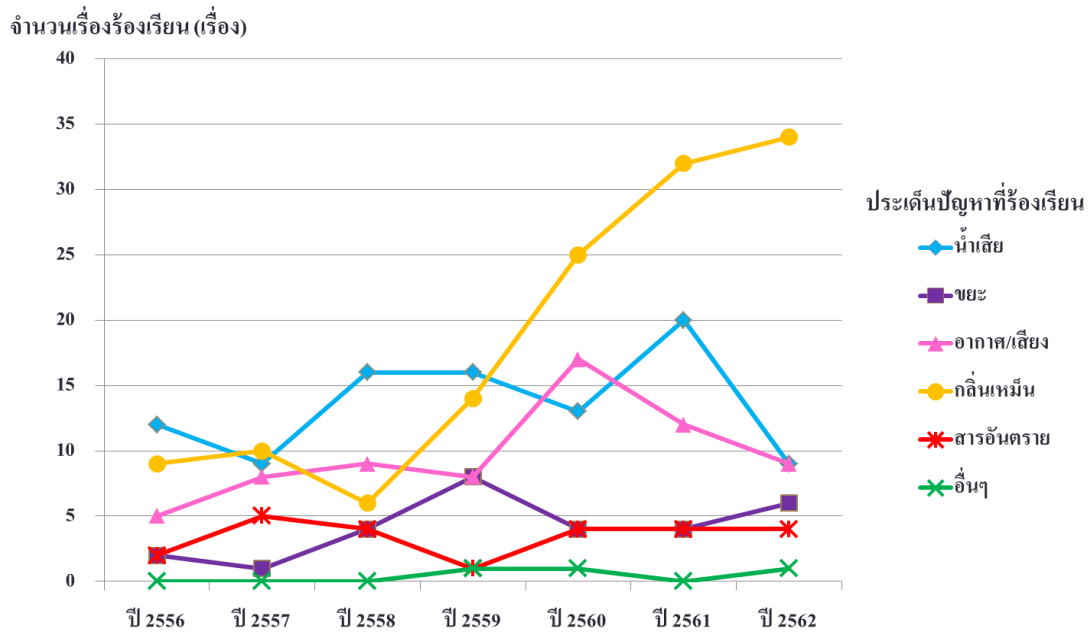

รูปภาพที่ 37 กราฟแสดงแนวโน้มจำนวนเรื่องร้องเรียนปัญหาสิ่งแวดล้อม
ที่มา : สำนักงานทรัพยากรธรรมชาติและสิ่งแวดล้อมจังหวัดฉะเชิงเทรา

การบริหารจัดการขยะ

อัตราการผลิต ปริมาณ และองค์ประกอบของขยะมูลฝอย (ขยะทั่วไป ของเสียอันตราย ขยะรีไซเคิล ขยะอินทรีย์)

ตามรายงานข้อมูลขยะมูลฝอย (มฝ.2) ของกระทรวงมหาดไทย ปีงบประมาณ พ.ศ.2562 จังหวัดฉะเชิงเทรา มีปริมาณขยะมูลฝอยที่เกิดขึ้น 466.24 ตันต่อวัน หากคิดเป็นอัตราการเกิดขยะมูลฝอยของประชากรในจังหวัดฉะเชิงเทราจะเท่ากับ 0.65 กิโลกรัมต่อคนต่อวัน มีรายละเอียดดังนี้

ตารางที่ 112 ปริมาณขยะมูลฝอยของจังหวัดฉะเชิงเทราแบบแยกตามประเภท

| ประเภทขยะมูลฝอย | ปริมาณ (ตันต่อวัน) |
|-----------------|--------------------|
| ขยะทั่วไป | 270.62 |
| ของเสียอันตราย | 2.21 |
| ขยะรีไซเคิล | 61.94 |
| ขยะอินทรีย์ | 127.69 |

หมายเหตุ : อ้างอิงข้อมูลจากรายงานข้อมูลขยะมูลฝอย (มฝ.2) ปีงบประมาณ พ.ศ.2562

การคัดแยกและนำขยะมูลฝอยกลับมาใช้ประโยชน์ใหม่

สำนักงานทรัพยากรธรรมชาติและสิ่งแวดล้อมจังหวัดฉะเชิงเทรา รวบรวมข้อมูลจากระบบการรายงานข้อมูลรายงานประจำเดือนด้านการจัดการขยะมูลฝอย (มผ.2) ของสำนักงานส่งเสริมการปกครองท้องถิ่นจังหวัดฉะเชิงเทรา รวมทั้งข้อมูลจากการเข้าร่วม/สนับสนุนกิจกรรมขององค์กรปกครองส่วนท้องถิ่น เช่น กิจกรรมทอดผ้าป่าขยะ กิจกรรมตลาดนัดขยะรีไซเคิล ให้การสนับสนุนเป็นวิทยากรให้ความรู้ด้านการจัดการขยะรีไซเคิลพบว่า จังหวัดฉะเชิงเทรา มีปริมาณขยะมูลฝอยที่นำกลับมาใช้ประโยชน์ มีจำนวน 228.04 ตันต่อวัน

การเก็บขนและขนส่งขยะมูลฝอย

องค์กรปกครองส่วนท้องถิ่นในจังหวัดฉะเชิงเทรา จำนวน 108 แห่ง แบ่งเป็นองค์กรปกครองส่วนท้องถิ่นที่มีบริการเก็บขนขยะมูลฝอย ทั้งที่ดำเนินการเองและจ้างเหมาเอกชนดำเนินการรวม 79 แห่ง ปริมาณขยะที่เก็บขนไปกำจัดได้ 238.20 ตันต่อวัน และมีองค์กรปกครองส่วนท้องถิ่นที่ยังไม่มีบริการเก็บขนขยะมูลฝอย จำนวน 29 แห่ง

การกำจัดขยะมูลฝอยในปัจจุบัน

จากข้อมูลปี 2559 จังหวัดฉะเชิงเทรา มีสถานที่กำจัดขยะมูลฝอยชุมชนขององค์กรปกครองส่วนท้องถิ่นและเอกชน จำนวน 17 แห่ง ส่วนใหญ่มีการจัดการแบบเทกองไม่ถูกหลักวิชาการ รวมถึงบางแห่งมีการใช้ประโยชน์ในพื้นที่ที่ยังไม่ได้รับอนุญาต สำนักงานทรัพยากรธรรมชาติและสิ่งแวดล้อมจังหวัดฉะเชิงเทรา สำนักงานสิ่งแวดล้อมภาคที่ 13 (ชลบุรี) และสำนักงานส่งเสริมการปกครองท้องถิ่นจังหวัดฉะเชิงเทรา ในฐานะเลขานุการคณะกรรมการจัดการสิ่งปฏิกูลและมูลฝอยจังหวัดฉะเชิงเทรา ได้ร่วมกันตรวจสอบและเสนอคณะกรรมการฯ พิจารณาดำเนินการ โดยปัจจุบันมีองค์กรปกครองส่วนท้องถิ่นและเอกชนปิดบ่อขยะไปแล้วจำนวน 10 แห่ง คงเหลือเปิดดำเนินการ 7 แห่ง ได้แก่ องค์การบริหารส่วนจังหวัดฉะเชิงเทรา (พื้นที่องค์การบริหารส่วนตำบลเขาหินซ้อน) เทศบาลเมืองฉะเชิงเทรา เทศบาลตำบลบางคล้า เทศบาลตำบลดอนฉิมพลี เทศบาลตำบลบางขนาก บ่อขยะของนายเกรียงศักดิ์ ดันหนึ่ง (พื้นที่องค์การบริหารส่วนตำบลหนามแดง) และบ่อขยะของบริษัทไพโรจน์สมพงษ์ พาณิชย์ จำกัด (พื้นที่เทศบาลตำบลท่าถ่าน) มีปริมาณขยะมูลฝอยที่รวบรวมไปกำจัด ซึ่งสามารถกำจัดถูกต้อง 238.20 ตันต่อวัน

การจัดการขยะมูลฝอยแบบศูนย์รวม

ปัจจุบันจังหวัดฉะเชิงเทรา มีการจัดการขยะมูลฝอยแบบศูนย์รวม (Cluster) แบ่งเป็น 3 กลุ่ม ดังนี้
กลุ่มที่ 1 องค์การบริหารส่วนฉะเชิงเทรา รับกำจัดขยะจากองค์กรปกครองส่วนท้องถิ่นจำนวน 45 แห่ง ในพื้นที่ 9 ได้แก่ อำเภอพนมสารคาม สนามชัยเขต ท่าตะเียบ แปลงยาว บางคล้า ราชสาส์น เมืองฉะเชิงเทรา บางปะกง และบ้านโพธิ์ ปริมาณขยะมูลฝอย 209.23 ตันต่อวัน

กลุ่มที่ 2 เทศบาลเมืองฉะเชิงเทรา รับกำจัดขยะจากองค์กรปกครองส่วนท้องถิ่นจำนวน 12 แห่งในพื้นที่อำเภอเมืองฉะเชิงเทรา บางปะกง บ้านโพธิ์ และบางน้ำเปรี้ยว ปริมาณขยะมูลฝอย 98.65 ตันต่อวัน

1.3 การทบทวนทิศทางและนโยบายการพัฒนาของประเทศ และความเชื่อมโยงต่อ จังหวัดฉะเชิงเทรา

จังหวัดฉะเชิงเทราได้มีการวิเคราะห์แผนยุทธศาสตร์ชาติ แผนแม่บท และนโยบายสำคัญที่เกี่ยวข้อง และได้มีการวิเคราะห์ความเชื่อมโยงต่อจังหวัดฉะเชิงเทราในมิติต่าง ๆ ที่จะมีส่วนต่อการขับเคลื่อนยุทธศาสตร์ ดังต่อไปนี้

1.3.1 ยุทธศาสตร์ชาติ 20 ปี (พ.ศ. 2561 – 2580)

ยุทธศาสตร์ชาติ 20 ปี ที่มีการกำหนดวิสัยทัศน์ในเรื่องของ “มั่นคง มั่งคั่ง ยั่งยืน” นั้น มีประเด็นยุทธศาสตร์สำคัญทั้งสิ้น 6 ประเด็นยุทธศาสตร์ด้วยกัน ประกอบด้วย 1) ยุทธศาสตร์ชาติด้านความมั่นคง 2) ยุทธศาสตร์ชาติด้านการสร้างความสามารถในการแข่งขัน 3) ยุทธศาสตร์ชาติด้านการพัฒนาและเสริมสร้างศักยภาพทรัพยากรมนุษย์ 4) ยุทธศาสตร์ชาติด้านการสร้างโอกาสและความเสมอภาคทางสังคม 5) ยุทธศาสตร์ชาติด้านการสร้างการเติบโตบนคุณภาพชีวิตที่เป็นมิตรต่อสิ่งแวดล้อม และ 6) ยุทธศาสตร์ชาติด้านการปรับสมดุลและพัฒนาระบบการบริหารจัดการภาครัฐ ซึ่งภายใต้ยุทธศาสตร์ข้างต้น พบว่ามี 5 ยุทธศาสตร์ที่เกี่ยวข้องกับการขับเคลื่อนจังหวัดโดยมีรายละเอียดสำคัญในยุทธศาสตร์ที่เกี่ยวข้อง ดังนี้

- ยุทธศาสตร์ที่ 1 ด้านความมั่นคง มีเป้าหมายการพัฒนาที่สำคัญ คือ ประเทศชาติมั่นคง ประชาชนมีความสุข โดยการรักษาความสงบภายในประเทศ การป้องกันและแก้ไขปัญหาที่มีผลกระทบต่อความมั่นคง การพัฒนาศักยภาพของประเทศให้พร้อมเผชิญภัยคุกคามที่กระทบต่อความมั่นคงของชาติ การบูรณาการความร่วมมือด้านความมั่นคงกับอาเซียนและนานาชาติ รวมถึงองค์กรภาครัฐและที่มีใช้ภาครัฐ และการพัฒนากลไกการบริหารจัดการความมั่นคงแบบองค์รวม

- ยุทธศาสตร์ที่ 2 ด้านการสร้างความสามารถในการแข่งขัน การเกษตรสร้างมูลค่า อุตสาหกรรมและบริการแห่งอนาคต สร้างความหลากหลายด้านการท่องเที่ยว โครงสร้างพื้นฐาน เชื่อมไทย เชื่อมโลก พัฒนาเศรษฐกิจบนพื้นฐานผู้ประกอบการยุคใหม่

- ยุทธศาสตร์ที่ 3 ด้านการพัฒนาและเสริมสร้างศักยภาพทรัพยากรมนุษย์ การปรับเปลี่ยนค่านิยมและวัฒนธรรม การพัฒนาคุณภาพคนตลอดช่วงชีวิต ปฏิรูปกระบวนการเรียนรู้ที่ตอบสนองต่อการเปลี่ยนแปลงในศตวรรษที่ 21 การตระหนักถึงพหุปัญญาของมนุษย์ที่หลากหลาย การเสริมสร้างให้คนไทยมีสุขภาพที่ดี การสร้างสภาพแวดล้อมที่เอื้อต่อการพัฒนาและเสริมสร้างศักยภาพทรัพยากรมนุษย์ การเสริมสร้างศักยภาพการกีฬาในการสร้างคุณค่าทางสังคมและพัฒนาประเทศ

- ยุทธศาสตร์ที่ 4 ด้านการสร้างโอกาสและความเสมอภาคทางสังคม การลดความเหลื่อมล้ำ สร้างความเป็นธรรมในทุกมิติ การกระจายศูนย์กลางความเจริญทางเศรษฐกิจ สังคม และเทคโนโลยี การเสริมสร้างพลังทางสังคม การเพิ่มขีดความสามารถของชุมชนท้องถิ่นในการพัฒนา การพึ่งตนเองและการจัดการตนเอง

● ยุทธศาสตร์ที่ 5 การสร้างการเติบโตบนคุณภาพชีวิตที่เป็นมิตรต่อสิ่งแวดล้อม สร้างการเติบโตอย่างยั่งยืนบนสังคมเศรษฐกิจสีเขียว สร้างการเติบโตอย่างยั่งยืนบนสังคมเศรษฐกิจภาคทะเล สร้างการเติบโตอย่างยั่งยืนบนสังคมที่เป็นมิตรต่อสภาพภูมิอากาศ พัฒนาพื้นที่เมือง ชนบท เกษตรกรรมและอุตสาหกรรมเชิงนิเวศ มุ่งเน้นความเป็นเมืองที่เติบโตอย่างต่อเนื่อง พัฒนาความมั่นคงน้ำ พลังงาน และเกษตรที่เป็นมิตรต่อสิ่งแวดล้อม ยกกระดับกระบวนการทัศน์เพื่อกำหนดอนาคตประเทศ

1.3.2 แผนพัฒนาเศรษฐกิจและสังคมแห่งชาติ ฉบับที่ 12 (พ.ศ. 2560 - 2564)

แผนพัฒนาฯ ฉบับที่ 12 เป็นแผนพัฒนาประเทศในระยะ 5 ปี (พ.ศ. 2560 - 2564) ซึ่งแปลงยุทธศาสตร์ชาติระยะ 20 ปี (พ.ศ. 2560 - 2579) สู่การปฏิบัติอย่างเป็นรูปธรรม ดังนั้น ทิศทางการพัฒนาของแผนพัฒนาฯ ฉบับที่ 12 จึงมุ่งเตรียมความพร้อมและวางรากฐานในการยกระดับประเทศไทยให้เป็นประเทศที่พัฒนาแล้วมีความมั่นคง มั่งคั่ง ยั่งยืน ด้วยการพัฒนาตามปรัชญาของเศรษฐกิจพอเพียง โดยมียุทธศาสตร์ทั้งสิ้น 10 ยุทธศาสตร์ ประกอบด้วย 1) การเสริมสร้างและพัฒนาศักยภาพทุนมนุษย์ 2) การสร้างความเป็นธรรมและลดความเหลื่อมล้ำในสังคม 3) การสร้างความเข้มแข็งทางเศรษฐกิจและแข่งขันได้อย่างยั่งยืน 4) การเติบโตที่เป็นมิตรกับสิ่งแวดล้อมเพื่อการพัฒนาอย่างยั่งยืน 5) การเสริมสร้างความมั่นคงแห่งชาติเพื่อการพัฒนาประเทศสู่ความมั่งคั่งและยั่งยืน 6) การบริหารจัดการในภาครัฐการป้องกันการทุจริตประพฤติมิชอบและธรรมาภิบาลในสังคมไทย 7) การพัฒนาโครงสร้างพื้นฐานและระบบโลจิสติกส์ 8) การพัฒนาวิทยาศาสตร์ เทคโนโลยี วิจัยและนวัตกรรม 9) การพัฒนาภาค เมืองและพื้นที่เศรษฐกิจ และ 10) ความร่วมมือระหว่างประเทศเพื่อการพัฒนา

ทั้งนี้ จากทั้ง 10 ยุทธศาสตร์ข้างต้น พบว่ายุทธศาสตร์ที่ 9 การพัฒนาภาค เมือง และพื้นที่เศรษฐกิจ ถือเป็นยุทธศาสตร์ที่เชื่อมโยงกับการพัฒนาภูมิภาคจังหวัดมากที่สุด ซึ่งภายใต้ยุทธศาสตร์นี้ก็ได้มีการกำหนดเป้าหมายการพัฒนาในแต่ละภูมิภาคเอาไว้ ซึ่งสำหรับภาคตะวันออก มีรายละเอียดดังนี้

เป้าหมายในการพัฒนาภาคตะวันออก : พัฒนาเป็นฐานเศรษฐกิจชั้นนำ โดยการ

- (1) เพิ่มขีดความสามารถในการแข่งขันของฐานอุตสาหกรรมเดิมและส่งเสริม การพัฒนาอุตสาหกรรมแห่งอนาคตให้เป็นฐานรายได้ใหม่
- (2) พัฒนาคุณภาพและมาตรฐานการผลิตอาหารและสินค้าเกษตรให้มีความทันสมัยและเป็นสากล
- (3) ปรับปรุงมาตรฐานสินค้าและธุรกิจบริการด้านการท่องเที่ยวให้มีคุณภาพและภาพลักษณ์ที่ได้มาตรฐานสากล

1.3.3 แผนแม่บทเกษตรและสหกรณ์ ระยะ 20 ปี (พ.ศ. 2560 - 2579)

แผนแม่บทเกษตรและสหกรณ์ ระยะ 20 ปีนี้ เป็นแผนแม่บทที่จัดทำควบคู่มาพร้อมกับทิศทางการพัฒนาของประเทศในระยะ 20 ปี ภายใต้วิสัยทัศน์ในการพัฒนา “เกษตรกรรมมั่นคง ภาคการเกษตรมั่งคั่ง ทรัพยากรการเกษตรยั่งยืน” โดยมุ่งเน้นไปที่การพัฒนา 4 ประเด็นสำคัญ ได้แก่ 1) เกษตรกรมีความสามารถในอาชีพของตนเอง (Smart Farmers) 2) สถาบันเกษตรกรมีประสิทธิภาพในการดำเนินงาน (Smart Agricultural Groups) 3) สินค้าเกษตรมีคุณภาพมาตรฐานตรงตามความต้องการของตลาด (Smart Agricultural Products) และ 4) พื้นที่เกษตรและภาคการเกษตรมีศักยภาพ (Smart Area/Agriculture)

จากเป้าประสงค์ข้างต้น จึงมีการกำหนดประเด็นยุทธศาสตร์ออกมาเป็น 5 ยุทธศาสตร์สำคัญ ได้แก่

- 1) การสร้างความเข้มแข็งให้กับเกษตรกรและสถาบันเกษตรกร
- 2) การเพิ่มประสิทธิภาพการผลิตและยกระดับมาตรฐานสินค้าเกษตร
- 3) การเพิ่มความสามารถในการแข่งขันการเกษตรด้วยเทคโนโลยีและนวัตกรรม
- 4) การบริหารจัดการทรัพยากรการเกษตรและสิ่งแวดล้อมอย่างสมดุลและยั่งยืน และ
- 5) การพัฒนาระบบบริหารจัดการภาครัฐ

ทั้งนี้ ผลกระทบที่อาจจะเกิดขึ้นกับจังหวัดฉะเชิงเทรา ได้แก่

- สร้างกิจกรรมเศรษฐกิจทั้งห่วงโซ่มูลค่าของผลผลิตเกษตรเป้าหมาย รายได้และความผาสุกของเกษตรกรและสถาบันเกษตรกรเพิ่มขึ้น
- มีประสิทธิภาพของผลผลิตจากการเกษตรกรรมเพิ่มขึ้น และมีมูลค่าภาคการเกษตรเพิ่มสูงขึ้น
- พื้นฟูทรัพยากรเกษตร และใช้ทรัพยากรได้อย่างมีประสิทธิภาพอย่างยั่งยืน
- ปัจจัยการผลิตของสินค้าเกษตรเป้าหมายมีราคาสูงขึ้น จากความต้องการปัจจัยการผลิตในพื้นที่สูงขึ้น

1.3.4 แผนแม่บทการพัฒนาอุตสาหกรรมไทย 4.0 ระยะ 20 ปี (พ.ศ. 2560 - 2579)

แผนแม่บทการพัฒนาอุตสาหกรรมไทย 4.0 ระยะ 20 ปีนี้ มุ่งเน้นไปที่การเสริมสร้างและต่อยอดอุตสาหกรรมหลักและวางแผนเพื่อรองรับอุตสาหกรรมและกิจกรรมการผลิตที่จะเกิดขึ้นในอนาคต โดยเชื่อมโยงเกาะเกี่ยวกันเป็น Value Chain ซึ่งอุตสาหกรรมเป้าหมาย (First S-Curve and New S-Curve) โดยจำแนกเป็น 5 กลุ่มอุตสาหกรรมเป้าหมาย ได้แก่ กลุ่มเกษตรแปรรูปอาหารและเทคโนโลยีชีวภาพ กลุ่มสาธารณสุข สุขภาพ และเทคโนโลยีทางการแพทย์ กลุ่มเครื่องกลที่ใช้ระบบอิเล็กทรอนิกส์ควบคุม อุปกรณ์อัจฉริยะ และหุ่นยนต์ กลุ่มดิจิทัล และกลุ่มอุตสาหกรรมสร้างสรรค์ ทุนวัฒนธรรมและบริการที่มีมูลค่าสูง ซึ่งประกอบไปด้วย 3 ยุทธศาสตร์หลัก ได้แก่

(1) ปฏิรูปภาคอุตสาหกรรมไทยสู่อุตสาหกรรมที่ขับเคลื่อนด้วยปัญญา: เพิ่มประสิทธิภาพการผลิตของกลุ่มอุตสาหกรรมเป้าหมาย เพิ่มการใช้งานด้านดิจิทัลในการบริหารจัดการการผลิตในกลุ่ม SMEs เพิ่มจำนวนผู้ประกอบการฐานนวัตกรรม ลดปริมาณของเสียและการปล่อยก๊าซ เพิ่มขีดความสามารถในการแข่งขันของคลัสเตอร์อุตสาหกรรมเป้าหมาย

(2) ปฏิรูปนิเวศอุตสาหกรรมรองรับอุตสาหกรรมที่ขับเคลื่อนด้วยปัญญา: ปฏิรูปองค์ภาครัฐรองรับการพัฒนาอุตสาหกรรมเป้าหมาย เพิ่มมูลค่าการลงทุนในกลุ่มอุตสาหกรรมเป้าหมายในพื้นที่ เพิ่มการลงทุน R&D เพิ่มจำนวนนักวิจัย เพิ่มจำนวนสิทธิบัตรจดทะเบียนต่อประชากร และเพิ่มจำนวนแรงงาน คุณภาพเพื่อรองรับอุตสาหกรรมเป้าหมาย

(3) เชื่อมโยงอุตสาหกรรมไทยกับเศรษฐกิจโลก : ปรับรูปแบบการผลิตของภาคการผลิตให้สามารถตอบสนองต่อความต้องการของตลาดโลกและปรับเปลี่ยนสู่ห่วงโซ่มูลค่าสูง พัฒนารูปแบบและเพิ่มการใช้ดิจิทัล

เพื่อการจัดหา วัตถุประสงค์และการทำตลาดระดับโลก เพิ่มการลงทุนของผู้ประกอบการไทยและเพิ่มการลงทุนของนักลงทุนต่างชาติในกลุ่มอุตสาหกรรมเป้าหมาย เพิ่มการขยายตัวของอุตสาหกรรม กลุ่มเป้าหมายไปยังตลาดต่างประเทศ

ทั้งนี้ ผลกระทบที่อาจจะเกิดขึ้นกับจังหวัดฉะเชิงเทรา ได้แก่

- สร้างคลัสเตอร์อุตสาหกรรมที่มีนวัตกรรมและมูลค่าเพิ่มสูง รวมทั้งเกิดการเชื่อมโยงเป็นห่วงโซ่มูลค่าทั้งในและต่างประเทศ
- ยกระดับผลิตภาพ มาตรฐานและนวัตกรรมในอุตสาหกรรมเป้าหมาย
- พัฒนาโครงสร้างพื้นฐาน และทรัพยากรมนุษย์ทั้งในแง่คุณภาพ และปริมาณ ตลอดจนองค์ความรู้ในอุตสาหกรรมเป้าหมาย
- ทรัพยากรธรรมชาติเสื่อมโทรมลงจากผลกระทบของการประกอบอุตสาหกรรม

1.3.5 แผนแม่บทการท่องเที่ยวฉบับที่ 2 (พ.ศ. 2560 – 2564)

ทิศทางของแผนแม่บทการท่องเที่ยวแห่งชาติ ฉบับที่ 2 นี้ จะให้ความสำคัญในเรื่องของการพัฒนาการท่องเที่ยวเชิงคุณภาพมากขึ้น โดยจะเน้นย้ำตั้งแต่ในเรื่องการบริหารจัดการภาคการท่องเที่ยวในภาพรวม การตลาด และการบูรณาการการทำงานร่วมกันอย่างเข้มแข็ง และเพื่อให้สอดคล้องกับวิสัยทัศน์การท่องเที่ยวไทย ปี 2579 ที่ว่าให้ “ประเทศไทยเป็นแหล่งท่องเที่ยวคุณภาพชั้นนำของโลก ที่เติบโตอย่างมีคุณภาพ บนพื้นฐานความเป็นไทย เพื่อส่งเสริมการพัฒนาเศรษฐกิจ สังคม และกระจายรายได้สู่ประชาชนทุกภาคส่วนอย่างยั่งยืน” โดยมียุทธศาสตร์สำคัญ ดังนี้

- (1) ยุทธศาสตร์ที่ 1 การพัฒนาคุณภาพแหล่งท่องเที่ยว สินค้าและบริการด้านการท่องเที่ยว ให้เกิดความสมดุลและยั่งยืน
- (2) ยุทธศาสตร์ที่ 2 การพัฒนาโครงสร้างพื้นฐานและสิ่งอำนวยความสะดวกเพื่อรองรับการขยายตัวของการท่องเที่ยว
- (3) ยุทธศาสตร์ที่ 3 การพัฒนาบุคลากรด้านการท่องเที่ยว และสนับสนุนการมีส่วนร่วมของประชาชนในการพัฒนาการท่องเที่ยว
- (4) ยุทธศาสตร์ที่ 4 การสร้างความสมดุลให้กับการท่องเที่ยวไทยผ่านการตลาดเฉพาะกลุ่ม การส่งเสริมวิถีไทย และการสร้างความเชื่อมั่นของนักท่องเที่ยว
- (5) ยุทธศาสตร์ที่ 5 การบูรณาการการบริหารจัดการการท่องเที่ยวและการส่งเสริมความร่วมมือระหว่างประเทศ

ทั้งนี้ ผลกระทบที่อาจจะเกิดขึ้นกับจังหวัดฉะเชิงเทรา ได้แก่

- บุคลากรในชุมชนมีการพัฒนาศักยภาพและทักษะเพื่อรองรับนักท่องเที่ยวที่เข้ามา
- โครงสร้างพื้นฐานและสิ่งอำนวยความสะดวก รวมถึงบุคลากรมีการพัฒนาเพื่อรองรับกิจกรรมท่องเที่ยว

- ทรัพยากรธรรมชาติ สภาพแวดล้อม และมรดกทางวัฒนธรรมได้รับความเสียหายจากนักท่องเที่ยวบางกลุ่ม
- การมีนักท่องเที่ยวต่างชาติเข้ามาในพื้นที่ อาจทำให้เกิดการเลียนแบบวัฒนธรรมต่างชาติ ทำให้สูญเสียเอกลักษณ์และวัฒนธรรมความเป็นไทย
- อาจมีปัญหาแรงงานต่างถิ่นล้นไหลเข้ามาในชุมชนมากขึ้น

1.3.6 แผนแม่บทการพัฒนาโครงสร้างพื้นฐานด้านคมนาคมขนส่งของไทย พ.ศ. 2558 – 2565

กระทรวงคมนาคม ได้มีการจัดทำแผนแม่บทการพัฒนาโครงสร้างพื้นฐานด้านคมนาคมขนส่งของไทย พ.ศ. 2558 – 2565 ขึ้นมา โดยให้ความสำคัญตั้งแต่ 1) เสริมสร้างรากฐานความมั่นคงทางสังคม ด้วยการยกระดับคุณภาพชีวิตของประชาชนอย่างทั่วถึง 2) เสริมสร้างรากฐานความมั่นคงทางเศรษฐกิจ โดยลดต้นทุนการขนส่ง เพิ่มความเร็วในการเดินทาง และกระตุ้นให้เกิดการลงทุนในภาคการผลิตและดำเนินกิจกรรมทางเศรษฐกิจ 3) เสริมสร้างความมั่นคงปลอดภัย ในการเดินทางและการขนส่งและเกิดการพัฒนาที่เป็นมิตรต่อสิ่งแวดล้อมอย่างยั่งยืน และ 4) สร้างโอกาสสำหรับการแข่งขันและให้ประเทศได้ประโยชน์สูงสุดจากการเป็นประชาคมอาเซียน โดยให้ความสำคัญกับการพัฒนาคมนาคมในรูปแบบต่างๆ ซึ่งประกอบไปด้วย

(1) แผนงานการพัฒนาโครงข่ายรถไฟระหว่างเมือง : รถไฟฟ้าทางคู่ ฉะเชิงเทรา-คลองสิบเก้า-แก่งคอย

(2) แผนงานการเพิ่มขีดความสามารถทางหลวงเพื่อเชื่อมโยงฐานการผลิตที่สำคัญของประเทศและเชื่อมโยงกับประเทศเพื่อนบ้าน

ทั้งนี้ ผลกระทบที่อาจจะเกิดขึ้นกับจังหวัดฉะเชิงเทรา ได้แก่

- สร้างการมีส่วนร่วมของทุกภาคส่วนในการพัฒนาเมืองศูนย์กลางให้น่าอยู่ ทั้งระบบสาธารณสุข โภค สิ่งแวดล้อม และการบริหารจัดการที่ดี
- มีเป้าหมายในการพัฒนาเมืองหลักอย่างยั่งยืน ทั้งด้านเศรษฐกิจ สังคมและสิ่งแวดล้อม
- การเชื่อมโยงโครงข่ายคมนาคมขนส่ง ทำให้การขนส่งสินค้าและการเดินทางสะดวกยิ่งขึ้น ก่อให้เกิดการสร้างมูลค่าทางเศรษฐกิจ
- กระจายความเจริญ สังคมเมือง และกิจกรรมทางเศรษฐกิจไปสู่เมืองเป้าหมายในการพัฒนา เพื่อยกระดับความกินดีอยู่ดีของประชาชนในพื้นที่
- ปัญหาการลักลอบเข้าเมืองของแรงงานต่างด้าวจากประเทศเพื่อนบ้าน ซึ่งมีความเสี่ยงทั้งในเชิงความมั่นคง สาธารณสุข ตลอดจนการแย่งงานคนในพื้นที่

1.3.7 แผนพัฒนาภาคตะวันออกในช่วงแผนพัฒนาเศรษฐกิจและสังคมแห่งชาติ ฉบับที่ 12 (พ.ศ. 2560 - 2565)

เป้าหมายเชิงยุทธศาสตร์ของภาคตะวันออก คือ “เป็นฐานเศรษฐกิจชั้นนำของอาเซียน โดยรักษาฐานเศรษฐกิจเดิมที่มีอยู่ให้เติบโตอย่างยั่งยืน และสร้างฐานเศรษฐกิจใหม่เพื่อเพิ่มขีดความสามารถในการแข่งขันและสนับสนุนให้ประเทศเติบโตอย่างมีเสถียรภาพ โดยเน้นการพัฒนาพื้นที่ที่มีศักยภาพสูง ได้แก่ พื้นที่ฐานการผลิต

และบริการ เมืองศูนย์กลางความเจริญในภูมิภาค และพื้นที่เศรษฐกิจชายแดน” ผ่านแนวทางการขับเคลื่อนสำคัญ 5 ด้าน ดังนี้

ยุทธศาสตร์ที่ 1: พัฒนาพื้นที่ระเบียงเศรษฐกิจพิเศษภาคตะวันออกให้เป็นเขตเศรษฐกิจพิเศษที่มีความทันสมัยที่สุดในภูมิภาคอาเซียน

- พัฒนาโครงข่ายความเชื่อมโยงด้านการคมนาคมขนส่งหลักให้เอื้อประโยชน์ต่อการพัฒนาอุตสาหกรรมและเมืองในอนาคต
- ส่งเสริมการพัฒนาคลัสเตอร์อุตสาหกรรมที่ใช้เทคโนโลยีขั้นสูงและอุตสาหกรรมแห่งอนาคตในพื้นที่ระเบียงเศรษฐกิจพิเศษภาคตะวันออก
- พัฒนาบุคลากร การศึกษา การวิจัยและเทคโนโลยี เพื่อผลิตกำลังคนให้ตรงกับความต้องการของอุตสาหกรรมเป้าหมาย และก่อให้เกิดการวิจัย สร้างนวัตกรรม และการพัฒนาเทคโนโลยีในการต่อยอดและขับเคลื่อนการพัฒนาในพื้นที่อย่างยั่งยืน
- พัฒนาแหล่งท่องเที่ยวชายทะเลนานาชาติในจังหวัดชลบุรี-ระยอง ให้เป็นฐานการกระจายรายได้และการสร้างงานให้แก่ชุมชน
- พัฒนาสภาพแวดล้อมเมืองสำคัญของจังหวัดให้เป็นเมืองน่าอยู่ เอื้อต่อการขยายตัวทางเศรษฐกิจและสังคมอย่างมีสมดุล

ยุทธศาสตร์ที่ 2 : พัฒนาภาคตะวันออกให้เป็นแหล่งผลิตอาหารที่มีคุณภาพและได้มาตรฐานสากล

- พัฒนาการผลิตและการค้าผลไม้ภาคตะวันออก ให้เป็นศูนย์ผลไม้เมืองร้อนแห่งเอเชีย โดยปรับปรุงประสิทธิภาพการผลิตควบคู่ไปกับการรักษาคุณภาพสินค้า ตั้งแต่ขั้นตอนการผลิต การบรรจุหีบห่อ การแปรรูป และการจัดจำหน่าย
- ส่งเสริมการเลี้ยงปศุสัตว์ ได้แก่ สุกรและไก่ในจังหวัดชลบุรีและฉะเชิงเทรา ให้ผลผลิตมีคุณภาพและได้มาตรฐานความปลอดภัย สอดคล้องกับความต้องการของผู้บริโภค ทั้งในประเทศและต่างประเทศ โดยส่งเสริมให้เกษตรกรมีความรู้ความสามารถในการใช้เทคโนโลยีการผลิตที่ทันสมัยและพันธุ์ที่เหมาะสม รวมทั้งปรับปรุงระบบการบริหารจัดการตลาดให้มีประสิทธิภาพ
- พัฒนาพื้นที่ที่มีศักยภาพด้านประมงและเพาะเลี้ยงสัตว์น้ำบริเวณชายฝั่งอ่าวไทย ได้แก่ ชลบุรี ระยอง จันทบุรีและตราด ให้คงความอุดมสมบูรณ์ของทรัพยากรชายฝั่งทะเลอย่างยั่งยืนต่อไป โดยเร่งรัดการอนุรักษ์ ฟื้นฟูและการจัดการใช้ประโยชน์ทรัพยากรประมงและสิ่งแวดล้อมให้เป็นระบบเหมาะสม ควบคู่ไปกับการส่งเสริมและพัฒนาอาชีพ เช่น การส่งเสริมการวิจัยและถ่ายทอดเทคโนโลยีการจัดการและวิธีการเพาะเลี้ยงสัตว์น้ำเพื่อเพิ่มประสิทธิภาพการผลิตและสร้างมูลค่าเพิ่ม การส่งเสริมและพัฒนาการประมงพื้นบ้าน รวมทั้งการส่งเสริมและพัฒนาธุรกิจการประมง เป็นต้น

ยุทธศาสตร์ที่ 3: ปรับปรุงมาตรฐานสินค้าและธุรกิจบริการด้านการท่องเที่ยว

- พัฒนาและฟื้นฟูแหล่งท่องเที่ยวชายทะเลในจังหวัดจันทบุรี และตราด โดยคำนึงถึงความยั่งยืนของแหล่งท่องเที่ยวและการมีส่วนร่วมของชุมชน โดยการปรับปรุงและพัฒนาโครงสร้างพื้นฐานสาธารณูปโภค และสิ่งอำนวยความสะดวกให้ได้มาตรฐาน และเหมาะสมกับบริบทของพื้นที่และชุมชนในพื้นที่
- ฟื้นฟูและปรับปรุงการพัฒนาการท่องเที่ยวในจังหวัดนครนายก ฉะเชิงเทรา จันทบุรี ระยอง และตราด ให้เป็นแหล่งท่องเที่ยวเชิงประวัติศาสตร์ ศาสนา และวัฒนธรรม เชิงนิเวศและอนุรักษ์ เชิงเกษตร เชิงสุขภาพ การท่องเที่ยวโดยชุมชน แหล่งท่องเที่ยวเพื่อนันทนาการ และท่องเที่ยวเมืองเก่า โดยฟื้นฟูแหล่งท่องเที่ยว พร้อมทั้งปรับปรุงภูมิทัศน์ พัฒนาเส้นทาง สิ่งอำนวยความสะดวก กิจกรรมการท่องเที่ยว สินค้าและบริการด้านการท่องเที่ยวให้ได้มาตรฐานสากล

- ฟื้นฟูและอนุรักษ์การท่องเที่ยวในจังหวัดปราจีนบุรีและสระแก้ว ให้เป็นแหล่งท่องเที่ยวอารยธรรมขอม โดยฟื้นฟูบูรณะโบราณสถานและสินทรัพย์ทางวัฒนธรรม รวมทั้งปรับปรุงและอนุรักษ์สิ่งแวดล้อมและควบคุมการใช้ที่ดินอย่างเหมาะสม เพื่อให้เกิดการพัฒนาอย่างยั่งยืนต่อไป

ยุทธศาสตร์ที่ 4 : พัฒนาพื้นที่เศรษฐกิจชายแดนให้เป็นประตูเศรษฐกิจเชื่อมโยงกับประเทศเพื่อนบ้านให้เจริญเติบโตอย่างยั่งยืน

- พัฒนาเขตพัฒนาเศรษฐกิจพิเศษชายแดนอรัญประเทศ จังหวัดสระแก้ว ให้เป็นประตูและศูนย์กลางทางการค้า การท่องเที่ยว และการลงทุน เชื่อมโยงกับประเทศกัมพูชาและเวียดนาม โดยจัดระเบียบการใช้ประโยชน์ที่ดินให้เหมาะสม พัฒนาเชื่อมโยงโครงข่ายคมนาคมขนส่งให้มีประสิทธิภาพ และอำนวยความสะดวกบริเวณจุดผ่านแดน

- พัฒนาเขตพัฒนาเศรษฐกิจพิเศษชายแดนหาดเล็ก อำเภอคลองใหญ่ จังหวัดตราด ให้เป็นศูนย์กลางธุรกิจการค้าชายแดนและการท่องเที่ยว เชื่อมโยงกับจังหวัดเกาะกง กัมพูชา โดยจัดระเบียบการใช้ประโยชน์ที่ดิน ปรับปรุงเส้นทางคมนาคมและระบบ Logistics รวมถึงยกระดับมาตรฐานการให้บริการและอำนวยความสะดวกบริเวณจุดผ่านแดน

- พัฒนาพื้นที่เศรษฐกิจชายแดนบ้านแหลมและบ้านฝักกาด จังหวัดจันทบุรี ให้เป็นศูนย์กลางการค้าชายแดนเชื่อมโยงกับจังหวัดพระตะบองและโพลินของกัมพูชา โดยปรับปรุงและพัฒนาระบบบริการพื้นฐานเพื่ออำนวยความสะดวกในการลงทุน ตลอดจนพัฒนาจุดตรวจชายแดนเพื่อให้บริการได้อย่างมีประสิทธิภาพและได้มาตรฐานสากล

ยุทธศาสตร์ที่ 5 : แก้ไขปัญหาทรัพยากรธรรมชาติและจัดระบบการบริหารจัดการมลพิษให้มีประสิทธิภาพเพิ่มขึ้น

- บริหารจัดการน้ำเพื่อบรรเทาภาวะภัยแล้งและน้ำท่วมจันทบุรี ตราด และสระแก้ว โดยปรับปรุงและบำรุงรักษาแหล่งน้ำเดิม จัดสรรน้ำ และพัฒนาแหล่งน้ำเพิ่มเติม รองรับความต้องการใช้น้ำที่เพิ่มขึ้นจากการขยายตัวของกิจกรรมทางเศรษฐกิจและชุมชนได้อย่างพอเพียงและมีเสถียรภาพ รวมทั้งส่งเสริมการทำแหล่งเก็บกักน้ำขนาดเล็กกระจายในพื้นที่การเกษตรเพื่อแก้ไขปัญหาภัยแล้ง

- พื้นฟูป่าต้นน้ำให้เกิดความสมดุลต่อระบบนิเวศ โดยปลูกป่าเพิ่มเติม และเพิ่มมาตรการเฝ้าระวังติดตามการบุกรุกป่า โดยสนับสนุนสิทธิและบทบาทของชุมชน ให้เข้ามามีส่วนร่วมในการบริหารจัดการพื้นที่ป่าของชุมชนไม่ให้เสื่อมโทรม

- คุ่มครองและฟื้นฟูป่าชายเลน ปะการัง หล้าทะเล และป้องกันการกัดเซาะชายฝั่ง โดยเฉพาะจังหวัดที่มีพื้นที่ที่กัดเซาะรุนแรง ได้แก่ จันทบุรีและฉะเชิงเทรา โดยการกำหนดพื้นที่ และหลักเกณฑ์การใช้ประโยชน์ ภายใต้กระบวนการมีส่วนร่วมของชุมชนท้องถิ่น หรือข้อตกลงร่วมกันของภาคีพัฒนา ในการจัดการฟื้นฟูป่าชายเลน การเฝ้าระวังการลักลอบจับสัตว์น้ำ การคุ้มครองปะการัง หล้าทะเล พื้นที่จับสัตว์น้ำ พื้นที่เพาะเลี้ยง และการทำประมงชายฝั่ง เพื่อป้องกันการกัดเซาะชายฝั่ง ไม่ให้ทรัพยากรชายฝั่งเสื่อมโทรมลงไปอีก

- ดำเนินการตามมาตรการจัดการมลพิษทางอากาศ ได้แก่ สารอินทรีย์ระเหยง่าย และฝุ่นละอองขนาดเล็กในจังหวัดระยอง ชลบุรี และฉะเชิงเทรา โดยกำหนดมาตรการควบคุม และมาตรการจูงใจในการป้องกัน และควบคุมการระบายมลพิษทางอากาศในเขตชุมชน และเขตอุตสาหกรรมให้อยู่ในเกณฑ์มาตรฐาน เพื่อให้ชุมชน และอุตสาหกรรมสามารถอยู่ร่วมกันได้อย่างเกื้อกูลกันและสันติสุข

- ปรับปรุงและเพิ่มประสิทธิภาพของระบบบำบัดน้ำเสียชุมชน ในจังหวัดที่เป็นศูนย์กลางการค้า การท่องเที่ยว และพื้นที่อุตสาหกรรม รวมทั้งการจัดการน้ำทิ้งจากครัวเรือนและโรงงานให้เป็นไปตามเกณฑ์มาตรฐาน เพื่อควบคุมและบรรเทาปัญหาน้ำเสีย โดยเฉพาะ ในบริเวณแม่น้ำสายหลักที่อยู่ในเกณฑ์เสื่อมโทรมอย่างต่อเนื่อง ได้แก่ แม่น้ำระยองตอนบน ตอนล่าง และแม่น้ำพังราดตอนบน

- พัฒนาและปรับปรุงกระบวนการรวบรวม ขนย้าย และการกำจัดขยะจังหวัดชลบุรี ระยอง และฉะเชิงเทรา ให้มีประสิทธิภาพเพิ่มขึ้น โดยใช้มาตรการคัดแยกขยะและบริหารจัดการจัดเก็บตามประเภทการคัดแยกขยะให้เป็นระบบ ส่วนของเสียอันตรายที่มีแนวโน้มเพิ่มมากขึ้นเรื่อยๆ บริเวณพื้นที่อุตสาหกรรมจังหวัดชลบุรี และระยอง สนับสนุนให้ภาคเอกชนที่มีศักยภาพเข้ามามีส่วนร่วมในการแก้ปัญหา และการลงทุนกำจัดให้เป็นระบบและถูกต้องตามหลักวิชาการ

ตามเป้าหมายการพัฒนาของภาคตะวันออก กำหนดให้ ฉะเชิงเทรา เป็นเมืองที่อยู่อาศัยชั้นดีที่ทันสมัย รองรับการพัฒนาตัวของกรุงเทพฯ และการพัฒนาพื้นที่เขตพัฒนาพิเศษภาคตะวันออก

1.3.8 เขตพัฒนาพิเศษภาคตะวันออก (Eastern Economic Corridor : EEC)

เขตพัฒนาพิเศษภาคตะวันออก (EEC) เป็นแผนยุทธศาสตร์ภายใต้ ไทยแลนด์ 4.0 ด้วยการพัฒนาเชิงพื้นที่ที่ต่อยอดความสำเร็จมาจากโครงการพัฒนาพื้นที่บริเวณชายฝั่งทะเลตะวันออกหรือ Eastern Seaboard ซึ่งดำเนินมาตลอดกว่า 30 ปีที่ผ่านมา โดยสำนักงานคณะกรรมการนโยบายเขตพัฒนาพิเศษภาคตะวันออก (สกพอ.) มีเป้าหมายหลักในการเติมเต็มภาพรวมในการส่งเสริมการลงทุนซึ่งจะเป็นการยกระดับอุตสาหกรรมของประเทศเพิ่มความสามารถในการแข่งขันและทำให้ เศรษฐกิจของไทยเติบโตได้ในระยะยาว โดยในระยะแรกจะเป็นการยกระดับพื้นที่ในเขต 3 จังหวัดคือ ชลบุรี ระยอง และฉะเชิงเทรา ให้เป็นพื้นที่เขตเศรษฐกิจพิเศษภาคตะวันออกเพื่อรองรับการขับเคลื่อน เศรษฐกิจอย่างเป็นระบบและมีประสิทธิภาพผ่านกลไก

การบริหารจัดการภายใต้การกำกับดูแลของ คณะกรรมการนโยบายพื้นที่เขตเศรษฐกิจพิเศษภาคตะวันออกโดย มีนายกรัฐมนตรีเป็นประธาน

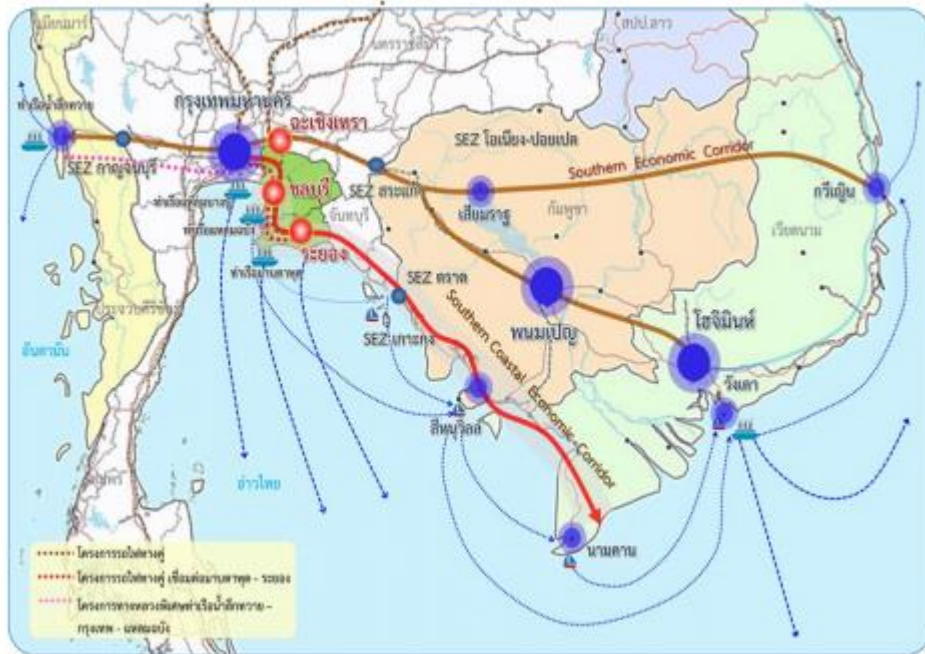

รูปภาพที่ 39 แสดงการพัฒนาพื้นที่บริเวณชายฝั่งทะเลตะวันออกสู่ระเบียงเศรษฐกิจภาคตะวันออก
ที่มา : สำนักงานการพัฒนาเศรษฐกิจและสังคมแห่งชาติ

คณะรัฐมนตรีเมื่อวันที่ 28 มิถุนายน 2559 ได้มีมติเห็นชอบหลักการโครงการพัฒนาระเบียงเศรษฐกิจภาคตะวันออก โดยสำนักงานคณะกรรมการพัฒนาการเศรษฐกิจและสังคมแห่งชาติ (สศช.) ได้จัดทำแผนงานพัฒนาระเบียงเศรษฐกิจภาคตะวันออก (พ.ศ.2560-2564) เพื่อสนับสนุนการยกระดับขีดความสามารถในการแข่งขันของประเทศส่งเสริมการขยายตัวทางเศรษฐกิจ เพิ่มการจ้างงาน ยกระดับคุณภาพชีวิตและรายได้ของประชาชน พื้นที่เป้าหมาย 3 จังหวัด คือ ชลบุรี ระยอง และฉะเชิงเทรา และจะรวมพื้นที่อื่นที่จะมีการออกพระราชกฤษฎีกากำหนดเพิ่มเติม

คณะกรรมการนโยบายการพัฒนาระเบียงเศรษฐกิจพิเศษภาคตะวันออก ยังมีมติในการประชุม ครั้งที่ 1/2560 เมื่อวันที่ 5 เมษายน 2560 เรื่องการจัดทำแผนการพัฒนาพื้นที่ระเบียงเศรษฐกิจพิเศษภาคตะวันออกทั้งหมด 8 แผน ซึ่งแต่ละแผนจะเชื่อมโยงกัน นำไปสู่การพัฒนาพื้นที่ออีชีอย่างสมบูรณ์แบบเป็นรูปธรรมและยั่งยืนในทุกมิติ

ทั้งนี้ แผนการพัฒนาพื้นที่ออีชี ทั้ง 8 แผน ประกอบด้วย

1. แผนปฏิบัติการการพัฒนาโครงสร้างพื้นฐานภายในพื้นที่ระเบียงเศรษฐกิจพิเศษภาคตะวันออก
2. แผนปฏิบัติการพัฒนาอุตสาหกรรมเป้าหมายในพื้นที่ระเบียงเศรษฐกิจพิเศษภาคตะวันออก
3. แผนปฏิบัติการพัฒนาบุคลากร การศึกษา การวิจัย และเทคโนโลยีในพื้นที่ระเบียง

เศรษฐกิจพิเศษภาคตะวันออก

4. แผนปฏิบัติการการพัฒนาและส่งเสริมการท่องเที่ยวในพื้นที่ระเบียงเศรษฐกิจพิเศษภาคตะวันออก
 5. แผนปฏิบัติการการพัฒนาเมืองใหม่และชุมชน
 6. แผนปฏิบัติการการพัฒนาศูนย์กลางธุรกิจ และศูนย์กลางการเงินในพื้นที่ระเบียงเศรษฐกิจพิเศษภาคตะวันออก
 7. แผนปฏิบัติการการประชาสัมพันธ์และการสร้างกระบวนการมีส่วนร่วมในการดำเนินโครงการกับประชาชนในพื้นที่ระเบียงเศรษฐกิจพิเศษภาคตะวันออก
 8. แผนปฏิบัติการการเกษตร ชลประทาน และสิ่งแวดล้อมในพื้นที่ระเบียงเศรษฐกิจพิเศษภาคตะวันออก
- อุตสาหกรรมเป้าหมาย ได้แก่ Super Cluster/Cluster ที่ใช้เทคโนโลยีขั้นสูงและเป็นอุตสาหกรรมแห่งอนาคต และอุตสาหกรรมเป้าหมาย 10 ประเภท โดยเป็นอุตสาหกรรมที่ประเทศไทยมีศักยภาพในการแข่งขัน และสามารถพัฒนาต่อยอดการใช้เทคโนโลยีที่สูงขึ้นเพื่อสร้างมูลค่าเพิ่มได้ ประกอบด้วย
- 1) การต่อยอด 5 อุตสาหกรรมเดิม (First S-Curve) ได้แก่ อุตสาหกรรมยานยนต์สมัยใหม่ อุตสาหกรรมอิเล็กทรอนิกส์อัจฉริยะ อุตสาหกรรมการท่องเที่ยวกลุ่มรายได้ดีและการท่องเที่ยวเชิงสุขภาพ อุตสาหกรรมการเกษตรและเทคโนโลยีชีวภาพ และอุตสาหกรรมแปรรูปอาหาร
 - 2) การเติม 5 อุตสาหกรรมอนาคต (New S-Curve) ซึ่งเป็นอุตสาหกรรมใหม่ที่ประเทศไทยมีศักยภาพในการแข่งขัน และมีผู้สนใจลงทุน ได้แก่ อุตสาหกรรมหุ่นยนต์เพื่อการอุตสาหกรรม อุตสาหกรรมการบินและโลจิสติกส์ อุตสาหกรรมเชื้อเพลิงชีวภาพและเคมีชีวภาพ อุตสาหกรรมดิจิทัล และอุตสาหกรรมแพทย์ครบวงจร



รูปภาพที่ 40 ภารกิจ EEC

ที่มา : สำนักงานคณะกรรมการนโยบายเขตเศรษฐกิจพิเศษภาคตะวันออก

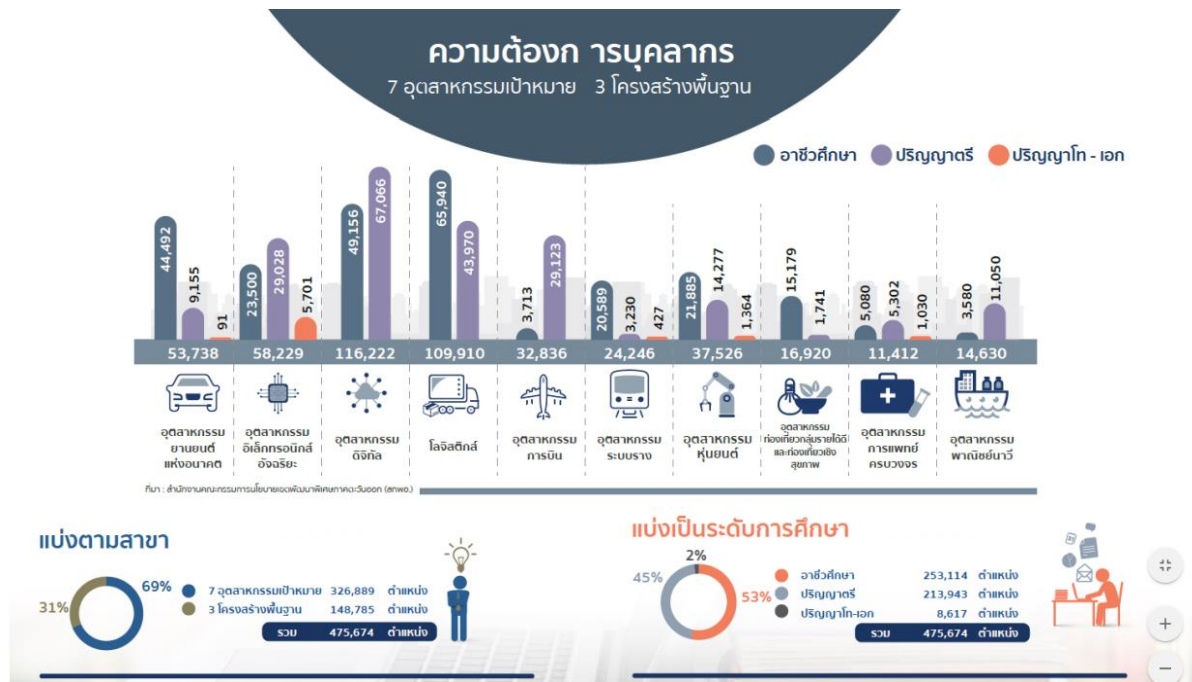

รูปภาพที่ 41 ความต้องการบุคลากร

ที่มา : สำนักงานคณะกรรมการนโยบายเขตเศรษฐกิจพิเศษภาคตะวันออก

พระราชบัญญัติเขตพัฒนาพิเศษภาคตะวันออก (EEC) พ.ศ. 2561 มีผลบังคับใช้เมื่อ 15 พฤษภาคม 2561

พระราชบัญญัติเขตพัฒนาพิเศษภาคตะวันออก พ.ศ. 2561 มีสาระสำคัญในการจัดวางผังการใช้ประโยชน์ที่ดินที่สอดคล้องกับการพัฒนาอย่างยั่งยืนโดยมีการ 1) กันพื้นที่ป่าไม้เพื่อสงวนและอนุรักษ์พื้นที่ทรัพยากรธรรมชาติและสิ่งแวดล้อมโดยกำหนด ระยะห้ามตั้งโรงงานห่างจากป่าไม้ไม่น้อยกว่า 1 กิโลเมตร 2) กันที่ดินประเภทที่โล่งเพื่อการรักษาคุณภาพสิ่งแวดล้อมเพื่อสงวนรักษาคุณภาพสิ่งแวดล้อม บริเวณแหล่งน้ำ โดยกำหนดระยะห้ามตั้งโรงงาน ห่างจากริมฝั่งไม่น้อยกว่า 500 เมตร 3) กำหนดประเภทการใช้ที่ดินอย่างสอดคล้องเหมาะสม โดยนำพื้นที่ส่วนที่เหลือมากำหนดการใช้ประโยชน์และกำหนดให้ 78% เป็นพื้นที่สีเขียว พื้นที่เกษตรกรรมและพื้นที่อนุรักษ์

ตารางการเปรียบเทียบใช้ประโยชน์ที่ดิน ในช่วง 20 ปี (ปี 2560 - 2580)

| ประเภทการใช้ประโยชน์ที่ดิน | ปี พ.ศ. 2560 | | ปี พ.ศ. 2580 | | การเปลี่ยนแปลง (ไร่) ปี 60 - 80 | อัตรา การเพิ่ม-ลด (%) |
|--|------------------|--------------|------------------|--------------|------------------------------------|--------------------------|
| | พื้นที่ (ไร่) | ร้อยละ | พื้นที่ (ไร่) | ร้อยละ | | |
| 1. พื้นที่พัฒนาเมืองและชุมชน | 817,971 | 9.87 | 1,096,979 | 13.23 | 279,008 | 3.37 |
| 1.1 ศูนย์กลางพาณิชย์ยกรรม | 71,456 | 0.87 | 96,795 | 1.17 | 25,339 | 0.31 |
| 1.2 ชุมชนเมือง | 746,515 * | 9.00 | 518,308 | 6.25 | - | - |
| 1.3 รองรับการพัฒนาเมือง | - | - | 463,666 | 5.59 | 235,459 | 2.84 |
| 1.4 เขตส่งเสริมเศรษฐกิจพิเศษเพื่อกิจการพิเศษ | - | - | 18,210 | 0.22 | 18,210 | 0.22 |
| 2. พื้นที่อุตสาหกรรม | 259,769 | 3.13 | 424,854 | 5.12 | 165,085 | 1.99 |
| 2.1 เขตส่งเสริมเศรษฐกิจพิเศษเพื่ออุตสาหกรรมเป้าหมายพิเศษ | - | - | 90,010 | 1.09 | 90,010 | 1.09 |
| 2.2 พัฒนาอุตสาหกรรม | 259,769 | 3.13 | 334,844 | 4.04 | 75,075 | 0.91 |
| 3. พื้นที่ชนบทและเกษตรกรรม | 5,524,574 | 66.63 | 4,850,831 | 58.51 | - 673,743 | - 8.13 |
| 3.1 ชุมชนชนบท | 2,751,915 | 33.19 | 2,078,172 | 25.06 | - 673,743 | - 8.13 |
| 3.2 ส่งเสริมเกษตรกรรม | 1,104,471 | 13.32 | 1,104,471 | 13.32 | - | - |
| 3.3 ที่พระราชกฤษฎีกากำหนดให้เป็นเขตปฏิรูปที่ดินเพื่อเกษตรกรรม | 1,668,188 | 20.12 | 1,668,188 | 20.12 | - | - |
| 4. พื้นที่อนุรักษ์พื้นที่ทรัพยากรธรรมชาติและสิ่งแวดล้อม | 1,435,526 | 17.31 | 1,678,753 | 20.25 | 243,227 | 2.93 |
| 4.1 อนุรักษ์ป่าไม้ | 1,340,812 | 16.17 | 1,340,812 | 16.17 | - | - |
| 4.2 ที่โล่งเพื่อการรักษาคุณภาพสิ่งแวดล้อม | 94,714 | 1.14 | 337,941 | 4.08 | 243,227 | 2.93 |
| 5. อื่น ๆ (เขตทหาร แหล่งน้ำ ถนน) | 253,410 | 3.06 | 239,833 | 2.89 | - 13,577 | - 0.16 |
| รวม | 8,291,250 | 100 | 8,291,250 | 100 | | |

หมายเหตุ: ปี 60 จากกรมพัฒนาที่ดิน ปี 80 จากการศึกษาวิเคราะห์

* ที่ดินประเภทชุมชนเมืองปี 60 เป็นพื้นที่ที่เป็นชุมชนและสิ่งปลูกสร้างที่กระจายอยู่ทั่วพื้นที่ทั้ง 3 จังหวัด

** ที่ดินประเภทชุมชนเมืองปี 80 ได้แบ่งเป็นพื้นที่ชุมชนเมืองและพื้นที่รองรับการพัฒนาเมืองให้ชัดเจนยิ่งขึ้น

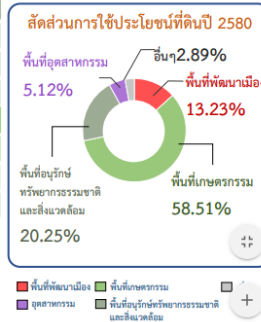
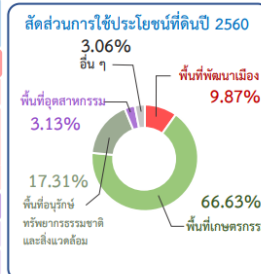

รูปภาพที่ 42 การเปรียบเทียบใช้ประโยชน์ที่ดิน ในช่วง 20 ปี (ปี 2560-2580)

ที่มา : สำนักงานคณะกรรมการนโยบายเขตเศรษฐกิจพิเศษภาคตะวันออก

การเชื่อมต่อ EEC ของจังหวัดฉะเชิงเทรา สามารถสรุปในภาพรวมเป็นดังนี้

การแบ่งเขตการพัฒนาเศรษฐกิจภาคตะวันออก (EEC) กำหนดจังหวัดฉะเชิงเทราเป็น “พัฒนาเมืองที่อยู่อาศัยขั้นต้นที่ทันสมัยรองรับการขยายตัวของกรุงเทพฯ และ EEC” ซึ่งจะประกอบด้วย Super Cluster/Cluster เป็นอุตสาหกรรมไทยมีศักยภาพในการแข่งขัน และสามารถพัฒนาหรือต่อยอดการใช้เทคโนโลยีที่สูงขึ้นเพื่อสร้างมูลค่าเพิ่มได้ ประกอบด้วย 5 อุตสาหกรรมเดิม (First S-Curve) และ 5 อุตสาหกรรมอนาคต (New S-Curve) โดยใช้เทคโนโลยีขั้นสูงและเป็นอุตสาหกรรมแห่งอนาคต

ความโดดเด่นของกลุ่มจังหวัด EEC คือการเป็นฐานที่ตั้งสำคัญของภาคอุตสาหกรรมโดยเฉพาะกลุ่มอุตสาหกรรมยานยนต์ อุตสาหกรรมอิเล็กทรอนิกส์ และอุตสาหกรรมปิโตรเคมีและเคมีภัณฑ์ รวมถึงอุตสาหกรรมอื่นๆ อีกหลากหลาย และมีจำนวนนิคมอุตสาหกรรมที่พัฒนาแล้วและอยู่ระหว่างการพัฒนารวมกัน จังหวัดฉะเชิงเทรา ได้แก่ นิคมอุตสาหกรรมเวลโกรว์ นิคมอุตสาหกรรมเกตเวย์ นิคมอุตสาหกรรมที เอฟ ดี และนิคมอุตสาหกรรม 304 ปาร์ค 2 ฉะเชิงเทรา และจากยุทธศาสตร์ของ EEC กำหนดให้จังหวัดฉะเชิงเทรามีทิศทางการพัฒนาเป็นเมืองใหม่ รองรับการพัฒนาของเมืองสมาร์ทซิตี้ (Smart City) เมืองอัจฉริยะในรูปแบบเมืองพักอาศัยที่ทันสมัยตามมาตรฐานโลก รองรับการพัฒนาของกรุงเทพฯ โดยเปิดพื้นที่ใหม่รอบสถานีรถไฟความเร็วสูงและรถไฟรางคู่ ซึ่งเป็นพื้นที่รอยต่อระหว่างเมืองฉะเชิงเทรา กับจังหวัดชลบุรี ทำให้นักลงทุนในพื้นที่สามารถเดินทางจากที่อยู่อาศัยไปยังแหล่งทำงานได้อย่างสะดวกสบาย รวดเร็ว รวมถึงการขนส่งสินค้าทางรางที่จะมีนัยสำคัญต่อไปสำหรับจังหวัดฉะเชิงเทรา

การลงทุนในจังหวัดฉะเชิงเทราถือว่าเป็นทำเลที่มีศักยภาพและความเหมาะสมเนื่องจาก อยู่ไม่ไกลจากกรุงเทพฯ อยู่ใกล้แหล่งอุตสาหกรรม ได้แก่ ชลบุรี ระยอง และสมุทรปราการ และที่สำคัญ คืออยู่ใกล้ศูนย์กลางการคมนาคมทางอากาศระดับนานาชาติ ได้แก่ สนามบินสุวรรณภูมิ สนามบินอู่ตะเภา ศูนย์กลางการคมนาคมทางน้ำ ได้แก่ แหลมฉบังและมาบตาพุด ดังนั้น จังหวัดฉะเชิงเทราควรมีการเตรียมความพร้อมรับมือความเปลี่ยนแปลงในพื้นที่ ทั้งในด้านโครงสร้างพื้นฐาน การรักษาพยาบาล การคมนาคมและขนส่ง และด้านสาธารณสุขโรค รวมไปถึงการเตรียมการอีกหลากหลายมิติ เช่น การทำงานด้านเกษตรกรรม ด้านเศรษฐกิจ ด้านสังคม คุณภาพชีวิต ด้านทรัพยากรธรรมชาติ ฯลฯ และการหาน้ำในลุ่มน้ำและลุ่มน้ำข้างเคียงมาเพิ่ม เพื่อรองรับอนาคตและเพื่อรองรับการขยายตัวของเมืองตามพื้นที่เขตเศรษฐกิจพิเศษภาคตะวันออก อีกด้วย

สำหรับทิศทางการพัฒนาเมือง มีหลักการพัฒนาพื้นที่รองรับบทบาทเมืองตามนโยบาย EEC ประกอบด้วย ปรับปรุงฟื้นฟูเมืองเดิม พัฒนาพื้นที่เมืองใหม่ในรูปแบบสมาร์ท ซิตี้ (Smart City) และพัฒนาโครงสร้างพื้นฐาน โดยมีการพัฒนาเมืองใหม่ 4 แห่ง ได้แก่ ฉะเชิงเทรา พัทยา อู่ตะเภา และระยอง ซึ่งจะได้รับ การพัฒนาเชื่อมต่อภาคธุรกิจเป็นศูนย์กลางวิจัยและพัฒนา และกระจายความแออัดจากกรุงเทพฯ ในส่วนของ จังหวัดฉะเชิงเทราจะมีการพัฒนาเมืองใหม่ เมืองสมาร์ทซิตี้ (Smart City) ตามนโยบายรัฐบาล เพื่อรองรับการ พัฒนาของพื้นที่ EEC และการขยายตัวของกรุงเทพฯ เป็นเมืองน่าอยู่มาตรฐานระดับโลก และนโยบายรัฐบาล กำหนดให้จังหวัดฉะเชิงเทราเป็นพื้นที่ต้นแบบอุตสาหกรรมเชิงนิเวศ (Eco Industry) ซึ่งเอื้อให้เกิดการขยายผล การพัฒนาภาคอุตสาหกรรมที่เป็นมิตรกับสิ่งแวดล้อมมากขึ้น อีกทั้งการพัฒนาศูนย์ขนส่งระบบราง อุตสาหกรรมยานยนต์ โครงการจัดตั้งศูนย์ทดสอบยานยนต์อย่างล้อแห่งชาติ การพัฒนารถไฟความเร็วสูง และการขยายทางหลวงสายหลัก เช่น ทางหลวงหมายเลข 304 314 และ 315 มีถนนวงแหวนมอเตอร์เวย์ ใหม่ช่วยสนับสนุนประสิทธิภาพและลดต้นทุนของการขนส่งโลจิสติกส์ ให้กับภาคอุตสาหกรรม ซึ่งสรุปภาพของ จังหวัดฉะเชิงเทราเป็น 3 ด้าน ได้แก่

1) เมืองและชุมชนรองรับเขตพัฒนาพิเศษภาคตะวันออก มุ่งเน้นการเชื่อมโยงเมืองหลักด้านการท่องเที่ยว การเดินทางคมนาคมขนส่งหลายรูปแบบ และย่านอุตสาหกรรมหลักของ EEC และพัฒนา ผังเมืองในการรองรับกลุ่มประชากรอนาคตจากชุมชนเมืองและแหล่งงานในอนาคตอย่างมีประสิทธิภาพ

2) เมืองและชุมชนอยู่อาศัยขั้นดี โดยส่งเสริมการพัฒนาเป็นเมืองที่อยู่อาศัยขั้นดีที่ทันสมัย รองรับการพัฒนาของกรุงเทพฯ และ EEC

3) การพัฒนาเมืองเกษตรกรรมอย่างยั่งยืน มุ่งเน้นการอนุรักษ์แหล่งทรัพยากรที่มีความสำคัญ โดยเฉพาะพื้นที่ป่าไม้ แหล่งน้ำ และพื้นที่โล่งว่าง เพื่อการพัฒนาเมืองและคุณภาพชีวิตของประชากรในอนาคต ได้อย่างเหมาะสม ได้มาตรฐานภายใต้กรอบการพัฒนาที่ยั่งยืน รวมถึงการป้องกันบรรเทาสาธารณภัยต่างๆ ได้อย่างมีประสิทธิภาพ

**Concept :
Livable
Smart
City**

**7 Smart
5 Livable
4 Thainess**



รูปภาพที่ 43 Concept : Livable Smart City

ที่มา : สำนักงานคณะกรรมการนโยบายเขตเศรษฐกิจพิเศษภาคตะวันออก

การเชื่อมต่อแผน ระบบ กับ EEC และมติการพัฒนาพื้นที่ของจังหวัดฉะเชิงเทรา ในประเด็นสำคัญ ดังนี้

1. การเชื่อมต่อทางราง รัฐบาล พล.อ.ประยุทธ์ จันทร์โอชา นายกรัฐมนตรี และกระทรวง

คมนาคม มอบหมายนโยบายให้การรถไฟแห่งประเทศไทย เร่งดำเนินการโครงการก่อสร้างรถไฟทางคู่ทั่วประเทศ เพื่อสนับสนุนการพัฒนาการระบบการจัดการขนส่งผู้โดยสารและสินค้าทางราง ตามยุทธศาสตร์การพัฒนาโครงสร้างพื้นฐานด้านคมนาคมขนส่งของไทย ระยะ 8 ปี พ.ศ.2558-2565 ปัจจุบัน การรถไฟแห่งประเทศไทย สามารถขับเคลื่อนการลงทุนโครงการรถไฟทางคู่ให้เกิดการก่อสร้างได้แล้วหลายเส้นทาง

1.1 โครงการรถไฟทางคู่ ช่วงฉะเชิงเทรา-คลองสลิบแก้ว-แก่งคอย

เป็นการก่อสร้างเพื่อรองรับการขนส่งผู้โดยสารและสินค้าทางรางสู่ภาคตะวันออก และอีอีซี โดยเป็นการสนับสนุนการเปลี่ยนขนส่งจากถนนมาสู่ระบบราง เพื่อลดต้นทุนและประหยัดพลังงาน ระยะทาง 106 กิโลเมตร โดยเสร็จสมบูรณ์ในเดือนกันยายน 2562 ประกอบด้วย 2 สัญญา ดังนี้

สัญญาที่ 1 งานก่อสร้างทางรถไฟทางคู่ ช่วงฉะเชิงเทรา-คลองสลิบแก้ว-วิหารแดง และช่วง บูใหญ่-แก่งคอย งบประมาณการก่อสร้าง 9,825 ล้านบาท ระยะทางก่อสร้างทาง 97 กิโลเมตร ซึ่งมีการก่อสร้างทางคู่เลี้ยวเมือง 2 ทางเพื่อใช้เป็นเส้นทางเลี้ยวเมืองจำนวน 3 แห่ง ระยะทาง 7.1 กิโลเมตร ได้แก่ 1.จุดชุมทางฉะเชิงเทรา(ระหว่างกม.61+190 ถึง กม.62+600) เชื่อมสายคลองสลิบแก้ว-แก่งคอย กับฉะเชิงเทรา-สัตหีบ ระยะทาง 1.4 กิโลเมตร 2.จุดชุมทางบ้านภาชี (ระหว่างกม.92+000 ถึงกม.93+600) เชื่อมสายเหนือกับสายตะวันออกเฉียงเหนือ ระยะทาง 1.6 กิโลเมตร และ 3.จุดชุมทางแก่งคอย (ระหว่างกม.163+350 ถึง กม.

167+400) เชื่อมสายตะวันออกเฉียงเหนือกับฉะเชิงเทรา-คลองสิบเก้า-แก่งคอย ระยะทาง 4.05 กิโลเมตร มีกำหนดแล้วเสร็จภายในเดือนกันยายน 2562

สัญญาที่ 2 งานก่อสร้างทางรถไฟทางคู่ ช่วงวิหารแดง-บุญใหญ่ งบประมาณการก่อสร้าง 407 ล้านบาท ระยะทางรวม 9 กิโลเมตร ซึ่งมีการก่อสร้างอุโมงค์และทางลอดใต้เขาพระพุทธฉาย 1.2 กิโลเมตร ขณะนี้ก่อสร้างได้เสร็จแล้ว 100 %

เมื่อโครงการก่อสร้างรถไฟทางคู่ช่วงฉะเชิงเทรา - คลองสิบเก้า - แก่งคอย เสร็จสมบูรณ์จะช่วยเพิ่มประสิทธิภาพระบบโลจิสติกส์ และเชื่อมต่อการขนส่งสินค้าทางราง เช่น น้ำมัน ก๊าซแอลพีจี ปูนซีเมนต์ สินค้าบรรจุคอนเทนเนอร์ ระหว่างพื้นที่ชายฝั่งทะเลตะวันออกและท่าเรือแหลมฉบังกับพื้นที่บริเวณภาคเหนือและภาคตะวันออกเฉียงเหนือได้อย่างประหยัดต้นทุน อีกทั้งยังช่วยสนับสนุนให้เกิดการปรับเปลี่ยนรูปแบบการขนส่งมาสู่ระบบราง และลดปริมาณการใช้เชื้อเพลิงลดปัญหามลพิษต่อสิ่งแวดล้อมได้อีกด้วย



รูปภาพที่ 44 เส้นทางรถไฟทางคู่ช่วงฉะเชิงเทรา - คลองสิบเก้า - แก่งคอย

ที่มา : <https://www.terrakk.com/news/180943>

1.2 โครงการรถไฟฟ้าความเร็วสูงเชื่อม 3 สนามบิน

โครงการรถไฟฟ้าความเร็วสูงเชื่อมสามสนามบินเป็นโครงการที่ใช้โครงสร้างและแนวเส้นทางทางเดินรถเดิมของระบบรถไฟฟ้าขนส่งมวลชนแอร์พอร์ตลิงค์ (Airport Rail Link) ที่เปิดให้บริการอยู่ในปัจจุบัน โดยจะก่อสร้างทางรถไฟขนาด 1.435 เมตร (Standard Gauge) ส่วนต่อขยาย 2 ช่วงจากสถานีพญาไท ไปยังสนามบินดอนเมือง และจากสถานีลาดกระบัง ไปยังสนามบินอู่ตะเภา พร้อมเชื่อมเข้าออกสนามบิน โดยใช้เขตทางเดิมของการรถไฟฯ เป็นส่วนใหญ่ รวมระยะทาง 220 กม. มีผู้เดินรถรายเดียวกัน ซึ่งรถไฟฟ้าความเร็วสูงมีความเร็วสูงสุด 250 กิโลเมตร/ชั่วโมง (สำหรับช่วงการเดินทางระหว่างเมือง คือ สถานีสุวรรณภูมิ ถึง สถานีอู่ตะเภา) และความเร็วสูงสุด 160 กิโลเมตร/ชั่วโมง (สำหรับช่วงการเดินทางในเมือง คือ สถานีดอนเมือง ถึง สถานีสุวรรณภูมิ) ประกอบไปด้วยสถานีรถไฟความเร็วสูงจำนวน 9 สถานี ได้แก่ สถานีดอนเมือง สถานีบางซื่อ สถานีมีนกะสัน สถานีสุวรรณภูมิ สถานีฉะเชิงเทรา สถานีชลบุรี สถานีศรีราชา สถานีพัทยา และสถานีอู่ตะเภา

โครงสร้างทางวิ่งของโครงการ ประกอบไปด้วย ทางวิ่งโครงการรถไฟฟ้าแอร์พอร์ตเรลลิงค์ปัจจุบัน (ARL) ระยะทางประมาณ 29 กิโลเมตร และทางวิ่งที่ต้องก่อสร้างใหม่ประมาณ 191 กิโลเมตร โดยเบื้องต้นจำแนกลักษณะรูปแบบโครงสร้างทางวิ่งทั้งโครงการเป็น 3 ประเภท ได้แก่ 1) ทางวิ่งยกระดับระยะทางประมาณ 181 กิโลเมตร 2) ทางวิ่งระดับดินระยะทางประมาณ 2 กิโลเมตร และ 3) ทางวิ่งใต้ดินระยะทางประมาณ 8 กิโลเมตร

การพัฒนาพื้นที่เพื่อสนับสนุนบริการรถไฟในพื้นที่มีนกะสันของ รฟท. ประมาณ 150 ไร่ ต้องเป็นการพัฒนาร่วมไปกับการพัฒนารถไฟฟ้าความเร็วสูงเชื่อมสามสนามบินเพื่อให้เกิดประโยชน์สูงสุด ในการสนับสนุนบริการรถไฟและบริการผู้โดยสาร รวมทั้งพื้นที่โดยรอบสถานีศรีราชา ประมาณ 25 ไร่ ซึ่งสามารถนำมาพัฒนาเชิงพาณิชย์ร่วมกับโครงการได้ทันที

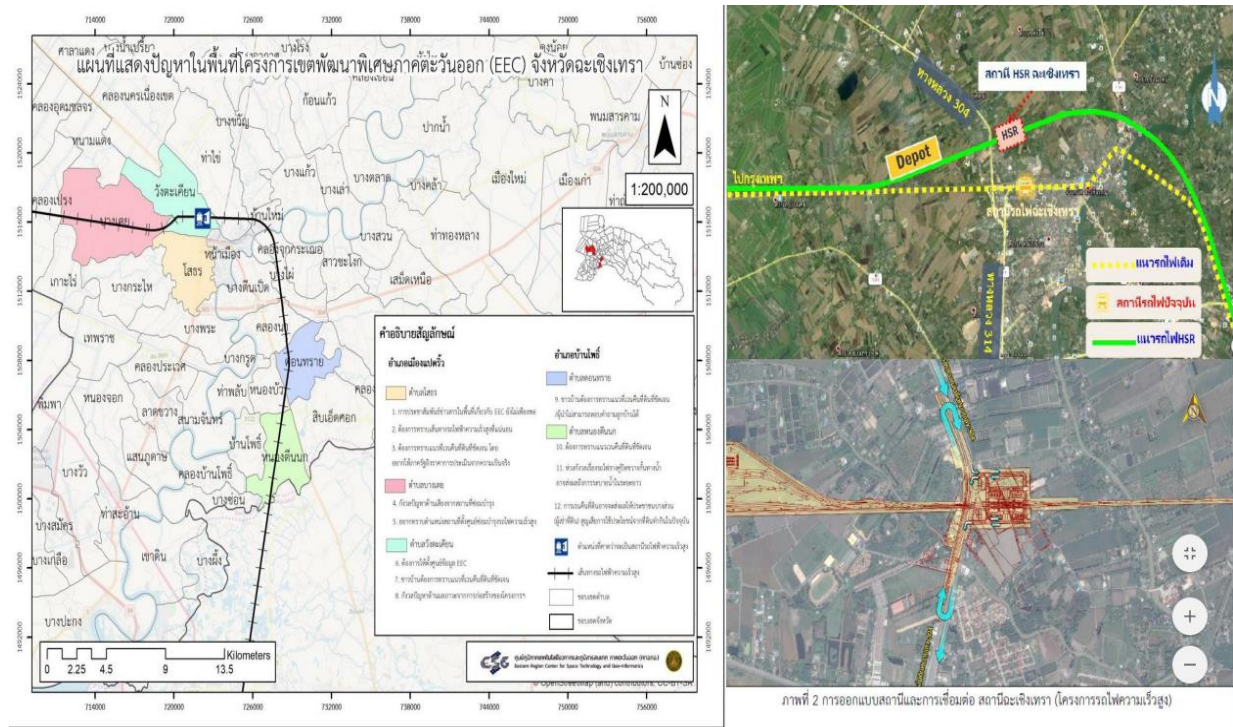

รูปภาพที่ 45 เส้นทางรถไฟความเร็วสูงในพื้นที่จังหวัดฉะเชิงเทรา

ที่มา : สำนักงานคณะกรรมการนโยบายเขตเศรษฐกิจพิเศษภาคตะวันออก

เมื่อวันที่ 24 ตุลาคม 2562 ได้มีพิธีลงนามบันทึกความเข้าใจเพื่อสนับสนุนโครงการรถไฟความเร็วสูงเชื่อมสามสนามบิน (ดอนเมือง-สุวรรณภูมิ-อู่ตะเภา) ระหว่างการรถไฟแห่งประเทศไทย และบริษัทรถไฟความเร็วสูงสายตะวันออกเชื่อมสามสนามบินจำกัด (กลุ่มกิจการร่วมค้าบริษัทเจริญโภคภัณฑ์โฮลดิ้ง จำกัดและพันธมิตร โดยนายศุภชัย เจียรวนนท์ ประธานคณะผู้บริหารเครือเจริญโภคภัณฑ์)

เริ่มจากท่าอากาศยานดอนเมือง วิ่งตรงเข้าสู่สถานีกลางบางซื่อ ผ่านสถานีมีกกะสัน เลี้ยวเข้าสู่ท่าอากาศยานสุวรรณภูมิ มุ่งหน้าไปตามแนวเส้นทางรถไฟสายตะวันออก ผ่านแม่น้ำบางปะกงเข้าสู่สถานีฉะเชิงเทรา สถานีชลบุรี สถานีพัทยา และเข้าสู่ท่าอากาศยานอู่ตะเภา เป็นสถานีสุดท้าย รวมระยะทาง 220 กิโลเมตร ขบวนรถสามารถทำความเร็วได้สูงสุด 250 กิโลเมตรต่อชั่วโมง ถือเป็นความร่วมมือระหว่างภาคเอกชนและภาครัฐครั้งสำคัญของไทยแบบ PPP (Public-Private-Partnership) มูลค่าสูงถึง 224,544 ล้านบาท ร่วมลงทุนกับเอกชน 50 ปี ทรัพย์สินทั้งหมดจะเป็นกรรมสิทธิ์ของรัฐเมื่อสิ้นสุดสัญญา โครงการรถไฟความเร็วสูงเชื่อมสามสนามบิน คาดว่าจะเปิดให้บริการได้ในปี 2566 หรืออีก 4 ปีข้างหน้า น่าจะมีผลตอบแทนทางเศรษฐกิจประมาณ 650,000 ล้านบาท



โครงการรถไฟความเร็วสูงเชื่อมสามสนามบิน ภาพจาก EEC

รูปภาพที่ 46 เส้นทางรถไฟความเร็วสูงจากดอนเมือง - อู่ตะเภา

ที่มา : <https://brandinside.asia/high-speed-rail-linking-thai-three-major-airports-suvarnabhumi-don-mueang-u-tapao/>

แผนที่ท้ายพระราชกฤษฎีกากำหนดเขตที่ดินที่จะเวนคืน
 ในพื้นที่บางส่วนของท้องที่เขตลดากระบัง กรุงเทพมหานคร อำเภอบางพลี จังหวัดสมุทรปราการ
 อำเภอเมืองฉะเชิงเทรา จังหวัดฉะเชิงเทรา อำเภอเมืองชลบุรี อำเภอสัตหีบ อำเภอบางละมุง อำเภอสัตหีบ จังหวัดชลบุรี
 และอำเภอบ้านฉาง จังหวัดระยอง เพื่อดำเนินโครงการรถไฟความเร็วสูงเชื่อมสามสนามบิน

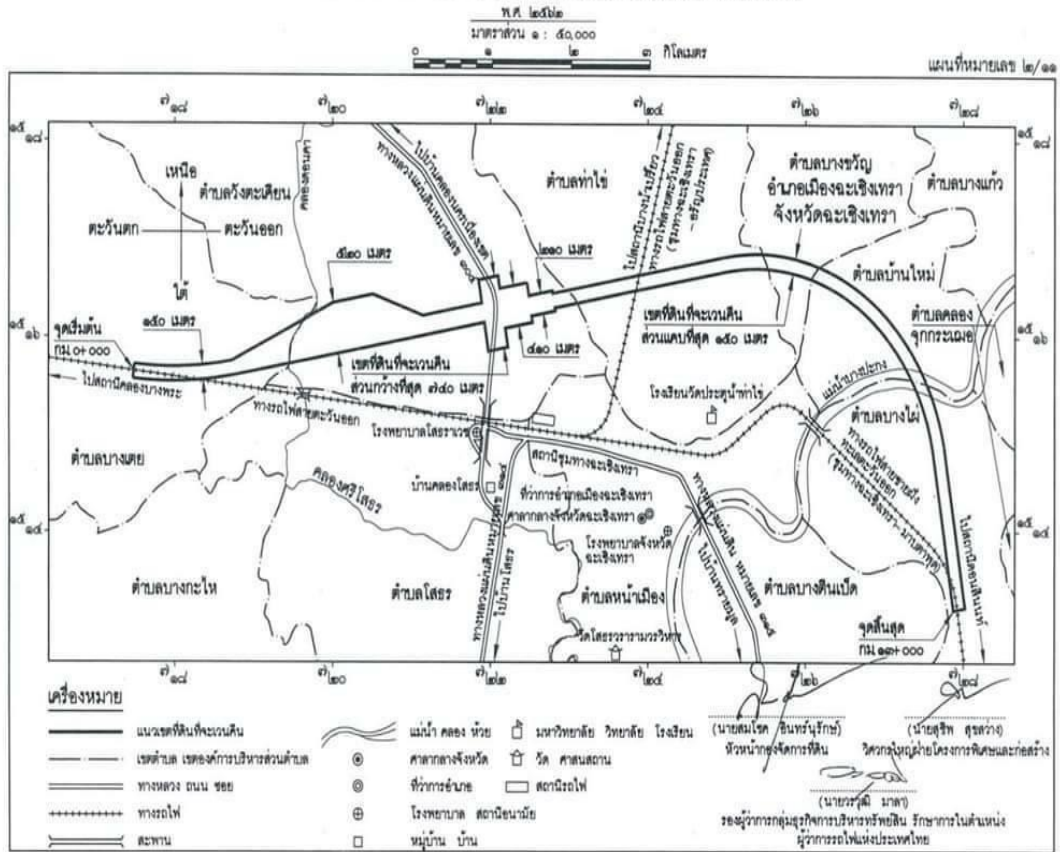

รูปภาพที่ 47 แผนที่ท้ายพระราชกฤษฎีกากำหนดเขตที่ดินที่จะเวนคืน ในพื้นที่อำเภอเมือง จังหวัดฉะเชิงเทรา

2. การใช้ประโยชน์ที่ดินในเขตพัฒนาพิเศษภาคตะวันออก (อีอีซี)

เมื่อวันที่ 6 พฤศจิกายน 2562 คณะรัฐมนตรี (ครม.) เห็นชอบร่างประกาศ 3 ฉบับที่เกี่ยวข้องกับการใช้ประโยชน์ที่ดินในเขตพัฒนาพิเศษภาคตะวันออก (อีอีซี) คือ

1. ร่างประกาศคณะกรรมการนโยบายเขตพัฒนาพิเศษภาคตะวันออก (กพอ.) เรื่อง แผนผังการใช้ประโยชน์ที่ดินและแผนผังการพัฒนาโครงสร้างพื้นฐานและระบบสาธารณูปโภคเขตพัฒนาพิเศษภาคตะวันออก

สาระสำคัญของร่างประกาศ

1.1 กำหนดหลักการในการวางและจัดทำแผนผังการใช้ประโยชน์ที่ดิน และแผนผังการพัฒนาโครงสร้างพื้นฐานและระบบสาธารณูปโภค

1.2 กำหนดวัตถุประสงค์ในการจัดทำแผนผัง เพื่อส่งเสริมพัฒนาเศรษฐกิจ สังคม และการสาธารณูปโภค เป็นต้น

1.3 กำหนดแผนผังและข้อกำหนดเกี่ยวกับแผนผังการใช้ประโยชน์ในที่ดินแผนผังระบบสาธารณูปโภค ระบบเทคโนโลยีสารสนเทศและการสื่อสาร และระบบการควบคุมและขจัดมลภาวะ แผนผังระบบคมนาคมและขนส่ง แผนผังระบบการตั้งถิ่นฐานและภูมิสังคม แผนผังระบบบริหารจัดการน้ำ แผนผังระบบป้องกันอุบัติเหตุ

1.4 กำหนดนโยบาย มาตรการ และวิธีดำเนินการเพื่อปฏิบัติตามวัตถุประสงค์ของแผนผังตามข้อ 1.2

2. ร่างประกาศ กพอ.เรื่อง แผนผังการใช้ประโยชน์ในที่ดิน และแผนผังการพัฒนาโครงสร้างพื้นฐานและระบบสาธารณูปโภค เขตพัฒนาพิเศษภาคตะวันออก

สาระสำคัญของร่างแผนผังการใช้ประโยชน์ในที่ดิน และร่างแผนผังการพัฒนาโครงสร้างพื้นฐานและระบบสาธารณูปโภค

2.1 กลุ่มพื้นที่พัฒนาเมืองและชุมชน แบ่งเป็น 4 ประเภท คือ ประเภทศูนย์กลางพาณิชยกรรม ประเภทชุมชนเมือง ประเภทรองรับการพัฒนาเมือง และประเภทเขตส่งเสริมเศรษฐกิจพิเศษเพื่อกิจการพิเศษ

2.2 กลุ่มพื้นที่พัฒนาอุตสาหกรรม กำหนดให้รวมกลุ่มเป็นคลัสเตอร์ แบ่งเป็น 2 ประเภท คือ ประเภทเขตส่งเสริมเศรษฐกิจพิเศษเพื่ออุตสาหกรรมเป้าหมายพิเศษ และประเภทพัฒนาอุตสาหกรรม

2.3 กลุ่มพื้นที่ชนบทและเกษตรกรรม แบ่งเป็น 3 ประเภท คือ ที่ดินประเภทชุมชนชนบท ที่ดินประเภทส่งเสริมเกษตรกรรม และที่ดินประเภทที่พระราชกฤษฎีกากำหนดให้เป็นเขตปฏิรูปที่ดิน

2.4 กลุ่มพื้นที่อนุรักษ์พื้นที่ทรัพยากรธรรมชาติและสิ่งแวดล้อม แบ่งเป็น 2 ประเภท คือ ที่ดินประเภทที่โล่งเพื่อการรักษาคุณภาพสิ่งแวดล้อม และที่ดินประเภทอนุรักษ์ป่าไม้

2.5 พื้นที่อื่น ๆ (เขตทหาร แหล่งน้ำ)

2.6 แผนผังการพัฒนาโครงสร้างพื้นฐานและระบบสาธารณูปโภค แบ่งเป็น 5 แผนผัง และ 1 มาตรการ ประกอบด้วย แผนผังระบบสาธารณูปโภค ระบบเทคโนโลยีสารสนเทศและการสื่อสาร และระบบการควบคุมและขจัดมลภาวะ แผนผังระบบคมนาคมและขนส่ง แผนผังระบบการตั้งถิ่นฐานและภูมิสังคม แผนผังระบบบริหารจัดการน้ำ แผนผังระบบป้องกันอุบัติเหตุ และมาตรการระบบนิเวศและสิ่งแวดล้อมที่เหมาะสมแก่การประกอบอุตสาหกรรมเป้าหมาย อุตสาหกรรมเป้าหมายพิเศษ และการประกอบกิจการ

3.รายการประกอบแผนผังท้ายประกาศดังกล่าว

สาระสำคัญของรายการประกอบแผนผังท้ายประกาศฯ ประกอบด้วย 5 รายการ คือ

3.1 รายการประกอบแผนผังการใช้ประโยชน์ในที่ดิน (ขอบเขตพื้นที่การใช้ประโยชน์ที่ดิน แต่ละประเภทและตำแหน่งที่ตั้ง)

3.2 รายการประกอบแผนผังระบบสาธารณูปโภค ระบบเทคโนโลยีสารสนเทศและการสื่อสาร และระบบการควบคุมและขจัดมลภาวะ (ตำแหน่งที่ตั้งสถานีดับเพลิง สถานที่กำจัดขยะมูลฝอย ระบบบำบัดน้ำเสียชุมชน)

3.3 รายการประกอบแผนผังระบบคมนาคมและขนส่ง (ตำแหน่งที่ตั้งและระยะทางของระบบคมนาคมและขนส่ง ถนนโครงการขนาดเขตทาง)

3.4 รายการประกอบแผนผังระบบบริหารจัดการน้ำ (ตำแหน่งที่ตั้งโครงการแหล่งน้ำ สถานีผลิตน้ำประปา อ่างเก็บน้ำ คลองส่งน้ำดิบ คลองเพื่อการระบายน้ำ คันป้องกันน้ำท่วม อุโมงค์ผันน้ำและแก้มลิง)

3.5 รายการประกอบแผนผังระบบป้องกันอุบัตภัย (ที่ตั้งโครงการก่อสร้างสถานีดับเพลิง และศูนย์ปฏิบัติจังหวัด)

สำหรับสาระสำคัญของร่างแผนผังการใช้ประโยชน์ที่ดิน คือ การกำหนดหลักการในการวางและจัดทำแผนผังการใช้ประโยชน์ในที่ดิน และแผนผังการพัฒนาโครงสร้างพื้นฐานและระบบสาธารณูปโภค กำหนดวัตถุประสงค์ในการจัดทำแผนผัง เพื่อส่งเสริมพัฒนาเศรษฐกิจ สังคม และการสาธารณสุข รวมทั้งกำหนดแผนผังและข้อกำหนดเกี่ยวกับแผนผังการใช้ประโยชน์ในที่ดินแผนผังระบบสาธารณูปโภค ระบบเทคโนโลยีสารสนเทศและการสื่อสาร และระบบการควบคุมและจัดมลภาวะ แผนผังระบบคมนาคมและขนส่ง แผนผังระบบการตั้งถิ่นฐานและภูมิสังคม แผนผังระบบบริหารจัดการน้ำ แผนผังระบบป้องกันอุบัตภัย และกำหนดนโยบาย มาตรการ และวิธีดำเนินการเพื่อปฏิบัติตามวัตถุประสงค์ของผังเมืองอีอีซี

ส่วนสาระสำคัญของร่างแผนผังการใช้ประโยชน์ในที่ดิน แบ่งผังเมืองอีอีซีตามการใช้ประโยชน์ที่ดินตามที่กรมโยธาธิการและผังเมืองได้มีการจัดทำร่วมกับคณะกรรมการอีอีซีและรับฟังความคิดเห็นในพื้นที่โดยมีเป้าหมายในการรองรับการขยายตัวของเขตเมืองในพื้นที่อีอีซีในอีก 20 ปีข้างหน้าในพื้นที่ 3 จังหวัด ได้แก่ ชลบุรี ระยอง และฉะเชิงเทรา ครอบคลุมพื้นที่ 8,291,250 ไร่ รองรับประชากร 6 ล้านคนเศษ ซึ่งผังเมืองอีอีซี ยังคงการใช้พื้นที่เดิม 91.71 % มีพื้นที่ถูกพัฒนาเพียง 8.29 % จำแนกเป็น

1. พื้นที่พัฒนาเมือง 3.37 %
2. พื้นที่อุตสาหกรรม 1.99 %
3. พื้นที่อนุรักษ์ทรัพยากรธรรมชาติและสิ่งแวดล้อมไม่ให้เกิดเปลี่ยนแปลงหรือลดลงใน 20 ปี 293% กำหนดพื้นที่ออกเป็น 4 กลุ่ม 11 ประเภท เช่น

1. กลุ่มพัฒนาเมืองและชุมชน (พื้นที่เพิ่มขึ้น 3.37%) พื้นที่ 1,096 ล้านไร่ คิดเป็น 13.23% ของพื้นที่ทั้งหมด โดยแบ่งเป็นพื้นที่ 4 ประเภทย่อย คือ ประเภทศูนย์กลางพาณิชยกรรม (สีแดง) จากเดิม 71,456 ไร่ เพิ่มขึ้น 96,795 ไร่ เพิ่มขึ้น 0.31% ประเภทชุมชนเมือง (สีส้ม) จากพื้นที่เดิม 746,515 ไร่ เพิ่มขึ้นเป็น 981,974 ไร่ เพิ่มขึ้น 6.25% และประเภทรองรับการพัฒนาเมือง (สีส้มอ่อนมีจุดขาว) พื้นที่รวม 463,666 ไร่ และ 4)พื้นที่ประเภทเขตส่งเสริมพิเศษเพื่อกิจการพิเศษ (สีน้ำตาล) มีพื้นที่รวม 18,210 ไร่

2. กลุ่มพื้นที่พัฒนาอุตสาหกรรม เพิ่มขึ้น 1.99% พื้นที่ 424,854 ไร่คิดเป็นพื้นที่ 5.12% กำหนดให้รวมกลุ่มเป็นคลัสเตอร์ เพื่อให้สามารถควบคุมและบริหารจัดการได้ง่าย กำหนดระยะห่างจากพื้นที่ป่าไม้ ไม่น้อยกว่า 1 กิโลเมตร จากแม่น้ำลำคลอง ห่างจากพื้นที่ชายฝั่งทะเลไม่น้อยกว่า 500 เมตร แบ่งเป็น 2 ประเภท คือ ประเภทเขตส่งเสริมเศรษฐกิจพิเศษเพื่ออุตสาหกรรมเป้าหมายพิเศษ (สีม่วง) จำนวน 23 เขต พื้นที่รวม 90,010 ไร่ 2)พื้นที่ประเภทพัฒนาอุตสาหกรรม (สีม่วงอ่อนมีจุดขาว) เพิ่มขึ้นจาก 2.59 แสนไร่ เป็น 3.34 แสนไร่

3. กลุ่มพื้นที่ชนบทและเกษตรกรรม พื้นที่รวม 4,850,831 ไร่ ลดลงประมาณ 8.13% แบ่งเป็น 3 ประเภท คือ ที่ดินประเภทชุมชนชนบท (สีเหลืองอ่อน) โดยเป็นพื้นที่ชุมชนและเศรษฐกิจชุมชนรวมพื้นที่ 2.07 ล้านไร่ รวมถึงที่ดินประเภทส่งเสริมเกษตรกรรม (สีเขียวอ่อน) มีพื้นที่รวม 1.1 ล้านไร่เศษ ที่ดินประเภทที่พระราชกฤษฎีกากำหนดให้เป็นเขตปฏิรูปที่ดิน (สีเหลืองมีเส้นทแยงสีเขียว) มีพื้นที่คงเดิมรวม 1.66 ล้านไร่ ซึ่งส่วนใหญ่อยู่ในพื้นที่ด้านตะวันออกของออีชี และพื้นที่อนุรักษ์ทรัพยากรธรรมชาติและสิ่งแวดล้อม กำหนดให้มีพื้นที่เพิ่มขึ้น 2.93% รวมพื้นที่ประเภทนี้ทั้งหมด 1.67 ล้านไร่เศษ ส่วนพื้นที่อื่นๆ ได้แก่ เขตทหารและแหล่งน้ำ มีพื้นที่รวม 2.39 แสนไร่ ลดจากเดิม 0.16%

ที่มา <https://www.prachachat.net/economy/news-388354>

สำหรับการใช้ประโยชน์ที่ดินจังหวัดฉะเชิงเทรา ปี 2580 เป็นดังแผนผัง ดังนี้

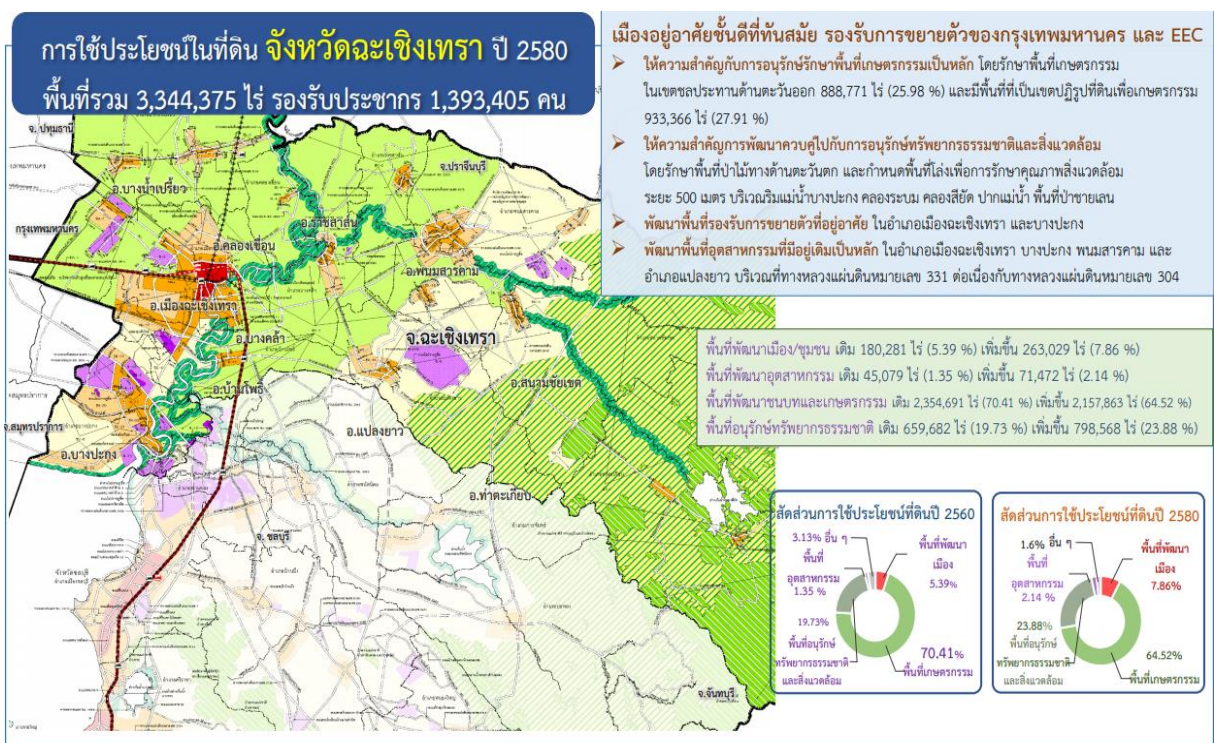

รูปภาพที่ 48 การใช้ประโยชน์ที่ดิน จังหวัดฉะเชิงเทรา ปี 2580

ที่มา : สำนักงานคณะกรรมการนโยบายเขตเศรษฐกิจพิเศษภาคตะวันออก

ทั้งนี้ ไม่ได้ใช้พื้นที่เกษตรชั้นดีมาเป็นพื้นที่อุตสาหกรรม แต่มีการนำพื้นที่เกษตร รกร้าง มีข้อจำกัดเรื่องทำเกษตรกรรม มาทำประโยชน์มากขึ้น นอกจากนั้นยังมีการดูแลสิ่งแวดล้อมอย่างเข้มข้น โดยกำหนดระยะห่างจากริมแม่น้ำลำ คลอง ไม่น้อยกว่า 500 เมตร และกำหนดการตั้งโรงงานต้องห่างจากป่าไม้ ไม่น้อยกว่า 1 กิโลเมตร

4. ด้านสิ่งแวดล้อม จังหวัดฉะเชิงเทราได้ดำเนินการตามแผนสิ่งแวดล้อมในพื้นที่เขตพัฒนาพิเศษภาคตะวันออก พ.ศ. 2561 – 2564 วิสัยทัศน์ “พื้นที่เขตพัฒนาพิเศษภาคตะวันออกเติบโต เป็นมิตรต่อสิ่งแวดล้อมและชุมชน ก่อเกิดความมั่นใจ สมดุล และยั่งยืน” มาเป็นหลักในการดำเนินงานโครงการเพื่อรองรับการดำเนินการด้านคุณภาพสิ่งแวดล้อม

ยุทธศาสตร์ มาตรการ และแนวทางการดำเนินงานด้านการจัดการสิ่งแวดล้อมในพื้นที่ EEC

ยุทธศาสตร์ที่ 1 การจัดการคุณภาพสิ่งแวดล้อมที่ดี

แนวทางการจัดการให้ความสำคัญในการลดมลพิษ โดยเน้นการบำบัด กำจัดของเสีย และควบคุมมลพิษจากแหล่งกำเนิด เร่งกำจัดขยะมูลฝอยตกค้างสะสมในสถานที่กำจัดในพื้นที่ รวมทั้ง จัดหาและเพิ่มประสิทธิภาพระบบการจัดการของเสียทั้งจากภาคชุมชนและอุตสาหกรรมได้อย่างมีประสิทธิภาพ นอกจากนี้จะต้องป้องกันและลดความเสี่ยงการเกิดอุบัติเหตุจากสารเคมี ซึ่งต้องกำกับดูแลความเสี่ยงจากการรั่วไหลของสารเคมี การเกิดอัคคีภัย และเหตุการณ์อื่นๆ พร้อมทั้งให้มีการจัดทำรายงานการประเมินความเป็นอันตรายของสารเคมีและประเมินโอกาสรับสัมผัส รวมทั้งพัฒนาระบบการประกันความเสี่ยงของโรงงานอุตสาหกรรมให้มี ประสิทธิภาพเพื่อเยียวยาแก่ผู้ได้รับผลกระทบในกรณีเกิดเหตุฉุกเฉินด้านสิ่งแวดล้อม และสามารถจัดการกับ มลพิษที่ถูกปล่อยหรือรั่วไหลออกสู่สาธารณะได้ทันที และเพิ่มประสิทธิภาพการประเมินผลกระทบสิ่งแวดล้อม จัดทำการประเมินผลกระทบเชิงยุทธศาสตร์หรือ SEA ในพื้นที่ EEC

ยุทธศาสตร์ที่ 2 การส่งเสริมคุณภาพสิ่งแวดล้อมเมืองและชุมชนอย่างน่าอยู่

แนวทางการจัดการมุ่งเน้นส่งเสริมการเพิ่มพื้นที่สีเขียวในเขตเมือง ป่าในเมือง และเมืองอุตสาหกรรม เพื่อเพิ่มพื้นที่ดูดซับมลพิษทางอากาศ ลดการปล่อยก๊าซเรือนกระจก และลดผลกระทบจากการเปลี่ยนแปลงสภาพภูมิอากาศรวมทั้ง สนับสนุนการพัฒนาเมืองในรูปแบบที่เป็นมิตรกับสิ่งแวดล้อม ได้แก่การพัฒนาเมืองอุตสาหกรรม เชิงนิเวศ และ Smart Park ที่ส่งเสริมให้ชุมชนอยู่คู่กับอุตสาหกรรม การพัฒนาเมืองอัจฉริยะ (Smart City) และเมืองการบินภาคตะวันออก ให้เป็นไปตามมาตรฐานและรูปแบบของเมืองที่เป็นมิตรกับสิ่งแวดล้อม ซึ่งต้องมียุทธศาสตร์ประกอบ ครบทั้ง 6 ด้าน ได้แก่ 1) ชุมชนอัจฉริยะ 2) สิ่งแวดล้อมอัจฉริยะ 3) การคมนาคมขนส่งอัจฉริยะ 4) พลังงานอัจฉริยะ 5) เศรษฐกิจอัจฉริยะ และ 6) การบริหารจัดการอัจฉริยะตลอดจนวางแผนการใช้ประโยชน์ที่ดินและพัฒนา โครงสร้างพื้นฐานของเมืองให้รองรับการดำเนินชีวิตของคนทุกกลุ่ม

ยุทธศาสตร์ที่ 3 การส่งเสริมการมีส่วนร่วมและสร้างความรับผิดชอบต่อสังคมและสิ่งแวดล้อม

แนวทางการจัดการ ส่งเสริมการผลิต บริการ และบริโภคที่เป็นมิตรกับสิ่งแวดล้อม ส่งเสริมมาตรการ ทางเศรษฐศาสตร์เพื่อความรับผิดชอบต่อสังคมและสิ่งแวดล้อม และส่งเสริมการเรียนรู้และการสื่อสารที่เปิดโอกาสการมีส่วนร่วมของชุมชนและประชาชน ส่งเสริมและสนับสนุนเครือข่ายชุมชนจัดการทรัพยากรธรรมชาติและสิ่งแวดล้อม ได้แก่ อาสาสมัครพิทักษ์ทรัพยากรธรรมชาติและสิ่งแวดล้อมหมู่บ้าน อาสาสมัครพิทักษ์ทะเล หน่วยอนุรักษ์สิ่งแวดล้อมธรรมชาติและศิลปกรรมท้องถิ่น เป็นต้น ในการดำเนินการให้เป็นประจำสม่ำเสมอ และต่อเนื่อง ตลอดจน สร้างระบบและกลไกการมีส่วนร่วมในการตรวจสอบการปล่อยมลพิษและของเสียจากการผลิต โดยยึดหลักการของกระบวนการมีส่วนร่วมที่สำคัญ ทั้งการให้ข้อมูล การรับฟัง

ความคิดเห็น การร่วมคิดและเสนอแนะแนวทาง และการเข้าร่วมตัดสินใจแก้ปัญหา โดยอาจศูนย์ควบคุมมลพิษและ/หรือศูนย์อื่น ๆ ในการส่งเสริมการมีส่วนร่วม

ยุทธศาสตร์ที่ 4 การบริหารจัดการทรัพยากรธรรมชาติอย่างมีประสิทธิภาพ

แนวทางการจัดการ เร่งฟื้นฟูพื้นที่ป่าต้นน้ำ ลำธาร ทรัพยากรดิน และความหลากหลายทางชีวภาพ บริหารจัดการทรัพยากรน้ำเพื่อสร้างความมั่นคงของน้ำภาคการผลิต และอนุรักษ์และฟื้นฟูทรัพยากรทางทะเล และชายฝั่ง ส่งเสริมและสนับสนุนเพิ่มพื้นที่ป่าต้นน้ำให้เกิดความสมดุลต่อระบบนิเวศ ฟื้นฟูป่าชายเลน และป้องกัน การกัดเซาะชายฝั่ง เพิ่มพื้นที่ที่มีการพัฒนา พื้นที่สิ่งแวดล้อม และพื้นที่อนุรักษ์ขึ้นในแต่ละจังหวัด และลดการรุกรานพื้นที่เกษตรกรรมลงได้ไม่น้อยกว่าร้อยละ 10 ในแต่ละจังหวัด

สถานการณ์ขยะในพื้นที่ EEC

จากอดีตสู่ปัจจุบัน : การจัดการขยะในพื้นที่ EEC ขาดประสิทธิภาพและไม่เพียงพอกับปริมาณขยะที่เกิดขึ้น

ปริมาณขยะในพื้นที่ EEC และกรุงเทพมหานครที่นำมากำจัดในพื้นที่ EEC ณ ปี 2561

| จังหวัด | ปริมาณขยะมูลฝอยที่เกิดขึ้น (ตัน/วัน) | ปริมาณขยะมูลฝอยที่กำจัด ถูกต้อง (ตัน/วัน) | ปริมาณขยะมูลฝอย ที่ถูกนำกลับมาใช้ประโยชน์ (ตัน/วัน) | ปริมาณขยะมูลฝอย ที่กำจัดไม่ถูกต้อง (ตัน/วัน) | ร้อยละของขยะมูลฝอย ที่กำจัดไม่ถูกต้อง |
|------------|--------------------------------------|---|---|--|---------------------------------------|
| รวม | 4,268 | 1,886 | 663 | 1,720 | 40 |
| ชลบุรี | 2,591 | 1,155 | 281 | 1,155 | 45 |
| ระยอง | 968 | 538 | 207 | 223 | 23** |
| ฉะเชิงเทรา | 709* | 193 | 175 | 341 | 48 |

ที่มา ข้อมูลสถานการณ์มลพิษของประเทศไทย 2561, กรมควบคุมมลพิษ
* ไม่มีรวมขยะจากกรุงเทพมหานครประมาณ 2,000 - 3,000 ตัน/วัน

คาดการณ์ปริมาณขยะมูลฝอยที่จะเกิดขึ้นในพื้นที่ EEC ระหว่างปี พ.ศ. 2560 -2580

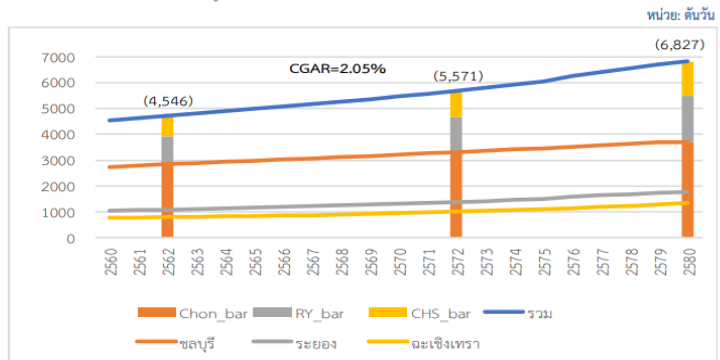

ปัจจุบันสู่นาคต :
เก่าไม่ได้แก้ไขของใหม่เพิ่มขึ้นทุกวัน

ที่มา จากการประมาณกลุ่มบริษัทที่ปรึกษาบริษัท ออโรส จำกัด / บริษัท ซีไอเอส จำกัด และบริษัท โปรเกรส เทคโนโลยี คอนซัลตันส์ จำกัด, โครงการวางผังพัฒนาพื้นที่เศรษฐกิจกลุ่มจังหวัด EEC

รูปภาพที่ 49 สถานการณ์ขยะในพื้นที่ EEC

ที่มา : สำนักงานคณะกรรมการนโยบายเขตเศรษฐกิจพิเศษภาคตะวันออก

EEC : ต้นแบบการกำจัดขยะแบบสมบูรณ์

“ขยายผลโครงการต้นแบบครอบคลุม 3 จังหวัด EEC”

ปริมาณโรงขยะ/ไฟฟ้าที่เหมาะสมต่อการกำจัดขยะในแต่ละจังหวัด

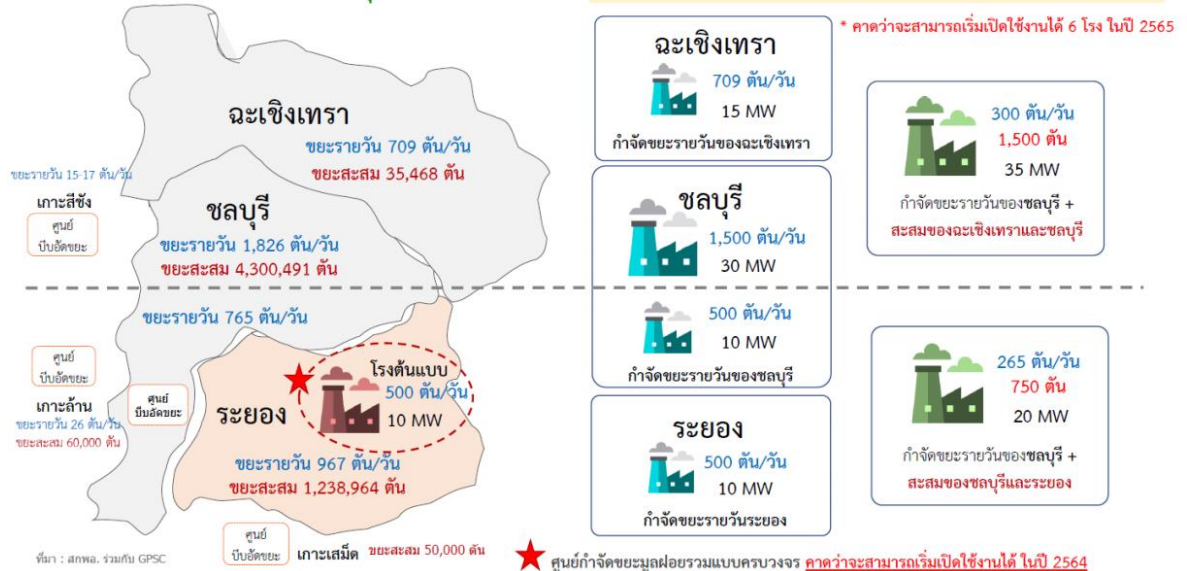

รูปภาพที่ 50 โครงการต้นแบบการกำจัดขยะแบบสมบูรณ์ครอบคลุม 3 จังหวัด EEC

ที่มา : สำนักงานคณะกรรมการนโยบายเขตเศรษฐกิจพิเศษภาคตะวันออก

เมื่อปีงบประมาณ พ.ศ. 2562 จังหวัดฉะเชิงเทรา ได้ขอรับการจัดสรรงบประมาณรายจ่ายประจำปีจากกลุ่มจังหวัดภาคตะวันออก 1 เพื่อก่อสร้างระบบจัดการขยะเพื่อผลิตเป็นเชื้อเพลิง RDF และปุ๋ยหมัก วงเงินงบประมาณ 59,624,000 ล้านบาท โดยสำนักงานส่งเสริมการปกครองส่วนท้องถิ่นจังหวัดฉะเชิงเทรา ร่วมกับ องค์การบริหารส่วนจังหวัดฉะเชิงเทรา ร่วมกันดำเนินการ โดยจะก่อสร้างในศูนย์กำจัดขยะมูลฝอยขององค์การบริหารส่วนจังหวัดฉะเชิงเทรา ตำบลเขาหินซ้อน อำเภอพนมสารคาม จังหวัดฉะเชิงเทรา ซึ่งจะสามารถทำให้เป็นศูนย์กำจัดขยะมูลฝอยรวมแบบครบวงจร สามารถรองรับขยะได้เพิ่มอีก 30 ตัน/วัน ซึ่งขยะ 100 ตัน จะสามารถผลิตเป็นปุ๋ยหมักได้ 10 ตัน/วัน นำปุ๋ยหมักสนับสนุนเกษตรกรได้กว่า 3,000 ไร่/ปี โดยใช้เทคโนโลยีของมหาวิทยาลัยสุรนารี ซึ่งจะแล้วเสร็จปลายเดือนกรกฎาคม 2563

1.3.8 สรุปประเด็นสำคัญจากนโยบายและแผนงาน ต่อการพัฒนาจังหวัด

จากนโยบาย ยุทธศาสตร์ และแผนการพัฒนาข้างต้น จึงได้มีการวิเคราะห์ และรวบรวมประเด็นสำคัญที่เกี่ยวข้องกับการพัฒนาเชิงพื้นที่ของจังหวัดฉะเชิงเทรา โดยแบ่งออกมาเป็นมิติการพัฒนาที่สำคัญ ๆ ดังนี้

ตารางที่ 113 สรุปประเด็นสำคัญจากนโยบายและแผนงาน ต่อการพัฒนาจังหวัดฉะเชิงเทรา

| ประเด็น | สาระสำคัญ |
|--|---|
| ประเด็นเศรษฐกิจในภาพรวม | <ul style="list-style-type: none"> + เพิ่มขีดความสามารถในการแข่งขันของจังหวัด ทั้งในด้านการผลิต บริการ การค้า การลงทุน และการพัฒนาเมืองที่อยู่อาศัย และระบบโครงสร้างพื้นฐานให้รองรับการพัฒนา EEC + สร้างการพัฒนาของเศรษฐกิจและสังคมที่มีความยั่งยืน ผ่านการร่วมมือกันระหว่างรัฐกับเอกชน + กระจายความเจริญ สังคมเมือง และกิจกรรมทางเศรษฐกิจ เพื่อยกระดับความกินดีอยู่ดีของประชาชนในพื้นที่ แก้ไขปัญหาความเหลื่อมล้ำ + เพิ่มมูลค่าผลิตภัณฑ์ชุมชน นำเสนอผลิตภัณฑ์ OTOP ของจังหวัด เพื่อกระตุ้นเศรษฐกิจระดับฐานราก |
| ประเด็นด้านการเกษตร | <ul style="list-style-type: none"> + เพิ่มมูลค่าภาคเกษตร เพิ่มรายได้แก่เกษตรกร ให้เป็นฐานแหล่งอาหารปลอดภัย + ช่วยเหลือเกษตรกรโดยการบริหารจัดการน้ำเพื่อบรรเทาภาวะฝนแล้งและน้ำท่วมจันทบุรีและตราด + บังคับการผลิตของสินค้าเกษตรเป้าหมายมีราคาสูงขึ้น จากความต้องการบังคับการผลิตในพื้นที่สูงขึ้น |
| ประเด็นด้านการค้า การลงทุน และอุตสาหกรรม | <ul style="list-style-type: none"> + สร้างคลัสเตอร์อุตสาหกรรมที่มีนวัตกรรมและมูลค่าเพิ่มสูง รวมทั้งเกิดการเชื่อมโยงเป็นห่วงโซ่มูลค่าทั้งในและต่างประเทศ + ยกระดับผลิตภาพ มาตรฐานและนวัตกรรมในอุตสาหกรรมเป้าหมาย + พัฒนาโครงสร้างพื้นฐาน และทรัพยากรมนุษย์ทั้งในแง่คุณภาพและปริมาณ ตลอดจนองค์ความรู้ในอุตสาหกรรมเป้าหมาย + การเชื่อมโยงโครงข่ายคมนาคมขนส่ง ทำให้การขนส่งสินค้าและการเดินทางสะดวกยิ่งขึ้น ก่อให้เกิดการสร้างมูลค่าทางเศรษฐกิจ + มีโอกาสในการเพิ่มมูลค่าของการค้าและการท่องเที่ยวทั้งภายในและภายนอกประเทศ |
| ประเด็นด้านการท่องเที่ยว | <ul style="list-style-type: none"> + โครงสร้างพื้นฐานและสิ่งอำนวยความสะดวก รวมถึงบุคลากรมีการพัฒนาเพื่อรองรับกิจกรรมท่องเที่ยว + กระจายรายได้ผ่านการท่องเที่ยวเชิงศาสนา วัฒนธรรม เชิงนิเวศ เชิงเกษตร เชิงสุขภาพ และ การท่องเที่ยวโดยชุมชน |
| ประเด็นด้านสังคม | <ul style="list-style-type: none"> + สร้างการมีส่วนร่วมของทุกภาคส่วนในการพัฒนาเมืองศูนย์กลางให้น่าอยู่ ทั้งระบบสาธารณูปโภค สิ่งแวดล้อมและการบริหารจัดการที่ดี + มีเป้าหมายในการพัฒนาเมืองหลักอย่างยั่งยืน ทั้งด้านเศรษฐกิจ สังคมและสิ่งแวดล้อม - การมีนักท่องเที่ยวต่างชาติเข้ามาในพื้นที่ อาจทำให้เกิดการเลียนแบบวัฒนธรรมต่างชาติ ทำให้สูญเสียเอกลักษณ์และวัฒนธรรมความเป็นไทย - อาจมีปัญหาแรงงานต่างถิ่นล้นไหลเข้ามาในชุมชนมากขึ้น อาจก่อให้เกิดปัญหาสังคม |
| ประเด็นด้านสิ่งแวดล้อม | <ul style="list-style-type: none"> + พื้นฟูสภาพแวดล้อมและทรัพยากรธรรมชาติ เพื่อลดผลกระทบทางลบจากการพัฒนาสังคมเศรษฐกิจของประเทศ + แก้ไขปัญหาความขัดแย้งในการใช้น้ำในจังหวัด + คุ้มครองและฟื้นฟูป่าชายเลน ปะการัง ภูเขาทะเล และป้องกันการกัดเซาะชายฝั่ง โดยเฉพาะจังหวัดที่มีพื้นที่กัดเซาะรุนแรง ได้แก่ จันทบุรี ฉะเชิงเทรา - ทรัพยากรธรรมชาติ สภาพแวดล้อม และมรดกทางวัฒนธรรมได้รับความเสียหายจากนักท่องเที่ยวบางกลุ่ม |
| ประเด็นด้านความมั่นคง | <ul style="list-style-type: none"> + สร้างความมั่นคงในทุกภาคส่วนด้วยการยึดเหนี่ยวจิตใจด้วยสถาบันชาติ + ป้องกันการทุจริตโดยส่งเสริมให้ประชาชนและภาคีมีส่วนร่วมในการดำเนินงานร่วมกัน + สร้างชุมชนที่แข็งแกร่ง ปลอดภัย และปราศจากปัญหาอาชญากรรม และยาเสพติด - ปัญหาความปลอดภัยในชีวิตและทรัพย์สิน ปัญหายาเสพติด ปัญหาภูมิสังคมอ่อนแอ |

1.4 ประเด็นปัญหาและความต้องการเชิงพื้นที่

1.4.1 ประเด็นปัญหาและความต้องการเชิงพื้นที่ 11 อำเภอ

ในกระบวนการของการจัดทำแผนพัฒนาจังหวัดฉะเชิงเทราตามพระราชกฤษฎีกาว่าด้วยการบริหารงานจังหวัดและกลุ่มจังหวัดแบบบูรณาการ พ.ศ. 2551 จังหวัดได้สำรวจปัญหาความต้องการของประชาชนในพื้นที่ 11 อำเภอ โดยมอบหมายให้แต่ละอำเภอรวบรวมและสรุปปัญหาความเดือดร้อน และความต้องการของประชาชนในพื้นที่โดยใช้กลไกของคณะทำงานในระดับอำเภอในการสรุปผลการวิเคราะห์ข้อมูลในภาพรวมของอำเภอของแต่ละปัญหา/ความต้องการให้ชัดเจน โดยในมิติการพัฒนาพื้นที่แต่ละอำเภอ ดังนี้

ตารางที่ 114 สรุปปัญหาและความต้องการของประชาชนในแต่ละอำเภอ

| ปัญหาในพื้นที่ | ความต้องการ |
|---|---|
| อำเภอเมืองฉะเชิงเทรา | |
| <p>ด้านแหล่งน้ำ</p> <p>1. ผักตบชวาและวัชพืชหนาแน่นในลำคลอง</p> <p>1.1 ผักตบชวาและวัชพืชมีจำนวนมากปกคลุมหนาแน่น มีการเจริญเติบโตอย่างรวดเร็ว</p> <p>1.2 กีดขวางทางน้ำ ทำให้ปริมาณการไหลของน้ำลดลง</p> <p>1.3 ผักตบชวามีจำนวนมากทำให้เป็นอุปสรรคต่อการสัญจรทางน้ำ</p> <p>1.4 น้ำเพื่อการเกษตรไม่พอเพียงต่อความต้องการในพื้นที่</p> <p>2. น้ำเสีย</p> <p>2.1 น้ำเสียในคลองสายหลัก ช่วงน้ำเค็ม เนื่องจากต้องปิดประตูระบายน้ำ เพื่อกันมิให้น้ำเค็มเข้า จึงเกิดน้ำนิ่งไม่ไหลเวียน</p> <p>2.2 น้ำทิ้งจากหมู่บ้านจัดสรร สถานประกอบการ ปล่อยน้ำที่ไม่ผ่านการบำบัดลงสู่คลองโดยตรง</p> <p>2.3 น้ำทิ้งจากครัวเรือน การถ่ายเทระบายน้ำจากบ่อปลา – บ่อกึ่งลงสู่ลำคลอง</p> <p>2.4 การกำจัดวัชพืช โดยการใช้สารเคมี หรือการใช้เครื่องจักรสับวัชพืชแล้วมีไดโนวัชพืชขึ้นจากน้ำทำให้น้ำเน่าเสีย</p> | <p>1. พัฒนาแหล่งน้ำคูคลอง</p> <p>2. ขุดลอกคลองเพื่อกำจัดวัชพืช และเปิดทางน้ำให้สามารถกักเก็บน้ำในปริมาณที่มากขึ้น</p> <p>3. รมรงค์และปลูกจิตสำนึกประชาชนในพื้นที่ให้ช่วยกันรักษาแหล่งน้ำ คู คลอง</p> <p>4. เฝ้าระวังสถานประกอบการและหมู่บ้านจัดสรร ไม่ให้มีการปล่อยน้ำทิ้งที่ยังไม่มีการบำบัดลงสู่ลำคลอง</p> <p>5. กำจัดวัชพืชที่ถูกรื้อ ป้องกันปัญหาน้ำเน่าเสีย</p> <p>6. ส่วนราชการร่วมแก้ปัญหา</p> <p>7. เครื่องมือที่มีศักยภาพในการกำจัดผักตบชวาและวัชพืช</p> <p>8. ขอรับการสนับสนุนงบประมาณเพื่อจัดหาแหล่งน้ำหรือเพิ่มประสิทธิภาพในการกักเก็บน้ำ</p> |
| <p>ด้านปัญหาโครงสร้างพื้นฐาน</p> <p>1. ปัญหาถนนสายหลักมีผิวจราจรชำรุด ขรุขระ เป็นหลุมเป็นบ่อ บางพื้นที่เป็นดินลูกรัง หินคลุก มีปัญหาฝุ่นละออง และอาจจะก่อให้เกิดอันตรายต่อชีวิตและทรัพย์สินของประชาชน</p> <p>2. องค์กรปกครองส่วนท้องถิ่น ไม่มีงบประมาณเพียงพอในการแก้ไขปัญหาดถนนชำรุด</p> | <p>1. ซ่อมแซมผิวจราจรชำรุดขรุขระ เป็นหลุมเป็นบ่อ เพื่อแก้ไขปัญหาในพื้นที่</p> <p>2. ปรับปรุงเส้นทางสัญจรภายในตำบลให้สามารถใช้ได้โดยสะดวก ปลอดภัย ลดอุบัติเหตุ</p> |

| ปัญหาในพื้นที่ | ความต้องการ |
|--|---|
| <p>3. การขยายเขตบริการประปาภูมิภาคยังไม่ครอบคลุม และประปาหมู่บ้านไม่ได้คุณภาพ</p> <p>4. กระแสไฟฟ้าในพื้นที่ไม่เสถียร</p> | <p>3. การสนับสนุนงบประมาณในการปรับปรุง ซ่อมแซมถนน</p> <p>4. ซ่อมแซมประปาหมู่บ้านให้ได้มาตรฐาน</p> <p>5. ดูแล และปรับปรุงการปล่อยกระแสไฟฟ้าให้เสถียร</p> |
| <p>ด้านเศรษฐกิจ</p> <p>1. ขาดความรู้ตามแนวพระราชดำริการใช้ชีวิตแบบเศรษฐกิจพอเพียง</p> <p>2. พัฒนาด้านความคิดในการแก้ไขปัญหาในพื้นที่</p> <p>3. ขาดศูนย์ประสานบริหาร การตลาดเศรษฐกิจชุมชน อาชีพกลุ่มผลิตภัณฑ์ OTOP</p> <p>4. ราคาผลผลิตทางการเกษตรตกต่ำ</p> <p>5. ปัจจัยการผลิตมีราคาสูง</p> <p>6. ไม่มีตลาดรองรับการจำหน่ายผลิตผล</p> <p>7. ขาดปัจจัยในการประกอบอาชีพ</p> | <p>1. ศึกษาวิจัยการแก้ไขปัญหาในพื้นที่</p> <p>2. พัฒนาศูนย์เรียนรู้ในพื้นที่อำเภอ</p> <p>3. ให้ความรู้อบรมด้านอาชีพเพื่อนำไปประกอบอาชีพ</p> <p>4. พัฒนาลินค้า OTOP ในชุมชนให้มีคุณภาพ เป็นที่รู้จักแก่นักท่องเที่ยว</p> <p>5. จัดตั้งศูนย์การจำหน่ายสินค้า OTOP</p> <p>6. ส่งเสริมการท่องเที่ยวเชิงนิเวศ ศึกษาหมู่บ้านต้นแบบเศรษฐกิจพอเพียง</p> <p>7. ส่งเสริมการผลิตสินค้าเกษตรโดยการเพิ่มมูลค่า และพัฒนาการผลิตให้ได้มาตรฐานสากล รวมทั้งการสนับสนุนการตลาดจัดจำหน่ายสินค้าเกษตรปลอดภัย</p> |
| <p>ด้านสังคม</p> <p>1. เยาวชนในสถานศึกษาทะเลาะวิวาท และการแพร่ระบาดของยาเสพติด</p> <p>2. ประชาชนต้องการความปลอดภัยในชีวิตและทรัพย์สิน</p> <p>3. บุคลากรในพื้นที่ขาดความคล่องตัวในการดำเนินงาน</p> <p>4. บุคลากรขาดความรู้ในการวิเคราะห์พื้นที่และการแก้ไขปัญหา ด้านอาชีพให้เหมาะสมกับพื้นที่</p> <p>5. ปัญหาคนว่างงาน</p> <p>6. ปัญหาความแตกแยกในสังคม/ชุมชน จากการเลือกตั้งทุกระดับ</p> <p>7. ปัญหาทางด้านสังคม (วัยรุ่น) เช่น โรคเอดส์ การมีเพศสัมพันธ์ก่อนวัยอันควร การรวมกลุ่มกันเพื่อแข่งขันจักรยานยนต์ในช่วงเวลากลางคืน ฯลฯ</p> <p>9. ขาดผู้นำด้านกีฬาและสถานที่ออกกำลังกายและสถานที่พักผ่อนไม่เพียงพอ</p> <p>10. ประชาชนขาดความสนใจในการมีส่วนร่วม</p> | <p>1. สถาบันการศึกษาให้ความร่วมมือในการป้องกันและแก้ไขปัญหา</p> <p>2. การเสริมสร้างความเข้มแข็งในระดับหมู่บ้าน ชุมชนใช้มาตรการ 25 ตาสับประรด</p> <p>3. ความปลอดภัยในชีวิตและทรัพย์สินของราษฎรในหมู่บ้าน</p> <p>4. พัฒนาศูนย์การเรียนรู้ให้สามารถแก้ไขปัญหาต่าง ๆ ในพื้นที่ที่มีความคล่องตัวในการลงพื้นที่ ศึกษาวิจัยการทำแผนแม่บทหมู่บ้าน</p> <p>5. พัฒนาให้ความรู้ด้านอาชีพแก่ชุมชน</p> <p>6. พัฒนาผู้ประกอบการ</p> <p>7. สร้างความสมานฉันท์ในระดับพื้นที่</p> <p>8. ให้ความรู้ คำแนะนำ เช่น โรคเอดส์ การมีเพศสัมพันธ์ก่อนวัยอันควร ฯลฯ</p> <p>9. จัดกิจกรรมให้ความรู้</p> <p>10. กวดขันจับกุมกลุ่มวัยรุ่นที่มีพฤติกรรมน่าสงสัย</p> <p>11. การแสวงหาความร่วมมือจากทุกภาคส่วนร่วมกันในการแก้ไขปัญหาเสพติดอย่างเข้มข้น และการสร้างเสริมสุขภาพ</p> <p>12. ส่งเสริมให้ประชาชนทุกภาคส่วนมีส่วนร่วมในกิจกรรมของชุมชน</p> |

| ปัญหาในพื้นที่ | ความต้องการ |
|---|---|
| <p><u>ด้านทรัพยากรธรรมชาติและสิ่งแวดล้อม</u></p> <ol style="list-style-type: none"> 1. สภาพแวดล้อมทรุดโทรม 2. พื้นที่เกษตรมีความเสื่อมโทรมจากการใช้สารเคมี 3. ประชากรที่มีอาชีพทำการเกษตรได้รับผลจากการใช้สารเคมี 4. แม่น้ำลำคลองเน่าเสีย เนื่องจากในลำคลองมีวัชพืชน้ำจำนวนมาก 5. สิ่งเหลือใช้จากภาคเกษตรกรรมมีจำนวนมาก ทำให้เป็นปัญหาในการเน่าเสีย 6. ประชาชนขาดความรู้ในการนำสิ่งเหลือใช้มาทำประโยชน์ 7. ปัญหาดินเคลื่อนตามแนวชายฝั่งแม่น้ำบางปะกง 8. จำนวนขยะมีมาก และประชาชนขาดความรู้ในการกำจัดขยะมูลฝอยและสิ่งปฏิกูลอย่างถูกวิธี ส่งผลให้เกิดมลพิษ 9. ดินขาดแร่ธาตุ 10. การจัดการปุ๋ยอินทรีย์มาทดแทนปุ๋ยเคมี | <ol style="list-style-type: none"> 1. ปรับปรุงภูมิทัศน์ในพื้นที่ตำบลคลองหลวงแพ่ง 2. ส่งเสริมการเกษตรทฤษฎีใหม่ 3. กำจัดวัชพืช ลดมลพิษ 4. รักษาระบบนิเวศน์ 5. รักษาแม่น้ำลำคลอง 6. แก้ไขปัญหาสภาพแวดล้อม 7. ให้ความรู้เกี่ยวกับการใช้ทรัพยากรธรรมชาติอย่างมีประสิทธิภาพ 8. การนำสิ่งเหลือใช้กลับมาใช้ใหม่ 9. ส่งเสริมยกย่องและให้เกียรติภูมิปัญญาท้องถิ่น และปราชญ์ชาวบ้าน 10. การสร้างแนวป้องกันดินเคลื่อนตัวชายฝั่งแม่น้ำ ส่งเสริมการปลูกป่าชายเลน 11. ระบบจัดการสิ่งแวดล้อม เช่น การกำจัดน้ำเสีย เตาขยะไร้มลพิษ 12. รักษาสภาพแวดล้อมของดินในการปลูกต้นไม้ยืนต้น 13. พืชผลทางการเกษตรปลอดสารพิษ 14. ส่งเสริมให้ความรู้แก่ประชาชนในการกำจัดขยะและจัดจุดทิ้งขยะอย่างเพียงพอ |
| <p><u>ด้านการศึกษา ประเพณี วัฒนธรรม</u></p> <ol style="list-style-type: none"> 1. สภาพแวดล้อมโบราณสถานที่สำคัญของจังหวัดทรุดโทรมมาก 2. เส้นทางเดินทางของนักท่องเที่ยวไปยังโบราณสถานต่างๆ ยังไม่เชื่อมโยงกัน 3. ขาดแหล่งเรียนรู้ด้านเศรษฐกิจพอเพียงตามแนวพระราชดำริ 4. ขาดแคลนอุปกรณ์สื่อการเรียนการสอนที่ทันสมัย รวมทั้งสนามเด็กเล่นมีสภาพชำรุด | <ol style="list-style-type: none"> 1. พื้นฟูแหล่งท่องเที่ยวที่มีความสำคัญของจังหวัด ฉะเชิงเทรา 2. พื้นฟูแหล่งวัฒนธรรมประจำตำบล 3. ขอรับการสนับสนุนงบประมาณในการดำเนินการพัฒนาสื่อการเรียนการสอน |
| <p><u>ด้านสาธารณสุข</u></p> <ol style="list-style-type: none"> 1. สุขภาพอนามัย การบริโภคอาหารที่ปนเปื้อน 2. ประชาชนในพื้นที่ขาดการใส่ใจในเรื่องการบริโภคอาหารตามหลักโภชนาการ 3. โรคติดต่อระบาด เช่น โรคไข้เลือดออก 4. การบริการสาธารณสุขมูลฐาน | <ol style="list-style-type: none"> 1. ปลูกจิตสำนึกในการใส่ใจการบริโภคอาหารตามหลักโภชนาการ 2. ส่งเสริมให้มีการป้องกัน และพ่นหมอกควันเป็นประจำ 3. การส่งเสริมให้ประชาชนใส่ใจสุขภาพ จัดหน่วยบริการเคลื่อนที่ให้ความรู้แก่ประชาชนอย่างสม่ำเสมอ |

| ปัญหาในพื้นที่ | ความต้องการ |
|--|--|
| <p>ปัญหาดึงน้ำ</p> <p>1. พื้นที่บริเวณริมแม่น้ำบางปะกงได้รับความเดือดร้อนจากน้ำกัดเซาะตลิ่งดินสไลด์ลง ซึ่งทำให้บ้านที่อยู่ริมฝั่งแม่น้ำได้รับผลกระทบ</p> | <p>1. สร้างเขื่อนกั้นน้ำบางปะกง เพื่อป้องกันตลิ่งพัง</p> |
| <p>ปัญหาการขยายเขตประปาส่วนภูมิภาค</p> <p>1. เนื่องจากพื้นที่บางพื้นที่ ไม่มีแหล่งน้ำสะอาด เพื่อการอุปโภค – บริโภค ซึ่งส่วนใหญ่ใช้น้ำจากแหล่งน้ำธรรมชาติ คูคลอง และปัจจุบันแหล่งน้ำที่ใช้ประสบปัญหาน้ำเสียและน้ำเค็มในช่วงฤดูแล้ง</p> | <p>1. ขอยกเขตประปาส่วนภูมิภาคให้ครอบคลุมพื้นที่ประสบปัญหา</p> |
| อำเภอสนามชัยเขต | |
| <p>ด้านโครงสร้างพื้นฐาน</p> <p>1. ถนนชำรุดเสียหาย การคมนาคมขนส่งทางถนนและเส้นทางการขนส่งที่ผลทางการเกษตรมีจำนวนเส้นทางไม่ครอบคลุมและชำรุด ทрудโทรม</p> <p>2. การคมนาคมไม่สะดวกปลอดภัย</p> <p>3. จำนวนถนนลาดยาง และถนนคอนกรีตเสริมเหล็กไม่เพียงพอ</p> <p>4. ถนนเชื่อมต่อระหว่างจังหวัดมีขนาดช่องจราจรที่แคบ</p> <p>5. ไฟฟ้าไม่ได้มาตรฐาน</p> | <p>1. จัดสรรงบประมาณซ่อมแซมถนนเพื่อให้มีสภาพที่ดีพร้อมใช้งาน</p> <p>2. จัดสรรงบประมาณเพื่อติดป้ายจราจร ทำเครื่องหมายแบ่งช่องจราจร</p> <p>3. จัดสรรงบประมาณเพื่อก่อสร้างถนน ยกยกระดับจากถนนลูกรังเดิม ให้เป็นชนิดแอสฟัลต์ติกคอนกรีตหรือชนิดคอนกรีตเสริมเหล็ก</p> <p>4. จัดสรรงบประมาณเพื่อขยายช่องจราจรถนนที่เชื่อมต่อระหว่างจังหวัดในเขตพื้นที่อำเภอสนามชัยเขต เพื่อขยายการขนส่งการจราจรให้มีประสิทธิภาพมากยิ่งขึ้น</p> <p>5. ปรับปรุงระบบไฟฟ้าให้ได้มาตรฐาน ลดปัญหากระแสไฟฟ้าตกไม่เพียงพอ</p> |
| <p>ด้านเศรษฐกิจ</p> <p>1. ปัญหาการทำเกษตรแบบปลูกพืชเชิงเดี่ยว, ผลผลิตไม่ตรงกับความต้องการของตลาด, ราคาผลผลิตที่ตกต่ำ</p> | <p>1. จัดสรรงบประมาณเพื่อส่งเสริมความรู้ การจัดการภาคการเกษตร ส่งเสริมการตลาด แปรรูปผลิตภัณฑ์</p> <p>2. ส่งเสริมการขายสินค้าในตลาดรูปแบบปกติและการตลาดแบบออนไลน์</p> |
| <p>ด้านแหล่งน้ำ</p> <p>1. ขาดแคลนน้ำเพื่ออุปโภค – บริโภค</p> <p>2. ขาดแคลนน้ำเพื่อการเกษตร</p> | <p>1. จัดสรรงบประมาณก่อสร้างแหล่งกักเก็บน้ำ หรือระบบประปาผิวดิน ใต้ดิน เช่น สระเก็บน้ำ ประปาขนาดกลาง หรือขนาดใหญ่ ตามแบบมาตรฐานกรมทรัพยากรน้ำ</p> <p>2. จัดสรรงบประมาณเพื่อการก่อสร้างฝายกั้นน้ำ ฝายชะลอน้ำ คลองส่งน้ำ ขุดลอกคลอง หรือการชลประทานอื่นตามความเหมาะสม</p> |

| ปัญหาในพื้นที่ | ความต้องการ |
|--|---|
| <p>ด้านการศึกษา ประเพณี วัฒนธรรม</p> <ol style="list-style-type: none"> ขาดแคลนการส่งเสริมการศึกษาทางเลือก เช่น การเรียนระบบอาชีวศึกษา การเรียนด้านศิลปะ การเรียนด้านเทคโนโลยีเพื่อชุมชน ขาดแคลนบุคลากรทางการศึกษา เช่น ครูในท้องถิ่นที่ห่างไกล ขาดการส่งเสริมแหล่งท่องเที่ยวในพื้นที่ | <ol style="list-style-type: none"> ส่งเสริมการเปิดสถานศึกษาทั้งภาครัฐและเอกชนในพื้นที่ ส่งเสริมให้ท้องถิ่นสนับสนุนงบประมาณเพื่อการศึกษา จัดสรรงบประมาณเพื่อส่งเสริมพัฒนาแหล่งท่องเที่ยว |
| <p>ด้านสาธารณสุข</p> <ol style="list-style-type: none"> ประชาชนในพื้นที่ห่างไกลไม่ได้รับการบริการสาธารณสุขอย่างทั่วถึง ขาดความรู้ในการสาธารณสุขเชิงการป้องกันและรักษาโรค | <ol style="list-style-type: none"> จัดสรรงบประมาณเพื่อการบริการสาธารณสุขเคลื่อนที่ จัดสรรงบประมาณเพื่อให้ความรู้แก่ประชาชนในพื้นที่ |
| <p>ด้านปัญหาช้างป่า</p> <ol style="list-style-type: none"> ช้างป่าในพื้นที่เพิ่มจำนวนมากขึ้น ส่งผลให้เกิดปัญหาการรุกเข้ามาทำลายพืชผลทางการเกษตร | <ol style="list-style-type: none"> จัดสรรงบประมาณเพื่อสร้างรั้วกันช้าง และปลูกพืชอาหารช้าง และสร้างแหล่งน้ำให้ช้าง ในพื้นที่ที่ช้างอาศัยอยู่ เพื่อลดจำนวนช้างที่จะเข้ามาทำลายแหล่งพื้นที่เกษตรกรรมของประชาชน |
| <p>ด้านปัญหาที่ดินทำกิน</p> <ol style="list-style-type: none"> ประชาชนในพื้นที่ขาดแคลนที่ดินทำกิน | <ol style="list-style-type: none"> จัดสรรที่ดินทำกินให้แก่ประชาชน โดยอาศัยกฎหมายการจัดที่ดินทำกินจากกฎหมายปฏิรูปที่ดินเพื่อเกษตรกรฯ หรือจัดพื้นที่ป่าเสื่อมโทรม ให้แก่ประชาชน |
| อำเภอแปลงยาว | |
| <p>ด้านโครงสร้างพื้นฐาน</p> <ol style="list-style-type: none"> การคมนาคมสัญจรไปมา | <ol style="list-style-type: none"> ขอรับการสนับสนุนงบประมาณจากส่วนภูมิภาคในการดำเนินการปรับปรุงโครงสร้างพื้นฐาน |
| <p>ด้านเศรษฐกิจ</p> <ol style="list-style-type: none"> รายได้ต่อครัวเรือนต่อปียังอยู่ในเกณฑ์ต่ำกว่ามาตรฐาน ที่ดินทำกินซึ่งยังไม่มีชัดเจนระหว่างที่ดินของรัฐและประชาชน | <ol style="list-style-type: none"> พัฒนาฝีมือแรงงานและแนะนำอาชีพเสริมเพื่อเพิ่มรายได้ให้ประชาชน เร่งสำรวจและวางมาตรการกำหนดพื้นที่ให้ชัดเจนโดยการมีส่วนร่วมและยอมรับของประชาชน |
| <p>ด้านแหล่งน้ำ</p> <ol style="list-style-type: none"> ระบบบริการน้ำประปาที่ยังบริการประชาชนไม่ทั่วถึง | <ol style="list-style-type: none"> เพิ่มปริมาณแหล่งน้ำกักเก็บน้ำขนาดเล็กในพื้นที่และรณรงค์ให้ประชาชนใช้น้ำอย่างประหยัด |
| <p>ด้านทรัพยากรธรรมชาติและสิ่งแวดล้อม</p> <ol style="list-style-type: none"> มลภาวะทางกลิ่นและทางน้ำเกิดมาจากการเลี้ยงปศุสัตว์ โดยเฉพาะฟาร์มสุกรที่มีปริมาณมากในพื้นที่ | <ol style="list-style-type: none"> ปรับปรุงและฟื้นฟูแหล่งน้ำธรรมชาติ ลดการใช้สารเคมีในการผลิตสินค้าทางการเกษตร |

| ปัญหาในพื้นที่ | ความต้องการ |
|---|---|
| | 3. กำหนดมาตรการด้านสิ่งแวดล้อมโดยบูรณาการ 4. ร่วมกันระหว่างภาครัฐ เอกชนและประชาสังคม |
| อำเภอพนมสารคาม | |
| <u>ด้านโครงสร้างพื้นฐาน</u> 1. การคมนาคมไม่สะดวก 2. ไฟฟ้าและประปาไม่ได้มาตรฐาน | 1. จัดสรรงบประมาณเพื่อซ่อมแซมถนน และจำกัด น้ำหนักบรรทุกทุกที่วัง เพื่อป้องกันถนนชำรุด 2. ซ่อมแซมระบบประปาหมู่บ้านให้ได้มาตรฐาน |
| <u>ด้านเศรษฐกิจ</u> 1. ราคาผลผลิตทางการเกษตรตกต่ำ 2. ปัจจัยการผลิตมีราคาสูง 3. ไม่มีตลาดรองรับการจำหน่ายผลิตผล 4. ขาดเงินทุนในการประกอบอาชีพ 5. ขาดความรู้ในการประกอบอาชีพอื่น | 1. ส่งเสริมการผลิตสินค้าเกษตร โดยเน้นคุณภาพ มาตรฐานเพื่อเพิ่มมูลค่า 2. แก้ไขปัญหาสินค้าเกษตรราคาตกต่ำ โดยพัฒนาการ ผลิตสินค้าเกษตรให้ได้มาตรฐานสากล 3. สนับสนุนการหาตลาดและสถานที่จำหน่ายสินค้า เกษตรปลอดภัยสูง |
| <u>ด้านแหล่งน้ำ</u> 1. ขาดแหล่งน้ำเพื่ออุปโภค - บริโภค 2. ขาดแหล่งน้ำเพื่อการเกษตร | 1. จัดสรรและขอสนับสนุนงบประมาณเพื่อจัดหาแหล่งน้ำ 2. ขุดลอกคูคลองที่ตื้นเขิน โดยประสานหน่วยงานที่ เกี่ยวข้องให้การสนับสนุน 3. เพิ่มประสิทธิภาพการกักเก็บน้ำในพื้นที่มากขึ้น |
| <u>ด้านสาธารณสุข</u> 1. ป้องกันโรคติดต่อ 2. สุขภาพอนามัย 3. การบริการสาธารณสุขมูลฐาน | 1. ส่งเสริมกิจกรรมที่ทำให้ประชาชนใส่ใจสุขภาพ 2. จัดหน่วยบริการเคลื่อนที่ตามสวนสาธารณะ 3. ให้ความรู้แก่ประชาชนอย่างสม่ำเสมอ |
| <u>ด้านทรัพยากรธรรมชาติและสิ่งแวดล้อม</u> 1. ชยะมูลฝอยและสิ่งปฏิกูล | 1. ส่งเสริมให้ความรู้ความเข้าใจแก่ประชาชนในการแยก ทั้งขยะ และจัดให้มีจุดทิ้งขยะอย่างเพียงพอในแต่ละชุมชน |
| <u>ด้านการศึกษา ศาสนา วัฒนธรรม</u> 1. ด้านอุปกรณ์สื่อการเรียน 2. อุปกรณ์สำหรับสนามเด็กเล่นไม่มีมาตรฐาน | 1. ขอสนับสนุนงบประมาณจากส่วนกลางในการ ดำเนินการและขอความร่วมมือจากผู้ประกอบการในพื้นที่/ ชุมชนร่วมสนับสนุนงบประมาณอีกทางหนึ่ง |
| <u>ด้านสังคม</u> 1. การปกครองระบอบประชาธิปไตย 2. ความสนใจในการมีส่วนร่วม 3. ความเข้มแข็งของชุมชน 4. ปัญหายาเสพติด 5. ภาวะการว่างงาน | 1. ส่งเสริมให้ประชาชนทุกภาคส่วนมีส่วนร่วมใน กิจกรรมของชุมชน เช่น การประชุมประชาคม เป็นต้น 2. การสร้างร่วมมือจากทุกภาคส่วนร่วมกันในการ แก้ไขปัญหาเสพติดอย่างเข้มข้น |

| ปัญหาในพื้นที่ | ความต้องการ |
|--|--|
| | 3. สร้างความมั่นคงทางอาชีพเพื่อรองรับกำลังแรงงานที่เป็นประชากรในพื้นที่ที่ถูกเลิกจ้าง |
| อำเภอบางคล้า | |
| <p>ด้านโครงสร้างพื้นฐาน</p> <ol style="list-style-type: none"> 1. ประชาชนได้รับความเดือนร้อนจากการเดินทางสัญจรในตำบลเกิดอุบัติเหตุบ่อยครั้ง 2. ต้องการพัฒนาเส้นทางท่องเที่ยว 3. ปัญหาลำคลองในพื้นที่ (คลองต้นเขิน) 4. ถนนอยู่ในสภาพเป็นหลุมเป็นบ่อประชาชนไม่ได้รับความสะดวกในการขนส่งสินค้าทางการเกษตรและการสัญจรไปมา 5. ไฟฟ้าไม่เพียงพอ 6. น้ำเพื่อการอุปโภคบริโภค | <ol style="list-style-type: none"> 1. ปรับปรุงเส้นทางสัญจรภายในตำบลให้สามารถใช้ได้โดยปลอดภัย 2. เกษตรกรได้รับความสะดวกในการเดินทาง 3. เส้นทางสัญจรของประชาชนเพื่อลดอุบัติเหตุ 4. พื้นฟูแหล่งวัฒนธรรมประจำตำบล 5. ขุดลอกคลอง เพื่อให้น้ำไหลหมุนเวียนรับน้ำจากเขื่อน และสามารถเก็บกักไว้ใช้ในหน้าแล้ง 6. ซ่อมแซมและปรับปรุงถนน เพื่อให้สะดวกในการขนส่งสินค้าทางการเกษตร และลดอุบัติเหตุในการสัญจรไปมา |
| <p>ด้านเศรษฐกิจ</p> <ol style="list-style-type: none"> 1. ไม่มีสถานที่สำหรับสี่ขาวการไปจ้างสี่ขาวทำให้ประชาชนมีรายจ่ายมากขึ้น 2. รายได้เกษตรกรตกต่ำ 3. ขาดแคลนพันธุ์พืช/สัตว์/ประมงที่ดี 4. เกษตรกรมีหนี้สินมาก 5. ค่าครองชีพสูง 6. ไม่มีสถานที่สำหรับจำหน่ายผลิตภัณฑ์ชุมชน 7. ไม่มีจุดจำหน่ายสินค้าเป็นหลักแหล่งเกิดปัญหาความไม่เป็นระเบียบในชุมชน 8. ราคาผลผลิตทางการเกษตรตกต่ำ | <ol style="list-style-type: none"> 1. มีโรงสีสำหรับสี่ขาวในชุมชน 2. สนับสนุนเกษตรกรทำนา 3. ใช้สถานที่อบรมกลุ่มอาชีพ 4. อบรมเพิ่มมาตรฐานอาชีพด้านการประมง 5. เกษตรกรมีรายได้เพิ่มขึ้น 6. รวมกลุ่มประชาชนผู้ประกอบการอาชีพค้าขายมาตั้งจุดขายสินค้ารวมกันให้เป็นหลักแหล่งและเกิดความเป็นระเบียบ 7. สามารถนำผลิตภัณฑ์ในพื้นที่มารวมขายได้ในจุดเดียว เป็นการบริการนักท่องเที่ยวที่ผ่านเส้นทางสาย 304 |
| <p>ด้านสังคม</p> <ol style="list-style-type: none"> 1. ปัญหาการว่างงาน 2. ปัญหายาเสพติด 3. ความปลอดภัยในชีวิตและทรัพย์สิน | <ol style="list-style-type: none"> 1. ส่งเสริมให้ประชาชนมีรายได้เพิ่มขึ้น 2. มีตลาดสำหรับรองรับสินค้าของประชาชนเพื่อนำมาขาย 3. ส่วนราชการ (ตำรวจ) เข้มงวดในการตรวจ จับกุม 4. ให้ประชาชนมีส่วนร่วมในการแก้ไขปัญหาเสพติด |
| <p>ด้านทรัพยากรธรรมชาติและสิ่งแวดล้อม</p> <ol style="list-style-type: none"> 1. ขาดแคลนน้ำจัดเพื่อการเกษตร 2. เกษตรกรขาดแคลนน้ำทำการเกษตรในหน้าแล้ง 3. วัชพืชในลำคลอง 4. มลภาวะทางอากาศ (ฝุ่น) | <ol style="list-style-type: none"> 1. ให้น้ำในคลองไหลเวียนได้สะดวก และเก็บกักน้ำจัดในช่วงน้ำเค็มเข้าถึง 2. ลดปัญหาผลผลิตทางการเกษตรเสียหาย 3. เพิ่มที่จัดเก็บกักน้ำสำหรับให้เกษตรกรในฤดูแล้ง 4. กำจัดวัชพืชในลำคลอง 5. ขุดลอกคลอง |

| ปัญหาในพื้นที่ | ความต้องการ |
|---|--|
| <p>ด้านการท่องเที่ยว</p> <ol style="list-style-type: none"> พื้นที่ริมแม่น้ำบางปะกงเสื่อมโทรม ควรจะพัฒนาเป็นแหล่งท่องเที่ยวเพื่อให้เชื่อมโยงกับสถานที่ท่องเที่ยวเดิม ปรับปรุงภูมิทัศน์ชุมชน บางคล้า เพื่อส่งเสริมและเพิ่มศักยภาพการท่องเที่ยวของอำเภอบางคล้า | <ol style="list-style-type: none"> พัฒนาการท่องเที่ยวตลาดเก่าปากน้ำโจ้โล้ให้เป็นแหล่งท่องเที่ยวของอำเภอบางคล้า ซึ่งสามารถเชื่อมโยงไปยังสถานที่ท่องเที่ยวของอำเภอ เช่น ศาลสมเด็จพระเจ้าตากสิน วัดปากน้ำ และตลาดน้ำบางคล้า ฟื้นฟูพื้นที่ชุมชนบางคล้า ซึ่งมีศักยภาพเหมาะสมสำหรับการส่งเสริมการท่องเที่ยวของอำเภอบางคล้า |
| <p>ด้านการศึกษา ประเพณี วัฒนธรรม</p> <ol style="list-style-type: none"> รักษาวัฒนธรรมประเพณีท้องถิ่น โรงเรียนวัดใหม่คูมอญ น้ำท่วมในฤดูฝน ทำให้ น้ำกักขังทำให้เกิดโรคระบาด | <ol style="list-style-type: none"> ประชาสัมพันธ์ประเพณีวัฒนธรรมท้องถิ่น สนับสนุนงบประมาณในการปรับปรุง ต่อเติมและสร้างโรงเรียน |
| <p>ด้านสาธารณสุข</p> <ol style="list-style-type: none"> ปัญหาขุม ในน้ำเน่าเสียคูคลอง | <ol style="list-style-type: none"> กำจัดขุมอย่างต่อเนื่อง |
| อำเภอบางคล้า | |
| ด้านโครงสร้างพื้นฐาน | |
| <ol style="list-style-type: none"> ถนนระหว่างหมู่บ้านในตำบลยังเป็นถนนลูกรังไม่ค่อยสะดวกในการสัญจร | <ol style="list-style-type: none"> จัดทำเป็นโครงการที่เกินศักยภาพและใช้งบประมาณของหน่วยงานที่รับผิดชอบลงมาดำเนินการ |
| ด้านเศรษฐกิจ | |
| <ol style="list-style-type: none"> ขาดเอกสารสิทธิที่ดินทำกิน การบุกรุกพื้นที่ป่าของเกษตรกร เกษตรกรยังขาดองค์ความรู้ในการทำการเกษตรสมัยใหม่ | <ol style="list-style-type: none"> หน่วยงานที่เกี่ยวข้องสำรวจเขตที่ดินให้ชัดเจน ดำเนินการทางกฎหมายอย่างเคร่งครัดและกำหนดแนวเขตพื้นที่ป่าให้เกิดความชัดเจน หน่วยงานที่เกี่ยวข้องเข้ามีส่วนร่วมเป็นที่ปรึกษาในการดำเนินการให้ความรู้ผ่านโครงการถ่ายทอดเทคโนโลยีหรือโครงการส่งเสริมกลุ่มอาชีพ |
| ด้านแหล่งน้ำ | |
| <ol style="list-style-type: none"> การขาดแคลนแหล่งน้ำเพื่อการอุปโภคบริโภคหรือการเกษตร | <ol style="list-style-type: none"> ขยายแหล่งน้ำขนาดเล็กที่กระจายอยู่ในพื้นที่ตำบลให้สามารถรองรับการใช้งานด้านเกษตรได้อย่างพอเพียงต่อความต้องการ |
| ด้านทรัพยากรธรรมชาติและสิ่งแวดล้อม | |
| <ol style="list-style-type: none"> ภัยซ้ำป่าทำลายพืชผลทางการเกษตร | <ol style="list-style-type: none"> สร้างแนวเขตคุ้มกันช้างและดูแลสภาพป่าให้มีความอุดมสมบูรณ์เพื่อลดการเข้าทำลายพืชผลทางการเกษตร |
| อำเภอบางน้ำเปรี้ยว | |
| ด้านโครงสร้างพื้นฐาน | |
| <ol style="list-style-type: none"> ถนนในตำบล/หมู่บ้าน บางส่วนยังคงเป็นถนนลูกรังสภาพทรุดโทรม เป็นหลุม เป็นบ่อ เกิดฝุ่นละออง เป็นภัยสำหรับสุขอนามัยชุมชน | <ol style="list-style-type: none"> ก่อสร้าง ปรับปรุง ซ่อมแซม และขยายผิวจราจรถนนลูกรัง ถนนลาดยาง คสล. ที่ชำรุด ให้มีสภาพมั่นคงสมบูรณ์และมาตรฐาน |

| ปัญหาในพื้นที่ | ความต้องการ |
|--|---|
| <p>2. น้ำเพื่อการอุปโภค บริโภค ไม่เพียงพอในช่วงฤดูแล้ง</p> <p>3. ขาดแคลนไฟฟ้าสาธารณะ (ไฟส่องทาง)</p> | <p>2. ก่อสร้างประตุน้ำ ระบบส่งน้ำจากคลองธรรมชาติไปยังสระประปาหมู่บ้าน เพื่อเป็นแหล่งน้ำดิบสำหรับแก้ไขปัญหาในช่วงขาดแคลนน้ำ</p> <p>3. ปรับปรุง ซ่อมแซม ระบบผลิตถังเก็บ ระบบจ่ายน้ำ แทนระบบเดิม เพื่อให้เกิดประสิทธิภาพยิ่งขึ้น</p> <p>4. ขยายเขตประปาส่วนภูมิภาคจากอำเภอข้างเคียง</p> <p>5. ติดตั้งไฟฟ้าสาธารณะให้ครอบคลุม</p> |
| <p>ด้านสิ่งแวดล้อม</p> <p>1. ปัญหาขยะมูลฝอยและสิ่งปฏิกูล</p> <p>2. สภาพพื้นที่การเกษตรเสื่อมโทรม</p> <p>3. สภาพแวดล้อมถูกทำลาย</p> | <p>1. องค์กรปกครองส่วนท้องถิ่นทุกแห่ง จัดทำแผนปฏิบัติการบริหารจัดการขยะมูลฝอยชุมชนฯ “ท้องถิ่นสะอาด”</p> <p>2. องค์กรปกครองส่วนท้องถิ่นทุกแห่งจัดหารถและบุคลากรเก็บขยะในพื้นที่ชุมชนให้เพียงพอ</p> <p>3. สร้างเตาเผาขยะประสิทธิภาพสูง/รณรงค์คัดแยกขยะ</p> <p>4. ส่งเสริมให้เกษตรกรปรับปรุงบำรุงดินด้วยการใช้ปุ๋ยอินทรีย์ ปุ๋ยหมัก และการปลูกพืชตระกูลถั่ว</p> <p>5. สนับสนุนองค์ความรู้ เทคโนโลยี และนวัตกรรมในการผลิตสมัยใหม่</p> |
| <p>ด้านแหล่งน้ำ</p> <p>1. ในช่วงฤดูแล้งน้ำไม่เพียงพอสำหรับใช้ในการเกษตรและการเลี้ยงสัตว์ อีกทั้งยังประสบภาวะน้ำเค็มหนุนจากแม่น้ำบางปะกงเข้าสู่คลองธรรมชาติ ทำให้ไม่สามารถใช้น้ำได้และบางสถานการณ์ไม่สามารถผันน้ำเข้าสู่พื้นที่การเกษตรหรือบริหารจัดการน้ำในปริมาณเพียงพอกับความต้องการใช้น้ำในแต่ละช่วงเวลา</p> | <p>1. ดำเนินการขุด/ขุดลอกหรือขุดขยาย คลองซอยที่รับน้ำจากคลองชลประทาน</p> <p>2. พัฒนาแหล่งกักเก็บน้ำในพื้นที่ตำบล หมู่บ้าน ให้มีมากขึ้นโดยการขุดสระใหม่ และขุดขยาย/ขุดลอกสระเก่า</p> <p>3. ตั้งสถานีสูบน้ำไฟฟ้า และก่อสร้างอาคารหรือประตูบังคับน้ำเพิ่มตามจุดสำคัญ</p> |
| <p>ด้านสังคม</p> <p>1. ปัญหาเสพติด</p> <p>2. ประชาชนขาดการมีส่วนร่วมในกิจกรรมเพื่อส่วนรวมหรือการประชาคม</p> <p>3. ปัญหาเยาวชน</p> | <p>1. หน่วยงานที่เกี่ยวข้องควรดำเนินการปราบปรามอย่างเคร่งครัด รวมทั้งการบำบัดรักษาผู้ติดยา ครอบครัวยังต้องเอาใจใส่บุตรหลาน</p> <p>2. ส่งเสริมการมีส่วนร่วม สร้างแรงจูงใจ</p> <p>3. ปลูกฝังจิตสำนึกที่ดีต่อส่วนรวม/จัดกิจกรรมรักบ้านเกิด การแข่งขันกีฬาประเพณี</p> |
| <p>ด้านสาธารณสุข</p> <p>1. ด้านคุณภาพชีวิตและสุขอนามัย ประชาชน ส่วนใหญ่ของอำเภอราชสาส์นประกอบอาชีพเกษตรกรรม ซึ่งยังคงมีการใช้สารเคมีอยู่เป็นจำนวนมาก ซึ่งจะส่งผลกับสุขอนามัยของเกษตรกรและ สภาพแวดล้อมของชุมชน รวมถึงผู้บริโภคผลผลิตทางการเกษตร</p> | <p>1. ส่งเสริมองค์ความรู้และเทคนิควิธีการด้านเกษตรอินทรีย์ และกรรมวิธีผลิตหรือใช้สารซึ่งทำมาจากธรรมชาติเพื่อลดจำนวนการใช้สารเคมี เช่น การใช้ปุ๋ยอินทรีย์ หรือสารกำจัดแมลงจากสมุนไพรธรรมชาติ</p> |

| ปัญหาในพื้นที่ | ความต้องการ |
|---|--|
| <p>ด้านเศรษฐกิจ</p> <ol style="list-style-type: none"> 1. ปัญหาราคาผลผลิตตกต่ำ 2. ปัจจัยการผลิตมีราคาสูง 3. ประชาชนขาดความรู้ด้านการพัฒนาผลิตภัณฑ์ | <ol style="list-style-type: none"> 1. ส่งเสริมสนับสนุนด้านงบประมาณในการผลิตปุ๋ยชีวภาพ/สารสกัดชีวภาพอย่างต่อเนื่อง 2. รัฐบาลเข้าแทรกแซงผลผลิตทางการเกษตร สนับสนุนด้านการตลาด 3. อบรมให้ความรู้ตามหลักของปรัชญาเศรษฐกิจพอเพียง เกษตรทฤษฎีใหม่ เป็นต้น 4. การอบรมพัฒนาสินค้า และภาคส่วนที่เกี่ยวข้องต้องสนับสนุนการพัฒนาผลิตภัณฑ์ |
| อำเภอบ้านโพธิ์ | |
| <p>ด้านแหล่งน้ำ</p> <ol style="list-style-type: none"> 1. น้ำเพื่ออุปโภค - บริโภค 2. น้ำเพื่อการเกษตร- ขาดแคลนแหล่งน้ำสะอาด เพื่อนำมาใช้ในการผลิตน้ำประปา | <ol style="list-style-type: none"> 1. จัดสรรงบประมาณเพื่อจัดหาแหล่งน้ำ 2. ขุดลอกคูคลองที่ตื้นเขิน |
| <p>ด้านโครงสร้างพื้นฐาน</p> <ol style="list-style-type: none"> 1. คมนาคม 2. ไฟฟ้าและประปา | <ol style="list-style-type: none"> 1. จัดสรรงบประมาณเพื่อซ่อมแซมถนน และจำกัดน้ำหนักรถบรรทุกที่วิ่ง เพื่อป้องกันถนนชำรุด 2. ซ่อมแซมระบบประปาหมู่บ้านให้ได้มาตรฐาน |
| <p>ด้านเศรษฐกิจ</p> <ol style="list-style-type: none"> 1. ราคาผลผลิตทางการเกษตรตกต่ำ 2. ปัจจัยการผลิตมีราคาสูง 3. ไม่มีตลาดรองรับจำหน่ายผลผลิต 4. ขาดเงินทุนในการประกอบอาชีพ 5. ขาดความรู้ในการประกอบอาชีพอื่น- ไม่มีตลาดรองรับผลผลิตและขาดการประกันราคาพืชผลผลิต | <ol style="list-style-type: none"> 1. ส่งเสริมการผลิตสินค้าเกษตร โดยเน้นคุณภาพมาตรฐาน อาหารปลอดภัยทั้งผู้ผลิตและผู้บริโภค อันจะเป็นการเพิ่มมูลค่า และเพิ่มขีดความสามารถในการแข่งขันแก้ปัญหาสินค้าเกษตรราคาตกต่ำโดยพัฒนาการผลิตสินค้าเกษตรให้ได้มาตรฐานสากล ด้วยการส่งเสริมเกษตรกรอินทรีย์ที่จะช่วยรักษาสิ่งแวดล้อมให้ยั่งยืนไปพร้อมๆ กับการสนับสนุนการหาตลาดและสถานที่จำหน่ายสินค้าเกษตรปลอดภัย |
| <p>ด้านสังคม</p> <ol style="list-style-type: none"> 1. ความเข้มแข็งของชุมชน 2. ยาเสพติด 3. กีฬาและนันทนาการ 4. ภาวะการฉ้อฉล | <ol style="list-style-type: none"> 1. การแสวงหาความร่วมมือจากทุกภาคส่วนร่วมกันในการแก้ปัญหา ยาเสพติดอย่างเข้มข้น ตลอดจนสร้างเสริมสุขภาพและปัจจัยเสี่ยงด้านสุขภาพ 2. เร่งพัฒนาการศึกษาตลอดจนการเรียนรู้ที่มีคุณภาพ 3. สร้างความมั่นคงทางอาชีพเพื่อรองรับกำลังแรงงานที่เป็นประชากรในพื้นที่ที่ถูกเลิกจ้างตามแนวปรัชญาเศรษฐกิจพอเพียง |
| <p>ด้านทรัพยากรธรรมชาติและสิ่งแวดล้อม</p> <ol style="list-style-type: none"> 1. ขยะมูลฝอยและสิ่งปฏิกูล การขาดความรู้ในการกำจัด | <ol style="list-style-type: none"> 1. ส่งเสริมให้ความรู้ความเข้าใจแก่ประชาชน |

| ปัญหาในพื้นที่ | ความต้องการ |
|--|--|
| ขยะมูลฝอยและสิ่งปฏิกูลที่ถูกวิธี ส่งผลให้เกิดมลพิษ | ในการกำจัดขยะและจัดให้มีจุดทิ้งขยะอย่างเพียงพอ |
| ด้านการเมือง การบริหาร <ol style="list-style-type: none"> 1. การปกครองระบอบประชาธิปไตย 2. ความสนใจในการมีส่วนร่วม | <ol style="list-style-type: none"> 1. ส่งเสริมให้ประชาชนทุกภาคส่วนมีส่วนร่วมในกิจกรรมของชุมชน |
| ด้านการศึกษา ประเพณี วัฒนธรรม <ol style="list-style-type: none"> 1. ด้านอุปกรณ์สื่อการเรียน 2. อุปกรณ์สำหรับสนามเด็กเล่นไม่มีมาตรฐาน | <ol style="list-style-type: none"> 1. ขอบประมาณจากส่วนกลางในการดำเนินการและขอความร่วมมือจากประชาชนในพื้นที่ร่วมสนับสนุน |
| ด้านสาธารณสุข <ol style="list-style-type: none"> 1. ป้องกันโรคติดต่อ 2. สุขภาพอนามัย 3. การบริการสาธารณสุขมูลฐาน | <ol style="list-style-type: none"> 1. ส่งเสริมให้ประชาชนใส่ใจสุขภาพ จัดหน่วยบริการเคลื่อนที่ให้ความรู้แก่ประชาชนอย่างสม่ำเสมอ |
| อำเภอคลองเขื่อน | |
| ด้านโครงสร้างพื้นฐาน <ol style="list-style-type: none"> 1. การคมนาคมเข้าพื้นที่อำเภอและแหล่งท่องเที่ยวไม่สะดวก 2. ขยายเขตไฟฟ้าให้ทั่วถึงทั้งตำบลเพื่อให้ประชาชนมีกระแสไฟฟ้าใช้อย่างทั่วถึงและเพียงพอ 3. ถนนภายในตำบลผิวจราจรชำรุด เป็นหลุมเป็นบ่อ ทำให้เกิดอุบัติเหตุขึ้นบ่อยครั้ง 4. ติดตั้งไฟส่องสว่างในเส้นทางทั่วทั้งตำบล เพื่อให้แสงสว่างในเวลากลางคืน เพื่อลดการเกิดอุบัติเหตุ และปัญหาอาชญากรรมอื่นๆ | <ol style="list-style-type: none"> 1. ควรมีการขยายเส้นทางถนนเพิ่มขึ้น 2. ซ่อมแซมถนนที่มีสภาพชำรุดเสียหายโดยเฉพาะเส้นทางหลักเพื่อส่งเสริมการท่องเที่ยว 3. ประสานขอรับการสนับสนุนจากหน่วยงานที่เกี่ยวข้องในการแก้ไขปัญหา 4. ปรับปรุงซ่อมแซมถนน 5. สร้างไฟส่องสว่างอย่างทั่วถึง |
| ด้านแหล่งน้ำ <ol style="list-style-type: none"> 1. น้ำเพื่อการอุปโภค บริโภค 2. แหล่งน้ำเพื่อการเกษตรและประมง | <ol style="list-style-type: none"> 1. จัดให้มีระบบประปา โดยการให้บริการจากการประปาส่วนภูมิภาคอย่างทั่วถึง เพื่อให้ประชาชนได้ช่วยเหลือตนเองในการจัดเก็บน้ำไว้ใช้เพียงพอกับการอุปโภค บริโภค 2. ควรมีการปรับปรุงระบบประปาหมู่บ้านให้มีคุณภาพ 3. การประปาส่วนภูมิภาคขยายเขตการจ่ายน้ำประปาให้ครอบคลุมทั้งตำบล 4. ขยายเขตประปาส่วนภูมิภาคให้ครอบคลุมพื้นที่ทั้งตำบล 5. ขุดสระน้ำสำหรับกักเก็บน้ำในช่วงฤดูแล้ง 6. ขยายเขตประปาส่วนภูมิภาคให้ครอบคลุมทุกพื้นที่ 7. ส่งเสริมให้เกษตรกรปลูกพืชที่ใช้น้ำน้อยมีการพัฒนาแหล่งน้ำที่มีอยู่ให้สามารถกักเก็บน้ำไว้ใช้เพื่อการเกษตร |

| ปัญหาในพื้นที่ | ความต้องการ |
|--|--|
| | <p>ในช่วงฤดูแล้ง</p> <p>8. มีการพัฒนาแหล่งน้ำที่มีอยู่ให้สามารถกักเก็บน้ำไว้ใช้เพื่อการเกษตรในช่วงฤดูแล้ง</p> <p>9. ขุดลอกคลอง ขุดสระน้ำสาธารณะ</p> |
| <p>ด้านเศรษฐกิจ</p> <p>1. ประชาชนมีรายได้ไม่เพียงพอ</p> | <p>1. สร้างอาชีพเสริม และรวมกลุ่มวิสาหกิจชุมชน</p> <p>2. ฝึกอบรมให้ความรู้เรื่องการดำเนินชีวิตตามปรัชญาเศรษฐกิจพอเพียงตามแนวพระราชดำริ เพื่อเพิ่มรายได้ลดรายจ่าย เช่น เทคนิคการเพิ่มผลผลิตทางการเกษตรทฤษฎีใหม่ เป็นต้น</p> |
| <p>ด้านทรัพยากรธรรมชาติและสิ่งแวดล้อม</p> <p>1. วัชพืชในแหล่งน้ำสาธารณะแพร่พันธุ์รวดเร็ว</p> <p>2. การควบคุมปริมาณขยะเพื่อให้สามารถจัดการได้ในระดับครัวเรือนอย่างยั่งยืน</p> <p>3. แหล่งน้ำตื้นเขิน จากสาเหตุ วัชพืช เศษดิน และอื่นๆ สะสมในแหล่งน้ำสาธารณะ</p> <p>4. ปัญหาจากศัตรูพืช การใช้สารเคมีในการกำจัดแมลง และวัชพืช</p> | <p>1. พัฒนาแหล่งน้ำ คู คลอง กำจัดวัชพืชเปิดทางน้ำให้สามารถกักเก็บน้ำในปริมาณมากขึ้น</p> <p>2. รณรงค์ให้ความรู้และปลูกจิตสำนึกเรื่องการควบคุมปริมาณขยะและการจัดการในระดับครัวเรือนกับผู้นำชุมชน และประชาชนในพื้นที่</p> <p>3. นำวัชพืช (ผักตบชวา) มาใช้ให้เกิดประโยชน์</p> <p>4. ขุดลอก กำจัดวัชพืช ในแหล่งน้ำสาธารณะ</p> <p>5. ส่งเสริมและให้ความรู้แก่เกษตรกรให้ทำการเกษตรโดยปลอดการใช้สารเคมี</p> <p>6. ส่งเสริมให้เกษตรกรใช้สารชีวภาพในการกำจัดแมลง</p> |
| <p>ด้านการท่องเที่ยว</p> <p>1. การสนับสนุนด้านการท่องเที่ยว</p> | <p>1. สนับสนุนพัฒนาแหล่งท่องเที่ยวอย่างยั่งยืน และมีมาตรฐาน</p> <p>2. สร้างความพร้อมของประชาชนในการรองรับการท่องเที่ยวเชิงอนุรักษ์และวัฒนธรรม</p> |
| <p>ด้านสังคม</p> <p>1. ยาเสพติด</p> | <p>1. ส่งเสริมให้ประชาชนมีส่วนร่วมในการแก้ไขปัญหา ยาเสพติด และให้เบาะแส/ข้อมูล แก่เจ้าหน้าที่ที่รับผิดชอบ</p> <p>2. ตั้งศูนย์รับแจ้งเบาะแส และมีความเข้มงวดปราบปรามผู้กระทำความผิด</p> |
| อำเภอบางน้ำเปรี้ยว | |
| <p>ด้านโครงสร้างพื้นฐาน</p> <p>1. การคมนาคมไม่สะดวก ข้ำรุดทรุดโทรม</p> <p>2. ไฟฟ้าและประปาไม่ได้มาตรฐาน ไม่ทั่วถึง</p> | <p>1. จัดสรรงบประมาณเพื่อซ่อมแซมถนน และจำกัดน้ำหนักรถบรรทุกที่วิ่งเพื่อป้องกันถนนชำรุด</p> <p>2. ซ่อมแซมระบบประปาหมู่บ้านให้ได้มาตรฐาน</p> |

| ปัญหาในพื้นที่ | ความต้องการ |
|--|--|
| | 3. ขยายประปาส่วนภูมิภาคให้ครอบคลุมความต้องการของประชาชน |
| <p>ด้านแหล่งน้ำ</p> <p>1. เป็นพื้นที่ราบลุ่มต่ำ อยู่ในเขตชลประทาน และเป็นพื้นที่รองรับน้ำจากจังหวัดต่างๆ</p> <p>2. ปัญหาน้ำท่วม/ สภาพน้ำในลำคลองมีปัญหาผักตบชวาแน่นคลอง ทำให้การระบายน้ำเป็นไปได้ยาก และปัญหาท้องคลองตื้นเขิน/ ปัญหาสภาพผิวจราจรที่ชำรุด เนื่องจากได้รับผลกระทบจากปัญหาน้ำท่วม</p> <p>3. น้ำเพื่อการเกษตร</p> | <p>1. ประตูปิด-เปิด ปากคลอง 14 15 16 และ 17 เพื่อกักเก็บน้ำในช่วงฤดูแล้ง และเพื่อระบายน้ำในภาวน้ำท่วม/ ขุดลอกคลอง 14 15 16 และคลอง 17/ ปรับปรุงก่อสร้างถนนภายในตำบลให้มีมาตรฐาน</p> <p>2. ประตูปิด-เปิด ปากคลอง 20 คลอง 21 เพื่อกักเก็บน้ำในช่วงฤดูแล้ง และเพื่อระบายน้ำในภาวน้ำท่วม/ ขุดลอกคลองหกวา คลอง 20 และคลอง 21 และกำจัดผักตบชวา/ ปรับปรุงก่อสร้างถนนภายในตำบลให้มีมาตรฐาน</p> <p>3. ขุดลอกพื้นที่ให้มีระดับเท่าเทียมกับคลองสายหลัก ได้แก่ คลอง 17 และทำประตูกันช่วงปากคลอง 18 19 20 ที่เชื่อมกับคลอง 17 เพื่อเก็บกักน้ำในช่วงฤดูแล้ง/ ซ่อมแซมก่อสร้างประตูปิดกั้นน้ำเค็มให้มีมาตรฐาน/ ซ่อมแซมปรับปรุงก่อสร้างถนนภายในหมู่บ้านให้มีมาตรฐาน</p> <p>4. กำจัดผักตบชวาในลำคลองแสนแสบ เนื่องจากน้ำไม่สามารถระบายได้อย่างสะดวก/ ปัญหาฝุ่นควัน น้ำเน่าเสีย มีเพียงเล็กน้อย อาจจะพบในเรื่องของกลิ่นจากโรงงานอุตสาหกรรมที่สร้างมลภาวะทางอากาศ แต่อยู่ในชั้นที่ควบคุมได้ และไม่สร้างอันตรายต่อสุขภาพ/ ตำบลบางน้ำเปรี้ยว ต้องการปรับปรุงก่อสร้างผิวจราจรของถนนหลายสายให้มีมาตรฐาน</p> <p>5. ปรับปรุงผิวจราจรถนนเลียบรินคลองชลประทานให้แข็งแรง มีมาตรฐาน/ จัดทำพนังกั้นน้ำเพื่อป้องกันน้ำไหลเข้าสู่พื้นที่ในภาวน้ำหลาก/ ปรับปรุงซ่อมแซมสร้างถนนผิวจราจรให้มีมาตรฐาน</p> <p>6. ก่อสร้างถนนสายหินคลุก ถนนลูกรัง ให้เป็นถนนลาดยางแอสฟัลติกคอนกรีต ให้มีมาตรฐาน/ ขุดลอกคลองที่มีความตื้นเขินพร้อมลอกวัชพืช</p> |
| อำเภอบางปะกง | |
| <p>ด้านแหล่งน้ำ</p> <p>1. ขาดแคลนน้ำเพื่ออุปโภค - บริโภค</p> <p>2. น้ำเพื่อการเกษตร</p> | <p>1. จัดสรรงบประมาณเพื่อจัดหาแหล่งน้ำ</p> <p>2. ขุดลอกคูคลองที่ตื้นเขิน</p> |

| ปัญหาในพื้นที่ | ความต้องการ |
|--|---|
| <p>ด้านโครงสร้างพื้นฐาน</p> <ol style="list-style-type: none"> 1. การคมนาคมไม่สะดวก 2. ไฟฟ้าและประปาไม่ได้มาตรฐาน | <ol style="list-style-type: none"> 1. จัดสรรงบประมาณเพื่อซ่อมแซมถนน และจำกัดน้ำหนักรถบรรทุกที่วิ่งเพื่อป้องกันถนนชำรุด 2. ซ่อมแซมระบบประปาหมู่บ้านให้ได้มาตรฐาน |
| <p>ด้านเศรษฐกิจ</p> <ol style="list-style-type: none"> 1. ราคาผลผลิตทางการเกษตรตกต่ำ 2. ปัจจัยการผลิตมีราคาสูง 3. ไม่มีตลาดรองรับจำหน่ายผลิตผล 4. ขาดเงินทุนในการประกอบอาชีพ 5. ขาดความรู้ในการประกอบอาชีพอื่น | <ol style="list-style-type: none"> 1. ส่งเสริมการผลิตสินค้าเกษตร โดยเน้นคุณภาพมาตรฐาน อาหารปลอดภัยทั้งผู้ผลิตและผู้บริโภค อันจะเป็นการเพิ่มมูลค่า และเพิ่มขีดความสามารถในการแข่งขัน แก้ปัญหาสินค้าเกษตรราคาตกต่ำโดยพัฒนาการผลิตสินค้าเกษตรให้ได้มาตรฐานสากล ด้วยการส่งเสริมเกษตรกรอินทรีย์ที่จะช่วยรักษาสิ่งแวดล้อมให้ยั่งยืนไปพร้อมๆ กับการสนับสนุนการตลาดและสถานที่จำหน่ายสินค้าเกษตรปลอดภัย |
| <p>ด้านสังคม</p> <ol style="list-style-type: none"> 1. ความเข้มแข็งของชุมชน 2. ยาเสพติด | <ol style="list-style-type: none"> 1. การแสวงหาความร่วมมือจากทุกภาคส่วนร่วมกันในการแก้ปัญหา ยาเสพติดอย่างเข้มข้นตลอดจนสร้างเสริมสุขภาพและปัจจัยเสี่ยงด้านสุขภาพ 2. เร่งพัฒนาการศึกษาตลอดจนการเรียนรู้ที่มีคุณภาพ |
| <p>ด้านทรัพยากรธรรมชาติและสิ่งแวดล้อม</p> <ol style="list-style-type: none"> 1. ขยะมูลฝอยและสิ่งปฏิกูล | <ol style="list-style-type: none"> 1. ส่งเสริมให้ความรู้ความเข้าใจแก่ประชาชนในการกำจัดขยะ และจัดให้มีจุดทิ้งขยะอย่างเพียงพอ |
| <p>ด้านการเมือง การบริหาร</p> <ol style="list-style-type: none"> 1. การปกครองระบอบประชาธิปไตย 2. ความสนใจในการมีส่วนร่วม | <ol style="list-style-type: none"> 1. ส่งเสริมให้ประชาชนทุกภาคส่วนมีส่วนร่วมในกิจกรรมของชุมชน |
| <p>ด้านการศึกษา ประเพณี วัฒนธรรม</p> <ol style="list-style-type: none"> 1. ด้านอุปกรณ์สื่อการเรียน 2. อุปกรณ์สำหรับสนามเด็กเล่นไม่มีมาตรฐาน | <ol style="list-style-type: none"> 1. ของบประมาณจากส่วนกลางในการดำเนินการ และขอความร่วมมือจากประชาชนในพื้นที่ร่วมสนับสนุน |
| <p>ด้านสาธารณสุข</p> <ol style="list-style-type: none"> 1. ป้องกันโรคติดต่อ 2. สุขภาพอนามัย 3. การบริการสาธารณสุขมูลฐาน | <ol style="list-style-type: none"> 1. ส่งเสริมให้ประชาชนใส่ใจสุขภาพจัดหน่วยบริการเคลื่อนที่ให้ความรู้แก่ประชาชนอย่างสม่ำเสมอ |

1.4.2 สรุปปัญหาและความต้องการเชิงพื้นที่ 10 อันดับแรก

จากการรวบรวมปัญหาและความต้องการของประชาชนในพื้นที่ 11 อำเภอในจังหวัด ฉะเชิงเทรา สำนักงานจังหวัดในฐานะฝ่ายเลขานุการคณะกรรมการบริหารงานจังหวัดแบบบูรณาการได้วิเคราะห์ ข้อมูลปัญหา/ความต้องการเชิงพื้นที่ ซึ่งแต่ละพื้นที่ประสบปัญหาและมีความต้องการที่หลากหลาย ทั้งนี้ ได้ สังเคราะห์สภาพปัญหาและความต้องการในมิติของจังหวัดเพื่อนำมาเป็นแนวทางใน

การจัดทำแผนงาน โครงการในการพัฒนา โดยสามารถสรุปประเด็นปัญหาตามลำดับความสำคัญ 10 อันดับแรก ดังนี้

1) ปัญหาความเหลื่อมล้ำทางรายได้

ผลิตภัณฑ์มวลรวมจังหวัด (GPP) ปี 2560 เท่ากับ 341,116 ล้านบาท มีมูลค่าผลิตภัณฑ์มวลรวมจังหวัดต่อคนเท่ากับ 427,409 บาทต่อปี เป็นอันดับที่ 6 ของประเทศ และเป็นอันดับ 4 ของภาคตะวันออก รองจากจังหวัดระยอง จังหวัดชลบุรี และจังหวัดปราจีนบุรี ตามลำดับ ซึ่งหากพิจารณาจาก GPP เป็นจังหวัดที่มีฐานเศรษฐกิจที่ดีมาก แต่จากการสำรวจข้อมูลในเชิงลึกพบว่ารายได้ส่วนใหญ่ขึ้นอยู่กับสาขาอุตสาหกรรม ซึ่งมีมูลค่ารวม 231,100 ล้านบาท คิดเป็นร้อยละ 67.8 ของผลิตภัณฑ์มวลรวมจังหวัดฉะเชิงเทรา แต่เมื่อพิจารณาจากรายได้ของประชาชนฐานรากภาคเกษตรกรรม พบว่า รายได้เฉลี่ยของประชาชนของ 4 อำเภอภาค ตะวันออก (อำเภอแปลงยาว อำเภอพนมสารคาม อำเภอสนามชัยเขต และอำเภอท่าตะเกียบ) รายได้เฉลี่ย ประมาณ 77,676 บาท/ปี/ครัวเรือน ส่วนรายได้เฉลี่ยของประชาชนของ 7 อำเภอภาคตะวันตก (อำเภอเมือง ฉะเชิงเทรา อำเภอบ้านโพธิ์ อำเภอบางปะกง อำเภอบางน้ำเปรี้ยว อำเภอบางคล้า อำเภอราชสาส์น และอำเภอกอง เชื่อน) มีรายได้เฉลี่ยประมาณ 91,039 บาท/ปี/ครัวเรือน สะท้อนปัญหาความเหลื่อมล้ำทางรายได้ ตัวเลขทาง เศรษฐกิจด้านอุตสาหกรรมกับภาคการเกษตรแตกต่างกันอย่างสิ้นเชิง ประกอบกับการจำแนกเชิงพื้นที่ของ จังหวัดฉะเชิงเทราฝั่งตะวันตก 7 อำเภอ ซึ่งเป็นสังคมเมือง มีความอุดมสมบูรณ์แต่ดั้งเดิม ภาคอุตสาหกรรม ได้รับประโยชน์จาก EEC ภาคการเกษตรกรรมอุดมสมบูรณ์ มีความเจริญเติบโตตามภาวะเศรษฐกิจ ส่วนฝั่ง ตะวันออกเป็นพื้นที่การกระจายความเจริญยังไม่ทั่วถึง ภูมิประเทศเป็นที่ราบสลับภูเขา ขาดระบบชลประทาน ในการประกอบอาชีพเกษตรกรรม เมื่อเปรียบเทียบกับฝั่งตะวันตกกับฝั่งตะวันออก พบว่าเกิดความเหลื่อมล้ำทาง รายได้ของภาคอุตสาหกรรมและภาคเกษตรกรรมอย่างเห็นได้อย่างชัดเจน จึงต้องใช้การพัฒนาแบบจำแนก เชิงพื้นที่ หรือจำแนกตามวิถีการผลิต

2) ปัญหาการขาดแคลนน้ำเพื่อการอุปโภคบริโภค (น้ำประปาไม่เพียงพอ/ไม่สะอาด ยังไม่ครอบคลุมพื้นที่) และน้ำเพื่อการเกษตรไม่เพียงพอ

ความต้องการใช้น้ำเพื่อการอุปโภค – บริโภค ของจังหวัดฉะเชิงเทรา ในช่วงระหว่างปี 2555 – 2565 มีปริมาณอยู่ระหว่าง 15.526 – 22.982 ล้านลูกบาศก์เมตรต่อปีตามลำดับ โดยพิจารณาใช้ อัตราการใช้น้ำเฉลี่ยเท่ากับ 50 ลิตรต่อคนต่อวัน (สำนักบริหารจัดการน้ำ กรมทรัพยากรน้ำ) และพบว่าอำเภอ 3 ลำดับแรกที่มีความต้องการใช้น้ำเพื่อการอุปโภค – บริโภค สูงที่สุด ได้แก่ อำเภอเมืองฉะเชิงเทรา อำเภอบางปะกง และอำเภอบางน้ำเปรี้ยว จึงมีความจำเป็นต้องขยายระบบประปาให้ทั่วถึง และปรับปรุงระบบ

ประปาให้มีคุณภาพ ส่วนอำเภอบางน้ำเปรี้ยวเป็นอำเภอส่วนต่อจากกรุงเทพฯ ที่เป็นปลายน้ำ และเป็นอำเภอทางฝั่งตะวันตกที่สุดเขตของระบบประปาบางคล้า ไม่มีแหล่งน้ำต้นทุนที่มีคุณภาพในพื้นที่ประชาชนมีความต้องการ และร้องขอเรื่องระบบน้ำประปาใน 2 ตำบล คือ ตำบลหมอนทอง และตำบลดอนฉิมพลี

นอกจากนี้ยังประสบปัญหาแหล่งน้ำธรรมชาติตื้นเขิน และไม่มีพื้นที่เก็บกักน้ำในฝั่งตะวันตก อ่างเก็บน้ำส่วนใหญ่อยู่ฝั่งตะวันออกแต่ฝนไม่ตกเหนือเขื่อน ทำให้น้ำไม่เพียงพอในการทำการเกษตรและไม่มีน้ำต้นทุนสำหรับการอุปโภคบริโภคโดยเฉพาะในฤดูแล้ง ทั้งนี้ สถานการณ์ภัยแล้งในพื้นที่จังหวัดฉะเชิงเทรา ปี 2562 - 2563 สาเหตุเกิดจากฝนตกน้อย สภาพอากาศร้อน แล้ง ส่งผลกระทบต่อให้เกิดการขาดแคลนน้ำเพื่อการเกษตร น้ำอุปโภคบริโภค และน้ำดิบเพื่อการผลิตน้ำประปา ตั้งแต่ต้นเดือนพฤศจิกายน 2562 โดยมีการประกาศพื้นที่ประสบสาธารณภัยและเขตให้การช่วยเหลือผู้ประสบภัย (ภัยแล้ง) โดย 1) ประกาศพื้นที่ประสบสาธารณภัยตามพระราชบัญญัติป้องกันและบรรเทาสาธารณภัย พ.ศ. 2550 จำนวน 6 อำเภอ 31 ตำบล 237 หมู่บ้าน ได้แก่ อำเภอบ้านโพธิ์ อำเภอพนมสารคาม อำเภอแปลงยาว อำเภอเมืองฉะเชิงเทรา อำเภอบางคล้า และอำเภอบางน้ำเปรี้ยว และ 2) การประกาศเขตให้ความช่วยเหลือผู้ประสบภัยพิบัติกรณีฉุกเฉิน (ภัยแล้ง) ตามระเบียบกระทรวงการคลังฯ จำนวน 2 อำเภอ ได้แก่ อำเภอบ้านโพธิ์ จำนวน 1 ตำบล 3 หมู่บ้าน และ อำเภอแปลงยาว จำนวน 4 ตำบล 13 หมู่บ้าน มีพื้นที่การเกษตร (นาข้าว) ได้รับความกระทบประมาณ 2,258 ไร่ ซึ่งประชาชนต้องการให้ปรับปรุงและฟื้นฟูแหล่งน้ำ การขุดลอกคูคลอง การเพิ่มพื้นที่แหล่งกักเก็บน้ำดิบ รวมถึงต้องการแก้ไขปัญหาในระยะยาว

ความต้องการในการพัฒนา ขยายเขตประปาภูมิภาค อย่างเร่งด่วนในพื้นที่ หรือการก่อสร้างปรับปรุงระบบประปาหมู่บ้านผิวดิน การเพิ่มแหล่งกักเก็บน้ำต้นทุน ทั้งการทำแก้มลิง การขุดลอกคูคลอง การเพิ่มประสิทธิภาพการบริหารจัดการน้ำชลประทาน และการขุดบ่อบาดาลเพื่อรองรับการพัฒนาเมืองที่อยู่อาศัยขั้นดี และประชาชนในพื้นที่

3) ปัญหาการพัฒนาทางด้านการเกษตร

ประชาชนส่วนใหญ่ร้อยละ 70 ประกอบอาชีพเกษตรกรรม ยังคงทำเกษตรกรรมแบบดั้งเดิม ปลูกพืชเชิงเดี่ยว ขาดองค์ความรู้ในการพัฒนาสินค้าเกษตรและขาดการสร้างมูลค่าเพิ่มให้กับสินค้าเกษตร รวมถึงการขาดการรวมกลุ่มในการต่อรองราคาสินค้าเกษตร ผลผลิตไม่ตรงกับความต้องการของตลาด ราคาพืชผลตกต่ำตามภาวะเศรษฐกิจ ทำมาแต่ได้น้อย และขาดความรู้ตามแนวพระราชดำริการใช้ชีวิตแบบเศรษฐกิจพอเพียง

ความต้องการในการพัฒนา ส่งเสริมการผลิตสินค้าเกษตรโดยการเพิ่มมูลค่า และพัฒนาการผลิตให้ได้มาตรฐานสากล ร่วมกับการสนับสนุนการหาตลาดจัดจำหน่ายสินค้าเกษตรปลอดภัย สนับสนุนการหาตลาดและสถานที่จำหน่ายสินค้าเกษตรปลอดภัยสูง

4) ปัญหาถนน ขำรุด ทรุดโทรม ไม่ได้มาตรฐาน

รัฐบาลวางทิศทางให้จังหวัดฉะเชิงเทราเป็นเมืองที่อยู่อาศัยชั้นดี และเป้าหมายการพัฒนาจังหวัด คือ ฉะเชิงเทราเชื่อม EEC สู่มืองที่อยู่อาศัยชั้นดี ซึ่งจังหวัดฉะเชิงเทรา มีเส้นทางคมนาคมที่สามารถเดินทางติดต่อกันระหว่างจังหวัดกับกรุงเทพมหานคร หรือจังหวัดใกล้เคียงและอำเภอต่างๆ ได้อย่างรวดเร็ว โดยมีเส้นทางรวมทั้งสิ้น 1,038 สายทาง ดังนี้

- แขวงทางหลวงฉะเชิงเทรา 25 สายทาง
- แขวงทางหลวงชนบทฉะเชิงเทรา 31 สายทาง
- องค์กรปกครองส่วนท้องถิ่น 982 สายทาง

การพัฒนาเส้นทางสายหลักที่อยู่ในความรับผิดชอบของกรมทางหลวงโดยแขวงทางหลวงฉะเชิงเทรา ส่วนใหญ่จะใช้งบประมาณการดำเนินการจากกรมทางหลวง ส่วนการพัฒนาเส้นทางสายรองที่อยู่ในความรับผิดชอบของกรมทางหลวงชนบทโดยแขวงทางหลวงชนบทฉะเชิงเทรา และสายย่อยที่เป็นภารกิจถ่ายโอนให้กับองค์กรปกครองส่วนท้องถิ่น ที่เป็นเส้นทางเชื่อมต่อในพื้นที่ ระดับหมู่บ้าน ชุมชน อำเภอ ยังประสบปัญหาขำรุดทรุดโทรม เป็นหลุมเป็นบ่อจากการใช้งานมานาน อันเนื่องจากองค์กรปกครองส่วนท้องถิ่นในพื้นที่ขาดงบประมาณในการพัฒนา ในแต่ละปีสามารถพัฒนาได้บางส่วนที่เป็นขนาดเล็ก สำหรับโครงการที่เกินศักยภาพของพื้นที่ก็ส่งขึ้นมาของงบประมาณจังหวัดผ่านทางอำเภอ ซึ่งมีถึง 108 องค์กรปกครองส่วนท้องถิ่น ใน 11 อำเภอ รวม 982 สายทาง ซึ่งงบประมาณจังหวัดก็มีไม่เพียงพอและไม่ทั่วถึง ทำให้เกิดปัญหาสะสม ตกค้าง ประชาชนไม่สะดวกในการคมนาคมขนส่งพืชผลทางการเกษตร รวมถึงมีความเสี่ยงต่อการเกิดอุบัติเหตุ โดยประชาชนมักทำเรื่องร้องเรียนผ่านอำเภอ และรายการร้องทุกข์ทางโทรศัพท์สม่ำเสมอ

ความต้องการในการพัฒนา การปรับปรุงและฟื้นฟูเส้นทางคมนาคมที่ขำรุดทรุดโทรม และพัฒนาปรับปรุงถนนลูกรังให้เป็นถนนลาดยางหรือถนนคอนกรีตเสริมเหล็ก เพื่อรองรับการพัฒนาและเชื่อมต่อกับเส้นทางสายหลัก

5) ปัญหาความไม่ปลอดภัยในชีวิตและทรัพย์สิน

เนื่องจากสังคมของความเป็นเมือง มีประชากรกว่า 700,000 คน และยังมีประชากรแฝงและแรงงานต่างด้าว ประชากรโดยรวมประมาณ 1,000,000 ล้านคน การเป็นสังคมใหญ่มีทั้งคนดีและคนไม่ดีอยู่ร่วมกัน มีการแพร่ระบาดของยาเสพติด, การลักขโมย ชกชิง วิวรราวในชุมชน

ความต้องการในการพัฒนา ประชาชนต้องการให้เจ้าหน้าที่สอดส่องดูแลอย่างทั่วถึง รวมถึงต้องการให้ติดตั้งกล้องโทรทัศน์วงจรปิด การติดตั้งไฟฟ้าแสงสว่างโดยเฉพาะอย่างยิ่งในแหล่งท่องเที่ยว และพื้นที่เสี่ยงที่เกิดเหตุบ่อยครั้ง และการสร้างอาสาสมัครในการรักษาความสงบ การเผชิญเหตุ ชูรักษาความปลอดภัยในหมู่บ้านชุมชน สร้างความร่วมมือจากทุกภาคส่วนร่วมกันในการแก้ไขปัญหายาเสพติดอย่างเข้มข้น ตลอดจนสร้าง ปลูกฝังจิตสำนึกที่ดีต่อส่วนรวม/จัดกิจกรรมรักบ้านเกิด

6) ปัญหาเรื่องสุขภาพของประชาชน และผู้สูงอายุ

โดยเฉพาะประชาชนในเขตเมือง ประสบปัญหาโรคไม่ติดต่อเรื้อรัง โรคเกิดจากการทำงาน โดยเฉพาะอย่างยิ่ง ผู้สูงอายุ เนื่องจากมีพฤติกรรมที่ไม่พึงประสงค์ ได้แก่ การบริโภคอาหารไม่ถูกต้อง ขาดการออกกำลังกาย และการดูแลและให้บริการทางการแพทย์ไม่ทั่วถึง ต้องการสถานที่ออกกำลังกาย การส่งเสริมการออกกำลังกาย และการดูแล/การบริการทางการแพทย์ที่มีคุณภาพและทั่วถึง นอกจากนี้ ยังพบปัญหาตั้งครรภ์ไม่พร้อม เกิดจากมีเพศสัมพันธ์ก่อนวัยอันควร เสี่ยงกับการติดโรคทางเพศสัมพันธ์ เด็กถูกทอดทิ้ง และเกิดครอบครัวเลี้ยงเดี่ยวจำนวนมาก พบได้ในทุกอำเภอ

โรคไข้เลือดออก เป็นอีกปัญหาด้านสุขภาพหนึ่งที่สำคัญของจังหวัดฉะเชิงเทรา โดยในปี 2562 พบผู้ป่วยโรคไข้เลือดออกสะสมจำนวนทั้งสิ้น 1,102 รายคิดเป็นอัตราป่วยเท่ากับ 154.12 ต่อแสนประชากร ซึ่งสูงเป็นลำดับที่ 7 ของเขต และลำดับที่ 34 ของประเทศ อำเภอที่มีอัตราป่วยสูงสุด 3 ลำดับแรกคือ อำเภอแปลงยาว อำเภอท่าตะเกียบ และ อำเภอราชสาส์น กลุ่มอายุที่พบสูงสุด คือ กลุ่มอายุ 10 -14 ปี รองลงมาคือกลุ่มอายุ 5-9 ปี และ 15-24 ปี ตามลำดับ อาชีพที่มีจำนวนผู้ป่วยสูงสุด คือ นักเรียนเท่ากับ 500 ราย ประชาชนยังขาดความตระหนักและการมีส่วนร่วมในการควบคุมป้องกันโรคในชุมชน

โรคไตเสื่อม ที่มีสาเหตุมาจากโรคไม่ติดต่อเรื้อรังของจังหวัดฉะเชิงเทรา พบว่าร้อยละของผู้ป่วยเบาหวานและความดันโลหิตสูงที่เป็นผู้ป่วยโรคไตเรื้อรังรายใหม่ และในปี 2558-2562 มีผู้ป่วยไตเสื่อมระยะ 1-5 จำนวน 341 คน, 769 คน, 1,318 คน, 1,928 คน, 1,950 คน และ 1,983 คน ตามลำดับ ซึ่งมีจำนวนเพิ่มสูงขึ้นเรื่อยๆ ทุกปี จึงมีความจำเป็นที่จะต้องส่งเสริมการดูแลสุขภาพโรคไม่ติดต่อเรื้อรัง (โรคไตเรื้อรัง) เพื่อให้ผู้ป่วยที่มีภาวะไตเสื่อม มีความรู้ในการจัดการตนเองด้านโภชนาการ และชะลอไตไม่ให้ไตเสื่อมมีอายุที่ยืนยาวขึ้น

ความต้องการในการพัฒนา ประชาชนส่วนใหญ่ต้องการการพัฒนาาระบบสาธารณสุขให้ทั่วถึง รวดเร็ว มีคุณภาพ การมีความรู้ในการดูแลรักษาสุขภาพอนามัย รวมถึงโครงสร้างพื้นฐานในการอำนวยความสะดวก

7) ปัญหาการจัดการขยะมูลฝอยยังไม่มีประสิทธิภาพ

จังหวัดฉะเชิงเทรา มีปริมาณขยะมูลฝอยที่เกิดขึ้น 466.24 ตันต่อวัน หากคิดเป็นอัตราการเกิดขยะมูลฝอยของประชากรในจังหวัดฉะเชิงเทราจะเท่ากับ 0.65 กิโลกรัมต่อคนต่อวัน ประชาชนไม่คัดแยกขยะ ภาชนะรองรับขยะไม่เพียงพอ และสถานที่กำจัดขยะที่ถูกหลักวิชาการไม่เพียงพอ ซึ่งองค์กรปกครองส่วนท้องถิ่นในจังหวัดฉะเชิงเทรา จำนวน 108 แห่ง แบ่งเป็นองค์กรปกครองส่วนท้องถิ่น ที่มีบริการเก็บขนขยะมูลฝอย ทั้งที่ดำเนินการเองและจ้างเหมาเอกชนดำเนินการรวม 79 แห่ง ปริมาณขยะที่เก็บขน ไปกำจัดได้ 238.20 ตันต่อวัน และมีองค์กรปกครองส่วนท้องถิ่นที่ยังไม่มีบริการเก็บขนขยะมูลฝอย จำนวน 29 แห่ง ส่วนใหญ่มีการจัดการแบบเทกองไม่ถูกหลักวิชาการ รวมถึงบางแห่งมีการใช้ประโยชน์ในพื้นที่ที่ยังไม่ได้รับอนุญาต นอกจากนี้ ยังมีปัญหาการลักลอบทิ้งขยะอันตราย ขยะอุตสาหกรรม ทำให้เกิดปัญหาสิ่งแวดล้อมในพื้นที่อำเภอนวมสารคาม

ความต้องการในการพัฒนา ส่งเสริมให้ความรู้ความเข้าใจแก่ประชาชนในการคัดแยกทิ้งขยะ และจัดให้มีจุดทิ้งขยะอย่างเพียงพอในแต่ละชุมชน จัดหาสถานที่กำจัดขยะมูลฝอยที่ถูกหลักวิชาการ ไม่ส่งผลกระทบต่อสิ่งแวดล้อม

8) การกัดเซาะชายฝั่งทะเล และตลิ่งริมแม่น้ำทรุดตัว

จังหวัดฉะเชิงเทรา มีพื้นที่ติดชายฝั่งทะเล ในพื้นที่ตำบลสองคลอง และตำบลบางปะกง อำเภอบางปะกง สำหรับตำบลท่าข้ามเป็นตำบลที่อยู่บริเวณปากแม่น้ำบางปะกง โดยบริเวณชายฝั่งเป็นเขตพื้นที่ตำบลบางตำรุ อำเภอมือเมืองชลบุรี จังหวัดชลบุรี แนวชายฝั่งของจังหวัดฉะเชิงเทรา มีความยาว 16.28 กิโลเมตร พื้นที่ตำบลสองคลอง และตำบลบางปะกง อำเภอบางปะกง มีอัตราการกัดเซาะชายฝั่ง 9.61 เมตร/ปี มีระยะทางกัดเซาะ 7.40 กิโลเมตร พื้นที่กัดเซาะ 104.38 ไร่ ระดับความรุนแรงของการกัดเซาะ กำหนดเป็นพื้นที่วิกฤต นอกจากนี้ ในพื้นที่เขตเมืองริมแม่น้ำบางปะกง ยังประสบปัญหาการทรุดตัวและพังทลายของตลิ่งริมแม่น้ำ

ความต้องการในการพัฒนา การแก้ปัญหาในระยะสั้นมุ่งเน้นการก่อสร้างโครงการป้องกันการกัดเซาะตามแนวชายฝั่งในรูปแบบต่างๆ เช่น การสร้างเขื่อนเรียงหินป้องกันการกัดเซาะ ที่ดำเนินการโดยหน่วยงานส่วนกลางและท้องถิ่นหลายหน่วยงาน และการส่งเสริมการฟื้นฟูพื้นที่ป่าชายเลนในพื้นที่ซึ่งน้ำทะเลท่วม การก่อสร้างเขื่อนป้องกันการตลิ่งริมแม่น้ำบางปะกง และคลองสาขาที่ได้รับผลกระทบดังกล่าว

9) ปัญหาน้ำเสียและคุณภาพน้ำต่ำ

ปัญหาน้ำเสียของจังหวัดฉะเชิงเทรา โดยส่วนใหญ่มีสาเหตุมาจากน้ำเสียชุมชน เนื่องจากไม่มีระบบบำบัดน้ำเสียครัวเรือน ประกอบกับองค์กรปกครองส่วนท้องถิ่นไม่มีระบบบำบัดน้ำเสียรวม ประเด็นรองลงมาคือน้ำเสียเกษตรกรรม ซึ่งมีการใช้สารเคมี เช่น ปุ๋ยและสารกำจัดศัตรูพืช และมีการปล่อยลงสู่แหล่งน้ำธรรมชาติโดยตรง ประเด็นสุดท้ายคือน้ำเสียอุตสาหกรรม รวมถึงปัญหาฝักตบชวาจำนวนมากในแม่น้ำบางปะกง และคลองสาขา ทำให้เกิดการสะสม เน่าเสีย และส่งผลกระทบต่อคุณภาพน้ำ ปัญหาน้ำเสียส่วนใหญ่ พบในพื้นที่อำเภอมือเมืองฉะเชิงเทรา อำเภอบางปะกง อำเภอบ้านโพธิ์ อำเภอบางน้ำเปรี้ยว อำเภอพนมสารคาม อำเภอแปลงยาว และอำเภอบางคล้า

ความต้องการในการพัฒนา การสร้างจิตสำนึกให้กับประชาชนในชุมชน กำกับดูแลการปล่อยน้ำเสียอย่างเข้มงวด และกำจัดฝักตบชวาในแหล่งน้ำ ลำคลอง และการมีเครื่องตรวจวัดน้ำเสียในชุมชน และมีบำบัดน้ำเสียในครัวเรือน

10) ช้างป่าบุกรุกพื้นที่การเกษตร

ปัญหาช้างป่าบุกรุกพื้นที่การเกษตรในพื้นที่อำเภอนาทะเกียบ อำเภอสนามชัยเขต และบางส่วนของอำเภอนมสารคาม ซึ่งจากการสำรวจเป็นช้างนอกป่าที่อาศัยอยู่ในพื้นที่ดังกล่าวประมาณ 90 ตัว ประกอบกับในพื้นที่ป่ามีความแห้งแล้ง ขาดแหล่งน้ำ แหล่งอาหาร ช้างจึงออกมาหาอาหารนอกป่า

ความต้องการในการพัฒนา การปรับทัศนคติให้คนและช้างอยู่ร่วมกันโดยไม่ใช้ความรุนแรง การส่งเสริมและพัฒนาอาชีพ อาชีพเสริม และสร้างอาชีพทางเลือก เช่น การปลูกหม่อน เลี้ยงไหม ทอผ้า การปลูกพืชสมุนไพร การสร้างพืชอาหารให้ช้าง เช่น การปลูกหญ้า การปลูกพืชอาหารช้าง เพื่อนำช้างกลับ

สู่ป่า รวมถึงการสร้างอาสาสมัครที่มีความรู้ในเฝ้าระวังช้าง ผลักดันช้างได้โดยไม่เกิดการปะทะหรือทำร้ายซึ่งกันและกัน

ดังนั้น การพัฒนาของจังหวัดฉะเชิงเทราต้องจำแนกเชิงพื้นที่หรือการพัฒนาตามวิถีการผลิต กล่าวคือ ฝั่งตะวันตก ควรเน้นการพัฒนาทางด้านถนนเพื่อเชื่อมต่อ EEC, การขยายเขตประปาเพื่อรองรับเมือง, การแก้ปัญหาสังคมเมือง, สังคมสูงอายุ, สุขภาพอนามัย เป็นต้น ส่วนฝั่งตะวันออก ซึ่งขาดแคลนทุกมิติ ต้องมีการพัฒนาเพื่อลดความเหลื่อมล้ำในทุกมิติ การพัฒนาและเพิ่มความจุแหล่งน้ำเพื่อการอุปโภคบริโภค, การแก้ปัญหาขยะอันตราย, การพัฒนาเขตรักษาพันธุ์สัตว์ป่าเขาอ่างฤๅไนให้เป็นปอดรองรับ EEC, การพัฒนาด้านการเกษตร, การพัฒนาคุณภาพชีวิต, การลดผลกระทบจากช้างป่าสร้างรายได้ทางเลือก และการก่อสร้างถนนเพื่อเชื่อมต่อ EEC เป็นต้น

1.5 ผลการพัฒนาและแก้ไขปัญหาจังหวัดในช่วงที่ผ่านมา

แผนพัฒนาจังหวัดฉะเชิงเทรา (พ.ศ. 2561-2565) กำหนดวิสัยทัศน์ของจังหวัด “เมืองอุตสาหกรรมสีเขียว ท่องเที่ยวเชิงวัฒนธรรมและนิเวศ แหล่งผลิตสินค้าเกษตรปลอดภัย ทรัพยากรธรรมชาติและสิ่งแวดล้อมได้รับการฟื้นฟูและพัฒนาอย่างสมดุล สวัสดิการสังคมมีคุณภาพ และประชาชนสามารถเข้าถึงบริการอย่างเท่าเทียมและทั่วถึง” โดยมีประเด็นยุทธศาสตร์ที่สำคัญ 5 คือ

- ประเด็นการพัฒนาที่ 1 :** พัฒนาศักยภาพการผลิตการบริหารจัดการ ภาคอุตสาหกรรมและพาณิชยกรรม ให้มีขีดความสามารถในการแข่งขันและเป็นมิตรกับสิ่งแวดล้อม
- ประเด็นการพัฒนาที่ 2 :** พัฒนาแหล่งท่องเที่ยวและบริการด้านการท่องเที่ยวให้ได้มาตรฐานและมีอัตลักษณ์สามารถสร้างมูลค่าเพิ่มให้แก่ชุมชน
- ประเด็นการพัฒนาที่ 3 :** พัฒนาการผลิตและการแปรรูปสินค้าเกษตร ให้เป็นแหล่งผลิตสินค้าเกษตรและเกษตรแปรรูปที่มีคุณภาพ ปลอดภัย และได้มาตรฐานสากล
- ประเด็นการพัฒนาที่ 4 :** พัฒนาคุณภาพชีวิตและสวัสดิการสังคม รวมทั้งเพิ่มประสิทธิภาพการรักษาความสงบเรียบร้อยและความปลอดภัยในชีวิตและทรัพย์สินของประชาชน ให้ครอบคลุมประชาชนทุกระดับอย่างทั่วถึง
- ประเด็นการพัฒนาที่ 5 :** อนุรักษ์ ฟื้นฟู และบริหารจัดการทรัพยากรธรรมชาติและสิ่งแวดล้อมอย่างบูรณาการ มีประสิทธิภาพ และเป็นธรรม ตอบสนองต่อการพัฒนาที่ยั่งยืน

ทั้งนี้ แผนพัฒนาจังหวัดฉะเชิงเทรา มีผลการดำเนินงานที่สำคัญหลายประการ คือ ประเด็นการพัฒนาของจังหวัดฉะเชิงเทรา ในรอบ 5 ปีที่ผ่านมา ยังคงพัฒนาโดยเน้นความต่อเนื่อง และยังคงทบทวนผลการดำเนินการที่ผ่านมาเพื่อนำมาเติมสิ่งที่ไม่ครบถ้วน สมบูรณ์

ปีงบประมาณ พ.ศ. 2561

เมื่อปีงบประมาณ พ.ศ. 2561 จังหวัดฉะเชิงเทรา ได้รับการจัดสรรงบประมาณตามแผนปฏิบัติราชการประจำปีงบประมาณพ.ศ. 2561 จำนวน 20 โครงการ 52 กิจกรรมหลัก งบประมาณ 222,685,900 บาท จากการผลิตภัณฑ์มวลรวมจังหวัด (GPP) ปี 2559 เท่ากับ 340,913 ล้านบาท มีมูลค่าผลิตภัณฑ์มวลรวมจังหวัดต่อคนเท่ากับ 433,400 บาทต่อปี เป็นอันดับที่ 8 ของประเทศ และเป็นอันดับ 2 ของภาคตะวันออก ซึ่งหากพิจารณาจาก GPP เป็นจังหวัดที่มีฐานเศรษฐกิจที่ดีมาก แต่จากการสำรวจข้อมูลในเชิงลึกก็พบว่ารายได้ส่วนใหญ่ขึ้นอยู่กับสาขาอุตสาหกรรม ซึ่งมีมูลค่ารวม 231,100 ล้านบาท คิดเป็นร้อยละ 67.8 ของผลิตภัณฑ์มวลรวมจังหวัดฉะเชิงเทรา แต่เมื่อพิจารณาจากรายได้ของประชาชนฐานรากภาคเกษตรกรรม พบว่า รายได้เฉลี่ยของประชาชนของ 4 อำเภอภาคตะวันออก (อำเภอแปลงยาว อำเภอพนมสารคาม อำเภอสนามชัยเขต และอำเภอท่าตะโก) ยังคงมีรายได้น้อยมาก รายได้เฉลี่ยประมาณ 77,676 บาท/ปี/ครัวเรือนหรือประมาณ 6,473 บาท/เดือน/ครัวเรือน ส่วนรายได้เฉลี่ยของประชาชนของ 7 อำเภอภาคตะวันตก (อำเภอเมืองฉะเชิงเทรา อำเภอบ้านโพธิ์ อำเภอบางปะกง อำเภอบางน้ำเปรี้ยว อำเภอบางคล้า อำเภอราชสาส์น และอำเภอคลองเขื่อน) มีรายได้ประมาณ 91,039 บาท/ปี/ครัวเรือน หรือประมาณ 7,587 บาท/เดือน/ครัวเรือน ตัวเลขเศรษฐกิจทางด้านอุตสาหกรรม กับภาคการเกษตรแตกต่างกันอย่างสิ้นเชิง

ปีงบประมาณ พ.ศ. 2562

ปีงบประมาณ พ.ศ. 2562 จังหวัดฉะเชิงเทราได้รับการจัดสรรงบประมาณตามแผนปฏิบัติราชการประจำปีงบประมาณพ.ศ. 2562 จำนวน 14 โครงการ 56 กิจกรรมหลัก งบประมาณ 260,068,200 บาท โดยผลการดำเนินงานพัฒนาพื้นที่ตามประเด็นการพัฒนา ตอบสนองความต้องการและแก้ไขปัญหาความเดือดร้อนให้กับประชาชนในพื้นที่ในด้านต่างๆ ดังนี้

1. การพัฒนาด้านสังคม

1.1 เสริมสร้างคุณธรรมและค่านิยมความเป็นไทย จำนวน 1 กิจกรรม โดยการพัฒนาเยาวชนเพื่อสังคมเป็นสุข งบประมาณ 740,000 บาท

2. การบริหารจัดการด้านทรัพยากรธรรมชาติและสิ่งแวดล้อม

2.1 เสริมสร้างจิตสำนึกในการอนุรักษ์ทรัพยากรธรรมชาติและสิ่งแวดล้อม จำนวน 3 กิจกรรม งบประมาณ 5,456,300 บาท โดยการอนุรักษ์พันธุ์กรรมพืชอันเนื่องมาจากพระราชดำริ สมเด็จพระเทพรัตนราชสุดาฯ สยามบรมราชกุมารี ให้โรงเรียนและองค์กรปกครองส่วนท้องถิ่น ร่วมกันอนุรักษ์ รักษาพืชพันธุ์ท้องถิ่น ภูมิปัญญา ศิลปวัฒนธรรม เป็นต้น และได้ดำเนินโครงการจัดการขยะชุมชนตามแนวทาง “จังหวัดสะอาด” ลดมลพิษเมือง เป็นการสร้างความรู้ความเข้าใจในการจัดการขยะชุมชนให้กับประชาชน การคัดแยกขยะและการอนุรักษ์พลังงานแบบมีส่วนร่วม โดยการฝึกอบรมเยาวชนให้รู้จักการประหยัดพลังงานและใช้พลังงานอย่างรู้คุณค่า

2.2 พัฒนาการบริหารจัดการทรัพยากรธรรมชาติและสิ่งแวดล้อมเพื่อรองรับการเปลี่ยนแปลงสภาพภูมิอากาศและภัยธรรมชาติ จำนวน 3 กิจกรรม งบประมาณ 43,000,000 บาท โดยการก่อสร้างเขื่อนป้องกันตลิ่งริมคลอง 1 แห่ง เป็นการป้องกันการพังทลายของตลิ่งริมฝั่งแม่น้ำ และก่อสร้างเขื่อนป้องกันตลิ่งริมทะเล 2 แห่ง

ป้องกันการกัดเซาะชายฝั่งทะเล ซึ่งการฟื้นฟูระบบนิเวศน์ ส่งผลให้มีป่าโกงกางเริ่มเกิดขึ้นเองตามธรรมชาติและสามารถพัฒนาเป็นแหล่งท่องเที่ยววนวัฒนวิถิ

3. การรักษาความมั่นคงและความสงบ

3.1 เพิ่มประสิทธิภาพการรักษาความสงบเรียบร้อยและความปลอดภัยในชีวิตและทรัพย์สินของประชาชน จำนวน 2 กิจกรรม งบประมาณ 2,679,400 บาท โดยการพัฒนาและขยายเครือข่ายประชาชนด้านการข่าวจังหวัดฉะเชิงเทรา และขับเคลื่อนยุทธศาสตร์การพัฒนาเพื่อเสริมสร้างความมั่นคงแห่งชาติ จังหวัดฉะเชิงเทรา

3.2 เสริมสร้างความเข้มแข็งและส่งเสริมการมีส่วนร่วมของประชาชนตามหลักปรัชญาเศรษฐกิจพอเพียง จำนวน 3 กิจกรรม งบประมาณ 7,012,800 บาท โดยการฝึกอบรมจัดตั้งชุดรักษาความปลอดภัยหมู่บ้าน (ชรบ.) ประจำปีงบประมาณ พ.ศ. 2562 เพื่อความมั่นคง จังหวัดฉะเชิงเทราพัฒนาหมู่บ้านอาสาพัฒนาและป้องกันตนเอง 12 หมู่บ้าน และประชารัฐร่วมใจสร้างหมู่บ้าน ชุมชนมั่นคง ปลอดภัยยาเสพติดอย่างยั่งยืน เพื่อสร้างความเข้มแข็งและสามารถพึ่งพาตนเองได้ภายในชุมชน จังหวัดฉะเชิงเทรา

4. การพัฒนาด้านอุตสาหกรรม การค้าและการลงทุน

4.1 พัฒนาด้านการตลาดและช่องทางการจัดจำหน่าย จำนวน 1 กิจกรรม งบประมาณ 6,100,000 บาท เพื่อสร้างโอกาสและขยายช่องทางการค้าให้กับผู้ประกอบการสินค้าชุมชนในพื้นที่

4.2 พัฒนาระบบโครงสร้างพื้นฐานเพื่อรองรับภาคอุตสาหกรรมและพาณิชย์กรรม งบประมาณ 144,908,000 บาท เป็นการพัฒนาเส้นทางคมนาคมสายรองและสายย่อยในพื้นที่ จำนวน 28 สายทางขยายเขตประปาส่วนภูมิภาค 1 แห่ง และปรับปรุงท่อระบายน้ำและบ่อบัก 1 แห่ง เพื่อแก้ไขปัญหาความเดือดร้อนของประชาชนและส่งเสริมการค้า การลงทุนภายในพื้นที่

5. การพัฒนาด้านเกษตร

5.1 พัฒนาโครงสร้างพื้นฐานเพื่อรองรับภาคเกษตรกรรม จำนวน 2 กิจกรรม งบประมาณ 12,500,000 บาท โดยการก่อสร้างอาคารบังคับน้ำ 2 แห่ง เพื่อเพิ่มประสิทธิภาพในการบริหารจัดการน้ำในพื้นที่เกษตรให้เพียงพอ

5.2 พัฒนาการผลิตสินค้าเกษตรให้มีคุณภาพ ปลอดภัยสูงและได้มาตรฐานสากล จำนวน 1 กิจกรรม งบประมาณ 6,286,000 บาท เป็นการพัฒนาสินค้าเกษตรปลอดภัยสูง ให้ได้มาตรฐานปลอดภัย เป็นที่ยอมรับของผู้บริโภคภายในและภายนอกจังหวัด

5.3 ส่งเสริมและพัฒนาเกษตรกร และสถาบันเกษตรกรให้มีความเข้มแข็งตามหลักปรัชญาเศรษฐกิจพอเพียง จำนวน 3 กิจกรรม งบประมาณ 5,756,300 บาท โดยการส่งเสริมและพัฒนาเกษตรกร สถาบันเกษตรกรให้มีความเข้มแข็งโดยยึดหลักปรัชญาของเศรษฐกิจพอเพียง สร้างจิตสำนึกในการอนุรักษ์พันธุ์ไม้ผลมะม่วงชายตึกให้กับเกษตรกร และส่งเสริมอาชีพและเพิ่มรายได้ให้ครัวเรือนยากจนตามแนวทางปรัชญาของเศรษฐกิจพอเพียง

5.4 เสริมสร้างภาพลักษณ์ และช่องทางการตลาดสินค้าเกษตร และสินค้าเกษตรแปรรูป จำนวน 1 กิจกรรม งบประมาณ 1,992,800 บาท โดยการจัดงานจำหน่ายสินค้าเกษตรปลอดภัยและของดีเมืองแปดริ้ว จังหวัดฉะเชิงเทรา

6. การพัฒนาด้านการท่องเที่ยวและบริการ

6.1 พัฒนาศักยภาพ แหล่งท่องเที่ยว สินค้า บริการ และปัจจัยพื้นฐานด้านการท่องเที่ยว จำนวน 1 กิจกรรม งบประมาณ 2,109,600 บาท โดยการพัฒนาพิพิธภัณฑ์เมืองฉะเชิงเทรา เพื่อเสริมสร้างศักยภาพแหล่งท่องเที่ยวทางวัฒนธรรม และเป็นศูนย์รวมประวัติศาสตร์ความเป็นมาของจังหวัดฉะเชิงเทรา

6.2 เสริมสร้างภาพลักษณ์ และส่งเสริมการตลาดการท่องเที่ยวชุมชนอย่างยั่งยืน จำนวน 2 กิจกรรม งบประมาณ 4,352,000 บาท โดยการส่งเสริมการท่องเที่ยวชุมชนจังหวัดฉะเชิงเทรา และประชาสัมพันธ์ภาพลักษณ์การท่องเที่ยวจังหวัดฉะเชิงเทรา

ปัญหา อุปสรรคในการดำเนินงาน และแนวทางแก้ไข

การดำเนินงานตามแผนงานโครงการในปีงบประมาณ พ.ศ. 2562 จังหวัดฉะเชิงเทราได้ขับเคลื่อนการพัฒนาในมิติต่างๆ สามารถแก้ไขปัญหาและตอบสนองความต้องการในพื้นที่ได้ แต่ในการดำเนินงานที่ผ่านมาได้ประสบปัญหา อุปสรรคที่สำคัญ ดังนี้

| ปัญหา อุปสรรค | แนวทางแก้ไข |
|--|--|
| 1. ด้านการพัฒนาเชิงพื้นที่ | การดำเนินงาน |
| <ul style="list-style-type: none"> - จังหวัดฉะเชิงเทรามีความเหลื่อมล้ำทางรายได้ระหว่างภาคอุตสาหกรรมและภาคการเกษตร สูงรายได้ส่วนใหญ่ของจังหวัดมาจากภาคอุตสาหกรรม แต่ประชากรส่วนใหญ่ประกอบอาชีพเกษตรกรรม มีความแตกต่างของมิติเมืองกับมิติชนบท - ประชาชนยังคงยึดโยงกับอาชีพดั้งเดิม ใช้วิธีการเดิมๆ ทำมากแต่กลับได้น้อย อันเนื่องจากขาดความรู้ ทรัพยากร และยังมีการรอความช่วยเหลือ การโอบอุ้มจากภาครัฐมากกว่าการช่วยตนเอง | <ul style="list-style-type: none"> - จังหวัดได้ให้ความสำคัญกับการกระจายงบประมาณไปสู่พื้นที่ขาดแคลนเพื่อเพิ่มศักยภาพ เพิ่มโอกาส เพิ่มความรู้ ให้กับประชาชน เพื่อลดทอนความเหลื่อมล้ำทางรายได้ รวมถึงการพัฒนาโครงสร้างพื้นฐาน ระบบน้ำอุปโภคบริโภค การพัฒนาอาชีพ การสร้างสุขภาวะอนามัย การป้องกันโรค ใช้เลือดออก เป็นต้น ซึ่งงบประมาณจังหวัด เป็นงบประมาณที่สามารถนำมาใช้ในการแก้ไขปัญหาได้ แต่ยังไม่ทั่วถึง ครอบคลุมในทุกมิติพื้นที่ |
| 2. ด้านการบริหารโครงการ | การดำเนินงาน |
| <ul style="list-style-type: none"> - การดำเนินโครงการส่วนใหญ่ของจังหวัดเป็นไปตามวัตถุประสงค์โครงการ ทำให้เกิดประโยชน์ในพื้นที่จังหวัดฉะเชิงเทราในหลากหลายมิติ ทำให้เกิดการพัฒนาด้านการพัฒนาโครงสร้างพื้นฐาน ภาคการเกษตร คุณภาพชีวิตสังคม และทรัพยากรธรรมชาติและสิ่งแวดล้อม แต่บางครั้งพบว่าในการดำเนินการมีการเปลี่ยนแปลงรายละเอียดโครงการในภายหลัง | <ul style="list-style-type: none"> - หน่วยงานที่เสนอโครงการ ต้องพิจารณาถึงความพร้อมของพื้นที่ก่อนการของบประมาณรวมถึงการขออนุมัติ อนุญาต และการพิจารณาถึงความต้องการของชุมชนหรือประชาชนที่แท้จริง ไม่ควรของบประมาณโดยขาดความต้องการของประชาชนในพื้นที่นั้นๆ |

| ปัญหา อุปสรรค | แนวทางแก้ไข |
|--|--|
| <p>- การบูรณาการข้อกำหนด ระเบียบ ข้อบังคับ ประกาศ ต่างๆ ให้เป็นไปในทิศทาง หรือมาตรฐานเดียวกัน กระบวนการจัดทำยุทธศาสตร์การพัฒนา จังหวัด/กลุ่มจังหวัด จะมีหน่วยงานที่มีความเกี่ยวข้องกันหลากหลายหน่วยงาน การปฏิบัติในส่วนภูมิภาค ต้องมีการบูรณาการการทำงานร่วมกันให้มีทิศทางเดียวกัน แต่เนื่องด้วยหน่วยงานกลางแต่ละแห่งจะมี ข้อกำหนด ระเบียบ ข้อบังคับ หรือประกาศ ที่ยังไม่สอดคล้องหรือเป็นไปในทิศทางเดียวกัน ทำให้เกิดอุปสรรคในการทำงานให้กับผู้ปฏิบัติงานในภูมิภาค</p> | <p>- การศึกษาวิธีการปฏิบัติที่ถูกต้องตามกฎหมายหรือ ระเบียบที่เกี่ยวข้อง เพื่อให้เกิดความชัดเจนในการ บริหารงบประมาณ หน่วยบูรณาการกลางมีความสำคัญในการสร้างความชัดเจนในการปฏิบัติ จึงจำเป็นต้องมีหน่วยงานเพื่อเป็นพี่เลี้ยงในการ ร่วมกันสร้างความชัดเจนในการปฏิบัติต่อไป ซึ่งควร เป็นไปในทิศทางเดียวกัน มีการประสานการปฏิบัติ กันอย่างใกล้ชิดและมีการสื่อสารให้ผู้ปฏิบัติทราบ ข้อมูลได้อย่างรวดเร็ว จะทำให้เกิดประโยชน์สูงสุดต่อ ประชาชน</p> |
| <p>- การบริหารทรัพย์สินของจังหวัด/กลุ่มจังหวัด การ ดำเนินงานในส่วนของการบริหารทรัพย์สินในส่วนที่ เป็นสิ่งก่อสร้าง และครุภัณฑ์ ขั้นตอนการดำเนินการมาก ซึ่งหน่วยงานในภูมิภาคยังขาดความรู้ในการปฏิบัติ ดังนั้น ควรมีการสร้างองค์ความรู้ดังกล่าว และการ ปรับระเบียบให้สอดคล้องกับสถานการณ์ในปัจจุบัน</p> | <p>- ในการจัดทำแผนงาน/โครงการควรให้ความสำคัญ กับการบริหารทรัพย์สินตั้งแต่แรก ว่าทรัพย์สินที่ เกิดขึ้นหน่วยงานใดจะเป็นหน่วยรับผิดชอบบำรุงรักษา ต่อไปเพื่อให้เกิดความยั่งยืนของโครงการ</p> |

ปีงบประมาณ พ.ศ. 2563

ในการจัดทำงบประมาณรายจ่ายประจำปีงบประมาณ พ.ศ. 2563 จังหวัดฉะเชิงเทราจึงให้ ความสำคัญกับการพัฒนาแบบจำแนกพื้นที่ ของฝั่งตะวันออกและฝั่งตะวันตกของจังหวัด

ประชากร 715,009 คน
ประชากรแฝง 204,286 คน

การจำแนกพื้นที่ในการพัฒนาของจังหวัดฉะเชิงเทรา

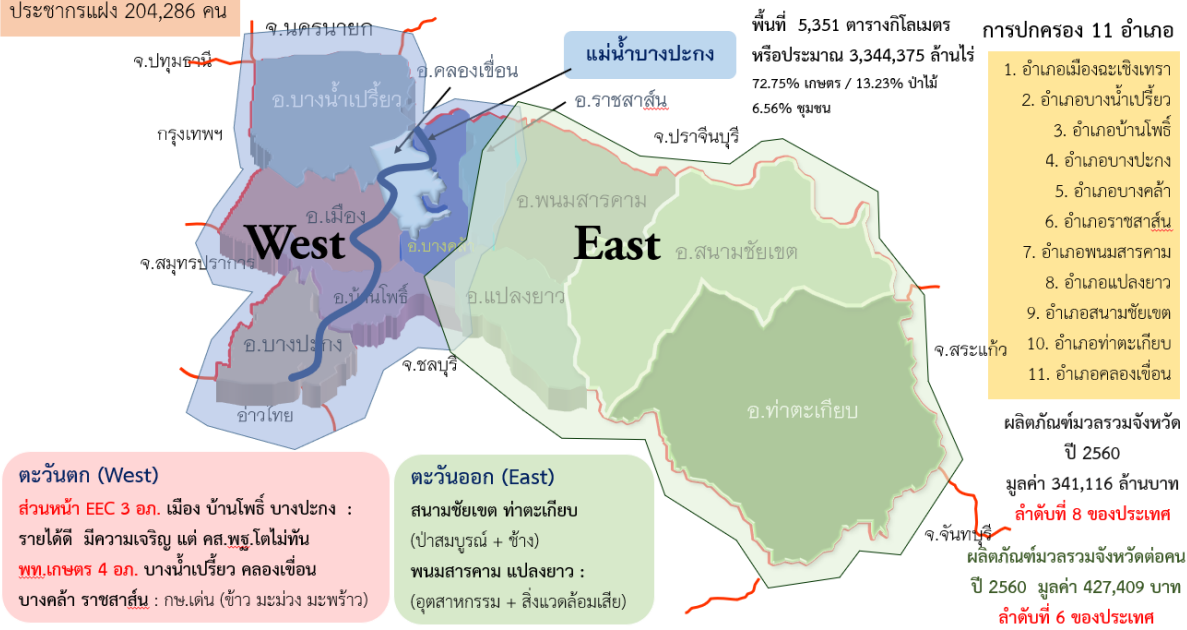

รูปภาพที่ 51 การจำแนกพื้นที่ในการพัฒนาของจังหวัดฉะเชิงเทรา

ที่มา : สำนักงานจังหวัดฉะเชิงเทรา ปีงบประมาณ พ.ศ. 2562

จังหวัดฉะเชิงเทรา ประกอบด้วย 11 อำเภอ มีความหลากหลายทางพื้นที่ อาชีพดั้งเดิมคือเกษตรกรรม ประมง ซึ่งจากปี พ.ศ. 2539 เป็นต้นมา ภาคการผลิตของจังหวัดฉะเชิงเทรามีการเปลี่ยนแปลง รายได้หรือผลิตภัณฑ์มวลรวมของจังหวัดส่วนใหญ่มาจากภาคอุตสาหกรรม เกิดความเหลื่อมล้ำทางรายได้ภาคอุตสาหกรรมกับรายได้ภาคเกษตรกรรมแตกต่างกันอย่างชัดเจน เกิดช่องว่างแห่งการพัฒนา และไม่สามารถนำยอดรายได้ต่อหัวมาเป็นตัววัดความเจริญเติบโตของทั้งจังหวัดได้ ดังนั้น มิติการพัฒนาจึงต้องพิจารณาจากภูมิศาสตร์เพื่อกำหนดวิถีชีวิตและวิถีการผลิต จำเป็นต้องเป็นการพัฒนาแบบจำแนกหรือการพัฒนาแบบแบ่งพื้นที่ โดยใช้แม่น้ำบางปะกง 2 ฟันของแม่น้ำบางปะกง ได้แก่

1) ฟันตะวันตกของแม่น้ำบางปะกง 7 อำเภอ ได้แก่ อำเภอเมืองฉะเชิงเทรา อำเภอบ้านโพธิ์ อำเภอบางปะกง อำเภอบางน้ำเปรี้ยว อำเภอบางคล้า อำเภอราชสาส์น อำเภอคลองเขื่อน ความเจริญเติบโตของเศรษฐกิจ ทั้งภาคอุตสาหกรรม พื้นที่การเกษตรที่อุดมสมบูรณ์ พื้นที่ที่มีความเป็นเมือง ทำให้ประชาชนส่วนใหญ่มีความสุขสบาย ใช้ชีวิตตามวิถีเมือง แต่ด้วยความเป็นเมือง ปัญหาที่ตามมาคือ ปัญหาสังคม ผู้สูงอายุ โครงสร้างพื้นฐานเติบโตไม่สมดุล

2) ฟันที่ฝั่งตะวันออกของแม่น้ำบางปะกง 4 อำเภอ ได้แก่ อำเภอพนมสารคาม อำเภอแปลงยาว อำเภอท่าตะเกียบ อำเภอสามชัยเขต ไม่ได้มีความเหมือนกันอย่างชัดเจนซึ่งสามารถแยกย่อยเป็น 2 ส่วนได้แก่

2.1) พื้นที่ตอนกลาง 2 อำเภอ ได้แก่ อำเภอพนมสารคาม อำเภอแปลงยาว หลังจากที่พื้นที่ฝั่งตะวันตกรับคลื่นกระแสการพัฒนาอุตสาหกรรม มายาวนาน การขยายตัวภาคอุตสาหกรรม มุ่งมาสู่พื้นที่ตรงกลาง เนื่องจากเป็นพื้นที่ที่อยู่ใกล้กรุงเทพฯ อยู่ใกล้ทะเล มีความสูงจากทะเล 50 เมตร จึงเป็นที่ที่สามารถรองรับการขยายตัวของนิคมอุตสาหกรรม โรงงานต่าง ๆ การขยายตัวของบ้านเรือน ที่อยู่อาศัย แต่ผลเสียที่ตามมาคือ เกิด

ปัญหาที่สิ่งแวดล้อม มีการก่อตั้งโรงงานขยะอุตสาหกรรมในพื้นที่ นอกจากนี้ การขยายตัวของเมืองอย่างรวดเร็วทำให้โครงสร้างพื้นฐานไม่รองรับ ระบบน้ำประปา ระบบโครงสร้างพื้นฐานต่าง ๆ พัฒนาไม่ทัน

2.2) พื้นที่อีก 2 อำเภอ ได้แก่ อำเภอนาทะเยียบ อำเภอสยามชัยเขต พื้นที่ส่วนใหญ่อยู่ในเขตปฏิรูปที่ดิน (สปก.) ประชาชนส่วนใหญ่ย้ายถิ่นฐานมาจากภาคอีสาน ใช้ภาษาอีสาน กินอาหารอีสาน เป็นพื้นที่กั้นตารยากจน รายได้น้อย สวัสดิการของรัฐไม่ทั่วถึง มีปัญหาสังคม รายได้ต่อหัวต่ำมาก ต้องได้รับการพัฒนาในทุกมิติ ได้แก่ โครงสร้างพื้นฐาน เศรษฐกิจ สังคมคุณภาพชีวิต การศึกษา เป็นต้น

จึงเห็นได้ว่า การกำหนดทิศทางการพัฒนาที่มีความจำเป็นที่จะต้องมีการศึกษาระดับการพัฒนาในเชิงพื้นที่ของแต่ละอำเภอ เพื่อให้การดำเนินโครงการพัฒนาต่างๆ เป็นไปอย่างสอดคล้อง เหมาะสม และลดทอนความเหลื่อมล้ำต่างๆ ที่เกิดขึ้นได้ เพื่อให้ประชาชนมีคุณภาพชีวิตที่ดี ซึ่งในการพัฒนาตามประเด็นการพัฒนาที่สำคัญ คือ ประเด็นการพัฒนาที่ 1 และประเด็นการพัฒนาที่ 3 ดังนี้

ประเด็นการพัฒนาที่ 1 พัฒนาศักยภาพการผลิตการบริหารจัดการ ภาคอุตสาหกรรมและพาณิชย์กรรม ให้มีขีดความสามารถในการแข่งขันและเป็นมิตรกับสิ่งแวดล้อม

เป็นการพัฒนาที่มีความต่อเนื่องจากปีงบประมาณ พ.ศ. 2561 – 2562 เน้นโครงสร้างพื้นฐานทางด้านถนนเพื่อเชื่อมโยงหมู่บ้าน ชุมชน อำเภอ และเชื่อมอำเภอต่ออำเภอ จำนวน 11 อำเภอ แต่อย่างไรก็ดีด้วยงบประมาณที่จำกัดกับความต้องการปริมาณมาก ประกอบกับงบประมาณขององค์กรปกครองส่วนท้องถิ่นในพื้นที่ไม่เพียงพอต่อการพัฒนา ทำให้บรรเทาปัญหาได้เพียงบางส่วน ประชาชนมีการร้องเรียก ร้องขอ และร้องเรียน ปัญหาความต้องการผ่านทางอำเภอขึ้นมายังจังหวัด ซึ่งยังรอการแก้ไขอีกมาก ซึ่งปีงบประมาณ พ.ศ. 2563 งบประมาณส่วนใหญ่ยังคงเป็นการพัฒนาโครงสร้างพื้นฐานตามการแก้ปัญหาเชิงพื้นที่ โดยเปลี่ยนจากถนนมาเป็นขยายเขตประปาภูมิภาคซึ่งมีความจำเป็นเร่งด่วนมากกว่าถนน เนื่องจากประชาชนหลายพื้นที่ไม่มีประปาภูมิภาคใช้ น้ำไม่มีคุณภาพ ในฤดูแล้งไม่มีน้ำใช้ในการบริโภค พบการปนเปื้อน จึงได้ดำเนินโครงการขยายเขตประปาภูมิภาคจำนวน 19 โครงการ วงเงิน 112.8686 ล้านบาท ระยะทางประมาณ 118.645 กิโลเมตร ซึ่งเป็นครั้งแรกที่งบประมาณจังหวัดเป็นการขยายเขตประปาภูมิภาค ซึ่งสามารถนำมาช่วยแก้ปัญหาให้พี่น้องประชาชนได้ส่วนหนึ่ง สามารถรองรับประชาชนในแต่ละพื้นที่ และรองรับเมืองใหม่ตามโครงการ EEC ของรัฐบาล แต่ก็ยังไม่ครบถ้วนในทุกพื้นที่ยังคงต้องได้รับการพัฒนาอย่างต่อเนื่องและจังหวัดได้มีการวางแผนร่วมกับชลประทานในพื้นที่ในการเพิ่มระบบน้ำต้นทุนเพื่อใช้ผลิตน้ำประปาที่มีคุณภาพต่อไป

ส่วนงานโครงการพื้นฐานทางถนน ของปีงบประมาณ พ.ศ. 2563 เป็นการซ่อมสร้างถนนเพียง 3 แห่ง งบประมาณ 26.40 ล้านบาท รวมระยะทางประมาณ 4.924 กิโลเมตร ซึ่งได้ผ่านการกลั่นกรองโครงการจำนวนมากให้เหลือเพียงเท่าที่จำเป็นจริงๆ เนื่องจากไม่มีงบประมาณเพียงพอ จึงปรากฏว่าค่าของงบประมาณของหน่วยงานในพื้นที่จังหวัดฉะเชิงเทรา ในปีงบประมาณ พ.ศ. 2564 เป็นงานถนนเป็นจำนวนมาก อันเนื่องจากตกค้างจากค่าของงบประมาณของปีเก่าๆ รวมถึงปัญหาความต้องการที่เข้ามาใหม่ของปีงบประมาณ พ.ศ. 2564 ซึ่งก็จะเป็นโจทย์สำคัญที่จังหวัดฉะเชิงเทราในการร่วมกันแก้ไขปัญหาต่อไป ทั้งนี้ จังหวัดได้พยายามให้องค์กรปกครองส่วนท้องถิ่น นำงบประมาณของท้องถิ่นมาพัฒนางานถนนร่วมด้วย แต่ก็พบว่าหลาย

องค์กรปกครองส่วนท้องถิ่นประชาชนมีความต้องการดำเนินการแต่ขาดศักยภาพด้านทรัพยากร จึงต้องหันกลับมาของบพัฒนาจังหวัดผ่านอำเภอต่อไป กลายเป็นวังวนของปัญหาที่สะสมเมื่อไม่ได้รับการแก้ไข รวมถึงความไม่เข้าใจของประชาชนที่พยายามร้องขอความเท่าเทียมบนความขาดแคลนของงบประมาณของทางราชการ ที่ต้องการกระจายความเท่าเทียม

ประเด็นการพัฒนาที่ 3 พัฒนาการผลิตและการแปรรูปสินค้าเกษตร ให้เป็นแหล่งผลิตสินค้าเกษตรและเกษตรแปรรูปที่มีคุณภาพ ปลอดภัย และได้มาตรฐานสากล

จังหวัดฉะเชิงเทราให้ความสำคัญกับประเด็นการพัฒนาด้านเกษตรเป็นอย่างมาก เนื่องจากประชากรส่วนใหญ่ประกอบอาชีพเกษตรกรรม ซึ่งมีรายได้น้อย ขาดองค์ความรู้ในการพัฒนาด้านการเกษตร ยังคงทำเกษตรแบบดั้งเดิม ทำมากแต่ได้น้อย ใช้วิธีการเดิมๆ ในการทำเกษตรกรรม เช่น การทำนา ก็ยังคงวิถีเดิมๆ และมีการจ้างในทุกกระบวนการ จึงทำให้มีต้นทุนสูง ไม่คุ้มค่ากับการลงทุน ประกอบกับราคาพืชผลทางการเกษตรตกต่ำตามเศรษฐกิจของตลาดโลก เกิดความเหลื่อมล้ำทางรายได้ของภาคอุตสาหกรรมกับภาคการเกษตรอย่างเห็นได้ชัดเจน ซึ่งประเด็นการพัฒนาด้านเกษตร จังหวัดฉะเชิงเทราได้มอบหมายให้เกษตรและสหกรณ์จังหวัดฉะเชิงเทราเป็นหน่วยงานหลักในการบูรณาการงานของหน่วยงานภายใต้กระทรวงเกษตรและสหกรณ์ซึ่งมุ่งประเด็นการพัฒนาสินค้าเกษตรปลอดภัย และได้ร่วมกันจัดทำโครงการพัฒนาสินค้าเกษตรปลอดภัยสูง อย่างต่อเนื่อง ซึ่งลักษณะโครงการเพื่อสร้างต้นแบบและเผยแพร่องค์ความรู้ระบบประมง ปศุสัตว์ อัจฉริยะ การสร้างกลุ่มเกษตรกรอินทรีย์ และการผลิตสินค้าเกษตรตามมาตรฐานการปฏิบัติทางการเกษตรที่ดี (GAP) ซึ่งเป็นการพัฒนาสินค้าเกษตรปลอดภัยสูง และในปีงบประมาณ พ.ศ. 2562 ได้จัดสรรงบประมาณเพื่อสร้างมหาวิทยาลัยราชภัฏราชชนครินทร์ ให้เป็นหน่วยงานที่สามารถรับรองแปลง (Certification Body: CB) ของเกษตรกร ซึ่งจะเป็นมหาวิทยาลัยที่เป็น CB แห่งที่ 2 ของประเทศที่รับรองแปลงได้ (แห่งแรกมหาวิทยาลัยแม่โจ้) ทั้งนี้ในปีงบประมาณ พ.ศ. 2563 ยังคงพัฒนาด้านเกษตรปลอดภัยสูงอย่างต่อเนื่อง และได้เพิ่มโครงการด้านการใช้เทคโนโลยีและนวัตกรรม เพื่อสร้างองค์ความรู้ด้านเกษตรอัจฉริยะ และกลุ่มเกษตรกรปราดเปรื่อง (Smart Farmer) และเกษตรกรรุ่นใหม่ (Young Smart Farmer) ซึ่งจะเป็นโครงการที่พัฒนาระบบบริหารจัดการแปลงเกษตรที่เหมาะสมโดยระบบอัจฉริยะ (Intelligent Farm System) ต่อไปและขยายต้นแบบเพิ่มมากขึ้น ซึ่งการนำระบบอัจฉริยะเข้ามาใช้ส่วนใหญ่จะอยู่ในพื้นที่ฝั่งอำเภอตะวันตก

ส่วนการพัฒนาด้านการเกษตรในอำเภอฝั่งตะวันออก ซึ่งปัจจุบันมีปัญหาเรื่องช้างป่าเข้ามาบุกรุกพืชผลทางการเกษตรของประชาชน หน่วยงานที่เกี่ยวข้องได้ร่วมกันดำเนินโครงการเกษตรประณีต สนับสนุนให้ประชาชนปลูกพืชไว้กินในครัวเรือน เช่น หลุมพอเพียง การปลูกพืชสมุนไพรเพื่อเป็นยา การส่งเสริมอาชีพทางเลือก เช่น ทอผ้าไหม ทำปศุสัตว์ เป็นต้น ประกอบกับมุ่งเน้นการรวมกลุ่มเกษตรกร สถาบันเกษตรกร และข้าราชการ เพื่อส่งเสริมการดำเนินชีวิตบนพื้นฐานความพอเพียง มีการนำคณะไปฝึกอบรมเกษตรกรทฤษฎีใหม่ เกษตรพอเพียง ณ ศูนย์เรียนรู้เศรษฐกิจพอเพียงต้นแบบบ้านอ่างเตาแบก ตำบลอ่างเตาแบก อำเภอสนามชัยเขต โดยมีอาจารย์บำรุง ศรีโย ภูมิปัญญาท้องถิ่นเป็นผู้ถ่ายทอดความรู้ และยังคงศูนย์ศึกษาการพัฒนาเขตนหินซ้อน อันเนื่องมาจากพระราชดำริ ก็มีการสร้างความเข้มแข็งของสถาบันเกษตรกร สร้างเครือข่ายการทำเกษตรพอเพียงให้กับเกษตรกรในพื้นที่และต่างพื้นที่ จึงทำให้ภาคการเกษตรจังหวัดฉะเชิงเทรา มีความเข้มแข็งและ

สามารถสร้างความสามารถทางการแข่งขัน โดยมีผลิตภัณฑ์การเกษตรที่มีความปลอดภัยให้กับผู้บริโภค ประกอบกับมีการเพิ่มช่องทางการตลาดโดยมีการเปิดพื้นที่ขายสินค้าเกษตรปลอดภัยที่ ตลาดเกษตรปลอดภัย อำเภอเมืองฉะเชิงเทรา อำเภอพนมสารคาม และร้านโกลเด้นเพลส อีกด้วย

การบูรณาการงาน งบประมาณและประเด็นการพัฒนา

ปีงบประมาณ พ.ศ. 2561-ปัจจุบัน จังหวัดฉะเชิงเทราประสบปัญหาเรื่องช้างป่า บุกรุกพืชผลทางการเกษตรของประชาชนในพื้นที่ฝั่งตะวันออก โดยพื้นที่ที่ประสบปัญหาหนัก ได้แก่ 2 อำเภอ คือ อำเภอสนามชัยเขต และอำเภอท่าตะเกียบ ที่ภูมิประเทศส่วนใหญ่อยู่ติดพื้นที่เขตรักษาพันธุ์สัตว์ป่าเขาอ่างฤๅไน และป่ารอยต่อ 5 จังหวัด ส่งผลต่อปัญหาความปลอดภัยในชีวิตและทรัพย์สิน ปัญหาด้านการทำเกษตรกรรม ปัญหาทรัพยากรธรรมชาติและสิ่งแวดล้อม ปัญหาความเหลื่อมล้ำทางรายได้ จึงได้นำปัญหาเดียวกันมาแก้ไขร่วมกัน โดยเป็นการบูรณาการงาน งบประมาณ และประเด็นการพัฒนา เพื่อแก้ปัญหาเรื่องช้างป่า ปีงบประมาณ พ.ศ. 2562 จังหวัดฉะเชิงเทรา ได้บูรณาการงานและบูรณาการงบประมาณ ในปัญหาเรื่องเดียวกันที่มีความเชื่อมโยงกับประเด็นการพัฒนา 2-3 ประเด็นร่วมกัน โดยนำงบประมาณมาอบรมคนในชุมชนเป็นชุดปฏิบัติการเฝ้าระวังช้างป่าฉะเชิงเทรา รวม 200 คน, ขอรับจัดสรรงบประมาณงบกลาง รายการเงินสำรองจ่ายเพื่อกรณีฉุกเฉินหรือจำเป็นแก่หน่วยงานรัฐ ตามอำนาจของรองนายกรัฐมนตรี (นายสมคิด จาตุศรีพิทักษ์) เพื่อติดตั้งไฟฟ้าแสงสว่างชนิดกิ่งเดียว เสาสูง 9 เมตร พร้อมอุปกรณ์ครบชุด จำนวน 118 ต้น บนถนน ทล.3076 ตอนพนมสารคาม-อ่างฤๅไน กม.93-97 ตำบลลาดกระโทง อำเภอสนามชัยเขต พร้อมป้ายเตือน, องค์การบริหารส่วนจังหวัดฉะเชิงเทรา สนับสนุนงบประมาณโครงสร้างพื้นฐานในพื้นที่หมู่บ้านเนินน้อย อำเภอท่าตะเกียบ ซึ่งเป็นพื้นที่ที่มีช้างป่าอาศัยและทำความเสียหายต่อพืชผลทางการเกษตรของประชาชนในพื้นที่ เช่น การขุดลอกสระน้ำสาธารณประโยชน์ บ้านเนินน้อย หมู่ที่ 20 , การขุดลอกร่องน้ำข้างถนนและการวางท่อระบายน้ำใต้ผิวจราจรถนน เพื่อให้หน้าฝนไหลลงอ่างเก็บน้ำแทนที่จะสูญเสียชีวิตไประหว่างทาง , การปรับปรุงระบบสูบน้ำด้วยแสงอาทิตย์ (Solar cell) เพื่อประหยัดไฟฟ้า และได้มีการใช้งบประมาณจังหวัดส่งเสริมการทำเกษตรผสมผสานเพื่อเพิ่มทางเลือกในการประกอบอาชีพ ได้แก่ การทำหลุมพองเพียงการปลูกผักสวนครัวเพื่อใช้บริโภคในครัวเรือน การปลูกหม่อน เลี้ยงไหม ทอผ้า ตามภูมิปัญญาท้องถิ่น การปลูกสมุนไพรเพื่อเลี้ยงสัตว์ (ป้องกันการเจ็บป่วย) เช่น ฟ้ายะลวยโจร ซึ่งเป็นภูมิปัญญาท้องถิ่น และกรมป่าไม้ได้ร่วมกับราษฎรในพื้นที่พัฒนาพื้นที่ป่าชุมชน เนื้อที่ 36 ไร่ โดยขอจัดตั้งเป็นป่าชุมชน ซึ่งเดิมปลูกต้นยูคาลิปตัสและได้ตัดออกแล้วมีการปลูกป่า 3 อย่าง ประโยชน์ 4 อย่าง และมีการปลูกพืชอาหาร เช่น มะตูม และพืชไร่ร่วมด้วย (เป็นส่วนหนึ่งในพื้นที่แปลงปลูกป่าถาวรเฉลิมพระเกียรติพระบาทสมเด็จพระเจ้าอยู่หัว (รัชกาลที่ 9) 5,900 ไร่)

ในปีงบประมาณ พ.ศ. 2563 จังหวัดได้รับจัดสรรงบประมาณตามแผนปฏิบัติการประจำปี เพื่อดำเนินโครงการติดตั้งไฟฟ้าแสงสว่างในพื้นที่ชุมชน ตำบลท่าตะเกียบ อำเภอท่าตะเกียบ เพิ่มเติมอีก 3 แห่ง เพื่อสร้างความปลอดภัยในชีวิตและทรัพย์สินของประชาชน, โครงการติดตั้งระบบติดตามเฝ้าระวังช้างในพื้นที่เสี่ยง ซึ่งจะสามารถเตือนประชาชนในพื้นที่ในกรณีที่ช้างออกมาจากป่าหรือทราบพิกัดที่ช้างอยู่อาศัย ซึ่งระบบจะเตือนประชาชนให้ระมัดระวัง และมีความปลอดภัยมากยิ่งขึ้น รวมถึงในระยะยาวส่วนราชการที่

เกี่ยวข้อง ได้แก่ กรมอุทยานแห่งชาติ สัตว์ป่า และพันธุ์พืช กรมป่าไม้ และหน่วยงานที่เกี่ยวข้อง จะร่วมกันฟื้นฟูพื้นที่ในป่าให้มีแหล่งน้ำ มีแหล่งอาหาร เพื่อนำช้างกลับคืนสู่ป่าต่อไป

การวิเคราะห์ข้อมูลตามดัชนีความก้าวหน้าของคน (Human Achievement Index-HAI)

สำนักงานสภาพัฒนาการเศรษฐกิจและสังคมแห่งชาติได้จัดทำดัชนีความก้าวหน้าของคน (Human Achievement Index-HAI) ปี 2562 โดยมีวัตถุประสงค์เพื่อใช้เป็นเครื่องมือประเมินความก้าวหน้าของคนในระดับจังหวัด และเพื่อให้จังหวัดต่างๆ ได้ทราบถึงลำดับตำแหน่งความก้าวหน้าของคนในจังหวัด พร้อมทั้งจุดเด่นจุดด้อยในการพัฒนาคนของจังหวัด เพื่อนำไปสู่การแก้ไขปัญหาและพัฒนาคนในจังหวัดให้มีคุณภาพชีวิตที่ดียิ่งขึ้น

ดัชนีความก้าวหน้าของคนประกอบด้วย 8 ดัชนีย่อย คือ 1) ด้านสุขภาพ 2) ด้านการศึกษา 3) ด้านชีวิตการทำงาน 4) ด้านรายได้ 5) ด้านที่อยู่อาศัยและสภาพแวดล้อม 6) ด้านชีวิตครอบครัวและชุมชน 7) ด้านการคมนาคมและการสื่อสาร และ 8) ด้านการมีส่วนร่วม โดยมีตัวชี้วัดย่อย 32 ตัวชี้วัด ซึ่งหากวิเคราะห์ข้อมูลของจังหวัดฉะเชิงเทรา ดังนี้

1) สรุปภาพรวมความก้าวหน้าของคนจังหวัดฉะเชิงเทรา

จังหวัดฉะเชิงเทรามีดัชนีความก้าวหน้าของคนอยู่ในลำดับที่ 12 ของประเทศ ซึ่งมีค่าดัชนีความก้าวหน้าของคนอยู่ที่ 0.6464 มีค่าสูงกว่าเมื่อเทียบในระดัภภาคตะวันออก (0.6428) และสูงกว่าเมื่อเทียบกับระดับประเทศ (0.6219) เนื่องจากดัชนีย่อยมีค่าสูงกว่าเมื่อเปรียบเทียบกับระดับประเทศ 5 ดัชนีย่อย ได้แก่ ด้านสุขภาพ การศึกษา ชีวิตการทำงาน รายได้ และการคมนาคมและการสื่อสาร ส่วนดัชนีย่อยที่มีค่าต่ำกว่าเมื่อเปรียบเทียบกับระดับประเทศ มี 3 ดัชนีย่อย ได้แก่ ด้านที่อยู่อาศัยและสภาพแวดล้อม ชีวิตครอบครัวและชุมชน และด้านการมีส่วนร่วม

เมื่อเปรียบเทียบกับภาพรวมของจังหวัดในภาคตะวันออก พบว่า จังหวัดฉะเชิงเทรามีดัชนีความก้าวหน้าของคนที่สูงกว่าเล็กน้อย โดยมีดัชนีย่อยที่มีค่าสูงกว่าดัชนีของภาคตะวันออก 5 ดัชนีย่อย คือ ด้านสุขภาพ ชีวิตการทำงาน รายได้ ที่อยู่อาศัยและสภาพแวดล้อม และด้านการมีส่วนร่วม

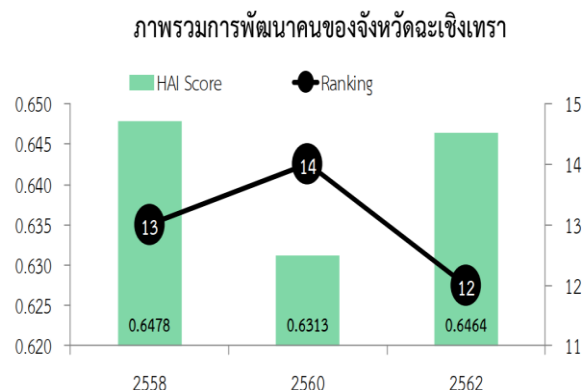
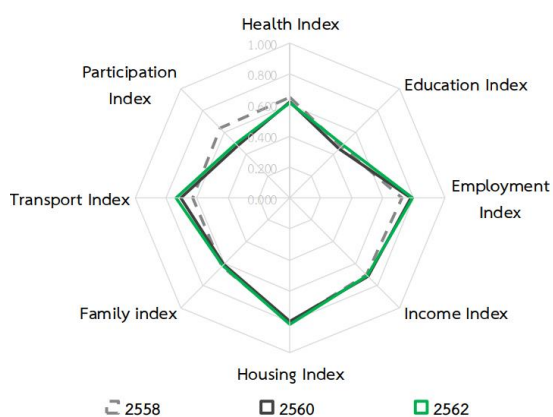

รูปภาพที่ 52 ดัชนีความก้าวหน้าของคนจังหวัดฉะเชิงเทรา ปี 2562

ที่มา : สำนักงานการพัฒนาเศรษฐกิจและสังคมแห่งชาติ

สำหรับดัชนีย่อยของคนของจังหวัดฉะเชิงเทราที่มีความก้าวหน้าอยู่ใน 10 ลำดับแรกของประเทศ มี 2 ดัชนีย่อย ได้แก่ ด้านชีวิตการงาน (ลำดับที่ 8) และด้านรายได้ (ลำดับที่ 8)

จากการเปรียบเทียบดัชนีย่อยที่มีค่าอยู่ในลำดับต้นของประเทศ สะท้อนให้เห็นว่าคุณภาพชีวิตของประชาชนจังหวัดฉะเชิงเทราอยู่ในเกณฑ์ที่ค่อนข้างดี ในขณะที่ด้านดัชนีย่อยที่ติดลำดับความล่าช้าพบว่าประชาชนจังหวัดฉะเชิงเทราให้ความสำคัญกับที่อยู่อาศัยและสภาพแวดล้อม ชีวิตครอบครัวและชุมชน และการมีส่วนร่วมน้อยที่สุด เนื่องจากการเปลี่ยนจากสังคมชนบทสู่สังคมเมือง

ตารางที่ 115 แสดงการเปรียบเทียบดัชนีความก้าวหน้าระหว่างคนจังหวัดฉะเชิงเทรากับภาคตะวันออก และประเทศ

| ดัชนีย่อย | จังหวัดฉะเชิงเทรา | | | | | | ภาคตะวันออก | ประเทศ |
|----------------------------|-------------------|-------|--------|-------|--------|-------|-------------|--------|
| | 2558 | | 2560 | | 2562 | | 2562 | 2562 |
| | ดัชนี | ลำดับ | ดัชนี | ลำดับ | ดัชนี | ลำดับ | ดัชนี | ดัชนี |
| ภาพรวม HAI | 0.6478 | 13 | 0.6313 | 14 | 0.6464 | 12 | 0.6428 | 0.6219 |
| สุขภาพ | 0.6491 | 21 | 0.6197 | 26 | 0.6132 | 26 | 0.5870 | 0.5843 |
| การศึกษา | 0.4697 | 24 | 0.4489 | 28 | 0.4835 | 25 | 0.5661 | 0.4743 |
| ชีวิตการงาน | 0.7254 | 17 | 0.7823 | 7 | 0.7936 | 8 | 0.7928 | 0.7237 |
| รายได้ | 0.7008 | 10 | 0.7153 | 7 | 0.7081 | 8 | 0.6365 | 0.5689 |
| ที่อยู่อาศัยและสภาพแวดล้อม | 0.8026 | 57 | 0.7957 | 59 | 0.8156 | 61 | 0.7616 | 0.8595 |
| ชีวิตครอบครัวและชุมชน | 0.6226 | 44 | 0.6056 | 42 | 0.6155 | 46 | 0.6356 | 0.6470 |
| การคมนาคมและการสื่อสาร | 0.6286 | 17 | 0.7052 | 25 | 0.7364 | 22 | 0.7523 | 0.6774 |
| การมีส่วนร่วม | 0.6373 | 35 | 0.4766 | 60 | 0.4948 | 55 | 0.4776 | 0.5208 |

ที่มา : สำนักงานสภาพัฒนาการเศรษฐกิจและสังคมแห่งชาติ

ตารางที่ 116 ข้อมูลตัวชี้วัดรายมิติของจังหวัดฉะเชิงเทรา

| มิติ | รายการตัวชี้วัด | หน่วย | ข้อมูลตัวชี้วัด | | | ลำดับที่ | | |
|---|--|------------------------|-----------------|--------|--------|----------|------|------|
| | | | 2558 | 2560 | 2562p | 2558 | 2560 | 2562 |
| ด้านสุขภาพ | ทารกแรกเกิดที่มีน้ำหนักต่ำกว่าเกณฑ์ | ร้อยละ | 9.13 | 9.94 | 9.94 | 22 | 38 | 38 |
| | ประชากรที่เจ็บป่วยที่เป็นผู้ป่วยใน | ร้อยละ | 9.54 | 9.40 | 9.40 | 18 | 13 | 13 |
| | ประชากรที่พิการ | ร้อยละ | 2.41 | 2.78 | 2.89 | 27 | 37 | 38 |
| | คะแนนสุขภาพจิต | ร้อยละ | 69.18 | 69.18 | 69.18 | 50 | 50 | 50 |
| ด้านการศึกษา | จำนวนปีการศึกษาเฉลี่ยของประชากรอายุ 15 ปีขึ้นไป | ปี | 8.23 | 8.38 | 8.53 | 19 | 23 | 17 |
| | อัตราการเข้าเรียนมัธยมศึกษาตอนปลายและอาชีวศึกษา | ร้อยละ | 86.21 | 79.82 | 79.82 | 16 | 29 | 29 |
| | ค่าเฉลี่ยเขาวินิจฉัย (IQ) ของเด็กนักเรียนไทยชั้นป. 1 | คะแนน | 97.03 | 98.59 | 98.59 | 56 | 38 | 38 |
| | คะแนนเฉลี่ยการทดสอบ O-Net ระดับมัธยมศึกษาตอนปลาย | ร้อยละ | 35.47 | 33.61 | 35.45 | 19 | 24 | 23 |
| ด้านชีวิตการงาน | อัตราการว่างงาน | ร้อยละ | 1.26 | 0.50 | 0.59 | 62 | 16 | 24 |
| | อัตราการทำงานต่ำระดับ | ร้อยละ | 0.23 | 0.13 | 0.02 | 27 | 24 | 7 |
| | แรงงานที่มีประกันสังคม | ร้อยละ | 59.31 | 60.37 | 65.51 | 7 | 8 | 8 |
| | อัตราการประสบอันตรายหรือเจ็บป่วยเนื่องจากการทำงาน | ต่อลูกจ้าง 1,000 คน | 14.16 | 11.58 | 11.58 | 74 | 67 | 67 |
| ด้านรายได้ | รายได้เฉลี่ยของครัวเรือนต่อเดือน | บาท | 27,555 | 26,062 | 26,062 | 16 | 25 | 25 |
| | สัดส่วนประชากรยากจน | ร้อยละ | 2.44 | 0.97 | 2.84 | 15 | 6 | 8 |
| | ครัวเรือนที่มีหนี้สินเพื่อการอุปโภคบริโภค | ร้อยละ | 25.85 | 22.19 | 22.19 | 19 | 7 | 7 |
| | ค่าสัมประสิทธิ์ความไม่เสมอภาคของรายได้ | ร้อยละ | 35.81 | 35.11 | 35.11 | 14 | 6 | 6 |
| ด้านที่อยู่อาศัยและสภาพแวดล้อม | ครัวเรือนที่มีบ้านและที่ดินเป็นของตนเอง | ร้อยละ | 61.25 | 57.15 | 64.42 | 68 | 66 | 64 |
| | สัดส่วนเฉลี่ยการปล่อยก๊าซเรือนกระจก | ตันก๊าซเรือนกระจกต่อคน | 3.20 | 3.12 | 3.12 | 62 | 63 | 63 |
| | ประชากรที่ประสบอุทกภัย | ร้อยละ | 1.33 | 0.00 | 1.11 | 64 | 1 | 54 |
| | ประชากรที่ประสบภัยแล้ง | ร้อยละ | 0.00 | 0.00 | 0.00 | 1 | 1 | 1 |
| ด้านชีวิตครอบครัวและชุมชน | เด็กอายุ 15 - 17 ปี ที่ทำงาน | ร้อยละ | 7.22 | 8.25 | 3.60 | 18 | 33 | 4 |
| | ครัวเรือนที่มีหัวหน้าครัวเรือนเดี่ยว | ร้อยละ | 25.48 | 25.76 | 23.63 | 44 | 40 | 30 |
| | ผู้สูงอายุที่อยู่ลำพังคนเดียว | ร้อยละ | 6.48 | 6.46 | 8.86 | 41 | 27 | 58 |
| ด้านการคมนาคมและการสื่อสาร | การแจ้งความคดี ชีวิตร่างกาย เพศ และคดีประทุษร้ายต่อทรัพย์สิน | รายต่อประชากรแสนคน | 130.55 | 139.46 | 138.74 | 59 | 58 | 64 |
| | หมู่บ้านที่ถนนสายหลักใช้การได้ตลอดปี | ร้อยละ | 58.02 | 58.28 | 58.28 | 34 | 43 | 43 |
| | จำนวนคดีอุบัติเหตุบนท้องถนน | รายต่อประชากรแสนคน | 52.22 | 54.09 | 54.54 | 37 | 38 | 35 |
| | ประชากรที่มีโทรศัพท์มือถือ | ร้อยละ | 81.11 | 91.01 | 92.13 | 18 | 13 | 14 |
| ด้านการมีส่วนร่วม | ประชากรที่เข้าถึงอินเทอร์เน็ต | ร้อยละ | 41.04 | 50.17 | 57.32 | 15 | 29 | 17 |
| | ประชากรที่ใช้สิทธิลงประชามติร่างรัฐธรรมนูญ ปี 2559 | ร้อยละ | 78.81 | 59.58 | 59.58 | 17 | 41 | 41 |
| | จำนวนองค์กรชุมชน | แห่งต่อประชากรแสนคน | 114.71 | 120.58 | 126.71 | 35 | 43 | 40 |
| | ครัวเรือนที่เป็นสมาชิกกลุ่ม/องค์กรในท้องถิ่น | ร้อยละ | 79.48 | 65.59 | 65.59 | 41 | 56 | 56 |
| ครัวเรือนที่มีส่วนร่วมทำกิจกรรมสาธารณะของหมู่บ้าน | ร้อยละ | 98.56 | 99.00 | 99.48 | 48 | 55 | 54 | |

ที่มา : สำนักงานสภาพัฒนาการเศรษฐกิจและสังคมแห่งชาติ

2) ข้อเสนอทิศทางการพัฒนาของจังหวัดฉะเชิงเทรา

2.1) ส่งเสริมการสร้างสุขภาวะที่ดี ลดการเจ็บป่วยด้วยโรคเรื้อรัง การบาดเจ็บและเสียชีวิตจากอุบัติเหตุ โดยสร้างการตระหนักรู้ในการดูแลรักษาสุขภาพ มีพฤติกรรมการเหมาะสม ในเรื่องการออกกำลังกาย การรับประทานอาหาร การทำงาน ให้สมดุลกับการพักผ่อน การดูแลผู้สูงอายุ รวมถึงการดูแลความปลอดภัย เพื่อป้องกันอุบัติเหตุ การสร้างความปลอดภัยในชีวิตและทรัพย์สิน

2.2) การเสริมสร้างทักษะเพื่อสนับสนุนการเรียนรู้และวัยแรงงาน เช่น ภาษาอังกฤษ การศึกษาที่สอดคล้องกับการพัฒนา กับอาชีพที่เป็นที่ต้องการในตลาด การเตรียมการสู่วัยแรงงานและการพัฒนาทักษะฝีมือแรงงาน

2.3) การเสริมสร้างความเข้มแข็งของสถาบันครอบครัวและชุมชน โดยเฉพาะเด็กและเยาวชน ให้ตระหนักรู้ในเรื่องของคุณธรรมจริยธรรม เป็นคนดีและคนเก่งคนที่มีคุณภาพ การสร้างความเข้มแข็งให้ผู้นำชุมชน เพื่อให้ชุมชนเป็นฐานที่สำคัญในการพัฒนาประเทศ

ส่วนที่ 2 ประเด็นการพัฒนา

2.1 บทวิเคราะห์

การวิเคราะห์เพื่อทบทวนปรับปรุงเป้าหมายการพัฒนา ประเด็นการพัฒนาตามแนวทางล่างสู่บน (Bottom – up Approach) จังหวัดจะนำเอาข้อมูลสภาพทั่วไปของจังหวัด ข้อมูลการวิเคราะห์สภาพการณ์ และศักยภาพของจังหวัดมาทำการวิเคราะห์อีกครั้งหนึ่งโดยใช้เครื่องมือการวิเคราะห์ SWOT Analysis หรือ การวิเคราะห์สภาพแวดล้อม เพื่อให้เห็นถึงจุดเด่นหรือจุดแข็ง (Strengths) จุดด้อยหรือจุดอ่อน (Weaknesses) โอกาส (Opportunities) และอุปสรรค (Threats) ของจังหวัดฉะเชิงเทราอย่างชัดเจนโดยอาจพิจารณา รายละเอียดได้ ดังนี้

การวิเคราะห์ SWOT Analysis หรือการวิเคราะห์สภาพแวดล้อม

การวิเคราะห์ SWOT Analysis หรือการวิเคราะห์สภาพแวดล้อม ซึ่งเป็นเครื่องมือในการประเมิน สถานการณ์ต่างๆ ดังนี้

| | |
|-------------------|---|
| S (Strengths) | หมายถึง จุดเด่นหรือจุดแข็ง ซึ่งเกิดจากปัจจัยภายใน |
| W (Weaknesses) | หมายถึง จุดด้อยหรือจุดอ่อน ซึ่งเกิดจากปัจจัยภายใน |
| O (Opportunities) | หมายถึง โอกาส ซึ่งเกิดจากปัจจัยภายนอก |
| T (Threats) | หมายถึง อุปสรรค ซึ่งเกิดจากปัจจัยภายนอก |

โดยสามารถวิเคราะห์สภาวะแวดล้อมในส่วนของจังหวัดฉะเชิงเทรา ตามรายละเอียดดังนี้

จุดแข็ง

S1 : มีทำเลที่ตั้งใกล้กับ กรุงเทพฯ ปริมณฑล และพื้นที่เศรษฐกิจใหม่ เช่น เส้นทาง Southern Economic Corridor และ East West Economic Corridor และเป็น 1 ใน 3 ของจังหวัดที่อยู่ใน เขตพัฒนาพิเศษภาคตะวันออก (Eastern Economic Corridor : EEC) รวมทั้งตั้งอยู่ใกล้กับสนามบินสุวรรณภูมิ และท่าเรือแหลมฉบัง มีระยะทางห่างจากกรุงเทพฯ 75 กิโลเมตร

S2 : มีหลวงพ่อโสธร เป็นศูนย์รวมจิตใจของประชาชนในจังหวัดฉะเชิงเทรา และคนไทย ทั้งประเทศ ปัจจุบันวัดโสธรวราราม วรวิหาร เป็นสถานที่ที่ประชาชนทั่วประเทศเดินทางมาอย่างต่อเนื่อง รวมถึงจังหวัดฉะเชิงเทรายังมีศาสนสถานที่เป็นแหล่งท่องเที่ยวที่หลากหลาย เช่น วัดสมานรัตนาราม วัดโพรงอากาศ วัดปากน้ำโจ้โล้ เทวสถานอุทยานพระพิฆเนศ ที่ประชาชนนิยมมาสักการะ

S3 : มีแม่น้ำบางปะกง เป็น “สายน้ำแห่งชีวิต” หล่อเลี้ยงชุมชนที่ตั้งถิ่นฐานสองฝั่งแม่น้ำ และเป็นแม่น้ำสายสำคัญที่ใช้ประโยชน์ทั้งการอุปโภคบริโภค เกษตรกรรม อุตสาหกรรม เป็นแหล่งน้ำดิบเพื่อการ ผลิตน้ำประปาของการประปาภูมิภาคจังหวัดฉะเชิงเทรา นครนายก และปราจีนบุรี เป็นแหล่งทำการประมง สำคัญ มีกึ่งกัมภกรามซึ่งเป็นสัตว์เศรษฐกิจตลอดลำน้ำ และเป็นเส้นทางคมนาคมทางน้ำที่สำคัญ

S4 : มีเขตรักษาพันธุ์สัตว์ป่าเขาอ่างฤๅไน ที่เป็นส่วนหนึ่งของป่ารอยต่อ 5 จังหวัด (ฉะเชิงเทรา สระแก้ว ระยอง จันทบุรี ชลบุรี) มีพื้นที่ 643,750 ไร่ (อยู่ในพื้นที่จังหวัดฉะเชิงเทรา 394,352 ไร่) เป็นผืนป่า

ขนาดใหญ่ของภาคตะวันออกเฉียงเหนือ เป็นพื้นที่ที่มีความหลากหลายทางชีวภาพและอุดมสมบูรณ์ของทรัพยากรธรรมชาติและสิ่งแวดล้อม

S5 : มีศูนย์ศึกษาการพัฒนาเขาหินซ้อน อันเนื่องมาจากพระราชดำริ ที่เป็นศูนย์ศึกษาการพัฒนาอันเนื่องมาจากพระราชดำริแห่งแรกในจำนวน 6 ศูนย์ทั่วประเทศ ซึ่งเป็นแหล่งรวบรวมการศึกษาทดลอง วิจัย และการพัฒนาปรับปรุงพื้นที่ดินทรายจัดเพื่อเกษตรกรรม และศูนย์เรียนรู้ทางด้านเศรษฐกิจพอเพียงและการเกษตรที่มีศักยภาพสูง ซึ่งเกษตรกรสามารถเข้ามาศึกษาหาความรู้ ณ ศูนย์แห่งนี้ได้ทุกสาขาวิชาชีพ เสมือน “พิพิธภัณฑ์ธรรมชาติที่มีชีวิต”

S6 : มีพื้นที่ทางการเกษตรที่อุดมสมบูรณ์เหมาะแก่การทำเกษตรกรรม มีศักยภาพในการพัฒนาเป็นแหล่งผลิตอาหาร และสินค้าเกษตรปลอดภัยสูง รองรับประชากรในประเทศ และส่งออกไปยังตลาดต่างประเทศได้ เช่น มะม่วง ไข่ไก่ ข้าว ปลากระพงขาว สุกร เป็นต้น

S7 : มีความเข้มแข็งทางด้านอุตสาหกรรม เป็นที่ตั้งของกลุ่มอุตสาหกรรมที่สำคัญของประเทศ โดยมีโรงงานอุตสาหกรรม และนิคมอุตสาหกรรมที่มีศักยภาพเป็นจำนวนมาก เช่น นิคมอุตสาหกรรมเกตเวย์ซิตี้ นิคมอุตสาหกรรมทีเอฟที นิคมอุตสาหกรรมเวลโกรว์ โดยเฉพาะอุตสาหกรรมอิเล็กทรอนิกส์ เครื่องใช้ไฟฟ้า รถยนต์และส่วนประกอบ แปรรูปอาหาร และเกษตรแปรรูป

S8 : มีปราชญ์ด้านภาษาไทย “พระยาศรีสุนทรโวหาร” (น้อย อาจารย์ยางกูร) ที่สร้างคุณูปการด้านภาษาไทย ซึ่งเป็นต้นแบบการเรียนภาษาไทยของประเทศ

S9 : มีหอดูดาวเฉลิมพระเกียรติ 7 รอบพระชนมพรรษา ฉะเชิงเทรา เป็นศูนย์การเรียนรู้ดาราศาสตร์สำหรับประชาชนและสถานศึกษาในท้องถิ่น สนับสนุนการบริการวิชาการด้านดาราศาสตร์แก่ชุมชน สนับสนุนการจัดการเรียนการสอนในสถาบันการศึกษา รวมทั้งเป็นแหล่งท่องเที่ยวเชิงวิชาการที่สำคัญของภาคตะวันออกเฉียงเหนือ

จุดอ่อน

W1 : ระบบโครงสร้างพื้นฐานและสาธารณูปโภคไม่เพียงพอต่อการรองรับความเจริญเติบโตของจังหวัด ทั้งด้านเส้นทางคมนาคมโดยเฉพาะถนนสายรอง และสายย่อย ของอำเภอ ระบบประปาภูมิภาคที่ยังไม่ทั่วถึง และระบบชลประทานที่ยังไม่ครอบคลุมพื้นที่เกษตร (มีพื้นที่เกษตรในเขตชลประทานเพียงร้อยละ 43)

W2 : ประชาชนส่วนใหญ่ร้อยละ 70 ประกอบอาชีพเกษตรกรรม ยังคงทำเกษตรกรรมแบบดั้งเดิมปลูกพืชเชิงเดี่ยว ขาดองค์ความรู้ในการพัฒนาสินค้าเกษตรและขาดการสร้างมูลค่าเพิ่มให้กับสินค้าเกษตร และยังขาดการรวมกลุ่มในการต่อรองราคาสินค้าเกษตร

W3 : ปัญหาความเหลื่อมล้ำทางรายได้ระหว่างภาคเกษตรและอุตสาหกรรม โดย ผลิตภัณฑ์มวลรวมจังหวัด (GPP) ปี 2560 เท่ากับ 341,116 ล้านบาท มีมูลค่าผลิตภัณฑ์มวลรวมจังหวัดต่อคนเท่ากับ 427,409 บาทต่อปี เป็นอันดับที่ 6 ของประเทศ และเป็นอันดับ 4 ของภาคตะวันออกเฉียงเหนือ รองจากจังหวัดระยอง จังหวัดชลบุรี และจังหวัดปราจีนบุรี ตามลำดับ ซึ่งรายได้เฉลี่ยต่อคนที่สูงมาจากภาคอุตสาหกรรมในขณะที่ประชากรส่วนใหญ่ ร้อยละ 70 ประกอบอาชีพเกษตรกรรม เมื่อพิจารณารายได้ตามเกณฑ์ จปฐ. พบว่ามีรายได้เฉลี่ยต่อคนต่อปีเพียง 87,504 บาท จึงทำให้เกิดปัญหาความเหลื่อมล้ำทางรายได้ที่แตกต่างกันอย่างสิ้นเชิง

W4 : ความเสื่อมโทรมของทรัพยากรธรรมชาติและสิ่งแวดล้อม เช่น น้ำเสีย ภาวะมลพิษทางน้ำ และปัญหาคุณภาพน้ำเนื่องจากการรุกรานของน้ำเค็ม ขยะตกค้างจำนวนมากที่เพิ่มขึ้น การอุปโภคบริโภค การบุกรุกพื้นที่ป่าไม้ และที่ดินสาธารณะและการกัดเซาะชายฝั่ง และขยะอิเล็กทรอนิกส์

W5 : ขาดแหล่งกักเก็บน้ำต้นทุนในพื้นที่ฝั่งตะวันออกของแม่น้ำบางปะกง อาศัยการเชื่อมโยงระบบชลประทานจากจังหวัดใกล้เคียง ทำให้จังหวัดฉะเชิงเทราเป็นท้ายน้ำ ซึ่งมีการสูญเสียน้ำระหว่างทางของระบบส่งน้ำตามธรรมชาติ ในช่วงฤดูแล้งจึงต้องอาศัยการพึ่งพาน้ำในการอุปโภคบริโภคจากจังหวัดข้างเคียง ส่งผลต่อการประกอบอาชีพเกษตรกรรม และคุณภาพชีวิตของประชาชนในพื้นที่

W6 : ประชาชนมีปัญหาทางด้านสุขภาพค่อนข้างมาก โดยมีอัตราการเจ็บป่วยเพิ่มขึ้นด้วยโรคเบาหวาน ความดันโลหิตสูง มะเร็ง โรคหัวใจ และหลอดเลือดสมอง เฉลี่ยสูงกว่าค่าเฉลี่ยของประเทศ (ข้อมูลปี 2560) และแนวโน้มของประชากรที่เข้าสู่สังคมผู้สูงอายุเพิ่มขึ้นที่จะต้องเตรียมการรองรับในมิติต่างๆ

W7 : เกิดภาวะขาดแคลนแรงงาน และไม่ตรงกับความต้องการของตลาดแรงงาน ขาดแคลนแรงงานกึ่งฝีมือ/ทักษะฝีมือ ที่จะรองรับความต้องการของตลาดแรงงาน

โอกาส

O1 : นโยบายการพัฒนาเขตพัฒนาพิเศษภาคตะวันออก (EEC) ที่ส่งเสริมการลงทุน ยกระดับอุตสาหกรรม และเพิ่มความสามารถในการแข่งขัน โดยจังหวัดฉะเชิงเทราเป็น 1 ใน 3 จังหวัดพื้นที่เป้าหมายในระยะแรก (ชลบุรี ระยอง ฉะเชิงเทรา) ในการพัฒนาพื้นที่ที่มีความพร้อมในทุกมิติ โดยเฉพาะการพัฒนาให้จังหวัดฉะเชิงเทราเป็นเมืองที่อยู่อาศัยชั้นดี รองรับการพัฒนาของกรุงเทพมหานคร รัฐบาลมีนโยบาย และแผนงานในการพัฒนาโครงสร้างพื้นฐาน รองรับการพัฒนาเขตพัฒนาพิเศษภาคตะวันออก และระบบคมนาคมขนส่งเชื่อมโยงบนเส้นทาง Southern Economic Corridor และ East West Economic Corridor โดยมีโครงการขนาดใหญ่ของประเทศมาดำเนินการหรือผ่านพื้นที่จังหวัดฉะเชิงเทรา อาทิ โครงการรถไฟความเร็วสูง โครงการรถไฟทางคู่ โครงการพัฒนาเส้นทางคมนาคมและเชื่อมโยงโลจิสติกส์ เป็นต้น

O2 : นโยบายรัฐบาลในการพัฒนาเมืองอุตสาหกรรมเชิงนิเวศ โดยกำหนดให้จังหวัดฉะเชิงเทราเป็นพื้นที่ต้นแบบอุตสาหกรรมเชิงนิเวศ (Eco Industry) 1 ใน 5 จังหวัดนำร่อง (สมุทรปราการ สมุทรสาคร ระยอง ฉะเชิงเทรา ปราจีนบุรี) ซึ่งเอื้อให้เกิดการขยายผลการพัฒนาภาคอุตสาหกรรมที่เป็นมิตรกับสิ่งแวดล้อมมากขึ้น โดยเฉพาะในพื้นที่อำเภอแปลงยาว

O3 : นโยบายรัฐบาลในการเป็นศูนย์กลางอุตสาหกรรมยานยนต์ของภูมิภาคอาเซียน โดยดำเนินโครงการจัดตั้งศูนย์ทดสอบยานยนต์และยางล้อแห่งชาติ ซึ่งเป็นศูนย์ทดสอบแห่งแรกในภูมิภาคอาเซียน ซึ่งดำเนินการในพื้นที่ ตำบลลาดกระทิง อำเภอสนามชัยเขต จังหวัดฉะเชิงเทรา ซึ่งคาดว่าจะดำเนินการแล้วเสร็จภายในปี 2565 โดยศูนย์ทดสอบยานยนต์และยางล้อแห่งชาติจะเป็นกลไกสำคัญของประเทศไทย ช่วยเร่งรัดการพัฒนามาตรฐาน การวิจัยและนวัตกรรมของอุตสาหกรรมยานยนต์ ชิ้นส่วนยานยนต์ และยางล้อ ให้เกิดผลเป็นรูปธรรมและยกระดับให้เป็นอุตสาหกรรม 4.0

04 : ยุทธศาสตร์การพัฒนาเกษตรอินทรีย์แห่งชาติ ให้ความสำคัญกับความปลอดภัยของผู้ผลิต ผู้บริโภค และระบบนิเวศ การทำการเกษตรที่สอดคล้องกับวิถีของท้องถิ่น ผลผลิตมีความปลอดภัย ได้มาตรฐาน และการนำเอาเทคโนโลยีมาใช้ในการผลิตสินค้าเกษตร เสริมสร้างทักษะให้เกษตรกรและส่งเสริมการรวมกลุ่มสถาบันเกษตรกร

05 : แผนยุทธศาสตร์ชาติ 20 ปี และแผนพัฒนาเศรษฐกิจและสังคมแห่งชาติ ฉบับที่ 12 ให้ความสำคัญกับการพัฒนาทรัพยากรมนุษย์ทุกช่วงวัย การเตรียมความพร้อมเข้าสู่สังคมผู้สูงอายุ ลดความเหลื่อมล้ำในสังคม ดูแลและเพิ่มโอกาสให้กับผู้พิการ ส่งเสริมคุณภาพชีวิตและการมีงานทำหรือกิจกรรมที่เหมาะสมเพื่อสร้างสรรค์ และพัฒนาให้เป็นคนดี คนเก่ง มีคุณธรรมและจริยธรรม

อุปสรรค

T1 : การเปลี่ยนแปลงทางด้านสังคมที่มุ่งเน้นการยกระดับเศรษฐกิจเป็นสำคัญ และการพัฒนาเข้าสู่สังคมเมือง ทำให้คนให้ความสำคัญกับรายได้ ฐานะทางสังคม จนละเลยการมีปฏิสัมพันธ์ การช่วยเหลือเกื้อกูล ขาดวินัย จริยธรรม รวมถึงค่านิยมอันดีงามของสังคมไทยแต่ดั้งเดิม ทำให้ระบบคุณค่าที่ดีของสังคมไทยเสื่อมถอยลง เด็กและเยาวชนบางส่วนมีพฤติกรรมไม่เหมาะสม ขาดการเคารพเชื่อฟังผู้อาวุโส และยังขาดความรู้เท่าทันกับการเปลี่ยนแปลง ไม่สามารถปรับตัวและแก้ไขปัญหาที่เกิดขึ้นในชีวิตได้ นิยมใช้อารมณ์และความรุนแรงมากกว่าเหตุผล พฤติกรรมทางเพศที่ไม่เหมาะสม และการจับกลุ่มมั่วสุมกระทำความผิดต่างๆ สถาบันครอบครัวอ่อนแอลง เนื่องจากวิถีชีวิตความเป็นอยู่ในสังคมเปลี่ยนแปลงไปต้องมุ่งทำงานเพื่อเลี้ยงชีพ ทำให้การแบ่งเวลาให้ครอบครัวมีน้อย ความสัมพันธ์และความช่วยเหลือเกื้อกูลกันภายในครอบครัวลดลง

T2 : การเปลี่ยนแปลงของสภาพภูมิอากาศ (Climate Change) ส่งผลให้เกิดการเปลี่ยนแปลงของสิ่งแวดล้อม ฤดูกาล การแพร่ระบาดของโรค และแมลงศัตรูพืชที่ผิดธรรมชาติ และทำให้เกิดภัยพิบัติธรรมชาติที่รุนแรงและบ่อยครั้งขึ้น ที่เห็นได้อย่างชัดเจนคือ การกัดเซาะชายฝั่งทะเล ภัยแล้ง หมอกควัน อากาศเป็นพิษ ไฟป่า น้ำเค็มรุก เป็นต้น ซึ่งส่งผลกระทบต่อการผลิตภาคการเกษตรและการดำรงชีวิตของประชาชน

T3 : เศรษฐกิจทั้งในประเทศและต่างประเทศตกต่ำ ประกอบกับความขัดแย้งระหว่างประเทศ และความไม่มีเสถียรภาพทางการเมือง ส่งผลต่อความเชื่อมั่น กระทบการส่งออก ทำให้ราคาสินค้าเกษตรตกต่ำ เกิดความไม่แน่นอนทางรายได้ ประชาชนมีรายได้ไม่เพียงพอกับค่าใช้จ่าย มีปัญหาหนี้สิน

2.1.1 การทบทวนปรับปรุงเป้าหมายการพัฒนา และประเด็นการพัฒนา

จากการวิเคราะห์เพื่อทบทวนปรับปรุงเป้าหมายการพัฒนา และประเด็นการพัฒนาของแผนพัฒนาจังหวัดฉะเชิงเทรา (พ.ศ. 2561 – 2565) โดยใช้แนวทางบนลงล่าง (Top - Down approach) และแนวทางล่างสู่บน (Bottom – up Approach) ในข้างต้นนั้น จังหวัดได้นำผลการวิเคราะห์ทั้งสองแนวทางดังกล่าว มาทำการวิเคราะห์ร่วมกันอย่างเชื่อมโยงสมดุลและสอดคล้องซึ่งกันและกัน โดยใช้หลักการวิเคราะห์สภาพแวดล้อมภายในและภายนอก (SWOT Analysis) และการกำหนดประเด็นการพัฒนาโดยใช้เทคนิค TOWS Matrix

ทั้งนี้ เทคนิค TOWS Matrix สามารถนำมาใช้ในการวิเคราะห์ความสัมพันธ์ระหว่าง (1) จุดแข็งกับโอกาส (2) จุดแข็งกับอุปสรรค (3) จุดอ่อนกับโอกาส และ (4) จุดอ่อนกับอุปสรรค ซึ่งผลของการวิเคราะห์ความสัมพันธ์ในข้อมูลแต่ละคู่ดังกล่าวทำให้เกิดยุทธศาสตร์สามารถแบ่งออกได้เป็น 4 ประเภท คือ

1) ยุทธศาสตร์เชิงรุก (SO Strategy) ได้มาจากการนำข้อมูลการประเมินสภาพแวดล้อมที่เป็นจุดแข็งและโอกาสมาพิจารณาร่วมกัน เพื่อที่จะนำมากำหนดเป็นยุทธศาสตร์ในเชิงรุก

2) ยุทธศาสตร์เชิงป้องกัน (ST Strategy) ได้มาจากการนำข้อมูลการประเมินสภาพแวดล้อมที่เป็นจุดแข็งและข้อจำกัดมาพิจารณาร่วมกัน เพื่อที่จะนำมากำหนดเป็นกลยุทธ์ในเชิงป้องกัน ทั้งนี้เนื่องจากจังหวัดมีจุดแข็ง ขณะเดียวกันจังหวัดต้องประสบกับสภาพแวดล้อมที่เป็นข้อจำกัดจากภายนอกที่ไม่สามารถควบคุมได้ อย่างไรก็ตาม จังหวัดสามารถใช้จุดแข็งที่มีอยู่ในการป้องกันข้อจำกัดที่มาจากภายนอกได้

3) ยุทธศาสตร์เชิงแก้ไข (WO Strategy) ได้มาจากการนำข้อมูลการประเมินสภาพแวดล้อมที่เป็นจุดอ่อน และโอกาสมาพิจารณาร่วมกัน เพื่อที่จะนำมากำหนดเป็นยุทธศาสตร์ในเชิงแก้ไข ทั้งนี้เนื่องจากจังหวัดมีโอกาสที่จะนำแนวคิดหรือวิธีใหม่ๆ มาใช้ในการแก้ไขจุดอ่อนที่มีอยู่

4) ยุทธศาสตร์เชิงรับ (WT Strategy) ได้มาจากการนำข้อมูลการประเมินสภาพแวดล้อมที่เป็นจุดอ่อนและข้อจำกัดมาพิจารณาร่วมกัน เพื่อที่จะนำมากำหนดเป็นยุทธศาสตร์ในเชิงรับ ทั้งนี้ เนื่องจากจังหวัดเผชิญกับทั้งจุดอ่อนและข้อจำกัดจากภายนอกที่ไม่สามารถควบคุมได้

ทั้งนี้ เมื่อดำเนินการวิเคราะห์ TOWS Matrix โดยพิจารณาแนวทางบนลงล่าง (Top - Down approach) และแนวทางล่างสู่บน (Bottom – up Approach) นำไปสู่ประเด็นการพัฒนาทั้ง 4 ด้านได้ ดังนี้

ตารางที่ 117 สรุปประเด็นการพัฒนา ด้านที่ 1 ทางเลือกประเด็นการพัฒนาเชิงรุก (SO)

| จุดแข็ง (Strengths) | โอกาส (Opportunities) |
|--|---|
| <p>S1 : มีทำเลที่ตั้งใกล้กับ กรุงเทพฯ ปริมณฑล และพื้นที่เศรษฐกิจใหม่ เช่น เส้นทาง Southern Economic Corridor และ East West Economic Corridor และเป็น 1 ใน 3 ของจังหวัดที่อยู่ในเขตพัฒนาพิเศษภาคตะวันออก (Eastern Economic Corridor : EEC) รวมทั้งตั้งอยู่ใกล้กับสนามบินสุวรรณภูมิและท่าเรือแหลมฉบัง มีระยะทางห่างจากกรุงเทพฯ 75 กิโลเมตร</p> <p>S2 : มีหลวงพ่อโสธร เป็นศูนย์รวมจิตใจของประชาชนในจังหวัดฉะเชิงเทรา และคนไทยทั่วประเทศ ปัจจุบันวัดโสธรวราราม วรวิหาร เป็นสถานที่ที่ประชาชนทั้งประเทศเดินทางมาอย่างต่อเนื่อง รวมถึงจังหวัดฉะเชิงเทรายังมีศาสนสถานที่เป็นแหล่งท่องเที่ยวที่หลากหลาย เช่น วัดสมานรัตนาราม วัดโพรงอากาศ วัดปากน้ำโจ้โล้ เทวสถานอุทยานพระพิฆเนศ ที่ประชาชนนิยมมาสักการะ</p> <p>S3 : มีแม่น้ำบางปะกง เป็น “สายน้ำแห่งชีวิต” หล่อเลี้ยงชุมชนที่ตั้งถิ่นฐานสองฝั่งแม่น้ำ และเป็นแม่น้ำสายสำคัญที่ใช้ประโยชน์ทั้งการอุปโภคบริโภค เกษตรกรรม อุตสาหกรรม เป็นแหล่งน้ำดิบเพื่อการผลิตน้ำประปาของการประปาภูมิภาคจังหวัดฉะเชิงเทรา นครนายก และปราจีนบุรี เป็นแหล่งทำการประมงสำคัญ มีกุ้งก้ามกรามซึ่งเป็นสัตว์เศรษฐกิจตลอดลำน้ำ และเป็นเส้นทางคมนาคมทางน้ำที่สำคัญ</p> <p>S4 : มีเขตรักษาพันธุ์สัตว์ป่าเขาอ่างฤๅไน ที่เป็นส่วนหนึ่งของป่ารอยต่อ 5 จังหวัด (ฉะเชิงเทรา สระแก้ว ระยอง จันทบุรี ชลบุรี) มีพื้นที่ 643,750 ไร่ (อยู่ในพื้นที่จังหวัดฉะเชิงเทรา 394,352 ไร่) เป็นผืนป่าขนาดใหญ่ของภาคตะวันออก เป็นพื้นที่ที่มีความหลากหลายทางชีวภาพและอุดมสมบูรณ์ของทรัพยากรธรรมชาติและสิ่งแวดล้อม</p> <p>S5 : มีศูนย์ศึกษาการพัฒนาเขาหินซ้อน อันเนื่องมาจากพระราชดำริที่เป็นศูนย์ศึกษาการพัฒนาอันเนื่องมาจากพระราชดำริแห่งแรก ในจำนวน 6 ศูนย์ทั่วประเทศ ซึ่งเป็นแหล่งรวบรวมการศึกษา ทดลองวิจัย และการพัฒนาปรับปรุงพื้นที่ดินทรายจัดเพื่อเกษตรกรรม และศูนย์เรียนรู้ทางด้านเศรษฐกิจพอเพียงและการเกษตรที่มีศักยภาพสูง ซึ่งเกษตรกรสามารถเข้ามาศึกษาหาความรู้ ณ ศูนย์แห่งนี้ได้ทุกสาขาวิชาชีพ เสมือน “พิพิธภัณฑ์ธรรมชาติที่มีชีวิต”</p> <p>S6 : มีพื้นที่ทางการเกษตรที่อุดมสมบูรณ์เหมาะแก่การทำเกษตรกรรม มีศักยภาพในการพัฒนาเป็นแหล่งผลิตอาหาร และสินค้าเกษตรปลอดภัยสูง รองรับประชากรในประเทศ และส่งออกไปยังตลาดต่างประเทศได้ เช่น มะม่วง ไข่ไก่ ข้าว ปลากระพงขาว สุกกร เป็นต้น</p> | <p>O1 : นโยบายการพัฒนาเขตพัฒนาพิเศษภาคตะวันออก (EEC) ที่ส่งเสริมการลงทุน ยกระดับอุตสาหกรรม และเพิ่มความสามารถในการแข่งขัน โดยจังหวัดฉะเชิงเทราเป็น 1 ใน 3 จังหวัดพื้นที่เป้าหมายในระยะแรก (ชลบุรี ระยอง ฉะเชิงเทรา) ในการพัฒนาพื้นที่ที่มีความพร้อมในทุกมิติ โดยเฉพาะการพัฒนาให้จังหวัดฉะเชิงเทราเป็นเมืองที่อยู่อาศัยชั้นดี รองรับการขยายตัวของกรุงเทพมหานคร รัฐบาลมีนโยบาย และแผนงานในการพัฒนาโครงสร้างพื้นฐาน รองรับการพัฒนาเขตพัฒนาพิเศษภาคตะวันออก และระบบคมนาคมขนส่งเชื่อมโยงบนเส้นทาง Southern Economic Corridor และ East West Economic Corridor โดยมีโครงการขนาดใหญ่ของประเทศมาดำเนินการหรือผ่านพื้นที่จังหวัดฉะเชิงเทรา อาทิ โครงการรถไฟความเร็วสูง โครงการรถไฟทางคู่ โครงการพัฒนาเส้นทางคมนาคมและเชื่อมโยงโลจิสติกส์ เป็นต้น</p> <p>O2 : นโยบายรัฐบาลในการพัฒนาเมืองอุตสาหกรรมเชิงนิเวศ โดยกำหนดให้จังหวัดฉะเชิงเทราเป็นพื้นที่ต้นแบบอุตสาหกรรมเชิงนิเวศ (Eco Industry) 1 ใน 5 จังหวัดนำร่อง (สมุทรปราการ สมุทรสาคร ระยอง ฉะเชิงเทรา ปราจีนบุรี) ซึ่งเอื้อให้เกิดการขยายผลการพัฒนาภาคอุตสาหกรรมที่เป็นมิตรกับสิ่งแวดล้อมมากขึ้น โดยเฉพาะในพื้นที่อำเภอแปลงยาว</p> <p>O3 : นโยบายรัฐบาลในการเป็นศูนย์กลางอุตสาหกรรมยานยนต์ของภูมิภาคอาเซียนโดยดำเนินโครงการจัดตั้งศูนย์ทดสอบยานยนต์และยางล้อแห่งชาติ ซึ่งเป็นศูนย์ทดสอบแห่งแรกในภูมิภาคอาเซียน ซึ่งดำเนินการในพื้นที่ ตำบลลาดกระทิง อำเภอสนามชัยเขต จังหวัดฉะเชิงเทรา ซึ่งคาดว่าจะดำเนินการแล้วเสร็จภายในปี 2565 โดยศูนย์ทดสอบยานยนต์และยางล้อแห่งชาติจะเป็นกลไกสำคัญของประเทศไทย ช่วยเร่งรัดการพัฒนามาตรฐาน การวิจัยและนวัตกรรมของอุตสาหกรรมยานยนต์ ชิ้นส่วนยานยนต์ และยางล้อ ให้เกิดผลเป็นรูปธรรมและยกระดับให้เป็นอุตสาหกรรม 4.0</p> <p>O4 : ยุทธศาสตร์การพัฒนาเกษตรอินทรีย์แห่งชาติ ให้ความสำคัญกับความปลอดภัยของผู้ผลิต ผู้บริโภค และระบบนิเวศ การทำการเกษตรที่สอดคล้องกับวิถีของท้องถิ่น ผลผลิตมีความปลอดภัยได้มาตรฐาน และการนำเอาเทคโนโลยีมาใช้ในการผลิตสินค้าเกษตร เสริมสร้างทักษะให้เกษตรกรและส่งเสริมการรวมกลุ่มสถาบันเกษตรกร</p> <p>O5 : แผนยุทธศาสตร์ชาติ 20 ปี และแผนพัฒนาเศรษฐกิจและสังคมแห่งชาติ ฉบับที่ 12 ให้ความสำคัญกับการพัฒนาทรัพยากรมนุษย์ทุกช่วงวัย การเตรียมความพร้อมเข้าสู่สังคมผู้สูงอายุ ลดความเหลื่อมล้ำในสังคม ดูแลและเพิ่มโอกาสให้กับผู้พิการ ส่งเสริมคุณภาพชีวิตและการมีงานทำ หรือกิจกรรมที่เหมาะสมเพื่อสร้างสรรค์ และพัฒนาให้เป็นคนดี คนเก่ง มีคุณธรรมและจริยธรรม</p> |

| จุดแข็ง (Strengths) | โอกาส (Opportunities) |
|--|-----------------------|
| <p>S7 : มีความเข้มแข็งทางด้านอุตสาหกรรม เป็นที่ตั้งของกลุ่มอุตสาหกรรมที่สำคัญของประเทศ โดยมีโรงงานอุตสาหกรรม และนิคมอุตสาหกรรมที่มีศักยภาพเป็นจำนวนมาก เช่น นิคมอุตสาหกรรมเกตเวย์ซิตี้ นิคมอุตสาหกรรมทีเอฟที นิคมอุตสาหกรรมเวลโกรว์ โดยเฉพาะอุตสาหกรรมอิเล็กทรอนิกส์ เครื่องใช้ไฟฟ้า รถยนต์และส่วนประกอบ แปรรูปอาหาร และเกษตรแปรรูป</p> <p>S8 : มีปราชญ์ด้านภาษาไทย “พระยาศรีสุนทรโวหาร” (น้อย งามรายกูร) ที่สร้างคุณูปการด้านภาษาไทย ซึ่งเป็นต้นแบบการเรียนภาษาไทยของประเทศ</p> <p>S9 : มีหออดูดาวเฉลิมพระเกียรติ 7 รอบพระชนมพรรษา ฉะเชิงเทรา เป็นศูนย์การเรียนรู้ดาราศาสตร์สำหรับประชาชนและสถานศึกษาในท้องถิ่น สนับสนุนการบริการวิชาการด้านดาราศาสตร์แก่ชุมชน สนับสนุนการจัดการเรียนการสอนในสถาบันการศึกษา รวมทั้งเป็นแหล่งท่องเที่ยวเชิงวิชาการที่สำคัญของภาคตะวันออก</p> | |
| <p style="text-align: center;">ทางเลือกประเด็นการพัฒนาเชิงรุก (SO)</p> <p>SO1 พัฒนาศักยภาพการผลิตการบริหารจัดการ ภาคอุตสาหกรรมและพาณิชย์กรรมรองรับการพัฒนาและเชื่อมโยง EEC (S1+S3+S7+O1+O2+O3+O4)</p> <p>SO2 พัฒนาคุณภาพแหล่งท่องเที่ยวและบริการด้านการท่องเที่ยวให้ได้มาตรฐานและมีอัตลักษณ์สามารถสร้างมูลค่าเพิ่มให้แก่ชุมชน (S1+S2+S3+S4+S5+S8+S9+O5)</p> <p>SO3 พัฒนาการผลิตและการแปรรูปสินค้าเกษตร การนำเอาเทคโนโลยีมาใช้ในการผลิตสินค้าเกษตรให้เป็นแหล่งผลิตสินค้าเกษตรและเกษตรแปรรูปที่มีคุณภาพ ปลอดภัย และได้มาตรฐาน และมุ่งสู่การพัฒนาเกษตรอินทรีย์ (S3+S5+S6+O1+O5)</p> | |

ตารางที่ 118 สรุปประเด็นการพัฒนา ด้านที่ 2 ทางเลือกประเด็นการพัฒนาเชิงป้องกัน (ST)

| จุดแข็ง (Strengths) | อุปสรรค (Threats) |
|---|---|
| <p>S1 : มีทำเลที่ตั้งใกล้กับ กรุงเทพฯ ปริมณฑล และพื้นที่เศรษฐกิจใหม่ เช่น เส้นทาง Southern Economic Corridor และ East West Economic Corridor และเป็น 1 ใน 3 ของจังหวัดที่อยู่ในเขตพัฒนาพิเศษภาคตะวันออก (Eastern Economic Corridor : EEC) รวมทั้งตั้งอยู่ใกล้กับสนามบินสุวรรณภูมิและท่าเรือแหลมฉบัง มีระยะทางห่างจากกรุงเทพฯ 75 กิโลเมตร</p> <p>S2 : มีหลวงพ่อโสธร เป็นศูนย์รวมจิตใจของประชาชนในจังหวัดฉะเชิงเทรา และคนไทยทั่วประเทศ ปัจจุบันวัดโสธรวราราม วรวิหาร เป็นสถานที่ที่ประชาชนทั้งประเทศเดินทางมาอย่างต่อเนื่อง รวมถึงจังหวัดฉะเชิงเทรายังมีศาสนสถานที่เป็นแหล่งท่องเที่ยวที่หลากหลาย เช่น วัดสมานรัตนาราม วัดโพรงอากาศ วัดปากน้ำโจ้โล้ เทวสถานอุทยานพระพิฆเนศ ที่ประชาชนนิยมมาสักการะ</p> <p>S3 : มีแม่น้ำบางปะกง เป็น “สายน้ำแห่งชีวิต”หล่อเลี้ยงชุมชนที่ตั้งถิ่นฐานสองฝั่งแม่น้ำ และเป็นแม่น้ำสายสำคัญที่ใช้ประโยชน์ทั้งการอุปโภคบริโภค เกษตรกรรม อุตสาหกรรม เป็นแหล่งน้ำดิบเพื่อการผลิตน้ำประปาของการประปามภิภาคจังหวัดฉะเชิงเทรา นครนายก และปราจีนบุรี เป็นแหล่งทำการประมงสำคัญ มีกุ้งก้ามกรามซึ่งเป็นสัตว์เศรษฐกิจตลอดลำน้ำ และเป็นเส้นทางคมนาคมทางน้ำที่สำคัญ</p> <p>S4 : มีเขตรักษาพันธุ์สัตว์ป่าเขาอ่างฤๅไน ที่เป็นส่วนหนึ่งของป่ารอยต่อ 5 จังหวัด (ฉะเชิงเทรา สระแก้ว ระยอง จันทบุรี ชลบุรี) มีพื้นที่ 643,750 ไร่ (อยู่ในพื้นที่จังหวัดฉะเชิงเทรา 394,352 ไร่) เป็นผืนป่าขนาดใหญ่ของภาคตะวันออก เป็นพื้นที่ที่มีความหลากหลายทางชีวภาพและอุดมสมบูรณ์ของทรัพยากรธรรมชาติและสิ่งแวดล้อม</p> <p>S5 : มีศูนย์ศึกษาการพัฒนาเขาหินซ้อน อันเนื่องมาจากพระราชดำริที่เป็นศูนย์ศึกษาการพัฒนาอันเนื่องมาจากพระราชดำริแห่งแรก ในจำนวน 6 ศูนย์ทั่วประเทศ ซึ่งเป็นแหล่งรวบรวมการศึกษา ทดลองวิจัย และการพัฒนาปรับปรุงพื้นที่ดินทรายจัดเพื่อเกษตรกรรม และศูนย์เรียนรู้ทางด้านเศรษฐกิจพอเพียงและการเกษตรที่มีศักยภาพสูง ซึ่งเกษตรกรสามารถเข้ามาศึกษาหาความรู้ ณ ศูนย์แห่งนี้ได้ทุกสาขาวิชาชีพ เสมือน “พิพิธภัณฑ์ธรรมชาติที่มีชีวิต”</p> <p>S6 : มีพื้นที่ทางการเกษตรที่อุดมสมบูรณ์เหมาะแก่การทำเกษตรกรรม มีศักยภาพในการพัฒนาเป็นแหล่งผลิตอาหาร และสินค้าเกษตรปลอดภัยสูง รองรับประชากรในประเทศ และส่งออกไปยังตลาดต่างประเทศได้ เช่น มะม่วง ไข่ไก่ ข้าว ปลากระพงขาว สุกร เป็นต้น</p> | <p>T1 : การเปลี่ยนแปลงทางด้านสังคมที่มุ่งเน้นการยกระดับเศรษฐกิจเป็นสิ่งสำคัญ และการพัฒนาเข้าสู่สังคมเมือง ทำให้คนให้ความสำคัญกับรายได้ ฐานทางสังคม จนละเลยการมีปฏิสัมพันธ์ การช่วยเหลือเกื้อกูล ชาติวินัย จริยธรรม รวมถึงค่านิยมอันดีงามของสังคมไทยแต่ดั้งเดิม ทำให้ระบบคุณค่าที่ดีของสังคมไทยเสื่อมถอยลง เด็กและเยาวชนบางส่วนมีพฤติกรรมไม่เหมาะสม ขาดการเคารพเชื่อฟังผู้อาวุโส และยังขาดความรู้เท่าทันกับการเปลี่ยนแปลง ไม่สามารถปรับตัวและแก้ไขปัญหาที่เกิดขึ้นในชีวิตได้ นิยมใช้อารมณ์และความรุนแรงมากกว่าเหตุผล พฤติกรรมทางเพศที่ไม่เหมาะสม และการจับกลุ่มมั่วสุมกระทำความผิดต่างๆ สถาบันครอบครัวอ่อนแอลง เนื่องจากวิถีชีวิตความเป็นอยู่ในสังคมเปลี่ยนแปลงไป ต้องมุ่งทำงานเพื่อเลี้ยงชีพทำให้การแบ่งเวลาให้ครอบครัวมีน้อย ความสัมพันธ์และความช่วยเหลือเกื้อกูลกันภายในครอบครัวลดลง</p> <p>T2 : การเปลี่ยนแปลงของสภาพภูมิอากาศ (Climate Change) ส่งผลให้เกิดการเปลี่ยนแปลงของสิ่งแวดล้อม ฤดูกาล การแพร่ระบาดของโรค และแมลงศัตรูพืชที่ผิดธรรมชาติ และทำให้เกิดภัยพิบัติธรรมชาติที่รุนแรงและบ่อยครั้งขึ้น ที่เห็นได้อย่างชัดเจนคือ การกัดเซาะชายฝั่งทะเล ภัยแล้ง หมอกควัน อากาศเป็นพิษ ไฟป่า น้ำเค็มรุก เป็นต้น ซึ่งส่งผลกระทบต่อการผลิตภาคการเกษตรและการดำรงชีวิตของประชาชน</p> <p>T3 : เศรษฐกิจทั้งในประเทศและต่างประเทศตกต่ำ ประกอบกับความขัดแย้งระหว่างประเทศ และความไม่มีเสถียรภาพทางการเมือง ส่งผลต่อความเชื่อมั่น กระทบการส่งออก ทำให้ราคาสินค้าเกษตรตกต่ำ เกิดความไม่แน่นอนทางรายได้ ประชาชนมีรายได้ไม่เพียงพอกับค่าใช้จ่าย มีปัญหาหนี้สิน</p> |

| จุดแข็ง (Strengths) | อุปสรรค (Threats) |
|--|-------------------|
| <p>S7 : มีความเข้มแข็งทางด้านอุตสาหกรรม เป็นที่ตั้งของกลุ่มอุตสาหกรรมที่สำคัญของประเทศ โดยมีโรงงานอุตสาหกรรม และนิคมอุตสาหกรรมที่มีศักยภาพเป็นจำนวนมาก เช่น นิคมอุตสาหกรรมเกตเวย์ซิตี้ นิคมอุตสาหกรรมทีเอฟดี นิคมอุตสาหกรรมเวลโกรว์ โดยเฉพาะอุตสาหกรรมอิเล็กทรอนิกส์ เครื่องใช้ไฟฟ้า รถยนต์และส่วนประกอบ แปรรูปอาหาร และเกษตรแปรรูป</p> <p>S8 : มีปราชญ์ด้านภาษาไทย “พระยาศรีสุนทรโวหาร” (น้อย อาจารย์กุง) ที่สร้างคุณูปการด้านภาษาไทย ซึ่งเป็นต้นแบบการเรียนภาษาไทยของประเทศ</p> <p>S9 : มีหอดูดาวเฉลิมพระเกียรติ 7 รอบพระชนมพรรษา ฉะเชิงเทรา เป็นศูนย์การเรียนรู้ดาราศาสตร์สำหรับประชาชนและสถานศึกษาในท้องถิ่น สนับสนุนการบริการวิชาการด้านดาราศาสตร์แก่ชุมชน สนับสนุนการจัดการเรียนการสอนในสถาบันการศึกษา รวมทั้งเป็นแหล่งท่องเที่ยวเชิงวิชาการที่สำคัญของภาคตะวันออก</p> | |
| <p style="text-align: center;">ทางเลือกประเด็นการพัฒนาเชิงป้องกัน (ST)</p> <p>ST1 พัฒนาอุตสาหกรรม พาณิชยกรรม เกษตรกรรม และการท่องเที่ยว ควบคู่กับการอนุรักษ์และฟื้นฟูทรัพยากรธรรมชาติและสิ่งแวดล้อม (S1+S2+S3+S4+S6+S7+T2+T3)</p> <p>ST2 ส่งเสริมการเพิ่มมูลค่าสินค้าเกษตร และพัฒนาระบบการตลาดให้มีประสิทธิภาพ ให้เกษตรกรพึ่งพาตนเองตามวิถีแห่งความพอเพียง (S5+S6+T3)</p> <p>ST3 ส่งเสริมภูมิสังคม คุณธรรม จริยธรรม ประเพณีอันดีงาม ความเป็นไทย รวมทั้งเพิ่มประสิทธิภาพการรักษาความสงบเรียบร้อยและความปลอดภัยในชีวิตและทรัพย์สินของประชาชน (S2+S8+T1)</p> | |

ตารางที่ 119 สรุปประเด็นการพัฒนา ด้านที่ 3 ทางเลือกประเด็นการพัฒนาเชิงแก้ไข (WO)

| จุดอ่อน (Weaknesses) | โอกาส (Opportunities) |
|--|--|
| <p>W1 : ระบบโครงสร้างพื้นฐานและสาธารณูปโภคไม่เพียงพอต่อการรองรับความเจริญเติบโตของจังหวัด ทั้งด้านเส้นทางคมนาคม โดยเฉพาะถนนสายรอง และสายย่อย ของอำเภอ ระบบประปาภูมิภาคที่ยังไม่ทั่วถึง และระบบชลประทานที่ยังไม่ครอบคลุมพื้นที่เกษตร (มีพื้นที่เกษตรในเขตชลประทานเพียงร้อยละ 43)</p> <p>W2 : ประชาชนส่วนใหญ่ร้อยละ 70 ประกอบอาชีพเกษตรกรรม ยังคงทำเกษตรกรรมแบบดั้งเดิม ปลูกพืชเชิงเดี่ยว ขาดองค์ความรู้ในการพัฒนาสินค้าเกษตรและขาดการสร้างมูลค่าเพิ่มให้กับสินค้าเกษตร และยังขาดการรวมกลุ่มในการต่อราคาสินค้าเกษตร</p> <p>W3 : ปัญหาความเหลื่อมล้ำทางรายได้ระหว่างภาคเกษตรและอุตสาหกรรม โดย ผลิตภัณฑ์มวลรวมจังหวัด (GPP) ปี 2560 เท่ากับ 341,116 ล้านบาท มีมูลค่าผลิตภัณฑ์มวลรวมจังหวัดต่อคนเท่ากับ 427,409 บาทต่อปี เป็นอันดับที่ 6 ของประเทศ และเป็นอันดับ 4 ของภาคตะวันออก รองจากจังหวัดระยอง จังหวัดชลบุรี และจังหวัดปราจีนบุรี ตามลำดับ ซึ่งรายได้เฉลี่ยต่อคนที่สูงมาจากภาคอุตสาหกรรมในขณะที่ประชากรส่วนใหญ่ ร้อยละ 70 ประกอบอาชีพเกษตรกรรม เมื่อพิจารณารายได้ตามเกณฑ์ จปฐ. พบว่ามีรายได้เฉลี่ยต่อคนต่อปีเพียง 87,504 บาท จึงทำให้เกิดปัญหาความเหลื่อมล้ำทางรายได้ที่แตกต่างกันอย่างสิ้นเชิง</p> <p>W4 : ความเสื่อมโทรมของทรัพยากรธรรมชาติและสิ่งแวดล้อม เช่น น้ำเสีย ภาวะมลพิษทางน้ำ และปัญหาคุณภาพน้ำเนื่องจากการรุกรานของน้ำเค็ม ขยะตกค้างจำนวนมากที่เพิ่มขึ้น การอุปโภคบริโภคการบุกรุกพื้นที่ป่าไม้ และที่ดินสาธารณะและการกัดเซาะชายฝั่ง และขยะอิเล็กทรอนิกส์</p> <p>W5 : ขาดแหล่งกักเก็บน้ำต้นทุนในพื้นที่ฝั่งตะวันออกของแม่น้ำบางปะกง อาศัยการเชื่อมโยงระบบชลประทานจากจังหวัดใกล้เคียง ทำให้จังหวัดฉะเชิงเทราเป็นท้ายน้ำ ซึ่งมีการสูญเสียน้ำระหว่างทางของระบบส่งน้ำตามธรรมชาติ ในช่วงฤดูแล้งจึงต้องอาศัยการพึ่งพาน้ำในการอุปโภคบริโภคจากจังหวัดข้างเคียง ส่งผลต่อการประกอบอาชีพเกษตรกรรม และคุณภาพชีวิตของประชาชนในพื้นที่</p> <p>W6 : ประชาชนมีปัญหาทางด้านสุขภาพค่อนข้างมาก โดยมีอัตราการเจ็บป่วยเพิ่มด้วยโรคเบาหวาน ความดันโลหิตสูง มะเร็ง โรคหัวใจ และหลอดเลือดสมอง เฉลี่ยสูงกว่าค่าเฉลี่ยของประเทศ (ข้อมูลปี 2560) และแนวโน้มของประชากรที่เข้าสู่การเข้าสู่สังคมผู้สูงอายุเพิ่มขึ้นที่จะต้องเตรียมการรองรับในมิติต่างๆ</p> <p>W7 : เกิดภาวะขาดแคลนแรงงาน และไม่ตรงกับความต้องการของตลาดแรงงาน ขาดแคลนแรงงานกึ่งฝีมือ/ทักษะฝีมือ ที่จะรองรับความต้องการของตลาดแรงงาน</p> | <p>O1 : นโยบายการพัฒนาเขตพัฒนาพิเศษภาคตะวันออก (EEC) ที่ส่งเสริมการลงทุน ยกระดับอุตสาหกรรม และเพิ่มความสามารถในการแข่งขัน โดยจังหวัดฉะเชิงเทราเป็น 1 ใน 3 จังหวัดพื้นที่เป้าหมายในระยะแรก (ชลบุรี ระยอง ฉะเชิงเทรา) ในการพัฒนาพื้นที่ที่มีความพร้อมในทุกมิติ โดยเฉพาะการพัฒนาให้จังหวัดฉะเชิงเทราเป็นเมืองที่อยู่อาศัยชั้นดี รองรับการพัฒนาโครงสร้างพื้นฐาน รองรับการพัฒนาเขตพัฒนาพิเศษภาคตะวันออก และระบบคมนาคมขนส่งเชื่อมโยงบนเส้นทาง Southern Economic Corridor และ East West Economic Corridor โดยมีโครงการขนาดใหญ่ของประเทศมาดำเนินการหรือผ่านพื้นที่จังหวัดฉะเชิงเทรา อาทิ โครงการรถไฟความเร็วสูง โครงการรถไฟทางคู่ โครงการพัฒนาเส้นทางคมนาคม และเชื่อมโยงโลจิสติกส์ เป็นต้น</p> <p>O2 : นโยบายรัฐบาลในการพัฒนาเมืองอุตสาหกรรมเชิงนิเวศ โดยกำหนดให้จังหวัดฉะเชิงเทราเป็นพื้นที่ต้นแบบอุตสาหกรรมเชิงนิเวศ (Eco Industry) 1 ใน 5 จังหวัดนำร่อง (สมุทรปราการ สมุทรสาคร ระยอง ฉะเชิงเทรา ปราจีนบุรี) ซึ่งเอื้อให้เกิดการขยายผลการพัฒนาภาคอุตสาหกรรมที่เป็นมิตรกับสิ่งแวดล้อมมากขึ้น โดยเฉพาะในพื้นที่อำเภอแปลงยาว</p> <p>O3 : นโยบายรัฐบาลในการเป็นศูนย์กลางอุตสาหกรรมยานยนต์ของภูมิภาคอาเซียนโดยดำเนินโครงการจัดตั้งศูนย์ทดสอบยานยนต์และยางล้อแห่งชาติ ซึ่งเป็นศูนย์ทดสอบแห่งแรกในภูมิภาคอาเซียน ซึ่งดำเนินการในพื้นที่ ตำบลลาดกระโทง อำเภอสนามชัยเขต จังหวัดฉะเชิงเทรา ซึ่งคาดว่าจะดำเนินการแล้วเสร็จภายในปี 2565 โดยศูนย์ทดสอบยานยนต์และยางล้อแห่งชาติจะเป็นกลไกสำคัญของประเทศไทย ช่วยเร่งรัดการพัฒนามาตรฐาน การวิจัยและนวัตกรรมของอุตสาหกรรมยานยนต์ ชิ้นส่วนยานยนต์ และยางล้อ ให้เกิดผลเป็นรูปธรรมและยกระดับให้เป็นอุตสาหกรรม 4.0</p> <p>O4 : ยุทธศาสตร์การพัฒนาเกษตรอินทรีย์แห่งชาติ ให้ความสำคัญกับความปลอดภัยของผู้ผลิต ผู้บริโภค และระบบนิเวศ การทำการเกษตรที่สอดคล้องกับวิถีของท้องถิ่น ผลผลิตมีความปลอดภัยได้มาตรฐาน และการนำเอาเทคโนโลยีมาใช้ในการผลิตสินค้าเกษตร เสริมสร้างทักษะให้เกษตรกรและส่งเสริมการรวมกลุ่มสถาบันเกษตรกร</p> <p>O5 : แผนยุทธศาสตร์ชาติ 20 ปี และแผนพัฒนาเศรษฐกิจและสังคมแห่งชาติ ฉบับที่ 12 ให้ความสำคัญกับการพัฒนาทรัพยากรมนุษย์ทุกช่วงวัย การเตรียมความพร้อมเข้าสู่สังคมผู้สูงอายุ ลดความเหลื่อมล้ำในสังคม ดูแลและเพิ่มโอกาสให้กับผู้พิการ ส่งเสริมคุณภาพชีวิตและการมีงานทำหรือกิจกรรมที่เหมาะสมเพื่อสร้างสรรค์ และพัฒนาให้เป็นคนดี คนเก่ง มีคุณธรรมและจริยธรรม</p> |

| จุดอ่อน (Weaknesses) | โอกาส (Opportunities) |
|--|-----------------------|
| ทางเลือกประเด็นการพัฒนาเชิงเชิงแก้ไข (WO) | |
| <p>WO1 พัฒนาระบบโครงสร้างพื้นฐานให้สามารถรองรับการเจริญเติบโตทางด้านอุตสาหกรรม เกษตรกรรม และพาณิชย์กรรมได้อย่างมีประสิทธิภาพ (W1+W3+W5+O1+O2+O3+O5)</p> <p>WO2 พัฒนาการศึกษา และสาธารณสุข เพื่อยกระดับคุณภาพชีวิตและเพิ่มประสิทธิภาพการรักษาความสงบเรียบร้อยและความปลอดภัยในชีวิตและทรัพย์สินของประชาชน (W3+W6+W7+O5)</p> <p>WO3 พัฒนาการวางแผนกำลังคนด้านแรงงานให้รองรับนวัตกรรมและการขยายตัวของภาคอุตสาหกรรมและพาณิชย์กรรม (W7+O1+O2+O3+O4+O5)</p> | |

ตารางที่ 120 สรุปประเด็นการพัฒนา ด้านที่ 4 ทางเลือกประเด็นการพัฒนาเชิงรับ (WT)

| จุดอ่อน (Weaknesses) | อุปสรรค (Threats) |
|---|--|
| <p>W1 : ระบบโครงสร้างพื้นฐานและสาธารณูปโภคไม่เพียงพอต่อการรองรับความเจริญเติบโตของจังหวัด ทั้งด้านเส้นทางคมนาคมโดยเฉพาะถนนสายรอง และสายย่อย ของอำเภอ ระบบประปาภูมิภาคที่ยังไม่ทั่วถึง และระบบชลประทานที่ยังไม่ครอบคลุมพื้นที่เกษตร (มีพื้นที่เกษตรในเขตชลประทานเพียงร้อยละ 43)</p> <p>W2 : ประชาชนส่วนใหญ่ร้อยละ 70 ประกอบอาชีพเกษตรกรรม ยังคงทำเกษตรกรรมแบบดั้งเดิม ปลูกพืชเชิงเดี่ยว ขาดองค์ความรู้ในการพัฒนาสินค้าเกษตรและขาดการสร้างมูลค่าเพิ่มให้กับสินค้าเกษตร และยังคงขาดการรวมกลุ่มในการต่อรองราคาสินค้าเกษตร</p> <p>W3 : ปัญหาความเหลื่อมล้ำทางรายได้ระหว่างภาคเกษตรและอุตสาหกรรม โดยผลิตภัณฑ์มวลรวมจังหวัด (GPP) ปี 2560 เท่ากับ 341,116 ล้านบาท มีมูลค่าผลิตภัณฑ์มวลรวมจังหวัดต่อคนเท่ากับ 427,409 บาทต่อปี เป็นอันดับที่ 6 ของประเทศ และเป็นอันดับ 4 ของภาคตะวันออกเฉียง รองจากจังหวัดระยอง จังหวัดชลบุรี และจังหวัดปราจีนบุรี ตามลำดับ ซึ่งรายได้เฉลี่ยต่อคนที่สูงมาจากภาคอุตสาหกรรมในขณะที่ประชากรส่วนใหญ่ ร้อยละ 70 ประกอบอาชีพเกษตรกรรม เมื่อพิจารณารายได้ตามเกณฑ์ จปฐ. พบว่า มีรายได้เฉลี่ยต่อคนต่อปีเพียง 87,504 บาท จึงทำให้เกิดปัญหาความเหลื่อมล้ำทางรายได้ที่แตกต่างกันอย่างสิ้นเชิง</p> <p>W4 : ความเสื่อมโทรมของทรัพยากรธรรมชาติและสิ่งแวดล้อม เช่น น้ำเสีย ภาวะมลพิษทางน้ำ และปัญหาคุณภาพน้ำเนื่องจากการรุกรานของน้ำเค็ม ขยะตกค้างจำนวนมากที่เพิ่มขึ้น การอุปโภคบริโภค การบุกรุกพื้นที่ป่าไม้ และที่ดินสาธารณะ และการกัดเซาะชายฝั่ง และขยะอิเล็กทรอนิกส์</p> <p>W5 : ขาดแหล่งกักเก็บน้ำต้นทุนในพื้นที่ฝั่งตะวันออกของแม่น้ำบางปะกง อาศัยการเชื่อมโยงระบบชลประทานจากจังหวัดใกล้เคียง ทำให้จังหวัดฉะเชิงเทราเป็นท้ายน้ำ ซึ่งมีการสูญเสียน้ำระหว่างทางของระบบส่งน้ำตามธรรมชาติ ในช่วงฤดูแล้งจึงต้องอาศัยการพึ่งพาน้ำในการอุปโภคบริโภคจากจังหวัดข้างเคียง ส่งผลต่อการประกอบอาชีพเกษตรกรรม และคุณภาพชีวิตของประชาชนในพื้นที่</p> <p>W6 : ประชาชนมีปัญหาทางด้านสุขภาพค่อนข้างมาก โดยมีอัตราการเจ็บป่วยเพิ่มด้วยโรคเบาหวาน ความดันโลหิตสูง มะเร็ง โรคหัวใจ และหลอดเลือดสมอง เฉลี่ยสูงกว่าค่าเฉลี่ยของประเทศ (ข้อมูลปี 2560) และแนวโน้มของประชากรที่เข้าสู่การเข้าสังคมผู้สูงอายุเพิ่มขึ้นที่จะต้องเตรียมการรองรับในมิติต่างๆ</p> <p>W7 : เกิดภาวะขาดแคลนแรงงาน และไม่ตรงกับความต้องการของตลาดแรงงานขาดแคลนแรงงานกึ่งฝีมือ/ทักษะฝีมือ ที่จะรองรับความต้องการของตลาดแรงงาน</p> | <p>T1 : การเปลี่ยนแปลงทางด้านสังคมที่มุ่งเน้นการยกระดับเศรษฐกิจเป็นสำคัญ และการพัฒนาเข้าสู่สังคมเมือง ทำให้คนให้ความสำคัญกับรายได้ ฐานะทางสังคม จนละเลยการมีปฏิสัมพันธ์ การช่วยเหลือเกื้อกูล ขาดวินัย จริยธรรม รวมถึงค่านิยมอันดีงามของสังคมไทยแต่ดั้งเดิม ทำให้ระบบคุณค่าที่ดีของสังคมไทยเสื่อมถอยลง เด็กและเยาวชนบางส่วนมีพฤติกรรมไม่เหมาะสม ขาดการเคารพเชื่อฟังผู้อาวุโส และยังคงขาดความรู้เท่าทันกับการเปลี่ยนแปลง ไม่สามารถปรับตัวและแก้ไขปัญหาที่เกิดขึ้นในชีวิตได้ นิยมใช้อารมณ์และความรุนแรงมากกว่าเหตุผล พฤติกรรมทางเพศที่ไม่เหมาะสม และการจับกลุ่มมั่วสุมกระทำความผิดต่างๆ สถาบันครอบครัวอ่อนแอลงเนื่องจากวิถีชีวิตความเป็นอยู่ในสังคมเปลี่ยนแปลงไป ต้องมุ่งทำงานเพื่อเลี้ยงชีพทำให้การแบ่งเวลาให้ครอบครัวมีน้อย ความสัมพันธ์และความช่วยเหลือเกื้อกูลกันภายในครอบครัวลดลง</p> <p>T2 : การเปลี่ยนแปลงของสภาพภูมิอากาศ (Climate Change) ส่งผลให้เกิดการเปลี่ยนแปลงของสิ่งแวดล้อม ฤดูกาล การแพร่ระบาดของโรค และแมลงศัตรูพืชที่ผิดธรรมชาติ และทำให้เกิดภัยพิบัติธรรมชาติที่รุนแรงและบ่อยครั้งขึ้น ที่เห็นได้อย่างชัดเจนคือการกัดเซาะชายฝั่งทะเล ภัยแล้ง หมอกควัน อากาศเป็นพิษ ไฟป่า น้ำเค็มรุก เป็นต้น ซึ่งส่งผลกระทบต่อการผลิตภาคการเกษตรและการดำรงชีวิตของประชาชน</p> <p>T3 : เศรษฐกิจทั้งในประเทศและต่างประเทศตกต่ำ ประกอบกับความขัดแย้งระหว่างประเทศ และความไม่มีเสถียรภาพทางการเมือง ส่งผลกระทบต่อความเชื่อมั่น กระทบการส่งออก ทำให้ราคาสินค้าเกษตรตกต่ำ เกิดความไม่แน่นอนทางรายได้ ประชาชนมีรายได้ไม่เพียงพอกับค่าใช้จ่าย มีปัญหาหนี้สิน</p> |
| <p>ทางเลือกประเด็นการพัฒนาเชิงรับ(WT)</p> | |
| <p>WT1 เพิ่มแหล่งน้ำต้นทุนและเพิ่มประสิทธิภาพการบริหารจัดการน้ำและสิ่งแวดล้อมเพื่อรองรับการพัฒนาได้อย่างมีประสิทธิภาพและประสิทธิผล (W1+W4+W5+T2)</p> <p>WT2 อนุรักษ์ ฟื้นฟู และบริหารจัดการทรัพยากรธรรมชาติและสิ่งแวดล้อมอย่างบูรณาการ ตอบสนองต่อการพัฒนาที่ยั่งยืน (W4+T2)</p> <p>WT3 ส่งเสริมให้ประชาชนทุกช่วงวัยดูแลสุขภาพ สร้างพื้นที่การออกกำลังกายที่เหมาะสมและเพียงพอ (W6+T1)</p> | |

จากทางเลือกที่แตกต่างกันทั้งหมด 4 รูปแบบความสัมพันธ์นำมาจัดกลุ่มสรุปรวมเป็นประเด็นการพัฒนาหลักของจังหวัดฉะเชิงเทราใน 5 ด้าน ดังนี้

| ทางเลือกประเด็นการพัฒนา SO | |
|----------------------------|--|
| SO1: | พัฒนาศักยภาพการผลิตการบริหารจัดการ ภาคอุตสาหกรรม และพาณิชย์กรรมรองรับการพัฒนาและเชื่อมโยง EEC |
| SO2: | พัฒนาคุณภาพแหล่งท่องเที่ยวและบริการด้านการท่องเที่ยวให้ได้มาตรฐานและมีอัตลักษณ์สามารถสร้างมูลค่าเพิ่มให้แก่ชุมชน |
| SO3: | พัฒนาการผลิตและการแปรรูปสินค้าเกษตร การนำเอาเทคโนโลยีมาใช้ในการผลิตสินค้าเกษตรให้เป็นแหล่งผลิตสินค้าเกษตรและเกษตรแปรรูปที่มีคุณภาพ ปลอดภัย และได้มาตรฐาน และมุ่งสู่การพัฒนาเกษตรอินทรีย์ |
| ทางเลือกประเด็นการพัฒนา ST | |
| ST1: | พัฒนาอุตสาหกรรม พาณิชยกรรม เกษตรกรรม และการท่องเที่ยว ควบคู่กับการอนุรักษ์และฟื้นฟูทรัพยากรธรรมชาติและสิ่งแวดล้อม |
| ST2: | ส่งเสริมการเพิ่มมูลค่าสินค้าเกษตร และพัฒนาระบบการตลาดให้มีประสิทธิภาพ |
| ST3: | ส่งเสริมภูมิสังคม คุณธรรม จริยธรรม ประเพณีอันดีงาม ความเป็นไทย รวมทั้งเพิ่มประสิทธิภาพการรักษาความสงบเรียบร้อยและความปลอดภัยในชีวิตและทรัพย์สินของประชาชน |
| ทางเลือกประเด็นการพัฒนา WO | |
| WO1: | พัฒนาระบบโครงสร้างพื้นฐานให้สามารถรองรับการเจริญเติบโตทางด้านอุตสาหกรรม เกษตรกรรม และพาณิชย์กรรมได้อย่างมีประสิทธิภาพ |
| WO2: | พัฒนาการศึกษา และสาธารณสุข เพื่อยกระดับคุณภาพชีวิตและเพิ่มประสิทธิภาพการรักษาความสงบเรียบร้อยและความปลอดภัยในชีวิตและทรัพย์สินของประชาชน |
| WO3: | พัฒนาการวางแผนกำลังคนด้านแรงงานให้รองรับนวัตกรรมและการขยายตัวของภาคอุตสาหกรรมและพาณิชย์กรรม |
| ทางเลือกประเด็นการพัฒนา WT | |
| WT1: | เพิ่มแหล่งน้ำต้นทุนและเพิ่มประสิทธิภาพการบริหารจัดการน้ำ และสิ่งแวดล้อมเพื่อรองรับการพัฒนาได้อย่างมีประสิทธิภาพและประสิทธิผล |
| WT2: | อนุรักษ์ ป่าชุมชน และบริหารจัดการทรัพยากรธรรมชาติและสิ่งแวดล้อมอย่างบูรณาการ ตอบสนองต่อการพัฒนาที่ยั่งยืน |
| WT3: | ส่งเสริมให้ประชาชนทุกช่วงวัยดูแลสุขภาพ สร้างพื้นที่การออกกำลังกายที่เหมาะสมและเพียงพอ (W6+T1) |

ประเด็นการพัฒนา

1. พัฒนาศักยภาพการผลิตการบริหารจัดการ ภาคอุตสาหกรรมและพาณิชย์กรรม ให้มีขีดความสามารถในการแข่งขันและเป็นมิตรกับสิ่งแวดล้อม (SO1,ST1,WO1,WO3)
2. พัฒนาแหล่งท่องเที่ยวและบริการด้านการท่องเที่ยวให้ได้มาตรฐานและมีอัตลักษณ์สามารถสร้างมูลค่าเพิ่มให้แก่ชุมชน (SO2,ST1)
3. พัฒนาการผลิตและการแปรรูปสินค้าเกษตร ให้เป็นแหล่งผลิตสินค้าเกษตรและเกษตรแปรรูปที่มีคุณภาพ ปลอดภัย และได้มาตรฐานสากล (SO3,ST2,WO1,WT1)
4. พัฒนาคุณภาพชีวิตและสวัสดิการสังคม รวมทั้งเพิ่มประสิทธิภาพการรักษาความสงบเรียบร้อยและความปลอดภัยในชีวิตและทรัพย์สินของประชาชน ให้ครอบคลุมประชาชนทุกวัยอย่างทั่วถึง (ST3,WO2,WO3)
5. อนุรักษ์ ป่าชุมชน และบริหารจัดการทรัพยากรธรรมชาติและสิ่งแวดล้อมอย่างบูรณาการ มีประสิทธิภาพ และเป็นธรรม ตอบสนองต่อการพัฒนาที่ยั่งยืน (WO1,WT1,WT2)

2.2 เป้าหมายการพัฒนาจังหวัด

2.2.1 วิสัยทัศน์ (Vision) ของจังหวัดฉะเชิงเทรา

“ฉะเชิงเทรา เชื่อม EEC สู่มืองที่อยู่อาศัยชั้นดี”

ภายใต้การพัฒนาแบบจำแนกเชิงพื้นที่

**“อุตสาหกรรมสีเขียว ท่องเที่ยวเชิงวัฒนธรรม
แหล่งผลิตสินค้าเกษตรปลอดภัย สังคมมีคุณภาพ ป่าและน้ำอุดมสมบูรณ์”**

2.2.2 พันธกิจ (Mission)

- 1) พัฒนาและเชื่อมโยงระบบโครงสร้างพื้นฐานและโลจิสติกส์เพื่อเพิ่มศักยภาพการพัฒนาเศรษฐกิจการค้า การลงทุน และอุตสาหกรรม รองรับ EEC
- 2) พัฒนาแหล่งท่องเที่ยว สินค้า และบริการทางการท่องเที่ยวให้มีความหลากหลาย มีมาตรฐาน
- 3) พัฒนาและส่งเสริมการผลิตภาคการเกษตรอย่างครบวงจรโดยใช้เทคโนโลยีและนวัตกรรมที่เหมาะสม
- 4) พัฒนาคุณภาพชีวิตและการศึกษาให้มีคุณภาพ และเสริมสร้างความมั่นคงปลอดภัยในชีวิตและทรัพย์สิน
- 5) ป่าและอนุรักษ์ทรัพยากรธรรมชาติและสิ่งแวดล้อมเพื่อสนับสนุนการพัฒนาอย่างสมดุลและยั่งยืน

2.2.3 เป้าประสงค์รวม (Ultimate Goals)

- 1) การเจริญเติบโตทางเศรษฐกิจขยายตัวอย่างมีเสถียรภาพและยั่งยืน
ตัวชี้วัด : อัตราการขยายตัวของผลิตภัณฑ์มวลรวมจังหวัด (GPP)
- 2) ภาคอุตสาหกรรม พาณิชยกรรม การท่องเที่ยว และเกษตรกรรมมีขีดความสามารถในการแข่งขันสูงขึ้น
ตัวชี้วัด : อัตราการขยายตัวของผลิตภัณฑ์มวลรวมจังหวัด (GPP) ภาคอุตสาหกรรม
ตัวชี้วัด : อัตราการขยายตัวของผลิตภัณฑ์มวลรวมจังหวัด (GPP) ภาคการเกษตร
ตัวชี้วัด : ร้อยละของรายได้จากการท่องเที่ยวที่เพิ่มขึ้น
- 3) คุณภาพชีวิตและสวัสดิการสังคมมีคุณภาพ ประชาชนสามารถเข้าถึงบริการอย่างทั่วถึงและเท่าเทียม
ตัวชี้วัด : ดัชนีความก้าวหน้าของคน (ด้านสุขภาพ การศึกษา ชีวิตการงาน รายได้ และการคมนาคมและการสื่อสาร)
สูงกว่าเกณฑ์ค่าเฉลี่ยของประเทศ
- 4) ทรัพยากรธรรมชาติและสิ่งแวดล้อมได้รับการพัฒนาอย่างยั่งยืน
ตัวชี้วัด : อัตราการขยายตัวของพื้นที่ป่าไม้จังหวัดเพิ่มขึ้น (ร้อยละ)
ตัวชี้วัด : ร้อยละของขยะมูลฝอยชุมชนที่ได้รับการเก็บขนไปกำจัดที่ลดลง

2.2.4 ตำแหน่งการพัฒนา (Positioning)

- เมืองอุตสาหกรรมสีเขียว
- แหล่งท่องเที่ยวเชิงวัฒนธรรม
- แหล่งผลิตเกษตรปลอดภัย (พืชผัก ปลากระพง ไข่ไก่ และสุกร)

2.3 ตัวชี้วัดความสำเร็จตามเป้าหมายการพัฒนาจังหวัด

เป้าหมายการพัฒนา

“ฉะเชิงเทรา เชื่อม EEC กลุ่มเมืองที่อยู่อาศัยชั้นนำ”

ตัวชี้วัด

- | | |
|--------------------------------|---|
| 1) อุตสาหกรรมสีเขียว | 1.1) อัตราการขยายตัวของผลิตภัณฑ์มวลรวมจังหวัด (GPP) 1.2) อัตราการขยายตัวของภาคอุตสาหกรรม (ร้อยละ) 1.3) อัตราการขยายตัวของโรงงานอุตสาหกรรมที่ร่วมกับภาครัฐในการรักษาสิ่งแวดล้อม (ร้อยละ) |
| 2) ท่องเที่ยวเชิงวัฒนธรรม | 2.1) ร้อยละของจำนวนผู้เยี่ยมชมที่เพิ่มขึ้น 2.2) อัตราการขยายตัวของรายได้การท่องเที่ยว (ร้อยละ) |
| 3) แหล่งผลิตสินค้าเกษตรปลอดภัย | 3.1) ร้อยละของเกษตรกรที่ผ่านการรับรองมาตรฐาน GAP (พืชผัก รมะม่วง กุ้งทะเลและไก่ไข่) 3.2) ร้อยละที่เพิ่มขึ้นของเกษตรกรที่ผลิตสินค้าเกษตรปลอดภัยสูง |
| 4) สังคมมีคุณภาพ | 4.1) จำนวนปีการศึกษาเฉลี่ยของประชากร อายุ 15 – 59 ปี ในจังหวัดที่เพิ่มขึ้น (ปี) 4.2) สัดส่วนจำนวนคดีที่จับกุมได้ต่อคดีที่รับแจ้ง (ร้อยละ) 4.3) จำนวนหมู่บ้าน/ชุมชนที่มีผู้เสพ/ผู้ติดยาเสพติดไม่เกิน 3 คน ต่อ 1,000 คน (หมู่บ้าน/ชุมชน) เพิ่มขึ้น 4.4) ร้อยละของผู้ประสบสาธารณภัยที่ได้รับการช่วยเหลือ 4.5) ร้อยละของสถานพยาบาลในจังหวัดที่ได้รับการรับรองคุณภาพ HA ที่เพิ่มขึ้น |
| 5) ป่าและน้ำอุดมสมบูรณ์ | 5.1) อัตราการขยายตัวของพื้นที่ป่าไม้ในจังหวัด (ร้อยละ) 5.2) ร้อยละของขยะมูลฝอยชุมชนที่ได้รับการเก็บขนไปกำจัดที่ลดลง |

2.4 ประเด็นการพัฒนาของจังหวัด

แผนพัฒนาจังหวัดฉะเชิงเทรา (พ.ศ. 2561 – 2565) ได้กำหนดประเด็นการพัฒนาทั้งสิ้น 5 ประเด็น การพัฒนา โดยมีรายละเอียดดังนี้

ประเด็นการพัฒนาที่ 1 : พัฒนาศักยภาพการผลิตการบริหารจัดการ ภาคอุตสาหกรรมและ พาณิชยกรรม ให้มีขีดความสามารถในการแข่งขันและเป็นมิตรกับสิ่งแวดล้อม

ประเด็นการพัฒนาที่ 2 : พัฒนาแหล่งท่องเที่ยวและบริการด้านการท่องเที่ยวให้ได้มาตรฐานและมีอัตลักษณ์สามารถสร้างมูลค่าเพิ่มให้แก่ชุมชน

ประเด็นการพัฒนาที่ 3 : พัฒนาการผลิตและการแปรรูปสินค้าเกษตร ให้เป็นแหล่งผลิตสินค้า เกษตรและเกษตรแปรรูปที่มีคุณภาพ ปลอดภัย และได้มาตรฐานสากล

ประเด็นการพัฒนาที่ 4 : พัฒนาคุณภาพชีวิตและสวัสดิการสังคม รวมทั้งเพิ่มประสิทธิภาพการรักษา ความสงบเรียบร้อยและความปลอดภัยในชีวิตและทรัพย์สินของประชาชน ให้ครอบคลุมประชาชนทุกวัยอย่างทั่วถึง

ประเด็นการพัฒนาที่ 5 : อนุรักษ์ ป่าไม้ และบริหารจัดการทรัพยากรธรรมชาติและสิ่งแวดล้อม อย่างบูรณาการ มีประสิทธิภาพ และเป็นธรรม ตอบสนองต่อการพัฒนาที่ยั่งยืน

ประเด็นการพัฒนาที่ 1 : พัฒนาศักยภาพการผลิตการบริหารจัดการ ภาคอุตสาหกรรมและพาณิชยกรรม ให้มีขีดความสามารถในการแข่งขันและเป็นมิตรกับสิ่งแวดล้อม

วัตถุประสงค์: เพื่อพัฒนาภาคอุตสาหกรรมและพาณิชยกรรมมีการใช้นวัตกรรมและการบริหารจัดการสิ่งแวดล้อมที่มีประสิทธิภาพเพื่อรองรับการพัฒนาเขตพัฒนาพิเศษภาคตะวันออกและเพิ่มขีดความสามารถในการแข่งขัน

เป้าหมายและตัวชี้วัด:

- 1) อัตราการขยายตัวของภาคอุตสาหกรรม (ร้อยละ)
- 2) อัตราการขยายตัวของภาคพาณิชยกรรม (ร้อยละ)
- 3) ร้อยละที่เพิ่มขึ้นของแรงงานที่ได้รับการพัฒนาฝีมือแรงงาน (ร้อยละ)
- 4) อัตราการขยายตัวของโรงงานอุตสาหกรรมที่ร่วมกับภาครัฐในการรักษาสิ่งแวดล้อม (ร้อยละ)

แนวทางการพัฒนา:

- 1) พัฒนาระบบโครงสร้างพื้นฐานเพื่อรองรับภาคอุตสาหกรรมและพาณิชยกรรม (พัฒนาและปรับปรุงเส้นทางสายหลัก สายรอง สายย่อย จุดเสี่ยง รวมถึงขยายเขตประปาภูมิภาค ระบบประปาหมู่บ้านให้ครอบคลุม)
- 2) พัฒนาการวางผังเมืองเพื่อรองรับภาคอุตสาหกรรมและพาณิชยกรรม
- 3) พัฒนาฝีมือแรงงานให้สามารถรองรับการขยายตัวภาคการผลิต อุตสาหกรรม พาณิชยกรรม และการเกษตร
- 4) พัฒนาศักยภาพผู้ประกอบการอุตสาหกรรม และ SMEs ให้มีขีดความสามารถในการแข่งขันเพิ่มขึ้น
- 5) พัฒนาผลิตภัณฑ์และกระบวนการผลิตภาคอุตสาหกรรมให้เป็นมิตรกับสังคมและสิ่งแวดล้อม
- 6) ส่งเสริมการขยายช่องทางการตลาด การค้า การลงทุน การจัดจำหน่าย

ประเด็นการพัฒนาที่ 2 : พัฒนาแหล่งท่องเที่ยวและบริการด้านการท่องเที่ยวให้ได้มาตรฐานและมีอัตลักษณ์สามารถสร้างมูลค่าเพิ่มให้แก่ชุมชน

วัตถุประสงค์: เพื่อพัฒนาแหล่งท่องเที่ยวและบริการด้านการท่องเที่ยวให้ได้มาตรฐานและมีอัตลักษณ์สามารถสร้างมูลค่าเพิ่มให้แก่ชุมชน

เป้าหมายและตัวชี้วัด:

- 1) ร้อยละที่เพิ่มขึ้นของจำนวนผู้เยี่ยมเยือน (ร้อยละ)
- 2) อัตราการขยายตัวของรายได้การท่องเที่ยว (ร้อยละ)

แนวทางการพัฒนา:

- 1) พัฒนาและปรับปรุงแหล่งท่องเที่ยวให้มีคุณภาพและเกิดความยั่งยืน
- 2) พัฒนาโครงสร้างพื้นฐานและสิ่งอำนวยความสะดวกเพื่อการท่องเที่ยว (เส้นทาง/ป้ายแนะนำ/สาธารณูปโภค ฯลฯ)
- 3) สร้างความเชื่อมั่นและความปลอดภัยในการท่องเที่ยว

- 4) พัฒนาบุคลากรด้านการท่องเที่ยว ผู้ประกอบการ และสถานประกอบการให้ได้มาตรฐาน
- 5) ส่งเสริมการบริหารจัดการด้านการท่องเที่ยวอย่างบูรณาการและมีส่วนร่วม
- 6) ยกระดับคุณภาพและมาตรฐานผลิตภัณฑ์ชุมชน (OTOP)
- 7) ส่งเสริมภาพลักษณ์ การตลาดและการประชาสัมพันธ์การท่องเที่ยว

ประเด็นการพัฒนาที่ 3 : พัฒนาการผลิตและการแปรรูปสินค้าเกษตร ให้เป็นแหล่งผลิตสินค้าเกษตรและเกษตรแปรรูปที่มีคุณภาพ ปลอดภัย และได้มาตรฐานสากล

วัตถุประสงค์: เพื่อพัฒนาการผลิตและการแปรรูปสินค้าเกษตร ให้เป็นแหล่งผลิตสินค้าเกษตรและเกษตรแปรรูปที่มีคุณภาพ ปลอดภัย และได้มาตรฐานสากล

เป้าหมายและตัวชี้วัด:

- 1) ร้อยละของเกษตรกรที่ผ่านการรับรองมาตรฐาน GAP (ร้อยละ) (พืชผัก มะม่วง กุ้งทะเล และไก่ไข่)
- 2) ร้อยละที่เพิ่มขึ้นของเกษตรกรที่ผลิตสินค้าเกษตรปลอดภัยสูง (ร้อยละ)
- 3) ร้อยละของเกษตรกรในจังหวัดที่นำหลักปรัชญาเศรษฐกิจพอเพียงไปปฏิบัติ (ร้อยละ)
- 4) ผลผลิตของพืชเศรษฐกิจ (ข้าว) เฉลี่ยต่อไร่ในเขตพื้นที่ชลประทานเพิ่มขึ้น (กก./ไร่)

แนวทางการพัฒนา:

- 1) พัฒนาโครงสร้างพื้นฐานเพื่อรองรับภาคเกษตรกรรม
- 2) พัฒนาการผลิตสินค้าเกษตรให้มีคุณภาพ ปลอดภัยสูง และได้มาตรฐานสากล
- 3) ส่งเสริมและพัฒนาเกษตรกร และสถาบันเกษตรกรให้มีความเข้มแข็งตามหลักปรัชญาของเศรษฐกิจพอเพียง
- 4) พัฒนาการแปรรูปสินค้าเกษตรและการผลิตผลิตภัณฑ์ชุมชน/OTOP
- 5) เสริมสร้างภาพลักษณ์ และช่องทางการตลาดสินค้าเกษตร และสินค้าเกษตรแปรรูป

ประเด็นการพัฒนาที่ 4 : พัฒนาคุณภาพชีวิตและสวัสดิการสังคม รวมทั้งเพิ่มประสิทธิภาพการรักษาความสงบเรียบร้อยและความปลอดภัยในชีวิตและทรัพย์สินของประชาชน ให้ครอบคลุมประชาชนทุกวัยอย่างทั่วถึง

วัตถุประสงค์: เพื่อส่งเสริมให้ประชาชนมีคุณภาพชีวิตที่ดี และมีความปลอดภัยในชีวิตและทรัพย์สิน

เป้าหมายและตัวชี้วัด:

- 1) จำนวนปีการศึกษาเฉลี่ยของประชากร อายุ 15 – 59 ปี ในจังหวัดที่เพิ่มขึ้น (ปี)
- 2) สัดส่วนจำนวนคดีที่จับกุมได้ต่อคดีที่รับแจ้ง (ร้อยละ)
- 3) จำนวนหมู่บ้าน/ชุมชนที่มีผู้เสพ/ผู้ติดยาเสพติดไม่เกิน 3 คน ต่อ 1,000 คน (หมู่บ้าน/ชุมชน) เพิ่มขึ้น
- 4) ร้อยละของผู้ประสบสาธารณภัยที่ได้รับความช่วยเหลือ (ร้อยละ)
- 5) ร้อยละของประชากรในจังหวัดที่อยู่ใต้เส้นความยากจนที่ลดลง (ร้อยละ)
- 6) ร้อยละของสถานพยาบาลในจังหวัดที่ได้รับการรับรองคุณภาพ HA ที่เพิ่มขึ้น (ร้อยละ)

แนวทางการพัฒนา:

- 1) เพิ่มคุณภาพการศึกษา
- 2) เพิ่มคุณภาพงานสาธารณสุข
- 3) ส่งเสริมคุณภาพการกีฬา และนันทนาการ
- 4) เสริมสร้างคุณธรรมและค่านิยมความเป็นไทย
- 5) เพิ่มประสิทธิภาพการรักษาความสงบเรียบร้อยและความปลอดภัยในชีวิตและทรัพย์สินของประชาชน
- 6) เสริมสร้างความเข้มแข็งและส่งเสริมการมีส่วนร่วมของประชาชนตามหลักปรัชญาของเศรษฐกิจพอเพียง
- 7) พัฒนาคุณภาพชีวิตและสวัสดิการสังคมของประชาชนและสร้างอาสาสมัครป้องกันภัย

ประเด็นการพัฒนาที่ 5 : อนุรักษ์ ฟื้นฟู และบริหารจัดการทรัพยากรธรรมชาติและสิ่งแวดล้อมอย่างบูรณาการ มีประสิทธิภาพ และเป็นธรรม ตอบสนองต่อการพัฒนาที่ยั่งยืน

วัตถุประสงค์: เพื่ออนุรักษ์ ฟื้นฟู และบริหารจัดการทรัพยากรธรรมชาติและสิ่งแวดล้อมอย่างบูรณาการ มีประสิทธิภาพ และเป็นธรรม ตอบสนองต่อการพัฒนาที่ยั่งยืน

เป้าหมายและตัวชี้วัด:

- 1) อัตราการขยายตัวของพื้นที่ป่าไม้ในจังหวัด (ร้อยละ)
- 2) ร้อยละที่ลดลงของขยะมูลฝอยชุมชนที่ได้รับการเก็บขนไปกำจัด (ร้อยละ)
- 3) จำนวนองค์กรปกครองส่วนท้องถิ่น ที่มีระบบบำบัดน้ำเสียชุมชน (แห่ง)
- 4) พื้นที่เสี่ยงจากภัยธรรมชาติได้รับการป้องกันความเสียหายเพิ่มขึ้น (แห่ง)

แนวทางการพัฒนา:

- 1) ฟื้นฟูป่าต้นน้ำและเพิ่มพื้นที่ป่าให้สมบูรณ์เกิดความสมดุลต่อระบบนิเวศ
- 2) ป้องกันการกัดเซาะชายฝั่งทะเล และการพังทลายของตลิ่งริมแม่น้ำและคลองสาขา
- 3) สร้างองค์ความรู้ในการคัดแยกขยะต้นทาง และการกำจัดขยะตามหลักวิชาการ
- 4) เสริมสร้างการสร้างความจิตสำนึกในการอนุรักษ์ทรัพยากรธรรมชาติและสิ่งแวดล้อม
- 5) สร้างเครือข่ายพลเมืองผู้อนุรักษ์สิ่งแวดล้อมและอาสาสมัครป้องกันสาธารณภัย

สรุปมติความเชื่อมโยงของ แผนงาน โครงการตามแผนพัฒนาจังหวัดฉะเชิงเทรา (พ.ศ. 2561-2565) (ฉบับทบทวน 2564)

ประเด็นการพัฒนาที่ 1 พัฒนาศักยภาพการผลิต การบริหารจัดการ ภาคอุตสาหกรรมและพาณิชย์กรรม ให้มีขีดความสามารถในการแข่งขันและเป็นมิตรกับสิ่งแวดล้อม

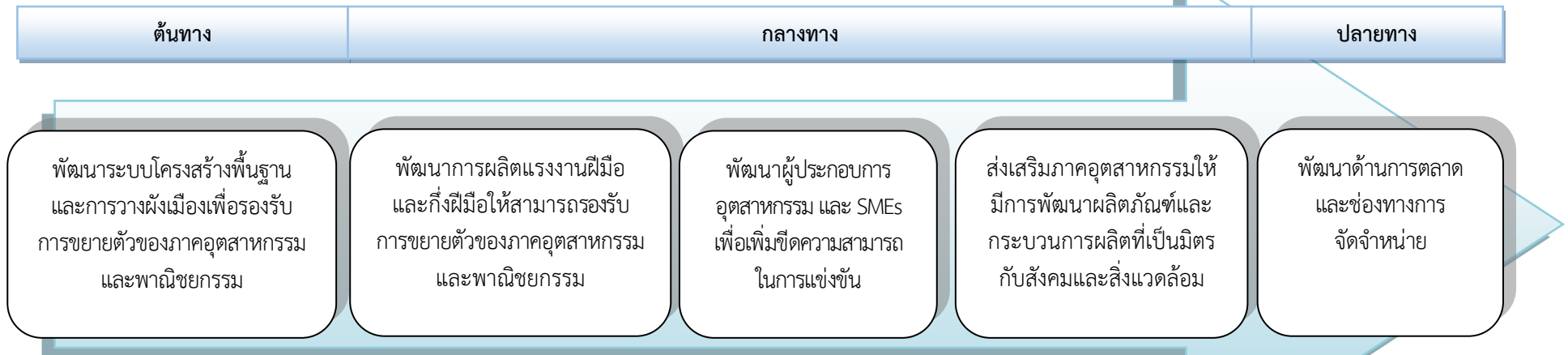

- โครงการพัฒนาระบบโครงสร้างพื้นฐานเพื่อรองรับภาคอุตสาหกรรมและพาณิชย์กรรม (แขวงทางหลวงชนบท,อำเภอทุกอำเภอ,การประปาส่วนภูมิภาค)
- โครงการวางผังเมืองเพื่อรองรับภาคอุตสาหกรรมและพาณิชย์กรรม (สนง.โยธาฯ, กรมโยธาฯ)

- โครงการพัฒนาการผลิตแรงงานฝีมือและกึ่งฝีมือเพื่อรองรับภาคอุตสาหกรรมและพาณิชย์กรรม (สนง.พัฒนาฝีมือแรงงาน,สนง.จัดหางานจังหวัด,มหาวิทยาลัยราชภัฏราชชนรินทร์)

- โครงการเพิ่มขีดความสามารถในการแข่งขันของผู้ประกอบการอุตสาหกรรมและSMEs (สนง.อุตสาหกรรม,มหาวิทยาลัยราชภัฏราชชนรินทร์)

- โครงการพัฒนาผลิตภัณฑ์และกระบวนการผลิตภาคอุตสาหกรรมให้เป็นมิตรกับสังคมและสิ่งแวดล้อม (สนง.อุตสาหกรรมจังหวัด)

- โครงการพัฒนาด้านการตลาดและช่องทางการจัดจำหน่าย (สนง.พาณิชย์จังหวัด, สนง.พัฒนาชุมชนจังหวัด, สนง.จังหวัด)

ประเด็นการพัฒนาที่ 2 พัฒนาแหล่งท่องเที่ยวและบริการด้านการท่องเที่ยวให้ได้มาตรฐานและมีอัตลักษณ์สามารถสร้างมูลค่าเพิ่มให้แก่ชุมชน

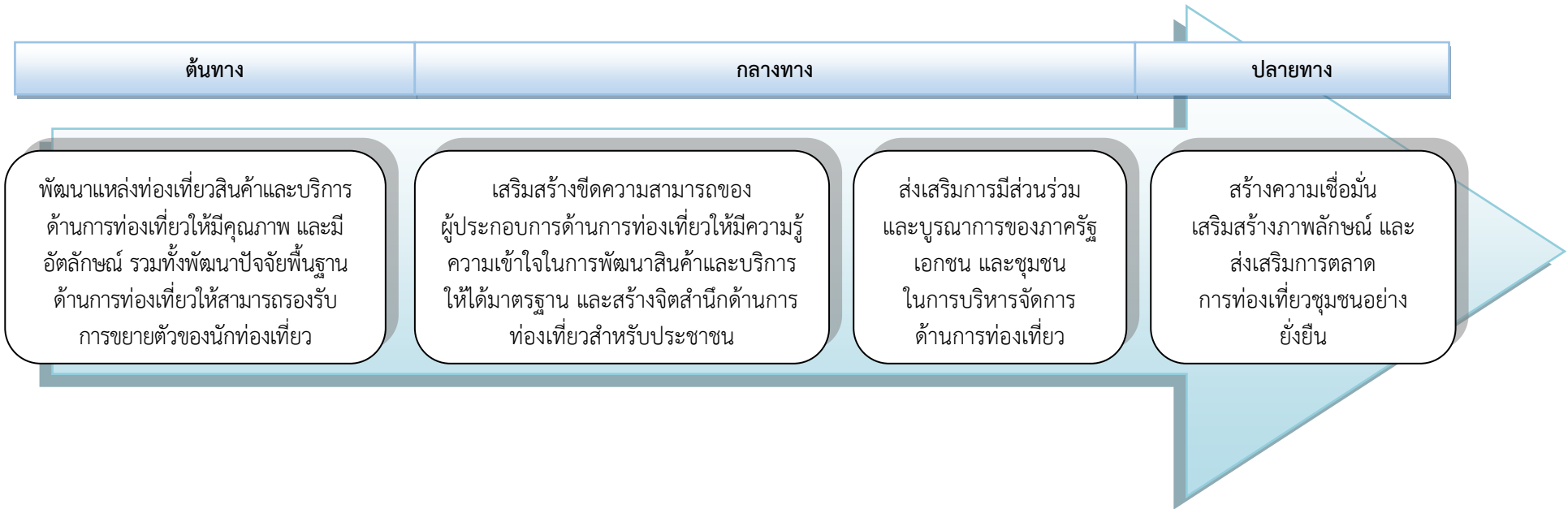

โครงการพัฒนาศักยภาพ แหล่งท่องเที่ยว สินค้า บริการ และปัจจัยพื้นฐานด้านการท่องเที่ยว (สนง.การท่องเที่ยวและกีฬาจังหวัด, สนง.วัฒนธรรม จังหวัด, ศูนย์ศึกษาเขาคินซอนฯ, สนง.พัฒนาชุมชน จังหวัด, แขวงทางหลวงชน, แขวงทางหลวง, สนง.โยธาฯ, กองพลทหารราบที่ 11, อ.บางปะกง, อ.บางคล้า, อ.คลองเขื่อน, อปท)

โครงการเสริมสร้างขีดความสามารถของผู้ประกอบการด้านการท่องเที่ยว และสร้างจิตสำนึกด้านการท่องเที่ยว สำหรับประชาชน (สนง.การท่องเที่ยวและกีฬาจังหวัด)

โครงการส่งเสริมการบริหารจัดการด้านการท่องเที่ยวอย่างบูรณาการและมีส่วนร่วม (สนง.การท่องเที่ยวและกีฬาจังหวัด)

โครงการเสริมสร้างภาพลักษณ์ และส่งเสริมการตลาด การท่องเที่ยวชุมชนอย่างยั่งยืน (สนง.การท่องเที่ยวและกีฬาจังหวัด, สนง.ประชาสัมพันธ์จังหวัด, ตำรวจภูธรจังหวัด)

ประเด็นการพัฒนาที่ 3 พัฒนาการผลิตและการแปรรูปสินค้าเกษตร ให้เป็นแหล่งผลิตสินค้าเกษตรและเกษตรแปรรูปที่มีคุณภาพ ปลอดภัย และได้มาตรฐานสากล

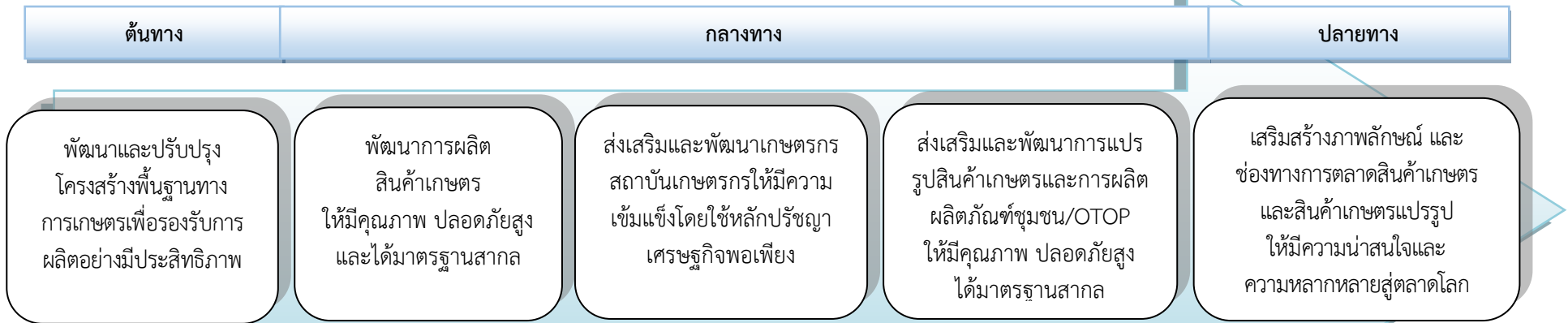

โครงการพัฒนาโครงสร้างพื้นฐานเพื่อรองรับภาคเกษตรกรรม (กรมชลประทาน, กรมทรัพยากรน้ำบาดาล, โครงการชลประทาน, โครงการส่งน้ำและบำรุงรักษาพระองค์ไชยานุชิต, อ.สนามชัยเขต, อ.คลองเขื่อน, อ.บางคล้า, อ.ราชสาส์น, อ.บางน้ำเปรี้ยว)

โครงการพัฒนาการผลิตสินค้าเกษตรให้มีคุณภาพ ปลอดภัยสูง และได้มาตรฐานสากล (สนง.เกษตรและสหกรณ์ จังหวัด, สนง.เกษตรจังหวัด, สนง.ประมงจังหวัด, สนง.ปศุสัตว์จังหวัด, สนง.สภาเกษตรกรจังหวัด, สถานีพัฒนาที่ดิน, มรภ.ราชนครินทร์, สถาบันวิจัยฯ, คลินิกเทคโนโลยีฯ, สนง.พัฒนาเทคโนโลยีฯ, ศูนย์ประสานงานกระทรวงวิทย์ฯ, สนง.จังหวัด)

โครงการส่งเสริมและพัฒนาเกษตรกร และสถาบันเกษตรกรให้มีความเข้มแข็งตามหลักปรัชญาเศรษฐกิจพอเพียง (สนง.เกษตรและสหกรณ์ จังหวัด, สนง.พัฒนาชุมชนจังหวัด, สถานีพัฒนาที่ดินจังหวัด, สนง.เกษตรจังหวัด, สนง.ตรวจบัญชีสหกรณ์, ศูนย์วิจัยข้าว, ศูนย์การศึกษาเขานินซอนฯ, สนง.สหกรณ์, อำเภอทุกอำเภอ)

โครงการพัฒนาการแปรรูปสินค้าเกษตรและการผลิตผลิตภัณฑ์ชุมชน/OTOP (สนง.พัฒนาชุมชนจังหวัด)

โครงการเสริมสร้างภาพลักษณ์ และช่องทางการตลาดสินค้าเกษตรและสินค้าเกษตรแปรรูป (สนง.พัฒนาชุมชนจังหวัด, สนง.เกษตรจังหวัด)

ประเด็นการพัฒนาที่ 4 พัฒนาคุณภาพชีวิตและสวัสดิการสังคม รวมทั้งเพิ่มประสิทธิภาพการรักษาความสงบเรียบร้อยและความปลอดภัยในชีวิตและทรัพย์สินของประชาชน ให้ครอบคลุมประชาชนทุกวัยอย่างทั่วถึง

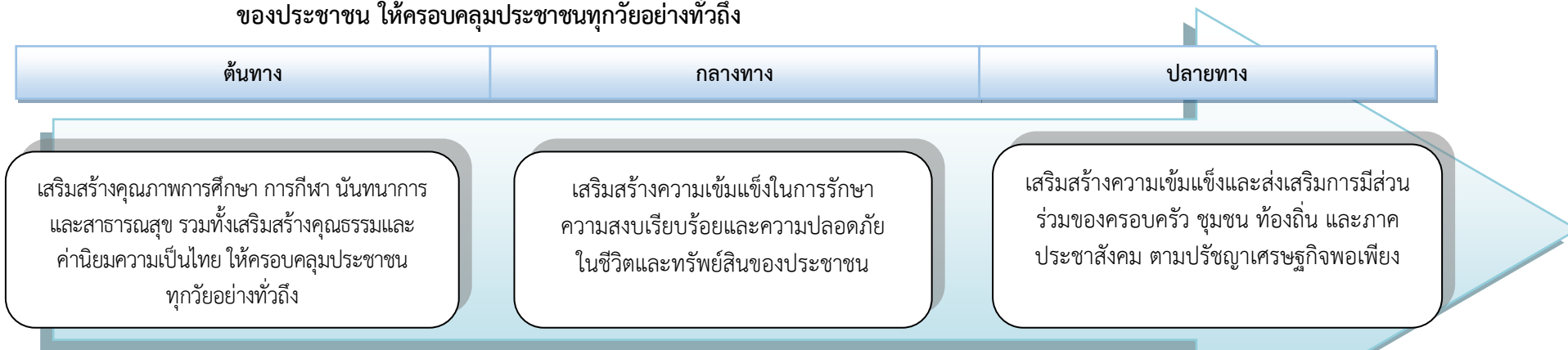

- ☑ โครงการเพิ่มคุณภาพการศึกษา (สนง.ศึกษาธิการ จังหวัด, สนง.พัฒนาสังคมและความมั่นคงของมนุษย์จังหวัด, อำเภอบางปะกง, สพม.เขต6, สพป.ฉช.เขต 1, กศน., มหาวิทยาลัยราชภัฏราชนครินทร์)
- ☑ โครงการเพิ่มคุณภาพงานสาธารณสุข (สนง.สาธารณสุขจังหวัด)
- ☑ โครงการส่งเสริมสุขภาพการกีฬาและนันทนาการ (สนง.ท่องเที่ยวและกีฬา, สนง.ศึกษาธิการ, อ.แปลงยาว)
- ☑ โครงการเสริมสร้างคุณธรรมและค่านิยมความเป็นไทย (สนง.วัฒนธรรมจังหวัด, สนง.พระพุทธศาสนาจังหวัด, กองอำนวยการรักษาความมั่นคงภายในจังหวัด, สนง.ศึกษาธิการจังหวัด)

- ☑ โครงการเพิ่มประสิทธิภาพการรักษาความสงบเรียบร้อยและความปลอดภัยในชีวิตและทรัพย์สินของประชาชน (กองอำนวยการรักษาความมั่นคงภายในจังหวัด, สนง.ป้องกันและบรรเทาสาธารณภัย จังหวัด, สนง.ยุติธรรมจังหวัด, ที่ทำการปกครอง จังหวัด, ตำรวจภูธรจังหวัด, แขวงทางหลวงชนบท, สนง.ขนส่งจังหวัด)

- ☑ โครงการเสริมสร้างความเข้มแข็งและส่งเสริมการมีส่วนร่วมของประชาชนตามหลักปรัชญาเศรษฐกิจพอเพียง (มรภ.ราชนครินทร์, กองอำนวยการรักษาความมั่นคงภายในจังหวัด, ที่ทำการปกครองจังหวัด)
- ☑ โครงการพัฒนาคุณภาพชีวิตและสวัสดิการสังคมของประชาชน (สนง.จัดหางานจังหวัด)

ประเด็นการพัฒนาที่ 5 อนุรักษ์ ฟื้นฟู และบริหารจัดการทรัพยากรธรรมชาติและสิ่งแวดล้อมอย่างบูรณาการ มีประสิทธิภาพ และเป็นธรรม
 ตอบสนองต่อการพัฒนาที่ยั่งยืน

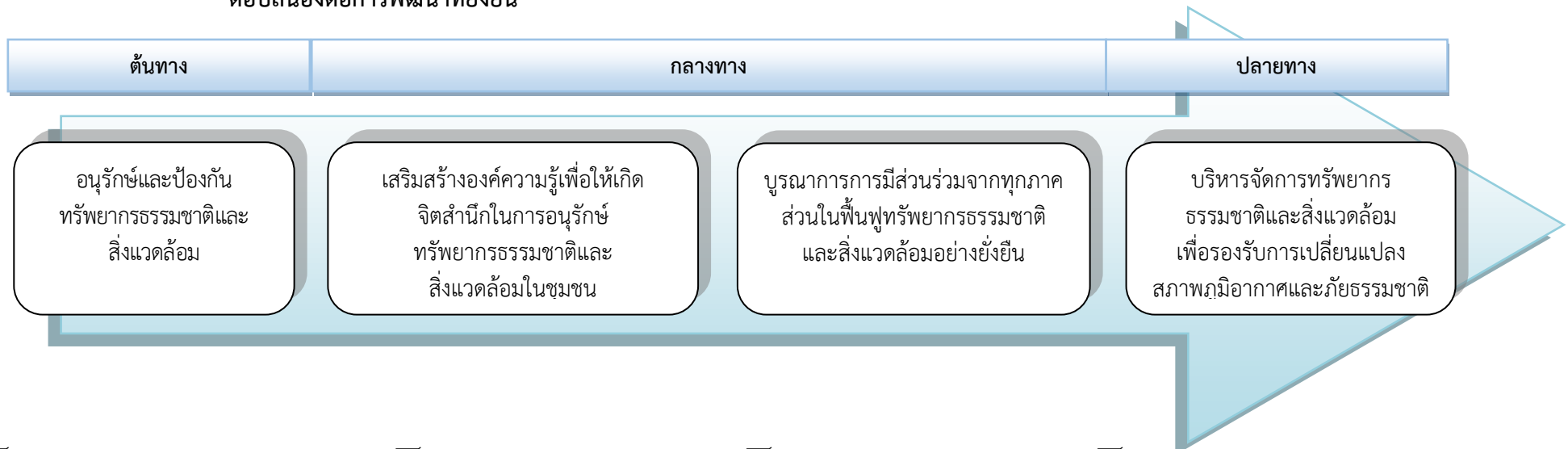

**โครงการอนุรักษ์และป้องกัน
ทรัพยากรธรรมชาติและสิ่งแวดล้อม**
 (สนง.ทรัพยากรธรรมชาติและสิ่งแวดล้อมจังหวัด,
 สำนักจัดการทรัพยากรป่าไม้ที่ 9, เขตรักษาพันธุ์สัตว์ป่า
 เขาช้างฤๅไน, สนง.ปฏิรูปที่ดิน, สำนักงานสิ่งแวดล้อม
 ภาคที่ 13, กรมทรัพยากรน้ำ, คลินิกเทคโนโลยี, อ.สนท.ชัยเขต
 ,สนง.ทรัพยากรน้ำภาค 6, กรมทรัพยากรน้ำบาดาล,
 องค์การอุตสาหกรรมป่าไม้เขตศรีราชา)

**โครงการเสริมสร้างจิตสำนึกใน
การอนุรักษ์ทรัพยากรธรรมชาติและ
สิ่งแวดล้อม** (สนง.ทรัพยากรธรรมชาติและ
 สิ่งแวดล้อมจังหวัด, สนง.ปฏิรูปที่ดิน,
 ภาคีบางปะกง, สนง.พลังงานจังหวัด,
 สนง.จังหวัด)

**โครงการส่งเสริมการบริหาร
จัดการทรัพยากรธรรมชาติและ
สิ่งแวดล้อมอย่างยั่งยืน และมีส่วนร่วม**
 (สนง.ทรัพยากรธรรมชาติและสิ่งแวดล้อม
 จังหวัด, สำนักงานสิ่งแวดล้อมภาคที่ 13,
 สนง.บริหารจัดการทรัพยากรทางทะเลฯ
 ,สนง.ประมงจังหวัด)

**โครงการพัฒนาการบริหารจัดการ
ทรัพยากรธรรมชาติและสิ่งแวดล้อมเพื่อ
รองรับการเปลี่ยนแปลงสภาพภูมิอากาศ
และภัยธรรมชาติ** (กรมโยธาฯ, สนง.
 ทรัพยากรธรรมชาติและสิ่งแวดล้อมจังหวัด,
 สนง.โยธาธิการฯ, อำเภอบางคล้า, อำเภ
 คลองเขื่อน, อบต.สองคลอง)

ส่วนที่ 3 แบบ จ.1 และ จ.1-1

แบบฟอร์มการจัดทำแผนพัฒนาจังหวัด (พ.ศ. 2561 - 2565) (ฉบับทบทวน 2564)

จังหวัดฉะเชิงเทรา

เป้าหมายการพัฒนาจังหวัด : “ฉะเชิงเทรา เชื่อม EEC สู่มืองที่อยู่อาศัยชั้นนำ”

ภายใต้การพัฒนาแบบจำแนกเชิงพื้นที่ “อุตสาหกรรมสีเขียว ท่องเที่ยวเชิงวัฒนธรรม แหล่งผลิตสินค้าเกษตรปลอดภัย สังคมมีคุณภาพ ป่าและน้ำอุดมสมบูรณ์”

| ประเด็นการพัฒนา | แผนงาน | ตัวชี้วัดของแผนงาน | ค่าเป้าหมาย | | | | | | แนวทางการพัฒนา (กลยุทธ์) |
|--|--|--|-------------|-------|-------|-------|-------|---------------|---|
| | | | 2561 | 2562 | 2563 | 2564 | 2565 | 2561 -2565 | |
| ประเด็นการพัฒนาที่ 1 : พัฒนาศักยภาพการผลิตการ บริหารจัดการภาคอุตสาหกรรม และพาณิชย์กรรม ให้มี ขีดความสามารถในการ แข่งขันและเป็นมิตรกับ สิ่งแวดล้อม วัตถุประสงค์ : เพื่อพัฒนา ภาคอุตสาหกรรมและพาณิชย์ กรรมมีการใช้นวัตกรรมและ การบริหารจัดการสิ่งแวดล้อม ที่มีประสิทธิภาพเพื่อรองรับ การพัฒนาเขตพัฒนาพิเศษ ภาคตะวันออกและเพิ่มขีด ความสามารถในการแข่งขัน | แผนงานที่ 1 พัฒนาระบบโครงสร้าง พื้นฐานและการวางผังเมืองเพื่อ รองรับการขยายตัวของ ภาคอุตสาหกรรมและพาณิชย์กรรม | 1. อัตราการขยายตัวของภาคอุตสาหกรรม (ร้อยละ) (ค่าเฉลี่ยปี 2551-2560 ขยายตัว ร้อยละ 5.44) | 10.00 | 12.00 | 14.00 | 15.00 | 16.00 | 16.00 | 1) พัฒนาระบบโครงสร้างพื้นฐานเพื่อ รองรับภาคอุตสาหกรรมและพาณิชย์กรรม (พัฒนาและปรับปรุงเส้นทางสายหลัก สาย รอง สายย่อย จุดเสี่ยง รวมถึงขยายเขต ประปาภูมิภาค ระบบประปาหมู่บ้านให้ ครอบคลุม) 2) พัฒนาการวางผังเมืองเพื่อรองรับ ภาคอุตสาหกรรมและพาณิชย์กรรม 3) พัฒนาฝีมือแรงงานให้สามารถรองรับการ ขยายตัวภาคการผลิต อุตสาหกรรม พาณิชย์กรรม และการเกษตร 4) พัฒนาศักยภาพผู้ประกอบการ อุตสาหกรรม และ SMEs ให้มีขีด ความสามารถในการแข่งขันเพิ่มขึ้น 5) พัฒนาผลิตภัณฑ์และกระบวนการผลิต ภาคอุตสาหกรรมให้เป็นมิตรกับสังคมและ สิ่งแวดล้อม 6) ส่งเสริมการขยายช่องทางการตลาด การค้า การลงทุน การจัดหาหน้า |
| | แผนงานที่ 2 พัฒนาการผลิตแรงงาน ฝีมือและกึ่งฝีมือให้สามารถรองรับการ ขยายตัวของภาคอุตสาหกรรมและ พาณิชย์กรรม | 2. อัตราการขยายตัวของภาคพาณิชย์กรรม (ร้อยละ) (ค่าเฉลี่ยปี 2548-2557 ขยายตัว ร้อยละ 8.35) | 4.00 | 8.00 | 12.00 | 12.50 | 13.00 | 13.00 | |
| | แผนงานที่ 3 พัฒนาผู้ประกอบการ อุตสาหกรรม และ SMEs เพื่อเพิ่มขีด ความสามารถในการแข่งขัน | 3. ร้อยละที่เพิ่มขึ้นของแรงงานที่ได้รับการ พัฒนาฝีมือแรงงาน (ร้อยละ 2) | 5.00 | 10.00 | 15.00 | 17.00 | 19.00 | 19.00 | |
| | แผนงานที่ 4 ส่งเสริมภาคอุตสาหกรรม ให้มีการบริหารจัดการที่เป็นมิตรกับ สังคมและสิ่งแวดล้อม | 4. อัตราการขยายตัวของโรงงานอุตสาหกรรม ที่ร่วมกับภาครัฐในการรักษาสิ่งแวดล้อม (ร้อยละ) | 5.00 | 10.00 | 15.00 | 20.00 | 25.00 | 25.00 | |
| แผนงานที่ 5 พัฒนาด้านการตลาด และช่องทางการจัดจำหน่าย | | | | | | | | | |

| ประเด็นการพัฒนา | แผนงาน | ตัวชี้วัดของแผนงาน | ค่าเป้าหมาย | | | | | | แนวทางการพัฒนา (กลยุทธ์) |
|---|---|---|-------------|-------|-------|-------|-------|---------------|--|
| | | | 2561 | 2562 | 2563 | 2564 | 2565 | 2561 -2565 | |
| ประเด็นการพัฒนาที่ 2 : พัฒนาแหล่งท่องเที่ยวและบริการด้านการท่องเที่ยวให้ได้มาตรฐานและมีอัตลักษณ์สามารถสร้างมูลค่าเพิ่มให้แก่ชุมชน วัตถุประสงค์ : เพื่อพัฒนาแหล่งท่องเที่ยวและบริการด้านการท่องเที่ยวให้ได้มาตรฐานและมีอัตลักษณ์สามารถสร้างมูลค่าเพิ่มให้แก่ชุมชน | แผนงานที่ 6 พัฒนาแหล่งท่องเที่ยวสินค้าและบริการด้านการท่องเที่ยวให้มีคุณภาพและมีอัตลักษณ์ รวมทั้งพัฒนาปัจจัยพื้นฐานด้านการท่องเที่ยวให้สามารถรองรับการขยายตัวของนักท่องเที่ยว แผนงานที่ 7 เสริมสร้างขีดความสามารถของผู้ประกอบการด้านการท่องเที่ยวให้มีความรู้ความเข้าใจในการพัฒนาสินค้าและบริการให้ได้มาตรฐาน และสร้างจิตสำนึกด้านการท่องเที่ยวสำหรับประชาชน แผนงานที่ 8 ส่งเสริมการมีส่วนร่วมและบูรณาการของภาครัฐ เอกชน และชุมชน ในการบริหารจัดการด้านการท่องเที่ยว แผนงานที่ 9 สร้างความเชื่อมั่น เสริมสร้างภาพลักษณ์ และส่งเสริมการตลาดการท่องเที่ยวชุมชนอย่างยั่งยืน | 1. ร้อยละของจำนวนผู้เยี่ยมเยือนที่เพิ่มขึ้น (ร้อยละ 5) | 5.00 | 10.00 | 15.00 | 20.00 | 25.00 | 25.00 | 1) พัฒนาและปรับปรุงแหล่งท่องเที่ยวให้มีคุณภาพและเกิดความยั่งยืน 2) พัฒนาโครงสร้างพื้นฐานและสิ่งอำนวยความสะดวกเพื่อการท่องเที่ยว (เส้นทาง/ป้ายแนะนำ/สาธารณูปโภค ฯลฯ) 3) สร้างความเชื่อมั่นและความปลอดภัยในการท่องเที่ยว 4) พัฒนาบุคลากรด้านการท่องเที่ยว ผู้ประกอบการ และสถานประกอบการให้ได้มาตรฐาน 5) ส่งเสริมการบริหารจัดการด้านการท่องเที่ยวอย่างบูรณาการและมีส่วนร่วม 6) ยกระดับคุณภาพและมาตรฐานผลิตภัณฑ์ชุมชน (OTOP) 7) ส่งเสริมภาพลักษณ์ การตลาด และการประชาสัมพันธ์การท่องเที่ยว |
| | | 2. อัตราการขยายตัวของรายได้การท่องเที่ยว (ร้อยละ 5)* (ค่าเฉลี่ยปี 2557-2558 ขยายตัวร้อยละ 3.31) | 5.00 | 10.00 | 15.00 | 20.00 | 25.00 | 25.00 | |

| ประเด็นการพัฒนา | แผนงาน | ตัวชี้วัดของแผนงาน | ค่าเป้าหมาย | | | | | | แนวทางการพัฒนา (กลยุทธ์) |
|---|---|---|-------------|--------|--------|--------|--------|----------------|---|
| | | | 2561 | 2562 | 2563 | 2564 | 2565 | 2561 - 2565 | |
| ประเด็นการพัฒนาที่ 3 : พัฒนาการผลิตและการ แปรรูปสินค้าเกษตร ให้เป็น แหล่งผลิตสินค้าเกษตรและ เกษตรแปรรูปที่มีคุณภาพ ปลอดภัย และได้ มาตรฐานสากล วัตถุประสงค์ : เพื่อพัฒนาการผลิตและการ แปรรูปสินค้าเกษตร ให้เป็น แหล่งผลิตสินค้าเกษตรและ เกษตรแปรรูปที่มีคุณภาพ ปลอดภัย และได้ มาตรฐานสากล | แผนงานที่ 10 พัฒนาและปรับปรุง โครงสร้างพื้นฐานทางการเกษตรเพื่อ รองรับการผลิตอย่างมีประสิทธิภาพ แผนงานที่ 11 พัฒนาการผลิตสินค้า เกษตรให้มีคุณภาพ ปลอดภัยสูง และได้มาตรฐานสากล แผนงานที่ 12 ส่งเสริมและพัฒนา เกษตรกร สถาบันเกษตรกรให้มี ความเข้มแข็ง โดยใช้หลักปรัชญา เศรษฐกิจพอเพียง แผนงานที่ 13 ส่งเสริมและพัฒนา การแปรรูปสินค้าเกษตรและการผลิต ผลิตภัณฑ์ชุมชน/OTOP ให้มีคุณภาพ แผนงานที่ 14 เสริมสร้างภาพลักษณ์ และช่องทางการตลาดสินค้าเกษตร และสินค้าเกษตรแปรรูป ให้มีความ น่าสนใจและความหลากหลายสู่ ตลาดโลก | 1. ร้อยละของเกษตรกรที่ผ่านการ รับรองมาตรฐาน GAP (ร้อยละ) (พืชผัก มะม่วง กุ้งทะเลและ ไข่ไก่) | 30.00 | 40.00 | 50.00 | 60.00 | 70.00 | 70.00 | 1) พัฒนาโครงสร้างพื้นฐานเพื่อ รองรับภาคเกษตรกรรม 2) พัฒนาการผลิตสินค้าเกษตรให้ มีคุณภาพ ปลอดภัยสูง และได้ มาตรฐานสากล 3) ส่งเสริมและพัฒนาเกษตรกร และสถาบันเกษตรกรให้มีความ เข้มแข็งตามหลักปรัชญาของ เศรษฐกิจพอเพียง 4) พัฒนาการแปรรูปสินค้าเกษตร และการผลิตผลิตภัณฑ์ชุมชน/ OTOP 5) เสริมสร้างภาพลักษณ์ และ ช่องทางการตลาดสินค้าเกษตร และสินค้าเกษตรแปรรูป |
| | | 2. ร้อยละที่เพิ่มขึ้นของเกษตรกรที่ ผลิตสินค้าเกษตรปลอดภัยสูง (ร้อยละ) | 5.00 | 10.00 | 15.00 | 20.00 | 25.00 | 25.00 | |
| | | 3. ร้อยละของเกษตรกรในจังหวัดที่ นำหลักปรัชญาเศรษฐกิจพอเพียง ไปปฏิบัติ (ร้อยละ) | 30.00 | 40.00 | 50.00 | 60.00 | 70.00 | 70.00 | |
| | | 4. ผลผลิตของพืชเศรษฐกิจ (ข้าว) เฉลี่ยต่อไร่ในเขตพื้นที่ชลประทาน เพิ่มขึ้น (14.58 กก./ไร่) | 729.08 | 743.66 | 758.24 | 772.82 | 787.40 | 787.40 | |

| ประเด็นการพัฒนา | แผนงาน | ตัวชี้วัดของแผนงาน | ค่าเป้าหมาย | | | | | | แนวทางการพัฒนา (กลยุทธ์) |
|--|---|--|-------------|-------|--------|--------|--------|-----------|--|
| | | | 2561 | 2562 | 2563 | 2564 | 2565 | 2561-2565 | |
| <p>ประเด็นการพัฒนาที่ 4 : พัฒนาคุณภาพชีวิตและสวัสดิการสังคม รวมทั้งเพิ่มประสิทธิภาพการรักษาความสงบเรียบร้อยและความปลอดภัยในชีวิตและทรัพย์สินของประชาชนให้ครอบคลุมประชาชนทุกวัยอย่างทั่วถึง</p> <p>วัตถุประสงค์ : เพื่อส่งเสริมให้ประชาชนมีคุณภาพชีวิตที่ดี และมีความปลอดภัยในชีวิตและทรัพย์สิน</p> | <p>แผนงานที่ 15 เสริมสร้างคุณภาพการศึกษา การกีฬา นันทนาการ และสาธารณสุข รวมทั้งเสริมสร้างคุณธรรมและค่านิยมความเป็นไทยให้ครอบคลุมประชาชนทุกวัยอย่างทั่วถึง</p> <p>แผนงานที่ 16 เสริมสร้างความเข้มแข็งในการรักษาความสงบเรียบร้อยและความปลอดภัยในชีวิตและทรัพย์สินของประชาชน</p> <p>แผนงานที่ 17 เสริมสร้างความเข้มแข็งและส่งเสริม การมีส่วนร่วมของครอบครัว ชุมชน ท้องถิ่น และภาคประชาสังคมตามปรัชญาเศรษฐกิจพอเพียง</p> | 1. จำนวนปีการศึกษาเฉลี่ยของประชากร อายุ 15 – 59 ปี ในจังหวัดที่เพิ่มขึ้น (ปี 2558=8.20 ปี/2559-2560=8.40 ปี) | 10.50 | 11.00 | 11.50 | 11.70 | 11.90 | 11.90 | <p>1) เพิ่มคุณภาพการศึกษา</p> <p>2) เพิ่มคุณภาพงานสาธารณสุข</p> <p>3) ส่งเสริมคุณภาพการกีฬา และนันทนาการ</p> <p>4) เสริมสร้างคุณธรรมและค่านิยมความเป็นไทย</p> <p>5) เพิ่มประสิทธิภาพการรักษาความสงบเรียบร้อยและความปลอดภัยในชีวิตและทรัพย์สินของประชาชน</p> <p>6) เสริมสร้างความเข้มแข็งและส่งเสริมการมีส่วนร่วมของประชาชนตามหลักปรัชญาของเศรษฐกิจพอเพียง</p> <p>7) พัฒนาคุณภาพชีวิตและสวัสดิการสังคมของประชาชนและสร้างอาสาสมัครป้องกันภัย</p> |
| | | 2. สัดส่วนจำนวนคดีที่จับกุมได้ต่อคดีที่รับแจ้ง (ร้อยละ) | 70.00 | 72.00 | 74.00 | 75.00 | 76.00 | 76.00 | |
| | | 3. จำนวนหมู่บ้าน/ชุมชนที่มีผู้เสพ/ผู้ติดยาเสพติดไม่เกิน 3 คน ต่อ 1,000 คน (หมู่บ้าน/ชุมชน) เพิ่มขึ้น | 600 | 650 | 700 | 720 | 750 | 750 | |
| | | 4. ร้อยละของผู้ประสบสาธารณภัยที่ได้รับความช่วยเหลือ (ร้อยละ) | - | - | 80 | 85 | 90 | 90 | |
| | | 5. ร้อยละของประชากรในจังหวัดที่อยู่ได้เส้นความยากจนที่ลดลง (ร้อยละ) | 3.50 | 3.00 | 2.50 | 2.30 | 2.00 | 2.00 | |
| | | 6. ร้อยละของสถานพยาบาลในจังหวัดที่ได้รับการรับรองคุณภาพ HA ที่เพิ่มขึ้น (ร้อยละ) | 90.00 | 90.00 | 100.00 | 100.00 | 100.00 | 100.00 | |

| ประเด็นการพัฒนา | แผนงาน | ตัวชี้วัดของแผนงาน | ค่าเป้าหมาย | | | | | | แนวทางการพัฒนา (กลยุทธ์) |
|--|---|---|-------------|-------|-------|-------|-------|---------------|--|
| | | | 2561 | 2562 | 2563 | 2564 | 2565 | 2561 -2565 | |
| <p>ประเด็นการพัฒนาที่ 5 : อนุรักษ์ ป่าไม้ และบริหารจัดการทรัพยากรธรรมชาติและสิ่งแวดล้อมอย่างบูรณาการ มีประสิทธิภาพ และเป็นธรรม ตอบสนองต่อการพัฒนาที่ยั่งยืน</p> <p>วัตถุประสงค์ : เพื่ออนุรักษ์ ป่าไม้ และบริหารจัดการทรัพยากรธรรมชาติและสิ่งแวดล้อมอย่างบูรณาการ มีประสิทธิภาพ และเป็นธรรม ตอบสนองต่อการพัฒนาที่ยั่งยืน</p> | <p>แผนงานที่ 18 อนุรักษ์และป้องกันทรัพยากรธรรมชาติและสิ่งแวดล้อม</p> <p>แผนงานที่ 19 เสริมสร้างองค์ความรู้เพื่อให้เกิดจิตสำนึกในการอนุรักษ์ทรัพยากรธรรมชาติและสิ่งแวดล้อมในชุมชน</p> <p>แผนงานที่ 20 บูรณาการการมีส่วนร่วมจากทุกภาคส่วนในการบริหารจัดการทรัพยากรธรรมชาติและสิ่งแวดล้อมอย่างยั่งยืน</p> <p>แผนงานที่ 21 บริหารจัดการทรัพยากรธรรมชาติและสิ่งแวดล้อมเพื่อรองรับการเปลี่ยนแปลงสภาพภูมิอากาศและภัยธรรมชาติ</p> | 1. อัตราการขยายตัวของพื้นที่ป่าไม้ในจังหวัด (ร้อยละ) | 0.01 | 0.02 | 0.03 | 0.04 | 0.05 | 0.05 | <p>1) ฟื้นฟูป่าต้นน้ำและเพิ่มพื้นที่ป่าให้สมบูรณ์เกิดความสมดุลต่อระบบนิเวศ</p> <p>2) ป้องกันการกัดเซาะชายฝั่งทะเล และการพังทลายของตลิ่งริมแม่น้ำและคลองสาขา</p> <p>3) สร้างองค์ความรู้ในการคัดแยกขยะต้นทาง และการกำจัดขยะตามหลักวิชาการ</p> <p>4) เสริมสร้างการสร้างจิตสำนึกในการอนุรักษ์ทรัพยากรธรรมชาติและสิ่งแวดล้อม</p> <p>5) สร้างเครือข่ายพลเมืองผู้อนุรักษ์สิ่งแวดล้อม และอาสาสมัครป้องกันสาธารณภัย</p> |
| | | 2. ร้อยละของขยะมูลฝอยชุมชนที่ได้รับการเก็บขนไปกำจัดที่ลดลง (ร้อยละ) | 5.00 | 10.00 | 15.00 | 20.00 | 25.00 | 25.00 | |
| | | 3. จำนวนองค์กรปกครองส่วนท้องถิ่น ที่มีระบบบำบัดน้ำเสียชุมชน (แห่ง) | 3 | 4 | 5 | 6 | 7 | 7 | |
| | | 4. พื้นที่เสี่ยงจากภัยธรรมชาติได้รับการป้องกันความเสียหายเพิ่มขึ้น (แห่ง) | 2 | 2 | 2 | 2 | 2 | 10 | |



สรุปงบประมาณโครงการตามแผนพัฒนาจังหวัดฉะเชิงเทรา (พ.ศ. 2561-2565) (ฉบับทบทวน 2564)

เป้าหมายการพัฒนา

"ฉะเชิงเทรา เชื่อม EEC สู่มืองที่อยู่อาศัยขั้นดี"

ภายใต้การพัฒนาแบบจำแนกเชิงพื้นที่

“อุตสาหกรรมสีเขียว ท่องเที่ยวเชิงวัฒนธรรม แหล่งผลิตสินค้าเกษตรปลอดภัย สังคมมีคุณภาพ ป่าและน้ำอุดมสมบูรณ์”

| ประเด็นการพัฒนา | แผนงาน | จำนวนโครงการ | จำนวนกิจกรรมหลัก | แหล่งงบประมาณ | พ.ศ. 2561 | พ.ศ. 2562 | พ.ศ. 2563 | พ.ศ. 2564 | พ.ศ. 2565 | พ.ศ. 2561 - 2565 |
|---|--------|--------------|------------------|------------------------|----------------|----------------|----------------|----------------|----------------|------------------|
| | | | | | งบประมาณ (บาท) | งบประมาณ (บาท) | งบประมาณ (บาท) | งบประมาณ (บาท) | งบประมาณ (บาท) | งบประมาณ (บาท) |
| ประเด็นการพัฒนาที่ 1 : พัฒนาศักยภาพการผลิต การบริหารจัดการ ภาคอุตสาหกรรมและพาณิชยกรรม ให้มีขีดความสามารถในการแข่งขันและเป็นมิตรกับสิ่งแวดล้อม | 5 | 6 | 217 | 1. จังหวัด | 111,102,400 | 165,594,000 | 432,763,300 | 294,866,700 | 131,336,100 | 1,135,662,500 |
| | | | 40 | 2. กระทรวง/กรม | 2,423,307,000 | 1,526,213,500 | 1,378,110,500 | 275,285,500 | - | 5,602,916,500 |
| | | | 16 | 3. ท้องถิ่น | 32,275,800 | - | - | 772,000,000 | 502,000,000 | 1,306,275,800 |
| | | | 273 | รวม | 2,566,685,200 | 1,691,807,500 | 1,810,873,800 | 1,342,152,200 | 633,336,100 | 8,044,854,800 |
| ประเด็นการพัฒนาที่ 2 : พัฒนาแหล่งท่องเที่ยวและบริการด้านการท่องเที่ยวให้ได้มาตรฐานและมีอัตลักษณ์สามารถสร้างมูลค่าเพิ่มให้แก่ชุมชน | 4 | 4 | 23 | 1. จังหวัด | 31,278,600 | 6,461,600 | 42,501,400 | 38,851,900 | 62,093,800 | 181,187,300 |
| | | | 6 | 2. กระทรวง/กรม | 250,000 | 43,413,600 | 1,200,000 | 400,000 | 1,200,000 | 46,463,600 |
| | | | 4 | 3. ท้องถิ่น | 4,000,000 | 9,977,300 | 2,000,000 | - | - | 15,977,300 |
| | | | 33 | รวม | 35,528,600 | 59,852,500 | 45,701,400 | 39,251,900 | 63,293,800 | 243,628,200 |
| ประเด็นการพัฒนาที่ 3 : พัฒนาการผลิตและการแปรรูปสินค้าเกษตร ให้เป็นแหล่งผลิตสินค้าเกษตรและเกษตร แปรรูปที่มีคุณภาพ ปลอดภัย และได้มาตรฐานสากล | 5 | 5 | 59 | 1. จังหวัด | 29,486,200 | 26,535,100 | 161,142,500 | 115,636,300 | 66,950,000 | 399,750,100 |
| | | | 17 | 2. กระทรวง/กรม | - | 8,200,000 | 642,000,000 | 335,390,000 | 20,011,400 | 1,005,601,400 |
| | | | - | 3. ท้องถิ่น | - | - | - | - | - | - |
| | | | 76 | รวม | 29,486,200 | 34,735,100 | 803,142,500 | 451,026,300 | 86,961,400 | 1,405,351,500 |
| ประเด็นการพัฒนาที่ 4 : พัฒนาคุณภาพชีวิตและสวัสดิการสังคม รวมทั้งเพิ่มประสิทธิภาพการรักษาความสงบเรียบร้อยและความปลอดภัยในชีวิตและทรัพย์สินของประชาชนให้ครอบคลุมประชาชนทุกวัยอย่างทั่วถึง | 3 | 7 | 45 | 1. จังหวัด | 12,178,600 | 9,609,400 | 73,676,000 | 46,797,800 | 28,633,000 | 170,894,800 |
| | | | 6 | 2. กระทรวง/กรม | 21,412,730 | 23,278,890 | 24,543,960 | 22,500,000 | - | 91,735,580 |
| | | | 1 | 3. ท้องถิ่น | - | - | - | 10,174,000 | - | 10,174,000 |
| | | | 52 | รวม | 33,591,330 | 32,888,290 | 98,219,960 | 79,471,800 | 28,633,000 | 272,804,380 |
| ประเด็นการพัฒนาที่ 5 : อนุรักษ์ พื้นฟู และบริหารจัดการทรัพยากรธรรมชาติและสิ่งแวดล้อมอย่างบูรณาการ มีประสิทธิภาพ และเป็นธรรม ตอบสนองต่อ การพัฒนาที่ยั่งยืน | 4 | 4 | 28 | 1. จังหวัด | 6,450,000 | 63,506,300 | 42,773,100 | 48,304,300 | 24,161,000 | 185,194,700 |
| | | | 45 | 2. กระทรวง/กรม | 138,648,000 | 125,165,400 | 195,610,300 | 96,210,000 | 3,500,000 | 559,133,700 |
| | | | 1 | 3. ท้องถิ่น | - | 50,000 | - | - | - | 50,000 |
| | | | 74 | รวม | 145,098,000 | 188,721,700 | 238,383,400 | 144,514,300 | 27,661,000 | 744,378,400 |
| ค่าใช้จ่ายในการบริหารงานกลุ่มจังหวัดแบบบูรณาการ | | 1 รายการ | | 1. จังหวัด | 9,000,000 | 9,000,000 | 9,000,000 | 9,000,000 | 9,000,000 | 45,000,000 |
| รวม | 21 | 26 | 372 | 1. จังหวัด | 190,495,800 | 271,706,400 | 752,856,300 | 544,457,000 | 313,173,900 | 2,072,689,400 |
| | | | 114 | 2. กระทรวง/กรม | 2,583,617,730 | 1,726,271,390 | 2,241,464,760 | 729,785,500 | 24,711,400 | 7,305,850,780 |
| | | | 22 | 3. ท้องถิ่น | 36,275,800 | 10,027,300 | 2,000,000 | 782,174,000 | 502,000,000 | 1,332,477,100 |
| | | | | 4. ค่าใช้จ่ายบูรณาการฯ | 9,000,000 | 9,000,000 | 9,000,000 | 9,000,000 | 9,000,000 | 45,000,000 |
| | | | 508 | รวม | 2,819,389,330 | 2,017,005,090 | 3,005,321,060 | 2,065,416,500 | 848,885,300 | 10,756,017,280 |



บัญชีชุดโครงการตามแผนพัฒนาจังหวัดฉะเชิงเทรา (พ.ศ. 2561-2565) (ฉบับทบทวน 2564)

แบบ จ.1

| บัญชีรายการชุดโครงการ | | | | งบประมาณดำเนินการ | | | | | |
|--|--|--------------------|--|-------------------|---------------|---------------|---------------|--------------|----------------|
| ประเด็นการพัฒนา/แผนงาน/โครงการ/กิจกรรม | แหล่ง งปม. | ยุทธศาสตร์ ชาติ | หน่วยดำเนินการ | พ.ศ. 2561 | พ.ศ. 2562 | พ.ศ. 2563 | พ.ศ. 2564 | พ.ศ. 2565 | พ.ศ. 2561-2565 |
| ประเด็นการพัฒนาที่ 1 : พัฒนาศักยภาพการผลิตการบริหารจัดการ ภาคอุตสาหกรรมและพาณิชย์กรรม ให้มีขีดความสามารถในการแข่งขันและเป็น มิตรกับสิ่งแวดล้อม | | | | 2,566,685,200 | 1,691,807,500 | 1,810,873,800 | 1,342,152,200 | 633,336,100 | 8,044,854,800 |
| แผนงานที่ 1 พัฒนาระบบโครงสร้าง พื้นฐานและการวางผังเมืองเพื่อรองรับ การขยายตัวของภาคอุตสาหกรรมและ พาณิชย์กรรม | | 2 | | 2,550,606,200 | 1,570,607,000 | 1,232,650,900 | 1,335,866,700 | 627,336,100 | 7,317,066,900 |
| 1. โครงการที่ 1 โครงการพัฒนาระบบ โครงสร้างพื้นฐานเพื่อรองรับ ภาคอุตสาหกรรมและพาณิชย์กรรม | 1. จังหวัด 2. กระทรวง/ กรม 3. องค์การ ปกครองส่วน ท้องถิ่น | 2 | แขวงทางหลวงชนบท ฉะเชิงเทรา/ที่ทำการปกครอง อำเภอทุกอำเภอ/การประสาน ภูมิภาค | 2,472,606,200 | 1,570,607,000 | 1,232,650,900 | 1,335,866,700 | 627,336,100 | 7,239,066,900 |
| - กิจกรรมหลัก 1.1 ก่อสร้างถนนสาย หมู่ที่ 7 เชื่อม หมู่ที่ 8 บ้านอ่างเสือดำ ตำบลท่าตะเียบ อำเภอท่าตะเียบ จังหวัดฉะเชิงเทรา | 1 | 2 | แขวงทางหลวงชนบทฉะเชิงเทรา | 9,310,000 | - | - | - | - | 9,310,000 |



บัญชีชุดโครงการตามแผนพัฒนาจังหวัดฉะเชิงเทรา (พ.ศ. 2561-2565) (ฉบับทบทวน 2564)

แบบ จ.1

| บัญชีรายการชุดโครงการ | | | | งบประมาณดำเนินการ | | | | | |
|---|---------------|--------------------|----------------------------------|-------------------|--------------|--------------|--------------|--------------|----------------|
| ประเด็นการพัฒนา/แผนงาน/โครงการ/กิจกรรม | แหล่ง งปม. | ยุทธศาสตร์ ชาติ | หน่วยดำเนินการ | พ.ศ. 2561 | พ.ศ. 2562 | พ.ศ. 2563 | พ.ศ. 2564 | พ.ศ. 2565 | พ.ศ. 2561-2565 |
| - กิจกรรมหลัก 1.2 ก่อสร้างถนนลาดยางแอสฟัลติกคอนกรีต สายวัดคลองหนึ่ง - ฝายนายน หมู่ที่ 13 ตำบลแปลงยาว อำเภอลำปลายงาว จังหวัดฉะเชิงเทรา | 1 | 2 | ที่ทำการปกครองอำเภอแปลงยาว | 6,537,500 | - | - | - | - | 6,537,500 |
| - กิจกรรมหลัก 1.3 ปรับปรุงผิวจราจรถนนลาดยางแอสฟัลติกคอนกรีต สายตอนกลาง หมู่ที่ 5 เชื่อม หมู่ที่ 16 ตำบลดอนฉิมพลี อำเภอบางน้ำเปรี้ยว จังหวัดฉะเชิงเทรา | 1 | 2 | ที่ทำการปกครองอำเภอบางน้ำเปรี้ยว | 6,497,400 | - | - | - | - | 6,497,400 |
| - กิจกรรมหลัก 1.4 ซ่อมแซมผิวจราจร ลาดยาง ถนนสายเกาะชันเชื่อมเทศบาลตำบลบ้านโพธิ์ ตำบลท่าพลับ อำเภอบ้านโพธิ์ จังหวัด ฉะเชิงเทรา | 1 | 2 | ที่ทำการปกครองอำเภอบ้านโพธิ์ | 5,125,400 | - | - | - | - | 5,125,400 |
| - กิจกรรมหลัก 1.5 ก่อสร้างทางเท้าคอนกรีตเสริมเหล็กเลียบบดรองอ้อม หมู่ที่ 5 ตำบลเกาะไร่ อำเภอบ้านโพธิ์ จังหวัดฉะเชิงเทรา | 1 | 2 | ที่ทำการปกครองอำเภอบ้านโพธิ์ | 1,898,100 | - | - | - | - | 1,898,100 |



บัญชีชุดโครงการตามแผนพัฒนาจังหวัดฉะเชิงเทรา (พ.ศ. 2561-2565) (ฉบับทบทวน 2564)

แบบ จ.1

| บัญชีรายการชุดโครงการ | | | | งบประมาณดำเนินการ | | | | | |
|--|---------------|--------------------|------------------------------------|-------------------|--------------|--------------|--------------|--------------|----------------|
| ประเด็นการพัฒนา/แผนงาน/โครงการ/กิจกรรม | แหล่ง งปม. | ยุทธศาสตร์ ชาติ | หน่วยดำเนินการ | พ.ศ. 2561 | พ.ศ. 2562 | พ.ศ. 2563 | พ.ศ. 2564 | พ.ศ. 2565 | พ.ศ. 2561-2565 |
| - กิจกรรมหลัก 1.6 ซ่อมสร้างถนนลาดยางสายโพนงาม - สวนป่า ช่วงสี่แยกแปลงห้า - สามแยกสวนป่า หมู่ที่ 11-5 ตำบลลาดกระทิง อำเภอสนามชัยเขต | 1 | 2 | ที่ทำการปกครองอำเภอสนามชัยเขต | 10,384,300 | - | - | - | - | 10,384,300 |
| - กิจกรรมหลัก 1.7 ก่อสร้างถนนคอนกรีตเสริมเหล็กขอย 10 หนองป่าตอง หมู่ที่ 2 ตำบลหนองยาว อำเภอพนมสารคาม จังหวัดฉะเชิงเทรา | 1 | 2 | ที่ทำการปกครองอำเภอพนมสารคาม | 2,924,300 | - | - | - | - | 2,924,300 |
| - กิจกรรมหลัก 1.8 ก่อสร้างถนนลาดยางสายบ้านเทพเจริญ (ขอย 10)หมู่ที่ 17 – บ้านทุ่งสาย หมู่ที่ 12 ตำบลคลองตะเกรา อำเภอท่าตะเกรา จังหวัดฉะเชิงเทรา | 1 | 2 | ที่ทำการปกครองอำเภอท่าตะเกรา | 17,150,000 | - | - | - | - | 17,150,000 |
| - กิจกรรมหลัก 1.9 ซ่อมแซมถนนลาดยางสายบางขวัญ 22 (ขอยแพรกกระท่อม) หมู่ที่ 6 เชื่อมหมู่ที่ 5 ตำบลบางขวัญ อำเภอเมืองฉะเชิงเทรา จังหวัดฉะเชิงเทรา | 1 | 2 | ที่ทำการปกครองอำเภอเมืองฉะเชิงเทรา | 2,726,300 | - | - | - | - | 2,726,300 |



บัญชีชุดโครงการตามแผนพัฒนาจังหวัดฉะเชิงเทรา (พ.ศ. 2561-2565) (ฉบับทบทวน 2564)

แบบ จ.1

| บัญชีรายการชุดโครงการ | | | | งบประมาณดำเนินการ | | | | | |
|---|---------------|--------------------|----------------------------|-------------------|--------------|--------------|--------------|--------------|----------------|
| ประเด็นการพัฒนา/แผนงาน/โครงการ/กิจกรรม | แหล่ง งปม. | ยุทธศาสตร์ ชาติ | หน่วยดำเนินการ | พ.ศ. 2561 | พ.ศ. 2562 | พ.ศ. 2563 | พ.ศ. 2564 | พ.ศ. 2565 | พ.ศ. 2561-2565 |
| - กิจกรรมหลัก 1.10 ก่อสร้างปรับปรุงผิวจราจรลาดยาง สายบ้านหลังเขาดินหมู่ที่ 7,6,4 ตำบลเขาดินถึงบริเวณหน้าวัดชลธิ์บุญญาวาส(วัดบางหัก) หมู่ที่ 1 ตำบลบางหัก อำเภอบางปะกง จังหวัดฉะเชิงเทรา | 1 | 2 | ที่ทำการปกครองอำเภอบางปะกง | 5,880,000 | - | - | - | - | 5,880,000 |
| - กิจกรรมหลัก 1.11 ก่อสร้างถนนคอนกรีตเสริมเหล็กเลียบบดลองชุดใหม่ฝั่งตะวันออก หมู่ที่ 8 ตำบลสองคลอง อำเภอบางปะกง จังหวัดฉะเชิงเทรา | 1 | 2 | ที่ทำการปกครองอำเภอบางปะกง | 6,875,000 | - | - | - | - | 6,875,000 |
| - กิจกรรมหลัก 1.12 ก่อสร้างถนน ลาดยางสายบางตาอินทร์ ฝั่งตะวันออกหมู่ที่ 6 ตำบลบางกระเจ็ด อำเภอบางคล้า จังหวัดฉะเชิงเทรา | 1 | 2 | ที่ทำการปกครองอำเภอบางคล้า | 7,193,200 | - | - | - | - | 7,193,200 |
| - กิจกรรมหลัก 1.13 ก่อสร้างสะพานคอนกรีตเสริมเหล็ก ข้ามคลองชลประทาน หมู่ที่ 5 ตำบลเสม็ดเหนือ อำเภอบางคล้า จังหวัดฉะเชิงเทรา | 1 | 2 | ที่ทำการปกครองอำเภอบางคล้า | 1,055,400 | - | - | - | - | 1,055,400 |



บัญชีชุดโครงการตามแผนพัฒนาจังหวัดฉะเชิงเทรา (พ.ศ. 2561-2565) (ฉบับทบทวน 2564)

แบบ จ.1

| บัญชีรายการชุดโครงการ | | | | งบประมาณดำเนินการ | | | | | |
|--|---------------|--------------------|-------------------------------|-------------------|--------------|--------------|--------------|--------------|----------------|
| ประเด็นการพัฒนา/แผนงาน/โครงการ/กิจกรรม | แหล่ง งปม. | ยุทธศาสตร์ ชาติ | หน่วยดำเนินการ | พ.ศ. 2561 | พ.ศ. 2562 | พ.ศ. 2563 | พ.ศ. 2564 | พ.ศ. 2565 | พ.ศ. 2561-2565 |
| - กิจกรรมหลัก 1.14 ก่อสร้างถนน คอนกรีตเสริมเหล็ก ถนนสายร่มเย็น 1 ถึงป่อ นายประสิทธิ์ ดุนตู ตำบลบางโรง อำเภอคลองเขื่อน จังหวัดฉะเชิงเทรา | 1 | 2 | ที่ทำการปกครองอำเภอคลองเขื่อน | 1,960,000 | - | - | - | - | 1,960,000 |
| - กิจกรรมหลัก 1.15 ก่อสร้างทางเท้าคอนกรีตเสริมเหล็กเลียบบคลองอ้อม หมู่ที่ 5 ตำบลเกาะไร่ อำเภอบ้านโพธิ์ จังหวัดฉะเชิงเทรา | 1 | 2 | ที่ทำการปกครองอำเภอบ้านโพธิ์ | 1,936,900 | - | - | - | - | 1,936,900 |
| - กิจกรรมหลัก 1.16 ขยายอ่างเก็บน้ำประปา หมู่ที่ 7 ตำบลหัวสำโรง อำเภอแปลงยาว จังหวัดฉะเชิงเทรา | 1 | 2 | ที่ทำการปกครองอำเภอแปลงยาว | 4,579,500 | - | - | - | - | 4,579,500 |
| - กิจกรรมหลัก 1.17 ขุดฝังท่อระบายน้ำและบ่อพักคอนกรีตเสริมเหล็กพร้อมเทคอนกรีตเสริมเหล็กหลังท่อ ขอยร่วมพัฒนา-โรงสี หมู่ที่ 4 ตำบลหัวสำโรง อำเภอแปลงยาว จังหวัดฉะเชิงเทรา | 1 | 2 | ที่ทำการปกครองอำเภอแปลงยาว | 1,514,100 | - | - | - | - | 1,514,100 |
| - กิจกรรมหลัก 1.18 วางท่อระบายน้ำถนนหนองตัน หมู่ที่ 4 ตำบลเสม็ดเหนือ อำเภอบางคล้า จังหวัดฉะเชิงเทรา | 1 | 2 | ที่ทำการปกครองอำเภอบางคล้า | 1,960,000 | - | - | - | - | 1,960,000 |



บัญชีชุดโครงการตามแผนพัฒนาจังหวัดฉะเชิงเทรา (พ.ศ. 2561-2565) (ฉบับทบทวน 2564)

แบบ จ.1

| บัญชีรายการชุดโครงการ | | | | งบประมาณดำเนินการ | | | | | |
|---|---------------|--------------------|-------------------------------|-------------------|--------------|--------------|--------------|--------------|----------------|
| ประเด็นการพัฒนา/แผนงาน/โครงการ/กิจกรรม | แหล่ง งปม. | ยุทธศาสตร์ ชาติ | หน่วยดำเนินการ | พ.ศ. 2561 | พ.ศ. 2562 | พ.ศ. 2563 | พ.ศ. 2564 | พ.ศ. 2565 | พ.ศ. 2561-2565 |
| - กิจกรรมหลัก 1.19 ก่อสร้างถนนลาดยาง แบบแอสฟัลติกคอนกรีต สาย กม. 4 – ชุมคลัง อำเภอสนามชัยเขต จังหวัดฉะเชิงเทรา | 2 | 2 | ที่ทำการปกครองอำเภอสนามชัยเขต | 3,823,000 | - | - | - | - | 3,823,000 |
| - กิจกรรมหลัก 1.20 ปรับปรุงทางเลี่ยงเมือง สนามชัยเขต (แบ่งปริมาณจราจรจากจังหวัด สระแก้ว – ทล. 331) ระยะทาง 52.600 กม. | 2 | 2 | แขวงทางหลวงชนบทฉะเชิงเทรา | 156,000,000 | 219,000,000 | - | - | - | 375,000,000 |
| - กิจกรรมหลัก 1.21 ปรับปรุงทางหลวงชนบท สาย ฉช. 4023 บ้านหัวไทร – บ้านปากน้ำ อำเภอ บางคล้า จังหวัดฉะเชิงเทรา ระยะทาง 6.000 กม. | 2 | 2 | แขวงทางหลวงชนบทฉะเชิงเทรา | 60,000,000 | 36,000,000 | - | - | - | 96,000,000 |
| - กิจกรรมหลัก 1.22 ปรับปรุงทางหลวงชนบท สาย ฉช.3020 แยก ทล. 314 – บ้านพิมพา อำเภอบางปะกง จังหวัดฉะเชิงเทรา ระยะทาง 7.973 กม. | 2 | 2 | แขวงทางหลวงชนบทฉะเชิงเทรา | 30,000,000 | 14,000,000 | 14,000,000 | - | - | 58,000,000 |
| - กิจกรรมหลัก 1.23 ปรับปรุงทางหลวง ชนบทสาย ฉช. 3005 แยก ทล. 314 – อำเภอ บ้านโพธิ์ จังหวัดฉะเชิงเทรา ระยะทาง 6.076 กม. พร้อมสะพานยาว 400 เมตร | 2 | 2 | แขวงทางหลวงชนบทฉะเชิงเทรา | 835,000,000 | 160,000,000 | 160,000,000 | - | - | 1,155,000,000 |



บัญชีชุดโครงการตามแผนพัฒนาจังหวัดฉะเชิงเทรา (พ.ศ. 2561-2565) (ฉบับทบทวน 2564)

แบบ จ.1

| บัญชีรายการชุดโครงการ | | | | งบประมาณดำเนินการ | | | | | |
|---|---------------|--------------------|---------------------------|-------------------|--------------|--------------|--------------|--------------|----------------|
| ประเด็นการพัฒนา/แผนงาน/โครงการ/กิจกรรม | แหล่ง งปม. | ยุทธศาสตร์ ชาติ | หน่วยดำเนินการ | พ.ศ. 2561 | พ.ศ. 2562 | พ.ศ. 2563 | พ.ศ. 2564 | พ.ศ. 2565 | พ.ศ. 2561-2565 |
| - กิจกรรมหลัก 1.24 ก่อสร้างสะพานข้ามแม่น้ำบางปะกงและถนนต่อเชื่อมตามแนวถนนสาย ง1 และง2ฝั่งเมืองรวมเมืองฉะเชิงเทรา ระยะทาง 13.136 กม. พร้อมสะพานยาว 320 เมตร | 2 | 2 | แขวงทางหลวงชนบทฉะเชิงเทรา | 960,000,000 | 290,000,000 | 290,000,000 | - | - | 1,540,000,000 |
| - กิจกรรมหลัก 1.25 ปรับปรุงทางหลวงชนบทสาย ฉช. 2004 แยก ทล.36 – บ้านเทพราช อำเภอบ้านโพธิ์ จังหวัดฉะเชิงเทรา ระยะทาง 11.200 กม. (ระยะเวลาดำเนินการ 2561-2564 งบประมาณรวม 10,000,000 บาท) | 2 | 2 | แขวงทางหลวงชนบทฉะเชิงเทรา | 120,000,000 | 30,000,000 | 30,000,000 | - | - | 180,000,000 |
| - กิจกรรมหลัก 1.26 ปรับปรุงทางหลวงชนบทสายแยก ทล.304 – บรจบบทางหลวงชนบทสาย ฉช.3001 อำเภอบ้านโพธิ์ จังหวัดฉะเชิงเทรา, อำเภอบางบ่อ จังหวัดสมุทรปราการ ระยะทาง 13.500 กม. (ระยะเวลาดำเนินการ 2560-2563 งบประมาณรวม 340,000,000 บาท) | 2 | 2 | แขวงทางหลวงชนบทฉะเชิงเทรา | 180,000,000 | 80,000,000 | 80,000,000 | - | - | 340,000,000 |



บัญชีชุดโครงการตามแผนพัฒนาจังหวัดฉะเชิงเทรา (พ.ศ. 2561-2565) (ฉบับทบทวน 2564)

แบบ จ.1

| บัญชีรายการชุดโครงการ | | | | งบประมาณดำเนินการ | | | | | |
|--|---------------|--------------------|------------------------------|-------------------|--------------|--------------|--------------|--------------|----------------|
| ประเด็นการพัฒนา/แผนงาน/โครงการ/กิจกรรม | แหล่ง งปม. | ยุทธศาสตร์ ชาติ | หน่วยดำเนินการ | พ.ศ. 2561 | พ.ศ. 2562 | พ.ศ. 2563 | พ.ศ. 2564 | พ.ศ. 2565 | พ.ศ. 2561-2565 |
| - กิจกรรมหลัก 1.27 ก่อสร้างถนนคอนกรีตเสริมเหล็กเลียบบดลงลัดเล็ก หมู่ที่ 7,11,13 ตำบลบางวัว อำเภอบางปะกงจังหวัดฉะเชิงเทรา | 3 | 2 | ที่ทำการปกครองอำเภอบางปะกง | 9,554,000 | - | - | - | - | 9,554,000 |
| - กิจกรรมหลัก 1.28 ก่อสร้างถนนคอนกรีตเสริมเหล็ก สายซอย 11 หมู่ที่ 5, 7 ตำบลบางผึ้ง อำเภอบางปะกง จังหวัดฉะเชิงเทรา | 3 | 2 | ที่ทำการปกครองอำเภอบางปะกง | 11,406,000 | - | - | - | - | 11,406,000 |
| - กิจกรรมหลัก 1.29 ก่อสร้างถนนคอนกรีตเสริมเหล็กบางผึ้ง – เกาะลอย หมู่ที่ 1,3,6 ตำบลบางผึ้ง อำเภอบางปะกง จังหวัดฉะเชิงเทรา | 3 | 2 | ที่ทำการปกครองอำเภอบางปะกง | 4,195,800 | - | - | - | - | 4,195,800 |
| - กิจกรรมหลัก 1.30 ก่อสร้างถนนคอนกรีตเสริมเหล็กเลียบบดลงกระจุดฝั่งเหนือ หมู่ที่ 4 ตำบลสองคลอง อำเภอบางปะกง จังหวัดฉะเชิงเทรา | 3 | 2 | ที่ทำการปกครองอำเภอบางปะกง | 4,120,000 | - | - | - | - | 4,120,000 |
| - กิจกรรมหลัก 1.31 ก่อสร้างถนนลาดยางสายทางเข้าบ้านหนองสะแก หมู่ที่ 2 ตำบลแหลมประดู่ อำเภอบ้านโพธิ์ จังหวัด ฉะเชิงเทรา | 3 | 2 | ที่ทำการปกครองอำเภอบ้านโพธิ์ | 3,000,000 | - | - | - | - | 3,000,000 |



บัญชีชุดโครงการตามแผนพัฒนาจังหวัดฉะเชิงเทรา (พ.ศ. 2561-2565) (ฉบับทบทวน 2564)

แบบ จ.1

| บัญชีรายการชุดโครงการ | | | | งบประมาณดำเนินการ | | | | | |
|---|---------------|--------------------|----------------------------|-------------------|--------------|--------------|--------------|--------------|----------------|
| ประเด็นการพัฒนา/แผนงาน/โครงการ/กิจกรรม | แหล่ง งปม. | ยุทธศาสตร์ ชาติ | หน่วยดำเนินการ | พ.ศ. 2561 | พ.ศ. 2562 | พ.ศ. 2563 | พ.ศ. 2564 | พ.ศ. 2565 | พ.ศ. 2561-2565 |
| - กิจกรรมหลัก 1.32 ซ่อมสร้างถนนสาย อำเภอท่าตะเียบ-บ้านท่ากลอย หมู่ 4 ตำบลท่า ตะเียบ อำเภอท่าตะเียบ จังหวัดฉะเชิงเทรา | 1 | 2 | แขวงทางหลวงชนบทฉะเชิงเทรา | - | 9,750,000 | - | - | - | 9,750,000 |
| - กิจกรรมหลัก 1.33 ซ่อมสร้างถนนสาย แยก ทางหลวงชนบท ฉช.4022 เชื่อมหมู่ 15 ตำบลทุ่ง พระยา อำเภอสนามชัยเขต จังหวัดฉะเชิงเทรา | 1 | 2 | แขวงทางหลวงชนบทฉะเชิงเทรา | - | 9,500,000 | - | - | - | 9,500,000 |
| - กิจกรรมหลัก 1.34 ก่อสร้างถนนลาดยาง สายหนองน้ำกิน – หนองประดู่หมู่ที่ 10 ตำบลวัง เย็น อำเภอแปลงยาว จังหวัดฉะเชิงเทรา | 1 | 2 | ที่ทำการปกครองอำเภอแปลงยาว | - | 5,490,000 | - | - | - | 5,490,000 |
| - กิจกรรมหลัก 1.35 ซุดฝิ่งท่อระบายน้ำและ บ่อพักคอนกรีตเสริมเหล็ก ขนาด 0.60 เมตร พร้อมเสริมลูกรัง หลังท่อซอยเทศบาล 3/1 หมู่ ที่ 3 ตำบลหัวสำโรง อำเภอแปลงยาว จังหวัด ฉะเชิงเทรา | 1 | 2 | ที่ทำการปกครองอำเภอแปลงยาว | - | 1,996,000 | - | - | - | 1,996,000 |
| - กิจกรรมหลัก 1.36 ก่อสร้างถนนคอนกรีต เสริมเหล็ก สายหนองหอย หมู่ที่ 12 บ้านคลอง ตำบลแปลงยาว อำเภอแปลงยาว จังหวัด ฉะเชิงเทรา | 1 | 2 | ที่ทำการปกครองอำเภอแปลงยาว | - | 1,030,000 | - | - | - | 1,030,000 |



บัญชีชุดโครงการตามแผนพัฒนาจังหวัดฉะเชิงเทรา (พ.ศ. 2561-2565) (ฉบับทบทวน 2564)

แบบ จ.1

| บัญชีรายการชุดโครงการ | | | | งบประมาณดำเนินการ | | | | | |
|---|---------------|--------------------|--------------------------------------|-------------------|--------------|--------------|--------------|--------------|----------------|
| ประเด็นการพัฒนา/แผนงาน/โครงการ/กิจกรรม | แหล่ง งปม. | ยุทธศาสตร์ ชาติ | หน่วยดำเนินการ | พ.ศ. 2561 | พ.ศ. 2562 | พ.ศ. 2563 | พ.ศ. 2564 | พ.ศ. 2565 | พ.ศ. 2561-2565 |
| - กิจกรรมหลัก 1.37 ซ่อมสร้างถนน ลาดยาง สายวัดโพรงอากาศ หมู่ที่ 9 - 16 ตำบลโพรง อากาศ อำเภอบางน้ำเปรี้ยว จังหวัดฉะเชิงเทรา | 1 | 2 | ที่ทำการปกครองอำเภอบางน้ำ เปรี้ยว | - | 10,000,000 | - | - | - | 10,000,000 |
| - กิจกรรมหลัก 1.38 ก่อสร้างถนนคอนกรีต เสริมเหล็ก สายคลองบ้านโพธิ์ 1/1 หมู่ที่ 1 ตำบล คลองบ้านโพธิ์ อำเภอบ้านโพธิ์ จังหวัดฉะเชิงเทรา | 1 | 2 | ที่ทำการปกครองอำเภอบ้านโพธิ์ | - | 4,905,400 | - | - | - | 4,905,400 |
| - กิจกรรมหลัก 1.39 ซ่อมสร้างถนน ลาดยาง สายตลาดหนองต๊นบก หมู่ที่ 5 ตำบลหนองต๊นบก อำเภอบ้านโพธิ์ จังหวัดฉะเชิงเทรา | 1 | 2 | ที่ทำการปกครองอำเภอบ้านโพธิ์ | - | 2,951,500 | - | - | - | 2,951,500 |
| - กิจกรรมหลัก 1.40 ซ่อมสร้างถนน ลาดยาง สายเขาผานาง – ท่าวีว ตำบลท่ากระดาน อำเภอ สนมชัยเขต จังหวัดฉะเชิงเทรา | 1 | 2 | ที่ทำการปกครองอำเภอสนมชัยเขต | - | 1,300,000 | - | - | - | 1,300,000 |
| - กิจกรรมหลัก 1.41 ก่อสร้างถนนลาดยาง สายหนองแสง หมู่ที่ 1 ตำบลลาดกระทิง อำเภอ สนมชัยเขต - ห้วยพูลโน ตำบลเกาะขนุน อำเภอ พนมสารคาม จังหวัดฉะเชิงเทรา | 1 | 2 | ที่ทำการปกครองอำเภอสนมชัยเขต | - | 3,557,600 | - | - | - | 3,557,600 |



บัญชีชุดโครงการตามแผนพัฒนาจังหวัดฉะเชิงเทรา (พ.ศ. 2561-2565) (ฉบับทบทวน 2564)

แบบ จ.1

| บัญชีรายการชุดโครงการ | | | | งบประมาณดำเนินการ | | | | | |
|--|---------------|--------------------|-------------------------------|-------------------|--------------|--------------|--------------|--------------|----------------|
| ประเด็นการพัฒนา/แผนงาน/โครงการ/กิจกรรม | แหล่ง งปม. | ยุทธศาสตร์ ชาติ | หน่วยดำเนินการ | พ.ศ. 2561 | พ.ศ. 2562 | พ.ศ. 2563 | พ.ศ. 2564 | พ.ศ. 2565 | พ.ศ. 2561-2565 |
| - กิจกรรมหลัก 1.42 ก่อสร้างถนนลาดยางสายแปลงไม้ - แปลงแปด หมู่ที่ 10 ตำบลลาดกระทิง อำเภอสนามชัยเขต จังหวัดฉะเชิงเทรา | 1 | 2 | ที่ทำการปกครองอำเภอสนามชัยเขต | - | 3,096,600 | - | - | - | 3,096,600 |
| - กิจกรรมหลัก 1.43 ก่อสร้างถนนลาดยางสายกระบกหวาน-ท่าทองดำ ตำบลทุ่งพระยา อำเภอสนามชัยเขต จังหวัดฉะเชิงเทรา | 1 | 2 | ที่ทำการปกครองอำเภอสนามชัยเขต | - | 2,500,000 | - | - | - | 2,500,000 |
| - กิจกรรมหลัก 1.44 ก่อสร้างถนนลาดยางผิวจราจรชนิดแอสฟัลต์ สายท่าเทียบชำป่างาม ตำบลท่ากระดาน อำเภอสนามชัยเขต จังหวัดฉะเชิงเทรา | 1 | 2 | ที่ทำการปกครองอำเภอสนามชัยเขต | - | 3,819,000 | - | - | - | 3,819,000 |
| - กิจกรรมหลัก 1.45 ก่อสร้างถนนคอนกรีตเสริมเหล็ก หมู่ที่ 13 ซอยสุลิต ถึงสระหลวง ตำบลบ้านช่อง อำเภอพนมสารคาม จังหวัดฉะเชิงเทรา | 1 | 2 | ที่ทำการปกครองอำเภอพนมสารคาม | - | 1,446,000 | - | - | - | 1,446,000 |
| - กิจกรรมหลัก 1.46 ก่อสร้างปรับปรุงผิวจราจรถนนลาดยางสายโปรงเจริญ - หินแร่ ตำบลท่ากระดาน อำเภอสนามชัยเขต จังหวัดฉะเชิงเทรา | 1 | 2 | ที่ทำการปกครองอำเภอสนามชัยเขต | - | 3,250,000 | - | - | - | 3,250,000 |



บัญชีชุดโครงการตามแผนพัฒนาจังหวัดฉะเชิงเทรา (พ.ศ. 2561-2565) (ฉบับทบทวน 2564)

แบบ จ.1

| บัญชีรายการชุดโครงการ | | | | งบประมาณดำเนินการ | | | | | |
|---|---------------|--------------------|---------------------------|-------------------|--------------|--------------|--------------|--------------|----------------|
| ประเด็นการพัฒนา/แผนงาน/โครงการ/กิจกรรม | แหล่ง งปม. | ยุทธศาสตร์ ชาติ | หน่วยดำเนินการ | พ.ศ. 2561 | พ.ศ. 2562 | พ.ศ. 2563 | พ.ศ. 2564 | พ.ศ. 2565 | พ.ศ. 2561-2565 |
| - กิจกรรมหลัก 1.47 ซ่อมสร้างถนน ลาดยาง สายโรงเลื่อยจักร – ห้วยหิน หมู่ที่ 3 ตำบลเกาะ ขนุน อำเภอมหาราช จังหวัดฉะเชิงเทรา | 1 | 2 | ที่ทำการปกครองอำเภอมหาราช | - | 1,542,600 | - | - | - | 1,542,600 |
| - กิจกรรมหลัก 1.48 ก่อสร้างถนนคอนกรีต เสริมเหล็ก สายกสบโน - ปากน้ำ หมู่ที่ 3 ตำบล เมืองใหม่ อำเภอรสา จังหวัดฉะเชิงเทรา | 1 | 2 | ที่ทำการปกครองอำเภอรสา | - | 2,454,000 | - | - | - | 2,454,000 |
| - กิจกรรมหลัก 1.49 ปรับปรุงถนนลาดยาง สายเข้าวัดแสนภูมราวาส หมู่ที่ 4 ตำบลเมืองใหม่ อำเภอรสา จังหวัดฉะเชิงเทรา | 1 | 2 | ที่ทำการปกครองอำเภอรสา | - | 800,000 | - | - | - | 800,000 |
| - กิจกรรมหลัก 1.50 ก่อสร้างถนนคอนกรีต เสริมเหล็ก สายคันคลองหนองตาล หมู่ที่ 3 และ หมู่ที่ 14 ตำบลดงน้อย อำเภอรสา จังหวัด ฉะเชิงเทรา | 1 | 2 | ที่ทำการปกครองอำเภอรสา | - | 4,475,900 | - | - | - | 4,475,900 |
| - กิจกรรมหลัก 1.51 ก่อสร้างถนนคอนกรีต เสริมเหล็กถนนสายในหมู่บ้าน บ้านเตาอิฐ จาก ถนนพนมสารคาม – ราชสาส์น ถึงบริเวณบ้าน นายสมพร เพิ่มพูน หมู่ที่ 4 ตำบลบางคา อำเภ รสา จังหวัดฉะเชิงเทรา | 1 | 2 | ที่ทำการปกครองอำเภอรสา | - | 2,430,400 | - | - | - | 2,430,400 |



บัญชีชุดโครงการตามแผนพัฒนาจังหวัดฉะเชิงเทรา (พ.ศ. 2561-2565) (ฉบับทบทวน 2564)

แบบ จ.1

| บัญชีรายการชุดโครงการ | | | | งบประมาณดำเนินการ | | | | | |
|---|---------------|--------------------|------------------------------------|-------------------|--------------|--------------|--------------|--------------|----------------|
| ประเด็นการพัฒนา/แผนงาน/โครงการ/กิจกรรม | แหล่ง งปม. | ยุทธศาสตร์ ชาติ | หน่วยดำเนินการ | พ.ศ. 2561 | พ.ศ. 2562 | พ.ศ. 2563 | พ.ศ. 2564 | พ.ศ. 2565 | พ.ศ. 2561-2565 |
| - กิจกรรมหลัก 1.52 ก่อสร้างถนนคอนกรีตเสริมเหล็ก ถนนประสานมิตรซอย 3 หมู่ที่ 6,11,12 ตำบลบางเตย อำเภอเมืองฉะเชิงเทรา จังหวัดฉะเชิงเทรา | 1 | 2 | ที่ทำการปกครองอำเภอเมืองฉะเชิงเทรา | - | 4,212,000 | - | - | - | 4,212,000 |
| - กิจกรรมหลัก 1.53 ซ่อมสร้างถนนลาดยางถนนสายตรงข้ามวัดโสธร หมู่ที่ 2 ตำบลบางตีนเป็ด อำเภอเมืองฉะเชิงเทรา จังหวัดฉะเชิงเทรา | 1 | 2 | ที่ทำการปกครองอำเภอเมืองฉะเชิงเทรา | - | 3,789,000 | - | - | - | 3,789,000 |
| - กิจกรรมหลัก 1.54 ก่อสร้างปรับปรุงผิวจราจรลาดยางสาย หมู่ที่ 1 บ้านวังรุ่ง - หมู่ที่ 17 บ้านชมพู ตำบลท่าตะเียบ อำเภอท่าตะเียบ จังหวัดฉะเชิงเทรา | 1 | 2 | ที่ทำการปกครองอำเภอท่าตะเียบ | - | 17,500,000 | - | - | - | 17,500,000 |
| - กิจกรรมหลัก 1.55 ก่อสร้างถนนคอนกรีตเสริมเหล็ก สายสะพานเหลืองเชื่อมหอมศีล หมู่ 6 ตำบลบางเกลือ อำเภอบางปะกง จังหวัดฉะเชิงเทรา | 1 | 2 | ที่ทำการปกครองอำเภอบางปะกง | - | 1,400,000 | - | - | - | 1,400,000 |
| - กิจกรรมหลัก 1.56 ก่อสร้างถนนคอนกรีตเสริมเหล็กคลองกันบั้ง ตอนที่ 2 หมู่ที่ 4 ตำบลสองคลอง อำเภอบางปะกง จังหวัดฉะเชิงเทรา | 1 | 2 | ที่ทำการปกครองอำเภอบางปะกง | - | 4,100,000 | - | - | - | 4,100,000 |



บัญชีชุดโครงการตามแผนพัฒนาจังหวัดฉะเชิงเทรา (พ.ศ. 2561-2565) (ฉบับทบทวน 2564)

แบบ จ.1

| บัญชีรายการชุดโครงการ | | | | งบประมาณดำเนินการ | | | | | |
|--|---------------|--------------------|----------------------------|-------------------|--------------|--------------|--------------|--------------|----------------|
| ประเด็นการพัฒนา/แผนงาน/โครงการ/กิจกรรม | แหล่ง งปม. | ยุทธศาสตร์ ชาติ | หน่วยดำเนินการ | พ.ศ. 2561 | พ.ศ. 2562 | พ.ศ. 2563 | พ.ศ. 2564 | พ.ศ. 2565 | พ.ศ. 2561-2565 |
| - กิจกรรมหลัก 1.57 ซ่อมสร้างปรับปรุงผิวจราจร ถนนสายรัศมีวิศดุกภัณฑ์ หมู่ที่ 1,2,3,4,6,7 ตำบลหนองจอก อำเภอ บางปะกง จังหวัดฉะเชิงเทรา | 1 | 2 | ที่ทำการปกครองอำเภอบางปะกง | - | 6,740,000 | - | - | - | 6,740,000 |
| - กิจกรรมหลัก 1.58 ก่อสร้างถนนคอนกรีตเสริมเหล็ก สายบางชัน หมู่ที่ 4 ตำบลบางกระเจ็ด อำเภอบางคล้า จังหวัดฉะเชิงเทรา | 1 | 2 | ที่ทำการปกครองอำเภอบางคล้า | - | 3,094,000 | - | - | - | 3,094,000 |
| - กิจกรรมหลัก 1.59 ซ่อมสร้างถนนลาดยางสายสามแยกหัวไทร - สามแยกสลิดใหญ่ หมู่ที่ 8 ตำบลบางกระเจ็ด อำเภอบางคล้า จังหวัดฉะเชิงเทรา | 1 | 2 | ที่ทำการปกครองอำเภอบางคล้า | - | 4,387,000 | - | - | - | 4,387,000 |
| - กิจกรรมหลัก 1.60 ก่อสร้างถนน ลาดยางสายจากคลองชลประทาน ขอย 4 ถึงบ้านนางสมบุญ บุญเรือง หมู่ที่ 1 ตำบลเสม็ดใต้ อำเภอบางคล้า จังหวัดฉะเชิงเทรา | 1 | 2 | ที่ทำการปกครองอำเภอบางคล้า | - | 3,700,000 | - | - | - | 3,700,000 |



บัญชีชุดโครงการตามแผนพัฒนาจังหวัดฉะเชิงเทรา (พ.ศ. 2561-2565) (ฉบับทบทวน 2564)

แบบ จ.1

| บัญชีรายการชุดโครงการ | | | | งบประมาณดำเนินการ | | | | | |
|--|---------------|--------------------|------------------------------|-------------------|--------------|--------------|--------------|--------------|----------------|
| ประเด็นการพัฒนา/แผนงาน/โครงการ/กิจกรรม | แหล่ง งปม. | ยุทธศาสตร์ ชาติ | หน่วยดำเนินการ | พ.ศ. 2561 | พ.ศ. 2562 | พ.ศ. 2563 | พ.ศ. 2564 | พ.ศ. 2565 | พ.ศ. 2561-2565 |
| - กิจกรรมหลัก 1.61 ก่อสร้างถนนลาดยาง สาย จากคลองบางไผ่ หมู่ที่ 3 ตำบลคลองขุด อำเภอบ้านโพธิ์ เชื่อมถนนสายวัดราษฎร์ศรัทธา ธรรม หมู่ที่ 3 ตำบลเสม็ดใต้ อำเภอบางคล้า จังหวัดฉะเชิงเทรา | 1 | 2 | ที่ทำการปกครองอำเภอบางคล้า | - | 7,016,000 | - | - | - | 7,016,000 |
| - กิจกรรมหลัก 1.62 ขยายเขตประปาส่วน ภูมิภาค หมู่ที่ 1 – หมู่ที่ 6 ตำบลคลองเขื่อน อำเภอกองเขื่อน จังหวัดฉะเชิงเทรา | 1 | 2 | ที่ทำการปกครองอำเภอกองเขื่อน | - | 16,359,000 | - | - | - | 16,359,000 |
| - กิจกรรมหลัก 1.63 ก่อสร้างถนน ลาดยาง แอสฟัลต์ติกคอนกรีต ซอย 1 หมู่ที่ 5 ตำบลคลอง เขื่อน อำเภอกองเขื่อน จังหวัดฉะเชิงเทรา | 1 | 2 | ที่ทำการปกครองอำเภอกองเขื่อน | - | 4,420,000 | - | - | - | 4,420,000 |
| - กิจกรรมหลัก 1.64 ปรับปรุงถนน ลาดยาง แอสฟัลต์ติกคอนกรีตสายเลียบบคลองชลประทาน หมู่ที่ 4- หมู่ที่ 5 ตำบลก้อนแก้ว อำเภอกองเขื่อน จังหวัดฉะเชิงเทรา | 1 | 2 | ที่ทำการปกครองอำเภอกองเขื่อน | - | 6,482,000 | - | - | - | 6,482,000 |



บัญชีชุดโครงการตามแผนพัฒนาจังหวัดฉะเชิงเทรา (พ.ศ. 2561-2565) (ฉบับทบทวน 2564)

แบบ จ.1

| บัญชีรายการชุดโครงการ | | | | งบประมาณดำเนินการ | | | | | |
|---|---------------|--------------------|---|-------------------|--------------|--------------|--------------|--------------|----------------|
| ประเด็นการพัฒนา/แผนงาน/โครงการ/กิจกรรม | แหล่ง งปม. | ยุทธศาสตร์ ชาติ | หน่วยดำเนินการ | พ.ศ. 2561 | พ.ศ. 2562 | พ.ศ. 2563 | พ.ศ. 2564 | พ.ศ. 2565 | พ.ศ. 2561-2565 |
| - กิจกรรมหลัก 1.65 ปรับปรุงทางหลวงชนบท สาย ฉช. 4050 แยก ทล.3200 – บ้านบางโรง อำเภอคลองเขื่อน จังหวัดฉะเชิงเทรา ระยะทาง 5.000 กม. | 2 | 2 | แขวงทางหลวงชนบทฉะเชิงเทรา | - | 15,000,000 | 15,000,000 | - | - | 30,000,000 |
| - กิจกรรมหลัก 1.66 ปรับปรุงทางหลวงชนบท สาย ฉช. 4049 แยก ทล.3347 – บ้านหัวไทร อำเภอบางคล้า จังหวัดฉะเชิงเทรา ระยะทาง 5.000 กม. | 2 | 2 | แขวงทางหลวงชนบทฉะเชิงเทรา | - | 15,000,000 | 15,000,000 | - | - | 30,000,000 |
| - กิจกรรมหลัก 1.67 การพัฒนาโครงสร้าง พื้นฐานระบบประปารองรับการพัฒนาชุมชนเมือง | 2 | 2 | การประปาส่วนภูมิภาค สาขาบาง คล้า และพนมสารคาม | - | 351,500,000 | 41,000,000 | - | - | 392,500,000 |
| - กิจกรรมหลัก 1.68 การพัฒนาระบบประปา รองรับการพัฒนาระเบียงเศรษฐกิจภาคตะวันออก (EEC) | 2 | 2 | การประปาส่วนภูมิภาค สาขา ฉะเชิงเทรา บางคล้า และบางปะกง | - | 200,613,000 | 125,000,000 | - | - | 325,613,000 |
| - กิจกรรมหลัก 1.69 ซ่อมสร้างถนนแยก ทช.ฉช.4011 – บ้านธรรมรัตน์ใน อำเภอกำ ตะเกียบ จังหวัดฉะเชิงเทรา | 1 | 2 | แขวงทางหลวงชนบทฉะเชิงเทรา | - | - | 9,800,000 | - | - | 9,800,000 |



บัญชีชุดโครงการตามแผนพัฒนาจังหวัดฉะเชิงเทรา (พ.ศ. 2561-2565) (ฉบับทบทวน 2564)

แบบ จ.1

| บัญชีรายการชุดโครงการ | | | | งบประมาณดำเนินการ | | | | | |
|--|---------------|--------------------|----------------------------|-------------------|--------------|--------------|--------------|--------------|----------------|
| ประเด็นการพัฒนา/แผนงาน/โครงการ/กิจกรรม | แหล่ง งปม. | ยุทธศาสตร์ ชาติ | หน่วยดำเนินการ | พ.ศ. 2561 | พ.ศ. 2562 | พ.ศ. 2563 | พ.ศ. 2564 | พ.ศ. 2565 | พ.ศ. 2561-2565 |
| - กิจกรรมหลัก 1.70 ซ่อมสร้างถนนแยก ทางหลวงหมายเลข 3245 – บ้านสวนป่า อำเภอสนามชัยเขต จังหวัดฉะเชิงเทรา | 1 | 2 | แขวงทางหลวงชนบทฉะเชิงเทรา | - | - | 9,800,000 | - | - | 9,800,000 |
| - กิจกรรมหลัก 1.71 ก่อสร้างถนนสายหนองก่างเป็นกระถิน - บ้านหนองปลาไหล อำเภอแปลงยาว จังหวัดฉะเชิงเทรา | 1 | 2 | แขวงทางหลวงชนบทฉะเชิงเทรา | - | - | 7,000,000 | - | - | 7,000,000 |
| - กิจกรรมหลัก 1.72 ซ่อมสร้างถนนสาย หมู่ที่ 5 เชื่อม หมู่ที่ 6 บ้านเขาพริก ตำบลท่าตะเกียบ อำเภอท่าตะเกียบ จังหวัดฉะเชิงเทรา | 1 | 2 | แขวงทางหลวงชนบทฉะเชิงเทรา | - | - | 9,800,000 | - | - | 9,800,000 |
| - กิจกรรมหลัก 1.73 (ขยายผิว) ฉ.ช.4011 แยกทางหลวงหมายเลข 3259 -บ้านหนองขายยัง อำเภอท่าตะเกียบ จังหวัดฉะเชิงเทรา | 1 | 2 | แขวงทางหลวงชนบทฉะเชิงเทรา | - | - | - | - | 14,800,000 | 14,800,000 |
| - กิจกรรมหลัก 1.74 ก่อสร้างถนนคอนกรีตเสริมเหล็ก ขอยเทศบาล 3/1หมู่ที่ 3 ตำบลหัวสำโรง อำเภอแปลงยาว จังหวัดฉะเชิงเทรา | 1 | 2 | ที่ทำการปกครองอำเภอแปลงยาว | - | - | 2,788,000 | - | - | 2,788,000 |



บัญชีชุดโครงการตามแผนพัฒนาจังหวัดฉะเชิงเทรา (พ.ศ. 2561-2565) (ฉบับทบทวน 2564)

แบบ จ.1

| บัญชีรายการชุดโครงการ | | | | งบประมาณดำเนินการ | | | | | |
|---|---------------|--------------------|----------------------------|-------------------|--------------|--------------|--------------|--------------|----------------|
| ประเด็นการพัฒนา/แผนงาน/โครงการ/กิจกรรม | แหล่ง งปม. | ยุทธศาสตร์ ชาติ | หน่วยดำเนินการ | พ.ศ. 2561 | พ.ศ. 2562 | พ.ศ. 2563 | พ.ศ. 2564 | พ.ศ. 2565 | พ.ศ. 2561-2565 |
| - กิจกรรมหลัก 1.75 ก่อสร้างถนนคอนกรีตเสริมเหล็ก สายบ้านเกาะ -แปลงยาวบน หมู่ที่ 12 ตำบลแปลงยาว อำเภอแปลงยาว จังหวัดฉะเชิงเทรา | 1 | 2 | ที่ทำการปกครองอำเภอแปลงยาว | - | - | 4,690,000 | - | - | 4,690,000 |
| - กิจกรรมหลัก 1.76 ก่อสร้างถนนคอนกรีตเสริมเหล็ก สายคันคลอง -ลาดปลาเค้า หมู่ที่ 6 ตำบลแปลงยาว อำเภอแปลงยาว จังหวัดฉะเชิงเทรา | 1 | 2 | ที่ทำการปกครองอำเภอแปลงยาว | - | - | 2,435,000 | - | - | 2,435,000 |
| - กิจกรรมหลัก 1.77 ก่อสร้างถนนคอนกรีตเสริมเหล็ก สายคลองสอง - สำนักปฏิบัติธรรมหินขาว หมู่ที่ 13 ตำบลแปลงยาว อำเภอแปลงยาว จังหวัดฉะเชิงเทรา | 1 | 2 | ที่ทำการปกครองอำเภอแปลงยาว | - | - | 7,855,000 | - | - | 7,855,000 |
| - กิจกรรมหลัก 1.78 ก่อสร้างถนนคอนกรีตเสริมเหล็ก สายแปลงยาว -หนองสะเดา หมู่ที่ 3 ตำบลแปลงยาว อำเภอแปลงยาว จังหวัดฉะเชิงเทรา | 1 | 2 | ที่ทำการปกครองอำเภอแปลงยาว | - | - | 3,931,000 | - | - | 3,931,000 |



บัญชีชุดโครงการตามแผนพัฒนาจังหวัดฉะเชิงเทรา (พ.ศ. 2561-2565) (ฉบับทบทวน 2564)

แบบ จ.1

| บัญชีรายการชุดโครงการ | | | | งบประมาณดำเนินการ | | | | | |
|--|---------------|--------------------|------------------------------|-------------------|--------------|--------------|--------------|--------------|----------------|
| ประเด็นการพัฒนา/แผนงาน/โครงการ/กิจกรรม | แหล่ง งปม. | ยุทธศาสตร์ ชาติ | หน่วยดำเนินการ | พ.ศ. 2561 | พ.ศ. 2562 | พ.ศ. 2563 | พ.ศ. 2564 | พ.ศ. 2565 | พ.ศ. 2561-2565 |
| - กิจกรรมหลัก 1.79 ก่อสร้างราง ระบายน้ำ คสล.สายพิมพาวาส – เกาะดอน หมู่ที่ 4 ตำบล เกาะไร่ อำเภอบ้านโพธิ์ จังหวัดฉะเชิงเทรา | 1 | 2 | ที่ทำการปกครองอำเภอบ้านโพธิ์ | - | - | 4,100,000 | - | - | 4,100,000 |
| - กิจกรรมหลัก 1.80 ปรับปรุงถนน ลาดยาง แอสฟัลต์ติกคอนกรีตเป็นถนนคอนกรีตเสริมเหล็ก สายคลองบ้านโพธิ์ 4 หมู่ 3 ตำบลคลองบ้านโพธิ์ อำเภอบ้านโพธิ์ จังหวัดฉะเชิงเทรา | 1 | 2 | ที่ทำการปกครองอำเภอบ้านโพธิ์ | - | - | 5,361,000 | - | - | 5,361,000 |
| - กิจกรรมหลัก 1.81 ซ่อมแซมถนน ลาดยาง สายเลียบบคลองชลประทาน หมู่ 3,1,2 ตำบล หนองตึนบก อำเภอบ้านโพธิ์ จังหวัดฉะเชิงเทรา | 1 | 2 | ที่ทำการปกครองอำเภอบ้านโพธิ์ | - | - | 6,401,000 | - | - | 6,401,000 |
| - กิจกรรมหลัก 1.82 ก่อสร้างถนนลาดยาง แอสฟัลต์ติกคอนกรีต สายคลองชลประทาน ซอย 5 (ฝั่งซ้าย) จากบริเวณบ้านนายซ้อง บุญหล้า – บริเวณบ้านนายจำรัส ทองอ่วม หมู่ 1 ตำบลลิบ เอ็ดคอก อำเภอบ้านโพธิ์ จังหวัดฉะเชิงเทรา | 1 | 2 | ที่ทำการปกครองอำเภอบ้านโพธิ์ | - | - | 5,868,000 | - | - | 5,868,000 |



บัญชีชุดโครงการตามแผนพัฒนาจังหวัดฉะเชิงเทรา (พ.ศ. 2561-2565) (ฉบับทบทวน 2564)

แบบ จ.1

| บัญชีรายการชุดโครงการ | | | | งบประมาณดำเนินการ | | | | | |
|--|---------------|--------------------|------------------------------|-------------------|--------------|--------------|--------------|--------------|----------------|
| ประเด็นการพัฒนา/แผนงาน/โครงการ/กิจกรรม | แหล่ง งปม. | ยุทธศาสตร์ ชาติ | หน่วยดำเนินการ | พ.ศ. 2561 | พ.ศ. 2562 | พ.ศ. 2563 | พ.ศ. 2564 | พ.ศ. 2565 | พ.ศ. 2561-2565 |
| - กิจกรรมหลัก 1.83 ปรับปรุงผิวจราจร คอนกรีตเสริมเหล็กเดิม โดยวิธี Overlay แอส ฟัลต์ติกคอนกรีตทับผิวจราจรเดิม หนา 0.05 เมตร และซ่อมผิวเดิม (เฉพาะจุด) ถนนสายหลังวัด คลองสวน รหัสสายทาง ฉช.ถ. 10-002 หมู่ที่ 4 ตำบลเกาะไร่ อำเภอบ้านโพธิ์ จังหวัดฉะเชิงเทรา | 1 | 2 | ที่ทำการปกครองอำเภอบ้านโพธิ์ | - | - | 3,536,000 | - | - | 3,536,000 |
| - กิจกรรมหลัก 1.84 ก่อสร้างถนนคอนกรีต เสริมเหล็ก หมู่ที่ 10 จากนางสาวสร้อย ถึงสวน ป่าล้ม ตำบลบ้านช่อง อำเภอนวมสารคาม จังหวัดฉะเชิงเทรา | 1 | 2 | ที่ทำการปกครองอำเภอนวมสารคาม | - | - | 1,974,000 | - | - | 1,974,000 |
| - กิจกรรมหลัก 1.85 ก่อสร้างถนน ลาดยาง แอสฟัลต์ติกคอนกรีต หมู่ที่ 13 ตำบลบ้านช่อง เชื่อมหมู่ที่ 8 ตำบลเขาหินซ้อน อำเภอนวมสาร คาม จังหวัดฉะเชิงเทรา | 1 | 2 | ที่ทำการปกครองอำเภอนวมสารคาม | - | - | 1,894,000 | - | - | 1,894,000 |



บัญชีชุดโครงการตามแผนพัฒนาจังหวัดฉะเชิงเทรา (พ.ศ. 2561-2565) (ฉบับทบทวน 2564)

แบบ จ.1

| บัญชีรายการชุดโครงการ | | | | งบประมาณดำเนินการ | | | | | |
|--|---------------|--------------------|------------------------------|-------------------|--------------|--------------|--------------|--------------|----------------|
| ประเด็นการพัฒนา/แผนงาน/โครงการ/กิจกรรม | แหล่ง งปม. | ยุทธศาสตร์ ชาติ | หน่วยดำเนินการ | พ.ศ. 2561 | พ.ศ. 2562 | พ.ศ. 2563 | พ.ศ. 2564 | พ.ศ. 2565 | พ.ศ. 2561-2565 |
| - กิจกรรมหลัก 1.86 ปรับปรุงถนนเป็นถนนคอนกรีตเสริมเหล็ก สายแยกจากทางหลวง 304 เข้าตลาดเกาะขนุน (ไร่ตอนพัฒนา) หมู่ที่ 8 ตำบลเกาะขนุน อำเภอพนมสารคาม จังหวัดฉะเชิงเทรา | 1 | 2 | ที่ทำการปกครองอำเภอพนมสารคาม | - | - | 5,624,400 | - | - | 5,624,400 |
| - กิจกรรมหลัก 1.87 ก่อสร้างถนนคอนกรีตเสริมเหล็ก จากบริเวณคลองลอยชลประทาน บริเวณหน้าบ้านนายทรงเดช ทัพมงคล ไปทางบ้านนางปราณี วรรณสิทธิ์ หมู่ที่ 6 ตำบลเมืองเก่า อำเภอพนมสารคาม จังหวัดฉะเชิงเทรา | 1 | 2 | ที่ทำการปกครองอำเภอพนมสารคาม | - | - | 498,900 | - | - | 498,900 |
| - กิจกรรมหลัก 1.88 ปูยางถนนแอสฟัลต์ติกคอนกรีต เส้นร่องต้นสำโรงหมู่ที่ 2 ตำบลเมืองเก่า อำเภอพนมสารคามจังหวัดฉะเชิงเทรา | 1 | 2 | ที่ทำการปกครองอำเภอพนมสารคาม | - | - | 494,200 | - | - | 494,200 |
| - กิจกรรมหลัก 1.89 ปูยางถนนแอสฟัลต์ติกคอนกรีต เส้นร่องเมืองแมดหมู่ที่ 3 ตำบลเมืองเก่า อำเภอพนมสารคาม จังหวัดฉะเชิงเทรา | 1 | 2 | ที่ทำการปกครองอำเภอพนมสารคาม | - | - | 494,200 | - | - | 494,200 |



บัญชีชุดโครงการตามแผนพัฒนาจังหวัดฉะเชิงเทรา (พ.ศ. 2561-2565) (ฉบับทบทวน 2564)

แบบ จ.1

| บัญชีรายการชุดโครงการ | | | | งบประมาณดำเนินการ | | | | | |
|--|---------------|--------------------|------------------------------------|-------------------|--------------|--------------|--------------|--------------|----------------|
| ประเด็นการพัฒนา/แผนงาน/โครงการ/กิจกรรม | แหล่ง งปม. | ยุทธศาสตร์ ชาติ | หน่วยดำเนินการ | พ.ศ. 2561 | พ.ศ. 2562 | พ.ศ. 2563 | พ.ศ. 2564 | พ.ศ. 2565 | พ.ศ. 2561-2565 |
| - กิจกรรมหลัก 1.90 ก่อสร้างปรับปรุงผิวจราจรลาดยางแอสฟัลติกคอนกรีต สาย หมู่ที่ 3 บ้านทุ่งยายชี - หมู่ที่ 17 บ้านชมพู ตำบลท่าตะเกียบ อำเภอท่าตะเกียบ จังหวัดฉะเชิงเทรา | 1 | 2 | ที่ทำการปกครองอำเภอท่าตะเกียบ | - | - | 17,500,000 | - | - | 17,500,000 |
| - กิจกรรมหลัก 1.91 ก่อสร้างถนนลาดยางแอสฟัลติกคอนกรีตสาย ถนน 3076 – บ้านเทพประทาน หมู่ที่ 8 ตำบลคลองตะเกรา อำเภอท่าตะเกียบ จังหวัดฉะเชิงเทรา | 1 | 2 | ที่ทำการปกครองอำเภอท่าตะเกียบ | - | - | 7,294,000 | - | - | 7,294,000 |
| - กิจกรรมหลัก 1.92 ก่อสร้างถนนลาดยางแอสฟัลติกคอนกรีต สายบ้านเทพเจริญ (ซอย 6) หมู่ที่ 17 ตำบลคลองตะเกรา อำเภอท่าตะเกียบ จังหวัดฉะเชิงเทรา | 1 | 2 | ที่ทำการปกครองอำเภอท่าตะเกียบ | - | - | 8,750,000 | - | - | 8,750,000 |
| - กิจกรรมหลัก 1.93 ซ่อมสร้างถนน ลาดยางแอสฟัลติกคอนกรีต สายบางขวัญ 19 (ซอยสุทัศนานนท์) หมู่ที่ 8 ตำบลบางขวัญ อำเภอเมืองฉะเชิงเทรา จังหวัดฉะเชิงเทรา | 1 | 2 | ที่ทำการปกครองอำเภอเมืองฉะเชิงเทรา | - | - | 1,536,000 | - | - | 1,536,000 |



บัญชีชุดโครงการตามแผนพัฒนาจังหวัดฉะเชิงเทรา (พ.ศ. 2561-2565) (ฉบับทบทวน 2564)

แบบ จ.1

| บัญชีรายการชุดโครงการ | | | | งบประมาณดำเนินการ | | | | | |
|--|---------------|--------------------|--|-------------------|--------------|--------------|--------------|--------------|----------------|
| ประเด็นการพัฒนา/แผนงาน/โครงการ/กิจกรรม | แหล่ง งปม. | ยุทธศาสตร์ ชาติ | หน่วยดำเนินการ | พ.ศ. 2561 | พ.ศ. 2562 | พ.ศ. 2563 | พ.ศ. 2564 | พ.ศ. 2565 | พ.ศ. 2561-2565 |
| - กิจกรรมหลัก 1.94 ซ่อมสร้างถนน ลาดยาง แอสฟัลต์ติกคอนกรีต ถนนสายวนทำแครง ช่วง แยกจากทางหลวงเลี่ยงเมือง 365 จนถึงเส้นทาง หมู่ที่ 1 หมู่ที่ 2 หมู่ที่ 3 ตำบลบางตีนเป็ด อำเภอ เมืองฉะเชิงเทรา จังหวัดฉะเชิงเทรา | 1 | 2 | ที่ทำการปกครองอำเภอเมือง ฉะเชิงเทรา | - | - | 2,500,000 | - | - | 2,500,000 |
| - กิจกรรมหลัก 1.95 ก่อสร้างถนนคอนกรีต เสริมเหล็ก ขยายอิมเงินสำราญสุข หมู่ที่ 8 ตำบลวัง ตะเคียน อำเภอเมืองฉะเชิงเทรา จังหวัดฉะเชิงเทรา | 1 | 2 | ที่ทำการปกครองอำเภอเมือง ฉะเชิงเทรา | - | - | 4,792,000 | - | - | 4,792,000 |
| - กิจกรรมหลัก 1.96 ก่อสร้างถนนคอนกรีต เสริมเหล็ก พร้อมไหล่ทางบริเวณบ้านนายสมปอง อุ้วีเชียร ถึงบริเวณบ้านนางบุญมี โพธิ์ศรี หมู่ที่ 2 ตำบลท่าไข่ อำเภอเมืองฉะเชิงเทรา จังหวัด ฉะเชิงเทรา | 1 | 2 | ที่ทำการปกครองอำเภอเมือง ฉะเชิงเทรา | - | - | 1,128,000 | - | - | 1,128,000 |
| - กิจกรรมหลัก 1.97 ก่อสร้างถนนคอนกรีต เสริมเหล็ก ทดแทนถนนลาดยางเดิม ขยายรถเกษม หมู่ที่ 7 ตำบลคลองปรัง อำเภอเมืองฉะเชิงเทรา จังหวัดฉะเชิงเทรา | 1 | 2 | ที่ทำการปกครองอำเภอเมือง ฉะเชิงเทรา | - | - | 1,352,000 | - | - | 1,352,000 |



บัญชีชุดโครงการตามแผนพัฒนาจังหวัดฉะเชิงเทรา (พ.ศ. 2561-2565) (ฉบับทบทวน 2564)

แบบ จ.1

| บัญชีรายการชุดโครงการ | | | | งบประมาณดำเนินการ | | | | | |
|---|---------------|--------------------|------------------------------------|-------------------|--------------|--------------|--------------|--------------|----------------|
| ประเด็นการพัฒนา/แผนงาน/โครงการ/กิจกรรม | แหล่ง งปม. | ยุทธศาสตร์ ชาติ | หน่วยดำเนินการ | พ.ศ. 2561 | พ.ศ. 2562 | พ.ศ. 2563 | พ.ศ. 2564 | พ.ศ. 2565 | พ.ศ. 2561-2565 |
| - กิจกรรมหลัก 1.98 ก่อสร้างถนนคอนกรีตเสริมเหล็ก สายแยก รพ.สต.คลองนครเนื่องเขต ถึงบ้านนางสาวนิจ เงินยอม หมู่ที่ 17 ตำบลคลองนครเนื่องเขต อำเภอเมืองฉะเชิงเทรา จังหวัดฉะเชิงเทรา | 1 | 2 | ที่ทำการปกครองอำเภอเมืองฉะเชิงเทรา | - | - | 3,537,000 | - | - | 3,537,000 |
| - กิจกรรมหลัก 1.99 ก่อสร้างถนนลูกรัง หมู่ที่ 17 (เพื่อเชื่อมต่อตำบลหนามแดง) ตำบลคลองนครเนื่องเขต อำเภอเมืองฉะเชิงเทรา จังหวัดฉะเชิงเทรา | 1 | 2 | ที่ทำการปกครองอำเภอเมืองฉะเชิงเทรา | - | - | 589,000 | - | - | 589,000 |
| - กิจกรรมหลัก 1.100 ก่อสร้างถนนคอนกรีตเสริมเหล็ก ขอยจำเริญรัฐ 2 หมู่ที่ 9 เชื่อมหมู่ที่ 7 ตำบลบางเตย อำเภอเมืองฉะเชิงเทรา จังหวัดฉะเชิงเทรา | 1 | 2 | ที่ทำการปกครองอำเภอเมืองฉะเชิงเทรา | - | - | 2,609,000 | - | - | 2,609,000 |
| - กิจกรรมหลัก 1.101 ก่อสร้างถนนคอนกรีตเสริมเหล็ก สายบางฝั่ง – ท่าข้าม หมู่ที่ 5 ตำบลบางฝั่ง อำเภอบางปะกง จังหวัดฉะเชิงเทรา | 1 | 2 | ที่ทำการปกครองอำเภอบางปะกง | - | - | 9,500,000 | - | - | 9,500,000 |



บัญชีชุดโครงการตามแผนพัฒนาจังหวัดฉะเชิงเทรา (พ.ศ. 2561-2565) (ฉบับทบทวน 2564)

แบบ จ.1

| บัญชีรายการชุดโครงการ | | | | งบประมาณดำเนินการ | | | | | |
|---|---------------|--------------------|----------------------------|-------------------|--------------|--------------|--------------|--------------|----------------|
| ประเด็นการพัฒนา/แผนงาน/โครงการ/กิจกรรม | แหล่ง งปม. | ยุทธศาสตร์ ชาติ | หน่วยดำเนินการ | พ.ศ. 2561 | พ.ศ. 2562 | พ.ศ. 2563 | พ.ศ. 2564 | พ.ศ. 2565 | พ.ศ. 2561-2565 |
| - กิจกรรมหลัก 1.102 ลาดยางแอสฟัลต์ดี กคอนกรีตถนนเลียบบคลองพระยาวิสูตร (ฝั่ง ตะวันตก) หมู่ที่ 2, 5 ตำบลสองคลอง อำเภอบาง ปะกง จังหวัดฉะเชิงเทรา | 1 | 2 | ที่ทำการปกครองอำเภอบางปะกง | - | - | 10,728,000 | - | - | 10,728,000 |
| - กิจกรรมหลัก 1.103 ลาดยางแอสฟัลต์ดี กคอนกรีตถนนซอยทองอุทัย หมู่ที่ 2, 5 ตำบล สองคลอง อำเภอบางปะกง จังหวัดฉะเชิงเทรา | 1 | 2 | ที่ทำการปกครองอำเภอบางปะกง | - | - | 6,117,000 | - | - | 6,117,000 |
| - กิจกรรมหลัก 1.104 ปรับปรุงผิวจราจรลาด ยางแอสฟัลต์ดีกคอนกรีต สายบ้านหลังเขาดิน หมู่ที่ 4,6 ตำบลเขาดิน อำเภอบางปะกง จังหวัด ฉะเชิงเทรา | 1 | 2 | ที่ทำการปกครองอำเภอบางปะกง | - | - | 7,467,000 | - | - | 7,467,000 |
| - กิจกรรมหลัก 1.105 ขยายผิวจราจรพร้อม ลาดยางแอสฟัลต์ดีกคอนกรีต สายบ้านร่มเย็น หมู่ที่ 1 เชื่อมต่อหมู่ที่ 4 ตำบลท่าทองกลาง อำเภอบางคล้า จังหวัดฉะเชิงเทรา | 1 | 2 | ที่ทำการปกครองอำเภอบางคล้า | - | - | 4,370,000 | - | - | 4,370,000 |



บัญชีชุดโครงการตามแผนพัฒนาจังหวัดฉะเชิงเทรา (พ.ศ. 2561-2565) (ฉบับทบทวน 2564)

แบบ จ.1

| บัญชีรายการชุดโครงการ | | | | งบประมาณดำเนินการ | | | | | |
|---|---------------|--------------------|----------------------------|-------------------|--------------|--------------|--------------|--------------|----------------|
| ประเด็นการพัฒนา/แผนงาน/โครงการ/กิจกรรม | แหล่ง งปม. | ยุทธศาสตร์ ชาติ | หน่วยดำเนินการ | พ.ศ. 2561 | พ.ศ. 2562 | พ.ศ. 2563 | พ.ศ. 2564 | พ.ศ. 2565 | พ.ศ. 2561-2565 |
| - กิจกรรมหลัก 1.106 ปรับปรุงถนน ลาดยาง แอสฟัลติกท์คอนกรีตสายบ้านนายสวัสดิ์ หมู่ 1 ตำบลสาวชะโงก อำเภอบางคล้า เชื่อม หมู่ 4 ตำบลสาวชะโงก อำเภอบางคล้า และถนน หมายเลข 304 ตำบลเสม็ดใต้ อำเภอบางคล้า | 1 | 2 | ที่ทำการปกครองอำเภอบางคล้า | - | - | 11,998,000 | - | - | 11,998,000 |
| - กิจกรรมหลัก 1.107 ปรับปรุงผิวจราจร พร้อมลาดบางแอสฟัลติกคอนกรีตถนนสาย หนองปลาตะเพียน-หนองปรือ เริ่มจากบริเวณ สะพานสูงหมู่ที่ 5 ถึงถนน (ค.ส.ล.) เดิม หมู่ที่ 6 ตำบลท่าทองกลาง อำเภอบางคล้าจังหวัด ฉะเชิงเทรา | 1 | 2 | ที่ทำการปกครองอำเภอบางคล้า | - | - | 3,550,000 | - | - | 3,550,000 |
| - กิจกรรมหลัก 1.108 ก่อสร้างระบบประปา หมู่บ้านแบบบิวดินขนาดใหญ่มาก พร้อมฝังท่อ จ่ายน้ำประชาชนเส้นผ่านศูนย์กลาง 3 นิ้ว ระยะทางยาว 2,800 เมตร หมู่ที่ 3 ตำบลหัวสำโรง อำเภอบางคล้า จังหวัดฉะเชิงเทรา | 1 | 2 | ที่ทำการปกครองอำเภอบางคล้า | - | - | 4,594,600 | - | - | 4,594,600 |



บัญชีชุดโครงการตามแผนพัฒนาจังหวัดฉะเชิงเทรา (พ.ศ. 2561-2565) (ฉบับทบทวน 2564)

แบบ จ.1

| บัญชีรายการชุดโครงการ | | | | งบประมาณดำเนินการ | | | | | |
|--|---------------|--------------------|------------------------------------|-------------------|--------------|--------------|--------------|--------------|----------------|
| ประเด็นการพัฒนา/แผนงาน/โครงการ/กิจกรรม | แหล่ง งปม. | ยุทธศาสตร์ ชาติ | หน่วยดำเนินการ | พ.ศ. 2561 | พ.ศ. 2562 | พ.ศ. 2563 | พ.ศ. 2564 | พ.ศ. 2565 | พ.ศ. 2561-2565 |
| - กิจกรรมหลัก 1.109 ขยายเขตประปาส่วนภูมิภาคภายในตำบลแหลมประดู่ อำเภอบ้านโพธิ์ จังหวัดฉะเชิงเทรา | 1 | 2 | ที่ทำการปกครองอำเภอบ้านโพธิ์ | - | - | 10,400,000 | - | - | 10,400,000 |
| - กิจกรรมหลัก 1.110 ขยายประปาส่วนภูมิภาคภายในหมู่บ้านหนองกระสังข์ หมู่ที่ 6 ตำบลแหลมประดู่ อำเภอบ้านโพธิ์ จังหวัดฉะเชิงเทรา | 1 | 2 | ที่ทำการปกครองอำเภอบ้านโพธิ์ | - | - | 3,200,000 | - | - | 3,200,000 |
| - กิจกรรมหลัก 1.111 ขยายเขตประปาส่วนภูมิภาคภายในหมู่บ้านแหลมประดู่ หมู่ที่ 4 ตำบลแหลมประดู่ อำเภอบ้านโพธิ์ จังหวัดฉะเชิงเทรา | 1 | 2 | ที่ทำการปกครองอำเภอบ้านโพธิ์ | - | - | 2,800,000 | - | - | 2,800,000 |
| - กิจกรรมหลัก 1.112 วางท่อขยายเขตประปาบริเวณ DMA ตรงข้ามค่าย – บางไผ่ ตำบลบางตีนเป็ดเชื่อมต่อตำบลบางไผ่ อำเภอเมืองฉะเชิงเทรา จังหวัดฉะเชิงเทรา | 1 | 2 | ที่ทำการปกครองอำเภอเมืองฉะเชิงเทรา | - | - | 8,846,900 | - | - | 8,846,900 |



บัญชีชุดโครงการตามแผนพัฒนาจังหวัดฉะเชิงเทรา (พ.ศ. 2561-2565) (ฉบับทบทวน 2564)

แบบ จ.1

| บัญชีรายการชุดโครงการ | | | | งบประมาณดำเนินการ | | | | | |
|---|---------------|--------------------|--------------------------------------|-------------------|--------------|--------------|--------------|--------------|----------------|
| ประเด็นการพัฒนา/แผนงาน/โครงการ/กิจกรรม | แหล่ง งปม. | ยุทธศาสตร์ ชาติ | หน่วยดำเนินการ | พ.ศ. 2561 | พ.ศ. 2562 | พ.ศ. 2563 | พ.ศ. 2564 | พ.ศ. 2565 | พ.ศ. 2561-2565 |
| - กิจกรรมหลัก 1.113 วางท่อขยายเขต จำหน่ายน้ำประปา บริเวณถนนเลียบบคลอง 17 หมู่ที่ 3, 19 ตำบลอนนิมพิล อำเภอบางน้ำ เปรี้ยว จังหวัดฉะเชิงเทรา | 1 | 2 | ที่ทำการปกครองอำเภอบางน้ำ เปรี้ยว | - | - | 4,760,000 | - | - | 4,760,000 |
| - กิจกรรมหลัก 1.114 ขยายเขตประปา จาก ประปาเดิมถึงสุดเขต หมู่ที่ 2 ตำบลเมืองใหม่ อำเภอรสาธิต จังหวัดฉะเชิงเทรา | 1 | 2 | ที่ทำการปกครองอำเภอรสาธิต | - | - | 1,064,000 | - | - | 1,064,000 |
| - กิจกรรมหลัก 1.115 วางท่อขยายเขต จำหน่ายน้ำประปาในเขตตำบลท่าตะเกียบ อำเภوتاตะเกียบ จังหวัดฉะเชิงเทรา | 1 | 2 | ที่ทำการปกครองอำเภوتاตะเกียบ | - | - | 20,000,000 | - | - | 20,000,000 |
| - กิจกรรมหลัก 1.116 วางท่อขยายเขตประปา ตำบลคูยาศ หมู่ 1 อำเภอสนามชัยเขต จังหวัด ฉะเชิงเทรา | 1 | 2 | ที่ทำการปกครองอำเภอสนามชัยเขต | - | - | 15,129,000 | - | - | 15,129,000 |
| - กิจกรรมหลัก 1.117 วางท่อขยายเขต ประปาให้พื้นที่อำเภอนมสารคาม บริเวณเลียบบ ถนน 331 จากแยกน่าน้อย – แยกหนองบ่อ หมู่ที่ 14 ตำบลเกาะขนุน อำเภอนมสารคาม จังหวัด ฉะเชิงเทรา | 1 | 2 | ที่ทำการปกครองอำเภอนมสารคาม | - | - | 4,468,500 | - | - | 4,468,500 |



บัญชีชุดโครงการตามแผนพัฒนาจังหวัดฉะเชิงเทรา (พ.ศ. 2561-2565) (ฉบับทบทวน 2564)

แบบ จ.1

| บัญชีรายการชุดโครงการ | | | | งบประมาณดำเนินการ | | | | | |
|--|---------------|--------------------|------------------------------|-------------------|--------------|--------------|--------------|--------------|----------------|
| ประเด็นการพัฒนา/แผนงาน/โครงการ/กิจกรรม | แหล่ง งปม. | ยุทธศาสตร์ ชาติ | หน่วยดำเนินการ | พ.ศ. 2561 | พ.ศ. 2562 | พ.ศ. 2563 | พ.ศ. 2564 | พ.ศ. 2565 | พ.ศ. 2561-2565 |
| - กิจกรรมหลัก 1.118 วางท่อขยายเขต ประปาให้พื้นที่อำเภอพนมสารคาม บริเวณเลียบริบ ถนน 331 จากแยกถนนน้อย – แยกหนองอีโถน หมู่ที่ 14 ตำบลเกาะขนุน อำเภอพนมสารคาม จังหวัดฉะเชิงเทรา | 1 | 2 | ที่ทำการปกครองอำเภอพนมสารคาม | - | - | 7,561,500 | - | - | 7,561,500 |
| - กิจกรรมหลัก 1.119 วางท่อขยายเขต ประปาให้พื้นที่อำเภอพนมสารคาม บริเวณเลียบริบ ถนน 331 ตั้งแต่ กม.120-121 ฝั่งขาขึ้นกบินทร์บุรี ตำบลเกาะขนุน อำเภอพนมสารคาม จังหวัด ฉะเชิงเทรา | 1 | 2 | ที่ทำการปกครองอำเภอพนมสารคาม | - | - | 1,197,300 | - | - | 1,197,300 |
| - กิจกรรมหลัก 1.120 วางท่อขยายเขต ประปาให้พื้นที่อำเภอพนมสารคาม หมู่ที่ 1,2,4,12 ตำบลหนองยาว อำเภอพนมสารคาม จังหวัด ฉะเชิงเทรา | 1 | 2 | ที่ทำการปกครองอำเภอพนมสารคาม | - | - | 3,628,800 | - | - | 3,628,800 |
| - กิจกรรมหลัก 1.121 วางท่อขยายเขต ประปาให้พื้นที่อำเภอพนมสารคาม หมู่ที่ 3,4,12 ตำบลหนองยาว อำเภอพนมสารคาม จังหวัด ฉะเชิงเทรา | 1 | 2 | ที่ทำการปกครองอำเภอพนมสารคาม | - | - | 6,111,400 | - | - | 6,111,400 |



บัญชีชุดโครงการตามแผนพัฒนาจังหวัดฉะเชิงเทรา (พ.ศ. 2561-2565) (ฉบับทบทวน 2564)

แบบ จ.1

| บัญชีรายการชุดโครงการ | | | | งบประมาณดำเนินการ | | | | | |
|--|---------------|--------------------|-------------------------------|-------------------|--------------|--------------|--------------|--------------|----------------|
| ประเด็นการพัฒนา/แผนงาน/โครงการ/กิจกรรม | แหล่ง งปม. | ยุทธศาสตร์ ชาติ | หน่วยดำเนินการ | พ.ศ. 2561 | พ.ศ. 2562 | พ.ศ. 2563 | พ.ศ. 2564 | พ.ศ. 2565 | พ.ศ. 2561-2565 |
| - กิจกรรมหลัก 1.122 ขยายเขตประปา หมู่ที่ 1,4,5,6 ตำบลคลองเขื่อน อำเภอคลองเขื่อน จังหวัดฉะเชิงเทรา | 1 | 2 | ที่ทำการปกครองอำเภอคลองเขื่อน | - | - | 9,999,500 | - | - | 9,999,500 |
| - กิจกรรมหลัก 1.123 ปรับปรุงวางท่อประปา บริเวณสถานีแปลงยาว – สถานีทุ่งสะเดา ตำบลแปลงยาว และตำบลวังเย็น อำเภอแปลงยาว จังหวัดฉะเชิงเทรา | 1 | 2 | ที่ทำการปกครองอำเภอแปลงยาว | - | - | 22,216,400 | - | - | 22,216,400 |
| - กิจกรรมหลัก 1.124 วางท่อขยายเขตประปา บริเวณ วัดน้ำผ่ำ ตำบลหัวไทร - วัดสามแยก ตำบลบางกระเจ็ด อำเภอบางคล้า จังหวัดฉะเชิงเทรา | 1 | 2 | ที่ทำการปกครองอำเภอบางคล้า | - | - | 7,760,700 | - | - | 7,760,700 |
| - กิจกรรมหลัก 1.125 ขยายเขตจำหน่ายน้ำประปาบริเวณถนนสายเลียบคลองชลประทาน ถึงสะพานนางเรณู หมู่ที่ 7 ตำบลเมืองใหม่ อำเภอรสาสั่น จังหวัดฉะเชิงเทรา | 1 | 2 | ที่ทำการปกครองอำเภอรสาสั่น | - | - | 1,832,600 | - | - | 1,832,600 |



บัญชีชุดโครงการตามแผนพัฒนาจังหวัดฉะเชิงเทรา (พ.ศ. 2561-2565) (ฉบับทบทวน 2564)

แบบ จ.1

| บัญชีรายการชุดโครงการ | | | | งบประมาณดำเนินการ | | | | | |
|--|---------------|--------------------|-----------------------------------|-------------------|--------------|--------------|--------------|--------------|----------------|
| ประเด็นการพัฒนา/แผนงาน/โครงการ/กิจกรรม | แหล่ง งปม. | ยุทธศาสตร์ ชาติ | หน่วยดำเนินการ | พ.ศ. 2561 | พ.ศ. 2562 | พ.ศ. 2563 | พ.ศ. 2564 | พ.ศ. 2565 | พ.ศ. 2561-2565 |
| - กิจกรรมหลัก 1.126 ขยายเขตประปา จากบริเวณปากทางถนนสายวัดทุ่งรวงทอง หมู่ที่ 1 ตำบลเมืองใหม่ อำเภอรสาสสัน จังหวัดฉะเชิงเทรา | 1 | 2 | ที่ทำการปกครองอำเภอรสาสสัน | - | - | 1,749,000 | - | - | 1,749,000 |
| - กิจกรรมหลัก 1.127 วางท่อประปา บริเวณศูนย์นิสสัน ตำบลบางไผ่ อำเภอมืองฉะเชิงเทรา ถึงวัดดอนทราย อำเภอบ้านโพธิ์ จังหวัดฉะเชิงเทรา | 1 | 2 | ที่ทำการปกครองอำเภอมืองฉะเชิงเทรา | - | - | 4,336,100 | - | - | 4,336,100 |
| - กิจกรรมหลัก 1.128 วางท่อขยายเขตจำหน่ายน้ำประปา บริเวณ ซอยบ้านพลอยชมพู หมู่ที่ 4 ตำบลดอนฉิมพลี อำเภอบางน้ำเปรี้ยว จังหวัดฉะเชิงเทรา | 1 | 2 | ที่ทำการปกครองอำเภอบางน้ำเปรี้ยว | - | - | 751,800 | - | - | 751,800 |
| - กิจกรรมหลัก 1.129 ขยายเขตประปา หมู่ที่ 1,4,5,6 (ส่วนที่ 2) ตำบลคลองเขื่อน อำเภอกองเขื่อน จังหวัดฉะเชิงเทรา | 1 | 2 | ที่ทำการปกครองอำเภอกองเขื่อน | - | - | 6,479,000 | - | - | 6,479,000 |



บัญชีชุดโครงการตามแผนพัฒนาจังหวัดฉะเชิงเทรา (พ.ศ. 2561-2565) (ฉบับทบทวน 2564)

แบบ จ.1

| บัญชีรายการชุดโครงการ | | | | งบประมาณดำเนินการ | | | | | |
|--|---------------|--------------------|--|-------------------|--------------|--------------|--------------|--------------|----------------|
| ประเด็นการพัฒนา/แผนงาน/โครงการ/กิจกรรม | แหล่ง งปม. | ยุทธศาสตร์ ชาติ | หน่วยดำเนินการ | พ.ศ. 2561 | พ.ศ. 2562 | พ.ศ. 2563 | พ.ศ. 2564 | พ.ศ. 2565 | พ.ศ. 2561-2565 |
| - กิจกรรมหลัก 1.130 วางท่อขยายเขต ประปาบริเวณ สีแยกบางคล้า ตำบลเสม็ดเหนือ และตำบลท่าทองกลาง - ทางเข้าวัดใหม่ทุ่งรวง ทอง ตำบลเมืองใหม่ อำเภอราชสาส์น จังหวัด ฉะเชิงเทรา | 1 | 2 | ที่ทำการปกครองอำเภอบางคล้า | - | - | 13,342,700 | - | - | 13,342,700 |
| - กิจกรรมหลัก 1.131 วางท่อขยายเขตประปา บริเวณจากแยกโรงกลบถึงท่อประปาหมู่บ้าน หมู่ที่ 15 ตำบลคลองนครเนื่องเขต อำเภอเมือง ฉะเชิงเทรา จังหวัดฉะเชิงเทรา | 1 | 2 | ที่ทำการปกครองอำเภอเมือง ฉะเชิงเทรา | - | - | 2,876,100 | - | - | 2,876,100 |
| - กิจกรรมหลัก 1.132 วางท่อขยายเขตประปา หมู่ที่ 6 ตำบลคลองนครเนื่องเขต อำเภอเมือง ฉะเชิงเทรา จังหวัดฉะเชิงเทรา | 1 | 2 | ที่ทำการปกครองอำเภอเมือง ฉะเชิงเทรา | - | - | 973,400 | - | - | 973,400 |
| - กิจกรรมหลัก 1.133 วางท่อขยายเขต จำหน่ายน้ำประปาบริเวณถนนเลียบบคลอง 18 หมู่ ที่ 11 ตำบลอนฉิมพลี อำเภอบางน้ำเปรี้ยว จังหวัดฉะเชิงเทรา | 1 | 2 | ที่ทำการปกครองอำเภอบางน้ำ เปรี้ยว | - | - | 3,026,300 | - | - | 3,026,300 |



บัญชีชุดโครงการตามแผนพัฒนาจังหวัดฉะเชิงเทรา (พ.ศ. 2561-2565) (ฉบับทบทวน 2564)

แบบ จ.1

| บัญชีรายการชุดโครงการ | | | | งบประมาณดำเนินการ | | | | | |
|---|---------------|--------------------|--|-------------------|--------------|--------------|--------------|--------------|----------------|
| ประเด็นการพัฒนา/แผนงาน/โครงการ/กิจกรรม | แหล่ง งปม. | ยุทธศาสตร์ ชาติ | หน่วยดำเนินการ | พ.ศ. 2561 | พ.ศ. 2562 | พ.ศ. 2563 | พ.ศ. 2564 | พ.ศ. 2565 | พ.ศ. 2561-2565 |
| - กิจกรรมหลัก 1.134 วางท่อขยายเขต ประปาบริเวณต่อสะพานข้ามคลองบึงเทพาถึง สุดถนนหินคลุก หมู่ที่ 3 ตำบลคลองนครเนื่องเขต อำเภอเมืองฉะเชิงเทรา จังหวัดฉะเชิงเทรา | 1 | 2 | ที่ทำการปกครองอำเภอเมือง ฉะเชิงเทรา | - | - | 471,500 | - | - | 471,500 |
| - กิจกรรมหลัก 1.135 วางท่อขยายเขต ประปาบริเวณซอยบ้านนายจรรยาพงษ์ พงษ์เจริญ คลองนครเนื่องเขตถึงทางคอนกรีต หมู่ที่ 5 ตำบล คลองนครเนื่องเขต อำเภอเมืองฉะเชิงเทรา จังหวัดฉะเชิงเทรา | 1 | 2 | ที่ทำการปกครองอำเภอเมือง ฉะเชิงเทรา | - | - | 234,700 | - | - | 234,700 |
| - กิจกรรมหลัก 1.136 วางท่อขยายเขต จำหน่ายน้ำประปาบริเวณซอยระกัฟ หมู่ที่ 6 ตำบลคอนนิมพิล อำเภอบางน้ำเปรี้ยว จังหวัด ฉะเชิงเทรา | 1 | 2 | ที่ทำการปกครองอำเภอบางน้ำ เปรี้ยว | - | - | 746,200 | - | - | 746,200 |
| - กิจกรรมหลัก 1.137 วางท่อขยายเขต จำหน่ายน้ำประปาบริเวณซอยหวังมาน หมู่ที่ 4 ตำบลคอนนิมพิล อำเภอบางน้ำเปรี้ยว จังหวัด ฉะเชิงเทรา | 1 | 2 | ที่ทำการปกครองอำเภอบางน้ำ เปรี้ยว | - | - | 431,000 | - | - | 431,000 |



บัญชีชุดโครงการตามแผนพัฒนาจังหวัดฉะเชิงเทรา (พ.ศ. 2561-2565) (ฉบับทบทวน 2564)

แบบ จ.1

| บัญชีรายการชุดโครงการ | | | | งบประมาณดำเนินการ | | | | | |
|---|---------------|--------------------|--------------------------------------|-------------------|--------------|--------------|--------------|--------------|----------------|
| ประเด็นการพัฒนา/แผนงาน/โครงการ/กิจกรรม | แหล่ง งปม. | ยุทธศาสตร์ ชาติ | หน่วยดำเนินการ | พ.ศ. 2561 | พ.ศ. 2562 | พ.ศ. 2563 | พ.ศ. 2564 | พ.ศ. 2565 | พ.ศ. 2561-2565 |
| - กิจกรรมหลัก 1.138 วางท่อขยายเขต จำหน่ายน้ำประปาบริเวณซอยเลียบคลอง 16 หมู่ ที่ 1, 17 ตำบลดอนฉิมพลี อำเภอบางน้ำเปรี้ยว จังหวัดฉะเชิงเทรา | 1 | 2 | ที่ทำการปกครองอำเภอบางน้ำ เปรี้ยว | - | - | 6,692,200 | - | - | 6,692,200 |
| - กิจกรรมหลัก 1.139 วางท่อขยายเขต จำหน่ายน้ำประปาบริเวณ ถนนหน้า อบต.ดอน ฉิมพลี หมู่ 8 , 14 ตำบลดอนฉิมพลี อำเภอบางน้ำ เปรี้ยว จังหวัดฉะเชิงเทรา | 1 | 2 | ที่ทำการปกครองอำเภอบางน้ำ เปรี้ยว | - | - | 2,681,200 | - | - | 2,681,200 |
| - กิจกรรมหลัก 1.140 วางท่อขยายเขต จำหน่ายน้ำประปาบริเวณสี่แยกไผ่ดำ-สี่แยก หมอนทอง อำเภอบางน้ำเปรี้ยว จังหวัดฉะเชิงเทรา | 1 | 2 | ที่ทำการปกครองอำเภอบางน้ำ เปรี้ยว | - | - | 26,024,500 | - | - | 26,024,500 |
| - กิจกรรมหลัก 1.141 วางท่อขยายเขต จำหน่ายน้ำประปาบริเวณตลาดหมอนทอง - คลองขวดตาสี อำเภอบางน้ำเปรี้ยว จังหวัด ฉะเชิงเทรา | 1 | 2 | ที่ทำการปกครองอำเภอบางน้ำ เปรี้ยว | - | - | 11,602,300 | - | - | 11,602,300 |



บัญชีชุดโครงการตามแผนพัฒนาจังหวัดฉะเชิงเทรา (พ.ศ. 2561-2565) (ฉบับทบทวน 2564)

แบบ จ.1

| บัญชีรายการชุดโครงการ | | | | งบประมาณดำเนินการ | | | | | |
|--|---------------|--------------------|----------------------------|-------------------|--------------|--------------|--------------|--------------|----------------|
| ประเด็นการพัฒนา/แผนงาน/โครงการ/กิจกรรม | แหล่ง งปม. | ยุทธศาสตร์ ชาติ | หน่วยดำเนินการ | พ.ศ. 2561 | พ.ศ. 2562 | พ.ศ. 2563 | พ.ศ. 2564 | พ.ศ. 2565 | พ.ศ. 2561-2565 |
| - กิจกรรมหลัก 1.142 วางท่อขยายเขต จำหน่ายน้ำประปาพื้นที่ตงน้อย อำเภอราชสาส์น จังหวัดฉะเชิงเทรา | 2 | 2 | การประปาส่วนภูมิภาคเขต 1 | - | - | 45,000,000 | - | - | 45,000,000 |
| - กิจกรรมหลัก 1.143 ซ่อมสร้างถนนลาดยาง แอสฟัลติกคอนกรีตสายแยก ทข.ฉช 4022 - บ้าน หนองใหญ่ อำเภอสนามชัยเขต จังหวัดฉะเชิงเทรา | 1 | 2 | แขวงทางหลวงชนบทฉะเชิงเทรา | - | - | - | 9,800,000 | - | 9,800,000 |
| - กิจกรรมหลักที่ 1.144 ซ่อมสร้าง ถนนลาดยางแอสฟัลติกคอนกรีตสายแยก ทข.ฉช. 5033 เชื่อมแยก ทข.ฉช.4049 อำเภอบางคล้า จังหวัดฉะเชิงเทรา ระยะทาง 0.800 กิโลเมตร | 1 | 2 | แขวงทางหลวงชนบทฉะเชิงเทรา | - | - | - | 3,800,000 | 3,800,000 | 7,600,000 |
| - กิจกรรมหลัก 1.145 ก่อสร้างถนนคอนกรีต เสริมเหล็กสายชวดยายโถ - ลาดปลาเค้า บ้านต้น ตะกู หมู่ที่ 10 ตำบลแปลงยาว อำเภอแปลงยาว จังหวัดฉะเชิงเทรา | 1 | 2 | ที่ทำการปกครองอำเภอแปลงยาว | - | - | - | 1,370,000 | - | 1,370,000 |



บัญชีชุดโครงการตามแผนพัฒนาจังหวัดฉะเชิงเทรา (พ.ศ. 2561-2565) (ฉบับทบทวน 2564)

แบบ จ.1

| บัญชีรายการชุดโครงการ | | | | งบประมาณดำเนินการ | | | | | |
|---|---------------|--------------------|----------------------------|-------------------|--------------|--------------|--------------|--------------|----------------|
| ประเด็นการพัฒนา/แผนงาน/โครงการ/กิจกรรม | แหล่ง งปม. | ยุทธศาสตร์ ชาติ | หน่วยดำเนินการ | พ.ศ. 2561 | พ.ศ. 2562 | พ.ศ. 2563 | พ.ศ. 2564 | พ.ศ. 2565 | พ.ศ. 2561-2565 |
| - กิจกรรมหลัก 1.146 ก่อสร้างถนนแอสฟัลท์ติกคอนกรีต สายบ้านเกาะ - แปลงยาวบนบ้านหนองเรือ หมู่ที่ 12 ตำบลแปลงยาว อำเภอแปลงยาว จังหวัดฉะเชิงเทรา | 1 | 2 | ที่ทำการปกครองอำเภอแปลงยาว | - | - | - | 1,745,000 | - | 1,745,000 |
| - กิจกรรมหลัก 1.147 ก่อสร้างถนนคอนกรีตเสริมเหล็กสายแปลงยาว - หนองสะเดา หมู่ที่ 3 ตำบลแปลงยาว อำเภอแปลงยาว จังหวัดฉะเชิงเทรา | 1 | 2 | ที่ทำการปกครองอำเภอแปลงยาว | - | - | - | 3,570,000 | - | 3,570,000 |
| - กิจกรรมหลัก 1.148 ก่อสร้างสะพานคลองห้วยโสม 2 จุด (หลุมมะขาม - บ้านแปลง) หมู่ที่ 8 ตำบลหนองไม้แก่น อำเภอแปลงยาว จังหวัดฉะเชิงเทรา | 1 | 2 | ที่ทำการปกครองอำเภอแปลงยาว | - | - | - | - | 8,000,000 | 8,000,000 |
| - กิจกรรมหลัก 1.149 ก่อสร้างถนนแอสฟัลท์ติกคอนกรีตไร่อินตีสุข - บ้านเขาสะทอนล่าง หมู่ที่ 2 ตำบลหนองไม้แก่น อำเภอแปลงยาว จังหวัดฉะเชิงเทรา | 1 | 2 | ที่ทำการปกครองอำเภอแปลงยาว | - | - | - | - | 7,600,000 | 7,600,000 |



บัญชีชุดโครงการตามแผนพัฒนาจังหวัดฉะเชิงเทรา (พ.ศ. 2561-2565) (ฉบับทบทวน 2564)

แบบ จ.1

| บัญชีรายการชุดโครงการ | | | | งบประมาณดำเนินการ | | | | | |
|---|---------------|--------------------|------------------------------|-------------------|--------------|--------------|--------------|--------------|----------------|
| ประเด็นการพัฒนา/แผนงาน/โครงการ/กิจกรรม | แหล่ง งปม. | ยุทธศาสตร์ ชาติ | หน่วยดำเนินการ | พ.ศ. 2561 | พ.ศ. 2562 | พ.ศ. 2563 | พ.ศ. 2564 | พ.ศ. 2565 | พ.ศ. 2561-2565 |
| - กิจกรรมหลัก 1.150 ก่อสร้างถนนคอนกรีตเสริมเหล็กสายตาแก้ว หมู่ที่ 5 ตำบลก้อนแก้ว อำเภอลองเขื่อน จังหวัดฉะเชิงเทรา | 1 | 2 | ที่ทำการปกครองอำเภอลองเขื่อน | - | - | - | 9,153,000 | - | 9,153,000 |
| - กิจกรรมหลัก 1.151 ก่อสร้างถนนลาดยางแอสฟัลต์ติกคอนกรีต ขอย 8 หมู่ที่ 4 ตำบลคลองเขื่อน อำเภอลองเขื่อน จังหวัดฉะเชิงเทรา | 1 | 2 | ที่ทำการปกครองอำเภอลองเขื่อน | - | - | - | - | 3,715,600 | 3,715,600 |
| - กิจกรรมหลัก 1.152 ก่อสร้างถนนคอนกรีตเสริมเหล็กสายเล้าไก่ หมู่ที่ 1 ตำบลก้อนแก้ว อำเภอลองเขื่อน จังหวัดฉะเชิงเทรา | 1 | 2 | ที่ทำการปกครองอำเภอลองเขื่อน | - | - | - | - | 3,510,000 | 3,510,000 |
| - กิจกรรมหลัก 1.153 ก่อสร้างถนนลาดยางแอสฟัลต์ติกคอนกรีต ขอย 2 หมู่ที่ 2 ตำบลคลองเขื่อน อำเภอลองเขื่อน จังหวัดฉะเชิงเทรา | 1 | 2 | ที่ทำการปกครองอำเภอลองเขื่อน | - | - | - | 2,288,000 | - | 2,288,000 |
| - กิจกรรมหลัก 1.154 ก่อสร้างกำแพงกันดินสไลด์ ขอย 4/1 (กอบัว) หมู่ที่ 2 ตำบลคลองเขื่อน อำเภอลองเขื่อน จังหวัดฉะเชิงเทรา | 1 | 2 | ที่ทำการปกครองอำเภอลองเขื่อน | - | - | - | 1,640,000 | - | 1,640,000 |



บัญชีชุดโครงการตามแผนพัฒนาจังหวัดฉะเชิงเทรา (พ.ศ. 2561-2565) (ฉบับทบทวน 2564)

แบบ จ.1

| บัญชีรายการชุดโครงการ | | | | งบประมาณดำเนินการ | | | | | |
|--|---------------|--------------------|------------------------------------|-------------------|--------------|--------------|--------------|--------------|----------------|
| ประเด็นการพัฒนา/แผนงาน/โครงการ/กิจกรรม | แหล่ง งปม. | ยุทธศาสตร์ ชาติ | หน่วยดำเนินการ | พ.ศ. 2561 | พ.ศ. 2562 | พ.ศ. 2563 | พ.ศ. 2564 | พ.ศ. 2565 | พ.ศ. 2561-2565 |
| - กิจกรรมหลัก 1.155 ก่อสร้างถนนลาดยางแอสฟัลต์ติกคอนกรีต ถนนสายบ้านนายทองพูล ดอกไม้ไหว หมู่ที่ 3 ตำบลบางโรง อำเภอคลองเขื่อน จังหวัดฉะเชิงเทรา | 1 | 2 | ที่ทำการปกครองอำเภอคลองเขื่อน | - | - | - | 1,658,000 | - | 1,658,000 |
| - กิจกรรมหลัก 1.156 ก่อสร้างถนนลาดยางแอสฟัลต์ติกคอนกรีต หมู่ที่ 3 - หมู่ที่ 1 ตำบลคลองเขื่อน อำเภอคลองเขื่อน จังหวัดฉะเชิงเทรา | 1 | 2 | ที่ทำการปกครองอำเภอคลองเขื่อน | - | - | - | - | 3,129,500 | 3,129,500 |
| - กิจกรรมหลัก 1.157 ปรับปรุงซ่อมแซมถนนลาดยางแอสฟัลต์ติกคอนกรีตถนนสายดอนถ่อน หมู่ที่ 2 ตำบลบางโรง อำเภอคลองเขื่อน จังหวัดฉะเชิงเทรา | 1 | 2 | ที่ทำการปกครองอำเภอคลองเขื่อน | - | - | - | - | 525,000 | 525,000 |
| - กิจกรรมหลัก 1.158 ก่อสร้างถนนคอนกรีตเสริมเหล็ก พร้อมไหล่ทางบริเวณบ้านนายสมปอง อุวิเชียร ถึงบริเวณบ้านนางบุญมี โพธิศิริ หมู่ที่ 2 ตำบลท่าไข่ อำเภอเมืองฉะเชิงเทรา จังหวัดฉะเชิงเทรา | 1 | 2 | ที่ทำการปกครองอำเภอเมืองฉะเชิงเทรา | - | - | - | 1,128,000 | - | 1,128,000 |



บัญชีชุดโครงการตามแผนพัฒนาจังหวัดฉะเชิงเทรา (พ.ศ. 2561-2565) (ฉบับทบทวน 2564)

แบบ จ.1

| บัญชีรายการชุดโครงการ | | | | งบประมาณดำเนินการ | | | | | |
|---|---------------|--------------------|------------------------------------|-------------------|--------------|--------------|--------------|--------------|----------------|
| ประเด็นการพัฒนา/แผนงาน/โครงการ/กิจกรรม | แหล่ง งปม. | ยุทธศาสตร์ ชาติ | หน่วยดำเนินการ | พ.ศ. 2561 | พ.ศ. 2562 | พ.ศ. 2563 | พ.ศ. 2564 | พ.ศ. 2565 | พ.ศ. 2561-2565 |
| - กิจกรรมหลัก 1.159 ก่อสร้างถนนคอนกรีตเสริมเหล็ก ขอยำเจริญรัฐ 2 หมู่ที่ 9 เชื่อมหมู่ที่ 7 ตำบลบางเตย อำเภอเมืองฉะเชิงเทรา จังหวัดฉะเชิงเทรา | 1 | 2 | ที่ทำการปกครองอำเภอเมืองฉะเชิงเทรา | - | - | - | 2,609,000 | - | 2,609,000 |
| - กิจกรรมหลัก 1.160 ก่อสร้างถนนคอนกรีตเสริมเหล็ก สายแยก รพ.สต.คลองนครเนื่องเขต ถึงบ้านนางสาวนิจ เงินยวง หมู่ที่ 17 ตำบลคลองนครเนื่องเขต อำเภอเมืองฉะเชิงเทรา จังหวัดฉะเชิงเทรา | 1 | 2 | ที่ทำการปกครองอำเภอเมืองฉะเชิงเทรา | - | - | - | 3,922,100 | - | 3,922,100 |
| - กิจกรรมหลัก 1.161 ก่อสร้างถนนคอนกรีตเสริมเหล็ก ทดแทนถนนลาดยางเดิม ถนนสายบ้านจรเข้ร้อย หมู่ที่ 4 เชื่อม บ้านคลองปรัง หมู่ที่ 7 ตำบลคลองปรัง อำเภอเมืองฉะเชิงเทรา จังหวัดฉะเชิงเทรา | 1 | 2 | ที่ทำการปกครองอำเภอเมืองฉะเชิงเทรา | - | - | - | 1,970,000 | - | 1,970,000 |
| - กิจกรรมหลัก 1.162 ก่อสร้างถนนลูกรัง หมู่ที่ 17 ตำบลคลองนครเนื่องเขต อำเภอเมืองฉะเชิงเทรา จังหวัดฉะเชิงเทรา เชื่อมต่อบ้านหนามแดง อำเภอเมืองฉะเชิงเทรา จังหวัดฉะเชิงเทรา | 1 | 2 | ที่ทำการปกครองอำเภอเมืองฉะเชิงเทรา | - | - | - | 589,000 | - | 589,000 |



บัญชีชุดโครงการตามแผนพัฒนาจังหวัดฉะเชิงเทรา (พ.ศ. 2561-2565) (ฉบับทบทวน 2564)

แบบ จ.1

| บัญชีรายการชุดโครงการ | | | | งบประมาณดำเนินการ | | | | | |
|---|---------------|--------------------|----------------------------|-------------------|--------------|--------------|--------------|--------------|----------------|
| ประเด็นการพัฒนา/แผนงาน/โครงการ/กิจกรรม | แหล่ง งปม. | ยุทธศาสตร์ ชาติ | หน่วยดำเนินการ | พ.ศ. 2561 | พ.ศ. 2562 | พ.ศ. 2563 | พ.ศ. 2564 | พ.ศ. 2565 | พ.ศ. 2561-2565 |
| - กิจกรรมหลัก 1.163 ก่อสร้างถนน ค.ส.ล. สายบางฝั่ง - ท่าข้าม หมู่ที่ 5 ตำบลบางฝั่ง อำเภอบางปะกง จังหวัดฉะเชิงเทรา | 1 | 2 | ที่ทำการปกครองอำเภอบางปะกง | - | - | - | 9,500,000 | - | 9,500,000 |
| - กิจกรรมหลัก 1.164 ลาดยางแอสฟัลต์ติกคอนกรีตถนนเลียบบคลองพระยาวิสูตร (ฝั่งตะวันตก) หมู่ที่ 2,5 ตำบลสองคลอง อำเภอบางปะกง จังหวัดฉะเชิงเทรา | 1 | 2 | ที่ทำการปกครองอำเภอบางปะกง | - | - | - | 10,728,000 | - | 10,728,000 |
| - กิจกรรมหลัก 1.165 ลาดยางแอสฟัลต์ติกคอนกรีตถนนซอยทองอุทัย หมู่ที่ 2,5 ตำบลสองคลอง อำเภอบางปะกง จังหวัดฉะเชิงเทรา | 1 | 2 | ที่ทำการปกครองอำเภอบางปะกง | - | - | - | - | 6,117,000 | 6,117,000 |
| - กิจกรรมหลัก 1.166 ปรับปรุงผิวจราจรลาดยางแอสฟัลต์ติกคอนกรีตสายบ้านหลังเขาดิน หมู่ที่ 4,6 ตำบลเขาดิน อำเภอบางปะกง จังหวัดฉะเชิงเทรา | 1 | 2 | ที่ทำการปกครองอำเภอบางปะกง | - | - | - | 7,952,000 | - | 7,952,000 |



บัญชีชุดโครงการตามแผนพัฒนาจังหวัดฉะเชิงเทรา (พ.ศ. 2561-2565) (ฉบับทบทวน 2564)

แบบ จ.1

| บัญชีรายการชุดโครงการ | | | | งบประมาณดำเนินการ | | | | | |
|---|---------------|--------------------|------------------------------|-------------------|--------------|--------------|--------------|--------------|----------------|
| ประเด็นการพัฒนา/แผนงาน/โครงการ/กิจกรรม | แหล่ง งปม. | ยุทธศาสตร์ ชาติ | หน่วยดำเนินการ | พ.ศ. 2561 | พ.ศ. 2562 | พ.ศ. 2563 | พ.ศ. 2564 | พ.ศ. 2565 | พ.ศ. 2561-2565 |
| - กิจกรรมหลัก 1.167 ซ่อมสร้างถนนลาดยางผิวจราจรแอสฟัลต์ติกคอนกรีต รหัสทางหลวงท้องถิ่น ฉช 6027 สายบ้านสูงเจริญ-บ้านอ่างเตย ตำบลท่ากระดาน อำเภอสนมชัยเขต จังหวัดฉะเชิงเทรา | 1 | 2 | ที่ทำการปกครองอำเภอสนมชัยเขต | - | - | - | 9,950,000 | - | 9,950,000 |
| - กิจกรรมหลัก 1.168 ก่อสร้างถนนลาดยางแอสฟัลต์ติกคอนกรีตสายบ้านโคกตะเคียนงาม - บ้านเขาจันทร์ หมู่ที่ 9 ตำบลทุ่งพระยา อำเภอสนมชัยเขต จังหวัดฉะเชิงเทรา | 1 | 2 | ที่ทำการปกครองอำเภอสนมชัยเขต | - | - | - | 5,490,000 | - | 5,490,000 |
| - กิจกรรมหลัก 1.169 ก่อสร้างถนนลาดยางแอสฟัลต์ติกคอนกรีตถนนสายคลองใหม่ หมู่ที่ 3 ตำบลเสม็ดใต้ อำเภอบางคล้า จังหวัดฉะเชิงเทรา | 1 | 2 | ที่ทำการปกครองอำเภอบางคล้า | - | - | - | 2,280,000 | - | 2,280,000 |
| - กิจกรรมหลัก 1.170 ก่อสร้างถนนคอนกรีตสายจากถนน 304 ถึงถนนเจริญปัญญา หมู่ที่ 4 ตำบลเสม็ดใต้ อำเภอบางคล้า จังหวัดฉะเชิงเทรา | 1 | 2 | ที่ทำการปกครองอำเภอบางคล้า | - | - | - | 9,513,000 | - | 9,513,000 |



บัญชีชุดโครงการตามแผนพัฒนาจังหวัดฉะเชิงเทรา (พ.ศ. 2561-2565) (ฉบับทบทวน 2564)

แบบ จ.1

| บัญชีรายการชุดโครงการ | | | | งบประมาณดำเนินการ | | | | | |
|---|---------------|--------------------|------------------------------|-------------------|--------------|--------------|--------------|--------------|----------------|
| ประเด็นการพัฒนา/แผนงาน/โครงการ/กิจกรรม | แหล่ง งปม. | ยุทธศาสตร์ ชาติ | หน่วยดำเนินการ | พ.ศ. 2561 | พ.ศ. 2562 | พ.ศ. 2563 | พ.ศ. 2564 | พ.ศ. 2565 | พ.ศ. 2561-2565 |
| - กิจกรรมหลัก 1.171 ก่อสร้างถนนลาดยางแอสฟัลต์ติกคอนกรีตถนนหลังวัดหัวสวน หมู่ที่ 4 ตำบลเสม็ดใต้ อำเภอบางคล้า จังหวัดฉะเชิงเทรา | 1 | 2 | ที่ทำการปกครองอำเภอบางคล้า | - | - | - | 1,844,000 | - | 1,844,000 |
| - กิจกรรมหลัก 1.172 ก่อสร้างปรับปรุงผิวจราจรลาดยางแอสฟัลต์ติกคอนกรีตสาย หมู่ที่ 3 บ้านทุ่งยายชี หมู่ที่ 17 บ้านชมพู ตำบลท่าตะเกียบ อำเภотаตะเกียบ จังหวัดฉะเชิงเทรา | 1 | 2 | ที่ทำการปกครองอำเภотаตะเกียบ | - | - | - | - | 17,500,000 | 17,500,000 |
| - กิจกรรมหลัก 1.173 ก่อสร้างถนนลาดยางแอสฟัลต์ติกคอนกรีต สายถนน 3076 - บ้านเทพประทาน หมู่ที่ 8 ตำบลคลองตะเกรา อำเภотаตะเกียบ จังหวัดฉะเชิงเทรา | 1 | 2 | ที่ทำการปกครองอำเภотаตะเกียบ | - | - | - | 7,294,000 | - | 7,294,000 |
| - กิจกรรมหลัก 1.174 ก่อสร้างถนนลาดยางแอสฟัลต์ติกคอนกรีต สายบ้านเทพเจริญ (ซอย 6) หมู่ที่ 17 ตำบลคลองตะเกรา อำเภотаตะเกียบ จังหวัดฉะเชิงเทรา | 1 | 2 | ที่ทำการปกครองอำเภотаตะเกียบ | - | - | - | 8,750,000 | - | 8,750,000 |



บัญชีชุดโครงการตามแผนพัฒนาจังหวัดฉะเชิงเทรา (พ.ศ. 2561-2565) (ฉบับทบทวน 2564)

แบบ จ.1

| บัญชีรายการชุดโครงการ | | | | งบประมาณดำเนินการ | | | | | |
|---|---------------|--------------------|----------------------------------|-------------------|--------------|--------------|--------------|--------------|----------------|
| ประเด็นการพัฒนา/แผนงาน/โครงการ/กิจกรรม | แหล่ง งปม. | ยุทธศาสตร์ ชาติ | หน่วยดำเนินการ | พ.ศ. 2561 | พ.ศ. 2562 | พ.ศ. 2563 | พ.ศ. 2564 | พ.ศ. 2565 | พ.ศ. 2561-2565 |
| - กิจกรรมหลัก 1.175 ก่อสร้างถนนลาดยางแอสฟัลติกคอนกรีต สายเลียบบคลองชวดตาสี หมู่ที่ 10 ตำบลโพรงอากาศ อำเภอบางน้ำเปรี้ยว จังหวัดฉะเชิงเทรา | 1 | 2 | ที่ทำการปกครองอำเภอบางน้ำเปรี้ยว | - | - | - | 11,113,000 | - | 11,113,000 |
| - กิจกรรมหลัก 1.176 ปรับปรุงถนนเป็นถนนคอนกรีตเสริมเหล็ก สายแยกจากทางหลวง 304 เข้าตลาดเกาะขนุน (ไร่ดอนพัฒนา) หมู่ที่ 8 ตำบลเกาะขนุน อำเภอพนมสารคาม จังหวัดฉะเชิงเทรา | 1 | 2 | ที่ทำการปกครองอำเภอพนมสารคาม | - | - | - | 5,624,400 | - | 5,624,400 |
| - กิจกรรมหลัก 1.177 ก่อสร้างถนนคอนกรีตเสริมเหล็กจากบริเวณคลองลอยชลประทานบริเวณหน้าบ้านนายทรงเดช ทัพมงคล ไปทางบ้านนางปราณี วรรณสิทธิ์ หมู่ที่ 6 ตำบลเมืองเก่า อำเภอพนมสารคาม จังหวัดฉะเชิงเทรา | 1 | 2 | ที่ทำการปกครองอำเภอพนมสารคาม | - | - | - | 498,900 | - | 498,900 |
| - กิจกรรมหลัก 1.178 ปูยางถนนแอสฟัลติกคอนกรีต เส้นร่อนต้นสำโรง หมู่ที่ 2 ตำบลเมืองเก่า อำเภอพนมสารคาม จังหวัดฉะเชิงเทรา | 1 | 2 | ที่ทำการปกครองอำเภอพนมสารคาม | - | - | - | 494,200 | - | 494,200 |



บัญชีชุดโครงการตามแผนพัฒนาจังหวัดฉะเชิงเทรา (พ.ศ. 2561-2565) (ฉบับทบทวน 2564)

แบบ จ.1

| บัญชีรายการชุดโครงการ | | | | งบประมาณดำเนินการ | | | | | |
|---|---------------|--------------------|--------------------------------------|-------------------|--------------|--------------|--------------|--------------|----------------|
| ประเด็นการพัฒนา/แผนงาน/โครงการ/กิจกรรม | แหล่ง งปม. | ยุทธศาสตร์ ชาติ | หน่วยดำเนินการ | พ.ศ. 2561 | พ.ศ. 2562 | พ.ศ. 2563 | พ.ศ. 2564 | พ.ศ. 2565 | พ.ศ. 2561-2565 |
| - กิจกรรมหลัก 1.179 ปูยางถนนแอสฟัลท์ ติกคอนกรีต เส้นร่องเมืองแมด หมู่ที่ 3 ตำบลเมือง เก่า อำเภอพนมสารคาม จังหวัดฉะเชิงเทรา | 1 | 2 | ที่ทำการปกครองอำเภอพนมสารคาม | - | - | - | 494,200 | - | 494,200 |
| - กิจกรรมหลัก 1.180 ปรับปรุงระบบ ประปาหมู่บ้านแบบบาดาลขนาดใหญ่ (ตามแบบ กรมทรัพยากรน้ำ)บ้านคลองสลับแปด หมู่ที่ 6 ตำบลหมอนทอง อำเภอบางน้ำเปรี้ยว จังหวัด ฉะเชิงเทรา | 1 | 2 | ที่ทำการปกครองอำเภอบางน้ำ เปรี้ยว | - | - | - | - | 663,000 | 663,000 |
| - กิจกรรมหลัก 1.181 ปรับปรุงระบบ ประปาหมู่บ้านแบบบาดาลขนาดใหญ่ (ตามแบบ กรมทรัพยากรน้ำ)บ้านคลองสลับเก่า หมู่ที่ 9 ตำบล หมอนทอง อำเภอบางน้ำเปรี้ยว จังหวัดฉะเชิงเทรา | 1 | 2 | ที่ทำการปกครองอำเภอบางน้ำ เปรี้ยว | - | - | - | - | 663,000 | 663,000 |
| - กิจกรรมหลัก 1.182 ปรับปรุงระบบ ประปาหมู่บ้านแบบบาดาลขนาดใหญ่ (ตามแบบ กรมทรัพยากรน้ำ)บ้านคลองสลับเก่า หมู่ที่ 10 ตำบลหมอนทอง อำเภอบางน้ำเปรี้ยว จังหวัด ฉะเชิงเทรา | 1 | 2 | ที่ทำการปกครองอำเภอบางน้ำ เปรี้ยว | - | - | - | - | 663,000 | 663,000 |



บัญชีชุดโครงการตามแผนพัฒนาจังหวัดฉะเชิงเทรา (พ.ศ. 2561-2565) (ฉบับทบทวน 2564)

แบบ จ.1

| บัญชีรายการชุดโครงการ | | | | งบประมาณดำเนินการ | | | | | |
|---|---------------|--------------------|--------------------------------------|-------------------|--------------|--------------|--------------|--------------|----------------|
| ประเด็นการพัฒนา/แผนงาน/โครงการ/กิจกรรม | แหล่ง งปม. | ยุทธศาสตร์ ชาติ | หน่วยดำเนินการ | พ.ศ. 2561 | พ.ศ. 2562 | พ.ศ. 2563 | พ.ศ. 2564 | พ.ศ. 2565 | พ.ศ. 2561-2565 |
| - กิจกรรมหลัก 1.183 ก่อสร้างระบบ ประปาหมู่บ้านแบบผิวดินขนาดใหญ่ (ตามแบบ กรมทรัพยากรน้ำ) หมู่ที่ 8 ตำบลหมอนทอง อำเภอบางน้ำเปรี้ยว จังหวัดฉะเชิงเทรา | 1 | 2 | ที่ทำการปกครองอำเภอบางน้ำ เปรี้ยว | - | - | - | 3,770,000 | - | 3,770,000 |
| - กิจกรรมหลัก 1.184 ก่อสร้างระบบ ประปาหมู่บ้านแบบผิวดินขนาดใหญ่ (ตามแบบ กรมทรัพยากรน้ำ) หมู่ที่ 2 ตำบลหมอนทอง อำเภอบางน้ำเปรี้ยว จังหวัดฉะเชิงเทรา | 1 | 2 | ที่ทำการปกครองอำเภอบางน้ำ เปรี้ยว | - | - | - | 3,757,000 | - | 3,757,000 |
| - กิจกรรมหลัก 1.185 ก่อสร้างระบบ ประปาหมู่บ้านแบบผิวดินขนาดใหญ่ (ตามแบบ กรมทรัพยากรน้ำ) หมู่ที่ 4 ตำบลหมอนทอง อำเภอบางน้ำเปรี้ยว จังหวัดฉะเชิงเทรา | 1 | 2 | ที่ทำการปกครองอำเภอบางน้ำ เปรี้ยว | - | - | - | 3,770,000 | - | 3,770,000 |



บัญชีชุดโครงการตามแผนพัฒนาจังหวัดฉะเชิงเทรา (พ.ศ. 2561-2565) (ฉบับทบทวน 2564)

แบบ จ.1

| บัญชีรายการชุดโครงการ | | | | งบประมาณดำเนินการ | | | | | |
|--|---------------|--------------------|--------------------------------------|-------------------|--------------|--------------|--------------|--------------|----------------|
| ประเด็นการพัฒนา/แผนงาน/โครงการ/กิจกรรม | แหล่ง งปม. | ยุทธศาสตร์ ชาติ | หน่วยดำเนินการ | พ.ศ. 2561 | พ.ศ. 2562 | พ.ศ. 2563 | พ.ศ. 2564 | พ.ศ. 2565 | พ.ศ. 2561-2565 |
| - กิจกรรมหลัก 1.186 ก่อสร้างระบบ ประปาหมู่บ้านแบบผิวดินขนาดใหญ่ (ตามแบบ กรมทรัพยากรน้ำ) หมู่ที่ 11 ตำบลหมอนทอง อำเภอบางน้ำเปรี้ยว จังหวัดฉะเชิงเทรา | 1 | 2 | ที่ทำการปกครองอำเภอบางน้ำ เปรี้ยว | - | - | - | 3,770,000 | - | 3,770,000 |
| - กิจกรรมหลัก 1.187 ก่อสร้างถนนคอนกรีต เสริมเหล็ก สายวงแหวนหนองใหญ่ - ทำเขี้ยว ระยะที่ 1 หมู่ที่ 10 ตำบลดงน้อย อำเภอราชสาส์น จังหวัดฉะเชิงเทรา | 1 | 2 | ที่ทำการปกครองอำเภอราชสาส์น | - | - | - | 4,012,000 | - | 4,012,000 |
| - กิจกรรมหลัก 1.188 ปรับปรุงผิวจราจร ถนนลาดยาง สายกกสับนอก - กกสับใน หมู่ที่ 3, 4 ตำบลเมืองใหม่ อำเภอราชสาส์น จังหวัด ฉะเชิงเทรา | 1 | 2 | ที่ทำการปกครองอำเภอราชสาส์น | - | - | - | 3,981,000 | - | 3,981,000 |
| - กิจกรรมหลัก 1.189 ก่อสร้างรางระบายน้ำ คสล.สายพิมพาวาส - เกาะดอน หมู่ที่ 4 ตำบล เกาะไร่ อำเภอบ้านโพธิ์ จังหวัดฉะเชิงเทรา | 1 | 2 | ที่ทำการปกครองอำเภอบ้านโพธิ์ | - | - | - | 6,300,000 | - | 6,300,000 |



บัญชีชุดโครงการตามแผนพัฒนาจังหวัดฉะเชิงเทรา (พ.ศ. 2561-2565) (ฉบับทบทวน 2564)

แบบ จ.1

| บัญชีรายการชุดโครงการ | | | | งบประมาณดำเนินการ | | | | | |
|---|---------------|--------------------|--|-------------------|--------------|--------------|--------------|--------------|----------------|
| ประเด็นการพัฒนา/แผนงาน/โครงการ/กิจกรรม | แหล่ง งปม. | ยุทธศาสตร์ ชาติ | หน่วยดำเนินการ | พ.ศ. 2561 | พ.ศ. 2562 | พ.ศ. 2563 | พ.ศ. 2564 | พ.ศ. 2565 | พ.ศ. 2561-2565 |
| - กิจกรรมหลัก 1.190 วางท่อขยายเขต จำหน่ายน้ำประปา บริเวณ ถนนเลียบบคลอง 16 ฝั่งตะวันตก เชื่อม ทข.ฉช.5006 หมู่ที่ 18 ตำบล ดอนฉิมพลี อำเภอบางน้ำเปรี้ยว จังหวัด ฉะเชิงเทรา | 1 | 2 | การประปาส่วนภูมิภาค สาขาบาง คล้า/ที่ทำการปกครองอำเภอบางน้ำ เปรี้ยว | - | - | - | 1,500,000 | - | 1,500,000 |
| - กิจกรรมหลัก 1.191 วางท่อขยายเขต จำหน่ายน้ำประปา บริเวณ ถนนสุหร่าปากคลอง 20 หมู่ที่ 6 ตำบลดอนฉิมพลี อำเภอบางน้ำเปรี้ยว จังหวัดฉะเชิงเทรา | 1 | 2 | การประปาส่วนภูมิภาค สาขาบาง คล้า/ที่ทำการปกครองอำเภอบางน้ำ เปรี้ยว | - | - | - | 1,210,000 | - | 1,210,000 |
| - กิจกรรมหลัก 1.192 วางท่อขยายเขต จำหน่ายน้ำประปา บริเวณ ซอยเลียบบคลอง 18 หมู่ที่ 9 ตำบลดอนฉิมพลี อำเภอบางน้ำเปรี้ยว จังหวัดฉะเชิงเทรา | 1 | 2 | การประปาส่วนภูมิภาค สาขาบาง คล้า/ที่ทำการปกครองอำเภอบางน้ำ เปรี้ยว | - | - | - | 1,410,000 | - | 1,410,000 |
| - กิจกรรมหลัก 1.193 วางท่อขยายเขต จำหน่ายน้ำประปา บริเวณ ซอยเลียบบคลอง 19 หมู่ที่ 9 ตำบลดอนฉิมพลี อำเภอบางน้ำเปรี้ยว จังหวัดฉะเชิงเทรา | 1 | 2 | การประปาส่วนภูมิภาค สาขาบาง คล้า/ที่ทำการปกครองอำเภอบางน้ำ เปรี้ยว | - | - | - | 2,070,000 | - | 2,070,000 |



บัญชีชุดโครงการตามแผนพัฒนาจังหวัดฉะเชิงเทรา (พ.ศ. 2561-2565) (ฉบับทบทวน 2564)

แบบ จ.1

| บัญชีรายการชุดโครงการ | | | | งบประมาณดำเนินการ | | | | | |
|---|---------------|--------------------|--|-------------------|--------------|--------------|--------------|--------------|----------------|
| ประเด็นการพัฒนา/แผนงาน/โครงการ/กิจกรรม | แหล่ง งปม. | ยุทธศาสตร์ ชาติ | หน่วยดำเนินการ | พ.ศ. 2561 | พ.ศ. 2562 | พ.ศ. 2563 | พ.ศ. 2564 | พ.ศ. 2565 | พ.ศ. 2561-2565 |
| - กิจกรรมหลัก 1.194 วางท่อขยายเขต จำหน่ายน้ำประปา บริเวณ ถนนทางหลวงชนบท หมายเลข ฉช.5006 เลียบคลอง 16 หมู่ที่ 2,18 ตำบลดอนฉิมพลี อำเภอบางน้ำเปรี้ยว จังหวัด ฉะเชิงเทรา | 1 | 2 | การประปาส่วนภูมิภาค สาขาบาง คล้า/ที่ทำการปกครองอำเภอบางน้ำ เปรี้ยว | - | - | - | 7,410,000 | - | 7,410,000 |
| - กิจกรรมหลัก 1.195 วางท่อขยายเขต จำหน่ายน้ำประปา บริเวณ ถนนสุเหร่าคู หมู่ที่ 10,13 ตำบลดอนฉิมพลี อำเภอบางน้ำเปรี้ยว จังหวัดฉะเชิงเทรา | 1 | 2 | การประปาส่วนภูมิภาค สาขาบาง คล้า/ที่ทำการปกครองอำเภอบางน้ำ เปรี้ยว | - | - | - | 2,730,000 | - | 2,730,000 |
| - กิจกรรมหลัก 1.196 วางท่อขยายเขต จำหน่ายน้ำประปา บริเวณ ซอยเขียวขุ่ม 3/1 หมู่ที่ 12 ตำบลดอนฉิมพลี อำเภอบางน้ำเปรี้ยว จังหวัดฉะเชิงเทรา | 1 | 2 | การประปาส่วนภูมิภาค สาขาบาง คล้า/ที่ทำการปกครองอำเภอบางน้ำ เปรี้ยว | - | - | - | 793,000 | - | 793,000 |
| - กิจกรรมหลัก 1.197 วางท่อขยายเขต จำหน่ายน้ำประปา บริเวณ ซอยเขียวขุ่ม 3/2 หมู่ที่ 12 ตำบลดอนฉิมพลี อำเภอบางน้ำเปรี้ยว จังหวัดฉะเชิงเทรา | 1 | 2 | การประปาส่วนภูมิภาค สาขาบาง คล้า/ที่ทำการปกครองอำเภอบางน้ำ เปรี้ยว | - | - | - | 363,000 | - | 363,000 |



บัญชีชุดโครงการตามแผนพัฒนาจังหวัดฉะเชิงเทรา (พ.ศ. 2561-2565) (ฉบับทบทวน 2564)

แบบ จ.1

| บัญชีรายการชุดโครงการ | | | | งบประมาณดำเนินการ | | | | | |
|--|---------------|--------------------|--|-------------------|--------------|--------------|--------------|--------------|----------------|
| ประเด็นการพัฒนา/แผนงาน/โครงการ/กิจกรรม | แหล่ง งปม. | ยุทธศาสตร์ ชาติ | หน่วยดำเนินการ | พ.ศ. 2561 | พ.ศ. 2562 | พ.ศ. 2563 | พ.ศ. 2564 | พ.ศ. 2565 | พ.ศ. 2561-2565 |
| - กิจกรรมหลัก 1.198 วางท่อขยายเขต จำหน่ายน้ำประปา บริเวณ ถนนโรงเรียนศานสันติ หมู่ที่ 8 ตำบลดอนฉิมพลี อำเภอบางน้ำเปรี้ยว จังหวัดฉะเชิงเทรา | 1 | 2 | การประปาส่วนภูมิภาค สาขาบาง คล้า/ที่ทำการปกครองอำเภอบางน้ำ เปรี้ยว | - | - | - | 2,620,000 | - | 2,620,000 |
| - กิจกรรมหลัก 1.199 วางท่อขยายเขต จำหน่ายน้ำประปา บริเวณ ซอยเลียบบคลอง 20 หมู่ที่ 6 ตำบลดอนฉิมพลี อำเภอบางน้ำเปรี้ยว จังหวัดฉะเชิงเทรา | 1 | 2 | การประปาส่วนภูมิภาค สาขาบาง คล้า/ที่ทำการปกครองอำเภอบางน้ำ เปรี้ยว | - | - | - | 1,340,000 | - | 1,340,000 |
| - กิจกรรมหลัก 1.200 วางท่อขยายเขต จำหน่ายน้ำประปา บริเวณ ทางหลวงชนบท หมายเลข ฉช.5006 หมู่ที่ 6 , 19 ตำบลดอน ฉิมพลี อำเภอบางน้ำเปรี้ยว จังหวัดฉะเชิงเทรา | 1 | 2 | การประปาส่วนภูมิภาค สาขาบาง คล้า/ที่ทำการปกครองอำเภอบางน้ำ เปรี้ยว | - | - | - | 8,860,000 | - | 8,860,000 |
| - กิจกรรมหลัก 1.201 วางท่อขยายเขต จำหน่ายน้ำประปา บริเวณ ถนนเลียบบคลอง 16 หมู่ที่ 15,16 ตำบลดอนฉิมพลี อำเภอบางน้ำเปรี้ยว จังหวัดฉะเชิงเทรา | 1 | 2 | การประปาส่วนภูมิภาค สาขาบาง คล้า/ที่ทำการปกครองอำเภอบางน้ำ เปรี้ยว | - | - | - | 8,450,000 | - | 8,450,000 |



บัญชีชุดโครงการตามแผนพัฒนาจังหวัดฉะเชิงเทรา (พ.ศ. 2561-2565) (ฉบับทบทวน 2564)

แบบ จ.1

| บัญชีรายการชุดโครงการ | | | | งบประมาณดำเนินการ | | | | | |
|--|---------------|--------------------|--|-------------------|--------------|--------------|--------------|--------------|----------------|
| ประเด็นการพัฒนา/แผนงาน/โครงการ/กิจกรรม | แหล่ง งปม. | ยุทธศาสตร์ ชาติ | หน่วยดำเนินการ | พ.ศ. 2561 | พ.ศ. 2562 | พ.ศ. 2563 | พ.ศ. 2564 | พ.ศ. 2565 | พ.ศ. 2561-2565 |
| - กิจกรรมหลัก 1.202 วางท่อขยายเขต จำหน่ายน้ำประปา บริเวณ ถนนเลียบบคลอง 16 หมู่ที่ 13,14 ตำบลอนนิมพลี อำเภอบางน้ำเปรี้ยว จังหวัดฉะเชิงเทรา | 1 | 2 | การประปาส่วนภูมิภาค สาขาบาง คล้า/ที่ทำการปกครองอำเภอบางน้ำ เปรี้ยว | - | - | - | 6,580,000 | - | 6,580,000 |
| - กิจกรรมหลัก 1.203 วางท่อขยายเขต จำหน่ายน้ำประปา บริเวณ ถนนเลียบบคลอง 16 หมู่ที่ 12 ตำบลอนนิมพลี อำเภอบางน้ำเปรี้ยว จังหวัดฉะเชิงเทรา | 1 | 2 | การประปาส่วนภูมิภาค สาขาบาง คล้า/ที่ทำการปกครองอำเภอบางน้ำ เปรี้ยว | - | - | - | 11,300,000 | - | 11,300,000 |
| - กิจกรรมหลัก 1.204 วางท่อขยายเขต จำหน่ายน้ำประปา บริเวณ ทางหลวงชนบท หมายเลข ฉช 4016 ฝั่งตะวันออก หมู่ที่ 4 , 5 ตำบลอนนิมพลี อำเภอบางน้ำเปรี้ยว จังหวัด ฉะเชิงเทรา | 1 | 2 | การประปาส่วนภูมิภาค สาขาบาง คล้า/ที่ทำการปกครองอำเภอบางน้ำ เปรี้ยว | - | - | - | 5,200,000 | - | 5,200,000 |
| - กิจกรรมหลัก 1.205 วางท่อขยายเขต จำหน่ายน้ำประปา บริเวณ ทางหลวงชนบท หมายเลข ฉช 4016 ฝั่งตะวันออก หมู่ที่ 7, 8,10 ตำบลอนนิมพลี อำเภอบางน้ำเปรี้ยว จังหวัด ฉะเชิงเทรา | 1 | 2 | การประปาส่วนภูมิภาค สาขาบาง คล้า/ที่ทำการปกครองอำเภอบางน้ำ เปรี้ยว | - | - | - | 2,700,000 | - | 2,700,000 |



บัญชีชุดโครงการตามแผนพัฒนาจังหวัดฉะเชิงเทรา (พ.ศ. 2561-2565) (ฉบับทบทวน 2564)

แบบ จ.1

| บัญชีรายการชุดโครงการ | | | | งบประมาณดำเนินการ | | | | | |
|--|---------------|--------------------|--|-------------------|--------------|--------------|--------------|--------------|----------------|
| ประเด็นการพัฒนา/แผนงาน/โครงการ/กิจกรรม | แหล่ง งปม. | ยุทธศาสตร์ ชาติ | หน่วยดำเนินการ | พ.ศ. 2561 | พ.ศ. 2562 | พ.ศ. 2563 | พ.ศ. 2564 | พ.ศ. 2565 | พ.ศ. 2561-2565 |
| - กิจกรรมหลัก 1.206 วางท่อขยายเขตจำหน่ายน้ำประปา บริเวณ ทางหลวงชนบท หมายเลข ฉช 4016 ฝั่งตะวันออก หมู่ที่ 10 ,11 ตำบลดอนฉิมพลี อำเภอบางน้ำเปรี้ยว จังหวัดฉะเชิงเทรา | 1 | 2 | การประปาส่วนภูมิภาค สาขาบางคล้า/ที่ทำการปกครองอำเภอบางน้ำเปรี้ยว | - | - | - | 3,100,000 | - | 3,100,000 |
| - กิจกรรมหลัก 1.207 ขยายเขตประปาส่วนภูมิภาค ตำบลเกาะไร่ อำเภอบ้านโพธิ์ อำเภอบ้านโพธิ์ จังหวัดฉะเชิงเทรา | 1 | 2 | การประปาส่วนภูมิภาค สาขาบางคล้า/ที่ทำการปกครองอำเภอบ้านโพธิ์ | - | - | - | 8,000,000 | - | 8,000,000 |
| - กิจกรรมหลัก 1.208 ขยายเขตประปาส่วนภูมิภาค หมู่ที่ 1 , 4 , 5 , 6 (ส่วนที่ 2) ตำบลคลองเขื่อน อำเภอกองเขื่อน จังหวัดฉะเชิงเทรา | 1 | 2 | การประปาส่วนภูมิภาค สาขาบางคล้า/ที่ทำการปกครองอำเภอกองเขื่อน | - | - | - | 6,479,000 | - | 6,479,000 |
| - กิจกรรมหลัก 1.209 วางท่อขยายเขตประปาบริเวณวัดสามแยก หมู่ที่ 2 ตำบลบางกระเจ็ด ถึงวัดบางกระเจ็ด หมู่ที่ 4 ตำบลบางกระเจ็ด อำเภอบางคล้า จังหวัดฉะเชิงเทรา | 1 | 2 | การประปาส่วนภูมิภาค สาขาบางคล้า/ที่ทำการปกครองอำเภอบางคล้า | - | - | - | 19,766,000 | - | 19,766,000 |



บัญชีชุดโครงการตามแผนพัฒนาจังหวัดฉะเชิงเทรา (พ.ศ. 2561-2565) (ฉบับทบทวน 2564)

แบบ จ.1

| บัญชีรายการชุดโครงการ | | | | งบประมาณดำเนินการ | | | | | |
|---|---------------|--------------------|---|-------------------|--------------|--------------|--------------|--------------|----------------|
| ประเด็นการพัฒนา/แผนงาน/โครงการ/กิจกรรม | แหล่ง งปม. | ยุทธศาสตร์ ชาติ | หน่วยดำเนินการ | พ.ศ. 2561 | พ.ศ. 2562 | พ.ศ. 2563 | พ.ศ. 2564 | พ.ศ. 2565 | พ.ศ. 2561-2565 |
| - กิจกรรมหลัก 1.210 ขยายเขตประปาภูมิภาค ถนนสนามช้าง - ท้องโสน 4 หมู่ที่ 2 ตำบลเสม็ดใต้ อำเภอบางคล้า จังหวัดฉะเชิงเทรา | 1 | 2 | การประปาส่วนภูมิภาค สาขาบางคล้า/ที่ทำการปกครองอำเภอบางคล้า | - | - | - | 190,500 | - | 190,500 |
| - กิจกรรมหลัก 1.211 ขยายเขตประปาภูมิภาค สายคลองวังเสม็ด ถึงคลองชลประทาน ซอย 4 หมู่ที่ 6 ตำบลเสม็ดใต้ อำเภอบางคล้า จังหวัดฉะเชิงเทรา | 1 | 2 | การประปาส่วนภูมิภาค สาขาบางคล้า/ที่ทำการปกครองอำเภอบางคล้า | - | - | - | 779,400 | - | 779,400 |
| - กิจกรรมหลัก 1.212 ขยายเขตระบบประปา ส่วนภูมิภาคสาขาพนมสารคาม หมู่ที่ 4 ตำบลบางคา อำเภอราชสาส์น จังหวัดฉะเชิงเทรา | 1 | 2 | การประปาส่วนภูมิภาค สาขาพนมสารคาม/ที่ทำการปกครองอำเภอราชสาส์น | - | - | - | 6,050,000 | - | 6,050,000 |
| - กิจกรรมหลัก 1.213 ขยายเขตประปาส่วนภูมิภาคจากบริเวณสี่แยกโรงพยาบาลราชสาส์น – ทางไปวัดหินดาบ (ระยะที่ 2) หมู่ที่ 2, 14 ตำบลดงน้อย อำเภอราชสาส์น จังหวัดฉะเชิงเทรา | 1 | 2 | การประปาส่วนภูมิภาค สาขาพนมสารคาม/ที่ทำการปกครองอำเภอราชสาส์น | - | - | - | 700,000 | - | 700,000 |



บัญชีชุดโครงการตามแผนพัฒนาจังหวัดฉะเชิงเทรา (พ.ศ. 2561-2565) (ฉบับทบทวน 2564)

แบบ จ.1

| บัญชีรายการชุดโครงการ | | | | งบประมาณดำเนินการ | | | | | |
|--|---------------|--------------------|---|-------------------|--------------|--------------|--------------|--------------|----------------|
| ประเด็นการพัฒนา/แผนงาน/โครงการ/กิจกรรม | แหล่ง งปม. | ยุทธศาสตร์ ชาติ | หน่วยดำเนินการ | พ.ศ. 2561 | พ.ศ. 2562 | พ.ศ. 2563 | พ.ศ. 2564 | พ.ศ. 2565 | พ.ศ. 2561-2565 |
| - กิจกรรมหลัก 1.214 ขยายเขตประปาส่วนภูมิภาคจากบริเวณสี่แยกโรงพยาบาลราชสาส์น – ยางปุม, บ้านต้นกันเกรา (ระยะที่ 2) หมู่ที่ 13 ตำบลดงน้อย อำเภอราชสาส์น จังหวัดฉะเชิงเทรา | 1 | 2 | การประปาส่วนภูมิภาค สาขาพนมสารคาม/ที่ทำการปกครองอำเภอราชสาส์น | - | - | - | 600,000 | - | 600,000 |
| - กิจกรรมหลัก 1.215 ขยายเขตประปาส่วนภูมิภาคจากบริเวณหน้าวัดเกาะแก้วเวฬุวัน – บ้านต้นกันเกรา (ระยะที่ 2) หมู่ที่ 6, 13 ตำบลดงน้อย อำเภอราชสาส์น จังหวัดฉะเชิงเทรา | 1 | 2 | การประปาส่วนภูมิภาค สาขาพนมสารคาม/ที่ทำการปกครองอำเภอราชสาส์น | - | - | - | 600,000 | - | 600,000 |
| - กิจกรรมหลัก 1.216 ขยายเขตประปาส่วนภูมิภาคจากบริเวณแยกต้นสมอ - บ้านหนองโปลา หมู่ที่ 5,16 ตำบลดงน้อย อำเภอราชสาส์น จังหวัดฉะเชิงเทรา | 1 | 2 | การประปาส่วนภูมิภาค สาขาพนมสารคาม/ที่ทำการปกครองอำเภอราชสาส์น | - | - | - | 1,800,000 | - | 1,800,000 |



บัญชีชุดโครงการตามแผนพัฒนาจังหวัดฉะเชิงเทรา (พ.ศ. 2561-2565) (ฉบับทบทวน 2564)

แบบ จ.1

| บัญชีรายการชุดโครงการ | | | | งบประมาณดำเนินการ | | | | | |
|---|---------------|--------------------|---|-------------------|--------------|--------------|--------------|--------------|----------------|
| ประเด็นการพัฒนา/แผนงาน/โครงการ/กิจกรรม | แหล่ง งปม. | ยุทธศาสตร์ ชาติ | หน่วยดำเนินการ | พ.ศ. 2561 | พ.ศ. 2562 | พ.ศ. 2563 | พ.ศ. 2564 | พ.ศ. 2565 | พ.ศ. 2561-2565 |
| - กิจกรรมหลัก 1.217 ขยายเขตประปาส่วนภูมิภาคจากบริเวณบ้านหน้าวัดใต้ - บ้านหนองโบสถ์ หมู่ที่ 5,16 ตำบลดงน้อย อำเภอราชสาส์น จังหวัดฉะเชิงเทรา | 1 | 2 | การประปาส่วนภูมิภาค สาขาพนมสารคาม/ที่ทำการปกครองอำเภอราชสาส์น | - | - | - | 1,200,000 | - | 1,200,000 |
| - กิจกรรมหลัก 1.218 ขยายเขตประปาส่วนภูมิภาคจากบริเวณสี่แยกโรงพยาบาลราชสาส์น - บ้านสวนเจริญ หมู่ที่ 1, 3, 15, 4 ตำบลดงน้อย อำเภอราชสาส์น จังหวัดฉะเชิงเทรา | 1 | 2 | การประปาส่วนภูมิภาค สาขาพนมสารคาม/ที่ทำการปกครองอำเภอราชสาส์น | - | - | - | 1,200,000 | - | 1,200,000 |
| - กิจกรรมหลัก 1.219 ขยายเขตประปาส่วนภูมิภาคจากบ้านนายฤทธิ์ - บ้านนายแดง หมู่ที่ 2 ตำบลเมืองใหม่ อำเภอราชสาส์น จังหวัดฉะเชิงเทรา | 1 | 2 | การประปาส่วนภูมิภาค สาขาพนมสารคาม/ที่ทำการปกครองอำเภอราชสาส์น | - | - | - | 600,000 | - | 600,000 |



บัญชีชุดโครงการตามแผนพัฒนาจังหวัดฉะเชิงเทรา (พ.ศ. 2561-2565) (ฉบับทบทวน 2564)

แบบ จ.1

| บัญชีรายการชุดโครงการ | | | | งบประมาณดำเนินการ | | | | | |
|--|---------------|--------------------|--|-------------------|--------------|--------------|--------------|--------------|----------------|
| ประเด็นการพัฒนา/แผนงาน/โครงการ/กิจกรรม | แหล่ง งปม. | ยุทธศาสตร์ ชาติ | หน่วยดำเนินการ | พ.ศ. 2561 | พ.ศ. 2562 | พ.ศ. 2563 | พ.ศ. 2564 | พ.ศ. 2565 | พ.ศ. 2561-2565 |
| - กิจกรรมหลัก 1.220 ขยายเขตประปาส่วนภูมิภาค หมู่ที่ 6 (เดินท่อเมนประปาจากบริเวณสะพานเขตหนองแหน มายังบริเวณสระผลิตน้ำประปา) ตำบลเมืองเก่า อำเภอพนมสารคาม จังหวัดฉะเชิงเทรา | 1 | 2 | การประปาส่วนภูมิภาค สาขาพนมสารคาม/ที่ทำการปกครองอำเภอพนมสารคาม | - | - | - | 6,500,000 | - | 6,500,000 |
| - กิจกรรมหลัก 1.221 ขยายเขตประปาส่วนภูมิภาค หมู่ที่ 10,11 ตำบลหนองแหน อำเภอพนมสารคาม จังหวัดฉะเชิงเทรา | 1 | 2 | การประปาส่วนภูมิภาค สาขาพนมสารคาม/ที่ทำการปกครองอำเภอพนมสารคาม | - | - | - | - | 50,000,000 | 50,000,000 |
| - กิจกรรมหลัก 1.222 ขยายเขตประปาส่วนภูมิภาค หมู่ที่ 5 (จากสุดเขตหมู่ที่ 4 เข้าบ้านโรงอวน ถึงสุดเขตหมู่ที่ 5 และรอยต่อหมู่ที่ 6) ตำบลเมืองเก่า อำเภอพนมสารคาม จังหวัดฉะเชิงเทรา | 1 | 2 | การประปาส่วนภูมิภาค สาขาพนมสารคาม/ที่ทำการปกครองอำเภอพนมสารคาม | - | - | - | - | 1,150,000 | 1,150,000 |
| - กิจกรรมหลัก 1.223 ขยายเขตประปาส่วนภูมิภาค หมู่ที่ 7 (จากบริเวณถนน 3245 เข้าบ้านคลองต้อน) ตำบลเมืองเก่า อำเภอพนมสารคาม จังหวัดฉะเชิงเทรา | 1 | 2 | การประปาส่วนภูมิภาค สาขาพนมสารคาม/ที่ทำการปกครองอำเภอพนมสารคาม | - | - | - | - | 3,500,000 | 3,500,000 |



บัญชีชุดโครงการตามแผนพัฒนาจังหวัดฉะเชิงเทรา (พ.ศ. 2561-2565) (ฉบับทบทวน 2564)

แบบ จ.1

| บัญชีรายการชุดโครงการ | | | | งบประมาณดำเนินการ | | | | | |
|--|---------------|--------------------|--|-------------------|--------------|--------------|--------------|--------------|----------------|
| ประเด็นการพัฒนา/แผนงาน/โครงการ/กิจกรรม | แหล่ง งปม. | ยุทธศาสตร์ ชาติ | หน่วยดำเนินการ | พ.ศ. 2561 | พ.ศ. 2562 | พ.ศ. 2563 | พ.ศ. 2564 | พ.ศ. 2565 | พ.ศ. 2561-2565 |
| - กิจกรรมหลัก 1.224 วางท่อขยายเขตจำหน่ายน้ำประปาบริเวณซอยหนองซอน 2 ตำบลบางกะไห อำเภอมืองฉะเชิงเทรา จังหวัดฉะเชิงเทรา | 1 | 2 | การประปาส่วนภูมิภาค สาขาเมืองฉะเชิงเทรา/ที่ทำการปกครองอำเภอเมืองฉะเชิงเทรา | - | - | - | 638,000 | - | 638,000 |
| - กิจกรรมหลัก 1.225 ก่อสร้างทางหลวงเชื่อมต่อบริเวณขนส่ง ทางหลวงหมายเลข 3200 ตอน ฉะเชิงเทรา - บางน้ำเปรี้ยว ระหว่าง กม.16+000 - กม.18+725 จังหวัดฉะเชิงเทรา | 2 | 2 | กรมทางหลวง สำนักงานก่อสร้างทาง แขวงทางหลวงฉะเชิงเทรา | - | - | - | 75,000,000 | - | 75,000,000 |
| - กิจกรรมหลัก 1.226 ก่อสร้างทางหลวงเชื่อมต่อบริเวณขนส่ง ทางหลวงหมายเลข 3121 ตอนบางคล้า - แปลงยาว ระหว่าง กม.15+320 - กม.16+750 จังหวัดฉะเชิงเทรา | 2 | 2 | กรมทางหลวง สำนักงานก่อสร้างทาง แขวงทางหลวงฉะเชิงเทรา | - | - | - | 50,000,000 | - | 50,000,000 |



บัญชีชุดโครงการตามแผนพัฒนาจังหวัดฉะเชิงเทรา (พ.ศ. 2561-2565) (ฉบับทบทวน 2564)

แบบ จ.1

| บัญชีรายการชุดโครงการ | | | | งบประมาณดำเนินการ | | | | | |
|---|---------------|--------------------|--|-------------------|--------------|--------------|--------------|--------------|----------------|
| ประเด็นการพัฒนา/แผนงาน/โครงการ/กิจกรรม | แหล่ง งปม. | ยุทธศาสตร์ ชาติ | หน่วยดำเนินการ | พ.ศ. 2561 | พ.ศ. 2562 | พ.ศ. 2563 | พ.ศ. 2564 | พ.ศ. 2565 | พ.ศ. 2561-2565 |
| - กิจกรรมหลัก 1.227 ก่อสร้างทางหลวง เชื่อมต่อระบบขนส่ง ทางหลวงหมายเลข 3076 ตอน พนมสารคาม - อ่างฤๅไน ระหว่าง กม. 123+500 - กม.124+800 และทางหลวง หมายเลข 3259 ตอน อ่างเก็บน้ำสิียด - หนอง คอก ระหว่าง กม.5+500 - กม.6+800 จังหวัด ฉะเชิงเทรา | 2 | 2 | กรมทางหลวง สำนักงานก่อสร้าง ทาง แขวงทางหลวงฉะเชิงเทรา | - | - | - | 75,000,000 | - | 75,000,000 |
| - กิจกรรมหลัก 1.228 ก่อสร้างทางหลวง เชื่อมต่อระบบขนส่ง ทางหลวงหมายเลข 3076 ตอน พนมสารคาม - อ่างฤๅไน ระหว่าง กม. 65+000 - กม.68+000 จังหวัดฉะเชิงเทรา | 2 | 2 | กรมทางหลวง สำนักงานก่อสร้าง ทาง แขวงทางหลวงฉะเชิงเทรา | - | - | - | 75,000,000 | - | 75,000,000 |
| - กิจกรรมหลัก 1.229 ซ่อมสร้าง ปรับปรุงผิว จราจรพาราเอสฟัลท์ติกคอนกรีต สาย ฉช.3157 บ้านบางไผ่ บ้านดอนทราย อำเภอเมือง ฉะเชิงเทรา - อำเภอบ้านโพธิ์ (ฉช.ถ 1-0003) | 3 | 2 | องค์การบริหารส่วนจังหวัด ฉะเชิงเทรา | - | - | - | 170,000,000 | 100,000,000 | 270,000,000 |



บัญชีชุดโครงการตามแผนพัฒนาจังหวัดฉะเชิงเทรา (พ.ศ. 2561-2565) (ฉบับทบทวน 2564)

แบบ จ.1

| บัญชีรายการชุดโครงการ | | | | งบประมาณดำเนินการ | | | | | |
|--|---------------|--------------------|--|-------------------|--------------|--------------|--------------|--------------|----------------|
| ประเด็นการพัฒนา/แผนงาน/โครงการ/กิจกรรม | แหล่ง งปม. | ยุทธศาสตร์ ชาติ | หน่วยดำเนินการ | พ.ศ. 2561 | พ.ศ. 2562 | พ.ศ. 2563 | พ.ศ. 2564 | พ.ศ. 2565 | พ.ศ. 2561-2565 |
| - กิจกรรมหลัก 1.230 ซ่อมสร้าง ปรับปรุงผิว จราจรพาราเอสฟัลท์ติกคอนกรีต สาย ฉช.3095 บ้านบางหมุ - บ้านเกาะดอน อำเภอเมือง ฉะเชิงเทรา (ฉช.ถ 1-0001) | 3 | 2 | องค์การบริหารส่วนจังหวัด ฉะเชิงเทรา | - | - | - | 200,000,000 | 100,000,000 | 300,000,000 |
| - กิจกรรมหลัก 1.231 ซ่อมสร้าง ปรับปรุงผิว จราจรพาราเอสฟัลท์ติกคอนกรีต สาย ฉช.3014 บ้านหนามแดง บ้านคลองประเวศบุรีรัมย์ (ฉช.ถ 1-0002) | 3 | 2 | องค์การบริหารส่วนจังหวัด ฉะเชิงเทรา | - | - | - | 200,000,000 | 100,000,000 | 300,000,000 |
| - กิจกรรมหลัก 1.232 ซ่อมสร้าง ปรับปรุงผิว จราจรพาราเอสฟัลท์ติกคอนกรีต ทางหลวง หมายเลข 33150100 ตอนแยกทางหลวง หมายเลข 314 - วัดบางพระ อำเภอเมือง ฉะเชิงเทรา, อำเภอบ้านโพธิ์ (ฉช.ถ 1-0005) | 3 | 2 | องค์การบริหารส่วนจังหวัด ฉะเชิงเทรา | - | - | - | 50,000,000 | 50,000,000 | 100,000,000 |
| - กิจกรรมหลัก 1.233 ซ่อมสร้าง ปรับปรุงผิว จราจรพาราเอสฟัลท์ติกคอนกรีตทางหลวง หมายเลข 3 (เดิม) ตอนแยกบางปะกง บรรจบ ทางหลวงหมายเลข 34 อำเภอบางปะกง (ฉช.ถ 1-0009) | 3 | 2 | องค์การบริหารส่วนจังหวัด ฉะเชิงเทรา | - | - | - | 30,000,000 | 30,000,000 | 60,000,000 |



บัญชีชุดโครงการตามแผนพัฒนาจังหวัดฉะเชิงเทรา (พ.ศ. 2561-2565) (ฉบับทบทวน 2564)

แบบ จ.1

| บัญชีรายการชุดโครงการ | | | | งบประมาณดำเนินการ | | | | | |
|--|---------------|--------------------|--|-------------------|--------------|--------------|--------------|--------------|----------------|
| ประเด็นการพัฒนา/แผนงาน/โครงการ/กิจกรรม | แหล่ง งปม. | ยุทธศาสตร์ ชาติ | หน่วยดำเนินการ | พ.ศ. 2561 | พ.ศ. 2562 | พ.ศ. 2563 | พ.ศ. 2564 | พ.ศ. 2565 | พ.ศ. 2561-2565 |
| - กิจกรรมหลัก 1.234 ซ่อมสร้าง ปรับปรุงผิว จราจรพาราเอสฟัลท์ติกคอนกรีต สาย ฉช 2029 อำเภอราชสาส์น ดงน้อย อำเภอราชสาส์น (ฉช.ถ 1-0018) | 3 | 2 | องค์การบริหารส่วนจังหวัด ฉะเชิงเทรา | - | - | - | 25,000,000 | 25,000,000 | 50,000,000 |
| - กิจกรรมหลัก 1.235 ซ่อมสร้าง ปรับปรุงผิว จราจรพาราเอสฟัลท์ติกคอนกรีต สาย ฉช.3028 บ้านปากคลองท่าลาด บ้านราชสาส์น อ.ราชสาส์น (ฉช.ถ 1-0017) | 3 | 2 | องค์การบริหารส่วนจังหวัด ฉะเชิงเทรา | - | - | - | 30,000,000 | 30,000,000 | 60,000,000 |
| - กิจกรรมหลัก 1.236 ซ่อมสร้าง ปรับปรุงผิว จราจรพาราเอสฟัลท์ติกคอนกรีตสาย ฉช.3167 บ้านคลองแขวงกลัน บ้านจระเข้เนื้อ อำเภอบ้าน โพธิ์ (ฉช.ถ 1-0007) | 3 | 2 | องค์การบริหารส่วนจังหวัด ฉะเชิงเทรา | - | - | - | 10,000,000 | 10,000,000 | 20,000,000 |
| - กิจกรรมหลัก 1.237 ซ่อมสร้าง ปรับปรุงผิว จราจรพาราเอสฟัลท์ติกคอนกรีตสาย ฉช.2042 บ้านโป่งแก้ง - บ้านเกาะขนุน อำเภอพนมสารคาม (ฉช.ถ 1-0012) | 3 | 2 | องค์การบริหารส่วนจังหวัด ฉะเชิงเทรา | - | - | - | 20,000,000 | 20,000,000 | 40,000,000 |



บัญชีชุดโครงการตามแผนพัฒนาจังหวัดฉะเชิงเทรา (พ.ศ. 2561-2565) (ฉบับทบทวน 2564)

แบบ จ.1

| บัญชีรายการชุดโครงการ | | | | งบประมาณดำเนินการ | | | | | |
|---|----------------------------|--------------------|---|-------------------|--------------|--------------|--------------|--------------|-------------------|
| ประเด็นการพัฒนา/แผนงาน/โครงการ/กิจกรรม | แหล่ง งปม. | ยุทธศาสตร์ ชาติ | หน่วยดำเนินการ | พ.ศ. 2561 | พ.ศ. 2562 | พ.ศ. 2563 | พ.ศ. 2564 | พ.ศ. 2565 | พ.ศ. 2561-2565 |
| - กิจกรรมหลัก 1.238 ซ่อมสร้าง ปรับปรุงผิวจราจรพาราเอสฟัลท์ติกคอนกรีตสายทางหลวงหมายเลข 34440100 ตอนแยกทางหลวงหมายเลข 3245 - ราชสาส์น อำเภอพนมสารคาม, อำเภอราชสาส์น (ฉช.ถ 1-0016) | 3 | 2 | องค์การบริหารส่วนจังหวัดฉะเชิงเทรา | - | - | - | 30,000,000 | 30,000,000 | 60,000,000 |
| - กิจกรรมหลัก 1.239 ซ่อมสร้าง ปรับปรุงผิวจราจรพาราเอสฟัลท์ติกคอนกรีตถนนทางเข้าสำนักงานองค์การบริหารส่วนจังหวัดฉะเชิงเทรา ตำบลบางแก้ว อำเภอเมืองฉะเชิงเทรา จังหวัดฉะเชิงเทรา | 3 | 2 | องค์การบริหารส่วนจังหวัดฉะเชิงเทรา | - | - | - | 7,000,000 | 7,000,000 | 14,000,000 |
| 2. โครงการที่ 2 โครงการวางผังเมืองเพื่อรองรับภาคอุตสาหกรรมและพาณิชย์กรรม | 2. กระทรวง/ กรม | 2 | กรมโยธาธิการและผังเมือง สำนักงานโยธาธิการและผังเมือง จังหวัดฉะเชิงเทรา | 78,000,000 | - | - | - | - | 78,000,000 |
| - กิจกรรมหลัก 2.1 วางและจัดทำผังเมืองรวมชุมชนสวนทวงศ์ จังหวัดฉะเชิงเทรา | 2 | 2 | กรมโยธาธิการและผังเมือง สำนักงานโยธาธิการและผังเมือง จังหวัดฉะเชิงเทรา | 28,000,000 | - | - | - | - | 28,000,000 |



บัญชีชุดโครงการตามแผนพัฒนาจังหวัดฉะเชิงเทรา (พ.ศ. 2561-2565) (ฉบับทบทวน 2564)

แบบ จ.1

| บัญชีรายการชุดโครงการ | | | | งบประมาณดำเนินการ | | | | | |
|---|----------------------------------|--------------------|--|-------------------|--------------|--------------|--------------|--------------|----------------|
| ประเด็นการพัฒนา/แผนงาน/โครงการ/กิจกรรม | แหล่ง งปม. | ยุทธศาสตร์ ชาติ | หน่วยดำเนินการ | พ.ศ. 2561 | พ.ศ. 2562 | พ.ศ. 2563 | พ.ศ. 2564 | พ.ศ. 2565 | พ.ศ. 2561-2565 |
| - กิจกรรมหลัก 2.2 วางและจัดทำผังเมืองรวมชุมชนบ้านโพธิ์ จังหวัดฉะเชิงเทรา | 2 | 2 | กรมโยธาธิการและผังเมือง สำนักงานโยธาธิการและผังเมือง จังหวัดฉะเชิงเทรา | 22,000,000 | - | - | - | - | 22,000,000 |
| - กิจกรรมหลัก 2.3 วางและจัดทำผังเมืองรวมชุมชนพนมสารคาม-เกาะขนุน จังหวัดฉะเชิงเทรา | 2 | 2 | กรมโยธาธิการและผังเมือง สำนักงานโยธาธิการและผังเมือง จังหวัดฉะเชิงเทรา | 28,000,000 | - | - | - | - | 28,000,000 |
| แผนงานที่ 2 พัฒนาการผลิตแรงงานฝีมือและกึ่งฝีมือให้สามารถรองรับการขยายตัวของภาคอุตสาหกรรมและพาณิชยกรรม | | 2 | | 1,815,000 | 114,815,000 | 544,325,000 | - | - | 660,955,000 |
| 1 โครงการที่ 1 โครงการพัฒนาการผลิตแรงงานฝีมือและกึ่งฝีมือเพื่อรองรับภาคอุตสาหกรรมและพาณิชยกรรม | 1. จังหวัด 2. กระทรวง/ กรม | 2 | สำนักงานพัฒนาฝีมือแรงงาน จังหวัดฉะเชิงเทรา/สำนักงาน จัดหางานจังหวัดฉะเชิงเทรา/ มหาวิทยาลัยราชภัฏราชชนรินทร์ | 1,815,000 | 114,815,000 | 544,325,000 | - | - | 660,955,000 |
| - กิจกรรมหลัก 1.1 พัฒนาทักษะฝีมือให้ได้มาตรฐานสอดคล้องกับความต้องการของตลาดแรงงาน | 1 | 2 | สำนักงานพัฒนาฝีมือแรงงาน จังหวัดฉะเชิงเทรา | 1,765,000 | - | - | - | - | 1,765,000 |



บัญชีชุดโครงการตามแผนพัฒนาจังหวัดฉะเชิงเทรา (พ.ศ. 2561-2565) (ฉบับทบทวน 2564)

แบบ จ.1

| บัญชีรายการชุดโครงการ | | | | งบประมาณดำเนินการ | | | | | |
|---|---------------|--------------------|---|-------------------|--------------|--------------|--------------|--------------|----------------|
| ประเด็นการพัฒนา/แผนงาน/โครงการ/กิจกรรม | แหล่ง งปม. | ยุทธศาสตร์ ชาติ | หน่วยดำเนินการ | พ.ศ. 2561 | พ.ศ. 2562 | พ.ศ. 2563 | พ.ศ. 2564 | พ.ศ. 2565 | พ.ศ. 2561-2565 |
| - กิจกรรมหลัก 1.2 พัฒนาทักษะฝีมือให้ได้มาตรฐานสอดคล้องกับความต้องการของตลาดแรงงาน | 2 | 2 | สำนักงานพัฒนาฝีมือแรงงานจังหวัดฉะเชิงเทรา | - | 1,765,000 | 1,765,000 | - | - | 3,530,000 |
| - กิจกรรมหลัก 1.3 เตรียมความพร้อมแก่กำลังแรงงาน | 2 | 2 | สำนักงานจัดหางานจังหวัดฉะเชิงเทรา | 50,000 | 50,000 | 60,000 | - | - | 160,000 |
| - กิจกรรมหลัก 1.4 การบูรณาการเพื่อยกระดับเมืองแห่งการเรียนรู้และศูนย์ประสานงานข้อมูลแบบเบ็ดเสร็จที่สนับสนุนอุตสาหกรรมเป้าหมายในเขตพื้นที่ระยอง เศรษฐกิจพิเศษภาคตะวันออก | 2 | 2 | มหาวิทยาลัยราชภัฏราชนครินทร์ | - | 113,000,000 | 113,000,000 | - | - | 226,000,000 |
| - กิจกรรมหลัก 1.5 ทักษะที่พึงประสงค์ในการทำงานรองรับการเติบโตในพื้นที่เขตเศรษฐกิจพิเศษภาคตะวันออก | 2 | 2 | มหาวิทยาลัยราชภัฏราชนครินทร์ | - | - | 21,000,000 | - | - | 21,000,000 |



บัญชีชุดโครงการตามแผนพัฒนาจังหวัดฉะเชิงเทรา (พ.ศ. 2561-2565) (ฉบับทบทวน 2564)

แบบ จ.1

| บัญชีรายการชุดโครงการ | | | | งบประมาณดำเนินการ | | | | | |
|---|---------------|--------------------|------------------------------|-------------------|--------------|--------------|--------------|--------------|----------------|
| ประเด็นการพัฒนา/แผนงาน/โครงการ/กิจกรรม | แหล่ง งปม. | ยุทธศาสตร์ ชาติ | หน่วยดำเนินการ | พ.ศ. 2561 | พ.ศ. 2562 | พ.ศ. 2563 | พ.ศ. 2564 | พ.ศ. 2565 | พ.ศ. 2561-2565 |
| - กิจกรรมหลัก 1.6 การพัฒนาการทำงาน ครู และบุคลากรทางการศึกษาให้มีความรู้ด้าน อุตสาหกรรมใหม่ และมีศักยภาพในการจัดการ เรียนรู้ควบคู่กับการปฏิบัติจากสถานประกอบการ จริงหรือสถานการณ์จำลอง | 2 | 2 | มหาวิทยาลัยราชภัฏราชนครินทร์ | - | - | 24,000,000 | - | - | 24,000,000 |
| - กิจกรรมหลัก 1.7 การพัฒนาผู้เรียนให้มี ทักษะด้านภาษา การใช้เทคโนโลยี ด้วยการศึกษา เชิงประสบการณ์ ให้เกิดการเรียนรู้และมีความรู้ ด้านอุตสาหกรรมใหม่ | 2 | 2 | มหาวิทยาลัยราชภัฏราชนครินทร์ | - | - | 12,000,000 | - | - | 12,000,000 |
| - กิจกรรมหลัก 1.8 การพัฒนาหลักสูตรเทียบ โอนเพื่อพัฒนาศักยภาพแรงงานสถาน ประกอบการในพื้นที่ EEC | 2 | 2 | มหาวิทยาลัยราชภัฏราชนครินทร์ | - | - | 45,000,000 | - | - | 45,000,000 |
| - กิจกรรมหลัก 1.9 การพัฒนาสถานศึกษา ชั้นพื้นฐานเพื่อรองรับเขตเศรษฐกิจพิเศษภาค ตะวันออก (EEC School) เพื่อพัฒนาคุณภาพการ เรียนการสอนทางด้านภาษา ด้านวิทยาศาสตร์ ด้านเทคโนโลยีและการประกอบอาชีพใน 10 อุตสาหกรรม | 2 | 2 | มหาวิทยาลัยราชภัฏราชนครินทร์ | - | - | 15,000,000 | - | - | 15,000,000 |



บัญชีชุดโครงการตามแผนพัฒนาจังหวัดฉะเชิงเทรา (พ.ศ. 2561-2565) (ฉบับทบทวน 2564)

แบบ จ.1

| บัญชีรายการชุดโครงการ | | | | งบประมาณดำเนินการ | | | | | |
|--|---------------|--------------------|--|-------------------|--------------|--------------|--------------|--------------|----------------|
| ประเด็นการพัฒนา/แผนงาน/โครงการ/กิจกรรม | แหล่ง งปม. | ยุทธศาสตร์ ชาติ | หน่วยดำเนินการ | พ.ศ. 2561 | พ.ศ. 2562 | พ.ศ. 2563 | พ.ศ. 2564 | พ.ศ. 2565 | พ.ศ. 2561-2565 |
| - กิจกรรมหลัก 1.10 ศูนย์บ่มเพาะนวัตกรรม 4.0 เพื่อเพิ่มศักยภาพแรงงานในสถานประกอบการสู่ความเป็นเลิศ | 2 | 2 | มหาวิทยาลัยราชภัฏราชนครินทร์ | - | - | 312,500,000 | - | - | 312,500,000 |
| แผนงานที่ 3 พัฒนาผู้ประกอบการ อุตสาหกรรม และ SMEs เพื่อเพิ่มขีด ความสามารถในการแข่งขัน | | 2 | | 3,100,000 | - | 10,250,000 | - | - | 13,350,000 |
| 1. โครงการที่ 1 โครงการเพิ่มขีด ความสามารถในการแข่งขันของ ผู้ประกอบการอุตสาหกรรม และ SMEs | 1. จังหวัด | 2 | สำนักงานอุตสาหกรรมจังหวัด ฉะเชิงเทรา/มหาวิทยาลัยราชภัฏ ราชนครินทร์ | 3,100,000 | - | 10,250,000 | - | - | 13,350,000 |
| - กิจกรรมหลัก 1.1 ยกระดับมาตรฐานและ สร้างนวัตกรรมสินค้าอุตสาหกรรมของ SMEs ให้ สามารถแข่งขันในตลาดสากลได้อย่างยั่งยืน | 1 | 2 | สำนักงานอุตสาหกรรมจังหวัด ฉะเชิงเทรา | 3,100,000 | - | 5,050,000 | - | - | 8,150,000 |
| - กิจกรรมหลัก 1.2 ยกระดับอุตสาหกรรม ด้วยนวัตกรรมเพื่อการลดต้นทุนและเข้าสู่ อุตสาหกรรม 4.0 | 1 | 2 | สำนักงานอุตสาหกรรมจังหวัด ฉะเชิงเทรา | - | - | 4,000,000 | - | - | 4,000,000 |



บัญชีชุดโครงการตามแผนพัฒนาจังหวัดฉะเชิงเทรา (พ.ศ. 2561-2565) (ฉบับทบทวน 2564)

แบบ จ.1

| บัญชีรายการชุดโครงการ | | | | งบประมาณดำเนินการ | | | | | |
|---|----------------------------------|--------------------|---|-------------------|--------------|--------------|--------------|--------------|----------------|
| ประเด็นการพัฒนา/แผนงาน/โครงการ/กิจกรรม | แหล่ง งปม. | ยุทธศาสตร์ ชาติ | หน่วยดำเนินการ | พ.ศ. 2561 | พ.ศ. 2562 | พ.ศ. 2563 | พ.ศ. 2564 | พ.ศ. 2565 | พ.ศ. 2561-2565 |
| - กิจกรรมหลัก 1.3 พัฒนาสมรรถนะนัก ทรัพยากรมนุษย์ของหน่วยงานภาครัฐและ ภาคอุตสาหกรรม จังหวัดฉะเชิงเทรา เพื่อเตรียม ความพร้อมรองรับนโยบายระเบียบเศรษฐกิจภาค ตะวันออก | 1 | 2 | มหาวิทยาลัยราชภัฏราชนครินทร์ | - | - | 1,200,000 | - | - | 1,200,000 |
| แผนงานที่ 4 ส่งเสริมภาคอุตสาหกรรมให้ มีการบริหารจัดการที่เป็นมิตรกับสังคม และสิ่งแวดล้อม | | 2 | | 434,000 | 285,500 | 18,785,500 | 6,285,500 | 6,000,000 | 31,790,500 |
| 1. โครงการที่ 1 โครงการพัฒนาผลิตภัณฑ์ และกระบวนการผลิตภาคอุตสาหกรรมให้ เป็นมิตรกับสังคมและสิ่งแวดล้อม | 1. จังหวัด 2. กระทรวง/ กรม | 2 | สำนักงานอุตสาหกรรมจังหวัด ฉะเชิงเทรา | 434,000 | 285,500 | 18,785,500 | 6,285,500 | 6,000,000 | 31,790,500 |
| - กิจกรรมหลัก 1.1 การพัฒนาสร้างสรรค์ นวัตกรรมใหม่จากวัสดุที่ไม่ใช้แล้ว โดยเทคโนโลยี การผลิตที่สะอาด 3R. | 1 | 2 | สำนักงานอุตสาหกรรมจังหวัด ฉะเชิงเทรา | - | - | - | 3,000,000 | 3,000,000 | 6,000,000 |



บัญชีชุดโครงการตามแผนพัฒนาจังหวัดฉะเชิงเทรา (พ.ศ. 2561-2565) (ฉบับทบทวน 2564)

แบบ จ.1

| บัญชีรายการชุดโครงการ | | | | งบประมาณดำเนินการ | | | | | |
|---|---------------|--------------------|-------------------------------------|-------------------|--------------|--------------|--------------|--------------|----------------|
| ประเด็นการพัฒนา/แผนงาน/โครงการ/กิจกรรม | แหล่ง งปม. | ยุทธศาสตร์ ชาติ | หน่วยดำเนินการ | พ.ศ. 2561 | พ.ศ. 2562 | พ.ศ. 2563 | พ.ศ. 2564 | พ.ศ. 2565 | พ.ศ. 2561-2565 |
| - กิจกรรมหลัก 1.2 ส่งเสริมการใช้ฉลากคาร์บอนฟุตพริ้นท์ (Carbon Footprint) เพื่อลดการปล่อยก๊าซเรือนกระจก | 1 | 2 | สำนักงานอุตสาหกรรมจังหวัดฉะเชิงเทรา | - | - | - | 3,000,000 | 3,000,000 | 6,000,000 |
| - กิจกรรมหลัก 1.3 การสร้างและพัฒนาเครือข่ายอุตสาหกรรมรักษ์สิ่งแวดล้อม | 2 | 2 | สำนักงานอุตสาหกรรมจังหวัดฉะเชิงเทรา | 110,000 | 85,500 | 85,500 | - | - | 281,000 |
| - กิจกรรมหลัก 1.4 ส่งเสริมและพัฒนาสถานประกอบการสู่อุตสาหกรรมสีเขียว | 2 | 2 | สำนักงานอุตสาหกรรมจังหวัดฉะเชิงเทรา | 154,000 | 60,000 | 60,000 | - | - | 274,000 |
| - กิจกรรมหลัก 1.5 บริหารจัดการลุ่มน้ำและวางระบบธรรมภิบาลสิ่งแวดล้อมสถานประกอบการอุตสาหกรรมจังหวัดฉะเชิงเทรา | 2 | 2 | สำนักงานอุตสาหกรรมจังหวัดฉะเชิงเทรา | 170,000 | 140,000 | 140,000 | - | - | 450,000 |
| - กิจกรรมหลัก 1.6 ฐานข้อมูลด้านสิ่งแวดล้อมและความปลอดภัยโรงงานในเขตฉะเชิงเทรา | 2 | 2 | สำนักงานอุตสาหกรรมจังหวัดฉะเชิงเทรา | - | - | 8,000,000 | - | - | 8,000,000 |
| - กิจกรรมหลัก 1.7 พัฒนาองค์ความรู้ด้านสิ่งแวดล้อมและความปลอดภัยในโรงงาน | 2 | 2 | สำนักงานอุตสาหกรรมจังหวัดฉะเชิงเทรา | - | - | 2,500,000 | - | - | 2,500,000 |
| - กิจกรรมหลัก 1.8 ฝึกอบรมการจัดการกากอุตสาหกรรมและเผ้าระงับการลักลอบทิ้ง | 2 | 2 | สำนักงานอุตสาหกรรมจังหวัดฉะเชิงเทรา | - | - | 1,000,000 | - | - | 1,000,000 |



บัญชีชุดโครงการตามแผนพัฒนาจังหวัดฉะเชิงเทรา (พ.ศ. 2561-2565) (ฉบับทบทวน 2564)

แบบ จ.1

| บัญชีรายการชุดโครงการ | | | | งบประมาณดำเนินการ | | | | | |
|--|---------------|--------------------|-------------------------------------|-------------------|--------------|--------------|--------------|--------------|----------------|
| ประเด็นการพัฒนา/แผนงาน/โครงการ/กิจกรรม | แหล่ง งปม. | ยุทธศาสตร์ ชาติ | หน่วยดำเนินการ | พ.ศ. 2561 | พ.ศ. 2562 | พ.ศ. 2563 | พ.ศ. 2564 | พ.ศ. 2565 | พ.ศ. 2561-2565 |
| - กิจกรรมหลัก 1.9 ศึกษาความเหมาะสมและความเป็นไปได้ในการผลิตไฟฟ้าความร้อนจากขยะชุมชนและกากอุตสาหกรรมในพื้นที่อำเภอแปลงยาว จังหวัดฉะเชิงเทรา | 2 | 2 | สำนักงานอุตสาหกรรมจังหวัดฉะเชิงเทรา | - | - | 2,000,000 | - | - | 2,000,000 |
| - กิจกรรมหลัก 1.10 ตรวจสอบประเมินและป้องกันแก้ไขปัญหามลพิษทางอากาศจากโรงงานอุตสาหกรรม | 2 | 2 | สำนักงานอุตสาหกรรมจังหวัดฉะเชิงเทรา | - | - | 5,000,000 | - | - | 5,000,000 |
| - กิจกรรมหลัก 1.11 การสร้างและพัฒนาเครือข่ายอุตสาหกรรมรักษ์สิ่งแวดล้อม | 2 | 2 | สำนักงานอุตสาหกรรมจังหวัดฉะเชิงเทรา | - | - | - | 85,500 | - | 85,500 |
| - กิจกรรมหลัก 1.12 การส่งเสริมและพัฒนาสถานประกอบการสู่อุตสาหกรรมสีเขียว | 2 | 2 | สำนักงานอุตสาหกรรมจังหวัดฉะเชิงเทรา | - | - | - | 60,000 | - | 60,000 |
| - กิจกรรมหลัก 1.13 การบริหารจัดการลุ่มน้ำและวางระบบธรรมภิบาลสิ่งแวดล้อมสถานประกอบการอุตสาหกรรมจังหวัดฉะเชิงเทรา | 2 | 2 | สำนักงานอุตสาหกรรมจังหวัดฉะเชิงเทรา | - | - | - | 140,000 | - | 140,000 |



บัญชีชุดโครงการตามแผนพัฒนาจังหวัดฉะเชิงเทรา (พ.ศ. 2561-2565) (ฉบับทบทวน 2564)

แบบ จ.1

| บัญชีรายการชุดโครงการ | | | | งบประมาณดำเนินการ | | | | | |
|---|---------------|--------------------|--|-------------------|--------------|--------------|--------------|--------------|----------------|
| ประเด็นการพัฒนา/แผนงาน/โครงการ/กิจกรรม | แหล่ง งปม. | ยุทธศาสตร์ ชาติ | หน่วยดำเนินการ | พ.ศ. 2561 | พ.ศ. 2562 | พ.ศ. 2563 | พ.ศ. 2564 | พ.ศ. 2565 | พ.ศ. 2561-2565 |
| แผนงานที่ 5 พัฒนาด้านการตลาดและ ช่องทางการจัดจำหน่าย | | 2 | | 10,730,000 | 6,100,000 | 4,862,400 | - | - | 21,692,400 |
| 1. โครงการที่ 1 โครงการพัฒนาด้าน การตลาดและช่องทางการจัดจำหน่าย | 1. จังหวัด | 2 | สำนักงานจังหวัดฉะเชิงเทรา/ สำนักงานพาณิชย์จังหวัด ฉะเชิงเทรา | 10,730,000 | 6,100,000 | 4,862,400 | - | - | 21,692,400 |
| - กิจกรรมหลัก 1.1 ขับเคลื่อนยุทธศาสตร์ รัฐ รับ รุกของจังหวัดฉะเชิงเทรา | 1 | 2 | สำนักงานจังหวัดฉะเชิงเทรา | 6,500,000 | - | - | - | - | 6,500,000 |
| - กิจกรรมหลัก 1.2 สร้างโอกาสและขยาย ช่องทางการค้า | 1 | 2 | สำนักงานพาณิชย์จังหวัดฉะเชิงเทรา | 4,230,000 | - | - | - | - | 4,230,000 |
| - กิจกรรมหลัก 1.3 สร้างโอกาสและขยาย ช่องทางการค้า | 1 | 2 | สำนักงานพาณิชย์จังหวัด ฉะเชิงเทราและสำนักงานพัฒนา ชุมชนจังหวัดฉะเชิงเทรา | - | 6,100,000 | - | - | - | 6,100,000 |



บัญชีชุดโครงการตามแผนพัฒนาจังหวัดฉะเชิงเทรา (พ.ศ. 2561-2565) (ฉบับทบทวน 2564)

แบบ จ.1

| บัญชีรายการชุดโครงการ | | | | งบประมาณดำเนินการ | | | | | |
|---|---------------|--------------------|---|----------------------|----------------------|----------------------|----------------------|--------------------|----------------------|
| ประเด็นการพัฒนา/แผนงาน/โครงการ/กิจกรรม | แหล่ง งปม. | ยุทธศาสตร์ ชาติ | หน่วยดำเนินการ | พ.ศ. 2561 | พ.ศ. 2562 | พ.ศ. 2563 | พ.ศ. 2564 | พ.ศ. 2565 | พ.ศ. 2561-2565 |
| - กิจกรรมหลัก 1.4 พัฒนาผู้ประกอบการและยกระดับไปสู่การเป็น Startup Model | 1 | 2 | สำนักงานพาณิชย์จังหวัดฉะเชิงเทรา/ สำนักงานพัฒนาชุมชนจังหวัดฉะเชิงเทรา/สำนักงานอุตสาหกรรมจังหวัดฉะเชิงเทรา | - | - | 3,362,400 | - | - | 3,362,400 |
| - กิจกรรมหลัก 1.5 สร้างโอกาสและขยายช่องทางการค้า | 1 | 2 | สำนักงานพาณิชย์จังหวัดฉะเชิงเทรา | - | - | 1,500,000 | - | - | 1,500,000 |
| รวมงบประมาณประเด็นการพัฒนาที่ 1 | | | | 2,566,685,200 | 1,691,807,500 | 1,810,873,800 | 1,342,152,200 | 633,336,100 | 8,044,854,800 |
| งบประมาณจังหวัด | 1 | | | 111,102,400 | 165,594,000 | 432,763,300 | 294,866,700 | 131,336,100 | 1,135,662,500 |
| งบประมาณกระทรวง กรม | 2 | | | 2,423,307,000 | 1,526,213,500 | 1,378,110,500 | 275,285,500 | - | 5,602,916,500 |
| งบประมาณท้องถิ่น | 3 | | | 32,275,800 | - | - | 772,000,000 | 502,000,000 | 1,306,275,800 |



บัญชีชุดโครงการตามแผนพัฒนาจังหวัดฉะเชิงเทรา (พ.ศ. 2561-2565) (ฉบับทบทวน 2564)

แบบ จ.1

| บัญชีรายการชุดโครงการ | | | | งบประมาณดำเนินการ | | | | | |
|---|--|--------------------|---|-------------------|--------------|--------------|--------------|--------------|----------------|
| ประเด็นการพัฒนา/แผนงาน/โครงการ/กิจกรรม | แหล่ง งปม. | ยุทธศาสตร์ ชาติ | หน่วยดำเนินการ | พ.ศ. 2561 | พ.ศ. 2562 | พ.ศ. 2563 | พ.ศ. 2564 | พ.ศ. 2565 | พ.ศ. 2561-2565 |
| ประเด็นการพัฒนาที่ 2 พัฒนาแหล่งท่องเที่ยวและบริการด้านการท่องเที่ยวให้ได้มาตรฐานและมีอัตลักษณ์สามารถสร้างมูลค่าเพิ่มให้แก่ชุมชน | | | | 35,528,600 | 59,852,500 | 45,701,400 | 39,251,900 | 63,293,800 | 243,628,200 |
| แผนงานที่ 6 พัฒนาแหล่งท่องเที่ยวสินค้าและบริการด้านการท่องเที่ยวให้มีคุณภาพและมีอัตลักษณ์ รวมทั้งพัฒนาปัจจัยพื้นฐานด้านการท่องเที่ยวให้สามารถรองรับการขยายตัวของนักท่องเที่ยว | | | | 5,278,600 | 55,470,500 | 34,532,400 | 3,633,000 | 42,466,400 | 141,380,900 |
| 1. โครงการที่ 1 โครงการพัฒนาศักยภาพแหล่งท่องเที่ยว สินค้า บริการ และปัจจัยพื้นฐานด้านการท่องเที่ยว | 1. จังหวัด 2. กระทรวง/ กรม 3. องค์การปกครองส่วนท้องถิ่น | | สำนักงานการท่องเที่ยวและกีฬาจังหวัดฉะเชิงเทรา/สำนักงานวัฒนธรรมจังหวัดฉะเชิงเทรา/ศูนย์ศึกษาการพัฒนาเขาหินซ้อนอันเนื่องมาจาก พระราชดำริ/สำนักงานพัฒนาชุมชนจังหวัดฉะเชิงเทรา/แขวงทางหลวงชนบทฉะเชิงเทรา/แขวงทางหลวงฉะเชิงเทรา/สำนักงานโยธาธิการและผังเมืองจังหวัดฉะเชิงเทรา/กองพลทหารราบที่ 11/ที่ทำการปกครองอำเภอบางปะกง/ที่ทำการปกครองอำเภอบางคล้า/ที่ทำการปกครองอำเภอกองเขื่อน/องค์กรปกครองส่วนท้องถิ่นต่างๆ | 5,278,600 | 55,470,500 | 34,532,400 | 3,633,000 | 42,466,400 | 141,380,900 |



บัญชีชุดโครงการตามแผนพัฒนาจังหวัดฉะเชิงเทรา (พ.ศ. 2561-2565) (ฉบับทบทวน 2564)

แบบ จ.1

| บัญชีรายการชุดโครงการ | | | | งบประมาณดำเนินการ | | | | | |
|---|---------------|--------------------|--|-------------------|--------------|--------------|--------------|--------------|----------------|
| ประเด็นการพัฒนา/แผนงาน/โครงการ/กิจกรรม | แหล่ง งปม. | ยุทธศาสตร์ ชาติ | หน่วยดำเนินการ | พ.ศ. 2561 | พ.ศ. 2562 | พ.ศ. 2563 | พ.ศ. 2564 | พ.ศ. 2565 | พ.ศ. 2561-2565 |
| - กิจกรรมหลัก 1.1 เสริมสร้างศักยภาพแหล่งท่องเที่ยวทางวัฒนธรรม (พิพิธภัณฑ์เมืองฉะเชิงเทรา) เพื่อสร้างมูลค่าเพิ่มแก่ชุมชน | 1 | 2 | สำนักงานจังหวัดฉะเชิงเทรา | 1,278,600 | 2,109,600 | - | 600,000 | 1,333,400 | 5,321,600 |
| - กิจกรรมหลัก 1.2 พัฒนาศักยภาพสินค้าชุมชน | 1 | 2 | ที่ทำการปกครองอำเภอบางน้ำเปรี้ยว | - | - | 2,955,000 | - | - | 2,955,000 |
| - กิจกรรมหลัก 1.3 ปรับปรุงตลาดนัดชุมชน หมู่ที่ 2 ตำบลคลองเขื่อน อำเภอคลองเขื่อน จังหวัดฉะเชิงเทรา | 1 | 2 | ที่ทำการปกครองอำเภอคลองเขื่อน | - | - | 2,162,400 | - | - | 2,162,400 |
| - กิจกรรมหลัก 1.4 ก่อสร้างห้องน้ำสาธารณะ ในแหล่งท่องเที่ยวอุทยานพระพิฆเนศคลองเขื่อน ตำบลบางตลาด อำเภอคลองเขื่อน จังหวัดฉะเชิงเทรา | 2 | 2 | กรมการท่องเที่ยว สำนักงานการท่องเที่ยวและกีฬาจังหวัดฉะเชิงเทรา | - | 3,483,600 | - | - | - | 3,483,600 |
| - กิจกรรมหลัก 1.5 ก่อสร้างทางจักรยานเพื่อสุขภาพและการท่องเที่ยวจังหวัดฉะเชิงเทรา | 2 | 2 | แขวงทางหลวงชนบทฉะเชิงเทรา | - | 24,800,000 | - | - | - | 24,800,000 |



บัญชีชุดโครงการตามแผนพัฒนาจังหวัดฉะเชิงเทรา (พ.ศ. 2561-2565) (ฉบับทบทวน 2564)

แบบ จ.1

| บัญชีรายการชุดโครงการ | | | | งบประมาณดำเนินการ | | | | | |
|--|---------------|--------------------|--|-------------------|--------------|--------------|--------------|--------------|----------------|
| ประเด็นการพัฒนา/แผนงาน/โครงการ/กิจกรรม | แหล่ง งปม. | ยุทธศาสตร์ ชาติ | หน่วยดำเนินการ | พ.ศ. 2561 | พ.ศ. 2562 | พ.ศ. 2563 | พ.ศ. 2564 | พ.ศ. 2565 | พ.ศ. 2561-2565 |
| - กิจกรรมหลัก 1.6 พัฒนาแหล่งท่องเที่ยว ศูนย์การเรียนรู้ปรัชญาเศรษฐกิจพอเพียง ภาค กลางเพื่อการท่องเที่ยว | 2 | 5 | สำนักงานปลัดบัญชีกองทัพก กองพลทหารราบที่ 11 | - | 15,100,000 | - | - | - | 15,100,000 |
| - กิจกรรมหลัก 1.7 ก่อสร้างลานจอดรถ บริเวณแหล่งท่องเที่ยวตลาดบ้านใหม่ร้อยปี อำเภอบ ฉะเชิงเทรา จังหวัดฉะเชิงเทรา | 3 | 2 | เทศบาลเมืองฉะเชิงเทรา | 4,000,000 | - | - | - | - | 4,000,000 |
| - กิจกรรมหลัก 1.8 ประดับไฟตกแต่งส่อง สว่างในแหล่งท่องเที่ยวบริเวณสำนักงานทรัพย์สิน ส่วนพระมหากษัตริย์ (ศาลาว่าการมณฑล ปราจีนบุรี) ตำบลหน้าเมือง อำเภอบางน้ำเปรี้ยว จังหวั ฉะเชิงเทรา | 3 | 6 | เทศบาลเมืองฉะเชิงเทรา | - | - | 2,000,000 | - | - | 2,000,000 |
| - กิจกรรมหลัก 1.9 พัฒนาศักยภาพแหล่ง ท่องเที่ยวอำเภอบางน้ำเปรี้ยว ตำบลดอนเกาะกา จังหวัดฉะเชิงเทรา | 3 | 2 | เทศบาลตำบลดอนเกาะกา | - | 6,053,600 | - | - | - | 6,053,600 |



บัญชีชุดโครงการตามแผนพัฒนาจังหวัดฉะเชิงเทรา (พ.ศ. 2561-2565) (ฉบับทบทวน 2564)

แบบ จ.1

| บัญชีรายการชุดโครงการ | | | | งบประมาณดำเนินการ | | | | | |
|--|---------------|--------------------|---|-------------------|--------------|--------------|--------------|--------------|----------------|
| ประเด็นการพัฒนา/แผนงาน/โครงการ/กิจกรรม | แหล่ง งปม. | ยุทธศาสตร์ ชาติ | หน่วยดำเนินการ | พ.ศ. 2561 | พ.ศ. 2562 | พ.ศ. 2563 | พ.ศ. 2564 | พ.ศ. 2565 | พ.ศ. 2561-2565 |
| - กิจกรรมหลัก 1.10 พัฒนาศักยภาพแหล่งท่องเที่ยวตลาดโบราณนครเนื่องเขต ตำบลคลองนครเนื่องเขต อำเภอเมืองฉะเชิงเทราจังหวัดฉะเชิงเทรา | 3 | 2 | เทศบาลตำบลนครเนื่องเขต | - | 3,923,700 | - | - | - | 3,923,700 |
| - กิจกรรมหลัก 1.11 งานฉะเชิงเทรา Expo 2020 สินค้าชุมชน และของดี 4 ภาค | 1 | 2 | สำนักงานพัฒนาชุมชนจังหวัดฉะเชิงเทรา | - | - | 15,000,000 | - | 15,000,000 | 30,000,000 |
| - กิจกรรมหลัก 1.12 ส่งเสริมการประชาสัมพันธ์ท่องเที่ยวเมืองแปดริ้ว | 1 | 2 | สำนักงานการท่องเที่ยวและกีฬาจังหวัดฉะเชิงเทรา | - | - | 3,500,000 | - | 3,500,000 | 7,000,000 |
| - กิจกรรมหลัก 1.13 เทศกาลหมู่บ้านท่องเที่ยว OTOP ของดีวิถีชุมชนจังหวัดฉะเชิงเทรา | 1 | 2 | สำนักงานพัฒนาชุมชนจังหวัดฉะเชิงเทรา | - | - | - | - | 20,000,000 | 20,000,000 |
| - กิจกรรมหลัก 1.14 ส่งเสริมการท่องเที่ยวเชิงวัฒนธรรมประวัติศาสตร์ | 1 | 2 | สำนักงานวัฒนธรรมจังหวัดฉะเชิงเทรา/สำนักงานจังหวัดฉะเชิงเทรา/ที่ทำการปกครองจังหวัดฉะเชิงเทรา | - | - | 3,415,000 | - | - | 3,415,000 |



บัญชีชุดโครงการตามแผนพัฒนาจังหวัดฉะเชิงเทรา (พ.ศ. 2561-2565) (ฉบับทบทวน 2564)

แบบ จ.1

| บัญชีรายการชุดโครงการ | | | | งบประมาณดำเนินการ | | | | | |
|--|---------------|--------------------|--|-------------------|--------------|--------------|--------------|--------------|----------------|
| ประเด็นการพัฒนา/แผนงาน/โครงการ/กิจกรรม | แหล่ง งปม. | ยุทธศาสตร์ ชาติ | หน่วยดำเนินการ | พ.ศ. 2561 | พ.ศ. 2562 | พ.ศ. 2563 | พ.ศ. 2564 | พ.ศ. 2565 | พ.ศ. 2561-2565 |
| - กิจกรรมหลัก 1.15 ก่อสร้างถนนลาดยาง แอสฟัลติกคอนกรีตสาย แยก ทางหลวงหมายเลข 3 - วัดหงษ์ทอง ตำบลสองคลอง อำเภอบางปะกง จังหวัดฉะเชิงเทรา | 1 | 2 | แขวงทางหลวงชนบทฉะเชิงเทรา | - | - | 5,500,000 | - | - | 5,500,000 |
| - กิจกรรมหลักที่ 1.18 ก่อสร้างอาคารที่พัก นักท่องเที่ยว (แบบอาคารชุด 4 ห้อง) | 1 | 2 | สำนักงานทรัพยากรธรรมชาติและ สิ่งแวดล้อมจังหวัดฉะเชิงเทรา | - | - | - | 2,633,000 | 2,633,000 | 5,266,000 |
| - กิจกรรมหลักที่ 1.19 ส่งเสริมและพัฒนา ศักยภาพด้านการท่องเที่ยว/การกีฬาและ นันทนาการ จังหวัดฉะเชิงเทรา | 2 | 2 | กรมการท่องเที่ยว สำนักงานการ ท่องเที่ยวและกีฬาจังหวัดฉะเชิงเทรา | - | - | - | 400,000 | - | 400,000 |



บัญชีชุดโครงการตามแผนพัฒนาจังหวัดฉะเชิงเทรา (พ.ศ. 2561-2565) (ฉบับทบทวน 2564)

แบบ จ.1

| บัญชีรายการชุดโครงการ | | | | งบประมาณดำเนินการ | | | | | |
|---|----------------------------------|--------------------|--|-------------------|--------------|--------------|--------------|--------------|----------------|
| ประเด็นการพัฒนา/แผนงาน/โครงการ/กิจกรรม | แหล่ง งปม. | ยุทธศาสตร์ ชาติ | หน่วยดำเนินการ | พ.ศ. 2561 | พ.ศ. 2562 | พ.ศ. 2563 | พ.ศ. 2564 | พ.ศ. 2565 | พ.ศ. 2561-2565 |
| แผนงานที่ 7 เสริมสร้างขีดความสามารถของผู้ประกอบการด้านการท่องเที่ยวให้มีความรู้ความเข้าใจในการพัฒนาสินค้าและบริการให้ได้มาตรฐานและสร้างจิตสำนึกด้านการท่องเที่ยวสำหรับประชาชน | | | | 2,000,000 | - | 2,800,000 | - | 2,800,000 | 7,600,000 |
| 1. โครงการที่ 1 โครงการเสริมสร้างขีดความสามารถของผู้ประกอบการด้านการท่องเที่ยว และสร้างจิตสำนึกด้านการท่องเที่ยวสำหรับประชาชน | 1. จังหวัด 2. กระทรวง/ กรม | | สำนักงานการท่องเที่ยวและกีฬา จังหวัดฉะเชิงเทรา/มหาวิทยาลัย ราชภัฏราชนครินทร์ | 2,000,000 | - | 2,800,000 | - | 2,800,000 | 7,600,000 |
| - กิจกรรมหลัก 1.1 พัฒนาสินค้าและบริการด้านการท่องเที่ยวให้เข้าสู่มาตรฐานการท่องเที่ยวไทย | 1 | 2 | สำนักงานการท่องเที่ยวและกีฬา จังหวัดฉะเชิงเทรา | 2,000,000 | - | - | - | - | 2,000,000 |
| - กิจกรรมหลัก 1.2 ยกกระดับขีดความสามารถของผู้ประกอบการด้านการท่องเที่ยวเพื่อให้ได้มาตรฐานคุณภาพสินค้าและบริการ | 1 | 2 | มหาวิทยาลัยราชภัฏราชนครินทร์ | - | - | 1,800,000 | - | 1,800,000 | 3,600,000 |



บัญชีชุดโครงการตามแผนพัฒนาจังหวัดฉะเชิงเทรา (พ.ศ. 2561-2565) (ฉบับทบทวน 2564)

แบบ จ.1

| บัญชีรายการชุดโครงการ | | | | งบประมาณดำเนินการ | | | | | |
|---|----------------------------------|--------------------|---|-------------------|--------------|--------------|--------------|--------------|----------------|
| ประเด็นการพัฒนา/แผนงาน/โครงการ/กิจกรรม | แหล่ง งปม. | ยุทธศาสตร์ ชาติ | หน่วยดำเนินการ | พ.ศ. 2561 | พ.ศ. 2562 | พ.ศ. 2563 | พ.ศ. 2564 | พ.ศ. 2565 | พ.ศ. 2561-2565 |
| - กิจกรรมหลัก 1.3 พัฒนาเส้นทางสายวัฒนธรรม 8 อัครลักษณ์เมืองแปดริ้ว | 2 | 2 | มหาวิทยาลัยราชภัฏราชนครินทร์ | - | - | 1,000,000 | - | 1,000,000 | 2,000,000 |
| แผนงานที่ 8 ส่งเสริมการมีส่วนร่วมและบูรณาการของภาครัฐ เอกชน และชุมชนในการบริหารจัดการด้านการท่องเที่ยว | | | | 250,000 | 30,000 | 2,200,000 | 5,462,000 | 3,666,400 | 11,608,400 |
| 1. โครงการที่ 1 โครงการส่งเสริมการบริหารจัดการด้านการท่องเที่ยวอย่างบูรณาการและมีส่วนร่วม | 1. จังหวัด 2. กระทรวง/ กรม | | สำนักงานการท่องเที่ยวและกีฬาจังหวัดฉะเชิงเทรา | 250,000 | 30,000 | 2,200,000 | 5,462,000 | 3,666,400 | 11,608,400 |
| - กิจกรรมหลัก 1.1 ส่งเสริมและพัฒนาศักยภาพด้านการท่องเที่ยว จังหวัดฉะเชิงเทรา | 2 | 2 | สำนักงานปลัดกระทรวงการท่องเที่ยวและกีฬา สำนักงานการท่องเที่ยวและกีฬาจังหวัดฉะเชิงเทรา | 250,000 | 30,000 | 200,000 | - | 200,000 | 680,000 |
| - กิจกรรมหลัก 1.2 จัดเก็บและพัฒนาข้อมูลผลิตภัณฑ์บริการท่องเที่ยวฉะเชิงเทรา 4.0 | 1 | 3 | สำนักงานจังหวัดฉะเชิงเทรา | - | - | 2,000,000 | - | 2,000,000 | 4,000,000 |



บัญชีชุดโครงการตามแผนพัฒนาจังหวัดฉะเชิงเทรา (พ.ศ. 2561-2565) (ฉบับทบทวน 2564)

แบบ จ.1

| บัญชีรายการชุดโครงการ | | | | งบประมาณดำเนินการ | | | | | |
|--|---------------|--------------------|---|-------------------|--------------|--------------|--------------|--------------|----------------|
| ประเด็นการพัฒนา/แผนงาน/โครงการ/กิจกรรม | แหล่ง งปม. | ยุทธศาสตร์ ชาติ | หน่วยดำเนินการ | พ.ศ. 2561 | พ.ศ. 2562 | พ.ศ. 2563 | พ.ศ. 2564 | พ.ศ. 2565 | พ.ศ. 2561-2565 |
| - กิจกรรมหลัก 1.3 จัดทำหนังสือจดหมายเหตุงานพระบรมศพ พระบาทสมเด็จพระปรมินทรมหาภูมิพลอดุลยเดช บรมนาถบพิตร จังหวัดฉะเชิงเทรา | 1 | 2 | สำนักงานวัฒนธรรมจังหวัดฉะเชิงเทรา | - | - | - | 462,000 | 462,000 | 924,000 |
| - กิจกรรมหลัก 1.4 ขับเคลื่อนเพื่อเสนอชื่อพระยาศรีสุนทรโวหาร (น้อย อาจารยางกูร) เป็นบุคคลสำคัญของโลกโดยองค์การการศึกษา วิทยาศาสตร์ และวัฒนธรรมแห่งสหประชาชาติ หรือ องค์การยูเนสโก | 1 | 2 | สำนักงานจังหวัดฉะเชิงเทรา/ สำนักงานวัฒนธรรมจังหวัดฉะเชิงเทรา/สำนักงานศึกษาธิการจังหวัดฉะเชิงเทรา | - | - | - | 5,000,000 | 1,004,400 | 6,004,400 |



บัญชีชุดโครงการตามแผนพัฒนาจังหวัดฉะเชิงเทรา (พ.ศ. 2561-2565) (ฉบับทบทวน 2564)

แบบ จ.1

| บัญชีรายการชุดโครงการ | | | | งบประมาณดำเนินการ | | | | | |
|--|----------------------------------|--------------------|---|-------------------|--------------|--------------|--------------|--------------|----------------|
| ประเด็นการพัฒนา/แผนงาน/โครงการ/กิจกรรม | แหล่ง งปม. | ยุทธศาสตร์ ชาติ | หน่วยดำเนินการ | พ.ศ. 2561 | พ.ศ. 2562 | พ.ศ. 2563 | พ.ศ. 2564 | พ.ศ. 2565 | พ.ศ. 2561-2565 |
| แผนงานที่ 9 สร้างความเชื่อมั่น เสริมสร้างภาพลักษณ์ และส่งเสริม การตลาดการท่องเที่ยวชุมชนอย่างยั่งยืน | | | | 28,000,000 | 4,352,000 | 6,169,000 | 30,156,900 | 14,361,000 | 83,038,900 |
| 1. โครงการที่ 1 โครงการเสริมสร้าง ภาพลักษณ์ และส่งเสริมการตลาด ท่องเที่ยวชุมชนอย่างยั่งยืน | 1. จังหวัด 2. กระทรวง/ กรม | | สำนักงานการท่องเที่ยวและกีฬา จังหวัดฉะเชิงเทรา/สำนักงาน ประชาสัมพันธ์จังหวัด ฉะเชิงเทรา/ตำรวจภูธรจังหวัด ฉะเชิงเทรา | 28,000,000 | 4,352,000 | 6,169,000 | 30,156,900 | 14,361,000 | 83,038,900 |
| - กิจกรรมหลัก 1.1 ส่งเสริมการตลาด ท่องเที่ยวชุมชน | 1 | 2 | สำนักงานการท่องเที่ยวและกีฬา จังหวัดฉะเชิงเทรา | 15,000,000 | 1,000,000 | - | - | - | 16,000,000 |
| - กิจกรรมหลัก 1.2 ประชาสัมพันธ์ ภาพลักษณ์การท่องเที่ยวจังหวัดฉะเชิงเทรา | 1 | 2 | สำนักงานประชาสัมพันธ์จังหวัด ฉะเชิงเทรา | 8,000,000 | 3,352,000 | 4,000,000 | 2,500,000 | 4,000,000 | 21,852,000 |
| - กิจกรรมหลัก 1.3 พัฒนาสื่อข้อมูลแหล่ง ท่องเที่ยวโดยผ่านเทคโนโลยีบาร์โค้ด 2 มิติ (QR Code) | 1 | 2 | สำนักงานการท่องเที่ยวและกีฬา จังหวัดฉะเชิงเทรา | 5,000,000 | - | - | - | - | 5,000,000 |
| - กิจกรรมหลัก 1.4 เสริมสร้างภาพลักษณ์ และส่งเสริมการตลาดท่องเที่ยว | 1 | 2 | สำนักงานการท่องเที่ยวและกีฬา จังหวัดฉะเชิงเทรา | - | - | 2,169,000 | - | 2,169,000 | 4,338,000 |



บัญชีชุดโครงการตามแผนพัฒนาจังหวัดฉะเชิงเทรา (พ.ศ. 2561-2565) (ฉบับทบทวน 2564)

แบบ จ.1

| บัญชีรายการชุดโครงการ | | | | งบประมาณดำเนินการ | | | | | |
|---|---------------|--------------------|---|-------------------|-------------------|-------------------|-------------------|-------------------|--------------------|
| ประเด็นการพัฒนา/แผนงาน/โครงการ/กิจกรรม | แหล่ง งปม. | ยุทธศาสตร์ ชาติ | หน่วยดำเนินการ | พ.ศ. 2561 | พ.ศ. 2562 | พ.ศ. 2563 | พ.ศ. 2564 | พ.ศ. 2565 | พ.ศ. 2561-2565 |
| - กิจกรรมหลัก 1.5 ส่งเสริมและพัฒนาชุมชน คุณธรรม ต้นแบบด้วยอัตลักษณ์วิถีภูมิปัญญา ท้องถิ่น จังหวัดฉะเชิงเทรา | 1 | 2 | สำนักงานวัฒนธรรมจังหวัด ฉะเชิงเทรา | - | - | - | 492,000 | 492,000 | 984,000 |
| - กิจกรรมหลัก 1.6 พัฒนาศักยภาพการ ท่องเที่ยวโดยชุมชนจังหวัดฉะเชิงเทรา | 1 | 2 | สำนักงานการท่องเที่ยวและกีฬา จังหวัดฉะเชิงเทรา | - | - | - | 5,700,000 | 5,700,000 | 11,400,000 |
| - กิจกรรมหลัก 1.7 จัดงานประเพณีนมัสการ หลวงพ่อโสธร ประจำปี พ.ศ. 2564 | 1 | 2 | ที่ทำการปกครองจังหวัดฉะเชิงเทรา | - | - | - | 2,000,000 | 2,000,000 | 4,000,000 |
| - กิจกรรมหลัก 1.8 ส่งเสริมการท่องเที่ยว "เทศกาลกินกุ้ง กินปลา อำเภอบางคล้า จังหวัด ฉะเชิงเทรา" | 1 | 2 | ที่ทำการปกครองอำเภอบางคล้า | - | - | - | 400,000 | - | 400,000 |
| - กิจกรรมหลัก 1.9 ส่งเสริมขีดความสามารถ ทางการท่องเที่ยวจังหวัดฉะเชิงเทรา | 1 | 2 | สำนักงานการท่องเที่ยวและกีฬา จังหวัดฉะเชิงเทรา | - | - | - | 19,064,900 | - | 19,064,900 |
| รวมงบประมาณประเด็นการพัฒนาที่ 2 | | | | 35,528,600 | 59,852,500 | 45,701,400 | 39,251,900 | 63,293,800 | 243,628,200 |
| งบประมาณจังหวัด | 1 | | | 31,278,600 | 6,461,600 | 42,501,400 | 38,851,900 | 62,093,800 | 181,187,300 |
| งบประมาณกระทรวง กรม | 2 | | | 250,000 | 43,413,600 | 1,200,000 | 400,000 | 1,200,000 | 46,463,600 |
| งบประมาณท้องถิ่น | 3 | | | 4,000,000 | 9,977,300 | 2,000,000 | - | - | 15,977,300 |



บัญชีชุดโครงการตามแผนพัฒนาจังหวัดฉะเชิงเทรา (พ.ศ. 2561-2565) (ฉบับทบทวน 2564)

แบบ จ.1

| บัญชีรายการชุดโครงการ | | | | งบประมาณดำเนินการ | | | | | |
|---|----------------------------------|--------------------|---|-------------------|--------------|--------------|--------------|--------------|----------------|
| ประเด็นการพัฒนา/แผนงาน/โครงการ/กิจกรรม | แหล่ง งปม. | ยุทธศาสตร์ ชาติ | หน่วยดำเนินการ | พ.ศ. 2561 | พ.ศ. 2562 | พ.ศ. 2563 | พ.ศ. 2564 | พ.ศ. 2565 | พ.ศ. 2561-2565 |
| ประเด็นการพัฒนาที่ 3 : พัฒนาการผลิตและการแปรรูปสินค้าเกษตร ให้เป็นแหล่งผลิตสินค้าเกษตรและเกษตรแปรรูปที่มีคุณภาพ ปลอดภัย และได้มาตรฐานสากล | | | | 29,486,200 | 34,735,100 | 803,142,500 | 451,026,300 | 86,961,400 | 1,405,351,500 |
| แผนงานที่ 10 พัฒนาและปรับปรุงโครงสร้างพื้นฐานทางการเกษตรเพื่อรองรับการผลิตอย่างมีประสิทธิภาพ | | | | | 19,500,000 | 138,181,000 | 422,090,000 | 11,500,000 | 591,271,000 |
| 1. โครงการที่ 1 โครงการพัฒนาโครงสร้างพื้นฐานเพื่อรองรับภาคเกษตรกรรม | 1. จังหวัด 2. กระทรวง/ กรม | 2 | แขวงทางหลวงชนบทฉะเชิงเทรา/ โครงการชลประทานฉะเชิงเทรา/ โครงการส่งน้ำและบำรุงรักษา พระองค์ไชยานุชิต/โครงการส่งน้ำ และบำรุงรักษาคคลองสี่ัค/ที่ทำ การปกครองอำเภอ | - | 19,500,000 | 138,181,000 | 422,090,000 | 11,500,000 | 591,271,000 |
| - กิจกรรมหลัก 1.1 ก่อสร้างถนนสายแยกหมู่ 15 เชื่อม หมู่ 6 ตำบลคลองตะเกรา อำเภอท่าตะเียบ จังหวัดฉะเชิงเทรา | 1 | 2 | แขวงทางหลวงชนบทฉะเชิงเทรา | - | - | 6,800,000 | - | - | 6,800,000 |



บัญชีชุดโครงการตามแผนพัฒนาจังหวัดฉะเชิงเทรา (พ.ศ. 2561-2565) (ฉบับทบทวน 2564)

แบบ จ.1

| บัญชีรายการชุดโครงการ | | | | งบประมาณดำเนินการ | | | | | |
|---|---------------|--------------------|-------------------------------|-------------------|--------------|--------------|--------------|--------------|----------------|
| ประเด็นการพัฒนา/แผนงาน/โครงการ/กิจกรรม | แหล่ง งปม. | ยุทธศาสตร์ ชาติ | หน่วยดำเนินการ | พ.ศ. 2561 | พ.ศ. 2562 | พ.ศ. 2563 | พ.ศ. 2564 | พ.ศ. 2565 | พ.ศ. 2561-2565 |
| - กิจกรรมหลัก 1.2 ก่อสร้างถนนลาดยางแอสฟัลต์ติกคอนกรีต สายชำป่างาม - อ่างระบบ หมู่ที่ 8 ตำบลท่ากระดาน อำเภอสนมชัยเขต จังหวัดฉะเชิงเทรา | 1 | 2 | ที่ทำการปกครองอำเภอสนมชัยเขต | - | - | 3,250,000 | - | - | 3,250,000 |
| - กิจกรรมหลัก 1.3 ซ่อมสร้างถนน ลาดยางแบบแอสฟัลต์ติกคอนกรีต สายโพนงาม - สวนป่า ช่วงสี่แยกท่าซุง สี่แยกแปลงห้า หมู่ที่ 3 - 11 ตำบล-ลาดกระทิง ตำบลลาดกระทิง อำเภอสนมชัยเขต จังหวัดฉะเชิงเทรา | 1 | 2 | ที่ทำการปกครองอำเภอสนมชัยเขต | - | - | 8,061,700 | - | - | 8,061,700 |
| - กิจกรรมหลัก 1.4 ซ่อมสร้างผิวจราจรลาดยางแบบแอสฟัลต์ติกคอนกรีตสายสูงเจริญ - อ่างเตย หมู่ที่ 9 ตำบลท่ากระดาน อำเภอสนมชัยเขต จังหวัดฉะเชิงเทรา | 1 | 2 | ที่ทำการปกครองอำเภอสนมชัยเขต | - | - | 3,900,000 | - | - | 3,900,000 |
| - กิจกรรมหลัก 1.5 ก่อสร้างถนนคอนกรีตสายตาแก้ว หมู่ที่ 5 ตำบลก้อแก้ว อำเภอคลองเขื่อน จังหวัดฉะเชิงเทรา | 1 | 2 | ที่ทำการปกครองอำเภอคลองเขื่อน | - | - | 3,467,000 | - | - | 3,467,000 |



บัญชีชุดโครงการตามแผนพัฒนาจังหวัดฉะเชิงเทรา (พ.ศ. 2561-2565) (ฉบับทบทวน 2564)

แบบ จ.1

| บัญชีรายการชุดโครงการ | | | | งบประมาณดำเนินการ | | | | | |
|---|---------------|--------------------|------------------------------|-------------------|--------------|--------------|--------------|--------------|----------------|
| ประเด็นการพัฒนา/แผนงาน/โครงการ/กิจกรรม | แหล่ง งปม. | ยุทธศาสตร์ ชาติ | หน่วยดำเนินการ | พ.ศ. 2561 | พ.ศ. 2562 | พ.ศ. 2563 | พ.ศ. 2564 | พ.ศ. 2565 | พ.ศ. 2561-2565 |
| - กิจกรรมหลัก 1.6 ก่อสร้างถนน ลาดยาง แอสฟัลต์ติกคอนกรีต ถนนสายบ้านนายทองพูล ดอกไม้ไหว หมู่ที่ 3 ตำบลบางโรง อำเภอลอง เขื่อน จังหวัดฉะเชิงเทรา | 1 | 2 | ที่ทำการปกครองอำเภอลองเขื่อน | - | - | 1,658,000 | - | - | 1,658,000 |
| - กิจกรรมหลัก 1.7 ก่อสร้างถนนคอนกรีต เสริมเหล็กสายนายเสียมป้อมถาวร หมู่ที่ 3 ตำบล ก้อนแก้ว อำเภอลองเขื่อน จังหวัดฉะเชิงเทรา | 1 | 2 | ที่ทำการปกครองอำเภอลองเขื่อน | - | - | 3,316,000 | - | - | 3,316,000 |
| - กิจกรรมหลัก 1.8 ปรับปรุงซ่อมแซม ถนนลาดยางแอสฟัลต์ติกคอนกรีตถนนสายดอน ถ่อน หมู่ที่ 2 ตำบลบางโรง อำเภอลองเขื่อน จังหวัดฉะเชิงเทรา | 1 | 2 | ที่ทำการปกครองอำเภอลองเขื่อน | - | - | 525,000 | - | - | 525,000 |
| - กิจกรรมหลัก 1.9 ก่อสร้างถนนลาดยาง แอสฟัลต์ติกคอนกรีต หมู่ 3 หมู่ 1 ตำบลคลอง เขื่อน อำเภอลองเขื่อน จังหวัดฉะเชิงเทรา | 1 | 2 | ที่ทำการปกครองอำเภอลองเขื่อน | - | - | 3,129,500 | - | - | 3,129,500 |



บัญชีชุดโครงการตามแผนพัฒนาจังหวัดฉะเชิงเทรา (พ.ศ. 2561-2565) (ฉบับทบทวน 2564)

แบบ จ.1

| บัญชีรายการชุดโครงการ | | | | งบประมาณดำเนินการ | | | | | |
|---|---------------|--------------------|-----------------------------|-------------------|--------------|--------------|--------------|--------------|----------------|
| ประเด็นการพัฒนา/แผนงาน/โครงการ/กิจกรรม | แหล่ง งปม. | ยุทธศาสตร์ ชาติ | หน่วยดำเนินการ | พ.ศ. 2561 | พ.ศ. 2562 | พ.ศ. 2563 | พ.ศ. 2564 | พ.ศ. 2565 | พ.ศ. 2561-2565 |
| - กิจกรรมหลัก 1.10 ก่อสร้างถนนลาดยางแอสฟัลต์ติกคอนกรีตสายคู่บางแดนฝั่งซ้าย หมู่ที่ 8 ตำบลบางกระเจ็ด อำเภอบางคล้า จังหวัดฉะเชิงเทรา | 1 | 2 | ที่ทำการปกครองอำเภอบางคล้า | - | - | 3,160,000 | - | - | 3,160,000 |
| - กิจกรรมหลัก 1.11 ก่อสร้างถนนคอนกรีตสายจากถนน 304 ถึงถนนเจริญปัญญาาม หมู่ที่ 4 ตำบลเสม็ดใต้ อำเภอบางคล้า จังหวัดฉะเชิงเทรา | 1 | 2 | ที่ทำการปกครองอำเภอบางคล้า | - | - | 3,949,600 | - | - | 3,949,600 |
| - กิจกรรมหลัก 1.12 ก่อสร้างถนนคอนกรีตเสริมเหล็ก สายวงแหวนหนองใหญ่ - ท่าบ้าย ระยะที่ 1 หมู่ที่ 10 ตำบลดงน้อย อำเภอราชสาส์น จังหวัดฉะเชิงเทรา | 1 | 2 | ที่ทำการปกครองอำเภอราชสาส์น | - | - | 3,516,500 | - | - | 3,516,500 |
| - กิจกรรมหลัก 1.13 ปรับปรุงผิวจราจรถนนลาดยาง สายก๊กสับนอก - กกสับใน หมู่ที่ 3, 4 ตำบลเมืองใหม่ อำเภอราชสาส์น จังหวัดฉะเชิงเทรา | 1 | 2 | ที่ทำการปกครองอำเภอราชสาส์น | - | - | 3,981,000 | - | - | 3,981,000 |



บัญชีชุดโครงการตามแผนพัฒนาจังหวัดฉะเชิงเทรา (พ.ศ. 2561-2565) (ฉบับทบทวน 2564)

แบบ จ.1

| บัญชีรายการชุดโครงการ | | | | งบประมาณดำเนินการ | | | | | |
|--|---------------|--------------------|----------------------------------|-------------------|--------------|--------------|--------------|--------------|----------------|
| ประเด็นการพัฒนา/แผนงาน/โครงการ/กิจกรรม | แหล่ง งปม. | ยุทธศาสตร์ ชาติ | หน่วยดำเนินการ | พ.ศ. 2561 | พ.ศ. 2562 | พ.ศ. 2563 | พ.ศ. 2564 | พ.ศ. 2565 | พ.ศ. 2561-2565 |
| - กิจกรรมหลัก 1.14 ก่อสร้างถนนลาดยางแอสฟัลติกคอนกรีต สายเลียบบคลองขวดตาสีหมู่ที่ 10 ตำบลโพรงอากาศ อำเภอบางน้ำเปรี้ยว จังหวัดฉะเชิงเทรา | 1 | 2 | ที่ทำการปกครองอำเภอบางน้ำเปรี้ยว | - | - | 9,780,000 | - | - | 9,780,000 |
| - กิจกรรมหลัก 1.15 ก่อสร้างถนนคอนกรีตเสริมเหล็กทางข้ามคลองสิบบ้า (ฝั่งตะวันออก) หมู่ที่ 13 (ทางเข้าสู่ศูนย์ กศน.) ตำบลบึงน้ำรักษ์ อำเภอบางน้ำเปรี้ยว จังหวัดฉะเชิงเทรา | 1 | 2 | ที่ทำการปกครองอำเภอบางน้ำเปรี้ยว | - | - | 830,000 | - | - | 830,000 |
| - กิจกรรมหลัก 1.16 ปรับปรุงถนนลาดยางแอสฟัลติกคอนกรีตสายเลียบบคลอง 21 (ฝั่งใต้ด้านทิศตะวันตก) หมู่ที่ 5,6 ตำบลดอนเกาะกา อำเภอบางน้ำเปรี้ยว จังหวัดฉะเชิงเทรา | 1 | 2 | ที่ทำการปกครองอำเภอบางน้ำเปรี้ยว | - | - | 9,747,000 | - | - | 9,747,000 |
| - กิจกรรมหลัก 1.17 ก่อสร้างอาคารบังคับน้ำบ้านคลองตะเคียน | 1 | 2 | โครงการชลประทานฉะเชิงเทรา | - | 5,000,000 | - | - | - | 5,000,000 |
| - กิจกรรมหลัก 1.18 ก่อสร้างท่อระบายน้ำลำพระเพลิงใหญ่และการขุดลอก | 1 | 2 | โครงการชลประทานฉะเชิงเทรา | - | - | 12,500,000 | - | - | 12,500,000 |



บัญชีชุดโครงการตามแผนพัฒนาจังหวัดฉะเชิงเทรา (พ.ศ. 2561-2565) (ฉบับทบทวน 2564)

แบบ จ.1

| บัญชีรายการชุดโครงการ | | | | งบประมาณดำเนินการ | | | | | |
|---|---------------|--------------------|--|-------------------|--------------|--------------|--------------|--------------|----------------|
| ประเด็นการพัฒนา/แผนงาน/โครงการ/กิจกรรม | แหล่ง งปม. | ยุทธศาสตร์ ชาติ | หน่วยดำเนินการ | พ.ศ. 2561 | พ.ศ. 2562 | พ.ศ. 2563 | พ.ศ. 2564 | พ.ศ. 2565 | พ.ศ. 2561-2565 |
| - กิจกรรมหลัก 1.19 อาคารอัดน้ำคลองคุ่ม ราตรีและการขุดลอก | 2 | 2 | กรมชลประทาน | - | 7,000,000 | - | - | - | 7,000,000 |
| - กิจกรรมหลัก 1.20 ก่อสร้างอาคารบังคับน้ำ บ้านวังซุง พร้อมอุปกรณ์ประกอบ | 1 | 2 | โครงการชลประทานฉะเชิงเทรา | - | 7,500,000 | - | - | - | 7,500,000 |
| - กิจกรรมหลัก 1.21 ก่อสร้างประตูระบายน้ำ กึ่งถาวรคลองบางขนากตอกระทุ่ม ตำบลบางขนาก อำเภอบางน้ำเปรี้ยว จังหวัดฉะเชิงเทรา | 1 | 2 | โครงการส่งน้ำและบำรุงรักษา พระองค์ไชยานุชิต | - | - | 19,000,000 | - | - | 19,000,000 |
| - กิจกรรมหลัก 1.22 ก่อสร้างถนนผิวจราจร ลาดยางแอสฟัลติกคอนกรีต สายแยกทางหลวง หมายเลข 3076 เชื่อม หมู่ที่ 6 ตำบลท่าตะเกียบ อำเภอท่าตะเกียบ จังหวัดฉะเชิงเทรา | 1 | 2 | แขวงทางหลวงชนบทฉะเชิงเทรา | - | - | 9,950,000 | - | - | 9,950,000 |
| - กิจกรรมหลัก 1.23 ก่อสร้างถนนคอนกรีต เสริมเหล็กสายตาแก้ว (ส่วนที่ 1) หมู่ที่ 5 ตำบล ก้อนแก้ว อำเภอลองเขื่อน จังหวัดฉะเชิงเทรา | 1 | 2 | ที่ทำการปกครองอำเภอลองเขื่อน | - | - | 3,026,900 | - | - | 3,026,900 |
| - กิจกรรมหลัก 1.24 ก่อสร้างประตูระบายน้ำ กึ่งถาวรคลองสัมปทวน - | 1 | 2 | โครงการส่งน้ำและบำรุงรักษา พระองค์ไชยานุชิต | - | - | 23,000,000 | - | - | 23,000,000 |



บัญชีชุดโครงการตามแผนพัฒนาจังหวัดฉะเชิงเทรา (พ.ศ. 2561-2565) (ฉบับทบทวน 2564)

แบบ จ.1

| บัญชีรายการชุดโครงการ | | | | งบประมาณดำเนินการ | | | | | |
|--|---------------|--------------------|----------------------------|-------------------|--------------|--------------|--------------|--------------|----------------|
| ประเด็นการพัฒนา/แผนงาน/โครงการ/กิจกรรม | แหล่ง งปม. | ยุทธศาสตร์ ชาติ | หน่วยดำเนินการ | พ.ศ. 2561 | พ.ศ. 2562 | พ.ศ. 2563 | พ.ศ. 2564 | พ.ศ. 2565 | พ.ศ. 2561-2565 |
| - กิจกรรมหลัก 1.25 จัดตั้งศูนย์เรียนรู้ในการดำเนินงานขับเคลื่อนหลักปรัชญาของเศรษฐกิจพอเพียง | 1 | 2 | ที่ทำการปกครองอำเภอบางปะกง | - | - | 1,632,800 | - | - | 1,632,800 |
| - กิจกรรมหลัก 1.26 ก่อสร้างถนนลาดยางแอสฟัลติกคอนกรีตแยกทางหลวงหมายเลข 3259 - บ้านหนองกระตัง อำเภอบ้านฉะ จังหวัดฉะเชิงเทรา | 1 | 2 | แขวงทางหลวงชนบทฉะเชิงเทรา | - | - | - | 9,800,000 | - | 9,800,000 |
| - กิจกรรมหลัก 1.27 ก่อสร้างถนนลาดยางแอสฟัลติกคอนกรีตสายบ้านทางโค้ง หมู่ที่ 15 เชื่อมบ้านมาบนาดี หมู่ที่ 18 ตำบลทุ่งพระยา อำเภอสนามชัยเขต จังหวัดฉะเชิงเทรา | 1 | 2 | แขวงทางหลวงชนบทฉะเชิงเทรา | - | - | - | - | 11,500,000 | 11,500,000 |
| - กิจกรรมหลัก 1.28 ก่อสร้างถนนลาดยางแอสฟัลติกคอนกรีตสายแยกทางหลวงหมายเลข 3076 เชื่อมบ้านหนองปรือชัย หมู่ที่ 6 ตำบลท่าตะเกียบ อำเภอบ้านฉะ จังหวัดฉะเชิงเทรา | 1 | 2 | แขวงทางหลวงชนบทฉะเชิงเทรา | - | - | - | 9,800,000 | - | 9,800,000 |



บัญชีชุดโครงการตามแผนพัฒนาจังหวัดฉะเชิงเทรา (พ.ศ. 2561-2565) (ฉบับทบทวน 2564)

แบบ จ.1

| บัญชีรายการชุดโครงการ | | | | งบประมาณดำเนินการ | | | | | |
|--|---------------|--------------------|--|-------------------|--------------|--------------|--------------|--------------|----------------|
| ประเด็นการพัฒนา/แผนงาน/โครงการ/กิจกรรม | แหล่ง งปม. | ยุทธศาสตร์ ชาติ | หน่วยดำเนินการ | พ.ศ. 2561 | พ.ศ. 2562 | พ.ศ. 2563 | พ.ศ. 2564 | พ.ศ. 2565 | พ.ศ. 2561-2565 |
| - กิจกรรมหลัก 1.29 ก่อสร้างอาคาร อเนกประสงค์ตลาดกลางซื้อขายผลผลิตทาง การเกษตรประจำอำเภอรสาสาลี จังหวัด ฉะเชิงเทรา | 1 | 2 | ที่ทำการปกครองอำเภอรสาสาลี | - | - | - | 5,000,000 | - | 5,000,000 |
| - กิจกรรมหลัก 1.30 ก่อสร้างอาคารบังคับ น้ำบ้านหนองคอก หมู่ที่ 2 บ้านหนองคอก ตำบล คลองตะเกรา อำเภอกำแพงแสน จังหวัดฉะเชิงเทรา | 1 | 2 | โครงการส่งน้ำและบำรุงรักษาคล องสิสัย | - | - | - | 25,000,000 | - | 25,000,000 |
| - กิจกรรมหลัก 1.31 ก่อสร้างสะพาน คอนกรีตเสริมเหล็ก ข้ามคลองระบายน้ำ ร.3 ซ - ระบม หมู่ที่ 10 บ้านอ่างทอง ตำบลคูยวมี่ อำเภอสนามชัยเขต จังหวัดฉะเชิงเทรา | 1 | 2 | โครงการส่งน้ำและบำรุงรักษาคล องสิสัย | - | - | - | 10,000,000 | - | 10,000,000 |
| - กิจกรรมหลัก 1.32 ก่อสร้างท่อระบายน้ำ คลองวังโคลน หมู่ที่ 5,6 ตำบลเสม็ดใต้ อำเภอบาง คล้า จังหวัดฉะเชิงเทรา | 1 | 2 | โครงการชลประทานฉะเชิงเทรา | - | - | - | 6,100,000 | - | 6,100,000 |
| - กิจกรรมหลัก 1.33 ก่อสร้างประตูปรับ น้ำกึ่งถาวรคลองจรเข้ชั้นน้อย ตำบลคลองปร ง อำเภอมืองฉะเชิงเทรา จังหวัดฉะเชิงเทรา | 1 | 2 | โครงการส่งน้ำและบำรุงรักษา พระองค์ไชยานุชิต | - | - | - | 21,000,000 | - | 21,000,000 |



บัญชีชุดโครงการตามแผนพัฒนาจังหวัดฉะเชิงเทรา (พ.ศ. 2561-2565) (ฉบับทบทวน 2564)

แบบ จ.1

| บัญชีรายการชุดโครงการ | | | | งบประมาณดำเนินการ | | | | | |
|--|---------------|--------------------|--|-------------------|--------------|--------------|--------------|--------------|----------------|
| ประเด็นการพัฒนา/แผนงาน/โครงการ/กิจกรรม | แหล่ง งปม. | ยุทธศาสตร์ ชาติ | หน่วยดำเนินการ | พ.ศ. 2561 | พ.ศ. 2562 | พ.ศ. 2563 | พ.ศ. 2564 | พ.ศ. 2565 | พ.ศ. 2561-2565 |
| - กิจกรรมหลัก 1.34 ปรับปรุงประตูระบายน้ำกึ่งถาวร คลองสัมปทวน-โพรงอากาศ-ตอกระทุ่ม กม.14+350 | 2 | 2 | กรมชลประทาน โครงการส่งน้ำและบำรุงรักษาพระองค์ไชยานุชิต กรมชลประทาน | - | - | - | 23,000,000 | - | 23,000,000 |
| - กิจกรรมหลัก 1.35 แก้มลิงบ้านคลองมะหาด พร้อมระบบส่งน้ำและส่วนประกอบอื่น | 2 | 2 | กรมชลประทาน โครงการส่งน้ำและบำรุงรักษาคลองสี่ียด | - | - | - | 50,000,000 | - | 50,000,000 |
| - กิจกรรมหลัก 1.36 อาคารบังคับน้ำที่ 3 (ปตร.บ้านท่าเป้า) | 2 | 2 | กรมชลประทาน โครงการชลประทานฉะเชิงเทรา | - | - | - | 133,000,000 | - | 133,000,000 |
| - กิจกรรมหลัก 1.37 เพิ่มประสิทธิภาพการเก็บกักและระบายน้ำฝายท่าลาด | 2 | 2 | กรมชลประทาน โครงการชลประทานฉะเชิงเทรา | - | - | - | 120,000,000 | - | 120,000,000 |
| - กิจกรรมหลัก 1.38 พัฒนาระบบบำบัดน้ำเพื่อการเกษตรด้วยเครื่องสูบน้ำไฟฟ้าแบบจุ่มใต้น้ำ | 2 | 2 | กรมทรัพยากรน้ำบาดาล | - | - | - | 5,610,000 | - | 5,610,000 |
| - กิจกรรมหลัก 1.39 พัฒนาระบบบำบัดน้ำเพื่อการเกษตรด้วยพลังงานแสงอาทิตย์ | 2 | 2 | กรมทรัพยากรน้ำบาดาล | - | - | - | 3,780,000 | - | 3,780,000 |



บัญชีชุดโครงการตามแผนพัฒนาจังหวัดฉะเชิงเทรา (พ.ศ. 2561-2565) (ฉบับทบทวน 2564)

แบบ จ.1

| บัญชีรายการชุดโครงการ | | | | งบประมาณดำเนินการ | | | | | |
|---|----------------------------------|--------------------|---|-------------------|--------------|--------------|--------------|--------------|----------------|
| ประเด็นการพัฒนา/แผนงาน/โครงการ/กิจกรรม | แหล่ง งปม. | ยุทธศาสตร์ ชาติ | หน่วยดำเนินการ | พ.ศ. 2561 | พ.ศ. 2562 | พ.ศ. 2563 | พ.ศ. 2564 | พ.ศ. 2565 | พ.ศ. 2561-2565 |
| แผนงานที่ 11 พัฒนาการผลิตสินค้าเกษตรให้มีคุณภาพ ปลอดภัยสูง และได้มาตรฐานสากล | | | | 12,368,200 | 7,486,000 | 638,546,500 | 22,887,700 | 22,950,000 | 704,238,400 |
| 1. โครงการที่ 1 โครงการพัฒนาการผลิตสินค้าเกษตรให้มีคุณภาพ ปลอดภัยสูง และได้มาตรฐาน สากล | 1. จังหวัด 2. กระทรวง/ กรม | 2 | สำนักงานเกษตรและสหกรณ์จังหวัดฉะเชิงเทรา/สำนักงานเกษตรจังหวัดฉะเชิงเทรา/สำนักงานประมงจังหวัดฉะเชิงเทรา/สำนักงานปศุสัตว์จังหวัดฉะเชิงเทรา/สำนักงานสภาเกษตรกรจังหวัดฉะเชิงเทรา/ สถานีพัฒนาที่ดินฉะเชิงเทรา/มหาวิทยาลัยราชภัฏราชนครินทร์/สถาบันวิจัยวิทยาศาสตร์และเทคโนโลยีแห่งประเทศไทย/คลินิกเทคโนโลยี วิทยาลัยเทคนิคนครนายก/สำนักงานพัฒนาเทคโนโลยีอวกาศและภูมิสารสนเทศ/ศูนย์ประสานงานกระทรวงวิทยา ศาสตร์ ประจำภูมิภาคภาคตะวันออก | 12,368,200 | 7,486,000 | 638,546,500 | 22,887,700 | 22,950,000 | 704,238,400 |



บัญชีชุดโครงการตามแผนพัฒนาจังหวัดฉะเชิงเทรา (พ.ศ. 2561-2565) (ฉบับทบทวน 2564)

แบบ จ.1

| บัญชีรายการชุดโครงการ | | | | งบประมาณดำเนินการ | | | | | |
|--|---------------|--------------------|--|-------------------|--------------|--------------|--------------|--------------|----------------|
| ประเด็นการพัฒนา/แผนงาน/โครงการ/กิจกรรม | แหล่ง งปม. | ยุทธศาสตร์ ชาติ | หน่วยดำเนินการ | พ.ศ. 2561 | พ.ศ. 2562 | พ.ศ. 2563 | พ.ศ. 2564 | พ.ศ. 2565 | พ.ศ. 2561-2565 |
| - กิจกรรมหลัก 1.1 พัฒนาสินค้าเกษตร ปลอดภัยสูง จังหวัดฉะเชิงเทรา | 1 | 2 | สำนักงานเกษตรและสหกรณ์จังหวัด ฉะเชิงเทรา/สำนักงานเกษตรจังหวัด ฉะเชิงเทรา/สำนักงานประมงจังหวัด ฉะเชิงเทรา/สำนักงานปศุสัตว์จังหวัด ฉะเชิงเทรา/สถานีพัฒนาที่ดิน ฉะเชิงเทรา/ศูนย์ศึกษาการพัฒนาเขานิน ช้อนอันเนื่องมาจากพระราชดำริ/ สำนักงานสภาเกษตรกรจังหวัด ฉะเชิงเทรา/สำนักงานพัฒนาสังคมและ ความมั่นคงของมนุษย์จังหวัดฉะเชิงเทรา/ มหาวิทยาลัยราชภัฏราชนครินทร์ | 6,368,200 | 6,286,000 | 14,546,500 | 15,139,900 | 13,950,000 | 56,290,600 |
| - กิจกรรมหลัก 1.2 พัฒนาการเลี้ยงสัตว์น้ำใน พื้นที่ที่มีความเหมาะสม : การเลี้ยงกุ้งขาวร่วมกับ ปลาน้ำจืดที่มีคุณค่าทางเศรษฐกิจในบ่อดิน | 1 | 2 | สำนักงานประมงจังหวัดฉะเชิงเทรา | 3,000,000 | - | - | - | - | 3,000,000 |
| - กิจกรรมหลัก 1.3 พัฒนาศักยภาพการผลิต ปศุสัตว์ที่มีคุณภาพได้มาตรฐานสู่ผู้บริโภค | 1 | 2 | สำนักงานปศุสัตว์จังหวัดฉะเชิงเทรา | 3,000,000 | - | - | - | - | 3,000,000 |



บัญชีชุดโครงการตามแผนพัฒนาจังหวัดฉะเชิงเทรา (พ.ศ. 2561-2565) (ฉบับทบทวน 2564)

แบบ จ.1

| บัญชีรายการชุดโครงการ | | | | งบประมาณดำเนินการ | | | | | |
|---|---------------|--------------------|---|-------------------|--------------|--------------|--------------|--------------|----------------|
| ประเด็นการพัฒนา/แผนงาน/โครงการ/กิจกรรม | แหล่ง งปม. | ยุทธศาสตร์ ชาติ | หน่วยดำเนินการ | พ.ศ. 2561 | พ.ศ. 2562 | พ.ศ. 2563 | พ.ศ. 2564 | พ.ศ. 2565 | พ.ศ. 2561-2565 |
| - กิจกรรมหลัก 1.4 การพัฒนาระบบบริหารจัดการแปลงเกษตรที่เหมาะสมโดยระบบอัจฉริยะ (Intelligent Farm System) | 1 | 2 | สำนักงานเกษตรและสหกรณ์ จังหวัดฉะเชิงเทรา/สำนักงานสภา เกษตรกรจังหวัดฉะเชิงเทรา | - | - | - | 7,747,800 | 9,000,000 | 16,747,800 |
| - กิจกรรมหลัก 1.5 เพิ่มศักยภาพเพื่อยกระดับเกษตรกรให้สามารถผลิตผักปลอดภัยสู่การเป็นต้นแบบการจัดการผลิตพืชผักปลอดภัยสูง | 2 | 2 | มหาวิทยาลัยราชภัฏราชนครินทร์/ ศูนย์ประสานงาน กระทรวงวิทยาศาสตร์ ประจำ ภูมิภาคภาคตะวันออก | - | 500,000 | 500,000 | - | - | 1,000,000 |
| - กิจกรรมหลัก 1.6 แลกเปลี่ยนการใช้ปุ๋ยอินทรีย์คุณภาพสูงเพื่อลดต้นทุนการปลูกผักปลอดภัยสูง | 2 | 2 | สถาบันวิจัยวิทยาศาสตร์และ เทคโนโลยีแห่งประเทศไทย/ศูนย์ ประสานงานกระทรวงวิทยาศาสตร์ ประจำภูมิภาคภาคตะวันออก | - | 200,000 | 200,000 | - | - | 400,000 |
| - กิจกรรมหลัก 1.7 ถ่ายทอดเทคโนโลยีการปลูกผักปลอดภัยโดยใช้โคโคซานแดงและสมุนไพรไล่แมลง | 2 | 2 | คลินิกเทคโนโลยี วิทยาลัยเทคนิค นครนายก/ศูนย์ประสานงาน กระทรวงวิทยาศาสตร์ ประจำ ภูมิภาคภาคตะวันออก | - | 300,000 | - | - | - | 300,000 |
| - กิจกรรมหลัก 1.8 การใช้งานระบบบริการภูมิสารสนเทศเพื่อการเกษตร (GISagro) | 2 | 2 | สำนักงานพัฒนาเทคโนโลยีอวกาศ และภูมิสารสนเทศ/ศูนย์ ประสานงานกระทรวงวิทยาศาสตร์ ประจำภูมิภาคภาคตะวันออก | - | 200,000 | - | - | - | 200,000 |



บัญชีชุดโครงการตามแผนพัฒนาจังหวัดฉะเชิงเทรา (พ.ศ. 2561-2565) (ฉบับทบทวน 2564)

แบบ จ.1

| บัญชีรายการชุดโครงการ | | | | งบประมาณดำเนินการ | | | | | |
|--|---------------|--------------------|------------------------------|-------------------|------------------|------------------|------------------|-------------------|-------------------|
| ประเด็นการพัฒนา/แผนงาน/โครงการ/กิจกรรม | แหล่ง งปม. | ยุทธศาสตร์ ชาติ | หน่วยดำเนินการ | พ.ศ. 2561 | พ.ศ. 2562 | พ.ศ. 2563 | พ.ศ. 2564 | พ.ศ. 2565 | พ.ศ. 2561-2565 |
| - กิจกรรมหลัก 1.9 ศูนย์เครือข่ายทดสอบมาตรฐานเกษตรและอาหารปลอดภัยของภาคตะวันออกเฉียงเหนือของพื้นที่เขตเศรษฐกิจพิเศษภาคตะวันออก | 2 | 2 | มหาวิทยาลัยราชภัฏราชนครินทร์ | - | - | 302,300,000 | - | - | 302,300,000 |
| - กิจกรรมหลัก 1.10 ศูนย์บ่มเพาะผู้ประกอบการสู่การพัฒนาเกษตรและอาหารแปรรูปสู่การยกระดับสินค้าเกษตร พรีเมียม รองรับการค้าเติบโตของพื้นที่เขตเศรษฐกิจพิเศษภาคตะวันออก | 2 | 2 | มหาวิทยาลัยราชภัฏราชนครินทร์ | - | - | 321,000,000 | - | - | 321,000,000 |
| แผนงานที่ 12 ส่งเสริมและพัฒนาเกษตรกร สถาบันเกษตรกรให้มีความเข้มแข็ง โดยใช้หลักปรัชญาเศรษฐกิจพอเพียง | | | | 8,618,000 | 5,756,300 | 8,415,000 | 5,742,600 | 27,011,400 | 55,543,300 |



บัญชีชุดโครงการตามแผนพัฒนาจังหวัดฉะเชิงเทรา (พ.ศ. 2561-2565) (ฉบับทบทวน 2564)

แบบ จ.1

| บัญชีรายการชุดโครงการ | | | | งบประมาณดำเนินการ | | | | | |
|--|----------------------------------|--------------------|---|-------------------|--------------|--------------|--------------|--------------|----------------|
| ประเด็นการพัฒนา/แผนงาน/โครงการ/กิจกรรม | แหล่ง งปม. | ยุทธศาสตร์ ชาติ | หน่วยดำเนินการ | พ.ศ. 2561 | พ.ศ. 2562 | พ.ศ. 2563 | พ.ศ. 2564 | พ.ศ. 2565 | พ.ศ. 2561-2565 |
| 1. โครงการที่ 1 โครงการส่งเสริมและพัฒนาเกษตรกร และสถาบันเกษตรกรให้มีความเข้มแข็งตามหลักปรัชญาเศรษฐกิจพอเพียง | 1. จังหวัด 2. กระทรวง/ กรม | 2 | สำนักงานเกษตรและสหกรณ์จังหวัดฉะเชิงเทรา/สำนักงานพัฒนาชุมชนจังหวัดฉะเชิงเทรา/สถานีพัฒนาที่ดินฉะเชิงเทรา/สำนักงานเกษตรจังหวัดฉะเชิงเทรา/สำนักงานตรวจบัญชีสหกรณ์ฉะเชิงเทรา/ศูนย์วิจัยข้าวฉะเชิงเทรา/ศูนย์ศึกษาการพัฒนาเขาหินซ้อนอันเนื่องมาจากพระราชดำริ/สำนักงานสหกรณ์จังหวัดฉะเชิงเทรา/อำเภอทุกอำเภอ | 8,618,000 | 5,756,300 | 8,415,000 | 5,742,600 | 27,011,400 | 55,543,300 |
| - กิจกรรมหลัก 1.1 ส่งเสริมและพัฒนาเกษตรกร สถาบันเกษตรกรให้มีความเข้มแข็งโดยยึดหลักปรัชญาของเศรษฐกิจพอเพียง | 1 | 2 | สำนักงานเกษตรและสหกรณ์จังหวัดฉะเชิงเทรา/สำนักงานเกษตรจังหวัดฉะเชิงเทรา/สำนักงานปศุสัตว์จังหวัดฉะเชิงเทรา/สำนักงานสหกรณ์จังหวัดฉะเชิงเทรา/ศูนย์วิจัยข้าวฉะเชิงเทรา/ | 4,118,000 | 4,641,200 | 4,961,000 | 2,849,700 | - | 16,569,900 |
| - กิจกรรมหลัก 1.2 ตำบลเศรษฐกิจพอเพียงต้นแบบ มั่นคง มั่งคั่ง ยั่งยืน | 1 | 2 | สำนักงานพัฒนาชุมชนจังหวัดฉะเชิงเทรา/สำนักงานพัฒนาชุมชนอำเภอ | - | - | - | 1,499,400 | - | 1,499,400 |



บัญชีชุดโครงการตามแผนพัฒนาจังหวัดฉะเชิงเทรา (พ.ศ. 2561-2565) (ฉบับทบทวน 2564)

แบบ จ.1

| บัญชีรายการชุดโครงการ | | | | งบประมาณดำเนินการ | | | | | |
|---|---------------|--------------------|---|-------------------|--------------|--------------|--------------|--------------|----------------|
| ประเด็นการพัฒนา/แผนงาน/โครงการ/กิจกรรม | แหล่ง งปม. | ยุทธศาสตร์ ชาติ | หน่วยดำเนินการ | พ.ศ. 2561 | พ.ศ. 2562 | พ.ศ. 2563 | พ.ศ. 2564 | พ.ศ. 2565 | พ.ศ. 2561-2565 |
| - กิจกรรมหลัก 1.3 “5 ประสาน” สืบสานเกษตรทฤษฎีใหม่ ภายใตหลวง | 2 | 2 | กองนโยบายเทคโนโลยีเพื่อ การเกษตรและเกษตรกรรมที่ยั่งยืน | - | - | - | - | 1,800,000 | 1,800,000 |
| - กิจกรรมหลัก 1.4 พัฒนาศูนย์เครือข่าย ปราชญ์ชาวบ้าน | 2 | 2 | กองนโยบายเทคโนโลยีเพื่อ การเกษตรและเกษตรกรรมที่ยั่งยืน/ สำนักงานเกษตรและสหกรณ์ จังหวัดฉะเชิงเทรา | - | - | - | - | 126,000 | 126,000 |
| - กิจกรรมหลัก 1.5 ส่งเสริมอาชีพและเพิ่ม รายได้ให้ครัวเรือนยากจนตามแนวทางปรัชญาของ เศรษฐกิจพอเพียง | 1 | 2 | สำนักงานพัฒนาชุมชนจังหวัด ฉะเชิงเทรา | 2,000,000 | 897,300 | 1,000,000 | - | - | 3,897,300 |
| - กิจกรรมหลัก 1.6 ขยายผลหมู่บ้าน เศรษฐกิจพอเพียงรอบพื้นที่โครงการอื่น เนื่องมาจากพระราชดำริ | 1 | 2 | สำนักงานพัฒนาชุมชนจังหวัด ฉะเชิงเทรา | - | - | 2,454,000 | - | 2,500,000 | 4,954,000 |
| - กิจกรรมหลัก 1.7 การพัฒนาหมู่บ้านมี ศรีสุข ตามแนวทางปรัชญาของเศรษฐกิจพอเพียง | 1 | 2 | สำนักงานพัฒนาชุมชนจังหวัด ฉะเชิงเทรา | - | - | - | - | 10,000,000 | 10,000,000 |
| - กิจกรรมหลัก 1.8 ขยายผลหมู่บ้าน เศรษฐกิจพอเพียงตามแนวพระราชดำริ | 1 | 2 | สำนักงานพัฒนาชุมชนจังหวัด ฉะเชิงเทรา | 2,500,000 | - | - | - | 2,500,000 | 5,000,000 |



บัญชีชุดโครงการตามแผนพัฒนาจังหวัดฉะเชิงเทรา (พ.ศ. 2561-2565) (ฉบับทบทวน 2564)

แบบ จ.1

| บัญชีรายการชุดโครงการ | | | | งบประมาณดำเนินการ | | | | | |
|---|---------------|--------------------|--|-------------------|--------------|--------------|--------------|--------------|----------------|
| ประเด็นการพัฒนา/แผนงาน/โครงการ/กิจกรรม | แหล่ง งปม. | ยุทธศาสตร์ ชาติ | หน่วยดำเนินการ | พ.ศ. 2561 | พ.ศ. 2562 | พ.ศ. 2563 | พ.ศ. 2564 | พ.ศ. 2565 | พ.ศ. 2561-2565 |
| - กิจกรรมหลัก 1.9 ขยายผลหมู่บ้านเศรษฐกิจพอเพียงตามแนวพระราชดำริอำเภอแปลงยาว | 2 | 2 | ที่ทำการปกครองอำเภอแปลงยาว | - | - | - | - | 85,400 | 85,400 |
| - กิจกรรมหลัก 1.10 ขยายผลหมู่บ้านเศรษฐกิจพอเพียงตามแนวพระราชดำริอำเภอบางปะกง | 1 | 2 | ที่ทำการปกครองอำเภอบางปะกง | - | - | - | - | 1,000,000 | 1,000,000 |
| - กิจกรรมหลัก 1.11 ขยายผลหมู่บ้านเศรษฐกิจพอเพียงตามแนวพระราชดำริอำเภอราชสาส์น | 1 | 2 | ที่ทำการปกครองอำเภอราชสาส์น | - | - | - | - | 500,000 | 500,000 |
| - กิจกรรมหลัก 1.12 ขยายผลหมู่บ้านเศรษฐกิจพอเพียงตามแนวพระราชดำริอำเภอคลองเขื่อน | 1 | 2 | ที่ทำการปกครองอำเภอคลองเขื่อน | - | - | - | - | 1,000,000 | 1,000,000 |
| - กิจกรรมหลัก 1.13 ขยายผลหมู่บ้านเศรษฐกิจพอเพียงตามแนวพระราชดำริอำเภอบ้านโพธิ์ | 1 | 2 | ที่ทำการปกครองอำเภอบ้านโพธิ์ | - | - | - | - | 1,000,000 | 1,000,000 |
| - กิจกรรมหลัก 1.14 ขยายผลหมู่บ้านเศรษฐกิจพอเพียงตามแนวพระราชดำริอำเภอท่าตะเกียบ | 1 | 2 | ที่ทำการปกครองอำเภอท่าตะเกียบ (องค์การบริหารส่วนตำบลคลองตะเกรา) | - | - | - | - | 1,000,000 | 1,000,000 |



บัญชีชุดโครงการตามแผนพัฒนาจังหวัดฉะเชิงเทรา (พ.ศ. 2561-2565) (ฉบับทบทวน 2564)

แบบ จ.1

| บัญชีรายการชุดโครงการ | | | | งบประมาณดำเนินการ | | | | | |
|---|---------------|--------------------|------------------------------------|-------------------|--------------|--------------|--------------|--------------|----------------|
| ประเด็นการพัฒนา/แผนงาน/โครงการ/กิจกรรม | แหล่ง งปม. | ยุทธศาสตร์ ชาติ | หน่วยดำเนินการ | พ.ศ. 2561 | พ.ศ. 2562 | พ.ศ. 2563 | พ.ศ. 2564 | พ.ศ. 2565 | พ.ศ. 2561-2565 |
| - กิจกรรมหลัก 1.15 ขยายผลหมู่บ้านเศรษฐกิจพอเพียงตามแนวพระราชดำริอำเภอสนามชัยเขต | 1 | 2 | ที่ทำการปกครองอำเภอสนามชัยเขต | - | - | - | - | 1,000,000 | 1,000,000 |
| - กิจกรรมหลัก 1.16 ขยายผลหมู่บ้านเศรษฐกิจพอเพียงตามแนวพระราชดำริอำเภอเมืองฉะเชิงเทรา | 1 | 2 | ที่ทำการปกครองอำเภอเมืองฉะเชิงเทรา | - | - | - | - | 500,000 | 500,000 |
| - กิจกรรมหลัก 1.17 ขยายผลหมู่บ้านเศรษฐกิจพอเพียงตามแนวพระราชดำริอำเภอบางน้ำเปรี้ยว | 1 | 2 | ที่ทำการปกครองอำเภอบางน้ำเปรี้ยว | - | - | - | - | 500,000 | 500,000 |
| - กิจกรรมหลัก 1.18 ขยายผลหมู่บ้านเศรษฐกิจพอเพียงตามแนวพระราชดำริอำเภอพนมสารคาม | 1 | 2 | ที่ทำการปกครองอำเภอพนมสารคาม | - | - | - | - | 500,000 | 500,000 |
| - กิจกรรมหลัก 1.19 สร้างจิตสำนึกในการอนุรักษ์พันธุ์ไม้ผลมะม่วงชายตึกให้เกษตรกรจังหวัดฉะเชิงเทรา | 1 | 2 | สำนักงานเกษตรจังหวัดฉะเชิงเทรา | - | 217,800 | - | - | - | 217,800 |
| - กิจกรรมหลัก 1.20 ส่งเสริมเกษตรกรมีรายได้เพิ่มขึ้นโดยการเลี้ยงแพะ | 1 | 2 | สำนักงานปศุสัตว์จังหวัดฉะเชิงเทรา | - | - | - | - | 980,700 | 980,700 |



บัญชีชุดโครงการตามแผนพัฒนาจังหวัดฉะเชิงเทรา (พ.ศ. 2561-2565) (ฉบับทบทวน 2564)

แบบ จ.1

| บัญชีรายการชุดโครงการ | | | | งบประมาณดำเนินการ | | | | | |
|---|----------------------------------|--------------------|---|-------------------|--------------|--------------|--------------|--------------|----------------|
| ประเด็นการพัฒนา/แผนงาน/โครงการ/กิจกรรม | แหล่ง งปม. | ยุทธศาสตร์ ชาติ | หน่วยดำเนินการ | พ.ศ. 2561 | พ.ศ. 2562 | พ.ศ. 2563 | พ.ศ. 2564 | พ.ศ. 2565 | พ.ศ. 2561-2565 |
| - กิจกรรมหลัก 1.21 เพิ่มศักยภาพการผลิตโคเนื้อจังหวัดฉะเชิงเทรา | 1 | 2 | สำนักงานปศุสัตว์จังหวัดฉะเชิงเทรา | - | - | - | - | 2,019,300 | 2,019,300 |
| - กิจกรรมหลัก 1.22 ปรับเปลี่ยนอาชีพของผู้ได้รับผลกระทบจากภัยช้างป่าเพื่อการพัฒนาอย่างยั่งยืน | 1 | 2 | สำนักงานพัฒนาชุมชนจังหวัดฉะเชิงเทรา/สำนักงานพัฒนาชุมชนอำเภอ | - | - | - | 1,393,500 | - | 1,393,500 |
| แผนงานที่ 13 ส่งเสริมและพัฒนารูปสินค้าเกษตรและการผลิตผลิตภัณฑ์ชุมชน/OTOP ให้มีคุณภาพ ปลอดภัยสูง ได้มาตรฐานสากล | | | | 5,000,000 | - | 18,000,000 | 306,000 | 23,000,000 | 46,306,000 |
| 1. โครงการที่ 1 โครงการพัฒนารูปสินค้าเกษตรและการผลิตผลิตภัณฑ์ชุมชน/OTOP | 1. จังหวัด 2. กระทรวง/ กรม | 2 | สำนักงานพัฒนาชุมชนจังหวัดฉะเชิงเทรา | 5,000,000 | - | 18,000,000 | 306,000 | 23,000,000 | 46,306,000 |
| - กิจกรรมหลัก 1.1 พัฒนาและยกระดับผลิตภัณฑ์ชุมชน (OTOP) ศูนย์นวัตกรรม | 1 | 2 | สำนักงานพัฒนาชุมชนจังหวัดฉะเชิงเทรา | 5,000,000 | - | - | - | 5,000,000 | 10,000,000 |
| - กิจกรรมหลัก 1.2 วิจัย พัฒนา โดยนวัตกรรมเพิ่มมูลค่าทางเศรษฐกิจสินค้าเกษตรและอาหารจังหวัดฉะเชิงเทรา ชลบุรี และระยอง | 2 | 2 | มหาวิทยาลัยราชภัฏราชนครินทร์ | - | - | 18,000,000 | - | 18,000,000 | 36,000,000 |



บัญชีชุดโครงการตามแผนพัฒนาจังหวัดฉะเชิงเทรา (พ.ศ. 2561-2565) (ฉบับทบทวน 2564)

แบบ จ.1

| บัญชีรายการชุดโครงการ | | | | งบประมาณดำเนินการ | | | | | |
|--|---------------|--------------------|--|-------------------|--------------|--------------|--------------|--------------|----------------|
| ประเด็นการพัฒนา/แผนงาน/โครงการ/กิจกรรม | แหล่ง งปม. | ยุทธศาสตร์ ชาติ | หน่วยดำเนินการ | พ.ศ. 2561 | พ.ศ. 2562 | พ.ศ. 2563 | พ.ศ. 2564 | พ.ศ. 2565 | พ.ศ. 2561-2565 |
| - กิจกรรมหลัก 1.3 OTOP สร้างคุณค่าภูมิ ปัญญาไทย | 1 | 2 | สำนักงานพัฒนาชุมชนจังหวัด ฉะเชิงเทรา | - | - | - | 306,000 | - | 306,000 |
| แผนงานที่ 14 เสริมสร้างภาพลักษณ์ และ ช่องทางการตลาดสินค้าเกษตร และสินค้า เกษตรแปรรูป ให้มีความน่าสนใจและ ความหลากหลายสู่ตลาดโลก | | | | 3,500,000 | 1,992,800 | - | - | 2,500,000 | 7,992,800 |
| 1. โครงการที่ 1 โครงการเสริมสร้าง ภาพลักษณ์ และช่องทางการตลาดสินค้า เกษตร และสินค้าเกษตรแปรรูป | 1. จังหวัด | 2 | สำนักงานเกษตรจังหวัด ฉะเชิงเทรา/สำนักงานพัฒนา ชุมชนจังหวัดฉะเชิงเทรา | 3,500,000 | 1,992,800 | - | - | 2,500,000 | 7,992,800 |
| - กิจกรรมหลัก 1.1 เพิ่มช่องทางการตลาด ผลิตภัณฑ์ชุมชน (OTOP) | 1 | 2 | สำนักงานพัฒนาชุมชนจังหวัด ฉะเชิงเทรา | 2,000,000 | - | - | - | 2,500,000 | 4,500,000 |
| - กิจกรรมหลัก 1.2 จำหน่ายสินค้าเกษตร ปลอดภัยและของดีเมืองแปดริ้ว | 1 | 2 | สำนักงานเกษตรจังหวัดฉะเชิงเทรา | 1,500,000 | 1,992,800 | - | - | - | 3,492,800 |
| รวมงบประมาณประเด็นการพัฒนาที่ 3 | | | | 29,486,200 | 34,735,100 | 803,142,500 | 451,026,300 | 86,961,400 | 1,405,351,500 |
| งบประมาณจังหวัด | 1 | | | 29,486,200 | 26,535,100 | 161,142,500 | 115,636,300 | 66,950,000 | 399,750,100 |
| งบประมาณกระทรวง กรม | 2 | | | - | 8,200,000 | 642,000,000 | 335,390,000 | 20,011,400 | 1,005,601,400 |
| งบประมาณท้องถิ่น | 3 | | | - | - | - | - | - | - |



บัญชีชุดโครงการตามแผนพัฒนาจังหวัดฉะเชิงเทรา (พ.ศ. 2561-2565) (ฉบับทบทวน 2564)

แบบ จ.1

| บัญชีรายการชุดโครงการ | | | | งบประมาณดำเนินการ | | | | | |
|--|---|--------------------|---|-------------------|--------------|--------------|--------------|--------------|----------------|
| ประเด็นการพัฒนา/แผนงาน/โครงการ/กิจกรรม | แหล่ง งปม. | ยุทธศาสตร์ ชาติ | หน่วยดำเนินการ | พ.ศ. 2561 | พ.ศ. 2562 | พ.ศ. 2563 | พ.ศ. 2564 | พ.ศ. 2565 | พ.ศ. 2561-2565 |
| ประเด็นการพัฒนาที่ 4 : พัฒนาคุณภาพชีวิตและสวัสดิการสังคม รวมทั้งเพิ่ม ประสิทธิภาพการรักษาความสงบเรียบร้อยและความปลอดภัยในชีวิตและทรัพย์สิน ของประชาชน ให้ครอบคลุมประชาชนทุกวัยอย่างทั่วถึง | | | | 33,591,330 | 32,888,290 | 98,219,960 | 79,471,800 | 28,633,000 | 272,804,380 |
| แผนงานที่ 15 เสริมสร้างคุณภาพ การศึกษา การกีฬา นันทนาการ และ สาธารณสุข รวมทั้งเสริมสร้างคุณธรรม และค่านิยมความเป็นไทย ให้ครอบคลุม ประชาชนทุกวัยอย่างทั่วถึง | | | | 31,408,130 | 22,083,530 | 34,541,600 | 54,177,100 | 13,307,000 | 155,517,360 |
| 1. โครงการที่ 1 โครงการเพิ่มคุณภาพ การศึกษา | 1. จังหวัด 3. องค์กร ปกครองส่วน ท้องถิ่น | 3 | สำนักงานศึกษาธิการจังหวัด ฉะเชิงเทรา/วิทยาลัยเทคนิค ฉะเชิงเทรา/อาชีวศึกษาจังหวัด ฉะเชิงเทรา/สำนักงานเขตพื้นที่ การศึกษามัธยมศึกษา (สพม.) เขต 6 / สำนักงานพัฒนาสังคมและความมั่นคง ของมนุษย์จังหวัดฉะเชิงเทรา/ สำนักงานสาธารณสุขจังหวัด ฉะเชิงเทรา/องค์การบริหารส่วนจังหวัด ฉะเชิงเทรา | 2,300,000 | - | 5,150,000 | 21,591,500 | 10,650,000 | 39,691,500 |



บัญชีชุดโครงการตามแผนพัฒนาจังหวัดฉะเชิงเทรา (พ.ศ. 2561-2565) (ฉบับทบทวน 2564)

แบบ จ.1

| บัญชีรายการชุดโครงการ | | | | งบประมาณดำเนินการ | | | | | |
|---|---------------|--------------------|---|-------------------|--------------|--------------|--------------|--------------|----------------|
| ประเด็นการพัฒนา/แผนงาน/โครงการ/กิจกรรม | แหล่ง งปม. | ยุทธศาสตร์ ชาติ | หน่วยดำเนินการ | พ.ศ. 2561 | พ.ศ. 2562 | พ.ศ. 2563 | พ.ศ. 2564 | พ.ศ. 2565 | พ.ศ. 2561-2565 |
| - กิจกรรมหลัก 1.1 ฝึกทักษะด้านอาชีพและ การมีงานทำ | 1 | 3 | สำนักงานศึกษาธิการจังหวัด ฉะเชิงเทรา | 2,300,000 | - | - | - | - | 2,300,000 |
| - กิจกรรมหลัก 1.2 ส่งเสริมการเรียนรู้สู่ เส้นทางกรเรียนสายอาชีพ | 1 | 3 | สำนักงานศึกษาธิการจังหวัด ฉะเชิงเทรา/วิทยาลัยเทคนิค ฉะเชิงเทรา (ศูนย์ประสานงานการ ผลิตและพัฒนากำลังคนอาชีวศึกษา เขตพัฒนาพิเศษจังหวัด ฉะเชิงเทรา)/อาชีวศึกษาจังหวัด ฉะเชิงเทรา | - | - | - | 767,500 | - | 767,500 |
| - กิจกรรมหลัก 1.3 เสริมสร้างทักษะ ภาษาอังกฤษผ่านระบบเทคโนโลยี ระยะที่ 1 | 1 | 3 | สำนักงานเขตพื้นที่การศึกษา มัธยมศึกษา (สพม.) เขต 6 | - | - | - | 5,500,000 | 5,500,000 | 11,000,000 |
| - กิจกรรมหลัก 1.4 เสริมสร้างศักยภาพและ การเรียนรู้ของผู้สูงอายุจังหวัดฉะเชิงเทรา | 1 | 3 | สำนักงานพัฒนาสังคมและความ มั่นคงของมนุษย์จังหวัด ฉะเชิงเทรา/สำนักงานสาธารณสุข จังหวัดฉะเชิงเทรา/สำนักงาน กศน. จังหวัดฉะเชิงเทรา | - | - | 5,150,000 | 5,150,000 | 5,150,000 | 15,450,000 |



บัญชีชุดโครงการตามแผนพัฒนาจังหวัดฉะเชิงเทรา (พ.ศ. 2561-2565) (ฉบับทบทวน 2564)

แบบ จ.1

| บัญชีรายการชุดโครงการ | | | | งบประมาณดำเนินการ | | | | | |
|---|----------------------------------|--------------------|--|-------------------|--------------|--------------|--------------|--------------|----------------|
| ประเด็นการพัฒนา/แผนงาน/โครงการ/กิจกรรม | แหล่ง งปม. | ยุทธศาสตร์ ชาติ | หน่วยดำเนินการ | พ.ศ. 2561 | พ.ศ. 2562 | พ.ศ. 2563 | พ.ศ. 2564 | พ.ศ. 2565 | พ.ศ. 2561-2565 |
| - กิจกรรมหลัก 1.5 พัฒนาคุณภาพการศึกษา ในสถานศึกษาขั้นพื้นฐานที่ได้รับการถ่ายโอน โรงเรียนเข้าป่างามวิทยาคม | 3 | 3 | องค์การบริหารส่วนจังหวัด ฉะเชิงเทรา | - | - | - | 10,174,000 | - | 10,174,000 |
| 2. โครงการที่ 2 โครงการเพิ่มคุณภาพงาน สาธารณสุข | 1. จังหวัด 2. กระทรวง/ กรม | 3 | สำนักงานสาธารณสุขจังหวัด ฉะเชิงเทรา/โรงพยาบาลพุทธโส ธร/สำนักงานโยธาธิการและผัง เมืองจังหวัดฉะเชิงเทรา | 26,622,530 | 21,343,530 | 22,600,000 | 31,317,000 | 2,657,000 | 104,540,060 |
| - กิจกรรมหลัก 2.1 ค่ายครอบครัวห่วงใยร่วม แม่ใจเด็กปฐมวัยที่สงสัยมีพัฒนาการล่าช้า (Smart kid) | 1 | 3 | สำนักงานสาธารณสุขจังหวัด ฉะเชิงเทรา | 2,300,000 | - | - | - | - | 2,300,000 |
| - กิจกรรมหลัก 2.2 ขยายเครือข่ายชมรม ผู้สูงอายุต้นแบบระดับตำบล (Smart Aging) | 1 | 3 | สำนักงานสาธารณสุขจังหวัด ฉะเชิงเทรา | 2,979,000 | - | - | - | - | 2,979,000 |
| - กิจกรรมหลัก 2.3 พัฒนาเครือข่ายการ ป้องกันและควบคุมโรคไข้เลือดออก แกนนำ 7 ร. | 1 | 3 | สำนักงานสาธารณสุขจังหวัด ฉะเชิงเทรา | - | - | - | 1,608,000 | 1,608,000 | 3,216,000 |
| - กิจกรรมหลัก 2.4 ส่งเสริมการดูแลสุขภาพ โรคไม่ติดต่อเรื้อรัง (โรคไตเรื้อรัง) | 1 | 3 | สำนักงานสาธารณสุขจังหวัด ฉะเชิงเทรา | - | - | - | 209,000 | 1,049,000 | 1,258,000 |



บัญชีชุดโครงการตามแผนพัฒนาจังหวัดฉะเชิงเทรา (พ.ศ. 2561-2565) (ฉบับทบทวน 2564)

แบบ จ.1

| บัญชีรายการชุดโครงการ | | | | งบประมาณดำเนินการ | | | | | |
|--|-------------------|--------------------|--|-------------------|--------------|------------------|--------------|--------------|------------------|
| ประเด็นการพัฒนา/แผนงาน/โครงการ/กิจกรรม | แหล่ง งปม. | ยุทธศาสตร์ ชาติ | หน่วยดำเนินการ | พ.ศ. 2561 | พ.ศ. 2562 | พ.ศ. 2563 | พ.ศ. 2564 | พ.ศ. 2565 | พ.ศ. 2561-2565 |
| - กิจกรรมหลัก 2.5 ก่อสร้างสะพานลอยคน ข้ามเชื่อมอาคารจอดรถยนต์โรงพยาบาลพุทธโสธร | 1 | 3 | โรงพยาบาลพุทธโสธร/สำนักงาน โยธาธิการและผังเมืองจังหวัด ฉะเชิงเทรา | - | - | - | 7,000,000 | - | 7,000,000 |
| - กิจกรรมหลัก 2.6 พัฒนาคุณภาพสถาน บริการสุขภาพ | 2 | 3 | สำนักงานปลัดกระทรวงสาธารณสุข สำนักงานสาธารณสุขจังหวัด ฉะเชิงเทรา | 17,283,530 | 17,283,530 | 18,100,000 | 18,000,000 | - | 70,667,060 |
| - กิจกรรมหลัก 2.7 ส่งเสริมสุขภาพประชากร ทุกกลุ่มวัย และการเฝ้าระวัง ป้องกัน ควบคุมโรค และการคุ้มครองผู้บริโภค | 2 | 3 | สำนักงานปลัดกระทรวงสาธารณสุข สำนักงานสาธารณสุขจังหวัด ฉะเชิงเทรา | 4,060,000 | 4,060,000 | 4,500,000 | 4,500,000 | - | 17,120,000 |
| 3. โครงการที่ 3 โครงการส่งเสริมคุณภาพ การกีฬา และนันทนาการ | 1. จังหวัด | 3 | สำนักงานการท่องเที่ยวและกีฬา จังหวัดฉะเชิงเทรา/สำนักงาน ศึกษาธิการจังหวัดฉะเชิงเทรา/ที่ ทำการปกครองอำเภอบางปะกง | 1,000,000 | - | 6,299,100 | - | - | 7,299,100 |
| - กิจกรรมหลัก 3.1 สนับสนุนการกีฬาและ นันทนาการเพื่อส่งเสริมให้ประชาชนและเยาวชน มีสุขภาพที่ดี จังหวัดฉะเชิงเทรา | 1 | 3 | สำนักงานการท่องเที่ยวและกีฬา จังหวัดฉะเชิงเทรา | 1,000,000 | - | - | - | - | 1,000,000 |



บัญชีชุดโครงการตามแผนพัฒนาจังหวัดฉะเชิงเทรา (พ.ศ. 2561-2565) (ฉบับทบทวน 2564)

แบบ จ.1

| บัญชีรายการชุดโครงการ | | | | งบประมาณดำเนินการ | | | | | |
|---|-------------------|--------------------|---|-------------------|----------------|----------------|------------------|--------------|------------------|
| ประเด็นการพัฒนา/แผนงาน/โครงการ/กิจกรรม | แหล่ง งปม. | ยุทธศาสตร์ ชาติ | หน่วยดำเนินการ | พ.ศ. 2561 | พ.ศ. 2562 | พ.ศ. 2563 | พ.ศ. 2564 | พ.ศ. 2565 | พ.ศ. 2561-2565 |
| - กิจกรรมหลัก 3.2 เสริมสร้างระเบียบวินัยและการเคารพกฎกติกาของสังคมผ่านกระบวนการการกีฬา สู่เยาวชนไทยในศตวรรษที่ 21 | 1 | 3 | สำนักงานศึกษาธิการจังหวัดฉะเชิงเทรา | - | - | 469,100 | - | - | 469,100 |
| - กิจกรรมหลัก 3.3 ก่อสร้างสนามกีฬาฟุตบอล บริเวณด้านหน้าสำนักงานเทศบาลตำบลบางปะกง อำเภอบางปะกง จังหวัดฉะเชิงเทรา | 1 | 3 | ที่ทำการปกครองอำเภอบางปะกง | - | - | 5,830,000 | - | - | 5,830,000 |
| 4. โครงการที่ 4 โครงการเสริมสร้างคุณธรรมและค่านิยมความเป็นไทย | 1. จังหวัด | 3 | สำนักงานวัฒนธรรมจังหวัดฉะเชิงเทรา/ สำนักงานพระพุทธศาสนาจังหวัดฉะเชิงเทรา/กองอำนวยการรักษาความมั่นคงภายในจังหวัดฉะเชิงเทรา/สำนักงานศึกษาธิการจังหวัดฉะเชิงเทรา/วิทยาลัยเทคนิคฉะเชิงเทรา/อาชีวศึกษาจังหวัดฉะเชิงเทรา | 1,485,600 | 740,000 | 492,500 | 1,268,600 | - | 3,986,700 |



บัญชีชุดโครงการตามแผนพัฒนาจังหวัดฉะเชิงเทรา (พ.ศ. 2561-2565) (ฉบับทบทวน 2564)

แบบ จ.1

| บัญชีรายการชุดโครงการ | | | | งบประมาณดำเนินการ | | | | | |
|--|---------------|--------------------|---|-------------------|------------------|-------------------|-------------------|------------------|-------------------|
| ประเด็นการพัฒนา/แผนงาน/โครงการ/กิจกรรม | แหล่ง งปม. | ยุทธศาสตร์ ชาติ | หน่วยดำเนินการ | พ.ศ. 2561 | พ.ศ. 2562 | พ.ศ. 2563 | พ.ศ. 2564 | พ.ศ. 2565 | พ.ศ. 2561-2565 |
| - กิจกรรมหลัก 4.1 เสริมสร้างคุณธรรม จริยธรรม และค่านิยมไทยสู่สังคมเป็นสุข | 1 | 3 | สำนักงานวัฒนธรรมจังหวัด ฉะเชิงเทรา/ สำนักงาน พระพุทธศาสนาจังหวัดฉะเชิงเทรา | 1,485,600 | - | - | - | - | 1,485,600 |
| - กิจกรรมหลัก 4.2 ส่งเสริมคุณธรรม จริยธรรม ผู้เรียนทุกระดับเพื่อสังคมน่าอยู่ "คนดี ศรีโสธร" | 1 | 3 | กองอำนวยการรักษาความมั่นคง ภายในจังหวัดฉะเชิงเทรา/ สำนักงานศึกษาธิการจังหวัด ฉะเชิงเทรา | - | 740,000 | 492,500 | - | - | 1,232,500 |
| - กิจกรรมหลัก 4.3 ส่งเสริมความประพฤติ คุณธรรมและจริยธรรม นักศึกษาระดับ อาชีวศึกษาฉะเชิงเทรา | 1 | 3 | สำนักงานศึกษาธิการจังหวัด ฉะเชิงเทรา/วิทยาลัยเทคนิค ฉะเชิงเทรา (ศูนย์ประสานงานการ ผลิตและพัฒนากำลังคนอาชีวศึกษา เขตพัฒนาพิเศษจังหวัด ฉะเชิงเทรา)/อาชีวศึกษาจังหวัด ฉะเชิงเทรา | - | - | - | 1,268,600 | - | 1,268,600 |
| แผนงานที่ 16 เสริมสร้างความเข้มแข็งใน การรักษาความสงบเรียบร้อยและความ ปลอดภัยในชีวิตและทรัพย์สินของ ประชาชน | | | | 1,274,000 | 4,548,360 | 48,984,960 | 20,351,700 | 7,031,900 | 82,190,920 |



บัญชีชุดโครงการตามแผนพัฒนาจังหวัดฉะเชิงเทรา (พ.ศ. 2561-2565) (ฉบับทบทวน 2564)

แบบ จ.1

| บัญชีรายการชุดโครงการ | | | | งบประมาณดำเนินการ | | | | | |
|--|----------------------------------|--------------------|--|-------------------|--------------|--------------|--------------|--------------|----------------|
| ประเด็นการพัฒนา/แผนงาน/โครงการ/กิจกรรม | แหล่ง งปม. | ยุทธศาสตร์ ชาติ | หน่วยดำเนินการ | พ.ศ. 2561 | พ.ศ. 2562 | พ.ศ. 2563 | พ.ศ. 2564 | พ.ศ. 2565 | พ.ศ. 2561-2565 |
| 1. โครงการที่ 1 โครงการเพิ่ม ประสิทธิภาพการรักษาความสงบ เรียบร้อยและความปลอดภัยในชีวิตและ ทรัพย์สินของประชาชน | 1. จังหวัด 2. กระทรวง/ กรม | 1,4 | สำนักงานป้องกันและบรรเทาสาธารณภัย จังหวัดฉะเชิงเทรา/กองอำนวยการรักษา ความมั่นคงภายในจังหวัดฉะเชิงเทรา/ที่ท่า การปกครองจังหวัดฉะเชิงเทรา/สำนักงาน พัฒนาสังคมและความมั่นคงของมนุษย์ จังหวัดฉะเชิงเทรา/ตำรวจภูธรจังหวัด ฉะเชิงเทรา/แขวงทางหลวงชนบท ฉะเชิงเทรา/สำนักงานยุติธรรมจังหวัด ฉะเชิงเทรา/สำนักงานบังคับคดีจังหวัด ฉะเชิงเทรา/อำเภอบางคล้า/สำนักงาน ขนส่งจังหวัดฉะเชิงเทรา | 1,274,000 | 4,548,360 | 48,984,960 | 20,351,700 | 7,031,900 | 82,190,920 |
| - กิจกรรมหลัก 1.1 ชุมชนคนพันธุ์ กล้า | 1 | 1 | สำนักงานป้องกันและบรรเทาสา ธารณภัยจังหวัดฉะเชิงเทรา | 594,000 | - | - | - | - | 594,000 |
| - กิจกรรมหลัก 1.2 บูรณาการเครือข่ายด้าน การป้องกันภัยจากสารเคมีและ วัตถุอันตราย | 1 | 1 | สำนักงานป้องกันและบรรเทาสา ธารณภัยจังหวัดฉะเชิงเทรา | 300,000 | - | - | - | - | 300,000 |
| - กิจกรรมหลัก 1.3 ถนนต้นแบบแห่งความ ปลอดภัยจังหวัดฉะเชิงเทรา | 1 | 1 | สำนักงานป้องกันและบรรเทาสา ธารณภัยจังหวัดฉะเชิงเทรา | 380,000 | - | - | - | - | 380,000 |
| - กิจกรรมหลัก 1.4 ขับเคลื่อนยุทธศาสตร์ การพัฒนาเพื่อเสริมสร้างความมั่นคงแห่งชาติ จังหวัดฉะเชิงเทรา | 1 | 1 | กองอำนวยการรักษาความมั่นคง ภายในจังหวัดฉะเชิงเทรา | - | 2,456,400 | 3,500,000 | 4,500,000 | 3,500,000 | 13,956,400 |



บัญชีชุดโครงการตามแผนพัฒนาจังหวัดฉะเชิงเทรา (พ.ศ. 2561-2565) (ฉบับทบทวน 2564)

แบบ จ.1

| บัญชีรายการชุดโครงการ | | | | งบประมาณดำเนินการ | | | | | |
|--|---------------|--------------------|---|-------------------|--------------|--------------|--------------|--------------|----------------|
| ประเด็นการพัฒนา/แผนงาน/โครงการ/กิจกรรม | แหล่ง งปม. | ยุทธศาสตร์ ชาติ | หน่วยดำเนินการ | พ.ศ. 2561 | พ.ศ. 2562 | พ.ศ. 2563 | พ.ศ. 2564 | พ.ศ. 2565 | พ.ศ. 2561-2565 |
| - กิจกรรมหลัก 1.5 พัฒนาและขยาย เครือข่ายประชาชนด้านการข่าวจังหวัดฉะเชิงเทรา | 1 | 1 | ที่ทำการปกครองจังหวัดฉะเชิงเทรา | - | 223,000 | 223,000 | 223,000 | - | 669,000 |
| - กิจกรรมหลัก 1.6 พัฒนาและยกระดับด้าน การอำนวยความสะดวกภัยทางถนน ในพื้นที่ จังหวัดฉะเชิงเทรา | 1 | 1 | สำนักงานป้องกันและบรรเทาสา ธารณภัยจังหวัดฉะเชิงเทรา | - | - | 300,000 | - | - | 300,000 |
| - กิจกรรมหลัก 1.7 เสริมสร้างทักษะการเอา ตัวรอดให้กับเยาวชนในสถานการณ์วิกฤตด้านสา ธารณภัย | 1 | 1 | สำนักงานป้องกันและบรรเทาสา ธารณภัยจังหวัดฉะเชิงเทรา | - | - | 1,320,000 | - | - | 1,320,000 |
| - กิจกรรมหลัก 1.8 พัฒนาศักยภาพกลไกการ ป้องกันและแก้ไขปัญหาการค้ำมนุษย์ | 1 | 1 | สำนักงานพัฒนาสังคมและความ มั่นคงของมนุษย์จังหวัดฉะเชิงเทรา | - | - | 500,000 | - | - | 500,000 |
| - กิจกรรมหลัก 1.9 การเตรียมความพร้อม ของครอบครัวในจังหวัดฉะเชิงเทรารองรับเขต พัฒนาพิเศษภาคตะวันออก (EEC) | 1 | 1 | สำนักงานพัฒนาสังคมและความ มั่นคงของมนุษย์จังหวัดฉะเชิงเทรา | - | - | 365,000 | - | - | 365,000 |
| - กิจกรรมหลัก 1.10 พัฒนาระบบเทคโนโลยี สารสนเทศและการสื่อสาร เพื่อเสริมสร้างความ มั่นคง | 1 | 1 | กองอำนวยการรักษาความมั่นคง ภายในจังหวัดฉะเชิงเทรา | - | - | 5,000,000 | 10,000,000 | - | 15,000,000 |



บัญชีชุดโครงการตามแผนพัฒนาจังหวัดฉะเชิงเทรา (พ.ศ. 2561-2565) (ฉบับทบทวน 2564)

แบบ จ.1

| บัญชีรายการชุดโครงการ | | | | งบประมาณดำเนินการ | | | | | |
|---|---------------|--------------------|---|-------------------|--------------|--------------|--------------|--------------|----------------|
| ประเด็นการพัฒนา/แผนงาน/โครงการ/กิจกรรม | แหล่ง งปม. | ยุทธศาสตร์ ชาติ | หน่วยดำเนินการ | พ.ศ. 2561 | พ.ศ. 2562 | พ.ศ. 2563 | พ.ศ. 2564 | พ.ศ. 2565 | พ.ศ. 2561-2565 |
| - กิจกรรมหลัก 1.11 จัดตั้งศูนย์ควบคุมและ สั่งการจราจรเพื่อพัฒนาขีดความสามารถด้านสิ่ง อำนวยความสะดวกและความปลอดภัยแก่นัก ท่องเที่ยว | 1 | 1 | ตำรวจภูธรจังหวัดฉะเชิงเทรา | - | - | 9,500,000 | - | - | 9,500,000 |
| - กิจกรรมหลัก 1.12 การสร้างการรับรู้ด้าน กฎหมายแก่ประชาชนในพื้นที่จังหวัดฉะเชิงเทรา | 1 | 1 | สำนักงานยุติธรรมจังหวัด ฉะเชิงเทรา/ สำนักงานบังคับคดี จังหวัดฉะเชิงเทรา | - | - | 558,000 | 76,300 | - | 634,300 |
| - กิจกรรมหลัก 1.13 เพิ่มประสิทธิภาพ การจราจรและการบริหารจัดการภาพรวม บน ถนนสายหลักและสายรองในพื้นที่จังหวัด ฉะเชิงเทรา | 1 | 1 | แขวงทางหลวงชนบทฉะเชิงเทรา | - | - | 20,000,000 | - | - | 20,000,000 |
| - กิจกรรมหลัก 1.14 ติดตั้งไฟฟ้าแสงสว่าง และสัญญาณไฟจราจร หมู่ 10 ตำบลท่าตะเียบ อำเภอท่าตะเียบ จังหวัดฉะเชิงเทรา | 1 | 1 | แขวงทางหลวงชนบทฉะเชิงเทรา | - | - | 1,950,000 | - | - | 1,950,000 |
| - กิจกรรมหลัก 1.15 ติดตั้งไฟฟ้าแสงสว่าง และสัญญาณไฟจราจร หมู่ 6 ตำบลท่าตะเียบ อำเภอท่าตะเียบ จังหวัดฉะเชิงเทรา | 1 | 1 | แขวงทางหลวงชนบทฉะเชิงเทรา | - | - | 1,950,000 | - | - | 1,950,000 |



บัญชีชุดโครงการตามแผนพัฒนาจังหวัดฉะเชิงเทรา (พ.ศ. 2561-2565) (ฉบับทบทวน 2564)

แบบ จ.1

| บัญชีรายการชุดโครงการ | | | | งบประมาณดำเนินการ | | | | | |
|---|---------------|--------------------|---|-------------------|--------------|--------------|--------------|--------------|----------------|
| ประเด็นการพัฒนา/แผนงาน/โครงการ/กิจกรรม | แหล่ง งปม. | ยุทธศาสตร์ ชาติ | หน่วยดำเนินการ | พ.ศ. 2561 | พ.ศ. 2562 | พ.ศ. 2563 | พ.ศ. 2564 | พ.ศ. 2565 | พ.ศ. 2561-2565 |
| - กิจกรรมหลัก 1.16 ติดตั้งไฟฟ้าแสงสว่างและสัญญาณไฟจราจร หมู่ 16 ตำบลท่าตะเกียบ อำเภอท่าตะเกียบ จังหวัดฉะเชิงเทรา | 1 | 1 | แขวงทางหลวงชนบทฉะเชิงเทรา | - | - | 1,950,000 | - | - | 1,950,000 |
| - กิจกรรมหลัก 1.17 ติดตั้งไฟฟ้าแสงสว่างสายบ้านเนินน้อย หมู่ที่ 20 ตำบลท่าตะเกียบ อำเภอท่าตะเกียบ จังหวัดฉะเชิงเทรา | 1 | 1 | แขวงทางหลวงชนบทฉะเชิงเทรา | - | - | - | 1,950,000 | - | 1,950,000 |
| - กิจกรรมหลัก 1.18 ติดตั้งไฟฟ้าแสงสว่างสายบ้านท่าคาน หมู่ที่ 2 ตำบลท่าตะเกียบ อำเภอท่าตะเกียบ จังหวัดฉะเชิงเทรา | 1 | 1 | แขวงทางหลวงชนบทฉะเชิงเทรา | - | - | - | 1,950,000 | - | 1,950,000 |
| - กิจกรรมหลัก 1.19 เสริมสร้างทักษะด้านการป้องกันและบรรเทาสาธารณภัย | 1 | 1 | สำนักงานป้องกันและบรรเทาสาธารณภัยจังหวัดฉะเชิงเทรา | - | - | - | 1,182,800 | - | 1,182,800 |
| - กิจกรรมหลัก 1.20 เพิ่มประสิทธิภาพของกรรมการหมู่บ้าน (กม.) ด้านการปกครองและรักษาความสงบเรียบร้อย | 1 | 1 | ที่ทำการปกครองอำเภอบางคล้า | - | - | - | 469,600 | - | 469,600 |
| - กิจกรรมหลัก 1.21 พัฒนาระบบฐานข้อมูลที่อยู่อาศัยของจังหวัดฉะเชิงเทราโดยเชื่อมโยงข้อมูลกับแผนที่ทางสังคม (Social Map) | 1 | 4 | สำนักงานพัฒนาสังคมและความมั่นคงของมนุษย์จังหวัดฉะเชิงเทรา | - | - | - | - | 2,031,900 | 2,031,900 |



บัญชีชุดโครงการตามแผนพัฒนาจังหวัดฉะเชิงเทรา (พ.ศ. 2561-2565) (ฉบับทบทวน 2564)

แบบ จ.1

| บัญชีรายการชุดโครงการ | | | | งบประมาณดำเนินการ | | | | | |
|--|---------------|--------------------|---|-------------------|--------------|--------------|--------------|--------------|----------------|
| ประเด็นการพัฒนา/แผนงาน/โครงการ/กิจกรรม | แหล่ง งปม. | ยุทธศาสตร์ ชาติ | หน่วยดำเนินการ | พ.ศ. 2561 | พ.ศ. 2562 | พ.ศ. 2563 | พ.ศ. 2564 | พ.ศ. 2565 | พ.ศ. 2561-2565 |
| - กิจกรรมหลัก 1.22 Paedriew Social Expo 2022 งานมหกรรมแสดงผลงานด้านการพัฒนาสังคมของจังหวัดฉะเชิงเทรา | 1 | 4 | สำนักงานพัฒนาสังคมและความมั่นคงของมนุษย์จังหวัดฉะเชิงเทรา | - | - | - | - | 1,500,000 | 1,500,000 |
| - กิจกรรมหลัก 1.23 อนุรักษ์ป้องกันและลดอุบัติเหตุทางถนน | 2 | 1 | สำนักงานขนส่งจังหวัดฉะเชิงเทรา | - | 1,416,000 | 1,416,000 | - | - | 2,832,000 |
| - กิจกรรมหลัก 1.24 นักเรียนรุ่นใหม่มีใบขับขี่ | 2 | 1 | สำนักงานขนส่งจังหวัดฉะเชิงเทรา | - | 84,400 | 84,400 | - | - | 168,800 |
| - กิจกรรมหลัก 1.25 สนามจราจรเยาวชนเสริมสร้างจิตสำนึกความปลอดภัย | 2 | 1 | สำนักงานขนส่งจังหวัดฉะเชิงเทรา | - | 368,560 | 368,560 | - | - | 737,120 |



บัญชีชุดโครงการตามแผนพัฒนาจังหวัดฉะเชิงเทรา (พ.ศ. 2561-2565) (ฉบับทบทวน 2564)

แบบ จ.1

| บัญชีรายการชุดโครงการ | | | | งบประมาณดำเนินการ | | | | | |
|---|---------------|--------------------|---|-------------------|--------------|--------------|--------------|--------------|----------------|
| ประเด็นการพัฒนา/แผนงาน/โครงการ/กิจกรรม | แหล่ง งปม. | ยุทธศาสตร์ ชาติ | หน่วยดำเนินการ | พ.ศ. 2561 | พ.ศ. 2562 | พ.ศ. 2563 | พ.ศ. 2564 | พ.ศ. 2565 | พ.ศ. 2561-2565 |
| แผนงานที่ 17 เสริมสร้างความเข้มแข็งและส่งเสริม การมีส่วนร่วมของครอบครัว ชุมชน ท้องถิ่น และภาคประชาสังคมตามปรัชญาเศรษฐกิจพอเพียง | | | | 909,200 | 6,256,400 | 14,693,400 | 4,943,000 | 8,294,100 | 35,096,100 |
| 1. โครงการที่ 1 โครงการเสริมสร้างความเข้มแข็งและส่งเสริมการมีส่วนร่วมของประชาชนตามหลักปรัชญาเศรษฐกิจพอเพียง | 1. จังหวัด | 1 | มหาวิทยาลัยราชภัฏราชนครินทร์/กองอำนวยการรักษาความมั่นคงภายในจังหวัดฉะเชิงเทรา/ที่ทำการปกครองจังหวัดฉะเชิงเทรา/สำนักงานพัฒนาชุมชนจังหวัดฉะเชิงเทรา/สำนักงานพัฒนาชุมชนอำเภอ | 840,000 | 6,190,000 | 9,618,400 | 4,053,800 | 3,294,100 | 23,996,300 |
| - กิจกรรมหลัก 1.1 พัฒนาศักยภาพชุมชนและส่งเสริมวิถีชีวิตวัฒนธรรม จังหวัดฉะเชิงเทรา | 1 | 1 | มหาวิทยาลัยราชภัฏราชนครินทร์ | 150,000 | - | - | - | - | 150,000 |
| - กิจกรรมหลัก 1.2 หมู่บ้านอาสาพัฒนาและป้องกันตนเอง 12 หมู่บ้าน | 1 | 1 | กองอำนวยการรักษาความมั่นคงภายในจังหวัดฉะเชิงเทรา | 690,000 | 690,000 | - | - | - | 1,380,000 |
| - กิจกรรมหลัก 1.3 อบรมพัฒนาแกนนำร่วมใจพัฒนาอาสาสมัคร ชุมชนเข้มแข็ง สังคมเป็นสุข | 1 | 1 | ที่ทำการปกครองจังหวัดฉะเชิงเทรา | - | - | 4,639,800 | - | - | 4,639,800 |



บัญชีชุดโครงการตามแผนพัฒนาจังหวัดฉะเชิงเทรา (พ.ศ. 2561-2565) (ฉบับทบทวน 2564)

แบบ จ.1

| บัญชีรายการชุดโครงการ | | | | งบประมาณดำเนินการ | | | | | |
|---|---------------|--------------------|---|-------------------|--------------|--------------|--------------|--------------|----------------|
| ประเด็นการพัฒนา/แผนงาน/โครงการ/กิจกรรม | แหล่ง งปม. | ยุทธศาสตร์ ชาติ | หน่วยดำเนินการ | พ.ศ. 2561 | พ.ศ. 2562 | พ.ศ. 2563 | พ.ศ. 2564 | พ.ศ. 2565 | พ.ศ. 2561-2565 |
| - กิจกรรมหลัก 1.4 ประชากรร่วมใจสร้าง หมู่บ้านชุมชนมั่นคง ปลอดภัยยาเสพติดอย่าง ยั่งยืน จังหวัดฉะเชิงเทรา | 1 | 1 | ที่ทำการปกครองจังหวัดฉะเชิงเทรา | - | 4,677,200 | 3,638,800 | 2,471,300 | 2,471,300 | 13,258,600 |
| - กิจกรรมหลัก 1.5 เพิ่มประสิทธิภาพการ ปฏิบัติงานให้กับชุดรักษาความปลอดภัยหมู่บ้าน (ชรบ.) | 1 | 1 | ที่ทำการปกครองจังหวัดฉะเชิงเทรา | - | 822,800 | 1,339,800 | 822,800 | 822,800 | 3,808,200 |
| - กิจกรรมหลัก 1.6 กองทุนแม่ของแผ่นดิน สร้างสรรค์พลังเป็นหนึ่งในไม่พึ่งยาเสพติด | 1 | 1 | สำนักงานพัฒนาชุมชนจังหวัด ฉะเชิงเทรา/สำนักงานพัฒนาชุมชน อำเภอบ้านฉะ | - | - | - | 759,700 | - | 759,700 |



บัญชีชุดโครงการตามแผนพัฒนาจังหวัดฉะเชิงเทรา (พ.ศ. 2561-2565) (ฉบับทบทวน 2564)

แบบ จ.1

| บัญชีรายการชุดโครงการ | | | | งบประมาณดำเนินการ | | | | | |
|--|----------------------------------|--------------------|---|-------------------|-------------------|-------------------|-------------------|-------------------|--------------------|
| ประเด็นการพัฒนา/แผนงาน/โครงการ/กิจกรรม | แหล่ง งปม. | ยุทธศาสตร์ ชาติ | หน่วยดำเนินการ | พ.ศ. 2561 | พ.ศ. 2562 | พ.ศ. 2563 | พ.ศ. 2564 | พ.ศ. 2565 | พ.ศ. 2561-2565 |
| 2. โครงการที่ 2 โครงการพัฒนาคุณภาพชีวิตและสวัสดิการสังคมของประชาชน | 1. จังหวัด 2. กระทรวง/ กรม | 4 | สำนักงานจังหวัดฉะเชิงเทรา/ สำนักงานจัดหางานจังหวัด ฉะเชิงเทรา/สำนักงานพัฒนา สังคมและความมั่นคงของมนุษย์ จังหวัดฉะเชิงเทรา/บ้านพักเด็ก และครอบครัวจังหวัดฉะเชิงเทรา | 69,200 | 66,400 | 5,075,000 | 889,200 | 5,000,000 | 11,099,800 |
| - กิจกรรมหลัก 2.1 ขยายโอกาสการมีงานทำ ให้ผู้สูงอายุ | 2 | 4 | สำนักงานจัดหางานจังหวัด ฉะเชิงเทรา | 69,200 | 66,400 | 75,000 | - | - | 210,600 |
| - กิจกรรมหลัก 2.2 พัฒนาคุณภาพชีวิตเด็ก เยาวชน และครอบครัว จังหวัดฉะเชิงเทรา | 1 | 4 | สำนักงานพัฒนาสังคมและความ มั่นคงของมนุษย์จังหวัด ฉะเชิงเทรา/บ้านพักเด็กและ ครอบครัวจังหวัดฉะเชิงเทรา | - | - | - | 889,200 | - | 889,200 |
| - กิจกรรมหลัก 2.3 การพัฒนาจังหวัด ฉะเชิงเทรา สู่อ Smart City | 1 | 4 | สำนักงานจังหวัดฉะเชิงเทรา | - | - | 5,000,000 | - | 5,000,000 | 10,000,000 |
| รวมงบประมาณประเด็นการพัฒนาที่ 4 | | | | 33,591,330 | 32,888,290 | 98,219,960 | 79,471,800 | 28,633,000 | 272,804,380 |
| งบประมาณจังหวัด | 1 | | | 12,178,600 | 9,609,400 | 73,676,000 | 46,797,800 | 28,633,000 | 170,894,800 |
| งบประมาณกระทรวง กรม | 2 | | | 21,412,730 | 23,278,890 | 24,543,960 | 22,500,000 | - | 91,735,580 |
| งบประมาณท้องถิ่น | 3 | | | - | - | - | 10,174,000 | - | 10,174,000 |



บัญชีชุดโครงการตามแผนพัฒนาจังหวัดฉะเชิงเทรา (พ.ศ. 2561-2565) (ฉบับทบทวน 2564)

แบบ จ.1

| บัญชีรายการชุดโครงการ | | | | งบประมาณดำเนินการ | | | | | |
|--|---------------|--------------------|----------------|-------------------|--------------|--------------|--------------|--------------|----------------|
| ประเด็นการพัฒนา/แผนงาน/โครงการ/กิจกรรม | แหล่ง งปม. | ยุทธศาสตร์ ชาติ | หน่วยดำเนินการ | พ.ศ. 2561 | พ.ศ. 2562 | พ.ศ. 2563 | พ.ศ. 2564 | พ.ศ. 2565 | พ.ศ. 2561-2565 |
| ประเด็นการพัฒนาที่ 5 : อนุรักษ์ ป่าชุมชน และบริหารจัดการทรัพยากรธรรมชาติ และสิ่งแวดล้อมอย่างบูรณาการ มีประสิทธิภาพ และเป็นธรรม ตอบสนองต่อ การพัฒนาที่ยั่งยืน | | | | 145,098,000 | 188,721,700 | 238,383,400 | 144,514,300 | 27,661,000 | 744,378,400 |
| แผนงานที่ 18 อนุรักษ์และป้องกัน ทรัพยากรธรรมชาติและสิ่งแวดล้อม | | | | 37,172,000 | 63,222,400 | 42,441,300 | 44,907,400 | 5,944,000 | 193,687,100 |
| 1. โครงการที่ 1 โครงการอนุรักษ์และ ป้องกันทรัพยากรธรรมชาติและสิ่งแวดล้อม | | | | 37,172,000 | 63,222,400 | 42,441,300 | 44,907,400 | 5,944,000 | 193,687,100 |
| - กิจกรรมหลัก 1.1 พลิกฟื้นผืนป่าสู่การ พัฒนาที่ยั่งยืนในพื้นที่ตรวจยึดและพื้นที่เสื่อมโทรม | | | | 1,950,000 | - | - | 504,900 | - | 2,454,900 |



บัญชีชุดโครงการตามแผนพัฒนาจังหวัดฉะเชิงเทรา (พ.ศ. 2561-2565) (ฉบับทบทวน 2564)

แบบ จ.1

| บัญชีรายการชุดโครงการ | | | | งบประมาณดำเนินการ | | | | | |
|--|---------------|--------------------|---|-------------------|--------------|--------------|--------------|--------------|----------------|
| ประเด็นการพัฒนา/แผนงาน/โครงการ/กิจกรรม | แหล่ง งปม. | ยุทธศาสตร์ ชาติ | หน่วยดำเนินการ | พ.ศ. 2561 | พ.ศ. 2562 | พ.ศ. 2563 | พ.ศ. 2564 | พ.ศ. 2565 | พ.ศ. 2561-2565 |
| - กิจกรรมหลัก 1.2 อนุรักษ์ป้องกันช้างป่า | 1 | 5 | สำนักงานทรัพยากรธรรมชาติและสิ่งแวดล้อมจังหวัดฉะเชิงเทรา/เขตรักษาพันธุ์สัตว์ป่าเขาอ่างฤๅไน | - | 14,950,000 | - | 3,510,000 | - | 18,460,000 |
| - กิจกรรมหลัก 1.3 เพิ่มพื้นที่ป่าในแปลงเกษตรกรรมตามโครงการวนเกษตรในเขตปฏิรูปที่ดินเพื่อการอนุรักษ์และฟื้นฟูสภาพแวดล้อม | 1 | 5 | สำนักงานการปฏิรูปที่ดินจังหวัดฉะเชิงเทรา | | | | 642,500 | | 642,500 |
| - กิจกรรมหลัก 1.4 สร้างแกนนำอาสาสมัครพิทักษ์ป่ารอยต่อ 5 จังหวัด ในเขตพื้นที่จังหวัดฉะเชิงเทรา | 1 | 5 | สำนักงานทรัพยากรธรรมชาติและสิ่งแวดล้อมจังหวัดฉะเชิงเทรา | - | - | 944,000 | - | 944,000 | 1,888,000 |
| - กิจกรรมหลัก 1.5 พัฒนาแหล่งน้ำ เพื่อเพิ่มศักยภาพในการกักเก็บน้ำ ของพื้นที่ป่าต้นน้ำ | 1 | 5 | เขตรักษาพันธุ์สัตว์ป่าเขาอ่างฤๅไน | - | - | - | - | 1,500,000 | 1,500,000 |
| - กิจกรรมหลัก 1.6 ป้องกันและฟื้นฟูประสิทธิภาพระบบนิเวศนชายฝั่งทะเลจังหวัดฉะเชิงเทราและจังหวัดสมุทรปราการ | 2 | 5 | สำนักงานสิ่งแวดล้อมภาคที่ 13 (กรมควบคุมมลพิษ) | - | 22,500,000 | 22,500,000 | - | - | 45,000,000 |
| - กิจกรรมหลัก 1.7 อนุรักษ์ฟื้นฟูบึงลาดปลาเค้า หมู่ที่ 7 ตำบลเมืองเก่า อำเภอพนมสารคาม จังหวัดฉะเชิงเทรา | 2 | 5 | สำนักงานทรัพยากรน้ำภาค 6 | - | 4,500,000 | - | - | - | 4,500,000 |



บัญชีชุดโครงการตามแผนพัฒนาจังหวัดฉะเชิงเทรา (พ.ศ. 2561-2565) (ฉบับทบทวน 2564)

แบบ จ.1

| บัญชีรายการชุดโครงการ | | | | งบประมาณดำเนินการ | | | | | |
|--|---------------|--------------------|--|-------------------|--------------|--------------|--------------|--------------|----------------|
| ประเด็นการพัฒนา/แผนงาน/โครงการ/กิจกรรม | แหล่ง งปม. | ยุทธศาสตร์ ชาติ | หน่วยดำเนินการ | พ.ศ. 2561 | พ.ศ. 2562 | พ.ศ. 2563 | พ.ศ. 2564 | พ.ศ. 2565 | พ.ศ. 2561-2565 |
| - กิจกรรมหลัก 1.8 ขุดลอกขยายสระน้ำกลุ่ม เขาหวายตอนล่าง หมู่ที่ 22 ตำบลท่าตะเียบ อำเภอท่าตะเียบ จังหวัดฉะเชิงเทรา | 2 | 5 | สำนักงานทรัพยากรน้ำภาค 6 | - | - | - | - | 3,500,000 | 3,500,000 |
| - กิจกรรมหลัก 1.9 อนุรักษ์ฟื้นฟูคลองปะกะ โตน ช่วงที่ 2 หมู่ที่ 5,14,16ตำบลท่าตะเียบ อำเภอท่าตะเียบ จังหวัดฉะเชิงเทรา | 2 | 5 | กรมทรัพยากรน้ำ สำนักงานทรัพยากรน้ำภาค 6 | - | - | 3,232,300 | 3,250,000 | - | 6,482,300 |
| - กิจกรรมหลัก 1.10 พัฒนาแหล่งน้ำบาดาล เพื่อแก้ไขปัญหาการขาดแคลนน้ำอุปโภคบริโภค | 2 | 5 | กรมทรัพยากรน้ำบาดาล | 10,560,000 | 4,320,000 | 5,280,000 | - | - | 20,160,000 |
| - กิจกรรมหลัก 1.11 พัฒนาแหล่งน้ำบาดาล เพื่อสนับสนุนน้ำดื่มสะอาดสำหรับโรงเรียนทั่ว ประเทศ | 2 | 5 | กรมทรัพยากรน้ำบาดาล | 18,882,000 | 11,436,000 | 4,765,000 | - | - | 35,083,000 |
| - กิจกรรมหลัก 1.12 พัฒนาแหล่งน้ำบาดาล เพื่อการเกษตร | 2 | 5 | กรมทรัพยากรน้ำบาดาล | 5,780,000 | 2,380,000 | 2,720,000 | - | - | 10,880,000 |
| - กิจกรรมหลัก 1.13 ส่งเสริมเกษตรกรปลูก บำรุงไม้เศรษฐกิจ | 2 | 5 | องค์การอุตสาหกรรมป่าไม้เขตศรี ราชา | - | 1,550,000 | - | - | - | 1,550,000 |
| - กิจกรรมหลัก 1.14 จัดทำแปลงสาธิตการ ปลูกบำรุง ไม้เศรษฐกิจ | 2 | 5 | องค์การอุตสาหกรรมป่าไม้เขตศรี ราชา | - | 1,586,400 | - | - | - | 1,586,400 |



บัญชีชุดโครงการตามแผนพัฒนาจังหวัดฉะเชิงเทรา (พ.ศ. 2561-2565) (ฉบับทบทวน 2564)

แบบ จ.1

| บัญชีรายการชุดโครงการ | | | | งบประมาณดำเนินการ | | | | | |
|--|---------------|--------------------|--|-------------------|--------------|--------------|--------------|--------------|----------------|
| ประเด็นการพัฒนา/แผนงาน/โครงการ/กิจกรรม | แหล่ง งปม. | ยุทธศาสตร์ ชาติ | หน่วยดำเนินการ | พ.ศ. 2561 | พ.ศ. 2562 | พ.ศ. 2563 | พ.ศ. 2564 | พ.ศ. 2565 | พ.ศ. 2561-2565 |
| - กิจกรรมหลัก 1.15 จัดทำระบบติดตามและ เฝ้าระวังช้างภายในพื้นที่เสี่ยง อำเภอสนมชัย และอำเภอท่าตะเกียบ | 1 | 5 | สำนักงานจังหวัดฉะเชิงเทรา | - | - | 3,000,000 | - | - | 3,000,000 |
| - กิจกรรมหลัก 1.16 อนุรักษ์ฟื้นฟูแหล่งน้ำ ข้างป่าทุ่งกระทิง หมู่ที่ 25 ตำบลคลองตะเกรา อำเภอท่าตะเกียบ จังหวัดฉะเชิงเทรา | 2 | 5 | กรมทรัพยากรน้ำ สำนักงานทรัพยากรน้ำภาค 6 | - | - | - | 20,000,000 | - | 20,000,000 |
| - กิจกรรมหลัก 1.17 อนุรักษ์ฟื้นฟูแหล่งน้ำ ข้างป่าซับขนุน หมู่ที่ 25 ตำบลคลองตะเกรา อำเภอท่าตะเกียบ จังหวัดฉะเชิงเทรา | 2 | 5 | กรมทรัพยากรน้ำ สำนักงานทรัพยากรน้ำภาค 6 | - | - | - | 17,000,000 | - | 17,000,000 |
| แผนงานที่ 19 เสริมสร้างองค์ความรู้เพื่อให้ เกิดจิตสำนึกในการอนุรักษ์ ทรัพยากรธรรมชาติและสิ่งแวดล้อมใน ชุมชน | | | | 750,000 | 5,456,300 | 3,451,900 | 2,546,900 | 7,767,000 | 19,972,100 |



บัญชีชุดโครงการตามแผนพัฒนาจังหวัดฉะเชิงเทรา (พ.ศ. 2561-2565) (ฉบับทบทวน 2564)

แบบ จ.1

| บัญชีรายการชุดโครงการ | | | | งบประมาณดำเนินการ | | | | | |
|--|---------------|--------------------|---|-------------------|--------------|--------------|--------------|--------------|----------------|
| ประเด็นการพัฒนา/แผนงาน/โครงการ/กิจกรรม | แหล่ง งปม. | ยุทธศาสตร์ ชาติ | หน่วยดำเนินการ | พ.ศ. 2561 | พ.ศ. 2562 | พ.ศ. 2563 | พ.ศ. 2564 | พ.ศ. 2565 | พ.ศ. 2561-2565 |
| 1. โครงการที่ 1 โครงการเสริมสร้าง จิตสำนึกในการอนุรักษ์ ทรัพยากรธรรมชาติและสิ่งแวดล้อม | 1. จังหวัด | | สำนักงานทรัพยากรธรรมชาติและ สิ่งแวดล้อมจังหวัดฉะเชิงเทรา/ สำนักงานปฏิรูปที่ดินจังหวัด ฉะเชิงเทรา/สำนักงานจังหวัด ฉะเชิงเทรา/ภาคีบางปะกง | 750,000 | 5,456,300 | 3,451,900 | 2,546,900 | 7,767,000 | 19,972,100 |
| - กิจกรรมหลัก 1.1 สร้างการมีส่วนร่วมของ ชุมชนในการเสนอแนะบางปะกง เป็นแรมซาร์ไซด์ | 1 | 5 | สำนักงานทรัพยากรธรรมชาติและ สิ่งแวดล้อมจังหวัดฉะเชิงเทรา/ภาคี บางปะกง | 200,000 | - | - | - | - | 200,000 |
| - กิจกรรมหลัก 1.2 เสริมสร้างจิตสำนึกในการ อนุรักษ์ทรัพยากรธรรมชาติและสิ่งแวดล้อมให้กับ เยาวชน | 1 | 5 | สำนักงานทรัพยากรธรรมชาติและ สิ่งแวดล้อมจังหวัดฉะเชิงเทรา/ศูนย์ ป่าไม้ฉะเชิงเทรา | - | 500,000 | - | 135,000 | - | 635,000 |
| - กิจกรรมหลัก 1.3 ส่งเสริมปลูกไม้เศรษฐกิจ ในเขตปฏิรูปที่ดินเพื่อการอนุรักษ์และฟื้นฟู สภาพแวดล้อม | 1 | 5 | สำนักงานการปฏิรูปที่ดินจังหวัด ฉะเชิงเทรา | 550,000 | - | - | - | - | 550,000 |



บัญชีชุดโครงการตามแผนพัฒนาจังหวัดฉะเชิงเทรา (พ.ศ. 2561-2565) (ฉบับทบทวน 2564)

แบบ จ.1

| บัญชีรายการชุดโครงการ | | | | งบประมาณดำเนินการ | | | | | |
|--|---------------|--------------------|---|-------------------|--------------|--------------|--------------|--------------|----------------|
| ประเด็นการพัฒนา/แผนงาน/โครงการ/กิจกรรม | แหล่ง งปม. | ยุทธศาสตร์ ชาติ | หน่วยดำเนินการ | พ.ศ. 2561 | พ.ศ. 2562 | พ.ศ. 2563 | พ.ศ. 2564 | พ.ศ. 2565 | พ.ศ. 2561-2565 |
| - กิจกรรมหลัก 1.4 อนุรักษ์พันธุกรรมพืช อันเนื่องมาจากพระราชดำริ สมเด็จพระเทพรัตนราชสุดาฯ สยามบรมราชกุมารี (อพ.สธ.) จังหวัดฉะเชิงเทรา | 1 | 5 | สำนักงานจังหวัดฉะเชิงเทรา | - | 2,654,400 | 1,500,000 | 1,000,000 | 1,500,000 | 6,654,400 |
| - กิจกรรมหลัก 1.5 จัดการขยะชุมชนตามแนวทาง “จังหวัดสะอาด” ลดมลพิษเมืองระยอง เศรษฐกิจตะวันออกสู่สิ่งแวดล้อมที่ดี | 1 | 5 | สำนักงานทรัพยากรธรรมชาติและสิ่งแวดล้อมจังหวัดฉะเชิงเทรา | - | 1,801,900 | 1,451,900 | - | 4,500,000 | 7,753,800 |
| - กิจกรรมหลัก 1.6 เพิ่มประสิทธิภาพเครือข่ายเฝ้าระวังป้องกันลดมลพิษสิ่งแวดล้อมลงสู่แม่น้ำบางปะกงอย่างยั่งยืน | 1 | 5 | สำนักงานทรัพยากรธรรมชาติและสิ่งแวดล้อมจังหวัดฉะเชิงเทรา | - | - | - | - | 350,000 | 350,000 |
| - กิจกรรมหลัก 1.7 อนุรักษ์พลังงานแบบมีส่วนร่วม | 1 | 5 | สำนักงานพลังงานจังหวัดฉะเชิงเทรา | - | 500,000 | 500,000 | 500,000 | 500,000 | 2,000,000 |
| - กิจกรรมหลัก 1.8 พัฒนาเครือข่ายการจัดการขยะอันตรายของจังหวัดฉะเชิงเทรา | 1 | 5 | สำนักงานทรัพยากรธรรมชาติและสิ่งแวดล้อมจังหวัดฉะเชิงเทรา | | | | 405,500 | 350,000 | 755,500 |
| - กิจกรรมหลัก 1.9 สร้างจิตสำนึก คัดแยกขยะต้นทาง ลดมลพิษร้าย คลายโลกร้อน | 1 | 5 | สำนักงานทรัพยากรธรรมชาติและสิ่งแวดล้อมจังหวัดฉะเชิงเทรา | | | | 506,400 | 567,000 | 1,073,400 |



บัญชีชุดโครงการตามแผนพัฒนาจังหวัดฉะเชิงเทรา (พ.ศ. 2561-2565) (ฉบับทบทวน 2564)

แบบ จ.1

| บัญชีรายการชุดโครงการ | | | | งบประมาณดำเนินการ | | | | | |
|--|--|--------------------|--|-------------------|--------------|--------------|--------------|--------------|----------------|
| ประเด็นการพัฒนา/แผนงาน/โครงการ/กิจกรรม | แหล่ง งปม. | ยุทธศาสตร์ ชาติ | หน่วยดำเนินการ | พ.ศ. 2561 | พ.ศ. 2562 | พ.ศ. 2563 | พ.ศ. 2564 | พ.ศ. 2565 | พ.ศ. 2561-2565 |
| แผนงานที่ 20 บูรณาการการมีส่วนร่วม จากทุกภาคส่วนในการบริหารจัดการ ทรัพยากรธรรมชาติและสิ่งแวดล้อมอย่าง ยั่งยืน | | | | 21,750,000 | 13,763,000 | 29,250,200 | 19,800,000 | 13,950,000 | 98,513,200 |
| 1. โครงการที่ 1 โครงการส่งเสริมการ บริหารจัดการทรัพยากรธรรมชาติและ สิ่งแวดล้อมอย่างยั่งยืน และมีส่วนร่วม | 1. จังหวัด 2. กระทรวง/ กรม 3. องค์การ ปกครองส่วน ท้องถิ่น | | สำนักงานทรัพยากรธรรมชาติและ สิ่งแวดล้อมจังหวัดฉะเชิงเทรา/ สำนักงานสิ่งแวดล้อมภาคที่ 13 (กรม ควบคุมมลพิษ)/สำนักงานบริหาร จัดการทรัพยากรทางทะเลและชายฝั่งที่ 2/สำนักงานประมงจังหวัดฉะเชิงเทรา | 21,750,000 | 13,763,000 | 29,250,200 | 19,800,000 | 13,950,000 | 98,513,200 |
| - กิจกรรมหลัก 1.1 เพิ่มพื้นที่สีเขียวเพื่อ รองรับการพัฒนาอุตสาหกรรมเชิงนิเวศ | 1 | 5 | สำนักงานทรัพยากรธรรมชาติและ สิ่งแวดล้อมจังหวัดฉะเชิงเทรา/ศูนย์ ป่าไม้ฉะเชิงเทรา | 3,750,000 | - | - | 14,950,000 | 10,400,000 | 29,100,000 |
| - กิจกรรมหลัก 1.2 เพิ่มประสิทธิภาพการ กำจัดขยะของท้องถิ่นสู่มาตรฐานอย่างเป็นระบบ ตามแนวทาง Roadmap ของรัฐบาล | 1 | 5 | สำนักงานทรัพยากรธรรมชาติและ สิ่งแวดล้อมจังหวัด | - | 100,000 | - | - | - | 100,000 |



บัญชีชุดโครงการตามแผนพัฒนาจังหวัดฉะเชิงเทรา (พ.ศ. 2561-2565) (ฉบับทบทวน 2564)

แบบ จ.1

| บัญชีรายการชุดโครงการ | | | | งบประมาณดำเนินการ | | | | | |
|---|---------------|--------------------|--|-------------------|--------------|--------------|--------------|--------------|----------------|
| ประเด็นการพัฒนา/แผนงาน/โครงการ/กิจกรรม | แหล่ง งปม. | ยุทธศาสตร์ ชาติ | หน่วยดำเนินการ | พ.ศ. 2561 | พ.ศ. 2562 | พ.ศ. 2563 | พ.ศ. 2564 | พ.ศ. 2565 | พ.ศ. 2561-2565 |
| - กิจกรรมหลัก 1.3 บริหารจัดการขยะมูลฝอยตกค้างสะสมจังหวัดฉะเชิงเทราแบบบูรณาการ | 1 | 5 | สำนักงานทรัพยากรธรรมชาติและสิ่งแวดล้อมจังหวัดฉะเชิงเทรา | - | - | 3,637,200 | - | - | 3,637,200 |
| - กิจกรรมหลัก 1.4 อนุรักษ์และฟื้นฟูระบบนิเวศทรัพยากรทางทะเลและชายฝั่ง | 2 | 5 | สำนักงานทรัพยากรธรรมชาติและสิ่งแวดล้อมจังหวัดฉะเชิงเทรา/ สำนักงานบริหารจัดการทรัพยากรทางทะเลและชายฝั่งที่ 2 | - | 13,000,000 | 13,000,000 | - | - | 26,000,000 |
| - กิจกรรมหลัก 1.5 อนุรักษ์ฟื้นฟูระบบนิเวศทรัพยากรทางทะเลและชายฝั่ง | 1 | 5 | สำนักงานทรัพยากรธรรมชาติและสิ่งแวดล้อมจังหวัดฉะเชิงเทรา/ สำนักงานบริหารจัดการทรัพยากรทางทะเลและชายฝั่งที่ 2 | - | - | - | 3,550,000 | 3,550,000 | 7,100,000 |
| - กิจกรรมหลัก 1.6 เฝ้าระวังแหล่งกำเนิดมลพิษและการรับมือภัยพิบัติจากมลพิษ | 2 | 5 | สำนักงานสิ่งแวดล้อมภาคที่ 13 (กรมควบคุมมลพิษ) | 13,000,000 | - | - | - | - | 13,000,000 |
| - กิจกรรมหลัก 1.7 ก่อสร้างระบบบำบัดน้ำเสียชุมชน/ฟื้นฟูคุณภาพน้ำในคูคลอง | 2 | 5 | สำนักงานสิ่งแวดล้อมภาคที่ 13 (กรมควบคุมมลพิษ) | 5,000,000 | - | - | - | - | 5,000,000 |
| - กิจกรรมหลัก 1.8 ติดตามเฝ้าระวังคุณภาพน้ำในลำน้ำบางปะกง | 3 | 5 | ที่ทำการปกครองอำเภอบางคล้า | - | 50,000 | - | - | - | 50,000 |



บัญชีชุดโครงการตามแผนพัฒนาจังหวัดฉะเชิงเทรา (พ.ศ. 2561-2565) (ฉบับทบทวน 2564)

แบบ จ.1

| บัญชีรายการชุดโครงการ | | | | งบประมาณดำเนินการ | | | | | |
|---|---------------|--------------------|--|-------------------|--------------|--------------|--------------|--------------|----------------|
| ประเด็นการพัฒนา/แผนงาน/โครงการ/กิจกรรม | แหล่ง งปม. | ยุทธศาสตร์ ชาติ | หน่วยดำเนินการ | พ.ศ. 2561 | พ.ศ. 2562 | พ.ศ. 2563 | พ.ศ. 2564 | พ.ศ. 2565 | พ.ศ. 2561-2565 |
| - กิจกรรมหลัก 1.9 ประกวดการจัดการขยะ มูลฝอยชุมชน “หมู่บ้าน / ชุมชนสะอาด” ระดับ ตำบลและ “อำเภอสะอาด” ระดับจังหวัด | 2 | 5 | สำนักงานส่งเสริมการปกครอง ท้องถิ่นจังหวัดฉะเชิงเทรา | - | 208,000 | 208,000 | - | - | 416,000 |
| - กิจกรรมหลัก 1.10 การเผยแพร่ ประชาสัมพันธ์ เพื่อสร้างความรับรู้และความเข้าใจ ในร่างกฎกระทรวงกำหนดอัตราค่าธรรมเนียม และยกเว้นค่าธรรมเนียมเกี่ยวกับการจัดการสิ่ง ปฏิกูลและมูลฝอย | 2 | 5 | สำนักงานส่งเสริมการปกครอง ท้องถิ่นจังหวัดฉะเชิงเทรา | - | 55,000 | 55,000 | - | - | 110,000 |
| - กิจกรรมหลัก 1.11 คัดแยกขยะและพัฒนา ขยะโดยชุมชน | 2 | 5 | สำนักงานส่งเสริมการปกครอง ท้องถิ่นจังหวัดฉะเชิงเทรา(เทศบาล ตำบลแสนภูดาช) | - | 50,000 | 50,000 | - | - | 100,000 |
| - กิจกรรมหลัก 1.12 พื้นฟูและบรรเทาปัญหา น้ำเน่าบริเวณหนองตาโต | 2 | 5 | สำนักงานส่งเสริมการปกครอง ท้องถิ่นจังหวัดฉะเชิงเทรา(เทศบาล ตำบลแสนภูดาช) | - | 300,000 | 300,000 | - | - | 600,000 |
| - กิจกรรมหลัก 1.13 การศึกษาผลกระทบ ด้านสิ่งแวดล้อม สังคมและวัฒนธรรมตลอดคู่มือน้ำ บางปะกงรองรับการเติบโตและการขยายเมือง รองรับการเติบโตของพื้นที่เขตเศรษฐกิจพิเศษ ภาคตะวันออก | 2 | 5 | มหาวิทยาลัยราชภัฏราชนครินทร์ | - | - | 12,000,000 | - | - | 12,000,000 |



บัญชีชุดโครงการตามแผนพัฒนาจังหวัดฉะเชิงเทรา (พ.ศ. 2561-2565) (ฉบับทบทวน 2564)

แบบ จ.1

| บัญชีรายการชุดโครงการ | | | | งบประมาณดำเนินการ | | | | | |
|---|---|--------------------|---|-------------------|--------------------|--------------------|-------------------|--------------|--------------------|
| ประเด็นการพัฒนา/แผนงาน/โครงการ/กิจกรรม | แหล่ง งปม. | ยุทธศาสตร์ ชาติ | หน่วยดำเนินการ | พ.ศ. 2561 | พ.ศ. 2562 | พ.ศ. 2563 | พ.ศ. 2564 | พ.ศ. 2565 | พ.ศ. 2561-2565 |
| - กิจกรรมหลัก 1.14 ลดของเสีย ณ แหล่งกำเนิด เพื่อการจัดการคุณภาพน้ำ | 2 | 5 | กรมควบคุมมลพิษ สำนักงานสิ่งแวดล้อมภาคที่ 13 | - | - | - | 250,000 | - | 250,000 |
| - กิจกรรมหลัก 1.15 เพิ่มประสิทธิภาพการ บริหารจัดการมลพิษ (น้ำเสียและขยะ) | 2 | 5 | กรมควบคุมมลพิษ สำนักงานสิ่งแวดล้อมภาคที่ 13 | - | - | - | 500,000 | - | 500,000 |
| - กิจกรรมหลัก 1.16 พัฒนาสภาพแวดล้อม เมืองสำคัญให้เป็นเมืองน่าอยู่/เมืองสิ่งแวดล้อม ยั่งยืน | 2 | 5 | กรมควบคุมมลพิษ สำนักงานสิ่งแวดล้อมภาคที่ 13 | - | - | - | 250,000 | - | 250,000 |
| - กิจกรรมหลัก 1.17 จัดทำแผนจัดการมลพิษ ที่มีผลกระทบต่อสิ่งแวดล้อมในพื้นที่พัฒนาที่สำคัญ | 2 | 5 | กรมควบคุมมลพิษ สำนักงานสิ่งแวดล้อมภาคที่ 13 | - | - | - | 300,000 | - | 300,000 |
| แผนงานที่ 21 บริหารจัดการ ทรัพยากรธรรมชาติและสิ่งแวดล้อมเพื่อ รองรับการเปลี่ยนแปลงสภาพภูมิอากาศ และภัยธรรมชาติ | | | | 85,426,000 | 106,280,000 | 163,240,000 | 77,260,000 | - | 432,206,000 |
| 1. โครงการที่ 1 โครงการพัฒนาการ บริหารจัดการทรัพยากรธรรมชาติและ สิ่งแวดล้อมเพื่อรองรับการเปลี่ยนแปลง สภาพภูมิอากาศและภัยธรรมชาติ | 1. จังหวัด 2. กระทรวง/ กรม | | กรมโยธาธิการและผังเมือง สำนักงาน โยธาธิการและผังเมืองจังหวัด ฉะเชิงเทรา/โครงการส่งน้ำและ บำรุงรักษาบางปะกง | 85,426,000 | 106,280,000 | 163,240,000 | 77,260,000 | - | 432,206,000 |



บัญชีชุดโครงการตามแผนพัฒนาจังหวัดฉะเชิงเทรา (พ.ศ. 2561-2565) (ฉบับทบทวน 2564)

แบบ จ.1

| บัญชีรายการชุดโครงการ | | | | งบประมาณดำเนินการ | | | | | |
|---|---------------|--------------------|--|-------------------|--------------|--------------|--------------|--------------|----------------|
| ประเด็นการพัฒนา/แผนงาน/โครงการ/กิจกรรม | แหล่ง งปม. | ยุทธศาสตร์ ชาติ | หน่วยดำเนินการ | พ.ศ. 2561 | พ.ศ. 2562 | พ.ศ. 2563 | พ.ศ. 2564 | พ.ศ. 2565 | พ.ศ. 2561-2565 |
| - กิจกรรมหลัก 1.1 สร้างเขื่อนป้องกันตลิ่ง ริมคลองแสนแสบบริเวณที่ว่าการอำเภอบางน้ำ เปรี้ยวช่วงที่ 2 ตำบลบางน้ำเปรี้ยว อำเภอบางน้ำ เปรี้ยว จังหวัดฉะเชิงเทรา (ความยาว 37 เมตร) | 2 | 5 | กรมโยธาธิการและผังเมือง สำนักงานโยธาธิการและผังเมือง จังหวัดฉะเชิงเทรา | 5,000,000 | - | - | - | - | 5,000,000 |
| - กิจกรรมหลัก 1.2 สร้างเขื่อนป้องกันตลิ่ง ริมคลองท่าลาดบริเวณหลังโรงเรียนวัดพงษาราม หมู่ 2 ตำบลเกาะขนุน อำเภอบางน้ำเปรี้ยว จังหวัดฉะเชิงเทรา (ความยาว 50 เมตร) | 2 | 5 | กรมโยธาธิการและผังเมือง สำนักงานโยธาธิการและผังเมือง จังหวัดฉะเชิงเทรา | 6,000,000 | - | - | - | - | 6,000,000 |
| - กิจกรรมหลัก 1.3 เขื่อนป้องกันตลิ่งริม คลองบริเวณริมคลองวัดบึงตาหอม ตำบลดอน เกาะกา อำเภอบางน้ำเปรี้ยว จังหวัดฉะเชิงเทรา (ความยาว 215 เมตร) | 2 | 5 | กรมโยธาธิการและผังเมือง สำนักงานโยธาธิการและผังเมือง จังหวัดฉะเชิงเทรา | 26,450,000 | - | - | - | - | 26,450,000 |
| - กิจกรรมหลัก 1.4 เขื่อนป้องกันตลิ่งริม แม่น้ำบางปะกง บริเวณศาลเจ้าหลักเมือง ตำบล บางคล้า อำเภอบางคล้า จังหวัดฉะเชิงเทรา | 2 | 5 | กรมโยธาธิการและผังเมือง สำนักงานโยธาธิการและผังเมือง จังหวัดฉะเชิงเทรา | 21,000,000 | - | - | - | - | 21,000,000 |



บัญชีชุดโครงการตามแผนพัฒนาจังหวัดฉะเชิงเทรา (พ.ศ. 2561-2565) (ฉบับทบทวน 2564)

แบบ จ.1

| บัญชีรายการชุดโครงการ | | | | งบประมาณดำเนินการ | | | | | |
|--|---------------|--------------------|---|-------------------|--------------|--------------|--------------|--------------|----------------|
| ประเด็นการพัฒนา/แผนงาน/โครงการ/กิจกรรม | แหล่ง งปม. | ยุทธศาสตร์ ชาติ | หน่วยดำเนินการ | พ.ศ. 2561 | พ.ศ. 2562 | พ.ศ. 2563 | พ.ศ. 2564 | พ.ศ. 2565 | พ.ศ. 2561-2565 |
| - กิจกรรมหลัก 1.5 ปรับปรุงระบบป้องกัน ตลิ่งแม่น้ำบางปะกงระหว่างจุด J.P.G.3 และ J.P.G.4 | 2 | 5 | โครงการส่งน้ำและบำรุงรักษาบาง ปะกง | 9,175,000 | - | - | - | - | 9,175,000 |
| - กิจกรรมหลัก 1.6 ป้องกันตลิ่งแม่น้ำบางปะ กง จำนวน 4 แห่ง จุดที่ 9, จุดที่ 10, จุดที่ 11, จุด ที่ 12 | 2 | 5 | โครงการส่งน้ำและบำรุงรักษาบาง ปะกง | 11,415,000 | - | - | - | - | 11,415,000 |
| - กิจกรรมหลัก 1.7 งานทอตลอดคลองบางไผ่ กม. 6+827 | 2 | 5 | โครงการส่งน้ำและบำรุงรักษาบาง ปะกง | 6,386,000 | - | - | - | - | 6,386,000 |
| - กิจกรรมหลัก 1.8 ก่อสร้างเขื่อนป้องกันตลิ่ง ริมคลองบางกระเจ็ด หมู่ที่ 2 บริเวณวัดสามแยก (ช่วงที่ 2) ตำบลบางกระเจ็ด อำเภอบางคล้า จังหวัดฉะเชิงเทรา | 1 | 5 | สำนักงานโยธาธิการและผังเมือง จังหวัดฉะเชิงเทรา | - | 15,000,000 | - | - | - | 15,000,000 |
| - กิจกรรมหลัก 1.9 ก่อสร้างเขื่อนป้องกันตลิ่ง ริมทะเล หมู่ที่ 2 บริเวณปากคลองเจริญวัย ด้านซ้าย (ช่วงที่ 2) ตำบลสองคลอง อำเภอบาง ปะกง จังหวัดฉะเชิงเทรา | 1 | 5 | สำนักงานโยธาธิการและผังเมือง จังหวัดฉะเชิงเทรา | - | 14,000,000 | - | - | - | 14,000,000 |



บัญชีชุดโครงการตามแผนพัฒนาจังหวัดฉะเชิงเทรา (พ.ศ. 2561-2565) (ฉบับทบทวน 2564)

แบบ จ.1

| บัญชีรายการชุดโครงการ | | | | งบประมาณดำเนินการ | | | | | |
|--|---------------|--------------------|--|-------------------|--------------|--------------|--------------|--------------|----------------|
| ประเด็นการพัฒนา/แผนงาน/โครงการ/กิจกรรม | แหล่ง งปม. | ยุทธศาสตร์ ชาติ | หน่วยดำเนินการ | พ.ศ. 2561 | พ.ศ. 2562 | พ.ศ. 2563 | พ.ศ. 2564 | พ.ศ. 2565 | พ.ศ. 2561-2565 |
| - กิจกรรมหลัก 1.10 ก่อสร้างเขื่อนป้องกัน ตลิ่งริมทะเล หมู่ที่ 2 บริเวณปากคลองเจริญวัย ด้านขวา (ช่วงที่ 2) ตำบลสองคลอง อำเภอบาง ปะกง จังหวัดฉะเชิงเทรา | 1 | 5 | สำนักงานโยธาธิการและผังเมือง จังหวัดฉะเชิงเทรา | - | 14,000,000 | - | - | - | 14,000,000 |
| - กิจกรรมหลัก 1.11 เขื่อนป้องกันตลิ่งริม แม่น้ำบางปะกง บริเวณศาลเจ้าตระกูลซิม หมู่ที่ 1 ตำบล บางสวน อำเภอบางคล้า จังหวัด ฉะเชิงเทรา (ความยาว 95 เมตร) | 2 | 5 | กรมโยธาธิการและผังเมือง สำนักงานโยธาธิการและผังเมือง จังหวัดฉะเชิงเทรา | - | 14,250,000 | - | - | - | 14,250,000 |
| - กิจกรรมหลัก 1.12 งานท่อลอดคลองหัวสวน กม. 5+510 | 2 | 5 | โครงการส่งน้ำและบำรุงรักษาบางปะกง | - | 7,130,000 | - | - | - | 7,130,000 |
| - กิจกรรมหลัก 1.13 งานท่อลอดคลองต้น ลำโรง กม. 2+800 | 2 | 5 | โครงการส่งน้ำและบำรุงรักษาบางปะกง | - | 9,900,000 | - | - | - | 9,900,000 |
| - กิจกรรมหลัก 1.14 ระบบป้องกันตลิ่งวัด เซนต์ปอล ช่วงที่ 3 | 2 | 5 | โครงการส่งน้ำและบำรุงรักษาบางปะกง | - | 32,000,000 | - | - | - | 32,000,000 |
| - กิจกรรมหลัก 1.15 ก่อสร้างกำแพงป้องกัน ดินสไลด์ ถนนซอย 4/1 (กอบัว) หมู่ที่ 2 ตำบล คลองเขื่อน อำเภอกองเขื่อน จังหวัดฉะเชิงเทรา | 1 | 5 | ที่ทำการปกครองอำเภอกองเขื่อน | - | - | 1,640,000 | - | - | 1,640,000 |



บัญชีชุดโครงการตามแผนพัฒนาจังหวัดฉะเชิงเทรา (พ.ศ. 2561-2565) (ฉบับทบทวน 2564)

แบบ จ.1

| บัญชีรายการชุดโครงการ | | | | งบประมาณดำเนินการ | | | | | |
|--|---------------|--------------------|---|-------------------|--------------|--------------|--------------|--------------|----------------|
| ประเด็นการพัฒนา/แผนงาน/โครงการ/กิจกรรม | แหล่ง งปม. | ยุทธศาสตร์ ชาติ | หน่วยดำเนินการ | พ.ศ. 2561 | พ.ศ. 2562 | พ.ศ. 2563 | พ.ศ. 2564 | พ.ศ. 2565 | พ.ศ. 2561-2565 |
| - กิจกรรมหลัก 1.16 ก่อสร้างเขื่อนป้องกัน ตลิ่งริมแม่น้ำบางปะกง บริเวณฝั่งตรงข้ามวัด สมานรัตนาราม หมู่ที่ 4 ตำบลสาวชะโงก อำเภอ บางคล้า จังหวัดฉะเชิงเทรา | 1 | 5 | สำนักงานโยธาธิการและผังเมือง จังหวัดฉะเชิงเทรา | - | - | 12,000,000 | - | - | 12,000,000 |
| - กิจกรรมหลัก 1.17 ก่อสร้างเขื่อนป้องกัน ตลิ่งริมทะเล หมู่ที่ 9 บริเวณปากคลองหงษ์ทอง ด้านซ้าย (ช่วงที่ 2) ตำบลสองคลอง อำเภอบาง ปะกง จังหวัดฉะเชิงเทรา | 1 | 5 | สำนักงานโยธาธิการและผังเมือง จังหวัดฉะเชิงเทรา | - | - | 10,800,000 | - | - | 10,800,000 |
| - กิจกรรมหลัก 1.18 ก่อสร้างเขื่อนป้องกัน ตลิ่งริมทะเล หมู่ที่ 6 บริเวณปากคลองสองคลอง ด้านขวา (ช่วงที่ 3) ตำบลสองคลอง อำเภอบางปะ กง จังหวัดฉะเชิงเทรา | 1 | 5 | สำนักงานโยธาธิการและผังเมือง จังหวัดฉะเชิงเทรา | - | - | 7,300,000 | - | - | 7,300,000 |
| - กิจกรรมหลัก 1.19 ก่อสร้างเขื่อนป้องกัน ตลิ่งริมแม่น้ำบางปะกง บริเวณสำนักงาน กกต. ประจำจังหวัดฉะเชิงเทรา ตำบลบางแก้ว อำเภอ เมืองฉะเชิงเทรา จังหวัดฉะเชิงเทรา | 2 | 5 | สำนักงานโยธาธิการและผังเมือง จังหวัดฉะเชิงเทรา | - | - | 38,000,000 | - | - | 38,000,000 |
| - กิจกรรมหลัก 1.20 ก่อสร้างเขื่อนป้องกัน ตลิ่งริมคลองท่าลาด บริเวณหลังเทศบาลตำบล เกาะขนุน ตำบลเกาะขนุน อำเภอพนมสารคาม จังหวัดฉะเชิงเทรา | 2 | 5 | สำนักงานโยธาธิการและผังเมือง จังหวัดฉะเชิงเทรา | - | - | 11,000,000 | - | - | 11,000,000 |



บัญชีชุดโครงการตามแผนพัฒนาจังหวัดฉะเชิงเทรา (พ.ศ. 2561-2565) (ฉบับทบทวน 2564)

แบบ จ.1

| บัญชีรายการชุดโครงการ | | | | งบประมาณดำเนินการ | | | | | |
|--|---------------|--------------------|--|-------------------|--------------|--------------|--------------|--------------|----------------|
| ประเด็นการพัฒนา/แผนงาน/โครงการ/กิจกรรม | แหล่ง งปม. | ยุทธศาสตร์ ชาติ | หน่วยดำเนินการ | พ.ศ. 2561 | พ.ศ. 2562 | พ.ศ. 2563 | พ.ศ. 2564 | พ.ศ. 2565 | พ.ศ. 2561-2565 |
| - กิจกรรมหลัก 1.21 ก่อสร้างเขื่อนป้องกัน ตลิ่งริมแม่น้ำบางปะกง บริเวณสำนักงาน ปปช. ประจำจังหวัดฉะเชิงเทรา ตำบลบางแก้ว อำเภอ เมืองฉะเชิงเทรา จังหวัดฉะเชิงเทรา | 2 | 5 | สำนักงานโยธาธิการและผังเมือง จังหวัดฉะเชิงเทรา | - | - | 25,000,000 | - | - | 25,000,000 |
| - กิจกรรมหลัก 1.22 ก่อสร้างเขื่อนป้องกัน ตลิ่งริมแม่น้ำบางปะกง บริเวณศาลเจ้า ตูยอนต่ง หมู่ที่ 1 ตำบลสาวชะโงก อำเภอบางคล้า จังหวัด ฉะเชิงเทรา | 2 | 5 | กรมโยธาธิการและผังเมือง สำนักงานโยธาธิการและผังเมือง จังหวัดฉะเชิงเทรา | - | - | 15,000,000 | - | - | 15,000,000 |
| - กิจกรรมหลัก 1.23 ป้องกันตลิ่งแม่น้ำบาง ปะกง จำนวน 4 แห่ง จุดที่ 14, จุดที่ 16, จุดที่ 17, จุดที่ 19 | 2 | 5 | โครงการส่งน้ำและบำรุงรักษาบาง ปะกง | - | - | 30,000,000 | - | - | 30,000,000 |
| - กิจกรรมหลัก 1.24 ปรับปรุงเขื่อนป้องกัน ตลิ่งท้ายจุด JGP.4 | 2 | 5 | โครงการส่งน้ำและบำรุงรักษาบาง ปะกง | - | - | 7,500,000 | - | - | 7,500,000 |
| - กิจกรรมหลัก 1.25 ปรับปรุงเขื่อนป้องกัน ตลิ่งท้ายจุด JGP.6 | 2 | 5 | โครงการส่งน้ำและบำรุงรักษาบาง ปะกง | - | - | 5,000,000 | - | - | 5,000,000 |
| - กิจกรรมหลัก 1.26 ก่อสร้างเขื่อนเรียงหิน ป้องกันตลิ่งริมทะเล บริเวณปากคลองแสมขาว ด้านขวา (ช่วงที่ 3) หมู่ที่ 3 ตำบลสองคลอง อำเภอบางปะกง จังหวัดฉะเชิงเทรา | 1 | 5 | สำนักงานโยธาธิการและผังเมือง จังหวัดฉะเชิงเทรา | - | - | - | 15,300,000 | - | 15,300,000 |



บัญชีชุดโครงการตามแผนพัฒนาจังหวัดฉะเชิงเทรา (พ.ศ. 2561-2565) (ฉบับทบทวน 2564)

แบบ จ.1

| บัญชีรายการชุดโครงการ | | | | งบประมาณดำเนินการ | | | | | |
|--|---------------|--------------------|--|-------------------|--------------|--------------|--------------|--------------|----------------|
| ประเด็นการพัฒนา/แผนงาน/โครงการ/กิจกรรม | แหล่ง งปม. | ยุทธศาสตร์ ชาติ | หน่วยดำเนินการ | พ.ศ. 2561 | พ.ศ. 2562 | พ.ศ. 2563 | พ.ศ. 2564 | พ.ศ. 2565 | พ.ศ. 2561-2565 |
| - กิจกรรมหลัก 1.27 ก่อสร้างเขื่อนเรียงหิน ป้องกันตลิ่งริมทะเล บริเวณปากคลองสองคลอง ด้านขวา (ช่วงที่ 3) หมู่ที่ 6 ตำบลสองคลอง อำเภอบางปะกง จังหวัดฉะเชิงเทรา | 1 | 5 | สำนักงานโยธาธิการและผังเมือง จังหวัดฉะเชิงเทรา | - | - | - | 7,300,000 | - | 7,300,000 |
| - กิจกรรมหลัก 1.28 ก่อสร้างเขื่อนป้องกัน ตลิ่งริมแม่น้ำบางปะกง บริเวณศาลเจ้าตุยฮวนต้ง หมู่ที่ 1 ตำบลสาวชะโงก อำเภอบางคล้า จังหวัด ฉะเชิงเทรา | 2 | 5 | กรมโยธาธิการและผังเมือง สำนักงานโยธาธิการและผังเมือง จังหวัดฉะเชิงเทรา | - | - | - | 12,860,000 | - | 12,860,000 |
| - กิจกรรมหลัก 1.29 ก่อสร้างเขื่อนป้องกัน ตลิ่งริมแม่น้ำบางปะกง บริเวณศาลเจ้าเซ่ตัน หมู่ที่ 4 ตำบลบ้านใหม่ อำเภอเมืองฉะเชิงเทรา จังหวัดฉะเชิงเทรา | 2 | 5 | กรมโยธาธิการและผังเมือง สำนักงานโยธาธิการและผังเมือง จังหวัดฉะเชิงเทรา | - | - | - | 8,400,000 | - | 8,400,000 |
| - กิจกรรมหลัก 1.30 เขื่อนป้องกันตลิ่งริม คลองท่าลาด บริเวณเทศบาลตำบลเกาะขนุน ตำบลเกาะขนุน อำเภอพนมสารคาม จังหวัด ฉะเชิงเทรา | 2 | 5 | กรมโยธาธิการและผังเมือง สำนักงานโยธาธิการและผังเมือง จังหวัดฉะเชิงเทรา | - | - | - | 9,900,000 | - | 9,900,000 |
| - กิจกรรมหลัก 1.31 ก่อสร้างเขื่อนป้องกัน ตลิ่งริมคลองขวาง บริเวณวัดลาดขวาง ตำบลลาดขวาง อำเภอบ้านโพธิ์ จังหวัดฉะเชิงเทรา | 2 | 5 | กรมโยธาธิการและผังเมือง สำนักงานโยธาธิการและผังเมือง จังหวัดฉะเชิงเทรา | - | - | - | 23,500,000 | - | 23,500,000 |



บัญชีชุดโครงการตามแผนพัฒนาจังหวัดฉะเชิงเทรา (พ.ศ. 2561-2565) (ฉบับทบทวน 2564)

แบบ จ.1

| บัญชีรายการชุดโครงการ | | | | งบประมาณดำเนินการ | | | | | |
|--|---------------|--------------------|---------------------------|----------------------|----------------------|----------------------|----------------------|--------------------|-----------------------|
| ประเด็นการพัฒนา/แผนงาน/โครงการ/กิจกรรม | แหล่ง งปม. | ยุทธศาสตร์ ชาติ | หน่วยดำเนินการ | พ.ศ. 2561 | พ.ศ. 2562 | พ.ศ. 2563 | พ.ศ. 2564 | พ.ศ. 2565 | พ.ศ. 2561-2565 |
| รวมงบประมาณประเด็นการพัฒนาที่ 5 | | | | 145,098,000 | 188,721,700 | 238,383,400 | 144,514,300 | 27,661,000 | 744,378,400 |
| งบประมาณจังหวัด | 1 | | | 6,450,000 | 63,506,300 | 42,773,100 | 48,304,300 | 24,161,000 | 185,194,700 |
| งบประมาณกระทรวง กรม | 2 | | | 138,648,000 | 125,165,400 | 195,610,300 | 96,210,000 | 3,500,000 | 559,133,700 |
| งบประมาณท้องถิ่น | 3 | | | - | 50,000 | - | - | - | 50,000 |
| ค่าใช้จ่ายในการบริหารงานจังหวัด แบบบูรณาการ | 1 | 6 | สำนักงานจังหวัดฉะเชิงเทรา | 9,000,000 | 9,000,000 | 9,000,000 | 9,000,000 | 9,000,000 | 45,000,000 |
| รวมทั้งสิ้น | | | | 2,819,389,330 | 2,017,005,090 | 3,005,321,060 | 2,065,416,500 | 848,885,300 | 10,756,017,280 |
| งบประมาณจังหวัด | 1 | | | 199,495,800 | 280,706,400 | 761,856,300 | 553,457,000 | 322,173,900 | 2,117,689,400 |
| งบประมาณกระทรวง กรม | 2 | | | 2,583,617,730 | 1,726,271,390 | 2,241,464,760 | 729,785,500 | 24,711,400 | 7,305,850,780 |
| งบประมาณท้องถิ่น | 3 | | | 36,275,800 | 10,027,300 | 2,000,000 | 782,174,000 | 502,000,000 | 1,332,477,100 |

แหล่งงบประมาณ

- หมายถึง งบประมาณของจังหวัด
- หมายถึง งบประมาณของกระทรวง/กรม
- หมายถึง งบประมาณขององค์กรปกครองส่วนท้องถิ่น

ยุทธศาสตร์ชาติ

- หมายถึง ยุทธศาสตร์ชาติด้านความมั่นคง
- หมายถึง ยุทธศาสตร์ชาติด้านการสร้างความสามารถในการแข่งขัน
- หมายถึง ยุทธศาสตร์ชาติด้านการพัฒนาและเสริมสร้างศักยภาพทรัพยากรมนุษย์
- หมายถึง ยุทธศาสตร์ชาติด้านการสร้างโอกาสและความเสมอภาคทางสังคม
- หมายถึง ยุทธศาสตร์ชาติด้านการสร้างการเติบโตบนคุณภาพชีวิตที่เป็นมิตรกับสิ่งแวดล้อม
- หมายถึง ยุทธศาสตร์ชาติด้านการปรับสมดุลและพัฒนาระบบการบริหารจัดการภาครัฐ

แผนงานโครงการแบบย่อ (Project Brief)
(แบบ จ.1-1)

ประเด็นการพัฒนาที่ 1

พัฒนาศักยภาพการผลิตการบริหารจัดการ

ภาคอุตสาหกรรมและพาณิชย์กรรม ให้มีขีด

ความสามารถในการแข่งขันและเป็นมิตรกับสิ่งแวดล้อม

การจัดทำแบบสรุปโครงการแบบย่อ (Project Brief) ของทุกโครงการภายใต้งบประมาณของจังหวัด
แบบสรุปโครงการแบบย่อ (Project Brief)

ประเด็นการพัฒนาจังหวัด ประเด็นการพัฒนาที่ 1 : พัฒนาศักยภาพการผลิตการบริหารจัดการ
ภาคอุตสาหกรรมและพาณิชย์กรรม ให้มีขีดความสามารถในการแข่งขันและเป็นมิตรกับสิ่งแวดล้อม
แผนงานที่ 1 พัฒนาระบบโครงสร้างพื้นฐานและการวางผังเมืองเพื่อรองรับการขยายตัวของ
ภาคอุตสาหกรรมและพาณิชย์กรรม

| หัวข้อ | รายละเอียด |
|--|--|
| 1. ชื่อโครงการ | โครงการที่ 1 โครงการพัฒนาระบบโครงสร้างพื้นฐานเพื่อรองรับภาคอุตสาหกรรมและพาณิชย์กรรม |
| 2. ความสำคัญ ของโครงการ หลักการและ เหตุผล | ยุทธศาสตร์ชาติ (พ.ศ. 2561 – 2580) ด้านการสร้างความสามารถในการแข่งขัน มีเป้าหมายการพัฒนาที่มุ่งเน้นการยกระดับศักยภาพของประเทศในหลากหลายมิติ โดยเฉพาะการพัฒนาโครงข่ายระบบคมนาคมและขนส่ง การเชื่อมโยงโครงข่ายคมนาคมไร้รอยต่อ โดยการพัฒนาโครงข่ายคมนาคมและโครงสร้างพื้นฐานทั้งทางบก ทางน้ำ และทางอากาศ เพื่อรองรับการขนส่งและโลจิสติกส์ตลอดห่วงโซ่อุปทานของภูมิภาค โดยให้ความสำคัญกับการขนส่งทางน้ำและระบบรางมากขึ้น เพื่อเป็นศูนย์กลางการคมนาคม การขนส่ง การกระจายสินค้า การค้า การลงทุน และการท่องเที่ยว สอดรับกับการพัฒนาการเชื่อมโยงกับกลุ่มเศรษฐกิจในระดับภูมิภาค ประเทศไทยมีโครงข่ายคมนาคมและระบบโลจิสติกส์ที่สามารถสนับสนุนการเดินทางและการขนส่งสินค้าต่อเนื่องหลายรูปแบบอย่างไร้รอยต่อ รวมทั้งสามารถสนับสนุนให้เกิดการพัฒนาเมืองและพื้นที่พิเศษพื้นที่เกษตรกรรม ท่องเที่ยวและอุตสาหกรรมของประเทศได้อย่างมีประสิทธิภาพ เพื่อยกระดับคุณภาพชีวิตของประชาชนและทำให้เกิดการใช้พลังงานในภาคขนส่งที่มีประสิทธิภาพและเป็นมิตรต่อสิ่งแวดล้อม รวมทั้งทำให้ต้นทุนระบบ โลจิสติกส์ของประเทศอยู่ในระดับที่แข่งขันได้ในระดับสากล การพัฒนาโครงข่ายถนนเพื่อสนับสนุนการพัฒนาเมืองและพื้นที่พิเศษ พื้นที่เกษตรกรรม ท่องเที่ยว อุตสาหกรรมและเชื่อมต่อกัน ระบบการขนส่งรูปแบบอื่น และบำรุงรักษาโครงข่ายถนนที่มีอยู่ในปัจจุบันให้มีคุณภาพ สามารถทำหน้าที่เป็นระบบเสริมเพื่อเชื่อมต่อการเดินทางและการขนส่งไปยังโครงข่ายการขนส่งรูปแบบอื่น ๆ รวมทั้งสนับสนุนการเดินทางที่ไม่ใช้เครื่องยนต์ในเขตเมือง โดยให้ความสำคัญกับการพัฒนาทางข้าม ทางเท้า และทางจักรยาน เพื่อสร้างมาตรฐานและคุ้มครองความปลอดภัยของประชาชนผู้ใช้บริการ พร้อมทั้งสนับสนุนให้ใช้ยานพาหนะที่ใช้พลังงานสะอาดและมีประสิทธิภาพการใช้พลังงานสูง รวมทั้งเป็นมิตรกับสิ่งแวดล้อม ตลอดจนให้ความสำคัญกับการป้องกันและแก้ไขปัญหาจุดเสี่ยงจุดอันตรายเพื่อเพิ่มความปลอดภัยและลดความสูญเสียจากการเกิดอุบัติเหตุทางถนน |



| หัวข้อ | รายละเอียด |
|---------------------------|---|
| | <p>ทั้งนี้ จังหวัดฉะเชิงเทรา มีเส้นทางคมนาคมที่สามารถเดินทางติดต่อกันระหว่าง จังหวัดกับกรุงเทพมหานคร หรือจังหวัดใกล้เคียงและอำเภอต่าง ๆ ได้อย่างรวดเร็วโดยมีเส้นทางรวมทั้งสิ้น 1,038 สายทาง แยกดังนี้</p> <ol style="list-style-type: none">1. แขวงทางหลวงฉะเชิงเทรา 25 สายทาง2. แขวงทางหลวงชนบท 31 สายทาง3. องค์กรปกครองส่วนท้องถิ่น 982 สายทาง ที่ได้รับการตรวจสอบแล้ว <p>โดยการดำเนินโครงการนี้ ประกอบด้วยกิจกรรมหลัก 3 กิจกรรม คือ</p> <ol style="list-style-type: none">1. การพัฒนา/ปรับปรุงเส้นทางคมนาคมสัญจรและขนส่งที่สามารถเชื่อมโยงไป ยังจังหวัดต่างๆ เพื่อเพิ่มประสิทธิภาพในการคมนาคมและขนส่งผลผลิตทั้งภาคอุตสาหกรรม และการเกษตร ได้อย่างสะดวกรวดเร็ว ปลอดภัย และประชาชนมีเส้นทางคมนาคมที่ปลอดภัย2. การพัฒนาเมืองอุตสาหกรรมเชิงนิเวศจังหวัดฉะเชิงเทราเป็นการพัฒนาอุตสาหกรรม ในพื้นที่ต้นแบบของการพัฒนาครอบคลุมขอบเขต การปกครองท้องถิ่น ประกอบด้วย ตำบลหัวสำโรง และตำบลแปลงยาว อำเภอแปลงยาว โดยจะยกระดับเมือง อุตสาหกรรมเชิงนิเวศของ จังหวัดฉะเชิงเทราให้สูงขึ้น และส่งเสริม การพัฒนาสร้างสรรค์ นวัตกรรมใหม่ จากวัสดุที่ไม่ใช่แล้วโดยเทคโนโลยีการผลิต ที่สะอาด 3R ด้วยการนำของเสีย ที่เกิด จากโรงงานอุตสาหกรรมมาสร้างเป็น ผลิตภัณฑ์ใหม่ และสร้างแนวคิดในการนำ นวัตกรรมเชิงสร้างสรรค์มาใช้ให้เกิด ความคุ้มค่า ในด้านเศรษฐกิจรวมทั้ง ลดปัญหาทางด้านสิ่งแวดล้อมให้แก่โรงงานอุตสาหกรรม3. การขยายแนวเขตประปา และประปาผิวดิน สำหรับประชาชนมีน้ำเพียงพอต่อการอุปโภคบริโภค ได้ครอบคลุมทุกพื้นที่ เพื่อยกระดับคุณภาพชีวิตของประชาชนในพื้นที่ และเพิ่มขีดความสามารถในการแข่งขันด้านการค้า และรองรับการขยายตัวของเขตพัฒนาพิเศษภาคตะวันออก หรือ EEC ต่อไป |
| 3. วัตถุประสงค์ของโครงการ | <ol style="list-style-type: none">1. เพื่อเพิ่มประสิทธิภาพในการคมนาคมขนส่งให้สะดวกและรวดเร็วยิ่งขึ้น2. เพื่อลดปัญหาความเดือดร้อนของประชาชนจากอุบัติเหตุจราจรที่เกิดจากการชำรุดทรุดโทรมของเส้นทางคมนาคม3. เพื่อลดต้นทุนแก่เกษตรกร ผู้ประกอบการ จากระบบคมนาคม ขนส่งที่มีประสิทธิภาพ4. เพื่อแนวเขตการจำหน่ายน้ำประปา ให้ครอบคลุมพื้นที่ เพื่รองรับเขตพัฒนาพิเศษภาคตะวันออก หรือ EEC |



| หัวข้อ | รายละเอียด | | | | | | | | | | | | | | |
|----------------------------|--|---------------|------|-----------|------|-----------|------|-----|---------|--|--|--|-----------|--|-----------|
| 4. ตัวชี้วัดและค่าเป้าหมาย | 1. เส้นทางคมนาคมขนส่ง ได้รับการพัฒนาปรับปรุงให้มีมาตรฐาน ปลอดภัย 2. ระบบประปาขยายแนวจำหน่ายน้ำประปา ที่ได้มาตรฐานครอบคลุมพื้นที่ | | | | | | | | | | | | | | |
| 5. พื้นที่เป้าหมาย | 11 อำเภอ ได้แก่ อำเภอเมืองฉะเชิงเทรา บางคล้า บางปะกง บ้านโพธิ์ บางน้ำเปรี้ยว พนมสารคาม แปลงยาว สนาบชัยเขต ท่าตะเกียบ ราชสาส์น และคลองเขื่อน | | | | | | | | | | | | | | |
| 6. กิจกรรมหลัก | กิจกรรมหลักที่ 1 ก่อสร้าง/ปรับปรุงถนนคอนกรีตเสริมเหล็ก กิจกรรมหลักที่ 2 ก่อสร้าง/ปรับปรุงถนนลาดยางผิวจราจรแอสฟัลต์ติกคอนกรีต กิจกรรมหลักที่ 3 ก่อสร้างถนนลูกรัง กิจกรรมหลักที่ 4 ก่อสร้างรางระบายน้ำ กิจกรรมหลักที่ 5 ก่อสร้างระบบประปาหมู่บ้านแบบผิวดินขนาดใหญ่ กิจกรรมหลักที่ 6 ขยายแนวเขตประปาส่วนภูมิภาค กิจกรรมหลักที่ 7 ก่อสร้างกำแพงกันดินสไลด์ กิจกรรมหลักที่ 8 ก่อสร้างทางหลวงเชื่อมต่อบริเวณขนส่ง ทางหลวงหมายเลข 3200 ตอน ฉะเชิงเทรา - บางน้ำเปรี้ยว ระหว่าง กม.16+000 - กม.18+725 จังหวัดฉะเชิงเทรา กิจกรรมหลักที่ 9 ก่อสร้างทางหลวงเชื่อมต่อบริเวณขนส่ง ทางหลวงหมายเลข 3121 ตอนบางคล้า - แปลงยาว ระหว่าง กม.15+320 - กม.16+750 จังหวัดฉะเชิงเทรา กิจกรรมหลักที่ 10 ก่อสร้างถนนขององค์กรปกครองส่วนท้องถิ่น กิจกรรมหลักที่ 11 งบประมาณจากกรม/กระทรวง กิจกรรมหลักที่ 12 โครงการปีงบประมาณที่ผ่านมา 2561 - 2563 | | | | | | | | | | | | | | |
| 6.1 กิจกรรมหลักที่ 1 | <p>กิจกรรมหลักที่ 1 ก่อสร้าง/ซ่อมสร้างถนนคอนกรีตเสริมเหล็ก</p> <p>กิจกรรมย่อยที่ 1 ก่อสร้างถนนคอนกรีตเสริมเหล็กสายชวดยายโถ - ลาดปลาเค้า บ้านต้นตะกั่ว หมู่ที่ 10 ตำบลแปลงยาว อำเภอแปลงยาว จังหวัดฉะเชิงเทรา</p> <p>งบประมาณ หน่วย : บาท</p> <table border="1"> <thead> <tr> <th>แหล่งงบประมาณ</th> <th>2561</th> <th>2562</th> <th>2563</th> <th>2564</th> <th>2565</th> <th>รวม</th> </tr> </thead> <tbody> <tr> <td>จังหวัด</td> <td></td> <td></td> <td></td> <td>1,370,000</td> <td></td> <td>1,370,000</td> </tr> </tbody> </table> <p>ผู้รับผิดชอบ หน่วยงานที่เกี่ยวข้อง</p> <p>หน่วยรับผิดชอบ ที่ว่าการอำเภอแปลงยาว จังหวัดฉะเชิงเทรา</p> <p>กิจกรรมย่อยที่ 2 ก่อสร้างถนนคอนกรีตเสริมเหล็ก ซอยจำเริญรัฐ 2 หมู่ที่ 9 เชื่อมหมู่ที่ 7 ตำบลบางเตย อำเภอเมืองฉะเชิงเทรา จังหวัดฉะเชิงเทรา</p> | แหล่งงบประมาณ | 2561 | 2562 | 2563 | 2564 | 2565 | รวม | จังหวัด | | | | 1,370,000 | | 1,370,000 |
| แหล่งงบประมาณ | 2561 | 2562 | 2563 | 2564 | 2565 | รวม | | | | | | | | | |
| จังหวัด | | | | 1,370,000 | | 1,370,000 | | | | | | | | | |



| หัวข้อ | รายละเอียด | | | | | |
|--|--|------|------|-----------|------|-----------|
| | งบประมาณ หน่วย : บาท | | | | | |
| แหล่ง งบประมาณ | 2561 | 2562 | 2563 | 2564 | 2565 | รวม |
| จังหวัด | | | | 2,609,000 | | 2,609,000 |
| หน่วยรับผิดชอบ ที่ว่าการอำเภอเมืองฉะเชิงเทรา จังหวัดฉะเชิงเทรา | | | | | | |
| กิจกรรมย่อยที่ 3 ปรับปรุงถนนเป็นถนนคอนกรีตเสริมเหล็ก สายแยกจากทางหลวง 304 เข้าตลาดเกาะขุน (ไร่ดอนพัฒนา) หมู่ที่ 8 ตำบลเกาะขุน อำเภอพนมสารคาม จังหวัดฉะเชิงเทรา | | | | | | |
| | งบประมาณ หน่วย : บาท | | | | | |
| แหล่ง งบประมาณ | 2561 | 2562 | 2563 | 2564 | 2565 | รวม |
| จังหวัด | | | | 5,624,400 | | 5,624,400 |
| หน่วยรับผิดชอบ ที่ว่าการอำเภอพนมสารคาม จังหวัดฉะเชิงเทรา | | | | | | |
| กิจกรรมย่อยที่ 4 ก่อสร้างถนนคอนกรีตเสริมเหล็กสายตาแก้ว หมู่ที่ 5 ตำบลก้อนแก้ว อำเภอคลองเขื่อน จังหวัดฉะเชิงเทรา | | | | | | |
| | งบประมาณ หน่วย : บาท | | | | | |
| แหล่ง งบประมาณ | 2561 | 2562 | 2563 | 2564 | 2565 | รวม |
| จังหวัด | | | | 9,153,000 | | 9,153,000 |
| หน่วยรับผิดชอบ ที่ว่าการอำเภอคลองเขื่อน จังหวัดฉะเชิงเทรา | | | | | | |
| กิจกรรมย่อยที่ 5 ก่อสร้างถนนคอนกรีตเสริมเหล็กสายบางผึ้ง - ท่าข้าม หมู่ที่ 5 ตำบลบางผึ้ง อำเภอบางปะกง จังหวัดฉะเชิงเทรา | | | | | | |
| | งบประมาณ หน่วย : บาท | | | | | |
| แหล่ง งบประมาณ | 2561 | 2562 | 2563 | 2564 | 2565 | รวม |
| จังหวัด | | | | 9,500,000 | | 9,500,000 |
| หน่วยรับผิดชอบ ที่ว่าการอำเภอบางปะกง จังหวัดฉะเชิงเทรา | | | | | | |
| กิจกรรมย่อยที่ 6 ก่อสร้างถนนคอนกรีตเสริมเหล็ก สายวงแหวนหนองใหญ่ - ท่าเป็ย ระยะที่ 1 หมู่ที่ 10 ตำบลดงน้อย อำเภอราชสาส์น จังหวัดฉะเชิงเทรา | | | | | | |



| หัวข้อ | รายละเอียด | | | | | | |
|--------|---|------|------|------|-----------|------|-----------|
| | งบประมาณ หน่วย : บาท | | | | | | |
| | แหล่ง งบประมาณ | 2561 | 2562 | 2563 | 2564 | 2565 | รวม |
| | จังหวัด | | | | 4,012,000 | | 4,012,000 |
| | หน่วยรับผิดชอบ ที่ว่าการอำเภอราชสาส์น จังหวัดฉะเชิงเทรา | | | | | | |
| | กิจกรรมย่อยที่ 7 ก่อสร้างถนนคอนกรีตเสริมเหล็กสายแปลงยาว - หนองสะเดา หมู่ที่ 3 ตำบลแปลงยาว อำเภอแปลงยาว จังหวัดฉะเชิงเทรา | | | | | | |
| | งบประมาณ หน่วย : บาท | | | | | | |
| | แหล่ง งบประมาณ | 2561 | 2562 | 2563 | 2564 | 2565 | รวม |
| | จังหวัด | | | | 3,570,000 | | 3,570,000 |
| | หน่วยรับผิดชอบ ที่ว่าการอำเภอแปลงยาว จังหวัดฉะเชิงเทรา | | | | | | |
| | กิจกรรมย่อยที่ 8 ก่อสร้างถนนคอนกรีตเสริมเหล็ก พร้อมไหล่ทางบริเวณบ้านนายสมปอง อูวิเชียร ถึงบริเวณบ้านนางบุญมี โพธิศิริ หมู่ที่ 2 ตำบลท่าไข่ อำเภอเมืองฉะเชิงเทรา จังหวัดฉะเชิงเทรา | | | | | | |
| | งบประมาณ หน่วย : บาท | | | | | | |
| | แหล่ง งบประมาณ | 2561 | 2562 | 2563 | 2564 | 2565 | รวม |
| | จังหวัด | | | | 1,128,000 | | 1,128,000 |
| | หน่วยรับผิดชอบ ที่ว่าการอำเภอเมืองฉะเชิงเทรา จังหวัดฉะเชิงเทรา | | | | | | |
| | กิจกรรมย่อยที่ 9 | | | | | | |
| | ก่อสร้างถนนคอนกรีตเสริมเหล็กจากบริเวณคลองลอยชลประทานบริเวณหน้าบ้านนายทรงเดช ทัพมงคล ไปทางบ้านนางปราณี วรรณสุสิทธิ์ หมู่ที่ 6 ตำบลเมืองเก่า อำเภอพนมสารคาม จังหวัดฉะเชิงเทรา | | | | | | |
| | งบประมาณ หน่วย : บาท | | | | | | |
| | แหล่ง งบประมาณ | 2561 | 2562 | 2563 | 2564 | 2565 | รวม |
| | จังหวัด | | | | 498,900 | | 498,900 |
| | หน่วยรับผิดชอบ ที่ว่าการอำเภอพนมสารคาม จังหวัดฉะเชิงเทรา | | | | | | |



| หัวข้อ | รายละเอียด | | | | | | | | | | | | | | | | | | | | | | | | | | | | | | | | | | | | | | | | | | |
|-----------------------------|--|-------------------|------|-----------|------|-----------|------|-----|---------|--|--|--|-----------|--|-----------|-------------------|------|------|------|------|------|-----|---------|--|--|--|-----------|--|-----------|-------------------|------|------|------|------|------|-----|---------|--|--|--|-----------|--|-----------|
| | <p>กิจกรรมย่อยที่ 10 ก่อสร้างถนนคอนกรีตเสริมเหล็ก สายแยก รพ.สต.คลองนครเนื่องเขต ถึงบ้านนางเสาวนิจ เงินยวง หมู่ที่ 17 ตำบลคลองนครเนื่องเขต อำเภอเมืองฉะเชิงเทรา จังหวัดฉะเชิงเทรา</p> <p>งบประมาณ หน่วย : บาท</p> <table border="1"><thead><tr><th>แหล่ง งบประมาณ</th><th>2561</th><th>2562</th><th>2563</th><th>2564</th><th>2565</th><th>รวม</th></tr></thead><tbody><tr><td>จังหวัด</td><td></td><td></td><td></td><td>3,922,100</td><td></td><td>3,922,100</td></tr></tbody></table> <p>หน่วยรับผิดชอบ ที่ว่าการอำเภอเมืองฉะเชิงเทรา จังหวัดฉะเชิงเทรา</p> <p>กิจกรรมย่อยที่ 11 ก่อสร้างถนนคอนกรีตเสริมเหล็กทดแทนถนนลาดยางเดิมถนนสายบ้านจรเข้ชั้นน้อย หมู่ที่ 4 เชื่อม บ้านคลองเปรง หมู่ที่ 7 ตำบลคลองเปรง อำเภอเมืองฉะเชิงเทรา จังหวัดฉะเชิงเทรา</p> <p>งบประมาณ หน่วย : บาท</p> <table border="1"><thead><tr><th>แหล่ง งบประมาณ</th><th>2561</th><th>2562</th><th>2563</th><th>2564</th><th>2565</th><th>รวม</th></tr></thead><tbody><tr><td>จังหวัด</td><td></td><td></td><td></td><td>1,970,000</td><td></td><td>1,970,000</td></tr></tbody></table> <p>หน่วยรับผิดชอบ ที่ว่าการอำเภอเมืองฉะเชิงเทรา จังหวัดฉะเชิงเทรา</p> <p>กิจกรรมย่อยที่ 12 ก่อสร้างถนนคอนกรีตเสริมเหล็กสายจากถนน 304 ถึงถนนเจริญปัญญาาม หมู่ที่ 4 ตำบลเสม็ดใต้ อำเภอบางคล้า จังหวัดฉะเชิงเทรา</p> <p>งบประมาณ หน่วย : บาท</p> <table border="1"><thead><tr><th>แหล่ง งบประมาณ</th><th>2561</th><th>2562</th><th>2563</th><th>2564</th><th>2565</th><th>รวม</th></tr></thead><tbody><tr><td>จังหวัด</td><td></td><td></td><td></td><td>9,513,000</td><td></td><td>9,513,000</td></tr></tbody></table> <p>หน่วยรับผิดชอบ ที่ว่าการอำเภอบางคล้า จังหวัดฉะเชิงเทรา</p> | แหล่ง งบประมาณ | 2561 | 2562 | 2563 | 2564 | 2565 | รวม | จังหวัด | | | | 3,922,100 | | 3,922,100 | แหล่ง งบประมาณ | 2561 | 2562 | 2563 | 2564 | 2565 | รวม | จังหวัด | | | | 1,970,000 | | 1,970,000 | แหล่ง งบประมาณ | 2561 | 2562 | 2563 | 2564 | 2565 | รวม | จังหวัด | | | | 9,513,000 | | 9,513,000 |
| แหล่ง งบประมาณ | 2561 | 2562 | 2563 | 2564 | 2565 | รวม | | | | | | | | | | | | | | | | | | | | | | | | | | | | | | | | | | | | | |
| จังหวัด | | | | 3,922,100 | | 3,922,100 | | | | | | | | | | | | | | | | | | | | | | | | | | | | | | | | | | | | | |
| แหล่ง งบประมาณ | 2561 | 2562 | 2563 | 2564 | 2565 | รวม | | | | | | | | | | | | | | | | | | | | | | | | | | | | | | | | | | | | | |
| จังหวัด | | | | 1,970,000 | | 1,970,000 | | | | | | | | | | | | | | | | | | | | | | | | | | | | | | | | | | | | | |
| แหล่ง งบประมาณ | 2561 | 2562 | 2563 | 2564 | 2565 | รวม | | | | | | | | | | | | | | | | | | | | | | | | | | | | | | | | | | | | | |
| จังหวัด | | | | 9,513,000 | | 9,513,000 | | | | | | | | | | | | | | | | | | | | | | | | | | | | | | | | | | | | | |
| 6.2 กิจกรรมหลักที่ 2 | <p>กิจกรรมหลักที่ 2 ก่อสร้าง/ปรับปรุงถนนลาดยางผิวจราจรแอสฟัลต์ติกคอนกรีต</p> <p>กิจกรรมย่อยที่ 1 ก่อสร้างถนนลาดยางแอสฟัลต์ติกคอนกรีตสาย บ้านเทพเจริญ (ซอย 6) หมู่ที่ 17 ตำบลคลองตะเกรา อำเภอท่าตะเกียบ จังหวัดฉะเชิงเทรา</p> | | | | | | | | | | | | | | | | | | | | | | | | | | | | | | | | | | | | | | | | | | |



| หัวข้อ | รายละเอียด | | | | | | |
|---|--|------|------|-----------|-----------|-------------|-------------|
| งบประมาณ ผู้รับผิดชอบ หน่วยงานที่ เกี่ยวข้อง | งบประมาณ | | | | | | หน่วย : บาท |
| | แหล่ง งบประมาณ | 2561 | 2562 | 2563 | 2564 | 2565 | รวม |
| | จังหวัด | | | | 8,750,000 | | 8,750,000 |
| | หน่วยรับผิดชอบ ที่ว่าการอำเภอท่าตะเกียบ จังหวัดฉะเชิงเทรา | | | | | | |
| | กิจกรรมย่อยที่ 2 ซ่อมสร้างถนนลาดยางผิวจราจรแอสฟัลต์ติกคอนกรีต รหัสทางหลวงท้องถิ่น ฉช 6027 สายบ้านสูงเจริญ - บ้านอ่างเตย ตำบลท่ากระดาน อำเภอสนามชัยเขต จังหวัดฉะเชิงเทรา | | | | | | |
| | งบประมาณ | | | | | | หน่วย : บาท |
| | แหล่ง งบประมาณ | 2561 | 2562 | 2563 | 2564 | 2565 | รวม |
| | จังหวัด | | | | 9,950,000 | | 9,950,000 |
| | หน่วยรับผิดชอบ ที่ว่าการอำเภอสนามชัยเขต จังหวัดฉะเชิงเทรา | | | | | | |
| | กิจกรรมย่อยที่ 3 ก่อสร้างถนนแอสฟัลต์ติกคอนกรีต สายบ้านเกาะ - แปลงยาวบน บ้านหนองเรือ หมู่ที่ 12 ตำบลแปลงยาว อำเภอแปลงยาว จังหวัดฉะเชิงเทรา | | | | | | |
| งบประมาณ | | | | | | หน่วย : บาท | |
| แหล่ง งบประมาณ | 2561 | 2562 | 2563 | 2564 | 2565 | รวม | |
| จังหวัด | | | | 1,745,000 | | 1,745,000 | |
| หน่วยรับผิดชอบ ที่ว่าการอำเภอแปลงยาว จังหวัดฉะเชิงเทรา | | | | | | | |
| กิจกรรมย่อยที่ 4 ปรับปรุงผิวจราจรถนนลาดยางแอสฟัลต์ติกคอนกรีต สายกกสับนอก - กกสับใน หมู่ที่ 3, 4 ตำบลเมืองใหม่ อำเภอราชสาส์น จังหวัดฉะเชิงเทรา | | | | | | | |
| งบประมาณ | | | | | | หน่วย : บาท | |
| แหล่ง งบประมาณ | 2561 | 2562 | 2563 | 2564 | 2565 | รวม | |
| จังหวัด | | | | 3,981,000 | | 3,981,000 | |
| หน่วยรับผิดชอบ ที่ว่าการอำเภอราชสาส์น จังหวัดฉะเชิงเทรา | | | | | | | |



| หัวข้อ | รายละเอียด | | | | | | | | | | | | | | | | | | | | | | | | | | | | | | | | | | | | | | | | | | | | | | | | | | | | | | | | |
|-------------------|---|-------------------|------|-----------|------|-----------|------|-----|---------|--|--|--|-----------|--|-----------|-------------------|------|------|------|------|------|-----|---------|--|--|--|---------|--|---------|-------------------|------|------|------|------|------|-----|---------|--|--|--|-----------|--|-----------|-------------------|------|------|------|------|------|-----|---------|--|--|--|---------|--|---------|
| | <p>กิจกรรมย่อยที่ 5 ปรับปรุงผิวจราจรลาดยางแอสฟัลต์ติกคอนกรีตสายบ้านหลังเขาดิน หมู่ที่ 4,6 ตำบลเขาดิน อำเภอบางปะกง จังหวัดฉะเชิงเทรา</p> <p>งบประมาณ หน่วย : บาท</p> <table border="1"><thead><tr><th>แหล่ง งบประมาณ</th><th>2561</th><th>2562</th><th>2563</th><th>2564</th><th>2565</th><th>รวม</th></tr></thead><tbody><tr><td>จังหวัด</td><td></td><td></td><td></td><td>7,952,000</td><td></td><td>7,952,000</td></tr></tbody></table> <p>หน่วยรับผิดชอบ ที่ว่าการอำเภอบางปะกง จังหวัดฉะเชิงเทรา</p> <p>กิจกรรมย่อยที่ 6 ปูยางถนนแอสฟัลต์ติกคอนกรีต เส้นร้องเมืองแมต หมู่ที่ 3 ตำบลเมืองเก่า อำเภอพนมสารคาม จังหวัดฉะเชิงเทรา</p> <p>งบประมาณ หน่วย : บาท</p> <table border="1"><thead><tr><th>แหล่ง งบประมาณ</th><th>2561</th><th>2562</th><th>2563</th><th>2564</th><th>2565</th><th>รวม</th></tr></thead><tbody><tr><td>จังหวัด</td><td></td><td></td><td></td><td>494,200</td><td></td><td>494,200</td></tr></tbody></table> <p>หน่วยรับผิดชอบ ที่ว่าการอำเภอพนมสารคาม จังหวัดฉะเชิงเทรา</p> <p>กิจกรรมย่อยที่ 7 ก่อสร้างถนนลาดยางแอสฟัลต์ติกคอนกรีต สายถนน 3076 - บ้านเทพประทาน หมู่ที่ 8 ตำบลคลองตะเกรา อำเภอท่าตะเกียบ จังหวัดฉะเชิงเทรา</p> <p>งบประมาณ หน่วย : บาท</p> <table border="1"><thead><tr><th>แหล่ง งบประมาณ</th><th>2561</th><th>2562</th><th>2563</th><th>2564</th><th>2565</th><th>รวม</th></tr></thead><tbody><tr><td>จังหวัด</td><td></td><td></td><td></td><td>7,294,000</td><td></td><td>7,294,000</td></tr></tbody></table> <p>หน่วยรับผิดชอบ ที่ว่าการอำเภอท่าตะเกียบ จังหวัดฉะเชิงเทรา</p> <p>กิจกรรมย่อยที่ 8 ปูยางถนนแอสฟัลต์ติกคอนกรีต เส้นร้องต้นสำโรง หมู่ที่ 2 ตำบลเมืองเก่า อำเภอพนมสารคาม จังหวัดฉะเชิงเทรา</p> <p>งบประมาณ หน่วย : บาท</p> <table border="1"><thead><tr><th>แหล่ง งบประมาณ</th><th>2561</th><th>2562</th><th>2563</th><th>2564</th><th>2565</th><th>รวม</th></tr></thead><tbody><tr><td>จังหวัด</td><td></td><td></td><td></td><td>494,200</td><td></td><td>494,200</td></tr></tbody></table> <p>หน่วยรับผิดชอบ ที่ว่าการอำเภอพนมสารคาม จังหวัดฉะเชิงเทรา</p> | แหล่ง งบประมาณ | 2561 | 2562 | 2563 | 2564 | 2565 | รวม | จังหวัด | | | | 7,952,000 | | 7,952,000 | แหล่ง งบประมาณ | 2561 | 2562 | 2563 | 2564 | 2565 | รวม | จังหวัด | | | | 494,200 | | 494,200 | แหล่ง งบประมาณ | 2561 | 2562 | 2563 | 2564 | 2565 | รวม | จังหวัด | | | | 7,294,000 | | 7,294,000 | แหล่ง งบประมาณ | 2561 | 2562 | 2563 | 2564 | 2565 | รวม | จังหวัด | | | | 494,200 | | 494,200 |
| แหล่ง งบประมาณ | 2561 | 2562 | 2563 | 2564 | 2565 | รวม | | | | | | | | | | | | | | | | | | | | | | | | | | | | | | | | | | | | | | | | | | | | | | | | | | | |
| จังหวัด | | | | 7,952,000 | | 7,952,000 | | | | | | | | | | | | | | | | | | | | | | | | | | | | | | | | | | | | | | | | | | | | | | | | | | | |
| แหล่ง งบประมาณ | 2561 | 2562 | 2563 | 2564 | 2565 | รวม | | | | | | | | | | | | | | | | | | | | | | | | | | | | | | | | | | | | | | | | | | | | | | | | | | | |
| จังหวัด | | | | 494,200 | | 494,200 | | | | | | | | | | | | | | | | | | | | | | | | | | | | | | | | | | | | | | | | | | | | | | | | | | | |
| แหล่ง งบประมาณ | 2561 | 2562 | 2563 | 2564 | 2565 | รวม | | | | | | | | | | | | | | | | | | | | | | | | | | | | | | | | | | | | | | | | | | | | | | | | | | | |
| จังหวัด | | | | 7,294,000 | | 7,294,000 | | | | | | | | | | | | | | | | | | | | | | | | | | | | | | | | | | | | | | | | | | | | | | | | | | | |
| แหล่ง งบประมาณ | 2561 | 2562 | 2563 | 2564 | 2565 | รวม | | | | | | | | | | | | | | | | | | | | | | | | | | | | | | | | | | | | | | | | | | | | | | | | | | | |
| จังหวัด | | | | 494,200 | | 494,200 | | | | | | | | | | | | | | | | | | | | | | | | | | | | | | | | | | | | | | | | | | | | | | | | | | | |



| หัวข้อ | รายละเอียด | | | | | | | | | | | | | | | | | | | | | | | | | | | | | | | | | | | | | | | | | | | | | | | | | | | | | | | | |
|-------------------|---|-------------------|------|------------|------|------------|------|-----|---------|--|--|--|-----------|--|-----------|-------------------|------|------|------|------|------|-----|---------|--|--|--|------------|--|------------|-------------------|------|------|------|------|------|-----|---------|--|--|--|-----------|--|-----------|-------------------|------|------|------|------|------|-----|---------|--|--|--|-----------|--|-----------|
| | <p>กิจกรรมย่อยที่ 9 ซ่อมสร้างถนนลาดยางแอสฟัลติกคอนกรีตสายแยก ทช.ฉช 4022 - บ้านหนองใหญ่ อำเภอสนามชัยเขต จังหวัดฉะเชิงเทรา</p> <p>งบประมาณ หน่วย : บาท</p> <table border="1"><tr><td>แหล่ง งบประมาณ</td><td>2561</td><td>2562</td><td>2563</td><td>2564</td><td>2565</td><td>รวม</td></tr><tr><td>จังหวัด</td><td></td><td></td><td></td><td>9,800,000</td><td></td><td>9,800,000</td></tr></table> <p>หน่วยรับผิดชอบ แขวงทางหลวงชนบทฉะเชิงเทรา</p> <p>กิจกรรมย่อยที่ 10 ลาดยางแอสฟัลติกคอนกรีต ถนนเลียบบคลองพระยาวิสูตร (ฝั่งตะวันตก) หมู่ที่ 2,5 ตำบลสองคลอง อำเภอบางปะกง จังหวัดฉะเชิงเทรา</p> <p>งบประมาณ หน่วย : บาท</p> <table border="1"><tr><td>แหล่ง งบประมาณ</td><td>2561</td><td>2562</td><td>2563</td><td>2564</td><td>2565</td><td>รวม</td></tr><tr><td>จังหวัด</td><td></td><td></td><td></td><td>10,728,000</td><td></td><td>10,728,000</td></tr></table> <p>หน่วยรับผิดชอบ ที่ว่าการอำเภอบางปะกง จังหวัดฉะเชิงเทรา</p> <p>กิจกรรมย่อยที่ 11 ก่อสร้างถนนลาดยางแอสฟัลติกคอนกรีต ซอย 2 หมู่ที่ 2 ตำบลคลองเขื่อน อำเภอกองเขื่อน จังหวัดฉะเชิงเทรา</p> <p>งบประมาณ หน่วย : บาท</p> <table border="1"><tr><td>แหล่ง งบประมาณ</td><td>2561</td><td>2562</td><td>2563</td><td>2564</td><td>2565</td><td>รวม</td></tr><tr><td>จังหวัด</td><td></td><td></td><td></td><td>2,288,000</td><td></td><td>2,288,000</td></tr></table> <p>หน่วยรับผิดชอบ ที่ว่าการอำเภอกองเขื่อน จังหวัดฉะเชิงเทรา</p> <p>กิจกรรมย่อยที่ 12 ก่อสร้างถนนลาดยางแอสฟัลติกคอนกรีตสายบ้านโคกตะเคียนงาม - บ้านเขาจันทร์ อำเภอสนามชัยเขต จังหวัดฉะเชิงเทรา</p> <p>งบประมาณ หน่วย : บาท</p> <table border="1"><tr><td>แหล่ง งบประมาณ</td><td>2561</td><td>2562</td><td>2563</td><td>2564</td><td>2565</td><td>รวม</td></tr><tr><td>จังหวัด</td><td></td><td></td><td></td><td>5,490,000</td><td></td><td>5,490,000</td></tr></table> <p>หน่วยรับผิดชอบ ที่ว่าการอำเภอสนามชัยเขต จังหวัดฉะเชิงเทรา</p> | แหล่ง งบประมาณ | 2561 | 2562 | 2563 | 2564 | 2565 | รวม | จังหวัด | | | | 9,800,000 | | 9,800,000 | แหล่ง งบประมาณ | 2561 | 2562 | 2563 | 2564 | 2565 | รวม | จังหวัด | | | | 10,728,000 | | 10,728,000 | แหล่ง งบประมาณ | 2561 | 2562 | 2563 | 2564 | 2565 | รวม | จังหวัด | | | | 2,288,000 | | 2,288,000 | แหล่ง งบประมาณ | 2561 | 2562 | 2563 | 2564 | 2565 | รวม | จังหวัด | | | | 5,490,000 | | 5,490,000 |
| แหล่ง งบประมาณ | 2561 | 2562 | 2563 | 2564 | 2565 | รวม | | | | | | | | | | | | | | | | | | | | | | | | | | | | | | | | | | | | | | | | | | | | | | | | | | | |
| จังหวัด | | | | 9,800,000 | | 9,800,000 | | | | | | | | | | | | | | | | | | | | | | | | | | | | | | | | | | | | | | | | | | | | | | | | | | | |
| แหล่ง งบประมาณ | 2561 | 2562 | 2563 | 2564 | 2565 | รวม | | | | | | | | | | | | | | | | | | | | | | | | | | | | | | | | | | | | | | | | | | | | | | | | | | | |
| จังหวัด | | | | 10,728,000 | | 10,728,000 | | | | | | | | | | | | | | | | | | | | | | | | | | | | | | | | | | | | | | | | | | | | | | | | | | | |
| แหล่ง งบประมาณ | 2561 | 2562 | 2563 | 2564 | 2565 | รวม | | | | | | | | | | | | | | | | | | | | | | | | | | | | | | | | | | | | | | | | | | | | | | | | | | | |
| จังหวัด | | | | 2,288,000 | | 2,288,000 | | | | | | | | | | | | | | | | | | | | | | | | | | | | | | | | | | | | | | | | | | | | | | | | | | | |
| แหล่ง งบประมาณ | 2561 | 2562 | 2563 | 2564 | 2565 | รวม | | | | | | | | | | | | | | | | | | | | | | | | | | | | | | | | | | | | | | | | | | | | | | | | | | | |
| จังหวัด | | | | 5,490,000 | | 5,490,000 | | | | | | | | | | | | | | | | | | | | | | | | | | | | | | | | | | | | | | | | | | | | | | | | | | | |



| หัวข้อ | รายละเอียด | | | | | | | | | | | | | | | | | | | | | | | | | | | | | | | | | | | | | | | | | | |
|-------------------|--|-------------------|------|------------|-----------|------------|------|-----|---------|--|--|--|-----------|--|-----------|-------------------|------|------|------|------|------|-----|---------|--|--|--|------------|--|------------|-------------------|------|------|------|------|------|-----|---------|--|--|--|-----------|-----------|-----------|
| | <p>กิจกรรมย่อยที่ 13 ก่อสร้างถนนลาดยางแอสฟัลท์ติกคอนกรีต ถนนสายคลองใหม่ หมู่ที่ 3 ตำบลเสม็ดใต้ อำเภอบางคล้า จังหวัดฉะเชิงเทรา</p> <p>งบประมาณ หน่วย : บาท</p> <table border="1"><thead><tr><th>แหล่ง งบประมาณ</th><th>2561</th><th>2562</th><th>2563</th><th>2564</th><th>2565</th><th>รวม</th></tr></thead><tbody><tr><td>จังหวัด</td><td></td><td></td><td></td><td>2,280,000</td><td></td><td>2,280,000</td></tr></tbody></table> <p>หน่วยรับผิดชอบ ที่ว่าการอำเภอบางคล้า จังหวัดฉะเชิงเทรา</p> <p>กิจกรรมย่อยที่ 14 ก่อสร้างถนนลาดยางแอสฟัลท์ติกคอนกรีต สายเลียบบคลองชวดตาสี หมู่ที่ 10 ตำบลโพรงอากาศ อำเภอบางน้ำเปรี้ยว จังหวัดฉะเชิงเทรา</p> <p>งบประมาณ หน่วย : บาท</p> <table border="1"><thead><tr><th>แหล่ง งบประมาณ</th><th>2561</th><th>2562</th><th>2563</th><th>2564</th><th>2565</th><th>รวม</th></tr></thead><tbody><tr><td>จังหวัด</td><td></td><td></td><td></td><td>11,113,000</td><td></td><td>11,113,000</td></tr></tbody></table> <p>หน่วยรับผิดชอบ ที่ว่าการอำเภอบางน้ำเปรี้ยว จังหวัดฉะเชิงเทรา</p> <p>กิจกรรมย่อยที่ 15 ซ่อมสร้างถนนลาดยางแอสฟัลท์ติกคอนกรีตสายแยก ทช.ฉช.5033 เชื่อมแยก ทช.ฉช.4049 อำเภอบางคล้า จังหวัดฉะเชิงเทรา</p> <p>งบประมาณ หน่วย : บาท</p> <table border="1"><thead><tr><th>แหล่ง งบประมาณ</th><th>2561</th><th>2562</th><th>2563</th><th>2564</th><th>2565</th><th>รวม</th></tr></thead><tbody><tr><td>จังหวัด</td><td></td><td></td><td></td><td>3,800,000</td><td>3,800,000</td><td>7,600,000</td></tr></tbody></table> <p>หน่วยรับผิดชอบ แขวงทางหลวงชนบทฉะเชิงเทรา</p> <p>กิจกรรมย่อยที่ 16 ก่อสร้างถนนลาดยางแอสฟัลท์ติกคอนกรีต ถนนสายบ้านนายทองพูล ดอกไม้ไหว หมู่ที่ 3 ตำบลบางโรง อำเภอกองเขื่อน จังหวัดฉะเชิงเทรา</p> | แหล่ง งบประมาณ | 2561 | 2562 | 2563 | 2564 | 2565 | รวม | จังหวัด | | | | 2,280,000 | | 2,280,000 | แหล่ง งบประมาณ | 2561 | 2562 | 2563 | 2564 | 2565 | รวม | จังหวัด | | | | 11,113,000 | | 11,113,000 | แหล่ง งบประมาณ | 2561 | 2562 | 2563 | 2564 | 2565 | รวม | จังหวัด | | | | 3,800,000 | 3,800,000 | 7,600,000 |
| แหล่ง งบประมาณ | 2561 | 2562 | 2563 | 2564 | 2565 | รวม | | | | | | | | | | | | | | | | | | | | | | | | | | | | | | | | | | | | | |
| จังหวัด | | | | 2,280,000 | | 2,280,000 | | | | | | | | | | | | | | | | | | | | | | | | | | | | | | | | | | | | | |
| แหล่ง งบประมาณ | 2561 | 2562 | 2563 | 2564 | 2565 | รวม | | | | | | | | | | | | | | | | | | | | | | | | | | | | | | | | | | | | | |
| จังหวัด | | | | 11,113,000 | | 11,113,000 | | | | | | | | | | | | | | | | | | | | | | | | | | | | | | | | | | | | | |
| แหล่ง งบประมาณ | 2561 | 2562 | 2563 | 2564 | 2565 | รวม | | | | | | | | | | | | | | | | | | | | | | | | | | | | | | | | | | | | | |
| จังหวัด | | | | 3,800,000 | 3,800,000 | 7,600,000 | | | | | | | | | | | | | | | | | | | | | | | | | | | | | | | | | | | | | |



| หัวข้อ | รายละเอียด | | | | | | | | | | | | | | | | | | | | | | | | | | | | | | | | | | | | | | | | | | |
|--|---|-------|------|-----------|------|-----------|------|-----|----------|--|--|--|--|--|--|---------|--|--|--|-----------|--|-----------|-------|------|------|------|------|------|-----|----------|--|--|--|--|--|--|---------|--|--|--|-----------|--|-----------|
| | <p>งบประมาณ หน่วย : บาท</p> <table border="1"><thead><tr><th>แหล่ง</th><th>2561</th><th>2562</th><th>2563</th><th>2564</th><th>2565</th><th>รวม</th></tr></thead><tbody><tr><td>งบประมาณ</td><td></td><td></td><td></td><td></td><td></td><td></td></tr><tr><td>จังหวัด</td><td></td><td></td><td></td><td>1,658,000</td><td></td><td>1,658,000</td></tr></tbody></table> <p>หน่วยรับผิดชอบ ที่ว่าการอำเภอคลองเขื่อน จังหวัดฉะเชิงเทรา</p> <p>กิจกรรมย่อยที่ 17 ก่อสร้างถนนลาดยางแอสฟัลต์ติกคอนกรีต ถนนหลังวัดหัวสวน หมู่ที่ 4 ตำบลเสม็ดใต้ อำเภอบางคล้า จังหวัดฉะเชิงเทรา</p> <p>งบประมาณ หน่วย : บาท</p> <table border="1"><thead><tr><th>แหล่ง</th><th>2561</th><th>2562</th><th>2563</th><th>2564</th><th>2565</th><th>รวม</th></tr></thead><tbody><tr><td>งบประมาณ</td><td></td><td></td><td></td><td></td><td></td><td></td></tr><tr><td>จังหวัด</td><td></td><td></td><td></td><td>1,844,000</td><td></td><td>1,844,000</td></tr></tbody></table> <p>หน่วยรับผิดชอบ ที่ว่าการอำเภอบางคล้า จังหวัดฉะเชิงเทรา</p> | แหล่ง | 2561 | 2562 | 2563 | 2564 | 2565 | รวม | งบประมาณ | | | | | | | จังหวัด | | | | 1,658,000 | | 1,658,000 | แหล่ง | 2561 | 2562 | 2563 | 2564 | 2565 | รวม | งบประมาณ | | | | | | | จังหวัด | | | | 1,844,000 | | 1,844,000 |
| แหล่ง | 2561 | 2562 | 2563 | 2564 | 2565 | รวม | | | | | | | | | | | | | | | | | | | | | | | | | | | | | | | | | | | | | |
| งบประมาณ | | | | | | | | | | | | | | | | | | | | | | | | | | | | | | | | | | | | | | | | | | | |
| จังหวัด | | | | 1,658,000 | | 1,658,000 | | | | | | | | | | | | | | | | | | | | | | | | | | | | | | | | | | | | | |
| แหล่ง | 2561 | 2562 | 2563 | 2564 | 2565 | รวม | | | | | | | | | | | | | | | | | | | | | | | | | | | | | | | | | | | | | |
| งบประมาณ | | | | | | | | | | | | | | | | | | | | | | | | | | | | | | | | | | | | | | | | | | | |
| จังหวัด | | | | 1,844,000 | | 1,844,000 | | | | | | | | | | | | | | | | | | | | | | | | | | | | | | | | | | | | | |
| 6.3 กิจกรรมหลักที่ 3 งบประมาณ ผู้รับผิดชอบ หน่วยงานที่เกี่ยวข้อง | <p>กิจกรรมหลักที่ 3 ก่อสร้างถนนลูกรัง</p> <p>กิจกรรมย่อยที่ 1 ก่อสร้างถนนลูกรัง หมู่ที่ 17 ตำบลคลองนครเนื่องเขต อำเภอเมืองฉะเชิงเทรา จังหวัดฉะเชิงเทรา เชื่อมต่อดำบลหนามแดง อำเภอเมืองฉะเชิงเทรา จังหวัดฉะเชิงเทรา</p> <p>งบประมาณ หน่วย : บาท</p> <table border="1"><thead><tr><th>แหล่ง</th><th>2561</th><th>2562</th><th>2563</th><th>2564</th><th>2565</th><th>รวม</th></tr></thead><tbody><tr><td>งบประมาณ</td><td></td><td></td><td></td><td></td><td></td><td></td></tr><tr><td>จังหวัด</td><td></td><td></td><td></td><td>589,000</td><td></td><td>589,000</td></tr></tbody></table> <p>หน่วยรับผิดชอบ ที่ว่าการอำเภอเมืองฉะเชิงเทรา จังหวัดฉะเชิงเทรา</p> | แหล่ง | 2561 | 2562 | 2563 | 2564 | 2565 | รวม | งบประมาณ | | | | | | | จังหวัด | | | | 589,000 | | 589,000 | | | | | | | | | | | | | | | | | | | | | |
| แหล่ง | 2561 | 2562 | 2563 | 2564 | 2565 | รวม | | | | | | | | | | | | | | | | | | | | | | | | | | | | | | | | | | | | | |
| งบประมาณ | | | | | | | | | | | | | | | | | | | | | | | | | | | | | | | | | | | | | | | | | | | |
| จังหวัด | | | | 589,000 | | 589,000 | | | | | | | | | | | | | | | | | | | | | | | | | | | | | | | | | | | | | |
| 6.4 กิจกรรมหลักที่ 4 งบประมาณ ผู้รับผิดชอบ หน่วยงานที่เกี่ยวข้อง | <p>กิจกรรมหลักที่ 4 ก่อสร้างรางระบายน้ำ</p> <p>กิจกรรมย่อยที่ 1 ก่อสร้างรางระบายน้ำ คสล.สายพิมพาวาส – เกาะดอน หมู่ที่ 4 ตำบลเกาะไร่ อำเภอบ้านโพธิ์ จังหวัดฉะเชิงเทรา</p> | | | | | | | | | | | | | | | | | | | | | | | | | | | | | | | | | | | | | | | | | | |



| หัวข้อ | รายละเอียด | | | | | | | | | | | | | | | | | | | | | | | | | | | | | | | | | | | | | | | | | | |
|--|---|-------------------|------|-----------|------|-----------|------|-----|---------|--|--|--|-----------|--|-----------|-------------------|------|------|------|------|------|-----|---------|--|--|--|-----------|--|-----------|-------------------|------|------|------|------|------|-----|---------|--|--|--|-----------|--|-----------|
| | <p>งบประมาณ หน่วย : บาท</p> <table border="1"><thead><tr><th>แหล่ง งบประมาณ</th><th>2561</th><th>2562</th><th>2563</th><th>2564</th><th>2565</th><th>รวม</th></tr></thead><tbody><tr><td>จังหวัด</td><td></td><td></td><td></td><td>6,300,000</td><td></td><td>6,300,000</td></tr></tbody></table> <p>หน่วยรับผิดชอบ ที่ว่าการอำเภอบ้านโพธิ์ จังหวัดฉะเชิงเทรา</p> | แหล่ง งบประมาณ | 2561 | 2562 | 2563 | 2564 | 2565 | รวม | จังหวัด | | | | 6,300,000 | | 6,300,000 | | | | | | | | | | | | | | | | | | | | | | | | | | | | |
| แหล่ง งบประมาณ | 2561 | 2562 | 2563 | 2564 | 2565 | รวม | | | | | | | | | | | | | | | | | | | | | | | | | | | | | | | | | | | | | |
| จังหวัด | | | | 6,300,000 | | 6,300,000 | | | | | | | | | | | | | | | | | | | | | | | | | | | | | | | | | | | | | |
| 6.5 กิจกรรมหลักที่ 5 งบประมาณ ผู้รับผิดชอบ หน่วยงานที่ เกี่ยวข้อง | <p>กิจกรรมหลักที่ 5 ก่อสร้างระบบประปาหมู่บ้านแบบผิวดินขนาดใหญ่ กิจกรรมย่อยที่ 1 ก่อสร้างระบบประปาหมู่บ้านแบบผิวดินขนาดใหญ่ (ตามแบบกรมทรัพยากรน้ำ) หมู่ที่ 8 ตำบลหมอนทอง อำเภอบางน้ำเปรี้ยว จังหวัดฉะเชิงเทรา</p> <p>งบประมาณ หน่วย : บาท</p> <table border="1"><thead><tr><th>แหล่ง งบประมาณ</th><th>2561</th><th>2562</th><th>2563</th><th>2564</th><th>2565</th><th>รวม</th></tr></thead><tbody><tr><td>จังหวัด</td><td></td><td></td><td></td><td>3,770,000</td><td></td><td>3,770,000</td></tr></tbody></table> <p>หน่วยรับผิดชอบ ที่ว่าการอำเภอบางน้ำเปรี้ยว จังหวัดฉะเชิงเทรา</p> <p>กิจกรรมย่อยที่ 2 ก่อสร้างระบบประปาหมู่บ้านแบบผิวดินขนาดใหญ่ (ตามแบบกรมทรัพยากรน้ำ) หมู่ที่ 4 ตำบลหมอนทอง อำเภอบางน้ำเปรี้ยว จังหวัดฉะเชิงเทรา</p> <p>งบประมาณ หน่วย : บาท</p> <table border="1"><thead><tr><th>แหล่ง งบประมาณ</th><th>2561</th><th>2562</th><th>2563</th><th>2564</th><th>2565</th><th>รวม</th></tr></thead><tbody><tr><td>จังหวัด</td><td></td><td></td><td></td><td>3,770,000</td><td></td><td>3,770,000</td></tr></tbody></table> <p>หน่วยรับผิดชอบ ที่ว่าการอำเภอบางน้ำเปรี้ยว จังหวัดฉะเชิงเทรา</p> <p>กิจกรรมย่อยที่ 3 ก่อสร้างระบบประปาหมู่บ้านแบบผิวดินขนาดใหญ่ (ตามแบบกรมทรัพยากรน้ำ) หมู่ที่ 2 ตำบลหมอนทอง อำเภอบางน้ำเปรี้ยว จังหวัดฉะเชิงเทรา</p> <p>งบประมาณ หน่วย : บาท</p> <table border="1"><thead><tr><th>แหล่ง งบประมาณ</th><th>2561</th><th>2562</th><th>2563</th><th>2564</th><th>2565</th><th>รวม</th></tr></thead><tbody><tr><td>จังหวัด</td><td></td><td></td><td></td><td>3,757,000</td><td></td><td>3,757,000</td></tr></tbody></table> <p>หน่วยรับผิดชอบ ที่ว่าการอำเภอบางน้ำเปรี้ยว จังหวัดฉะเชิงเทรา</p> | แหล่ง งบประมาณ | 2561 | 2562 | 2563 | 2564 | 2565 | รวม | จังหวัด | | | | 3,770,000 | | 3,770,000 | แหล่ง งบประมาณ | 2561 | 2562 | 2563 | 2564 | 2565 | รวม | จังหวัด | | | | 3,770,000 | | 3,770,000 | แหล่ง งบประมาณ | 2561 | 2562 | 2563 | 2564 | 2565 | รวม | จังหวัด | | | | 3,757,000 | | 3,757,000 |
| แหล่ง งบประมาณ | 2561 | 2562 | 2563 | 2564 | 2565 | รวม | | | | | | | | | | | | | | | | | | | | | | | | | | | | | | | | | | | | | |
| จังหวัด | | | | 3,770,000 | | 3,770,000 | | | | | | | | | | | | | | | | | | | | | | | | | | | | | | | | | | | | | |
| แหล่ง งบประมาณ | 2561 | 2562 | 2563 | 2564 | 2565 | รวม | | | | | | | | | | | | | | | | | | | | | | | | | | | | | | | | | | | | | |
| จังหวัด | | | | 3,770,000 | | 3,770,000 | | | | | | | | | | | | | | | | | | | | | | | | | | | | | | | | | | | | | |
| แหล่ง งบประมาณ | 2561 | 2562 | 2563 | 2564 | 2565 | รวม | | | | | | | | | | | | | | | | | | | | | | | | | | | | | | | | | | | | | |
| จังหวัด | | | | 3,757,000 | | 3,757,000 | | | | | | | | | | | | | | | | | | | | | | | | | | | | | | | | | | | | | |



| หัวข้อ | รายละเอียด | | | | | | | | | | | | | | | | | | | | | | | | | | | | |
|---|---|-------------------|------|------------|------|------------|------|-----|---------|--|--|--|-----------|--|-----------|-------------------|------|------|------|------|------|-----|---------|--|--|--|------------|--|------------|
| | <p>กิจกรรมย่อยที่ 4 ก่อสร้างระบบประปาหมู่บ้านแบบผิวดินขนาดใหญ่ (ตามแบบกรมทรัพยากรน้ำ) หมู่ที่ 11 ตำบลหมอนทอง อำเภอบางน้ำเปรี้ยว จังหวัดฉะเชิงเทรา</p> <p>งบประมาณ หน่วย : บาท</p> <table border="1"><thead><tr><th>แหล่ง งบประมาณ</th><th>2561</th><th>2562</th><th>2563</th><th>2564</th><th>2565</th><th>รวม</th></tr></thead><tbody><tr><td>จังหวัด</td><td></td><td></td><td></td><td>3,770,000</td><td></td><td>3,770,000</td></tr></tbody></table> <p>หน่วยรับผิดชอบ ที่ว่าการอำเภอบางน้ำเปรี้ยว จังหวัดฉะเชิงเทรา</p> | แหล่ง งบประมาณ | 2561 | 2562 | 2563 | 2564 | 2565 | รวม | จังหวัด | | | | 3,770,000 | | 3,770,000 | | | | | | | | | | | | | | |
| แหล่ง งบประมาณ | 2561 | 2562 | 2563 | 2564 | 2565 | รวม | | | | | | | | | | | | | | | | | | | | | | | |
| จังหวัด | | | | 3,770,000 | | 3,770,000 | | | | | | | | | | | | | | | | | | | | | | | |
| <p>6.6 กิจกรรม หลักที่ 6 งบประมาณ ผู้รับผิดชอบ หน่วยงานที่ เกี่ยวข้อง</p> | <p>กิจกรรมหลักที่ 6 ขยายแนวเขตประปาส่วนภูมิภาค กิจกรรมย่อยที่ 1 ขยายเขตประปาส่วนภูมิภาค หมู่ที่ 6 (เดินท่อเมนประปาจากบริเวณสะพานเขตหนองแห่น มายังบริเวณสระผลิตน้ำประปา) ตำบลเมืองเก่า อำเภอพนมสารคาม จังหวัดฉะเชิงเทรา</p> <p>งบประมาณ หน่วย : บาท</p> <table border="1"><thead><tr><th>แหล่ง งบประมาณ</th><th>2561</th><th>2562</th><th>2563</th><th>2564</th><th>2565</th><th>รวม</th></tr></thead><tbody><tr><td>จังหวัด</td><td></td><td></td><td></td><td>6,500,000</td><td></td><td>6,500,000</td></tr></tbody></table> <p>หน่วยรับผิดชอบ การประปาส่วนภูมิภาค สาขาพนมสารคาม/อำเภอพนมสารคาม</p> <p>กิจกรรมย่อยที่ 2 วางท่อขยายเขตประปา บริเวณวัดสามแยก หมู่ที่ 2 ตำบลบางกระเจ็ด ถึงวัดบางกระเจ็ด หมู่ที่ 4 ตำบลบางกระเจ็ด อำเภอบางคล้า จังหวัดฉะเชิงเทรา</p> <p>งบประมาณ หน่วย : บาท</p> <table border="1"><thead><tr><th>แหล่ง งบประมาณ</th><th>2561</th><th>2562</th><th>2563</th><th>2564</th><th>2565</th><th>รวม</th></tr></thead><tbody><tr><td>จังหวัด</td><td></td><td></td><td></td><td>19,766,000</td><td></td><td>19,766,000</td></tr></tbody></table> <p>หน่วยรับผิดชอบ การประปาส่วนภูมิภาค สาขาบางคล้า/อำเภอบางคล้า</p> <p>กิจกรรมย่อยที่ 3 วางท่อขยายเขตจำหน่ายน้ำประปาบริเวณซอยหนองขอน 2 ตำบลบางกะไห อำเภอเมืองฉะเชิงเทรา จังหวัดฉะเชิงเทรา</p> | แหล่ง งบประมาณ | 2561 | 2562 | 2563 | 2564 | 2565 | รวม | จังหวัด | | | | 6,500,000 | | 6,500,000 | แหล่ง งบประมาณ | 2561 | 2562 | 2563 | 2564 | 2565 | รวม | จังหวัด | | | | 19,766,000 | | 19,766,000 |
| แหล่ง งบประมาณ | 2561 | 2562 | 2563 | 2564 | 2565 | รวม | | | | | | | | | | | | | | | | | | | | | | | |
| จังหวัด | | | | 6,500,000 | | 6,500,000 | | | | | | | | | | | | | | | | | | | | | | | |
| แหล่ง งบประมาณ | 2561 | 2562 | 2563 | 2564 | 2565 | รวม | | | | | | | | | | | | | | | | | | | | | | | |
| จังหวัด | | | | 19,766,000 | | 19,766,000 | | | | | | | | | | | | | | | | | | | | | | | |



| หัวข้อ | รายละเอียด | | | | | |
|---|--|------|------|-----------|------|-----------|
| | งบประมาณ หน่วย : บาท | | | | | |
| แหล่ง งบประมาณ | 2561 | 2562 | 2563 | 2564 | 2565 | รวม |
| จังหวัด | | | | 638,000 | | 638,000 |
| หน่วยรับผิดชอบ การประปาส่วนภูมิภาค สาขาเมืองฉะเชิงเทรา/อำเภอเมืองฉะเชิงเทรา กิจกรรมย่อยที่ 4 ขยายเขตประปาส่วนภูมิภาคจากบริเวณสี่แยกโรงพยาบาลราชสาส์น – ทางไปวัดหินดาช (ระยะที่ 2) หมู่ที่ 2, 14 ตำบลดงน้อย อำเภอราชสาส์น จังหวัดฉะเชิงเทรา | | | | | | |
| | งบประมาณ หน่วย : บาท | | | | | |
| แหล่ง งบประมาณ | 2561 | 2562 | 2563 | 2564 | 2565 | รวม |
| จังหวัด | | | | 700,000 | | 700,000 |
| หน่วยรับผิดชอบ การประปาส่วนภูมิภาค สาขาพนมสารคาม/อำเภอราชสาส์น กิจกรรมย่อยที่ 5 ขยายเขตประปาส่วนภูมิภาคจากบริเวณสี่แยกโรงพยาบาลราชสาส์น – ยางปุม, บ้านต้นกันเกรา (ระยะที่ 2) หมู่ที่ 13 ตำบลดงน้อย อำเภอราชสาส์น จังหวัดฉะเชิงเทรา | | | | | | |
| | งบประมาณ หน่วย : บาท | | | | | |
| แหล่ง งบประมาณ | 2561 | 2562 | 2563 | 2564 | 2565 | รวม |
| จังหวัด | | | | 600,000 | | 600,000 |
| หน่วยรับผิดชอบ การประปาส่วนภูมิภาค สาขาพนมสารคาม/อำเภอราชสาส์น กิจกรรมย่อยที่ 6 วางท่อขยายเขตจำหน่ายน้ำประปา บริเวณ ถนนเลียบบคลอง 16 หมู่ที่ 13,14 ตำบลดอนฉิมพลี อำเภอบางน้ำเปรี้ยว จังหวัดฉะเชิงเทรา | | | | | | |
| | งบประมาณ หน่วย : บาท | | | | | |
| แหล่ง งบประมาณ | 2561 | 2562 | 2563 | 2564 | 2565 | รวม |
| จังหวัด | | | | 6,580,000 | | 6,580,000 |
| หน่วยรับผิดชอบ การประปาส่วนภูมิภาค สาขาบางคล้า/อำเภอบางน้ำเปรี้ยว | | | | | | |



| หัวข้อ | รายละเอียด | | | | | | | | | | | | | | | | | | | | | | | | | | | | | | | | | | | | | | | | | | |
|-------------------|---|-------------------|------|-----------|------|-----------|------|-----|---------|--|--|--|---------|--|---------|-------------------|------|------|------|------|------|-----|---------|--|--|--|-----------|--|-----------|-------------------|------|------|------|------|------|-----|---------|--|--|--|-----------|--|-----------|
| | <p>กิจกรรมย่อยที่ 7 ขยายเขตประปาส่วนภูมิภาคจากบริเวณหน้าวัดเกาะแก้วเวฬุวัน – บ้านต้นกันเกรา (ระยะที่ 2) หมู่ที่ 6, 13 ตำบลงน้อย อำเภอราชสาส์น จังหวัดฉะเชิงเทรา</p> <p>งบประมาณ หน่วย : บาท</p> <table border="1"><thead><tr><th>แหล่ง งบประมาณ</th><th>2561</th><th>2562</th><th>2563</th><th>2564</th><th>2565</th><th>รวม</th></tr></thead><tbody><tr><td>จังหวัด</td><td></td><td></td><td></td><td>600,000</td><td></td><td>600,000</td></tr></tbody></table> <p>หน่วยรับผิดชอบ การประปาส่วนภูมิภาค สาขาพนมสารคาม/อำเภอราชสาส์น</p> <p>กิจกรรมย่อยที่ 8 วางท่อขยายเขตจำหน่ายน้ำประปา บริเวณ ถนนเลียบบคลอง 16 ฝั่งตะวันตก เชื่อม ทช.ฉช.5006 หมู่ที่ 18 ตำบลอนฉิมพลี อำเภอบางน้ำเปรี้ยว จังหวัดฉะเชิงเทรา</p> <p>งบประมาณ หน่วย : บาท</p> <table border="1"><thead><tr><th>แหล่ง งบประมาณ</th><th>2561</th><th>2562</th><th>2563</th><th>2564</th><th>2565</th><th>รวม</th></tr></thead><tbody><tr><td>จังหวัด</td><td></td><td></td><td></td><td>1,500,000</td><td></td><td>1,500,000</td></tr></tbody></table> <p>หน่วยรับผิดชอบ การประปาส่วนภูมิภาค สาขาบางคล้า/อำเภอบางน้ำเปรี้ยว</p> <p>กิจกรรมย่อยที่ 9 วางท่อขยายเขตจำหน่ายน้ำประปา บริเวณ ถนนสุเหร่าปากคลอง 20 หมู่ที่ 6 ตำบลอนฉิมพลี อำเภอบางน้ำเปรี้ยว จังหวัดฉะเชิงเทรา</p> <p>งบประมาณ หน่วย : บาท</p> <table border="1"><thead><tr><th>แหล่ง งบประมาณ</th><th>2561</th><th>2562</th><th>2563</th><th>2564</th><th>2565</th><th>รวม</th></tr></thead><tbody><tr><td>จังหวัด</td><td></td><td></td><td></td><td>1,210,000</td><td></td><td>1,210,000</td></tr></tbody></table> <p>หน่วยรับผิดชอบ การประปาส่วนภูมิภาค สาขาบางคล้า/อำเภอบางน้ำเปรี้ยว</p> <p>กิจกรรมย่อยที่ 10 วางท่อขยายเขตจำหน่ายน้ำประปา บริเวณ ถนนทางหลวงชนบทหมายเลข ฉช.5006 เลียบคลอง 16 หมู่ที่ 2,18 ตำบลอนฉิมพลี อำเภอบางน้ำเปรี้ยว จังหวัดฉะเชิงเทรา</p> | แหล่ง งบประมาณ | 2561 | 2562 | 2563 | 2564 | 2565 | รวม | จังหวัด | | | | 600,000 | | 600,000 | แหล่ง งบประมาณ | 2561 | 2562 | 2563 | 2564 | 2565 | รวม | จังหวัด | | | | 1,500,000 | | 1,500,000 | แหล่ง งบประมาณ | 2561 | 2562 | 2563 | 2564 | 2565 | รวม | จังหวัด | | | | 1,210,000 | | 1,210,000 |
| แหล่ง งบประมาณ | 2561 | 2562 | 2563 | 2564 | 2565 | รวม | | | | | | | | | | | | | | | | | | | | | | | | | | | | | | | | | | | | | |
| จังหวัด | | | | 600,000 | | 600,000 | | | | | | | | | | | | | | | | | | | | | | | | | | | | | | | | | | | | | |
| แหล่ง งบประมาณ | 2561 | 2562 | 2563 | 2564 | 2565 | รวม | | | | | | | | | | | | | | | | | | | | | | | | | | | | | | | | | | | | | |
| จังหวัด | | | | 1,500,000 | | 1,500,000 | | | | | | | | | | | | | | | | | | | | | | | | | | | | | | | | | | | | | |
| แหล่ง งบประมาณ | 2561 | 2562 | 2563 | 2564 | 2565 | รวม | | | | | | | | | | | | | | | | | | | | | | | | | | | | | | | | | | | | | |
| จังหวัด | | | | 1,210,000 | | 1,210,000 | | | | | | | | | | | | | | | | | | | | | | | | | | | | | | | | | | | | | |



| หัวข้อ | รายละเอียด | | | | | | |
|--------|---|------|------|------|-----------|------|-----------|
| | งบประมาณ หน่วย : บาท | | | | | | |
| | แหล่ง งบประมาณ | 2561 | 2562 | 2563 | 2564 | 2565 | รวม |
| | จังหวัด | | | | 7,410,000 | | 7,410,000 |
| | หน่วยรับผิดชอบ การประปาส่วนภูมิภาค สาขาบางคล้า/อำเภอบางน้ำเปรี้ยว กิจกรรมย่อยที่ 11 วางท่อขยายเขตจำหน่ายน้ำประปา บริเวณ ถนนสุเหร่าคู่ หมู่ที่ 10,13 ตำบลดอนฉิมพลี อำเภอบางน้ำเปรี้ยว จังหวัดฉะเชิงเทรา | | | | | | |
| | งบประมาณ หน่วย : บาท | | | | | | |
| | แหล่ง งบประมาณ | 2561 | 2562 | 2563 | 2564 | 2565 | รวม |
| | จังหวัด | | | | 2,730,000 | | 2,730,000 |
| | หน่วยรับผิดชอบ การประปาส่วนภูมิภาค สาขาบางคล้า/อำเภอบางน้ำเปรี้ยว กิจกรรมย่อยที่ 12 วางท่อขยายเขตจำหน่ายน้ำประปา บริเวณ ซอยเขียวช่อม 3/1 หมู่ที่ 12 ตำบลดอนฉิมพลี อำเภอบางน้ำเปรี้ยว จังหวัดฉะเชิงเทรา | | | | | | |
| | งบประมาณ หน่วย : บาท | | | | | | |
| | แหล่ง งบประมาณ | 2561 | 2562 | 2563 | 2564 | 2565 | รวม |
| | จังหวัด | | | | 793,000 | | 793,000 |
| | หน่วยรับผิดชอบ การประปาส่วนภูมิภาค สาขาบางคล้า/อำเภอบางน้ำเปรี้ยว กิจกรรมย่อยที่ 13 วางท่อขยายเขตจำหน่ายน้ำประปา บริเวณ ซอยเขียวช่อม 3/2 หมู่ที่ 12 ตำบลดอนฉิมพลี อำเภอบางน้ำเปรี้ยว จังหวัดฉะเชิงเทรา | | | | | | |
| | งบประมาณ หน่วย : บาท | | | | | | |
| | แหล่ง งบประมาณ | 2561 | 2562 | 2563 | 2564 | 2565 | รวม |
| | จังหวัด | | | | 363,000 | | 363,000 |
| | หน่วยรับผิดชอบ การประปาส่วนภูมิภาค สาขาบางคล้า/อำเภอบางน้ำเปรี้ยว | | | | | | |



| หัวข้อ | รายละเอียด | | | | | | | | | | | | | | | | | | | | | | | | | | | | | | | | | | | | | | | | | | | | | | | | | | | | | | | | |
|-------------------|---|-------------------|------|-----------|------|-----------|------|-----|---------|--|--|--|-----------|--|-----------|-------------------|------|------|------|------|------|-----|---------|--|--|--|-----------|--|-----------|-------------------|------|------|------|------|------|-----|---------|--|--|--|-----------|--|-----------|-------------------|------|------|------|------|------|-----|---------|--|--|--|-----------|--|-----------|
| | <p>กิจกรรมย่อยที่ 14 วางท่อขยายเขตจำหน่ายน้ำประปา บริเวณ ถนนโรงเรียนसानสันติ หมู่ที่ 8 ตำบลอนานิคมพลี อำเภอบางน้ำเปรี้ยว จังหวัดฉะเชิงเทรา</p> <p>งบประมาณ หน่วย : บาท</p> <table border="1"><thead><tr><th>แหล่ง งบประมาณ</th><th>2561</th><th>2562</th><th>2563</th><th>2564</th><th>2565</th><th>รวม</th></tr></thead><tbody><tr><td>จังหวัด</td><td></td><td></td><td></td><td>2,620,000</td><td></td><td>2,620,000</td></tr></tbody></table> <p>หน่วยรับผิดชอบ การประปาส่วนภูมิภาค สาขาบางคล้า/อำเภอบางน้ำเปรี้ยว</p> <p>กิจกรรมย่อยที่ 15 วางท่อขยายเขตจำหน่ายน้ำประปา บริเวณ ซอยเลียบคลอง 20 หมู่ที่ 6 ตำบลอนานิคมพลี อำเภอบางน้ำเปรี้ยว จังหวัดฉะเชิงเทรา</p> <p>งบประมาณ หน่วย : บาท</p> <table border="1"><thead><tr><th>แหล่ง งบประมาณ</th><th>2561</th><th>2562</th><th>2563</th><th>2564</th><th>2565</th><th>รวม</th></tr></thead><tbody><tr><td>จังหวัด</td><td></td><td></td><td></td><td>1,340,000</td><td></td><td>1,340,000</td></tr></tbody></table> <p>หน่วยรับผิดชอบ การประปาส่วนภูมิภาค สาขาบางคล้า/อำเภอบางน้ำเปรี้ยว</p> <p>กิจกรรมย่อยที่ 16 วางท่อขยายเขตจำหน่ายน้ำประปา บริเวณ ทางหลวงชนบทหมายเลข ฉช.5006 หมู่ที่ 6 , 19 ตำบลอนานิคมพลี อำเภอบางน้ำเปรี้ยว จังหวัดฉะเชิงเทรา</p> <p>งบประมาณ หน่วย : บาท</p> <table border="1"><thead><tr><th>แหล่ง งบประมาณ</th><th>2561</th><th>2562</th><th>2563</th><th>2564</th><th>2565</th><th>รวม</th></tr></thead><tbody><tr><td>จังหวัด</td><td></td><td></td><td></td><td>8,860,000</td><td></td><td>8,860,000</td></tr></tbody></table> <p>หน่วยรับผิดชอบ การประปาส่วนภูมิภาค สาขาบางคล้า/อำเภอบางน้ำเปรี้ยว</p> <p>กิจกรรมย่อยที่ 17 วางท่อขยายเขตจำหน่ายน้ำประปา บริเวณ ถนนเลียบคลอง 16 หมู่ที่ 15,16 ตำบลอนานิคมพลี อำเภอบางน้ำเปรี้ยว จังหวัดฉะเชิงเทรา</p> <p>งบประมาณ หน่วย : บาท</p> <table border="1"><thead><tr><th>แหล่ง งบประมาณ</th><th>2561</th><th>2562</th><th>2563</th><th>2564</th><th>2565</th><th>รวม</th></tr></thead><tbody><tr><td>จังหวัด</td><td></td><td></td><td></td><td>8,450,000</td><td></td><td>8,450,000</td></tr></tbody></table> <p>หน่วยรับผิดชอบ การประปาส่วนภูมิภาค สาขาบางคล้า/อำเภอบางน้ำเปรี้ยว</p> | แหล่ง งบประมาณ | 2561 | 2562 | 2563 | 2564 | 2565 | รวม | จังหวัด | | | | 2,620,000 | | 2,620,000 | แหล่ง งบประมาณ | 2561 | 2562 | 2563 | 2564 | 2565 | รวม | จังหวัด | | | | 1,340,000 | | 1,340,000 | แหล่ง งบประมาณ | 2561 | 2562 | 2563 | 2564 | 2565 | รวม | จังหวัด | | | | 8,860,000 | | 8,860,000 | แหล่ง งบประมาณ | 2561 | 2562 | 2563 | 2564 | 2565 | รวม | จังหวัด | | | | 8,450,000 | | 8,450,000 |
| แหล่ง งบประมาณ | 2561 | 2562 | 2563 | 2564 | 2565 | รวม | | | | | | | | | | | | | | | | | | | | | | | | | | | | | | | | | | | | | | | | | | | | | | | | | | | |
| จังหวัด | | | | 2,620,000 | | 2,620,000 | | | | | | | | | | | | | | | | | | | | | | | | | | | | | | | | | | | | | | | | | | | | | | | | | | | |
| แหล่ง งบประมาณ | 2561 | 2562 | 2563 | 2564 | 2565 | รวม | | | | | | | | | | | | | | | | | | | | | | | | | | | | | | | | | | | | | | | | | | | | | | | | | | | |
| จังหวัด | | | | 1,340,000 | | 1,340,000 | | | | | | | | | | | | | | | | | | | | | | | | | | | | | | | | | | | | | | | | | | | | | | | | | | | |
| แหล่ง งบประมาณ | 2561 | 2562 | 2563 | 2564 | 2565 | รวม | | | | | | | | | | | | | | | | | | | | | | | | | | | | | | | | | | | | | | | | | | | | | | | | | | | |
| จังหวัด | | | | 8,860,000 | | 8,860,000 | | | | | | | | | | | | | | | | | | | | | | | | | | | | | | | | | | | | | | | | | | | | | | | | | | | |
| แหล่ง งบประมาณ | 2561 | 2562 | 2563 | 2564 | 2565 | รวม | | | | | | | | | | | | | | | | | | | | | | | | | | | | | | | | | | | | | | | | | | | | | | | | | | | |
| จังหวัด | | | | 8,450,000 | | 8,450,000 | | | | | | | | | | | | | | | | | | | | | | | | | | | | | | | | | | | | | | | | | | | | | | | | | | | |



| หัวข้อ | รายละเอียด | | | | | | | | | | | | | | | | | | | | | | | | | | | | | | | | | | | | | | | | | | |
|-------------------|--|-------------------|------|------------|------|------------|------|-----|---------|--|--|--|------------|--|------------|-------------------|------|------|------|------|------|-----|---------|--|--|--|-----------|--|-----------|-------------------|------|------|------|------|------|-----|---------|--|--|--|-----------|--|-----------|
| | <p>กิจกรรมย่อยที่ 18 วางท่อขยายเขตจำหน่ายน้ำประปา บริเวณ ถนนเลียบบคลอง 16 หมู่ที่ 12 ตำบลดอนฉิมพลี อำเภอบางน้ำเปรี้ยว จังหวัดฉะเชิงเทรา</p> <p>งบประมาณ หน่วย : บาท</p> <table border="1"><thead><tr><th>แหล่ง งบประมาณ</th><th>2561</th><th>2562</th><th>2563</th><th>2564</th><th>2565</th><th>รวม</th></tr></thead><tbody><tr><td>จังหวัด</td><td></td><td></td><td></td><td>11,300,000</td><td></td><td>11,300,000</td></tr></tbody></table> <p>หน่วยรับผิดชอบ การประปาส่วนภูมิภาค สาขาบางคล้า/อำเภอบางน้ำเปรี้ยว</p> <p>กิจกรรมย่อยที่ 19 วางท่อขยายเขตจำหน่ายน้ำประปา บริเวณ ทางหลวงชนบทหมายเลข ฉช 4016 ฝั่งตะวันออก หมู่ที่ 4 , 5 ตำบลดอนฉิมพลี อำเภอบางน้ำเปรี้ยว จังหวัดฉะเชิงเทรา</p> <p>งบประมาณ หน่วย : บาท</p> <table border="1"><thead><tr><th>แหล่ง งบประมาณ</th><th>2561</th><th>2562</th><th>2563</th><th>2564</th><th>2565</th><th>รวม</th></tr></thead><tbody><tr><td>จังหวัด</td><td></td><td></td><td></td><td>5,200,000</td><td></td><td>5,200,000</td></tr></tbody></table> <p>หน่วยรับผิดชอบ การประปาส่วนภูมิภาค สาขาบางคล้า/อำเภอบางน้ำเปรี้ยว</p> <p>กิจกรรมย่อยที่ 20 วางท่อขยายเขตจำหน่ายน้ำประปา บริเวณ ทางหลวงชนบทหมายเลข ฉช 4016 ฝั่งตะวันออก หมู่ที่ 7, 8,10 ตำบลดอนฉิมพลี อำเภอบางน้ำเปรี้ยว จังหวัดฉะเชิงเทรา</p> <p>งบประมาณ หน่วย : บาท</p> <table border="1"><thead><tr><th>แหล่ง งบประมาณ</th><th>2561</th><th>2562</th><th>2563</th><th>2564</th><th>2565</th><th>รวม</th></tr></thead><tbody><tr><td>จังหวัด</td><td></td><td></td><td></td><td>2,700,000</td><td></td><td>2,700,000</td></tr></tbody></table> <p>หน่วยรับผิดชอบ การประปาส่วนภูมิภาค สาขาบางคล้า/อำเภอบางน้ำเปรี้ยว</p> <p>กิจกรรมย่อยที่ 21 วางท่อขยายเขตจำหน่ายน้ำประปา บริเวณ ทางหลวงชนบทหมายเลข ฉช 4016 ฝั่งตะวันออก หมู่ที่ 10 ,11 ตำบลดอนฉิมพลี อำเภอบางน้ำเปรี้ยว จังหวัดฉะเชิงเทรา</p> | แหล่ง งบประมาณ | 2561 | 2562 | 2563 | 2564 | 2565 | รวม | จังหวัด | | | | 11,300,000 | | 11,300,000 | แหล่ง งบประมาณ | 2561 | 2562 | 2563 | 2564 | 2565 | รวม | จังหวัด | | | | 5,200,000 | | 5,200,000 | แหล่ง งบประมาณ | 2561 | 2562 | 2563 | 2564 | 2565 | รวม | จังหวัด | | | | 2,700,000 | | 2,700,000 |
| แหล่ง งบประมาณ | 2561 | 2562 | 2563 | 2564 | 2565 | รวม | | | | | | | | | | | | | | | | | | | | | | | | | | | | | | | | | | | | | |
| จังหวัด | | | | 11,300,000 | | 11,300,000 | | | | | | | | | | | | | | | | | | | | | | | | | | | | | | | | | | | | | |
| แหล่ง งบประมาณ | 2561 | 2562 | 2563 | 2564 | 2565 | รวม | | | | | | | | | | | | | | | | | | | | | | | | | | | | | | | | | | | | | |
| จังหวัด | | | | 5,200,000 | | 5,200,000 | | | | | | | | | | | | | | | | | | | | | | | | | | | | | | | | | | | | | |
| แหล่ง งบประมาณ | 2561 | 2562 | 2563 | 2564 | 2565 | รวม | | | | | | | | | | | | | | | | | | | | | | | | | | | | | | | | | | | | | |
| จังหวัด | | | | 2,700,000 | | 2,700,000 | | | | | | | | | | | | | | | | | | | | | | | | | | | | | | | | | | | | | |



| หัวข้อ | รายละเอียด | | | | | |
|--|--|------|------|-----------|------|-----------|
| | งบประมาณ หน่วย : บาท | | | | | |
| แหล่ง งบประมาณ | 2561 | 2562 | 2563 | 2564 | 2565 | รวม |
| จังหวัด | | | | 3,100,000 | | 3,100,000 |
| หน่วยรับผิดชอบ การประปาส่วนภูมิภาค สาขาบางคล้า/อำเภอบางน้ำเปรี้ยว กิจกรรมย่อยที่ 22 ขยายเขตประปาส่วนภูมิภาค ตำบลเกาะไร่ อำเภอบ้านโพธิ์ จังหวัดฉะเชิงเทรา | | | | | | |
| | งบประมาณ หน่วย : บาท | | | | | |
| แหล่ง งบประมาณ | 2561 | 2562 | 2563 | 2564 | 2565 | รวม |
| จังหวัด | | | | 8,000,000 | | 8,000,000 |
| หน่วยรับผิดชอบ การประปาส่วนภูมิภาค สาขาบางคล้า/อำเภอบ้านโพธิ์ กิจกรรมย่อยที่ 23 ขยายเขตประปาส่วนภูมิภาค หมู่ที่ 1 , 4 , 5 , 6 (ส่วนที่ 2) ตำบลคลองเขื่อน อำเภอกองเขื่อน จังหวัดฉะเชิงเทรา | | | | | | |
| | งบประมาณ หน่วย : บาท | | | | | |
| แหล่ง งบประมาณ | 2561 | 2562 | 2563 | 2564 | 2565 | รวม |
| จังหวัด | | | | 6,479,000 | | 6,479,000 |
| หน่วยรับผิดชอบ การประปาส่วนภูมิภาค สาขาบางคล้า/อำเภอกองเขื่อน กิจกรรมย่อยที่ 24 ขยายเขตประปาภูมิภาคถนนสนามช้าง หนองโสน 4 หมู่ที่ 2 ตำบลเสม็ดใต้ อำเภอบางคล้า จังหวัดฉะเชิงเทรา | | | | | | |
| | งบประมาณ หน่วย : บาท | | | | | |
| แหล่ง งบประมาณ | 2561 | 2562 | 2563 | 2564 | 2565 | รวม |
| จังหวัด | | | | 190,500 | | 190,500 |
| หน่วยรับผิดชอบ การประปาส่วนภูมิภาค สาขาบางคล้า/อำเภอบางคล้า กิจกรรมย่อยที่ 25 ขยายเขตประปาภูมิภาคสายคลองวังเสม็ด ถึงคลองชลประทาน ซอย 4 หมู่ที่ 6 ตำบลเสม็ดใต้ อำเภอบางคล้า จังหวัดฉะเชิงเทรา | | | | | | |



| หัวข้อ | รายละเอียด | | | | | |
|--|--|------|------|-----------|------|-----------|
| | งบประมาณ หน่วย : บาท | | | | | |
| แหล่ง งบประมาณ | 2561 | 2562 | 2563 | 2564 | 2565 | รวม |
| จังหวัด | | | | 779,400 | | 779,400 |
| หน่วยรับผิดชอบ การประปาส่วนภูมิภาค สาขาบางคล้า/อำเภอบางคล้า กิจกรรมย่อยที่ 26 ขยายเขตระบบประปาส่วนภูมิภาค หมู่ที่ 4 ตำบลบางคา อำเภอราชสาส์น จังหวัดฉะเชิงเทรา | | | | | | |
| | งบประมาณ หน่วย : บาท | | | | | |
| แหล่ง งบประมาณ | 2561 | 2562 | 2563 | 2564 | 2565 | รวม |
| จังหวัด | | | | 6,050,000 | | 6,050,000 |
| หน่วยรับผิดชอบ การประปาส่วนภูมิภาค สาขาพนมสารคาม/อำเภอราชสาส์น กิจกรรมย่อยที่ 27 ขยายเขตประปาส่วนภูมิภาคจากบริเวณแยกต้นสมอ - บ้านหนองโบสถ์ หมู่ที่ 5,16 ตำบลงน้อย อำเภอราชสาส์น จังหวัดฉะเชิงเทรา | | | | | | |
| | งบประมาณ หน่วย : บาท | | | | | |
| แหล่ง งบประมาณ | 2561 | 2562 | 2563 | 2564 | 2565 | รวม |
| จังหวัด | | | | 1,800,000 | | 1,800,000 |
| หน่วยรับผิดชอบ การประปาส่วนภูมิภาค สาขาพนมสารคาม/อำเภอราชสาส์น กิจกรรมย่อยที่ 28 ขยายเขตประปาส่วนภูมิภาคจากบริเวณบ้านหน้าวัดใต้ - บ้านหนองโบสถ์ หมู่ที่ 5,16 ตำบลงน้อย อำเภอราชสาส์น จังหวัดฉะเชิงเทรา | | | | | | |
| | งบประมาณ หน่วย : บาท | | | | | |
| แหล่ง งบประมาณ | 2561 | 2562 | 2563 | 2564 | 2565 | รวม |
| จังหวัด | | | | 1,200,000 | | 1,200,000 |
| หน่วยรับผิดชอบ การประปาส่วนภูมิภาค สาขาพนมสารคาม/อำเภอราชสาส์น กิจกรรมย่อยที่ 29 วางท่อขยายเขตจำหน่ายน้ำประปา บริเวณ ซอยเลียบคลอง 18 หมู่ที่ 9 ตำบลอนฉิมพลี อำเภอบางน้ำเปรี้ยว จังหวัดฉะเชิงเทรา | | | | | | |



| หัวข้อ | รายละเอียด | | | | | |
|---|--|------|------|-----------|------|-----------|
| | งบประมาณ หน่วย : บาท | | | | | |
| แหล่ง งบประมาณ | 2561 | 2562 | 2563 | 2564 | 2565 | รวม |
| จังหวัด | | | | 1,410,000 | | 1,410,000 |
| หน่วยรับผิดชอบ การประปาส่วนภูมิภาค สาขาบางคล้า/อำเภอบางน้ำเปรี้ยว กิจกรรมย่อยที่ 30 วางท่อขยายเขตจำหน่ายน้ำประปา บริเวณ ซอยเสียบคลอง 19 หมู่ที่ 9 ตำบลดอนนิมพลี อำเภอบางน้ำเปรี้ยว จังหวัดฉะเชิงเทรา | | | | | | |
| | งบประมาณ หน่วย : บาท | | | | | |
| แหล่ง งบประมาณ | 2561 | 2562 | 2563 | 2564 | 2565 | รวม |
| จังหวัด | | | | 2,070,000 | | 2,070,000 |
| หน่วยรับผิดชอบ การประปาส่วนภูมิภาค สาขาบางคล้า/อำเภอบางน้ำเปรี้ยว กิจกรรมย่อยที่ 31 ขยายเขตประปาส่วนภูมิภาคจากบริเวณสี่แยกโรงพยาบาลราชสาส์น – บ้านสวนเจริญ หมู่ที่ 1, 3, 15, 4 ตำบลงน้อย อำเภอราชสาส์น จังหวัดฉะเชิงเทรา | | | | | | |
| | งบประมาณ หน่วย : บาท | | | | | |
| แหล่ง งบประมาณ | 2561 | 2562 | 2563 | 2564 | 2565 | รวม |
| จังหวัด | | | | 1,200,000 | | 1,200,000 |
| หน่วยรับผิดชอบ การประปาส่วนภูมิภาค สาขาพนมสารคาม/อำเภอราชสาส์น กิจกรรมย่อยที่ 32 ขยายเขตประปาส่วนภูมิภาคจากบ้านนายฤทธิ์ – บ้านนายแดง หมู่ที่ 2 ตำบลเมืองใหม่ อำเภอราชสาส์น จังหวัดฉะเชิงเทรา | | | | | | |
| | งบประมาณ หน่วย : บาท | | | | | |
| แหล่ง งบประมาณ | 2561 | 2562 | 2563 | 2564 | 2565 | รวม |
| จังหวัด | | | | 600,000 | | 600,000 |
| หน่วยรับผิดชอบ การประปาส่วนภูมิภาค สาขาพนมสารคาม/อำเภอราชสาส์น | | | | | | |



| หัวข้อ | รายละเอียด | | | | | | | | | | | | | | |
|--|--|---------------|------|------------|------|------------|------|-----|-------------|--|--|--|------------|--|------------|
| 6.7 กิจกรรมหลักที่ 7 งบประมาณ ผู้รับผิดชอบ หน่วยงานที่เกี่ยวข้อง | <p>กิจกรรมหลักที่ 7 ก่อสร้างกำแพงกันดินสไลด์</p> <p>กิจกรรมย่อยที่ 1 ก่อสร้างกำแพงกันดินสไลด์ ซอย 4/1 (กอบัว) หมู่ที่ 2 ตำบลคลองเขื่อน อำเภอคลองเขื่อน จังหวัดฉะเชิงเทรา</p> <p>งบประมาณ หน่วย : บาท</p> <table border="1"><thead><tr><th>แหล่งงบประมาณ</th><th>2561</th><th>2562</th><th>2563</th><th>2564</th><th>2565</th><th>รวม</th></tr></thead><tbody><tr><td>จังหวัด</td><td></td><td></td><td></td><td>1,640,000</td><td></td><td>1,640,000</td></tr></tbody></table> <p>หน่วยรับผิดชอบ ที่ว่าการอำเภอคลองเขื่อน จังหวัดฉะเชิงเทรา</p> | แหล่งงบประมาณ | 2561 | 2562 | 2563 | 2564 | 2565 | รวม | จังหวัด | | | | 1,640,000 | | 1,640,000 |
| แหล่งงบประมาณ | 2561 | 2562 | 2563 | 2564 | 2565 | รวม | | | | | | | | | |
| จังหวัด | | | | 1,640,000 | | 1,640,000 | | | | | | | | | |
| 6.8 กิจกรรมหลักที่ 8 งบประมาณ ผู้รับผิดชอบ หน่วยงานที่เกี่ยวข้อง | <p>กิจกรรมหลักที่ 8 ก่อสร้างทางหลวงเชื่อมต่อระบบขนส่ง ทางหลวงหมายเลข 3200 ตอน ฉะเชิงเทรา - บางน้ำเปรี้ยว ระหว่าง กม.16+000 - กม.18+725 จังหวัดฉะเชิงเทรา</p> <p>กิจกรรมย่อยที่ 1 ก่อสร้างทางหลวงเชื่อมต่อระบบขนส่ง ทางหลวงหมายเลข 3200 ตอน ฉะเชิงเทรา - บางน้ำเปรี้ยว ระหว่าง กม.16+000 - กม.18+725 จังหวัดฉะเชิงเทรา</p> <p>งบประมาณ หน่วย : บาท</p> <table border="1"><thead><tr><th>แหล่งงบประมาณ</th><th>2561</th><th>2562</th><th>2563</th><th>2564</th><th>2565</th><th>รวม</th></tr></thead><tbody><tr><td>กระทรวง/กรม</td><td></td><td></td><td></td><td>75,000,000</td><td></td><td>75,000,000</td></tr></tbody></table> <p>หน่วยรับผิดชอบ สำนักงานก่อสร้างทาง กรมทางหลวง กระทรวงคมนาคม</p> | แหล่งงบประมาณ | 2561 | 2562 | 2563 | 2564 | 2565 | รวม | กระทรวง/กรม | | | | 75,000,000 | | 75,000,000 |
| แหล่งงบประมาณ | 2561 | 2562 | 2563 | 2564 | 2565 | รวม | | | | | | | | | |
| กระทรวง/กรม | | | | 75,000,000 | | 75,000,000 | | | | | | | | | |
| 6.9 กิจกรรมหลักที่ 9 งบประมาณ ผู้รับผิดชอบ หน่วยงานที่เกี่ยวข้อง | <p>กิจกรรมหลักที่ 9 ก่อสร้างทางหลวงเชื่อมต่อระบบขนส่ง ทางหลวงหมายเลข 3121 ตอนบางคล้า – แปลงยาว ระหว่าง กม.15+320 - กม.16+750 จังหวัดฉะเชิงเทรา</p> <p>กิจกรรมย่อยที่ 1 ก่อสร้างทางหลวงเชื่อมต่อระบบขนส่ง ทางหลวงหมายเลข 3121 ตอนบางคล้า – แปลงยาว ระหว่าง กม.15+320 - กม.16+750 จังหวัดฉะเชิงเทรา</p> <p>งบประมาณ หน่วย : บาท</p> <table border="1"><thead><tr><th>แหล่งงบประมาณ</th><th>2561</th><th>2562</th><th>2563</th><th>2564</th><th>2565</th><th>รวม</th></tr></thead><tbody><tr><td>กระทรวง/กรม</td><td></td><td></td><td></td><td>50,000,000</td><td></td><td>50,000,000</td></tr></tbody></table> <p>หน่วยรับผิดชอบ สำนักงานก่อสร้างทาง กรมทางหลวง กระทรวงคมนาคม</p> | แหล่งงบประมาณ | 2561 | 2562 | 2563 | 2564 | 2565 | รวม | กระทรวง/กรม | | | | 50,000,000 | | 50,000,000 |
| แหล่งงบประมาณ | 2561 | 2562 | 2563 | 2564 | 2565 | รวม | | | | | | | | | |
| กระทรวง/กรม | | | | 50,000,000 | | 50,000,000 | | | | | | | | | |



| หัวข้อ | รายละเอียด | | | | | | | | | | | | | | | | | | | | | | | | | | | | | | | | | | | | | | | | | | |
|---|---|---------------|------|-------------|-------------|-------------|------|-----|------|--|--|--|-------------|-------------|-------------|---------------|------|------|------|------|------|-----|------|--|--|--|-------------|-------------|-------------|---------------|------|------|------|------|------|-----|------|--|--|--|-------------|-------------|-------------|
| 6.10 กิจกรรมหลักที่ 10 งบประมาณผู้รับผิดชอบ หน่วยงานที่เกี่ยวข้อง | <p>กิจกรรมหลักที่ 12 ก่อสร้างถนนขององค์กรปกครองส่วนท้องถิ่น</p> <p>กิจกรรมย่อยที่ 1 ซ่อมสร้าง ปรับปรุงผิวจราจรพาราเอสฟัลท์ติกคอนกรีต สาย ฉช.3157 บ้านบางไผ่ บ้านดอนทราย อำเภอเมืองฉะเชิงเทรา - อำเภอบ้านโพธิ์ (ฉช.ถ 1-0003)</p> <p>งบประมาณ หน่วย : บาท</p> <table border="1"><thead><tr><th>แหล่งงบประมาณ</th><th>2561</th><th>2562</th><th>2563</th><th>2564</th><th>2565</th><th>รวม</th></tr></thead><tbody><tr><td>อปท.</td><td></td><td></td><td></td><td>170,000,000</td><td>100,000,000</td><td>270,000,000</td></tr></tbody></table> <p>หน่วยรับผิดชอบ องค์การบริหารส่วนจังหวัดฉะเชิงเทรา</p> <p>กิจกรรมย่อยที่ 2 ซ่อมสร้าง ปรับปรุงผิวจราจรพาราเอสฟัลท์ติกคอนกรีต สาย ฉช.3095 บ้านบางหมู - บ้านเกาะดอน อำเภอเมืองฉะเชิงเทรา (ฉช.ถ 1-0001)</p> <p>งบประมาณ หน่วย : บาท</p> <table border="1"><thead><tr><th>แหล่งงบประมาณ</th><th>2561</th><th>2562</th><th>2563</th><th>2564</th><th>2565</th><th>รวม</th></tr></thead><tbody><tr><td>อปท.</td><td></td><td></td><td></td><td>200,000,000</td><td>100,000,000</td><td>300,000,000</td></tr></tbody></table> <p>หน่วยรับผิดชอบ องค์การบริหารส่วนจังหวัดฉะเชิงเทรา</p> <p>กิจกรรมย่อยที่ 3 ซ่อมสร้าง ปรับปรุงผิวจราจรพาราเอสฟัลท์ติกคอนกรีต สาย ฉช.3014 บ้านหนามแดง บ้านคลองประเวศบุรีรัมย์ (ฉช.ถ 1-0002)</p> <p>งบประมาณ หน่วย : บาท</p> <table border="1"><thead><tr><th>แหล่งงบประมาณ</th><th>2561</th><th>2562</th><th>2563</th><th>2564</th><th>2565</th><th>รวม</th></tr></thead><tbody><tr><td>อปท.</td><td></td><td></td><td></td><td>200,000,000</td><td>100,000,000</td><td>300,000,000</td></tr></tbody></table> <p>หน่วยรับผิดชอบ องค์การบริหารส่วนจังหวัดฉะเชิงเทรา</p> <p>กิจกรรมย่อยที่ 4 ซ่อมสร้าง ปรับปรุงผิวจราจรพาราเอสฟัลท์ติกคอนกรีต ทางหลวงหมายเลข 33150100 ตอนแยกทางหลวงหมายเลข 314 - วัดบางพระ อำเภอเมืองฉะเชิงเทรา, อำเภอบ้านโพธิ์ (ฉช.ถ 1-0005)</p> | แหล่งงบประมาณ | 2561 | 2562 | 2563 | 2564 | 2565 | รวม | อปท. | | | | 170,000,000 | 100,000,000 | 270,000,000 | แหล่งงบประมาณ | 2561 | 2562 | 2563 | 2564 | 2565 | รวม | อปท. | | | | 200,000,000 | 100,000,000 | 300,000,000 | แหล่งงบประมาณ | 2561 | 2562 | 2563 | 2564 | 2565 | รวม | อปท. | | | | 200,000,000 | 100,000,000 | 300,000,000 |
| แหล่งงบประมาณ | 2561 | 2562 | 2563 | 2564 | 2565 | รวม | | | | | | | | | | | | | | | | | | | | | | | | | | | | | | | | | | | | | |
| อปท. | | | | 170,000,000 | 100,000,000 | 270,000,000 | | | | | | | | | | | | | | | | | | | | | | | | | | | | | | | | | | | | | |
| แหล่งงบประมาณ | 2561 | 2562 | 2563 | 2564 | 2565 | รวม | | | | | | | | | | | | | | | | | | | | | | | | | | | | | | | | | | | | | |
| อปท. | | | | 200,000,000 | 100,000,000 | 300,000,000 | | | | | | | | | | | | | | | | | | | | | | | | | | | | | | | | | | | | | |
| แหล่งงบประมาณ | 2561 | 2562 | 2563 | 2564 | 2565 | รวม | | | | | | | | | | | | | | | | | | | | | | | | | | | | | | | | | | | | | |
| อปท. | | | | 200,000,000 | 100,000,000 | 300,000,000 | | | | | | | | | | | | | | | | | | | | | | | | | | | | | | | | | | | | | |



| หัวข้อ | รายละเอียด | | | | | | |
|--------|--|------|------|------|------------|------------|-------------|
| | งบประมาณ หน่วย : บาท | | | | | | |
| | แหล่ง งบประมาณ | 2561 | 2562 | 2563 | 2564 | 2565 | รวม |
| | อปท. | | | | 50,000,000 | 50,000,000 | 100,000,000 |
| | หน่วยรับผิดชอบ องค์การบริหารส่วนจังหวัดฉะเชิงเทรา | | | | | | |
| | กิจกรรมย่อยที่ 5 ซ่อมสร้าง | | | | | | |
| | ปรับปรุงฝิวจรรยาพาราแอสฟัลท์ติกคอนกรีตทางหลวงหมายเลข 3 (เดิม) | | | | | | |
| | ตอนแยกบางปะกง บรรจบทางหลวงหมายเลข 34 อำเภอบางปะกง (ฉช.ถ 1-0009) | | | | | | |
| | งบประมาณ หน่วย : บาท | | | | | | |
| | แหล่ง งบประมาณ | 2561 | 2562 | 2563 | 2564 | 2565 | รวม |
| | อปท. | | | | 30,000,000 | 30,000,000 | 60,000,000 |
| | หน่วยรับผิดชอบ องค์การบริหารส่วนจังหวัดฉะเชิงเทรา | | | | | | |
| | กิจกรรมย่อยที่ 6 ซ่อมสร้าง ปรับปรุงฝิวจรรยาพาราแอสฟัลท์ติกคอนกรีต สาย ฉช 2029 | | | | | | |
| | อำเภอราชสาส์น บ้านดงน้อย อำเภอราชสาส์น (ฉช.ถ 1-0018) | | | | | | |
| | งบประมาณ หน่วย : บาท | | | | | | |
| | แหล่ง งบประมาณ | 2561 | 2562 | 2563 | 2564 | 2565 | รวม |
| | อปท. | | | | 25,000,000 | 25,000,000 | 50,000,000 |
| | หน่วยรับผิดชอบ องค์การบริหารส่วนจังหวัดฉะเชิงเทรา | | | | | | |
| | กิจกรรมย่อยที่ 7 ซ่อมสร้าง ปรับปรุงฝิวจรรยาพาราแอสฟัลท์ติกคอนกรีต สาย ฉช.3028 | | | | | | |
| | บ้านปากคลองท่าลาด บ้านราชสาส์น อ.ราชสาส์น (ฉช.ถ 1-0017) | | | | | | |
| | งบประมาณ หน่วย : บาท | | | | | | |
| | แหล่ง งบประมาณ | 2561 | 2562 | 2563 | 2564 | 2565 | รวม |
| | อปท. | | | | 30,000,000 | 30,000,000 | 60,000,000 |
| | หน่วยรับผิดชอบ องค์การบริหารส่วนจังหวัดฉะเชิงเทรา | | | | | | |



| หัวข้อ | รายละเอียด | | | | | | | | | | | | | | | | | | | | | | | | | | | | | | | | | | | | | | | | | | |
|-------------------|--|-------------------|------|------------|------------|------------|------|-----|------|--|--|--|------------|------------|------------|-------------------|------|------|------|------|------|-----|------|--|--|--|------------|------------|------------|-------------------|------|------|------|------|------|-----|------|--|--|--|------------|------------|------------|
| | <p>กิจกรรมย่อยที่ 8 ซ่อมสร้าง ปรับปรุงผิวจราจรพาราเอสฟัลท์ติกคอนกรีตสาย ฉช.3167 บ้านคลองแขวงกลิ่น บ้านจรเข้ขี้้อย อำเภอบ้านโพธิ์ (ฉช.ถ 1-0007)</p> <p>งบประมาณ หน่วย : บาท</p> <table border="1"><thead><tr><th>แหล่ง งบประมาณ</th><th>2561</th><th>2562</th><th>2563</th><th>2564</th><th>2565</th><th>รวม</th></tr></thead><tbody><tr><td>อปท.</td><td></td><td></td><td></td><td>10,000,000</td><td>10,000,000</td><td>20,000,000</td></tr></tbody></table> <p>หน่วยรับผิดชอบ องค์การบริหารส่วนจังหวัดฉะเชิงเทรา</p> <p>กิจกรรมย่อยที่ 9 ซ่อมสร้าง ปรับปรุงผิวจราจรพาราเอสฟัลท์ติกคอนกรีตสาย ฉช.2042 บ้านโป่งแก้ง - บ้านเกาะขุ่น อำเภอนวมสารคาม (ฉช.ถ 1-0012)</p> <p>งบประมาณ หน่วย : บาท</p> <table border="1"><thead><tr><th>แหล่ง งบประมาณ</th><th>2561</th><th>2562</th><th>2563</th><th>2564</th><th>2565</th><th>รวม</th></tr></thead><tbody><tr><td>อปท.</td><td></td><td></td><td></td><td>20,000,000</td><td>20,000,000</td><td>40,000,000</td></tr></tbody></table> <p>หน่วยรับผิดชอบ องค์การบริหารส่วนจังหวัดฉะเชิงเทรา</p> <p>กิจกรรมย่อยที่ 10 ซ่อมสร้าง ปรับปรุงผิวจราจรพาราเอสฟัลท์ติกคอนกรีตสายทางหลวงหมายเลข 34440100 ตอนแยกทางหลวงหมายเลข 3245 - ราชสาส์น อำเภอนวมสารคาม, อำเภอราชสาส์น (ฉช.ถ 1-0016)</p> <p>งบประมาณ หน่วย : บาท</p> <table border="1"><thead><tr><th>แหล่ง งบประมาณ</th><th>2561</th><th>2562</th><th>2563</th><th>2564</th><th>2565</th><th>รวม</th></tr></thead><tbody><tr><td>อปท.</td><td></td><td></td><td></td><td>30,000,000</td><td>30,000,000</td><td>60,000,000</td></tr></tbody></table> <p>หน่วยรับผิดชอบ องค์การบริหารส่วนจังหวัดฉะเชิงเทรา</p> <p>กิจกรรมย่อยที่ 11 ซ่อมสร้าง ปรับปรุงผิวจราจรพาราเอสฟัลท์ติกคอนกรีต ถนนทางเข้าสำนักงานองค์การบริหารส่วนจังหวัดฉะเชิงเทรา ตำบลบางแก้ว อำเภอเมืองฉะเชิงเทรา จังหวัดฉะเชิงเทรา</p> | แหล่ง งบประมาณ | 2561 | 2562 | 2563 | 2564 | 2565 | รวม | อปท. | | | | 10,000,000 | 10,000,000 | 20,000,000 | แหล่ง งบประมาณ | 2561 | 2562 | 2563 | 2564 | 2565 | รวม | อปท. | | | | 20,000,000 | 20,000,000 | 40,000,000 | แหล่ง งบประมาณ | 2561 | 2562 | 2563 | 2564 | 2565 | รวม | อปท. | | | | 30,000,000 | 30,000,000 | 60,000,000 |
| แหล่ง งบประมาณ | 2561 | 2562 | 2563 | 2564 | 2565 | รวม | | | | | | | | | | | | | | | | | | | | | | | | | | | | | | | | | | | | | |
| อปท. | | | | 10,000,000 | 10,000,000 | 20,000,000 | | | | | | | | | | | | | | | | | | | | | | | | | | | | | | | | | | | | | |
| แหล่ง งบประมาณ | 2561 | 2562 | 2563 | 2564 | 2565 | รวม | | | | | | | | | | | | | | | | | | | | | | | | | | | | | | | | | | | | | |
| อปท. | | | | 20,000,000 | 20,000,000 | 40,000,000 | | | | | | | | | | | | | | | | | | | | | | | | | | | | | | | | | | | | | |
| แหล่ง งบประมาณ | 2561 | 2562 | 2563 | 2564 | 2565 | รวม | | | | | | | | | | | | | | | | | | | | | | | | | | | | | | | | | | | | | |
| อปท. | | | | 30,000,000 | 30,000,000 | 60,000,000 | | | | | | | | | | | | | | | | | | | | | | | | | | | | | | | | | | | | | |



| หัวข้อ | รายละเอียด | | | | | | | | | | | | | | | | | | | | | | | | | | | | |
|--|--|-------------------|------|------------|-----------|------------|------|-----|-------------|--|--|--|------------|-----------|------------|-------------------|------|------|------|------|------|-----|-------------|--|--|--|------------|--|------------|
| | <p>งบประมาณ หน่วย : บาท</p> <table border="1"><thead><tr><th>แหล่ง งบประมาณ</th><th>2561</th><th>2562</th><th>2563</th><th>2564</th><th>2565</th><th>รวม</th></tr></thead><tbody><tr><td>อปท.</td><td></td><td></td><td></td><td>7,000,000</td><td>7,000,000</td><td>14,000,000</td></tr></tbody></table> <p>หน่วยรับผิดชอบ องค์การบริหารส่วนจังหวัดฉะเชิงเทรา</p> | แหล่ง งบประมาณ | 2561 | 2562 | 2563 | 2564 | 2565 | รวม | อปท. | | | | 7,000,000 | 7,000,000 | 14,000,000 | | | | | | | | | | | | | | |
| แหล่ง งบประมาณ | 2561 | 2562 | 2563 | 2564 | 2565 | รวม | | | | | | | | | | | | | | | | | | | | | | | |
| อปท. | | | | 7,000,000 | 7,000,000 | 14,000,000 | | | | | | | | | | | | | | | | | | | | | | | |
| 6.11 กิจกรรมหลักที่ 11 งบประมาณ ผู้รับผิดชอบ หน่วยงานที่ เกี่ยวข้อง | <p>กิจกรรมหลักที่ 13 งบประมาณจากกรม/กระทรวง</p> <p>กิจกรรมย่อยที่ 1 ก่อสร้างทางหลวงเชื่อมต่อระบบขนส่ง ทางหลวงหมายเลข 3200 ตอนฉะเชิงเทรา - บางน้ำเปรี้ยว ระหว่าง กม.16+000 - กม.18+725 จังหวัดฉะเชิงเทรา</p> <p>งบประมาณ หน่วย : บาท</p> <table border="1"><thead><tr><th>แหล่ง งบประมาณ</th><th>2561</th><th>2562</th><th>2563</th><th>2564</th><th>2565</th><th>รวม</th></tr></thead><tbody><tr><td>กระทรวง/กรม</td><td></td><td></td><td></td><td>75,000,000</td><td></td><td>75,000,000</td></tr></tbody></table> <p>หน่วยรับผิดชอบ กรมทางหลวง สำนักงานก่อสร้างทาง แขวงทางหลวงฉะเชิงเทรา</p> <p>กิจกรรมย่อยที่ 5 ก่อสร้างทางหลวงเชื่อมต่อระบบขนส่ง ทางหลวงหมายเลข 3121 ตอนบางคล้า - แปลงยาว ระหว่าง กม.15+320 - กม.16+750 จังหวัดฉะเชิงเทรา</p> <p>งบประมาณ หน่วย : บาท</p> <table border="1"><thead><tr><th>แหล่ง งบประมาณ</th><th>2561</th><th>2562</th><th>2563</th><th>2564</th><th>2565</th><th>รวม</th></tr></thead><tbody><tr><td>กระทรวง/กรม</td><td></td><td></td><td></td><td>50,000,000</td><td></td><td>50,000,000</td></tr></tbody></table> <p>หน่วยรับผิดชอบ กรมทางหลวง สำนักงานก่อสร้างทาง แขวงทางหลวงฉะเชิงเทรา</p> <p>กิจกรรมย่อยที่ 6 ก่อสร้างทางหลวงเชื่อมต่อระบบขนส่ง ทางหลวงหมายเลข 3076 ตอนพนมสารคาม - อ่างฤๅไน ระหว่าง กม.123+500 - กม.124+800 และทางหลวงหมายเลข 3259 ตอน อ่างเก็บน้ำสิียด - หนองคอก ระหว่าง กม.5+500 - กม.6+800 จังหวัดฉะเชิงเทรา</p> | แหล่ง งบประมาณ | 2561 | 2562 | 2563 | 2564 | 2565 | รวม | กระทรวง/กรม | | | | 75,000,000 | | 75,000,000 | แหล่ง งบประมาณ | 2561 | 2562 | 2563 | 2564 | 2565 | รวม | กระทรวง/กรม | | | | 50,000,000 | | 50,000,000 |
| แหล่ง งบประมาณ | 2561 | 2562 | 2563 | 2564 | 2565 | รวม | | | | | | | | | | | | | | | | | | | | | | | |
| กระทรวง/กรม | | | | 75,000,000 | | 75,000,000 | | | | | | | | | | | | | | | | | | | | | | | |
| แหล่ง งบประมาณ | 2561 | 2562 | 2563 | 2564 | 2565 | รวม | | | | | | | | | | | | | | | | | | | | | | | |
| กระทรวง/กรม | | | | 50,000,000 | | 50,000,000 | | | | | | | | | | | | | | | | | | | | | | | |



| หัวข้อ | รายละเอียด | | | | | | | | | | | | | | | | | | | | | | | | | | | | |
|---|--|-------------------|------|------------|------|------------|------|-----|---------|--|--|--|------------|--|------------|-------------------|------|------|------|------|------|-----|---------|--|--|--|------------|--|------------|
| | <p>งบประมาณ หน่วย : บาท</p> <table border="1"><thead><tr><th>แหล่ง งบประมาณ</th><th>2561</th><th>2562</th><th>2563</th><th>2564</th><th>2565</th><th>รวม</th></tr></thead><tbody><tr><td>จังหวัด</td><td></td><td></td><td></td><td>75,000,000</td><td></td><td>75,000,000</td></tr></tbody></table> <p>หน่วยรับผิดชอบ กรมทางหลวง สำนักงานก่อสร้างทาง แขวงทางหลวงฉะเชิงเทรา กิจกรรมย่อยที่ 7 ก่อสร้างทางหลวงเชื่อมต่อระบบขนส่ง ทางหลวงหมายเลข 3076 ตอน พนมสารคาม - อ่างฤไธนา ระหว่าง กม.65+000 - กม.68+000 จังหวัดฉะเชิงเทรา</p> <p>งบประมาณ หน่วย : บาท</p> <table border="1"><thead><tr><th>แหล่ง งบประมาณ</th><th>2561</th><th>2562</th><th>2563</th><th>2564</th><th>2565</th><th>รวม</th></tr></thead><tbody><tr><td>จังหวัด</td><td></td><td></td><td></td><td>75,000,000</td><td></td><td>75,000,000</td></tr></tbody></table> <p>หน่วยรับผิดชอบ กรมทางหลวง สำนักงานก่อสร้างทาง แขวงทางหลวงฉะเชิงเทรา</p> | แหล่ง งบประมาณ | 2561 | 2562 | 2563 | 2564 | 2565 | รวม | จังหวัด | | | | 75,000,000 | | 75,000,000 | แหล่ง งบประมาณ | 2561 | 2562 | 2563 | 2564 | 2565 | รวม | จังหวัด | | | | 75,000,000 | | 75,000,000 |
| แหล่ง งบประมาณ | 2561 | 2562 | 2563 | 2564 | 2565 | รวม | | | | | | | | | | | | | | | | | | | | | | | |
| จังหวัด | | | | 75,000,000 | | 75,000,000 | | | | | | | | | | | | | | | | | | | | | | | |
| แหล่ง งบประมาณ | 2561 | 2562 | 2563 | 2564 | 2565 | รวม | | | | | | | | | | | | | | | | | | | | | | | |
| จังหวัด | | | | 75,000,000 | | 75,000,000 | | | | | | | | | | | | | | | | | | | | | | | |
| 6.12 กิจกรรม หลักที่ 12 งบประมาณ ผู้รับผิดชอบ หน่วยงานที่ เกี่ยวข้อง | <p>กิจกรรมหลักที่ 14 โครงการปีงบประมาณที่ผ่านมา 2561 - 2563</p> <p>กิจกรรมย่อย งบประมาณปี 2561 (งบประมาณจังหวัด กระทรวง/กรม) รวม 2,472,606,200 บาท</p> <p>กิจกรรมย่อยที่ 1 ก่อสร้างถนนสาย หมู่ที่ 7 เชื่อม หมู่ที่ 8 บ้านอ่างเสือดำ ตำบลท่าตะเียบ อำเภอท่าตะเียบ จังหวัดฉะเชิงเทรา งบประมาณ 9,310,000 บาท หน่วยรับผิดชอบ แขวงทางหลวงชนบทฉะเชิงเทรา</p> <p>กิจกรรมย่อยที่ 2 ปรับปรุงทางเลี้ยงเมืองสนามชัยเขต (แบ่งปริมาณจราจรจากจังหวัดสระแก้ว – ทล. 331) ระยะทาง 52.600 กม. งบประมาณ 156,000,000 บาท หน่วยรับผิดชอบ แขวงทางหลวงชนบทฉะเชิงเทรา</p> <p>กิจกรรมย่อยที่ 3 ปรับปรุงทางหลวงชนบท สายฉช. 4023 บ้านหัวไทร – บ้านปากน้ำ อำเภอบางคล้า จังหวัดฉะเชิงเทรา ระยะทาง 6.000 กม. งบประมาณ 60,000,000 บาท หน่วยรับผิดชอบ แขวงทางหลวงชนบทฉะเชิงเทรา</p> <p>กิจกรรมย่อยที่ 4 ปรับปรุงทางหลวงชนบท สาย ฉช.3020 แยก ทล. 314 – บ้านพิมพา อำเภอบางปะกง จังหวัดฉะเชิงเทรา ระยะทาง 7.973 กม. งบประมาณ 30,000,000 บาท หน่วยรับผิดชอบ แขวงทางหลวงชนบทฉะเชิงเทรา</p> | | | | | | | | | | | | | | | | | | | | | | | | | | | | |



| หัวข้อ | รายละเอียด |
|--------|---|
| | <p>กิจกรรมย่อยที่ 5 ปรับปรุงทางหลวงชนบทสาย ฉช. 3005 แยก ทล. 314 – อำเภอบ้านโพธิ์ จังหวัดฉะเชิงเทรา ระยะทาง 6.076 กม. พร้อมสะพานยาว 400 เมตร งบประมาณ 835,000,000 บาท หน่วยรับผิดชอบ แขวงทางหลวงชนบทฉะเชิงเทรา</p> <p>กิจกรรมย่อยที่ 6 ก่อสร้างสะพานข้ามแม่น้ำบางปะกงและถนนต่อเชื่อมตามแนวถนนสายง1 และง2ฝั่งเมืองรวมเมืองฉะเชิงเทรา ระยะทาง 13.136 กม. พร้อมสะพานยาว 320 เมตร งบประมาณ 960,000,000 บาท หน่วยรับผิดชอบ แขวงทางหลวงชนบทฉะเชิงเทรา</p> <p>กิจกรรมย่อยที่ 7 ปรับปรุงทางหลวงชนบทสาย ฉช. 2004 แยก ทล.36 – บ้านเทพราช อำเภอบ้านโพธิ์ จังหวัดฉะเชิงเทรา ระยะทาง 11.200 กม. (ระยะเวลาดำเนินการ 2561-2564 งบประมาณรวม 180,000,000 บาท) งบประมาณ 120,000,000 บาท หน่วยรับผิดชอบ แขวงทางหลวงชนบทฉะเชิงเทรา</p> <p>กิจกรรมย่อยที่ 8 ปรับปรุงทางหลวงชนบทสายแยก ทล.304 – บรรจบทางหลวงชนบทสาย ฉช.3001 อำเภอบ้านโพธิ์ จังหวัดฉะเชิงเทรา, อำเภอบางปะอิน จังหวัดสมุทรปราการ ระยะทาง 13.500 กม. (ระยะเวลาดำเนินการ 2560-2563 งบประมาณรวม 340,000,000 บาท) งบประมาณ 180,000,000 บาท หน่วยรับผิดชอบ แขวงทางหลวงชนบทฉะเชิงเทรา</p> <p>กิจกรรมย่อยที่ 9 ก่อสร้างถนนลาดยางแอสฟัลติกคอนกรีต สายวัดคลองหนึ่ง - ฝายนายน หมู่ที่ 13 ตำบลแปลงยาว อำเภอแปลงยาว จังหวัดฉะเชิงเทรา งบประมาณ 6,537,500 บาท หน่วยรับผิดชอบ ที่ว่าการอำเภอแปลงยาว</p> <p>กิจกรรมย่อยที่ 10 ปรับปรุงผิวจราจรถนน ลาดยางแอสฟัลติกคอนกรีต สายดอนกลาง หมู่ที่ 5 เชื่อม หมู่ที่ 16 ตำบลดอนฉิมพลี อำเภอบางน้ำเปรี้ยว จังหวัดฉะเชิงเทรา งบประมาณ 6,497,400 บาท หน่วยรับผิดชอบ ที่ว่าการอำเภอบางน้ำเปรี้ยว</p> <p>กิจกรรมย่อยที่ 11 ซ่อมแซมผิวจราจร ลาดยาง ถนนสายเกาะชันเชื่อมเทศบาลตำบลบ้านโพธิ์ ตำบลท่าพลับ อำเภอบ้านโพธิ์ จังหวัดฉะเชิงเทรา งบประมาณ 5,125,400 บาท หน่วยรับผิดชอบ ที่ว่าการอำเภอบ้านโพธิ์</p> <p>กิจกรรมย่อยที่ 12 ก่อสร้างทางเท้าคอนกรีตเสริมเหล็กเลียบบดลองอ้อม หมู่ที่ 5 ตำบลเกาะไร่ อำเภอบ้านโพธิ์ จังหวัดฉะเชิงเทรา งบประมาณ 1,898,100 บาท หน่วยรับผิดชอบ ที่ว่าการอำเภอบ้านโพธิ์</p> |



| หัวข้อ | รายละเอียด |
|--------|--|
| | <p>กิจกรรมย่อยที่ 13 ซ่อมสร้างถนนลาดยาง สายโพนงาม - สวนป่า ช่วงสี่แยกแปลงห้า - สามแยกสวนป่า หมู่ที่ 11 - 5 ตำบลลาดกระทิง อำเภอสนามชัยเขต จังหวัดฉะเชิงเทรา งบประมาณ 10,384,300 บาท หน่วยรับผิดชอบ ที่ว่าการอำเภอสนามชัยเขต</p> <p>กิจกรรมย่อยที่ 14 ก่อสร้างถนนคอนกรีตเสริมเหล็กซอย 10 หนองปาดอง หมู่ที่ 2 ตำบลหนองยาว อำเภอพนมสารคาม จังหวัดฉะเชิงเทรา งบประมาณ 2,924,300 บาท หน่วยรับผิดชอบ ที่ว่าการอำเภอพนมสารคาม</p> <p>กิจกรรมย่อยที่ 15 ก่อสร้างถนนลาดยาง สายบ้านเทพเจริญ (ซอย 10)หมู่ที่ 17 - บ้านทุ่งสาย หมู่ที่ 12 ตำบลคลองตะเกรา อำเภอท่าตะเกียบ จังหวัดฉะเชิงเทรา งบประมาณ 17,150,000 บาท หน่วยรับผิดชอบ ที่ว่าการอำเภอท่าตะเกียบ</p> <p>กิจกรรมย่อยที่ 16 ซ่อมแซมถนนลาดยาง สายบางขวัญ 22 (ซอยแพรกกระท่อม) หมู่ที่ 6 เชื่อมหมู่ที่ 5 ตำบลบางขวัญ อำเภอเมืองฉะเชิงเทรา จังหวัดฉะเชิงเทรา งบประมาณ 2,726,300 บาท หน่วยรับผิดชอบ ที่ว่าการอำเภอเมืองฉะเชิงเทรา</p> <p>กิจกรรมย่อยที่ 17 ก่อสร้างปรับปรุงผิวจราจรลาดยาง สายบ้านหลังเขาดินหมู่ที่ 7,6,4 ตำบลเขาดินถึงบริเวณหน้าวัดชลธิ์บุญญาวาส(วัดบางหัก) หมู่ที่ 1 ตำบลบางหัก อำเภอบางปะกง จังหวัดฉะเชิงเทรา งบประมาณ 5,880,000 บาท หน่วยรับผิดชอบ ที่ว่าการอำเภอบางปะกง</p> <p>กิจกรรมย่อยที่ 18 ก่อสร้างถนนคอนกรีตเสริมเหล็กเลียบบคลองขุดใหม่ฝั่งตะวันออก หมู่ที่ 8 ตำบลสองคลอง อำเภอบางปะกง จังหวัดฉะเชิงเทรา งบประมาณ 6,875,000 บาท หน่วยรับผิดชอบ ที่ว่าการอำเภอบางปะกง</p> <p>กิจกรรมย่อยที่ 19 ก่อสร้างถนนลาดยาง สายบางตาอินทร์ ฝั่งตะวันออกหมู่ที่ 6 ตำบลบางกระเจ็ด อำเภอบางคล้า จังหวัดฉะเชิงเทรา งบประมาณ 7,193,200 บาท หน่วยรับผิดชอบ ที่ว่าการอำเภอบางคล้า</p> <p>กิจกรรมย่อยที่ 20 ก่อสร้างสะพานคอนกรีตเสริมเหล็ก ข้ามคลองชลประทาน หมู่ที่ 5 ตำบลเสม็ดเหนือ อำเภอบางคล้า จังหวัดฉะเชิงเทรา งบประมาณ 1,055,400 บาท หน่วยรับผิดชอบ ที่ว่าการอำเภอบางคล้า</p> |



| หัวข้อ | รายละเอียด |
|--------|--|
| | <p>กิจกรรมย่อยที่ 21 กิจกรรมหลัก 1.14 ก่อสร้างถนน คอนกรีตเสริมเหล็ก ถนนสายร่วมเย็น 1 ถึงบ่อ นายประสิทธิ์ ฉุนตุ ตำบลบางโรง อำเภอคลองเขื่อน จังหวัดฉะเชิงเทรา งบประมาณ 1,960,000 บาท หน่วยรับผิดชอบ ที่ว่าการอำเภอคลองเขื่อน</p> <p>กิจกรรมย่อยที่ 22 ก่อสร้างทางเท้าคอนกรีตเสริมเหล็กเลียบบคลองอ้อม หมู่ที่ 5 ตำบลเกาะไร่ อำเภอบ้านโพธิ์ จังหวัดฉะเชิงเทรา งบประมาณ 1,936,900 บาท หน่วยรับผิดชอบ ที่ว่าการอำเภอบ้านโพธิ์</p> <p>กิจกรรมย่อยที่ 23 ขยายอ่างเก็บน้ำประปา หมู่ที่ 7 ตำบลหัวสำโรง อำเภอแปลงยาว จังหวัดฉะเชิงเทรา งบประมาณ 4,579,500 บาท หน่วยรับผิดชอบ ที่ว่าการอำเภอแปลงยาว</p> <p>กิจกรรมย่อยที่ 24 ขุดฝังท่อระบายน้ำและบ่อพักคอนกรีตเสริมเหล็กพร้อมเทคอนกรีตเสริมเหล็กหลังท่อ ขอยร่วมพัฒนา-โรงสี หมู่ที่ 4 ตำบลหัวสำโรง อำเภอ แปลงยาว จังหวัดฉะเชิงเทรา งบประมาณ 1,514,100 บาท หน่วยรับผิดชอบ ที่ว่าการอำเภอแปลงยาว</p> <p>กิจกรรมย่อยที่ 25 วางท่อระบายน้ำถนนหนองตัน หมู่ที่ 4 ตำบลเสม็ดเหนือ อำเภอบางคล้า จังหวัดฉะเชิงเทรา งบประมาณ 1,960,000 บาท หน่วยรับผิดชอบ ที่ว่าการอำเภอบางคล้า</p> <p>กิจกรรมย่อยที่ 26 ก่อสร้างถนนลาดยางแบบแอสฟัลติกคอนกรีต สาย กม. 4 – ชุนคลัง อำเภอสนามชัยเขต จังหวัดฉะเชิงเทรา งบประมาณ 3,823,000 บาท หน่วยรับผิดชอบ ที่ว่าการอำเภอสนามชัยเขต</p> <p>กิจกรรมย่อยที่ 27 ก่อสร้างถนนคอนกรีตเสริมเหล็กเลียบบคลองลาดเล็ก หมู่ที่ 7,11,13 ตำบลบางวัว อำเภอบางปะกง จังหวัดฉะเชิงเทรา งบประมาณ 9,554,000 บาท หน่วยรับผิดชอบ ที่ว่าการอำเภอบางปะกง</p> <p>กิจกรรมย่อยที่ 28 ก่อสร้างถนนคอนกรีตเสริมเหล็ก สายชอย 11 หมู่ที่ 5, 7 ตำบลบางผึ้ง อำเภอบางปะกง จังหวัดฉะเชิงเทรา งบประมาณ 11,406,000 บาท หน่วยรับผิดชอบ ที่ว่าการอำเภอบางปะกง</p> |



| หัวข้อ | รายละเอียด |
|--------|---|
| | <p>กิจกรรมย่อยที่ 29 ก่อสร้างถนนคอนกรีตเสริมเหล็กบางฝั่ง – เกาะลอย หมู่ที่ 1,3,6 ตำบลบางฝั่ง อำเภอบางปะกง จังหวัดฉะเชิงเทรา งบประมาณ 4,195,800 บาท หน่วยรับผิดชอบ ที่ว่าการอำเภอบางปะกง</p> <p>กิจกรรมย่อยที่ 30 ก่อสร้างถนนคอนกรีตเสริมเหล็กเลียบบคลองกระจุดฝั่งเหนือ หมู่ที่ 4 ตำบลสองคลอง อำเภอบางปะกง จังหวัดฉะเชิงเทรา งบประมาณ 4,120,000 บาท หน่วยรับผิดชอบ ที่ว่าการอำเภอบางปะกง</p> <p>กิจกรรมย่อยที่ 31 ก่อสร้างถนนลาดยาง สายทางเข้าบ้านหนองสะแก หมู่ที่ 2 ตำบลแหลมประดู่ อำเภอบ้านโพธิ์ จังหวัด ฉะเชิงเทรา งบประมาณ 3,000,000 บาท หน่วยรับผิดชอบ ที่ว่าการอำเภอบ้านโพธิ์</p> <p>กิจกรรมย่อย งบประมาณปี 2562 (งบประมาณจังหวัด กระทรวง/กรม) รวม 1,570,607,000 บาท</p> <p>กิจกรรมย่อยที่ 1 ปรับปรุงทางเลี่ยงเมืองสนามชัยเขต (แบ่งปริมาณจราจรจากจังหวัดสระแก้ว – ทล. 331) ระยะทาง 52.600 กม. งบประมาณ 219,000,000 บาท หน่วยรับผิดชอบ แขวงทางหลวงชนบทฉะเชิงเทรา</p> <p>กิจกรรมย่อยที่ 2 ปรับปรุงทางหลวงชนบท สายฉช. 4023 บ้านหัวไทร – บ้านปากน้ำ อำเภอบางคล้า จังหวัดฉะเชิงเทรา ระยะทาง 6.000 กม. งบประมาณ 36,000,000 บาท หน่วยรับผิดชอบ แขวงทางหลวงชนบทฉะเชิงเทรา</p> <p>กิจกรรมย่อยที่ 3 ปรับปรุงทางหลวงชนบท สาย ฉช.3020 แยก ทล. 314 – บ้านพิมพา อำเภอบางปะกง จังหวัดฉะเชิงเทรา ระยะทาง 7.973 กม. งบประมาณ 14,000,000 บาท หน่วยรับผิดชอบ แขวงทางหลวงชนบทฉะเชิงเทรา</p> <p>กิจกรรมย่อยที่ 4 ปรับปรุงทางหลวงชนบทสาย ฉช. 3005 แยก ทล. 314 – อำเภอบ้านโพธิ์ จังหวัดฉะเชิงเทรา ระยะทาง 6.076 กม. พร้อมสะพานยาว 400 เมตร งบประมาณ 160,000,000 บาท หน่วยรับผิดชอบ แขวงทางหลวงชนบทฉะเชิงเทรา</p> <p>กิจกรรมย่อยที่ 5 ก่อสร้างสะพานข้ามแม่น้ำบางปะกงและถนนต่อเชื่อมตามแนวถนนสายง1 และง2ฝั่งเมืองรวมเมืองฉะเชิงเทรา ระยะทาง 13.136 กม. พร้อมสะพานยาว 320 เมตร งบประมาณ 290,000,000 บาท หน่วยรับผิดชอบ แขวงทางหลวงชนบทฉะเชิงเทรา</p> |



| หัวข้อ | รายละเอียด |
|--------|---|
| | <p>กิจกรรมย่อยที่ 6 ปรับปรุงทางหลวงชนบทสาย ฉช. 2004 แยก ทล.36 – บ้านเทพราช อำเภอบ้านโพธิ์ จังหวัดฉะเชิงเทรา ระยะทาง 11.200 กม. (ระยะเวลาดำเนินการ 2561-2564 งบประมาณรวม 180,000,000 บาท)</p> <p>งบประมาณ 30,000,000 บาท</p> <p>หน่วยรับผิดชอบ แขวงทางหลวงชนบทฉะเชิงเทรา</p> |
| | <p>กิจกรรมย่อยที่ 7 ปรับปรุงทางหลวงชนบทสายแยก ทล.304 – บรรจบทางหลวงชนบทสาย ฉช.3001 อำเภอบ้านโพธิ์ จังหวัดฉะเชิงเทรา, อำเภอบางบ่อ จังหวัดสมุทรปราการ ระยะทาง 13.500 กม. (ระยะเวลาดำเนินการ 2560-2563 งบประมาณรวม 340,000,000 บาท)</p> <p>งบประมาณ 80,000,000 บาท</p> <p>หน่วยรับผิดชอบ แขวงทางหลวงชนบทฉะเชิงเทรา</p> |
| | <p>กิจกรรมย่อยที่ 8 ซ่อมสร้างถนนสายอำเภอท่าตะเกียบ-บ้านท่ากลอย หมู่ 4 ตำบลท่าตะเกียบ อำเภอท่าตะเกียบ จังหวัดฉะเชิงเทรา</p> <p>งบประมาณ 9,750,000 บาท</p> <p>หน่วยรับผิดชอบ แขวงทางหลวงชนบทฉะเชิงเทรา</p> |
| | <p>กิจกรรมย่อยที่ 9 ซ่อมสร้างถนนสาย แยก ทางหลวงชนบท ฉช.4022 เชื่อมหมู่ 15 ตำบลทุ่งพระยา อำเภอสนามชัยเขต จังหวัดฉะเชิงเทรา</p> <p>งบประมาณ 9,500,000 บาท</p> <p>หน่วยรับผิดชอบ แขวงทางหลวงชนบทฉะเชิงเทรา</p> |
| | <p>กิจกรรมย่อยที่ 10 ก่อสร้างถนนลาดยาง สายหนองน้ำกิน – หนองประดู่หมู่ที่ 10 ตำบลวังเย็น อำเภอแปลงยาว จังหวัดฉะเชิงเทรา</p> <p>งบประมาณ 5,490,000 บาท</p> <p>หน่วยรับผิดชอบ ที่ว่าการอำเภอแปลงยาว</p> |
| | <p>กิจกรรมย่อยที่ 11 ซุดฝั่งท่อระบายน้ำและบ่อพักคอนกรีตเสริมเหล็ก ขนาด 0.60 เมตร พร้อมเสริมลูกรัง หลังท่อซอยเทศบาล 3/1 หมู่ที่ 3 ตำบลหัวสำโรง อำเภอแปลงยาว จังหวัดฉะเชิงเทรา</p> <p>งบประมาณ 1,996,000 บาท</p> <p>หน่วยรับผิดชอบ ที่ว่าการอำเภอแปลงยาว</p> |
| | <p>กิจกรรมย่อยที่ 12 ก่อสร้างถนนคอนกรีตเสริมเหล็ก สายหนองหอย หมู่ที่ 12 บ้านคลองตำบลแปลงยาว อำเภอแปลงยาว จังหวัดฉะเชิงเทรา</p> <p>งบประมาณ 1,030,000 บาท</p> <p>หน่วยรับผิดชอบ ที่ว่าการอำเภอแปลงยาว</p> |
| | <p>กิจกรรมย่อยที่ 13 ซ่อมสร้างถนน ลาดยาง สายวัดโพรงอากาศ หมู่ที่ 9 - 16 ตำบลโพรงอากาศ อำเภอบางน้ำเปรี้ยว จังหวัดฉะเชิงเทรา</p> <p>งบประมาณ 10,000,000 บาท</p> <p>หน่วยรับผิดชอบ ที่ว่าการอำเภอบางน้ำเปรี้ยว</p> |



| หัวข้อ | รายละเอียด |
|--------|---|
| | <p>กิจกรรมย่อยที่ 14 ก่อสร้างถนนคอนกรีตเสริมเหล็ก สายคลองบ้านโพธิ์ 1/1 หมู่ที่ 1 ตำบลคลองบ้านโพธิ์ อำเภอบ้านโพธิ์ จังหวัดฉะเชิงเทรา งบประมาณ 4,905,400 บาท หน่วยรับผิดชอบ ที่ว่าการอำเภอบ้านโพธิ์</p> <p>กิจกรรมย่อยที่ 15 ซ่อมสร้างถนนลาดยางสายตลาดหนองตื้นนง หมู่ที่ 5 ตำบลหนองตื้นนง อำเภอบ้านโพธิ์ จังหวัดฉะเชิงเทรา งบประมาณ 2,951,500 บาท หน่วยรับผิดชอบ ที่ว่าการอำเภอบ้านโพธิ์</p> <p>กิจกรรมย่อยที่ 16 ซ่อมสร้างถนนลาดยาง สายเขาผานาง – ท่าวีว ตำบลท่ากระดาน อำเภอสนามชัยเขต จังหวัดฉะเชิงเทรา งบประมาณ 1,300,000 บาท หน่วยรับผิดชอบ ที่ว่าการอำเภอสนามชัยเขต</p> <p>กิจกรรมย่อยที่ 17 ก่อสร้างถนนลาดยาง สายหนองแสง หมู่ที่ 1 ตำบลลาดกระทิง อำเภอสนามชัยเขต - ห้วยพลูโน ตำบลเกาะขนุน อำเภอพนมสารคาม จังหวัดฉะเชิงเทรา งบประมาณ 3,557,600 บาท หน่วยรับผิดชอบ ที่ว่าการอำเภอสนามชัยเขต</p> <p>กิจกรรมย่อยที่ 18 ก่อสร้างถนนลาดยาง สายแปลงไผ่ - แปลงแปด หมู่ที่ 10 ตำบลลาดกระทิง อำเภอสนามชัยเขต จังหวัดฉะเชิงเทรา งบประมาณ 3,096,600 บาท หน่วยรับผิดชอบ ที่ว่าการอำเภอสนามชัยเขต</p> <p>กิจกรรมย่อยที่ 19 ก่อสร้างถนนลาดยาง สายกระบกหวาน-ท่าทองดำ ตำบลทุ่งพระยา อำเภอสนามชัยเขต จังหวัดฉะเชิงเทรา งบประมาณ 2,500,000 บาท หน่วยรับผิดชอบ ที่ว่าการอำเภอสนามชัยเขต</p> <p>กิจกรรมย่อยที่ 20 ก่อสร้างถนนลาดยาง ผิวจราจรชนิดแอสฟัลต์ สายท่าเลียบชำป่างาม ตำบลท่ากระดาน อำเภอสนามชัยเขต จังหวัดฉะเชิงเทรา งบประมาณ 3,819,000 บาท หน่วยรับผิดชอบ ที่ว่าการอำเภอสนามชัยเขต</p> <p>กิจกรรมย่อยที่ 21 ก่อสร้างถนนคอนกรีตเสริมเหล็ก หมู่ที่ 13 ซอยสุสิต ถึงสระหลวง ตำบลบ้านช่อง อำเภอพนมสารคาม จังหวัดฉะเชิงเทรา งบประมาณ 1,446,000 บาท หน่วยรับผิดชอบ ที่ว่าการอำเภอพนมสารคาม</p> |



| หัวข้อ | รายละเอียด |
|--------|--|
| | <p>กิจกรรมย่อยที่ 22 ก่อสร้างปรับปรุงผิวจราจรถนนลาดยางสายโปรงเจริญ – หินแร่ ตำบลท่ากระดาน อำเภอสนามชัยเขต จังหวัดฉะเชิงเทรา</p> <p>งบประมาณ 3,250,000 บาท</p> <p>หน่วยรับผิดชอบ ที่ว่าการอำเภอสนามชัยเขต</p> |
| | <p>กิจกรรมย่อยที่ 23 ซ่อมสร้างถนน ลาดยาง สายโรงเลื่อยจักร – ห้วยหิน หมู่ที่ 3 ตำบลเกาะขนุน อำเภอพนมสารคาม จังหวัดฉะเชิงเทรา</p> <p>งบประมาณ 1,542,600 บาท</p> <p>หน่วยรับผิดชอบ ที่ว่าการอำเภอพนมสารคาม</p> |
| | <p>กิจกรรมย่อยที่ 24 ก่อสร้างถนนคอนกรีตเสริมเหล็ก สายกกสับใน - ปากน้ำ หมู่ที่ 3 ตำบลเมืองใหม่ อำเภอราชสาส์น จังหวัดฉะเชิงเทรา</p> <p>งบประมาณ 2,454,000 บาท</p> <p>หน่วยรับผิดชอบ ที่ว่าการอำเภอราชสาส์น</p> |
| | <p>กิจกรรมย่อยที่ 25 ปรับปรุงถนนลาดยาง สายเข้าวัดแสนภูมราวาส หมู่ที่ 4 ตำบลเมืองใหม่ อำเภอราชสาส์น จังหวัดฉะเชิงเทรา</p> <p>งบประมาณ 800,000 บาท</p> <p>หน่วยรับผิดชอบ ที่ว่าการอำเภอราชสาส์น</p> |
| | <p>กิจกรรมย่อยที่ 26 ก่อสร้างถนนคอนกรีตเสริมเหล็ก สายคันคลองหนองตาลอ หมู่ที่ 3 และหมู่ที่ 14 ตำบลดงน้อย อำเภอราชสาส์น จังหวัดฉะเชิงเทรา</p> <p>งบประมาณ 4,475,900 บาท</p> <p>หน่วยรับผิดชอบ ที่ว่าการอำเภอราชสาส์น</p> |
| | <p>กิจกรรมย่อยที่ 27 ก่อสร้างถนนคอนกรีตเสริมเหล็กถนนสายในหมู่บ้าน บ้านเตาอิฐ จากถนนพนมสารคาม – ราชสาส์น ถึงบริเวณบ้านนายสมพร เพิ่มพูน หมู่ที่ 4 ตำบลบางคา อำเภอราชสาส์น จังหวัดฉะเชิงเทรา</p> <p>งบประมาณ 2,430,400 บาท</p> <p>หน่วยรับผิดชอบ ที่ว่าการอำเภอราชสาส์น</p> |
| | <p>กิจกรรมย่อยที่ 28 ก่อสร้างถนนคอนกรีตเสริมเหล็ก ถนนประสานมิตรซอย 3 หมู่ที่ 6,11,12 ตำบลบางเตย อำเภอเมืองฉะเชิงเทรา จังหวัดฉะเชิงเทรา</p> <p>งบประมาณ 4,212,000 บาท</p> <p>หน่วยรับผิดชอบ ที่ว่าการอำเภอเมืองฉะเชิงเทรา</p> |
| | <p>กิจกรรมย่อยที่ 29 ซ่อมสร้างถนนลาดยาง ถนนสายตรงข้ามวัดโสธร หมู่ที่ 2 ตำบลบางตีนเป็ด อำเภอเมืองฉะเชิงเทรา จังหวัดฉะเชิงเทรา</p> <p>งบประมาณ 3,789,000 บาท</p> <p>หน่วยรับผิดชอบ ที่ว่าการอำเภอเมืองฉะเชิงเทรา</p> |



| หัวข้อ | รายละเอียด |
|--------|--|
| | <p>กิจกรรมย่อยที่ 30 ก่อสร้างปรับปรุงผิวจราจรลาดยางสาย หมู่ที่ 1 บ้านวังวุ้ง - หมู่ที่ 17 บ้านชมพู ตำบลท่าตะเกียบ อำเภอท่าตะเกียบ จังหวัดฉะเชิงเทรา งบประมาณ 17,500,000 บาท หน่วยรับผิดชอบ ที่ว่าการอำเภอท่าตะเกียบ</p> |
| | <p>กิจกรรมย่อยที่ 31 ก่อสร้างถนนคอนกรีตเสริมเหล็ก สายสะพานเหลืองเชื่อมหอมศีล หมู่ 6 ตำบลบางเกลือ อำเภอบางปะกง จังหวัดฉะเชิงเทรา งบประมาณ 1,400,000 บาท หน่วยรับผิดชอบ ที่ว่าการอำเภอบางปะกง</p> |
| | <p>กิจกรรมย่อยที่ 32 ก่อสร้างถนนคอนกรีตเสริมเหล็กคลองกันบัง ตอนที่ 2 หมู่ที่ 4 ตำบลสองคลอง อำเภอบางปะกง จังหวัดฉะเชิงเทรา งบประมาณ 4,100,000 บาท หน่วยรับผิดชอบ ที่ว่าการอำเภอบางปะกง</p> |
| | <p>กิจกรรมย่อยที่ 33 ซ่อมสร้างปรับปรุงผิวจราจร ถนนสายรัศมีวิสาธุภัณฑ์ หมู่ที่ 1,2,3,4,6,7 ตำบลหนองจอก อำเภอบางปะกง จังหวัดฉะเชิงเทรา งบประมาณ 6,740,000 บาท หน่วยรับผิดชอบ ที่ว่าการอำเภอบางปะกง</p> |
| | <p>กิจกรรมย่อยที่ 34 ก่อสร้างถนนคอนกรีตเสริมเหล็ก สายบางชัน หมู่ที่ 4 ตำบลบางกระเจ็ด อำเภอบางคล้า จังหวัดฉะเชิงเทรา งบประมาณ 3,094,000 บาท หน่วยรับผิดชอบ ที่ว่าการอำเภอบางคล้า</p> |
| | <p>กิจกรรมย่อยที่ 35 ซ่อมสร้างถนนลาดยาง สายสามแยกหัวไทร - สามแยกสลิดใหญ่ หมู่ที่ 8 ตำบลบางกระเจ็ด อำเภอบางคล้า จังหวัดฉะเชิงเทรา งบประมาณ 4,387,000 บาท หน่วยรับผิดชอบ ที่ว่าการอำเภอบางคล้า</p> |
| | <p>กิจกรรมย่อยที่ 36 ก่อสร้างถนน ลาดยาง สายจากคลองชลประทาน ซอย 4 ถึงบ้านนางสมบุญ บุญเรือง หมู่ที่ 1 ตำบลเสม็ดใต้ อำเภอบางคล้า จังหวัดฉะเชิงเทรา งบประมาณ 3,700,000 บาท หน่วยรับผิดชอบ ที่ว่าการอำเภอบางคล้า</p> |
| | <p>กิจกรรมย่อยที่ 37 ก่อสร้างถนนลาดยางสาย จากคลองบางไผ่ หมู่ที่ 3 ตำบลคลองขุด อำเภอบ้านโพธิ์ เชื่อมถนนสายวัดราษฎร์ศรัทธาธรรม หมู่ที่ 3 ตำบลเสม็ดใต้ อำเภอบางคล้า จังหวัดฉะเชิงเทรา งบประมาณ 7,016,000 บาท หน่วยรับผิดชอบ ที่ว่าการอำเภอบางคล้า</p> |



| หัวข้อ | รายละเอียด |
|--------|--|
| | <p>กิจกรรมย่อยที่ 38 ขยายเขตประปาส่วนภูมิภาค หมู่ที่ 1 – หมู่ที่ 6 ตำบลคลองเขื่อน อำเภอคลองเขื่อน จังหวัดฉะเชิงเทรา งบประมาณ 16,359,000 บาท หน่วยรับผิดชอบ ที่ว่าการอำเภอคลองเขื่อน</p> <p>กิจกรรมย่อยที่ 39 ก่อสร้างถนน ลาดยางแอสฟัลท์ติกคอนกรีต ซอย 1 หมู่ที่ 5 ตำบลคลองเขื่อน อำเภอคลองเขื่อน จังหวัดฉะเชิงเทรา งบประมาณ 4,420,000 บาท หน่วยรับผิดชอบ ที่ว่าการอำเภอคลองเขื่อน</p> <p>กิจกรรมย่อยที่ 40 ปรับปรุงถนน ลาดยางแอสฟัลท์ติกคอนกรีตสายเลียบบคลองชลประทานหมู่ที่ 4- หมู่ที่ 5 ตำบลก้อ้นแก้ว อำเภอคลองเขื่อน จังหวัดฉะเชิงเทรา งบประมาณ 6,482,000 บาท หน่วยรับผิดชอบ ที่ว่าการอำเภอคลองเขื่อน</p> <p>กิจกรรมย่อยที่ 41 ปรับปรุงทางหลวงชนบท สาย ฉ.ช. 4050 แยก ทล.3200 – บ้านบางโรง อำเภอคลองเขื่อน จังหวัดฉะเชิงเทรา ระยะทาง 5.000 กม. (ระยะเวลาดำเนินการ 2561-2563 งบประมาณรวม 30,000,000 บาท) งบประมาณ 15,000,000 บาท หน่วยรับผิดชอบ แขวงทางหลวงชนบทฉะเชิงเทรา</p> <p>กิจกรรมย่อยที่ 42 ปรับปรุงทางหลวงชนบท สาย ฉ.ช. 4049 แยก ทล.3347 – บ้านหัวไทร อำเภอบางคล้า จังหวัดฉะเชิงเทรา ระยะทาง 5.000 กม. (ระยะเวลาดำเนินการ 2561-2563 งบประมาณรวม 30,000,000 บาท) งบประมาณ 15,000,000 บาท หน่วยรับผิดชอบ แขวงทางหลวงชนบทฉะเชิงเทรา</p> <p>กิจกรรมย่อยที่ 43 การพัฒนาโครงสร้างพื้นฐานระบบประปารองรับการพัฒนาชุมชนเมือง งบประมาณ 351,500,000 บาท หน่วยรับผิดชอบ การประปาส่วนภูมิภาค สาขาบางคล้า และพนมสารคาม</p> <p>กิจกรรมย่อยที่ 44 การพัฒนาระบบประปารองรับการพัฒนาระเบียงเศรษฐกิจภาคตะวันออก (EEC) งบประมาณ 200,613,000 บาท หน่วยรับผิดชอบ การประปาส่วนภูมิภาค สาขาฉะเชิงเทรา บางคล้า และบางปะกง</p> <p>กิจกรรมย่อย งบประมาณปี 2563 (งบประมาณจังหวัด กระทรวง/กรม) รวม 1,232,650,900 บาท</p> |



| หัวข้อ | รายละเอียด |
|--------|---|
| | <p>กิจกรรมย่อยที่ 1 ปรับปรุงทางหลวงชนบท สาย ฉช.3020 แยก ทล. 314 – บ้านพิมพา อำเภอบางปะกง จังหวัดฉะเชิงเทรา ระยะทาง 7.973 กม. งบประมาณ 14,000,000 บาท หน่วยรับผิดชอบ แขวงทางหลวงชนบทฉะเชิงเทรา</p> <p>กิจกรรมย่อยที่ 2 ปรับปรุงทางหลวงชนบทสาย ฉช. 3005 แยก ทล. 314 – อำเภอบ้านโพธิ์ จังหวัดฉะเชิงเทรา ระยะทาง 6.076 กม. พร้อมสะพานยาว 400 เมตร งบประมาณ 160,000,000 บาท หน่วยรับผิดชอบ แขวงทางหลวงชนบทฉะเชิงเทรา</p> <p>กิจกรรมย่อยที่ 3 ก่อสร้างสะพานข้ามแม่น้ำบางปะกงและถนนต่อเชื่อมตามแนวถนนสาย ง1 และง2ฝั่งเมืองรวมเมืองฉะเชิงเทรา ระยะทาง 13.136 กม. พร้อมสะพานยาว 320 เมตร งบประมาณ 290,000,000 บาท หน่วยรับผิดชอบ แขวงทางหลวงชนบทฉะเชิงเทรา</p> <p>กิจกรรมย่อยที่ 4 ปรับปรุงทางหลวงชนบทสาย ฉช. 2004 แยก ทล.36 – บ้านเทพราช อำเภอบ้านโพธิ์ จังหวัดฉะเชิงเทรา ระยะทาง 11.200 กม. (ระยะเวลาดำเนินการ 2561-2564 งบประมาณรวม 180,000,000 บาท) งบประมาณ 30,000,000 บาท หน่วยรับผิดชอบ แขวงทางหลวงชนบทฉะเชิงเทรา</p> <p>กิจกรรมย่อยที่ 5 ปรับปรุงทางหลวงชนบทสายแยก ทล.304 – บรรจบทางหลวงชนบทสาย ฉช.3001 อำเภอบ้านโพธิ์ จังหวัดฉะเชิงเทรา, อำเภอบางบ่อ จังหวัดสมุทรปราการ ระยะทาง 13.500 กม. (ระยะเวลาดำเนินการ 2560-2563 งบประมาณรวม 340,000,000 บาท) งบประมาณ 80,000,000 บาท หน่วยรับผิดชอบ แขวงทางหลวงชนบทฉะเชิงเทรา</p> <p>กิจกรรมย่อยที่ 6 ปรับปรุงทางหลวงชนบท สาย ฉช. 4050 แยก ทล.3200 – บ้านบางโรง อำเภอกลองเชื่อน จังหวัดฉะเชิงเทรา ระยะทาง 5.000 กม. (ระยะเวลาดำเนินการ 2561-2563 งบประมาณรวม 30,000,000 บาท) งบประมาณ 15,000,000 บาท หน่วยรับผิดชอบ แขวงทางหลวงชนบทฉะเชิงเทรา</p> <p>กิจกรรมย่อยที่ 7 ปรับปรุงทางหลวงชนบท สาย ฉช. 4049 แยก ทล.3347 – บ้านหัวไทร อำเภอบางคล้า จังหวัดฉะเชิงเทรา ระยะทาง 5.000 กม. (ระยะเวลาดำเนินการ 2561-2563 งบประมาณรวม 30,000,000 บาท) งบประมาณ 15,000,000 บาท หน่วยรับผิดชอบ แขวงทางหลวงชนบทฉะเชิงเทรา</p> |



| หัวข้อ | รายละเอียด |
|--------|--|
| | <p>กิจกรรมย่อยที่ 8 การพัฒนาโครงสร้างพื้นฐานระบบประปารองรับการพัฒนาชุมชนเมือง งบประมาณ 41,000,000 บาท หน่วยรับผิดชอบ การประปาส่วนภูมิภาค สาขาบางคล้า และพนมสารคาม</p> <p>กิจกรรมย่อยที่ 9 การพัฒนาระบบประปารองรับการพัฒนาระเบียงเศรษฐกิจภาคตะวันออก (EEC) งบประมาณ 125,000,000 บาท หน่วยรับผิดชอบ การประปาส่วนภูมิภาค สาขาฉะเชิงเทรา บางคล้า และบางปะกง</p> <p>กิจกรรมย่อยที่ 10 ซ่อมสร้างถนนแยก ทพ.ฉช.4011 – บ้านธรรมรัตน์ใน อำเภอบ้านฉะ จังหวัดฉะเชิงเทรา งบประมาณ 9,800,000 บาท หน่วยรับผิดชอบ แขวงทางหลวงชนบทฉะเชิงเทรา</p> <p>กิจกรรมย่อยที่ 11 ซ่อมสร้างถนนแยก ทางหลวงหมายเลข 3245 – บ้านสวนป่า อำเภอสนามชัยเขต จังหวัดฉะเชิงเทรา งบประมาณ 9,800,000 บาท หน่วยรับผิดชอบ แขวงทางหลวงชนบทฉะเชิงเทรา</p> <p>กิจกรรมย่อยที่ 12 ก่อสร้างถนนสายหนองก่างเนินกระถิน - บ้านหนองปลาไหล อำเภอบ้านฉะ จังหวัดฉะเชิงเทรา งบประมาณ 7,000,000 บาท หน่วยรับผิดชอบ แขวงทางหลวงชนบทฉะเชิงเทรา</p> <p>กิจกรรมย่อยที่ 13 ซ่อมสร้างถนนสาย หมู่ที่ 5 เชื่อม หมู่ที่ 6 บ้านเขาพริก ตำบลท่าตะเกียบ อำเภอบ้านฉะ จังหวัดฉะเชิงเทรา งบประมาณ 9,800,000 บาท หน่วยรับผิดชอบ แขวงทางหลวงชนบทฉะเชิงเทรา</p> <p>กิจกรรมย่อยที่ 14 ก่อสร้างถนนคอนกรีตเสริมเหล็ก ซอยเทศบาล 3/1 หมู่ที่ 3 ตำบลหัวสำโรง อำเภอบ้านฉะ จังหวัดฉะเชิงเทรา งบประมาณ 2,788,000 บาท หน่วยรับผิดชอบ ที่ว่าการอำเภอบ้านฉะ</p> <p>กิจกรรมย่อยที่ 15 ก่อสร้างถนนคอนกรีตเสริมเหล็ก สายบ้านเกาะ -บ้านฉะเชิงเทรา หมู่ที่ 12 ตำบลบ้านฉะ อำเภอบ้านฉะ จังหวัดฉะเชิงเทรา งบประมาณ 4,690,000 บาท หน่วยรับผิดชอบ ที่ว่าการอำเภอบ้านฉะ</p> <p>กิจกรรมย่อยที่ 16 ก่อสร้างถนนคอนกรีตเสริมเหล็ก สายคันคลอง –ลาดปลาเค้า หมู่ที่ 6 ตำบลบ้านฉะ อำเภอบ้านฉะ จังหวัดฉะเชิงเทรา งบประมาณ 2,435,000 บาท หน่วยรับผิดชอบ ที่ว่าการอำเภอบ้านฉะ</p> |



| หัวข้อ | รายละเอียด |
|--------|--|
| | <p>กิจกรรมย่อยที่ 17 ก่อสร้างถนนคอนกรีตเสริมเหล็ก สายคลองสอง – สำนักปฏิบัติธรรมหินขาว หมู่ที่ 13 ตำบลแปลงยาว อำเภอลองยาว จังหวัดฉะเชิงเทรา งบประมาณ 7,855,000 บาท หน่วยรับผิดชอบ ที่ว่าการอำเภอลองยาว</p> <p>กิจกรรมย่อยที่ 18 ก่อสร้างถนนคอนกรีตเสริมเหล็ก สายแปลงยาว –หนองสะเดา หมู่ที่ 3 ตำบลแปลงยาว อำเภอลองยาว จังหวัดฉะเชิงเทรา งบประมาณ 3,931,000 บาท หน่วยรับผิดชอบ ที่ว่าการอำเภอลองยาว</p> <p>กิจกรรมย่อยที่ 19 ก่อสร้างราง ระบายน้ำ คสล.สายพิมพาวาส – เกาะดอน หมู่ที่ 4 ตำบลเกาะไร่ อำเภอบ้านโพธิ์ จังหวัดฉะเชิงเทรา งบประมาณ 4,100,000 บาท หน่วยรับผิดชอบ ที่ว่าการอำเภอบ้านโพธิ์</p> <p>กิจกรรมย่อยที่ 20 ปรับปรุงถนน ลาดยาง แอสฟัลต์ติกคอนกรีตเป็นถนนคอนกรีตเสริมเหล็ก สายคลองบ้านโพธิ์ 4 หมู่ 3 ตำบลคลองบ้านโพธิ์ อำเภอบ้านโพธิ์ จังหวัดฉะเชิงเทรา งบประมาณ 5,361,000 บาท หน่วยรับผิดชอบ ที่ว่าการอำเภอบ้านโพธิ์</p> <p>กิจกรรมย่อยที่ 21 ซ่อมแซมถนน ลาดยางสายเลียบบคลองชลประทาน หมู่ 3,1,2 ตำบลหนองตึนบก อำเภอบ้านโพธิ์ จังหวัดฉะเชิงเทรา งบประมาณ 6,401,000 บาท หน่วยรับผิดชอบ ที่ว่าการอำเภอบ้านโพธิ์</p> <p>กิจกรรมย่อยที่ 22 ก่อสร้างถนนลาดยางแอสฟัลต์ติกคอนกรีต สายคลองชลประทาน ซอย 5 (ฝั่งซ้าย) จากบริเวณบ้านนายซ้อง บุญหล้า –บริเวณบ้านนายจำรัส ทองอ่วม หมู่ 1 ตำบลสิบเอ็ดศอก อำเภอบ้านโพธิ์ จังหวัดฉะเชิงเทรา งบประมาณ 5,868,000 บาท หน่วยรับผิดชอบ ที่ว่าการอำเภอบ้านโพธิ์</p> <p>กิจกรรมย่อยที่ 23 ปรับปรุงผิวจราจรคอนกรีตเสริมเหล็กเดิม โดยวิธี Overlay แอสฟัลต์ติกคอนกรีตทับผิวจราจรเดิม หนา 0.05 เมตร และซ่อมผิวเดิม (เฉพาะจุด) ถนนสายหลังวัดคลองสวน รหัสสายทาง ฉช.ถ. 10-002 หมู่ที่ 4 ตำบลเกาะไร่ อำเภอบ้านโพธิ์ จังหวัดฉะเชิงเทรา งบประมาณ 3,536,000 บาท หน่วยรับผิดชอบ ที่ว่าการอำเภอบ้านโพธิ์</p> <p>กิจกรรมย่อยที่ 24 ก่อสร้างถนนคอนกรีตเสริมเหล็ก หมู่ที่ 10 จากนางนางสร้อย ถึงสวนปาล์ม ตำบลบ้านซ่อง อำเภอนมสารคาม จังหวัดฉะเชิงเทรา งบประมาณ 1,974,000 บาท หน่วยรับผิดชอบ ที่ว่าการอำเภอนมสารคาม</p> |



| หัวข้อ | รายละเอียด |
|--------|---|
| | <p>กิจกรรมย่อยที่ 25 ก่อสร้างถนน ลาดยางแอสฟัลต์ติกคอนกรีต หมู่ที่ 13 ตำบลบ้านช่อง เชื่อมหมู่ที่ 8 ตำบลเขาหินซ้อน อำเภอนมสารคาม จังหวัดฉะเชิงเทรา</p> <p>งบประมาณ 1,894,000 บาท</p> <p>หน่วยรับผิดชอบ ที่ว่าการอำเภอนมสารคาม</p> |
| | <p>กิจกรรมย่อยที่ 26 ปรับปรุงถนนเป็นถนนคอนกรีตเสริมเหล็ก สายแยกจากทางหลวง 304 เข้าตลาดเกาะขนุน (ไร่ดอนพัฒนา) หมู่ที่ 8 ตำบลเกาะขนุน อำเภอนมสารคาม จังหวัดฉะเชิงเทรา</p> <p>งบประมาณ 5,624,400 บาท</p> <p>หน่วยรับผิดชอบ ที่ว่าการอำเภอนมสารคาม</p> |
| | <p>กิจกรรมย่อยที่ 27 ก่อสร้างถนนคอนกรีตเสริมเหล็ก</p> <p>จากบริเวณคลองลอยชลประทานบริเวณหน้าบ้านนายทรงเดช ทัพมงคล ไปทางบ้านนางปราณี วรรณสุทธิ หมู่ที่ 6 ตำบลเมืองเก่า อำเภอนมสารคาม จังหวัดฉะเชิงเทรา</p> <p>งบประมาณ 498,900 บาท</p> <p>หน่วยรับผิดชอบ ที่ว่าการอำเภอนมสารคาม</p> |
| | <p>กิจกรรมย่อยที่ 28 ปูยางถนนแอสฟัลต์ติกคอนกรีต เส้นรองต้นสำโรงหมู่ที่ 2 ตำบลเมืองเก่า อำเภอนมสารคามจังหวัดฉะเชิงเทรา</p> <p>งบประมาณ 494,200 บาท</p> <p>หน่วยรับผิดชอบ ที่ว่าการอำเภอนมสารคาม</p> |
| | <p>กิจกรรมย่อยที่ 29 ปูยางถนนแอสฟัลต์ติกคอนกรีต เส้นรองเมืองแมดหมู่ที่ 3 ตำบลเมืองเก่า อำเภอนมสารคาม จังหวัดฉะเชิงเทรา</p> <p>งบประมาณ 494,200 บาท</p> <p>หน่วยรับผิดชอบ ที่ว่าการอำเภอนมสารคาม</p> |
| | <p>กิจกรรมย่อยที่ 30 ก่อสร้างปรับปรุงผิวจราจรลาดยางแอสฟัลติกคอนกรีต สาย หมู่ที่ 3 บ้านทุ่งยายชี - หมู่ที่ 17 บ้านชมพู ตำบลท่าตะเียบ อำเภอนมสารคาม จังหวัดฉะเชิงเทรา</p> <p>งบประมาณ 17,500,000 บาท</p> <p>หน่วยรับผิดชอบ ที่ว่าการอำเภอนมสารคาม</p> |
| | <p>กิจกรรมย่อยที่ 31 ก่อสร้างถนนลาดยางแอสฟัลติกคอนกรีตสาย ถนน 3076 – บ้านเทพประทาน หมู่ที่ 8 ตำบลคลองตะเกรา อำเภอนมสารคาม จังหวัดฉะเชิงเทรา</p> <p>งบประมาณ 7,294,000 บาท</p> <p>หน่วยรับผิดชอบ ที่ว่าการอำเภอนมสารคาม</p> |
| | <p>กิจกรรมย่อยที่ 32 ก่อสร้างถนนลาดยางแอสฟัลติกคอนกรีต สายบ้านเทพเจริญ (ซอย 6) หมู่ที่ 17 ตำบลคลองตะเกรา อำเภอนมสารคาม จังหวัดฉะเชิงเทรา</p> <p>งบประมาณ 8,750,000 บาท</p> <p>หน่วยรับผิดชอบ ที่ว่าการอำเภอนมสารคาม</p> |



| หัวข้อ | รายละเอียด |
|--------|--|
| | <p>กิจกรรมย่อยที่ 33 ซ่อมสร้างถนน ลาดยางแอสฟัลท์ติกคอนกรีต สายบางขวัญ 19 (ซอยสุทัศนานนท์) หมู่ที่ 8 ตำบลบางขวัญ อำเภอเมืองฉะเชิงเทรา จังหวัดฉะเชิงเทรา งบประมาณ 1,536,000 บาท หน่วยรับผิดชอบ ที่ว่าการอำเภอเมืองฉะเชิงเทรา</p> <p>กิจกรรมย่อยที่ 34 ซ่อมสร้างถนน ลาดยางแอสฟัลท์ติกคอนกรีต ถนนสายวนท่าแครง ช่วงแยกจากทางหลวงเลี่ยงเมือง 365 จนสุดเส้นทาง หมู่ที่ 1 หมู่ที่ 2 หมู่ที่ 3 ตำบลบางตีนเป็ด อำเภอเมืองฉะเชิงเทรา จังหวัดฉะเชิงเทรา งบประมาณ 2,500,000 บาท หน่วยรับผิดชอบ ที่ว่าการอำเภอเมืองฉะเชิงเทรา</p> <p>กิจกรรมย่อยที่ 35 ก่อสร้างถนนคอนกรีตเสริมเหล็ก ซอยอิมเงินสำราญสุข หมู่ที่ 8 ตำบลวังตะเคียน อำเภอเมืองฉะเชิงเทรา จังหวัดฉะเชิงเทรา งบประมาณ 4,792,000 บาท หน่วยรับผิดชอบ ที่ว่าการอำเภอเมืองฉะเชิงเทรา</p> <p>กิจกรรมย่อยที่ 36 ก่อสร้างถนนคอนกรีตเสริมเหล็ก พร้อมไหล่ทางบริเวณบ้านนายสมpong อูวิเชียร ถึงบริเวณบ้านนางบุญมี โพธิศิริ หมู่ที่ 2 ตำบลท่าไข่ อำเภอเมืองฉะเชิงเทรา จังหวัดฉะเชิงเทรา งบประมาณ 1,128,000 บาท หน่วยรับผิดชอบ ที่ว่าการอำเภอเมืองฉะเชิงเทรา</p> <p>กิจกรรมย่อยที่ 37 ก่อสร้างถนนคอนกรีตเสริมเหล็ก ทดแทนถนนลาดยางเดิม ซอยกรเกษม หมู่ที่ 7 ตำบลคลองเปรง อำเภอเมืองฉะเชิงเทรา จังหวัดฉะเชิงเทรา งบประมาณ 1,352,000 บาท หน่วยรับผิดชอบ ที่ว่าการอำเภอเมืองฉะเชิงเทรา</p> <p>กิจกรรมย่อยที่ 38 ก่อสร้างถนนคอนกรีตเสริมเหล็ก สายแยก รพ.สต.คลองนครเนื่องเขต ถึงบ้านนางเสาวนิจ เงินยอม หมู่ที่ 17 ตำบลคลองนครเนื่องเขต อำเภอเมืองฉะเชิงเทรา จังหวัดฉะเชิงเทรา งบประมาณ 3,537,000 บาท หน่วยรับผิดชอบ ที่ว่าการอำเภอเมืองฉะเชิงเทรา</p> <p>กิจกรรมย่อยที่ 39 ก่อสร้างถนนลูกรัง หมู่ที่ 17 (เพื่อเชื่อมต่อตำบลหนามแดง) ตำบลคลองนครเนื่องเขต อำเภอเมืองฉะเชิงเทรา จังหวัดฉะเชิงเทรา งบประมาณ 589,000 บาท หน่วยรับผิดชอบ ที่ว่าการอำเภอเมืองฉะเชิงเทรา</p> <p>กิจกรรมย่อยที่ 40 ก่อสร้างถนนคอนกรีตเสริมเหล็ก ซอยจำเริญรัฐ 2 หมู่ที่ 9 เชื่อมหมู่ที่ 7 ตำบลบางเตย อำเภอเมืองฉะเชิงเทรา จังหวัดฉะเชิงเทรา งบประมาณ 2,609,000 บาท หน่วยรับผิดชอบ ที่ว่าการอำเภอเมืองฉะเชิงเทรา</p> |



| หัวข้อ | รายละเอียด |
|--------|---|
| | <p>กิจกรรมย่อยที่ 41 ก่อสร้างถนนคอนกรีตเสริมเหล็ก สายบางฝั่ง – ท่าข้าม หมู่ที่ 5 ตำบลบางฝั่ง อำเภอบางปะกง จังหวัดฉะเชิงเทรา งบประมาณ 9,500,000 บาท หน่วยรับผิดชอบ ที่ว่าการอำเภอบางปะกง</p> <p>กิจกรรมย่อยที่ 42 ลาดยางแอสฟัลท์ติกคอนกรีตถนนเลียบบคลองพระยาวิสูตร (ฝั่งตะวันตก) หมู่ที่ 2, 5 ตำบลสองคลอง อำเภอบางปะกง จังหวัดฉะเชิงเทรา งบประมาณ 10,728,000 บาท หน่วยรับผิดชอบ ที่ว่าการอำเภอบางปะกง</p> <p>กิจกรรมย่อยที่ 43 ลาดยางแอสฟัลท์ติกคอนกรีตถนนซอยทองอุทัย หมู่ที่ 2, 5 ตำบลสองคลอง อำเภอบางปะกง จังหวัดฉะเชิงเทรา งบประมาณ 6,117,000 บาท หน่วยรับผิดชอบ ที่ว่าการอำเภอบางปะกง</p> <p>กิจกรรมย่อยที่ 44 ปรับปรุงผิวจราจรลาดยางแอสฟัลท์ติกคอนกรีต สายบ้านหลังเขาดิน หมู่ที่ 4,6 ตำบลเขาดิน อำเภอบางปะกง จังหวัดฉะเชิงเทรา งบประมาณ 7,467,000 บาท หน่วยรับผิดชอบ ที่ว่าการอำเภอบางปะกง</p> <p>กิจกรรมย่อยที่ 45 ขยายผิวจราจรพร้อมลาดยางแอสฟัลท์ติกคอนกรีต สายบ้านร่มเย็น หมู่ที่ 1 เชื่อมต่อหมู่ที่ 4 ตำบลท่าทองกลาง อำเภอบางคล้า จังหวัดฉะเชิงเทรา งบประมาณ 4,370,000 บาท หน่วยรับผิดชอบ ที่ว่าการอำเภอบางคล้า</p> <p>กิจกรรมย่อยที่ 46 ปรับปรุงถนน ลาดยางแอสฟัลท์ติกคอนกรีตสายบ้านนายสวัสดิ์ หมู่ 1 ตำบลสาวชะโงก อำเภอบางคล้า เชื่อม หมู่ 4 ตำบลสาวชะโงก อำเภอบางคล้า และถนนหมายเลข 304 ตำบลเสม็ดใต้ อำเภอบางคล้า งบประมาณ 11,998,000 บาท หน่วยรับผิดชอบ ที่ว่าการอำเภอบางคล้า</p> <p>กิจกรรมย่อยที่ 47 ปรับปรุงผิวจราจรพร้อมลาดยางแอสฟัลท์ติกคอนกรีตถนนสายหนองปลาตะเพียน-หนองปรือ เริ่มจากบริเวณสะพานสูงหมู่ที่ 5 ถึงถนน (ค.ส.ล.) เดิม หมู่ที่ 6 ตำบลท่าทองกลาง อำเภอบางคล้าจังหวัดฉะเชิงเทรา งบประมาณ 3,550,000 บาท หน่วยรับผิดชอบ ที่ว่าการอำเภอบางคล้า</p> <p>กิจกรรมย่อยที่ 48 ก่อสร้างระบบประปาหมู่บ้านแบบผิวดินขนาดใหญ่มาก พร้อมฝังท่อจ่ายน้ำประปาขนาดเส้นผ่านศูนย์กลาง 3 นิ้ว ระยะทางยาว 2,800 เมตร หมู่ที่ 3 ตำบลหัวสำโรง อำเภอแปลงยาว จังหวัดฉะเชิงเทรา งบประมาณ 4,594,600 บาท หน่วยรับผิดชอบ ที่ว่าการอำเภอแปลงยาว</p> |



| หัวข้อ | รายละเอียด |
|--------|---|
| | <p>กิจกรรมย่อยที่ 49 ขยายเขตประปาส่วนภูมิภาคภายในตำบลแหลมประดู่ อำเภอบ้านโพธิ์ จังหวัดฉะเชิงเทรา</p> <p>งบประมาณ 10,400,000 บาท</p> <p>หน่วยรับผิดชอบ ที่ว่าการอำเภอบ้านโพธิ์</p> |
| | <p>กิจกรรมย่อยที่ 50 ขยายประปาส่วนภูมิภาคภายในหมู่บ้านหนองกระสังข์ หมู่ที่ 6 ตำบลแหลมประดู่ อำเภอบ้านโพธิ์ จังหวัดฉะเชิงเทรา</p> <p>งบประมาณ 3,200,000 บาท</p> <p>หน่วยรับผิดชอบ ที่ว่าการอำเภอบ้านโพธิ์</p> |
| | <p>กิจกรรมย่อยที่ 51 ขยายเขตประปาส่วนภูมิภาคภายในหมู่บ้านแหลมประดู่ หมู่ที่ 4 ตำบลแหลมประดู่ อำเภอบ้านโพธิ์ จังหวัดฉะเชิงเทรา</p> <p>งบประมาณ 2,800,000 บาท</p> <p>หน่วยรับผิดชอบ ที่ว่าการอำเภอบ้านโพธิ์</p> |
| | <p>กิจกรรมย่อยที่ 52 วางท่อขยายเขตประปา บริเวณ DMA ตรงข้ามค่าย – บางไผ่ ตำบลบางตีนเป็ดเชื่อมต่อกับตำบลบางไผ่ อำเภอเมืองฉะเชิงเทรา จังหวัดฉะเชิงเทรา</p> <p>งบประมาณ 8,846,900 บาท</p> <p>หน่วยรับผิดชอบ ที่ว่าการอำเภอเมืองฉะเชิงเทรา</p> |
| | <p>กิจกรรมย่อยที่ 53 วางท่อขยายเขตจำหน่ายน้ำประปา บริเวณถนนเลียบบคลอง 17 หมู่ที่ 3, 19 ตำบลดอนฉิมพลี อำเภอบางน้ำเปรี้ยว จังหวัดฉะเชิงเทรา</p> <p>งบประมาณ 4,760,000 บาท</p> <p>หน่วยรับผิดชอบ ที่ว่าการอำเภอบางน้ำเปรี้ยว</p> |
| | <p>กิจกรรมย่อยที่ 54 ขยายเขตประปา จากประปาเดิมถึงสุดเขต หมู่ที่ 2 ตำบลเมืองใหม่ อำเภอราชสาส์น จังหวัดฉะเชิงเทรา</p> <p>งบประมาณ 1,064,000 บาท</p> <p>หน่วยรับผิดชอบ ที่ว่าการอำเภอราชสาส์น</p> |
| | <p>กิจกรรมย่อยที่ 55 วางท่อขยายเขตจำหน่ายน้ำประปาในเขตตำบลท่าตะเกียบ อำเภอท่าตะเกียบ จังหวัดฉะเชิงเทรา</p> <p>งบประมาณ 20,000,000 บาท</p> <p>หน่วยรับผิดชอบ ที่ว่าการอำเภอท่าตะเกียบ</p> |
| | <p>กิจกรรมย่อยที่ 56 วางท่อขยายเขตประปา ตำบลคูยายหมี อำเภอสนามชัยเขต จังหวัดฉะเชิงเทรา</p> <p>งบประมาณ 15,129,000 บาท</p> <p>หน่วยรับผิดชอบ ที่ว่าการอำเภอสนามชัยเขต</p> |



| หัวข้อ | รายละเอียด |
|--------|--|
| | <p>กิจกรรมย่อยที่ 57 วางท่อขยายเขตประปาให้พื้นที่อำเภอพนมสารคาม บริเวณเลียบบถนน 331 จากแยกถนนน้อย – แยกหนองบ่อ หมู่ที่ 14 ตำบลเกาะขนุน อำเภอพนมสารคาม จังหวัดฉะเชิงเทรา</p> <p>งบประมาณ 4,468,500 บาท</p> <p>หน่วยรับผิดชอบ ที่ว่าการอำเภอพนมสารคาม</p> |
| | <p>กิจกรรมย่อยที่ 58 วางท่อขยายเขตประปาให้พื้นที่อำเภอพนมสารคาม บริเวณเลียบบถนน 331 จากแยกถนนน้อย – แยกหนองอีโถน หมู่ที่ 14 ตำบลเกาะขนุน อำเภอพนมสารคาม จังหวัดฉะเชิงเทรา</p> <p>งบประมาณ 7,561,500 บาท</p> <p>หน่วยรับผิดชอบ ที่ว่าการอำเภอพนมสารคาม</p> |
| | <p>กิจกรรมย่อยที่ 59 วางท่อขยายเขตประปาให้พื้นที่อำเภอพนมสารคาม บริเวณเลียบบถนน 331 ตั้งแต่ กม.120-121 ฝั่งขาขึ้นกบินทร์บุรี ตำบลเกาะขนุน อำเภอพนมสารคาม จังหวัดฉะเชิงเทรา</p> <p>งบประมาณ 1,197,300 บาท</p> <p>หน่วยรับผิดชอบ ที่ว่าการอำเภอพนมสารคาม</p> |
| | <p>กิจกรรมย่อยที่ 60 วางท่อขยายเขตประปาให้พื้นที่อำเภอพนมสารคาม หมู่ที่ 1,2,4,12 ตำบลหนองยาว อำเภอพนมสารคาม จังหวัดฉะเชิงเทรา</p> <p>งบประมาณ 3,628,800 บาท</p> <p>หน่วยรับผิดชอบ ที่ว่าการอำเภอพนมสารคาม</p> |
| | <p>กิจกรรมย่อยที่ 61 วางท่อขยายเขตประปาให้พื้นที่อำเภอพนมสารคาม หมู่ที่ 3,4,12 ตำบลหนองยาว อำเภอพนมสารคาม จังหวัดฉะเชิงเทรา</p> <p>งบประมาณ 6,111,400 บาท</p> <p>หน่วยรับผิดชอบ ที่ว่าการอำเภอพนมสารคาม</p> |
| | <p>กิจกรรมย่อยที่ 62 ขยายเขตประปา หมู่ที่ 1,4,5,6 ตำบลคลองเขื่อน อำเภอคลองเขื่อน จังหวัดฉะเชิงเทรา</p> <p>งบประมาณ 9,999,500 บาท</p> <p>หน่วยรับผิดชอบ ที่ว่าการอำเภอคลองเขื่อน</p> |
| | <p>กิจกรรมย่อยที่ 63 ปรับปรุงวางท่อประปา บริเวณสถานีแปลงยาว – สถานีทุ่งสะเดา ตำบลแปลงยาว และตำบลวังเย็น อำเภอแปลงยาว จังหวัดฉะเชิงเทรา</p> <p>งบประมาณ 22,216,400 บาท</p> <p>หน่วยรับผิดชอบ ที่ว่าการอำเภอแปลงยาว</p> |
| | <p>กิจกรรมย่อยที่ 64 วางท่อขยายเขตประปา บริเวณ วัดน้ำฉ่ำ ตำบลหัวไทร - วัดสามแยก ตำบลบางกระเจ็ด อำเภอบางคล้า จังหวัดฉะเชิงเทรา</p> <p>งบประมาณ 7,760,700 บาท</p> <p>หน่วยรับผิดชอบ ที่ว่าการอำเภอบางคล้า</p> |



| หัวข้อ | รายละเอียด |
|--------|--|
| | <p>กิจกรรมย่อยที่ 65 ขยายเขตจำหน่ายน้ำประปาบริเวณถนนสายเลียบบคลองชลประทานถึงสะพานนางเรีญ หมู่ที่ 7 ตำบลเมืองใหม่ อำเภอราชสาส์น จังหวัดฉะเชิงเทรา งบประมาณ 1,832,600 บาท หน่วยรับผิดชอบ ที่ว่าการอำเภอราชสาส์น</p> |
| | <p>กิจกรรมย่อยที่ 66 ขยายเขตประปา จากบริเวณปากทางถนนสายวัดทุ่งรวงทอง หมู่ที่ 1 ตำบลเมืองใหม่ อำเภอราชสาส์น จังหวัดฉะเชิงเทรา งบประมาณ 1,749,000 บาท หน่วยรับผิดชอบ ที่ว่าการอำเภอราชสาส์น</p> |
| | <p>กิจกรรมย่อยที่ 67 วางท่อประปา บริเวณศูนย์นิสสัน ตำบลบางไผ่ อำเภอเมืองฉะเชิงเทรา ถึงวัดดอนทราย อำเภอบ้านโพธิ์ จังหวัดฉะเชิงเทรา งบประมาณ 4,336,100 บาท หน่วยรับผิดชอบ ที่ว่าการอำเภอเมืองฉะเชิงเทรา</p> |
| | <p>กิจกรรมย่อยที่ 68 วางท่อขยายเขตจำหน่ายน้ำประปา บริเวณ ซอยบ้านพลอยชมพู หมู่ที่ 4 ตำบลดอนฉิมพลี อำเภอบางน้ำเปรี้ยว จังหวัดฉะเชิงเทรา งบประมาณ 751,800 บาท หน่วยรับผิดชอบ ที่ว่าการอำเภอบางน้ำเปรี้ยว</p> |
| | <p>กิจกรรมย่อยที่ 69 ขยายเขตประปา หมู่ที่ 1,4,5,6 (ส่วนที่ 2) ตำบลคลองเขื่อน อำเภอกองเขื่อน จังหวัดฉะเชิงเทรา งบประมาณ 6,479,000 บาท หน่วยรับผิดชอบ ที่ว่าการอำเภอกองเขื่อน</p> |
| | <p>กิจกรรมย่อยที่ 70 วางท่อขยายเขตประปาบริเวณ สีแยกบางคล้า ตำบลเสม็ดเหนือและตำบลท่าทองกลาง - ทางเข้าวัดใหม่ทุ่งรวงทอง ตำบลเมืองใหม่ อำเภอราชสาส์น จังหวัดฉะเชิงเทรา งบประมาณ 13,342,700 บาท หน่วยรับผิดชอบ ที่ว่าการอำเภอบางคล้า</p> |
| | <p>กิจกรรมย่อยที่ 71 วางท่อขยายเขตประปา บริเวณจากแยกโรงกลบถึงท่อประปาหมู่บ้าน หมู่ที่ 15 ตำบลคลองนครเนื่องเขต อำเภอเมืองฉะเชิงเทรา จังหวัดฉะเชิงเทรา งบประมาณ 2,876,100 บาท หน่วยรับผิดชอบ ที่ว่าการอำเภอเมืองฉะเชิงเทรา</p> |
| | <p>กิจกรรมย่อยที่ 72 วางท่อขยายเขตประปา หมู่ที่ 6 ตำบลคลองนครเนื่องเขต อำเภอเมืองฉะเชิงเทรา จังหวัดฉะเชิงเทรา งบประมาณ 973,400 บาท หน่วยรับผิดชอบ ที่ว่าการอำเภอเมืองฉะเชิงเทรา</p> |



| หัวข้อ | รายละเอียด |
|--------|---|
| | <p>กิจกรรมย่อยที่ 73 วางท่อขยายเขตจำหน่ายน้ำประปาบริเวณถนนเลียบบคลอง 18 หมู่ที่ 11 ตำบลดอนฉิมพลี อำเภอบางน้ำเปรี้ยว จังหวัดฉะเชิงเทรา</p> <p>งบประมาณ 3,026,300 บาท</p> <p>หน่วยรับผิดชอบ ที่ว่าการอำเภอบางน้ำเปรี้ยว</p> |
| | <p>กิจกรรมย่อยที่ 74</p> <p>วางท่อขยายเขตประปาบริเวณต่อสะพานข้ามคลองบึงเทพยาถึงสุตถนันทินคลุก หมู่ที่ 3 ตำบลคลองนครเนื่องเขต อำเภอเมืองฉะเชิงเทรา จังหวัดฉะเชิงเทรา</p> <p>งบประมาณ 471,500 บาท</p> <p>หน่วยรับผิดชอบ ที่ว่าการอำเภอเมืองฉะเชิงเทรา</p> |
| | <p>กิจกรรมย่อยที่ 75 วางท่อขยายเขตประปาบริเวณซอยบ้านนายจรรุพงษ์ พงษ์เจริญ คลองนครเนื่องเขตถึงทางคอนกรีต หมู่ที่ 5 ตำบลคลองนครเนื่องเขต อำเภอเมืองฉะเชิงเทรา จังหวัดฉะเชิงเทรา</p> <p>งบประมาณ 234,700 บาท</p> <p>หน่วยรับผิดชอบ ที่ว่าการอำเภอเมืองฉะเชิงเทรา</p> |
| | <p>กิจกรรมย่อยที่ 76 วางท่อขยายเขตจำหน่ายน้ำประปาบริเวณซอยวะกัฟ หมู่ที่ 6 ตำบลดอนฉิมพลี อำเภอบางน้ำเปรี้ยว จังหวัดฉะเชิงเทรา</p> <p>งบประมาณ 746,200 บาท</p> <p>หน่วยรับผิดชอบ ที่ว่าการอำเภอบางน้ำเปรี้ยว</p> |
| | <p>กิจกรรมย่อยที่ 77 วางท่อขยายเขตจำหน่ายน้ำประปาบริเวณซอยหวังมาน หมู่ที่ 4 ตำบลดอนฉิมพลี อำเภอบางน้ำเปรี้ยว จังหวัดฉะเชิงเทรา</p> <p>งบประมาณ 431,000 บาท</p> <p>หน่วยรับผิดชอบ ที่ว่าการอำเภอบางน้ำเปรี้ยว</p> |
| | <p>กิจกรรมย่อยที่ 78 วางท่อขยายเขตจำหน่ายน้ำประปาบริเวณซอยเลียบบคลอง 16 หมู่ที่ 1, 17 ตำบลดอนฉิมพลี อำเภอบางน้ำเปรี้ยว จังหวัดฉะเชิงเทรา</p> <p>งบประมาณ 6,692,200 บาท</p> <p>หน่วยรับผิดชอบ ที่ว่าการอำเภอบางน้ำเปรี้ยว</p> |
| | <p>กิจกรรมย่อยที่ 79 วางท่อขยายเขตจำหน่ายน้ำประปาบริเวณ ถนนหน้า อบต.ดอนฉิมพลี หมู่ 8 , 14 ตำบลดอนฉิมพลี อำเภอบางน้ำเปรี้ยว จังหวัดฉะเชิงเทรา</p> <p>งบประมาณ 2,681,200 บาท</p> <p>หน่วยรับผิดชอบ ที่ว่าการอำเภอบางน้ำเปรี้ยว</p> |
| | <p>กิจกรรมย่อยที่ 80 วางท่อขยายเขตจำหน่ายน้ำประปาบริเวณสี่แยกไผ่ดำ-สี่แยกหมอนทอง อำเภอบางน้ำเปรี้ยว จังหวัดฉะเชิงเทรา</p> <p>งบประมาณ 26,024,500 บาท</p> <p>หน่วยรับผิดชอบ ที่ว่าการอำเภอบางน้ำเปรี้ยว</p> |



| หัวข้อ | รายละเอียด |
|-------------------------------|---|
| | <p>กิจกรรมย่อยที่ 81 วางท่อขยายเขตจำหน่ายน้ำประปาบริเวณตลาดหมอนทอง - คลองขุดตาสี อำเภอบางน้ำเปรี้ยว จังหวัดฉะเชิงเทรา</p> <p>งบประมาณ 11,602,300 บาท</p> <p>หน่วยรับผิดชอบ ที่ว่าการอำเภอบางน้ำเปรี้ยว</p> <p>กิจกรรมย่อยที่ 82 วางท่อขยายเขตจำหน่ายน้ำประปาพื้นที่ดงน้อย อำเภอราชสาส์น จังหวัดฉะเชิงเทรา</p> <p>งบประมาณ 45,000,000 บาท</p> <p>หน่วยรับผิดชอบ การประปาส่วนภูมิภาคเขต 1</p> |
| 7. หน่วยงาน ดำเนินงาน | <ol style="list-style-type: none">1. แขวงทางหลวงฉะเชิงเทรา2. แขวงทางหลวงชนบทฉะเชิงเทรา3. อำเภอ4. การประปาส่วนภูมิภาค |
| 8. ระยะเวลาใน การดำเนินงาน | ปีงบประมาณ พ.ศ. 2561-2565 |
| 9. งบประมาณ | <p>ระบุงบประมาณที่ใช้ในการดำเนินโครงการทั้งหมด และแหล่งที่มาของงบประมาณ แยกปีงบประมาณ</p> <p>ปีงบประมาณ พ.ศ. 2561 : รวม 2,472,606,200 บาท</p> <p>งบประมาณ (จังหวัด) : 95,507,400 บาท</p> <p>งบประมาณ (กรม/กระทรวง) : 2,344,823,000 บาท</p> <p>งบประมาณ (ท้องถิ่น) : 32,275,800 บาท</p> <p>ปีงบประมาณ พ.ศ. 2562 : รวม 1,570,607,000 บาท</p> <p>งบประมาณ (จังหวัด) : 159,494,000 บาท</p> <p>งบประมาณ (กรม/กระทรวง) : 1,411,113,000 บาท</p> <p>ปีงบประมาณ พ.ศ. 2563 : รวม 1,232,650,900 บาท</p> <p>งบประมาณ (จังหวัด) : 417,650,900 บาท</p> <p>งบประมาณ (กรม/กระทรวง) : 815,000,000 บาท</p> <p>ปีงบประมาณ พ.ศ. 2564 : รวม 1,335,866,700 บาท</p> <p>งบประมาณ (จังหวัด) : 288,866,700 บาท</p> <p>งบประมาณ (กรม/กระทรวง) : 275,000,000 บาท</p> <p>งบประมาณ (ท้องถิ่น) : 772,000,000 บาท</p> |



| หัวข้อ | รายละเอียด |
|---|--|
| 10. ผลผลิต (output) | ผลผลิต 1. เส้นทางคมนาคมขนส่ง ได้รับการพัฒนาปรับปรุงให้มีมาตรฐาน ปลอดภัย 7. ระบบประปาขยายแนวจำหน่ายน้ำประปา ที่ได้มาตรฐานครอบคลุมพื้นที่ |
| 11.ผลที่คาดว่าจะ ได้รับ (Outcome) | 1. ประชาชนมีเส้นทางคมนาคม และขนส่ง ผลผลิต ออกสู่ตลาดที่สะดวก ปลอดภัย 2. ประชาชนมีน้ำประปาสำหรับใช้อุปโภค บริโภค ที่มีมาตรฐาน และครอบคลุมพื้นที่ |

การจัดทำแบบสรุปโครงการแบบย่อ (Project Brief) ของทุกโครงการภายใต้งบประมาณของจังหวัด
แบบสรุปโครงการแบบย่อ (Project Brief)

ประเด็นการพัฒนาจังหวัด ประเด็นการพัฒนาที่ 1 : พัฒนาศักยภาพการผลิตการบริหารจัดการ ภาคอุตสาหกรรม และพาณิชย์กรรม ให้มีขีดความสามารถในการแข่งขันและเป็นมิตรกับสิ่งแวดล้อม

แผนงานที่ 2 : พัฒนาการผลิตแรงงานฝีมือและกึ่งฝีมือให้สามารถรองรับการขยายตัวของภาคอุตสาหกรรม และพาณิชย์กรรม

| หัวข้อ | รายละเอียด |
|--|--|
| 1. ชื่อโครงการ | โครงการวางผังเมืองเพื่อรองรับภาคอุตสาหกรรมและพาณิชย์กรรม |
| 2. ความสำคัญของโครงการ หลักการและเหตุผล | พระราชบัญญัติเขตพัฒนาเขตเศรษฐกิจพิเศษจะประกาศใช้ในเดือนพฤษภาคม 2561 ดังนั้น เพื่อให้การวางและจัดทำผังเมืองรวมและการใช้บังคับกฎหมายเป็นไปอย่างมีประสิทธิภาพและเกิดประสิทธิผลสูงสุด สมควรกำหนดกลไกทางกฎหมายที่สามารถผลักดันให้การวางและจัดทำผังเมืองรวมบรรลุวัตถุประสงค์ของการผังเมือง รวมถึงการรับฟังความคิดเห็นของประชาชนในพื้นที่เพื่อร่วมกันกำหนดและจัดทำผังเมืองให้เกิดประโยชน์และผลกระทบเชิงบวก และลดผลกระทบเชิงลบ ประกอบกับพระราชบัญญัติเขตพัฒนาเขตเศรษฐกิจพิเศษจะประกาศใช้ในเดือนพฤษภาคม 2561 จึงจำเป็นต้องเตรียมการดำเนินโครงการวางผังเมืองเพื่อรองรับภาคอุตสาหกรรมและพาณิชย์กรรม ซึ่งการวางและจัดทำผังเมืองรวมจังหวัดฉะเชิงเทรา มีก่อให้เกิดความเป็นระเบียบ ความสวยงาม การใช้ประโยชน์ในทรัพย์สิน ความปลอดภัยของประชาชน การเศรษฐกิจ ทรัพยากรธรรมชาติ การดำรงรักษาสถานที่ที่มีคุณค่าทางศิลปกรรม สถาปัตยกรรม ประวัติศาสตร์หรือโบราณคดี และการจัดสภาพแวดล้อมที่ทุกคนสามารถเข้าถึงและใช้ประโยชน์ร่วมกันได้อย่างเท่าเทียมกัน |
| 3. วัตถุประสงค์ของโครงการ | เพื่อให้การวางและจัดทำผังเมืองรวมจังหวัดฉะเชิงเทรามีความเป็นระเบียบ ความสวยงาม การใช้ประโยชน์ในทรัพย์สิน ความปลอดภัยของประชาชน การเศรษฐกิจ ทรัพยากรธรรมชาติ การดำรงรักษาสถานที่ที่มีคุณค่าทางศิลปกรรม สถาปัตยกรรม ประวัติศาสตร์หรือโบราณคดี และการจัดสภาพแวดล้อมที่ทุกคนสามารถเข้าถึงและใช้ประโยชน์ร่วมกันได้อย่างเท่าเทียมกัน |



| หัวข้อ | รายละเอียด | | | | | | | | | | | | | | | | | | | | | | | | | | | | |
|---|--|-------------------|------|------|------|------------|------|-----|---------|--|--|--|--|--|--|-----------------|------------|--|--|--|--|------------|------|--|--|--|--|--|--|
| 4. ตัวชี้วัดและค่าเป้าหมาย | ระดับความสำเร็จของการวางผังเมืองจังหวัดฉะเชิงเทรา แล้วเสร็จ จำนวน 3 ผังเมืองรวม | | | | | | | | | | | | | | | | | | | | | | | | | | | | |
| 5. พื้นที่เป้าหมาย | - ผังเมืองรวมชุมชนสุวินทวงศ์ จังหวัดฉะเชิงเทรา - ผังเมืองรวมชุมชนบ้านโพธิ์ - ผังเมืองรวมชุมชนพนมสารคาม-เกาะขนุน | | | | | | | | | | | | | | | | | | | | | | | | | | | | |
| 6. กิจกรรมหลัก | กิจกรรมหลัก 1 วางและจัดทำผังเมืองรวมชุมชนสุวินทวงศ์ จังหวัดฉะเชิงเทรา กิจกรรมหลัก 2 วางและจัดทำผังเมืองรวมชุมชนบ้านโพธิ์ จังหวัดฉะเชิงเทรา กิจกรรมหลัก 3 วางและจัดทำผังเมืองรวมชุมชนพนมสารคาม-เกาะขนุน จังหวัดฉะเชิงเทรา | | | | | | | | | | | | | | | | | | | | | | | | | | | | |
| 6.1 กิจกรรมหลักที่ 1 งบประมาณ ผู้รับผิดชอบ หน่วยงานที่เกี่ยวข้อง | กิจกรรมหลัก 1 วางและจัดทำผังเมืองรวมชุมชนสุวินทวงศ์ จังหวัดฉะเชิงเทรา งบประมาณ หน่วย : บาท <table border="1"><thead><tr><th>แหล่ง งบประมาณ</th><th>2561</th><th>2562</th><th>2563</th><th>2564</th><th>2565</th><th>รวม</th></tr></thead><tbody><tr><td>จังหวัด</td><td></td><td></td><td></td><td></td><td></td><td></td></tr><tr><td>กระทรวง/กรม</td><td>28,000,000</td><td></td><td></td><td></td><td></td><td>28,000,000</td></tr><tr><td>อปท.</td><td></td><td></td><td></td><td></td><td></td><td></td></tr></tbody></table> <p>หน่วยรับผิดชอบ กรมโยธาธิการและผังเมือง สำนักงานโยธาธิการและผังเมืองจังหวัดฉะเชิงเทรา</p> | แหล่ง งบประมาณ | 2561 | 2562 | 2563 | 2564 | 2565 | รวม | จังหวัด | | | | | | | กระทรวง/กรม | 28,000,000 | | | | | 28,000,000 | อปท. | | | | | | |
| แหล่ง งบประมาณ | 2561 | 2562 | 2563 | 2564 | 2565 | รวม | | | | | | | | | | | | | | | | | | | | | | | |
| จังหวัด | | | | | | | | | | | | | | | | | | | | | | | | | | | | | |
| กระทรวง/กรม | 28,000,000 | | | | | 28,000,000 | | | | | | | | | | | | | | | | | | | | | | | |
| อปท. | | | | | | | | | | | | | | | | | | | | | | | | | | | | | |
| 6.2 กิจกรรมหลักที่ 2 งบประมาณ ผู้รับผิดชอบ หน่วยงานที่เกี่ยวข้อง | กิจกรรมหลัก 2 วางและจัดทำผังเมืองรวมชุมชนบ้านโพธิ์ จังหวัดฉะเชิงเทรา งบประมาณ หน่วย : บาท <table border="1"><thead><tr><th>แหล่ง งบประมาณ</th><th>2561</th><th>2562</th><th>2563</th><th>2564</th><th>2565</th><th>รวม</th></tr></thead><tbody><tr><td>จังหวัด</td><td></td><td></td><td></td><td></td><td></td><td></td></tr><tr><td>กระทรวง/ กรม</td><td>22,000,000</td><td></td><td></td><td></td><td></td><td>22,000,000</td></tr><tr><td>อปท.</td><td></td><td></td><td></td><td></td><td></td><td></td></tr></tbody></table> <p>หน่วยรับผิดชอบ กรมโยธาธิการและผังเมือง สำนักงานโยธาธิการและผังเมืองจังหวัดฉะเชิงเทรา</p> | แหล่ง งบประมาณ | 2561 | 2562 | 2563 | 2564 | 2565 | รวม | จังหวัด | | | | | | | กระทรวง/ กรม | 22,000,000 | | | | | 22,000,000 | อปท. | | | | | | |
| แหล่ง งบประมาณ | 2561 | 2562 | 2563 | 2564 | 2565 | รวม | | | | | | | | | | | | | | | | | | | | | | | |
| จังหวัด | | | | | | | | | | | | | | | | | | | | | | | | | | | | | |
| กระทรวง/ กรม | 22,000,000 | | | | | 22,000,000 | | | | | | | | | | | | | | | | | | | | | | | |
| อปท. | | | | | | | | | | | | | | | | | | | | | | | | | | | | | |



| หัวข้อ | รายละเอียด | | | | | | | | | | | | | | | | | | | | | | | | | | | | | | | | | | | |
|--|--|-------|------|------|------|------------|------|-----|----------|--|--|--|--|--|--|---------|--|--|--|--|--|--|-----------------|------------|--|--|--|--|------------|------|--|--|--|--|--|--|
| 6.3 กิจกรรมหลักที่ 3 งบประมาณ ผู้รับผิดชอบ หน่วยงานที่เกี่ยวข้อง | <p>กิจกรรมหลัก 3 วางและจัดทำผังเมืองรวมชุมชนพนมสารคาม-เกาะขนุน จังหวัดฉะเชิงเทรา</p> <p>งบประมาณ หน่วย : บาท</p> <table border="1"><thead><tr><th>แหล่ง</th><th>2561</th><th>2562</th><th>2563</th><th>2564</th><th>2565</th><th>รวม</th></tr></thead><tbody><tr><td>งบประมาณ</td><td></td><td></td><td></td><td></td><td></td><td></td></tr><tr><td>จังหวัด</td><td></td><td></td><td></td><td></td><td></td><td></td></tr><tr><td>กระทรวง/ กรม</td><td>28,000,000</td><td></td><td></td><td></td><td></td><td>28,000,000</td></tr><tr><td>อปท.</td><td></td><td></td><td></td><td></td><td></td><td></td></tr></tbody></table> <p>หน่วยรับผิดชอบ กรมโยธาธิการและผังเมือง สำนักงานโยธาธิการและผังเมืองจังหวัด ฉะเชิงเทรา</p> | แหล่ง | 2561 | 2562 | 2563 | 2564 | 2565 | รวม | งบประมาณ | | | | | | | จังหวัด | | | | | | | กระทรวง/ กรม | 28,000,000 | | | | | 28,000,000 | อปท. | | | | | | |
| แหล่ง | 2561 | 2562 | 2563 | 2564 | 2565 | รวม | | | | | | | | | | | | | | | | | | | | | | | | | | | | | | |
| งบประมาณ | | | | | | | | | | | | | | | | | | | | | | | | | | | | | | | | | | | | |
| จังหวัด | | | | | | | | | | | | | | | | | | | | | | | | | | | | | | | | | | | | |
| กระทรวง/ กรม | 28,000,000 | | | | | 28,000,000 | | | | | | | | | | | | | | | | | | | | | | | | | | | | | | |
| อปท. | | | | | | | | | | | | | | | | | | | | | | | | | | | | | | | | | | | | |
| 7. หน่วยงาน ดำเนินงาน | กรมโยธาธิการและผังเมือง สำนักงานโยธาธิการและผังเมืองจังหวัดฉะเชิงเทรา | | | | | | | | | | | | | | | | | | | | | | | | | | | | | | | | | | | |
| 8. ระยะเวลาในการ ดำเนินงาน | ปีงบประมาณ พ.ศ. 2561-2565 | | | | | | | | | | | | | | | | | | | | | | | | | | | | | | | | | | | |
| 9. งบประมาณ | <p>ระบุงบประมาณที่ใช้ในการดำเนินโครงการทั้งหมด และแหล่งที่มาของงบประมาณ แยกปีงบประมาณ</p> <p>ปีงบประมาณ พ.ศ. 2561 78,000,000 บาท</p> <p>ปีงบประมาณ พ.ศ. 2562 - บาท</p> <p>ปีงบประมาณ พ.ศ. 2563 - บาท</p> <p>ปีงบประมาณ พ.ศ. 2564 - บาท</p> <p>ปีงบประมาณ พ.ศ. 2565 - บาท</p> | | | | | | | | | | | | | | | | | | | | | | | | | | | | | | | | | | | |
| 10. ผลผลิต (output) | การวางผังเมืองจังหวัดฉะเชิงเทรา แล้วเสร็จ จำนวน 3 ผังเมืองรวม | | | | | | | | | | | | | | | | | | | | | | | | | | | | | | | | | | | |
| 11. ผลที่คาดว่าจะ ได้รับ (Outcome) | ประชาชน ผู้ประกอบการ ใช้ประโยชน์ที่ดินได้อย่างถูกต้องตามกฎหมาย | | | | | | | | | | | | | | | | | | | | | | | | | | | | | | | | | | | |

การจัดทำแบบสรุปโครงการแบบย่อ (Project Brief) ของทุกโครงการภายใต้งบประมาณของจังหวัด
แบบสรุปโครงการแบบย่อ (Project Brief)

ประเด็นการพัฒนาจังหวัด ประเด็นการพัฒนาที่ 1 : พัฒนาศักยภาพการผลิตการบริหารจัดการ ภาคอุตสาหกรรม และพาณิชย์กรรม ให้มีขีดความสามารถในการแข่งขันและเป็นมิตรกับสิ่งแวดล้อม

แผนงานที่ 2 : พัฒนาการผลิตแรงงานฝีมือและกึ่งฝีมือให้สามารถรองรับการขยายตัวของภาคอุตสาหกรรม และพาณิชย์กรรม

| หัวข้อ | รายละเอียด |
|---|---|
| 1. ชื่อโครงการ | โครงการพัฒนาการผลิตแรงงานฝีมือและกึ่งฝีมือเพื่อรองรับภาคอุตสาหกรรม และพาณิชย์กรรม |
| 2. ความสำคัญของโครงการ หลักการและเหตุผล | <p>ยุทธศาสตร์ชาติ 20 ปี (พ.ศ. 2561 - 2580) ยุทธศาสตร์ชาติที่ 2 ด้านการสร้างความสามารถในการแข่งขัน มีเป้าหมายการพัฒนาที่มุ่งเน้นการยกระดับศักยภาพของประเทศในหลากหลายมิติบนพื้นฐานแนวคิด 3 ประการ ได้แก่ (1) “ต่อยอดอดีต” โดยมองกลับไปที่รากเหง้า นำมาประยุกต์ผสมผสานกับเทคโนโลยีและนวัตกรรม เพื่อให้สอดคล้องกับบริบทของเศรษฐกิจและสังคมโลกสมัยใหม่ (2) “ปรับปัจจุบัน” เพื่อปูทางสู่อนาคต ผ่านการพัฒนาโครงสร้างพื้นฐานของประเทศในมิติต่างๆ และ (3) “สร้างคุณค่าใหม่ในอนาคต” ด้วยการเพิ่มศักยภาพของผู้ประกอบการ พัฒนาคู่มือใหม่รวมถึงปรับรูปแบบธุรกิจ เพื่อตอบสนองต่อความต้องการของตลาด ผสมผสานกับยุทธศาสตร์ที่รองรับอนาคต</p> <p>ความก้าวหน้าทางเทคโนโลยีและการแข่งขันทางเศรษฐกิจ นำมาซึ่งการเปลี่ยนแปลงอย่างรวดเร็วในการประกอบธุรกิจทั้งในภาคอุตสาหกรรมการผลิตและภาคบริการ สำหรับประเทศไทยแรงงานยังเป็นปัจจัยสำคัญขององค์กรในการขับเคลื่อนไป สู่การเติบโต และสร้างความสามารถในการแข่งขัน ในปัจจุบันปัญหาการขาดแคลนแรงงานโดยเฉพาะแรงงานที่มีทักษะฝีมือได้สร้างความกังวลให้กับภาคเอกชนค่อนข้างมาก ดังนั้น การพัฒนาแรงงานที่ทำงานอยู่แล้วโดยการยกระดับทักษะฝีมือให้สูงขึ้น มี Multi-Skills มีสมรรถนะสูงปรับตัวรองรับเทคโนโลยีได้ ทั้งนี้รัฐต้องส่งเสริมการมีส่วนร่วมของภาคเอกชนในการอบรมลูกจ้างของตนเอง โดยรัฐเป็นผู้สนับสนุนให้สิทธิประโยชน์ทางภาษี</p> <p>ดังนั้น จึงจำเป็นต้องพัฒนาการผลิตแรงงานฝีมือและกึ่งฝีมือเพื่อรองรับภาคอุตสาหกรรม อย่างต่อเนื่อง</p> |



| หัวข้อ | รายละเอียด |
|----------------------------|---|
| 3. วัตถุประสงค์ของโครงการ | 1. เพื่อเพิ่มศักยภาพแรงงานฝีมือและกึ่งฝีมือเพื่อรองรับภาคอุตสาหกรรม 2. การสร้างกำลังแรงงานในภาคการศึกษาให้มีความพร้อมในการรับรองรับภาคอุตสาหกรรม |
| 4. ตัวชี้วัดและค่าเป้าหมาย | ร้อยละความสำเร็จของแรงงาน นักเรียน ที่เข้าร่วมโครงการในจังหวัดได้รับการพัฒนาให้มีความรู้ ร้อยละ 80 |
| 5. พื้นที่เป้าหมาย | อำเภอ 11 อำเภอ จังหวัดฉะเชิงเทรา |
| 6. กิจกรรมหลัก | กิจกรรมหลัก 1 พัฒนาทักษะฝีมือให้ได้มาตรฐานสอดคล้องกับความต้องการของตลาดแรงงาน กิจกรรมหลัก 2 พัฒนาทักษะฝีมือให้ได้มาตรฐานสอดคล้องกับความต้องการของตลาดแรงงาน กิจกรรมหลัก 3 เตรียมความพร้อมแก่กำลังแรงงาน กิจกรรมหลัก 4 การบูรณาการเพื่อยกระดับเมืองแห่งการเรียนรู้และศูนย์ประสานงานข้อมูลแบบเบ็ดเสร็จที่สนับสนุนอุตสาหกรรมเป้าหมายในเขตพื้นที่ระยองเศรษฐกิจพิเศษภาคตะวันออก กิจกรรมหลัก 5 ทักษะที่พึงประสงค์ในการทำงานรองรับการเติบโตในพื้นที่เขตเศรษฐกิจพิเศษภาคตะวันออกตะวันออก กิจกรรมหลัก 6 การพัฒนาการทำงาน ครูและบุคลากรทางการศึกษาให้มีความรู้ด้านอุตสาหกรรมใหม่ และมีศักยภาพในการจัดการเรียนรู้ควบคู่กับการปฏิบัติจากสถานประกอบการจริงหรือสถานการณ์จำลอง กิจกรรมหลัก 7 การพัฒนาผู้เรียนให้มีทักษะด้านภาษา การใช้เทคโนโลยี ด้วยการศึกษาระดับประถมศึกษา ให้เกิดการเรียนรู้และมีความรู้ด้านอุตสาหกรรมใหม่ กิจกรรมหลัก 8 การพัฒนาหลักสูตรเทียบโอนเพื่อพัฒนาศักยภาพแรงงานสถานประกอบการในพื้นที่ EEC กิจกรรมหลัก 9 การพัฒนาสถานศึกษาขั้นพื้นฐานเพื่อรองรับเขตเศรษฐกิจพิเศษภาคตะวันออก (EEC School) เพื่อพัฒนาคุณภาพการเรียนการสอนทางด้านภาษา ด้านวิทยาศาสตร์ ด้านเทคโนโลยีและการประกอบอาชีพใน 10 อุตสาหกรรม กิจกรรมหลัก 10 ศูนย์บ่มเพาะนวัตกรรม 4.0 เพื่อเพิ่มศักยภาพแรงงานในสถานประกอบการสู่ความเป็นเลิศ |



| หัวข้อ | รายละเอียด | | | | | | | | | | | | | | | | | | | | | | | | | | | | |
|--|---|-------------------|-----------|------|------|-----------|------|-----|---------|-----------|--------|--------|--|--|-----------|-----------------|--|-----------|-----------|--|--|-----------|------|--|--|--|--|--|--|
| 6.1 กิจกรรมหลักที่ 1 งบประมาณ ผู้รับผิดชอบ หน่วยงานที่เกี่ยวข้อง | กิจกรรมหลัก 1 พัฒนาทักษะฝีมือให้ได้มาตรฐานสอดคล้องกับความต้องการของตลาดแรงงาน <u>งบประมาณ</u> หน่วย : บาท <table border="1"><thead><tr><th>แหล่ง งบประมาณ</th><th>2561</th><th>2562</th><th>2563</th><th>2564</th><th>2565</th><th>รวม</th></tr></thead><tbody><tr><td>จังหวัด</td><td>1,765,000</td><td></td><td></td><td></td><td></td><td>1,765,000</td></tr><tr><td>กระทรวง/กรม</td><td></td><td></td><td></td><td></td><td></td><td></td></tr><tr><td>อปท.</td><td></td><td></td><td></td><td></td><td></td><td></td></tr></tbody></table> หน่วยรับผิดชอบ สำนักงานพัฒนาฝีมือแรงงานจังหวัดฉะเชิงเทรา | แหล่ง งบประมาณ | 2561 | 2562 | 2563 | 2564 | 2565 | รวม | จังหวัด | 1,765,000 | | | | | 1,765,000 | กระทรวง/กรม | | | | | | | อปท. | | | | | | |
| แหล่ง งบประมาณ | 2561 | 2562 | 2563 | 2564 | 2565 | รวม | | | | | | | | | | | | | | | | | | | | | | | |
| จังหวัด | 1,765,000 | | | | | 1,765,000 | | | | | | | | | | | | | | | | | | | | | | | |
| กระทรวง/กรม | | | | | | | | | | | | | | | | | | | | | | | | | | | | | |
| อปท. | | | | | | | | | | | | | | | | | | | | | | | | | | | | | |
| 6.2 กิจกรรมหลักที่ 2 งบประมาณ ผู้รับผิดชอบ หน่วยงานที่เกี่ยวข้อง | กิจกรรมหลัก 2 พัฒนาทักษะฝีมือให้ได้มาตรฐานสอดคล้องกับความต้องการของตลาดแรงงาน <u>งบประมาณ</u> หน่วย : บาท <table border="1"><thead><tr><th>แหล่ง งบประมาณ</th><th>2561</th><th>2562</th><th>2563</th><th>2564</th><th>2565</th><th>รวม</th></tr></thead><tbody><tr><td>จังหวัด</td><td></td><td></td><td></td><td></td><td></td><td></td></tr><tr><td>กระทรวง/ กรม</td><td></td><td>1,765,000</td><td>1,765,000</td><td></td><td></td><td>3,530,000</td></tr><tr><td>อปท.</td><td></td><td></td><td></td><td></td><td></td><td></td></tr></tbody></table> หน่วยรับผิดชอบ สำนักงานพัฒนาฝีมือแรงงานจังหวัดฉะเชิงเทรา | แหล่ง งบประมาณ | 2561 | 2562 | 2563 | 2564 | 2565 | รวม | จังหวัด | | | | | | | กระทรวง/ กรม | | 1,765,000 | 1,765,000 | | | 3,530,000 | อปท. | | | | | | |
| แหล่ง งบประมาณ | 2561 | 2562 | 2563 | 2564 | 2565 | รวม | | | | | | | | | | | | | | | | | | | | | | | |
| จังหวัด | | | | | | | | | | | | | | | | | | | | | | | | | | | | | |
| กระทรวง/ กรม | | 1,765,000 | 1,765,000 | | | 3,530,000 | | | | | | | | | | | | | | | | | | | | | | | |
| อปท. | | | | | | | | | | | | | | | | | | | | | | | | | | | | | |
| 6.3 กิจกรรมหลักที่ 3 งบประมาณ ผู้รับผิดชอบ หน่วยงานที่เกี่ยวข้อง | กิจกรรมหลัก 3 เตรียมความพร้อมแก่กำลังแรงงาน <u>งบประมาณ</u> หน่วย : บาท <table border="1"><thead><tr><th>แหล่ง งบประมาณ</th><th>2561</th><th>2562</th><th>2563</th><th>2564</th><th>2565</th><th>รวม</th></tr></thead><tbody><tr><td>จังหวัด</td><td>50,000</td><td>50,000</td><td>60,000</td><td></td><td></td><td>160,000</td></tr><tr><td>กระทรวง/ กรม</td><td></td><td></td><td></td><td></td><td></td><td></td></tr><tr><td>อปท.</td><td></td><td></td><td></td><td></td><td></td><td></td></tr></tbody></table> หน่วยรับผิดชอบ สำนักงานจัดหางานจังหวัดฉะเชิงเทรา | แหล่ง งบประมาณ | 2561 | 2562 | 2563 | 2564 | 2565 | รวม | จังหวัด | 50,000 | 50,000 | 60,000 | | | 160,000 | กระทรวง/ กรม | | | | | | | อปท. | | | | | | |
| แหล่ง งบประมาณ | 2561 | 2562 | 2563 | 2564 | 2565 | รวม | | | | | | | | | | | | | | | | | | | | | | | |
| จังหวัด | 50,000 | 50,000 | 60,000 | | | 160,000 | | | | | | | | | | | | | | | | | | | | | | | |
| กระทรวง/ กรม | | | | | | | | | | | | | | | | | | | | | | | | | | | | | |
| อปท. | | | | | | | | | | | | | | | | | | | | | | | | | | | | | |



| หัวข้อ | รายละเอียด | | | | | | | | | | | | | | | | | | | | | | | | | | | | | | | | | | | |
|--|---|-------------|-------------|------|------|-------------|------|-----|----------|--|--|--|--|--|--|---------|--|--|--|--|--|--|-----------------|--|-------------|-------------|--|--|-------------|------|--|--|--|--|--|--|
| 6.4 กิจกรรมหลักที่ 4 งบประมาณ ผู้รับผิดชอบ หน่วยงานที่เกี่ยวข้อง | กิจกรรมหลัก 4 การบูรณาการเพื่อยกระดับเมืองแห่งการเรียนรู้และศูนย์ ประสานงานข้อมูลแบบเบ็ดเสร็จที่สนับสนุนอุตสาหกรรมเป้าหมายในเขตพื้นที่ ระยองเศรษฐกิจพิเศษภาคตะวันออก งบประมาณ หน่วย : บาท <table border="1"><thead><tr><th>แหล่ง</th><th>2561</th><th>2562</th><th>2563</th><th>2564</th><th>2565</th><th>รวม</th></tr></thead><tbody><tr><td>งบประมาณ</td><td></td><td></td><td></td><td></td><td></td><td></td></tr><tr><td>จังหวัด</td><td></td><td></td><td></td><td></td><td></td><td></td></tr><tr><td>กระทรวง/ กรม</td><td></td><td>113,000,000</td><td>113,000,000</td><td></td><td></td><td>226,000,000</td></tr><tr><td>อปท.</td><td></td><td></td><td></td><td></td><td></td><td></td></tr></tbody></table> หน่วยรับผิดชอบ มหาวิทยาลัยราชภัฏราชนครินทร์ | แหล่ง | 2561 | 2562 | 2563 | 2564 | 2565 | รวม | งบประมาณ | | | | | | | จังหวัด | | | | | | | กระทรวง/ กรม | | 113,000,000 | 113,000,000 | | | 226,000,000 | อปท. | | | | | | |
| แหล่ง | 2561 | 2562 | 2563 | 2564 | 2565 | รวม | | | | | | | | | | | | | | | | | | | | | | | | | | | | | | |
| งบประมาณ | | | | | | | | | | | | | | | | | | | | | | | | | | | | | | | | | | | | |
| จังหวัด | | | | | | | | | | | | | | | | | | | | | | | | | | | | | | | | | | | | |
| กระทรวง/ กรม | | 113,000,000 | 113,000,000 | | | 226,000,000 | | | | | | | | | | | | | | | | | | | | | | | | | | | | | | |
| อปท. | | | | | | | | | | | | | | | | | | | | | | | | | | | | | | | | | | | | |
| 6.5 กิจกรรมหลักที่ 5 งบประมาณ ผู้รับผิดชอบ หน่วยงานที่เกี่ยวข้อง | กิจกรรมหลัก 5 ทักษะที่พึงประสงค์ในการทำงานรองรับการเติบโตในพื้นที่เขต เศรษฐกิจพิเศษภาคตะวันออกตะวันออก งบประมาณ หน่วย : บาท <table border="1"><thead><tr><th>แหล่ง</th><th>2561</th><th>2562</th><th>2563</th><th>2564</th><th>2565</th><th>รวม</th></tr></thead><tbody><tr><td>งบประมาณ</td><td></td><td></td><td></td><td></td><td></td><td></td></tr><tr><td>จังหวัด</td><td></td><td></td><td></td><td></td><td></td><td></td></tr><tr><td>กระทรวง/ กรม</td><td></td><td></td><td>21,000,000</td><td></td><td></td><td>21,000,000</td></tr><tr><td>อปท.</td><td></td><td></td><td></td><td></td><td></td><td></td></tr></tbody></table> หน่วยรับผิดชอบ มหาวิทยาลัยราชภัฏราชนครินทร์ | แหล่ง | 2561 | 2562 | 2563 | 2564 | 2565 | รวม | งบประมาณ | | | | | | | จังหวัด | | | | | | | กระทรวง/ กรม | | | 21,000,000 | | | 21,000,000 | อปท. | | | | | | |
| แหล่ง | 2561 | 2562 | 2563 | 2564 | 2565 | รวม | | | | | | | | | | | | | | | | | | | | | | | | | | | | | | |
| งบประมาณ | | | | | | | | | | | | | | | | | | | | | | | | | | | | | | | | | | | | |
| จังหวัด | | | | | | | | | | | | | | | | | | | | | | | | | | | | | | | | | | | | |
| กระทรวง/ กรม | | | 21,000,000 | | | 21,000,000 | | | | | | | | | | | | | | | | | | | | | | | | | | | | | | |
| อปท. | | | | | | | | | | | | | | | | | | | | | | | | | | | | | | | | | | | | |



| หัวข้อ | รายละเอียด | | | | | | | | | | | | | | | | | | | | | | | | | | | | | | | | | | | |
|--|---|-------|------------|------|------|------------|------|-----|----------|---|--|--|--|--|--|---------|--|--|--|--|--|--|-----------------|--|--|------------|--|--|------------|------|--|--|--|--|--|--|
| 6.6 กิจกรรมหลักที่ 6 งบประมาณ ผู้รับผิดชอบ หน่วยงานที่เกี่ยวข้อง | กิจกรรมหลัก 6 การพัฒนาการทำงาน ครูและบุคลากรทางการศึกษาให้มีความรู้ด้าน อุตสาหกรรมใหม่ และมีศักยภาพในการจัดการเรียนรู้ควบคู่กับการปฏิบัติจากสถาน ประกอบการจริงหรือสถานการณ์จำลอง งบประมาณ หน่วย : บาท | | | | | | | | | | | | | | | | | | | | | | | | | | | | | | | | | | | |
| | <table border="1"><thead><tr><th>แหล่ง</th><th>256</th><th>2562</th><th>2563</th><th>2564</th><th>2565</th><th>รวม</th></tr></thead><tbody><tr><td>งบประมาณ</td><td>1</td><td></td><td></td><td></td><td></td><td></td></tr><tr><td>จังหวัด</td><td></td><td></td><td></td><td></td><td></td><td></td></tr><tr><td>กระทรวง/ กรม</td><td></td><td></td><td>24,000,000</td><td></td><td></td><td>24,000,000</td></tr><tr><td>อปท.</td><td></td><td></td><td></td><td></td><td></td><td></td></tr></tbody></table> | แหล่ง | 256 | 2562 | 2563 | 2564 | 2565 | รวม | งบประมาณ | 1 | | | | | | จังหวัด | | | | | | | กระทรวง/ กรม | | | 24,000,000 | | | 24,000,000 | อปท. | | | | | | |
| แหล่ง | 256 | 2562 | 2563 | 2564 | 2565 | รวม | | | | | | | | | | | | | | | | | | | | | | | | | | | | | | |
| งบประมาณ | 1 | | | | | | | | | | | | | | | | | | | | | | | | | | | | | | | | | | | |
| จังหวัด | | | | | | | | | | | | | | | | | | | | | | | | | | | | | | | | | | | | |
| กระทรวง/ กรม | | | 24,000,000 | | | 24,000,000 | | | | | | | | | | | | | | | | | | | | | | | | | | | | | | |
| อปท. | | | | | | | | | | | | | | | | | | | | | | | | | | | | | | | | | | | | |
| | หน่วยรับผิดชอบ มหาวิทยาลัยราชภัฏราชชนครินทร์ | | | | | | | | | | | | | | | | | | | | | | | | | | | | | | | | | | | |
| 6.7 กิจกรรมหลักที่ 7 งบประมาณ ผู้รับผิดชอบ หน่วยงานที่เกี่ยวข้อง | กิจกรรมหลัก 7 การพัฒนาผู้เรียนให้มีทักษะด้านภาษา การใช้เทคโนโลยี ด้วย การศึกษาเชิงประสบการณ์ ให้เกิดการเรียนรู้และมีความรู้ด้านอุตสาหกรรมใหม่ งบประมาณ หน่วย : บาท | | | | | | | | | | | | | | | | | | | | | | | | | | | | | | | | | | | |
| | <table border="1"><thead><tr><th>แหล่ง</th><th>2561</th><th>2562</th><th>2563</th><th>2564</th><th>2565</th><th>รวม</th></tr></thead><tbody><tr><td>งบประมาณ</td><td></td><td></td><td></td><td></td><td></td><td></td></tr><tr><td>จังหวัด</td><td></td><td></td><td></td><td></td><td></td><td></td></tr><tr><td>กระทรวง/ กรม</td><td></td><td></td><td>12,000,000</td><td></td><td></td><td>12,000,000</td></tr><tr><td>อปท.</td><td></td><td></td><td></td><td></td><td></td><td></td></tr></tbody></table> | แหล่ง | 2561 | 2562 | 2563 | 2564 | 2565 | รวม | งบประมาณ | | | | | | | จังหวัด | | | | | | | กระทรวง/ กรม | | | 12,000,000 | | | 12,000,000 | อปท. | | | | | | |
| แหล่ง | 2561 | 2562 | 2563 | 2564 | 2565 | รวม | | | | | | | | | | | | | | | | | | | | | | | | | | | | | | |
| งบประมาณ | | | | | | | | | | | | | | | | | | | | | | | | | | | | | | | | | | | | |
| จังหวัด | | | | | | | | | | | | | | | | | | | | | | | | | | | | | | | | | | | | |
| กระทรวง/ กรม | | | 12,000,000 | | | 12,000,000 | | | | | | | | | | | | | | | | | | | | | | | | | | | | | | |
| อปท. | | | | | | | | | | | | | | | | | | | | | | | | | | | | | | | | | | | | |
| | หน่วยรับผิดชอบ มหาวิทยาลัยราชภัฏราชชนครินทร์ | | | | | | | | | | | | | | | | | | | | | | | | | | | | | | | | | | | |
| 6.8 กิจกรรมหลักที่ 8 งบประมาณ ผู้รับผิดชอบ หน่วยงานที่เกี่ยวข้อง | กิจกรรมหลัก 8 การพัฒนาหลักสูตรเทียบโอนเพื่อพัฒนาศักยภาพแรงงานสถาน ประกอบการในพื้นที่ EEC งบประมาณ หน่วย : บาท | | | | | | | | | | | | | | | | | | | | | | | | | | | | | | | | | | | |
| | <table border="1"><thead><tr><th>แหล่ง</th><th>2561</th><th>2562</th><th>2563</th><th>2564</th><th>2565</th><th>รวม</th></tr></thead><tbody><tr><td>งบประมาณ</td><td></td><td></td><td></td><td></td><td></td><td></td></tr><tr><td>จังหวัด</td><td></td><td></td><td></td><td></td><td></td><td></td></tr><tr><td>กระทรวง/ กรม</td><td></td><td></td><td>45,000,000</td><td></td><td></td><td>45,000,000</td></tr><tr><td>อปท.</td><td></td><td></td><td></td><td></td><td></td><td></td></tr></tbody></table> | แหล่ง | 2561 | 2562 | 2563 | 2564 | 2565 | รวม | งบประมาณ | | | | | | | จังหวัด | | | | | | | กระทรวง/ กรม | | | 45,000,000 | | | 45,000,000 | อปท. | | | | | | |
| แหล่ง | 2561 | 2562 | 2563 | 2564 | 2565 | รวม | | | | | | | | | | | | | | | | | | | | | | | | | | | | | | |
| งบประมาณ | | | | | | | | | | | | | | | | | | | | | | | | | | | | | | | | | | | | |
| จังหวัด | | | | | | | | | | | | | | | | | | | | | | | | | | | | | | | | | | | | |
| กระทรวง/ กรม | | | 45,000,000 | | | 45,000,000 | | | | | | | | | | | | | | | | | | | | | | | | | | | | | | |
| อปท. | | | | | | | | | | | | | | | | | | | | | | | | | | | | | | | | | | | | |
| | หน่วยรับผิดชอบ มหาวิทยาลัยราชภัฏราชชนครินทร์ | | | | | | | | | | | | | | | | | | | | | | | | | | | | | | | | | | | |



| หัวข้อ | รายละเอียด | | | | | | | | | | | | | | | | | | | | | | | | | | | | | | | | | | | |
|--|--|-------|-------------|------|------|-------------|------|-----|----------|--|--|--|--|--|--|---------|--|--|--|--|--|--|-----------------|--|--|-------------|--|--|-------------|------|--|--|--|--|--|--|
| 6.9 กิจกรรมหลักที่ 9 งบประมาณ ผู้รับผิดชอบ หน่วยงานที่เกี่ยวข้อง | กิจกรรมหลัก 9 การพัฒนาสถานศึกษาขั้นพื้นฐานเพื่อรองรับเขตเศรษฐกิจพิเศษภาคตะวันออก (EEC School) เพื่อพัฒนาคุณภาพการเรียนการสอนทางด้านภาษา ด้านวิทยาศาสตร์ ด้านเทคโนโลยีและการประกอบอาชีพใน 10 อุตสาหกรรม งบประมาณ หน่วย : บาท <table border="1"><thead><tr><th>แหล่ง</th><th>2561</th><th>2562</th><th>2563</th><th>2564</th><th>2565</th><th>รวม</th></tr></thead><tbody><tr><td>งบประมาณ</td><td></td><td></td><td></td><td></td><td></td><td></td></tr><tr><td>จังหวัด</td><td></td><td></td><td></td><td></td><td></td><td></td></tr><tr><td>กระทรวง/ กรม</td><td></td><td></td><td>15,000,000</td><td></td><td></td><td>15,000,000</td></tr><tr><td>อปท.</td><td></td><td></td><td></td><td></td><td></td><td></td></tr></tbody></table> หน่วยรับผิดชอบ มหาวิทยาลัยราชภัฏราชนครินทร์ | แหล่ง | 2561 | 2562 | 2563 | 2564 | 2565 | รวม | งบประมาณ | | | | | | | จังหวัด | | | | | | | กระทรวง/ กรม | | | 15,000,000 | | | 15,000,000 | อปท. | | | | | | |
| แหล่ง | 2561 | 2562 | 2563 | 2564 | 2565 | รวม | | | | | | | | | | | | | | | | | | | | | | | | | | | | | | |
| งบประมาณ | | | | | | | | | | | | | | | | | | | | | | | | | | | | | | | | | | | | |
| จังหวัด | | | | | | | | | | | | | | | | | | | | | | | | | | | | | | | | | | | | |
| กระทรวง/ กรม | | | 15,000,000 | | | 15,000,000 | | | | | | | | | | | | | | | | | | | | | | | | | | | | | | |
| อปท. | | | | | | | | | | | | | | | | | | | | | | | | | | | | | | | | | | | | |
| 6.10 กิจกรรมหลักที่ 10 งบประมาณ ผู้รับผิดชอบ หน่วยงานที่เกี่ยวข้อง | กิจกรรมหลัก 10 ศูนย์บ่มเพาะนวัตกรรม 4.0 เพื่อเพิ่มศักยภาพแรงงานในสถานประกอบการสู่ความเป็นเลิศ งบประมาณ หน่วย : บาท <table border="1"><thead><tr><th>แหล่ง</th><th>2561</th><th>2562</th><th>2563</th><th>2564</th><th>2565</th><th>รวม</th></tr></thead><tbody><tr><td>งบประมาณ</td><td></td><td></td><td></td><td></td><td></td><td></td></tr><tr><td>จังหวัด</td><td></td><td></td><td></td><td></td><td></td><td></td></tr><tr><td>กระทรวง/ กรม</td><td></td><td></td><td>312,000,000</td><td></td><td></td><td>312,000,000</td></tr><tr><td>อปท.</td><td></td><td></td><td></td><td></td><td></td><td></td></tr></tbody></table> หน่วยรับผิดชอบ มหาวิทยาลัยราชภัฏราชนครินทร์ | แหล่ง | 2561 | 2562 | 2563 | 2564 | 2565 | รวม | งบประมาณ | | | | | | | จังหวัด | | | | | | | กระทรวง/ กรม | | | 312,000,000 | | | 312,000,000 | อปท. | | | | | | |
| แหล่ง | 2561 | 2562 | 2563 | 2564 | 2565 | รวม | | | | | | | | | | | | | | | | | | | | | | | | | | | | | | |
| งบประมาณ | | | | | | | | | | | | | | | | | | | | | | | | | | | | | | | | | | | | |
| จังหวัด | | | | | | | | | | | | | | | | | | | | | | | | | | | | | | | | | | | | |
| กระทรวง/ กรม | | | 312,000,000 | | | 312,000,000 | | | | | | | | | | | | | | | | | | | | | | | | | | | | | | |
| อปท. | | | | | | | | | | | | | | | | | | | | | | | | | | | | | | | | | | | | |
| 7. หน่วยงาน ดำเนินงาน | 1. สำนักงานพัฒนาฝีมือแรงงานจังหวัด 2. สำนักงานจัดหางานจังหวัด 3. มหาวิทยาลัยราชภัฏราชนครินทร์ | | | | | | | | | | | | | | | | | | | | | | | | | | | | | | | | | | | |
| 8. ระยะเวลาในการ ดำเนินงาน | ปีงบประมาณ พ.ศ. 2561-2565 | | | | | | | | | | | | | | | | | | | | | | | | | | | | | | | | | | | |



| หัวข้อ | รายละเอียด |
|--------------------------------------|--|
| 9. งบประมาณ | ระบุงบประมาณที่ใช้ในการดำเนินโครงการทั้งหมด และแหล่งที่มาของงบประมาณ แยกปีงบประมาณ ปีงบประมาณ พ.ศ. 2561 1,815,000 บาท ปีงบประมาณ พ.ศ. 2562 114,815,000 บาท ปีงบประมาณ พ.ศ. 2563 544,325,000 บาท ปีงบประมาณ พ.ศ. 2564 - ปีงบประมาณ พ.ศ. 2565 - |
| 10. ผลผลิต (output) | แรงงานและนักเรียนมีทักษะที่พึงประสงค์ในการปฏิบัติงาน ไม่น้อยกว่า 15,000 คน |
| 11.ผลที่คาดว่าจะ ได้รับ (Outcome) | แรงงานเดิม และแรงงานใหม่ มีศักยภาพรองรับการภาคอุตสาหกรรม พาณิชยกรรม และรองรับ EEC |

การจัดทำแบบสรุปโครงการแบบย่อ (Project Brief) ของทุกโครงการภายใต้งบประมาณของจังหวัด
แบบสรุปโครงการแบบย่อ (Project Brief)

ประเด็นการพัฒนาจังหวัด ประเด็นการพัฒนาที่ 1 : พัฒนาศักยภาพการผลิตการบริหารจัดการ ภาคอุตสาหกรรม และพาณิชย์กรรม ให้มีขีดความสามารถในการแข่งขันและเป็นมิตรกับสิ่งแวดล้อม

แผนงานที่ 3 : พัฒนาผู้ประกอบการอุตสาหกรรม และ SMEs เพื่อเพิ่มขีดความสามารถในการแข่งขัน

| หัวข้อ | รายละเอียด |
|---|---|
| 1. ชื่อโครงการ | โครงการเพิ่มขีดความสามารถในการแข่งขันของผู้ประกอบการอุตสาหกรรม และ SMEs |
| 2. ความสำคัญของโครงการ หลักการและเหตุผล | <p>ยุทธศาสตร์ชาติ 20 ปี (พ.ศ. 2561 - 2580) ยุทธศาสตร์ชาติที่ 2 ด้านการสร้างความสามารถในการแข่งขัน มีเป้าหมายการพัฒนาที่มุ่งเน้นการยกระดับศักยภาพของประเทศในหลากหลายมิติบนพื้นฐานแนวคิด 3 ประการ ได้แก่ (1) “ต่อยอดอดีต” โดยมองกลับไปที่เราเคยทำ นำมาประยุกต์ผสมผสานกับเทคโนโลยีและนวัตกรรม เพื่อให้สอดคล้องกับบริบทของเศรษฐกิจและสังคมโลกสมัยใหม่ (2) “ปรับปรุงจจุบัน” เพื่อปูทางสู่อนาคต ผ่านการพัฒนาโครงสร้างพื้นฐานของประเทศในมิติต่างๆ และ (3) “สร้างคุณค่าใหม่ในอนาคต” ด้วยการเพิ่มศักยภาพของผู้ประกอบการพัฒนาคนรุ่นใหม่รวมถึงปรับรูปแบบธุรกิจ เพื่อตอบสนองต่อความต้องการของตลาดผสมผสานกับยุทธศาสตร์ที่รองรับอนาคต</p> <p>ความก้าวหน้าทางเทคโนโลยีและการแข่งขันทางเศรษฐกิจ นำมาซึ่งการเปลี่ยนแปลงอย่างรวดเร็วในการประกอบธุรกิจทั้งในภาคอุตสาหกรรมการผลิตและภาคบริการ จึงจำเป็นต้องพัฒนาผู้ประกอบการอุตสาหกรรม และ SMEs เพื่อเพิ่มขีดความสามารถในการแข่งขัน</p> |
| 3. วัตถุประสงค์ของโครงการ | เพื่อพัฒนาผู้ประกอบการอุตสาหกรรม และ SMEs เพื่อเพิ่มขีดความสามารถในการแข่งขัน |
| 4. ตัวชี้วัดและค่าเป้าหมาย | ผู้ประกอบการอุตสาหกรรม และ SMEs ที่เข้าร่วมโครงการได้รับการพัฒนาให้มีความสามารถในการแข่งขัน ร้อยละ 80 |
| 5. พื้นที่เป้าหมาย | อำเภอ 11 อำเภอ จังหวัดฉะเชิงเทรา |
| 6. กิจกรรมหลัก | กิจกรรมหลัก 1 ยกระดับมาตรฐานและสร้างนวัตกรรมสินค้าอุตสาหกรรมของ SMEs ให้สามารถแข่งขันในตลาดสากลได้อย่างยั่งยืน กิจกรรมหลัก 2 ยกระดับอุตสาหกรรมด้วยนวัตกรรมเพื่อการลดต้นทุนและเข้าสู่อุตสาหกรรม 4.0 |



| หัวข้อ | รายละเอียด | | | | | | | | | | | | | | | | | | | | | | | | | | | | | | | | | | | |
|--|--|-------|-----------|------|------|-----------|------|-----|----------|--|--|--|--|--|--|---------|-----------|--|-----------|--|--|-----------|-----------------|--|--|--|--|--|--|------|--|--|--|--|--|--|
| | กิจกรรมหลัก 3 พัฒนาสมรรถนะนักทรัพยากรมนุษย์ของหน่วยงานภาครัฐและภาคอุตสาหกรรม จังหวัดฉะเชิงเทรา เพื่อเตรียมความพร้อมรองรับนโยบายระเบียงเศรษฐกิจภาคตะวันออก | | | | | | | | | | | | | | | | | | | | | | | | | | | | | | | | | | | |
| 6.1 กิจกรรมหลักที่ 1 งบประมาณ ผู้รับผิดชอบ หน่วยงานที่เกี่ยวข้อง | กิจกรรมหลัก 1 ยกระดับมาตรฐานและสร้างนวัตกรรมสินค้าอุตสาหกรรมของ SMEs ให้สามารถแข่งขันในตลาดสากลได้อย่างยั่งยืน งบประมาณ หน่วย : บาท <table border="1"><thead><tr><th>แหล่ง</th><th>2561</th><th>2562</th><th>2563</th><th>2564</th><th>2565</th><th>รวม</th></tr></thead><tbody><tr><td>งบประมาณ</td><td></td><td></td><td></td><td></td><td></td><td></td></tr><tr><td>จังหวัด</td><td>3,100,000</td><td></td><td>5,050,000</td><td></td><td></td><td>8,150,000</td></tr><tr><td>กระทรวง/ กรม</td><td></td><td></td><td></td><td></td><td></td><td></td></tr><tr><td>อปท.</td><td></td><td></td><td></td><td></td><td></td><td></td></tr></tbody></table> หน่วยรับผิดชอบ สำนักงานอุตสาหกรรมจังหวัดฉะเชิงเทรา | แหล่ง | 2561 | 2562 | 2563 | 2564 | 2565 | รวม | งบประมาณ | | | | | | | จังหวัด | 3,100,000 | | 5,050,000 | | | 8,150,000 | กระทรวง/ กรม | | | | | | | อปท. | | | | | | |
| แหล่ง | 2561 | 2562 | 2563 | 2564 | 2565 | รวม | | | | | | | | | | | | | | | | | | | | | | | | | | | | | | |
| งบประมาณ | | | | | | | | | | | | | | | | | | | | | | | | | | | | | | | | | | | | |
| จังหวัด | 3,100,000 | | 5,050,000 | | | 8,150,000 | | | | | | | | | | | | | | | | | | | | | | | | | | | | | | |
| กระทรวง/ กรม | | | | | | | | | | | | | | | | | | | | | | | | | | | | | | | | | | | | |
| อปท. | | | | | | | | | | | | | | | | | | | | | | | | | | | | | | | | | | | | |
| 6.2 กิจกรรมหลักที่ 2 งบประมาณ ผู้รับผิดชอบ หน่วยงานที่เกี่ยวข้อง | กิจกรรมหลัก 2 ยกระดับอุตสาหกรรมด้วยนวัตกรรมเพื่อการลดต้นทุนและเข้าสู่อุตสาหกรรม 4.0 งบประมาณ หน่วย : บาท <table border="1"><thead><tr><th>แหล่ง</th><th>2561</th><th>2562</th><th>2563</th><th>2564</th><th>2565</th><th>รวม</th></tr></thead><tbody><tr><td>งบประมาณ</td><td></td><td></td><td></td><td></td><td></td><td></td></tr><tr><td>จังหวัด</td><td></td><td></td><td>4,000,000</td><td></td><td></td><td>4,000,000</td></tr><tr><td>กระทรวง/ กรม</td><td></td><td></td><td></td><td></td><td></td><td></td></tr><tr><td>อปท.</td><td></td><td></td><td></td><td></td><td></td><td></td></tr></tbody></table> หน่วยรับผิดชอบ สำนักงานอุตสาหกรรมจังหวัดฉะเชิงเทรา | แหล่ง | 2561 | 2562 | 2563 | 2564 | 2565 | รวม | งบประมาณ | | | | | | | จังหวัด | | | 4,000,000 | | | 4,000,000 | กระทรวง/ กรม | | | | | | | อปท. | | | | | | |
| แหล่ง | 2561 | 2562 | 2563 | 2564 | 2565 | รวม | | | | | | | | | | | | | | | | | | | | | | | | | | | | | | |
| งบประมาณ | | | | | | | | | | | | | | | | | | | | | | | | | | | | | | | | | | | | |
| จังหวัด | | | 4,000,000 | | | 4,000,000 | | | | | | | | | | | | | | | | | | | | | | | | | | | | | | |
| กระทรวง/ กรม | | | | | | | | | | | | | | | | | | | | | | | | | | | | | | | | | | | | |
| อปท. | | | | | | | | | | | | | | | | | | | | | | | | | | | | | | | | | | | | |
| 6.3 กิจกรรมหลักที่ 3 งบประมาณ ผู้รับผิดชอบ หน่วยงานที่เกี่ยวข้อง | กิจกรรมหลัก 3 พัฒนาสมรรถนะนักทรัพยากรมนุษย์ของหน่วยงานภาครัฐและภาคอุตสาหกรรม จังหวัดฉะเชิงเทรา เพื่อเตรียมความพร้อมรองรับนโยบายระเบียงเศรษฐกิจภาคตะวันออก | | | | | | | | | | | | | | | | | | | | | | | | | | | | | | | | | | | |



| หัวข้อ | รายละเอียด | | | | | | | | | | | | | | | | | | | | | | | | | | | | |
|--------------------------------------|---|-------------------|-----------|------|------|-----------|------|-----|---------|--|--|-----------|--|--|-----------|-----------------|--|--|--|--|--|--|------|--|--|--|--|--|--|
| | <p>งบประมาณ หน่วย : บาท</p> <table border="1"><thead><tr><th>แหล่ง งบประมาณ</th><th>2561</th><th>2562</th><th>2563</th><th>2564</th><th>2565</th><th>รวม</th></tr></thead><tbody><tr><td>จังหวัด</td><td></td><td></td><td>1,200,000</td><td></td><td></td><td>1,200,000</td></tr><tr><td>กระทรวง/ กรม</td><td></td><td></td><td></td><td></td><td></td><td></td></tr><tr><td>อปท.</td><td></td><td></td><td></td><td></td><td></td><td></td></tr></tbody></table> <p>หน่วยรับผิดชอบ มหาวิทยาลัยราชภัฏราชชนครินทร์</p> | แหล่ง งบประมาณ | 2561 | 2562 | 2563 | 2564 | 2565 | รวม | จังหวัด | | | 1,200,000 | | | 1,200,000 | กระทรวง/ กรม | | | | | | | อปท. | | | | | | |
| แหล่ง งบประมาณ | 2561 | 2562 | 2563 | 2564 | 2565 | รวม | | | | | | | | | | | | | | | | | | | | | | | |
| จังหวัด | | | 1,200,000 | | | 1,200,000 | | | | | | | | | | | | | | | | | | | | | | | |
| กระทรวง/ กรม | | | | | | | | | | | | | | | | | | | | | | | | | | | | | |
| อปท. | | | | | | | | | | | | | | | | | | | | | | | | | | | | | |
| 7. หน่วยงานดำเนินงาน | สำนักงานอุตสาหกรรมจังหวัดฉะเชิงเทรา มหาวิทยาลัยราชภัฏราชชนครินทร์ | | | | | | | | | | | | | | | | | | | | | | | | | | | | |
| 8. ระยะเวลาในการดำเนินงาน | ปีงบประมาณ พ.ศ. 2561-2565 | | | | | | | | | | | | | | | | | | | | | | | | | | | | |
| 9. งบประมาณ | ระบุงบประมาณที่ใช้ในการดำเนินโครงการทั้งหมด และแหล่งที่มาของ งบประมาณ แยกปีงบประมาณ ปีงบประมาณ พ.ศ. 2561 3,100,000 บาท ปีงบประมาณ พ.ศ. 2562 - บาท ปีงบประมาณ พ.ศ. 2563 10,250,000 บาท ปีงบประมาณ พ.ศ. 2564 - บาท ปีงบประมาณ พ.ศ. 2565 - บาท | | | | | | | | | | | | | | | | | | | | | | | | | | | | |
| 10. ผลผลิต (output) | ผู้ประกอบการอุตสาหกรรม และ SMEs ที่เข้าร่วมโครงการได้รับการพัฒนา ให้มีขีดความสามารถในการแข่งขัน | | | | | | | | | | | | | | | | | | | | | | | | | | | | |
| 11. ผลที่คาดว่าจะได้รับ (Outcome) | อุตสาหกรรม และ SMEs ได้รับการพัฒนาและมีรายได้เพิ่มมากขึ้น | | | | | | | | | | | | | | | | | | | | | | | | | | | | |

การจัดทำแบบสรุปโครงการแบบย่อ (Project Brief) ของทุกโครงการภายใต้งบประมาณของจังหวัด
แบบสรุปโครงการแบบย่อ (Project Brief)

ประเด็นการพัฒนาจังหวัด ประเด็นการพัฒนาที่ 1 : พัฒนาศักยภาพการผลิตการบริหารจัดการ ภาคอุตสาหกรรม และพาณิชย์กรรม ให้มีขีดความสามารถในการแข่งขันและเป็นมิตรกับสิ่งแวดล้อม

แผนงานที่ 4 : ส่งเสริมภาคอุตสาหกรรมให้มีการบริหารจัดการที่เป็นมิตรกับสังคมและสิ่งแวดล้อม

| หัวข้อ | รายละเอียด |
|--|--|
| 1. ชื่อโครงการ | โครงการพัฒนาผลิตภัณฑ์และกระบวนการผลิตภาคอุตสาหกรรมให้เป็นมิตรกับสังคมและสิ่งแวดล้อม |
| 2. ความสำคัญของโครงการ หลักการและเหตุผล | <p>ยุทธศาสตร์ชาติ 20 ปี (พ.ศ. 2561 - 2580) ยุทธศาสตร์ชาติที่ 2 ด้านการสร้างความสามารถในการแข่งขัน มีเป้าหมายการพัฒนาที่มุ่งเน้นการยกระดับศักยภาพของประเทศในหลากหลายมิติบนพื้นฐานแนวคิด 3 ประการ ได้แก่ (1) “ต่อยอดอดีต” โดยมองกลับไปที่เราทำสำเร็จ นำมาประยุกต์ผสมผสานกับเทคโนโลยีและนวัตกรรม เพื่อให้สอดคล้องกับบริบทของเศรษฐกิจและสังคมโลกสมัยใหม่ (2) “ปรับปัจจุบัน” เพื่อปูทางสู่อนาคต ผ่านการพัฒนาโครงสร้างพื้นฐานของประเทศในมิติต่างๆ และ (3) “สร้างคุณค่าใหม่ในอนาคต” ด้วยการเพิ่มศักยภาพของผู้ประกอบการ พัฒนาคอร์ปใหม่รวมถึงปรับรูปแบบธุรกิจ เพื่อตอบสนองต่อความต้องการของตลาด ผสมผสานกับยุทธศาสตร์ที่รองรับอนาคต</p> <p>ความก้าวหน้าทางเทคโนโลยีและการแข่งขันทางเศรษฐกิจ นำมาซึ่งการเปลี่ยนแปลงอย่างรวดเร็วในการประกอบธุรกิจทั้งในภาคอุตสาหกรรมการผลิตและภาคบริการ ซึ่งสถานการณ์แนวโน้มและปัญหาด้านขยะมูลฝอย มีปริมาณมากขึ้นเรื่อยๆ ปัญหาสำคัญที่เกิดขึ้น คือ ไม่มีระบบการคัดแยกขยะ ไม่มีสถานที่ทิ้งขยะ ดังนั้น การพัฒนาสร้างสรรคนวัตกรรมใหม่จากวัสดุที่ไม่ใช้แล้วโดยเทคโนโลยีการผลิตที่สะอาด ด้วยการนำของเสียที่เกิดจากโรงงานอุตสาหกรรมมาสร้างเป็นผลิตภัณฑ์ใหม่และสร้างแนวคิดในการนำนวัตกรรมเชิงสร้างสรรค์มาใช้ให้เกิดความคุ้มค่าในด้านเศรษฐกิจ รวมทั้งลดปัญหาทางด้านสิ่งแวดล้อมให้แก่โรงงานอุตสาหกรรม จึงจำเป็นต้องพัฒนาผลิตภัณฑ์และกระบวนการผลิตภาคอุตสาหกรรมให้เป็นมิตรกับสังคมและสิ่งแวดล้อม</p> |
| 3. วัตถุประสงค์ของโครงการ | <ol style="list-style-type: none">1. เพื่อพัฒนาผลิตภัณฑ์และกระบวนการผลิตภาคอุตสาหกรรมให้เป็นมิตรกับสังคมและสิ่งแวดล้อม2. เพื่อส่งเสริมโรงงานในพื้นที่เมืองอุตสาหกรรมเชิงนิเวศ |



| หัวข้อ | รายละเอียด | | | | | | | | | | | | | | | | | | | | | | | | | | | | |
|---|---|-------------------|------|-----------|-----------|-----------|------|-----|---------|--|--|--|-----------|-----------|-----------|-------------|--|--|--|--|--|--|------|--|--|--|--|--|--|
| 4. ตัวชี้วัดและค่าเป้าหมาย | 1. สถานประกอบการได้รับการพัฒนาผลิตภัณฑ์ใหม่จากวัสดุที่ไม่ใช้แล้ว จำนวน 12 ผลิตภัณฑ์ 2. ผลิตภัณฑ์ของสถานประกอบการได้รับฉลากคาร์บอน จำนวน 10 ผลิตภัณฑ์ | | | | | | | | | | | | | | | | | | | | | | | | | | | | |
| 5. พื้นที่เป้าหมาย | อำเภอ 11 อำเภอ จังหวัดฉะเชิงเทรา | | | | | | | | | | | | | | | | | | | | | | | | | | | | |
| 6. กิจกรรมหลัก | กิจกรรมหลัก 1 พัฒนาสร้างสรรค์นวัตกรรมใหม่จากวัสดุที่ไม่ใช้แล้ว โดยเทคโนโลยีการผลิตที่สะอาด 3R. กิจกรรมหลัก 2 ส่งเสริมการใช้ฉลากคาร์บอนฟุตพริ้นท์ (Carbon Footprint) เพื่อลดการปล่อยก๊าซเรือนกระจก กิจกรรมหลัก 3 การสร้างและพัฒนาเครือข่ายอุตสาหกรรมรักษ์สิ่งแวดล้อม กิจกรรมหลัก 4 ส่งเสริมและพัฒนาสถานประกอบการสู่อุตสาหกรรมสีเขียว กิจกรรมหลัก 5 บริหารจัดการลุ่มน้ำและวางระบบธรรมภิบาลสิ่งแวดล้อม สถานประกอบการอุตสาหกรรมจังหวัดฉะเชิงเทรา กิจกรรมหลัก 6 ฐานข้อมูลด้านสิ่งแวดล้อมและความปลอดภัยโรงงานในเขตฉะเชิงเทรา กิจกรรมหลัก 7 พัฒนาองค์ความรู้ด้านสิ่งแวดล้อมและความปลอดภัยในโรงงาน กิจกรรมหลัก 8 ฝึกอบรมการจัดการกากอุตสาหกรรมและเฝ้าระวังการลักลอบทิ้ง กิจกรรมหลัก 9 ศึกษาความเหมาะสมและความเป็นไปได้ในการผลิตไฟฟ้าความร้อนจากขยะชุมชนและกากอุตสาหกรรมในพื้นที่อำเภอแปลงยาว จังหวัดฉะเชิงเทรา กิจกรรมหลัก 10 ตรวจสอบและป้องกันแก้ไขปัญหามลพิษทางอากาศ จากโรงงานอุตสาหกรรม | | | | | | | | | | | | | | | | | | | | | | | | | | | | |
| 6.1 กิจกรรมหลักที่ 1 งบประมาณ ผู้รับผิดชอบ หน่วยงานที่เกี่ยวข้อง | กิจกรรมหลัก 1 พัฒนาสร้างสรรค์นวัตกรรมใหม่จากวัสดุที่ไม่ใช้แล้ว โดยเทคโนโลยีการผลิตที่สะอาด 3R. งบประมาณ หน่วย : บาท <table border="1"><thead><tr><th>แหล่ง งบประมาณ</th><th>2561</th><th>2562</th><th>2563</th><th>2564</th><th>2565</th><th>รวม</th></tr></thead><tbody><tr><td>จังหวัด</td><td></td><td></td><td></td><td>3,000,000</td><td>3,000,000</td><td>6,000,000</td></tr><tr><td>กระทรวง/กรม</td><td></td><td></td><td></td><td></td><td></td><td></td></tr><tr><td>อปท.</td><td></td><td></td><td></td><td></td><td></td><td></td></tr></tbody></table> หน่วยรับผิดชอบ สำนักงานอุตสาหกรรมจังหวัดฉะเชิงเทรา | แหล่ง งบประมาณ | 2561 | 2562 | 2563 | 2564 | 2565 | รวม | จังหวัด | | | | 3,000,000 | 3,000,000 | 6,000,000 | กระทรวง/กรม | | | | | | | อปท. | | | | | | |
| แหล่ง งบประมาณ | 2561 | 2562 | 2563 | 2564 | 2565 | รวม | | | | | | | | | | | | | | | | | | | | | | | |
| จังหวัด | | | | 3,000,000 | 3,000,000 | 6,000,000 | | | | | | | | | | | | | | | | | | | | | | | |
| กระทรวง/กรม | | | | | | | | | | | | | | | | | | | | | | | | | | | | | |
| อปท. | | | | | | | | | | | | | | | | | | | | | | | | | | | | | |



| หัวข้อ | รายละเอียด | | | | | | | | | | | | | | | | | | | | | | | | | | | | |
|--|--|-------------------|--------|-----------|-----------|-----------|------|-----|---------|--|--|--|-----------|-----------|-----------|-----------------|---------|--------|--------|--|--|---------|------|--|--|--|--|--|--|
| 6.2 กิจกรรมหลักที่ 2 งบประมาณ ผู้รับผิดชอบ หน่วยงานที่เกี่ยวข้อง | กิจกรรมหลัก 2 ส่งเสริมการใช้ฉลากคาร์บอนฟุตพริ้นท์ (Carbon Footprint) เพื่อลดการปล่อยก๊าซเรือนกระจก งบประมาณ หน่วย : บาท <table border="1"><thead><tr><th>แหล่ง งบประมาณ</th><th>2561</th><th>2562</th><th>2563</th><th>2564</th><th>2565</th><th>รวม</th></tr></thead><tbody><tr><td>จังหวัด</td><td></td><td></td><td></td><td>3,000,000</td><td>3,000,000</td><td>6,000,000</td></tr><tr><td>กระทรวง/ กรม</td><td></td><td></td><td></td><td></td><td></td><td></td></tr><tr><td>อปท.</td><td></td><td></td><td></td><td></td><td></td><td></td></tr></tbody></table> หน่วยรับผิดชอบ สำนักงานอุตสาหกรรมจังหวัดฉะเชิงเทรา | แหล่ง งบประมาณ | 2561 | 2562 | 2563 | 2564 | 2565 | รวม | จังหวัด | | | | 3,000,000 | 3,000,000 | 6,000,000 | กระทรวง/ กรม | | | | | | | อปท. | | | | | | |
| แหล่ง งบประมาณ | 2561 | 2562 | 2563 | 2564 | 2565 | รวม | | | | | | | | | | | | | | | | | | | | | | | |
| จังหวัด | | | | 3,000,000 | 3,000,000 | 6,000,000 | | | | | | | | | | | | | | | | | | | | | | | |
| กระทรวง/ กรม | | | | | | | | | | | | | | | | | | | | | | | | | | | | | |
| อปท. | | | | | | | | | | | | | | | | | | | | | | | | | | | | | |
| 6.3 กิจกรรมหลักที่ 3 งบประมาณ ผู้รับผิดชอบ หน่วยงานที่เกี่ยวข้อง | กิจกรรมหลัก 3 การสร้างและพัฒนาเครือข่ายอุตสาหกรรมรักษ์สิ่งแวดล้อม งบประมาณ หน่วย : บาท <table border="1"><thead><tr><th>แหล่ง งบประมาณ</th><th>2561</th><th>2562</th><th>2563</th><th>2564</th><th>2565</th><th>รวม</th></tr></thead><tbody><tr><td>จังหวัด</td><td></td><td></td><td></td><td></td><td></td><td></td></tr><tr><td>กระทรวง/ กรม</td><td>110,000</td><td>85,500</td><td>85,500</td><td></td><td></td><td>281,000</td></tr><tr><td>อปท.</td><td></td><td></td><td></td><td></td><td></td><td></td></tr></tbody></table> หน่วยรับผิดชอบ สำนักงานอุตสาหกรรมจังหวัดฉะเชิงเทรา | แหล่ง งบประมาณ | 2561 | 2562 | 2563 | 2564 | 2565 | รวม | จังหวัด | | | | | | | กระทรวง/ กรม | 110,000 | 85,500 | 85,500 | | | 281,000 | อปท. | | | | | | |
| แหล่ง งบประมาณ | 2561 | 2562 | 2563 | 2564 | 2565 | รวม | | | | | | | | | | | | | | | | | | | | | | | |
| จังหวัด | | | | | | | | | | | | | | | | | | | | | | | | | | | | | |
| กระทรวง/ กรม | 110,000 | 85,500 | 85,500 | | | 281,000 | | | | | | | | | | | | | | | | | | | | | | | |
| อปท. | | | | | | | | | | | | | | | | | | | | | | | | | | | | | |
| 6.4 กิจกรรมหลักที่ 4 งบประมาณ ผู้รับผิดชอบ หน่วยงานที่เกี่ยวข้อง | กิจกรรมหลัก 4 ส่งเสริมและพัฒนาสถานประกอบการสู่อุตสาหกรรมสีเขียว งบประมาณ หน่วย : บาท <table border="1"><thead><tr><th>แหล่ง งบประมาณ</th><th>2561</th><th>2562</th><th>2563</th><th>2564</th><th>2565</th><th>รวม</th></tr></thead><tbody><tr><td>จังหวัด</td><td></td><td></td><td></td><td></td><td></td><td></td></tr><tr><td>กระทรวง/ กรม</td><td>154,000</td><td>60,000</td><td>60,000</td><td></td><td></td><td>274,000</td></tr><tr><td>อปท.</td><td></td><td></td><td></td><td></td><td></td><td></td></tr></tbody></table> หน่วยรับผิดชอบ สำนักงานอุตสาหกรรมจังหวัดฉะเชิงเทรา | แหล่ง งบประมาณ | 2561 | 2562 | 2563 | 2564 | 2565 | รวม | จังหวัด | | | | | | | กระทรวง/ กรม | 154,000 | 60,000 | 60,000 | | | 274,000 | อปท. | | | | | | |
| แหล่ง งบประมาณ | 2561 | 2562 | 2563 | 2564 | 2565 | รวม | | | | | | | | | | | | | | | | | | | | | | | |
| จังหวัด | | | | | | | | | | | | | | | | | | | | | | | | | | | | | |
| กระทรวง/ กรม | 154,000 | 60,000 | 60,000 | | | 274,000 | | | | | | | | | | | | | | | | | | | | | | | |
| อปท. | | | | | | | | | | | | | | | | | | | | | | | | | | | | | |
| 6.5 กิจกรรมหลักที่ 5 งบประมาณ ผู้รับผิดชอบ หน่วยงานที่เกี่ยวข้อง | กิจกรรมหลัก 5 บริหารจัดการลุ่มน้ำและวางระบบธรรมภิบาลสิ่งแวดล้อม สถานประกอบการอุตสาหกรรมจังหวัดฉะเชิงเทรา | | | | | | | | | | | | | | | | | | | | | | | | | | | | |



| หัวข้อ | รายละเอียด | | | | | | | | | | | | | | | | | | | | | | | | | | | | |
|--|--|-------------------|-----------|------|------|-----------|------|-----|---------|--|--|--|--|--|--|-----------------|---------|---------|-----------|--|--|-----------|------|--|--|--|--|--|--|
| | <p>งบประมาณ หน่วย : บาท</p> <table border="1"><thead><tr><th>แหล่ง งบประมาณ</th><th>2561</th><th>2562</th><th>2563</th><th>2564</th><th>2565</th><th>รวม</th></tr></thead><tbody><tr><td>จังหวัด</td><td></td><td></td><td></td><td></td><td></td><td></td></tr><tr><td>กระทรวง/ กรม</td><td>170,000</td><td>140,000</td><td>140,000</td><td></td><td></td><td>450,000</td></tr><tr><td>อปท.</td><td></td><td></td><td></td><td></td><td></td><td></td></tr></tbody></table> <p>หน่วยรับผิดชอบ สำนักงานอุตสาหกรรมจังหวัดฉะเชิงเทรา</p> | แหล่ง งบประมาณ | 2561 | 2562 | 2563 | 2564 | 2565 | รวม | จังหวัด | | | | | | | กระทรวง/ กรม | 170,000 | 140,000 | 140,000 | | | 450,000 | อปท. | | | | | | |
| แหล่ง งบประมาณ | 2561 | 2562 | 2563 | 2564 | 2565 | รวม | | | | | | | | | | | | | | | | | | | | | | | |
| จังหวัด | | | | | | | | | | | | | | | | | | | | | | | | | | | | | |
| กระทรวง/ กรม | 170,000 | 140,000 | 140,000 | | | 450,000 | | | | | | | | | | | | | | | | | | | | | | | |
| อปท. | | | | | | | | | | | | | | | | | | | | | | | | | | | | | |
| 6.6 กิจกรรมหลักที่ 6 งบประมาณ ผู้รับผิดชอบ หน่วยงานที่เกี่ยวข้อง | <p>กิจกรรมหลัก 6 ฐานข้อมูลด้านสิ่งแวดล้อมและความปลอดภัยโรงงาน ในเขตฉะเชิงเทรา</p> <p>งบประมาณ หน่วย : บาท</p> <table border="1"><thead><tr><th>แหล่ง งบประมาณ</th><th>2561</th><th>2562</th><th>2563</th><th>2564</th><th>2565</th><th>รวม</th></tr></thead><tbody><tr><td>จังหวัด</td><td></td><td></td><td></td><td></td><td></td><td></td></tr><tr><td>กระทรวง/กรม</td><td></td><td></td><td>8,000,000</td><td></td><td></td><td>8,000,000</td></tr><tr><td>อปท.</td><td></td><td></td><td></td><td></td><td></td><td></td></tr></tbody></table> <p>หน่วยรับผิดชอบ สำนักงานอุตสาหกรรมจังหวัดฉะเชิงเทรา</p> | แหล่ง งบประมาณ | 2561 | 2562 | 2563 | 2564 | 2565 | รวม | จังหวัด | | | | | | | กระทรวง/กรม | | | 8,000,000 | | | 8,000,000 | อปท. | | | | | | |
| แหล่ง งบประมาณ | 2561 | 2562 | 2563 | 2564 | 2565 | รวม | | | | | | | | | | | | | | | | | | | | | | | |
| จังหวัด | | | | | | | | | | | | | | | | | | | | | | | | | | | | | |
| กระทรวง/กรม | | | 8,000,000 | | | 8,000,000 | | | | | | | | | | | | | | | | | | | | | | | |
| อปท. | | | | | | | | | | | | | | | | | | | | | | | | | | | | | |
| 6.7 กิจกรรมหลักที่ 7 งบประมาณ ผู้รับผิดชอบ หน่วยงานที่เกี่ยวข้อง | <p>กิจกรรมหลัก 7 พัฒนาการองค์ความรู้ด้านสิ่งแวดล้อมและความปลอดภัยในโรงงาน</p> <p>งบประมาณ หน่วย : บาท</p> <table border="1"><thead><tr><th>แหล่ง งบประมาณ</th><th>2561</th><th>2562</th><th>2563</th><th>2564</th><th>2565</th><th>รวม</th></tr></thead><tbody><tr><td>จังหวัด</td><td></td><td></td><td></td><td></td><td></td><td></td></tr><tr><td>กระทรวง/กรม</td><td></td><td></td><td>2,500,000</td><td></td><td></td><td>2,500,000</td></tr><tr><td>อปท.</td><td></td><td></td><td></td><td></td><td></td><td></td></tr></tbody></table> <p>หน่วยรับผิดชอบ สำนักงานอุตสาหกรรมจังหวัดฉะเชิงเทรา</p> | แหล่ง งบประมาณ | 2561 | 2562 | 2563 | 2564 | 2565 | รวม | จังหวัด | | | | | | | กระทรวง/กรม | | | 2,500,000 | | | 2,500,000 | อปท. | | | | | | |
| แหล่ง งบประมาณ | 2561 | 2562 | 2563 | 2564 | 2565 | รวม | | | | | | | | | | | | | | | | | | | | | | | |
| จังหวัด | | | | | | | | | | | | | | | | | | | | | | | | | | | | | |
| กระทรวง/กรม | | | 2,500,000 | | | 2,500,000 | | | | | | | | | | | | | | | | | | | | | | | |
| อปท. | | | | | | | | | | | | | | | | | | | | | | | | | | | | | |
| 6.8 กิจกรรมหลักที่ 8 งบประมาณ ผู้รับผิดชอบ หน่วยงานที่เกี่ยวข้อง | <p>กิจกรรมหลัก 8 ฝึกอบรมการจัดการกากอุตสาหกรรมและเฝ้าระวังการลักลอบทิ้ง</p> <p>งบประมาณ หน่วย : บาท</p> <table border="1"><thead><tr><th>แหล่ง งบประมาณ</th><th>2561</th><th>2562</th><th>2563</th><th>2564</th><th>2565</th><th>รวม</th></tr></thead><tbody><tr><td>จังหวัด</td><td></td><td></td><td></td><td></td><td></td><td></td></tr><tr><td>กระทรวง/กรม</td><td></td><td></td><td>1,000,000</td><td></td><td></td><td>1,000,000</td></tr><tr><td>อปท.</td><td></td><td></td><td></td><td></td><td></td><td></td></tr></tbody></table> <p>หน่วยรับผิดชอบ สำนักงานอุตสาหกรรมจังหวัดฉะเชิงเทรา</p> | แหล่ง งบประมาณ | 2561 | 2562 | 2563 | 2564 | 2565 | รวม | จังหวัด | | | | | | | กระทรวง/กรม | | | 1,000,000 | | | 1,000,000 | อปท. | | | | | | |
| แหล่ง งบประมาณ | 2561 | 2562 | 2563 | 2564 | 2565 | รวม | | | | | | | | | | | | | | | | | | | | | | | |
| จังหวัด | | | | | | | | | | | | | | | | | | | | | | | | | | | | | |
| กระทรวง/กรม | | | 1,000,000 | | | 1,000,000 | | | | | | | | | | | | | | | | | | | | | | | |
| อปท. | | | | | | | | | | | | | | | | | | | | | | | | | | | | | |



| หัวข้อ | รายละเอียด | | | | | | | | | | | | | | | | | | | | | | | | | | | | |
|--|---|-------------------|-----------|------|------|-----------|------|-----|---------|--|--|--|--|--|--|-------------|--|--|-----------|--|--|-----------|------|--|--|--|--|--|--|
| <p>6.9 กิจกรรมหลักที่ 9 งบประมาณ ผู้รับผิดชอบ หน่วยงานที่เกี่ยวข้อง</p> | <p>กิจกรรมหลัก 9 ศึกษาความเหมาะสมและความเป็นไปได้ในการผลิตไฟฟ้าความร้อนจากขยะชุมชนและกากอุตสาหกรรมในพื้นที่อำเภอแปลงยาว จังหวัดฉะเชิงเทรา</p> <p><u>งบประมาณ</u> หน่วย : บาท</p> <table border="1" data-bbox="547 454 1439 703"> <tr> <td>แหล่ง งบประมาณ</td> <td>2561</td> <td>2562</td> <td>2563</td> <td>2564</td> <td>2565</td> <td>รวม</td> </tr> <tr> <td>จังหวัด</td> <td></td> <td></td> <td></td> <td></td> <td></td> <td></td> </tr> <tr> <td>กระทรวง/กรม</td> <td></td> <td></td> <td>2,000,000</td> <td></td> <td></td> <td>2,000,000</td> </tr> <tr> <td>อปท.</td> <td></td> <td></td> <td></td> <td></td> <td></td> <td></td> </tr> </table> <p>หน่วยรับผิดชอบ สำนักงานอุตสาหกรรมจังหวัดฉะเชิงเทรา</p> | แหล่ง งบประมาณ | 2561 | 2562 | 2563 | 2564 | 2565 | รวม | จังหวัด | | | | | | | กระทรวง/กรม | | | 2,000,000 | | | 2,000,000 | อปท. | | | | | | |
| แหล่ง งบประมาณ | 2561 | 2562 | 2563 | 2564 | 2565 | รวม | | | | | | | | | | | | | | | | | | | | | | | |
| จังหวัด | | | | | | | | | | | | | | | | | | | | | | | | | | | | | |
| กระทรวง/กรม | | | 2,000,000 | | | 2,000,000 | | | | | | | | | | | | | | | | | | | | | | | |
| อปท. | | | | | | | | | | | | | | | | | | | | | | | | | | | | | |
| <p>6.10 กิจกรรมหลักที่ 10 งบประมาณ ผู้รับผิดชอบ หน่วยงานที่เกี่ยวข้อง</p> | <p>กิจกรรมหลัก 10 ตรวจประเมินและป้องกันแก้ไขปัญหามลพิษทางอากาศจากโรงงานอุตสาหกรรม</p> <p><u>งบประมาณ</u> หน่วย : บาท</p> <table border="1" data-bbox="547 929 1439 1178"> <tr> <td>แหล่ง งบประมาณ</td> <td>2561</td> <td>2562</td> <td>2563</td> <td>2564</td> <td>2565</td> <td>รวม</td> </tr> <tr> <td>จังหวัด</td> <td></td> <td></td> <td></td> <td></td> <td></td> <td></td> </tr> <tr> <td>กระทรวง/กรม</td> <td></td> <td></td> <td>5,000,000</td> <td></td> <td></td> <td>5,000,000</td> </tr> <tr> <td>อปท.</td> <td></td> <td></td> <td></td> <td></td> <td></td> <td></td> </tr> </table> <p>หน่วยรับผิดชอบ สำนักงานอุตสาหกรรมจังหวัดฉะเชิงเทรา</p> | แหล่ง งบประมาณ | 2561 | 2562 | 2563 | 2564 | 2565 | รวม | จังหวัด | | | | | | | กระทรวง/กรม | | | 5,000,000 | | | 5,000,000 | อปท. | | | | | | |
| แหล่ง งบประมาณ | 2561 | 2562 | 2563 | 2564 | 2565 | รวม | | | | | | | | | | | | | | | | | | | | | | | |
| จังหวัด | | | | | | | | | | | | | | | | | | | | | | | | | | | | | |
| กระทรวง/กรม | | | 5,000,000 | | | 5,000,000 | | | | | | | | | | | | | | | | | | | | | | | |
| อปท. | | | | | | | | | | | | | | | | | | | | | | | | | | | | | |
| <p>7. หน่วยงานดำเนินงาน</p> | <p>สำนักงานอุตสาหกรรมจังหวัดฉะเชิงเทรา</p> | | | | | | | | | | | | | | | | | | | | | | | | | | | | |
| <p>8. ระยะเวลาในการดำเนินงาน</p> | <p>ปีงบประมาณ พ.ศ. 2561-2565</p> | | | | | | | | | | | | | | | | | | | | | | | | | | | | |
| <p>9. งบประมาณ</p> | <p>ระบุงบประมาณที่ใช้ในการดำเนินโครงการทั้งหมด และแหล่งที่มาของงบประมาณ แยกปีงบประมาณ</p> <p>ปีงบประมาณ พ.ศ. 2561 434,000 บาท</p> <p>ปีงบประมาณ พ.ศ. 2562 285,500 บาท</p> <p>ปีงบประมาณ พ.ศ. 2563 18,785,500 บาท</p> <p>ปีงบประมาณ พ.ศ. 2564 6,000,000 บาท</p> <p>ปีงบประมาณ พ.ศ. 2565 6,000,000 บาท</p> | | | | | | | | | | | | | | | | | | | | | | | | | | | | |
| <p>10. ผลผลิต (output)</p> | <p>สถานประกอบการได้รับการพัฒนาผลิตภัณฑ์ใหม่จากวัสดุที่ไม่ใช้แล้ว จำนวน 12 ผลิตภัณฑ์ และได้รับฉลากคาร์บอน จำนวน 10 ผลิตภัณฑ์</p> | | | | | | | | | | | | | | | | | | | | | | | | | | | | |
| <p>11. ผลที่คาดว่าจะได้รับ (Outcome)</p> | <p>ผู้ประกอบการอุตสาหกรรมเกิดความตระหนักและการพัฒนาผลิตภัณฑ์ใหม่ เป็นมิตรกับสังคมและสิ่งแวดล้อม</p> | | | | | | | | | | | | | | | | | | | | | | | | | | | | |

การจัดทำแบบสรุปโครงการแบบย่อ (Project Brief) ของทุกโครงการภายใต้งบประมาณของจังหวัด
แบบสรุปโครงการแบบย่อ (Project Brief)

ประเด็นการพัฒนาจังหวัด ประเด็นการพัฒนาที่ 1 : พัฒนาศักยภาพการผลิตการบริหารจัดการ ภาคอุตสาหกรรม และพาณิชย์กรรม ให้มีขีดความสามารถในการแข่งขันและเป็นมิตรกับสิ่งแวดล้อม

แผนงานที่ 5 : พัฒนาด้านการตลาดและช่องทางการจัดจำหน่าย

| หัวข้อ | รายละเอียด |
|--|---|
| 1. ชื่อโครงการ | โครงการพัฒนาด้านการตลาดและช่องทางการจัดจำหน่าย |
| 2. ความสำคัญของโครงการ หลักการและเหตุผล | <p>ยุทธศาสตร์ชาติ 20 ปี (พ.ศ. 2561 - 2580) ยุทธศาสตร์ชาติที่ 2 ด้านการสร้างความสามารถในการแข่งขัน มีเป้าหมายการพัฒนาที่มุ่งเน้นการยกระดับศักยภาพของประเทศในหลากหลายมิติบนพื้นฐานแนวคิด 3 ประการ ได้แก่ (1) “ต่อยอดอดีต”โดยมองกลับไปที่เราเก่งๆ นำมาประยุกต์ผสมผสานกับเทคโนโลยีและนวัตกรรม เพื่อให้สอดคล้องกับบริบทของเศรษฐกิจและสังคมโลกสมัยใหม่ (2) “ปรับปรุงจจุบัน” เพื่อปูทางสู่อนาคต ผ่านการพัฒนาโครงสร้างพื้นฐานของประเทศในมิติต่างๆ และ (3) “สร้างคุณค่าใหม่ในอนาคต” ด้วยการเพิ่มศักยภาพของผู้ประกอบการ พัฒนาคนรุ่นใหม่รวมถึงปรับรูปแบบธุรกิจ เพื่อตอบสนองต่อความต้องการของตลาด ผสมผสานกับยุทธศาสตร์ที่รองรับอนาคต</p> <p>รัฐบาลมีนโยบายในการนำพาเศรษฐกิจของประเทศไทยให้เติบโตอย่างมั่นคง มั่งคั่ง และยั่งยืน พร้อมเปลี่ยนผ่านไปสู่ไทยแลนด์ 4.0 เพื่อปูทางให้หลุดพ้นกับดักของการเป็นประเทศรายได้ปานกลาง กับดักความเหลื่อมล้ำ และการพัฒนาไม่เท่าเทียม โดยการสร้างความเข้มแข็งจากภายในประเทศ ด้วยการส่งเสริมผู้ผลิต ผู้ประกอบการระดับฐานราก และ SMEs ที่จะเป็นกำลังสำคัญในการขับเคลื่อนเศรษฐกิจของประเทศ ให้สามารถนำนวัตกรรมมาใช้ในการผลิต เพื่อเพิ่มขีดความสามารถในการแข่งขัน เพื่อสร้างมูลค่าเพิ่มให้กับธุรกิจ และมีศักยภาพเชื่อมโยงการตลาดทั้งในระดับประเทศและต่างประเทศ</p> <p>จังหวัดฉะเชิงเทรา ได้กำหนดทิศทางในการดำเนินการภารกิจให้สอดคล้องกับนโยบายของรัฐบาล โดยมุ่งเน้นพัฒนาผู้ผลิต ผู้ประกอบการทุกระดับ โดยเฉพาะผู้ประกอบการในระดับชุมชน และ SMEs ให้มีความเข้มแข็ง มีความสามารถในการแข่งขัน โดยต้องแข่งขันในเวทีตลาดโลกได้ ปัญหาในการขยายตลาดสินค้าไปสู่ตลาดใหม่ๆ ขาดการพัฒนาคุณภาพและมาตรฐานสินค้า สินค้ายังไม่เป็นที่รู้จักและ</p> |



| หัวข้อ | รายละเอียด | | | | | | | | | | | | | | | | | | | | | | | | | | | | |
|---|--|-------------------|------|------|------|-----------|------|-----|---------|-----------|--|--|--|--|-----------|-------------|--|--|--|--|--|--|------|--|--|--|--|--|--|
| | ยังเป็นสินค้าที่ผลิตและให้บริการที่ปัจจุบันยังไม่เป็นที่ต้องการของตลาดขนาดใหญ่ ทำให้การเติบโตทางธุรกิจอยู่ในวงแคบ ขาดได้แต่ในประเทศ ดังนั้น ผู้ประกอบการต้องมีกลยุทธ์ และต้องเข้าใจถึงความต้องการสินค้าและตลาดในระดับสากล และจะต้องมีช่องทางการตลาดที่มากขึ้น และควรเน้นช่องทางตลาดทางดิจิทัล | | | | | | | | | | | | | | | | | | | | | | | | | | | | |
| 3. วัตถุประสงค์ของโครงการ | 1. เพื่อเพิ่มช่องทางการตลาด 2. เพื่อสร้างโอกาสและความสามารถในการแข่งขันให้กับผู้ประกอบการ | | | | | | | | | | | | | | | | | | | | | | | | | | | | |
| 4. ตัวชี้วัดและค่าเป้าหมาย | รายได้จากการจำหน่ายผลิตภัณฑ์เพิ่มขึ้น | | | | | | | | | | | | | | | | | | | | | | | | | | | | |
| 5. พื้นที่เป้าหมาย | ผู้ประกอบการ SMEs ในพื้นที่อำเภอ 11 อำเภอ จังหวัดฉะเชิงเทรา | | | | | | | | | | | | | | | | | | | | | | | | | | | | |
| 6. กิจกรรมหลัก | กิจกรรมหลัก 1 ขับเคลื่อนยุทธศาสตร์ รัฐ รับ รุกของจังหวัดฉะเชิงเทรา กิจกรรมหลัก 2 สร้างโอกาสและขยายช่องทางการค้า กิจกรรมหลัก 3 สร้างโอกาสและขยายช่องทางการค้า กิจกรรมหลัก 4 พัฒนาผู้ประกอบการและยกระดับไปสู่การเป็น Startup Model กิจกรรมหลัก 5 สร้างโอกาสและขยายช่องทางการค้า | | | | | | | | | | | | | | | | | | | | | | | | | | | | |
| 6.1 กิจกรรมหลักที่ 1 งบประมาณ ผู้รับผิดชอบ หน่วยงานที่เกี่ยวข้อง | กิจกรรมหลัก 1 ขับเคลื่อนยุทธศาสตร์ รัฐ รับ รุกของจังหวัดฉะเชิงเทรา <u>งบประมาณ</u> หน่วย : บาท <table border="1"><thead><tr><th>แหล่ง งบประมาณ</th><th>2561</th><th>2562</th><th>2563</th><th>2564</th><th>2565</th><th>รวม</th></tr></thead><tbody><tr><td>จังหวัด</td><td>6,500,000</td><td></td><td></td><td></td><td></td><td>6,500,000</td></tr><tr><td>กระทรวง/กรม</td><td></td><td></td><td></td><td></td><td></td><td></td></tr><tr><td>อปท.</td><td></td><td></td><td></td><td></td><td></td><td></td></tr></tbody></table> หน่วยรับผิดชอบ สำนักงานจังหวัดฉะเชิงเทรา | แหล่ง งบประมาณ | 2561 | 2562 | 2563 | 2564 | 2565 | รวม | จังหวัด | 6,500,000 | | | | | 6,500,000 | กระทรวง/กรม | | | | | | | อปท. | | | | | | |
| แหล่ง งบประมาณ | 2561 | 2562 | 2563 | 2564 | 2565 | รวม | | | | | | | | | | | | | | | | | | | | | | | |
| จังหวัด | 6,500,000 | | | | | 6,500,000 | | | | | | | | | | | | | | | | | | | | | | | |
| กระทรวง/กรม | | | | | | | | | | | | | | | | | | | | | | | | | | | | | |
| อปท. | | | | | | | | | | | | | | | | | | | | | | | | | | | | | |
| 6.2 กิจกรรมหลักที่ 2 งบประมาณ ผู้รับผิดชอบ หน่วยงานที่เกี่ยวข้อง | กิจกรรมหลัก 2 สร้างโอกาสและขยายช่องทางการค้า <u>งบประมาณ</u> หน่วย : บาท <table border="1"><thead><tr><th>แหล่ง งบประมาณ</th><th>2561</th><th>2562</th><th>2563</th><th>2564</th><th>2565</th><th>รวม</th></tr></thead><tbody><tr><td>จังหวัด</td><td>4,230,000</td><td></td><td></td><td></td><td></td><td>4,230,000</td></tr><tr><td>กระทรวง/กรม</td><td></td><td></td><td></td><td></td><td></td><td></td></tr><tr><td>อปท.</td><td></td><td></td><td></td><td></td><td></td><td></td></tr></tbody></table> หน่วยรับผิดชอบ สำนักงานพาณิชย์จังหวัดฉะเชิงเทรา | แหล่ง งบประมาณ | 2561 | 2562 | 2563 | 2564 | 2565 | รวม | จังหวัด | 4,230,000 | | | | | 4,230,000 | กระทรวง/กรม | | | | | | | อปท. | | | | | | |
| แหล่ง งบประมาณ | 2561 | 2562 | 2563 | 2564 | 2565 | รวม | | | | | | | | | | | | | | | | | | | | | | | |
| จังหวัด | 4,230,000 | | | | | 4,230,000 | | | | | | | | | | | | | | | | | | | | | | | |
| กระทรวง/กรม | | | | | | | | | | | | | | | | | | | | | | | | | | | | | |
| อปท. | | | | | | | | | | | | | | | | | | | | | | | | | | | | | |



| หัวข้อ | รายละเอียด | | | | | | | | | | | | | | | | | | | | | | | | | | | | |
|--|--|-------------------|-----------|------|------|-----------|------|-----|---------|--|-----------|-----------|--|--|-----------|-------------|--|--|--|--|--|--|------|--|--|--|--|--|--|
| 6.3 กิจกรรมหลักที่ 3 งบประมาณ ผู้รับผิดชอบ หน่วยงานที่ เกี่ยวข้อง | กิจกรรมหลัก 3 สร้างโอกาสและขยายช่องทางการค้า งบประมาณ หน่วย : บาท <table border="1"><thead><tr><th>แหล่ง งบประมาณ</th><th>2561</th><th>2562</th><th>2563</th><th>2564</th><th>2565</th><th>รวม</th></tr></thead><tbody><tr><td>จังหวัด</td><td></td><td>6,100,000</td><td></td><td></td><td></td><td>6,100,000</td></tr><tr><td>กระทรวง/กรม</td><td></td><td></td><td></td><td></td><td></td><td></td></tr><tr><td>อปท.</td><td></td><td></td><td></td><td></td><td></td><td></td></tr></tbody></table> หน่วยรับผิดชอบ สำนักงานพาณิชย์จังหวัดและสำนักงานพัฒนาชุมชนจังหวัด | แหล่ง งบประมาณ | 2561 | 2562 | 2563 | 2564 | 2565 | รวม | จังหวัด | | 6,100,000 | | | | 6,100,000 | กระทรวง/กรม | | | | | | | อปท. | | | | | | |
| แหล่ง งบประมาณ | 2561 | 2562 | 2563 | 2564 | 2565 | รวม | | | | | | | | | | | | | | | | | | | | | | | |
| จังหวัด | | 6,100,000 | | | | 6,100,000 | | | | | | | | | | | | | | | | | | | | | | | |
| กระทรวง/กรม | | | | | | | | | | | | | | | | | | | | | | | | | | | | | |
| อปท. | | | | | | | | | | | | | | | | | | | | | | | | | | | | | |
| 6.4 กิจกรรมหลักที่ 4 งบประมาณ ผู้รับผิดชอบ หน่วยงานที่ เกี่ยวข้อง | กิจกรรมหลัก 4 พัฒนาผู้ประกอบการและยกระดับไปสู่การเป็น Startup Model งบประมาณ หน่วย : บาท <table border="1"><thead><tr><th>แหล่ง งบประมาณ</th><th>2561</th><th>2562</th><th>2563</th><th>2564</th><th>2565</th><th>รวม</th></tr></thead><tbody><tr><td>จังหวัด</td><td></td><td></td><td>3,362,400</td><td></td><td></td><td>3,362,400</td></tr><tr><td>กระทรวง/กรม</td><td></td><td></td><td></td><td></td><td></td><td></td></tr><tr><td>อปท.</td><td></td><td></td><td></td><td></td><td></td><td></td></tr></tbody></table> หน่วยรับผิดชอบ 1. สำนักงานพาณิชย์จังหวัดฉะเชิงเทรา 2. สำนักงานพัฒนาชุมชนจังหวัดฉะเชิงเทรา 3. สำนักงานอุตสาหกรรมจังหวัดฉะเชิงเทรา | แหล่ง งบประมาณ | 2561 | 2562 | 2563 | 2564 | 2565 | รวม | จังหวัด | | | 3,362,400 | | | 3,362,400 | กระทรวง/กรม | | | | | | | อปท. | | | | | | |
| แหล่ง งบประมาณ | 2561 | 2562 | 2563 | 2564 | 2565 | รวม | | | | | | | | | | | | | | | | | | | | | | | |
| จังหวัด | | | 3,362,400 | | | 3,362,400 | | | | | | | | | | | | | | | | | | | | | | | |
| กระทรวง/กรม | | | | | | | | | | | | | | | | | | | | | | | | | | | | | |
| อปท. | | | | | | | | | | | | | | | | | | | | | | | | | | | | | |
| 6.5 กิจกรรมหลักที่ 5 งบประมาณ ผู้รับผิดชอบ หน่วยงานที่ เกี่ยวข้อง | กิจกรรมหลัก 5 สร้างโอกาสและขยายช่องทางการค้า งบประมาณ หน่วย : บาท <table border="1"><thead><tr><th>แหล่ง งบประมาณ</th><th>2561</th><th>2562</th><th>2563</th><th>2564</th><th>2565</th><th>รวม</th></tr></thead><tbody><tr><td>จังหวัด</td><td></td><td></td><td>1,500,000</td><td></td><td></td><td>1,500,000</td></tr><tr><td>กระทรวง/กรม</td><td></td><td></td><td></td><td></td><td></td><td></td></tr><tr><td>อปท.</td><td></td><td></td><td></td><td></td><td></td><td></td></tr></tbody></table> หน่วยรับผิดชอบ สำนักงานพาณิชย์จังหวัดฉะเชิงเทรา | แหล่ง งบประมาณ | 2561 | 2562 | 2563 | 2564 | 2565 | รวม | จังหวัด | | | 1,500,000 | | | 1,500,000 | กระทรวง/กรม | | | | | | | อปท. | | | | | | |
| แหล่ง งบประมาณ | 2561 | 2562 | 2563 | 2564 | 2565 | รวม | | | | | | | | | | | | | | | | | | | | | | | |
| จังหวัด | | | 1,500,000 | | | 1,500,000 | | | | | | | | | | | | | | | | | | | | | | | |
| กระทรวง/กรม | | | | | | | | | | | | | | | | | | | | | | | | | | | | | |
| อปท. | | | | | | | | | | | | | | | | | | | | | | | | | | | | | |
| 7. หน่วยงาน ดำเนินงาน | สำนักงานจังหวัดฉะเชิงเทรา สำนักงานพาณิชย์จังหวัดฉะเชิงเทรา สำนักงานพัฒนาชุมชนจังหวัดฉะเชิงเทรา สำนักงานอุตสาหกรรมจังหวัดฉะเชิงเทรา | | | | | | | | | | | | | | | | | | | | | | | | | | | | |



| หัวข้อ | รายละเอียด |
|-----------------------------------|--|
| 8. ระยะเวลาในการดำเนินงาน | ปีงบประมาณ พ.ศ. 2561-2565 |
| 9. งบประมาณ | ระบุงบประมาณที่ใช้ในการดำเนินโครงการทั้งหมด และแหล่งที่มาของงบประมาณแยกปีงบประมาณ ปีงบประมาณ พ.ศ. 2561 10,730,000 บาท ปีงบประมาณ พ.ศ. 2562 6,100,000 บาท ปีงบประมาณ พ.ศ. 2563 4,862,000 บาท ปีงบประมาณ พ.ศ. 2564 - บาท ปีงบประมาณ พ.ศ. 2565 - บาท |
| 10. ผลผลิต (output) | รายได้จากการจำหน่ายผลิตภัณฑ์เพิ่มขึ้น |
| 11. ผลที่คาดว่าจะได้รับ (Outcome) | การสร้างโอกาสทางการค้า และมีช่องทางในการจำหน่ายสินค้าที่หลากหลายจะทำให้เกิดรายได้เพิ่มมากขึ้น |

ประเด็นการพัฒนาที่ 2

พัฒนาแหล่งท่องเที่ยวและบริการด้านการท่องเที่ยว
ให้ได้มาตรฐานและมีอัตลักษณ์สามารถ
สร้างมูลค่าเพิ่มให้แก่ชุมชน

การจัดทำแบบสรุปโครงการแบบย่อ (Project Brief) ของทุกโครงการภายใต้งบประมาณของจังหวัด
แบบสรุปโครงการแบบย่อ (Project Brief)

ประเด็นการพัฒนาจังหวัด ประเด็นยุทธศาสตร์ที่ 2 พัฒนาแหล่งท่องเที่ยวและบริการด้านการท่องเที่ยวให้ได้มาตรฐานและมีอัตลักษณ์สามารถสร้างมูลค่าเพิ่มให้แก่ชุมชน

แผนงาน พัฒนาแหล่งท่องเที่ยวสินค้าและบริการด้านการท่องเที่ยวให้มีคุณภาพและมีอัตลักษณ์ รวมทั้งพัฒนาปัจจัยพื้นฐานด้านการท่องเที่ยวให้สามารถรองรับการขยายตัวของนักท่องเที่ยว

| หัวข้อ | รายละเอียด |
|--|---|
| 1. ชื่อโครงการ | พัฒนาศักยภาพแหล่งท่องเที่ยว สินค้า บริการ และปัจจัยพื้นฐานด้านการท่องเที่ยว |
| 2. ความสำคัญของโครงการ หลักการและเหตุผล | <p>ยุทธศาสตร์ 20 ปี (พ.ศ.2560 – 2579) ยุทธศาสตร์ชาติด้านการสร้างความสามารถในการแข่งขัน มีเป้าหมายการพัฒนาที่มุ่งเน้นการยกระดับศักยภาพของประเทศในหลากหลายมิติ บนพื้นฐานแนวคิด 3 ประการ ได้แก่ (1) “ต่อยอดอดีต” โดยมองกลับไปที่รากเหง้าทางเศรษฐกิจ อัตลักษณ์ วัฒนธรรม ประเพณี วิถีชีวิต และจุดเด่นทางทรัพยากรธรรมชาติที่หลากหลาย รวมทั้งความได้เปรียบเชิงเปรียบเทียบของประเทศในด้านอื่น ๆ นำมาประยุกต์ผสมผสานกับเทคโนโลยีและนวัตกรรม เพื่อให้สอดรับกับบริบทของ เศรษฐกิจและสังคมโลกสมัยใหม่ (2) “ปรับปัจจุบัน” เพื่อปูทางสู่อนาคต ผ่านการพัฒนาโครงสร้าง พื้นฐานของประเทศในมิติต่าง ๆ ทั้งโครงข่ายระบบคมนาคมและขนส่ง โครงสร้างพื้นฐานวิทยาศาสตร์ เทคโนโลยี และดิจิทัล และการปรับสภาพแวดล้อมให้เอื้อต่อการพัฒนาอุตสาหกรรมและบริการอนาคต และ (3) “สร้างคุณค่าใหม่ในอนาคต” ด้วยการเพิ่มศักยภาพของผู้ประกอบการ พัฒนาคนรุ่นใหม่ รวมถึงปรับรูปแบบธุรกิจ เพื่อตอบสนองต่อความต้องการของตลาด เพื่อสร้างฐานรายได้และการจ้างงานใหม่ ในด้านการท่องเที่ยว ให้มีความสำคัญกับการสร้างความหลากหลายด้านการท่องเที่ยว ทั้งการท่องเที่ยวเชิงสร้างสรรค์และวัฒนธรรม การท่องเที่ยวเชิงธุรกิจ การท่องเที่ยวเชิงสุขภาพ ความงาม และแพทย์แผนไทย และการท่องเที่ยวสำราญทางน้ำ</p> <p>จังหวัดฉะเชิงเทราประกอบไปด้วย 11 อำเภอ เป็นจังหวัด ที่มีศักยภาพด้านการท่องเที่ยวเนื่องจาก มีแหล่งท่องเที่ยวที่หลากหลาย ทรงคุณค่าและสวยงาม ทั้งแหล่งท่องเที่ยวเชิงธรรมชาติและนิเวศ แหล่งท่องเที่ยวเชิงโบราณและศิลปวัฒนธรรม วัด ตลาดน้ำ แหล่งท่องเที่ยวเชิงเกษตรและแหล่งท่องเที่ยวเชิงชุมชน นอกจากนี้ การเดินทางมาท่องเที่ยวในจังหวัดฉะเชิงเทรามีความสะดวกเนื่องจากอยู่ใกล้กรุงเทพมหานคร</p> |



| หัวข้อ | รายละเอียด |
|----------------------------|---|
| | <p>แต่อย่างไรก็ดี แหล่งท่องเที่ยวบางแห่งของจังหวัด ยังขาดความพร้อมในเรื่องสิ่งอำนวยความสะดวกและการดูแลความปลอดภัยเพื่อรองรับการท่องเที่ยว ถนนที่เดินทางเข้าสู่แหล่งท่องเที่ยวบางแห่งชำรุด อีกทั้งความท้าทายของการพัฒนาสินค้าและบริการท่องเที่ยว คือ จะทำอย่างไรให้สินค้าและบริการท่องเที่ยวของจังหวัดมีคุณภาพ ได้มาตรฐานระดับสากล เพื่อรองรับจำนวนนักท่องเที่ยวที่เพิ่มขึ้นได้ เพิ่มคุณค่าและมูลค่าสินค้าและบริการท่องเที่ยว กระจายรายได้สู่เกษตรกร และท้องถิ่น และยังคงอัตลักษณ์ของชุมชน ฉะนั้นเพื่อพัฒนาเศรษฐกิจด้านการท่องเที่ยวอย่างสร้างสรรค์ จึงให้ความสำคัญในการพัฒนาสินค้าและบริการ สินค้าและบริการใหม่ๆ ให้สอดคล้องกับศักยภาพของพื้นที่เพื่อรองรับกลุ่มนักท่องเที่ยวคุณภาพ และพัฒนาสิ่งอำนวยความสะดวก โครงสร้างพื้นฐานต่างๆ เพื่อบริการนักท่องเที่ยวที่จะสร้างความเชื่อมั่นและความประทับใจแก่นักท่องเที่ยวที่มา ท่องเที่ยวในจังหวัดและเกิดการเที่ยวซ้ำ ดังนั้น เพื่อเป็นอำนวยความสะดวกให้แก่นักท่องเที่ยวที่จะเดินทางมาท่องเที่ยวในจังหวัดและเป็นการรองรับนักท่องเที่ยวอันจะส่งผลต่อการสร้างรายได้ด้านการท่องเที่ยวให้กับจังหวัดและกระจายรายได้ให้กับประชาชนและชุมชนในพื้นที่ จังหวัดจึงได้จัดทำโครงการพัฒนาศักยภาพแหล่งท่องเที่ยว สินค้า บริการ และปัจจัยพื้นฐานด้านการท่องเที่ยว</p> |
| 3. วัตถุประสงค์ของโครงการ | <ol style="list-style-type: none">1. เพื่ออำนวยความสะดวกแก่นักท่องเที่ยว2. เพื่อพัฒนาแหล่งท่องเที่ยวให้มีมาตรฐานรองรับนักท่องเที่ยวได้3. เพื่อพัฒนาสินค้าและบริการด้านการท่องเที่ยว สร้างรายได้ให้กับประชาชนในจังหวัด |
| 4. ตัวชี้วัดและค่าเป้าหมาย | <ol style="list-style-type: none">1. ร้อยละที่เพิ่มขึ้นของรายได้จากการท่องเที่ยว2. จำนวนนักท่องเที่ยวที่กลับมาเที่ยวในจังหวัดฉะเชิงเทราซ้ำ3. นักท่องเที่ยวมีความปลอดภัยในชีวิตและทรัพย์สิน |
| 5. พื้นที่เป้าหมาย | จังหวัดฉะเชิงเทรา |
| 6. กิจกรรมหลัก | <p>กิจกรรมหลักที่ 1 เสริมสร้างศักยภาพแหล่งท่องเที่ยวทางวัฒนธรรม (พิพิธภัณฑ์เมืองฉะเชิงเทรา) เพื่อสร้างมูลค่าเพิ่มแก่ชุมชน</p> <p>กิจกรรมหลักที่ 2 พัฒนาศักยภาพสินค้าชุมชน</p> <p>กิจกรรมหลักที่ 3 ปรับปรุงตลาดนัดชุมชน หมู่ที่ 2 ตำบลคลองเขื่อน อำเภอคลองเขื่อน จังหวัดฉะเชิงเทรา</p> <p>กิจกรรมหลักที่ 4 ก่อสร้างห้องน้ำสาธารณะในแหล่งท่องเที่ยวอุทยานพระพิฆเนศ คลองเขื่อน ตำบลบางตลาด อำเภอคลองเขื่อน จังหวัดฉะเชิงเทรา</p> |



| หัวข้อ | รายละเอียด | | | | | | | | | | | | | | | | | | | | | | | | | | | | |
|---|--|---------------|------|---------|-----------|-----------|------|-----|---------|-----------|-----------|--|---------|-----------|-----------|-------------|--|--|--|--|--|--|------|--|--|--|--|--|--|
| | <p>กิจกรรมหลักที่ 5 ก่อสร้างทางจักรยานเพื่อสุขภาพและการท่องเที่ยวจังหวัดฉะเชิงเทรา</p> <p>กิจกรรมหลักที่ 6 พัฒนาแหล่งท่องเที่ยวศูนย์การเรียนรู้ปรัชญาเศรษฐกิจพอเพียงภาคกลางเพื่อการท่องเที่ยว</p> <p>กิจกรรมหลักที่ 7 ก่อสร้างลานจอดรถบริเวณแหล่งท่องเที่ยวตลาดบ้านใหม่ร้อยปีอำเภอเมืองฉะเชิงเทรา จังหวัดฉะเชิงเทรา</p> <p>กิจกรรมหลักที่ 8 ประดับไฟตกแต่งส่องสว่างในแหล่งท่องเที่ยวบริเวณสำนักงานทรัพย์สินส่วนพระมหากษัตริย์ (ศาลาว่าการมณฑลปราจีนบุรี) ตำบลหน้าเมืองอำเภอเมืองฯ จังหวัดฉะเชิงเทรา</p> <p>กิจกรรมหลักที่ 9 พัฒนาศักยภาพแหล่งท่องเที่ยวอำเภอบางน้ำเปรี้ยว ตำบลดอนเกาะกาจังหวัดฉะเชิงเทรา</p> <p>กิจกรรมหลักที่ 10 พัฒนาศักยภาพแหล่งท่องเที่ยวตลาดโบราณนครเนื่องเขต ตำบลคลองนครเนื่องเขต อำเภอเมืองฉะเชิงเทราจังหวัดฉะเชิงเทรา</p> <p>กิจกรรมหลักที่ 11 งานฉะเชิงเทรา Expo 2020 สินค้าชุมชน และของดี 4 ภาค</p> <p>กิจกรรมหลักที่ 12 ส่งเสริมการประชาสัมพันธ์ท่องเที่ยวเมืองแปดริ้ว</p> <p>กิจกรรมหลักที่ 13 เทศกาลหมู่บ้านท่องเที่ยว OTOP ของดีวิถีชุมชนจังหวัดฉะเชิงเทรา</p> <p>กิจกรรมหลักที่ 14 ส่งเสริมการท่องเที่ยวเชิงวัฒนธรรมประวัติศาสตร์</p> <p>กิจกรรมหลักที่ 15 ก่อสร้างถนนลาดยางแอสฟัลติกคอนกรีตสาย แยก ทางหลวงหมายเลข 3 - วัดหงษ์ทอง ตำบลสองคลอง อำเภอบางปะกง จังหวัดฉะเชิงเทรา</p> <p>กิจกรรมหลักที่ 16 ก่อสร้างอาคารที่พักนักท่องเที่ยว (แบบอาคารชุด 4 ห้อง)</p> <p>กิจกรรมหลักที่ 17 ส่งเสริมและพัฒนาศักยภาพด้านการท่องเที่ยว/การกีฬาและนันทนาการ จังหวัดฉะเชิงเทรา</p> | | | | | | | | | | | | | | | | | | | | | | | | | | | | |
| <p>6.1 กิจกรรมหลักที่ 1</p> <p>งบประมาณ</p> <p>ผู้รับผิดชอบ</p> <p>หน่วยงานที่เกี่ยวข้อง</p> | <p>กิจกรรมหลักที่ 1 เสริมสร้างศักยภาพแหล่งท่องเที่ยวทางวัฒนธรรม (พิพิธภัณฑ์เมืองฉะเชิงเทรา) เพื่อสร้างมูลค่าเพิ่มแก่ชุมชน</p> <p>กิจกรรมย่อย จัดหาประชาสัมพันธ์และสร้างองค์ความรู้พิพิธภัณฑ์เมืองฉะเชิงเทรา</p> <p><u>งบประมาณ</u> หน่วย : บาท</p> <table border="1" data-bbox="549 1778 1390 1991"> <thead> <tr> <th>แหล่งงบประมาณ</th> <th>2561</th> <th>2562</th> <th>2563</th> <th>2564</th> <th>2565</th> <th>รวม</th> </tr> </thead> <tbody> <tr> <td>จังหวัด</td> <td>1,278,600</td> <td>2,109,600</td> <td></td> <td>600,000</td> <td>1,333,400</td> <td>5,321,600</td> </tr> <tr> <td>กระทรวง/กรม</td> <td></td> <td></td> <td></td> <td></td> <td></td> <td></td> </tr> <tr> <td>อปท.</td> <td></td> <td></td> <td></td> <td></td> <td></td> <td></td> </tr> </tbody> </table> <p>หน่วยรับผิดชอบ สำนักงานจังหวัดฉะเชิงเทรา</p> | แหล่งงบประมาณ | 2561 | 2562 | 2563 | 2564 | 2565 | รวม | จังหวัด | 1,278,600 | 2,109,600 | | 600,000 | 1,333,400 | 5,321,600 | กระทรวง/กรม | | | | | | | อปท. | | | | | | |
| แหล่งงบประมาณ | 2561 | 2562 | 2563 | 2564 | 2565 | รวม | | | | | | | | | | | | | | | | | | | | | | | |
| จังหวัด | 1,278,600 | 2,109,600 | | 600,000 | 1,333,400 | 5,321,600 | | | | | | | | | | | | | | | | | | | | | | | |
| กระทรวง/กรม | | | | | | | | | | | | | | | | | | | | | | | | | | | | | |
| อปท. | | | | | | | | | | | | | | | | | | | | | | | | | | | | | |



| หัวข้อ | รายละเอียด | | | | | | | | | | | | | | | | | | | | | | | | | | | | |
|--|---|-------------------|-----------|------|------|-----------|------|-----|---------|--|--|-----------|--|--|-----------|-------------|--|-----------|--|--|--|-----------|------|--|--|--|--|--|--|
| 6.2 กิจกรรมหลักที่ 2 งบประมาณ ผู้รับผิดชอบ หน่วยงานที่ เกี่ยวข้อง | <p>กิจกรรมหลักที่ 2 พัฒนาศักยภาพสินค้าชุมชน</p> <p>กิจกรรมย่อย ก่อสร้างอาคารร้านค้าจำหน่ายสินค้าชุมชน และศูนย์แสดงสินค้าหนึ่งตำบลหนึ่งผลิตภัณฑ์ จำนวน 15 ห้อง</p> <p><u>งบประมาณ</u> หน่วย : บาท</p> <table border="1"><thead><tr><th>แหล่ง งบประมาณ</th><th>2561</th><th>2562</th><th>2563</th><th>2564</th><th>2565</th><th>รวม</th></tr></thead><tbody><tr><td>จังหวัด</td><td></td><td></td><td>2,955,000</td><td></td><td></td><td>2,955,000</td></tr><tr><td>กระทรวง/กรม</td><td></td><td></td><td></td><td></td><td></td><td></td></tr><tr><td>อปท.</td><td></td><td></td><td></td><td></td><td></td><td></td></tr></tbody></table> <p>หน่วยรับผิดชอบ อำเภอบางน้ำเปรี้ยว</p> | แหล่ง งบประมาณ | 2561 | 2562 | 2563 | 2564 | 2565 | รวม | จังหวัด | | | 2,955,000 | | | 2,955,000 | กระทรวง/กรม | | | | | | | อปท. | | | | | | |
| แหล่ง งบประมาณ | 2561 | 2562 | 2563 | 2564 | 2565 | รวม | | | | | | | | | | | | | | | | | | | | | | | |
| จังหวัด | | | 2,955,000 | | | 2,955,000 | | | | | | | | | | | | | | | | | | | | | | | |
| กระทรวง/กรม | | | | | | | | | | | | | | | | | | | | | | | | | | | | | |
| อปท. | | | | | | | | | | | | | | | | | | | | | | | | | | | | | |
| 6.3 กิจกรรมหลักที่ 3 งบประมาณ ผู้รับผิดชอบ หน่วยงานที่ เกี่ยวข้อง | <p>กิจกรรมหลักที่ 3 ปรับปรุงตลาดนัดชุมชน หมู่ที่ 2 ตำบลคลองเขื่อน อำเภอคลองเขื่อน จังหวัดฉะเชิงเทรา</p> <p>กิจกรรมย่อย ปรับปรุงตลาดนัดชุมชนโดยทำการปรับพื้นตลาดนัดเป็น คสล. กว้าง 46 เมตร ยาว 81 เมตร หนา 0.15 เมตร หรือรวมพื้นที่แล้วไม่น้อยกว่า 3,726 ตารางเมตร</p> <p><u>งบประมาณ</u> หน่วย : บาท</p> <table border="1"><thead><tr><th>แหล่ง งบประมาณ</th><th>2561</th><th>2562</th><th>2563</th><th>2564</th><th>2565</th><th>รวม</th></tr></thead><tbody><tr><td>จังหวัด</td><td></td><td></td><td>2,162,400</td><td></td><td></td><td>2,162,400</td></tr><tr><td>กระทรวง/กรม</td><td></td><td></td><td></td><td></td><td></td><td></td></tr><tr><td>อปท.</td><td></td><td></td><td></td><td></td><td></td><td></td></tr></tbody></table> <p>หน่วยรับผิดชอบ อำเภอคลองเขื่อน</p> | แหล่ง งบประมาณ | 2561 | 2562 | 2563 | 2564 | 2565 | รวม | จังหวัด | | | 2,162,400 | | | 2,162,400 | กระทรวง/กรม | | | | | | | อปท. | | | | | | |
| แหล่ง งบประมาณ | 2561 | 2562 | 2563 | 2564 | 2565 | รวม | | | | | | | | | | | | | | | | | | | | | | | |
| จังหวัด | | | 2,162,400 | | | 2,162,400 | | | | | | | | | | | | | | | | | | | | | | | |
| กระทรวง/กรม | | | | | | | | | | | | | | | | | | | | | | | | | | | | | |
| อปท. | | | | | | | | | | | | | | | | | | | | | | | | | | | | | |
| 6.4 กิจกรรมหลักที่ 4 งบประมาณ ผู้รับผิดชอบ หน่วยงานที่ เกี่ยวข้อง | <p>กิจกรรมหลักที่ 4 ก่อสร้างห้องน้ำสาธารณะในแหล่งท่องเที่ยวอุทยานพระพิฆเนศคลองเขื่อน ตำบลบางตลาด อำเภอคลองเขื่อน จังหวัดฉะเชิงเทรา</p> <p>กิจกรรมย่อย ก่อสร้างห้องน้ำสาธารณะในแหล่งท่องเที่ยวอุทยานพระพิฆเนศคลองเขื่อน ตำบลบางตลาด อำเภอคลองเขื่อน จังหวัดฉะเชิงเทรา</p> <p><u>งบประมาณ</u> หน่วย : บาท</p> <table border="1"><thead><tr><th>แหล่ง งบประมาณ</th><th>2561</th><th>2562</th><th>2563</th><th>2564</th><th>2565</th><th>รวม</th></tr></thead><tbody><tr><td>จังหวัด</td><td></td><td></td><td></td><td></td><td></td><td></td></tr><tr><td>กระทรวง/กรม</td><td></td><td>3,483,600</td><td></td><td></td><td></td><td>3,483,600</td></tr><tr><td>อปท.</td><td></td><td></td><td></td><td></td><td></td><td></td></tr></tbody></table> <p>หน่วยรับผิดชอบ กรมการท่องเที่ยว สำนักงานการท่องเที่ยวและกีฬาจังหวัด</p> | แหล่ง งบประมาณ | 2561 | 2562 | 2563 | 2564 | 2565 | รวม | จังหวัด | | | | | | | กระทรวง/กรม | | 3,483,600 | | | | 3,483,600 | อปท. | | | | | | |
| แหล่ง งบประมาณ | 2561 | 2562 | 2563 | 2564 | 2565 | รวม | | | | | | | | | | | | | | | | | | | | | | | |
| จังหวัด | | | | | | | | | | | | | | | | | | | | | | | | | | | | | |
| กระทรวง/กรม | | 3,483,600 | | | | 3,483,600 | | | | | | | | | | | | | | | | | | | | | | | |
| อปท. | | | | | | | | | | | | | | | | | | | | | | | | | | | | | |



| หัวข้อ | รายละเอียด | | | | | | | | | | | | | | | | | | | | | | | | | | | | |
|--|---|-------------------|------|------|------|------------|------|-----|---------|--|--|--|--|--|--|-------------|--|------------|--|--|--|------------|------|-----------|--|--|--|--|-----------|
| 6.5 กิจกรรมหลักที่ 5 งบประมาณ ผู้รับผิดชอบ หน่วยงานที่ เกี่ยวข้อง | <p>กิจกรรมหลักที่ 5 ก่อสร้างทางจักรยานเพื่อสุขภาพและการท่องเที่ยวจังหวัดฉะเชิงเทรา</p> <p>กิจกรรมย่อย ก่อสร้างทางจักรยานเพื่อสุขภาพและการท่องเที่ยวจังหวัดฉะเชิงเทรา</p> <p><u>งบประมาณ</u> หน่วย : บาท</p> <table border="1"><thead><tr><th>แหล่ง งบประมาณ</th><th>2561</th><th>2562</th><th>2563</th><th>2564</th><th>2565</th><th>รวม</th></tr></thead><tbody><tr><td>จังหวัด</td><td></td><td></td><td></td><td></td><td></td><td></td></tr><tr><td>กระทรวง/กรม</td><td></td><td>24,800,000</td><td></td><td></td><td></td><td>24,800,000</td></tr><tr><td>อปท.</td><td></td><td></td><td></td><td></td><td></td><td></td></tr></tbody></table> <p>หน่วยรับผิดชอบ แขวงทางหลวงชนบทฉะเชิงเทรา</p> | แหล่ง งบประมาณ | 2561 | 2562 | 2563 | 2564 | 2565 | รวม | จังหวัด | | | | | | | กระทรวง/กรม | | 24,800,000 | | | | 24,800,000 | อปท. | | | | | | |
| แหล่ง งบประมาณ | 2561 | 2562 | 2563 | 2564 | 2565 | รวม | | | | | | | | | | | | | | | | | | | | | | | |
| จังหวัด | | | | | | | | | | | | | | | | | | | | | | | | | | | | | |
| กระทรวง/กรม | | 24,800,000 | | | | 24,800,000 | | | | | | | | | | | | | | | | | | | | | | | |
| อปท. | | | | | | | | | | | | | | | | | | | | | | | | | | | | | |
| 6.6 กิจกรรมหลักที่ 6 งบประมาณ ผู้รับผิดชอบ หน่วยงานที่ เกี่ยวข้อง | <p>กิจกรรมหลักที่ 6 พัฒนาแหล่งท่องเที่ยวศูนย์การเรียนรู้ปรัชญาเศรษฐกิจพอเพียง ภาคกลาง เพื่อการท่องเที่ยว</p> <p>กิจกรรมย่อย พัฒนาแหล่งท่องเที่ยวศูนย์การเรียนรู้ปรัชญาเศรษฐกิจพอเพียง ภาคกลางเพื่อ การท่องเที่ยว</p> <p><u>งบประมาณ</u> หน่วย : บาท</p> <table border="1"><thead><tr><th>แหล่ง งบประมาณ</th><th>2561</th><th>2562</th><th>2563</th><th>2564</th><th>2565</th><th>รวม</th></tr></thead><tbody><tr><td>จังหวัด</td><td></td><td></td><td></td><td></td><td></td><td></td></tr><tr><td>กระทรวง/กรม</td><td></td><td>15,100,000</td><td></td><td></td><td></td><td>15,100,000</td></tr><tr><td>อปท.</td><td></td><td></td><td></td><td></td><td></td><td></td></tr></tbody></table> <p>หน่วยรับผิดชอบ สำนักงานปลัดบัญชีกองทัพบก กองพลทหารราบที่ 11</p> | แหล่ง งบประมาณ | 2561 | 2562 | 2563 | 2564 | 2565 | รวม | จังหวัด | | | | | | | กระทรวง/กรม | | 15,100,000 | | | | 15,100,000 | อปท. | | | | | | |
| แหล่ง งบประมาณ | 2561 | 2562 | 2563 | 2564 | 2565 | รวม | | | | | | | | | | | | | | | | | | | | | | | |
| จังหวัด | | | | | | | | | | | | | | | | | | | | | | | | | | | | | |
| กระทรวง/กรม | | 15,100,000 | | | | 15,100,000 | | | | | | | | | | | | | | | | | | | | | | | |
| อปท. | | | | | | | | | | | | | | | | | | | | | | | | | | | | | |
| 6.7 กิจกรรมหลักที่ 7 งบประมาณ ผู้รับผิดชอบ หน่วยงานที่ เกี่ยวข้อง | <p>กิจกรรมหลักที่ 7 ก่อสร้างลานจอดรถบริเวณแหล่งท่องเที่ยวตลาดบ้านใหม่ร้อยปี อำเภอเมือง ฉะเชิงเทรา จังหวัดฉะเชิงเทรา</p> <p>กิจกรรมย่อย ก่อสร้างลานจอดรถบริเวณแหล่งท่องเที่ยวตลาดบ้านใหม่ร้อยปี อำเภอเมือง ฉะเชิงเทรา จังหวัดฉะเชิงเทรา</p> <p><u>งบประมาณ</u> หน่วย : บาท</p> <table border="1"><thead><tr><th>แหล่ง งบประมาณ</th><th>2561</th><th>2562</th><th>2563</th><th>2564</th><th>2565</th><th>รวม</th></tr></thead><tbody><tr><td>จังหวัด</td><td></td><td></td><td></td><td></td><td></td><td></td></tr><tr><td>กระทรวง/กรม</td><td></td><td></td><td></td><td></td><td></td><td></td></tr><tr><td>อปท.</td><td>4,000,000</td><td></td><td></td><td></td><td></td><td>4,000,000</td></tr></tbody></table> <p>หน่วยรับผิดชอบ เทศบาลเมืองฉะเชิงเทรา</p> | แหล่ง งบประมาณ | 2561 | 2562 | 2563 | 2564 | 2565 | รวม | จังหวัด | | | | | | | กระทรวง/กรม | | | | | | | อปท. | 4,000,000 | | | | | 4,000,000 |
| แหล่ง งบประมาณ | 2561 | 2562 | 2563 | 2564 | 2565 | รวม | | | | | | | | | | | | | | | | | | | | | | | |
| จังหวัด | | | | | | | | | | | | | | | | | | | | | | | | | | | | | |
| กระทรวง/กรม | | | | | | | | | | | | | | | | | | | | | | | | | | | | | |
| อปท. | 4,000,000 | | | | | 4,000,000 | | | | | | | | | | | | | | | | | | | | | | | |



| หัวข้อ | รายละเอียด | | | | | | | | | | | | | | | | | | | | | | | | | | | | |
|--|--|-------------------|-----------|------|------|-----------|------|-----|---------|--|--|--|--|--|--|-------------|--|--|--|--|--|--|------|--|-----------|-----------|--|--|-----------|
| 6.8 กิจกรรมหลักที่ 8 งบประมาณ ผู้รับผิดชอบ หน่วยงานที่ เกี่ยวข้อง | <p>กิจกรรมหลักที่ 8 ประดับไฟตกแต่งส่องสว่างในแหล่งท่องเที่ยวบริเวณสำนักงานทรัพย์สินส่วนพระมหากษัตริย์ (ศาลาว่าการมณฑลปราจีนบุรี) ตำบลหน้าเมือง อำเภอเมืองฯ จังหวัดฉะเชิงเทรา</p> <p>กิจกรรมย่อย ประดับไฟตกแต่งส่องสว่างในแหล่งท่องเที่ยวบริเวณสำนักงานทรัพย์สินส่วนพระมหากษัตริย์ (ศาลาว่าการมณฑลปราจีนบุรี) ตำบลหน้าเมือง อำเภอเมืองฯ จังหวัดฉะเชิงเทรา</p> <p><u>งบประมาณ</u> หน่วย : บาท</p> <table border="1"><thead><tr><th>แหล่ง งบประมาณ</th><th>2561</th><th>2562</th><th>2563</th><th>2564</th><th>2565</th><th>รวม</th></tr></thead><tbody><tr><td>จังหวัด</td><td></td><td></td><td></td><td></td><td></td><td></td></tr><tr><td>กระทรวง/กรม</td><td></td><td></td><td></td><td></td><td></td><td></td></tr><tr><td>อปท.</td><td></td><td></td><td>2,000,000</td><td></td><td></td><td>2,000,000</td></tr></tbody></table> <p>หน่วยรับผิดชอบ เทศบาลเมืองฉะเชิงเทรา</p> | แหล่ง งบประมาณ | 2561 | 2562 | 2563 | 2564 | 2565 | รวม | จังหวัด | | | | | | | กระทรวง/กรม | | | | | | | อปท. | | | 2,000,000 | | | 2,000,000 |
| แหล่ง งบประมาณ | 2561 | 2562 | 2563 | 2564 | 2565 | รวม | | | | | | | | | | | | | | | | | | | | | | | |
| จังหวัด | | | | | | | | | | | | | | | | | | | | | | | | | | | | | |
| กระทรวง/กรม | | | | | | | | | | | | | | | | | | | | | | | | | | | | | |
| อปท. | | | 2,000,000 | | | 2,000,000 | | | | | | | | | | | | | | | | | | | | | | | |
| 6.9 กิจกรรมหลักที่ 9 งบประมาณ ผู้รับผิดชอบ หน่วยงานที่ เกี่ยวข้อง | <p>กิจกรรมหลักที่ 9 พัฒนาศักยภาพแหล่งท่องเที่ยวอำเภอบางน้ำเปรี้ยว ตำบลดอนเกาะกาจังหวัดฉะเชิงเทรา</p> <p>กิจกรรมย่อย พัฒนาศักยภาพแหล่งท่องเที่ยวอำเภอบางน้ำเปรี้ยว ตำบลดอนเกาะกาจังหวัดฉะเชิงเทรา</p> <p><u>งบประมาณ</u> หน่วย : บาท</p> <table border="1"><thead><tr><th>แหล่ง งบประมาณ</th><th>2561</th><th>2562</th><th>2563</th><th>2564</th><th>2565</th><th>รวม</th></tr></thead><tbody><tr><td>จังหวัด</td><td></td><td></td><td></td><td></td><td></td><td></td></tr><tr><td>กระทรวง/กรม</td><td></td><td></td><td></td><td></td><td></td><td></td></tr><tr><td>อปท.</td><td></td><td>6,053,600</td><td></td><td></td><td></td><td>6,053,600</td></tr></tbody></table> <p>หน่วยรับผิดชอบ เทศบาลตำบลดอนเกาะกา</p> | แหล่ง งบประมาณ | 2561 | 2562 | 2563 | 2564 | 2565 | รวม | จังหวัด | | | | | | | กระทรวง/กรม | | | | | | | อปท. | | 6,053,600 | | | | 6,053,600 |
| แหล่ง งบประมาณ | 2561 | 2562 | 2563 | 2564 | 2565 | รวม | | | | | | | | | | | | | | | | | | | | | | | |
| จังหวัด | | | | | | | | | | | | | | | | | | | | | | | | | | | | | |
| กระทรวง/กรม | | | | | | | | | | | | | | | | | | | | | | | | | | | | | |
| อปท. | | 6,053,600 | | | | 6,053,600 | | | | | | | | | | | | | | | | | | | | | | | |
| 6.10 กิจกรรมหลักที่ 10 งบประมาณ ผู้รับผิดชอบ หน่วยงานที่ เกี่ยวข้อง | <p>กิจกรรมหลักที่ 10 พัฒนาศักยภาพแหล่งท่องเที่ยวตลาดโบราณนครเนื่องเขต ตำบลคลองนครเนื่องเขต อำเภอเมืองฉะเชิงเทรา จังหวัดฉะเชิงเทรา</p> <p>กิจกรรมย่อย พัฒนาศักยภาพแหล่งท่องเที่ยวตลาดโบราณนครเนื่องเขต ตำบลคลองนครเนื่องเขต อำเภอเมืองฉะเชิงเทราจังหวัดฉะเชิงเทรา</p> <p><u>งบประมาณ</u> หน่วย : บาท</p> <table border="1"><thead><tr><th>แหล่ง งบประมาณ</th><th>2561</th><th>2562</th><th>2563</th><th>2564</th><th>2565</th><th>รวม</th></tr></thead><tbody><tr><td>จังหวัด</td><td></td><td></td><td></td><td></td><td></td><td></td></tr><tr><td>กระทรวง/กรม</td><td></td><td></td><td></td><td></td><td></td><td></td></tr><tr><td>อปท.</td><td></td><td>3,923,700</td><td></td><td></td><td></td><td>3,923,700</td></tr></tbody></table> <p>หน่วยรับผิดชอบ เทศบาลตำบลนครเนื่องเขต</p> | แหล่ง งบประมาณ | 2561 | 2562 | 2563 | 2564 | 2565 | รวม | จังหวัด | | | | | | | กระทรวง/กรม | | | | | | | อปท. | | 3,923,700 | | | | 3,923,700 |
| แหล่ง งบประมาณ | 2561 | 2562 | 2563 | 2564 | 2565 | รวม | | | | | | | | | | | | | | | | | | | | | | | |
| จังหวัด | | | | | | | | | | | | | | | | | | | | | | | | | | | | | |
| กระทรวง/กรม | | | | | | | | | | | | | | | | | | | | | | | | | | | | | |
| อปท. | | 3,923,700 | | | | 3,923,700 | | | | | | | | | | | | | | | | | | | | | | | |



| หัวข้อ | รายละเอียด | | | | | | | | | | | | | | | | | | | | | | | | | | | | |
|--|--|-------------------|------------|------|------------|------------|------|-----|---------|--|--|------------|--|------------|------------|-------------|--|--|--|--|--|--|------|--|--|--|--|--|--|
| 6.11 กิจกรรมหลักที่ 11 งบประมาณ ผู้รับผิดชอบ หน่วยงานที่ เกี่ยวข้อง | กิจกรรมหลักที่ 11 งานฉะเชิงเทรา Expo 2020 สินค้าชุมชน และของดี 4 ภาค กิจกรรมย่อย 11.1 จัดประชุมเชิงปฏิบัติการเพิ่มศักยภาพด้านการบริหารจัดการและการตลาด กิจกรรมย่อย 11.2 จัดงานมหกรรม งานฉะเชิงเทรา Expo 2020 สินค้าชุมชน และของดี 4 ภาค จำนวน 2 ครั้ง <u>งบประมาณ</u> <p style="text-align: right;">หน่วย : บาท</p> <table border="1"><thead><tr><th>แหล่ง งบประมาณ</th><th>2561</th><th>2562</th><th>2563</th><th>2564</th><th>2565</th><th>รวม</th></tr></thead><tbody><tr><td>จังหวัด</td><td></td><td></td><td>15,000,000</td><td></td><td>15,000,000</td><td>30,000,000</td></tr><tr><td>กระทรวง/กรม</td><td></td><td></td><td></td><td></td><td></td><td></td></tr><tr><td>อปท.</td><td></td><td></td><td></td><td></td><td></td><td></td></tr></tbody></table> หน่วยรับผิดชอบ สำนักงานพัฒนาชุมชนจังหวัด | แหล่ง งบประมาณ | 2561 | 2562 | 2563 | 2564 | 2565 | รวม | จังหวัด | | | 15,000,000 | | 15,000,000 | 30,000,000 | กระทรวง/กรม | | | | | | | อปท. | | | | | | |
| แหล่ง งบประมาณ | 2561 | 2562 | 2563 | 2564 | 2565 | รวม | | | | | | | | | | | | | | | | | | | | | | | |
| จังหวัด | | | 15,000,000 | | 15,000,000 | 30,000,000 | | | | | | | | | | | | | | | | | | | | | | | |
| กระทรวง/กรม | | | | | | | | | | | | | | | | | | | | | | | | | | | | | |
| อปท. | | | | | | | | | | | | | | | | | | | | | | | | | | | | | |
| 6.12 กิจกรรมหลักที่ 12 งบประมาณ ผู้รับผิดชอบ หน่วยงานที่ เกี่ยวข้อง | กิจกรรมหลักที่ 12 ส่งเสริมการประชาสัมพันธ์ท่องเที่ยวเมืองแปดริ้ว กิจกรรมย่อย 12.1 จัดทำ Billboard ประชาสัมพันธ์ภาพลักษณ์การท่องเที่ยวจังหวัดฉะเชิงเทรา กิจกรรมย่อย 12.2 จัดการแข่งขันกีฬาเยาวชน และประชาชนจังหวัดฉะเชิงเทรา กิจกรรมย่อย 12.3 จัดการแข่งขันกีฬาเชื่อมความสัมพันธ์ส่วนราชการจังหวัดฉะเชิงเทรา <u>งบประมาณ</u> <p style="text-align: right;">หน่วย : บาท</p> <table border="1"><thead><tr><th>แหล่ง งบประมาณ</th><th>2561</th><th>2562</th><th>2563</th><th>2564</th><th>2565</th><th>รวม</th></tr></thead><tbody><tr><td>จังหวัด</td><td></td><td></td><td>3,500,000</td><td></td><td>3,500,000</td><td>7,000,000</td></tr><tr><td>กระทรวง/กรม</td><td></td><td></td><td></td><td></td><td></td><td></td></tr><tr><td>อปท.</td><td></td><td></td><td></td><td></td><td></td><td></td></tr></tbody></table> หน่วยรับผิดชอบ สำนักงานการท่องเที่ยวและกีฬาจังหวัดฉะเชิงเทรา | แหล่ง งบประมาณ | 2561 | 2562 | 2563 | 2564 | 2565 | รวม | จังหวัด | | | 3,500,000 | | 3,500,000 | 7,000,000 | กระทรวง/กรม | | | | | | | อปท. | | | | | | |
| แหล่ง งบประมาณ | 2561 | 2562 | 2563 | 2564 | 2565 | รวม | | | | | | | | | | | | | | | | | | | | | | | |
| จังหวัด | | | 3,500,000 | | 3,500,000 | 7,000,000 | | | | | | | | | | | | | | | | | | | | | | | |
| กระทรวง/กรม | | | | | | | | | | | | | | | | | | | | | | | | | | | | | |
| อปท. | | | | | | | | | | | | | | | | | | | | | | | | | | | | | |
| 6.13 กิจกรรมหลักที่ 13 งบประมาณ ผู้รับผิดชอบ หน่วยงานที่ เกี่ยวข้อง | กิจกรรมหลักที่ 13 เทศกาลหมู่บ้านท่องเที่ยว OTOP ของดีวิถีชุมชนจังหวัดฉะเชิงเทรา กิจกรรมย่อย เทศกาลหมู่บ้านท่องเที่ยว OTOP ของดีวิถีชุมชนจังหวัดฉะเชิงเทรา <u>งบประมาณ</u> <p style="text-align: right;">หน่วย : บาท</p> <table border="1"><thead><tr><th>แหล่ง งบประมาณ</th><th>2561</th><th>2562</th><th>2563</th><th>2564</th><th>2565</th><th>รวม</th></tr></thead><tbody><tr><td>จังหวัด</td><td></td><td></td><td></td><td></td><td>20,000,000</td><td>20,000,000</td></tr><tr><td>กระทรวง/กรม</td><td></td><td></td><td></td><td></td><td></td><td></td></tr><tr><td>อปท.</td><td></td><td></td><td></td><td></td><td></td><td></td></tr></tbody></table> หน่วยรับผิดชอบ สำนักงานพัฒนาชุมชนจังหวัด | แหล่ง งบประมาณ | 2561 | 2562 | 2563 | 2564 | 2565 | รวม | จังหวัด | | | | | 20,000,000 | 20,000,000 | กระทรวง/กรม | | | | | | | อปท. | | | | | | |
| แหล่ง งบประมาณ | 2561 | 2562 | 2563 | 2564 | 2565 | รวม | | | | | | | | | | | | | | | | | | | | | | | |
| จังหวัด | | | | | 20,000,000 | 20,000,000 | | | | | | | | | | | | | | | | | | | | | | | |
| กระทรวง/กรม | | | | | | | | | | | | | | | | | | | | | | | | | | | | | |
| อปท. | | | | | | | | | | | | | | | | | | | | | | | | | | | | | |



| หัวข้อ | รายละเอียด | | | | | | | | | | | | | | | | | | | | | | | | | | | | |
|--|---|-------------------|-----------|-----------|-----------|-----------|------|-----|---------|--|--|-----------|-----------|-----------|-----------|-------------|--|--|--|--|--|--|------|--|--|--|--|--|--|
| <p>6.14 กิจกรรมหลักที่ 14</p> <p>งบประมาณ ผู้รับผิดชอบ หน่วยงานที่ เกี่ยวข้อง</p> | <p>กิจกรรมหลักที่ 14 ส่งเสริมการท่องเที่ยวเชิงวัฒนธรรมประวัติศาสตร์</p> <p>กิจกรรมย่อย 14.1 ลานวัฒนธรรมสร้างสรรค์เรียนรู้ประวัติศาสตร์วิถีชีวิตและภูมิปัญญาท้องถิ่น</p> <p>กิจกรรมย่อย 14.2 งานประชาสัมพันธ์และสร้างองค์ความรู้พิพิธภัณฑ์เมืองฉะเชิงเทรา</p> <p>กิจกรรมย่อย 14.3 งานนมัสการพระพุทธโสธร</p> <p><u>งบประมาณ</u></p> <p style="text-align: right;">หน่วย : บาท</p> <table border="1" data-bbox="549 618 1339 835"> <thead> <tr> <th>แหล่ง งบประมาณ</th> <th>2561</th> <th>2562</th> <th>2563</th> <th>2564</th> <th>2565</th> <th>รวม</th> </tr> </thead> <tbody> <tr> <td>จังหวัด</td> <td></td> <td></td> <td>3,415,000</td> <td></td> <td></td> <td>3,415,000</td> </tr> <tr> <td>กระทรวง/กรม</td> <td></td> <td></td> <td></td> <td></td> <td></td> <td></td> </tr> <tr> <td>อปท.</td> <td></td> <td></td> <td></td> <td></td> <td></td> <td></td> </tr> </tbody> </table> <p>หน่วยรับผิดชอบ สำนักงานวัฒนธรรมจังหวัด</p> <p>หน่วยร่วมดำเนินการ สำนักงานจังหวัด</p> <p>หน่วยร่วมดำเนินการ ที่ทำการปกครองจังหวัด</p> | แหล่ง งบประมาณ | 2561 | 2562 | 2563 | 2564 | 2565 | รวม | จังหวัด | | | 3,415,000 | | | 3,415,000 | กระทรวง/กรม | | | | | | | อปท. | | | | | | |
| แหล่ง งบประมาณ | 2561 | 2562 | 2563 | 2564 | 2565 | รวม | | | | | | | | | | | | | | | | | | | | | | | |
| จังหวัด | | | 3,415,000 | | | 3,415,000 | | | | | | | | | | | | | | | | | | | | | | | |
| กระทรวง/กรม | | | | | | | | | | | | | | | | | | | | | | | | | | | | | |
| อปท. | | | | | | | | | | | | | | | | | | | | | | | | | | | | | |
| <p>6.15 กิจกรรมหลักที่ 15</p> <p>งบประมาณ ผู้รับผิดชอบ หน่วยงานที่ เกี่ยวข้อง</p> | <p>กิจกรรมหลักที่ 15 ก่อสร้างถนนลาดยางแอสฟัลติกคอนกรีตสาย แยก ทางหลวงหมายเลข 3 - วัดหงษ์ทอง ตำบลสองคลอง อำเภอบางปะกง จังหวัดฉะเชิงเทรา</p> <p>กิจกรรมย่อย ก่อสร้างถนนลาดยางแอสฟัลติกคอนกรีตสาย แยก ทางหลวงหมายเลข 3 - วัดหงษ์ทอง ตำบลสองคลอง อำเภอบางปะกง จังหวัดฉะเชิงเทรา กว้าง 5.00 เมตร หนา 0.05 เมตร ไม่มีไหล่ทาง ระยะทาง 1.700 กิโลเมตร</p> <p><u>งบประมาณ</u></p> <p style="text-align: right;">หน่วย : บาท</p> <table border="1" data-bbox="549 1317 1339 1534"> <thead> <tr> <th>แหล่ง งบประมาณ</th> <th>2561</th> <th>2562</th> <th>2563</th> <th>2564</th> <th>2565</th> <th>รวม</th> </tr> </thead> <tbody> <tr> <td>จังหวัด</td> <td></td> <td></td> <td>5,500,000</td> <td></td> <td></td> <td>5,500,000</td> </tr> <tr> <td>กระทรวง/กรม</td> <td></td> <td></td> <td></td> <td></td> <td></td> <td></td> </tr> <tr> <td>อปท.</td> <td></td> <td></td> <td></td> <td></td> <td></td> <td></td> </tr> </tbody> </table> <p>หน่วยรับผิดชอบ แขวงทางหลวงชนบทฉะเชิงเทรา</p> | แหล่ง งบประมาณ | 2561 | 2562 | 2563 | 2564 | 2565 | รวม | จังหวัด | | | 5,500,000 | | | 5,500,000 | กระทรวง/กรม | | | | | | | อปท. | | | | | | |
| แหล่ง งบประมาณ | 2561 | 2562 | 2563 | 2564 | 2565 | รวม | | | | | | | | | | | | | | | | | | | | | | | |
| จังหวัด | | | 5,500,000 | | | 5,500,000 | | | | | | | | | | | | | | | | | | | | | | | |
| กระทรวง/กรม | | | | | | | | | | | | | | | | | | | | | | | | | | | | | |
| อปท. | | | | | | | | | | | | | | | | | | | | | | | | | | | | | |
| <p>6.16 กิจกรรมหลักที่ 16</p> <p>งบประมาณ ผู้รับผิดชอบ หน่วยงานที่ เกี่ยวข้อง</p> | <p>กิจกรรมหลักที่ 16 ก่อสร้างอาคารที่พักนักท่องเที่ยว (แบบอาคารชุด 4 ห้อง)</p> <p>กิจกรรมย่อย ก่อสร้างอาคารที่พักนักท่องเที่ยวในพื้นที่เขตรักษาพันธุ์สัตว์ป่าเขาอ่างฤๅไน (แบบอาคารชุด 4 ห้อง)</p> <p><u>งบประมาณ</u></p> <p style="text-align: right;">หน่วย : บาท</p> <table border="1" data-bbox="549 1818 1347 2036"> <thead> <tr> <th>แหล่ง งบประมาณ</th> <th>2561</th> <th>2562</th> <th>2563</th> <th>2564</th> <th>2565</th> <th>รวม</th> </tr> </thead> <tbody> <tr> <td>จังหวัด</td> <td></td> <td></td> <td></td> <td>2,633,000</td> <td>2,633,000</td> <td>5,266,000</td> </tr> <tr> <td>กระทรวง/กรม</td> <td></td> <td></td> <td></td> <td></td> <td></td> <td></td> </tr> <tr> <td>อปท.</td> <td></td> <td></td> <td></td> <td></td> <td></td> <td></td> </tr> </tbody> </table> <p>หน่วยรับผิดชอบ สำนักงานทรัพยากรธรรมชาติและสิ่งแวดล้อมจังหวัดฉะเชิงเทรา</p> | แหล่ง งบประมาณ | 2561 | 2562 | 2563 | 2564 | 2565 | รวม | จังหวัด | | | | 2,633,000 | 2,633,000 | 5,266,000 | กระทรวง/กรม | | | | | | | อปท. | | | | | | |
| แหล่ง งบประมาณ | 2561 | 2562 | 2563 | 2564 | 2565 | รวม | | | | | | | | | | | | | | | | | | | | | | | |
| จังหวัด | | | | 2,633,000 | 2,633,000 | 5,266,000 | | | | | | | | | | | | | | | | | | | | | | | |
| กระทรวง/กรม | | | | | | | | | | | | | | | | | | | | | | | | | | | | | |
| อปท. | | | | | | | | | | | | | | | | | | | | | | | | | | | | | |



| หัวข้อ | รายละเอียด | | | | | | | | | | | | | | | | | | | | | | | | | | | | |
|--|--|-------------------|------|---------|------|---------|------|-----|---------|--|--|--|--|--|--|-------------|--|--|--|---------|--|---------|------|--|--|--|--|--|--|
| 6.17 กิจกรรมหลักที่ 17 งบประมาณ ผู้รับผิดชอบ หน่วยงานที่ เกี่ยวข้อง | กิจกรรมหลักที่ 17 ส่งเสริมและพัฒนาศักยภาพด้านการท่องเที่ยว/การกีฬาและนันทนาการ จังหวัดฉะเชิงเทรา กิจกรรมย่อย ส่งเสริมและพัฒนาศักยภาพด้านการท่องเที่ยว/การกีฬาและนันทนาการ จังหวัด ฉะเชิงเทรา <u>งบประมาณ</u> <p style="text-align: right;">หน่วย : บาท</p> <table border="1"><thead><tr><th>แหล่ง งบประมาณ</th><th>2561</th><th>2562</th><th>2563</th><th>2564</th><th>2565</th><th>รวม</th></tr></thead><tbody><tr><td>จังหวัด</td><td></td><td></td><td></td><td></td><td></td><td></td></tr><tr><td>กระทรวง/กรม</td><td></td><td></td><td></td><td>400,000</td><td></td><td>400,000</td></tr><tr><td>อปท.</td><td></td><td></td><td></td><td></td><td></td><td></td></tr></tbody></table> <p>หน่วยรับผิดชอบ กรมการท่องเที่ยว สำนักงานการท่องเที่ยวและกีฬาจังหวัด</p> | แหล่ง งบประมาณ | 2561 | 2562 | 2563 | 2564 | 2565 | รวม | จังหวัด | | | | | | | กระทรวง/กรม | | | | 400,000 | | 400,000 | อปท. | | | | | | |
| แหล่ง งบประมาณ | 2561 | 2562 | 2563 | 2564 | 2565 | รวม | | | | | | | | | | | | | | | | | | | | | | | |
| จังหวัด | | | | | | | | | | | | | | | | | | | | | | | | | | | | | |
| กระทรวง/กรม | | | | 400,000 | | 400,000 | | | | | | | | | | | | | | | | | | | | | | | |
| อปท. | | | | | | | | | | | | | | | | | | | | | | | | | | | | | |
| 7. หน่วยงานดำเนินงาน | <ul style="list-style-type: none">- สำนักงานจังหวัดฉะเชิงเทรา- อำเภอบางน้ำเปรี้ยว- อำเภอกองเขื่อน- แขวงทางหลวงชนบทฉะเชิงเทรา- สำนักงานพัฒนาชุมชนจังหวัด- สำนักงานวัฒนธรรมจังหวัด- สำนักงานทรัพยากรธรรมชาติและสิ่งแวดล้อมจังหวัดฉะเชิงเทรา- สำนักงานการท่องเที่ยวและกีฬาจังหวัดฉะเชิงเทรา- ที่ทำการปกครองจังหวัด- สำนักงานปลัดบัญชาการกองทัพบก กองพลทหารราบที่ 11- เทศบาลเมืองฉะเชิงเทรา- เทศบาลตำบลดอนเกาะกา- เทศบาลตำบลนครเนื่องเขต- กรมการท่องเที่ยว สำนักงานการท่องเที่ยวและกีฬาจังหวัด | | | | | | | | | | | | | | | | | | | | | | | | | | | | |
| 8. ระยะเวลาในการ ดำเนินงาน | 5 ปีงบประมาณ (ปีงบประมาณ พ.ศ. 2561 - 2565) | | | | | | | | | | | | | | | | | | | | | | | | | | | | |
| 9. งบประมาณ | ปีงบประมาณ พ.ศ. 2561 : 5,278,600 บาท งบประมาณ (งบประมาณจังหวัด) : 1,278,600 บาท งบประมาณ (งบประมาณท้องถิ่น) : 4,000,000 บาท ปีงบประมาณ พ.ศ. 2562 : 55,470,500 บาท งบประมาณ (งบประมาณจังหวัด) : 2,109,600 บาท งบประมาณ (งบประมาณกระทรวง กรม) : 43,383,600 บาท งบประมาณ (งบประมาณท้องถิ่น) : 9,977,300 บาท | | | | | | | | | | | | | | | | | | | | | | | | | | | | |



| หัวข้อ | รายละเอียด |
|----------------------------------|--|
| | <p>ปีงบประมาณ พ.ศ. 2563 : 34,532,400 บาท</p> <p>งบประมาณ (งบประมาณจังหวัด) : 32,532,400 บาท</p> <p>งบประมาณ (งบประมาณท้องถิ่น) : 2,000,000 บาท</p> <p>ปีงบประมาณ พ.ศ. 2564 : 3,633,000 บาท</p> <p>งบประมาณ (งบประมาณจังหวัด) : 3,233,000 บาท</p> <p>งบประมาณ (งบประมาณกระทรวง กรม) : 400,000 บาท</p> <p>ปีงบประมาณ พ.ศ. 2565 : 42,466,400 บาท</p> <p>งบประมาณ (งบประมาณจังหวัด) : 42,466,400 บาท</p> |
| 10. ผลผลิต (output) | <ol style="list-style-type: none">1. ผลิตภัณฑ์ชุมชน ของฝาก ของขวัญต่างๆ มีคุณภาพและมีมูลค่าเพิ่ม2. นักท่องเที่ยวได้รับความสะดวกสบายจากการท่องเที่ยว3. นักท่องเที่ยวมีความพึงพอใจในสินค้าและบริการที่ได้รับ |
| 11.ผลที่คาดว่าจะได้รับ (Outcome) | สถานที่ท่องเที่ยวของจังหวัดสามารถรองรับนักท่องเที่ยว ทั้งชาวไทยและชาวต่างชาติ ทั้งรายใหม่และรายเก่า |

การจัดทำแบบสรุปโครงการแบบย่อ (Project Brief) ของทุกโครงการภายใต้งบประมาณของจังหวัด
แบบสรุปโครงการแบบย่อ (Project Brief)

ประเด็นการพัฒนาจังหวัด ประเด็นยุทธศาสตร์ที่ 2 พัฒนาแหล่งท่องเที่ยวและบริการด้านการท่องเที่ยวให้ได้มาตรฐานและมีอัตลักษณ์สามารถสร้างมูลค่าเพิ่มให้แก่ชุมชน

แผนงาน เสริมสร้างขีดความสามารถของผู้ประกอบการด้านการท่องเที่ยวให้มีความรู้ความเข้าใจในการพัฒนาสินค้าและบริการให้ได้มาตรฐานและสร้างจิตสำนึกด้านการท่องเที่ยวสำหรับประชาชน

| หัวข้อ | รายละเอียด |
|--|---|
| 1. ชื่อโครงการ | โครงการเสริมสร้างขีดความสามารถของผู้ประกอบการด้านการท่องเที่ยว และสร้างจิตสำนึกด้านการท่องเที่ยวสำหรับประชาชน |
| 2. ความสำคัญของโครงการ หลักการและเหตุผล | <p>ยุทธศาสตร์ 20 ปี (พ.ศ.2560 – 2579) ยุทธศาสตร์ชาติด้านการสร้างความสามารถในการแข่งขัน มีเป้าหมายการพัฒนาที่มุ่งเน้นการยกระดับศักยภาพของประเทศในหลากหลายมิติ บนพื้นฐานแนวคิด 3 ประการ ได้แก่ (1) “ต่อยอดอดีต” โดยมองกลับไปที่เราทำทางเศรษฐกิจ อัตลักษณ์ วัฒนธรรม ประเพณี วิถีชีวิต และจุดเด่นทางทรัพยากรธรรมชาติที่หลากหลาย รวมทั้งความได้เปรียบเชิงเปรียบเทียบของประเทศในด้านอื่น ๆ นำมาประยุกต์ผสมผสานกับเทคโนโลยีและนวัตกรรม เพื่อให้สอดคล้องกับบริบทของ เศรษฐกิจ และสังคมโลกสมัยใหม่ (2) “ปรับปัจจุบัน” เพื่อปูทางสู่อนาคต ผ่านการพัฒนาโครงสร้าง พื้นฐานของประเทศในมิติต่าง ๆ ทั้งโครงข่ายระบบคมนาคมและขนส่ง โครงสร้างพื้นฐานวิทยาศาสตร์ เทคโนโลยี และดิจิทัล และการปรับสภาพแวดล้อมให้เอื้อต่อการพัฒนาอุตสาหกรรมและบริการอนาคต และ (3) “สร้างคุณค่าใหม่ในอนาคต” ด้วยการเพิ่มศักยภาพของผู้ประกอบการ พัฒนาคนรุ่นใหม่ รวมถึงปรับรูปแบบธุรกิจ เพื่อตอบสนองต่อความต้องการของตลาด เพื่อสร้างฐานรายได้และการจ้างงานใหม่ ในด้านการท่องเที่ยว ให้มีความสำคัญกับการสร้างความหลากหลายด้านการท่องเที่ยว ทั้งการท่องเที่ยวเชิงสร้างสรรค์และวัฒนธรรม การท่องเที่ยวเชิงธุรกิจ การท่องเที่ยวเชิงสุขภาพ ความงาม และแพทย์แผนไทย และการท่องเที่ยวสำราญทางน้ำ</p> <p>อุตสาหกรรมการท่องเที่ยวเป็นหนึ่งในอุตสาหกรรมที่มีความสำคัญต่อเศรษฐกิจของจังหวัดอย่างมาก โดยในปี 2562 พบว่ามีจำนวนผู้เยี่ยมชม (Visitor) ทั้งชาวไทยและชาวต่างชาติ 2,862,924 คน เพิ่มขึ้นจากปี 2561 ร้อยละ 2.33 ซึ่งผู้เยี่ยมชมจังหวัดฉะเชิงเทราส่วนใหญ่เป็นนักท่องเที่ยวชาวไทย</p> |



| หัวข้อ | รายละเอียด |
|---------------------------|--|
| | <p>ค่าเฉลี่ยการพักผ่อนของผู้เยี่ยมเยือน ประจำปี 2561 คือ 1.79 วัน ลดลงจากปี 2560 ซึ่งมีวันพักผ่อนเฉลี่ย 1.84 วัน และค่าใช้จ่ายเฉลี่ยต่อวัน ในปี 2561 คือ 1,284.28 บาท เพิ่มขึ้นจากปี 2560 จำนวน 44.07 บาท จากจำนวนผู้เยี่ยมเยือน ระยะเวลาการพักอาศัยและค่าใช้จ่ายต่อวันที่เพิ่มมากขึ้นทำให้รายได้จากการท่องเที่ยวในปี 2561 เพิ่มขึ้นเป็น 4,994.01 ล้านบาท เพิ่มขึ้นจากปี 2560 จำนวน 338.41 ล้านบาท</p> <p>ด้วยแนวโน้มของนักท่องเที่ยวที่เพิ่มขึ้นอย่างต่อเนื่อง จังหวัดฉะเชิงเทราจึงต้องเตรียมความพร้อมในการรองรับนักท่องเที่ยวกลุ่มต่าง ๆ รวมถึงพัฒนาการท่องเที่ยวให้มีความสอดคล้องและตอบรับกับแนวโน้มการท่องเที่ยวที่เปลี่ยนไป จากการวิเคราะห์ข้อมูลทุติยภูมิ พบว่า กลุ่มนักท่องเที่ยวชาวจีน ซึ่งมีพฤติกรรมการใช้จ่ายสินค้าของที่ระลึก เสื้อผ้า และผลิตภัณฑ์จากยางพารา ทำให้อุตสาหกรรมที่เกี่ยวข้องมีการขยายตัวเพิ่มขึ้นด้วย การเติบโตของกลุ่ม นักท่องเที่ยวสูงอายุที่มีความต้องการสิ่งอำนวยความสะดวกเพื่อเข้าถึงแหล่งท่องเที่ยวต่าง ๆ การเติบโตของประชากร กลุ่มชนชั้นกลางที่ให้ความสำคัญกับความคุ้มค่าของเงิน (Value-for Money) และการเติบโตของกลุ่มนักท่องเที่ยว Generation-Y-และ-Generation-Z-ที่ชอบการสื่อสารและใช้เทคโนโลยีในชีวิตประจำวัน เป็นโอกาสให้นักท่องเที่ยวสามารถเข้าถึงแหล่งข้อมูลด้านการท่องเที่ยวโดยตรงได้มากขึ้น ความหลากหลายของกลุ่มนักท่องเที่ยวส่งผลต่อการพัฒนาสินค้าและบริการทางการท่องเที่ยว เพื่อตอบสนองความต้องการและสร้าง ประสบการณ์ที่ดีแก่นักท่องเที่ยว และเกิดการท่องเที่ยวซ้ำ ดังนั้นจังหวัดจึงต้องมีการพัฒนาศักยภาพและเสริมสร้างขีดความสามารถของผู้ประกอบการให้สามารถตอบสนองต่อความคาดหวังและสอดคล้องกับพฤติกรรมการท่องเที่ยวที่เปลี่ยนไป พร้อมทั้งพัฒนาการท่องเที่ยวรูปแบบใหม่ ๆ เพื่อรองรับนักท่องเที่ยวจากตลาดใหม่ที่มีศักยภาพ รวมถึงการสร้างจิตสำนึกในการท่องเที่ยวที่ดีให้แก่ผู้มาเยือนเพื่อป้องกันการทำลายธรรมชาติและเป็นการอนุรักษ์แหล่งท่องเที่ยวให้คงอยู่คู่จังหวัดต่อไปอย่างยั่งยืน</p> |
| 3. วัตถุประสงค์ของโครงการ | <ol style="list-style-type: none">1. เพื่อเสริมสร้างความสามารถในการแข่งขันให้แก่ผู้ประกอบการด้านการท่องเที่ยว2. เพื่อพัฒนาศักยภาพบุคลากรด้านการท่องเที่ยวให้มีคุณภาพสูงขึ้น3. เพื่อสร้างจิตสำนึกด้านการท่องเที่ยวให้แก่ผู้มาเยือน |



| หัวข้อ | รายละเอียด | | | | | | | | | | | | | | | | | | | | | | | | | | | | |
|---|--|-------------------|-----------|------|-----------|-----------|------|-----|---------|-----------|--|-----------|--|-----------|-----------|-------------|--|--|--|--|--|--|------|--|--|--|--|--|--|
| 4. ตัวชี้วัดและค่าเป้าหมาย | 1. ผู้ประกอบการด้านการท่องเที่ยวมีขีดความสามารถและศักยภาพ 2. นักท่องเที่ยวมีจิตสำนึกที่ดี ไม่มีพฤติกรรมสร้างความเสียหายให้แก่แหล่งท่องเที่ยว 3. จำนวนนักท่องเที่ยวที่มาเที่ยวซ้ำในจังหวัดเพิ่มขึ้นทุกปี | | | | | | | | | | | | | | | | | | | | | | | | | | | | |
| 5. พื้นที่เป้าหมาย | จังหวัดฉะเชิงเทรา | | | | | | | | | | | | | | | | | | | | | | | | | | | | |
| 6. กิจกรรมหลัก | กิจกรรมหลักที่ 1 พัฒนาสินค้าและบริการด้านการท่องเที่ยวให้เข้าสู่มาตรฐานการท่องเที่ยวไทย กิจกรรมหลักที่ 2 ยกระดับความสามารถของผู้ประกอบการด้านการท่องเที่ยวเพื่อให้ได้มาตรฐานคุณภาพสินค้าและบริการ กิจกรรมที่ 3 พัฒนาเส้นทางสายวัฒนธรรม 8 อัตลักษณ์เมืองแปดริ้ว | | | | | | | | | | | | | | | | | | | | | | | | | | | | |
| 6.1 กิจกรรมหลักที่ 1 งบประมาณ ผู้รับผิดชอบ หน่วยงานที่เกี่ยวข้อง | กิจกรรมหลักที่ 1 พัฒนาสินค้าและบริการด้านการท่องเที่ยวให้เข้าสู่มาตรฐานการท่องเที่ยวไทย กิจกรรมย่อย พัฒนาสินค้าและบริการด้านการท่องเที่ยวให้เข้าสู่มาตรฐานการท่องเที่ยวไทย งบประมาณ หน่วย : บาท <table border="1" style="width: 100%; border-collapse: collapse; text-align: center;"> <thead> <tr> <th>แหล่ง งบประมาณ</th> <th>2561</th> <th>2562</th> <th>2563</th> <th>2564</th> <th>2565</th> <th>รวม</th> </tr> </thead> <tbody> <tr> <td>จังหวัด</td> <td>2,000,000</td> <td></td> <td></td> <td></td> <td></td> <td>2,000,000</td> </tr> <tr> <td>กระทรวง/กรม</td> <td></td> <td></td> <td></td> <td></td> <td></td> <td></td> </tr> <tr> <td>อปท.</td> <td></td> <td></td> <td></td> <td></td> <td></td> <td></td> </tr> </tbody> </table> หน่วยรับผิดชอบ สำนักงานการท่องเที่ยวและกีฬาจังหวัด | แหล่ง งบประมาณ | 2561 | 2562 | 2563 | 2564 | 2565 | รวม | จังหวัด | 2,000,000 | | | | | 2,000,000 | กระทรวง/กรม | | | | | | | อปท. | | | | | | |
| แหล่ง งบประมาณ | 2561 | 2562 | 2563 | 2564 | 2565 | รวม | | | | | | | | | | | | | | | | | | | | | | | |
| จังหวัด | 2,000,000 | | | | | 2,000,000 | | | | | | | | | | | | | | | | | | | | | | | |
| กระทรวง/กรม | | | | | | | | | | | | | | | | | | | | | | | | | | | | | |
| อปท. | | | | | | | | | | | | | | | | | | | | | | | | | | | | | |
| 6.2 กิจกรรมหลักที่ 2 งบประมาณ ผู้รับผิดชอบ หน่วยงานที่เกี่ยวข้อง | กิจกรรมหลักที่ 2 ยกระดับความสามารถของผู้ประกอบการด้านการท่องเที่ยวเพื่อให้ได้มาตรฐานคุณภาพสินค้าและบริการ กิจกรรมย่อย 2.1 สํารวจและรวบรวมข้อมูลสถานที่ประกอบการด้านการท่องเที่ยวที่ได้รับรองมาตรฐานและไม่ได้รับรองมาตรฐาน กิจกรรมย่อย 2.2 อบรมเชิงปฏิบัติการเสริมสร้างความรู้เกี่ยวกับมาตรฐานคุณภาพสินค้าและบริการต่าง ๆ และการขอรับรองมาตรฐานสินค้าและบริการด้านการท่องเที่ยว งบประมาณ หน่วย : บาท <table border="1" style="width: 100%; border-collapse: collapse; text-align: center;"> <thead> <tr> <th>แหล่ง งบประมาณ</th> <th>2561</th> <th>2562</th> <th>2563</th> <th>2564</th> <th>2565</th> <th>รวม</th> </tr> </thead> <tbody> <tr> <td>จังหวัด</td> <td></td> <td></td> <td>1,800,000</td> <td></td> <td>1,800,000</td> <td>3,600,000</td> </tr> <tr> <td>กระทรวง/กรม</td> <td></td> <td></td> <td></td> <td></td> <td></td> <td></td> </tr> <tr> <td>อปท.</td> <td></td> <td></td> <td></td> <td></td> <td></td> <td></td> </tr> </tbody> </table> หน่วยรับผิดชอบ มหาวิทยาลัยราชภัฏราชนครินทร์ | แหล่ง งบประมาณ | 2561 | 2562 | 2563 | 2564 | 2565 | รวม | จังหวัด | | | 1,800,000 | | 1,800,000 | 3,600,000 | กระทรวง/กรม | | | | | | | อปท. | | | | | | |
| แหล่ง งบประมาณ | 2561 | 2562 | 2563 | 2564 | 2565 | รวม | | | | | | | | | | | | | | | | | | | | | | | |
| จังหวัด | | | 1,800,000 | | 1,800,000 | 3,600,000 | | | | | | | | | | | | | | | | | | | | | | | |
| กระทรวง/กรม | | | | | | | | | | | | | | | | | | | | | | | | | | | | | |
| อปท. | | | | | | | | | | | | | | | | | | | | | | | | | | | | | |



| หัวข้อ | รายละเอียด | | | | | | | | | | | | | | | | | | | | | | | | | | | | |
|--|---|-------------------|-----------|------|-----------|-----------|------|-----|---------|--|--|--|--|--|--|-------------|--|--|-----------|--|-----------|-----------|------|--|--|--|--|--|--|
| 6.3 กิจกรรมหลักที่ 3 งบประมาณ ผู้รับผิดชอบ หน่วยงานที่เกี่ยวข้อง | กิจกรรมหลักที่ 3 พัฒนาเส้นทางสายวัฒนธรรม 8 อัตลักษณ์เมืองแปดริ้ว กิจกรรมย่อย พัฒนาเส้นทางสายวัฒนธรรม 8 อัตลักษณ์เมืองแปดริ้ว <u>งบประมาณ</u> หน่วย : บาท <table border="1"><thead><tr><th>แหล่ง งบประมาณ</th><th>2561</th><th>2562</th><th>2563</th><th>2564</th><th>2565</th><th>รวม</th></tr></thead><tbody><tr><td>จังหวัด</td><td></td><td></td><td></td><td></td><td></td><td></td></tr><tr><td>กระทรวง/กรม</td><td></td><td></td><td>1,000,000</td><td></td><td>1,000,000</td><td>2,000,000</td></tr><tr><td>อปท.</td><td></td><td></td><td></td><td></td><td></td><td></td></tr></tbody></table> หน่วยรับผิดชอบ มหาวิทยาลัยราชภัฏราชนครินทร์ | แหล่ง งบประมาณ | 2561 | 2562 | 2563 | 2564 | 2565 | รวม | จังหวัด | | | | | | | กระทรวง/กรม | | | 1,000,000 | | 1,000,000 | 2,000,000 | อปท. | | | | | | |
| แหล่ง งบประมาณ | 2561 | 2562 | 2563 | 2564 | 2565 | รวม | | | | | | | | | | | | | | | | | | | | | | | |
| จังหวัด | | | | | | | | | | | | | | | | | | | | | | | | | | | | | |
| กระทรวง/กรม | | | 1,000,000 | | 1,000,000 | 2,000,000 | | | | | | | | | | | | | | | | | | | | | | | |
| อปท. | | | | | | | | | | | | | | | | | | | | | | | | | | | | | |
| 7. หน่วยงานดำเนินงาน | - มหาวิทยาลัยราชภัฏราชนครินทร์ - สำนักงานการท่องเที่ยวและกีฬาจังหวัด | | | | | | | | | | | | | | | | | | | | | | | | | | | | |
| 8. ระยะเวลาในการดำเนินงาน | 5 ปีงบประมาณ (ปีงบประมาณ พ.ศ. 2561 - 2565) | | | | | | | | | | | | | | | | | | | | | | | | | | | | |
| 9. งบประมาณ | ปีงบประมาณ พ.ศ. 2561 จำนวน 2,000,000 บาท งบประมาณ (งบประมาณจังหวัด) 2,000,000 ปีงบประมาณ พ.ศ. 2563 จำนวน 2,800,000 บาท งบประมาณ (งบประมาณจังหวัด) 1,800,000 บาท งบประมาณ (งบประมาณกระทรวง กรม) 1,000,000 บาท ปีงบประมาณ พ.ศ. 2565 จำนวน 2,800,000 บาท งบประมาณ (งบประมาณจังหวัด) 1,800,000 บาท งบประมาณ (งบประมาณกระทรวง กรม) 1,000,000 บาท | | | | | | | | | | | | | | | | | | | | | | | | | | | | |
| 10. ผลผลิต (output) | 1. ผู้ประกอบการด้านการท่องเที่ยวมีคุณภาพ สินค้าและบริการได้มาตรฐาน 2. สินค้าและบริการด้านการท่องเที่ยวได้มาตรฐาน 3. นักท่องเที่ยวไม่มีพฤติกรรมทำลายแหล่งท่องเที่ยว และเข้าใจวัฒนธรรมการท่องเที่ยวในจังหวัด | | | | | | | | | | | | | | | | | | | | | | | | | | | | |
| 11. ผลที่คาดว่าจะได้รับ (Outcome) | นักท่องเที่ยวมีความพึงพอใจในสินค้าและบริการที่ได้รับจากผู้ประกอบการ และเดินทางมาเที่ยวซ้ำในจังหวัด เกิดการสร้างรายได้ให้กับประชาชนในจังหวัด | | | | | | | | | | | | | | | | | | | | | | | | | | | | |

การจัดทำแบบสรุปโครงการแบบย่อ (Project Brief) ของทุกโครงการภายใต้งบประมาณของจังหวัด
แบบสรุปโครงการแบบย่อ (Project Brief)

ประเด็นการพัฒนาจังหวัด ประเด็นยุทธศาสตร์ที่ 2 พัฒนาแหล่งท่องเที่ยวและบริการด้านการท่องเที่ยวให้ได้มาตรฐานและมีอัตลักษณ์สามารถสร้างมูลค่าเพิ่มให้แก่ชุมชน

แผนงาน ส่งเสริมการมีส่วนร่วมและบูรณาการของภาครัฐ เอกชน และชุมชน ในการบริหารจัดการด้านการท่องเที่ยว

| หัวข้อ | รายละเอียด |
|--|--|
| 1. ชื่อโครงการ | โครงการส่งเสริมการบริหารจัดการด้านการท่องเที่ยวอย่างบูรณาการและมีมีส่วนร่วม |
| 2. ความสำคัญของโครงการ หลักการและเหตุผล | จากคำแถลงนโยบายของคณะรัฐมนตรี พลเอกประยุทธ์ จันทร์โอชา นายกรัฐมนตรี แถลงต่อรัฐสภาเมื่อวันที่ 25 กรกฎาคม 2562 เพื่อพัฒนาประเทศไทยให้ก้าวไปข้างหน้าด้วยความมั่นคง สังคมไทยมีความสุข สันติภาพ และเอื้ออาทร คนไทยมีคุณภาพชีวิตที่ดีขึ้นและมีความพร้อม ที่จะดำเนินชีวิตในศตวรรษที่ 21 เศรษฐกิจไทยมีความแข็งแกร่งและมีความสามารถในการแข่งขันสูงขึ้น ควบคู่ไปกับการดูแลสุขภาพประชาชนและสิ่งแวดล้อมตามหลักปรัชญาของเศรษฐกิจพอเพียง โดยมีนโยบายหลัก 12 ด้าน ซึ่งมีนโยบายที่เกี่ยวข้องกับการส่งเสริมการท่องเที่ยว ด้านที่ 5. การพัฒนาเศรษฐกิจและความสามารถในการแข่งขันของไทย ตามข้อที่ 5.4 พัฒนาภาคการท่องเที่ยว 5.4.1 พัฒนาคุณภาพและความหลากหลายของแหล่งท่องเที่ยว โดยส่งเสริมพัฒนาให้ประเทศไทยเป็นแหล่งท่องเที่ยวคุณภาพระดับโลก ที่มีเอกลักษณ์โดดเด่นบนพื้นฐานของวัฒนธรรมการอนุรักษ์ทรัพยากรธรรมชาติและสิ่งแวดล้อม และการจัดการขยะและของเสียเพื่อให้เกิดความยั่งยืนของระบบนิเวศ สิ่งแวดล้อม และชุมชนท้องถิ่น รวมทั้งพัฒนาการท่องเที่ยวในรูปแบบหลายประเทศ จุดมุ่งหมายเดียวกัน การพัฒนาแหล่งท่องเที่ยวในเชิงกลุ่มพื้นที่เมืองหลัก และเมืองรอง ที่มีศักยภาพ การท่องเที่ยวเชิงสร้างสรรค์และวัฒนธรรม การท่องเที่ยวเชิงธุรกิจ การท่องเที่ยวเชิงสุขภาพ การท่องเที่ยวเชิงกีฬา และนันทนาการ การท่องเที่ยว เรือสำราญ และการท่องเที่ยวเชื่อมโยงกับประเทศเพื่อนบ้าน 5.4.2 ดึงดูดนักท่องเที่ยวที่มีคุณภาพ รายได้สูง โดยมุ่งเน้นขยายตลาดคุณภาพพร้อมเก็บรักษาตลาดเดิม รวมทั้งนำระบบดิจิทัลมาใช้ในการส่งเสริมการท่องเที่ยว เพื่อให้นักท่องเที่ยวสามารถเข้าถึงแหล่งท่องเที่ยวในพื้นที่ต่างๆ ของประเทศ ได้อย่างมีประสิทธิภาพ 5.4.3 พัฒนาคุณภาพและมาตรฐานธุรกิจบริการที่เกี่ยวข้องเนื่องกับการท่องเที่ยว อาทิ ธุรกิจ สปาและ |



| หัวข้อ | รายละเอียด |
|-----------------------------------|---|
| | <p>แพทย์แผนไทย ผลิตภัณฑ์ยาและสมุนไพรไทย เพื่อสร้างความหลากหลายของสินค้าและสร้างโอกาสขยายฐานการผลิต และการตลาดในระดับภูมิภาค ตลอดจนส่งเสริมธุรกิจบริการที่มีศักยภาพสู่ระดับสากล 5.4.4 ดูแลความปลอดภัยของนักท่องเที่ยวอย่างเข้มงวด โดยเพิ่มมาตรฐานการดูแลรักษาความปลอดภัยแก่นักท่องเที่ยวจากอาชญากรรม การฉ้อฉล และอุบัติเหตุที่เกิดจากความบกพร่องของผู้ประกอบการ เพิ่มความเข้มงวดในการดูแลรักษาความปลอดภัย และให้บริการนักท่องเที่ยว โดยเฉพาะบริเวณแหล่งท่องเที่ยวทางน้ำหรือทางทะเล เกาะหมู่เกาะ ถ้ำ และน้ำตก อำนวยความสะดวกและบูรณาการความช่วยเหลือแก่นักท่องเที่ยวให้มีประสิทธิภาพ และข้อ 5.4.5 ส่งเสริมให้เกิดการกระจายรายได้จากธุรกิจท่องเที่ยวสู่ชุมชน โดยพัฒนาเครือข่ายวิสาหกิจให้เป็นเครื่องมือในการพัฒนาความเชื่อมโยงระหว่างธุรกิจหลัก ธุรกิจรอง ธุรกิจสนับสนุน และการพัฒนาเชื่อมโยงในเชิงกลุ่มพื้นที่ที่มีศักยภาพ รวมทั้งพัฒนาทักษะและองค์ความรู้ของท้องถิ่น ชุมชน และสถาบันการศึกษา เพื่อสนับสนุนให้มีส่วนร่วมในการพัฒนาและทำธุรกิจการท่องเที่ยวในพื้นที่ให้มากขึ้น</p> <p>ดังนั้น การจัดทำโครงการด้านการท่องเที่ยวจึงมุ่งเน้นการบูรณาการการทำงานร่วมกันของหน่วยงานที่เกี่ยวข้อง ทั้งภาครัฐ เอกชน และชุมชน เพื่อขับเคลื่อนการดำเนินงานให้สามารถนำไปสู่การปฏิบัติได้อย่างเป็นรูปธรรม</p> |
| 3. วัตถุประสงค์ของโครงการ | <ol style="list-style-type: none">1. เพื่อสร้างการมีส่วนร่วมและบูรณาการของภาครัฐ เอกชน และชุมชน ในการบริหารจัดการด้านการท่องเที่ยว2. เพื่อส่งเสริมการมีส่วนร่วมและเสริมสร้างกิจกรรมการจัดการด้านการท่องเที่ยวแก่ทุกภาคส่วน3. เพื่อพัฒนาการท่องเที่ยวอย่างยั่งยืน4. เพื่อขยายเครือข่าย และสนับสนุนการขับเคลื่อนการพัฒนา การท่องเที่ยวในพื้นที่ |
| 4. ตัวชี้วัดและค่าเป้าหมาย | <ol style="list-style-type: none">1. ภาครัฐ เอกชน และชุมชน เข้ามามีส่วนร่วมในการบริหารจัดการด้านการท่องเที่ยว2. อัตราการขยายตัวของรายได้จากการท่องเที่ยว3. ร้อยละที่เพิ่มขึ้นของจำนวนนักท่องเที่ยว |
| 5. พื้นที่เป้าหมาย | จังหวัดฉะเชิงเทรา |



| หัวข้อ | รายละเอียด | | | | | | | | | | | | | | | | | | | | | | | | | | | | |
|---|--|-------------------|-----------|---------|-----------|-----------|------|-----|---------|--|--|-----------|---------|-----------|-----------|-------------|---------|--------|---------|--|---------|---------|------|--|--|--|--|--|--|
| <p>6. กิจกรรมหลัก</p> | <p>กิจกรรมหลักที่ 1 ส่งเสริมและพัฒนาศักยภาพด้านการท่องเที่ยวจังหวัดฉะเชิงเทรา</p> <p>กิจกรรมหลักที่ 2 จัดเก็บและพัฒนาข้อมูลผลิตภัณฑ์บริการท่องเที่ยวฉะเชิงเทรา 4.0</p> <p>กิจกรรมหลักที่ 3 จัดทำหนังสือจดหมายเหตุงานพระบรมศพ พระบาทสมเด็จพระปรเมนทรมหาภูมิพลอดุลยเดช บรมนาถบพิตร จังหวัดฉะเชิงเทรา</p> <p>กิจกรรมหลักที่ 4 ขับเคลื่อนเพื่อเสนอชื่อพระยาศรีสุนทรโวหาร (น้อย อาจารยางกูร) เป็นบุคคลสำคัญของโลกโครงการการศึกษาวิทยาศาสตร์ และวัฒนธรรมแห่งสหประชาชาติ หรือ องค์การยูเนสโก</p> | | | | | | | | | | | | | | | | | | | | | | | | | | | | |
| <p>6.1 กิจกรรมหลักที่ 1</p> <p>งบประมาณ ผู้รับผิดชอบ หน่วยงานที่เกี่ยวข้อง</p> | <p>กิจกรรมหลักที่ 1 ส่งเสริมและพัฒนาศักยภาพด้านการท่องเที่ยว จังหวัดฉะเชิงเทรา</p> <p>กิจกรรมย่อย ส่งเสริมและพัฒนาศักยภาพด้านการท่องเที่ยว จังหวัดฉะเชิงเทรา</p> <p>งบประมาณ หน่วย : บาท</p> <table border="1" data-bbox="584 887 1350 1099"> <thead> <tr> <th>แหล่ง งบประมาณ</th> <th>2561</th> <th>2562</th> <th>2563</th> <th>2564</th> <th>2565</th> <th>รวม</th> </tr> </thead> <tbody> <tr> <td>จังหวัด</td> <td></td> <td></td> <td></td> <td></td> <td></td> <td></td> </tr> <tr> <td>กระทรวง/กรม</td> <td>250,000</td> <td>30,000</td> <td>200,000</td> <td></td> <td>200,000</td> <td>680,000</td> </tr> <tr> <td>อปท.</td> <td></td> <td></td> <td></td> <td></td> <td></td> <td></td> </tr> </tbody> </table> <p>หน่วยรับผิดชอบ สำนักงานปลัดกระทรวงการท่องเที่ยวและกีฬา สำนักงานการท่องเที่ยวและกีฬาจังหวัด</p> | แหล่ง งบประมาณ | 2561 | 2562 | 2563 | 2564 | 2565 | รวม | จังหวัด | | | | | | | กระทรวง/กรม | 250,000 | 30,000 | 200,000 | | 200,000 | 680,000 | อปท. | | | | | | |
| แหล่ง งบประมาณ | 2561 | 2562 | 2563 | 2564 | 2565 | รวม | | | | | | | | | | | | | | | | | | | | | | | |
| จังหวัด | | | | | | | | | | | | | | | | | | | | | | | | | | | | | |
| กระทรวง/กรม | 250,000 | 30,000 | 200,000 | | 200,000 | 680,000 | | | | | | | | | | | | | | | | | | | | | | | |
| อปท. | | | | | | | | | | | | | | | | | | | | | | | | | | | | | |
| <p>6.2 กิจกรรมหลักที่ 2</p> <p>งบประมาณ ผู้รับผิดชอบ หน่วยงานที่เกี่ยวข้อง</p> | <p>กิจกรรมหลักที่ 2 จัดเก็บและพัฒนาข้อมูลผลิตภัณฑ์บริการท่องเที่ยวฉะเชิงเทรา 4.0</p> <p>กิจกรรมย่อย จัดเก็บและพัฒนาข้อมูลผลิตภัณฑ์บริการท่องเที่ยวฉะเชิงเทรา 4.0</p> <p>งบประมาณ หน่วย : บาท</p> <table border="1" data-bbox="584 1335 1385 1547"> <thead> <tr> <th>แหล่ง งบประมาณ</th> <th>2561</th> <th>2562</th> <th>2563</th> <th>2564</th> <th>2565</th> <th>รวม</th> </tr> </thead> <tbody> <tr> <td>จังหวัด</td> <td></td> <td></td> <td>2,000,000</td> <td></td> <td>2,000,000</td> <td>4,000,000</td> </tr> <tr> <td>กระทรวง/กรม</td> <td></td> <td></td> <td></td> <td></td> <td></td> <td></td> </tr> <tr> <td>อปท.</td> <td></td> <td></td> <td></td> <td></td> <td></td> <td></td> </tr> </tbody> </table> <p>หน่วยรับผิดชอบ สำนักงานจังหวัด</p> | แหล่ง งบประมาณ | 2561 | 2562 | 2563 | 2564 | 2565 | รวม | จังหวัด | | | 2,000,000 | | 2,000,000 | 4,000,000 | กระทรวง/กรม | | | | | | | อปท. | | | | | | |
| แหล่ง งบประมาณ | 2561 | 2562 | 2563 | 2564 | 2565 | รวม | | | | | | | | | | | | | | | | | | | | | | | |
| จังหวัด | | | 2,000,000 | | 2,000,000 | 4,000,000 | | | | | | | | | | | | | | | | | | | | | | | |
| กระทรวง/กรม | | | | | | | | | | | | | | | | | | | | | | | | | | | | | |
| อปท. | | | | | | | | | | | | | | | | | | | | | | | | | | | | | |
| <p>6.3 กิจกรรมหลักที่ 3</p> <p>งบประมาณ ผู้รับผิดชอบ หน่วยงานที่เกี่ยวข้อง</p> | <p>กิจกรรมหลักที่ 3 จัดทำหนังสือจดหมายเหตุงานพระบรมศพ พระบาทสมเด็จพระปรเมนทรมหาภูมิพลอดุลยเดช บรมนาถบพิตร จังหวัดฉะเชิงเทรา</p> <p>กิจกรรมย่อย จัดทำหนังสือจดหมายเหตุงานพระบรมศพพระบาทสมเด็จพระปรเมนทรมหาภูมิพลอดุลยเดช บรมนาถบพิตร จังหวัดฉะเชิงเทรา</p> <p>งบประมาณ หน่วย : บาท</p> <table border="1" data-bbox="584 1827 1342 2040"> <thead> <tr> <th>แหล่ง งบประมาณ</th> <th>2561</th> <th>2562</th> <th>2563</th> <th>2564</th> <th>2565</th> <th>รวม</th> </tr> </thead> <tbody> <tr> <td>จังหวัด</td> <td></td> <td></td> <td></td> <td>462,000</td> <td>462,000</td> <td>924,000</td> </tr> <tr> <td>กระทรวง/กรม</td> <td></td> <td></td> <td></td> <td></td> <td></td> <td></td> </tr> <tr> <td>อปท.</td> <td></td> <td></td> <td></td> <td></td> <td></td> <td></td> </tr> </tbody> </table> <p>หน่วยรับผิดชอบ สำนักงานวัฒนธรรมจังหวัดฉะเชิงเทรา</p> | แหล่ง งบประมาณ | 2561 | 2562 | 2563 | 2564 | 2565 | รวม | จังหวัด | | | | 462,000 | 462,000 | 924,000 | กระทรวง/กรม | | | | | | | อปท. | | | | | | |
| แหล่ง งบประมาณ | 2561 | 2562 | 2563 | 2564 | 2565 | รวม | | | | | | | | | | | | | | | | | | | | | | | |
| จังหวัด | | | | 462,000 | 462,000 | 924,000 | | | | | | | | | | | | | | | | | | | | | | | |
| กระทรวง/กรม | | | | | | | | | | | | | | | | | | | | | | | | | | | | | |
| อปท. | | | | | | | | | | | | | | | | | | | | | | | | | | | | | |



| หัวข้อ | รายละเอียด | | | | | | | | | | | | | | | | | | | | | | | | | | | | |
|---|---|-------------------|------|-----------|-----------|------------|------|-----|---------|--|--|--|-----------|-----------|------------|-------------|--|--|--|--|--|--|------|--|--|--|--|--|--|
| <p>6.4 กิจกรรมหลักที่ 4</p> <p>งบประมาณ ผู้รับผิดชอบ หน่วยงานที่เกี่ยวข้อง</p> | <p>กิจกรรมหลักที่ 4 ขับเคลื่อนเพื่อเสนอชื่อพระยาศรีสุนทรโวหาร (น้อย อาจารยางกูร) เป็นบุคคลสำคัญของโลกโดยองค์การการศึกษาวิทยาศาสตร์ และวัฒนธรรมแห่งสหประชาชาติ หรือ องค์การยูเนสโก</p> <p>กิจกรรมย่อย 4.1 เชิดชูเกียรติพระยาศรีสุนทรโวหาร (น้อย อาจารยางกูร)</p> <p>กิจกรรมย่อย 4.2 จัดงานสักการะพระยาศรีสุนทรโวหาร (น้อย อาจารยางกูร)</p> <p>งบประมาณ หน่วย : บาท</p> <table border="1" data-bbox="584 577 1398 792"> <thead> <tr> <th>แหล่ง งบประมาณ</th> <th>2561</th> <th>2562</th> <th>2563</th> <th>2564</th> <th>2565</th> <th>รวม</th> </tr> </thead> <tbody> <tr> <td>จังหวัด</td> <td></td> <td></td> <td></td> <td>5,000,000</td> <td>5,000,000</td> <td>10,000,000</td> </tr> <tr> <td>กระทรวง/กรม</td> <td></td> <td></td> <td></td> <td></td> <td></td> <td></td> </tr> <tr> <td>อปท.</td> <td></td> <td></td> <td></td> <td></td> <td></td> <td></td> </tr> </tbody> </table> <p>หน่วยรับผิดชอบ สำนักงานจังหวัด หน่วยร่วมดำเนินงาน สำนักงานศึกษาธิการจังหวัด หน่วยร่วมดำเนินงาน สำนักงานวัฒนธรรมจังหวัด</p> | แหล่ง งบประมาณ | 2561 | 2562 | 2563 | 2564 | 2565 | รวม | จังหวัด | | | | 5,000,000 | 5,000,000 | 10,000,000 | กระทรวง/กรม | | | | | | | อปท. | | | | | | |
| แหล่ง งบประมาณ | 2561 | 2562 | 2563 | 2564 | 2565 | รวม | | | | | | | | | | | | | | | | | | | | | | | |
| จังหวัด | | | | 5,000,000 | 5,000,000 | 10,000,000 | | | | | | | | | | | | | | | | | | | | | | | |
| กระทรวง/กรม | | | | | | | | | | | | | | | | | | | | | | | | | | | | | |
| อปท. | | | | | | | | | | | | | | | | | | | | | | | | | | | | | |
| <p>7. หน่วยงานดำเนินงาน</p> | <ul style="list-style-type: none"> - สำนักงานจังหวัด - สำนักงานวัฒนธรรมจังหวัด - สำนักงานศึกษาธิการจังหวัด - สำนักงานปลัดกระทรวงการท่องเที่ยวและกีฬา สำนักงานการท่องเที่ยวและกีฬาจังหวัด | | | | | | | | | | | | | | | | | | | | | | | | | | | | |
| <p>8. ระยะเวลาในการดำเนินงาน</p> | <p>5 ปีงบประมาณ (ปีงบประมาณ พ.ศ. 2561 - 2565)</p> | | | | | | | | | | | | | | | | | | | | | | | | | | | | |
| <p>9. งบประมาณ</p> | <p>ปีงบประมาณ พ.ศ. 2561 จำนวน 250,000 บาท งบประมาณ (งบประมาณกระทรวง กรม) 250,000 บาท</p> <p>ปีงบประมาณ พ.ศ. 2562 จำนวน 30,000 บาท งบประมาณ (งบประมาณกระทรวง กรม) 30,000 บาท</p> <p>ปีงบประมาณ พ.ศ. 2563 จำนวน 2,200,000 บาท งบประมาณ (งบประมาณกระทรวง กรม) 200,000 บาท งบประมาณ (งบประมาณจังหวัด) 2,000,000 บาท</p> <p>ปีงบประมาณ พ.ศ. 2564 จำนวน 5,462,000 บาท งบประมาณ (งบประมาณจังหวัด) 5,462,000 บาท</p> <p>ปีงบประมาณ พ.ศ. 2565 จำนวน 7,662,000 บาท งบประมาณ (งบประมาณจังหวัด) 7,462,000 บาท งบประมาณ (งบประมาณกระทรวง กรม) 200,000 บาท</p> | | | | | | | | | | | | | | | | | | | | | | | | | | | | |
| <p>10. ผลผลิต (output)</p> | <ol style="list-style-type: none"> 1. สถานที่ท่องเที่ยวในจังหวัดมีศักยภาพและได้มาตรฐาน 2. หน่วยงานภาครัฐ เอกชน และชุมชน มีความรู้สึกเป็นส่วนหนึ่งของการมีส่วนร่วมในการพัฒนาการท่องเที่ยวของจังหวัด | | | | | | | | | | | | | | | | | | | | | | | | | | | | |



| หัวข้อ | รายละเอียด |
|-------------------------------------|---|
| 11.ผลที่คาดว่าจะได้รับ (Outcome) | การสร้างความร่วมมือระหว่างภาคส่วนต่าง ๆ จะก่อให้เกิดความสมดุลระหว่างความพึงพอใจของนักท่องเที่ยวและความต้องการของผู้มีส่วนได้ส่วนเสียในพื้นที่ |

การจัดทำแบบสรุปโครงการแบบย่อ (Project Brief) ของทุกโครงการภายใต้งบประมาณของจังหวัด
แบบสรุปโครงการแบบย่อ (Project Brief)

ประเด็นการพัฒนาจังหวัด ประเด็นยุทธศาสตร์ที่ 2 พัฒนาแหล่งท่องเที่ยวและบริการด้านการท่องเที่ยวให้ได้มาตรฐานและมีอัตลักษณ์สามารถสร้างมูลค่าเพิ่มให้แก่ชุมชน

แผนงาน สร้างความเชื่อมั่น เสริมสร้างภาพลักษณ์ และส่งเสริมการตลาดการท่องเที่ยวชุมชนอย่างยั่งยืน

| หัวข้อ | รายละเอียด |
|--|--|
| 1. ชื่อโครงการ | โครงการเสริมสร้างภาพลักษณ์ และส่งเสริมการตลาดการท่องเที่ยวชุมชนอย่างยั่งยืน |
| 2. ความสำคัญของโครงการ หลักการและเหตุผล | <p>การท่องเที่ยวเป็นอุตสาหกรรมสำคัญในการขับเคลื่อนเศรษฐกิจและสร้างรายได้ให้ประเทศไทยได้อย่างต่อเนื่องเพิ่มขึ้นทุกปีและยังเป็นอุตสาหกรรมที่ก่อให้เกิดธุรกิจต่อเนื่อง เช่น โรงแรมและที่พัก ภัตตาคารร้านอาหาร ร้านจำหน่ายของที่ระลึกและสินค้าพื้นเมือง ซึ่งก่อให้เกิดการลงทุน การจ้างงาน และการกระจายรายได้สู่ท้องถิ่น ซึ่งรูปแบบการท่องเที่ยวของนักท่องเที่ยวนั้นมีหลากหลายมากขึ้น ทั้งการท่องเที่ยวเชิงสร้างสรรค์และวัฒนธรรม การท่องเที่ยวเชิงกีฬา การท่องเที่ยวโดยชุมชน และการท่องเที่ยวสำราญทางน้ำ</p> <p>แผนพัฒนาเศรษฐกิจและสังคมแห่งชาติฉบับที่ 12 ยุทธศาสตร์ที่ 3 ให้ความสำคัญในการพัฒนาอุตสาหกรรมท่องเที่ยวให้เติบโตอย่างสมดุลและยั่งยืน โดยมีแนวทางการพัฒนาระบบรับรองมาตรฐานและกำหนดให้มีมาตรฐานธุรกิจภาคบริการตามมาตรฐานสากล ยกกระดับคุณภาพให้สนองต่อความต้องการของตลาด ส่งเสริมการสร้างรายได้จากการท่องเที่ยว โดยดำเนินการสร้างมูลค่าเพิ่มให้กับสินค้าและบริการด้านการท่องเที่ยวโดยใช้ประโยชน์จากอัตลักษณ์และเอกลักษณ์แห่งความเป็นไทยที่สะท้อนวัฒนธรรมท้องถิ่นและวิถีชีวิตชุมชน</p> <p>จังหวัดฉะเชิงเทรา เป็นจังหวัดในภาคตะวันออกที่มีพัฒนาการทางประวัติศาสตร์ และบทบาทความสำคัญต่อความเป็นชาติไทย โดยปรากฏหลักฐานความเจริญมาตั้งแต่สมัยสุโขทัย และเป็นจังหวัดเดียวในประเทศไทยที่มีอาณาเขตติดต่อกับกรุงเทพมหานคร แต่ไม่ได้อยู่ในเขตปริมณฑล ที่มีวิถีชีวิตผูกพันกับสายน้ำ และหลวงพ่อโสธรพระ</p> |



| หัวข้อ | รายละเอียด |
|----------------------------|---|
| | <p>ศักดิ์สิทธิ์คู่บ้านคู่เมือง รวมทั้งความหลากหลายทางธรรมชาติ ซึ่งจากสถิติที่ผ่านมาจังหวัดฉะเชิงเทรา ในปี 2561 มีนักท่องเที่ยว 3,427,353 คน เพิ่มขึ้นจากปีก่อน ร้อยละ 5.79 และมีรายได้จากการท่องเที่ยว เป็นเงิน 5,007.29 ล้านบาท เพิ่มขึ้นจากปีก่อน ร้อยละ 7.55</p> <p>เนื่องจากรายได้จากการท่องเที่ยวของจังหวัดฉะเชิงเทรามีแนวโน้มเพิ่มขึ้นอย่างต่อเนื่อง จึงต้องเร่งพัฒนาระดับการท่องเที่ยวให้ได้มาตรฐาน และจัดกิจกรรมส่งเสริมการท่องเที่ยว เพื่อดึงดูดให้นักท่องเที่ยวเดินทางมาพักค้างในพื้นที่ และกระตุ้นการใช้จ่ายเงินของนักท่องเที่ยว สร้างความประทับใจให้นักท่องเที่ยวกลับมาเยือนซ้ำ โดยใช้มรดกทางวัฒนธรรมและการท่องเที่ยวชุมชน เป็นการสร้างงาน สร้างรายได้ และกระจายรายได้สู่ชุมชน จึงได้จัดทำโครงการเสริมสร้างภาพลักษณ์ และส่งเสริมการตลาดการท่องเที่ยวชุมชนอย่างยั่งยืนขึ้น</p> |
| 3. วัตถุประสงค์ของโครงการ | <ol style="list-style-type: none">1) เพื่อสร้างรายได้จากการท่องเที่ยวให้กับจังหวัด2) เพื่อเผยแพร่สถานที่ท่องเที่ยวของจังหวัดฉะเชิงเทราให้เป็นที่รู้จักอย่างกว้างขวาง3) เพื่อยกระดับการท่องเที่ยวโดยชุมชนให้มีขีดความสามารถและมีศักยภาพ4) เพื่อสืบสาน ส่งเสริม ประเพณีวัฒนธรรมอันดีงามที่ปฏิบัติติดต่อกันมาอย่างยาวนาน |
| 4. ตัวชี้วัดและค่าเป้าหมาย | <ol style="list-style-type: none">1) รายได้จากการท่องเที่ยวเพิ่มขึ้น2) ร้อยละที่เพิ่มขึ้นของนักท่องเที่ยวที่เดินทางมายังจังหวัดฉะเชิงเทรา3) สถานที่ท่องเที่ยวในจังหวัดเป็นที่รู้จักของประชาชนทั่วประเทศ4) ประเพณีและวัฒนธรรมได้รับการสืบทอดจากรุ่นสู่รุ่น |
| 5. พื้นที่เป้าหมาย | จังหวัดฉะเชิงเทรา |
| 6. กิจกรรมหลัก | <p>กิจกรรมหลักที่ 1 ส่งเสริมการตลาดท่องเที่ยวชุมชน</p> <p>กิจกรรมหลักที่ 2 ประชาสัมพันธ์ภาพลักษณ์การท่องเที่ยวจังหวัดฉะเชิงเทรา</p> <p>กิจกรรมหลักที่ 3 พัฒนาสื่อข้อมูลแหล่งท่องเที่ยวโดยผ่านเทคโนโลยีบาร์โค้ด 2 มิติ (QR Code)</p> <p>กิจกรรมหลักที่ 4 เสริมสร้างภาพลักษณ์และส่งเสริมการท่องเที่ยว</p> <p>กิจกรรมหลักที่ 5 ส่งเสริมและพัฒนาชุมชนคุณธรรม จริยธรรมต้นแบบด้วยอัตลักษณ์วิถีภูมิปัญญาท้องถิ่น จังหวัดฉะเชิงเทรา</p> |



| หัวข้อ | รายละเอียด | | | | | | | | | | | | | | | | | | | | | | | | | | | | |
|--|--|---------------|-----------|-----------|-----------|------------|------|-----|---------|------------|-----------|-----------|-----------|-----------|------------|-------------|--|--|--|--|--|--|------|--|--|--|--|--|--|
| | กิจกรรมหลักที่ 6 พัฒนาศักยภาพการท่องเที่ยวโดยชุมชนจังหวัดฉะเชิงเทรา กิจกรรมหลักที่ 7 จัดงานประเพณีนมัสการหลวงพ่อโสธร ประจำปี พ.ศ. 2564 กิจกรรมหลักที่ 8 เทศกาลกินกุ้ง กินปลา อำเภอบางคล้า จังหวัดฉะเชิงเทรา กิจกรรมหลักที่ 9 ส่งเสริมขีดความสามารถทางการท่องเที่ยวจังหวัดฉะเชิงเทรา | | | | | | | | | | | | | | | | | | | | | | | | | | | | |
| 6.1 กิจกรรมหลักที่ 1 งบประมาณ ผู้รับผิดชอบ หน่วยงานที่เกี่ยวข้อง | กิจกรรมหลักที่ 1 ส่งเสริมการตลาดท่องเที่ยวชุมชน กิจกรรมย่อย ส่งเสริมการตลาดท่องเที่ยวชุมชน งบประมาณ หน่วย : บาท <table border="1"><thead><tr><th>แหล่งงบประมาณ</th><th>2561</th><th>2562</th><th>2563</th><th>2564</th><th>2565</th><th>รวม</th></tr></thead><tbody><tr><td>จังหวัด</td><td>15,000,000</td><td>1,000,000</td><td></td><td></td><td></td><td>16,000,000</td></tr><tr><td>กระทรวง/กรม</td><td></td><td></td><td></td><td></td><td></td><td></td></tr><tr><td>อปท.</td><td></td><td></td><td></td><td></td><td></td><td></td></tr></tbody></table> หน่วยรับผิดชอบ สำนักงานการท่องเที่ยวและกีฬาจังหวัด | แหล่งงบประมาณ | 2561 | 2562 | 2563 | 2564 | 2565 | รวม | จังหวัด | 15,000,000 | 1,000,000 | | | | 16,000,000 | กระทรวง/กรม | | | | | | | อปท. | | | | | | |
| แหล่งงบประมาณ | 2561 | 2562 | 2563 | 2564 | 2565 | รวม | | | | | | | | | | | | | | | | | | | | | | | |
| จังหวัด | 15,000,000 | 1,000,000 | | | | 16,000,000 | | | | | | | | | | | | | | | | | | | | | | | |
| กระทรวง/กรม | | | | | | | | | | | | | | | | | | | | | | | | | | | | | |
| อปท. | | | | | | | | | | | | | | | | | | | | | | | | | | | | | |
| 6.2 กิจกรรมหลักที่ 2 งบประมาณ ผู้รับผิดชอบ หน่วยงานที่เกี่ยวข้อง | กิจกรรมหลักที่ 2 ประชาสัมพันธ์ภาพลักษณ์การท่องเที่ยวจังหวัดฉะเชิงเทรา กิจกรรมย่อยที่ 2.1 จำหน่ายและออกอากาศสื่อโทรทัศน์ ออกอากาศทางสถานีวิทยุโทรทัศน์แห่งประเทศไทย NBT สำนักประชาสัมพันธ์เขต 7 กิจกรรมย่อยที่ 2.2 ผลิตและเผยแพร่บทความ (สื่อหนังสือพิมพ์/สื่อโซเชียล) กิจกรรมย่อยที่ 2.3 สื่อมวลชนสัมพันธ์ กิจกรรมย่อยที่ 2.4 พัฒนาเครือข่ายประชาสัมพันธ์ส่งเสริมการท่องเที่ยว กิจกรรมย่อยที่ 2.5 ผลิตสื่อประชาสัมพันธ์ กิจกรรมย่อยที่ 2.6 จำหน่ายประชาสัมพันธ์โดยบุคคล 7 บริหารโครงการ (ติดตามและประเมินผลโครงการ) งบประมาณ หน่วย : บาท <table border="1"><thead><tr><th>แหล่งงบประมาณ</th><th>2561</th><th>2562</th><th>2563</th><th>2564</th><th>2565</th><th>รวม</th></tr></thead><tbody><tr><td>จังหวัด</td><td>8,000,000</td><td>3,352,000</td><td>4,000,000</td><td>2,500,000</td><td>4,000,000</td><td>21,852,000</td></tr><tr><td>กระทรวง/กรม</td><td></td><td></td><td></td><td></td><td></td><td></td></tr><tr><td>อปท.</td><td></td><td></td><td></td><td></td><td></td><td></td></tr></tbody></table> หน่วยรับผิดชอบ สำนักงานประชาสัมพันธ์จังหวัด | แหล่งงบประมาณ | 2561 | 2562 | 2563 | 2564 | 2565 | รวม | จังหวัด | 8,000,000 | 3,352,000 | 4,000,000 | 2,500,000 | 4,000,000 | 21,852,000 | กระทรวง/กรม | | | | | | | อปท. | | | | | | |
| แหล่งงบประมาณ | 2561 | 2562 | 2563 | 2564 | 2565 | รวม | | | | | | | | | | | | | | | | | | | | | | | |
| จังหวัด | 8,000,000 | 3,352,000 | 4,000,000 | 2,500,000 | 4,000,000 | 21,852,000 | | | | | | | | | | | | | | | | | | | | | | | |
| กระทรวง/กรม | | | | | | | | | | | | | | | | | | | | | | | | | | | | | |
| อปท. | | | | | | | | | | | | | | | | | | | | | | | | | | | | | |



| หัวข้อ | รายละเอียด | | | | | | | | | | | | | | | | | | | | | | | | | | | | |
|---|---|-------------------|-----------|------|-----------|-----------|------|-----|---------|-----------|--|-----------|--|-----------|-----------|-------------|--|--|--|--|--|--|------|--|--|--|--|--|--|
| <p>6.3 กิจกรรมหลักที่ 3</p> <p>งบประมาณ ผู้รับผิดชอบ หน่วยงานที่เกี่ยวข้อง</p> | <p>กิจกรรมหลักที่ 3 พัฒนาสื่อข้อมูลแหล่งท่องเที่ยวโดยผ่านเทคโนโลยีบาร์โค้ด 2 มิติ (QR Code)</p> <p>กิจกรรมย่อย พัฒนาสื่อข้อมูลแหล่งท่องเที่ยวโดยผ่านเทคโนโลยีบาร์โค้ด 2 มิติ (QR Code)</p> <p><u>งบประมาณ</u> หน่วย : บาท</p> <table border="1" data-bbox="671 528 1442 743"> <thead> <tr> <th>แหล่ง งบประมาณ</th> <th>2561</th> <th>2562</th> <th>2563</th> <th>2564</th> <th>2565</th> <th>รวม</th> </tr> </thead> <tbody> <tr> <td>จังหวัด</td> <td>5,000,000</td> <td></td> <td></td> <td></td> <td></td> <td>5,000,000</td> </tr> <tr> <td>กระทรวง/กรม</td> <td></td> <td></td> <td></td> <td></td> <td></td> <td></td> </tr> <tr> <td>อปท.</td> <td></td> <td></td> <td></td> <td></td> <td></td> <td></td> </tr> </tbody> </table> <p>หน่วยรับผิดชอบ สำนักงานการท่องเที่ยวและกีฬาจังหวัด</p> | แหล่ง งบประมาณ | 2561 | 2562 | 2563 | 2564 | 2565 | รวม | จังหวัด | 5,000,000 | | | | | 5,000,000 | กระทรวง/กรม | | | | | | | อปท. | | | | | | |
| แหล่ง งบประมาณ | 2561 | 2562 | 2563 | 2564 | 2565 | รวม | | | | | | | | | | | | | | | | | | | | | | | |
| จังหวัด | 5,000,000 | | | | | 5,000,000 | | | | | | | | | | | | | | | | | | | | | | | |
| กระทรวง/กรม | | | | | | | | | | | | | | | | | | | | | | | | | | | | | |
| อปท. | | | | | | | | | | | | | | | | | | | | | | | | | | | | | |
| <p>6.4 กิจกรรมหลักที่ 4</p> <p>งบประมาณ ผู้รับผิดชอบ หน่วยงานที่เกี่ยวข้อง</p> | <p>กิจกรรมหลักที่ 4 เสริมสร้างภาพลักษณ์และส่งเสริมการท่องเที่ยว</p> <p>กิจกรรมย่อย 4.1 จัดอบรมเชิงปฏิบัติการเพื่อสร้างและพัฒนาบุคลากรด้านการป้องกันและบรรเทาอุบัติภัย การรักษาความปลอดภัยในกิจกรรมทางน้ำ จำนวน 40 คน ระยะเวลากิจกรรม 5 วัน 4 คืน</p> <p>กิจกรรมย่อย 4.2 จัดจัดการแข่งขันมหกรรมชิงจ้าวความเร็วทางน้ำชิงถ้วยพระราชทานฯ</p> <p>กิจกรรมย่อย 4.3 จัดกิจกรรมส่งเสริมการท่องเที่ยวทางน้ำ จำนวน 2 ครั้ง ๆ ละ 1 วัน</p> <p>กิจกรรมย่อย 4.4 จัดמהจัดกิจกรรมส่งเสริมงานเทศกาลและประเพณีระดับจังหวัด</p> <p><u>งบประมาณ</u> หน่วย : บาท</p> <table border="1" data-bbox="671 1330 1442 1545"> <thead> <tr> <th>แหล่ง งบประมาณ</th> <th>2561</th> <th>2562</th> <th>2563</th> <th>2564</th> <th>2565</th> <th>รวม</th> </tr> </thead> <tbody> <tr> <td>จังหวัด</td> <td></td> <td></td> <td>2,169,000</td> <td></td> <td>2,169,000</td> <td>4,338,000</td> </tr> <tr> <td>กระทรวง/กรม</td> <td></td> <td></td> <td></td> <td></td> <td></td> <td></td> </tr> <tr> <td>อปท.</td> <td></td> <td></td> <td></td> <td></td> <td></td> <td></td> </tr> </tbody> </table> <p>หน่วยรับผิดชอบ สำนักงานการท่องเที่ยวและกีฬาจังหวัดฉะเชิงเทรา</p> | แหล่ง งบประมาณ | 2561 | 2562 | 2563 | 2564 | 2565 | รวม | จังหวัด | | | 2,169,000 | | 2,169,000 | 4,338,000 | กระทรวง/กรม | | | | | | | อปท. | | | | | | |
| แหล่ง งบประมาณ | 2561 | 2562 | 2563 | 2564 | 2565 | รวม | | | | | | | | | | | | | | | | | | | | | | | |
| จังหวัด | | | 2,169,000 | | 2,169,000 | 4,338,000 | | | | | | | | | | | | | | | | | | | | | | | |
| กระทรวง/กรม | | | | | | | | | | | | | | | | | | | | | | | | | | | | | |
| อปท. | | | | | | | | | | | | | | | | | | | | | | | | | | | | | |
| <p>6.5 กิจกรรมหลักที่ 5</p> <p>งบประมาณ ผู้รับผิดชอบ หน่วยงานที่เกี่ยวข้อง</p> | <p>กิจกรรมหลักที่ 5 ส่งเสริมและพัฒนาชุมชนคุณธรรมฯ ต้นแบบด้วยอัตลักษณ์วิถีภูมิปัญญาท้องถิ่น จังหวัดฉะเชิงเทรา</p> <p>กิจกรรมย่อย 5.1 พัฒนาแหล่งเรียนรู้ด้านศาสนา ศิลปะและวัฒนธรรมชุมชนคุณธรรมต้นแบบจังหวัดฉะเชิงเทรา</p> <p>กิจกรรมย่อย 5.2 การถ่ายทอดองค์ความรู้ภูมิปัญญาท้องถิ่น ชุมชนคุณธรรมต้นแบบ จังหวัดฉะเชิงเทรา</p> <p>กิจกรรมย่อย 5.3 การประชาสัมพันธ์เผยแพร่อัตลักษณ์วิถีแห่งภูมิปัญญาท้องถิ่น ชุมชนคุณธรรมต้นแบบ จังหวัดฉะเชิงเทรา</p> | | | | | | | | | | | | | | | | | | | | | | | | | | | | |



| หัวข้อ | รายละเอียด | | | | | | | | | | | | | | | | | | | | | | | | | | | | | | | | | | | |
|--|--|-------|------|-----------|-----------|------------|------|-----|----------|--|--|--|--|--|--|---------|--|--|--|-----------|-----------|------------|-------------|--|--|--|--|--|--|------|--|--|--|--|--|--|
| | <p>งบประมาณ หน่วย : บาท</p> <table border="1"><thead><tr><th>แหล่ง</th><th>2561</th><th>2562</th><th>2563</th><th>2564</th><th>2565</th><th>รวม</th></tr></thead><tbody><tr><td>งบประมาณ</td><td></td><td></td><td></td><td></td><td></td><td></td></tr><tr><td>จังหวัด</td><td></td><td></td><td></td><td>492,000</td><td>492,000</td><td>984,000</td></tr><tr><td>กระทรวง/กรม</td><td></td><td></td><td></td><td></td><td></td><td></td></tr><tr><td>อปท.</td><td></td><td></td><td></td><td></td><td></td><td></td></tr></tbody></table> <p>หน่วยรับผิดชอบ สำนักงานวัฒนธรรมจังหวัดฉะเชิงเทรา</p> | แหล่ง | 2561 | 2562 | 2563 | 2564 | 2565 | รวม | งบประมาณ | | | | | | | จังหวัด | | | | 492,000 | 492,000 | 984,000 | กระทรวง/กรม | | | | | | | อปท. | | | | | | |
| แหล่ง | 2561 | 2562 | 2563 | 2564 | 2565 | รวม | | | | | | | | | | | | | | | | | | | | | | | | | | | | | | |
| งบประมาณ | | | | | | | | | | | | | | | | | | | | | | | | | | | | | | | | | | | | |
| จังหวัด | | | | 492,000 | 492,000 | 984,000 | | | | | | | | | | | | | | | | | | | | | | | | | | | | | | |
| กระทรวง/กรม | | | | | | | | | | | | | | | | | | | | | | | | | | | | | | | | | | | | |
| อปท. | | | | | | | | | | | | | | | | | | | | | | | | | | | | | | | | | | | | |
| 6.6 กิจกรรมหลักที่ 6 งบประมาณ ผู้รับผิดชอบ หน่วยงานที่เกี่ยวข้อง | <p>กิจกรรมหลักที่ 6 พัฒนาศักยภาพการท่องเที่ยวโดยชุมชนจังหวัดฉะเชิงเทรา</p> <p>กิจกรรมย่อย 6.1 จัดจัดการแข่งขันมหกรรมชิงช้าความเร็วทางน้ำชิงถ้วยพระราชทานฯ</p> <p>กิจกรรมย่อย 6.2 จัดทำสื่อประชาสัมพันธ์การท่องเที่ยวสายน้ำบางปะกง</p> <p>กิจกรรมย่อย 6.3 จัดงานส่งเสริมการท่องเที่ยววิถีชีวิตสายน้ำบางปะกง</p> <p>กิจกรรมย่อย 6.4 อบรมพัฒนาบุคลากรด้านการท่องเที่ยวโดยชุมชน (พัฒนานักสื่อความหมาย/ผู้เล่าเรื่อง)</p> <p>กิจกรรมย่อย 6.5 การอบรม พัฒนาศักยภาพแหล่งท่องเที่ยวโดยชุมชนสู่มาตรฐานการท่องเที่ยว</p> <p>กิจกรรมย่อย 6.6 การพัฒนาศักยภาพผู้ประกอบการที่พักโฮมสเตย์สู่มาตรฐานโฮมสเตย์ไทย</p> <p>งบประมาณ หน่วย : บาท</p> <table border="1"><thead><tr><th>แหล่ง</th><th>2561</th><th>2562</th><th>2563</th><th>2564</th><th>2565</th><th>รวม</th></tr></thead><tbody><tr><td>งบประมาณ</td><td></td><td></td><td></td><td></td><td></td><td></td></tr><tr><td>จังหวัด</td><td></td><td></td><td></td><td>5,700,000</td><td>5,700,000</td><td>11,400,000</td></tr><tr><td>กระทรวง/กรม</td><td></td><td></td><td></td><td></td><td></td><td></td></tr><tr><td>อปท.</td><td></td><td></td><td></td><td></td><td></td><td></td></tr></tbody></table> <p>หน่วยรับผิดชอบ สำนักงานการท่องเที่ยวและกีฬาจังหวัดฉะเชิงเทรา</p> | แหล่ง | 2561 | 2562 | 2563 | 2564 | 2565 | รวม | งบประมาณ | | | | | | | จังหวัด | | | | 5,700,000 | 5,700,000 | 11,400,000 | กระทรวง/กรม | | | | | | | อปท. | | | | | | |
| แหล่ง | 2561 | 2562 | 2563 | 2564 | 2565 | รวม | | | | | | | | | | | | | | | | | | | | | | | | | | | | | | |
| งบประมาณ | | | | | | | | | | | | | | | | | | | | | | | | | | | | | | | | | | | | |
| จังหวัด | | | | 5,700,000 | 5,700,000 | 11,400,000 | | | | | | | | | | | | | | | | | | | | | | | | | | | | | | |
| กระทรวง/กรม | | | | | | | | | | | | | | | | | | | | | | | | | | | | | | | | | | | | |
| อปท. | | | | | | | | | | | | | | | | | | | | | | | | | | | | | | | | | | | | |
| 6.7 กิจกรรมหลักที่ 7 งบประมาณ ผู้รับผิดชอบ หน่วยงานที่เกี่ยวข้อง | <p>กิจกรรมหลักที่ 7 จัดงานประเพณีนมัสการหลวงพ่อโสธร ประจำปี พ.ศ. 2564</p> <p>กิจกรรมย่อย 7.1 พิธีบวงสรวง</p> <p>กิจกรรมย่อย 7.2 ขบวนแห่หลวงพ่อโสธรทางบก</p> <p>กิจกรรมย่อย 7.3 ขบวนแห่หลวงพ่อโสธรทางน้ำ</p> <p>งบประมาณ หน่วย : บาท</p> <table border="1"><thead><tr><th>แหล่ง</th><th>2561</th><th>2562</th><th>2563</th><th>2564</th><th>2565</th><th>รวม</th></tr></thead><tbody><tr><td>งบประมาณ</td><td></td><td></td><td></td><td></td><td></td><td></td></tr><tr><td>จังหวัด</td><td></td><td></td><td></td><td>2,000,000</td><td>2,000,000</td><td>4,000,000</td></tr><tr><td>กระทรวง/กรม</td><td></td><td></td><td></td><td></td><td></td><td></td></tr><tr><td>อปท.</td><td></td><td></td><td></td><td></td><td></td><td></td></tr></tbody></table> <p>หน่วยรับผิดชอบ ที่ทำการปกครองจังหวัดฉะเชิงเทรา</p> | แหล่ง | 2561 | 2562 | 2563 | 2564 | 2565 | รวม | งบประมาณ | | | | | | | จังหวัด | | | | 2,000,000 | 2,000,000 | 4,000,000 | กระทรวง/กรม | | | | | | | อปท. | | | | | | |
| แหล่ง | 2561 | 2562 | 2563 | 2564 | 2565 | รวม | | | | | | | | | | | | | | | | | | | | | | | | | | | | | | |
| งบประมาณ | | | | | | | | | | | | | | | | | | | | | | | | | | | | | | | | | | | | |
| จังหวัด | | | | 2,000,000 | 2,000,000 | 4,000,000 | | | | | | | | | | | | | | | | | | | | | | | | | | | | | | |
| กระทรวง/กรม | | | | | | | | | | | | | | | | | | | | | | | | | | | | | | | | | | | | |
| อปท. | | | | | | | | | | | | | | | | | | | | | | | | | | | | | | | | | | | | |



| หัวข้อ | รายละเอียด | | | | | | | | | | | | | | | | | | | | | | | | | | | | |
|---|---|-------------------|------|------------|------|------------|------|-----|---------|--|--|--|------------|--|------------|-------------|--|--|--|--|--|--|------|--|--|--|--|--|--|
| <p>6.8 กิจกรรมหลักที่ 8</p> <p>งบประมาณ ผู้รับผิดชอบ หน่วยงานที่เกี่ยวข้อง</p> | <p>กิจกรรมหลักที่ 8 เทศกาลกินกุ้ง กินปลา อำเภอบางคล้า จังหวัดฉะเชิงเทรา</p> <p>กิจกรรมย่อย จัดงานเทศกาลกินกุ้ง กินปลา อำเภอบางคล้า จังหวัดฉะเชิงเทรา</p> <p><u>งบประมาณ</u> หน่วย : บาท</p> <table border="1" data-bbox="671 432 1430 645"> <thead> <tr> <th>แหล่ง งบประมาณ</th> <th>2561</th> <th>2562</th> <th>2563</th> <th>2564</th> <th>2565</th> <th>รวม</th> </tr> </thead> <tbody> <tr> <td>จังหวัด</td> <td></td> <td></td> <td></td> <td>400,000</td> <td></td> <td>400,000</td> </tr> <tr> <td>กระทรวง/กรม</td> <td></td> <td></td> <td></td> <td></td> <td></td> <td></td> </tr> <tr> <td>อปท.</td> <td></td> <td></td> <td></td> <td></td> <td></td> <td></td> </tr> </tbody> </table> <p>หน่วยรับผิดชอบ อำเภอบางคล้า</p> | แหล่ง งบประมาณ | 2561 | 2562 | 2563 | 2564 | 2565 | รวม | จังหวัด | | | | 400,000 | | 400,000 | กระทรวง/กรม | | | | | | | อปท. | | | | | | |
| แหล่ง งบประมาณ | 2561 | 2562 | 2563 | 2564 | 2565 | รวม | | | | | | | | | | | | | | | | | | | | | | | |
| จังหวัด | | | | 400,000 | | 400,000 | | | | | | | | | | | | | | | | | | | | | | | |
| กระทรวง/กรม | | | | | | | | | | | | | | | | | | | | | | | | | | | | | |
| อปท. | | | | | | | | | | | | | | | | | | | | | | | | | | | | | |
| <p>6.9 กิจกรรมหลักที่ 9</p> <p>งบประมาณ ผู้รับผิดชอบ หน่วยงานที่เกี่ยวข้อง</p> | <p>กิจกรรมหลักที่ 9 ส่งเสริมขีดความสามารถทางการท่องเที่ยวจังหวัดฉะเชิงเทรา</p> <p>กิจกรรมย่อย 9.1 จัดงานส่งเสริมการขายการท่องเที่ยว Consumer Fair / Trade Show ในประเทศโดยการซื้อพื้นที่และตกแต่งในงานท่องเที่ยวระดับประเทศ</p> <p>กิจกรรมย่อย 9.2 จัดงานส่งเสริมการขายสินค้าทางการท่องเที่ยว ในพื้นที่ภาคเหนือและภาคตะวันออกเฉียงเหนือ จำนวน 2 ครั้ง</p> <p>กิจกรรมย่อย 9.3 การพัฒนาสื่อข้อมูลแหล่งท่องเที่ยวโดยผ่านเทคโนโลยีบาร์โค้ด 2 มิติ (QR Code) และสื่อปฏิสัมพันธ์ 3 มิติเสมือนจริง (Augmented Reality : AR)</p> <p>กิจกรรมย่อย 9.4 อบรมผู้ประกอบการธุรกิจที่พักแรม/โรงแรมจังหวัดฉะเชิงเทรา</p> <p>กิจกรรมย่อย 9.5 อบรมพัฒนาด้านศักยภาพบุคลากรที่พักด้าน service mind & Team Building</p> <p>กิจกรรมย่อย 9.6 อบรมพัฒนาศักยภาพบุคลากรที่พัก (อาชีวะแม่บ้าน)</p> <p>กิจกรรมย่อย 9.7 การพัฒนาคุณภาพมาตรฐานอาหารปลอดภัย เพื่อรองรับนักท่องเที่ยว (Minimum Standard)</p> <p>กิจกรรมย่อย 9.8 จัดงานมหกรรมท่องเที่ยวเชิงกีฬาและสุขภาพ ณ ศูนย์ศึกษาการพัฒนาเขาหินซ้อนอันเนื่องมาจากพระราชดำริ จังหวัดฉะเชิงเทรา</p> <p>กิจกรรมย่อย 9.9 จัดทำ Billboard ประชาสัมพันธ์ภาพลักษณ์การท่องเที่ยวจังหวัดฉะเชิงเทรา</p> <p><u>งบประมาณ</u> หน่วย : บาท</p> <table border="1" data-bbox="671 1626 1442 1839"> <thead> <tr> <th>แหล่ง งบประมาณ</th> <th>2561</th> <th>2562</th> <th>2563</th> <th>2564</th> <th>2565</th> <th>รวม</th> </tr> </thead> <tbody> <tr> <td>จังหวัด</td> <td></td> <td></td> <td></td> <td>19,064,900</td> <td></td> <td>19,064,900</td> </tr> <tr> <td>กระทรวง/กรม</td> <td></td> <td></td> <td></td> <td></td> <td></td> <td></td> </tr> <tr> <td>อปท.</td> <td></td> <td></td> <td></td> <td></td> <td></td> <td></td> </tr> </tbody> </table> <p>หน่วยรับผิดชอบ สำนักงานการท่องเที่ยวและกีฬาจังหวัดฉะเชิงเทรา</p> | แหล่ง งบประมาณ | 2561 | 2562 | 2563 | 2564 | 2565 | รวม | จังหวัด | | | | 19,064,900 | | 19,064,900 | กระทรวง/กรม | | | | | | | อปท. | | | | | | |
| แหล่ง งบประมาณ | 2561 | 2562 | 2563 | 2564 | 2565 | รวม | | | | | | | | | | | | | | | | | | | | | | | |
| จังหวัด | | | | 19,064,900 | | 19,064,900 | | | | | | | | | | | | | | | | | | | | | | | |
| กระทรวง/กรม | | | | | | | | | | | | | | | | | | | | | | | | | | | | | |
| อปท. | | | | | | | | | | | | | | | | | | | | | | | | | | | | | |



| หัวข้อ | รายละเอียด |
|--------------------------------------|--|
| 7. หน่วยงานดำเนินงาน | <ul style="list-style-type: none">- สำนักงานการท่องเที่ยวและกีฬาจังหวัด- สำนักงานประชาสัมพันธ์จังหวัด- สำนักงานวัฒนธรรมจังหวัดฉะเชิงเทรา- ที่ทำการปกครองจังหวัดฉะเชิงเทรา- อำเภอบางคล้า |
| 8. ระยะเวลาในการดำเนินงาน | 5 ปีงบประมาณ (ปีงบประมาณ พ.ศ. 2561 - 2565) |
| 9. งบประมาณ | ปีงบประมาณ พ.ศ. 2561 งบจังหวัด 28,000,000 บาท ปีงบประมาณ พ.ศ. 2562 งบจังหวัด 4,352,000 บาท ปีงบประมาณ พ.ศ. 2563 งบจังหวัด 6,169,000 บาท ปีงบประมาณ พ.ศ. 2564 งบจังหวัด 30,156,900 บาท ปีงบประมาณ พ.ศ. 2565 งบจังหวัด 14,361,000 บาท |
| 10. ผลผลิต (output) | <ol style="list-style-type: none">1) รายได้การท่องเที่ยวเพิ่มขึ้น2) นักท่องเที่ยวเดินทางเข้ามาท่องเที่ยวในจังหวัดเพิ่มขึ้นอย่างต่อเนื่อง3) ประเพณีและวัฒนธรรมของจังหวัดฉะเชิงเทราได้รับการสืบทอด4) สถานที่ท่องเที่ยวในจังหวัดได้รับความนิยม |
| 11. ผลที่คาดว่าจะได้รับ (Outcome) | ธุรกิจด้านการท่องเที่ยวสร้างรายได้ให้กับประชาชน และกระจายสู่ชุมชนในพื้นที่จังหวัดฉะเชิงเทรา |

ประเด็นการพัฒนาที่ 3

พัฒนาการผลิตและการแปรรูปสินค้าเกษตร
ให้เป็นแหล่งผลิตสินค้าเกษตรและเกษตรแปรรูป
ที่มีคุณภาพ ปลอดภัย และได้มาตรฐานสากล

การจัดทำแบบสรุปโครงการแบบย่อ (Project Brief) ของทุกโครงการภายใต้งบประมาณของจังหวัด
แบบสรุปโครงการแบบย่อ (Project Brief)

ประเด็นการพัฒนาจังหวัด ประเด็นการพัฒนาที่ 3 พัฒนาการผลิตและการแปรรูปสินค้าเกษตรให้เป็นแหล่งผลิตสินค้าเกษตรและเกษตรแปรรูปที่มีคุณภาพ ปลอดภัย และได้มาตรฐานสากล
แผนงาน แผนงานที่ 10 พัฒนาและปรับปรุงโครงสร้างพื้นฐานทางการเกษตรเพื่อรองรับการผลิตอย่างมีประสิทธิภาพ

| หัวข้อ | รายละเอียด |
|--|---|
| 1. ชื่อโครงการ | พัฒนาโครงสร้างพื้นฐานเพื่อรองรับภาคเกษตรกรรม |
| 2. ความสำคัญของโครงการ หลักการและเหตุผล | จากการที่ประเทศไทยได้มีการกำหนดยุทธศาสตร์ชาติ ยุทธศาสตร์ชาติ (พ.ศ. 2561 - 2580) โดยยุทธศาสตร์ที่ 2 ด้านการสร้างความสามารถในการแข่งขัน มุ่งเน้นการพัฒนาภาคเกษตรกรรมเพื่ออนาคตที่สามารถสร้างมูลค่าเพิ่มในภาคการเกษตร เพื่อให้ประเทศสามารถยกระดับการผลิตทางการเกษตรเพื่อสร้างมูลค่าให้สูงขึ้น ยุทธศาสตร์การพัฒนาภาค เมือง และพื้นที่เศรษฐกิจ ให้ความสำคัญกับการพัฒนาคุณภาพและมาตรฐานการผลิตอาหารและสินค้าเกษตรให้มีความทันสมัยและเป็นสากล เพื่อเสริมสร้างความเข้มแข็งให้เป็นฐานการผลิตอาหารและสินค้าเกษตรที่มีคุณภาพ ปลอดภัย และได้มาตรฐานโลก ซึ่งจังหวัดฉะเชิงเทราเป็นหนึ่งในจังหวัดที่ถูกวางให้เป็นแหล่งผลิตสินค้าเกษตร เป็นฐานส่งออกอาหารรายใหญ่ของโลก โดยเน้นการผลิตและการแปรรูปที่สร้างมูลค่าเพิ่ม เพื่อการส่งออกสินค้าเกษตรคุณภาพสูงที่สอดคล้องกับความต้องการของผู้บริโภคในตลาด การพัฒนาโครงสร้างพื้นฐานด้านการเกษตรเป็นปัจจัยหนึ่งที่ส่งเสริมการพัฒนาที่ได้มาตรฐานเพื่อยกระดับคุณภาพชีวิตประชาชน และรองรับการพัฒนาระเบียงเศรษฐกิจภาคตะวันออก ขยายขีดความสามารถของโครงสร้างพื้นฐานด้านการขนส่งและรองรับการพัฒนาทางการเกษตรทุกรูปแบบ ให้เกิดการบูรณาการเชื่อมโยงส่งเสริมการผลิตของภาคการเกษตรอย่างมีประสิทธิภาพ ประกอบกับประเด็นการพัฒนาจังหวัดฉะเชิงเทราในด้านการพัฒนาทางการผลิตและการแปรรูปสินค้าเกษตรให้เป็นแหล่งผลิตสินค้าเกษตรและเกษตรแปรรูปที่มีคุณภาพ ปลอดภัย และได้มาตรฐานสากล รวมทั้งพัฒนาและปรับปรุงโครงสร้างพื้นฐานทางการเกษตรเพื่อรองรับการผลิตอย่างมีประสิทธิภาพ |



| หัวข้อ | รายละเอียด | | | | | | | | | | | | | | | | | | |
|--|---|----------------------|------|------|-----|--|--|------|------|------|------|------|-----|--|--|--|---|--|---|
| | <p>จังหวัดฉะเชิงเทรามีพื้นฐานด้านการเกษตร เป็นแหล่งผลิตอาหารเพื่อเลี้ยงประชากรในภูมิภาค และกรุงเทพมหานคร ประชาชนร้อยละ 70 ประกอบอาชีพทางด้านเกษตรกรรมที่สร้างรายได้ให้แก่เกษตรกรในจังหวัด ผลผลิตที่สร้างชื่อเสียงให้แก่จังหวัดในด้านพืช ได้แก่ ข้าว มันสำปะหลัง อ้อย โรงงาน มะพร้าว มะม่วง และหมาก เป็นต้น โดยมีจำนวนครัวเรือนเกษตรกรทั้งหมด 63,738 ครัวเรือนพื้นที่เพาะปลูกพืชทั้งหมด 1,913,580 ไร่ พื้นที่เก็บเกี่ยวทั้งหมด 1,700,253.95 ไร่ ผลผลิตรวมทั้งหมด 7,345,623 ไร่ เพื่อให้เกิดการส่งเสริมการพัฒนาด้านการเกษตรอย่างเต็มรูปแบบต้องพัฒนาโครงสร้างพื้นฐานด้านการเกษตรทั้งทางด้านการคมนาคมซึ่งส่งผลต่อการขนส่งผลผลิตทางการเกษตรจากแหล่งผลิตสู่ตลาด และการบริหารจัดการทรัพยากรน้ำ เพื่อรองรับความต้องการใช้น้ำที่เพิ่มขึ้นจากการขยายตัวของกิจกรรมทางเศรษฐกิจและชุมชนได้อย่างพอเพียงและมีเสถียรภาพ</p> <p>ดังนั้น จังหวัดฉะเชิงเทราพิจารณาถึงศักยภาพและความจำเป็นของพื้นที่ รวมทั้งการสร้างความสามารถทางการแข่งขันทางด้านการเกษตร จึงจำเป็นต้องดำเนินโครงการพัฒนาโครงสร้างพื้นฐานเพื่อรองรับภาคเกษตรกรรม เพื่อรองรับการขยายตัวในภาคการเกษตร การบริหารจัดการน้ำ ได้อย่างเต็มประสิทธิภาพ และแก้ไขปัญหา สอนองความต้องการของประชาชนในพื้นที่</p> | | | | | | | | | | | | | | | | | | |
| <p>3. วัตถุประสงค์ของโครงการ</p> | <ol style="list-style-type: none"> 1. เพื่อแก้ไขและบรรเทาความเดือดร้อนของประชาชน และลดความเสี่ยงจากภัยแล้งและอุทกภัยในพื้นที่จังหวัดอย่างเร่งด่วน 2. เพื่อให้การบริหารจัดการน้ำได้อย่างเต็มประสิทธิภาพ 3. เพื่อให้การขนส่งสินค้าการเกษตรกรรมและประชาชนในพื้นที่ ได้รับความสะดวกรวดเร็วปลอดภัยในการเดินทาง 4. เพื่อเพิ่มความสะดวก ปลอดภัยในการสัญจรของผู้ใช้เส้นทาง และพัฒนาระบบโลจิสติกส์ รองรับการขนส่งที่จะเพิ่มขึ้นจากการเข้าสู่เขตเศรษฐกิจพิเศษภาคตะวันออก (EEC) และจังหวัดใกล้เคียง | | | | | | | | | | | | | | | | | | |
| <p>4. ตัวชี้วัดและค่าเป้าหมาย</p> | <p>ระบุตัวชี้วัดและค่าเป้าหมายจากการดำเนินโครงการ</p> <p>ชื่อตัวชี้วัด จำนวนโครงการพื้นฐานทางการเกษตรที่ได้มาตรฐานเพิ่มขึ้นร้อยละ 2</p> <table border="1" data-bbox="644 1899 1382 2063"> <thead> <tr> <th colspan="6">ค่าเป้าหมาย (ร้อยละ)</th> </tr> <tr> <th>2561</th> <th>2562</th> <th>2563</th> <th>2564</th> <th>2565</th> <th>รวม</th> </tr> </thead> <tbody> <tr> <td></td> <td></td> <td></td> <td>2</td> <td></td> <td>2</td> </tr> </tbody> </table> | ค่าเป้าหมาย (ร้อยละ) | | | | | | 2561 | 2562 | 2563 | 2564 | 2565 | รวม | | | | 2 | | 2 |
| ค่าเป้าหมาย (ร้อยละ) | | | | | | | | | | | | | | | | | | | |
| 2561 | 2562 | 2563 | 2564 | 2565 | รวม | | | | | | | | | | | | | | |
| | | | 2 | | 2 | | | | | | | | | | | | | | |



| หัวข้อ | รายละเอียด | | | | | | | | | | | | | | | | | | | | | | | | | | | | | | | | | | | |
|--------------------|---|------------|------|------|------|------------|------|-----|----------|--|--|--|--|--|--|---------|--|------------|--|--|--|------------|-----------------|--|-----------|--|--|--|-----------|------|--|--|--|--|--|--|
| 5. พื้นที่เป้าหมาย | ดำเนินการพื้นที่ในจังหวัดฉะเชิงเทรา ทั้ง 11 อำเภอ | | | | | | | | | | | | | | | | | | | | | | | | | | | | | | | | | | | |
| 6. กิจกรรมหลัก | 34 กิจกรรมหลัก | | | | | | | | | | | | | | | | | | | | | | | | | | | | | | | | | | | |
| | ปีงบประมาณ พ.ศ. 2562 จำนวน 3 กิจกรรมหลัก | | | | | | | | | | | | | | | | | | | | | | | | | | | | | | | | | | | |
| | <p><u>งบจังหวัด 2 กิจกรรมหลัก</u></p> <p>กิจกรรมหลักที่ 1 ก่อสร้างอาคารบังคับน้ำบ้านคลองตะเคียน หน่วยดำเนินการ โครงการชลประทานฉะเชิงเทรา งบประมาณ 5,000,000 บาท</p> <p>กิจกรรมหลักที่ 2 ก่อสร้างอาคารบังคับน้ำบ้านวังซุง พร้อมอุปกรณ์ประกอบ หน่วยดำเนินการ โครงการชลประทานฉะเชิงเทรา งบประมาณ 7,500,000 บาท</p> <p><u>งบกระทรวง/กรม 1 กิจกรรมหลัก</u></p> <p>กิจกรรมหลักที่ 1 อาคารอัดน้ำคลองคุ่มราตรีและการขุดลอก (ย้ายมาจากงาน พระราชดำริงานป่ารอยต่อ 5 จังหวัด) หน่วยดำเนินการ กรมชลประทาน งบประมาณ 7,000,000 บาทหน่วย : บาท</p> <table border="1"> <thead> <tr> <th>แหล่ง</th> <th>2561</th> <th>2562</th> <th>2563</th> <th>2564</th> <th>2565</th> <th>รวม</th> </tr> </thead> <tbody> <tr> <td>งบประมาณ</td> <td></td> <td></td> <td></td> <td></td> <td></td> <td></td> </tr> <tr> <td>จังหวัด</td> <td></td> <td>12,500,000</td> <td></td> <td></td> <td></td> <td>12,500,000</td> </tr> <tr> <td>กระทรวง/ กรม</td> <td></td> <td>7,000,000</td> <td></td> <td></td> <td></td> <td>7,000,000</td> </tr> <tr> <td>อปท.</td> <td></td> <td></td> <td></td> <td></td> <td></td> <td></td> </tr> </tbody> </table> <p>หน่วยรับผิดชอบ กรมชลประทาน / โครงการชลประทานฉะเชิงเทรา</p> | แหล่ง | 2561 | 2562 | 2563 | 2564 | 2565 | รวม | งบประมาณ | | | | | | | จังหวัด | | 12,500,000 | | | | 12,500,000 | กระทรวง/ กรม | | 7,000,000 | | | | 7,000,000 | อปท. | | | | | | |
| แหล่ง | 2561 | 2562 | 2563 | 2564 | 2565 | รวม | | | | | | | | | | | | | | | | | | | | | | | | | | | | | | |
| งบประมาณ | | | | | | | | | | | | | | | | | | | | | | | | | | | | | | | | | | | | |
| จังหวัด | | 12,500,000 | | | | 12,500,000 | | | | | | | | | | | | | | | | | | | | | | | | | | | | | | |
| กระทรวง/ กรม | | 7,000,000 | | | | 7,000,000 | | | | | | | | | | | | | | | | | | | | | | | | | | | | | | |
| อปท. | | | | | | | | | | | | | | | | | | | | | | | | | | | | | | | | | | | | |
| | ปีงบประมาณ พ.ศ. 2563 จำนวน 22 กิจกรรมหลัก | | | | | | | | | | | | | | | | | | | | | | | | | | | | | | | | | | | |
| | <p><u>งบจังหวัด 22 กิจกรรมหลัก</u></p> <p>กิจกรรมหลักที่ 1 ก่อสร้างถนนสายแยกหมู่ 15 เชื่อม หมู่ 6 ตำบลคลองตะเกรา อำเภอท่าตะเกียบ จังหวัดฉะเชิงเทรา หน่วยดำเนินการ แขวงทางหลวงชนบทฉะเชิงเทรา งบประมาณ 6,800,000 บาท</p> <p>กิจกรรมหลักที่ 2 ก่อสร้างถนนลาดยางแอสฟัลท์ติกคอนกรีต สายชำป่างาม - อ่างระบม หมู่ที่ 8 ตำบลท่ากระดาน อำเภอสนามชัยเขต จังหวัดฉะเชิงเทรา หน่วยดำเนินการ อำเภอสนามชัยเขต งบประมาณ 3,250,000 บาท</p> | | | | | | | | | | | | | | | | | | | | | | | | | | | | | | | | | | | |



| หัวข้อ | รายละเอียด |
|--------|--|
| | <p>กิจกรรมหลักที่ 3 ซ่อมสร้างถนน ลาดยางแบบแอสฟัลท์ติกคอนกรีต สายโพนงาม - สวนป่า ช่วงสี่แยกท่าซุง สี่แยกแปลงห้า หมู่ที่ 3 - 11 ตำบล-ลาดกระทิง ตำบลลาดกระทิง อำเภอสนามชัยเขต จังหวัดฉะเชิงเทรา หน่วยดำเนินการ อำเภอสนามชัยเขต งบประมาณ 8,061,700 บาท</p> <p>กิจกรรมหลักที่ 4 ซ่อมสร้างผิวจราจรลาดยางแบบแอสฟัลท์ติกคอนกรีต สายสูงเจริญ - อ่างเตย หมู่ที่ 9 ตำบลท่ากระดาน อำเภอสนามชัยเขต จังหวัดฉะเชิงเทรา หน่วยดำเนินการ อำเภอสนามชัยเขต งบประมาณ 3,900,000 บาท</p> <p>กิจกรรมหลักที่ 5 ก่อสร้างถนนคอนกรีตสายตาแก้ว หมู่ที่ 5 ตำบลก้อนแก้ว อำเภอคลองเขื่อน จังหวัดฉะเชิงเทรา หน่วยดำเนินการ อำเภอคลองเขื่อน งบประมาณ 3,467,000 บาท</p> <p>กิจกรรมหลักที่ 6 ก่อสร้างถนน ลาดยางแอสฟัลท์ติกคอนกรีต ถนนสายบ้านนายทองพูล ดอกไม้ไหว หมู่ที่ 3 ตำบลบางโรง อำเภอคลองเขื่อน จังหวัดฉะเชิงเทรา หน่วยดำเนินการ อำเภอคลองเขื่อน งบประมาณ 1,658,000 บาท</p> <p>กิจกรรมหลักที่ 7 ก่อสร้างถนนคอนกรีตเสริมเหล็กสายนายเสื่อมป้อมถาวร หมู่ที่ 3 ตำบลก้อนแก้ว อำเภอคลองเขื่อน จังหวัดฉะเชิงเทรา หน่วยดำเนินการ อำเภอคลองเขื่อน งบประมาณ 3,316,000 บาท</p> <p>กิจกรรมหลักที่ 8 ปรับปรุงซ่อมแซมถนนลาดยางแอสฟัลท์ติกคอนกรีตถนนสายดอนถ่อน หมู่ที่ 2 ตำบลบางโรง อำเภอคลองเขื่อน จังหวัดฉะเชิงเทรา หน่วยดำเนินการ อำเภอคลองเขื่อน งบประมาณ 525,000 บาท</p> <p>กิจกรรมหลักที่ 9 ก่อสร้างถนนลาดยางแอสฟัลท์ติกคอนกรีต หมู่ 3 หมู่ 1 ตำบลคลองเขื่อน อำเภอคลองเขื่อน จังหวัดฉะเชิงเทรา หน่วยดำเนินการ อำเภอคลองเขื่อน งบประมาณ 3,129,500 บาท</p> |



| หัวข้อ | รายละเอียด |
|--------|--|
| | <p>กิจกรรมหลักที่ 10 ก่อสร้างถนนลาดยางแอสฟัลท์ติกคอนกรีตสายคู่บางแตนฝั่งซ้าย หมู่ที่ 8 ตำบลบางกระเจ็ด อำเภอบางคล้า จังหวัดฉะเชิงเทรา หน่วยดำเนินการ อำเภอบางคล้า งบประมาณ 3,160,000 บาท</p> <p>กิจกรรมหลักที่ 11 ก่อสร้างถนนคอนกรีตสายจากถนน 304 ถึงถนนเจริญปัญญางาม หมู่ที่ 4 ตำบลเสม็ดใต้ อำเภอบางคล้า จังหวัดฉะเชิงเทรา หน่วยดำเนินการ อำเภอบางคล้า งบประมาณ 3,949,600 บาท</p> <p>กิจกรรมหลักที่ 12 ก่อสร้างถนนคอนกรีตเสริมเหล็ก สายวงแหวนหนองใหญ่ - ท่าเปี้ย ระยะที่ 1 หมู่ที่ 10 ตำบลดงน้อย อำเภอราชสาส์น จังหวัดฉะเชิงเทรา หน่วยดำเนินการ อำเภอราชสาส์น งบประมาณ 3,516,500 บาท</p> <p>กิจกรรมหลักที่ 13 ปรับปรุงผิวจราจรถนนลาดยาง สายกกสับนอก - กกสับใน หมู่ที่ 3, 4 ตำบลเมืองใหม่ อำเภอราชสาส์น จังหวัดฉะเชิงเทรา หน่วยดำเนินการ อำเภอราชสาส์น งบประมาณ 3,981,000 บาท</p> <p>กิจกรรมหลักที่ 14 ก่อสร้างถนนลาดยางแอสฟัลท์ติกคอนกรีต สายเลียบบคลองชวดตาสีหมู่ที่ 10 ตำบลโพรงอากาศ อำเภอบางน้ำเปรี้ยว จังหวัดฉะเชิงเทรา หน่วยดำเนินการ อำเภอบางน้ำเปรี้ยว งบประมาณ 9,780,000 บาท</p> <p>กิจกรรมหลักที่ 15 ก่อสร้างถนนคอนกรีตเสริมเหล็กทางข้ามคลองสิบห้า (ฝั่งตะวันออก) หมู่ที่ 13 (ทางเข้าศูนย์ กศน.) ตำบลบึงน้ำรักษ์ อำเภอบางน้ำเปรี้ยว จังหวัดฉะเชิงเทรา หน่วยดำเนินการ อำเภอบางน้ำเปรี้ยว งบประมาณ 830,000 บาท</p> <p>กิจกรรมหลักที่ 16 ปรับปรุงถนนลาดยางแอสฟัลท์ติกคอนกรีตสายเลียบบคลอง 21 (ฝั่งใต้ด้านทิศตะวันตก) หมู่ที่ 5,6 ตำบลดอนเกาะกา อำเภอบางน้ำเปรี้ยว จังหวัดฉะเชิงเทรา หน่วยดำเนินการ อำเภอบางน้ำเปรี้ยว งบประมาณ 9,747,000 บาท</p> |



| หัวข้อ | รายละเอียด | | | | | | | | | | | | | | | | | | | | | | | | | | | | | | | | | | | |
|-------------|--|-------|-------------|------|------|-------------|------|-----|----------|--|--|--|--|--|--|---------|--|--|-------------|--|--|-------------|-------------|--|--|--|--|--|--|------|--|--|--|--|--|--|
| | <p>กิจกรรมหลักที่ 17 ก่อสร้างท่อระบายน้ำลำพระเพลิงใหญ่และการขุดลอก หน่วยดำเนินการ โครงการชลประทานฉะเชิงเทรา งบประมาณ 12,500,000 บาท</p> <p>กิจกรรมหลักที่ 18 ก่อสร้างประตูระบายน้ำกึ่งถาวรคลองบางขนากตอกระทุ่ม ตำบลบางขนาก อำเภอบางน้ำเปรี้ยว จังหวัดฉะเชิงเทรา หน่วยดำเนินการ โครงการส่งน้ำและบำรุงรักษาพระองค์ไชยานุชิต งบประมาณ 19,000,000 บาท</p> <p>กิจกรรมหลักที่ 19 ก่อสร้างถนนผิวจราจรลาดยางแอสฟัลติกคอนกรีต สายแยกทางหลวงหมายเลข 3076 เชื่อม หมู่ที่ 6 ตำบลท่าตะเกียบ อำเภوتاตะเกียบ จังหวัดฉะเชิงเทรา หน่วยดำเนินการ แขวงทางหลวงชนบทฉะเชิงเทรา งบประมาณ 9,950,000 บาท</p> <p>กิจกรรมหลักที่ 20 ก่อสร้างถนนคอนกรีตเสริมเหล็กสายตาแก้ว (ส่วนที่ 1) หมู่ที่ 5 ตำบลก้อนแก้ว อำเภอกลองเขื่อน จังหวัดฉะเชิงเทรา หน่วยดำเนินการ อำเภอกลองเขื่อน งบประมาณ 3,026,900 บาท</p> <p>กิจกรรมหลักที่ 21 ก่อสร้างประตูระบายน้ำกึ่งถาวรคลองสัมปทวน หน่วยดำเนินการ โครงการส่งน้ำและบำรุงรักษาพระองค์ไชยานุชิต งบประมาณ 23,000,000 บาท</p> <p>กิจกรรมหลักที่ 22 จัดตั้งศูนย์เรียนรู้ในการดำเนินงานขับเคลื่อนหลักปรัชญา ของเศรษฐกิจพอเพียง หน่วยดำเนินการ อำเภอบางปะกง งบประมาณ 1,632,800 บาทหน่วย : บาท</p> <table border="1" data-bbox="584 1585 1441 1839"> <thead> <tr> <th>แหล่ง</th> <th>2561</th> <th>2562</th> <th>2563</th> <th>2564</th> <th>2565</th> <th>รวม</th> </tr> </thead> <tbody> <tr> <td>งบประมาณ</td> <td></td> <td></td> <td></td> <td></td> <td></td> <td></td> </tr> <tr> <td>จังหวัด</td> <td></td> <td></td> <td>138,181,000</td> <td></td> <td></td> <td>138,181,000</td> </tr> <tr> <td>กระทรวง/กรม</td> <td></td> <td></td> <td></td> <td></td> <td></td> <td></td> </tr> <tr> <td>อปท.</td> <td></td> <td></td> <td></td> <td></td> <td></td> <td></td> </tr> </tbody> </table> <p>หน่วยรับผิดชอบ แขวงทางหลวงชนบท / โครงการชลประทานฉะเชิงเทรา / อำเภอสนามชัยเขต / อำเภอกลองเขื่อน / อำเภอบางคล้า / อำเภอราชสาส์น / อำเภอบางน้ำเปรี้ยว</p> | แหล่ง | 2561 | 2562 | 2563 | 2564 | 2565 | รวม | งบประมาณ | | | | | | | จังหวัด | | | 138,181,000 | | | 138,181,000 | กระทรวง/กรม | | | | | | | อปท. | | | | | | |
| แหล่ง | 2561 | 2562 | 2563 | 2564 | 2565 | รวม | | | | | | | | | | | | | | | | | | | | | | | | | | | | | | |
| งบประมาณ | | | | | | | | | | | | | | | | | | | | | | | | | | | | | | | | | | | | |
| จังหวัด | | | 138,181,000 | | | 138,181,000 | | | | | | | | | | | | | | | | | | | | | | | | | | | | | | |
| กระทรวง/กรม | | | | | | | | | | | | | | | | | | | | | | | | | | | | | | | | | | | | |
| อปท. | | | | | | | | | | | | | | | | | | | | | | | | | | | | | | | | | | | | |



| หัวข้อ | รายละเอียด |
|--------|---|
| | ปีงบประมาณ พ.ศ. 2564 จำนวน 8 กิจกรรมหลัก |
| | <p><u>งบจังหวัด 7 กิจกรรมหลัก</u></p> <p>กิจกรรมหลักที่ 1 ก่อสร้างถนนลาดยางแอสฟัลติกคอนกรีตแยกทางหลวง หมายเลข 3259 - บ้านหนองกระติง อำเภอท่าตะเกียบ จังหวัดฉะเชิงเทรา</p> <p>กิจกรรมย่อย ก่อสร้างถนนลาดยางแอสฟัลติกคอนกรีต ผิวจราจรกว้าง 6.00 เมตร ไหล่ทางข้างละ 1.00 เมตร ผิวจราจรหนา 0.05 เมตร ระยะทาง 1.410 กิโลเมตร พร้อมติดตั้งอุปกรณ์อำนวยความปลอดภัย</p> <p>หน่วยดำเนินการ แขวงทางหลวงชนบทฉะเชิงเทรา</p> <p>งบประมาณ 9,800,000 บาท</p> <p>กิจกรรมหลักที่ 2 ก่อสร้างถนนลาดยางแอสฟัลติกคอนกรีตสายแยกทางหลวง หมายเลข 3076 เชื่อมบ้านหนองประโยชน์ หมู่ที่ 6 ตำบลท่าตะเกียบ อำเภอท่าตะเกียบ จังหวัดฉะเชิงเทรา</p> <p>กิจกรรมย่อย ก่อสร้างถนนลาดยางแอสฟัลติกคอนกรีต ผิวจราจรกว้าง 6.00 เมตร ไหล่ทางข้างละ 1.00 เมตร ผิวจราจรหนา 0.05 เมตร ระยะทาง 1.300 กิโลเมตร พร้อมติดตั้งอุปกรณ์อำนวยความปลอดภัย</p> <p>หน่วยดำเนินการ แขวงทางหลวงชนบทฉะเชิงเทรา</p> <p>งบประมาณ 9,800,000 บาท</p> <p>กิจกรรมหลักที่ 3 ก่อสร้างอาคารอเนกประสงค์ตลาดกลางซื้อขายผลผลิตทางการเกษตรประจำ อำเภอราชสาส์น จังหวัดฉะเชิงเทรา</p> <p>กิจกรรมย่อย ก่อสร้างอาคารอเนกประสงค์ตลาดกลางซื้อขายผลผลิตทางการเกษตร ขนาดกว้าง 30.00 เมตร ยาว 50.00 เมตร พร้อม คสล. ขนาดกว้าง 50 เมตร ยาว 50 เมตร หนา 0.15 เมตร</p> <p>หน่วยดำเนินการ อำเภอราชสาส์น</p> <p>งบประมาณ 5,000,000 บาท</p> <p>กิจกรรมหลักที่ 4 ก่อสร้างอาคารบังคับน้ำบ้านหนองคอก หมู่ที่ 2 บ้านหนองคอก ตำบลคลองตะเกรา อำเภอท่าตะเกียบ จังหวัดฉะเชิงเทรา</p> <p>กิจกรรมย่อย</p> <p>ก่อสร้างอาคารบังคับน้ำประเพณีฝายน้ำล้น ความยาวฝาย 27 เมตร พร้อมขุดสระเก็บน้ำหน้าฝาย ความจุ 143,900 ลูกบาศก์เมตร</p> <p>หน่วยดำเนินการ โครงการส่งน้ำและบำรุงรักษาคลองสี่ยัด</p> <p>งบประมาณ 25,000,000 บาท</p> |



| หัวข้อ | รายละเอียด |
|--------|--|
| | <p>กิจกรรมหลักที่ 5 ก่อสร้างสะพานคอนกรีตเสริมเหล็ก ข้ามคลองระบายน้ำ ร.3 ซ - ระบม หมู่ที่ 10 บ้านอ่างทอง ตำบลคูยายหมี อำเภอสนามชัยเขต จังหวัดฉะเชิงเทรา</p> <p>กิจกรรมย่อย ก่อสร้างสะพานคอนกรีตเสริมเหล็ก ขนาดกว้าง 8 เมตร ยาว 30 เมตร</p> <p>หน่วยดำเนินการ โครงการส่งน้ำและบำรุงรักษาคลองสี่ียด</p> <p>งบประมาณ 10,000,000 บาท</p> <p>กิจกรรมหลักที่ 6 ก่อสร้างท่อระบายน้ำคลองวังโคลน หมู่ที่ 5,6 ตำบลเสม็ดใต้ อำเภอบางคล้า จังหวัดฉะเชิงเทรา</p> <p>กิจกรรมย่อย ก่อสร้างท่อระบายน้ำขนาด 2.00 x 2.00 เมตร จำนวน 2 ช่อง</p> <p>หน่วยดำเนินการ โครงการชลประทานฉะเชิงเทรา</p> <p>งบประมาณ 6,100,000 บาท</p> <p>กิจกรรมหลักที่ 7 ก่อสร้างประตูระบายน้ำกึ่งถาวรคลองจรเข้ชั้นน้อย ตำบลคลองเปรง อำเภอเมืองฉะเชิงเทรา จังหวัดฉะเชิงเทรา</p> <p>กิจกรรมย่อย ก่อสร้างประตูระบายน้ำกึ่งถาวรคลองจรเข้ชั้นน้อย ขนาด 4.00 x 3.00 เมตร จำนวน 1 ช่อง</p> <p>หน่วยดำเนินการ โครงการส่งน้ำและบำรุงรักษาพระองค์ไชยานุชิต</p> <p>งบประมาณ 21,000,000 บาท</p> <p><u>งบกระทรวง/กรม 6 กิจกรรมหลัก</u></p> <p>กิจกรรมหลักที่ 1 ปรับปรุงประตูระบายน้ำกึ่งถาวร คลองสัมปทวน-โพรงอากาศ-ตอกระพุ่ม กม.14+350</p> <p>กิจกรรมย่อย ก่อสร้างปตร.กึ่งถาวรคลองสัมปทวน-โพรงอากาศ-ตอกระพุ่ม กม. 14+350 จำนวน 1 แห่ง</p> <p>หน่วยดำเนินการ กรมชลประทาน โครงการส่งน้ำและบำรุงรักษาพระองค์ไชยานุชิต</p> <p>งบประมาณ 23,000,000 บาท</p> |



| หัวข้อ | รายละเอียด | | | | | | | | | | | | | | | | | | | | | | | | | | | | | | | | | | | |
|-----------------|--|-------|------|-------------|------|-------------|------|-----|----------|--|--|--|--|--|--|---------|--|--|--|------------|--|------------|-----------------|--|--|--|-------------|--|-------------|------|--|--|--|--|--|--|
| | <p>กิจกรรมหลักที่ 2 แก้มลิงบ้านคลองมะหาด พร้อมระบบส่งน้ำและส่วนประกอบอื่น</p> <p>กิจกรรมย่อย</p> <ol style="list-style-type: none"> 1. ก่อสร้างอาคารอัดน้ำพร้อมระบายน้ำล้น 2. ขุดสระเก็บน้ำ (แก้มลิง) ความจุเก็บกักประมาณ 370,000 ลูกบาศก์เมตร 3. ก่อสร้างระบบส่งน้ำและส่วนประกอบอื่น <p>หน่วยดำเนินการ กรมชลประทาน โครงการส่งน้ำและบำรุงรักษาคองสียัดงบประมาณ 50,000,000 บาท</p> <p>กิจกรรมหลักที่ 3 อาคารบังคับน้ำที่ 3 (ปตร.บ้านท่าเป้า)</p> <p>กิจกรรมย่อย ก่อสร้างอาคารอาคารบังคับน้ำ แบบประตูระบายน้ำบานตรงแบบน้ำลอดผ่าน ความสูงบาน 6.00 ม.บานกว้าง 6.00 ม. จำนวน 4 ช่อง ความจุหน้า ปตร.ช่วงฤดูแล้ง 0.94 ล้าน ลบ.ม.</p> <p>หน่วยดำเนินการ กรมชลประทาน โครงการชลประทานฉะเชิงเทรา งบประมาณ 133,000,000 บาท</p> <p>กิจกรรมหลักที่ 4 เพิ่มประสิทธิภาพการเก็บกักและระบายน้ำฝายท่าลาด</p> <p>กิจกรรมย่อย ก่อสร้างประตูระบายน้ำคลองท่าลาด ขนาด 6X6 ม. จำนวน 4 ช่อง</p> <p>หน่วยดำเนินการ กรมชลประทาน โครงการชลประทานฉะเชิงเทรา งบประมาณ 120,000,000 บาท</p> <p>กิจกรรมหลักที่ 5 พัฒนาน้ำบาดาลเพื่อการเกษตรด้วยเครื่องสูบน้ำไฟฟ้าแบบจุ่มใต้น้ำ</p> <p>หน่วยดำเนินการ กรมทรัพยากรน้ำบาดาล งบประมาณ 5,610,000 บาท</p> <p>กิจกรรมหลักที่ 6 พัฒนาน้ำบาดาลเพื่อการเกษตรด้วยพลังงานแสงอาทิตย์</p> <p>หน่วยดำเนินการ กรมทรัพยากรน้ำบาดาล งบประมาณ 3,780,000 บาท</p> <p style="text-align: right;">หน่วย : บาท</p> <table border="1" data-bbox="584 1765 1445 2054"> <thead> <tr> <th>แหล่ง</th> <th>2561</th> <th>2562</th> <th>2563</th> <th>2564</th> <th>2565</th> <th>รวม</th> </tr> </thead> <tbody> <tr> <td>งบประมาณ</td> <td></td> <td></td> <td></td> <td></td> <td></td> <td></td> </tr> <tr> <td>จังหวัด</td> <td></td> <td></td> <td></td> <td>86,700,000</td> <td></td> <td>86,700,000</td> </tr> <tr> <td>กระทรวง/ กรม</td> <td></td> <td></td> <td></td> <td>335,390,000</td> <td></td> <td>335,390,000</td> </tr> <tr> <td>อปท.</td> <td></td> <td></td> <td></td> <td></td> <td></td> <td></td> </tr> </tbody> </table> | แหล่ง | 2561 | 2562 | 2563 | 2564 | 2565 | รวม | งบประมาณ | | | | | | | จังหวัด | | | | 86,700,000 | | 86,700,000 | กระทรวง/ กรม | | | | 335,390,000 | | 335,390,000 | อปท. | | | | | | |
| แหล่ง | 2561 | 2562 | 2563 | 2564 | 2565 | รวม | | | | | | | | | | | | | | | | | | | | | | | | | | | | | | |
| งบประมาณ | | | | | | | | | | | | | | | | | | | | | | | | | | | | | | | | | | | | |
| จังหวัด | | | | 86,700,000 | | 86,700,000 | | | | | | | | | | | | | | | | | | | | | | | | | | | | | | |
| กระทรวง/ กรม | | | | 335,390,000 | | 335,390,000 | | | | | | | | | | | | | | | | | | | | | | | | | | | | | | |
| อปท. | | | | | | | | | | | | | | | | | | | | | | | | | | | | | | | | | | | | |



| หัวข้อ | รายละเอียด | | | | | | | | | | | | | | | | | | | | | | | | | | | | |
|---------------------------|---|---------------|------|------|------------|------------|------|-----|---------|--|--|--|--|------------|------------|-------------|--|--|--|--|--|--|------|--|--|--|--|--|--|
| | หน่วยรับผิดชอบ โครงการชลประทานฉะเชิงเทรา / โครงการส่งน้ำและบำรุงรักษาพระองค์ไชยานุชิต / โครงการส่งน้ำและบำรุงรักษาคคลองสี่แยก / แขวงทางหลวงชนบทฉะเชิงเทรา / อำเภอราชสาส์น / กรมทรัพยากรน้ำบาดาล | | | | | | | | | | | | | | | | | | | | | | | | | | | | |
| | ปีงบประมาณ พ.ศ. 2565 จำนวน 1 กิจกรรมหลัก | | | | | | | | | | | | | | | | | | | | | | | | | | | | |
| | <p><u>งบจังหวัด 1 กิจกรรมหลัก</u></p> <p>กิจกรรมหลักที่ 1 ก่อสร้างถนนลาดยางแอสฟัลติกคอนกรีตสายบ้านทางโค้ง หมู่ที่ 15 เชื่อมบ้านมาบนาดี หมู่ที่ 18 ตำบลทุ่งพระยา อำเภอสนามชัยเขต จังหวัดฉะเชิงเทรา</p> <p>หน่วยดำเนินการ แขวงทางหลวงชนบทฉะเชิงเทรา</p> <p>งบประมาณ 11,500,000 บาท</p> <p style="text-align: right;">หน่วย : บาท</p> <table border="1"><thead><tr><th>แหล่งงบประมาณ</th><th>2561</th><th>2562</th><th>2563</th><th>2564</th><th>2565</th><th>รวม</th></tr></thead><tbody><tr><td>จังหวัด</td><td></td><td></td><td></td><td></td><td>11,500,000</td><td>11,500,000</td></tr><tr><td>กระทรวง/กรม</td><td></td><td></td><td></td><td></td><td></td><td></td></tr><tr><td>อปท.</td><td></td><td></td><td></td><td></td><td></td><td></td></tr></tbody></table> <p>หน่วยรับผิดชอบ แขวงทางหลวงชนบทฉะเชิงเทรา</p> | แหล่งงบประมาณ | 2561 | 2562 | 2563 | 2564 | 2565 | รวม | จังหวัด | | | | | 11,500,000 | 11,500,000 | กระทรวง/กรม | | | | | | | อปท. | | | | | | |
| แหล่งงบประมาณ | 2561 | 2562 | 2563 | 2564 | 2565 | รวม | | | | | | | | | | | | | | | | | | | | | | | |
| จังหวัด | | | | | 11,500,000 | 11,500,000 | | | | | | | | | | | | | | | | | | | | | | | |
| กระทรวง/กรม | | | | | | | | | | | | | | | | | | | | | | | | | | | | | |
| อปท. | | | | | | | | | | | | | | | | | | | | | | | | | | | | | |
| 7. หน่วยงานดำเนินงาน | <p>ระบุหน่วยงานรับผิดชอบในการดำเนินโครงการ</p> <ul style="list-style-type: none">● แขวงทางหลวงชนบทฉะเชิงเทรา● อำเภอสนามชัยเขต / อำเภอคลองเขื่อน / อำเภอบางคล้า / อำเภอราชสาส์น / อำเภอบางน้ำเปรี้ยว● โครงการชลประทานฉะเชิงเทรา● โครงการส่งน้ำและบำรุงรักษาพระองค์ไชยานุชิต● โครงการส่งน้ำและบำรุงรักษาคคลองสี่แยก | | | | | | | | | | | | | | | | | | | | | | | | | | | | |
| 8. ระยะเวลาในการดำเนินงาน | 5 ปีงบประมาณ (ปีงบประมาณ พ.ศ. 2561 - 2565) | | | | | | | | | | | | | | | | | | | | | | | | | | | | |



| หัวข้อ | รายละเอียด | | | | | | | | | | | | | | | | | | | | | | | | | | | | | | | | | | | |
|-----------------------------------|---|---------------|-------------|-------------|-------------|-------------|-------------|-----|---------|--|------------|-------------|------------|------------|-------------|-------------|--|-----------|--|-------------|--|-------------|------|--|--|--|--|--|--|-----|--|------------|-------------|-------------|------------|-------------|
| 9. งบประมาณ | ระบุงบประมาณที่ใช้ในการดำเนินโครงการทั้งหมด และแหล่งที่มาของงบประมาณ แยกปีงบประมาณ | | | | | | | | | | | | | | | | | | | | | | | | | | | | | | | | | | | |
| | <table border="1"><thead><tr><th>แหล่งงบประมาณ</th><th>2561</th><th>2562</th><th>2563</th><th>2564</th><th>2565</th><th>รวม</th></tr></thead><tbody><tr><td>จังหวัด</td><td></td><td>12,500,000</td><td>138,181,000</td><td>86,700,000</td><td>11,500,000</td><td>248,881,000</td></tr><tr><td>กระทรวง/กรม</td><td></td><td>7,000,000</td><td></td><td>335,390,000</td><td></td><td>342,390,000</td></tr><tr><td>อปท.</td><td></td><td></td><td></td><td></td><td></td><td></td></tr><tr><td>รวม</td><td></td><td>19,500,000</td><td>138,181,000</td><td>422,090,000</td><td>11,500,000</td><td>591,271,000</td></tr></tbody></table> | แหล่งงบประมาณ | 2561 | 2562 | 2563 | 2564 | 2565 | รวม | จังหวัด | | 12,500,000 | 138,181,000 | 86,700,000 | 11,500,000 | 248,881,000 | กระทรวง/กรม | | 7,000,000 | | 335,390,000 | | 342,390,000 | อปท. | | | | | | | รวม | | 19,500,000 | 138,181,000 | 422,090,000 | 11,500,000 | 591,271,000 |
| | แหล่งงบประมาณ | 2561 | 2562 | 2563 | 2564 | 2565 | รวม | | | | | | | | | | | | | | | | | | | | | | | | | | | | | |
| | จังหวัด | | 12,500,000 | 138,181,000 | 86,700,000 | 11,500,000 | 248,881,000 | | | | | | | | | | | | | | | | | | | | | | | | | | | | | |
| | กระทรวง/กรม | | 7,000,000 | | 335,390,000 | | 342,390,000 | | | | | | | | | | | | | | | | | | | | | | | | | | | | | |
| | อปท. | | | | | | | | | | | | | | | | | | | | | | | | | | | | | | | | | | | |
| รวม | | 19,500,000 | 138,181,000 | 422,090,000 | 11,500,000 | 591,271,000 | | | | | | | | | | | | | | | | | | | | | | | | | | | | | | |
| 10. ผลผลิต (output) | โครงสร้างพื้นฐานทางการเกษตรที่ได้มาตรฐาน | | | | | | | | | | | | | | | | | | | | | | | | | | | | | | | | | | | |
| 11. ผลที่คาดว่าจะได้รับ (Outcome) | <ol style="list-style-type: none">เกษตรกรและประชาชนในพื้นที่ได้รับความสะดวกปลอดภัยในการเดินทางการขนส่งสินค้าการเกษตรกรรมและประชาชนในพื้นที่ ได้รับความสะดวกรวดเร็วปลอดภัยในการเดินทางแก้ไขและบรรเทาความเดือดร้อนของประชาชน และลดความเสี่ยงจากภัยแล้งและอุทกภัยในพื้นที่จังหวัดอย่างเร่งด่วนให้การบริหารจัดการน้ำได้อย่างเต็มประสิทธิภาพป้องกันมิให้เกิดปัญหาน้ำท่วม และเก็บกักน้ำเพื่อการเกษตร | | | | | | | | | | | | | | | | | | | | | | | | | | | | | | | | | | | |

การจัดทำแบบสรุปโครงการแบบย่อ (Project Brief) ของทุกโครงการภายใต้งบประมาณของจังหวัด
แบบสรุปโครงการแบบย่อ (Project Brief)

ประเด็นการพัฒนาจังหวัด ประเด็นการพัฒนาที่ 3 พัฒนาการผลิตและการแปรรูปสินค้าเกษตรให้เป็นแหล่งผลิตสินค้าเกษตรและเกษตรแปรรูปที่มีคุณภาพ ปลอดภัย และได้มาตรฐานสากล

แผนงาน แผนงานที่ 11 พัฒนาการผลิตสินค้าเกษตรที่มีคุณภาพ ปลอดภัยสูง และได้มาตรฐานสากล

| หัวข้อ | รายละเอียด |
|--|---|
| 1. ชื่อโครงการ | พัฒนาการผลิตสินค้าเกษตรให้มีคุณภาพปลอดภัยสูง และได้มาตรฐานสากล |
| 2. ความสำคัญของโครงการ หลักการและเหตุผล | จากการที่ประเทศไทยได้มีการกำหนดยุทธศาสตร์ชาติยุทธศาสตร์ชาติ (พ.ศ. 2561 - 2580) โดยยุทธศาสตร์ที่ 2 ด้านการสร้างความสามารถในการแข่งขัน มีเป้าหมายให้ประเทศสามารถยกระดับการผลิตทางการเกษตรเพื่อสร้างมูลค่าให้สูงขึ้น ขณะที่มีอุตสาหกรรมและบริการแห่งอนาคตที่จะเป็นกลไกขับเคลื่อนประเทศไทยไปสู่ประเทศพัฒนาแล้ว ด้วยนวัตกรรมและเทคโนโลยีแห่งอนาคต ทั้งนี้ยุทธศาสตร์ชาติยุทธศาสตร์ที่ 2 การสร้างความสามารถในการแข่งขันได้กำหนดให้มีการเกษตรปลอดภัย สร้างความตระหนักแก่ผู้ผลิตและผู้บริโภคทั่วโลกในเรื่องความสำคัญของมาตรฐานระบบการจัดการความปลอดภัยของอาหาร ภูมิใจและวางกรอบให้เกษตรกรและผู้ผลิตทำการผลิตสินค้าที่สอดคล้องกับมาตรฐาน และเข้าสู่ระบบมาตรฐานการจัดการคุณภาพทางการเกษตรที่ได้รับ การรับรองจากสถาบันที่มีความน่าเชื่อถือ พร้อมทั้งให้ความรู้เกษตรกรด้านกระบวนการผลิตตามมาตรฐานสากลเพื่อมุ่งสู่การเลิกใช้สารเคมีในภาคเกษตร การเพิ่มพื้นที่และปริมาณการผลิตเกษตรอินทรีย์ในระยะต่อไป โดยส่งเสริมการถ่ายทอดองค์ความรู้แก่เกษตรกรในการทำเกษตรปลอดภัย และเปลี่ยนผ่านไปสู่การทำเกษตรอินทรีย์ ตลอดจนสนับสนุนกลไกทางการตลาดแก่เกษตรกรที่ต้องการทำการเกษตรอินทรีย์ การพัฒนาระบบการตรวจรับรองคุณภาพและมาตรฐานสินค้าเกษตรอินทรีย์ของไทย รวมถึงระบบตรวจสอบย้อนกลับ การตรวจสอบที่มาของสินค้าในทุกขั้นตอนให้เป็นไปตามมาตรฐานอันเป็นที่ยอมรับของตลาดทั้งในประเทศและต่างประเทศ สำหรับแผนพัฒนาเศรษฐกิจและสังคมแห่งชาติ ฉบับที่ 12 (2560 - 2564) ยุทธศาสตร์ที่ ๓ การสร้างความเข้มแข็งทางเศรษฐกิจและแข่งขันได้อย่างยั่งยืน การพัฒนาภาคการเกษตรโดยส่งเสริมการผลิตสินค้าเกษตรและอาหารให้ได้คุณภาพมาตรฐานและความปลอดภัยและการบริโภคอาหารเพื่อสุขภาพ โดยให้ความรู้ด้านกระบวนการผลิตตามมาตรฐานอาทิ หลักการปฏิบัติทางการเกษตรที่ดี รวมถึงส่งเสริมการผลิตสินค้าเกษตรและอาหารสำหรับผู้บริโภคเฉพาะกลุ่มที่มีมาตรฐานเฉพาะ เช่น สินค้า |



| หัวข้อ | รายละเอียด |
|--------|---|
| | <p>เกษตรกรอินทรีย์ สินค้าฮาลาล และสินค้าที่เป็นมิตรกับสิ่งแวดล้อม ตลอดจนการกำหนดมาตรการจูงใจในการปรับปรุงการผลิต และการส่งเสริมวางระบบการตรวจสอบย้อนกลับ รวมทั้งส่งเสริมการผลิตอาหารที่มีคุณภาพและเพียงพอสำหรับเด็กในวัยเรียนเพื่อเพิ่มสุขภาวะและศักยภาพการเรียนรู้และสร้างความตระหนักในการบริโภคอาหารและโภชนาการที่ส่งผลต่อสุขภาวะ นโยบายรัฐบาลปัจจุบันให้ความสำคัญในการดูแลเกษตรกรให้มีรายได้ที่เหมาะสมด้วยวิธีต่าง ๆ เช่น การส่งเสริมให้เกษตรกรลดต้นทุนการผลิต การสร้างมูลค่าเพิ่มในตัวสินค้าเกษตร เช่น การส่งเสริมให้เกษตรกรผลิตสินค้าให้มีคุณภาพปลอดภัย ได้มาตรฐานสากล และตรงกับความต้องการของตลาด การส่งเสริมให้เกษตรกรมีการแปรรูปสินค้าเกษตรในรูปแบบและวิธีการต่าง ๆ การส่งเสริมให้มีการใช้เทคโนโลยี นวัตกรรม และองค์ความรู้ต่าง ๆ อย่างเหมาะสมการส่งเสริมให้เกษตรกรผลิตสินค้าตามความต้องการของตลาด ตลอดจนถึงการใช้กลไกการตลาดดูแลสินค้าเกษตรพร้อมทั้งแสวงหาตลาดที่มีศักยภาพ เพื่อรองรับการแข่งขัน นำไปสู่ความมั่นคง มั่งคั่ง และยั่งยืนในอาชีพ ความเป็นอยู่ และนโยบายไทยแลนด์ 4.0 ที่กำหนดให้ส่งเสริมการพัฒนาภาคการเกษตรในรูปแบบเกษตรกรรมสมัยใหม่ ที่ให้ความสำคัญกับการนำเทคโนโลยี นวัตกรรม และองค์ความรู้มาพัฒนาการทำเกษตร เพื่อให้ต้นทุนการผลิตลดลง ผลผลิตมีคุณภาพปลอดภัย ได้มาตรฐาน ตอบสนองผู้บริโภคใหม่ที่ให้ความสำคัญกับคุณภาพของสินค้า</p> <p>ประเด็นการพัฒนาจังหวัดฉะเชิงเทรา ที่ 3 : พัฒนาการผลิตและการแปรรูปสินค้าเกษตรให้เป็นแหล่งผลิตสินค้าเกษตร เกษตรแปรรูปที่มีคุณภาพ ปลอดภัย ได้มาตรฐานสากล การส่งเสริมให้มีการผลิตสินค้าเกษตรที่เน้นเรื่องความปลอดภัยสูง มีคุณภาพและมาตรฐาน ถือเป็นนโยบายที่สำคัญของจังหวัดฉะเชิงเทรา ที่มุ่งหวังให้เกษตรกรงดการใช้สารเคมี และยาฆ่าแมลง ตลอดจนกระบวนการผลิต นโยบายของจังหวัดฉะเชิงเทราที่ส่งเสริมให้เกษตรกรผลิตสินค้าเกษตรปลอดภัยสูง ถือเป็นมาตรฐานของจังหวัดฉะเชิงเทราที่กำหนดขึ้นมา เพื่อต้องการยกระดับการทำเกษตรที่ให้มีการงดการใช้สารเคมีและปุ๋ยเคมีในทุกกระบวนการ และอื่น ๆ รวม 8 ประการที่เกษตรกรผู้ผลิตสามารถควบคุมได้ด้วยตนเอง แต่ยังไม่ถึงขั้นเกษตรกรอินทรีย์เนื่องจากยังมีปัจจัยนอกเหนือการควบคุมต่าง ๆ ที่มาตรฐานเกษตรอินทรีย์กำหนดขึ้น แต่เกษตรกรยังไม่สามารถปฏิบัติได้ เพื่อให้การผลิตสินค้าเกษตรมีความปลอดภัยต่อผู้ผลิตและผู้บริโภคอย่างแท้จริง และตอบสนองผู้บริโภคยุคใหม่ ที่ต้องการบริโภคสินค้าที่มีคุณภาพปลอดภัยได้มาตรฐาน และเป็นการสร้างมูลค่าเพิ่มในสินค้าเกษตร ช่วยแก้ไขปัญหาสินค้าเกษตรที่ด้อยคุณภาพล้นตลาดและมีราคาตกต่ำ และจะทำให้เกษตรกรมีความมั่นคง มั่งคั่ง และยั่งยืนในอาชีพเกษตรกรรมต่อไป</p> |



| หัวข้อ | รายละเอียด | | | | | | | | | | | | | | | | | | |
|-----------------------------------|---|----------------------|------|------|-----|--|--|------|------|------|------|------|-----|--|--|--|---|--|---|
| | <p>ปัจจุบันความต้องการการบริการสินค้าเกษตรที่มีคุณภาพ ปลอดภัย และได้มาตรฐาน มีแนวโน้มเพิ่มสูงขึ้นอย่างต่อเนื่อง โดยเฉพาะในประเทศที่มีกำลังซื้อสูง ผู้บริโภคยุคใหม่หันมาให้ความสำคัญกับการบริการสินค้าเกษตรปลอดภัยมากขึ้น กระแสการเอาใจใส่ต่อสุขอนามัย การให้ความสำคัญต่อการบริการสินค้าเกษตรปลอดภัย สภาพความเป็นอยู่และคุณภาพชีวิตของประชากรโลกที่ดีขึ้น เป็นสิ่งช่วยกระตุ้นให้ความต้องการบริการสินค้าเกษตรที่ปลอดภัยมีคุณภาพและได้มาตรฐานเพิ่มมากขึ้นตามลำดับ ข้อจำกัดในขณะนี้คือการผลิตสินค้าเกษตรที่มีคุณภาพ ปลอดภัย และได้มาตรฐานสากล ทั้งกระบวนการตั้งแต่ต้นทาง กลางทาง และปลายทาง ยังมีอยู่อย่างจำกัด ทั้งชนิดและปริมาณ โดยเฉพาะเกษตรกรรายย่อยส่วนใหญ่ยังมีการผลิตสินค้าเกษตรที่ด้อยคุณภาพ มีการใช้ปุ๋ยเคมีและสารเคมีอยู่เป็นจำนวนมาก เนื่องจากการปฏิบัติต่อเนื่องกันมาอย่างยาวนาน จนเกิดเป็นความเคยชิน ติดยึดในความสะดวกสบาย ดังนั้น การดำเนินโครงการพัฒนาสินค้าเกษตรปลอดภัยสูง จึงมุ่งที่จะให้เกษตรกรของจังหวัดฉะเชิงเทราผลิตสินค้าเกษตรที่มีคุณภาพปลอดภัยได้มาตรฐาน เพื่อตอบสนองผู้บริโภคในยุคปัจจุบันที่ให้ความสำคัญกับเรื่องสุขภาพ ลดปัญหาความเจ็บป่วยที่มีสาเหตุมาจากสารเคมีในสินค้าเกษตร แก้ปัญหาสินค้าเกษตรที่ด้อยคุณภาพและราคาตกต่ำ และเชื่อว่าสินค้าเกษตรที่มีคุณภาพ ปลอดภัย และได้มาตรฐานสากล ตลอดจนจนถึงการใช้เทคโนโลยี องค์กรความรู้ และการแสวงหาแนวทางการลดต้นทุนในการผลิต การสร้างมูลค่าเพิ่มในตัวสินค้าด้วยกระบวนการต่าง ๆ จะทำให้เกษตรกรมีรายได้เพิ่มสูงขึ้น มีความภาคภูมิใจในอาชีพเกษตรกรกรรม นำไปสู่ความมั่นคง มั่งคั่ง และยั่งยืน</p> | | | | | | | | | | | | | | | | | | |
| 3. วัตถุประสงค์ของโครงการ | <ol style="list-style-type: none"> 1. เพื่อให้เกษตรกรที่ผ่านการอบรมสัมมนานำความรู้ที่ได้รับไปปรับใช้พัฒนาการผลิตสินค้าเกษตรให้มีคุณภาพปลอดภัย ได้มาตรฐาน 2. เพื่อพัฒนาการแปรรูปสินค้าเกษตรให้มีคุณภาพได้มาตรฐานปลอดภัยต่อผู้บริโภค 3. เพื่อเพิ่มช่องทางการจำหน่ายและสร้างรายได้ให้กับเกษตรกร ผู้ผลิตผู้ประกอบการสินค้าเกษตรปลอดภัยและผลิตภัณฑ์จังหวัดฉะเชิงเทรา | | | | | | | | | | | | | | | | | | |
| 4. ตัวชี้วัดและค่าเป้าหมาย | <p>ชื่อตัวชี้วัด เกษตรกรที่เข้าร่วมโครงการมีการผลิตสินค้าเกษตรปลอดภัยเพิ่มขึ้น ร้อยละ 5</p> <table border="1" data-bbox="598 1818 1332 1989"> <thead> <tr> <th colspan="6">ค่าเป้าหมาย (ร้อยละ)</th> </tr> <tr> <th>2561</th> <th>2562</th> <th>2563</th> <th>2564</th> <th>2565</th> <th>รวม</th> </tr> </thead> <tbody> <tr> <td></td> <td></td> <td></td> <td>5</td> <td></td> <td>5</td> </tr> </tbody> </table> | ค่าเป้าหมาย (ร้อยละ) | | | | | | 2561 | 2562 | 2563 | 2564 | 2565 | รวม | | | | 5 | | 5 |
| ค่าเป้าหมาย (ร้อยละ) | | | | | | | | | | | | | | | | | | | |
| 2561 | 2562 | 2563 | 2564 | 2565 | รวม | | | | | | | | | | | | | | |
| | | | 5 | | 5 | | | | | | | | | | | | | | |
| 5. พื้นที่เป้าหมาย | <p>ดำเนินการพื้นที่ในจังหวัดฉะเชิงเทรา ทั้ง 11 อำเภอ</p> | | | | | | | | | | | | | | | | | | |



| หัวข้อ | รายละเอียด | | | | | | | | | | | | | | | | | | | | | | | | | | | | |
|---|---|---------------|------------|------------|------------|------------|------|-----|---------|-----------|-----------|------------|------------|------------|------------|-------------|--|--|--|--|--|--|------|--|--|--|--|--|--|
| <p>6. กิจกรรมหลัก</p> | <p>กิจกรรมหลักที่ 1 พัฒนาสินค้าเกษตรปลอดภัยสูง จังหวัดฉะเชิงเทรา</p> <p>กิจกรรมหลักที่ 2 พัฒนาการเลี้ยงสัตว์น้ำในพื้นที่ที่มีความเหมาะสม : การเลี้ยงกุ้งขาวร่วมกับปลาน้ำจืดที่มีคุณค่าทางเศรษฐกิจในบ่อดิน</p> <p>กิจกรรมหลักที่ 3 พัฒนาศักยภาพการผลิตปศุสัตว์ที่มีคุณภาพได้มาตรฐานสู่ผู้บริโภค</p> <p>กิจกรรมหลักที่ 4 การพัฒนาระบบบริหารจัดการแปลงเกษตรที่เหมาะสมโดยระบบอัจฉริยะ (Intelligent Farm System)</p> <p>กิจกรรมหลักที่ 5 เพิ่มศักยภาพเพื่อยกระดับเกษตรกรให้สามารถผลิตผักปลอดภัยสู่การเป็นต้นแบบการจัดการผลิตพืชผักปลอดภัยสูง</p> <p>กิจกรรมหลักที่ 6 แปลงสาธิตการใช้ปุ๋ยอินทรีย์คุณภาพสูงเพื่อลดต้นทุนการปลูกผักปลอดภัยสูง</p> <p>กิจกรรมหลักที่ 7 ถ่ายทอดเทคโนโลยีการปลูกผักปลอดสารพิษโดยใช้โคโตซานแดงและสมุนไพรไล่แมลง</p> <p>กิจกรรมหลักที่ 8 การใช้งานระบบบริการภูมิสารสนเทศเพื่อการเกษตร (GISagro)</p> <p>กิจกรรมหลักที่ 9 ศูนย์เครือข่ายทดสอบมาตรฐานเกษตรและอาหารปลอดภัยของภาคตะวันออกเฉียงเหนือรองรับการเติบโตของพื้นที่เขตเศรษฐกิจพิเศษภาคตะวันออกเฉียงเหนือ</p> <p>กิจกรรมหลักที่ 10 ศูนย์บ่มเพาะผู้ประกอบการสู่การพัฒนาเกษตรและอาหารแปรรูปสู่การยกระดับสินค้าเกษตร พรีเมียม รองรับการผลิตของพื้นที่เขตเศรษฐกิจพิเศษภาคตะวันออกเฉียงเหนือ</p> | | | | | | | | | | | | | | | | | | | | | | | | | | | | |
| <p>6.1 กิจกรรมหลักที่ 1</p> <p>งบประมาณ</p> <p>56,290,600 บาท</p> <p>ผู้รับผิดชอบ</p> <p>1. สำนักงานเกษตรและสหกรณ์จังหวัดฉะเชิงเทรา</p> <p>2. สำนักงานเกษตรจังหวัดฉะเชิงเทรา</p> <p>3. สำนักงานประมงจังหวัดฉะเชิงเทรา</p> <p>4. สำนักงานปศุสัตว์จังหวัดฉะเชิงเทรา</p> <p>5. สถานีพัฒนาที่ดินฉะเชิงเทรา</p> | <p>กิจกรรมหลักที่ 1 พัฒนาสินค้าเกษตรปลอดภัยสูง จังหวัดฉะเชิงเทรา</p> <p>กิจกรรมย่อยที่ 1 ส่งเสริมและพัฒนาการผลิตสินค้าเกษตรปลอดภัยสูง</p> <p>กิจกรรมย่อยที่ 2 ตรวจวิเคราะห์ผลิตภัณฑ์สินค้าเกษตรตามมาตรฐานการปฏิบัติทางการเกษตรที่ดี (Good Agriculture Practice, GAP)</p> <p>กิจกรรมย่อยที่ 3 เสริมสร้างศักยภาพกลุ่มเกษตรกรในการผลิตและการแปรรูปผลผลิต</p> <p>กิจกรรมย่อยที่ 4 จัดงานแสดงและจำหน่ายสินค้าเกษตรปลอดภัยและผลิตภัณฑ์จังหวัดฉะเชิงเทรา</p> <p>กิจกรรมย่อยที่ 5 ประสานติดตามการดำเนินงานโครงการ</p> <p>งบประมาณ</p> <p style="text-align: right;">หน่วย : บาท</p> <table border="1" data-bbox="499 1787 1433 2040"> <thead> <tr> <th>แหล่งงบประมาณ</th> <th>2561</th> <th>2562</th> <th>2563</th> <th>2564</th> <th>2565</th> <th>รวม</th> </tr> </thead> <tbody> <tr> <td>จังหวัด</td> <td>6,368,200</td> <td>6,286,000</td> <td>14,546,500</td> <td>15,139,900</td> <td>13,950,000</td> <td>56,290,600</td> </tr> <tr> <td>กระทรวง/กรม</td> <td></td> <td></td> <td></td> <td></td> <td></td> <td></td> </tr> <tr> <td>อปท.</td> <td></td> <td></td> <td></td> <td></td> <td></td> <td></td> </tr> </tbody> </table> | แหล่งงบประมาณ | 2561 | 2562 | 2563 | 2564 | 2565 | รวม | จังหวัด | 6,368,200 | 6,286,000 | 14,546,500 | 15,139,900 | 13,950,000 | 56,290,600 | กระทรวง/กรม | | | | | | | อปท. | | | | | | |
| แหล่งงบประมาณ | 2561 | 2562 | 2563 | 2564 | 2565 | รวม | | | | | | | | | | | | | | | | | | | | | | | |
| จังหวัด | 6,368,200 | 6,286,000 | 14,546,500 | 15,139,900 | 13,950,000 | 56,290,600 | | | | | | | | | | | | | | | | | | | | | | | |
| กระทรวง/กรม | | | | | | | | | | | | | | | | | | | | | | | | | | | | | |
| อปท. | | | | | | | | | | | | | | | | | | | | | | | | | | | | | |



| หัวข้อ | รายละเอียด | | | | | | | | | | | | | | | | | | | | | | | | | | | | | | | | | | | |
|---|--|-------|------|------|------|-----------|------|-----|----------|--|--|--|--|--|--|---------|-----------|--|--|--|---|-----------|-------------|--|--|--|--|--|--|------|--|--|--|--|--|--|
| <p>6. ศูนย์ศึกษาการ พัฒนาเขาหินซ้อนอัน เนื่องมาจาก พระราชดำริ</p> <p>7. สำนักงานสภา เกษตรกรจังหวัด ฉะเชิงเทรา</p> <p>8. ศูนย์เทคโนโลยีไม โครอิเล็กทรอนิกส์/ Nectec/สวทช./ กระทรวงวิทยาศาสตร์ และเทคโนโลยี</p> | <p>หน่วยรับผิดชอบ</p> <p>1.สำนักงานเกษตรและสหกรณ์จังหวัดฉะเชิงเทรา</p> <p>2. สำนักงานเกษตรจังหวัดฉะเชิงเทรา</p> <p>3. สำนักงานประมงจังหวัดฉะเชิงเทรา</p> <p>4. สำนักงานปศุสัตว์จังหวัดฉะเชิงเทรา</p> <p>5. สถานีพัฒนาที่ดินฉะเชิงเทรา</p> <p>6. ศูนย์ศึกษาการพัฒนาเขาหินซ้อนอันเนื่องมาจากพระราชดำริ</p> <p>7. สำนักงานสภาเกษตรกรจังหวัดฉะเชิงเทรา</p> <p>8. ศูนย์เทคโนโลยีไมโครอิเล็กทรอนิกส์/Nectec/สวทช./กระทรวงวิทยาศาสตร์และเทคโนโลยี</p> | | | | | | | | | | | | | | | | | | | | | | | | | | | | | | | | | | | |
| <p>6.2 กิจกรรมหลักที่ 2</p> <p>งบประมาณ 3,000,000 บาท</p> <p>ผู้รับผิดชอบ สำนักงานประมง จังหวัดฉะเชิงเทรา</p> | <p>กิจกรรมหลักที่ 2 พัฒนาการเลี้ยงสัตว์น้ำในพื้นที่ที่มีความเหมาะสม : การเลี้ยงกุ้ง ขาวร่วมกับปลาน้ำจืดที่มีคุณค่าทางเศรษฐกิจในบ่อดิน</p> <p>หน่วยรับผิดชอบ สำนักงานประมงจังหวัดฉะเชิงเทรา</p> <p><u>งบประมาณ</u></p> <p style="text-align: right;">หน่วย : บาท</p> <table border="1"> <thead> <tr> <th>แหล่ง</th> <th>2561</th> <th>2562</th> <th>2563</th> <th>2564</th> <th>2565</th> <th>รวม</th> </tr> </thead> <tbody> <tr> <td>งบประมาณ</td> <td></td> <td></td> <td></td> <td></td> <td></td> <td></td> </tr> <tr> <td>จังหวัด</td> <td>3,000,000</td> <td></td> <td></td> <td></td> <td>-</td> <td>3,000,000</td> </tr> <tr> <td>กระทรวง/กรม</td> <td></td> <td></td> <td></td> <td></td> <td></td> <td></td> </tr> <tr> <td>อปท.</td> <td></td> <td></td> <td></td> <td></td> <td></td> <td></td> </tr> </tbody> </table> <p>หน่วยรับผิดชอบ สำนักงานประมงจังหวัดฉะเชิงเทรา</p> | แหล่ง | 2561 | 2562 | 2563 | 2564 | 2565 | รวม | งบประมาณ | | | | | | | จังหวัด | 3,000,000 | | | | - | 3,000,000 | กระทรวง/กรม | | | | | | | อปท. | | | | | | |
| แหล่ง | 2561 | 2562 | 2563 | 2564 | 2565 | รวม | | | | | | | | | | | | | | | | | | | | | | | | | | | | | | |
| งบประมาณ | | | | | | | | | | | | | | | | | | | | | | | | | | | | | | | | | | | | |
| จังหวัด | 3,000,000 | | | | - | 3,000,000 | | | | | | | | | | | | | | | | | | | | | | | | | | | | | | |
| กระทรวง/กรม | | | | | | | | | | | | | | | | | | | | | | | | | | | | | | | | | | | | |
| อปท. | | | | | | | | | | | | | | | | | | | | | | | | | | | | | | | | | | | | |
| <p>6.3 กิจกรรมหลักที่ 3</p> <p>งบประมาณ 3,000,000 บาท</p> <p>ผู้รับผิดชอบ สำนักงานปศุสัตว์ จังหวัดฉะเชิงเทรา</p> | <p>กิจกรรมหลักที่ 3 พัฒนาศักยภาพการผลิตปศุสัตว์ที่มีคุณภาพได้มาตรฐานสู่ผู้บริโภค</p> <p>หน่วยรับผิดชอบ สำนักงานปศุสัตว์จังหวัดฉะเชิงเทรา</p> <p><u>งบประมาณ</u></p> <p style="text-align: right;">หน่วย : บาท</p> <table border="1"> <thead> <tr> <th>แหล่ง</th> <th>2561</th> <th>2562</th> <th>2563</th> <th>2564</th> <th>2565</th> <th>รวม</th> </tr> </thead> <tbody> <tr> <td>งบประมาณ</td> <td></td> <td></td> <td></td> <td></td> <td></td> <td></td> </tr> <tr> <td>จังหวัด</td> <td>3,000,000</td> <td></td> <td></td> <td></td> <td>-</td> <td>3,000,000</td> </tr> <tr> <td>กระทรวง/กรม</td> <td></td> <td></td> <td></td> <td></td> <td></td> <td></td> </tr> <tr> <td>อปท.</td> <td></td> <td></td> <td></td> <td></td> <td></td> <td></td> </tr> </tbody> </table> <p>หน่วยรับผิดชอบ สำนักงานปศุสัตว์จังหวัดฉะเชิงเทรา</p> | แหล่ง | 2561 | 2562 | 2563 | 2564 | 2565 | รวม | งบประมาณ | | | | | | | จังหวัด | 3,000,000 | | | | - | 3,000,000 | กระทรวง/กรม | | | | | | | อปท. | | | | | | |
| แหล่ง | 2561 | 2562 | 2563 | 2564 | 2565 | รวม | | | | | | | | | | | | | | | | | | | | | | | | | | | | | | |
| งบประมาณ | | | | | | | | | | | | | | | | | | | | | | | | | | | | | | | | | | | | |
| จังหวัด | 3,000,000 | | | | - | 3,000,000 | | | | | | | | | | | | | | | | | | | | | | | | | | | | | | |
| กระทรวง/กรม | | | | | | | | | | | | | | | | | | | | | | | | | | | | | | | | | | | | |
| อปท. | | | | | | | | | | | | | | | | | | | | | | | | | | | | | | | | | | | | |



| หัวข้อ | รายละเอียด | | | | | | | | | | | | | | | | | | | | | | | | | | | | | | | | | | | |
|---|--|---------|---------|-----------|-----------|------------|------|-----|----------|--|--|--|--|--|--|---------|---|---|---|-----------|-----------|------------|-------------|--|---------|---------|--|--|-----------|------|--|--|--|--|--|--|
| <p>6.4 กิจกรรมหลักที่ 4</p> <p>งบประมาณ</p> <p>16,747,800 บาท</p> <p>ผู้รับผิดชอบ</p> <p>สำนักงานเกษตรและสหกรณ์จังหวัดฉะเชิงเทรา</p> | <p><u>กิจกรรมหลักที่ 4 การพัฒนาระบบบริหารจัดการแปลงเกษตรที่เหมาะสมโดยระบบอัจฉริยะ (Intelligent Farm System)</u></p> <p>กิจกรรมย่อย สร้างต้นแบบและเผยแพร่องค์ความรู้ระบบน้ำอัจฉริยะสำหรับสินค้าเกษตร</p> <p>หน่วยรับผิดชอบ สำนักงานเกษตรและสหกรณ์จังหวัดฉะเชิงเทรา</p> <p><u>งบประมาณ</u></p> <p style="text-align: right;">หน่วย : บาท</p> <table border="1"> <thead> <tr> <th>แหล่ง</th> <th>2561</th> <th>2562</th> <th>2563</th> <th>2564</th> <th>2565</th> <th>รวม</th> </tr> </thead> <tbody> <tr> <td>งบประมาณ</td> <td></td> <td></td> <td></td> <td></td> <td></td> <td></td> </tr> <tr> <td>จังหวัด</td> <td>-</td> <td>-</td> <td>-</td> <td>7,747,800</td> <td>9,000,000</td> <td>16,747,800</td> </tr> <tr> <td>กระทรวง/กรม</td> <td></td> <td></td> <td></td> <td></td> <td></td> <td></td> </tr> <tr> <td>อปท.</td> <td></td> <td></td> <td></td> <td></td> <td></td> <td></td> </tr> </tbody> </table> <p>หน่วยรับผิดชอบ สำนักงานเกษตรและสหกรณ์จังหวัดฉะเชิงเทรา</p> | แหล่ง | 2561 | 2562 | 2563 | 2564 | 2565 | รวม | งบประมาณ | | | | | | | จังหวัด | - | - | - | 7,747,800 | 9,000,000 | 16,747,800 | กระทรวง/กรม | | | | | | | อปท. | | | | | | |
| แหล่ง | 2561 | 2562 | 2563 | 2564 | 2565 | รวม | | | | | | | | | | | | | | | | | | | | | | | | | | | | | | |
| งบประมาณ | | | | | | | | | | | | | | | | | | | | | | | | | | | | | | | | | | | | |
| จังหวัด | - | - | - | 7,747,800 | 9,000,000 | 16,747,800 | | | | | | | | | | | | | | | | | | | | | | | | | | | | | | |
| กระทรวง/กรม | | | | | | | | | | | | | | | | | | | | | | | | | | | | | | | | | | | | |
| อปท. | | | | | | | | | | | | | | | | | | | | | | | | | | | | | | | | | | | | |
| <p>6.5 กิจกรรมหลักที่ 5</p> <p>งบประมาณ</p> <p>1,000,000 บาท</p> <p>หน่วยรับผิดชอบ</p> <p>มหาวิทยาลัยราชภัฏราชนครินทร์</p> <p>หน่วยร่วมดำเนินงาน</p> <p>ศูนย์ประสานงานกระทรวงวิทยาศาสตร์ ประจำภูมิภาคภาคตะวันออกเฉียง</p> | <p><u>กิจกรรมหลักที่ 5 เพิ่มศักยภาพเพื่อยกระดับเกษตรกรให้สามารถผลิตผักปลอดภัยสู่การเป็นต้นแบบการจัดการผลิตพืชผักปลอดภัยสูง</u></p> <p>หน่วยรับผิดชอบ มหาวิทยาลัยราชภัฏราชนครินทร์</p> <p>หน่วยร่วมดำเนินงาน ศูนย์ประสานงานกระทรวงวิทยาศาสตร์ ประจำภูมิภาคภาคตะวันออกเฉียง</p> <p style="text-align: right;">หน่วย : บาท</p> <table border="1"> <thead> <tr> <th>แหล่ง</th> <th>2561</th> <th>2562</th> <th>2563</th> <th>2564</th> <th>2565</th> <th>รวม</th> </tr> </thead> <tbody> <tr> <td>งบประมาณ</td> <td></td> <td></td> <td></td> <td></td> <td></td> <td></td> </tr> <tr> <td>จังหวัด</td> <td></td> <td></td> <td></td> <td></td> <td></td> <td></td> </tr> <tr> <td>กระทรวง/กรม</td> <td></td> <td>500,000</td> <td>500,000</td> <td></td> <td></td> <td>1,000,000</td> </tr> <tr> <td>อปท.</td> <td></td> <td></td> <td></td> <td></td> <td></td> <td></td> </tr> </tbody> </table> <p>หน่วยรับผิดชอบ มหาวิทยาลัยราชภัฏราชนครินทร์</p> <p>หน่วยร่วมดำเนินงาน ศูนย์ประสานงานกระทรวงวิทยาศาสตร์ ประจำภูมิภาคภาคตะวันออกเฉียง</p> | แหล่ง | 2561 | 2562 | 2563 | 2564 | 2565 | รวม | งบประมาณ | | | | | | | จังหวัด | | | | | | | กระทรวง/กรม | | 500,000 | 500,000 | | | 1,000,000 | อปท. | | | | | | |
| แหล่ง | 2561 | 2562 | 2563 | 2564 | 2565 | รวม | | | | | | | | | | | | | | | | | | | | | | | | | | | | | | |
| งบประมาณ | | | | | | | | | | | | | | | | | | | | | | | | | | | | | | | | | | | | |
| จังหวัด | | | | | | | | | | | | | | | | | | | | | | | | | | | | | | | | | | | | |
| กระทรวง/กรม | | 500,000 | 500,000 | | | 1,000,000 | | | | | | | | | | | | | | | | | | | | | | | | | | | | | | |
| อปท. | | | | | | | | | | | | | | | | | | | | | | | | | | | | | | | | | | | | |
| <p>6.6 กิจกรรมหลักที่ 6</p> <p>งบประมาณ</p> <p>400,000 บาท</p> <p>หน่วยรับผิดชอบ</p> | <p><u>กิจกรรมหลักที่ 6 แปรสาดิจิทัลใช้ปัญญาอินทรีย์คุณภาพสูงเพื่อลดต้นทุนการปลูกผักปลอดภัยสูง</u></p> <p>หน่วยรับผิดชอบ 1. สถาบันวิจัยวิทยาศาสตร์และเทคโนโลยีแห่งประเทศไทย</p> <p>2. ศูนย์ประสานงานกระทรวงวิทยาศาสตร์ ประจำภูมิภาคภาคตะวันออกเฉียง</p> | | | | | | | | | | | | | | | | | | | | | | | | | | | | | | | | | | | |



| หัวข้อ | รายละเอียด | | | | | | | | | | | | | | | | | | | | | | | | | | | | |
|---|---|-------------------|---------|------|------|---------|------|-----|---------|--|--|--|--|--|--|-------------|--|---------|---------|--|--|---------|------|--|--|--|--|--|--|
| <p>1. สถาบันวิจัย วิทยาศาสตร์และเทคโนโลยีแห่ง ประเทศไทย</p> <p>2. ศูนย์ประสานงาน กระทรวงวิทยาศาสตร์ ประจำภูมิภาคภาค ตะวันออก</p> | <p style="text-align: right;">หน่วย : บาท</p> <table border="1"> <thead> <tr> <th>แหล่ง งบประมาณ</th> <th>2561</th> <th>2562</th> <th>2563</th> <th>2564</th> <th>2565</th> <th>รวม</th> </tr> </thead> <tbody> <tr> <td>จังหวัด</td> <td></td> <td></td> <td></td> <td></td> <td></td> <td></td> </tr> <tr> <td>กระทรวง/กรม</td> <td></td> <td>200,000</td> <td>200,000</td> <td></td> <td></td> <td>400,000</td> </tr> <tr> <td>อปท.</td> <td></td> <td></td> <td></td> <td></td> <td></td> <td></td> </tr> </tbody> </table> <p>หน่วยรับผิดชอบ 1. สถาบันวิจัยวิทยาศาสตร์และเทคโนโลยีแห่งประเทศไทย 2. ศูนย์ประสานงานกระทรวงวิทยาศาสตร์ ประจำภูมิภาคภาคตะวันออก</p> | แหล่ง งบประมาณ | 2561 | 2562 | 2563 | 2564 | 2565 | รวม | จังหวัด | | | | | | | กระทรวง/กรม | | 200,000 | 200,000 | | | 400,000 | อปท. | | | | | | |
| แหล่ง งบประมาณ | 2561 | 2562 | 2563 | 2564 | 2565 | รวม | | | | | | | | | | | | | | | | | | | | | | | |
| จังหวัด | | | | | | | | | | | | | | | | | | | | | | | | | | | | | |
| กระทรวง/กรม | | 200,000 | 200,000 | | | 400,000 | | | | | | | | | | | | | | | | | | | | | | | |
| อปท. | | | | | | | | | | | | | | | | | | | | | | | | | | | | | |
| <p>6.7 กิจกรรมหลักที่ 7 งบประมาณ 300,000 บาท หน่วยรับผิดชอบ</p> <p>1. คลินิกเทคโนโลยี วิทยาลัยเทคนิค นครนายก</p> <p>2. ศูนย์ประสานงาน กระทรวงวิทยาศาสตร์ ประจำภูมิภาคภาค ตะวันออก</p> | <p><u>กิจกรรมหลักที่ 7 ถ่ายทอดเทคโนโลยีการปลูกผักปลอดสารพิษโดยการใช้โคโตซาน แดงและสมุนไพรไล่แมลง</u></p> <p>หน่วยรับผิดชอบ 1. คลินิกเทคโนโลยี วิทยาลัยเทคนิคนครนายก 2. ศูนย์ประสานงานกระทรวงวิทยาศาสตร์ ประจำภูมิภาคภาคตะวันออก</p> <p style="text-align: right;">หน่วย : บาท</p> <table border="1"> <thead> <tr> <th>แหล่ง งบประมาณ</th> <th>2561</th> <th>2562</th> <th>2563</th> <th>2564</th> <th>2565</th> <th>รวม</th> </tr> </thead> <tbody> <tr> <td>จังหวัด</td> <td></td> <td></td> <td></td> <td></td> <td></td> <td></td> </tr> <tr> <td>กระทรวง/กรม</td> <td></td> <td>300,000</td> <td></td> <td></td> <td></td> <td>300,000</td> </tr> <tr> <td>อปท.</td> <td></td> <td></td> <td></td> <td></td> <td></td> <td></td> </tr> </tbody> </table> <p>หน่วยรับผิดชอบ 1. คลินิกเทคโนโลยี วิทยาลัยเทคนิคนครนายก 2. ศูนย์ประสานงานกระทรวงวิทยาศาสตร์ ประจำภูมิภาคภาคตะวันออก</p> | แหล่ง งบประมาณ | 2561 | 2562 | 2563 | 2564 | 2565 | รวม | จังหวัด | | | | | | | กระทรวง/กรม | | 300,000 | | | | 300,000 | อปท. | | | | | | |
| แหล่ง งบประมาณ | 2561 | 2562 | 2563 | 2564 | 2565 | รวม | | | | | | | | | | | | | | | | | | | | | | | |
| จังหวัด | | | | | | | | | | | | | | | | | | | | | | | | | | | | | |
| กระทรวง/กรม | | 300,000 | | | | 300,000 | | | | | | | | | | | | | | | | | | | | | | | |
| อปท. | | | | | | | | | | | | | | | | | | | | | | | | | | | | | |
| <p>6.8 กิจกรรมหลักที่ 8 งบประมาณ 200,000 บาท หน่วยรับผิดชอบ</p> <p>1. สำนักงานพัฒนา เทคโนโลยีอวกาศและ ภูมิสารสนเทศ</p> <p>2. ศูนย์ประสานงาน กระทรวงวิทยาศาสตร์ ประจำภูมิภาคภาค ตะวันออก</p> | <p><u>กิจกรรมหลักที่ 8 การใช้งานระบบบริการภูมิสารสนเทศเพื่อการเกษตร (GISgro)</u></p> <p>หน่วยรับผิดชอบ 1. สำนักงานพัฒนาเทคโนโลยีอวกาศและภูมิสารสนเทศ 2. ศูนย์ประสานงานกระทรวงวิทยาศาสตร์ ประจำภูมิภาคภาคตะวันออก</p> <p style="text-align: right;">หน่วย : บาท</p> <table border="1"> <thead> <tr> <th>แหล่ง งบประมาณ</th> <th>2561</th> <th>2562</th> <th>2563</th> <th>2564</th> <th>2565</th> <th>รวม</th> </tr> </thead> <tbody> <tr> <td>จังหวัด</td> <td></td> <td></td> <td></td> <td></td> <td></td> <td></td> </tr> <tr> <td>กระทรวง/กรม</td> <td></td> <td>200,000</td> <td></td> <td></td> <td></td> <td>200,000</td> </tr> <tr> <td>อปท.</td> <td></td> <td></td> <td></td> <td></td> <td></td> <td></td> </tr> </tbody> </table> <p>หน่วยรับผิดชอบ 1. สำนักงานพัฒนาเทคโนโลยีอวกาศและภูมิสารสนเทศ 2. ศูนย์ประสานงานกระทรวงวิทยาศาสตร์ ประจำภูมิภาคภาคตะวันออก</p> | แหล่ง งบประมาณ | 2561 | 2562 | 2563 | 2564 | 2565 | รวม | จังหวัด | | | | | | | กระทรวง/กรม | | 200,000 | | | | 200,000 | อปท. | | | | | | |
| แหล่ง งบประมาณ | 2561 | 2562 | 2563 | 2564 | 2565 | รวม | | | | | | | | | | | | | | | | | | | | | | | |
| จังหวัด | | | | | | | | | | | | | | | | | | | | | | | | | | | | | |
| กระทรวง/กรม | | 200,000 | | | | 200,000 | | | | | | | | | | | | | | | | | | | | | | | |
| อปท. | | | | | | | | | | | | | | | | | | | | | | | | | | | | | |



| หัวข้อ | รายละเอียด | | | | | | | | | | | | | | | | | | | | | | | | | | | | |
|---|---|-------------------|-------------|------|------|-------------|------|-----|---------|--|--|--|--|--|--|-------------|--|--|-------------|--|--|-------------|------|--|--|--|--|--|--|
| 6.9 กิจกรรมหลักที่ 9 งบประมาณ 302,300,000บาท หน่วยรับผิดชอบ มหาวิทยาลัยราชภัฏ ราชนครินทร์ | กิจกรรมหลักที่ 9 ศูนย์เครือข่ายทดสอบมาตรฐานเกษตรและอาหารปลอดภัยของ ภาคตะวันออกเฉียงเหนือรองรับการเติบโตของพื้นที่เขตเศรษฐกิจพิเศษภาคตะวันออก หน่วยรับผิดชอบ มหาวิทยาลัยราชภัฏราชนครินทร์ หน่วย : บาท <table border="1"> <thead> <tr> <th>แหล่งงบประมาณ</th> <th>2561</th> <th>2562</th> <th>2563</th> <th>2564</th> <th>2565</th> <th>รวม</th> </tr> </thead> <tbody> <tr> <td>จังหวัด</td> <td></td> <td></td> <td></td> <td></td> <td></td> <td></td> </tr> <tr> <td>กระทรวง/กรม</td> <td></td> <td></td> <td>302,300,000</td> <td></td> <td></td> <td>302,300,000</td> </tr> <tr> <td>อปท.</td> <td></td> <td></td> <td></td> <td></td> <td></td> <td></td> </tr> </tbody> </table> หน่วยรับผิดชอบ มหาวิทยาลัยราชภัฏราชนครินทร์ | แหล่งงบประมาณ | 2561 | 2562 | 2563 | 2564 | 2565 | รวม | จังหวัด | | | | | | | กระทรวง/กรม | | | 302,300,000 | | | 302,300,000 | อปท. | | | | | | |
| แหล่งงบประมาณ | 2561 | 2562 | 2563 | 2564 | 2565 | รวม | | | | | | | | | | | | | | | | | | | | | | | |
| จังหวัด | | | | | | | | | | | | | | | | | | | | | | | | | | | | | |
| กระทรวง/กรม | | | 302,300,000 | | | 302,300,000 | | | | | | | | | | | | | | | | | | | | | | | |
| อปท. | | | | | | | | | | | | | | | | | | | | | | | | | | | | | |
| 6.10 กิจกรรมหลักที่ 10 งบประมาณ 321,000,000 บาท หน่วยรับผิดชอบ มหาวิทยาลัยราชภัฏ ราชนครินทร์ | กิจกรรมหลักที่ 10 ศูนย์บ่มเพาะผู้ประกอบการสู่การพัฒนาเกษตรและอาหารแปรรูป สู่การยกระดับสินค้าเกษตร พรีเมียม รองรับการผลิตของพื้นที่เขตเศรษฐกิจพิเศษ ภาคตะวันออก หน่วยรับผิดชอบ มหาวิทยาลัยราชภัฏราชนครินทร์ หน่วย : บาท <table border="1"> <thead> <tr> <th>แหล่ง งบประมาณ</th> <th>2561</th> <th>2562</th> <th>2563</th> <th>2564</th> <th>2565</th> <th>รวม</th> </tr> </thead> <tbody> <tr> <td>จังหวัด</td> <td></td> <td></td> <td></td> <td></td> <td></td> <td></td> </tr> <tr> <td>กระทรวง/กรม</td> <td></td> <td></td> <td>321,000,000</td> <td></td> <td></td> <td>321,000,000</td> </tr> <tr> <td>อปท.</td> <td></td> <td></td> <td></td> <td></td> <td></td> <td></td> </tr> </tbody> </table> หน่วยรับผิดชอบ มหาวิทยาลัยราชภัฏราชนครินทร์ | แหล่ง งบประมาณ | 2561 | 2562 | 2563 | 2564 | 2565 | รวม | จังหวัด | | | | | | | กระทรวง/กรม | | | 321,000,000 | | | 321,000,000 | อปท. | | | | | | |
| แหล่ง งบประมาณ | 2561 | 2562 | 2563 | 2564 | 2565 | รวม | | | | | | | | | | | | | | | | | | | | | | | |
| จังหวัด | | | | | | | | | | | | | | | | | | | | | | | | | | | | | |
| กระทรวง/กรม | | | 321,000,000 | | | 321,000,000 | | | | | | | | | | | | | | | | | | | | | | | |
| อปท. | | | | | | | | | | | | | | | | | | | | | | | | | | | | | |
| 7. หน่วยงาน ดำเนินงาน | ระบุหน่วยงานรับผิดชอบในการดำเนินโครงการ หน่วยรับผิดชอบ : 1. สำนักงานเกษตรและสหกรณ์จังหวัดฉะเชิงเทรา 2. สำนักงานเกษตรจังหวัดฉะเชิงเทรา 3. สำนักงานประมงจังหวัดฉะเชิงเทรา 4. สำนักงานปศุสัตว์จังหวัดฉะเชิงเทรา 5. สำนักงานสภาเกษตรจังหวัดฉะเชิงเทรา 6. สถานีพัฒนาที่ดินฉะเชิงเทรา 7. มหาวิทยาลัยราชภัฏราชนครินทร์ 8. สถาบันวิจัยวิทยาศาสตร์และเทคโนโลยีแห่งประเทศไทย 9. คลินิกเทคโนโลยี วิทยาลัยเทคนิคนครนายก 10. สำนักงานพัฒนาเทคโนโลยีอวกาศและภูมิสารสนเทศ 11. ศูนย์ประสานงานกระทรวงวิทย์ฯ ภาครัฐ ประจำภูมิภาค ภาคตะวันออก | | | | | | | | | | | | | | | | | | | | | | | | | | | | |



| หัวข้อ | รายละเอียด | | | | | | |
|-----------------------------------|---|------------|-----------|-------------|------------|------------|-------------|
| 8. ระยะเวลาในการดำเนินงาน | 5 ปีงบประมาณ (ปีงบประมาณ พ.ศ. 2561 - 2565) | | | | | | |
| 9. งบประมาณ | แหล่งงบประมาณ | 2561 | 2562 | 2563 | 2564 | 2565 | รวม |
| | จังหวัด | 12,368,200 | 6,286,000 | 14,546,500 | 22,887,700 | 22,950,000 | 79,038,400 |
| | กระทรวง/ กรม | | 1,200,000 | 624,000,000 | | | 625,200,000 |
| | อปท. | | | | | | |
| | รวม | 12,368,200 | 7,486,000 | 638,546,500 | 22,887,700 | 22,950,000 | 704,238,400 |
| 10. ผลผลิต (output) | 1) เกษตรกรมีความรู้ความเข้าใจในการผลิตสินค้าเกษตรปลอดภัย 2) พื้นที่การเกษตรได้รับการพัฒนาฟื้นฟูปรับปรุงบำรุงดินเพิ่มขึ้น | | | | | | |
| 11. ผลที่คาดว่าจะได้รับ (Outcome) | 1) เกษตรกรที่เข้าร่วมโครงการมีรายได้เพิ่มขึ้น 2) แปลงเกษตรกรที่เข้าร่วมโครงการมีสภาพแวดล้อมดีขึ้น | | | | | | |



การจัดทำแบบสรุปโครงการแบบย่อ (Project Brief) ของทุกโครงการภายใต้งบประมาณของจังหวัด

แบบสรุปโครงการแบบย่อ (Project Brief)

ประเด็นการพัฒนาจังหวัดที่ 3 : พัฒนาการผลิตและการแปรรูปสินค้าเกษตร ให้เป็นแหล่งสินค้าเกษตรแปรรูปที่มีคุณภาพ ปลอดภัย ได้มาตรฐานสากล

แผนงาน : แผนงานที่ 12 ส่งเสริมและพัฒนาเกษตรกร สถาบันเกษตรกรให้มีความเข้มแข็ง โดยใช้หลักปรัชญาเศรษฐกิจพอเพียง

| หัวข้อ | รายละเอียด |
|--|---|
| 1. ชื่อโครงการ | ส่งเสริมและพัฒนาเกษตรกร และสถาบันเกษตรกรให้มีความเข้มแข็งตามหลักปรัชญาเศรษฐกิจพอเพียง |
| 2. ความสำคัญของโครงการ หลักการและเหตุผล | <p>จากการที่ประเทศไทยได้มีการกำหนดยุทธศาสตร์ชาติดูแลเกษตรกรชาติดูแลเกษตรกรชาต (พ.ศ. 2561 - 2580) โดยยุทธศาสตร์ที่ 2 ด้านการสร้างความสามารถในการแข่งขัน มีเป้าหมายให้ประเทศสามารถยกระดับการผลิตทางการเกษตรเพื่อสร้างมูลค่าให้สูงขึ้น ขณะที่ มีอุตสาหกรรมและบริการแห่งอนาคตที่จะเป็นกลไกขับเคลื่อนประเทศไทยไปสู่ประเทศพัฒนาแล้ว ด้วยนวัตกรรมและเทคโนโลยีแห่งอนาคต ทั้งนี้ ยุทธศาสตร์ชาติดูแลเกษตรกรชาตที่ 2 การสร้างความสามารถในการแข่งขันได้กำหนดให้มีการส่งเสริมในเรื่องเกษตรชีวภาพ ส่งเสริมการใช้ประโยชน์จากความหลากหลายทางชีวภาพของประเทศในการสร้างมูลค่าเพิ่มของภาคการผลิต และนำไปสู่การผลิตและพัฒนาผลิตภัณฑ์มูลค่าสูงจากฐานเกษตรกรรมและฐานทรัพยากรชีวภาพ และสร้างความมั่นคงของประเทศทั้งด้านอาหารและสุขภาพ โดยเฉพาะพืชสมุนไพรที่ประเทศไทยมีศักยภาพในการผลิตและส่งออกผลิตภัณฑ์จากสมุนไพรในระดับภูมิภาคและระดับโลก โดยการส่งเสริมการทำเกษตรกรรมแบบยั่งยืน นวัตกรรม สำหรับแผนพัฒนาเศรษฐกิจและสังคมแห่งชาติ ฉบับที่ 12 (2560 - 2564) ยุทธศาสตร์ที่ 3 การสร้างความเข้มแข็งทางเศรษฐกิจและแข่งขันได้อย่างยั่งยืน กำหนดให้มีการสนับสนุนส่งเสริมและเร่งขยายผลแนวคิดการทำเกษตรตามหลักปรัชญาของเศรษฐกิจพอเพียง โดย (1) ส่งเสริมให้เกษตรกรมีส่วนร่วมในการกำหนดนโยบายการเกษตร มีส่วนร่วมคิดร่วมทำและเป็นเจ้าของในการพัฒนาการเกษตรของตน โดยภาครัฐสนับสนุนด้านปัจจัยพื้นฐานที่จำเป็นและเชื่อมโยงการดำเนินการกับศูนย์เรียนรู้ต่างๆ ในพื้นที่ (2) ส่งเสริมขยายผลและพัฒนาการผลิตในระบบเกษตรกรรมยั่งยืน ทั้งในรูปแบบเกษตรทฤษฎีใหม่ เกษตรผสมผสาน วนเกษตร เกษตรอินทรีย์ เกษตรธรรมชาติ รวมถึงการทำเกษตรกรรมตามหลักปฏิบัติทางการเกษตรที่ดี โดยสนับสนุนบทบาทเครือข่ายประชาราษฎร์ชาวบ้านในการขับเคลื่อน และการปรับกลไกและโครงสร้างพื้นฐานด้านการเกษตรที่จำเป็นในการทำเกษตรกรรมยั่งยืน อาทิ การพัฒนาระบบข้อมูลเกษตรกรรมยั่งยืน การสร้างองค์ความรู้การสนับสนุนเงินทุนในลักษณะสินเชื่อสีเขียวที่จูงใจ</p> |



| หัวข้อ | รายละเอียด |
|----------------------------|--|
| | <p>การผลิตและการส่งเสริมการตลาด ประเด็นยุทธศาสตร์จังหวัดฉะเชิงเทราที่ : 3 พัฒนาการผลิตและการแปรรูปสินค้าเกษตร ให้เป็นแหล่งผลิตสินค้าเกษตร และสินค้าเกษตรแปรรูปที่มีคุณภาพปลอดภัย และได้มาตรฐานสากล ถือเป็นนโยบายที่สำคัญในการขับเคลื่อนยุทธศาสตร์การพัฒนาการเกษตร ของจังหวัดฉะเชิงเทรา โดยมีเป้าหมายที่จะพัฒนาและปรับปรุงโครงสร้างพื้นฐานทางการเกษตร เพื่อรองรับการผลิตอย่างมีประสิทธิภาพ พัฒนาการผลิตสินค้าเกษตรให้มีประสิทธิภาพ มีคุณภาพปลอดภัยได้มาตรฐาน รวมถึงส่งเสริมและพัฒนาเกษตรกรสถาบันเกษตรกรให้มีความเข้มแข็ง โดยใช้หลักปรัชญาเศรษฐกิจพอเพียง</p> <p>ปัญหาของเกษตรกรในพื้นที่จังหวัดฉะเชิงเทราที่ยังคงมีอยู่ ส่วนหนึ่งเป็นเพราะเกษตรกรส่วนใหญ่ เป็นเกษตรกรรายย่อยมีพื้นที่การเพาะปลูกจำกัด การทำการเกษตรยังเป็นไปในลักษณะต่างคนต่างทำ ขาดความคุ้มค่าในการลงทุน ทั้งค่าใช้จ่ายในด้านเครื่องจักรกลการเกษตร การใช้ปุ๋ย การซื้อเมล็ดพันธุ์/ปัจจัยการผลิต อีกทั้งเกษตรกรบางส่วนไม่มีที่ดินทำกินเป็นของตนเอง ต้องเช่าที่ดินเพื่อทำการเกษตรจนกลายเป็นหนี้สินจำนวนมาก หรือเป็นแรงงานรับจ้างทำการเกษตรในที่สุด ซึ่งปัญหาต่างเหล่านี้ ควรได้รับการแก้ไขโดยยึดหลักปรัชญาเศรษฐกิจพอเพียงมาปรับใช้ในการดำรงชีวิตประจำวัน เพื่อให้เกษตรกรพัฒนาระบบการผลิต ให้สามารถเลี้ยงตนเองได้ และพัฒนาให้มีการรวมกลุ่มผลิตสินค้าเกษตรร่วมกันในรูปแบบแปลงใหญ่ เพื่อลดต้นทุนการผลิต บริหารจัดการปัจจัยการผลิต เครื่องจักรกลและอุปกรณ์การเกษตรร่วมกัน รวมกันซื้อ รวมกันขายทำให้เกิดความเข้มแข็งอย่างยั่งยืนต่อไป เพื่อผลักดันให้สามารถดำเนินการในรูปของธุรกิจการเกษตร โดยน้อมนำหลักปรัชญาเศรษฐกิจพอเพียงของพระบาทสมเด็จพระเจ้าอยู่หัวฯ มาขยายผลและประยุกต์ใช้อย่างต่อเนื่อง เพื่อให้เกษตรกรสามารถพึ่งพาตนเองได้อย่างเข้มแข็ง มั่นคง ยั่งยืน อันจะเป็นส่วนหนึ่งที่ผลักดันให้จังหวัดฉะเชิงเทรา สามารถบรรลุวิสัยทัศน์ “มั่นคง มั่งคั่งและยั่งยืน” จึงจำเป็นต้องดำเนินงานโครงการส่งเสริมและพัฒนาเกษตรกร ให้มีความเข้มแข็งโดยยึดหลักปรัชญาเศรษฐกิจพอเพียง จึงจะสามารถแก้ไขปัญหาดังกล่าวได้</p> |
| 3. วัตถุประสงค์ของโครงการ | <ol style="list-style-type: none"> 1) เพื่อให้เกษตรกรที่ผ่านการฝึกอบรมมีความรู้ความเข้าใจการทำการเกษตรตามหลักปรัชญาของเศรษฐกิจพอเพียง 2) เพื่อส่งเสริมการประกอบอาชีพของประชาชนตามหลักปรัชญาของเศรษฐกิจพอเพียง 3) เพื่อยกระดับคุณภาพชีวิตของประชาชนในพื้นที่ |
| 4. ตัวชี้วัดและค่าเป้าหมาย | <ol style="list-style-type: none"> 1) เกษตรกรที่เข้าร่วมโครงการผ่านการฝึกอบรมไม่น้อยกว่าร้อยละ 80 2) ร้อยละของครัวเรือนในพื้นที่เป้าหมายที่มีรายได้เพิ่มขึ้นร้อยละ 5 |
| 5. พื้นที่เป้าหมาย | ดำเนินการพื้นที่ในจังหวัดฉะเชิงเทรา ทั้ง 11 อำเภอ |



| หัวข้อ | รายละเอียด |
|--|---|
| 6. กิจกรรมหลัก | <p>กิจกรรมหลักที่ 1 : ส่งเสริมและพัฒนาเกษตรกร สถาบันเกษตรกรให้มีความเข้มแข็ง โดยยึดหลักปรัชญาเศรษฐกิจพอเพียง</p> <p>กิจกรรมหลักที่ 2 : ตำบลเศรษฐกิจพอเพียงต้นแบบ มั่นคง มั่งคั่ง ยั่งยืน</p> <p>กิจกรรมหลักที่ 3 : “5 ประสาน” สืบสานเกษตรทฤษฎีใหม่ ถวายในหลวง</p> <p>กิจกรรมหลักที่ 4 : พัฒนาศูนย์เครือข่ายปราชญ์ชาวบ้าน</p> <p>กิจกรรมหลักที่ 5 : ส่งเสริมอาชีพและเพิ่มรายได้ให้ครัวเรือนยากจนตามแนวทางปรัชญาของเศรษฐกิจพอเพียง</p> <p>กิจกรรมหลักที่ 6 : ขยายผลหมู่บ้านเศรษฐกิจพอเพียงรอบพื้นที่โครงการอันเนื่องมาจากพระราชดำริ</p> <p>กิจกรรมหลักที่ 7 : การพัฒนาหมู่บ้านมั่งมี ศรีสุข ตามแนวทางปรัชญาของเศรษฐกิจพอเพียง</p> <p>กิจกรรมหลักที่ 8 : ขยายผลหมู่บ้านเศรษฐกิจพอเพียงตามแนวพระราชดำริ</p> <p>กิจกรรมหลักที่ 9 : ขยายผลหมู่บ้านเศรษฐกิจพอเพียงตามแนวพระราชดำริอำเภอ</p> <p>กิจกรรมหลักที่ 10 : สร้างจิตสำนึกในการอนุรักษ์พันธุ์ไม้ผลมะม่วงชาติให้เกษตรกรจังหวัดฉะเชิงเทรา</p> <p>กิจกรรมหลักที่ 11 : ส่งเสริมเกษตรกรมีรายได้เพิ่มขึ้นโดยการเลี้ยงแพะ</p> <p>กิจกรรมหลักที่ 12 : เพิ่มศักยภาพการผลิตโคเนื้อจังหวัดฉะเชิงเทรา</p> <p>กิจกรรมหลักที่ 13 : ปรับเปลี่ยนอาชีพของผู้ได้รับผลกระทบจากภัยช้างป่าเพื่อการพัฒนาอย่างยั่งยืน</p> |
| 6.1 กิจกรรมหลักที่ 1 งบประมาณ 16,569,900 บาท หน่วยรับผิดชอบ : สำนักงานเกษตรและ สหกรณ์จังหวัด ฉะเชิงเทรา หน่วยร่วมดำเนินงาน สำนักงานเกษตร จังหวัดฉะเชิงเทรา สำนักงานปศุสัตว์ จังหวัดฉะเชิงเทรา สำนักงานสหกรณ์ จังหวัดฉะเชิงเทรา | <p>กิจกรรมหลักที่ 1 : ส่งเสริมและพัฒนาเกษตรกร สถาบันเกษตรกรให้มีความเข้มแข็ง โดยยึดหลักปรัชญาของเศรษฐกิจพอเพียง</p> <p>กิจกรรมย่อยที่ 1 : ส่งเสริมการเกษตรตามแนวทฤษฎีใหม่</p> <p>กิจกรรมย่อยที่ 2 : ส่งเสริมการผลิตโกพื้นเมืองให้ได้มาตรฐาน</p> <p>กิจกรรมย่อยที่ 3 : ส่งเสริมการเลี้ยงแพะเนื้อสู่มาตรฐานปลอดภัยต่อผู้บริโภค</p> <p>กิจกรรมย่อยที่ 4 : การผลิตและกระจายเมล็ดข้าวพันธุ์ดี</p> <p>กิจกรรมย่อยที่ 5 : ส่งเสริมประสิทธิภาพการรวบรวมผลผลิตเพื่อส่งเสริมการตลาดข้าว</p> <p>กิจกรรมหลักที่ 6 : ประสานติดตามและสรุปผลการดำเนินงานโครงการ</p> <p>หน่วยรับผิดชอบ : สำนักงานเกษตรและสหกรณ์จังหวัดฉะเชิงเทรา</p> |



| หัวข้อ | รายละเอียด | | | | | | | | | | | | | | | | | | | | | | | | | | | | | | | | | | | |
|--|--|-----------|-----------|-----------|-----------|------------|------|-----|----------|--|--|--|--|--|--|---------|-----------|-----------|-----------|-----------|---|------------|-----------------|---|---|---|---|-----------|-----------|------|---|---|---|---|---|---|
| ศูนย์วิจัยข้าว ฉะเชิงเทรา | <p><u>งบประมาณ</u></p> <p style="text-align: right;">หน่วย : บาท</p> <table border="1"> <thead> <tr> <th>แหล่ง</th> <th>2561</th> <th>2562</th> <th>2563</th> <th>2564</th> <th>2565</th> <th>รวม</th> </tr> </thead> <tbody> <tr> <td>งบประมาณ</td> <td></td> <td></td> <td></td> <td></td> <td></td> <td></td> </tr> <tr> <td>จังหวัด</td> <td>4,118,000</td> <td>4,641,200</td> <td>4,961,000</td> <td>2,849,700</td> <td>-</td> <td>16,569,900</td> </tr> <tr> <td>กระทรวง/ กรม</td> <td>-</td> <td>-</td> <td>-</td> <td>-</td> <td>-</td> <td>-</td> </tr> <tr> <td>อปท.</td> <td>-</td> <td>-</td> <td>-</td> <td>-</td> <td>-</td> <td>-</td> </tr> </tbody> </table> <p>หน่วยรับผิดชอบ : สำนักงานเกษตรและสหกรณ์จังหวัดฉะเชิงเทรา</p> <p>หน่วยร่วมดำเนินงาน</p> <ul style="list-style-type: none"> - สำนักงานเกษตรจังหวัดฉะเชิงเทรา - สำนักงานปศุสัตว์จังหวัดฉะเชิงเทรา - สำนักงานสหกรณ์จังหวัดฉะเชิงเทรา - ศูนย์วิจัยข้าวฉะเชิงเทรา | แหล่ง | 2561 | 2562 | 2563 | 2564 | 2565 | รวม | งบประมาณ | | | | | | | จังหวัด | 4,118,000 | 4,641,200 | 4,961,000 | 2,849,700 | - | 16,569,900 | กระทรวง/ กรม | - | - | - | - | - | - | อปท. | - | - | - | - | - | - |
| แหล่ง | 2561 | 2562 | 2563 | 2564 | 2565 | รวม | | | | | | | | | | | | | | | | | | | | | | | | | | | | | | |
| งบประมาณ | | | | | | | | | | | | | | | | | | | | | | | | | | | | | | | | | | | | |
| จังหวัด | 4,118,000 | 4,641,200 | 4,961,000 | 2,849,700 | - | 16,569,900 | | | | | | | | | | | | | | | | | | | | | | | | | | | | | | |
| กระทรวง/ กรม | - | - | - | - | - | - | | | | | | | | | | | | | | | | | | | | | | | | | | | | | | |
| อปท. | - | - | - | - | - | - | | | | | | | | | | | | | | | | | | | | | | | | | | | | | | |
| 6.2 กิจกรรมหลักที่ 2 งบประมาณ 1,499,400 บาท หน่วยรับผิดชอบ : สำนักงานพัฒนา ชุมชนจังหวัด ฉะเชิงเทรา | <p><u>กิจกรรมหลักที่ 2 : ตำบลเศรษฐกิจพอเพียงต้นแบบ มั่นคง มั่งคั่ง ยั่งยืน</u></p> <p>กิจกรรมย่อยที่ 2.1 เสริมสร้างผู้นำเศรษฐกิจพอเพียงระดับตำบล</p> <p>กิจกรรมย่อยที่ 2.2 สร้างและพัฒนาเครือข่ายการเรียนรู้วิถีเศรษฐกิจพอเพียง</p> <p>หน่วยรับผิดชอบ : สำนักงานพัฒนาชุมชนจังหวัดฉะเชิงเทรา</p> <p><u>งบประมาณ</u></p> <p style="text-align: right;">หน่วย : บาท</p> <table border="1"> <thead> <tr> <th>แหล่ง</th> <th>2561</th> <th>2562</th> <th>2563</th> <th>2564</th> <th>2565</th> <th>รวม</th> </tr> </thead> <tbody> <tr> <td>งบประมาณ</td> <td></td> <td></td> <td></td> <td></td> <td></td> <td></td> </tr> <tr> <td>จังหวัด</td> <td></td> <td></td> <td></td> <td>1,499,400</td> <td>0</td> <td>1,499,400</td> </tr> <tr> <td>กระทรวง/กรม</td> <td>-</td> <td>-</td> <td>-</td> <td>-</td> <td>-</td> <td>-</td> </tr> <tr> <td>อปท.</td> <td>-</td> <td>-</td> <td>-</td> <td>-</td> <td>-</td> <td>-</td> </tr> </tbody> </table> <p>หน่วยรับผิดชอบ : สำนักงานพัฒนาชุมชนจังหวัดฉะเชิงเทรา</p> | แหล่ง | 2561 | 2562 | 2563 | 2564 | 2565 | รวม | งบประมาณ | | | | | | | จังหวัด | | | | 1,499,400 | 0 | 1,499,400 | กระทรวง/กรม | - | - | - | - | - | - | อปท. | - | - | - | - | - | - |
| แหล่ง | 2561 | 2562 | 2563 | 2564 | 2565 | รวม | | | | | | | | | | | | | | | | | | | | | | | | | | | | | | |
| งบประมาณ | | | | | | | | | | | | | | | | | | | | | | | | | | | | | | | | | | | | |
| จังหวัด | | | | 1,499,400 | 0 | 1,499,400 | | | | | | | | | | | | | | | | | | | | | | | | | | | | | | |
| กระทรวง/กรม | - | - | - | - | - | - | | | | | | | | | | | | | | | | | | | | | | | | | | | | | | |
| อปท. | - | - | - | - | - | - | | | | | | | | | | | | | | | | | | | | | | | | | | | | | | |
| 6.3 กิจกรรมหลักที่ 3 งบประมาณ 1,800,000 บาท หน่วยรับผิดชอบ : กองนโยบาย เทคโนโลยีเพื่อ การเกษตรและ เกษตรกรรมที่ยั่งยืน | <p><u>กิจกรรมหลักที่ 3 : “5 ประสาน” สืบสานเกษตรทฤษฎีใหม่ ถวายในหลวง</u></p> <p>หน่วยรับผิดชอบ : กองนโยบายเทคโนโลยีเพื่อการเกษตรและเกษตรกรรมที่ยั่งยืน</p> <p><u>งบประมาณ</u></p> <p style="text-align: right;">หน่วย : บาท</p> <table border="1"> <thead> <tr> <th>แหล่ง</th> <th>2561</th> <th>2562</th> <th>2563</th> <th>2564</th> <th>2565</th> <th>รวม</th> </tr> </thead> <tbody> <tr> <td>งบประมาณ</td> <td></td> <td></td> <td></td> <td></td> <td></td> <td></td> </tr> <tr> <td>จังหวัด</td> <td>-</td> <td>-</td> <td>-</td> <td>-</td> <td>-</td> <td>-</td> </tr> <tr> <td>กระทรวง/กรม</td> <td>-</td> <td>-</td> <td>-</td> <td>-</td> <td>1,800,000</td> <td>1,800,000</td> </tr> <tr> <td>อปท.</td> <td>-</td> <td>-</td> <td>-</td> <td>-</td> <td>-</td> <td>-</td> </tr> </tbody> </table> <p>หน่วยรับผิดชอบ : กองนโยบายเทคโนโลยีเพื่อการเกษตรและเกษตรกรรมที่ยั่งยืน</p> | แหล่ง | 2561 | 2562 | 2563 | 2564 | 2565 | รวม | งบประมาณ | | | | | | | จังหวัด | - | - | - | - | - | - | กระทรวง/กรม | - | - | - | - | 1,800,000 | 1,800,000 | อปท. | - | - | - | - | - | - |
| แหล่ง | 2561 | 2562 | 2563 | 2564 | 2565 | รวม | | | | | | | | | | | | | | | | | | | | | | | | | | | | | | |
| งบประมาณ | | | | | | | | | | | | | | | | | | | | | | | | | | | | | | | | | | | | |
| จังหวัด | - | - | - | - | - | - | | | | | | | | | | | | | | | | | | | | | | | | | | | | | | |
| กระทรวง/กรม | - | - | - | - | 1,800,000 | 1,800,000 | | | | | | | | | | | | | | | | | | | | | | | | | | | | | | |
| อปท. | - | - | - | - | - | - | | | | | | | | | | | | | | | | | | | | | | | | | | | | | | |



| หัวข้อ | รายละเอียด | | | | | | | | | | | | | | | | | | | | | | | | | | | | |
|--|---|-------------------|---------------|------|-----------|-----------|------|-----|---------|---------------|-------------|---------------|---|-----------|-----------|-------------|---|---|---|---|---------|---------|------|---|---|---|---|---|---|
| 6.4 กิจกรรมหลักที่ 4 งบประมาณ 126,000 บาท หน่วยรับผิดชอบ : 1. กองนโยบาย เทคโนโลยีเพื่อ การเกษตรและ เกษตรกรรมที่ยั่งยืน 2. สำนักงานเกษตร และสหกรณ์จังหวัด ฉะเชิงเทรา | กิจกรรมหลักที่ 4 : พัฒนาศูนย์เครือข่ายปราชญ์ชาวบ้าน หน่วยรับผิดชอบ : 1. กองนโยบายเทคโนโลยีเพื่อการเกษตรและเกษตรกรรมที่ยั่งยืน 2. สำนักงานเกษตรและสหกรณ์จังหวัดฉะเชิงเทรา <u>งบประมาณ</u> <table border="1"><thead><tr><th>แหล่ง งบประมาณ</th><th>2561</th><th>2562</th><th>2563</th><th>2564</th><th>2565</th><th>รวม</th></tr></thead><tbody><tr><td>จังหวัด</td><td>-</td><td>-</td><td>-</td><td>-</td><td>-</td><td>-</td></tr><tr><td>กระทรวง/กรม</td><td>-</td><td>-</td><td>-</td><td>-</td><td>126,000</td><td>126,000</td></tr><tr><td>อปท.</td><td>-</td><td>-</td><td>-</td><td>-</td><td>-</td><td>-</td></tr></tbody></table> <p style="text-align: right;">หน่วย : บาท</p> หน่วยรับผิดชอบ : 1. กองนโยบายเทคโนโลยีเพื่อการเกษตรและเกษตรกรรมที่ยั่งยืน 2. สำนักงานเกษตรและสหกรณ์จังหวัดฉะเชิงเทรา | แหล่ง งบประมาณ | 2561 | 2562 | 2563 | 2564 | 2565 | รวม | จังหวัด | - | - | - | - | - | - | กระทรวง/กรม | - | - | - | - | 126,000 | 126,000 | อปท. | - | - | - | - | - | - |
| แหล่ง งบประมาณ | 2561 | 2562 | 2563 | 2564 | 2565 | รวม | | | | | | | | | | | | | | | | | | | | | | | |
| จังหวัด | - | - | - | - | - | - | | | | | | | | | | | | | | | | | | | | | | | |
| กระทรวง/กรม | - | - | - | - | 126,000 | 126,000 | | | | | | | | | | | | | | | | | | | | | | | |
| อปท. | - | - | - | - | - | - | | | | | | | | | | | | | | | | | | | | | | | |
| 6.5 กิจกรรมหลักที่ 5 งบประมาณ 3,897,300 บาท หน่วยรับผิดชอบ : สำนักงานพัฒนา ชุมชนจังหวัด ฉะเชิงเทรา | กิจกรรมหลักที่ 5 : ส่งเสริมอาชีพและเพิ่มรายได้ให้ครัวเรือนยากจนตามแนวทาง ปรัชญาของเศรษฐกิจพอเพียง หน่วยรับผิดชอบ : สำนักงานพัฒนาชุมชนจังหวัดฉะเชิงเทรา <u>งบประมาณ</u> <table border="1"><thead><tr><th>แหล่ง งบประมาณ</th><th>2561</th><th>2562</th><th>2563</th><th>2564</th><th>2565</th><th>รวม</th></tr></thead><tbody><tr><td>จังหวัด</td><td>2,000, 000</td><td>897,30 0</td><td>1,000, 000</td><td>-</td><td>-</td><td>3,897,300</td></tr><tr><td>กระทรวง/กรม</td><td>-</td><td>-</td><td>-</td><td>-</td><td>-</td><td>-</td></tr><tr><td>อปท.</td><td>-</td><td>-</td><td>-</td><td>-</td><td>-</td><td>-</td></tr></tbody></table> <p style="text-align: right;">หน่วย : บาท</p> หน่วยรับผิดชอบ : สำนักงานพัฒนาชุมชนจังหวัดฉะเชิงเทรา | แหล่ง งบประมาณ | 2561 | 2562 | 2563 | 2564 | 2565 | รวม | จังหวัด | 2,000, 000 | 897,30 0 | 1,000, 000 | - | - | 3,897,300 | กระทรวง/กรม | - | - | - | - | - | - | อปท. | - | - | - | - | - | - |
| แหล่ง งบประมาณ | 2561 | 2562 | 2563 | 2564 | 2565 | รวม | | | | | | | | | | | | | | | | | | | | | | | |
| จังหวัด | 2,000, 000 | 897,30 0 | 1,000, 000 | - | - | 3,897,300 | | | | | | | | | | | | | | | | | | | | | | | |
| กระทรวง/กรม | - | - | - | - | - | - | | | | | | | | | | | | | | | | | | | | | | | |
| อปท. | - | - | - | - | - | - | | | | | | | | | | | | | | | | | | | | | | | |
| 6.6 กิจกรรมหลักที่ 6 งบประมาณ 4,954,000บาท หน่วยรับผิดชอบ : สำนักงานพัฒนา ชุมชนจังหวัด ฉะเชิงเทรา | กิจกรรมหลักที่ 6 : ขยายผลหมู่บ้านเศรษฐกิจพอเพียงรอบพื้นที่โครงการ อันเนื่องมาจากพระราชดำริ หน่วยรับผิดชอบ : สำนักงานพัฒนาชุมชนจังหวัดฉะเชิงเทรา <u>งบประมาณ</u> <table border="1"><thead><tr><th>แหล่ง งบประมาณ</th><th>2561</th><th>2562</th><th>2563</th><th>2564</th><th>2565</th><th>รวม</th></tr></thead><tbody><tr><td>จังหวัด</td><td></td><td></td><td>2,454, 000</td><td>-</td><td>2,500,000</td><td>4,954,000</td></tr><tr><td>กระทรวง/กรม</td><td>-</td><td>-</td><td>-</td><td>-</td><td>-</td><td>-</td></tr><tr><td>อปท.</td><td>-</td><td>-</td><td>-</td><td>-</td><td>-</td><td>-</td></tr></tbody></table> <p style="text-align: right;">หน่วย : บาท</p> หน่วยรับผิดชอบ : สำนักงานพัฒนาชุมชนจังหวัดฉะเชิงเทรา | แหล่ง งบประมาณ | 2561 | 2562 | 2563 | 2564 | 2565 | รวม | จังหวัด | | | 2,454, 000 | - | 2,500,000 | 4,954,000 | กระทรวง/กรม | - | - | - | - | - | - | อปท. | - | - | - | - | - | - |
| แหล่ง งบประมาณ | 2561 | 2562 | 2563 | 2564 | 2565 | รวม | | | | | | | | | | | | | | | | | | | | | | | |
| จังหวัด | | | 2,454, 000 | - | 2,500,000 | 4,954,000 | | | | | | | | | | | | | | | | | | | | | | | |
| กระทรวง/กรม | - | - | - | - | - | - | | | | | | | | | | | | | | | | | | | | | | | |
| อปท. | - | - | - | - | - | - | | | | | | | | | | | | | | | | | | | | | | | |



| หัวข้อ | รายละเอียด | | | | | | | | | | | | | | | | | | | | | | | | | | | | |
|--|--|-------------------|------|------|------------|------------|------|-----|---------|---------------|---|---|---|------------|------------|-------------|---|---|---|---|--------|--------|------|---|---|---|---|---|---|
| 6.7 กิจกรรมหลักที่ 7 งบประมาณ 10,000,000 บาท หน่วยรับผิดชอบ : สำนักงานพัฒนา ชุมชนจังหวัด ฉะเชิงเทรา | กิจกรรมหลักที่ 7 : การพัฒนาหมู่บ้านมั่งมี ศรีสุข ตามแนวทางปรัชญาของเศรษฐกิจพอเพียง หน่วยรับผิดชอบ : สำนักงานพัฒนาชุมชนจังหวัดฉะเชิงเทรา <u>งบประมาณ</u> หน่วย : บาท <table border="1"><thead><tr><th>แหล่ง งบประมาณ</th><th>2561</th><th>2562</th><th>2563</th><th>2564</th><th>2565</th><th>รวม</th></tr></thead><tbody><tr><td>จังหวัด</td><td></td><td></td><td></td><td>-</td><td>10,000,000</td><td>10,000,000</td></tr><tr><td>กระทรวง/กรม</td><td>-</td><td>-</td><td>-</td><td>-</td><td>-</td><td>-</td></tr><tr><td>อปท.</td><td>-</td><td>-</td><td>-</td><td>-</td><td>-</td><td>-</td></tr></tbody></table> หน่วยรับผิดชอบ : สำนักงานพัฒนาชุมชนจังหวัดฉะเชิงเทรา | แหล่ง งบประมาณ | 2561 | 2562 | 2563 | 2564 | 2565 | รวม | จังหวัด | | | | - | 10,000,000 | 10,000,000 | กระทรวง/กรม | - | - | - | - | - | - | อปท. | - | - | - | - | - | - |
| แหล่ง งบประมาณ | 2561 | 2562 | 2563 | 2564 | 2565 | รวม | | | | | | | | | | | | | | | | | | | | | | | |
| จังหวัด | | | | - | 10,000,000 | 10,000,000 | | | | | | | | | | | | | | | | | | | | | | | |
| กระทรวง/กรม | - | - | - | - | - | - | | | | | | | | | | | | | | | | | | | | | | | |
| อปท. | - | - | - | - | - | - | | | | | | | | | | | | | | | | | | | | | | | |
| 6.8 กิจกรรมหลักที่ 8 งบประมาณ 5,000,000 บาท หน่วยรับผิดชอบ : สำนักงานพัฒนา ชุมชนจังหวัด ฉะเชิงเทรา | กิจกรรมหลักที่ 8 : ขยายผลหมู่บ้านเศรษฐกิจพอเพียงตามแนวพระราชดำริ หน่วยรับผิดชอบ : สำนักงานพัฒนาชุมชนจังหวัดฉะเชิงเทรา <u>งบประมาณ</u> หน่วย : บาท <table border="1"><thead><tr><th>แหล่ง งบประมาณ</th><th>2561</th><th>2562</th><th>2563</th><th>2564</th><th>2565</th><th>รวม</th></tr></thead><tbody><tr><td>จังหวัด</td><td>2,500, 000</td><td>-</td><td>-</td><td>-</td><td>2,500,000</td><td>5,000,000</td></tr><tr><td>กระทรวง/กรม</td><td>-</td><td>-</td><td>-</td><td>-</td><td>-</td><td>-</td></tr><tr><td>อปท.</td><td>-</td><td>-</td><td>-</td><td>-</td><td>-</td><td>-</td></tr></tbody></table> หน่วยรับผิดชอบ : สำนักงานพัฒนาชุมชนจังหวัดฉะเชิงเทรา | แหล่ง งบประมาณ | 2561 | 2562 | 2563 | 2564 | 2565 | รวม | จังหวัด | 2,500, 000 | - | - | - | 2,500,000 | 5,000,000 | กระทรวง/กรม | - | - | - | - | - | - | อปท. | - | - | - | - | - | - |
| แหล่ง งบประมาณ | 2561 | 2562 | 2563 | 2564 | 2565 | รวม | | | | | | | | | | | | | | | | | | | | | | | |
| จังหวัด | 2,500, 000 | - | - | - | 2,500,000 | 5,000,000 | | | | | | | | | | | | | | | | | | | | | | | |
| กระทรวง/กรม | - | - | - | - | - | - | | | | | | | | | | | | | | | | | | | | | | | |
| อปท. | - | - | - | - | - | - | | | | | | | | | | | | | | | | | | | | | | | |
| 6.9 กิจกรรมหลักที่ 9 งบประมาณ 7,085,400 บาท หน่วยรับผิดชอบ : อำเภอแปลงยาว / อำเภอบางปะกง / อำเภอราชสาส์น / อำเภอคลองเขื่อน / อำเภอบ้านโพธิ์ / อำเภอท่าตะเกียบ / อำเภอสนามชัยเขต / อำเภอเมือง ฉะเชิงเทรา / อำเภอ บางน้ำเปรี้ยว / อำเภอนมสารคาม | กิจกรรมหลักที่ 9 : ขยายผลหมู่บ้านเศรษฐกิจพอเพียงตามแนวพระราชดำริอำเภอ หน่วยรับผิดชอบ : อำเภอแปลงยาว / อำเภอบางปะกง / อำเภอราชสาส์น / อำเภอ คลองเขื่อน / อำเภอบ้านโพธิ์ / อำเภอท่าตะเกียบ / อำเภอสนามชัยเขต / อำเภอเมือง ฉะเชิงเทรา / อำเภอบางน้ำเปรี้ยว / อำเภอนมสารคาม <u>งบประมาณ</u> หน่วย : บาท <table border="1"><thead><tr><th>แหล่ง งบประมาณ</th><th>2561</th><th>2562</th><th>2563</th><th>2564</th><th>2565</th><th>รวม</th></tr></thead><tbody><tr><td>จังหวัด</td><td>-</td><td>-</td><td>-</td><td>-</td><td>7,000,000</td><td>7,000,000</td></tr><tr><td>กระทรวง/กรม</td><td>-</td><td>-</td><td>-</td><td>-</td><td>85,400</td><td>85,400</td></tr><tr><td>อปท.</td><td>-</td><td>-</td><td>-</td><td>-</td><td>-</td><td>-</td></tr></tbody></table> หน่วยรับผิดชอบ : อำเภอแปลงยาว / อำเภอบางปะกง / อำเภอราชสาส์น / อำเภอคลองเขื่อน / อำเภอบ้านโพธิ์ / อำเภอท่าตะเกียบ / อำเภอสนามชัยเขต / อำเภอเมืองฉะเชิงเทรา / อำเภอ บางน้ำเปรี้ยว / อำเภอนมสารคาม | แหล่ง งบประมาณ | 2561 | 2562 | 2563 | 2564 | 2565 | รวม | จังหวัด | - | - | - | - | 7,000,000 | 7,000,000 | กระทรวง/กรม | - | - | - | - | 85,400 | 85,400 | อปท. | - | - | - | - | - | - |
| แหล่ง งบประมาณ | 2561 | 2562 | 2563 | 2564 | 2565 | รวม | | | | | | | | | | | | | | | | | | | | | | | |
| จังหวัด | - | - | - | - | 7,000,000 | 7,000,000 | | | | | | | | | | | | | | | | | | | | | | | |
| กระทรวง/กรม | - | - | - | - | 85,400 | 85,400 | | | | | | | | | | | | | | | | | | | | | | | |
| อปท. | - | - | - | - | - | - | | | | | | | | | | | | | | | | | | | | | | | |



| หัวข้อ | รายละเอียด | | | | | | | | | | | | | | | | | | | | | | | | | | | | |
|---|---|-------------------|------|------|-----------|-----------|------|-----|---------|---|---------|---|---|-----------|-----------|-------------|---|---|---|---|---|---|------|---|---|---|---|---|---|
| 6.10 กิจกรรมหลักที่ 10 งบประมาณ 217,800 บาท หน่วยรับผิดชอบ : สำนักงานเกษตร จังหวัดฉะเชิงเทรา | กิจกรรมหลักที่ 10 : สร้างจิตสำนึกในการอนุรักษ์พันธุ์ไม้ผลมะม่วงขายดีให้เกษตรกร จังหวัดฉะเชิงเทรา หน่วยรับผิดชอบ : สำนักงานเกษตรจังหวัดฉะเชิงเทรา หน่วย : บาท <table border="1"><thead><tr><th>แหล่ง งบประมาณ</th><th>2561</th><th>2562</th><th>2563</th><th>2564</th><th>2565</th><th>รวม</th></tr></thead><tbody><tr><td>จังหวัด</td><td>-</td><td>217,800</td><td>-</td><td>-</td><td>-</td><td>217,800</td></tr><tr><td>กระทรวง/กรม</td><td>-</td><td>-</td><td>-</td><td>-</td><td>-</td><td>-</td></tr><tr><td>อปท.</td><td>-</td><td>-</td><td>-</td><td>-</td><td>-</td><td>-</td></tr></tbody></table> หน่วยรับผิดชอบ : สำนักงานเกษตรจังหวัดฉะเชิงเทรา | แหล่ง งบประมาณ | 2561 | 2562 | 2563 | 2564 | 2565 | รวม | จังหวัด | - | 217,800 | - | - | - | 217,800 | กระทรวง/กรม | - | - | - | - | - | - | อปท. | - | - | - | - | - | - |
| แหล่ง งบประมาณ | 2561 | 2562 | 2563 | 2564 | 2565 | รวม | | | | | | | | | | | | | | | | | | | | | | | |
| จังหวัด | - | 217,800 | - | - | - | 217,800 | | | | | | | | | | | | | | | | | | | | | | | |
| กระทรวง/กรม | - | - | - | - | - | - | | | | | | | | | | | | | | | | | | | | | | | |
| อปท. | - | - | - | - | - | - | | | | | | | | | | | | | | | | | | | | | | | |
| 6.11 กิจกรรมหลักที่ 11 งบประมาณ 980,700 บาท หน่วยรับผิดชอบ : สำนักงานปศุสัตว์ จังหวัดฉะเชิงเทรา | กิจกรรมหลักที่ 11 : ส่งเสริมเกษตรกรมีรายได้เพิ่มขึ้นโดยการเลี้ยงแพะ หน่วยรับผิดชอบ : สำนักงานปศุสัตว์จังหวัดฉะเชิงเทรา หน่วย : บาท <table border="1"><thead><tr><th>แหล่ง งบประมาณ</th><th>2561</th><th>2562</th><th>2563</th><th>2564</th><th>2565</th><th>รวม</th></tr></thead><tbody><tr><td>จังหวัด</td><td>-</td><td>-</td><td>-</td><td>-</td><td>980,700</td><td>980,700</td></tr><tr><td>กระทรวง/กรม</td><td>-</td><td>-</td><td>-</td><td>-</td><td>-</td><td>-</td></tr><tr><td>อปท.</td><td>-</td><td>-</td><td>-</td><td>-</td><td>-</td><td>-</td></tr></tbody></table> หน่วยรับผิดชอบ : สำนักงานปศุสัตว์จังหวัดฉะเชิงเทรา | แหล่ง งบประมาณ | 2561 | 2562 | 2563 | 2564 | 2565 | รวม | จังหวัด | - | - | - | - | 980,700 | 980,700 | กระทรวง/กรม | - | - | - | - | - | - | อปท. | - | - | - | - | - | - |
| แหล่ง งบประมาณ | 2561 | 2562 | 2563 | 2564 | 2565 | รวม | | | | | | | | | | | | | | | | | | | | | | | |
| จังหวัด | - | - | - | - | 980,700 | 980,700 | | | | | | | | | | | | | | | | | | | | | | | |
| กระทรวง/กรม | - | - | - | - | - | - | | | | | | | | | | | | | | | | | | | | | | | |
| อปท. | - | - | - | - | - | - | | | | | | | | | | | | | | | | | | | | | | | |
| 6.12 กิจกรรมหลักที่ 12 งบประมาณ 2,019,300 บาท หน่วยรับผิดชอบ : สำนักงานปศุสัตว์ จังหวัดฉะเชิงเทรา | กิจกรรมหลักที่ 12 : เพิ่มศักยภาพการผลิตโคเนื้อจังหวัดฉะเชิงเทรา หน่วยรับผิดชอบ : สำนักงานปศุสัตว์จังหวัดฉะเชิงเทรา หน่วย : บาท <table border="1"><thead><tr><th>แหล่ง งบประมาณ</th><th>2561</th><th>2562</th><th>2563</th><th>2564</th><th>2565</th><th>รวม</th></tr></thead><tbody><tr><td>จังหวัด</td><td>-</td><td>-</td><td>-</td><td>-</td><td>2,019,300</td><td>2,019,300</td></tr><tr><td>กระทรวง/กรม</td><td>-</td><td>-</td><td>-</td><td>-</td><td>-</td><td>-</td></tr><tr><td>อปท.</td><td>-</td><td>-</td><td>-</td><td>-</td><td>-</td><td>-</td></tr></tbody></table> หน่วยรับผิดชอบ : สำนักงานปศุสัตว์จังหวัดฉะเชิงเทรา | แหล่ง งบประมาณ | 2561 | 2562 | 2563 | 2564 | 2565 | รวม | จังหวัด | - | - | - | - | 2,019,300 | 2,019,300 | กระทรวง/กรม | - | - | - | - | - | - | อปท. | - | - | - | - | - | - |
| แหล่ง งบประมาณ | 2561 | 2562 | 2563 | 2564 | 2565 | รวม | | | | | | | | | | | | | | | | | | | | | | | |
| จังหวัด | - | - | - | - | 2,019,300 | 2,019,300 | | | | | | | | | | | | | | | | | | | | | | | |
| กระทรวง/กรม | - | - | - | - | - | - | | | | | | | | | | | | | | | | | | | | | | | |
| อปท. | - | - | - | - | - | - | | | | | | | | | | | | | | | | | | | | | | | |
| 6.13 กิจกรรมหลักที่ 13 งบประมาณ 1,393,500 บาท หน่วยรับผิดชอบ : สำนักงานพัฒนา ชุมชนจังหวัด ฉะเชิงเทรา | กิจกรรมหลักที่ 13 : ปรับเปลี่ยนอาชีพของผู้ได้รับผลกระทบจากภัยช้างป่าเพื่อ การพัฒนาอย่างยั่งยืน กิจกรรมย่อย กิจกรรมหลักที่ 1 ปรับเปลี่ยนทัศนคติ กิจกรรมย่อยที่ 1.1 ฝึกอบรมปรับทัศนคติสร้างการรับรู้ในการดำเนินชีวิตร่วมกับช้างป่าอย่างมี ความสุข | | | | | | | | | | | | | | | | | | | | | | | | | | | | |



| หัวข้อ | รายละเอียด | | | | | | | | | | | | | | | | | | | | | | | | | | | | | | | | | | | |
|---------------------------|--|---------------|-----------|-----------|------------|------------|------|-----|---------|-----------|-----------|-----------|-----------|------------|------------|-------------|---|---|---|---|-----------|-----------|------|---|---|---|---|---|---|-----|-----------|-----------|-----------|-----------|------------|------------|
| | <p>กิจกรรมหลักที่ 2 สร้างและพัฒนาอาชีพที่เหมาะสม</p> <p>กิจกรรมย่อยที่ 2.1 จัดเวทีวิเคราะห์ปัญหาในการประกอบอาชีพ และหาทางเลือกของอาชีพที่เหมาะสม</p> <p>กิจกรรมย่อยที่ 2.2 ฝึกอบรมอาชีพที่เหมาะสม</p> <p>กิจกรรมย่อยที่ 2.3 ประชาสัมพันธ์ สร้างการรับรู้การดำเนินงานแก่สาธารณะ</p> <p>กิจกรรมย่อยที่ 2.4 เวทีสรุปผลการดำเนินโครงการ</p> <p>หน่วยรับผิดชอบ : สำนักงานพัฒนาชุมชนจังหวัดฉะเชิงเทรา</p> <p style="text-align: right;">หน่วย : บาท</p> <table border="1" data-bbox="497 734 1428 992"> <thead> <tr> <th>แหล่งงบประมาณ</th> <th>2561</th> <th>2562</th> <th>2563</th> <th>2564</th> <th>2565</th> <th>รวม</th> </tr> </thead> <tbody> <tr> <td>จังหวัด</td> <td>-</td> <td>-</td> <td>-</td> <td>1,393,500</td> <td>-</td> <td>1,393,500</td> </tr> <tr> <td>กระทรวง/กรม</td> <td>-</td> <td>-</td> <td>-</td> <td>-</td> <td>-</td> <td>-</td> </tr> <tr> <td>อปท.</td> <td>-</td> <td>-</td> <td>-</td> <td>-</td> <td>-</td> <td>-</td> </tr> </tbody> </table> <p>หน่วยรับผิดชอบ : สำนักงานพัฒนาชุมชนจังหวัดฉะเชิงเทรา</p> | แหล่งงบประมาณ | 2561 | 2562 | 2563 | 2564 | 2565 | รวม | จังหวัด | - | - | - | 1,393,500 | - | 1,393,500 | กระทรวง/กรม | - | - | - | - | - | - | อปท. | - | - | - | - | - | - | | | | | | | |
| แหล่งงบประมาณ | 2561 | 2562 | 2563 | 2564 | 2565 | รวม | | | | | | | | | | | | | | | | | | | | | | | | | | | | | | |
| จังหวัด | - | - | - | 1,393,500 | - | 1,393,500 | | | | | | | | | | | | | | | | | | | | | | | | | | | | | | |
| กระทรวง/กรม | - | - | - | - | - | - | | | | | | | | | | | | | | | | | | | | | | | | | | | | | | |
| อปท. | - | - | - | - | - | - | | | | | | | | | | | | | | | | | | | | | | | | | | | | | | |
| 7. หน่วยงานดำเนินงาน | <p>ระบุหน่วยงานรับผิดชอบในการดำเนินโครงการ</p> <p>หน่วยรับผิดชอบหลัก : สำนักงานเกษตรและสหกรณ์จังหวัดฉะเชิงเทรา / สำนักงานพัฒนาชุมชนจังหวัดฉะเชิงเทรา / กองนโยบายเทคโนโลยีเพื่อการเกษตรและเกษตรกรรมที่ยั่งยืน / อำเภอแปลงยาว / อำเภอบางปะกง / อำเภอราชสาส์น / อำเภอกลองเชือก / อำเภอบ้านโพธิ์ / อำเภอท่าตะเกียบ / อำเภอสนามชัยเขต / อำเภอเมืองฉะเชิงเทรา / อำเภอบางน้ำเปรี้ยว / อำเภอพนมสารคาม</p> | | | | | | | | | | | | | | | | | | | | | | | | | | | | | | | | | | | |
| 8. ระยะเวลาในการดำเนินงาน | 5 ปีงบประมาณ (ปีงบประมาณ พ.ศ. 2561 - 2565) | | | | | | | | | | | | | | | | | | | | | | | | | | | | | | | | | | | |
| 9. งบประมาณ | <table border="1" data-bbox="497 1496 1401 1792"> <thead> <tr> <th>แหล่งงบประมาณ</th> <th>2561</th> <th>2562</th> <th>2563</th> <th>2564</th> <th>2565</th> <th>รวม</th> </tr> </thead> <tbody> <tr> <td>จังหวัด</td> <td>8,618,000</td> <td>5,756,300</td> <td>8,415,000</td> <td>5,742,600</td> <td>25,000,000</td> <td>53,531,900</td> </tr> <tr> <td>กระทรวง/กรม</td> <td>-</td> <td>-</td> <td>-</td> <td>-</td> <td>2,011,400</td> <td>2,011,400</td> </tr> <tr> <td>อปท.</td> <td>-</td> <td>-</td> <td>-</td> <td>-</td> <td>-</td> <td>-</td> </tr> <tr> <td>รวม</td> <td>8,618,000</td> <td>5,756,300</td> <td>8,415,000</td> <td>5,742,600</td> <td>27,011,400</td> <td>55,543,300</td> </tr> </tbody> </table> | แหล่งงบประมาณ | 2561 | 2562 | 2563 | 2564 | 2565 | รวม | จังหวัด | 8,618,000 | 5,756,300 | 8,415,000 | 5,742,600 | 25,000,000 | 53,531,900 | กระทรวง/กรม | - | - | - | - | 2,011,400 | 2,011,400 | อปท. | - | - | - | - | - | - | รวม | 8,618,000 | 5,756,300 | 8,415,000 | 5,742,600 | 27,011,400 | 55,543,300 |
| แหล่งงบประมาณ | 2561 | 2562 | 2563 | 2564 | 2565 | รวม | | | | | | | | | | | | | | | | | | | | | | | | | | | | | | |
| จังหวัด | 8,618,000 | 5,756,300 | 8,415,000 | 5,742,600 | 25,000,000 | 53,531,900 | | | | | | | | | | | | | | | | | | | | | | | | | | | | | | |
| กระทรวง/กรม | - | - | - | - | 2,011,400 | 2,011,400 | | | | | | | | | | | | | | | | | | | | | | | | | | | | | | |
| อปท. | - | - | - | - | - | - | | | | | | | | | | | | | | | | | | | | | | | | | | | | | | |
| รวม | 8,618,000 | 5,756,300 | 8,415,000 | 5,742,600 | 27,011,400 | 55,543,300 | | | | | | | | | | | | | | | | | | | | | | | | | | | | | | |
| 10. ผลผลิต (output) | <p>1) เกษตรกรที่ผ่านการฝึกอบรมมีความรู้ความเข้าใจในหลักปรัชญาของเศรษฐกิจพอเพียง</p> <p>2) ประชาชนมีแนวทางการประกอบอาชีพเพิ่มขึ้น</p> | | | | | | | | | | | | | | | | | | | | | | | | | | | | | | | | | | | |



| หัวข้อ | รายละเอียด |
|-----------------------------------|--|
| 11. ผลที่คาดว่าจะได้รับ (Outcome) | <ol style="list-style-type: none">1) เกษตรกรที่เข้าร่วมโครงการมีความมั่นคงในการประกอบอาชีพด้านการเกษตร ตามหลักปรัชญาของเศรษฐกิจพอเพียง2) คริวเรือนน้อมนำหลักปรัชญาของเศรษฐกิจพอเพียงไปใช้ในชีวิตประจำวัน ไม่น้อยกว่าร้อยละ 80 ในหมู่บ้านตำบลเป้าหมาย3) ประชาชนในพื้นที่มีรายได้เพิ่มมากขึ้น4) ยกระดับคุณภาพชีวิตของประชาชนในพื้นที่ |



**การจัดทำแบบสรุปโครงการแบบย่อ (Project Brief) ของทุกโครงการภายใต้งบประมาณของจังหวัด
แบบสรุปโครงการแบบย่อ (Project Brief)**

ประเด็นการพัฒนาจังหวัดที่ 3 : พัฒนาการผลิตและการแปรรูปสินค้าเกษตร ให้เป็นแหล่งผลิตสินค้าเกษตรและเกษตรแปรรูปที่มีคุณภาพ ปลอดภัย และได้มาตรฐานสากล

แผนงานที่ 13 ส่งเสริมและ พัฒนาการแปรรูปสินค้าเกษตรและการผลิตผลิตภัณฑ์ชุมชน/OTOP ให้มีคุณภาพ ปลอดภัยสูงได้มาตรฐานสากล

| หัวข้อ | รายละเอียด |
|--|---|
| 1. ชื่อโครงการ | พัฒนาการแปรรูปสินค้าเกษตรและการผลิตผลิตภัณฑ์ชุมชน/OTOP |
| 2. ความสำคัญของโครงการ หลักการและเหตุผล | <p>ยุทธศาสตร์ชาติ 20 ปี (พ.ศ. 2561 - 2580) กำหนดกลยุทธ์ที่สำคัญคือการสร้างความสามารถในการแข่งขันของประเทศโดยมุ่งเน้นการพัฒนาภาคการผลิตและบริการ ให้มีความสามารถในการแข่งขันเกิดความยั่งยืน สอดคล้องกับแผนพัฒนาเศรษฐกิจและสังคมแห่งชาติฉบับที่ 12 (พ.ศ. 2560 - 2564) โครงการหนึ่งตำบล หนึ่งผลิตภัณฑ์ (OTOP) เป็นโครงการส่งเสริมสนับสนุนผู้ผลิต ผู้ประกอบการนำภูมิปัญญาท้องถิ่นและทรัพยากรชุมชนสร้างสรรค์ให้เป็นผลิตภัณฑ์ OTOP ที่มีความโดดเด่นและเอกลักษณ์เฉพาะตัวจำหน่ายสร้างรายได้แก่ชุมชน มีความสอดคล้องกับเป้าหมายตามแผนพัฒนาฉบับที่ 12 คือ เป้าหมายที่ 2 การลดความเหลื่อมล้ำทางด้านรายได้และความยากจน การเข้าถึงบริการทางสังคมที่มีคุณภาพอย่างทั่วถึง และเป้าหมายที่ 3 ระบบเศรษฐกิจมีความเข้มแข็งและแข่งขันได้โครงสร้างเศรษฐกิจปรับสู่เศรษฐกิจฐานบริการและดิจิทัล มีผู้ประกอบการรุ่นใหม่และเป็นสังคมผู้ประกอบการและมีผู้ประกอบการ ขนาดกลาง และขนาดเล็กที่เข้มแข็ง สามารถใช้นวัตกรรมและเทคโนโลยีดิจิทัลในการสร้างสรรค์คุณค่าสินค้าและบริการ รวมทั้งมีระบบการผลิตและให้บริการจากฐานรายได้เดิมที่มีมูลค่าเพิ่มสูงขึ้น</p> <p>การขับเคลื่อนการดำเนินงานหนึ่งตำบล หนึ่งผลิตภัณฑ์ (OTOP) ให้เป็นไปตามเป้าประสงค์ของรัฐบาลที่มุ่งพัฒนาและเสริมสร้างความเข้มแข็งของเศรษฐกิจฐานราก โดยสนับสนุนผู้ผลิต ผู้ประกอบการ OTOP ดำเนินการพัฒนาผลิตภัณฑ์จากภูมิปัญญาท้องถิ่นและทรัพยากรชุมชนให้มีเอกลักษณ์เฉพาะตัว ส่งเสริมให้ผู้ผลิต ผู้ประกอบการ พัฒนามาตรฐานผลิตภัณฑ์ ส่วนหนึ่งยังขาดความรู้ ทักษะ เทคโนโลยีในการพัฒนาผลิตภัณฑ์ รูปแบบบรรจุภัณฑ์ให้มีเอกลักษณ์ตรงตามความต้องการของตลาด</p> |



| หัวข้อ | รายละเอียด | | | | | | | | | | | | | | | | | | | | | | | | | | | | | | | | | | | |
|---|---|-------|------|------|-----------|------------|------|-----|----------|--|--|--|--|--|--|---------|-----------|---|---|---|-----------|------------|-----------------|---|---|---|---|---|---|------|---|---|---|---|---|---|
| | การส่งเสริมการพัฒนา OTOP ตามโครงการ OTOP สร้างคุณค่าภูมิปัญญาไทย จึงเป็นโครงการที่จะทำให้เกิดการพัฒนา OTOP มีคุณภาพมาตรฐานตรงตามความต้องการของตลาด สามารถแข่งขันได้ เกิดรายได้แก่ชุมชน ผู้ผลิต ผู้ประกอบการอย่างยั่งยืน | | | | | | | | | | | | | | | | | | | | | | | | | | | | | | | | | | | |
| 3. วัตถุประสงค์ของโครงการ | 1) เพื่อพัฒนาระดับคุณภาพและมาตรฐานผลิตภัณฑ์ OTOP 2) เพื่อพัฒนารูปแบบ/ออกแบบผลิตภัณฑ์/บรรจุภัณฑ์ ที่มีคุณภาพ | | | | | | | | | | | | | | | | | | | | | | | | | | | | | | | | | | | |
| 4. ตัวชี้วัดและค่าเป้าหมาย | ร้อยละของผลิตภัณฑ์ที่ได้รับการพัฒนาผลิตภัณฑ์ รูปแบบ หรือบรรจุภัณฑ์ ที่เหมาะสม เพิ่มขึ้น | | | | | | | | | | | | | | | | | | | | | | | | | | | | | | | | | | | |
| 5. พื้นที่เป้าหมาย | จังหวัดฉะเชิงเทรา | | | | | | | | | | | | | | | | | | | | | | | | | | | | | | | | | | | |
| 6. กิจกรรมหลัก | กิจกรรมหลักที่ 1 พัฒนาและยกระดับผลิตภัณฑ์ชุมชน (OTOP) ส่วนนวัตกรรม กิจกรรมหลักที่ 2 วิจัย พัฒนา โดยนวัตกรรมเพิ่มมูลค่าทางเศรษฐกิจสินค้า เกษตรและอาหารจังหวัดฉะเชิงเทรา ชลบุรี และระยอง กิจกรรมหลักที่ 3 OTOP สร้างคุณค่าภูมิปัญญาไทย | | | | | | | | | | | | | | | | | | | | | | | | | | | | | | | | | | | |
| 6.1 กิจกรรมหลักที่ 1 งบประมาณ 10,000,000 บาท ผู้รับผิดชอบ สำนักงานพัฒนา ชุมชนจังหวัดฉะเชิงเทรา | <p>กิจกรรมหลักที่ 1 พัฒนาและยกระดับผลิตภัณฑ์ชุมชน (OTOP) ส่วนนวัตกรรม หน่วยรับผิดชอบ สำนักงานพัฒนาชุมชนจังหวัดฉะเชิงเทรา</p> <p>งบประมาณ</p> <p style="text-align: right;">หน่วย : บาท</p> <table border="1"> <thead> <tr> <th>แหล่ง</th> <th>2561</th> <th>2562</th> <th>2563</th> <th>2564</th> <th>2565</th> <th>รวม</th> </tr> </thead> <tbody> <tr> <td>งบประมาณ</td> <td></td> <td></td> <td></td> <td></td> <td></td> <td></td> </tr> <tr> <td>จังหวัด</td> <td>5,000,000</td> <td>-</td> <td>-</td> <td>-</td> <td>5,000,000</td> <td>10,000,000</td> </tr> <tr> <td>กระทรวง/ กรม</td> <td>-</td> <td>-</td> <td>-</td> <td>-</td> <td>-</td> <td>-</td> </tr> <tr> <td>อปท.</td> <td>-</td> <td>-</td> <td>-</td> <td>-</td> <td>-</td> <td>-</td> </tr> </tbody> </table> <p>หน่วยรับผิดชอบ สำนักงานพัฒนาชุมชนจังหวัดฉะเชิงเทรา</p> | แหล่ง | 2561 | 2562 | 2563 | 2564 | 2565 | รวม | งบประมาณ | | | | | | | จังหวัด | 5,000,000 | - | - | - | 5,000,000 | 10,000,000 | กระทรวง/ กรม | - | - | - | - | - | - | อปท. | - | - | - | - | - | - |
| แหล่ง | 2561 | 2562 | 2563 | 2564 | 2565 | รวม | | | | | | | | | | | | | | | | | | | | | | | | | | | | | | |
| งบประมาณ | | | | | | | | | | | | | | | | | | | | | | | | | | | | | | | | | | | | |
| จังหวัด | 5,000,000 | - | - | - | 5,000,000 | 10,000,000 | | | | | | | | | | | | | | | | | | | | | | | | | | | | | | |
| กระทรวง/ กรม | - | - | - | - | - | - | | | | | | | | | | | | | | | | | | | | | | | | | | | | | | |
| อปท. | - | - | - | - | - | - | | | | | | | | | | | | | | | | | | | | | | | | | | | | | | |
| 6.2 กิจกรรมหลักที่ 2 งบประมาณ 36,000,000 บาท ผู้รับผิดชอบ มหาวิทยาลัย ราชภัฏราชนครินทร์ | <p>กิจกรรมหลักที่ 2 วิจัย พัฒนา โดยนวัตกรรมเพิ่มมูลค่าทางเศรษฐกิจสินค้า เกษตรและอาหารจังหวัดฉะเชิงเทรา ชลบุรี และระยอง</p> <p>หน่วยรับผิดชอบ มหาวิทยาลัยราชภัฏราชนครินทร์</p> | | | | | | | | | | | | | | | | | | | | | | | | | | | | | | | | | | | |



| หัวข้อ | รายละเอียด | | | | | | | | | | | | | | | | | | | | | | | | | | | | |
|---|--|-------------------|------------|---------|------------|------------|------|-----|---------|---|---|---|---------|---|---------|-----------------|---|---|------------|---|------------|------------|------|---|---|---|---|---|---|
| | <p><u>งบประมาณ</u></p> <p style="text-align: right;">หน่วย : บาท</p> <table border="1" data-bbox="597 394 1471 688"> <thead> <tr> <th>แหล่ง งบประมาณ</th> <th>2561</th> <th>2562</th> <th>2563</th> <th>2564</th> <th>2565</th> <th>รวม</th> </tr> </thead> <tbody> <tr> <td>จังหวัด</td> <td>-</td> <td>-</td> <td>-</td> <td>-</td> <td>-</td> <td>-</td> </tr> <tr> <td>กระทรวง/ กรม</td> <td>-</td> <td>-</td> <td>18,000,000</td> <td>-</td> <td>18,000,000</td> <td>36,000,000</td> </tr> <tr> <td>อปท.</td> <td>-</td> <td>-</td> <td>-</td> <td>-</td> <td>-</td> <td>-</td> </tr> </tbody> </table> <p>หน่วยรับผิดชอบ มหาวิทยาลัยราชภัฏราชนครินทร์</p> | แหล่ง งบประมาณ | 2561 | 2562 | 2563 | 2564 | 2565 | รวม | จังหวัด | - | - | - | - | - | - | กระทรวง/ กรม | - | - | 18,000,000 | - | 18,000,000 | 36,000,000 | อปท. | - | - | - | - | - | - |
| แหล่ง งบประมาณ | 2561 | 2562 | 2563 | 2564 | 2565 | รวม | | | | | | | | | | | | | | | | | | | | | | | |
| จังหวัด | - | - | - | - | - | - | | | | | | | | | | | | | | | | | | | | | | | |
| กระทรวง/ กรม | - | - | 18,000,000 | - | 18,000,000 | 36,000,000 | | | | | | | | | | | | | | | | | | | | | | | |
| อปท. | - | - | - | - | - | - | | | | | | | | | | | | | | | | | | | | | | | |
| <p>6.3 กิจกรรมหลักที่ 3 งบประมาณ 306,000 บาท ผู้รับผิดชอบ สำนักงานพัฒนา ชุมชนจังหวัดฉะเชิงเทรา</p> | <p>กิจกรรมหลักที่ 3 OTOP สร้างคุณค่าภูมิปัญญาไทย กิจกรรมย่อย พัฒนาผลิตภัณฑ์ OTOP ตามโครงการ OTOP สร้างคุณค่าภูมิ ปัญญาไทย หน่วยรับผิดชอบ สำนักงานพัฒนาชุมชนจังหวัดฉะเชิงเทรา</p> <p><u>งบประมาณ</u></p> <p style="text-align: right;">หน่วย : บาท</p> <table border="1" data-bbox="597 1083 1471 1377"> <thead> <tr> <th>แหล่ง งบประมาณ</th> <th>2561</th> <th>2562</th> <th>2563</th> <th>2564</th> <th>2565</th> <th>รวม</th> </tr> </thead> <tbody> <tr> <td>จังหวัด</td> <td>-</td> <td>-</td> <td>-</td> <td>306,000</td> <td>-</td> <td>306,000</td> </tr> <tr> <td>กระทรวง/ กรม</td> <td>-</td> <td>-</td> <td>-</td> <td>-</td> <td>-</td> <td>-</td> </tr> <tr> <td>อปท.</td> <td>-</td> <td>-</td> <td>-</td> <td>-</td> <td>-</td> <td>-</td> </tr> </tbody> </table> <p>หน่วยรับผิดชอบ สำนักงานพัฒนาชุมชนจังหวัดฉะเชิงเทรา</p> | แหล่ง งบประมาณ | 2561 | 2562 | 2563 | 2564 | 2565 | รวม | จังหวัด | - | - | - | 306,000 | - | 306,000 | กระทรวง/ กรม | - | - | - | - | - | - | อปท. | - | - | - | - | - | - |
| แหล่ง งบประมาณ | 2561 | 2562 | 2563 | 2564 | 2565 | รวม | | | | | | | | | | | | | | | | | | | | | | | |
| จังหวัด | - | - | - | 306,000 | - | 306,000 | | | | | | | | | | | | | | | | | | | | | | | |
| กระทรวง/ กรม | - | - | - | - | - | - | | | | | | | | | | | | | | | | | | | | | | | |
| อปท. | - | - | - | - | - | - | | | | | | | | | | | | | | | | | | | | | | | |
| <p>7. หน่วยงานดำเนินงาน</p> | <p>หน่วยรับผิดชอบหลัก : สำนักงานพัฒนาชุมชนจังหวัดฉะเชิงเทรา / มหาวิทยาลัย ราชภัฏราชนครินทร์</p> | | | | | | | | | | | | | | | | | | | | | | | | | | | | |
| <p>8. ระยะเวลาในการ ดำเนินงาน</p> | <p>5 ปีงบประมาณ (ปีงบประมาณ พ.ศ. 2561 - 2565)</p> | | | | | | | | | | | | | | | | | | | | | | | | | | | | |



| หัวข้อ | รายละเอียด | | | | | | | | | | | | | | | | | | | | | | | | | | | | | | | | | | | |
|-----------------------------------|---|---------------|------------|---------|------------|------------|------|-----|---------|-----------|---|---|---|-----------|------------|-----------------|---|---|------------|---------|------------|------------|------|---|---|---|---|---|---|-----|-----------|---|------------|---------|------------|------------|
| 9. งบประมาณ | <p>ระบุงบประมาณที่ใช้ในการดำเนินโครงการทั้งหมด และแหล่งที่มาของงบประมาณ แยกปีงบประมาณ</p> <table border="1"><thead><tr><th>แหล่งงบประมาณ</th><th>2561</th><th>2562</th><th>2563</th><th>2564</th><th>2565</th><th>รวม</th></tr></thead><tbody><tr><td>จังหวัด</td><td>5,000,000</td><td>-</td><td>-</td><td>-</td><td>5,000,000</td><td>10,000,000</td></tr><tr><td>กระทรวง/ กรม</td><td>-</td><td>-</td><td>18,000,000</td><td>306,000</td><td>18,000,000</td><td>36,306,000</td></tr><tr><td>อปท.</td><td>-</td><td>-</td><td>-</td><td>-</td><td>-</td><td>-</td></tr><tr><td>รวม</td><td>5,000,000</td><td>-</td><td>18,000,000</td><td>306,000</td><td>23,000,000</td><td>46,306,000</td></tr></tbody></table> | แหล่งงบประมาณ | 2561 | 2562 | 2563 | 2564 | 2565 | รวม | จังหวัด | 5,000,000 | - | - | - | 5,000,000 | 10,000,000 | กระทรวง/ กรม | - | - | 18,000,000 | 306,000 | 18,000,000 | 36,306,000 | อปท. | - | - | - | - | - | - | รวม | 5,000,000 | - | 18,000,000 | 306,000 | 23,000,000 | 46,306,000 |
| แหล่งงบประมาณ | 2561 | 2562 | 2563 | 2564 | 2565 | รวม | | | | | | | | | | | | | | | | | | | | | | | | | | | | | | |
| จังหวัด | 5,000,000 | - | - | - | 5,000,000 | 10,000,000 | | | | | | | | | | | | | | | | | | | | | | | | | | | | | | |
| กระทรวง/ กรม | - | - | 18,000,000 | 306,000 | 18,000,000 | 36,306,000 | | | | | | | | | | | | | | | | | | | | | | | | | | | | | | |
| อปท. | - | - | - | - | - | - | | | | | | | | | | | | | | | | | | | | | | | | | | | | | | |
| รวม | 5,000,000 | - | 18,000,000 | 306,000 | 23,000,000 | 46,306,000 | | | | | | | | | | | | | | | | | | | | | | | | | | | | | | |
| 10. ผลผลิต (Output) | <p>(1) ผู้ผลิต/ผู้ประกอบการ OTOP ได้รับการเพิ่มศักยภาพด้านพัฒนายกระดับผลิตภัณฑ์ OTOP ให้มีคุณภาพ มาตรฐาน ตามหลักสูตรที่กำหนด</p> <p>(2) ผลิตภัณฑ์ของกลุ่มผู้ผลิต ผู้ประกอบการ OTOP ได้รับการพัฒนาผลิตภัณฑ์รูปแบบ หรือ บรรจุภัณฑ์ ที่เหมาะสม มีมูลค่าเพิ่มขึ้น</p> | | | | | | | | | | | | | | | | | | | | | | | | | | | | | | | | | | | |
| 11. ผลที่คาดว่าจะได้รับ (Outcome) | <p>(1) ผู้ผลิต/ผู้ประกอบการ OTOP สามารถพัฒนาผลิตภัณฑ์ มาตรฐาน รูปแบบผลิตภัณฑ์ บรรจุภัณฑ์ ให้มีความโดดเด่น เป็นเอกลักษณ์</p> <p>(2) ผู้ผลิต/ผู้ประกอบการ OTOP มีผลิตภัณฑ์ OTOP ได้คุณภาพ มาตรฐานและสามารถเพิ่มมูลค่าของผลิตภัณฑ์ได้</p> <p>(3) ผู้ผลิต/ผู้ประกอบการ OTOP และชุมชนมีรายได้เพิ่มขึ้นอย่างยั่งยืน และผลิตภัณฑ์ OTOP เป็นที่รู้จักได้รับการยอมรับอย่างแพร่หลาย</p> | | | | | | | | | | | | | | | | | | | | | | | | | | | | | | | | | | | |

การจัดทำแบบสรุปโครงการแบบย่อ (Project Brief) ของทุกโครงการภายใต้งบประมาณของจังหวัด
แบบสรุปโครงการแบบย่อ (Project Brief)

ประเด็นการพัฒนาจังหวัดที่ 3 พัฒนาการผลิตและการแปรรูปสินค้าเกษตรให้เป็นแหล่งผลิตสินค้าเกษตรและเกษตรแปรรูปที่มีคุณภาพ ปลอดภัย และได้มาตรฐานสากล

แผนงานที่ 14 เสริมสร้างภาพลักษณ์ และช่องทางการตลาดสินค้าเกษตร และสินค้าเกษตรแปรรูป ให้มีความน่าสนใจและความหลากหลายสู่ตลาดโลก

| หัวข้อ | รายละเอียด |
|--|--|
| 1. ชื่อโครงการ | เสริมสร้างภาพลักษณ์ และช่องทางการตลาดสินค้าเกษตร และสินค้าเกษตรแปรรูป |
| 2. ความสำคัญของโครงการ หลักการและเหตุผล | จากการที่ประเทศไทยได้มีการกำหนดยุทธศาสตร์ชาติ ยุทธศาสตร์ชาติ (พ.ศ. 2561 - 2580) โดยยุทธศาสตร์ที่ 2 ด้านการสร้างความสามารถในการแข่งขัน มีเป้าหมายให้ประเทศสามารถยกระดับการผลิตทางการเกษตรเพื่อสร้างมูลค่าให้สูงขึ้น ขณะที่มียุทธศาสตร์และบริการแห่งอนาคตที่จะเป็นกลไกขับเคลื่อนประเทศไทยไปสู่ประเทศพัฒนาแล้ว ด้วยนวัตกรรมและเทคโนโลยีแห่งอนาคต ทั้งนี้ยุทธศาสตร์ชาติ ยุทธศาสตร์ที่ 2 การสร้างความสามารถในการแข่งขันได้กำหนดให้มีการเกษตรปลอดภัย สร้างความตระหนักแก่ผู้ผลิตและผู้บริโภคทั่วโลกในเรื่องความสำคัญของมาตรฐานระบบการจัดการความปลอดภัยของอาหาร ภูมิใจและวางกรอบให้เกษตรกรและผู้ผลิตทำการผลิตสินค้าที่สอดคล้องกับมาตรฐาน และเข้าสู่ระบบมาตรฐานการจัดการคุณภาพทางการเกษตรที่ได้รับการรับรองจากสถาบันที่มีความน่าเชื่อถือ นโยบายรัฐบาลปัจจุบันให้ความสำคัญในการดูแลเกษตรกรให้มีรายได้ที่เหมาะสมด้วยวิธีต่าง ๆ เช่น การส่งเสริมให้เกษตรกรลดต้นทุนการผลิต การสร้างมูลค่าเพิ่มในตัวสินค้าเกษตร เช่น การส่งเสริมให้เกษตรกรผลิตสินค้าให้มีคุณภาพ ปลอดภัย ได้มาตรฐานสากล และตรงกับความต้องการของตลาด การส่งเสริมให้เกษตรกรมีการแปรรูปสินค้าเกษตรในรูปแบบและวิธีการต่าง ๆ การส่งเสริมให้มีการใช้เทคโนโลยี นวัตกรรม และองค์ความรู้ต่าง ๆ อย่างเหมาะสมการส่งเสริมให้เกษตรกรผลิตสินค้าตามความต้องการของตลาด การสร้างมูลค่าเพิ่มและความหลากหลายของสินค้าเกษตร โดยการบริหารจัดการผลผลิตทางการเกษตรอย่างเป็นระบบ โดยมีการวางแผนการผลิตให้สอดคล้องและเชื่อมโยงกับความต้องการของตลาดเพื่อการแปรรูปสร้างมูลค่าและความต้องการของผู้บริโภคในตลาด พร้อมกับการขยายช่องทางการตลาดสินค้าเกษตรในรูปแบบต่างๆ |



| หัวข้อ | รายละเอียด |
|---|--|
| | <p>ประเด็นการพัฒนาจังหวัดฉะเชิงเทรา ที่ 3 : พัฒนาการผลิตและการแปรรูปสินค้าเกษตรให้เป็นแหล่งผลิตสินค้าเกษตร เกษตรแปรรูปที่มีคุณภาพ ปลอดภัย ได้มาตรฐานสากล การส่งเสริมให้มีการผลิตสินค้าเกษตรที่เน้นเรื่องความปลอดภัยสูง มีคุณภาพและมาตรฐาน และส่งเสริมการเพิ่มมูลค่าของผลผลิตภัณฑ์ทางการเกษตรโดยการแปรรูปสินค้า ถือเป็นนโยบายที่สำคัญของจังหวัดฉะเชิงเทรา ที่มุ่งหวังให้เกิดการพัฒนาคุณภาพชีวิตของเกษตรกรภายในจังหวัด และก่อให้เกิดการผลิตสินค้าเกษตรมีความปลอดภัยต่อผู้ผลิตและผู้บริโภคอย่างแท้จริง และตอบสนองผู้บริโภคยุคใหม่ ที่ต้องการบริโภคสินค้าที่มีคุณภาพปลอดภัยได้มาตรฐาน และเป็นการสร้างมูลค่าเพิ่มในสินค้าเกษตร ขยายช่องทางการตลาดเพื่อจัดจำหน่ายสินค้าทางการเกษตรในแพร่หลาย ช่วยแก้ไขปัญหาสินค้าเกษตรที่ด้อยคุณภาพล้นตลาดและมีราคาตกต่ำ และจะทำให้เกษตรกรมีความมั่นคง มั่งคั่ง และยั่งยืนในอาชีพเกษตรกรรมต่อไป</p> <p>ดังนั้น การดำเนินโครงการเสริมสร้างภาพลักษณ์ และช่องทางการตลาดสินค้าเกษตร และสินค้าเกษตรแปรรูป จึงมุ่งที่จะก่อให้เกิดการพัฒนาประสิทธิภาพทางการเกษตร และสร้างมูลค่าเพิ่มภายใต้แนวคิดเกษตรปลอดภัย ควบคู่กับการพัฒนาอุตสาหกรรมเกษตรแปรรูปให้มีความหลากหลายสอดคล้องกับความต้องการของตลาด และส่งเสริมการเพิ่มช่องทางการตลาด เพื่อตอบสนองผู้บริโภค และแก้ปัญหาสินค้าเกษตรที่ด้อยคุณภาพและราคาตกต่ำ โดยการสร้างมูลค่าเพิ่มในตัวสินค้าด้วยกระบวนการต่าง ๆ จะทำให้เกษตรกรมีรายได้เพิ่มสูงขึ้น มีความภาคภูมิใจในอาชีพเกษตรกรรม นำไปสู่ความมั่นคง มั่งคั่ง และยั่งยืน</p> |
| 3. วัตถุประสงค์ของโครงการ | 1) เพื่อพัฒนาการแปรรูปสินค้าเกษตรให้มีคุณภาพได้มาตรฐานปลอดภัยต่อผู้บริโภค 2) เพื่อเพิ่มช่องทางการจำหน่ายและสร้างรายได้ให้กับเกษตรกร ผู้ผลิต ผู้ประกอบการสินค้าเกษตรปลอดภัยและผลิตภัณฑ์จังหวัดฉะเชิงเทรา |
| 4. ตัวชี้วัดและค่าเป้าหมาย | 1) จำนวนช่องทางการตลาดของสินค้าและผลิตภัณฑ์เกษตรที่เพิ่มขึ้น 2) จำนวนสินค้าเกษตรที่ได้รับการพัฒนาแปรรูปเพื่อเพิ่มมูลค่า |
| 5. พื้นที่เป้าหมาย | ดำเนินการพื้นที่ในจังหวัดฉะเชิงเทรา ทั้ง 11 อำเภอ |
| 6. กิจกรรมหลัก | กิจกรรมหลักที่ 1 เพิ่มช่องทางการตลาด ผลิตภัณฑ์ชุมชน (OTOP) กิจกรรมหลักที่ 2 จำหน่ายสินค้าเกษตรปลอดภัยและของดีเมืองแปดริ้ว |
| 6.1 กิจกรรมหลักที่ 1 งบประมาณ 4,500,000 บาท | กิจกรรมหลักที่ 1 เพิ่มช่องทางการตลาด ผลิตภัณฑ์ชุมชน (OTOP) หน่วยรับผิดชอบ สำนักงานพัฒนาชุมชนจังหวัดฉะเชิงเทรา |



| หัวข้อ | รายละเอียด | | | | | | | | | | | | | | | | | | | | | | | | | | | | | | | | | | | | | | | | | | |
|---|--|-----------|------|------|-----------|-----------|------|-----|----------|--|--|--|--|--|--|---------|-----------|-----------|---|---|-----------|-----------|-----------------|---|---|---|---|---|---|------|---|---|---|---|---|---|-----|-----------|-----------|---|---|-----------|-----------|
| ผู้รับผิดชอบ สำนักงานพัฒนาชุมชน จังหวัดฉะเชิงเทรา | งบประมาณ หน่วย : บาท <table border="1"><thead><tr><th>แหล่ง</th><th>2561</th><th>2562</th><th>2563</th><th>2564</th><th>2565</th><th>รวม</th></tr></thead><tbody><tr><td>งบประมาณ</td><td></td><td></td><td></td><td></td><td></td><td></td></tr><tr><td>จังหวัด</td><td>2,000,000</td><td>-</td><td>-</td><td>-</td><td>2,500,000</td><td>4,500,000</td></tr><tr><td>กระทรวง/ กรม</td><td>-</td><td>-</td><td>-</td><td>-</td><td>-</td><td>-</td></tr><tr><td>อปท.</td><td>-</td><td>-</td><td>-</td><td>-</td><td>-</td><td>-</td></tr></tbody></table> หน่วยรับผิดชอบ สำนักงานพัฒนาชุมชนจังหวัดฉะเชิงเทรา | แหล่ง | 2561 | 2562 | 2563 | 2564 | 2565 | รวม | งบประมาณ | | | | | | | จังหวัด | 2,000,000 | - | - | - | 2,500,000 | 4,500,000 | กระทรวง/ กรม | - | - | - | - | - | - | อปท. | - | - | - | - | - | - | | | | | | | |
| แหล่ง | 2561 | 2562 | 2563 | 2564 | 2565 | รวม | | | | | | | | | | | | | | | | | | | | | | | | | | | | | | | | | | | | | |
| งบประมาณ | | | | | | | | | | | | | | | | | | | | | | | | | | | | | | | | | | | | | | | | | | | |
| จังหวัด | 2,000,000 | - | - | - | 2,500,000 | 4,500,000 | | | | | | | | | | | | | | | | | | | | | | | | | | | | | | | | | | | | | |
| กระทรวง/ กรม | - | - | - | - | - | - | | | | | | | | | | | | | | | | | | | | | | | | | | | | | | | | | | | | | |
| อปท. | - | - | - | - | - | - | | | | | | | | | | | | | | | | | | | | | | | | | | | | | | | | | | | | | |
| 6.2 กิจกรรมหลักที่ 2 งบประมาณ 3,492,800 บาท ผู้รับผิดชอบ สำนักงานเกษตรจังหวัด ฉะเชิงเทรา | กิจกรรมหลักที่ 2 จำหน่ายสินค้าเกษตรปลอดภัยและของดีเมืองแปดริ้ว หน่วยรับผิดชอบ สำนักงานเกษตรจังหวัดฉะเชิงเทรา งบประมาณ หน่วย : บาท <table border="1"><thead><tr><th>แหล่ง</th><th>2561</th><th>2562</th><th>2563</th><th>2564</th><th>2565</th><th>รวม</th></tr></thead><tbody><tr><td>งบประมาณ</td><td></td><td></td><td></td><td></td><td></td><td></td></tr><tr><td>จังหวัด</td><td>1,500,000</td><td>1,992,800</td><td>-</td><td>-</td><td>-</td><td>3,492,800</td></tr><tr><td>กระทรวง/ กรม</td><td>-</td><td>-</td><td>-</td><td>-</td><td>-</td><td>-</td></tr><tr><td>อปท.</td><td>-</td><td>-</td><td>-</td><td>-</td><td>-</td><td>-</td></tr></tbody></table> หน่วยรับผิดชอบ สำนักงานเกษตรจังหวัดฉะเชิงเทรา | แหล่ง | 2561 | 2562 | 2563 | 2564 | 2565 | รวม | งบประมาณ | | | | | | | จังหวัด | 1,500,000 | 1,992,800 | - | - | - | 3,492,800 | กระทรวง/ กรม | - | - | - | - | - | - | อปท. | - | - | - | - | - | - | | | | | | | |
| แหล่ง | 2561 | 2562 | 2563 | 2564 | 2565 | รวม | | | | | | | | | | | | | | | | | | | | | | | | | | | | | | | | | | | | | |
| งบประมาณ | | | | | | | | | | | | | | | | | | | | | | | | | | | | | | | | | | | | | | | | | | | |
| จังหวัด | 1,500,000 | 1,992,800 | - | - | - | 3,492,800 | | | | | | | | | | | | | | | | | | | | | | | | | | | | | | | | | | | | | |
| กระทรวง/ กรม | - | - | - | - | - | - | | | | | | | | | | | | | | | | | | | | | | | | | | | | | | | | | | | | | |
| อปท. | - | - | - | - | - | - | | | | | | | | | | | | | | | | | | | | | | | | | | | | | | | | | | | | | |
| 7. หน่วยงาน ดำเนินงาน | ระบุหน่วยงานรับผิดชอบในการดำเนินโครงการ หน่วยรับผิดชอบหลัก : สำนักงานพัฒนาชุมชนจังหวัดฉะเชิงเทรา / สำนักงาน เกษตรจังหวัดฉะเชิงเทรา | | | | | | | | | | | | | | | | | | | | | | | | | | | | | | | | | | | | | | | | | | |
| 8. ระยะเวลาในการ ดำเนินงาน | 5 ปีงบประมาณ (ปีงบประมาณ พ.ศ. 2561 - 2565) | | | | | | | | | | | | | | | | | | | | | | | | | | | | | | | | | | | | | | | | | | |
| 9. งบประมาณ | ระบุงบประมาณที่ใช้ในการดำเนินโครงการทั้งหมด และแหล่งที่มาของ งบประมาณ แยกปีงบประมาณ <table border="1"><thead><tr><th>แหล่ง</th><th>2561</th><th>2562</th><th>2563</th><th>2564</th><th>2565</th><th>รวม</th></tr></thead><tbody><tr><td>งบประมาณ</td><td></td><td></td><td></td><td></td><td></td><td></td></tr><tr><td>จังหวัด</td><td>3,500,000</td><td>1,992,800</td><td>-</td><td>-</td><td>2,500,000</td><td>7,992,800</td></tr><tr><td>กระทรวง/ กรม</td><td>-</td><td>-</td><td>-</td><td>-</td><td>-</td><td>-</td></tr><tr><td>อปท.</td><td>-</td><td>-</td><td>-</td><td>-</td><td>-</td><td>-</td></tr><tr><td>รวม</td><td>3,500,000</td><td>1,992,800</td><td>-</td><td>-</td><td>2,500,000</td><td>7,992,800</td></tr></tbody></table> | แหล่ง | 2561 | 2562 | 2563 | 2564 | 2565 | รวม | งบประมาณ | | | | | | | จังหวัด | 3,500,000 | 1,992,800 | - | - | 2,500,000 | 7,992,800 | กระทรวง/ กรม | - | - | - | - | - | - | อปท. | - | - | - | - | - | - | รวม | 3,500,000 | 1,992,800 | - | - | 2,500,000 | 7,992,800 |
| แหล่ง | 2561 | 2562 | 2563 | 2564 | 2565 | รวม | | | | | | | | | | | | | | | | | | | | | | | | | | | | | | | | | | | | | |
| งบประมาณ | | | | | | | | | | | | | | | | | | | | | | | | | | | | | | | | | | | | | | | | | | | |
| จังหวัด | 3,500,000 | 1,992,800 | - | - | 2,500,000 | 7,992,800 | | | | | | | | | | | | | | | | | | | | | | | | | | | | | | | | | | | | | |
| กระทรวง/ กรม | - | - | - | - | - | - | | | | | | | | | | | | | | | | | | | | | | | | | | | | | | | | | | | | | |
| อปท. | - | - | - | - | - | - | | | | | | | | | | | | | | | | | | | | | | | | | | | | | | | | | | | | | |
| รวม | 3,500,000 | 1,992,800 | - | - | 2,500,000 | 7,992,800 | | | | | | | | | | | | | | | | | | | | | | | | | | | | | | | | | | | | | |



| หัวข้อ | รายละเอียด |
|-----------------------------------|--|
| 10. ผลผลิต (output) | 1) ช่องทางการจำหน่ายสินค้าเกษตรเพิ่มขึ้น 2) สินค้าเกษตรได้รับการแปรรูปเพิ่มมูลค่าให้มีคุณภาพได้มาตรฐานปลอดภัยต่อผู้บริโภค |
| 11. ผลที่คาดว่าจะได้รับ (Outcome) | เกษตรกรที่เข้าร่วมโครงการมีรายได้เพิ่มขึ้น |

ประเด็นการพัฒนาที่ 4

พัฒนาคุณภาพชีวิตและสวัสดิการสังคม รวมทั้ง
เพิ่มประสิทธิภาพการรักษาความสงบเรียบร้อยและ
ความปลอดภัยในชีวิตและทรัพย์สินของประชาชน
ให้ครอบคลุมประชาชนทุกวัยอย่างทั่วถึง



การจัดทำแบบสรุปโครงการแบบย่อ (Project Brief) ของทุกโครงการภายใต้งบประมาณของจังหวัด
แบบสรุปโครงการแบบย่อ (Project Brief)

ประเด็นการพัฒนาจังหวัด ประเด็นการพัฒนาที่ 4 : พัฒนาคุณภาพชีวิตและสวัสดิการสังคม รวมทั้งเพิ่มประสิทธิภาพการรักษาความสงบเรียบร้อยและความปลอดภัยในชีวิตและทรัพย์สินของประชาชน ให้ครอบคลุมประชาชนทุกวัยอย่างทั่วถึง

แผนงานที่ 15 : เสริมสร้างคุณภาพการศึกษา การกีฬา นันทนาการ และสาธารณสุข รวมทั้งเสริมสร้างคุณธรรมและค่านิยมความเป็นไทย ให้ครอบคลุมประชาชนทุกวัยอย่างทั่วถึง

| หัวข้อ | รายละเอียด |
|--|--|
| 1. ชื่อโครงการ | โครงการเพิ่มคุณภาพการศึกษา |
| 2. ความสำคัญของโครงการ หลักการและเหตุผล | <p>ด้านการพัฒนาและเสริมสร้างศักยภาพทรัพยากรมนุษย์</p> <p>มีเป้าหมายการพัฒนาที่สำคัญเพื่อพัฒนาคนในทุกมิติและในทุกช่วงวัยให้เป็นคนดี เก่ง และมีคุณภาพ โดยคนไทยมีความพร้อมทั้งกาย ใจ สติปัญญา มีพัฒนาการที่ดีรอบด้านและมีสุขภาวะที่ดีในทุกช่วงวัย มีจิตสาธารณะรับผิดชอบต่อสังคมและผู้อื่น มัธยัสถ์ อุดม ออบอ้อมอารี มีวินัย รักชาติ ศาสนา และพระมหากษัตริย์ และเป็นพลเมืองดีของชาติ มีหลักคิดที่ถูกต้อง มีทักษะที่จำเป็นในศตวรรษที่ 21 ทรัพยากรมนุษย์เป็นปัจจัยขับเคลื่อนสำคัญในการยกระดับการพัฒนาประเทศในทุกมิติไปสู่เป้าหมายการเป็นประเทศที่พัฒนาแล้วที่ขับเคลื่อนโดยภูมิปัญญาและนวัตกรรมในอีก 20 ปีข้างหน้า ดังนั้น จึงจำเป็นต้องมีการวางรากฐานการพัฒนาทรัพยากรมนุษย์ของประเทศอย่างเป็นระบบ โดยจำเป็นต้องมุ่งเน้นการพัฒนาและยกระดับคนในทุกมิติ และในทุกช่วงวัยให้ เป็นทรัพยากรมนุษย์ที่ดี เก่ง และมีคุณภาพพร้อมขับเคลื่อนการพัฒนาประเทศไปข้างหน้าได้อย่างเต็มศักยภาพ โดยเฉพาะการเป็น “คนดี” มีจิตสาธารณะ รับผิดชอบต่อสังคมและผู้อื่น ยุทธศาสตร์ชาติด้านการพัฒนาและเสริมสร้างศักยภาพทรัพยากรมนุษย์จึงได้กำหนดประเด็นยุทธศาสตร์ที่เน้นทั้งการแก้ไขปัญหาการพัฒนาทรัพยากรมนุษย์ในปัจจุบัน และการเสริมสร้างและยกระดับการพัฒนา ที่ให้ความสำคัญที่ครอบคลุมทั้งในส่วนของพัฒนาทุนมนุษย์ และปัจจัยและสภาพแวดล้อมที่เกี่ยวข้องเพื่อสร้างระบบนิเวศที่เอื้อต่อการพัฒนาทรัพยากรมนุษย์อย่างครอบคลุม ประกอบด้วย การพัฒนาศักยภาพคนตลอดช่วงชีวิต ควบคู่กับการปฏิรูปที่สำคัญทั้งในส่วนของปรับเปลี่ยนค่านิยมและวัฒนธรรม เพื่อให้คนมีความดีอยู่ใน “วิถี” การดำเนินชีวิตและมีจิตสำนึกร่วมในการสร้างสังคมที่น่าอยู่ และมีการปฏิรูปการเรียนรู้แบบพลิกโฉม ในทุกระดับตั้งแต่ระดับปฐมวัยจนถึงการเรียนรู้ตลอดชีวิต โดยการพัฒนากระบวนการเรียนรู้ที่ตอบสนองต่อการเปลี่ยนแปลงในศตวรรษที่ 21 มีการออกแบบ</p> |



| หัวข้อ | รายละเอียด | | | | | | | | | | | | | | | | | | | | | | | | | | | | | | | | | | | |
|---------------------------------------|--|-------|------|------|------|-----------|------|-----|----------|--|--|--|--|--|--|---------|-----------|--|--|--|--|-----------|-----------------|--|--|--|--|--|--|---------------------------------------|--|--|--|--|--|--|
| | ระบบการเรียนรู้ใหม่ การเปลี่ยนบทบาทครู การเพิ่มประสิทธิภาพระบบบริหารจัดการ การศึกษา และการพัฒนาระบบการเรียนรู้ตลอดชีวิตเพื่อพัฒนาผู้เรียนให้สามารถกำกับการเรียนรู้ที่เหมาะสมกับตนเองได้อย่างต่อเนื่อง พร้อมกับการสร้างสภาพแวดล้อมที่เอื้อต่อการพัฒนาและเสริมสร้างศักยภาพทรัพยากรมนุษย์ | | | | | | | | | | | | | | | | | | | | | | | | | | | | | | | | | | | |
| 3. วัตถุประสงค์ของโครงการ | <ol style="list-style-type: none"> 1. เพื่อผลิตนักเรียน นักศึกษาให้มีความคิดสร้างสรรค์ ในการพัฒนาตน พัฒนางาน 2. เพื่อให้เข้าใจถึงความต้องการของนักเรียนและครู สำนักงานเขตพื้นที่การศึกษา มัธยมศึกษา เขต 6 จังหวัดฉะเชิงเทรา ในการพัฒนาความสามารถทางเสริมสร้างทักษะภาษาอังกฤษด้วยระบบเทคโนโลยี ตามยุทธศาสตร์แห่งชาติ 3. เพื่อส่งเสริมการพัฒนาคุณภาพชีวิตและการจัดการเรียนรู้ตลอดชีวิตของผู้สูงอายุ | | | | | | | | | | | | | | | | | | | | | | | | | | | | | | | | | | | |
| 4. ตัวชี้วัดและค่าเป้าหมาย | <ol style="list-style-type: none"> 1. ผลสัมฤทธิ์ทางการเรียนวิชาภาษาอังกฤษ สูงขึ้น 2. จำนวนนักศึกษาและประชาชนที่เข้าร่วมโครงการมีความรู้ความเข้าใจเกี่ยวกับเรื่องของภาษาอังกฤษและเทคโนโลยีเพิ่มขึ้น 3. นักเรียน ชั้น ม.3, ม.6 และ ปวช.3 จำนวน 450 คนผ่าน การอบรม STEAM Education ที่สอดคล้องกับ 10 อุตสาหกรรมจำนวน 450 คน 4. มีการดำเนินกิจกรรมศูนย์ผู้สูงอายุ 20 แห่ง | | | | | | | | | | | | | | | | | | | | | | | | | | | | | | | | | | | |
| 5. พื้นที่เป้าหมาย | ในพื้นที่จังหวัดฉะเชิงเทรา (สถานศึกษาในสังกัดอาชีวศึกษาฉะเชิงเทรา , สถานที่จัดงานภาคเอกชนในจังหวัดฉะเชิงเทรา) | | | | | | | | | | | | | | | | | | | | | | | | | | | | | | | | | | | |
| 6. กิจกรรมหลัก | <p>กิจกรรมหลัก 1 ฝึกทักษะด้านอาชีพและการมีงานทำ</p> <p>กิจกรรมหลัก 2 ส่งเสริมการเรียนรู้สู่เส้นทางการเรียนสายอาชีพ</p> <p>กิจกรรมหลัก 3 เสริมสร้างทักษะภาษาอังกฤษผ่านระบบเทคโนโลยี ระยะที่ 1</p> <p>กิจกรรมหลัก 4 เสริมสร้างศักยภาพและการเรียนรู้ของผู้สูงอายุจังหวัดฉะเชิงเทรา</p> <p>กิจกรรมหลัก 5 พัฒนาคุณภาพการศึกษาในสถานศึกษาขั้นพื้นฐานที่ได้รับการถ่ายโอนโรงเรียนข้าป่างามวิทยาคม</p> | | | | | | | | | | | | | | | | | | | | | | | | | | | | | | | | | | | |
| 6.1 กิจกรรมหลักที่ 1 | <p>กิจกรรมหลัก 1 ฝึกทักษะด้านอาชีพและการมีงานทำ</p> <p>งบประมาณ หน่วย : บาท</p> <table border="1" style="width: 100%; border-collapse: collapse; text-align: center;"> <thead> <tr> <th>แหล่ง</th> <th>2561</th> <th>2562</th> <th>2563</th> <th>2564</th> <th>2565</th> <th>รวม</th> </tr> </thead> <tbody> <tr> <td>งบประมาณ</td> <td></td> <td></td> <td></td> <td></td> <td></td> <td></td> </tr> <tr> <td>จังหวัด</td> <td>2,300,000</td> <td></td> <td></td> <td></td> <td></td> <td>2,300,000</td> </tr> <tr> <td>กระทรวง/ กรม</td> <td></td> <td></td> <td></td> <td></td> <td></td> <td></td> </tr> <tr> <td>ผู้รับผิดชอบ หน่วยงานที่เกี่ยวข้อง</td> <td></td> <td></td> <td></td> <td></td> <td></td> <td></td> </tr> </tbody> </table> <p>หน่วยรับผิดชอบ สำนักงานศึกษาธิการจังหวัดฉะเชิงเทรา</p> | แหล่ง | 2561 | 2562 | 2563 | 2564 | 2565 | รวม | งบประมาณ | | | | | | | จังหวัด | 2,300,000 | | | | | 2,300,000 | กระทรวง/ กรม | | | | | | | ผู้รับผิดชอบ หน่วยงานที่เกี่ยวข้อง | | | | | | |
| แหล่ง | 2561 | 2562 | 2563 | 2564 | 2565 | รวม | | | | | | | | | | | | | | | | | | | | | | | | | | | | | | |
| งบประมาณ | | | | | | | | | | | | | | | | | | | | | | | | | | | | | | | | | | | | |
| จังหวัด | 2,300,000 | | | | | 2,300,000 | | | | | | | | | | | | | | | | | | | | | | | | | | | | | | |
| กระทรวง/ กรม | | | | | | | | | | | | | | | | | | | | | | | | | | | | | | | | | | | | |
| ผู้รับผิดชอบ หน่วยงานที่เกี่ยวข้อง | | | | | | | | | | | | | | | | | | | | | | | | | | | | | | | | | | | | |



| หัวข้อ | รายละเอียด | | | | | | | | | | | | | | | | | | | | | | | | | | | | | | | | | | | |
|---|--|-------|------|-----------|-----------|------------|------|-----|----------|--|--|--|--|--|--|---------|--|--|--|-----------|-----------|------------|-----------------|--|--|--|--|--|--|------|--|--|--|--|--|--|
| <p>6.2 กิจกรรมหลักที่ 2</p> <p>งบประมาณ ผู้รับผิดชอบ หน่วยงานที่เกี่ยวข้อง</p> | <p>กิจกรรมหลัก 2 ส่งเสริมการเรียนรู้สู่เส้นทางการเรียนสายอาชีพ</p> <p>กิจกรรมย่อย 2.1 ส่งเสริมการเรียนรู้สู่เส้นทางการเรียนสายอาชีพ การอบรม STEAM Education ที่สอดคล้องกับ 10 อุตสาหกรรม</p> <p><u>งบประมาณ</u> หน่วย : บาท</p> <table border="1" data-bbox="494 481 1300 784"> <thead> <tr> <th>แหล่ง</th> <th>2561</th> <th>2562</th> <th>2563</th> <th>2564</th> <th>2565</th> <th>รวม</th> </tr> </thead> <tbody> <tr> <td>งบประมาณ</td> <td></td> <td></td> <td></td> <td></td> <td></td> <td></td> </tr> <tr> <td>จังหวัด</td> <td></td> <td></td> <td></td> <td>767,500</td> <td></td> <td>767,500</td> </tr> <tr> <td>กระทรวง/ กรม</td> <td></td> <td></td> <td></td> <td></td> <td></td> <td></td> </tr> <tr> <td>อปท.</td> <td></td> <td></td> <td></td> <td></td> <td></td> <td></td> </tr> </tbody> </table> <p>หน่วยรับผิดชอบ สำนักงานศึกษาธิการจังหวัดฉะเชิงเทรา</p> <p>หน่วยร่วมดำเนินงาน วิทยาลัยเทคนิคฉะเชิงเทรา (ศูนย์ประสานงานการผลิตและพัฒนากำลังคนอาชีวศึกษา เขตพัฒนาพิเศษจังหวัด)</p> | แหล่ง | 2561 | 2562 | 2563 | 2564 | 2565 | รวม | งบประมาณ | | | | | | | จังหวัด | | | | 767,500 | | 767,500 | กระทรวง/ กรม | | | | | | | อปท. | | | | | | |
| แหล่ง | 2561 | 2562 | 2563 | 2564 | 2565 | รวม | | | | | | | | | | | | | | | | | | | | | | | | | | | | | | |
| งบประมาณ | | | | | | | | | | | | | | | | | | | | | | | | | | | | | | | | | | | | |
| จังหวัด | | | | 767,500 | | 767,500 | | | | | | | | | | | | | | | | | | | | | | | | | | | | | | |
| กระทรวง/ กรม | | | | | | | | | | | | | | | | | | | | | | | | | | | | | | | | | | | | |
| อปท. | | | | | | | | | | | | | | | | | | | | | | | | | | | | | | | | | | | | |
| <p>6.3 กิจกรรมหลักที่ 3</p> <p>งบประมาณ ผู้รับผิดชอบ หน่วยงานที่เกี่ยวข้อง</p> | <p>กิจกรรมหลัก 3 เสริมสร้างทักษะภาษาอังกฤษผ่านระบบเทคโนโลยี ระยะที่ 1</p> <p>กิจกรรมย่อย 3.1 การประชุมวางแผนและการประเมินด้านสิ่งแวดล้อมกับองค์กร</p> <p>กิจกรรมย่อย 3.2 การจัดเก็บรวบรวมข้อมูลก่อนการทดสอบโดยใช้ The Success Readiness Tools (SRT) และ MyEnglishGym(MEG)</p> <p>กิจกรรมย่อย 3.3 ทดสอบโดยใช้ The Success Readiness Tools (SRT) และ MyEnglishGym(MEG)</p> <p>กิจกรรมย่อย 3.4 อบรมให้แก่ทุกโรงเรียนทั้งหมดที่อยู่ในโครงการในจังหวัดฉะเชิงเทรา จำนวน 29 โรงเรียน</p> <p>กิจกรรมย่อย 3.5 วิเคราะห์ข้อมูลและการเขียนรายงาน</p> <p>กิจกรรมย่อย 3.6 ทดสอบ Mid-Test 1 และ Mid-Test 2 โดยใช้ SRTและ MEG การวิเคราะห์ข้อมูลและการเขียนรายงาน</p> <p>กิจกรรมย่อย 3.7 วิเคราะห์ข้อมูลและการเขียนรายงานโดยรวมทั้งหมดของ</p> <p><u>งบประมาณ</u> หน่วย : บาท</p> <table border="1" data-bbox="494 1590 1396 1892"> <thead> <tr> <th>แหล่ง</th> <th>2561</th> <th>2562</th> <th>2563</th> <th>2564</th> <th>2565</th> <th>รวม</th> </tr> </thead> <tbody> <tr> <td>งบประมาณ</td> <td></td> <td></td> <td></td> <td></td> <td></td> <td></td> </tr> <tr> <td>จังหวัด</td> <td></td> <td></td> <td></td> <td>5,500,000</td> <td>5,500,000</td> <td>11,000,000</td> </tr> <tr> <td>กระทรวง/ กรม</td> <td></td> <td></td> <td></td> <td></td> <td></td> <td></td> </tr> <tr> <td>อปท.</td> <td></td> <td></td> <td></td> <td></td> <td></td> <td></td> </tr> </tbody> </table> <p>หน่วยรับผิดชอบ สำนักงานเขตพื้นที่การศึกษามัธยมศึกษา (สพม.) เขต 6</p> <p>หน่วยร่วมดำเนินงาน มหาวิทยาลัยเทคโนโลยีราชมงคลธัญบุรี</p> | แหล่ง | 2561 | 2562 | 2563 | 2564 | 2565 | รวม | งบประมาณ | | | | | | | จังหวัด | | | | 5,500,000 | 5,500,000 | 11,000,000 | กระทรวง/ กรม | | | | | | | อปท. | | | | | | |
| แหล่ง | 2561 | 2562 | 2563 | 2564 | 2565 | รวม | | | | | | | | | | | | | | | | | | | | | | | | | | | | | | |
| งบประมาณ | | | | | | | | | | | | | | | | | | | | | | | | | | | | | | | | | | | | |
| จังหวัด | | | | 5,500,000 | 5,500,000 | 11,000,000 | | | | | | | | | | | | | | | | | | | | | | | | | | | | | | |
| กระทรวง/ กรม | | | | | | | | | | | | | | | | | | | | | | | | | | | | | | | | | | | | |
| อปท. | | | | | | | | | | | | | | | | | | | | | | | | | | | | | | | | | | | | |



| หัวข้อ | รายละเอียด | | | | | | | | | | | | | | | | | | | | | | | | | | | | |
|--|---|-------------------|-----------|------------|-----------|------------|------|-----|---------|--|--|-----------|-----------|-----------|------------|-----------------|--|--|--|--|--|--|------|--|--|--|------------|--|------------|
| <p>6.4 กิจกรรมหลักที่ 4 งบประมาณ ผู้รับผิดชอบ หน่วยงานที่เกี่ยวข้อง</p> | <p>กิจกรรมหลัก 4 เสริมสร้างศักยภาพและการเรียนรู้ของผู้สูงอายุจังหวัดฉะเชิงเทรา</p> <p>กิจกรรมย่อย 4.1 เสริมพลังสังคมสูงวัย ส่งเสริมกิจกรรมศูนย์ผู้สูงอายุ</p> <p>กิจกรรมย่อย 4.2 ขยายเครือข่ายชมรมผู้สูงอายุต้นแบบระดับตำบล (Smart Aging)</p> <p>กิจกรรมย่อย 4.3 การจัดการศึกษาด้าน EEC สำหรับผู้สูงอายุ</p> <p>กิจกรรมย่อย 4.4 พัฒนา Application สำหรับผู้สูงอายุ (8 รี่ว Gold Application) เพื่อเป็นเครื่องมือในการสื่อสารกับผู้สูงอายุ</p> <p>งบประมาณ หน่วย : บาท</p> <table border="1" data-bbox="491 647 1461 987"> <thead> <tr> <th>แหล่ง งบประมาณ</th> <th>2561</th> <th>2562</th> <th>2563</th> <th>2564</th> <th>2565</th> <th>รวม</th> </tr> </thead> <tbody> <tr> <td>จังหวัด</td> <td></td> <td></td> <td>5,150,000</td> <td>5,150,000</td> <td>5,150,000</td> <td>15,450,000</td> </tr> <tr> <td>กระทรวง/ กรม</td> <td></td> <td></td> <td></td> <td></td> <td></td> <td></td> </tr> <tr> <td>อปท.</td> <td></td> <td></td> <td></td> <td></td> <td></td> <td></td> </tr> </tbody> </table> <p>หน่วยรับผิดชอบ สำนักงานพัฒนาสังคมและความมั่นคงของมนุษย์จังหวัดฉะเชิงเทรา</p> <p>หน่วยร่วมดำเนินงาน สำนักงานสาธารณสุขจังหวัดฉะเชิงเทรา</p> | แหล่ง งบประมาณ | 2561 | 2562 | 2563 | 2564 | 2565 | รวม | จังหวัด | | | 5,150,000 | 5,150,000 | 5,150,000 | 15,450,000 | กระทรวง/ กรม | | | | | | | อปท. | | | | | | |
| แหล่ง งบประมาณ | 2561 | 2562 | 2563 | 2564 | 2565 | รวม | | | | | | | | | | | | | | | | | | | | | | | |
| จังหวัด | | | 5,150,000 | 5,150,000 | 5,150,000 | 15,450,000 | | | | | | | | | | | | | | | | | | | | | | | |
| กระทรวง/ กรม | | | | | | | | | | | | | | | | | | | | | | | | | | | | | |
| อปท. | | | | | | | | | | | | | | | | | | | | | | | | | | | | | |
| <p>6.5 กิจกรรมหลักที่ 5 งบประมาณ ผู้รับผิดชอบ หน่วยงานที่เกี่ยวข้อง</p> | <p>กิจกรรมหลัก 5 พัฒนาคุณภาพการศึกษาในสถานศึกษาขั้นพื้นฐานที่ได้รับการถ่ายโอน</p> <p>โรงเรียนข้าป่างามวิทยาคม</p> <p>งบประมาณ หน่วย : บาท</p> <table border="1" data-bbox="491 1267 1378 1608"> <thead> <tr> <th>แหล่ง งบประมาณ</th> <th>2561</th> <th>2562</th> <th>2563</th> <th>2564</th> <th>2565</th> <th>รวม</th> </tr> </thead> <tbody> <tr> <td>จังหวัด</td> <td></td> <td></td> <td></td> <td></td> <td></td> <td></td> </tr> <tr> <td>กระทรวง/ กรม</td> <td></td> <td></td> <td></td> <td></td> <td></td> <td></td> </tr> <tr> <td>อปท.</td> <td></td> <td></td> <td></td> <td>10,174,000</td> <td></td> <td>10,174,000</td> </tr> </tbody> </table> <p>หน่วยรับผิดชอบ องค์การบริหารส่วนจังหวัดฉะเชิงเทรา</p> | แหล่ง งบประมาณ | 2561 | 2562 | 2563 | 2564 | 2565 | รวม | จังหวัด | | | | | | | กระทรวง/ กรม | | | | | | | อปท. | | | | 10,174,000 | | 10,174,000 |
| แหล่ง งบประมาณ | 2561 | 2562 | 2563 | 2564 | 2565 | รวม | | | | | | | | | | | | | | | | | | | | | | | |
| จังหวัด | | | | | | | | | | | | | | | | | | | | | | | | | | | | | |
| กระทรวง/ กรม | | | | | | | | | | | | | | | | | | | | | | | | | | | | | |
| อปท. | | | | 10,174,000 | | 10,174,000 | | | | | | | | | | | | | | | | | | | | | | | |
| <p>7. หน่วยงาน ดำเนินงาน</p> | <ol style="list-style-type: none"> 1. สำนักงานศึกษาธิการจังหวัด 2. มหาวิทยาลัยราชภัฏราชนครินทร์ 3. สำนักงานพัฒนาสังคมและความมั่นคงของมนุษย์จังหวัด 4. สำนักงานเขตพื้นที่การศึกษามัธยมศึกษา เขต 6 5. สำนักงานเขตพื้นที่การศึกษาประถมศึกษาฉะเชิงเทรา เขต 2 6. องค์การบริหารส่วนจังหวัดฉะเชิงเทรา | | | | | | | | | | | | | | | | | | | | | | | | | | | | |



| หัวข้อ | รายละเอียด |
|-----------------------------------|---|
| 8. ระยะเวลาในการดำเนินงาน | ปีงบประมาณ พ.ศ. 2561-2565 |
| 9. งบประมาณ | ระบุงบประมาณที่ใช้ในการดำเนินโครงการทั้งหมด และแหล่งที่มาของงบประมาณแยกปีงบประมาณ ปีงบประมาณ พ.ศ. 2561 2,300,000 บาท ปีงบประมาณ พ.ศ. 2562 - บาท ปีงบประมาณ พ.ศ. 2563 5,150,000 บาท ปีงบประมาณ พ.ศ. 2564 21,591,500 บาท ปีงบประมาณ พ.ศ. 2565 10,650,000 บาท |
| 10. ผลผลิต (output) | ประชากรทุกช่วงวัยได้รับการพัฒนาที่สมวัย ไม่น้อยกว่า 6,000 คน |
| 11. ผลที่คาดว่าจะได้รับ (Outcome) | ประชากรทุกช่วงวัยได้รับการพัฒนาให้มีคุณภาพ ตามช่วงวัย |



การจัดทำแบบสรุปโครงการแบบย่อ (Project Brief) ของทุกโครงการภายใต้งบประมาณของจังหวัด
แบบสรุปโครงการแบบย่อ (Project Brief)

ประเด็นการพัฒนาจังหวัด ประเด็นการพัฒนาที่ 4 : พัฒนาคุณภาพชีวิตและสวัสดิการสังคม รวมทั้งเพิ่ม
ประสิทธิภาพการรักษาความสงบเรียบร้อยและความปลอดภัยในชีวิตและทรัพย์สินของประชาชน ให้ครอบคลุม
ประชาชนทุกวัยอย่างทั่วถึง

แผนงานที่ 15 : เสริมสร้างคุณภาพการศึกษา การกีฬา นันทนาการ และสาธารณสุข รวมทั้งเสริมสร้าง
คุณธรรมและค่านิยมความเป็นไทย ให้ครอบคลุมประชาชนทุกวัยอย่างทั่วถึง

| หัวข้อ | รายละเอียด |
|--|---|
| 1. ชื่อโครงการ | โครงการเพิ่มคุณภาพงานสาธารณสุข |
| 2. ความสำคัญของโครงการ หลักการและเหตุผล | <p>ยุทธศาสตร์ชาติ 20 ปี (พ.ศ. 2561 - 2580) ประเด็นยุทธศาสตร์ด้านการพัฒนาและเสริมสร้างศักยภาพทรัพยากรมนุษย์ มีเป้าหมายการพัฒนาที่สำคัญเพื่อพัฒนาคนในทุกมิติและในทุกช่วงวัยให้เป็นคนดี เก่ง และมีคุณภาพ โดยคนไทยมีความพร้อมทั้งกาย ใจ สติปัญญา มีพัฒนาการที่ครอบคลุมและมีสุขภาวะที่ดีในทุกช่วงวัย เสริมสร้างความรอบรู้และจิตสำนึกทางสุขภาพ เพื่อให้คนไทยมีศักยภาพในการจัดการสุขภาวะที่ดีได้ด้วยตนเอง ในมิติของการเสริมสร้างให้คนไทยมีสุขภาวะที่ดีจะครอบคลุมทั้งด้าน กาย ใจ สติปัญญา และสังคม มุ่งเน้นการเสริมสร้างการจัดการสุขภาวะในทุกรูปแบบ ที่นำไปสู่การมีศักยภาพในการจัดการสุขภาวะที่ดีได้ด้วยตนเอง พร้อมทั้งสนับสนุนให้ทุกภาคส่วนมีส่วนร่วมในการสร้างเสริมให้คนไทยมีสุขภาวะที่ดีและมีทักษะด้านสุขภาวะที่เหมาะสม</p> <p>ประชาชนยังขาดความตระหนักและการมีส่วนร่วมในการควบคุมป้องกันโรคในชุมชนองค์การอนามัยโลกได้ส่งเสริมให้มีการนำหลักการควบคุมพาหะนำโรคแบบผสมผสาน (IVM) มาตั้งแต่ปี พ.ศ. 2547 และกรมควบคุมโรคได้นำมาใช้ในประเทศไทย ตั้งแต่ปีพ.ศ.2552 โดยปัจจุบันเน้นให้องค์กรปกครองส่วนท้องถิ่นเป็นแกนหลักในการดำเนินการ</p> <p>ปัจจุบันประเทศไทยมีสัดส่วนผู้สูงอายุร้อยละ 11 ในปี พ.ศ. 2563 หรืออีก 3 ปีข้างหน้า ประเทศไทยจะมีประชากรอายุ 65 ปีขึ้นไป มากกว่าร้อยละ 14 และจากการคาดประมาณของ สหประชาชาติในปี พ.ศ. 2573 ประเทศไทยจะมีประชากรอายุ 65 ปีขึ้นไป มากกว่าร้อยละ 20 ป่วยเป็นโรคเรื้อรัง เช่น โรคหัวใจ โรคความดันโลหิตสูง โรคเบาหวาน โรคไต และโรคอัลไซเมอร์จะพบได้มากขึ้น และต้องการบริการสุขภาพเฉพาะด้านมากยิ่งขึ้น</p> |



| หัวข้อ | รายละเอียด |
|----------------------------|--|
| | ในปัจจุบันพบว่า ประชาชนไม่ดูแลสุขภาพตนเอง ทั้งเรื่องการทำงานอาหาร ไม่ออกกำลังกาย ทำลายสุขภาพ เป็นต้น จึงทำให้เกิดความเสี่ยงในการเกิดโรค ดังนั้น การบริการด้านสุขภาพอนามัยในประชากรทุกช่วงวัยจึงต้องได้รับการขับเคลื่อนโดยใช้ การให้ความรู้ การสร้างการมีส่วนร่วมให้ทุกคนร่วมกันรับผิดชอบทั้งร่างกายของตนเอง ครอบครัว บ้านเรือน ชุมชน หมู่บ้าน จึงจำเป็นต้องดำเนินการโครงการด้าน สาธารณสุขอย่างต่อเนื่อง |
| 3. วัตถุประสงค์ของโครงการ | 1. เพื่อพัฒนาเครือข่ายด้านสาธารณสุขชุมชน/หมู่บ้านในการดูแลสุขภาพเรื่องโรคไม่ติดต่อเรื้อรังเบื้องต้น 2. เพื่อพัฒนาโครงสร้างพื้นฐาน โดยการก่อสร้างสะพานลอยและทางเชื่อมในการ ให้บริการแก่ผู้ป่วย ประชาชนผู้รับบริการให้มีความปลอดภัยในชีวิต สะดวก และ รวดเร็วในการเข้าถึงบริการ |
| 4. ตัวชี้วัดและค่าเป้าหมาย | 1. ประชาชนมีระดับการตระหนักรู้ด้านสุขภาพสูงขึ้น สามารถดูแลตัวเองในการ ป้องกันโรคไข้เลือดออก จำนวน 3,142 คน 2. อัตราผู้ป่วยด้วยโรคไข้เลือดออกลดลง น้อยกว่าค่ามัธยฐานย้อนหลัง 5 ปี ร้อยละ 10 3. อัตราผู้ป่วยไตเสื่อมจากโรคไม่ติดต่อเรื้อรังที่มีการลดลงของ eGFR < 4 มล./นาที/ 1.73 ม ² /ปี ร้อยละ 66 (ค่า eGFR หมายถึง อัตราการกรองของไตที่ได้จากการ คำนวณค่าโปรตีนที่ได้จากการกรองของไต โดยอัตราการกรองไม่ควรลดลง น้อยกว่า 4 มล./นาที/1.73 ม ² /ปี) 4. สะพานลอยคนข้ามเชื่อมอาคารจอดรถยนต์ 1 แห่ง 5. จำนวนอุบัติเหตุจากรถบริเวณโรงพยาบาลลดลงร้อยละ 80 เมื่อเทียบกับปีที่ผ่านมา |
| 5. พื้นที่เป้าหมาย | ระบุพื้นที่เป้าหมายของโครงการ (หมู่ที่/ตำบล/อำเภอ/จังหวัด) อำเภอ 11 อำเภอ จังหวัดฉะเชิงเทรา |
| 6. กิจกรรมหลัก | กิจกรรมหลัก 1 ค่ายครอบครัวห่วงใยร่วมแก้ไขเด็กปฐมวัยที่สงสัยมีพัฒนาการล่าช้า (Smart kid) กิจกรรมหลัก 2 ขยายเครือข่ายชมรมผู้สูงอายุต้นแบบระดับตำบล (Smart Aging) กิจกรรมหลัก 3 พัฒนาเครือข่ายการป้องกันและควบคุมโรคไข้เลือดออก กิจกรรมหลัก 4 ส่งเสริมการดูแลสุขภาพโรคไม่ติดต่อเรื้อรัง (โรคไตเรื้อรัง) กิจกรรมหลัก 5 ก่อสร้างสะพานลอยคนข้ามเชื่อมอาคารจอดรถยนต์โรงพยาบาล พุทธโสธร กิจกรรมหลัก 6 พัฒนาคุณภาพสถานบริการสุขภาพ กิจกรรมหลัก 7 ส่งเสริมสุขภาพประชากรทุกกลุ่มวัย และการเฝ้าระวัง ป้องกัน ควบคุมโรค และการคุ้มครองผู้บริโภค |



| หัวข้อ | รายละเอียด | | | | | | | | | | | | | | | | | | | | | | | | | | | | |
|--|---|-------------------|------|------|------|-----------|------|-----|---------|-----------|--|--|--|--|-----------|-----------------|--|--|--|--|--|--|------|--|--|--|--|--|--|
| 6.1 กิจกรรมหลักที่ 1 งบประมาณ ผู้รับผิดชอบ หน่วยงานที่เกี่ยวข้อง | กิจกรรมหลัก 1 ค่ายครอบครัวห่วงใยร่วมแก้ไขเด็กปฐมวัยที่สงสัยมีพัฒนาการล่าช้า (Smart kid) งบประมาณ หน่วย : บาท <table border="1"><thead><tr><th>แหล่ง งบประมาณ</th><th>2561</th><th>2562</th><th>2563</th><th>2564</th><th>2565</th><th>รวม</th></tr></thead><tbody><tr><td>จังหวัด</td><td>2,300,000</td><td></td><td></td><td></td><td></td><td>2,300,000</td></tr><tr><td>กระทรวง/ กรม</td><td></td><td></td><td></td><td></td><td></td><td></td></tr><tr><td>อปท.</td><td></td><td></td><td></td><td></td><td></td><td></td></tr></tbody></table> หน่วยรับผิดชอบ สำนักงานสาธารณสุขจังหวัดฉะเชิงเทรา | แหล่ง งบประมาณ | 2561 | 2562 | 2563 | 2564 | 2565 | รวม | จังหวัด | 2,300,000 | | | | | 2,300,000 | กระทรวง/ กรม | | | | | | | อปท. | | | | | | |
| แหล่ง งบประมาณ | 2561 | 2562 | 2563 | 2564 | 2565 | รวม | | | | | | | | | | | | | | | | | | | | | | | |
| จังหวัด | 2,300,000 | | | | | 2,300,000 | | | | | | | | | | | | | | | | | | | | | | | |
| กระทรวง/ กรม | | | | | | | | | | | | | | | | | | | | | | | | | | | | | |
| อปท. | | | | | | | | | | | | | | | | | | | | | | | | | | | | | |
| 6.2 กิจกรรมหลักที่ 2 งบประมาณ ผู้รับผิดชอบ หน่วยงานที่เกี่ยวข้อง | กิจกรรมหลัก 2 ขยายเครือข่ายชมรมผู้สูงอายุต้นแบบระดับตำบล (Smart Aging) งบประมาณ หน่วย : บาท <table border="1"><thead><tr><th>แหล่ง งบประมาณ</th><th>2561</th><th>2562</th><th>2563</th><th>2564</th><th>2565</th><th>รวม</th></tr></thead><tbody><tr><td>จังหวัด</td><td>2,979,000</td><td></td><td></td><td></td><td></td><td>2,979,000</td></tr><tr><td>กระทรวง/ กรม</td><td></td><td></td><td></td><td></td><td></td><td></td></tr><tr><td>อปท.</td><td></td><td></td><td></td><td></td><td></td><td></td></tr></tbody></table> หน่วยรับผิดชอบ สำนักงานสาธารณสุขจังหวัดฉะเชิงเทรา | แหล่ง งบประมาณ | 2561 | 2562 | 2563 | 2564 | 2565 | รวม | จังหวัด | 2,979,000 | | | | | 2,979,000 | กระทรวง/ กรม | | | | | | | อปท. | | | | | | |
| แหล่ง งบประมาณ | 2561 | 2562 | 2563 | 2564 | 2565 | รวม | | | | | | | | | | | | | | | | | | | | | | | |
| จังหวัด | 2,979,000 | | | | | 2,979,000 | | | | | | | | | | | | | | | | | | | | | | | |
| กระทรวง/ กรม | | | | | | | | | | | | | | | | | | | | | | | | | | | | | |
| อปท. | | | | | | | | | | | | | | | | | | | | | | | | | | | | | |
| 6.3 กิจกรรมหลักที่ 3 งบประมาณ ผู้รับผิดชอบ หน่วยงานที่เกี่ยวข้อง | กิจกรรมหลัก 3 พัฒนาเครือข่ายการป้องกันและควบคุมโรคไข้เลือดออก กิจกรรมย่อย 3.1 กิจกรรม พัฒนาเครือข่ายแกนนำ 7 ร. ร่วมขจัดภยันตรายไข้เลือดออก กิจกรรมย่อย 3.2 กิจกรรม การประชุมถอดบทเรียนการดำเนินงานป้องกันและควบคุมโรคไข้เลือดออก | | | | | | | | | | | | | | | | | | | | | | | | | | | | |



| หัวข้อ | รายละเอียด | | | | | | | | | | | | | | | | | | | | | | | | | | | | |
|--|---|-------------------|------|-----------|-----------|-----------|------|-----|---------|--|--|--|-----------|-----------|-----------|-----------------|--|--|--|--|--|--|------|--|--|--|--|--|--|
| | <p><u>งบประมาณ</u></p> <p style="text-align: right;">หน่วย : บาท</p> <table border="1"><thead><tr><th>แหล่ง งบประมาณ</th><th>2561</th><th>2562</th><th>2563</th><th>2564</th><th>2565</th><th>รวม</th></tr></thead><tbody><tr><td>จังหวัด</td><td></td><td></td><td></td><td>1,608,000</td><td>1,608,000</td><td>3,216,000</td></tr><tr><td>กระทรวง/ กรม</td><td></td><td></td><td></td><td></td><td></td><td></td></tr><tr><td>อปท.</td><td></td><td></td><td></td><td></td><td></td><td></td></tr></tbody></table> <p>หน่วยรับผิดชอบ สำนักงานสาธารณสุขจังหวัดฉะเชิงเทรา</p> | แหล่ง งบประมาณ | 2561 | 2562 | 2563 | 2564 | 2565 | รวม | จังหวัด | | | | 1,608,000 | 1,608,000 | 3,216,000 | กระทรวง/ กรม | | | | | | | อปท. | | | | | | |
| แหล่ง งบประมาณ | 2561 | 2562 | 2563 | 2564 | 2565 | รวม | | | | | | | | | | | | | | | | | | | | | | | |
| จังหวัด | | | | 1,608,000 | 1,608,000 | 3,216,000 | | | | | | | | | | | | | | | | | | | | | | | |
| กระทรวง/ กรม | | | | | | | | | | | | | | | | | | | | | | | | | | | | | |
| อปท. | | | | | | | | | | | | | | | | | | | | | | | | | | | | | |
| 6.4 กิจกรรมหลักที่ 4 งบประมาณ ผู้รับผิดชอบหน่วยงาน ที่เกี่ยวข้อง | <p>กิจกรรมหลัก 4 ส่งเสริมการดูแลสุขภาพโรคไม่ติดต่อเรื้อรัง (โรคไตเรื้อรัง) กิจกรรมย่อย 4.1 ส่งเสริมการดูแลสุขภาพโรคไม่ติดต่อเรื้อรัง (โรคไตเรื้อรัง)</p> <p><u>งบประมาณ</u></p> <p style="text-align: right;">หน่วย : บาท</p> <table border="1"><thead><tr><th>แหล่ง งบประมาณ</th><th>2561</th><th>2562</th><th>2563</th><th>2564</th><th>2565</th><th>รวม</th></tr></thead><tbody><tr><td>จังหวัด</td><td></td><td></td><td></td><td>209,000</td><td>1,049,000</td><td>1,258,000</td></tr><tr><td>กระทรวง/กรม</td><td></td><td></td><td></td><td></td><td></td><td></td></tr><tr><td>อปท.</td><td></td><td></td><td></td><td></td><td></td><td></td></tr></tbody></table> <p>หน่วยรับผิดชอบ สำนักงานสาธารณสุขจังหวัดฉะเชิงเทรา หน่วยร่วมดำเนินงาน โรงพยาบาลทุกแห่งในสังกัดสำนักงานปลัดกระทรวงสาธารณสุข จังหวัดฉะเชิงเทรา</p> | แหล่ง งบประมาณ | 2561 | 2562 | 2563 | 2564 | 2565 | รวม | จังหวัด | | | | 209,000 | 1,049,000 | 1,258,000 | กระทรวง/กรม | | | | | | | อปท. | | | | | | |
| แหล่ง งบประมาณ | 2561 | 2562 | 2563 | 2564 | 2565 | รวม | | | | | | | | | | | | | | | | | | | | | | | |
| จังหวัด | | | | 209,000 | 1,049,000 | 1,258,000 | | | | | | | | | | | | | | | | | | | | | | | |
| กระทรวง/กรม | | | | | | | | | | | | | | | | | | | | | | | | | | | | | |
| อปท. | | | | | | | | | | | | | | | | | | | | | | | | | | | | | |
| 6.5 กิจกรรมหลักที่ 5 งบประมาณ ผู้รับผิดชอบหน่วยงาน ที่เกี่ยวข้อง | <p>กิจกรรมหลัก 5 ก่อสร้างสะพานลอยคนข้ามเชื่อมอาคารจอดรถยนต์โรงพยาบาลพุทธโสธร</p> <p><u>งบประมาณ</u></p> <p style="text-align: right;">หน่วย : บาท</p> <table border="1"><thead><tr><th>แหล่ง งบประมาณ</th><th>2561</th><th>2562</th><th>2563</th><th>2564</th><th>2565</th><th>รวม</th></tr></thead><tbody><tr><td>จังหวัด</td><td></td><td></td><td></td><td>7,000,000</td><td></td><td>7,000,000</td></tr><tr><td>กระทรวง/กรม</td><td></td><td></td><td></td><td></td><td></td><td></td></tr><tr><td>อปท.</td><td></td><td></td><td></td><td></td><td></td><td></td></tr></tbody></table> <p>หน่วยรับผิดชอบ โรงพยาบาลพุทธโสธร หน่วยร่วมดำเนินงาน สำนักงานโยธาธิการและผังเมืองจังหวัดฉะเชิงเทรา</p> | แหล่ง งบประมาณ | 2561 | 2562 | 2563 | 2564 | 2565 | รวม | จังหวัด | | | | 7,000,000 | | 7,000,000 | กระทรวง/กรม | | | | | | | อปท. | | | | | | |
| แหล่ง งบประมาณ | 2561 | 2562 | 2563 | 2564 | 2565 | รวม | | | | | | | | | | | | | | | | | | | | | | | |
| จังหวัด | | | | 7,000,000 | | 7,000,000 | | | | | | | | | | | | | | | | | | | | | | | |
| กระทรวง/กรม | | | | | | | | | | | | | | | | | | | | | | | | | | | | | |
| อปท. | | | | | | | | | | | | | | | | | | | | | | | | | | | | | |



| หัวข้อ | รายละเอียด | | | | | | | | | | | | | | | | | | | | | | | | | | | | |
|--|---|-------------------|------------|------------|------|------------|------|-----|---------|--|--|--|--|--|--|-----------------|------------|------------|------------|------------|--|------------|------|--|--|--|--|--|--|
| 6.6 กิจกรรมหลักที่ 6 งบประมาณ ผู้รับผิดชอบหน่วยงาน ที่เกี่ยวข้อง | กิจกรรมหลัก 6 พัฒนาคุณภาพสถานบริการสุขภาพ <u>งบประมาณ</u> <p style="text-align: right;">หน่วย : บาท</p> <table border="1"><thead><tr><th>แหล่ง งบประมาณ</th><th>2561</th><th>2562</th><th>2563</th><th>2564</th><th>2565</th><th>รวม</th></tr></thead><tbody><tr><td>จังหวัด</td><td></td><td></td><td></td><td></td><td></td><td></td></tr><tr><td>กระทรวง/ กรม</td><td>17,283,530</td><td>17,283,530</td><td>18,100,000</td><td>18,000,000</td><td></td><td>70,667,060</td></tr><tr><td>อปท.</td><td></td><td></td><td></td><td></td><td></td><td></td></tr></tbody></table> <p>หน่วยรับผิดชอบ สำนักงานปลัดกระทรวงสาธารณสุข</p> | แหล่ง งบประมาณ | 2561 | 2562 | 2563 | 2564 | 2565 | รวม | จังหวัด | | | | | | | กระทรวง/ กรม | 17,283,530 | 17,283,530 | 18,100,000 | 18,000,000 | | 70,667,060 | อปท. | | | | | | |
| แหล่ง งบประมาณ | 2561 | 2562 | 2563 | 2564 | 2565 | รวม | | | | | | | | | | | | | | | | | | | | | | | |
| จังหวัด | | | | | | | | | | | | | | | | | | | | | | | | | | | | | |
| กระทรวง/ กรม | 17,283,530 | 17,283,530 | 18,100,000 | 18,000,000 | | 70,667,060 | | | | | | | | | | | | | | | | | | | | | | | |
| อปท. | | | | | | | | | | | | | | | | | | | | | | | | | | | | | |
| 6.7 กิจกรรมหลักที่ 7 งบประมาณ ผู้รับผิดชอบ หน่วยงานที่เกี่ยวข้อง | กิจกรรมหลัก 7 ส่งเสริมสุขภาพประชากรทุกกลุ่มวัย และการเฝ้าระวัง ป้องกัน ควบคุมโรค และการคุ้มครองผู้บริโภค <u>งบประมาณ</u> <p style="text-align: right;">หน่วย : บาท</p> <table border="1"><thead><tr><th>แหล่ง งบประมาณ</th><th>2561</th><th>2562</th><th>2563</th><th>2564</th><th>2565</th><th>รวม</th></tr></thead><tbody><tr><td>จังหวัด</td><td></td><td></td><td></td><td></td><td></td><td></td></tr><tr><td>กระทรวง/ กรม</td><td>4,060,000</td><td>4,060,000</td><td>4,500,000</td><td>4,500,000</td><td></td><td>17,120,000</td></tr><tr><td>อปท.</td><td></td><td></td><td></td><td></td><td></td><td></td></tr></tbody></table> <p>หน่วยรับผิดชอบ สำนักงานปลัดกระทรวงสาธารณสุข</p> | แหล่ง งบประมาณ | 2561 | 2562 | 2563 | 2564 | 2565 | รวม | จังหวัด | | | | | | | กระทรวง/ กรม | 4,060,000 | 4,060,000 | 4,500,000 | 4,500,000 | | 17,120,000 | อปท. | | | | | | |
| แหล่ง งบประมาณ | 2561 | 2562 | 2563 | 2564 | 2565 | รวม | | | | | | | | | | | | | | | | | | | | | | | |
| จังหวัด | | | | | | | | | | | | | | | | | | | | | | | | | | | | | |
| กระทรวง/ กรม | 4,060,000 | 4,060,000 | 4,500,000 | 4,500,000 | | 17,120,000 | | | | | | | | | | | | | | | | | | | | | | | |
| อปท. | | | | | | | | | | | | | | | | | | | | | | | | | | | | | |
| 7. หน่วยงาน ดำเนินงาน | 1. สำนักงานสาธารณสุขจังหวัดฉะเชิงเทรา 2. โรงพยาบาลพุทธโสธร 3. สำนักงานปลัดกระทรวงสาธารณสุข | | | | | | | | | | | | | | | | | | | | | | | | | | | | |
| 8. ระยะเวลาในการ ดำเนินงาน | ปีงบประมาณ พ.ศ. 2561-2565 | | | | | | | | | | | | | | | | | | | | | | | | | | | | |
| 9. งบประมาณ | ระบุงบประมาณที่ใช้ในการดำเนินโครงการทั้งหมด และแหล่งที่มาของงบประมาณ แยกปีงบประมาณ ปีงบประมาณ พ.ศ. 2561 26,622,530 บาท ปีงบประมาณ พ.ศ. 2562 21,343,530 บาท ปีงบประมาณ พ.ศ. 2563 22,600,000 บาท ปีงบประมาณ พ.ศ. 2564 31,317,000 บาท ปีงบประมาณ พ.ศ. 2565 2,657,000 บาท | | | | | | | | | | | | | | | | | | | | | | | | | | | | |



| หัวข้อ | รายละเอียด |
|--------------------------------------|--|
| 10. ผลผลิต (output) | ประชาชนได้รับประโยชน์ไม่น้อยกว่า 200,000 ราย/ปี |
| 11.ผลที่คาดว่าจะ ได้รับ (Outcome) | ประชาชน ได้รับบริการด้านสาธารณสุขอย่างทั่วถึง ครอบคลุม และสามารถลด จำนวนของผู้ป่วยไข้เลือดออกและโรคไต |

การจัดทำแบบสรุปโครงการแบบย่อ (Project Brief) ของทุกโครงการภายใต้งบประมาณของจังหวัด
แบบสรุปโครงการแบบย่อ (Project Brief)

ประเด็นการพัฒนาจังหวัด ประเด็นการพัฒนาค 4 : พัฒนาคุณภาพชีวิตและสวัสดิการสังคม รวมทั้งเพิ่มประสิทธิภาพการรักษาความสงบเรียบร้อยและความปลอดภัยในชีวิตและทรัพย์สินของประชาชน ให้ครอบคลุมประชาชนทุกวัยอย่างทั่วถึง

แผนงานที่ 15 : เสริมสร้างคุณภาพการศึกษา การกีฬา นันทนาการ และสาธารณสุข รวมทั้งเสริมสร้างคุณธรรมและค่านิยมความเป็นไทย ให้ครอบคลุมประชาชนทุกวัยอย่างทั่วถึง

| หัวข้อ | รายละเอียด |
|--|--|
| 1. ชื่อโครงการ | โครงการส่งเสริมคุณภาพการกีฬา และนันทนาการ |
| 2. ความสำคัญของโครงการ หลักการและเหตุผล | แผนพัฒนาการกีฬาแห่งชาติ ฉบับที่ 6 (พ.ศ.2560-2564) วิสัยทัศน์ จะมองไปที่การกีฬาเป็นส่วนสำคัญของวิถีชีวิตประชาชน ทุกภาคส่วนเป็นกลไกในการสร้างคุณค่าทางสังคมและส่งเสริมเศรษฐกิจของประเทศ ส่วนเป้าประสงค์ต้องการให้ประชากรทุกภาคส่วนมีความสนใจในการออกกำลังกายและเล่นกีฬา เพื่อสร้างความสามัคคีและอุตสาหกรรมการกีฬาของไทยสามารถช่วยสร้างมูลค่าเพิ่มทางเศรษฐกิจของประเทศ และมีการเติบโตต่อเนื่อง อย่างยั่งยืน ซึ่งจังหวัดฉะเชิงเทราได้ส่งเสริมคุณภาพการกีฬา และนันทนาการ ของทุกช่วงวัย รวมถึงวัยสูงอายุ |
| 3. วัตถุประสงค์ของโครงการ | ประชาชนมีความสนใจในการออกกำลังกายและเล่นกีฬา |
| 4. ตัวชี้วัดและค่าเป้าหมาย | ประชาชนมีสุขภาพร่างกายและแข็งแรงมากขึ้น |
| 5. พื้นที่เป้าหมาย | อำเภอ 11 อำเภอในจังหวัดฉะเชิงเทรา |
| 6. กิจกรรมหลัก | กิจกรรมหลัก 1 สนับสนุนการกีฬาและนันทนาการเพื่อส่งเสริมให้ประชาชนและเยาวชนมีสุขภาพที่ดี จังหวัดฉะเชิงเทรา กิจกรรมหลัก 2 เสริมสร้างระเบียบวินัยและการเคารพกฎกติกาของสังคมผ่านกระบวนการการกีฬา สู่วัยคนไทยในศตวรรษที่ 21 กิจกรรมหลัก 3 ก่อสร้างสนามกีฬาฟุตบอล บริเวณด้านหน้าสำนักงานเทศบาลตำบลบางปะกง อำเภอบางปะกง จังหวัดฉะเชิงเทรา |



| หัวข้อ | รายละเอียด | | | | | | | | | | | | | | | | | | | | | | | | | | | | | | | | | | | |
|--|--|-------|-----------|------|------|-----------|------|-----|----------|--|--|--|--|--|--|---------|-----------|--|-----------|--|--|-----------|-----------------|--|--|--|--|--|--|------|--|--|--|--|--|--|
| 6.1 กิจกรรมหลักที่ 1 งบประมาณ ผู้รับผิดชอบ หน่วยงานที่เกี่ยวข้อง | กิจกรรมหลัก 1 ค่ายครอบครัวห่วงใยร่วมแก้ไขเด็กปฐมวัยที่สงสัยมีพัฒนาการล่าช้า (Smart kid) งบประมาณ หน่วย : บาท <table border="1"><thead><tr><th>แหล่ง</th><th>2561</th><th>2562</th><th>2563</th><th>2564</th><th>2565</th><th>รวม</th></tr></thead><tbody><tr><td>งบประมาณ</td><td></td><td></td><td></td><td></td><td></td><td></td></tr><tr><td>จังหวัด</td><td>1,000,000</td><td></td><td></td><td></td><td></td><td>1,000,000</td></tr><tr><td>กระทรวง/ กรม</td><td></td><td></td><td></td><td></td><td></td><td></td></tr><tr><td>อปท.</td><td></td><td></td><td></td><td></td><td></td><td></td></tr></tbody></table> หน่วยรับผิดชอบ สำนักงานการท่องเที่ยวและกีฬาจังหวัดฉะเชิงเทรา | แหล่ง | 2561 | 2562 | 2563 | 2564 | 2565 | รวม | งบประมาณ | | | | | | | จังหวัด | 1,000,000 | | | | | 1,000,000 | กระทรวง/ กรม | | | | | | | อปท. | | | | | | |
| แหล่ง | 2561 | 2562 | 2563 | 2564 | 2565 | รวม | | | | | | | | | | | | | | | | | | | | | | | | | | | | | | |
| งบประมาณ | | | | | | | | | | | | | | | | | | | | | | | | | | | | | | | | | | | | |
| จังหวัด | 1,000,000 | | | | | 1,000,000 | | | | | | | | | | | | | | | | | | | | | | | | | | | | | | |
| กระทรวง/ กรม | | | | | | | | | | | | | | | | | | | | | | | | | | | | | | | | | | | | |
| อปท. | | | | | | | | | | | | | | | | | | | | | | | | | | | | | | | | | | | | |
| 6.2 กิจกรรมหลักที่ 2 งบประมาณ ผู้รับผิดชอบ หน่วยงานที่เกี่ยวข้อง | กิจกรรมหลัก 2 เสริมสร้างระเบียบวินัยและการเคารพกฎกติกาของสังคมผ่านกระบวนการการกีฬา สู่เยาวชนไทยในศตวรรษที่ 21 งบประมาณ หน่วย : บาท <table border="1"><thead><tr><th>แหล่ง</th><th>2561</th><th>2562</th><th>2563</th><th>2564</th><th>2565</th><th>รวม</th></tr></thead><tbody><tr><td>งบประมาณ</td><td></td><td></td><td></td><td></td><td></td><td></td></tr><tr><td>จังหวัด</td><td></td><td></td><td>469,100</td><td></td><td></td><td>469,100</td></tr><tr><td>กระทรวง/ กรม</td><td></td><td></td><td></td><td></td><td></td><td></td></tr><tr><td>อปท.</td><td></td><td></td><td></td><td></td><td></td><td></td></tr></tbody></table> หน่วยรับผิดชอบ สำนักงานศึกษาธิการจังหวัดฉะเชิงเทรา | แหล่ง | 2561 | 2562 | 2563 | 2564 | 2565 | รวม | งบประมาณ | | | | | | | จังหวัด | | | 469,100 | | | 469,100 | กระทรวง/ กรม | | | | | | | อปท. | | | | | | |
| แหล่ง | 2561 | 2562 | 2563 | 2564 | 2565 | รวม | | | | | | | | | | | | | | | | | | | | | | | | | | | | | | |
| งบประมาณ | | | | | | | | | | | | | | | | | | | | | | | | | | | | | | | | | | | | |
| จังหวัด | | | 469,100 | | | 469,100 | | | | | | | | | | | | | | | | | | | | | | | | | | | | | | |
| กระทรวง/ กรม | | | | | | | | | | | | | | | | | | | | | | | | | | | | | | | | | | | | |
| อปท. | | | | | | | | | | | | | | | | | | | | | | | | | | | | | | | | | | | | |
| 6.3 กิจกรรมหลักที่ 3 งบประมาณ ผู้รับผิดชอบ หน่วยงานที่เกี่ยวข้อง | กิจกรรมหลัก 3 ก่อสร้างสนามกีฬาฟุตบอล บริเวณด้านหน้าสำนักงานเทศบาล ตำบลบางปะกง อำเภอบางปะกง จังหวัดฉะเชิงเทรา งบประมาณ หน่วย : บาท <table border="1"><thead><tr><th>แหล่ง</th><th>2561</th><th>2562</th><th>2563</th><th>2564</th><th>2565</th><th>รวม</th></tr></thead><tbody><tr><td>งบประมาณ</td><td></td><td></td><td></td><td></td><td></td><td></td></tr><tr><td>จังหวัด</td><td></td><td></td><td>5,830,000</td><td></td><td></td><td>5,830,000</td></tr><tr><td>กระทรวง/ กรม</td><td></td><td></td><td></td><td></td><td></td><td></td></tr><tr><td>อปท.</td><td></td><td></td><td></td><td></td><td></td><td></td></tr></tbody></table> หน่วยรับผิดชอบ อำเภอบางปะกง หน่วยดำเนินการร่วม สำนักงานเทศบาลตำบลบางปะกง | แหล่ง | 2561 | 2562 | 2563 | 2564 | 2565 | รวม | งบประมาณ | | | | | | | จังหวัด | | | 5,830,000 | | | 5,830,000 | กระทรวง/ กรม | | | | | | | อปท. | | | | | | |
| แหล่ง | 2561 | 2562 | 2563 | 2564 | 2565 | รวม | | | | | | | | | | | | | | | | | | | | | | | | | | | | | | |
| งบประมาณ | | | | | | | | | | | | | | | | | | | | | | | | | | | | | | | | | | | | |
| จังหวัด | | | 5,830,000 | | | 5,830,000 | | | | | | | | | | | | | | | | | | | | | | | | | | | | | | |
| กระทรวง/ กรม | | | | | | | | | | | | | | | | | | | | | | | | | | | | | | | | | | | | |
| อปท. | | | | | | | | | | | | | | | | | | | | | | | | | | | | | | | | | | | | |



| หัวข้อ | รายละเอียด |
|---------------------------------------|---|
| 7. หน่วยงาน ดำเนินงาน | 1. สำนักงานการท่องเที่ยวและกีฬาจังหวัดฉะเชิงเทรา 2. สำนักงานศึกษาธิการจังหวัดฉะเชิงเทรา 3. อำเภอบางปะกง |
| 8. ระยะเวลาในการ ดำเนินงาน | ปีงบประมาณ พ.ศ. 2561-2565 |
| 9. งบประมาณ | ระบุงบประมาณที่ใช้ในการดำเนินโครงการทั้งหมด และแหล่งที่มาของงบประมาณ แยกปีงบประมาณ ปีงบประมาณ พ.ศ. 2561 1,000,000 บาท ปีงบประมาณ พ.ศ. 2562 ปีงบประมาณ พ.ศ. 2563 6,299,100 บาท ปีงบประมาณ พ.ศ. 2564 ปีงบประมาณ พ.ศ. 2565 |
| 10. ผลผลิต (output) | ประชาชน ใส่ใจการออกกำลังกายไม่น้อยกว่าร้อยละ 30 |
| 11. ผลที่คาดว่าจะ ได้รับ (Outcome) | ประชาชนมีสุขภาพ พลานามัยแข็งแรง สมบูรณ์ |

การจัดทำแบบสรุปโครงการแบบย่อ (Project Brief) ของทุกโครงการภายใต้งบประมาณของจังหวัด
แบบสรุปโครงการแบบย่อ (Project Brief)

ประเด็นการพัฒนาจังหวัด ประเด็นการพัฒนาค 4 : พัฒนาคุณภาพชีวิตและสวัสดิการสังคม รวมทั้งเพิ่มประสิทธิภาพการรักษาความสงบเรียบร้อยและความปลอดภัยในชีวิตและทรัพย์สินของประชาชน ให้ครอบคลุมประชาชนทุกวัยอย่างทั่วถึง

แผนงานที่ 15 : เสริมสร้างคุณภาพการศึกษา การกีฬา นันทนาการ และสาธารณสุข รวมทั้งเสริมสร้างคุณธรรมและค่านิยมความเป็นไทย ให้ครอบคลุมประชาชนทุกวัยอย่างทั่วถึง

| หัวข้อ | รายละเอียด |
|--|--|
| 1. ชื่อโครงการ | โครงการเสริมสร้างคุณธรรมและค่านิยมความเป็นไทย |
| 2. ความสำคัญของโครงการ หลักการและเหตุผล | <p>ยุทธศาสตร์ชาติด้านการพัฒนาและเสริมสร้างศักยภาพทรัพยากรมนุษย์ มีเป้าหมายการพัฒนาที่สำคัญเพื่อพัฒนาคนในทุกมิติและในทุกช่วงวัยให้เป็นคนดี เก่ง และมีคุณภาพ โดยคนไทยมีความพร้อมทั้งกาย ใจ สติปัญญา มีพัฒนาการที่รอบด้านและมีสุขภาวะที่ดีในทุกช่วงวัย มีจิตสาธารณะ รับผิดชอบต่อสังคมและผู้อื่น มัธยัสถ์ อดออม โอบอ้อมอารี มีวินัย รักษาศีลธรรม และเป็นพลเมืองดีของชาติ มีหลักคิดที่ถูกต้องมีทักษะที่จำเป็นในศตวรรษที่ 21 ทรัพยากรมนุษย์เป็นปัจจัยขับเคลื่อนสำคัญในการยกระดับการพัฒนาประเทศในทุกมิติไปสู่เป้าหมายการเป็นประเทศที่พัฒนาแล้วที่ขับเคลื่อนโดยภูมิปัญญาและนวัตกรรมในอีก 20 ปีข้างหน้า ดังนั้น จึงจำเป็นต้องมีการวางรากฐานการพัฒนาทรัพยากรมนุษย์ของประเทศอย่างเป็นระบบ โดยจำเป็นต้องมุ่งเน้นการพัฒนาและยกระดับคนในทุกมิติและในทุกช่วงวัยให้เป็นทรัพยากรมนุษย์ที่ดี เก่ง และมีคุณภาพพร้อมขับเคลื่อนการพัฒนาประเทศไปข้างหน้าได้อย่างเต็มศักยภาพ โดยเฉพาะการเป็น “คนดี” มีจิตสาธารณะ รับผิดชอบต่อสังคมและผู้อื่น ยุทธศาสตร์ชาติด้านการพัฒนาและเสริมสร้างศักยภาพทรัพยากรมนุษย์ จึงได้กำหนดประเด็นยุทธศาสตร์ที่เน้นทั้งการแก้ไขปัญหาการพัฒนาทรัพยากรมนุษย์ในปัจจุบัน และการเสริมสร้างและยกระดับการพัฒนา ที่ให้ความสำคัญที่ครอบคลุมทั้งในส่วนของพัฒนาทุนมนุษย์ และปัจจัยและสภาพแวดล้อมที่เกี่ยวข้องเพื่อสร้างระบบนิเวศที่เอื้อต่อการพัฒนาทรัพยากรมนุษย์อย่างครอบคลุม ประกอบด้วย การพัฒนาศักยภาพคนตลอดช่วงชีวิต ควบคู่กับการปฏิรูปที่สำคัญทั้งในส่วนของปรับเปลี่ยนค่านิยมและวัฒนธรรม เพื่อให้คนมีความดีอยู่ใน ‘วิถี’ การดำเนินชีวิตและมีจิตสำนึกร่วมในการสร้างสังคมที่น่าอยู่</p> |



| หัวข้อ | รายละเอียด | | | | | | | | | | | | | | | | | | | | | | | | | | | | |
|---|--|---------------|------|------|------|-----------|------|-----|---------|-----------|--|--|--|--|-----------|-------------|--|--|--|--|--|--|------|--|--|--|--|--|--|
| | <p>และมีการปฏิรูปการเรียนรู้แบบพลิกโฉม ในทุกระดับตั้งแต่ระดับปฐมวัยจนถึงการเรียนรู้ตลอดชีวิต โดยการพัฒนากระบวนการเรียนรู้ที่ตอบสนองต่อการเปลี่ยนแปลงในศตวรรษที่ 21 มีการออกแบบระบบการเรียนรู้ใหม่ การเปลี่ยนบทบาทครู การเพิ่มประสิทธิภาพระบบบริหารจัดการศึกษา และการพัฒนากระบวนการเรียนรู้ตลอดชีวิตเพื่อพัฒนาผู้เรียนให้สามารถกำกับการเรียนรู้ที่เหมาะสมกับตนเองได้อย่างต่อเนื่อง พร้อมกับการสร้างสภาพแวดล้อมที่เอื้อต่อการพัฒนาและเสริมสร้างศักยภาพทรัพยากรมนุษย์</p> <p>ซึ่งด้วยยุคสมัยปัจจุบันที่การเรียนรู้ผ่านทางอินเทอร์เน็ต หรือสังคมโซเชียล ทำให้เยาวชนรับรู้ข้อมูลข่าวสารเร็ว ทั้งการรับค่านิยมต่างชาติที่แตกต่างกับค่านิยมของสังคมไทย ที่มีทั้งดีและไม่ดี จึงจำเป็นต้องสร้างภูมิคุ้มกันทางสังคม และเยาวชนเติบโตเป็นคนดีที่มีคุณภาพ คุณธรรม จึงเห็นควรดำเนินโครงการเสริมสร้างคุณธรรมและค่านิยมความเป็นไทย</p> | | | | | | | | | | | | | | | | | | | | | | | | | | | | |
| 3. วัตถุประสงค์ของโครงการ | นักเรียน เยาวชน ได้รับการพัฒนาและเรียนรู้สมวัย มีคุณภาพ | | | | | | | | | | | | | | | | | | | | | | | | | | | | |
| 4. ตัวชี้วัดและค่าเป้าหมาย | <p>1. นักเรียน นักศึกษา สถาบันอาชีวศึกษา จำนวน 300คน มีกิจกรรมการปฏิบัติตนที่สะท้อนการมีคุณธรรมจริยธรรมเพิ่มขึ้น ร้อยละ 5 ต่อปี</p> <p>2. นักเรียน นักศึกษา สถาบันอาชีวศึกษา มีคุณธรรม จริยธรรม ค่านิยมที่ดีงามมากขึ้น</p> | | | | | | | | | | | | | | | | | | | | | | | | | | | | |
| 5. พื้นที่เป้าหมาย | พื้นที่ 11 อำเภอ ในพื้นที่จังหวัดฉะเชิงเทรา | | | | | | | | | | | | | | | | | | | | | | | | | | | | |
| 6. กิจกรรมหลัก | <p>กิจกรรมหลัก 1 เสริมสร้างคุณธรรม จริยธรรม และค่านิยมไทยสู่สังคมเป็นสุข</p> <p>กิจกรรมหลัก 2 ส่งเสริมคุณธรรม จริยธรรม ผู้เรียนทุกระดับเพื่อสังคมน่าอยู่ "คนดีศรีโสธร"</p> <p>กิจกรรมหลัก 3 ส่งเสริมความประพฤติ คุณธรรมและจริยธรรม นักศึกษาระดับอาชีวศึกษาฉะเชิงเทรากิจกรรมหลัก</p> | | | | | | | | | | | | | | | | | | | | | | | | | | | | |
| 6.1 กิจกรรมหลักที่ 1 งบประมาณ ผู้รับผิดชอบ หน่วยงานที่เกี่ยวข้อง | <p>กิจกรรมหลัก 1 เสริมสร้างคุณธรรม จริยธรรม และค่านิยมไทยสู่สังคมเป็นสุข</p> <p>งบประมาณ หน่วย : บาท</p> <table border="1" data-bbox="547 1653 1414 1850"> <thead> <tr> <th>แหล่งงบประมาณ</th> <th>2561</th> <th>2562</th> <th>2563</th> <th>2564</th> <th>2565</th> <th>รวม</th> </tr> </thead> <tbody> <tr> <td>จังหวัด</td> <td>1,485,600</td> <td></td> <td></td> <td></td> <td></td> <td>1,485,600</td> </tr> <tr> <td>กระทรวง/กรม</td> <td></td> <td></td> <td></td> <td></td> <td></td> <td></td> </tr> <tr> <td>อปท.</td> <td></td> <td></td> <td></td> <td></td> <td></td> <td></td> </tr> </tbody> </table> <p>หน่วยรับผิดชอบ สำนักงานวัฒนธรรมจังหวัดฉะเชิงเทรา</p> <p>หน่วยร่วมดำเนินงาน สำนักงานพระพุทธศาสนาจังหวัดฉะเชิงเทรา</p> | แหล่งงบประมาณ | 2561 | 2562 | 2563 | 2564 | 2565 | รวม | จังหวัด | 1,485,600 | | | | | 1,485,600 | กระทรวง/กรม | | | | | | | อปท. | | | | | | |
| แหล่งงบประมาณ | 2561 | 2562 | 2563 | 2564 | 2565 | รวม | | | | | | | | | | | | | | | | | | | | | | | |
| จังหวัด | 1,485,600 | | | | | 1,485,600 | | | | | | | | | | | | | | | | | | | | | | | |
| กระทรวง/กรม | | | | | | | | | | | | | | | | | | | | | | | | | | | | | |
| อปท. | | | | | | | | | | | | | | | | | | | | | | | | | | | | | |



| หัวข้อ | รายละเอียด | | | | | | | | | | | | | | | | | | | | | | | | | | | | |
|--|---|---------------|---------|-----------|------|-----------|------|-----|---------|--|---------|---------|-----------|--|-----------|-------------|--|--|--|--|--|--|------|--|--|--|--|--|--|
| 6.2 กิจกรรมหลักที่ 2 งบประมาณ ผู้รับผิดชอบ หน่วยงานที่เกี่ยวข้อง | กิจกรรมหลัก 2 ส่งเสริมคุณธรรม จริยธรรม ผู้เรียนทุกระดับเพื่อสังคมน่าอยู่ "คนดีศรีโสธร" งบประมาณ หน่วย : บาท <table border="1" style="width: 100%; border-collapse: collapse; text-align: center;"> <thead> <tr> <th>แหล่งงบประมาณ</th> <th>2561</th> <th>2562</th> <th>2563</th> <th>2564</th> <th>2565</th> <th>รวม</th> </tr> </thead> <tbody> <tr> <td>จังหวัด</td> <td></td> <td>740,000</td> <td>492,500</td> <td></td> <td></td> <td>1,232,500</td> </tr> <tr> <td>กระทรวง/กรม</td> <td></td> <td></td> <td></td> <td></td> <td></td> <td></td> </tr> <tr> <td>อปท.</td> <td></td> <td></td> <td></td> <td></td> <td></td> <td></td> </tr> </tbody> </table> หน่วยรับผิดชอบ สำนักงานศึกษาธิการจังหวัดฉะเชิงเทรา หน่วยร่วมดำเนินงาน กองอำนวยการรักษาความมั่นคงภายใน | แหล่งงบประมาณ | 2561 | 2562 | 2563 | 2564 | 2565 | รวม | จังหวัด | | 740,000 | 492,500 | | | 1,232,500 | กระทรวง/กรม | | | | | | | อปท. | | | | | | |
| แหล่งงบประมาณ | 2561 | 2562 | 2563 | 2564 | 2565 | รวม | | | | | | | | | | | | | | | | | | | | | | | |
| จังหวัด | | 740,000 | 492,500 | | | 1,232,500 | | | | | | | | | | | | | | | | | | | | | | | |
| กระทรวง/กรม | | | | | | | | | | | | | | | | | | | | | | | | | | | | | |
| อปท. | | | | | | | | | | | | | | | | | | | | | | | | | | | | | |
| 6.3 กิจกรรมหลักที่ 3 งบประมาณ ผู้รับผิดชอบ หน่วยงานที่เกี่ยวข้อง | กิจกรรมหลัก 3 ส่งเสริมความประพฤดี คุณธรรมและจริยธรรม นักศึกษาระดับอาชีวศึกษาฉะเชิงเทรา งบประมาณ หน่วย : บาท <table border="1" style="width: 100%; border-collapse: collapse; text-align: center;"> <thead> <tr> <th>แหล่งงบประมาณ</th> <th>2561</th> <th>2562</th> <th>2563</th> <th>2564</th> <th>2565</th> <th>รวม</th> </tr> </thead> <tbody> <tr> <td>จังหวัด</td> <td></td> <td></td> <td></td> <td>1,268,600</td> <td></td> <td>1,268,600</td> </tr> <tr> <td>กระทรวง/กรม</td> <td></td> <td></td> <td></td> <td></td> <td></td> <td></td> </tr> <tr> <td>อปท.</td> <td></td> <td></td> <td></td> <td></td> <td></td> <td></td> </tr> </tbody> </table> หน่วยรับผิดชอบ สำนักงานศึกษาธิการจังหวัดฉะเชิงเทรา หน่วยร่วมดำเนินงาน ศูนย์ประสานงานการผลิตและพัฒนากำลังคนอาชีวศึกษาเขตพัฒนาพิเศษจังหวัดฉะเชิงเทรา (วิทยาลัยเทคนิคฉะเชิงเทรา) | แหล่งงบประมาณ | 2561 | 2562 | 2563 | 2564 | 2565 | รวม | จังหวัด | | | | 1,268,600 | | 1,268,600 | กระทรวง/กรม | | | | | | | อปท. | | | | | | |
| แหล่งงบประมาณ | 2561 | 2562 | 2563 | 2564 | 2565 | รวม | | | | | | | | | | | | | | | | | | | | | | | |
| จังหวัด | | | | 1,268,600 | | 1,268,600 | | | | | | | | | | | | | | | | | | | | | | | |
| กระทรวง/กรม | | | | | | | | | | | | | | | | | | | | | | | | | | | | | |
| อปท. | | | | | | | | | | | | | | | | | | | | | | | | | | | | | |
| 7. หน่วยงานดำเนินงาน | 1. สำนักงานศึกษาธิการจังหวัดฉะเชิงเทรา 2. สำนักงานวัฒนธรรมจังหวัดฉะเชิงเทรา | | | | | | | | | | | | | | | | | | | | | | | | | | | | |
| 8. ระยะเวลาในการดำเนินงาน | ปีงบประมาณ พ.ศ. 2561-2565 | | | | | | | | | | | | | | | | | | | | | | | | | | | | |
| 9. งบประมาณ | ระบุงบประมาณที่ใช้ในการดำเนินโครงการทั้งหมด และแหล่งที่มาของงบประมาณ แยกปีงบประมาณ ปีงบประมาณ พ.ศ. 2561 1,485,600 บาท ปีงบประมาณ พ.ศ. 2562 740,000 บาท ปีงบประมาณ พ.ศ. 2563 492,500 บาท ปีงบประมาณ พ.ศ. 2564 1,268,600 บาท ปีงบประมาณ พ.ศ. 2565 | | | | | | | | | | | | | | | | | | | | | | | | | | | | |



| หัวข้อ | รายละเอียด |
|-------------------------------------|---|
| 10. ผลผลิต (output) | เยาวชน สามารถเติบโตได้อย่างมีคุณภาพ คุณธรรม ไม่น้อยกว่า 1,000 คน/ปี |
| 11.ผลที่คาดว่าจะได้รับ (Outcome) | นักเรียน เยาวชน ได้รับการพัฒนาและเรียนรู้สมวัย มีคุณภาพ |

การจัดทำแบบสรุปโครงการแบบย่อ (Project Brief) ของทุกโครงการภายใต้งบประมาณของจังหวัด
แบบสรุปโครงการแบบย่อ (Project Brief)

ประเด็นการพัฒนาจังหวัด ประเด็นการพัฒนาที่ 4 : พัฒนาคุณภาพชีวิตและสวัสดิการสังคม รวมทั้งเพิ่มประสิทธิภาพการรักษาความสงบเรียบร้อยและความปลอดภัยในชีวิตและทรัพย์สินของประชาชน ให้ครอบคลุมประชาชนทุกวัยอย่างทั่วถึง

แผนงานที่ 15 : เสริมสร้างคุณภาพการศึกษา การกีฬา นันทนาการ และสาธารณสุข รวมทั้งเสริมสร้างคุณธรรมและค่านิยมความเป็นไทย ให้ครอบคลุมประชาชนทุกวัยอย่างทั่วถึง

| หัวข้อ | รายละเอียด |
|--|---|
| 1. ชื่อโครงการ | โครงการเพิ่มประสิทธิภาพการรักษาความสงบเรียบร้อยและความปลอดภัยในชีวิตและทรัพย์สินของประชาชน |
| 2. ความสำคัญของโครงการ หลักการและเหตุผล | <p>ยุทธศาสตร์ชาติ 20 ปี ยุทธศาสตร์ที่ 1 ด้านความมั่นคง มีเป้าหมายการพัฒนาที่สำคัญ คือ ประเทศชาติมั่นคง ประชาชนมีความสุข เพื่อสร้างความมั่นคงในทุกระดับตั้งแต่ระดับชาติ สังคม ชุมชน และความมั่นคงของมนุษย์จากภัยคุกคามทั้งที่เป็นภัยคุกคามแบบดั้งเดิมและรูปแบบใหม่ เพื่อให้ประชาชนมีความมั่นคงและปลอดภัยในทุกมิติ ทั้งมิติเศรษฐกิจ สังคม สิ่งแวดล้อม และการเมือง รวมทั้งมีความปรองดองสามัคคี มั่นคงในชีวิต มีงานและรายได้ที่มั่นคง มีที่อยู่อาศัยและความปลอดภัยในชีวิตและทรัพย์สินบนพื้นฐานปัจจัยที่พร้อมทั้งการเตรียมสังคมและชุมชนให้มีความพร้อมในการรับมือกับความเปลี่ยนแปลงของโลกและภัยพิบัติได้ทุกรูปแบบ และทุกระดับความรุนแรงควบคู่ไปกับการป้องกันและแก้ไขปัญหาด้านความมั่นคงที่มีอยู่ในปัจจุบัน และที่อาจจะเกิดขึ้นในอนาคต โดยแผนแม่บทภายใต้ยุทธศาสตร์ชาติ ประเด็น ความมั่นคง ให้ความสำคัญต่อการรักษาความสงบภายในประเทศ สร้างสังคมมีความเข้มแข็งสามัคคีปรองดอง ประชาชนอยู่ดีกินดี และมีความสุข โดยมีแนวคิดในการดำเนินการที่สำคัญคือการสร้างความมั่นคงปลอดภัยในชีวิตและทรัพย์สิน การพัฒนาและเสริมสร้างคนในทุกภาคส่วนให้มีความเข้มแข็ง มีความพร้อมตระหนักในเรื่องความมั่นคง และมีส่วนร่วมในการแก้ไขปัญหา</p> <p>แผนการปฏิรูปประเทศ ด้านที่ 9 ด้านสังคม มีเป้าหมายเพื่อให้ทุกภาคส่วนร่วมกันขับเคลื่อนการพัฒนาสังคม โดยให้ความสำคัญกับกลุ่มเป้าหมายตั้งแต่ระดับบุคคล ชุมชน และสังคม ผ่านการสร้าง</p> |



| หัวข้อ | รายละเอียด |
|----------------------------|---|
| | <p>มั่นคงทางเศรษฐกิจและสังคม โดยประชาชนทุกคนจะได้รับโอกาสที่เป็นธรรมตามศักยภาพและสภาพแวดล้อมที่เหมาะสม และได้รับผลจากการปฏิรูปสังคมอย่างทั่วถึง ตลอดจนมุ่งเน้นการเสริมสร้างความเข้มแข็งของชุมชนและพลังทางสังคมในการพัฒนาชุมชนบนฐานของศักยภาพชุมชนและภาคีเครือข่ายทุกภาคส่วน เพื่อร่วมสร้างสังคมแห่งโอกาสและไม่แบ่งแยก</p> <p>ดังนั้น เพื่อเป็นการเพิ่มประสิทธิภาพสังคมคุณภาพให้สอดคล้องกับเป้าหมายของการพัฒนาจังหวัดฉะเชิงเทรา และเพิ่มประสิทธิภาพในการปฏิบัติหน้าที่ในการรักษาความสงบเรียบร้อยและความปลอดภัยในชีวิตและทรัพย์สินของประชาชน ในพื้นที่จังหวัดฉะเชิงเทรา จึงจำเป็นต้องดำเนินโครงการอย่างต่อเนื่อง</p> |
| 3. วัตถุประสงค์ของโครงการ | <ol style="list-style-type: none">1. เพื่อเพิ่มความปลอดภัยในชีวิตและทรัพย์สินให้ประชาชนและผู้ใช้เส้นทางได้รับความสะดวก ปลอดภัยในการเดินทาง2. เพื่อเพิ่มความรู้ให้อาสาสมัครด้านการรักษาความปลอดภัยและความสงบให้มีความรู้ทักษะและสามารถช่วยเหลือผู้อื่นได้3. เพื่อเพิ่มความรู้ให้กับเยาวชนให้มีทักษะการเอาตัวรอดในสถานการณ์ต่าง ๆ |
| 4. ตัวชี้วัดและค่าเป้าหมาย | <ol style="list-style-type: none">1. ผู้เข้าร่วมฝึกอบรมส่งเสริมการเรียนรู้วิถีชีวิตตามหลักปรัชญาเศรษฐกิจพอเพียงและเกษตรทฤษฎีใหม่ ตามแนวทางพระราชดำริเพื่อการเรียนรู้และพึ่งพาตนเองของชุมชน ในพื้นที่จังหวัดฉะเชิงเทรา 550 คน2. ผู้เข้าร่วมกิจกรรมจิตอาสาเพื่อการพัฒนาประเทศสู่ความมั่นคงอย่างยั่งยืนและเสริมสร้างความปรองดองของคนในชาติ ตามระบอบประชาธิปไตยอันมีพระมหากษัตริย์ทรงเป็นประมุข 2,200 คน3. เครือข่ายความร่วมมือในการดำเนินงาน To Be Number One 11 เครือข่าย4. อาสาสมัครด้านกรรมาธิการ จำนวน 420 คนมีประสิทธิภาพในการทำงานด้านการข่าวและข่าวกรอง5. ผู้เข้ารับการอบรมผ่านการทดสอบความรู้ ความเข้าใจกับกฎหมายด้านการบังคับคดีและกฎหมายที่เกี่ยวข้อง ร้อยละ 80 ของจำนวนผู้เข้ารับการอบรมทั้งหมด6. มีไฟฟ้าแสงสว่าง และสัญญาณไฟจราจร เพิ่มขึ้น 2 แห่ง จำนวน 72 ต้น7. จำนวนการเกิดอุบัติเหตุ ผู้บาดเจ็บ เสียชีวิต ลดลง เมื่อเทียบกับปีที่ผ่านมา ร้อยละ 2 |



| หัวข้อ | รายละเอียด |
|--------------------|--|
| | 8.เยาวชน นักเรียน นักศึกษาหรือบุคลากรในสถานศึกษาของรัฐ หรือของเอกชน ผ่านการฝึกอบรม ร้อยละ 80 9.กรรมการหมู่บ้าน จำนวน 56 หมู่บ้าน 168 คนมีความรู้ความเข้าใจในบทบาทหน้าที่การปฏิบัติงานด้านการปกครองและรักษาความสงบเรียบร้อย |
| 5. พื้นที่เป้าหมาย | พื้นที่ 11 อำเภอ ในพื้นที่จังหวัดฉะเชิงเทรา |
| 6. กิจกรรมหลัก | กิจกรรมหลัก 1 ชุมชนคนพันธุ์ กิจกรรมหลัก 2 บูรณาการเครือข่ายด้านการป้องกันภัยจากสารเคมีและ วัตถุอันตราย กิจกรรมหลัก 3 ถนนต้นแบบแห่งความปลอดภัยจังหวัดฉะเชิงเทรา กิจกรรมหลัก 4 ขับเคลื่อนยุทธศาสตร์การพัฒนาเพื่อเสริมสร้างความมั่นคงแห่งชาติจังหวัดฉะเชิงเทรา กิจกรรมหลัก 5 พัฒนาและขยายเครือข่ายประชาชนด้านการข่าวจังหวัดฉะเชิงเทรา กิจกรรมหลัก 6 พัฒนาและยกระดับด้านการอำนวยความสะดวกทางถนนในพื้นที่จังหวัดฉะเชิงเทรา กิจกรรมหลัก 7 เสริมสร้างทักษะการเอาตัวรอดให้กับเยาวชนในสถานการณ์วิกฤตด้านสาธารณสุข กิจกรรมหลัก 8 พัฒนาศักยภาพพลไกการป้องกันและแก้ไขปัญหาการค้ามนุษย์ 9 การเตรียมความพร้อมของครอบครัวในจังหวัดฉะเชิงเทรารองรับเขตพัฒนาพิเศษภาคตะวันออก (EEC) กิจกรรมหลัก 10 พัฒนาระบบเทคโนโลยีสารสนเทศและการสื่อสาร เพื่อเสริมสร้างความมั่นคง กิจกรรมหลัก 11 จัดตั้งศูนย์ควบคุมและสั่งการจราจรเพื่อพัฒนาขีดความสามารถด้านสิ่งอำนวยความสะดวกและความปลอดภัยแก่นักท่องเที่ยว 12 การสร้างการรับรู้ด้านกฎหมายแก่ประชาชนในพื้นที่จังหวัดฉะเชิงเทรา กิจกรรมหลัก 13 เพิ่มประสิทธิภาพการจราจรและการบริหารจัดการภาพรวม บนถนนสายหลักและสายรองในพื้นที่จังหวัดฉะเชิงเทรา กิจกรรมหลัก 14 ติดตั้งไฟฟ้าแสงสว่างและสัญญาณไฟจราจร หมู่ 10 ตำบลท่าตะเกียบ อำเภอท่าตะเกียบ จังหวัดฉะเชิงเทรา กิจกรรมหลัก 15 ติดตั้งไฟฟ้าแสงสว่างและสัญญาณไฟจราจร หมู่ 6 ตำบลท่าตะเกียบ อำเภอท่าตะเกียบ จังหวัดฉะเชิงเทรา |



| หัวข้อ | รายละเอียด | | | | | | | | | | | | | | | | | | | | | | | | | | | | | | | | | | | |
|--|---|-------|------|------|------|---------|------|-----|----------|--|--|--|--|--|--|---------|---------|--|--|--|--|---------|-------------|--|--|--|--|--|--|------|--|--|--|--|--|--|
| | <p>กิจกรรมหลัก 16 ติดตั้งไฟฟ้าแสงสว่างและสัญญาณไฟจราจร หมู่ 16 ตำบลท่าตะเกียบ อำเภอท่าตะเกียบ จังหวัดฉะเชิงเทรา</p> <p>กิจกรรมหลัก 17 ติดตั้งไฟฟ้าแสงสว่าง สายบ้านเนินน้อย หมู่ที่ 20 ตำบลท่าตะเกียบ อำเภอท่าตะเกียบ จังหวัดฉะเชิงเทรา</p> <p>กิจกรรมหลัก 18 ติดตั้งไฟฟ้าแสงสว่าง สายบ้านท่าคาน หมู่ที่ 2 ตำบลท่าตะเกียบ อำเภอท่าตะเกียบ จังหวัดฉะเชิงเทรา</p> <p>กิจกรรมหลัก 19 เสริมสร้างทักษะด้านการป้องกันและบรรเทาสาธารณภัย</p> <p>กิจกรรมหลัก 20 เพิ่มประสิทธิภาพของกรรมการหมู่บ้าน (กม.) ด้านการปกครองและรักษาความสงบเรียบร้อย อำเภอบางคล้า จังหวัดฉะเชิงเทรา</p> <p>กิจกรรมหลัก 21 พัฒนาระบบฐานข้อมูลที่อยู่อาศัยของจังหวัดฉะเชิงเทรา โดยเชื่อมโยงข้อมูลกับแผนที่ทางสังคม (Social Map)</p> <p>กิจกรรมหลัก 22 Paedriew Social Expo 2022 งานมหกรรมแสดงผลงานด้านการพัฒนาสังคมของจังหวัดฉะเชิงเทรา</p> <p>กิจกรรมหลัก 23 รณรงค์ป้องกันและลดอุบัติเหตุทางถนน</p> <p>กิจกรรมหลัก 24 นักเรียนรุ่นใหม่มีใบขับขี่</p> <p>กิจกรรมหลัก 25 สนามจราจรเยาวชนเสริมสร้างจิตสำนึกความปลอดภัย</p> | | | | | | | | | | | | | | | | | | | | | | | | | | | | | | | | | | | |
| 6.1 กิจกรรมหลักที่ 1 งบประมาณ ผู้รับผิดชอบ หน่วยงานที่เกี่ยวข้อง | <p>กิจกรรมหลัก 1 ชุมชนคนพันธุ์</p> <p>งบประมาณ หน่วย : บาท</p> <table border="1"><thead><tr><th>แหล่ง</th><th>2561</th><th>2562</th><th>2563</th><th>2564</th><th>2565</th><th>รวม</th></tr></thead><tbody><tr><td>งบประมาณ</td><td></td><td></td><td></td><td></td><td></td><td></td></tr><tr><td>จังหวัด</td><td>594,000</td><td></td><td></td><td></td><td></td><td>594,000</td></tr><tr><td>กระทรวง/กรม</td><td></td><td></td><td></td><td></td><td></td><td></td></tr><tr><td>อปท.</td><td></td><td></td><td></td><td></td><td></td><td></td></tr></tbody></table> <p>หน่วยรับผิดชอบ สำนักงานป้องกันและบรรเทาสาธารณภัยจังหวัดฉะเชิงเทรา</p> | แหล่ง | 2561 | 2562 | 2563 | 2564 | 2565 | รวม | งบประมาณ | | | | | | | จังหวัด | 594,000 | | | | | 594,000 | กระทรวง/กรม | | | | | | | อปท. | | | | | | |
| แหล่ง | 2561 | 2562 | 2563 | 2564 | 2565 | รวม | | | | | | | | | | | | | | | | | | | | | | | | | | | | | | |
| งบประมาณ | | | | | | | | | | | | | | | | | | | | | | | | | | | | | | | | | | | | |
| จังหวัด | 594,000 | | | | | 594,000 | | | | | | | | | | | | | | | | | | | | | | | | | | | | | | |
| กระทรวง/กรม | | | | | | | | | | | | | | | | | | | | | | | | | | | | | | | | | | | | |
| อปท. | | | | | | | | | | | | | | | | | | | | | | | | | | | | | | | | | | | | |
| 6.2 กิจกรรมหลักที่ 2 งบประมาณ ผู้รับผิดชอบ หน่วยงานที่เกี่ยวข้อง | <p>กิจกรรมหลัก 2 บูรณาการเครือข่ายด้านการป้องกันภัยจากสารเคมีและวัตถุอันตราย</p> <p>งบประมาณ หน่วย : บาท</p> <table border="1"><thead><tr><th>แหล่ง</th><th>2561</th><th>2562</th><th>2563</th><th>2564</th><th>2565</th><th>รวม</th></tr></thead><tbody><tr><td>งบประมาณ</td><td></td><td></td><td></td><td></td><td></td><td></td></tr><tr><td>จังหวัด</td><td>300,000</td><td></td><td></td><td></td><td></td><td>300,000</td></tr><tr><td>กระทรวง/กรม</td><td></td><td></td><td></td><td></td><td></td><td></td></tr><tr><td>อปท.</td><td></td><td></td><td></td><td></td><td></td><td></td></tr></tbody></table> <p>หน่วยรับผิดชอบ สำนักงานป้องกันและบรรเทาสาธารณภัยจังหวัดฉะเชิงเทรา</p> | แหล่ง | 2561 | 2562 | 2563 | 2564 | 2565 | รวม | งบประมาณ | | | | | | | จังหวัด | 300,000 | | | | | 300,000 | กระทรวง/กรม | | | | | | | อปท. | | | | | | |
| แหล่ง | 2561 | 2562 | 2563 | 2564 | 2565 | รวม | | | | | | | | | | | | | | | | | | | | | | | | | | | | | | |
| งบประมาณ | | | | | | | | | | | | | | | | | | | | | | | | | | | | | | | | | | | | |
| จังหวัด | 300,000 | | | | | 300,000 | | | | | | | | | | | | | | | | | | | | | | | | | | | | | | |
| กระทรวง/กรม | | | | | | | | | | | | | | | | | | | | | | | | | | | | | | | | | | | | |
| อปท. | | | | | | | | | | | | | | | | | | | | | | | | | | | | | | | | | | | | |



| หัวข้อ | รายละเอียด | | | | | | | | | | | | | | | | | | | | | | | | | | | | |
|--|---|-------------------|---------|---------|---------|------------|------|-----|---------|---------|---------|---------|---------|---------|------------|-------------|--|--|--|--|--|--|------|--|--|--|--|--|--|
| 6.3 กิจกรรมหลักที่ 3 งบประมาณ ผู้รับผิดชอบ หน่วยงานที่เกี่ยวข้อง | กิจกรรมหลัก 3 ถนนต้นแบบแห่งความปลอดภัยจังหวัดฉะเชิงเทรา <u>งบประมาณ</u> หน่วย : บาท <table border="1"><thead><tr><th>แหล่ง งบประมาณ</th><th>2561</th><th>2562</th><th>2563</th><th>2564</th><th>2565</th><th>รวม</th></tr></thead><tbody><tr><td>จังหวัด</td><td>380,000</td><td></td><td></td><td></td><td></td><td>380,000</td></tr><tr><td>กระทรวง/กรม</td><td></td><td></td><td></td><td></td><td></td><td></td></tr><tr><td>อปท.</td><td></td><td></td><td></td><td></td><td></td><td></td></tr></tbody></table> หน่วยรับผิดชอบ สำนักงานป้องกันและบรรเทาสาธารณภัยจังหวัดฉะเชิงเทรา | แหล่ง งบประมาณ | 2561 | 2562 | 2563 | 2564 | 2565 | รวม | จังหวัด | 380,000 | | | | | 380,000 | กระทรวง/กรม | | | | | | | อปท. | | | | | | |
| แหล่ง งบประมาณ | 2561 | 2562 | 2563 | 2564 | 2565 | รวม | | | | | | | | | | | | | | | | | | | | | | | |
| จังหวัด | 380,000 | | | | | 380,000 | | | | | | | | | | | | | | | | | | | | | | | |
| กระทรวง/กรม | | | | | | | | | | | | | | | | | | | | | | | | | | | | | |
| อปท. | | | | | | | | | | | | | | | | | | | | | | | | | | | | | |
| 6.4 กิจกรรมหลักที่ 4 งบประมาณ ผู้รับผิดชอบ หน่วยงานที่เกี่ยวข้อง | กิจกรรมหลัก 4 ขับเคลื่อนยุทธศาสตร์การพัฒนาเพื่อเสริมสร้างความมั่นคง แห่งชาติ จังหวัดฉะเชิงเทรา <u>งบประมาณ</u> หน่วย : บาท <table border="1"><thead><tr><th>แหล่ง งบประมาณ</th><th>2561</th><th>2562</th><th>2563</th><th>2564</th><th>2565</th><th>รวม</th></tr></thead><tbody><tr><td>จังหวัด</td><td></td><td>2456400</td><td>3500000</td><td>4500000</td><td>3500000</td><td>13,956,400</td></tr><tr><td>กระทรวง/กรม</td><td></td><td></td><td></td><td></td><td></td><td></td></tr><tr><td>อปท.</td><td></td><td></td><td></td><td></td><td></td><td></td></tr></tbody></table> หน่วยรับผิดชอบ กองอำนวยการรักษาความมั่นคงภายในจังหวัด | แหล่ง งบประมาณ | 2561 | 2562 | 2563 | 2564 | 2565 | รวม | จังหวัด | | 2456400 | 3500000 | 4500000 | 3500000 | 13,956,400 | กระทรวง/กรม | | | | | | | อปท. | | | | | | |
| แหล่ง งบประมาณ | 2561 | 2562 | 2563 | 2564 | 2565 | รวม | | | | | | | | | | | | | | | | | | | | | | | |
| จังหวัด | | 2456400 | 3500000 | 4500000 | 3500000 | 13,956,400 | | | | | | | | | | | | | | | | | | | | | | | |
| กระทรวง/กรม | | | | | | | | | | | | | | | | | | | | | | | | | | | | | |
| อปท. | | | | | | | | | | | | | | | | | | | | | | | | | | | | | |
| 6.5 กิจกรรมหลักที่ 5 งบประมาณ ผู้รับผิดชอบ หน่วยงานที่เกี่ยวข้อง | กิจกรรมหลัก 5 พัฒนาและขยายเครือข่ายประชาชนด้านการข่าวจังหวัด ฉะเชิงเทรา <u>งบประมาณ</u> หน่วย : บาท <table border="1"><thead><tr><th>แหล่ง งบประมาณ</th><th>2561</th><th>2562</th><th>2563</th><th>2564</th><th>2565</th><th>รวม</th></tr></thead><tbody><tr><td>จังหวัด</td><td></td><td>223,000</td><td>223,000</td><td>223,000</td><td></td><td>669,000</td></tr><tr><td>กระทรวง/กรม</td><td></td><td></td><td></td><td></td><td></td><td></td></tr><tr><td>อปท.</td><td></td><td></td><td></td><td></td><td></td><td></td></tr></tbody></table> หน่วยรับผิดชอบ ที่ทำการปกครองจังหวัดฉะเชิงเทรา | แหล่ง งบประมาณ | 2561 | 2562 | 2563 | 2564 | 2565 | รวม | จังหวัด | | 223,000 | 223,000 | 223,000 | | 669,000 | กระทรวง/กรม | | | | | | | อปท. | | | | | | |
| แหล่ง งบประมาณ | 2561 | 2562 | 2563 | 2564 | 2565 | รวม | | | | | | | | | | | | | | | | | | | | | | | |
| จังหวัด | | 223,000 | 223,000 | 223,000 | | 669,000 | | | | | | | | | | | | | | | | | | | | | | | |
| กระทรวง/กรม | | | | | | | | | | | | | | | | | | | | | | | | | | | | | |
| อปท. | | | | | | | | | | | | | | | | | | | | | | | | | | | | | |
| 6.6 กิจกรรมหลักที่ 6 งบประมาณ ผู้รับผิดชอบ หน่วยงานที่เกี่ยวข้อง | กิจกรรมหลัก 6 พัฒนาและยกระดับด้านการอำนวยความสะดวกทางถนน ในพื้นที่จังหวัดฉะเชิงเทรา <u>งบประมาณ</u> หน่วย : บาท <table border="1"><thead><tr><th>แหล่ง งบประมาณ</th><th>2561</th><th>2562</th><th>2563</th><th>2564</th><th>2565</th><th>รวม</th></tr></thead><tbody><tr><td>จังหวัด</td><td></td><td></td><td>300,000</td><td></td><td></td><td>300,000</td></tr><tr><td>กระทรวง/กรม</td><td></td><td></td><td></td><td></td><td></td><td></td></tr><tr><td>อปท.</td><td></td><td></td><td></td><td></td><td></td><td></td></tr></tbody></table> หน่วยรับผิดชอบ สำนักงานป้องกันและบรรเทาสาธารณภัยจังหวัดฉะเชิงเทรา | แหล่ง งบประมาณ | 2561 | 2562 | 2563 | 2564 | 2565 | รวม | จังหวัด | | | 300,000 | | | 300,000 | กระทรวง/กรม | | | | | | | อปท. | | | | | | |
| แหล่ง งบประมาณ | 2561 | 2562 | 2563 | 2564 | 2565 | รวม | | | | | | | | | | | | | | | | | | | | | | | |
| จังหวัด | | | 300,000 | | | 300,000 | | | | | | | | | | | | | | | | | | | | | | | |
| กระทรวง/กรม | | | | | | | | | | | | | | | | | | | | | | | | | | | | | |
| อปท. | | | | | | | | | | | | | | | | | | | | | | | | | | | | | |



| หัวข้อ | รายละเอียด | | | | | | | | | | | | | | | | | | | | | | | | | | | | |
|--|---|---------------|-----------|------------|------|------------|------|-----|---------|--|--|-----------|------------|--|------------|-------------|--|--|--|--|--|--|------|--|--|--|--|--|--|
| 6.7 กิจกรรมหลักที่ 7 งบประมาณ ผู้รับผิดชอบ หน่วยงานที่เกี่ยวข้อง | กิจกรรมหลัก 7 เสริมสร้างทักษะการเอาตัวรอดให้กับเยาวชนในสถานการณ์วิกฤตด้านสาธารณสุข งบประมาณ หน่วย : บาท <table border="1"><thead><tr><th>แหล่งงบประมาณ</th><th>2561</th><th>2562</th><th>2563</th><th>2564</th><th>2565</th><th>รวม</th></tr></thead><tbody><tr><td>จังหวัด</td><td></td><td></td><td>1,320,000</td><td></td><td></td><td>1,320,000</td></tr><tr><td>กระทรวง/กรม</td><td></td><td></td><td></td><td></td><td></td><td></td></tr><tr><td>อปท.</td><td></td><td></td><td></td><td></td><td></td><td></td></tr></tbody></table> หน่วยรับผิดชอบ สำนักงานป้องกันและบรรเทาสาธารณภัยจังหวัดฉะเชิงเทรา | แหล่งงบประมาณ | 2561 | 2562 | 2563 | 2564 | 2565 | รวม | จังหวัด | | | 1,320,000 | | | 1,320,000 | กระทรวง/กรม | | | | | | | อปท. | | | | | | |
| แหล่งงบประมาณ | 2561 | 2562 | 2563 | 2564 | 2565 | รวม | | | | | | | | | | | | | | | | | | | | | | | |
| จังหวัด | | | 1,320,000 | | | 1,320,000 | | | | | | | | | | | | | | | | | | | | | | | |
| กระทรวง/กรม | | | | | | | | | | | | | | | | | | | | | | | | | | | | | |
| อปท. | | | | | | | | | | | | | | | | | | | | | | | | | | | | | |
| 6.8 กิจกรรมหลักที่ 8 งบประมาณ ผู้รับผิดชอบ หน่วยงานที่เกี่ยวข้อง | กิจกรรมหลัก 8 พัฒนาศักยภาพพลโลกการป้องกันและแก้ไขปัญหาการค้ามนุษย์ งบประมาณ หน่วย : บาท <table border="1"><thead><tr><th>แหล่งงบประมาณ</th><th>2561</th><th>2562</th><th>2563</th><th>2564</th><th>2565</th><th>รวม</th></tr></thead><tbody><tr><td>จังหวัด</td><td></td><td></td><td>500,000</td><td></td><td></td><td>500,000</td></tr><tr><td>กระทรวง/กรม</td><td></td><td></td><td></td><td></td><td></td><td></td></tr><tr><td>อปท.</td><td></td><td></td><td></td><td></td><td></td><td></td></tr></tbody></table> หน่วยรับผิดชอบ สำนักงานพัฒนาสังคมและความมั่นคงของมนุษย์จังหวัดฉะเชิงเทรา | แหล่งงบประมาณ | 2561 | 2562 | 2563 | 2564 | 2565 | รวม | จังหวัด | | | 500,000 | | | 500,000 | กระทรวง/กรม | | | | | | | อปท. | | | | | | |
| แหล่งงบประมาณ | 2561 | 2562 | 2563 | 2564 | 2565 | รวม | | | | | | | | | | | | | | | | | | | | | | | |
| จังหวัด | | | 500,000 | | | 500,000 | | | | | | | | | | | | | | | | | | | | | | | |
| กระทรวง/กรม | | | | | | | | | | | | | | | | | | | | | | | | | | | | | |
| อปท. | | | | | | | | | | | | | | | | | | | | | | | | | | | | | |
| 6.9 กิจกรรมหลักที่ 9 งบประมาณ ผู้รับผิดชอบ หน่วยงานที่เกี่ยวข้อง | กิจกรรมหลัก 9 การเตรียมความพร้อมของครอบครัวในจังหวัดฉะเชิงเทรา รองรับเขตพัฒนาพิเศษภาคตะวันออก (EEC) งบประมาณ หน่วย : บาท <table border="1"><thead><tr><th>แหล่งงบประมาณ</th><th>2561</th><th>2562</th><th>2563</th><th>2564</th><th>2565</th><th>รวม</th></tr></thead><tbody><tr><td>จังหวัด</td><td></td><td></td><td>365,000</td><td></td><td></td><td>365,000</td></tr><tr><td>กระทรวง/กรม</td><td></td><td></td><td></td><td></td><td></td><td></td></tr><tr><td>อปท.</td><td></td><td></td><td></td><td></td><td></td><td></td></tr></tbody></table> หน่วยรับผิดชอบ สำนักงานพัฒนาสังคมและความมั่นคงของมนุษย์จังหวัดฉะเชิงเทรา | แหล่งงบประมาณ | 2561 | 2562 | 2563 | 2564 | 2565 | รวม | จังหวัด | | | 365,000 | | | 365,000 | กระทรวง/กรม | | | | | | | อปท. | | | | | | |
| แหล่งงบประมาณ | 2561 | 2562 | 2563 | 2564 | 2565 | รวม | | | | | | | | | | | | | | | | | | | | | | | |
| จังหวัด | | | 365,000 | | | 365,000 | | | | | | | | | | | | | | | | | | | | | | | |
| กระทรวง/กรม | | | | | | | | | | | | | | | | | | | | | | | | | | | | | |
| อปท. | | | | | | | | | | | | | | | | | | | | | | | | | | | | | |
| 6.10 กิจกรรมหลักที่ 10 งบประมาณ ผู้รับผิดชอบ หน่วยงานที่เกี่ยวข้อง | กิจกรรมหลัก 10 พัฒนาระบบเทคโนโลยีสารสนเทศและการสื่อสาร เพื่อเสริมสร้างความมั่นคง งบประมาณ หน่วย : บาท <table border="1"><thead><tr><th>แหล่งงบประมาณ</th><th>2561</th><th>2562</th><th>2563</th><th>2564</th><th>2565</th><th>รวม</th></tr></thead><tbody><tr><td>จังหวัด</td><td></td><td></td><td>5,000,000</td><td>10,000,000</td><td></td><td>15,000,000</td></tr><tr><td>กระทรวง/กรม</td><td></td><td></td><td></td><td></td><td></td><td></td></tr><tr><td>อปท.</td><td></td><td></td><td></td><td></td><td></td><td></td></tr></tbody></table> หน่วยรับผิดชอบ กองอำนวยการรักษาความมั่นคงภายในจังหวัด | แหล่งงบประมาณ | 2561 | 2562 | 2563 | 2564 | 2565 | รวม | จังหวัด | | | 5,000,000 | 10,000,000 | | 15,000,000 | กระทรวง/กรม | | | | | | | อปท. | | | | | | |
| แหล่งงบประมาณ | 2561 | 2562 | 2563 | 2564 | 2565 | รวม | | | | | | | | | | | | | | | | | | | | | | | |
| จังหวัด | | | 5,000,000 | 10,000,000 | | 15,000,000 | | | | | | | | | | | | | | | | | | | | | | | |
| กระทรวง/กรม | | | | | | | | | | | | | | | | | | | | | | | | | | | | | |
| อปท. | | | | | | | | | | | | | | | | | | | | | | | | | | | | | |



| หัวข้อ | รายละเอียด | | | | | | | | | | | | | | | | | | | | | | | | | | | | |
|--|---|-------------------|------------|--------|------|------------|------|-----|---------|--|--|------------|--------|--|------------|-------------|--|--|--|--|--|--|------|--|--|--|--|--|--|
| 6.11 กิจกรรมหลักที่ 11 งบประมาณ ผู้รับผิดชอบ หน่วยงานที่เกี่ยวข้อง | กิจกรรมหลัก จัดตั้งศูนย์ควบคุมและสั่งการจราจรเพื่อพัฒนาขีด ความสามารถด้านสิ่งอำนวยความสะดวกและความปลอดภัยแก่นักท่องเที่ยว งบประมาณ หน่วย : บาท <table border="1"><thead><tr><th>แหล่ง งบประมาณ</th><th>2561</th><th>2562</th><th>2563</th><th>2564</th><th>2565</th><th>รวม</th></tr></thead><tbody><tr><td>จังหวัด</td><td></td><td></td><td>9,500,000</td><td></td><td></td><td>9,500,000</td></tr><tr><td>กระทรวง/กรม</td><td></td><td></td><td></td><td></td><td></td><td></td></tr><tr><td>อปท.</td><td></td><td></td><td></td><td></td><td></td><td></td></tr></tbody></table> หน่วยรับผิดชอบ ตำรวจภูธรจังหวัด | แหล่ง งบประมาณ | 2561 | 2562 | 2563 | 2564 | 2565 | รวม | จังหวัด | | | 9,500,000 | | | 9,500,000 | กระทรวง/กรม | | | | | | | อปท. | | | | | | |
| แหล่ง งบประมาณ | 2561 | 2562 | 2563 | 2564 | 2565 | รวม | | | | | | | | | | | | | | | | | | | | | | | |
| จังหวัด | | | 9,500,000 | | | 9,500,000 | | | | | | | | | | | | | | | | | | | | | | | |
| กระทรวง/กรม | | | | | | | | | | | | | | | | | | | | | | | | | | | | | |
| อปท. | | | | | | | | | | | | | | | | | | | | | | | | | | | | | |
| 6.12 กิจกรรมหลักที่ 12 งบประมาณ ผู้รับผิดชอบ หน่วยงานที่เกี่ยวข้อง | กิจกรรมหลัก 12 การสร้างการรับรู้ด้านกฎหมายแก่ประชาชนในพื้นที่จังหวัด ฉะเชิงเทรา งบประมาณ หน่วย : บาท <table border="1"><thead><tr><th>แหล่ง งบประมาณ</th><th>2561</th><th>2562</th><th>2563</th><th>2564</th><th>2565</th><th>รวม</th></tr></thead><tbody><tr><td>จังหวัด</td><td></td><td></td><td>558,000</td><td>76,300</td><td></td><td>634,300</td></tr><tr><td>กระทรวง/กรม</td><td></td><td></td><td></td><td></td><td></td><td></td></tr><tr><td>อปท.</td><td></td><td></td><td></td><td></td><td></td><td></td></tr></tbody></table> หน่วยรับผิดชอบ สำนักงานยุติธรรมจังหวัดฉะเชิงเทรา และ สำนักงานบังคับคดีจังหวัด ฉะเชิงเทรา | แหล่ง งบประมาณ | 2561 | 2562 | 2563 | 2564 | 2565 | รวม | จังหวัด | | | 558,000 | 76,300 | | 634,300 | กระทรวง/กรม | | | | | | | อปท. | | | | | | |
| แหล่ง งบประมาณ | 2561 | 2562 | 2563 | 2564 | 2565 | รวม | | | | | | | | | | | | | | | | | | | | | | | |
| จังหวัด | | | 558,000 | 76,300 | | 634,300 | | | | | | | | | | | | | | | | | | | | | | | |
| กระทรวง/กรม | | | | | | | | | | | | | | | | | | | | | | | | | | | | | |
| อปท. | | | | | | | | | | | | | | | | | | | | | | | | | | | | | |
| 6.13 กิจกรรมหลักที่ 13 งบประมาณ ผู้รับผิดชอบ หน่วยงานที่เกี่ยวข้อง | กิจกรรมหลัก 13 เพิ่มประสิทธิภาพการจราจรและการบริหารจัดการ ภาพรวม บนถนนสายหลักและสายรองในพื้นที่จังหวัดฉะเชิงเทรา งบประมาณ หน่วย : บาท <table border="1"><thead><tr><th>แหล่ง งบประมาณ</th><th>2561</th><th>2562</th><th>2563</th><th>2564</th><th>2565</th><th>รวม</th></tr></thead><tbody><tr><td>จังหวัด</td><td></td><td></td><td>20,000,000</td><td></td><td></td><td>20,000,000</td></tr><tr><td>กระทรวง/กรม</td><td></td><td></td><td></td><td></td><td></td><td></td></tr><tr><td>อปท.</td><td></td><td></td><td></td><td></td><td></td><td></td></tr></tbody></table> หน่วยรับผิดชอบ แขวงทางหลวงชนบทฉะเชิงเทรา | แหล่ง งบประมาณ | 2561 | 2562 | 2563 | 2564 | 2565 | รวม | จังหวัด | | | 20,000,000 | | | 20,000,000 | กระทรวง/กรม | | | | | | | อปท. | | | | | | |
| แหล่ง งบประมาณ | 2561 | 2562 | 2563 | 2564 | 2565 | รวม | | | | | | | | | | | | | | | | | | | | | | | |
| จังหวัด | | | 20,000,000 | | | 20,000,000 | | | | | | | | | | | | | | | | | | | | | | | |
| กระทรวง/กรม | | | | | | | | | | | | | | | | | | | | | | | | | | | | | |
| อปท. | | | | | | | | | | | | | | | | | | | | | | | | | | | | | |
| 6.14 กิจกรรมหลักที่ 14 งบประมาณ ผู้รับผิดชอบ หน่วยงานที่เกี่ยวข้อง | กิจกรรมหลัก 14 ติดตั้งไฟฟ้าแสงสว่างและสัญญาณไฟจราจร หมู่ 10 ตำบล ท่าตะเกียบ อำเภอท่าตะเกียบ จังหวัดฉะเชิงเทรา งบประมาณ หน่วย : บาท <table border="1"><thead><tr><th>แหล่ง งบประมาณ</th><th>2561</th><th>2562</th><th>2563</th><th>2564</th><th>2565</th><th>รวม</th></tr></thead><tbody><tr><td>จังหวัด</td><td></td><td></td><td>1,950,000</td><td></td><td></td><td>1,950,000</td></tr><tr><td>กระทรวง/กรม</td><td></td><td></td><td></td><td></td><td></td><td></td></tr><tr><td>อปท.</td><td></td><td></td><td></td><td></td><td></td><td></td></tr></tbody></table> หน่วยรับผิดชอบ แขวงทางหลวงชนบทฉะเชิงเทรา | แหล่ง งบประมาณ | 2561 | 2562 | 2563 | 2564 | 2565 | รวม | จังหวัด | | | 1,950,000 | | | 1,950,000 | กระทรวง/กรม | | | | | | | อปท. | | | | | | |
| แหล่ง งบประมาณ | 2561 | 2562 | 2563 | 2564 | 2565 | รวม | | | | | | | | | | | | | | | | | | | | | | | |
| จังหวัด | | | 1,950,000 | | | 1,950,000 | | | | | | | | | | | | | | | | | | | | | | | |
| กระทรวง/กรม | | | | | | | | | | | | | | | | | | | | | | | | | | | | | |
| อปท. | | | | | | | | | | | | | | | | | | | | | | | | | | | | | |



| หัวข้อ | รายละเอียด | | | | | | | | | | | | | | | | | | | | | | | | | | | | |
|--|--|---------------|-----------|-----------|------|-----------|------|-----|---------|--|--|-----------|-----------|--|-----------|-------------|--|--|--|--|--|--|------|--|--|--|--|--|--|
| 6.15 กิจกรรมหลักที่ 15 งบประมาณ ผู้รับผิดชอบ หน่วยงานที่เกี่ยวข้อง | กิจกรรมหลัก 15 ติดตั้งไฟฟ้าแสงสว่างและสัญญาณไฟจราจร หมู่ 6 ตำบลท่าตะเกียบ อำเภอท่าตะเกียบ จังหวัดฉะเชิงเทรา งบประมาณ หน่วย : บาท <table border="1"><thead><tr><th>แหล่งงบประมาณ</th><th>2561</th><th>2562</th><th>2563</th><th>2564</th><th>2565</th><th>รวม</th></tr></thead><tbody><tr><td>จังหวัด</td><td></td><td></td><td>1,950,000</td><td></td><td></td><td>1,950,000</td></tr><tr><td>กระทรวง/กรม</td><td></td><td></td><td></td><td></td><td></td><td></td></tr><tr><td>อปท.</td><td></td><td></td><td></td><td></td><td></td><td></td></tr></tbody></table> หน่วยรับผิดชอบ แขวงทางหลวงชนบทฉะเชิงเทรา | แหล่งงบประมาณ | 2561 | 2562 | 2563 | 2564 | 2565 | รวม | จังหวัด | | | 1,950,000 | | | 1,950,000 | กระทรวง/กรม | | | | | | | อปท. | | | | | | |
| แหล่งงบประมาณ | 2561 | 2562 | 2563 | 2564 | 2565 | รวม | | | | | | | | | | | | | | | | | | | | | | | |
| จังหวัด | | | 1,950,000 | | | 1,950,000 | | | | | | | | | | | | | | | | | | | | | | | |
| กระทรวง/กรม | | | | | | | | | | | | | | | | | | | | | | | | | | | | | |
| อปท. | | | | | | | | | | | | | | | | | | | | | | | | | | | | | |
| 6.16 กิจกรรมหลักที่ 16 งบประมาณ ผู้รับผิดชอบ หน่วยงานที่เกี่ยวข้อง | กิจกรรมหลัก 16 ติดตั้งไฟฟ้าแสงสว่างและสัญญาณไฟจราจร หมู่ 16 ตำบลท่าตะเกียบ อำเภอท่าตะเกียบ จังหวัดฉะเชิงเทรา งบประมาณ หน่วย : บาท <table border="1"><thead><tr><th>แหล่งงบประมาณ</th><th>2561</th><th>2562</th><th>2563</th><th>2564</th><th>2565</th><th>รวม</th></tr></thead><tbody><tr><td>จังหวัด</td><td></td><td></td><td>1,950,000</td><td></td><td></td><td>1,950,000</td></tr><tr><td>กระทรวง/กรม</td><td></td><td></td><td></td><td></td><td></td><td></td></tr><tr><td>อปท.</td><td></td><td></td><td></td><td></td><td></td><td></td></tr></tbody></table> หน่วยรับผิดชอบ แขวงทางหลวงชนบทฉะเชิงเทรา | แหล่งงบประมาณ | 2561 | 2562 | 2563 | 2564 | 2565 | รวม | จังหวัด | | | 1,950,000 | | | 1,950,000 | กระทรวง/กรม | | | | | | | อปท. | | | | | | |
| แหล่งงบประมาณ | 2561 | 2562 | 2563 | 2564 | 2565 | รวม | | | | | | | | | | | | | | | | | | | | | | | |
| จังหวัด | | | 1,950,000 | | | 1,950,000 | | | | | | | | | | | | | | | | | | | | | | | |
| กระทรวง/กรม | | | | | | | | | | | | | | | | | | | | | | | | | | | | | |
| อปท. | | | | | | | | | | | | | | | | | | | | | | | | | | | | | |
| 6.17 กิจกรรมหลักที่ 17 งบประมาณ ผู้รับผิดชอบ หน่วยงานที่เกี่ยวข้อง | กิจกรรมหลัก 17 ติดตั้งไฟฟ้าแสงสว่าง สายบ้านเนินน้อย หมู่ที่ 20 ตำบลท่าตะเกียบ อำเภอท่าตะเกียบ จังหวัดฉะเชิงเทรา งบประมาณ หน่วย : บาท <table border="1"><thead><tr><th>แหล่งงบประมาณ</th><th>2561</th><th>2562</th><th>2563</th><th>2564</th><th>2565</th><th>รวม</th></tr></thead><tbody><tr><td>จังหวัด</td><td></td><td></td><td></td><td>1,950,000</td><td></td><td>1,950,000</td></tr><tr><td>กระทรวง/กรม</td><td></td><td></td><td></td><td></td><td></td><td></td></tr><tr><td>อปท.</td><td></td><td></td><td></td><td></td><td></td><td></td></tr></tbody></table> หน่วยรับผิดชอบ แขวงทางหลวงชนบทฉะเชิงเทรา | แหล่งงบประมาณ | 2561 | 2562 | 2563 | 2564 | 2565 | รวม | จังหวัด | | | | 1,950,000 | | 1,950,000 | กระทรวง/กรม | | | | | | | อปท. | | | | | | |
| แหล่งงบประมาณ | 2561 | 2562 | 2563 | 2564 | 2565 | รวม | | | | | | | | | | | | | | | | | | | | | | | |
| จังหวัด | | | | 1,950,000 | | 1,950,000 | | | | | | | | | | | | | | | | | | | | | | | |
| กระทรวง/กรม | | | | | | | | | | | | | | | | | | | | | | | | | | | | | |
| อปท. | | | | | | | | | | | | | | | | | | | | | | | | | | | | | |
| 6.18 กิจกรรมหลักที่ 18 งบประมาณ ผู้รับผิดชอบ หน่วยงานที่เกี่ยวข้อง | กิจกรรมหลัก 18 ติดตั้งไฟฟ้าแสงสว่าง สายบ้านท่าคาน หมู่ที่ 2 ตำบลท่าตะเกียบ อำเภอท่าตะเกียบ จังหวัดฉะเชิงเทรา งบประมาณ หน่วย : บาท <table border="1"><thead><tr><th>แหล่งงบประมาณ</th><th>2561</th><th>2562</th><th>2563</th><th>2564</th><th>2565</th><th>รวม</th></tr></thead><tbody><tr><td>จังหวัด</td><td></td><td></td><td></td><td>1,950,000</td><td></td><td>1,950,000</td></tr><tr><td>กระทรวง/กรม</td><td></td><td></td><td></td><td></td><td></td><td></td></tr><tr><td>อปท.</td><td></td><td></td><td></td><td></td><td></td><td></td></tr></tbody></table> หน่วยรับผิดชอบ แขวงทางหลวงชนบทฉะเชิงเทรา | แหล่งงบประมาณ | 2561 | 2562 | 2563 | 2564 | 2565 | รวม | จังหวัด | | | | 1,950,000 | | 1,950,000 | กระทรวง/กรม | | | | | | | อปท. | | | | | | |
| แหล่งงบประมาณ | 2561 | 2562 | 2563 | 2564 | 2565 | รวม | | | | | | | | | | | | | | | | | | | | | | | |
| จังหวัด | | | | 1,950,000 | | 1,950,000 | | | | | | | | | | | | | | | | | | | | | | | |
| กระทรวง/กรม | | | | | | | | | | | | | | | | | | | | | | | | | | | | | |
| อปท. | | | | | | | | | | | | | | | | | | | | | | | | | | | | | |



| หัวข้อ | รายละเอียด | | | | | | | | | | | | | | | | | | | | | | | | | | | | |
|--|--|-------------------|------|-----------|-----------|-----------|------|-----|---------|--|--|--|-----------|-----------|-----------|-------------|--|--|--|--|--|--|------|--|--|--|--|--|--|
| 6.19 กิจกรรมหลักที่ 19 งบประมาณ ผู้รับผิดชอบ หน่วยงานที่เกี่ยวข้อง | กิจกรรมหลัก 19 เสริมสร้างทักษะด้านการป้องกันและบรรเทาสาธารณภัย งบประมาณ หน่วย : บาท <table border="1"><thead><tr><th>แหล่ง งบประมาณ</th><th>2561</th><th>2562</th><th>2563</th><th>2564</th><th>2565</th><th>รวม</th></tr></thead><tbody><tr><td>จังหวัด</td><td></td><td></td><td></td><td>1,182,800</td><td></td><td>1,182,800</td></tr><tr><td>กระทรวง/กรม</td><td></td><td></td><td></td><td></td><td></td><td></td></tr><tr><td>อปท.</td><td></td><td></td><td></td><td></td><td></td><td></td></tr></tbody></table> หน่วยรับผิดชอบ สำนักงานป้องกันและบรรเทาสาธารณภัยจังหวัดฉะเชิงเทรา | แหล่ง งบประมาณ | 2561 | 2562 | 2563 | 2564 | 2565 | รวม | จังหวัด | | | | 1,182,800 | | 1,182,800 | กระทรวง/กรม | | | | | | | อปท. | | | | | | |
| แหล่ง งบประมาณ | 2561 | 2562 | 2563 | 2564 | 2565 | รวม | | | | | | | | | | | | | | | | | | | | | | | |
| จังหวัด | | | | 1,182,800 | | 1,182,800 | | | | | | | | | | | | | | | | | | | | | | | |
| กระทรวง/กรม | | | | | | | | | | | | | | | | | | | | | | | | | | | | | |
| อปท. | | | | | | | | | | | | | | | | | | | | | | | | | | | | | |
| 6.20 กิจกรรมหลักที่ 20 งบประมาณ ผู้รับผิดชอบ หน่วยงานที่เกี่ยวข้อง | กิจกรรมหลัก 20 เพิ่มประสิทธิภาพของกรรมการหมู่บ้าน (กม.) ด้านการปกครองและรักษาความสงบเรียบร้อย อำเภอบางคล้า จังหวัดฉะเชิงเทรา งบประมาณ หน่วย : บาท <table border="1"><thead><tr><th>แหล่ง งบประมาณ</th><th>2561</th><th>2562</th><th>2563</th><th>2564</th><th>2565</th><th>รวม</th></tr></thead><tbody><tr><td>จังหวัด</td><td></td><td></td><td></td><td>469,600</td><td></td><td>469,600</td></tr><tr><td>กระทรวง/กรม</td><td></td><td></td><td></td><td></td><td></td><td></td></tr><tr><td>อปท.</td><td></td><td></td><td></td><td></td><td></td><td></td></tr></tbody></table> หน่วยรับผิดชอบ อำเภอบางคล้า | แหล่ง งบประมาณ | 2561 | 2562 | 2563 | 2564 | 2565 | รวม | จังหวัด | | | | 469,600 | | 469,600 | กระทรวง/กรม | | | | | | | อปท. | | | | | | |
| แหล่ง งบประมาณ | 2561 | 2562 | 2563 | 2564 | 2565 | รวม | | | | | | | | | | | | | | | | | | | | | | | |
| จังหวัด | | | | 469,600 | | 469,600 | | | | | | | | | | | | | | | | | | | | | | | |
| กระทรวง/กรม | | | | | | | | | | | | | | | | | | | | | | | | | | | | | |
| อปท. | | | | | | | | | | | | | | | | | | | | | | | | | | | | | |
| 6.21 กิจกรรมหลักที่ 21 งบประมาณ ผู้รับผิดชอบ หน่วยงานที่เกี่ยวข้อง | กิจกรรมหลัก 21 พัฒนาระบบฐานข้อมูลที่อยู่อาศัยของจังหวัดฉะเชิงเทรา โดยเชื่อมโยงข้อมูลกับแผนที่ทางสังคม (Social Map) งบประมาณ หน่วย : บาท <table border="1"><thead><tr><th>แหล่ง งบประมาณ</th><th>2561</th><th>2562</th><th>2563</th><th>2564</th><th>2565</th><th>รวม</th></tr></thead><tbody><tr><td>จังหวัด</td><td></td><td></td><td></td><td></td><td>2,031,900</td><td>2,031,900</td></tr><tr><td>กระทรวง/กรม</td><td></td><td></td><td></td><td></td><td></td><td></td></tr><tr><td>อปท.</td><td></td><td></td><td></td><td></td><td></td><td></td></tr></tbody></table> หน่วยรับผิดชอบ สำนักงานพัฒนาสังคมและความมั่นคงของมนุษย์จังหวัดฉะเชิงเทรา | แหล่ง งบประมาณ | 2561 | 2562 | 2563 | 2564 | 2565 | รวม | จังหวัด | | | | | 2,031,900 | 2,031,900 | กระทรวง/กรม | | | | | | | อปท. | | | | | | |
| แหล่ง งบประมาณ | 2561 | 2562 | 2563 | 2564 | 2565 | รวม | | | | | | | | | | | | | | | | | | | | | | | |
| จังหวัด | | | | | 2,031,900 | 2,031,900 | | | | | | | | | | | | | | | | | | | | | | | |
| กระทรวง/กรม | | | | | | | | | | | | | | | | | | | | | | | | | | | | | |
| อปท. | | | | | | | | | | | | | | | | | | | | | | | | | | | | | |
| 6.22 กิจกรรมหลักที่ 22 งบประมาณ ผู้รับผิดชอบ หน่วยงานที่เกี่ยวข้อง | กิจกรรมหลัก 22 Paedriew Social Expo 2022 งานมหกรรมแสดงผลงานด้านการพัฒนาสังคมของจังหวัดฉะเชิงเทรา งบประมาณ หน่วย : บาท <table border="1"><thead><tr><th>แหล่ง งบประมาณ</th><th>2561</th><th>2562</th><th>2563</th><th>2564</th><th>2565</th><th>รวม</th></tr></thead><tbody><tr><td>จังหวัด</td><td></td><td></td><td></td><td></td><td>1,500,000</td><td>1,500,000</td></tr><tr><td>กระทรวง/กรม</td><td></td><td></td><td></td><td></td><td></td><td></td></tr><tr><td>อปท.</td><td></td><td></td><td></td><td></td><td></td><td></td></tr></tbody></table> หน่วยรับผิดชอบ สำนักงานพัฒนาสังคมและความมั่นคงของมนุษย์จังหวัดฉะเชิงเทรา | แหล่ง งบประมาณ | 2561 | 2562 | 2563 | 2564 | 2565 | รวม | จังหวัด | | | | | 1,500,000 | 1,500,000 | กระทรวง/กรม | | | | | | | อปท. | | | | | | |
| แหล่ง งบประมาณ | 2561 | 2562 | 2563 | 2564 | 2565 | รวม | | | | | | | | | | | | | | | | | | | | | | | |
| จังหวัด | | | | | 1,500,000 | 1,500,000 | | | | | | | | | | | | | | | | | | | | | | | |
| กระทรวง/กรม | | | | | | | | | | | | | | | | | | | | | | | | | | | | | |
| อปท. | | | | | | | | | | | | | | | | | | | | | | | | | | | | | |



| หัวข้อ | รายละเอียด | | | | | | | | | | | | | | | | | | | | | | | | | | | | |
|--|--|-------------------|-----------|------|------|-----------|------|-----|---------|--|-----------|-----------|--|--|-----------|-------------|--|--|--|--|--|--|------|--|--|--|--|--|--|
| 6.23 กิจกรรมหลักที่ 23 งบประมาณ ผู้รับผิดชอบ หน่วยงานที่เกี่ยวข้อง | กิจกรรมหลัก 23 อนุรักษ์ป้องกันและลดอุบัติเหตุทางถนน งบประมาณ หน่วย : บาท <table border="1"><thead><tr><th>แหล่ง งบประมาณ</th><th>2561</th><th>2562</th><th>2563</th><th>2564</th><th>2565</th><th>รวม</th></tr></thead><tbody><tr><td>จังหวัด</td><td></td><td>1,416,000</td><td>1,416,000</td><td></td><td></td><td>2,832,000</td></tr><tr><td>กระทรวง/กรม</td><td></td><td></td><td></td><td></td><td></td><td></td></tr><tr><td>อปท.</td><td></td><td></td><td></td><td></td><td></td><td></td></tr></tbody></table> หน่วยรับผิดชอบ สำนักงานขนส่งจังหวัดฉะเชิงเทรา | แหล่ง งบประมาณ | 2561 | 2562 | 2563 | 2564 | 2565 | รวม | จังหวัด | | 1,416,000 | 1,416,000 | | | 2,832,000 | กระทรวง/กรม | | | | | | | อปท. | | | | | | |
| แหล่ง งบประมาณ | 2561 | 2562 | 2563 | 2564 | 2565 | รวม | | | | | | | | | | | | | | | | | | | | | | | |
| จังหวัด | | 1,416,000 | 1,416,000 | | | 2,832,000 | | | | | | | | | | | | | | | | | | | | | | | |
| กระทรวง/กรม | | | | | | | | | | | | | | | | | | | | | | | | | | | | | |
| อปท. | | | | | | | | | | | | | | | | | | | | | | | | | | | | | |
| 6.24 กิจกรรมหลักที่ 24 งบประมาณ ผู้รับผิดชอบ หน่วยงานที่เกี่ยวข้อง | กิจกรรมหลัก 24 นักเรียนรุ่นใหม่มีใบขับขี่ งบประมาณ หน่วย : บาท <table border="1"><thead><tr><th>แหล่ง งบประมาณ</th><th>2561</th><th>2562</th><th>2563</th><th>2564</th><th>2565</th><th>รวม</th></tr></thead><tbody><tr><td>จังหวัด</td><td></td><td>84,400</td><td>84,400</td><td></td><td></td><td>168,800</td></tr><tr><td>กระทรวง/กรม</td><td></td><td></td><td></td><td></td><td></td><td></td></tr><tr><td>อปท.</td><td></td><td></td><td></td><td></td><td></td><td></td></tr></tbody></table> หน่วยรับผิดชอบ สำนักงานขนส่งจังหวัดฉะเชิงเทรา | แหล่ง งบประมาณ | 2561 | 2562 | 2563 | 2564 | 2565 | รวม | จังหวัด | | 84,400 | 84,400 | | | 168,800 | กระทรวง/กรม | | | | | | | อปท. | | | | | | |
| แหล่ง งบประมาณ | 2561 | 2562 | 2563 | 2564 | 2565 | รวม | | | | | | | | | | | | | | | | | | | | | | | |
| จังหวัด | | 84,400 | 84,400 | | | 168,800 | | | | | | | | | | | | | | | | | | | | | | | |
| กระทรวง/กรม | | | | | | | | | | | | | | | | | | | | | | | | | | | | | |
| อปท. | | | | | | | | | | | | | | | | | | | | | | | | | | | | | |
| 6.25 กิจกรรมหลักที่ 25 งบประมาณ ผู้รับผิดชอบ หน่วยงานที่เกี่ยวข้อง | กิจกรรมหลัก 25 สนามจราจรเยาวชนเสริมสร้างจิตสำนึกความปลอดภัย งบประมาณ หน่วย : บาท <table border="1"><thead><tr><th>แหล่ง งบประมาณ</th><th>2561</th><th>2562</th><th>2563</th><th>2564</th><th>2565</th><th>รวม</th></tr></thead><tbody><tr><td>จังหวัด</td><td></td><td>368,560</td><td>368,560</td><td></td><td></td><td>737,130</td></tr><tr><td>กระทรวง/กรม</td><td></td><td></td><td></td><td></td><td></td><td></td></tr><tr><td>อปท.</td><td></td><td></td><td></td><td></td><td></td><td></td></tr></tbody></table> หน่วยรับผิดชอบ สำนักงานขนส่งจังหวัดฉะเชิงเทรา | แหล่ง งบประมาณ | 2561 | 2562 | 2563 | 2564 | 2565 | รวม | จังหวัด | | 368,560 | 368,560 | | | 737,130 | กระทรวง/กรม | | | | | | | อปท. | | | | | | |
| แหล่ง งบประมาณ | 2561 | 2562 | 2563 | 2564 | 2565 | รวม | | | | | | | | | | | | | | | | | | | | | | | |
| จังหวัด | | 368,560 | 368,560 | | | 737,130 | | | | | | | | | | | | | | | | | | | | | | | |
| กระทรวง/กรม | | | | | | | | | | | | | | | | | | | | | | | | | | | | | |
| อปท. | | | | | | | | | | | | | | | | | | | | | | | | | | | | | |
| 7. หน่วยงานดำเนินงาน | <ol style="list-style-type: none">1. สำนักงานป้องกันและบรรเทาสาธารณภัยจังหวัดฉะเชิงเทรา2. กองอำนวยการรักษาความมั่นคงภายในจังหวัด3. ที่ทำการปกครองจังหวัดฉะเชิงเทรา4. สำนักงานพัฒนาสังคมและความมั่นคงของมนุษย์จังหวัด5. ตำรวจภูธรจังหวัด6. สำนักงานยุติธรรมจังหวัดฉะเชิงเทรา7. สำนักงานบังคับคดีจังหวัดฉะเชิงเทรา8. แขวงทางหลวงชนบทฉะเชิงเทรา9. อำเภอบางคล้า10. สำนักงานขนส่งจังหวัดฉะเชิงเทรา | | | | | | | | | | | | | | | | | | | | | | | | | | | | |
| 8. ระยะเวลาในการดำเนินงาน | ปีงบประมาณ พ.ศ. 2561-2565 | | | | | | | | | | | | | | | | | | | | | | | | | | | | |



| หัวข้อ | รายละเอียด |
|--------------------------------------|--|
| 9. งบประมาณ | ระบุงบประมาณที่ใช้ในการดำเนินโครงการทั้งหมด และแหล่งที่มาของ งบประมาณ แยกปีงบประมาณ ปีงบประมาณ พ.ศ. 2561 1,274,000 บาท ปีงบประมาณ พ.ศ. 2562 4,548,360 บาท ปีงบประมาณ พ.ศ. 2563 48,984,960 บาท ปีงบประมาณ พ.ศ. 2564 20,351,700 บาท ปีงบประมาณ พ.ศ. 2565 7,031,900 บาท |
| 10. ผลผลิต (output) | ประชาชนมีได้รับความปลอดภัยในชีวิตและทรัพย์สิน |
| 11. ผลที่คาดว่าจะได้รับ (Outcome) | ประชาชนมีได้รับความปลอดภัยในชีวิตและทรัพย์สิน |

การจัดทำแบบสรุปโครงการแบบย่อ (Project Brief) ของทุกโครงการภายใต้งบประมาณของจังหวัด
แบบสรุปโครงการแบบย่อ (Project Brief)

ประเด็นการพัฒนาจังหวัด ประเด็นการพัฒนาที่ 4 : พัฒนาคุณภาพชีวิตและสวัสดิการสังคม รวมทั้งเพิ่มประสิทธิภาพการรักษาความสงบเรียบร้อยและความปลอดภัยในชีวิตและทรัพย์สินของประชาชน ให้ครอบคลุมประชาชนทุกวัยอย่างทั่วถึง

แผนงานที่ 17: เสริมสร้างความเข้มแข็งและส่งเสริม การมีส่วนร่วมของครอบครัว ชุมชน ท้องถิ่น และภาคประชาสังคมตามปรัชญาเศรษฐกิจพอเพียง

| หัวข้อ | รายละเอียด |
|--|--|
| 1. ชื่อโครงการ | โครงการเสริมสร้างความเข้มแข็งและส่งเสริมการมีส่วนร่วมของประชาชนตามหลักปรัชญาเศรษฐกิจพอเพียง |
| 2. ความสำคัญของโครงการ หลักการและเหตุผล | นายกรัฐมนตรี ได้ให้ทุกส่วนราชการบริหารส่วนกลาง ภูมิภาค และท้องถิ่น บูรณาการการทำงานร่วมกันเพื่อแก้ไขปัญหาเสพติดในระดับพื้นที่ ผ่านกลไกประชารัฐ โดยให้ผู้ปฏิบัติในทุกระดับมีความเข้าใจปัญหาอย่างแท้จริง และลงพื้นที่เป็นระยะเพื่อมิให้เกิดความขัดแย้งในการดำเนินการของรัฐ มีการบังคับใช้กฎหมายเพื่อแก้ไขปัญหาอย่างมีประสิทธิภาพเท่าเทียมและเป็นธรรมรวมทั้ง มีการติดตาม ประเมินผล และรายงานความก้าวหน้าในการดำเนินการเป็นระยะซึ่งศูนย์อำนวยการป้องกันและปราบปรามยาเสพติดได้เห็นชอบแผนประชารัฐร่วมใจสร้างหมู่บ้านชุมชนมั่นคง ปลอดภัยยาเสพติด พ.ศ.2559-2560 เพื่อมุ่งสู่วิสัยทัศน์ประเทศไทย ระยะเวลา 20 ปี (พ.ศ. 2558-2577) ประเทศไทยมีความมั่นคง มั่นคั่ง ยั่งยืน ซึ่งกระทรวงมหาดไทย โดยศูนย์อำนวยการป้องกันและปราบปรามยาเสพติด กระทรวงมหาดไทยได้เห็นความสำคัญว่า หมู่บ้าน/ชุมชน เป็นจุดแตกหักในการแก้ไขปัญหาเสพติดในระดับพื้นที่และหากหมู่บ้าน และชุมชนมีความเข้มแข็ง ประชาชนในพื้นที่มีภูมิคุ้มกันที่ดีแล้วปัญหาเสพติดก็จะหมดไปจากสังคมไทยในที่สุดจึงได้กำหนดให้ทุกจังหวัดสร้างหมู่บ้าน และชุมชนมั่นคง ปลอดภัยจากยาเสพติดอย่างยั่งยืน จังหวัดฉะเชิงเทรา ซึ่งเป็นหนึ่งจังหวัดพื้นที่เป้าหมายของโครงการฯ ต้องได้รับผลกระทบจากปัญหาความมั่นคงในพื้นที่ โดยเฉพาะหากไม่มีการเตรียมความพร้อมของบุคลากร ทั้งภาครัฐ ภาคประชาชน อาจจะทำให้เกิดปัญหาความไม่สงบ ที่อาจเกิดจากแรงงานต่างด้าวที่เข้ามาอยู่ อาทิ ปัญหาอาชญากรรม ยาเสพติด เป็นต้น |



| หัวข้อ | รายละเอียด | | | | | | | | | | | | | | | | | | | | | | | | | | | | |
|---|--|-------|------|------|------|---------|------|-----|---------|---------|--|--|--|--|---------|-------------|--|--|--|--|--|--|------|--|--|--|--|--|--|
| 3. วัตถุประสงค์ของโครงการ | เพื่อให้ประชาชนเข้าร่วมสร้างความมั่นคงในหมู่บ้าน ชุมชน และเฝ้าระวังป้องกันยาเสพติดในชุมชน ทั้งการแจ้งข่าวสารและร่วมจัดเวรยามรักษาความปลอดภัยหมู่บ้าน/ชุมชน | | | | | | | | | | | | | | | | | | | | | | | | | | | | |
| 4. ตัวชี้วัดและค่าเป้าหมาย | <ol style="list-style-type: none"> 1. ชุดปฏิบัติการประจำตำบลค้นหาผู้เสพผู้ค้า จำนวน 1,100 คน 2. หมู่บ้านชุมชนเข้มแข็ง จำนวน 11 อำเภอ 38 หมู่บ้าน 3. สมาชิกกองอาสารักษาดินแดน (อส.) จำนวน 100 คน 4. ชุดรักษาความปลอดภัยหมู่บ้าน (ชรบ.) จำนวน 11 รุ่น จำนวน 1,100 คน 5. ชุมชนมีการจัดตั้งชมรม TO BE NUMBER ONE จำนวน 22 ชุมชน 6. ชมรม TO BE NUMBER ONE ระดับชุมชน จำนวน 22 ชุมชน มีกิจกรรมการป้องกันและแก้ไขปัญหายาเสพติด ไม่น้อยกว่า 3 กิจกรรม | | | | | | | | | | | | | | | | | | | | | | | | | | | | |
| 5. พื้นที่เป้าหมาย | 11 อำเภอ ในพื้นที่จังหวัดฉะเชิงเทรา | | | | | | | | | | | | | | | | | | | | | | | | | | | | |
| 6. กิจกรรมหลัก | กิจกรรมหลัก 1 พัฒนาศักยภาพชุมชนและส่งเสริมวิถีชีวิตวัฒนธรรมจังหวัดฉะเชิงเทรา กิจกรรมหลัก 2 หมู่บ้านอาสาพัฒนาและป้องกันตนเอง 12 หมู่บ้าน กิจกรรมหลัก 3 อบรมพัฒนาแกนนำร่วมใจพัฒนายาเสพติด ชุมชนเข้มแข็งสังคมเป็นสุข กิจกรรมหลัก 4 ประชากรรัฐร่วมใจสร้างหมู่บ้านชุมชนมั่นคง ปลอดภัยยาเสพติดอย่างยั่งยืน จังหวัดฉะเชิงเทรา กิจกรรมหลัก 5 เพิ่มประสิทธิภาพการปฏิบัติงานให้กับชุดรักษาความปลอดภัยหมู่บ้าน (ชรบ.) กิจกรรมหลัก 6 กองทุนแม่ของแผ่นดินสร้างสรรค์พลังเป็นหนึ่งโดยไม่พึ่งยาเสพติด | | | | | | | | | | | | | | | | | | | | | | | | | | | | |
| 6.1 กิจกรรมหลักที่ 1 งบประมาณ ผู้รับผิดชอบ หน่วยงานที่เกี่ยวข้อง | กิจกรรมหลัก 1 พัฒนาศักยภาพชุมชนและส่งเสริมวิถีชีวิตวัฒนธรรมจังหวัดฉะเชิงเทรา งบประมาณ หน่วย : บาท <table border="1"> <thead> <tr> <th>แหล่ง</th> <th>2561</th> <th>2562</th> <th>2563</th> <th>2564</th> <th>2565</th> <th>รวม</th> </tr> </thead> <tbody> <tr> <td>จังหวัด</td> <td>150,000</td> <td></td> <td></td> <td></td> <td></td> <td>150,000</td> </tr> <tr> <td>กระทรวง/กรม</td> <td></td> <td></td> <td></td> <td></td> <td></td> <td></td> </tr> <tr> <td>อปท.</td> <td></td> <td></td> <td></td> <td></td> <td></td> <td></td> </tr> </tbody> </table> หน่วยรับผิดชอบ มหาวิทยาลัยราชภัฏราชนครินทร์ | แหล่ง | 2561 | 2562 | 2563 | 2564 | 2565 | รวม | จังหวัด | 150,000 | | | | | 150,000 | กระทรวง/กรม | | | | | | | อปท. | | | | | | |
| แหล่ง | 2561 | 2562 | 2563 | 2564 | 2565 | รวม | | | | | | | | | | | | | | | | | | | | | | | |
| จังหวัด | 150,000 | | | | | 150,000 | | | | | | | | | | | | | | | | | | | | | | | |
| กระทรวง/กรม | | | | | | | | | | | | | | | | | | | | | | | | | | | | | |
| อปท. | | | | | | | | | | | | | | | | | | | | | | | | | | | | | |



| หัวข้อ | รายละเอียด | | | | | | | | | | | | | | | | | | | | | | | | | | | | |
|--|--|-------------------|-----------|-----------|-----------|------------|------|-----|---------|---------|-----------|-----------|-----------|-----------|------------|-----------------|--|--|--|--|--|--|------|--|--|--|--|--|--|
| 6.2 กิจกรรมหลักที่ 2 งบประมาณ ผู้รับผิดชอบ หน่วยงานที่เกี่ยวข้อง | กิจกรรมหลัก 2 หมู่บ้านอาสาพัฒนาและป้องกันตนเอง 12 หมู่บ้าน งบประมาณ หน่วย : บาท <table border="1"><thead><tr><th>แหล่ง งบประมาณ</th><th>2561</th><th>2562</th><th>2563</th><th>2564</th><th>2565</th><th>รวม</th></tr></thead><tbody><tr><td>จังหวัด</td><td>690,000</td><td>690,000</td><td></td><td></td><td></td><td>1,380,000</td></tr><tr><td>กระทรวง/กรม</td><td></td><td></td><td></td><td></td><td></td><td></td></tr><tr><td>อปท.</td><td></td><td></td><td></td><td></td><td></td><td></td></tr></tbody></table> หน่วยรับผิดชอบ กองอำนวยการรักษาความมั่นคงภายในจังหวัด | แหล่ง งบประมาณ | 2561 | 2562 | 2563 | 2564 | 2565 | รวม | จังหวัด | 690,000 | 690,000 | | | | 1,380,000 | กระทรวง/กรม | | | | | | | อปท. | | | | | | |
| แหล่ง งบประมาณ | 2561 | 2562 | 2563 | 2564 | 2565 | รวม | | | | | | | | | | | | | | | | | | | | | | | |
| จังหวัด | 690,000 | 690,000 | | | | 1,380,000 | | | | | | | | | | | | | | | | | | | | | | | |
| กระทรวง/กรม | | | | | | | | | | | | | | | | | | | | | | | | | | | | | |
| อปท. | | | | | | | | | | | | | | | | | | | | | | | | | | | | | |
| 6.3 กิจกรรมหลักที่ 3 งบประมาณ ผู้รับผิดชอบ หน่วยงานที่เกี่ยวข้อง | กิจกรรมหลัก 3 อบรมพัฒนาแกนนำร่วมใจพัฒนาอาสาเสพติด ชุมชนเข้มแข็ง สังคมเป็นสุข งบประมาณ หน่วย : บาท <table border="1"><thead><tr><th>แหล่ง งบประมาณ</th><th>2561</th><th>2562</th><th>2563</th><th>2564</th><th>2565</th><th>รวม</th></tr></thead><tbody><tr><td>จังหวัด</td><td></td><td></td><td>4,639,800</td><td></td><td></td><td>4,639,800</td></tr><tr><td>กระทรวง/กรม</td><td></td><td></td><td></td><td></td><td></td><td></td></tr><tr><td>อปท.</td><td></td><td></td><td></td><td></td><td></td><td></td></tr></tbody></table> หน่วยรับผิดชอบ ที่ทำการปกครองจังหวัดฉะเชิงเทรา | แหล่ง งบประมาณ | 2561 | 2562 | 2563 | 2564 | 2565 | รวม | จังหวัด | | | 4,639,800 | | | 4,639,800 | กระทรวง/กรม | | | | | | | อปท. | | | | | | |
| แหล่ง งบประมาณ | 2561 | 2562 | 2563 | 2564 | 2565 | รวม | | | | | | | | | | | | | | | | | | | | | | | |
| จังหวัด | | | 4,639,800 | | | 4,639,800 | | | | | | | | | | | | | | | | | | | | | | | |
| กระทรวง/กรม | | | | | | | | | | | | | | | | | | | | | | | | | | | | | |
| อปท. | | | | | | | | | | | | | | | | | | | | | | | | | | | | | |
| 6.4 กิจกรรมหลักที่ 4 งบประมาณ ผู้รับผิดชอบ หน่วยงานที่เกี่ยวข้อง | กิจกรรมหลัก 4 ประชากรรัฐร่วมใจสร้างหมู่บ้านชุมชนมั่นคง ปลอดภัยยาเสพติดอย่างยั่งยืน จังหวัดฉะเชิงเทรา งบประมาณ หน่วย : บาท <table border="1"><thead><tr><th>แหล่ง งบประมาณ</th><th>2561</th><th>2562</th><th>2563</th><th>2564</th><th>2565</th><th>รวม</th></tr></thead><tbody><tr><td>จังหวัด</td><td></td><td>4,677,200</td><td>3,638,800</td><td>2,471,300</td><td>2,471,300</td><td>13,250,600</td></tr><tr><td>กระทรวง/ กรม</td><td></td><td></td><td></td><td></td><td></td><td></td></tr><tr><td>อปท.</td><td></td><td></td><td></td><td></td><td></td><td></td></tr></tbody></table> หน่วยรับผิดชอบ ที่ทำการปกครองจังหวัดฉะเชิงเทรา หน่วยร่วมดำเนินการ อำเภอ 11 อำเภอ ในพื้นที่จังหวัดฉะเชิงเทรา | แหล่ง งบประมาณ | 2561 | 2562 | 2563 | 2564 | 2565 | รวม | จังหวัด | | 4,677,200 | 3,638,800 | 2,471,300 | 2,471,300 | 13,250,600 | กระทรวง/ กรม | | | | | | | อปท. | | | | | | |
| แหล่ง งบประมาณ | 2561 | 2562 | 2563 | 2564 | 2565 | รวม | | | | | | | | | | | | | | | | | | | | | | | |
| จังหวัด | | 4,677,200 | 3,638,800 | 2,471,300 | 2,471,300 | 13,250,600 | | | | | | | | | | | | | | | | | | | | | | | |
| กระทรวง/ กรม | | | | | | | | | | | | | | | | | | | | | | | | | | | | | |
| อปท. | | | | | | | | | | | | | | | | | | | | | | | | | | | | | |
| 6.5 กิจกรรมหลักที่ 5 งบประมาณ ผู้รับผิดชอบ หน่วยงานที่เกี่ยวข้อง | กิจกรรมหลัก 5 เพิ่มประสิทธิภาพการปฏิบัติงานให้กับชุดรักษาความปลอดภัยหมู่บ้าน (ชรบ.) งบประมาณ หน่วย : บาท <table border="1"><thead><tr><th>แหล่ง งบประมาณ</th><th>2561</th><th>2562</th><th>2563</th><th>2564</th><th>2565</th><th>รวม</th></tr></thead><tbody><tr><td>จังหวัด</td><td></td><td>822,800</td><td>1,339,800</td><td>822,800</td><td>822,800</td><td>3,808,200</td></tr><tr><td>กระทรวง/กรม</td><td></td><td></td><td></td><td></td><td></td><td></td></tr><tr><td>อปท.</td><td></td><td></td><td></td><td></td><td></td><td></td></tr></tbody></table> หน่วยรับผิดชอบ ที่ทำการปกครองจังหวัดฉะเชิงเทราหน่วยร่วมดำเนินการ หน่วยร่วมดำเนินการ อำเภอ 11 อำเภอ ในพื้นที่จังหวัดฉะเชิงเทรา | แหล่ง งบประมาณ | 2561 | 2562 | 2563 | 2564 | 2565 | รวม | จังหวัด | | 822,800 | 1,339,800 | 822,800 | 822,800 | 3,808,200 | กระทรวง/กรม | | | | | | | อปท. | | | | | | |
| แหล่ง งบประมาณ | 2561 | 2562 | 2563 | 2564 | 2565 | รวม | | | | | | | | | | | | | | | | | | | | | | | |
| จังหวัด | | 822,800 | 1,339,800 | 822,800 | 822,800 | 3,808,200 | | | | | | | | | | | | | | | | | | | | | | | |
| กระทรวง/กรม | | | | | | | | | | | | | | | | | | | | | | | | | | | | | |
| อปท. | | | | | | | | | | | | | | | | | | | | | | | | | | | | | |



| หัวข้อ | รายละเอียด | | | | | | | | | | | | | | | | | | | | | | | | | | | | |
|--|--|---------------|------|---------|------|---------|------|-----|---------|--|--|--|---------|--|---------|-------------|--|--|--|--|--|--|------|--|--|--|--|--|--|
| 6.6 กิจกรรมหลักที่ 6 งบประมาณ ผู้รับผิดชอบ หน่วยงานที่เกี่ยวข้อง | กิจกรรมหลัก 6 กองทุนแม่ของแผ่นดินสร้างสรรค์พลังเป็นหนึ่งโดยไม่พึ่งยาเสพติด งบประมาณ หน่วย : บาท <table border="1"><thead><tr><th>แหล่งงบประมาณ</th><th>2561</th><th>2562</th><th>2563</th><th>2564</th><th>2565</th><th>รวม</th></tr></thead><tbody><tr><td>จังหวัด</td><td></td><td></td><td></td><td>759,700</td><td></td><td>759,700</td></tr><tr><td>กระทรวง/กรม</td><td></td><td></td><td></td><td></td><td></td><td></td></tr><tr><td>อปท.</td><td></td><td></td><td></td><td></td><td></td><td></td></tr></tbody></table> หน่วยรับผิดชอบ สำนักงานพัฒนาชุมชนจังหวัดฉะเชิงเทรา | แหล่งงบประมาณ | 2561 | 2562 | 2563 | 2564 | 2565 | รวม | จังหวัด | | | | 759,700 | | 759,700 | กระทรวง/กรม | | | | | | | อปท. | | | | | | |
| แหล่งงบประมาณ | 2561 | 2562 | 2563 | 2564 | 2565 | รวม | | | | | | | | | | | | | | | | | | | | | | | |
| จังหวัด | | | | 759,700 | | 759,700 | | | | | | | | | | | | | | | | | | | | | | | |
| กระทรวง/กรม | | | | | | | | | | | | | | | | | | | | | | | | | | | | | |
| อปท. | | | | | | | | | | | | | | | | | | | | | | | | | | | | | |
| 7. หน่วยงานดำเนินงาน | 1. มหาวิทยาลัยราชภัฏราชนครินทร์ 2. กองอำนวยการรักษาความมั่นคงภายในจังหวัด 3. ที่ทำการปกครองจังหวัดฉะเชิงเทรา 4. สำนักงานพัฒนาชุมชนจังหวัดฉะเชิงเทรา | | | | | | | | | | | | | | | | | | | | | | | | | | | | |
| 8. ระยะเวลาในการดำเนินงาน | ปีงบประมาณ พ.ศ. 2561-2565 | | | | | | | | | | | | | | | | | | | | | | | | | | | | |
| 9. งบประมาณ | ระบุงบประมาณที่ใช้ในการดำเนินโครงการทั้งหมด และแหล่งที่มาของงบประมาณ แยกปีงบประมาณ ปีงบประมาณ พ.ศ. 2561 840,000 บาท ปีงบประมาณ พ.ศ. 2562 6,190,000 บาท ปีงบประมาณ พ.ศ. 2563 9,618,400 บาท ปีงบประมาณ พ.ศ. 2564 4,053,800 บาท ปีงบประมาณ พ.ศ. 2565 3,294,100 บาท | | | | | | | | | | | | | | | | | | | | | | | | | | | | |
| 10. ผลผลิต (output) | หมู่บ้าน ชุมชน มีความมั่นคง ปลอดภัย ในชีวิตและทรัพย์สิน | | | | | | | | | | | | | | | | | | | | | | | | | | | | |
| 11. ผลที่คาดว่าจะได้รับ (Outcome) | หมู่บ้าน ชุมชน มีความมั่นคง ปลอดภัย ในชีวิตและทรัพย์สิน | | | | | | | | | | | | | | | | | | | | | | | | | | | | |

การจัดทำแบบสรุปโครงการแบบย่อ (Project Brief) ของทุกโครงการภายใต้งบประมาณของจังหวัด
แบบสรุปโครงการแบบย่อ (Project Brief)

ประเด็นการพัฒนาจังหวัด ประเด็นการพัฒนาที่ 4 : พัฒนาคุณภาพชีวิตและสวัสดิการสังคม รวมทั้งเพิ่ม
ประสิทธิภาพการรักษาความสงบเรียบร้อยและความปลอดภัยในชีวิตและทรัพย์สินของประชาชน ให้ครอบคลุม
ประชาชนทุกวัยอย่างทั่วถึง

แผนงานที่ 17: เสริมสร้างความเข้มแข็งและส่งเสริม การมีส่วนร่วมของครอบครัว ชุมชน ท้องถิ่น และ
ภาคประชาสังคมตามปรัชญาเศรษฐกิจพอเพียง

| หัวข้อ | รายละเอียด |
|--|---|
| 1. ชื่อโครงการ | โครงการพัฒนาคุณภาพชีวิตและสวัสดิการสังคมของประชาชน |
| 2. ความสำคัญของโครงการ หลักการและเหตุผล | ครอบครัวเป็นสถาบันพื้นฐานในการพัฒนาคุณภาพชีวิตของคนทุกช่วงวัน และถือเป็นหน่วยย่อยที่สุดในสังคม เนื่องจากครอบครัวเป็นเป้าหมายหลักของพัฒนาคุณภาพชีวิตและบ่มเพาะคุณลักษณะที่งดงามของมนุษย์ โดยเฉพาะอย่างยิ่ง การสร้างคุณลักษณะที่พึงประสงค์ให้แก่เด็ก เยาวชน รวมถึงการอยู่ร่วมกันของสมาชิกในครอบครัว ซึ่งนโยบายรัฐบาล ได้กำหนดแผนยุทธศาสตร์ชาติ 20 ปี (พ.ศ.2560 – 2579) ยุทธศาสตร์ด้านการสร้างโอกาส ความเสมอภาคและความเท่าเทียมกันทางสังคม ประกอบกับแผนพัฒนาเศรษฐกิจและสังคมแห่งชาติ ฉบับที่ 12 ยุทธศาสตร์การสร้างความเป็นธรรมลดความเหลื่อมล้ำทางสังคม และนโยบายและยุทธศาสตร์การพัฒนาสถาบันครอบครัว พ.ศ.2560-2564 มีวัตถุประสงค์หลัก เพื่อให้ครอบครัวมีชีวิตที่เป็นสุข และปราศจากความรุนแรงสามารถพึ่งพาตนเองได้ โดยมีอาชีพสุจริตตามหลักเศรษฐกิจพอเพียง สามารถเลี้ยงลูกให้มีความสุขและพัฒนาการรอบด้านที่เหมาะสมตามวัย ครอบครัวเป็นพลังสร้างสังคมที่มีคุณภาพ ลดปัจจัยเสี่ยงและสภาพแวดล้อมที่เป็นอันตรายและบั่นทอนครอบครัว พร้อมทั้งเพิ่มปัจจัยเกื้อหนุน และสร้างภูมิคุ้มกันให้แก่ครอบครัว จัดบริการที่เหมาะสมแก่ครอบครัวที่มีปัญหา จนสามารถกลับคืนสภาวะปกติ โดยการสร้างการพัฒนาและการเผยแพร่องค์ความรู้ที่จำเป็นสำหรับครอบครัวให้ประชาชนทราบอย่างทั่วถึง โดยบุคคลากรที่ทำงานด้านครอบครัวได้รับความรู้ ทักษะ และมีเจตคติที่ถูกต้องในการพัฒนาป้องกันและแก้ไขปัญหาครอบครัว องค์กรทุกภาคส่วนมีการประสานและดำเนินการอย่างมีประสิทธิภาพและประสิทธิผล และเพื่อส่งเสริมให้สื่อมีหน้าที่และความรับผิดชอบในการนำเสนอข้อมูลข่าวสารทั้งในรูปแบบและเนื้อหาสาระที่ถูกต้องและเหมาะสม เพื่อพัฒนาครอบครัว |



| หัวข้อ | รายละเอียด |
|----------------------------|--|
| | ทั้งนี้ จากรายงานสถานการณ์ความเข้มแข็งของครอบครัวไทย ประจำปี 2561 พบว่า ลักษณะโครงสร้างครอบครัว ส่วนใหญ่เป็นครอบครัวแบบเดี่ยว คิดเป็นร้อยละ 89.84 รองลงมาเป็นครอบครัวขยาย ร้อยละ 9.15 แบ่งเป็นครอบครัวขยายที่ประกอบด้วยหลายๆ ครัวเรือนอยู่ร่วมกัน นอกจากนี้ยังพบว่า ครอบครัวพ่อหรือแม่เลี้ยงเดี่ยวมีสัดส่วนมากที่สุดในกลุ่มครอบครัวลักษณะพิเศษ และจากผลการสำรวจตั้งแต่ปี พ.ศ. 2558 พบว่า มีครอบครัวผู้สูงอายุดูแลเด็กตามลำพัง หรือครอบครัวที่มีสมาชิกอายุต่ำกว่า 18 ปี ตั้งครรภ์/มีบุตรต่างมีแนวโน้มเพิ่มจำนวนขึ้น เหล่านี้สะท้อนให้เห็นว่า ครอบครัวมีบทบาทสำคัญการการเลี้ยงดูเด็ก เยาวชนคน ให้เป็นคนดี มีพฤติกรรมที่เหมาะสม หากสถาบันครอบครัวไม่เข้มแข็งย่อมส่งผลให้เกิดปัญหาเด็กและเยาวชนเพิ่มขึ้นและนับวันจะทวีความรุนแรง ซับซ้อนมากขึ้น โครงการพัฒนาคุณภาพชีวิตและสวัสดิการสังคมของประชาชน |
| 3. วัตถุประสงค์ของโครงการ | เพื่อศึกษาการเตรียมความพร้อมของประชาชนและครอบครัวจังหวัดฉะเชิงเทราในการเข้าสู่เขตพัฒนาพิเศษภาคตะวันออก (EEC) เพื่อนำผลการศึกษาพัฒนาเป็นแนวทางพัฒนาสถาบันครอบครัวของจังหวัดฉะเชิงเทรา |
| 4. ตัวชี้วัดและค่าเป้าหมาย | 1. รายงานสถานการณ์ความเข้มแข็งของครอบครัวจังหวัดฉะเชิงเทรา 1 เรื่อง 2. ร้อยละของความสำเร็จในการปรับเปลี่ยนของกลุ่มเป้าหมาย ร้อยละ 80 3. มีข้อเสนอรูปแบบแนวทางการพัฒนาศักยภาพพัฒนาศักยภาพเครือข่ายสภาเด็กและเยาวชนจังหวัดฉะเชิงเทรา 3 ข้อ 4. ร้อยละ ของผู้ที่เข้าร่วมโครงการฯ มีทักษะชีวิต และนำมาปรับใช้ในชีวิตประจำวันได้ ร้อยละ 70 |
| 5. พื้นที่เป้าหมาย | จำนวน 11 อำเภอ ในพื้นที่จังหวัดฉะเชิงเทรา |
| 6. กิจกรรมหลัก | กิจกรรมหลัก 1 ขยายโอกาสการมีงานทำให้ผู้สูงอายุ กิจกรรมหลัก 2 พัฒนาคูณภาพชีวิตเด็ก เยาวชน และครอบครัว จังหวัดฉะเชิงเทรา กิจกรรมหลัก 3 การพัฒนาจังหวัดฉะเชิงเทรา สู่อ Smart City |



| หัวข้อ | รายละเอียด | | | | | | | | | | | | | | | | | | | | | | | | | | | | |
|--|--|-------------------|-----------|---------|-----------|------------|------|-----|---------|--------|--------|-----------|---------|-----------|------------|-------------|--|--|--|--|--|--|------|--|--|--|--|--|--|
| 6.1 กิจกรรมหลักที่ 1 งบประมาณ ผู้รับผิดชอบ หน่วยงานที่ เกี่ยวข้อง | กิจกรรมหลัก 1 ขยายโอกาสการมีงานทำให้ผู้สูงอายุ งบประมาณ หน่วย : บาท <table border="1"><thead><tr><th>แหล่ง งบประมาณ</th><th>2561</th><th>2562</th><th>2563</th><th>2564</th><th>2565</th><th>รวม</th></tr></thead><tbody><tr><td>จังหวัด</td><td>69,200</td><td>66,400</td><td>75,000</td><td></td><td></td><td>210,600</td></tr><tr><td>กระทรวง/กรม</td><td></td><td></td><td></td><td></td><td></td><td></td></tr><tr><td>อปท.</td><td></td><td></td><td></td><td></td><td></td><td></td></tr></tbody></table> หน่วยรับผิดชอบ สำนักงานจัดหางานจังหวัดฉะเชิงเทรา | แหล่ง งบประมาณ | 2561 | 2562 | 2563 | 2564 | 2565 | รวม | จังหวัด | 69,200 | 66,400 | 75,000 | | | 210,600 | กระทรวง/กรม | | | | | | | อปท. | | | | | | |
| แหล่ง งบประมาณ | 2561 | 2562 | 2563 | 2564 | 2565 | รวม | | | | | | | | | | | | | | | | | | | | | | | |
| จังหวัด | 69,200 | 66,400 | 75,000 | | | 210,600 | | | | | | | | | | | | | | | | | | | | | | | |
| กระทรวง/กรม | | | | | | | | | | | | | | | | | | | | | | | | | | | | | |
| อปท. | | | | | | | | | | | | | | | | | | | | | | | | | | | | | |
| 6.2 กิจกรรมหลักที่ 2 งบประมาณ ผู้รับผิดชอบ หน่วยงานที่ เกี่ยวข้อง | กิจกรรมหลัก 2 พัฒนาคุณภาพชีวิตเด็ก เยาวชน และครอบครัว จังหวัดฉะเชิงเทรา งบประมาณ หน่วย : บาท <table border="1"><thead><tr><th>แหล่ง งบประมาณ</th><th>2561</th><th>2562</th><th>2563</th><th>2564</th><th>2565</th><th>รวม</th></tr></thead><tbody><tr><td>จังหวัด</td><td></td><td></td><td></td><td>889,200</td><td></td><td>889,200</td></tr><tr><td>กระทรวง/กรม</td><td></td><td></td><td></td><td></td><td></td><td></td></tr><tr><td>อปท.</td><td></td><td></td><td></td><td></td><td></td><td></td></tr></tbody></table> หน่วยรับผิดชอบ สำนักงานพัฒนาสังคมและความมั่นคงของมนุษย์จังหวัดฉะเชิงเทรา | แหล่ง งบประมาณ | 2561 | 2562 | 2563 | 2564 | 2565 | รวม | จังหวัด | | | | 889,200 | | 889,200 | กระทรวง/กรม | | | | | | | อปท. | | | | | | |
| แหล่ง งบประมาณ | 2561 | 2562 | 2563 | 2564 | 2565 | รวม | | | | | | | | | | | | | | | | | | | | | | | |
| จังหวัด | | | | 889,200 | | 889,200 | | | | | | | | | | | | | | | | | | | | | | | |
| กระทรวง/กรม | | | | | | | | | | | | | | | | | | | | | | | | | | | | | |
| อปท. | | | | | | | | | | | | | | | | | | | | | | | | | | | | | |
| 6.3 กิจกรรมหลักที่ 3 งบประมาณ ผู้รับผิดชอบ หน่วยงานที่ เกี่ยวข้อง | กิจกรรมหลัก 3 การพัฒนาจังหวัดฉะเชิงเทรา สู่ Smart City งบประมาณ หน่วย : บาท <table border="1"><thead><tr><th>แหล่ง งบประมาณ</th><th>2561</th><th>2562</th><th>2563</th><th>2564</th><th>2565</th><th>รวม</th></tr></thead><tbody><tr><td>จังหวัด</td><td></td><td></td><td>5,000,000</td><td></td><td>5,000,000</td><td>10,000,000</td></tr><tr><td>กระทรวง/กรม</td><td></td><td></td><td></td><td></td><td></td><td></td></tr><tr><td>อปท.</td><td></td><td></td><td></td><td></td><td></td><td></td></tr></tbody></table> หน่วยรับผิดชอบ สำนักงานจังหวัดฉะเชิงเทรา | แหล่ง งบประมาณ | 2561 | 2562 | 2563 | 2564 | 2565 | รวม | จังหวัด | | | 5,000,000 | | 5,000,000 | 10,000,000 | กระทรวง/กรม | | | | | | | อปท. | | | | | | |
| แหล่ง งบประมาณ | 2561 | 2562 | 2563 | 2564 | 2565 | รวม | | | | | | | | | | | | | | | | | | | | | | | |
| จังหวัด | | | 5,000,000 | | 5,000,000 | 10,000,000 | | | | | | | | | | | | | | | | | | | | | | | |
| กระทรวง/กรม | | | | | | | | | | | | | | | | | | | | | | | | | | | | | |
| อปท. | | | | | | | | | | | | | | | | | | | | | | | | | | | | | |
| 7. หน่วยงาน ดำเนินงาน | 1. สำนักงานจัดหางานจังหวัดฉะเชิงเทรา 2. สำนักงานพัฒนาสังคมและความมั่นคงของมนุษย์จังหวัดฉะเชิงเทรา 3. สำนักงานจังหวัดฉะเชิงเทรา | | | | | | | | | | | | | | | | | | | | | | | | | | | | |
| 8. ระยะเวลาในการ ดำเนินงาน | ปีงบประมาณ พ.ศ. 2561-2565 | | | | | | | | | | | | | | | | | | | | | | | | | | | | |



| หัวข้อ | รายละเอียด |
|--------------------------------------|---|
| 9. งบประมาณ | ระบุงบประมาณที่ใช้ในการดำเนินโครงการทั้งหมด และแหล่งที่มาของงบประมาณ แยกปีงบประมาณ ปีงบประมาณ พ.ศ. 2561 69,200 บาท ปีงบประมาณ พ.ศ. 2562 66,400 บาท ปีงบประมาณ พ.ศ. 2563 5,075,000 บาท ปีงบประมาณ พ.ศ. 2564 889,200 บาท ปีงบประมาณ พ.ศ. 2565 5,000,000 บาท |
| 10. ผลผลิต (output) | ร้อยละ 80 ของความสำเร็จในการปรับเปลี่ยนของกลุ่มเป้าหมาย |
| 11. ผลที่คาดว่าจะได้รับ (Outcome) | ประชาชนมีการเตรียมความพร้อมในการเข้าสู่เขตพัฒนาพิเศษภาคตะวันออก (EEC) |

ประเด็นการพัฒนาที่ 5

อนุรักษ์ ฟื้นฟู และบริหารจัดการทรัพยากรธรรมชาติ
และสิ่งแวดล้อมอย่างบูรณาการ มีประสิทธิภาพ
และเป็นธรรม ตอบสนองต่อ การพัฒนาที่ยั่งยืน

การจัดทำแบบสรุปโครงการแบบย่อ (Project Brief) ของทุกโครงการภายใต้งบประมาณของจังหวัด
แบบสรุปโครงการแบบย่อ (Project Brief)

ประเด็นการพัฒนาจังหวัด อนุรักษ์ ฟื้นฟู และบริหารจัดการทรัพยากรธรรมชาติและสิ่งแวดล้อมอย่าง
บูรณาการ มีประสิทธิภาพ และเป็นธรรม ตอบสนองต่อ การพัฒนาที่ยั่งยืน
แผนงาน อนุรักษ์และป้องกันทรัพยากรธรรมชาติและสิ่งแวดล้อม

| หัวข้อ | รายละเอียด |
|--|--|
| 1. ชื่อโครงการ | อนุรักษ์และป้องกันทรัพยากรธรรมชาติและสิ่งแวดล้อม |
| 2. ความสำคัญของโครงการ หลักการและเหตุผล | <p>นโยบายที่ 9 การรักษาความมั่นคงของฐานทรัพยากรและการสร้างสมดุลระหว่างการอนุรักษ์กับการใช้ประโยชน์อย่างยั่งยืน และเพื่อเร่งอนุรักษ์ฟื้นฟูและสร้างความมั่นคงของฐานทรัพยากรธรรมชาติและมีความมั่นคงด้านน้ำ ยุทธศาสตร์ชาติ : ยุทธศาสตร์ด้านที่ 5 ด้านการสร้างการเติบโตบนคุณภาพชีวิตที่เป็นมิตรต่อสิ่งแวดล้อม 4.1 สร้างการเติบโตอย่างยั่งยืนบนสังคมเศรษฐกิจสีเขียว 4.1.2 อนุรักษ์และฟื้นฟูความหลากหลายทางชีวภาพในและนอกถิ่นแผนพัฒนาเศรษฐกิจและสังคมแห่งชาติ ฉบับที่ 12 พ.ศ. 2560 - 2564 ยุทธศาสตร์ที่ 4 การเติบโตที่เป็นมิตรกับสิ่งแวดล้อมเพื่อการพัฒนาอย่างยั่งยืนเป้าหมายที่ 1 รักษา และฟื้นฟูฐานทรัพยากรธรรมชาติแนวทางการพัฒนาที่มีความสำคัญสูงและสามารถผลักดันสู่การปฏิบัติ : การรักษาฟื้นฟูทรัพยากรธรรมชาติ สร้างสมดุลของการอนุรักษ์และใช้ประโยชน์อย่างอนุรักษ์ฟื้นฟูทรัพยากรป่าไม้เพื่อสร้างสมดุลธรรมชาติ</p> <p>ปัญหาสิ่งแวดล้อมเป็นปัญหาที่สำคัญในโลกปัจจุบัน สาเหตุเกิดจากกระบวนการตามธรรมชาติที่มีผลกระทบมากที่สุดในปัจจุบัน คือ การเปลี่ยนแปลงสภาพภูมิอากาศโลก และเกิดจากการกระทำของมนุษย์อันเนื่องมาจากความต้องการพื้นฐาน และต้องการความสะดวกสบายในด้านต่างๆ ยิ่งประชากรมนุษย์เพิ่มมากขึ้นเท่าใด ก็ย่อมต้องมีการทำลายทรัพยากรธรรมชาติมากขึ้นเท่านั้น ทำให้สิ่งแวดล้อมเสื่อมโทรมลง ส่งผลกระทบต่อตรงต่อการดำรงอยู่และการมีคุณภาพชีวิตที่ดี ธรรมชาติถึงเรื่องสิ่งแวดล้อมการลดใช้พลังงาน และช่วยกันดูแลธรรมชาติ แต่หลายทศวรรษที่ผ่านมา แม้จะมีการรณรงค์ ให้ความรู้เพื่อการใช้ทรัพยากรอย่างรู้คุณค่า หากแต่ปัญหาสิ่งแวดล้อมยังคงขยายขอบเขตออกไปอย่างต่อเนื่อง</p> <p>ปัจจุบัน จังหวัดฉะเชิงเทราเผชิญกับปัญหาการสูญเสียพื้นที่ป่าไม้ เนื่องจากการขยายพื้นที่เพาะปลูก พื้นที่อุตสาหกรรมและที่อยู่อาศัยของราษฎร ตลอดจนการ</p> |



| หัวข้อ | รายละเอียด |
|----------------------------|---|
| | ลักลอบตัดไม้ของนายทุนและชาวบ้าน ทำให้พื้นที่ป่าไม้ลดลงส่งผลกระทบต่อปัญหาอื่น ๆ เช่น การพังทลายของดิน ปัญหาโคลนถล่ม หรือปัญหาน้ำป่าไหลหลาก ตลอดจนปัญหาดินขาดความอุดมสมบูรณ์ สภาพอากาศร้อนแห้งแล้ง เป็นต้น รวมไปถึงการกัดเซาะของน้ำทะเล ในพื้นที่ป่าชายเลน ซึ่งการลดลงของพื้นที่ป่าไม้และการขาดความอุดมสมบูรณ์ของพื้นที่ ส่งผลต่อวิกฤตการณ์ทรัพยากรสัตว์ป่า เกิดการณ์ย้ายถิ่นฐานและพื้นที่หากินของสัตว์ป่ามาสู่พื้นที่ชุมชน ก่อให้เกิดการสูญเสียต่อทรัพย์สินและชีวิตของประชาชน รวมไปถึงการสูญเสียสัตว์ป่าที่เกิดจากป้องกันชีวิตและทรัพย์สินของประชาชนในพื้นที่ ดังนั้น จึงจำเป็นต้องดำเนินการสร้างความสมดุลให้กับการใช้ชีวิตของคนและธรรมชาติบนความสมดุล ให้อุบล พึ่งพิง อาศัยกันและกัน และไม่ทำลายกัน เป็นการสร้างการเติบโตที่เป็นมิตรกับสิ่งแวดล้อมทั้งแม่น้ำ ชายฝั่ง ป่าไม้ ระบบนิเวศ ฯลฯ |
| 3. วัตถุประสงค์ของโครงการ | 1. การรักษาอนุรักษ์ทรัพยากรธรรมชาติและสิ่งแวดล้อมของจังหวัดฉะเชิงเทรา ให้คงอยู่อย่างยั่งยืน ตอบสนองคุณภาพชีวิตของประชาชน 2. ส่งเสริมจิตสำนึกการอนุรักษ์ทรัพยากรธรรมชาติและสิ่งแวดล้อม |
| 4. ตัวชี้วัดและค่าเป้าหมาย | 1. ร้อยละพื้นที่ป่าไม้เพิ่มขึ้น 2. ร้อยละพื้นที่ป่าชายเลนเพิ่มขึ้น 3. จำนวนพื้นที่ริมตลิ่งพังทลายลดลง 4. ทรัพยากรธรรมชาติและสิ่งแวดล้อมได้รับการฟื้นฟู |
| 5. พื้นที่เป้าหมาย | จังหวัดฉะเชิงเทรา |
| 6. กิจกรรมหลัก | กิจกรรมหลักที่ 1 พลิกฟื้นผืนป่าสู่การพัฒนาที่ยั่งยืนในพื้นที่ตรวจยึดและพื้นที่เสื่อมโทรม กิจกรรมหลักที่ 2 อนุรักษ์ป้องกันช้างป่า กิจกรรมหลักที่ 3 เพิ่มพื้นที่ป่าในแปลงเกษตรกรรมตามโครงการวนเกษตรในเขตปฏิรูปที่ดินเพื่อการอนุรักษ์และฟื้นฟูสภาพแวดล้อม กิจกรรมหลักที่ 4 อนุรักษ์ฟื้นฟูคลองปะกะโตน ช่วงที่ 2 หมู่ที่ 5,14,16 ตำบลท่าตะเียบ อำเภотаตะเียบ จังหวัดฉะเชิงเทรา กิจกรรมหลักที่ 5 อนุรักษ์ฟื้นฟูแหล่งน้ำข้างป่าทุ่งกระทิง หมู่ที่ 25 ตำบลคลองตะเกรา อำเภотаตะเียบ จังหวัดฉะเชิงเทรา กิจกรรมหลักที่ 6 อนุรักษ์ฟื้นฟูแหล่งน้ำข้างป่าซับขุน หมู่ที่ 25 ตำบลคลองตะเกรา อำเภотаตะเียบ จังหวัดฉะเชิงเทรา กิจกรรมหลักที่ 7 สร้างแกนนำอาสาสมัครพิทักษ์ป่ารอยต่อ 5 จังหวัด ในเขตพื้นที่จังหวัดฉะเชิงเทรา กิจกรรมหลักที่ 8 พัฒนาแหล่งน้ำ เพื่อเพิ่มศักยภาพในการกักเก็บน้ำ ของพื้นที่ป่าต้นน้ำ กิจกรรมหลักที่ 9 ป้องกันและฟื้นฟูประสิทธิภาพระบบนิเวศน์ชายฝั่งทะเลจังหวัดฉะเชิงเทราและ |



| หัวข้อ | รายละเอียด | | | | | | | | | | | | | | | | | | | | | |
|--|---|------------|------|-----------|------|------------|------|-----|----------|--|--|--|--|--|--|---------|-----------|------------|--|-----------|--|------------|
| | <p>จังหวัดสมุทรปราการ</p> <p>กิจกรรมหลักที่ 10 อนุรักษ์ฟื้นฟูบึงลาดปลาเค้า หมู่ที่ 7 ตำบลเมืองเก่า อำเภอพนมสารคาม จังหวัดฉะเชิงเทรา</p> <p>กิจกรรมหลักที่ 11 พัฒนาแหล่งน้ำบาดาลเพื่อแก้ไขปัญหาการขาดแคลนน้ำอุปโภคบริโภค</p> <p>กิจกรรมหลักที่ 12 พัฒนาแหล่งน้ำบาดาลเพื่อแก้ไขปัญหาการขาดแคลนน้ำอุปโภคบริโภค</p> <p>กิจกรรมหลักที่ 13 พัฒนาแหล่งน้ำบาดาลเพื่อสนับสนุนน้ำดื่มสะอาดสำหรับโรงเรียนทั่วประเทศ</p> <p>กิจกรรมหลักที่ 14 พัฒนาแหล่งน้ำบาดาลเพื่อการเกษตร</p> <p>กิจกรรมหลักที่ 15 ส่งเสริมเกษตรกรปลูกบำรุงไม้เศรษฐกิจ</p> <p>กิจกรรมหลักที่ 16 จัดทำแปลงสาธิตการปลูกบำรุง ไม้เศรษฐกิจ</p> <p>กิจกรรมหลักที่ 17 จัดทำระบบติดตามและเฝ้าระวังช้างภายในพื้นที่เสี่ยง อำเภอสนามชัยและอำเภอนาทะเกียบ</p> | | | | | | | | | | | | | | | | | | | | | |
| <p>6.1 กิจกรรมหลักที่ 1</p> <p>งบประมาณ ผู้รับผิดชอบ หน่วยงานที่เกี่ยวข้อง</p> | <p>กิจกรรมหลักที่ 1 พลิกฟื้นผืนป่าสู่การพัฒนาที่ยั่งยืนในพื้นที่ตรวจยึดและพื้นที่เสื่อมโทรม</p> <p>กิจกรรมย่อย 1.1 ปลูกต้นไม้เพื่อฟื้นฟูสภาพป่า</p> <p>กิจกรรมย่อย 1.2 สร้างและบำรุงเส้นทางตรวจการณ์</p> <p>งบประมาณ หน่วย : บาท</p> <table border="1" data-bbox="491 1016 1299 1146"> <thead> <tr> <th>แหล่ง</th> <th>2561</th> <th>2562</th> <th>2563</th> <th>2564</th> <th>2565</th> <th>รวม</th> </tr> </thead> <tbody> <tr> <td>งบประมาณ</td> <td></td> <td></td> <td></td> <td></td> <td></td> <td></td> </tr> <tr> <td>จังหวัด</td> <td>1,950,000</td> <td></td> <td></td> <td>504,900</td> <td></td> <td>2,454,900</td> </tr> </tbody> </table> <p>หน่วยรับผิดชอบ สำนักงานทรัพยากรธรรมชาติและสิ่งแวดล้อมจังหวัดฉะเชิงเทรา</p> <p>หน่วยร่วมดำเนินงาน สำนักจัดการป่าไม้ที่ 9 (ปราจีนบุรี)</p> | แหล่ง | 2561 | 2562 | 2563 | 2564 | 2565 | รวม | งบประมาณ | | | | | | | จังหวัด | 1,950,000 | | | 504,900 | | 2,454,900 |
| แหล่ง | 2561 | 2562 | 2563 | 2564 | 2565 | รวม | | | | | | | | | | | | | | | | |
| งบประมาณ | | | | | | | | | | | | | | | | | | | | | | |
| จังหวัด | 1,950,000 | | | 504,900 | | 2,454,900 | | | | | | | | | | | | | | | | |
| <p>6.2 กิจกรรมหลักที่ 2</p> <p>งบประมาณ ผู้รับผิดชอบ หน่วยงานที่เกี่ยวข้อง</p> | <p>กิจกรรมหลักที่ 2 อนุรักษ์ป้องกันช้างป่า</p> <p>กิจกรรมย่อย 2.1 ปรับปรุงทุ่งหญ้าเพื่อเป็นแหล่งอาหารสัตว์ป่า</p> <p>กิจกรรมย่อย 2.2 ปรับปรุงสภาพพื้นที่ป่าปลูก เพื่อเป็นแหล่งอาหารสัตว์ป่า</p> <p>งบประมาณ หน่วย : บาท</p> <table border="1" data-bbox="491 1438 1337 1568"> <thead> <tr> <th>แหล่ง</th> <th>2561</th> <th>2562</th> <th>2563</th> <th>2564</th> <th>2565</th> <th>รวม</th> </tr> </thead> <tbody> <tr> <td>งบประมาณ</td> <td></td> <td></td> <td></td> <td></td> <td></td> <td></td> </tr> <tr> <td>จังหวัด</td> <td></td> <td>14,950,000</td> <td></td> <td>3,510,000</td> <td></td> <td>18,460,000</td> </tr> </tbody> </table> <p>หน่วยรับผิดชอบ สำนักงานทรัพยากรธรรมชาติและสิ่งแวดล้อมจังหวัดฉะเชิงเทรา</p> | แหล่ง | 2561 | 2562 | 2563 | 2564 | 2565 | รวม | งบประมาณ | | | | | | | จังหวัด | | 14,950,000 | | 3,510,000 | | 18,460,000 |
| แหล่ง | 2561 | 2562 | 2563 | 2564 | 2565 | รวม | | | | | | | | | | | | | | | | |
| งบประมาณ | | | | | | | | | | | | | | | | | | | | | | |
| จังหวัด | | 14,950,000 | | 3,510,000 | | 18,460,000 | | | | | | | | | | | | | | | | |
| <p>6.3 กิจกรรมหลักที่ 3</p> <p>งบประมาณ ผู้รับผิดชอบ หน่วยงานที่เกี่ยวข้อง</p> | <p>กิจกรรมหลักที่ 3 เพิ่มพื้นที่ป่าในแปลงเกษตรกรรมตามโครงการวนเกษตรในเขตปฏิรูปที่ดินเพื่อการอนุรักษ์และฟื้นฟูสภาพแวดล้อม</p> <p>กิจกรรมย่อย อบรมชี้แจงทำความเข้าใจเรื่องโครงการส่งเสริมปลูกไม้เศรษฐกิจในเขตปฏิรูปที่ดินเพื่อการอนุรักษ์และฟื้นฟูสภาพแวดล้อม พร้อมสนับสนุนพันธุ์ไม้เศรษฐกิจ จำนวน 150 ราย (3 รุ่น รุ่นละ 50 ราย)</p> <p>งบประมาณ หน่วย : บาท</p> <table border="1" data-bbox="491 2007 1251 2047"> <thead> <tr> <th>แหล่ง</th> <th>2561</th> <th>2562</th> <th>2563</th> <th>2564</th> <th>2565</th> <th>รวม</th> </tr> </thead> <tbody> <tr> <td>งบประมาณ</td> <td></td> <td></td> <td></td> <td></td> <td></td> <td></td> </tr> </tbody> </table> | แหล่ง | 2561 | 2562 | 2563 | 2564 | 2565 | รวม | งบประมาณ | | | | | | | | | | | | | |
| แหล่ง | 2561 | 2562 | 2563 | 2564 | 2565 | รวม | | | | | | | | | | | | | | | | |
| งบประมาณ | | | | | | | | | | | | | | | | | | | | | | |



| หัวข้อ | รายละเอียด | | | | | | | | | | | | | | | | | | | | | | | | | | | |
|---|---|------|-----------|------------|------|------------|--|-------|------|------|------|------|------|-----|----------|--|--|--|--|--|--|-------------|--|--|-----------|------------|--|------------|
| | งบประมาณ | | | | | | | | | | | | | | | | | | | | | | | | | | | |
| | จังหวัด | | | 738,500 | | 738,500 | | | | | | | | | | | | | | | | | | | | | | |
| <p>6.4 กิจกรรมหลักที่ 4</p> <p>งบประมาณ ผู้รับผิดชอบ หน่วยงานที่เกี่ยวข้อง</p> | <p>กิจกรรมหลักที่ 4 อนุรักษ์ฟื้นฟูคลองปะกะโทน ช่วงที่ 2 หมู่ที่ 5,14,16 ตำบลท่าตะเกียบ อำเภотаตะเกียบ จังหวัดฉะเชิงเทรา</p> <p>กิจกรรมย่อย ฟื้นฟูคลองปะกะโทน ช่วงที่ 2 หมู่ที่ 5,14,16 ตำบลท่าตะเกียบ อำเภотаตะเกียบ จังหวัดฉะเชิงเทรา</p> <p>งบประมาณ หน่วย : บาท</p> <table border="1" data-bbox="491 667 1310 797"> <thead> <tr> <th>แหล่ง</th> <th>2561</th> <th>2562</th> <th>2563</th> <th>2564</th> <th>2565</th> <th>รวม</th> </tr> </thead> <tbody> <tr> <td>งบประมาณ</td> <td></td> <td></td> <td></td> <td></td> <td></td> <td></td> </tr> <tr> <td>กระทรวง/กรม</td> <td></td> <td></td> <td>3,232,300</td> <td>3,250,000</td> <td></td> <td>6,482,300</td> </tr> </tbody> </table> <p>หน่วยรับผิดชอบ สำนักงานทรัพยากรน้ำภาค 6</p> | | | | | | | แหล่ง | 2561 | 2562 | 2563 | 2564 | 2565 | รวม | งบประมาณ | | | | | | | กระทรวง/กรม | | | 3,232,300 | 3,250,000 | | 6,482,300 |
| แหล่ง | 2561 | 2562 | 2563 | 2564 | 2565 | รวม | | | | | | | | | | | | | | | | | | | | | | |
| งบประมาณ | | | | | | | | | | | | | | | | | | | | | | | | | | | | |
| กระทรวง/กรม | | | 3,232,300 | 3,250,000 | | 6,482,300 | | | | | | | | | | | | | | | | | | | | | | |
| <p>6.5 กิจกรรมหลักที่ 5</p> <p>งบประมาณ ผู้รับผิดชอบ หน่วยงานที่เกี่ยวข้อง</p> | <p>กิจกรรมหลักที่ 5 อนุรักษ์ฟื้นฟูแหล่งน้ำข้างป่าทุ่งกระทิง หมู่ที่ 25 ตำบลคลองตะเกรา อำเภотаตะเกียบ จังหวัดฉะเชิงเทรา</p> <p>กิจกรรมย่อย ฟื้นฟูแหล่งน้ำข้างป่าทุ่งกระทิง หมู่ที่ 25 ตำบลคลองตะเกรา อำเภотаตะเกียบ จังหวัดฉะเชิงเทรา</p> <p>งบประมาณ หน่วย : บาท</p> <table border="1" data-bbox="491 1115 1310 1245"> <thead> <tr> <th>แหล่ง</th> <th>2561</th> <th>2562</th> <th>2563</th> <th>2564</th> <th>2565</th> <th>รวม</th> </tr> </thead> <tbody> <tr> <td>งบประมาณ</td> <td></td> <td></td> <td></td> <td></td> <td></td> <td></td> </tr> <tr> <td>กระทรวง/กรม</td> <td></td> <td></td> <td></td> <td>20,000,000</td> <td></td> <td>20,000,000</td> </tr> </tbody> </table> <p>หน่วยรับผิดชอบ สำนักงานทรัพยากรน้ำภาค 6</p> | | | | | | | แหล่ง | 2561 | 2562 | 2563 | 2564 | 2565 | รวม | งบประมาณ | | | | | | | กระทรวง/กรม | | | | 20,000,000 | | 20,000,000 |
| แหล่ง | 2561 | 2562 | 2563 | 2564 | 2565 | รวม | | | | | | | | | | | | | | | | | | | | | | |
| งบประมาณ | | | | | | | | | | | | | | | | | | | | | | | | | | | | |
| กระทรวง/กรม | | | | 20,000,000 | | 20,000,000 | | | | | | | | | | | | | | | | | | | | | | |
| <p>6.6 กิจกรรมหลักที่ 6</p> <p>งบประมาณ ผู้รับผิดชอบ หน่วยงานที่เกี่ยวข้อง</p> | <p>กิจกรรมหลักที่ 6 อนุรักษ์ฟื้นฟูแหล่งน้ำข้างป่าชันขุ่น หมู่ที่ 25 ตำบลคลองตะเกรา อำเภотаตะเกียบ จังหวัดฉะเชิงเทรา</p> <p>กิจกรรมย่อย ฟื้นฟูแหล่งน้ำข้างป่าชันขุ่น หมู่ที่ 25 ตำบลคลองตะเกรา อำเภотаตะเกียบ จังหวัดฉะเชิงเทรา</p> <p>งบประมาณ หน่วย : บาท</p> <table border="1" data-bbox="491 1552 1310 1682"> <thead> <tr> <th>แหล่ง</th> <th>2561</th> <th>2562</th> <th>2563</th> <th>2564</th> <th>2565</th> <th>รวม</th> </tr> </thead> <tbody> <tr> <td>งบประมาณ</td> <td></td> <td></td> <td></td> <td></td> <td></td> <td></td> </tr> <tr> <td>กระทรวง/กรม</td> <td></td> <td></td> <td></td> <td>17,000,000</td> <td></td> <td>17,000,000</td> </tr> </tbody> </table> <p>หน่วยรับผิดชอบ สำนักงานทรัพยากรน้ำภาค 6</p> | | | | | | | แหล่ง | 2561 | 2562 | 2563 | 2564 | 2565 | รวม | งบประมาณ | | | | | | | กระทรวง/กรม | | | | 17,000,000 | | 17,000,000 |
| แหล่ง | 2561 | 2562 | 2563 | 2564 | 2565 | รวม | | | | | | | | | | | | | | | | | | | | | | |
| งบประมาณ | | | | | | | | | | | | | | | | | | | | | | | | | | | | |
| กระทรวง/กรม | | | | 17,000,000 | | 17,000,000 | | | | | | | | | | | | | | | | | | | | | | |
| <p>6.7 กิจกรรมหลักที่ 7</p> <p>งบประมาณ ผู้รับผิดชอบ หน่วยงานที่เกี่ยวข้อง</p> | <p>กิจกรรมหลักที่ 7 สร้างแกนนำอาสาสมัครพิทักษ์ป่ารอยต่อ 5 จังหวัด ในเขตพื้นที่จังหวัดฉะเชิงเทรา</p> <p>กิจกรรมย่อย 7.1 จัดอบรมให้ความรู้และสัมมนาผู้นำชุมชนและประชาชนในเขตพื้นที่ป่ารอยต่อ 5 จังหวัด จำนวน 10 รุ่นๆ ละ 120 คน</p> <p>กิจกรรมย่อย 7.2 ปลุกป่าเพิ่มเติมและซ่อมแซม ทุก 3 เดือน</p> <p>งบประมาณ หน่วย : บาท</p> <table border="1" data-bbox="491 2040 1310 2078"> <thead> <tr> <th>แหล่ง</th> <th>2561</th> <th>2562</th> <th>2563</th> <th>2564</th> <th>2565</th> <th>รวม</th> </tr> </thead> <tbody> <tr> <td>งบประมาณ</td> <td></td> <td></td> <td></td> <td></td> <td></td> <td></td> </tr> </tbody> </table> | | | | | | | แหล่ง | 2561 | 2562 | 2563 | 2564 | 2565 | รวม | งบประมาณ | | | | | | | | | | | | | |
| แหล่ง | 2561 | 2562 | 2563 | 2564 | 2565 | รวม | | | | | | | | | | | | | | | | | | | | | | |
| งบประมาณ | | | | | | | | | | | | | | | | | | | | | | | | | | | | |



| หัวข้อ | รายละเอียด | | | | | | | | | | | | | | | | | | | | | |
|--|--|------------|------------|------|-----------|------------|------|-----|----------|--|--|---------|--|---------|-----------|-------------|--|------------|------------|--|-----------|------------|
| | <table border="1"> <tr> <td>งบประมาณ</td> <td></td> <td></td> <td></td> <td></td> <td></td> <td></td> </tr> <tr> <td>จังหวัด</td> <td></td> <td></td> <td>944,000</td> <td></td> <td>944,000</td> <td>1,888,000</td> </tr> </table> <p>หน่วยรับผิดชอบ กองอำนวยการรักษาความมั่นคงภายในจังหวัดฉะเชิงเทรา</p> | งบประมาณ | | | | | | | จังหวัด | | | 944,000 | | 944,000 | 1,888,000 | | | | | | | |
| งบประมาณ | | | | | | | | | | | | | | | | | | | | | | |
| จังหวัด | | | 944,000 | | 944,000 | 1,888,000 | | | | | | | | | | | | | | | | |
| 6.8 กิจกรรมหลักที่ 8 งบประมาณ ผู้รับผิดชอบ หน่วยงานที่เกี่ยวข้อง | <p>กิจกรรมหลักที่ 8 พัฒนาแหล่งน้ำ เพื่อเพิ่มศักยภาพในการกักเก็บน้ำ ของพื้นที่ป่าต้นน้ำ กิจกรรมย่อย พัฒนาแหล่งน้ำ เพื่อเพิ่มศักยภาพในการกักเก็บน้ำ ของพื้นที่ป่าต้นน้ำ</p> <p>งบประมาณ หน่วย : บาท</p> <table border="1"> <tr> <td>แหล่ง</td> <td>2561</td> <td>2562</td> <td>2563</td> <td>2564</td> <td>2565</td> <td>รวม</td> </tr> <tr> <td>งบประมาณ</td> <td></td> <td></td> <td></td> <td></td> <td></td> <td></td> </tr> <tr> <td>จังหวัด</td> <td></td> <td></td> <td></td> <td></td> <td>1,500,000</td> <td>1,500,000</td> </tr> </table> <p>หน่วยรับผิดชอบ เขตรักษาพันธุ์สัตว์ป่าเขาอ่างฤๅไน</p> | แหล่ง | 2561 | 2562 | 2563 | 2564 | 2565 | รวม | งบประมาณ | | | | | | | จังหวัด | | | | | 1,500,000 | 1,500,000 |
| แหล่ง | 2561 | 2562 | 2563 | 2564 | 2565 | รวม | | | | | | | | | | | | | | | | |
| งบประมาณ | | | | | | | | | | | | | | | | | | | | | | |
| จังหวัด | | | | | 1,500,000 | 1,500,000 | | | | | | | | | | | | | | | | |
| 6.9 กิจกรรมหลักที่ 9 งบประมาณ ผู้รับผิดชอบ หน่วยงานที่เกี่ยวข้อง | <p>กิจกรรมหลักที่ 9 ป้องกันและฟื้นฟูประสิทธิภาพระบบนิเวศน์ชายฝั่งทะเลจังหวัดฉะเชิงเทรา และจังหวัดสมุทรปราการ กิจกรรมย่อย ป้องกันและฟื้นฟูประสิทธิภาพระบบนิเวศน์ชายฝั่งทะเลจังหวัดฉะเชิงเทราและจังหวัดสมุทรปราการ</p> <p>งบประมาณ หน่วย : บาท</p> <table border="1"> <tr> <td>แหล่ง</td> <td>2561</td> <td>2562</td> <td>2563</td> <td>2564</td> <td>2565</td> <td>รวม</td> </tr> <tr> <td>งบประมาณ</td> <td></td> <td></td> <td></td> <td></td> <td></td> <td></td> </tr> <tr> <td>กระทรวง/กรม</td> <td></td> <td>22,500,000</td> <td>22,500,000</td> <td></td> <td></td> <td>45,000,000</td> </tr> </table> <p>หน่วยรับผิดชอบ สำนักงานสิ่งแวดล้อมภาคที่ 13</p> | แหล่ง | 2561 | 2562 | 2563 | 2564 | 2565 | รวม | งบประมาณ | | | | | | | กระทรวง/กรม | | 22,500,000 | 22,500,000 | | | 45,000,000 |
| แหล่ง | 2561 | 2562 | 2563 | 2564 | 2565 | รวม | | | | | | | | | | | | | | | | |
| งบประมาณ | | | | | | | | | | | | | | | | | | | | | | |
| กระทรวง/กรม | | 22,500,000 | 22,500,000 | | | 45,000,000 | | | | | | | | | | | | | | | | |
| 6.10 กิจกรรมหลักที่ 10 งบประมาณ ผู้รับผิดชอบ หน่วยงานที่เกี่ยวข้อง | <p>กิจกรรมหลักที่ 10 อนุรักษ์ฟื้นฟูบึงลาดปลาเค้า หมู่ที่ 7 ตำบลเมืองเก่า อำเภอพนมสารคาม จังหวัดฉะเชิงเทรา กิจกรรมย่อย อนุรักษ์ฟื้นฟูบึงลาดปลาเค้า หมู่ที่ 7 ตำบลเมืองเก่า อำเภอพนมสารคาม จังหวัดฉะเชิงเทรา</p> <p>งบประมาณ หน่วย : บาท</p> <table border="1"> <tr> <td>แหล่ง</td> <td>2561</td> <td>2562</td> <td>2563</td> <td>2564</td> <td>2565</td> <td>รวม</td> </tr> <tr> <td>งบประมาณ</td> <td></td> <td></td> <td></td> <td></td> <td></td> <td></td> </tr> <tr> <td>กระทรวง/กรม</td> <td></td> <td>4,500,000</td> <td></td> <td></td> <td></td> <td>4,500,000</td> </tr> </table> <p>หน่วยรับผิดชอบ สำนักงานทรัพยากรน้ำภาค 6</p> | แหล่ง | 2561 | 2562 | 2563 | 2564 | 2565 | รวม | งบประมาณ | | | | | | | กระทรวง/กรม | | 4,500,000 | | | | 4,500,000 |
| แหล่ง | 2561 | 2562 | 2563 | 2564 | 2565 | รวม | | | | | | | | | | | | | | | | |
| งบประมาณ | | | | | | | | | | | | | | | | | | | | | | |
| กระทรวง/กรม | | 4,500,000 | | | | 4,500,000 | | | | | | | | | | | | | | | | |
| 6.11 กิจกรรม | <p>กิจกรรมหลักที่ 11 ขุดลอกขยายสระน้ำกลุ่มเขาหวายตอนล่าง หมู่ที่ 22 ตำบลท่าตะเกียบ</p> | | | | | | | | | | | | | | | | | | | | | |



| หัวข้อ | รายละเอียด | | | | | | | | | | | | | | | | | | | | | |
|--|---|------------|-----------|------|-----------|------------|------|-----|----------|--|--|--|--|--|--|-------------|------------|------------|-----------|--|-----------|------------|
| หลักที่ 11 งบประมาณ ผู้รับผิดชอบ หน่วยงานที่เกี่ยวข้อง | อำเภอท่าตะเกียบ จังหวัดฉะเชิงเทรา กิจกรรมย่อย ขุดลอกขยายสระน้ำกลุ่มเขาหวายตอนล่าง หมู่ที่ 22 ตำบลท่าตะเกียบ อำเภอท่าตะเกียบ จังหวัดฉะเชิงเทรา งบประมาณ หน่วย : บาท <table border="1"> <thead> <tr> <th>แหล่ง</th> <th>2561</th> <th>2562</th> <th>2563</th> <th>2564</th> <th>2565</th> <th>รวม</th> </tr> </thead> <tbody> <tr> <td>งบประมาณ</td> <td></td> <td></td> <td></td> <td></td> <td></td> <td></td> </tr> <tr> <td>กระทรวง/กรม</td> <td></td> <td></td> <td></td> <td></td> <td>3,500,000</td> <td>3,500,000</td> </tr> </tbody> </table> หน่วยรับผิดชอบ สำนักงานทรัพยากรน้ำภาค 6 | แหล่ง | 2561 | 2562 | 2563 | 2564 | 2565 | รวม | งบประมาณ | | | | | | | กระทรวง/กรม | | | | | 3,500,000 | 3,500,000 |
| แหล่ง | 2561 | 2562 | 2563 | 2564 | 2565 | รวม | | | | | | | | | | | | | | | | |
| งบประมาณ | | | | | | | | | | | | | | | | | | | | | | |
| กระทรวง/กรม | | | | | 3,500,000 | 3,500,000 | | | | | | | | | | | | | | | | |
| 6.12 กิจกรรมหลักที่ 12 งบประมาณ ผู้รับผิดชอบ หน่วยงานที่เกี่ยวข้อง | กิจกรรมหลักที่ 12 พัฒนาแหล่งน้ำบาดาลเพื่อแก้ไขปัญหาการขาดแคลนน้ำอุปโภคบริโภค กิจกรรมย่อย พัฒนาแหล่งน้ำบาดาลเพื่อแก้ไขปัญหาการขาดแคลนน้ำอุปโภคบริโภค งบประมาณ หน่วย : บาท <table border="1"> <thead> <tr> <th>แหล่ง</th> <th>2561</th> <th>2562</th> <th>2563</th> <th>2564</th> <th>2565</th> <th>รวม</th> </tr> </thead> <tbody> <tr> <td>งบประมาณ</td> <td></td> <td></td> <td></td> <td></td> <td></td> <td></td> </tr> <tr> <td>กระทรวง/กรม</td> <td>10,560,000</td> <td>4,320,000</td> <td>5,820,000</td> <td></td> <td></td> <td>20,160,000</td> </tr> </tbody> </table> หน่วยรับผิดชอบ กรมทรัพยากรน้ำบาดาล | แหล่ง | 2561 | 2562 | 2563 | 2564 | 2565 | รวม | งบประมาณ | | | | | | | กระทรวง/กรม | 10,560,000 | 4,320,000 | 5,820,000 | | | 20,160,000 |
| แหล่ง | 2561 | 2562 | 2563 | 2564 | 2565 | รวม | | | | | | | | | | | | | | | | |
| งบประมาณ | | | | | | | | | | | | | | | | | | | | | | |
| กระทรวง/กรม | 10,560,000 | 4,320,000 | 5,820,000 | | | 20,160,000 | | | | | | | | | | | | | | | | |
| 6.13 กิจกรรมหลักที่ 13 งบประมาณ ผู้รับผิดชอบ หน่วยงานที่เกี่ยวข้อง | กิจกรรมหลักที่ 13 พัฒนาแหล่งน้ำบาดาลเพื่อสนับสนุนน้ำดื่มสะอาดสำหรับโรงเรียนทั่วประเทศ กิจกรรมย่อย พัฒนาแหล่งน้ำบาดาลเพื่อสนับสนุนน้ำดื่มสะอาดสำหรับโรงเรียนทั่วประเทศ งบประมาณ หน่วย : บาท <table border="1"> <thead> <tr> <th>แหล่ง</th> <th>2561</th> <th>2562</th> <th>2563</th> <th>2564</th> <th>2565</th> <th>รวม</th> </tr> </thead> <tbody> <tr> <td>งบประมาณ</td> <td></td> <td></td> <td></td> <td></td> <td></td> <td></td> </tr> <tr> <td>กระทรวง/กรม</td> <td>18,882,000</td> <td>11,436,000</td> <td>4,765,000</td> <td></td> <td></td> <td>35,083,000</td> </tr> </tbody> </table> หน่วยรับผิดชอบ กรมทรัพยากรน้ำบาดาล | แหล่ง | 2561 | 2562 | 2563 | 2564 | 2565 | รวม | งบประมาณ | | | | | | | กระทรวง/กรม | 18,882,000 | 11,436,000 | 4,765,000 | | | 35,083,000 |
| แหล่ง | 2561 | 2562 | 2563 | 2564 | 2565 | รวม | | | | | | | | | | | | | | | | |
| งบประมาณ | | | | | | | | | | | | | | | | | | | | | | |
| กระทรวง/กรม | 18,882,000 | 11,436,000 | 4,765,000 | | | 35,083,000 | | | | | | | | | | | | | | | | |
| 6.14 กิจกรรมหลักที่ 14 งบประมาณ ผู้รับผิดชอบ หน่วยงานที่เกี่ยวข้อง | กิจกรรมหลักที่ 14 พัฒนาแหล่งน้ำบาดาลเพื่อการเกษตร กิจกรรมย่อย พัฒนาแหล่งน้ำบาดาลเพื่อการเกษตร งบประมาณ หน่วย : บาท <table border="1"> <thead> <tr> <th>แหล่ง</th> <th>2561</th> <th>2562</th> <th>2563</th> <th>2564</th> <th>2565</th> <th>รวม</th> </tr> </thead> <tbody> <tr> <td>งบประมาณ</td> <td></td> <td></td> <td></td> <td></td> <td></td> <td></td> </tr> <tr> <td>กระทรวง/กรม</td> <td>5,780,000</td> <td>2,380,000</td> <td>2,720,000</td> <td></td> <td></td> <td>10,880,000</td> </tr> </tbody> </table> หน่วยรับผิดชอบ กรมทรัพยากรน้ำบาดาล | แหล่ง | 2561 | 2562 | 2563 | 2564 | 2565 | รวม | งบประมาณ | | | | | | | กระทรวง/กรม | 5,780,000 | 2,380,000 | 2,720,000 | | | 10,880,000 |
| แหล่ง | 2561 | 2562 | 2563 | 2564 | 2565 | รวม | | | | | | | | | | | | | | | | |
| งบประมาณ | | | | | | | | | | | | | | | | | | | | | | |
| กระทรวง/กรม | 5,780,000 | 2,380,000 | 2,720,000 | | | 10,880,000 | | | | | | | | | | | | | | | | |
| 6.15 กิจกรรมหลักที่ 15 งบประมาณ | กิจกรรมหลักที่ 15 ส่งเสริมเกษตรกรปลูกบำรุงไม้เศรษฐกิจ กิจกรรมย่อย ส่งเสริมเกษตรกรปลูกบำรุงไม้เศรษฐกิจ งบประมาณ หน่วย : บาท <table border="1"> <thead> <tr> <th>แหล่ง</th> <th>2561</th> <th>2562</th> <th>2563</th> <th>2564</th> <th>2565</th> <th>รวม</th> </tr> </thead> <tbody> <tr> <td>งบประมาณ</td> <td></td> <td></td> <td></td> <td></td> <td></td> <td></td> </tr> </tbody> </table> | แหล่ง | 2561 | 2562 | 2563 | 2564 | 2565 | รวม | งบประมาณ | | | | | | | | | | | | | |
| แหล่ง | 2561 | 2562 | 2563 | 2564 | 2565 | รวม | | | | | | | | | | | | | | | | |
| งบประมาณ | | | | | | | | | | | | | | | | | | | | | | |



| หัวข้อ | รายละเอียด | | | | | | | | | | | | | | | | | | | | | |
|---|---|-----------|-----------|------|------|-----------|------|-----|-------------|--|-----------|--|--|--|-----------|-------------|--|-----------|-----------|--|--|-----------|
| ผู้รับผิดชอบ หน่วยงานที่ เกี่ยวข้อง | <table border="1"> <tr> <td>งบประมาณ</td> <td></td> <td></td> <td></td> <td></td> <td></td> <td></td> </tr> <tr> <td>กระทรวง/กรม</td> <td></td> <td>1,550,000</td> <td></td> <td></td> <td></td> <td>1,550,000</td> </tr> </table> <p>หน่วยรับผิดชอบ องค์การอุตสาหกรรมป่าไม้เขตศรีราชา</p> | งบประมาณ | | | | | | | กระทรวง/กรม | | 1,550,000 | | | | 1,550,000 | | | | | | | |
| งบประมาณ | | | | | | | | | | | | | | | | | | | | | | |
| กระทรวง/กรม | | 1,550,000 | | | | 1,550,000 | | | | | | | | | | | | | | | | |
| 6.16 กิจกรรม หลักที่ 16 งบประมาณ ผู้รับผิดชอบ หน่วยงานที่ เกี่ยวข้อง | <p>กิจกรรมหลักที่ 16 จัดทำแปลงสาธิตการปลูกบำรุงไม้เศรษฐกิจ กิจกรรมย่อย จัดทำแปลงสาธิตการปลูกบำรุง ไม้เศรษฐกิจ</p> <p>งบประมาณ หน่วย : บาท</p> <table border="1"> <tr> <td>แหล่ง</td> <td>2561</td> <td>2562</td> <td>2563</td> <td>2564</td> <td>2565</td> <td>รวม</td> </tr> <tr> <td>งบประมาณ</td> <td></td> <td></td> <td></td> <td></td> <td></td> <td></td> </tr> <tr> <td>กระทรวง/กรม</td> <td></td> <td>1,586,400</td> <td></td> <td></td> <td></td> <td>1,586,400</td> </tr> </table> <p>หน่วยรับผิดชอบ องค์การอุตสาหกรรมป่าไม้เขตศรีราชา</p> | แหล่ง | 2561 | 2562 | 2563 | 2564 | 2565 | รวม | งบประมาณ | | | | | | | กระทรวง/กรม | | 1,586,400 | | | | 1,586,400 |
| แหล่ง | 2561 | 2562 | 2563 | 2564 | 2565 | รวม | | | | | | | | | | | | | | | | |
| งบประมาณ | | | | | | | | | | | | | | | | | | | | | | |
| กระทรวง/กรม | | 1,586,400 | | | | 1,586,400 | | | | | | | | | | | | | | | | |
| 6.17 กิจกรรม หลักที่ 17 งบประมาณ ผู้รับผิดชอบ หน่วยงานที่ เกี่ยวข้อง | <p>กิจกรรมหลักที่ 17 จัดทำระบบติดตามและเฝ้าระวังช้างภายในพื้นที่เสี่ยง อำเภอสนามชัยและอำเภอนาทะเกียบ</p> <p>กิจกรรมย่อย 17.1 การลงพื้นที่สำรวจพื้นที่</p> <p>กิจกรรมย่อย 17.2 จัดทำระบบติดตามและเฝ้าระวังช้างภายในพื้นที่เสี่ยง บริเวณเขตรักษาพันธุ์สัตว์ป่าเขาอ่างฤๅไน ประกอบด้วยเซนเซอร์ 3 จุด และ GPS Tracking 10 จุด</p> <p>กิจกรรมย่อย 17.3 การอบรมเชิงปฏิบัติการการใช้ระบบ</p> <p>กิจกรรมย่อย 17.4 การเชื่อมโยงระบบเพื่อการตัดสินใจแบบองค์รวม</p> <p>งบประมาณ หน่วย : บาท</p> <table border="1"> <tr> <td>แหล่ง</td> <td>2561</td> <td>2562</td> <td>2563</td> <td>2564</td> <td>2565</td> <td>รวม</td> </tr> <tr> <td>งบประมาณ</td> <td></td> <td></td> <td></td> <td></td> <td></td> <td></td> </tr> <tr> <td>จังหวัด</td> <td></td> <td></td> <td>3,000,000</td> <td></td> <td></td> <td>3,000,000</td> </tr> </table> <p>หน่วยรับผิดชอบ สำนักงานจังหวัดฉะเชิงเทรา</p> | แหล่ง | 2561 | 2562 | 2563 | 2564 | 2565 | รวม | งบประมาณ | | | | | | | จังหวัด | | | 3,000,000 | | | 3,000,000 |
| แหล่ง | 2561 | 2562 | 2563 | 2564 | 2565 | รวม | | | | | | | | | | | | | | | | |
| งบประมาณ | | | | | | | | | | | | | | | | | | | | | | |
| จังหวัด | | | 3,000,000 | | | 3,000,000 | | | | | | | | | | | | | | | | |
| 7. หน่วยงาน ดำเนินงาน | <ul style="list-style-type: none"> -สำนักงานทรัพยากรธรรมชาติและสิ่งแวดล้อมจังหวัดฉะเชิงเทรา -สำนักงานโยธาธิการและผังเมืองจังหวัดฉะเชิงเทรา -สำนักงานพลังงานจังหวัดฉะเชิงเทรา -สำนักงานจังหวัดฉะเชิงเทรา -สำนักจัดการป่าไม้ที่ 9 (ปราจีนบุรี) -สำนักงานทรัพยากรน้ำภาค 6 -สำนักงานสิ่งแวดล้อมภาคที่ 13 -กรมทรัพยากรน้ำบาดาล -องค์การอุตสาหกรรมป่าไม้เขตศรีราชา | | | | | | | | | | | | | | | | | | | | | |
| 8. ระยะเวลาในการ ดำเนินงาน | 5 ปีงบประมาณ (ปีงบประมาณ พ.ศ. 2561 - 2565) | | | | | | | | | | | | | | | | | | | | | |
| 9. งบประมาณ | ปีงบประมาณ พ.ศ. 2561 : 37,172,000 บาท | | | | | | | | | | | | | | | | | | | | | |



| หัวข้อ | รายละเอียด |
|--------------------------------------|--|
| | งบประมาณ (งบประมาณจังหวัด) : 1,950,000 บาท งบประมาณ (งบประมาณกระทรวง กรม) : 35,222,000 บาท ปีงบประมาณ พ.ศ. 2562 : 63,222,400 บาท งบประมาณ (งบประมาณจังหวัด) : 14,950,000 บาท งบประมาณ (งบประมาณกระทรวง กรม) : 48,272,400 บาท ปีงบประมาณ พ.ศ. 2563 : 42,423,600 บาท งบประมาณ (งบประมาณจังหวัด) : 3,944,000 บาท งบประมาณ (งบประมาณกระทรวง กรม) : 38,929,600 บาท ปีงบประมาณ พ.ศ. 2564 : 45,003,400 บาท งบประมาณ (งบประมาณจังหวัด) : 4,753,400 บาท งบประมาณ (งบประมาณกระทรวง กรม) : 40,250,000 บาท ปีงบประมาณ พ.ศ. 2565 : 5,944,000 บาท งบประมาณ (งบประมาณจังหวัด) : 2,444,000 บาท งบประมาณ (งบประมาณกระทรวง กรม) : 3,500,000 บาท |
| 10. ผลผลิต (output) | 1. ร้อยละพื้นที่ป่าไม้เพิ่มขึ้น ร้อยละ 1 2. ร้อยละพื้นที่ป่าชายเลนเพิ่มขึ้น ร้อยละ 1 3. จำนวนพื้นที่ริมตลิ่งพังทลายลดลง 4. ทรัพยากรธรรมชาติและสิ่งแวดล้อมได้รับการฟื้นฟู |
| 11.ผลที่คาดว่าจะ ได้รับ (Outcome) | ทรัพยากรธรรมชาติของจังหวัดฉะเชิงเทรามีความอุดมสมบูรณ์ และมีการใช้ ทรัพยากรธรรมชาติอย่างสมดุล |

การจัดทำแบบสรุปโครงการแบบย่อ (Project Brief) ของทุกโครงการภายใต้งบประมาณของจังหวัด
แบบสรุปโครงการแบบย่อ (Project Brief)

ประเด็นการพัฒนาจังหวัด อนุรักษ์ ฟื้นฟู และบริหารจัดการทรัพยากรธรรมชาติและสิ่งแวดล้อมอย่าง
บูรณาการ มีประสิทธิภาพ และเป็นธรรม ตอบสนองต่อ การพัฒนาที่ยั่งยืน

แผนงาน เสริมสร้างองค์ความรู้เพื่อให้เกิดจิตสำนึกในการอนุรักษ์ทรัพยากรธรรมชาติและสิ่งแวดล้อมในชุมชน

| หัวข้อ | รายละเอียด |
|--|---|
| 1. ชื่อโครงการ | เสริมสร้างจิตสำนึกในการอนุรักษ์ทรัพยากรธรรมชาติและสิ่งแวดล้อม |
| 2. ความสำคัญของโครงการ หลักการและเหตุผล | <p>นโยบายที่ 9 การรักษาความมั่นคงของฐานทรัพยากรและการสร้างสมดุลระหว่างการอนุรักษ์กับการใช้ประโยชน์อย่างยั่งยืน และเพื่อเร่งอนุรักษ์ฟื้นฟูและสร้างความมั่นคงของฐานทรัพยากรธรรมชาติ และมีความมั่นคงด้านน้ำ ยุทธศาสตร์ชาติ : ยุทธศาสตร์ด้านที่ 5 ด้านการสร้างการเติบโตบนคุณภาพชีวิตที่เป็นมิตรต่อสิ่งแวดล้อม 4.1 สร้างการเติบโตอย่างยั่งยืนบนสังคม เศรษฐกิจสีเขียว 4.1.2 อนุรักษ์และฟื้นฟูความหลากหลายทางชีวภาพในและนอกถิ่นพัฒนาเศรษฐกิจและสังคมแห่งชาติ ฉบับที่ 12 พ.ศ. 2560 - 2564 ยุทธศาสตร์ที่ 4 การเติบโตที่เป็นมิตรกับสิ่งแวดล้อมเพื่อการพัฒนาอย่างยั่งยืน เป้าหมายที่ 1 รักษา และฟื้นฟูฐานทรัพยากรธรรมชาติแนวทางการพัฒนาที่มีความสำคัญสูงและสามารถผลักดันสู่การปฏิบัติ : การรักษาฟื้นฟูทรัพยากรธรรมชาติ สร้างสมดุลของการอนุรักษ์และใช้ประโยชน์อย่างอนุรักษ์ฟื้นฟูทรัพยากรป่าไม้ เพื่อสร้างสมดุลธรรมชาติ</p> <p>ปัญหาสิ่งแวดล้อมเป็นปัญหาที่สำคัญในโลกปัจจุบัน สาเหตุเกิดจากกระบวนการตามธรรมชาติที่มีผลกระทบมากที่สุดในปัจจุบัน คือ การเปลี่ยนแปลงสภาพภูมิอากาศโลก และเกิดจากการกระทำของมนุษย์อันเนื่องมาจากความต้องการพื้นฐาน และต้องการความสะดวกสบายในด้านต่างๆ ยิ่งประชากรมนุษย์เพิ่มมากขึ้นเท่าใด ก็ย่อมต้องมีการทำลายทรัพยากรธรรมชาติมากขึ้นเท่านั้น ทำให้สิ่งแวดล้อมเสื่อมโทรมลง ส่งผลกระทบต่อตรงต่อการดำรงอยู่และการมีคุณภาพชีวิตที่ดี ความตระหนักถึงเรื่องสิ่งแวดล้อมการลดใช้พลังงาน และช่วยกันดูแลธรรมชาติ แต่หลายทศวรรษที่ผ่านมา แม้จะมีการรณรงค์ ให้ความรู้เพื่อการใช้ทรัพยากรอย่างรู้คุณค่า หากแต่ปัญหาสิ่งแวดล้อมยังคงขยายขอบเขตออกไปอย่างต่อเนื่อง</p> |



| หัวข้อ | รายละเอียด |
|----------------------------|---|
| | <p>การปลูกฝังจิตสำนึกและสร้างองค์ความรู้แก่ประชาชนในพื้นที่จังหวัดฉะเชิงเทรานั้น ต้นทางการถ่ายทอดความรู้ที่สำคัญคือ “หน่วยงานราชการ” โดยมี “เจ้าหน้าที่ของรัฐ” เป็นบุคคลสำคัญในการนำส่งข้อมูลที่มุ่งหวังไปสู่ประชาชน ดังนั้น จังหวัดฉะเชิงเทรา จึงเห็นความสำคัญของการนำแนวทางการอนุรักษ์ทรัพยากรธรรมชาติ โดยเฉพาะป่าไม้และสิ่งแวดล้อม มาสู่การดำเนินงานในพื้นที่อย่างจริงจัง โดยใช้รูปแบบการส่งเสริมให้เกิดการเรียนรู้ เน้นการผลักดันการใช้ประโยชน์ของทรัพยากรธรรมชาติให้เป็นประโยชน์สูงสุด โดยการจัดอบรมเสริมสร้างองค์ความรู้ที่จำเป็น ก่อให้เกิดการขยายแนวคิดไปสู่ชุมชนในพื้นที่ใกล้เคียงเกิดเป็นเครือข่ายส่งเสริมการเรียนรู้ และสร้างจิตสำนึกให้ประชาชนด้านการอนุรักษ์ทรัพยากรธรรมชาติในวงกว้างต่อไป เพราะบทบาทหน้าที่ของเจ้าหน้าที่รัฐ นอกจากจะเป็นผู้นำนโยบายของรัฐมาปฏิบัติในระดับพื้นที่แล้วนั้น บทบาทสำคัญอีกด้านหนึ่งคือผู้สร้างความเข้าใจ เป็นต้นแบบในการปฏิบัติ และยังเป็นผู้ลงมือทำในอุดมการณ์เดียวกัน เป็นบทบาทที่สำคัญมากขึ้นจากเดิมที่จะช่วยขับเคลื่อนการพัฒนาบริหารจัดการทรัพยากรธรรมชาติให้แก่ประชาชนภายในชุมชนของตน</p> |
| 3. วัตถุประสงค์ของโครงการ | <ol style="list-style-type: none">1. ส่งเสริมจิตสำนึกการอนุรักษ์ทรัพยากรธรรมชาติและสิ่งแวดล้อม2. จังหวัดฉะเชิงเทรามีสภาพแวดล้อมทางธรรมชาติและสิ่งแวดล้อมที่ดี เป็นมิตรต่อประชาชน3. ธรรมชาติและสิ่งแวดล้อมในพื้นที่ได้รับการดูแลรักษา และส่งเสริมให้ใช้ประโยชน์อย่างคุ้มค่า |
| 4. ตัวชี้วัดและค่าเป้าหมาย | <ol style="list-style-type: none">1. ร้อยละพื้นที่ป่าไม้เพิ่มขึ้น2. ร้อยละพื้นที่ป่าชายเลนเพิ่มขึ้น3. จำนวนพื้นที่ริมตลิ่งพังทลายลดลง4. ทรัพยากรธรรมชาติและสิ่งแวดล้อมได้รับการฟื้นฟู5. จำนวนชุมชนที่เข้ามามีส่วนร่วมในการอนุรักษ์ พื้นที่ฟู ปกป้องและพัฒนาทรัพยากรธรรมชาติและสิ่งแวดล้อมอย่างยั่งยืน |
| 5. พื้นที่เป้าหมาย | จังหวัดฉะเชิงเทรา |
| 6. กิจกรรมหลัก | <p>กิจกรรมหลักที่ 1 เสริมสร้างจิตสำนึกในการอนุรักษ์ทรัพยากรธรรมชาติและสิ่งแวดล้อมให้กับเยาวชน</p> <p>กิจกรรมหลักที่ 2 อนุรักษ์พันธุกรรมพืช อันเนื่องมาจากพระราชดำริ สมเด็จพระเทพรัตนราชสุดาฯ สยามบรมราชกุมารี จังหวัดฉะเชิงเทรา</p> <p>กิจกรรมหลักที่ 3 อนุรักษ์พลังงานแบบมีส่วนร่วม</p> |



| หัวข้อ | รายละเอียด | | | | | | | | | | | | | | |
|---|--|-------------------|-----------|-----------|-----------|-----------|------|-----|---------|--|-----------|-----------|-----------|-----------|-----------|
| | <p>กิจกรรมหลักที่ 4 พัฒนาเครือข่ายการจัดการขยะอันตรายของจังหวัดฉะเชิงเทรา</p> <p>กิจกรรมหลักที่ 5 สร้างจิตสำนึก คัดแยกขยะต้นทาง ลดมลพิษร้าย คลายโลกร้อน</p> <p>กิจกรรมหลักที่ 6 สร้างการมีส่วนร่วมของชุมชนในการเสนอแนะน้ำบางปะกงเป็นแรมซาร์ไซด์</p> <p>กิจกรรมหลักที่ 7 ส่งเสริมปลูกไม้เศรษฐกิจในเขตปฏิรูปที่ดินเพื่อการอนุรักษ์และฟื้นฟูสภาพแวดล้อม</p> <p>กิจกรรมหลักที่ 8 จัดการขยะชุมชนตามแนวทาง “จังหวัดสะอาด” ลดมลพิษเมืองระเบียงเศรษฐกิจตะวันออกสู่สิ่งแวดล้อมที่ดี</p> <p>กิจกรรมหลักที่ 9 เพิ่มประสิทธิภาพเครือข่ายเฝ้าระวังป้องกันลดมลพิษสิ่งแวดล้อมลงสู่แม่น้ำบางปะกงอย่างยั่งยืน</p> | | | | | | | | | | | | | | |
| <p>6.1 กิจกรรมหลักที่ 1</p> <p>งบประมาณ ผู้รับผิดชอบ หน่วยงานที่เกี่ยวข้อง</p> | <p>กิจกรรมหลักที่ 1 เสริมสร้างจิตสำนึกในการอนุรักษ์ทรัพยากรธรรมชาติและสิ่งแวดล้อมให้กับเยาวชน</p> <p>กิจกรรมย่อย อบรมเสริมสร้างจิตสำนึกในการอนุรักษ์ทรัพยากรธรรมชาติและสิ่งแวดล้อมให้กับเยาวชนต้นแบบในโรงเรียนเขตพื้นที่ป่าชุมชนใกล้เคียง</p> <p>งบประมาณ หน่วย : บาท</p> <table border="1" data-bbox="584 1200 1410 1330"> <thead> <tr> <th>แหล่ง งบประมาณ</th> <th>2561</th> <th>2562</th> <th>2563</th> <th>2564</th> <th>2565</th> <th>รวม</th> </tr> </thead> <tbody> <tr> <td>จังหวัด</td> <td></td> <td>500,000</td> <td></td> <td>135,000</td> <td></td> <td>635,000</td> </tr> </tbody> </table> <p>หน่วยรับผิดชอบ สำนักงานทรัพยากรธรรมชาติและสิ่งแวดล้อมจังหวัดฉะเชิงเทรา</p> | แหล่ง งบประมาณ | 2561 | 2562 | 2563 | 2564 | 2565 | รวม | จังหวัด | | 500,000 | | 135,000 | | 635,000 |
| แหล่ง งบประมาณ | 2561 | 2562 | 2563 | 2564 | 2565 | รวม | | | | | | | | | |
| จังหวัด | | 500,000 | | 135,000 | | 635,000 | | | | | | | | | |
| <p>6.2 กิจกรรมหลักที่ 2</p> <p>งบประมาณ ผู้รับผิดชอบ หน่วยงานที่เกี่ยวข้อง</p> | <p>กิจกรรมหลักที่ 2 อนุรักษ์พันธุกรรมพืช อันเนื่องมาจากพระราชดำริ สมเด็จพระเทพรัตนราชสุดาฯ สยามบรมราชกุมารี จังหวัดฉะเชิงเทรา</p> <p>กิจกรรมย่อย 2.1 กิจกรรมอบรมเชิงปฏิบัติการ โครงการ อพ.สธ.</p> <p>กิจกรรมย่อย 2.2 กิจกรรมขยายผลการสร้างสวนพฤกษศาสตร์โรงเรียน</p> <p>กิจกรรมย่อย 2.3 กิจกรรมขยายการสร้างฐานทรัพยากรท้องถิ่น</p> <p>งบประมาณ หน่วย : บาท</p> <table border="1" data-bbox="584 1688 1442 1818"> <thead> <tr> <th>แหล่ง งบประมาณ</th> <th>2561</th> <th>2562</th> <th>2563</th> <th>2564</th> <th>2565</th> <th>รวม</th> </tr> </thead> <tbody> <tr> <td>จังหวัด</td> <td></td> <td>2,654,400</td> <td>1,500,000</td> <td>1,000,000</td> <td>1,500,000</td> <td>6,654,400</td> </tr> </tbody> </table> <p>หน่วยรับผิดชอบ สำนักงานจังหวัดฉะเชิงเทรา</p> | แหล่ง งบประมาณ | 2561 | 2562 | 2563 | 2564 | 2565 | รวม | จังหวัด | | 2,654,400 | 1,500,000 | 1,000,000 | 1,500,000 | 6,654,400 |
| แหล่ง งบประมาณ | 2561 | 2562 | 2563 | 2564 | 2565 | รวม | | | | | | | | | |
| จังหวัด | | 2,654,400 | 1,500,000 | 1,000,000 | 1,500,000 | 6,654,400 | | | | | | | | | |



| หัวข้อ | รายละเอียด | | | | | | | | | | | | | | |
|---|---|---------|---------|---------|---------|-----------|------|-----|---------|--|---------|---------|---------|---------|-----------|
| <p>6.3 กิจกรรมหลักที่ 3</p> <p>งบประมาณ ผู้รับผิดชอบ หน่วยงานที่เกี่ยวข้อง</p> | <p>กิจกรรมหลักที่ 3 อนุรักษ์พลังงานแบบมีส่วนร่วม</p> <p>กิจกรรมย่อย 3.1 ออกแบบ/จัดทำสื่อประชาสัมพันธ์/เครื่องมือด้านพลังงาน</p> <p>กิจกรรมย่อย 3.2 ออกแบบหลักสูตรการฝึกอบรม/ค่ายพลังงานเพื่อพัฒนาวิทยากรตัวคุณด้านพลังงาน</p> <p>กิจกรรมย่อย 3.3 จัดสัมมนา/ฝึกอบรม/ค่ายพลังงานเชิงปฏิบัติการสำหรับวิทยากรตัวคุณ</p> <p>กิจกรรมย่อย 3.4 ประชาสัมพันธ์นโยบายด้านพลังงาน/จัดสัมมนา/ฝึกอบรม/จัดกิจกรรมการมีส่วนร่วมด้านพลังงานเพื่อปรับทัศนคติกลุ่มเป้าหมายเพื่อกระตุ้นจิตสำนึกและสร้างความรู้ด้านพลังงาน</p> <p>งบประมาณ หน่วย : บาท</p> <table border="1" data-bbox="584 725 1382 853"> <thead> <tr> <th>แหล่ง</th> <th>2561</th> <th>2562</th> <th>2563</th> <th>2564</th> <th>2565</th> <th>รวม</th> </tr> </thead> <tbody> <tr> <td>จังหวัด</td> <td></td> <td>500,000</td> <td>500,000</td> <td>500,000</td> <td>500,000</td> <td>2,000,000</td> </tr> </tbody> </table> <p>หน่วยรับผิดชอบ สำนักงานพลังงานจังหวัดฉะเชิงเทรา</p> | แหล่ง | 2561 | 2562 | 2563 | 2564 | 2565 | รวม | จังหวัด | | 500,000 | 500,000 | 500,000 | 500,000 | 2,000,000 |
| แหล่ง | 2561 | 2562 | 2563 | 2564 | 2565 | รวม | | | | | | | | | |
| จังหวัด | | 500,000 | 500,000 | 500,000 | 500,000 | 2,000,000 | | | | | | | | | |
| <p>6.4 กิจกรรมหลักที่ 4</p> <p>งบประมาณ ผู้รับผิดชอบ หน่วยงานที่เกี่ยวข้อง</p> | <p>กิจกรรมหลักที่ 4 พัฒนาเครือข่ายการจัดการขยะอันตรายของจังหวัดฉะเชิงเทรา</p> <p>กิจกรรมย่อย จัดอบรมให้ความรู้เจ้าหน้าที่องค์กรปกครองส่วนท้องถิ่น และเครือข่ายอาสาสมัครพิทักษ์ทรัพยากรธรรมชาติและสิ่งแวดล้อมหมู่บ้านจังหวัดฉะเชิงเทรา เรื่องการจัดการขยะอันตราย</p> <p>งบประมาณ หน่วย : บาท</p> <table border="1" data-bbox="584 1149 1382 1276"> <thead> <tr> <th>แหล่ง</th> <th>2561</th> <th>2562</th> <th>2563</th> <th>2564</th> <th>2565</th> <th>รวม</th> </tr> </thead> <tbody> <tr> <td>จังหวัด</td> <td></td> <td></td> <td></td> <td>405,500</td> <td>350,000</td> <td>755,500</td> </tr> </tbody> </table> <p>หน่วยรับผิดชอบ สำนักงานทรัพยากรธรรมชาติและสิ่งแวดล้อมจังหวัดฉะเชิงเทรา</p> | แหล่ง | 2561 | 2562 | 2563 | 2564 | 2565 | รวม | จังหวัด | | | | 405,500 | 350,000 | 755,500 |
| แหล่ง | 2561 | 2562 | 2563 | 2564 | 2565 | รวม | | | | | | | | | |
| จังหวัด | | | | 405,500 | 350,000 | 755,500 | | | | | | | | | |
| <p>6.5 กิจกรรมหลักที่ 5</p> <p>งบประมาณ ผู้รับผิดชอบ หน่วยงานที่เกี่ยวข้อง</p> | <p>กิจกรรมหลักที่ 5 สร้างจิตสำนึก คัดแยกขยะต้นทาง ลดมลพิษร้าย คลายโลกร้อน</p> <p>กิจกรรมย่อย 5.1 กิจกรรมส่งเสริมการจัดการสิ่งแวดล้อม อบรม "การคัดแยกขยะ" และจัดทำโครงเหล็กคัดแยกขยะพร้อมป้าย ในชุมชน สถานศึกษา และศาสนสถาน</p> <p>กิจกรรมย่อย 5.2 กิจกรรมเข้าค่ายเรียนรู้ "เยาวชน คนรัก(ษ์)ลุ่มน้ำบางปะกง รวมพลังลดโลกร้อน"</p> <p>งบประมาณ หน่วย : บาท</p> <table border="1" data-bbox="584 1637 1398 1765"> <thead> <tr> <th>แหล่ง</th> <th>2561</th> <th>2562</th> <th>2563</th> <th>2564</th> <th>2565</th> <th>รวม</th> </tr> </thead> <tbody> <tr> <td>จังหวัด</td> <td></td> <td></td> <td></td> <td>506,400</td> <td>567,000</td> <td>1,073,400</td> </tr> </tbody> </table> <p>หน่วยรับผิดชอบ สำนักงานทรัพยากรธรรมชาติและสิ่งแวดล้อมจังหวัดฉะเชิงเทรา</p> | แหล่ง | 2561 | 2562 | 2563 | 2564 | 2565 | รวม | จังหวัด | | | | 506,400 | 567,000 | 1,073,400 |
| แหล่ง | 2561 | 2562 | 2563 | 2564 | 2565 | รวม | | | | | | | | | |
| จังหวัด | | | | 506,400 | 567,000 | 1,073,400 | | | | | | | | | |



| หัวข้อ | รายละเอียด | | | | | | | | | | | | | | |
|---|---|-------------------|-----------|------|-----------|-----------|------|-----|---------|---------|-----------|-----------|--|-----------|-----------|
| <p>6.6 กิจกรรมหลักที่ 6</p> <p>งบประมาณ ผู้รับผิดชอบ หน่วยงานที่เกี่ยวข้อง</p> | <p>กิจกรรมหลักที่ 6 สร้างการมีส่วนร่วมของชุมชนในการเสนอแม่น้ำบางปะกงเป็นแรมซาร์ไซด์</p> <p>กิจกรรมย่อย อบรมสร้างการมีส่วนร่วมของชุมชนในการเสนอแม่น้ำบางปะกงเป็นแรมซาร์ไซด์</p> <p>งบประมาณ หน่วย : บาท</p> <table border="1" data-bbox="584 528 1385 658"> <thead> <tr> <th>แหล่ง งบประมาณ</th> <th>2561</th> <th>2562</th> <th>2563</th> <th>2564</th> <th>2565</th> <th>รวม</th> </tr> </thead> <tbody> <tr> <td>จังหวัด</td> <td>200,000</td> <td></td> <td></td> <td></td> <td></td> <td>200,000</td> </tr> </tbody> </table> <p>หน่วยรับผิดชอบ สำนักงานทรัพยากรธรรมชาติและสิ่งแวดล้อมจังหวัดฉะเชิงเทรา</p> <p>หน่วยร่วมดำเนินการ ภาควิชาบางปะกง</p> | แหล่ง งบประมาณ | 2561 | 2562 | 2563 | 2564 | 2565 | รวม | จังหวัด | 200,000 | | | | | 200,000 |
| แหล่ง งบประมาณ | 2561 | 2562 | 2563 | 2564 | 2565 | รวม | | | | | | | | | |
| จังหวัด | 200,000 | | | | | 200,000 | | | | | | | | | |
| <p>6.7 กิจกรรมหลักที่ 7</p> <p>งบประมาณ ผู้รับผิดชอบ หน่วยงานที่เกี่ยวข้อง</p> | <p>กิจกรรมหลักที่ 7 ส่งเสริมปลูกไม้เศรษฐกิจในเขตปฏิรูปที่ดินเพื่อการอนุรักษ์และฟื้นฟูสภาพแวดล้อม</p> <p>กิจกรรมย่อย ปลูกไม้เศรษฐกิจในเขตปฏิรูปที่ดินเพื่อการอนุรักษ์และฟื้นฟูสภาพแวดล้อม</p> <p>งบประมาณ หน่วย : บาท</p> <table border="1" data-bbox="584 967 1385 1097"> <thead> <tr> <th>แหล่ง งบประมาณ</th> <th>2561</th> <th>2562</th> <th>2563</th> <th>2564</th> <th>2565</th> <th>รวม</th> </tr> </thead> <tbody> <tr> <td>จังหวัด</td> <td>550,000</td> <td></td> <td></td> <td></td> <td></td> <td>550,000</td> </tr> </tbody> </table> <p>หน่วยรับผิดชอบ สำนักงานการปฏิรูปที่ดินจังหวัดฉะเชิงเทรา</p> | แหล่ง งบประมาณ | 2561 | 2562 | 2563 | 2564 | 2565 | รวม | จังหวัด | 550,000 | | | | | 550,000 |
| แหล่ง งบประมาณ | 2561 | 2562 | 2563 | 2564 | 2565 | รวม | | | | | | | | | |
| จังหวัด | 550,000 | | | | | 550,000 | | | | | | | | | |
| <p>6.8 กิจกรรมหลักที่ 8</p> <p>งบประมาณ ผู้รับผิดชอบ หน่วยงานที่เกี่ยวข้อง</p> | <p>กิจกรรมหลักที่ 8 จัดการขยะชุมชนตามแนวทาง “จังหวัดสะอาด” ลดมลพิษเมืองระบียงเศรษฐกิจตะวันออกสู่สิ่งแวดล้อมที่ดี</p> <p>กิจกรรมย่อย 8.1 ประชุมคณะทำงานขับเคลื่อนโครงการจัดการขยะต้นทาง</p> <p>กิจกรรมย่อย 8.2 จัดอบรมให้ความรู้แก่ระดับอำเภอ/ชุมชน เข้าร่วมโครงการจัดการขยะต้นทาง</p> <p>กิจกรรมย่อย 8.3 จัดกิจกรรมและศึกษาดูงานชุมชนต้นแบบการจัดการขยะชุมชน</p> <p>กิจกรรมย่อย 8.4 ผลิตสื่อรณรงค์เผยแพร่ความรู้การจัดการขยะ ลดมลพิษ ลดโลกร้อน</p> <p>งบประมาณ หน่วย : บาท</p> <table border="1" data-bbox="584 1554 1442 1684"> <thead> <tr> <th>แหล่ง งบประมาณ</th> <th>2561</th> <th>2562</th> <th>2563</th> <th>2564</th> <th>2565</th> <th>รวม</th> </tr> </thead> <tbody> <tr> <td>จังหวัด</td> <td></td> <td>1,801,900</td> <td>1,451,900</td> <td></td> <td>4,500,000</td> <td>7,753,800</td> </tr> </tbody> </table> <p>หน่วยรับผิดชอบ สำนักงานทรัพยากรธรรมชาติและสิ่งแวดล้อมจังหวัดฉะเชิงเทรา</p> | แหล่ง งบประมาณ | 2561 | 2562 | 2563 | 2564 | 2565 | รวม | จังหวัด | | 1,801,900 | 1,451,900 | | 4,500,000 | 7,753,800 |
| แหล่ง งบประมาณ | 2561 | 2562 | 2563 | 2564 | 2565 | รวม | | | | | | | | | |
| จังหวัด | | 1,801,900 | 1,451,900 | | 4,500,000 | 7,753,800 | | | | | | | | | |
| <p>6.9 กิจกรรมหลักที่ 9</p> <p>งบประมาณ ผู้รับผิดชอบ หน่วยงานที่เกี่ยวข้อง</p> | <p>กิจกรรมหลักที่ 9 เพิ่มประสิทธิภาพเครือข่ายเฝ้าระวังป้องกันลดมลพิษสิ่งแวดล้อมสู่แม่น้ำบางปะกงอย่างยั่งยืน</p> <p>กิจกรรมย่อย เพิ่มประสิทธิภาพเครือข่ายเฝ้าระวังป้องกันลดมลพิษสิ่งแวดล้อมสู่แม่น้ำบางปะกงอย่างยั่งยืน</p> | | | | | | | | | | | | | | |



| หัวข้อ | รายละเอียด | | | | | | | | | | | | | | | | | | | | | |
|-----------------------------------|--|-------|------|------|---------|---------|------|-----|----------|--|--|--|--|--|--|---------|--|--|--|--|---------|---------|
| | <p>งบประมาณ หน่วย : บาท</p> <table border="1"><thead><tr><th>แหล่ง</th><th>2561</th><th>2562</th><th>2563</th><th>2564</th><th>2565</th><th>รวม</th></tr></thead><tbody><tr><td>งบประมาณ</td><td></td><td></td><td></td><td></td><td></td><td></td></tr><tr><td>จังหวัด</td><td></td><td></td><td></td><td></td><td>350,000</td><td>350,000</td></tr></tbody></table> <p>หน่วยรับผิดชอบ สำนักงานทรัพยากรธรรมชาติและสิ่งแวดล้อมจังหวัดฉะเชิงเทรา</p> | แหล่ง | 2561 | 2562 | 2563 | 2564 | 2565 | รวม | งบประมาณ | | | | | | | จังหวัด | | | | | 350,000 | 350,000 |
| แหล่ง | 2561 | 2562 | 2563 | 2564 | 2565 | รวม | | | | | | | | | | | | | | | | |
| งบประมาณ | | | | | | | | | | | | | | | | | | | | | | |
| จังหวัด | | | | | 350,000 | 350,000 | | | | | | | | | | | | | | | | |
| 7. หน่วยงานดำเนินงาน | -สำนักงานทรัพยากรธรรมชาติและสิ่งแวดล้อมจังหวัดฉะเชิงเทรา -สำนักงานพลังงานจังหวัดฉะเชิงเทรา -สำนักงานทรัพยากรน้ำภาค 6 -ภาคีบางปะกง | | | | | | | | | | | | | | | | | | | | | |
| 8. ระยะเวลาในการดำเนินงาน | 5 ปีงบประมาณ (ปีงบประมาณ พ.ศ. 2561 - 2565) | | | | | | | | | | | | | | | | | | | | | |
| 9. งบประมาณ | ปีงบประมาณ พ.ศ. 2561 : 750,000 บาท งบประมาณ (งบประมาณจังหวัด) : 750,000 บาท ปีงบประมาณ พ.ศ. 2562 : 5,456,300 บาท งบประมาณ (งบประมาณจังหวัด) : 5,456,300 บาท ปีงบประมาณ พ.ศ. 2563 : 3,451,900 บาท งบประมาณ (งบประมาณจังหวัด) : 3,451,900 บาท ปีงบประมาณ พ.ศ. 2564 : 2,546,900 บาท งบประมาณ (งบประมาณจังหวัด) : 2,546,900 บาท ปีงบประมาณ พ.ศ. 2565 : 7,767,000 บาท งบประมาณ (งบประมาณจังหวัด) : 7,767,000 บาท | | | | | | | | | | | | | | | | | | | | | |
| 10. ผลผลิต (output) | 1. ร้อยละพื้นที่ป่าไม้เพิ่มขึ้น ร้อยละ 1 2. ร้อยละพื้นที่ป่าชายเลนเพิ่มขึ้น ร้อยละ 1 3. จำนวนพื้นที่ริมตลิ่งพังทลายลดลง 4. ทรัพยากรธรรมชาติและสิ่งแวดล้อมได้รับการฟื้นฟู 5. จำนวนชุมชนที่เข้ามามีส่วนร่วมในการอนุรักษ์ ฟื้นฟู ปกป้องและพัฒนา ทรัพยากรธรรมชาติและสิ่งแวดล้อมอย่างยั่งยืน | | | | | | | | | | | | | | | | | | | | | |
| 11. ผลที่คาดว่าจะได้รับ (Outcome) | ประชาชนในพื้นที่จังหวัดฉะเชิงเทรามีความตระหนักในคุณค่าของ ทรัพยากรธรรมชาติและสิ่งแวดล้อมในพื้นที่ชุมชน ทรัพยากรธรรมชาติของ จังหวัดฉะเชิงเทรามีความอุดมสมบูรณ์ และมีการใช้ทรัพยากรธรรมชาติอย่าง สมดุล | | | | | | | | | | | | | | | | | | | | | |

การจัดทำแบบสรุปโครงการแบบย่อ (Project Brief) ของทุกโครงการภายใต้งบประมาณของจังหวัด
แบบสรุปโครงการแบบย่อ (Project Brief)

ประเด็นการพัฒนาจังหวัด อนุรักษ์ ฟื้นฟู และบริหารจัดการทรัพยากรธรรมชาติและสิ่งแวดล้อมอย่างบูรณาการ
มีประสิทธิภาพ และเป็นธรรม ตอบสนองต่อ การพัฒนาที่ยั่งยืน

แผนงาน บูรณาการการมีส่วนร่วมจากทุกภาคส่วนในการบริหารจัดการทรัพยากรธรรมชาติและสิ่งแวดล้อมอย่างยั่งยืน

| หัวข้อ | รายละเอียด |
|--|---|
| 1. ชื่อโครงการ | ส่งเสริมการบริหารจัดการทรัพยากรธรรมชาติและสิ่งแวดล้อมอย่างยั่งยืน และมีส่วนร่วม |
| 2. ความสำคัญของโครงการ หลักการและเหตุผล | <p>นโยบายที่ 9 การรักษาความมั่นคงของฐานทรัพยากรและการสร้างสมดุลระหว่างการอนุรักษ์กับการใช้ประโยชน์อย่างยั่งยืน และเพื่อเร่งอนุรักษ์ฟื้นฟูและสร้างความมั่นคงของฐานทรัพยากรธรรมชาติ และมีความมั่นคงด้านน้ำ ยุทธศาสตร์ชาติ : ยุทธศาสตร์ด้านที่ 5 ด้านการสร้างการเติบโตบนคุณภาพชีวิตที่เป็นมิตรต่อสิ่งแวดล้อม 4.1 สร้างการเติบโตอย่างยั่งยืนบนสังคมเศรษฐกิจสีเขียว 4.1.2 อนุรักษ์และฟื้นฟูความหลากหลายทางชีวภาพในและนอกถิ่นแผนพัฒนาเศรษฐกิจและสังคมแห่งชาติ ฉบับที่ 12 พ.ศ. 2560 - 2564 ยุทธศาสตร์ที่ 4 การเติบโตที่เป็นมิตรกับสิ่งแวดล้อมเพื่อการพัฒนาอย่างยั่งยืน เป้าหมายที่ 1 รักษา และฟื้นฟูฐานทรัพยากรธรรมชาติแนวทางการพัฒนาที่มีความสำคัญสูงและสามารถผลักดันสู่การปฏิบัติ : การรักษาฟื้นฟูทรัพยากรธรรมชาติ สร้างสมดุลของการอนุรักษ์และใช้ประโยชน์อย่างอนุรักษ์ฟื้นฟูทรัพยากรป่าไม้ เพื่อสร้างสมดุลธรรมชาติ</p> <p>ในพื้นที่จังหวัดฉะเชิงเทรา พบว่า มีปัญหาเกี่ยวกับสิ่งแวดล้อมที่เกิดขึ้นคือปัญหาเกี่ยวกับแหล่งน้ำ อาทิเช่น ปัญหาคูณภพน้ำในแม่น้ำบางปะกงและคลองสาขาไม่ได้คุณภาพ ปัญหาวัชพืชทางน้ำ และผักตบชวาหนาแน่น ปัญหาภัยแล้งส่งผลให้น้ำทะเลหนุนสูง และปัญหาการเพาะเลี้ยงสัตว์น้ำ ซึ่งส่งผลกระทบต่อตรงต่อการดำรงชีวิตของประชาชนในพื้นที่ ซึ่งมีพื้นที่ส่วนใหญ่เป็นที่ราบลุ่มแม่น้ำบางปะกง เหมาะต่อการเพาะปลูก ประชาชนมีอาชีพเกษตรกรรมและทำการประมง นอกจากนี้ ยังมีโรงงานอุตสาหกรรมทั้งขนาดใหญ่ กลาง และเล็ก ซึ่งผลิตสินค้าจำหน่ายทั้งในและนอกประเทศ ส่งผลให้น้ำเสีย ขยะ รวมถึงมลพิษทางอากาศ เกิดขึ้นตามชุมชนต่างๆ และแม่น้ำบางปะกง</p> |



| หัวข้อ | รายละเอียด |
|----------------------------|--|
| | <p>ดังนั้น จึงควรมุ่งเน้นให้จังหวัดฉะเชิงเทราเป็นเมืองน่าอยู่ มีคุณภาพแห่งการอนุรักษ์ควบคู่ไปกับการใช้ประโยชน์ มีสิ่งแวดล้อมที่ดี ปราศจากมลภาวะ รวมถึงการสนับสนุนให้ประชาชนเข้ามามีส่วนร่วมในการอนุรักษ์สิ่งแวดล้อม เพื่อปลูกจิตสำนึกให้เกิดความหวงแหนที่ดิน แม่น้ำ และสิ่งแวดล้อมเพื่อเป็นแนวทางในการอนุรักษ์ฟื้นฟูและช่วยกันรักษาสิ่งแวดล้อมในท้องถิ่นของตน</p> <p>สำหรับการมีส่วนร่วมของประชาชนในการอนุรักษ์สิ่งแวดล้อม คือการที่ประชาชนในชุมชนมีความร่วมมือร่วมใจกันในการควบคุมการใช้และการอนุรักษ์สิ่งแวดล้อมเพื่อประโยชน์ทั้งทางด้านเศรษฐกิจและสังคมของชุมชน โดยมีส่วนร่วมตั้งแต่การศึกษาประเด็นปัญหาต่างๆ ที่มีในชุมชน การหาสาเหตุของปัญหา การกำหนดแนวทางแก้ไขปัญหา และแนวทางในการป้องกันปัญหา การตัดสินใจและการดำเนินการแก้ไขปัญหามลพิษของชุมชน ซึ่งต้องอาศัยความร่วมมือจากหลายๆฝ่ายในการช่วยกันแก้ไขปัญหาหากการแก้ไขปัญหามาจากการจัดการกับทรัพยากรธรรมชาติและสิ่งแวดล้อมประสบความสำเร็จ ชุมชนมีทรัพยากรธรรมชาติและสิ่งแวดล้อมที่สมบูรณ์และสามารถนำไปสู่ความยั่งยืนในอนาคต</p> |
| 3. วัตถุประสงค์ของโครงการ | <ol style="list-style-type: none">1. การรักษาอนุรักษ์ทรัพยากรธรรมชาติและสิ่งแวดล้อมของจังหวัดฉะเชิงเทรา ให้คงอยู่อย่างยั่งยืน ตอบสนองคุณภาพชีวิตของประชาชน2. มีการบูรณาการการมีส่วนร่วมจากทุกภาคส่วนในการบริหารจัดการทรัพยากรธรรมชาติและสิ่งแวดล้อมอย่างยั่งยืน |
| 4. ตัวชี้วัดและค่าเป้าหมาย | <ol style="list-style-type: none">1. ร้อยละพื้นที่ป่าไม้เพิ่มขึ้น2. ร้อยละพื้นที่ป่าชายเลนเพิ่มขึ้น3. ทรัพยากรธรรมชาติและสิ่งแวดล้อมได้รับการฟื้นฟู4. จำนวนชุมชนที่เข้ามามีส่วนร่วมในการอนุรักษ์ ฟื้นฟู ปกป้องและพัฒนาทรัพยากรธรรมชาติและสิ่งแวดล้อมอย่างยั่งยืน |
| 5. พื้นที่เป้าหมาย | จังหวัดฉะเชิงเทรา |
| 6. กิจกรรมหลัก | <p>กิจกรรมหลักที่ 1 เพิ่มพื้นที่สีเขียวเพื่อรองรับการพัฒนาอุตสาหกรรมเชิงนิเวศ</p> <p>กิจกรรมหลักที่ 2 อนุรักษ์และฟื้นฟูระบบนิเวศทรัพยากรทางทะเลและชายฝั่ง</p> <p>กิจกรรมหลักที่ 3 ลดของเสีย ณ แหล่งกำเนิด เพื่อการจัดการคุณภาพน้ำ</p> <p>กิจกรรมหลักที่ 4 เพิ่มประสิทธิภาพการบริหารจัดการมลพิษ (น้ำเสียและขยะ)</p> <p>กิจกรรมหลักที่ 5 พัฒนาสภาพแวดล้อมเมืองสำคัญให้เป็นเมืองน่าอยู่/เมืองสิ่งแวดล้อมยั่งยืน</p> <p>กิจกรรมหลักที่ 6 จัดทำแผนจัดการมลพิษที่มีผลกระทบต่อสิ่งแวดล้อมในพื้นที่พัฒนาที่สำคัญ</p> |



| หัวข้อ | รายละเอียด | | | | | | | | | | | | | | |
|---|---|-------|------|------------|------------|------------|------|-----|---------|-----------|--|--|------------|------------|------------|
| | <p>กิจกรรมหลักที่ 7 เพิ่มประสิทธิภาพการกำจัดขยะของท้องถิ่นสู่มาตรฐานอย่างเป็นระบบตามแนวทาง Roadmap ของรัฐบาล</p> <p>กิจกรรมหลักที่ 8 บริหารจัดการขยะมูลฝอยตกค้างสะสมจังหวัดฉะเชิงเทราแบบบูรณาการ</p> <p>กิจกรรมหลักที่ 9 อนุรักษ์และฟื้นฟูระบบนิเวศทรัพยากรทางทะเลและชายฝั่ง</p> <p>กิจกรรมหลักที่ 10 เฝ้าระวังแหล่งกำเนิดมลพิษและการรับมือภัยพิบัติจากมลพิษ</p> <p>กิจกรรมหลักที่ 11 ก่อสร้างระบบบำบัดน้ำเสียชุมชน/ฟื้นฟูคุณภาพน้ำในคูคลอง</p> <p>กิจกรรมหลักที่ 12 ติดตามเฝ้าระวังคุณภาพน้ำในลำน้ำบางปะกง “อำเภอสะอาด” ระดับจังหวัด</p> <p>กิจกรรมหลักที่ 13 ประกวดการจัดการขยะมูลฝอยชุมชน “หมู่บ้าน / ชุมชนสะอาด” ระดับตำบลและ</p> <p>กิจกรรมหลักที่ 14 การเผยแพร่ประชาสัมพันธ์ เพื่อสร้างความรับรู้และความเข้าใจในร่างกฎกระทรวงกำหนดอัตราค่าธรรมเนียมและยกเว้นค่าธรรมเนียมเกี่ยวกับการจัดการสิ่งปฏิกูลและมูลฝอย</p> <p>กิจกรรมหลักที่ 15 คัดแยกขยะและพัฒนาขยะโดยชุมชน</p> <p>กิจกรรมหลักที่ 16 ฟื้นฟูและบรรเทาปัญหาน้ำเน่า</p> <p>กิจกรรมหลักที่ 17 การศึกษาผลกระทบด้านสิ่งแวดล้อม สังคมและวัฒนธรรมตลอดลุ่มน้ำบางปะกงรองรับการเติบโตและการขยายเมืองรองรับการเติบโตของพื้นที่เขตเศรษฐกิจพิเศษภาคตะวันออกบริเวณตลอดตาโต</p> | | | | | | | | | | | | | | |
| <p>6.1 กิจกรรมหลักที่ 1</p> <p>งบประมาณ</p> <p>ผู้รับผิดชอบ</p> <p>หน่วยงานที่เกี่ยวข้อง</p> | <p>กิจกรรมหลักที่ 1 เพิ่มพื้นที่สีเขียวเพื่อรองรับการพัฒนาสู่อุตสาหกรรมเชิงนิเวศ</p> <p>กิจกรรมย่อย 1.1 จ้างเหมาเพาะพันธุ์กล้าไม้ จำนวน 1,000,000 กล้า และกระจายปลูกตามจุดต่างๆ</p> <p>กิจกรรมย่อย 1.2 จัดทำเอกสารเผยแพร่ประชาสัมพันธ์ส่งเสริมการปลูกต้นไม้ การอนุรักษ์ธรรมชาติและการใช้ประโยชน์อย่างยั่งยืน</p> <p>งบประมาณ หน่วย : บาท</p> <table border="1" data-bbox="582 1451 1444 1585"> <thead> <tr> <th>แหล่ง</th> <th>2561</th> <th>2562</th> <th>2563</th> <th>2564</th> <th>2565</th> <th>รวม</th> </tr> </thead> <tbody> <tr> <td>จังหวัด</td> <td>3,750,000</td> <td></td> <td></td> <td>14,950,000</td> <td>10,400,000</td> <td>29,100,000</td> </tr> </tbody> </table> <p>หน่วยรับผิดชอบ สำนักงานทรัพยากรธรรมชาติและสิ่งแวดล้อมจังหวัดฉะเชิงเทรา</p> | แหล่ง | 2561 | 2562 | 2563 | 2564 | 2565 | รวม | จังหวัด | 3,750,000 | | | 14,950,000 | 10,400,000 | 29,100,000 |
| แหล่ง | 2561 | 2562 | 2563 | 2564 | 2565 | รวม | | | | | | | | | |
| จังหวัด | 3,750,000 | | | 14,950,000 | 10,400,000 | 29,100,000 | | | | | | | | | |
| <p>6.2 กิจกรรมหลักที่ 2</p> <p>งบประมาณ</p> <p>ผู้รับผิดชอบ</p> <p>หน่วยงานที่เกี่ยวข้อง</p> | <p>กิจกรรมหลักที่ 2 อนุรักษ์และฟื้นฟูระบบนิเวศทรัพยากรทางทะเลและชายฝั่ง</p> <p>กิจกรรมย่อย 2.1 อนุรักษ์และฟื้นฟูระบบนิเวศทรัพยากรทางทะเลและชายฝั่งแม่น้ำบางปะกงและพื้นที่เชื่อมต่อ</p> <p>กิจกรรมย่อย 2.2 ส่งเสริมให้ความรู้และสร้างจิตสำนึก (ค่ายเยาวชนคนรักกีฬาชายเลน)</p> <p>กิจกรรมย่อย 2.3 จัดเก็บขยะตกค้างในระบบนิเวศป่าชายเลน</p> <p>กิจกรรมย่อย 2.4 เสริมสร้างสนับสนุนการมีส่วนร่วมของชุมชนเพื่อการอนุรักษ์ป่าชายเลน</p> | | | | | | | | | | | | | | |



| หัวข้อ | รายละเอียด | | | | | | | | | | | | | | | | | | | | | |
|--|---|-------|------|-----------|-----------|-----------|------|-----|----------|--|--|--|--|--|--|-------------|--|--|--|-----------|-----------|-----------|
| | <p>งบประมาณ หน่วย : บาท</p> <table border="1"><thead><tr><th>แหล่ง</th><th>2561</th><th>2562</th><th>2563</th><th>2564</th><th>2565</th><th>รวม</th></tr></thead><tbody><tr><td>งบประมาณ</td><td></td><td></td><td></td><td></td><td></td><td></td></tr><tr><td>จังหวัด</td><td></td><td></td><td></td><td>3,550,000</td><td>3,550,000</td><td>7,100,000</td></tr></tbody></table> <p>หน่วยรับผิดชอบ สำนักงานทรัพยากรธรรมชาติและสิ่งแวดล้อมจังหวัดฉะเชิงเทรา หน่วยร่วมดำเนินการ สำนักงานบริหารจัดการทรัพยากรทางทะเลและชายฝั่งที่ 2</p> | แหล่ง | 2561 | 2562 | 2563 | 2564 | 2565 | รวม | งบประมาณ | | | | | | | จังหวัด | | | | 3,550,000 | 3,550,000 | 7,100,000 |
| แหล่ง | 2561 | 2562 | 2563 | 2564 | 2565 | รวม | | | | | | | | | | | | | | | | |
| งบประมาณ | | | | | | | | | | | | | | | | | | | | | | |
| จังหวัด | | | | 3,550,000 | 3,550,000 | 7,100,000 | | | | | | | | | | | | | | | | |
| 6.3 กิจกรรมหลักที่ 3 งบประมาณ ผู้รับผิดชอบ หน่วยงานที่เกี่ยวข้อง | <p>กิจกรรมหลักที่ 3 ลดของเสีย ณ แหล่งกำเนิด เพื่อการจัดการคุณภาพน้ำ กิจกรรมย่อย 3.1 ติดตามตรวจสอบแหล่งกำเนิดมลพิษให้ปฏิบัติตามกฎหมาย กิจกรรมย่อย 3.2 สร้างการมีส่วนร่วมตามแนวทางประชารัฐ</p> <p>งบประมาณ หน่วย : บาท</p> <table border="1"><thead><tr><th>แหล่ง</th><th>2561</th><th>2562</th><th>2563</th><th>2564</th><th>2565</th><th>รวม</th></tr></thead><tbody><tr><td>งบประมาณ</td><td></td><td></td><td></td><td></td><td></td><td></td></tr><tr><td>กระทรวง/กรม</td><td></td><td></td><td></td><td>250,000</td><td></td><td>250,000</td></tr></tbody></table> <p>หน่วยรับผิดชอบ กรมควบคุมมลพิษ สำนักงานสิ่งแวดล้อมภาคที่ 13</p> | แหล่ง | 2561 | 2562 | 2563 | 2564 | 2565 | รวม | งบประมาณ | | | | | | | กระทรวง/กรม | | | | 250,000 | | 250,000 |
| แหล่ง | 2561 | 2562 | 2563 | 2564 | 2565 | รวม | | | | | | | | | | | | | | | | |
| งบประมาณ | | | | | | | | | | | | | | | | | | | | | | |
| กระทรวง/กรม | | | | 250,000 | | 250,000 | | | | | | | | | | | | | | | | |
| 6.4 กิจกรรมหลักที่ 4 งบประมาณ ผู้รับผิดชอบ หน่วยงานที่เกี่ยวข้อง | <p>กิจกรรมหลักที่ 4 เพิ่มประสิทธิภาพการบริหารจัดการมลพิษ (น้ำเสียและขยะ) กิจกรรมย่อย จัดทำหลักสูตรและจัดอบรมเพื่อสร้างความรู้ความเข้าใจในการจัดการขยะและนำเสียเพื่อเพิ่มศักยภาพให้อบ้องค์กรปกครองส่วนท้องถิ่น ในการบริหารจัดการและเตรียมความพร้อมในการเสนอโครงการเพื่อขอรับการสนับสนุนงบประมาณ และบูรณาการกับหน่วยงานที่เกี่ยวข้อง</p> <p>งบประมาณ หน่วย : บาท</p> <table border="1"><thead><tr><th>แหล่ง</th><th>2561</th><th>2562</th><th>2563</th><th>2564</th><th>2565</th><th>รวม</th></tr></thead><tbody><tr><td>งบประมาณ</td><td></td><td></td><td></td><td></td><td></td><td></td></tr><tr><td>กระทรวง/กรม</td><td></td><td></td><td></td><td>500,000</td><td></td><td>500,000</td></tr></tbody></table> <p>หน่วยรับผิดชอบ กรมควบคุมมลพิษ สำนักงานสิ่งแวดล้อมภาคที่ 13</p> | แหล่ง | 2561 | 2562 | 2563 | 2564 | 2565 | รวม | งบประมาณ | | | | | | | กระทรวง/กรม | | | | 500,000 | | 500,000 |
| แหล่ง | 2561 | 2562 | 2563 | 2564 | 2565 | รวม | | | | | | | | | | | | | | | | |
| งบประมาณ | | | | | | | | | | | | | | | | | | | | | | |
| กระทรวง/กรม | | | | 500,000 | | 500,000 | | | | | | | | | | | | | | | | |
| 6.5 กิจกรรมหลักที่ 5 งบประมาณ ผู้รับผิดชอบ หน่วยงานที่เกี่ยวข้อง | <p>กิจกรรมหลักที่ 5 พัฒนาสภาพแวดล้อมเมืองสำคัญให้เป็นเมืองน่าอยู่/เมืองสิ่งแวดล้อมยั่งยืน กิจกรรมย่อย สนับสนุนการจัดการขยะต้นทาง กลางทาง ปลายทาง การเพิ่มพื้นที่สีเขียว การจัดการน้ำเสีย การจัดการสิ่งแวดล้อมในสถานศึกษา/ศาสนสถาน</p> <p>งบประมาณ หน่วย : บาท</p> <table border="1"><thead><tr><th>แหล่ง</th><th>2561</th><th>2562</th><th>2563</th><th>2564</th><th>2565</th><th>รวม</th></tr></thead><tbody><tr><td>งบประมาณ</td><td></td><td></td><td></td><td></td><td></td><td></td></tr><tr><td>กระทรวง/กรม</td><td></td><td></td><td></td><td>250,000</td><td></td><td>250,000</td></tr></tbody></table> <p>หน่วยรับผิดชอบ กรมควบคุมมลพิษ สำนักงานสิ่งแวดล้อมภาคที่ 13</p> | แหล่ง | 2561 | 2562 | 2563 | 2564 | 2565 | รวม | งบประมาณ | | | | | | | กระทรวง/กรม | | | | 250,000 | | 250,000 |
| แหล่ง | 2561 | 2562 | 2563 | 2564 | 2565 | รวม | | | | | | | | | | | | | | | | |
| งบประมาณ | | | | | | | | | | | | | | | | | | | | | | |
| กระทรวง/กรม | | | | 250,000 | | 250,000 | | | | | | | | | | | | | | | | |



| หัวข้อ | รายละเอียด | | | | | | | | | | | | | | |
|---|--|-------------------|-----------|---------|------|-----------|------|-----|-------------|--|---------|-----------|---------|--|-----------|
| <p>6.6 กิจกรรมหลักที่ 6</p> <p>งบประมาณ ผู้รับผิดชอบ หน่วยงานที่เกี่ยวข้อง</p> | <p>กิจกรรมหลักที่ 6 จัดทำแผนจัดการมลพิษที่มีผลกระทบต่อสิ่งแวดล้อมในพื้นที่พัฒนาที่สำคัญ</p> <p>กิจกรรมย่อย ทำแผนจัดการมลพิษในภาพรวมของภาค โดยเน้นพื้นที่ที่ได้รับผลกระทบ และมีปัญหาคุณภาพสิ่งแวดล้อม</p> <p>งบประมาณ หน่วย : บาท</p> <table border="1" data-bbox="584 528 1385 658"> <tr> <td>แหล่ง งบประมาณ</td> <td>2561</td> <td>2562</td> <td>2563</td> <td>2564</td> <td>2565</td> <td>รวม</td> </tr> <tr> <td>กระทรวง/กรม</td> <td></td> <td></td> <td></td> <td>300,000</td> <td></td> <td>300,000</td> </tr> </table> <p>หน่วยรับผิดชอบ กรมควบคุมมลพิษ สำนักงานสิ่งแวดล้อมภาคที่ 13</p> | แหล่ง งบประมาณ | 2561 | 2562 | 2563 | 2564 | 2565 | รวม | กระทรวง/กรม | | | | 300,000 | | 300,000 |
| แหล่ง งบประมาณ | 2561 | 2562 | 2563 | 2564 | 2565 | รวม | | | | | | | | | |
| กระทรวง/กรม | | | | 300,000 | | 300,000 | | | | | | | | | |
| <p>6.7 กิจกรรมหลักที่ 7</p> <p>งบประมาณ ผู้รับผิดชอบ หน่วยงานที่เกี่ยวข้อง</p> | <p>กิจกรรมหลักที่ 7 เพิ่มประสิทธิภาพการกำจัดขยะของท้องถิ่นสู่มาตรฐานอย่างเป็นระบบตามแนวทาง Roadmap ของรัฐบาล</p> <p>กิจกรรมย่อย เพิ่มประสิทธิภาพการกำจัดขยะของท้องถิ่นสู่มาตรฐานอย่างเป็นระบบตามแนวทาง Roadmap ของรัฐบาล</p> <p>งบประมาณ หน่วย : บาท</p> <table border="1" data-bbox="584 1048 1410 1178"> <tr> <td>แหล่ง งบประมาณ</td> <td>2561</td> <td>2562</td> <td>2563</td> <td>2564</td> <td>2565</td> <td>รวม</td> </tr> <tr> <td>จังหวัด</td> <td></td> <td>100,000</td> <td></td> <td></td> <td></td> <td>100,000</td> </tr> </table> <p>หน่วยรับผิดชอบ สำนักงานทรัพยากรธรรมชาติและสิ่งแวดล้อมจังหวัดฉะเชิงเทรา</p> | แหล่ง งบประมาณ | 2561 | 2562 | 2563 | 2564 | 2565 | รวม | จังหวัด | | 100,000 | | | | 100,000 |
| แหล่ง งบประมาณ | 2561 | 2562 | 2563 | 2564 | 2565 | รวม | | | | | | | | | |
| จังหวัด | | 100,000 | | | | 100,000 | | | | | | | | | |
| <p>6.8 กิจกรรมหลักที่ 8</p> <p>งบประมาณ ผู้รับผิดชอบ หน่วยงานที่เกี่ยวข้อง</p> | <p>กิจกรรมหลักที่ 8 บริหารจัดการขยะมูลฝอยตกค้างสะสมจังหวัดฉะเชิงเทราแบบบูรณาการ</p> <p>กิจกรรมย่อย 8.1 บริหารจัดการขยะมูลฝอยตกค้างสะสม โดยขนย้ายไปจัดการยังสถานที่ที่มีระบบหลักสุขาภิบาล</p> <p>กิจกรรมย่อย 8.2 ปรับปรุงสภาพบ่อขยะหลังจากนำขยะไปจัดการแล้ว ในพื้นที่องค์กรปกครองส่วนท้องถิ่น 5 แห่ง</p> <p>งบประมาณ หน่วย : บาท</p> <table border="1" data-bbox="584 1592 1426 1722"> <tr> <td>แหล่ง งบประมาณ</td> <td>2561</td> <td>2562</td> <td>2563</td> <td>2564</td> <td>2565</td> <td>รวม</td> </tr> <tr> <td>จังหวัด</td> <td></td> <td></td> <td>3,637,200</td> <td></td> <td></td> <td>3,637,200</td> </tr> </table> <p>หน่วยรับผิดชอบ สำนักงานทรัพยากรธรรมชาติและสิ่งแวดล้อมจังหวัดฉะเชิงเทรา</p> | แหล่ง งบประมาณ | 2561 | 2562 | 2563 | 2564 | 2565 | รวม | จังหวัด | | | 3,637,200 | | | 3,637,200 |
| แหล่ง งบประมาณ | 2561 | 2562 | 2563 | 2564 | 2565 | รวม | | | | | | | | | |
| จังหวัด | | | 3,637,200 | | | 3,637,200 | | | | | | | | | |
| <p>6.9 กิจกรรมหลักที่ 9</p> <p>งบประมาณ ผู้รับผิดชอบ หน่วยงานที่เกี่ยวข้อง</p> | <p>กิจกรรมหลักที่ 9 อนุรักษ์และฟื้นฟูระบบนิเวศทรัพยากรทางทะเลและชายฝั่ง</p> <p>กิจกรรมย่อย อนุรักษ์และฟื้นฟูระบบนิเวศทรัพยากรทางทะเลและชายฝั่ง</p> | | | | | | | | | | | | | | |



| หัวข้อ | รายละเอียด | | | | | | | | | | | | | | |
|--|---|-------------------|------------|------|------|------------|------|-----|-------------|------------|------------|------------|--|--|------------|
| | <p>งบประมาณ หน่วย : บาท</p> <table border="1"> <thead> <tr> <th>แหล่ง งบประมาณ</th> <th>2561</th> <th>2562</th> <th>2563</th> <th>2564</th> <th>2565</th> <th>รวม</th> </tr> </thead> <tbody> <tr> <td>กระทรวง/กรม</td> <td></td> <td>13,000,000</td> <td>13,000,000</td> <td></td> <td></td> <td>26,000,000</td> </tr> </tbody> </table> <p>หน่วยรับผิดชอบ สำนักงานปลัดกระทรวงทรัพยากรธรรมชาติและสิ่งแวดล้อม สำนักงาน ทรัพยากรธรรมชาติและสิ่งแวดล้อมจังหวัดฉะเชิงเทรา หน่วยร่วมดำเนินการ สำนักงานบริหารจัดการทรัพยากรทางทะเลและชายฝั่งที่ 2</p> | แหล่ง งบประมาณ | 2561 | 2562 | 2563 | 2564 | 2565 | รวม | กระทรวง/กรม | | 13,000,000 | 13,000,000 | | | 26,000,000 |
| แหล่ง งบประมาณ | 2561 | 2562 | 2563 | 2564 | 2565 | รวม | | | | | | | | | |
| กระทรวง/กรม | | 13,000,000 | 13,000,000 | | | 26,000,000 | | | | | | | | | |
| 6.10 กิจกรรมหลักที่ 10 งบประมาณ ผู้รับผิดชอบ หน่วยงานที่เกี่ยวข้อง | <p>กิจกรรมหลักที่ 10 เฝ้าระวังแหล่งกำเนิดมลพิษและการรับมือภัยพิบัติจากมลพิษ กิจกรรมย่อย เฝ้าระวังแหล่งกำเนิดมลพิษและการรับมือภัยพิบัติจากมลพิษ</p> <p>งบประมาณ หน่วย : บาท</p> <table border="1"> <thead> <tr> <th>แหล่ง งบประมาณ</th> <th>2561</th> <th>2562</th> <th>2563</th> <th>2564</th> <th>2565</th> <th>รวม</th> </tr> </thead> <tbody> <tr> <td>กระทรวง/กรม</td> <td>13,000,000</td> <td></td> <td></td> <td></td> <td></td> <td>13,000,000</td> </tr> </tbody> </table> <p>หน่วยรับผิดชอบ กรมควบคุมมลพิษ สำนักงานสิ่งแวดล้อมภาคที่ 13</p> | แหล่ง งบประมาณ | 2561 | 2562 | 2563 | 2564 | 2565 | รวม | กระทรวง/กรม | 13,000,000 | | | | | 13,000,000 |
| แหล่ง งบประมาณ | 2561 | 2562 | 2563 | 2564 | 2565 | รวม | | | | | | | | | |
| กระทรวง/กรม | 13,000,000 | | | | | 13,000,000 | | | | | | | | | |
| 6.11 กิจกรรมหลักที่ 11 งบประมาณ ผู้รับผิดชอบ หน่วยงานที่เกี่ยวข้อง | <p>กิจกรรมหลักที่ 11 ก่อสร้างระบบบำบัดน้ำเสียชุมชน/ฟื้นฟูคุณภาพน้ำในคูคลอง กิจกรรมย่อย ก่อสร้างระบบบำบัดน้ำเสียชุมชน/ฟื้นฟูคุณภาพน้ำในคูคลอง</p> <p>งบประมาณ หน่วย : บาท</p> <table border="1"> <thead> <tr> <th>แหล่ง งบประมาณ</th> <th>2561</th> <th>2562</th> <th>2563</th> <th>2564</th> <th>2565</th> <th>รวม</th> </tr> </thead> <tbody> <tr> <td>กระทรวง/กรม</td> <td>5,000,000</td> <td></td> <td></td> <td></td> <td></td> <td>5,000,000</td> </tr> </tbody> </table> <p>หน่วยรับผิดชอบ กรมควบคุมมลพิษ สำนักงานสิ่งแวดล้อมภาคที่ 13</p> | แหล่ง งบประมาณ | 2561 | 2562 | 2563 | 2564 | 2565 | รวม | กระทรวง/กรม | 5,000,000 | | | | | 5,000,000 |
| แหล่ง งบประมาณ | 2561 | 2562 | 2563 | 2564 | 2565 | รวม | | | | | | | | | |
| กระทรวง/กรม | 5,000,000 | | | | | 5,000,000 | | | | | | | | | |
| 6.12 กิจกรรมหลักที่ 12 งบประมาณ ผู้รับผิดชอบ หน่วยงานที่เกี่ยวข้อง | <p>กิจกรรมหลักที่ 12 ติดตามเฝ้าระวังคุณภาพน้ำในลำน้ำบางปะกง กิจกรรมย่อย ติดตามเฝ้าระวังคุณภาพน้ำในลำน้ำบางปะกง</p> <p>งบประมาณ หน่วย : บาท</p> <table border="1"> <thead> <tr> <th>แหล่ง งบประมาณ</th> <th>2561</th> <th>2562</th> <th>2563</th> <th>2564</th> <th>2565</th> <th>รวม</th> </tr> </thead> <tbody> <tr> <td>ท้องถิ่น</td> <td></td> <td>50,000</td> <td></td> <td></td> <td></td> <td>50,000</td> </tr> </tbody> </table> <p>หน่วยรับผิดชอบ อำเภอบางคล้า</p> | แหล่ง งบประมาณ | 2561 | 2562 | 2563 | 2564 | 2565 | รวม | ท้องถิ่น | | 50,000 | | | | 50,000 |
| แหล่ง งบประมาณ | 2561 | 2562 | 2563 | 2564 | 2565 | รวม | | | | | | | | | |
| ท้องถิ่น | | 50,000 | | | | 50,000 | | | | | | | | | |
| 6.13 กิจกรรมหลักที่ 13 งบประมาณ ผู้รับผิดชอบ หน่วยงานที่เกี่ยวข้อง | <p>กิจกรรมหลักที่ 13 ประกวดการจัดการขยะมูลฝอยชุมชน “หมู่บ้าน / ชุมชนสะอาด” ระดับตำบลและ “อำเภอสะอาด” ระดับจังหวัด กิจกรรมย่อย ประกวดการจัดการขยะมูลฝอยชุมชน “หมู่บ้าน / ชุมชนสะอาด” ระดับ ตำบลและ “อำเภอสะอาด” ระดับจังหวัด</p> | | | | | | | | | | | | | | |



| หัวข้อ | รายละเอียด | | | | | | | | | | | | | | |
|--|---|-------------------|---------|------|------|---------|------|-----|-------------|--|---------|---------|--|--|---------|
| | <p>งบประมาณ หน่วย : บาท</p> <table border="1"><thead><tr><th>แหล่ง งบประมาณ</th><th>2561</th><th>2562</th><th>2563</th><th>2564</th><th>2565</th><th>รวม</th></tr></thead><tbody><tr><td>กระทรวง/กรม</td><td></td><td>208,000</td><td>208,000</td><td></td><td></td><td>416,000</td></tr></tbody></table> <p>หน่วยรับผิดชอบ กรมส่งเสริมการปกครองท้องถิ่น สำนักงานส่งเสริมการปกครองท้องถิ่น</p> | แหล่ง งบประมาณ | 2561 | 2562 | 2563 | 2564 | 2565 | รวม | กระทรวง/กรม | | 208,000 | 208,000 | | | 416,000 |
| แหล่ง งบประมาณ | 2561 | 2562 | 2563 | 2564 | 2565 | รวม | | | | | | | | | |
| กระทรวง/กรม | | 208,000 | 208,000 | | | 416,000 | | | | | | | | | |
| 6.14 กิจกรรมหลักที่ 14 งบประมาณ ผู้รับผิดชอบ หน่วยงานที่เกี่ยวข้อง | <p>กิจกรรมหลักที่ 14 การเผยแพร่ประชาสัมพันธ์ เพื่อสร้างความรู้และความเข้าใจในร่างกฎกระทรวงกำหนดอัตราค่าธรรมเนียมและยกเว้นค่าธรรมเนียมเกี่ยวกับการจัดการสิ่งปฏิกูลและมูลฝอย</p> <p>กิจกรรมย่อย การเผยแพร่ประชาสัมพันธ์ เพื่อสร้างความรู้และความเข้าใจในร่างกฎกระทรวงกำหนดอัตราค่าธรรมเนียมและยกเว้นค่าธรรมเนียมเกี่ยวกับการจัดการสิ่งปฏิกูลและมูลฝอย</p> <p>งบประมาณ หน่วย : บาท</p> <table border="1"><thead><tr><th>แหล่ง งบประมาณ</th><th>2561</th><th>2562</th><th>2563</th><th>2564</th><th>2565</th><th>รวม</th></tr></thead><tbody><tr><td>กระทรวง/กรม</td><td></td><td>55,000</td><td>55,000</td><td></td><td></td><td>110,000</td></tr></tbody></table> <p>หน่วยรับผิดชอบ กรมส่งเสริมการปกครองท้องถิ่น สำนักงานส่งเสริมการปกครองท้องถิ่น</p> | แหล่ง งบประมาณ | 2561 | 2562 | 2563 | 2564 | 2565 | รวม | กระทรวง/กรม | | 55,000 | 55,000 | | | 110,000 |
| แหล่ง งบประมาณ | 2561 | 2562 | 2563 | 2564 | 2565 | รวม | | | | | | | | | |
| กระทรวง/กรม | | 55,000 | 55,000 | | | 110,000 | | | | | | | | | |
| 6.15 กิจกรรมหลักที่ 15 งบประมาณ ผู้รับผิดชอบ หน่วยงานที่เกี่ยวข้อง | <p>กิจกรรมหลักที่ 15 คัดแยกขยะและพัฒนาขยะโดยชุมชน</p> <p>กิจกรรมย่อย คัดแยกขยะและพัฒนาขยะโดยชุมชน</p> <p>งบประมาณ หน่วย : บาท</p> <table border="1"><thead><tr><th>แหล่ง งบประมาณ</th><th>2561</th><th>2562</th><th>2563</th><th>2564</th><th>2565</th><th>รวม</th></tr></thead><tbody><tr><td>กระทรวง/กรม</td><td></td><td>50,000</td><td>50,000</td><td></td><td></td><td>100,000</td></tr></tbody></table> <p>หน่วยรับผิดชอบ กรมส่งเสริมการปกครองท้องถิ่น สำนักงานส่งเสริมการปกครองท้องถิ่น เทศบาลตำบลแสนภูดาษ</p> | แหล่ง งบประมาณ | 2561 | 2562 | 2563 | 2564 | 2565 | รวม | กระทรวง/กรม | | 50,000 | 50,000 | | | 100,000 |
| แหล่ง งบประมาณ | 2561 | 2562 | 2563 | 2564 | 2565 | รวม | | | | | | | | | |
| กระทรวง/กรม | | 50,000 | 50,000 | | | 100,000 | | | | | | | | | |
| 6.16 กิจกรรมหลักที่ 16 งบประมาณ ผู้รับผิดชอบ หน่วยงานที่เกี่ยวข้อง | <p>กิจกรรมหลักที่ 16 ฟื้นฟูและบรรเทาปัญหาน้ำเน่าบริเวณลหอดตาโต</p> <p>กิจกรรมย่อย ฟื้นฟูและบรรเทาปัญหาน้ำเน่าบริเวณลหอดตาโต</p> <p>งบประมาณ หน่วย : บาท</p> <table border="1"><thead><tr><th>แหล่ง งบประมาณ</th><th>2561</th><th>2562</th><th>2563</th><th>2564</th><th>2565</th><th>รวม</th></tr></thead><tbody><tr><td>กระทรวง/กรม</td><td></td><td>300,400</td><td>300,000</td><td></td><td></td><td>600,000</td></tr></tbody></table> <p>หน่วยรับผิดชอบ กรมส่งเสริมการปกครองท้องถิ่น สำนักงานส่งเสริมการปกครองท้องถิ่น เทศบาลตำบลแสนภูดาษ</p> | แหล่ง งบประมาณ | 2561 | 2562 | 2563 | 2564 | 2565 | รวม | กระทรวง/กรม | | 300,400 | 300,000 | | | 600,000 |
| แหล่ง งบประมาณ | 2561 | 2562 | 2563 | 2564 | 2565 | รวม | | | | | | | | | |
| กระทรวง/กรม | | 300,400 | 300,000 | | | 600,000 | | | | | | | | | |



| หัวข้อ | รายละเอียด | | | | | | | | | | | | | | |
|--|---|-------------------|------------|------|------|------------|------|-----|-------------|--|--|------------|--|--|------------|
| <p>6.17 กิจกรรมหลักที่ 17 งบประมาณ ผู้รับผิดชอบ หน่วยงานที่เกี่ยวข้อง</p> | <p>กิจกรรมหลักที่ 17 การศึกษาผลกระทบด้านสิ่งแวดล้อม สังคมและวัฒนธรรมตลอด ลุ่มน้ำบางปะกงรองรับการเติบโตและการขยายเมืองรองรับการเติบโตของพื้นที่เขต เศรษฐกิจพิเศษภาคตะวันออก กิจกรรมย่อย ศึกษาผลกระทบด้านสิ่งแวดล้อม สังคมและวัฒนธรรมตลอดลุ่มน้ำบางปะ กงรองรับการเติบโตและการขยายเมืองรองรับการเติบโตของพื้นที่เขตเศรษฐกิจพิเศษภาค ตะวันออก งบประมาณ หน่วย : บาท</p> <table border="1" data-bbox="584 629 1441 757"> <thead> <tr> <th>แหล่ง งบประมาณ</th> <th>2561</th> <th>2562</th> <th>2563</th> <th>2564</th> <th>2565</th> <th>รวม</th> </tr> </thead> <tbody> <tr> <td>กระทรวง/กรม</td> <td></td> <td></td> <td>12,000,000</td> <td></td> <td></td> <td>12,000,000</td> </tr> </tbody> </table> <p>หน่วยรับผิดชอบ มหาวิทยาลัยราชภัฏราชชนครินทร์</p> | แหล่ง งบประมาณ | 2561 | 2562 | 2563 | 2564 | 2565 | รวม | กระทรวง/กรม | | | 12,000,000 | | | 12,000,000 |
| แหล่ง งบประมาณ | 2561 | 2562 | 2563 | 2564 | 2565 | รวม | | | | | | | | | |
| กระทรวง/กรม | | | 12,000,000 | | | 12,000,000 | | | | | | | | | |
| <p>7. หน่วยงานดำเนินงาน</p> | <ul style="list-style-type: none"> -สำนักงานทรัพยากรธรรมชาติและสิ่งแวดล้อมจังหวัดฉะเชิงเทรา -สำนักงานส่งเสริมการปกครองท้องถิ่น -สำนักงานทรัพยากรน้ำภาค 6 -สำนักงานสิ่งแวดล้อมภาคที่ 13 -สำนักงานบริหารจัดการทรัพยากรทางทะเลและชายฝั่งที่ 2 -มหาวิทยาลัยราชภัฏราชชนครินทร์ -อำเภอบางคล้า | | | | | | | | | | | | | | |
| <p>8. ระยะเวลาในการดำเนินงาน</p> | <p>5 ปีงบประมาณ (ปีงบประมาณ พ.ศ. 2561 - 2565)</p> | | | | | | | | | | | | | | |
| <p>9. งบประมาณ</p> | <p>ปีงบประมาณ พ.ศ. 2561 : 21,750,000 บาท งบประมาณ (งบประมาณจังหวัด) : 3,750,000 บาท งบประมาณ (งบประมาณกระทรวง กรม) : 18,000,000 บาท ปีงบประมาณ พ.ศ. 2562 : 13,763,000 บาท งบประมาณ (งบประมาณจังหวัด) : 100,000 บาท งบประมาณ (งบประมาณกระทรวง กรม) : 13,613,000 บาท งบประมาณ (งบประมาณท้องถิ่น) : 50,000 บาท ปีงบประมาณ พ.ศ. 2563 : 29,250,200 บาท งบประมาณ (งบประมาณจังหวัด) : 3,637,200 บาท งบประมาณ (งบประมาณกระทรวง กรม) : 25,613,000 บาท ปีงบประมาณ พ.ศ. 2564 : 19,800,000 บาท งบประมาณ (งบประมาณจังหวัด) : 18,500,000 บาท งบประมาณ (งบประมาณกระทรวง กรม) : 1,300,000 บาท</p> | | | | | | | | | | | | | | |



| หัวข้อ | รายละเอียด |
|-------------------------------------|--|
| | ปีงบประมาณ พ.ศ. 2565 : 13,950,000 บาท งบประมาณ (งบประมาณจังหวัด) : 13,950,000 บาท งบประมาณ (งบประมาณกระทรวง กรม) : - |
| 10. ผลผลิต (output) | 1. ร้อยละพื้นที่ป่าไม้เพิ่มขึ้น ร้อยละ 1 2. ร้อยละพื้นที่ป่าชายเลนเพิ่มขึ้น ร้อยละ 1 3. จำนวนพื้นที่ริมตลิ่งพังทลายลดลง 4. ทรัพยากรธรรมชาติและสิ่งแวดล้อมได้รับการฟื้นฟู 5. จำนวนชุมชนที่เข้ามามีส่วนร่วมในการอนุรักษ์ ฟื้นฟู ปกป้องและพัฒนา ทรัพยากรธรรมชาติและสิ่งแวดล้อมอย่างยั่งยืน |
| 11.ผลที่คาดว่าจะได้รับ (Outcome) | ทรัพยากรธรรมชาติของจังหวัดฉะเชิงเทรามีความอุดมสมบูรณ์ และมีการใช้ ทรัพยากรธรรมชาติอย่างสมดุล เกิดความร่วมมือและบูรณาการของภาคส่วน ต่างๆ ในการร่วมกันดูแลและรักษาธรรมชาติและสิ่งแวดล้อม |



การจัดทำแบบสรุปโครงการแบบย่อ (Project Brief) ของทุกโครงการภายใต้งบประมาณของจังหวัด
แบบสรุปโครงการแบบย่อ (Project Brief)

ประเด็นการพัฒนาจังหวัด อนุรักษ์ ฟื้นฟู และบริหารจัดการทรัพยากรธรรมชาติและสิ่งแวดล้อมอย่างบูรณาการ
มีประสิทธิภาพ และเป็นธรรม ตอบสนองต่อ การพัฒนาที่ยั่งยืน

แผนงาน บริหารจัดการทรัพยากรธรรมชาติและสิ่งแวดล้อมเพื่อรองรับการเปลี่ยนแปลงสภาพภูมิอากาศและ
ภัยธรรมชาติ

| หัวข้อ | รายละเอียด |
|--|--|
| 1. ชื่อโครงการ | พัฒนาการบริหารจัดการทรัพยากรธรรมชาติและสิ่งแวดล้อมเพื่อรองรับการเปลี่ยนแปลงสภาพภูมิอากาศและภัยธรรมชาติ |
| 2. ความสำคัญของโครงการ หลักการและเหตุผล | <p>นโยบายที่ 9 การรักษาความมั่นคงของฐานทรัพยากรและการสร้างสมดุลระหว่างการอนุรักษ์กับการใช้ประโยชน์อย่างยั่งยืน และเพื่อเร่งอนุรักษ์ฟื้นฟูและสร้างความมั่นคงของฐานทรัพยากรธรรมชาติและมีความมั่นคงด้านน้ำ ยุทธศาสตร์ชาติ : ยุทธศาสตร์ด้านที่ 5 ด้านการสร้างการเติบโตบนคุณภาพชีวิตที่เป็นมิตรต่อสิ่งแวดล้อม 4.1 สร้างการเติบโตอย่างยั่งยืนบนสังคมเศรษฐกิจสีเขียว 4.1.2 อนุรักษ์และฟื้นฟูความหลากหลายทางชีวภาพในและนอกถิ่นแผนพัฒนาเศรษฐกิจและสังคมแห่งชาติ ฉบับที่ 12 พ.ศ. 2560 - 2564 ยุทธศาสตร์ที่ 4 การเติบโตที่เป็นมิตรกับสิ่งแวดล้อมเพื่อการพัฒนาอย่างยั่งยืนเป้าหมายที่ 1 รักษา และฟื้นฟูฐานทรัพยากรธรรมชาติแนวทางการพัฒนาที่มีความสำคัญสูงและสามารถผลักดันสู่การปฏิบัติ : การรักษาฟื้นฟูทรัพยากรธรรมชาติ สร้างสมดุลของการอนุรักษ์และใช้ประโยชน์อย่างอนุรักษ์ฟื้นฟูทรัพยากรป่าไม้เพื่อสร้างสมดุลธรรมชาติ</p> <p>ปัญหาสิ่งแวดล้อมเป็นปัญหาที่สำคัญในโลกปัจจุบัน สาเหตุเกิดจากกระบวนการตามธรรมชาติที่มีผลกระทบมากที่สุดในปัจจุบัน คือ การเปลี่ยนแปลงสภาพภูมิอากาศโลก และเกิดจากการกระทำของมนุษย์อันเนื่องมาจากความต้องการพื้นฐาน และต้องการความสะดวกสบายในด้านต่างๆ ยิ่งประชากรมนุษย์เพิ่มมากขึ้นเท่าใด ก็ย่อมต้องมีการทำลายทรัพยากรธรรมชาติมากขึ้นเท่านั้น ทำให้สิ่งแวดล้อมเสื่อมโทรมลง ส่งผลกระทบโดยตรงต่อการดำรงอยู่และการมีคุณภาพชีวิตที่ดี กระทบหนักถึงเรื่องสิ่งแวดล้อมการลดใช้พลังงาน และช่วยกันดูแลธรรมชาติ แต่หลายทศวรรษที่ผ่านมา แม้จะมีการรณรงค์ ให้ความรู้เพื่อการใช้ทรัพยากรอย่างรู้คุณค่า หากแต่ปัญหาสิ่งแวดล้อมยังคงขยายขอบเขตออกไปอย่างต่อเนื่อง</p> |



| หัวข้อ | รายละเอียด |
|----------------------------|---|
| | <p>สถานการณ์การปล่อยก๊าซเรือนกระจกของโลกเพิ่มสูงขึ้นอย่างต่อเนื่องก่อให้เกิดความเสี่ยงต่อการเปลี่ยนแปลงสภาพภูมิอากาศที่มีแนวโน้มรุนแรงขึ้นในทุกภูมิภาคของโลก อาทิ อุณหภูมิเฉลี่ยที่มีแนวโน้มเพิ่มสูงขึ้น ปริมาณน้ำฝนเฉลี่ยที่เพิ่มขึ้นในฤดูน้ำหลากและน้อยลงในฤดูน้ำแล้ง จำนวนวันที่อากาศร้อนเพิ่มมากขึ้น และจำนวนวันที่อากาศเย็นลดลง โดยส่งผลให้เกิดภัยธรรมชาติ เช่น อุทกภัย ภัยแล้ง และวาตภัย ที่รุนแรงและบ่อยครั้งขึ้น รวมถึงผลกระทบจากวิกฤตน้ำทะเลขึ้นสูงซึ่งกระทบต่อการพัฒนาเศรษฐกิจสังคมในหลายสาขา รวมถึงการเปลี่ยนแปลงของระบบนิเวศ ชนิดพันธุ์พืช ชนิดพันธุ์สัตว์ การย้ายถิ่นฐานของประชากร และการแพร่กระจายของโรค โดยเฉพาะภูมิภาคเอเชียตะวันออกเฉียงใต้</p> <p>ประเทศไทยมีการปล่อยก๊าซเรือนกระจกที่เพิ่มขึ้นอย่างต่อเนื่องเนื่องจากการพัฒนาประเทศยังต้องพึ่งพาเชื้อเพลิงฟอสซิลเป็นหลัก และมีการเติบโตอย่างรวดเร็วของพื้นที่เมือง ทำให้มีความต้องการใช้พลังงานเพิ่มขึ้นอย่างต่อเนื่อง ส่งผลให้มีการปล่อยก๊าซเรือนกระจกเพิ่มขึ้น โดยในปี พ.ศ. 2537 ไทยปล่อยก๊าซเรือนกระจก (ไม่รวมภาคการใช้ที่ดินและป่าไม้) คิดเป็น 207.65 ล้านตันคาร์บอนไดออกไซด์เทียบเท่า และเพิ่มเป็น 305.52 ล้านตันคาร์บอนไดออกไซด์เทียบเท่า ในปี พ.ศ. 2554 ประเทศไทยจึงควรเร่งให้เกิดการเปลี่ยนแปลงการบริหารจัดการและรูปแบบการพัฒนาให้มีความยั่งยืน สามารถรองรับการเปลี่ยนแปลงของสภาพภูมิอากาศและภัยธรรมชาติได้ การดำเนินการดังกล่าวจำเป็นต้องมีการขับเคลื่อนที่เข้มแข็ง มีการเสริมสร้างศักยภาพอย่างต่อเนื่องของหน่วยงานในภาครัฐ และภาคเอกชน ประกอบกับมีเครื่องมือและกลไกที่จะสามารถขับเคลื่อนการดำเนินงานของภาคส่วนการพัฒนาหลักอย่างต่อเนื่อง สอดคล้อง และต่อยอดซึ่งกันและกัน</p> |
| 3. วัตถุประสงค์ของโครงการ | <ol style="list-style-type: none">1. การรักษาอนุรักษ์ทรัพยากรธรรมชาติและสิ่งแวดล้อมของจังหวัดฉะเชิงเทรา ให้คงอยู่อย่างยั่งยืน ตอบสนองคุณภาพชีวิตของประชาชน2. ส่งเสริมจิตสำนึกการอนุรักษ์ทรัพยากรธรรมชาติและสิ่งแวดล้อม |
| 4. ตัวชี้วัดและค่าเป้าหมาย | <ol style="list-style-type: none">1. ร้อยละพื้นที่ป่าชายเลนเพิ่มขึ้น2. จำนวนพื้นที่ริมตลิ่งพังทลายลดลง3. ทรัพยากรธรรมชาติและสิ่งแวดล้อมได้รับการฟื้นฟู |
| 5. พื้นที่เป้าหมาย | พื้นที่ตลิ่งริมทะเล แม่น้ำ และคลองสาขา ในจังหวัดฉะเชิงเทรา |



| หัวข้อ | รายละเอียด | | | | | | | | | | | | | | |
|---|--|-------------------|------|----------------|------|----------------|------|-----|---------|--|--|--|----------------|--|----------------|
| 6. กิจกรรมหลัก | <p><u>กิจกรรมหลักที่ 1</u> ก่อสร้างเขื่อนป้องกันตลิ่งริมทะเล บริเวณปากคลองแสมขาวด้านขวา (ช่วงที่ 3) ตำบลสองคลอง อำเภอบางปะกง จังหวัดฉะเชิงเทรา</p> <p><u>กิจกรรมหลักที่ 2</u> ก่อสร้างเขื่อนป้องกันตลิ่งริมทะเล บริเวณปากคลองสองคลองด้านขวา (ช่วงที่ 3) ตำบลสองคลอง อำเภอบางปะกง จังหวัดฉะเชิงเทรา</p> <p><u>กิจกรรมหลักที่ 3</u> ก่อสร้างเขื่อนป้องกันตลิ่งริมแม่น้ำบางปะกง บริเวณศาลเจ้าตุยอวนต่ง หมู่ที่ 1 ตำบลสาวชะโงก อำเภอบางคล้า จังหวัดฉะเชิงเทรา</p> <p><u>กิจกรรมหลักที่ 4</u> ก่อสร้างเขื่อนป้องกันตลิ่งริมแม่น้ำบางปะกง บริเวณศาลเจ้าเซ่งเตี้ยน หมู่ที่ 4 ตำบลบ้านใหม่ อำเภอเมืองฉะเชิงเทรา จังหวัดฉะเชิงเทรา</p> <p><u>กิจกรรมหลักที่ 5</u> เขื่อนป้องกันตลิ่งริมคลองท่าลาด บริเวณเทศบาลตำบลเกาะขนุน ตำบลเกาะขนุน อำเภอพนมสารคาม จังหวัดฉะเชิงเทรา</p> <p><u>กิจกรรมหลักที่ 6</u> ก่อสร้างเขื่อนป้องกันตลิ่งริมคลองขวาง บริเวณวัดลาดขวาง ตำบลลาดขวาง อำเภอบ้านโพธิ์ จังหวัดฉะเชิงเทรา</p> <p><u>กิจกรรมหลักที่ 7</u> ป้องกันการพังทลายของตลิ่งริมทะเล แม่น้ำและคลองสาขา</p> | | | | | | | | | | | | | | |
| 6.1 กิจกรรมหลักที่ 1 งบประมาณ ผู้รับผิดชอบ หน่วยงานที่ เกี่ยวข้อง | <p><u>กิจกรรมหลักที่ 1</u> ก่อสร้างเขื่อนป้องกันตลิ่งริมทะเล บริเวณปากคลองแสมขาวด้านขวา (ช่วงที่ 3) ตำบลสองคลอง อำเภอบางปะกง จังหวัดฉะเชิงเทรา</p> <p><u>กิจกรรมย่อย</u> ก่อสร้างเขื่อนป้องกันตลิ่งริมทะเล บริเวณปากคลองแสมขาวด้านขวา (ช่วงที่ 3) ตำบลสองคลอง อำเภอบางปะกง จังหวัดฉะเชิงเทรา</p> <p><u>งบประมาณ</u> หน่วย : บาท</p> <table border="1" data-bbox="507 1167 1315 1339"> <thead> <tr> <th>แหล่ง งบประมาณ</th> <th>2561</th> <th>2562</th> <th>2563</th> <th>2564</th> <th>2565</th> <th>รวม</th> </tr> </thead> <tbody> <tr> <td>จังหวัด</td> <td></td> <td></td> <td></td> <td>15,300, 000</td> <td></td> <td>15,300,00 0</td> </tr> </tbody> </table> <p><u>หน่วยรับผิดชอบ</u> สำนักงานทรัพยากรธรรมชาติและสิ่งแวดล้อมจังหวัดฉะเชิงเทรา</p> <p><u>หน่วยร่วมดำเนินงาน</u> สำนักงานโยธาธิการและผังเมืองจังหวัดฉะเชิงเทรา</p> | แหล่ง งบประมาณ | 2561 | 2562 | 2563 | 2564 | 2565 | รวม | จังหวัด | | | | 15,300, 000 | | 15,300,00 0 |
| แหล่ง งบประมาณ | 2561 | 2562 | 2563 | 2564 | 2565 | รวม | | | | | | | | | |
| จังหวัด | | | | 15,300, 000 | | 15,300,00 0 | | | | | | | | | |
| 6.2 กิจกรรมหลักที่ 2 งบประมาณ ผู้รับผิดชอบ หน่วยงานที่ เกี่ยวข้อง | <p><u>กิจกรรมหลักที่ 2</u> ก่อสร้างเขื่อนป้องกันตลิ่งริมทะเล บริเวณปากคลองสองคลองด้านขวา (ช่วงที่ 3) ตำบลสองคลอง อำเภอบางปะกง จังหวัดฉะเชิงเทรา</p> <p><u>กิจกรรมย่อย</u> ก่อสร้างเขื่อนป้องกันตลิ่งริมทะเล บริเวณปากคลองสองคลองด้านขวา (ช่วงที่ 3) ตำบลสองคลอง อำเภอบางปะกง จังหวัดฉะเชิงเทรา</p> <p><u>งบประมาณ</u> หน่วย : บาท</p> <table border="1" data-bbox="507 1693 1243 1865"> <thead> <tr> <th>แหล่ง งบประมาณ</th> <th>2561</th> <th>2562</th> <th>2563</th> <th>2564</th> <th>2565</th> <th>รวม</th> </tr> </thead> <tbody> <tr> <td>จังหวัด</td> <td></td> <td></td> <td></td> <td>7,300, 000</td> <td></td> <td>7,300, 000</td> </tr> </tbody> </table> <p><u>หน่วยรับผิดชอบ</u> สำนักงานโยธาธิการและผังเมืองจังหวัดฉะเชิงเทรา</p> | แหล่ง งบประมาณ | 2561 | 2562 | 2563 | 2564 | 2565 | รวม | จังหวัด | | | | 7,300, 000 | | 7,300, 000 |
| แหล่ง งบประมาณ | 2561 | 2562 | 2563 | 2564 | 2565 | รวม | | | | | | | | | |
| จังหวัด | | | | 7,300, 000 | | 7,300, 000 | | | | | | | | | |



| หัวข้อ | รายละเอียด | | | | | | | | | | | | | | |
|---|--|-------------------|------|----------------|------|----------------|------|-----|-------------|--|--|--|----------------|--|----------------|
| 6.3 กิจกรรมหลักที่ 3 งบประมาณ ผู้รับผิดชอบ หน่วยงานที่ เกี่ยวข้อง | <p>กิจกรรมหลักที่ 3 ก่อสร้างเขื่อนป้องกันตลิ่งริมแม่น้ำบางปะกง บริเวณศาลเจ้าตุยอวนต่ง หมู่ที่ 1 ตำบลสาวชะโงก อำเภอบางคล้า จังหวัดฉะเชิงเทรา</p> <p>กิจกรรมย่อย ก่อสร้างเขื่อนป้องกันตลิ่งริมแม่น้ำบางปะกง บริเวณศาลเจ้าตุยอวนต่ง หมู่ที่ 1 ตำบลสาวชะโงก อำเภอบางคล้า จังหวัดฉะเชิงเทรา</p> <p>งบประมาณ หน่วย : บาท</p> <table border="1"><thead><tr><th>แหล่ง งบประมาณ</th><th>2561</th><th>2562</th><th>2563</th><th>2564</th><th>2565</th><th>รวม</th></tr></thead><tbody><tr><td>จังหวัด</td><td></td><td></td><td></td><td>12,860, 000</td><td></td><td>12,860, 000</td></tr></tbody></table> <p>หน่วยรับผิดชอบ กรมโยธาธิการและผังเมือง สำนักงานโยธาธิการและผังเมืองจังหวัดฉะเชิงเทรา</p> | แหล่ง งบประมาณ | 2561 | 2562 | 2563 | 2564 | 2565 | รวม | จังหวัด | | | | 12,860, 000 | | 12,860, 000 |
| แหล่ง งบประมาณ | 2561 | 2562 | 2563 | 2564 | 2565 | รวม | | | | | | | | | |
| จังหวัด | | | | 12,860, 000 | | 12,860, 000 | | | | | | | | | |
| 6.4 กิจกรรมหลักที่ 4 งบประมาณ ผู้รับผิดชอบ หน่วยงานที่ เกี่ยวข้อง | <p>กิจกรรมหลักที่ 4 ก่อสร้างเขื่อนป้องกันตลิ่งริมแม่น้ำบางปะกง บริเวณศาลเจ้าแซ่ตัน หมู่ที่ 4 ตำบลบ้านใหม่ อำเภอมืองฉะเชิงเทรา จังหวัดฉะเชิงเทรา</p> <p>กิจกรรมย่อย ก่อสร้างเขื่อนป้องกันตลิ่งริมแม่น้ำบางปะกง บริเวณศาลเจ้าแซ่ตัน หมู่ที่ 4 ตำบลบ้านใหม่ อำเภอมืองฉะเชิงเทรา จังหวัดฉะเชิงเทรา</p> <p>งบประมาณ หน่วย : บาท</p> <table border="1"><thead><tr><th>แหล่ง งบประมาณ</th><th>2561</th><th>2562</th><th>2563</th><th>2564</th><th>2565</th><th>รวม</th></tr></thead><tbody><tr><td>กระทรวง/กรม</td><td></td><td></td><td></td><td>8,400,000</td><td></td><td>8,400,000</td></tr></tbody></table> <p>หน่วยรับผิดชอบ กรมโยธาธิการและผังเมือง สำนักงานโยธาธิการและผังเมืองจังหวัดฉะเชิงเทรา</p> | แหล่ง งบประมาณ | 2561 | 2562 | 2563 | 2564 | 2565 | รวม | กระทรวง/กรม | | | | 8,400,000 | | 8,400,000 |
| แหล่ง งบประมาณ | 2561 | 2562 | 2563 | 2564 | 2565 | รวม | | | | | | | | | |
| กระทรวง/กรม | | | | 8,400,000 | | 8,400,000 | | | | | | | | | |
| 6.5 กิจกรรมหลักที่ 5 งบประมาณ ผู้รับผิดชอบ หน่วยงานที่ เกี่ยวข้อง | <p>กิจกรรมหลักที่ 5 เขื่อนป้องกันตลิ่งริมคลองท่าลาด บริเวณเทศบาลตำบลเกาะขนุน ตำบลเกาะขนุน อำเภอนวมสารคาม จังหวัดฉะเชิงเทรา</p> <p>กิจกรรมย่อย เขื่อนป้องกันตลิ่งริมคลองท่าลาด บริเวณเทศบาลตำบลเกาะขนุน ตำบลเกาะขนุน อำเภอนวมสารคาม จังหวัดฉะเชิงเทรา</p> <p>งบประมาณ หน่วย : บาท</p> <table border="1"><thead><tr><th>แหล่ง งบประมาณ</th><th>2561</th><th>2562</th><th>2563</th><th>2564</th><th>2565</th><th>รวม</th></tr></thead><tbody><tr><td>กระทรวง/กรม</td><td></td><td></td><td></td><td>9,900,000</td><td></td><td>9,900,000</td></tr></tbody></table> <p>หน่วยรับผิดชอบ กรมโยธาธิการและผังเมือง สำนักงานโยธาธิการและผังเมืองจังหวัดฉะเชิงเทรา</p> | แหล่ง งบประมาณ | 2561 | 2562 | 2563 | 2564 | 2565 | รวม | กระทรวง/กรม | | | | 9,900,000 | | 9,900,000 |
| แหล่ง งบประมาณ | 2561 | 2562 | 2563 | 2564 | 2565 | รวม | | | | | | | | | |
| กระทรวง/กรม | | | | 9,900,000 | | 9,900,000 | | | | | | | | | |
| 6.6 กิจกรรมหลักที่ 6 งบประมาณ ผู้รับผิดชอบ หน่วยงานที่ เกี่ยวข้อง | <p>กิจกรรมหลักที่ 6 ก่อสร้างเขื่อนป้องกันตลิ่งริมคลองขวาง บริเวณวัดลาดขวาง ตำบลลาดขวาง อำเภอบ้านโพธิ์ จังหวัดฉะเชิงเทรา</p> <p>กิจกรรมย่อย ก่อสร้างเขื่อนป้องกันตลิ่งริมคลองขวาง บริเวณวัดลาดขวาง ตำบลลาดขวาง อำเภอบ้านโพธิ์ จังหวัดฉะเชิงเทรา</p> <p>งบประมาณ หน่วย : บาท</p> <table border="1"><thead><tr><th>แหล่ง งบประมาณ</th><th>2561</th><th>2562</th><th>2563</th><th>2564</th><th>2565</th><th>รวม</th></tr></thead><tbody><tr><td>กระทรวง/กรม</td><td></td><td></td><td></td><td>23,500,000</td><td></td><td>23,500,000</td></tr></tbody></table> <p>หน่วยรับผิดชอบ กรมโยธาธิการและผังเมือง สำนักงานโยธาธิการและผังเมืองจังหวัดฉะเชิงเทรา</p> | แหล่ง งบประมาณ | 2561 | 2562 | 2563 | 2564 | 2565 | รวม | กระทรวง/กรม | | | | 23,500,000 | | 23,500,000 |
| แหล่ง งบประมาณ | 2561 | 2562 | 2563 | 2564 | 2565 | รวม | | | | | | | | | |
| กระทรวง/กรม | | | | 23,500,000 | | 23,500,000 | | | | | | | | | |



| หัวข้อ | รายละเอียด |
|--|---|
| 6.7 กิจกรรมหลักที่ 7 งบประมาณ ผู้รับผิดชอบ หน่วยงานที่ เกี่ยวข้อง | กิจกรรมหลักที่ 7 ป้องกันการพังทลายของตลิ่งริมแม่น้ำและคลองสาขา กิจกรรมย่อย งบประมาณจังหวัดปี 2562 รวม 44,000,000 บาท กิจกรรมย่อย 1 ก่อสร้างเขื่อนป้องกันตลิ่งริมคลองบางกระเจ็ด หมู่ที่ 2 บริเวณวัดสามแยก (ช่วงที่ 2) ตำบลบางกระเจ็ด อำเภอบางคล้า จังหวัดฉะเชิงเทรา งบประมาณ 15,000,000 บาท หน่วยรับผิดชอบ สำนักงานโยธาธิการและผังเมืองจังหวัดฉะเชิงเทรา กิจกรรมย่อย 2 ก่อสร้างเขื่อนป้องกันตลิ่งริมทะเล หมู่ที่ 2 บริเวณปากคลองเจริญวัย ด้านซ้าย (ช่วงที่ 2) ตำบลสองคลอง อำเภอบางปะกง จังหวัดฉะเชิงเทรา งบประมาณ 15,000,000 บาท หน่วยรับผิดชอบ สำนักงานโยธาธิการและผังเมืองจังหวัดฉะเชิงเทรา กิจกรรมย่อย 3 ก่อสร้างเขื่อนป้องกันตลิ่งริมทะเล หมู่ที่ 2 บริเวณปากคลองเจริญวัยด้านขวา (ช่วงที่ 2) ตำบลสองคลอง อำเภอบางปะกง จังหวัดฉะเชิงเทรา งบประมาณ 14,000,000 บาท หน่วยรับผิดชอบ สำนักงานโยธาธิการและผังเมืองจังหวัดฉะเชิงเทรา กิจกรรมย่อย งบประมาณจังหวัดปี 2563 รวม 46,500,000 บาท กิจกรรมย่อย 1 ก่อสร้างกำแพงป้องกันดินสไลด์ ถนนซอย 4/1 (กอบัว) หมู่ที่ 2 ตำบลคลองเขื่อน อำเภอกองเขื่อน จังหวัดฉะเชิงเทรา งบประมาณ 1,640,000 บาท หน่วยรับผิดชอบ อำเภอกองเขื่อน กิจกรรมย่อย 2 ก่อสร้างเขื่อนป้องกันตลิ่งริมแม่น้ำบางปะกง บริเวณฝั่งตรงข้ามวัดสมานรัตนาราม หมู่ที่ 4 ตำบลสาวชะโงก อำเภอบางคล้า จังหวัดฉะเชิงเทรา งบประมาณ 12,000,000 บาท หน่วยรับผิดชอบ สำนักงานโยธาธิการและผังเมืองจังหวัดฉะเชิงเทรา กิจกรรมย่อย 3 ก่อสร้างเขื่อนป้องกันตลิ่งริมทะเล หมู่ที่ 9 บริเวณปากคลองหงษ์ทองด้านซ้าย (ช่วงที่ 2) ตำบลสองคลอง อำเภอบางปะกง จังหวัดฉะเชิงเทรา งบประมาณ 10,800,000 บาท หน่วยรับผิดชอบ สำนักงานโยธาธิการและผังเมืองจังหวัดฉะเชิงเทรา กิจกรรมย่อย 4 ก่อสร้างเขื่อนป้องกันตลิ่งริมทะเล หมู่ที่ 6 บริเวณปากคลองสองคลองด้านขวา (ช่วงที่ 3) ตำบลสองคลอง อำเภอบางปะกง จังหวัดฉะเชิงเทรา งบประมาณ 7,300,000 บาท หน่วยรับผิดชอบ สำนักงานโยธาธิการและผังเมืองจังหวัดฉะเชิงเทรา |



| หัวข้อ | รายละเอียด |
|--------|--|
| | <p>กิจกรรมย่อย งบประมาณปี 2561 (งบประมาณกระทรวง กระทรวง/กรม) รวม 85,426,000 บาท</p> <p>กิจกรรมย่อย 1 สร้างเขื่อนป้องกันตลิ่งริมคลองแสนแสบบริเวณที่ว่าการอำเภอบางน้ำเปรี้ยวช่วงที่ 2 ตำบลบางน้ำเปรี้ยว อำเภอบางน้ำเปรี้ยว จังหวัดฉะเชิงเทรา (ความยาว 37 เมตร) งบประมาณ 5,000,000 บาท หน่วยรับผิดชอบ กรมโยธาธิการและผังเมือง สำนักงานโยธาธิการและผังเมืองจังหวัดฉะเชิงเทรา</p> <p>กิจกรรมย่อย 2 สร้างเขื่อนป้องกันตลิ่งริมคลองท่าลาดบริเวณหลังโรงเรียนวัดพงษาราม หมู่ 2 ตำบลเกาะขนุน อำเภอพนมสารคาม จังหวัดฉะเชิงเทรา (ความยาว 50 เมตร) งบประมาณ 6,000,000 บาท หน่วยรับผิดชอบ กรมโยธาธิการและผังเมือง สำนักงานโยธาธิการและผังเมืองจังหวัดฉะเชิงเทรา</p> <p>กิจกรรมย่อย 3 เขื่อนป้องกันตลิ่งริมคลองบริเวณริมคลองวัดบึงตาหอม ตำบลดอนเกาะกา อำเภอบางน้ำเปรี้ยว จังหวัดฉะเชิงเทรา (ความยาว 215 เมตร) งบประมาณ 26,450,000 บาท หน่วยรับผิดชอบ กรมโยธาธิการและผังเมือง สำนักงานโยธาธิการและผังเมืองจังหวัดฉะเชิงเทรา</p> <p>กิจกรรมย่อย 4 เขื่อนป้องกันตลิ่งริมแม่น้ำบางปะกง บริเวณศาลเจ้าหลักเมือง ตำบลบางคล้า อำเภอบางคล้า จังหวัดฉะเชิงเทรา งบประมาณ 21,000,000 บาท หน่วยรับผิดชอบ กรมโยธาธิการและผังเมือง สำนักงานโยธาธิการและผังเมืองจังหวัดฉะเชิงเทรา</p> <p>กิจกรรมย่อย 5 ปรับปรุงระบบป้องกันตลิ่งแม่น้ำบางปะกงระหว่างจุด J.P.G.3 และ J.P.G.4 งบประมาณ 9,175,000 บาท หน่วยรับผิดชอบ กรมชลประทาน โครงการส่งน้ำและบำรุงรักษาบางปะกง</p> <p>กิจกรรมย่อย 6 ป้องกันตลิ่งแม่น้ำบางปะกง จำนวน 4 แห่ง จุดที่ 9, จุดที่ 10, จุดที่ 11, จุดที่ 12 งบประมาณ 11,415,000 บาท หน่วยรับผิดชอบ กรมชลประทาน โครงการส่งน้ำและบำรุงรักษาบางปะกง</p> <p>กิจกรรมย่อย 7 งานท่อลอดคลองบางไผ่ กม. 6+827 งบประมาณ 6,386,000 บาท หน่วยรับผิดชอบ กรมชลประทาน โครงการส่งน้ำและบำรุงรักษาบางปะกง</p> <p>กิจกรรมย่อย งบประมาณปี 2562 (งบประมาณกระทรวง กระทรวง/กรม) รวม 63,280,000 บาท</p> <p>กิจกรรมย่อย 1 เขื่อนป้องกันตลิ่งริมแม่น้ำบางปะกง บริเวณศาลเจ้าตระกูลซิ้ม หมู่ที่ 1 ตำบลบางสวน อำเภอบางคล้า จังหวัดฉะเชิงเทรา (ความยาว 95 เมตร) งบประมาณ 14,250,000 บาท หน่วยรับผิดชอบ กรมโยธาธิการและผังเมือง สำนักงานโยธาธิการและผังเมืองจังหวัดฉะเชิงเทรา</p> <p>กิจกรรมย่อย 2 งานท่อลอดคลองหัวสวน กม. 5+510 งบประมาณ 7,130,000 บาท หน่วยรับผิดชอบ กรมชลประทาน โครงการส่งน้ำและบำรุงรักษาบางปะกง</p> |



| หัวข้อ | รายละเอียด |
|--------|--|
| | <p>กิจกรรมย่อย 3 งานท่อลอดคลองต้นสำโรง กม. 2+800 งบประมาณ 9,900,000 บาท หน่วยรับผิดชอบ กรมชลประทาน โครงการส่งน้ำและบำรุงรักษาบางปะกง</p> <p>กิจกรรมย่อย 4 ระบบป้องกันตลิ่งวัดเขนต้อปออล ช่วงที่ 3 งบประมาณ 32,000,000 บาท หน่วยรับผิดชอบ กรมชลประทาน โครงการส่งน้ำและบำรุงรักษาบางปะกง</p> <p>กิจกรรมย่อย งบประมาณปี 2563 (งบประมาณกระทรวง กระทรวง/กรม) รวม 131,500,000 บาท</p> <p>กิจกรรมย่อย 1 ก่อสร้างเขื่อนป้องกันตลิ่งริมแม่น้ำบางปะกง บริเวณสำนักงาน กกต. ประจำจังหวัดฉะเชิงเทรา ตำบลบางแก้ว อำเภอเมืองฉะเชิงเทรา จังหวัดฉะเชิงเทรา งบประมาณ 38,000,000 บาท หน่วยรับผิดชอบ กรมโยธาธิการและผังเมือง สำนักงานโยธาธิการและผังเมืองจังหวัดฉะเชิงเทรา</p> <p>กิจกรรมย่อย 2 ก่อสร้างเขื่อนป้องกันตลิ่งริมคลองท่าลาด บริเวณหลังเทศบาลตำบลเกาะขนุน ตำบลเกาะขนุน อำเภอพนมสารคาม จังหวัดฉะเชิงเทรา งบประมาณ 11,000,000 บาท หน่วยรับผิดชอบ กรมโยธาธิการและผังเมือง สำนักงานโยธาธิการและผังเมืองจังหวัดฉะเชิงเทรา</p> <p>กิจกรรมย่อย 3 ก่อสร้างเขื่อนป้องกันตลิ่งริมแม่น้ำบางปะกง บริเวณสำนักงาน ปปช. ประจำจังหวัดฉะเชิงเทรา ตำบลบางแก้ว อำเภอเมืองฉะเชิงเทรา จังหวัดฉะเชิงเทรา งบประมาณ 25,000,000 บาท หน่วยรับผิดชอบ กรมโยธาธิการและผังเมือง สำนักงานโยธาธิการและผังเมืองจังหวัดฉะเชิงเทรา</p> <p>กิจกรรมย่อย 4 ก่อสร้างเขื่อนป้องกันตลิ่งริมแม่น้ำบางปะกง บริเวณศาลเจ้า ตูยอวนต้ง หมู่ที่ 1 ตำบลสาวชะโงก อำเภอบางคล้า จังหวัดฉะเชิงเทรา งบประมาณ 15,000,000 บาท หน่วยรับผิดชอบ กรมโยธาธิการและผังเมือง สำนักงานโยธาธิการและผังเมืองจังหวัดฉะเชิงเทรา</p> <p>กิจกรรมย่อย 5 ป้องกันตลิ่งแม่น้ำบางปะกง จำนวน 4 แห่ง จุดที่ 14, จุดที่ 16, จุดที่ 17, จุดที่ 19 งบประมาณ 30,000,000 บาท หน่วยรับผิดชอบ กรมชลประทาน โครงการส่งน้ำและบำรุงรักษาบางปะกง</p> <p>กิจกรรมย่อย 6 ปรับปรุงเขื่อนป้องกันตลิ่งท้ายจุด JGP.4 งบประมาณ 7,500,000 บาท หน่วยรับผิดชอบ กรมชลประทาน โครงการส่งน้ำและบำรุงรักษาบางปะกง</p> <p>กิจกรรมย่อย 7 ปรับปรุงเขื่อนป้องกันตลิ่งท้ายจุด JGP.6 งบประมาณ 5,000,000 บาท หน่วยรับผิดชอบ กรมชลประทาน โครงการส่งน้ำและบำรุงรักษาบางปะกง</p> |



| หัวข้อ | รายละเอียด | | | | | | | | | | | | | | | | | | | | | |
|---------------------------------------|--|-------------------|-------------|------|------|-------------|------|-----|---------|--|------------|------------|--|--|------------|-------------|------------|------------|-------------|--|--|-------------|
| | <p>งบประมาณ หน่วย : บาท</p> <table border="1"><thead><tr><th>แหล่ง งบประมาณ</th><th>2561</th><th>2562</th><th>2563</th><th>2564</th><th>2565</th><th>รวม</th></tr></thead><tbody><tr><td>จังหวัด</td><td></td><td>44,000,000</td><td>46,500,000</td><td></td><td></td><td>90,500,000</td></tr><tr><td>กระทรวง/กรม</td><td>85,426,000</td><td>63,280,000</td><td>131,500,000</td><td></td><td></td><td>280,206,000</td></tr></tbody></table> | แหล่ง งบประมาณ | 2561 | 2562 | 2563 | 2564 | 2565 | รวม | จังหวัด | | 44,000,000 | 46,500,000 | | | 90,500,000 | กระทรวง/กรม | 85,426,000 | 63,280,000 | 131,500,000 | | | 280,206,000 |
| แหล่ง งบประมาณ | 2561 | 2562 | 2563 | 2564 | 2565 | รวม | | | | | | | | | | | | | | | | |
| จังหวัด | | 44,000,000 | 46,500,000 | | | 90,500,000 | | | | | | | | | | | | | | | | |
| กระทรวง/กรม | 85,426,000 | 63,280,000 | 131,500,000 | | | 280,206,000 | | | | | | | | | | | | | | | | |
| 7. หน่วยงาน ดำเนินงาน | -สำนักงานโยธาธิการและผังเมืองจังหวัดฉะเชิงเทรา -อำเภอคลองเขื่อน -กรมชลประทาน -กรมโยธาธิการและผังเมือง | | | | | | | | | | | | | | | | | | | | | |
| 8. ระยะเวลาในการ ดำเนินงาน | 5 ปีงบประมาณ (ปีงบประมาณ พ.ศ. 2561 - 2565) | | | | | | | | | | | | | | | | | | | | | |
| 9. งบประมาณ | ปีงบประมาณ พ.ศ. 2561 : 85,426,000 บาท งบประมาณ (งบประมาณกระทรวง กรม) : 85,426,000 บาท ปีงบประมาณ พ.ศ. 2562 : 107,280,000 บาท งบประมาณ (งบประมาณจังหวัด) : 44,000,000 บาท งบประมาณ (งบประมาณกระทรวง กรม) : 63,280,000 บาท ปีงบประมาณ พ.ศ. 2563 : 178,000,000 บาท งบประมาณ (งบประมาณจังหวัด) : 46,500,000 บาท งบประมาณ (งบประมาณกระทรวง กรม) : 131,500,000 บาท ปีงบประมาณ พ.ศ. 2564 : 77,260,000 บาท งบประมาณ (งบประมาณจังหวัด) : 22,600,000 บาท งบประมาณ (งบประมาณกระทรวง กรม) : 54,660,000 บาท | | | | | | | | | | | | | | | | | | | | | |
| 10. ผลผลิต (output) | 1. ร้อยละพื้นที่ป่าชายเลนเพิ่มขึ้น ร้อยละ 1 2. จำนวนพื้นที่ริมตลิ่งพังทลายลดลง 3. ทรัพยากรธรรมชาติและสิ่งแวดล้อมได้รับการฟื้นฟู | | | | | | | | | | | | | | | | | | | | | |
| 11. ผลที่คาดว่าจะ ได้รับ (Outcome) | ทรัพยากรธรรมชาติของจังหวัดฉะเชิงเทรา มีความอุดมสมบูรณ์ และมีการใช้ ทรัพยากรธรรมชาติอย่างสมดุล มีการบริหารจัดการและดูแลอย่างยั่งยืน สามารถ รองรับการเปลี่ยนแปลงของสภาพภูมิอากาศและภัยธรรมชาติได้ | | | | | | | | | | | | | | | | | | | | | |

ภาคผนวก

รายการตรวจสอบการดำเนินการตามพระราชกฤษฎีกาว่าด้วยการบริหารงานจังหวัด
และกลุ่มจังหวัดแบบบูรณาการ พ.ศ. ๒๕๕๑

จังหวัดฉะเชิงเทรา

| การดำเนินการ | ดำเนินการแล้ว | ไม่ได้ดำเนินการ |
|---|---------------|-----------------|
| <p>๑) ตรวจสอบความคิดเห็นของประชาชนในท้องถิ่นในจังหวัดด้วยวิธีหนึ่งวิธีใด ดังต่อไปนี้</p> <p><input checked="" type="checkbox"/> มอบให้ส่วนราชการหน่วยงานของรัฐ สถาบันการศึกษา หรือบุคคลอื่นใด ทำการศึกษาสำรวจความคิดเห็นของประชาชนในท้องถิ่นในจังหวัด</p> <p><input type="checkbox"/> มอบให้ฝ่ายเลขานุการ ก.บ.จ. ดำเนินการหรือร่วมกับหน่วยงานอื่น ทำการศึกษาสำรวจความคิดเห็นของประชาชนในท้องถิ่นในจังหวัด</p> <p><input type="checkbox"/> แต่งตั้งคณะอนุกรรมการของ ก.บ.จ. ขึ้นคณะหนึ่ง ทำหน้าที่ประสานงานเพื่อให้ได้ข้อมูลความคิดเห็นของประชาชนในท้องถิ่นในจังหวัด</p> <p><input type="checkbox"/> ดำเนินการอื่นตามที่ ก.บ.จ. เห็นสมควร โดยดำเนินการ.....</p> | ✓ | |
| <p>๒) จัดประชุมหารือร่วมกันระหว่างหัวหน้าส่วนราชการที่มีสถานที่ตั้งทำการอยู่ในจังหวัด ไม่ว่าจะเป็นราชการบริหารส่วนภูมิภาคหรือราชการบริหารส่วนกลางและผู้บริหารองค์กรปกครองส่วนท้องถิ่นทั้งหมดในจังหวัด รวมทั้ง ผู้แทนภาคประชาสังคม และผู้แทนภาคธุรกิจ เอกชน เพื่อรับฟังความคิดเห็นเกี่ยวกับแผนพัฒนาจังหวัดตามมาตรา ๕๓/๑ แห่งพระราชบัญญัติระเบียบบริหารราชการแผ่นดิน พ.ศ. ๒๕๓๔ ซึ่งแก้ไขเพิ่มเติมโดยพระราชบัญญัติระเบียบบริหารราชการแผ่นดิน (ฉบับที่ ๗) พ.ศ. ๒๕๕๐ และมาตรา ๑๙ มาตรา ๒๑ มาตรา ๒๒ มาตรา ๒๓ และมาตรา ๒๔ แห่ง พระราชกฤษฎีกาว่าด้วยการบริหารงานจังหวัดและกลุ่มจังหวัดแบบบูรณาการพ.ศ. ๒๕๕๑</p> | ✓ | |
| <p>๓) การประชุมของ ก.บ.จ. เพื่อจัดทำและเห็นชอบแผนพัฒนาจังหวัดตามพระราชกฤษฎีกาว่าด้วยการบริหารงานจังหวัดและกลุ่มจังหวัดแบบบูรณาการ พ.ศ. ๒๕๕๑ และหลักเกณฑ์และวิธีการที่ ก.บ.ภ. กำหนด</p> | ✓ | |

ข้าพเจ้าขอรับรองว่า ข้อความดังกล่าวข้างต้นเป็นความจริงทุกประการ ทั้งนี้ได้แนบรายงานการประชุมคณะกรรมการบริหารงานจังหวัดแบบบูรณาการ (ก.บ.จ.) มาพร้อมนี้ด้วย

(ลงชื่อ).....

(นายระพี ผ่องบุพกิจ)

ผู้ว่าราชการจังหวัดฉะเชิงเทรา

สรุปผลการทบทวนแผนพัฒนาจังหวัด (พ.ศ. 2561-2565) (ฉบับทบทวน 2564)

| หัวข้อ | แผนพัฒนาจังหวัด (พ.ศ. 2561 - 2565) (เสนอในปีงบประมาณ พ.ศ. 2563) | แผนพัฒนาจังหวัด (พ.ศ. 2561 - 2565) ฉบับทบทวน 2564 | เหตุผลของการ ปรับเปลี่ยน |
|--|---|--|--|
| เป้าหมายการพัฒนา | “เมืองอุตสาหกรรมสีเขียว ท่องเที่ยวเชิงวัฒนธรรม แหล่งผลิตสินค้าเกษตรปลอดภัย สังคมมีคุณภาพ ป่าและน้ำ อุดมสมบูรณ์” | “ฉะเชิงเทรา เชื่อม EEC สู่มืองที่ อยู่อาศัยขั้นดี” ภายใต้การพัฒนา แบบจำแนกเชิงพื้นที่ อุตสาหกรรม สีเขียว ท่องเที่ยวเชิงวัฒนธรรม แหล่งผลิตสินค้าเกษตรปลอดภัย สังคมมีคุณภาพ ป่าและ น้ำอุดมสมบูรณ์ | เพื่อให้เป้าหมาย การพัฒนาของ จังหวัดมีทิศทาง ชัดเจน สอดคล้อง กับเขตพัฒนา พิเศษภาค ตะวันออก (EEC) |
| ตัวชี้วัดความสำเร็จตาม เป้าหมายการพัฒนา | 1. การเจริญเติบโตทางเศรษฐกิจ ขยายตัวอย่างมีเสถียรภาพและ ยั่งยืน 2. ภาคอุตสาหกรรม พาณิชยกรรม การท่องเที่ยว และเกษตรกรรมมี ขีดความสามารถในการแข่งขันสู่ ระดับสากล 3. สวัสดิการสังคมมีคุณภาพ ประชาชนสามารถเข้าถึงบริการ อย่างทั่วถึง และเท่าเทียม 4. ทรัพยากรธรรมชาติและ สิ่งแวดล้อม ได้รับการพัฒนาอย่าง ยั่งยืน | 1) อัตราการขยายตัวของผลิตภัณฑ์ มวลรวมจังหวัด (GPP) 2) อัตราการขยายตัวของผลิตภัณฑ์ มวลรวมจังหวัด (GPP) ภาคอุตสาหกรรม 3) อัตราการขยายตัวของผลิตภัณฑ์ มวลรวมจังหวัด (GPP) ภาคการเกษตร 4) ร้อยละของรายได้จากการ ท่องเที่ยวที่เพิ่มขึ้น 5) ดัชนีความก้าวหน้าของคน (ด้านสุขภาพ การศึกษา ชีวิตการทำงาน รายได้ และการคมนาคมและการ สื่อสาร) สูงกว่าเกณฑ์ค่าเฉลี่ยของ ประเทศ 6) อัตราการขยายตัวของพื้นที่ป่าไม้ จังหวัดเพิ่มขึ้น (ร้อยละ) 7) ร้อยละของขยะมูลฝอยชุมชนที่ ได้รับการเก็บขนไปกำจัดที่ลดลง | ปรับตัวชี้วัดให้ ชัดเจนให้ สอดคล้องกับ เป้าหมายการ พัฒนา |

| หัวข้อ | แผนพัฒนาจังหวัด (พ.ศ. 2561 - 2565) (เสนอในปีงบประมาณ พ.ศ. 2563) | แผนพัฒนาจังหวัด (พ.ศ. 2561 - 2565) ฉบับทบทวน 2564 | เหตุผลของการ ปรับเปลี่ยน |
|-----------------|---|---|-----------------------------|
| ประเด็นการพัฒนา | <p><u>ประเด็นการพัฒนาที่ 1 :</u> พัฒนาศักยภาพการผลิตการบริหารจัดการ ภาคอุตสาหกรรมและพาณิชย์กรรม ให้มีขีดความสามารถในการแข่งขัน และเป็นมิตรกับสิ่งแวดล้อม</p> <p><u>ประเด็นการพัฒนาที่ 2 :</u> พัฒนาแหล่งท่องเที่ยวและบริการ ด้านการท่องเที่ยวให้ได้มาตรฐานและมี อัตลักษณ์สามารถสร้างมูลค่าเพิ่ม ให้แก่ชุมชน</p> <p><u>ประเด็นการพัฒนาที่ 3 :</u> พัฒนาการ ผลิตและการแปรรูปสินค้าเกษตร ให้เป็นแหล่งผลิตสินค้าเกษตรและ เกษตรแปรรูปที่มีคุณภาพ ปลอดภัย และได้มาตรฐานสากล</p> <p><u>ประเด็นการพัฒนาที่ 4 :</u> พัฒนาคุณภาพชีวิตและสวัสดิการ สังคม รวมทั้งเพิ่มประสิทธิภาพ การรักษาความสงบเรียบร้อยและ ความปลอดภัยในชีวิตและทรัพย์สิน ของประชาชน ให้ครอบคลุม ประชาชนทุกวัยอย่างทั่วถึง</p> <p><u>ประเด็นการพัฒนาที่ 5 :</u> อนุรักษ์ ป่าไม้ และบริหารจัดการ ทรัพยากรธรรมชาติและสิ่งแวดล้อม อย่างบูรณาการ มีประสิทธิภาพ และเป็นธรรม ตอบสนองต่อ การพัฒนาที่ยั่งยืน</p> | <p><u>ประเด็นการพัฒนาที่ 1 :</u> พัฒนาศักยภาพการผลิตการบริหารจัดการ ภาคอุตสาหกรรมและพาณิชย์กรรม ให้มีขีดความสามารถในการแข่งขัน และเป็นมิตรกับสิ่งแวดล้อม</p> <p><u>ประเด็นการพัฒนาที่ 2 :</u> พัฒนาแหล่งท่องเที่ยวและบริการ ด้านการท่องเที่ยวให้ได้มาตรฐานและมี อัตลักษณ์สามารถสร้างมูลค่าเพิ่ม ให้แก่ชุมชน</p> <p><u>ประเด็นการพัฒนาที่ 3 :</u> พัฒนาการ ผลิตและการแปรรูปสินค้าเกษตร ให้เป็นแหล่งผลิตสินค้าเกษตรและ เกษตรแปรรูปที่มีคุณภาพ ปลอดภัย และได้มาตรฐานสากล</p> <p><u>ประเด็นการพัฒนาที่ 4 :</u> พัฒนาคุณภาพชีวิตและสวัสดิการ สังคม รวมทั้งเพิ่มประสิทธิภาพ การรักษาความสงบเรียบร้อยและ ความปลอดภัยในชีวิตและทรัพย์สิน ของประชาชน ให้ครอบคลุม ประชาชนทุกวัยอย่างทั่วถึง</p> <p><u>ประเด็นการพัฒนาที่ 5 :</u> อนุรักษ์ ป่าไม้ และบริหารจัดการ ทรัพยากรธรรมชาติและสิ่งแวดล้อม อย่างบูรณาการ มีประสิทธิภาพ และเป็นธรรม ตอบสนองต่อ การพัฒนาที่ยั่งยืน</p> | ไม่เปลี่ยนแปลง |

กลุ่มงานยุทธศาสตร์
และข้อมูลเพื่อการพัฒนาจังหวัด
สำนักงานจังหวัดฉะเชิงเทรา

038-512520 ต่อ 117 Email : ccs_plan@hotmail.com