



สำนักงานเกษตรและสหกรณ์จังหวัดเชียงใหม่

ร่าง



ข้อมูลพื้นฐานด้านการเกษตรและข้อมูลทั่วไป จังหวัดเชียงใหม่

รวบรวม/จัดทำ : สำนักงานเกษตรและสหกรณ์จังหวัดเชียงใหม่

ข้อมูลเดือนมกราคม 2567

อัปเดตข้อมูล ณ วันที่ 12 มีนาคม 2567



วัฒนธรรมองค์กร



มีคุณธรรม สร้างสรรค์ พร้อมรับการเปลี่ยนแปลง รับผิดชอบร่วมกัน



สารบัญ



- 1 ข้อมูลพื้นฐาน
- 2 น้ำและดิน
- 3 ข้อมูลด้านการเกษตร
- 4 ยุทธศาสตร์ด้านการเกษตร
- 5 โครงการพระราชดำริด้านการเกษตร
- 6 กองทุนหมุนเวียนเพื่อการกู้ยืมแก่เกษตรกรและผู้ยากจน





สำนักงานเกษตรและสหกรณ์จังหวัดเชียงใหม่

ร่าง



1 ข้อมูลพื้นฐาน

วัฒนธรรมองค์กร



มีคุณธรรม สร้างสรรค์ พร้อมรับการเปลี่ยนแปลง รับผิดชอบร่วมกัน



สำนักงานเกษตรและสหกรณ์จังหวัดเชียงใหม่

ร่าง



ลักษณะทางภูมิศาสตร์

จังหวัดเชียงใหม่มีพื้นที่ทั้งหมด **14,022,546 ไร่** (ประกาศกระทรวงมหาดไทย ณ วันที่ 8 กุมภาพันธ์ 2567) มีขนาดใหญ่เป็นอันดับ 1 ของภาคเหนือ จำแนกเป็น พื้นที่ป่าไม้ 8,755,504 ไร่ คิดเป็นร้อยละ 69.67 พื้นที่ทางการเกษตร 2,980,973 ไร่ คิดเป็นร้อยละ 23.72 และ พื้นที่อยู่อาศัยและอื่น ๆ 830,434 ไร่คิดเป็นร้อยละ 6.59

แผนที่จังหวัดเชียงใหม่



พื้นที่ภูเขาส่วนใหญ่เป็นป่าต้นน้ำลำธาร ไม่เหมาะสมต่อการเพาะปลูก



จังหวัดเชียงใหม่มีแม่น้ำสำคัญ คือ แม่น้ำปิง



เป็นพื้นที่ภูเขาและป่าละเมาะ มีที่ราบอยู่ตอนกลางตามสองฝั่งแม่น้ำปิง

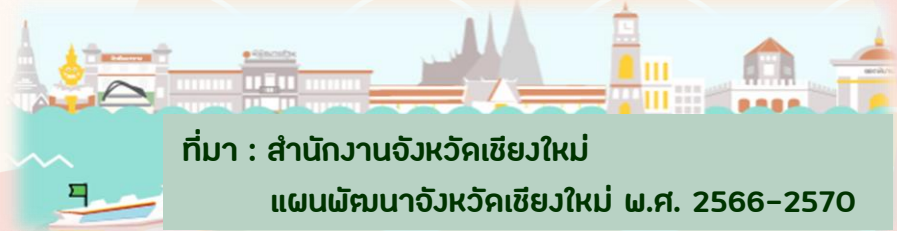

ที่มา : สำนักงานจังหวัดเชียงใหม่
แผนพัฒนาจังหวัดเชียงใหม่ พ.ศ. 2566-2570

วัฒนธรรมองค์กร

HOPE



มีคุณธรรม สร้างสรรค์ พร้อมรับการเปลี่ยนแปลง รับผิดชอบร่วมกัน



สำนักงานเกษตรและสหกรณ์จังหวัดเชียงใหม่

ร่าง

แผนที่จังหวัดเชียงใหม่

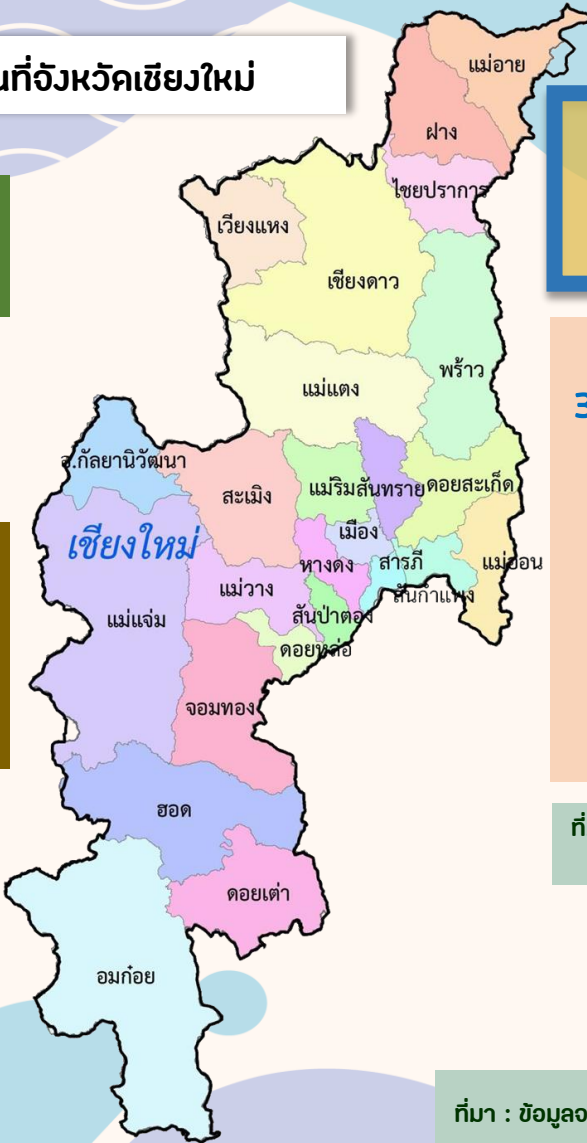

พื้นที่ทั้งหมด **14.02** ล้านไร่
พื้นที่ทำการเกษตร **2.98** ล้านไร่



1. ป่าไม้ **8.75** ล้านไร่ (69.67%)



2. ที่อยู่อาศัยและอื่น ๆ **0.83** ล้าน ไร่ (6.59%)

จำนวนครัวเรือน **883,862** ครัวเรือน

ครัวเรือนเกษตร **156,012** ครัวเรือน (17.65%)



25 อำเภอ - 204 ตำบล - 2,066 หมู่บ้าน

3. พื้นที่ทำการเกษตร **2.98** ล้าน ไร่ (23.72%)

3.1 ไม้ผล/ไม้ยืนต้น **748,888** ไร่ (25.12%)

3.2 ที่นา **553,454** ไร่ (18.57%)

3.3 พืชไร่/พืชผัก/ไม้ดอก/ไม้ประดับ **404,128** ไร่ (13.56%)

3.4 เกษตรอื่น ๆ **1,274,505** ไร่ (42.75%)

(แหล่งน้ำ ปศุสัตว์ ประมง ทุ่งหญ้า ฯ)

ที่มา : จำนวนครัวเรือน สำนักบริหารการทะเบียน กรมการปกครอง ข้อมูล ณ ธันวาคม 2566

พื้นที่ทำการเกษตร สำนักงานเกษตรจังหวัดเชียงใหม่ ณ วันที่ 16 มกราคม 2567 **



ที่มา : ข้อมูลจากระบบสารสนเทศการผลิตทางด้านการเกษตร, สำนักงานจังหวัดเชียงใหม่ ณ วันที่ 16 มกราคม 2567

วัฒนธรรมองค์กร

HOPE



มีคุณธรรม สร้างสรรค์ พร้อมรับการเปลี่ยนแปลง รับผิดชอบร่วมกัน



สำนักงานเกษตรและสหกรณ์จังหวัดเชียงใหม่

อาณาเขตจังหวัดเชียงใหม่



ร่าง

ทิศตะวันตก

ติดอำเภอปาย อำเภอเมือง
แม่ฮ่องสอน อำเภอขุนยวม
อำเภอแม่ลาน้อย อำเภอแม่สะเรียง
อำเภอสบเมย จังหวัดแม่ฮ่องสอน

ทิศใต้

ติดอำเภอสามเงา อำเภอแม่ระมาด
อำเภอกำแพงแสน จังหวัดตาก

ทิศเหนือ

ติดรัฐฉาน
สาธารณรัฐแห่งสหภาพเมียนมา

ทิศตะวันออก

ติดอำเภอแม่ฟ้าหลวง อำเภอเมืองเชียงราย อำเภอ
แม่สรวย อำเภอเวียงป่าเป้า จังหวัดเชียงราย
อำเภอเมืองปาน อำเภอเมืองลำปาง จังหวัดลำปาง
อำเภอบ้านธิ อำเภอเมืองลำพูน อำเภอป่าซาง
อำเภอเวียงหนองล่อง อำเภอบ้านโฮ่ง อำเภอลี้
จังหวัดลำพูน

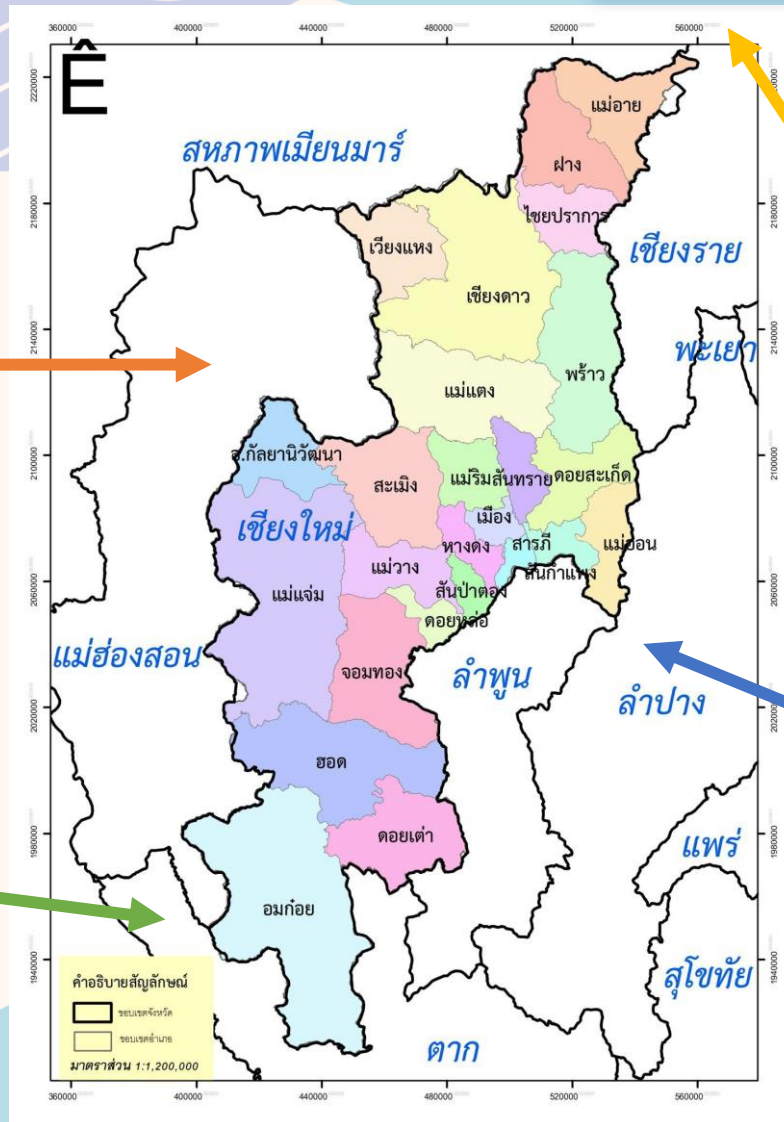

ที่มา : สำนักงานจังหวัดเชียงใหม่
แผนพัฒนาจังหวัดเชียงใหม่ พ.ศ. 2566-2570





สำนักงานเกษตรและสหกรณ์จังหวัดเชียงใหม่

ร่าง

ฤดูกาลและภูมิอากาศจังหวัดเชียงใหม่



ม.ค.	ก.พ.	มี.ค.	เม.ย.	พ.ค.	มิ.ย.	ก.ค.	ส.ค.	ก.ย.	ต.ค.	พ.ย.	ธ.ค.
ฤดูหนาว	ฤดูร้อน				ฤดูฝน			พายุหมุนเขตร้อน			

อุณหภูมิเฉลี่ยทั้งปี 2566
เท่ากับ 25.40 องศาเซลเซียส

อุณหภูมิต่ำสุดเฉลี่ยทั้งปี 2566
เท่ากับ 20.10 องศาเซลเซียส

อุณหภูมิสูงสุดเฉลี่ยทั้งปี 2566
เท่ากับ 31.80 องศาเซลเซียส

ปริมาณฝนเฉลี่ย ปี 2566
เท่ากับ 1,100-1,200 มิลลิเมตร
จำนวนฝนตกทั้งปี เฉลี่ย 123 วัน

ปริมาณน้ำฝนสะสม ปี 2566
ตั้งแต่ 1 มกราคม -31 ธันวาคม 2566
จำนวน 1,187.8 มิลลิเมตร

ที่มา : ศูนย์อุตุนิยมวิทยาภาคเหนือ จ.เชียงใหม่ อัปเดตข้อมูล ณ วันที่ 8 มกราคม 2566





สำนักงานเกษตรและสหกรณ์จังหวัดเชียงใหม่

การปกครองและประชากรจังหวัดเชียงใหม่

ร่าง

25 อำเภอ

204 ตำบล

2,066 หมู่บ้าน

ครัวเรือน
883,862 ครัวเรือน

ประชากรรวม
1,789,498 คน

ครัวเรือนเกษตรกร
156,012 ครัวเรือน
แรงงานภาคเกษตร 78,006 ราย



ครัวเรือนเกษตรกร คิดเป็นร้อยละ
17.65 ของครัวเรือนทั้งหมด



ที่มา : สำนักงานเกษตรจังหวัดเชียงใหม่ อับเดทข้อมูล ณ วันที่ 16 มกราคม 2566 **
ที่ทำการปกครองจังหวัดเชียงใหม่ อับเดทข้อมูล ณ วันที่ 16 มกราคม 2567

วัฒนธรรมองค์กร

HOPE



มีคุณธรรม สร้างสรรค์ พร้อมรับการเปลี่ยนแปลง รับผิดชอบร่วมกัน



สำนักงานเกษตรและสหกรณ์จังหวัดเชียงใหม่

สถิติครัวเรือนเกษตรกร ตั้งแต่ปี 2561 - 2564

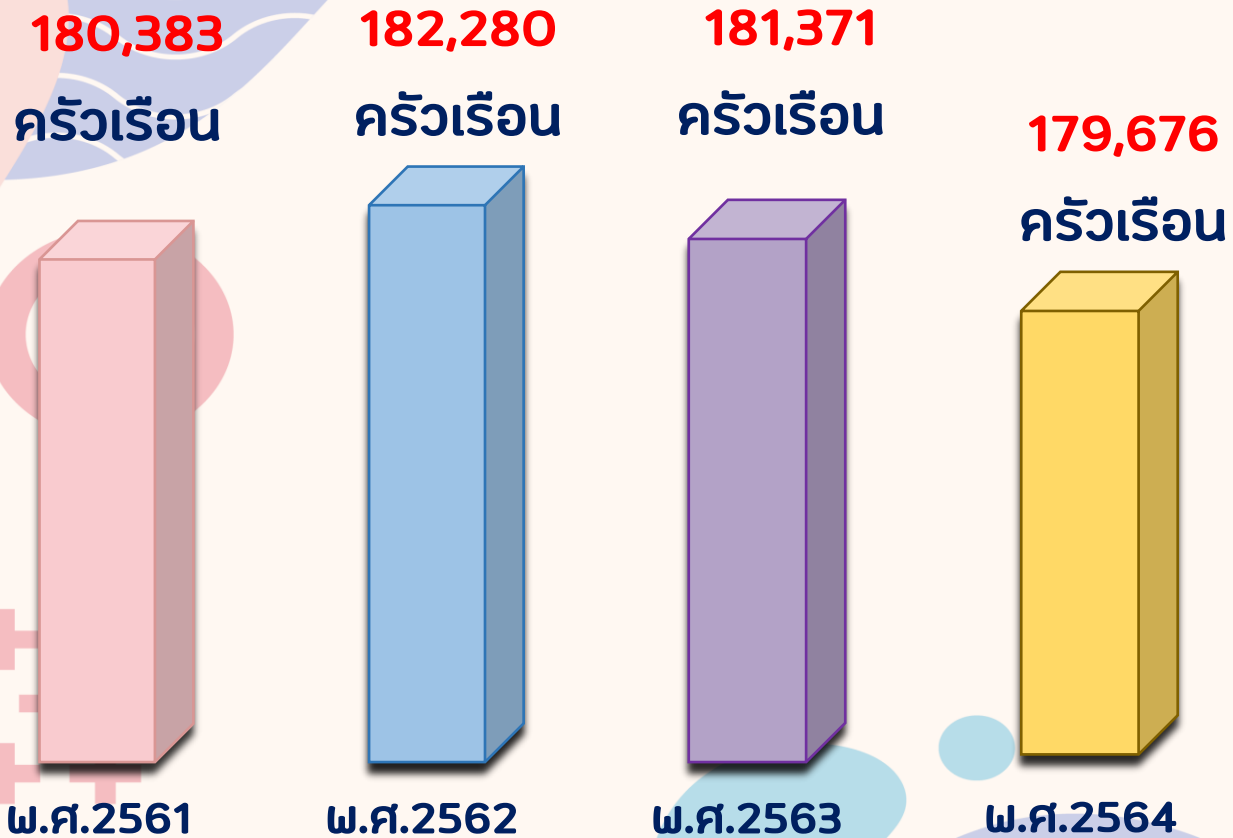

ที่มา : สำนักงานเกษตรจังหวัดเชียงใหม่ ข้อมูล ณ วันที่ 5 กุมภาพันธ์ 2565 **

วัฒนธรรมองค์กร



มีคุณธรรม สร้างสรรค์ พร้อมรับการเปลี่ยนแปลง รับผิดชอบร่วมกัน



สำนักงานเกษตรและสหกรณ์จังหวัดเชียงใหม่

ครัวเรือนเกษตรกร และพื้นที่การเกษตร



จังหวัดเชียงใหม่มีจำนวนครัวเรือนทั้งหมด **883,862** ครัวเรือน
และมีครัวเรือนเกษตรกร จำนวน **156,012** ครัวเรือน คิดเป็นร้อยละ 17.65 ของครัวเรือนทั้งหมด



อำเภอ	จำนวนครัวเรือน	จำนวนครัวเรือนเกษตรกร	พื้นที่ทั้งหมด (ไร่)	พื้นที่การเกษตร (ไร่)
1. เมืองเชียงใหม่	178,126	544	103,993	14,291
2. เชียงดาว	35,417	10,813	1,176,301	289,529
3. จอมทอง	25,616	10,518	470,956	147,880
4. คอยสะแก๊ก	40,943	4,308	419,548	88,698
5. ฝาง	47,398	9,386	555,103	189,147
6. หางคอง	54,878	4,092	164,441	43,966
7. ฮอด	17,493	8,448	893,989	163,855

ที่มา : ที่ทำการปกครองจังหวัดเชียงใหม่ อปคคข้อมูล ณ วันที่ 8 มกราคม 2567
สำนักงานเกษตรจังหวัดเชียงใหม่ อปคคคข้อมูล ณ วันที่ 22 มกราคม 2567 **

วัฒนธรรมองค์กร



มีคุณธรรม สร้างสรรค์ พร้อมรับการเปลี่ยนแปลง รับผิดชอบร่วมกัน



สำนักงานเกษตรและสหกรณ์จังหวัดเชียงใหม่

ครัวเรือนเกษตรกร และพื้นที่การเกษตร

ร่าง

จังหวัดเชียงใหม่มีจำนวนครัวเรือนทั้งหมด **883,862** ครัวเรือน

และมีครัวเรือนเกษตรกร จำนวน **156,012** ครัวเรือน คิดเป็นร้อยละ **17.65** ของครัวเรือนทั้งหมด



อำเภอ	จำนวนครัวเรือน	จำนวนครัวเรือนเกษตรกร	พื้นที่ทั้งหมด (ไร่)	พื้นที่การเกษตร (ไร่)
8. แม่แจ่ม	20,753	11,825	1,679,105	375,731
9. แม่ริม	46,067	4,347	277,271	56,888
10. แม่แตง	36,700	7,391	851,740	172,214
11. อมก๋อย	24,687	11,791	1,308,644	217,731
12. พร้าว	21,621	8,687	717,616	190,519
13. สะเมิง	9,082	4,277	561,264	92,605
14. สันกำแพง	52,036	4,718	135,946	50,893

ที่มา : ที่ทำการปกครองจังหวัดเชียงใหม่ อับเขตข้อมูล ณ วันที่ **8 มกราคม 2567**
สำนักงานเกษตรจังหวัดเชียงใหม่ อับเขตข้อมูล ณ วันที่ **22 มกราคม 2567 ****





สำนักงานเกษตรและสหกรณ์จังหวัดเชียงใหม่

ครัวเรือนเกษตรกร และพื้นที่การเกษตร

ร่าง

จังหวัดเชียงใหม่มีจำนวนครัวเรือนทั้งหมด **883,862** ครัวเรือน
และมีครัวเรือนเกษตรกร จำนวน **156,012** ครัวเรือน คิดเป็นร้อยละ 17.65 ของครัวเรือนทั้งหมด



อำเภอ	จำนวนครัวเรือน	จำนวนครัวเรือนเกษตรกร	พื้นที่ทั้งหมด (ไร่)	พื้นที่การเกษตร (ไร่)
15. สันป่าตอง	35,025	7,771	110,743	56,871
16. สันทราย	80,980	4,289	178,137	49,579
17. สารภี	46,992	4,730	60,911	33,351
18. แม่อาาย	31,370	8,790	460,438	173,669
19. คอยเต่า	10,839	5,828	502,449	123,715
20. เวียงแหง	10,005	2,792	420,108	101,364
21.ไชยปราการ	18,824	5,151	319,282	97,392

ที่มา : ที่ทำการปกครองจังหวัดเชียงใหม่ อับเดทข้อมูล ณ วันที่ 8 มกราคม 2567
สำนักงานเกษตรจังหวัดเชียงใหม่ อับเดทข้อมูล ณ วันที่ 22 มกราคม 2567 **





สำนักงานเกษตรและสหกรณ์จังหวัดเชียงใหม่

ครัวเรือนเกษตรกร และพื้นที่การเกษตร

ร่าง

จังหวัดเชียงใหม่มีจำนวนครัวเรือนทั้งหมด **883,862** ครัวเรือน

และมีครัวเรือนเกษตรกร จำนวน **156,012** ครัวเรือน คิดเป็นร้อยละ **17.65** ของครัวเรือนทั้งหมด

อำเภอ	จำนวนครัวเรือน	จำนวนครัวเรือนเกษตรกร	พื้นที่ทั้งหมด (ไร่)	พื้นที่การเกษตร (ไร่)
22. แม่จาง	12,548	5,440	376,386	84,586
23. แม่ออน	9,927	2,815	264,114	47,470
24. คอยหล่อ	11,904	4,403	136,813	46,616
25. กัลยาณิวัฒนา	4,631	2,858	421,613	72,425
รวม	883,862	156,012	12,566,911	2,980,973

ที่มา : ที่ทำการปกครองจังหวัดเชียงใหม่ อปคคชข้อมูล ณ วันที่ 8 มกราคม 2567
สำนักงานเกษตรจังหวัดเชียงใหม่ อปคคชข้อมูล ณ วันที่ 22 มกราคม 2567 **





2 น้ำและดิน





สำนักงานเกษตรและสหกรณ์จังหวัดเชียงใหม่

การใช้พื้นที่และการถือครองที่ดิน
ทางการเกษตรจังหวัดเชียงใหม่



ร่าง

จังหวัดเชียงใหม่มีพื้นที่ประมาณ **22,436.074** ตารางกิโลเมตร หรือประมาณ **14,022,546** ไร่ มีขนาดใหญ่
เป็นอันดับ **1** ของภาคเหนือ และเป็นอันดับ 2 ของประเทศ จำแนกเป็นพื้นที่ป่าไม้ **8,755,504 ไร่ (69.67%)**
พื้นที่ทางการเกษตร **2,980,973 ไร่ (23.72%)** พื้นที่อยู่อาศัยและอื่นๆ **830,434 ไร่ (6.59%)**

1,274,505



748,888

553,454

404,128

พื้นที่ทางการเกษตร **2,980,973 ไร่** ดังนี้

- ที่นา **553,454 ไร่ (18.57%)**
- ไม้ผล/ไม้ยืนต้น **748,888 ไร่ (25.12%)**
- พืชไร่/พืชผัก/ไม้ดอก/ไม้ประดับ **404,128 ไร่ (13.56%)**
- เกษตรอื่น ๆ (แหล่งน้ำ ปศุสัตว์ ประมง ทุ่งหญ้า) **1,274,505 ไร่ (42.75%)**

ที่มา : สำนักงานเกษตรจังหวัดเชียงใหม่ อับเดคข้อมูล ณ วันที่ **22 มกราคม 2567 ****



สำนักงานเกษตรและสหกรณ์จังหวัดเชียงใหม่

ข้อมูลพื้นฐานการเกษตรค้ำพืช ของจังหวัดเชียงใหม่

6 **อำเภอหางดง**
เกษตรกร 4,092 ครัวเรือน
พื้นที่ทางการเกษตร 43,966 ไร่ คำนวณ

ที่นา 9,415 ไร่
ไม้ผล/ไม้ยืนต้น 17,066 ไร่
พืชไร่/พืชผัก/ไม้ดอก/ไม้ประดับ 807 ไร่
เกษตรอื่น ๆ 16,678 ไร่

5 **อำเภอฝาง**
เกษตรกร 9,386 ครัวเรือน
พื้นที่ทางการเกษตร 189,147 ไร่ คำนวณ

ที่นา 26,908 ไร่
ไม้ผล/ไม้ยืนต้น 80,653 ไร่
พืชไร่/พืชผัก/ไม้ดอก/ไม้ประดับ 25,287 ไร่
เกษตรอื่น ๆ 56,299 ไร่

4 **อำเภอดอยสะเก็ด**
เกษตรกร 4,308 ครัวเรือน
พื้นที่ทางการเกษตร 88,698 ไร่ คำนวณ

ที่นา 26,397 ไร่
ไม้ผล/ไม้ยืนต้น 17,932 ไร่
พืชไร่/พืชผัก/ไม้ดอก/ไม้ประดับ 1,818 ไร่
เกษตรอื่น ๆ 42,551 ไร่

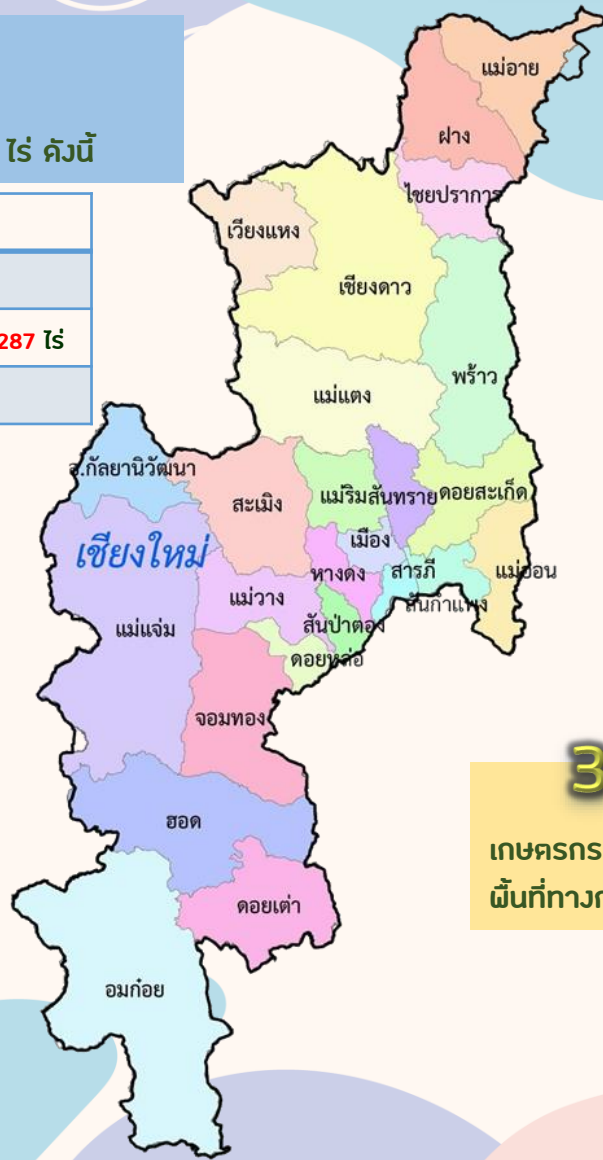

1 **อำเภอเมืองเชียงใหม่**
เกษตรกร 544 ครัวเรือน
พื้นที่ทางการเกษตร 14,291 ไร่ คำนวณ

ที่นา 1,526 ไร่
ไม้ผล/ไม้ยืนต้น 2,055 ไร่
พืชไร่/พืชผัก/ไม้ดอก/ไม้ประดับ 163 ไร่
เกษตรอื่น ๆ 10,547 ไร่

2 **อำเภอเชียงดาว**
เกษตรกร 10,813 ครัวเรือน
พื้นที่ทางการเกษตร 289,529 ไร่ คำนวณ

ที่นา 35,813 ไร่
ไม้ผล/ไม้ยืนต้น 82,987 ไร่
พืชไร่/พืชผัก/ไม้ดอก/ไม้ประดับ 51,429 ไร่
เกษตรอื่น ๆ 119,300 ไร่

3 **อำเภोजอมทอง**
เกษตรกร 10,518 ครัวเรือน
พื้นที่ทางการเกษตร 100,633 ไร่ คำนวณ

ที่นา 16,160 ไร่
ไม้ผล/ไม้ยืนต้น 68,617 ไร่
พืชไร่/พืชผัก/ไม้ดอก/ไม้ประดับ 15,339 ไร่
เกษตรอื่น ๆ 47,764 ไร่

ร่าง

ที่มา : สำนักงานเกษตรจังหวัดเชียงใหม่ อับเขตข้อมูล ณ วันที่ 22 มกราคม 2567**



สำนักงานเกษตรและสหกรณ์จังหวัดเชียงใหม่

ข้อมูลพื้นฐานการเกษตรค้ำพืช ของจังหวัดเชียงใหม่

11

อำเภออมก๋อย

เกษตรกร **11,791** ครัวเรือน
พื้นที่ทางการเกษตร **217,731** ไร่ คังนี้

ที่นา 66,742 ไร่
ไม้ผล/ไม้ยืนต้น 13,020 ไร่
พืชไร่/พืชผัก/ไม้ดอก/ไม้ประดับ 5,246 ไร่
เกษตรกรอื่น ๆ 132,723 ไร่

12

อำเภอพร้าว

เกษตรกร **8,687** ครัวเรือน
พื้นที่ทางการเกษตร **190,519** ไร่ คังนี้

ที่นา 33,890 ไร่
ไม้ผล/ไม้ยืนต้น 73,058 ไร่
พืชไร่/พืชผัก/ไม้ดอก/ไม้ประดับ 10,790 ไร่
เกษตรกรอื่น ๆ 72,781 ไร่

13

อำเภอสะเมิง

เกษตรกร **4,477** ครัวเรือน
พื้นที่ทางการเกษตร **92,605** ไร่ คังนี้

ที่นา 18,121 ไร่
ไม้ผล/ไม้ยืนต้น 5,532 ไร่
พืชไร่/พืชผัก/ไม้ดอก/ไม้ประดับ 12,029 ไร่
เกษตรกรอื่น ๆ 56,923 ไร่

7

อำเภอฮอด

เกษตรกร **8,448** ครัวเรือน
พื้นที่ทางการเกษตร **163,855** ไร่ คังนี้

ที่นา 19,327 ไร่
ไม้ผล/ไม้ยืนต้น 37,905 ไร่
พืชไร่/พืชผัก/ไม้ดอก/ไม้ประดับ 15,955 ไร่
เกษตรกรอื่น ๆ 90,668 ไร่

8

อำเภอแม่แจ่ม

เกษตรกร **11,825** ครัวเรือน
พื้นที่ทางการเกษตร **375,731** ไร่ คังนี้

ที่นา 57,541 ไร่
ไม้ผล/ไม้ยืนต้น 6,144 ไร่
พืชไร่/พืชผัก/ไม้ดอก/ไม้ประดับ 141,784 ไร่
เกษตรกรอื่น ๆ 170,262 ไร่

10

อำเภอแม่แตง

เกษตรกร **7,391** ครัวเรือน
พื้นที่ทางการเกษตร **172,214** ไร่ คังนี้

ที่นา 21,021 ไร่
ไม้ผล/ไม้ยืนต้น 57,791 ไร่
พืชไร่/พืชผัก/ไม้ดอก/ไม้ประดับ 7,019 ไร่
เกษตรกรอื่น ๆ 86,383 ไร่

9

อำเภอแม่ริม

เกษตรกร **4,347** ครัวเรือน
พื้นที่ทางการเกษตร **56,888** ไร่ คังนี้

ที่นา 14,276 ไร่
ไม้ผล/ไม้ยืนต้น 11,653 ไร่
พืชไร่/พืชผัก/ไม้ดอก/ไม้ประดับ 2,838 ไร่
เกษตรกรอื่น ๆ 28,121 ไร่

ร่าง





สำนักงานเกษตรและสหกรณ์จังหวัดเชียงใหม่

ข้อมูลพื้นฐานการเกษตรค่านพืช ของจังหวัดเชียงใหม่

17

อำเภอสารภี

เกษตรกร 4,730 ครัวเรือน
พื้นที่ทางการเกษตร 33,351 ไร่ คังนี้

ที่นา 3,405 ไร่

ไม้ผล/ไม้ยืนต้น 23,075 ไร่

พืชไร่/พืชผัก/ไม้ดอก/ไม้ประดับ 693 ไร่

เกษตรกรอื่น ๆ 6,178 ไร่

14

อำเภอสันกำแพง

เกษตรกร 4,718 ครัวเรือน
พื้นที่ทางการเกษตร 40,893 ไร่ คังนี้

ที่นา 31,090 ไร่

ไม้ผล/ไม้ยืนต้น 4,342 ไร่

พืชไร่/พืชผัก/ไม้ดอก/ไม้ประดับ 1,673 ไร่

เกษตรกรอื่น ๆ 13,788 ไร่

18

อำเภอแม่เอย

เกษตรกร 8,790 ครัวเรือน
พื้นที่ทางการเกษตร 173,669 ไร่ คังนี้

ที่นา 62,133 ไร่

ไม้ผล/ไม้ยืนต้น 34,735 ไร่

พืชไร่/พืชผัก/ไม้ดอก/ไม้ประดับ 30,103 ไร่

เกษตรกรอื่น ๆ 46,698 ไร่

15

อำเภอสันป่าคอง

เกษตรกร 7,771 ครัวเรือน
พื้นที่ทางการเกษตร 56,871 ไร่ คังนี้

ที่นา 14,635 ไร่

ไม้ผล/ไม้ยืนต้น 28,741 ไร่

พืชไร่/พืชผัก/ไม้ดอก/ไม้ประดับ 2,263 ไร่

เกษตรกรอื่น ๆ 11,232 ไร่

ร่าง

19

อำเภอยางเต่า

เกษตรกร 5,828 ครัวเรือน
พื้นที่ทางการเกษตร 123,715 ไร่ คังนี้

ที่นา 4,155 ไร่

ไม้ผล/ไม้ยืนต้น 55,840 ไร่

พืชไร่/พืชผัก/ไม้ดอก/ไม้ประดับ 12,762 ไร่

เกษตรกรอื่น ๆ 50,958 ไร่

16

อำเภอสันทราย

เกษตรกร 4,289 ครัวเรือน
พื้นที่ทางการเกษตร 49,579 ไร่ คังนี้

ที่นา 15,696 ไร่

ไม้ผล/ไม้ยืนต้น 13,153 ไร่

พืชไร่/พืชผัก/ไม้ดอก/ไม้ประดับ 2,663 ไร่

เกษตรกรอื่น ๆ 18,067 ไร่



ที่มา : สำนักงานเกษตรจังหวัดเชียงใหม่ อับเดคข้อมูล ณ วันที่ 22 มกราคม 2567**



สำนักงานเกษตรและสหกรณ์จังหวัดเชียงใหม่

ข้อมูลพื้นฐานการเกษตรค้ำพืช ของจังหวัดเชียงใหม่

23

อำเภอแม่ออน

เกษตรกร 2,815 ครึ่งเรือน
พื้นที่ทางการเกษตร 47,460 ไร่ คังนี้

ที่นา 7,793 ไร่
ไม้ผล/ไม้ยืนต้น 11,646 ไร่
พืชไร่/พืชผัก/ไม้ดอก/ไม้ประดับ 1,235 ไร่
เกษตรกรอื่น ๆ 26,786 ไร่

24

อำเภอลำปาง

เกษตรกร 4,403 ครึ่งเรือน
พื้นที่ทางการเกษตร 46,876 ไร่ คังนี้

ที่นา 7,338 ไร่
ไม้ผล/ไม้ยืนต้น 24,542 ไร่
พืชไร่/พืชผัก/ไม้ดอก/ไม้ประดับ 860 ไร่
เกษตรกรอื่น ๆ 13,876 ไร่

25

อำเภอฝายหลวง

เกษตรกร 2,858 ครึ่งเรือน
พื้นที่ทางการเกษตร 72,425 ไร่ คังนี้

ที่นา 14,435 ไร่
ไม้ผล/ไม้ยืนต้น 2,297 ไร่
พืชไร่/พืชผัก/ไม้ดอก/ไม้ประดับ 12,933 ไร่
เกษตรกรอื่น ๆ 42,760 ไร่

20

อำเภอเวียงแหง

เกษตรกร 2,792 ครึ่งเรือน
พื้นที่ทางการเกษตร 101,364 ไร่ คังนี้

ที่นา 18,757 ไร่
ไม้ผล/ไม้ยืนต้น 9,342 ไร่
พืชไร่/พืชผัก/ไม้ดอก/ไม้ประดับ 30,658 ไร่
เกษตรกรอื่น ๆ 42,607 ไร่

21

อำเภอไชยปราการ

เกษตรกร 5,151 ครึ่งเรือน
พื้นที่ทางการเกษตร 97,392 ไร่ คังนี้

ที่นา 12,089 ไร่
ไม้ผล/ไม้ยืนต้น 43,745 ไร่
พืชไร่/พืชผัก/ไม้ดอก/ไม้ประดับ 9,176 ไร่
เกษตรกรอื่น ๆ 32,382 ไร่

22

อำเภอแม่ลาว

เกษตรกร 5,440 ครึ่งเรือน
พื้นที่ทางการเกษตร 84,586 ไร่ คังนี้

ที่นา 14,791 ไร่
ไม้ผล/ไม้ยืนต้น 23,017 ไร่
พืชไร่/พืชผัก/ไม้ดอก/ไม้ประดับ 8,605 ไร่
เกษตรกรอื่น ๆ 38,173 ไร่





สำนักงานเกษตรและสหกรณ์จังหวัดเชียงใหม่

แผนที่ชุดดินจังหวัดเชียงใหม่



ร่าง

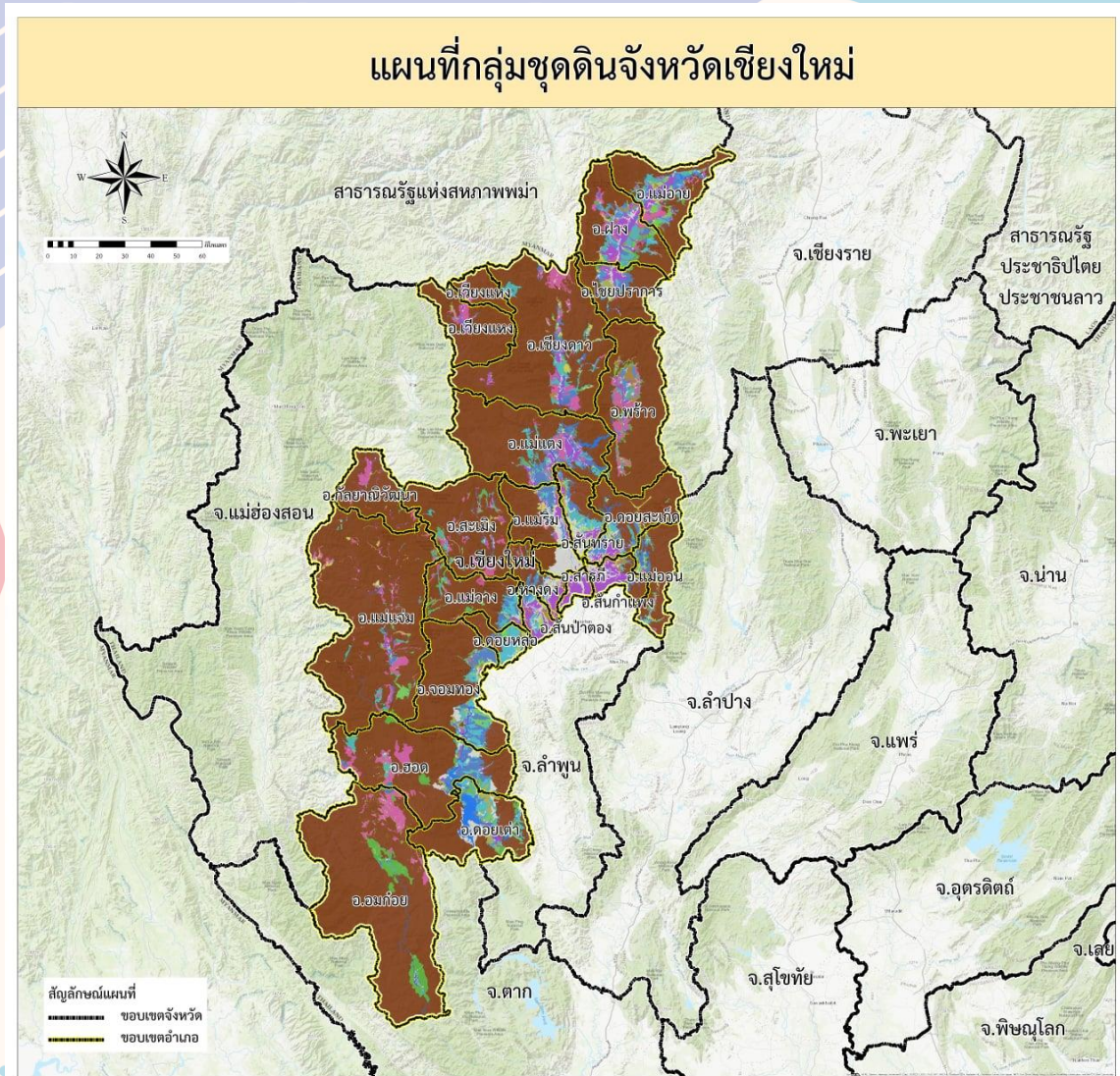

คำอธิบายหน่วยแผนที่

สัญลักษณ์	เนื้อที่	
	ไร่	ร้อยละ
1	4,098	0.03
5	427,128	3.40
6	4,155	0.03
15	56,407	0.45
16	9,888	0.08
17	79,264	0.63
18	7,342	0.06
22	100,299	0.80
29	484,547	3.86
30	39,871	0.32
31	130,642	1.04
31b	7,349	0.06
33	72,843	0.58
33b	328	0.00
35	162,207	1.29
35b	4,833	0.04
36	58,317	0.46
34b	2,736	0.02
38	43,612	0.35
38b	3,102	0.02
40	217,922	1.73
40b	3,770	0.03
41	14,089	0.11
44	8,860	0.07
46	14,334	0.11
47	56,386	0.45
48	275,740	2.19
52	47,256	0.38
52b	1,090	0.01
55	41,504	0.33
56	163,455	1.30
56b	2,128	0.02
60	1,188	0.01
62	9,539,342	75.91
38/38b	11,553	0.09
พื้นที่ที่วัดผลัด	371,414	2.96
พื้นที่น้ำ	97,912	0.78
รวมทั้งหมด	12,566,911	100.00

กองสำรวจดินและวิจัยทรัพยากรดิน กรมพัฒนาที่ดิน กระทรวงเกษตรและสหกรณ์

ที่มา : สถานีพัฒนาที่ดินเชียงใหม่
 วัตถุประสงค์ข้อมูล ณ วันที่
8 มกราคม 2567



สำนักงานเกษตรและสหกรณ์จังหวัดเชียงใหม่

พื้นที่ชลประทานจังหวัดเชียงใหม่

ตารางที่ 2-1 โครงการชลประทานที่มีอยู่ในปัจจุบัน จังหวัดเชียงใหม่

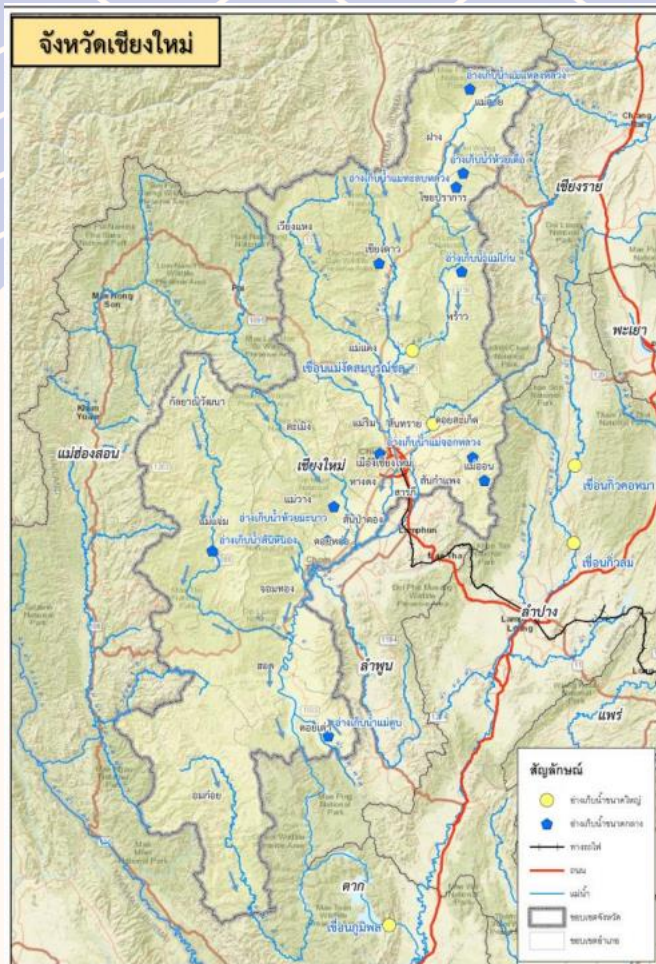

ร่าง

ประเภท	ขนาดใหญ่	ขนาดกลาง	ขนาดเล็ก	รวม
1 ถังเก็บน้ำ				
- จำนวน (แห่ง)	2	10	162	174
- ความจุ (ล้าน ลบ.ม.)	528.80	73.11	43.38	645.29
- พื้นที่ชลประทาน (ไร่)	196,912	49,780	15,180	261,872
2 แก้มลิง				
- จำนวน (แห่ง)	-	-	1	1.0
- ความจุ (ล้าน ลบ.ม.)	-	-	0.20	0.20
- พื้นที่ชลประทาน (ไร่)	-	-	-	-
3 เขื่อน				
- จำนวน (แห่ง)	2	2	446	450
- ความจุ (ล้าน ลบ.ม.)	-	-	1.66	1.66
- พื้นที่ชลประทาน (ไร่)	140,828	4,182	88,195	233,205
4 ประตู				
- จำนวน (แห่ง)	-	-	1	1
- พื้นที่ชลประทาน (ไร่)	-	-	6,500	6,500
5 สถานีสูบน้ำ				
- จำนวน (แห่ง)	-	-	101	101
- พื้นที่ชลประทาน (ไร่)	-	-	122,793	122,793
6 ระบบส่งน้ำ				
- จำนวน (แห่ง)	-	-	90	90
- พื้นที่ชลประทาน (ไร่)	-	-	73,150	73,150
7 โรงมขระขนาดเล็ก				
- จำนวน (แห่ง)	-	-	1	1
- พื้นที่ชลประทาน (ไร่)	-	-	-	-
8 อื่น ๆ				
- จำนวน (แห่ง)	-	-	210	210
- ความจุ (ล้าน ลบ.ม.)	-	-	2.36	2.36
- พื้นที่ชลประทาน (ไร่)	-	-	19,042	19,042
รวมทุกประเภท				
- จำนวน (แห่ง)	4	12	1012	1028
- ความจุ (ล้าน ลบ.ม.)	528.80	73.11	47.60	649.51
- พื้นที่ชลประทาน (ไร่)	337,740	53,962	324,860	716,562

รูปที่ 2-1 ลำน้ำและระบบลำน้ำจังหวัดเชียงใหม่

พื้นที่ชลประทาน 716,562 ไร่

วัฒนธรรมองค์กร



มีคุณธรรม สร้างสรรค์ พร้อมรับการเปลี่ยนแปลง รับผิดชอบร่วมกัน



สำนักงานเกษตรและสหกรณ์จังหวัดเชียงใหม่

ร่าง

สถานการณ์น้ำจังหวัดเชียงใหม่

สถานการณ์น้ำ พื้นที่จังหวัดเชียงใหม่ <<น้ำอ่างเก็บน้ำขนาดกลาง+เล็ก>>

โครงการชลประทานเชียงใหม่
วันที่ 10 มกราคม 2567



แผน-ผล การเพาะปลูกพืช ฤดูแล้ง ปี2566/67 (หน่วย:ไร่)						
	ข้าว	พืชไร่พืชผัก	ไม้ผล/ไม้ยืนต้น	ปอปลานา	อื่นๆ	รวม
แผน	96,605	17,541	109,577	1,481	169	225,373
ผล	0	0	109,577	1,481	0	111,058
เก็บเกี่ยว	0	0	0	0	0	0

ที่	อ่างเก็บน้ำ	ความจุ รนก. (ล้าน ลบ.ม.)	ปี2566	9 ม.ค. 67	10 ม.ค. 67	ร้อยละ
			ปริมาณน้ำ (ล้าน ลบ.ม.)	ปริมาณน้ำ (ล้าน ลบ.ม.)	ปริมาณน้ำ (ล้าน ลบ.ม.)	
อ่างเก็บน้ำขนาดกลาง						
โครงการชลประทานเชียงใหม่						
1	อ่างเก็บน้ำห้วยแม่ออน ต.ออนเหนือ อ.แม่ออน	4.530	4.120	3.746	3.723	82.19%
2	อ่างเก็บน้ำบ้านแม่ตะไคร้ ต.ทาเหนือ อ.แม่ออน	0.850	0.850	0.847	0.846	99.53%
3	อ่างเก็บน้ำแม่จอกหลวง ต.คอนแก้ว อ.แมริม	1.100	1.340	1.174	1.168	106.18%
4	อ่างเก็บน้ำแม่โกน ต.ป่าใหม่ อ.พร้าว	5.530	5.270	5.088	5.028	90.92%
5	อ่างเก็บน้ำแม่สะลม ต.ป่าคุ้ม อ.พร้าว	16.240	15.710	14.935	14.913	91.83%
6	อ่างเก็บน้ำห้วยเตือ ต.แม่คะ อ.ฝาง	4.276	4.190	3.977	3.916	91.58%
7	อ่างเก็บน้ำแม่แหลงหลวง ต.แม่ฮอย อ.แม่ฮอย	3.641	3.650	1.388	1.387	38.10%
8	อ่างเก็บน้ำแม่ทะลบหลวง ต.แม่ทะลบ อ.ไชยปราการ	15.300	13.860	13.767	13.702	89.55%
9	อ่างเก็บน้ำแม่ช้อน ต.เมืองงาย อ.เชียงดาว	4.080	3.490	3.931	3.931	96.35%
10	อ่างเก็บน้ำสันหนอง ต.ช้างเค็ง อ.แม่แจ่ม	1.450	1.420	1.399	1.399	96.48%
11	อ่างเก็บน้ำห้วยมะนาว ต.คอนเปา อ.แม่วาง	4.300	2.910	3.212	3.212	74.70%
12	อ่างเก็บน้ำห้วยโป่งจ้อ ต.สันติสุข อ.ดอยหล่อ	2.772	2.760	2.725	2.725	98.31%
13	อ่างเก็บน้ำแม่ตูป ต.โป่งทุ่ง อ.ดอยเต่า	39.000	39.300	39.240	39.180	100.46%
รวมอ่างขนาดกลาง 13 แห่ง			103.069	98.870	95.130	92.30%
อ่างเก็บน้ำขนาดเล็ก						
รวมอ่างขนาดเล็ก 116 แห่ง			66.090	53.890	56.280	85.16%

ที่มา : โครงการชลประทานจังหวัดเชียงใหม่ กรมชลประทาน อปคตข้อมูล ณ วันที่ 10 มกราคม 2567

วัฒนธรรมองค์กร



มีคุณธรรม สร้างสรรค์ พร้อมรับการเปลี่ยนแปลง รับผิดชอบร่วมกัน



สำนักงานเกษตรและสหกรณ์จังหวัดเชียงใหม่

พื้นที่ชลประทานจังหวัดเชียงใหม่

ร่าง

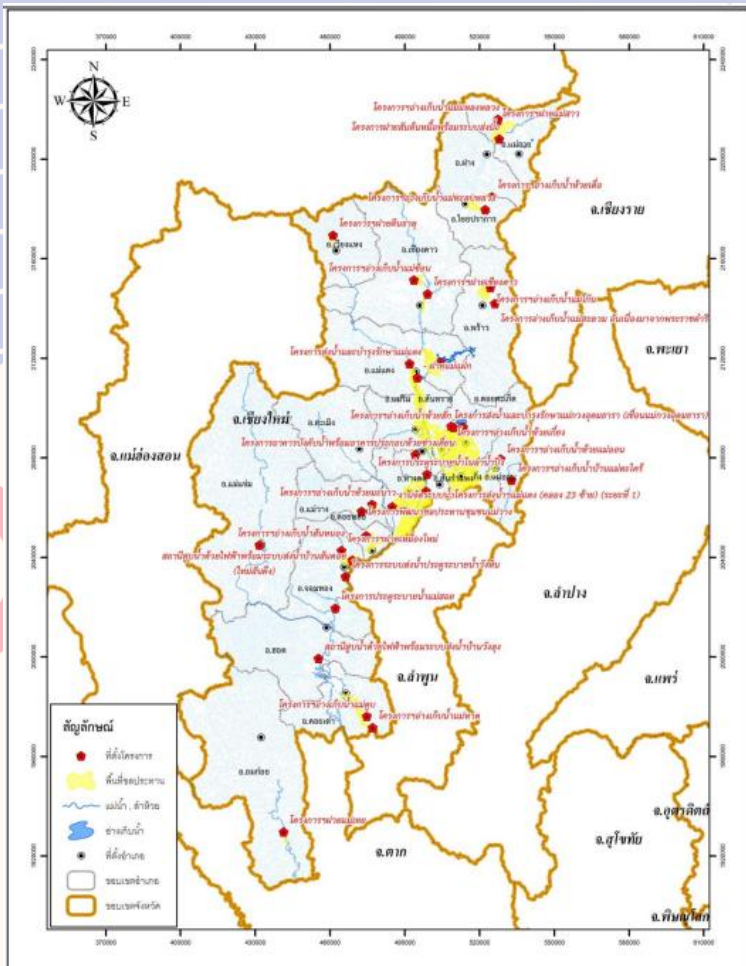

ที่	โครงการ	ตำบล	อำเภอ	ความจุ (ล้าน ลบ.ม.)	พื้นที่ชลประทาน (ไร่)	ปีก่อสร้าง								
						เริ่ม	เสร็จ							
โครงการชลประทานขนาดใหญ่														
1	โครงการส่งน้ำและบำรุงรักษาแมกวง อุดมธารา (เขื่อนแมกวงอุดมธารา)	สวางเหนือ	ตอยสะเก็ด	263.80	172,125	2520	2536							
2	โครงการส่งน้ำและบำรุงรักษาแม่แตง	แม่แตง	แม่แตง	-	95,931	2506	2515							
3	โครงการส่งน้ำและบำรุงรักษาแม่แฝก-แม้งัด	ข้อแล	แม่แตง	-	69,684	2472	2479							
								3.1 ฝ่ายแม่แฝก	แม่แฝก	สันทราย	-	44,897	2472	2479
								3.2 เขื่อนแม้งัดสมบูรณ์ชล	ข้อแล	แม่แตง	265.00	24,787	2519	2528
รวม				528.80	337740									
โครงการชลประทานขนาดกลาง														
1	โครงการอ่างเก็บน้ำห้วยโป่งจ้อ	ยางคราม	จอมทอง	2.60	9,742	2523	2525							
2	โครงการอ่างเก็บน้ำแม่ซ้อน	เมืองาย	เชียงดาว	4.08	5,047	2536	2543							
3	โครงการฝายดินธาตุ	เมืองแหง	เชียงดาว	-	3,208	2521	2521							
4	โครงการอ่างเก็บน้ำแม่ทะลหลวง	แม่ทะลอบ	ไชยปราการ	15.30	7,908	2553	2549							
5	โครงการอ่างเก็บน้ำแม่ตูป	โป่งทุ่ง	ตอยเต่า	39.00	14,200	2520	2530							
6	โครงการอ่างเก็บน้ำห้วยเกียง	หนองแห้ง	ตอยสะเก็ด	0.40	510	2520	2523							
7	โครงการอ่างเก็บน้ำห้วยฮัก	หนองแห้ง	ตอยสะเก็ด	0.60	465	2520	2523							
8	โครงการอ่างเก็บน้ำสันหนอง	ช่างเคิง	แม่แจ่ม	1.45	1,092	2524	2525							
9	โครงการอ่างเก็บน้ำบ้านแม่ตะไคร้	ทาเหนือ	แม่ออน	0.85	829	2524	2525							
10	โครงการอ่างเก็บน้ำห้วยแม่ออน	ออนเหนือ	แม่ออน	4.53	5,001	2525	2530							
11	โครงการอ่างเก็บน้ำห้วยมะนาว	บ้านกาด	สันป่าตอง	4.30	4,986	2520	2526							
12	โครงการฝายแม่เหย	แม่ตืน	อมก๋อย	-	974	2536	2545							
รวม				73.11	53,962									

รูปที่ 2-2 โครงการชลประทานขนาดกลางและขนาดใหญ่ ในปัจจุบัน จังหวัดเชียงใหม่

ตารางที่ 2-2 โครงการชลประทานขนาดใหญ่และขนาดกลางใน จังหวัดเชียงใหม่

วัฒนธรรมองค์กร



มีคุณธรรม สร้างสรรค์ พร้อมรับการเปลี่ยนแปลง รับผิดชอบร่วมกัน



สำนักงานเกษตรและสหกรณ์จังหวัดเชียงใหม่

ร่าง

สถานการณ์น้ำจังหวัดเชียงใหม่

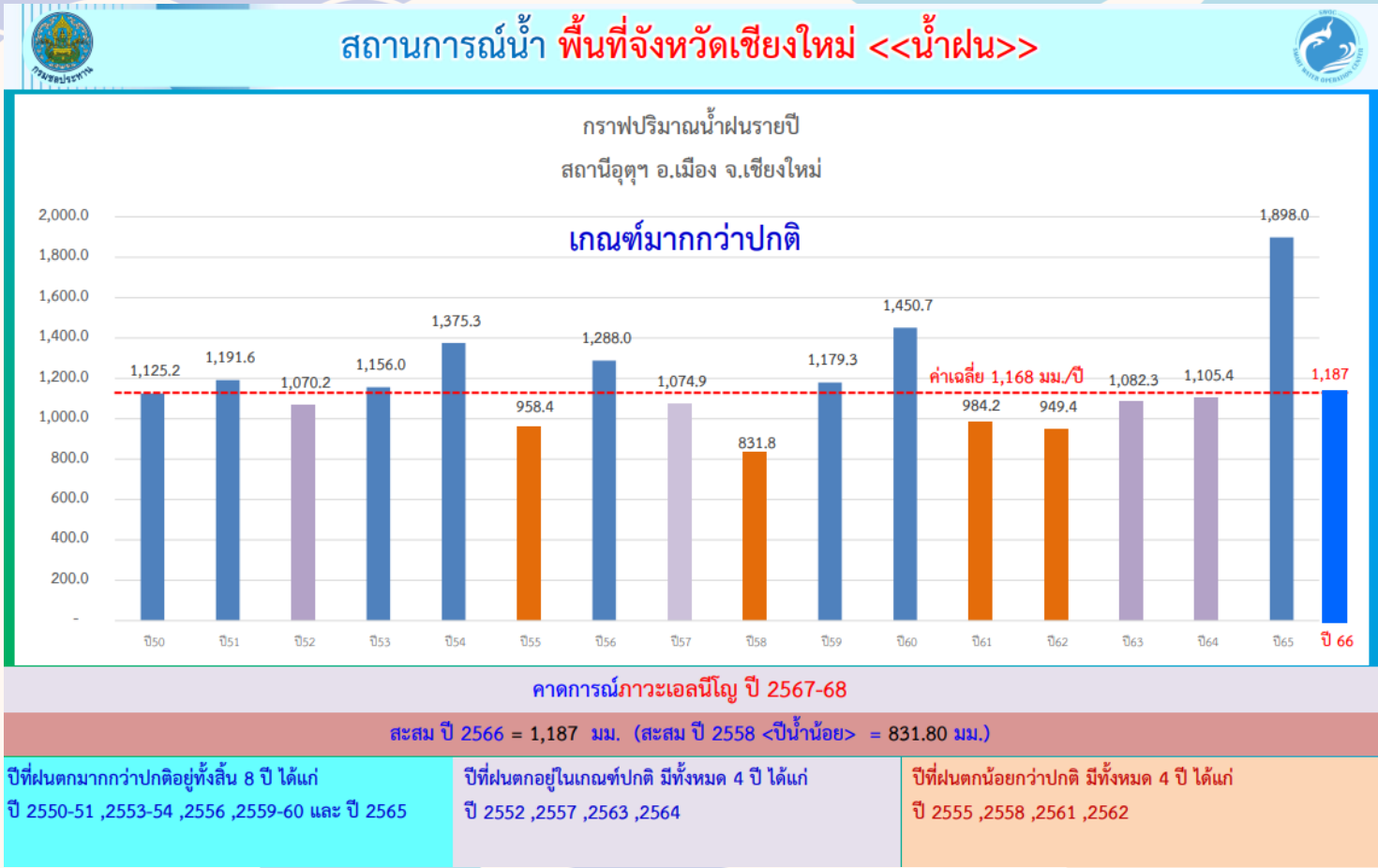

ที่มา : โครงการชลประทานจังหวัดเชียงใหม่ กรมชลประทาน อัปเดตข้อมูล ณ วันที่ 10 มกราคม 2567



สำนักงานเกษตรและสหกรณ์จังหวัดเชียงใหม่

ร่าง

สถานการณ์น้ำจังหวัดเชียงใหม่

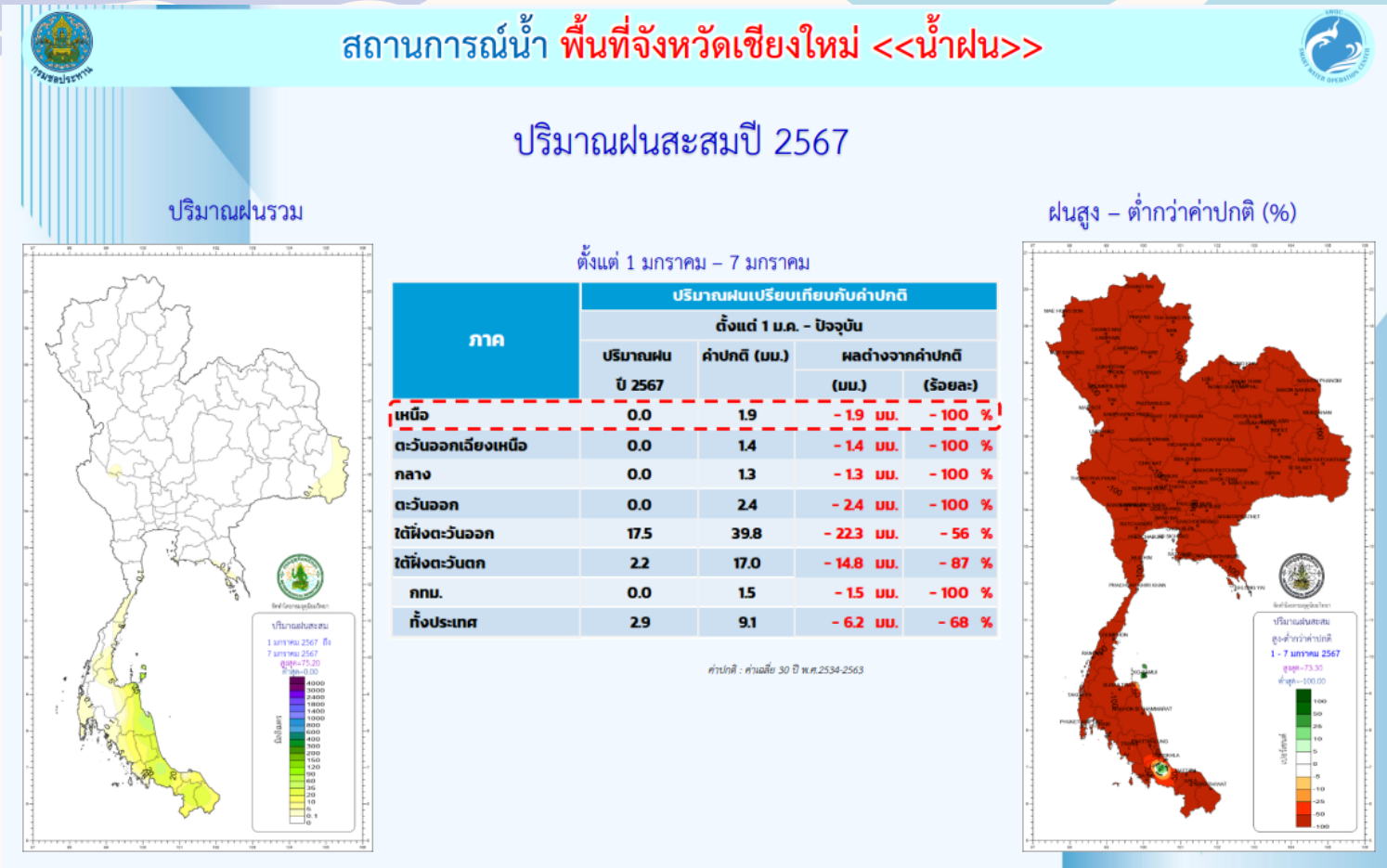

ที่มา : โครงการชลประทานจังหวัดเชียงใหม่ กรมชลประทาน วัตถุประสงค์ข้อมูล ณ วันที่ 10 มกราคม 2567



สำนักงานเกษตรและสหกรณ์จังหวัดเชียงใหม่

ร่าง

สถานการณ์น้ำจังหวัดเชียงใหม่

สถานการณ์น้ำ พื้นที่จังหวัดเชียงใหม่ <<น้ำฝน>>

สถานการณ์เอลนีโญ/ลานีญา พ.ศ.2567

การคาดหมาย

ปรากฏการณ์เอลนีโญ ที่อยู่ในสภาวะเอลนีโญจะปรากฏต่อเนื่องต่อไปจนถึงช่วงต้นปี 2567 หลังจากนั้นมีโอกาสที่จะเปลี่ยนกลับเข้าสู่สภาวะเป็นกลางในช่วงเดือน เมษายน-มิถุนายน 2567 ด้วยความน่าจะเป็นร้อยละ 60

อุณหภูมิผิวน้ำทะเลที่ต่างจากค่าปกติ

อุณหภูมิผิวน้ำทะเลเฉลี่ยบริเวณตอนกลางและด้านตะวันออกของมหาสมุทรแปซิฟิก เขตศูนย์สูตรมีค่าสูงกว่าค่าปกติ โดยปัจจุบันมีอุณหภูมิสูงกว่าค่าปกติประมาณ 0.8 ถึง 2.1 องศาเซลเซียส

ปัจจุบันอยู่ในสภาวะเอลนีโญกำลังแรง

คำอธิบายและอุณหภูมิ
อุณหภูมิของประเทศไทยมีแนวโน้มสูงกว่าค่าปกติชัดเจน
ปริมาณฝนของประเทศไทยจะต่ำกว่าค่าปกติ

Year	DJF	JFM	FMA	MAM	AMJ	MJJ	JJA	JAS	ASO	SON	OND	NDJ
2011	-1.4	-1.2	-0.9	-0.7	-0.6	-0.4	-0.5	-0.6	-0.8	-1.0	-1.1	-1.0
2012	-0.9	-0.7	-0.6	-0.8	-0.3	0.0	0.2	0.4	0.4	0.3	0.1	-0.2
2013	-0.4	-0.4	-0.3	-0.3	-0.4	-0.4	-0.4	-0.3	-0.3	-0.2	-0.2	-0.3
2014	-0.4	-0.5	-0.3	0.0	0.2	0.2	0.0	0.1	0.2	0.5	0.6	0.7
2015	0.5	0.5	0.5	0.7	0.9	1.2	1.5	1.9	2.2	2.4	2.6	2.6
2016	2.5	2.1	1.6	0.9	0.4	-0.1	-0.4	-0.5	-0.6	-0.7	-0.7	-0.6
2017	-0.3	-0.2	0.1	0.2	0.3	0.3	0.1	-0.1	-0.4	-0.7	-0.8	-1.0
2018	-0.9	-0.9	-0.7	-0.5	-0.2	0.0	0.1	0.2	0.5	0.8	0.9	0.8
2019	0.7	0.7	0.7	0.7	0.5	0.3	0.1	0.2	0.3	0.3	0.5	0.5
2020	0.5	0.5	0.4	0.2	-0.1	-0.3	-0.4	-0.6	-0.9	-1.2	-1.3	-1.2
2021	-1.0	-0.9	-0.8	-0.7	-0.5	-0.4	-0.4	-0.5	-0.7	-0.8	-1.0	-1.0
2022	-1.0	-0.9	-1.0	-1.1	-1.0	-0.9	-0.8	-0.9	-1.0	-1.0	-0.9	-0.8
2023	-0.7	-0.4	-0.1	0.2	0.5	0.8	1.1	1.3	1.6	1.8		

อุณหภูมิผิวน้ำทะเลที่ต่างจากค่าปกติ (อย่างน้อย 5 เดือน ต่อเนื่องกัน)	<(-1.5)	(-1.0) - (-1.5)	(-0.5) - (-1.0)	(-0.5) - 0.5	0.5 - 1.0	1.0 - 1.5	1.5 - 2.0
ชนิดปรากฏการณ์	Strong La Niña	Moderate La Niña	Weak La Niña	Neutral	Weak El Niño	Moderate El Niño	Strong El Niño

ที่มา : National Weather Service, Climate Prediction Centre : NOAA

ข้อมูล ณ วันที่ 2 มกราคม 2567

ที่มา : โครงการชลประทานจังหวัดเชียงใหม่ กรมชลประทาน อัปเดตข้อมูล ณ วันที่ 10 มกราคม 2567



สำนักงานเกษตรและสหกรณ์จังหวัดเชียงใหม่

ร่าง

สถานการณ์น้ำจังหวัดเชียงใหม่



ที่มา : โครงการชลประทานจังหวัดเชียงใหม่ กรมชลประทาน อัปเดตข้อมูล ณ วันที่ 10 มกราคม 2567

วัฒนธรรมองค์กร



มีคุณธรรม สร้างสรรค์ พร้อมรับการเปลี่ยนแปลง รับผิดชอบร่วมกัน



สำนักงานเกษตรและสหกรณ์จังหวัดเชียงใหม่

สถานการณ์น้ำจังหวัดเชียงใหม่

สถานการณ์น้ำ พื้นที่จังหวัดเชียงใหม่ <<น้ำท่า>>

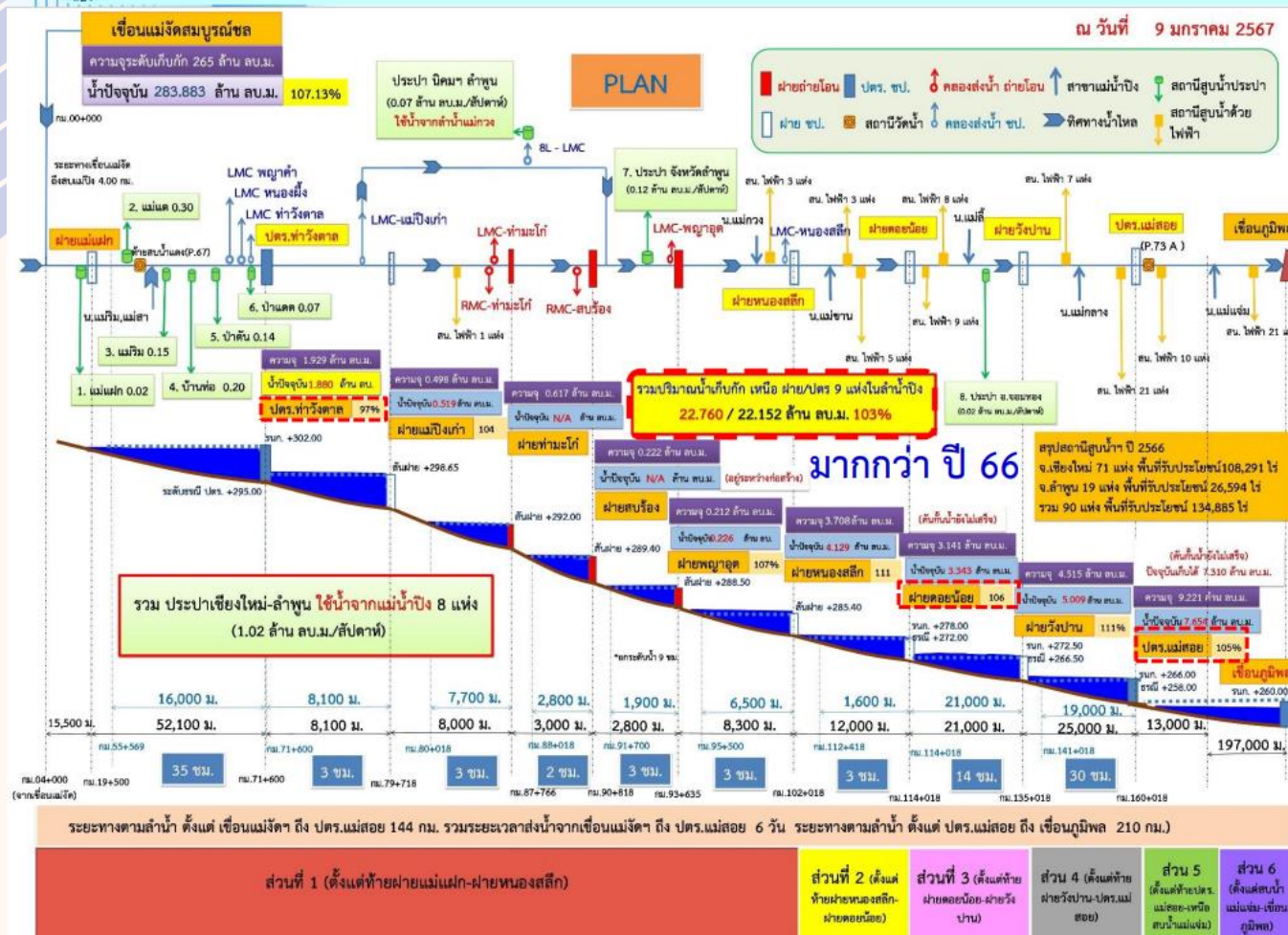

ร่าง

ที่มา : โครงการชลประทานจังหวัดเชียงใหม่ กรมชลประทาน อับเดคข้อมูล ณ วันที่ 10 มกราคม 2567



สำนักงานเกษตรและสหกรณ์จังหวัดเชียงใหม่

สถานการณ์น้ำจังหวัดเชียงใหม่

ร่าง

โครงการส่งน้ำและบำรุงรักษาแม่แฝก-แม่จัดสมบูรณ์ชล

วันที่ 9 มกราคม พ.ศ. 2567 (07.00 น.)

ปริมาณน้ำปัจจุบันเขื่อนแม่จัดสมบูรณ์ชล

น้ำวันที่เมื่อปี 2564 ปริมาณน้ำ 138,998 ล้าน ลบ.ม. (ปี 67 มากกว่า 104.23 %)
 น้ำวันที่เมื่อปี 2566 ปริมาณน้ำ 269,933 ล้าน ลบ.ม. (ปี 67 มากกว่า 5.16 %)

ระดับน้ำสูงสุด +400.00 ปริมาณน้ำสูงสุด 322.89 ล้าน ลบ.ม.
 ระดับน้ำ +398.26 ปริมาณน้ำเก็บกักสูงสุด 293.00 ล้าน ลบ.ม.
 ระดับน้ำ +396.50 ปริมาณน้ำเก็บกักปกติ 265.00 ล้าน ลบ.ม.
 ระดับน้ำ +394.00 ปริมาณน้ำ 227.00 ล้าน ลบ.ม.

ระดับน้ำ +397.654 ม. รทก.
ปริมาณน้ำปัจจุบัน 283.883 ล้าน ลบ.ม.

ระดับน้ำต่ำสุด +360.50 ม. รทก.
 Dead Storage Capacity 12,185 ล้าน ลบ.ม.

Service Spillway
 ระบายผ่าน 0.000 ลบ.ม./วินาที

River Outlet ระบายน้ำลงน้ำเดิม
 ระบายผ่าน 0.000 ลบ.ม./วินาที

River Outlet ระบายน้ำลงน้ำใหม่
 และ ลงน้ำเดิม รวมสูงสุด 47 ลบ.ม./วินาที

แผนการบริหารจัดการน้ำเขื่อนแม่จัดในฤดูแล้ง 66/67

สนับสนุนเพื่ออุปโภค-บริโภค ระบบนิเวศน์ เริ่มส่งน้ำตั้งแต่ ม.ค. - พ.ค. 67
 การเกษตร ในพื้นที่ จ.เชียงใหม่ และ จ.ลำพูน (แผนสนับสนุน 70 ล้าน ลบ.ม.) แผนสะสม สบ.ม.

เพื่อการเกษตรในพื้นที่โครงการ ไร่ แผนการส่งน้ำ ล้าน ลบ.ม.

พื้นที่แม่จัด	ไร่	พื้นที่แม่แฝก	ไร่
แผนส่งน้ำ	สบ.ม.	แผนส่งน้ำ	สบ.ม.
ผลสะสม	สบ.ม.	ผลสะสม	สบ.ม.

เตรียมแปลงกักน้ำฤดูฝน ปี 67 (พื้นที่โครงการ) = 25 ล้าน ลบ.ม.
 สำรองไว้กรณีฝนทิ้งช่วง ในพื้นที่ จ.เชียงใหม่ และ จ.ลำพูน (นิ.ย. - ก.ค. 67) = 10 ล้าน ลบ.ม.
 ค่าใช้จ่ายในการรวมแผน = 175 ล้าน ลบ.ม. ผลการใช้ในแต่ละวันปัจจุบัน ล้าน ลบ.ม.

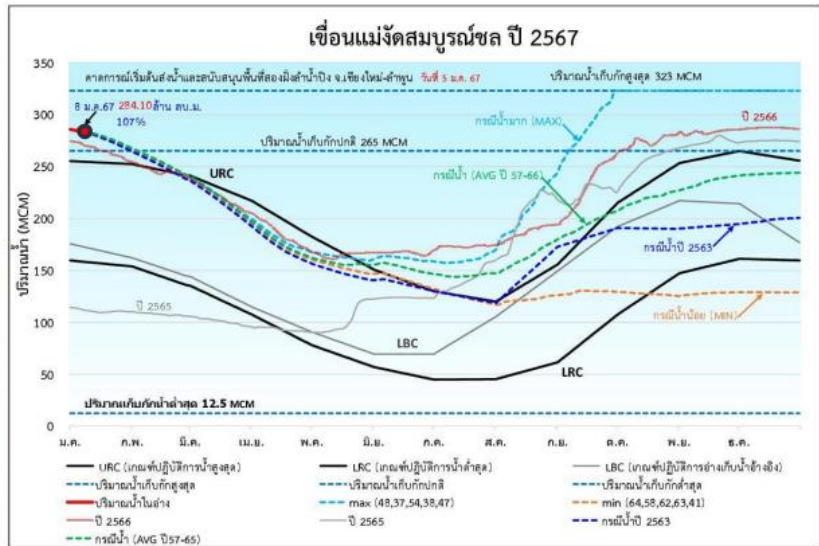

ปริมาณน้ำในเขื่อนแม่จัดสมบูรณ์ชลรายเดือน โดยคาดการณ์ปริมาณน้ำไหลลงอ่าง

	1 ม.ค.	1 ก.พ.	1 มี.ค.	1 เม.ย.	1 พ.ค.	1 มิ.ย.	1 ก.ค.	1 ส.ค.	1 ก.ย.	1 ต.ค.	1 พ.ย.	1 ธ.ค.
URC	255.39	252.43	241.21	216.95	182.43	150.88	130.00	120.00	155.86	215.11	253.52	265.00
LRC	159.62	153.88	135.34	107.39	78.00	57.00	44.88	45.36	61.59	107.53	147.38	161.24
LBC	175.62	162.08	144.13	114.74	90.63	69.48	69.49	105.39	149.50	192.25	217.21	214.24
ปี 2565	114.35	110.18	105.80	95.70	90.36	122.67	123.51	160.14	217.95	226.19	268.02	273.18
ปี 2566	274.36	254.59	239.45	205.00	167.70	167.17	169.65	174.26	194.11	263.37	283.65	285.65
กรณีน้ำมาก (MAX)	295.73	266.77	240.62	199.40	167.60	160.95	158.62	170.00	243.98	323.00	323.00	323.00
กรณีน้ำ (AVG ปี 57-66)	283.73	267.58	240.70	196.52	162.26	155.58	146.44	147.16	179.95	207.44	227.21	241.35
กรณีน้ำน้อย (MIN)	295.73	266.48	239.33	195.13	160.60	146.82	132.46	117.01	126.12	129.25	125.48	128.97
กรณีน้ำปี 2563	295.73	264.55	236.69	192.16	156.48	140.71	130.17	118.65	172.84	190.93	190.39	194.73

หมายเหตุ: 1.กรณีน้ำมาก (MAX) ใช้ข้อมูลปริมาณน้ำเข้าอ่างเฉลี่ยต่อปีตั้งแต่ปี 57 ถึงปี 66 (ปี 57: 37,338,47,48,54)
 2.กรณีน้ำน้อย (MIN) ใช้ข้อมูลปริมาณน้ำเข้าอ่างเฉลี่ยต่อปีตั้งแต่ปี 57 ถึงปี 66 (ปี 57: 41,586,62,63,64)
 3.กรณีน้ำ (AVG ปี 57-66) ใช้ข้อมูลปริมาณน้ำเข้าอ่างเฉลี่ยต่อปีตั้งแต่ปี 57 ถึงปี 66
 4.กรณีน้ำปี 2563 ใช้ข้อมูลแผนการส่งน้ำฤดูแล้ง ปี 2565-66 และแผนการส่งน้ำฤดูฝน ปี 2566

ที่มา : โครงการชลประทานจังหวัดเชียงใหม่ กรมชลประทาน อับเดทข้อมูล ณ วันที่ 10 มกราคม 2567



สำนักงานเกษตรและสหกรณ์จังหวัดเชียงใหม่

ร่าง

สถานการณ์น้ำจังหวัดเชียงใหม่

สถานการณ์น้ำ พื้นที่จังหวัดเชียงใหม่ <<น้ำอ่างเก็บน้ำขนาดใหญ่>>

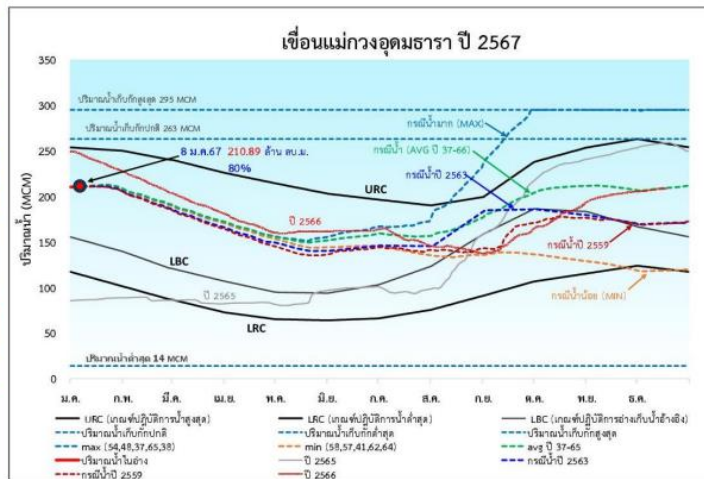

ปริมาณน้ำในเขื่อนแม่งวงอุตรธารารายเดือน โดยคาดการณ์ปริมาณน้ำในเขื่อนอ่าง

	1 ม.ค.	1 ก.พ.	1 มี.ค.	1 เม.ย.	1 พ.ค.	1 มิ.ย.	1 ก.ค.	1 ส.ค.	1 ก.ย.	1 ต.ค.	1 พ.ย.	1 ธ.ค.
URC	253.76	250.10	240.22	225.87	214.40	203.00	196.49	190.13	199.46	237.88	253.67	263.00
LRC	117.18	101.21	86.74	72.72	65.29	64.00	66.16	75.60	91.15	106.70	115.45	123.93
LBC	155.49	139.42	120.84	106.90	94.94	93.89	103.06	123.38	158.81	186.43	183.43	166.85
ปี 2565	85.71	88.86	86.17	82.33	81.66	96.97	101.17	98.74	158.40	217.31	240.88	253.56
ปี 2566	249.36	227.45	203.58	180.92	160.15	161.90	163.71	145.46	137.40	164.75	193.84	205.36
กรมชลประทาน (MAX)	210.27	207.92	190.04	171.48	155.97	155.63	166.88	176.32	237.35	295.00	295.00	294.36
กรมชลประทาน (AVG ปี 36-66)	210.27	208.15	190.88	172.22	155.96	151.83	159.20	156.65	177.34	204.13	211.60	206.80
กรมชลประทาน (MIN)	210.27	207.92	189.41	170.55	153.48	144.29	146.07	135.29	135.78	136.44	129.94	119.70
กรมชลประทาน ปี 2559	210.27	204.95	184.88	164.07	145.11	136.43	144.16	141.28	143.13	171.04	176.44	169.52
กรมชลประทาน ปี 2563	210.27	205.31	186.04	165.90	149.36	140.25	145.85	145.48	183.59	185.91	179.52	170.15

หมายเหตุ
 1. กรมชลประทาน (MAX) ใช้ข้อมูลปริมาณน้ำกักเก็บอ่างเก็บน้ำเขื่อนแม่งวงปี 317-66 (ปี 317-66) 317-66
 2. กรมชลประทาน (MIN) ใช้ข้อมูลปริมาณน้ำกักเก็บอ่างเก็บน้ำเขื่อนแม่งวงปี 317-66 (ปี 317-66) 317-66
 3. กรมชลประทาน (AVG ปี 317-66) ใช้ข้อมูลปริมาณน้ำกักเก็บอ่างเก็บน้ำเขื่อนแม่งวงปี 317-66 (ปี 317-66) 317-66
 4. กรมชลประทาน ใช้ข้อมูลปริมาณน้ำกักเก็บปี 2566-67 และกรมชลประทานปี 2567

ที่มา : โครงการชลประทานจังหวัดเชียงใหม่ กรมชลประทาน อปคตข้อมูล ณ วันที่ 10 มกราคม 2567



สำนักงานเกษตรและสหกรณ์จังหวัดเชียงใหม่

แผนที่ศักยภาพน้ำบาดาล จังหวัดเชียงใหม่

จังหวัดเชียงใหม่ มีปริมาณน้ำบาดาลที่สามารถนำมาใช้ได้ **975** ล้านลูกบาศก์เมตร/ปี

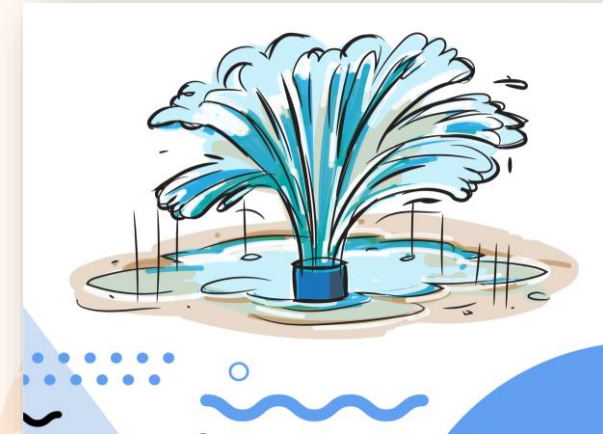
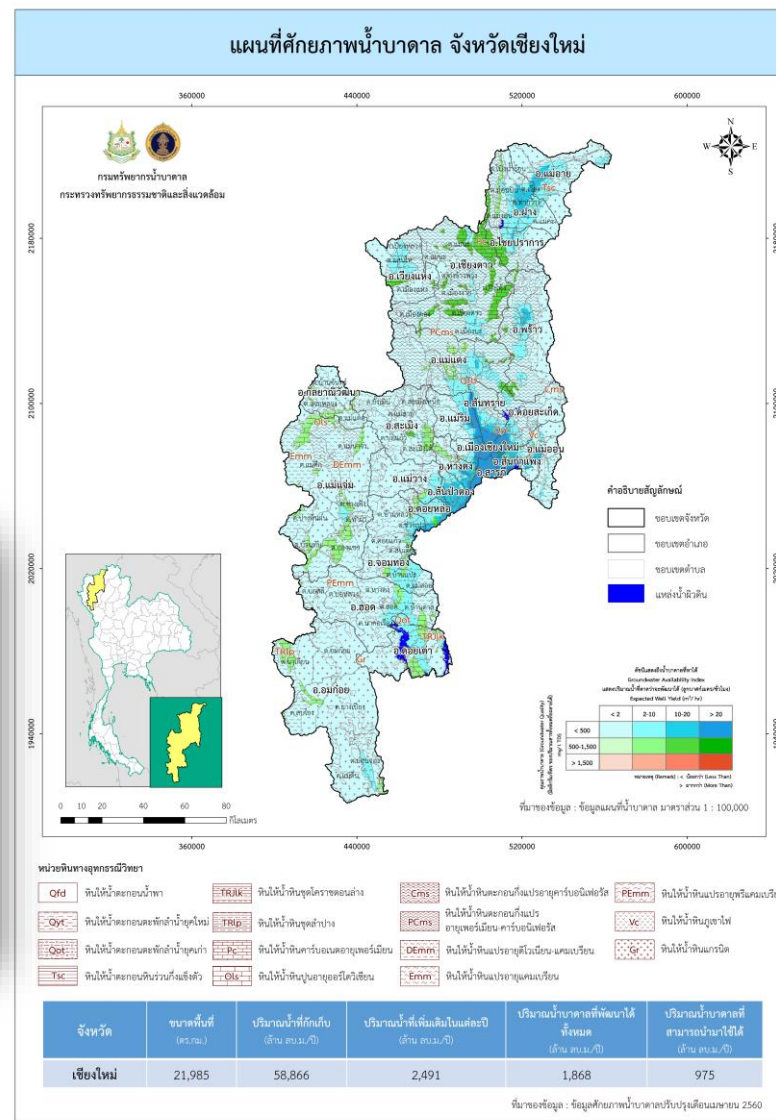
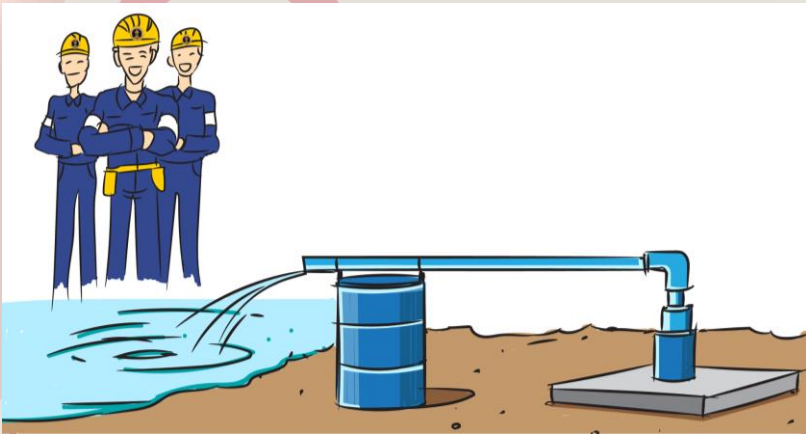

ที่มา : กรมทรัพยากรน้ำบาดาล
 วัตถุประสงค์ข้อมูล ณ วันที่ 8 มกราคม 2567



สำนักงานเกษตรและสหกรณ์จังหวัดเชียงใหม่

ร่าง



3

ข้อมูลด้านการเกษตร

วัฒนธรรมองค์กร

HOPE



มีคุณธรรม สร้างสรรค์ พร้อมรับการเปลี่ยนแปลง รับผิดชอบร่วมกัน



มูลค่าผลิตภัณฑ์มวลรวมจังหวัดเชียงใหม่ ณ ราคาประจำปี 2564

สภาพเศรษฐกิจโดยทั่วไป ในปี พ.ศ. 2564 จังหวัดเชียงใหม่มีผลิตภัณฑ์มวลรวม มูลค่า 239,749 ล้านบาท ลดลงจาก ปี พ.ศ. 2563 จำนวน 3,232 ล้านบาท (ปี พ.ศ. 2563 มีมูลค่า 242,981 ล้านบาท) เป็นลำดับที่ 14 ของประเทศและลำดับที่ 1 ของภาคเหนือ

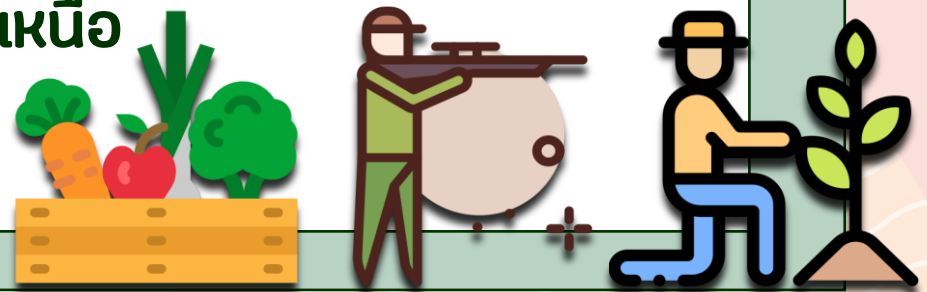

ที่มา : แผนพัฒนาจังหวัดเชียงใหม่ (พ.ศ. 2566 - 2570) ข้อมูล ณ วันที่ 8 มกราคม 2567





สำนักงานเกษตรและสหกรณ์จังหวัดเชียงใหม่

มูลค่าผลิตภัณฑ์มวลรวมจังหวัดเชียงใหม่ ณ ราคาประจำปี 2564 (ต่อ)

ร่าง



1. การผลิตภาคการเกษตร

สาขาเกษตรกรรม การป่าไม้ และการประมง ปี 2564 มีมูลค่า 45,447 ล้านบาท ลดจาก 46,520 ล้านบาท ในปี 2563 จำนวน 1,073 ล้านบาท อัตราการขยายตัวของมูลค่าเพิ่ม ณ ราคาคงที่ ร้อยละ -2.30

2. การผลิตนอกภาคการเกษตร

มีมูลค่า 194,302 ล้านบาท ลดจาก 196,461 ล้านบาท ในปี 2563 จำนวน 2,159 ล้านบาท โดยจำแนกเป็นภาคอุตสาหกรรม และภาคบริการ ดังนี้

ภาคอุตสาหกรรม มีมูลค่า 29,909 ล้านบาท เพิ่มขึ้นจาก 26,872 ล้านบาท ในปี 2563 จำนวน 3,037 ล้านบาท

ภาคบริการ มีมูลค่า 164,392 ล้านบาท ลดจาก 169,588 ล้านบาท ในปี 2563 จำนวน 5,196 ล้านบาท



ที่มา : สำนักงานคณะกรรมการพัฒนาการเศรษฐกิจและสังคมแห่งชาติ (สศช.) อัปเดตข้อมูล ณ วันที่ 15 กันยายน 2566

วัฒนธรรมองค์กร



มีคุณธรรม สร้างสรรค์ พร้อมรับการเปลี่ยนแปลง รับผิดชอบร่วมกัน





สำนักงานเกษตรและสหกรณ์จังหวัดเชียงใหม่

ร่าง



รายงานภาวะเศรษฐกิจการคลัง จังหวัดเชียงใหม่

ประจำเดือนตุลาคม 2566
ฉบับที่ 10/2566
โดย สำนักงานคลังจังหวัดเชียงใหม่

เศรษฐกิจโดยรวม
ของจังหวัดเชียงใหม่



เดือนตุลาคม 2566 ขยายตัว
ด้านอุปทาน...ขยายตัว ตามภาคบริการ และภาคอุตสาหกรรม
ด้านอุปสงค์...ขยายตัว ตามการบริโภคภาคเอกชน การใช้จ่ายภาครัฐ และการลงทุนภาคเอกชน
ขณะที่เสถียรภาพเศรษฐกิจโดยรวม...อัตราเงินเฟ้อสูงขึ้น สถานการณ์ด้านแรงงานมีทิศทางที่ดีขึ้น

เศรษฐกิจด้านอุปทาน (การผลิต)



ภาคบริการ

ขยายตัว 8.2% จาก

- อัตราการเข้าพัก
- ยอดขายด้านการศึกษา
- ภาษีมูลค่าเพิ่มหมวดโรงแรมและภัตตาคาร
- จำนวนผู้เยี่ยมเยือน
- ยอดขายธุรกิจการค้าส่ง คำปลีก
- จำนวนผู้โดยสารผ่านท่าอากาศยาน
- จำนวนผู้โดยสารรถประจำทาง
- ปริมาณการใช้ไฟฟ้าภาคบริการ

ภาคอุตสาหกรรม

ขยายตัว 3.5% จาก



- ปริมาณการใช้ไฟฟ้าภาคอุตสาหกรรม
- จำนวนโรงงานอุตสาหกรรม
- ภาษีมูลค่าเพิ่มหมวดอุตสาหกรรม
- จำนวนทุนจดทะเบียนของอุตสาหกรรม

ภาคเกษตรกรรม

หดตัว -5.4% จาก

- ปริมาณผลผลิตของ
 - ข้าว
 - ข้าวโพดเลี้ยงสัตว์



ที่มา : สำนักงานคลังจังหวัดเชียงใหม่ ข้อมูล ณ วันที่ 16 มกราคม 2567

วัฒนธรรมองค์กร



มีคุณธรรม สร้างสรรค์ พร้อมรับการเปลี่ยนแปลง รับผิดชอบร่วมกัน



สำนักงานเกษตรและสหกรณ์จังหวัดเชียงใหม่







พืชเศรษฐกิจที่สำคัญของจังหวัดเชียงใหม่



ร่าง

พืชเศรษฐกิจ (ข้อมูลประมาณการณืใช้เพื่อเป็นแนวทางการบริหารจัดการผลผลิต ในช่วง ม.ค. - ส.ค. 2566)

หมายเหตุ  = สินค้า premium

ชนิดพืช	พื้นที่ (ไร่)		ผลผลิต		ช่วงการเก็บเกี่ยวที่สำคัญ	ช่วง Peak ที่ต้องเฝ้าระวัง	จำนวนครัวเรือนเกษตรกร
	ยืนต้น	ไร่ผล	ปริมาณ (ตัน)	เฉลี่ย/ไร่ (กก./ไร่)			
ลำไย	456,444	444,767	445,852	1,002			
- ลำไย (ในฤดู) 	339,526	327,849	296,852	905	มิ.ย. - ก.ย.	ก.ค. - ส.ค.	59,609
- ลำไย (นอกฤดู)	116,918	116,918	149,000	1,274	ม.ค.-พ.ค. และ ต.ค.-ส.ค.	ม.ค. - ก.พ.	
มะม่วง 	73,106	67,340	71,778	1,066	พ.ค.-ก.ค.	พ.ค. - มิ.ย.	11,780
ลิ้นจี่ 	36,984	36,727	23,848	649	เม.ย.-มิ.ย.	พ.ค.	3,300
ส้ม 	38,029	36,300	144,406	3,978	พ.ย.64 - มิ.ค.65	ร.ค.- ม.ค.	2,538
ศรทองเบอร์รี่ 	-	6,977	19,049	2,730	พ.ย. 64 - พ.ย.65	ม.ค. - ก.พ.	1,000
กาแฟ 	34,041	23,771	5,177	370	ร.ค.64 - มิ.ค.65	ม.ค. - ก.พ.	9,349
ข้าว (นาปี) 	-	554,523	358,222	646	ต.ค. 64 - ม.ค. 65	พ.ย. - ร.ค.	79,677
ข้าว (นาปรัง)	-	118,403	82,717	693	เม.ย. - ก.ค.	เม.ย.	13,170
กระเทียม	-	20,689	66,294	3,200	ม.ค. - พ.ย.	มี.ค.	3,382
หอมแดง	-	8,406	31,440	3,500	ม.ค. - พ.ย.	มี.ค.	2,334
หอมหัวใหญ่	-	5,665	24,266	4,283	ม.ค. - พ.ย.	มี.ค.-พ.ย.	1,406
ข้าวโพดเลี้ยงสัตว์	-	269,415	255,944	950	ค.ค. - ม.ค.	พ.ย.-ส.ค.	17,782

ที่มา : ข้อมูลจากระบบสารสนเทศการผลิตทางด้านการเกษตร สำนักงานจังหวัดเชียงใหม่ ณ วันที่ 20 กันยายน 2566

วัฒนธรรมองค์กร



มีคุณธรรม สร้างสรรค์ พร้อมรับการเปลี่ยนแปลง รับผิดชอบร่วมกัน





สำนักงานเกษตรและสหกรณ์จังหวัดเชียงใหม่



สถานการณ์การผลิตและการตลาดสินค้าพืชไร่
สัปดาห์ที่ 2 วันที่ 8 - 14 ม.ค. 2567

ข้าว

ผลผลิตข้าวนาปี ออกสู่ตลาดเดือนมกราคม 2567 ประมาณ 0.324 ล้านตันข้าวเปลือก คิดเป็นร้อยละ 127 ของผลผลิตข้าวนาปีทั้งหมด

ข้าวเปลือกเจ้านาปีหอมมะลิ (บาท/ตัน)

13,814 13,941 ↑
สัปดาห์ก่อน สัปดาห์นี้ 0.92%

ข้าวเปลือกเจ้าความชื้น 15% (บาท/ตัน)

10,474 11,185 ↑
สัปดาห์ก่อน สัปดาห์นี้ 6.79%

มันสำปะหลัง

ผลผลิตมันสำปะหลัง ออกสู่ตลาดเดือนมกราคม 2567 ประมาณ 5.289 ล้านตัน คิดเป็นร้อยละ 18.93 ของผลผลิตมันสำปะหลังทั้งหมด

หัวมันสำปะหลังสดคละ (บาท/กก.)

3.01 3.03 ↑
สัปดาห์ก่อน สัปดาห์นี้ 0.66%

มันเส้น (บาท/กก.)

7.40 7.58 ↑
สัปดาห์ก่อน สัปดาห์นี้ 2.43%

ข้าวโพดเลี้ยงสัตว์

ผลผลิตข้าวโพดเลี้ยงสัตว์ ออกสู่ตลาดเดือนมกราคม 2567 ประมาณ 0.108 ล้านตัน คิดเป็นร้อยละ 2.21 ของผลผลิตข้าวโพดทั้งหมด

ข้าวโพด4ความชื้นไม่เกิน 14.5% (บาท/กก.)

9.13 9.00 ↓
สัปดาห์ก่อน สัปดาห์นี้ 1.42%

ข้าวโพด4ความชื้นเกิน 14.5% (บาท/กก.)

7.38 7.25 ↓
สัปดาห์ก่อน สัปดาห์นี้ 1.76%

อ้อยโรงงาน

ราคาอ้อยขึ้นต้น ณ หน้าโรงงาน

1,080 (บาท/ตัน)

ปริมาณและมูลค่าส่งออกน้ำตาลทราย

น้ำตาลทราย	ปริมาณส่งออก (ล้านตัน)	มูลค่า (ล้านบาท)
น้ำตาลทรายดิบ	3.705	58,653
น้ำตาลทรายขาว	2.650	55,050
รวม	6.355	113,703

* มค. - พย. 66

ส่วนวิจัยเศรษฐกิจพืชไร่และสัตวแพทย์ • สำนักวิจัยเศรษฐกิจการเกษตร • สำนักงานเศรษฐกิจการเกษตร
โดยความร่วมมือของศูนย์สารสนเทศการเกษตร

พืชเศรษฐกิจที่สำคัญของจังหวัดเชียงใหม่



สถานการณ์การผลิตและการตลาดสินค้าพืชสวน

สัปดาห์ที่ 2 วันที่ 8 - 14 มกราคม 2567

สับปะรด



สับปะรดปัตตาเวียส่งโรงงาน (บาท/กก.)

สัปดาห์นี้	สัปดาห์ก่อน	ปีก่อน
10.50	10.55	7.07

คาดว่า ผลผลิตเริ่มทยอยออกสู่ตลาดเพิ่มมากขึ้น ราคาจึงปรับตัวลดลงเล็กน้อยจากสัปดาห์ที่ผ่านมา ขณะที่โรงงานแปรรูปต้องปรับแผนการผลิตให้สอดคล้องกับภาวะตลาด

สับปะรดปัตตาเวียบริโภค (บาท/กก.)

สัปดาห์นี้	สัปดาห์ก่อน	ปีก่อน
14.06	12.59	11.29

ยางแผ่นดิบ (บาท/กก.)

สัปดาห์นี้	สัปดาห์ก่อน	ปีก่อน
51.66	49.96	42.89

น้ำยางสด (บาท/กก.)

สัปดาห์นี้	สัปดาห์ก่อน	ปีก่อน
49.03	47.96	37.19

ยางก้อนถ้วย (บาท/กก.)

สัปดาห์นี้	สัปดาห์ก่อน	ปีก่อน
23.88	23.52	20.73



ยางพารา

ราคายางแผ่นดิบคุณภาพ 3 ที่เกษตรกรขายได้ปรับตัวสูงขึ้น จากสัปดาห์ที่ผ่านมา ร้อยละ 3.40 เนื่องจากดัชนีความเชื่อมั่นผู้บริโภค (CPI) ทวีปของสหรัฐปรับตัวสูงขึ้น ส่งผลดีต่อเศรษฐกิจโดยรวม รวมถึงการบริโภคยางพารา ทำให้ราคาปรับตัวสูงขึ้น

ส่วนวิจัยเศรษฐกิจพืชสวน สำนักวิจัยเศรษฐกิจการเกษตร สำนักงานเศรษฐกิจการเกษตร

โดยความร่วมมือของศูนย์สารสนเทศการเกษตร

ร่าง

วัฒนธรรมองค์กร



มีคุณธรรม สร้างสรรค์ พร้อมรับการเปลี่ยนแปลง รับผิดชอบร่วมกัน



สำนักงานเกษตรและสหกรณ์จังหวัดเชียงใหม่

สัตว์เศรษฐกิจที่สำคัญของจังหวัดเชียงใหม่

ร่าง

ชนิดสัตว์	จำนวนเกษตรกร (ราย)	จำนวนสัตว์ (ตัว)	ข้อมูลผลผลิต/ปี		ราคาเฉลี่ย (บาท/หน่วย)	มูลค่าผลผลิต (บาท/ปี)
			จำนวน	หน่วยนับ		
โคนม	805	43,837	55,553	ตัน/ปี	น้ำนม 19.00 / กก.	1,055,501,300
โคเนื้อ	17,735	180,545	144,436	ตัว/ปี	85.20 บาท/กก.	3,076,486,800
กระบือ	5,687	53,376	21,350	ตัว/ปี	85.50 บาท/กก.	456,364,800
ไก่เนื้อ	683	1,358,503	6,113,264	ตัว/ปี	39.00 บาท/กก.	405,309,370
ไก่พื้นเมือง	61,912	2,695,933	5,391,866	ตัว/ปี	89.00 บาท/กก.	815,789,326
ไก่ไข่	1,917	2,991,284	873,454,928	ฟอง/ปี	3.60 บาท/ฟอง	3,144,437,741
สุกร	13,427	301,276	442,683	ตัว/ปี	74.50 บาท/กก.	1,154,295,923



ที่มา : 1. ระบบทะเบียนเกษตรกรผู้เลี้ยงสัตว์ (DLD e-Regist)
 2. ระบบปฏิบัติการผลิตสินค้าเกษตร สำนักงานเศรษฐกิจการเกษตร
 3. รายงานข้อมูลราคาขายสินค้าปศุสัตว์ กรมปศุสัตว์ อัปเดตข้อมูล ณ มกราคม 2567

วัฒนธรรมองค์กร

HOPE

มีคุณธรรม สร้างสรรค์ พร้อมรับการเปลี่ยนแปลง รับผิดชอบร่วมกัน



สำนักงานเกษตรและสหกรณ์จังหวัดเชียงใหม่

สถานการณ์การผลิตและการตลาดสินค้าปศุสัตว์ สัปดาห์ที่ 2 วันที่ 8 - 14.ค. 2567

ราคาสุกรมีชีวิตที่เกษตรกรขายได้ (บาท/กก.)

สัปดาห์ก่อน 67.37 สัปดาห์นี้ **67.11** - 0.39 %

ราคาลดลง เนื่องจากผลผลิตเนื้อสุกรที่ออกสู่ตลาดมีมากกว่าความต้องการของผู้บริโภค



ราคาไก่เนื้อ

ราคาไก่เนื้อมีชีวิตที่เกษตรกรขายได้ (บาท/กก.)

สัปดาห์ก่อน 40.08 สัปดาห์นี้ **40.14** + 0.15

ราคาสูงขึ้น เนื่องจากความต้องการของผู้บริโภคสอดคล้องกับผลผลิตที่ออกสู่ตลาด



ราคาไข่ไก่ที่เกษตรกรขายได้ (บาท/ฟอง)

สัปดาห์ก่อน 3.70 สัปดาห์นี้ **3.64** - 1.62

ราคาไข่ไก่ที่เกษตรกรขายได้ลดลง เนื่องจากกำลังซื้อของผู้บริโภค ยังคงชะลอตัว



ไข่เป็ด

ราคาไข่เป็ดที่เกษตรกรขายได้ (บาท/ฟอง)

สัปดาห์ก่อน 4.11 สัปดาห์นี้ **4.02** - 2.19 %



โคเนื้อ

ราคาโคเนื้อมีชีวิตที่เกษตรกรขายได้ (บาท/กก.)

สัปดาห์ก่อน 89.36 สัปดาห์นี้ **89.11** - 0.28 %



กระบือ

ราคากระบือมีชีวิตที่เกษตรกรขายได้ (บาท/กก.)

สัปดาห์ก่อน 67.59 สัปดาห์นี้ **66.33** - 1.86 %



ส่วนวิจัยเศรษฐกิจปศุสัตว์และประมง สำนักวิจัยเศรษฐกิจการเกษตร สำนักงานเศรษฐกิจการเกษตร โดยความร่วมมือของศูนย์สารสนเทศการเกษตร

สัตว์เศรษฐกิจที่สำคัญของจังหวัดเชียงใหม่

สถานการณ์การผลิตและการตลาดประมง สัปดาห์ที่ 2 วันที่ 8 - 14 มกราคม 2567

ผลผลิตกุ้งปี 2566 (พ.ย.) มีปริมาณ 19,195.53 ตัน ลดลงจาก 22,219.01 ตัน เมื่อเทียบกับช่วงเดียวกันของปีที่ผ่านมา ร้อยละ -13.61 เนื่องจากเกษตรกรยังคงประสบปัญหาโรคระบาดกุ้ง เช่น โรคซีขาว ไวรัสตัวแดงดวงขาว และต้นทุนอาหารค่าไม่ฟ้าค่อนข้างสูง

กุ้งขาวแวนนาไม



ราคากุ้งขาวแวนนาไม ขนาด 70 ตัว/กก. ที่เกษตรกรขายได้ (บาท/กก.)

+ 3.69 %

สัปดาห์ก่อน 123.88 สัปดาห์นี้ **128.45**

ราคาสูงขึ้น เนื่องจากตลาดมีความต้องการบริโภคเพิ่มขึ้น

ปลานิล

ผลผลิตปลานิลปี 2566 คาดว่าลดลง เนื่องจากราคาอาหารสัตว์และราคาน้ำมันเชื้อเพลิงที่ปรับตัวสูงขึ้น ทำให้ต้นทุนการผลิตสูงขึ้น เกษตรกรจึงลดอัตราการปล่อยลูกพันธุ์ปลา เพื่อลดต้นทุน และบางรายชะลอการเลี้ยง เพื่อรอดูสถานการณ์ราคาปัจจัยการผลิต



ปลานิล (ขนาดกลาง) ที่เกษตรกรขายได้ (บาท/กก.)

+ 6.53 %

สัปดาห์ก่อน 48.84 สัปดาห์นี้ **52.03**

ราคาสูงขึ้น เนื่องจากตลาดมีความต้องการบริโภคเพิ่มขึ้น

ปลาทู



ปลาทู (ขนาดกลาง) ที่เกษตรกรขายได้ (บาท/กก.)

- 5.97 %

สัปดาห์ก่อน 69.49 สัปดาห์นี้ **65.34**

ราคาลดลง เนื่องจากตลาดมีความต้องการบริกลดลง

ส่วนวิจัยเศรษฐกิจปศุสัตว์และประมง สำนักวิจัยเศรษฐกิจการเกษตร สำนักงานเศรษฐกิจการเกษตร โดยความร่วมมือของศูนย์สารสนเทศการเกษตร

ร่าง



สำนักงานเกษตรและสหกรณ์จังหวัดเชียงใหม่

ร่าง



สัตว์น้ำเศรษฐกิจที่สำคัญของจังหวัดเชียงใหม่

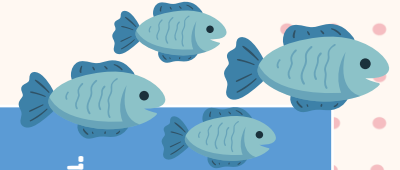

ชนิดสัตว์น้ำ	จำนวนเกษตรกร (ครัวเรือน)	จำนวนพื้นที่เลี้ยง (ไร่)	จำนวน ผลผลิตที่ได้ (กิโลกรัม)	ราคาขายเฉลี่ย (บาท/กก.)
กบ	42	2.8397	8,000	70
กุ่มก้ามกราม	4	10	2,170	300
ปลากด	12	12	3,780	100
ปลาช่อน	21	8.8696	8,270	100
ปลาคู	549	328.2602	983,500	70
ปลาคูกบิกอูย	11	12.76	56,440	75
ปลาตะเพียน	298	129.562	55,830	60

ที่มา : สำนักงานประมงจังหวัดเชียงใหม่ ข้อมูล ณ วันที่ 15 พฤษภาคม 2566

วัฒนธรรมองค์กร

HOPE



มีคุณธรรม สร้างสรรค์ พร้อมรับการเปลี่ยนแปลง รับผิดชอบร่วมกัน





สำนักงานเกษตรและสหกรณ์จังหวัดเชียงใหม่

ร่าง

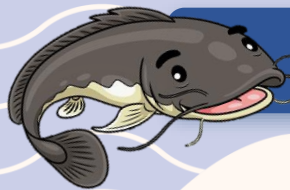

สัตว์น้ำเศรษฐกิจที่สำคัญของจังหวัดเชียงใหม่ (ต่อ)



ชนิดสัตว์น้ำ	จำนวนเกษตรกร (ครัวเรือน)	จำนวนพื้นที่เลี้ยง (ไร่)	จำนวน ผลผลิตที่ได้ (กิโลกรัม)	ราคาขายเฉลี่ย (บาท/กก.)
ปลาตะกิม	187	152.0973	352,750	85
ปลานวลจันทร์เทศ	25	16.005	5,910	55
ปลานิล	6,253	4337.56	2,825,350	60
ปลาไน	62	37.325	19,010	50
ปลาบึก	16	7.1978	15,430	70
ปลาชี่สกเทศ	26	9.3575	4,620	50
ปลาชี่สกไทย	3	2.67	1,620	50

ที่มา : สำนักงานประมงจังหวัดเชียงใหม่ ข้อมูล ณ วันที่ 15 พฤษภาคม 2566

วัฒนธรรมองค์กร

HOPE



มีคุณธรรม สร้างสรรค์ พร้อมรับการเปลี่ยนแปลง รับผิดชอบร่วมกัน





สำนักงานเกษตรและสหกรณ์จังหวัดเชียงใหม่

ร่าง

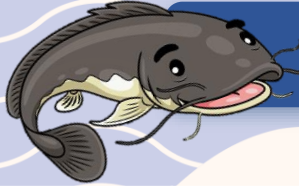

สัตว์น้ำเศรษฐกิจที่สำคัญของจังหวัดเชียงใหม่ (ต่อ)



ชนิดสัตว์น้ำ	จำนวนเกษตรกร (ครัวเรือน)	จำนวนพื้นที่เลี้ยง (ไร่)	จำนวน ผลผลิตที่ได้ (กิโลกรัม)	ราคาขายเฉลี่ย (บาท/กก.)
ปลาสลิค	1	0.21	140	120
ปลาชวาย	11	28.25	10,210	70
ปลาหมอเทศ	1	3.57	5,000	80
ปลาหมอไทย	34	29.4338	29,320	100
ปลาจีน	1	0.153	120	50
รวม	7,602	5,128.1222	11,307	285,085,700

ที่มา : สำนักงานประมงจังหวัดเชียงใหม่ ข้อมูล ณ วันที่ 15 พฤษภาคม 2566





สำนักงานเกษตรและสหกรณ์จังหวัดเชียงใหม่

ร่าง

ข้อมูลการขึ้นทะเบียนเกษตรกรผู้เพาะเลี้ยงสัตว์น้ำ (ทบ.1)

ปี พ.ศ.	จำนวนเกษตรกรที่ขึ้นทะเบียน (ราย)	เนื้อที่เลี้ยงรวม (ไร่)		
		ไร่	งาน	ตารางวา
2561	6,979	12,701	1	46
2562	7,107	11,938	1	9
2563	7,525	11,818	3	12
2564	7,321	5,031	-	-
2565	7,606	5,161	3	37
2566	7,378	5,058	-	33
รวม	73,916	51,707	8	137

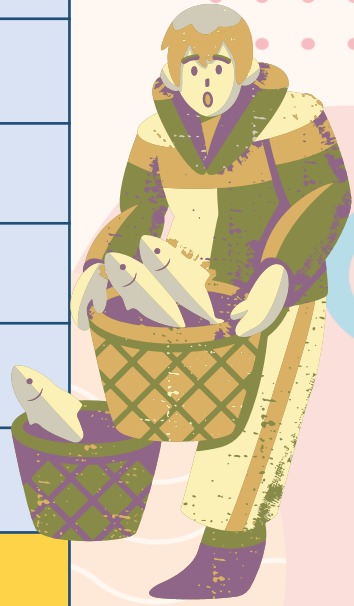



สำนักงานเกษตรและสหกรณ์จังหวัดเชียงใหม่

พื้นที่เกษตรแปลงใหญ่ จังหวัดเชียงใหม่

ร่าง

ประเภทแปลง	จำนวน	ชนิดสินค้า								
		ข้าว	พืชไร่	ไม้ผล	ไม้ยืนต้น	พืชผัก/สมุนไพร	ไม้ดอกไม้ประดับ	แมลงเศรษฐกิจ	ปศุสัตว์	ประมง
แปลงปี ๒๕๕๙	๗	๕	-	๒	-	-	-	-	-	-
แปลงปี ๒๕๖๐	๒๘	๑	๒	๑๔	๔	๓	๑	๒	๑	-
แปลงปี ๒๕๖๑	๓๐	๙	๑	๑๒	๒	๑	-	๒	๒	๑
แปลงปี ๒๕๖๒	๑๘	๔	๒	๖	๑	๕	-	-	-	-
แปลงปี ๒๕๖๓	๑๙	๑	-	๘	๓	๑	-	๑	๕	-
แปลงปี ๒๕๖๔	๑๗	-	๑	๑๐	๑	๒	-	๒	๑	-
แปลงปี ๒๕๖๕	๑๐	๑	-	๗	๑	-	๑	-	-	-
แปลงปี ๒๕๖๖	๑๙	๕	๑	๙	๑	๒	-	๑	-	-
แปลงปี ๒๕๖๗	๑๓	๓	-	๕	๑	๒	๑	-	๑	-
รวม	๑๖๑	๒๙	๗	๗๓	๑๔	๑๖	๓	๘	๑๐	๑

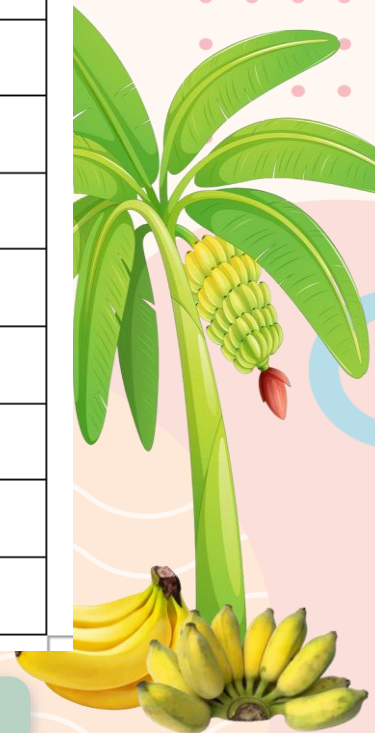

ที่มา : สำนักงานเกษตรจังหวัดเชียงใหม่ ข้อมูล 6 กุมภาพันธ์ 2567

วัฒนธรรมองค์กร



มีคุณธรรม สร้างสรรค์ พร้อมรับการเปลี่ยนแปลง รับผิดชอบร่วมกัน





สำนักงานเกษตรและสหกรณ์จังหวัดเชียงใหม่

GAP



บ้านพืช

จำนวนที่ผ่านการรับรองมาตรฐาน GAP สะสม
(ตั้งแต่ปี พ.ศ. 2547 - 2566)

23,095 ราย 43,359 แปลง

ที่มา : สำนักวิจัยและพัฒนาการเกษตรเขตที่ 1



ข้าว

ตรวจติดตาม **8** กลุ่ม **667** ราย
ตรวจรับรองใหม่ **1** กลุ่ม **223** ราย

ที่มา : ศูนย์วิจัยข้าวเชียงใหม่



มาตรฐานสินค้าเกษตร

ร่าง

บ้านปศุสัตว์

จำนวนที่ผ่านการรับรองมาตรฐาน GAP **1,499**

ที่มา : สำนักงานปศุสัตว์เขต 5/ สำนักงานปศุสัตว์จังหวัดเชียงใหม่



บ้านประมง

- ตรวจต่ออายุ เป้าหมาย **20** ฟาร์ม
- ตรวจรับรองใหม่ เป้าหมาย **47** ฟาร์ม
- ตรวจติดตาม เป้าหมาย **33** ฟาร์ม
- ตรวจ ประเมินโรงเพาะและอนุบาลของกรมประมง เป้าหมาย **1** แห่ง

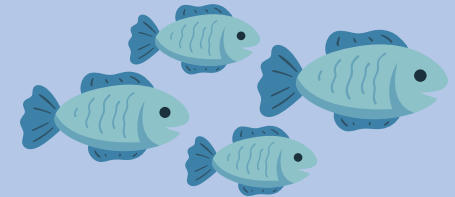

ที่มา : สำนักงานประมงจังหวัดเชียงใหม่/ศูนย์วิจัยและพัฒนาการเพาะเลี้ยงสัตว์น้ำจืดเชียงใหม่

วัฒนธรรมองค์กร

HOPE



มีคุณธรรม สร้างสรรค์ พร้อมรับการเปลี่ยนแปลง รับผิดชอบร่วมกัน





สำนักงานเกษตรและสหกรณ์จังหวัดเชียงใหม่



มาตรฐานสินค้าเกษตร

ร่าง

ข้าว

- ตรวจสอบการผลิตข้าวอินทรีย์(T3) เป้าหมาย 1 กลุ่ม ผ่านการรับรอง 1 กลุ่ม
- ตรวจสอบการผลิตข้าวอินทรีย์ แบบกลุ่ม เป้าหมาย 2 กลุ่ม ระหว่างการดำเนินการ
- ตรวจสอบการผลิตข้าวอินทรีย์ แบบเดี่ยว เป้าหมาย 5 ราย อยู่ระหว่างดำเนินการ

ที่มา : ศูนย์วิจัยข้าวเชียงใหม่

ค่านปศุสัตว์

จำนวนที่ผ่านการรับรองมาตรฐานเกษตรอินทรีย์ 9 ราย

ที่มา : สำนักงานปศุสัตว์เขต 5/ สำนักงานปศุสัตว์จังหวัดเชียงใหม่

ค่านพืช

ผ่านการรับรองสะสม 3,432.1242 ไร่ เกษตรกร 730 ราย

ที่มา : สำนักวิจัยและพัฒนาการเกษตรเขตที่ 1

ค่านประมง

- ตรวจสอบติดตาม เป้าหมาย 3 ฟาร์ม
- ตรวจสอบรับรอง เป้าหมาย 2 ฟาร์ม

ที่มา : สำนักงานประมงจังหวัดเชียงใหม่/ศูนย์วิจัยและพัฒนาการเพาะเลี้ยงสัตว์น้ำจืดเชียงใหม่

วัฒนธรรมองค์กร



มีคุณธรรม สร้างสรรค์ พร้อมรับการเปลี่ยนแปลง รับผิดชอบร่วมกัน





สำนักงานเกษตรและสหกรณ์จังหวัดเชียงใหม่

ศูนย์ข้าวชุมชนที่ขึ้นทะเบียนกับกรมการข้าว ปี 2563 - 2566
เขต 1 จังหวัดเชียงใหม่ ข้อมูล ณ เดือน มกราคม 2566

ปีสมัคร	อำเภอ	จำนวน
พ.ศ. 2563	สันป่าคอง	1
	หางดง	2
	สันทราย	1
	สันกำแพง	2
	ฝาง	1
พ.ศ. 2564	คอยหล่อ	1
	แม่สาย	1
	ไชยปราการ	1
	สันป่าคอง	1
พ.ศ. 2565	ฝาง	2
	แม่สาย	2
	แม่อน	1
	สันป่าคอง	2
	สันกำแพง	2
	คอยสะแก	1
	คอยเต่า	1
	แม่แจ่ม	1

ปีสมัคร	อำเภอ	จำนวน
พ.ศ. 2566	สันทราย	2
	สันป่าคอง	4
	อมก๋อย	1
	คอยสะแก	11
	จอมทอง	6
	สันกำแพง	3
	หางดง	4
	แม่วาว	2
	คอยหล่อ	3
	คอยเต่า	1
	เมือง	1
	แม่แจ่ม	1
	สารภี	1
แม่สาย	2	
รวม		

วัฒนธรรมองค์กร



มีคุณธรรม สร้างสรรค์ พร้อมรับการเปลี่ยนแปลง รับผิดชอบร่วมกัน

ร่าง



สำนักงานเกษตรและสหกรณ์จังหวัดเชียงใหม่

ร่าง

โครงการศูนย์เรียนรู้การเพิ่มประสิทธิภาพการผลิตสินค้าเกษตร (ศพก.) และเครือข่าย



ที่มา : สำนักงานเกษตรจังหวัดเชียงใหม่ ข้อมูล ณ วันที่
22 กุมภาพันธ์ 2566

ประเภท	ศูนย์หลัก (ศูนย์)	ศูนย์เครือข่าย (ศูนย์)
ข้าว	6	15
ลำไย	4	-
ไม้ผล	-	57
ไร่นาสวนผสม	1	-
เศรษฐกิจพอเพียง	6	146
ถั่วเหลือง	1	-
พืชผัก	4	22
ฝึกทอ	1	-
สตรีอวิเบอร์รี่	1	-
กระเทียม	-	-
กาแฟ	-	-



สำนักงานเกษตรและสหกรณ์จังหวัดเชียงใหม่

ร่าง

โครงการศูนย์เรียนรู้การเพิ่มประสิทธิภาพการผลิตสินค้าเกษตร (ศพก.) และเครือข่าย (ศอช.)



ที่มา : สำนักงานเกษตรจังหวัดเชียงใหม่ ข้อมูล ณ วันที่
22 กุมภาพันธ์ 2566

ประเภท	ศูนย์หลัก (ศูนย์)	ศูนย์เครือข่าย (ศูนย์)
ข้าวโพดฝักอ่อน	1	-
มะม่วง	-	-
ลิ้นจี่	-	-
ส้มเขียวหวาน	-	-
ศอช.	-	33
ศพช.	-	17
คิน	-	4
ประมง	-	6
ปศุสัตว์	-	3
แมลงเศรษฐกิจ	-	7
ปราชญ์ชาวบ้าน	-	3

วัฒนธรรมองค์กร

HOPE



มีคุณธรรม สร้างสรรค์ พร้อมรับการเปลี่ยนแปลง รับผิดชอบร่วมกัน



สำนักงานเกษตรและสหกรณ์จังหวัดเชียงใหม่

ร่าง

โครงการศูนย์เรียนรู้การเพิ่มประสิทธิภาพการผลิตสินค้าเกษตร (ศพก.) และเครือข่าย (คย)



ที่มา : สำนักงานเกษตรจังหวัดเชียงใหม่ ข้อมูล ณ วันที่
22 กุมภาพันธ์ 2566

ประเภท	ศูนย์หลัก (ศูนย์)	ศูนย์เครือข่าย (ศูนย์)
พืชไร่	-	4
ไม้ดอกไม้ประดับ	-	2
ท่องเที่ยวเชิงเกษตร	-	9
มาตรฐานการผลิตสินค้าทางการเกษตร	-	3
สหกรณ์	-	1
ชลประทาน/การใช้น้ำ	-	5
แปรรูป	-	20
ไม้ยืนต้น	-	10
อื่น ๆ	-	5
รวม	25	372

วัฒนธรรมองค์กร

HOPE



มีคุณธรรม สร้างสรรค์ พร้อมรับการเปลี่ยนแปลง รับผิดชอบร่วมกัน



สำนักงานเกษตรและสหกรณ์จังหวัดเชียงใหม่

กลุ่มวิสาหกิจชุมชนและเครือข่ายวิสาหกิจชุมชน

ลำดับที่	อำเภอ	วิสาหกิจชุมชน		เครือข่ายวิสาหกิจชุมชน	
		จำนวน(แห่ง)	สมาชิก (แห่ง)	จำนวน (แห่ง)	สมาชิก (ราย)
1	เมืองเชียงใหม่	77	1,055	-	-
2	เชียงดาว	115	1,690	1	9
3	จอมทอง	106	2,091	-	-
4	คอยสะเก็ด	95	1,545	-	-
5	ฝาง	198	3,750	-	-
6	หางดง	99	1,390	1	6
7	ฮอด	90	1,026	-	-
8	แม่แจ่ม	134	2,207	-	-
9	แม่ริม	79	1,248	-	-
10	แม่แตง	122	2,027	1	3
11	อมก๋อย	56	735	-	-
12	พร้าว	81	1,422	1	10



วัฒนธรรมองค์กร



มีคุณธรรม สร้างสรรค์ พร้อมรับบริการ

ที่มา : สำนักงานเกษตรจังหวัด ณ วันที่ 7 กพ 67**



สำนักงานเกษตรและสหกรณ์จังหวัดเชียงใหม่

กลุ่มวิสาหกิจชุมชนและเครือข่ายวิสาหกิจชุมชน (ต่อ)



ลำดับที่	อำเภอ	วิสาหกิจชุมชน		เครือข่ายวิสาหกิจชุมชน	
		จำนวน(แห่ง)	สมาชิก (แห่ง)	จำนวน (แห่ง)	สมาชิก (ราย)
13	สะเมิง	106	1,436	-	-
14	สันกำแพง	169	2,046	-	-
15	สันป่าตอง	211	3,286	-	-
16	สันทราย	133	1,786	2	58
17	สารภี	83	1,169	1	24
18	แม่ฮาด	99	1,597	-	-
19	คอยเต่า	55	839	-	-
20	เวียงแหง	53	909	1	15
21	ไชยปราการ	16	288	-	-
22	แม่อาย	92	1,452	1	7
23	แม่ออน	71	872	-	-
24	คอยหล่อ	56	830	1	3
25	กัลยาณิวัฒนา	33	171	-	-
จังหวัดเชียงใหม่		2,426	36,867	10	135

ที่มา : สำนักงานเกษตรจังหวัด ณ วันที่ 7 กพ 67**



สำนักงานเกษตรและสหกรณ์จังหวัดเชียงใหม่

แหล่งท่องเที่ยวเชิงเกษตรจังหวัดเชียงใหม่



ร่าง

รออัปเดตข้อมูล !!

วัฒนธรรมองค์กร

HOPE



มีคุณธรรม สร้างสรรค์ พร้อมรับการเปลี่ยนแปลง รับผิดชอบร่วมกัน



สำนักงานเกษตรและสหกรณ์จังหวัดเชียงใหม่

1. ข้าวสารหอมมะลิ

สหกรณ์การเกษตรพร้าวจำกัด
ต.เวียง อ.พร้าว



5. ส้ม

สวนส้มสีทองวงศ์ ต.สันต้นหม้อ
อ.แม่สาย



7. กระเทียมโทนคองน้ำผึ้ง

กลุ่มแม่บ้านเกษตรกรกรบ้านป่าไผ่
บ้านป่าไผ่ ตำบลแม่โป่ง
อำเภอดอยสะเก็ด



2. ไข่ต้มสมุนไพร (ผสมบุก)

กลุ่มอาชีพแปรรูปอาหารตำบลสันติสุข
อ.ดอยหล่อ



6. แคนหมูไร่บัน

แคนหมูแม่แจ่ม
ต.หนองจ่อม
อ.สันทราย



8. เมล็ดกาแฟคั่วบดอาราบิก้า (ตราห้วยฮ่องไคร้)

วิสาหกิจชุมชนกาแฟสดแม่ตอน
ต.เทพเสด็จ อ.ดอยสะเก็ด



4. มะเขือเทศเชอร์รี่อบแห้ง

บริษัท ดอยคำ ผลิตภัณฑ์ จำกัด ต.แม่ฮ่อง อ.ฝาง



3. Premium Longgan Honey

หจก.ฟาร์มผึ้งพัฒนกิจ
187 ม.7 ต.หนองผึ้ง อ.สารภี



9. ชาปู่หมื่น

กลุ่มวิสาหกิจชุมชนชาดอยปู่หมื่น
ต.แม่สาว อ.แม่สาย



10. ลูกประคบสมุนไพร

กลุ่มวิสาหกิจชุมชนฤๅษีทรงอาทิติย์
ต.แม่ป๋อง อ.พร้าว



วัฒนธรรมองค์กร

HOPE

มีคุณธรรม สร้างสรรค์ พร้อมรับการเปลี่ยนแปลง รับผิดชอบร่วมกัน

ร่าง



สำนักงานเกษตรและสหกรณ์จังหวัดเชียงใหม่

ร่าง

สหกรณ์/กลุ่มเกษตรกร

สหกรณ์ ประจำปี 2566

ประเภทสหกรณ์	จำนวน (แห่ง)	สมาชิก (ราย)
สหกรณ์การเกษตร	161	215,296
สหกรณ์ประมง	1	-
สหกรณ์ออมทรัพย์	26	90,819
สหกรณ์เครดิตยูเนียน	46	65,230
สหกรณ์บริการ	29	10,012
สหกรณ์ร้านค้า	4	13,910
สหกรณ์นิคม	7	11,894
รวมทั้งสิ้น	274	407,161



ที่มา : สำนักงานสหกรณ์จังหวัดเชียงใหม่ ข้อมูล ณ วันที่ 7 พฤษภาคม 2566

วัฒนธรรมองค์กร



มีคุณธรรม สร้างสรรค์ พร้อมรับการเปลี่ยนแปลง รับผิดชอบร่วมกัน



สำนักงานเกษตรและสหกรณ์จังหวัดเชียงใหม่

ร่าง

สหกรณ์/กลุ่มเกษตรกร



กลุ่มเกษตรกร ประจำปี 2566

ประเภทกลุ่มเกษตรกร	จำนวน (แห่ง)	สมาชิก (ราย)
กลุ่มส่งเสริมอาชีพการเกษตร	133	1,604
กลุ่มแม่บ้านเกษตรกร	311	3,332
กลุ่มยุวเกษตรกร	72	1,295
กลุ่มวิสาหกิจชุมชน	2,429	36,867
รวมทั้งสิ้น	2,945	43,098



ที่มา : สำนักงานเกษตรจังหวัด ณ วันที่ 7 กุมภาพันธ์ 2567 **





4 ยุทธศาสตร์การเกษตร





สำนักงานเกษตรและสหกรณ์จังหวัดเชียงใหม่



โครงการตามแผนปฏิบัติการด้านเกษตรและสหกรณ์จังหวัดเชียงใหม่ ประจำปีงบประมาณ 2566 (Job Function)

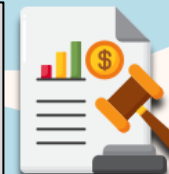

ร่าง

ลำดับ	หน่วยงาน	จำนวนโครงการ	งบประมาณ
1.	สำนักงานเกษตรและสหกรณ์จังหวัดเชียงใหม่	8	661,202.00
2.	ศูนย์วิจัยข้าวเชียงใหม่	11	6,820,373.00
3.	ศูนย์ส่งเสริมและพัฒนาอาชีพการเกษตรจังหวัดเชียงใหม่ (เกษตรที่สูง)	15	2,183,950.00
4.	ศูนย์หม่อนไหมเฉลิมพระเกียรติฯ เชียงใหม่	19	6,832,490.00
5.	สำนักงานตรวจบัญชีสหกรณ์ ที่7	24	7,554,340.00
6.	สำนักงานตรวจบัญชีสหกรณ์จังหวัดเชียงใหม่	24	7,204,830.00
7.	สำนักงานปศุสัตว์ที่คนจังหวัดเชียงใหม่	13	11,794,277.00
8.	โครงการชลประทานเชียงใหม่	25	249,933,106.00

ลำดับ	หน่วยงาน	จำนวนโครงการ	งบประมาณ
9.	สำนักงานเกษตรจังหวัดเชียงใหม่	46	17,486,259.00
10.	สำนักงานประมงจังหวัดเชียงใหม่	8	2,079,400.00
11.	สำนักงานปศุสัตว์เขต 5	13	18,295,509.00
12.	สำนักงานปศุสัตว์จังหวัดเชียงใหม่	25	26,658,214.00
13.	สำนักงานสหกรณ์จังหวัดเชียงใหม่	16	30,968,716.00
14.	สำนักวิจัยและพัฒนาการเกษตรเขตที่ 1	11	6,080,500.00
15.	ศูนย์ส่งเสริมและพัฒนาอาชีพการเกษตรจังหวัดเชียงใหม่ (พืชสวน)	12	813,950.00

ที่มา : สำนักงานเกษตรและสหกรณ์จังหวัดเชียงใหม่ ข้อมูล ณ วันที่ 30 กันยายน 2566

วัฒนธรรมองค์กร



มีคุณธรรม สร้างสรรค์ พร้อมรับการเปลี่ยนแปลง รับผิดชอบร่วมกัน



สำนักงานเกษตรและสหกรณ์จังหวัดเชียงใหม่

ร่าง

ลำดับ	หน่วยงาน	จำนวนโครงการ	งบประมาณ
16.	ศูนย์ส่งเสริมเทคโนโลยีการเกษตรค้ำอากรักษาพืชจังหวัดเชียงใหม่	10	802,840.00
17.	การยางแห่งประเทศไทยจังหวัดเชียงใหม่	10	12,957,450.00
18.	สำนักงานเศรษฐกิจการเกษตรที่ 1	16	4,903,570.00
19.	สถานีพัฒนาที่ดินจังหวัดเชียงใหม่	35	93,846,701.00
20.	สำนักงานชลประทานที่ 1	6	166,000,000.00
21.	ศูนย์ส่งเสริมเทคโนโลยีการเกษตรค้ำแมลงเศรษฐกิจ จังหวัดเชียงใหม่	6	535,800.00
22.	สำนักงานพัฒนาที่ดินเขต 6	1	328,000.00
23.	ศูนย์เมล็ดพันธุ์ข้าว จังหวัดเชียงใหม่	1	1,665,500.00
รวม 365 โครงการ งบประมาณ 676,406,977 บาท			



ที่มา : สำนักงานเกษตรและสหกรณ์จังหวัดเชียงใหม่ ข้อมูล ณ วันที่ 30 กันยายน 2566

วัฒนธรรมองค์กร



มีคุณธรรม สร้างสรรค์ พร้อมรับการเปลี่ยนแปลง รับผิดชอบร่วมกัน

ร่าง

นิตงานเกษตรและสหกรณ์จังหวัดเชียงใหม่



โครงการพัฒนาจังหวัดปีงบประมาณ 2566

โครงการ	งบประมาณ (บาท)	หน่วยดำเนินการ
1. โครงการพัฒนาสินค้าเกษตรปลอดภัย - กิจกรรม ถ่ายทอดเทคโนโลยี การผลิตอาโวคาโด - กิจกรรม ปรับปรุงและพัฒนาการแปรรูปให้ผลิตภัณฑ์อาโวคาโด	206,700 83,400 123,300	ศูนย์ส่งเสริมและพัฒนาอาชีพการเกษตรจังหวัดเชียงใหม่ (เกษตรที่สูง)
2. โครงการส่งเสริมและพัฒนาเกษตรปลอดภัยบนพื้นที่สูง - กิจกรรม เพิ่มศักยภาพของชุมชนเกษตรแบบบูรณาการเพื่อการใช้นวัตกรรมที่เหมาะสมในการลดการเผาในพื้นที่เกษตรและส่งเสริมการทำเกษตรภายใต้ระบบมาตรฐานอาหารปลอดภัย - กิจกรรม การเสริมสร้างความเข้มแข็งให้แก่สหกรณ์และวิสาหกิจชุมชนและกลุ่มเกษตรกรในการบริหารจัดการตลาดและพัฒนาช่องทางทางการตลาดสมัยใหม่	1,445,000 964,000 481,000	สำนักงานเกษตรและสหกรณ์จังหวัดเชียงใหม่
3. โครงการส่งเสริมและเพิ่มประสิทธิภาพการควบคุมผู้ละอองขนาดเล็ก PM 2.5 - กิจกรรม จัดทำแผนบริหารจัดการเศษวัสดุเหลือใช้ทางการเกษตร - กิจกรรม อบรมถ่ายทอดความรู้ด้านการปลูกพืชทางเลือก ทดแทนการปลูกพืชเชิงเดี่ยว	765,000 205,000 560,000	สำนักงานเกษตรจังหวัดเชียงใหม่
4. โครงการขับเคลื่อนและขยายผลโครงการอันเนื่องมาจากพระราชดำริและหลักปรัชญาของเศรษฐกิจพอเพียงจังหวัดเชียงใหม่	1,137,000	สำนักงานเกษตรจังหวัดเชียงใหม่
รวมทั้งสิ้น 4 โครงการ	3,554,400	

ที่มา : สำนักงานเกษตรและสหกรณ์จังหวัดเชียงใหม่ ข้อมูล ณ วันที่ 30 กันยายน 2566

วัฒนธรรมองค์กร

HOPE



มีคุณธรรม สร้างสรรค์ พร้อมรับการเปลี่ยนแปลง รับผิดชอบร่วมกัน



สำนักงานเกษตรและสหกรณ์จังหวัดเชียงใหม่

ร่าง



โครงการรบกุ่มจังหวัด ปีงบประมาณ 2566



โครงการ	งบประมาณ (บาท)	หน่วยดำเนินการ
1. โครงการยกระดับเกษตร อาหาร สุขภาพ และการเรียนรู้ตลอดชีวิตของทุกช่วงวัยสู่เมืองแห่งความสุขและความยั่งยืน	4,248,000	สำนักงานเกษตรจังหวัดเชียงใหม่
รวม 1 โครงการ งบประมาณ 4,248,000 บาท		

ที่มา : สำนักงานเกษตรและสหกรณ์จังหวัดเชียงใหม่ ข้อมูล ณ วันที่ 30 กันยายน 2566

วัฒนธรรมองค์กร



มีคุณธรรม สร้างสรรค์ พร้อมรับการเปลี่ยนแปลง รับผิดชอบร่วมกัน



สำนักงานเกษตรและสหกรณ์จังหวัดเชียงใหม่

ร่าง



5

โครงการพระราชดำริ จังหวัดเชียงใหม่

วัฒนธรรมองค์กร



มีคุณธรรม สร้างสรรค์ พร้อมรับการเปลี่ยนแปลง รับผิดชอบร่วมกัน



จังหวัดเชียงใหม่มีโครงการอันเนื่องมาจากพระราชดำริจำนวน 7 โครงการ

1. โครงการคลินิกเกษตรเคลื่อนที่ในพระราชานุเคราะห์ ๔ จังหวัดเชียงใหม่
2. โครงการร้อยใจรักชี ในพื้นที่ ต.ท่าตอน อ.แม่เมาะ จังหวัดเชียงใหม่
- 3.โครงการเกษตรเพื่ออาหารกลางวันจังหวัดเชียงใหม่
4. โครงการเกษตรวิชญา บ้านกองแหะ ต.โป่งแยง อ.แม่ริม จังหวัดเชียงใหม่
- 5.โครงการศูนย์อำนวยการโครงการพัฒนาตามพระราชดำริ อำเภอสันป่าตอง จังหวัดเชียงใหม่
6. ศูนย์ศึกษาการพัฒนาห้วยฮ่องไคร้อันเนื่องมาจากพระราชดำริอำเภอดอยสะเก็ด จังหวัดเชียงใหม่
7. โครงการรักษาน้ำเพื่อพระแม่ของแผ่นดินจังหวัดเชียงใหม่

ที่มา : สำนักงานเกษตรและสหกรณ์จังหวัดเชียงใหม่



สำนักงานเกษตรและสหกรณ์จังหวัดเชียงใหม่

ร่าง



ชื่อโครงการ	ที่ตั้ง	วัตถุประสงค์	กิจกรรม	หน่วยงานรับผิดชอบ
<p>1. โครงการคลินิกเกษตรเคลื่อนที่ในพระราชานุเคราะห์ฯ จังหวัดเชียงใหม่</p>  	<p>ในแต่ละปีงบประมาณจะมีการจัดงานโครงการคลินิกเกษตรเคลื่อนที่ฯ จำนวน 4 ครั้ง หมุนเวียนไปในแต่ละอำเภอ ซึ่งปีงบประมาณ พ.ศ.2567 จัดขึ้นในพื้นที่ ดังนี้</p> <p>ครั้งที่ 1 : วันที่ 19 ธันวาคม 2566 ณ อำเภอแม่แจ่ม จังหวัดเชียงใหม่</p> <p>ครั้งที่ 2 : เดือนมีนาคม 2567 ณ อำเภอฝาง จังหวัดเชียงใหม่</p> <p>ครั้งที่ 3 : เดือนพฤษภาคม 2567 ณ อำเภอสะเมิง จังหวัดเชียงใหม่</p> <p>ครั้งที่ 4 : ระหว่างวันที่ 17-31 กรกฎาคม 2567 ณ อำเภอสันกำแพง จังหวัดเชียงใหม่</p>	<p>1. เพื่อสนองพระราชดำริ และเฉลิมพระเกียรติ เนื่องในโอกาสวันเฉลิมพระชนมพรรษา พระบาทสมเด็จพระเจ้าอยู่หัว (28 กรกฎาคม)</p> <p>2. เพื่อให้เกษตรกรในพื้นที่ห่างไกลสามารถเข้าถึงการบริการทางการเกษตร และได้รับการแก้ไขปัญหา ด้านการเกษตรอย่างครบวงจรในคราวเดียวกัน</p> <p>3. เพื่อบูรณาการความร่วมมือระหว่างหน่วยงานวิชาการ หน่วยงานส่งเสริม และศูนย์เรียนรู้การเพิ่มประสิทธิภาพการผลิตสินค้าเกษตร (ศพก.) ในการให้บริการและแก้ไขปัญหาทางการเกษตร</p>	<p>1. ประเมินผลการจัดงานโครงการคลินิกเกษตรเคลื่อนที่ในพระราชานุเคราะห์ฯ ระดับจังหวัด และรายงานผลการประเมินให้กับสำนักงานแผนงานและโครงการพิเศษ ทั้ง 4 ครั้ง</p> <p>2. จัดนิทรรศการในงานโครงการคลินิกเกษตรเคลื่อนที่ในพระราชานุเคราะห์ฯ ระดับจังหวัด โดยสำนักงานเกษตรและสหกรณ์จังหวัดเชียงใหม่ ได้ร่วมจัดนิทรรศการการแก้ไขปัญหาหนี้สินของเกษตรกร ทั้ง 4 ครั้ง</p> 	สำนักงานเกษตรจังหวัดเชียงใหม่
<p>2. โครงการร้อยใจรักษ์ฯ ในพื้นที่ ต.ท่าตอน อ.แม่อาย จังหวัดเชียงใหม่</p> 	<p>พื้นที่ลุ่มน้ำห้วยเมืองงาม พื้นที่รวมประมาณ 37,119 ไร่ ครอบคลุม 4 หมู่บ้าน ได้แก่ บ้านเมืองงามเหนือ บ้านห้วยสัน บ้านห้วยเมืองงาม และบ้านเมืองงามใต้ และ 20 หมู่บ้านย่อย ในตำบลท่าตอน อำเภอแม่อาย จังหวัดเชียงใหม่ รวมประชากร 1,067ครัวเรือน 4,297 คน</p>	<p>1. เพื่อพัฒนาคุณภาพชีวิต ส่งเสริมด้านอาชีพ การเกษตร ปศุสัตว์ ทัศนธรรม และวางแผนพัฒนาพื้นที่เพื่อเป็นแหล่งท่องเที่ยว</p> <p>2. เพื่อให้ประชาชนในพื้นที่เป้าหมาย มีความเป็นอยู่ที่ดี มีรายได้มั่นคงอย่างต่อเนื่อง สามารถพึ่งพาตนเองได้</p> <p>3. เพื่อให้เกิดการบูรณาการการพัฒนาพื้นที่โดยยึดแนวทางการดำเนินงานตามศาสตร์พระราชฯ เพื่อพัฒนาหมู่บ้านและชุมชน</p>	<p>มูลนิธิแม่ฟ้าหลวงฯ ได้รับการชักชวนจากสำนักงานคณะกรรมการป้องกันและปราบปรามยาเสพติด (ป.ป.ส.) ให้เข้าร่วมเป็นส่วนหนึ่งในการป้องกันและแก้ไขปัญหายาเสพติด ด้วยการสร้างโอกาสและทางเลือกในการทำงานสุจริตแก่ชุมชนในพื้นที่ลุ่มน้ำห้วยสันและลุ่มน้ำห้วยเมืองงาม เน้นการแก้ปัญหาคือความยากจนและการขาดโอกาส ด้วยการจูงใจให้ชาวบ้านหันมาประกอบอาชีพสุจริตแทนการทำสิ่งผิดกฎหมายและสร้างรายได้ที่มั่นคงให้ชุมชน เป้าหมายระยะยาวคือการพัฒนาโครงการให้เป็นต้นแบบการแก้ปัญหายาเสพติดในเขตพื้นที่สังคมเมืองอย่างยั่งยืน</p> 	สำนักงานจังหวัดเชียงใหม่





สำนักงานเกษตรและสหกรณ์จังหวัดเชียงใหม่

ร่าง

ชื่อโครงการ	ที่ตั้ง	วัตถุประสงค์	กิจกรรม	หน่วยงานรับผิดชอบ
3.โครงการเกษตรเพื่ออาหารกลางวันจังหวัดเชียงใหม่ 	โรงเรียนตำรวจตระเวนชายแดน จำนวน 6 โรงเรียน ดังนี้ 1. โรงเรียนเฉลิมพระเกียรติฯ บ้านแก่น้อย หมู่ที่ 2 ตำบลเมืองนะ อำเภอเชียงดาว 2. โรงเรียนบ้านหนองแวม หมู่ที่ 11 ตำบลเมืองนะ อำเภอเชียงดาว 3. โรงเรียนเชียงใหม่ธารง หมู่ที่ 15 ตำบลแม่สาว อำเภอแม่เอย 4. โรงเรียนหุดิยะโพธิ์อนุสรณ์ หมู่ที่ 12 ตำบลแม่เอย อำเภอแม่เอย 5. โรงเรียนเบญจมาศ 1 หมู่ที่ 6 ตำบลเมืองแหง อำเภอเวียงแหง 6. โรงเรียนอาโอยมา หมู่ที่ 11 ตำบลมอนปิ่น อำเภอฝาง	1. เด็กและเยาวชนในถิ่นทุรกันดารมีอาหารบริโภคเพียงพอ กับความต้องการของนักเรียน 2. นักเรียนมีความรู้และมีทักษะทางการเกษตร สามารถพึ่งพาตนเองและนำไปพัฒนาท้องถิ่นได้ 3. โรงเรียนเป็นจุดเรียนรู้และขยายผลสู่ชุมชน 	กิจกรรมส่งเสริมการจัดทำแปลงผลิตพืชในโรงเรียน โดยการมอบปัจจัยการผลิตให้แก่โรงเรียน ได้แก่ พันธุ์ไม้ผลและพืชผักสวนครัว เมล็ดพันธุ์ผัก วัสดุการเกษตร และสารชีวภัณฑ์ ซึ่งในปี 2561 ได้รับการสนับสนุนงบประมาณจากกรมส่งเสริมการเกษตร และงบประมาณจังหวัดเชียงใหม่	สำนักงานเกษตรจังหวัดเชียงใหม่ กรมส่งเสริมการเกษตร
4. โครงการเกษตรศึกษา บ้านกองแหะ ต.โป่งแยง อ.แม่ริม จังหวัดเชียงใหม่ 	บ้านกองแหะ ตำบลโป่งแยง อำเภอแม่ริม จังหวัดเชียงใหม่	1. เพื่อพัฒนาพื้นที่โครงการให้เป็นศูนย์เรียนรู้ด้านการเกษตรบนพื้นที่สูงและขยายผลสู่เกษตรกร 2. เป็นต้นแบบในการทำงานบูรณาการระหว่างหน่วยงานและชุมชนในการทำการเกษตรแบบยั่งยืน 3. เป็นต้นแบบการอนุรักษ์สภาพแวดล้อมให้เกิดระบบนิเวศที่สมบูรณ์ เกษตรกรสามารถใช้พื้นที่ป่าไม้เป็นแหล่งผลิตอาหาร และมีการใช้ประโยชน์จากทรัพยากรธรรมชาติอย่างยั่งยืน	เพาะชำกล้าไม้โตเร็ว เพื่อแจกจ่ายให้ราษฎรนำไปปลูกขยายผลใช้ประโยชน์ในชุมชนและครัวเรือนปลูกป่าไม้ใช้สอย ไม้โตเร็ว เพื่อให้ราษฎร มีพื้นที่ป่าไว้ใช้ประโยชน์เป็นถ่านฟืนหุงต้มอาหาร และดำเนินกิจกรรมส่งเสริมราษฎรผลิตและ ใช้เชื้อเพลิงชีวมวลและจัดฝึกอบรมหลักสูตร “การผลิตและใช้เชื้อเพลิง อย่างมีประสิทธิภาพ” แก่ราษฎร	สำนักงานพัฒนาที่ดินเขต 6 กรมพัฒนาที่ดิน

วัฒนธรรมองค์กร

HOPE



มีคุณธรรม สร้างสรรค์ พร้อมรับการเปลี่ยนแปลง รับผิดชอบร่วมกัน



สำนักงานเกษตรและสหกรณ์จังหวัดเชียงใหม่

ร่าง

ชื่อโครงการ	ที่ตั้ง	วัตถุประสงค์	กิจกรรม	หน่วยงานรับผิดชอบ
<p>5.โครงการศูนย์อำนวยความสะดวกโครงการพัฒนาตามพระราชดำริ อำเภอสันป่าตอง จังหวัดเชียงใหม่</p> 	<p>เลขที่ 84-86 หมู่ 8 ตำบลมะขุนหวาน อำเภอสันป่าตอง จังหวัดเชียงใหม่</p>  	<ol style="list-style-type: none"> 1. เพื่อเป็นศูนย์กลางการเรียนรู้ ทางด้านการเกษตรเชิงบูรณาการ โดยยึดหลักปรัชญาเศรษฐกิจพอเพียงตามแนวพระราชดำริ เพื่อเพิ่มขีดความสามารถและโอกาสทางด้านการผลิตให้เกษตรกร ประชาชนทั่วไป มีรายได้และคุณภาพชีวิตที่ดีขึ้น 2. เพื่อพัฒนาให้เป็นศูนย์ฝึกอบรมที่ถาวร สำหรับใช้อบรมทางด้านการเกษตรเชิงบูรณาการ ให้แก่เกษตรกร ประชาชน นักเรียน และนักศึกษา 	<ol style="list-style-type: none"> 1. ฐานเรียนรู้พืชผักปลอดภัยฯ ดำเนินการโดย สำนักงานเกษตรจังหวัดเชียงใหม่ กรมส่งเสริมการเกษตร 2. ฐานเรียนรู้การผลิตพืชแบบผสมผสานโดยมีไม้ผลเป็นพืชหลัก ดำเนินการโดยสำนักวิจัยและพัฒนาการเกษตรเขตที่ 1 กรมวิชาการเกษตร 3. ฐานเรียนรู้ข้าว ดำเนินการโดยศูนย์ข้าวเชียงใหม่ 4. ฐานเรียนรู้การพัฒนาที่ดิน ดำเนินการโดยสถานีพัฒนาที่ดินเชียงใหม่ กรมพัฒนาที่ดิน 5. ฐานเรียนรู้การเลี้ยงสัตว์ ดำเนินการโดยสำนักงานปศุสัตว์จังหวัดเชียงใหม่ กรมปศุสัตว์ 6. ฐานเรียนรู้ด้านการประมง ดำเนินการโดยสำนักงานประมง จังหวัดเชียงใหม่ กรมประมง 7. ฐานเรียนรู้บ้านเกษตรกรตัวอย่าง ดำเนินการโดยวิทยาลัยเกษตรและเทคโนโลยีเชียงใหม่ 8. ฐานเรียนรู้การปลูกหม่อนผลิตไหม ดำเนินการโดยศูนย์หม่อนไหมเฉลิมพระเกียรติฯ เชียงใหม่ 	<p>สำนักงานพัฒนาที่ดินเขต 6 กรมพัฒนาที่ดิน</p>
<p>6. ศูนย์ศึกษาการพัฒนาห้วยฮ่องไคร้อันเนื่องมาจากพระราชดำริ อำเภอดอยสะเก็ด จังหวัดเชียงใหม่</p>  	<p>ตำบลป่าเมี่ยง และตำบลแม่โป่ง อำเภอดอยสะเก็ด จังหวัดเชียงใหม่</p>  	<ol style="list-style-type: none"> 1. เป็นศูนย์กลางแบบเบ็ดเสร็จที่มีการศึกษาทดลองและสาธิตในลักษณะสหวิทยาการเสมือนหนึ่งพิพิธภัณฑ์-ธรรมชาติที่มีชีวิต สำหรับราษฎรได้มีโอกาสเข้ามาศึกษาเรียนรู้แล้วนำไปปฏิบัติได้ 2. เพื่อศึกษา ทดลอง วิจัย และพัฒนาตามแนวพระราชดำริ ด้านทรัพยากรน้ำ ป่าไม้ ดิน และระบบเกษตร รวมทั้งระบบนิเวศกลุ่มน้ำห้วยฮ่องไคร้ และการจัดการกลุ่มน้ำให้สามารถใช้ประโยชน์ได้อย่างเหมาะสม 3. เป็นศูนย์กลางข้อมูลการพัฒนา บูรณาการ และแลกเปลี่ยนข้อมูล บริการข้อมูลข่าวสารทั้งในด้านวิชาการ และเชิงปฏิบัติ เพื่อประยุกต์ใช้ได้อย่างเหมาะสม 4. ขยายผลการพัฒนาสู่ประชาชนในหมู่บ้านรอบบริเวณศูนย์ฯ และโครงการบริการการพัฒนาในระดับพื้นที่ ให้ดำรงชีวิตที่พออยู่พอกิน และสามารถพึ่งพาตนเองได้ 5. พัฒนาและส่งเสริมการอนุรักษ์ทรัพยากรธรรมชาติและสิ่งแวดล้อม พื้นที่ลุ่มน้ำให้มีความอุดมสมบูรณ์และ สามารถใช้ประโยชน์ได้อย่างเหมาะสมตามแนวพระราชดำริ 	<ol style="list-style-type: none"> 1. งานพัฒนาต้นป่าไม้ ฝึกอบรมและชี้แจงราษฎรหมู่บ้านรอบศูนย์ฯ ให้รู้และเข้าใจถึงผลกระทบในการตัดไม้ทำลายป่า และให้ความรู้เกี่ยวกับไฟป่า 2. งานพัฒนาที่ดิน ฝึกอบรมราษฎรเรื่องการอนุรักษ์ดินและน้ำ 3. งานส่งเสริมการเกษตร ส่งเสริมการปลูกพืชสวนไม้ผล พืชสวนอุตสาหกรรม พืชไร่ งานข้าวสาธิต และการเกษตรผสมผสาน 4. งานส่งเสริมอาชีพอุตสาหกรรมในครัวเรือน ฝึกอบรมการตัดเย็บเสื้อผ้า การทอผ้า การทำดอกไม้ประดิษฐ์จากกระดาษสา และการแปรรูปถนอมอาหารในกลุ่มแม่บ้านเกษตรกร 5. งานส่งเสริมปศุสัตว์ ฝึกอบรมการเลี้ยงโคนมและโคเนื้อ ตลอดจนสัตว์ปีก 6. งานส่งเสริมการประมง ฝึกอบรมและส่งเสริมปลาประเภทต่างๆ 	

วัฒนธรรมองค์กร





มีคุณธรรม สร้างสรรค์ พร้อมรับการเปลี่ยนแปลง รับผิดชอบร่วมกัน



สำนักงานเกษตรและสหกรณ์จังหวัดเชียงใหม่

ร่าง

ชื่อโครงการ	ที่ตั้ง/พื้นที่(ไร่)	วัตถุประสงค์	กิจกรรม	หน่วยงานรับผิดชอบ
<p>7. โครงการรักษาน้ำเพื่อพระแม่ของแผ่นดินจังหวัดเชียงใหม่</p>  	<p>1. โครงการรักษาน้ำเพื่อพระแม่ของแผ่นดิน กลุ่มน้ำปิงน้อย ตำบลปางหินฝน อำเภอแม่แจ่ม จังหวัดเชียงใหม่ พื้นที่เป้าหมายครอบคลุม 8 หมู่บ้าน และ 1 หย่อมบ้าน ประกอบด้วยหมู่บ้านหลัก คือ บ้านเซโตซา ซึ่งเป็นหย่อมบ้านของบ้านแม่แอ๊ด และหมู่บ้านบริวาร คือ บ้านแม่และ บ้านแม่ละอองเหนือ บ้านแม่ละอองใต้ บ้านผักไผ่ และบ้านสาม ประชากรส่วนใหญ่เป็นชนเผ่ากะเหรี่ยง รองลงมา คือ ลัวะ มีประชากรรวม 1,703 คน 237 ครัวเรือน</p> <p>2. โครงการ รักษาน้ำเพื่อพระแม่ของแผ่นดิน กลุ่มน้ำแม่หาด ตำบลแม่ต๋อน อำเภออมก๋อย จังหวัดเชียงใหม่ พื้นที่เป้าหมายครอบคลุม 6 หมู่บ้าน ประกอบด้วยหมู่บ้านหลัก คือ บ้านสบหาด และหมู่บ้านบริวาร คือ บ้านห้วยไถ่ป่า บ้านแม่ระอาใน บ้านลูกดู บ้านแม่ระอานอก และบ้านจกปึกประชากร ส่วนใหญ่เป็นชนเผ่ากะเหรี่ยงและบางส่วนเป็นชาวพื้นเมือง มีประชากรรวม 1,280 คน 224 ครัวเรือน</p>	<p>1. เพื่อพัฒนาแหล่งน้ำธรรมชาติให้เป็นพื้นที่อุดมสมบูรณ์ มีการใช้ทรัพยากรธรรมชาติอย่างเหมาะสม พร้อมทั้งยกระดับคุณภาพชีวิตความเป็นอยู่ของราษฎรให้ดีขึ้นพื้นที่ฟูทรัพยากรประมงในแหล่งน้ำธรรมชาติ</p> <p>2. เพื่อเป็นแหล่งอาหารโปรตีนแก่ราษฎรในพื้นที่</p> <p>3. ส่งเสริมและพัฒนาการเพาะเลี้ยงสัตว์น้ำให้แก่ราษฎรในพื้นที่โครงการ</p> <p>4. เพื่อเป็นแหล่งผลิตอาหารโปรตีนประเภทปลาให้นักเรียนบริโภคเป็นอาหารกลางวัน และเป็นศูนย์กลางในการเผยแพร่ความรู้ อบรมและถ่ายทอดให้ราษฎรในหมู่บ้านรวมทั้ง ปลูกฝังและอบรมให้นักเรียนมีความรู้ และประสบการณ์ในการเพาะเลี้ยงสัตว์น้ำ</p> 	<ul style="list-style-type: none"> - กิจกรรมด้านการอนุรักษ์และฟื้นฟูทรัพยากรธรรมชาติ - กิจกรรมจัดหาแหล่งน้ำ - กิจกรรมอนุรักษ์ดินและกิจกรรมอนุรักษ์ดินและน้ำ - กิจกรรมทดสอบปลูกพืชผักและไม้ผลเมืองหนาว - กิจกรรมถ่ายทอดเทคโนโลยีและส่งเสริมปลูกพืชผักและไม้ผลเมืองหนาว - กิจกรรมส่งเสริมอาชีพด้านปศุสัตว์ - กิจกรรมส่งเสริมอาชีพด้านประมง - กิจกรรมส่งเสริมการแปรรูปและการถนอมอาหาร - กิจกรรมการจัดตั้งกลุ่มอาชีพและการทำบัญชีครัวเรือน 	<p>ประธาน : คณะทำงานโครงการรักษาน้ำเพื่อพระแม่ของแผ่นดินจังหวัดเชียงใหม่ โดยมีรองผู้ว่าราชการจังหวัดเชียงใหม่</p> <p>รองประธาน : คณะทำงาน เกษตรและสหกรณ์จังหวัดเชียงใหม่</p> <p>คณะทำงานและเลขานุการ : คณะทำงาน และมีหัวหน้ากลุ่มช่วยเหลือเกษตรกรและโครงการพิเศษ</p>





6

กองทุนหมุนเวียนเพื่อการกู้ยืม
แก่เกษตรกรและผู้ยากจน





สำนักงานเกษตรและสหกรณ์จังหวัดเชียงใหม่

การอนุมัติเงินกู้กองทุนหมุนเวียนเพื่อการกู้ยืมแก่เกษตรกรและผู้ยากจน

กระทรวงเกษตรและสหกรณ์ อนุมัติและจ่ายเงินแก่ผู้ขอกู้เงินกองทุนหมุนเวียนเพื่อการกู้ยืมแก่เกษตรกรและผู้ยากจน

1) ตั้งแต่ ตุลาคม 2562 - ปัจจุบัน จำนวน **307** ราย เป็นจำนวนเงินทั้งสิ้น **294,257,132** บาท ที่ดินที่ได้รับการช่วยเหลือ เนื้อที่ **614 ไร่ 1 งาน 49.2 ตารางวา**



ผลการอนุมัติของเกษตรกรและผู้ยากจน ในแต่ละอำเภอ

2) ปีงบประมาณ 2566 ตั้งแต่วันที่ 31 ตุลาคม 2565 ถึง ปัจจุบัน

ที่	อำเภอ	ราย	วงเงินกู้ (บาท)	จำนวนที่ดิน (ไร่)
1	สันกำแพง	1	331,000	50.20 ตารางวา
2	คอยสะเก็ด	1	700,000	1 งาน 10 ตารางวา
รวม		2	1,031,000	1 งาน 60.20 ตารางวา

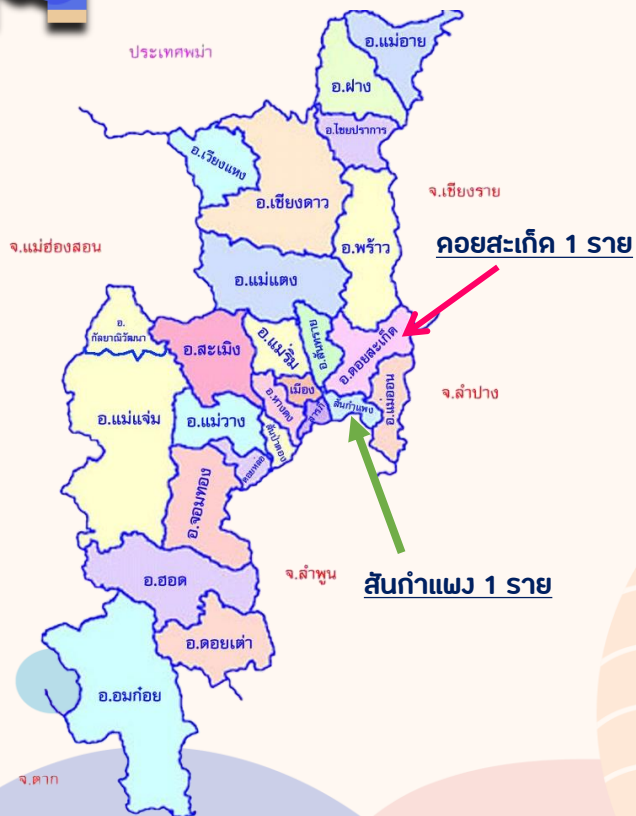

ปีงบประมาณ 2566

ตั้งแต่วันที่ 31 ตุลาคม 2565 - ปัจจุบัน มีเกษตรกรและผู้ยากจนติดต่อขอคำปรึกษา และติดต่อขอกู้ยืมเงิน จำนวน **87** ราย รายละเอียด ดังนี้

1. ได้รับการอนุมัติในปีงบประมาณ 2565 จำนวน 1 ราย
2. ได้รับการอนุมัติในปีงบประมาณ 2566 จำนวน 1 ราย
2. ยุติการขอกู้ยืมเนื่องจากไม่เข้าหลักเกณฑ์ จำนวน 22 ราย



ร่าง





สำนักงานเกษตรและสหกรณ์จังหวัดเชียงใหม่

สรุปผลการดำเนินงานกองทุนหมุนเวียนเพื่อการช่วยเหลือเกษตรกรและ
ผู้ยากจนจังหวัดเชียงใหม่ ข้อมูล ณ วันที่ _____ 2566

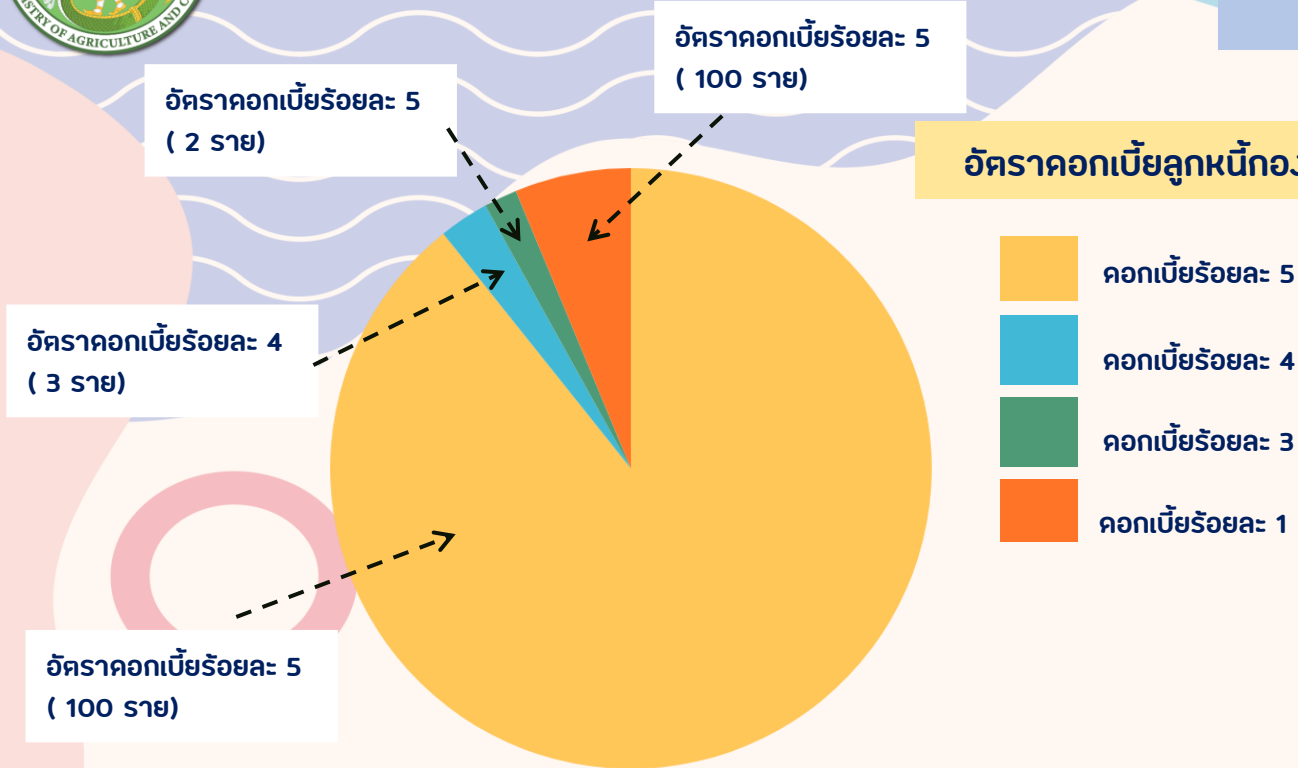

อัตราดอกเบี้ยลูกหนี้กองทุนหมุนเวียน



หลักเกณฑ์การคิดอัตราดอกเบี้ย

1. ดอกเบี้ยไม่เกินร้อยละ 5 ต่อปี เมื่อลูกหนี้ปฏิบัติตามสัญญาติดต่อกัน โดยไม่มีหนี้ค้างชำระ ณ วันต้นปีบัญชีของปีปัจจุบัน(วันที่จ่ายเงินกู) อัตราดอกเบี้ยจะลดลงจากเต็มร้อยละ 1 คงเหลืออัตราดอกเบี้ยร้อยละ 4 ต่อปี ร้อยละ 3 ต่อปี ร้อยละ 2 ต่อปี ตามลำดับ และคงที่ร้อยละ 2 ต่อปี ติดต่อกันจนครบตามสัญญา หากลูกหนี้ผิดสัญญาวคใจวคหนึ่ง ให้คิดอัตราดอกเบี้ยร้อยละ 5 ต่อปี

2. ลูกหนี้ประสบภัยธรรมชาติหรือภัยพิบัติและยื่นเรื่องขอรับความช่วยเหลือตามหลักเกณฑ์และวิธีปฏิบัติในการให้ความช่วยเหลือเกษตรกรผู้เป็นลูกหนี้ที่ประสบภัยธรรมชาติหรือภัยพิบัติ ตามประกาศของทางราชการให้งดคิดดอกเบี้ยเป็นเวลา 1 ปี นับตั้งแต่วันที่ประสบภัยธรรมชาติหรือภัยพิบัติ และในปีถัดไปให้ลดอัตราดอกเบี้ยที่ต้องชำระในปีปัจจุบัน ร้อยละ 2 ต่อปี เว้นแต่ลูกหนี้มีอัตราดอกเบี้ยที่ต้องชำระน้อยกว่าร้อยละ 2 ต่อปี ให้งดคิดดอกเบี้ยเป็นเวลา 2 ปี โดยการพิจารณาของคณะกรรมการ



การลงพื้นที่ตรวจสอบลูกหนี้

ปีงบประมาณ 2566 ได้ลงพื้นที่ติดตามลูกหนี้กองทุนฯ แบ่งเป็นลูกหนี้รายเก่าที่ต้องลงพื้นที่ติดตาม 112 ราย รายละเอียดการลงพื้นที่ที่ติดตามลูกหนี้ ดังนี้

1. ลูกหนี้ชำระได้ตามปกติ จำนวน 8 ราย คิดเป็น 7.14%
2. ลูกหนี้ค้างชำระ จำนวน 65 ราย คิดเป็น 58.04%
3. ลูกหนี้ที่สัญญาสิ้นสุด 33 ราย คิดเป็น 29.46%
4. ลูกหนี้ที่ดำเนินคดี 5 ราย คิดเป็น 4.46%
5. ลูกหนี้ที่เสียชีวิต 1 ราย คิดเป็น 0.89%

สาเหตุการค้างชำระหนี้ ดังนี้

- รายได้ไม่เพียงพอ/การใช้จ่ายสูง จำนวน 58 ราย คิดเป็น 51.79%
- ไม่ได้ประกอบอาชีพ จำนวน 10 ราย คิดเป็น 8.93%
- มีพฤติการณ์ไม่ชำระหนี้ จำนวน 7 ราย คิดเป็น 6.25%
- เสียชีวิต จำนวน 6 ราย คิดเป็น 5.36%
- สูงอายุ ไม่แข็งแรง จำนวน 31 ราย คิดเป็น 27.68%

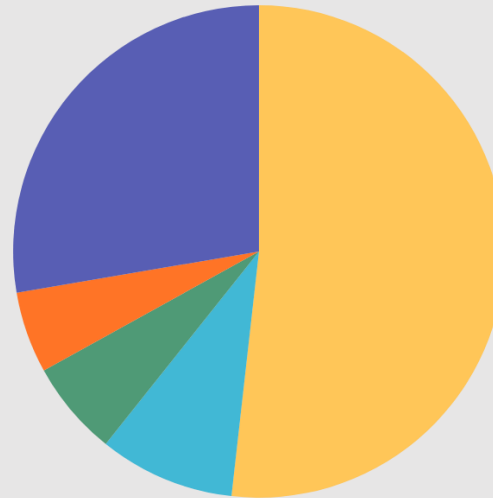

- รายได้ไม่เพียงพอ/การใช้จ่ายสูง
- ไม่ได้ประกอบอาชีพ
- มีพฤติการณ์ไม่ชำระหนี้
- มีพฤติการณ์ไม่ชำระหนี้
- มีพฤติการณ์ไม่ชำระหนี้



ความหมายของลูกหนี้แต่ละกลุ่ม ดังนี้

1. ลูกหนี้ปกติ (กลุ่ม A)
2. ลูกหนี้ค้างชำระตั้งแต่ 1-3 ปี (กลุ่ม B)
3. ลูกหนี้ค้างชำระเกินกว่า 3-5 ปี (กลุ่ม C)
4. ลูกหนี้ค้างชำระเกินกว่า 5 ปี (กลุ่ม D)
5. ลูกหนี้สัญญาสิ้นสุด
สัญญาที่ครบกำหนดควดสุดท้าย (กลุ่ม E)
6. ลูกหนี้สิ้นสุดสัญญา (กลุ่ม H)

ที่มา : สำนักงานเกษตรและสหกรณ์จังหวัดเชียงใหม่





สำนักงานเกษตรและสหกรณ์จังหวัดเชียงใหม่

ร่าง

ขอบคุณค่ะ



วัฒนธรรมองค์กร

HOPE



มีคุณธรรม สร้างสรรค์ พร้อมรับการเปลี่ยนแปลง รับผิดชอบร่วมกัน