

## ข้อมูลพื้นฐานของจังหวัดเชียงใหม่

## ๑. ข้อมูลด้านการเกษตรของจังหวัด

## ๑.๑ พื้นที่ทั้งหมด

จังหวัดเชียงใหม่มีพื้นที่ทั้งหมด ๑๔,๐๒๒,๕๔๖ ไร่ (ประกาศกระทรวงมหาดไทย ณ วันที่ ๘ กุมภาพันธ์ ๒๕๖๗) มีขนาดใหญ่เป็นอันดับ ๑ ของภาคเหนือ จำแนกเป็น **พื้นที่ป่าไม้ ๙,๖๑๓,๑๑๗ ไร่** คิดเป็นร้อยละ ๖๘.๕๖ **พื้นที่ทางการเกษตร ๓,๔๔๒,๘๗๑ ไร่** คิดเป็นร้อยละ ๒๔.๕๕ และที่อยู่อาศัยและอื่น ๆ ๙๖๖,๕๕๘ ไร่ คิดเป็นร้อยละ ๖.๘๙ **พื้นที่ทำการเกษตร ๓,๔๔๒,๘๗๑ ไร่ (คิดเป็น ๒๔.๕๕% ของพื้นที่ทั้งหมด)** จำแนกเป็น ไม้ผล/ไม้ยืนต้น ๗๕๑,๖๒๐ ไร่ (๒๑.๘๓%) ที่นา ๕๕๔,๔๖๕ ไร่ (๑๖.๑๑%) พืชไร่/พืชผัก/ไม้ดอก/ไม้ประดับ ๔๐๙,๙๗๙ ไร่ (๑๑.๙๐%) และเกษตรอื่น ๆ (แหล่งน้ำ ปศุสัตว์ ประมง พืชไร่) ๑,๗๒๖,๘๐๗ ไร่ (๕๐.๑๖%)

(ที่มา : สำนักงานเกษตรจังหวัดเชียงใหม่ ข้อมูล ณ วันที่ ๑ เมษายน ๒๕๖๗)

## ด้านภูมิสังคม

จังหวัดเชียงใหม่ประกอบด้วย ๒๕ อำเภอ ๒๐๔ ตำบล และ ๒,๐๖๖ หมู่บ้าน จำนวนครัวเรือน ๘๘๓,๘๖๒ ครัวเรือน ครัวเรือนภาคการเกษตร ๑๕๖,๐๑๒ ครัวเรือนเกษตรกร โดยอำเภอที่มีครัวเรือนเกษตรกรมากที่สุด คือ อำเภอแม่แจ่ม จำนวน ๑๑,๘๒๕ ครัวเรือน และอำเภอที่มีพื้นที่ทางการเกษตรมากที่สุด คือ อำเภอแม่แจ่ม จำนวน ๓๗๕,๗๓๑ ไร่

**ประชากร** จังหวัดเชียงใหม่ มีประชากร ๑,๗๘๙,๔๙๘ คน แบ่งเป็นเพศชาย จำนวน ๘๖๔,๑๔๗ คน และเพศหญิง จำนวน ๙๒๕,๓๕๑ คน ซึ่งอำเภอที่มีประชากรมากที่สุด ได้แก่ อำเภอเมืองเชียงใหม่ จำนวน ๒๒๖,๕๐๑ คน คิดเป็นร้อยละ ๑๒.๖๖ รองลงมาคืออำเภอสันทราย จำนวน ๑๔๐,๖๙๐ คน คิดเป็น ร้อยละ ๗.๘๖ และอำเภอที่มีประชากรน้อยที่สุด ได้แก่ อำเภอกัลยาณิวัฒนา จำนวน ๑๒,๘๒๗ คน คิดเป็นร้อยละ ๐.๗๒ รองลงมา คือ อำเภอแม่อน จำนวน ๒๐,๙๘๑ คน คิดเป็นร้อยละ ๑.๑๗ ตามลำดับ

**สภาพพื้นที่** พื้นที่โดยทั่วไปของจังหวัดเชียงใหม่มีสภาพพื้นที่เป็นภูเขาและป่าละเมาะ มีที่ราบอยู่ตอนกลางตามสองฟากฝั่งแม่น้ำปิง มีภูเขาสูงที่สุดในประเทศไทย คือ "ดอยอินทนนท์" มีความสูงจากระดับน้ำทะเลปานกลาง ประมาณ ๒,๕๖๕ เมตร นอกจากนี้ยังมีดอยอื่นๆ ที่มีความสูงรองลงมาอีกหลายแห่ง เช่น ดอยผ้าห่มปก (ความสูงจากระดับน้ำทะเลปานกลาง ๒,๒๘๕ เมตร) ดอยหลวงเชียงดาว (ความสูงจากระดับน้ำทะเลปานกลาง ๒,๑๗๐ เมตร) ดอยสุเทพ (ความสูงจากระดับน้ำทะเลปานกลาง ๑,๖๐๑ เมตร)

สภาพพื้นที่จังหวัดเชียงใหม่แบ่งออกเป็น ๒ ลักษณะ คือ พื้นที่ภูเขา คิดเป็นพื้นที่ประมาณ ๘๐% ของพื้นที่จังหวัด เป็นพื้นที่ป่าต้นน้ำลำธารไม่เหมาะต่อการเพาะปลูก และพื้นที่ราบลุ่มน้ำและที่ราบเชิงเขา ทอดตัวในแนวเหนือ-ใต้ ได้แก่ ที่ราบลุ่มน้ำสาละวิน ลุ่มน้ำกก-โขง และลุ่มน้ำปิง เป็นพื้นที่ที่มีความอุดมสมบูรณ์เหมาะสมต่อการเกษตร



**ทรัพยากรป่าไม้** จังหวัดเชียงใหม่มีเนื้อที่ประมาณ ๑๓,๘๓๔,๕๙๔.๑๙ ไร่ (ยังไม่รวม ๑๒๕ ตารางกิโลเมตร ที่ประกาศกระทรวงมหาดไทย ณ วันที่ ๘ กุมภาพันธ์ ๒๕๖๗) ของพื้นที่จังหวัด จำแนกประเภทป่าตามกฎหมายของจังหวัดเชียงใหม่ ได้ดังนี้

๑. ป่าสงวนแห่งชาติ	จำนวน ๒๕	ป่า	เนื้อที่ ๗,๑๕๓,๒๒๓.๑๓	ไร่
๒. อุทยานแห่งชาติ	จำนวน ๑๑	แห่ง	เนื้อที่ ๓,๕๐๔,๘๙๑.๐๙	ไร่
๓. วนอุทยานแห่งชาติ	จำนวน ๑	แห่ง	เนื้อที่ ๙,๓๗๕.๐๐	ไร่
๓. เตรียมการอุทยานแห่งชาติ	จำนวน ๔	แห่ง	เนื้อที่ ๕๘๗,๓๒๗.๘๖	ไร่
๔. เขตรักษาพันธุ์สัตว์ป่า	จำนวน ๔	แห่ง	เนื้อที่ ๙๐๒,๙๑๑.๕๘	ไร่
๕. เขตห้ามล่าสัตว์ป่า	จำนวน ๔	แห่ง	เนื้อที่ ๓๕๗,๕๓๑.๕๐	ไร่
๖. เตรียมการเขตห้ามล่าสัตว์ป่า	จำนวน ๒	แห่ง	เนื้อที่ ๑๙๖,๘๓๑.๔๑	ไร่
๗. สวนรุกขชาติ	จำนวน ๒	แห่ง	เนื้อที่ ๔๑๖.๔๗	ไร่
๘. สวนพฤกษศาสตร์	จำนวน ๒	แห่ง	เนื้อที่ ๔๓.๑๑	ไร่

ข้อมูล : สำนักบริหารพื้นที่อนุรักษ์ที่ ๑๖ (เชียงใหม่) ณ วันที่ ๕ มีนาคม ๒๕๖๗

**หมายเหตุ :**

- (๑) พื้นที่ป่าสงวนฯ บางป่ามีอาณาเขตเกินขอบเขตพื้นที่ของจังหวัดและอุทยานแห่งชาติเขตรักษาพันธุ์สัตว์ป่าบางแห่ง ประกาศทับซ้อนป่าสงวนฯ
- (๒) เนื้อที่ของอุทยานฯ ได้รวมถึงอุทยานฯ เตรียมประกาศและอุทยานฯ ที่ดำเนินการสำรวจด้วย
- (๓) อุทยานฯ เตรียมประกาศและอุทยานฯ ที่ดำเนินการสำรวจ มีพื้นที่ทับซ้อนป่าสงวนฯ

**ทรัพยากรดิน** จังหวัดเชียงใหม่ สามารถจำแนกตามกลุ่มดิน ได้ ๓๖ กลุ่ม ได้นำมาพิจารณาตามคุณสมบัติของชั้นความเหมาะสมของดินเพื่อการปลูกพืชและการชลประทานสามารถจำแนกได้ดังนี้

(๑) ความเหมาะสมสำหรับการปลูกพืชจำแนกออกเป็น ๔ ประเภท ดังนี้

- ประเภทที่ ๑ ดินที่เหมาะสมสำหรับการปลูกข้าว (รวมถึงดินที่เหมาะสมสำหรับพืชชนิดอื่นด้วย)
- ประเภทที่ ๒ ดินที่เหมาะสมสำหรับการปลูกพืชไร่พืชผักและไม้ผลไม้ยืนต้น (ไม่เหมาะสมสำหรับการปลูกข้าว)
- ประเภทที่ ๓ ดินที่ไม่เหมาะสมสำหรับการปลูกพืชโดยทั่วไปแต่เมื่อมีการปรับปรุงอาจปลูกพืชได้บางชนิด
- ประเภทที่ ๔ ดินที่ไม่เหมาะสมสำหรับการปลูกพืชชนิดใดๆ เลย

(๒) ทรัพยากรดินที่มีความเหมาะสมสำหรับการชลประทานสามารถจำแนกได้ ดังนี้

- ที่ดินชั้นที่ ๑ ที่ดินที่เหมาะสมมากในการทำการเกษตรแบบชลประทานสำหรับการปลูกพืชในสภาพที่ดอน (พืชไร่พืชผักไม้ผลไม้ยืนต้น)
- ที่ดินชั้นที่ ๒ ที่ดินที่เหมาะสมปานกลางสำหรับการทำการเกษตรแบบชลประทานสำหรับการปลูกพืชที่ดอน (พืชไร่พืชผักไม้ผลไม้ยืนต้น)
- ที่ดินนาข้าวชั้นที่ ๑ ที่ดินที่เหมาะสมต่อการปลูกข้าวภายใต้ระบบชลประทาน
- ที่ดินนาข้าวชั้นที่ ๒ ที่ดินที่มีความเหมาะสมปานกลางสำหรับการปลูกข้าวภายใต้ระบบชลประทาน (ข้าวและอื่นๆ)

- ที่ดินชั้นที่ ๕ ที่ดินที่ไม่เหมาะสมต่อการเพาะปลูกในระบบชลประทานในสภาพปัจจุบัน ต้องศึกษาเพิ่มเติม
- ที่ดินชั้นที่ ๖ ที่ดินที่ไม่เหมาะสมในการทำการเกษตรภายใต้ระบบชลประทาน การใช้ประโยชน์ที่ดินเพื่อการเพาะปลูกส่วนใหญ่พบว่าใช้เพื่อการปลูกพืชไร่รองลงมา คือ การปลูกไม้ผลไม้ยืนต้นข้าวพืชมักและอื่นๆตามลำดับ

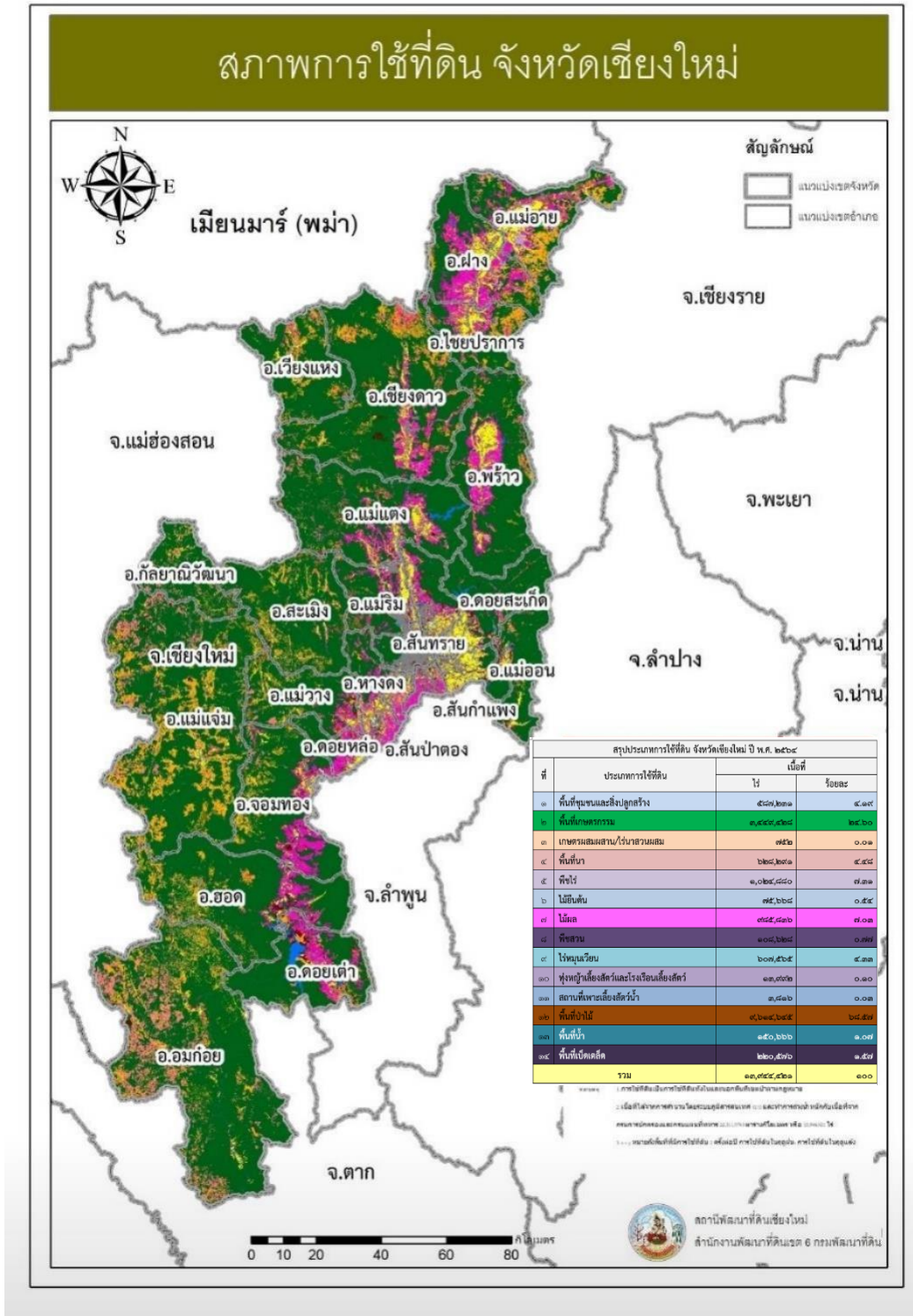



## สรุปประเภทการใช้ที่ดิน จังหวัดเชียงใหม่

สรุปประเภทการใช้ที่ดิน จังหวัดเชียงใหม่ ปี พ.ศ. ๒๕๖๔			
ที่	ประเภทการใช้ที่ดิน	เนื้อที่	
		ไร่	ร้อยละ
๑	พื้นที่ชุมชนและสิ่งปลูกสร้าง	๕๘๗,๒๓๑	๔.๑๙
๒	พื้นที่เกษตรกรรม	๓,๔๔๙,๔๒๘	๒๔.๖๐
๓	เกษตรผสมผสาน/ไร่นาสวนผสม	๗๕๒	๐.๐๑
๔	พื้นที่นา	๖๒๘,๒๙๑	๔.๔๘
๕	พืชไร่	๑,๐๒๔,๘๘๐	๗.๓๑
๖	ไม้ยืนต้น	๗๕,๖๖๘	๐.๕๔
๗	ไม้ผล	๙๘๕,๘๓๖	๗.๐๓
๘	พืชสวน	๑๐๘,๖๒๘	๐.๗๗
๙	ไร่มุขเวียน	๖๐๗,๕๖๕	๔.๓๓
๑๐	ทุ่งหญ้าเลี้ยงสัตว์และโรงเรือนเลี้ยงสัตว์	๑๓,๙๙๒	๐.๑๐
๑๑	สถานที่เพาะเลี้ยงสัตว์น้ำ	๓,๘๑๖	๐.๐๓
๑๒	พื้นที่ป่าไม้	๙,๖๑๔,๖๔๕	๖๘.๕๗
๑๓	พื้นที่น้ำ	๑๕๐,๖๖๖	๑.๐๗
๑๔	พื้นที่เบ็ดเตล็ด	๒๒๐,๕๗๖	๑.๕๗
รวม		๑๓,๙๔๔,๔๒๑	๑๐๐

หมายเหตุ :

- การใช้ที่ดินเป็นการใช้ที่ดินทั้งในและนอกพื้นที่เขตป่าตามกฎหมาย
- เนื้อที่ได้จากการคำนวณโดยระบบภูมิสารสนเทศ (GIS) และทำการถ่วงน้ำหนักกับเนื้อที่จาก กรมการปกครองและกรมแผนที่ทหาร ๒๒,๔๓๖.๐๗๔๓ ตารางกิโลเมตร หรือ ๑๔,๐๒๒,๕๔๖ ไร่
- $x + y$  หมายถึงพื้นที่ที่มีการใช้ที่ดิน ๒ ครั้งต่อปี การใช้ที่ดินในฤดูฝน+การใช้ที่ดินในฤดูแล้ง

ที่มา : สถานีพัฒนาที่ดินจังหวัดเชียงใหม่ ข้อมูล ณ วันที่ ๑๙ มีนาคม ๒๕๖๗

ข้อมูลส่วนราชการ/หน่วยงาน ส่วนราชการ/หน่วยงานที่ตั้งอยู่ในพื้นที่ของจังหวัดเชียงใหม่ รวมทั้งสิ้น ๔๑๑ แห่ง ประกอบด้วย หน่วยงานบริหารราชการส่วนกลาง จำนวน ๑๖๖ แห่ง หน่วยงานราชการส่วนภูมิภาค จำนวน ๓๔ แห่ง และหน่วยงานบริหารราชการส่วนท้องถิ่น จำนวน ๒๑๑ แห่ง แบ่งเป็น องค์การบริหารส่วนจังหวัด จำนวน ๑ แห่ง เทศบาลนคร จำนวน ๑ แห่ง เทศบาลเมือง จำนวน ๔ แห่ง เทศบาลตำบล จำนวน ๑๑๖ แห่ง และ องค์การบริหารส่วนตำบล จำนวน ๘๙ แห่ง



## ๑.๒ สถานการณ์ด้านทรัพยากรการผลิตและแนวโน้ม

## ๑.๒.๑) ปริมาณน้ำภาพรวมของจังหวัด

## ๑) ปริมาณน้ำฝนสะสม

ปริมาณน้ำฝนสะสมอำเภอเมือง จังหวัดเชียงใหม่ ตั้งแต่วันที่ ๑ มกราคม ๖๗ - ๑๙ เมษายน ๖๗ ปริมาณน้ำฝนสะสม ๑๙.๐ มิลลิเมตร น้อยกว่าปริมาณน้ำฝนสะสมรายเดือนเมษายน ๖๖ (ปริมาณน้ำฝนสะสมรายเดือนเมษายน ๖๖ จำนวน ๓๘.๐ มิลลิเมตร) คิดเป็น ๕๐ เปอร์เซ็นต์ (ข้อมูล ณ วันที่ ๑๙ เมษายน ๖๗)

ที่มา : ส่วนสารสนเทศอุตุนิยมวิทยา ศูนย์อุตุนิยมวิทยาภาคเหนือ กรมอุตุนิยมวิทยา (ข้อมูล ณ วันที่ ๑๙ เมษายน ๖๕๖๗)

## ๒) ระบบชลประทาน

ข้อมูลชลประทาน

อ่างเก็บน้ำ			ความจุ รนท.	ปริมาณน้ำ ปัจจุบัน	คิดเป็น ร้อยละ
โครงการชลประทานขนาดใหญ่	๒	แห่ง	๕๒๘.๐๐๐	๔๙๒.๐๙๖	๙๓.๒๐%
โครงการชลประทานขนาดกลาง	๑๓	แห่ง	๑๐๓.๐๖๙	๙๒.๒๒๕	๙๒.๒๓%
โครงการชลประทานขนาดเล็ก	๓๕	แห่ง	๑๗.๐๖๗	๑๕.๒๖๖	๗๗.๗๓%
โครงการชลประทานขนาดเล็ก อันเนื่องมาจากพระราชดำริ	๘๑	แห่ง	๔๙.๐๒๓	๔๑.๐๑๔	๗๖.๖๔%
	๑๓๑	แห่ง	๖๙๗.๑๕๙	๖๔๐.๖๐๑	๙๑.๘๙%

ที่	โครงการชลประทาน / โครงการส่งน้ำ	พื้นที่ ชลประทาน (ไร่)	ความต้องการใช้น้ำ (ล้าน ลบ.ม.)					รวม ปริมาณน้ำ
			เกษตร	อุปโภค บริโภค	อุตสาหกรรม	ระบบ นิเวศน์	อื่น ๆ	
๑	โครงการชลประทาน เชียงใหม่	๑๔๔,๑๓๙	๗๗.๙๖	๗.๒๒	-	๑๖.๗๗	-	๑๐๑.๙๕
๒	โครงการส่งน้ำและ บำรุงรักษาแม่แฝก-แม่จัด	๗๔,๐๔๔	๖๘.๑๓	๐.๙๒	-	๑๐.๐๐	-	๗๙.๐๕
๓	โครงการส่งน้ำและ บำรุงรักษาแม่กวง	๑๔๘,๔๐๐	๙๕.๑๖	๙.๘๐	-	-	๗.๘๔	๑๑๒.๘๐
๔	โครงการส่งน้ำและ บำรุงรักษาแม่แตง	๙๖,๘๖๑	๘๔.๐๘	๖.๙๔	-	-	-	๙๑.๐๑
	รวม	๔๖๓,๔๔๔	๓๒๕.๓๓	๒๔.๘๘	๐.๐๐	๒๖.๗๗	๗.๘๔	๓๘๔.๘๑



## ๓) สถานการณ์น้ำปัจจุบัน (ข้อมูล ณ วันที่ ๑๙ เมษายน ๒๕๖๗)

## ● สภาพอากาศ :

ระหว่างวันที่ ๑๘ - ๒๔ เมษายน พ.ศ. ๒๕๖๗ อากาศร้อนถึงร้อนจัดโดยทั่วไปกับมีฟ้าหลัวในตอนกลางวัน และมีฝนฟ้าคะนองร้อยละ ๑๐ - ๒๐ ของพื้นที่ กับมีลมกระโชกแรงบางแห่ง ตลอดช่วง อุณหภูมิต่ำสุด ๒๐ - ๒๙ องศาเซลเซียส อุณหภูมิสูงสุด ๓๕ - ๔๓ องศาเซลเซียส

## ● ฝน :

จังหวัดเชียงใหม่ อำเภอเชียงดาว ๑๔ มม. จ.ลำพูน อ.เมือง ๐ มม. และ จ.แม่ฮ่องสอน อ.เมือง ๑๗ มม.

## ● สถานการณ์ทำน้ำ :

ปริมาณน้ำท่าในแม่น้ำสายหลักและลำน้ำสายสาขา **มีแนวโน้มลดลง**

- **แม่น้ำปิง** ต้นน้ำ P.๒๐ (อ.เชียงดาว จ.เชียงใหม่) ๓.๐๘ cms. กลางน้ำ P.๑ (อ.เมือง จ.เชียงใหม่) ๒๗.๕๐ cms. ปลายน้ำ P.๗๓A (อ.จอมทอง จ.เชียงใหม่) ๑.๐๐ cms.

- **น้ำแม่กวง** P.๕ (สะพานท่านาง อ.เมือง จ.ลำพูน) ปริมาณน้ำ ๒๖.๖๐ cms.

- **น้ำปาย** Sw.๕A ปริมาณน้ำ ๗.๑๐ cms.

## ● สถานการณ์น้ำในเขต สขป.๑ :

- **เขื่อนแม่จัดสมบูรณ์ชล** : ปริมาณน้ำ ๑๗๕.๙๐๕ ล้าน ลบ.ม. (๖๖.๓๘%) ปี ๖๖ : ๑๗๙.๕๗๓ ล้าน ลบ.ม. ปี ๒๕๕๙ : ๓๘.๗๕๙ ล้าน ลบ.ม.

- **เขื่อนแม่กวงอุดมธารา** : ปริมาณน้ำ ๑๔๒.๑๗๑ ล้าน ลบ.ม. (๕๔.๐๖%) ปี ๖๖ : ๑๖๘.๕๕๕ ล้าน ลบ.ม. ปี ๒๕๕๙ : ๒๔.๕๖๐ ล้าน ลบ.ม.

- **อ่างเก็บน้ำขนาดกลาง จำนวน ๑๙ แห่ง** : ปริมาณน้ำรวม ๘๖.๒๕๖ ล้าน ลบ.ม. (๖๑.๗๙%) น้อยกว่า ปี ๖๖

- **อ่างเก็บน้ำขนาดเล็ก จำนวน ๑๙๐ แห่ง** : ปริมาณน้ำรวม ๕๙.๔๖๕ ล้าน ลบ.ม. (๕๙.๔๕%) มากกว่า ปี ๖๕

- **ฝายแม่แตง** : ปริมาณน้ำทำวันนี้ ปริมาณ ๓.๒๗๙ ลบ.ม./วินาที ปี ๒๕๖๖ : ๓.๓๕๔ ลบ.ม./วินาที ปี ๒๕๕๙ = ๑.๐๕๒ ลบ.ม./วินาที

## ● แผน-ผล การเพาะปลูกพืช ในเขตชลประทาน (ข้อมูล ณ วันที่ ๑๘ เมษายน ๒๕๖๗)

## ● แผนฤดูแล้ง ปี ๒๕๖๖/๖๗ แผน ๓๑๖.๐๓๖ ไร่ ผล ๓๗๐,๑๙๐ ไร่ (๑๑๗%)

## ● แผนการบริหารจัดการน้ำ

## ๑. การบริหารจัดการน้ำของเขื่อนแม่จัดสมบูรณ์ชล

- แผนส่งน้ำฤดูแล้ง ปี ๒๕๖๖/๖๗ ช่วยเหลือพื้นที่การเกษตรในเขตพื้นที่โครงการฯ ๔๕ ล้าน ลบ.ม. ตั้งแต่ ๑๘ ธ.ค. ๖๖ - ๓๑ พ.ค. ๖๗ ผลการส่งน้ำสะสมตั้งแต่ ๑๘ ธ.ค. - ปัจจุบัน ๓๔.๔๐๓ ล้าน ลบ.ม.

- แผนส่งน้ำฤดูแล้ง ปี ๖๖/๖๗ สนับสนุนพื้นที่สองฝั่งแม่น้ำปิงจังหวัดเชียงใหม่ - ลำพูน ๗๐ ล้าน ลบ.ม. ตั้งแต่ ๔ ม.ค. - ๒๙ พ.ค. ๖๗ ผลการส่งน้ำสะสมตั้งแต่ ๔ ม.ค. ๖๗ - ปัจจุบัน ๖๓.๕๕๔ ล้าน ลบ.ม.

## ๒. การบริหารจัดการน้ำของเขื่อนแม่กวงอุดมธารา

- แผนส่งน้ำฤดูฝน ปี ๒๕๖๖/๖๗ ช่วยเหลือพื้นที่การเกษตรและรักษาระบบนิเวศในเขตพื้นที่โครงการฯ ๗๐ ล้าน ลบ.ม. ตั้งแต่ ๒๑ ม.ค. ๖๗-๑๔ พ.ค. ๖๗ ผลการส่งน้ำสะสมตั้งแต่ ๒๑ ม.ค.๖๗ - ปัจจุบัน ๗๑.๘๓๐ ล้านลบ.ม.



### ๓. การบริหารจัดการน้ำของอ่างเก็บน้ำขนาดกลาง

- ได้วางแผนการจัดสรรน้ำให้สอดคล้องกับปริมาณน้ำต้นทุนของแต่ละโครงการ (บริหารจัดการน้ำของอ่างเก็บน้ำเชิงเดี่ยว)

- การเตรียมเครื่องจักร เครื่องมือ ในการให้ความช่วยเหลือพื้นที่ประสบภัยแล้ง :

: เตรียมความพร้อมเครื่องสูบน้ำทั้งหมด ๕๙ เครื่อง เครื่องจักรกลสนับสนุนอื่น ๆ ๓๒ หน่วย

- สถานการณ์อุทกภัย : ไม่มีสถานการณ์

- กิจกรรมและมาตรการอื่นๆ เพื่อรับสถานการณ์

#### ๑. ประชาสัมพันธ์และชี้แจงข้อมูลสถานการณ์น้ำ / แผนบริหารจัดการน้ำฤดูแล้ง ปี ๒๕๖๖/๖๗ ผ่านช่องทางต่าง ๆ

- การประชุมร่วมกับกลุ่มผู้ใช้น้ำ / หน่วยงานราชการ / องค์กรต่างๆ ในพื้นที่ การแจ้งข้อมูลผ่านเว็บไซต์หน่วยงาน / ไลน์กลุ่ม การให้สัมภาษณ์สื่อมวลชน ฯลฯ

๒. การบริหารจัดการแก้มลิงเพื่อช่วยบรรเทาภัยแล้ง สขป.๑ ได้ดำเนินการโครงการแก้มลิงที่อยู่ในเขตพื้นที่โครงการส่งน้ำฯ แม่แตง เพื่อเป็นแหล่งเก็บน้ำสำรอง จำนวน ๗ แห่ง ความจุเก็บกักรวม ๓.๙๕๙ ล้าน ลบ.ม. ปัจจุบันมีปริมาณน้ำ ๑.๗๙๐ ล้าน ลบ.ม. (ร้อยละ ๔๕ ของความจุเก็บกัก)

ที่มา : ศูนย์ปฏิบัติการน้ำอัจฉริยะ สำนักงานชลประทานที่ ๑ (ข้อมูล ณ วันที่ ๑๙ เมษายน ๒๕๖๗)

#### ๔) ข้อมูลด้านการเกษตรที่สำคัญของจังหวัด

จำนวนครุว์เรือนเกษตรกรและจำนวนแรงงานภาคเกษตรของจังหวัดเชียงใหม่

อำเภอ	จำนวนครุว์เรือน	จำนวนครุว์เรือนเกษตรกร	ร้อยละจำนวนครุว์เรือนเกษตรกร/ครุว์เรือนทั้งหมด	จำนวนแรงงานภาคเกษตร (ราย)
เมืองเชียงใหม่	๑๗๘,๑๒๖	๕๔๔	๐.๓๑	๒๗๒
จอมทอง	๒๕,๖๑๖	๑๐,๕๑๘	๔๑.๐๖	๕,๒๕๙
แม่แจ่ม	๒๐,๗๕๓	๑๑,๘๒๕	๕๖.๙๘	๕,๙๑๓
เชียงดาว	๓๕,๔๑๗	๑๐,๘๑๓	๓๐.๕๓	๕,๔๐๗
ดอยสะเก็ด	๔๐,๙๔๓	๔,๓๐๘	๑๐.๕๒	๒,๑๕๔
แม่แตง	๓๖,๗๐๐	๗,๓๙๑	๒๐.๑๔	๓,๖๙๖
แมริม	๔๖,๐๖๗	๔,๓๔๗	๙.๔๔	๒,๑๗๔
สะเมิง	๙,๐๘๒	๔,๒๗๗	๔๗.๐๙	๒,๑๓๙
ฝาง	๔๗,๓๙๘	๙,๓๘๖	๑๙.๘๐	๔,๖๙๓
แม่ฮาย	๓๑,๓๗๐	๘,๗๙๐	๒๘.๐๒	๔,๓๙๕
พร้าว	๒๑,๖๒๑	๘,๖๘๗	๔๐.๑๘	๔,๓๔๔
สันป่าตอง	๓๕,๐๒๕	๗,๗๗๑	๒๒.๑๙	๓,๘๘๖
สันกำแพง	๕๒,๐๓๖	๔,๗๑๘	๙.๐๗	๒,๓๕๙
สันทราย	๘๐,๙๘๐	๔,๒๘๙	๕.๓๐	๒,๑๕๕
หางดง	๕๔,๘๗๘	๔,๐๙๒	๗.๔๖	๒,๐๕๖



อำเภอ	จำนวนครัวเรือน	จำนวนครัวเรือน เกษตรกร	ร้อยละจำนวน ครัวเรือนเกษตร/ ครัวเรือนทั้งหมด	จำนวนแรงงาน ภาคเกษตร (ราย)
ฮอด	๑๗,๔๙๓	๘,๔๔๘	๔๘.๒๙	๔,๒๒๔
ดอยเต่า	๑๐,๘๓๙	๕,๘๒๘	๕๓.๗๗	๒,๙๑๔
อมก๋อย	๒๔,๖๘๗	๑๑,๗๙๑	๔๗.๗๖	๕,๘๙๖
สารภี	๔๖,๙๙๒	๔,๗๓๐	๑๐.๐๗	๒,๓๖๕
เวียงแหง	๑๐,๐๐๕	๒,๗๙๒	๒๗.๙๑	๑,๓๙๖
ไชยปราการ	๑๘,๘๒๔	๕,๑๕๑	๒๗.๓๖	๒,๕๗๖
แม่วาง	๑๒,๕๔๘	๕,๔๔๐	๔๓.๓๕	๒,๗๒๐
แม่ออน	๙,๙๒๗	๒,๘๑๕	๒๘.๓๖	๑,๔๐๘
ดอยหล่อ	๑๑,๙๐๔	๔,๔๐๓	๓๖.๙๙	๒,๒๐๒
กัลยาณิวัฒนา	๔,๖๓๑	๒,๘๕๘	๖๑.๗๑	๑,๔๒๙
<b>รวม</b>	<b>๘๘๓,๘๖๒</b>	<b>๑๕๖,๐๑๒</b>	<b>๑๗.๖๕</b>	<b>๗๘,๐๐๖</b>

ที่มา ๑. จำนวนครัวเรือน สำนักบริหารการทะเบียน กรมการปกครอง ข้อมูล ณ เดือนธันวาคม ๒๕๖๖  
๒. สำนักงานเกษตรจังหวัดเชียงใหม่ ข้อมูล ณ วันที่ ๑๖ มกราคม ๒๕๖๗

### ๕) การใช้ที่ดินเพื่อการเกษตร

การใช้ที่ดินเพื่อการเกษตรแยกตามรายอำเภอ จังหวัดเชียงใหม่

อำเภอ	พื้นที่ ทั้งหมด (ไร่)	พื้นที่ทำการเกษตร								รวมพื้นที่ทำการเกษตร	
		ที่นา		ไม้ผล/ไม้ยืนต้น		พืชไร่/พืชผัก/ ไม้ดอก/ไม้ประดับ		เกษตรอื่นๆ			
		จำนวน (ไร่)	ร้อยละ พื้นที่ เกษตร	จำนวน (ไร่)	ร้อยละ พื้นที่ เกษตร	จำนวน (ไร่)	ร้อยละ พื้นที่ เกษตร	จำนวน (ไร่)	ร้อยละ พื้นที่ เกษตร	จำนวน (ไร่)	ร้อยละ พื้นที่ ทั้งหมด
เมืองเชียงใหม่	๑๐๓,๙๙๓	๑,๕๒๖	๑๐.๖๘	๒,๐๕๕	๑๔.๓๘	๑๖๓	๑.๑๔	๑๐,๕๕๗	๗๓.๘๐	๑๔,๒๓๑	๑๓.๗๔
เชียงดาว	๑,๑๗๖,๓๐๑	๓๕,๘๓๓	๑๒.๓๗	๘๒,๙๘๗	๒๘.๖๖	๕๑,๔๒๙	๑๗.๗๖	๑๑๙,๓๐๐	๔๑.๒๐	๒๘๙,๕๒๙	๒๔.๖๑
จอมทอง	๔๗๐,๙๕๖	๑๖,๑๖๐	๑๐.๙๓	๖๘,๖๑๗	๔๖.๔๐	๑๕,๓๓๙	๑๐.๓๗	๔๗,๗๖๔	๓๒.๓๐	๑๔๗,๘๘๐	๓๑.๔๐
ดอยสะเก็ด	๔๑๙,๕๔๘	๒๖,๓๙๗	๒๙.๗๖	๑๗,๙๓๒	๒๐.๒๒	๑,๘๑๘	๒.๐๕	๔๒,๕๕๑	๔๗.๙๗	๘๘,๖๙๘	๒๑.๑๔
ฝาง	๕๕๕,๑๐๓	๒๖,๙๐๘	๑๔.๒๓	๘๐,๖๕๓	๔๒.๖๔	๒๕,๒๘๗	๑๓.๓๗	๕๖,๒๙๙	๒๙.๗๖	๑๘๙,๑๔๗	๓๔.๐๗
หางดง	๑๖๔,๔๔๑	๙,๔๑๕	๒๑.๔๑	๑๗,๐๖๖	๓๘.๘๒	๘๐๗	๑.๘๔	๑๖,๖๗๘	๓๗.๙๓	๔๓,๙๖๖	๒๖.๗๔
ฮอด	๘๙๓,๙๘๙	๑๙,๓๒๗	๑๑.๘๐	๓๗,๐๐๕	๒๓.๑๓	๑๕,๙๕๕	๙.๗๔	๙๐,๖๖๘	๕๕.๓๓	๑๖๓,๘๕๕	๑๘.๓๓
แม่แจ่ม	๑,๖๗๙,๑๐๕	๕๗,๕๔๑	๑๕.๓๑	๖,๑๔๔	๑.๖๔	๑๔๑,๗๘๔	๓๗.๗๔	๑๗๐,๒๖๒	๔๕.๓๑	๓๗๕,๗๓๑	๒๒.๓๘
แม่ริม	๒๗๗,๒๗๑	๑๔,๒๗๖	๒๕.๑๐	๑๑,๖๕๓	๒๐.๔๘	๒,๘๘๘	๔.๙๙	๒๘,๑๒๑	๔๙.๔๓	๕๖,๘๘๘	๒๐.๕๒
แม่แตง	๘๕๑,๗๔๐	๒๒,๐๒๒	๑๒.๒๒	๕๗,๗๙๑	๓๓.๕๖	๗,๐๑๙	๔.๐๘	๘๖,๓๘๓	๕๐.๑๖	๑๗๒,๒๒๔	๒๐.๒๒
อมก๋อย	๑,๓๐๘,๖๔๔	๖๖,๗๔๒	๓๐.๖๕	๑๓,๐๒๐	๕.๙๘	๕,๒๔๖	๒.๔๑	๑๓๒,๗๒๓	๖๐.๙๖	๒๑๗,๗๓๑	๑๖.๖๔
พร้าว	๗๑๗,๖๑๖	๓๓,๘๙๐	๑๗.๗๙	๗๓,๐๕๘	๓๘.๓๕	๑๐,๗๙๐	๕.๖๖	๗๒,๗๘๑	๓๘.๒๐	๑๙๐,๕๑๙	๒๖.๕๕
สะเมิง	๕๖๑,๒๖๔	๑๘,๑๒๑	๑๙.๕๗	๕,๕๓๒	๕.๙๗	๑๒,๐๒๙	๑๒.๙๙	๕๖,๙๒๓	๖๑.๔๗	๙๒,๖๐๕	๑๖.๕๐
สันกำแพง	๑๓๕,๙๕๖	๓๑,๐๙๐	๖๑.๐๙	๔,๓๔๒	๘.๕๓	๑,๖๗๓	๓.๒๙	๑๓,๗๘๘	๒๗.๐๙	๕๐,๘๙๓	๓๗.๔๔





อำเภอ	พื้นที่ทั้งหมด (ไร่)	พื้นที่ทำการเกษตร								รวมพื้นที่ทำการเกษตร	
		ที่นา		ไม้ผล/ไม้ยืนต้น		พืชไร่/พืชผัก/ไม้ดอก/ไม้ประดับ		เกษตรอื่นๆ			
		จำนวน (ไร่)	ร้อยละพื้นที่เกษตร	จำนวน (ไร่)	ร้อยละพื้นที่เกษตร	จำนวน (ไร่)	ร้อยละพื้นที่เกษตร	จำนวน (ไร่)	ร้อยละพื้นที่เกษตร	จำนวน (ไร่)	ร้อยละพื้นที่ทั้งหมด
สันป่าตอง	๑๑๐,๗๔๓	๑๔,๖๓๕	๒๕.๗๓	๒๘,๗๔๑	๕๐.๕๔	๒,๒๖๓	๓.๙๘	๑๑,๒๓๒	๑๙.๗๕	๕๖,๘๗๑	๕๑.๓๕
สันทราย	๑๗๘,๑๓๗	๑๕,๖๙๖	๓๑.๖๖	๑๓,๑๕๓	๒๖.๕๓	๒,๖๖๓	๕.๓๗	๑๘,๐๖๗	๓๖.๔๔	๔๙,๕๗๙	๒๗.๘๓
สารภี	๖๐,๙๑๑	๓,๔๐๕	๑๐.๒๑	๒๓,๐๗๕	๖๙.๑๙	๖๙๓	๒.๐๘	๖,๑๗๘	๑๘.๕๒	๓๓,๓๕๑	๕๔.๗๕
แม่เมาะ	๔๖๐,๔๓๘	๖๒,๑๓๓	๓๕.๗๘	๓๔,๗๓๕	๒๐.๐๐	๓๐,๑๐๓	๑๗.๓๓	๔๖,๖๙๘	๒๖.๘๙	๑๗๓,๖๖๙	๓๗.๗๒
ดอยเต่า	๕๐๒,๔๔๙	๔,๑๕๕	๓.๓๖	๕๕,๘๔๐	๔๕.๑๔	๑๒,๗๖๒	๑๐.๓๒	๕๐,๙๕๘	๔๑.๑๙	๑๒๓,๗๑๕	๒๔.๖๒
เวียงแหง	๔๒๐,๑๐๘	๑๘,๗๕๗	๑๘.๕๐	๙,๓๔๒	๙.๒๒	๓๐,๖๕๘	๓๐.๒๕	๔๒,๖๐๗	๔๒.๐๓	๑๐๑,๓๖๔	๒๔.๑๓
ไชยปราการ	๓๑๙,๒๘๒	๑๒,๐๘๙	๑๒.๔๑	๔๓,๗๔๕	๔๔.๙๒	๙,๑๗๖	๙.๕๒	๓๒,๓๘๒	๓๓.๒๕	๙๗,๓๙๒	๓๐.๕๐
แม่วาง	๓๗๖,๓๘๖	๑๔,๗๙๑	๑๗.๔๙	๒๓,๐๑๗	๒๗.๒๑	๘,๖๐๕	๑๐.๑๗	๓๘,๑๗๓	๔๕.๑๓	๘๔,๕๘๖	๒๒.๔๗
แม่ออน	๒๖๔,๑๑๔	๗,๗๙๓	๑๖.๔๒	๑๑,๖๔๖	๒๔.๕๔	๑,๒๓๕	๒.๖๐	๒๖,๗๘๖	๕๖.๔๔	๔๗,๔๖๐	๑๗.๙๗
ดอยหล่อ	๑๓๖,๘๑๓	๗,๓๓๘	๑๕.๗๔	๒๔,๕๔๒	๕๒.๖๕	๘๖๐	๑.๘๘	๑๓,๘๗๖	๒๙.๗๗	๔๖,๖๑๖	๓๔.๐๗
กัลยาณิวัฒนา	๔๒๒,๖๑๓	๑๔,๔๓๕	๑๙.๙๓	๒,๒๙๗	๓.๑๗	๑๒,๙๓๓	๑๗.๘๖	๔๒,๗๖๐	๕๙.๐๔	๗๒,๔๒๕	๑๗.๑๘
รวม	๑๒,๕๖๖,๙๑๑	๕๕๓,๔๕๔	๑๘.๕๗	๗๔๘,๘๘๘	๒๕.๑๒	๔๐๔,๑๒๘	๑๓.๕๖	๑,๒๗๔,๕๐๕	๔๒.๗๕	๒,๙๘๐,๙๗๓	๒๓.๗๒

ที่มา สำนักงานเกษตรจังหวัดเชียงใหม่ ข้อมูล ณ วันที่ ๒๒ มกราคม ๒๕๖๗

### ๑.๓ ขนาดเศรษฐกิจของกลุ่มจังหวัด GPP)

สภาพเศรษฐกิจโดยทั่วไป ในปี พ.ศ. ๒๕๖๕ จังหวัดเชียงใหม่มีผลิตภัณฑ์มวลรวม มูลค่า ๒๔๔,๒๑๐ ล้านบาท เพิ่มขึ้นจากปี พ.ศ. ๒๕๖๔ จำนวน ๗,๔๗๗ ล้านบาท (ปี พ.ศ. ๒๕๖๔ มีมูลค่า ๒๓๖,๗๓๓ ล้านบาท) เป็นลำดับที่ ๑๕ ของประเทศและลำดับที่ ๑ ของภาคเหนือ ในขณะที่ผลิตภัณฑ์มวลรวมจังหวัดต่อหัว (GPP per capita) ปี พ.ศ. ๒๕๖๕ มีมูลค่า ๑๓๖,๐๔๓ บาท/คน/ปี เพิ่มขึ้นจากปี พ.ศ. ๒๕๖๔ จำนวน ๔,๑๑๔ บาท (ปี พ.ศ. ๒๕๖๔ มีมูลค่า ๑๓๑,๖๒๙ บาท/คน/ปี) เป็นลำดับที่ ๓๑ ของประเทศ และลำดับที่ ๓ ของภาคเหนือ ตามลำดับ ได้แก่ อันดับ ๑ จังหวัดลำพูน อันดับ ๒ จังหวัดกำแพงเพชร และ อันดับ ๓ จังหวัดเชียงใหม่

มูลค่าผลิตภัณฑ์มวลรวมจังหวัดและผลิตภัณฑ์มวลรวมจังหวัดต่อหัว ย้อนหลัง ๕ ปี

รายการ	ปี พ.ศ. ๒๕๖๑	ปี พ.ศ. ๒๕๖๒	ปี พ.ศ. ๒๕๖๓	ปี พ.ศ. ๒๕๖๔	ปี พ.ศ. ๒๕๖๕
ผลิตภัณฑ์มวลรวมจังหวัด (GPP) ณ ราคาประจำปี (หน่วย : ล้านบาท)	๒๔๙,๙๙๒	๒๖๔,๐๖๗	๒๔๒,๐๘๘	๒๓๖,๗๓๓	๒๔๔,๒๑๐
ผลิตภัณฑ์มวลรวมจังหวัดต่อคน (GPP Per capital) (หน่วย : บาท/คน/ปี)	๑๓๘,๕๑๓	๑๔๖,๔๓๓	๑๓๔,๔๐๒	๑๓๑,๖๒๙	๑๓๖,๐๔๓

ที่มา : สำนักงานสภาพัฒนาการเศรษฐกิจและสังคมแห่งชาติ (ข้อมูล ณ วันที่ ๑๙ เมษายน ๒๕๖๗)



## ๑.๔ สินค้าเกษตรที่สำคัญของจังหวัดเชียงใหม่

ด้านการปลูกพืชเศรษฐกิจของจังหวัด ปีการผลิต ๒๕๖๖

ชนิดพืช	จำนวน เกษตรกร (ราย)	เนื้อที่ เพาะปลูก (ไร่)	เนื้อที่ เก็บเกี่ยว (ไร่)	ผลผลิตที่ เก็บเกี่ยวได้ (ตัน)	ผลผลิต เฉลี่ย/เนื้อที่ เก็บเกี่ยว (กิโลกรัม/ ไร่)	ราคาที่เกษตรกรขายได้ เฉลี่ย (บาท/กิโลกรัม)
ข้าวนาปี	๗๘,๕๒๕	๕๕๔,๕๒๓	๕๕๔,๕๒๓	๓๕๘,๒๒๒	๖๔๖	๗ - ๑๒
ลำไย	๖๘,๕๒๐	๔๕๖,๔๔๔	๔๔๔,๗๖๗	๔๔๕,๘๕๐	๑,๐๐๒	๒๐-๒๕
มะม่วง	๑๑,๗๘๐	๗๓,๑๐๖	๖๗,๓๔๐	๗๑,๗๗๘	๑,๐๖๖	๓๕ - ๔๐
ลิ้นจี่	๓,๓๐๐	๓๖,๙๘๔	๓๖,๗๒๗	๒๓,๘๔๘	๖๔๙	๓๐ - ๔๕
กาแฟ	๙,๔๓๙	๓๔,๐๔๑	๒๓,๗๗๑	๕,๑๗๗	๓๗๐	๒๕ - ๓๐ เซอร์รี่ ๑๒๐ - ๑๘๐ กะลา

ที่มา สำนักงานเกษตรจังหวัดเชียงใหม่ ข้อมูล ณ วันที่ ๑๙ พฤษภาคม ๒๕๖๖

## ๑.๕ สัตว์เศรษฐกิจที่สำคัญ ด้านปศุสัตว์ ได้แก่

ชนิดสัตว์	จำนวน เกษตรกร (ราย)	จำนวนสัตว์ (ตัว)	ข้อมูลผลผลิต/ปี		ราคาเฉลี่ย (บาท/หน่วย)	มูลค่าผลผลิต (บาท)
			จำนวน	หน่วยนับ		
โคเนื้อ	๑๗,๖๔๓	๑๙๒,๗๐๓	๑๒,๙๕๘	ตัว	๙๓.๔๕	๖๐๕,๔๖๒,๕๕๐
โคนม	๑,๑๖๒	๕๒,๒๔๗	๗๒,๗๐๐	น้ำนมดิบ (ตัน)	๑๙.๐๐	๑,๓๘๑,๓๐๐,๐๐๐
กระบือ	๕,๘๗๐	๕๖,๒๕๒	๙,๑๒๕	ตัว	๙๓.๐๐	๓๕๖,๔๒๒,๕๐๐
สุกร	๑๓,๕๑๗	๒๘๘,๔๓๓	๕๑๔,๔๘๓	ตัว	๘๘.๐๐	๒,๔๔๔,๘๒๓,๒๑๖
ไก่พื้นเมือง	๖๓,๐๕๑	๒,๗๗๕,๓๑๐	๕,๕๕๐,๖๒๐	ตัว	๘๗.๕๐	๑๙๔,๒๗๑,๗๐๐
ไก่เนื้อ	๗๑๘	๑,๓๙๐,๐๑๐	๖,๙๕๐,๐๕๐	ตัว	๔๑.๐๐	๑๔๒,๔๗๖,๐๒๕
ไก่ไข่	๒,๐๑๘	๓,๑๓๖,๗๙๔	๙๑๕,๙๔๔,๐๐๐	ฟอง	๓.๖๐	๓,๒๙๗,๓๙๘,๔๐๐

ที่มา : ๑. ระบบทะเบียนเกษตรกรผู้เลี้ยงสัตว์ (DLD e-Regist)

๒. ระบบปฏิบัติการการผลิตสินค้าเกษตร สำนักงานเศรษฐกิจการเกษตร

๓. รายงานข้อมูลราคาขายสินค้าปศุสัตว์ กรมปศุสัตว์



## ๑.๖ สัตว์เศรษฐกิจที่สำคัญ ด้านประมง ได้แก่

ชนิดสัตว์	จำนวนเกษตรกร (ราย)	พื้นที่การเลี้ยง		ผลผลิต (กิโลกรัม)	ราคาเฉลี่ย (บาท/กก.)	มูลค่าผลผลิต (บาท)
		จำนวนพื้นที่ (ไร่)	จำนวนบ่อ (บ่อ)			
กบ	๔๒	๒.๘๓๙๗	๒๙๙	๘,๐๐๐	๗๐	๕๖๐,๐๐๐
กุ้งก้ามกราม	๔	๑๐	๑๒	๒,๑๗๐	๓๐๐	๖๕๑,๐๐๐
ปลาสด	๑๒	๑๒	๑๗	๓,๗๘๐	๑๐๐	๓๗๘,๐๐๐
ปลาจิ้น	๑	๐.๑๕๓	๑	๑๒๐	๕๐	๖,๐๐๐
ปลาช่อน	๒๑	๘.๘๖๙๖	๓๖	๘,๒๗๐	๑๐๐	๘๒๗,๐๐๐
ปลาดุก	๕๙๔	๓๒๘.๒๖๐๒	๘๔๘	๙๘๓,๕๐๐	๗๐	๖๘,๘๔๕,๐๐๐
ปลาดุกบิ๊กอุย	๑๑	๑๒.๗๖	๓๙	๕๖,๔๔๐	๗๕	๔,๒๓๓,๐๐๐
ปลาตะเพียน	๒๙๘	๑๒๙.๕๖๒	๓๓๖	๕๕,๘๓๐	๖๐	๓,๓๕๓,๘๘๐
ปลาทาบิม	๑๘๗	๑๕๒.๐๙๗๓	๑,๖๙๐	๓๕๒,๗๕๐	๘๕	๒๙,๙๘๓,๗๕๐
ปลานวลจันทร์เทศ	๒๕	๑๖.๐๐๕	๓๐	๕,๙๑๐	๕๕	๓๒๕,๐๕๐
ปลานิล	๖,๒๕๓	๔๓๓๗.๕๖	๗,๗๗๔	๒,๘๒๕,๓๕๐	๖๐	๑๖๙,๕๒๑,๐๐๐
ปลาไน	๖๒	๓๗.๓๒๕	๗๐	๑๙,๐๑๐	๕๐	๙๕๐,๕๐๐
ปลาบึก	๑๖	๗.๑๙๗๘	๒๐	๑๕,๔๓๐	๗๐	๑,๐๘๐,๑๐๐
ปลายี่สกเทศ	๒๖	๙.๓๕๗๕	๒๖	๔,๖๒๐	๕๐	๒๓๑,๐๐๐
ปลายี่สกไทย	๓	๒.๖๗	๖	๑,๖๒๐	๕๐	๘๑,๐๐๐
ปลาสลิติ	๑	๐.๒๑	๑	๑๔๐	๑๒๐	๑๖,๘๐๐
ปลาสร้อย	๑๑	๒๘.๒๕	๓๐	๑๐,๒๑๐	๗๐	๗๑๔,๗๐๐
ปลาหมอเทศ	๑	๓.๕๗	๕	๕,๐๐๐	๘๐	๔๐๐,๐๐๐
ปลาหมอไทย	๓๔	๒๙.๔๓๓๘	๖๗	๒๙,๓๒๐	๑๐๐	๒,๙๓๒,๐๐๐
<b>รวม</b>	<b>๗,๖๐๒</b>	<b>๕,๑๒๘.๑๒๒๒</b>	<b>๑๑,๓๐๗</b>	<b>๔,๓๘๗.๔๗</b>		<b>๒๘๕,๐๘๕,๗๐๐</b>

ที่มา : สำนักงานประมงจังหวัดเชียงใหม่ ข้อมูล ณ วันที่ ๑๕ พฤษภาคม ๒๕๖๖

## ๑.๗ ข้อมูลสินค้าเกษตรที่ได้รับรองสิ่งบ่งชี้ทางภูมิศาสตร์ (GI)

ชนิดสินค้า	หน่วยนับ	จำนวนปริมาณผลผลิต	หมายเหตุ
<b>ด้านพืช</b>			
๑. กาแฟเทพเสด็จ	แบบรายเดี่ยว ๘๖ ราย	๑,๙๑๐ ตัน/ปี	-
	แบบรายกลุ่ม ๔ กลุ่ม		
๒. ข้าวเก่า ดอยสะเก็ด			
<b>ด้านสัตว์</b>	-	-	-
<b>ด้านประมง</b>	-	-	-

ที่มา : สำนักงานพาณิชย์จังหวัดเชียงใหม่ ข้อมูล ณ เดือนพฤษภาคม ๒๕๖๕



## ๑.๘ สินค้า OTOP ๑๐ อันดับแรกของจังหวัด ได้แก่

สินค้า	กลุ่มเกษตรกรที่ผลิต	แหล่งรับซื้อวัตถุดิบ	การสนับสนุนของกระทรวงเกษตรและสหกรณ์
๑. ข้าวสารหอมมะลิ	สหกรณ์การเกษตรพร้าว จำกัด ๒๕๖ ม.๔ ต.เวียง อ.พร้าว จ.เชียงใหม่ โทร : ๐๕๓-๘๘๙๖๒๙	ผลผลิตในชุมชน	โครงการแปลงใหญ่ กระทรวงเกษตรและสหกรณ์
๒. ใส่อ้วสมุนไพรมะขาม (ผสมบุก)	กลุ่มอาชีพแปรรูปอาหารตำบลสันติสุข ๒๖/๒ ม.๙ ต.สันติสุข อ.ดอยหล่อ จ.เชียงใหม่ โทร : ๐๘๑-๓๒๒๒๔๔๘	ผลผลิตในชุมชน	
๓. Premium Longgan Honey	ทจก.ฟาร์มผึ้งพัฒนกิจ ๑๘๗ ม.๗ ต.หนองผึ้ง อ.สารภี จ.เชียงใหม่ โทร : ๐๕๓-๔๒๒๔๖๐	ผลผลิตในชุมชน	สนง.ปศุสัตว์จังหวัดเชียงใหม่ ตรวจรับรอง GAP ผึ้ง
๔. มะเขือเทศเชอร์รี่อบแห้ง	บริษัท ดอยคำ ผลิตภัณฑ์ จำกัด ๗๒ ม.๑๒ ถนนพระบารมี ต.แม่ฮ่องสอน อ.ฝาง จ.เชียงใหม่ โทร : ๐๕๓-๐๕๑๐๒๑	ผลผลิตของเกษตรกรสมาชิก	
๕. ส้ม	สวนส้มสิทธิวงค์ ต.สันตันทิพย์ อ.แม่เมาะ จ.เชียงใหม่ โทร : ๐๘๑-๘๘๗๙๔๗๗	ผลผลิตของเกษตรกรสมาชิก	
๖. แคบหมูไร้มัน	แคบหมูแม่แจ่ม ๓๖๔ ม.๔ ซอย๑๗ ต.หนองจ้อม อ.สันทราย จ.เชียงใหม่ โทร : ๐๘๙-๗๐๐๙๓๔๑	ตลาดทั่วไป	
๗. กระเทียมโทนดองน้ำผึ้ง	กลุ่มแม่บ้านเกษตรกรบ้านป่าไผ่ ๔ หมู่ ๒ บ้านป่าไผ่ ตำบลแม่โป่ง อ.ดอยสะเก็ด จ.เชียงใหม่	ผลผลิตในชุมชน	สนง.เกษตรอำเภอให้การสนับสนุน
๘. เมล็ดกาแฟคั่วบดอาราบิก้า (ตราห้วยฮ่องไคร้)	วิสาหกิจชุมชนกาแฟสดแม่ต๋อน ๔๕ ม.๔ ต.เทพ เสด็จ อ.ดอยสะเก็ด จ.เชียงใหม่ ๕๐๒๒๐	ผลผลิตในชุมชน	
๙. ชาปูหมื่น	กลุ่มวิสาหกิจชุมชนชาดอยปูหมื่น ๒๘๙ ม.๑๕ ต.แม่สาว อ.แม่เมาะ จ.เชียงใหม่ ๕๐๒๘๐ โทร : ๐๘๙-๘๕๓๕๓๒๔	ผลผลิตในชุมชน	
๑๐. ลูกประคบสมุนไพร	กลุ่มวิสาหกิจชุมชนฤๅษีทรงอาทิตย์ ๕๙ ม.๘ ถนนเชียงใหม่-พร้าว ต.แม่ป๋อง อ.พร้าว จ.เชียงใหม่ โทร : ๐๘๒-๘๘๘๑๖๑๖	ผลผลิตในชุมชน	

ที่มา : www.topchiangmai.com ข้อมูล ณ วันที่ ๒๘ สิงหาคม ๒๕๖๓

## ๑.๙ โครงการชุมชนท่องเที่ยว OTOP นวัตวิถี.....ไม่มี ประเด็นที่เกี่ยวข้องกับ กษ.....



## ๑.๑๐ สหกรณ์การเกษตร

สถาบันเกษตรกรและองค์กรเกษตรกร ประเภทสหกรณ์และจำนวนสมาชิก

ประเภทสหกรณ์	จำนวนสหกรณ์ (แห่ง)	จำนวนสมาชิก (ราย)
<b>สหกรณ์ภาคการเกษตร</b>	<b>๑๖๒</b>	<b>๒๑๕,๒๙๖</b>
สหกรณ์การเกษตร	๑๖๑	๒๑๕,๒๙๖
สหกรณ์ประมง	๑	-
<b>สหกรณ์นอกภาคการเกษตร</b>	<b>๑๑๒</b>	<b>๑๙๑,๘๖๕</b>
สหกรณ์ออมทรัพย์	๒๖	๙๐,๘๑๙
สหกรณ์เครดิตยูเนี่ยน	๔๖	๖๕,๒๓๐
สหกรณ์บริการ	๒๙	๑๐,๐๑๒
สหกรณ์ร้านค้า	๔	๑๓,๙๑๐
สหกรณ์นิคม	๗	๑๑,๘๙๔
<b>รวม</b>	<b>๒๗๔</b>	<b>๔๐๗,๑๖๑</b>

ที่มา : สำนักงานสหกรณ์จังหวัดเชียงใหม่ ข้อมูล ณ เดือนพฤษภาคม ๒๕๖๖

## กลุ่มเกษตรกรจังหวัดเชียงใหม่ ปี ๒๕๖๖

อำเภอ	กลุ่มส่งเสริมอาชีพ การเกษตร		กลุ่มแม่บ้านเกษตรกร		กลุ่มยุวเกษตรกร		กลุ่มวิสาหกิจชุมชน	
	กลุ่ม	สมาชิก	กลุ่ม	สมาชิก	กลุ่ม	กลุ่ม	สมาชิก	กลุ่ม
เมืองเชียงใหม่	๒	๒๑	๙	๙๐	เมืองเชียงใหม่	๒	๒๑	๙
จอมทอง	๔	๔๐	๔	๔๐	จอมทอง	๔	๔๐	๔
แม่แจ่ม	๕	๖๒	๒	๒๐	แม่แจ่ม	๕	๖๒	๒
เชียงดาว	๘	๑๑๘	๑๔	๒๐๙	เชียงดาว	๘	๑๑๘	๑๔
ดอยสะเก็ด	๗	๘๒	๑๓	๑๕๖	ดอยสะเก็ด	๗	๘๒	๑๓
แม่แตง	๖	๖๕	๑๑	๑๔๓	แม่แตง	๖	๖๕	๑๑
แมริม	๔	๔๑	๙	๑๒๒	แมริม	๔	๔๑	๙
สะเมิง	๘	๘๐	๑๙	๑๙๐	สะเมิง	๘	๘๐	๑๙
ฝาง	๙	๙๐	๔	๔๐	ฝาง	๙	๙๐	๔
แม่สาย	๒	๒๐	๘	๘๐	แม่สาย	๒	๒๐	๘
พร้าว	๖	๗๐	๖	๖๖	พร้าว	๖	๗๐	๖
สันป่าตอง	๑๑	๑๑๙	๘๐	๘๐๐	สันป่าตอง	๑๑	๑๑๙	๘๐
สันกำแพง	๗	๗๐	๑๕	๑๕๘	สันกำแพง	๗	๗๐	๑๕
สันทราย	๖	๗๒	๒๕	๒๕๔	สันทราย	๖	๗๒	๒๕
หางดง	๕	๕๐	๑๕	๑๖๐	หางดง	๕	๕๐	๑๕



อำเภอ	กลุ่มส่งเสริมอาชีพ การเกษตร		กลุ่มแม่บ้านเกษตรกร		กลุ่มยุวเกษตรกร		กลุ่มวิสาหกิจชุมชน	
	กลุ่ม	สมาชิก	กลุ่ม	สมาชิก	กลุ่ม	กลุ่ม	สมาชิก	กลุ่ม
ฮอด	๖	๖๐	๑๒	๑๒๒	ฮอด	๖	๖๐	๑๒
ดอยเต่า	๑๐	๑๖๒	๔	๔๐	ดอยเต่า	๑๐	๑๖๒	๔
อมก๋อย	๒	๒๑	๓	๓๑	อมก๋อย	๒	๒๑	๓
สารภี	๓	๓๐	๒๖	๒๖๐	สารภี	๓	๓๐	๒๖
เวียงแหง	๔	๔๑	๓	๓๐	เวียงแหง	๔	๔๑	๓
ไชยปราการ	๓	๔๔	๑	๑๕	ไชยปราการ	๓	๔๔	๑
แม่วาง	๕	๗๑	๑๓	๑๔๕	แม่วาง	๕	๗๑	๑๓
แม่ออน	๐	๐	๕	๕๐	แม่ออน	๐	๐	๕
ดอยหล่อ	๗	๑๔๕	๗	๗๘	ดอยหล่อ	๗	๑๔๕	๗
กัลยาณิวัฒนา	๓	๓๐	๓	๓๐	กัลยาณิวัฒนา	๓	๓๐	๓
<b>รวม</b>	<b>๑๓๓</b>	<b>๑๖๐๔</b>	<b>๓๑๑</b>	<b>๓๓๒๙</b>	<b>รวม</b>	<b>๑๓๓</b>	<b>๑๖๐๔</b>	<b>๓๑๑</b>

ที่มา: ระบบฐานข้อมูลองค์กรเกษตรกร (๓ก), ระบบสารสนเทศวิสาหกิจชุมชน

## ๒. ข้อมูลการรับรองมาตรฐานสินค้าเกษตรปลอดภัยของจังหวัด

๓. งบประมาณ ปี ๒๕๖๗ (งบไปพลางก่อน) รวมทั้งสิ้น ..... ๔๕๐,๔๒๗,๙๒๗..... ล้านบาท แบ่งเป็น

### ๓.๑ งบประมาณของส่วนราชการต้นสังกัด (Function Base) ประจำปีงบประมาณ พ.ศ. ๒๕๖๗

๑) แบบสรุปรายงานความก้าวหน้าการดำเนินงาน แผนงาน/โครงการตามแผนปฏิบัติการด้านการเกษตรและสหกรณ์ของจังหวัดเชียงใหม่ ประจำปีงบประมาณ ๒๕๖๗ ประจำปีไตรมาสที่ ๒ ณ วันที่ ๒๙ มีนาคม ๒๕๖๗ ของส่วนราชการทั้งหมด ๒๔ หน่วยงาน แผนงาน/โครงการที่ได้รับอนุมัติ ๓๓๒ โครงการ งบประมาณรวมทั้งสิ้น ๔๕๐,๔๒๗,๙๒๗ ล้านบาท ผลการเบิกจ่ายแล้ว ๘๓,๓๔๑,๕๐๐ ล้านบาท คิดเป็นร้อยละ ๑๘.๕๐ % โดยมีแผนงาน/โครงการ ที่ยังไม่ได้เริ่มดำเนินการ ๕๘ แผนงาน/โครงการ (ซึ่งจะเริ่มดำเนินการไตรมาสที่ ๓) อยู่ระหว่างดำเนินการ ๒๔๐ แผนงาน/โครงการ และดำเนินการแล้วเสร็จ ๓๔ แผนงาน/โครงการ

๒) ผลการดำเนินงาน/ผลการปฏิบัติราชการสำคัญ (แผนงานโครงการจำแนกตามพืช ปศุสัตว์ ประมง กลุ่ม/สหกรณ์ ชลประทาน)

ตามประเด็นยุทธศาสตร์การพัฒนากิจการเกษตรในช่วงแผนการพัฒนาศรษฐกิจและสังคมแห่งชาติ ฉบับที่ ๑๓ (พ.ศ. ๒๕๖๖-๒๕๗๐)

๑) สำนักงานเกษตรและสหกรณ์จังหวัดเชียงใหม่ เป้าหมาย ๘ โครงการ กำลังดำเนินการ ๗ โครงการ , ดำเนินการแล้วเสร็จ ๑ โครงการ งบประมาณ ๓,๗๙๖,๑๘๐ บาท ผลการเบิกจ่าย ๑,๖๑๓,๔๒๔ บาท คิดเป็นร้อยละ ๔๒.๕๐

๒) ศูนย์วิจัยข้าวเชียงใหม่ (สันป่าตอง) เป้าหมาย ๑๓ โครงการ กำลังดำเนินการ ๑๓ โครงการ งบประมาณ ๓,๒๒๓,๑๑๐ บาท ผลการเบิกจ่าย ๑,๙๘๓,๕๒๙ บาท คิดเป็นร้อยละ ๖๑.๕๔



๓) ศูนย์ส่งเสริมและพัฒนาอาชีพการเกษตรจังหวัดเชียงใหม่ (เกษตรที่สูง) เป้าหมาย ๑๐ โครงการ กำลังดำเนินการ ๘ โครงการ , ดำเนินการแล้วเสร็จ ๒ โครงการ งบประมาณ ๖๓๖,๕๐๐ บาท ผลการเบิกจ่าย ๕๗๐,๓๒๗ บาท คิดเป็นร้อยละ ๘๙.๖๐

๔) ศูนย์หม่อนไหมเฉลิมพระเกียรติฯ เชียงใหม่ เป้าหมาย ๒๒ โครงการ กำลังดำเนินการ ๒๑ โครงการ , ดำเนินการแล้วเสร็จ ๑ โครงการ งบประมาณ ๔,๐๙๗,๐๑๐ บาท ผลการเบิกจ่าย ๑,๘๓๒,๕๘๘ บาท คิดเป็นร้อยละ ๔๔.๗๓

๕) สำนักงานตรวจบัญชีสหกรณ์ที่ ๗ เป้าหมาย ๒๗ โครงการ ยังไม่ได้เริ่มดำเนินการ ๑๖ โครงการ , กำลังดำเนินการ ๑๑ โครงการ งบประมาณทั้งสิ้น ๕,๐๑๐,๙๑๐ บาท ผลการเบิกจ่าย ๒,๘๙๑,๗๕๕ บาท คิดเป็นร้อยละ ๓๖.๘๐

๖) สำนักงานตรวจบัญชีสหกรณ์เชียงใหม่ เป้าหมาย ๒๔ โครงการ งบประมาณ ๖,๒๒๒,๕๕๐ บาท ยังไม่ได้เริ่มดำเนินการ ๔ โครงการ , กำลังดำเนินการ ๑๙ โครงการ , ดำเนินการแล้วเสร็จ ๑ โครงการ ผลการเบิกจ่าย ๒,๗๔๙,๕๔๐ บาท คิดเป็นร้อยละ ๔๔.๑๙

๗) สำนักงานการปฏิรูปที่ดินจังหวัดเชียงใหม่ เป้าหมาย ๒๒ โครงการ ยังไม่ได้ดำเนินการ ๕ โครงการ , กำลังดำเนินการ ๑๗ โครงการ งบประมาณ ๔,๘๓๒,๐๖๗ บาท ผลการเบิกจ่าย ๑,๘๒๓,๕๘๘ บาท คิดเป็นร้อยละ ๓๗.๗๔

๘) โครงการชลประทานเชียงใหม่ เป้าหมาย ๒๓ โครงการ ยังไม่ได้ดำเนินการ ๒๓ โครงการ งบประมาณ ๓๑๒,๙๘๒,๐๐๐ บาท ผลการเบิกจ่าย ๐ บาท คิดเป็นร้อยละ ๐.๐๐

๙) สำนักงานเกษตรจังหวัดเชียงใหม่ เป้าหมาย ๔๓ โครงการ กำลังดำเนินการ ๒๔ โครงการ , ดำเนินการแล้วเสร็จ ๑๙ โครงการ งบประมาณ ๘,๔๖๒,๓๗๐ บาท ผลการเบิกจ่าย ๖,๑๗๕,๕๗๔ บาท คิดเป็นร้อยละ ๒๔.๙๓

๑๐) สำนักงานประมงจังหวัดเชียงใหม่ เป้าหมาย ๗ โครงการ ยังไม่ได้ดำเนินการ ๑ โครงการ , กำลังดำเนินการ ๔ โครงการ , ดำเนินแล้วเสร็จ ๒ โครงการ งบประมาณ ๗๒๓,๐๑๐ บาท ผลการเบิกจ่าย ๒๒๗,๒๑๘ บาท คิดเป็นร้อยละ ๓๑.๔๓

๑๑) สำนักงานปศุสัตว์เขต ๕ เป้าหมาย ๙ โครงการ กำลังดำเนินการ ๙ โครงการ งบประมาณ ๘,๙๙๒,๗๕๑ บาท ผลการเบิกจ่าย ๖,๑๗๑,๕๐๕ บาท คิดเป็นร้อยละ ๖๘.๖๓

๑๒) สำนักงานปศุสัตว์จังหวัดเชียงใหม่ เป้าหมาย ๑๘ โครงการ กำลังดำเนินการ ๑๕ โครงการ , ดำเนินการแล้วเสร็จ ๓ โครงการ งบประมาณ ๑๖,๘๕๔,๗๙๕ บาท ผลการเบิกจ่าย ๑๒,๓๙๘,๕๔๖ บาท คิดเป็นร้อยละ ๗๓.๕๖

๑๓) สำนักงานสหกรณ์จังหวัดเชียงใหม่ เป้าหมาย ๑๐ โครงการ กำลังดำเนินการ ๑๐ โครงการ งบประมาณ ๑๗,๙๑๐,๔๙๑ บาท ผลการเบิกจ่าย ๑๒,๖๗๒,๘๘๑ บาท คิดเป็นร้อยละ ๗๐.๗๖

๑๔) สำนักวิจัยและพัฒนาการเกษตรเขตที่ ๑ เป้าหมาย ๑๔ โครงการ กำลังดำเนินการ ๑๔ โครงการ งบประมาณ ๓,๔๑๕,๔๓๐ บาท ผลการเบิกจ่าย ๑,๖๔๖,๓๘๐ บาท คิดเป็นร้อยละ ๔๘.๒๐

๑๕) ศูนย์ส่งเสริมและพัฒนาอาชีพการเกษตรจังหวัดเชียงใหม่ (พืชสวน) เป้าหมาย ๕ โครงการ งบประมาณ ๒๑๔,๕๐๐ บาท ผลการเบิกจ่าย ๑๐๗,๕๐๐ บาท คิดเป็นร้อยละ ๕๐.๑๒

๑๖) ศูนย์ส่งเสริมเทคโนโลยีการเกษตรด้านอารักขาพืชจังหวัดเชียงใหม่ เป้าหมาย ๘ โครงการ ยังไม่ได้เริ่มดำเนินการ ๑ โครงการ , กำลังดำเนินการ ๓ โครงการ , ดำเนินการแล้วเสร็จ ๑ โครงการ งบประมาณ ๒๑๔,๕๐๐ บาท ผลการเบิกจ่าย ๑๗๑,๕๐๐ บาท คิดเป็นร้อยละ ๗๙.๙๕

๑๗) การยางแห่งประเทศไทยจังหวัดเชียงใหม่ เป้าหมาย ๒ โครงการ ยังไม่ได้ดำเนินการ ๑ โครงการ , กำลังดำเนินการ ๑ โครงการ งบประมาณ ๑๗๔,๕๐๐ บาท ผลการเบิกจ่าย ๖๓,๕๑๔ บาท คิดเป็นร้อยละ ๙๘.๔๗



๑๘) สำนักงานเศรษฐกิจการเกษตรที่ ๑ เป้าหมาย ๙ โครงการ งบประมาณ ๕,๗๒๘,๘๙๓ บาท ผลการเบิกจ่าย ๗๓๒,๔๑๕ บาท คิดเป็นร้อยละ ๑๒.๗๘

๑๙) สถานีพัฒนาที่ดินเชียงใหม่ เป้าหมาย ๑๖ โครงการ ยังไม่ได้ดำเนินการ ๗ โครงการ , กำลังดำเนินการ ๘ โครงการ , ดำเนินการแล้วเสร็จ ๑ โครงการ งบประมาณ ๙,๑๓๒,๐๙๐ บาท ผลการเบิกจ่าย ๖,๓๖๖,๖๐๐ บาท คิดเป็นร้อยละ ๖๙.๗๒

๒๐) ศูนย์ปฏิบัติการฝนหลวงภาคเหนือ เป้าหมาย ๑ โครงการ กำลังดำเนินการ ๑ โครงการ งบประมาณ ๐ ผลการเบิกจ่าย ๐ คิดเป็นร้อยละ ๐.๐๐

๒๑) สำนักงานชลประทานที่ ๑ เป้าหมาย ๒๘ โครงการ กำลังดำเนินการ ๒๘ โครงการ งบประมาณ ๓๓,๔๓๓,๒๐๐ บาท ผลการเบิกจ่าย ๑๙,๐๙๘,๐๙๕ บาท คิดเป็นร้อยละ ๕๗.๑๒

๒๒) ศูนย์ส่งเสริมเทคโนโลยีการเกษตรด้านแมลงเศรษฐกิจจังหวัดเชียงใหม่ เป้าหมาย ๓ โครงการ กำลังดำเนินการ ๓ โครงการ งบประมาณ ๑๑๒,๐๐๐ บาท ผลการเบิกจ่าย ๑๐๑,๔๘๗ บาท คิดเป็นร้อยละ ๙๐.๖๑

๒๓) ศูนย์เมล็ดพันธุ์ข้าวเชียงใหม่ เป้าหมาย ๑ โครงการ กำลังดำเนินการ ๑ โครงการ งบประมาณ ๙๓๖,๐๐๐ บาท ผลการเบิกจ่าย ๖๐๕,๗๓๒ บาท คิดเป็นร้อยละ ๖๔.๗๑

๒๔) ศูนย์วิจัยข้าวสะเมิง เป้าหมาย ๙ โครงการ กำลังดำเนินการ ๙ โครงการ งบประมาณ ๒,๘๗๖,๗๗๐ บาท ผลการเบิกจ่าย ๑,๘๘๐,๐๐๑ บาท คิดเป็นร้อยละ ๖๕.๓๕

ที่มา : สำนักงานเกษตรและสหกรณ์จังหวัดเชียงใหม่ (ข้อมูล ณ วันที่ ๑๙ เมษายน ๒๕๖๗)

## ๓.๒ งบประมาณจังหวัด/กลุ่มจังหวัด (Area Base)

### ๒) งบประมาณ (งบจังหวัด)

#### ๒.๑ ประจำปีงบประมาณ พ.ศ.๒๕๖๖ (ไปพลางก่อน)

รวมทั้งสิ้น...๒,๔๑๖,๗๐๐...บาท ผลการเบิกจ่าย.....-.....บาท คิดเป็นร้อยละ.....-.....จำแนกเป็น  
งบดำเนินงาน...๒,๔๑๖,๗๐๐...บาท งบลงทุน.....-.....บาท งบรายจ่าย.....-.....บาท ประดว้ย

๒.๑.๑ กิจกรรมภายใต้โครงการพัฒนาสินค้าเกษตรปลอดภัย ดำเนินการโดย ศูนย์ส่งเสริมและพัฒนาอาชีพการเกษตรจังหวัดเชียงใหม่ (เกษตรที่สูง) งบประมาณรวมทั้งสิ้น ๒๐๖,๗๐๐ บาท ประกอบด้วย ๑ กิจกรรม ดังนี้

(๑) ส่งเสริมการปลูกอาโวคาโดคุณภาพ งบประมาณ ๒๐๖,๗๐๐ บาท

๒.๑.๒ กิจกรรมภายใต้โครงการส่งเสริมและพัฒนาเกษตรปลอดภัยบนพื้นที่สูง ดำเนินการโดย สำนักงานเกษตรและสหกรณ์จังหวัดเชียงใหม่ งบประมาณ ๑,๔๔๕,๐๐๐ บาท ประกอบด้วย ๑ กิจกรรม ดังนี้

(๑) กิจกรรมส่งเสริมการปลูกพืชและเลี้ยงสัตว์บนพื้นที่สูงในจังหวัดเชียงใหม่ เพื่อสร้างมูลค่าเพิ่มของผลิตผลเกษตรที่เป็นมิตรกับสิ่งแวดล้อม งบประมาณ ๑,๔๔๕,๐๐๐ บาท

๒.๑.๓ กิจกรรมภายใต้โครงการส่งเสริมและเพิ่มประสิทธิภาพการควบคุมฝุ่นละอองขนาดเล็ก PM ๒.๕ ดำเนินการโดย สำนักงานเกษตรจังหวัดเชียงใหม่ งบประมาณ ๗๖๕,๐๐๐ บาท ประกอบด้วย ๑ กิจกรรม ดังนี้

(๑) ส่งเสริมการปลูกพืชทางเลือก ทดแทนการปลูกพืชเชิงเดี่ยว งบประมาณ ๗๖๕,๐๐๐ บาท



**๒.๒ ประจำปีงบประมาณ พ.ศ.๒๕๖๗**

รวมทั้งสิ้น..๖๐,๔๔๓,๐๐๐..ล้านบาท ผลการเบิกจ่าย.....-.....ล้านบาท คิดเป็นร้อยละ.....-.....จำแนกเป็น  
งบดำเนินงาน...๔,๔๔๓,๐๐๐...ล้านบาท งบลงทุน...๕๖,๐๐๐,๐๐๐...ล้านบาท งบรายจ่าย.....-.....ล้านบาท  
ประกอบด้วย

**๒.๒.๑ กิจกรรมภายใต้โครงการพัฒนาโครงการสร้างพื้นฐานและระบบน้ำเพื่อการเกษตร**  
ดำเนินการโดย โครงการชลประทานเชียงใหม่ และสำนักงานชลประทานที่ ๑ งบประมาณรวมทั้งสิ้น  
๓๖,๐๐๐,๐๐๐ บาท ประกอบด้วย ๑ กิจกรรม ดังนี้

(๑) จัดหาแหล่งน้ำและพัฒนาแหล่งน้ำ เพื่อขับเคลื่อนพื้นที่เกษตรจังหวัดเชียงใหม่  
งบประมาณ ๓๖,๐๐๐,๐๐๐ บาท

**๒.๒.๒ กิจกรรมภายใต้โครงการพัฒนาสินค้าเกษตรปลอดภัย ดำเนินการโดย สำนักงาน**  
เกษตรจังหวัดเชียงใหม่ งบประมาณรวมทั้งสิ้น ๔,๓๓๗,๘๐๐ บาท ประกอบด้วย ๓ กิจกรรม ดังนี้

(๑) ยกระดับการผลิตค้าใยคุณภาพจังหวัดเชียงใหม่ เพื่อสร้างโอกาสในการแข่งขัน  
และการค้า งบประมาณ ๑,๙๕๒,๕๐๐ บาท

(๒) ยกระดับการผลิตมะม่วงเชียงใหม่ งบประมาณ ๙๒๗,๕๐๐ บาท

(๓) ยกระดับการผลิตพืชสมุนไพรอินทรีย์ด้วยกระบวนการมีส่วนร่วม (PGS) สู่การ  
ผลิตพืชผัก สมุนไพร ตามมาตรฐานเกษตรอินทรีย์ (Organic Thailand) จังหวัดเชียงใหม่ งบประมาณ ๑,๔๕๗,๘๐๐ บาท

**๒.๒.๓ กิจกรรมภายใต้โครงการส่งเสริมการขับเคลื่อนโครงการเกษตรวิชญา ดำเนินการโดย**  
สำนักงานพัฒนาที่ดินเขต ๖ งบประมาณรวมทั้งสิ้น ๑๐๕,๒๐๐ บาท ประกอบด้วย ๑ กิจกรรม ดังนี้

(๑) กิจกรรมหลักการบูรณาการเพื่อขับเคลื่อนการดำเนินงานของโครงการ  
เกษตรวิชญา งบประมาณ ๑๐๕,๒๐๐ บาท

**๒.๒.๔ กิจกรรมภายใต้โครงการพัฒนาแหล่งน้ำและระบบบริหารจัดการน้ำ ดำเนินการโดย**  
โครงการชลประทานเชียงใหม่ และสำนักงานชลประทานที่ ๑ งบประมาณรวมทั้งสิ้น ๒๐,๐๐๐,๐๐๐ บาท  
ประกอบด้วย ๑ กิจกรรม ดังนี้

(๑) เพิ่มขีดความสามารถในการบริหารจัดการน้ำในเชิงโครงการสร้างพื้นฐาน  
งบประมาณ ๒๐,๐๐๐,๐๐๐ บาท

**๓) งบประมาณ (กลุ่มจังหวัด) ประจำปีงบประมาณ พ.ศ.๒๕๖๖ (ไปพลางก่อน)**

รวมทั้งสิ้น ๔,๒๔๘,๐๐๐ บาท ผลการเบิกจ่าย.....-.....บาท คิดเป็นร้อยละ.....-.....  
จำแนกเป็น งบดำเนินงาน ๔,๒๔๘,๐๐๐ บาท งบลงทุน.....-.....บาท งบรายจ่าย.....-.....บาท ประกอบด้วย

๓.๑. กิจกรรมภายใต้โครงการยกระดับเกษตร อาหาร สุขภาพ และการเรียนรู้ตลอดชีวิตของทุก  
ช่วงวัยสู่เมืองแห่งความสุขและความยั่งยืน งบประมาณรวมทั้งสิ้น ๔,๒๔๘,๐๐๐ บาท ดำเนินการโดย สำนักงาน  
เกษตรจังหวัดเชียงใหม่ ประกอบด้วย ๑ กิจกรรม ดังนี้

(๑) ยกระดับศักยภาพเกษตรกรรุ่นใหม่สู่การเป็นผู้ประกอบการสมัยใหม่  
ด้วยเทคโนโลยีและนวัตกรรม งบประมาณ ๔,๒๔๘,๐๐๐ บาท



## ๓.๓ งบประมาณแผนงานบูรณาการพัฒนาศูนย์ระดับภาค ของกระทรวงเกษตรและสหกรณ์

.....ไม่ได้รับจัดสรรงบประมาณ.....

๑) งบประมาณรวมทั้งสิ้น.....ล้านบาท ผลการเบิกจ่าย.....ล้านบาท คิดเป็นร้อยละ  
.....จำแนกเป็น เป็นความร่วมมือระหว่างหน่วยงาน.....

๒) ผลการดำเนินงาน/ผลการปฏิบัติราชการสำคัญ (แผนงานโครงการจำแนกตามพืช ปศุสัตว์ ประมง กลุ่ม/  
สหกรณ์ ชลประทาน)

๒.๑) ด้านพืช : โครงการ..... เป้าหมาย.....  
ผลสำเร็จที่สำคัญ.....(เพื่อแก้ไขปัญหา/พัฒนางานด้านการเกษตร).....

๒.๒) ด้านปศุสัตว์ : โครงการ..... เป้าหมาย.....  
ผลสำเร็จที่สำคัญ.....(เพื่อแก้ไขปัญหา/พัฒนางานด้านการเกษตร).....

๒.๓) ด้านประมง : โครงการ..... เป้าหมาย.....  
ผลสำเร็จที่สำคัญ.....(เพื่อแก้ไขปัญหา/พัฒนางานด้านการเกษตร).....

๒.๔) กลุ่ม/สหกรณ์ : โครงการ..... เป้าหมาย.....  
ผลสำเร็จที่สำคัญ.....(เพื่อแก้ไขปัญหา/พัฒนางานด้านการเกษตร).....

๒.๕) ด้านชลประทาน : โครงการ..... เป้าหมาย.....  
ผลสำเร็จที่สำคัญ.....(เพื่อแก้ไขปัญหา/พัฒนางานด้านการเกษตร).....

## ๔. ผลการดำเนินงานขับเคลื่อนนโยบายของกระทรวงเกษตรและสหกรณ์

## ๑. ศูนย์บริการเกษตรพิรุณราช กระทรวงเกษตรและสหกรณ์

ศูนย์บริการเกษตรพิรุณราช กระทรวงเกษตรและสหกรณ์ จังหวัดเชียงใหม่ มีที่ตั้งศูนย์หลัก  
ณ สำนักงานเกษตรและสหกรณ์จังหวัดเชียงใหม่ ปัจจุบันรับเรื่องร้องเรียนแล้ว จำนวน ๒๕๓ เรื่อง/รายการ โดยได้  
ดำเนินการเสร็จสิ้น จำนวน ๒๓๓ เรื่อง/รายการ คิดเป็นร้อยละ ๙๒.๑๐ อยู่ระหว่างดำเนินการ จำนวน ๑๑ เรื่อง/  
รายการ คิดเป็นร้อยละ ๔.๓๕ และเกินกำหนด จำนวน ๙ เรื่อง/รายการ คิดเป็นร้อยละ ๓.๕๕ (ดำเนินการส่งต่อ  
หน่วยงานที่เกี่ยวข้องเรียบร้อยแล้ว)

ช่องทางการรับเรื่องของศูนย์บริการเกษตรพิรุณราช จังหวัดเชียงใหม่ ส่วนใหญ่เกษตรกร มาขอรับ  
บริการด้วยตัวเอง จำนวน ๒๑๒ เรื่อง/รายการ คิดเป็นร้อยละ ๘๓.๗๙ ร้องเรียนผ่านทางสำนักงานรัฐมนตรี  
(สป.กษ.) จำนวน ๓๖ เรื่อง/รายการ คิดเป็นร้อยละ ๑๔.๒๓ ผ่านทางระบบสารบรรณ จำนวน ๒ เรื่อง/รายการ คิด  
เป็นร้อยละ ๐.๗๙ ผ่านทางสำนักงานปลัดสำนักงานนายกรัฐมนตรี (สป.น.) จำนวน ๒ เรื่อง/รายการ คิดเป็นร้อยละ  
๐.๗๙ และผ่านทางสำนักงานปลัดสำนักงานนายกรัฐมนตรี (ศูนย์บริการประชาชน) จำนวน ๑ เรื่อง/รายการ คิดเป็น  
ร้อยละ ๐.๔๐%

ประเภทการแจ้งเรื่องในศูนย์บริการเกษตรพิรุณราช กระทรวงเกษตรและสหกรณ์ จังหวัด  
เชียงใหม่ ส่วนใหญ่เป็นการขอรับบริการ จำนวน ๒๐๙ เรื่อง/รายการ คิดเป็นร้อยละ ๘๒.๖๑ และเป็นเรื่องร้องเรียน/  
ร้องทุกข์ จำนวน ๔๔ เรื่อง/รายการ คิดเป็นร้อยละ ๑๗.๓๙

ประเภทเรื่องร้องเรียนของศูนย์บริการเกษตรพิรุณราช สามารถจำแนก ดังนี้

ลำดับ	ประเภทเรื่องร้องเรียน/ขอรับบริการ	จำนวน (เรื่อง)	ร้อยละ
๑	ประเภทการขอรับบริการอื่นๆ	๑๒๑	๔๗.๘๒
๒	ประเภทการขอรับบริการด้านพืช	๘๓	๓๒.๘๑
๓	ประเภทการขอรับการช่วยเหลือ/สนับสนุนการจัดแหล่งน้ำทำการเกษตร	๑๖	๖.๓๒



ลำดับ	ประเภทเรื่องร้องเรียน/ขอรับบริการ	จำนวน (เรื่อง)	ร้อยละ
๔	ประเภทราคาผลผลิตตกต่ำ	๖	๒.๓๗
๕	ประเภทการขอรับบริการด้านประมง	๕	๑.๙๘
๖	ประเภทการขอรับบริการด้านปศุสัตว์	๕	๑.๙๘
๗	ประเภทขอรับการช่วยเหลือ/สนับสนุนเกี่ยวกับนโยบายรัฐบาล/ด้านการเกษตร	๔	๑.๕๘
๘	ประเภทการขอรับการช่วยเหลือ/สนับสนุนที่ดินทำกินด้านการเกษตร	๔	๑.๕๘
๙	ประเภทขอรับการสนับสนุนด้านหนี้สิน	๓	๑.๑๙
๑๐	ประเภทการขอรับการช่วยเหลือ/สนับสนุนสาธารณูปโภคด้านการเกษตร	๓	๑.๑๙
๑๑	ประเภทขอรับการเยียวยาเกษตรกร	๒	๐.๗๙
๑๒	ประเภทการปฏิบัติงานของเจ้าหน้าที่รัฐไม่ถูกต้อง โปร่งใส	๑	๐.๓๙
รวม		๒๕๓	๑๐๐.๐๐

ข้อมูล ณ วันที่ ๒๕ เมษายน ๒๕๖๗

## ๒. การผลักดันสินค้าเกษตรและบริการมูลค่าสูง

### ๒.๑ การผลักดันสินค้าเกษตรและบริการมูลค่าสูง ๑ ท้องถิ่น ๑ สินค้าเกษตรมูลค่าสูง

ปีงบประมาณ พ.ศ. ๒๕๖๗ จังหวัดเชียงใหม่ ได้รับคัดเลือกพื้นที่ดำเนินการ จำนวน ๕ ตำบล ๔ ชนิดสินค้า ดังนี้

๑. **ไถ่พื้นเมือง** ตำบลแม่แฝก อำเภอสันทราย สินค้า ไถ่พื้นเมือง กลุ่มสินค้า ๒ กลุ่มสินค้าเกษตรมูลค่าสูง มีการรวมกลุ่มเป็นกลุ่มแปลงใหญ่ สมาชิกจำนวน ๓๐ ราย

Pain Point เร่งด่วน

๑. เพิ่มประสิทธิภาพและปริมาณการเลี้ยงไถ่พื้นเมืองให้เพียงพอกับความต้องการของตลาด

๒. ลดต้นทุนค่าอาหารในการเลี้ยงไถ่พื้นเมือง ส่งเสริมการใช้อาหารสัตว์ในท้องถิ่นในการเลี้ยงไถ่พื้นเมือง

๓. สร้างผลิตภัณฑ์แปรรูปผลิตภัณฑ์ไถ่พื้นเมือง เพื่อเพิ่มมูลค่า

Pain Point คู่ขนาน

๑. ปรับระบบการเลี้ยงไถ่พื้นเมืองให้ได้มาตรฐาน GFM/GAP

๒. หาแหล่งเงินทุน/กองทุนในการสร้างห้องเย็นและโรงงานแปรรูปไถ่พื้นเมือง

๓. ขยายตลาดไถ่พื้นเมืองแปรรูปไปต่างประเทศ

๔. จัดทำ Feed Center ผลิตอาหารไถ่พื้นเมืองภายในกลุ่ม

แนวทางการพัฒนา

	ระยะสั้น (แล้วเสร็จ ๒ พ.ค. ๒๕๖๗)	ระยะกลาง (แล้วเสร็จ ก.ย. ๒๕๖๗)	ระยะยาว (แล้วเสร็จ ๒๕๖๘-๒๕๗๐)
ต้นน้ำ	๑. อบรมส่งเสริมการเลี้ยงไถ่พื้นเมืองสู่การรับรองมาตรฐาน GFM (ปศ.) ๒. ส่งเสริม/อบรมปรับเปลี่ยน	๑. สสำรวจผู้สนใจเลี้ยงไถ่พื้นเมืองเพื่อเสนอของบประมาณดำเนินการ (ปศ.)	๑. ส่งเสริมการเข้าถึงแหล่งทุนต่างๆ เช่น โครงการเงินกู้ดอกเบี้ยอัตราพิเศษ (ธ.ก.ส.)



	ระยะสั้น (แล้วเสร็จ ๒ พ.ค. ๒๕๖๗)	ระยะกลาง (แล้วเสร็จ ก.ย. ๒๕๖๗)	ระยะยาว (แล้วเสร็จ ๒๕๖๘-๒๕๗๐)
	อาชีพมาเลี้ยงไก่พื้นเมือง (ปศ.) ๓. ส่งเสริมการผลิตอาหารสัตว์ด้วยวัตถุดิบในท้องถิ่น (ปศ.)	๒. สนับสนุนองค์ความรู้และพันธุ์แทนแดง เพื่อเป็นพืชอาหารสัตว์ (กวก.) ๓. เชื่อมโยงแหล่งผลิตข้าวโพด เพื่อลดต้นทุนการผลิตอาหารสัตว์ (ปศ./กสก.)	
กลางน้ำ	๑. อบรม/ให้คำแนะนำการจัดทำบัญชีต้นทุนอาชีพ (กตส.) ๒. อบรมแปรรูปผลิตภัณฑ์ไก่ (ปศ.)	-	๑. ส่งเสริมการแปรรูปผลผลิตจากไก่พื้นเมือง (ปศ.) ๒. ส่งเสริมแปรรูปให้ได้มาตรฐาน (ปศ.)
ปลายน้ำ	-	-	๑. ศึกษาทำการผลิตเพื่อส่งเสริมการส่งออก (ปศ./กสส./พณ) ๒. เชื่อมโยงตลาดผู้ประกอบการร้านอาหาร (ปศ./พณ.) ๓. ส่งเสริมให้ไก่พื้นเมืองเป็นสินค้าอัตลักษณ์ (ปศ.)

## ๒. ไก่ไข่ ตำบลน้ำแพร่ อำเภอหางดง จังหวัดเชียงใหม่ สินค้า ไก่ไข่ แปรรูปเป็นเต้าหู้ไข่ กลุ่มสินค้า

๒ กลุ่มสินค้าเกษตรมูลค่าสูง จำนวน สมาชิก ๓๑ ราย

Pain point เร่งด่วน

๑. ลดต้นทุนการผลิตไข่ไก่โดยการลดราคาวัตถุดิบอาหารสัตว์ เช่น ข้าวโพด กากถั่ว ฯลฯ
๒. ทำให้ราคาไข่ไก่มีเสถียรภาพ และมีการส่งออกไข่ไก่ไปต่างประเทศมากขึ้น

Pain point คู่ขนาน

๑. สร้างฝูงพ่อแม่พันธุ์ไข่ไก่ ในการผลิตลูกไข่ไก่ให้กับสมาชิก เพื่อป้องกันการขาดแคลนลูกไข่ไก่
๒. หาแหล่งเงินทุน/กองทุนในการพัฒนาปรับปรุงโรงเรือนให้เป็นโรงเรือนสมัยใหม่

เพื่อเพิ่มประสิทธิภาพการผลิต

๓. สร้างแรงจูงใจในการประกอบอาชีพการเลี้ยงไก่ไข่ ทั้งด้านราคาไข่ไก่ ราคา อาหารสัตว์

ราคาพันธุ์สัตว์ และความมั่นคงในอาชีพ

แนวทางการพัฒนา

	ระยะสั้น (แล้วเสร็จ ๒ พ.ค. ๒๕๖๗)	ระยะกลาง (แล้วเสร็จ ก.ย. ๒๕๖๗)	ระยะยาว (แล้วเสร็จ ๒๕๖๘-๒๕๗๐)
ต้นน้ำ	๑. อบรม/ส่งเสริมการเข้าสู่การรับรองมาตรฐานฟาร์ม GFM (ปศ.) ๒. ส่งเสริมการผลิตอาหารสัตว์ด้วยวัตถุดิบในท้องถิ่น (ปศ.)	๑. สำรองผู้สนใจเลี้ยงไก่ไข่เพื่อวางแผนส่งเสริม (ปศ.) ๒. สนับสนุนองค์ความรู้และพันธุ์แทนแดง เพื่อเป็นพืชอาหารสัตว์ (กวก.)	๑. จัดหาแหล่งทุนในการพัฒนาศักยภาพสหกรณ์ ๑.๑ ปรับปรุงโรงเรือนสู่การเป็นฟาร์มระบบปิด (ธ.ก.ส./กสส.) ๑.๒ สร้างโรงเก็บวัตถุดิบอาหารสัตว์ (จัดเก็บวัตถุดิบในช่วงที่ราคาถูกเพื่อ



	ระยะสั้น (แล้วเสร็จ ๒ พ.ค. ๒๕๖๗)	ระยะกลาง (แล้วเสร็จ ก.ย. ๒๕๖๗)	ระยะยาว (แล้วเสร็จ ๒๕๖๘-๒๕๗๐)
		๓. เชื่อมโยงแหล่งผลิตข้าวโพด เพื่อลดต้นทุนการผลิตอาหารสัตว์ (ปศ./กสก.)	นำมาใช้ในช่วงที่วัตถุดิบมีราคาสูง) (ปศ./กสก./ ฅ.ก.ส.) - กรมส่งเสริมสหกรณ์มีกองทุนพัฒนาสหกรณ์ วงเงินกู้ ๓.๖ ล้านบาท ดอกเบี้ยร้อยละ ๑ ผ่อนชำระ ๕ ปี - ฅ.ก.ส. มีโครงการเงินกู้สำหรับสหกรณ์ ๒. ส่งเสริมการผลิตพ่อแม่พันธุ์ให้เพียงพอ ๓. ศึกษาแนวทางการลดอัตราภาษีนำเข้าอาหารสัตว์
กลางน้ำ	๑. ส่งเสริมการแปรรูปไข่ไก่ให้ได้มาตรฐาน เช่น ไข่กรอกไข่ขาว ฯลฯ (สินค้าได้รับมาตรฐาน อ.ย. แล้ว) (ปศ.) ๒. อบรม/ให้คำแนะนำการจัดทำบัญชีต้นทุนอาชีพ (กตส.)	๑. ยกระดับสหกรณ์ให้เป็นผู้ประกอบการ โดยกรมส่งเสริมสหกรณ์สนับสนุนงบประมาณ (เงินอุดหนุนจ่ายขาด) สำหรับจัดหาเครื่องกำเนิดไฟฟ้าพร้อมอุปกรณ์ วงเงิน ๑,๙๓๙,๙๐๐ บาท	-
	ระยะสั้น (แล้วเสร็จ ๒ พ.ค. ๒๕๖๗)	ระยะกลาง (แล้วเสร็จ ก.ย. ๒๕๖๗)	ระยะยาว (แล้วเสร็จ ๒๕๖๘-๒๕๗๐)
ปลายน้ำ	-	-	๑. ศึกษาแนวทางการรักษาเสถียรภาพราคาไข่ไก่ ๒. เชื่อมโยง/เปิดตลาดใหม่ โดยส่งเสริมการส่งออก

๓. มะม่วง ต.ป่าไหล่ อ.พร้าวสินค้า มะม่วงน้ำดอกไม้สีทอง, มหาชนก กลุ่มสินค้า ๑ กลุ่มสินค้าเกษตรมูลค่าสูงเพื่อส่งออก ดำเนินการในรูปแบบแปลงใหญ่ สมาชิก ๓๔ ราย / ๓๓๐ ไร่

Pain point เร่งด่วน

๑. ช่วงที่ผลผลิตออกสู่ตลาดมาก (Peak) ในเดือนพ.ค.-มิ.ย. ทำให้ราคาตกต่ำและผลผลิตล้นตลาดกระจายไม่ทัน

๒. ขาดการเพิ่มมูลค่าพัฒนาผลิตภัณฑ์ที่หลากหลาย

Pain point คู่ขนาน

๑. ฝักระวังป้องกัน ดัชนีความเสี่ยงเมล็ดมะม่วง ในผลผลิตมะม่วงส่งออก

แนวทางการพัฒนา



	ระยะสั้น (แล้วเสร็จ ๒ พ.ค. ๖๗)	ระยะกลาง (แล้วเสร็จ ก.ย. ๖๗)	ระยะยาว (แล้วเสร็จ ๒๕๖๘-๒๕๗๐)
ต้นน้ำ	๑. ดำเนินการตรวจวิเคราะห์ดิน (พด.)	๑. ถ่ายทอดเทคโนโลยีการผลิตมะม่วงคุณภาพเพื่อการส่งออก (งบจังหวัด) (กสก.) ๒. ส่งเสริมการอารักขาพืชในการเฝ้าระวังโรคและแมลงเพื่อลดต้นทุน (กสก.)	๑. สนับสนุนแหล่งทุน/สินเชื่อสำหรับวิสาหกิจชุมชน (จ.ก.ส.)
กลางน้ำ	๑. อบรม/ให้คำแนะนำการจัดทำบัญชีต้นทุนอาชีพ (กตส.)	-	๑. ศึกษาแนวทางและส่งเสริมการแปรรูปผลผลิต เช่น สুরากลิ่น ๒. สนับสนุนการพัฒนาบรรจุภัณฑ์ (กสก./อก./พช.)
ปลายน้ำ	๑. เชื่อมโยง/จับคู่ผู้ประกอบการ (กรรมการค้าภายในเชื่อมโยงผู้ประกอบการ) (พณ.)	๑. โครงการอัตราค่าบริการขนส่งลดพิเศษผลผลิตทางการเกษตรภาคเหนือ (พณ./กสก.) ๒. จัดงานวันมะม่วงของดีเมืองเชียงใหม่ (กสก./กรมประชาสัมพันธ์) ๓. พัฒนาช่องทางการจำหน่ายผ่านรูปแบบออนไลน์ (กสก./พช./พณ.) ๔. ส่งเสริมการเข้าสู่ตลาดพรีเมียมและโมเดิร์นเทรด (กสก./พณ.)	๑. ส่งเสริมการสร้างแบรนด์ (พช./กสก.)

๔. มะม่วงน้ำดอกไม้ ต.ปิงโค้ง อ.เชียงดาว สินค้า มะม่วงน้ำดอกไม้ กลุ่มสินค้า ๑ กลุ่มสินค้า เกษตรมูลค่าสูงเพื่อส่งออก ดำเนินการในรูปแบบแปลงใหญ่ สมาชิก ๓๐ ราย/๕๕๗ ไร่ มี

Pain point เร่งด่วน

- ช่วงผลผลิตออกสู่ตลาดมาก (Peak) เกิดปัญหาผลผลิตล้นตลาดพ่อค้ารับซื้อราคาถูก
- ช่องทางการตลาดจำหน่ายผลผลิตยังไม่หลากหลาย

Pain point คู่ขนาน

- เฝ้าระวังด้วงงวงมะม่วงในมะม่วงส่งออก

แนวทางการพัฒนา

	ระยะสั้น (แล้วเสร็จ ๒ พ.ค. ๖๗)	ระยะกลาง (แล้วเสร็จ ก.ย. ๖๗)	ระยะยาว (แล้วเสร็จ ๒๕๖๘-๒๕๗๐)
ต้นน้ำ	๑. ดำเนินการตรวจวิเคราะห์ดิน (พด.)	๑. ถ่ายทอดเทคโนโลยีการผลิตมะม่วงคุณภาพเพื่อการส่งออก (งบจังหวัด) (กสก.)	๑. สนับสนุนแหล่งทุน/สินเชื่อสำหรับวิสาหกิจชุมชน (จ.ก.ส.)



	ระยะสั้น (แล้วเสร็จ ๒ พ.ค. ๖๗)	ระยะกลาง (แล้วเสร็จ ก.ย. ๖๗)	ระยะยาว (แล้วเสร็จ ๒๕๖๘-๒๕๗๐)
		๒. ส่งเสริมการอารักขาพืชในการเฝ้าระวังโรคและแมลงเพื่อลดต้นทุน (กสก.)	
กลางน้ำ	๑. อบรม/ให้คำแนะนำการจัดทำบัญชีต้นทุนอาชีพ (กตส.)	-	๑. ศึกษาแนวทางและส่งเสริมการแปรรูปผลผลิต เช่น สุรากลั่น ๒. สนับสนุนการพัฒนาบรรจุภัณฑ์ (กสก./อก./พช.)
ปลายน้ำ	๑. เชื่อมโยง/จับคู่ผู้ประกอบการ (กรมการค้าภายในเชื่อมโยงผู้ประกอบการ) (พณ.)	๑. โครงการอัตราค่าบริการขนส่งลดพิเศษผลผลิตทางการเกษตรภาคเหนือ (พณ./กสก.) ๒. จัดงานวันมะม่วงของดีเมืองเชียงใหม่ (กสก./กรมประชาสัมพันธ์) ๓. พัฒนาช่องทางการจำหน่ายผ่านรูปแบบออนไลน์ (กสก./พช./พณ.) ๔. ส่งเสริมการเข้าสู่ตลาดพรีเมียมและโมเดิร์นเทรด (กสก./พณ.)	๑. ส่งเสริมการสร้างแบรนด์ (พช./กสก.)

๕. ลำไย ต.ชมพู อ.สารภี สิ้นค้า ลำไยอีดอ เปี้ยวเขียว สีชมพู กลุ่มสินค้า ๑ กลุ่มสินค้าเกษตรมูลค่าสูงเพื่อส่งออก ดำเนินการในรูปแบบแปลงใหญ่ สมาชิก ๕๓ ราย /๕๐๗ ไร่ มี

Pain point เร่งด่วน

๑. แรงงานในช่วงการเก็บเกี่ยวผลผลิตไม่เพียงพอ
๒. ขาดแคลนแรงงานคุณภาพในการจัดการผลผลิตลำไยแบบสดช่อ/ตะกร้าขาว

Pain point คู่ขนาน

๑. เฝ้าระวังเปลี่ยนแปลงในลำไยส่งออก
๒. พัฒนาช่องทางการจำหน่ายให้หลากหลาย

แนวทางการพัฒนา

	ระยะสั้น (แล้วเสร็จ ๒ พ.ค. ๖๗)	ระยะกลาง (แล้วเสร็จ ก.ย. ๖๗)	ระยะยาว (แล้วเสร็จ ๒๕๖๘-๒๕๗๐)
ต้นน้ำ	๑. ดำเนินการตรวจวิเคราะห์ดิน (พด.)	๑. ยกระดับการผลิตลำไยในฤดูคุณภาพ พร้อมสร้างแปลงต้นแบบลำไยอัจฉริยะ (กสก.)	๑. สนับสนุนแหล่งทุน/สินเชื่อสำหรับวิสาหกิจชุมชน (ธ.ก.ส.)
กลางน้ำ	๑. การจัดทำข้อตกลงสัญญาว่าจ้างเก็บเกี่ยวลำไย (กสก.) ๒. อบรม/ให้คำแนะนำการจัดทำบัญชีต้นทุนอาชีพ (กตส.)	๑. พัฒนาศักยภาพผู้ประกอบการผู้ผลิตลำไย (กสก.)	๑. ขอใช้บริการโรงอบรมซิลิเพอร์ของสหกรณ์การเกษตรในพื้นที่ (กตส./กสก.) ๒. ส่งเสริมการแปรรูปลำไย (สุราคราฟไซดา) (กตส./กสก./อก.)



	ระยะสั้น (แล้วเสร็จ ๒ พ.ค. ๖๗)	ระยะกลาง (แล้วเสร็จ ก.ย. ๖๗)	ระยะยาว (แล้วเสร็จ ๒๕๖๘-๒๕๗๐)
ปลายน้ำ	๑. เชื่อมโยง/จับคู่ผู้ประกอบการ (กรมการค้าภายในเชื่อมโยง ผู้ประกอบการ) (พณ.)	๑. เสริมสร้างความเข้มแข็ง เครือข่ายการตลาด (พณ./กสก./ กสส.) ๒. ประชาสัมพันธ์ผลผลิตลำไย (กสก. / กรมประชาสัมพันธ์) ๓. กระจายผลผลิต หาดตลาดใหม่ (หน่วยงาน /ส่วนราชการที่ เกี่ยวข้อง) ๔. เชื่อมโยงตลาด โดยการจัดทำ MOU กับ กระทรวงกลาโหม (ผ่านกรมส่งเสริมสหกรณ์)	-

## ๒.๒ การพัฒนาเกษตรกรรมยั่งยืน

### โครงการพัฒนาเกษตรกรรมยั่งยืน

#### ๑) สถานีพัฒนาที่ดินเชียงใหม่

กิจกรรมที่ ๑ : การเตรียมความพร้อมเข้าสู่การผลิตในระบบเกษตรอินทรีย์

ผลการดำเนินงาน : ได้ตรวจสอบข้อมูลของของเกษตรกรผู้ผลิตเกษตรอินทรีย์ด้วยระบบการรับรองแบบมีส่วนร่วม PGS ให้มีความถูกต้อง และจัดเตรียมปัจจัยการผลิตเพื่อสนับสนุนให้แก่เกษตรกรผู้ผลิตเกษตรอินทรีย์ด้วยระบบการรับรองแบบมีส่วนร่วม PGS

กิจกรรมที่ ๒ : การพัฒนากลุ่มเกษตรกรเข้าสู่การรับรองมาตรฐานเกษตรอินทรีย์ด้วยกระบวนการรับรองแบบมีส่วนร่วม (PGS)

ผลการดำเนินงาน :

๒.๑ กลุ่มต่อยอดขั้นที่ ๒ จำนวน ๑ กลุ่ม อยู่ระหว่างดำเนินงาน

๒.๒ กลุ่มขั้นที่ ๓ จำนวน ๑๒ กลุ่ม อยู่ระหว่างดำเนินงาน

ทั้งนี้ ได้ตรวจสอบข้อมูลของของเกษตรกรผู้ผลิตเกษตรอินทรีย์ด้วยระบบการรับรองแบบมีส่วนร่วม PGS ให้มีความถูกต้อง และจัดเตรียมปัจจัยการผลิตเพื่อสนับสนุนให้แก่เกษตรกรผู้ผลิตเกษตรอินทรีย์ด้วยระบบการรับรองแบบมีส่วนร่วม PGS

กิจกรรมที่ ๓ : การสร้างความรู้ ความเข้าใจ การสื่อสาร ประชาสัมพันธ์ และการสนับสนุนการตลาด

ผลการดำเนินงาน : สนับสนุนปัจจัยการผลิตให้แก่กลุ่มเกษตรกรผู้ผลิตเกษตรอินทรีย์ด้วยระบบการรับรองแบบมีส่วนร่วม PGS พร้อมทั้งสาธิตการทำปุ๋ยอินทรีย์คุณภาพสูง สูตร ๔ ของกรมพัฒนาที่ดิน ให้แก่กลุ่มเกษตรกร เพื่อทดแทนการใช้ปุ๋ยเคมีและเพิ่มประสิทธิภาพสินค้าเกษตรอินทรีย์ สามารถลดต้นทุนการผลิตสินค้าทางการเกษตรและเพิ่มรายได้ให้แก่เกษตรกร ตลอดจนสนับสนุนให้มีการจัดการเศษวัสดุเหลือทิ้งทางการเกษตรและรักษาสิ่งแวดล้อมได้อย่างเหมาะสม

#### ๒) สำนักงานเกษตรจังหวัดเชียงใหม่

กิจกรรมที่ ๑ : อบรมเจ้าหน้าที่ส่งเสริมเกษตรอินทรีย์ เป้าหมาย ๑ ราย งบประมาณ

๐.๐๕๘๙ ล้านบาท





ผลการดำเนินงาน : กรมส่งเสริมการเกษตรดำเนินการอบรมพัฒนาเจ้าหน้าที่ จำนวน ๑ ราย เมื่อวันที่ ๑๕ - ๑๖ มกราคม ๒๕๖๗

กิจกรรมที่ ๒ : พัฒนาเกษตรกรกลุ่มมาตรฐานเกษตรอินทรีย์ (รายใหม่) เป้าหมาย ๑๔๗ ราย งบประมาณ ๐.๐๒๔๒ ล้านบาท

ผลการดำเนินงาน : ฝึกอบรมเกษตรกรรายใหม่ ปี ๒๕๖๗ จำนวน ๑๔๗ คน ได้แก่ อำเภอแม่แตง อำเภอไชยปราการ อำเภอแม่แจ่ม อำเภอเชียงดาว และอำเภอแม่สาย

กิจกรรมที่ ๓ : . พัฒนาเกษตรกรกลุ่มมาตรฐานเกษตรอินทรีย์และศึกษาดูงาน (รายเดิมปี ๒๕๖๖) เป้าหมาย ๑๐๕ ราย งบประมาณ ๐.๐๓๔๖ ล้านบาท

ผลการดำเนินงาน : เกษตรกรรายเดิม ปี ๒๕๖๖ จำนวน ๑๐๕ คน ได้แก่ อำเภอแม่สาย อำเภอแม่แตง อำเภอพร้าว และอำเภอแม่เอน

กิจกรรมที่ ๔ : การติดตาม ให้คำปรึกษา และประเมินแปลงเบื้องต้น จำนวน ๒๕๒ แปลง

ผลการดำเนินงาน : จะได้รับงบประมาณและดำเนินการในไตรมาส ๓ - ๔

กิจกรรมที่ ๕ : สนับสนุนปัจจัยการผลิตเกษตรอินทรีย์ จำนวนแปลง จำนวน ๒๕๒ ราย

ผลการดำเนินงาน : กำหนดแผนการดำเนินงาน ไตรมาส ๓ - ๔

#### ๓) สำนักวิจัยและพัฒนาการเกษตร เขตที่ ๑

๑. แผนการตรวจรับรองมาตรฐานเกษตรอินทรีย์รายใหม่ จำนวน ๖ ราย งบประมาณ ๗,๘๐๐ บาท ดำเนินการตรวจรับรองแล้ว ๖ ราย คิดเป็นร้อยละ ๑๐๐ เบิกจ่ายร้อยละ ๑๐๐

๒. แผนการตรวจรับรองมาตรฐานเกษตรอินทรีย์รายเดิม จำนวน ๑๗ ราย งบประมาณ ๒๒,๑๐๐ บาท ดำเนินการตรวจรับรองแล้ว ๑๑๖ ราย คิดเป็นร้อยละ ๖๘๒.๓๕ เบิกจ่ายร้อยละ ๑๐๐

#### ๔) สำนักงานการปฏิรูปที่ดินจังหวัดเชียงใหม่

เป้าหมาย ๖๐ ราย / พื้นที่ ๑๑๐ ไร่ ประกอบด้วย ชั้นที่ ๑: ๒๐ ราย ต.แม่ทองพระ อ.แม่แตง ๓๐ ไร่ / ชั้นที่ ๒: ๒๐ ราย ต.แม่่นะ อ.เชียงดาว ๔๘ ไร่ / ชั้นที่ ๓: ๒๐ ราย ต.บ้านเป้า อ.แม่แตง ๓๒ ไร่

กิจกรรมที่ ๑ : กิจกรรมส่งเสริมเกษตรอินทรีย์ในเขตปฏิรูปที่ดิน เป้าหมาย ๖๐ ราย/ ๑๑๐ ไร่ เงินนอกงบประมาณ (เงินกองทุนการปฏิรูปที่ดินเพื่อเกษตรกรรม) ๔๑๖,๑๐๐ บาท

ผลการดำเนินงาน : อยู่ระหว่างดำเนินการ

#### ๕) ศูนย์วิจัยข้าวเชียงใหม่

กิจกรรมที่ ๑ : ส่งเสริมและพัฒนาการผลิตข้าวอินทรีย์ แผน ๕ กลุ่ม/๗๙ ราย งบประมาณ ๐.๑๑ ล้านบาท

ผลการดำเนินงาน : ขณะนี้อยู่ระหว่างดำเนินการจัดอบรมระบบควบคุมภายใน (ICS) (กลุ่มต่อเนื่อง) ตรวจประเมินการผลิตข้าวอินทรีย์ และ ติดตามให้คำแนะนำ

กิจกรรมที่ ๒ : เกษตรทฤษฎีใหม่ เป้าหมาย ๒๐ ราย งบประมาณ ๐.๐๐๖๐ ล้านบาท

ผลการดำเนินงาน : อยู่ระหว่างดำเนินการฝึกอบรมหลักสูตรชาวนามีอาชีพ

กิจกรรมที่ ๓ : ประสิทธิภาพของกระบวนการขับเคลื่อนโครงการ

ผลการดำเนินงาน : กลุ่มเกษตรกรสามารถพัฒนาต่อยอดผลผลิตให้เกิดมูลค่าสูง โดยการแปรรูป แปรรูปผลผลิต และการส่งออกข้าวให้กับบริษัทเอกชน ตัวอย่างของการแปรรูปผลิตภัณฑ์ เช่น สบู่ก้อน สคลับผิว โลชั่น และลิปมัน

### ๓. การส่งเสริมเกษตรกรและสถาบันเกษตรกรเป็นผู้ให้บริการทางการเกษตรครบวงจร

#### ๓.๑ โครงการส่งเสริมการใช้เครื่องจักรกลทางการเกษตร โดย สำนักงานเกษตรจังหวัดเชียงใหม่

กิจกรรมที่ ๑ : สร้างช่างเกษตรท้องถิ่นประจำแปลงใหญ่ หลักสูตรพื้นฐานและหลักสูตรเน้นหนัก เป้าหมาย เกษตรกร ๕๐ ราย งบประมาณ ๓๑,๑๐๐ บาท

ผลการดำเนินงาน : จัดอบรมเกษตรกร ๕๐ ราย หลักสูตรพื้นฐาน “ช่างเกษตรท้องถิ่นหลักสูตรพื้นฐาน” ในวันอังคารที่ ๒๖ ธันวาคม ๒๕๖๖ ณ สำนักงานเกษตรจังหวัดเชียงใหม่ อำเภอเมืองเชียงใหม่ จังหวัดเชียงใหม่

กิจกรรมที่ ๒ : ส่งเสริมการใช้และให้บริการเครื่องจักรกลการเกษตรในพื้นที่แปลงใหญ่อย่างมีประสิทธิภาพ เป้าหมาย แปลงใหญ่ ๔๙ แปลง ไม่ได้รับจัดสรรงบประมาณ

ผลการดำเนินงาน :

๑. ติดตามให้คำแนะนำในการบริหารจัดการเครื่องจักรกลให้มีประสิทธิภาพสำหรับกลุ่มแปลงใหญ่ที่ได้รับการจัดสรรงบประมาณสำหรับการจัดซื้อเครื่องจักรกลในโครงการยกระดับแปลงใหญ่ จำนวน ๒๐ แปลง

๒. กลุ่มแปลงใหญ่ที่ได้รับการจัดสรรงบประมาณในการจัดซื้อเครื่องจักรกล ตามโครงการยกระดับฯ มีการให้บริการเครื่องจักรกลทางการเกษตร เช่นรถแทรกเตอร์ เครื่องอัดฟาง เครื่องตัดหญ้าแบบสะพาย เครื่องตัดเถาไร่ ให้แก่สมาชิกแปลงใหญ่ รวมถึงมีการใช้วัสดุอุปกรณ์ในการบริหารจัดการการผลิต เช่น ตะกร้าหูเหล็ก รถยกไฮโดรลิก เป็นต้น จำนวน ๔๙ แปลง

กิจกรรมที่ ๓ : การให้คำแนะนำด้านการใช้และบำรุงรักษาเครื่องยนต์เกษตรของช่างเกษตรท้องถิ่นที่เข้าร่วมโครงการ

ผลการดำเนินงาน : ช่างเกษตรที่ผ่านการอบรมได้ให้คำแนะนำและบำรุงรักษาเครื่องยนต์ของเกษตรกรในพื้นที่และพื้นที่ข้างเคียง และรวมไปถึงเกษตรกรที่ทำแปลงใหญ่ เช่น ให้คำแนะนำในด้านการเลือกซื้ออะไหล่แท้จากบริษัท ตลอดจนการเก็บรักษาเครื่องยนต์เกษตรอย่างถูกวิธีเพื่อยืดอายุของเครื่องจักรกล

#### ๓.๒ โครงการปรับโครงสร้างการผลิต การรวบรวม และการแปรรูปของสถาบันเกษตรกรรองรับผลผลิตทางการเกษตร โดย สำนักงานสหกรณ์จังหวัดเชียงใหม่

กิจกรรม : สนับสนุนอุปกรณ์การตลาดให้กับสถาบันเกษตรกร เกษตรกร โกดัง ลานตาก เครื่องชั่ง เครื่องอบลดความชื้น รถบรรทุก รถแทรกเตอร์ ฯลฯ โดยรัฐอุดหนุนไม่เกินร้อยละ ๗๐ ของมูลค่าตามสัญญาและสหกรณ์สมทบไม่น้อยกว่าร้อยละ ๓๐

ผลการดำเนินงาน :

๑. ปีงบประมาณ พ.ศ. ๒๕๖๗ : สถาบันเกษตรกรไม่ได้รับการสนับสนุนงบประมาณภายใต้โครงการปรับโครงสร้างการผลิต การรวบรวม และการแปรรูปของสถาบันเกษตรกรรองรับผลผลิตทางการเกษตร

๒. ปีงบประมาณ พ.ศ. ๒๕๖๔ : สถาบันเกษตรกรได้รับการสนับสนุนอุปกรณ์การตลาดจากกรมส่งเสริมสหกรณ์ รวมเป็นมูลค่า ๕๙,๐๔๒,๔๐๐ บาท จำนวน ๘ สหกรณ์ ได้แก่

๑) ชุมนุมสหกรณ์การเกษตรภาคเหนือ จำกัด ได้รับการสนับสนุนรถยก พาเลท ขนาดไม่น้อยกว่า ๒.๕ ตัน จำนวน ๒ คัน มูลค่า ๒๕,๙๐๐ บาท

๒) สหกรณ์โคนมแม่อน จำกัด ได้รับการสนับสนุนรถแทรกเตอร์ ขนาด ไม่น้อยกว่า ๙๕ แรงม้า พร้อมอุปกรณ์ จำนวน ๑ คัน มูลค่า ๑,๔๗๖,๐๐๐บาท

๓) สหกรณ์โคนมสันกำแพง (ป่าตึงห้วยหม้อ) จำกัด ได้รับการสนับสนุน รถแทรกเตอร์ ขนาดไม่น้อยกว่า ๙๕ แรงม้า พร้อมอุปกรณ์ จำนวน ๑ คัน มูลค่า ๑,๔๖๖,๕๐๐บาท



๔) สหกรณ์การเกษตรดอยสะเก็ด จำกัด ได้รับการสนับสนุนเครื่องจักร-รถบรรทุก ขนาดไม่น้อยกว่า ๘๐ ตัน พร้อมอุปกรณ์และห้องควบคุม จำนวน ๑ แห่ง มูลค่า ๑,๐๓๙,๙๐๐ บาท

๕) สหกรณ์การเกษตรฝาง จำกัด ได้รับการสนับสนุน รถดักกล้วยาง ขนาดไม่น้อยกว่า ๑๓๐ แรงม้า จำนวน ๑ คัน มูลค่า ๑,๖๒๐,๐๐๐ บาท

๖) สหกรณ์การเกษตรโหล่งขอดสามัคคี จำกัด ได้รับการสนับสนุน ลานตากคอนกรีตเสริมเหล็ก ความหนาไม่น้อยกว่า ๐.๑๕ ม. พื้นที่ไม่น้อยกว่า ๓,๒๐๐ ตารางเมตร จำนวน ๑ แห่ง มูลค่า ๑,๗๐๕,๕๐๐ บาท

๗) สหกรณ์การเกษตรแม่แจ่ม จำกัด ได้รับการสนับสนุน รถแทรกเตอร์ขนาดไม่น้อยกว่า ๙๕ แรงม้า พร้อมอุปกรณ์ จำนวน ๑ คัน มูลค่า ๑,๔๖๖,๑๐๐ บาท และเครื่องอบลดความชื้น กำลังการผลิตไม่น้อยกว่า ๓๐๐ ตัน/วัน พร้อมโรงคลุม จำนวน ๑ แห่ง มูลค่า ๓๐,๐๓๗,๕๐๐ บาท

๘) สหกรณ์การเกษตรสันป่าตอง จำกัด ได้รับการสนับสนุน รถแทรกเตอร์ ขนาดไม่น้อยกว่า ๙๕ แรงม้า พร้อมอุปกรณ์ จำนวน ๑ คัน มูลค่า ๑,๓๐๕,๐๐๐ บาท และโกดัง จำนวน ๑ แห่ง มูลค่า ๑๘,๙๐๐,๐๐๐ บาท

#### ผลการดำเนินงาน

สำนักงานสหกรณ์จังหวัดเชียงใหม่ ติดตามผลการรวบรวม การแปรรูป ผลผลิตทางการเกษตรของสหกรณ์และกลุ่มเกษตรกรเป้าหมาย ตาม ๑) แบบรายงานผลการใช้ประโยชน์จากอุปกรณ์การตลาด และ ๒) ระบบบันทึกข้อมูลโครงการปรับโครงสร้างการผลิต การรวบรวม และการแปรรูปของสถาบันเกษตรกร พร้อมประสานติดตามการเชื่อมโยงเครือข่ายของสหกรณ์และกลุ่มเกษตรกรเป้าหมายเป็นประจำทุกเดือน

### ๔. การจัดการทรัพยากรทางการเกษตรที่เป็นมิตรกับสิ่งแวดล้อม (Go Green) ด้วย BCG/Carbon Credit

๔.๑ โครงการส่งเสริมการไถกลบและผลิตปุ๋ยอินทรีย์เพื่อลดการปล่อยก๊าซเรือนกระจก โดยสถานีพัฒนาที่ดินเชียงใหม่

กิจกรรม : รมรงค์ ส่งเสริม และสาธิตการไถกลบ และการทำปุ๋ยอินทรีย์

๑) ไถกลบตอซัง เป้าหมาย ๑,๘๙๘ ไร่ งบประมาณ ๐.๕๙๖๗ ล้านบาท

ผลการดำเนินงาน : ดำเนินการไถกลบตอซัง ในอำเภอฝาง อำเภอแม่เมาะ อำเภอไชยปราการ อำเภอสันทราย อำเภอดอยสะเก็ด อำเภอแม่ออน และอำเภออมก๋อย จำนวน ๗๑๕ ไร่

๒) ผลิตปุ๋ยหมักสูตร พด เป้าหมาย ๑๔๗ ตัน งบประมาณ ๐.๔๙๙๘ ล้านบาท

ผลการดำเนินงาน : อยู่ระหว่างดำเนินการ

๔.๒ โครงการส่งเสริมการหยุดเผาในพื้นที่การเกษตร โดย สำนักงานเกษตรจังหวัดเชียงใหม่

กิจกรรมที่ ๑ : ถ่ายทอดความรู้และพัฒนาศักยภาพเกษตรกรฯ พื้นที่นำร่องกลุ่มเดิม พื้นที่นำร่องกลุ่มใหม่ และพื้นที่ที่รัฐจัดที่ดินทำกิน (คทข.) เป้าหมาย เกษตรกร ๓๐๐ ราย งบประมาณ ๐.๐๖๐๐ ล้านบาท

ผลการดำเนินงาน : เกษตรกรมีความรู้พื้นฐาน และมีทางเลือกในการจัดการเศษวัสดุเหลือใช้ทางการเกษตรทดแทนการเผาตามบริบทของพื้นที่ โดยทำการเกษตรที่เป็นมิตรต่อสิ่งแวดล้อมและปรับทัศนคติให้ยอมรับการทำเกษตรปลอดการเผา จำนวน ๓๐๐ ราย

กิจกรรมที่ ๒ : สาธิตทดแทนการเผาเศษวัสดุเหลือใช้ทางการเกษตร เป้าหมาย ๔๐ ราย งบประมาณ ๐.๐๑๐๐ ล้านบาท

ผลการดำเนินงาน : เกษตรกรได้รับการถ่ายทอดเทคโนโลยีและการสาธิตการจัดการเศษวัสดุเหลือใช้ทางการเกษตรทดแทนการเผา โดยการจัดกิจกรรมไถกลบตอซังฟางข้าว หรือเศษซากพืช กิจกรรมการเพาะเห็ด และการทำปุ๋ยจากเศษวัสดุทางการเกษตร จำนวน ๑๐๐ ราย



กิจกรรมที่ ๓ : จัดงานรณรงค์ลดการเผาในท้องถิ่น เป้าหมาย ๒๕ อำเภอ ไม่ได้รับจัดสรรงบประมาณ

ผลการดำเนินงาน : ทุกอำเภอมีการจัดงานรณรงค์ลดการเผาแทรกในกิจกรรมต่างๆ ที่อำเภอจัด และสอดคล้องตามแนวนโยบายลดการเผาในพื้นที่ของจังหวัดเชียงใหม่

กิจกรรมที่ ๔ : ส่งเสริมการรวมกลุ่มและสร้างเครือข่ายเกษตรกรปลอดการเผา เป้าหมาย ๑๐ กลุ่ม งบประมาณ อยู่ระหว่างรอการจัดสรร

กิจกรรมที่ ๕ : จัดทำสื่อประชาสัมพันธ์ เครือข่ายต้นแบบชุมชนเกษตร ปลอดการเผา หรือสื่อการส่งเสริมการหยุดเผาในพื้นที่การเกษตร หรือเอกสารวิชาการ เป้าหมาย ๑ ชุด งบประมาณ อยู่ระหว่างรอการจัดสรร

#### ๔.๓ โครงการสร้างมูลค่าเพิ่มจากวัสดุเหลือใช้ทางการเกษตร โดย สำนักงานเกษตรจังหวัดเชียงใหม่

กิจกรรมที่ ๑ : วิเคราะห์ชุมชน/ ถ่ายทอดความรู้/การสร้างมูลค่าเพิ่มจากวัสดุเหลือใช้ทางการเกษตร เป้าหมาย ๑๐๐ ราย งบประมาณ ๒๐,๐๐๐ บาท

ผลการดำเนินงาน : เกษตรกรมีการวิเคราะห์ปริมาณวัสดุเหลือใช้ทางการเกษตรในชุมชน และนำมาพิจารณาหาแนวทางสร้างมูลค่าเพิ่มจากผลผลิต หรือเศษวัสดุเหลือใช้ทางการเกษตร และได้รับความรู้ในการใช้เทคโนโลยีมาจัดการเศษวัสดุเกษตร จำนวน ๑๑๐ ราย

กิจกรรมที่ ๒ : ส่งเสริมการพัฒนาผลิตภัณฑ์จากวัสดุเหลือใช้ทางการเกษตรและถ่ายทอดแนวทางการพัฒนาธุรกิจ พัฒนาศักยภาพด้านการตลาด เป้าหมาย ๑๐๐ ราย งบประมาณ .๐๑๐๐ ล้านบาท

ผลการดำเนินงาน : กลุ่มเกษตรกรรู้จักการทำธุรกิจเกษตรโดยใช้เครื่องมือ Business Model Canvas: BMC เพื่อทำให้เห็นภาพรวมของสินค้าเกษตรที่ได้จากวัสดุเหลือใช้ทางการเกษตรอย่างชัดเจน และมีช่องทางการจัดจำหน่ายสินค้าที่กว้างมากขึ้น จำนวน ๑๑๐ ราย

กิจกรรมที่ ๓ : การผลิตสินค้าเกษตรชีวภาพให้มีมูลค่าเพิ่มขึ้นของเกษตรกรที่เข้าร่วมโครงการ  
ผลการดำเนินงาน : สินค้าเกษตรชีวภาพที่ใช้ฟางข้าวเพาะเห็ดฟาง เห็ดโคนน้อย และเห็ดนางฟ้า โดยเกษตรกรมีการจัดจำหน่ายผลผลิตในรูปแบบ ผลผลิตเห็ดสด ผลผลิตเห็ดแปรรูป และบรรจุภัณฑ์จากกระดาษฟางข้าว ในงานจัดแสดงสินค้าประจำปีของแต่ละอำเภอ จังหวัดเชียงใหม่

#### ๕. การบริหารจัดการที่ดินทำกินแก่เกษตรกร

๕.๑ โครงการปรับปรุงหนังสืออนุญาตให้เข้าทำประโยชน์ในเขตปฏิรูปที่ดิน (ส.ป.ก. ๔-๐๑) เป็นโฉนดเพื่อการเกษตร ปีงบประมาณ พ.ศ. ๒๕๖๗ โดย สำนักงานการปฏิรูปที่ดินจังหวัดเชียงใหม่

สำนักงานการปฏิรูปที่ดินจังหวัดเชียงใหม่ กำหนดแผนออกโฉนดเพื่อการเกษตรใน ๕ ปี ดังนี้

ปี พ.ศ.	พื้นที่เป้าหมาย
ปี ๒๕๖๗	อำเภอดอยหล่อ แม่วาง จอมทอง แม่แจ่ม สันทราย แม่แตง (เฉพาะ ต.ขี้เหล็ก ต.แม่แตง)
ปี ๒๕๖๘	อำเภอไชยปราการ ฝาง เวียงแหง
ปี ๒๕๖๙	อำเภอแม่แตง แม่ออน
ปี ๒๕๗๐	อำเภอเชียงดาว แม่ฮาย อมก๋อย
ปี ๒๕๗๑	อำเภอดอยเต่า แม่ริม สันกำแพง ฮอด

ทั้งนี้ มีเกษตรกรยื่นคำขอออกโฉนดเพื่อการเกษตร จำนวน ๔,๙๓๑ คน ผ่านการตรวจสอบข้อมูลตามคำขอแล้ว จำนวน ๓๐๐ คน อยู่ระหว่างการตรวจสอบข้อมูลตามคำขอ จำนวน ๔,๑๓๒ คน ได้รับการประกาศรายชื่อผู้ได้รับสิทธิ์ จำนวน ๔๙๙ คน ได้รับโฉนดเพื่อการเกษตร จำนวน ๓๘๐ คน



## ๕.๒ โครงการตรวจสอบและดำเนินการกรณีเกษตรกรผู้ได้รับที่ดินถึงแก่ความตายในเขต ปฏิรูปที่ดิน ประจำปีงบประมาณ พ.ศ. ๒๕๖๗ โดย สำนักงานการปฏิรูปที่ดินจังหวัดเชียงใหม่

สำนักงานการปฏิรูปที่ดินจังหวัดเชียงใหม่ ดำเนินการตรวจสอบและดำเนินการกรณีเกษตรกรผู้ได้รับที่ดินถึงแก่ความตายในเขตปฏิรูปที่ดิน เป้าหมาย ทายาท ๒,๙๐๐ ราย พื้นที่ ๓,๖๒๒ แปลง/๒๐,๗๔๕ ไร่ ดำเนินการแล้ว ๑,๘๑๘ แปลง/๑๐,๕๑๘ ไร่

## ๕.๓ โครงการออกหนังสือรับรองการทำประโยชน์ในที่ดินของนิคมสหกรณ์ โดย สำนักงานสหกรณ์จังหวัดเชียงใหม่

สำนักงานสหกรณ์จังหวัดเชียงใหม่ กำหนดแผนการดำเนินงานโครงการออกหนังสือรับรองการทำประโยชน์ในที่ดินของนิคมสหกรณ์ (กสน.๓ /กสน.๕) จำนวน ๒ พื้นที่ คือ ๑) นิคมสหกรณ์พร้าว และ ๒) นิคมสหกรณ์แม่แตง พื้นที่เป้าหมาย ๔๘ ไร่ ดำเนินการแล้ว ๕๒ ไร่ ประกอบด้วย

๑.๑ หนังสืออนุญาตให้เข้าทำประโยชน์ (กสน.๓) แผน ๑๘ ไร่ ดำเนินการ ๓๓ ไร่

๑.๒ หนังสือแสดงการทำประโยชน์ (กสน.๕) แผน ๓๐ ไร่ ดำเนินการ ๑๙ ไร่

ขณะนี้อยู่ระหว่างรอรอบส่งเสริมสหกรณ์พิจารณาออกหนังสือรับรองการทำประโยชน์ ในที่ดินพื้นที่นิคมสหกรณ์

## ๖. การสร้างอาชีพ สร้างรายได้ให้แก่เกษตรกรที่ได้รับการพักชำระหนี้

### ๖.๑ โครงการพักชำระหนี้เกษตรกร โดย สำนักงาน ธ.ก.ส.จังหวัดเชียงใหม่

จังหวัดเชียงใหม่มีเกษตรกรสมาชิก ธ.ก.ส. ที่มีสิทธิเข้าร่วมโครงการจำนวน ๕๖,๔๑๙ ราย ข้อมูล ณ วันที่ ๒๙ กุมภาพันธ์ ๒๕๖๗ มีเกษตรกรที่ผ่านการอนุมัติเข้าร่วมโครงการพักชำระหนี้แล้ว จำนวน ๓๘,๖๕๗ ราย และ แจ้งความประสงค์เข้าร่วมโครงการฟื้นฟูพัฒนาศักยภาพลูกค้าพักชำระหนี้ จำนวน ๓๘,๖๕๗ ราย โดยปีงบประมาณ ๒๕๖๗ จังหวัดเชียงใหม่ได้รับการจัดสรรเป้าหมายการอบรมลูกค้าตามโครงการฟื้นฟูพัฒนาศักยภาพลูกค้าพักชำระหนี้ จำนวน ๘,๐๕๐ ราย ภายใต้หลักการ “ตลาดนำ นวัตกรรมเสริม เพิ่มรายได้” ในการส่งเสริมและพัฒนาผู้ประกอบการอาชีพเดิม อาชีพเสริม และอาชีพใหม่ของเกษตรกร โดยแบ่งการดำเนินงาน ๓ ระยะ ดังนี้

๑) ระยะที่ ๑ ภายใน ๒๒ มีนาคม ๒๕๖๗ จำนวน ๑,๘๘๐ ราย

๒) ระยะที่ ๒ ภายใน ๓๐ มิถุนายน ๒๕๖๗ จำนวน ๒,๖๙๕ ราย

๓) ระยะที่ ๓ ภายใน ๓๐ กันยายน ๒๕๖๗ จำนวน ๓,๕๗๕ ราย

ธ.ก.ส. สาขาเชียงใหม่ ได้กำหนดแนวทางการจัดฝึกอบรมลูกค้า ปี ๒๕๖๗ โดยร่วมบูรณาการกับหน่วยงานต่างๆ เช่น กระทรวงเกษตรและสหกรณ์ กระทรวงพาณิชย์ กระทรวงศึกษาธิการ กระทรวงอุดมศึกษา วิทยาศาสตร์ วิจัยและนวัตกรรม กระทรวงมหาดไทย ภาคเอกชน องค์กร สถาบัน

ผลการดำเนินการ : ธ.ก.ส.จังหวัดเชียงใหม่ ดำเนินการจัดฝึกอบรม ระยะที่ ๑ จำนวน ๑,๘๘๐ ราย เรียบร้อยแล้ว

### ๖.๒ โครงการพักชำระหนี้ตามนโยบายรัฐบาลผ่านสหกรณ์และกลุ่มเกษตรกร โดย สำนักงานสหกรณ์จังหวัดเชียงใหม่

ตามที่รัฐบาลได้แถลงนโยบายต่อรัฐสภา และได้กำหนดนโยบายแก้ปัญหาหนี้สินทั้งในภาคเกษตร ภาคธุรกิจและภาคประชาชน กรมส่งเสริมสหกรณ์ ได้ดำเนินการแก้ไขปัญหาหนี้สินของสมาชิกสหกรณ์และกลุ่มเกษตรกร โดยกำหนดเป็นนโยบายของกรมและเพื่อเป็นการแก้ไขปัญหาอย่างต่อเนื่องจึงได้จัดทำโครงการพักชำระหนี้เกษตรกร ผ่านกลไกสหกรณ์และกลุ่มเกษตรกร โดยจะเสนอต่อคณะรัฐมนตรี (ครม.) เพื่อขออนุมัติโครงการและกรอบวงเงินงบประมาณดำเนินโครงการดังกล่าว

คุณสมบัติของผู้มีสิทธิเข้าร่วมโครงการ



๑. สมาชิกสหกรณ์และกลุ่มเกษตรกร ประเภทสหกรณ์การเกษตร สหกรณ์นิคม สหกรณ์  
ประมง สหกรณ์เครดิตยูเนียนที่สมาชิกประกอบอาชีพเกษตรกรรม และ กลุ่มเกษตรกร

๒. สมาชิกที่มีหนี้สินกับสหกรณ์/กลุ่มเกษตรกร ประกอบอาชีพเกษตรกรรม

หลักเกณฑ์การสำรวจข้อมูลหนี้สินและดอกเบี้ยยชดเชยของสมาชิกสหกรณ์และกลุ่มเกษตรกร

๑. สัญญาที่เข้าร่วมโครงการต้องเป็นสัญญาที่มีหนี้คงเหลือ ณ วันที่ ๓๐ กันยายน ๒๕๖๖ มูลหนี้  
ต้นเงินคงเหลือรวมกันทุกสัญญาไม่เกิน ๓๐๐,๐๐๐ บาท

๒. ต้องเป็นสัญญาเงินกู้ที่มีวัตถุประสงค์เพื่อทำการเกษตร

๓. ไม่เป็นหนี้สัญญาเงินกู้ที่เคยได้รับการช่วยเหลือตามนโยบายการพักชำระหนี้หรือได้รับการ  
ชดเชยดอกเบี้ยจากสถาบันการเงิน ภาครัฐ และหน่วยงานอื่นในลักษณะเดียวกันอยู่ก่อนแล้ว

๔. ไม่เป็นหนี้สัญญาเงินกู้ที่อยู่ในขั้นตอนการดำเนินคดี

๕. ไม่เป็นสัญญาเงินกู้ที่ได้รับการจัดการหนี้จากกองทุนฟื้นฟูและพัฒนาเกษตรกร

การจ่ายชดเชยดอกเบี้ย

๑. รัฐบาลจ่ายชดเชยดอกเบี้ยให้สหกรณ์/กลุ่มเกษตรกรแทนสมาชิกในอัตราร้อยละ ๔.๕ ต่อปี  
ระยะเวลาการชดเชย ตั้งแต่ ๑ ตุลาคม ๒๕๖๖ - ๓๐ กันยายน ๒๕๖๗

๒. กรณีที่สหกรณ์คิดดอกเบี้ยกับสมาชิกต่ำกว่าร้อยละ ๔.๕ ต่อปีให้สหกรณ์/กลุ่มเกษตรกร  
เบิกจ่ายเงินชดเชยดอกเบี้ยจากรัฐบาลได้ตามอัตราดอกเบี้ยจริงตามสัญญาที่คิดกับสมาชิก

๓. กรณีที่สหกรณ์คิดดอกเบี้ยกับสมาชิกสูงกว่าร้อยละ ๔.๕ ต่อปีให้สหกรณ์/กลุ่มเกษตรกรเบิก  
จ่ายเงินชดเชยดอกเบี้ยจากรัฐบาลได้เพียงร้อยละ ๔.๕ ต่อปี ส่วนจำนวนดอกเบี้ยที่เกินจากรัฐบาลชดเชยให้สหกรณ์/  
กลุ่มเกษตรกรรับภาระในส่วนที่เกิน

การสำรวจข้อมูลหนี้สินสมาชิกเพื่อนำมาประกอบการจัดทำโครงการ (ข้อมูล ณ วันที่ ๑๕ มีนาคม  
๒๕๖๗)

สถาบันเกษตรกรที่แจ้ง ความประสงค์	จำนวน (แห่ง)	จำนวนสมาชิก (ราย)	มูลหนี้ต้นเงิน (บาท)	ดอกเบี้ยชดเชย (บาท)
สหกรณ์	๓๕	๑๓,๗๙๙	๑,๔๔๘,๒๐๑,๕๕๓.๐๙	๖๔,๔๕๖,๐๐๐.๘๒
กลุ่มเกษตรกร	๓	๗๒	๑,๒๑๘,๘๕๐	๓๙,๗๒๓.๒๕
รวม	๓๘	๑๓,๘๗๑	๑,๔๔๙,๔๒๐,๔๐๓.๐๙	๖๔,๔๙๕,๗๒๔.๐๗

### ๗. การขยายผลการดำเนินงานโครงการอันเนื่องมาจากพระราชดำริ

จังหวัดเชียงใหม่ดำเนินงานโครงการอันเนื่องมาจากพระราชดำริทั้งสิ้น จำนวน ๖๕๘ โครงการ  
แบ่งเป็น ๘ ด้าน โดยหน่วยงานสังกัดกระทรวงเกษตรและสหกรณ์ ร่วมรับผิดชอบ จำนวน ๕๒๗ โครงการ ดังนี้

ที่	ประเภทโครงการ	จังหวัดเชียงใหม่	กระทรวงเกษตรและ สหกรณ์
		จำนวน (โครงการ)	จำนวน (โครงการ)
๑	โครงการพัฒนาด้านแหล่งน้ำ	๔๘๐	๔๗๙
๒	โครงการพัฒนาด้านการเกษตร	๙	๕
๓	โครงการพัฒนาด้านสิ่งแวดล้อม	๒๔	๐
๔	โครงการพัฒนาด้านการส่งเสริมอาชีพ	๓๓	๑๒



๕	โครงการพัฒนาด้านสาธารณสุข	๑	๐
๖	โครงการพัฒนาด้านคมนาคม/การสื่อสาร	๑๓	๐
๗	โครงการพัฒนาด้านสวัสดิการสังคม / การศึกษา	๕๙	๒
๘	โครงการพัฒนาแบบบูรณาการและโครงการพัฒนา ด้านอื่นๆ	๓๙	๒๙
รวม		๖๕๘	๕๒๗

โครงการอันเนื่องมาจากพระราชดำริสำคัญที่หน่วยงานสังกัดกระทรวงเกษตรและสหกรณ์จังหวัดเชียงใหม่ ร่วมบูรณาการขับเคลื่อนงานในพื้นที่

### ๑. โครงการรักษน้ำเพื่อพระแม่ของแผ่นดิน

ความเป็นมาของโครงการ

เมื่อวันที่ ๓ - ๕ มีนาคม ๒๕๔๙ สมเด็จพระนางเจ้าสิริกิติ์ พระบรมราชินีนาถ เสด็จพระราชดำเนินทอดพระเนตรการดำเนินงานโครงการอันเนื่องมาจากพระราชดำริ และทรงเยี่ยมราษฎรในพื้นที่จังหวัดแม่ฮ่องสอน ทรงมีพระราชเสาวนีย์ว่า ทรงห่วงใยสภาพป่าต้นน้ำลำธาร และทรงมีพระราชประสงค์ ที่จะให้พสกนิกรบนพื้นที่สูง ตระหนักถึงความสำคัญของต้นไม้ น้ำและดิน ซึ่งเป็นแหล่งต้นน้ำลำธารเพื่อให้พสกนิกรเหล่านั้นสามารถดำรงชีพอยู่กับป่าได้อย่างเหมาะสมและยั่งยืน ดังนั้น กระทรวงเกษตรและสหกรณ์ จึงจัดทำโครงการ “รักษน้ำเพื่อพระแม่ของแผ่นดิน” เพื่อสนองพระราชเสาวนีย์ของสมเด็จพระนางเจ้าสิริกิติ์ พระบรมราชินีนาถ โดยการบูรณาการระหว่างหน่วยงานต่างๆ ได้แก่ กระทรวงเกษตรและสหกรณ์ กระทรวงทรัพยากรธรรมชาติและสิ่งแวดล้อม กระทรวงมหาดไทย ผู้ว่าราชการจังหวัดในพื้นที่โครงการ และหน่วยงาน ที่เกี่ยวข้องโดยคณะรัฐมนตรีมีมติเห็นชอบโครงการฯ เมื่อวันที่ ๒๒ ตุลาคม ๒๕๕๐

พื้นที่ดำเนินการ

๑. ลุ่มน้ำปิงน้อย ตำบลปางหินฝน อำเภอแม่แจ่ม จังหวัดเชียงใหม่ พื้นที่เป้าหมายครอบคลุม ๘ หมู่บ้าน และ ๑ หย่อมบ้าน ประชากรส่วนใหญ่เป็นชนเผ่ากะเหรี่ยง รองลงมา คือ ลัวะ มีประชากรรวม ๑,๗๐๓ คน ๒๓๗ ครัวเรือน

๒. ลุ่มน้ำแม่หาด ตำบลแม่ต๋อน อำเภออมก๋อย จังหวัดเชียงใหม่ พื้นที่เป้าหมายครอบคลุม ๖ หมู่บ้าน ประชากรส่วนใหญ่เป็นชนเผ่ากะเหรี่ยงและบางส่วนเป็นชาวพื้นเมือง มีประชากรรวม ๑,๒๘๐ คน ๒๒๔ ครัวเรือน

หน่วยงานรับผิดชอบหลัก

คณะทำงานโครงการรักษน้ำเพื่อพระแม่ของแผ่นดินจังหวัดเชียงใหม่ โดยมีรองผู้ว่าราชการจังหวัดเชียงใหม่ เป็นประธานคณะทำงาน เกษตรและสหกรณ์จังหวัดเชียงใหม่ เป็นรองประธานคณะทำงาน และมีหัวหน้ากลุ่มช่วยเหลือเกษตรกรและโครงการพิเศษ เป็นคณะทำงานและเลขานุการ

การดำเนินงาน

๑. กิจกรรมด้านการอนุรักษ์และฟื้นฟูทรัพยากรธรรมชาติ
๒. กิจกรรมจัดหาแหล่งน้ำ
๓. กิจกรรมอนุรักษ์ดินและน้ำ
๔. กิจกรรมทดสอบปลูกพืชผักและไม้ผลเมืองหนาว
๕. กิจกรรมถ่ายทอดเทคโนโลยีและส่งเสริมปลูกพืชผักและไม้ผลเมืองหนาว
๖. กิจกรรมส่งเสริมอาชีพด้านปศุสัตว์



๗. กิจกรรมส่งเสริมอาชีพด้านประมง
๘. กิจกรรมส่งเสริมการแปรรูปและการถนอมอาหาร
๙. กิจกรรมการจัดตั้งกลุ่มอาชีพและการทำบัญชีครัวเรือน

## ๒. ศูนย์อำนวยการโครงการพัฒนาตามพระราชดำริ อำเภอสันป่าตอง จังหวัดเชียงใหม่

ความเป็นมาของโครงการ

พระบาทสมเด็จพระปรมินทรมหาภูมิพลอดุลยเดช บรมนาถบพิตร ทรงมีพระราชดำริให้จัดตั้ง “ศูนย์พัฒนาอาชีพของราษฎร” ในพื้นที่จังหวัดแม่ฮ่องสอน เพื่อช่วยเหลือราษฎรให้มีอาชีพ มีรายได้ มีความเป็นอยู่ที่ดี แต่ในอดีตการเดินทางไปจังหวัดแม่ฮ่องสอนมีระยะทาง ที่ห่างไกลทุรกันดาร การคมนาคมไม่สะดวก คณะทำงานโครงการพัฒนาตามพระราชดำริ ในขณะนั้น ซึ่งมีหม่อมเจ้าจักรพันธ์เพ็ญศิริ จักรพันธ์ องคมนตรี เป็นประธาน ได้พิจารณาเห็นว่า ควรมีสถานีกลางที่ใช้เป็นสถานที่พักเตรียมลำเลียงอุปกรณ์ เครื่องมือ และกล้าไม้ เพื่อนำไปปฏิบัติงานในจังหวัดแม่ฮ่องสอน ดังนั้น จึงได้กราบบังทูลพระบาทสมเด็จพระปรมินทรมหาภูมิพลอดุลยเดช บรมนาถบพิตร เพื่อขอพระราชทานพระราชทรัพย์ส่วนพระองค์ เพื่อจัดซื้อที่ดิน จำนวน ๖ ไร่ ๔๗ ตารางวา เมื่อเดือนตุลาคม ๒๕๒๒ ต่อมา พลโทสีมา ปาณิกบุตร แม่ทัพภาคที่ ๓ ในขณะนั้น ได้ติดต่อขอซื้อที่ดินข้างเคียงเพิ่มอีก ๑๔ ไร่ ๘๑ ตารางวา ปัจจุบันมีกรมทหารราบที่ ๒๑ รักษาพระองค์ เป็นหน่วยดูแล ซึ่งพระบาทสมเด็จพระปรมินทรมหาภูมิพลอดุลยเดช บรมนาถบพิตร ได้พระราชทานชื่อโครงการเมื่อวันที่ ๖ ตุลาคม ๒๕๒๒ ว่า “ศูนย์อำนวยการโครงการพัฒนาตามพระราชดำริ อำเภอ สันป่าตอง จังหวัดเชียงใหม่

พื้นที่ดำเนินการ

ตั้งอยู่ที่ เลขที่ ๘๔-๘๖ หมู่ ๘ ตำบลมะขุนหวาน อำเภอสันป่าตอง จังหวัดเชียงใหม่

หน่วยงานรับผิดชอบหลัก

สำนักงานพัฒนาที่ดินเขต ๖ กรมพัฒนาที่ดิน

การดำเนินงาน

๑. ฐานเรียนรู้พืชผักปลอดภัย ดำเนินการโดย สำนักงานเกษตรจังหวัดเชียงใหม่
๒. ฐานเรียนรู้การผลิตพืชแบบผสมผสานโดยมีไม้ผลเป็นพืชหลัก ดำเนินการโดยสำนักวิจัยและพัฒนาการเกษตรเขตที่ ๑
๓. ฐานเรียนรู้ข้าว ดำเนินการโดย ศูนย์วิจัยข้าวเชียงใหม่
๔. ฐานเรียนรู้การพัฒนาที่ดิน ดำเนินการโดย สถานีพัฒนาที่ดินเชียงใหม่
๕. ฐานเรียนรู้การเลี้ยงสัตว์ ดำเนินการโดย สำนักงานปศุสัตว์จังหวัดเชียงใหม่
๖. ฐานเรียนรู้ด้านการประมง ดำเนินการโดย สำนักงานประมงจังหวัดเชียงใหม่
๗. ฐานเรียนรู้บ้านเกษตรกรตัวอย่าง ดำเนินการโดย วิทยาลัยเกษตรและเทคโนโลยีเชียงใหม่
๘. ฐานเรียนรู้การปลูกหม่อนผลสด ดำเนินการโดยศูนย์หม่อนไหมเฉลิมพระเกียรติฯ เชียงใหม่

## ๓. ศูนย์ศึกษาการพัฒนาห้วยฮ่องไคร้อันเนื่องมาจากพระราชดำริ อำเภอดอยสะเก็ด จังหวัดเชียงใหม่

ความเป็นมาของโครงการ

ศูนย์ศึกษาการพัฒนาห้วยฮ่องไคร้อันเนื่องมาจากพระราชดำริ ก่อกำเนิดจากการที่ได้รับพระราชดำริ เมื่อวันที่ ๑๑ ธันวาคม พ.ศ. ๒๕๒๕ ที่พระราชประสงค์ที่จะให้เป็นศูนย์กลางในการศึกษา ทดลอง ที่เหมาะสมกับพื้นที่ภาคเหนือ และเผยแพร่แก่ราษฎรให้สามารถนำไปปฏิบัติได้ด้วยตัวเองต่อไป โดยทำการศึกษาพัฒนาป่าไม้ ๓ อย่าง ประโยชน์ ๔ อย่าง คือ ใช้สอย ไม้ผล ไม้เชื้อเพลิง ซึ่งจะอำนวยประโยชน์ในการอนุรักษ์ดินและน้ำ ตลอดจนคงความชุ่มชื้นเอาไว้เป็นประโยชน์อย่างอื่นที่ ๔ และ พื้นที่ต้นน้ำลำธารให้ได้ผลอย่างสมบูรณ์เป็นหลัก โดยต้นทางเป็นการศึกษาสภาพพื้นที่ป่าไม้ต้นน้ำลำธารและ ปลายทางเป็นการศึกษาด้านการประมงตามอ่างเก็บน้ำต่างๆ





ผสมกับการศึกษาด้านการเกษตรกรรม ด้านปศุสัตว์และโคนม และด้านเกษตรอุตสาหกรรม เพื่อให้เป็นศูนย์ที่สมบูรณ์แบบ ก่อให้เกิดประโยชน์ต่อราษฎรที่จะเข้ามาศึกษากิจกรรมต่างๆในศูนย์ฯ แล้วนำไปใช้ปฏิบัติอย่างได้ผลต่อไป ดังมีพระราชดำริว่า "ให้ศูนย์ศึกษาการพัฒนาฯ ทำหน้าที่เสมือน "พิพิธภัณฑ์ธรรมชาติที่มีชีวิต" หรืออีกนัยหนึ่งเป็น "สรุปผลการพัฒนา" ที่ประชาชนจะเข้าไปเรียนรู้และนำไปปฏิบัติได้"

พื้นที่ดำเนินการ

๑. พื้นที่ศูนย์ศึกษาการพัฒนาห้วยฮ่องไคร้ อันเนื่องมาจากพระราชดำริ อำเภอดอยสะเก็ด จังหวัดเชียงใหม่ เนื้อที่ ๘,๕๐๐ ไร่

๒. พื้นที่หมู่บ้านรอบบริเวณศูนย์ฯ จำนวน ๑๘ หมู่บ้าน

๓. โครงการบริการการพัฒนาในระดับพื้นที่ ๕ แห่ง

๔. พื้นที่โครงการพัฒนาพื้นที่ลุ่มน้ำแม่อาว อันเนื่องมาจากพระราชดำริ อำเภอป่าซาง จังหวัด

ลำพูน

๕. พื้นที่หมู่บ้านในเขตจังหวัดเชียงใหม่ และจังหวัดอื่นในภาคเหนือที่เกษตรกรมีความสนใจเข้ามาเรียนรู้และนำไปปฏิบัติ

หน่วยงานรับผิดชอบหลัก

ศูนย์ศึกษาการพัฒนาห้วยฮ่องไคร้อันเนื่องมาจากพระราชดำริ อำเภอดอยสะเก็ด จังหวัดเชียงใหม่ กรมชลประทาน

การดำเนินงาน

๑. งานด้านวิชาการ

๒. งานด้านการศึกษา ทดลอง และวิจัย

๓. งานด้านการส่งเสริมและขยายผล

#### ๔. โครงการเกษตรวิชญา

ความเป็นมาของโครงการ

วันที่ ๒๑ ธันวาคม ๒๕๔๔ พระบาทสมเด็จพระวชิรเกล้าเจ้าอยู่หัว เมื่อครั้งดำรง พระอิสริยยศ พระบรมโอรสาธิราช สยามมกุฎราชกุมาร เสด็จพระราชดำเนินเป็นการส่วนพระองค์ไปยัง บ้านกองแหะ หมู่ที่ ๔ ตำบลโป่งแยง อำเภอแม่ริม จังหวัดเชียงใหม่ ทอดพระเนตรสภาพพื้นที่เป็นเขาหัวโล้น ราษฎรทำการเกษตรแบบไร่เลื่อนลอย หน้าดินถูกชะล้างพังทลาย ทรัพยากรป่าไม้เสื่อมโทรม มีพระราชดำริ ให้หน่วยงานทำการสำรวจพื้นที่ วางแผนการใช้ที่ดินและพัฒนาแหล่งน้ำเพื่อพัฒนาพื้นที่ให้เกษตรกรทำการเกษตร การใช้ที่ดินมีความเหมาะสม สอดคล้องกับสภาพพื้นที่ และให้มีการอนุรักษ์ทรัพยากรธรรมชาติ ให้สมบูรณ์

วันที่ ๑๘ กรกฎาคม ๒๕๔๕ พระราชทานที่ดินส่วนพระองค์เนื้อที่ ๑,๓๕๐ ไร่ บ้านกองแหะ หมู่ที่ ๔ ตำบลโป่งแยง อำเภอแม่ริม จังหวัดเชียงใหม่ ให้กับกระทรวงเกษตรและสหกรณ์เพื่อใช้ในกิจการ ของทางราชการ อันก่อให้เกิดประโยชน์เป็นส่วนรวมต่อหน่วยราชการ สถานศึกษา และราษฎร โดยดำเนินการในลักษณะคลินิกเกษตร เพื่อเผยแพร่ผลงานวิจัยและเทคโนโลยีการเกษตรจากศูนย์ศึกษาการพัฒนาห้วยฮ่องไคร้ อันเนื่องมาจากพระราชดำริ ในรูปแบบของศูนย์บริการและถ่ายทอดเทคโนโลยีชุมชน เป็นศูนย์ฝึกอบรม และวิจัยพัฒนาการเกษตรให้เหมาะสมกับพื้นที่ รวมทั้งเพื่อการฟื้นฟูและอนุรักษ์สภาพแวดล้อมให้เกิด ระบบนิเวศที่สมบูรณ์เป็นแหล่งผลิตอาหารธรรมชาติ และมีการใช้ประโยชน์จากทรัพยากรธรรมชาติอย่างยั่งยืน

วันที่ ๓ เมษายน พ.ศ. ๒๕๔๙ พระราชทานนามศูนย์เรียนรู้ด้านการเกษตรบ้านกองแหะ ตำบลโป่งแยง อำเภอแม่ริม จังหวัดเชียงใหม่ ว่า “เกษตรวิชญา” หมายถึง “ปราชญ์แห่งการเกษตร”

พื้นที่ดำเนินการ

บ้านกองแหะ ตำบลโป่งแยง อำเภอแม่ริม จังหวัดเชียงใหม่



หน่วยงานรับผิดชอบหลัก

สำนักงานพัฒนาที่ดินเขต ๖

การดำเนินงาน

๑. พื้นที่ป่าไม้ ดำเนินการโดย สำนักจัดการทรัพยากรป่าไม้ที่ ๑ เชียงใหม่
๒. พื้นที่ธนาคารอาหารชุมชน ดำเนินการโดย สำนักงานปฏิรูปที่ดินจังหวัดเชียงใหม่
๓. พื้นที่ศูนย์สาธิตการเรียนรู้เกษตรบนพื้นที่สูง ดำเนินการโดยหน่วยงานบูรณาการ
๔. พื้นที่จัดสรรให้เกษตรกรทำกิน

#### ๘. การบริหารจัดการน้ำทั้งระบบ

๘.๑ โครงการก่อสร้างชลประทานขนาดใหญ่ โดย สำนักงานก่อสร้างชลประทานขนาดใหญ่ที่ ๑

กิจกรรมที่ ๑ : โครงการเพิ่มปริมาณน้ำในอ่างเก็บน้ำเขื่อนแม่กวงอุดมธาราจังหวัดเชียงใหม่ เป้าหมาย แผนงานก่อสร้างสะสม ๙๘.๘๔๐ % งบประมาณ ๑๕,๐๐๐ ล้านบาท

ผลการดำเนินงาน : ผลงานก่อสร้างสะสม ๗๙.๐๖๐ % ประกอบด้วย

๑. อุโมงค์ส่งน้ำช่วงแม่แตง - แม่จืด ระยะทางทั้งหมด ๒๕,๘๐๔ เมตร ดำเนินการแล้ว ๑๙,๓๖๒ เมตร (๗๗.๓๕๒%)

๒. อุโมงค์ส่งน้ำช่วงแม่จืด - แม่กวง ระยะทางทั้งหมด ๒๒,๙๗๕ เมตร ดำเนินการแล้ว ๒๐,๑๖๓ เมตร (๘๗.๖๘๒%)

ทั้งนี้ หลังจากดำเนินการก่อสร้างโครงการแล้วเสร็จ สำนักงานก่อสร้างชลประทาน ขนาดใหญ่ที่ ๑ จะส่งมอบโครงการให้กับสำนักงานชลประทานที่ ๑ เพื่อรับผิดชอบโครงการและบริหารจัดการใช้น้ำต่อไป โดยคาดว่าประโยชน์ที่ได้รับจากโครงการ มีดังนี้

๑. เพิ่มเสถียรภาพการส่งน้ำช่วงฤดูฝนของพื้นที่ชลประทานโครงการส่งน้ำและบำรุงรักษา เขื่อนแม่กวงอุดมธารา จำนวน ๑๗๕,๐๐๐ ไร่

๒. เพิ่มพื้นที่เพาะปลูกช่วงฤดูแล้งของพื้นที่ชลประทานโครงการส่งน้ำและบำรุงรักษาเขื่อนแม่กวงอุดมธารา จากจำนวน ๑๗,๐๖๐ ไร่ เป็น ๗๖,๑๒๙ ไร่

๓. เพิ่มพื้นที่เพาะปลูกช่วงฤดูแล้งของโครงการส่งน้ำและบำรุงรักษาแม่แตง จำนวน ๑๔,๕๕๐ ไร่

ข้อมูล ณ เดือนเมษายน ๒๕๖๗

๘.๒ โครงการก่อสร้างแหล่งน้ำในไร่นานอกเขตชลประทาน โดย สถานีพัฒนาที่ดินเชียงใหม่

กิจกรรม : ก่อสร้างแหล่งน้ำในไร่นานอกเขตชลประทาน ขนาด ๑,๒๖๐ ลบ.ม. เป้าหมายเกษตรกร ๑๗๓ ราย/๑๗๓ บ่อ/ พื้นที่รับประโยชน์ ๓๔๖ ไร่ งบประมาณ ๔,๐๖๕,๕๐๐ บาท (บ่อละ ๒๓,๕๐๐ บาท) ประกอบด้วย

รายการ	เกษตรกร (ราย)	จำนวน (บ่อ)	พื้นที่ได้รับประโยชน์ (ไร่)
งบพลางก่อน ปี ๒๕๖๖	๑๑๓	๑๑๓	๒๒๖
งบกลาง ปี ๒๕๖๗	๖๐	๖๐	๑๒๐
<b>รวม</b>	<b>๑๗๓</b>	<b>๑๗๓</b>	<b>๓๔๖</b>



## ๙. การลดต้นทุน เพิ่มผลผลิต สร้างมูลค่าเพิ่มสินค้าเกษตร

### ๙.๑ โครงการระบบส่งเสริมเกษตรแบบแปลงใหญ่

#### ๑) สำนักงานเกษตรจังหวัดเชียงใหม่

กิจกรรมที่ ๑ : บริหารจัดการการถ่ายทอดความรู้ เป้าหมาย ๓๒ แปลง งบประมาณ ๐.๒๘๘๐ ล้านบาท

ผลการดำเนินงาน : ดำเนินการถ่ายทอดความรู้จำนวน ๒ ครั้ง รวม ๓๒ แปลง โดยเน้นการพัฒนาการเพิ่มประสิทธิภาพการผลิต การบริหารจัดการกลุ่ม การเชื่อมโยงตลาด

กิจกรรมที่ ๒ : สนับสนุนวัสดุการเกษตรเพื่อพัฒนาการผลิตการจัดทำแปลงเรียนรู้/สาธิตเพิ่มประสิทธิภาพการผลิตและการพัฒนาคุณภาพเพื่อเพิ่มมูลค่าสินค้าเกษตร เป้าหมาย ๒๙ แปลง งบประมาณจะได้รับจัดสรรงบประมาณในรอบที่ ๒

ผลการดำเนินงาน : อยู่ระหว่างเตรียมการดำเนินงานในการสอบถามความต้องการของกลุ่มจำนวน ๒๙ แปลง

กิจกรรมที่ ๓ : เชื่อมโยงการตลาด สนับสนุนการรวมกลุ่ม มีการบริหารจัดการร่วมกันโดยใช้แนวทางการพัฒนา Smart Group เป้าหมาย ๙ กลุ่ม ไม่ได้รับการจัดสรรงบประมาณ

ผลการดำเนินงาน : ถ่ายทอดความรู้ด้านการตลาด การจัดทำแผนธุรกิจ การบริหารจัดการกลุ่ม ในกิจกรรมการบริหารจัดการการถ่ายทอดความรู้ สำหรับแปลงปีที่ ๓ จำนวน ๙ กลุ่ม

กิจกรรมที่ ๔ : พัฒนาเกษตรกรให้เป็นเกษตรกรปราดเปรื่อง (Smart Farmer) เป้าหมาย ๑,๓๒๔ ราย ไม่ได้รับการจัดสรรงบประมาณ

ผลการดำเนินงาน : ถ่ายทอดความรู้ด้านการเพิ่มประสิทธิภาพการผลิต การจัดทำแผนการผลิตรายแปลงตามแบบ IFPP รวมถึงการตลาด ในกิจกรรมบริหารจัดการการถ่ายทอดความรู้ตลอด ๓ ปี ส่งผลให้เกษตรกรสมาชิกสามารถพัฒนาเป็นเกษตรกรปราดเปรื่อง จำนวน ๑,๓๒๔ ราย

กิจกรรมที่ ๕ : การพัฒนาพื้นที่การเกษตรสู่ระบบส่งเสริมการเกษตรแบบแปลงใหญ่

ผลการดำเนินงาน : ดำเนินการประชาสัมพันธ์และส่งเสริมการรวมกลุ่มเกษตรกรเพื่อเข้าสู่ระบบแปลงใหญ่อย่างต่อเนื่อง โดยในปี ๒๕๖๗ มีแปลงใหญ่ที่ผ่านการพิจารณาจำนวน ๑๓ แปลง (กรมส่งเสริมการเกษตร ๘ แปลง กรมการข้าว ๓ แปลง ปศุสัตว์ ๑ แปลง การยางแห่งประเทศไทย ๑ แปลง) ปัจจุบันจังหวัดเชียงใหม่มีแปลงใหญ่ทั้งหมด จำนวน ๑๖๑ แปลง

กิจกรรมที่ ๖ : การลดต้นทุนการผลิต และผลผลิตสินค้าเกษตรเพิ่มขึ้นของเกษตรกรที่เป็นสมาชิกแปลงใหญ่อย่างไร

ผลการดำเนินงาน : แปลงใหญ่ปี ๒๕๖๕ สามารถลดต้นทุนได้ ร้อยละ ๗.๕ - ๓๐ และสามารถเพิ่มผลผลิตได้ ร้อยละ ๘ - ๓๐ แปลงใหญ่ปี ๒๕๖๖ สามารถลดต้นทุนได้ ร้อยละ ๗ - ๒๕ และสามารถเพิ่มผลผลิตได้ ร้อยละ ๗ - ๓๐ จากการปรับปรุงดิน การใช้ปุ๋ยอินทรีย์และสารชีวภัณฑ์ทดแทนสารเคมี การใช้ปุ๋ย/สารเคมีอย่างถูกต้อง (ชนิด-ปริมาณ-เวลา) การดูแลรักษาที่ถูกต้อง เช่น การตัดแต่งกิ่ง การให้น้ำ การสำรวจแปลง ฯลฯ ผลการลดต้นทุนการผลิตและผลผลิตที่เพิ่มขึ้นแตกต่างกันตามชนิดสินค้า สภาพแวดล้อม (น้ำ ดิน อากาศ) อายุไม้ผล-ไม้ยืนต้น ปัจจัยการผลิต-ค่าแรงที่แตกต่างกัน ชนิดสินค้า แปลงใหญ่ปี ๒๕๖๕ ได้แก่ ยางพารา ไม้ตัดดอก มะม่วง ลำไย เงาะ อโวคาโด ชนิดสินค้าแปลงใหญ่ปี ๒๕๖๖ ได้แก่ ยางพารา พืชผัก(ผักสลัด) ขมิ้นชัน มันฝรั่ง มะม่วง ลำไย ลิ้นจี่ อโวคาโด จิ้งหรีด



## ๒) ศูนย์วิจัยข้าวเชียงใหม่

กิจกรรมที่ ๑ : ส่งเสริมการเกษตรแบบแปลงใหญ่ เป้าหมาย ๕ แปลง งบประมาณ ๐.๑๘๕๐ ล้านบาท

ผลการดำเนินงาน : จัดเวทีเรียนรู้ การจัดประชุมหน่วยงานภาคีร่วมกับผู้นำกลุ่มแปลงใหญ่ จัดเวทีเรียนรู้ตามกระบวนการโรงเรียนเกษตรกรด้านการผลิตเมล็ดพันธุ์ข้าวและการผลิตข้าว ตามมาตรฐาน GAP ด้าน ICS การจัดชั้นคุณภาพแปลงใหญ่ (แปลงใหญ่ข้าว) และถอดบทเรียนแปลงใหญ่ การจัดทำแปลงสาธิตหรือศึกษาดูงาน การตรวจสอบคุณภาพเมล็ดพันธุ์ และติดตามให้คำแนะนำ จำนวน ๕ แปลง

กิจกรรมที่ ๒ : เกษตรกรที่เข้าร่วมโครงการสามารถลดต้นทุนการผลิตในแปลงใหญ่

ผลการดำเนินงาน : เกษตรกรสามารถลดต้นทุนเฉลี่ย ๗๖๐ บาท/ไร่

กิจกรรมที่ ๓ : เกษตรกรที่เข้าร่วมโครงการสามารถเพิ่มผลผลิตในแปลงใหญ่ข้าว

ผลการดำเนินงาน : เกษตรกรสามารถเพิ่มผลผลิตในแปลงใหญ่ข้าวได้ ๑๕๐ กก./ไร่

## ๓) ศูนย์วิจัยข้าวสะเมิง

กิจกรรมที่ ๑ : ส่งเสริมการเกษตรแบบแปลงใหญ่ เป้าหมาย จำนวน ๔ กลุ่ม / ๑,๓๔๑ ไร่ งบประมาณ ๐.๑๕๗๖ ล้านบาท

ผลการดำเนินงาน : ส่งเสริมการเกษตรแบบแปลงใหญ่ จำนวน ๔ กลุ่ม

๑. สนับสนุนเมล็ดพันธุ์จำนวน ๑.๖ ตัน

๒. จัดประชุมเวทีชุมชนเพื่อวิเคราะห์จัดทำแผนรายแปลง โครงการระบบส่งเสริมการเกษตรแบบแปลงใหญ่ ปี ๒๕๖๗

๓. จัดเวทีเรียนรู้ตามกระบวนการโรงเรียนเกษตรกรด้านการผลิตเมล็ดพันธุ์ข้าวและการผลิตข้าวตามมาตรฐาน GAP ด้าน ICS

๔. ดำเนินการขอตรวจรับรองมาตรฐานข้าวคุณภาพดี (GAP ข้าว) ๑,๓๔๑ แปลง

กิจกรรมที่ ๒ : เกษตรกรที่เข้าร่วมโครงการสามารถลดต้นทุนการผลิตในแปลงใหญ่ข้าว

ผลการดำเนินงาน : ปี ๒๕๖๖ ลดต้นทุนการผลิต ๙๑๐ บาท/ไร่

กิจกรรมที่ ๓ : เกษตรกรที่เข้าร่วมโครงการสามารถเพิ่มผลผลิตในแปลงใหญ่ข้าว

ผลการดำเนินงาน : ปี ๒๕๖๖ เพิ่มผลผลิต ๗๐๐ บาท/ไร่ ซึ่งได้กำไรเพิ่มขึ้น ๑,๖๑๐ บาท/ไร่

## ๔) สถานีพัฒนาที่ดินเชียงใหม่

กิจกรรม : พื้นที่การส่งเสริมและสาธิต การพัฒนาคุณภาพดินในพื้นที่ทำกินของเกษตรกรที่เข้าร่วมโครงการระบบส่งเสริมเกษตรแบบแปลงใหญ่ รวมถึงส่งเสริมและสาธิตปัจจัย การผลิตในการปรับปรุงบำรุงดิน เป้าหมาย ๓๑ แปลง งบประมาณ ๐.๒๙๖๙ ล้านบาท โดยดำเนินกิจกรรม ดังนี้

๑. ผลิตน้ำหมัก จำนวน ๑๕,๐๐๐ ลิตร

๒. บริการวิเคราะห์ดิน จำนวน ๗๒ ตัวอย่าง

๓. ถ่ายทอดองค์ความรู้ จำนวน ๓๑ กลุ่ม

ผลการดำเนินงาน : อยู่ระหว่างดำเนินการ

## ๕) สำนักงานปศุสัตว์จังหวัดเชียงใหม่

กิจกรรมที่ ๑ : จำนวนแปลงพื้นที่การเกษตรแปลงใหญ่ได้รับการส่งเสริมและพัฒนาด้านการปศุสัตว์

ผลการดำเนินงาน : อยู่ระหว่างดำเนินการ



กิจกรรมที่ ๒ : จำนวนกลุ่มเกษตรกรแปลงใหญ่ด้านปศุสัตว์ได้รับการส่งเสริมและพัฒนา  
แปลงด้านต่างๆ เป้าหมาย ๑ กลุ่ม งบประมาณ ๐.๐๒๖๘ ล้านบาท

ผลการดำเนินงาน : ดำเนินการในวันที่ ๒๑-๒๒ มีนาคม ๒๕๖๗

กิจกรรมที่ ๓ : กลุ่มเกษตรกรแปลงใหญ่ด้านปศุสัตว์ได้รับการส่งเสริมและพัฒนาแปลงด้าน  
ไต่ข้าง

ผลการดำเนินงาน : อบรมถ่ายทอดองค์ความรู้ด้านการแปรรูปผลิตภัณฑ์ปศุสัตว์ให้แก่  
สมาชิกกลุ่มแปลงใหญ่จำนวน ๒๐ ราย

## ๙.๒ โครงการส่งเสริมการแปรรูปสินค้าเกษตร โดย สำนักงานสหกรณ์จังหวัดเชียงใหม่

กลุ่มเป้าหมาย : สถาบันเกษตรกรที่ผลิตสินค้า จำนวน ๕ แห่ง ได้แก่

๑) สหกรณ์การเกษตรฝาง จำกัด : ข้าวสารหอมมะลิ ๑๐๕

๒) สหกรณ์การเกษตรดอยสะเก็ดพัฒนา จำกัด : กาแฟกะลา

๓) สหกรณ์การเกษตรสันป่าตอง จำกัด : ข้าวสารเหนียวและหอมมะลิ ๑๐๕

๔) ชุมนุมสหกรณ์การเกษตรภาคเหนือ จำกัด : ผักผลไม้สด

๕) สหกรณ์ผู้เลี้ยงไก่ไข่เชียงใหม่-ลำพูน จำกัด : ไข่ไก่

กิจกรรมที่ ๑ : สถาบันเกษตรกรได้รับการส่งเสริมการแปรรูปสินค้าเกษตร เป้าหมาย ๕  
กลุ่ม งบประมาณ ๐.๐๔๗๐ ล้านบาท

ผลการดำเนินงาน : ส่งเสริมการแปรรูปสินค้าเกษตร จำนวน ๕ กลุ่ม

๑. ประชุมหารือโครงการส่งเสริมการแปรรูปสินค้าเกษตร ประจำปีงบประมาณ พ.ศ. ๒๕๖๗

๒. จัดประชุมเชิงปฏิบัติการส่งเสริมการแปรรูปสินค้าเกษตร ประจำปีงบประมาณ พ.ศ. ๒๕๖๗  
โดยการส่งเสริมองค์ความรู้เกี่ยวกับการจัดทำฐานข้อมูลการผลิตและการตลาด /แผนการเชื่อมโยงการผลิตและการตลาด  
สินค้าเกษตรแปรรูป Digital Marketing ๒๐๒๔ และเทคโนโลยีด้านการตลาด และจัดเวทีเสวนา “การเชื่อมโยงการ  
ผลิตและการตลาดสินค้าเกษตรแปรรูปออนไลน์/ออฟไลน์”

กิจกรรมที่ ๒ : จำนวนคู่ค้าของเครือข่ายการตลาดสินค้าเกษตรแปรรูป เป้าหมาย ๕ กลุ่ม  
ไม่ได้รับจัดสรรงบประมาณ

ผลการดำเนินงาน : อยู่ระหว่างการติดต่อประสานงานกับคู่ค้าใหม่ของแต่ละแห่ง

## ๑๐. อื่นๆ ที่ได้รับมอบหมาย

### ๑๐.๑ โครงการยกระดับคุณภาพมาตรฐานสินค้าเกษตร

๑) สำนักงานเกษตรจังหวัดเชียงใหม่

กิจกรรมที่ ๑ : ยกระดับการผลิตและคุณภาพผลผลิตสินค้าเกษตรสู่มาตรฐาน GAP แผน  
๑,๐๓๗ ราย งบประมาณ ๐.๘๘๕๑ ล้านบาท

ผลการดำเนินงาน :

๑. อบรมถ่ายทอดความรู้และศึกษาดูงาน จำนวน ๑,๐๓๗ ราย

๒. ติดตามให้คำปรึกษา แนะนำ และตรวจประเมินแปลงเบื้องต้น จำนวน ๑,๐๓๗ ราย  
/๑,๒๙๐ แปลง /พื้นที่ ๕๕๙๑.๗๘ ไร่

กิจกรรมที่ ๒ : พัฒนาขับเคลื่อนงานส่งเสริมมาตรฐานสินค้าเกษตร GAP

ผลการดำเนินงาน : กำหนดแผนในการประชาสัมพันธ์การขอตรวจรับรองให้เกษตรกร  
ทราบ ในไตรมาส ๓-๔ ไม่ได้รับจัดสรรงบประมาณ

กิจกรรมที่ ๓ : เพิ่มประสิทธิภาพการส่งเสริมมาตรฐานสินค้าเกษตร GAP



ผลการดำเนินงาน : กำหนดแผนในการประชาสัมพันธ์การขอตรวจรับรองให้เกษตรกรทราบ  
ในไตรมาส ๓-๔ ไม่ได้รับจัดสรรงบประมาณ

๒) ศูนย์วิจัยข้าวเชียงใหม่/ศูนย์วิจัยข้าวสะเมิง

กิจกรรม : ยกระดับคุณภาพมาตรฐานสินค้าข้าว เป้าหมาย ๑๘ กลุ่ม/ ๒๔ ราย งบประมาณ  
ศูนย์วิจัยข้าวเชียงใหม่ ๐.๑๔๕ ล้านบาท /ศูนย์วิจัยข้าว สะเมิง ๐.๐๓ ล้านบาท

ผลการดำเนินงาน :

๑. จัดอบรมให้ความรู้แก่เกษตรกรที่เข้าร่วมโครงการในเรื่องมาตรฐาน ข้อกำหนด และการ  
จัดทำระบบควบคุมภายใน (ICS) ของกลุ่ม

๒. ตรวจประเมินระบบการผลิตข้าว GAP

๓. ติดตามให้คำแนะนำ

๓) สำนักวิจัยและพัฒนาการเกษตรเขตที่ ๑

๑) มีแผนในการตรวจรับรองมาตรฐาน GAP จำนวน ๗,๑๒๑ ราย งบประมาณ  
๓,๐๖๖,๓๘๐ บาท

๒) มีผลการดำเนินการ ดังนี้

๒.๑) ตรวจติดตาม เป้าหมาย ๘๑๓ แปลง ดำเนินการแล้ว ๙๐๔ แปลง คิดเป็นร้อยละ  
๑๑๑.๑๙

๒.๒) ตรวจต่ออายุ เป้าหมาย ๕,๕๔๐ แปลง ดำเนินการแล้ว ๙๗๘ แปลง คิดเป็น  
ร้อยละ ๑๗.๖๕

๒.๓) ตรวจแปลงยังไม่ได้รับ Q เป้าหมาย ๑,๗๕๐ แปลง ผลการดำเนินงาน ๒,๒๓๖  
แปลง คิดเป็นร้อยละ ๑๒๗.๗๗

๒.๔) สุ่มตัวอย่างวิเคราะห์สารพิษตกค้าง เป้าหมาย ๗๐ ตัวอย่าง ผล ๓๙ ตัวอย่าง  
คิดเป็นร้อยละ ๕๕.๗๑

๔) สำนักงานประมงจังหวัดเชียงใหม่

กิจกรรมที่ ๑ : พัฒนาคุณภาพสินค้าประมงสู่มาตรฐาน เป้าหมาย ๒๘ ราย ผล ๓๒  
ราย งบประมาณ ๖,๖๐๐ บาท

ผลการดำเนินงาน : เตรียมความพร้อมเกษตรกรเพื่อเข้าสู่ระบบมาตรฐาน มกษ ๗๔๓๖

๕) สำนักงานปศุสัตว์จังหวัดเชียงใหม่

กิจกรรม : ตรวจสอบรับรองคุณภาพสินค้าปศุสัตว์ งบประมาณ ๐.๓๒๖๘ ล้านบาท

ผลการดำเนินงาน :

การดำเนินการ	เป้าหมาย (หน่วยนับ)	
	แผน	ผล
๑. สถานประกอบการสินค้าปศุสัตว์ที่ได้รับการตรวจประเมินมาตรฐาน	๑,๖๘๕	๙๒๙
๑.๑ ตรวจรับรองมาตรฐานฟาร์ม	๑,๐๐๔	๓๔๙
๑.๒ ตรวจสอบตาม พ.ร.บ.อาหารสัตว์	๔๐๘	๔๕๓
๑.๓ ตรวจรับรอง GMP ศูนย์รวบรวมนํ้านมดิบและศูนย์รวบรวมไข่	๑๑	๑๐
๑.๔ ฟาร์มปลอดสารเร่งเนื้อแดง	๕๐	๑๔
๑.๕ สถานที่จำหน่ายไข่สดปลอดภัย ใส่ใจผู้บริโภค (ไข่ OK)	๗๓	๑๖



การดำเนินการ	เป้าหมาย (หน่วยนับ)	
	แผน	ผล
๑.๖ ตรวจสอบและออกใบอนุญาตโรงฆ่าสัตว์	๓๔	๒๐
๑.๗ สถานที่จำหน่ายเนื้อสัตว์ปลอดภัย ใส่ใจผู้บริโภค (ปศุสัตว์ OK)	๑๐๕	๖๗
๒. จำนวนตัวอย่างที่ได้รับการตรวจวิเคราะห์คุณภาพสินค้าปศุสัตว์ตามเกณฑ์มาตรฐาน	๑,๓๘๐	๕๕๖

### ๑๐.๒ การปราบปรามการลักลอบการนำเข้าสินค้าเกษตรผิดกฎหมาย

#### ๑. แผนระงับการลักลอบนำเข้าหอมแดง - กระเทียม โดย สำนักวิจัยและพัฒนาการเกษตร เขต

ที่ ๑ และ ด้านตรวจพืชทำอากาศยานเชียงใหม่

ด้านตรวจพืชทำอากาศยานเชียงใหม่ มีอาณาเขตรับผิดชอบ ๔ แห่ง ครอบคลุมพื้นที่ จังหวัดเชียงใหม่ ลำพูน และลำปาง ได้แก่

๑. อาคารคลังสินค้าทำอากาศยานเชียงใหม่ และ อาคารผู้โดยสารขาเข้าระหว่างประเทศ ของท่าอากาศยานเชียงใหม่ อำเภอเมือง จังหวัดเชียงใหม่

๒. ฝ่ายบริการศุลกากรที่ ๒ ด้านศุลกากรท่าอากาศยานเชียงใหม่ นิคมอุตสาหกรรมภาคเหนือ อำเภอเมือง จังหวัดลำพูน

๓. ด้านศุลกากรเชียงดาว อำเภอเชียงดาว จังหวัดเชียงใหม่

๔. จุดผ่อนปรนกัวมวอก บ้านอรุโณทัย ตำบลเมืองนะ อำเภอเชียงดาว จังหวัดเชียงใหม่ ปัจจุบันได้ปิดช่องทางนี้เนื่องจากความไม่สงบของพื้นที่เมียนมาร์

โดยมีแผนการเฝ้าระวังและป้องกันการลักลอบนำเข้าสินค้า ดังนี้

๑. ประชาสัมพันธ์ สร้างการรับรู้ทางด้านกฎหมายที่เกี่ยวข้องกับการกักกันพืช กักกันสัตว์ ด้านประมง ตำรวจ ทหาร และผู้นำในชุมชน

๒. บูรณาการร่วมตรวจกับหน่วยงานทั้งภายในและภายนอก (ด้านศุลกากร ด้านทุกชิปเมนต์

๓. ใช้เทคโนโลยีในการตรวจสอบสินค้าร่วมกับศุลกากร เช่น การ X-Ray สินค้านำเข้า

๔. ขอความอนุเคราะห์การทำอากาศยานในการจัดหาและวางกล่องทิ้งสัมภาระสินค้าเกษตรที่ไม่มีเอกสารการนำเข้าตามที่กฎหมายกำหนด

๕. การตรวจสอบสัมภาระที่ติดตัวมากับผู้โดยสารที่เดินทางมาจากต่างประเทศ

๖. ปฏิบัติงานตรวจตามสายพานรับกระเป๋า จากประเทศเป้าหมาย

๗. กรณีที่มีการลักลอบนำเข้า ประสานงานร่วมกับหน่วยงานที่จับกุมและดำเนินคดี

สินค้าเกษตรผิดกฎหมายที่ลักลอบนำเข้า เพื่อมิให้ของกลางออกสู่ตลาด

ผลการดำเนินงาน (จำนวนครั้ง / สิ่งที่พบ / ข้อสังเกต ฯลฯ)

๑. การตรวจสอบสัมภาระติดตัวผู้โดยสาร ณ จุดตรวจภายในอาคารผู้โดยสารขาเข้าระหว่างประเทศของท่าอากาศยานเชียงใหม่ ด้านตรวจพืชได้สั่งการให้ เจ้าหน้าที่ปฏิบัติงานอยู่ประจำจุดทุกวัน โดยตรวจร่วมกับหน่วยงาน ด้านศุลกากร ด้านกักกันสัตว์ ด้านประมง และ ด้านควบคุมอาหารและยาที่ผ่านมาไม่พบการลักลอบการนำเข้าหอมแดง กระเทียม และยางพารา

๒. การตรวจสินค้าพืชที่ขนส่งมาทางไปรษณีย์ อากาศ หรือขนส่งมากับอากาศยาน ณ อาคารคลังสินค้าทำอากาศยานเชียงใหม่ และ ณ ฝ่ายบริการศุลกากรที่ ๒ ด้านศุลกากรท่าอากาศยานเชียงใหม่ นิคมอุตสาหกรรมภาคเหนือ อำเภอเมือง จังหวัดลำพูน และ ด้านศุลกากรเชียงดาว อำเภอเชียงดาว จังหวัด



เชียงใหม่ โดยทำงานบูรณาการร่วมกับหน่วยงานด้านศุลกากร ด้านกักกันสัตว์ ด้านประมง และ ด้านควบคุมอาหาร และ ที่ผ่านมามีไม่พบ การลักลอบนำเข้าหอมแดง กระเทียม และยางพารา

๓. การตรวจ ณ จุดผ่อนปรนกัวมวอก บ้านอรุโณทัย ตำบลเมืองนะ อำเภอเชียงดาว จังหวัดเชียงใหม่ ปัจจุบันได้ปิดช่องทางนี้ เนื่องจากความไม่สงบของพื้นที่ของเมียนมาร์ ที่ผ่านมามีไม่พบการลักลอบนำเข้าหอมแดง กระเทียม และยางพารา หากมีการลักลอบจะได้รับการประสานและร่วมดำเนินการตามขั้นตอนต่อไป ร่วมกับเจ้าหน้าที่ด้านศุลกากรเชียงดาว และเจ้าหน้าที่ทหาร กองกำลังผาเมือง

**๒. วางแผนป้องปรามการลักลอบนำเข้าข้าว** โดย ศูนย์วิจัยข้าวเชียงใหม่/ศูนย์วิจัยข้าวสะเมิง)

ในภาพรวมไม่พบการลักลอบนำเข้าข้าวที่ผิดกฎหมายในพื้นที่จังหวัดเชียงใหม่ หากแต่หน่วยงานสังกัดกรมการข้าว มีการเฝ้าระวังตามข้อสั่งการของกรมข้าวอยู่เป็นประจำ

กรมการข้าว ได้มีการวางแผนการเข้าตรวจร้านค้าจำหน่ายเมล็ดพันธุ์ควบคุม (ข้าว) โดยต้องมีการจัดทำแผนและอนุมัติแผนเข้าตรวจให้ส่วนกลางทราบ เพื่อให้ส่วนกลางได้อนุมัติแผนและร่วมตรวจด้วย และมีการรายงานการเข้าตรวจสถานประกอบการธุรกิจเมล็ดพันธุ์ควบคุมข้าวเปลือก ผ่านระบบ e-rrs และแจ้งข้อบกพร่องให้ผู้ประกอบการทราบและบันทึกการตรวจ ภค.๑ ภค.๙ ภค.๑๑ โดยปฏิบัติตามพระราชบัญญัติพันธุ์พืช พ.ศ. ๒๕๑๘ และแก้ไขเพิ่มเติม พ.ศ. ๒๕๓๕ และพระราชบัญญัติพันธุ์พืช พ.ศ. ๒๕๑๘ (ฉบับที่ ๓) พ.ศ. ๒๕๕๐ ซึ่งกรมการข้าว ได้มีการแต่งตั้งผู้แทนกรมการข้าวให้ปฏิบัติหน้าที่เป็นพนักงานเจ้าหน้าที่ตามพระราชบัญญัติพันธุ์พืช พ.ศ. ๒๕๑๘ และที่แก้ไขเพิ่มเติม สังกัดกรมการข้าวปฏิบัติการตรวจสอบเมล็ดพันธุ์ควบคุมข้าวเปลือกในพื้นที่รับผิดชอบ ประกอบด้วย ๕๘ หน่วยงาน (ศูนย์วิจัยข้าว และศูนย์เมล็ดพันธุ์ข้าว ทั่วประเทศ)

ออกตรวจติดตามสถานที่รวบรวมและจำหน่ายเมล็ดพันธุ์ข้าวควบคุม ในการกำกับดูแลของกรมการข้าวพื้นที่ จังหวัดเชียงใหม่ โดยศูนย์วิจัยข้าวเชียงใหม่ เป้าหมายออกตรวจติดตาม ร้านค้าและสถานที่รวบรวมเมล็ดพันธุ์ข้าวควบคุม จำนวน ๔๐ แห่ง ในปี ๒๕๖๗ พร้อมรับเรื่องร้องเรียน ปัญหาและตอบข้อความสงสัยจากเกษตรกรช่องทาง Facebook : ศูนย์วิจัยข้าวเชียงใหม่ และเว็บไซต์ : ศูนย์วิจัยข้าวเชียงใหม่ ได้ตลอด ๒๔ ชั่วโมง ขณะนี้อยู่ระหว่างออกตรวจพื้นที่อำเภอจอมทอง ซึ่งยังไม่พบการปฏิบัติและดำเนินการผิดตามกฎหมายควบคุมและจำหน่ายพันธุ์พืช พ.ศ. ๒๕๑๘

**๓. ตรวจสต็อกยางพารา** โดย การยางแห่งประเทศไทยจังหวัดเชียงใหม่

จังหวัดเชียงใหม่มีพื้นที่ปลูกยาง รวม ๑๔,๑๖๙ ไร่ (ตามที่ขึ้นทะเบียนกับ กยท.) โดยมีสวนยางหนาแน่นในพื้นที่อำเภอฝาง แม่ฮาย ไชยปราการ แม่แตง พัวัว เชียงดาว และแม่แจ่ม

การดำเนินงานตลาดยางพารา การยางแห่งประเทศไทยจังหวัดเชียงใหม่ จัดตั้งกลุ่มเพื่อรวบรวมผลผลิต (ยางก้อนถ้วย) และทำการจัดประมูลเพื่อได้ราคาจากผู้ซื้อ โดยไม่มีการสต็อกสินค้า

กระบวนการดำเนินการ ให้สมาชิกแต่ละกลุ่มแจ้งปริมาณยางให้กับคณะกรรมการกลุ่ม/สหกรณ์ เพื่อเข้าประมูลผ่านสำนักงานตลาดกลางยางพาราจังหวัดเชียงราย โดยระบบอิเล็กทรอนิกส์ ซึ่งตลาดกลางยางพาราจังหวัดเชียงราย จะเป็นผู้กำหนดราคากลางของแต่ละกลุ่มโดยอ้างอิงจากราคาประกาศ ของ กยท. ในแต่ละวัน ประกอบกับคุณภาพยางของแต่ละกลุ่ม โดยแต่ละกลุ่มจะดำเนินการขายเดือนละ ๑ -๒ ครั้ง ตามปริมาณยางที่เพิ่มลดในแต่ละช่วงเวลา ใน ๑ ปีเกษตรกรชาวสวนยางจะกรีดยางและมีผลผลิตออกสู่ตลาด เป็นระยะเวลา ๙ เดือนระหว่างเดือนมิถุนายน – มีนาคมของปีถัดไป ปัจจุบันจังหวัดเชียงใหม่ได้มีตลาดจุดรวบรวมผลผลิตจำนวน ๑๑ แห่ง ประกอบด้วย





ลำดับ	สถาบันเกษตรกรชาวสวนยาง	สถานที่ดำเนินการ	ปริมาณ/เดือน (ตัน)
๑	สหกรณ์กองทุนสวนยางไชยปราการจำกัด	ต.ศรีดงเย็น อ.ไชยปราการ จ.เชียงใหม่	๒๐๐
๒	สหกรณ์สวนยางฝาง-แม่เฒ่าจำกัด	ต.บ้านหลวง อ.แม่เฒ่า จ.เชียงใหม่	๕๕
๓	สหกรณ์ยางพาราแม่แตงจำกัด	ต.อินทขิล อ.แม่แตง จ.เชียงใหม่	๘๐
๔	กลุ่มเกษตรกรผู้ปลูกยางตำบลเมืองนะ	ต.เมืองนะ อ.เชียงดาว จ.เชียงใหม่	๖๐
๕	กลุ่มเกษตรกรการยางพร้าว	ต.แม่ป๋อง อ.พร้าว จ.เชียงใหม่	๖๐
๖	สหกรณ์การเกษตรอำเภอแม่แจ่มจำกัด	ต.ช่างเคิ่ง อ.แม่แจ่ม จ.เชียงใหม่	๒๕
๗	สหกรณ์กองทุนสงเคราะห์การทำสวนยางแม่แจ่มจำกัด	ต.ช่างเคิ่ง อ.แม่แจ่ม จ.เชียงใหม่	๔๐
๘	กลุ่มแปลงใหญ่ยางพาราทุ่งหลุก	ต.เชียงดาว อ.เชียงดาว จ.เชียงใหม่	๓๕
๙	กลุ่มพัฒนาชาวสวนยางแม่ริม	ต.สะลวง อ.แม่ริม จ.เชียงใหม่	๓๐
๑๐	กลุ่มพัฒนาชาวสวนยางแม่ชะจาน	ต.ชี้เหล็ก อ.แม่แตง จ.เชียงใหม่	๒๕
๑๑	กลุ่มพัฒนาชาวสวนยางภูดิน	ต.แม่หอพระ อ.แม่แตง จ.เชียงใหม่	๒๕

**๔. ฝักระวังการลักลอบนำเข้ายางพารา** โดย การยางแห่งประเทศไทยจังหวัดเชียงใหม่ สำนักวิจัยและพัฒนาการเกษตรเขตที่ ๑ และ ด้านตรวจพืชท่าอากาศยานเชียงใหม่

ไม่พบการลักลอบนำเข้ายางพาราในพื้นที่ ปัจจุบัน กยท. ได้กำหนดให้สมาชิกทุกคนของแต่ละกลุ่มให้ขึ้นทะเบียนกับ กยท. โดยมีข้อมูลสวนยาง และพิกัดที่ตั้งแปลง เพื่อคาดการณ์ปริมาณที่เข้าสู่ตลาดในแต่ละรอบ

**๕. ฝักระวังสินค้าประมง ปศุสัตว์ที่ผิดกฎหมาย** โดย ด้านตรวจประมงเชียงใหม่ และ ด้านกักกันสัตว์เชียงใหม่

#### ๕.๑ ด้านปศุสัตว์

สำนักงานปศุสัตว์จังหวัดเชียงใหม่ ดำเนินการตรวจสอบห้องเย็นหรือสถานที่เก็บเนื้อสัตว์และซากสัตว์ และสินค้าเกษตรในพื้นที่จังหวัดเชียงใหม่ พบว่ามีห้องเย็นที่ขึ้นทะเบียนกับกรมปศุสัตว์จำนวน ๗๔ แห่ง ขึ้นทะเบียนกับกระทรวงอุตสาหกรรม ๔๖ แห่ง ขึ้นทะเบียนกับกรมการค้าภายใน ๑๔ แห่ง ขึ้นทะเบียนกับกรมประมง ๕ แห่ง และ ยังไม่ได้ขึ้นทะเบียนกับหน่วยงานใดๆ ๑๒ แห่ง (ห้องเย็นบางแห่งขึ้นทะเบียนมากกว่า ๒ หน่วยงาน) โดยบูรณาการความร่วมมือกับหน่วยงาน ที่เกี่ยวข้อง ได้แก่ หน่วยงานกรมปศุสัตว์ในพื้นที่ (ปศุสัตว์อำเภอ ปศุสัตว์เขต ๕ ด้านกักกันสัตว์เชียงใหม่) ด้านตรวจประมง ประมงจังหวัด เจ้าหน้าที่ฝ่ายปกครองในพื้นที่ เจ้าหน้าที่ตำรวจ ทหาร กองอำนวยการรักษาความมั่นคงภายในจังหวัด DSI พาณิชย์จังหวัดเชียงใหม่ เกษตรและสหกรณ์จังหวัดเชียงใหม่ อุตสาหกรรมจังหวัดเชียงใหม่ โดยได้ดำเนินการอย่างต่อเนื่องตั้งแต่ เดือนมีนาคม ๒๕๖๖ จนถึงปัจจุบัน โดยได้ดำเนินการตรวจสอบใบอนุญาต ปริมาณเนื้อสัตว์ที่ครอบครอง แหล่งที่มาของเนื้อสัตว์ เอกสารการเคลื่อนย้าย ปริมาณที่เข้า-ออก

ผลการดำเนินงาน (จำนวนครั้ง / สิ่งที่พบ / ข้อสังเกต ฯลฯ)

ดำเนินการตรวจสอบห้องเย็นหรือสถานที่เก็บเนื้อสัตว์ ซากสัตว์ และสินค้าเกษตรอื่น ทุกอำเภอในจังหวัด จำนวน ๑๒๒ แห่ง ดำเนินการตรวจสอบครบ ๑๐๐% โดยแบ่งเป็นห้องเย็นที่เก็บสินค้า

ปศุสัตว์ จำนวน ๗๔ แห่ง พบการทำความผิดจากการตรวจสอบห้องเย็นหรือสถานที่เก็บเนื้อสัตว์ ซากสัตว์ จำนวน ๓ คดี

นอกจากนี้ ยังได้ตรวจสอบเคลื่อนย้ายสัตว์หรือซากสัตว์ตามพระราชบัญญัติโรคระบาดสัตว์ พ.ศ.๒๕๕๘ พบการเคลื่อนย้ายโดยไม่ได้รับอนุญาต จำนวน ๒ คดี

### จำนวนห้องเย็นในพื้นที่จังหวัดเชียงใหม่ทั้งหมด รวม 122 แห่ง

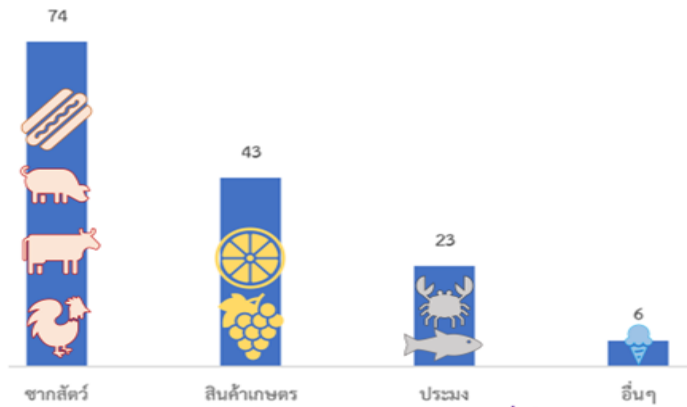

ภาพแสดงจำนวนห้องเย็นจำแนกตามชนิดสินค้าที่เก็บ\*

\*ห้องเย็นบางแห่งเก็บสินค้ามากกว่าสองชนิด

### การขึ้นทะเบียน

หน่วยงาน	จำนวน (แห่ง)
กรมปศุสัตว์	70
อุตสาหกรรม	46
กรมการค้าภายใน	14
ประมง	5
ไม่ได้ขึ้นทะเบียน	12

\*ห้องเย็นบางแห่งขึ้นทะเบียนมากกว่าสองหน่วยงาน

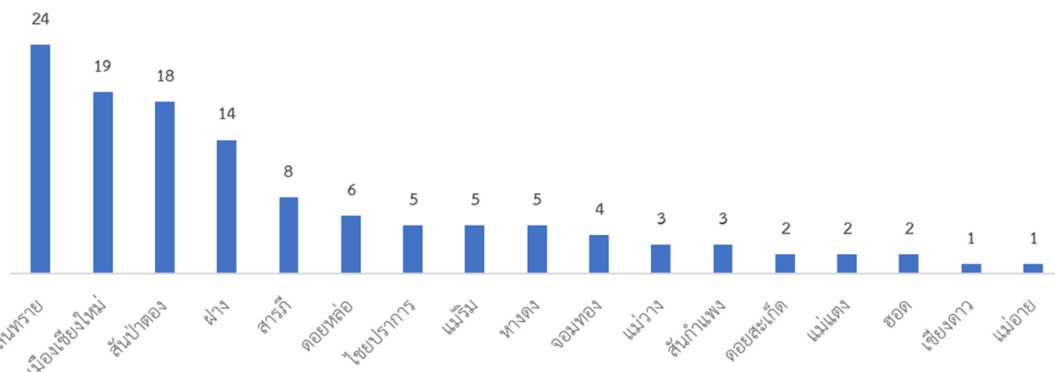

### ภาพแสดงจำนวนห้องเย็นจำแนกตามอำเภอในพื้นที่จังหวัดเชียงใหม่

#### ๕.๒ ด้านประมง

การนำเข้าส่งออกสัตว์น้ำผ่านด่านตรวจประมงเชียงใหม่ ปัจจุบันนี้ยังไม่มี การนำเข้าและส่งออก แต่มีการตรวจควบคุมการนำเข้าปลาคาร์ปไปยังสถานกักกัน เพื่อตรวจวิเคราะห์โรค ตามพระราชบัญญัติโรคระบาดสัตว์ พ.ศ. ๒๕๕๘ โดยเป็นการนำเข้าผ่านทางด่านตรวจประมงสุวรรณภูมิ แล้วนำมา กักกันในเขตพื้นที่รับผิดชอบของด่านตรวจประมงเชียงใหม่

สำนักงานประมงจังหวัดเชียงใหม่ ดำเนินการการประชาสัมพันธ์ ตรวจสอบและ ดำเนินการรับแจ้งประกอบกิจการห้องเย็นตามประกาศกรมประมง เรื่อง ให้ผู้ประกอบการห้องเย็นเก็บรักษา สัตว์น้ำแจ้งการประกอบกิจการ พ.ศ. ๒๕๖๖ ลงวันที่ ๒๔ พฤศจิกายน พ.ศ. ๒๕๖๖ การขึ้นทะเบียน ผู้ขึ้นทะเบียน ผู้ประกอบการด้านการประมง (ทบ.๒) ตามระเบียบกรมประมงว่าด้วยการขึ้นทะเบียน ผู้เพาะเลี้ยงสัตว์น้ำ และผู้ประกอบการด้านการประมง พ.ศ. ๒๕๕๙ และการจัดแจ้งประกอบกิจการโรงงาน ตามมาตรา ๑๐/๑ แห่ง พระราชกำหนดการประมง พ.ศ. ๒๕๕๘ และที่แก้ไขเพิ่มเติม (ฉบับที่ ๒) พ.ศ. ๒๕๖๐ เพื่อให้ผู้ประกอบการห้องเย็น เก็บรักษาสัตว์น้ำบางแห่งที่ยังไม่ได้มีการแจ้งประกอบกิจการห้องเย็นต่อกรมประมงในการปฏิบัติงานในพื้นที่ จังหวัดเชียงใหม่



ในส่วนของการตรวจลักลอบการนำเข้าสู่ศัตว์น้ำในพื้นที่ได้ร่วมบูรณาการกับสำนักงานปศุสัตว์เชียงใหม่ สำนักงานปศุสัตว์เขต ๕ ด้านกักกันสัตว์เชียงใหม่ และหน่วยงานที่เกี่ยวข้อง ร่วมปฏิบัติงานตรวจสอบห้องเย็นในพื้นที่จังหวัดเชียงใหม่ โดยดำเนินการ

๑. ปฏิบัติงานตรวจป้องกันการลักลอบนำเข้าสู่ศัตว์น้ำ ในเขตพื้นที่ จำนวน ๓๑๐ ครั้ง

๒. ปฏิบัติงานตรวจป้องกันการลักลอบนำเข้าสู่ศัตว์น้ำนอกพื้นที่จำนวน ๘ ครั้ง

๓. ปฏิบัติงานบูรณาการร่วมกับหน่วยงานที่เกี่ยวข้อง ตรวจสอบห้องเย็น ๑๓ ครั้ง

ผลการปฏิบัติงาน ไม่พบการกระทำผิดด้านประมง แต่ได้ประชาสัมพันธ์ ให้ผู้ประกอบการห้องเย็นรับทราบ

๑๐.๓ การตรวจติดตามการดำเนินงานของหน่วยงานในระดับพื้นที่ตามข้อสั่งการของรัฐมนตรีว่าการกระทรวงเกษตรและสหกรณ์ และรัฐมนตรีช่วยว่าการกระทรวงเกษตรและสหกรณ์

๑) ข้อสั่งการรัฐมนตรีว่าการกระทรวงเกษตรและสหกรณ์

ครั้งที่ ๑ : วันที่ ๙ กันยายน ๒๕๖๖ ณ อ่างเก็บน้ำห้วยโป่งจ้อ

ประเด็นข้อสั่งการ

๑. ขอให้เร่งดำเนินโครงการพัฒนาแหล่งน้ำต่างๆ ในพื้นที่จังหวัดเชียงใหม่ให้เป็นไปตามแผนที่กำหนด เพื่อให้สามารถใช้เก็บกักน้ำและเป็นแหล่งน้ำต้นทุน สำหรับใช้ในการอุปโภคบริโภคและการเกษตร ช่วยบรรเทาปัญหาภัยแล้งและชะลอน้ำในช่วงอุทกภัยได้อย่างมีประสิทธิภาพ

สถานะ	หน่วยงาน	ผลการดำเนินงานโดยสรุป
๒	ชล.ป.	๑. โครงการปรับปรุงระบบผันน้ำฝายแม่ตื่น-อ่างเก็บน้ำห้วยโป่งจ้อ อันเนื่องมาจากพระราชดำริ ตำบลสันติสุข อำเภอดอยหล่อ ๑.๑ อยู่ระหว่างการออกแบบปรับปรุงฝายแม่ตื่นอันเนื่องมาจากพระราชดำริ พร้อมระบบท่อผันน้ำ (ระยะที่ ๒) คาดว่าแล้วเสร็จ กันยายน ๒๕๖๗ ๑.๒ อยู่ระหว่างการออกแบบปรับปรุงระบบผันน้ำฝายฝายแม่ตื่นมายังอ่างเก็บน้ำโป่งจ้อ คาดว่าแล้วเสร็จ กันยายน ๒๕๖๗ ๒. โครงการขุดลอกอ่างเก็บน้ำห้วยโป่งจ้อ ตำบลสันติสุข อำเภอดอยหล่อ ดำเนินการออกแบบแล้วเสร็จ อยู่ระหว่างเสนอขอรับงบประมาณปี ๒๕๖๙ ๓. โครงการก่อสร้างสถานีสูบน้ำด้วยไฟฟ้าพร้อมระบบส่งน้ำ อำเภอดอยหล่อ ๓.๑ สถานีสูบน้ำด้วยไฟฟ้าบ้านป่าลาน จัดส่งประมาณการเสนอของบประมาณปี ๒๕๖๗ (เพิ่มเติม) และค่าของบประมาณ ปี ๒๕๖๘ ให้กรมชลประทานเรียบร้อยแล้ว
สถานะ	หน่วยงาน	ผลการดำเนินงานโดยสรุป
		๓.๒ สถานีสูบน้ำด้วยไฟฟ้าพร้อมระบบส่งน้ำบ้านท่าล้อ จัดส่งประมาณการเสนอค่าขอตั้งงบประมาณ ปี ๒๕๖๘ ให้กรมชลประทานเรียบร้อยแล้ว

ครั้งที่ ๒ : วันที่ ๓ พฤศจิกายน ๒๕๖๖

๒.๑ อุทยานหลวงราชพฤกษ์

ประเด็นข้อสั่งการ

๑. ขอให้หน่วยงานให้ความสำคัญกับการขับเคลื่อนโครงการพระราชดำริ



สถานะ	หน่วยงาน	ผลการดำเนินงานโดยสรุป
๑	กยท.	กยท จัดทำโครงการขับเคลื่อนปรัชญาเศรษฐกิจพอเพียงฯ
๑	สพวส.	สนับสนุนการพัฒนาโครงการหลวงเพื่อยกระดับเป็นต้นแบบและแหล่งเรียนรู้การพัฒนาพื้นที่สูงอย่างยั่งยืน
๑	อสค.	นำพืชในโครงการพระราชดำริฯ มาพัฒนาผลิตภัณฑ์และจำหน่ายเชิงพาณิชย์ โดย มะเกี๋ยง นำมาผลิตเป็นโยเกิร์ตผสมมะเกี๋ยง
๑	กป	ถ่ายทอดความรู้และเทคโนโลยีด้านประมงในพื้นที่โครงการพระดำริ จำนวน ๒๕ โครงการ
๑	กข.	ดำเนินการในพื้นที่โครงการพระดำริ จำนวน ๑๙ โครงการ กิจกรรมประกอบด้วย ๑) เรียนรู้และสาธิต ๒) การศึกษาพัฒนาพันธุ์ข้าวที่เหมาะสมกับสภาพพื้นที่ ๓) การส่งเสริมสนับสนุนเมล็ดพันธุ์ข้าวพันธุ์ดี ๔) การถ่ายทอดองค์ความรู้ด้านข้าว และ ๕) การติดตาม แนะนำ และขยายผล
๑	กสก.	ดำเนินการตามโครงการส่งเสริมการดำเนินงานอันเนื่องมาจากพระราชดำริ จำนวน ๑๑ โครงการ โดยถ่ายทอดองค์ความรู้ ทำแปลงสาธิต จัดคลินิกเกษตรเคลื่อนที่
๒	มกอช.	ส่งเสริมมาตรฐานในพื้นที่ของโครงการหลวง
๒	สป.กษ.	ประเมินผลเกษตรกรรายบุคคลที่เข้าร่วมโครงการ ๒ โครงการ ได้แก่ ๑) โครงการ รักษาน้ำเพื่อพระแม่ของแผ่นดิน ๒) โครงการพัฒนาตามพระราชดำริอำเภอสันป่าตอง จังหวัดเชียงใหม่
๒	สศก.	ติดตามผลการดำเนินงานโครงการพระราชดำริ จำนวน ๖ โครงการ

๒. การส่งเสริมอาชีพเกษตรกรบนพื้นที่สูง ขอให้บูรณาการงานและงบประมาณในการขับเคลื่อนงานส่งเสริมอาชีพ เพิ่มรายได้แก่เกษตรกรบนพื้นที่สูง ภายใต้ตลาดนำ นวัตกรรมเสริม เพิ่มรายได้ เช่น การปลูกพืชทดแทน/พืชเมืองหนาว เป็นต้น ตลอดจนการแก้ไขปัญหา PM 2.5

สถานะ	หน่วยงาน	ผลการดำเนินงานโดยสรุป
๑	กสก.	ได้ดำเนินการส่งเสริมและพัฒนาอาชีพการเกษตรในพื้นที่สูง ในพื้นที่โครงการหลวง

๓. การแก้ไขปัญหาโรคระบาดพืช/คัดเลือกข้าวพันธุ์ดี ขอให้ดำเนินการแก้ไขปัญหาโรคระบาดพืช เช่น โรคใบด่าง เป็นต้น รวมถึงการคัดเลือกข้าวพันธุ์ดีเพื่อสนับสนุนแก่เกษตรกร

สถานะ	หน่วยงาน	ผลการดำเนินงานโดยสรุป
๑	กข.	เสริมสร้างศักยภาพการผลิตเมล็ดพันธุ์ข้าวของศูนย์ข้าวชุมชน และสนับสนุน เมล็ดพันธุ์ข้าว
๒	กสก.	ประชาสัมพันธ์แนวทางการแก้ไขปัญหาโรคใบด่างมันสำปะหลัง ตามมาตรการของ กรมส่งเสริมการเกษตร ทุกช่องทางประชาสัมพันธ์ในจังหวัดเชียงใหม่

## ๒.๒ นิคมสหกรณ์แม่แตง

### ประเด็นข้อสั่งการ



การส่งเสริมเกษตรกรผู้ปลูกถั่วเหลืองจังหวัดเชียงใหม่ ขอให้ส่งเสริมเทคโนโลยีและนวัตกรรม ตลอดจนการถ่ายทอดองค์ความรู้ ที่เกี่ยวกับถั่วเหลืองให้แก่เกษตรกร ตั้งแต่ การเตรียมดิน ปรับปรุงบำรุงดิน เมล็ดพันธุ์ดี และการดูแลรักษา เพื่อให้เกษตรกรสามารถนำไปประยุกต์ใช้กับพื้นที่ของตนเองได้ ซึ่งเป็นการผลักดันสินค้าเกษตรและบริการมูลค่าสูง ด้วยการสร้าง ๑ ท้องถิ่น ๑ สินค้าเกษตรมูลค่าสูง

สถานะ	หน่วยงาน	ผลการดำเนินงานโดยสรุป
๑	สศก.	จัดงาน “นวัตกรรมเสริมแกร่งถั่วเหลืองไทย เพิ่มรายได้เกษตรกร” เมื่อวันที่ ๓ พฤศจิกายน ๒๕๖๖
๑	กสส.	แนะนำส่งเสริมให้สหกรณ์ จัดทำโครงการส่งเสริมการผลิตพืชหลังนาผ่านระบบสหกรณ์ ปี ๒๕๖๖/๖๗
๒	กสก.	เสนอสินค้า “ถั่วเหลือง” เป็นสินค้าเกษตรมูลค่าตาม นโยบาย “ผลักดันสินค้าเกษตรและบริการมูลค่าสูง ๑ ท้องถิ่น ๑ สินค้าเกษตรมูลค่าสูง”

ครั้งที่ ๓ : วันที่ ๒๓ ธันวาคม ๒๕๖๖

๓.๑ บ้านแม่กุ่มบก (Kick off ไกลอบ)

ประเด็นข้อสั่งการ

๑. การแก้ไขปัญหาภัยแล้ง ขอให้หน่วยงานที่เกี่ยวข้องวางแผนการใช้น้ำ และรณรงค์การใช้น้ำ อย่างเป็นระบบตลอดทั้งปีจนถึงช่วงฤดูฝน ปี พ.ศ. ๒๕๖๗

สถานะ	หน่วยงาน	ผลการดำเนินงานโดยสรุป
๒	พด.	จัดทำแผนดำเนินการโครงการแหล่งน้ำในไร่นานอกเขตชลประทาน จำนวน ๑๑๓ บ่อ
๒	ชป	บริหารจัดการน้ำ จัดสรรน้ำให้ทุกภาคส่วนอย่างเป็นธรรม เฝ้าระวังและเตรียมจัดหาแหล่งน้ำสำรอง กำหนดแผนจัดสรรน้ำ พื้นที่เพาะปลูกพืชฤดูแล้ง สร้างการรับรู้ และประชาสัมพันธ์การใช้น้ำ
๒	กผล.	เปิดหน่วยปฏิบัติการฝนหลวงในพื้นที่จังหวัดเชียงใหม่

๒. การยื่นหนังสือเร่งรัดร่างพระราชบัญญัติลำไย

สถานะ	หน่วยงาน	ผลการดำเนินงานโดยสรุป
๑	กสก.	ชี้แจงเกษตรกรจังหวัดเชียงใหม่ว่าทางกรมส่งเสริมการเกษตรได้ให้ความเห็นในการพิจารณาร่าง พรบ.ลำไย พ.ศ. ... ต่อสำนักเลขาธิการนายกรัฐมนตรีแล้ว และได้จัดทำคาดการณ์ผลผลิตลำไย

๓. ขอให้เน้นย้ำประชาสัมพันธ์ให้ประชาชนได้ตระหนักถึงการไม่เผาฟาง และต่อซังพืช เพื่อลดปัญหาหมอกควัน มลพิษจากฝุ่นควัน ไม่ทำลายโครงสร้างดินและจุลินทรีย์ดิน

สถานะ	หน่วยงาน	ผลการดำเนินงานโดยสรุป
๑	กผล.	เปิดหน่วยปฏิบัติการฝนหลวงในพื้นที่จังหวัดเชียงใหม่ และประชาสัมพันธ์งดเผา
๒	พด.	ทำแผนส่งเสริมการไกลอบและผลิตปุ๋ยอินทรีย์เพื่อลดการปล่อยก๊าซเรือนกระจก จำนวน ๑,๙๗๙ ไร่ ดำเนินการไปแล้ว ๗๑๕ ไร่



สถานะ	หน่วยงาน	ผลการดำเนินงานโดยสรุป
๒	สป.กษ.	แต่งตั้งคณะกรรมการอำนวยการและคณะทำงานชุดปฏิบัติการ ทีมบูรณาการร่วมปฏิบัติการในพื้นที่ ไร่ใกล้โกศศูนย์ภัยพิบัติในการป้องกันและแก้ไขปัญหาประชาสัมพันธืรับซื้อเศษวัสดุเหลือใช้ทางการเกษตร
๑	กสก.	จัดทำการประชาสัมพันธ์ร้งดการเผาในพื้นที่เกษตรในทุกช่องทาง และเน้นย้ำให้เกษตรกรอำเภอประชาสัมพันธืผ่านเวทีการประชุมกำนัน-ผู้ใหญ่บ้าน เป็นประจำทุกเดือน

### ๓.๒ เชื้อนแม่กวางอุดมธารา

#### ประเด็นข้อสั่งการ

ขอให้ดำเนินการตรวจติดตามความก้าวหน้าโครงการอุโมงค์ผันน้ำแม่จัด

สถานะ	หน่วยงาน	ผลการดำเนินงานโดยสรุป
๒	ชป	ติดตามความก้าวหน้าการดำเนินโครงการตามกำหนด

### ๓.๓ อุทยานดาราศาสตร์สิรินธร

#### ประเด็นข้อสั่งการ

๑. ขอให้ตรวจสอบข้อมูลเกษตรกรที่ได้ขึ้นทะเบียนเกษตรกรและไม่มีประวัติการเผา และดำเนินการจัดหาสิ่งของหรือมาตรการพิเศษมอบให้แก่เกษตรกรกลุ่มดังกล่าว เพื่อเป็นการสร้างแรงจูงใจและรณรงค์ประชาสัมพันธ์ร้งดเผาในพื้นที่เกษตร (ไม่เผามีรางวัล)

สถานะ	หน่วยงาน	ผลการดำเนินงานโดยสรุป
๓	กสก.	กรมส่งเสริมการเกษตร อยู่ระหว่างหารือร่วมกับบริษัท เครือเจริญโภคภัณฑ์ จำกัด

๒. ขอให้จัดหางบประมาณในการจัดซื้อก้อนฟาง เพื่อแจกจ่ายเป็นอาหารสัตว์ให้แก่เกษตรกร ภายใต้โครงการคลังเสบียงสัตว์เพื่อเป็นการช่วยลดการเผาเศษวัสดุทางการเกษตร และ สร้างมูลค่าให้กับฟางข้าว

สถานะ	หน่วยงาน	ผลการดำเนินงานโดยสรุป
๒	กปศ.	จัดตั้งคลังเสบียงโดยใช้หญ้าแห้งอัดฟ่อนจากศูนย์วิจัยและพัฒนาอาหารสัตว์ลำปาง ปีงบประมาณ พ.ศ. ๒๕๖๗ ตั้งในพื้นที่อำเภอไชยปราการ และให้การสนับสนุนการบริหารจัดการเศษวัสดุเหลือใช้ของผู้ปลูกข้าวโพดเลี้ยงสัตว์ในพื้นที่อำเภอแม่แจ่ม

### ๒) รัฐมนตรีช่วยว่าการกระทรวงเกษตรและสหกรณ์ (นายไชยา พรหมา)

ครั้งที่ ๑ : วันที่ ๑๑ มกราคม ๒๕๖๗

#### ๑.๑ กองบิน ๔๑

#### ประเด็นข้อสั่งการ

๑. การแก้ไขปัญหาหมอกควัน ขอให้พิจารณาแนวทางแก้ไขปัญหเฉพาะหน้า ระยะสั้น ระยะกลาง และระยะยาว โดยเจ้าหน้าที่ผู้ปฏิบัติจะต้องมีข้อมูลที่ชัดเจน ถูกต้อง แม่นยำ เพื่อให้ การแก้ไขปัญหเป็นไปด้วยความรวดเร็ว



สถานะ	หน่วยงาน	ผลการดำเนินงานโดยสรุป
๒	สป.กษ.	แต่งตั้งคณะกรรมการอำนวยการและคณะทำงานชุดปฏิบัติการ ทีมบูรณาการร่วมปฏิบัติการในพื้นที่ ไข่กลไกศูนย์ภัยพิบัติในการป้องกันและแก้ไขปัญหาประชาสัมพันธ์รับซื้อเศษวัสดุเหลือใช้ทางการเกษตร
๒	พด.	ทำแผนส่งเสริมการไถกลบและผลิตปุ๋ยอินทรีย์เพื่อลดการปล่อยก๊าซเรือนกระจก จำนวน ๑,๙๗๙ ไร่ ดำเนินการไปแล้ว ๗๑๕ ไร่
๒	กสก.	จัดทำคำของบประมาณรายจ่าย จากงบกลาง จัดทำโครงการส่งเสริมและเพิ่มประสิทธิภาพการควบคุมฝุ่นละอองขนาดเล็ก PM <sub>2.5</sub>

๒. ขอให้ประชาสัมพันธ์ รมรณรงค์การเผา สร้างความร่วมมือกับ ทุกฝ่าย โดยเฉพาะความร่วมมือจากชุมชนเพื่อสร้างจิตสำนึกร่วมกัน

สถานะ	หน่วยงาน	ผลการดำเนินงานโดยสรุป
๑	กสก.	จัดการประชาสัมพันธ์งดการเผาในพื้นที่เกษตร ในทุกช่องทาง และเน้นย้ำให้เกษตรกรอำเภอประชาสัมพันธ์ผ่านเวทีการประชุมกำนัน-ผู้ใหญ่บ้าน ทุกเดือน
๒	สป.กษ.	แต่งตั้งคณะกรรมการอำนวยการและคณะทำงานชุดปฏิบัติการ ทีมบูรณาการร่วมปฏิบัติการในพื้นที่ ไข่กลไกศูนย์ภัยพิบัติในการป้องกันและแก้ไขปัญหาประชาสัมพันธ์รับซื้อเศษวัสดุเหลือใช้ทางการเกษตร

๓. ขอให้ประชาสัมพันธ์ รมรณรงค์การเผา สร้างความร่วมมือกับ ทุกฝ่าย โดยเฉพาะความร่วมมือจากชุมชนเพื่อสร้างจิตสำนึกร่วมกัน

สถานะ	หน่วยงาน	ผลการดำเนินงานโดยสรุป
๒	พด.	ทำแผนส่งเสริมการ ไถกลบและผลิตปุ๋ยอินทรีย์เพื่อลดการปล่อยก๊าซเรือนกระจก จำนวน ๑,๙๗๙ ไร่ ดำเนินการไปแล้ว ๗๑๕ ไร่
๑	กฝล.	เปิดหน่วยปฏิบัติการฝนหลวงในพื้นที่จังหวัดเชียงใหม่ และประชาสัมพันธ์งดเผา
๒	สป.กษ.	แต่งตั้งคณะกรรมการอำนวยการและคณะทำงานชุดปฏิบัติการ ทีมบูรณาการร่วมปฏิบัติการในพื้นที่ ไข่กลไกศูนย์ภัยพิบัติในการป้องกันและแก้ไขปัญหาประชาสัมพันธ์รับซื้อเศษวัสดุเหลือใช้ทางการเกษตร
๑	กสก.	จัดการประชาสัมพันธ์งดการเผาในพื้นที่เกษตร ในทุกช่องทาง และเน้นย้ำให้เกษตรกรอำเภอประชาสัมพันธ์ผ่านเวทีการประชุมกำนัน-ผู้ใหญ่บ้าน เป็นประจำทุกเดือน

### ๑.๒ ศูนย์ฝึกอบรมและพัฒนาการควบคุมไฟป่าภาคเหนือ

#### ประเด็นข้อสั่งการ

๑. ขอให้บูรณาการการทำงานร่วมกัน โดยการสนับสนุนเครื่องจักร อุปกรณ์ และยานพาหนะ เพื่อร่วมจัดการและแก้ไขปัญหาไฟป่าในพื้นที่



สถานะ	หน่วยงาน	ผลการดำเนินงานโดยสรุป
๒	สป.กษ.	สำนักงานเกษตรและสหกรณ์จังหวัดเชียงใหม่ได้ดำเนินการสำรวจเครื่องอัดฟางในหน่วยงานที่เกี่ยวข้อง มีจำนวน ๗ เครื่อง และได้บูรณาการร่วมกับหน่วยงานในพื้นที่เพื่อป้องกันและแก้ไขปัญหาฝุ่นและไฟป่า
๒	พด.	ทำแผนส่งเสริมการโลกกลมและผลิตปุ๋ยอินทรีย์เพื่อลดการปล่อยก๊าซเรือนกระจกจำนวน ๑,๙๗๙ ไร่ ดำเนินการไปแล้ว ๗๑๕ ไร่
๒	กสก.	โครงการ เดินหน้าเข้าหาไฟ ภายใต้งานคิด เข้าใจ เข้าถึง พัฒนา จำนวน ๒๕ อำเภอ

๒. ขอให้พิจารณาการเคลื่อนย้ายเครื่องปั้นสำหรับปฏิบัติการฝนหลวงมาประจำในพื้นที่จังหวัดเชียงใหม่เพิ่มขึ้นตามความจำเป็นและเหมาะสม เนื่องจากสถานการณ์ไฟป่าในพื้นที่จังหวัดเชียงใหม่ ภาคเหนือ และภาคตะวันออกเฉียงเหนือเกิดขึ้นเป็นจำนวนมาก โดยพิจารณาจากข้อมูลที่มีและบริบทที่เกี่ยวข้อง และให้ทำการขึ้นบินอย่างต่อเนื่อง

สถานะ	หน่วยงาน	ผลการดำเนินงานโดยสรุป
๑	กผล.	เปิดหน่วยปฏิบัติการฝนหลวงในพื้นที่จังหวัดเชียงใหม่ และประชาสัมพันธ์รณรงค์เผา

๓. ขอให้ส่งเสริมการสร้างมูลค่าให้แก่วัสดุเหลือใช้ทางการเกษตรเพื่อลดการเผาการจัดการเศษวัสดุเหลือใช้ทางการเกษตร และการขนส่งเศษวัสดุเหลือใช้ทางการเกษตร

สถานะ	หน่วยงาน	ผลการดำเนินงานโดยสรุป
๑	สป.กษ.	แต่งตั้งคณะกรรมการอำนวยการและคณะทำงานชุดปฏิบัติการ ทีมบูรณาการร่วมปฏิบัติการในพื้นที่ ใช้กลไกศูนย์ภัยพิบัติในการป้องกันและแก้ไขปัญหาประชาสัมพันธ์รับซื้อเศษวัสดุเหลือใช้ทางการเกษตร
๑	กสก.	จัดทำโครงการสร้างมูลค่าเพิ่มจากวัสดุเหลือใช้ทางการเกษตร ซึ่งดำเนินการในพื้นที่ ๔ อำเภอ ได้แก่ อำเภอดอยสะเก็ด สันกำแพง สันป่าตอง และไชยปราการ ดำเนินการแล้ว
๒	พด.	ทำแผนส่งเสริมการโลกกลมและผลิตปุ๋ยอินทรีย์เพื่อลดการปล่อยก๊าซเรือนกระจกจำนวน ๑,๙๗๙ ไร่ ดำเนินการไปแล้ว ๗๑๕ ไร่

### ๑.๓ อุทยานหลวงราชพฤกษ์

#### ประเด็นข้อสั่งการ

ขอให้พิจารณาจัดงานต่าง ๆ เช่น งานประชุมประจำปี งานฤดูหนาว หรืองานที่เกี่ยวข้องกับการส่งเสริมวัฒนธรรมประเพณีในอุทยานหลวงราชพฤกษ์ เพื่อต่อยอดการจัดงานเทศกาล (Festival) ส่งเสริมการท่องเที่ยวและ Soft power ด้าน Festival ในภาคเหนือ

สถานะ	หน่วยงาน	ผลการดำเนินงานโดยสรุป
๑	สป.กษ.	ประชาสัมพันธ์เชิญชวนให้หน่วยงานต่างๆ ทั้งภาครัฐและเอกชน เข้ามาใช้พื้นที่อุทยานหลวงราชพฤกษ์สำหรับจัดงานหรือกิจกรรมต่างๆ ผ่านช่องทาง Facebook , Line official เว็บไซต์ และการออกบูธประชาสัมพันธ์

### ๓) รัฐมนตรีช่วยว่าการกระทรวงเกษตรและสหกรณ์ (นายอนุชา นาคาศัย)





## ครั้งที่ ๑ : วันที่ ๑๖ กันยายน ๒๕๖๖ ณ เชื้อนแม่กวังอุดมธารา

## ประเด็นข้อสั่งการ

๑. มอบหมายให้จัดตั้งศูนย์ประชาสัมพันธ์ เพื่อเผยแพร่ประชาสัมพันธ์ผลงานโครงการอุโมงค์ผันน้ำ เชื้อนแม่กวังอุดมธารา จังหวัดเชียงใหม่

สถานะ	หน่วยงาน	ผลการดำเนินงานโดยสรุป
๒	ชป.	ประชาสัมพันธ์ผลงานโครงการอุโมงค์ผันน้ำ เชื้อนแม่กวังอุดมธารา จังหวัดเชียงใหม่ ผ่านช่องทางที่หลากหลาย เช่น สื่อโทรทัศน์ Youtube Facebook ฯลฯ

๒. การเพิ่มความสมบูรณ์ของสัตว์น้ำในเชื้อนแม่กวังอุดมธารา ขอให้ปล่อยปลาในเชื้อนเพิ่มเติมเพื่อเพิ่มความสมบูรณ์ของสัตว์น้ำในเชื้อนแม่กวังอุดมธารา จังหวัดเชียงใหม่

สถานะ	หน่วยงาน	ผลการดำเนินงานโดยสรุป
๑	กปม.	ปล่อยพันธุ์สัตว์น้ำในเชื้อนแม่กวังอุดมธารา ณ จังหวัดเชียงใหม่ จำนวน ๒๐๐,๐๐๐ ตัว เมื่อวันที่ ๑๘ กันยายน ๒๕๖๖ และดำเนินการปล่อยพันธุ์สัตว์น้ำในแหล่งอื่น ๆ

## ครั้งที่ ๒ : วันที่ ๑๘ ธันวาคม ๒๕๖๖

## ๒.๑ อาคารเฉลิมพระเกียรติฯ มหาวิทยาลัยแม่โจ้

## ประเด็นข้อสั่งการ

๑. ขอให้บูรณาการการทำงานร่วมกับหน่วยงานที่เกี่ยวข้องในการส่งเสริมสนับสนุน และดำเนินการ เพื่อให้เกิดการทำเกษตรอินทรีย์ตามมาตรฐานเกษตรอินทรีย์สากล IFOAM ซึ่งเป็นกระแสนิยมระดับโลกในการบริโภคอาหารที่ปลอดภัย มีคุณภาพและได้มาตรฐาน และสามารถต่อยอดเป็นการเกษตรมูลค่าสูง ผ่านช่องทางการจำหน่ายทั้งในและต่างประเทศ

สถานะ	หน่วยงาน	ผลการดำเนินงานโดยสรุป
๑	มกอช.	ปัจจุบันมีหน่วยงานรับรองมาตรฐานเกษตรอินทรีย์แห่งประเทศไทย (มกท.) หรือหน่วยรับรองรองต่างประเทศ ซึ่งมาตรฐานเกษตรอินทรีย์แห่งประเทศไทย ได้มีการรับรองในพื้นที่เชียงใหม่
๑	กสก.	สำนักงานเกษตรจังหวัดเชียงใหม่ร่วมกับมหาวิทยาลัยแม่โจ้ ดำเนินการตรวจประเมินแปลงในการขอรับรองมาตรฐาน IFORM ของมหาวิทยาลัยแม่โจ้ เมื่อวันที่ ๒๙ มกราคม ๒๕๖๗ เกษตรกรจำนวน ๓๒ รายได้เข้าสู่ระยะปรับเปลี่ยน
๒	กวก.	สวพ.๑ ให้ดำเนินการตรวจประเมินและให้การรับรองแหล่งผลิตพืชอินทรีย์ และเป็นวิทยากร ในการให้ความรู้เกี่ยวกับมาตรฐานเกษตรอินทรีย์ให้กับหน่วยงานต่างๆ จังหวัดเชียงใหม่

๒. ขอให้บูรณาการร่วมกับมหาวิทยาลัยแม่โจ้ สนับสนุนองค์ความรู้ ในการทำการเกษตร (เกษตรปลอดภัย และเกษตรอินทรีย์) เพื่อพัฒนาภาคการเกษตรของไทยไปสู่ความยั่งยืนอย่างครบวงจร และเป็นมิตรกับสิ่งแวดล้อม รวมถึงการสนับสนุนปัจจัยการผลิตพื้นฐาน การผลักดันการแปรรูป และการตรวจสอบคุณภาพมาตรฐาน เพื่อให้ผลผลิตทางการเกษตรมีมูลค่าสูง



สถานะ	หน่วยงาน	ผลการดำเนินงานโดยสรุป
๑	มกอช.	ให้การรับรองระบบงานในขอบข่ายมาตรฐาน GAP และมาตรฐานเกษตรอินทรีย์ แก่สถาบันรับรองระบบการผลิตผลิตภัณฑ์การเกษตร มหาวิทยาลัยแม่โจ้ (ICAPS) และพัฒนาวิทยากร
๒	กสส.	บูรณาการในส่วนของ การผลิตพืชผักปลอดภัย (GAP) และเกษตรอินทรีย์กับ มหาวิทยาลัยแม่โจ้ ในการแนะนำส่งเสริมสหกรณ์ในพื้นที่โครงการหลวง มีสหกรณ์ เข้าร่วมกิจกรรม จำนวน ๓๗ แห่ง
๑	กสก.	สำนักงานเกษตรจังหวัดเชียงใหม่ร่วมกับมหาวิทยาลัยแม่โจ้ สนับสนุนองค์ความรู้ ในการทำการเกษตร เพื่อเตรียมวางแผนผลผลิตที่จะออกสู่ตลาด โดยการเตรียม จัดทำโครงการระบบน้ำในแปลงมะม่วง การจัดงานมะม่วงจังหวัดเชียงใหม่
๒	กวก.	ดำเนินการสนับสนุนองค์ความรู้ และให้บริการวิชาการด้านการรับรองแหล่งผลิตพืช GAP และอินทรีย์ เพื่อยกระดับคุณภาพมาตรฐานสินค้าเกษตร รวมถึงสินค้าเกษตร ให้มีความปลอดภัยต่อผู้บริโภค โดยบูรณาการร่วมกับมหาวิทยาลัยแม่โจ้ตามภารกิจ ของกรม
๑	กข.	จัดทำความร่วมมือทางวิชาการ (MOU) ด้านงานวิจัยและพัฒนาข้าวร่วมกับ มหาวิทยาลัยแม่โจ้ และตรวจรับรองคุณภาพข้าวตามระบบมาตรฐาน
๒	พต.	ส่งเสริมการใช้สารอินทรีย์ลดใช้สารเคมีทางการเกษตร โดยดำเนินกิจกรรมส่งเสริม การผลิตและการใช้สารอินทรีย์ และการผลิตน้ำหมักชีวภาพ

๓. ขอให้สนับสนุนเกษตรกรในการเลี้ยงโคผ่านโครงการโคล้านครอบครัว เพื่อกระตุ้นเศรษฐกิจฐานราก และพัฒนาคุณภาพชีวิตของสมาชิกกองทุนหมู่บ้าน อย่างเป็นทางการ และมีรายได้ ครีวเรือนเพิ่มขึ้น

สถานะ	หน่วยงาน	ผลการดำเนินงานโดยสรุป
๒	กปศ.	ส่งเสริมการเลี้ยงโคผ่านโครงการโคล้านครอบครัว

### ๑.๒ อาคารแม่ฟ้าชน มหาวิทยาลัยแม่โจ้

#### ประเด็นข้อสั่งการ

ขอให้ส่งเสริมเทคโนโลยี และนวัตกรรมทางการเกษตร แก่เกษตรกรอย่างทั่วถึง รวมถึงการเพิ่มประสิทธิภาพการผลิตสินค้าเกษตร (Potential Yield) เช่น สินค้าข้าว โดยการเพิ่มผลผลิตสินค้าข้าว ของประเทศไทย จากเดิม ๒๐ ล้านตัน/ปี เพิ่มเป็น ๔๐ ล้านตัน/ปี และการขับเคลื่อนการดำเนินการโครงการโคล้าน ครอบครัว เป็นต้น

สถานะ	หน่วยงาน	ผลการดำเนินงานโดยสรุป
๒	กวก.	ขยายผลเทคโนโลยี การนำผลงานวิจัยไปใช้ประโยชน์สู่กลุ่มเป้าหมายเพื่อพัฒนา การเกษตร โดยการใช้ปุ๋ยชีวภาพ PGPR ๒ ร่วมกับแห่นแดง ทดแทนการใช้ปุ๋ยเคมี เพื่อลดต้นทุน/เพิ่มประสิทธิภาพการผลิตข้าว ในพื้นที่จังหวัดเชียงใหม่
๒	กปศ.	ส่งเสริมและถ่ายทอดเทคโนโลยีอย่างทั่วถึงเพื่อเพิ่มผลิตภาพ

### ๑.๓ แปลงถั่วเหลือง มหาวิทยาลัยแม่โจ้

#### ประเด็นข้อสั่งการ

ขอให้หน่วยงานที่เกี่ยวข้องร่วมกันดำเนินการในการเพิ่มมูลค่าสินค้าเกษตร และส่งเสริมการเพิ่ม GDP ภาคการเกษตรให้มีมูลค่าสูงขึ้น รวมถึงประสานความร่วมมือกับมหาวิทยาลัย ทั่วประเทศ ด้านวิชาการและนวัตกรรม ด้านการผลิต ให้ได้มูลค่าสูงที่สามารถส่งผลกระทบต่อระบบเศรษฐกิจของประเทศ

สถานะ	หน่วยงาน	ผลการดำเนินงานโดยสรุป
๒	กสก.	ส่งเสริมยกระดับการผลิต พัฒนาการแปรรูปเพื่อเพิ่มมูลค่า ต่อยอดการสร้างสินค้าอัตลักษณ์ เช่น ส้ม ลิ้นจี่ เป็นต้น การเชื่อมโยงตลาด เป็นต้น ทั้งนี้ ในส่วนของถั่วเหลือง มีการสนับสนุนเกษตรกรให้ทดลองปลูกสายพันธุ์ใหม่ ส่งเสริมการผลิตและแปรรูปถั่วเหลือง เช่น เต้าเจี้ยว ถั่วเน่าแผ่น ฯลฯ
๒	กวก.	วิจัยพัฒนา/ถ่ายทอดองค์ความรู้/ขยายผลเทคโนโลยี ด้านพันธุ์ถั่วเหลืองที่ให้ผลผลิตสูง การใช้ปุ๋ยชีวภาพโรโซเปียมร่วมกับปุ๋ยเคมี การลดต้นทุน/เพิ่มประสิทธิภาพการผลิตถั่วเหลืองหลังนา จังหวัดเชียงใหม่
๒	พด.	ส่งเสริมเกษตรกรผู้ผลิตเกษตรอินทรีย์ด้วยระบบการรับรองแบบมีส่วนร่วม (PGS) ลดต้นทุนการผลิตเพิ่มรายได้ให้กับเกษตรกร สร้างระบบการรับรองการผลิตอาหารที่ปลอดภัย และส่งผลให้มีสิ่งแวดล้อมที่ดี

#### ครั้งที่ ๓ : วันที่ ๑๙ มกราคม ๒๕๖๗ ณ ห้องประชุมร้านอาหารกาแล

#### ประเด็นข้อสั่งการ

๑. ขอให้ขับเคลื่อนการใช้ Agri Map (แผนที่เกษตร) เป็นฐานข้อมูลในการวางแผนการทำเกษตรให้เหมาะสมกับสภาพดินและน้ำในแต่ละบริบทของพื้นที่ โดยแบ่งพื้นที่ส่วนหนึ่ง ให้มีการปลูกหญ้าเลี้ยงสัตว์ ซึ่งมีต้นทุนต่ำ สามารถปลูกได้ง่าย สามารถยกระดับชีวิตความเป็นอยู่ของเกษตรกรให้ดีขึ้นได้และยังมีความเสี่ยงน้อยกว่าการปลูกพืชเชิงเดี่ยวเพียงอย่างเดียว

สถานะ	หน่วยงาน	ผลการดำเนินงานโดยสรุป
๒	พด.	อยู่ระหว่างรองบประมาณเพื่อดำเนินโครงการบริหารจัดการผลิตสินค้าเกษตรตามแผนที่เกษตร ในการบริหารจัดการเชิงรุก (Agri - map) บ้านห้วยเหี้ยะ หมู่ ๘ ตำบลแม่नावาง อำเภอแม่เมาะ จังหวัดเชียงใหม่ จำนวน ๔๐๐ ไร่ เพื่อปรับเปลี่ยนจากการปลูกพืชเชิงเดี่ยว มาเป็นการปลูกแบบเกษตรผสมผสาน

๒. ขอให้หน่วยงานที่เกี่ยวข้องบูรณาการองค์ความรู้ ร่วมมือกับเครือข่ายมหาวิทยาลัยจังหวัดภาคเหนือ เพื่อส่งเสริมองค์ความรู้ด้านปศุสัตว์ให้แก่นักศึกษาที่สนใจในด้านการเกษตรให้สามารถนำความรู้ที่ได้ไปประยุกต์ใช้กับตนเอง และเกิดการเชื่อมโยงเป็นเครือข่ายความร่วมมือระหว่างกัน

สถานะ	หน่วยงาน	ผลการดำเนินงานโดยสรุป
๒	ปศ.	สำนักงานปศุสัตว์จังหวัดเชียงใหม่ มีแนวทางที่จะส่งเสริมพัฒนาศักยภาพนักศึกษาที่เกี่ยวข้องกับการปศุสัตว์ในพื้นที่จังหวัดเชียงใหม่ ในการประสานงานการฝึกประสบการณ์วิชาชีพกับฟาร์มปศุสัตว์ที่ได้มาตรฐาน การฝึกประสบการณ์วิชาชีพกับ Smart Farmer ด้านปศุสัตว์ หรือฟาร์มปศุสัตว์ที่มีการใช้นวัตกรรมเทคโนโลยี โดยมีแผนที่จะประชุมหารือกับสถาบันการศึกษาที่มีการเรียนการสอนด้านปศุสัตว์ใน



สถานะ	หน่วยงาน	ผลการดำเนินงานโดยสรุป
		จังหวัดเชียงใหม่ ภายในเดือนเมษายน ๒๕๖๗ เพื่อรับทราบโจทย์ความต้องการในการฝึกประสบการณ์วิชาชีพของนักศึกษา นอกเหนือจากนี้ สำนักงานปศุสัตว์จังหวัดเชียงใหม่ ยังมีความร่วมมือกับโรงเรียนสาธิตแห่งมหาวิทยาลัยเชียงใหม่ โรงเรียนปรินส์รอยแยลส์วิทยาลัย ในการเป็นสถานที่ฝึกประสบการณ์สำหรับนักเรียนระดับมัธยมศึกษาตอนปลาย ที่มีความสนใจศึกษาต่อในสาขาวิชาสัตวแพทยศาสตร์

**หมายเหตุ : สถานะโครงการ**

- ๑ หมายถึง ดำเนินการแล้วเสร็จ
- ๒ หมายถึง ดำเนินการแล้วบางส่วนเป็นไปตามแผนการปฏิบัติงานหรือมีการดำเนินการในพื้นที่นำร่อง
- ๓ หมายถึง ยังไม่ได้ดำเนินการแต่มีแนวทางแผนงาน/โครงการ/งบประมาณรองรับ
- ๔ หมายถึง ยังไม่ได้ดำเนินการและ ไม่มี แนวทาง/แผนงาน/โครงการ/งบประมาณรองรับ

**การดำเนินงานสำคัญอื่นๆ****๑. การแก้ไขปัญหาความเดือดร้อนของประชาชน กรณีปัญหาหมอกควัน และ ฝุ่น PM<sub>2.5</sub>** โดย

สำนักงานเกษตรและสหกรณ์จังหวัดเชียงใหม่

**๑.๑ การดำเนินงานในการป้องกันและแก้ไขปัญหาไฟป่า หมอกควัน และ ฝุ่นละอองขนาดเล็ก PM<sub>2.5</sub>****จังหวัดเชียงใหม่**

สำนักงานเกษตรและสหกรณ์จังหวัดเชียงใหม่ ได้ดำเนินการจัดทำประกาศจังหวัดเชียงใหม่ เรื่อง แต่งตั้งคณะกรรมการอำนวยการและคณะทำงานชุดปฏิบัติการเพื่อป้องกันและเฝ้าระวังการเผาเศษซากพืชหรือวัชพืชและเศษวัสดุทางการเกษตรในพื้นที่เกษตรกรรม จังหวัดเชียงใหม่ ประกอบด้วย ๒ คณะ ได้แก่

๑. คณะกรรมการอำนวยการชุดปฏิบัติการเพื่อป้องกันและเฝ้าระวังการเผาเศษซากพืชหรือวัชพืชและเศษวัสดุทางการเกษตรในพื้นที่เกษตรกรรมโดยมีเกษตรและสหกรณ์จังหวัดเชียงใหม่ เป็นประธานกรรมการ และมีเกษตรจังหวัดเชียงใหม่ เป็นรองประธาน และหัวหน้าส่วนราชการที่เกี่ยวข้อง ร่วมเป็นกรรมการ มีหัวหน้ากลุ่มช่วยเหลือเกษตรกรและโครงการพิเศษเป็นกรรมการและเลขานุการ และเจ้าหน้าที่สำนักงานเกษตรจังหวัดเป็นกรรมการและเลขานุการร่วม

๒. คณะทำงานชุดปฏิบัติการเพื่อป้องกันและเฝ้าระวังการเผาเศษซากพืชหรือวัชพืชและเศษวัสดุทางการเกษตรในพื้นที่เกษตรกรรม ในแต่ละพื้นที่ประกอบด้วยพื้นที่ในเขตชลประทาน พื้นที่นอกเขตชลประทาน พื้นที่ในเขตปฏิรูปที่ดิน และพื้นที่ในเขตนิคมสหกรณ์ โดยให้หัวหน้าส่วนราชการ ที่รับผิดชอบ ในพื้นที่เป็นประธานคณะทำงาน และมีเจ้าหน้าที่สำนักงานฯ ร่วมกับเกษตรอำเภอในพื้นที่เป็นคณะทำงานและเลขานุการ ดังนี้

๑) พื้นที่ในเขตชลประทาน ดำเนินงานร่วมกับสำนักงานชลประทานและโครงการชลประทาน

จังหวัด

๒) พื้นที่นอกเขตชลประทาน ดำเนินงานร่วมกับสถานีพัฒนาที่ดินจังหวัด และสำนักงาน

เกษตรจังหวัด

๓) พื้นที่ในเขตปฏิรูปที่ดิน ดำเนินงานร่วมกับสำนักงานการปฏิรูปที่ดินจังหวัด

๔) พื้นที่นิคมสหกรณ์ ดำเนินงานร่วมกับสำนักงานสหกรณ์จังหวัด

## ผลการดำเนินงานการป้องกันและแก้ไขปัญหาไฟป่า หมอกควัน และฝุ่นละอองขนาดเล็ก PM<sub>2.5</sub> จังหวัดเชียงใหม่

๑) **พื้นที่เขตชลประทาน** ดำเนินการร่วมกับโครงการชลประทานเชียงใหม่ โดยโครงการชลประทานเชียงใหม่ ได้สนับสนุนอ่างเก็บน้ำของชลประทานที่สามารถแก้ไขปัญหาไฟป่าและหมอกควัน จำนวน ๑๒๖ แห่ง (ประกอบด้วยอ่างเก็บน้ำขนาดใหญ่ ๒ อ่าง อ่างเก็บน้ำขนาดกลาง ๑๓ แห่ง อ่างเก็บน้ำขนาดเล็ก ๑๑๑ แห่ง) และเข้าร่วมประชุมคณะทำงานสนับสนุนการจัดทำแผนป้องกันไฟป่าและการบริหารจัดการเชื้อเพลิง ในระดับพื้นที่จังหวัดเชียงใหม่

### ๒) พื้นที่นอกเขตชลประทาน ดำเนินการ ๒ หน่วยงาน ได้แก่

(๑) **สถานีพัฒนาที่ดินเชียงใหม่** มีแผนการโครงการส่งเสริมการไถกลบและผลิต ปุ๋ยอินทรีย์เพื่อลดการปล่อยก๊าซเรือนกระจก แผนดำเนินงานปี ๒๕๖๗ ไถกลบในพื้นที่ ๑,๙๘๙ ไร่ ผลิต ปุ๋ยหมัก พด. ๑๔๗ ตัน ดำเนินการไถกลบและทำปุ๋ยหมัก ๒๔ อำเภอ ยกเว้น อ.เมือง ขณะนี้อยู่ระหว่างดำเนินการ

### (๒) สำนักงานเกษตรจังหวัดเชียงใหม่

(๑) โครงการส่งเสริมการหยุดเผาในพื้นที่การเกษตร ปีงบประมาณ พ.ศ. ๒๕๖๗ (งบกรมส่งเสริมการเกษตร)

กิจกรรมที่ ๑ ถ่ายทอดความรู้และพัฒนาศักยภาพเกษตรกรให้สามารถเป็นวิทยากรด้านการทำการเกษตรปลอดการเผาและกิจกรรมที่ ๒ สานิตการบริหารจัดการเศษวัสดุเหลือใช้ทางการเกษตร เพื่อทดแทนการเผาในพื้นที่ ๑๐ อำเภอ ได้แก่ อำเภอแม่ฮาด แม่แจ่ม แม่แตง ฮอด ผาง ดอยหล่อ สันทราย เวียงแหง อมก๋อย และจอมทอง ผลการดำเนินงาน : เสร็จสิ้นทุกกิจกรรมแล้ว

(๒) โครงการสร้างมูลค่าเพิ่มวัสดุเหลือใช้ทางการเกษตร ปีงบประมาณ พ.ศ. ๒๕๖๗ (งบกรมส่งเสริมการเกษตร)

กิจกรรมที่ ๑ วิเคราะห์ชุมชน และถ่ายทอดองค์ความรู้ การสร้างมูลค่าเพิ่มจากวัสดุเหลือใช้ทางการเกษตร

กิจกรรมที่ ๒ ส่งเสริมการพัฒนาผลิตภัณฑ์จากวัสดุเหลือใช้ทางการเกษตร ในพื้นที่ ๔ อำเภอ ได้แก่ อำเภอดอยสะเก็ด สันกำแพง สันป่าตอง และไชยปราการ ผลการดำเนินงาน : เสร็จสิ้นทุกกิจกรรมแล้ว

(๓) โครงการส่งเสริมและเพิ่มประสิทธิภาพการควบคุมฝุ่นละอองขนาดเล็ก PM<sub>2.5</sub> (งบพัฒนาจังหวัดเชียงใหม่)

เป้าหมาย ๒๕ อำเภอ รวมเกษตรกร ๕๐๐ ราย ในพื้นที่ที่เสี่ยงต่อการเผา ในพื้นที่เกษตร

กิจกรรมที่ ๑ จัดทำแผนบริหารจัดการเศษวัสดุเหลือใช้ทางการเกษตร การดำเนินการ ดำเนินการเสร็จสิ้นแล้วทั้ง ๒๕ อำเภอ ในช่วงวันที่ ๒ - ๑๒ มกราคม ๒๕๖๗

กิจกรรมที่ ๒ อบรมถ่ายทอดความรู้ด้านการปลูกพืชทางเลือกทดแทนการปลูกพืชเชิงเดี่ยว หรือตามแนวทางเลือกในการบริหารจัดการเศษวัสดุเหลือใช้โดยไม่เผา เริ่มดำเนินการ ตั้งแต่วันที่ ๓๐ มกราคม - ๑๖ กุมภาพันธ์ ๒๕๖๗

๓) **พื้นที่เขตปฏิรูปที่ดิน** ดำเนินการร่วมกับสำนักงานปฏิรูปที่ดินจังหวัดเชียงใหม่ ดำเนินงาน ๒ กิจกรรม ดังนี้

(๑) โครงการเฝ้าระวังการเผาซากพืชและวัชพืชและวัสดุทางการเกษตรในเขตปฏิรูปที่ดินเกษตรกร ๒๐ ราย ตำบลแม่ศึก อำเภอแม่แจ่ม โดยเริ่มดำเนินการตั้งแต่วันที่ ๒๙-๓๐ มกราคม ๒๕๖๗

(๒) โครงการส่งเสริมวนเกษตร ในเขตปฏิรูปที่ดิน ๑,๒๕๐ ไร่ เกษตรกร ๑๒๕ ราย ในพื้นที่ตำบลแม่ทะ อำเภอเชียงดาว โดยเริ่มดำเนินการตั้งแต่วันที่ ๑๕ กุมภาพันธ์ - พฤษภาคม ๒๕๖๗



(๒.๑) การส่งเสริมและพัฒนาองค์ความรู้ โครงการส่งเสริมระบบวนเกษตรในเขต  
ปฏิรูปที่ดิน ปี ๒๕๖๗

(๒.๒) การสนับสนุนปัจจัยการผลิตที่เกี่ยวข้องกับการทำวนเกษตร กล้าพันธุ์  
กาแฟ

(๒.๓) ประสานเกษตรกรในการเตรียมพื้นที่ปลูกกล้าไม้ตามที่ได้สำรวจไว้ และ  
ดูแลบำรุงรักษาต้นไม้

**๔) พื้นที่นิคมสหกรณ์** ดำเนินการร่วมกับสำนักงานสหกรณ์จังหวัดเชียงใหม่ ในการจัดการเศษ  
วัสดุเหลือใช้เพื่อแก้ไขการเผาในพื้นที่นิคมสหกรณ์ ดังนี้

(๑) สหกรณ์ในจังหวัดเชียงใหม่ดำเนินการรวบรวมรับซื้อข้าวโพดเลี้ยงสัตว์จากสมาชิก  
สหกรณ์และเกษตรกรในพื้นที่ จำนวน ๒ สหกรณ์ คือ ๑) สหกรณ์การเกษตรแม่แจ่ม จำกัด ๒) สหกรณ์  
การเกษตร เชียงดาว จำกัด โดยปีการผลิต ๒๕๖๖/๖๗ สหกรณ์วางแผนนำเปลือกข้าวโพด จำนวน ๖๐๐ ตัน  
นำมาผลิตอาหารโค จำนวน ๓๐,๐๐๐ ก้อน ปัจจุบันสหกรณ์ได้ดำเนินการนำเปลือกข้าวโพดมาอัดก้อนเพื่อเป็น  
อาหารโค จำนวน ๖,๕๐๐ ก้อน โดยใช้เปลือกข้าวโพด จำนวน ๑๓๐,๐๐๐ กิโลกรัม จำหน่ายในราคาก้อนละ ๒๕  
บาท (ราคาหน้าลาน)

(๒) สหกรณ์การเกษตรแม่แจ่ม จำกัด ดำเนินการ ดังนี้

(๒.๑) สหกรณ์วางแผนในการนำเปลือกข้าวโพด จำนวน ๖๐๐ ตัน สหกรณ์รับซื้อ  
จากผู้ประกอบการในพื้นที่ กิโลกรัมละ ๐.๘๐ บาท มาอัดก้อนเป็นอาหารโคนม น้ำหนักก้อนละประมาณน้ำหนัก ๒๐  
กิโลกรัม จะได้อาหารโคจำนวน ๓๐,๐๐๐ ก้อน จำหน่ายในราคาก้อนละ ๒๕ บาท (ต้นทุนหน้าลานรับซื้อข้าวโพด  
๑๖ บาทต่อก้อน ค่าบริหารจัดการก้อนละ ๙ บาท)

(๒.๒) สหกรณ์รับซื้อซังข้าวโพด (ราคากิโลกรัมละ ๐.๘๐-๑.๑๐ บาท) นำมาสับ  
และอัดขึ้นรูป เพื่อจำหน่ายเป็นเชื้อเพลิงชีวมวล เพื่อใช้เป็นเชื้อเพลิงสำหรับหม้อต้มไอน้ำอุตสาหกรรม จำหน่าย  
เชื้อเพลิงชีวมวล กิโลกรัมละ ๓.๐๐ - ๓.๔๐ บาท (ไม่รวมค่าขนส่ง) และนำไปเป็นเชื้อเพลิงสำหรับเครื่องอบลด  
ความชื้นของสหกรณ์โดยมีสัดส่วนการใช้ซังข้าวโพด ๓ ส่วน ต่อ ฟืน ๑ ส่วน (ซังข้าวโพด ๑,๐๐๐ กิโลกรัม เมื่อ  
สับแล้วคงเหลือน้ำหนัก ๘๐๐ - ๘๕๐ กิโลกรัม , เครื่องอัดชีวมวลกำลัง การผลิต ๘,๐๐๐ กิโลกรัม/วัน แต่  
สหกรณ์ผลิต ได้จำนวน ๔๕๐ - ๖๐๐ กิโลกรัม/วัน)

**๕) หน่วยงานสนับสนุน**

(๑) ศูนย์ปฏิบัติการฝนหลวงภาคเหนือ : ศูนย์ปฏิบัติการฝนหลวงภาคเหนือ ขอแจ้งแผนการ  
จัดตั้งหน่วยปฏิบัติการฝนหลวง ประจำปี ๒๕๖๗ ณ สนามบินกองบิน ๔๑ อำเภอเมืองเชียงใหม่ จังหวัดเชียงใหม่ โดยใช้  
เครื่องบินกรมฝนหลวงและการบินเกษตร ขนาดกลางจำนวน ๒ เครื่อง และขนาดเล็ก จำนวน ๔ เครื่อง สำหรับ  
ปฏิบัติงาน ตั้งแต่วันที่ ๘ มกราคม ๒๕๖๗ เป็นต้นมา

(๒) ศูนย์วิจัยข้าวเชียงใหม่ : ดำเนินงานในการป้องกันและแก้ไขปัญหาไฟป่า หมอกควัน  
และฝุ่นละอองขนาดเล็ก PM<sub>2.5</sub> จังหวัดเชียงใหม่

(๒.๑) ด้านถ่ายทอดเทคโนโลยี

- สร้างการรับรู้ถึงผลกระทบจากการเผาเศษเหลือใช้ทางการเกษตรร่วมกับ  
หน่วยงานในกระทรวงเกษตรและสหกรณ์

- ถ่ายทอดองค์ความรู้เรื่องการใช้ประโยชน์จากแกลบและฟางข้าว แปรรูป  
เป็นก๊าซและผลิตก๊าซชีวภาพ

- โครงการประยุกต์ใช้เทคโนโลยีการผลิตข้าวอย่างยั่งยืนเพื่อลดการ  
ปลดปล่อยก๊าซเรือนกระจก (อยู่ระหว่างเสนอของบประมาณ ประจำปีงบประมาณ ๒๕๖๗)



(๒.๒) ด้านงานวิจัย ๒ กิจกรรม ดำเนินการฤดูนาปี ๒๕๖๗ คือ

- การใช้สารชีวภาพเพื่อย่อยสลายต่อซังและฟางข้าวตามระบบการปลูกข้าว

ในพื้นที่นาชลประทาน

- ศึกษาผลของวิธีการจัดการต่อซังและฟางข้าวต่อปริมาณการกักเก็บ

คาร์บอนในดินและพืช

**๑.๒. การดำเนินการแก้ไขปัญหามอกควัน และฝุ่น PM<sub>2.5</sub> โดยเน้นมาตรการแก้ไขปัญหาที่เกิดจากแหล่งกำเนิดหลักของฝุ่น PM<sub>2.5</sub> ในพื้นที่ คือ หมอกควันข้ามแดน ไฟป่า และการเผาในที่โล่ง โดยเฉพาะพื้นที่เกษตรกรรมและพื้นที่ป่า**

การเผาในพื้นที่เกษตรกรรม

จังหวัดเชียงใหม่ โดยสำนักงานเกษตรและสหกรณ์จังหวัดเชียงใหม่ ได้จัดทำประกาศจังหวัดเชียงใหม่ เรื่องแต่งตั้งคณะกรรมการบริหารจัดการเศษวัสดุเหลือใช้ทางการเกษตร จังหวัดเชียงใหม่ ณ วันที่ ๑๙ มกราคม ๒๕๖๗ โดยมีรองผู้ว่าราชการจังหวัดเชียงใหม่ (หัวหน้ากลุ่มภารกิจด้านสังคมและสิ่งแวดล้อม) เป็นหัวหน้าคณะทำงานฯ เกษตรและสหกรณ์จังหวัดเชียงใหม่ เป็นคณะทำงานและเลขานุการ ผอ.สำนักงานทรัพยากรธรรมชาติและสิ่งแวดล้อมจังหวัดเชียงใหม่ เป็นคณะทำงานและผู้ช่วยเลขานุการ และ ผศ.ประพัฒน์ เชื้อไทย (ผู้แทนภาควิชาการ) เป็นคณะทำงานและผู้ช่วยเลขานุการ อำนาจหน้าที่ของคณะทำงานฯ ในการจัดทำแผนบริหารจัดการเศษวัสดุเหลือใช้ทางการเกษตร สนับสนุนการแปรรูปเศษวัสดุเหลือใช้ทางการเกษตร และส่งเสริมลดการเผาเศษวัสดุเหลือใช้ทางการเกษตร จัดทำแผนกำหนดรูปแบบ วิธีการ การดำเนินการ การบริหารจัดการศูนย์รับซื้อวัตถุดิบเหลือใช้ทางการเกษตรจังหวัดเชียงใหม่ ตลอดจนกำหนดราคา ปริมาณ คุณภาพ และเสนอจังหวัดเชียงใหม่ ให้ออกประกาศเพื่อนำไปสู่การดำเนินการที่มีผลเป็นรูปธรรม

สำนักงานเกษตรและสหกรณ์จังหวัดเชียงใหม่ ในฐานะคณะทำงานและเลขานุการ จึงได้ร่วมประชุมหารือกับหน่วยงานที่เกี่ยวข้องในเรื่องแผนการบริหารจัดการเศษวัสดุเหลือใช้ทางการเกษตร ซึ่งคาดการณ์ว่าจะมีปริมาณวัสดุเหลือใช้ จำนวน ๑,๑๕๙,๓๑๖.๘๔ ตัน โดยแยกเป็น

๑. พื้นที่ผลิตข้าวโพดเลี้ยงสัตว์ ปีการผลิต ๒๕๖๖/๖๗ (คาดการณ์) จำนวน ๒๖๙,๔๑๕ ไร่ ผลผลิตรวม จำนวน ๒๕๕,๖๒๐ ตัน ผลผลิตเฉลี่ย จำนวน ๙๕๐ กิโลกรัมต่อไร่ อำเภอที่ปลูกมาก ได้แก่ แม่แจ่ม, เชียงดาว, แม่ฮาย, เวียงแหง คาดว่าจะมีปริมาณวัสดุเหลือใช้ จำนวน ๗๓๑,๙๑๐.๖๖ ตัน

๒. พื้นที่ผลิตข้าว ปีการผลิต ๒๕๖๖/๖๗ (คาดการณ์) จำนวน ๕๕๘,๗๘๘ ไร่ ผลผลิตรวม จำนวน ๓๔๕,๕๖๑ ตัน ผลผลิตเฉลี่ย จำนวน ๖๑๘ กิโลกรัมต่อไร่ อำเภอที่ปลูกมาก ได้แก่ อมก๋อย แม่ฮาย, แม่แจ่ม, เชียงดาว (ตามลำดับ) คาดว่าจะมีปริมาณวัสดุเหลือใช้ จำนวน ๑๖๙,๒๑๒.๑๘ ตัน

๓. พื้นที่ผลิตลำไย ปีการผลิต ๒๕๖๖ จำนวน ๔๔๘,๒๙๑ ไร่ ผลผลิตรวม จำนวน ๔๓๑,๓๕๔ ตัน (ลำไยในฤดู จำนวน ๒๓๗,๖๘๕ ตันและลำไยนอกฤดู จำนวน ๑๙๓,๖๖๙ ตัน) ผลผลิตเฉลี่ย จำนวน ๙๖๒ กิโลกรัมต่อไร่ (ลำไยในฤดู จำนวน ๘๐๒ กิโลกรัม/ไร่ และลำไยนอกฤดู จำนวน ๑,๒๗๕ กิโลกรัม/ไร่) อำเภอ ที่ปลูกมาก ได้แก่ จอมทอง, พร้าว, ดอยเต่า, เชียงดาว (ตามลำดับ) คาดว่าจะมีปริมาณวัสดุเหลือใช้ จำนวน ๒๒๔,๑๔๕.๕๐ ตัน

๔. พื้นที่ผลิตมะม่วง ปีการผลิต ๒๕๖๗ (คาดการณ์) จำนวน ๗๒,๘๑๑ ไร่ ผลผลิตรวม จำนวน ๗๑,๔๒๐ ตัน ผลผลิตเฉลี่ย จำนวน ๑,๐๔๙ กิโลกรัมต่อไร่ อำเภอที่ปลูกมาก ได้แก่ แม่แจ่ม, เชียงดาว แม่ฮาย, เวียงแหง (ตามลำดับ) คาดว่าจะมีปริมาณวัสดุเหลือใช้ จำนวน ๓๔,๐๔๘.๕๐ ตัน

**แผน /ผลการบริหารจัดการเศษวัสดุเหลือใช้ทางการเกษตร จังหวัดเชียงใหม่**

ข้อมูล ณ ๒๗ มีนาคม ๒๕๖๗

ประเภทการจัดการ	แผนการจัดการ (ตัน)	ผลการดำเนินการ (ตัน)
๑. พลังงานทดแทน	๔๕๐,๑๕๒.๑๑ (๓๘.๘๓%)	๓๑๕,๑๐๖ (๗๐%)



ประเภทการจัดการ	แผนการจัดการการ (ตัน)	ผลการดำเนินการ (ตัน)
๒. อัดก้อนขाय	๒๐๕,๖๐๖.๔๐ (๑๗.๗๔%)	๑๗๔,๗๖๕ (๘๕%)
๓. ไถกลบ	๑๘๓,๖๐๘.๘๑ (๑๕.๘๔%)	๑๘๓,๖๐๘ (๑๐๐%)
๔. ปุ๋ยหมัก	๑๓๔,๓๙๕.๕๙ (๑๑.๕๙%)	๑๐๗,๕๑๖ (๘๐%)
๕. ย่อยสลายตามธรรมชาติ	๘๐,๔๙๙.๒๙ (๖.๙๔%)	๘๐,๔๙๙ (๑๐๐%)
๖. อาหารสัตว์ในพื้นที่	๓๘,๘๗๘.๕๔ (๓.๓๕%)	๑๙,๔๓๙.๒๗ (๕๐%)
๗. การบริหารจัดการเชื้อเพลิง	๔๔,๑๗๘.๕๒ (๓.๘๑%)	๔๑,๙๗๐ (๙๕%)
๘. วัสดุคลุมแปลง	๑๖,๐๗๕.๑๖ (๑.๓๙%)	๑๖,๐๗๕ (๑๐๐%)
๙. เพาะเห็ด	๕,๐๗๖.๓๗ (๐.๔๔%)	๔,๘๒๓ (๙๕%)
๑๐. อื่นๆ	๘๔๖.๐๖ (๐.๐๗%)	๕๕๐ (๖๕%)
<b>รวม</b>	<b>๑,๑๕๙,๓๑๖.๘๔ (๑๐๐%)</b>	<b>๙๔๔,๓๕๓ (๘๑.๔๖%)</b>

การป้องกันและแก้ไขปัญหาไฟป่า หมอกควัน และฝุ่นละอองขนาดเล็ก PM<sub>2.5</sub> ด้านการเกษตรจังหวัดเชียงใหม่

**แหล่งรับซื้อวัสดุเหลือใช้ทางการเกษตร**

อ้างอิง : ข้อมูลสำนักงานพลังงานจังหวัดเชียงใหม่ , วันที่ 1 มีนาคม 2567

**บ้านห้วยห้อม ม.1 ต.แม่จอน อ.ฝาง**

**บริษัทชีวมวลอัดเม็ด จอมทอง จำกัด อ.จอมทอง**

**หจก.สยาม เบนเทแนนท์ แอนด์ เซอร์วิส อ.ดอยเต่า**

**ศูนย์รับซื้อ+โรงงานเชื้อเพลิงอัดแท่ง อ.แม่แตง**

**บ้านร่มเกล้า ต.แม่แวน อ.พร้าว**

**บ้านวังขามป้อม ต.ดอยหล่อ อ.ดอยหล่อ**

**บริษัท เทอร์มอล เทคโนโลยีเนี่ยริง แอนด์เซอร์วิส จำกัด อ.จอมทอง**

อ้างอิง : คณะทำงานบริหารจัดการเศษวัสดุเหลือใช้ทางการเกษตร จังหวัดเชียงใหม่

รวบรวมโดย สำนักงานเกษตรและสหกรณ์จังหวัดเชียงใหม่ กระทรวงเกษตรและสหกรณ์

## ๕. สถานการณ์การผลิตและราคาสินค้าเกษตรที่สำคัญ (เกษตรจังหวัด, สวพ.๑, ปศุสัตว์)

ด้านพืช :

(๑) สถานการณ์ผลิต การตลาดสินค้าเกษตรที่สำคัญ และแนวโน้ม ปี ๒๕๖๗ (ลำไย ลิ้นจี่) จากการวิเคราะห์สถานการณ์ผลิต การตลาดสินค้าเกษตรที่สำคัญ และแนวโน้ม ปี ๒๕๖๗ ของสินค้าเกษตรที่สำคัญของจังหวัดเชียงใหม่ ได้แก่ ลำไย และลิ้นจี่ ดังนี้

### สถานการณ์การผลิตลำไย

ในปี ๒๕๖๗ มีเนื้อที่ยืนต้น จำนวน ๔๔๙,๖๕๑ ไร่ เทียบกับปี ๒๕๖๖ ลดลงร้อยละ ๐.๘๔ เนื้อที่ให้ผล จำนวน ๔๔๘,๐๐๙ ไร่ เทียบกับปี ๒๕๖๖ ลดลงร้อยละ ๐.๐๖ ผลผลิต (ตัน) จำนวน ๔๕๘,๐๙๑ ตัน เทียบกับปี ๒๕๖๖ เพิ่มขึ้นร้อยละ ๖.๒๐ แยกเป็น

- ในฤดู จำนวน ๒๖๗,๑๑๑ ตัน เพิ่มขึ้นจากปี ๒๕๖๖ ร้อยละ ๕.๙๓
- นอกฤดู จำนวน ๑๙๐,๙๘๐ ตัน เพิ่มขึ้นจากปี ๒๕๖๖ ร้อยละ ๖.๕๓

แหล่งผลิตที่สำคัญ ได้แก่ อำเภอจอมทอง คิดเป็น ร้อยละ ๑๔.๔๖ รองลงมาได้แก่ อำเภอพร้าว คิดเป็น ร้อยละ ๑๒.๒๑ การส่งออกแยกผลิตภัณฑ์ ลำไยสด ๗๘% ลำไยอบแห้ง ๒๐% และลำไยบรรจุภาชนะที่อากาศผ่านเข้าออกไม่ได้ ๒% ลำไยสดช่อเกรด A ราคาเฉลี่ย ๓๑.๖๒ กก. ลำไยสดร่วงเกรด A ราคาเฉลี่ย ๑๑.๔๔ กก.



### สถานการณ์การผลิตลิ้นจี่

ในปี ๒๕๖๗ มีเนื้อที่ยืนต้น จำนวน ๓๕,๐๙๑ ไร่ เทียบกับปี ๒๕๖๖ ลดลงร้อยละ ๕.๑๒ เนื้อที่ให้ผล จำนวน ๓๕,๐๗๑ ไร่ เทียบกับปี ๒๕๖๖ ลดลงร้อยละ ๔.๕๑ ผลผลิต (ตัน) จำนวน ๑๙,๖๗๐ ตัน เทียบกับปี ๒๕๖๖ ลดลงร้อยละ ๑๓.๙๒

### สถานการณ์การตลาด

- ลิ้นจี่สดหรือแช่เย็นจนแข็ง ส่งออก ๒๘๕ ตัน นำเข้า ๑,๒๔๕ ตัน ลิ้นจี่บรรจุภาชนะที่อากาศผ่านเข้าออกไม่ได้ ส่งออก ๓,๙๐๖ ตัน นำเข้า ๒๑๒ ตัน และ ลิ้นจี่อบแห้ง ส่งออก ๒๐ ตัน ประเทศที่ส่งออกมากที่สุด ได้แก่ ประเทศสหรัฐอเมริกา คิดเป็นร้อยละ ๒๘.๙๐ ส่วนประเทศที่นำเข้ามากที่สุด ได้แก่ ประเทศจีน คิดเป็นร้อยละ ๙๘.๔๖

### สถานการณ์ด้านพืชและไม้ผล

จากการวิเคราะห์สถานการณ์การผลิตพืชเศรษฐกิจที่สำคัญ (หอมหัวใหญ่ หอมแดง กระเทียม และข้าวเหนียว) ปีการผลิต ๒๕๖๖/๒๕๖๗ สรุปดังนี้

- ๑) หอมหัวใหญ่ ผลผลิตเก็บเกี่ยวไปแล้ว ๒๘,๘๘๕ ตัน คิดเป็น ๙๙% ซึ่งสำนักงานพาณิชย์จังหวัดเชียงใหม่ได้ดำเนินโครงการชื้อนำตลาด จึงทำให้ราคาผลผลิตมีแนวโน้มเพิ่มขึ้น
- ๒) หอมแดง ผลผลิตเก็บเกี่ยวไปแล้ว ๒๐,๙๖๙ ตัน คิดเป็น ๖๕% โดยราคาผลผลิตมีแนวโน้มคงที่
- ๓) กระเทียม ผลผลิตเก็บเกี่ยวไปแล้ว ๔๖,๘๓๓ ตัน คิดเป็น ๗๔% โดยราคาผลผลิตมีแนวโน้มเพิ่มขึ้น
- ๔) ข้าวเหนียว ผลผลิตเก็บเกี่ยวไปแล้ว ๘๒๖ ตัน คิดเป็น ๑% ซึ่งขณะนี้อยู่ระหว่างเก็บเกี่ยวข้าวนาปรัง โดยราคาผลผลิตมีแนวโน้มลดลง

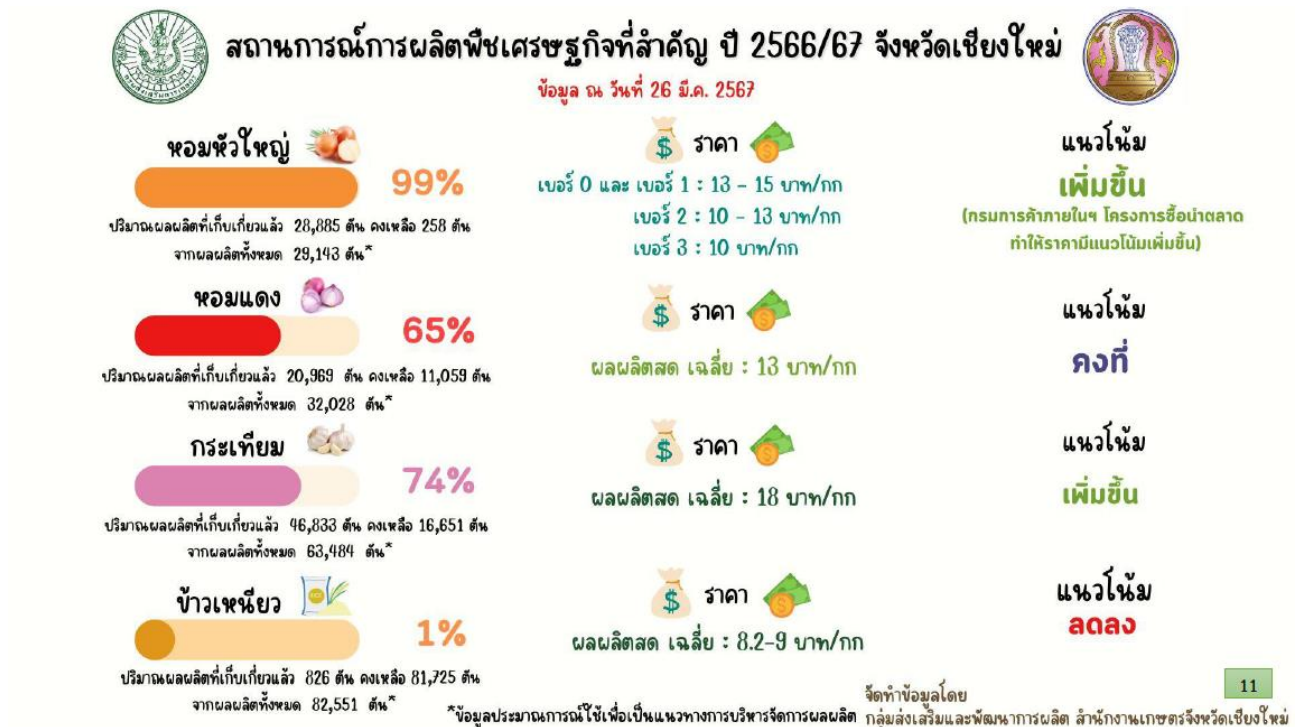

### ด้านปศุสัตว์ :

#### ข้อมูลสินค้าเกษตรด้านปศุสัตว์ปีการผลิต 2566

ชนิดสัตว์	จำนวนเกษตรกร ณ ปัจจุบัน 20 พ.ย. 2566 (ราย)	จำนวนสัตว์ ณ ปัจจุบัน 20 พ.ย. 2566 (ตัว)	ข้อมูลการผลิต*		ราคาเฉลี่ย (บาท/หน่วย)** ประจำเดือนพฤศจิกายน 2566	ราคาเทียบกับเดือนก่อนหน้า	มูลค่าผลผลิต บาท/ปี	มูลค่าผลผลิต บาท/เดือน
			จำนวน	หน่วยนับ				
โคนม	806	43,147	55,501	ตัน/ปี	น้ำหนัก 19 บาท/กก.	0.00 บาท	1,054,516,150	87,876,346
โคเนื้อ	17,549	181,014	27,152	ตัว/ปี	90.50บาท/กก.	0.15 บาท	614,316,263	51,193,022
กระบือ	5,822	54,891	8,234	ตัว/ปี	93.01 บาท/กก.	0.20 บาท	191,452,947	15,954,412
ไก่เนื้อ	680	1,371,553	6,171,989	ตัว/ปี	38 บาท/กก.	0.00 บาท	398,710,457	33,225,871
ไก่พื้นเมือง	60,911	2,680,384	5,360,768	ตัว/ปี	81 บาท/กก.	1.00 บาท	738,177,754	61,514,813
ไก่ไข่	1,905	3,004,384	910,328,352	ฟอง/ปี	4.00 บาท/ฟอง (คละไซส์)	0.00 บาท	3,641,313,408	303,442,784



## ด้านประมง :

ที่	อำเภอ	ตำบล	เลี้ยงปัจจุบัน	จำนวน	ชนิดปลา	ผลผลิตที่จับ	มูลค่า	ผลผลิตคงเหลือ	มูลค่า	ช่วงเวลาที่สามารถ จะจับผลผลิตหมด
			(ราย)	กระชัง		(ตัน)	(บาท)	(ตัน)	(บาท)	
๑	หางดง	สบแม่ข้า	๓๕	๕๘๑	ปลาทับทิม	๑๘.๙๕	๑,๕๕๓,๙๐๐	๒๗๔.๖๘	๒๒,๕๒๓,๗๖๐	จับผลผลิตทุกเดือน
๒	สันป่าตอง	แม่ก๊า	๑	๑๕	ปลาทับทิม	๖	๔๙๒,๐๐๐	๘.๖๓	๗๐๗,๗๔๒	ธ.ค.-๖๖
๓	จอมทอง	ช่วงเปา	๓	๙	ปลาทับทิม	๒	๑๖๔,๐๐๐	๑	๘๒,๐๐๐	ธ.ค.-๖๖
		แม่สอย	๑	๑๔	ปลาทับทิม	๓	๒๔๖,๐๐๐	๕	๔๑๐,๐๐๐	ธ.ค.-๖๖
๔	ดอยหล่อ	สองแคว	๓๕	๓๐	ปลาทับทิม	๒.๑	๑๗๒,๒๐๐	๓๘	๓,๑๑๖,๐๐๐	จับผลผลิตทุกเดือน
๕	เมืองเชียงใหม่	ป่าแดด	-	-	-	-	-	-	-	-
รวม			๗๕	๖๔๕		๓๒.๐๕	๒,๖๒๘,๑๐๐	๓๒๗.๓๑	๒๖,๘๓๙,๕๐๒	

## สุกร

พบสุกรป่วย/ตายผิดปกติ เมื่อวันที่ ๓๐ ตุลาคม ๒๕๖๖ ณ ต.แม่นาวาง อ.แม่เมาะ จ.เชียงใหม่ อยู่ระหว่างรอผลจากห้องปฏิบัติการ โดยมีเกษตรกรได้รับผลกระทบ จำนวน ๓๔ ราย รวมสุกร ๑๕๒ ตัว

## สัตว์ปีก

- พบไก่พื้นเมืองป่วย/ตายผิดปกติ เมื่อวันที่ ๔ ตุลาคม ๒๕๖๖ ณ ตำบลบวกค้าง อ.สันกำแพง ป่วย จำนวน ๒๓ ตัว ตายจำนวน ๒๐ ตัว สถานการณ์ปัจจุบันโรคสงบเรียบร้อย

- พบไก่พื้นเมืองป่วย/ตายผิดปกติ เมื่อวันที่ ๙ ตุลาคม ๒๕๖๖ ณ ตำบลศรีภูมิ อ.เมืองเชียงใหม่ ป่วย จำนวน ๗ ตัว ตายจำนวน ๗ ตัว สถานการณ์ปัจจุบันโรคสงบเรียบร้อย

## โค-กระบือ

ดำเนินการเฝ้าระวังโรคอย่างเข้มงวด โดยเฉพาะการเคลื่อนย้ายสัตว์ เนื่องจากจังหวัดใกล้เคียงเกิดโรคระบาด ทั้งนี้ได้ดำเนินการฉีดวัคซีนป้องกันโรคต่างๆ เช่น โรคคอบวม และโรคปากและเท้าเปื่อย รวมถึงการประชาสัมพันธ์ให้แก่เกษตรกรในการเฝ้าระวังป้องกันควบคู่ไปด้วย

## ๖. สถานการณ์และการช่วยเหลือภัยพิบัติด้านเกษตร (กษ.ชม)

แนวทางการดำเนินงานป้องกันและลดความเสี่ยงจากสถานการณ์ภัยพิบัติ ด้านการเกษตร และเตรียมความพร้อมให้กับส่วนราชการที่เกี่ยวข้องในการให้ความช่วยเหลือเพื่อบรรเทาความเดือดร้อนแก่เกษตรกรผู้ประสบภัยอย่างเป็นระบบ รวดเร็วและมีประสิทธิภาพ โดยได้กำหนดมาตรการป้องกันและเผชิญเหตุภัยแล้ง ด้านการเกษตร แบ่งเป็น ๓ ด้าน ได้แก่

๑) ด้านการป้องกันและลดผลกระทบ

๒) การเตรียมความพร้อม/การเผชิญเหตุ

๓) การฟื้นฟูให้ดีกว่าเดิมและเพื่อให้ทุกหน่วยงานที่เกี่ยวข้องสามารถปฏิบัติงานและประสานงานกับหน่วยงานที่เกี่ยวข้องในการป้องกันและให้ความช่วยเหลือผู้ประสบภัยได้อย่างรวดเร็ว และมีประสิทธิภาพ กระทรวงเกษตรและสหกรณ์จึงให้ศูนย์ติดตามและแก้ไขปัญหาภัยพิบัติด้านการเกษตรจังหวัด จังหวัดเชียงใหม่ ดำเนินการดังนี้



๑. การสร้างการรับรู้ให้กับเกษตรกร โดยการแจ้งเตือนสถานการณ์น้ำและมาตรการ การบริหารจัดการน้ำของภาครัฐที่เกษตรกรสามารถเข้าใจ และเข้าถึงได้ง่าย การรณรงค์ให้ทุกภาคส่วนมีส่วนร่วมในการประหยัดน้ำ การประชาสัมพันธ์ช่องทาง การรับความช่วยเหลือจากทางราชการ พร้อมทั้งเน้นย้ำ ให้เกษตรกรติดตามข้อมูลข่าวสารจากทางราชการอย่างต่อเนื่อง

๒. ประสานข้อมูลและการปฏิบัติงานร่วมกับคณะกรรมการขับเคลื่อนงานด้านการเกษตรระดับจังหวัด และคณะทำงานขับเคลื่อนงานด้านการเกษตรระดับอำเภอ เพื่อซักซ้อมแนวปฏิบัติกระบวนการแจ้งเตือนการติดตาม และรายงานสถานการณ์ภัยพิบัติ ตลอดจนการแก้ไขปัญหาในพื้นที่เสี่ยงภัยแล้ง

๓. กรณีเกิดภัย/แนวโน้มคาดว่าจะเกิดภัย/รายงานข่าว ซึ่งระบุว่าเกิดผลกระทบ/ความเสียหายด้านการเกษตร ให้เร่งตรวจสอบข้อเท็จจริง มอบหมายเจ้าหน้าที่ลงพื้นที่เพื่อชี้แจงทำความเข้าใจและให้การช่วยเหลือรายงานการดำเนินการภายใน ๒๔ ชั่วโมง

๔. ประสานการปฏิบัติงานและสนับสนุนการดำเนินงานของกองอำนาจการป้องกันและบรรเทาสาธารณภัยจังหวัด ศูนย์บัญชาการเหตุการณ์ระดับจังหวัด อำเภอ และศูนย์ปฏิบัติการฉุกเฉิน ในระดับองค์กรปกครองส่วนท้องถิ่น ตลอดจนการกำกับติดตามให้มีการปฏิบัติในทุกระดับอย่างใกล้ชิด และให้เกิดประสิทธิภาพและลดผลกระทบหรือความเสียหาย

๕. เมื่อจังหวัดประกาศเขตการให้ความช่วยเหลือผู้ประสบภัยแล้งของจังหวัดตามระเบียบกระทรวงการคลัง ว่าด้วยเงินอุดหนุนราชการเพื่อช่วยเหลือผู้ประสบภัยพิบัติกรณีฉุกเฉิน พ.ศ.๒๕๖๒ ศูนย์ติดตามและแก้ไขปัญหาภัยพิบัติด้านการเกษตรฯ ประสานหน่วยงานที่เกี่ยวข้องเร่งติดตาม สืบหาความเสียหาย และพิจารณาให้ความช่วยเหลือผู้ประสบภัยแล้งตามระเบียบ หลักเกณฑ์และแนวทางที่กำหนด อย่างเคร่งครัด โดยให้ดำเนินการอย่างรวดเร็ว ท้วถึง และเป็นธรรม

๖. บูรณาการส่วนราชการทั้งภายในภายนอกสังกัดกระทรวงเกษตรและสหกรณ์ จัดทำแผนการป้องกันและบรรเทาสาธารณภัยด้านการเกษตร ในช่วงฤดูแล้ง ปี ๒๕๖๖/๖๗

## ๖.๒ ผลการเฝ้าระวังโรคและแมลงศัตรูสำคัญ

.....ไม่พบปัญหาข้อร้องเรียน.....

## ๖.๓ การช่วยเหลือตามระเบียบกระทรวงการคลังฯ

ช่วยเหลือเกษตรกรที่ประสบภัยจากวาตภัยและอุทกภัย ด้านพืช เนื่องจากร่องมรสุมตะวันตกเฉียงใต้พัดปกคลุมทะเลอันดามันประเทศไทยและอ่าวไทย (ช่วงเกิดภัยตั้งแต่วันที่ ๑๑ กันยายน ๒๕๖๕ ถึง ๒๐ กันยายน ๒๕๖๖) รวม ๔๓๓ ราย วงเงินช่วยเหลือ ๑,๙๗๕,๓๑๐ บาท ทั้งนี้มีเกษตรกรได้รับการช่วยเหลือครบถ้วนแล้ว

## ๗. ปัญหา/ข้อเรียกร้องที่เกิดขึ้นในจังหวัด/แนวทางแก้ไข

(ใคร ได้รับผลกระทบ/เดือดร้อนอย่างไร เมื่อใด มีข้อเสนอให้รัฐแก้ไขปัญหาอย่างไร ได้ปฏิบัติการไปแล้วอย่างไร ผลเป็นอย่างไร มีข้อเสนอการแก้ไขปัญหามาให้หมดสิ้นไปอย่างไร)

ข้อมูลแนวโน้มและคาดการณ์การเกิดปัญหาข้อร้องเรียนทางการเกษตร ดังนี้

๑. ปัญหาราคาผลผลิตทางการเกษตรตกต่ำ เกษตรกรเผชิญกับปัญหาต้นทุนการผลิตสูง เช่น ปุ๋ย น้ำมัน ยาฆ่าแมลง และปัจจัยการผลิตอื่นๆ สินค้าทางการเกษตรล้นตลาด กลไกตลาดไม่เอื้อต่อเกษตรกร รวมถึงเกษตรกรขาดอำนาจต่อรอง



๒. **ปัญหาภัยธรรมชาติ** ได้แก่ ปัญหาภัยแล้ง ซึ่งมีเกษตรกรผู้ปลูกผักในอำเภอแมริม จังหวัดเชียงใหม่ ประสบปัญหาน้ำท่วมเสียหาย ส่งผลกระทบต่อผลผลิตและรายได้ แนวโน้มนำ ภัยธรรมชาติจะรุนแรงขึ้นจากการเปลี่ยนแปลงสภาพภูมิอากาศ เกษตรกรต้องเผชิญกับความเสียหายและความสูญเสีย รวมถึงโรคระบาดพืช/สัตว์หรือแมลงทำลายผลผลิต

๓. **ปัญหาการเข้าถึงแหล่งเงินทุน** เกษตรกรเข้าถึงแหล่งเงินทุนยาก อัตราดอกเบี้ยเงินกู้สูง เกษตรกรต้องพึ่งพาเงินกู้ธนาคาร เช่น เกษตรกรผู้ปลูกไม้ผลในอำเภอจอมทอง ไม่สามารถเข้าถึงแหล่งเงินทุนจากธนาคารได้ แนวโน้มนำ เกษตรกรจะยังคงขาดแคลนแหล่งเงินทุน ส่งผลกระทบต่อพัฒนาการผลิตและคุณภาพชีวิต

๔. **ปัญหาการขาดแคลนแรงงาน** แรงงานภาคการเกษตรมีอายุมาก คนรุ่นใหม่ ไม่นิยมทำการเกษตร การขาดแคลนแรงงานช่วงเก็บเกี่ยว ซึ่งมีเกษตรกรผู้ปลูกดอกไม้ในอำเภอแม่แตง ประสบปัญหาขาดแคลนแรงงานช่วงเก็บเกี่ยว แนวโน้มนำ ปัญหาขาดแคลนแรงงานจะรุนแรงขึ้น ส่งผลกระทบต่อผลผลิตและการเก็บเกี่ยวผลผลิต

๕. **ปัญหาดินเสื่อมโทรม** มีเกษตรกรใช้ปุ๋ยเคมีและยาฆ่าแมลงมาก ดินขาดความอุดมสมบูรณ์ ผลผลิตทางการเกษตรลดลง

๖. **ปัญหามลพิษทางการเกษตร** ซึ่งมีเกษตรกรผู้ปลูกผักในอำเภอหางดง ประสบปัญหามลพิษจากการใช้ปุ๋ยเคมีและยาฆ่าแมลง

๗. **ปัญหาการเปลี่ยนแปลงสภาพภูมิอากาศ** ด้วยอุณหภูมิที่สูงขึ้น ปริมาณฝน ที่เปลี่ยนแปลง ส่งผลกระทบต่อผลผลิตทางการเกษตร เช่น เกษตรกรผู้ปลูกกาแฟในอำเภอดอยสะเก็ด ประสบปัญหาอุณหภูมิที่สูงขึ้น ส่งผลกระทบต่อผลผลิตและคุณภาพของกาแฟ

๘. **ปัญหาการขาดแคลนเทคโนโลยีและนวัตกรรม** ซึ่งมีเกษตรกรผู้ปลูกสตรอเบอร์รี่ในอำเภอสะเมิง ขาดแคลนเทคโนโลยีในการผลิต แนวโน้มนำ เกษตรกรจะต้องพึ่งพาเทคโนโลยีและนวัตกรรม

๙. **ปัญหาการตลาด** เกษตรกรผู้ปลูกมะม่วงในพื้นที่อำเภอแม่วาง ประสบปัญหาขายผลผลิตไม่ได้ราคา แนวโน้มนำ เกษตรกรต้องเผชิญกับปัญหาราคาผลผลิตตกต่ำ

๑๐. **ปัญหาการเข้าถึงข้อมูลข่าวสาร** เช่น เกษตรกรผู้ปลูกข้าวในอำเภอสันป่าตอง ขาดแคลนข้อมูลข่าวสารเกี่ยวกับราคาผลผลิต

การคาดการณ์ ปัญหาข้อร้องเรียนทางการเกษตรจะยังคงมีอยู่ เพราะเกิดจากปัจจัยต่างๆ ซึ่งรัฐบาลจำเป็นต้องมีนโยบายและมาตรการที่ชัดเจนมากกว่านี้ เช่น หาช่องทางตลาดเพิ่มเติม รวมถึงภาคเอกชนและประชาสังคมต้องร่วมมือกันแก้ไข

### ๗.๑ ปัญหาที่ดินทำกิน

เกษตรกรและผู้ยากจนได้ถูกฟ้องดำเนินคดียึดทรัพย์ (ที่ดินทำกิน ที่อยู่อาศัย) ออกขายทอดตลาดเพื่อนำเงินมาชำระหนี้กับเจ้าหนี้ สถาบันการเงิน หรือ เจ้าหนี้ยนอกระบบ

(**การแก้ไขปัญหา**) เกษตรกรได้ยื่นเรื่องขอความช่วยเหลือจากกองทุนหมุนเวียนเพื่อช่วยเหลือเกษตรกรและผู้ยากจน โดยมีวัตถุประสงค์เพื่อไถ่หรือไถ่ถอนที่ดินคืนจากการขายฝากหรือจำนอง เพื่อชำระหนี้ตามสัญญากู้ยืมเงิน เพื่อซื้อคืนที่ดินที่ได้สูญเสียสิทธิ เพื่อซื้อที่ดินตามสิทธิแห่งกฎหมายว่าด้วยการเช่าที่ดินเพื่อเกษตรกรรมเพื่อเป็นทุนในการประกอบอาชีพ

(**ผลการปฏิบัติงาน**) เกษตรกรและผู้ยากจนสามารถสงวนรักษาที่ดินของเกษตรกรและผู้ยากจนไว้ไม่ให้ตกไปเป็นของเจ้าหนี้หรือบุคคลอื่น

### ๗.๒ ปัญหาหนี้สิน



กลุ่มเกษตรกรที่ปลูกพืชกระท่อมที่ได้รับผลกระทบในการเข้าทำสัญญาปลูกพืชกระท่อมระหว่าง บริษัท ไทยเฮิร์บ จำกัด โดยบริษัทฯ ไม่ปฏิบัติตามสัญญาที่ได้ทำไว้กับกลุ่มเกษตรกรซึ่งเป็นผู้สัญญา

**(การแก้ไขปัญหา)** ประสานงานกับสำนักงานเกษตรอำเภอในจังหวัดเชียงใหม่ ดำเนินการสำรวจจำนวนเกษตรกร ที่ประสงค์เข้าสู่กระบวนการไกล่เกลี่ยข้อพิพาทตามระบบเกษตรพันธสัญญา โดยจังหวัดเชียงใหม่ พบว่ามีเกษตรกรที่ทำสัญญากับบริษัท ไทยเฮิร์บ จำกัด จำนวน ๓ ราย ในพื้นที่อำเภอสารภี อำเภอฝาง และอำเภอเชียงดาว

**(ผลการปฏิบัติงาน)** สำนักงานเลขานุการคณะกรรมการส่งเสริมและพัฒนาระบบเกษตรพันธสัญญา ได้รวบรวมรายชื่อพบว่า มีเกษตรกรทั่วประเทศ ที่ยื่นคำร้องขอเข้าสู่กระบวนการไกล่เกลี่ยข้อพิพาทในระบบเกษตรพันธสัญญา จำนวน ๑๘๘ ราย ในพื้นที่ ๖๔ จังหวัด โดยการดำเนินการต่อไป สลพ. จะมีหนังสือแจ้งไปยัง บริษัทฯ ให้ชี้แจงข้อเท็จจริงกลับมาภายในวันที่ ๑๐ พฤศจิกายน ๒๕๖๖

### ๗.๓ ปัญหาการร้องเรียนเรื่องฟาร์มสุกรส่งกลิ่นเหม็นในชุมชน

.....ไม่พบปัญหาข้อร้องเรียน.....

### ๘. ปัญหาอุปสรรค/ความเสี่ยง/ความท้าทาย ต่อการปฏิบัติราชการด้านการเกษตรของจังหวัด และข้อเสนอวิธีการลดความเสี่ยง

(ระบบการบริหารงานภายในจังหวัด/การบริหารงบประมาณของหน่วยงานในสังกัดกระทรวงเกษตรและสหกรณ์/บุคลากร/ข้อจำกัดด้านสภาพพื้นที่และสังคมวัฒนธรรม)

.....ไม่มี.....

รวบรวมและจัดทำข้อมูล โดย สำนักงานเกษตรและสหกรณ์จังหวัดเชียงใหม่

ณ วันที่ ๑๙ เมษายน ๒๕๖๗