



## ข้อมูลพื้นฐานของจังหวัดเชียงใหม่

## ๑. ข้อมูลด้านการเกษตรของจังหวัด

## ๑.๑ พื้นที่ทั้งหมด

จังหวัดเชียงใหม่มีพื้นที่ทั้งหมด **๑๔,๐๒๒,๕๔๖ ไร่ (ประกาศกระทรวงมหาดไทย ณ วันที่ ๘ กุมภาพันธ์ ๒๕๖๗)** มีขนาดใหญ่เป็นอันดับ ๑ ของประเทศ จำแนกเป็น **พื้นที่ป่าไม้ ๙,๖๑๓,๑๑๗ ไร่** คิดเป็นร้อยละ ๖๘.๕๖ **พื้นที่ทางการเกษตร ๓,๔๔๒,๘๗๑ ไร่** คิดเป็นร้อยละ ๒๔.๕๕ และที่อยู่อาศัยและอื่น ๆ ๙๖๖,๕๕๘ ไร่ คิดเป็นร้อยละ ๖.๘๙ จำแนกเป็น ไม้ผล/ไม้ยืนต้น ๗๕๑,๖๒๐ ไร่ (๒๑.๘๓%) ที่นา ๕๕๔,๔๖๕ ไร่ (๑๖.๑๑%) พืชไร่/พืชผัก/ไม้ดอก/ไม้ประดับ ๔๐๙,๙๗๙ ไร่ (๑๑.๙๐%) และเกษตรอื่น ๆ (แหล่งน้ำ ปศุสัตว์ ประมง ทุ่งหญ้าฯ) ๑,๗๒๖,๘๐๗ ไร่ (๕๐.๑๖%)

(ที่มา : สถานีพัฒนาที่ดินเชียงใหม่ ข้อมูล ณ เมษายน ๒๕๖๗)

## ด้านภูมิสังคม

จังหวัดเชียงใหม่ประกอบด้วย ๒๕ อำเภอ ๒๐๔ ตำบล และ ๒,๐๖๖ หมู่บ้าน จำนวนครัวเรือน ๘๘๓,๘๖๒ ครัวเรือน ครัวเรือนภาคการเกษตร ๑๕๖,๐๑๒ ครัวเรือน โดยอำเภอที่มีครัวเรือนเกษตรกรรมมากที่สุดคือ อำเภอแม่แจ่ม จำนวน ๑๑,๘๒๕ ครัวเรือน และอำเภอที่มีพื้นที่ทางการเกษตรมากที่สุดคือ อำเภอแม่แจ่ม จำนวน ๓๗๕,๗๓๑ ไร่

**ประชากร** จังหวัดเชียงใหม่ มีประชากร ๑,๗๘๙,๔๙๘ คน แบ่งเป็นเพศชาย จำนวน ๘๖๔,๑๔๗ คน และเพศหญิง จำนวน ๙๒๕,๓๕๑ คน ซึ่งอำเภอที่มีประชากรมากที่สุด ได้แก่ อำเภอเมืองเชียงใหม่ จำนวน ๒๒๖,๕๐๑ คน คิดเป็นร้อยละ ๑๒.๖๖ รองลงมาคืออำเภอสันทราย จำนวน ๑๔๐,๖๙๐ คน คิดเป็น ร้อยละ ๗.๘๖ และอำเภอที่มีประชากรน้อยที่สุด ได้แก่ อำเภอกัลยาณิวัฒนา จำนวน ๑๒,๘๒๗ คน คิดเป็นร้อยละ ๐.๗๒ รองลงมา คือ อำเภอแม่ออน จำนวน ๒๐,๙๘๑ คน คิดเป็นร้อยละ ๑.๑๗ ตามลำดับ

**สภาพพื้นที่** พื้นที่โดยทั่วไปของจังหวัดเชียงใหม่มีสภาพพื้นที่เป็นภูเขาและป่าละเมาะ มีที่ราบอยู่ตอนกลางตามสองฟากฝั่งแม่น้ำปิง มีภูเขาสูงที่สุดในประเทศไทย คือ "ดอยอินทนนท์" มีความสูงจากระดับน้ำทะเลปานกลาง ประมาณ ๒,๕๖๕ เมตร นอกจากนี้ยังมีดอยอื่นๆ ที่มีความสูงรองลงมาอีกหลายแห่ง เช่น ดอยผ้าห่มปก (ความสูงจากระดับน้ำทะเลปานกลาง ๒,๒๘๕ เมตร) ดอยหลวงเชียงดาว (ความสูงจากระดับน้ำทะเลปานกลาง ๒,๑๓๐ เมตร) ดอยสุเทพ (ความสูงจากระดับน้ำทะเลปานกลาง ๑,๖๐๑ เมตร)

สภาพพื้นที่จังหวัดเชียงใหม่แบ่งออกเป็น ๒ ลักษณะ คือ พื้นที่ภูเขา คิดเป็นพื้นที่ประมาณ ๘๐% ของพื้นที่จังหวัด เป็นพื้นที่ป่าต้นน้ำลำธารไม่เหมาะต่อการเพาะปลูก และพื้นที่ราบลุ่มน้ำและที่ราบเชิงเขา ทอดตัวในแนวเหนือ-ใต้ ได้แก่ ที่ราบลุ่มน้ำสาละวิน ลุ่มน้ำกก-โขง และลุ่มน้ำปิง เป็นพื้นที่ที่มีความอุดมสมบูรณ์เหมาะสมต่อการเกษตร



**ทรัพยากรป่าไม้** จังหวัดเชียงใหม่มีเนื้อที่ประมาณ ๑๓,๘๓๔,๕๙๔.๑๙ ไร่ (ยังไม่รวม ๑๒๕ ตารางกิโลเมตร ที่ประกาศกระทรวงมหาดไทย ณ วันที่ ๘ กุมภาพันธ์ ๒๕๖๗) ของพื้นที่จังหวัด จำแนกประเภทป่าตามกฎหมายของจังหวัดเชียงใหม่ ได้ดังนี้

๑. ป่าสงวนแห่งชาติ	จำนวน ๒๕	ป่า	เนื้อที่	๗,๑๕๓,๒๒๓.๑๓	ไร่
๒. อุทยานแห่งชาติ	จำนวน ๑๑	แห่ง	เนื้อที่	๓,๕๐๔,๘๙๑.๐๙	ไร่
๓. วนอุทยานแห่งชาติ	จำนวน ๑	แห่ง	เนื้อที่	๙,๓๗๕.๐๐	ไร่
๓. เตรียมการอุทยานแห่งชาติ	จำนวน ๔	แห่ง	เนื้อที่	๕๘๗,๓๒๗.๘๖	ไร่
๔. เขตรักษาพันธุ์สัตว์ป่า	จำนวน ๔	แห่ง	เนื้อที่	๙๐๒,๙๑๑.๕๘	ไร่
๕. เขตห้ามล่าสัตว์ป่า	จำนวน ๔	แห่ง	เนื้อที่	๓๕๗,๕๓๑.๕๐	ไร่
๖. เตรียมการเขตห้ามล่าสัตว์ป่า	จำนวน ๒	แห่ง	เนื้อที่	๑๙๖,๘๓๑.๔๑	ไร่
๗. สวนรุกขชาติ	จำนวน ๒	แห่ง	เนื้อที่	๔๑๖.๔๗	ไร่
๘. สวนพฤกษศาสตร์	จำนวน ๒	แห่ง	เนื้อที่	๔๓.๑๑	ไร่

ข้อมูล : สำนักบริหารพื้นที่อนุรักษ์ที่ ๑๖ (เชียงใหม่) ณ วันที่ ๕ มีนาคม ๒๕๖๗

**หมายเหตุ :**

- (๑) พื้นที่ป่าสงวนฯ บางป่ามีอาณาเขตเกินขอบเขตพื้นที่ของจังหวัดและอุทยานแห่งชาติเขตรักษาพันธุ์สัตว์ป่าบางแห่ง ประกาศทับซ้อนป่าสงวนฯ
- (๒) เนื้อที่ของอุทยานฯ ได้รวมถึงอุทยานฯ เตรียมประกาศและอุทยานฯ ที่ดำเนินการสำรวจด้วย
- (๓) อุทยานฯ เตรียมประกาศและอุทยานฯ ที่ดำเนินการสำรวจ มีพื้นที่ทับซ้อนป่าสงวนฯ

**ทรัพยากรดิน** จังหวัดเชียงใหม่ สามารถจำแนกตามกลุ่มดิน ได้ ๓๖ กลุ่ม ได้นำมาพิจารณาตามคุณสมบัติของชั้นความเหมาะสมของดินเพื่อการปลูกพืชและการชลประทานสามารถจำแนกได้ดังนี้

- (๑) ความเหมาะสมสำหรับการปลูกพืชจำแนกออกเป็น ๔ ประเภท ดังนี้

- ประเภทที่ ๑ ดินที่เหมาะสมสำหรับการปลูกข้าว (รวมถึงดินที่เหมาะสมสำหรับพืชชนิดอื่นด้วย)
- ประเภทที่ ๒ ดินที่เหมาะสมสำหรับการปลูกพืชไร่พืชผักและไม้ผลไม้ยืนต้น (ไม่เหมาะสมสำหรับการปลูกข้าว)
- ประเภทที่ ๓ ดินที่ไม่เหมาะสมสำหรับการปลูกพืชโดยทั่วไปแต่เมื่อมีการปรับปรุงอาจปลูกพืชได้บางชนิด
- ประเภทที่ ๔ ดินที่ไม่เหมาะสมสำหรับการปลูกพืชชนิดใดๆ เลย

- (๒) ทรัพยากรดินที่มีความเหมาะสมสำหรับการชลประทานสามารถจำแนกได้ ดังนี้

- ที่ดินชั้นที่ ๑ ที่ดินที่เหมาะสมมากในการทำการเกษตรแบบชลประทานสำหรับการปลูกพืชในสภาพที่ดอน (พืชไร่พืชผักไม้ผลไม้ยืนต้น)
- ที่ดินชั้นที่ ๒ ที่ดินที่เหมาะสมปานกลางสำหรับการทำการเกษตรแบบชลประทานสำหรับการปลูกพืชที่ดอน (พืชไร่พืชผักไม้ผลไม้ยืนต้น)
- ที่ดินนาข้าวชั้นที่ ๑ ที่ดินที่เหมาะสมต่อการปลูกข้าวภายใต้ระบบชลประทาน
- ที่ดินนาข้าวชั้นที่ ๒ ที่ดินที่มีความเหมาะสมปานกลางสำหรับการปลูกข้าวภายใต้ระบบชลประทาน (ข้าวและอื่นๆ)

- ที่ดินชั้นที่ ๕ ที่ดินที่ไม่เหมาะสมต่อการเพาะปลูกในระบบชลประทานในสภาพปัจจุบัน ต้องศึกษาเพิ่มเติม
- ที่ดินชั้นที่ ๖ ที่ดินที่ไม่เหมาะสมในการทำการเกษตรภายใต้ระบบชลประทาน การใช้ประโยชน์ที่ดินเพื่อการเพาะปลูกส่วนใหญ่พบว่าใช้เพื่อการปลูกพืชไร่รองลงมา คือ การปลูกไม้ผลไม้ยืนต้นข้าวพืชมักและอื่นๆตามลำดับ

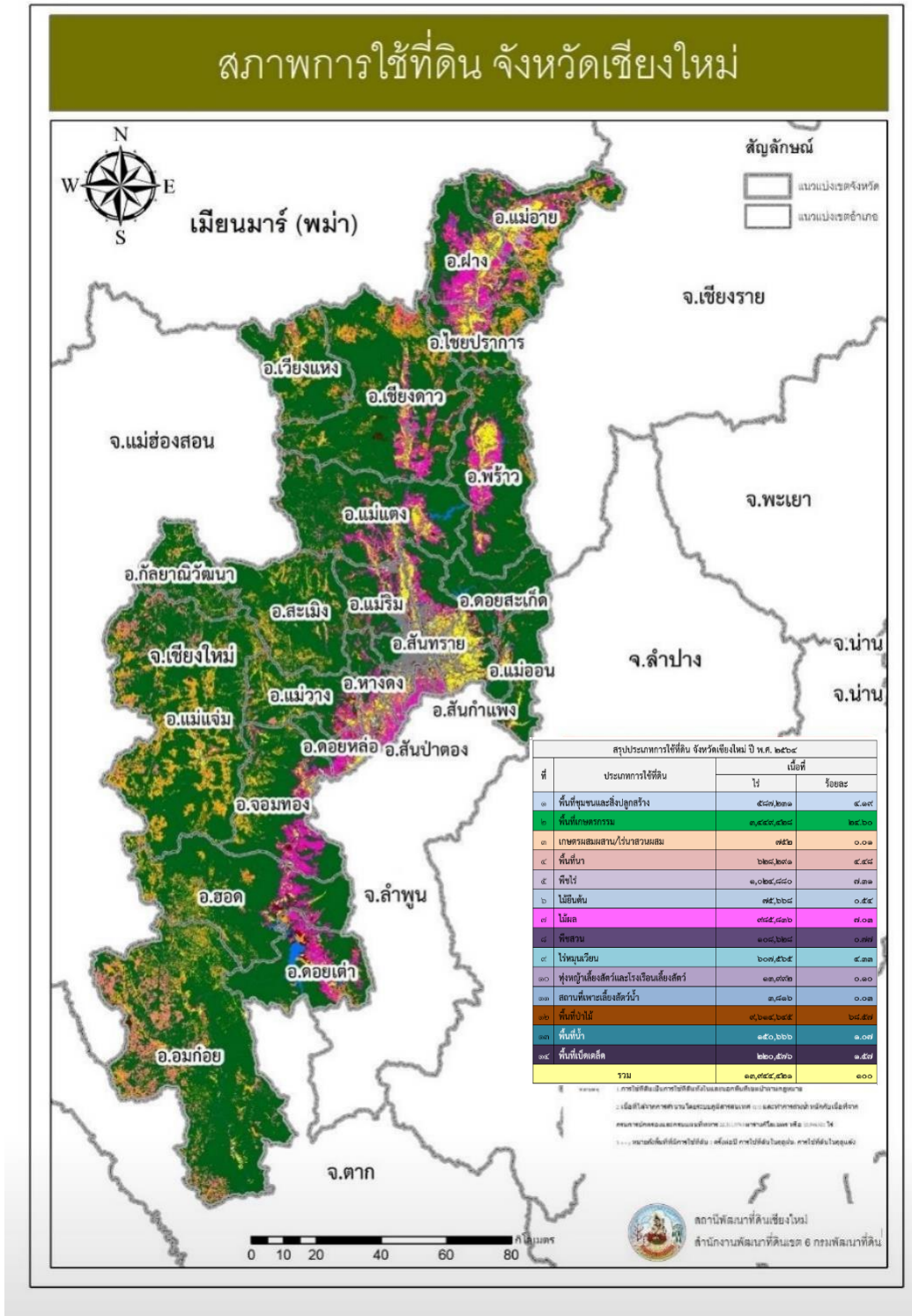



## สรุปประเภทการใช้ที่ดิน จังหวัดเชียงใหม่

สรุปประเภทการใช้ที่ดิน จังหวัดเชียงใหม่ ปี พ.ศ. ๒๕๖๔			
ที่	ประเภทการใช้ที่ดิน	เนื้อที่	
		ไร่	ร้อยละ
U	พื้นที่ชุมชนและสิ่งปลูกสร้าง	587,231	4.19
A	พื้นที่เกษตรกรรม	3,449,428	24.60
A0	เกษตรผสมผสาน/ไร่นาสวนผสม	752	0.01
A1	พื้นที่นา	628,291	4.48
A2	พืชไร่	1,024,880	7.31
A3	ไม้ยืนต้น	75,668	0.54
A4	ไม้ผล	985,836	7.03
A5	พืชสวน	108,628	0.77
A6	ไร่มวนเวียน	607,565	4.33
A7	ทุ่งหญ้าเลี้ยงสัตว์และโรงเรือนเลี้ยงสัตว์	13,992	0.10
A9	สถานที่เพาะเลี้ยงสัตว์น้ำ	3,816	0.03
F	พื้นที่ป่าไม้	9,614,645	68.57
W	พื้นที่น้ำ	150,666	1.07
M	พื้นที่เบ็ดเตล็ด	220,576	1.57
รวม		14,022,546	๑๐๐

หมายเหตุ :

- การใช้ที่ดินเป็นการใช้ที่ดินทั้งในและนอกพื้นที่เขตป่าตามกฎหมาย
- เนื้อที่ได้จากการคำนวณโดยระบบภูมิสารสนเทศ (GIS) และทำการถ่วงน้ำหนักกับเนื้อที่จาก กรมการปกครองและกรมแผนที่ทหาร ๒๒,๔๓๖.๐๗๔๓ ตารางกิโลเมตร หรือ ๑๔,๐๒๒,๕๔๖ ไร่
- $x + y$  หมายถึงพื้นที่ที่มีการใช้ที่ดิน ๒ ครั้งต่อปี การใช้ที่ดินในฤดูฝน+การใช้ที่ดินในฤดูแล้ง

ที่มา : สถานีพัฒนาที่ดินจังหวัดเชียงใหม่ ข้อมูล ณ พฤษภาคม ๒๕๖๗

ข้อมูลส่วนราชการ/หน่วยงาน ส่วนราชการ/หน่วยงานที่ตั้งอยู่ในพื้นที่ของจังหวัดเชียงใหม่ รวมทั้งสิ้น ๔๑๑ แห่ง ประกอบด้วย หน่วยงานบริหารราชการส่วนกลาง จำนวน ๑๖๖ แห่ง หน่วยงานราชการส่วนภูมิภาค จำนวน ๓๔ แห่ง และหน่วยงานบริหารราชการส่วนท้องถิ่น จำนวน ๒๑๑ แห่ง แบ่งเป็น องค์การบริหารส่วนจังหวัด จำนวน ๑ แห่ง เทศบาลนคร จำนวน ๑ แห่ง เทศบาลเมือง จำนวน ๔ แห่ง เทศบาลตำบล จำนวน ๑๑๖ แห่ง และ องค์การบริหารส่วนตำบล จำนวน ๘๙ แห่ง



## ๑.๒ สถานการณ์ด้านทรัพยากรการผลิตและแนวโน้ม

๑.๒.๑) ปริมาณน้ำภาพรวมของจังหวัด

## ๑) ปริมาณน้ำฝนสะสม

ปริมาณน้ำฝนสะสมอำเภอเมือง จังหวัดเชียงใหม่ ตั้งแต่วันที่ ๑ มกราคม ๖๗ - ๑๙ เมษายน ๖๗ ปริมาณน้ำฝนสะสม ๑๙.๐ มิลลิเมตร น้อยกว่าปริมาณน้ำฝนสะสมรายเดือนเมษายน ๖๖ (ปริมาณน้ำฝนสะสมรายเดือนเมษายน ๖๖ จำนวน ๓๘.๐ มิลลิเมตร) คิดเป็น ๕๐ เปอร์เซ็นต์ (ข้อมูล ณ วันที่ ๑๙ เมษายน ๖๗)

ที่มา : ส่วนสารสนเทศอุตุวิทยามหาวิทยาลัยเชียงใหม่ ศูนย์อุตุวิทยามหาวิทยาลัยภาคเหนือ กรมอุตุวิทยามหาวิทยาลัย (ข้อมูล ณ วันที่ ๑๙ เมษายน ๖๕๖๗)

## ๒) ระบบชลประทาน

ข้อมูลชลประทาน

อ่างเก็บน้ำ			ความจุ รนก.	ปริมาณน้ำ ปัจจุบัน	คิดเป็น ร้อยละ
โครงการชลประทานขนาดใหญ่	๒	แห่ง	๕๒๘.๐๐๐	๔๙๒.๐๙๖	๙๓.๒๐%
โครงการชลประทานขนาดกลาง	๑๓	แห่ง	๑๐๓.๐๖๙	๙๒.๒๒๕	๙๒.๒๓%
โครงการชลประทานขนาดเล็ก	๓๕	แห่ง	๑๗.๐๖๗	๑๕.๒๖๖	๗๗.๗๓%
โครงการชลประทานขนาดเล็ก อันเนื่องมาจากพระราชดำริ	๘๑	แห่ง	๔๙.๐๒๓	๔๑.๐๑๔	๗๖.๖๔%
	๑๓๑	แห่ง	๖๙๗.๑๕๙	๖๔๐.๖๐๑	๙๑.๘๙%

ที่	โครงการชลประทาน / โครงการส่งน้ำ	พื้นที่ ชลประทาน (ไร่)	ความต้องการใช้น้ำ (ล้าน ลบ.ม.)					รวม ปริมาณน้ำ
			เกษตร	อุปโภค บริโภค	อุตสาหกรรม	ระบบ นิเวศน์	อื่น ๆ	
๑	โครงการชลประทาน เชียงใหม่	๑๔๔,๑๓๙	๗๗.๙๖	๗.๒๒	-	๑๖.๗๗	-	๑๐๑.๙๕
๒	โครงการส่งน้ำและ บำรุงรักษาแม่แฝก-แม่จัด	๗๔,๐๔๔	๖๘.๑๓	๐.๙๒	-	๑๐.๐๐	-	๗๙.๐๕
๓	โครงการส่งน้ำและ บำรุงรักษาแม่กวง	๑๔๘,๔๐๐	๙๕.๑๖	๙.๘๐	-	-	๗.๘๔	๑๑๒.๘๐
๔	โครงการส่งน้ำและ บำรุงรักษาแม่แตง	๙๖,๘๖๑	๘๔.๐๘	๖.๙๔	-	-	-	๙๑.๐๑
	รวม	๔๖๓,๔๔๔	๓๒๕.๓๓	๒๔.๘๘	๐.๐๐	๒๖.๗๗	๗.๘๔	๓๘๔.๘๑



## ๓) สถานการณ์น้ำปัจจุบัน (ข้อมูล ณ วันที่ ๑๗ พฤษภาคม ๒๕๖๗)

## ● สภาพอากาศ :

ระหว่างวันที่ ๑๖ - ๒๒ พฤษภาคม พ.ศ. ๒๕๖๗ ในช่วงวันที่ ๑๖ - ๑๙ พฤษภาคม ๒๕๖๗ อากาศร้อนในตอนกลางวันและมีอากาศร้อนจัดบางแห่ง โดยมีฝนฟ้าคะนองร้อยละ ๔๐ - ๖๐ ของพื้นที่ กับมีลมกระโชกแรงบางแห่ง อุณหภูมิต่ำสุด ๒๓ - ๒๘ องศาเซลเซียส อุณหภูมิสูงสุด ๓๔ - ๔๑ องศาเซลเซียส ส่วนในวันที่ ๒๐ - ๒๒ พฤษภาคม ๒๕๖๗ มีฝนฟ้าคะนองร้อยละ ๖๐ - ๘๐ ของพื้นที่ และมีฝนตกหนักถึงหนักมากบางแห่ง อุณหภูมิต่ำสุด ๒๒ - ๒๗ องศาเซลเซียส อุณหภูมิสูงสุด ๓๑ - ๓๘ องศาเซลเซียส ในช่วงวันที่ ๑๖ - ๑๗ พฤษภาคม ๒๕๖๗ ลมใต้ความเร็ว ๕ - ๑๕ กม./ชม. ส่วนในวันที่ ๑๘ - ๒๒ พฤษภาคม ๒๕๖๗ ลมตะวันตกเฉียงใต้ ความเร็ว ๑๐ - ๑๕ กม./ชม. ออกประกาศ ๑๖ พฤษภาคม ๒๕๖๗

## ● ฝน :

จังหวัดเชียงใหม่ อำเภอแม่ฮ่องสอน ๙๘ มม. จ.ลำพูน อ.บ้านธิ ๖๐ มม. และ จ.แม่ฮ่องสอน อ.เมือง ๕๐ มม.

## ● สถานการณ์ทำน้ำ : ปริมาณน้ำทำในแม่น้ำสายหลักและลำน้ำสายสาขา มีแนวโน้มเพิ่มขึ้น

- แม่น้ำปิง ต้นน้ำ P.๒๐ (อ.เชียงดาว จ.เชียงใหม่) ๓.๔๔ cms. กลางน้ำ P.๑ (อ.เมือง จ.เชียงใหม่) ๒๖.๑๕ cms. ปลายน้ำ P.๗๓A (อ.จอมทอง จ.เชียงใหม่) ๙.๖๕ cms.
- น้ำแม่กวง P.๕ (สะพานท่านาง อ.เมือง จ.ลำพูน) ปริมาณน้ำ ๑๐.๐๔ cms.
- น้ำปาย Sw.๕A ปริมาณน้ำ ๑๗.๓๖ cms.

## ● สถานการณ์น้ำในเขต สขป.๑ :

- เขื่อนแม่งัดสมบูรณ์ชล : ปริมาณน้ำ ๑๔๖.๙๕๖ ล้าน ลบ.ม. (๕๕.๔๖%) ปี ๖๖ : ๑๖๕.๙๔๖ ล้าน ลบ.ม. ปี ๒๕๕๙ : ๒๕.๑๒๘ ล้าน ลบ.ม.
- เขื่อนแม่งัดสมบูรณ์ธาร : ปริมาณน้ำ ๑๑๙.๐๗๕ ล้าน ลบ.ม. (๔๕.๒๘%) ปี ๖๖ : ๑๖๑.๗๓๙ ล้าน ลบ.ม. ปี ๒๕๕๙ : ๒๓.๕๘๔ ล้าน ลบ.ม.
- อ่างเก็บน้ำขนาดกลาง จำนวน ๑๙ แห่ง : ปริมาณน้ำรวม ๗๙.๓๖๙ ล้าน ลบ.ม. (๕๖.๘๖%) น้อยกว่า ปี ๖๖
- อ่างเก็บน้ำขนาดเล็ก จำนวน ๑๙๐ แห่ง : ปริมาณน้ำรวม ๕๒.๐๓๒ ล้าน ลบ.ม. (๕๒.๐๒%) มากกว่า ปี ๖๖
- ฝายแม่แตง : ปริมาณน้ำทำวันนี้ ปริมาณ ๖.๗๙๕ ลบ.ม./วินาที ปี ๒๕๖๖ : ๑๐.๔๐๐ ลบ.ม./วินาที ปี ๒๕๕๙ = ๓.๒๔๑ ลบ.ม./วินาที

## ● แผน-ผล การเพาะปลูกพืช ในเขตชลประทาน (ข้อมูล ณ วันที่ ๑๗ พฤษภาคม ๒๕๖๗)

## ● แผนฤดูแล้ง ปี ๒๕๖๖/๖๗ แผน ๓๑๖.๐๓๖ ไร่ ผล ๓๗๐,๑๙๐ ไร่ (๑๑๗%)

## ● แผนการบริหารจัดการน้ำ

## ๑. การบริหารจัดการน้ำของเขื่อนแม่งัดสมบูรณ์ชล

- แผนส่งน้ำฤดูแล้ง ปี ๒๕๖๖/๖๗ ช่วยเหลือพื้นที่การเกษตรในเขตพื้นที่โครงการฯ ๔๕ ล้าน ลบ.ม.

ตั้งแต่ ๑๘ ธ.ค. ๖๖ - ๓๑ พ.ค. ๖๗ ผลการส่งน้ำสะสมตั้งแต่ ๑๘ ธ.ค. - ปัจจุบัน ๔๒.๕๗๑ ล้าน ลบ.ม.

- แผนส่งน้ำฤดูแล้ง ปี ๖๖/๖๗ สนับสนุนพื้นที่สองฝั่งแม่น้ำปิงจังหวัดเชียงใหม่ - ลำพูน ๗๐ ล้าน ลบ.ม.

ตั้งแต่ ๔ ม.ค. - ๒๙ พ.ค. ๖๗ ผลการส่งน้ำสะสมตั้งแต่ ๔ ม.ค. ๖๗ - ปัจจุบัน ๘๐.๓๔๑ ล้าน ลบ.ม.

## ๒. การบริหารจัดการน้ำของเขื่อนแม่งัดสมบูรณ์ธาร

- แผนส่งน้ำฤดูฝน ปี ๒๕๖๖/๖๗ ช่วยเหลือพื้นที่การเกษตรและรักษาระบบนิเวศในเขตพื้นที่โครงการฯ

๗๐ ล้าน ลบ.ม. ตั้งแต่ ๒๑ ม.ค. ๖๗-๑๔ พ.ค. ๖๗ ผลการส่งน้ำสะสมตั้งแต่ ๒๑ ม.ค.๖๗ - ปัจจุบัน ๙๒.๙๑๘ ล้านลบ.ม.





### ๓. การบริหารจัดการน้ำของอ่างเก็บน้ำขนาดกลาง

- ได้วางแผนการจัดสรรน้ำให้สอดคล้องกับปริมาณน้ำต้นทุนของแต่ละโครงการ (บริหารจัดการน้ำของอ่างเก็บน้ำเชิงเดี่ยว)

- การเตรียมเครื่องจักร เครื่องมือ ในการให้ความช่วยเหลือพื้นที่ประสบภัยแล้ง :

: เตรียมความพร้อมเครื่องสูบน้ำทั้งหมด ๕๙ เครื่อง เครื่องจักรกลสนับสนุนอื่น ๆ ๓๒ หน่วย

- สถานการณ์อุทกภัย : ไม่มีสถานการณ์

- กิจกรรมและมาตรการอื่นๆ เพื่อรับสถานการณ์

#### ๑. ประชาสัมพันธ์และชี้แจงข้อมูลสถานการณ์น้ำ / แผนบริหารจัดการน้ำฤดูแล้ง ปี ๒๕๖๖/๖๗ ผ่านช่องทางต่าง ๆ

- การประชุมร่วมกับกลุ่มผู้ใช้น้ำ / หน่วยงานราชการ / องค์กรต่างๆ ในพื้นที่ การแจ้งข้อมูลผ่านเว็บไซต์หน่วยงาน / ไลน์กลุ่ม การให้สัมภาษณ์สื่อมวลชน ฯลฯ

๒. การบริหารจัดการแก้มลิงเพื่อช่วยบรรเทาภัยแล้ง สขบ.๑ ได้ดำเนินการโครงการแก้มลิงที่อยู่ในเขตพื้นที่โครงการส่งน้ำฯ แม่แตง เพื่อเป็นแหล่งเก็บน้ำสำรอง จำนวน ๗ แห่ง ความจุเก็บกักรวม ๓.๙๕๙ ล้าน ลบ.ม. ปัจจุบันมีปริมาณน้ำ ๑.๗๙๐ ล้าน ลบ.ม. (ร้อยละ ๔๕ ของความจุเก็บกัก)

ที่มา : ศูนย์ปฏิบัติการน้ำอัจฉริยะ สำนักงานชลประทานที่ ๑ (ข้อมูล ณ วันที่ ๑๗ พฤษภาคม ๒๕๖๗)

#### ๔) ข้อมูลด้านการเกษตรที่สำคัญของจังหวัด

จำนวนครัวเรือนเกษตรกรและจำนวนแรงงานภาคเกษตรของจังหวัดเชียงใหม่

อำเภอ	จำนวนครัวเรือน (ปกครอง)	จำนวนครัวเรือนเกษตรกร (เกษตร จ.)	ร้อยละจำนวนครัวเรือนเกษตร/ครัวเรือนทั้งหมด	จำนวนแรงงานภาคเกษตร (ราย)
เมืองเชียงใหม่	๑๗๘,๑๒๖	๕๔๔	๐.๓๑	๒๗๒
จอมทอง	๒๕,๖๑๖	๑๐,๕๑๘	๔๑.๐๖	๕,๒๕๙
แม่แจ่ม	๒๐,๗๕๓	๑๑,๘๒๕	๕๖.๙๘	๕,๙๑๓
เชียงดาว	๓๕,๔๑๗	๑๐,๘๑๓	๓๐.๕๓	๕,๔๐๗
ดอยสะเก็ด	๔๐,๙๔๓	๔,๓๐๘	๑๐.๕๒	๒,๑๕๔
แม่แตง	๓๖,๗๐๐	๗,๓๙๑	๒๐.๑๔	๓,๖๙๖
แม่ริม	๔๖,๐๖๗	๔,๓๔๗	๙.๔๔	๒,๑๗๔
สะเมิง	๙,๐๘๒	๔,๒๗๗	๔๗.๐๙	๒,๑๓๙
ฝาง	๔๗,๓๙๘	๙,๓๘๖	๑๙.๘๐	๔,๖๙๓
แม่สาย	๓๑,๓๗๐	๘,๗๙๐	๒๘.๐๒	๔,๓๙๕
พร้าว	๒๑,๖๒๑	๘,๖๘๗	๔๐.๑๘	๔,๓๔๔
สันป่าตอง	๓๕,๐๒๕	๗,๗๗๑	๒๒.๑๙	๓,๘๘๖
สันกำแพง	๕๒,๐๓๖	๔,๗๑๘	๙.๐๗	๒,๓๕๙
สันทราย	๘๐,๙๘๐	๔,๒๘๙	๕.๓๐	๒,๑๕๕
หางดง	๕๕,๘๗๘	๔,๐๙๒	๗.๔๖	๒,๐๕๖



อำเภอ	จำนวนครัวเรือน (ปกครอง)	จำนวนครัวเรือน เกษตรกร (เกษตร จ.)	ร้อยละจำนวน ครัวเรือนเกษตร/ ครัวเรือนทั้งหมด	จำนวนแรงงาน ภาคเกษตร (ราย)
ฮอด	๑๗,๔๙๓	๘,๔๔๘	๔๘.๒๙	๔,๒๒๔
ดอยเต่า	๑๐,๘๓๙	๕,๘๒๘	๕๓.๗๗	๒,๙๑๔
อมก๋อย	๒๔,๖๘๗	๑๑,๗๙๑	๔๗.๗๖	๕,๘๘๖
สารภี	๔๖,๙๙๒	๔,๗๓๐	๑๐.๐๗	๒,๓๖๕
เวียงแหง	๑๐,๐๐๕	๒,๗๙๒	๒๗.๙๑	๑,๓๙๖
ไชยปราการ	๑๘,๘๒๔	๕,๑๕๑	๒๗.๓๖	๒,๕๗๖
แม่วาว	๑๒,๕๔๘	๕,๔๔๐	๔๓.๓๕	๒,๗๒๐
แม่ออน	๙,๙๒๗	๒,๘๑๕	๒๘.๓๖	๑,๔๐๘
ดอยหล่อ	๑๑,๙๐๔	๔,๔๐๓	๓๖.๙๙	๒,๒๐๒
กัลยาณิวัฒนา	๔,๖๓๑	๒,๘๕๘	๖๑.๗๑	๑,๔๒๙
<b>รวม</b>	<b>๘๘๓,๘๖๒</b>	<b>๑๕๖,๐๑๒</b>	<b>๑๗.๖๕</b>	<b>๗๘,๐๐๖</b>

ที่มา ๑. จำนวนครัวเรือน สำนักบริหารการทะเบียน กรมการปกครอง ข้อมูล ณ เดือนธันวาคม ๒๕๖๖  
๒. สำนักงานเกษตรจังหวัดเชียงใหม่ ข้อมูล ณ วันที่ ๑๖ มกราคม ๒๕๖๗

## ๕) การใช้ที่ดินเพื่อการเกษตร

การใช้ที่ดินเพื่อการเกษตรแยกตามรายอำเภอ จังหวัดเชียงใหม่

อำเภอ	พื้นที่ ทั้งหมด (ไร่)	พื้นที่ทำการเกษตร								รวมพื้นที่ทำการเกษตร	
		ที่นา		ไม้ผล/ไม้ยืนต้น		พืชไร่/พืชผัก/ ไม้ดอก/ไม้ประดับ		เกษตรอื่นๆ			
		จำนวน (ไร่)	ร้อยละ พื้นที่ เกษตร	จำนวน (ไร่)	ร้อยละ พื้นที่ เกษตร	จำนวน (ไร่)	ร้อยละ พื้นที่ เกษตร	จำนวน (ไร่)	ร้อยละ พื้นที่ เกษตร	จำนวน (ไร่)	ร้อยละ พื้นที่ ทั้งหมด
เมืองเชียงใหม่	๑๑๔,๒๓๒	๑,๕๐๙	๒๐.๒๖	๒,๑๗๑	๒๙.๑๔	๑๒๑	๑.๖๒	๓,๖๔๘	๔.๙๗	๗,๔๔๙	๐.๐๕
เชียงดาว	๑,๓๒๕,๑๖๑	๓๖,๙๕๑	๑๓.๓๐	๘๒,๙๔๓	๒๙.๘๖	๕๓,๑๗๘	๑๙.๑๔	๑๐๔,๗๐๕	๓๗.๖๙	๒๗๗,๗๗๗	๑.๙๘
จอมทอง	๖๙๒,๔๑๒	๑๗,๒๘๖	๙.๙๑	๖๙,๖๕๒	๓๙.๙๒	๑๕,๐๕๐	๘.๖๓	๗๒,๔๙๐	๔.๕๕	๑๗๔,๔๗๘	๑.๒๔
ดอยสะเก็ด	๔๐๖,๙๙๐	๒๕,๐๗๙	๔.๔๘	๑๗,๔๘๖	๓๑.๒๖	๑,๗๓๙	๓.๑๑	๑๑,๖๓๑	๒.๗๙	๕๕,๙๓๕	๐.๔๐
ฝาง	๕๒๔,๒๘๓	๒๖,๕๘๗	๑๑.๒๙	๗๙,๔๕๖	๓๓.๗๕	๒๒,๙๖๖	๙.๗๖	๑๐๖,๓๘๘	๔.๒๐	๒๓๕,๓๙๗	๑.๖๘
หางดง	๑๖๙,๖๑๙	๙,๐๙๔	๑๗.๘๒	๑๖,๖๙๖	๓๒.๗๒	๖๗๓	๑.๓๒	๒๔,๕๖๖	๔.๘๔	๕๑,๐๒๙	๐.๓๖
ฮอด	๙๓๔,๑๘๘	๒๐,๗๖๐	๑๓.๐๐	๓๘,๒๓๐	๒๓.๙๔	๑๑,๔๗๙	๗.๑๙	๘๙,๒๓๕	๕.๘๘	๑๕๙,๗๐๔	๑.๑๔
แม่แจ่ม	๑,๗๕๗,๑๙๕	๔๘,๙๕๖	๑๐.๘๖	๗,๒๘๔	๑.๖๒	๑๔๓,๐๘๖	๓๑.๗๓	๒๕๑,๖๑๕	๕.๘๐	๔๕๐,๙๔๑	๓.๒๒
แม่ริม	๒๘๒,๐๒๕	๑๓,๘๓๖	๑๘.๗๖	๑๑,๖๖๗	๑๕.๘๒	๖,๓๙๖	๘.๖๗	๔๑,๘๓๘	๕.๖๗	๗๓,๗๓๗	๐.๕๓
แม่แตง	๘๘๔,๓๒๗	๑๙,๘๙๙	๑๑.๐๒	๕๖,๓๙๓	๓๑.๒๒	๕,๙๕๕	๓.๓๐	๙๘,๓๕๙	๕.๕๖	๑๘๐,๖๐๖	๑.๒๙
อมก๋อย	๑,๘๖๗,๔๕๘	๗๒,๕๘๒	๑๕.๗๓	๑๓,๗๙๓	๒.๙๙	๒,๘๕๕	๐.๖๒	๓๗๒,๑๕๘	๘.๖๖	๔๖๑,๓๗๘	๓.๒๙
พร้าว	๗๙๙,๘๖๑	๓๓,๗๖๙	๑๙.๓๙	๗๒,๓๘๕	๔๑.๕๖	๑๒,๐๘๘	๖.๙๔	๕๕,๙๐๐	๓.๒๐	๑๗๔,๑๕๒	๑.๒๔
สะเมิง	๖๕๙,๖๓๔	๑๘,๓๕๖	๑๗.๖๔	๕,๑๗๓	๔.๙๗	๑๒,๕๙๙	๑.๒๑	๖๗,๙๓๙	๖.๕๒	๑๐๔,๐๖๗	๐.๗๔
สันกำแพง	๑๕๒,๒๓๑	๒๙,๘๘๓	๕.๒๖	๔,๑๖๙	๗.๓๖	๘๖๒	๑.๕๒	๒๑,๗๒๑	๓.๓๕	๕๖,๖๓๕	๐.๔๐





อำเภอ	พื้นที่ทั้งหมด (ไร่)	พื้นที่ทำการเกษตร								รวมพื้นที่ทำการเกษตร	
		ที่นา		ไม้ผล/ไม้ยืนต้น		พืชไร่/พืชผัก/ไม้ดอก/ไม้ประดับ		เกษตรอื่นๆ			
		จำนวน (ไร่)	ร้อยละพื้นที่เกษตร	จำนวน (ไร่)	ร้อยละพื้นที่เกษตร	จำนวน (ไร่)	ร้อยละพื้นที่เกษตร	จำนวน (ไร่)	ร้อยละพื้นที่เกษตร	จำนวน (ไร่)	ร้อยละพื้นที่ทั้งหมด
สันป่าตอง	๑๑๐,๖๗๔	๑๓,๖๓๕	๒๑.๕๕	๒๘,๗๔๓	๔๕.๔๓	๒,๗๗๓	๔.๓๘	๑๘,๑๑๘	๒๘.๖๔	๖๓,๒๖๙	๐.๕๕
สันทราย	๒๑๔,๑๙๔	๑๔,๘๑๕	๒๒.๓๖	๑๕,๐๐๐	๒๒.๖๔	๒,๕๓๑	๓.๘๒	๓๓,๙๗๗	๕๑.๑๙	๖๖,๒๖๓	๐.๕๗
สารภี	๖๖,๘๖๕	๓,๑๙๙	๘.๙๒	๒๓,๐๕๐	๖๔.๒๔	๘๙๕	๒.๔๙	๘,๗๓๕	๒๔.๓๕	๓๕,๘๗๙	๐.๒๖
แม่เมาะ	๕๑๙,๓๐๘	๖๕,๑๙๓	๒๖.๑๔	๓๔,๕๖๕	๑๓.๘๖	๓๕,๒๕๘	๑๔.๑๔	๑๑๔,๔๑๗	๔๕.๘๗	๒๔๙,๔๓๓	๑.๗๘
ดอยเต่า	๖๑๑,๙๐๔	๓,๗๘๕	๓.๐๓	๕๕,๘๘๑	๔๔.๖๘	๗,๗๓๖	๖.๑๙	๕๗,๖๑๒	๔๖.๑๐	๑๒๔,๙๗๔	๐.๘๙
เวียงแหง	๔๗๔,๕๔๕	๒๑,๒๓๔	๒๓.๗๓	๘,๙๖๔	๑๐.๐๒	๓๓,๘๓๙	๓๗.๘๒	๒๕,๔๓๑	๒๘.๔๒	๘๙,๔๖๘	๐.๖๔
ไชยปราการ	๓๑๑,๐๒๔	๑๒,๘๙๕	๑๐.๙๐	๔๔,๙๕๐	๓๗.๙๘	๑๒,๐๕๗	๑๐.๑๙	๔๘,๕๕๒	๔๐.๙๔	๑๑๘,๓๕๔	๐.๘๔
แม่อาย	๓๘๖,๘๕๓	๑๕,๕๕๗	๑๖.๐๘	๒๓,๙๙๐	๒๔.๗๙	๘,๖๒๓	๘.๙๑	๔๘,๕๙๗	๕๐.๒๒	๙๖,๗๖๗	๐.๖๙
แม่ออน	๒๙๓,๕๙๙	๗,๓๔๔	๒๓.๗๕	๑๑,๗๑๓	๓๗.๘๗	๑,๓๑๐	๔.๒๔	๑๐,๕๖๑	๓๕.๑๕	๓๐,๙๒๘	๐.๒๒
ดอยหล่อ	๑๓๘,๐๔๑	๖,๙๖๑	๑๒.๒๘	๒๓,๖๘๘	๔๑.๘๐	๙๐๐	๑.๕๙	๒๕,๑๑๗	๔๔.๓๒	๕๖,๖๖๖	๐.๔๐
กัลยาณิวัฒนา	๓๒๕,๙๒๓	๑๕,๓๐๐	๒๘.๒๖	๓,๖๑๘	๖.๖๘	๑๕,๐๒๐	๒๗.๗๔	๒๐,๒๐๔	๓๗.๓๒	๕๔,๑๔๒	๐.๓๙
รวม	๑๔,๐๒๒,๕๔๖	๕๕๔,๔๖๕	๑๖.๐๗	๗๕๑,๖๒๐	๒๑.๗๙	๔๐๙,๙๗๙	๑๑.๘๙	๑,๗๓๓,๓๖๔	๕๐.๒๕	๓,๔๔๙,๕๒๘	๒๔.๖๐

ที่มา สำนักงานเกษตรจังหวัดเชียงใหม่ ข้อมูล ณ เมษายน ๒๕๖๗

### ๑.๓ ขนาดเศรษฐกิจของกลุ่มจังหวัด GPP)

สภาพเศรษฐกิจโดยทั่วไป ในปี พ.ศ. ๒๕๖๕ จังหวัดเชียงใหม่มีผลิตภัณฑ์มวลรวม มูลค่า ๒๔๔,๒๑๐ ล้านบาท เพิ่มขึ้นจากปี พ.ศ. ๒๕๖๔ จำนวน ๗,๔๗๗ ล้านบาท (ปี พ.ศ. ๒๕๖๔ มีมูลค่า ๒๓๖,๗๓๓ ล้านบาท) เป็นลำดับที่ ๑๕ ของประเทศและลำดับที่ ๑ ของภาคเหนือ ในขณะที่ผลิตภัณฑ์มวลรวมจังหวัดต่อหัว (GPP per capita) ปี พ.ศ. ๒๕๖๕ มีมูลค่า ๑๓๖,๐๔๓ บาท/คน/ปี เพิ่มขึ้นจากปี พ.ศ. ๒๕๖๔ จำนวน ๔,๑๑๔ บาท (ปี พ.ศ. ๒๕๖๔ มีมูลค่า ๑๓๑,๖๒๙ บาท/คน/ปี) เป็นลำดับที่ ๓๑ ของประเทศ และลำดับที่ ๓ ของภาคเหนือ ตามลำดับ ได้แก่ อันดับ ๑ จังหวัดลำพูน อันดับ ๒ จังหวัดกำแพงเพชร และ อันดับ ๓ จังหวัดเชียงใหม่

มูลค่าผลิตภัณฑ์มวลรวมจังหวัดด้านการเกษตร ในปี พ.ศ. ๒๕๖๕ จังหวัดเชียงใหม่มีผลิตภัณฑ์มวลรวมด้านการเกษตร มูลค่า ๓๙,๔๔๕ ล้านบาท ลดลงจากปี พ.ศ. ๒๕๖๔ จำนวน ๔,๗๑๙ ล้านบาท (ปี พ.ศ. ๒๕๖๔ มีมูลค่า ๔๔,๑๖๔ ล้านบาท)

มูลค่าผลิตภัณฑ์มวลรวมจังหวัดและผลิตภัณฑ์มวลรวมจังหวัดต่อหัว ย้อนหลัง ๕ ปี

รายการ	ปี พ.ศ. ๒๕๖๑	ปี พ.ศ. ๒๕๖๒	ปี พ.ศ. ๒๕๖๓	ปี พ.ศ. ๒๕๖๔	ปี พ.ศ. ๒๕๖๕
ผลิตภัณฑ์มวลรวมจังหวัด (GPP) ณ ราคาประจำปี (หน่วย : ล้านบาท)	๒๔๙,๙๙๒	๒๖๔,๐๖๗	๒๔๒,๐๘๘	๒๓๖,๗๓๓	๒๔๔,๒๑๐
ผลิตภัณฑ์มวลรวมจังหวัดต่อคน (GPP Per capita) (หน่วย : บาท/คน/ปี)	๑๓๘,๕๑๓	๑๔๖,๔๓๓	๑๓๔,๔๐๒	๑๓๑,๖๒๙	๑๓๖,๐๔๓

ที่มา : สำนักงานสภาพัฒนาการเศรษฐกิจและสังคมแห่งชาติ (ข้อมูล ณ พฤษภาคม ๒๕๖๗)



## ๑.๔ สินค้าเกษตรที่สำคัญของจังหวัดเชียงใหม่

ด้านการปลูกพืชเศรษฐกิจของจังหวัด ปีการผลิต ๒๕๖๖

ชนิดพืช	จำนวน เกษตรกร (ราย)	เนื้อที่ เพาะปลูก (ไร่)	เนื้อที่ เก็บเกี่ยว (ไร่)	ผลผลิตที่ เก็บเกี่ยวได้ (ตัน)	ผลผลิต เฉลี่ย/เนื้อที่ เก็บเกี่ยว (กิโลกรัม/ ไร่)	ราคาที่เกษตรกรขายได้ เฉลี่ย (บาท/กิโลกรัม)
ข้าวนาปี	๗๘,๕๒๕	๕๕๔,๕๒๓	๕๕๔,๕๒๓	๓๕๘,๒๒๒	๖๔๖	๗ - ๑๒
ลำไย	๖๘,๕๒๐	๔๕๖,๔๔๔	๔๔๔,๗๖๗	๔๔๕,๘๕๐	๑,๐๐๒	๒๐-๒๕
มะม่วง	๑๑,๗๘๐	๗๓,๑๐๖	๖๗,๓๔๐	๗๑,๗๗๘	๑,๐๖๖	๓๕ - ๔๐
ลิ้นจี่	๓,๓๐๐	๓๖,๙๘๔	๓๖,๗๒๗	๒๓,๘๔๘	๖๔๙	๓๐ - ๔๕
กาแฟ	๙,๔๓๙	๓๔,๐๔๑	๒๓,๗๗๑	๕,๑๗๗	๓๗๐	๒๕ - ๓๐ เซอร์รี่ ๑๒๐ - ๑๘๐ กะลา

ที่มา สำนักงานเกษตรจังหวัดเชียงใหม่ ข้อมูล ณ วันที่ ๑๙ พฤษภาคม ๒๕๖๖

## ๑.๕ สัตว์เศรษฐกิจที่สำคัญ ด้านปศุสัตว์ ได้แก่

ชนิดสัตว์	จำนวน เกษตรกร (ราย)	จำนวนสัตว์ (ตัว)	ข้อมูลผลผลิต/ปี		ราคาเฉลี่ย (บาท/หน่วย)	มูลค่าผลผลิต (บาท)
			จำนวน	หน่วยนับ		
โคเนื้อ	๑๗,๖๔๓	๑๙๒,๗๐๓	๑๒,๙๕๘	ตัว	๙๓.๔๕	๖๐๕,๕๖๒,๕๕๐
โคนม	๑,๑๖๒	๕๒,๒๔๗	๗๒,๗๐๐	น้ำนมดิบ (ตัน)	๑๙.๐๐	๑,๓๘๑,๓๐๐,๐๐๐
กระบือ	๕,๘๗๐	๕๖,๒๕๒	๙,๑๒๕	ตัว	๙๓.๐๐	๓๕๖,๔๒๒,๕๐๐
สุกร	๑๓,๕๑๗	๒๘๘,๔๓๓	๕๑๔,๔๘๓	ตัว	๘๘.๐๐	๒,๔๔๔,๘๒๓,๒๑๖
ไก่พื้นเมือง	๖๓,๐๕๑	๒,๗๗๕,๓๑๐	๕,๕๕๐,๖๒๐	ตัว	๘๗.๕๐	๑๙๔,๒๗๑,๗๐๐
ไก่เนื้อ	๗๑๘	๑,๓๙๐,๐๑๐	๖,๙๕๐,๐๕๐	ตัว	๔๑.๐๐	๑๔๒,๔๗๖,๐๒๕
ไก่ไข่	๒,๐๑๘	๓,๑๓๖,๗๙๔	๙๑๕,๙๔๔,๐๐๐	ฟอง	๓.๖๐	๓,๒๙๗,๓๙๘,๔๐๐

ที่มา : ๑. ระบบทะเบียนเกษตรกรผู้เลี้ยงสัตว์ (DLD e-Regist)

๒. ระบบปฏิบัติการผลิตสินค้าเกษตร สำนักงานเศรษฐกิจการเกษตร

๓. รายงานข้อมูลราคาขายสินค้าปศุสัตว์ กรมปศุสัตว์



## ๑.๖ สัตว์เศรษฐกิจที่สำคัญ ด้านประมง ได้แก่ (เรียงตามมูลค่า)

ชนิดสัตว์	จำนวน เกษตรกร (ราย)	พื้นที่การเลี้ยง		ผลผลิต (กิโลกรัม)	ราคาเฉลี่ย (บาท/กก.)	มูลค่าผลผลิต (บาท)
		จำนวนพื้นที่ (ไร่)	จำนวนบ่อ (บ่อ)			
กบ	๔๒	๒.๘๓๙๗	๒๙๙	๘,๐๐๐	๗๐	๕๖๐,๐๐๐
กุ้งก้ามกราม	๔	๑๐	๑๒	๒,๑๗๐	๓๐๐	๖๕๑,๐๐๐
ปลาสด	๑๒	๑๒	๑๗	๓,๗๘๐	๑๐๐	๓๗๘,๐๐๐
ปลาจีน	๑	๐.๑๕๓	๑	๑๒๐	๕๐	๖,๐๐๐
ปลาช่อน	๒๑	๘.๘๖๙๖	๓๖	๘,๒๗๐	๑๐๐	๘๒๗,๐๐๐
ปลาดุก	๕๙๔	๓๒๘.๒๖๐๒	๘๔๘	๙๘๓,๕๐๐	๗๐	๖๘,๘๔๕,๐๐๐
ปลาดุกบิ๊กอุย	๑๑	๑๒.๗๖	๓๙	๕๖,๔๔๐	๗๕	๔,๒๓๓,๐๐๐
ปลาตะเพียน	๒๙๘	๑๒๙.๕๖๒	๓๓๖	๕๕,๘๓๐	๖๐	๓,๓๔๙,๘๘๐
ปลาทาบิม	๑๘๗	๑๕๒.๐๙๗๓	๑,๖๙๐	๓๕๒,๗๕๐	๘๕	๒๙,๙๘๓,๗๕๐
ปลานวลจันทร์เทศ	๒๕	๑๖.๐๐๕	๓๐	๕,๙๑๐	๕๕	๓๒๕,๐๕๐
ปลานิล	๖,๒๕๓	๔๓๓๗.๕๖	๗,๗๗๔	๒,๘๒๕,๓๕๐	๖๐	๑๖๙,๕๒๑,๐๐๐
ปลาไน	๖๒	๓๗.๓๒๕	๗๐	๑๙,๐๑๐	๕๐	๙๕๐,๕๐๐
ปลาบึก	๑๖	๗.๑๙๗๘	๒๐	๑๕,๔๓๐	๗๐	๑,๐๘๐,๑๐๐
ปลาชุกเทศ	๒๖	๙.๓๕๗๕	๒๖	๔,๖๒๐	๕๐	๒๓๑,๐๐๐
ปลาชุกไทย	๓	๒.๖๗	๖	๑,๖๒๐	๕๐	๘๑,๐๐๐
ปลาสร้อย	๑	๐.๒๑	๑	๑๔๐	๑๒๐	๑๖,๘๐๐
ปลาสร้อย	๑๑	๒๘.๒๕	๓๐	๑๐,๒๑๐	๗๐	๗๑๔,๗๐๐
ปลาหมอเทศ	๑	๓.๕๗	๕	๕,๐๐๐	๘๐	๔๐๐,๐๐๐
ปลาหมอไทย	๓๔	๒๙.๔๓๓๘	๖๗	๒๙,๓๒๐	๑๐๐	๒,๙๓๒,๐๐๐
<b>รวม</b>	<b>๗,๖๐๒</b>	<b>๕,๑๒๘.๑๒๒๒</b>	<b>๑๑,๓๐๗</b>	<b>๔,๓๘๗.๔๗</b>		<b>๒๘๕,๐๘๕,๗๐๐</b>

ที่มา : สำนักงานประมงจังหวัดเชียงใหม่ ข้อมูล ณ วันที่ ๑๕ พฤษภาคม ๒๕๖๖

## ๑.๗ ข้อมูลสินค้าเกษตรที่ได้รับรองสิ่งบ่งชี้ทางภูมิศาสตร์ (GI)

ชนิดสินค้า	หน่วยนับ	จำนวนปริมาณผลผลิต	หมายเหตุ
<b>ด้านพืช</b>			
๑. กาแฟเทพเสด็จ	แบบรายเดี่ยว ๘๖ ราย	๑,๙๑๐ ตัน/ปี	-
	แบบรายกลุ่ม ๔ กลุ่ม		
๒. ข้าวกำลังานนา			
<b>ด้านสัตว์</b>	-	-	-
<b>ด้านประมง</b>	-	-	-

ที่มา : สำนักงานพาณิชย์จังหวัดเชียงใหม่ ข้อมูล ณ เดือนพฤษภาคม ๒๕๖๕



## ๑.๘ สินค้า OTOP ๑๐ อันดับแรกของจังหวัด

จังหวัดเชียงใหม่มีภูมิปัญญาท้องถิ่นที่หลากหลาย และมีการต่อยอดพัฒนาสินค้าอย่างต่อเนื่อง มีการใช้เทคโนโลยีสมัยใหม่เข้ามาช่วยอย่างสร้างสรรค์ ประกอบกับมีการผลิตสินค้าหัตถอุตสาหกรรมที่มีเอกลักษณ์เฉพาะตัวหรือที่เรียกว่า “อัตลักษณ์ล้านนา” เช่น เสื้อผ้าเครื่องแต่งกาย เครื่องปั้นดินเผา ไม้แกะสลัก การนวดแผนไทย

ในปี พ.ศ. ๒๕๖๓ จ.เชียงใหม่มีรายได้จากการจำหน่ายผลิตภัณฑ์ OTOP ทั้งสิ้น ๑๘,๑๑๑,๑๓๙ ล้านบาท โดยมีผู้ประกอบการ OTOP ที่ลงทะเบียนแล้ว จำนวน ๒,๕๐๗ ราย และมีผลิตภัณฑ์ จำนวน ๖,๙๒๗ ผลิตภัณฑ์ สามารถจำแนกตามประเภทผลิตภัณฑ์ ได้ดังนี้

ที่	ประเภทผลิตภัณฑ์	ปี ๒๕๕๗-๒๕๕๘	ปี ๒๕๕๙	ปี ๒๕๖๐	ปี ๒๕๖๑	ปี ๒๕๖๒	ปี ๒๕๖๓	รวม
๑	อาหาร	๕๕๐	๓๙	๒๖๙	๓๑๕	๑๓๔	๑๔๓	๑,๔๕๐
๒	เครื่องดื่ม	๒๗๓	๑๙	๘๙	๘๙	๔๐	๖๒	๕๗๒
๓	ผ้าและเครื่องแต่งกาย	๑,๐๙๗	๕๘	๒๖๘	๒๘๖	๑๖๘	๒๕๑	๒,๑๒๘
๔	ของใช้/ของตกแต่ง/ของที่ระลึก	๙๘๕	๒๗	๑๙๗	๒๙๘	๘๙	๑๐๙	๑,๗๐๕
๕	สมุนไพรที่ไม่ใช่อาหาร	๔๔๒	๑๖	๒๒๗	๑๖๗	๑๓๒	๘๘	๑,๐๗๒
รวม		๓,๓๔๗	๑๕๙	๑,๐๕๐	๑,๑๕๕	๕๖๓	๖๕๓	๖,๙๒๗

ที่	ชื่อกลุ่ม/ที่อยู่	ประเภทผลิตภัณฑ์	ระดับ OTOP
๑	สหกรณ์การเกษตรพร้าว จำกัด ๒๕๖ ม.๔ ต.เวียง อ.พร้าว จ.เชียงใหม่	ข้าวสารหอมมะลิ	๕ ดาว
๒	กลุ่มอาชีพแปรรูปอาหารตำบลดอนสันติสุข ๒๖/๒ ม.๙ ต.สันติสุข อ.ดอยหล่อ จ.เชียงใหม่	ไส้อั่วสมุนไพร (ผสมบุก)	๕ ดาว
๓	หจก.ฟาร์มผึ้งพัฒนกิจ ๑๘๗ ม.๗ ต.หนองผึ้ง อ.สารภี จ.เชียงใหม่	Longgan Honey	๕ ดาว
๔	บริษัท ดอยคำ ผลิตภัณฑ์ จำกัด ๗๒ ม.๑๒ ถนนพระบารมี ต.แม่งอน อ.ฝาง จ.เชียงใหม่	มะเขือเทศเชอร์รี่อบแห้ง	๕ ดาว
๕	สวนสัมฤทธิ์วิจิตร ต.สันตันทมี อ.แม่เมาะ จ.เชียงใหม่	ส้ม	๕ ดาว
๖	แคบหมูแม่แจ่ม ๓๖๔ ม.๔ ซอย๑๗ ต.หนองจ่อม อ.สันทราย จ.เชียงใหม่	แคบหมูไร้มัน	๕ ดาว
๗	กลุ่มแม่บ้านเกษตรกรกรบ้านป่าไผ่ ๔ หมู่ ๒ บ้านป่าไผ่ ต.แม่โป่ง อ.ดอยสะเก็ด จ.เชียงใหม่	กระเทียมโทนดองน้ำผึ้ง	๕ ดาว
๘	วิสาหกิจชุมชนกาแฟสดแม่ต๋อน ๔๕ ม.๔ ต.เทพเสด็จ อ.ดอยสะเก็ด จ.เชียงใหม่	เมล็ดกาแฟคั่วบดอาราบิก้า	๕ ดาว
๙	กลุ่มวิสาหกิจชุมชนชาดอยปู่หมื่น ๒๘๙ ม.๑๕ ต.แม่สาว อ.แม่เมาะ จ.เชียงใหม่	ชาปู่หมื่น	๕ ดาว
๑๐	กลุ่มวิสาหกิจชุมชนถัษีทรงอาทิตย์ ๕๙ ม.๘ ต.แม่ปิง อ.พร้าว จ.เชียงใหม่	ลูกประคบสมุนไพร	๕ ดาว



### ๑.๙ โครงการชุมชนท่องเที่ยว OTOP นวัตวิถี

จังหวัดเชียงใหม่ มีเป้าหมายในการส่งเสริมชุมชนท่องเที่ยว OTOP นวัตวิถี จำนวน ๔๒ หมู่บ้าน โดยมีการจัดกลุ่มเป็น ๓ โซน ประกอบด้วย ๑๓ หมู่บ้านโซนเหนือ ๑๔ หมู่บ้านโซนกลาง และ ๑๕ หมู่บ้านโซนใต้ ที่เต็มไปด้วยธรรมชาติที่สวยงาม และบรรยากาศที่เหมาะสมแก่การพักผ่อน พร้อมเรียนรู้วิถีชีวิต วัฒนธรรมประเพณีที่แฝงไปด้วยเสน่ห์ที่น่าค้นหา เพื่อสร้างรายได้ให้แก่หมู่บ้านชุมชน มุ่งเน้นการพัฒนาเชิงพื้นที่ มีการสร้างและพัฒนาอาชีพ โดยเชื่อมโยงการท่องเที่ยวชุมชนและบูรณาการหน่วยงานภาครัฐ ภาคเอกชนเข้ามามีร่วมดำเนินการ สำหรับพื้นที่เป้าหมายหน่วยงานสังกัดกระทรวงเกษตรและสหกรณ์ได้ร่วมบูรณาการขับเคลื่อนพิจารณาคัดเลือกจากหมู่บ้านที่มีความพร้อมทั้งด้านชุมชนมีความโดดเด่นของผลิตภัณฑ์ สินค้า และบริการ สถานที่ท่องเที่ยวที่สำคัญ อัตลักษณ์และภูมิปัญญาท้องถิ่น เพื่อสร้างความเข้มแข็งของชุมชน และเป็นการกระตุ้นเศรษฐกิจท้องถิ่น เช่น บ้านป่าตัน หมู่บ้านต้นแบบเศรษฐกิจพอเพียง ชาวบ้านประกอบอาชีพเกษตรกรรมเป็นหลัก และเป็นโฮมสเตย์เพื่อให้บริการนักท่องเที่ยว เพื่อให้ได้ลองมาสัมผัสชีวิตชนบท สินค้า OTOP ของหมู่บ้านจะเป็นพวกน้ำหมักชีวภาพจุลินทรีย์สังเคราะห์ และพืชผักอินทรีย์จากเกษตรผสมผสาน บ้านสหกรณ์คำริ ก่อตั้งโดยกรมส่งเสริมสหกรณ์ วิถีชุมชนเป็นชนพื้นเมืองใช้ชีวิตเรียบง่ายอยู่กับธรรมชาติ สินค้า OTOP ของหมู่บ้านจะเป็นข้าวเก่า ข้าวอินทรีย์ พืชผักอินทรีย์ ข้าวไรซ์เบอร์รี่ และข้าวกล้อง บ้านปางตันเตื่อ หมู่บ้านที่มีต้นมะเดื่ออายุกว่า ๑๐๐ ปี วิถีชุมชนชาวบ้านที่นี่จะปลูกใบเมี่ยง ชา และกาแฟ ซึ่งทำกันมาตั้งแต่สมัยโบราณมาจนถึงปัจจุบัน และแปกแซม จากเมื่อก่อนชาวบ้านจะทำการปลูกไร่เลื่อนลอย ปัจจุบันได้หันมาปลูกกาแฟ ลูกท้อ สตอเบอร์รี่ และแมคคาเดเมีย เพื่อเชื่อมโยงแหล่งผลิตสินค้าเกษตรและการท่องเที่ยวเชิงนิเวศน์เพื่อกระตุ้นเศรษฐกิจชุมชนให้เกิดความยั่งยืน

เป็นโครงการที่สำนักงานพัฒนาชุมชนจังหวัดเป็นหน่วยงานรับผิดชอบหลัก โดยมีพื้นที่เป้าหมาย จำนวน ๔๒ หมู่บ้าน แบ่งเป็น ๓ โซน มีประเด็นที่เกี่ยวข้องกับ กษ. ๒๑ หมู่บ้าน ดังนี้

#### โซนเหนือ

๑. บ้านปางเฟื่อง ต.ปิงโค้ง อ.เชียงดาว : ผลิตภัณฑ์แปรรูปมะม่วงมหาชนก
๒. บ้านแม่เมะ ต.แม่ระ อ.เชียงดาว : เก็บใบชา คั่วชา ยาใบเมี่ยง เส้นทางเดินป่า
๓. บ้านแม่สุนน้อย ต.แม่สุน อ.ฝาง : สวนส้ม
๔. บ้านแม่เลา ต.ป่าแป๋ อ.แม่แตง : นาขั้นบันได
๕. บ้านเมืองกืด ต.กืดช้าง อ.แม่แตง : ผลิตภัณฑ์ชาไฟจิต ภูมิปัญญาอนุรักษ์ปูนา การเลี้ยงช้าง ล่องแพเมืองกืด
๖. บ้านปางตันเตื่อ ต.แม่ฮ้อย อ.แม่ฮ้อย : กาแฟดอยกลาง ชมการทำเมี่ยง
๗. บ้านสหกรณ์คำริ ต.น้ำแพร่ อ.พร้าว : ศูนย์เกษตรอินทรีย์บ้านสหกรณ์คำริ ข้าวหลามอินพราเรต
๘. บ้านวังป่อง ต.เหมืองแก้ว อ.แมริม: ผักปลอดภัยไร้สารพิษ
๙. บ้านป่าตัน ต.บ้านโป่ง อ.พร้าว : เกษตรอินทรีย์ สวนเกษตรผสมผสาน ไร่อั่วสมุนไพร
๑๐. บ้านแปกแซม ต.เปียงหลวง อ.เวียงแหง: สถานีสาธิตและถ่ายทอดการเกษตร ป่าไม้ และสิ่งแวดล้อมอันเนื่องมาจากพระราชดำริ

#### โซนกลาง

๑. บ้านป่าตาล (ทางดง) ต.สันผักหวาน อ.หางดง : สมุนไพรลูกประคบ
๒. บ้านแม่แตดน้อย ต.แม่แตด อ.กัลยาณิวัฒนา : ชาอัสสัม กาแฟแม่แตด ข้าวดอย ผ้าใยกล้วย
๓. บ้านแม่รวม ต.ออนเหนือ อ.แม่ฮ้อย : เก็บใบเมี่ยง เก็บเมล็ดกาแฟ ยาใบเมี่ยง
๔. บ้านอมลอง ต.แม่สาบ อ.สะเมิง : ไร่เก็กฮวย แปรรูปลูกหญ้าหวาน การแปรรูปผลิตภัณฑ์จากดอกเก็กฮวย
๕. บ้านดอยปุย ต.สุเทพ อ.เมืองเชียงใหม่ : กาแฟดอยปุย



## โซนใต้

๑. บ้านยางเปาเหนือ ต.อมก๋อย อ.อมก๋อย: สวนเกษตรอินทรีย์
๒. บ้านดงป่าจั่ว ต.มะขุนหวาน อ.สันป่าตอง: ผลิตภัณฑ์สมุนไพรจากหมามูย สมุนไพรกระเทียมดำ
๓. บ้านวังขามป้อม ต.ดอยหล่อ อ.ดอยหล่อ: การเลี้ยงปลาในกระชัง ทุ่งดอกดาวเรือง
๔. บ้านแม่ปาน ต.ช่างเคิ่ง อ.แม่แจ่ม: สวนเกษตรอินทรีย์ นาขั้นบันไดป่าบางเปียง
๕. บ้านแม่ฮ่องกลาง ต.แม่ก๊ก อ.สันป่าตอง : สวนลำไยพันธุ์แก้ว
๖. บ้านใหม่หนองหอย ต.สันติสุข อ.ดอยหล่อ : การปลูกและแปรรูปสมุนไพร ลูกประคบ

ที่มา : สำนักงานพัฒนาชุมชนจังหวัดเชียงใหม่ ๒๕๖๔

## ๑.๑๐ สหกรณ์การเกษตร

สถาบันเกษตรกรและองค์กรเกษตรกร ประเภทสหกรณ์และจำนวนสมาชิก

ประเภทสหกรณ์	จำนวนสหกรณ์ (แห่ง)	จำนวนสมาชิก (ราย)
<b>สหกรณ์ภาคการเกษตร</b>	<b>๑๖๒</b>	<b>๒๑๕,๒๙๖</b>
สหกรณ์การเกษตร	๑๖๑	๒๑๕,๒๙๖
สหกรณ์ประมง	๑	-
<b>สหกรณ์นอกภาคการเกษตร</b>	<b>๑๑๒</b>	<b>๑๙๑,๘๖๕</b>
สหกรณ์ออมทรัพย์	๒๖	๙๐,๘๑๙
สหกรณ์เครดิตยูเนียน	๔๖	๖๕,๒๓๐
สหกรณ์บริการ	๒๙	๑๐,๐๑๒
สหกรณ์ร้านค้า	๔	๑๓,๙๑๐
สหกรณ์นิคม	๗	๑๑,๘๙๔
<b>รวม</b>	<b>๒๗๔</b>	<b>๔๐๗,๑๖๑</b>

ที่มา : สำนักงานสหกรณ์จังหวัดเชียงใหม่ ข้อมูล ณ เดือนพฤษภาคม ๒๕๖๖

## กลุ่มเกษตรกรจังหวัดเชียงใหม่ ปี ๒๕๖๖

อำเภอ	กลุ่มส่งเสริมอาชีพ การเกษตร		กลุ่มแม่บ้านเกษตรกร		กลุ่มยุวเกษตรกร		กลุ่มวิสาหกิจชุมชน	
	กลุ่ม	สมาชิก	กลุ่ม	สมาชิก	กลุ่ม	กลุ่ม	สมาชิก	กลุ่ม
เมืองเชียงใหม่	๒	๒๑	๙	๙๐	เมืองเชียงใหม่	๒	๒๑	๙
จอมทอง	๔	๔๐	๔	๔๐	จอมทอง	๔	๔๐	๔
แม่แจ่ม	๕	๖๒	๒	๒๐	แม่แจ่ม	๕	๖๒	๒
เชียงดาว	๘	๑๑๘	๑๔	๒๐๙	เชียงดาว	๘	๑๑๘	๑๔
ดอยสะเก็ด	๗	๘๒	๑๓	๑๕๖	ดอยสะเก็ด	๗	๘๒	๑๓
แม่แตง	๖	๖๕	๑๑	๑๔๓	แม่แตง	๖	๖๕	๑๑





อำเภอ	กลุ่มส่งเสริมอาชีพ การเกษตร		กลุ่มแม่บ้านเกษตรกร		กลุ่มยุวเกษตรกร		กลุ่มวิสาหกิจชุมชน	
	กลุ่ม	สมาชิก	กลุ่ม	สมาชิก	กลุ่ม	กลุ่ม	สมาชิก	กลุ่ม
แมริม	๔	๔๑	๙	๑๒๒	แมริม	๔	๔๑	๙
สะเมิง	๘	๘๐	๑๙	๑๙๐	สะเมิง	๘	๘๐	๑๙
ฝาง	๙	๙๐	๔	๔๐	ฝาง	๙	๙๐	๔
แม่ฮาด	๒	๒๐	๘	๘๐	แม่ฮาด	๒	๒๐	๘
พร้าว	๖	๗๐	๖	๖๖	พร้าว	๖	๗๐	๖
สันป่าตอง	๑๑	๑๑๙	๘๐	๘๐๐	สันป่าตอง	๑๑	๑๑๙	๘๐
สันกำแพง	๗	๗๐	๑๕	๑๕๘	สันกำแพง	๗	๗๐	๑๕
สันทราย	๖	๗๒	๒๕	๒๕๔	สันทราย	๖	๗๒	๒๕
หางดง	๕	๕๐	๑๕	๑๖๐	หางดง	๕	๕๐	๑๕
ฮอด	๖	๖๐	๑๒	๑๒๒	ฮอด	๖	๖๐	๑๒
ดอยเต่า	๑๐	๑๖๒	๔	๔๐	ดอยเต่า	๑๐	๑๖๒	๔
อมก๋อย	๒	๒๑	๓	๓๑	อมก๋อย	๒	๒๑	๓
สารภี	๓	๓๐	๒๖	๒๖๐	สารภี	๓	๓๐	๒๖
เวียงแหง	๔	๔๑	๓	๓๐	เวียงแหง	๔	๔๑	๓
ไชยปราการ	๓	๔๔	๑	๑๕	ไชยปราการ	๓	๔๔	๑
แม่วาง	๕	๗๑	๑๓	๑๔๕	แม่วาง	๕	๗๑	๑๓
แม่ออน	๐	๐	๕	๕๐	แม่ออน	๐	๐	๕
ดอยหล่อ	๗	๑๔๕	๗	๗๘	ดอยหล่อ	๗	๑๔๕	๗
กัลยาณิวัฒนา	๓	๓๐	๓	๓๐	กัลยาณิวัฒนา	๓	๓๐	๓
<b>รวม</b>	<b>๑๓๓</b>	<b>๑๖๐๔</b>	<b>๓๑๑</b>	<b>๓๓๒๙</b>	<b>รวม</b>	<b>๑๓๓</b>	<b>๑๖๐๔</b>	<b>๓๑๑</b>

ที่มา: ระบบฐานข้อมูลองค์กรเกษตรกร (๓ก), ระบบสารสนเทศวิสาหกิจชุมชน

## ๒. ข้อมูลการรับรองมาตรฐานสินค้าเกษตรปลอดภัยของจังหวัด (รอปรับปรุงข้อมูล)

### ๓. งบประมาณ ปี ๒๕๖๗ (งบไปกลางก่อน) รวมทั้งสิ้น ....๔๕๐,๔๒๗,๙๒๗.... ล้านบาท แบ่งเป็น

#### ๓.๑ งบประมาณของส่วนราชการต้นสังกัด (Function Base) ประจำปีงบประมาณ พ.ศ. ๒๕๖๗

๑) แบบสรุปรายงานความก้าวหน้าการดำเนินงาน แผนงาน/โครงการตามแผนปฏิบัติการด้านการเกษตร และสหกรณ์ของจังหวัดเชียงใหม่ ประจำปีงบประมาณ ๒๕๖๗ ประจำปีไตรมาสที่ ๒ ณ วันที่ ๒๙ มีนาคม ๒๕๖๗ ของส่วนราชการทั้งหมด ๒๔ หน่วยงาน แผนงาน/โครงการที่ได้รับอนุมัติ ๓๓๒ โครงการ งบประมาณรวมทั้งสิ้น ๔๕๐,๔๒๗,๙๒๗ ล้านบาท ผลการเบิกจ่ายแล้ว ๘๓,๓๔๑,๕๐๐ ล้านบาท คิดเป็นร้อยละ ๑๘.๕๐ % โดยมี แผนงาน/โครงการ ที่ยังไม่ได้เริ่มดำเนินการ ๕๘ แผนงาน/โครงการ (ซึ่งจะเริ่มดำเนินการไตรมาสที่ ๓) อยู่ระหว่าง ดำเนินการ ๒๔๐ แผนงาน/โครงการ และดำเนินการแล้วเสร็จ ๓๔ แผนงาน/โครงการ



๒) ผลการดำเนินงาน/ผลการปฏิบัติราชการสำคัญ (แผนงานโครงการจำแนกตามพืช ปศุสัตว์ ประมง กลุ่ม/สหกรณ์ ชลประทาน)

ตามประเด็นยุทธศาสตร์การพัฒนากิจการเกษตรในช่วงแผนการพัฒนาเศรษฐกิจและสังคมแห่งชาติ ฉบับที่ ๑๓ (พ.ศ. ๒๕๖๖-๒๕๗๐)

๑) สำนักงานเกษตรและสหกรณ์จังหวัดเชียงใหม่ เป้าหมาย ๘ โครงการ กำลังดำเนินการ ๗ โครงการ , ดำเนินการแล้วเสร็จ ๑ โครงการ งบประมาณ ๓,๗๙๖,๑๘๐ บาท ผลการเบิกจ่าย ๑,๖๑๓,๔๒๔ บาท คิดเป็นร้อยละ ๔๒.๕๐

๒) ศูนย์วิจัยข้าวเชียงใหม่ (สันป่าตอง) เป้าหมาย ๑๓ โครงการ กำลังดำเนินการ ๑๓ โครงการ งบประมาณ ๓,๒๒๓,๑๑๐ บาท ผลการเบิกจ่าย ๑,๙๘๓,๕๒๙ บาท คิดเป็นร้อยละ ๖๑.๕๔

๓) ศูนย์ส่งเสริมและพัฒนาอาชีพการเกษตรจังหวัดเชียงใหม่ (เกษตรที่สูง) เป้าหมาย ๑๐ โครงการ กำลังดำเนินการ ๘ โครงการ , ดำเนินการแล้วเสร็จ ๒ โครงการ งบประมาณ ๖๓๖,๕๐๐ บาท ผลการเบิกจ่าย ๕๗๐,๓๒๗ บาท คิดเป็นร้อยละ ๘๙.๖๐

๔) ศูนย์หม่อนไหมเฉลิมพระเกียรติฯ เชียงใหม่ เป้าหมาย ๒๒ โครงการ กำลังดำเนินการ ๒๑ โครงการ , ดำเนินการแล้วเสร็จ ๑ โครงการ งบประมาณ ๔,๐๙๗,๐๑๐ บาท ผลการเบิกจ่าย ๑,๘๓๒,๕๘๘ บาท คิดเป็นร้อยละ ๔๔.๗๓

๕) สำนักงานตรวจบัญชีสหกรณ์ที่ ๗ เป้าหมาย ๒๗ โครงการ ยังไม่ได้เริ่มดำเนินการ ๑๖ โครงการ , กำลังดำเนินการ ๑๑ โครงการ งบประมาณทั้งสิ้น ๕,๐๑๐,๙๑๐ บาท ผลการเบิกจ่าย ๒,๘๙๑,๗๕๕ บาท คิดเป็นร้อยละ ๓๖.๘๐

๖) สำนักงานตรวจบัญชีสหกรณ์เชียงใหม่ เป้าหมาย ๒๔ โครงการ งบประมาณ ๖,๒๒๒,๕๕๐ บาท ยังไม่ได้เริ่มดำเนินการ ๔ โครงการ , กำลังดำเนินการ ๑๙ โครงการ , ดำเนินการแล้วเสร็จ ๑ โครงการ ผลการเบิกจ่าย ๒,๗๔๙,๕๔๐ บาท คิดเป็นร้อยละ ๔๔.๑๙

๗) สำนักงานการปฏิรูปที่ดินจังหวัดเชียงใหม่ เป้าหมาย ๒๒ โครงการ ยังไม่ได้ดำเนินการ ๕ โครงการ , กำลังดำเนินการ ๑๗ โครงการ งบประมาณ ๔,๘๓๒,๐๖๗ บาท ผลการเบิกจ่าย ๑,๘๒๓,๕๘๘ บาท คิดเป็นร้อยละ ๓๗.๗๔

๘) โครงการชลประทานเชียงใหม่ เป้าหมาย ๒๓ โครงการ ยังไม่ได้ดำเนินการ ๒๓ โครงการ งบประมาณ ๓๑๒,๙๘๒,๐๐๐ บาท ผลการเบิกจ่าย ๐ บาท คิดเป็นร้อยละ ๐.๐๐

๙) สำนักงานเกษตรจังหวัดเชียงใหม่ เป้าหมาย ๔๓ โครงการ กำลังดำเนินการ ๒๔ โครงการ , ดำเนินการแล้วเสร็จ ๑๙ โครงการ งบประมาณ ๘,๔๖๒,๓๗๐ บาท ผลการเบิกจ่าย ๖,๑๗๕,๕๗๔ บาท คิดเป็นร้อยละ ๒๔.๙๓

๑๐) สำนักงานประมงจังหวัดเชียงใหม่ เป้าหมาย ๗ โครงการ ยังไม่ได้ดำเนินการ ๑ โครงการ , กำลังดำเนินการ ๔ โครงการ , ดำเนินแล้วเสร็จ ๒ โครงการ งบประมาณ ๗๒๓,๐๑๐ บาท ผลการเบิกจ่าย ๒๒๗,๒๑๘ บาท คิดเป็นร้อยละ ๓๑.๔๓

๑๑) สำนักงานปศุสัตว์เขต ๕ เป้าหมาย ๙ โครงการ กำลังดำเนินการ ๙ โครงการ งบประมาณ ๘,๙๙๒,๗๕๑ บาท ผลการเบิกจ่าย ๖,๑๗๑,๕๐๕ บาท คิดเป็นร้อยละ ๖๘.๖๓

๑๒) สำนักงานปศุสัตว์จังหวัดเชียงใหม่ เป้าหมาย ๑๘ โครงการ กำลังดำเนินการ ๑๕ โครงการ , ดำเนินการแล้วเสร็จ ๓ โครงการ งบประมาณ ๑๖,๘๕๔,๗๙๕ บาท ผลการเบิกจ่าย ๑๒,๓๘๘,๕๔๖ บาท คิดเป็นร้อยละ ๗๓.๕๖

๑๓) สำนักงานสหกรณ์จังหวัดเชียงใหม่ เป้าหมาย ๑๐ โครงการ กำลังดำเนินการ ๑๐ โครงการ งบประมาณ ๑๗,๙๑๐,๔๙๑ บาท ผลการเบิกจ่าย ๑๒,๖๗๒,๘๘๑ บาท คิดเป็นร้อยละ ๗๐.๗๖



- ๑๔) สำนักวิจัยและพัฒนาการเกษตรเขตที่ ๑ เป้าหมาย ๑๔ โครงการ กำลังดำเนินการ ๑๔ โครงการ งบประมาณ ๓,๔๑๕,๔๓๐ บาท ผลการเบิกจ่าย ๑,๖๔๖,๓๘๐ บาท คิดเป็นร้อยละ ๔๘.๒๐
- ๑๕) ศูนย์ส่งเสริมและพัฒนาอาชีพการเกษตรจังหวัดเชียงใหม่ (พืชสวน) เป้าหมาย ๕ โครงการ งบประมาณ ๒๑๔,๕๐๐ บาท ผลการเบิกจ่าย ๑๐๗,๕๐๐ บาท คิดเป็นร้อยละ ๕๐.๑๒
- ๑๖) ศูนย์ส่งเสริมเทคโนโลยีการเกษตรด้านอารักขาพืชจังหวัดเชียงใหม่ เป้าหมาย ๘ โครงการ ยังไม่ได้เริ่มดำเนินการ ๑ โครงการ , กำลังดำเนินการ ๓ โครงการ , ดำเนินการแล้วเสร็จ ๑ โครงการ งบประมาณ ๒๑๔,๕๐๐ บาท ผลการเบิกจ่าย ๑๗๑,๕๐๐ บาท คิดเป็นร้อยละ ๗๙.๙๕
- ๑๗) การยางแห่งประเทศไทยจังหวัดเชียงใหม่ เป้าหมาย ๒ โครงการ ยังไม่ได้ดำเนินการ ๑ โครงการ , กำลังดำเนินการ ๑ โครงการ งบประมาณ ๑๗๔,๕๐๐ บาท ผลการเบิกจ่าย ๖๓,๕๑๔ บาท คิดเป็นร้อยละ ๙๘.๔๗
- ๑๘) สำนักงานเศรษฐกิจการเกษตรที่ ๑ เป้าหมาย ๙ โครงการ งบประมาณ ๕,๗๒๘,๘๙๓ บาท ผลการเบิกจ่าย ๗๓๒,๔๑๕ บาท คิดเป็นร้อยละ ๑๒.๗๘
- ๑๙) สถานีพัฒนาที่ดินเชียงใหม่ เป้าหมาย ๑๖ โครงการ ยังไม่ได้ดำเนินการ ๗ โครงการ , กำลังดำเนินการ ๘ โครงการ , ดำเนินการแล้วเสร็จ ๑ โครงการ งบประมาณ ๙,๑๓๒,๐๙๐ บาท ผลการเบิกจ่าย ๖,๓๖๖,๖๐๐ บาท คิดเป็นร้อยละ ๖๙.๗๒
- ๒๐) ศูนย์ปฏิบัติการฝนหลวงภาคเหนือ เป้าหมาย ๑ โครงการ กำลังดำเนินการ ๑ โครงการ งบประมาณ ๐ ผลการเบิกจ่าย ๐ คิดเป็นร้อยละ ๐.๐๐
- ๒๑) สำนักงานชลประทานที่ ๑ เป้าหมาย ๒๘ โครงการ กำลังดำเนินการ ๒๘ โครงการ งบประมาณ ๓๓,๔๓๓,๒๐๐ บาท ผลการเบิกจ่าย ๑๙,๐๙๘,๐๙๕ บาท คิดเป็นร้อยละ ๕๗.๑๒
- ๒๒) ศูนย์ส่งเสริมเทคโนโลยีการเกษตรด้านแมลงเศรษฐกิจจังหวัดเชียงใหม่ เป้าหมาย ๓ โครงการ กำลังดำเนินการ ๓ โครงการ งบประมาณ ๑๑๒,๐๐๐ บาท ผลการเบิกจ่าย ๑๐๑,๔๘๗ บาท คิดเป็นร้อยละ ๙๐.๖๑
- ๒๓) ศูนย์เมล็ดพันธุ์ข้าวเชียงใหม่ เป้าหมาย ๑ โครงการ กำลังดำเนินการ ๑ โครงการ งบประมาณ ๙๓๖,๐๐๐ บาท ผลการเบิกจ่าย ๖๐๕,๗๓๒ บาท คิดเป็นร้อยละ ๖๔.๗๑
- ๒๔) ศูนย์วิจัยข้าวสะเมิง เป้าหมาย ๙ โครงการ กำลังดำเนินการ ๙ โครงการ งบประมาณ ๒,๘๗๖,๗๗๐ บาท ผลการเบิกจ่าย ๑,๘๘๐,๐๐๑ บาท คิดเป็นร้อยละ ๖๕.๓๕

ที่มา : สำนักงานเกษตรและสหกรณ์จังหวัดเชียงใหม่ (ข้อมูล ณ วันที่ ๑๙ เมษายน ๒๕๖๗)

### ๓.๒ งบประมาณจังหวัด/กลุ่มจังหวัด (Area Base) (ปรับเป็นตาราง)

#### ๒) งบประมาณ (งบจังหวัด)

##### ๒.๑ ประจำปีงบประมาณ พ.ศ.๒๕๖๖ (ไปพลางก่อน)

รวมทั้งสิ้น...๒,๔๑๖,๗๐๐...บาท ผลการเบิกจ่าย.....-.....บาท คิดเป็นร้อยละ.....-.....จำแนกเป็น งบดำเนินงาน...๒,๔๑๖,๗๐๐...บาท งบลงทุน.....-.....บาท งบรายจ่าย.....-.....บาท ประด้วย

๒.๑.๑ กิจกรรมภายใต้โครงการพัฒนาสินค้าเกษตรปลอดภัย ดำเนินการโดย ศูนย์ส่งเสริมและพัฒนาอาชีพการเกษตรจังหวัดเชียงใหม่ (เกษตรที่สูง) งบประมาณรวมทั้งสิ้น ๒๐๖,๗๐๐ บาท ประกอบด้วย ๑ กิจกรรม ดังนี้

(๑) ส่งเสริมการปลูกอาโวคาโดคุณภาพ งบประมาณ ๒๐๖,๗๐๐ บาท

๒.๑.๒ กิจกรรมภายใต้โครงการส่งเสริมและพัฒนาเกษตรปลอดภัยบนพื้นที่สูง ดำเนินการโดย สำนักงานเกษตรและสหกรณ์จังหวัดเชียงใหม่ งบประมาณ ๑,๔๔๕,๐๐๐ บาท ประกอบด้วย ๑ กิจกรรม ดังนี้



(๑) กิจกรรมส่งเสริมการปลูกพืชและเลี้ยงสัตว์บนพื้นที่สูงในจังหวัดเชียงใหม่ เพื่อสร้างมูลค่าเพิ่มของผลิตผลเกษตรที่เป็นมิตรกับสิ่งแวดล้อม งบประมาณ ๑,๔๔๕,๐๐๐ บาท

**๒.๑.๓ กิจกรรมภายใต้โครงการส่งเสริมและเพิ่มประสิทธิภาพการควบคุมฝุ่นละอองขนาดเล็ก PM ๒.๕ ดำเนินการโดย สำนักงานเกษตรจังหวัดเชียงใหม่ งบประมาณ ๗๖๕,๐๐๐ บาท ประกอบด้วย ๑ กิจกรรม ดังนี้**

(๑) ส่งเสริมการปลูกพืชทางเลือก ทดแทนการปลูกพืชเชิงเดี่ยว งบประมาณ ๗๖๕,๐๐๐ บาท

**๒.๒ ประจำปีงบประมาณ พ.ศ.๒๕๖๗**

รวมทั้งสิ้น..๖๐,๔๔๓,๐๐๐..ล้านบาท ผลการเบิกจ่าย.....-.....ล้านบาท คิดเป็นร้อยละ.....-.....จำแนกเป็นงบดำเนินงาน...๔,๔๔๓,๐๐๐...ล้านบาท งบลงทุน...๕๖,๐๐๐,๐๐๐...ล้านบาท งบรายจ่าย.....-...ล้านบาท ประกอบด้วย

**๒.๒.๑ กิจกรรมภายใต้โครงการพัฒนาโครงการสร้างพื้นฐานและระบบน้ำเพื่อการเกษตร ดำเนินการโดย โครงการชลประทานเชียงใหม่ และสำนักงานชลประทานที่ ๑ งบประมาณรวมทั้งสิ้น ๓๖,๐๐๐,๐๐๐ บาท ประกอบด้วย ๑ กิจกรรม ดังนี้**

(๑) จัดหาแหล่งน้ำและพัฒนาแหล่งน้ำ เพื่อขับเคลื่อนพื้นที่เกษตรจังหวัดเชียงใหม่ งบประมาณ ๓๖,๐๐๐,๐๐๐ บาท

**๒.๒.๒ กิจกรรมภายใต้โครงการพัฒนาสินค้าเกษตรปลอดภัย ดำเนินการโดย สำนักงานเกษตรจังหวัดเชียงใหม่ งบประมาณรวมทั้งสิ้น ๔,๓๓๗,๘๐๐ บาท ประกอบด้วย ๓ กิจกรรม ดังนี้**

(๑) ยกระดับการผลิตค้าใยคุณภาพจังหวัดเชียงใหม่ เพื่อสร้างโอกาสในการแข่งขันและการค้า งบประมาณ ๑,๙๕๒,๕๐๐ บาท

(๒) ยกระดับการผลิตมะม่วงเชียงใหม่ งบประมาณ ๙๒๗,๕๐๐ บาท

(๓) ยกระดับการผลิตพืชสมุนไพรอินทรีย์ด้วยกระบวนการมีส่วนร่วม (PGS) สู่การผลิตพืชผัก สมุนไพร ตามมาตรฐานเกษตรอินทรีย์ (Organic Thailand) จังหวัดเชียงใหม่ งบประมาณ ๑,๔๕๗,๘๐๐ บาท

**๒.๒.๓ กิจกรรมภายใต้โครงการส่งเสริมการขับเคลื่อนโครงการเกษตรวิชญา ดำเนินการโดย สำนักงานพัฒนาที่ดินเขต ๖ งบประมาณรวมทั้งสิ้น ๑๐๕,๒๐๐ บาท ประกอบด้วย ๑ กิจกรรม ดังนี้**

(๑) กิจกรรมหลักการบูรณาการเพื่อขับเคลื่อนการดำเนินงานของโครงการเกษตรวิชญา งบประมาณ ๑๐๕,๒๐๐ บาท

**๒.๒.๔ กิจกรรมภายใต้โครงการพัฒนาแหล่งน้ำและระบบบริหารจัดการน้ำ ดำเนินการโดย โครงการชลประทานเชียงใหม่ และสำนักงานชลประทานที่ ๑ งบประมาณรวมทั้งสิ้น ๒๐,๐๐๐,๐๐๐ บาท ประกอบด้วย ๑ กิจกรรม ดังนี้**

(๑) เพิ่มขีดความสามารถในการบริหารจัดการน้ำในเชิงโครงการสร้างพื้นฐาน งบประมาณ ๒๐,๐๐๐,๐๐๐ บาท

**๓) งบประมาณ (กลุ่มจังหวัด) ประจำปีงบประมาณ พ.ศ.๒๕๖๖ (ไปพลางก่อน)**

รวมทั้งสิ้น ๔,๒๔๘,๐๐๐ บาท ผลการเบิกจ่าย.....-.....บาท คิดเป็นร้อยละ.....-.....จำแนกเป็น งบดำเนินงาน ๔,๒๔๘,๐๐๐ บาท งบลงทุน.....-.....บาท งบรายจ่าย.....-.....บาท ประกอบด้วย

**๓.๑. กิจกรรมภายใต้โครงการยกระดับเกษตร อาหาร สุขภาพ และการเรียนรู้ตลอดชีวิตของทุกช่วงวัยสู่เมืองแห่งความสุขและความยั่งยืน งบประมาณรวมทั้งสิ้น ๔,๒๔๘,๐๐๐ บาท ดำเนินการโดย สำนักงานเกษตรจังหวัดเชียงใหม่ ประกอบด้วย ๑ กิจกรรม ดังนี้**

(๑) ยกระดับศักยภาพเกษตรกรรุ่นใหม่สู่การเป็นผู้ประกอบการสมัยใหม่ด้วยเทคโนโลยีและนวัตกรรม งบประมาณ ๔,๒๔๘,๐๐๐ บาท



๓.๓ งบประมาณแผนงานบูรณาการพัฒนาศูนย์บริการระดับกลาง ของกระทรวงเกษตรและสหกรณ์  
.....รอปรับข้อมูล.....

๓.๔ งบประมาณแผนงานบูรณาการพัฒนาศูนย์บริการระดับภาค ของกระทรวงเกษตรและสหกรณ์  
.....ไม่ได้รับจัดสรรงบประมาณ.....

#### ๔. ผลการดำเนินงานขับเคลื่อนนโยบายของกระทรวงเกษตรและสหกรณ์

##### ๑. ศูนย์บริการเกษตรพิรุณราช กระทรวงเกษตรและสหกรณ์

ศูนย์บริการเกษตรพิรุณราช กระทรวงเกษตรและสหกรณ์ จังหวัดเชียงใหม่ มีที่ตั้งศูนย์หลัก ณ สำนักงานเกษตรและสหกรณ์จังหวัดเชียงใหม่ ปัจจุบันรับเรื่องร้องเรียนแล้ว จำนวน ๒๕๓ เรื่อง/รายการ โดยได้ดำเนินการเสร็จสิ้น จำนวน ๒๓๓ เรื่อง/รายการ คิดเป็นร้อยละ ๙๒.๑๐ อยู่ระหว่างดำเนินการ จำนวน ๑๑ เรื่อง/รายการ คิดเป็นร้อยละ ๔.๓๕ และเกินกำหนด จำนวน ๙ เรื่อง/รายการ คิดเป็นร้อยละ ๓.๕๕ (ดำเนินการส่งต่อหน่วยงานที่เกี่ยวข้องเรียบร้อยแล้ว)

ช่องทางการรับเรื่องของศูนย์บริการเกษตรพิรุณราช จังหวัดเชียงใหม่ ส่วนใหญ่เกษตรกร มาขอรับบริการด้วยตัวเอง จำนวน ๒๑๒ เรื่อง/รายการ คิดเป็นร้อยละ ๘๓.๗๙ ร้องเรียนผ่านทางสำนักงานรัฐมนตรี (สป.กษ.) จำนวน ๓๖ เรื่อง/รายการ คิดเป็นร้อยละ ๑๔.๒๓ ผ่านทางระบบสารบรรณ จำนวน ๒ เรื่อง/รายการ คิดเป็นร้อยละ ๐.๗๙ ผ่านทางสำนักงานปลัดสำนักงานนายกรัฐมนตรี (สปน.) จำนวน ๒ เรื่อง/รายการ คิดเป็นร้อยละ ๐.๗๙ และผ่านทางสำนักงานปลัดสำนักงานนายกรัฐมนตรี (ศูนย์บริการประชาชน) จำนวน ๑ เรื่อง/รายการ คิดเป็นร้อยละ ๐.๔๐%

ประเภทการแจ้งเรื่องในศูนย์บริการเกษตรพิรุณราช กระทรวงเกษตรและสหกรณ์ จังหวัดเชียงใหม่ ส่วนใหญ่เป็นการขอรับบริการ จำนวน ๒๐๙ เรื่อง/รายการ คิดเป็นร้อยละ ๘๒.๖๑ และเป็นเรื่องร้องเรียน/ร้องทุกข์ จำนวน ๔๔ เรื่อง/รายการ คิดเป็นร้อยละ ๑๗.๓๙

ประเภทเรื่องร้องเรียนของศูนย์บริการเกษตรพิรุณราช สามารถจำแนก ดังนี้

ลำดับ	ประเภทเรื่องร้องเรียน/ขอรับบริการ	จำนวน (เรื่อง)	ร้อยละ
๑	ประเภทการขอรับบริการอื่นๆ	๑๒๑	๔๗.๘๒
๒	ประเภทการขอรับบริการด้านพืช	๘๓	๓๒.๘๑
๓	ประเภทการขอรับการช่วยเหลือ/สนับสนุนการจัดแหล่งน้ำทำการเกษตร	๑๖	๖.๓๒
๔	ประเภทราคาสินค้าเกษตรตกต่ำ	๖	๒.๓๗
๕	ประเภทการขอรับบริการด้านประมง	๕	๑.๙๘
๖	ประเภทการขอรับบริการด้านปศุสัตว์	๕	๑.๙๘
๗	ประเภทขอรับการช่วยเหลือ/สนับสนุนเกี่ยวกับนโยบายรัฐบาล/ด้านการเกษตร	๔	๑.๕๘
๘	ประเภทการขอรับการช่วยเหลือ/สนับสนุนที่ดินทำกินด้านการเกษตร	๔	๑.๕๘
๙	ประเภทขอรับการสนับสนุนด้านหนี้สิน	๓	๑.๑๙
๑๐	ประเภทการขอรับการช่วยเหลือ/สนับสนุนสาธารณูปโภคด้านการเกษตร	๓	๑.๑๙
๑๑	ประเภทขอรับการเยียวยาเกษตรกร	๒	๐.๗๙
๑๒	ประเภทการปฏิบัติงานของเจ้าหน้าที่รัฐไม่ถูกต้อง โปร่งใส	๑	๐.๓๙
รวม		๒๕๓	๑๐๐.๐๐



## ๒. การผลักดันสินค้าเกษตรและบริการมูลค่าสูง

### ๒.๑ การผลักดันสินค้าเกษตรและบริการมูลค่าสูง ๑ ท้องถิ่น ๑ สินค้าเกษตรมูลค่าสูง

ปีงบประมาณ พ.ศ. ๒๕๖๗ จังหวัดเชียงใหม่ ได้รับคัดเลือกพื้นที่ดำเนินการ จำนวน ๕ ตำบล ๔ ชนิดสินค้า ดังนี้

**๑. ไก่พื้นเมือง** ตำบลแม่แฝก อำเภอสันทราย สินค้า ไก่พื้นเมือง กลุ่มสินค้า ๒ กลุ่มสินค้าเกษตรมูลค่าสูง มีการรวมกลุ่มเป็นกลุ่มแปลงใหญ่ สมาชิกจำนวน ๓๐ ราย

Pain Point เร่งด่วน

๑. เพิ่มประสิทธิภาพและปริมาณการเลี้ยงไก่พื้นเมืองให้เพียงพอกับความต้องการของตลาด

๒. ลดต้นทุนค่าอาหารในการเลี้ยงไก่พื้นเมือง ส่งเสริมการใช้อาหารสัตว์ในท้องถิ่นในการเลี้ยงไก่พื้นเมือง

๓. สร้างผลิตภัณฑ์แปรรูปผลิตภัณฑ์ไก่พื้นเมือง เพื่อเพิ่มมูลค่า

Pain Point คู่ขนาน

๑. ปรับระบบการเลี้ยงไก่พื้นเมืองให้ได้มาตรฐาน GFM/GAP

๒. หาแหล่งเงินทุน/กองทุนในการสร้างห้องเย็นและโรงงานแปรรูปไก่พื้นเมือง

๓. ขยายตลาดไก่พื้นเมืองแปรรูปไปต่างประเทศ

๔. จัดทำ Feed Center ผลิตอาหารไก่พื้นเมืองภายในกลุ่ม

แนวทางการพัฒนา

	ระยะสั้น (แล้วเสร็จ ๒ พ.ค. ๒๕๖๗)	ระยะกลาง (แล้วเสร็จ ก.ย. ๒๕๖๗)	ระยะยาว (แล้วเสร็จ ๒๕๖๘-๒๕๗๐)
<b>ต้นน้ำ</b>	๑. อบรมส่งเสริมการเลี้ยงไก่พื้นเมืองสู่การรับรองมาตรฐาน GFM (ปศ.) ๒. ส่งเสริม/อบรมปรับเปลี่ยนอาชีพมาเลี้ยงไก่พื้นเมือง (ปศ.) ๓. ส่งเสริมการผลิตอาหารสัตว์ด้วยวัตถุดิบในท้องถิ่น (ปศ.)	๑. สำรวจผู้สนใจเลี้ยงไก่พื้นเมืองเพื่อเสนอของบประมาณดำเนินการ (ปศ.) ๒. สนับสนุนองค์ความรู้และพันธุ์แม่พันธุ์ เพื่อเป็นฟาร์มอาหารสัตว์ (กวก.) ๓. เชื่อมโยงแหล่งผลิตข้าวโพด เพื่อลดต้นทุนการผลิตอาหารสัตว์ (ปศ./กสก.)	๑. ส่งเสริมการเข้าถึงแหล่งทุนต่างๆ เช่น โครงการเงินกู้ดอกเบี้ยวอัตราพิเศษ (ธ.ก.ส.)
<b>กลางน้ำ</b>	๑. อบรม/ให้คำแนะนำการจัดทำบัญชีต้นทุนอาชีพ (กตส.) ๒. อบรมแปรรูปผลิตภัณฑ์ไก่ (ปศ.)	-	๑. ส่งเสริมการแปรรูปผลผลิตจากไก่พื้นเมือง (ปศ.) ๒. ส่งเสริมแปรรูปให้ได้มาตรฐาน (ปศ.)
<b>ปลายน้ำ</b>	-	-	๑. ศึกษาทำการผลิตเพื่อส่งเสริมการส่งออก (ปศ./กสส./พณ) ๒. เชื่อมโยงตลาดผู้ประกอบการร้านอาหาร (ปศ./พณ.) ๓. ส่งเสริมให้ไก่พื้นเมืองเป็นสินค้าอัตลักษณ์ (ปศ.)



**๒. ไข่ไก่** ตำบลน้ำแพร่ อำเภอหางดง จังหวัดเชียงใหม่ สินค้า ไข่ไก่ แปรรูปเป็นเต้าหู้ไข่ กลุ่มสินค้า

๒ กลุ่มสินค้าเกษตรมูลค่าสูง จำนวน สมาชิก ๓๑ ราย

Pain point เร่งด่วน

๑. ลดต้นทุนการผลิตไข่ไก่โดยการลดราคาวัตถุดิบอาหารสัตว์ เช่น ข้าวโพด กากถั่ว ฯลฯ
๒. ทำให้ราคาไข่ไก่มีเสถียรภาพ และมีการส่งออกไข่ไก่ไปต่างประเทศมากขึ้น

Pain point คู่ขนาน

๑. สร้างฟุ้งพ่อแม่พันธุ์ไข่ไก่ ในการผลิตลูกไข่ไก่ให้กับสมาชิก เพื่อป้องกันการขาดแคลนลูกไข่ไก่
๒. หาแหล่งเงินทุน/กองทุนในการพัฒนาปรับปรุงโรงเรือนให้เป็นโรงเรือนสมัยใหม่

เพื่อเพิ่มประสิทธิภาพการผลิต

๓. สร้างแรงจูงใจในการประกอบอาชีพการเลี้ยงไข่ไก่ ทั้งด้านราคาไข่ไก่ ราคา อาหารสัตว์

ราคาพันธุ์สัตว์ และความมั่นคงในอาชีพ

แนวทางการพัฒนา

	ระยะสั้น (แล้วเสร็จ ๒ พ.ค. ๒๕๖๗)	ระยะกลาง (แล้วเสร็จ ก.ย. ๒๕๖๗)	ระยะยาว (แล้วเสร็จ ๒๕๖๘-๒๕๗๐)
<b>ต้นน้ำ</b>	<ol style="list-style-type: none"> <li>๑. อบรม/ส่งเสริมการเข้าสู่การรับรองมาตรฐานฟาร์ม GFM (ปศ.)</li> <li>๒. ส่งเสริมการผลิตอาหารสัตว์ด้วยวัตถุดิบในท้องถิ่น (ปศ.)</li> </ol>	<ol style="list-style-type: none"> <li>๑. สำรองผู้สนใจเลี้ยงไข่ไก่เพื่อวางแผนส่งเสริม (ปศ.)</li> <li>๒. สนับสนุนองค์ความรู้และพันธุ์แพนแดง เพื่อเป็นพืชอาหารสัตว์ (กวก.)</li> <li>๓. เชื่อมโยงแหล่งผลิตข้าวโพด เพื่อลดต้นทุนการผลิตอาหารสัตว์ (ปศ./กสส.)</li> </ol>	<ol style="list-style-type: none"> <li>๑. จัดหาแหล่งทุนในการพัฒนาศักยภาพสหกรณ์ <ol style="list-style-type: none"> <li>๑.๑ ปรับปรุงโรงเรือนสู่การเป็นฟาร์มระบบปิด (ธ.ก.ส./กสส.)</li> <li>๑.๒ สร้างโรงเก็บวัตถุดิบอาหารสัตว์ (จัดเก็บวัตถุดิบในช่วงที่ราคาถูกเพื่อนำมาใช้ในช่วงที่วัตถุดิบมีราคาสูง) (ปศ./กสส./ ธ.ก.ส.)</li> </ol> <ul style="list-style-type: none"> <li>- กรมส่งเสริมสหกรณ์มีกองทุนพัฒนาสหกรณ์ วงเงินกู้ ๓.๖ ล้านบาท ดอกเบี้ยร้อยละ ๑ ผ่อนชำระ ๕ ปี</li> <li>- ธ.ก.ส. มีโครงการเงินกู้สำหรับสหกรณ์</li> </ul> </li> <li>๒. ส่งเสริมการผลิตพ่อแม่พันธุ์ให้เพียงพอ</li> <li>๓. ศึกษาแนวทางการลดอัตราภาษีนำเข้าอาหารสัตว์</li> </ol>
<b>กลางน้ำ</b>	<ol style="list-style-type: none"> <li>๑. ส่งเสริมการแปรรูปไข่ไก่ให้ได้มาตรฐาน เช่น ไข่กระบอกไข่ขาว ฯลฯ (สินค้าได้รับมาตรฐาน อ.ย. แล้ว) (ปศ.)</li> <li>๒. อบรม/ให้คำแนะนำการจัดทำบัญชีต้นทุนอาชีพ (กตส.)</li> </ol>	<ol style="list-style-type: none"> <li>๑. ยกระดับสหกรณ์ให้เป็นผู้ประกอบการ โดยกรมส่งเสริมสหกรณ์สนับสนุนงบประมาณ (เงินอุดหนุนจ่ายขาด) สำหรับจัดหาเครื่องกำเนิดไฟฟ้าพร้อมอุปกรณ์ วงเงิน ๑,๙๓๙,๙๐๐ บาท</li> </ol>	-



	ระยะสั้น (แล้วเสร็จ ๒ พ.ค. ๒๕๖๗)	ระยะกลาง (แล้วเสร็จ ก.ย. ๒๕๖๗)	ระยะยาว (แล้วเสร็จ ๒๕๖๘-๒๕๗๐)
ปลายน้ำ	-	-	๑. ศึกษาแนวทางการรักษาเสถียรภาพราคาไข่ไก่ ๒. เชื่อมโยง/เปิดตลาดใหม่ โดยส่งเสริมการส่งออก

๓. มะม่วง ต.ป่าไหล่ อ.พร้าวสินค้า มะม่วงน้ำดอกไม้สีทอง, มหาชนก กลุ่มสินค้า ๑ กลุ่มสินค้าเกษตรมูลค่าสูงเพื่อส่งออก ดำเนินการในรูปแบบแปลงใหญ่ สมาชิก ๓๔ ราย / ๓๓๐ ไร่

Pain point เร่งด่วน

๑. ช่วงที่ผลผลิตออกสู่ตลาดมาก (Peak) ในเดือนพ.ค.-มิ.ย. ทำให้ราคาตกต่ำและผลผลิตล้นตลาดกระจายไม่ทัน

๒. ขาดการเพิ่มมูลค่าพัฒนาผลิตภัณฑ์ที่หลากหลาย

Pain point คู่ขนาน

๑. เพื่าระวังป้องกัน ด้วงวงเจาะเมล็ดมะม่วง ในผลผลิตมะม่วงส่งออก

แนวทางการพัฒนา

	ระยะสั้น (แล้วเสร็จ ๒ พ.ค. ๖๗)	ระยะกลาง (แล้วเสร็จ ก.ย. ๖๗)	ระยะยาว (แล้วเสร็จ ๒๕๖๘-๒๕๗๐)
ต้นน้ำ	๑. ดำเนินการตรวจวิเคราะห์ดิน (พด.)	๑. ถ่ายทอดเทคโนโลยีการผลิตมะม่วงคุณภาพเพื่อการส่งออก (งบจังหวัด) (กสก.) ๒. ส่งเสริมการอารักขาพืชในการเฝ้าระวังโรคและแมลงเพื่อลดต้นทุน (กสก.)	๑. สนับสนุนแหล่งทุน/สินเชื่อสำหรับวิสาหกิจชุมชน (ธ.ก.ส.)
กลางน้ำ	๑. อบรม/ให้คำแนะนำการจัดทำบัญชีต้นทุนอาชีพ (กตส.)	-	๑. ศึกษาแนวทางและส่งเสริมการแปรรูปผลผลิต เช่น สุนัขกลั่น ๒. สนับสนุนการพัฒนาบรรจุภัณฑ์ (กสก./อก./พช.)
ปลายน้ำ	๑. เชื่อมโยง/จับคู่ผู้ประกอบการ (กรมการค้าภายในเชื่อมโยงผู้ประกอบการ) (พณ.)	๑. โครงการอัตราค่าบริการขนส่งลดพิเศษผลผลิตทางการเกษตรภาคเหนือ (พณ./กสก.) ๒. จัดงานวันมะม่วงของดีเมืองเชียงใหม่ (กสก./กรมประชาสัมพันธ์) ๓. พัฒนาช่องทางการจำหน่ายผ่านรูปแบบออนไลน์ (กสก./พช./พณ.) ๔. ส่งเสริมการเข้าสู่ตลาดพรีเมียมและโมเดิร์นเทรด (กสก./พณ.)	๑. ส่งเสริมการสร้างแบรนด์ (พช./กสก.)



**๔. มะม่วงน้ำดอกไม้** ต.ปิงโค้ง อ.เชียงดาว สิ้นค้า มะม่วงน้ำดอกไม้ กลุ่มสินค้า ๑ กลุ่มสินค้า  
เกษตรมูลค่าสูงเพื่อส่งออก ดำเนินการในรูปแบบแปลงใหญ่ สมาชิก ๓๐ ราย/๕๕๗ ไร่ มี

Pain point เร่งด่วน

๑. ช่วงผลผลิตออกสู่ตลาดมาก (Peak) เกิดปัญหาผลผลิตล้นตลาดพ่อค้ารับซื้อราคาถูก
๒. ช่องทางการตลาดจำหน่ายผลผลิตยังไม่หลากหลาย

Pain point คู่ขนาน

๑. ฝักระวังด้วงงวงมะม่วงในมะม่วงส่งออก

แนวทางการพัฒนา

	ระยะสั้น (แล้วเสร็จ ๒ พ.ค. ๖๗)	ระยะกลาง (แล้วเสร็จ ก.ย. ๖๗)	ระยะยาว (แล้วเสร็จ ๒๕๖๘-๒๕๗๐)
<b>ต้นน้ำ</b>	๑. ดำเนินการตรวจวิเคราะห์ดิน (พด.)	๑. ถ่ายทอดเทคโนโลยีการผลิตมะม่วงคุณภาพเพื่อการส่งออก (งบจังหวัด) (กสก.) ๒. ส่งเสริมการอารักขาพืชในการเฝ้าระวังโรคและแมลงเพื่อลดต้นทุน (กสก.)	๑. สนับสนุนแหล่งทุน/สินเชื่อสำหรับวิสาหกิจชุมชน (ธ.ก.ส.)
<b>กลางน้ำ</b>	๑. อบรม/ให้คำแนะนำการจัดทำบัญชีต้นทุนอาชีพ (กตส.)	-	๑. ศึกษาแนวทางและส่งเสริมการแปรรูปผลผลิต เช่น สุรากลั่น ๒. สนับสนุนการพัฒนาบรรจุภัณฑ์ (กสก./อก./พช.)
<b>ปลายน้ำ</b>	๑. เชื่อมโยง/จับคู่ผู้ประกอบการ (กรมการค้าภายในเชื่อมโยงผู้ประกอบการ) (พณ.)	๑. โครงการอัตราค่าบริการขนส่งลดพิเศษผลผลิตทางการเกษตรภาคเหนือ (พณ./กสก.) ๒. จัดงานวันมะม่วงของดีเมืองเชียงใหม่ (กสก./กรมประชาสัมพันธ์) ๓. พัฒนาช่องทางการจำหน่ายผ่านรูปแบบออนไลน์ (กสก./พช./พณ.) ๔. ส่งเสริมการเข้าสู่ตลาด พรีเมียมและโมเดิร์นเทรด (กสก./พณ.)	๑. ส่งเสริมการสร้างแบรนด์ (พช./กสก.)

**๕. ลำไย** ต.ชมพู อ.สารภี สิ้นค้า ลำไยอีดอ เบี้ยวเขียว สีชมพู กลุ่มสินค้า ๑ กลุ่มสินค้าเกษตรมูลค่าสูงเพื่อส่งออก ดำเนินการในรูปแบบแปลงใหญ่ สมาชิก ๕๓ ราย /๕๐๗ ไร่ มี

Pain point เร่งด่วน

๑. แรงงานในช่วงการเก็บเกี่ยวผลผลิตไม่เพียงพอ
๒. ขาดแคลนแรงงานคุณภาพในการจัดการผลผลิตลำไยแบบสดช่อ/ตะกร้าขาว

Pain point คู่ขนาน

๑. ฝักระวังเพลี้ยแป้งในลำไยส่งออก

๒. พัฒนาช่องทางการจำหน่ายให้หลากหลาย

แนวทางการพัฒนา



	ระยะสั้น (แล้วเสร็จ ๒ พ.ค. ๖๗)	ระยะกลาง (แล้วเสร็จ ก.ย. ๖๗)	ระยะยาว (แล้วเสร็จ ๒๕๖๘-๒๕๗๐)
<b>ต้นน้ำ</b>	๑. ดำเนินการตรวจวิเคราะห์ดิน (พด.)	๑. ยกระดับการผลิตลำไยในฤดูคุณภาพ พร้อมสร้างแปลงต้นแบบลำไยอัจฉริยะ (กสก.)	๑. สนับสนุนแหล่งทุน/สินเชื่อสำหรับวิสาหกิจชุมชน (ธ.ก.ส.)
<b>กลางน้ำ</b>	๑. การจัดทำข้อตกลงสัญญาว่าจ้างเก็บเกี่ยวลำไย (กสก.) ๒. อบรม/ให้คำแนะนำการจัดทำบัญชีต้นทุนอาชีพ (กตส.)	๑. พัฒนาศักยภาพผู้ประกอบการผู้ผลิตลำไย (กสก.)	๑. ขอใช้บริการโรงอบรมซิลเพอร์ของสหกรณ์การเกษตรในพื้นที่ (กสส./กสก.) ๒. ส่งเสริมการแปรรูปลำไย (สุราคราฟโซดา) (กสส./กสก./อก.)
<b>ปลายน้ำ</b>	๑. เชื่อมโยง/จับคู่ผู้ประกอบการ (กรมการค้าภายในเชื่อมโยงผู้ประกอบการ) (พณ.)	๑. เสริมสร้างความเข้มแข็งเครือข่ายการตลาด (พณ./กสก./กสส.) ๒. ประชาสัมพันธ์ผลผลิตลำไย (กสก. / กรมประชาสัมพันธ์) ๓. กระจายผลผลิต หาดตลาดใหม่ (หน่วยงาน / ส่วนราชการที่เกี่ยวข้อง) ๔. เชื่อมโยงตลาด โดยการจัดทำ MOU กับ กระทรวงกลาโหม (ผ่านกรมส่งเสริมสหกรณ์)	-

## ๒.๒ การพัฒนาเกษตรกรรมยั่งยืน

### โครงการพัฒนาเกษตรกรรมยั่งยืน

#### ๑) สถานีพัฒนาที่ดินเชียงใหม่

กิจกรรมที่ ๑ : การเตรียมความพร้อมเข้าสู่การผลิตในระบบเกษตรอินทรีย์

ผลการดำเนินงาน : ได้ตรวจสอบข้อมูลของของเกษตรกรผู้ผลิตเกษตรอินทรีย์ด้วยระบบการรับรองแบบมีส่วนร่วม PGS ให้มีความถูกต้อง และจัดเตรียมปัจจัยการผลิตเพื่อสนับสนุนให้แก่เกษตรกรผู้ผลิตเกษตรอินทรีย์ด้วยระบบการรับรองแบบมีส่วนร่วม PGS

กิจกรรมที่ ๒ : การพัฒนากลุ่มเกษตรกรเข้าสู่การรับรองมาตรฐานเกษตรอินทรีย์ด้วยกระบวนการรับรองแบบมีส่วนร่วม (PGS)

ผลการดำเนินงาน :

๒.๑ กลุ่มต่อยอดขั้นที่ ๒ จำนวน ๑ กลุ่ม อยู่ระหว่างดำเนินงาน

๒.๒ กลุ่มขั้นที่ ๓ จำนวน ๑๒ กลุ่ม อยู่ระหว่างดำเนินงาน

ทั้งนี้ ได้ตรวจสอบข้อมูลของของเกษตรกรผู้ผลิตเกษตรอินทรีย์ด้วยระบบการรับรองแบบมีส่วนร่วม PGS ให้มีความถูกต้อง และจัดเตรียมปัจจัยการผลิตเพื่อสนับสนุนให้แก่เกษตรกรผู้ผลิตเกษตรอินทรีย์ด้วยระบบการรับรองแบบมีส่วนร่วม PGS



กิจกรรมที่ ๓ : การสร้างความรู้ ความเข้าใจ การสื่อสาร ประชาสัมพันธ์ และการสนับสนุนการตลาด

ผลการดำเนินงาน : สนับสนุนปัจจัยการผลิตให้แก่กลุ่มเกษตรกรผู้ผลิตเกษตรอินทรีย์ด้วยระบบการรับรองแบบมีส่วนร่วม PGS พร้อมทั้งสาธิตการทำปุ๋ยอินทรีย์คุณภาพสูง สูตร ๔ ของกรมพัฒนาที่ดิน ให้แก่กลุ่มเกษตรกร เพื่อทดแทนการใช้ปุ๋ยเคมีและเพิ่มประสิทธิภาพสินค้าเกษตรอินทรีย์ สามารถลดต้นทุนการผลิตสินค้าทางการเกษตรและเพิ่มรายได้ให้แก่เกษตรกร ตลอดจนสนับสนุนให้มีการจัดการเศษวัสดุเหลือทิ้งทางการเกษตรและรักษาสิ่งแวดล้อมได้อย่างเหมาะสม

๒) สำนักงานเกษตรจังหวัดเชียงใหม่

กิจกรรมที่ ๑ : อบรมเจ้าหน้าที่ส่งเสริมเกษตรอินทรีย์ เป้าหมาย ๑ ราย งบประมาณ ๐.๐๕๘๙ ล้านบาท

ผลการดำเนินงาน : กรมส่งเสริมการเกษตรดำเนินการอบรมพัฒนาเจ้าหน้าที่ จำนวน ๑ ราย เมื่อวันที่ ๑๕ - ๑๖ มกราคม ๒๕๖๗

กิจกรรมที่ ๒ : พัฒนาเกษตรกรสู่มาตรฐานเกษตรอินทรีย์ (รายใหม่) เป้าหมาย ๑๔๗ ราย งบประมาณ ๐.๐๒๔๒ ล้านบาท

ผลการดำเนินงาน : ฝึกอบรมเกษตรกรรายใหม่ ปี ๒๕๖๗ จำนวน ๑๔๗ คน ได้แก่ อำเภอแม่แตง อำเภอไชยปราการ อำเภอแม่แจ่ม อำเภอเชียงดาว และอำเภอแม่อาย

กิจกรรมที่ ๓ : . พัฒนาเกษตรกรสู่มาตรฐานเกษตรอินทรีย์และศึกษาดูงาน (รายเดิมปี ๒๕๖๖) เป้าหมาย ๑๐๕ ราย งบประมาณ ๐.๐๓๔๖ ล้านบาท

ผลการดำเนินงาน : เกษตรกรรายเดิม ปี ๒๕๖๖ จำนวน ๑๐๕ คน ได้แก่ อำเภอแม่อาย อำเภอแม่แตง อำเภอพร้าว และอำเภอแม่ฮ่อน

กิจกรรมที่ ๔ : การติดตาม ให้คำปรึกษา และประเมินแปลงเบื้องต้น จำนวน ๒๕๒ แปลง

ผลการดำเนินงาน : จะได้รับงบประมาณและดำเนินการในไตรมาส ๓ - ๔

กิจกรรมที่ ๕ : สนับสนุนปัจจัยการผลิตเกษตรอินทรีย์ จำนวนแปลง จำนวน ๒๕๒ ราย

ผลการดำเนินงาน : กำหนดแผนการดำเนินงาน ไตรมาส ๓ - ๔

๓) สำนักวิจัยและพัฒนาการเกษตร เขตที่ ๑

๑. แผนการตรวจรับรองมาตรฐานเกษตรอินทรีย์รายใหม่ จำนวน ๖ ราย งบประมาณ ๗,๘๐๐ บาท ดำเนินการตรวจรับรองแล้ว ๖ ราย คิดเป็นร้อยละ ๑๐๐ เบิกจ่ายร้อยละ ๑๐๐

๒. แผนการตรวจรับรองมาตรฐานเกษตรอินทรีย์รายเดิม จำนวน ๑๗ ราย งบประมาณ ๒๒,๑๐๐ บาท ดำเนินการตรวจรับรองแล้ว ๑๑๖ ราย คิดเป็นร้อยละ ๖๘๒.๓๕ เบิกจ่ายร้อยละ ๑๐๐

๔) สำนักงานการปฏิรูปที่ดินจังหวัดเชียงใหม่

เป้าหมาย ๖๐ ราย / พื้นที่ ๑๑๐ ไร่ ประกอบด้วย ชั้นที่ ๑: ๒๐ ราย ต.แม่หอพระ อ.แม่แตง ๓๐ ไร่ / ชั้นที่ ๒: ๒๐ ราย ต.แม่ฮ่อน อ.เชียงดาว ๔๘ ไร่ / ชั้นที่ ๓: ๒๐ ราย ต.บ้านเป้า อ.แม่แตง ๓๒ ไร่

กิจกรรมที่ ๑ : กิจกรรมส่งเสริมเกษตรอินทรีย์ในเขตปฏิรูปที่ดิน เป้าหมาย ๖๐ ราย/ ๑๑๐ ไร่ เงินนอกงบประมาณ (เงินกองทุนการปฏิรูปที่ดินเพื่อเกษตรกรกรม) ๔๑๖,๑๐๐ บาท

ผลการดำเนินงาน : อยู่ระหว่างดำเนินการ



๕) ศูนย์วิจัยข้าวเชียงใหม่

กิจกรรมที่ ๑ : ส่งเสริมและพัฒนาการผลิตข้าวอินทรีย์ แผน ๕ กลุ่ม/๗๙ ราย งบประมาณ ๐.๑๑

ล้านบาท

ผลการดำเนินงาน : ขณะนี้อยู่ระหว่างดำเนินการจัดอบรมระบบควบคุมภายใน (ICS) (กลุ่มต่อเนื่อง) ตรวจสอบการผลิตข้าวอินทรีย์ และ ติดตามให้คำแนะนำ

กิจกรรมที่ ๒ : เกษตรทฤษฎีใหม่ เป้าหมาย ๒๐ ราย งบประมาณ ๐.๐๐๖๐ ล้านบาท

ผลการดำเนินงาน : อยู่ระหว่างดำเนินการฝึกอบรมหลักสูตรชาวนามีอาชีพ

กิจกรรมที่ ๓ : ประสิทธิภาพของกระบวนการขับเคลื่อนโครงการ

ผลการดำเนินงาน : กลุ่มเกษตรกรสามารถพัฒนาต่อยอดผลผลิตให้เกิดมูลค่าสูง โดยการแปรรูป แปรรูปผลผลิต และการส่งออกข้าวให้กับบริษัทเอกชน ตัวอย่างของการแปรรูปผลิตภัณฑ์ เช่น สุกี้ก้อน สลัดผัสดิบ ไลซัน และลิปมัน

๓. การส่งเสริมเกษตรกรและสถาบันเกษตรกรเป็นผู้ให้บริการทางการเกษตรครบวงจร

๓.๑ โครงการส่งเสริมการใช้เครื่องจักรกลทางการเกษตร โดย สำนักงานเกษตรจังหวัดเชียงใหม่

กิจกรรมที่ ๑ : สร้างช่างเกษตรท้องถิ่นประจำแปลงใหญ่ หลักสูตรพื้นฐานและหลักสูตรเน้นหนัก เป้าหมาย เกษตรกร ๕๐ ราย งบประมาณ ๓๑,๑๐๐ บาท

ผลการดำเนินงาน : จัดอบรมเกษตรกร ๕๐ ราย หลักสูตรพื้นฐาน “ช่างเกษตรท้องถิ่นหลักสูตรพื้นฐาน” ในวันที่ ๒๖ ธันวาคม ๒๕๖๖ ณ สำนักงานเกษตรจังหวัดเชียงใหม่ อำเภอเมืองเชียงใหม่ จังหวัดเชียงใหม่

กิจกรรมที่ ๒ : ส่งเสริมการใช้และให้บริการเครื่องจักรกลการเกษตรในพื้นที่แปลงใหญ่อย่างมีประสิทธิภาพ เป้าหมาย แปลงใหญ่ ๔๙ แปลง ไม่ได้รับจัดสรรงบประมาณ

ผลการดำเนินงาน :

๑. ติดตามให้คำแนะนำในการบริหารจัดการเครื่องจักรกลให้มีประสิทธิภาพสำหรับกลุ่มแปลงใหญ่ที่ได้รับการจัดสรรงบประมาณสำหรับการจัดซื้อเครื่องจักรกลในโครงการยกระดับแปลงใหญ่ จำนวน ๒๐ แปลง

๒. กลุ่มแปลงใหญ่ที่ได้รับการจัดสรรงบประมาณในการจัดซื้อเครื่องจักรกล ตามโครงการยกระดับฯ มีการให้บริการเครื่องจักรกลทางการเกษตร เช่นรถแทรกเตอร์ เครื่องอัดฟาง เครื่องตัดหญ้าแบบสะพาย เครื่องตัดเถาวัลย์ ให้แก่สมาชิกแปลงใหญ่ รวมถึงมีการใช้วัสดุอุปกรณ์ในการบริหารจัดการผลผลิต เช่น ตะกร้าหูเหล็ก รถยกไฮโดรลิก เป็นต้น จำนวน ๔๙ แปลง

กิจกรรมที่ ๓ : การให้คำแนะนำด้านการใช้และบำรุงรักษาเครื่องยนต์เกษตรของช่างเกษตรท้องถิ่นที่เข้าร่วมโครงการ

ผลการดำเนินงาน : ช่างเกษตรที่ผ่านการอบรมได้ให้คำแนะนำและบำรุงรักษาเครื่องยนต์ของเกษตรกรในพื้นที่และพื้นที่ข้างเคียง และรวมไปถึงเกษตรกรที่ทำแปลงใหญ่ เช่น ให้คำแนะนำในด้านการเลือกซื้ออะไหล่แท้จากบริษัท ตลอดจนการเก็บรักษาเครื่องยนต์เกษตรอย่างถูกวิธีเพื่อยืดอายุของเครื่องจักรกล

๓.๒ โครงการปรับโครงสร้างการผลิต การรวบรวม และการแปรรูปของสถาบันเกษตรกรรองรับผลผลิตทางการเกษตร โดย สำนักงานสหกรณ์จังหวัดเชียงใหม่

กิจกรรม : สนับสนุนอุปกรณ์การตลาดให้กับสถาบันเกษตรกร เกษตรกร โกดัง ลานตาก เครื่องชั่ง เครื่องอบลดความชื้น รถบรรทุก รถแทรกเตอร์ ฯลฯ โดยรัฐอุดหนุนไม่เกินร้อยละ ๗๐ ของมูลค่าตามสัญญาและสหกรณ์สมทบไม่น้อยกว่าร้อยละ ๓๐





ผลการดำเนินงาน :

๑. ปีงบประมาณ พ.ศ. ๒๕๖๗ : สถาบันเกษตรกรไม่ได้รับการสนับสนุนงบประมาณภายใต้โครงการปรับโครงสร้างการผลิต การรวบรวม และการแปรรูปของสถาบันเกษตรกรรองรับผลผลิตทางการเกษตร

๒. ปีงบประมาณ พ.ศ. ๒๕๖๔ : สถาบันเกษตรกรได้รับการสนับสนุนอุปกรณ์การตลาดจากกรมส่งเสริมสหกรณ์ รวมเป็นมูลค่า ๕๙,๐๔๒,๔๐๐ บาท จำนวน ๘ สหกรณ์ ได้แก่

๑) ชุมนุมสหกรณ์การเกษตรภาคเหนือ จำกัด ได้รับการสนับสนุนรถยก พาเลท ขนาดไม่น้อยกว่า ๒.๕ ตัน จำนวน ๒ คัน มูลค่า ๒๕,๙๐๐ บาท

๒) สหกรณ์โคนมแม่อน จำกัด ได้รับการสนับสนุนรถแทรกเตอร์ ขนาด ไม่น้อยกว่า ๙๕ แรงม้า พร้อมอุปกรณ์ จำนวน ๑ คัน มูลค่า ๑,๔๗๖,๐๐๐บาท

๓) สหกรณ์โคนมสันกำแพง (ป่าตึงห้วยหม้อ) จำกัด ได้รับการสนับสนุน รถแทรกเตอร์ ขนาดไม่น้อยกว่า ๙๕ แรงม้า พร้อมอุปกรณ์ จำนวน ๑ คัน มูลค่า ๑,๔๖๖,๕๐๐บาท

๔) สหกรณ์การเกษตรดอยสะเก็ด จำกัด ได้รับการสนับสนุนเครื่องซัง-รถบรรทุก ขนาดไม่น้อยกว่า ๘๐ ตัน พร้อมอุปกรณ์และห้องควบคุม จำนวน ๑ แห่ง มูลค่า ๑,๐๓๙,๙๐๐ บาท

๕) สหกรณ์การเกษตรฝาง จำกัด ได้รับการสนับสนุน รถดักกล้วย ขนาดไม่น้อยกว่า ๑๓๐ แรงม้า จำนวน ๑ คัน มูลค่า ๑,๖๒๐,๐๐๐ บาท

๖) สหกรณ์การเกษตรโหล่งขอดสามัคคี จำกัด ได้รับการสนับสนุน ลานตากคอนกรีตเสริมเหล็ก ความหนาไม่น้อยกว่า ๐.๑๕ ม. พื้นที่ไม่้อยกว่า ๓,๒๐๐ ตารางเมตร จำนวน ๑ แห่ง มูลค่า ๑,๗๐๕,๕๐๐ บาท

๗) สหกรณ์การเกษตรแม่แจ่ม จำกัด ได้รับการสนับสนุน รถแทรกเตอร์ขนาดไม่น้อยกว่า ๙๕ แรงม้า พร้อมอุปกรณ์ จำนวน ๑ คัน มูลค่า ๑,๔๖๖,๑๐๐ บาท และเครื่องอบลดความชื้น กำลังการผลิตไม่น้อยกว่า ๓๐๐ ตัน/วัน พร้อมโรงคลุม จำนวน ๑ แห่ง มูลค่า ๓๐,๐๓๗,๕๐๐ บาท

๘) สหกรณ์การเกษตรสันป่าตอง จำกัด ได้รับการสนับสนุน รถแทรกเตอร์ ขนาดไม่น้อยกว่า ๙๕ แรงม้า พร้อมอุปกรณ์ ๑ คัน มูลค่า ๑,๓๐๕,๐๐๐ บาท และโกดัง จำนวน ๑ แห่ง มูลค่า ๑๘,๙๐๐,๐๐๐ บาท

**ผลการดำเนินงาน**

สำนักงานสหกรณ์จังหวัดเชียงใหม่ ติดตามผลการรวบรวม การแปรรูป ผลผลิตทางการเกษตรของสหกรณ์และกลุ่มเกษตรกรเป้าหมาย ตาม ๑) แบบรายงานผลการใช้ประโยชน์จากอุปกรณ์การตลาด และ ๒) ระบบบันทึกข้อมูลโครงการปรับโครงสร้างการผลิต การรวบรวม และการแปรรูปของสถาบันเกษตรกร พร้อมประสานติดตามการเชื่อมโยงเครือข่ายของสหกรณ์และกลุ่มเกษตรกรเป้าหมายเป็นประจำทุกเดือน

**๔. การจัดการทรัพยากรทางการเกษตรที่เป็นมิตรกับสิ่งแวดล้อม (Go Green) ด้วย BCG/Carbon Credit**

**๔.๑ โครงการส่งเสริมการไถกลบและผลิตปุ๋ยอินทรีย์เพื่อลดการปล่อยก๊าซเรือนกระจก** โดยสถานีพัฒนาที่ดินเชียงใหม่

กิจกรรม : อนุรักษ์ ส่งเสริม และสาธิตการไถกลบ และการทำปุ๋ยอินทรีย์

๑) ไถกลบตอซัง เป้าหมาย ๑,๘๙๘ ไร่ งบประมาณ ๐.๕๙๖๗ ล้านบาท

ผลการดำเนินงาน : ดำเนินการไถกลบตอซัง ในอำเภอฝาง อำเภอแม่เมาะ อำเภอไชยปราการ อำเภอสันทราย อำเภอดอยสะเก็ด อำเภอแม่อน และอำเภออมก๋อย จำนวน ๗๑๕ ไร่

๒) ผลิตปุ๋ยหมักสูตร พด เป้าหมาย ๑๔๗ ตัน งบประมาณ ๐.๔๙๙๘ ล้านบาท

ผลการดำเนินงาน : อยู่ระหว่างดำเนินการ



#### ๔.๒ โครงการส่งเสริมการหยุดเผาในพื้นที่การเกษตร โดย สำนักงานเกษตรจังหวัดเชียงใหม่

กิจกรรมที่ ๑ : ถ่ายทอดความรู้และพัฒนาศักยภาพเกษตรกรฯ พื้นที่นำร่องกลุ่มเดิม พื้นที่นำร่องกลุ่มใหม่ และพื้นที่ที่รัฐจัดที่ดินทำกิน (คทข.) เป้าหมาย เกษตรกร ๓๐๐ ราย งบประมาณ ๐.๐๖๐๐ ล้านบาท

ผลการดำเนินงาน : เกษตรกรมีความรู้พื้นฐาน และมีทางเลือกในการจัดการเศษวัสดุเหลือใช้ทางการเกษตรทดแทนการเผาตามบริบทของพื้นที่ โดยทำการเกษตรที่เป็นมิตรต่อสิ่งแวดล้อมและปรับทัศนคติให้ยอมรับการทำเกษตรปลอดการเผา จำนวน ๓๐๐ ราย

กิจกรรมที่ ๒ : สาธิตทดแทนการเผาเศษวัสดุเหลือใช้ทางการเกษตร เป้าหมาย ๔๐ ราย งบประมาณ ๐.๐๑๐๐ ล้านบาท

ผลการดำเนินงาน : เกษตรกรได้รับการถ่ายทอดเทคโนโลยีและการสาธิตการจัดการเศษวัสดุเหลือใช้ทางการเกษตรทดแทนการเผา โดยการจัดกิจกรรมฝึกอบรมเชิงปฏิบัติการ หรือเสวนาพูดคุย กิจกรรมการเพาะเห็ด และการทำปุ๋ยจากเศษวัสดุทางการเกษตร จำนวน ๑๐๐ ราย

กิจกรรมที่ ๓ : จัดงานรณรงค์ลดการเผาในท้องถิ่น เป้าหมาย ๒๕ อำเภอ ไม่ได้รับจัดสรรงบประมาณ

ผลการดำเนินงาน : ทุกอำเภอมีการจัดงานรณรงค์ลดการเผาแทรกในกิจกรรมต่างๆ ที่อำเภอจัด และสอดคล้องตามแนวนโยบายลดการเผาในพื้นที่ของจังหวัดเชียงใหม่

กิจกรรมที่ ๔ : ส่งเสริมการรวมกลุ่มและสร้างเครือข่ายเกษตรกรปลอดการเผา เป้าหมาย ๑๐ กลุ่ม งบประมาณ อยู่ระหว่างรอการจัดสรร

กิจกรรมที่ ๕ : จัดทำสื่อประชาสัมพันธ์ เครือข่ายต้นแบบชุมชนเกษตร ปลอดการเผา หรือสื่อการส่งเสริมการหยุดเผาในพื้นที่การเกษตร หรือเอกสารวิชาการ เป้าหมาย ๑ ชุด งบประมาณ อยู่ระหว่างรอการจัดสรร

#### ๔.๓ โครงการสร้างมูลค่าเพิ่มจากวัสดุเหลือใช้ทางการเกษตร โดย สำนักงานเกษตรจังหวัดเชียงใหม่

กิจกรรมที่ ๑ : วิเคราะห์ชุมชน/ ถ่ายทอดความรู้/การสร้างมูลค่าเพิ่มจากวัสดุเหลือใช้ทางการเกษตร เป้าหมาย ๑๐๐ ราย งบประมาณ ๒๐,๐๐๐ บาท

ผลการดำเนินงาน : เกษตรกรมีการวิเคราะห์ปริมาณวัสดุเหลือใช้ทางการเกษตรในชุมชน และนำมาพิจารณาหาแนวทางสร้างมูลค่าเพิ่มจากผลผลิต หรือเศษวัสดุเหลือใช้ทางการเกษตร และได้รับความรู้ในการใช้เทคโนโลยีมาจัดการเศษวัสดุเกษตร จำนวน ๑๑๐ ราย

กิจกรรมที่ ๒ : ส่งเสริมการพัฒนาผลิตภัณฑ์จากวัสดุเหลือใช้ทางการเกษตรและถ่ายทอดแนวทางการพัฒนาธุรกิจ พัฒนาศักยภาพด้านการตลาด เป้าหมาย ๑๐๐ ราย งบประมาณ .๐๑๐๐ ล้านบาท

ผลการดำเนินงาน : กลุ่มเกษตรกรรู้จักการทำธุรกิจเกษตรโดยใช้เครื่องมือ Business Model Canvas: BMC เพื่อทำให้เห็นภาพรวมของสินค้าเกษตรที่ได้จากวัสดุเหลือใช้ทางการเกษตรอย่างชัดเจน และมีช่องทางการจัดจำหน่ายสินค้าที่กว้างมากขึ้น จำนวน ๑๑๐ ราย

กิจกรรมที่ ๓ : การผลิตสินค้าเกษตรชีวภาพให้มีมูลค่าเพิ่มขึ้นของเกษตรกรที่เข้าร่วมโครงการ

ผลการดำเนินงาน : สินค้าเกษตรชีวภาพที่ใช้ฟางข้าวเพาะเห็ดฟาง เห็ดโคนน้อย และเห็ดนางฟ้า โดยเกษตรกรมีการจัดจำหน่ายผลผลิตในรูปแบบ ผลผลิตเห็ดสด ผลผลิตเห็ดแปรรูป และบรรจุภัณฑ์จากกระดาษฟางข้าว ในงานจัดแสดงสินค้าประจำปีของแต่ละอำเภอ จังหวัดเชียงใหม่



## ๕. การบริหารจัดการที่ดินทำกินแก่เกษตรกร

๕.๑ โครงการปรับปรุงหนังสืออนุญาตให้เข้าทำประโยชน์ในเขตปฏิรูปที่ดิน (ส.ป.ก. ๔-๐๑) เป็นโฉนดเพื่อการเกษตร ปีงบประมาณ พ.ศ. ๒๕๖๗ โดย สำนักงานการปฏิรูปที่ดินจังหวัดเชียงใหม่

สำนักงานการปฏิรูปที่ดินจังหวัดเชียงใหม่ กำหนดแผนออกโฉนดเพื่อการเกษตรใน ๕ ปี ดังนี้

ปี พ.ศ.	พื้นที่เป้าหมาย
ปี ๒๕๖๗	อำเภอดอยหล่อ แม่วาง จอมทอง แม่แจ่ม สันทราย แม่แตง (เฉพาะ ต.ชี้เหล็ก ต.แม่แตง)
ปี ๒๕๖๘	อำเภอไชยปราการ ฝาง เวียงแหง
ปี ๒๕๖๙	อำเภอแม่แตง แม่ออน
ปี ๒๕๗๐	อำเภอเชียงดาว แม่ฮาย อมก๋อย
ปี ๒๕๗๑	อำเภอดอยเต่า แม่ริม สันกำแพง ฮอด

ทั้งนี้ มีเกษตรกรยื่นคำขอออกโฉนดเพื่อการเกษตร จำนวน ๔,๙๓๑ คน ผ่านการตรวจสอบข้อมูลตามคำขอแล้ว จำนวน ๓๐๐ คน อยู่ระหว่างการตรวจสอบข้อมูลตามคำขอ จำนวน ๔,๑๓๒ คน ได้รับการประกาศรายชื่อผู้ได้รับสิทธิ์ จำนวน ๔๙๙ คน ได้รับโฉนดเพื่อการเกษตร จำนวน ๓๘๐ คน

๕.๒ โครงการตรวจสอบและดำเนินการกรณีเกษตรกรผู้ได้รับที่ดินถึงแก่ความตายในเขต ปฏิรูปที่ดิน ประจำปีงบประมาณ พ.ศ. ๒๕๖๗ โดย สำนักงานการปฏิรูปที่ดินจังหวัดเชียงใหม่

สำนักงานการปฏิรูปที่ดินจังหวัดเชียงใหม่ ดำเนินการตรวจสอบและดำเนินการกรณีเกษตรกรผู้ได้รับที่ดินถึงแก่ความตายในเขตปฏิรูปที่ดิน เป้าหมาย ทายาท ๒,๙๐๐ ราย พื้นที่ ๓,๖๒๒ แปลง/๒๐,๗๔๕ ไร่ ดำเนินการแล้ว ๑,๘๑๘ แปลง/๑๐,๕๑๘ ไร่

๕.๓ โครงการออกหนังสือรับรองการทำประโยชน์ในที่ดินของนิคมสหกรณ์ โดย สำนักงานสหกรณ์จังหวัดเชียงใหม่

สำนักงานสหกรณ์จังหวัดเชียงใหม่ กำหนดแผนการดำเนินงานโครงการออกหนังสือรับรองการทำประโยชน์ในที่ดินของนิคมสหกรณ์ (กสน.๓ /กสน.๕) จำนวน ๒ พื้นที่ คือ ๑) นิคมสหกรณ์พร้าว และ ๒) นิคมสหกรณ์แม่แตง พื้นที่เป้าหมาย ๔๘ ไร่ ดำเนินการแล้ว ๕๒ ไร่ ประกอบด้วย

๑.๑ หนังสืออนุญาตให้เข้าทำประโยชน์ (กสน.๓) แผน ๑๘ ไร่ ดำเนินการ ๓๓ ไร่

๑.๒ หนังสือแสดงการทำประโยชน์ (กสน.๕) แผน ๓๐ ไร่ ดำเนินการ ๑๙ ไร่

ขณะนี้อยู่ระหว่างรอกกรมส่งเสริมสหกรณ์พิจารณาออกหนังสือรับรองการทำประโยชน์ ในที่ดินพื้นที่นิคมสหกรณ์

## ๖. การสร้างอาชีพ สร้างรายได้ให้แก่เกษตรกรที่ได้รับการพักชำระหนี้

๖.๑ โครงการพักชำระหนี้เกษตรกร โดย สำนักงาน ธ.ก.ส.จังหวัดเชียงใหม่

จังหวัดเชียงใหม่มีเกษตรกรสมาชิก ธ.ก.ส. ที่มีสิทธิเข้าร่วมโครงการจำนวน ๕๖,๔๑๙ ราย ข้อมูล ณ วันที่ ๒๙ กุมภาพันธ์ ๒๕๖๗ มีเกษตรกรที่ผ่านการอนุมัติเข้าร่วมโครงการพักชำระหนี้แล้ว จำนวน ๓๘,๖๕๗ ราย และ แจ้งความประสงค์เข้าร่วมโครงการฟื้นฟูพัฒนาศักยภาพลูกค้าพักชำระหนี้ จำนวน ๓๘,๖๕๗ ราย โดยปีงบประมาณ ๒๕๖๗ จังหวัดเชียงใหม่ได้รับการจัดสรรเป้าหมายการอบรมลูกค้าตามโครงการฟื้นฟูพัฒนาศักยภาพลูกค้าพักชำระหนี้ จำนวน ๘,๐๕๐ ราย ภายใต้หลักการ “ตลาดนำ นวัตกรรมเสริม เพิ่มรายได้” ในการส่งเสริมและพัฒนาผู้ประกอบการอาชีพเดิม อาชีพเสริม และอาชีพใหม่ของเกษตรกร โดยแบ่งการดำเนินงาน ๓ ระยะ ดังนี้

๑) ระยะที่ ๑ ภายใน ๒๒ มีนาคม ๒๕๖๗ จำนวน ๑,๘๘๐ ราย

๒) ระยะที่ ๒ ภายใน ๓๐ มิถุนายน ๒๕๖๗ จำนวน ๒,๖๙๕ ราย

๓) ระยะที่ ๓ ภายใน ๓๐ กันยายน ๒๕๖๗ จำนวน ๓,๔๗๕ ราย



ธ.ก.ส. สาขาเชียงใหม่ ได้กำหนดแนวทางการจัดฝึกอบรมลูกค้ำ ปี ๒๕๖๗ โดยร่วมบูรณาการกับหน่วยงานต่างๆ เช่น กระทรวงเกษตรและสหกรณ์ กระทรวงพาณิชย์ กระทรวงศึกษาธิการ กระทรวงอุดมศึกษา วิทยาศาสตร์ วิจัยและนวัตกรรม กระทรวงมหาดไทย ภาคเอกชน องค์กร สถาบัน

ผลการดำเนินการ : ธ.ก.ส.จังหวัดเชียงใหม่ ดำเนินการจัดฝึกอบรม ระยะที่ ๑ จำนวน ๑,๘๘๐ ราย เรียบร้อยแล้ว

**๖.๒ โครงการพักชำระหนี้ตามนโยบายรัฐบาลผ่านสหกรณ์และกลุ่มเกษตรกร** โดย สำนักงาน สหกรณ์จังหวัดเชียงใหม่

ตามที่รัฐบาลได้แถลงนโยบายต่อรัฐสภา และได้กำหนดนโยบายแก้ปัญหาหนี้สินทั้ง ใน ภาคเกษตร ภาคธุรกิจและภาคประชาชน กรมส่งเสริมสหกรณ์ ได้ดำเนินการแก้ไขปัญหาหนี้สินของสมาชิก สหกรณ์และกลุ่มเกษตรกร โดยกำหนดเป็นนโยบายของกรมและเพื่อเป็นการแก้ไขปัญหาอย่างต่อเนื่องจึงได้จัดทำ โครงการพักชำระหนี้เกษตรกร ผ่านกลไกสหกรณ์และกลุ่มเกษตรกร โดยจะเสนอต่อคณะรัฐมนตรี (ครม.) เพื่อขอ อนุมัติโครงการและกรอบวงเงินงบประมาณดำเนินโครงการดังกล่าว

คุณสมบัติของผู้มีสิทธิเข้าร่วมโครงการ

๑. สมาชิกสหกรณ์และกลุ่มเกษตรกร ประเภทสหกรณ์การเกษตร สหกรณ์นิคม สหกรณ์ ประมง สหกรณ์เครดิตยูเนี่ยนที่สมาชิกประกอบอาชีพเกษตรกรกรรม และ กลุ่มเกษตรกร

๒. สมาชิกที่มีหนี้สินกับสหกรณ์/กลุ่มเกษตรกร ประกอบอาชีพเกษตรกรกรรม

หลักเกณฑ์การสำรวจข้อมูลหนี้สินและดอกเบี้ยยชดเชยของสมาชิกสหกรณ์และกลุ่มเกษตรกร

๑. สัญญาที่เข้าร่วมโครงการต้องเป็นสัญญาที่มีหนี้คงเหลือ ณ วันที่ ๓๐ กันยายน ๒๕๖๖ มูลหนี้ ต้นเงินคงเหลือรวมกันทุกสัญญาไม่เกิน ๓๐๐,๐๐๐ บาท

๒. ต้องเป็นสัญญาเงินกู้ที่มีวัตถุประสงค์เพื่อทำการเกษตร

๓. ไม่เป็นหนี้สัญญาเงินกู้ที่เคยได้รับการช่วยเหลือตามนโยบายการพักชำระหนี้หรือได้รับการ ชดเชยดอกเบี้ยจากสถาบันการเงิน ภาครัฐ และหน่วยงานอื่นในลักษณะเดียวกันอยู่ก่อนแล้ว

๔. ไม่เป็นหนี้สัญญาเงินกู้ที่อยู่ในขั้นตอนการดำเนินคดี

๕. ไม่เป็นสัญญาเงินกู้ที่ได้รับการจัดการหนี้จากกองทุนฟื้นฟูและพัฒนาเกษตรกร

การจ่ายชดเชยดอกเบี้ย

๑..รัฐบาลจ่ายชดเชยดอกเบี้ยให้สหกรณ์/กลุ่มเกษตรกรแทนสมาชิกในอัตราร้อยละ ๔.๕ ต่อปี ระยะเวลาการชดเชย ตั้งแต่ ๑ ตุลาคม ๒๕๖๖ - ๓๐ กันยายน ๒๕๖๗

๒..กรณีที่สหกรณ์คิดดอกเบี้ยกับสมาชิกต่ำกว่าร้อยละ ๔.๕ ต่อปีให้สหกรณ์/กลุ่มเกษตรกร เบิกจ่ายเงินชดเชยดอกเบี้ยจากรัฐบาลได้ตามอัตราดอกเบี้ยจริงตามสัญญาที่คิดกับสมาชิก

๓..กรณีที่สหกรณ์คิดดอกเบี้ยกับสมาชิกสูงกว่าร้อยละ ๔.๕ ต่อปีให้สหกรณ์/กลุ่มเกษตรกรเบิก จ่ายเงินชดเชยดอกเบี้ยจากรัฐบาลได้เพียงร้อยละ ๔.๕ ต่อปี ส่วนจำนวนดอกเบี้ยที่เกินจากรัฐบาลชดเชยให้สหกรณ์/ กลุ่มเกษตรกรรับภาระในส่วนที่เกิน

การสำรวจข้อมูลหนี้สินสมาชิกเพื่อนำมาประกอบการจัดทำโครงการ (ข้อมูล ณ วันที่ ๑๕ มีนาคม ๒๕๖๗)

สถาบันเกษตรกรที่แจ้ง ความประสงค์	จำนวน (แห่ง)	จำนวนสมาชิก (ราย)	มูลหนี้ต้นเงิน (บาท)	ดอกเบี้ยชดเชย (บาท)
สหกรณ์	๓๕	๑๓,๗๙๙	๑,๔๔๘,๒๐๑,๕๕๓.๐๙	๖๔,๔๕๖,๐๐๐.๘๒
กลุ่มเกษตรกร	๓	๗๒	๑,๒๑๘,๘๕๐	๓๙,๗๒๓.๒๕
<b>รวม</b>	<b>๓๘</b>	<b>๑๓,๘๗๑</b>	<b>๑,๔๔๙,๔๒๐,๔๐๓.๐๙</b>	<b>๖๔,๔๙๕,๗๒๔.๐๗</b>



## ๗. การขยายผลการดำเนินงานโครงการอันเนื่องมาจากพระราชดำริ

จังหวัดเชียงใหม่ดำเนินงานโครงการอันเนื่องมาจากพระราชดำริทั้งสิ้น จำนวน ๖๕๘ โครงการ แบ่งเป็น ๘ ด้าน โดยหน่วยงานสังกัดกระทรวงเกษตรและสหกรณ์ ร่วมรับผิดชอบ จำนวน ๕๒๗ โครงการ ดังนี้

ที่	ประเภทโครงการ	จังหวัดเชียงใหม่	กระทรวงเกษตรและสหกรณ์
		จำนวน (โครงการ)	จำนวน (โครงการ)
๑	โครงการพัฒนาด้านแหล่งน้ำ	๔๘๐	๔๗๙
๒	โครงการพัฒนาด้านการเกษตร	๙	๕
๓	โครงการพัฒนาด้านสิ่งแวดล้อม	๒๔	๐
๔	โครงการพัฒนาด้านการส่งเสริมอาชีพ	๓๓	๑๒
๕	โครงการพัฒนาด้านสาธารณสุข	๑	๐
๖	โครงการพัฒนาด้านคมนาคม/การสื่อสาร	๑๓	๐
๗	โครงการพัฒนาด้านสวัสดิการสังคม / การศึกษา	๕๙	๒
๘	โครงการพัฒนาแบบบูรณาการและโครงการพัฒนา ด้านอื่นๆ	๓๙	๒๙
รวม		๖๕๘	๕๒๗

โครงการอันเนื่องมาจากพระราชดำริสำคัญที่หน่วยงานสังกัดกระทรวงเกษตรและสหกรณ์จังหวัดเชียงใหม่ ร่วมบูรณาการขับเคลื่อนงานในพื้นที่

## ๑. โครงการรักษาน้ำเพื่อพระแม่ของแผ่นดิน

ความเป็นมาของโครงการ

เมื่อวันที่ ๓ - ๕ มีนาคม ๒๕๕๙ สมเด็จพระนางเจ้าสิริกิติ์ พระบรมราชินีนาถ เสด็จพระราชดำเนินทอดพระเนตรการดำเนินงานโครงการอันเนื่องมาจากพระราชดำริ และทรงเยี่ยมราษฎรในพื้นที่จังหวัดแม่ฮ่องสอน ทรงมีพระราชเสาวนีย์ว่า ทรงห่วงใยสภาพป่าต้นน้ำลำธาร และทรงมีพระราชประสงค์ ที่จะให้พสกนิกรบนพื้นที่สูง ตระหนักถึงความสำคัญของต้นไม้ น้ำและดิน ซึ่งเป็นแหล่งต้นน้ำลำธารเพื่อให้พสกนิกรเหล่านั้นสามารถดำรงชีพอยู่กับป่าได้อย่างเหมาะสมและยั่งยืน ดังนั้น กระทรวงเกษตรและสหกรณ์ จึงจัดทำโครงการ “รักษาน้ำเพื่อพระแม่ของแผ่นดิน” เพื่อสนองพระราชเสาวนีย์ของสมเด็จพระนางเจ้าสิริกิติ์ พระบรมราชินีนาถ โดยการบูรณาการระหว่างหน่วยงานต่างๆ ได้แก่ กระทรวงเกษตรและสหกรณ์ กระทรวงทรัพยากรธรรมชาติและสิ่งแวดล้อม กระทรวงมหาดไทย ผู้ว่าราชการจังหวัดในพื้นที่โครงการ และหน่วยงาน ที่เกี่ยวข้องโดยคณะรัฐมนตรีมีมติเห็นชอบโครงการฯ เมื่อวันที่ ๒๒ ตุลาคม ๒๕๕๐

พื้นที่ดำเนินการ

๑. กลุ่มน้ำปิงน้อย ตำบลปางหินฝน อำเภอแม่แจ่ม จังหวัดเชียงใหม่ พื้นที่เป้าหมายครอบคลุม ๘ หมู่บ้าน และ ๑ หย่อมบ้าน ประชากรส่วนใหญ่เป็นชนเผ่ากะเหรี่ยง รองลงมา ลัวะ มีประชากรรวม ๑,๗๐๓ คน ๒๓๗ ครัวเรือน

๒. กลุ่มน้ำแม่หาด ตำบลแม่ต๋น อำเภออมก๋อย จังหวัดเชียงใหม่ พื้นที่เป้าหมายครอบคลุม ๖ หมู่บ้าน ประชากรส่วนใหญ่เป็นชนเผ่ากะเหรี่ยงและบางส่วนเป็นชาวพื้นเมือง มีประชากรรวม ๑,๒๘๐ คน ๒๒๔ ครัวเรือน

## หน่วยงานรับผิดชอบหลัก

คณะกรรมการรักษ่น้ำเพื่อพระแม่ของแผ่นดินจังหวัดเชียงใหม่ โดยมีรองผู้ว่าราชการจังหวัดเชียงใหม่ เป็นประธานคณะกรรมการ เกษตรและสหกรณ์จังหวัดเชียงใหม่ เป็นรองประธานคณะกรรมการ และมีหัวหน้ากลุ่มช่วยเหลือเกษตรกรและโครงการพิเศษ เป็นคณะกรรมการและเลขานุการ

## การดำเนินงาน

๑. กิจกรรมด้านการอนุรักษ์และฟื้นฟูทรัพยากรธรรมชาติ
๒. กิจกรรมจัดหาแหล่งน้ำ
๓. กิจกรรมอนุรักษ์ดินและน้ำ
๔. กิจกรรมทดสอบปลูกพืชผักและไม้ผลเมืองหนาว
๕. กิจกรรมถ่ายทอดเทคโนโลยีและส่งเสริมปลูกพืชผักและไม้ผลเมืองหนาว
๖. กิจกรรมส่งเสริมอาชีพด้านปศุสัตว์
๗. กิจกรรมส่งเสริมอาชีพด้านประมง
๘. กิจกรรมส่งเสริมการแปรรูปและการถนอมอาหาร
๙. กิจกรรมการจัดตั้งกลุ่มอาชีพและการทำบัญชีครัวเรือน

**๒. ศูนย์อำนวยการโครงการพัฒนาตามพระราชดำริ อำเภอสันป่าตอง จังหวัดเชียงใหม่**

## ความเป็นมาของโครงการ

พระบาทสมเด็จพระปรมินทรมหาภูมิพลอดุลยเดช บรมนาถบพิตร ทรงมีพระราชดำริให้จัดตั้ง “ศูนย์พัฒนาอาชีพของราษฎร” ในพื้นที่จังหวัดแม่ฮ่องสอน เพื่อช่วยเหลือราษฎรให้มีอาชีพ มีรายได้ ความเป็นอยู่ที่ดี แต่ในอดีตการเดินทางไปจังหวัดแม่ฮ่องสอนมีระยะทาง ที่ห่างไกลทุรกันดาร การคมนาคมไม่สะดวก คณะทำงานโครงการพัฒนาตามพระราชดำริ ในขณะนั้น ซึ่งมีหม่อมเจ้าจักรพันธ์เพ็ญศิริ จักรพันธ์ องคมนตรี เป็นประธาน ได้พิจารณาเห็นว่า ควรมีสถานีกลางที่ใช้เป็นสถานที่พักเตรียมลำเลียงอุปกรณ์ เครื่องมือ และกล้าไม้ เพื่อนำไปปฏิบัติงานในจังหวัดแม่ฮ่องสอน ดังนั้น จึงได้กราบบังทูลพระบาทสมเด็จพระปรมินทรมหาภูมิพลอดุลยเดช บรมนาถบพิตร เพื่อขอพระราชทานพระราชทรัพย์ส่วนพระองค์ เพื่อจัดซื้อที่ดิน จำนวน ๖ ไร่ ๔๗ ตารางวา เมื่อเดือนตุลาคม ๒๕๒๒ ต่อมา พลโทสีมา ปาณิกบุตร แม่ทัพภาคที่ ๓ ในขณะนั้น ได้ติดต่อขอซื้อที่ดินข้างเคียงเพิ่มอีก ๑๔ ไร่ ๘๑ ตารางวา ปัจจุบันมีกรมทหารราบที่ ๒๑ รักษาพระองค์ เป็นหน่วยดูแล ซึ่งพระบาทสมเด็จพระปรมินทรมหาภูมิพลอดุลยเดช บรมนาถบพิตร ได้พระราชทานชื่อโครงการเมื่อวันที่ ๖ ตุลาคม ๒๕๒๒ ว่า “ศูนย์อำนวยการโครงการพัฒนาตามพระราชดำริ อำเภอ สันป่าตอง จังหวัดเชียงใหม่

## พื้นที่ดำเนินการ

ตั้งอยู่ที่ เลขที่ ๘๔-๘๖ หมู่ ๘ ตำบลมะขุนหวาน อำเภอสันป่าตอง จังหวัดเชียงใหม่

## หน่วยงานรับผิดชอบหลัก

สำนักงานพัฒนาที่ดินเขต ๖ กรมพัฒนาที่ดิน

## การดำเนินงาน

๑. ฐานเรียนรู้พืชผักปลอดภัย ดำเนินการโดย สำนักงานเกษตรจังหวัดเชียงใหม่
๒. ฐานเรียนรู้การผลิตพืชแบบผสมผสานโดยมีไม้ผลเป็นพืชหลัก ดำเนินการโดยสำนักวิจัยและพัฒนาการเกษตรเขตที่ ๑
๓. ฐานเรียนรู้ข้าว ดำเนินการโดย ศูนย์วิจัยข้าวเชียงใหม่
๔. ฐานเรียนรู้การพัฒนาที่ดิน ดำเนินการโดย สถานีพัฒนาที่ดินเชียงใหม่
๕. ฐานเรียนรู้การเลี้ยงสัตว์ ดำเนินการโดย สำนักงานปศุสัตว์จังหวัดเชียงใหม่
๖. ฐานเรียนรู้ด้านการประมง ดำเนินการโดย สำนักงานประมงจังหวัดเชียงใหม่





๗. ฐานเรียนรู้บ้านเกษตรกรตัวอย่าง ดำเนินการโดย วิทยาลัยเกษตรและเทคโนโลยีเชียงใหม่
๘. ฐานเรียนรู้การปลูกหม่อนผลสด ดำเนินการโดยศูนย์หม่อนไหมเฉลิมพระเกียรติฯ เชียงใหม่

### ๓. ศูนย์ศึกษาการพัฒนาห้วยฮ่องไคร้อันเนื่องมาจากพระราชดำริ อำเภอดอยสะเก็ด จังหวัดเชียงใหม่

ความเป็นมาของโครงการ

ศูนย์ศึกษาการพัฒนาห้วยฮ่องไคร้อันเนื่องมาจากพระราชดำริ ก่อกำเนิดจากการที่ได้รับพระราชดำริ เมื่อวันที่ ๑๑ ธันวาคม พ.ศ. ๒๕๒๕ ที่พระราชประสงค์ที่จะให้เป็นศูนย์กลางในการศึกษา ทดลอง ที่เหมาะสมกับพื้นที่ภาคเหนือ และเผยแพร่แก่ราษฎรให้สามารถนำไปปฏิบัติได้ด้วยตัวเองต่อไป โดยทำการศึกษาพัฒนาป่าไม้ ๓ อย่าง ประโยชน์ ๔ อย่าง คือ ใช้สอย ไม้ผล ไม้เชื้อเพลิง ซึ่งจะอำนวยประโยชน์ในการอนุรักษ์ดินและน้ำ ตลอดจนคงความชุ่มชื้นเอาไว้เป็นประโยชน์อย่างอื่นที่ ๔ และ พื้นที่ต้นน้ำลำธารให้ได้ผลอย่างสมบูรณ์เป็นหลัก โดยต้นทางเป็นการศึกษาสภาพพื้นที่ป่าไม้ต้นน้ำลำธารและ ปลายทางเป็นการศึกษาด้านการประมงตามอ่างเก็บน้ำต่างๆ ผสมกับการศึกษาด้านการเกษตรกรรม ด้านปศุสัตว์และโคนม และด้านเกษตรอุตสาหกรรม เพื่อให้เป็นศูนย์ที่สมบูรณ์แบบ ก่อให้เกิดประโยชน์ต่อราษฎรที่จะเข้ามาศึกษากิจกรรมต่างๆ ในศูนย์ฯ แล้วนำไปใช้ปฏิบัติอย่างได้ผลต่อไป ดังมีพระราชดำริว่า "ให้ศูนย์ศึกษาการพัฒนาฯ ทำหน้าที่เสมือน "พิพิธภัณฑ์ธรรมชาติที่มีชีวิต" หรืออีกนัยหนึ่งเป็น "สรุปผลการพัฒนา" ที่ประชาชนจะเข้าไปเรียนรู้และนำไปปฏิบัติได้"

พื้นที่ดำเนินการ

๑. พื้นที่ศูนย์ศึกษาการพัฒนาห้วยฮ่องไคร้อันเนื่องมาจากพระราชดำริ อำเภอดอยสะเก็ด จังหวัดเชียงใหม่ เนื้อที่ ๘,๕๐๐ ไร่
๒. พื้นที่หมู่บ้านรอบบริเวณศูนย์ฯ จำนวน ๑๘ หมู่บ้าน
๓. โครงการบริการการพัฒนาในระดับพื้นที่ ๕ แห่ง
๔. พื้นที่โครงการพัฒนาพื้นที่ลุ่มน้ำแม่อาว อันเนื่องมาจากพระราชดำริ อำเภอป่าซาง จังหวัด

ลำพูน

๕. พื้นที่หมู่บ้านในเขตจังหวัดเชียงใหม่ และจังหวัดอื่นในภาคเหนือที่เกษตรกรมี ความสนใจเข้ามาเรียนรู้และนำไปปฏิบัติ

หน่วยงานรับผิดชอบหลัก

ศูนย์ศึกษาการพัฒนาห้วยฮ่องไคร้อันเนื่องมาจากพระราชดำริ อำเภอดอยสะเก็ด จังหวัด

เชียงใหม่ กรมชลประทาน

การดำเนินงาน

๑. งานด้านวิชาการ
๒. งานด้านการศึกษา ทดลอง และวิจัย
๓. งานด้านการส่งเสริมและขยายผล

### ๔. โครงการเกษตรวิชญา

ความเป็นมาของโครงการ

วันที่ ๒๑ ธันวาคม ๒๕๔๔ พระบาทสมเด็จพระวชิรเกล้าเจ้าอยู่หัว เมื่อครั้งดำรง พระอิสริยยศ พระบรมโอรสาธิราช สยามมกุฎราชกุมาร เสด็จพระราชดำเนินเป็นการส่วนพระองค์ไปยัง บ้านกองแหะ หมู่ที่ ๔ ตำบลโป่งแยง อำเภอแมริม จังหวัดเชียงใหม่ ทอดพระเนตรสภาพพื้นที่เป็นเขาหัวโล้น ราษฎรทำการเกษตรแบบไร่เลื่อนลอย หน้าดินถูกชะล้างพังทลาย ทรัพยากรป่าไม้เสื่อมโทรม มีพระราชดำริ ให้หน่วยงานทำการสำรวจพื้นที่ วางแผนการใช้ที่ดินและพัฒนาแหล่งน้ำเพื่อพัฒนาพื้นที่ให้เกษตรกรทำการเกษตร การใช้ที่ดินมีความเหมาะสม สอดคล้องกับสภาพพื้นที่ และให้มีการอนุรักษ์ทรัพยากรธรรมชาติ ให้สมบูรณ์





วันที่ ๑๘ กรกฎาคม ๒๕๕๕ พระราชทานที่ดินส่วนพระองค์เนื้อที่ ๑,๓๕๐ ไร่ บ้านกองแหะ หมู่ที่ ๔ ตำบลโป่งแยง อำเภอแมริม จังหวัดเชียงใหม่ ให้กับกระทรวงเกษตรและสหกรณ์เพื่อใช้ในกิจการ ของทางราชการ อันก่อให้เกิดประโยชน์เป็นส่วนรวมต่อหน่วยราชการ สถานศึกษา และราษฎร โดยดำเนินการในลักษณะคลินิกเกษตร เพื่อเผยแพร่ผลงานวิจัยและเทคโนโลยีการเกษตรจากศูนย์ศึกษาการพัฒนาห้วยฮ่องไคร้ อันเนื่องมาจากพระราชดำริ ในรูปแบบของศูนย์บริการและถ่ายทอดเทคโนโลยีชุมชน เป็นศูนย์ฝึกอบรม และวิจัยพัฒนาการเกษตรให้เหมาะสมกับพื้นที่ รวมทั้งเพื่อการฟื้นฟูและอนุรักษ์สภาพแวดล้อมให้เกิด ระบบนิเวศที่สมบูรณ์เป็นแหล่งผลิตอาหารธรรมชาติ และมีการใช้ประโยชน์จากทรัพยากรธรรมชาติอย่างยั่งยืน

วันที่ ๓ เมษายน พ.ศ. ๒๕๕๙ พระราชทานนามศูนย์เรียนรู้ด้านการเกษตรบ้านกองแหะ ตำบลโป่งแยง อำเภอแมริม จังหวัดเชียงใหม่ ว่า “เกษตรวิชญา” หมายถึง “ปราชญ์แห่งการเกษตร”

พื้นที่ดำเนินการ

บ้านกองแหะ ตำบลโป่งแยง อำเภอแมริม จังหวัดเชียงใหม่

หน่วยงานรับผิดชอบหลัก

สำนักงานพัฒนาที่ดินเขต ๖

การดำเนินงาน

๑. พื้นที่ป่าไม้ ดำเนินการโดย สำนักจัดการทรัพยากรป่าไม้ที่ ๑ เชียงใหม่
๒. พื้นที่ธนาคารอาหารชุมชน ดำเนินการโดย สำนักงานปฏิรูปที่ดินจังหวัดเชียงใหม่
๓. พื้นที่ศูนย์สาธิตการเรียนรู้เกษตรบนพื้นที่สูง ดำเนินการโดยหน่วยงานบูรณาการ
๔. พื้นที่จัดสรรให้เกษตรกรทำกิน

## ๘. การบริหารจัดการน้ำทั้งระบบ

๘.๑ โครงการก่อสร้างชลประทานขนาดใหญ่ โดย สำนักงานก่อสร้างชลประทานขนาดใหญ่ที่ ๑

กิจกรรมที่ ๑ : โครงการเพิ่มปริมาณน้ำในอ่างเก็บน้ำเขื่อนแม่กวงอุดมธาราจังหวัดเชียงใหม่ เป้าหมาย แผนงานก่อสร้างสะสม ๘๘.๘๔๐ % งบประมาณ ๑๕,๐๐๐ ล้านบาท

ผลการดำเนินงาน : ผลงานก่อสร้างสะสม ๗๙.๐๖๐ % ประกอบด้วย

๑. อุโมงค์ส่งน้ำช่วงแม่แตง - แม่จืด ระยะทางทั้งหมด ๒๕,๘๐๔ เมตร ดำเนินการแล้ว ๑๙,๓๖๒ เมตร (๗๗.๓๕๒%)
๒. อุโมงค์ส่งน้ำช่วงแม่จืด - แม่กวง ระยะทางทั้งหมด ๒๒,๙๗๕ เมตร ดำเนินการแล้ว ๒๐,๑๖๓ เมตร (๘๗.๖๘๒%)

ทั้งนี้ หลังจากดำเนินการก่อสร้างโครงการแล้วเสร็จ สำนักงานก่อสร้างชลประทาน ขนาดใหญ่ที่ ๑ จะส่งมอบโครงการให้กับสำนักงานชลประทานที่ ๑ เพื่อรับผิดชอบโครงการและบริหารจัดการใช้น้ำต่อไป โดยคาดว่าประโยชน์ที่ได้รับจากโครงการ มีดังนี้

๑. เพิ่มเสถียรภาพการส่งน้ำช่วงฤดูฝนของพื้นที่ชลประทานโครงการส่งน้ำและบำรุงรักษาเขื่อนแม่กวงอุดมธารา จำนวน ๑๗๕,๐๐๐ ไร่
๒. เพิ่มพื้นที่เพาะปลูกช่วงฤดูแล้งของพื้นที่ชลประทานโครงการส่งน้ำและบำรุงรักษาเขื่อนแม่กวงอุดมธารา จากจำนวน ๑๗,๐๖๐ ไร่ เป็น ๗๖,๑๒๙ ไร่
๓. เพิ่มพื้นที่เพาะปลูกช่วงฤดูแล้งของโครงการส่งน้ำและบำรุงรักษาแม่แตง จำนวน ๑๔,๕๕๐ ไร่

**๘.๒ โครงการก่อสร้างแหล่งน้ำในไร่นานอกเขตชลประทาน** โดย สถานีพัฒนาที่ดินเชียงใหม่

กิจกรรม : ก่อสร้างแหล่งน้ำในไร่นานอกเขตชลประทาน ขนาด ๑,๒๖๐ ลบ.ม. เป้าหมาย เกษตรกร ๑๗๓ ราย/๑๗๓ บ่อ/ พื้นที่รับประโยชน์ ๓๔๖ ไร่ งบประมาณ ๔,๐๖๕,๕๐๐ บาท (บ่อละ ๒๓,๕๐๐ บาท) ประกอบด้วย

รายการ	เกษตรกร (ราย)	จำนวน (บ่อ)	พื้นที่ได้รับประโยชน์ (ไร่)
งบพวังก่อน ปี ๒๕๖๖	๑๑๓	๑๑๓	๒๒๖
งบกลาง ปี ๒๕๖๗	๖๐	๖๐	๑๒๐
<b>รวม</b>	<b>๑๗๓</b>	<b>๑๗๓</b>	<b>๓๔๖</b>

**๙. การลดต้นทุน เพิ่มผลผลิต สร้างมูลค่าเพิ่มสินค้าเกษตร****๙.๑ โครงการระบบส่งเสริมเกษตรแบบแปลงใหญ่****๑) สำนักงานเกษตรจังหวัดเชียงใหม่**

กิจกรรมที่ ๑ : บริหารจัดการการถ่ายทอดความรู้ เป้าหมาย ๓๒ แปลง งบประมาณ ๐.๒๘๘๐ ล้านบาท

ผลการดำเนินงาน : ดำเนินการถ่ายทอดความรู้จำนวน ๒ ครั้ง รวม ๓๒ แปลง โดยเน้นการพัฒนาการเพิ่มประสิทธิภาพการผลิต การบริหารจัดการกลุ่ม การเชื่อมโยงตลาด

กิจกรรมที่ ๒ : สนับสนุนวัสดุการเกษตรเพื่อพัฒนาการผลิตการจัดทำแปลงเรียนรู้/สาธิต เพิ่มประสิทธิภาพการผลิตและการพัฒนาคุณภาพเพื่อเพิ่มมูลค่าสินค้าเกษตร เป้าหมาย ๒๙ แปลง งบประมาณจะได้รับจัดสรรงบประมาณในรอบที่ ๒

ผลการดำเนินงาน : อยู่ระหว่างเตรียมการดำเนินงานในการสอบถามความต้องการของกลุ่ม จำนวน ๒๙ แปลง

กิจกรรมที่ ๓ : เชื่อมโยงการตลาด สนับสนุนการรวมกลุ่ม มีการบริหารจัดการร่วมกันโดยใช้แนวทางการพัฒนา Smart Group เป้าหมาย ๙ กลุ่ม ไม่ได้รับการจัดสรรงบประมาณ

ผลการดำเนินงาน : ถ่ายทอดความรู้ด้านการตลาด การจัดทำแผนธุรกิจ การบริหารจัดการกลุ่ม ในกิจกรรมการบริหารจัดการการถ่ายทอดความรู้ สำหรับแปลงปีที่ ๓ จำนวน ๙ กลุ่ม

กิจกรรมที่ ๔ : พัฒนาเกษตรกรให้เป็นเกษตรกรปราดเปรี๊อง (Smart Farmer) เป้าหมาย ๑,๓๒๔ ราย ไม่ได้รับการจัดสรรงบประมาณ

ผลการดำเนินงาน : ถ่ายทอดความรู้ด้านการเพิ่มประสิทธิภาพการผลิต การจัดทำแผนการผลิตรายแปลงตามแบบ IFPP รวมถึงการตลาด ในกิจกรรมบริหารจัดการการถ่ายทอดความรู้ตลอด ๓ ปี ส่งผลให้เกษตรกรสมาชิกสามารถพัฒนาเป็นเกษตรกรปราดเปรี๊อง จำนวน ๑,๓๒๔ ราย

**กิจกรรมที่ ๕ : การพัฒนาพื้นที่การเกษตรสู่ระบบส่งเสริมการเกษตรแบบแปลงใหญ่**

ผลการดำเนินงาน : ดำเนินการประชาสัมพันธ์และส่งเสริมการรวมกลุ่มเกษตรกรเพื่อเข้าสู่ระบบแปลงใหญ่อย่างต่อเนื่อง โดยในปี ๒๕๖๗ มีแปลงใหญ่ที่ผ่านการพิจารณาจำนวน ๑๓ แปลง (กรมส่งเสริมการเกษตร ๘ แปลง กรมการข้าว ๓ แปลง ปศุสัตว์ ๑ แปลง การยางแห่งประเทศไทย ๑ แปลง) ปัจจุบันจังหวัดเชียงใหม่มีแปลงใหญ่ทั้งหมด จำนวน ๑๖๑ แปลง

กิจกรรมที่ ๖ : การลดต้นทุนการผลิต และผลผลิตสินค้าเกษตรเพิ่มขึ้นของเกษตรกรที่เป็นสมาชิกแปลงใหญ่อย่างไร



ผลการดำเนินงาน : แปลงใหญ่ปี ๒๕๖๕ สามารถลดต้นทุนได้ ร้อยละ ๗.๕ - ๓๐ และสามารถเพิ่มผลผลิตได้ ร้อยละ ๘ - ๓๐ แปลงใหญ่ปี ๒๕๖๖ สามารถลดต้นทุนได้ ร้อยละ ๗ - ๒๕ และสามารถเพิ่มผลผลิตได้ ร้อยละ ๗ - ๓๐ จากการปรับปรุงดิน การใช้ปุ๋ยอินทรีย์และสารชีวภัณฑ์ทดแทนสารเคมี การใช้ปุ๋ย/สารเคมีอย่างถูกต้อง (ชนิด-ปริมาณ-เวลา) การดูแลรักษาที่ถูกต้อง เช่น การตัดแต่งกิ่ง การให้น้ำ การสำรวจแปลง ฯลฯ ผลการลดต้นทุนการผลิตและผลผลิตที่เพิ่มขึ้นแตกต่างกันตามชนิดสินค้า สภาพแวดล้อม (น้ำ ดิน อากาศ) อายุไม้ผล-ไม้ยืนต้น ปัจจัยการผลิต-ค่าแรงที่แตกต่างกัน ชนิดสินค้า แปลงใหญ่ปี ๒๕๖๕ ได้แก่ ยางพารา ไม้ตัดดอก มะม่วง ลำไย เงาะ อโวคาโด ชนิดสินค้าแปลงใหญ่ปี ๒๕๖๖ ได้แก่ ยางพารา พืชผัก(ผักสลัด) ขมิ้นชัน มันฝรั่ง มะม่วง ลำไย ลิ้นจี่ อโวคาโด จิงหรีด

## ๒) ศูนย์วิจัยข้าวเชียงใหม่

กิจกรรมที่ ๑ : ส่งเสริมการเกษตรแบบแปลงใหญ่ เป้าหมาย ๕ แปลง งบประมาณ ๐.๑๘๕๐ ล้านบาท

ผลการดำเนินงาน : จัดเวทีเรียนรู้ การจัดประชุมหน่วยงานภาคีร่วมกับผู้นำกลุ่มแปลงใหญ่ จัดเวทีเรียนรู้ตามกระบวนการโรงเรียนเกษตรกรด้านการผลิตเมล็ดพันธุ์ข้าวและการผลิตข้าว ตามมาตรฐาน GAP ด้าน ICS การจัดชั้นคุณภาพแปลงใหญ่ (แปลงใหญ่ข้าว) และถอดบทเรียนแปลงใหญ่ การจัดทำแปลงสาธิตหรือศึกษาดูงาน การตรวจสอบคุณภาพเมล็ดพันธุ์ และติดตามให้คำแนะนำ จำนวน ๕ แปลง

กิจกรรมที่ ๒ : เกษตรกรที่เข้าร่วมโครงการสามารถลดต้นทุนการผลิตในแปลงใหญ่

ผลการดำเนินงาน : เกษตรกรสามารถลดต้นทุนเฉลี่ย ๗๖๐ บาท/ไร่

กิจกรรมที่ ๓ : เกษตรกรที่เข้าร่วมโครงการสามารถเพิ่มผลผลิตในแปลงใหญ่ข้าว

ผลการดำเนินงาน : เกษตรกรสามารถเพิ่มผลผลิตในแปลงใหญ่ข้าวได้ ๑๕๐ กก./ไร่

## ๓) ศูนย์วิจัยข้าวสะเมิง

กิจกรรมที่ ๑ : ส่งเสริมการเกษตรแบบแปลงใหญ่ เป้าหมาย จำนวน ๔ กลุ่ม / ๑,๓๔๑ ไร่ งบประมาณ ๐.๑๕๗๖ ล้านบาท

ผลการดำเนินงาน : ส่งเสริมการเกษตรแบบแปลงใหญ่ จำนวน ๔ กลุ่ม

๑. สนับสนุนเมล็ดพันธุ์จำนวน ๑.๖ ตัน

๒. จัดประชุมเวทีชุมชนเพื่อวิเคราะห์จัดทำแผนรายแปลง โครงการระบบส่งเสริมการเกษตรแบบแปลงใหญ่ ปี ๒๕๖๗

๓. จัดเวทีเรียนรู้ตามกระบวนการโรงเรียนเกษตรกรด้านการผลิตเมล็ดพันธุ์ข้าวและการผลิตข้าวตามมาตรฐาน GAP ด้าน ICS

๔. ดำเนินการขอตรวจรับรองมาตรฐานข้าวคุณภาพดี (GAP ข้าว) ๑,๓๔๑ แปลง

กิจกรรมที่ ๒ : เกษตรกรที่เข้าร่วมโครงการสามารถลดต้นทุนการผลิตในแปลงใหญ่ข้าว

ผลการดำเนินงาน : ปี ๒๕๖๖ ลดต้นทุนการผลิต ๙๑๐ บาท/ไร่

กิจกรรมที่ ๓ : เกษตรกรที่เข้าร่วมโครงการสามารถเพิ่มผลผลิตในแปลงใหญ่ข้าว

ผลการดำเนินงาน : ปี ๒๕๖๖ เพิ่มผลผลิต ๗๐๐ บาท/ไร่ ซึ่งได้กำไรเพิ่มขึ้น ๑,๖๑๐

บาท/ไร่



๔) สถานีพัฒนาที่ดินเชียงใหม่

กิจกรรม : พื้นที่การส่งเสริมและสาธิต การพัฒนาคุณภาพดินในพื้นที่ทำกินของเกษตรกรที่เข้าร่วมโครงการระบบส่งเสริมเกษตรแบบแปลงใหญ่ รวมถึงส่งเสริมและสาธิตปัจจัย การผลิตในการปรับปรุงบำรุงดิน เป้าหมาย ๓๑ แปลง งบประมาณ ๐.๒๙๖๙ ล้านบาท โดยดำเนินกิจกรรม ดังนี้

๑. ผลิตน้ำหมัก จำนวน ๑๕,๐๐๐ ลิตร
  ๒. บริการวิเคราะห์ดิน จำนวน ๗๒ ตัวอย่าง
  ๓. ถ่ายทอดองค์ความรู้ จำนวน ๓๑ กลุ่ม
- ผลการดำเนินงาน : อยู่ระหว่างดำเนินการ

๕) สำนักงานปศุสัตว์จังหวัดเชียงใหม่

กิจกรรมที่ ๑ : จำนวนแปลงพื้นที่การเกษตรแปลงใหญ่ได้รับการส่งเสริมและพัฒนาด้านการปศุสัตว์

ผลการดำเนินงาน : อยู่ระหว่างดำเนินการ

กิจกรรมที่ ๒ : จำนวนกลุ่มเกษตรกรแปลงใหญ่ด้านปศุสัตว์ได้รับการส่งเสริมและพัฒนาแปลงด้านต่างๆ เป้าหมาย ๑ กลุ่ม งบประมาณ ๐.๐๒๖๘ ล้านบาท

ผลการดำเนินงาน : ดำเนินการในวันที่ ๒๑-๒๒ มีนาคม ๒๕๖๗

กิจกรรมที่ ๓ : กลุ่มเกษตรกรแปลงใหญ่ด้านปศุสัตว์ได้รับการส่งเสริมและพัฒนาแปลงด้าน

ไต่บ่าง

ผลการดำเนินงาน : อบรมถ่ายทอดองค์ความรู้ด้านการแปรรูปผลิตภัณฑ์ปศุสัตว์ให้แก่สมาชิกกลุ่มแปลงใหญ่จำนวน ๒๐ ราย

๙.๒ โครงการส่งเสริมการแปรรูปสินค้าเกษตร โดย สำนักงานสหกรณ์จังหวัดเชียงใหม่

กลุ่มเป้าหมาย : สถาบันเกษตรกรที่ผลิตสินค้า จำนวน ๕ แห่ง ได้แก่

- ๑) สหกรณ์การเกษตรฝาง จำกัด : ข้าวสารหอมมะลิ ๑๐๕
- ๒) สหกรณ์การเกษตรรอยสะแกพัฒนา จำกัด : กาแฟกะลา
- ๓) สหกรณ์การเกษตรสันป่าตอง จำกัด : ข้าวสารเหนียวและหอมมะลิ ๑๐๕
- ๔) ชุมนุมสหกรณ์การเกษตรภาคเหนือ จำกัด : ผักผลไม้สด
- ๕) สหกรณ์ผู้เลี้ยงไก่ไข่เชียงใหม่-ลำพูน จำกัด : ไข่ไก่

กิจกรรมที่ ๑ : สถาบันเกษตรกรได้รับการส่งเสริมการแปรรูปสินค้าเกษตร เป้าหมาย ๕ กลุ่ม งบประมาณ ๐.๐๔๗๐ ล้านบาท

ผลการดำเนินงาน : ส่งเสริมการแปรรูปสินค้าเกษตร จำนวน ๕ กลุ่ม

๑. ประชุมหารือโครงการส่งเสริมการแปรรูปสินค้าเกษตร ประจำปีงบประมาณ พ.ศ. ๒๕๖๗

๒. จัดประชุมเชิงปฏิบัติการส่งเสริมการแปรรูปสินค้าเกษตร ประจำปีงบประมาณ พ.ศ. ๒๕๖๗

โดยการส่งเสริมองค์ความรู้เกี่ยวกับการจัดทำฐานข้อมูลการผลิตและการตลาด /แผนการเชื่อมโยงการผลิตและการตลาด สินค้าเกษตรแปรรูป Digital Marketing ๒๐๒๔ และเทคโนโลยีด้านการตลาด และจัดเวทีเสวนา “การเชื่อมโยงการผลิตและการตลาดสินค้าเกษตรแปรรูปออนไลน์/ออฟไลน์”



กิจกรรมที่ ๒ : จำนวนคู่ค้าของเครือข่ายการตลาดสินค้าเกษตรแปรรูป เป้าหมาย ๕ กลุ่ม  
ไม่ได้รับจัดสรรงบประมาณ

ผลการดำเนินงาน : อยู่ระหว่างการติดต่อประสานงานกับคู่ค้าใหม่ของแต่ละแห่ง

### ๑๐. อื่นๆ ที่ได้รับมอบหมาย

#### ๑๐.๑ โครงการยกระดับคุณภาพมาตรฐานสินค้าเกษตร

##### ๑) สำนักงานเกษตรจังหวัดเชียงใหม่

กิจกรรมที่ ๑ : ยกระดับการผลิตและคุณภาพผลผลิตสินค้าเกษตรสู่มาตรฐาน GAP แผน  
๑,๐๓๗ ราย งบประมาณ ๐.๙๘๕๑ ล้านบาท

ผลการดำเนินงาน :

๑. อบรมถ่ายทอดความรู้และศึกษาดูงาน จำนวน ๑,๐๓๗ ราย

๒. ติดตามให้คำปรึกษา แนะนำ และตรวจประเมินแปลงเบื้องต้น จำนวน ๑,๐๓๗ ราย  
/๑,๒๙๐ แปลง /พื้นที่ ๕๕๙๑.๗๘ ไร่

กิจกรรมที่ ๒ : พัฒนาขับเคลื่อนงานส่งเสริมมาตรฐานสินค้าเกษตร GAP

ผลการดำเนินงาน : กำหนดแผนในการประชาสัมพันธ์การขอตรวจรับรองให้เกษตรกร  
ทราบ ในไตรมาส ๓-๔ ไม่ได้รับจัดสรรงบประมาณ

กิจกรรมที่ ๓ : เพิ่มประสิทธิภาพการส่งเสริมมาตรฐานสินค้าเกษตร GAP

ผลการดำเนินงาน : กำหนดแผนในการประชาสัมพันธ์การขอตรวจรับรองให้เกษตรกรทราบ  
ในไตรมาส ๓-๔ ไม่ได้รับจัดสรรงบประมาณ

##### ๒) ศูนย์วิจัยข้าวเชียงใหม่/ศูนย์วิจัยข้าวสะเมิง

กิจกรรม : ยกระดับคุณภาพมาตรฐานสินค้าข้าว เป้าหมาย ๑๘ กลุ่ม/ ๒๔ ราย งบประมาณ  
ศูนย์วิจัยข้าวเชียงใหม่ ๐.๑๔๕ ล้านบาท /ศูนย์วิจัยข้าว สะเมิง ๐.๐๓ ล้านบาท

ผลการดำเนินงาน :

๑. จัดอบรมให้ความรู้แก่เกษตรกรที่เข้าร่วมโครงการในเรื่องมาตรฐาน ข้อกำหนด และการ  
จัดทำระบบควบคุมภายใน (ICS) ของกลุ่ม

๒. ตรวจประเมินระบบการผลิตข้าว GAP

๓. ติดตามให้คำแนะนำ

##### ๓) สำนักวิจัยและพัฒนาการเกษตรเขตที่ ๑

๑) มีแผนในการตรวจรับรองมาตรฐาน GAP จำนวน ๗,๑๒๑ ราย งบประมาณ  
๓,๐๖๖,๓๘๐ บาท

๒) มีผลการดำเนินการ ดังนี้

๒.๑) ตรวจติดตาม เป้าหมาย ๘๑๓ แปลง ดำเนินการแล้ว ๙๐๔ แปลง คิดเป็นร้อยละ  
๑๑๑.๑๙

๒.๒) ตรวจต่ออายุ เป้าหมาย ๕,๕๔๐ แปลง ดำเนินการแล้ว ๙๗๘ แปลง คิดเป็น  
ร้อยละ ๑๗.๖๕

๒.๓) ตรวจแปลงยังไม่ได้รับ Q เป้าหมาย ๑,๗๕๐ แปลง ผลการดำเนินงาน ๒,๒๓๖  
แปลง คิดเป็นร้อยละ ๑๒๗.๗๗

๒.๔) สุ่มตัวอย่างวิเคราะห์สารพิษตกค้าง เป้าหมาย ๗๐ ตัวอย่าง ผล ๓๙ ตัวอย่าง  
คิดเป็นร้อยละ ๕๕.๗๑

##### ๔) สำนักงานประมงจังหวัดเชียงใหม่



กิจกรรมที่ ๑ : พัฒนาคุณภาพสินค้าประมงสู่มาตรฐาน เป้าหมาย ๒๘ ราย ผล ๓๒ ราย งบประมาณ ๖,๖๐๐ บาท

ผลการดำเนินงาน : เตรียมความพร้อมเกษตรกรเพื่อเข้าสู่ระบบมาตรฐาน มกษ ๗๔๓๖

๕) สำนักงานปศุสัตว์จังหวัดเชียงใหม่

กิจกรรม : ตรวจสอบรับรองคุณภาพสินค้าปศุสัตว์ งบประมาณ ๐.๓๒๖๘ ล้านบาท

ผลการดำเนินงาน :

การดำเนินการ	เป้าหมาย (หน่วยนับ)	
	แผน	ผล
๑. สถานประกอบการสินค้าปศุสัตว์ที่ได้รับการตรวจประเมินมาตรฐาน	๑,๖๘๕	๙๒๙
๑.๑ ตรวจรับรองมาตรฐานฟาร์ม	๑,๐๐๔	๓๔๙
๑.๒ ตรวจสอบตาม พ.ร.บ.อาหารสัตว์	๔๐๘	๔๕๓
๑.๓ ตรวจรับรอง GMP ศูนย์รวบรวมนํ้านมดิบและศูนย์รวบรวมไข่	๑๑	๑๐
๑.๔ ฟาร์มปลอดสารเร่งเนื้อแดง	๕๐	๑๔
๑.๕ สถานที่จำหน่ายไข่สดปลอดภัย ใส่ใจผู้บริโภค (ไข่ OK)	๗๓	๑๖
๑.๖ ตรวจสอบและออกใบอนุญาตโรงฆ่าสัตว์	๓๔	๒๐
๑.๗ สถานที่จำหน่ายเนื้อสัตว์ปลอดภัย ใส่ใจผู้บริโภค (ปศุสัตว์ OK)	๑๐๕	๖๗
๒. จำนวนตัวอย่างที่ได้รับการตรวจวิเคราะห์คุณภาพสินค้าปศุสัตว์ตามเกณฑ์มาตรฐาน	๑,๓๘๐	๕๕๖

๑๐.๒ การปราบปรามการลักลอบการนำเข้าสินค้าเกษตรผิดกฎหมาย

๑. เฝ้าระวังการลักลอบนำเข้าหอมแดง - กระเทียม โดย สำนักวิจัยและพัฒนาการเกษตร เขต

ที่ ๑ และ ด้านตรวจพืชทำอากาศยานเชียงใหม่

ด้านตรวจพืชทำอากาศยานเชียงใหม่ มีอาณาเขตรับผิดชอบ ๔ แห่ง ครอบคลุมพื้นที่ จังหวัดเชียงใหม่ ลำพูน และลำปาง ได้แก่

๑. อาคารคลังสินค้าทำอากาศยานเชียงใหม่ และ อาคารผู้โดยสารขาเข้าระหว่างประเทศ ของท่าอากาศยานเชียงใหม่ อำเภอเมือง จังหวัดเชียงใหม่

๒. ฝ่ายบริการศุลกากรที่ ๒ ด้านศุลกากรท่าอากาศยานเชียงใหม่ นิคมอุตสาหกรรมภาคเหนือ อำเภอเมือง จังหวัดลำพูน

๓. ด้านศุลกากรเชียงดาว อำเภอเชียงดาว จังหวัดเชียงใหม่

๔. จุดผ่อนปรนกัวมวอก บ้านอรุโณทัย ตำบลเมืองนะ อำเภอเชียงดาว จังหวัดเชียงใหม่ ปัจจุบันได้ปิดช่องทางนี้เนื่องจากความไม่สงบของพื้นที่เมียนมาร์

โดยมีแผนการเฝ้าระวังและป้องกันการลักลอบนำเข้าสินค้า ดังนี้

๑. ประชาสัมพันธ์ สร้างการรับรู้ทางด้านกฎหมายที่เกี่ยวข้องกับการกักกันพืช

๒. บูรณาการร่วมตรวจกับหน่วยงานทั้งภายในและภายนอก (ด้านศุลกากร ด้านกักกันสัตว์ ด้านประมง ตำรวจ ทหาร และผู้นำในชุมชน)

๓. ใช้เทคโนโลยีในการตรวจสอบสินค้าร่วมกับศุลกากร เช่น การ X-Ray สินค้านำเข้าทุกชิปเมนต์

๔. ขอความอนุเคราะห์การทำอากาศยานในการจัดหาและวางกล่องทิ้งสัมภาระสินค้าเกษตรที่ไม่มีเอกสารการนำเข้าตามที่กฎหมายกำหนด





๕. การตรวจสอบภาระที่ติดตัวมากับผู้โดยสารที่เดินทางมาจากต่างประเทศ  
๖. ปฏิบัติงานตรวจตามสายพานรับกระเป๋า จากประเทศเป้าหมาย  
๗. กรณีที่มีการลักลอบนำเข้า ประสานงานร่วมกับหน่วยงานที่จับกุมและดำเนินคดี  
สินค้าเกษตรผิดกฎหมายที่ลักลอบนำเข้า เพื่อมิให้ของกลางออกสู่ตลาด

ผลการดำเนินงาน (จำนวนครั้ง / สิ่งที่พบ / ข้อสังเกต ฯลฯ)

๑. การตรวจสอบภาระติดตัวผู้โดยสาร ณ จุดตรวจภายในอาคารผู้โดยสารขาเข้าระหว่างประเทศของท่าอากาศยานเชียงใหม่ ด้านตรวจพืชได้สั่งการให้ เจ้าหน้าที่ปฏิบัติงานอยู่ประจำจุดทุกวัน โดยตรวจร่วมกับหน่วยงาน ด้านศุลกากร ด้านกักกันสัตว์ ด้านประมง และ ด้านควบคุมอาหารและยาที่ผ่านมาไม่พบการลักลอบการนำเข้าหอมแดง กระเทียม และยางพารา

๒. การตรวจสอบสินค้าพืชที่ขนส่งมาทางไปรษณีย์ อากาศ หรือขนส่งมากับอากาศยาน ณ อาคารคลังสินค้าท่าอากาศยานเชียงใหม่ และ ณ ฝ่ายบริการศุลกากรที่ ๒ ด้านศุลกากรท่าอากาศยานเชียงใหม่ นิคมอุตสาหกรรมภาคเหนือ อำเภอเมือง จังหวัดลำพูน และ ด้านศุลกากรเชียงใหม่ อำเภอเชียงใหม่ จังหวัดเชียงใหม่ โดยทำงานบูรณาการร่วมกับหน่วยงานด้านศุลกากร ด้านกักกันสัตว์ ด้านประมง และ ด้านควบคุมอาหารและยาที่ผ่านมาไม่พบ การลักลอบนำเข้าหอมแดง กระเทียม และยางพารา

๓. การตรวจ ณ จุดผ่อนปรนกัวผาวอก บ้านอรุโณทัย ตำบลเมืองนะ อำเภอเชียงดาว จังหวัดเชียงใหม่ ปัจจุบันได้ปิดช่องทางนี้ เนื่องจากความไม่สงบของพื้นที่ของเมียนมาร์ ที่ผ่านเข้ามาไม่พบการลักลอบนำเข้าหอมแดง กระเทียม และยางพารา หากมีการลักลอบจะได้รับการประสานและร่วมดำเนินการตามขั้นตอนต่อไป ร่วมกับเจ้าหน้าที่ด้านศุลกากรเชียงดาว และเจ้าหน้าที่ทหาร กองกำลังผาเมือง

## ๒. วางแผนป้องกันปรามการลักลอบนำเข้าข้าว โดย ศูนย์วิจัยข้าวเชียงใหม่/ศูนย์วิจัยข้าวสะเมิง)

ในภาพรวมไม่พบการลักลอบนำเข้าข้าวที่ผิดกฎหมายในพื้นที่จังหวัดเชียงใหม่ หากแต่หน่วยงานสังกัดกรมการข้าว มีการเฝ้าระวังตามข้อสั่งการของกรมข้าวอยู่เป็นประจำ

กรมการข้าว ได้มีการวางแผนการเข้าตรวจร้านค้าจำหน่ายเมล็ดพันธุ์ควบคุม (ข้าว) โดยต้องมีการจัดทำแผนและอนุมัติแผนเข้าตรวจให้ส่วนกลางทราบ เพื่อให้ส่วนกลางได้อนุมัติแผนและร่วมตรวจด้วย และมีการรายงานการเข้าตรวจสถานประกอบการธุรกิจเมล็ดพันธุ์ควบคุมข้าวเปลือก ผ่านระบบ e-rrs และแจ้งข้อบกพร่องให้ผู้ประกอบการทราบและบันทึกการตรวจ ภค.๑ ภค.๙ ภค.๑๑ โดยปฏิบัติตามพระราชบัญญัติพันธุ์พืช พ.ศ. ๒๕๑๘ และแก้ไขเพิ่มเติม พ.ศ. ๒๕๓๕ และพระราชบัญญัติพันธุ์พืช พ.ศ. ๒๕๑๘ (ฉบับที่ ๓) พ.ศ. ๒๕๕๐ ซึ่งกรมการข้าว ได้มีการแต่งตั้งผู้แทนกรมการข้าวให้ปฏิบัติหน้าที่เป็นพนักงานเจ้าหน้าที่ตามพระราชบัญญัติพันธุ์พืช พ.ศ. ๒๕๑๘ และที่แก้ไขเพิ่มเติม สังกัดกรมการข้าวปฏิบัติการตรวจสอบเมล็ดพันธุ์ควบคุมข้าวเปลือกในพื้นที่รับผิดชอบ ประกอบด้วย ๕๘ หน่วยงาน (ศูนย์วิจัยข้าว และศูนย์เมล็ดพันธุ์ข้าว ทั่วประเทศ)

ออกตรวจติดตามสถานที่รวบรวมและจำหน่ายเมล็ดพันธุ์ข้าวควบคุม ในการกำกับดูแลของกรมการข้าวพื้นที่ จังหวัดเชียงใหม่ โดยศูนย์วิจัยข้าวเชียงใหม่ เป้าหมายออกตรวจติดตาม ร้านค้าและสถานที่รวบรวมเมล็ดพันธุ์ข้าวควบคุม จำนวน ๔๐ แห่ง ในปี ๒๕๖๗ พร้อมรับเรื่องร้องเรียน ปัญหาและตอบข้อความสงสัยจากเกษตรกรช่องทาง Facebook : ศูนย์วิจัยข้าวเชียงใหม่ และเว็บไซต์ : ศูนย์วิจัยข้าวเชียงใหม่ ได้ตลอด ๒๔ ชั่วโมง ขณะนี้อยู่ระหว่างออกตรวจพื้นที่อำเภอจอมทอง ซึ่งยังไม่พบการปฏิบัติและดำเนินการผิดตามกฎหมายควบคุมและจำหน่ายพันธุ์พืช พ.ศ. ๒๕๑๘



**๓. ตรวจสอบตัวอย่างพารา** โดย การยางแห่งประเทศไทยจังหวัดเชียงใหม่

จังหวัดเชียงใหม่มีพื้นที่ปลูกยาง รวม ๑๔,๑๖๙ ไร่ (ตามที่ขึ้นทะเบียนกับ กยท.) โดยมีสวนยางหนาแน่นในพื้นที่อำเภอฝาง แม่ฮาย ไชยปราการ แม่แตง พร้าว เชียงดาว และแม่แจ่ม

การดำเนินงานตลาดยางพารา การยางแห่งประเทศไทยจังหวัดเชียงใหม่ จัดตั้งกลุ่มเพื่อรวบรวมผลผลิต (ยางก้อนถ้วย) และทำการจัดประมูลเพื่อได้ราคาจากผู้ซื้อ โดยไม่มีการสต็อกสินค้า

กระบวนการดำเนินการ ให้สมาชิกแต่ละกลุ่มแจ้งปริมาณยางให้กับคณะกรรมการกลุ่ม/สหกรณ์ เพื่อเข้าประมูลผ่านสำนักงานตลาดกลางยางพาราจังหวัดเชียงใหม่ โดยระบบอิเล็กทรอนิกส์ ซึ่งตลาดกลางยางพาราจังหวัดเชียงใหม่ จะเป็นผู้กำหนดราคากลางของแต่ละกลุ่มโดยอ้างอิงจากราคาประกาศ ของ กยท. ในแต่ละวัน ประกอบกับคุณภาพยางของแต่ละกลุ่ม โดยแต่ละกลุ่มจะดำเนินการขายเดือนละ ๑ -๒ ครั้ง ตามปริมาณยางที่เพิ่มลดในแต่ละช่วงเวลา ใน ๑ ปีเกษตรกรชาวสวนยางจะกรีดยางและมีผลผลิตออกสู่ตลาด เป็นระยะเวลา ๙ เดือนระหว่างเดือนมิถุนายน – มีนาคมของปีถัดไป ปัจจุบันจังหวัดเชียงใหม่ได้มีตลาดจุดรวบรวมผลผลิตจำนวน ๑๑ แห่งประกอบด้วย

ลำดับ	สถาบันเกษตรกรชาวสวนยาง	สถานที่ดำเนินการ	ปริมาณ/เดือน (ตัน)
๑	สหกรณ์กองทุนสวนยางไชยปราการจำกัด	ต.ศรีดงเย็น อ.ไชยปราการ จ.เชียงใหม่	๒๐๐
๒	สหกรณ์สวนยางฝาง-แม่ฮายจำกัด	ต.บ้านหลวง อ.แม่ฮาย จ.เชียงใหม่	๕๕
๓	สหกรณ์ยางพาราแม่แตงจำกัด	ต.อินทขิล อ.แม่แตง จ.เชียงใหม่	๘๐
๔	กลุ่มเกษตรกรผู้ปลูกยางตำบลเมืองนะ	ต.เมืองนะ อ.เชียงดาว จ.เชียงใหม่	๖๐
๕	กลุ่มเกษตรกรการยางพร้าว	ต.แม่ป๋ม อ.พร้าว จ.เชียงใหม่	๖๐
๖	สหกรณ์การเกษตรอำเภอแม่แจ่มจำกัด	ต.ช่างเคิ่ง อ.แม่แจ่ม จ.เชียงใหม่	๒๕
๗	สหกรณ์กองทุนสงเคราะห์การทำสวนยางแม่แจ่มจำกัด	ต.ช่างเคิ่ง อ.แม่แจ่ม จ.เชียงใหม่	๔๐
๘	กลุ่มแปลงใหญ่ยางพาราทุ่งหลุก	ต.เชียงดาว อ.เชียงดาว จ.เชียงใหม่	๓๕
๙	กลุ่มพัฒนาชาวสวนยางแม่ริม	ต.สะลวง อ.แม่ริม จ.เชียงใหม่	๓๐
๑๐	กลุ่มพัฒนาชาวสวนยางแม่ชะจาน	ต.ชี้เหล็ก อ.แม่แตง จ.เชียงใหม่	๒๕
๑๑	กลุ่มพัฒนาชาวสวนยางภูดิน	ต.แม่หอพระ อ.แม่แตง จ.เชียงใหม่	๒๕

**๔. เฝ้าระวังการลักลอบนำเข้ายางพารา** โดย การยางแห่งประเทศไทยจังหวัดเชียงใหม่

สำนักวิจัยและพัฒนาการเกษตรเขตที่ ๑ และ ด่านตรวจพืชท่าอากาศยานเชียงใหม่

ไม่พบการลักลอบนำเข้ายางพาราในพื้นที่ ปัจจุบัน กยท. ได้กำหนดให้สมาชิกทุกคนของแต่ละกลุ่มให้ขึ้นทะเบียนกับ กยท. โดยมีข้อมูลสวนยาง และพิกัดที่ตั้งแปลง เพื่อคาดการณ์ปริมาณที่เข้าสู่ตลาดในแต่ละรอบ

## ๕. เฝ้าระวังสินค้าประมง ปศุสัตว์ที่ผิดกฎหมาย โดย ด้านตรวจประมงเชียงใหม่ และ ด้าน กักกันสัตว์เชียงใหม่

### ๕.๑ ด้านปศุสัตว์

สำนักงานปศุสัตว์จังหวัดเชียงใหม่ ดำเนินการตรวจสอบห้องเย็นหรือสถานที่เก็บเนื้อสัตว์และซากสัตว์ และสินค้าเกษตรในพื้นที่จังหวัดเชียงใหม่ พบว่ามีห้องเย็นที่ขึ้นทะเบียนกับกรมปศุสัตว์จำนวน ๗๔ แห่ง ขึ้นทะเบียนกับกระทรวงอุตสาหกรรม ๔๖ แห่ง ขึ้นทะเบียนกับกรมการค้าภายใน ๑๔ แห่ง ขึ้นทะเบียนกับกรมประมง ๕ แห่ง และ ยังไม่ได้ขึ้นทะเบียนกับหน่วยงานใดๆ ๑๒ แห่ง (ห้องเย็นบางแห่งขึ้นทะเบียนมากกว่า ๒ หน่วยงาน) โดยบูรณาการความร่วมมือกับหน่วยงาน ที่เกี่ยวข้อง ได้แก่ หน่วยงานกรมปศุสัตว์ในพื้นที่ (ปศุสัตว์อำเภอ ปศุสัตว์เขต ๕ ด้านกักกันสัตว์เชียงใหม่) ด้านตรวจประมง ประมงจังหวัด เจ้าหน้าที่ฝ่ายปกครองในพื้นที่ เจ้าหน้าที่ตำรวจ ทหาร กองอำนวยการรักษาความมั่นคงภายในจังหวัด DSI พาณิชย์จังหวัดเชียงใหม่ เกษตรและสหกรณ์จังหวัดเชียงใหม่ อุตสาหกรรมจังหวัดเชียงใหม่ โดยได้ดำเนินการอย่างต่อเนื่องตั้งแต่ เดือนมีนาคม ๒๕๖๖ จนถึงปัจจุบัน โดยได้ดำเนินการตรวจสอบใบอนุญาต ปริมาณเนื้อสัตว์ที่ครอบครอง แหล่งที่มาของเนื้อสัตว์ เอกสารการเคลื่อนย้าย ปริมาณที่เข้า-ออก

ผลการดำเนินงาน (จำนวนครั้ง / สิ่งที่พบ / ข้อสังเกต ฯลฯ)

ดำเนินการตรวจสอบห้องเย็นหรือสถานที่เก็บเนื้อสัตว์ ซากสัตว์ และสินค้าเกษตรอื่น ทุกอำเภอในจังหวัด จำนวน ๑๒๒ แห่ง ดำเนินการตรวจสอบครบ ๑๐๐% โดยแบ่งเป็นห้องเย็นที่เก็บสินค้าปศุสัตว์ จำนวน ๗๔ แห่ง พบการทำความผิดจากการตรวจสอบห้องเย็นหรือสถานที่เก็บเนื้อสัตว์ ซากสัตว์ จำนวน ๓ คดี

นอกเหนือจากนี้ ยังได้ตรวจสอบเคลื่อนย้ายสัตว์หรือซากสัตว์ตามพระราชบัญญัติโรคระบาดสัตว์ พ.ศ.๒๕๕๘ พบการเคลื่อนย้ายโดยไม่ได้รับอนุญาต จำนวน ๒ คดี

### จำนวนห้องเย็นในพื้นที่จังหวัดเชียงใหม่ทั้งหมด รวม 122 แห่ง

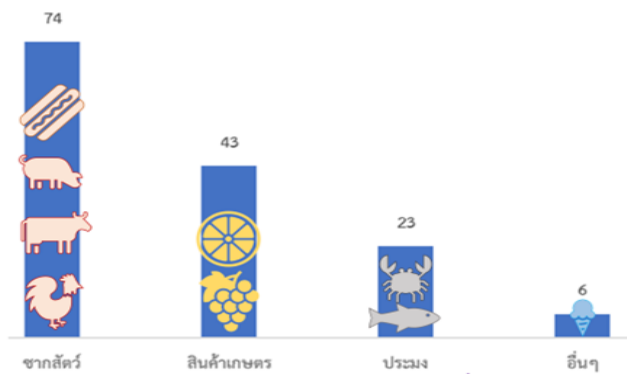

### การขึ้นทะเบียน

หน่วยงาน	จำนวน (แห่ง)
กรมปศุสัตว์	70
อุตสาหกรรม	46
กรมการค้าภายใน	14
ประมง	5
ไม่ได้ขึ้นทะเบียน	12

\*ห้องเย็นบางแห่งขึ้นทะเบียนมากกว่าสองหน่วยงาน

### ภาพแสดงจำนวนห้องเย็นจำแนกตามชนิดสินค้าที่เก็บ\*

\*ห้องเย็นบางแห่งเก็บสินค้ามากกว่าสองชนิด

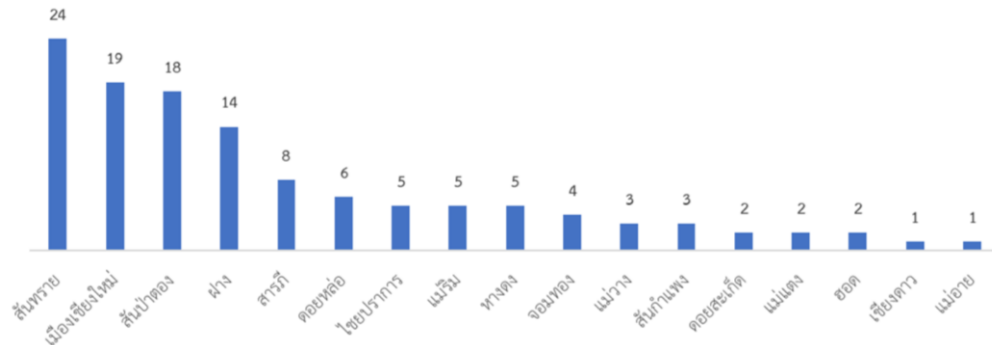

### ภาพแสดงจำนวนห้องเย็นจำแนกตามอำเภอในพื้นที่จังหวัดเชียงใหม่



## ๕.๒ ด้านประมง

การนำเข้าส่งออกสัตว์น้ำผ่านด่านตรวจประมงเชียงใหม่ ปัจจุบันนี้ยังไม่มี การนำเข้าและส่งออก แต่มีการตรวจควบคุมการนำเข้าปลาคาร์ปไปยังสถานกักกัน เพื่อตรวจวิเคราะห์โรค ตามพระราชบัญญัติโรคระบาดสัตว์ พ.ศ. ๒๕๔๘ โดยเป็นการนำเข้าผ่านทางด่านตรวจประมงสุวรรณภูมิ แล้วนำมา กักกันในเขตพื้นที่รับผิดชอบของด่านตรวจประมงเชียงใหม่

สำนักงานประมงจังหวัดเชียงใหม่ ดำเนินการการประชาสัมพันธ์ ตรวจสอบและ ดำเนินการรับแจ้งประกอบกิจการห้องเย็นตามประกาศกรมประมง เรื่อง ให้ผู้ประกอบการกิจการห้องเย็นเก็บรักษา สัตว์น้ำแจ้งการประกอบกิจการ พ.ศ. ๒๕๖๖ ลงวันที่ ๒๔ พฤศจิกายน พ.ศ. ๒๕๖๖ การขึ้นทะเบียน ผู้ขึ้นทะเบียน ผู้ประกอบการด้านการประมง (ทบ.๒) ตามระเบียบกรมประมงว่าด้วยการขึ้นทะเบียน ผู้เพาะเลี้ยงสัตว์น้ำ และผู้ประกอบการด้านการประมง พ.ศ. ๒๕๕๙ และการจัดแจ้งประกอบกิจการโรงงาน ตามมาตรา ๑๐/๑ แห่งพระ รชกำหนดการประมง พ.ศ. ๒๕๕๘ และที่แก้ไขเพิ่มเติม (ฉบับที่ ๒) พ.ศ. ๒๕๖๐ เพื่อให้ผู้ประกอบการห้องเย็น เก็บรักษาสัตว์น้ำบางแห่งที่ยังไม่ได้มีการแจ้งประกอบกิจการห้องเย็นต่อกรมประมงในการปฏิบัติงานในพื้นที่จังหวัด เชียงใหม่

ในส่วนของการตรวจลักลอบการนำเข้าสัตว์น้ำในพื้นที่ได้ร่วมบูรณาการกับ สำนักงานปศุสัตว์เชียงใหม่ สำนักงานปศุสัตว์เขต ๕ ด่านกักกันสัตว์เชียงใหม่ และหน่วยงานที่เกี่ยวข้อง ร่วม ปฏิบัติงานตรวจสอบห้องเย็นในพื้นที่จังหวัดเชียงใหม่ โดยดำเนินการ

๑. ปฏิบัติงานตรวจป้องกันการลักลอบนำเข้าสัตว์น้ำ ในเขตพื้นที่ จำนวน ๓๑๐ ครั้ง

๒. ปฏิบัติงานตรวจป้องกันการลักลอบนำเข้าสัตว์น้ำนอกพื้นที่จำนวน ๘ ครั้ง

๓. ปฏิบัติงานบูรณาการร่วมกับหน่วยงานที่เกี่ยวข้อง ตรวจสอบห้องเย็น ๑๓ ครั้ง

ผลการปฏิบัติงาน ไม่พบการกระทำผิดด้านประมง แต่ได้ประชาสัมพันธ์ ให้ ผู้ประกอบการห้องเย็นรับทราบ

๑๐.๓ การตรวจติดตามการดำเนินงานของหน่วยงานในระดับพื้นที่ ตามข้อสั่งการของ รัฐมนตรีว่าการกระทรวงเกษตรและสหกรณ์ และรัฐมนตรีช่วยว่าการกระทรวงเกษตรและสหกรณ์

## ๑) ข้อสั่งการรัฐมนตรีว่าการกระทรวงเกษตรและสหกรณ์

ครั้งที่ ๑ : วันที่ ๙ กันยายน ๒๕๖๖ ณ อ่างเก็บน้ำห้วยโป่งจ้อ

ประเด็นข้อสั่งการ

๑. ขอให้เร่งดำเนินโครงการพัฒนาแหล่งน้ำต่างๆ ในพื้นที่จังหวัดเชียงใหม่ให้เป็นไป ตามแผนที่กำหนด เพื่อให้สามารถใช้เก็บกักน้ำและเป็นแหล่งน้ำต้นทุน สำหรับใช้ในการอุปโภคบริโภคและ การเกษตร ช่วยบรรเทาปัญหาภัยแล้งและชะลอน้ำในช่วงอุทกภัยได้อย่างมีประสิทธิภาพ

สถานะ	หน่วยงาน	ผลการดำเนินงานโดยสรุป
๒	ชป.	๑. โครงการปรับปรุงระบบผันน้ำฝายแม่ตั้น-อ่างเก็บน้ำห้วยโป่งจ้อ อันเนื่องมาจาก พระราชดำริ ตำบลสันติสุข อำเภอดอยหล่อ ๑.๑ อยู่ระหว่างการออกแบบปรับปรุงฝายแม่ตั้นอันเนื่องมาจากพระราชดำริ พร้อมระบบท่อผันน้ำ (ระยะที่ ๒) คาดว่าแล้วเสร็จ กันยายน ๒๕๖๗ ๑.๒ อยู่ระหว่างการออกแบบปรับปรุงระบบผันน้ำฝายแม่ตั้นมายังอ่าง เก็บน้ำโป่งจ้อ คาดว่าแล้วเสร็จ กันยายน ๒๕๖๗



สถานะ	หน่วยงาน	ผลการดำเนินงานโดยสรุป
		๒. โครงการขุดลอกอ่างเก็บน้ำห้วยโป่งจ้อ ตำบลสันติสุข อำเภอดอยหล่อ ดำเนินการ ออกแบบแล้วเสร็จ อยู่ระหว่างเสนอขอรับงบประมาณปี ๒๕๖๙ ๓. โครงการก่อสร้างสถานีสูบน้ำด้วยไฟฟ้าพร้อมระบบส่งน้ำ อำเภอดอยหล่อ ๓.๑ สถานีสูบน้ำด้วยไฟฟ้าบ้านป่าลาน จัดส่งประมาณการเสนอขอของบประมาณ ปี ๒๕๖๗ (เพิ่มเติม) และค่าของบประมาณ ปี ๒๕๖๘ ให้กรมชลประทานเรียบร้อยแล้ว
สถานะ	หน่วยงาน	ผลการดำเนินงานโดยสรุป
		๓.๒ สถานีสูบน้ำด้วยไฟฟ้าพร้อมระบบส่งน้ำบ้านท่าล้อ จัดส่งประมาณการ เสนอค่าขอตั้งงบประมาณ ปี ๒๕๖๘ ให้กรมชลประทานเรียบร้อยแล้ว

ครั้งที่ ๒ : วันที่ ๓ พฤศจิกายน ๒๕๖๖

### ๒.๑ อุทยานหลวงราชพฤกษ์

#### ประเด็นข้อสั่งการ

- ขอให้หน่วยงานให้ความสำคัญกับการขับเคลื่อนโครงการพระราชดำริ

สถานะ	หน่วยงาน	ผลการดำเนินงานโดยสรุป
๑	กยท.	กยท จัดทำโครงการขับเคลื่อนปรัชญาเศรษฐกิจพอเพียงฯ
๑	สพวส.	สนับสนุนการพัฒนาโครงการหลวงเพื่อยกระดับเป็นต้นแบบและแหล่งเรียนรู้การ พัฒนาพื้นที่สูงอย่างยั่งยืน
๑	อสค.	นำพืชในโครงการพระราชดำริฯ มาพัฒนาผลิตภัณฑ์และจำหน่ายเชิงพาณิชย์ โดย มะเกี๋ยง นำมาผลิตเป็นโยเกิร์ตผสมมะเกี๋ยง
๑	กป	ถ่ายทอดความรู้และเทคโนโลยีด้านประมงในพื้นที่โครงการพระดำริ จำนวน ๒๕ โครงการ
๑	กข.	ดำเนินการในพื้นที่โครงการพระดำริ จำนวน ๑๙ โครงการ กิจกรรมประกอบด้วย ๑) เรียนรู้และสาธิต ๒) การศึกษาพัฒนาพันธุ์ข้าวที่เหมาะสมกับสภาพพื้นที่ ๓) การส่งเสริมสนับสนุนเมล็ดพันธุ์ข้าวพันธุ์ดี ๔) การถ่ายทอดองค์ความรู้ด้านข้าว และ ๕) การติดตาม แนะนำ และขยายผล
๑	กสก.	ดำเนินการตามโครงการส่งเสริมการดำเนินงานอันเนื่องมาจากพระราชดำริ จำนวน ๑๑ โครงการ โดยถ่ายทอดองค์ความรู้ ทำแปลงสาธิต จัดคลินิกเกษตรเคลื่อนที่
๒	มกอช.	ส่งเสริมมาตรฐานในพื้นที่ของโครงการหลวง
๒	สป.กษ.	ประเมินผลเกษตรกรรายบุคคลที่เข้าร่วมโครงการ ๒ โครงการ ได้แก่ ๑) โครงการ รักษาน้ำเพื่อพระแม่ของแผ่นดิน ๒) โครงการพัฒนาตามพระราชดำริอำเภอสันป่าตอง จังหวัดเชียงใหม่
๒	สศก.	ติดตามผลการดำเนินงานโครงการพระราชดำริ จำนวน ๖ โครงการ

๒. การส่งเสริมอาชีพเกษตรกรบนพื้นที่สูง ขอให้บูรณาการงานและ  
งบประมาณในการขับเคลื่อนงานส่งเสริมอาชีพ เพิ่มรายได้แก่เกษตรกรบนพื้นที่สูง ภายใต้ตลาดนำ นวัตกรรมเสริม เพิ่ม  
รายได้ เช่น การปลูกพืชทดแทน/พืชเมืองหนาว เป็นต้น ตลอดจนการแก้ไขปัญหา PM 2.5



สถานะ	หน่วยงาน	ผลการดำเนินงานโดยสรุป
๑	กสก.	ได้ดำเนินการส่งเสริมและพัฒนาอาชีพการเกษตรในพื้นที่สูง ในพื้นที่โครงการหลวง

๓. การแก้ไขปัญหาโรคระบาดพืช/คัดเลือกข้าวพันธุ์ดี ขอให้ดำเนินการแก้ไขปัญหาโรคระบาดพืช เช่น โรคใบด่าง เป็นต้น รวมถึงการคัดเลือกข้าวพันธุ์ดีเพื่อสนับสนุนแก่เกษตรกร

สถานะ	หน่วยงาน	ผลการดำเนินงานโดยสรุป
๑	กข.	เสริมสร้างศักยภาพการผลิตเมล็ดพันธุ์ข้าวของศูนย์ข้าวชุมชน และสนับสนุนเมล็ดพันธุ์ข้าว
๒	กสก.	ประชาสัมพันธ์แนวทางการแก้ไขปัญหาโรคใบด่างมันสำปะหลัง ตามมาตรการของกรมส่งเสริมการเกษตร ทุกช่องทางประชาสัมพันธ์ในจังหวัดเชียงใหม่

## ๒.๒ นิคมสหกรณ์แม่แตง

### ประเด็นข้อสั่งการ

การส่งเสริมเกษตรกรผู้ปลูกถั่วเหลืองจังหวัดเชียงใหม่ ขอให้ส่งเสริมเทคโนโลยีและนวัตกรรม ตลอดจนการถ่ายทอดองค์ความรู้ ที่เกี่ยวกับถั่วเหลืองให้แก่เกษตรกร ตั้งแต่ การเตรียมดิน ปรับปรุงบำรุงดิน เมล็ดพันธุ์ดี และการดูแลรักษา เพื่อให้เกษตรกรสามารถนำไปประยุกต์ใช้กับพื้นที่ของตนเองได้ ซึ่งเป็นการผลักดันสินค้าเกษตรและบริการมูลค่าสูง ด้วยการสร้าง ๑ ท้องถิ่น ๑ สินค้าเกษตรมูลค่าสูง

สถานะ	หน่วยงาน	ผลการดำเนินงานโดยสรุป
๑	สศก.	จัดงาน “นวัตกรรมเสริมแกร่งถั่วเหลืองไทย เพิ่มรายได้เกษตรกร” เมื่อวันที่ ๓ พฤศจิกายน ๒๕๖๖
๑	กสส.	แนะนำส่งเสริมให้สหกรณ์ จัดทำโครงการส่งเสริมการผลิตพืชหลังนาผ่านระบบสหกรณ์ ปี ๒๕๖๖/๖๗
๒	กสก.	เสนอสินค้า “ถั่วเหลือง” เป็นสินค้าเกษตรมูลค่าตาม นโยบาย “ผลักดันสินค้าเกษตรและบริการมูลค่าสูง ๑ ท้องถิ่น ๑ สินค้าเกษตรมูลค่าสูง”

ครั้งที่ ๓ : วันที่ ๒๓ ธันวาคม ๒๕๖๖

### ๓.๑ บ้านแม่กึ่งบก (Kick off ไกลอบ)

#### ประเด็นข้อสั่งการ

๑. การแก้ไขปัญหาภัยแล้ง ขอให้หน่วยงานที่เกี่ยวข้องวางแผนการใช้น้ำ และรณรงค์การใช้น้ำ อย่างเป็นระบบตลอดทั้งปีจนถึงช่วงฤดูฝน ปี พ.ศ. ๒๕๖๗

สถานะ	หน่วยงาน	ผลการดำเนินงานโดยสรุป
๒	พด.	จัดทำแผนดำเนินการโครงการแหล่งน้ำในไร่นานอกเขตชลประทาน จำนวน ๑๑๓ บ่อ
๒	ชป	บริหารจัดการน้ำ จัดสรรน้ำให้ทุกภาคส่วนอย่างเป็นธรรม เฝ้าระวังและเตรียมจัดหาแหล่งน้ำสำรอง กำหนดแผนจัดสรรน้ำ พื้นที่เพาะปลูกพืชฤดูแล้ง สร้างการรับรู้ และประชาสัมพันธ์การใช้น้ำ
๒	กผล.	เปิดหน่วยปฏิบัติการฝนหลวงในพื้นที่จังหวัดเชียงใหม่



## ๒. การยื่นหนังสือเร่งรัดร่างพระราชบัญญัติลำไย

สถานะ	หน่วยงาน	ผลการดำเนินงานโดยสรุป
๑	กสก.	ชี้แจงเกษตรกรจังหวัดเชียงใหม่ว่าทางกรมส่งเสริมการเกษตรได้ให้ความเห็นในการพิจารณาร่าง พรบ.ลำไย พ.ศ. ... ต่อสำนักเลขาธิการนายกรัฐมนตรีแล้ว และได้จัดทำคาดการณ์ผลผลิตลำไย

๓. ขอให้เน้นย้ำประชาสัมพันธ์ให้ประชาชนได้ตระหนักถึงการไม่เผาพาง และต่อซังพืช เพื่อลดปัญหาหมอกควัน มลพิษจากฝุ่นควัน ไม่ทำลายโครงสร้างดินและจุลินทรีย์ดิน

สถานะ	หน่วยงาน	ผลการดำเนินงานโดยสรุป
๑	กผล.	เปิดหน่วยปฏิบัติการฝนหลวงในพื้นที่จังหวัดเชียงใหม่ และประชาสัมพันธ์งดเผา
๒	พด.	ทำแผนส่งเสริมการปลูกและผลิตปุ๋ยอินทรีย์เพื่อลดการปล่อยก๊าซเรือนกระจก จำนวน ๑,๙๗๙ ไร่ ดำเนินการไปแล้ว ๗๑๕ ไร่
๒	สป.กษ.	แต่งตั้งคณะกรรมการอำนวยการและคณะทำงานชุดปฏิบัติการ ทีมบูรณาการร่วมปฏิบัติการในพื้นที่ ใช้กลไกศูนย์ภัยพิบัติในการป้องกันและแก้ไขปัญหา ประชาสัมพันธ์รับซื้อเศษวัสดุเหลือใช้ทางการเกษตร
๑	กสก.	จัดทำการประชาสัมพันธ์งดการเผาในพื้นที่เกษตรในทุกช่องทาง และเน้นย้ำให้เกษตรกรอำเภอประชาสัมพันธ์ผ่านเวทีการประชุมกำนัน-ผู้ใหญ่บ้าน เป็นประจำทุกเดือน

## ๓.๒ เชื้อนแม่กวางอุดมธารา

ประเด็นข้อสั่งการ

ขอให้ดำเนินการตรวจติดตามความก้าวหน้าโครงการอุโมงค์ผันน้ำแม่จัด

สถานะ	หน่วยงาน	ผลการดำเนินงานโดยสรุป
๒	ชป	ติดตามความก้าวหน้าการดำเนินโครงการตามกำหนด

## ๓.๓ อุทยานดาราศาสตร์สิรินธร

ประเด็นข้อสั่งการ

๑. ขอให้ตรวจสอบข้อมูลเกษตรกรที่ได้ขึ้นทะเบียนเกษตรกรและไม่มีประวัติการเผา และดำเนินการจัดหาสิ่งของหรือมาตรการพิเศษมอบให้แก่เกษตรกรกลุ่มดังกล่าว เพื่อเป็นการสร้างแรงจูงใจและรณรงค์ประชาสัมพันธ์งดเผาในพื้นที่เกษตร (ไม่เผามีรางวัล)

สถานะ	หน่วยงาน	ผลการดำเนินงานโดยสรุป
๓	กสก.	กรมส่งเสริมการเกษตร อยู่ระหว่างหารือร่วมกับบริษัท เครือเจริญโภคภัณฑ์ จำกัด

๒. ขอให้จัดหางบประมาณในการจัดซื้อก้อนฟาง เพื่อแจกจ่ายเป็นอาหารสัตว์ให้แก่เกษตรกร ภายใต้โครงการคลังเสบียงสัตว์เพื่อเป็นการช่วยลดการเผาเศษวัสดุทางการเกษตร และ สร้างมูลค่าให้กับฟางข้าว



สถานะ	หน่วยงาน	ผลการดำเนินงานโดยสรุป
๒	กปศ.	จัดตั้งคลังเสบียงโดยใช้หญ้าแห้งอัดฟ่อนจากศูนย์วิจัยและพัฒนาอาหารสัตว์ลำปาง ปีงบประมาณ พ.ศ. ๒๕๖๗ ตั้งในพื้นที่อำเภอไชยปราการ และให้การสนับสนุนการบริหารจัดการเศษวัสดุเหลือใช้ของผู้ปลูกข้าวโพดเลี้ยงสัตว์ในพื้นที่อำเภอแม่แจ่ม

## ๒) รัฐมนตรีช่วยว่าการกระทรวงเกษตรและสหกรณ์ (นายไชยา พรหมา)

ครั้งที่ ๑ : วันที่ ๑๑ มกราคม ๒๕๖๗

## ๑.๑ กองบิน ๔๑

## ประเด็นข้อสั่งการ

๑. การแก้ไขปัญหาหมอกควัน ขอให้พิจารณาแนวทางแก้ไขปัญหาลเฉพาะหน้า ระยะสั้น ระยะกลาง และระยะยาว โดยเจ้าหน้าที่ผู้ปฏิบัติจะต้องมีข้อมูลที่ชัดเจน ถูกต้อง แม่นยำ เพื่อให้ การแก้ไขปัญหาเป็นไปด้วยความรวดเร็ว

สถานะ	หน่วยงาน	ผลการดำเนินงานโดยสรุป
๒	สป.กษ.	แต่งตั้งคณะกรรมการอำนวยการและคณะทำงานชุดปฏิบัติการ ทีมบูรณาการร่วมปฏิบัติการในพื้นที่ ใช้กลไกศูนย์ภัยพิบัติในการป้องกันและแก้ไขปัญหา ประชาสัมพันธ์รับซื้อเศษวัสดุเหลือใช้ทางการเกษตร
๒	พด.	ทำแผนส่งเสริมการไถกลบและผลิตปุ๋ยอินทรีย์เพื่อลดการปล่อยก๊าซเรือนกระจก จำนวน ๑,๙๗๙ ไร่ ดำเนินการไปแล้ว ๗๑๕ ไร่
๒	กสก.	จัดทำค่าของบประมาณรายจ่าย จากงบกลาง จัดทำโครงการส่งเสริมและเพิ่มประสิทธิภาพการควบคุมฝุ่นละอองขนาดเล็ก PM <sub>2.5</sub>

๒. ขอให้ประชาสัมพันธ์ รมรณรงค์ลดการเผา สร้างความร่วมมือกับ ทุกฝ่าย โดยเฉพาะความร่วมมือจากชุมชนเพื่อสร้างจิตสำนึกร่วมกัน

สถานะ	หน่วยงาน	ผลการดำเนินงานโดยสรุป
๑	กสก.	จัดทำการประชาสัมพันธ์งดการเผาในพื้นที่เกษตร ในทุกช่องทาง และเน้นย้ำให้เกษตรกรอำเภอประชาสัมพันธ์ผ่านเวทีการประชุมกำนัน-ผู้ใหญ่บ้าน ทุกเดือน
๒	สป.กษ.	แต่งตั้งคณะกรรมการอำนวยการและคณะทำงานชุดปฏิบัติการ ทีมบูรณาการร่วมปฏิบัติการในพื้นที่ ใช้กลไกศูนย์ภัยพิบัติในการป้องกันและแก้ไขปัญหา ประชาสัมพันธ์รับซื้อเศษวัสดุเหลือใช้ทางการเกษตร

๓. ขอให้ประชาสัมพันธ์ รมรณรงค์ลดการเผา สร้างความร่วมมือกับ ทุกฝ่าย โดยเฉพาะความร่วมมือจากชุมชนเพื่อสร้างจิตสำนึกร่วมกัน

สถานะ	หน่วยงาน	ผลการดำเนินงานโดยสรุป
๒	พด.	ทำแผนส่งเสริมการ ไถกลบและผลิตปุ๋ยอินทรีย์เพื่อลดการปล่อยก๊าซเรือนกระจก จำนวน ๑,๙๗๙ ไร่ ดำเนินการไปแล้ว ๗๑๕ ไร่
๑	กผล.	เปิดหน่วยปฏิบัติการฝนหลวงในพื้นที่จังหวัดเชียงใหม่ และประชาสัมพันธ์งดเผา





สถานะ	หน่วยงาน	ผลการดำเนินงานโดยสรุป
๒	สป.กษ.	แต่งตั้งคณะกรรมการอำนวยการและคณะทำงานชุดปฏิบัติการ ทีมบูรณาการร่วมปฏิบัติการในพื้นที่ ใช้กลไกศูนย์ภัยพิบัติในการป้องกันและแก้ไขปัญหาประชาสัมพันธ์รับซื้อเศษวัสดุเหลือใช้ทางการเกษตร
๑	กสก.	จัดทำการประชุมประชาสัมพันธ์รณรงค์การเผาในพื้นที่เกษตร ในทุกช่องทาง และเน้นย้ำให้เกษตรกรอำเภอประชาสัมพันธ์ผ่านเวทีการประชุมกำนัน-ผู้ใหญ่บ้าน เป็นประจำทุกเดือน

### ๑.๒ ศูนย์ฝึกอบรมและพัฒนาการควบคุมไฟป่าภาคเหนือ

#### ประเด็นข้อสั่งการ

๑. ขอให้บูรณาการการทำงานร่วมกัน โดยการสนับสนุนเครื่องจักรอุปกรณ์ และยานพาหนะ เพื่อร่วมจัดการและแก้ไขปัญหาไฟป่าในพื้นที่

สถานะ	หน่วยงาน	ผลการดำเนินงานโดยสรุป
๒	สป.กษ.	สำนักงานเกษตรและสหกรณ์จังหวัดเชียงใหม่ได้ดำเนินการสำรวจเครื่องอัดฟางในหน่วยงานที่เกี่ยวข้อง มีจำนวน ๗ เครื่อง และได้บูรณาการร่วมกับหน่วยงานในพื้นที่เพื่อป้องกันและแก้ไขปัญหาฝุ่นและไฟป่า
๒	พด.	ทำแผนส่งเสริมการไถกลบและผลิตปุ๋ยอินทรีย์เพื่อลดการปล่อยก๊าซเรือนกระจก จำนวน ๑,๙๗๙ ไร่ ดำเนินการไปแล้ว ๗๑๕ ไร่
๒	กสก.	โครงการ เดินหน้าเข้าหาไฟ ภายใต้งานคิด เข้าใจ เข้าถึง พัฒนา จำนวน ๒๕ อำเภอ

๒. ขอให้พิจารณาการเคลื่อนย้ายเครื่องปั้นสำหรับปฏิบัติการฝนหลวงมาประจำในพื้นที่จังหวัดเชียงใหม่เพิ่มขึ้นตามความจำเป็นและเหมาะสม เนื่องจากสถานการณ์ไฟป่าในพื้นที่จังหวัดเชียงใหม่ ภาคเหนือ และภาคตะวันออกเฉียงเหนือเกิดขึ้นเป็นจำนวนมาก โดยพิจารณาจากข้อมูลที่มีและบริบทที่เกี่ยวข้อง และให้ทำการขึ้นบินอย่างต่อเนื่อง

สถานะ	หน่วยงาน	ผลการดำเนินงานโดยสรุป
๑	กผล.	เปิดหน่วยปฏิบัติการฝนหลวงในพื้นที่จังหวัดเชียงใหม่ และประชาสัมพันธ์รณรงค์

๓. ขอให้ส่งเสริมการสร้างมูลค่าให้แก่วัสดุเหลือใช้ทางการเกษตรเพื่อลดการเผาการจัดการเศษวัสดุเหลือใช้ทางการเกษตร และการขนส่งเศษวัสดุเหลือใช้ทางการเกษตร

สถานะ	หน่วยงาน	ผลการดำเนินงานโดยสรุป
๑	สป.กษ.	แต่งตั้งคณะกรรมการอำนวยการและคณะทำงานชุดปฏิบัติการ ทีมบูรณาการร่วมปฏิบัติการในพื้นที่ ใช้กลไกศูนย์ภัยพิบัติในการป้องกันและแก้ไขปัญหาประชาสัมพันธ์รับซื้อเศษวัสดุเหลือใช้ทางการเกษตร
๑	กสก.	จัดทำโครงการสร้างมูลค่าเพิ่มจากวัสดุเหลือใช้ทางการเกษตร ซึ่งดำเนินการในพื้นที่ ๔ อำเภอ ได้แก่ อำเภอดอยสะเก็ด สันกำแพง สันป่าตอง และไชยปราการ ดำเนินการแล้ว
๒	พด.	ทำแผนส่งเสริมการไถกลบและผลิตปุ๋ยอินทรีย์เพื่อลดการปล่อยก๊าซเรือนกระจก จำนวน ๑,๙๗๙ ไร่ ดำเนินการไปแล้ว ๗๑๕ ไร่

**๑.๓ อุทยานหลวงราชพฤกษ์****ประเด็นข้อสั่งการ**

ขอให้พิจารณาจัดงานต่าง ๆ เช่น งานประชุมประจำปี งานฤดูหนาว หรือ งานที่เกี่ยวข้องกับการส่งเสริมวัฒนธรรมประเพณีในอุทยานหลวงราชพฤกษ์ เพื่อต่อยอดการจัดงานเทศกาล (Festival) ส่งเสริมการท่องเที่ยวและ Soft power ด้าน Festival ในภาคเหนือ

สถานะ	หน่วยงาน	ผลการดำเนินงานโดยสรุป
๑	สพวส.	ประชาสัมพันธ์เชิญชวนให้หน่วยงานต่างๆ ทั้งภาครัฐและเอกชน เข้ามาใช้พื้นที่อุทยานหลวงราชพฤกษ์สำหรับจัดงานหรือกิจกรรมต่างๆ ผ่านช่องทาง Facebook , Line official เว็บไซต์ และการออกบูธประชาสัมพันธ์

**๓) รัฐมนตรีช่วยว่าการกระทรวงเกษตรและสหกรณ์ (นายอนุชา นาคาศัย)**

ครั้งที่ ๑ : วันที่ ๑๖ กันยายน ๒๕๖๖ ณ เชื้อนแม่กวังอุดมธารา

**ประเด็นข้อสั่งการ**

๑. มอบหมายให้จัดตั้งศูนย์ประชาสัมพันธ์ เพื่อเผยแพร่ประชาสัมพันธ์ผลงานโครงการอุโมงค์ผันน้ำ เชื้อนแม่กวังอุดมธารา จังหวัดเชียงใหม่

สถานะ	หน่วยงาน	ผลการดำเนินงานโดยสรุป
๒	ชป	ประชาสัมพันธ์ผลงานโครงการอุโมงค์ผันน้ำ เชื้อนแม่กวังอุดมธารา จังหวัดเชียงใหม่ ผ่านช่องทางที่หลากหลาย เช่น สื่อโทรทัศน์ Youtube Facebook ฯลฯ

๒. การเพิ่มความสมบูรณ์ของสัตว์น้ำในเชื้อนแม่กวังอุดมธารา ขอให้ปล่อยปลาในเชื้อนเพิ่มเติมเพื่อเพิ่มความสมบูรณ์ของสัตว์น้ำในเชื้อนแม่กวังอุดมธารา จังหวัดเชียงใหม่

สถานะ	หน่วยงาน	ผลการดำเนินงานโดยสรุป
๑	กปม.	ปล่อยพันธุ์สัตว์น้ำในเชื้อนแม่กวังอุดมธารา ณ จังหวัดเชียงใหม่ จำนวน ๒๐๐,๐๐๐ ตัว เมื่อวันที่ ๑๘ กันยายน ๒๕๖๖ และดำเนินการปล่อยพันธุ์สัตว์น้ำในแหล่งอื่น ๆ

ครั้งที่ ๒ : วันที่ ๑๘ ธันวาคม ๒๕๖๖

**๒.๑ อาคารเฉลิมพระเกียรติฯ มหาวิทยาลัยแม่โจ้****ประเด็นข้อสั่งการ**

๑. ขอให้บูรณาการการทำงานร่วมกับหน่วยงานที่เกี่ยวข้องในการส่งเสริม สนับสนุน และดำเนินการ เพื่อให้เกิดการทำเกษตรอินทรีย์ตามมาตรฐานเกษตรอินทรีย์สากล IFOAM ซึ่งเป็น กระแสสังคมระดับโลกในการบริโภคอาหารที่ปลอดภัย มีคุณภาพและได้มาตรฐาน และสามารถต่อยอดเป็น การเกษตรมูลค่าสูง ผ่านช่องทางการจำหน่ายทั้งในและต่างประเทศ

สถานะ	หน่วยงาน	ผลการดำเนินงานโดยสรุป
๑	มกอช.	ปัจจุบันมีหน่วยงานรับรองมาตรฐานเกษตรอินทรีย์แห่งประเทศไทย (มกท.) หรือ หน่วยงานรับรองต่างประเทศ ซึ่งมาตรฐานเกษตรอินทรีย์แห่งประเทศไทย ได้มีการ รับรองในพื้นที่เชียงใหม่



สถานะ	หน่วยงาน	ผลการดำเนินงานโดยสรุป
๑	กสก.	สำนักงานเกษตรจังหวัดเชียงใหม่ร่วมกับมหาวิทยาลัยแม่โจ้ ดำเนินการตรวจประเมินแปลงในการขอรับรองมาตรฐาน IFORM ของมหาวิทยาลัยแม่โจ้เมื่อวันที่ ๒๙ มกราคม ๒๕๖๗ เกษตรกรจำนวน ๓๒ รายได้เข้าสู่ระยะปรับเปลี่ยน
๒	กวก.	สวพ.๑ ให้ดำเนินการตรวจประเมินและให้การรับรองแหล่งผลิตพืชอินทรีย์ และเป็นวิทยากร ในการให้ความรู้เกี่ยวกับมาตรฐานเกษตรอินทรีย์ให้กับหน่วยงานต่างๆ จังหวัดเชียงใหม่

๒. ขอให้บูรณาการร่วมกับมหาวิทยาลัยแม่โจ้ สนับสนุนองค์ความรู้ ในการทำการเกษตร (เกษตรปลอดภัย และเกษตรอินทรีย์) เพื่อพัฒนาภาคการเกษตรของไทยไปสู่ความยั่งยืนอย่างครบวงจร และเป็นมิตรกับสิ่งแวดล้อม รวมถึงการสนับสนุนปัจจัยการผลิตพื้นฐาน การผลักดันการแปรรูป และการตรวจสอบคุณภาพมาตรฐาน เพื่อให้ผลผลิตทางการเกษตรมีมูลค่าสูง

สถานะ	หน่วยงาน	ผลการดำเนินงานโดยสรุป
๑	มกอช.	ให้การรับรองระบบงานในขอบข่ายมาตรฐาน GAP และมาตรฐานเกษตรอินทรีย์ แก่สถาบันรับรองระบบการผลิตผลิตภัณฑ์การเกษตร มหาวิทยาลัยแม่โจ้ (ICAPS) และพัฒนาวิทยากร
๒	กสส.	บูรณาการในส่วนของการผลิตพืชผักปลอดภัย (GAP) และเกษตรอินทรีย์กับมหาวิทยาลัยแม่โจ้ ในการแนะนำส่งเสริมสหกรณ์ในพื้นที่โครงการหลวง มีสหกรณ์เข้าร่วมกิจกรรม จำนวน ๓๗ แห่ง
๑	กสก.	สำนักงานเกษตรจังหวัดเชียงใหม่ร่วมกับมหาวิทยาลัยแม่โจ้ สนับสนุนองค์ความรู้ ในการทำการเกษตร เพื่อเตรียมวางแผนผลผลิตที่จะออกสู่ตลาด โดยการเตรียมจัดทำโครงการระบบน้ำในแปลงมะม่วง การจัดงานมะม่วงจังหวัดเชียงใหม่
๒	กวก.	ดำเนินการสนับสนุนองค์ความรู้ และให้บริการวิชาการด้านการรับรองแหล่งผลิตพืช GAP และอินทรีย์ เพื่อยกระดับคุณภาพมาตรฐานสินค้าเกษตร รวมถึงสินค้าเกษตร ให้มีความปลอดภัยต่อผู้บริโภค โดยบูรณาการร่วมกับมหาวิทยาลัยแม่โจ้ตามภารกิจของกรม
๑	กข.	จัดทำความร่วมมือทางวิชาการ (MOU) ด้านงานวิจัยและพัฒนาข้าวร่วมกับมหาวิทยาลัยแม่โจ้ และตรวจรับรองคุณภาพข้าวตามระบบมาตรฐาน
๒	พต.	ส่งเสริมการใช้สารอินทรีย์ลดใช้สารเคมีทางการเกษตร โดยดำเนินกิจกรรมส่งเสริมการผลิตและการใช้สารอินทรีย์ และการผลิตน้ำหมักชีวภาพ

๓. ขอให้สนับสนุนเกษตรกรในการเลี้ยงโคผ่านโครงการโคล้านครอบครัว เพื่อกระตุ้นเศรษฐกิจฐานราก และพัฒนาคุณภาพชีวิตของสมาชิกกองทุนหมู่บ้าน อย่างเป็นรูปธรรม และมีรายได้ครัวเรือนเพิ่มขึ้น

สถานะ	หน่วยงาน	ผลการดำเนินงานโดยสรุป
๒	กปศ.	ส่งเสริมการเลี้ยงโคผ่านโครงการโคล้านครอบครัว

**๑.๒ อาคารแม่ฟ้าชัย มหาวิทยาลัยแม่โจ้****ประเด็นข้อสั่งการ**

ขอให้ส่งเสริมเทคโนโลยี และนวัตกรรมการเกษตร แก่เกษตรกรอย่างทั่วถึง รวมถึงการเพิ่มประสิทธิภาพการผลิตสินค้าเกษตร (Potential Yield) เช่น สินค้าข้าว โดยการเพิ่มผลผลิตสินค้าข้าวของประเทศไทย จากเดิม ๒๐ ล้านตัน/ปี เพิ่มเป็น ๔๐ ล้านตัน/ปี และการขับเคลื่อนการดำเนินการโครงการโคล้านครอบครัว เป็นต้น

สถานะ	หน่วยงาน	ผลการดำเนินงานโดยสรุป
๒	กกก.	ขยายผลเทคโนโลยี การนำผลงานวิจัยไปใช้ประโยชน์สู่กลุ่มเป้าหมายเพื่อพัฒนาการเกษตร โดยการใช้ปุ๋ยชีวภาพ PGPR ๒ ร่วมกับแทนแดง ทดแทนการใช้ปุ๋ยเคมีเพื่อลดต้นทุน/เพิ่มประสิทธิภาพการผลิตข้าว ในพื้นที่จังหวัดเชียงใหม่
๒	กปศ.	ส่งเสริมและถ่ายทอดเทคโนโลยีอย่างทั่วถึงเพื่อเพิ่มผลิตภาพ

**๑.๓ แปลงถั่วเหลือง มหาวิทยาลัยแม่โจ้****ประเด็นข้อสั่งการ**

ขอให้หน่วยงานที่เกี่ยวข้องร่วมกันดำเนินการในการเพิ่มมูลค่าสินค้าเกษตร และส่งเสริมการเพิ่ม GDP ภาคการเกษตรให้มีมูลค่าสูงขึ้น รวมถึงประสานความร่วมมือกับมหาวิทยาลัย ทั่วประเทศ ด้านวิชาการและนวัตกรรม ด้านการผลิต ให้ได้มูลค่าสูงที่สามารถส่งผลกระทบต่อระบบเศรษฐกิจของประเทศ

สถานะ	หน่วยงาน	ผลการดำเนินงานโดยสรุป
๒	กสก.	ส่งเสริมยกระดับการผลิต พัฒนาการแปรรูปเพื่อเพิ่มมูลค่า ต่อยอดการสร้างสินค้าอัตลักษณ์ เช่น ส้ม ลิ้นจี่ เป็นต้น การเชื่อมโยงตลาด เป็นต้น ทั้งนี้ ในส่วนของถั่วเหลือง มีการสนับสนุนเกษตรกรให้ทดลองปลูกสายพันธุ์ใหม่ ส่งเสริมการผลิตและแปรรูปถั่วเหลือง เช่น เต้าเจี้ยว ถั่วเน่าแผ่น ฯลฯ
๒	กกก.	วิจัยพัฒนา/ถ่ายทอดองค์ความรู้/ขยายผลเทคโนโลยี ด้านพันธุ์ถั่วเหลืองที่ให้ผลผลิตสูง การใช้ปุ๋ยชีวภาพไรโซเบียมร่วมกับปุ๋ยเคมี การลดต้นทุน/เพิ่มประสิทธิภาพการผลิตถั่วเหลืองหลังนา จังหวัดเชียงใหม่
๒	พด.	ส่งเสริมเกษตรกรผู้ผลิตเกษตรอินทรีย์ด้วยระบบการรับรองแบบมีส่วนร่วม (PGS) ลดต้นทุนการผลิตเพิ่มรายได้ให้กับเกษตรกร สร้างระบบการรับรองการผลิตอาหารที่ปลอดภัย และส่งผลให้มีสิ่งแวดล้อมที่ดี

**ครั้งที่ ๓ : วันที่ ๑๙ มกราคม ๒๕๖๗ ณ ห้องประชุมร้านอาหารกาแล**

**ประเด็นข้อสั่งการ**

๑. ขอให้ขับเคลื่อนการใช้ Agri Map (แผนที่เกษตร) เป็นฐานข้อมูลในการวางแผนการทำเกษตรให้เหมาะสมกับสภาพดินและน้ำในแต่ละบริบทของพื้นที่ โดยแบ่งพื้นที่ส่วนหนึ่ง ให้มีการปลูกหญ้าเลี้ยงสัตว์ ซึ่งมีต้นทุนต่ำ สามารถปลูกได้ง่าย สามารถยกระดับชีวิตความเป็นอยู่ของเกษตรกรให้ดีขึ้นได้และยังมีความเสี่ยงน้อยกว่าการปลูกพืชเชิงเดี่ยวเพียงอย่างเดียว



สถานะ	หน่วยงาน	ผลการดำเนินงานโดยสรุป
๒	พต.	อยู่ระหว่างรองบประมาณเพื่อดำเนินโครงการบริหารจัดการผลิตสินค้าเกษตรตามแผนที่เกษตร ในการบริหารจัดการเชิงรุก (Agri - map) บ้านห้วยเหี้ยะ หมู่ ๘ ตำบลแม่नावาง อำเภอแม่เมาะ จังหวัดเชียงใหม่ จำนวน ๔๐๐ ไร่ เพื่อปรับเปลี่ยนจากการปลูกพืชเชิงเดี่ยว มาเป็นการปลูกแบบเกษตรผสมผสาน

๒. ขอให้หน่วยงานที่เกี่ยวข้องบูรณาการองค์ความรู้ ร่วมมือกับเครือข่ายมหาวิทยาลัยจังหวัดภาคเหนือ เพื่อส่งเสริมองค์ความรู้ด้านปศุสัตว์ให้แก่นักศึกษาที่สนใจในด้านการเกษตรให้สามารถนำความรู้ที่ได้ไปประยุกต์ใช้กับตนเอง และเกิดการเชื่อมโยงเป็นเครือข่ายความร่วมมือระหว่างกัน

สถานะ	หน่วยงาน	ผลการดำเนินงานโดยสรุป
๒	ปศ	สำนักงานปศุสัตว์จังหวัดเชียงใหม่ มีแนวทางที่จะส่งเสริมพัฒนาศักยภาพนักศึกษาที่เกี่ยวข้องกับการปศุสัตว์ในพื้นที่จังหวัดเชียงใหม่ ในการประสานงานการฝึกประสบการณ์วิชาชีพกับฟาร์มปศุสัตว์ที่ได้มาตรฐาน การฝึกประสบการณ์วิชาชีพกับ Smart Farmer ด้านปศุสัตว์ หรือฟาร์มปศุสัตว์ที่มีการใช้นวัตกรรมเทคโนโลยี โดยมีแผนที่จะประชุมหารือกับสถาบันการศึกษาที่มีการเรียนการสอนด้านปศุสัตว์ในจังหวัดเชียงใหม่ ภายในเดือนเมษายน ๒๕๖๗ เพื่อรับทราบโจทย์ความต้องการในการฝึกประสบการณ์วิชาชีพของนักศึกษา นอกเหนือจากนี้ สำนักงานปศุสัตว์จังหวัดเชียงใหม่ ยังมีความร่วมมือกับโรงเรียนสาธิตแห่งมหาวิทยาลัยเชียงใหม่ โรงเรียนปรินส์รอยแยลส์วิทยาลัย ในการเป็นสถานที่ฝึกประสบการณ์สำหรับนักเรียนระดับมัธยมศึกษาตอนปลาย ที่มีความสนใจศึกษาต่อในสาขาวิชาสัตวแพทยศาสตร์

#### หมายเหตุ : สถานะโครงการ

- ๑ หมายถึง ดำเนินการแล้วเสร็จ
- ๒ หมายถึง ดำเนินการแล้วบางส่วนเป็นไปตามแผนการปฏิบัติงานหรือมีการดำเนินการในพื้นที่นำร่อง
- ๓ หมายถึง ยังไม่ได้ดำเนินการแต่มีแนวทางแผนงาน/โครงการ/งบประมาณรองรับ
- ๔ หมายถึง ยังไม่ได้ดำเนินการและ ไม่มี แนวทาง/แผนงาน/โครงการ/งบประมาณรองรับ

#### การดำเนินงานสำคัญอื่นๆ

##### ๑. การแก้ไขปัญหาความเดือดร้อนของประชาชน กรณีปัญหาหมอกควัน และ ฝุ่น PM<sub>2.5</sub> โดย

สำนักงานเกษตรและสหกรณ์จังหวัดเชียงใหม่

##### ๑.๑ การดำเนินงานในการป้องกันและแก้ไขปัญหาไฟป่า หมอกควัน และ ฝุ่นละอองขนาดเล็ก PM<sub>2.5</sub>

##### จังหวัดเชียงใหม่

สำนักงานเกษตรและสหกรณ์จังหวัดเชียงใหม่ ได้ดำเนินการจัดทำประกาศจังหวัดเชียงใหม่ เรื่อง แต่งตั้งคณะกรรมการอำนวยการและคณะทำงานชุดปฏิบัติการเพื่อป้องกันและเฝ้าระวังการเผาเศษซากพืชหรือวัชพืช และเศษวัสดุทางการเกษตรในพื้นที่เกษตรกรรม จังหวัดเชียงใหม่ ประกอบด้วย ๒ คณะ ได้แก่

๑. คณะกรรมการอำนวยการชุดปฏิบัติการเพื่อป้องกันและเฝ้าระวังการเผาเศษซากพืชหรือวัชพืชและเศษวัสดุทางการเกษตรในพื้นที่เกษตรกรรม โดยมีเกษตรและสหกรณ์จังหวัดเชียงใหม่ เป็นประธานกรรมการ และมีเกษตรจังหวัดเชียงใหม่ เป็นรองประธาน และหัวหน้าส่วนราชการที่เกี่ยวข้อง ร่วมเป็นกรรมการ มีหัวหน้ากลุ่ม



ช่วยเหลือเกษตรกรและโครงการพิเศษเป็นกรรมการและเลขานุการ และเจ้าหน้าที่สำนักงานเกษตรจังหวัดเป็นกรรมการและเลขานุการร่วม

๒. คณะทำงานชุดปฏิบัติการเพื่อป้องกันและเฝ้าระวังการเผาเศษซากพืชหรือวัชพืชและเศษวัสดุทางการเกษตรในพื้นที่เกษตรกรรม ในแต่ละพื้นที่ประกอบด้วยพื้นที่ในเขตชลประทาน พื้นที่นอกเขตชลประทาน พื้นที่ในเขตปฏิรูปที่ดิน และพื้นที่ในเขตนิคมสหกรณ์ โดยให้หัวหน้าส่วนราชการ ที่รับผิดชอบ ในพื้นที่เป็นประธานคณะทำงาน และมีเจ้าหน้าที่สำนักงานฯ ร่วมกับเกษตรอำเภอในพื้นที่เป็นคณะทำงานและเลขานุการ ดังนี้

- ๑) พื้นที่ในเขตชลประทาน ดำเนินงานร่วมกับสำนักงานชลประทานและโครงการชลประทานจังหวัด
- ๒) พื้นที่นอกเขตชลประทาน ดำเนินงานร่วมกับสถานีพัฒนาที่ดินจังหวัด และสำนักงานเกษตรจังหวัด
- ๓) พื้นที่ในเขตปฏิรูปที่ดิน ดำเนินงานร่วมกับสำนักงานการปฏิรูปที่ดินจังหวัด
- ๔) พื้นที่นิคมสหกรณ์ ดำเนินงานร่วมกับสำนักงานสหกรณ์จังหวัด

**ผลการดำเนินงานการป้องกันและแก้ไขปัญหาไฟป่า หมอกควัน และฝุ่นละอองขนาดเล็ก PM<sub>2.5</sub> จังหวัดเชียงใหม่**

๑) **พื้นที่เขตชลประทาน** ดำเนินการร่วมกับโครงการชลประทานเชียงใหม่ โดยโครงการชลประทานเชียงใหม่ ได้สนับสนุนอ่างเก็บน้ำของชลประทานที่สามารถแก้ปัญหาไฟป่าและหมอกควัน จำนวน ๑๒๖ แห่ง (ประกอบด้วยอ่างเก็บน้ำขนาดใหญ่ ๒ อ่าง อ่างเก็บน้ำขนาดกลาง ๑๓ แห่ง อ่างเก็บน้ำขนาดเล็ก ๑๑๑ แห่ง) และเข้าร่วมประชุมคณะทำงานสนับสนุนการจัดทำแผนป้องกันไฟป่าและการบริหารจัดการเชื้อเพลิง ในระดับพื้นที่จังหวัดเชียงใหม่

๒) **พื้นที่นอกเขตชลประทาน** ดำเนินการ ๒ หน่วยงาน ได้แก่

(๑) **สถานีพัฒนาที่ดินเชียงใหม่** มีแผนการโครงการส่งเสริมการไถกลบและผลิต ปุ๋ยอินทรีย์เพื่อลดการปล่อยก๊าซเรือนกระจก แผนดำเนินงานปี ๒๕๖๗ ไถกลบในพื้นที่ ๑,๙๘๙ ไร่ ผลิต ปุ๋ยหมัก พด. ๑๔๗ ตัน ดำเนินการไถกลบและทำปุ๋ยหมัก ๒๔ อำเภอ ยกเว้น อ.เมือง ขณะนี้อยู่ระหว่างดำเนินการ

(๒) **สำนักงานเกษตรจังหวัดเชียงใหม่**

(๑) โครงการส่งเสริมการหยุดเผาในพื้นที่การเกษตร ปีงบประมาณ พ.ศ. ๒๕๖๗ (งบกรมส่งเสริมการเกษตร)

กิจกรรมที่ ๑ ถ่ายทอดความรู้และพัฒนาศักยภาพเกษตรกรให้สามารถเป็นวิทยากรด้านการทำการเกษตรปลอดการเผาและกิจกรรมที่ ๒ สาธิตการบริหารจัดการเศษวัสดุเหลือใช้ทางการเกษตร เพื่อทดแทนการเผาในพื้นที่ ๑๐ อำเภอ ได้แก่ อำเภอแม่ฮาด แม่แจ่ม แม่แตง ฮอด ฝาง ดอยหล่อ สันทราย เวียงแหง อมก๋อย และจอมทอง ผลการดำเนินงาน : เสร็จสิ้นทุกกิจกรรมแล้ว

(๒) โครงการสร้างมูลค่าเพิ่มวัสดุเหลือใช้ทางการเกษตร ปีงบประมาณ พ.ศ. ๒๕๖๗ (งบกรมส่งเสริมการเกษตร)

กิจกรรมที่ ๑ วิเคราะห์ชุมชน และถ่ายทอดองค์ความรู้ การสร้างมูลค่าเพิ่มจากวัสดุเหลือใช้ทางการเกษตร

กิจกรรมที่ ๒ ส่งเสริมการพัฒนาผลิตภัณฑ์จากวัสดุเหลือใช้ทางการเกษตร ในพื้นที่ ๔ อำเภอ ได้แก่ อำเภอดอยสะเก็ด สันกำแพง สันป่าตอง และไชยปราการ ผลการดำเนินงาน : เสร็จสิ้นทุกกิจกรรมแล้ว

(๓) โครงการส่งเสริมและเพิ่มประสิทธิภาพการควบคุมฝุ่นละอองขนาดเล็ก PM<sub>2.5</sub> (งบพัฒนาจังหวัดเชียงใหม่)





เป้าหมาย ๒๕ อำเภอ รวมเกษตรกร ๕๐๐ ราย ในพื้นที่ที่เสี่ยงต่อการเผา ในพื้นที่เกษตร  
กิจกรรมที่ ๑ จัดทำแผนบริหารจัดการเศษวัสดุเหลือใช้ทางการเกษตร การ  
ดำเนินการ ดำเนินการเสร็จสิ้นแล้วทั้ง ๒๕ อำเภอ ในช่วงวันที่ ๒ - ๑๒ มกราคม ๒๕๖๗

กิจกรรมที่ ๒ อบรมถ่ายทอดความรู้ด้านการปลูกพืชทางเลือกทดแทนการปลูกพืช  
เชิงเดี่ยว หรือตามแนวทางเลือกในการบริหารจัดการเศษวัสดุเหลือใช้โดยไม่เผา เริ่มดำเนินการ ตั้งแต่วันที่ ๓๐ มกราคม - ๑๖  
กุมภาพันธ์ ๒๕๖๗

**๓) พื้นที่เขตปฏิรูปที่ดิน** ดำเนินการร่วมกับสำนักงานปฏิรูปที่ดินจังหวัดเชียงใหม่ ดำเนินงาน ๒  
กิจกรรม ดังนี้

(๑) โครงการเฝ้าระวังการเผาซากพืชและวัชพืชและวัสดุทางการเกษตรในเขตปฏิรูปที่ดิน  
เกษตรกร ๒๐ ราย ตำบลแม่ศึก อำเภอแม่แจ่ม โดยเริ่มดำเนินการตั้งแต่วันที่ ๒๙-๓๐ มกราคม ๒๕๖๗

(๒) โครงการส่งเสริมวนเกษตร ในเขตปฏิรูปที่ดิน ๑,๒๕๐ ไร่ เกษตรกร ๑๒๕ ราย ใน  
พื้นที่ตำบลแม่นะ อำเภอเชียงดาว โดยเริ่มดำเนินการตั้งแต่เดือนกุมภาพันธ์ - พฤษภาคม ๒๕๖๗

(๒.๑) การส่งเสริมและพัฒนาองค์ความรู้ โครงการส่งเสริมระบบวนเกษตรในเขต  
ปฏิรูปที่ดิน ปี ๒๕๖๗

(๒.๒) การสนับสนุนปัจจัยการผลิตที่เกี่ยวข้องกับการทำวนเกษตร กล้าพันธุ์  
กาแฟ

(๒.๓) ประสานเกษตรกรในการเตรียมพื้นที่ปลูกกล้าไม้ตามที่ได้สำรวจไว้ และ  
ดูแลบำรุงรักษาต้นไม้

**๔) พื้นที่นิคมสหกรณ์** ดำเนินการร่วมกับสำนักงานสหกรณ์จังหวัดเชียงใหม่ ในการจัดการเศษ  
วัสดุเหลือใช้เพื่อแก้ไขการเผาในพื้นที่นิคมสหกรณ์ ดังนี้

(๑) สหกรณ์ในจังหวัดเชียงใหม่ดำเนินการรวบรวมรับซื้อข้าวโพดเลี้ยงสัตว์จากสมาชิก  
สหกรณ์และเกษตรกรในพื้นที่ จำนวน ๒ สหกรณ์ คือ ๑) สหกรณ์การเกษตรแม่แจ่ม จำกัด ๒) สหกรณ์  
การเกษตร เชียงดาว จำกัด โดยปีการผลิต ๒๕๖๖/๖๗ สหกรณ์วางแผนนำเปลือกข้าวโพด จำนวน ๖๐๐ ตัน  
นำมาผลิตอาหารโค จำนวน ๓๐,๐๐๐ ก้อน ปัจจุบันสหกรณ์ได้ดำเนินการนำเปลือกข้าวโพดมาอัดก้อนเพื่อเป็น  
อาหารโค จำนวน ๖,๕๐๐ ก้อน โดยใช้เปลือกข้าวโพด จำนวน ๑๓๐,๐๐๐ กิโลกรัม จำหน่ายในราคาก้อนละ ๒๕  
บาท (ราคาหน้าลาน)

(๒) สหกรณ์การเกษตรแม่แจ่ม จำกัด ดำเนินการ ดังนี้

(๒.๑) สหกรณ์วางแผนในการนำเปลือกข้าวโพด จำนวน ๖๐๐ ตัน สหกรณ์รับซื้อ  
จากผู้ประกอบการในพื้นที่ กิโลกรัมละ ๐.๘๐ บาท มาอัดก้อนเป็นอาหารโคนม น้ำหนักก้อนละประมาณน้ำหนัก ๒๐  
กิโลกรัม จะได้อาหารโคจำนวน ๓๐,๐๐๐ ก้อน จำหน่ายในราคาก้อนละ ๒๕ บาท (ต้นทุนหน้าลานรับซื้อข้าวโพด  
๑๖ บาทต่อก้อน ค่าบริหารจัดการก้อนละ ๙ บาท)

(๒.๒) สหกรณ์รับซื้อซังข้าวโพด (ราคา กิโลกรัมละ ๐.๘๐-๑.๑๐ บาท) นำมาสับ  
และอัดขึ้นรูป เพื่อจำหน่ายเป็นเชื้อเพลิงชีวมวล เพื่อใช้เป็นเชื้อเพลิงสำหรับหม้อต้มไอน้ำอุตสาหกรรม จำหน่าย  
เชื้อเพลิงชีวมวล กิโลกรัมละ ๓.๐๐ - ๓.๔๐ บาท (ไม่รวมค่าขนส่ง) และนำไปเป็นเชื้อเพลิงสำหรับเครื่องอบลด  
ความชื้นของสหกรณ์โดยมีสัดส่วนการใช้ซังข้าวโพด ๓ ส่วน ต่อ ฟืน ๑ ส่วน (ซังข้าวโพด ๑,๐๐๐ กิโลกรัม เมื่อ  
สับแล้วคงเหลือน้ำหนัก ๘๐๐ - ๘๕๐ กิโลกรัม , เครื่องอัดชีวมวลกำลัง การผลิต ๘,๐๐๐ กิโลกรัม/วัน แต่  
สหกรณ์ผลิต ได้จำนวน ๔๕๐ - ๖๐๐ กิโลกรัม/วัน)

**๕) หน่วยงานสนับสนุน**

(๑) ศูนย์ปฏิบัติการฝนหลวงภาคเหนือ : ศูนย์ปฏิบัติการฝนหลวงภาคเหนือ ขอแจ้งแผนการ  
จัดตั้งหน่วยปฏิบัติการฝนหลวง ประจำปี ๒๕๖๗ ณ สนามบินกองบิน ๔๑ อำเภอเมืองเชียงใหม่ จังหวัดเชียงใหม่ โดยใช้





เครื่องบินกรมฝนหลวงและการบินเกษตร ขนาดกลางจำนวน ๒ เครื่อง และขนาดเล็ก จำนวน ๔ เครื่อง สำหรับปฏิบัติงาน ตั้งแต่วันที่ ๘ มกราคม ๒๕๖๗ เป็นต้นมา

(๒) ศูนย์วิจัยข้าวเชียงใหม่ : ดำเนินงานในการป้องกันและแก้ไขปัญหาไฟป่า หมอกควัน และฝุ่นละอองขนาดเล็ก PM<sub>2.5</sub> จังหวัดเชียงใหม่

(๒.๑) ด้านถ่ายทอดเทคโนโลยี

- สร้างการรับรู้ถึงผลกระทบจากการเผาเศษเหลือใช้ทางการเกษตรร่วมกับหน่วยงานในกระทรวงเกษตรและสหกรณ์
- ถ่ายทอดองค์ความรู้เรื่องการใช้ประโยชน์จากแกลบและฟางข้าว แปรรูปเป็นภาชนะ และผลิตภัณฑ์ซัดผิว
- โครงการประยุกต์ใช้เทคโนโลยีการผลิตข้าวอย่างยั่งยืนเพื่อลดการปลดปล่อยก๊าซเรือนกระจก (อยู่ระหว่างเสนอของบประมาณ ประจำปีงบประมาณ ๒๕๖๗)

(๒.๒) ด้านงานวิจัย ๒ กิจกรรม ดำเนินการฤดูนาปี ๒๕๖๗ คือ

- การใช้สารชีวภาพเพื่อย่อยสลายตอซังและฟางข้าวตามระบบการปลูกข้าวในพื้นที่นาชลประทาน
- ศึกษาผลของวิธีการจัดการตอซังและฟางข้าวต่อปริมาณการกักเก็บคาร์บอนในดินและพืช

๑.๒. การดำเนินการแก้ไขปัญหาหมอกควัน และฝุ่น PM<sub>2.5</sub> โดยเน้นมาตรการแก้ไขปัญหาที่เกิดจากแหล่งกำเนิดหลักของฝุ่น PM<sub>2.5</sub> ในพื้นที่ คือ หมอกควันข้ามแดน ไฟป่า และการเผาในที่โล่ง โดยเฉพาะพื้นที่เกษตรกรรมและพื้นที่ป่า

การเผาในพื้นที่เกษตรกรรม

จังหวัดเชียงใหม่ โดยสำนักงานเกษตรและสหกรณ์จังหวัดเชียงใหม่ ได้จัดทำประกาศจังหวัดเชียงใหม่ เรื่องแต่งตั้งคณะกรรมการบริหารจัดการเศษวัสดุเหลือใช้ทางการเกษตร จังหวัดเชียงใหม่ ณ วันที่ ๑๙ มกราคม ๒๕๖๗ โดยมีรองผู้ว่าราชการจังหวัดเชียงใหม่ (หัวหน้ากลุ่มภารกิจด้านสังคมและสิ่งแวดล้อม) เป็นหัวหน้าคณะทำงานฯ เกษตรและสหกรณ์จังหวัดเชียงใหม่ เป็นคณะทำงานและเลขานุการ ผอ.สำนักงานทรัพยากรธรรมชาติและสิ่งแวดล้อมจังหวัดเชียงใหม่ เป็นคณะทำงานและผู้ช่วยเลขานุการ และ ผศ.ประพัฒน์ เชื้อไทย (ผู้แทนภาควิชาการ) เป็นคณะทำงานและผู้ช่วยเลขานุการ อำนวยการหน้าที่ของคณะทำงานฯ ในการจัดทำแผนบริหารจัดการเศษวัสดุเหลือใช้ทางการเกษตร สนับสนุนการแปรรูปเศษวัสดุเหลือใช้ทางการเกษตร และส่งเสริมลดการเผาเศษวัสดุเหลือใช้ทางการเกษตร จัดทำแผนกำหนดรูปแบบ วิธีการ การดำเนินการ การบริหารจัดการศูนย์รับซื้อวัตถุดิบเหลือใช้ทางการเกษตรจังหวัดเชียงใหม่ ตลอดจนกำหนดราคา ปริมาณ คุณภาพ และเสนอจังหวัดเชียงใหม่ ให้ออกประกาศเพื่อนำไปสู่การดำเนินการที่มีผลเป็นรูปธรรม

สำนักงานเกษตรและสหกรณ์จังหวัดเชียงใหม่ ในฐานะคณะทำงานและเลขานุการ จึงได้ร่วมประชุมหารือกับหน่วยงานที่เกี่ยวข้องในเรื่องแผนการบริหารจัดการเศษวัสดุเหลือใช้ทางการเกษตร ซึ่งคาดการณ์ว่าจะมีปริมาณวัสดุเหลือใช้ จำนวน ๑,๑๕๙,๓๑๖.๘๔ ตัน โดยแยกเป็น

๑. พื้นที่ผลิตข้าวโพดเลี้ยงสัตว์ ปีการผลิต ๒๕๖๖/๖๗ (คาดการณ์) จำนวน ๒๖๙,๔๑๕ ไร่ ผลผลิตรวม จำนวน ๒๕๕,๖๒๐ ตัน ผลผลิตเฉลี่ย จำนวน ๙๕๐ กิโลกรัมต่อไร่ อำเภอที่ปลูกมาก ได้แก่ แม่แจ่ม, เชียงดาว, แม่ฮ่ม, เวียงแหง คาดว่าจะมีปริมาณวัสดุเหลือใช้ จำนวน ๗๓๑,๙๑๐.๖๖ ตัน

๒. พื้นที่ผลิตข้าว ปีการผลิต ๒๕๖๖/๖๗ (คาดการณ์) จำนวน ๕๕๘,๗๘๘ ไร่ ผลผลิตรวม จำนวน ๓๔๕,๕๖๑ ตัน ผลผลิตเฉลี่ย จำนวน ๖๑๘ กิโลกรัมต่อไร่ อำเภอที่ปลูกมาก ได้แก่ อดก้อย แม่ฮ่ม, แม่แจ่ม, เชียงดาว (ตามลำดับ) คาดว่าจะมีปริมาณวัสดุเหลือใช้ จำนวน ๑๖๙,๒๑๒.๑๘ ตัน

๓. พื้นที่ผลิตลำไย ปีการผลิต ๒๕๖๖ จำนวน ๔๔๘,๒๙๑ ไร่ ผลผลิตรวม จำนวน ๔๓๑,๓๕๔ ตัน (ลำไยในฤดู จำนวน ๒๓๗,๖๘๕ ตันและลำไยนอกฤดู จำนวน ๑๙๓,๖๖๙ ตัน) ผลผลิตเฉลี่ย จำนวน ๙๖๒ กิโลกรัมต่อไร่ (ลำไยในฤดู จำนวน ๘๐๒ กิโลกรัม/ไร่ และลำไยนอกฤดู จำนวน ๑,๒๗๕ กิโลกรัม/ไร่) อำเภอ ที่ปลูกมาก ได้แก่ จอมทอง, พร้า, ดอยเต่า, เชียงดาว (ตามลำดับ) คาดว่าจะมีปริมาณวัสดุเหลือใช้ จำนวน ๒๒๔,๑๔๕.๕๐ ตัน

๔. พื้นที่ผลิตมะม่วง ปีการผลิต ๒๕๖๗ (คาดการณ์) จำนวน ๗๒,๘๑๑ ไร่ ผลผลิตรวม จำนวน ๗๑,๔๒๐ ตัน ผลผลิตเฉลี่ย จำนวน ๑,๐๔๙ กิโลกรัมต่อไร่ อำเภอที่ปลูกมาก ได้แก่ แม่แจ่ม, เชียงดาว แม่เอย, เวียงแหง (ตามลำดับ) คาดว่าจะมีปริมาณวัสดุเหลือใช้ จำนวน ๓๔,๐๔๘.๕๐ ตัน

แผน /ผลการบริหารจัดการเศษวัสดุเหลือใช้ทางการเกษตร จังหวัดเชียงใหม่

ข้อมูล ณ ๒๗ มีนาคม ๒๕๖๗

ประเภทการจัดการ	แผนการจัดการ (ตัน)	ผลการดำเนินการ (ตัน)
๑. พลังงานทดแทน	๔๕๐,๑๕๒.๑๑ (๓๘.๘๓%)	๓๑๕,๑๐๖ (๗๐%)
๒. อัดก้อนขาย	๒๐๕,๖๐๖.๔๐ (๑๗.๗๔%)	๑๗๔,๗๖๕ (๘๕%)
๓. ไถกลบ	๑๘๓,๖๐๘.๘๑ (๑๕.๘๔%)	๑๘๓,๖๐๙ (๑๐๐%)
๔. ปุ๋ยหมัก	๑๓๔,๓๙๕.๕๙ (๑๑.๕๙%)	๑๐๗,๕๑๖ (๘๐%)
๕. ย่อยสลายตามธรรมชาติ	๘๐,๔๙๙.๒๙ (๖.๙๔%)	๘๐,๔๙๙ (๑๐๐%)
๖. อาหารสัตว์ในพื้นที่	๓๘,๘๗๘.๕๔ (๓.๓๕%)	๑๙,๔๓๙.๒๗ (๕๐%)
๗. การบริหารจัดการเชื้อเพลิง	๔๔,๑๗๘.๕๒ (๓.๘๑%)	๔๑,๙๗๐ (๙๕%)
๘. วัสดุคลุมแปลง	๑๖,๐๗๕.๑๖ (๑.๓๙%)	๑๖,๐๗๕ (๑๐๐%)
๙. เพาะเห็ด	๕,๐๗๖.๓๗ (๐.๔๔%)	๔,๘๒๓ (๙๕%)
๑๐. อื่นๆ	๘๔๖.๐๖ (๐.๐๗%)	๕๕๐ (๖๕%)
รวม	๑,๑๕๙,๓๑๖.๘๔ (๑๐๐%)	๙๔๔,๓๕๓ (๘๑.๔๖%)



การป้องกันและแก้ไขปัญหาไฟป่า หมอกควัน และฝุ่นละอองขนาดเล็ก PM<sub>2.5</sub> ด้านการเกษตรจังหวัดเชียงใหม่

แหล่งรับซื้อวัสดุเหลือใช้ทางการเกษตร

แหล่งรับซื้อ

อ้างอิง : ข้อมูลสำนักงานพลังงานจังหวัดเชียงใหม่ , วันที่ 1 มีนาคม 2567

บ้านห้วยห้อม ม.1 ต.แม่จอน อ.ฝาง

บริษัทชีวมวลอัดเม็ด จอมทอง จำกัด อ.จอมทอง

หจก.สยาม เมนเทแนนท์ แอนด์ เซอร์วิส อ.ดอยเต่า

ศูนย์รับซื้อ+โรงงานเชื้อเพลิงอัดแท่ง อ.แม่แตง



บ้านร่มเกล้า ต.แม่แวน อ.พร้า

บ้านวังขามป้อม ต.ดอยหล่อ อ.ดอยหล่อ

บริษัท เทอร์มอล เทคโนโลยีเนี่ยริง แอนด์เซอร์วิส จำกัด อ.จอมทอง



## ๕. สถานการณ์การผลิตและราคาสินค้าเกษตรที่สำคัญ (เกษตรจังหวัด, สวพ.๑, ปศุสัตว์)

ด้านพืช :

(๑) สถานการณ์ผลิต การตลาดสินค้าเกษตรที่สำคัญ และแนวโน้ม ปี ๒๕๖๗ (ลำไย ลิ้นจี่) จากการวิเคราะห์ สถานการณ์ผลิต การตลาดสินค้าเกษตรที่สำคัญ และแนวโน้ม ปี ๒๕๖๗ ของสินค้าเกษตรที่สำคัญของจังหวัด เชียงใหม่ ได้แก่ ลำไย และลิ้นจี่ ดังนี้

### สถานการณ์การผลิตลำไย

ในปี ๒๕๖๗ มีเนื้อที่ยืนต้น จำนวน ๔๔๙,๖๕๑ ไร่ เทียบกับปี ๒๕๖๖ ลดลงร้อยละ ๐.๘๔ เนื้อที่ให้ผล จำนวน ๔๔๘,๐๐๙ ไร่ เทียบกับปี ๒๕๖๖ ลดลงร้อยละ ๐.๐๖ ผลผลิต (ตัน) จำนวน ๔๕๘,๐๙๑ ตัน เทียบกับปี ๒๕๖๖ เพิ่มขึ้นร้อยละ ๖.๒๐ แยกเป็น

- ในฤดู จำนวน ๒๖๗,๑๑๑ ตัน เพิ่มขึ้นจากปี ๒๕๖๖ ร้อยละ ๕.๙๓
- นอกฤดู จำนวน ๑๙๐,๙๘๐ ตัน เพิ่มขึ้นจากปี ๒๕๖๖ ร้อยละ ๖.๕๓

แหล่งผลิตที่สำคัญ ได้แก่ อำเภอจอมทอง คิดเป็น ร้อยละ ๑๔.๔๖ รองลงมาได้แก่ อำเภอพร้าว คิดเป็น ร้อยละ ๑๒.๒๑ การส่งออกแยกผลิตภัณฑ์ ลำไยสด ๗๘% ลำไยอบแห้ง ๒๐% และลำไยบรรจุภาชนะที่อากาศ ผ่านเข้าออกไม่ได้ ๒% ลำไยสดช่อเกรด A ราคาเฉลี่ย ๓๑.๖๒ กก. ลำไยสดร่วงเกรด A ราคาเฉลี่ย ๑๑.๔๔ กก.

### สถานการณ์การผลิตลิ้นจี่

ในปี ๒๕๖๗ มีเนื้อที่ยืนต้น จำนวน ๓๕,๐๙๑ ไร่ เทียบกับปี ๒๕๖๖ ลดลงร้อยละ ๕.๑๒ เนื้อที่ให้ผล จำนวน ๓๕,๐๗๑ ไร่ เทียบกับปี ๒๕๖๖ ลดลงร้อยละ ๔.๕๑ ผลผลิต (ตัน) จำนวน ๑๙,๖๗๐ ตัน เทียบกับปี ๒๕๖๖ ลดลง ร้อยละ ๑๓.๙๒

### สถานการณ์การตลาด

- ลิ้นจี่สดหรือแช่เย็นจนแข็ง ส่งออก ๒๘๕ ตัน นำเข้า ๑,๒๔๕ ตัน ลิ้นจี่บรรจุภาชนะที่อากาศผ่านเข้าออก ไม่ได้ ส่งออก ๓,๙๐๖ ตัน นำเข้า ๒๑๒ ตัน และ ลิ้นจี่อบแห้ง ส่งออก ๒๐ ตัน ประเทศที่ส่งออกมากที่สุด ได้แก่ ประเทศสหรัฐอเมริกา คิดเป็นร้อยละ ๒๘.๙๐ ส่วนประเทศที่นำเข้ามากที่สุด ได้แก่ ประเทศจีน คิดเป็นร้อยละ ๙๘.๔๖

### สถานการณ์ด้านพืชและไม้ผล

จากการวิเคราะห์สถานการณ์การผลิตพืชเศรษฐกิจที่สำคัญ (หอมหัวใหญ่ หอมแดง กระเทียม และ ข้าวเหนียว) ปีการผลิต ๒๕๖๖/๒๕๖๗ สรุปดังนี้

๑) หอมหัวใหญ่ ผลผลิตเก็บเกี่ยวไปแล้ว ๒๘,๘๘๕ ตัน คิดเป็น ๙๙% ซึ่งสำนักงานพาณิชย์จังหวัดเชียงใหม่ ได้ดำเนินโครงการชื้อนำตลาด จึงทำให้ราคาผลผลิตมีแนวโน้มเพิ่มขึ้น

๒) หอมแดง ผลผลิตเก็บเกี่ยวไปแล้ว ๒๐,๙๖๙ ตัน คิดเป็น ๖๕% โดยราคาผลผลิตมีแนวโน้มคงที่

๓) กระเทียม ผลผลิตเก็บเกี่ยวไปแล้ว ๔๖,๘๓๓ ตัน คิดเป็น ๗๔% โดยราคาผลผลิตมีแนวโน้มเพิ่มขึ้น

๔) ข้าวเหนียว ผลผลิตเก็บเกี่ยวไปแล้ว ๘๒๖ ตัน คิดเป็น ๑% ซึ่งขณะนี้อยู่ระหว่างเก็บเกี่ยวข้าวนาปรัง โดยราคาผลผลิตมีแนวโน้มลดลง



สถานการณ์การผลิตพืชเศรษฐกิจที่สำคัญ ปี 2566/67 จังหวัดเชียงใหม่



ข้อมูล ณ วันที่ 26 มี.ค. 2567



**แนวโน้ม**  
**เพิ่มขึ้น**  
(กรมการค้าภายใน โครงการชื้อนำตลาด ทำให้ราคามีแนวโน้มเพิ่มขึ้น)



**แนวโน้ม**  
**คงที่**



**แนวโน้ม**  
**เพิ่มขึ้น**



**แนวโน้ม**  
**ลดลง**

\*ข้อมูลประมาณการณั้ใช้เพื่อเป็นแนวทางการบริหารจัดการผลผลิต จัดทำข้อมูลโดย กลุ่มส่งเสริมและพัฒนาการผลิต สำนักงานเกษตรจังหวัดเชียงใหม่

ด้านอุปสงค์ :

ข้อมูลสินค้าเกษตรด้านอุปสงค์ ปีการผลิต 2566

ชนิดสัตว์	จำนวนเกษตรกร ณ ปัจจุบัน 20 พ.ย. 2566 (ราย)	จำนวนสัตว์ ณ ปัจจุบัน 20 พ.ย. 2566 (ตัว)	ข้อมูลการผลิต*		ราคาเฉลี่ย (บาท/หน่วย)** ประจำเดือนพฤศจิกายน 2566	ราคาเทียบกับ เดือนก่อนหน้า	มูลค่าผลผลิต บาท/ปี	มูลค่าผลผลิต บาท/เดือน
			จำนวน	หน่วยนับ				
โคนม	806	43,147	55,501	ตัน/ปี	น้ำนม 19 บาท/กก.	0.00 บาท	1,054,516,150	87,876,346
โคเนื้อ	17,549	181,014	27152	ตัว/ปี	90.50บาท/กก.	0.15 บาท	614,316,263	51,193,022
กระบือ	5,822	54,891	8,234	ตัว/ปี	93.01 บาท/กก.	0.20 บาท	191,452,947	15,954,412
ไก่เนื้อ	680	1,371,553	6,171,989	ตัว/ปี	38 บาท/กก.	0.00 บาท	398,710,457	33,225,871
ไก่พื้นเมือง	60,911	2,680,384	5,360,768	ตัว/ปี	81 บาท/กก.	1.00 บาท	738,177,754	61,514,813
ไก่ไข่	1,905	3,004,384	910,328,352	ฟอง/ปี	4.00 บาท/ฟอง (คละไซส์)	0.00 บาท	3,641,313,408	303,442,784
สุกร	13,198	288,290	316,624	ตัว/ปี	61 บาท/กก.	6.00 บาท	675,993,179	56,332,765

\* รายงานปฏิทินสินค้าเกษตรที่สำคัญเพื่อความมั่นคงด้านอาหารและโภชนาการ สำนักงานเศรษฐกิจการเกษตร  
\*\* กรมปศุสัตว์ (พฤศจิกายน 2566)

ด้านประมง :

ที่	อำเภอ	ตำบล	เลี้ยงปัจจุบัน (ราย)	จำนวน กระชัง	ชนิดปลา	ผลผลิตที่จับ (ตัน)	มูลค่า (บาท)	ผลผลิตคงเหลือ (ตัน)	มูลค่า (บาท)	ช่วงเวลาที่คาดว่า จะจับผลผลิตหมด
๑	หางดง	สบแม่ข่า	๓๕	๕๘๑	ปลาหับทิม	๑๘.๙๕	๑,๕๕๓,๙๐๐	๒๗๔.๖๘	๒๒,๕๒๓,๗๖๐	จับผลผลิตทุกเดือน
๒	สันป่าดอง	แม่ก่า	๑	๑๕	ปลาหับทิม	๖	๔๙๒,๐๐๐	๘.๖๓	๗๐๗,๗๔๒	ธ.ค.-๖๖
๓	จอมทอง	ช่วงเปา	๓	๙	ปลาหับทิม	๒	๑๖๔,๐๐๐	๑	๘๒,๐๐๐	ธ.ค.-๖๖
		แม่สอย	๑	๑๔	ปลาหับทิม	๓	๒๔๖,๐๐๐	๕	๔๑๐,๐๐๐	ธ.ค.-๖๖
๔	ดอยหล่อ	สองแคว	๓๕	๓๐	ปลาหับทิม	๒.๑	๑๗๒,๒๐๐	๓๘	๓,๑๑๖,๐๐๐	จับผลผลิตทุกเดือน
๕	เมืองเชียงใหม่	ป่าแดด	-	-	-	-	-	-	-	-
รวม			๗๕	๖๔๕		๓๒.๐๕	๒,๖๒๘,๑๐๐	๓๒๗.๓๑	๒๖,๘๓๙,๕๐๒	

สุกร

พบสุกรป่วย/ตายผิดปกติ เมื่อวันที่ ๓๐ ตุลาคม ๒๕๖๖ ณ ต.แม่नावาง อ.แม่เฒ่า จ.เชียงใหม่ อยู่ระหว่างรอผลจากห้องปฏิบัติการ โดยมีเกษตรกรได้รับผลกระทบ จำนวน ๓๔ ราย รวมสุกร ๑๕๒ ตัว

สัตว์ปีก

- พบไก่พื้นเมืองป่วย/ตายผิดปกติ เมื่อวันที่ ๔ ตุลาคม ๒๕๖๖ ณ ตำบลบวกค้าง อ.สันกำแพง ป่วย จำนวน ๒๓ ตัว ตายจำนวน ๒๐ ตัว สถานการณ์ปัจจุบันโรคสงบเรียบร้อยแล้ว

- พบไก่พื้นเมืองป่วย/ตายผิดปกติ เมื่อวันที่ ๙ ตุลาคม ๒๕๖๖ ณ ตำบลศรีภูมิ อ.เมืองเชียงใหม่ ป่วย จำนวน ๗ ตัว ตายจำนวน ๗ ตัว สถานการณ์ปัจจุบันโรคสงบเรียบร้อยแล้ว

**โค-กระบือ**

ดำเนินการเฝ้าระวังโรคอย่างเข้มงวด โดยเฉพาะการเคลื่อนย้ายสัตว์ เนื่องจากจังหวัดใกล้เคียงเกิดโรคระบาด ทั้งนี้ได้ดำเนินการฉีดวัคซีนป้องกันโรคต่างๆ เช่น โรคคอบวม และโรคปากและเท้าเปื่อย รวมถึงการประชาสัมพันธ์ให้แก่เกษตรกรในการเฝ้าระวังป้องกันควบคู่ไปด้วย

**๖. สถานการณ์และการช่วยเหลือภัยพิบัติด้านเกษตร (กษ.ชม)**

แนวทางการดำเนินงานป้องกันและลดความเสี่ยงจากสถานการณ์ภัยพิบัติ ด้านการเกษตร และเตรียมความพร้อมให้กับส่วนราชการที่เกี่ยวข้องในการให้ความช่วยเหลือเพื่อบรรเทาความเดือดร้อนแก่เกษตรกรผู้ประสบภัยอย่างเป็นระบบ รวดเร็วและมีประสิทธิภาพ โดยได้กำหนดมาตรการป้องกันและเผชิญเหตุภัยแล้ง ด้านการเกษตร แบ่งเป็น ๓ ด้าน ได้แก่

๑) ด้านการป้องกันและลดผลกระทบ

๒) การเตรียมความพร้อม/การเผชิญเหตุ

๓) การฟื้นฟูให้ดีกว่าเดิมและเพื่อให้ทุกหน่วยงานที่เกี่ยวข้องสามารถปฏิบัติงานและประสานงานกับหน่วยงานที่เกี่ยวข้องในการป้องกันและให้ความช่วยเหลือผู้ประสบภัยได้อย่างรวดเร็ว และมีประสิทธิภาพ กระทรวงเกษตรและสหกรณ์จึงให้ศูนย์ติดตามและแก้ไขปัญหาภัยพิบัติด้านการเกษตรจังหวัด จังหวัดเชียงใหม่ ดำเนินการดังนี้

๑. การสร้างการรับรู้ให้กับเกษตรกร โดยการแจ้งเตือนสถานการณ์น้ำและมาตรการ การบริหารจัดการน้ำของภาครัฐที่เกษตรกรสามารถเข้าใจ และเข้าถึงได้ง่าย การรณรงค์ให้ทุกภาคส่วนมีส่วนร่วมในการประหยัดน้ำ การประชาสัมพันธ์ช่องทางการรับความช่วยเหลือจากทางราชการ พร้อมทั้งเน้นย้ำ ให้เกษตรกรติดตามข้อมูลข่าวสารจากทางราชการอย่างต่อเนื่อง

๒. ประสานข้อมูลและการปฏิบัติงานร่วมกับคณะกรรมการขับเคลื่อนงานด้านการเกษตรระดับจังหวัด และคณะทำงานขับเคลื่อนงานด้านการเกษตรระดับอำเภอ เพื่อซักซ้อมแนวปฏิบัติกระบวนการแจ้งเตือนการติดตามและรายงานสถานการณ์ภัยพิบัติ ตลอดจนการแก้ไขปัญหาในพื้นที่เสี่ยงภัยแล้ง

๓. กรณีเกิดภัย/แนวโน้มคาดว่าจะเกิดภัย/รายงานข่าว ซึ่งระบุว่าเกิดผลกระทบ/ความเสียหายด้านการเกษตร ให้เร่งตรวจสอบข้อเท็จจริง มอบหมายเจ้าหน้าที่ลงพื้นที่เพื่อชี้แจงทำความเข้าใจและให้การช่วยเหลือรายงานการดำเนินการภายใน ๒๔ ชั่วโมง

๔. ประสานการปฏิบัติงานและสนับสนุนการดำเนินงานของกองอำนวยการป้องกันและบรรเทาสาธารณภัยจังหวัด ศูนย์บัญชาการเหตุการณ์ระดับจังหวัด อำเภอ และศูนย์ปฏิบัติการฉุกเฉิน ในระดับองค์กรปกครองส่วนท้องถิ่น ตลอดจนการกำกับติดตามให้มีการปฏิบัติในทุกระดับอย่างใกล้ชิด และให้เกิดประสิทธิภาพและลดผลกระทบหรือความเสียหาย

๕. เมื่อจังหวัดประกาศเขตการให้ความช่วยเหลือผู้ประสบภัยแล้งของจังหวัดตามระเบียบกระทรวงการคลัง ว่าด้วยเงินอุดหนุนราชการเพื่อช่วยเหลือผู้ประสบภัยพิบัติกรณีฉุกเฉิน พ.ศ.๒๕๖๒ ศูนย์ติดตามและแก้ไขปัญหาภัยพิบัติด้านการเกษตรฯ ประสานหน่วยงานที่เกี่ยวข้องเร่งติดตาม สืบหาความเสียหาย และพิจารณาให้ความช่วยเหลือผู้ประสบภัยแล้งตามระเบียบ หลักเกณฑ์และแนวทางที่กำหนด อย่างเคร่งครัด โดยให้ดำเนินการอย่างรวดเร็ว ทัวถึง และเป็นธรรม

๖. บูรณาการส่วนราชการทั้งภายในภายนอกสังกัดกระทรวงเกษตรและสหกรณ์ จัดทำแผนการป้องกันและบรรเทาสาธารณภัยด้านการเกษตร ในช่วงฤดูแล้ง ปี ๒๕๖๖/๖๗

**๖.๒ ผลการเฝ้าระวังโรคและแมลงศัตรูสำคัญ**

.....ไม่พบปัญหาข้อร้องเรียน.....





### ๖.๓ การช่วยเหลือตามระเบียบกระทรวงการคลังฯ

ช่วยเหลือเกษตรกรที่ประสบภัยจากวาตภัยและอุทกภัย ด้านพืช เนื่องจากร่องมรสุมตะวันตกเฉียงใต้พัดปกคลุมทะเลอันดามันประเทศไทยและอ่าวไทย (ช่วงเกิดภัยตั้งแต่วันที่ ๑๑ กันยายน ๒๕๖๕ ถึง ๒๐ กันยายน ๒๕๖๖) รวม ๔๓๓ ราย วงเงินช่วยเหลือ ๑,๙๗๕,๓๑๐ บาท ทั้งนี้มีเกษตรกรได้รับการช่วยเหลือครบถ้วนแล้ว

### ๗. ปัญหา/ข้อเรียกร้องที่เกิดขึ้นในจังหวัด/แนวทางแก้ไข

(ใคร ได้รับผลกระทบ/เดือดร้อนอย่างไร เมื่อใด มีข้อเสนอให้รัฐแก้ไขปัญหาอย่างไร ได้ปฏิบัติการไปแล้วอย่างไร ผลเป็นอย่างไร มีข้อเสนอการแก้ไขปัญหาให้หมดสิ้นไปอย่างไร)

ข้อมูลแนวโน้มและคาดการณ์การเกิดปัญหาข้อร้องเรียนทางการเกษตร ดังนี้

๑. **ปัญหาาราคาผลผลิตทางการเกษตรตกต่ำ** เกษตรกรเผชิญกับปัญหาต้นทุนการผลิตสูง เช่น ปุ๋ย น้ำมัน ยาฆ่าแมลง และปัจจัยการผลิตอื่นๆ สินค้าทางการเกษตรล้นตลาด กลไกตลาดไม่เอื้อต่อเกษตรกร รวมถึงเกษตรกรขาดอำนาจต่อรอง

๒. **ปัญหาภัยธรรมชาติ** ได้แก่ ปัญหาภัยแล้ง ซึ่งมีเกษตรกรผู้ปลูกผักในอำเภอแม่ริม จังหวัดเชียงใหม่ ประสบปัญหาน้ำท่วมเสียหาย ส่งผลกระทบต่อผลผลิตและรายได้ แนวโน้ม ภัยธรรมชาติจะรุนแรงขึ้นจากการเปลี่ยนแปลงสภาพภูมิอากาศ เกษตรกรต้องเผชิญกับความเสียหายและความสูญเสีย รวมถึงโรคระบาดพืช/สัตว์หรือแมลงทำลายผลผลิต

๓. **ปัญหาการเข้าถึงแหล่งเงินทุน** เกษตรกรเข้าถึงแหล่งเงินทุนยาก อัตราดอกเบี้ยเงินกู้สูง เกษตรกรต้องพึ่งพาเงินกู้ธนาคาร เช่น เกษตรกรผู้ปลูกไม้ผลในอำเภอจอมทอง ไม่สามารถเข้าถึงแหล่งเงินทุนจากธนาคารได้ แนวโน้ม เกษตรกรจะยังคงขาดแคลนแหล่งเงินทุน ส่งผลกระทบต่อพัฒนาการผลิตและคุณภาพชีวิต

๔. **ปัญหาการขาดแคลนแรงงาน** แรงงานภาคการเกษตรมีอายุมาก คนรุ่นใหม่ ไม่นิยมทำการเกษตร การขาดแคลนแรงงานช่วงเก็บเกี่ยว ซึ่งมีเกษตรกรผู้ปลูกดอกไม้ในอำเภอแม่แตง ประสบปัญหาขาดแคลนแรงงานช่วงเก็บเกี่ยว แนวโน้ม ปัญหาขาดแคลนแรงงานจะรุนแรงขึ้น ส่งผลกระทบต่อผลผลิตและการเก็บเกี่ยวผลผลิต

๕. **ปัญหาดินเสื่อมโทรม** มีเกษตรกรใช้ปุ๋ยเคมีและยาฆ่าแมลงมาก ดินขาดความอุดมสมบูรณ์ ผลผลิตทางการเกษตรลดลง

๖. **ปัญหามลพิษทางการเกษตร** ซึ่งมีเกษตรกรผู้ปลูกผักในอำเภอหางดง ประสบปัญหามลพิษจากการใช้ปุ๋ยเคมีและยาฆ่าแมลง

๗. **ปัญหาการเปลี่ยนแปลงสภาพภูมิอากาศ** ด้วยอุณหภูมิที่สูงขึ้น ปริมาณฝน ที่เปลี่ยนแปลง ส่งผลกระทบต่อผลผลิตทางการเกษตร เช่น เกษตรกรผู้ปลูกกาแฟในอำเภอดอยสะเก็ด ประสบปัญหาอุณหภูมิที่สูงขึ้น ส่งผลกระทบต่อผลผลิตและคุณภาพของกาแฟ

๘. **ปัญหาการขาดแคลนเทคโนโลยีและนวัตกรรม** ซึ่งมีเกษตรกรผู้ปลูกสตรอเบอร์รี่ในอำเภอสะเมิง ขาดแคลนเทคโนโลยีในการผลิต แนวโน้ม เกษตรกรจะต้องพึ่งพาเทคโนโลยีและนวัตกรรม

๙. **ปัญหาการตลาด** เกษตรกรผู้ปลูกมะม่วงในพื้นที่อำเภอแม่วาง ประสบปัญหาขายผลผลิตไม่ได้ราคา แนวโน้ม เกษตรกรต้องเผชิญกับปัญหาาราคาผลผลิตตกต่ำ

๑๐. **ปัญหาการเข้าถึงข้อมูลข่าวสาร** เช่น เกษตรกรผู้ปลูกข้าวในอำเภอสันป่าตอง ขาดแคลนข้อมูลข่าวสารเกี่ยวกับราคาผลผลิต





การคาดการณ์ ปัญหาข้อร้องเรียนทางการเกษตรจะยังคงมีอยู่ เพราะเกิดจากปัจจัยต่างๆ ซึ่งรัฐบาลจำเป็นต้องมีนโยบายและมาตรการที่ชัดเจนมากกว่านี้ เช่น หาช่องทางการตลาดเพิ่มเติม รวมถึงภาคเอกชนและประชาสังคมต้องร่วมมือกันแก้ไข

### ๗.๑ ปัญหาที่ดินทำกิน

เกษตรกรและผู้ยากจนได้ถูกฟ้องร้องดำเนินคดียึดทรัพย์ (ที่ดินทำกิน ที่อยู่อาศัย) ออกขายทอดตลาดเพื่อนำเงินมาชำระหนี้กับเจ้าหนี้ สถาบันการเงิน หรือ เจ้าหนี้ในระบบ

**(การแก้ไขปัญหา)** เกษตรกรได้ยื่นเรื่องขอความช่วยเหลือจากกองทุนหมุนเวียนเพื่อช่วยเหลือเกษตรกรและผู้ยากจน โดยมีวัตถุประสงค์เพื่อไถ่หรือไถ่ถอนที่ดินคืนจากการขายฝากหรือจำนอง เพื่อชำระหนี้ตามสัญญากู้ยืมเงิน เพื่อซื้อคืนที่ดินที่ได้สูญเสียสิทธิ เพื่อซื้อที่ดินตามสิทธิแห่งกฎหมายว่าด้วยการเช่าที่ดินเพื่อเกษตรกรรมเพื่อเป็นทุนในการประกอบอาชีพ

**(ผลการปฏิบัติงาน)** เกษตรกรและผู้ยากจนสามารถสงวนรักษาที่ดินของเกษตรกรและผู้ยากจนไว้ไม่ให้ตกไปเป็นของเจ้าหนี้หรือบุคคลอื่น

### ๗.๒ ปัญหาหนี้สิน

กลุ่มเกษตรกรที่ปลูกพืชกระท่อมที่ได้รับผลกระทบในการเข้าทำสัญญาปลูกพืชกระท่อมระหว่างบริษัท ไทยเฮิร์บ จำกัด โดยบริษัทฯ ไม่ปฏิบัติตามสัญญาที่ได้ทำไว้กับกลุ่มเกษตรกรซึ่งเป็นคู่สัญญา

**(การแก้ไขปัญหา)** ประสานงานกับสำนักงานเกษตรอำเภอในจังหวัดเชียงใหม่ ดำเนินการสำรวจจำนวนเกษตรกร ที่ประสงค์เข้าสู่กระบวนการไกล่เกลี่ยข้อพิพาทตามระบบเกษตรพันธสัญญา โดยจังหวัดเชียงใหม่ พบว่ามีเกษตรกรที่ทำสัญญากับบริษัท ไทยเฮิร์บ จำกัด จำนวน ๓ ราย ในพื้นที่อำเภอสารภี อำเภอฝาง และอำเภอเชียงดาว

**(ผลการปฏิบัติงาน)** สำนักงานเลขานุการคณะกรรมการส่งเสริมและพัฒนาระบบเกษตรพันธสัญญา ได้รวบรวมรายชื่อพบว่ามี เกษตรกรทั่วประเทศ ที่ยื่นคำร้องขอเข้าสู่กระบวนการไกล่เกลี่ยข้อพิพาทในระบบเกษตรพันธสัญญา จำนวน ๑๘๙ ราย ในพื้นที่ ๖๔ จังหวัด โดยการดำเนินการต่อไป สลพ. จะมีหนังสือแจ้งไปยัง บริษัทฯ ให้ชี้แจงข้อเท็จจริงกลับมาภายในวันที่ ๑๐ พฤศจิกายน ๒๕๖๖

## ๘. ปัญหาอุปสรรค/ความเสี่ยง/ความท้าทาย ต่อการปฏิบัติราชการด้านการเกษตรของจังหวัด และข้อเสนอวิธีการลดความเสี่ยง

(ระบบการบริหารงานภายในจังหวัด/การบริหารงบประมาณของหน่วยงานในสังกัดกระทรวงเกษตรและสหกรณ์/บุคลากร/ข้อจำกัดด้านสภาพพื้นที่และสังคมวัฒนธรรม)

..... ไม่มี.....

รวบรวมและจัดทำข้อมูล โดย สำนักงานเกษตรและสหกรณ์จังหวัดเชียงใหม่

ณ วันที่ ๑ พฤษภาคม ๒๕๖๗