



ข้อมูลพื้นฐานของจังหวัดเชียงใหม่

1. ข้อมูลด้านการเกษตรของจังหวัด

1.1 พื้นที่ทั้งหมด

จังหวัดเชียงใหม่มีพื้นที่ทั้งหมด 14,022,546 ไร่ (ประกาศกระทรวงมหาดไทย ณ วันที่ 8 กุมภาพันธ์ 2567) มีขนาดใหญ่เป็นอันดับ 1 ของประเทศไทย จำแนกเป็น พื้นที่ป่าไม้ 9,614,645 ไร่ คิดเป็นร้อยละ 68.57 พื้นที่ทางการเกษตร 3,449,428 ไร่ คิดเป็นร้อยละ 24.60 และพื้นที่อยู่อาศัยและอื่น ๆ 958,473 ไร่ คิดเป็นร้อยละ 6.83 (ที่มา : สถานีพัฒนาที่ดินจังหวัดเชียงใหม่ ข้อมูล ณ พฤษภาคม 2567)

พื้นที่ทำการเกษตร 3,449,428 ไร่ จำแนกเป็น ไม้ผล/ไม้ยืนต้น 751,620 ไร่ (21.79%) ที่นา 554,465 ไร่ (16.07%) พืชไร่/พืชผัก/ไม้ดอก/ไม้ประดับ 409,979 ไร่ (11.89%) และเกษตรอื่น ๆ (แหล่งน้ำ ปศุสัตว์ ประมง ทูทหญ้าฯ) 1,733,364 ไร่ (50.25%) รายละเอียดปรากฏดังตาราง

อำเภอ	พื้นที่ทั้งหมด (ไร่)	พื้นที่ทำการเกษตร								รวมพื้นที่ทำการเกษตร	
		ที่นา		ไม้ผล/ไม้ยืนต้น		พืชไร่/พืชผัก/ไม้ดอก/ไม้ประดับ		เกษตรอื่นๆ			
		จำนวน (ไร่)	ร้อยละพื้นที่เกษตร	จำนวน (ไร่)	ร้อยละพื้นที่เกษตร	จำนวน (ไร่)	ร้อยละพื้นที่เกษตร	จำนวน (ไร่)	ร้อยละพื้นที่เกษตร	จำนวน (ไร่)	ร้อยละพื้นที่ทั้งหมด
เมืองเชียงใหม่	114,232	1,509	20.26	2,171	29.14	121	1.62	3,648	48.97	7,449	0.05
เชียงดาว	1,325,161	36,951	13.30	82,943	29.86	53,178	19.14	104,705	37.69	277,777	1.98
จอมทอง	692,412	17,286	9.91	69,652	39.92	15,050	8.63	72,490	41.55	174,478	1.24
ดอยสะเก็ด	406,990	25,079	44.84	17,486	31.26	1,739	3.11	11,631	20.79	55,935	0.40
ฝาง	524,283	26,587	11.29	79,456	33.75	22,966	9.76	106,388	45.20	235,397	1.68
หางดง	169,619	9,094	17.82	16,696	32.72	673	1.32	24,566	48.14	51,029	0.36
ฮอด	934,188	20,760	13.00	38,230	23.94	11,479	7.19	89,235	55.88	159,704	1.14
แม่แจ่ม	1,757,195	48,956	10.86	7,284	1.62	143,086	31.73	251,615	55.80	450,941	3.22
แม่ริม	282,025	13,836	18.76	11,667	15.82	6,396	8.67	41,838	56.74	73,737	0.53
แม่แตง	884,327	19,899	11.02	56,393	31.22	5,955	3.30	98,359	54.46	180,606	1.29
อมก๋อย	1,867,458	72,582	15.73	13,793	2.99	2,845	0.62	372,158	80.66	461,378	3.29
พร้าว	799,861	33,769	19.39	72,385	41.56	12,088	6.94	55,910	32.10	174,152	1.24
สะเมิง	659,634	18,356	17.64	5,173	4.97	12,599	12.11	67,939	65.28	104,067	0.74
สันกำแพง	152,231	29,883	52.76	4,169	7.36	862	1.52	21,721	38.35	56,635	0.40
สันป่าตอง	110,674	13,635	21.55	28,743	45.43	2,773	4.38	18,118	28.64	63,269	0.45
สันทราย	214,194	14,815	22.36	15,000	22.64	2,531	3.82	33,917	51.19	66,263	0.47
สารภี	66,865	3,199	8.92	23,050	64.24	895	2.49	8,735	24.35	35,879	0.26
แม่อาย	519,308	65,193	26.14	34,565	13.86	35,258	14.14	114,417	45.87	249,433	1.78
ดอยเต่า	611,904	3,785	3.03	55,841	44.68	7,736	6.19	57,612	46.10	124,974	0.89
เวียงแหง	474,545	21,234	23.73	8,964	10.02	33,839	37.82	25,431	28.42	89,468	0.64
ไชยปราการ	311,024	12,895	10.90	44,950	37.98	12,057	10.19	48,452	40.94	118,354	0.84



อำเภอ	พื้นที่ทั้งหมด (ไร่)	พื้นที่ทำการเกษตร								รวมพื้นที่ทำการเกษตร	
		ที่นา		ไม้ผล/ไม้ยืนต้น		พืชไร่/พืชผัก/ไม้ดอก/ไม้ประดับ		เกษตรอื่นๆ			
		จำนวน (ไร่)	ร้อยละพื้นที่เกษตร	จำนวน (ไร่)	ร้อยละพื้นที่เกษตร	จำนวน (ไร่)	ร้อยละพื้นที่เกษตร	จำนวน (ไร่)	ร้อยละพื้นที่เกษตร	จำนวน (ไร่)	ร้อยละพื้นที่ทั้งหมด
แม่วาง	386,853	15,557	16.08	23,990	24.79	8,623	8.91	48,597	50.22	96,767	0.69
แม่ออน	293,599	7,344	23.75	11,713	37.87	1,310	4.24	10,561	34.15	30,928	0.22
ดอยหล่อ	138,041	6,961	12.28	23,688	41.80	900	1.59	25,117	44.32	56,666	0.40
กัลยาณิวัฒนา	325,923	15,300	28.26	3,618	6.68	15,020	27.74	20,204	37.32	54,142	0.39
รวม	14,022,546	554,465	16.07	751,620	21.79	409,979	11.89	1,733,364	50.25	3,449,428	24.60

(ข้อมูลตาราง ที่มา : สำนักงานเกษตรจังหวัดเชียงใหม่ ข้อมูล ณ 7 มิถุนายน 2567)

ด้านภูมิสังคม

จังหวัดเชียงใหม่มีจำนวนครัวเรือน (ปกครอง)ทั้งสิ้น จำนวน 891,395 ครัวเรือน โดยเป็นครัวเรือนเกษตรกร จำนวน 155,167 ครัวเรือน (คิดเป็น ร้อยละ 17.41 ของครัวเรือนทั้งหมด) และมีแรงงานภาคเกษตร จำนวน 77,584 ราย

ประชากร

จังหวัดเชียงใหม่ มีประชากร 1,789,498 คน แบ่งเป็นเพศชาย จำนวน 865,173 คน และเพศหญิง จำนวน 931,570 คน ซึ่งอำเภอที่มีประชากรมากที่สุด ได้แก่ อำเภอเมืองเชียงใหม่ จำนวน 222,627 คน คิดเป็นร้อยละ 12.44 รองลงมาคืออำเภอสันทราย จำนวน 145,595 คน คิดเป็น ร้อยละ 8.14 และอำเภอที่มีประชากรน้อยที่สุด ได้แก่ อำเภอกัลยาณิวัฒนา จำนวน 13,053 คน คิดเป็นร้อยละ 0.73 รองลงมาคือ อำเภอแม่ออน จำนวน 20,824 คน คิดเป็นร้อยละ 1.17 ตามลำดับ

สภาพพื้นที่

พื้นที่โดยทั่วไปของจังหวัดเชียงใหม่มีสภาพพื้นที่เป็นภูเขาและป่าละเมาะ มีที่ราบอยู่ตอนกลางตามสองฟากฝั่งแม่น้ำปิง มีภูเขาสูงที่สุดในประเทศไทย คือ "ดอยอินทนนท์" มีความสูงจากระดับน้ำทะเลปานกลาง ประมาณ 2,565 เมตร นอกจากนี้ยังมีดอยอื่นๆ ที่มีความสูงรองลงมาอีกหลายแห่ง เช่น ดอยผ้าห่มปก (ความสูงจากระดับน้ำทะเลปานกลาง 2,285 เมตร) ดอยหลวงเชียงดาว (ความสูงจากระดับน้ำทะเลปานกลาง 2,170 เมตร) ดอยสุเทพ (ความสูงจากระดับน้ำทะเลปานกลาง 1,601 เมตร)

สภาพพื้นที่จังหวัดเชียงใหม่แบ่งออกเป็น 2 ลักษณะ คือ พื้นที่ภูเขา คิดเป็นพื้นที่ประมาณ 80% ของพื้นที่จังหวัด เป็นพื้นที่ป่าต้นน้ำลำธารไม่เหมาะต่อการเพาะปลูก และพื้นที่ราบลุ่มน้ำและที่ราบเชิงเขา ทอดตัวในแนวเหนือ-ใต้ ได้แก่ ที่ราบลุ่มน้ำสาละวิน ลุ่มน้ำกก-โขง และลุ่มน้ำปิง เป็นพื้นที่ที่มีความอุดมสมบูรณ์เหมาะสมต่อการเกษตร

ทรัพยากรป่าไม้ จังหวัดเชียงใหม่มีเนื้อที่ประมาณ 13,834,594.19 ไร่ (ยังไม่รวม 125 ตารางกิโลเมตร ที่ประกาศกระทรวงมหาดไทย ณ วันที่ 8 กุมภาพันธ์ 2567) ของพื้นที่จังหวัด จำแนกประเภทป่าตามกฎหมายของจังหวัดเชียงใหม่ ได้ดังนี้



1. ป่าสงวนแห่งชาติ	จำนวน 25	ป่า	เนื้อที่	7,153,223.13	ไร่
2. อุทยานแห่งชาติ	จำนวน 11	แห่ง	เนื้อที่	3,504,891.09	ไร่
3. วนอุทยานแห่งชาติ	จำนวน 1	แห่ง	เนื้อที่	9,375.00	ไร่
3. เตรียมการอุทยานแห่งชาติ	จำนวน 4	แห่ง	เนื้อที่	587,327.86	ไร่
4. เขตรักษาพันธุ์สัตว์ป่า	จำนวน 4	แห่ง	เนื้อที่	902,911.58	ไร่
5. เขตห้ามล่าสัตว์ป่า	จำนวน 4	แห่ง	เนื้อที่	357,531.50	ไร่
6. เตรียมการเขตห้ามล่าสัตว์ป่า	จำนวน 2	แห่ง	เนื้อที่	196,831.41	ไร่
7. สวนรุกขชาติ	จำนวน 2	แห่ง	เนื้อที่	416.47	ไร่
8. สวนพฤกษศาสตร์	จำนวน 2	แห่ง	เนื้อที่	43.11	ไร่

ข้อมูล : สำนักบริหารพื้นที่อนุรักษ์ที่ 16 (เชียงใหม่) ณ วันที่ 5 มีนาคม 2567

หมายเหตุ :

- (1) พื้นที่ป่าสงวนฯ บางป่ามีอาณาเขตเกินขอบเขตพื้นที่ของจังหวัดและอุทยานแห่งชาติเขตรักษาพันธุ์สัตว์ป่าบางแห่ง ประกาศทับซ้อนป่าสงวนฯ
- (2) เนื้อที่ของอุทยานฯ ได้รวมถึงอุทยานฯ เตรียมประกาศและอุทยานฯ ที่ดำเนินการสำรวจด้วย
- (3) อุทยานฯ เตรียมประกาศและอุทยานฯ ที่ดำเนินการสำรวจ มีพื้นที่ทับซ้อนป่าสงวนฯ

ทรัพยากรดิน จังหวัดเชียงใหม่ สามารถจำแนกตามกลุ่มดิน ได้ 36 กลุ่ม ได้นำมาพิจารณาตามคุณสมบัติของชั้นความเหมาะสมของดินเพื่อการปลูกพืชและการชลประทานสามารถจำแนกได้ดังนี้

- (1) ความเหมาะสมสำหรับการปลูกพืชจำแนกออกเป็น 4 ประเภท ดังนี้

- ประเภทที่ 1 ดินที่เหมาะสมสำหรับการปลูกข้าว (รวมถึงดินที่เหมาะสมสำหรับพืชชนิดอื่นด้วย)
- ประเภทที่ 2 ดินที่เหมาะสมสำหรับการปลูกพืชไร่พืชผักและไม้ผลไม้ยืนต้น (ไม่เหมาะสมสำหรับการปลูกข้าว)
- ประเภทที่ 3 ดินที่ไม่เหมาะสมสำหรับการปลูกพืชโดยทั่วไปแต่เมื่อมีการปรับปรุงอาจปลูกพืชได้บางชนิด
- ประเภทที่ 4 ดินที่ไม่เหมาะสมสำหรับการปลูกพืชชนิดใดๆ เลย

- (2) ทรัพยากรดินที่มีความเหมาะสมสำหรับการชลประทานสามารถจำแนกได้ ดังนี้

- ที่ดินชั้นที่ 1 ที่ดินที่เหมาะสมมากในการทำการเกษตรแบบชลประทานสำหรับการปลูกพืชในสภาพที่ดอน (พืชไร่พืชผักไม้ผลไม้ยืนต้น)
 - ที่ดินชั้นที่ 2 ที่ดินที่เหมาะสมปานกลางสำหรับการทำการเกษตรแบบชลประทานสำหรับการปลูกพืชที่ดอน (พืชไร่พืชผักไม้ผลไม้ยืนต้น)
 - ที่ดินนาข้าวชั้นที่ 1 ที่ดินที่เหมาะสมต่อการปลูกข้าวภายใต้ระบบชลประทาน
 - ที่ดินนาข้าวชั้นที่ 2 ที่ดินที่มีความเหมาะสมปานกลางสำหรับการปลูกข้าวภายใต้ระบบชลประทาน (ข้าวและอื่นๆ)
 - ที่ดินชั้นที่ 5 ที่ดินที่ไม่เหมาะสมต่อการเพาะปลูกในระบบชลประทานในสภาพปัจจุบัน ต้องศึกษาเพิ่มเติม
 - ที่ดินชั้นที่ 6 ที่ดินที่ไม่เหมาะสมในการทำการเกษตรภายใต้ระบบชลประทาน
- การใช้ประโยชน์ที่ดินเพื่อการเพาะปลูกส่วนใหญ่พบว่าใช้เพื่อการปลูกพืชไร่รองลงมา คือ การปลูกไม้ผลไม้ยืนต้นข้าวพืชผักและอื่นๆตามลำดับ

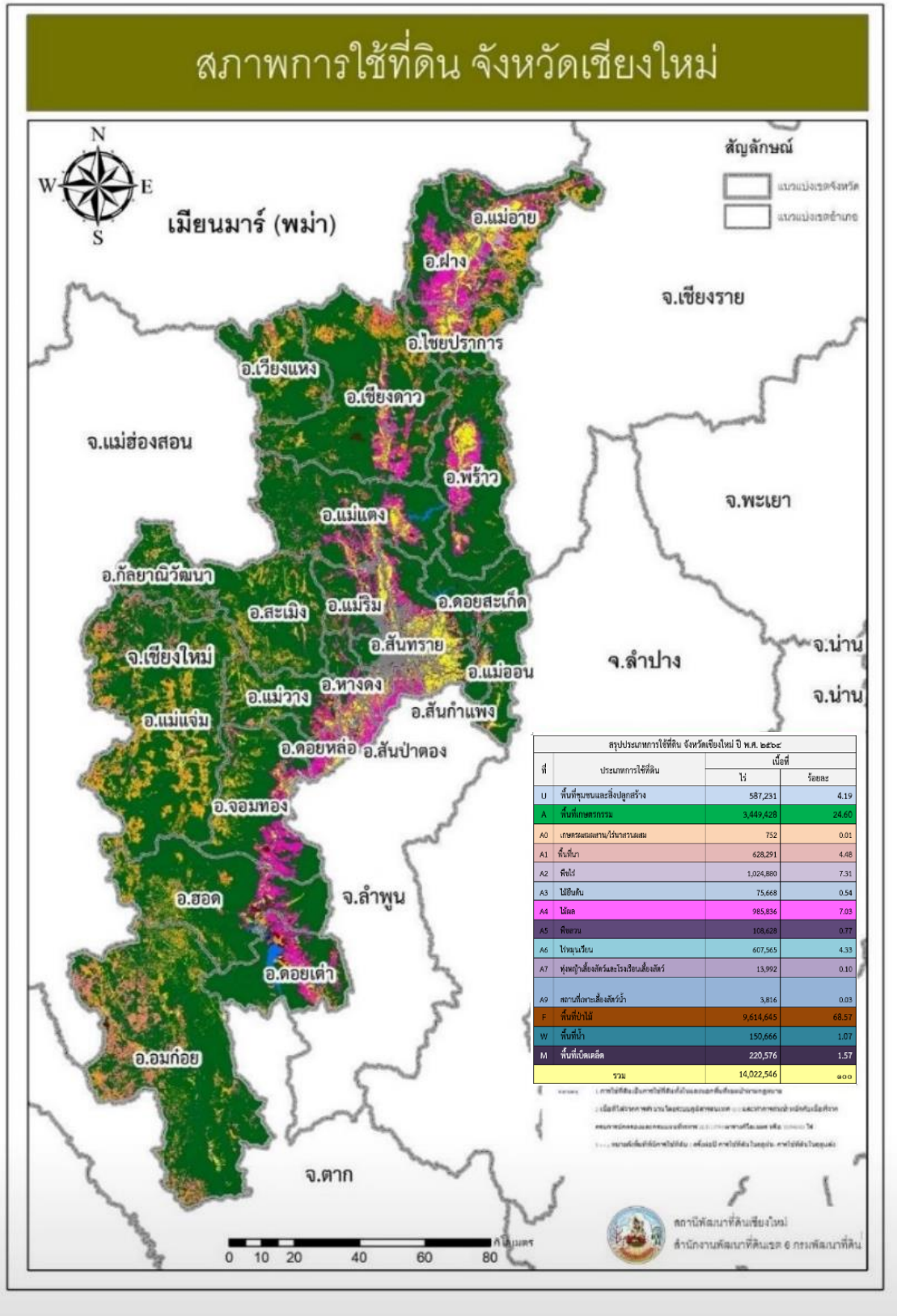



สรุปประเภทการใช้ที่ดิน จังหวัดเชียงใหม่ ปี พ.ศ. 2564			
ที่	ประเภทการใช้ที่ดิน	เนื้อที่	
		ไร่	ร้อยละ
U	พื้นที่ชุมชนและสิ่งปลูกสร้าง	587,231	4.19
A	พื้นที่เกษตรกรรม	3,449,428	24.60
A0	เกษตรผสมผสาน/ไร่นาสวนผสม	752	0.01
A1	พื้นที่นา	628,291	4.48
A2	พืชไร่	1,024,880	7.31
A3	ไม้ยืนต้น	75,668	0.54
A4	ไม้ผล	985,836	7.03
A5	พืชสวน	108,628	0.77
A6	ไร่มวนเวียน	607,565	4.33
A7	ทุ่งหญ้าเลี้ยงสัตว์และโรงเรือนเลี้ยงสัตว์	13,992	0.10
A9	สถานที่เพาะเลี้ยงสัตว์น้ำ	3,816	0.03
F	พื้นที่ป่าไม้	9,614,645	68.57
W	พื้นที่น้ำ	150,666	1.07
M	พื้นที่เบ็ดเตล็ด	220,576	1.57
รวม		14,022,546	100

หมายเหตุ :

1. การใช้ที่ดินเป็นการใช้ที่ดินทั้งในและนอกพื้นที่เขตป่าตามกฎหมาย
2. เนื้อที่ได้จากการคำนวณโดยระบบภูมิสารสนเทศ (GIS) และทำการถ่วงน้ำหนักกับเนื้อที่จาก กรมการปกครองและกรมแผนที่ทหาร 22,436.0743 ตารางกิโลเมตร หรือ 14,022,546 ไร่
3. $x + y$ หมายถึงพื้นที่ที่มีการใช้ที่ดิน 2 ครั้งต่อปี การใช้ที่ดินในฤดูฝน+การใช้ที่ดินในฤดูแล้ง

ที่มา : สถานีพัฒนาที่ดินจังหวัดเชียงใหม่ ข้อมูล ณ พฤษภาคม 2567

ข้อมูลส่วนราชการ/หน่วยงาน ส่วนราชการ/หน่วยงานที่ตั้งอยู่ในพื้นที่ของจังหวัดเชียงใหม่ รวมทั้งสิ้น 411 แห่ง ประกอบด้วย หน่วยงานบริหารราชการส่วนกลาง จำนวน 166 แห่ง หน่วยงานราชการส่วนภูมิภาค จำนวน 34 แห่ง และหน่วยงานบริหารราชการส่วนท้องถิ่น จำนวน 211 แห่ง แบ่งเป็น องค์การบริหารส่วนจังหวัด จำนวน 1 แห่ง เทศบาลนคร จำนวน 1 แห่ง เทศบาลเมือง จำนวน 4 แห่ง เทศบาลตำบล จำนวน 116 แห่ง และองค์การบริหารส่วนตำบล จำนวน 89 แห่ง



1.2 สถานการณ์ด้านทรัพยากรการผลิตและแนวโน้ม

1.2.1) ปริมาณน้ำภาพรวมของจังหวัด

1) ปริมาณน้ำฝนสะสม

ปริมาณน้ำฝนสะสมอำเภอเมือง จังหวัดเชียงใหม่ ตั้งแต่วันที่ 1 มกราคม 2567 ถึง 14 กรกฎาคม 2567 ปริมาณน้ำฝนสะสม 145.1 มิลลิเมตร มีปริมาณน้อยกว่าน้ำฝนสะสมรายเดือน กรกฎาคม 65 และ กรกฎาคม ปี 66 (เดือนมิถุนายน 65 ปริมาณน้ำฝนสะสมราย 781.5 เดือนกรกฎาคม 66 ปริมาณน้ำฝนสะสม 293.8 มิลลิเมตร)

ที่มา : ส่วนสารสนเทศอุตุนิยมวิทยา ศูนย์อุตุนิยมวิทยาภาคเหนือ กรมอุตุนิยมวิทยา (ข้อมูล ณ วันที่ 14 กรกฎาคม 2567)

2) ระบบชลประทาน

ข้อมูลชลประทาน

อ่างเก็บน้ำ			ความจุ รนก.	ปริมาณน้ำ ปัจจุบัน	คิดเป็น ร้อยละ
โครงการชลประทานขนาดใหญ่	2	แห่ง	528.000	492.096	93.20%
โครงการชลประทานขนาดกลาง	13	แห่ง	103.069	92.225	92.23%
โครงการชลประทานขนาดเล็ก	35	แห่ง	17.067	15.266	77.73%
โครงการชลประทานขนาดเล็ก อันเนื่องมาจากพระราชดำริ	81	แห่ง	49.023	41.014	76.64%
	131	แห่ง	697.159	640.601	91.89%

ที่	โครงการ ชลประทาน / โครงการส่งน้ำ	พื้นที่ ชลประทาน (ไร่)	ความต้องการใช้น้ำ (ล้าน ลบ.ม.)					รวม ปริมาณ น้ำ
			เกษตร	อุปโภค บริโภค	อุตสาหกรรม	ระบบ นิเวศน์	อื่น ๆ	
1	โครงการชลประทานเชียงใหม่	144,139	77.96	7.22	-	16.77	-	101.95
2	โครงการส่งน้ำและ บำรุงรักษาแม่แฝก-แม่จัด	74,044	68.13	0.92	-	10.00	-	79.05
3	โครงการส่งน้ำและ บำรุงรักษาแม่กวง	148,400	95.16	9.80	-	-	7.84	112.80
4	โครงการส่งน้ำและ บำรุงรักษาแม่แตง	96,861	84.08	6.94	-	-	-	91.01
	รวม	463,444	325.33	24.88	0.00	26.77	7.84	384.81

3) สถานการณ์น้ำปัจจุบัน (ข้อมูล ณ วันที่ 26 สิงหาคม 2567)

● สภาพอากาศ :

ปรากฏการณ์เอลนีโญ ที่อยู่ในสภาวะปกติมีแนวโน้มที่จะเปลี่ยนเข้าสู่สภาวะลานีญาในช่วงเดือนกันยายนถึงพฤศจิกายน 2567 ด้วยความน่าจะเป็น ร้อยละ 66 และมีโอกาสที่จะคงสภาวะนี้ต่อเนื่องถึงเดือนพฤศจิกายน 2567 ถึง มกราคม 2568

ในช่วงวันที่ 26-28 สิงหาคม 2567 มีฝนฟ้าคะนองร้อยละ 70-80 ของพื้นที่ และมีฝนตกหนักถึงหนักมากบางแห่ง และในช่วงวันที่ 29 - 31 สิงหาคม 2567 มีฝนฟ้าคะนอง ร้อยละ 60 - 70 ของพื้นที่ และมีฝนตกหนักบางแห่ง



- **สภาพฝน :**

จังหวัดเชียงใหม่ อำเภอจอมทอง 52 มม. จ.ลำพูน อ.แม่ทา 59 มม.และ จ.แม่ฮ่องสอน อ.ขุนยวม 34 มม.

- **สถานการณ์ทำน้ำ :** ปริมาณน้ำทำในแม่น้ำสายหลักและลำน้ำสายสาขา **มีแนวโน้มเพิ่มขึ้น**

- **แม่น้ำปิง** ต้นน้ำ P.20 (อ.เชียงดาว จ.เชียงใหม่) 41.50 cms. (19%) กลางน้ำ P.1 (อ.เมือง จ.เชียงใหม่) 214.00 cms. (53%) ปลายน้ำ P.73A (อ.จอมทอง จ.เชียงใหม่) ปริมาณน้ำ 168.85 cms. (13%)
- **น้ำแม่กวัง** P5 (สะพานท่านาง อ.เมือง จ.ลำพูน) ปริมาณน้ำ 33.37 cms. (25%)
- **น้ำปาย** Sw.5A ปริมาณน้ำ 414.60 cms. (62%)

- **สถานการณ์น้ำในเขต สขป.1 : หน่วย ล้าน ลบ.ม.**

โครงการ	จำนวน (แห่ง)	ความจุ รนก.	น้ำวันนี้		ปี 65 (น้ำมาก)		คาดการณ์ 1 พ.ย.		รองรับน้ำ ได้อีก	น้ำไหล เข้าเขื่อน	หมายเหตุ
			ปริมาณ	%	ปริมาณ	%	ปริมาณ	%			
เขื่อนแม่งัด	1	265	213	80	225	85	281	106	80	2,895	สูงเกณฑ์ควบคุม URC
เขื่อนแม่งาว	1	263	126	48	148	56	166	63	137	1,265	อยู่ในเกณฑ์ควบคุม
ขนาดกลาง	19	140	88	63	91	65	-	-	-	-	
ขนาดเล็ก	190	100	59	59	60	60	-	-	-	-	
รวม	211	768	485	54	525	68	-	-	-	-	-

- ฝายแม่แตง ปริมาณน้ำทำ 115.368 cms. เข้าคลอง 10.058 cms. (ปี 65 79.939 cms.)

- **การบริหารจัดการน้ำ :** ได้บริหารจัดการน้ำตาม 10 มาตรการรับมือฤดูฝน 2567 ของ กนช. ดังนี้

- การวางแผนการเพาะปลูกพืช ฤดูฝน ปี 2567 **แผน 515,979 ไร่/ ผล 502,806 ไร่ (97%)**

- การวางแผนจัดสรรน้ำ : ให้เกษตรกรใช้น้ำจากน้ำฝนเป็นหลัก จะส่งน้ำจากแหล่งน้ำชลประทานเสริม กรณีฝนทิ้งช่วงเท่านั้น ภาพรวม **แผนจัดสรรน้ำ 473 ล้าน ลบ.ม.ผลจัดสรรน้ำรวม 261 ล้าน ลบ.ม.**
- การเตรียมเครื่องจักร เครื่องมือในการให้ความช่วยเหลือพื้นที่ประสบภัยฤดูฝน : เตรียมความพร้อมเครื่องสูบน้ำทั้งหมด **58 เครื่อง** เครื่องจักรกลสนับสนุนอื่น ๆ **40 หน่วย** ติดตั้งเครื่องสูบน้ำแล้ว **8 เครื่อง** ปริมาณน้ำสูบน้ำสะสม **0 ล้าน ลบ.ม.**

- กิจกรรมและมาตรการอื่น ๆ เพื่อรับสถานการณ์ :

1. **ประชาสัมพันธ์และชี้แจงข้อมูลสถานการณ์น้ำ/แผนบริหารจัดการน้ำฤดูฝน ปี 2567**

ผ่านช่องทางต่าง ๆ : การประชุมร่วมกับกลุ่มผู้ใช้น้ำ / หน่วยงานราชการ / องค์กรต่าง ๆ การแจ้งข้อมูลผ่านเว็บไซต์ / ไลน์กลุ่ม การให้สัมภาษณ์สื่อมวลชน ฯลฯ **รวม 1,207 ครั้ง**

2. **จัดตั้งศูนย์ประมวลและวิเคราะห์สถานการณ์น้ำ :**

ที่ สขป.1 โครงการจังหวัด, โครงการส่งน้ำฯ **รวม 7 แห่ง**

3. **การกำจัดวัชพืชในทางน้ำ :**

ปี 2567 ดำเนินการกำจัดวัชพืช 7 โครงการ **ปริมาณวัชพืช 77,520 ตัน (ผล 85%)**

4. **การบริหารจัดการแก้มลิงเพื่อช่วยบรรเทาอุทกภัย** สขป.1 ได้ดำเนินการโครงการแก้มลิงที่อยู่ในเขตพื้นที่โครงการส่งน้ำฯ แม่แตง เพื่อชะลอ/หน่วงน้ำ จำนวน 7 แห่ง ความจุเก็บกักรวม 3,959 ล้าน ลบ.ม. ปัจจุบันมีปริมาณน้ำ **2.154 ล้าน ลบ.ม.** (ประมาณร้อยละ 54 ของความจุเก็บกัก)

- **คาดการณ์พื้นที่เสี่ยงภัย :**

- พื้นที่หมู่บ้านเชียงใหม่การ์เดนแลนด์ และหมู่บ้านลา구나โฮม อ.สันทราย ได้เข้าดำเนินการติดตั้งเครื่องสูบน้ำ 8 นิ้ว จำนวน 2 เครื่อง
- พื้นที่ตัวเมืองเชียงใหม่ฝั่งตะวันตก (รับน้ำจากดอยสุเทพ) - ได้พร้อมน้ำในคลองแลติดตั้งเครื่องสูบน้ำ hydroflow .5 cms. จำนวน 1 เครื่อง
- ที่บ้านบ่อสร้าง ต.ต้นเปา อ.สันกำแพง ติดตั้งเครื่องสูบน้ำชนิดหยดโข่งขับเคลื่อนด้วยเครื่องยนต์ดีเซล ขนาด 8 นิ้ว จำนวน 2 เครื่อง
- พื้นที่ทุ่งฟ้าบด อ.สันป่าตอง ติดตั้งเครื่องสูบน้ำแบบเคลื่อนที่ ขนาด 8 นิ้ว จำนวน 1 เครื่อง

- **สถานการณ์อุทกภัย :** ไม่มีสถานการณ์



ที่มา : ศูนย์ปฏิบัติการน้ำอัจฉริยะ สำนักงานชลประทานที่ 1 (ข้อมูล ณ วันที่ 26 สิงหาคม 2567)

4) ข้อมูลด้านการเกษตรที่สำคัญของจังหวัด

จำนวนครัวเรือนเกษตรกรและจำนวนแรงงานภาคเกษตรของจังหวัดเชียงใหม่

อำเภอ	จำนวนครัวเรือน	จำนวนครัวเรือน เกษตรกร	ร้อยละจำนวน ครัวเรือนเกษตร/ ครัวเรือนทั้งหมด	จำนวนแรงงาน ภาคเกษตร (ราย)
เมืองเชียงใหม่	179,438	515	0.29	258
จอมทอง	25,759	10,486	40.71	5,243
แม่แจ่ม	20,997	11,812	56.26	5,906
เชียงดาว	35,714	10,846	30.37	5,423
ดอยสะเก็ด	41,546	4,253	10.24	2,127
แม่แตง	36,917	7,270	19.69	3,635
แมริม	46,406	4,308	9.28	2,154
สะเมิง	9,143	4,254	46.53	2,127
ฝาง	47,645	9,365	19.66	4,683
แม่สาย	31,571	8,860	28.06	4,430
พร้าว	21,739	8,380	38.55	4,190
สันป่าตอง	35,181	7,720	21.94	3,860
สันกำแพง	52,529	4,690	8.93	2,345
สันทราย	81,843	4,319	5.28	2,160
หางดง	55,438	3,891	7.02	1,946
ฮอด	17,575	8,438	48.01	4,219
ดอยเต่า	10,875	5,824	53.55	2,912
อมก๋อย	24,894	11,784	47.34	5,892
สารภี	47,764	4,730	9.90	2,365
เวียงแหง	10,155	2,771	27.29	1,386
ไชยปราการ	18,943	5,181	27.35	2,591
แม่วาง	12,650	5,307	41.95	2,654
แม่ออน	9,994	2,802	28.04	1,401
ดอยหล่อ	11,993	4,502	37.54	2,251
กัลยาณิวัฒนา	4,686	2,859	61.01	1,430
รวม	891,395	155,167	17.41	77,584

ที่มา 1. จำนวนครัวเรือน สำนักบริหารการทะเบียน กรมการปกครอง ข้อมูล ณ เดือนพฤษภาคม 2567

2. สำนักงานเกษตรจังหวัดเชียงใหม่ ข้อมูล ณ วันที่ 6 มิถุนายน 2567



5) การใช้ที่ดินเพื่อการเกษตร

การใช้ที่ดินเพื่อการเกษตรแยกตามรายอำเภอ จังหวัดเชียงใหม่

อำเภอ	พื้นที่ทั้งหมด (ไร่)	พื้นที่ทำการเกษตร								รวมพื้นที่ทำการเกษตร	
		ที่นา		ไม้ผล/ไม้ยืนต้น		พืชไร่/พืชผัก/ไม้ดอก/ไม้ประดับ		เกษตรอื่นๆ			
		จำนวน (ไร่)	ร้อยละพื้นที่เกษตร	จำนวน (ไร่)	ร้อยละพื้นที่เกษตร	จำนวน (ไร่)	ร้อยละพื้นที่เกษตร	จำนวน (ไร่)	ร้อยละพื้นที่เกษตร	จำนวน (ไร่)	ร้อยละพื้นที่ทั้งหมด
เมืองเชียงใหม่	114,232	1,509	20.26	2,171	29.14	121	1.62	3,648	48.97	7,449	0.05
เชียงดาว	1,325,161	36,951	13.30	82,943	29.86	53,178	19.14	104,705	37.69	277,777	1.98
จอมทอง	692,412	17,286	9.91	69,652	39.92	15,050	8.63	72,490	41.55	174,478	1.24
ดอยสะเก็ด	406,990	25,079	44.84	17,486	31.26	1,739	3.11	11,631	20.79	55,935	0.40
ฝาง	524,283	26,587	11.29	79,456	33.75	22,966	9.76	106,388	45.20	235,397	1.68
หางดง	169,619	9,094	17.82	16,696	32.72	673	1.32	24,566	48.14	51,029	0.36
ฮอด	934,188	20,760	13.00	38,230	23.94	11,479	7.19	89,235	55.88	159,704	1.14
แม่แจ่ม	1,757,195	48,956	10.86	7,284	1.62	143,086	31.73	251,615	55.80	450,941	3.22
แม่ริม	282,025	13,836	18.76	11,667	15.82	6,396	8.67	41,838	56.74	73,737	0.53
แม่แตง	884,327	19,899	11.02	56,393	31.22	5,955	3.30	98,359	54.46	180,606	1.29
อมก๋อย	1,867,458	72,582	15.73	13,793	2.99	2,845	0.62	372,158	80.66	461,378	3.29
พร้าว	799,861	33,769	19.39	72,385	41.56	12,088	6.94	55,910	32.10	174,152	1.24
สะเมิง	659,634	18,356	17.64	5,173	4.97	12,599	12.11	67,939	65.28	104,067	0.74
สันกำแพง	152,231	29,883	52.76	4,169	7.36	862	1.52	21,721	38.35	56,635	0.40
สันป่าตอง	110,674	13,635	21.55	28,743	45.43	2,773	4.38	18,118	28.64	63,269	0.45
สันทราย	214,194	14,815	22.36	15,000	22.64	2,531	3.82	33,917	51.19	66,263	0.47
สารภี	66,865	3,199	8.92	23,050	64.24	895	2.49	8,735	24.35	35,879	0.26
แม่อาว	519,308	65,193	26.14	34,565	13.86	35,258	14.14	114,417	45.87	249,433	1.78
ดอยเต่า	611,904	3,785	3.03	55,841	44.68	7,736	6.19	57,612	46.10	124,974	0.89
เวียงแหง	474,545	21,234	23.73	8,964	10.02	33,839	37.82	25,431	28.42	89,468	0.64
ไชยปราการ	311,024	12,895	10.90	44,950	37.98	12,057	10.19	48,452	40.94	118,354	0.84
แม่ว้าง	386,853	15,557	16.08	23,990	24.79	8,623	8.91	48,597	50.22	96,767	0.69
แม่ออน	293,599	7,344	23.75	11,713	37.87	1,310	4.24	10,561	34.15	30,928	0.22
ดอยหล่อ	138,041	6,961	12.28	23,688	41.80	900	1.59	25,117	44.32	56,666	0.40
กัลยาณิวัฒนา	325,923	15,300	28.26	3,618	6.68	15,020	27.74	20,204	37.32	54,142	0.39
รวม	14,022,546	554,465	16.07	751,620	21.79	409,979	11.89	1,733,364	50.25	3,449,428	24.60

ที่มา สำนักงานเกษตรจังหวัดเชียงใหม่ ข้อมูล ณ เมษายน 2567

1.3 ขนาดเศรษฐกิจของกลุ่มจังหวัด GPP)

สภาพเศรษฐกิจโดยทั่วไป ในปี พ.ศ. 2565 จังหวัดเชียงใหม่มีผลิตภัณฑ์มวลรวม มูลค่า 244,210 ล้านบาท เพิ่มขึ้นจากปี พ.ศ. 2564 จำนวน 7,477 ล้านบาท (ปี พ.ศ. 2564 มีมูลค่า 236,733 ล้านบาท) เป็นลำดับที่ 15 ของประเทศ และลำดับที่ 1 ของภาคเหนือ ในขณะที่ผลิตภัณฑ์มวลรวมจังหวัดต่อหัว (GPP per capita) ปี พ.ศ. 2565 มีมูลค่า



136,043 บาท/คน/ปี เพิ่มขึ้นจากปี พ.ศ. 2564 จำนวน 4,414 บาท (ปี พ.ศ. 2564 มีมูลค่า 131,629 บาท/คน/ปี) เป็นลำดับที่ 31 ของประเทศ และลำดับที่ 3 ของภาคเหนือ ตามลำดับ ได้แก่ อันดับ 1 จังหวัดลำพูน อันดับ 2 จังหวัดกำแพงเพชร และ อันดับ 3 จังหวัดเชียงใหม่

มูลค่าผลิตภัณฑ์มวลรวมจังหวัดด้านการเกษตร ในปี พ.ศ. 2565 จังหวัดเชียงใหม่มีผลิตภัณฑ์มวลรวมด้านการเกษตร มูลค่า 39,445 ล้านบาท ลดลงจากปี พ.ศ. 2564 จำนวน 4,719 ล้านบาท (ปี พ.ศ. 2564 มีมูลค่า 44,164 ล้านบาท)

มูลค่าผลิตภัณฑ์มวลรวมจังหวัดและผลิตภัณฑ์มวลรวมจังหวัดต่อหัว ย้อนหลัง 5 ปี

รายการ	ปี พ.ศ. 2561	ปี พ.ศ. 2562	ปี พ.ศ. 2563	ปี พ.ศ. 2564	ปี พ.ศ. 2565
ผลิตภัณฑ์มวลรวมจังหวัด (GPP) ณ ราคาประจำปี (หน่วย : ล้านบาท)	249,992	264,067	242,088	236,733	244,210
ผลิตภัณฑ์มวลรวมจังหวัดต่อคน (GPP Per capital) (หน่วย : บาท/คน/ปี)	138,513	146,433	134,402	131,629	136,043

ที่มา : สำนักงานสภาพัฒนาการเศรษฐกิจและสังคมแห่งชาติ (ข้อมูล ณ พฤษภาคม 2567)

1.4 สินค้าเกษตรที่สำคัญของจังหวัดเชียงใหม่

การปลูกพืชเศรษฐกิจของจังหวัด ปีการผลิต 2566/67

ชนิดพืช	จำนวน เกษตรกร (ราย)	เนื้อที่ เพาะปลูก (ไร่)	เนื้อที่ เก็บเกี่ยว (ไร่)	ผลผลิตที่เก็บเกี่ยว ได้ (ตัน)	ผลผลิตเฉลี่ย/ เนื้อที่เก็บเกี่ยว (กิโลกรัม/ไร่)	ราคาที่เกษตรกร ขายได้เฉลี่ย (บาท/กิโลกรัม)
ข้าว	75,078	530,559	530,559	328,058	618 (ข้าวแห้ง)	8 (ข้าวสด)
ข้าวโพดเลี้ยงสัตว์	20,189	269,415	269,415	255,620	950 (สด)	6 (สด)
อะโวคาโด	2,539	14,291	12,092	16,085	1,330	35
มันฝรั่ง	1,214	9,343	9,343	28,519	3,052	13
กระเทียม	2,988	20,573	20,573	63,484	3,086 (สด)	16 (สด)
หอมหัวใหญ่	1,523	6,220	6,220	29,143	4,685 (สด)	10 (สด)
หอมแดง	2,055	8,827	8,827	32,028	3,628 (สด)	13 (สด)
สตอเบอรี่	1,258	7,165	7,165	20,638	2,880	45
มะม่วง	12,074	73,000	70,615	62,672	887	40
ลำไย	64,171	449,651	448,009	439,270	980	30
ลิ้นจี่	4,904	35,091	35,071	12,239	349	60
ส้มเขียวหวาน	2,805	35,749	34,899	134,775	3,862	35
กาแฟ	4,526	30,272	28,827	17,482 (เชอร์รี่)	570 (เชอร์รี่)	30

ที่มา สำนักงานเกษตรจังหวัดเชียงใหม่ ข้อมูล ณ 7 มิถุนายน 2567



1.5 สัตว์เศรษฐกิจที่สำคัญ ด้านปศุสัตว์ ได้แก่

ชนิดสัตว์	จำนวนเกษตรกร (ราย)	จำนวนสัตว์ (ตัว)	ข้อมูลผลผลิต/ปี		ราคาเฉลี่ย (บาท/หน่วย)	มูลค่าผลผลิต/ปี (บาท)
			จำนวน	หน่วยนับ		
โคเนื้อ	18,439	197,141	157,713	ตัว	75.88	2,991,811,816
โคนม	730	41,996	55,598	น้ำนมดิบ (ตัน)	19.00	1,056,370,550
กระบือ	6,079	58,373	23,349	ตัว	93.52	545,904,296
สุกร	12,474	308,655	200,965	ตัว	76.50	538,084,082
ไก่พื้นเมือง	62,861	2,786,870	5,573,740	ตัว	81.00	767,503,998
ไก่เนื้อ	665	1,360,673	6,123,029	ตัว	43.00	447,593,383
ไก่ไข่	1,967	2,867,223	837,229,116	ฟอง	4.00	3,348,916,464

รวบรวมและจัดทำข้อมูลโดย สำนักงานปศุสัตว์จังหวัดเชียงใหม่ ข้อมูล ณ วันที่ 10 กรกฎาคม 2567
 ที่มา : 1. ระบบทะเบียนเกษตรกรผู้เลี้ยงสัตว์ (DLD e-Regist)
 2. ระบบปฏิบัติการผลิตสินค้าเกษตร สำนักงานเศรษฐกิจการเกษตร
 3. รายงานข้อมูลราคาขายสินค้าปศุสัตว์ กรมปศุสัตว์

1.6 สัตว์เศรษฐกิจที่สำคัญ ด้านประมง ได้แก่ (เรียงตามมูลค่า)

สินค้าประมงที่มีมูลค่าสูงสุด 10 ลำดับแรก ของจังหวัดเชียงใหม่

ชนิดสัตว์	จำนวนเกษตรกร (ราย)	พื้นที่การเลี้ยง		ผลผลิต (กิโลกรัม)	ราคาเฉลี่ย (บาท/กก.)	มูลค่าผลผลิต (บาท)
		จำนวนพื้นที่ (ไร่)	จำนวนบ่อ (บ่อ)			
ปลานิล	6,081.00	4,215.79	7,620.00	246,410.00	55.78	13,744,749.80
ปลาตะเพียน	186	150.13	1,685.00	66,896.00	86.21	5,767,104.16
ปลาช่อน	570	324.26	840	31,524.00	51.07	1,609,930.68
ปลาดุกบิ๊กอุย	295	130.64	339	6,215.00	49.61	308,326.15
ปลาดุก	11	12.76	39	5,668.00	42.48	240,776.64
ปลานวลจันทร์เทศ	14	7.59	34	820	245.12	200,998.40
ปลาหมอไทย	38	30.49	70	1,991.00	75.17	149,663.47
ปลาไน	60	38.08	66	1,711.00	50.61	86,593.71
กุ้งก้ามกราม	6	15.8	17	317	242.22	76,783.74
ปลาจิ้น	28	16.29	45	815	91.53	74,596.95

ที่มา : สำนักงานประมงจังหวัดเชียงใหม่ ข้อมูล ณ วันที่ 30 พฤษภาคม 2567



1.7 ข้อมูลสินค้าเกษตรที่ได้รับรองสิ่งบ่งชี้ทางภูมิศาสตร์ (GI)

- 1) กาแฟเทพเสด็จ
- 2) ข้าวกำลัง้านนา
- 3) ส้มสายน้ำผึ้งฝาง
- 4) ลิ้นจี่จักรพรรดิฝาง

ที่มา : เพจ GI Thailand, กองสิ่งบ่งชี้ทางภูมิศาสตร์ กรมทรัพย์สินทางปัญญา กระทรวงพาณิชย์ (สืบค้นเมื่อวันที่ 12 กรกฎาคม 2567)

1.8 สินค้า OTOP 10 อันดับแรกของจังหวัด

จังหวัดเชียงใหม่มีภูมิปัญญาท้องถิ่นที่หลากหลาย และมีการต่อยอดพัฒนาสินค้าอย่างต่อเนื่อง มีการใช้เทคโนโลยีสมัยใหม่เข้ามาช่วยอย่างสร้างสรรค์ ประกอบกับมีการผลิตสินค้าหัตถอุตสาหกรรมที่มีเอกลักษณ์เฉพาะตัวหรือที่เรียกว่า “อัตลักษณ์ล้านนา” เช่น เสื้อผ้าเครื่องแต่งกาย เครื่องปั้นดินเผา ไม้แกะสลัก การนวดแผนไทย

ในปี พ.ศ. 2563 จ.เชียงใหม่มีรายได้จากการจำหน่ายผลิตภัณฑ์ OTOP ทั้งสิ้น 18,111,139 ล้านบาท โดยมีผู้ประกอบการ OTOP ที่ลงทะเบียนแล้ว จำนวน 2,507 ราย และมีผลิตภัณฑ์ จำนวน 6,927 ผลิตภัณฑ์ สามารถจำแนกตามประเภทผลิตภัณฑ์ ได้ดังนี้

ที่	ประเภทผลิตภัณฑ์	ปี 2557-2558	ปี 2559	ปี 2560	ปี 2561	ปี 2562	ปี 2563	รวม
1	อาหาร	550	39	269	315	134	143	1,450
2	เครื่องดื่ม	273	19	89	89	40	62	572
3	ผ้าและเครื่องแต่งกาย	1,097	58	268	286	168	251	2,128
4	ของใช้/ของตกแต่ง/ของที่ระลึก	985	27	197	298	89	109	1,705
5	สมุนไพรที่ไม่ใช่อาหาร	442	16	227	167	132	88	1,072
รวม		3,347	159	1,050	1,155	563	653	6,927

ที่	ชื่อกลุ่ม/ที่อยู่	ประเภทผลิตภัณฑ์	ระดับ OTOP
1	สหกรณ์การเกษตรพร้าว จำกัด 256 ม.4 ต.เวียง อ.พร้าว จ.เชียงใหม่	ข้าวสารหอมมะลิ	5 ดาว
2	กลุ่มอาชีพแปรรูปอาหารตำบลสันติสุข 26/2 ม.9 ต.สันติสุข อ.ดอยหล่อ จ.เชียงใหม่	ไส้อั่วสมุนไพร (ผสมบุก)	5 ดาว
3	หจก.ฟาร์มผึ้งพัฒนกิจ 187 ม.7 ต.หนองผึ้ง อ.สารภี จ.เชียงใหม่	Longgan Honey	5 ดาว
4	บริษัท ดอยคำ ผลิตภัณฑ์ จำกัด 72 ม.12 ถนนพระบารมี ต.แม่ฮอน อ.ฝาง จ.เชียงใหม่	มะเขือเทศเชอร์รี่อบแห้ง	5 ดาว
5	สวนส้มสิทิวรงค์ ต.สันตันหม้อ อ.แม่ฮอน จ.เชียงใหม่	ส้ม	5 ดาว
6	แคบหมูแม่แจ่ม 364 ม.4 ซอย17 ต.หนองจ๋อม อ.สันทราย จ.เชียงใหม่	แคบหมูไร้มัน	5 ดาว



ที่	ชื่อกลุ่ม/ที่อยู่	ประเภทผลิตภัณฑ์	ระดับ OTOP
7	กลุ่มแม่บ้านเกษตรกรกรบ้านป่าไผ่ 4 หมู่ 2 บ้านป่าไผ่ ต.แม่โป่ง อ.ดอยสะเก็ด จ.เชียงใหม่	กระเทียมโทนดองน้ำผึ้ง	5 ดาว
8	วิสาหกิจชุมชนกาแปสดแม่ต๋อน 45 ม.4 ต.เทพเสด็จ อ.ดอยสะเก็ด จ.เชียงใหม่	เมล็ดกาแพคั่วบดอาราบิก้า	5 ดาว
9	กลุ่มวิสาหกิจชุมชนชาดอยปู่หมื่น 289 ม.15 ต.แม่สาว อ.แม่เมาะ จ.เชียงใหม่	ชาปู่หมื่น	5 ดาว
10	กลุ่มวิสาหกิจชุมชนฤษีทรงอาทิตย์ 59 ม.8 ต.แม่ป๋อง อ.พร้าว จ.เชียงใหม่	ลูกประคบสมุนไพร	5 ดาว

ที่มา : สำนักงานพัฒนาชุมชนจังหวัดเชียงใหม่ 2564

1.9 โครงการชุมชนท่องเที่ยว OTOPT นวัตวิถี

จังหวัดเชียงใหม่ มีเป้าหมายในการส่งเสริมชุมชนท่องเที่ยว OTOPT นวัตวิถี จำนวน 42 หมู่บ้าน โดยมีการจัดกลุ่มเป็น 3 โซน ประกอบด้วย 13 หมู่บ้านโซนเหนือ 14 หมู่บ้านโซนกลาง และ 15 หมู่บ้านโซนใต้ ที่เต็มไปด้วยธรรมชาติที่สวยงาม และบรรยากาศที่เหมาะสมแก่การพักผ่อน พร้อมเรียนรู้วิถีชีวิต วัฒนธรรมประเพณีที่แฝงไปด้วยเสน่ห์ที่น่าค้นหา เพื่อสร้างรายได้ให้แก่หมู่บ้านชุมชน มุ่งเน้นการพัฒนาเชิงพื้นที่ มีการสร้างและพัฒนาอาชีพ โดยเชื่อมโยงการท่องเที่ยวชุมชนและบูรณาการหน่วยงานภาครัฐ ภาคเอกชนเข้ามามีร่วมดำเนินการ สำหรับพื้นที่เป้าหมายหน่วยงานสังกัดกระทรวงเกษตรและสหกรณ์ได้ร่วมบูรณาการขับเคลื่อนพิจารณาคัดเลือกจากหมู่บ้านที่มีความพร้อมทั้งด้านชุมชนมีความโดดเด่นของผลิตภัณฑ์ สินค้า และบริการ สถานที่ท่องเที่ยวที่สำคัญ อัตลักษณ์และภูมิปัญญาท้องถิ่น เพื่อสร้างความเข้มแข็งของชุมชน และเป็นการกระตุ้นเศรษฐกิจท้องถิ่น เช่น บ้านป่าล้าน หมู่บ้านต้นแบบเศรษฐกิจพอเพียง ชาวบ้านประกอบอาชีพเกษตรกรรมเป็นหลัก และเป็นโฮมสเตย์เพื่อให้บริการนักท่องเที่ยว เพื่อให้ได้ลองมาสัมผัสชีวิตชนบท สินค้า OTOPT ของหมู่บ้านจะเป็นพวกน้ำหมักชีวภาพจุลินทรีย์สังเคราะห์ และพืชผักอินทรีย์จากเกษตรผสมผสาน บ้านสหกรณ์ดารี ก่อตั้งโดยกรมส่งเสริมสหกรณ์ วิถีชุมชนเป็นชนพื้นเมืองใช้ชีวิตเรียบง่ายอยู่กับธรรมชาติ สินค้า OTOPT ของหมู่บ้านจะเป็นข้าวเก่า ข้าวอินทรีย์ พืชผักอินทรีย์ ข้าวไรซ์เบอร์รี่ และข้าวกล้อง บ้านปางตันเตื่อ หมู่บ้านที่มีต้นมะเดื่ออายุกว่า 100 ปี วิถีชุมชนชาวบ้านที่นี่จะปลูกใบเมี่ยง ชา และกาแพ ซึ่งทำกันมาตั้งแต่สมัยโบราณมาจนถึงปัจจุบัน และแปกแซม จากเมื่อก่อนชาวบ้านจะทำการปลูกไร่เลื่อนลอย ปัจจุบันได้หันมาปลูกกาแพ ลูกท้อ สตรอเบอรี่ และแมคคาเดเมีย เพื่อเชื่อมโยงแหล่งผลิตสินค้าเกษตรและการท่องเที่ยวเชิงนิเวศน์เพื่อกระตุ้นเศรษฐกิจชุมชนให้เกิดความยั่งยืน

เป็นโครงการที่สำนักงานพัฒนาชุมชนจังหวัดเป็นหน่วยงานรับผิดชอบหลัก โดยมีพื้นที่เป้าหมาย จำนวน 42 หมู่บ้าน แบ่งเป็น 3 โซน มีประเด็นที่เกี่ยวข้องกับ กษ. 21 หมู่บ้าน ดังนี้

โซนเหนือ

1. บ้านปางเฟือง ต.ปิงโค้ง อ.เชียงดาว : ผลิตภัณฑ์แปรรูปมะม่วงมหาชนก
2. บ้านแม่แมะ ต.แม่นะ อ.เชียงดาว : เก็บใบชา คั่วชา ยำใบเมี่ยง เส้นทางเดินป่า
3. บ้านแม่สุนน้อย ต.แม่สุน อ.ฝาง : สวนส้ม
4. บ้านแม่เลา ต.ป่าแป๋ อ.แม่แตง : นาขั้นบันได
5. บ้านเมืองกืด ต.กืดช้าง อ.แม่แตง : ผลิตภัณฑ์ชาไม้จืด ภูมิปัญญาอนุรักษ์ปูนา การเลี้ยงช้าง ล่องแพเมืองกืด
6. บ้านปางตันเตื่อ ต.แม่เมาะ อ.แม่เมาะ : กาแพดอยกลาง ชมการทำเมี่ยง
7. บ้านสหกรณ์ดารี ต.น้ำแพร่ อ.พร้าว : ศูนย์เกษตรอินทรีย์บ้านสหกรณ์ดารี ข้าวหลามอินพราเรด
8. บ้านวังป๋อง ต.เหมืองแก้ว อ.แมริม: ผักปลอดภัยไร้สารพิษ



9. บ้านป่าล้าน ต.บ้านโป่ง อ.พร้าว : เกษตรอินทรีย์ สวนเกษตรผสมผสาน ไร่อั่วสมุนไพร
 10. บ้านแม่แจ่ม ต.เปียงหลวง อ.เวียงแหง: สถานีสาธิตและถ่ายทอดการเกษตร ป่าไม้ และสิ่งแวดล้อม
 อันเนื่องมาจากพระราชดำริ

โซนกลาง

1. บ้านป่าตาล (ทางดง) ต.สันผักหวาน อ.ทางดง : สมุนไพรลูกประคบ
2. บ้านแม่แตดน้อย ต.แม่แตด อ.กัลยาณิวัฒนา : ชาอัสสัม กาแฟแม่แตด ข้าวตอกย ผ้ายกัญชง
3. บ้านแม่รวม ต.ออนเหนือ อ.แม่ออน : เก็บใบเมี่ยง เก็บเมล็ดกาแฟ ยำใบเมี่ยง
4. บ้านอมลอง ต.แม่สาบ อ.สะเมิง : ไร่แก้กฮวย แปลงปลูกหญ้าหวาน การแปรรูปผลิตภัณฑ์จากดอกแก้กฮวย
5. บ้านดอยปู่ย ต.สุเทพ อ.เมืองเชียงใหม่ : กาแฟดอยปู่ย

โซนใต้

1. บ้านยางเปาเหนือ ต.อมก๋อย อ.อมก๋อย: สวนเกษตรอินทรีย์
2. บ้านดงป่าจิว ต.มะขุนหวาน อ.สันป่าตอง: ผลิตภัณฑ์สมุนไพรจากหมามูย สมุนไพรกระเทียมดำ
3. บ้านวังขามป้อม ต.ดอยหล่อ อ.ดอยหล่อ: การเลี้ยงปลาในกระชัง ทุ่งดอกดาวเรือง
4. บ้านแม่ปาน ต.ช่างเคิ่ง อ.แม่แจ่ม: สวนเกษตรอินทรีย์ นาขั้นบันไดป่าบางเปียง
5. บ้านแม่ฮ่องกลาง ต.แม่ก้ำ อ.สันป่าตอง : สวนลำไยพันธุ์แก้วยี่
6. บ้านใหม่หนองหอย ต.สันติสุข อ.ดอยหล่อ : การปลูกและแปรรูปสมุนไพร ลูกประคบ

ที่มา : สำนักงานพัฒนาชุมชนจังหวัดเชียงใหม่ 2564

1.10 สหกรณ์การเกษตร**ประเภทสหกรณ์และจำนวนสมาชิก**

ประเภทสหกรณ์	จำนวนสหกรณ์ (แห่ง)	จำนวนสมาชิก (ราย)
สหกรณ์ภาคการเกษตร	147	201,427
สหกรณ์การเกษตร	140	189,664
สหกรณ์ประมง	-	-
สหกรณ์นิคม	7	11,763
สหกรณ์นอกภาคการเกษตร	101	166,252
สหกรณ์ออมทรัพย์	25	85,767
สหกรณ์ร้านค้า	3	13,322
สหกรณ์บริการ	28	9,159
สหกรณ์เครดิตยูเนียน	45	58,004
รวม	248	367,679

ที่มา : รายงานประจำปี 2566 สำนักงานสหกรณ์จังหวัดเชียงใหม่, ข้อมูล ณ 30 กันยายน 2566



กลุ่มเกษตรกร/วิสาหกิจชุมชน ปี 2567

อำเภอ	กลุ่มส่งเสริมอาชีพ การเกษตร		กลุ่มแม่บ้าน การเกษตร		กลุ่มยุวเกษตรกร		กลุ่มวิสาหกิจชุมชน	
	กลุ่ม	สมาชิก	กลุ่ม	สมาชิก	กลุ่ม	สมาชิก	กลุ่ม	สมาชิก
เมืองเชียงใหม่	2	21	9	90	85	3	77	1,038
จอมทอง	4	40	4	40	55	4	108	2,107
แม่แจ่ม	5	62	2	20	63	3	137	2,259
เชียงดาว	8	118	14	209	92	5	111	1,606
ดอยสะเก็ด	7	82	13	156	33	2	97	1,552
แม่แตง	6	65	11	143	94	4	128	2,082
แมริม	4	54	9	141	88	4	77	1,222
สะเมิง	8	80	19	191	20	2	106	1,436
ฝาง	9	97	4	40	20	2	203	3,794
แม่ฮ่าย	2	20	8	80	32	3	101	1,614
พร้าว	6	70	6	66	23	2	71	1,290
สันป่าตอง	11	119	80	800	20	2	191	3,064
สันกำแพง	7	70	15	158	116	6	154	1,898
สันทราย	6	71	25	254	90	4	135	1,845
หางดง	5	50	16	160	32	3	101	1,395
ฮอด	6	60	12	122	43	4	90	1,042
ดอยเต่า	10	162	4	40	103	2	54	837
อมก๋อย	3	31	3	31	47	3	44	637
สารภี	3	30	26	260	22	1	67	1,008
เวียงแหง	4	41	3	30	15	1	37	755
ไชยปราการ	3	44	1	15	31	2	17	299
แม่วาง	5	71	13	146	68	4	95	1,477
แม่อน	-	-	5	50	33	1	59	764
ดอยหล่อ	7	145	7	78	88	5	57	828
กัลยาณิวัฒนา	3	30	3	30	14	1	35	173
รวม	134	1,633	312	3,350	1,327	73	2,352	36,022

ที่มา : สำนักงานเกษตรจังหวัดเชียงใหม่ ข้อมูล ณ พฤษภาคม 2567



2. ข้อมูลการรับรองมาตรฐานสินค้าเกษตรปลอดภัยของจังหวัด

ข้อมูลมาตรฐานสินค้าเกษตร : สินค้าพืช

มาตรฐาน/ชนิดสินค้า	หน่วยนับ	จำนวน
การตรวจรับรองมาตรฐาน GAP		
ลำไย	แปลง	15,127
ทุเรียน	แปลง	25
มังคุด	แปลง	5
หน่อไม้ฝรั่ง	แปลง	7
กระเจี๊ยบเขียว	แปลง	27
ข้าวโพดฝักอ่อน	แปลง	154
ส้มโอ	แปลง	49
ลิ้นจี่	แปลง	363
มะขาม	แปลง	10
มะม่วง	แปลง	1,922
ชิง	แปลง	25
พริก	แปลง	256
มะพร้าวอ่อน	แปลง	19
ลองกอง	แปลง	8
สับปะรด	แปลง	7
เงาะ	แปลง	121
กาแฟ	แปลง	1,225
ถั่วลิสง	แปลง	44
ถั่วเหลืองฝักสด	แปลง	844
ส้มแป๊กลูกอ่อน	แปลง	139
กลุ่มพืชตระกูลกะหล่ำ	แปลง	5,164
กลุ่มพืชตระกูลถั่ว	แปลง	913
กลุ่มพืชผักตระกูลมะเขือ	แปลง	859
กลุ่มพืชตระกูลแตง	แปลง	1,084
กลุ่มพืชสมุนไพร	แปลง	1,300
ข้าวโพดหวาน	แปลง	633
กล้วย	แปลง	231
อื่นๆ	แปลง	11,744



การตรวจรับรองมาตรฐานเกษตรอินทรีย์		
กาแฟ	แปลง	252
ชา	แปลง	112
ผสมผสาน	แปลง	131
พืชผัก	แปลง	305
ไม้ดอก	แปลง	1
ไม้ผล	แปลง	3
สมุนไพร	แปลง	39
เห็ด	แปลง	3

ที่มา : สำนักวิจัยและพัฒนาการเกษตร เขตที่ 1 ณ วันที่ 28 มิถุนายน 2567

ข้อมูลมาตรฐานสินค้าเกษตร : สินค้าปศุสัตว์

มาตรฐานฟาร์ม	หน่วยนับ	จำนวน
GAP	ฟาร์ม	1,337
เกษตรอินทรีย์	ฟาร์ม	11
	แปลง (พืชอาหารสัตว์)	1

ที่มา : กลุ่มพัฒนาคุณภาพสินค้าปศุสัตว์, กลุ่มส่งเสริมและพัฒนาการปศุสัตว์ สำนักงานปศุสัตว์จังหวัดเชียงใหม่ (ข้อมูล ณ วันที่ 10 กรกฎาคม 2567)

ข้อมูลมาตรฐานสินค้าเกษตร : สินค้าประมง

มาตรฐานฟาร์ม	หน่วยนับ	จำนวน
GAP	ฟาร์ม	128

ที่มา : ศูนย์วิจัยและพัฒนาการเพาะเลี้ยงสัตว์น้ำจืดเชียงใหม่ ข้อมูล ณ วันที่ 16 กรกฎาคม 2567

3. งบประมาณ ปี 2567 (งบไปพลางก่อน) รวมทั้งสิ้น450,427,927.... ล้านบาท แบ่งเป็น

3.1 งบประมาณของส่วนราชการต้นสังกัด (Function Base) ประจำปีงบประมาณ พ.ศ. 2567

1) แบบสรุปรายงานความก้าวหน้าการดำเนินงาน แผนงาน/โครงการตามแผนปฏิบัติการด้านการเกษตรและสหกรณ์ของจังหวัดเชียงใหม่ ประจำปีงบประมาณ 2567 ประจำปีไตรมาสที่ 2 ณ วันที่ 29 มีนาคม 2567 ของส่วนราชการทั้งหมด 24 หน่วยงาน แผนงาน/โครงการที่ได้รับอนุมัติ 332 โครงการ งบประมาณรวมทั้งสิ้น 450,427,927 ล้านบาท ผลการเบิกจ่ายแล้ว 83,341,500 ล้านบาท คิดเป็นร้อยละ 18.50 % โดยมี แผนงาน/โครงการ ที่ยังไม่ได้เริ่มดำเนินการ 58 แผนงาน/โครงการ (ซึ่งจะเริ่มดำเนินการไตรมาสที่ 3) อยู่ระหว่างดำเนินการ 240 แผนงาน/โครงการ และดำเนินการแล้วเสร็จ 34 แผนงาน/โครงการ



ลำดับ	กรม/ส่วนราชการเทียบเท่า	งาน/ โครงการ	งบประมาณ	ผลความก้าวหน้าการดำเนินงาน	
				เบิกจ่ายแล้ว	ร้อยละ
1	สำนักงานเกษตรและสหกรณ์จังหวัดเชียงใหม่	10	5,072,860	2,554,503	50.36
2	ศูนย์วิจัยข้าวเชียงใหม่ (สันป่าตอง)	16	9,363,382	4,750,137	50.73
3	ศูนย์ส่งเสริมและพัฒนาอาชีพการเกษตรจังหวัดเชียงใหม่ (เกษตรที่สูง)	14	2,048,500	605,172	29.54
4	ศูนย์หม่อนไหมเฉลิมพระเกียรติฯ เชียงใหม่	25	9,746,159	3,936,789	40.39
5	สำนักงานตรวจบัญชีสหกรณ์ที่ 7	28	6,109,810	4,536,826	74.25
6	สำนักงานตรวจบัญชีสหกรณ์เชียงใหม่	27	6,722,580	5,255,732	78.18
7	สำนักงานการปฏิรูปที่ดินจังหวัดเชียงใหม่	25	7,365,609	4,403,546	59.79
8	โครงการชลประทานเชียงใหม่	28	315,973,134	36,207,002	11.46
9	สำนักงานเกษตรจังหวัดเชียงใหม่	56	17,753,905	4,179,905	23.54
10	สำนักงานประมงจังหวัดเชียงใหม่	7	1,957,700	736,319	37.61
11	สำนักงานปศุสัตว์เขต 5	12	13,354,021	9,641,502	72.20
12	สำนักงานปศุสัตว์จังหวัดเชียงใหม่	22	25,943,205	18,279,418	70.46
13	สำนักงานสหกรณ์จังหวัดเชียงใหม่	18	34,045,574	24,746,476	72.69
14	สำนักวิจัยและพัฒนาการเกษตรเขตที่ 1	14	5,607,030	5,492,530	97.96
15	ศูนย์ส่งเสริมและพัฒนาอาชีพการเกษตรจังหวัดเชียงใหม่ (พืชสวน)	9	830,500	367,850	44.29
16	ศูนย์ส่งเสริมเทคโนโลยีการเกษตรด้านอารักขาพืชจังหวัดเชียงใหม่	3	531,550	245,000	46.09
17	การยางแห่งประเทศไทยจังหวัดเชียงใหม่	2	174,500	173,514	99.43
18	สำนักงานเศรษฐกิจการเกษตรที่ 1	9	6,297,112	3,907,664	62.05
19	สถานีพัฒนาที่ดินเชียงใหม่	19	50,493,989	24,056,711	47.64
20	ศูนย์ปฏิบัติการฝนหลวงภาคเหนือ	1	0	0	0.00
21	สำนักชลประทานที่ 1	32	243,456,385	41,357,515	16.99
22	ศูนย์ส่งเสริมเทคโนโลยีการเกษตรด้านแมลงเศรษฐกิจจังหวัดเชียงใหม่	3	391,550	268,153	68.48
23	สำนักงานพัฒนาที่ดิน เขต 6	1	288,000	112,657	39.12
24	ศูนย์เมล็ดพันธุ์ข้าวเชียงใหม่	1	2,041,000	1,319,096	64.63
25	ศูนย์วิจัยข้าวสะเมิง	7	4,279,920	2,922,620	68.29
	รวม	389	769,847,975	200,056,637.00	25.99

ที่มา : สำนักงานเกษตรและสหกรณ์จังหวัดเชียงใหม่ (ข้อมูล ณ วันที่ 30 มิถุนายน 2567)



แปลงใหญ่ ปี 2567

จังหวัดเชียงใหม่ มีแปลงใหญ่ทั้งสิ้น 160 แปลง ดังนี้

อำเภอ	จำนวน	ชนิดสินค้า								
		ข้าว	พืชไร่	ไม้ผล	ไม้ยืนต้น	พืชผัก/ สมุนไพร	ไม้ดอก ไม้ประดับ	แมลง เศรษฐกิจ	ปศุสัตว์	ประมง
กัลยาณิวัฒนา	1				กาแฟ 1					
จอมทอง	5			ลำไย 3		ผักสลัด 1			ไก่พื้นเมือง 1	
เชียงดาว	5			มะม่วง 2 ลำไย 1	ยางพารา 1	กระเทียม 1				
ไชยปราการ	8	2		ลำไย 2 มะม่วง 1	กาแฟ 1 ยางพารา 1				โคนม 1	
ดอยเต่า	6			ลำไย 4		หอมแดง 1			โคเนื้อ 1	
ดอยสะเก็ด	6	3	ถั่วลิสง 1		กาแฟ 1			ผึ้งโพรง 1		
ดอยหล่อ	4			ลำไย 2 มะม่วง 2						
ฝาง	16	2	มันฝรั่ง 1 มันเทศ 1	ลำไย 2 มะม่วง 1 ลิ้นจี่ 1 ส้มสายน้ำผึ้ง 1	ยางพารา 1	กระเทียม 2 หอมหัวใหญ่ 3 หอมแบ่ง 1				
พร้าว	9	2		ลำไย 5 มะม่วง 1	ยางพารา 1					
เมืองเชียงใหม่	1				กาแฟ 1					
แม่แจ่ม	4			ลำไย 1 พลับ 1 อาโวคาโด 1	ยางพารา 1					
แม่แตง	12	3	ถั่วเหลือง 1	ลำไย 4 เงาะ 2 กล้วยหอม 1		กระเทียม 1				
แม่ริม	10	2		ลำไย 2 ลิ้นจี่ 1 อาโวคาโด 1		ผักไฮโดรโป นิกส์ 1	กุหลาบ ตัดดอก 1 ไม้ตัดดอก 1 เบญจมาศ 1			
แม่วาง	9	1		ลำไย 4 อาโวคาโด 1		พืชผัก 1		ผึ้งพันธุ์ 1	โคนม 1	
แม่ออน	4				กาแฟ 1			ผึ้งโพรง 1	โคนม 2	
แม่อาย	7	3		มะม่วง 1	กาแฟ 1 ยางพารา 1			ผึ้งพันธุ์ 1		
เวียงแหง	3			มะม่วง 2		กระเทียม 1				
สะเมิง	6	1	ถั่วลิสง 1	สตอเบอรี่ 1 กล้วยน้ำว้า 1	ชา 1	กระเทียม 1				



อำเภอ	จำนวน	ชนิดสินค้า								
		ข้าว	พืชไร่	ไม้ผล	ไม้ยืนต้น	พืชผัก/ สมุนไพร	ไม้ดอก ไม้ประดับ	แมลง เศรษฐกิจ	ปศุสัตว์	ประมง
สันกำแพง	6	3						ชั้นโรง 1 จิ้งหรีด 1	โคนม 1	
สันทราย	8	2	มันฝรั่ง 1	ลำไย 2 มะม่วง 1					ไก่พื้นเมือง 1	ปลานิล 1
สันป่าตอง	9	4	ถั่วเหลือง 1	ลำไย 3				ผึ้งพันธุ์ 1		
สารภี	9			ลำไย 7				ผึ้งพันธุ์ 1	โคนม 1	
หางดง	6	1		ลำไย 4					ไก่ไข่ 1	
อมก๋อย	2				กาแฟ 1	ขมิ้นชัน 1				
ฮอด	4			ลำไย 2 อาโวคาโด 1		พืชผัก 1				

ที่มา : สำนักงานเกษตรจังหวัดเชียงใหม่ ข้อมูล ณ พฤษภาคม 2567

6. แหล่งท่องเที่ยวเชิงเกษตร

สำนักงานเกษตรจังหวัดเชียงใหม่ ดำเนินการส่งเสริมแหล่งท่องเที่ยวเชิงเกษตรจังหวัดเชียงใหม่ จำนวน 24 แห่ง จากพื้นที่ 12 อำเภอ ดังนี้

ลำดับ	ชื่อแหล่งท่องเที่ยว และรางวัลที่ได้รับ (ถ้ามี)	ลักษณะกิจกรรม	สถานที่ตั้ง และข้อมูลการติดต่อ
1	สวนหม่อนศิริ มัลเบอร์รี่	1. เก็บผลมัลเบอร์รี่สดจากสวน 2. จุดถ่ายรูป check in 3. ลานกิจกรรมรอบกองไฟ 4. ผักปลอดสารพิษสด ๆ จากสวน	หมู่ที่ 5 ต.ออนใต้ อ.สันกำแพง นายกิตติพงศ์ ปาลี โทร 0991425445 Facebook: สวนหม่อนศิริ มัลเบอร์รี่ Monsiri mulberry
2	ออนใต้ฟาร์ม	1. นั่งรถหวานเย็นชมธรรมชาติและวิถีชีวิตคน ออนใต้ 2. จุดถ่ายรูป check in 3. เก็บผักอินทรีย์ปรุงอาหาร 4. ลานกิจกรรมรอบกองไฟ	24/3 หมู่ที่ 2 ต.ออนใต้ อ.สันกำแพง นายภิญโญ วิสัย โทร 0849147111 Facebook: Ontai Farm Line ID: ontai farm
3	วิสาหกิจชุมชนผู้ผลิต ชา กาแฟ คุณภาพบ้าน ป๊อก	1. เยี่ยมชมสวนกาแฟ พร้อมรับฟังการ บรรยายผลิตกาแฟที่มีคุณภาพตั้งแต่การปลูก และการดูแลรักษากาแฟ 2. ชมการแปรรูปกาแฟ (สารกาแฟ, การคั่ว กาแฟ) ทั้งกระบวนการ 3. การชิมกาแฟที่สวนกาแฟ	38 หมู่ 1 ต.ห้วยแก้ว อ.แม่ออน นายสุพล ไชยธา โทร 0811644877
4	วิสาหกิจชุมชนกลุ่ม ท่องเที่ยวโดยชุมชนไต ลื้อเมืองหลวงเหนือ	มี 11 ฐานการเรียนรู้ 1. วัดศรีมุงเมือง ไหว้พระชมความงามของ สถาปัตยกรรมมหาวิหาร 2. เสื่อบ้าน ไหว้บอกกล่าวและขอพร	142 หมู่ 4 ต.ลวงเหนือ อ.ดอยสะเก็ด น.ส.พันธ์ชนก บัวมะลิ โทร 0946347413 Facebook: CBT TaiLue Luangnue



ลำดับ	ชื่อแหล่งท่องเที่ยว และรางวัลที่ได้รับ (ถ้ามี)	ลักษณะกิจกรรม	สถานที่ตั้ง และข้อมูลการติดต่อ
		3. ฟุงนาโต้ใต้ฟ้าเมืองหลวง การเรียนรู้ เศรษฐกิจพอเพียง เทียวสวน เก็บไข่เป็ดและ ร่วมกันทำอาหาร 4. ข้าวแคบป่าผืน การทำข้าวแคบ 5. ตึกต่าไม้ นายไถ พันธุ์ตึกต่าไม้ 6. เอือนปอกระดาศา ทำกระดาศาและ ผลิตภัณฑ์จากกระดาศา 7. ศูนย์การเรียนรู้ภูมิปัญญาไทยใต้ลือวิถีชีวิต แบบโบราณ ชับซอ ทำถุงย้อม 8. จักสานบ้านลุมพริต สานส้มไก่เป็นโมบาย 9. บ้านเย็นตา การปลูกข้าวไรซ์เบอร์รี่ 10. โคมไฟเส้นด้ายทำพวงกุญแจ 11. บ้านสวนพอเพียงทรัพย์ทองศรีชมสวน และการเลี้ยงไก่ประดู่หางดำ	Line: Wean_Patch X: CBTtailue loungnae
5	แบ่งปันฟาร์ม	1. ชมแปลงไม้ผล, พืชผัก/เก็บผลผลิต/ลงแขก ดำนานา 2. การเลี้ยงโคพันธุ์ดี จัดแสดงสัตว์ป่า/สัตว์ ต่างประเทศ เลี้ยงไก่ นักท่องเที่ยวสามารถให้ อาหาร ถ่ายรูป เก็บไข่ 3. โรงงานแปรรูปผักกาดดอง กระเทียมดอง กาแฟ	2/1 หมู่ 10 ต.แม่โป่ง อ.ดอยสะเก็ด นางวิไลพร ศรีจันทร์ตะ โทร 0897593725 Facebook: Pan's Farm:แบ่งปัน ฟาร์ม
6	วิสาหกิจชุมชน ท่องเที่ยวเชิงเกษตร บ้านจองคำ (สวนองุ่นนิศาชล)	นักท่องเที่ยวสามารถเก็บผลผลิตภายในสวน ได้เอง เช่น องุ่น, สตรอเบอร์รี่, เคนทูกุสเบอร์รี่	105 หมู่ 8 ต.เมืองนะ อ.เชียงดาว นายวิรุฬห์ อภัยวงศ์ โทร 0918520399 Facebook: สวนองุ่นนิศาชล, @nisachon.vineyard Line: ngor1510
7	สวนบัวชมพู ณ จอมคีรี เกษตรอินทรีย์	1. ชม/ถ่ายรูปแปลงกุหลาบอินทรีย์ (ก.ค. - มี.ค.) 2. ชม/ถ่ายรูปเวิร์คชอป การแปรรูปชา เก๊กฮวย แปลงดอกเก๊กฮวยอินทรีย์ (พ.ย. - ต้นเดือน ม.ค.) 3. ชม/ถ่ายรูปพร้อมทำนาข้าวอินทรีย์ (ก.ค. - พ.ย.) 4. ชม/ถ่ายรูปเก็บสตรอว์เบอร์รี่อินทรีย์ (ม.ค.- มี.ค.)	363 หมู่ 3 บ้านจอมคีรี ต.แม่นะ อ. เชียงดาว นางศรัณยา กิตติคุณไพศาล โทร 0899463565 Facebook: สวนบัวชมพู ณ จอมคีรี เกษตรอินทรีย์ Line: saranya88



ลำดับ	ชื่อแหล่งท่องเที่ยว และรางวัลที่ได้รับ (ถ้ามี)	ลักษณะกิจกรรม	สถานที่ตั้ง และข้อมูลการติดต่อ
		5. เรียนรู้การทำเกษตรและการจัดการพื้นที่ ตามแนวทางเกษตรทฤษฎีใหม่แบบประยุกต์ โคกหนองนาโมเดล	
8	นาขั้นบันได บ้านป่าบงเปียง	ชม, ถ่ายรูป นาขั้นบันได - ปลาย ก.ค. - ต้น ส.ค. ช่วงเริ่มดำนา - กลาง ส.ค. - ต้น ต.ค. ช่วงนาข้าวสีเขียวก - กลาง ต.ค. - ต้น พ.ย. ช่วงนาข้าวสีทอง	บ้านป่าตึง หมู่ 13 ต.ช่างเคิ่ง อ.แม่แจ่ม นายวิชัย สง่างาม โทร 0810201691
9	สวน I love flower farm	ชมและถ่ายภาพสวนไม้ดอกขนาดใหญ่ที่มีไม้ ดอกหลากหลายสายพันธุ์	33 หมู่ 4 ต.เหมืองแก้ว อ.แม่ริม น.ส.ณวิศาร์ มูลทา โทร: 0882667885 Facebook: I Love Flower Farm
10	โป่งแยงฟาร์ม	1. ชมฟาร์มสวนเกษตรของเกษตรกรใน หมู่บ้าน เก็บผักเพื่อประกอบอาหาร 2. ชมวิถีชีวิตของชุมชน การปลูกผัก ดอกไม้ และการแปรรูปแมคคาเดเมีย 3. ศูนย์เรียนรู้การปลูกพืชแบบวนเกษตร	340 หมู่ 3 ต.โป่งแยง อ.แม่ริม นางณัฏฐ์จรรย์ไชยราษฎร์ โทร 0956910707 Facebook: PongYangFarm Line: pimpim_cm
11	สวนส้มยอดดอย Yoddoy The orange farm	1. เก็บผลส้มสดได้เองจากในสวน 2. จุดถ่ายรูปสวยๆ พร้อมทั้งอุปกรณ์ เครื่อง แต่งกาย แบบชาวสวนให้บริการ 3. จุดพักผ่อนในคาเฟ่สวนส้ม	119 หมู่ 4 บ้านแม่ขี ต.แม่แรม อ.แม่ ริม นายพิทยา ว่างจิตเจริญ โทร 0811800516 Facebook: สวนส้มยอดดอย Yoddoy The orange farm
12	ตามหาสระโอ Café and Farm Camping	1. ชมสวนเกษตรผสมผสาน 2. ลานกางเต็นท์พร้อมสิ่งอำนวยความสะดวก 3. จุดชมวิว และจุดถ่ายภาพ 4. ใกล้สถานที่ท่องเที่ยวทางธรรมชาติ น้ำตก บัวตอง	ต.แม่หอพระ อ.แม่แตง นายพิจิตร มังคะโชติ โทร 0899886308 Facebook: pijit mungkachot, Line: pijitm27
13	วิสาหกิจชุมชน ท่องเที่ยวเชิงเกษตร และวิถีชีวิตชุมชนบ้าน แม่ไคร้	1. เยี่ยมชมวิถีชีวิตของหมู่บ้านชนเผ่ากระเหรี่ยง ยง 2. ชม/ชิม การแปรรูปชาอัสสัม 3. ชม/ช้อปปิ้ง การทอผ้าชนเผ่ากระเหรี่ยง	หมู่ที่ 7 ต.ป่าแป๋ อ.แม่แตง นางสาวพรทิพย์ วงคำ โทร 0858242149 Facebook: Lochi Chiangmai
14	วิสาหกิจชุมชนรวมใจ แม่วิน Organic	1. การทำนาโดยใช้ควายและนาขั้นบันได 2. ศาสตร์พระราชชา(โคกหนองนา) 3. ปลูกป่าผลไม้ป่าให้สัตว์ป่า 4. การเดินป่าเพื่อศึกษาเส้นทางธรรมชาติ 5. เรียนรู้วิถีชีวิตของช้าง	28 หมู่ 5 ต.แม่วิน อ.แม่วาง นายธวัชชัย สุทธิมูล โทร 089958841 Facebook: พอเพียงฟาร์มสเตย์



ลำดับ	ชื่อแหล่งท่องเที่ยว และรางวัลที่ได้รับ (ถ้ามี)	ลักษณะกิจกรรม	สถานที่ตั้ง และข้อมูลการติดต่อ
		6. ประเพณี เช่น การผูกข้อมือ และพิธีกรรม ความเชื่อเกี่ยวกับการทำนา 7. การแปรรูปโกโก้ 8. การแปรรูปสมุนไพรไทย (สมุนไพรแช่เท้า ชนเผ่า)	
15	ศพก.เครือข่ายด้าน เศรษฐกิจพอเพียง	1. ชมแปลงการปลูกผักอินทรีย์ 2. เก็บผักอินทรีย์มาทำอาหารเป็นเมนูอินทรีย์ 3. การแปรรูปสมุนไพรเจียวกู่หลาน กล้วยดิบ ผง ผักเชียงดา	267 ม.12 ต.แม่ฮอน อ.ฝาง นางอุษา แซ่ม้า โทร 0818817629 Facebook: อุษา แซ่ม้า
16	วิสาหกิจชุมชนบ้าน ห้วยไจ้	1. เรียนรู้เรื่องเกษตรทฤษฎีใหม่ การออกแบบ พื้นที่จัดการทรัพยากรการปลูกผักสวนครัว 2. เก็บผักมาทำอาหารด้วยตัวเอง 3. เก็บผลไม้อินทรีย์สด ๆ จากต้น เช่น มะม่วง ลำไย	ม.13 ต.แม่ข้า อ.ฝาง นายสมพล ทรงทวี โทร 0821868945 Line: 0821903569
17	อัมฮัม โฮมสเตย์และ สวนป่าเกษตรอินทรีย์	1. อาบป่า Forest bathing คือ การอยู่และ เชื่อมต่อกับธรรมชาติสิ่งแวดล้อมผ่านประสาท สัมผัสทั้งห้าและความรู้สึกรับรู้ 2. การออกแบบพื้นที่เกษตรอย่างง่ายจัดการ ทรัพยากรการปลูกผักสวนครัว 3. ถอดรองเท้าเดินบนหญ้านุ่มๆเพื่อ ปลดปล่อยกระแสไฟฟ้าสถิตย์คืนสู่ดิน 4. เก็บผักมาทำกับข้าวทานเอง 5. ศึกษาพืชจาก QR Code ที่มีต้นไม้สูงกว่า 2 เมตร มากกว่า 150 ชนิด 6. เดินเที่ยวชมสวนป่าเกษตรอินทรีย์ 18 ไร่ 7. ให้อาหารน้องวัว โปรยข้าวเปลือกเลี้ยงน้อง ไก่แจ้ 8. เรียนรู้เรื่องกาแฟ การคั่วกาแฟด้วยมือและ ร่วมตรีปกาแฟอินทรีย์ 9. ร่วมดำเนินอินทรีย์วิถีดั้งเดิม ช่วงเดือน สิงหาคมช่วงวันแม่แห่งชาติ 10. เก็บผลไม้อินทรีย์สดๆจากต้น เช่น ลิ้นจี่ มะม่วง มะปราง ตามฤดูกาล	111 ม.6 ต.ม่อนปิน อ.ฝาง นายคณาภรณ์ ธนุธรรมเจริญ โทร 0954535293 Facebook: อัมฮัม โฮมสเตย์ AumhumHomestay&Organic
18	หมู่บ้านท่องเที่ยว ชุมชนบ้านแม่สุนน้อย	1. เรียนรู้พืชผลทางการเกษตร วิธีการปลูก ดูแลรักษา เก็บเกี่ยวผลไม้ 2. ชม ชิม ซื้อมผลไม้ในสวนโดยสามารถเข้า เก็บผลผลิตเองได้	บ้านแม่สุนน้อย ต.แม่สุน อ.ฝาง นายสารัช ทาราช โทร 0882512658 Facebook: โฮมสเตย์แม่สุน



ลำดับ	ชื่อแหล่งท่องเที่ยว และรางวัลที่ได้รับ (ถ้ามี)	ลักษณะกิจกรรม	สถานที่ตั้ง และข้อมูลการติดต่อ
19	พอดดีฟาร์ม	สัมผัสธรรมชาติเยี่ยมชมแปลงปลูกผักอินทรีย์ เก็บผลผลิตจากสวน	22/1 ม. 1 บ้านแม่ป่าไผ่ ต.แม่คะ อ. ฝาง น.ส.สร้อยลัดดา โพธรรวรรณ โทร 0956135444 Facebook: Pordee FarmFang
20	วิสาหกิจชุมชนกลุ่ม เพียงดิน สันป่าเปา	1. เยี่ยมชมแปลงการปลูกผักอินทรีย์พร้อมฟัง การบรรยายกระบวนการผลิตผักอินทรีย์ 2. นักท่องเที่ยวเก็บผักอินทรีย์มาทำอาหาร เป็น เมนูอินทรีย์ 3. การแปรรูปผักเชียงดาการคั่วชาเชียงดา แบบโบราณและมีชาเชียงดาให้ชิมและ จำหน่าย	188 ม.1 ต.สันป่าเปา อ.สันทราย น.ส.นภาพร อินสิงห์ โทร 084614396 Facebook: ไร่เพียงดิน, ผักและผลไม้ ปลอดภัยเพียงดิน
21	ไร่วีเยศรี เมล่อนคาเฟ่ เชียงใหม่	1. แหล่งศึกษาดูงานการปลูกเมล่อนใน โรงเรือน 2. การแปรรูปเมล่อน ไอศกรีม บิงซู และน้ำ ปั่น	287 ม.4 ต.ยุหว่า อ.สันป่าตอง นายสุทธิวัฒน์ วีเยศรี โทร 0900048995 Facebook: @melonchiangmai Line: @raiweeyasri
22	วิสาหกิจชุมชนกลุ่ม เกษตรกรคนปงยั้งม้า (ปงอินรัักษ์ฟาร์มสเตย์)	1. การแปรรูปผลผลิตทางการเกษตร 2. การทำนาและเกี่ยวข้าว (ปลูกวันแม่ เกี่ยว วันพ่อ) 3. ทำขนมท้องถิ่นช่วงเทศกาล 4. เก็บผักสวนครัวมาทำอาหาร การแปรรูป น้ำเสาวรสและกิจกรรมการเรียนรู้และเทคนิค การทำเกษตรอินทรีย์	63 ม.1 ต.บ้านปงยั้งม้า อ.หางดง น.ส.นภาพร อินสิงห์ โทร 0810259679 Facebook: ปงอินรัักษ์ ฟาร์มสเตย์
23	วิสาหกิจชุมชนกลุ่ม แม่บ้านเกษตรกรบน พื้นที่สูงบ้านแม่ขันล เหนือ	1. ชม/เรียนรู้การปลูกอโวคาโดคุณภาพดี 2. การแปรรูปผลิตภัณฑ์จาก อโวคาโด	ต.บ้านปง อ.หางดง นางพิมพ์า เชื้อก่อง โทร 0812883282
24	กลุ่มผักกะดอย	1. ฐานการเรียนรู้ด้านการปลูกผักอินทรีย์ 2. ฐานการเรียนรู้ด้านการปลูกองุ่นดำไร้เมล็ด และอโวคาโดสายพันธุ์แฮสส์ 3. ฐานการเรียนรู้ด้านการผลิตเมล่อนและ พริกหวานในโรงเรือน 4. ฐานการเรียนรู้ด้านการผลิตไม้ดอก 5. ฐานการเรียนรู้ด้านการผลิตต้นกล้าผักเพื่อ การค้า	บ้านขุน ต.บ่อหลวง อ.ฮอด นายธีระพงศ์ ทาห์ล่า โทร 0850297573 Facebook: ผักกะดอย



ลำดับ	ชื่อแหล่งท่องเที่ยว และรางวัลที่ได้รับ (ถ้ามี)	ลักษณะกิจกรรม	สถานที่ตั้ง และข้อมูลการติดต่อ
		6. ฐานเรียนรู้ด้านไร่นาสวนผสม 7. จุดกางเต็นท์ดอยแม่เฒ่า 360 องศา	

ที่มา : รายงานการประชุมตรวจติดตามผลการดำเนินงานตามแผนการตรวจราชการของผู้ตรวจราชการกระทรวงเกษตรและสหกรณ์ (นายชัยวัฒน์ โยธคล) ประจำปีงบประมาณ พ.ศ. 2567 รอบที่ 1 เขตตรวจราชการที่ 15 จังหวัดเชียงใหม่ วันที่ 11 มีนาคม 2567, ข้อมูลโดย สำนักงานเกษตรจังหวัดเชียงใหม่

โดยในส่วนของงานประมาณ เป็นงบประมาณจังหวัด/กลุ่มจังหวัด (Area Base) ดังนี้

1) งบจังหวัด ปี 2567 : รวม 6 โครงการ/9 กิจกรรมย่อย งบประมาณรวม 67,859,700 บาท
รวมทั้งสิ้น 67,859,700 บาท ผลการเบิกจ่าย.....-.....บาท คิดเป็นร้อยละ.....-.....จำแนกเป็น
งบดำเนินงาน 6,859,700 บาท งบลงทุน 61,000,000 บาท งบรายจ่าย - บาท ประกอบด้วย

ลำดับ	โครงการ	กิจกรรม	งบประมาณ (บาท)	หน่วยงานรับผิดชอบ
1	โครงการพัฒนาสินค้าเกษตร ปลอดภัย (4,544,500 บ.)	1. ส่งเสริมการปลูกอาโวคาโดคุณภาพ (พलग่อน 66)	206,700	ศูนย์ส่งเสริมและพัฒนาอาชีพ การเกษตรจังหวัดเชียงใหม่ (เกษตรที่สูง)
		2. ยกระดับการผลิตลำไยคุณภาพ จังหวัดเชียงใหม่ เพื่อสร้างโอกาสในการ แข่งขันและการค้า	1,952,500	สนง. เกษตรจังหวัดเชียงใหม่
		3. ยกระดับการผลิตมะม่วงเชียงใหม่	927,500	สนง. เกษตรจังหวัดเชียงใหม่
		4. ยกระดับการผลิตพืชสมุนไพรอินทรีย์ ด้วยกระบวนการมีส่วนร่วม (PGS) สู่การ ผลิตพืชผัก สมุนไพร ตามมาตรฐานเกษตร อินทรีย์ (Organic Thailand) จังหวัด เชียงใหม่	1,457,800	สนง. เกษตรจังหวัดเชียงใหม่
2	โครงการส่งเสริมและเพิ่มประ สิทธิภาพการควบคุมฝุ่นละอองขนาด เล็ก PM 2.5	ส่งเสริมการปลูกพืชทางเลือก ทดแทน การปลูกพืชเชิงเดี่ยว (พलग่อน 66)	765,000	สนง.เกษตรจังหวัดเชียงใหม่
3	โครงการส่งเสริมและพัฒนา เกษตรปลอดภัยบนพื้นที่สูง	ส่งเสริมการปลูกพืชและเลี้ยงสัตว์บน พื้นที่สูงในจังหวัดเชียงใหม่ เพื่อสร้าง มูลค่าเพิ่มของผลิตผลเกษตรที่เป็นมิตร กับสิ่งแวดล้อม (พलग่อน 66)	1,445,000	สนง. เกษตรและสหกรณ์ จังหวัดเชียงใหม่
4	โครงการพัฒนาโครงสร้างพื้นฐาน และระบบน้ำเพื่อการเกษตร	จัดหาแหล่งน้ำและพัฒนาแหล่งน้ำ เพื่อ ขับเคลื่อนพื้นที่เกษตรจังหวัดเชียงใหม่	36,000,000	โครงการชลประทาน เชียงใหม่/สำนักงาน ชลประทานที่ 1
5	โครงการส่งเสริมการขับเคลื่อน โครงการเกษตรริชชญา	บูรณาการเพื่อขับเคลื่อนการดำเนินงาน ของโครงการเกษตรริชชญา	105,200	สนง.พัฒนาที่ดินเขต 6
6	โครงการส่งเสริมเกษตรแปรรูป มูลค่าสูงและการตลาดสมัยใหม่	พัฒนาโครงสร้างพื้นฐานเพื่อเพิ่ม ประสิทธิภาพการขนส่ง	25,000,000	แขวงทางหลวงชนบท เชียงใหม่



2) งบกลุ่มจังหวัด ปี 2567 : รวม 3 โครงการ/4 กิจกรรมย่อย งบประมาณรวม 9,062,900บาท
รวมทั้งสิ้น 9,062,900 บาท ผลการเบิกจ่าย...-..บาท คิดเป็นร้อยละ....-.....จำแนกเป็น
งบดำเนินงาน 9,062,900 บาท งบลงทุน - บาท งบรายจ่าย - บาท ประกอบด้วย

ลำดับ	โครงการ	กิจกรรม	งบประมาณ (บาท)	หน่วยงานรับผิดชอบ
1	โครงการยกระดับเกษตร อาหาร สุขภาพ และการเรียนรู้ตลอดชีวิตของ ทุกช่วงวัยสู่เมืองแห่งความสุขและความ ยั่งยืน	ยกระดับศักยภาพเกษตรกร รุ่นใหม่'สู่'การเป็น ผู้ประกอบการสมัยใหม่ด้วย เทคโนโลยีและนวัตกรรม	5,602,400	สนง.เกษตรจังหวัด เชียงใหม่
2	โครงการพัฒนาเศรษฐกิจเกษตร สร้างสรรค์	1. การเพิ่มศักยภาพการผลิต โคเนื้อคุณภาพดีของ กลุ่มภาคเหนือตอนบน 1	850,200	สนง.ปศุสัตว์เขต 5
		2. เพิ่มประสิทธิภาพการผลิต การแปรรูปน้ำผึ้ง คุณภาพสูงล้านนา	310,300	
3	โครงการพัฒนาล้านนาเมืองเกษตร สมดุลสร้างสรรค์ **รับงบเหลือจ่าย ปี 67**	Lanna Agriculture Market and Business Matching Festival	2,300,000	สนง.เกษตรและ สหกรณ์จังหวัด เชียงใหม่ ร่วมกับ สนง.เกษตรและ สหกรณ์จังหวัดลำพูน
รวม 3 โครงการ/ 4 กิจกรรมย่อย			9,062,900	

3) งบประมาณรายจ่ายงบกลาง

รายการเงินสำรองจ่ายเพื่อกรณีฉุกเฉินหรือจำเป็น ของหน่วยรับงบประมาณจังหวัดเชียงใหม่
ประจำปีงบประมาณ พ.ศ.2566 ไปพลางก่อน : รวม 1 โครงการ/5 กิจกรรมย่อย งบประมาณ 16,760,550 บาท
ทั้งนี้ ด้วยข้อจำกัดเรื่องห้วงระยะเวลาดำเนินการทำให้หน่วยงานไม่สามารถดำเนินการได้
จึงคืนเงินงบประมาณบางส่วน เป็นเงิน 8,794,350 บาท คงเหลืองบประมาณ 7,966,200 บาท จำแนกเป็น
งบดำเนินงาน 7,948,700 บาท งบลงทุน 17,500 บาท งบรายจ่าย - บาท ผลการเบิกจ่าย.....-.....บาท
คิดเป็นร้อยละ.....-..... ประกอบด้วย

ลำดับ	โครงการ	กิจกรรม	งบประมาณ (บาท)			หน่วยงาน รับผิดชอบ
			รับจัดสรร	คืน งบประมาณ	งบประมาณ ดำเนินการ	
1	โครงการป้องกันและ แก้ไขปัญหาไฟป่า หมอกควันและฝุ่น ละอองขนาดเล็ก (PM 2.5) อย่างมี	กิจกรรมย่อยที่ 3.3.1 ส่งเสริมการไถกลบและผลิต ปุ๋ยอินทรีย์เพื่อลดการปล่อย ก๊าซเรือนกระจก	3,547,400	2,816,000	731,400	สถานีพัฒนา ที่ดินเชียงใหม่
		กิจกรรมย่อยที่ 3.3.2 บริหารจัดการวัสดุเหลือใช้	3,010,300	1,397,900	1,612,400	สำนักงานเกษตร จังหวัดเชียงใหม่



ลำดับ	โครงการ	กิจกรรม	งบประมาณ (บาท)			หน่วยงาน รับผิดชอบ
			จัดสรร	คิน งบประมาณ	งบประมาณ ดำเนินการ	
	ส่วนร่วมภายใต้ บริบทพื้นที่ กิจกรรมหลักที่ 3 ส่งเสริมและเพิ่มประ สิทธิภาพการ ควบคุมไฟป่า หมอก ควันและฝุ่นละออง ขนาดเล็ก (PM 2.5)	และส่งเสริมการปลูกพืช ทางเลือกทดแทนการปลูก พืชเชิงเดี่ยวเพื่อสร้างรายได้ และลดปัญหา PM 2.5 อย่าง ยั่งยืน				
	กิจกรรมย่อยที่ 3.3 การบริหารจัดการ เชื้อเพลิงเชิงรุกด้าน การเกษตรเพื่อแก้ไข ปัญหาไฟป่า หมอก ควัน และฝุ่นละออง ขนาดเล็ก (PM 2.5)	กิจกรรมย่อยที่ 3.3.3 เพิ่ม ประสิทธิภาพการจัดการตอ ซังและฟางข้าวด้วย เทคโนโลยีเกษตรอัจฉริยะ เพื่อลดการเผาและผลิต ข้าวอย่างยั่งยืน	600,000	-	600,000	ศูนย์วิจัยข้าว เชียงใหม่
		กิจกรรมย่อยที่ 3.3.4 ส่งเสริมการผลิตและการใช้ ประโยชน์จากเศษเหลือทาง การเกษตรเพื่อลดการเผา	284,550	284,550	-	สำนักงาน ปศุสัตว์จังหวัด เชียงใหม่
		กิจกรรมย่อยที่ 3.3.5 เพิ่ม ประสิทธิภาพการผลิตพืช และ การจัดการวัสดุเหลือใช้ทาง การเกษตร (9,318,300 บาท)				
		(1) กิจกรรมการยกระดับ การผลิตพืชแบบไม่เผาตาม มาตรฐานGAP PM2.5 free	3,532,000	-	3,532,000	สำนักวิจัยและ พัฒนาการเกษตร เขตที่ 1
		(2) กิจกรรมการเพาะต้น กล้าพืชเศรษฐกิจบนพื้นที่สูง	1,785,500	1,464,500	321,000	ศูนย์วิจัยเกษตร หลวงเชียงใหม่
		(3) กิจกรรมการส่งเสริมการ ปลูกพืชเศรษฐกิจในพื้นที่ ต้นแบบ/เป้าหมาย	1,500,000	1,500,000	-	ศูนย์วิจัยเกษตร หลวงเชียงใหม่
		(4) กิจกรรมจัดทำคู่มือ ค่า แนะนำการปลูก การดูแล รักษา และประชาสัมพันธ์	55,000	-	55,000	ศูนย์วิจัยเกษตร หลวงเชียงใหม่
		(5) กิจกรรมการพัฒนาแปลง ต้นแบบการผลิตมันฝรั่งเพื่อ อุตสาหกรรมแปรรูป ใน พื้นที่จังหวัดเชียงใหม่	1,479,600	918,800	560,800	ศูนย์วิจัยและ พัฒนาการเกษตร เชียงใหม่
		(6) กิจกรรมการใช้ เครื่องจักรกลเกษตร ตัด สับเศษข้าวโพดและนำออก จากแปลง	553,600	-	553,600	ศูนย์วิจัยเกษตร วิศวกรรมเชียงใหม่
		(7) การใช้เครื่องจักรกล เกษตรผลิต Biochar จาก	412,600	412,600	-	ศูนย์วิจัยเกษตร วิศวกรรมเชียงใหม่



ลำดับ	โครงการ	กิจกรรม	งบประมาณ (บาท)			หน่วยงาน รับผิดชอบ
			จัดสรร	คิน งบประมาณ	งบประมาณ ดำเนินการ	
		วัสดุเหลือใช้ทางการเกษตร (ข้าวโพดเลี้ยงสัตว์)				
รวม 1 โครงการ/5 กิจกรรมย่อย			16,760,550	8,794,350	7,966,200	

ข้อมูล ณ วันที่ 26 สิงหาคม 2567

1. ผลการดำเนินงานขับเคลื่อนนโยบายของกระทรวงเกษตรและสหกรณ์

- (1) จัดตั้งศูนย์บริการประชาชนภาคการเกษตรศูนย์บริการเกษตรพิรุณราช กระทรวงเกษตรและสหกรณ์
- (2) ป้องกัน แก้ไข ฟื้นฟู รั้งมือภัยแล้ง ภัยพิบัติทางธรรมชาติ
- (3) โครงการสินค้าเกษตรและบริการมูลค่าสูง 1 ท้องถิ่น 1 สินค้าเกษตรมูลค่าสูง
- (4) ส่งเสริมเกษตรกร สถาบันเกษตรกรเป็นผู้ให้บริการทางการเกษตรแบบครบวงจร
- (5) ทำการเกษตรที่ใสในสิ่งแวดล้อม (GO Green) ด้วย BCG Carbon Credit

2. การปราบปรามการลักลอบนำเข้าสินค้าผิดกฎหมาย

3. อำนวยความสะดวกด้านการเกษตร ประเด็นบริการทางการเกษตรที่ใช้ เลือกใช้ให้เหมาะสม ของกระทรวงเกษตรและสหกรณ์

4. เปลี่ยน ส.ป.ก.เป็นโฉนด (โฉนดเพื่อการเกษตร และที่ดินในเขตนิคมสหกรณ์)

5. โครงการสร้างอาชีพ สร้างรายได้เกษตรกรที่ได้รับการพักชำระหนี้

6. การดำเนินโครงการอันเนื่องมาจากพระราชดำริ และโครงการเฉลิมพระเกียรติ พระบาทสมเด็จพระเจ้าอยู่หัว เนื่องในโอกาสมหามงคลเฉลิมพระชนมพรรษา 72 พรรษา

1. ศูนย์บริการเกษตรพิรุณราช กระทรวงเกษตรและสหกรณ์

ศูนย์บริการเกษตรพิรุณราช กระทรวงเกษตรและสหกรณ์ จังหวัดเชียงใหม่ มีที่ตั้งศูนย์หลัก ณ สำนักงานเกษตรและสหกรณ์จังหวัดเชียงใหม่ ปัจจุบันรับเรื่องร้องเรียนแล้ว จำนวน 271 เรื่อง/รายการ โดยได้ดำเนินการเสร็จสิ้น จำนวน 257 เรื่อง/รายการ คิดเป็นร้อยละ 97.83 อยู่ระหว่างดำเนินการ จำนวน 1 เรื่อง/รายการ คิดเป็นร้อยละ 0.37 และเกินกำหนด จำนวน 13 เรื่อง/รายการ คิดเป็นร้อยละ 4.80 (ดำเนินการส่งต่อหน่วยงานที่เกี่ยวข้องเรียบร้อยแล้ว) ประเภทการแจ้งเรื่องในศูนย์บริการเกษตรพิรุณราช กระทรวงเกษตรและสหกรณ์ จังหวัดเชียงใหม่ ส่วนใหญ่เป็นการขอรับบริการ จำนวน 223 เรื่อง/รายการ คิดเป็นร้อยละ 82.29 และเป็นเรื่องร้องเรียน/ร้องทุกข์ จำนวน 48 เรื่อง/รายการ คิดเป็นร้อยละ 17.71

ช่องทางการรับเรื่องของศูนย์บริการเกษตรพิรุณราช กระทรวงเกษตรและสหกรณ์ จังหวัดเชียงใหม่ ส่วนใหญ่เกษตรกรมาขอรับบริการด้วยตัวเอง จำนวน 226 เรื่อง/รายการ คิดเป็น ร้อยละ 83.39 ร้องเรียนผ่านทางสำนักงานรัฐมนตรี (ส.ป.กษ.) จำนวน 40 เรื่อง/รายการ คิดเป็นร้อยละ 14.76 ผ่านทางระบบสารบรรณ จำนวน 2 เรื่อง/รายการ คิดเป็นร้อยละ 0.74 ผ่านทางสำนักงานปลัดสำนักงานนายกรัฐมนตรี (สปน.) จำนวน 2 เรื่อง/รายการ คิดเป็นร้อยละ 0.74 และผ่านทางสำนักงานปลัดสำนักงานนายกรัฐมนตรี (ศูนย์บริการประชาชน) จำนวน 1 เรื่อง/รายการ คิดเป็นร้อยละ 0.37%



ประเภทเรื่องร้องเรียนของคุณีบริการเกษตรพิรุณราช สามารถจำแนก ดังนี้

ลำดับ	ประเภทเรื่องร้องเรียน/ขอรับบริการ	จำนวน (เรื่อง)	ร้อยละ
1	ประเภทการขอรับบริการอื่นๆ	129	47.60
2	ประเภทการขอรับบริการด้านพืช	90	33.21
3	ประเภทการขอรับการช่วยเหลือ/สนับสนุนการจัดแหล่งน้ำทำการเกษตร	16	5.90
4	ประเภทราคาคาผลผลิตตกต่ำ	6	2.21
5	ประเภทการขอรับบริการด้านปศุสัตว์	6	2.21
6	ประเภทการขอรับบริการด้านประมง	5	1.85
7	ประเภทขอรับการช่วยเหลือ/สนับสนุนเกี่ยวกับนโยบายรัฐบาล/ด้านการเกษตร	4	1.48
8	ประเภทการขอรับการช่วยเหลือ/สนับสนุนที่ดินทำกินด้านการเกษตร	4	1.48
9	ประเภทขอรับการสนับสนุนด้านหนี้สิน	3	1.11
10	ประเภทการขอรับการช่วยเหลือ/สนับสนุนสาธารณูปโภคด้านการเกษตร	3	1.11
11	ประเภทขอรับการเยียวยาเกษตรกร	2	0.74
12	ประเภทการปฏิบัติงานของเจ้าหน้าที่รัฐไม่ถูกต้อง โปร่งใส	1	0.37
13	ประเภทการขอรับการช่วยเหลือ/สนับสนุนเพื่อฟื้นฟูและพัฒนาอาชีพ	1	0.37
14	ประเภทการขอรับการช่วยเหลือ/สนับสนุนเนื่องจากประสบภัยพิบัติด้านการเกษตร	1	0.37
รวม		271	100.00

ข้อมูล ณ วันที่ 27 สิงหาคม 2567

2. ป้องกัน แก้ไข ฟื้นฟู รับมือภัยแล้ง ภัยพิบัติทางธรรมชาติ

การดำเนินการป้องกันและบรรเทาสาธารณภัยด้านการเกษตร ในช่วงฤดูแล้ง ปี 2566/67

(เดือนพฤศจิกายน 2566 - เมษายน 2567)

สำนักงานเกษตรและสหกรณ์จังหวัดเชียงใหม่

- ตรวจสอบบัญชีทรัพยากร เครื่องจักร เครื่องมือและอุปกรณ์ บุคลากร ให้อยู่ในสภาพพร้อมใช้งาน สามารถออกปฏิบัติได้ทันทีที่มีแนวโน้มเกิดสถานการณ์

- การสร้างการรับรู้ให้กับเกษตรกรโดยการแจ้งเตือนสถานการณ์น้ำและมาตรการการบริหารจัดการน้ำของภาครัฐที่เกษตรกรสามารถเข้าใจ และเข้าถึงได้ง่าย การรณรงค์ให้ทุกภาคส่วนมีส่วนร่วมในการประหยัดน้ำการประชาสัมพันธ์ช่องทางขอรับความช่วยเหลือจากทางราชการ พร้อมทั้งเน้นย้ำให้เกษตรกรติดตามข้อมูลข่าวสารจากทางราชการอย่างต่อเนื่อง

- ประสานข้อมูลและการปฏิบัติกับคณะกรรมการขับเคลื่อนงานด้านการเกษตรระดับจังหวัด และคณะทำงานขับเคลื่อนงานด้านการเกษตรระดับอำเภอ เพื่อซักซ้อมแนวปฏิบัติกระบวนการแจ้งเตือนการติดตามและรายงานสถานการณ์ภัยพิบัติ ตลอดจนการแก้ไขปัญหาในพื้นที่เสี่ยงภัยแล้ง

- จัดเวรเจ้าหน้าที่รับเรื่องร้องเรียนปัญหาด้านการเกษตรในช่วงฤดูแล้ง ประจำศูนย์พิรุณราช ทุกวันไม่เว้นวันหยุดราชการ

สำนักงานชลประทานที่ 1 เชียงใหม่, โครงการชลประทานเชียงใหม่ และหน่วยงานบูรณาการ

- สนับสนุนรถบรรทุกน้ำ จำนวนทั้งสิ้น 28,000 ลิตร จากโครงการชลประทานเชียงใหม่, สำนักงานป้องกันและบรรเทาสาธารณภัยจังหวัดเชียงใหม่, กรมทางหลวง และเทศบาลตำบลออนใต้ ให้ความช่วยเหลือพื้นที่นาข้าวและลำไย ในพื้นที่บ้านป่าไม้ หมู่ 6 ตำบลออนเหนือ และบ้านสหกรณ์ หมู่ 2 ตำบลบ้านสหกรณ์ อำเภอแม่ออน จังหวัดเชียงใหม่

สำนักงานเกษตรจังหวัดเชียงใหม่

- สร้างการรับรู้ให้เกษตรกร โดยการแจ้งเตือนสถานการณ์น้ำและมาตรการการบริการจัดการน้ำของภาครัฐที่เกษตรกรสามารถเข้าใจและเข้าถึงได้ง่าย การรณรงค์ให้ทุกภาคส่วนมีส่วนร่วมในการประหยัดน้ำ การประชาสัมพันธ์ช่องทางการขอรับความช่วยเหลือจากทางราชการ พร้อมทั้งเน้นย้ำให้เกษตรกรติดตามข้อมูลข่าวสารจากทางราชการอย่างต่อเนื่อง

แผนอุทกภัย

- ไม่มี -

2. การผลักดันสินค้าเกษตรและบริการมูลค่าสูง

2.1 การผลักดันสินค้าเกษตรและบริการมูลค่าสูง 1 ท้องถิ่น 1 สินค้าเกษตรมูลค่าสูง

ปีงบประมาณ พ.ศ. 2567 ได้รับคัดเลือกพื้นที่ดำเนินการ จำนวน 5 ตำบล 4 ชนิดสินค้า ดังนี้

1. ไก่พื้นเมือง ตำบลแม่แฝก อำเภอสันทราย สินค้า ไก่พื้นเมือง กลุ่มสินค้า 2 กลุ่มสินค้า

เกษตรมูลค่าสูง มีการรวมกลุ่มเป็นกลุ่มแปลงใหญ่ สมาชิกจำนวน 30 ราย

Pain Point เร่งด่วน

1. เพิ่มประสิทธิภาพและปริมาณการเลี้ยงไก่พื้นเมืองให้เพียงพอกับความต้องการของตลาด
2. ลดต้นทุนค่าอาหารในการเลี้ยงไก่พื้นเมือง ส่งเสริมการใช้อาหารสัตว์ในท้องถิ่นในการ

เลี้ยงไก่พื้นเมือง

3. สร้างผลิตภัณฑ์แปรรูปผลิตภัณฑ์ไก่พื้นเมือง เพื่อเพิ่มมูลค่า

Pain Point คู่ขนาน

1. ปรับระบบการเลี้ยงไก่พื้นเมืองให้ได้มาตรฐาน GFM/GAP
2. หาแหล่งเงินทุน/กองทุนในการสร้างห้องเย็นและโรงงานแปรรูปไก่พื้นเมือง
3. ขยายตลาดไก่พื้นเมืองแปรรูปไปต่างประเทศ
4. จัดทำ Feed Center ผลิตอาหารไก่พื้นเมืองภายในกลุ่ม

ผลการดำเนินงาน

	การดำเนินงาน
ต้นน้ำ	<ul style="list-style-type: none"> - ดำเนินการสำรวจผู้ที่สนใจจะปรับเปลี่ยนมาเลี้ยงไก่พื้นเมืองเพื่อรวบรวมความต้องการสำหรับวางแผนของงบประมาณในการดำเนินการต่อไป (ปศ.) (ดำเนินการแล้ว เกษตรกรที่สนใจจำนวน 30 ราย) - การสนับสนุนองค์ความรู้และพันธุ์แผนแดง สำหรับเลี้ยงเป็นฟาร์มอาหารสัตว์ (กวก.) - ลดต้นทุนการผลิต โดยเฉพาะอาหารสัตว์ ซึ่งจะเชื่อมโยงไปยังกลุ่มเกษตรกรผู้ปลูกข้าวโพดต่อไป (ปศ./กสก.) (ดำเนินการแล้ว เชื่อมโยงกับกลุ่มเกษตรกรผู้ปลูกข้าว) - ดำเนินการฝึกอบรมเพื่อส่งเสริมการเลี้ยงไก่พื้นเมืองให้ได้มาตรฐานโดยตั้งเป้าหมายขั้นต้นสู่การรับรองมาตรฐาน GFM (ปศ.) (ดำเนินการแล้ว 20 ราย) - ส่งเสริม/ฝึกอบรมให้ความรู้ กรณีมีผู้สนใจจะปรับเปลี่ยนอาชีพมาเลี้ยงไก่พื้นเมือง (ปศ.) (ดำเนินการของงบประมาณปี 2568) - ส่งเสริมการผลิตอาหารสัตว์ด้วยวัตถุดิบในท้องถิ่น และสอดคล้องกับราคาวัตถุดิบในตลาดช่วงเวลานั้นๆ (ผลิตอาหารจากวัตถุดิบที่ราคาถูก) (ปศ.) (ดำเนินการแล้ว 20 ราย)
กลางน้ำ	<ul style="list-style-type: none"> - อบรมแปรรูปผลิตภัณฑ์ไก่ (ไก่ยาคิทอริ ไก่ซอสส้ม มัสมั่นไก่พื้นเมือง) (ที่มีขายแล้ว ไก่รมควัน ไก่ต้ม น้ำปลา ใส่อั่ว ไก่หนึ่งสมุนไพรร ไก่ซ่าแหละ) (ดำเนินการแล้ว จำนวน 20 ราย)

**2. ไข่** ตำบลน้ำแพร่ อำเภอหางดง จังหวัดเชียงใหม่ สินค้า ไข่ไก่ แปรรูปเป็นเต้าหู้ไข่ กลุ่มสินค้า

2 กลุ่มสินค้าเกษตรมูลค่าสูง จำนวน สมาชิก 31 ราย

Pain point เร่งด่วน

1. ลดต้นทุนการผลิตไข่ไก่โดยการลดราคาวัตถุดิบอาหารสัตว์ เช่น ข้าวโพด กากถั่ว ฯลฯ
2. ทำให้ราคาไข่ไก่มีเสถียรภาพ และมีการส่งออกไข่ไก่ไปต่างประเทศมากขึ้น

Pain point คู่ขนาน

1. สร้างฟุ้งพ่อแม่พันธุ์ไข่ไก่ ในการผลิตลูกไก่ไข่ให้กับสมาชิก เพื่อป้องกันการขาดแคลนลูกไก่ไข่
2. หาแหล่งเงินทุน/กองทุนในการพัฒนาปรับปรุงโรงเรือนให้เป็นโรงเรือนสมัยใหม่

เพื่อเพิ่มประสิทธิภาพการผลิต

3. สร้างแรงจูงใจในการประกอบอาชีพการเลี้ยงไก่ไข่ ทั้งด้านราคาไข่ไก่ ราคา อาหารสัตว์

ราคาพันธุ์สัตว์ และความมั่นคงในอาชีพ

ผลการดำเนินงาน

	การดำเนินงาน
ต้นน้ำ	<ul style="list-style-type: none"> - ดำเนินการสำรวจผู้ที่สนใจจะปรับเปลี่ยนมาเลี้ยงไก่ไข่เพื่อรวบรวมความต้องการสำหรับวางแผนส่งเสริมการเลี้ยงไก่ไข่ต่อไป (ปศ.) (ยังไม่ได้ดำเนินการ) - การสนับสนุนองค์ความรู้และพันธุ์แผนแดง สำหรับเลี้ยงเป็นพืชอาหารสัตว์ (กวก.) - ลดต้นทุนการผลิต โดยเฉพาะอาหารสัตว์ ซึ่งจะเชื่อมโยงไปยังกลุ่มเกษตรกรผู้ปลูกข้าวโพดต่อไป (ปศ./กสก.) (ดำเนินการแล้ว สหกรณ์ดำเนินการซื้อข้าวโพดเลี้ยงสัตว์จากสหกรณ์เครือข่ายและผู้ปลูกข้าวโพดในพื้นที่) - ฝึกอบรมให้ความรู้และส่งเสริมในการเข้าสู่การรับรองมาตรฐานฟาร์ม GAP (ปศ.) (ดำเนินการแล้ว เกษตรกรแปลงใหญ่ได้รับ GAP ฟาร์ม 30 ราย) - ส่งเสริมการผลิตอาหารสัตว์ด้วยวัตถุดิบในท้องถิ่น และสอดคล้องกับราคาวัตถุดิบในตลาดช่วงเวลานั้นๆ (ผลิตอาหารจากวัตถุดิบที่ราคาถูก) (ปศ.) (อยู่ระหว่างของงบประมาณ ปี 2568)
กลางน้ำ	<ul style="list-style-type: none"> - การยกระดับสหกรณ์ให้เป็นผู้ประกอบการ กรมส่งเสริมสหกรณ์สนับสนุนงบประมาณ (เงินอุดหนุนจ่ายขาด) รายการเงินอุดหนุน(ครุภัณฑ์) เครื่องกำเนิดไฟฟ้าพร้อมอุปกรณ์ จำนวน 1 ชุด งบประมาณ 2,725,000 บาท โดยรัฐอุดหนุน (ไม่เกิน ร้อยละ 70) 1,907,500 บาท และสหกรณ์สมทบ (ไม่น้อยกว่า ร้อยละ 30) 817,500 บาท ดำเนินการเมื่อวันที่ วันที่ลงนามในสัญญา 14 มิถุนายน 2567 วันที่ส่งมอบและตรวจรับ 11 ธันวาคม 2567 - ส่งเสริมการแปรรูปไข่ไก่ให้ได้มาตรฐาน เช่น ไข่กรอบไข่ขาว ฯลฯ (สินค้าได้รับมาตรฐาน อ.ย. แล้ว) (ปศ.) (ดำเนินการแล้ว)

3. มะม่วง ต.ป่าไผ่ อ.พร้าวสินค้า มะม่วงน้ำดอกไม้สีทอง,มหาชนก กลุ่มสินค้า 1 กลุ่มสินค้า

เกษตรมูลค่าสูงเพื่อส่งออก ดำเนินการในรูปแบบแปลงใหญ่ สมาชิก 34 ราย / 330 ไร่

Pain point เร่งด่วน

1. ช่วงที่ผลผลิตออกสู่ตลาดมาก (Peak) ในเดือนพ.ค.-มิ.ย. ทำให้ราคาตกต่ำและผลผลิตล้นตลาดกระจายไม่ทัน

2. ขาดการเพิ่มมูลค่าพัฒนาผลิตภัณฑ์ที่หลากหลาย

Pain point คู่ขนาน

1. ฝักระวังป้องกัน ด้วงวงเจาะเมล็ดมะม่วง ในผลผลิตมะม่วงส่งออก

ผลการดำเนินงาน



	ผลการดำเนินงาน
ต้นน้ำ	<ul style="list-style-type: none"> - ดำเนินการตรวจวิเคราะห์ดิน (พด.) โดยให้หมอดินอาสาเก็บข้อมูลและวิเคราะห์ดินผ่าน test kit ตามโครงการพัฒนาระบบ e -service ข้อมูลคุณภาพดินระดับประเทศ - ดำเนินการตรวจวิเคราะห์ดิน (พด.) ผ่านโครงการตรวจสอบคุณภาพดินเฉลิมพระเกียรติฯ โดยเก็บตัวอย่างดินเพื่อทำการวิเคราะห์ดินส่งห้องปฏิบัติการ - ดำเนินการถ่ายทอดเทคโนโลยีการผลิตมะม่วงคุณภาพเพื่อการส่งออก (งบจังหวัด) (เป้าหมายเกษตรกรอำเภอพร้าว 40 คน) - ดำเนินการส่งเสริมการอารักขาพืชในการเฝ้าระวังโรคและแมลงเพื่อลดต้นทุน (กสก.) - ร่วมกับกรมส่งเสริมการเกษตร (ส่วนกลาง) ดำเนินงานโครงการความร่วมมือระหว่างเยอรมัน-ไทย เพื่อส่งเสริมระบบและการบริหารจัดการด้านการเกษตรอย่างยั่งยืนผ่านเครือข่ายนวัตกรรม ปัจจุบันอยู่ระหว่างการสำรวจข้อมูลแปลงใหญ่ และวางแผนการดำเนินงานโครงการในปีงบประมาณ พ.ศ. 2568
กลางน้ำ	<ul style="list-style-type: none"> - ฝึกอบรม/ให้คำแนะนำการจัดทำบัญชีต้นทุนอาชีพ (กตส.) ดำเนินการเมื่อวันที่ 1 มีนาคม 2567 (จำนวน 7 ชั่วโมง) ณ ที่ทำการแปลงใหญ่มะม่วง ต.ป่าใหม่ ผู้เข้ารับการฝึกอบรม จำนวน 30 คน
ปลายน้ำ	<ul style="list-style-type: none"> - สำนักงานพาณิชย์จังหวัดเชียงใหม่ สนับสนุนกล่องบรรจุผลไม้และค่าจัดส่งฟรี (มีแผนแล้ว/สามารถขอรับได้เลย) - สำนักงานเกษตรจังหวัดเชียงใหม่ ร่วมกับจังหวัดเชียงใหม่ องค์การบริหารส่วนจังหวัดเชียงใหม่ เครือข่ายกลุ่มชาวสวนมะม่วงจังหวัดเชียงใหม่ จัดงานมะม่วงและของดีเมืองเชียงใหม่ ครั้งที่ 13 ระหว่างวันที่ 5 – 7 มิถุนายน 2567 เพื่อเป็นการประชาสัมพันธ์มะม่วงของจังหวัดเชียงใหม่ให้เป็นที่รู้จัก - การเชื่อมโยง/จับคู่ผู้ประกอบการ (กรมการค้าภายในเชื่อมโยงผู้ประกอบการ) (พณ.) ได้พาผู้ประกอบการ (ห้างค้าส่ง) พบกับแปลงใหญ่ เมื่อ 10 เม.ย. 67

4. มะม่วงน้ำดอกไม้ ต.ปิงโค้ง อ.เชียงดาว สินค้า มะม่วงน้ำดอกไม้ กลุ่มสินค้า 1 กลุ่มสินค้า เกษตรมูลค่าสูงเพื่อส่งออก ดำเนินการในรูปแบบแปลงใหญ่ สมาชิก 30 ราย/557 ไร่ มี

Pain point เร่งด่วน

1. ช่วงผลผลิตออกสู่ตลาดมาก (Peak) เกิดปัญหาผลผลิตล้นตลาดพ่อค้ารับซื้อราคาถูก
2. ช่องทางการตลาดจำหน่ายผลผลิตยังไม่หลากหลาย

Pain point คู่ขนาน

1. เฝ้าระวังด้วงงวงมะม่วงในมะม่วงส่งออก

ผลการดำเนินงาน

	ผลการดำเนินงาน
ต้นน้ำ	<ul style="list-style-type: none"> - ดำเนินการตรวจวิเคราะห์ดิน (พด.) โดยให้หมอดินอาสาเก็บข้อมูลและวิเคราะห์ดินผ่าน test kit ตามโครงการพัฒนาระบบ e -service ข้อมูลคุณภาพดินระดับประเทศ - ดำเนินการตรวจวิเคราะห์ดิน (พด.) ผ่านโครงการตรวจสอบคุณภาพดินเฉลิมพระเกียรติฯ โดยเก็บตัวอย่างดินเพื่อทำการวิเคราะห์ดินส่งห้องปฏิบัติการ



	ผลการดำเนินงาน
	<ul style="list-style-type: none"> - ดำเนินการถ่ายทอดเทคโนโลยีการผลิตมะม่วงคุณภาพเพื่อการส่งออก (งบจังหวัด) (เป้าหมายเกษตรกรอำเภอเชียงดาว 40 คน) - ดำเนินการส่งเสริมการอารักขาพืชในการเฝ้าระวังโรคและแมลงเพื่อลดต้นทุน (กสก.)
กลางน้ำ	<ul style="list-style-type: none"> - ฝึกอบรม/ให้คำแนะนำการจัดทำบัญชีต้นทุนอาชีพ (กตส.) ดำเนินการเมื่อวันที่ 26 เมษายน 2567 ณ ที่ทำการแปลงใหญ่มะม่วง ต.ปิงโค้ง อ.เชียงดาว จ.เชียงใหม่ ผู้เข้ารับการฝึกอบรม จำนวน 26 คน
ปลายน้ำ	<ul style="list-style-type: none"> - สำนักงานพาณิชย์จังหวัดเชียงใหม่ สนับสนุนกล่องบรรจุผลไม้และค่าจัดส่งฟรี (มีแผนแล้ว/สามารถขอรับได้เลย) - สำนักงานเกษตรจังหวัดเชียงใหม่ ร่วมกับจังหวัดเชียงใหม่ องค์การบริหารส่วนจังหวัดเชียงใหม่ เครือข่ายกลุ่มชาวสวนมะม่วงจังหวัดเชียงใหม่ จัดงานมะม่วงและของดีเมืองเชียงใหม่ ครั้งที่ 13 ระหว่างวันที่ 5 – 7 มิถุนายน 2567 เพื่อเป็นการประชาสัมพันธ์มะม่วงของจังหวัดเชียงใหม่ให้เป็นที่รู้จัก - ประชาสัมพันธ์งานมะม่วง เชียงใหม่ (กสก./กรมประชาสัมพันธ์) - พัฒนาช่องทางการจำหน่ายผ่านรูปแบบออนไลน์ (กสก./พช./พณ.) - ส่งเสริมการเข้าสู่ตลาดพรีเมียมและโมเดิร์นเทรด (กสก./พณ.) (มีแผน) - การเชื่อมโยง/จับคู่ผู้ประกอบการ (กรมการค้าภายในเชื่อมโยงผู้ประกอบการ) (พณ.) (มีแผน)

5. ลำไย ต.ชมภู อ.สารภี สินค้า ลำไยอีดอ เบี้ยวเขียว สีชมพู กลุ่มสินค้า 1 กลุ่มสินค้าเกษตรมูลค่าสูงเพื่อส่งออก ดำเนินการในรูปแบบแปลงใหญ่ สมาชิก ๕๓ ราย /๕๐๗ ไร่ มี

Pain point เร่งด่วน

1. แรงงานในช่วงการเก็บเกี่ยวผลผลิตไม่เพียงพอ
2. ขาดแคลนแรงงานคุณภาพในการจัดการผลผลิตลำไยแบบสดช่อ/ตะกร้าขาว

Pain point คู่ขนาน

1. เฝ้าระวังเพลี้ยแป้งในลำไยส่งออก
2. พัฒนาช่องทางการจำหน่ายให้หลากหลาย

ผลการดำเนินงาน

	ผลการดำเนินงาน
ต้นน้ำ	<ul style="list-style-type: none"> - ดำเนินการตรวจวิเคราะห์ดิน (พด.) โดยให้หมอดินอาสาเก็บข้อมูลและวิเคราะห์ดินผ่าน test kit ตามโครงการพัฒนาระบบ e -service ข้อมูลคุณภาพดินระดับประเทศ - ดำเนินการตรวจวิเคราะห์ดิน (พด.) ผ่านโครงการตรวจสุขภาพดินเฉลิมพระเกียรติฯ โดยเก็บตัวอย่างดินเพื่อทำการวิเคราะห์ดินส่งห้องปฏิบัติการ - ดำเนินการถ่ายทอดความรู้การผลิตลำไยในฤดูคุณภาพ (งบจังหวัด) (เป้าหมายเกษตรกรอำเภอสารภี 50 ราย)
กลางน้ำ	<ul style="list-style-type: none"> - การจัดทำข้อตกลงสัญญาว่าจ้างเก็บเกี่ยวลำไย (กสก.) - ฝึกอบรม/ให้คำแนะนำการจัดทำบัญชีต้นทุนอาชีพ (กตส.) ดำเนินการเมื่อวันที่ 4 มีนาคม 2567 ณ ที่ทำการกลุ่มแปลงใหญ่ลำไย ต.ชมภู ผู้เข้ารับการฝึกอบรม จำนวน 47 คน - ดำเนินการพัฒนาศักยภาพผู้ประกอบการผู้ผลิตลำไย (งบจังหวัด) (กสก.)



	ผลการดำเนินงาน
ปลายน้ำ	<ul style="list-style-type: none"> - สำนักงานพาณิชย์จังหวัดเชียงใหม่ สนับสนุนกล่องบรรจุผลไม้และค่าจัดส่งฟรี โดยสนับสนุน 300 กล่อง (สามารถขอเพิ่มเป็นรอบๆ ได้) - สนับสนุนงบประมาณในการจัดซื้อบรรจุภัณฑ์ (กสก) - สนับสนุนงบประมาณออกแบบตราสัญลักษณ์เพื่อสร้างจุดขายของกลุ่ม (กสก) - สนับสนุนงบประมาณจัดกิจกรรมประชาสัมพันธ์ส่งเสริมภาพลักษณ์สินค้าเพื่อเพิ่มมูลค่าและโอกาสทางการตลาด (กสก) - การเชื่อมโยง/จับคู่ผู้ประกอบการ (กรมการค้าภายในเชื่อมโยงผู้ประกอบการ) (พณ.) ผ่านการจัดงาน ประชุมเชื่อมโยงซื้อขาย "ลำไย มะม่วง ลิ้นจี่" เมื่อ 9 พ.ค. 67 ณ โรงแรมแกรนด์ป้า ไฮเทล แอนด์ รีสอร์ท ลำพูน อำเภอเมือง จังหวัดลำพูน

4. การจัดการทรัพยากรทางการเกษตรที่เป็นมิตรกับสิ่งแวดล้อม (Go Green) ด้วย BCG/Carbon Credit

4.1 การป้องกันไฟป่า การเผา และปัญหาฝุ่นละอองขนาดเล็ก

1. กลไกการบริหารจัดการ

1.1 กลไกของจังหวัดเชียงใหม่

1. ประกาศจังหวัดเชียงใหม่ ลงวันที่ 7 กรกฎาคม 2566 เรื่อง แต่งตั้งคณะทำงานสนับสนุนการจัดทำแผนป้องกันไฟป่า และการบริหารจัดการเชื้อเพลิงในระดับพื้นที่ จังหวัดเชียงใหม่
2. คำสั่งจังหวัดเชียงใหม่ ที่ 4274/2566 ลงวันที่ 8 สิงหาคม 2566 เรื่อง แต่งตั้งคณะทำงานป้องกันและแก้ไขปัญหาฝุ่นละอองขนาดเล็ก (PM_{2.5}) ในพื้นที่อุทยานแห่งชาติดอยสุเทพ-ปุย
3. ประกาศจังหวัดเชียงใหม่ ลงวันที่ 28 สิงหาคม 2566 เรื่อง แต่งตั้งคณะทำงาน 7 กลุ่มพื้นที่ป่า จังหวัดเชียงใหม่
4. ประกาศจังหวัดเชียงใหม่ ลงวันที่ 6 พฤศจิกายน 2566 เรื่อง กำหนดเขตการบริหารจัดการเชื้อเพลิงและเขตควบคุมการเผาของจังหวัดเชียงใหม่ ประจำปีงบประมาณ พ.ศ. 2567
5. ประกาศจังหวัดเชียงใหม่ ลงวันที่ 6 พฤศจิกายน 2566 เรื่อง มาตรการทางกฎหมายในการควบคุมการเผาในที่โล่งในเขตควบคุมการเผาของจังหวัดเชียงใหม่ ประจำปีงบประมาณ พ.ศ. 2567
6. คำสั่งกองอำนวยการป้องกันและบรรเทาสาธารณภัยจังหวัดเชียงใหม่ ที่ 6705/2566 ลงวันที่ 17 พฤศจิกายน 2566 เรื่อง จัดตั้งศูนย์บัญชาการป้องกันและแก้ไขปัญหาไฟป่า หมอกควัน และฝุ่นละอองขนาดเล็ก (PM_{2.5}) จังหวัดเชียงใหม่
7. ประกาศจังหวัดเชียงใหม่ ลงวันที่ 18 มกราคม 2567 เรื่อง แต่งตั้งคณะกรรมการอำนวยการและคณะทำงานชุดปฏิบัติการเพื่อป้องกันและเฝ้าระวังการเผาเศษซากพืชหรือวัชพืชและเศษวัสดุทางการเกษตรในพื้นที่เกษตรกรรม จังหวัดเชียงใหม่
8. ประกาศจังหวัดเชียงใหม่ ลงวันที่ 19 มกราคม 2567 เรื่อง แต่งตั้งคณะทำงานบริหารจัดการเศษวัสดุเหลือใช้ทางการเกษตร จังหวัดเชียงใหม่

1.2 กลไกของกระทรวงเกษตรและสหกรณ์

1. คำสั่งกระทรวงเกษตรและสหกรณ์ ที่ 854/2566 ลงวันที่ 25 ตุลาคม 2566 เรื่อง แต่งตั้งคณะกรรมการป้องกันและแก้ไขปัญหาฝุ่นละอองขนาดเล็กไม่เกิน 2.5 ไมครอน (PM_{2.5}) ภาคการเกษตร

ผลการดำเนินงาน

ข้อมูลเปรียบเทียบจุดความร้อน (Hotspot) พื้นที่เกษตรและสปก. กับพื้นที่อื่นๆ ปี 2565-2567 จังหวัดเชียงใหม่

ตารางที่ xx : แสดงข้อมูลจำนวนและสัดส่วนการเกิดจุดความร้อน (Hotspot) ในพื้นที่การเกษตรและพื้นที่อื่นๆ แบ่งตามช่วงเวลา

ช่วงเวลา	2565			2566			2567		
	พื้นที่ เกษตรและ สปก.	พื้นที่อื่นๆ	รวม	พื้นที่ เกษตรและ สปก.	พื้นที่อื่นๆ	รวม	พื้นที่ เกษตรและ สปก.	พื้นที่อื่นๆ	รวม
จำนวน Hotspot	183	2,389	2,572	382	12,710	13,094	359	8,270	8,629
คิดเป็นร้อยละ เมื่อเทียบกับพื้นที่ รวมแต่ละปี	7.12	92.88	100	3.00	97.00	100	4.16	95.84	100

มีการตรวจพบจุดความร้อน (Hotspot) ที่เกิดขึ้นในจังหวัดเชียงใหม่ ในช่วงเวลา 1 มกราคม-31 พฤษภาคม 3 ปีย้อนหลังในทุกพื้นที่ ปี 2565 จำนวน 2,572 จุด ปี 2566 จำนวน 13,094 จุด และปี 2567 จำนวน 8,629 จุด ตามลำดับ โดยอยู่ในพื้นที่เกษตรและสปก. คิดเป็นสัดส่วน ดังนี้ ปี 2565 ร้อยละ 7.12 ปี 2566 ร้อยละ 3.00 และปี 2567 คิดเป็นร้อยละ 4.16 เมื่อเทียบกับ hotspot ที่เกิดขึ้นทั้งหมด

จำนวนพื้นที่เผาไหม้ จังหวัดเชียงใหม่

พื้นที่เผาไหม้ (Burnt scar Area) สะสมจังหวัดเชียงใหม่ ระหว่างปี 2565 ถึง ปี 2567 (ข้อมูลระหว่างวันที่ 1 มกราคม – 30 เมษายน) พบว่าในปี 2565 มีพื้นที่เผาไหม้ทั้งหมด 431,856 ไร่ ปี 2566 มีพื้นที่เผาไหม้ 1,061,907 ไร่ และ ปี 2567 มีพื้นที่เผาไหม้ 512,769 ไร่ ลดลงจากปี 2566 จำนวน 549,138 ไร่ คิดเป็น 52%

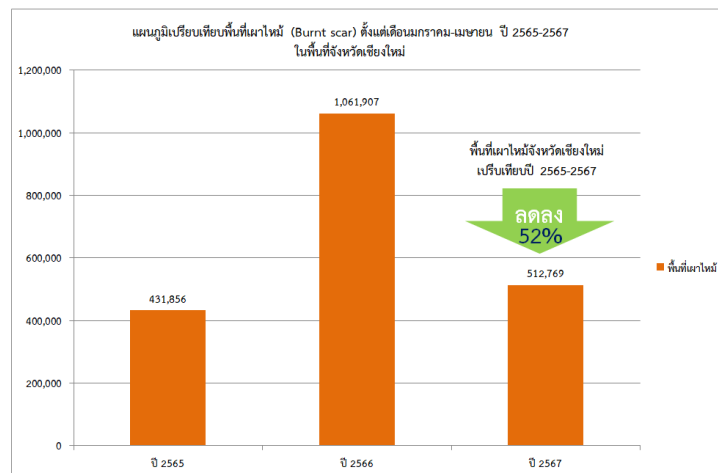

แผนภูมิเปรียบเทียบพื้นที่เผาไหม้ (Burnt scar Area) ตั้งแต่เดือนมกราคม-เมษายน 2565-2567
ในพื้นที่จังหวัดเชียงใหม่

หน่วยงานสังกัดกระทรวงเกษตรและสหกรณ์ที่ร่วมบูรณาการ

- สำนักวิจัยและพัฒนาการเกษตรเขตที่ 1
- สำนักงานชลประทานที่ 1
- สำนักงานเกษตรจังหวัดเชียงใหม่
- สำนักงานปฏิรูปที่ดินจังหวัดเชียงใหม่
- สถานีพัฒนาที่ดินเชียงใหม่
- สำนักงานสหกรณ์จังหวัดเชียงใหม่
- ศูนย์ปฏิบัติการฝนหลวงภาคเหนือ
- ศูนย์วิจัยข้าวเชียงใหม่

- สำนักงานปศุสัตว์จังหวัดเชียงใหม่
- สำนักงานเกษตรและสหกรณ์จังหวัดเชียงใหม่

4.2 การบริหารเศษวัสดุเหลือใช้ทางการเกษตร จังหวัดเชียงใหม่

การบริหารจัดการเศษวัสดุเหลือใช้ทางการเกษตรจังหวัดเชียงใหม่ (ข้อมูล ณ 28 พฤษภาคม 2567)

- แผนการบริหารจัดการ 1,159,316.84 ตัน
- ผลการดำเนินงาน 1,146,981.87 ตัน (98.94%)

ประเภทการจัดการ ประกอบด้วย พลังงานทดแทน ดำเนินการแล้ว 441,149.06 ตัน (98%), อัดก้อน ขยาย ดำเนินการไปแล้ว 205,606.40 ตัน (100%), ไกลบ ดำเนินการไปแล้ว 183,608.81 ตัน (100%), ปุ๋ยหมัก ดำเนินการไปแล้ว 132,379.65 ตัน (98%), ย่อยสลายตามธรรมชาติ ดำเนินการไปแล้ว 80,499.29 ตัน (100%), อาหารสัตว์ในพื้นที่ ดำเนินการไปแล้ว 38,878.54 ตัน (100%), การบริหารจัดการเชื้อเพลิง ดำเนินการไปแล้ว 43,074.05 ตัน (97.50%), วัสดุคลุมแปลง 16,075.16 ตัน (100%), เพาะเห็ด ดำเนินการ ไปแล้ว 5,076 ตัน (100%) และอื่นๆ ดำเนินการไปแล้ว 634.54 ตัน (75%)

แนวทางการบริหารจัดการเศษวัสดุเหลือใช้ทางการเกษตร (ข้าวนาปรัง)

- จังหวัดเชียงใหม่ มีพื้นที่ปลูกข้าวนาปรัง ปีการผลิต 2566/67 จำนวน 116,598 ไร่ (เพิ่มขึ้น 0.6%) ผลผลิตเฉลี่ย 708 กก./ไร่ คาดการณ์ปริมาณผลผลิต 82,551 ตัน ปลูกมากในพื้นที่ อำเภอแม่เมาะ ดอยสะเก็ด และสันกำแพง พันธุ์ที่ปลูกมาก ได้แก่ ข้าวเหนียวสันป่าตอง 1 โดยปลูกในช่วงเดือน ธันวาคม 2566 - มีนาคม 2567 เก็บเกี่ยวผลผลิตในช่วงเดือนเมษายน - กรกฎาคม 2567

- คาดว่าจะมีปริมาณฟางข้าวที่เป็นเศษวัสดุเหลือใช้ทางการเกษตร จำนวน 40,449.99 ตัน โดยมีแผนบริหารจัดการ

- 1) จัดทำข้อตกลงซื้อขายฟางข้าวของแปลงใหญ่ข้าว 28 กลุ่ม จำนวน 26,697 ตัน (66%)
- 2) อัดก้อนขยาย จำนวน 10,516 ตัน (26%)
- 3) อาหารสัตว์ จำนวน 3,236 ตัน (8%)





5. การบริหารจัดการที่ดินทำกินแก่เกษตรกร

5.1 โครงการปรับปรุงหนังสืออนุญาตให้เข้าทำประโยชน์ในเขตปฏิรูปที่ดิน (ส.ป.ก. 4-01) เป็นโฉนดเพื่อการเกษตร ปีงบประมาณ พ.ศ. 2567 โดย สำนักงานการปฏิรูปที่ดินจังหวัดเชียงใหม่ สำนักงานการปฏิรูปที่ดินจังหวัดเชียงใหม่ กำหนดแผนออกโฉนดเพื่อการเกษตรใน 5 ปี ดังนี้

ปี พ.ศ.	พื้นที่เป้าหมาย
ปี 2567	อำเภอดอยหล่อ แม่วาง จอมทอง แม่แจ่ม สันทราย แม่แตง (เฉพาะ ต.ชี้เหล็ก ต.แม่แตง)
ปี 2568	อำเภอไชยปราการ ฝาง เวียงแหง
ปี 2569	อำเภอแม่แตง แม่ฮอน
ปี 2570	อำเภอเชียงดาว แม่ฮาย อมก๋อย
ปี 2571	อำเภอดอยเต่า แม่ริม สันกำแพง ฮอด

ทั้งนี้ มีเกษตรกรยื่นคำขอออกโฉนดเพื่อการเกษตร จำนวน 4,931 คน ผ่านการตรวจสอบข้อมูลตามคำขอแล้ว จำนวน 300 คน อยู่ระหว่างการตรวจสอบข้อมูลตามคำขอ จำนวน 4,132 คน ได้รับการประกาศรายชื่อผู้ได้รับสิทธิ์ จำนวน 499 คน ได้รับโฉนดเพื่อการเกษตร จำนวน 380 คน

5.2 โครงการตรวจสอบและดำเนินการกรณีเกษตรกรผู้ได้รับที่ดินถึงแก่ความตายในเขต ปฏิรูปที่ดิน ประจำปีงบประมาณ พ.ศ. 2567 โดย สำนักงานการปฏิรูปที่ดินจังหวัดเชียงใหม่

สำนักงานการปฏิรูปที่ดินจังหวัดเชียงใหม่ ดำเนินการตรวจสอบและดำเนินการกรณีเกษตรกรผู้ได้รับที่ดินถึงแก่ความตายในเขตปฏิรูปที่ดิน เป้าหมาย ทายาท 2,900 ราย พื้นที่ 3,622 แปลง/20,745 ไร่ ดำเนินการแล้ว 1,818 แปลง/10,518 ไร่

5.3 โครงการออกหนังสือรับรองการทำประโยชน์ในที่ดินของนิคมสหกรณ์ โดย สำนักงานสหกรณ์จังหวัดเชียงใหม่

สำนักงานสหกรณ์จังหวัดเชียงใหม่ กำหนดแผนการดำเนินงานโครงการออกหนังสือรับรองการทำประโยชน์ในที่ดินของนิคมสหกรณ์ (กสน.3 /กสน.5) จำนวน 2 พื้นที่ คือ 1) นิคมสหกรณ์พร้าว และ 2) นิคมสหกรณ์แม่แตง พื้นที่เป้าหมาย 48 ไร่ ดำเนินการแล้ว 52 ไร่ ประกอบด้วย

1.1 หนังสืออนุญาตให้เข้าทำประโยชน์ (กสน.3) แผน 18 ไร่ ดำเนินการ 33 ไร่

1.2 หนังสือแสดงการทำประโยชน์ (กสน.5) แผน 30 ไร่ ดำเนินการ 19 ไร่

ขณะนี้อยู่ระหว่างรอกกรมส่งเสริมสหกรณ์พิจารณาออกหนังสือรับรองการทำประโยชน์ ในที่ดินพื้นที่นิคมสหกรณ์

6. การสร้างอาชีพ สร้างรายได้ให้แก่เกษตรกรที่ได้รับการพักชำระหนี้

6.1 โครงการพักชำระหนี้เกษตรกร โดย สำนักงาน ธ.ก.ส.จังหวัดเชียงใหม่

จังหวัดเชียงใหม่มีเกษตรกรสมาชิก ธ.ก.ส. ที่มีสิทธิเข้าร่วมโครงการจำนวน 56,419 ราย ข้อมูล ณ วันที่ 29 กุมภาพันธ์ 2567 มีเกษตรกรที่ผ่านการอนุมัติเข้าร่วมโครงการพักชำระหนี้แล้ว จำนวน 38,657 ราย และ แจ้งความประสงค์เข้าร่วมโครงการฟื้นฟูพัฒนาศักยภาพลูกค้าพักชำระหนี้ จำนวน 38,657 ราย โดย ปีงบประมาณ 2567 จังหวัดเชียงใหม่ได้รับการจัดสรรเป้าหมายการอบรมลูกค้าตามโครงการฟื้นฟูพัฒนาศักยภาพลูกค้าพักชำระหนี้ จำนวน 8,050 ราย ภายใต้หลักการ “ตลาดนำ นวัตกรรมเสริม เพิ่มรายได้” ในการส่งเสริมและพัฒนาผู้ประกอบการอาชีพเดิม อาชีพเสริม และอาชีพใหม่ของเกษตรกร โดยแบ่งการดำเนินงาน 3 ระยะ ดังนี้

1) ระยะที่ 1 ภายใน 22 มีนาคม 2567 จำนวน 1,880 ราย

2) ระยะที่ 2 ภายใน 30 มิถุนายน 2567 จำนวน 2,695 ราย

3) ระยะที่ 3 ภายใน 30 กันยายน 2567 จำนวน 3,475 ราย



ธ.ก.ส. สาขาเชียงใหม่ ได้กำหนดแนวทางการจัดฝึกอบรมลูกค้า ปี 2567 โดยร่วมบูรณาการ กับหน่วยงานต่างๆ เช่น กระทรวงเกษตรและสหกรณ์ กระทรวงพาณิชย์ กระทรวงศึกษาธิการ กระทรวงอุดมศึกษา วิทยาศาสตร์ วิจัยและนวัตกรรม กระทรวงมหาดไทย ภาคเอกชน องค์กร สถาบัน

ผลการดำเนินการ : ธ.ก.ส. จ.เชียงใหม่ ดำเนินการจัดฝึกอบรมระยะที่ 1 จำนวน 1,880 ราย เรียบร้อยแล้ว

6.2 โครงการพักชำระหนี้ตามนโยบายรัฐบาลผ่านสหกรณ์และกลุ่มเกษตรกร โดย สำนักงาน สหกรณ์จังหวัดเชียงใหม่

ตามที่รัฐบาลได้แถลงนโยบายต่อรัฐสภา และได้กำหนดนโยบายแก้ปัญหาหนี้สิน ทั้งในภาค เกษตร ภาคธุรกิจและภาคประชาชน กรมส่งเสริมสหกรณ์ ได้ดำเนินการแก้ไขปัญหาด้านหนี้สินของสมาชิกสหกรณ์ และกลุ่มเกษตรกร โดยกำหนดเป็นนโยบายของกรมและเพื่อเป็นการแก้ไขปัญหาอย่างต่อเนื่องจึงได้จัดทำโครงการ พักชำระหนี้เกษตรกร ผ่านกลไกสหกรณ์และกลุ่มเกษตรกร โดยจะเสนอต่อคณะรัฐมนตรี (ครม.) เพื่อขออนุมัติ โครงการและกรอบวงเงินงบประมาณดำเนินโครงการดังกล่าว

คุณสมบัติของผู้มีสิทธิเข้าร่วมโครงการ

1. สมาชิกสหกรณ์และกลุ่มเกษตรกร ประเภทสหกรณ์การเกษตร สหกรณ์นิคม สหกรณ์ ประมง สหกรณ์เครดิตยูเนียนที่สมาชิกประกอบอาชีพเกษตรกรรม และ กลุ่มเกษตรกร
 2. สมาชิกที่มีหนี้สินกับสหกรณ์/กลุ่มเกษตรกร ประกอบอาชีพเกษตรกรรม
- หลักเกณฑ์การสำรวจข้อมูลหนี้สินและดอกเบี้ยขาดของสมาชิกสหกรณ์และกลุ่มเกษตรกร
1. สัญญาที่เข้าร่วมโครงการต้องเป็นสัญญาที่มีหนี้คงเหลือ ณ วันที่ 30 กันยายน 2566 มูลหนี้ต้น เงินคงเหลือรวมกันทุกสัญญาไม่เกิน 300,000 บาท
 2. ต้องเป็นสัญญาเงินกู้ที่มีวัตถุประสงค์เพื่อทำการเกษตร
 3. ไม่เป็นหนี้สัญญาเงินกู้ที่เคยได้รับการช่วยเหลือตามนโยบายการพักชำระหนี้หรือได้รับการ ชดเชยดอกเบี้ยจากสถาบันการเงิน ภาครัฐ และหน่วยงานอื่นในลักษณะเดียวกันมาก่อนแล้ว
 4. ไม่เป็นหนี้สัญญาเงินกู้ที่อยู่ในขั้นตอนการดำเนินคดี
 5. ไม่เป็นสัญญาเงินกู้ที่ได้รับการจัดการหนี้จากกองทุนฟื้นฟูและพัฒนาเกษตรกร การจ่ายชดเชยดอกเบี้ย
1. รัฐบาลจ่ายชดเชยดอกเบี้ยให้สหกรณ์/กลุ่มเกษตรกรแทนสมาชิกในอัตราร้อยละ 4.5 ต่อปี ระยะเวลาการชดเชย ตั้งแต่ 1 ตุลาคม 2566 - 30 กันยายน 2567
 2. กรณีที่สหกรณ์คิดดอกเบี้ยกับสมาชิกต่ำกว่าร้อยละ 4.5 ต่อปีให้สหกรณ์/กลุ่มเกษตรกรเบิก จ่ายเงินชดเชยดอกเบี้ยจากรัฐบาลได้ตามอัตราดอกเบี้ยจริงตามสัญญาที่คิดกับสมาชิก
 3. กรณีที่สหกรณ์คิดดอกเบี้ยกับสมาชิกสูงกว่าร้อยละ 4.5 ต่อปีให้สหกรณ์/กลุ่มเกษตรกรเบิก จ่ายเงินชดเชยดอกเบี้ยจากรัฐบาลได้เพียงร้อยละ 4.5 ต่อปี ส่วนจำนวนดอกเบี้ยที่เกินจากรัฐบาลชดเชยให้สหกรณ์/ กลุ่มเกษตรกรรับภาระในส่วนที่เกิน

การสำรวจข้อมูลหนี้สินสมาชิกเพื่อนำมาประกอบการจัดทำโครงการ (ข้อมูล ณ วันที่ 15 มีนาคม 2567)

สถาบันเกษตรกรที่แจ้ง ความประสงค์	จำนวน (แห่ง)	จำนวนสมาชิก (ราย)	มูลหนี้ต้นเงิน (บาท)	ดอกเบี้ยชดเชย (บาท)
สหกรณ์	35	13,799	1,448,201,553.09	64,456,000.82
กลุ่มเกษตรกร	3	72	1,218,850	39,723.25
รวม	38	13,871	1,449,420,403.09	64,495,724.07



7. การขยายผลการดำเนินงานโครงการอันเนื่องมาจากพระราชดำริ

จังหวัดเชียงใหม่ดำเนินงานโครงการอันเนื่องมาจากพระราชดำริทั้งสิ้น จำนวน 658 โครงการ แบ่งเป็น 8 ด้าน โดยหน่วยงานสังกัดกระทรวงเกษตรและสหกรณ์ ร่วมรับผิดชอบ จำนวน 527 โครงการ ดังนี้

ที่	ประเภทโครงการ	จังหวัดเชียงใหม่	กระทรวงเกษตรและสหกรณ์
		จำนวน (โครงการ)	จำนวน (โครงการ)
1	โครงการพัฒนาด้านแหล่งน้ำ	480	479
2	โครงการพัฒนาด้านการเกษตร	9	5
3	โครงการพัฒนาด้านสิ่งแวดล้อม	24	0
4	โครงการพัฒนาด้านการส่งเสริมอาชีพ	33	12
5	โครงการพัฒนาด้านสาธารณสุข	1	0
6	โครงการพัฒนาด้านคมนาคม/การสื่อสาร	13	0
7	โครงการพัฒนาด้านสวัสดิการสังคม / การศึกษา	59	2
8	โครงการพัฒนาแบบบูรณาการและโครงการพัฒนา ด้านอื่นๆ	39	29
	รวม	658	527

โครงการอันเนื่องมาจากพระราชดำริสำคัญที่หน่วยงานสังกัดกระทรวงเกษตรและสหกรณ์จังหวัดเชียงใหม่ ร่วมบูรณาการขับเคลื่อนงานในพื้นที่

1. โครงการรักษน้ำเพื่อพระแม่ของแผ่นดิน

ความเป็นมาของโครงการ

เมื่อวันที่ 3 – 5 มีนาคม 2549 สมเด็จพระนางเจ้าสิริกิติ์ พระบรมราชินีนาถ เสด็จพระราชดำเนินทอดพระเนตรการดำเนินงานโครงการอันเนื่องมาจากพระราชดำริ และทรงเยี่ยมราษฎรในพื้นที่จังหวัดแม่ฮ่องสอน ทรงมีพระราชเสาวนีย์ว่า ทรงห่วงใยสภาพป่าต้นน้ำลำธาร และทรงมีพระราชประสงค์ ที่จะให้พสกนิกรบนพื้นที่สูง ตระหนักถึงความสำคัญของต้นไม้ น้ำและดิน ซึ่งเป็นแหล่งต้นน้ำลำธารเพื่อให้พสกนิกรเหล่านั้นสามารถดำรงชีพอยู่กับป่าได้อย่างเหมาะสมและยั่งยืน ดังนั้น กระทรวงเกษตรและสหกรณ์ จึงจัดทำโครงการ “รักษน้ำเพื่อพระแม่ของแผ่นดิน” เพื่อสนองพระราชเสาวนีย์ของสมเด็จพระนางเจ้าสิริกิติ์ พระบรมราชินีนาถ โดยการบูรณาการระหว่างหน่วยงานต่างๆ ได้แก่ กระทรวงเกษตรและสหกรณ์ กระทรวงทรัพยากรธรรมชาติและสิ่งแวดล้อม กระทรวงมหาดไทย ผู้ว่าราชการจังหวัดในพื้นที่โครงการ และหน่วยงาน ที่เกี่ยวข้องโดยคณะรัฐมนตรีมีมติเห็นชอบโครงการฯ เมื่อวันที่ 22 ตุลาคม 2550

พื้นที่ดำเนินการ

1. ลุ่มน้ำปิงน้อย ตำบลปางหินฝน อำเภอแม่แจ่ม จังหวัดเชียงใหม่ พื้นที่เป้าหมายครอบคลุม 8 หมู่บ้าน 1 หย่อมบ้าน ประชากรส่วนใหญ่เป็นชนเผ่ากะเหรี่ยง รองลงมา ลัวะ ประชากร 1,703 คน 237 ครัวเรือน
 2. ลุ่มน้ำแม่หาด ตำบลแม่ต๋น อำเภอมก๋อย จังหวัดเชียงใหม่ พื้นที่เป้าหมายครอบคลุม 6 หมู่บ้าน ประชากรส่วนใหญ่เป็นชนเผ่ากะเหรี่ยง บางส่วนเป็นชาวพื้นเมือง มีประชากร 1,280 คน 224 ครัวเรือน
- หน่วยงานรับผิดชอบหลัก

คณะกรรมการโครงการรักษาน้ำเพื่อพระแม่ของแผ่นดินจังหวัดเชียงใหม่ โดยมีรองผู้ว่าราชการจังหวัดเชียงใหม่ เป็นประธานคณะกรรมการ เกษตรและสหกรณ์จังหวัดเชียงใหม่ เป็นรองประธานคณะกรรมการ และมีหัวหน้ากลุ่มช่วยเหลือเกษตรกรและโครงการพิเศษ เป็นคณะกรรมการและเลขานุการ

การดำเนินงาน

1. กิจกรรมด้านการอนุรักษ์และฟื้นฟูทรัพยากรธรรมชาติ
2. กิจกรรมจัดหาแหล่งน้ำ
3. กิจกรรมอนุรักษ์ดินและน้ำ
4. กิจกรรมทดสอบปลูกพืชผักและไม้ผลเมืองหนาว
5. กิจกรรมถ่ายทอดเทคโนโลยีและส่งเสริมปลูกพืชผักและไม้ผลเมืองหนาว
6. กิจกรรมส่งเสริมอาชีพด้านปศุสัตว์
7. กิจกรรมส่งเสริมอาชีพด้านประมง
8. กิจกรรมส่งเสริมการแปรรูปและการถนอมอาหาร
9. กิจกรรมการจัดตั้งกลุ่มอาชีพและการทำบัญชีครัวเรือน

2. ศูนย์อำนวยการโครงการพัฒนาตามพระราชดำริ อำเภอสันป่าตอง จังหวัดเชียงใหม่

ความเป็นมาของโครงการ

พระบาทสมเด็จพระปรมินทรมหาภูมิพลอดุลยเดช บรมนาถบพิตร ทรงมีพระราชดำริให้จัดตั้ง “ศูนย์พัฒนาอาชีพของราษฎร” ในพื้นที่จังหวัดแม่ฮ่องสอน เพื่อช่วยเหลือราษฎรให้มีอาชีพ มีรายได้ ความเป็นอยู่ที่ดี แต่ในอดีตการเดินทางไปจังหวัดแม่ฮ่องสอนมีระยะทาง ที่ห่างไกลทุรกันดาร การคมนาคมไม่สะดวก คณะทำงานโครงการพัฒนาตามพระราชดำริ ในขณะนั้น ซึ่งมีหม่อมเจ้าจักรพันธ์เพ็ญศิริ จักรพันธ์ องคมนตรี เป็นประธาน ได้พิจารณาเห็นว่า ควรมีสถานีกลางที่ใช้เป็นสถานที่พักเตรียมลำเลียงอุปกรณ์ เครื่องมือ และกล้าไม้ เพื่อนำไปปฏิบัติงานในจังหวัดแม่ฮ่องสอน ดังนั้น จึงได้กราบบังทูลพระบาทสมเด็จพระปรมินทรมหาภูมิพลอดุลยเดช บรมนาถบพิตร เพื่อขอพระราชทานพระราชทรัพย์ส่วนพระองค์ เพื่อจัดซื้อที่ดิน จำนวน 6 ไร่ 47 ตารางวา เมื่อเดือนตุลาคม 2522 ต่อมา พลโทสีมา ปาณิกบุตร แม่ทัพภาคที่ 3 ในขณะนั้น ได้ติดต่อขอซื้อที่ดินข้างเคียงเพิ่มอีก 14 ไร่ 81 ตารางวา ปัจจุบันมีกรมทหารราบที่ 21 รักษาพระองค์ เป็นหน่วยดูแล ซึ่งพระบาทสมเด็จพระปรมินทรมหาภูมิพลอดุลยเดช บรมนาถบพิตร ได้พระราชทานชื่อโครงการเมื่อวันที่ 6 ตุลาคม 2522 ว่า “ศูนย์อำนวยการโครงการพัฒนาตามพระราชดำริ อำเภอ สันป่าตอง จังหวัดเชียงใหม่”

พื้นที่ดำเนินการ ตั้งอยู่ที่ เลขที่ 84-86 หมู่ 8 ตำบลมะขุนหวาน อำเภอสันป่าตอง จ.เชียงใหม่

หน่วยงานรับผิดชอบหลัก

สำนักงานพัฒนาที่ดินเขต 6 กรมพัฒนาที่ดิน

การดำเนินงาน

1. ฐานเรียนรู้พืชผักปลอดภัย ดำเนินการโดย สำนักงานเกษตรจังหวัดเชียงใหม่
2. ฐานเรียนรู้การผลิตพืชแบบผสมผสานโดยมีไม้ผลเป็นพืชหลัก ดำเนินการโดยสำนักวิจัยและพัฒนาการเกษตรเขตที่ 1
3. ฐานเรียนรู้ข้าว ดำเนินการโดย ศูนย์วิจัยข้าวเชียงใหม่
4. ฐานเรียนรู้การพัฒนาที่ดิน ดำเนินการโดย สถานีพัฒนาที่ดินเชียงใหม่
5. ฐานเรียนรู้การเลี้ยงสัตว์ ดำเนินการโดย สำนักงานปศุสัตว์จังหวัดเชียงใหม่
6. ฐานเรียนรู้ด้านการประมง ดำเนินการโดย สำนักงานประมงจังหวัดเชียงใหม่
7. ฐานเรียนรู้บ้านเกษตรกรตัวอย่าง ดำเนินการโดย วิทยาลัยเกษตรและเทคโนโลยีเชียงใหม่
8. ฐานเรียนรู้การปลูกหม่อนผลสด ดำเนินการโดยศูนย์หม่อนไหมเฉลิมพระเกียรติฯ เชียงใหม่



3. ศูนย์ศึกษาการพัฒนาห้วยฮ่องไคร้อันเนื่องมาจากพระราชดำริ อำเภอดอยสะเก็ด จังหวัด

เชียงใหม่

ความเป็นมาของโครงการ

ศูนย์ศึกษาการพัฒนาห้วยฮ่องไคร้อันเนื่องมาจากพระราชดำริ ก่อกำเนิดจากการที่ได้รับพระราชดำริ เมื่อวันที่ 11 ธันวาคม พ.ศ. 2525 ที่พระราชประสงค์ที่จะให้เป็นศูนย์กลางในการศึกษา ทดลอง ที่เหมาะสมกับพื้นที่ภาคเหนือ และเผยแพร่แก่ราษฎรให้สามารถนำไปปฏิบัติได้ด้วยตัวเองต่อไป โดยทำการศึกษาพัฒนาป่าไม้ 3 อย่าง ประโยชน์ 4 อย่าง คือ ใช้สอย ไม้ผล ไม้เชื้อเพลิง ซึ่งจะอำนวยประโยชน์ในการอนุรักษ์ดินและน้ำ ตลอดจนคงความชุ่มชื้นเอาไว้เป็นประโยชน์อย่างอื่นที่ 4 และ พื้นที่ต้นน้ำลำธารให้ได้ผลอย่างสมบูรณ์เป็นหลัก โดยต้นทางเป็นการศึกษาสภาพพื้นที่ป่าไม้ต้นน้ำลำธารและ ปลายทางเป็นการศึกษาด้านการประมงตามอ่างเก็บน้ำต่างๆ ผสมกับการศึกษาด้านการเกษตรกรรม ด้านปศุสัตว์และโคนม และด้านเกษตรอุตสาหกรรม เพื่อให้เป็นศูนย์ที่สมบูรณ์แบบ ก่อให้เกิดประโยชน์ต่อราษฎรที่จะเข้ามาศึกษากิจกรรมต่างๆในศูนย์ฯ แล้วนำไปใช้ปฏิบัติอย่างได้ผลต่อไป ดังมีพระราชดำริว่า "ให้ศูนย์ศึกษาการพัฒนาฯ ทำหน้าที่เสมือน "พิพิธภัณฑ์ธรรมชาติที่มีชีวิต" หรืออีกนัยหนึ่งเป็น "สรุปผลการพัฒนา" ที่ประชาชนจะเข้าไปเรียนรู้และนำไปปฏิบัติได้"

พื้นที่ดำเนินการ

1. พื้นที่ศูนย์ศึกษาการพัฒนาห้วยฮ่องไคร้อันเนื่องมาจากพระราชดำริ อำเภอดอยสะเก็ด จังหวัดเชียงใหม่ เนื้อที่ 8,500 ไร่
2. พื้นที่หมู่บ้านรอบบริเวณศูนย์ฯ จำนวน 18 หมู่บ้าน
3. โครงการบริการการพัฒนาในระดับพื้นที่ 5 แห่ง
4. พื้นที่โครงการพัฒนาพื้นที่ลุ่มน้ำแม่อาว อันเนื่องมาจากพระราชดำริ อ.ป่าซาง จังหวัดลำพูน
5. พื้นที่หมู่บ้านในเขตจังหวัดเชียงใหม่ และจังหวัดอื่นในภาคเหนือที่เกษตรกรมีความสนใจเข้ามาเรียนรู้และนำไปปฏิบัติ

หน่วยงานรับผิดชอบหลัก

ศูนย์ศึกษาการพัฒนาห้วยฮ่องไคร้อันเนื่องมาจากพระราชดำริ อ.ดอยสะเก็ด กรมชลประทาน
การดำเนินงาน

1. งานด้านวิชาการ
2. งานด้านการศึกษา ทดลอง และวิจัย
3. งานด้านการส่งเสริมและขยายผล

4. โครงการเกษตรวิชญา

ความเป็นมาของโครงการ

วันที่ 21 ธันวาคม 2544 พระบาทสมเด็จพระวชิรเกล้าเจ้าอยู่หัว เมื่อครั้งดำรง พระอิสริยยศ พระบรมโอรสาธิราช สยามมกุฎราชกุมาร เสด็จพระราชดำเนินเป็นการส่วนพระองค์ไปยัง บ้านกองแหะ หมู่ที่ 4 ตำบลโป่งแยง อำเภอแมริม จังหวัดเชียงใหม่ ทอดพระเนตรสภาพพื้นที่เป็นเขาหัวโล้น ราษฎรทำการเกษตรแบบไร่เลื่อนลอย หนาดินถูกชะล้างพังทลาย ทรัพยากรป่าไม้เสื่อมโทรม มีพระราชดำริ ให้หน่วยงานทำการสำรวจพื้นที่ วางแผนการใช้ที่ดินและพัฒนาแหล่งน้ำเพื่อพัฒนาพื้นที่ให้เกษตรกรทำการเกษตรการใช้ที่ดินมีความเหมาะสมสอดคล้องกับสภาพพื้นที่ และให้มีการอนุรักษ์ทรัพยากรธรรมชาติให้สมบูรณ์

วันที่ 18 กรกฎาคม 2545 พระราชทานที่ดินส่วนพระองค์เนื้อที่ 1,350 ไร่ บ้านกองแหะ หมู่ที่ 4 ตำบลโป่งแยง อำเภอแมริม จังหวัดเชียงใหม่ ให้กับกระทรวงเกษตรและสหกรณ์เพื่อใช้ในกิจการของทางราชการ อันก่อให้เกิดประโยชน์เป็นส่วนรวมต่อหน่วยราชการ สถานศึกษา และราษฎร โดยดำเนินการในลักษณะคลินิกเกษตร เพื่อเผยแพร่ผลงานวิจัยและเทคโนโลยีการเกษตรจากศูนย์ศึกษาการพัฒนาห้วยฮ่องไคร้อันเนื่องมาจากพระราชดำริ ใน



รูปแบบของศูนย์บริการและถ่ายทอดเทคโนโลยีชุมชน เป็นศูนย์ฝึกอบรม และวิจัยพัฒนาการเกษตรให้เหมาะสมกับพื้นที่ รวมทั้งเพื่อการฟื้นฟูและอนุรักษ์สภาพแวดล้อมให้เกิด ระบบนิเวศที่สมบูรณ์เป็นแหล่งผลิตอาหารธรรมชาติ และมีการใช้ประโยชน์จากทรัพยากรธรรมชาติอย่างยั่งยืน

วันที่ 3 เมษายน พ.ศ. 2549 พระราชทานนามศูนย์เรียนรู้ด้านการเกษตรบ้านกองแหะ ตำบลโป่งแยง อำเภอแม่ริม จังหวัดเชียงใหม่ ว่า “เกษตรวิษญา” หมายถึง “ปราชญ์แห่งการเกษตร”

พื้นที่ดำเนินการ

บ้านกองแหะ ตำบลโป่งแยง อำเภอแม่ริม จังหวัดเชียงใหม่

หน่วยงานรับผิดชอบหลัก

สำนักงานพัฒนาที่ดินเขต 6

การดำเนินงาน

1. พื้นที่ป่าไม้ ดำเนินการโดย สำนักจัดการทรัพยากรป่าไม้ที่ 1 เชียงใหม่
2. พื้นที่ธนาคารอาหารชุมชน ดำเนินการโดย สำนักงานปฏิรูปที่ดินจังหวัดเชียงใหม่
3. พื้นที่ศูนย์สาธิตการเรียนรู้เกษตรบนพื้นที่สูง ดำเนินการโดยหน่วยงานบูรณาการ
4. พื้นที่จัดสรรให้เกษตรกรทำกิน

10.2 การปราบปรามการลักลอบการนำเข้าสินค้าเกษตรผิดกฎหมาย

1. **เฝ้าระวังการลักลอบนำเข้าหอมแดง – กระเทียม** โดย สำนักวิจัยและพัฒนาการเกษตร เขตที่ 1 และ ด่านตรวจพืชท่าอากาศยานเชียงใหม่

ด่านตรวจพืชท่าอากาศยานเชียงใหม่ มีอาณาเขตรับผิดชอบ 4 แห่ง ครอบคลุมพื้นที่จังหวัดเชียงใหม่ ลำพูน และลำปาง ได้แก่

1. อาคารคลังสินค้าท่าอากาศยานเชียงใหม่ และ อาคารผู้โดยสารขาเข้าระหว่างประเทศของท่าอากาศยานเชียงใหม่ อำเภอเมือง จังหวัดเชียงใหม่

2. ฝ่ายบริการศุลกากรที่ 2 ด่านศุลกากรท่าอากาศยานเชียงใหม่ นิคมอุตสาหกรรมภาคเหนือ อำเภอเมือง จังหวัดลำพูน

3. ด่านศุลกากรเชียงดาว อำเภอเชียงดาว จังหวัดเชียงใหม่

4. จุดผ่อนปรนกัวผาวอก บ้านอรุโณทัย ตำบลเมืองนะ อำเภอเชียงดาว จังหวัดเชียงใหม่ ปัจจุบันได้ปิดช่องทางนี้เนื่องจากความไม่สงบของพื้นที่เมียนมาร์

โดยมีแผนการเฝ้าระวังและป้องกันการลักลอบนำเข้าสินค้า ดังนี้

1. ประชาสัมพันธ์ สร้างการรับรู้ทางด้านกฎหมายที่เกี่ยวข้องกับการกักกันพืช

2. บูรณาการร่วมตรวจกับหน่วยงานทั้งภายในและภายนอก (ด่านศุลกากร ด่านกักกันสัตว์ ด่านประมง ตำรวจ ทหาร และผู้นำในชุมชน)

3. ใช้เทคโนโลยีในการตรวจสอบสินค้าร่วมกับศุลกากร เช่น การ X-Ray

4. ขอความอนุเคราะห์การทำอากาศยานในการจัดหาและวางกล่องทิ้งสัมภาระสินค้าเกษตรที่ไม่มีเอกสารการนำเข้าตามที่กฎหมายกำหนด

5. การตรวจสัมภาระที่ติดตัวมากับผู้โดยสารที่เดินทางมาจากต่างประเทศ

6. ปฏิบัติงานตรวจตามสายพานรับกระเป๋า จากประเทศเป้าหมาย

7. กรณีที่มีการลักลอบนำเข้า ประสานงานร่วมกับหน่วยงานที่จับกุมและดำเนินคดีสินค้าเกษตรผิดกฎหมายที่ลักลอบนำเข้า เพื่อมิให้ของกลางออกสู่ตลาด



ผลการดำเนินงาน (จำนวนครั้ง / สิ่งที่พบ / ข้อสังเกต ฯลฯ)

1. การตรวจสัมภาระติดตัวผู้โดยสาร ณ จุดตรวจภายในอาคารผู้โดยสารขาเข้าระหว่างประเทศของท่าอากาศยานเชียงใหม่ ด้านตรวจพืชได้สั่งการให้ เจ้าหน้าที่ปฏิบัติงานอยู่ประจำจุดทุกวัน โดยตรวจร่วมกับหน่วยงาน ด้านศุลกากร ด้านกักกันสัตว์ ด้านประมง และ ด้านควบคุมอาหารและยาที่ผ่านมาไม่พบการลักลอบการนำเข้าหอมแดง กระเทียม และยางพารา

2. การตรวจสินค้าพืชที่ขนส่งมาทางไปรษณีย์ อากาศ หรือขนส่งมากับอากาศยาน ณ อาคารคลังสินค้าท่าอากาศยานเชียงใหม่ และ ณ ฝ่ายบริการศุลกากรที่ 2 ด้านศุลกากรท่าอากาศยานเชียงใหม่ นิคมอุตสาหกรรมภาคเหนือ อำเภอเมือง จังหวัดลำพูน และ ด้านศุลกากรเชียงดาว อำเภอเชียงดาว จังหวัดเชียงใหม่ โดยทำงานบูรณาการร่วมกับหน่วยงานด้านศุลกากร ด้านกักกันสัตว์ ด้านประมง และ ด้านควบคุมอาหาร และ ที่ผ่านมาไม่พบ การลักลอบนำเข้าหอมแดง กระเทียม และยางพารา

3. การตรวจ ณ จุดผ่อนปรนกัวผาวอก บ้านอรุโณทัย ตำบลเมืองนะ อำเภอเชียงดาว จังหวัดเชียงใหม่ ปัจจุบันได้ปิดช่องทางนี้ เนื่องจากความไม่สงบของพื้นที่ของเมียนมาร์ ที่ผ่านมาไม่พบการลักลอบนำเข้าหอมแดง กระเทียม และยางพารา หากมีการลักลอบจะได้รับการประสานและร่วมดำเนินการตามขั้นตอนต่อไป ร่วมกับเจ้าหน้าที่ด้านศุลกากรเชียงดาว และเจ้าหน้าที่ทหาร กองกำลังผาเมือง

2. วางแผนป้องปรามการลักลอบนำเข้าข้าว โดย ศูนย์วิจัยข้าวเชียงใหม่/ศูนย์วิจัยข้าวสะเมิง) ในภาพรวมไม่พบการลักลอบนำเข้าข้าวที่ผิดกฎหมายในพื้นที่จังหวัดเชียงใหม่ หากแต่หน่วยงานสังกัดกรมการข้าว มีการเฝ้าระวังตามข้อสั่งการของกรมข้าวอยู่เป็นประจำ

กรมการข้าว ได้มีการวางแผนการเข้าตรวจร้านค้าจำหน่ายเมล็ดพันธุ์ควบคุม (ข้าว) โดยต้องมีการจัดทำแผนและอนุมัติแผนเข้าตรวจให้ส่วนกลางทราบ เพื่อให้ส่วนกลางได้อนุมัติแผนและร่วมตรวจด้วย และมีการรายงานการเข้าตรวจสถานประกอบการธุรกิจเมล็ดพันธุ์ควบคุมข้าวเปลือก ผ่านระบบ e-rrs และแจ้งข้อบกพร่องให้ผู้ประกอบการทราบและบันทึกการตรวจ ภค.1 ภค.9 ภค.11 โดยปฏิบัติตามพระราชบัญญัติพันธุ์พืช พ.ศ. 2518 และแก้ไขเพิ่มเติม พ.ศ. 2535 และพระราชบัญญัติพันธุ์พืช พ.ศ. 2518 (ฉบับที่ 3) พ.ศ. 2550 ซึ่งกรมการข้าว ได้มีการแต่งตั้งผู้แทนกรมการข้าวให้ปฏิบัติหน้าที่เป็นพนักงานเจ้าหน้าที่ตามพระราชบัญญัติพันธุ์พืช พ.ศ. 2518 และที่แก้ไขเพิ่มเติม สังกัดกรมการข้าวปฏิบัติการตรวจสอบเมล็ดพันธุ์ควบคุมข้าวเปลือกในพื้นที่รับผิดชอบ ประกอบด้วย 58 หน่วยงาน (ศูนย์วิจัยข้าว และศูนย์เมล็ดพันธุ์ข้าว ทั่วประเทศ)

ออกตรวจติดตามสถานที่รวบรวมและจำหน่ายเมล็ดพันธุ์ข้าวควบคุม ในการกำกับดูแลของกรมการข้าวพื้นที่ จังหวัดเชียงใหม่ โดยศูนย์วิจัยข้าวเชียงใหม่ เป้าหมายออกตรวจติดตาม ร้านค้าและสถานที่รวบรวมเมล็ดพันธุ์ข้าวควบคุม จำนวน 40 แห่ง ในปี 2567 พร้อมรับเรื่องร้องเรียน ปัญหาและตอบข้อความสงสัยจากเกษตรกรช่องทาง Facebook : ศูนย์วิจัยข้าวเชียงใหม่ และเว็บไซต์ : ศูนย์วิจัยข้าวเชียงใหม่ ได้ตลอด 24 ชั่วโมง ขณะนี้อยู่ระหว่างออกตรวจพื้นที่อำเภอจอมทอง ซึ่งยังไม่พบการปฏิบัติและดำเนินการผิดตามกฎหมายควบคุมและจำหน่ายพันธุ์พืช พ.ศ. 2518

3. ตรวจสต็อกยางพารา โดย การยางแห่งประเทศไทยจังหวัดเชียงใหม่

จังหวัดเชียงใหม่มีพื้นที่ปลูกยาง รวม 14,169 ไร่ (ตามที่ขึ้นทะเบียนกับ กยท.) โดยมีสวนยางหนาแน่นในพื้นที่อำเภอฝาง แม่เอย ไชยปราการ แม่แตง พร้าว เชียงดาว และแม่แจ่ม

การดำเนินงานตลาดยางพารา การยางแห่งประเทศไทยจังหวัดเชียงใหม่ จัดตั้งกลุ่มเพื่อรวบรวมผลผลิต (ยางก้อนถ้วย) และทำการจัดประมูลเพื่อได้ราคาจากผู้ซื้อ โดยไม่มีการสต็อกสินค้า

กระบวนการดำเนินการ ให้สมาชิกแต่ละกลุ่มแจ้งปริมาณยางให้กับคณะกรรมการกลุ่ม/สหกรณ์ เพื่อเข้าประมูลผ่านสำนักงานตลาดกลางยางพาราจังหวัดเชียงใหม่ โดยระบบอิเล็กทรอนิกส์ ซึ่งตลาดกลางยางพาราจังหวัดเชียงใหม่ จะเป็นผู้กำหนดราคากลางของแต่ละกลุ่มโดยอ้างอิงจากราคาประกาศ ของ กยท. ในแต่ละวัน ประกอบกับคุณภาพยางของแต่ละกลุ่ม โดยแต่ละกลุ่มจะดำเนินการขายเดือนละ 1 -2 ครั้ง ตามปริมาณยางที่



เพิ่มผลได้ในแต่ละช่วงเวลา ใน 1 ปีเกษตรกรชาวสวนยางจะกรีดยางและมีผลผลิตออกสู่ตลาด เป็นระยะเวลา 9 เดือน ระหว่างเดือนมิถุนายน – มีนาคมของปีถัดไป ปัจจุบันจังหวัดเชียงใหม่ได้มีตลาดจตุรบรรรมผลผลิตจำนวน 11 แห่ง ประกอบด้วย

ลำดับ	สถาบันเกษตรกรชาวสวนยาง	สถานที่ดำเนินการ	ปริมาณ/ เดือน (ตัน)
1	สหกรณ์กองทุนสวนยางไชยปราการจำกัด	ต.ศรีดงเย็น อ.ไชยปราการ จ.เชียงใหม่	200
2	สหกรณ์สวนยางฝาง-แม่เมาะจำกัด	ต.บ้านหลวง อ.แม่เมาะ จ.เชียงใหม่	55
3	สหกรณ์ยางพาราแม่แตงจำกัด	ต.อินทขิล อ.แม่แตง จ.เชียงใหม่	80
4	กลุ่มเกษตรกรผู้ปลูกยางตำบลเมืองนะ	ต.เมืองนะ อ.เชียงดาว จ.เชียงใหม่	60
5	กลุ่มเกษตรกรการยางพร้าว	ต.แม่ป๋ม อ.พร้าว จ.เชียงใหม่	60
6	สหกรณ์การเกษตรอำเภอแม่แจ่มจำกัด	ต.ช่างเคิ่ง อ.แม่แจ่ม จ.เชียงใหม่	25
7	สหกรณ์กองทุนสงเคราะห์การทำสวนยางแม่แจ่มจำกัด	ต.ช่างเคิ่ง อ.แม่แจ่ม จ.เชียงใหม่	40
8	กลุ่มแปลงใหญ่ยางพาราทุ่งหลุก	ต.เชียงดาว อ.เชียงดาว จ.เชียงใหม่	35
9	กลุ่มพัฒนาชาวสวนยางแม่ริม	ต.สะลวง อ.แม่ริม จ.เชียงใหม่	30
10	กลุ่มพัฒนาชาวสวนยางแม่ชะจาน	ต.ชี้เหล็ก อ.แม่แตง จ.เชียงใหม่	25
11	กลุ่มพัฒนาชาวสวนยางภูดิน	ต.แม่หอพระ อ.แม่แตง จ.เชียงใหม่	25

4. เฝ้าระวังการลักลอบนำเข้ายางพารา โดย การยางแห่งประเทศไทยจังหวัดเชียงใหม่ สำนักวิจัยและพัฒนาการเกษตรเขตที่ 1 และ ด้านตรวจพืชท่าอากาศยานเชียงใหม่

ไม่พบการลักลอบนำเข้ายางพาราในพื้นที่ ปัจจุบัน กยท. ได้กำหนดให้สมาชิกทุกคนให้ขึ้นทะเบียนกับ กยท. โดยมีข้อมูลสวนยางและพิกัดที่ตั้งแปลงเพื่อคาดการณ์ปริมาณที่เข้าสู่ตลาดในแต่ละรอบ

5. เฝ้าระวังสินค้าประมง ปศุสัตว์ที่ผิดกฎหมาย โดย ด้านตรวจประมงเชียงใหม่ และ ด้านกักกันสัตว์เชียงใหม่

5.1 ด้านปศุสัตว์

สำนักงานปศุสัตว์จังหวัดเชียงใหม่ ดำเนินการตรวจสอบห้องเย็นหรือสถานที่เก็บเนื้อสัตว์และซากสัตว์ และสินค้าเกษตรในพื้นที่จังหวัดเชียงใหม่ พบว่ามีห้องเย็นที่ขึ้นทะเบียนกับกรมปศุสัตว์ จำนวน 74 แห่ง ขึ้นทะเบียนกับกระทรวงอุตสาหกรรม 46 แห่ง ขึ้นทะเบียนกับกรมการค้าภายใน ๑๔ แห่ง ขึ้นทะเบียนกับกรมประมง 5 แห่ง และ ยังไม่ได้ขึ้นทะเบียนกับหน่วยงานใดๆ 12 แห่ง (ห้องเย็นบางแห่งขึ้นทะเบียนมากกว่า 2 หน่วยงาน) โดยบูรณาการความร่วมมือกับหน่วยงาน ที่เกี่ยวข้อง ได้แก่ หน่วยงานกรมปศุสัตว์ในพื้นที่ (ปศุสัตว์อำเภอ ปศุสัตว์เขต 5 ด้านกักกันสัตว์เชียงใหม่) ด้านตรวจประมง ประมงจังหวัด เจ้าหน้าที่ฝ่ายปกครองในพื้นที่ เจ้าหน้าที่ตำรวจ ทหาร กองอำนาจการรักษาความมั่นคงภายในจังหวัด DSI พาณิชย์จังหวัดเชียงใหม่ เกษตรและสหกรณ์จังหวัดเชียงใหม่ อุตสาหกรรมจังหวัดเชียงใหม่ โดยได้ดำเนินการอย่างต่อเนื่องตั้งแต่ เดือนมีนาคม 2566 จนถึงปัจจุบัน โดยได้ดำเนินการตรวจสอบใบอนุญาต ปริมาณเนื้อสัตว์ที่ครอบครอง แหล่งที่มาของเนื้อสัตว์ เอกสารการเคลื่อนย้าย ปริมาณที่เข้า-ออก

ผลการดำเนินงาน (จำนวนครั้ง / สิ่งที่พบ / ข้อสังเกต ฯลฯ)

ดำเนินการตรวจสอบห้องเย็นหรือสถานที่เก็บเนื้อสัตว์ ซากสัตว์ และสินค้าเกษตรอื่น ทุกอำเภอในจังหวัด จำนวน 122 แห่ง ดำเนินการตรวจสอบครบ 100% โดยแบ่งเป็นห้องเย็นที่เก็บสินค้าปศุสัตว์ จำนวน 74 แห่ง พบการทำความผิดจากการตรวจสอบห้องเย็นหรือสถานที่เก็บเนื้อสัตว์ ซากสัตว์ จำนวน 3 คดี

นอกเหนือจากนี้ ยังได้ตรวจสอบเคลื่อนย้ายสัตว์หรือซากสัตว์ตามพระราชบัญญัติโรคระบาดสัตว์ พ.ศ.2558 พบการเคลื่อนย้ายโดยไม่ได้รับอนุญาต จำนวน 2 คดี

จำนวนห้องเย็นในพื้นที่จังหวัดเชียงใหม่ทั้งหมด รวม 122 แห่ง

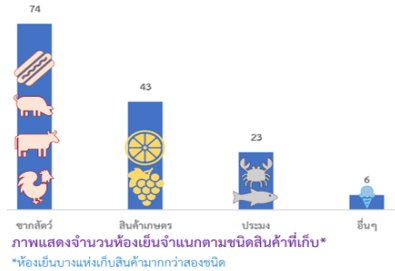

การขึ้นทะเบียน

หน่วยงาน	จำนวน (แห่ง)
กรมปศุสัตว์	70
อุตสาหกรรม	46
กรมการค้าภายใน	14
ประมง	5
ไม่ได้ขึ้นทะเบียน	12

*ห้องเย็นบางแห่งขึ้นทะเบียนมากกว่าสองหน่วยงาน

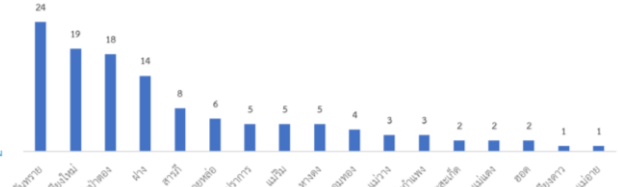

ภาพแสดงจำนวนห้องเย็นจำแนกตามอำเภอในพื้นที่จังหวัดเชียงใหม่

5.2 ด้านประมง

การนำเข้าส่งออกสัตว์น้ำผ่านด่านตรวจประมงเชียงใหม่ ปัจจุบันนี้ยังไม่มี การนำเข้าและส่งออก แต่มีการตรวจควบคุมการนำเข้าปลาคาร์ปไปยังสถานกักกัน เพื่อตรวจวิเคราะห์โรค ตามพระราชบัญญัติโรคระบาดสัตว์ พ.ศ. 2588 โดยการนำเข้าผ่านทางด่านตรวจประมงสุพรรณภูมิ แล้วนำมาพักกัน ในเขตพื้นที่รับผิดชอบของด่านตรวจประมงเชียงใหม่

สำนักงานประมงจังหวัดเชียงใหม่ ดำเนินการการประชาสัมพันธ์ ตรวจสอบและดำเนินการรับแจ้งประกอบกิจการห้องเย็นตามประกาศกรมประมง เรื่อง ให้ผู้ประกอบการห้องเย็นเก็บรักษาสัตว์น้ำแจ้งการประกอบกิจการ พ.ศ. 2566 ลงวันที่ 24 พฤศจิกายน พ.ศ. 2566 การขึ้นทะเบียน ผู้ขึ้นทะเบียนผู้ประกอบการด้านการประมง (ทบ.2) ตามระเบียบกรมประมงว่าด้วยการขึ้นทะเบียนผู้เพาะเลี้ยงสัตว์น้ำและผู้ประกอบการด้านการประมง พ.ศ. 2559 และการจัดแจ้งประกอบกิจการโรงงาน ตามมาตรา 10/1 แห่งพระราชกำหนดการประมง พ.ศ. 2558 และที่แก้ไขเพิ่มเติม (ฉบับที่ 2) พ.ศ. 2560 เพื่อให้ผู้ประกอบการห้องเย็นเก็บรักษาสัตว์น้ำบางแห่งที่ยังไม่ได้มีการแจ้งประกอบกิจการห้องเย็นต่อกรมประมงในการปฏิบัติงานในพื้นที่จังหวัดเชียงใหม่

ในส่วนของการตรวจลักลอบการนำเข้าสัตว์น้ำในพื้นที่ได้ร่วมบูรณาการกับสำนักงานปศุสัตว์เชียงใหม่ สำนักงานปศุสัตว์เขต 5 ด่านกักกันสัตว์เชียงใหม่ และหน่วยงานที่เกี่ยวข้อง ร่วมปฏิบัติงานตรวจสอบห้องเย็นในพื้นที่จังหวัดเชียงใหม่ โดยดำเนินการ

1. ปฏิบัติงานตรวจป้องกันการลักลอบนำเข้าสัตว์น้ำ ในเขตพื้นที่ จำนวน 310 ครั้ง
2. ปฏิบัติงานตรวจป้องกันการลักลอบนำเข้าสัตว์น้ำนอกพื้นที่จำนวน 8 ครั้ง
3. ปฏิบัติงานบูรณาการร่วมกับหน่วยงานที่เกี่ยวข้อง ตรวจสอบห้องเย็น 13 ครั้ง

ผล ไม่พบการกระทำผิดด้านประมง ประชาสัมพันธ์ ผู้ประกอบการห้องเย็นรับทราบ

10.3 การตรวจติดตามการดำเนินงานของหน่วยงานในระดับพื้นที่ ตามข้อสั่งการของรัฐมนตรีว่าการกระทรวงเกษตรและสหกรณ์ และรัฐมนตรีช่วยว่าการกระทรวงเกษตรและสหกรณ์

1) ข้อสั่งการรัฐมนตรีว่าการกระทรวงเกษตรและสหกรณ์

ครั้งที่ 1 : วันที่ 9 กันยายน 2566 ณ อ่างเก็บน้ำห้วยโป่งจ้อ



ประเด็นข้อสั่งการ

1. ขอให้เร่งดำเนินโครงการพัฒนาแหล่งน้ำต่างๆ ในพื้นที่จังหวัดเชียงใหม่ให้เป็นไปตามแผนที่กำหนด เพื่อให้สามารถใช้เก็บกักน้ำและเป็นแหล่งน้ำต้นทุน สำหรับการอุปโภคบริโภคและการเกษตร ช่วยบรรเทาปัญหาภัยแล้งและชะลอน้ำในช่วงอุทกภัยได้อย่างมีประสิทธิภาพ

ครั้งที่ 2 : วันที่ 3 พฤศจิกายน 2566

2.1 อุทยานหลวงราชพฤกษ์

ประเด็นข้อสั่งการ

1. ขอให้หน่วยงานให้ความสำคัญกับการขับเคลื่อนโครงการพระราชดำริ

2. การส่งเสริมอาชีพเกษตรกรบนพื้นที่สูง ขอให้บูรณาการงานและงบประมาณในการขับเคลื่อนงานส่งเสริมอาชีพ เพิ่มรายได้แก่เกษตรกรบนพื้นที่สูง ภายใต้ตลาดนำ นวัตกรรมเสริม เพิ่มรายได้ เช่น การปลูกพืชทดแทน/พืชเมืองหนาว เป็นต้น ตลอดจนการแก้ไขปัญหา PM 2.5

3. การแก้ไขปัญหาโรคระบาดพืช/คัดเลือกข้าวพันธุ์ดี ขอให้ดำเนินการแก้ไขปัญหาโรคระบาดพืช เช่น โรคใบด่าง เป็นต้น รวมถึงการคัดเลือกข้าวพันธุ์ดีเพื่อสนับสนุนแก่เกษตรกร

2.2 นิคมสหกรณ์แม่แตง

ประเด็นข้อสั่งการ

การส่งเสริมเกษตรกรผู้ปลูกถั่วเหลืองจังหวัดเชียงใหม่ ขอให้ส่งเสริมเทคโนโลยีและนวัตกรรม ตลอดจนการถ่ายทอดองค์ความรู้ ที่เกี่ยวกับถั่วเหลืองให้แก่เกษตรกร ตั้งแต่การเตรียมดิน ปรับปรุงบำรุงดิน เมล็ดพันธุ์ดี และการดูแลรักษา เพื่อให้เกษตรกรสามารถนำไปประยุกต์ใช้กับพื้นที่ของตนเองได้ ซึ่งเป็นการผลักดันสินค้าเกษตรและบริการมูลค่าสูง ด้วยการสร้าง 1 ท้องถิ่น 1 สินค้าเกษตรมูลค่าสูง

ครั้งที่ 3 : วันที่ 23 ธันวาคม 2566

3.1 บ้านแม่กุ่มบก (Kick off ไกลอบ)

ประเด็นข้อสั่งการ

1. การแก้ไขปัญหาภัยแล้ง ขอให้หน่วยงานที่เกี่ยวข้องวางแผนการใช้น้ำ และรณรงค์การใช้น้ำ อย่างเป็นระบบตลอดทั้งปีจนถึงช่วงฤดูฝน ปี พ.ศ. 2567

2. การยื่นหนังสือเร่งรัดร่างพระราชบัญญัติลาไย

3. ขอให้เน้นย้ำประชาสัมพันธ์ให้ประชาชนได้ตระหนักถึงการไม่เผาฟางและต่อซังพืชเพื่อลดปัญหาหมอกควัน มลพิษจากฝุ่นควัน ไม่ทำลายโครงสร้างดินและจุลินทรีย์ดิน

3.2 เชื้อนแม่กวอดมธารา

ประเด็นข้อสั่งการ

ขอให้ดำเนินการตรวจติดตามความก้าวหน้าโครงการอุโมงค์ผันน้ำแม่งัด

3.3 อุทยานดาราศาสตร์สิรินธร

ประเด็นข้อสั่งการ

1. ขอให้ตรวจสอบข้อมูลเกษตรกรที่ได้ขึ้นทะเบียนเกษตรกรและไม่มีประวัติการเผา และดำเนินการจัดหาสิ่งของหรือมาตรการพิเศษมอบให้แก่เกษตรกรกลุ่มดังกล่าว เพื่อเป็นการสร้างแรงจูงใจและรณรงค์ประชาสัมพันธ์งดเผาในพื้นที่เกษตร (ไม่เผามีรางวัล)

2. ขอให้จัดหางบประมาณในการจัดซื้อก้อนฟาง เพื่อแจกจ่ายเป็นอาหารสัตว์ให้แก่เกษตรกร ภายใต้โครงการคลังเสบียงสัตว์เพื่อเป็นการช่วยลดการเผาเศษวัสดุทางการเกษตร และสร้างมูลค่าให้กับฟางข้าว



ครั้งที่ 4 : วันที่ ๑๑ มกราคม 2567

4.1 กองบิน 41

ประเด็นข้อสั่งการ

1. การแก้ไขปัญหาหมอกควัน ขอให้พิจารณาแนวทางแก้ไขปัญหาเฉพาะหน้า ระยะสั้น ระยะกลาง และระยะยาว โดยเจ้าหน้าที่ผู้ปฏิบัติจะต้องมีข้อมูลที่ชัดเจน ถูกต้อง แม่นยำ เพื่อให้การแก้ไขปัญหาเป็นไปด้วยความรวดเร็ว
2. ขอให้ประชาสัมพันธ์ รมรณรงค์ลดการเผา สร้างความร่วมมือกับทุกฝ่าย โดยเฉพาะความร่วมมือจากชุมชนเพื่อสร้างจิตสำนึกร่วมกัน
3. ขอให้ประชาสัมพันธ์ รมรณรงค์ลดการเผา สร้างความร่วมมือกับทุกฝ่าย โดยเฉพาะความร่วมมือจากชุมชนเพื่อสร้างจิตสำนึกร่วมกัน

4.2 ศูนย์ฝึกอบรมและพัฒนาการควบคุมไฟป่าภาคเหนือ

ประเด็นข้อสั่งการ

1. ขอให้บูรณาการการทำงานร่วมกัน โดยการสนับสนุนเครื่องจักร อุปกรณ์ และยานพาหนะ เพื่อร่วมจัดการและแก้ไขปัญหาไฟป่าในพื้นที่
2. ขอให้พิจารณาการเคลื่อนย้ายเครื่องบินสำหรับปฏิบัติการฝนหลวงมาประจำในพื้นที่จังหวัดเชียงใหม่เพิ่มขึ้นตามความจำเป็นและเหมาะสม เนื่องจากสถานการณ์ไฟป่าในพื้นที่จังหวัดเชียงใหม่ ภาคเหนือ และภาคตะวันออกเฉียงเหนือเกิดขึ้นเป็นจำนวนมาก โดยพิจารณาจากข้อมูลที่มีและบริบทที่เกี่ยวข้อง และให้ทำการขึ้นบินอย่างต่อเนื่อง
3. ขอให้ส่งเสริมการสร้างมูลค่าให้แก่วัสดุเหลือใช้ทางการเกษตรเพื่อลดการเผา การจัดการเศษวัสดุเหลือใช้ทางการเกษตร และการขนส่งเศษวัสดุเหลือใช้ทางการเกษตร

4.3 อุทยานหลวงราชพฤกษ์

ประเด็นข้อสั่งการ

ขอให้พิจารณาจัดงานต่าง ๆ เช่น งานประชุมประจำปี งานฤดูหนาว หรืองานที่เกี่ยวข้องกับการส่งเสริมวัฒนธรรมประเพณีในอุทยานหลวงราชพฤกษ์ เพื่อต่อยอดการจัดงานเทศกาล (Festival) ส่งเสริมการท่องเที่ยวและ Soft power ด้าน Festival ในภาคเหนือ

ครั้งที่ 5 เมื่อวันที่ 24 กุมภาพันธ์ 2567

5.1 ณ ศูนย์วิจัยข้าวสะเมิง อำเภอสะเมิง จังหวัดเชียงใหม่

ประเด็นข้อสั่งการ

1. ขอให้ขับเคลื่อนการเกษตรตามแนวทาง 3 – 4 – 9 คือ เพิ่มรายได้ของเกษตรกร เป็น 3 เท่า ภายใน 4 ปี ด้วย 9 นโยบายของรัฐมนตรีว่าการกระทรวงเกษตรและสหกรณ์ โดยร่วมบูรณาการในการส่งเสริมอาชีพเกษตรกรบนพื้นที่สูงและกลุ่มชาติพันธุ์ ซึ่งเป็นพื้นที่ที่มีโอกาสในการผลิตพืชเมืองหนาว/พืชพื้นที่สูง ดังนี้

1.1 ขอให้ส่งเสริมทางเลือกในการประกอบอาชีพด้านการเกษตรที่มีมูลค่าสูงและสอดคล้องกับความต้องการของตลาด เช่น ข้าวสาลี ข้าวบาร์เลย์ ตลอดจนพืชชนิดอื่นที่มีศักยภาพ ทั้งนี้ ต้องเป็นการทำเกษตรที่เป็นมิตรกับสิ่งแวดล้อม

1.2 ขอให้ร่วมบูรณาการวางแผนการจัด Zoning การผลิตพืชที่เหมาะสมกับพื้นที่ และส่งเสริมการประกอบอาชีพทางการเกษตรบนพื้นที่สูงแบบครบวงจร ตลอดห่วงโซ่คุณค่าเพื่อให้มีอาชีพและรายได้ตลอดปี ภายใต้แนวคิด “ตลาดนำ นวัตกรรมเสริม”



1.3 ขอให้ดำเนินการผลิตเมล็ดพันธุ์ข้าว ข้าวสาลี ข้าวบาเลย์ ข้าวที่เหมาะสมกับพื้นที่สูง ฯลฯ ที่มีคุณภาพ เพื่อให้เกษตรกรนำไปใช้ในการประกอบอาชีพ

1.4 ขอให้จัดสรรที่ดินทำกินให้เกษตรกร/กลุ่มชาติพันธุ์บนพื้นที่สูง โดยจะต้องเป็นการทำเกษตรที่ไม่ทำลายป่า เป็นมิตรกับสิ่งแวดล้อม และอยู่ร่วมกับป่าได้อย่างยั่งยืน

1.5 ขอให้ส่งเสริมการรวมกลุ่มในรูปแบบของเกษตรกรแปลงใหญ่หรือสหกรณ์ เพื่อสร้างความเข้มแข็งให้แก่กลุ่มเกษตรกรในพื้นที่

5.2 ณ ประจวบคีรีขันธ์ อ.จอมทอง

1. ขอให้เน้นการผลิตลำไยที่มีคุณภาพ สร้างมูลค่าเพิ่ม และลดต้นทุนการผลิต

2. ขอให้ผลักดันการจัดทำพระราชบัญญัติลำไย เพื่อสร้างความมั่นคง ทางเศรษฐกิจ คุ่มครองอาชีพหลักของเกษตรกรภาคเหนือ สร้างความเข้มแข็งให้เกษตรกร และสร้างความเป็นธรรมให้ทุกฝ่าย

3. ขอให้เร่งดำเนินโครงการปรับปรุงประจวบคีรีขันธ์พร้อมอาคารประกอบ ซึ่งมีแผนดำเนินงานระยะเวลา 2 ปี (พ.ศ. 2568 - 2569) งบประมาณทั้งสิ้น 260 ล้านบาท ทั้งนี้ ให้พิจารณาจัดสรรงบประมาณเหลือจ่ายในปีงบประมาณ พ.ศ. 2567 เพื่อดำเนินการดังกล่าว

4. ขอให้ติดตามเร่งรัดโครงการอ่างเก็บน้ำแม่ปอนอันเนื่องมาจากพระราชดำริ โดยมีแผนการดำเนินงานระยะเวลา 3 ปี (พ.ศ. 2569 - 2571)

ครั้งที่ 6 เมื่อวันที่ 9 มีนาคม 2567

6.1 ณ ฝ่ายแม่สา ตำบลดอนแก้ว อำเภอแม่ริม

1. การบริหารจัดการน้ำฝายน้ำล้นแม่สา

1.1 ขอให้เร่งรัดดำเนินการก่อสร้างฝายกั้นถาวรบริเวณลำน้ำแม่สา ตำบลแม่สา อำเภอแม่ริม จำนวน 5 แห่ง งบประมาณประมาณ 2.6 ล้านบาท

1.2 ขอให้เร่งรัดดำเนินการก่อสร้างอาคารป้องกันตลิ่งคลองแม่ข่า กม.0+000 - 1+000 ความยาว 1,000 เมตร ตำบลแม่สา งบประมาณประมาณ 9.8 ล้านบาท

1.3 ขอให้เร่งรัดดำเนินการก่อสร้างสถานีสูบน้ำไฟฟ้าเพื่อป้องกันภัยอันเกิดจากน้ำคลองแม่ข่า ตำบลดอนแก้ว งบประมาณประมาณ 9.6 ล้านบาท

6.2 ณ สระเก็บน้ำหนองเขียว ตำบลช้างเผือก อำเภอเมือง

1. ขอให้กรมชลประทานร่วมกับจังหวัด องค์การบริหารส่วนจังหวัด บริหารจัดการน้ำ ให้เพียงพอต่อความต้องการใช้ประโยชน์ รวมทั้งขอให้เร่งรัดปรับปรุงระบบระบายน้ำ โครงการส่งน้ำและบำรุงรักษา แม่แตง พร้อมอาคารประกอบ

2. ขอให้สนับสนุนพันธุ์ปลาเพื่อปล่อยลงสู่สระเก็บน้ำหนองเขียว

3. ขอให้ดำเนินการจัดงาน “วันดินและน้ำโลก” ร่วมกับงาน “วันเกษตรแห่งชาติ” ซึ่งจัดโดยมหาวิทยาลัยเชียงใหม่ ระหว่างวันที่ 7 - 15 ธันวาคม 2567

4. กำหนดให้จังหวัดเชียงใหม่เป็นสถานที่จัดงาน FAO

6.3 ณ คลองแม่ข่า (บริเวณสะพานระแกง) ตำบลช้างคลาน อำเภอเมือง

1. การบริหารจัดการน้ำต้นทุน ขอให้ดำเนินการเติมน้ำคลองแม่ข่าเพื่อเป็นการรักษาระบบนิเวศซึ่งจะทำให้มีปริมาณน้ำเสียลดลง ปรับปรุงสระเก็บน้ำหนองน้ำเขียว พร้อมระบบผันน้ำสนับสนุนคลองแม่ข่าต่อไป

2. การปรับปรุงภูมิทัศน์และสภาพแวดล้อม เฟส ๒ ช่วงที่ ๑ บริเวณประตูน้ำศรีดอนไชย - สะพานระแกง (ระยะทาง ๑๙๐ เมตร) และช่วงที่ ๒ บริเวณสะพานข้ามลำคูไหว - สะพานเวียงพิงค์



(ระยะทาง ๒๖๗ เมตร) โดยดำเนินการกำจัดผักตบชวา ระยะทาง 0.50 กิโลเมตร และขุดลอกตะกอนดิน โดยรถขุด สะเทินน้ำสะเทินบก ชนิดติดตั้ง ความยาว 500 เมตร

6.4 ณ เชื้อนป้องกันตลิ่ง คลองแม่ข่าน้อย ตำบลสบข่า อำเภอหางดง

1. การบริหารจัดการน้ำ

1.1 ขอให้เร่งรัดดำเนินการก่อสร้างอาคารป้องกันตลิ่ง คลองแม่ข่าน้อย ระยะที่ 4 ความยาว 6.77 กิโลเมตร ค่าขอตั้งงบประมาณ ปี พ.ศ. 2568 วงเงิน 160 ล้านบาท

1.2 ขอให้เร่งรัดปรับปรุงฝายแม่แตง อำเภอแม่แตง ดำเนินการ ปี พ.ศ. 2568 - 2569 วงเงิน 380 ล้านบาท

1.3 ขอให้เร่งรัดก่อสร้างโรงสูบน้ำบ้านเกาะ ตำบลหนองตอง อำเภอหางดง เสนอแผนงบประมาณเหลือจ่าย ปี พ.ศ. 2567 กรมชลประทาน วงเงิน 20 ล้านบาท

1.4 ขอให้ซ่อมแซมฝายไม้ไร่ล่อ อำเภอหางดง เสนอแผนงบประมาณเหลือจ่าย ปี พ.ศ. 2567 กรมชลประทาน วงเงิน 20 ล้านบาท

2. ขอให้จัดเวทีหารือเพื่อแก้ไขปัญหาการขาดน้ำในพื้นที่จังหวัดเชียงใหม่ เพื่อป้องกันปัญหาการขาดน้ำปลูกนาปรัง โดยให้เชิญเกษตรกรผู้ปลูกข้าวในพื้นที่ 4 อำเภอ ได้แก่ หางดง สันป่าตอง แม่ริม และแม่แตง เข้าร่วมประชุมด้วย

ครั้งที่ 7 เมื่อวันที่ 14 - 15 มีนาคม 2567

ประเด็นข้อสั่งการ

7.1 ณ บ้านต่อเรือ ตำบลช่างเคิ่ง อำเภอแม่แจ่ม

1. ปัญหา PM2.5 ในพื้นที่จังหวัดเชียงใหม่จากการเผาตอซังข้าวโพดขอให้ประสานผู้ประกอบการและสหกรณ์ในการรับซื้ออาหารสัตว์ที่แปรรูปจากตอซังข้าวโพดในพื้นที่อำเภอแม่แจ่ม และประสาน กองทัพบกเป็นผู้ดำเนินการลำเลียงอาหารสัตว์แปรรูปจากในพื้นที่ส่งต่อไปยังจุดรับซื้อ

2. ขอให้บูรณาการความร่วมมือกับทุกภาคส่วนในการส่งเสริมการปรับเปลี่ยนพื้นที่ปลูกข้าวโพดเลี้ยงสัตว์มาเป็นการปลูกกาแฟเพื่อให้เกษตรกรมีรายได้ดีขึ้น โดยต้องทำการเกษตรที่เป็นมิตรกับสิ่งแวดล้อม นอกเหนือจากนี้ ให้ศึกษาแนวทางลดการนำเข้าข้าวโพดเลี้ยงสัตว์จากประเทศเพื่อนบ้าน เนื่องจากการผลิตในประเทศมีเพียงพอ และให้ร่วมมือกับกระทรวงพาณิชย์แก้ไขปัญหาการขาดน้ำข้าวโพดเลี้ยงสัตว์ในประเทศตกต่ำ เพื่อช่วยเหลือเกษตรกรต่อไปในอนาคต

7.2 ณ ศูนย์รวบรวมและแปรรูปผลิตผลการเกษตร สาขาป่าจี้ สหกรณ์การเกษตร สันป่าตอง จำกัด

1. ขอให้ผลักดันและสนับสนุนให้สหกรณ์การเกษตรเป็นศูนย์รวบรวมและจำหน่าย ผลผลิตที่มีคุณภาพ รวมทั้งทำหน้าที่ผู้ให้บริการทางการเกษตรสินค้าข้าว แบบครบวงจร เพื่อยกระดับให้เป็น ผู้ประกอบการธุรกิจเกษตรต่อไป

2. ขอให้ดำเนินโครงการปุ๋ยคนละครึ่ง (ปุ๋ยนาข้าว) เพื่อช่วยลดต้นทุนการผลิตข้าว ให้แก่เกษตรกร โดยภาครัฐจะสนับสนุน ร้อยละ 50 เกษตรกรจ่ายเอง ร้อยละ 50

3. มอบหมายให้กรมส่งเสริมสหกรณ์ประสานสหกรณ์การเกษตรในพื้นที่เปิดจุดรับซื้อ และรวบรวมข้าวนาปรังจากเกษตรกร และมอบหมายให้กรมการข้าว ประสานผู้ประกอบการเอกชนเข้ามารับซื้อ ผลผลิต โดยกำหนดราคาซื้อข้าวเปลือกไม่ต่ำกว่า 10 บาท/กิโลกรัม (ความชื้นไม่เกิน ร้อยละ 25)

4. การช่วยเหลือเกษตรกรผู้ปลูกลำไยจังหวัดเชียงใหม่และจังหวัดลำพูน

4.1 ขอให้ผลักดันพระราชบัญญัติลำไยเพื่อสร้างความมั่นคงทางเศรษฐกิจ ค้ำครองอาชีพหลักของเกษตรกรภาคเหนือ เพื่อสร้างความเข้มแข็งและสร้างความเป็นธรรม

1.5 ขอให้เร่งรัดการปรับปรุงฝายไม้ไร่ล่อ อำเภอหางดง เพื่อซ่อมแซม
ตลิ่ง และตัวฝาย ให้สามารถใช้งานได้

1.6 ขอให้ดำเนินการศึกษาแนวทางการพัฒนาลุ่มน้ำแม่ขาน

1.7 ขอให้ดำเนินการสำรวจปัญหาและความต้องการของเกษตรกรในพื้นที่ และพิจารณาดำเนินการแก้ไขปัญหาเพื่อบรรเทาความเดือดร้อน

2. ขออนุญาตใช้พื้นที่และออกเอกสารรับรองสิทธิที่ทำกิน

ขอให้กรมส่งเสริมสหกรณ์ประสานงานกับหน่วยงานที่เกี่ยวข้อง
เร่งรัดการขออนุญาตใช้พื้นที่และการออกเอกสารรับรองสิทธิที่ทำกินของประชาชนที่อาศัยอยู่ในบริเวณโครงการจัด
ที่ดิน หมู่บ้านสหกรณ์ห้วยมะนาว ตามพระราชดำริ อำเภอแม่วาง จังหวัดเชียงใหม่

1.2 สหกรณ์ผู้ปลูกหอมหัวใหญ่แม่วาง จำกัด ตำบลบ้านกาด อำเภอแม่วาง

1. การแก้ไขปัญหาให้แก่เกษตรกรผู้ปลูกหอมหัวใหญ่

1.1 ขอให้กรมส่งเสริมสหกรณ์ดูแลและติดตามให้ความช่วยเหลือสหกรณ์
และเกษตรกรผู้ปลูกหอมหัวใหญ่

1.2 ขอให้สำนักงานสหกรณ์จังหวัดเชียงใหม่ประชุมหารือร่วมกับสหกรณ์ผู้
ปลูกหอมหัวใหญ่แม่วาง จำกัด เพื่อหาแนวทางในการก่อสร้างห้องเย็น ตลอดจนให้สำรวจความพร้อมในการดำเนินงาน
ของสหกรณ์ผู้ปลูกหอมหัวใหญ่แม่วาง จำกัด

1.3 ขอให้สรุปข้อมูลปริมาณและมูลค่าการนำเข้าหอมหัวใหญ่จาก
ต่างประเทศ ตลอดจนการจัดทำข้อมูลศักยภาพการผลิตเมล็ดพันธุ์หอมหัวใหญ่ของประเทศไทย รวมไปถึงแนว
ทางการผลิตเมล็ดพันธุ์หอมหัวใหญ่พันธุ์ดี เพื่อแก้ไขปัญหาการนำเข้าเมล็ดพันธุ์

1.4 ขอให้เฝ้าระวังการลักลอบนำเข้าสินค้าเกษตรผิดกฎหมาย
โดยเฉพาะหอมหัวใหญ่

รายละเอียดความก้าวหน้าผลการดำเนินงานตามข้อสั่งการ ปรากฏตาม QR Code



1. การแก้ไขปัญหาความเดือดร้อนของประชาชน กรณีปัญหาหมอกควัน และ ฝุ่น PM_{2.5}

โดย สำนักงานเกษตรและสหกรณ์จังหวัดเชียงใหม่

1.1 การดำเนินงานในการป้องกันและแก้ไขปัญหาไฟป่า หมอกควัน และ ฝุ่นละอองขนาดเล็ก PM_{2.5} จังหวัดเชียงใหม่

สำนักงานเกษตรและสหกรณ์จังหวัดเชียงใหม่ ได้ดำเนินการจัดทำประกาศจังหวัดเชียงใหม่
เรื่อง แต่งตั้งคณะกรรมการอำนวยการและคณะทำงานชุดปฏิบัติการเพื่อป้องกันและเฝ้าระวังการเผาเศษซากพืชหรือ
วัชพืชและเศษวัสดุทางการเกษตรในพื้นที่เกษตรกรรม จังหวัดเชียงใหม่ ประกอบด้วย 2 คณะ ได้แก่

1. คณะกรรมการอำนวยการชุดปฏิบัติการเพื่อป้องกันและเฝ้าระวังการเผาเศษซาก
พืชหรือวัชพืชและเศษวัสดุทางการเกษตรในพื้นที่เกษตรกรรมโดยมีเกษตรและสหกรณ์จังหวัดเชียงใหม่ เป็นประธาน
กรรมการและมีเกษตรจังหวัดเชียงใหม่ เป็นรองประธาน และหัวหน้าส่วนราชการที่เกี่ยวข้อง ร่วมเป็นกรรมการ มี
หัวหน้ากลุ่มช่วยเหลือเกษตรกรและโครงการพิเศษเป็นกรรมการและเลขานุการ และเจ้าหน้าที่สำนักงานเกษตรจังหวัด
เป็นกรรมการและเลขานุการร่วม



2. คณะทำงานชุดปฏิบัติการเพื่อป้องกันและเฝ้าระวังการเผาเศษซากพืชหรือวัชพืชและเศษวัสดุทางการเกษตรในพื้นที่เกษตรกรรม ในแต่ละพื้นที่ประกอบด้วยพื้นที่ในเขตชลประทาน พื้นที่นอกเขตชลประทาน พื้นที่ในเขตปฏิรูปที่ดิน และพื้นที่ในเขตนิคมสหกรณ์ โดยให้หัวหน้าส่วนราชการ ที่รับผิดชอบ ในพื้นที่เป็นประธานคณะทำงาน และมีเจ้าหน้าที่สำนักงานฯ ร่วมกับเกษตรอำเภอในพื้นที่เป็นคณะทำงานและเลขานุการ ดังนี้

- 1) พื้นที่ในเขตชลประทาน ดำเนินงานร่วมกับสำนักงานชลประทานและโครงการชลประทานจังหวัด
- 2) พื้นที่นอกเขตชลประทาน ดำเนินงานร่วมกับสถานีพัฒนาที่ดินจังหวัด และสำนักงานเกษตรจังหวัด
- 3) พื้นที่ในเขตปฏิรูปที่ดิน ดำเนินงานร่วมกับสำนักงานการปฏิรูปที่ดินจังหวัด
- 4) พื้นที่นิคมสหกรณ์ ดำเนินงานร่วมกับสำนักงานสหกรณ์จังหวัด

ผลการดำเนินการป้องกันและแก้ไขปัญหาไฟป่า หมอกควัน และฝุ่นละอองขนาดเล็ก

PM_{2.5} จังหวัดเชียงใหม่

1) **พื้นที่เขตชลประทาน** ดำเนินการร่วมกับโครงการชลประทานเชียงใหม่ โดยโครงการชลประทานเชียงใหม่ ได้สนับสนุนอ่างเก็บน้ำของชลประทานที่สามารถแก้ปัญหาไฟป่าและหมอกควัน จำนวน 126 แห่ง (ประกอบด้วยอ่างเก็บน้ำขนาดใหญ่ 2 อ่าง อ่างเก็บน้ำขนาดกลาง 13 แห่ง อ่างเก็บน้ำขนาดเล็ก 111 แห่ง) และเข้าร่วมประชุมคณะทำงานสนับสนุนการจัดทำแผนป้องกันไฟป่าและการบริหารจัดการเชื้อเพลิง ในระดับพื้นที่จังหวัดเชียงใหม่

2) **พื้นที่นอกเขตชลประทาน** ดำเนินการ 2 หน่วยงาน ได้แก่

(1) **สถานีพัฒนาที่ดินเชียงใหม่** มีแผนการโครงการส่งเสริมการไถกลบและผลิตปุ๋ยอินทรีย์เพื่อลดการปล่อยก๊าซเรือนกระจก แผนดำเนินงานปี 2567 ไถกลบในพื้นที่ 1,989 ไร่ ผลิตปุ๋ยหมัก พด. 147 ตัน ดำเนินการไถกลบและทำปุ๋ยหมัก 24 อำเภอ ยกเว้น อ.เมือง ขณะนี้อยู่ระหว่างดำเนินการ

(2) **สำนักงานเกษตรจังหวัดเชียงใหม่**

(1) โครงการส่งเสริมการหยุดเผาในพื้นที่การเกษตร ปีงบประมาณ พ.ศ. 2567 (งบกรมส่งเสริมการเกษตร)

กิจกรรมที่ 1 ถ่ายทอดความรู้และพัฒนาศักยภาพเกษตรกรให้สามารถเป็นวิทยากรด้านการทำการเกษตรปลอดการเผาและกิจกรรมที่ 2 สาธิตการบริหารจัดการเศษวัสดุเหลือใช้ทางการเกษตร เพื่อทดแทนการเผา ในพื้นที่ 10 อำเภอ ได้แก่ อำเภอแม่เมาะ แม่แจ่ม แม่แตง ฮอด ผาง ดอยหล่อ สันทราย เวียงแหง อมก๋อย และจอมทอง ผลการดำเนินงาน : เสร็จสิ้นทุกกิจกรรมแล้ว

(2) โครงการสร้างมูลค่าเพิ่มวัสดุเหลือใช้ทางการเกษตร ปีงบประมาณ พ.ศ. 2567 (งบกรมส่งเสริมการเกษตร)

กิจกรรมที่ 1 วิเคราะห์ชุมชน และถ่ายทอดองค์ความรู้ การสร้างมูลค่าเพิ่มจากวัสดุเหลือใช้ทางการเกษตร

กิจกรรมที่ 2 ส่งเสริมการพัฒนาผลิตภัณฑ์จากวัสดุเหลือใช้ทางการเกษตร ในพื้นที่ 4 อำเภอ ได้แก่ อำเภอดอยสะเก็ด สันกำแพง สันป่าตอง และไชยปราการ ผลการดำเนินงาน : เสร็จสิ้นทุกกิจกรรม

(3) โครงการส่งเสริมและเพิ่มประสิทธิภาพการควบคุมฝุ่นละอองขนาดเล็ก PM_{2.5} (งบพัฒนาจังหวัดเชียงใหม่) เป้าหมาย 25 อำเภอ รวมเกษตรกร 500 ราย ในพื้นที่ที่เสี่ยงต่อการเผา ในพื้นที่เกษตร

กิจกรรมที่ 1 จัดทำแผนบริหารจัดการเศษวัสดุเหลือใช้ทางการเกษตร การดำเนินการ ดำเนินการเสร็จสิ้นแล้วทั้ง 25 อำเภอ ในช่วงวันที่ 2 – 12 มกราคม 2567



กิจกรรมที่ 2 อบรมถ่ายทอดความรู้ด้านการปลูกพืชทางเลือกทดแทนการปลูกพืชเชิงเดี่ยว หรือตามแนวทางเลือกในการบริหารจัดการเศษวัสดุเหลือใช้โดยไม่เผา เริ่มดำเนินการ ตั้งแต่วันที่ 30 มกราคม – 16 กุมภาพันธ์ 2567

3) **พื้นที่เขตปฏิรูปที่ดิน** ดำเนินการร่วมกับสำนักงานปฏิรูปที่ดินจังหวัดเชียงใหม่ ดำเนินงาน 2 กิจกรรม ดังนี้

(1) โครงการเฝ้าระวังการเผาซากพืชและวัชพืชและวัสดุทางการเกษตรในเขตปฏิรูปที่ดิน เกษตรกร 20 ราย ตำบลแม่ศึก อำเภอแม่แจ่ม โดยเริ่มดำเนินการตั้งแต่วันที่ 29-30 มกราคม 2567

(2) โครงการส่งเสริมวนเกษตร ในเขตปฏิรูปที่ดิน 1,250 ไร่ เกษตรกร 125 ราย ในพื้นที่ ตำบลแม่ณะ อำเภอเชียงดาว โดยเริ่มดำเนินการตั้งแต่เดือนกุมภาพันธ์ – พฤษภาคม 2567

(2.1) การส่งเสริมและพัฒนาองค์ความรู้ โครงการส่งเสริมระบบวนเกษตรในเขตปฏิรูปที่ดิน ปี 2567

(2.2) การสนับสนุนปัจจัยการผลิตที่เกี่ยวข้องกับการทำวนเกษตร กล้าพันธุ์กาแฟ

(2.3) ประสานเกษตรกรในการเตรียมพื้นที่ปลูกกล้าไม้ตามที่ได้สำรวจไว้ และดูแลบำรุงรักษาต้นไม้

4) **พื้นที่นิคมสหกรณ์** ดำเนินการร่วมกับสำนักงานสหกรณ์จังหวัดเชียงใหม่ ในการจัดการเศษวัสดุเหลือใช้เพื่อแก้ไขการเผาในพื้นที่นิคมสหกรณ์ ดังนี้

(1) สหกรณ์ในจังหวัดเชียงใหม่ดำเนินการรวบรวมรับซื้อข้าวโพดเลี้ยงสัตว์จากสมาชิกสหกรณ์และเกษตรกรในพื้นที่ จำนวน 2 สหกรณ์ คือ 1) สหกรณ์การเกษตรแม่แจ่ม จำกัด 2) สหกรณ์การเกษตรเชียงดาว จำกัด โดยปีการผลิต 2566/67 สหกรณ์วางแผนนำเปลือกข้าวโพด จำนวน 600 ตัน นำมาผลิตอาหารโค จำนวน 30,000 ก้อน ปัจจุบันสหกรณ์ได้ดำเนินการนำเปลือกข้าวโพดมาอัดก้อนเพื่อเป็นอาหารโค จำนวน 6,500 ก้อน โดยใช้เปลือกข้าวโพด จำนวน 130,000 กิโลกรัม จำหน่ายในราคาก้อนละ 25 บาท (ราคาน้ำลาน)

(2) สหกรณ์การเกษตรแม่แจ่ม จำกัด ดำเนินการ ดังนี้

(2.1) สหกรณ์วางแผนในการนำเปลือกข้าวโพด จำนวน 600 ตัน สหกรณ์รับซื้อจากผู้ประกอบการในพื้นที่ กิโลกรัมละ 0.80 บาท มาอัดก้อนเป็นอาหารโคนม น้าหนักก้อนละประมาณน้ำหนัก 20 กิโลกรัม จะได้อาหารโคจำนวน 30,000 ก้อน จำหน่ายในราคาก้อนละ 25 บาท (ต้นทุนน้ำลานรับซื้อข้าวโพด 16 บาทต่อก้อน ค่าบริหารจัดการก้อนละ 9 บาท)

(2.2) สหกรณ์รับซื้อซังข้าวโพด (ราคา กิโลกรัมละ 0.80-1.10 บาท) นำมาสับและอัดขึ้นรูป เพื่อจำหน่ายเป็นเชื้อเพลิงชีวมวล เพื่อใช้เป็นเชื้อเพลิงสำหรับหม้อต้มไอน้ำอุตสาหกรรม จำหน่ายเชื้อเพลิงชีวมวล กิโลกรัมละ 3.00 – 3.40 บาท (ไม่รวมค่าขนส่ง) และนำไปเป็นเชื้อเพลิงสำหรับเครื่องอบลดความชื้นของสหกรณ์โดยมีสัดส่วนการใช้ซังข้าวโพด 3 ส่วน ต่อ ฟืน 1 ส่วน (ซังข้าวโพด 1,000 กิโลกรัม เมื่อสับแล้วควงเหลือ น้ำหนัก 800 – 850 กิโลกรัม , เครื่องอัดชีวมวลกำลัง การผลิต 8,000 กิโลกรัม/วัน แต่สหกรณ์ผลิต ได้จำนวน 450 – 600 กิโลกรัม/วัน)

5) **หน่วยงานสนับสนุน**

(1) **ศูนย์ปฏิบัติการฝนหลวงภาคเหนือ** : ศูนย์ปฏิบัติการฝนหลวงภาคเหนือ ขอแจ้งแผนการจัดตั้งหน่วยปฏิบัติการฝนหลวง ประจำปี 2567 ณ สนามบินกองบิน 41 อำเภอเมืองเชียงใหม่ จังหวัดเชียงใหม่ โดยใช้เครื่องบินกรมฝนหลวงและการบินเกษตร ขนาดกลางจำนวน 2 เครื่อง และขนาดเล็ก จำนวน 4 เครื่อง สำหรับปฏิบัติงาน ตั้งแต่วันที่ 8 มกราคม 2567 เป็นต้นมา

(2) **ศูนย์วิจัยข้าวเชียงใหม่** : ดำเนินงานในการป้องกันและแก้ไขปัญหาไฟป่า หมอกควัน และฝุ่นละอองขนาดเล็ก PM_{2.5} จังหวัดเชียงใหม่



(2.1) ด้านถ่ายทอดเทคโนโลยี

- สร้างการรับรู้ถึงผลกระทบจากการเผาเศษเหลือใช้ทางการเกษตรร่วมกับหน่วยงานในกระทรวงเกษตรและสหกรณ์
- ถ่ายทอดองค์ความรู้เรื่องการใช้ประโยชน์จากแกลบและฟางข้าว แปรรูปเป็นภาชนะ และผลิตภัณฑ์ซัดผิว
- โครงการประยุกต์ใช้เทคโนโลยีการผลิตข้าวอย่างยั่งยืนเพื่อลดการปลดปล่อยก๊าซเรือนกระจก (อยู่ระหว่างเสนอของบประมาณ ประจำปีงบประมาณ 2567)

(2.2) ด้านงานวิจัย 2 กิจกรรม ดำเนินการฤดูนาปี 2567 คือ

- การใช้สารชีวภาพเพื่อย่อยสลายตอซังและฟางข้าวตามระบบการปลูกข้าวในพื้นที่นาชลประทาน
- ศึกษาผลของวิธีการจัดการตอซังและฟางข้าวต่อปริมาณการกักเก็บคาร์บอนในดินและพืช

1.2. การดำเนินการแก้ไขปัญหาหมอกควัน และฝุ่น PM_{2.5} โดยเน้นมาตรการแก้ไขปัญหาที่เกิดจากแหล่งกำเนิดหลักของฝุ่น PM_{2.5} ในพื้นที่ คือ หมอกควันข้ามแดน ไฟป่า และการเผาในที่โล่ง โดยเฉพาะพื้นที่เกษตรกรรมและพื้นที่ป่า

การเผาในพื้นที่เกษตรกรรม

จังหวัดเชียงใหม่ โดยสำนักงานเกษตรและสหกรณ์จังหวัดเชียงใหม่ ได้จัดทำประกาศจังหวัดเชียงใหม่ เรื่องแต่งตั้งคณะทำงานบริหารจัดการเศษวัสดุเหลือใช้ทางการเกษตร จังหวัดเชียงใหม่ ณ วันที่ 19 มกราคม 2567 โดยมีรองผู้ว่าราชการจังหวัดเชียงใหม่ (หัวหน้ากลุ่มภารกิจด้านสังคมและสิ่งแวดล้อม) เป็นหัวหน้าคณะทำงานฯ เกษตรและสหกรณ์จังหวัดเชียงใหม่ เป็นคณะทำงานและเลขานุการ ผอ.สำนักงานทรัพยากรธรรมชาติและสิ่งแวดล้อมจังหวัดเชียงใหม่ เป็นคณะทำงานและผู้ช่วยเลขานุการ และ ผศ.ประพัฒน์ เชื้อไทย (ผู้แทนภาควิชาการ) เป็นคณะทำงานและผู้ช่วยเลขานุการ อำนวยการหน้าที่ของคณะทำงานฯ ในการจัดทำแผนบริหารจัดการเศษวัสดุเหลือใช้ทางการเกษตร สนับสนุนการแปรรูปเศษวัสดุเหลือใช้ทางการเกษตร และส่งเสริมลดการเผาเศษวัสดุเหลือใช้ทางการเกษตร จัดทำแผนกำหนดรูปแบบ วิธีการ การดำเนินการ การบริหารจัดการศูนย์รับซื้อวัตถุดิบเหลือใช้ทางการเกษตรจังหวัดเชียงใหม่ ตลอดจนกำหนดราคา ปริมาณ คุณภาพ และเสนอจังหวัดเชียงใหม่ ให้ออกประกาศเพื่อนำไปสู่การดำเนินการที่มีผลเป็นรูปธรรม

สำนักงานเกษตรและสหกรณ์จังหวัดเชียงใหม่ ในฐานะคณะทำงานและเลขานุการ จึงได้ร่วมประชุมหารือกับหน่วยงานที่เกี่ยวข้องในเรื่องแผนการบริหารจัดการเศษวัสดุเหลือใช้ทางการเกษตรซึ่งคาดการณ์ว่าจะมีปริมาณวัสดุเหลือใช้ จำนวน 1,159,316.84 ตัน โดยแยกเป็น

1. พื้นที่ผลิตข้าวโพดเลี้ยงสัตว์ ปีการผลิต 2566/67 (คาดการณ์) จำนวน 269,415 ไร่ ผลผลิตรวมจำนวน 255,620 ตัน ผลผลิตเฉลี่ย จำนวน 950 กิโลกรัมต่อไร่ อำเภอที่ปลูกมาก ได้แก่ แม่แจ่ม, เชียงดาว, แม่ฮาย, เวียงแหง คาดว่าจะมีปริมาณวัสดุเหลือใช้ จำนวน 731,910.66 ตัน

2. พื้นที่ผลิตข้าว ปีการผลิต 2566/67 (คาดการณ์) จำนวน 558,788 ไร่ ผลผลิตรวมจำนวน 345,561 ตัน ผลผลิตเฉลี่ย จำนวน 618 กิโลกรัมต่อไร่ อำเภอที่ปลูกมาก ได้แก่ อมก๋อย แม่ฮาย, แม่แจ่ม, เชียงดาว (ตามลำดับ) คาดว่าจะมีปริมาณวัสดุเหลือใช้ จำนวน 169,212.18 ตัน

3. พื้นที่ผลิตลำไย ปีการผลิต 2566 จำนวน 448,291 ไร่ ผลผลิตรวมจำนวน 431,354 ตัน (ลำไยในฤดู จำนวน 237,685 ตันและลำไยนอกฤดู จำนวน 193,669 ตัน) ผลผลิตเฉลี่ย จำนวน 962 กิโลกรัมต่อไร่ (ลำไยในฤดู จำนวน 802 กิโลกรัม/ไร่ และลำไยนอกฤดู จำนวน 1,275 กิโลกรัม/ไร่) อำเภอ ที่ปลูกมาก ได้แก่ จอมทอง, พร้า, ดอยเต่า, เชียงดาว (ตามลำดับ) คาดว่าจะมีปริมาณวัสดุเหลือใช้ จำนวน 224,145.50 ตัน

4. พื้นที่ผลิตมะม่วง ปีการผลิต 2567 (คาดการณ์) จำนวน 72,811 ไร่ ผลผลิตรวม จำนวน 71,420 ตัน ผลผลิตเฉลี่ย จำนวน 1,049 กิโลกรัมต่อไร่ อำเภอที่ปลูกมาก ได้แก่ แม่แจ่ม, เชียงดาว แม่ฮาย, เวียงแหง (ตามลำดับ) คาดว่าจะมีปริมาณวัสดุเหลือใช้ จำนวน 34,048.50 ตัน

แผน /ผลการบริหารจัดการเศษวัสดุเหลือใช้ทางการเกษตร จังหวัดเชียงใหม่

ข้อมูล ณ 27 มีนาคม 2567

ประเภทการจัดการ	แผนการจัดการ (ตัน)	ผลการดำเนินการ (ตัน)
1. พลังงานทดแทน	450,152.11 (38.83%)	315,106 (70%)
2. อัดก้อนขाय	205,606.40 (17.74%)	174,765 (85%)
3. ไถกลบ	183,608.81 (15.84%)	183,609 (100%)
4. ปุ๋ยหมัก	134,395.59 (11.59%)	107,516 (80%)
5. ย่อยสลายตามธรรมชาติ	80,499.29 (6.94%)	80,499 (100%)
6. อาหารสัตว์ในพื้นที่	38,878.54 (3.35%)	19,439.27 (50%)
7. การบริหารจัดการเชื้อเพลิง	44,178.52 (3.81%)	41,970 (95%)
8. วัสดุคลุมแปลง	16,075.16 (1.39%)	16,075 (100%)
9. เพาะเห็ด	5,076.37 (0.44%)	4,823 (95%)
10. อื่นๆ	846.06 (0.07%)	550 (65%)
รวม	1,159,316.84 (100%)	944,353 (81.46%)

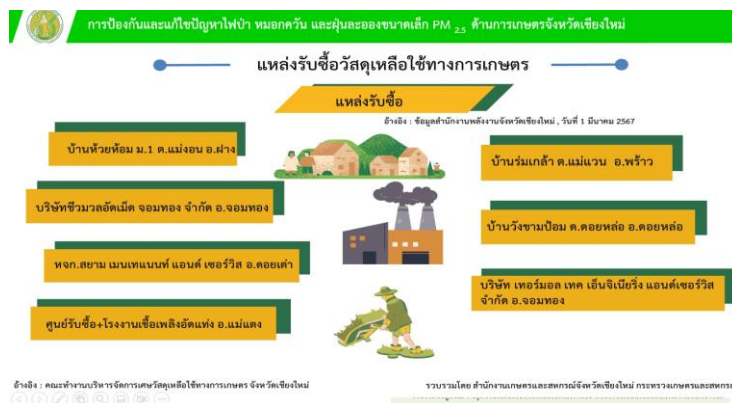

5. สถานการณ์การผลิตและราคาสินค้าเกษตรที่สำคัญ (เกษตรจังหวัด, สวพ.1, ปศุสัตว์)

ด้านพืช :

(1) สถานการณ์ผลิต การตลาดสินค้าเกษตรที่สำคัญ และแนวโน้ม ปี 2567 (ลำไย ลิ้นจี่) จากการวิเคราะห์ สถานการณ์ผลิต การตลาดสินค้าเกษตรที่สำคัญ และแนวโน้ม ปี 2567 ของสินค้าเกษตรสำคัญของจังหวัดเชียงใหม่ ได้แก่ ลำไย และลิ้นจี่ ดังนี้

สถานการณ์การผลิตลำไย

ในปี 2567 มีเนื้อที่ยืนต้น จำนวน 449,651 ไร่ เทียบกับปี 2566 ลดลงร้อยละ 0.84 เนื้อที่ให้ผล จำนวน 448,009 ไร่ เทียบกับปี 2566 ลดลงร้อยละ 0.06 ผลผลิต (ตัน) จำนวน 458,091 ตัน เทียบกับปี 2566 เพิ่มขึ้นร้อยละ 6.20 แยกเป็น

- ในฤดู จำนวน 267,111 ตัน เพิ่มขึ้นจากปี 2566 ร้อยละ 5.93
- นอกฤดู จำนวน 190,980 ตัน เพิ่มขึ้นจากปี 2566 ร้อยละ 6.53



แหล่งผลิตที่สำคัญ ได้แก่ อำเภอยางตลาด คิดเป็น ร้อยละ 14.46 รองลงมาได้แก่ อำเภอพร้าว คิดเป็น ร้อยละ 12.21 การส่งออกแยกผลิตภัณฑ์ ลำไยสด 78% ลำไยอบแห้ง 20% และลำไยบรรจุภาชนะที่อากาศผ่านเข้าออกไม่ได้ 2% ลำไยสดช่อเกรด A ราคาเฉลี่ย 31.62 กก. ลำไยสดร่วงเกรด A ราคาเฉลี่ย 11.44 กก.

สถานการณ์การผลิตลิ้นจี่

ในปี 2567 มีเนื้อที่ยืนต้น จำนวน 35,091 ไร่ เทียบกับปี 2566 ลดลงร้อยละ 5.12 เนื้อที่ให้ผล จำนวน 35,071 ไร่ เทียบกับปี 2566 ลดลงร้อยละ 4.51 ผลผลิต (ตัน) จำนวน 19,670 ตัน เทียบกับปี 2566 ลดลงร้อยละ 13.92

สถานการณ์การตลาด

- ลิ้นจี่สดหรือแช่เย็นจนแข็ง ส่งออก 285 ตัน นำเข้า 1,245 ตัน ลิ้นจี่บรรจุภาชนะที่อากาศผ่านเข้าออกไม่ได้ ส่งออก 3,906 ตัน นำเข้า 212 ตัน และ ลิ้นจี่อบแห้ง ส่งออก 20 ตัน ประเทศที่ส่งออกมากที่สุด ได้แก่ ประเทศสหรัฐอเมริกา คิดเป็นร้อยละ 28.90 ส่วนประเทศที่นำเข้ามากที่สุด ได้แก่ ประเทศจีน คิดเป็นร้อยละ 98.46

สถานการณ์ด้านพืชและไม้ผล

จากการวิเคราะห์สถานการณ์การผลิตพืชเศรษฐกิจที่สำคัญ (หอมหัวใหญ่ หอมแดง กระเทียม และข้าวเหนียว) ปีการผลิต 2566/2567 สรุปดังนี้

- 1) หอมหัวใหญ่ ผลผลิตเก็บเกี่ยวไปแล้ว 28,885 ตัน คิดเป็น 99% ซึ่งสำนักงานพาณิชย์จังหวัดเชียงใหม่ ได้ดำเนินโครงการชื้อนำตลาด จึงทำให้ราคาผลผลิตมีแนวโน้มเพิ่มขึ้น
- 2) หอมแดง ผลผลิตเก็บเกี่ยวไปแล้ว 20,969 ตัน คิดเป็น 65% โดยราคาผลผลิตมีแนวโน้มคงที่
- 3) กระเทียม ผลผลิตเก็บเกี่ยวไปแล้ว 46,833 ตัน คิดเป็น 74% โดยราคาผลผลิตมีแนวโน้มเพิ่มขึ้น
- 4) ข้าวเหนียว ผลผลิตเก็บเกี่ยวไปแล้ว 826 ตัน คิดเป็น 1% ซึ่งขณะนี้อยู่ระหว่างเก็บเกี่ยวข้าวนาปรัง โดยราคาผลผลิตมีแนวโน้มลดลง

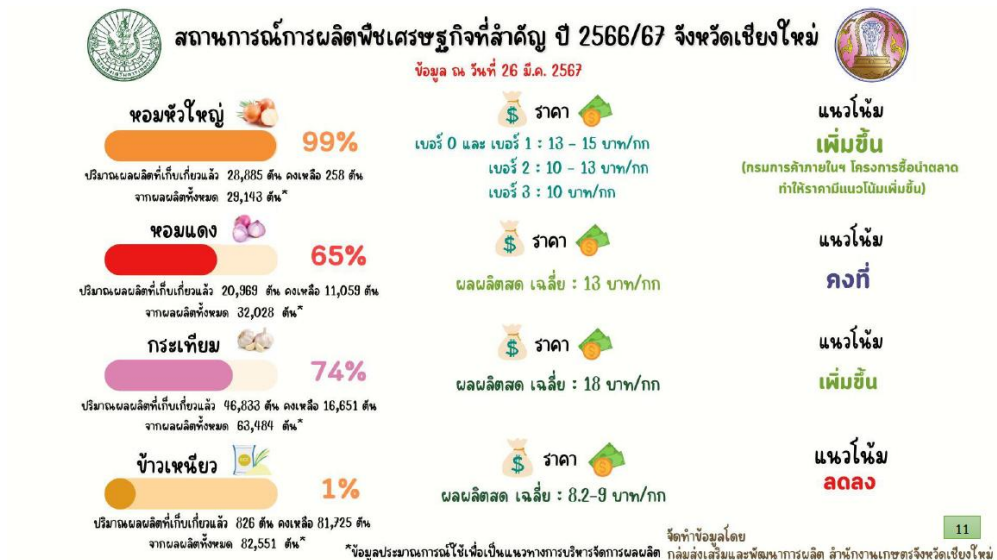



ด้านปศุสัตว์ :

ด้านการปศุสัตว์ของจังหวัด ปี 2567
ตารางที่ 46 แสดงข้อมูลด้านการปศุสัตว์ของจังหวัดเชียงใหม่ ปี 2567 (ข้อมูล ณ วันที่ 10 กรกฎาคม 2567)

ชนิดสัตว์	จำนวนเกษตรกร (ราย)	จำนวนสัตว์ (ตัว)	ข้อมูลผลผลิต/ปี		ราคาเฉลี่ย (บาท/หน่วย)	มูลค่าผลผลิต/ปี (บาท)
			จำนวน	หน่วยนับ		
โคเนื้อ	18,439	197,141	157,713	ตัว	75.88	2,991,811,816
โคนม	730	41,996	55,598	น้ำนมดิบ (ตัน)	19.00	1,056,370,550
กระบือ	6,079	58,373	23,349	ตัว	93.52	545,904,296
สุกร	12,474	308,655	200,965	ตัว	76.50	538,084,082
ไก่พื้นเมือง	62,861	2,786,870	5,573,740	ตัว	81.00	767,503,998
ไก่เนื้อ	665	1,360,673	6,123,029	ตัว	43.00	447,593,383
ไก่ไข่	1,967	2,867,223	837,229,116	ฟอง	4.00	3,348,916,464

- ที่มา : 1. ระบบทะเบียนเกษตรกรผู้เลี้ยงสัตว์ (DLD e-Regist)
2. ระบบปฏิบัติการผลิตสินค้าเกษตร สำนักงานเศรษฐกิจการเกษตร
3. รายงานข้อมูลราคาขายสินค้าปศุสัตว์ กรมปศุสัตว์

มาตรฐานฟาร์ม		
GAP	ฟาร์ม	1,337
เกษตรกรอินทรีย์	ฟาร์ม	11
	แปลง (พืชอาหารสัตว์)	1

ที่มา : กลุ่มพัฒนาคุณภาพสินค้าปศุสัตว์, กลุ่มส่งเสริมและพัฒนาการปศุสัตว์ สำนักงานปศุสัตว์จังหวัดเชียงใหม่
(ข้อมูล ณ วันที่ 10 กรกฎาคม 2567)

ด้านประมง :

ที่	อำเภอ	ตำบล	เลี้ยงปัจจุบัน	จำนวนกระชัง	ชนิดปลา	ผลผลิตที่จับ	มูลค่า (บาท)	ผลผลิตคงเหลือ	มูลค่า (บาท)	ช่วงเวลาที่คาดว่า จะจับผลผลิตหมด
			(ราย)			(ตัน)		(ตัน)		
๑	หางดง	สบแม่ข่า	๓๕	๕๘๑	ปลาทับทิม	๑๘.๙๕	๑,๕๕๓,๙๐๐	๒๗๔.๖๘	๒๒,๕๒๓,๗๖๐	จับผลผลิตทุกเดือน
๒	สันป่าตอง	แม่ก่า	๑	๑๕	ปลาทับทิม	๖	๔๙๒,๐๐๐	๘.๖๓	๗๐๗,๗๔๒	ธ.ค.-๖๖
๓	จอมทอง	ช่วงเปา	๓	๙	ปลาทับทิม	๒	๑๖๔,๐๐๐	๑	๘๒,๐๐๐	ธ.ค.-๖๖
		แม่สอย	๑	๑๔	ปลาทับทิม	๓	๒๔๖,๐๐๐	๕	๔๑๐,๐๐๐	ธ.ค.-๖๖
๔	ดอยหล่อ	สองแคว	๓๕	๓๐	ปลาทับทิม	๒.๑	๑๗๒,๒๐๐	๓๘	๓,๑๑๖,๐๐๐	จับผลผลิตทุกเดือน
๕	เมืองเชียงใหม่	ป่าแดด	-	-	-	-	-	-	-	-
รวม			๗๕	๖๔๕		๓๒.๐๕	๒,๖๒๘,๑๐๐	๓๒๗.๓๑	๒๖,๘๓๙,๕๐๒	



5.4 สถานการณ์โรคระบาดสัตว์

สุกร

พบสุกรป่วย/ตายผิดปกติ เมื่อวันที่ 30 ตุลาคม 2566 ณ ต.แม่नावาง อ.แม่เมาะ จ.เชียงใหม่ อยู่ระหว่างรอผลจากห้องปฏิบัติการ โดยมีเกษตรกรได้รับผลกระทบ จำนวน 34 ราย รวมสุกร 152 ตัว

สัตว์ปีก

- พบไก่พื้นเมืองป่วย/ตายผิดปกติ เมื่อวันที่ 4 ตุลาคม 2566 ณ ตำบลบวกค้าง อ.สันกำแพง ป่วย จำนวน 23 ตัว ตายจำนวน 20 ตัว สถานการณ์ปัจจุบันโรคสงบเรียบร้อยแล้ว

- พบไก่พื้นเมืองป่วย/ตายผิดปกติ เมื่อวันที่ 9 ตุลาคม 2566 ณ ตำบลศรีภูมิ อ.เมืองเชียงใหม่ ป่วย จำนวน 7 ตัว ตายจำนวน 7 ตัว สถานการณ์ปัจจุบันโรคสงบเรียบร้อยแล้ว

โค-กระบือ

ดำเนินการเฝ้าระวังโรคอย่างเข้มงวด โดยเฉพาะการเคลื่อนย้ายสัตว์ เนื่องจากจังหวัดใกล้เคียงเกิดโรคระบาด ทั้งนี้ได้ดำเนินการฉีดวัคซีนป้องกันโรคต่างๆ เช่น โรคคอบวม และโรคปากและเท้าเปื่อย รวมถึงการประชาสัมพันธ์ให้แก่เกษตรกรในการเฝ้าระวังป้องกันควบคู่ไปด้วย

6. สถานการณ์และการช่วยเหลือภัยพิบัติด้านเกษตร (กษ.ชม)

แนวทางการดำเนินงานป้องกันและลดความเสี่ยงจากสถานการณ์ภัยพิบัติ ด้านการเกษตร และเตรียมความพร้อมให้กับส่วนราชการที่เกี่ยวข้องในการให้ความช่วยเหลือเพื่อบรรเทาความเดือดร้อนแก่เกษตรกรผู้ประสบภัยอย่างเป็นระบบ รวดเร็วและมีประสิทธิภาพ โดยได้กำหนดมาตรการป้องกันและเผชิญเหตุภัยแล้ง ด้านการเกษตร แบ่งเป็น 3 ด้าน ได้แก่

1) ด้านการป้องกันและลดผลกระทบ

2) การเตรียมความพร้อม/การเผชิญเหตุ

3) การฟื้นฟูให้ดีกว่าเดิมและเพื่อให้ทุกหน่วยงานที่เกี่ยวข้องสามารถปฏิบัติงานและประสานงานกับหน่วยงานที่เกี่ยวข้องในการป้องกันและให้ความช่วยเหลือผู้ประสบภัยได้อย่างรวดเร็ว และมีประสิทธิภาพ กระทรวงเกษตรและสหกรณ์จึงให้ศูนย์ติดตามและแก้ไขปัญหาภัยพิบัติด้านการเกษตรจังหวัด จังหวัดเชียงใหม่ ดำเนินการดังนี้

1. การสร้างการรับรู้ให้กับเกษตรกร โดยการแจ้งเตือนสถานการณ์น้ำและมาตรการ การบริหารจัดการน้ำของภาครัฐที่เกษตรกรสามารถเข้าใจ และเข้าถึงได้ง่าย การรณรงค์ให้ทุกภาคส่วนมีส่วนร่วมในการประหยัดน้ำ การประชาสัมพันธ์ช่องทางรับความช่วยเหลือจากทางราชการ พร้อมทั้งเน้นย้ำ ให้เกษตรกรติดตามข้อมูลข่าวสารจากทางราชการอย่างต่อเนื่อง

2. ประสานข้อมูลและการปฏิบัติงานร่วมกับคณะกรรมการขับเคลื่อนงานด้านการเกษตรระดับจังหวัด และคณะทำงานขับเคลื่อนงานด้านการเกษตรระดับอำเภอ เพื่อซักซ้อมแนวปฏิบัติกระบวนการแจ้งเตือนการติดตามและรายงานสถานการณ์ภัยพิบัติ ตลอดจนการแก้ไขปัญหาในพื้นที่เสี่ยงภัยแล้ง

3. กรณีเกิดภัย/แนวโน้มคาดว่าจะเกิดภัย/รายงานข่าว ซึ่งระบุว่าเกิดผลกระทบ/ความเสียหายด้านการเกษตร ให้เร่งตรวจสอบข้อเท็จจริง มอบหมายเจ้าหน้าที่ลงพื้นที่เพื่อชี้แจงทำความเข้าใจและให้การช่วยเหลือรายงานการดำเนินการภายใน 24 ชั่วโมง

4. ประสานการปฏิบัติงานและสนับสนุนการดำเนินงานของกองอำนวยการป้องกันและบรรเทาสาธารณภัยจังหวัด ศูนย์บัญชาการเหตุการณ์ระดับจังหวัด อำเภอ และศูนย์ปฏิบัติการฉุกเฉิน ในระดับองค์กรปกครองส่วนท้องถิ่น ตลอดจนการกำกับติดตามให้มีการปฏิบัติในทุกระดับอย่างใกล้ชิด และให้เกิดประสิทธิภาพและลดผลกระทบหรือความเสียหาย



5. เมื่อจังหวัดประกาศเขตการให้ความช่วยเหลือผู้ประสบภัยแล้งของจังหวัดตามระเบียบกระทรวงการคลังว่าด้วยเงินทดรองราชการเพื่อช่วยเหลือผู้ประสบภัยพิบัติกรณีฉุกเฉิน พ.ศ.2562 ศูนย์ติดตามและแก้ไขปัญหาภัยพิบัติด้านการเกษตรฯ ประสานหน่วยงานที่เกี่ยวข้องเร่งติดตาม สำรวจความเสียหาย และพิจารณาให้ความช่วยเหลือผู้ประสบภัยแล้งตามระเบียบ หลักเกณฑ์และแนวทางที่กำหนด อย่างเคร่งครัด โดยให้ดำเนินการอย่างรวดเร็วทั่วถึง และเป็นธรรม

6. บูรณาการส่วนราชการทั้งภายในภายนอกสังกัดกระทรวงเกษตรและสหกรณ์ จัดทำแผนการป้องกันและบรรเทาสาธารณภัยด้านการเกษตร ในช่วงฤดูแล้ง ปี 2566/67

6.2 ผลการเฝ้าระวังโรคและแมลงศัตรูสำคัญ

.....ไม่พบปัญหาข้อร้องเรียน.....

6.3 การช่วยเหลือตามระเบียบกระทรวงการคลังฯ

ช่วยเหลือเกษตรกรที่ประสบภัยจากวาตภัยและอุทกภัย ด้านพืช เนื่องจากร่องมรสุมตะวันตกเฉียงใต้พัดปกคลุมทะเลอันดามันประเทศไทยและอ่าวไทย (ช่วงเกิดภัยตั้งแต่วันที่ 11 กันยายน 2565 ถึง 20 กันยายน 2566) รวม 433 ราย วงเงินช่วยเหลือ 1,975,310 บาท ทั้งนี้เกษตรกรได้รับการช่วยเหลือครบถ้วน

7. ปัญหา/ข้อเรียกร้องที่เกิดขึ้นในจังหวัด/แนวทางแก้ไข

(ใคร ได้รับผลกระทบ/เดือดร้อนอย่างไร เมื่อใด มีข้อเสนอให้รัฐแก้ไขปัญหาอย่างไร ได้ปฏิบัติไปแล้วอย่างไร ผลเป็นอย่างไร มีข้อเสนอการแก้ไขปัญหาให้หมดสิ้นไปอย่างไร)

ข้อมูลแนวโน้มและคาดการณ์การเกิดปัญหาข้อร้องเรียนทางการเกษตร ดังนี้

1. **ปัญหาราคาผลผลิตทางการเกษตรตกต่ำ** เกษตรกรเผชิญกับปัญหาต้นทุนการผลิตสูง เช่น ปุ๋ย น้ำมัน ยาฆ่าแมลง และปัจจัยการผลิตอื่นๆ สินค้าทางการเกษตรล้นตลาด กลไกตลาดไม่เอื้อต่อเกษตรกร รวมถึงเกษตรกรขาดอำนาจต่อรอง

2. **ปัญหาภัยธรรมชาติ** ได้แก่ ปัญหาภัยแล้ง ซึ่งมีเกษตรกรผู้ปลูกผักในอำเภอแม่ริม จังหวัดเชียงใหม่ ประสบปัญหาน้ำท่วมเสียหาย ส่งผลกระทบต่อผลผลิตและรายได้ **แนวโน้ม** ภัยธรรมชาติจะรุนแรงขึ้นจากการเปลี่ยนแปลงสภาพภูมิอากาศ เกษตรกรต้องเผชิญกับความเสี่ยงและความสูญเสีย รวมถึงโรคระบาดพืช/สัตว์หรือแมลงทำลายผลผลิต

3. **ปัญหาการเข้าถึงแหล่งเงินทุน** เกษตรกรเข้าถึงแหล่งเงินทุนยาก อัตราดอกเบี้ยเงินกู้สูง เกษตรกรต้องพึ่งพาเงินกู้นอกระบบ เช่น เกษตรกรผู้ปลูกไม้ผลในอำเภอจอมทอง ไม่สามารถเข้าถึงแหล่งเงินทุนจากธนาคารได้ **แนวโน้ม** เกษตรกรจะยังคงขาดแคลนแหล่งเงินทุน ส่งผลต่อการพัฒนาการผลิตและคุณภาพชีวิต

4. **ปัญหาการขาดแคลนแรงงาน** แรงงานภาคการเกษตรมีอายุมาก คนรุ่นใหม่ ไม่นิยมทำการเกษตร การขาดแคลนแรงงานช่วงเก็บเกี่ยว ซึ่งมีเกษตรกรผู้ปลูกดอกไม้ในอำเภอแม่แตง ประสบปัญหาขาดแคลนแรงงานช่วงเก็บเกี่ยว **แนวโน้ม** ปัญหาขาดแคลนแรงงานจะรุนแรงขึ้น ส่งผลต่อการผลิตและการเก็บเกี่ยวผลผลิต

5. **ปัญหาดินเสื่อมโทรม** มีเกษตรกรใช้ปุ๋ยเคมีและยาฆ่าแมลงมาก ดินขาดความอุดมสมบูรณ์ ผลผลิตทางการเกษตรลดลง

6. **ปัญหามลพิษทางการเกษตร** ซึ่งมีเกษตรกรผู้ปลูกผักในอำเภอหางดง ประสบปัญหามลพิษจากการใช้ปุ๋ยเคมีและยาฆ่าแมลง

7. **ปัญหาการเปลี่ยนแปลงสภาพภูมิอากาศ** ด้วยอุณหภูมิที่สูงขึ้น ปริมาณฝนที่เปลี่ยนแปลง ส่งผลผลิตทางการเกษตร เช่น เกษตรกรผู้ปลูกกาแฟในอำเภอดอยสะเก็ด ประสบปัญหาอุณหภูมิที่สูงขึ้น ส่งผลกระทบต่อผลผลิตและคุณภาพของกาแฟ



8. ปัญหาการขาดแคลนเทคโนโลยีและนวัตกรรม ซึ่งมีเกษตรกรผู้ปลูกสตรอเบอร์รี่ในอำเภอสะเมิง ขาดแคลนเทคโนโลยีในการผลิต แนวโน้ม เกษตรกรจะต้องพึ่งพาเทคโนโลยีและนวัตกรรม

9. ปัญหาการตลาด เกษตรกรผู้ปลูกมะม่วงในพื้นที่อำเภอแม่วาง ประสบปัญหาขายผลผลิตไม่ได้ราคา แนวโน้ม เกษตรกรต้องเผชิญกับปัญหาราคาผลผลิตตกต่ำ

10. ปัญหาการเข้าถึงข้อมูลข่าวสาร เช่น เกษตรกรผู้ปลูกข้าวในอำเภอสันป่าตอง ขาดแคลนข้อมูล ข่าวสารเกี่ยวกับราคาผลผลิต

การคาดการณ์ ปัญหาข้อร้องเรียนทางการเกษตรจะยังคงมีอยู่ เพราะเกิดจากปัจจัยต่างๆ ซึ่งรัฐบาล จำเป็นต้องมีนโยบายและมาตรการที่ชัดเจนมากกว่านี้ เช่น หาช่องทางการตลาดเพิ่มเติม รวมถึงภาคเอกชนและ ประชาสังคมต้องร่วมมือกันแก้ไข

7.1 ปัญหาที่ดินทำกิน

เกษตรกรและผู้ยากจนได้ถูกฟ้องร้องดำเนินคดียึดทรัพย์ (ที่ดินทำกิน ที่อยู่อาศัย) ออกขายทอดตลาดเพื่อนำ เงินมาชำระหนี้กับเจ้าหนี้ สถาบันการเงิน หรือ เจ้าหนี้ในระบบ

(การแก้ไขปัญหา) เกษตรกรได้ยื่นเรื่องขอความช่วยเหลือจากกองทุนหมุนเวียนเพื่อช่วยเหลือเกษตรกร และผู้ยากจน โดยมีวัตถุประสงค์เพื่อไถ่หรือไถ่ถอนที่ดินคืนจากการขายฝากหรือจำนอง เพื่อชำระหนี้ตามสัญญากู้ยืม เงิน เพื่อซื้อคืนที่ดินที่ได้สูญเสียสิทธิ เพื่อซื้อที่ดินตามสิทธิแห่งกฎหมายว่าด้วยการเช่าที่ดินเพื่อเกษตรกรรมเพื่อเป็น ทุนในการประกอบอาชีพ

(ผลการปฏิบัติงาน) เกษตรกรและผู้ยากจนสามารถสงวนรักษาที่ดินของเกษตรกรและผู้ยากจนไว้ไม่ให้ตก ไปเป็นของเจ้าหนี้หรือบุคคลอื่น

7.2 ปัญหาหนี้สิน

กลุ่มเกษตรกรที่ปลูกพืชกระท่อมที่ได้รับผลกระทบในการเข้าทำสัญญาปลูกพืชกระท่อมระหว่าง บริษัท ไทยเฮิร์บ จำกัด โดยบริษัทฯ ไม่ปฏิบัติตามสัญญาที่ได้ทำไว้กับกลุ่มเกษตรกรซึ่งเป็นผู้สัญญา

(การแก้ไขปัญหา) ประสานงานกับสำนักงานเกษตรอำเภอในจังหวัดเชียงใหม่ ดำเนินการสำรวจจำนวน เกษตรกร ที่ประสงค์เข้าสู่กระบวนการไกล่เกลี่ยข้อพิพาทตามระบบเกษตรพันธสัญญา โดยจังหวัดเชียงใหม่ พบว่ามี เกษตรกรที่ทำสัญญากับบริษัท ไทยเฮิร์บ จำกัด จำนวน 3 ราย ในพื้นที่อำเภอสารภี อำเภอฝาง และอำเภอเชียงดาว

(ผลการปฏิบัติงาน) สำนักงานเลขาธิการคณะกรรมการส่งเสริมและพัฒนาระบบเกษตรพันธสัญญา ได้รวบรวมรายชื่อพบว่ามี เกษตรกรทั่วประเทศ ที่ยื่นคำร้องขอเข้าสู่กระบวนการไกล่เกลี่ยข้อพิพาทในระบบเกษตร พันธสัญญา จำนวน 189 ราย ในพื้นที่ 64 จังหวัด โดยการดำเนินการต่อไป สลพ. จะมีหนังสือแจ้งไปยัง บริษัทฯ ให้ ชี้แจงข้อเท็จจริงกลับมาภายในวันที่ 10 พฤศจิกายน 2566

8. ปัญหาอุปสรรค/ความเสี่ยง/ความท้าทาย ต่อการปฏิบัติราชการด้านการเกษตรของจังหวัด และข้อเสนอ วิธีการลดความเสี่ยง

(ระบบการบริหารงานภายในจังหวัด/การบริหารงบประมาณของหน่วยงานในสังกัดกระทรวงเกษตรและสหกรณ์/ บุคลากร/ข้อจำกัดด้านสภาพพื้นที่และสังคมวัฒนธรรม)

.....ไม่มี.....

รวบรวมและจัดทำข้อมูล โดย สำนักงานเกษตรและสหกรณ์จังหวัดเชียงใหม่

ณ วันที่ 27 สิงหาคม 2567