



ข้อมูลพื้นฐานของจังหวัดเชียงใหม่

1. ข้อมูลทั่วไป

1.1 ข้อมูลพื้นฐานทางกายภาพ

1.1.1 ที่ตั้งและอาณาเขต

จังหวัดเชียงใหม่ตั้งอยู่ทางทิศเหนือของประเทศไทย สูงจากระดับน้ำทะเลปานกลาง ประมาณ 1,027 ฟุต (310 เมตร) ห่างจากกรุงเทพมหานคร 696 กิโลเมตร โดยมีส่วนกว้างที่สุดจากทิศตะวันออกถึงตะวันตก กว้างประมาณ 138 กิโลเมตร และส่วนที่ยาวที่สุด คือ จากทิศเหนือถึงทิศใต้ ยาวประมาณ 320 กิโลเมตร (ยาวมากที่สุดของประเทศ) และมีอาณาเขตติดต่อกับจังหวัดและพื้นที่ใกล้เคียง

1.1.2 ขนาดพื้นที่

จังหวัดเชียงใหม่มีพื้นที่ทั้งหมด 14,022,546 ไร่ (ประกาศกระทรวงมหาดไทย ณ วันที่ 8 กุมภาพันธ์ 2567) มีขนาดใหญ่เป็นอันดับ 1 ของประเทศไทย จำแนกเป็น พื้นที่ป่าไม้ 9,614,645 ไร่ คิดเป็นร้อยละ 68.57 พื้นที่ทางการเกษตร 3,449,428 ไร่ คิดเป็นร้อยละ 24.60 และพื้นที่อยู่อาศัยและอื่น ๆ 958,473 ไร่ คิดเป็นร้อยละ 6.83

ที่มา : สถานีพัฒนาที่ดินจังหวัดเชียงใหม่ ข้อมูล ณ พฤษภาคม 2567

1.2 ลักษณะภูมิประเทศ

พื้นที่โดยทั่วไปของจังหวัดเชียงใหม่มีสภาพพื้นที่เป็นภูเขาและป่าละเมาะ มีที่ราบอยู่ตอนกลาง ตามสองฟากฝั่งแม่น้ำปิงมีภูเขาสูงที่สุดในประเทศไทย คือ "ดอยอินทนนท์" มีความสูงจากระดับน้ำทะเลปานกลาง ประมาณ 2,565 เมตร นอกจากนี้ยังมีดอยอื่นๆ ที่มีความสูงรองลงมาอีกหลายแห่ง เช่น ดอยผ้าห่มปก (ความสูงจากระดับน้ำทะเลปานกลาง 2,285 เมตร) ดอยหลวงเชียงดาว (ความสูงจากระดับน้ำทะเลปานกลาง 2,170 เมตร) ดอยสุเทพ (ความสูงจากระดับน้ำทะเลปานกลาง 1,601 เมตร) สภาพพื้นที่จังหวัดเชียงใหม่แบ่งออกเป็น 2 ลักษณะ คือ พื้นที่ภูเขา คิดเป็นพื้นที่ประมาณ 80% ของพื้นที่จังหวัดเป็นพื้นที่ป่าต้นน้ำลำธารไม่เหมาะต่อการเพาะปลูก และพื้นที่ราบลุ่มน้ำและที่ราบเชิงเขา ทอดตัวในแนวเหนือ - ใต้ ได้แก่ ที่ราบลุ่มน้ำสาละวิน ลุ่มน้ำกก-โขง และลุ่มน้ำปิง เป็นพื้นที่ที่มีความอุดมสมบูรณ์เหมาะต่อการเกษตร

1.3 ลักษณะภูมิอากาศ

เชียงใหม่เป็นจังหวัดที่มีสภาพอากาศค่อนข้างเย็นเกือบตลอดทั้งปี มีสภาพภูมิอากาศอยู่ภายใต้อิทธิพล มรสุม 2 ชนิด คือ ลมมรสุมตะวันตก-เฉียงใต้ และลมมรสุมตะวันออกเฉียงเหนือ แบ่งภูมิอากาศออกเป็น 3 ฤดู ได้แก่ ฤดูฝน เริ่มตั้งแต่กลางเดือนพฤษภาคมถึงเดือนตุลาคม ฤดูหนาว เริ่มตั้งแต่เดือนพฤศจิกายนถึงกลางเดือนกุมภาพันธ์ ฤดูร้อน เริ่มตั้งแต่เดือนกุมภาพันธ์ถึงกลางเดือนพฤษภาคม

1.4. การใช้ประโยชน์ที่ดิน

จังหวัดเชียงใหม่มีพื้นที่ส่วนใหญ่เป็นภูเขาและที่ราบเชิงเขา โดยมีพื้นที่รวมประมาณ 14,022,546 ไร่ จำแนกประเภทการใช้ที่ดินออกเป็น 5 ประเภท ดังนี้

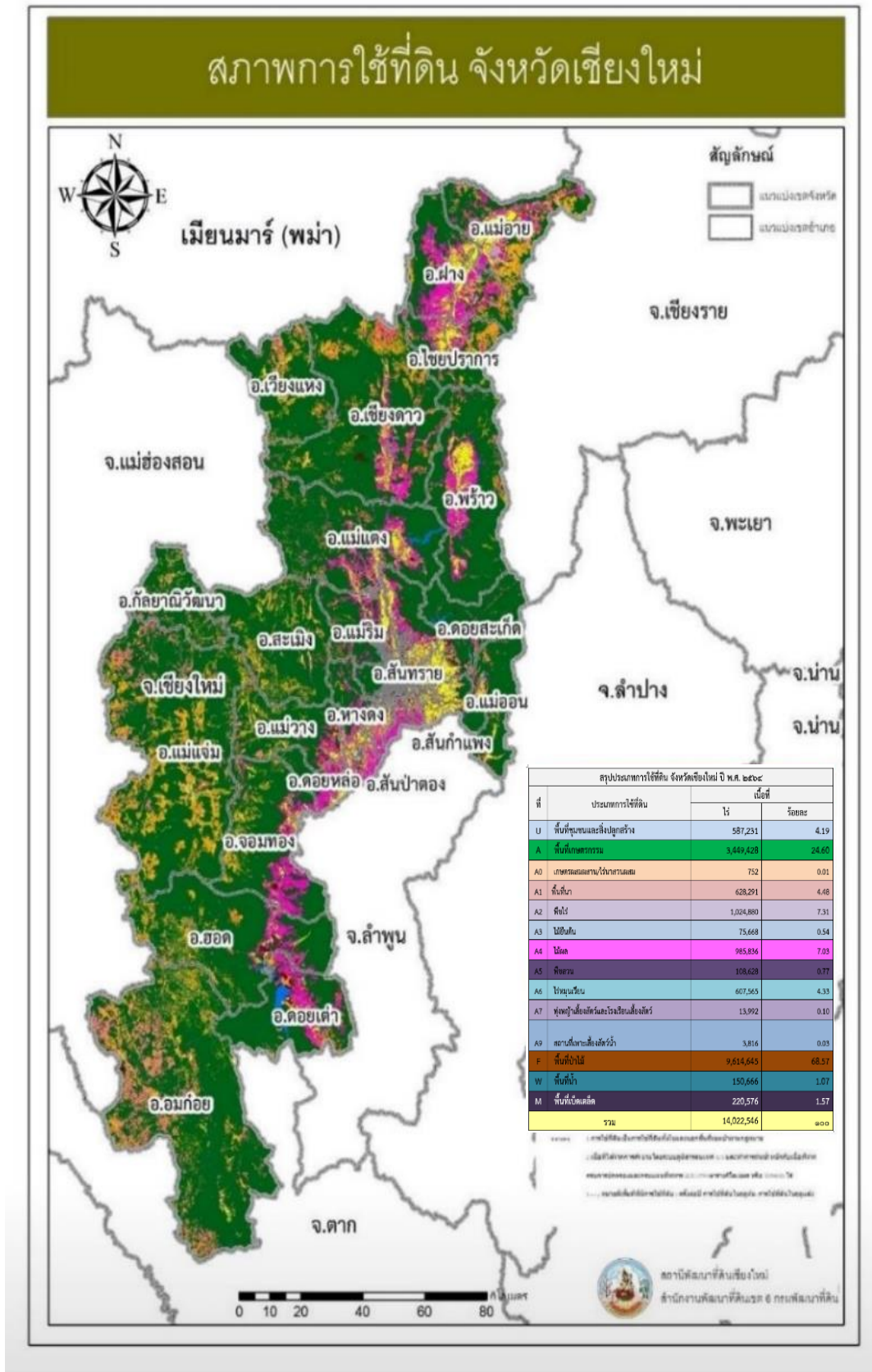



สรุปประเภทการใช้ที่ดิน จังหวัดเชียงใหม่ ปี พ.ศ. 2567			
ที่	ประเภทการใช้ที่ดิน	เนื้อที่	
		ไร่	ร้อยละ
U	พื้นที่ชุมชนและสิ่งปลูกสร้าง	587,231	4.19
A	พื้นที่เกษตรกรรม	3,449,428	24.60
A0	เกษตรผสมผสาน/ไร่นาสวนผสม	752	0.01
A1	พื้นที่นา	628,291	4.48
A2	พืชไร่	1,024,880	7.31
A3	ไม้ยืนต้น	75,668	0.54
A4	ไม้ผล	985,836	7.03
A5	พืชสวน	108,628	0.77
A6	ไร่มวนเวียน	607,565	4.33
A7	ทุ่งหญ้าเลี้ยงสัตว์และโรงเรือนเลี้ยงสัตว์	13,992	0.10
A9	สถานที่เพาะเลี้ยงสัตว์น้ำ	3,816	0.03
F	พื้นที่ป่าไม้	9,614,645	68.57
W	พื้นที่น้ำ	150,666	1.07
M	พื้นที่เบ็ดเตล็ด	220,576	1.57
รวม		14,022,546	100

หมายเหตุ :

1. การใช้ที่ดินเป็นการใช้ที่ดินทั้งในและนอกพื้นที่เขตป่าตามกฎหมาย
2. เนื้อที่ได้จากการคำนวณโดยระบบภูมิสารสนเทศ (GIS) และทำการถ่วงน้ำหนักกับเนื้อที่ จาก กรมการปกครองและกรมแผนที่ทหาร 22,436.0743 ตารางกิโลเมตร หรือ 14,022,546 ไร่
3. $x + y$ หมายถึงพื้นที่ที่มีการใช้ที่ดิน 2 ครั้งต่อปี การใช้ที่ดินในฤดูฝน+การใช้ที่ดินในฤดูแล้ง

ที่มา : สถานีวิจัยพัฒนาที่ดินจังหวัดเชียงใหม่ ข้อมูล ณ พฤษภาคม 2567

1.5 ทรัพยากรธรรมชาติที่สำคัญ

1.5.1 ทรัพยากรธรณี

จังหวัดเชียงใหม่มีสภาพภูมิประเทศส่วนใหญ่เป็นภูเขาสูงชันสลับกับที่ราบลุ่มแม่น้ำสภาพธรณีวิทยา ประกอบด้วย หินอัคนีชนิดหินแกรนิตและหินภูเขาไฟที่ผุพังง่าย และอยู่ในเขตอิทธิพลของมรสุมตะวันตกเฉียงใต้ ในช่วงฤดูฝนมีฝนตกชุกติดต่อกันหลายวันทำให้มีโอกาสเกิดดินถล่มได้สูงและมีรอยเลื่อนมีพลัง 2 แห่งที่พาดผ่านจังหวัด ได้แก่ "รอยเลื่อนแม่จัน" ซึ่งตั้งอยู่ทางทิศเหนือของจังหวัด และ "รอยเลื่อนแม่ทา" พาดผ่านพื้นที่ตอนกลางของจังหวัดในทิศเหนือ-ใต้

มีการผลิตแร่ธาตุที่สำคัญ 8 ชนิด ได้แก่ ถ่านหิน เฟลด์สปาร์ แมงกานีส ดิบุก ดินขาว ฟลูออไรด์ และแร่หิน นอกจากนี้ จังหวัดเชียงใหม่ยังมีแหล่งทรัพยากรธรณีที่สำคัญ เช่น แหล่งปิโตรเลียม อำเภอดอยสะเก็ด และยังมีสภาพธรณีวิทยาที่เป็นแหล่งท่องเที่ยวในจังหวัดอีกหลายแห่ง เช่น บ่อน้ำพุร้อน อำเภอสันกำแพง โป่งเดือด อำเภอดอยสะเก็ด และบ่อน้ำแร่ธรรมชาติ อำเภอดอยสะเก็ด เป็นต้น



1.5.2 ทรัพยากรป่าไม้

จังหวัดเชียงใหม่จำแนกประเภทป่าตามกฎหมาย ได้ดังนี้

1. ป่าสงวนแห่งชาติ	จำนวน	11	ป่า	เนื้อที่	7,153,223.13	ไร่
2. อุทยานแห่งชาติ	จำนวน	11	แห่ง	เนื้อที่	3,503,578.57	ไร่
3. วนอุทยานแห่งชาติ	จำนวน	-	แห่ง	เนื้อที่	-	ไร่
4. เตรียมการอุทยานแห่งชาติ	จำนวน	4	แห่ง	เนื้อที่	465,720.20	ไร่
5. เขตรักษาพันธุ์สัตว์ป่า	จำนวน	5	แห่ง	เนื้อที่	812,778.07	ไร่
6. เขตห้ามล่าสัตว์ป่า	จำนวน	4	แห่ง	เนื้อที่	495,146.76	ไร่
7. เตรียมการเขตห้ามล่าสัตว์ป่า	จำนวน	2	แห่ง	เนื้อที่	196,813.42	ไร่
8. สวนรุกขชาติ	จำนวน	2	แห่ง	เนื้อที่	416.09	ไร่
9. สวนพฤกษศาสตร์	จำนวน	2	แห่ง	เนื้อที่	29.11	ไร่

ข้อมูล 1.ป่าสงวนแห่งชาติ ที่มา : สำนักจัดการป่าไม้พื้นที่ 1 (เชียงใหม่) ณ พฤษภาคม 2567

ข้อมูล 2-9 ที่มา : สำนักบริหารพื้นที่อนุรักษ์ที่ 16 (เชียงใหม่) ณ พฤษภาคม 2567

ข้อมูลพื้นที่ป่า เฉพาะจังหวัดเชียงใหม่ไม่รวมจังหวัดลำพูน ที่อยู่ในความควบคุมดูแลของ สำนักบริหารพื้นที่อนุรักษ์ที่ 16 (เชียงใหม่)

หมายเหตุ :

- (1) พื้นที่ป่าสงวนฯ บางป่ามีอาณาเขตเกินขอบเขตพื้นที่ของจังหวัดและอุทยานแห่งชาติเขตรักษาพันธุ์สัตว์ป่าบางแห่ง ประกาศทับซ้อนป่าสงวนฯ
- (2) เนื้อที่ของอุทยานฯ ได้รวมถึงอุทยานฯ เตรียมประกาศและอุทยานฯ ที่ดำเนินการสำรวจด้วย
- (3) อุทยานฯ เตรียมประกาศและอุทยานฯ ที่ดำเนินการสำรวจ มีพื้นที่ทับซ้อนป่าสงวนฯ

1.6 ข้อมูลการปกครองและประชากร

1.6.1 การแบ่งเขตการปกครอง

จังหวัดเชียงใหม่แบ่งเขตการปกครองออกเป็น 25 อำเภอ 204 ตำบล 2,070 หมู่บ้าน และมีองค์กรปกครองส่วนท้องถิ่น จำนวน 211 แห่ง มีจำนวนครัวเรือน (ปกครอง) ทั้งสิ้น จำนวน 891,395 ครัวเรือน โดยเป็นครัวเรือนเกษตรกร จำนวน 155,167 ครัวเรือน (คิดเป็น ร้อยละ 17.41 ของครัวเรือนทั้งหมด) และมีแรงงานภาคเกษตร จำนวน 77,584 ราย

1.6.2 ประชากร

จังหวัดเชียงใหม่ มีประชากรตามทะเบียนราษฎร จำนวน 1,796,743 คน แบ่งเป็นเพศชาย จำนวน 865,173 คน และเพศหญิง จำนวน 931,570 คน อำเภอที่มีประชากรมากที่สุด ได้แก่ อำเภอเมืองเชียงใหม่ จำนวน 222,627 คน คิดเป็นร้อยละ 12.44 รองลงมาคืออำเภอสันทราย จำนวน 145,595 คน คิดเป็น ร้อยละ 8.13 และ อำเภอที่มีประชากรน้อยที่สุด ได้แก่ อำเภอกัลยาณิวัฒนา จำนวน 13,053 คน คิดเป็นร้อยละ 0.72 รองลงมาคือ อำเภอแม่ฮ่องสอน จำนวน 20,824 คน คิดเป็นร้อยละ 1.16 ตามลำดับ

ที่มา : สำนักบริหารการทะเบียน กรมการปกครอง กระทรวงมหาดไทย
(ประชากรประกาศ ณ วันที่ 31 ธันวาคม 2565 และ 31 ธันวาคม 2566)



1.7 ข้อมูลส่วนราชการ/หน่วยงาน

ส่วนราชการ/หน่วยงานที่ตั้งอยู่ในพื้นที่ของจังหวัดเชียงใหม่ รวมทั้งสิ้น 411 แห่ง ประกอบด้วย หน่วยงานบริหารราชการส่วนกลาง จำนวน 166 แห่ง หน่วยงานราชการส่วนภูมิภาค จำนวน 34 แห่ง และหน่วยงานบริหารราชการส่วนท้องถิ่น จำนวน 211 แห่ง แบ่งเป็น องค์การบริหารส่วนจังหวัด จำนวน 1 แห่ง เทศบาลนคร จำนวน 1 แห่ง เทศบาลเมือง จำนวน 4 แห่ง เทศบาลตำบล จำนวน 116 แห่ง และองค์การบริหารส่วนตำบล จำนวน 89 แห่ง

1.8 สถานการณ์ด้านทรัพยากรการผลิตและแนวโน้ม

1.8.1 ข้อมูลทรัพยากรน้ำ

1) ข้อมูลชลประทาน

อ่างเก็บน้ำ			ความจุ รนก.
โครงการชลประทานขนาดใหญ่	2	แห่ง	528.000
- เขื่อนแม่จัดสมบูรณ์ชล			265,000
- เขื่อนแม่กวางอุดมธารา			263,000
โครงการชลประทานขนาดกลาง	13	แห่ง	103.069
โครงการชลประทานขนาดเล็ก	35	แห่ง	17.067
โครงการชลประทานขนาดเล็ก อันเนื่องมาจากพระราชดำริ	81	แห่ง	49.023
รวม	131	แห่ง	697.159

ที่มา : ส่วนสารสนเทศอุตุนิยมิวิทยา ศูนย์อุตุนิยมิวิทยาภาคเหนือ กรมอุตุนิยมิวิทยา (ข้อมูล ณ 12 พฤศจิกายน 2567)

2) ข้อมูลพื้นที่ชลประทาน

ที่	โครงการชลประทาน / โครงการส่งน้ำ	พื้นที่ชลประทาน (ไร่)
1	โครงการชลประทานเชียงใหม่	144,139
2	โครงการส่งน้ำและบำรุงรักษาแม่แฝก-แม่จัด	74,044
3	โครงการส่งน้ำและบำรุงรักษาแม่กวาง	148,400
4	โครงการส่งน้ำและบำรุงรักษาแม่แตง	96,861
	รวม	463,444

ที่มา : ส่วนสารสนเทศอุตุนิยมิวิทยา ศูนย์อุตุนิยมิวิทยาภาคเหนือ กรมอุตุนิยมิวิทยา (ข้อมูล ณ 12 พฤศจิกายน 2567)



3) ข้อมูลด้านทรัพยากรน้ำอื่นๆ
จังหวัดเชียงใหม่ มีแหล่งน้ำอื่นๆ จำแนกได้ตามนี้

ที่	อำเภอ	บ่อบาดาล ¹ (บ่อ)	สระน้ำนอกเขตชลประทาน ² (บ่อจืด ขนาด 1,260 ลบ.ม) (บ่อ)
1	เมืองเชียงใหม่	787	2
2	จอมทอง	91	313
3	แม่แจ่ม	18	458
4	เชียงดาว	59	497
5	ดอยสะเก็ด	192	44
6	แม่แตง	167	544
7	แมริ่ม	219	369
8	สะเมิง	18	440
9	ฝาง	75	1,338
10	แม่ฮ่าย	22	1,086
11	พร้าว	149	596
12	สันป่าตอง	163	216
13	สันกำแพง	220	40
14	สันทราย	453	174
15	หางดง	276	219
16	ฮอด	139	977
17	ดอยเต่า	33	1,310
18	อมก๋อย	1	545
19	สารภี	199	44
20	เวียงแหง	10	558
21	ไชยปราการ	40	391
22	แม่วาง	49	426
23	แม่ออน	71	545
24	ดอยหล่อ	172	711
25	กัลยาณิวัฒนา	0	0
	รวม	3,623	11,843

ข้อมูล 1 บ่อบาดาล ที่มา : สำนักงานทรัพยากรธรรมชาติและสิ่งแวดล้อมจังหวัดเชียงใหม่ (ข้อมูล ณ พฤษภาคม 2567)

ข้อมูล 2 สระน้ำนอกเขตชลประทาน ที่มา : สถานีพัฒนาที่ดินเชียงใหม่ (ข้อมูล ณ วันที่ 8 ตุลาคม 2567)



1.8.2 ทรัพยากรดิน

จังหวัดเชียงใหม่ สามารถจำแนกตามกลุ่มดิน ได้ 36 กลุ่ม ได้นำมาพิจารณาตามคุณสมบัติของชั้นความเหมาะสมของดินเพื่อการปลูกพืชและการชลประทานสามารถจำแนกได้ดังนี้

(1) ความเหมาะสมสำหรับการปลูกพืชจำแนกออกเป็น 4 ประเภท ดังนี้

➤ ประเภทที่ 1 ดินที่เหมาะสมสำหรับการปลูกข้าว (รวมถึงดินที่เหมาะสมสำหรับพืชชนิดอื่นด้วย)

➤ ประเภทที่ 2 ดินที่เหมาะสมสำหรับการปลูกพืชไร่พืชผักและไม้ผลไม้ยืนต้น (ไม่เหมาะสมสำหรับการปลูกข้าว)

➤ ประเภทที่ 3 ดินที่ไม่เหมาะสมสำหรับการปลูกพืชโดยทั่วไปแต่เมื่อมีการปรับปรุงอาจปลูกพืชได้บางชนิด

➤ ประเภทที่ 4 ดินที่ไม่เหมาะสมสำหรับการปลูกพืชชนิดใดๆ เลย

(2) ทรัพยากรดินที่มีความเหมาะสมสำหรับการชลประทานสามารถจำแนกได้ ดังนี้

➤ ที่ดินชั้นที่ 1 ที่ดินที่เหมาะสมมากในการทำการเกษตรแบบชลประทานสำหรับการปลูกพืชในสภาพที่ดอน (พืชไร่พืชผักไม้ผลไม้ยืนต้น)

➤ ที่ดินชั้นที่ 2 ที่ดินที่เหมาะสมปานกลางสำหรับการทำการเกษตรแบบชลประทานสำหรับการปลูกพืชที่ดอน (พืชไร่พืชผักไม้ผลไม้ยืนต้น)

➤ ที่ดินนาข้าวชั้นที่ 1 ที่ดินที่เหมาะสมต่อการปลูกข้าวภายใต้ระบบชลประทาน

➤ ที่ดินนาข้าวชั้นที่ 2 ที่ดินที่มีความเหมาะสมปานกลางสำหรับการปลูกข้าวภายใต้ระบบชลประทาน (ข้าวและอื่นๆ)

➤ ที่ดินชั้นที่ 5 ที่ดินที่ไม่เหมาะสมต่อการเพาะปลูกในระบบชลประทานในสภาพปัจจุบัน ต้องศึกษาเพิ่มเติม

➤ ที่ดินชั้นที่ 6 ที่ดินที่ไม่เหมาะสมในการทำการเกษตรภายใต้ระบบชลประทาน

2. ข้อมูลด้านการเกษตรที่สำคัญของจังหวัด

2.1 การใช้ที่ดินเพื่อการเกษตร

จังหวัดเชียงใหม่มีพื้นที่ 14,022,546 ไร่ เป็นพื้นที่ทำการเกษตร 3,449,428 ไร่ คิดเป็นร้อยละ 24.60 จำแนกเป็น ไม้ผล/ไม้ยืนต้น 751,620 ไร่ (21.79%) ที่นา 554,465 ไร่ (16.07%) พืชไร่/พืชผัก/ไม้ดอก/ไม้ประดับ 409,979 ไร่ (11.89%) และเกษตรอื่น ๆ (แหล่งน้ำ ปศุสัตว์ ประมง ทุ่งหญ้าฯ) 1,733,364 ไร่ (50.25%) รายละเอียดปรากฏดังตารางการใช้ที่ดินเพื่อการเกษตรแยกตามรายอำเภอ จังหวัดเชียงใหม่

อำเภอ	พื้นที่ทั้งหมด (ไร่)	พื้นที่ทำการเกษตร								รวมพื้นที่ทำการเกษตร	
		ที่นา		ไม้ผล/ไม้ยืนต้น		พืชไร่/พืชผัก/ไม้ดอก/ไม้ประดับ		เกษตรอื่นๆ			
		จำนวน (ไร่)	ร้อยละพื้นที่เกษตร	จำนวน (ไร่)	ร้อยละพื้นที่เกษตร	จำนวน (ไร่)	ร้อยละพื้นที่เกษตร	จำนวน (ไร่)	ร้อยละพื้นที่เกษตร	จำนวน (ไร่)	ร้อยละพื้นที่ทั้งหมด
เมืองเชียงใหม่	114,232	1,509	20.26	2,171	29.14	121	1.62	3,648	48.97	7,449	0.05
เชียงดาว	1,325,161	36,951	13.30	82,943	29.86	53,178	19.14	104,705	37.69	277,777	1.98
จอมทอง	692,412	17,286	9.91	69,652	39.92	15,050	8.63	72,490	41.55	174,478	1.24
ดอยสะเก็ด	406,990	25,079	44.84	17,486	31.26	1,739	3.11	11,631	20.79	55,935	0.40
ฝาง	524,283	26,587	11.29	79,456	33.75	22,966	9.76	106,388	45.20	235,397	1.68



อำเภอ	พื้นที่ทั้งหมด (ไร่)	พื้นที่ทำการเกษตร								รวมพื้นที่ทำการเกษตร	
		ที่นา		ไม้ผล/ไม้ยืนต้น		พืชไร่/พืชผัก/ไม้ดอก/ไม้ประดับ		เกษตรอื่นๆ			
		จำนวน (ไร่)	ร้อยละพื้นที่เกษตร	จำนวน (ไร่)	ร้อยละพื้นที่เกษตร	จำนวน (ไร่)	ร้อยละพื้นที่เกษตร	จำนวน (ไร่)	ร้อยละพื้นที่เกษตร	จำนวน (ไร่)	ร้อยละพื้นที่ทั้งหมด
หางดง	169,619	9,094	17.82	16,696	32.72	673	1.32	24,566	48.14	51,029	0.36
ฮอด	934,188	20,760	13.00	38,230	23.94	11,479	7.19	89,235	55.88	159,704	1.14
แม่แจ่ม	1,757,195	48,956	10.86	7,284	1.62	143,086	31.73	251,615	55.80	450,941	3.22
แม่ริม	282,025	13,836	18.76	11,667	15.82	6,396	8.67	41,838	56.74	73,737	0.53
แม่แตง	884,327	19,899	11.02	56,393	31.22	5,955	3.30	98,359	54.46	180,606	1.29
อมก๋อย	1,867,458	72,582	15.73	13,793	2.99	2,845	0.62	372,158	80.66	461,378	3.29
พร้าว	799,861	33,769	19.39	72,385	41.56	12,088	6.94	55,910	32.10	174,152	1.24
สะเมิง	659,634	18,356	17.64	5,173	4.97	12,599	12.11	67,939	65.28	104,067	0.74
สันกำแพง	152,231	29,883	52.76	4,169	7.36	862	1.52	21,721	38.35	56,635	0.40
สันป่าตอง	110,674	13,635	21.55	28,743	45.43	2,773	4.38	18,118	28.64	63,269	0.45
สันทราย	214,194	14,815	22.36	15,000	22.64	2,531	3.82	33,917	51.19	66,263	0.47
สารภี	66,865	3,199	8.92	23,050	64.24	895	2.49	8,735	24.35	35,879	0.26
แม่สาย	519,308	65,193	26.14	34,565	13.86	35,258	14.14	114,417	45.87	249,433	1.78
ดอยเต่า	611,904	3,785	3.03	55,841	44.68	7,736	6.19	57,612	46.10	124,974	0.89
เวียงแหง	474,545	21,234	23.73	8,964	10.02	33,839	37.82	25,431	28.42	89,468	0.64
ไชยปราการ	311,024	12,895	10.90	44,950	37.98	12,057	10.19	48,452	40.94	118,354	0.84
แม่วาง	386,853	15,557	16.08	23,990	24.79	8,623	8.91	48,597	50.22	96,767	0.69
แม่ออน	293,599	7,344	23.75	11,713	37.87	1,310	4.24	10,561	34.15	30,928	0.22
ดอยหล่อ	138,041	6,961	12.28	23,688	41.80	900	1.59	25,117	44.32	56,666	0.40
กัลยาณิวัฒนา	325,923	15,300	28.26	3,618	6.68	15,020	27.74	20,204	37.32	54,142	0.39
รวม	14,022,546	554,465	16.07	751,620	21.79	409,979	11.89	1,733,364	50.25	3,449,428	24.60

ที่มา : สำนักงานเกษตรจังหวัดเชียงใหม่ ข้อมูล ณ พฤศจิกายน 2567

2.2 ครั้วเรือนเกษตรกร และแรงงานภาคการเกษตร

จังหวัดเชียงใหม่มีครั้วเรือนเกษตรกร 149,984 ครั้วเรือน และแรงงานภาคการเกษตร 74,992 ราย โดยมีอัตราการขยายตัวลดลงจากปีก่อนหน้า และมีแนวโน้มของกำลังแรงงานภาคเกษตรลดลงอย่างต่อเนื่อง เนื่องจากเกษตรกรของไทยส่วนใหญ่เป็นวัยสูงอายุที่เพิ่มมากขึ้น และคนในวัยทำงานมักเข้าสู่กรุงเทพมหานคร/เมืองใหญ่ เนื่องจากจังหวัดเชียงใหม่ไม่มีสถานประกอบการโรงงานอุตสาหกรรมขนาดใหญ่ ตลอดจนการทำเกษตรในปัจจุบันของจังหวัดเชียงใหม่ยังคงใช้การเกษตรแบบดั้งเดิม ต้นทุนสูง ราคาผลผลิตต่ำจึงทำให้กำลังแรงงานในภาคเกษตรทำธุรกิจอย่างอื่นมากขึ้น

อำเภอ	จำนวนครั้วเรือน	จำนวนครั้วเรือนเกษตรกร	ร้อยละจำนวนครั้วเรือนเกษตรกร/ครั้วเรือนทั้งหมด	จำนวนแรงงานภาคเกษตร (ราย)
เมืองเชียงใหม่	180,279	490	0.27	245
จอมทอง	25,877	10,394	40.17	5,197
แม่แจ่ม	21,103	11,424	54.13	5,712



อำเภอ	จำนวนครัวเรือน	จำนวนครัวเรือน เกษตรกร	ร้อยละจำนวน ครัวเรือนเกษตร/ ครัวเรือนทั้งหมด	จำนวนแรงงาน ภาคเกษตร (ราย)
เชียงดาว	35,998	9,960	27.67	4,980
ดอยสะเก็ด	42,222	4,080	9.66	2,040
แม่แตง	37,103	6,840	18.44	3,420
แม่ริม	46,792	4,161	8.89	2,081
สะเมิง	9,188	4,121	44.85	2,061
ฝาง	47,863	9,182	19.18	4,591
แม่ฮ่าย	31,771	8,676	27.31	4,338
พร้าว	21,808	8,117	37.22	4,059
สันป่าตอง	35,345	7,537	21.32	3,769
สันกำแพง	52,985	4,443	8.39	2,222
สันทราย	82,681	3,702	4.48	1,851
หางดง	55,996	3,698	6.60	1,849
ฮอด	17,632	8,260	46.85	4,130
ดอยเต่า	10,905	5,755	52.77	2,878
อมก๋อย	24,993	11,704	46.83	5,852
สารภี	48,387	4,626	9.56	2,313
เวียงแหง	10,273	2,678	26.07	1,339
ไชยปราการ	19,039	5,152	27.06	2,576
แม่วาง	12,727	4,999	39.28	2,500
แม่ออน	10,073	2,712	26.92	1,356
ดอยหล่อ	12,045	4,422	36.71	2,211
กัลยาณิวัฒนา	4,730	2,851	60.27	1,426
รวม	897,818	149,984	16.71	74,992

ที่มา 1. จำนวนครัวเรือน สำนักบริหารการทะเบียน กรมการปกครอง ข้อมูล ณ พฤศจิกายน 2567
3. สำนักงานเกษตรจังหวัดเชียงใหม่ ข้อมูล ณ พฤศจิกายน 2567



2.3 ขนาดเศรษฐกิจของจังหวัด (GPP)

สภาพเศรษฐกิจโดยทั่วไป ในปี พ.ศ. 2565 จังหวัดเชียงใหม่มีมูลค่าผลิตภัณฑ์มวลรวม จำนวน 244,210 ล้านบาท เพิ่มขึ้นจากปี พ.ศ. 2564 จำนวน 7,477 ล้านบาท (ปี พ.ศ. 2564 มีมูลค่า 236,733 ล้านบาท) เป็นลำดับที่ 15 ของประเทศ และลำดับที่ 1 ของภาคเหนือ ในขณะที่ผลิตภัณฑ์มวลรวมจังหวัดต่อหัว (GPP per capita) ปี พ.ศ. 2565 มีมูลค่า 136,043 บาท/คน/ปี เพิ่มขึ้นจากปี พ.ศ. 2564 จำนวน 4,414 บาท (ปี พ.ศ. 2564 มีมูลค่า 131,629 บาท/คน/ปี) เป็นลำดับที่ 31 ของประเทศ และลำดับที่ 3 ของภาคเหนือ ตามลำดับ ได้แก่ อันดับ 1 จังหวัดลำพูน อันดับ 2 จังหวัดกำแพงเพชร และ อันดับ 3 จังหวัดเชียงใหม่

มูลค่าผลิตภัณฑ์มวลรวมจังหวัดด้านการเกษตร มูลค่าภาคการเกษตรของจังหวัดเชียงใหม่ ณ ราคาประจำปี 2565 เท่ากับ 39,445 ล้านบาท คิดเป็นสัดส่วนร้อยละ 16.15 ของมูลค่าผลิตภัณฑ์จังหวัด โดยการทำเกษตรของจังหวัดเชียงใหม่ขึ้นกับการปลูกพืชเป็นหลัก คิดเป็นร้อยละ 79.46 สินค้าเกษตรสำคัญ คือ ข้าว ลำไย มะม่วง ลิ้นจี่ กาแฟ กระเทียม หอมแดง หอมหัวใหญ่ และพืชผักเมืองหนาว ซึ่งพืชผัก แดง และพืชหัว สามารถสร้างมูลค่าผลิตภัณฑ์ต่อมูลค่าผลิตภัณฑ์ภาคการเกษตร คิดเป็นร้อยละ 33.03 รองลงมา คือ การปลูกพืชยืนต้น ร้อยละ 31.38 และการปลูกข้าว ร้อยละ 31.38 ตามลำดับ ในช่วงแผนพัฒนาเศรษฐกิจและสังคมแห่งชาติ ฉบับที่ 12 (พ.ศ. 2560 – 2565) ภาคการเกษตรของจังหวัดเชียงใหม่มีอัตราการขยายตัวเฉลี่ยร้อยละ 0.96 ต่ำกว่าอัตราการขยายตัวค่าเฉลี่ยภาคการเกษตรของภาคเหนือที่ขยายตัว ร้อยละ 1.81 และประเทศที่มีอัตราขยายตัวเฉลี่ยร้อยละ 1.92

มูลค่าผลิตภัณฑ์มวลรวมจังหวัดและผลิตภัณฑ์มวลรวมจังหวัดต่อหัว ย้อนหลัง 5 ปี

รายการ	ปี พ.ศ. 2561	ปี พ.ศ. 2562	ปี พ.ศ. 2563	ปี พ.ศ. 2564	ปี พ.ศ. 2565
ผลิตภัณฑ์มวลรวมจังหวัด (GPP) ณ ราคาประจำปี (หน่วย : ล้านบาท)	249,992	264,067	242,088	236,733	244,210
ผลิตภัณฑ์มวลรวมจังหวัดต่อคน (GPP Per capita) (หน่วย : บาท/คน/ปี)	138,513	146,433	134,402	131,629	136,043

ที่มา : สำนักงานพัฒนาเศรษฐกิจและสังคมภาคเหนือ ข้อมูล ณ มิถุนายน 2567

2.4 สินค้าเกษตรที่สำคัญของจังหวัดเชียงใหม่

2.4.1 การปลูกพืชเศรษฐกิจของจังหวัด ปีการผลิต 2566/67

ชนิดพืช	จำนวน เกษตรกร (ราย)	เนื้อที่ เพาะปลูก (ไร่)	เนื้อที่ เก็บเกี่ยว (ไร่)	ผลผลิต ที่เก็บเกี่ยวได้ (ตัน)	ผลผลิตเฉลี่ย/ เนื้อที่เก็บเกี่ยว (กิโลกรัม/ไร่)	ราคาที่เกษตรกร ขายได้เฉลี่ย (บาท/กิโลกรัม)
ข้าว	75,078	532,697	527,148	325,778	618 (ข้าวแห้ง)	8 (ข้าวสด)
ข้าวโพดเลี้ยงสัตว์	18,872	260,701	260,385	245,915	959 (สด)	5.5 (สด)
อะโวคาโด	2,539	14,272	12,111	14,387	1,188	35
มันฝรั่ง	1,214	9,343	9,343	28,519	3,052	13
กระเทียม	2,988	20,573	20,573	63,484	3,086 (สด)	16 (สด)
หอมหัวใหญ่	1,523	6,220	6,220	29,143	4,685 (สด)	10 (สด)



ชนิดพืช	จำนวน เกษตรกร (ราย)	เนื้อที่ เพาะปลูก (ไร่)	เนื้อที่ เก็บเกี่ยว (ไร่)	ผลผลิต ที่เก็บเกี่ยวได้ (ตัน)	ผลผลิตเฉลี่ย/ เนื้อที่เก็บเกี่ยว (กิโลกรัม/ไร่)	ราคาที่เกษตรกร ขายได้เฉลี่ย (บาท/กิโลกรัม)
หอมแดง	2,055	8,827	8,827	32,028	3,628 (สด)	13 (สด)
สตอเบอรี่	1,258	7,165	7,165	20,638	2,880	45
มะม่วง	12,074	71,947	69,348	65,920	948	40
ลำไย	64,171	448,801	447,039	425,240	951	30
ลิ้นจี่	4,904	35,091	35,071	11,282	332	60
ส้มเขียวหวาน	2,805	35,749	34,899	134,775	3,862	35
กาแฟ	4,526	35,302	34,527	15,816 (เชอร์รี่)	544 (เชอร์รี่)	23

ที่มา สำนักงานเกษตรจังหวัดเชียงใหม่ ข้อมูล ณ พฤศจิกายน 2567

2.4.2 สัตว์เศรษฐกิจที่สำคัญ ด้านปศุสัตว์ ได้แก่ (เรียงตามมูลค่า)

ชนิดสัตว์	จำนวน เกษตรกร (ราย)	จำนวนสัตว์ (ตัว)	ข้อมูลผลผลิต/ปี		ราคาเฉลี่ย (บาท/ หน่วย)	มูลค่าผลผลิต/ปี (บาท)
			จำนวน	หน่วยนับ		
ไก่ไข่	1,836	2,400,943	727,485,729	ฟอง	3.8	2,764,445,770
สุกร	10,846	273,668	412,317	ตัว	81	1,803,474,558
โคนม	720	41,650	71,251	น้ำนมดิบ (ตัน)	22.5	1,603,148,625
ไก่พื้นเมือง	57,708	2,586,555	5,173,110	ตัว	80	703,542,960
โคเนื้อ	16,874	182,169	27,325	ตัว	75	512,350,313
ไก่เนื้อ	626	1,529,823	6,119,292	ตัว	38	395,306,263
กระบือ	5,589	54,243	8,136	ตัว	78	158,660,775

รวบรวมและจัดทำข้อมูลโดย สำนักงานปศุสัตว์จังหวัดเชียงใหม่ ข้อมูล ณ 7 พฤศจิกายน 2567

ที่มา : 1. ระบบทะเบียนเกษตรกรผู้เลี้ยงสัตว์ (DLD e-Regist)

2. ระบบปฏิบัติการผลิตสินค้าเกษตร สำนักงานเศรษฐกิจการเกษตร

3. รายงานข้อมูลราคาขายสินค้าปศุสัตว์ กรมปศุสัตว์



2.4.3 สัตว์เศรษฐกิจที่สำคัญ ด้านประมง

2.4.3.1 ข้อมูลพื้นฐานด้านประมง

อำเภอ	จำนวนเกษตรกร (ราย)	เนื้อที่เลี้ยง (ไร่)	จำนวนครัวเรือน (ประมงน้ำจืด)	จำนวนเรือ (ลำ)
เมืองเชียงใหม่	56	46.67	56	0
จอมทอง	472	151.3932	315	0
แม่แจ่ม	159	49.12	1,610	0
เชียงดาว	330	177.9675	492	0
ดอยสะเก็ด	253	172.48	245	0
แม่แตง	581	379.7742	400	0
แมริม	321	160.3126	275	0
สะเมิง	187	55.2939	577	0
ฝาง	618	529.23	1,573	0
แม่อาว	461	551.87	339	0
พร้าว	511	283.5347	730	0
สันป่าตอง	571	350.484	458	0
สันกำแพง	444	272.5	478	0
สันทราย	404	698.87	467	0
หางดง	132	87.5398	124	0
ฮอด	89	27.81	448	0
ดอยเต่า	276	146	500	0
อมก๋อย	89	27.81	243	0
สารภี	539	371.94	149	0
เวียงแหง	219	155.06	322	0
ไชยปราการ	86	92.94	86	0
แม่วาง	221	85.0113	900	0
แม่อน	171	74.74	1,282	0
ดอยหล่อ	267	117.18	267	0
กัลยาณิวัฒนา	0	0	0	0
รวม	7,457	5,065.5312	12,336	0

ที่มา : สำนักงานประมงจังหวัดเชียงใหม่ ข้อมูล ณ วันที่ 12 พฤศจิกายน 2567



3.4.3.2 สัตว์เศรษฐกิจด้านประมง

ลำดับ	ชื่อชนิดสินค้า	ประเภทการ เลี้ยง/ จับ	จำนวน เกษตรกร (ราย)	เนื้อที่ เลี้ยง (ไร่)	ปริมาณ ผลผลิตปี ปัจจุบัน (ตัน)	ราคาเฉลี่ย (บาท/ กิโลกรัม)	มูลค่าปัจจุบัน (บาท)
1	กบ	เพาะเลี้ยง น้ำจืด	43	2.91	7.80	80.31	626,337.69
2	กึ่งก้ามกราม	จับธรรมชาติ น้ำจืด	-	-	0.50	338.89	170,292.23
		เพาะเลี้ยง น้ำจืด	4	10.00	3.25	242.22	787,215.00
3	กึ่งฝอย	เพาะเลี้ยง น้ำจืด	1	2.50	0.33	250.00	82,500.00
4	กึ่งอื่นๆ	จับธรรมชาติ น้ำจืด	-	-	4.50	32.33	145,323.35
5	ปลากด	เพาะเลี้ยง น้ำจืด	12	12.00	3.90	96.25	375,375.00
8	ปลากดแก้ว	จับธรรมชาติ น้ำจืด	-	-	15.20	90.11	1,370,032.44
6	ปลากะมัง	จับธรรมชาติ น้ำจืด	-	-	149.00	41.17	6,134,330.00
7	ปลาจิ้น	เพาะเลี้ยง น้ำจืด	1	0.15	0.10	40.00	4,000.00
8	ปลาช่อน	จับธรรมชาติ น้ำจืด	-	-	44.50	100.80	4,486,003.20
		เพาะเลี้ยง น้ำจืด	22	8.58	5.49	91.53	502,591.23
9	ปลาชิว	จับธรรมชาติ น้ำจืด	-	-	26.25	40.10	1,052,584.90
10	ปลาดุก	เพาะเลี้ยง น้ำจืด	595	338.33	389.18	51.07	19,875,269.39
11	ปลาตะเพียน	จับธรรมชาติ น้ำจืด	-	-	561.75	55.22	31,019,835.00
		เพาะเลี้ยง น้ำจืด	304	129.06	63.47	49.61	3,148,746.70
12	ปลาทับทิม (ปลานิลแดง)	เพาะเลี้ยง น้ำจืด	185	149.33	356.17	86.21	30,704,984.65
13	ปลานวลจันทร์เทศ	เพาะเลี้ยง น้ำจืด	28	15.51	5.96	48.66	290,110.92
14	ปลานิล	จับธรรมชาติ น้ำจืด	-	-	770.85	58.52	45,110,083.48
		เพาะเลี้ยง น้ำจืด	6,094	4,304.92	2,296.30	55.78	128,087,502.44
15	ปลาไน	จับธรรมชาติ น้ำจืด	-	-	41.24	50.21	2,070,660.40
		เพาะเลี้ยง น้ำจืด	61	38.35	18.00	50.61	910,878.78
16	ปลาบึก	เพาะเลี้ยง น้ำจืด	15	6.69	4.25	89.93	382,202.50
17	ปลาชี่สกเทศ	จับธรรมชาติ น้ำจืด	-	-	179.21	50.95	9,130,953.30
		เพาะเลี้ยง น้ำจืด	26	31.86	7.55	50.42	380,822.26
18	ปลาชี่สกไทย	จับธรรมชาติ น้ำจืด	-	-	9.66	44.92	433,927.20
		เพาะเลี้ยง น้ำจืด	2	2.61	1.54	59.25	91,363.50
19	ปลาสร้อยขาว	จับธรรมชาติ น้ำจืด	-	-	685.58	46.28	31,728,411.00



ลำดับ	ชื่อชนิดสินค้า	ประเภทการ เลี้ยง/ จับ	จำนวน เกษตรกร (ราย)	เนื้อที่ เลี้ยง (ไร่)	ปริมาณ ผลผลิตปี ปัจจุบัน (ตัน)	ราคาเฉลี่ย (บาท/ กิโลกรัม)	มูลค่าปีปัจจุบัน (บาท)
20	ปลาสด	เพาะเลี้ยง น้ำจืด	2	0.46	0.65	80.00	52,000.00
21	ปลาสรวย	จับธรรมชาติ น้ำจืด	-	-	57.21	47.47	2,715,711.23
		เพาะเลี้ยง น้ำจืด	12	29.33	6.65	62.99	418,883.50
22	ปลาสังกะวาด	จับธรรมชาติ น้ำจืด	-	-	29.92	63.05	1,886,203.80
23	ปลาหมอเทศ	เพาะเลี้ยง น้ำจืด	1	3.57	4.26	100.00	426,000.00
24	ปลาหมอไทย	เพาะเลี้ยง น้ำจืด	36	29.43	21.63	75.17	1,626,227.78
25	ปลาอื่น ๆ	จับธรรมชาติ น้ำจืด	-	-	484.98	44.85	21,751,353.00
		เพาะเลี้ยง น้ำจืด	26	7.25	15.72	44.85	705,042.00
26	สัตว์น้ำอื่นๆ	จับธรรมชาติ น้ำจืด	-	-	3.46	29.89	103,299.84
รวม			7,470	5,122.83	6,276.00	2,839.62	348,787,057.71

รวบรวมและประมวลผลโดย : สำนักงานประมงจังหวัดเชียงใหม่ 18 พฤศจิกายน 2567
ที่มาของข้อมูล : 1. ระบบปฏิทินผลผลิตสินค้าเกษตรรายเดือนระดับจังหวัด สืบค้นเมื่อวันที่ 18 พฤศจิกายน 2567

2.5 ข้อมูลสินค้าเกษตรที่ได้รับรองสิ่งบ่งชี้ทางภูมิศาสตร์ (GI) จำนวน 4 สินค้า

1) กาแฟเทพเสด็จ

(1) พันธุ์กาแฟ : พันธุ์อาราบิก้า (Arabica) สายพันธุ์คาทิมอร์ ดาทรา และคาหุย

(2) ลักษณะทางกายภาพ

- กาแฟสาร (Green Bean) : มีสีเขียวอมเทา สีเขียวอมฟ้า มีขนาดเมล็ด 5.5 มิลลิเมตร ขึ้นไป มีเมล็ดที่ไม่สมบูรณ์ไม่เกินร้อยละ 13 และปริมาณความชื้นไม่เกินร้อยละ 13 โดยน้ำหนัก

- กาแฟคั่วเมล็ด (Roasted Coffee) : กาแฟสารที่ผ่านการคั่ว มีสีน้ำตาลอ่อน ไปจนถึงสีน้ำตาลเข้มมีกลิ่นหอม

- กาแฟคั่วบด (Roasted Ground Coffee) : กาแฟคั่วเมล็ดที่บดจนเป็นผงหยาบหรือผงละเอียด มีสีน้ำตาลอ่อน ไปจนถึงสีน้ำตาลเข้ม รสชาติกลมกล่อม มีกลิ่นหอมที่เป็นเอกลักษณ์เฉพาะตัว

- รสชาติ : กลมกล่อม ละมุน มีกลิ่นหอมเฉพาะตัว

(3) ลักษณะทางเคมี

- ปริมาณคาเฟอีน : ร้อยละ 1 - 1.2 โดยน้ำหนัก



2) ข้าวกำลัันนา

คำนิยาม

ข้าวกำลัันนา (Khao Kum Lanna) หมายถึง ข้าวเหนียวที่มีเมล็ดสีดำ ที่ได้จากข้าวกำลัันพันธุ์ดอยยะเก็ด ข้าวกำลัันพันธุ์อมก๋อย ข้าวกำลัันพันธุ์พะเยา และข้าวกำลัันพันธุ์พื้นเมือง ซึ่งเป็นข้าวเหนียวดำไว้ต่อช่วงแสงปลูกในฤดูนาปี ในพื้นที่ภาคเหนือตอนบน 8 จังหวัด คือ เชียงใหม่ เชียงราย ลำปาง ลำพูน แพร่ น่าน พะเยา และแม่ฮ่องสอน

ลักษณะของสินค้า

(1) พันธุ์ข้าว : พันธุ์ก่ำดอยสะเก็ด พันธุ์ก่ำอมก๋อย พันธุ์ก่ำพะเยา และข้าวกำลัันพันธุ์พื้นเมือง

(2) ประเภทข้าวกำลัันนา

- ข้าวกล้อง

- ข้าวสาร

(3) ลักษณะทางกายภาพ

3.1 ข้าวก่ำดอยสะเก็ด ลำต้นมีลักษณะเป็นสีม่วงเข้มหรือสีดำ เปลือกเมล็ดสีม่วง เมล็ดข้าวกล้องสีม่วงขนาดเมล็ดกว้างประมาณ 3.3 มิลลิเมตร ยาวประมาณ 9.7 มิลลิเมตร หนาประมาณ 1.91 มิลลิเมตร

3.2 ข้าวก่ำอมก๋อย ลำต้นมีลักษณะเป็นสีม่วงปนเขียว เมล็ดข้าวกล้องและเยื่อหุ้มเมล็ดสีม่วงขนาดประมาณ 3.0 มิลลิเมตร ยาวประมาณ 8.9 มิลลิเมตร

3.3 ข้าวก่ำพะเยา ลำต้นมีลักษณะเป็นสีม่วง เมล็ดข้าวกล้องสีม่วง ขนาดเมล็ดกว้างประมาณ 2.9 มิลลิเมตร ยาวประมาณ 7.7 มิลลิเมตร หนาประมาณ 1.91 มิลลิเมตร

3.4 ข้าวกำลัันพันธุ์พื้นเมือง ลำต้นมีลักษณะเป็นสีม่วง สีม่วงปนเขียว หรือสีเขียว เมล็ดข้าวเปลือก สีฟางหรือฟางอมม่วง

(4) คุณสมบัติของสินค้า

เป็นข้าวที่มีเมล็ดข้าวสีม่วงหรือสีดำ มีคุณค่าทางโภชนาการสูง มีสารแกมมาโอไรซานอล (Gammaoryzanol) สารแอนโทไซยานิน (Anthocyanin) และมีวิตามินอี (Vitamin E) ที่มีประโยชน์ต่อร่างกายระดับสูง

3) ส้มสายน้ำผึ้งฝาง

คำนิยาม

ส้มสายน้ำผึ้งฝาง (Som Sai Nam Phueng Fang หรือ Sai Nam Phueng Fang Mandarin Orange) หมายถึง ส้มพันธุ์สายน้ำผึ้ง ผลมีรูปทรงกลมแป้น เปลือกอ่อนและบาง ผิวมันเงา เมื่อสุกผิวมีสีเขียวอมเหลืองเขียวอมส้ม หรือเหลืองอมส้ม เนื้อกึ่งฉ่ำและแน่น ขานและใยนุ่ม รสชาติหวานอมเปรี้ยว มีกลิ่นหอม ผลิตในพื้นที่ 3 อำเภอของจังหวัดเชียงใหม่ ได้แก่ อำเภอฝาง อำเภอแม่เมาะ และอำเภอไชยปราการ

ลักษณะของสินค้า

(1) พันธุ์ส้ม : พันธุ์สายน้ำผึ้ง

(2) ลักษณะทางกายภาพ

- รูปทรง ผลส้มทรงกลมแป้น ขั้วผลเสมอกับไหล่ผล ส่วนก้นผลแป้น

- เปลือกผิว เปลือกผลแก่ง่าย เปลือกอ่อนและบาง ผิวเรียบเป็นมันเงา สีเขียวอมเหลืองเขียวอมส้ม หรือเหลืองอมส้ม และต่อมน้ำมันบริเวณผิวเด่นชัด

- เนื้อ เนื้อกึ่งฉ่ำและแน่น ขานและใยนุ่ม

- รสชาติ รสชาติหวานอมเปรี้ยว และมีกลิ่นหอม

(3) ลักษณะทางเคมี

- มีปริมาณของแข็งที่ละลายน้ำได้ (TSS) หรือค่าความหวานตั้งแต่ 11 องศาบริกซ์ ขึ้นไป



4) ลิ้นจี่จักรพรรดิฝาง

คำนิยาม

ลิ้นจี่จักรพรรดิฝาง (Lychee Jakkrapad Fang หรือ Jakkrapad Fang Lychee) หมายถึง ลิ้นจี่พันธุ์จักรพรรดิ ทรงผลคล้ายรูปหัวใจ มีขนาดใหญ่ เปลือกหนาสีแดงอมชมพู ผิวเปลือกหยาบคล้ายกำมะหยี่ เนื้อหนา สีขาวขุ่น ฉ่ำน้ำ รสชาติหวานอมเปรี้ยว มีกลิ่นหอม ผลิตในพื้นที่ 3 อำเภอของจังหวัดเชียงใหม่ ได้แก่ อำเภอฝาง อำเภอแม่เมาะ และอำเภอไชยปราการ

ลักษณะของสินค้า

(1) พันธุ์ลิ้นจี่ : พันธุ์จักรพรรดิ

(2) ลักษณะทางกายภาพ

- รูปร่าง ทรงผลมีลักษณะคล้ายรูปหัวใจ ผลขนาดใหญ่ น้ำหนักผลประมาณ 19 กรัมขึ้นไป
- เปลือกผิว ผิวเปลือกสีแดงอมชมพู เปลือกหนา ผิวเปลือกหยาบคล้ายกำมะหยี่ ผิวเป็นหนาม

ขรุขระไม่แหลม ฐานปุ่มหนามกว้าง

- เนื้อ เนื้อหนา สีขาวขุ่น และฉ่ำน้ำ
- เมล็ด ผิวเมล็ดเรียบมัน สีน้ำตาล ทรงรี
- รสชาติ หวานอมเปรี้ยว มีกลิ่นหอม

(3) ลักษณะทางเคมี

- ปริมาณของแข็งที่ละลายน้ำได้ (TSS) หรือค่าความหวานมีค่า 12 องศาบริกซ์ขึ้นไป

ที่มา : เพจ GI Thailand, กองสิ่งปฏิกูลทางภูมิศาสตร์ กรมทรัพย์สินทางปัญญา กระทรวงพาณิชย์ (สืบค้นเมื่อ ตุลาคม 2567)

2.6 สินค้าหนึ่งตำบลหนึ่งผลิตภัณฑ์ (OTOP)

จังหวัดเชียงใหม่มีภูมิปัญญาท้องถิ่นที่หลากหลาย และมีการต่อยอดพัฒนาสินค้าอย่างต่อเนื่อง มีการใช้เทคโนโลยีสมัยใหม่เข้ามาช่วยอย่างสร้างสรรค์ ประกอบกับมีการผลิตสินค้าหัตถอุตสาหกรรมที่มีเอกลักษณ์เฉพาะตัว หรือที่เรียกว่า “อัตลักษณ์ล้านนา” เช่น เสื้อผ้าเครื่องแต่งกาย เครื่องปั้นดินเผา ไม้แกะสลัก การนวดแผนไทย โดยจังหวัดเชียงใหม่มีแหล่งจำหน่ายสินค้าของฝาก ของที่ระลึกและผลิตภัณฑ์ OTOPTOP แยกได้ดังนี้

ที่	อำเภอ	จำนวน (ราย)	ประเภท		
			เจ้าของรายเดียว	กลุ่มผู้ผลิตชุมชน	วิสาหกิจขนาดกลางและขนาดย่อม
1	เมืองเชียงใหม่	200	143	37	20
2	จอมทอง	77	17	58	2
3	แม่แจ่ม	82	36	44	2
4	เชียงดาว	135	65	65	5
5	ดอยสะเก็ด	172	125	41	6
6	แม่แตง	123	71	48	4
7	แมริม	129	69	51	9
8	สะเมิง	75	19	56	0
9	ฝาง	144	88	51	5
10	พร้าว	81	45	36	0
11	สันป่าตอง	166	78	84	4
12	สารภี	157	114	29	14



ที่	อำเภอ	จำนวน (ราย)	ประเภท		
			เจ้าของรายเดียว	กลุ่มผู้ผลิตชุมชน	วิสาหกิจขนาดกลางและขนาดย่อม
13	สันกำแพง	244	171	64	9
14	สันทราย	219	118	88	13
15	หางดง	148	102	39	7
16	ฮอด	37	16	20	1
17	อมก๋อย	55	9	46	0
18	แม่อาย	76	25	50	1
19	ดอยเต่า	40	18	21	1
20	เวียงแหง	39	18	19	2
21	ไชยปราการ	71	38	32	1
22	แม่วาง	43	28	12	3
23	แม่ออน	62	29	33	0
24	ดอยหล่อ	43	27	15	1
25	กัลยาณิวัฒนา	52	27	25	0
รวม		2,670	1,496	1,064	110

ที่มา : กลุ่มงานส่งเสริมการพัฒนาชุมชน สำนักงานพัฒนาชุมชนจังหวัดเชียงใหม่, 29 สิงหาคม 2567

ตั้งแต่ปี 2557 เป็นต้นมาจังหวัดเชียงใหม่สามารถสร้างรายได้จากการจำหน่ายผลิตภัณฑ์ OTOP ทั้งสิ้นกว่า 15,517 ล้านบาท โดยมีผู้ประกอบการ OTOP ที่ลงทะเบียนแล้ว จำนวน 2,507 ราย และมีผลิตภัณฑ์ จำนวน 6,927 ผลิตภัณฑ์ สามารถจำแนกตามประเภทผลิตภัณฑ์ ได้ดังนี้

ที่	ประเภทผลิตภัณฑ์	ปี 2557- 2558	ปี 2559	ปี 2560	ปี 2561	ปี 2562	ปี 2563	รวม
1	อาหาร	550	39	269	315	134	143	1,450
2	เครื่องดื่ม	273	19	89	89	40	62	572
3	ผ้าและเครื่องแต่งกาย	1,097	58	268	286	168	251	2,128
4	ของใช้/ของตกแต่ง/ของที่ระลึก	985	27	197	298	89	109	1,705
5	สมุนไพรที่ไม่ใช่อาหาร	442	16	227	167	132	88	1,072
รวม		3,347	159	1,050	1,155	563	653	6,927



มีสุดยอดหนึ่งตำบลหนึ่งผลิตภัณฑ์ (OTOP Product Champion : OPC) ระดับ 5 ดาวทั้งสิ้น 287 ชนิด และมีผลิตภัณฑ์ที่ผ่านการคัดสรรจำนวน 1,865 ผลิตภัณฑ์ สามารถจำแนกตามประเภทผลิตภัณฑ์ ได้ดังนี้

ที่	ประเภทผลิตภัณฑ์	5 ดาว	4 ดาว	3 ดาว	2 ดาว	1 ดาว	รวม
1	อาหาร	60	102	63	28	27	280
2	เครื่องดื่ม	26	69	29	4	1	129
3	ผ้าและเครื่องแต่งกาย	103	390	283	79	1	856
4	ของใช้/ของตกแต่ง/ของที่ระลึก	87	214	139	50	1	491
5	สมุนไพรที่ไม่ใช่อาหาร	11	28	34	22	14	109
รวม		287	803	548	183	44	1,865

ที่มา : ระบบบัญชีข้อมูลจังหวัดเชียงใหม่ กลุ่มงานส่งเสริมการพัฒนาชุมชน สำนักงานพัฒนาชุมชนจังหวัดเชียงใหม่, 29 สิงหาคม 2567

สินค้าหนึ่งตำบลหนึ่งผลิตภัณฑ์ (OTOP Product Champion : OPC) ระดับ 5 ดาว ซึ่งเป็นสินค้าเกี่ยวเนื่องกับการเกษตร จำนวน 10 สินค้า ดังนี้

ที่	ชื่อกลุ่ม/ที่อยู่	ประเภทผลิตภัณฑ์	ระดับ OTOP
1	สหกรณ์การเกษตรพร้าว จำกัด เลขที่ 256 ม.4 ต.เวียง อ.พร้าว จ.เชียงใหม่	ข้าวสารหอมมะลิ	5 ดาว
2	กลุ่มอาชีพแปรรูปอาหารตำบลสันติสุข เลขที่ 26/2 ม.9 ต.สันติสุข อ.ดอยหล่อ จ.เชียงใหม่	ไส้อั่วสมุนไพร (ผสมบุก)	5 ดาว
3	หจก.ฟาร์มผึ้งพัฒนกิจ 187 ม.7 ต.หนองผึ้ง อ.สารภี จ.เชียงใหม่	Longgan Honey	5 ดาว
4	บริษัท ดอยคำ ผลิตภัณฑ์ จำกัด เลขที่ 72 ม.12 ถนนพระบารมี ต.แม่ฮอน อ.ฝาง จ.เชียงใหม่	มะเขือเทศเชอร์รี่อบแห้ง	5 ดาว
5	สวนส้มสิริวิงศ์ ต.สันตันทมี้อ อ.แม่ฮอน จ.เชียงใหม่	ส้ม	5 ดาว
6	แคบหมูแม่แจ่ม เลขที่ 364 ม.4 ซอย17 ต.หนองจ้อม อ.สันทราย จ.เชียงใหม่	แคบหมูไร้มัน	5 ดาว
7	กลุ่มแม่บ้านเกษตรกรกรบ้านป่าไผ่ เลขที่ 4 หมู่ 2 บ้านป่าไผ่ ต.แม่โป่ง อ.ดอยสะเก็ด จ.เชียงใหม่	กระเทียมโทนดองน้ำผึ้ง	5 ดาว
8	วิสาหกิจชุมชนกาแฟสดแม่ตอน เลขที่ 45 ม.4 ต.เทพเสด็จ อ.ดอยสะเก็ด จ.เชียงใหม่	เมล็ดกาแฟคั่วบดอาราบิก้า	5 ดาว
9	กลุ่มวิสาหกิจชุมชนชาดอยปทุมรินทร์ เลขที่ 289 ม.15 ต.แม่ฮอน อ.แม่ฮอน จ.เชียงใหม่	ชาปทุมรินทร์	5 ดาว
10	กลุ่มวิสาหกิจชุมชนถั่วเขียวหงายอาทิตย์ เลขที่ 59 ม.8 ต.แม่โป่ง อ.พร้าว จ.เชียงใหม่	ลูกประคบสมุนไพร	5 ดาว

ที่มา : สำนักงานพัฒนาชุมชนจังหวัดเชียงใหม่ 2564



2.7 แหล่งท่องเที่ยวเชิงเกษตร

สำนักงานเกษตรจังหวัดเชียงใหม่ ดำเนินการส่งเสริมแหล่งท่องเที่ยวเชิงเกษตรจังหวัดเชียงใหม่ จำนวน 24 แห่ง ในพื้นที่ 12 อำเภอ ดังนี้

ลำดับ	ชื่อแหล่งท่องเที่ยวและรางวัลที่ได้รับ	ลักษณะกิจกรรม	สถานที่ตั้งและข้อมูลการติดต่อ
1	สวนหม่อนศิริมัลเบอร์รี่	1. เก็บผลมัลเบอร์รี่สดจากสวน 2. จุดถ่ายรูป check in 3. ลานกิจกรรมรอบกองไฟ 4. ผักปลอดสารพิษสด ๆ จากสวน	หมู่ที่ 5 ต.ออนใต้ อ.สันกำแพง นายกิตติพงษ์ ปาลี โทร 099 1425445 Facebook: สวนหม่อนศิริ มัลเบอร์รี่ Monsiri mulberry
2	ออนใต้ฟาร์ม	1. นั่งรถหวานเย็นชมธรรมชาติและวิถีชีวิตคนออนใต้ 2. จุดถ่ายรูป check in 3. เก็บผักอินทรีย์ปรุงอาหาร 4. ลานกิจกรรมรอบกองไฟ	24/3 หมู่ที่ 2 ต.ออนใต้ อ.สันกำแพง นายภิญโญ วิสัย โทร 084 9147111 Facebook: Ontai Farm Line ID: ontaifarm
3	วิสาหกิจชุมชนผู้ผลิตกาแฟคุณภาพบ้านป๊อก	1. เยี่ยมชมสวนกาแฟ พร้อมรับฟังบรรยายการผลิตกาแฟที่มีคุณภาพตั้งแต่การปลูกและการดูแลรักษากาแฟ 2. ชมการแปรรูปกาแฟ (สารกาแฟ, การคั่วกาแฟ) 3. การชิมกาแฟที่สวนกาแฟ	38 หมู่ 1 ต.ห้วยแก้ว อ.แม่ออน นายสุพล ไชยถา โทร 081 1644877
4	วิสาหกิจชุมชนกลุ่มท่องเที่ยวโดยชุมชนไตลื้อเมืองหลวงเหนือ	มี 11 ฐานการเรียนรู้ 1. ไหว้พระชมความงามของวัดศรีมุงเมือง 2. เลี้ยงบ้าน ไหว้บอกกล่าวและขอพร 3. ฟุงนาใต้ฟ้าเมืองหลวงเหนือ การเรียนรู้เศรษฐกิจพอเพียง เก็บไข่เปิดทำอาหาร 4. ข้าวแคบป่าผืน การทำข้าวแคบ 5. ตักตักไม้ นายโถ พันธุ์ตักตักไม้ 6. เหยื่อปอกระดาศสา ทำผลิตภัณฑ์กระดาศสา 7. ศูนย์การเรียนรู้ภูมิปัญญาไทยไตลื้อวิถีชีวิตแบบโบราณ ชับซอ ทำถุงยาม 8. จักสานบ้านลุงวรรณ สานส้อมไม้เป็นโมบาย 9. บ้านเย็นตา การปลูกข้าวไรซ์เบอร์รี่ 10. โคมไฟเส้นด้ายทำพวงกุญแจ 11. บ้านสวนพอเพียงทรัพย์ทองศรีชมสวนและการเลี้ยงไก่ประดู่หางดำ	142 หมู่ 4 ต.หลวงเหนือ อ.ดอยสะเก็ด น.ส.พันธ์ชนก บัวมะลิ โทร 094 6347413 Facebook: CBT TaiLue Luangnue Line: Wean_Patch X: CBTtailue loungnuae
5	แบ่งปันฟาร์ม	1. ชมแปลงไม้ผล พืชผัก/เก็บผลผลิต/ดำนานา 2. การเลี้ยงโคพันธุ์ดี จัดแสดงสัตว์ป่า/สัตว์ต่างประเทศ เลี้ยงไก่ ให้อาหาร ถ่ายรูป เก็บไข่ 3. โรงงานแปรรูปผักกาดดอง กระเทียมดอง กาแฟ	2/1 หมู่ 10 ต.แม่โป่ง อ.ดอยสะเก็ด นางวีไลพร ศรีจันทร์ดี โทร 089 7593725 Facebook: Pan's Farm:แบ่งปันฟาร์ม
6	วิสาหกิจชุมชนท่องเที่ยวเชิงเกษตรบ้านจองคำ (สวนอุนันนิคาชล)	นักท่องเที่ยวสามารถเก็บผลผลิตภายในสวนได้ เช่น อุ่น, สตรอเบอร์รี่, เคพกูสเบอร์รี่	105 หมู่ 8 ต.เมืองนะ อ.เชียงดาว นายวิรุฬห์ อภัยวงศ์ โทร 091 8520399



ลำดับ	ชื่อแหล่งท่องเที่ยว และรางวัลที่ได้รับ	ลักษณะกิจกรรม	สถานที่ตั้ง และข้อมูลการติดต่อ
			Facebook: สวนอ่องุ่นนิสาชล, @nisachon.vineyard Line: ngor1510
7	สวนบัวชมพู ณ จอมคีรี เกษตรอินทรีย์	1. ชม/ถ่ายรูปแบบลงกุหลาบอินทรีย์ (ก.ค.-มี.ค.) 2. ชม/ถ่ายรูปเวิร์คชอป การแปรรูปชาเก๊กฮวย แปลงดอกเก๊กฮวยอินทรีย์ (พ.ย. - ต้นเดือน ม.ค.) 3. ชม/ถ่ายรูปร่วมทำนาข้าวอินทรีย์ (ก.ค. - พ.ย.) 4. ชม/ถ่ายรูปเก็บสตอร์วเบอร์รี่อินทรีย์(ม.ค.-มี.ค.) 5. เรียนรู้การทำเกษตรและการจัดการพื้นที่ตาม แนวทางเกษตรทฤษฎีใหม่แบบประยุกต์ โคกหนองนาโมเดล	363 หมู่ 3 บ้านจอมคีรี ต.แม่ณะ อ.เชียงดาว นางศรัณยา กิตติคุณไพศาล โทร 089 9463565 Facebook: สวนบัวชมพู ณ จอมคีรี เกษตร อินทรีย์ Line: saranya88
8	นาขั้นบันได บ้านป่าบงเปียง	ชม / ถ่ายรูปนาขั้นบันได - ปลาย ก.ค. - ต้น ส.ค. ช่วงเริ่มดำนา - กลาง ส.ค. - ต้น ต.ค. ช่วงนาข้าวสีเขียว - กลาง ต.ค. - ต้น พ.ย. ช่วงนาข้าวสีทอง	บ้านป่าตึง หมู่ 13 ต.ช่างเคิ่ง อ.แม่แจ่ม นายวิชัย ส่งางาม โทร 081 0201691
9	สวน I love flower farm	ชมและถ่ายภาพสวนไม้ดอกขนาดใหญ่ ที่มีไม้ดอกหลากหลายสายพันธุ์	33 หมู่ 4 ต.เหมืองแก้ว อ.แม่ริม น.ส.ณวิสาร ภูลทา โทร: 088 2667885 Facebook: I Love Flower Farm
10	โป่งแยงฟาร์ม	1. ชมฟาร์มสวนเกษตรของเกษตรกรในหมู่บ้าน เก็บผักประกอบอาหาร 2. ชมวิถีชีวิตของชุมชน การปลูกผัก ดอกไม้ และการแปรรูปแมคคาเดเมีย 3. ศูนย์เรียนรู้การปลูกพืชแบบวนเกษตร	340 หมู่ 3 ต.โป่งแยง อ.แม่ริม นางณัฐจรรัช ไชยราษฎร์ โทร 095 6910707 Facebook: PongYangFarm Line: pimpim_cm
11	สวนส้มยอดดอย Yoddoy The orange farm	1. เก็บผลส้มสดได้เองจากในสวน 2. จุดถ่ายรูปสวยๆ พร้อมทั้งอุปกรณ์ เครื่องแต่งกาย แบบชาวสวนให้บริการ 3. จุดพักผ่อนในคาเฟ่สวนส้ม	119 หมู่ 4 บ.แม่ชี ต.แม่แรม อ.แม่ริม นายพิทยา ว่างจิตเจริญ โทร 081 1800516 Facebook: สวนส้มยอดดอย Yoddoy The orange farm
12	ตามหาสระโอ Café and Farm Camping	1. ชมสวนเกษตรผสมผสาน 2. ลานกางเต็นท์พร้อมสิ่งอำนวยความสะดวก 3. จุดชมวิว และจุดถ่ายภาพ 4. ท่องเที่ยวทางธรรมชาติ น้ำตกบัวตอง	ต.แม่หอพระ อ.แม่แตง นายพิจิตร มังคะโชติ โทร 089 9886308 Facebook: pijit mungkachot, Line: pijitm27
13	วิสาหกิจชุมชน ท่องเที่ยวเชิงเกษตร และวิถีชีวิตบ้านแม่ ไค้	1. เยี่ยมชมวิถีชีวิตหมู่บ้านชนเผ่ากระเหรี่ยง 2. ชม/ชิม การแปรรูปชาอัสสัม 3. ชม/ซื้อ การทอผ้าชนเผ่ากระเหรี่ยง	หมู่ที่ 7 ต.ป่าแป๋ อ.แม่แตง นางสาวพรทิพย์ วงคำ โทร 085 8242149 Facebook: Lochi Chiangmai
14	วิสาหกิจชุมชนรวมใจ แม่วิน Organic	1. การทำนาโดยใช้ควายและนาขั้นบันได 2. ศาสตร์พระราชา (โคกหนองนา) 3. ปลูกป่าผลไม้ป่าให้สัตว์ป่า 4. การเดินป่าเพื่อศึกษาเส้นทางธรรมชาติ 5. เรียนรู้วิถีชีวิตของช้าง	28 หมู่ 5 ต.แม่วิน อ.แม่วาง นายธวัชชัย สุติมูล โทร 089 958841 Facebook: พอเพียงฟาร์มสเตย์



ลำดับ	ชื่อแหล่งท่องเที่ยว และรางวัลที่ได้รับ	ลักษณะกิจกรรม	สถานที่ตั้ง และข้อมูลการติดต่อ
		6. ประเพณี เช่น การผูกข้อมือ และพิธีกรรมความเชื่อเกี่ยวกับการทำนา 7. การแปรรูปโกโก้ 8. การแปรรูปสมุนไพรไทย	
15	ศพก.เครือข่าย ด้านเศรษฐกิจพอเพียง	1. ชมแปลงการปลูกผักอินทรีย์ 2. เก็บผักอินทรีย์มาทำอาหารเป็นเมนูอินทรีย์ 3. การแปรรูปสมุนไพรเจียวกู่หลาน กล้วยดิบผง ผักเชียงดา	267 ม.12 ต.แม่ฮ่อง อ.ฝาง นางอุษา แซ่ม้า โทร 081 8817629 Facebook: อุษา แซ่ม้า
16	วิสาหกิจชุมชน บ้านห้วยไฉ่	1. เรียนรู้เรื่องเกษตรทฤษฎีใหม่ การออกแบบ พื้นที่จัดการทรัพยากรการปลูกผักสวนครัว 2. เก็บผักมาทำอาหารด้วยตัวเอง 3. เก็บผลไม้อินทรีย์จากต้น เช่น มะม่วงลำไย	ม.13 ต.แม่ข่า อ.ฝาง นายสมพล ทรงทวี โทร 082 1868945 Line: 0821903569
17	อุ้มอุ้ม โฮมสเตย์และ สวนป่าเกษตรอินทรีย์	1. อาบป่า Forest bathing คือ การอยู่และเชื่อมต่อกับ ธรรมชาติสิ่งแวดล้อมผ่านประสาทสัมผัสทั้งห้าและ ความรู้สึกรับรู้ 2. การออกแบบพื้นที่เกษตรอย่างง่ายจัดการทรัพยากร การปลูกผักสวนครัว 3. ถอดรองเท้าเดินบนหญ้านุ่มๆ เพื่อปลดปล่อย กระแสไฟฟ้าสถิตย์คืนสู่ดิน 4. เก็บผักมาทำกับข้าวทานเอง 5. ศึกษาพีชจาก QR Code ที่มีต้นไม้สูงกว่า 2 เมตร มากกว่า 150 ชนิด 6. เดินเที่ยวชมสวนป่าเกษตรอินทรีย์ 18 ไร่ 7. ให้อาหารน้องวัว โปรยข้าวเปลือกไก่แจ้ 8. เรียนรู้เรื่องกาแฟ การคั่วกาแฟด้วยมือและร่วมค รึปกาแฟอินทรีย์ 9. ดำนาอินทรีย์วิถีดั้งเดิม ช่วงเดือนสิงหาคม 10. เก็บผลไม้อินทรีย์สดๆ จากต้น เช่น ลิ้นจี่ มะม่วง มะปราง ตามฤดูกาล	111 ม.6 ต.ม่อนปิน อ.ฝาง นายคนาภรณ์ ธนุธรรมเจริญ โทร 095 4535293 Facebook: อุ้มอุ้ม โฮมสเตย์ AumhumHomestay&Organic
18	หมู่บ้านท่องเที่ยว ชุมชนบ้านแม่สุนน้อย	1. เรียนรู้พืชผลทางการเกษตร วิธีการปลูก ดูแลรักษา เก็บเกี่ยวผลไม้ 2. ชม ชิม ชื้อ ผลไม้ในสวนโดยเก็บผลผลิตเอง	บ้านแม่สุนน้อย ต.แม่สุน อ.ฝาง นายสารัช ทาราช โทร 088 2512658 Facebook: โฮมสเตย์แม่สุน
19	พอดดีฟาร์ม	สัมผัสธรรมชาติเยี่ยมชมแปลงปลูกผักอินทรีย์ เก็บผลผลิตจากสวน	22/1 ม. 1 บ้านแม่ป่าไผ่ ต.แม่คะ อ.ฝาง น.ส.สร้อยลัดดา โทธวรรณ โทร 095 6135444 Facebook: Pordee FarmFang
20	วิสาหกิจชุมชน กลุ่มเพียงดิน สันป่าเปา	1. เยี่ยมชมแปลงการปลูกผักอินทรีย์ ฟังการบรรยาย กระบวนการผลิตผักอินทรีย์ 2. นักท่องเที่ยวเก็บผักอินทรีย์มาทำอาหาร 3. การแปรรูปผักเชียงดาการคั่วชาเชียงดาแบบโบราณ ชิมชาเชียงดา	188 ม.1 ต.สันป่าเปา อ.สันทราย น.ส.นภาพร อินสิงห์ โทร 084 614396 Facebook: ไร่เพียงดิน, ผักและผลไม้ ปลอดภัยเพียงดิน



ลำดับ	ชื่อแหล่งท่องเที่ยว และรางวัลที่ได้รับ	ลักษณะกิจกรรม	สถานที่ตั้ง และข้อมูลการติดต่อ
21	ไร่วิยะศรี เมล่อนคาเฟ่ เชียงใหม่	1. แหล่งศึกษาดูงานการปลูกเมล่อนในโรงเรือน 2. การแปรรูปเมล่อน ไอศกรีม บิงซู น้ำปั่น	287 ม.4 ต.ยุหว่า อ.สันป่าตอง นายสุทธิวัฒน์ วิยะศรี โทร 090 0048995 Facebook: @melonchiangmai Line: @raiweeyasri
22	วิสาหกิจชุมชน กลุ่มเกษตรกร คนปงยั้งม้า (ปงอินรัักษ์ฟาร์มส เตย์)	1. การแปรรูปผลผลิตทางการเกษตร 2. การทำนาและเกี่ยวข้าว 3. ทำขนมท้องถิ่นช่วงเทศกาล 4. เก็บผักสวนครัวมาทำอาหาร การแปรรูปน้ำเสาวรส และกิจกรรมการเรียนรู้ เทคนิคการทำเกษตรอินทรีย์	63 ม.1 ต.บ้านปงยั้งม้า อ.หางดง น.ส.นภาพร อินสิงห์ โทร 081 0259679 Facebook: ปงอินรัักษ์ ฟาร์มสเตย์
23	วิสาหกิจชุมชนกลุ่ม แม่บ้านเกษตรกร บนพื้นที่สูง บ้านแม่ขนิลเหนือ	1. ชม/เรียนรู้การปลูกอโวคาโดคุณภาพดี 2. การแปรรูปผลิตภัณฑ์จาก อโวคาโด	ต.บ้านปง อ.หางดง นางพิมพ์พา เชื้อก่อง โทร 081 2883282
24	กลุ่มผักกะดอย	1. ฐานการเรียนรู้ด้านการปลูกผักอินทรีย์ 2. ฐานการเรียนรู้ด้านการปลูกองุ่นดำไร้เมล็ดและ อโวคาโดสายพันธุ์แฮสส์ 3. ฐานการเรียนรู้ด้านการผลิตเมล่อนและพริกหวานใน โรงเรือน 4. ฐานการเรียนรู้ด้านการผลิตไม้ดอก 5. ฐานการเรียนรู้ด้านการผลิตต้นกล้าผัก 6. ฐานเรียนรู้ด้านไร่นาสวนผสม 7. จุดกางเต็นท์ดอยแม่เฒ่า 360 องศา	บ้านขุน ต.บ่อหลวง อ.ฮอด นายธีระพงศ์ ทาทล้า โทร 085 0297573 Facebook: ผักกะดอย

ที่มา : รายงานการประชุมตรวจติดตามผลการดำเนินงานตามแผนการตรวจราชการของผู้ตรวจราชการกระทรวงเกษตรและสหกรณ์ (นายชัยวัฒน์ โยธคล) ประจำปีงบประมาณ พ.ศ. 2567 รอบที่ 1 เขตตรวจราชการที่ 15 จังหวัดเชียงใหม่ วันที่ 11 มีนาคม 2567, ข้อมูลโดย สำนักงานเกษตรจังหวัดเชียงใหม่

2.8 โครงการชุมชนท่องเที่ยว OTOP นวัตวิถี

จังหวัดเชียงใหม่ มีเป้าหมายในการส่งเสริมชุมชนท่องเที่ยว OTOP นวัตวิถี จำนวน 42 หมู่บ้าน โดยมีการจัดกลุ่มเป็น 3 โซน ประกอบด้วย 13 หมู่บ้านโซนเหนือ 14 หมู่บ้านโซนกลาง และ 15 หมู่บ้านโซนใต้ ที่เต็มไปด้วยธรรมชาติที่สวยงาม และบรรยากาศที่เหมาะสมแก่การพักผ่อน พร้อมเรียนรู้วิถีชีวิต วัฒนธรรมประเพณีที่แฝงไปด้วยเสน่ห์ที่น่าค้นหา เพื่อสร้างรายได้ให้แก่หมู่บ้านชุมชน มุ่งเน้นการพัฒนาเชิงพื้นที่ มีการสร้างและพัฒนาอาชีพ โดยเชื่อมโยงการท่องเที่ยวชุมชนและบูรณาการหน่วยงานภาครัฐ ภาคเอกชนเข้ามามีร่วมดำเนินการ สำหรับพื้นที่เป้าหมายหน่วยงานสังกัดกระทรวงเกษตรและสหกรณ์ได้ร่วมบูรณาการขับเคลื่อนพิจารณาคัดเลือกจากหมู่บ้านที่มีความพร้อมทั้งด้านชุมชนมีความโดดเด่นของผลิตภัณฑ์ สินค้า และบริการ สถานที่ท่องเที่ยวที่สำคัญ อัตลักษณ์และภูมิปัญญาท้องถิ่น เพื่อสร้างความเข้มแข็งของชุมชน และเป็นการกระตุ้นเศรษฐกิจท้องถิ่น เช่น บ้านป่าล้าน หมู่บ้านต้นแบบเศรษฐกิจพอเพียง ชาวบ้านประกอบอาชีพเกษตรกรรมเป็นหลัก และเป็นโฮมสเตย์เพื่อให้บริการนักท่องเที่ยว เพื่อให้ได้ลองมาสัมผัสชีวิตชนบท สินค้า OTOP ของหมู่บ้านจะเป็นพวกน้ำหมักชีวภาพจุลินทรีย์สังเคราะห์ และพืชผักอินทรีย์จากเกษตรผสมผสาน บ้านสหกรณ์ดารี ก่อตั้งโดยกรมส่งเสริมสหกรณ์ วิถีชุมชนเป็นชนพื้นเมืองใช้ชีวิตเรียบง่ายอยู่กับธรรมชาติ สินค้า OTOP ของหมู่บ้านจะเป็นข้าวเก่า ข้าวอินทรีย์ พืชผักอินทรีย์ ข้าวไรซ์เบอร์รี่ และข้าวกล้อง บ้านปางตันเตื่อ หมู่บ้านที่มีต้นมะเดื่ออายุกว่า 100 ปี วิถีชุมชนชาวบ้านที่นี้จะปลูกใบเมี่ยง ชา และกาแฟ ซึ่งทำกันมาตั้งแต่สมัยโบราณมาจนถึงปัจจุบัน และแพกแฉม จากเมื่อก่อนชาวบ้านจะทำการปลูกไร่เลื่อนลอย ปัจจุบัน



ได้หันมาปลูกกาแฟ ลูกท้อ สตรอเบอร์รี่ และแมคคาเดเมีย เพื่อเชื่อมโยงแหล่งผลิตสินค้าเกษตรและการท่องเที่ยวเชิงนิเวศน์เพื่อกระตุ้นเศรษฐกิจชุมชนให้เกิดความยั่งยืน

เป็นโครงการที่สำนักงานพัฒนาชุมชนจังหวัดเป็นหน่วยงานรับผิดชอบหลัก พื้นที่เป้าหมาย 4 หมู่บ้าน แบ่งเป็น 3 โซน มีประเด็นที่เกี่ยวข้องกับ กษ. 21 หมู่บ้าน ดังนี้

โซนเหนือ

1. บ้านปางเฟื้อง ต.ปิงโค้ง อ.เชียงดาว : ผลิตภัณฑ์แปรรูปมะม่วงมหาชนก
2. บ้านแม่แ่มะ ต.แม่แ่มะ อ.เชียงดาว : เก็บใบชา คั่วชา ยำใบเมี่ยง เส้นทางเดินป่า
3. บ้านแม่สุน้อย ต.แม่สุน อ.ฝาง : สวนส้ม
4. บ้านแม่เลา ต.ป่าแป๋ อ.แม่แตง : นาขั้นบันได
5. บ้านเมืองกืด ต.กืดช้าง อ.แม่แตง : ผลิตภัณฑ์ชาไม้จืด ภูมิปัญญาอนุรักษ์ปูนา การเลี้ยงช้าง ล่องแพเมืองกืด
6. บ้านปางตันเตือ ต.แม่ฮ้อย อ.แม่ฮ้อย : กาแฟดอยกลาง ชมการทำเมี่ยง
7. บ้านสหกรณ์ดารี ต.น้ำแพร่ อ.พร้าว : ศูนย์เกษตรอินทรีย์บ้านสหกรณ์ดารี ข้าวหลามอินพราเรด
8. บ้านวังบ่อ ต.เหมืองแก้ว อ.แมริม: ผักปลอดภัยไร้สารพิษ
9. บ้านป่าลัน ต.บ้านโป่ง อ.พร้าว : เกษตรอินทรีย์ สวนเกษตรผสมผสาน ไร่อั่วสมุนไพร
10. บ้านแปกแซม ต.เปียงหลวง อ.เวียงแหง: สถานีสาธิตและถ่ายทอดการเกษตร ป่าไม้ และสิ่งแวดล้อม

อันเนื่องมาจากพระราชดำริ

โซนกลาง

1. บ้านป่าตาล (หางดง) ต.สันผักหวาน อ.หางดง : สมุนไพรลูกประคบ
2. บ้านแม่แดดน้อย ต.แม่แดด อ.กัลยาณิวัฒนา : ชาอัสสัม กาแฟแม่แดด ข้าวดอย ผ้าใยกล้วย
3. บ้านแม่รวม ต.ออนเหนือ อ.แม่ออน : เก็บใบเมี่ยง เก็บเมล็ดกาแฟ ยำใบเมี่ยง
4. บ้านอมลอง ต.แม่สาบ อ.สะเมิง : ไร่เก็กฮวย แปลงปลูกหญ้าหวาน การแปรรูปผลิตภัณฑ์จากดอกเก็กฮวย
5. บ้านดอยปุย ต.สุเทพ อ.เมืองเชียงใหม่ : กาแฟดอยปุย

โซนใต้

1. บ้านยางเปาเหนือ ต.อมก๋อย อ.อมก๋อย: สวนเกษตรอินทรีย์
2. บ้านดงป่าจิว ต.มะขุนหวาน อ.สันป่าตอง: ผลิตภัณฑ์สมุนไพรจากหม่ามูย สมุนไพรกระเทียมดำ
3. บ้านวังขามป้อม ต.ดอยหล่อ อ.ดอยหล่อ: การเลี้ยงปลาในกระชัง ทุ่งดอกดาวเรือง
4. บ้านแม่ปาน ต.ช่างเคิ่ง อ.แม่แจ่ม: สวนเกษตรอินทรีย์ นาขั้นบันไดป่าบงเปียง
5. บ้านแม่ช่องกลาง ต.แม่ก้ำ อ.สันป่าตอง : สวนลำไยพันธุ์แก้วยี
6. บ้านใหม่หนองหอย ต.สันติสุข อ.ดอยหล่อ : การปลูกและแปรรูปสมุนไพร ลูกประคบ

ที่มา : สำนักงานพัฒนาชุมชนจังหวัดเชียงใหม่ 2564



2.9 เกษตรกร/สถาบันเกษตรกร

2.9.1 สหกรณ์การเกษตร

ประเภทสหกรณ์และจำนวนสมาชิก

ประเภทสหกรณ์	จำนวนสหกรณ์ (แห่ง)	จำนวนสมาชิก (ราย)
<u>สหกรณ์ภาคการเกษตร</u>	144	215,033
สหกรณ์การเกษตร	137	189,489
สหกรณ์ประมง	-	
สหกรณ์นิคม	7	11,779
<u>สหกรณ์นอกภาคการเกษตร</u>	101	166,120
สหกรณ์ออมทรัพย์	25	87,280
สหกรณ์ร้านค้า	3	13,160
สหกรณ์บริการ	28	9,095
สหกรณ์เครดิตยูเนียน	45	56,585
รวม	245	381,153

ที่มา : สำนักงานสหกรณ์จังหวัดเชียงใหม่ ข้อมูล ณ วันที่ 30 ตุลาคม 2567

2.9.2 กลุ่มเกษตรกร/วิสาหกิจชุมชน ปี 2567

อำเภอ	กลุ่มส่งเสริมอาชีพ การเกษตร		กลุ่มแม่บ้านการเกษตร		กลุ่มยุวเกษตรกร		กลุ่มวิสาหกิจชุมชน	
	กลุ่ม	สมาชิก	กลุ่ม	สมาชิก	กลุ่ม	สมาชิก	กลุ่ม	สมาชิก
เมืองเชียงใหม่	2	21	10	101	3	85	56	793
จอมทอง	4	40	4	40	4	107	106	2,080
แม่แจ่ม	5	62	2	20	3	63	138	2,280
เชียงดาว	4	59	6	91	3	68	101	1,517
ดอยสะเก็ด	7	82	13	156	2	33	83	1,436
แม่แตง	7	75	11	143	4	94	129	2,075
แม่อริ	3	48	8	132	4	109	81	1,271
สะเมิง	8	80	19	191	2	20	106	1,428
ฝาง	9	97	4	40	2	20	165	2,959
แม่สาย	2	20	7	70	3	41	76	1,313
พร้าว	6	70	6	66	2	28	73	1,305
สันป่าตอง	11	116	80	862	2	20	186	3,000
สันกำแพง	7	70	15	158	6	116	161	1,992
สันทราย	6	71	25	256	4	90	122	1,658



อำเภอ	กลุ่มส่งเสริมอาชีพ การเกษตร		กลุ่มแม่บ้านการเกษตร		กลุ่มยุวเกษตรกร		กลุ่มวิสาหกิจชุมชน	
	กลุ่ม	สมาชิก	กลุ่ม	สมาชิก	กลุ่ม	สมาชิก	กลุ่ม	สมาชิก
หางดง	5	50	16	179	3	32	86	1,245
ฮอด	6	60	12	122	4	43	51	650
ดอยเต่า	10	162	4	40	2	38	48	847
อมก๋อย	3	31	3	31	3	47	46	675
สารภี	3	30	26	260	1	22	68	1,015
เวียงแหง	4	41	3	30	1	15	37	755
ไชยปราการ	3	44	2	25	2	31	17	299
แม่วาง	5	71	13	146	4	68	101	1,537
แม่ออน	1	16	5	50	1	33	61	789
ดอยหล่อ	7	145	7	78	5	78	54	780
กัลยาณิวัฒนา	3	30	3	30	1	14	41	245
รวม	131	1,591	304	3,317	71	1,309	2,193	33,944

ที่มา : สำนักงานเกษตรจังหวัดเชียงใหม่ ข้อมูล ณ พฤศจิกายน 2567

2.9.3 แปลงใหญ่ ปี 2567

จังหวัดเชียงใหม่ มีแปลงใหญ่ ทั้งสิ้น 160 แปลง ดังนี้

อำเภอ	จำนวน	ชนิดสินค้า								
		ข้าว	พืชไร่	ไม้ผล	ไม้ยืนต้น	พืชผัก/ สมุนไพร	ไม้ดอก ไม้ประดับ	แมลง เศรษฐกิจ	ปศุสัตว์	ประมง
กัลยาณิวัฒนา	1				กาแฟ 1					
จอมทอง	5			ลำไย 3		ผักสลัด 1			ไก่พื้นเมือง 1	
เชียงดาว	5			มะม่วง 2 ลำไย 1	ยางพารา 1	กระเทียม 1				
ไชยปราการ	8	2		ลำไย 2 มะม่วง 1	กาแฟ 1 ยางพารา 1				โคนม 1	
ดอยเต่า	6			ลำไย 4		หอมแดง 1			โคเนื้อ 1	
ดอยสะเก็ด	6	3	ถั่วลิสง 1		กาแฟ 1			ผึ้งโพรง 1		
ดอยหล่อ	4			ลำไย 2 มะม่วง 2						



อำเภอ	จำนวน	ชนิดสินค้า								
		ข้าว	พืชไร่	ไม้ผล	ไม้ยืนต้น	พืชผัก/ สมุนไพร	ไม้ดอก ไม้ประดับ	แมลง เศรษฐกิจ	ปศุสัตว์	ประมง
ฝาง	16	2	มันฝรั่ง 1 มันเทศ 1	ลำไย 2 มะม่วง 1 ลิ้นจี่ 1 ส้มสายน้ำผึ้ง 1	ยางพารา 1	กระเทียม 2 หอมหัวใหญ่ 3 หอมแบ่ง 1				
พร้าว	9	2		ลำไย 5 มะม่วง 1	ยางพารา 1					
เมืองเชียงใหม่	1				กาแฟ 1					
แม่แจ่ม	4			ลำไย 1 พลับ 1 อาโวคาโด 1	ยางพารา 1					
แม่แตง	12	3	ถั่วเหลือง 1	ลำไย 4 เงาะ 2 กล้วยหอม 1		กระเทียม 1				
แมริม	10	2		ลำไย 2 ลิ้นจี่ 1 อาโวคาโด 1		ผักไฮโดรโป นิกส์ 1	กุหลาบ ตัดดอก 1 ไม้ตัดดอก 1 เบญจมาศ 1			
แม่วาง	9	1		ลำไย 4 อาโวคาโด 1		พืชผัก 1		ผึ้งพันธุ์ 1	โคนม 1	
แม่ออน	4				กาแฟ 1			ผึ้งโพรง 1	โคนม 2	
แม่ฮ่าย	7	3		มะม่วง 1	กาแฟ 1 ยางพารา 1			ผึ้งพันธุ์ 1		
เวียงแหง	3			มะม่วง 2		กระเทียม 1				
สะเมิง	6	1	ถั่วลิสง 1	สตอเบอร์รี่ 1 กล้วยน้ำว้า 1	ชา 1	กระเทียม 1				
สันกำแพง	6	3						ชันโรง 1 จิ้งหรีด 1	โคนม 1	
สันทราย	8	2	มันฝรั่ง 1	ลำไย 2 มะม่วง 1					ไก่พื้นเมือง 1	ปลานิล 1
สันป่าตอง	9	4	ถั่วเหลือง 1	ลำไย 3				ผึ้งพันธุ์ 1		
สารภี	9			ลำไย 7				ผึ้งพันธุ์ 1	โคนม 1	
หางดง	6	1		ลำไย 4					ไก่ไข่ 1	
อมก๋อย	2				กาแฟ 1	ขมิ้นชัน 1				
ฮอด	4			ลำไย 2 อาโวคาโด 1		พืชผัก 1				

ที่มา : สำนักงานเกษตรจังหวัดเชียงใหม่ ข้อมูล ณ พฤษภาคม 2567



2.9.4 อาสาสมัครเกษตรจังหวัดเชียงใหม่

อำเภอ	ครูบัญชี	หมอดินอาสา	ประมงอาสา	เศรษฐกิจการเกษตรอาสา	ศรียง	อาสาสมัคร สปก.	อาสาสมัครเกษตรและสหกรณ์	อาสาปศุสัตว์	อาสาแม่ทอง	อาสาสมัครสหกรณ์	อาสาสมัครชลประทาน	ชาวนาอาสา	เกษตรหมู่บ้าน	สารวัตรเกษตรอาสา	ใหม่อาสา	Q อาสา	รวมสาขา(นับซ้ำ)	รวมบุคคล(ไม่นับซ้ำ)	อกม.
เมือง	1	75	0	1	1	0	0	65	2	3	1	0	65	4	0	0	218	192	45
จอมทอง	6	102	6	1	0	13	0	76	5	2	8	0	191	34	0	1	445	405	103
แม่แจ่ม	3	104	0	1	3	4	0	59	3	0	1	0	106	32	1	0	317	267	106
เชียงดาว	1	83	5	1	2	18	0	60	4	5	3	1	128	0	0	0	311	271	83
ดอยสะเก็ด	2	112	2	1	0	0	0	49	34	6	19	0	112	0	0	1	338	297	112
แม่แตง	8	120	5	1	0	32	0	103	2	4	11	1	338	0	1	1	627	540	131
แมริม	2	92	1	1	0	5	0	148	3	15	9	1	126	0	0	1	404	340	92
สะเมิง	1	44	1	1	0	0	0	48	3	5	0	1	44	0	0	2	150	126	44
ฝาง	4	122	0	1	3	0	0	18	6	1	2	1	119	134	3	0	414	359	119
แม่อาย	1	86	2	1	0	5	0	19	3	0	4	0	95	31	0	1	248	224	95
พร้าว	2	109	3	1	6	0	0	42	10	8	7	1	196	26	0	0	411	353	109
สันป่าตอง	1	118	2	1	0	0	0	56	2	5	16	0	142	3	0	1	347	297	120
สันกำแพง	3	98	1	1	0	15	0	93	4	4	18	0	100	0	0	0	337	285	100
สันทราย	5	124	0	1	1	0	0	100	7	5	23	0	122	0	0	1	389	344	122
หางดง	1	111	2	1	0	0	0	9	10	3	11	0	109	30	0	1	288	322	109
ฮอด	0	60	2	1	0	2	0	13	9	5	0	0	63	9	0	1	165	181	61
ดอยเต่า	0	43	2	1	0	7	0	98	8	4	7	0	43	6	1	0	220	201	43
อมก๋อย	1	94	0	1	0	0	0	32	5	0	0	0	95	0	0	0	228	198	95
สารภี	4	106	7	1	0	0	0	47	3	6	9	0	106	4	0	1	294	242	106
เวียงแหง	1	23	2	1	0	0	0	24	2	2	1	0	27	0	0	0	83	62	23
ไชยปราการ	4	45	0	1	2	5	0	13	4	2	3	0	44	7	0	1	131	119	44
แม่วาง	1	56	4	1	0	9	0	17	4	4	1	0	58	6	0	2	163	147	58
แม่ออน	1	50	2	1	0	3	0	56	6	2	2	0	49	0	1	0	173	155	49
ดอยหล่อ	10	53	3	1	0	19	0	140	3	2	4	0	63	2	1	2	303	259	54
กัลยาณิ วัฒนา	0	22	0	2	0	0	0	25	2	0	0	0	22	0	0	0	73	65	22
รวมทั้งสิ้น	63	2,052	52	26	18	137	0	1,410	144	93	160	6	2,563	328	8	17	7,077	6,251	2,045

ที่มา: สำนักงานเกษตรจังหวัดเชียงใหม่ พฤศจิกายน 2567



2.9.5 ข้อมูล Smart Farmer, Young Smart Farmer จังหวัดเชียงใหม่

หน่วยงาน	Smart Farmer (ราย)	Young Smart Farmer (ราย)
สำนักงานเกษตรจังหวัดเชียงใหม่	4,250	470
สำนักงานปศุสัตว์จังหวัดเชียงใหม่	3,091	40
สำนักงานประมงจังหวัดเชียงใหม่	-	-
สำนักงานการปฏิรูปที่ดินจังหวัดเชียงใหม่	60	-
สำนักงานสหกรณ์จังหวัดเชียงใหม่	-	7
ศูนย์วิจัยข้าวเชียงใหม่	301	2
กยท.จ.เชียงใหม่	30	-
รวม	7,732	519

2.10 การรับรองมาตรฐานสินค้าเกษตรปลอดภัยของจังหวัด

2.10.1 ข้อมูลมาตรฐานสินค้าเกษตร : สินค้าพืช

มาตรฐาน/ชนิดสินค้า	หน่วยนับ	จำนวน
การตรวจรับรองมาตรฐาน GAP		
ลำไย	แปลง	14,635
ทุเรียน	แปลง	34
มังคุด	แปลง	5
หน่อไม้ฝรั่ง	แปลง	5
กระเจี๊ยบเขียว	แปลง	26
ข้าวโพดฝักอ่อน	แปลง	154
ส้มโอ	แปลง	46
ลิ้นจี่	แปลง	345
มะขาม	แปลง	9
มะม่วง	แปลง	1,818
ขิง	แปลง	21
พริก	แปลง	252
มะพร้าวอ่อน	แปลง	19
ลองกอง	แปลง	8
สับปะรด	แปลง	7
เงาะ	แปลง	131
กาแฟ	แปลง	1,287
ถั่วลิสง	แปลง	43
ถั่วเหลืองฝักสด	แปลง	844



มาตรฐาน/ชนิดสินค้า	หน่วยนับ	จำนวน
ส้มเปลือกอ่อน	แปลง	138
กลุ่มพืชตระกูลกะหล่ำ	แปลง	5,123
กลุ่มพืชตระกูลถั่ว	แปลง	1,165
กลุ่มพืชผักตระกูลมะเขือ	แปลง	846
กลุ่มพืชตระกูลแตง	แปลง	1,102
กลุ่มพืชสมุนไพร	แปลง	1,247
ข้าวโพดหวาน	แปลง	750
กล้วย	แปลง	196
อื่นๆ	แปลง	13,672
การตรวจรับรองมาตรฐานเกษตรอินทรีย์		
กาแฟ	แปลง	233
ชา	แปลง	150
ผสมผสาน	แปลง	130
พืชผัก	แปลง	334
ไม้ดอก	แปลง	1
ไม้ผล	แปลง	3
สมุนไพร	แปลง	33
เห็ด	แปลง	2

ที่มา : สำนักวิจัยและพัฒนาการเกษตร เขตที่ 1 ข้อมูล ณ ตุลาคม 2567

2.10.2 ข้อมูลมาตรฐานสินค้าเกษตร : สินค้าปศุสัตว์

มาตรฐานฟาร์ม	หน่วยนับ	จำนวน
GAP	ฟาร์ม	1,407
เกษตรอินทรีย์	ฟาร์ม	6
	แปลง (พืชอาหารสัตว์)	1

ที่มา : กลุ่มพัฒนาคุณภาพสินค้าปศุสัตว์, กลุ่มส่งเสริมและพัฒนาการปศุสัตว์ สำนักงานปศุสัตว์จังหวัดเชียงใหม่ (ข้อมูล ณ พฤศจิกายน 2567)



2.10.3 ข้อมูลมาตรฐานสินค้าเกษตร : สินค้าประมง

มาตรฐานฟาร์ม	หน่วยนับ	จำนวน
GAP	ฟาร์ม	128

ที่มา : ศูนย์วิจัยและพัฒนาการเพาะเลี้ยงสัตว์น้ำจืดเชียงใหม่ ข้อมูล ณ กรกฎาคม 2567

3. งบประมาณ ปี 2567 รวมทั้งสิ้น852,209,922.... ล้านบาท ประกอบด้วย

3.1 งบประมาณของส่วนราชการต้นสังกัด (Function Base) งบประมาณ 768,881,587 บาท

โครงการตามแผนปฏิบัติการด้านการเกษตรและสหกรณ์ของจังหวัดเชียงใหม่ ประจำปีงบประมาณ 2567 ประจำปีไตรมาสที่ 4 ณ วันที่ 30 กันยายน 2567 ของส่วนราชการทั้งหมด 25 หน่วยงาน แผนงาน/โครงการที่ได้รับอนุมัติ 390 โครงการ งบประมาณรวมทั้งสิ้น 768,881,587 ล้านบาท ผลการเบิกจ่ายแล้ว 768,881.587 ล้านบาท คิดเป็นร้อยละ 100

ลำดับ	กรม/ส่วนราชการเทียบเท่า	งาน/โครงการ (5.1)	งบประมาณ (5.2)	ผลความก้าวหน้าการดำเนินงาน	
				เบิกจ่าย	ร้อยละ
1	สำนักงานเกษตรและสหกรณ์จังหวัดเชียงใหม่	1 (งบ จว/กลุ่ม จว)	1,445,000	1,445,000	100.00
		9 (งบปกติ)	3,627,860	3,627,860	100.00
2	ศูนย์ปฏิบัติการฝนหลวงภาคเหนือ	1	0	0	0.00
3	โครงการชลประทานเชียงใหม่	28	309,439,679	309,439,679	100.00
4	สำนักชลประทานที่ 1	32	243,456,385	243,456,385	100.00
5	สำนักงานตรวจบัญชีสหกรณ์ที่ 7	28	6,109,810	6,109,810	100.00
6	สำนักงานตรวจบัญชีสหกรณ์เชียงใหม่	27	7,102,160	7,102,160	100.00
7	สำนักงานประมงจังหวัดเชียงใหม่	7	1,957,700	1,957,700	100.00
8	สำนักงานปศุสัตว์เขต 5	12	13,354,021	13,354,021	100.00
9	สำนักงานปศุสัตว์จังหวัดเชียงใหม่	1 (งบ จว/กลุ่ม จว)	60,400	60,400	100.00
		22 (งบปกติ)	27,430,279	27,430,279	100.00
10	สถานีพัฒนาที่ดินเชียงใหม่	19	50,493,989	50,493,989	100.00
11	สำนักงานพัฒนาที่ดิน เขต 6	1	288,000	288,000	100.00
12	สำนักวิจัยและพัฒนาการเกษตรเขตที่ 1	14	8,970,430	8,970,430	100.00
13	ศูนย์ส่งเสริมและพัฒนาอาชีพการเกษตรจังหวัดเชียงใหม่ (พืชสวน)	9	841,500	841,500	100.00
14	ศูนย์ส่งเสริมเทคโนโลยีการเกษตรด้านแมลงเศรษฐกิจจังหวัดเชียงใหม่	4	439,790	439,790	100.00
15	ศูนย์ส่งเสริมเทคโนโลยีการเกษตรด้านอารักขาพืชจังหวัดเชียงใหม่	3	521,550	521,550	100.00
16	สำนักงานเกษตรจังหวัดเชียงใหม่	6	8,203,100	8,203,100	100.00



ลำดับ	กรม/ส่วนราชการเทียบเท่า	งาน/โครงการ (5.1)	งบประมาณ (5.2)	ผลความก้าวหน้าการดำเนินงาน	
				เบิกจ่าย	ร้อยละ
		(งบ จว/กลุ่ม จว)			
		51 (งบปกติ)	7,193,155	7,193,155	100.00
17	ศูนย์ส่งเสริมและพัฒนาอาชีพการเกษตรจังหวัดเชียงใหม่ (เกษตรที่สูง)	14	2,057,500	2,057,500	100.00
18	สำนักงานสหกรณ์จังหวัดเชียงใหม่	19	37,117,761	37,117,761	100.00
19	สำนักงานการปฏิรูปที่ดินจังหวัดเชียงใหม่	4 (งบ จว/กลุ่ม จว)	1,481,675	1,481,675	100.00
		21 (งบปกติ)	5,403,210	5,403,210	100.00
20	สำนักงานเศรษฐกิจการเกษตรที่ 1	9	6,298,392	6,298,392	100.00
21	การยางแห่งประเทศไทยจังหวัดเชียงใหม่	2	174,500	174,500	100.00
22	ศูนย์วิจัยข้าวเชียงใหม่ (สันป่าตอง)	14	9,343,822	9,343,822	100.00
23	ศูนย์เมล็ดพันธุ์ข้าวเชียงใหม่	1	2,041,000	2,041,000	100.00
24	ศูนย์วิจัยข้าวสะเมิง	7	4,279,920	4,279,920	100.00
25	ศูนย์หม่อนไหมเฉลิมพระเกียรติฯ เชียงใหม่	24	9,748,999	9,748,999	100.00
	รวม	390	768,881,587	768,881,587.00	100.00

ที่มา : สำนักงานเกษตรและสหกรณ์จังหวัดเชียงใหม่ ข้อมูล ณ กันยายน 2567

3.2 งบประมาณจังหวัด/กลุ่มจังหวัด (Area Base) ดังนี้

1) งบจังหวัด ปี 2567 : รวม 6 โครงการ/9 กิจกรรมย่อย งบประมาณรวม 67,859,700 บาท

รวมทั้งสิ้น 67,859,700 บาท จำแนกเป็น งบดำเนินงาน 6,859,700 บาท งบลงทุน 61,000,000 บาท

งบรายจ่าย - บาท ผลการเบิกจ่าย 4,277,758.75 บาท คิดเป็นร้อยละ 6.30 ประกอบด้วย

ลำดับ	โครงการ	กิจกรรม	งบประมาณ (บาท)	เบิกจ่ายแล้ว (บาท)	หน่วยงานรับผิดชอบ
1	โครงการพัฒนาสินค้าเกษตรปลอดภัย (4,544,500 บ.)	1. ส่งเสริมการปลูกอโวคาโดคุณภาพ (พलग่อน 66)	206,700	205,740	ศูนย์ส่งเสริมและพัฒนาอาชีพการเกษตรจังหวัดเชียงใหม่ (เกษตรที่สูง)
		2. ยกระดับการผลิตลำไยคุณภาพจังหวัดเชียงใหม่ เพื่อสร้างโอกาสในการแข่งขันและการค้า	1,952,500	1,179,593	สนง. เกษตรจังหวัดเชียงใหม่
		3. ยกระดับการผลิตมะม่วงเชียงใหม่	927,500	716,185	สนง. เกษตรจังหวัดเชียงใหม่
		4. ยกระดับการผลิตพืชสมุนไพรอินทรีย์ด้วยกระบวนการมีส่วนร่วม (PGS) ส่งเสริมการผลิตพืชผัก สมุนไพร ตา	1,457,800	760,310	สนง. เกษตรจังหวัดเชียงใหม่



ลำดับ	โครงการ	กิจกรรม	งบประมาณ (บาท)	เบิกจ่ายแล้ว (บาท)	หน่วยงานรับผิดชอบ
		มาตรฐานเกษตรอินทรีย์ (Organic Thailand) จังหวัดเชียงใหม่			
2	โครงการส่งเสริมและเพิ่มประสิทธิภาพการควบคุมฝุ่นละอองขนาดเล็ก PM 2.5	ส่งเสริมการปลูกพืชทางเลือกทดแทนการปลูกพืชเชิงเดี่ยว (พลาวก่อน 66)	765,000	546,960	สนง.เกษตรจังหวัดเชียงใหม่
3	โครงการส่งเสริมและพัฒนาเกษตรปลอดภัยบนพื้นที่สูง	ส่งเสริมการปลูกพืชและเลี้ยงสัตว์บนพื้นที่สูงในจังหวัดเชียงใหม่ เพื่อสร้างมูลค่าเพิ่มของผลิตผลเกษตรที่เป็นมิตรกับสิ่งแวดล้อม (พลาวก่อน 66)	1,445,000	181,878.75	สนง. เกษตรและสหกรณ์จังหวัดเชียงใหม่
4	โครงการพัฒนาโครงสร้างพื้นฐานและระบบน้ำเพื่อการเกษตร	จัดหาแหล่งน้ำและพัฒนาแหล่งน้ำเพื่อขับเคลื่อนพื้นที่เกษตรจังหวัดเชียงใหม่	36,000,000	581,892	โครงการชลประทานเชียงใหม่/สำนักงานชลประทานที่ 1
5	โครงการส่งเสริมการขับเคลื่อนโครงการเกษตรวิชญา	บูรณาการเพื่อขับเคลื่อนการดำเนินงานของโครงการเกษตรวิชญา	105,200	105,200	สนง.พัฒนาที่ดินเขต 6
6	โครงการส่งเสริมเกษตรแปรรูปมูลค่าสูงและการตลาดสมัยใหม่	พัฒนาโครงสร้างพื้นฐานเพื่อเพิ่มประสิทธิภาพการขนส่ง	25,000,000	-	แขวงทางหลวงชนบทเชียงใหม่
รวม 6 โครงการ/ 9 กิจกรรมย่อย			67,859,700	4,277,758.75	

2) งบกลุ่มจังหวัด ปี 2567 : รวม 2 โครงการ/4 กิจกรรมย่อย งบประมาณรวม 8,310,500 บาท

รวมทั้งสิ้น 8,310,500 บาท ผลการเบิกจ่าย 7,265,523 บาท คิดเป็นร้อยละ 87.43 จำแนกเป็นงบดำเนินงาน 8,310,500 บาท งบลงทุน.....-.....บาท งบรายจ่าย.....-.....บาท ประกอบด้วย

ลำดับ	โครงการ	กิจกรรม	งบประมาณ (บาท)	เบิกจ่ายแล้ว (บาท)	หน่วยงานรับผิดชอบ
1	โครงการยกระดับเกษตรอาหาร สุขภาพ และการเรียนรู้ตลอดชีวิตของทุกช่วงวัยสู่เมืองแห่งความสุขและความยั่งยืน	ยกระดับศักยภาพเกษตรกรรุ่นใหม่สู่การเป็นผู้ประกอบการสมัยใหม่ด้วยเทคโนโลยีและนวัตกรรม	4,850,000	3,967,576	สนง.เกษตรจังหวัดเชียงใหม่
2	โครงการพัฒนาล้านนาเมืองเกษตรสมดุลสร้างสรรค์	1. การเพิ่มศักยภาพการผลิตโคเนื้อคุณภาพดีของกลุ่มภาคเหนือตอนบน 1	850,200	749,472	สนง.ปศุสัตว์เขต 5
		2. เพิ่มประสิทธิภาพการผลิต การแปรรูปน้ำผึ้งคุณภาพสูงล้านนา	310,300	248,475	
		3. Lanna Agriculture Market and Business Matching Festival **รับงบเหลือจ่าย ปี 67**	2,300,000	2,300,000	สนง.เกษตรและสหกรณ์จังหวัดเชียงใหม่ ร่วมกับ สนง.เกษตรและสหกรณ์จังหวัดลำพูน



ลำดับ	โครงการ	กิจกรรม	งบประมาณ (บาท)	เบิกจ่ายแล้ว (บาท)	หน่วยงาน รับผิดชอบ
รวม 2 โครงการ/ 4 กิจกรรมย่อย			8,310,500	7,265,523	

3) งบประมาณรายจ่ายงบกลาง

รายการเงินสำรองจ่ายเพื่อกรณีฉุกเฉินหรือจำเป็น ของหน่วยรับงบประมาณจังหวัดเชียงใหม่ ประจำปีงบประมาณ พ.ศ.2566 ไปพลางก่อน : รวม 1 โครงการ/5 กิจกรรมย่อย งบประมาณ 16,760,550 บาท

ทั้งนี้ ด้วยข้อจำกัดเรื่องหัววงระยะเวลาดำเนินการทำให้หน่วยงานไม่สามารถดำเนินการได้ จึงคืนเงินงบประมาณบางส่วน เป็นเงิน 9,602,415 บาท คงเหลืองบประมาณ 7,158,135 บาท จำแนกเป็น งบดำเนินงาน 7,158,135 บาท งบลงทุน.....บาท งบรายจ่าย.....บาท ผลการเบิกจ่าย.....บาท คิดเป็นร้อยละ.....ประกอบด้วย

ลำดับ	โครงการ	กิจกรรม	งบประมาณ (บาท)			หน่วยงาน รับผิดชอบ
			รับจัดสรร	คืน งบประมาณ	งบประมาณ ดำเนินการ	
1	โครงการป้องกันและ แก้ไขปัญหาไฟป่า หมอกควันและฝุ่น ละอองขนาดเล็ก (PM 2.5) อย่างมี ส่วนร่วมภายใต้ บริบทพื้นที่ กิจกรรมหลักที่ 3 ส่งเสริมและเพิ่มประ สิทธิภาพการ ควบคุมไฟป่า หมอก ควันและฝุ่นละออง ขนาดเล็ก (PM 2.5) กิจกรรมย่อยที่ 3.3 การบริหารจัดการ เชื้อเพลิงเชิงรุกด้าน การเกษตรเพื่อแก้ไข ปัญหาไฟป่า หมอก ควัน และฝุ่นละออง ขนาดเล็ก (PM 2.5)	กิจกรรมย่อยที่ 3.3.1 ส่งเสริมการไถกลบและผลิต ปุ๋ยอินทรีย์เพื่อลดการปล่อย ก๊าซเรือนกระจก	3,547,400	2,816,000	731,400	สถานีพัฒนา ที่ดินเชียงใหม่
		กิจกรรมย่อยที่ 3.3.2 บริหารจัดการวัสดุเหลือใช้ และส่งเสริมการปลูกพืช ทางเลือกทดแทนการปลูก พืชเชิงเดี่ยวเพื่อสร้างรายได้ และลดปัญหา PM 2.5 อย่าง ยั่งยืน	3,010,300	1,397,900	1,612,400	สำนักงานเกษตร จังหวัดเชียงใหม่
		กิจกรรมย่อยที่ 3.3.3 เพิ่ม ประสิทธิภาพการจัดการตอ ซังและฟางข้าวด้วย เทคโนโลยีเกษตรอัจฉริยะ เพื่อลดการเผาและผลิต ข้าวอย่างยั่งยืน	600,000	-	600,000	ศูนย์วิจัยข้าว เชียงใหม่
		กิจกรรมย่อยที่ 3.3.4 ส่งเสริมการผลิตและการใช้ ประโยชน์จากเศษเหลือทาง การเกษตรเพื่อลดการเผา	284,550	284,550	-	สำนักงาน ปศุสัตว์จังหวัด เชียงใหม่
		กิจกรรมย่อยที่ 3.3.5 เพิ่ม ประสิทธิภาพการผลิตพืช และ การบริหารวัสดุเหลือใช้ทาง การเกษตร (9,318,300 บาท)				
		(1) กิจกรรมการยกระดับ การผลิตพืชแบบไม่เผาตาม มาตรฐานGAP PM2.5 free	3,532,000	-	3,532,000	สำนักวิจัยและ พัฒนาการเกษตร เขตที่ 1



ลำดับ	โครงการ	กิจกรรม	งบประมาณ (บาท)			หน่วยงาน รับผิดชอบ
			จัดสรร	คิน งบประมาณ	งบประมาณ ดำเนินการ	
		(2) กิจกรรมการเพาะต้นกล้าพืชเศรษฐกิจบนพื้นที่สูง	1,785,500	1,464,500	321,000	ศูนย์วิจัยเกษตรหลวงเชียงใหม่
		(3) กิจกรรมการส่งเสริมการปลูกพืชเศรษฐกิจในพื้นที่ต้นแบบ/เป้าหมาย	1,500,000	1,500,000	-	ศูนย์วิจัยเกษตรหลวงเชียงใหม่
		(4) กิจกรรมจัดทำคู่มือ คำนแนะนำการปลูก การดูแลรักษา และประชาสัมพันธ์	55,000	-	55,000	ศูนย์วิจัยเกษตรหลวงเชียงใหม่
		(5) กิจกรรมการพัฒนาแปลงต้นแบบการผลิตมันฝรั่งเพื่ออุตสาหกรรมแปรรูปในพื้นที่จังหวัดเชียงใหม่	1,479,600	1,173,265	306,335	ศูนย์วิจัยและพัฒนาการเกษตรเชียงใหม่
		(6) กิจกรรมการใช้เครื่องจักรกลเกษตร ตัดสับเศษข้าวโพดและนำออกจากแปลง	553,600	553,600	-	ศูนย์วิจัยเกษตรวิศวกรรมเชียงใหม่
		(7) การใช้เครื่องจักรกลเกษตรผลิต Biochar จากวัสดุเหลือใช้ทางการเกษตร (ข้าวโพดเลี้ยงสัตว์)	412,600	412,600	-	ศูนย์วิจัยเกษตรวิศวกรรมเชียงใหม่
รวม 1 โครงการ/5 กิจกรรมย่อย			16,760,550	9,602,415	7,158,135	

ข้อมูล ณ สิงหาคม 2567

4. สถานการณ์ด้านการเกษตรที่สำคัญ (สถานการณ์ปัจจุบัน)

4.1 สถานการณ์น้ำปัจจุบัน (ข้อมูล ณ วันที่ 18 พฤศจิกายน 2567)

- สภาพอากาศ :

ปรากฏการณ์เอนโซ ยังอยู่ในสภาวะปกติ โดยเริ่มที่จะเปลี่ยนเข้าสู่สภาวะลานีญาในเดือนตุลาคมถึงธันวาคม 2567 และจะคงสภาวะดังกล่าวต่อเนื่อง

ไปจนถึงเดือนมกราคมถึงมีนาคม 2568

ในช่วงวันที่ 18 - 23 พ.ย. 67 อากาศเย็นถึงหนาวในตอนเช้า โดยอุณหภูมิลดลง 2 - 4 องศาเซลเซียส กับมีลมแรง โดยมีฝนเล็กน้อยบางแห่งส่วนมากทางตอนบนของภาค อุณหภูมิต่ำสุด 15 - 22 องศาเซลเซียส อุณหภูมิสูงสุด 29 - 32 องศาเซลเซียส

สภาพฝน : จ.เชียงใหม่ อ.มก๋อย 11 มม. จ.ลำพูน อ.เมือง 0 มม. และ จ.แม่ฮ่องสอน อ.ปางมะผ้า 30 มม.

- สถานการณ์น้ำท่า : ปริมาณน้ำท่าในแม่น้ำสายหลักและแม่น้ำสาขามี **แนวโน้มทรงตัว**

- แม่น้ำปิง ต้นน้ำ P.20 (อ.เชียงดาว จ.เชียงใหม่) 16.00 cms. (7%) กลางน้ำ P.1 (อ.เมือง จ.เชียงใหม่) 66.00 cms. (16%)

ปลายน้ำ P.73A (อ.จอมทอง จ.เชียงใหม่) 93.00 cms. (7%)

- น้ำแม่กวัง P.5 (สะพานท่านาง อ.เมือง จ.ลำพูน) ปริมาณน้ำ 8.00 cms. (7%)
- น้ำปาย Sw.5A ปริมาณน้ำ 109.00 cms. (16%)



- สถานการณ์น้ำในเขต สขป.1 : หน่วย ล้าน ลบ.ม.

โครงการ	จำนวน (แห่ง)	ความจ รณก.	น้ำวันนี้		ปี 65 (น้ำมาก)		รองรับน้ำ ได้อีก	น้ำไหลเข้า เขื่อน	หมายเหตุ
			ปริมาณ	%	ปริมาณ	%			
เขื่อนแม่งัด	1	265	278	105	277	104	15	0.519	สูงกว่าเกณฑ์ควบคุม URC
เขื่อนแม่งวง	1	263	215	82	248	94	48	0.395	อยู่ในเกณฑ์ควบคุม
ขนาดกลาง	19	140	125	89	129	93	-		
ขนาดเล็ก	190	100	81	81	80	80	-		
รวม	211	768	699	91	734	96	-		-

- ฝ่ายแม่แตง ปริมาณน้ำท่า 28.825 cms. เข้าคลอง 7.019 cms. (ปี 65 28.314 cms.)
- การบริหารจัดการน้ำ : ได้บริหารจัดการน้ำตาม 10 มาตรการรับมือฤดูฝน 2567 ของ กนช. ดังนี้
 - การวางแผนการเพาะปลูกพืช ฤดูฝน ปี 2567 แผน 515,979 ไร่ / ผล 510,369 ไร่ (99%)
 - การวางแผนจัดสรรน้ำ : ให้เกษตรกรใช้น้ำจากน้ำฝนเป็นหลัก จะส่งน้ำจากแหล่งน้ำชลประทานเสริมกรณีฝนไม่เพียงพอเท่านั้น ภาพรวมแผนจัดสรรน้ำ 473 ล้าน ลบ.ม. ผลจัดสรรน้ำรวม 443 ล้าน ลบ.ม.
 - การเตรียมเครื่องจักรเครื่องมือในการให้ความช่วยเหลือพื้นที่ประสบภัยฤดูฝน : เตรียมความพร้อมเครื่องสูบน้ำทั้งหมด 58 เครื่อง, เครื่องจักรกลสนับสนุนอื่น ๆ 40 หน่วย ติดตั้งเครื่องสูบน้ำแล้ว 7 เครื่อง ปริมาณน้ำสูบสะสม 19.572 ล้าน ลบ.ม. เครื่องจักรกลสนับสนุนอื่น ๆ 40 หน่วย
 - กิจกรรมและมาตรการอื่น ๆ เพื่อรับสถานการณ์ :
 1. ประชาสัมพันธ์และชี้แจงข้อมูลสถานการณ์น้ำ / แผนบริหารจัดการน้ำฤดูฝน ปี 2567 ผ่านช่องทางต่าง ๆ : การประชุมร่วมกับกลุ่มผู้ใช้น้ำ/หน่วยราชการ/องค์กรต่าง ๆ การแจ้งข้อมูลผ่านเว็บไซต์/ไลน์กลุ่ม การให้สัมภาษณ์สื่อมวลชน ฯลฯ รวม 1,946 ครั้ง
 2. จัดตั้งศูนย์ประมวลและวิเคราะห์สถานการณ์น้ำ ที่ สขป.1 โครงการจังหวัด และโครงการส่งน้ำฯ รวม 7 แห่ง
 3. การกำจัดวัชพืชในทางน้ำ : ปี 2567 ได้ดำเนินการกำจัดวัชพืช 7 โครงการ ปริมาณวัชพืชรวม 91,600 ตัน (ผล 100%)
 4. การบริหารจัดการแก้มลิงเพื่อช่วยบรรเทาอุทกภัย สขป.1 ได้ดำเนินการโครงการแก้มลิงที่อยู่ในเขตพื้นที่โครงการส่งน้ำฯ แม่แตง เพื่อชะลอน้ำ/หน่วงน้ำ จำนวน 7 แห่ง ความจุเก็บกักรวม 3.959 ล้าน ลบ.ม. ปัจจุบันมีปริมาณน้ำ 2.440 ล้าน ลบ.ม. (ประมาณร้อยละ 61 ของความจุเก็บกัก)
- คาดการณ์พื้นที่เสี่ยงภัย: สำนักงานชลประทานที่ 1 ได้เข้าติดตั้งเครื่องสูบน้ำและเครื่องจักรกลสนับสนุนอื่นๆ ในพื้นที่เสี่ยงภัยเรียบร้อยแล้ว
- สถานการณ์อุทกภัย: ไม่มีสถานการณ์
ที่มา : ศูนย์ปฏิบัติการน้ำอัจฉริยะ สำนักงานชลประทานที่ 1 (ข้อมูล ณ วันที่ 18 พฤศจิกายน 2567)

4.2 สถานการณ์สินค้าเกษตรและราคา

4.2.1 ด้านพืช :

(1) สถานการณ์ผลิต การตลาดสินค้าเกษตรที่สำคัญ และแนวโน้ม ปี 2567 (ลำไย ลิ้นจี่) จากการวิเคราะห์สถานการณ์ผลิต การตลาดสินค้าเกษตรที่สำคัญ และแนวโน้ม ปี 2567 ของสินค้าเกษตรที่สำคัญของจังหวัดเชียงใหม่ ได้แก่ ลำไย และลิ้นจี่ ดังนี้

สถานการณ์การผลิตลำไย

ในปี 2567 มีเนื้อที่ยืนต้น จำนวน 448,801 ไร่ เทียบกับปี 2566 (453,443) ลดลงร้อยละ 1.02 เนื้อที่ให้ผล จำนวน 447,039 ไร่ เทียบกับปี 2566 (448,291) ลดลงร้อยละ 0.29 ผลผลิต (ตัน) จำนวน 425,240 ตัน เทียบกับปี 2566 (431,354) ลดลงร้อยละ 1.42 แยกเป็น



- ในฤดู จำนวน 234,509 ตัน เพิ่มขึ้นจากปี 2566 (237,685) ร้อยละ 5.93

- นอกฤดู จำนวน 190,731 ตัน เพิ่มขึ้นจากปี 2566 (193,669) ร้อยละ 6.53

แหล่งผลิตที่สำคัญ ได้แก่ อำเภอจอมทอง คิดเป็น ร้อยละ 15.63 รองลงมาได้แก่ อำเภอพร้าว คิดเป็นร้อยละ 11.80 การส่งออกแยกผลิตภัณฑ์ ลำไยสด 78% ลำไยอบแห้ง 20% และลำไยบรรจุภาชนะที่อากาศผ่านเข้าออกไม่ได้ 2% ลำไยสดช่อเกรด A ราคาเฉลี่ย 26 - 33 กก. ลำไยสดร่วงเกรด A ราคาเฉลี่ย 15 - 18 กก.

สถานการณ์การผลิตลิ้นจี่

ในปี 2567 มีเนื้อที่ยืนต้น จำนวน 35,091 ไร่ เทียบกับปี 2566 ลดลงร้อยละ 5.12 เนื้อที่ให้ผล จำนวน 35,071 ไร่ เทียบกับปี 2566 ลดลงร้อยละ 4.51 ผลผลิต (ตัน) จำนวน 11,282 ตัน เทียบกับปี 2566 (22,852) ลดลงร้อยละ 50.63

สถานการณ์การตลาด

- ลิ้นจี่สดหรือแช่เย็นจนแข็ง ส่งออก 285 ตัน นำเข้า 1,245 ตัน ลิ้นจี่บรรจุภาชนะที่อากาศผ่านเข้าออกไม่ได้ ส่งออก 3,906 ตัน นำเข้า 212 ตัน และ ลิ้นจี่อบแห้ง ส่งออก 20 ตัน ประเทศที่ส่งออกมากที่สุด ได้แก่ ประเทศสหรัฐอเมริกา คิดเป็นร้อยละ 28.90 ส่วนประเทศที่นำเข้ามากที่สุด ได้แก่ ประเทศจีน คิดเป็นร้อยละ 98.46

สถานการณ์ด้านพืชและไม้ผล

จากการวิเคราะห์สถานการณ์การผลิตพืชเศรษฐกิจที่สำคัญ (หอมหัวใหญ่ หอมแดง กระเทียม และข้าวเหนียว) ปีการผลิต 2566/2567 สรุปดังนี้

1) หอมหัวใหญ่ ผลผลิตเก็บเกี่ยวไปแล้ว 28,885 ตัน คิดเป็น 99% ซึ่งสำนักงานพาณิชย์จังหวัดเชียงใหม่ ได้ดำเนินโครงการชื้อนำตลาด จึงทำให้ราคาผลผลิตมีแนวโน้มเพิ่มขึ้น

2) หอมแดง ผลผลิตเก็บเกี่ยวไปแล้ว 20,969 ตัน คิดเป็น 65% โดยราคาผลผลิตมีแนวโน้มคงที่

3) กระเทียม ผลผลิตเก็บเกี่ยวไปแล้ว 46,833 ตัน คิดเป็น 74% โดยราคาผลผลิตมีแนวโน้มเพิ่มขึ้น

4) ข้าวโพดเลี้ยงสัตว์ ผลผลิตเก็บเกี่ยวไปแล้ว 67,570 ตัน คิดเป็น 27.04% โดยราคาผลผลิตมีแนวโน้มคงที่

5) ข้าวนาปี ผลผลิตเก็บเกี่ยวไปแล้ว 826 ตัน คิดเป็น 1% ซึ่งขณะนี้อยู่ระหว่างเก็บเกี่ยวข้าวนาปรัง โดยราคาผลผลิตมีแนวโน้มลดลง



สถานการณ์การผลิตพืชเศรษฐกิจที่สำคัญ ปี 2566/67 จังหวัดเชียงใหม่



ข้อมูล ณ วันที่ 26 มี.ค. 2567



แนวโน้ม
เพิ่มขึ้น
(กรมการค้าภายในฯ โครงการซื้อน้ำตาล
ทำหิราคาบีแนอบีบเพิ่มขึ้น)



แนวโน้ม
คงที่



แนวโน้ม
เพิ่มขึ้น



แนวโน้ม
ลดลง

จัดทำข้อมูลโดย
*ข้อมูลประมาณการณั้ใช้เพื่อเป็นแนวทางการบริหารจัดการผลผลิต กลุ่มส่งเสริมและพัฒนาการผลิต สำนักงานเกษตรจังหวัดเชียงใหม่

สถานการณ์การผลิตข้าวโพดเลี้ยงสัตว์ จังหวัดเชียงใหม่ ปีการผลิต 2567/68

สถิติการผลิตข้าวโพดเลี้ยงสัตว์

ข้อมูล	ปี 64/65	ปี 65/66	ปี 66/67	ปี 67/68
1. พื้นที่ให้ผลผลิต (ไร่)	282,903	281,634	269,415	260,701
2. ผลผลิตรวม (ตัน)	212,177	258,821	255,620	250,078
3. ผลผลิตเฉลี่ยต่อไร่ (กก.)	750	919	950	959

ข้อมูลการผลิตข้าวโพดเลี้ยงสัตว์ รายอำเภอ*

ที่	อำเภอรวมอำเภอ	เกษตรกร (ครัวเรือน)	เนื้อที่ปลูก (ไร่)	ผลผลิต (ตัน)	ผลผลิตเฉลี่ย (กก./ไร่)
1	แม่แจ่ม	8,000	130,000	130,000	1,000
2	เชียงดาว	2,400	38,000	30,400	800
3	แม่อาย	1,680	28,565	28,565	1,000
4	เวียงแหง	1,238	14,255	17,106	1,200
5	ฝาง	1,540	11,425	9,140	800
6	กัลยาณิวัฒนา	1,094	10,715	7,500	700
7	ดอยเต่า	459	5,463	6,556	1,200
8	จอมทอง	346	4,930	3,944	800
9	ฮอด	200	2,300	2,760	1,200
10	แม่วาง	350	2,860	2,860	1,000
11	แม่ออน	200	1,600	1,440	900
12	ไชยปราการ	245	2,800	3,360	1,200
13	สะเมิง	554	3,485	3,136	900
14	หางดง	69	553	470	850
15	แมริม	40	254	203	800
16	สันทราย	21	213	213	1,000
17	แม่ออน	10	85	20	1,000
18	พร้าว	416	2,906	2,189	800
19	ดอยสะเก็ด	8	112	112	1000
20	ดอยหล่อ	2	180	104	800
รวม		18,872	260,701	250,078	959

สถานการณ์การผลิตข้าวโพดเลี้ยงสัตว์ ปี 67/68

- พื้นที่ให้ผลผลิต 260,701 ไร่ **ลดลง** จากปี 66/67 ประมาณ **3.23 %** เนื่องจากเกษตรกรปรับเปลี่ยนไปปลูกพืชชนิดอื่น ราคาผลผลิตในปีที่ผ่านมาค่อนข้างต่ำ
- ผลผลิตรวม 250,078 ตัน **ลดลง** จากปี 66/67 ประมาณ **2.17 %** เนื่องจากพื้นที่ปลูกลดลง
- ผลผลิตเฉลี่ยต่อไร่ 959 กก./ไร่ **เพิ่มขึ้น** จากปี 66/67 ประมาณ **0.95 %**
- ข้อมูล ณ วันที่ 22 ตุลาคม 2567 **เก็บเกี่ยวแล้ว** พื้นที่ **69,781 ไร่** ปริมาณผลผลิต **67,570 ตัน คิดเป็น 27.04 %** ของปริมาณเก็บเกี่ยวผลผลิต

คาดการณ์การเก็บเกี่ยวข้าวโพดเลี้ยงสัตว์

ข้อมูล	ก.ย.67	ต.ค.67	พ.ย.67	ธ.ค.67	ม.ค.68	รวม
ปริมาณผลผลิต (ตัน)	16,060	71,776	124,845	30,178	7,219	250,078
% เก็บเกี่ยว	6	29	50	12	3	100



สำนักงานเกษตรจังหวัดเชียงใหม่

ข้อมูล ณ วันที่ 13 สิงหาคม 2567

กรมส่งเสริมการเกษตร กระทรวงเกษตรและสหกรณ์

* ข้อมูลจากการคาดการณ์การผลิต ปี 67/68 โทร 0 5311 2478 9 ต่อ 19 กลุ่มส่งเสริมและพัฒนาการผลิต

สถานการณ์การผลิตข้าวนาปี ปีการผลิต 2567/68 จังหวัดเชียงใหม่

คาดการณ์พื้นที่เพาะปลูกข้าวนาปี ปีการผลิต 2567/68 จังหวัดเชียงใหม่

อำเภอ	คาดการณ์พื้นที่เพาะปลูก (ไร่)			
	รวม	ข้าวหอมมะลิ	ข้าวเจ้า	ข้าวเหนียว
อมก๋อย	66,684	148	65,027	1,509
แม่เอย	59,656	281	22,704	36,671
แม่แจ่ม	49,844	99	44,169	5,576
เชียงดาว	34,790	440	27,100	7,250
พร้าว	33,236	5,592	3,840	23,804
สันกำแพง	29,310	132	58	29,120
ฝาง	24,744	140	2,104	22,500
ดอยสะเก็ด	24,390	267	157	23,966
เวียงแหง	20,000	142	17,338	2,520
ฮอด	19,901	55	15,331	4,515
แม่แตง	19,260	280	5,180	13,800
จอมทอง	19,150	705	11,965	6,480
สะเมิง	18,230	55	13,595	4,580
สันทราย	15,085	0	0	15,085
แม่วาง	15,066	64	10,322	4,680
กัลยาณิวัฒนา	14,525	0	14,525	0
แมริม	13,226	120	578	12,528
สันป่าตอง	12,896	218	58	12,620
ไชยปราการ	12,117	428	5,863	5,826
หางดง	8,438	136	64	8,238
แม่ออน	7,045	57	143	6,845
ดอยหล่อ	6,940	106	11	6,823
ดอยเต่า	3,494	329	211	2,954
สารภี	3,168	0	0	3,168
เมืองเชียงใหม่	1,502	8	0	1,494
รวม	532,697	9,802	260,343	262,552

ข้าวนาปี ปีการผลิต 2567/68 เป็นข้าวที่ปลูกระหว่างวันที่ 1 พ.ค. - 31 ต.ค. 67 คาดว่าจะมีพื้นที่เพาะปลูก 532,697 ไร่ (เพิ่มขึ้นร้อยละ 0.4) ผลผลิตเฉลี่ย 619 กิโลกรัม/ไร่ (เพิ่มขึ้นร้อยละ 0.16) ผลผลิตรวม 330,177 ตัน (เพิ่มขึ้นร้อยละ 0.70) โดยพันธุ์ข้าวที่ปลูกส่วนใหญ่ ได้แก่ ข้าวเจ้าพันธุ์พื้นเมือง และข้าวเหนียวสันป่าตอง 1 อำเภอที่มีพื้นที่เพาะปลูกมากที่สุด 3 อันดับแรก ได้แก่ อำเภอมก๋อย อำเภอแม่เอย และอำเภอแม่แจ่ม ตามลำดับ

สถิติการผลิตข้าวนาปี จังหวัดเชียงใหม่

ข้อมูล	ปี 65/66*	ปี 66/67**	ปี 67/68***	เปรียบเทียบปี 66/67 - 67/68
พื้นที่เพาะปลูก (ไร่)	554,465	530,559	532,697	เพิ่มขึ้น 0.40
ผลผลิตเฉลี่ย (กก./ไร่)	579	618	619	เพิ่มขึ้น 0.16
ผลผลิตรวม (ตัน)	321,035	327,885	326,300	ลดลง 0.01

* ข้อมูลจากภาพ สำนักงานเศรษฐกิจการเกษตร ** ข้อมูลจากระบบฐานข้อมูลเกษตรกร *** ข้อมูลคาดการณ์โดยสำนักงานเกษตรจังหวัดเชียงใหม่

ชนิดข้าวที่ปลูกและปริมาณผลผลิตเฉลี่ย

ชนิดข้าว	พื้นที่เพาะปลูก (ไร่)	ผลผลิตเฉลี่ย (กก./ไร่)	ผลผลิต (ตัน)
ข้าวหอมมะลิ	9,802	492	4,821
ข้าวเจ้า	260,343	500	130,194
ข้าวเหนียว	262,552	743	191,285
รวม	532,697	619	326,300

คาดการณ์พื้นที่เพาะปลูกรายเดือน

ข้อมูล	พ.ค. 67	มิ.ย. 67	ก.ค. 67	ส.ค. 67	ก.ย. 67	รวม
พื้นที่ปลูก (ไร่)	23,970	191,771	239,715	74,578	2,663	532,697
ร้อยละ	4.5	36	45	14	0.5	100

คาดการณ์ผลผลิตรายเดือน

ข้อมูล	ก.ย. 67	ต.ค. 67	พ.ย. 67	ธ.ค. 67	ม.ค. 68	รวม
ผลผลิต (ตัน)	3,687	89,609	213,151	19,713	33	326,300
ร้อยละ	1.13	27.46	65.32	6.04	0.01	100

ข้อมูล ณ วันที่ 1 ตุลาคม 2567 โดยกลุ่มส่งเสริมและพัฒนาการผลิต สำนักงานเกษตรจังหวัดเชียงใหม่

5. สถานการณ์และการช่วยเหลือภัยพิบัติด้านเกษตร

5.1 ภัยธรรมชาติ

1. ภาพรวมสถานการณ์การเกิดอุทกภัย ด้านการเกษตร จังหวัดเชียงใหม่ ช่วงระหว่างเดือนกันยายน ถึงเดือนตุลาคม 2567 จังหวัดเชียงใหม่เกิดสถานการณ์อุทกภัย ส่งผลกระทบต่อด้านการเกษตรในพื้นที่ 22 อำเภอ ดังนี้

1.1 ด้านพืช : มีพื้นที่ได้รับผลกระทบ จำนวน 22 อำเภอ 196 ตำบล เกษตรกร 11,197 ราย พื้นที่คาดว่าจะเสียหาย 38,164.50 ไร่ (ข้าว 25,565.75 ไร่, พืชไร่-พืชผัก 6,604.00 ไร่ และไม้ผล-ไม้ยืนต้น 5,994.75 ไร่)

ที่มา : สำนักงานเกษตรจังหวัดเชียงใหม่ ข้อมูล ณ วันที่ 21 ตุลาคม 2567

1.2 ด้านประมง : มีพื้นที่ได้รับผลกระทบ จำนวน 13 อำเภอ 55 ตำบล เกษตรกร 708 ราย พื้นที่คาดว่าจะเสียหาย 513.922 ไร่ 3,753.00 ตารางเมตร

ที่มา : สำนักงานประมงจังหวัดเชียงใหม่ ข้อมูล ณ วันที่ 21 ตุลาคม 2567

1.3 ด้านปศุสัตว์ : มีพื้นที่ได้รับผลกระทบ จำนวน 16 อำเภอ 70 ตำบล เกษตรกร 5,991 ราย รวมปศุสัตว์ได้รับผลกระทบ 419,183 ตัว แปลงพืชอาหารสัตว์ จำนวน 212 ไร่ และคาดว่าจะมีสัตว์ตาย/สูญหาย จำนวน 10 อำเภอ 15 ตำบล เกษตรกร 38 ราย รวมปศุสัตว์ตาย/สูญหาย 34,465 ตัว

ที่มา : สำนักงานปศุสัตว์จังหวัดเชียงใหม่ ข้อมูล ณ วันที่ 7 พฤศจิกายน 2567

2. การให้ความช่วยเหลือเกษตรกรผู้ประสบภัย

2.1 ตามระเบียบกระทรวงการคลังฯ พ.ศ. 2562

ในภาพรวมของจังหวัด ใช้วงเงินให้การช่วยเหลือทั้งสิ้น 11,325,234.90 บาท ใน 22 อำเภอ เกษตรกร จำนวน 1,466 ราย จำแนกเป็นรายด้านได้ ดังนี้

2.1.1 ด้านพืช

ในภาพรวม มีเกษตรกรที่เข้าหลักเกณฑ์ได้รับการเยียวยา ใน 22 อำเภอ เกษตรกร จำนวน 1,173 ราย พื้นที่ จำนวน 4,479.58 ไร่ งบประมาณ 8,782,363.90 บาท ในภาพรวมอยู่ระหว่างดำเนินการให้ความช่วยเหลือ

ที่มา : สำนักงานเกษตรจังหวัดเชียงใหม่ ข้อมูล ณ วันที่ 19 พฤศจิกายน 2567

2.1.2 ด้านประมง

ในภาพรวม มีเกษตรกรที่เข้าหลักเกณฑ์ได้รับการเยียวยา ใน 14 อำเภอ เกษตรกร จำนวน 254 ราย พื้นที่เลี้ยงในบ่อ 205.26 ไร่ และพื้นที่เลี้ยงในกระชัง 1,500 ตารางเมตร งบประมาณ จำนวน 1,513,091.00 บาท

ที่มา : สำนักงานประมงจังหวัดเชียงใหม่ ข้อมูล ณ วันที่ 19 พฤศจิกายน 2567

2.1.3 ด้านปศุสัตว์

ในภาพรวม มีเกษตรกรที่เข้าหลักเกณฑ์ได้รับการเยียวยา ใน 16 อำเภอ เกษตรกร จำนวน 39 ราย สัตว์ตาย/สูญหาย : 36,104 ตัว งบประมาณ จำนวน 1,029,780 บาท

ที่มา : สำนักงานปศุสัตว์จังหวัดเชียงใหม่ ข้อมูล ณ วันที่ 19 พฤศจิกายน 2567

2.2 มาตรการช่วยเหลือผู้ประสบภัยพิบัติด้านการเกษตร กระทรวงเกษตรและสหกรณ์



การลดขั้นตอนการให้ความช่วยเหลือผู้ประสบภัยพิบัติด้านการเกษตร ตามระเบียบกระทรวงการคลัง ว่าด้วยเงินทดรองราชการเพื่อช่วยเหลือเกษตรกรผู้ประสบภัยพิบัติกรณีฉุกเฉิน พ.ศ. 2562 โดยลดระยะเวลาขั้นตอนการให้ความช่วยเหลือผู้ประสบภัยพิบัติด้านการเกษตรใหม่ ไม่เกิน 90 วัน

2.3 อัตราการให้ความช่วยเหลือตามระเบียบกระทรวงการคลังฯ หลักเกณฑ์วิธีปฏิบัติปลีกย่อยเกี่ยวกับการให้ความช่วยเหลือ ด้านการเกษตร ผู้ประสบภัยพิบัติกรณีฉุกเฉิน พ.ศ. 2564







การช่วยเหลือ ตามระเบียบกระทรวงการคลังฯ หลักเกณฑ์วิธีปฏิบัติปลีกย่อยเกี่ยวกับการให้ความช่วยเหลือด้านการเกษตร ผู้ประสบภัยพิบัติกรณีฉุกเฉิน พ.ศ. 2564		
พืช ไม่เกินครัวเรือนละ 30 ไร่ หน่วย: บาท		
 ข้าว ไร่ละ 1,340 บาท	 พืชไร่และพืชผัก ไร่ละ 1,980 บาท	 ไม้ผล ไม้ยืนต้น และอื่นๆ ไร่ละ 4,048 บาท

การช่วยเหลือ ตามระเบียบกระทรวงการคลัง
หลักเกณฑ์วิธีปฏิบัติปลีกย่อยเกี่ยวกับการให้ความช่วยเหลือด้านการเกษตร ผู้ประสบภัยพิบัติกรณีฉุกเฉิน พ.ศ. 2564

ปร-มก ไม่เกินรายละ 5 ไร่ หน่วย:บาท

 กุ้ง/หอยทะเล ไร่ละ 11,780 บาท ไม่เกินรายละ 5 ไร่	 ปลาทุกชนิด/สัตว์น้ำอื่น ไร่ละ 4,682 บาท ไม่เกินรายละ 5 ไร่	 กระชัง/บ่อซีเมนต์ ตรม. ละ 368 บาท ไม่เกินรายละ 80 ตรม.
------------------------------------------------------------------------------------------------------------------------------------------	----------------------------------------------------------------------------------------------------------------------------------------------------	--------------------------------------------------------------------------------------------------------------------------------------------------

การช่วยเหลือ ตามระเบียบกระทรวงการคลัง
หลักเกณฑ์วิธีปฏิบัติปลีกย่อยเกี่ยวกับการให้ความช่วยเหลือด้านการเกษตร ผู้ประสบภัยพิบัติกรณีฉุกเฉิน พ.ศ. 2564 **ด้านปศุสัตว์**

 เป็ดเนื้อ/เป็ดเทศ ตัวละ 30 -80 บาท (ไม่เกินรายละ 1,000 ตัว)	 ไก่ไข่/เป็ดไข่ ตัวละ 30 - 100 บาท (ไม่เกินรายละ 1,000 ตัว)	 ไก่เนื้อ ตัวละ 20 - 50 บาท (ไม่เกินรายละ 1,000 ตัว)
 นกกระทา ตัวละ 10 - 30 บาท (ไม่เกินรายละ 1,000 ตัว)	 นกกระเจ๊กเทศ ตัวละ 2,000 บาท (ไม่เกินรายละ 10 ตัว)	 ห่าน ตัวละ 100 บาท (ไม่เกินรายละ 300 ตัว)

2.4 การให้ความช่วยเหลือเฉพาะหน้า

- รัฐมนตรีช่วยว่าการกระทรวงเกษตรและสหกรณ์ นายอัครา พรหมเผ่า พร้อมคณะ ได้ลงพื้นที่ตรวจติดตามสถานการณ์อุทกภัย ณ ตำบลแม่ฮ้อย อำเภอแม่ฮ้อย จังหวัดเชียงใหม่ และร่วมกับหน่วยงานในพื้นที่มอบถุงยังชีพแก่ผู้ประสบอุทกภัย ให้พื้นที่ดังกล่าว จำนวน 500 ถุง อาหารปรุงสุก 500 กล่อง ชุดยาสามัญประจำบ้าน 250 ชุด ชุดน้ำดื่ม 130 แพค ไข่ไก่ 50 แผง ข้าวสาร ถุงละ 1 ลิตร 50 ถุง บะหมี่กึ่งสำเร็จรูป 10 หีบ ปลากระป๋อง จำนวน 100 กป. อาหารเสริมโปรตีน 5 กล่องใหญ่ หญ้าอาหารสัตว์พระราชทาน 3 ตัน ฟาง 3.2 ตัน

- นายเศรษฐเกียรติ กระจ่างวงษ์ รองปลัดกระทรวงเกษตรและสหกรณ์ ได้ลงพื้นที่เพื่อร่วมประชุมติดตามและแก้ไขปัญหาภัยพิบัติด้านการเกษตร ณ สำนักงานชลประทานที่ 1 พร้อมด้วยหัวหน้าส่วนราชการในพื้นที่ โดยได้สั่งการให้หน่วยงานในสังกัดให้การช่วยเหลือเกษตรกรและผู้ประสบอุทกภัยในพื้นที่อย่างเต็มความสามารถ

โดยส่วนราชการสังกัดกระทรวงเกษตรในจังหวัดเชียงใหม่ ได้ดูแลช่วยเหลือเกษตรกรที่ได้รับผลกระทบจากอุทกภัย ดังนี้

- กรมชลประทาน โดยสำนักงานชลประทานที่ 1 และโครงการชลประทานเชียงใหม่ ดำเนินการบริหารจัดการเพื่อระบายน้ำ ตลอดจนสูบน้ำที่ท่วมขังระบายลงสู่ลำน้ำปิง เพื่อเร่งระบายน้ำออกจากพื้นที่เกษตรพื้นที่เศรษฐกิจโดยเร็วที่สุด โดยได้สนับสนุนเครื่องสูบน้ำ จำนวน 20 เครื่อง



- กรมส่งเสริมการเกษตร โดยสำนักงานส่งเสริมและพัฒนาการเกษตรที่ 6 เชียงใหม่ สำนักงานเกษตรจังหวัดเชียงใหม่ สนับสนุนวัตถุดิบผักสดสำหรับประกอบอาหารแก่โรงครัวกลาง ร่วมเป็นอาสาประกอบอาหาร สนับสนุนสถานที่และบุคลากรในการเปิดโรงครัวเพื่อประกอบอาหารสนับสนุนโรงครัวช่วยเหลือผู้ประสบอุทกภัยน้ำท่วมจังหวัดเชียงใหม่ ตลอดจนสนับสนุนรถขับเคลื่อนสี่ล้อในการจัดส่งอาหารไปยังพื้นที่ประสบอุทกภัย

- กรมส่งเสริมการเกษตร โดย สำนักงานเกษตรจังหวัดเชียงใหม่ ได้ดำเนินการดังนี้

1) ด้านการให้ความช่วยเหลือ ได้ดำเนินการเร่งสำรวจความเสียหายของพืชที่ได้รับผลกระทบอย่างเร่งด่วนเพื่อเสนอขอความช่วยเหลือตามระเบียบกระทรวงการคลังต่อไป

2) ด้านการเยียวยาช่วยเหลือฟื้นฟู

2.1) สนับสนุนเมล็ดพันธุ์จำนวน 870 ซอง (พริก มะเขือ จิงจูฉ่ำ ค่ะน้า, ผักกวางตุ้ง, ผักบุ้ง, ผักชีหูด, ถั่วพู) กล้าพันธุ์ผัก จำนวน 230 ต้น และอยู่ระหว่างอนุญาตนัดส่งตามแผน ประกอบด้วย เมล็ดพันธุ์ 8,750 ซอง และกล้าพันธุ์ผัก 10,000 ต้น

2.2) สนับสนุนเชื้อราไตรโคเดอร์มาเพื่อฟื้นฟูหลังน้ำลด โดยแจกจ่ายเรียบร้อยแล้ว 130 กิโลกรัม และอยู่ระหว่างศูนย์ส่งเสริมเทคโนโลยีการเกษตรด้านอารักขาพืช สนับสนุนเพิ่มเติม

2.3) สนับสนุนน้ำหมัก จำนวน 3,000 ลิตร และ 1,036 ซอง

2.4) ลงพื้นที่เยี่ยมเยียนให้คำแนะนำ

2.5) สนับสนุนวัตถุดิบทำอาหารให้แก่โรงครัวช่วยเหลือผู้ประสบภัยน้ำท่วม 290 กิโลกรัม ประกอบด้วย ฟักทอง 40 กิโลกรัม กะหล่ำปลี 100 กิโลกรัม มะเขือยาว 100 กิโลกรัม และมะเขือเทศ 50 กิโลกรัม พร้อมสนับสนุนบุคลากร 40 ท่าน ยานพาหนะ 2 คัน ร่วมประกอบอาหารและบริการแจกจ่ายอาหารกล่อง 1700 กล่อง

- กรมประมง โดย สำนักงานประมงจังหวัดเชียงใหม่ ได้เข้าสำรวจบ่อที่ได้รับผลกระทบเพื่อสำรวจความเสียหาย และให้ความรู้ทางวิชาการในการดูแลสัตว์น้ำขณะประสบภัย เช่น ลดปริมาณการสูญเสียของปลาโดยการจับปลาที่ได้ขนาดออกจำหน่ายโดยเร็ว

- กรมปศุสัตว์ โดย สำนักงานปศุสัตว์เขต 5 และสำนักงานปศุสัตว์จังหวัดเชียงใหม่ ขณะเกิดภัยได้เร่งอพยพสัตว์ให้อยู่ที่ปลอดภัย และมีพืชอาหารสัตว์สดและแห้งตลอดจนเวชภัณฑ์ยา ในการดูแลรักษาสัตว์ที่ได้รับบาดเจ็บ

- กรมพัฒนาที่ดิน โดย สำนักงานพัฒนาที่ดินเขต 6 และสถานีพัฒนาที่ดินเชียงใหม่ ได้นำน้ำหมักจุลินทรีย์ พด.6 บำบัดน้ำเสีย-น้ำท่วมขัง ในพื้นที่อำเภอสารภี และอำเภอเมือง

นอกจากการให้ความช่วยเหลือตามภารกิจโดยตรง หน่วยงานกระทรวงเกษตรและสหกรณ์ ยังได้ร่วมให้ความช่วยเหลือผู้ประสบภัยน้ำท่วมในรูปแบบต่างๆ ดังนี้

- กรมชลประทาน สนับสนุนเครื่องจักร แลอุปกรณ์ในการทำความสะอาดและฟื้นฟูเมือง

- กรมปศุสัตว์ โดย สำนักงานปศุสัตว์เขต 5 และสำนักงานปศุสัตว์จังหวัดเชียงใหม่ ร่วมกับภาคเอกชน สนับสนุนวัตถุดิบสำหรับประกอบอาหาร ไข่ไก่ เนื้อสัตว์ แกะโรงครัวกลาง

- กรมตรวจบัญชีสหกรณ์ โดย สำนักงานตรวจบัญชีสหกรณ์เชียงใหม่ ร่วมเป็นอาสาประกอบอาหาร ณ โรงครัวช่วยเหลือผู้ประสบอุทกภัยน้ำท่วมจังหวัดเชียงใหม่ และได้ลงพื้นที่มอบข้าวกล่องและน้ำดื่มให้ศูนย์อำนวยการป้องกันและบรรเทาอุทกภัย แจกจ่ายให้ประชาชนที่ได้รับผลกระทบจากอุทกภัย

- กรมวิชาการเกษตร โดยสำนักวิจัยและพัฒนาการเกษตรเขตที่ 1 ร่วมเป็นอาสาประกอบอาหาร ณ โรงครัวช่วยเหลือผู้ประสบอุทกภัยน้ำท่วมจังหวัดเชียงใหม่ ตลอดจนสนับสนุนรถขับเคลื่อนสี่ล้อในการจัดส่งอาหารไปยังพื้นที่ที่ประสบอุทกภัย



- กรมส่งเสริมสหกรณ์ โดยสำนักงานสหกรณ์จังหวัดเชียงใหม่ ลงพื้นที่ช่วยเหลือเกษตรกรผู้ประสบภัย “สหกรณ์ปันน้ำใจ สู้ภัยน้ำท่วม” ได้มอบถุงยังชีพ ข้าวสาร อาหารแห้ง น้ำดื่ม ณ ศูนย์เฉพาะกิจช่วยเหลือผู้ประสบภัยพิบัติ อ.แม่สาย จ.เชียงใหม่ รวมทั้งได้มอบเงินเพื่อสมทบทุนจัดเตรียมถุงยังชีพ

- กรมการข้าว โดยศูนย์วิจัยข้าวเชียงใหม่ ลงพื้นที่ตรวจเยี่ยมแปลงผลิตเมล็ดพันธุ์ข้าวของสมาชิกศูนย์ข้าวชุมชนในจังหวัดเชียงใหม่ ตลอดจนให้กำลังใจและมอบถุงยังชีพ แก่สมาชิกที่ได้รับผลกระทบจากอุทกภัย และสนับสนุนเจ้าหน้าที่ร่วมกิจกรรมประกอบอาหารของศูนย์แจกจ่าย อาหารและเครื่องดื่ม สำหรับผู้ประสบอุทกภัย ณ จุดโครงการพระราชทาน บริเวณศาลากลางจังหวัดเชียงใหม่ สนับสนุนเจ้าหน้าที่ลงพื้นที่ร่วมกับเกษตรอำเภอสำรวจพื้นที่นาข้าวที่ได้รับความเสียหายจากอุทกภัย เพื่อให้ความช่วยเหลือตามเกณฑ์ฯ ของกรมส่งเสริมการเกษตร และให้คำแนะนำการดูแลแปลงนาหลังน้ำลด

- กรมประมง โดยสำนักงานประมงจังหวัดเชียงใหม่ ร่วมเป็นอาสาประกอบอาหาร ณ โรงเรียนช่วยเหลือผู้ประสบอุทกภัยน้ำท่วมจังหวัดเชียงใหม่ ตลอดจนสนับสนุนรถขับเคลื่อนสี่ล้อในการจัดส่งอาหารไปยังพื้นที่ที่ประสบอุทกภัย

- กรมฝนหลวงและการบินเกษตร โดยศูนย์ปฏิบัติการฝนหลวงภาคเหนือตอนบนจัดเตรียมอากาศยาน รุ่น AS350B2 ขนาดบรรทุก 500 กก. ณ กองบิน 41 เตรียมความพร้อมในการให้ความช่วยเหลือพื้นที่ประสบอุทกภัยสนับสนุนรถบรรทุก 6 ตัน 1 คัน ตลอดจนลงพื้นที่จัดส่งอาหารให้กับผู้ประสบภัย

- กรมพัฒนาที่ดิน โดยสำนักงานพัฒนาที่ดินเขต 6 และสถานีพัฒนาที่ดินเชียงใหม่ สนับสนุนอาหารปรุงสุก และร่วมเป็นอาสาประกอบอาหาร สนับสนุนรถขับเคลื่อนสี่ล้อพร้อมเรือยางในการนำส่งอาหารแก่ผู้ประสบภัยในพื้นที่ที่รถไม่สามารถเข้าถึงได้

- สำนักงานปลัดกระทรวงเกษตรและสหกรณ์ โดยสำนักงานเกษตรและสหกรณ์จังหวัดเชียงใหม่ ได้ร่วมสนับสนุนการทำงานของโรงครัวกลาง สนับสนุนรถขับเคลื่อนสี่ล้อในการจัดส่งอาหารไปยังผู้ประสบอุทกภัย ตลอดจนประสานงานความช่วยเหลือจากส่วนราชการในสังกัดเพื่อดูแลช่วยเหลือผู้ประสบอุทกภัย

ข้อมูล ณ ตุลาคม 2567 รวบรวมโดย สำนักงานเกษตรและสหกรณ์จังหวัดเชียงใหม่

5.2 การระบาดของโรคพืช/โรคสัตว์

1) การเฝ้าระวังโรคและแมลงศัตรูสำคัญ

- ไม่พบปัญหาข้อร้องเรียน

2) สถานการณ์โรคระบาดสัตว์

- ไม่พบปัญหาข้อร้องเรียน

6. ปัญหา/ข้อเรียกร้องที่เกิดขึ้นในจังหวัด/แนวทางแก้ไข

6.1 รายงานผลการให้บริการศูนย์บริการเกษตรพิรุณราช กระทรวงเกษตรและสหกรณ์ จังหวัดเชียงใหม่

(สำนักงานเกษตรและสหกรณ์จังหวัดเชียงใหม่ ข้อมูล ณ วันที่ 30 ตุลาคม 2567)

ศูนย์บริการเกษตรพิรุณราช กระทรวงเกษตรและสหกรณ์ จังหวัดเชียงใหม่ มีที่ตั้งศูนย์หลัก ณ สำนักงานเกษตรและสหกรณ์จังหวัดเชียงใหม่ ปัจจุบันรับเรื่องร้องเรียนแล้ว จำนวน 436 เรื่อง/รายการ โดยได้ดำเนินการเสร็จสิ้น จำนวน 430 เรื่อง/รายการ คิดเป็นร้อยละ 98.62 อยู่ระหว่างดำเนินการ จำนวน 0 เรื่อง/รายการ คิดเป็นร้อยละ 0.00 และเกินกำหนด จำนวน 6 เรื่อง/รายการ คิดเป็นร้อยละ 1.38 (ดำเนินการส่งต่อหน่วยงานที่เกี่ยวข้องเรียบร้อยแล้ว)



ประเภทการแจ้งเรื่องในศูนย์บริการเกษตรพิรุณราช กระทรวงเกษตรและสหกรณ์ จังหวัดเชียงใหม่ ส่วนใหญ่เป็นการขอรับบริการ จำนวน 375 เรื่อง/รายการ คิดเป็นร้อยละ 86.01 และเป็นเรื่องร้องเรียน/ร้องทุกข์ จำนวน 61 เรื่อง/รายการ คิดเป็นร้อยละ 13.99

ช่องทางการรับเรื่องของศูนย์บริการเกษตรพิรุณราช กระทรวงเกษตรและสหกรณ์ จังหวัดเชียงใหม่ ส่วนใหญ่ เกษตรกรมาขอรับบริการด้วยตัวเอง จำนวน 388 เรื่อง/รายการ คิดเป็น ร้อยละ 88.99, ร้องเรียนผ่านทาง สำนักงานรัฐมนตรี (สป.กษ.) จำนวน 42 เรื่อง/รายการ คิดเป็นร้อยละ 9.63, ผ่านทางระบบสารบรรณ จำนวน 2 เรื่อง/รายการ คิดเป็นร้อยละ 0.46, ผ่านทางสำนักงานปลัดสำนักงานนายกรัฐมนตรี (สปน.) จำนวน 2 เรื่อง/รายการ คิดเป็นร้อยละ 0.46, ผ่านทางสำนักงานปลัดสำนักงานนายกรัฐมนตรี (ศูนย์บริการประชาชน) จำนวน 1 เรื่อง/รายการ คิดเป็นร้อยละ 0.23 และผ่านระบบการจัดการเรื่องร้องทุกข์ (Web Portal) สปน.จำนวน 1 เรื่อง/รายการ คิดเป็นร้อยละ 0.23

ประเภทเรื่องร้องเรียนของศูนย์บริการเกษตรพิรุณราช สามารถจำแนก ดังนี้

ลำดับ	ประเภทเรื่องร้องเรียน	จำนวน	ร้อยละ
1	ขอรับการช่วยเหลือด้านพืช	177	40.60
2	ขอรับการแก้ไขปัญหาด้านการเกษตร	155	35.55
3	ขอรับคำแนะนำ	32	7.34
4	ขอรับการช่วยเหลือ/สนับสนุนการจัดแหล่งน้ำทำการเกษตร	26	5.96
5	ขอรับการช่วยเหลือด้านปศุสัตว์	7	1.61
6	ขอรับการช่วยเหลือด้านประมง	7	1.61
7	ราคาผลผลิตการเกษตรตกต่ำ	6	1.38
8	ขอรับปัจจัยการผลิต	5	1.15
9	ขอรับการช่วยเหลือ/สนับสนุนเกี่ยวกับนโยบายรัฐบาล/ด้านการเกษตร	4	0.92
10	ขอรับการช่วยเหลือ/สนับสนุนที่ดินทำกิน	4	0.92
11	ขอรับการสนับสนุนด้านหนี้สิน	3	0.69
12	ขอรับการช่วยเหลือ/สนับสนุนสาธารณูปโภคด้านการเกษตร	3	0.69
13	ขอรับการเยียวยาเกษตรกร	2	0.46
14	การปฏิบัติงานของเจ้าหน้าที่รัฐไม่ถูกต้อง โปร่งใส	1	0.23
15	ขอรับการช่วยเหลือ/สนับสนุนเพื่อฟื้นฟูและพัฒนาอาชีพ	1	0.23
16	ขอรับการช่วยเหลือ/สนับสนุนเนื่องจากประสบภัยพิบัติด้านการเกษตร	1	0.23
17	ขอรับการช่วยเหลือเกี่ยวกับปัญหาการล่วงละเมิดหรือคุกคามทางเพศในการทำงาน	1	0.23
18	ขอรับการช่วยเหลือ/สนับสนุนการทำฝนหลวงเพื่อใช้ในกิจกรรมทางการเกษตร	1	0.23
	รวม	436	100.00

6.2 ปัญหาที่ดินทำกิน

เกษตรกรและผู้ยากจนที่ประสบปัญหาด้านหนี้สินและที่ดินทำกินได้ยื่นเรื่องขอความช่วยเหลือจากกองทุนหมุนเวียนเพื่อช่วยเหลือเกษตรกรและผู้ยากจน ซึ่งมีวัตถุประสงค์เพื่อ ไล่ หรือ ไล่ถอนที่ดินคืนจากการขายฝากหรือจำนอง เพื่อชำระหนี้ตามสัญญากู้ยืมเงิน เพื่อซื้อคืนที่ดินที่ได้สูญเสียสิทธิ เพื่อซื้อที่ดินตามสิทธิแห่งกฎหมายว่าด้วยการเช่าที่ดินเพื่อเกษตรกรรมเพื่อเป็นทุนในการประกอบอาชีพ **ปัจจุบันมีเกษตรกรและผู้ยากจนในพื้นที่จังหวัดเชียงใหม่ ได้รับความช่วยเหลือจากกองทุนฯ แล้ว จำนวน 113 ราย เป็นเงิน 42,439,272 บาท**

ทั้งนี้ ในปีงบประมาณ 2567 มีเกษตรกรและผู้ยากจนได้ถูกฟ้องร้องดำเนินคดียึดทรัพย์ (ที่ดินทำกินที่อยู่อาศัย) ออกขายทอดตลาดเพื่อนำเงินมาชำระหนี้กับเจ้าหนี้ สถาบันการเงิน หรือ เจ้าหนี้นอกระบบ มายื่นเรื่องขอรับความช่วยเหลือจากกองทุนหมุนเวียนเพื่อช่วยเหลือเกษตรกรและผู้ยากจน ส่วนจังหวัดเชียงใหม่ จำนวน 77 ราย เป็นเงิน 110,856,645 บาท

ผลการปฏิบัติงาน : ไม่มีผู้ผ่านการพิจารณาให้ความช่วยเหลือ เนื่องจาก กระแสเงินสดติดลบ ที่ดินหลักประกันไม่เพียงพอ หรือเป็นบุคคลค้าประกัน มาจากการสืบทรัพย์ ซึ่งไม่เข้าหลักเกณฑ์การให้ความช่วยเหลือตามระเบียบกองทุนหมุนเวียนฯ

6.3 ปัญหาหนี้สิน

กลุ่มเกษตรกรที่ปลูกพืชกระท่อมที่ได้รับผลกระทบจากการเข้าทำสัญญาปลูกพืชกระท่อมกับบริษัท ไทยเอิร์ธ จำกัด (เกษตรพันธสัญญา) โดยบริษัทฯ ไม่ปฏิบัติตามสัญญาที่ได้ทำไว้กับกลุ่มเกษตรกรซึ่งเป็นคู่สัญญา

การแก้ไขปัญหา : สำนักงานเกษตรและสหกรณ์จังหวัดเชียงใหม่ประสานงานกับสำนักงานเกษตรอำเภอในจังหวัดเชียงใหม่ ดำเนินการสำรวจจำนวนเกษตรกร ที่ประสงค์เข้าสู่กระบวนการไกล่เกลี่ยข้อพิพาทตามระบบเกษตรพันธสัญญา โดยพบว่ามีเกษตรกรที่ทำสัญญากับ บริษัท ไทยเอิร์ธ จำกัด จำนวน 3 ราย ในพื้นที่อำเภอสารภี อำเภอฝาง และอำเภอเชียงดาว

ผลการปฏิบัติงาน : เกษตรกรที่ปลูกพืชกระท่อมกับบริษัท ไทยเอิร์ธ จำกัด จำนวน 3 ราย ได้แจ้งกับสำนักงานเกษตรอำเภอสารภี สำนักงานเกษตรอำเภอฝาง และสำนักงานเกษตรอำเภอเชียงดาว ว่าไม่ประสงค์จะเข้าสู่กระบวนการไกล่เกลี่ยข้อพิพาทในระบบเกษตรพันธสัญญา เนื่องจากมูลค่าความเสียหายน้อย และบุตรของเกษตรกรไม่ยินยอมให้เกษตรกรเข้าสู่กระบวนการทางแพ่ง จึงขอยุติการขอความช่วยเหลือ

7. ปัญหาอุปสรรค/ความเสี่ยง/ความท้าทาย ต่อการปฏิบัติราชการด้านการเกษตรของจังหวัด และข้อเสนอวิธีการลดความเสี่ยง

ปัญหาอุปสรรค/ความเสี่ยง/ความท้าทาย	ข้อเสนอวิธีการลดความเสี่ยง
7.1 งบประมาณแต่ละหน่วยงานได้รับจัดสรรจากต้นสังกัดไม่พร้อมกัน ทำให้การลงพื้นที่เพื่อปฏิบัติงานลักษณะบูรณาการ เป็นไปได้ยาก หน่วยงานแยกกันลงพื้นที่ ส่งผลกระทบกับเกษตรกร เช่น ต้องนัดเกษตรกรหลายรอบ	



8. ปัญหาอุปสรรค/ความเสี่ยง/ความท้าทาย ต่อการปฏิบัติราชการด้านการเกษตรของจังหวัด และข้อเสนอ
วิธีการลดความเสี่ยง

(ระบบการบริหารงานภายในจังหวัด/การบริหารงบประมาณของหน่วยงานในสังกัดกระทรวงเกษตรและสหกรณ์/
บุคลากร/ข้อจำกัดด้านสภาพพื้นที่และสังคมวัฒนธรรม)

..... ไม่มี.....

รวบรวมและจัดทำข้อมูล โดย สำนักงานเกษตรและสหกรณ์จังหวัดเชียงใหม่

ณ วันที่ 22 พฤศจิกายน 2567