



รายงานประจำปี 2566

สำนักงานเกษตรและสหกรณ์

จังหวัดชลบุรี



คำนำ

รายงานประจำปี ๒๕๖๖ ของสำนักงานเกษตรและสหกรณ์จังหวัดชลบุรีฉบับนี้ จัดทำขึ้นเพื่อสรุปผลการดำเนินงานของสำนักงานเกษตรและสหกรณ์จังหวัดชลบุรี ในปีงบประมาณ พ.ศ. ๒๕๖๖ ซึ่งประกอบด้วย โครงการตามนโยบายสำคัญ งานช่วยเหลือเกษตรกรและแก้ไขปัญหาเกษตรกร งานบูรณาการด้านการเกษตรและสหกรณ์ในจังหวัดชลบุรี โครงการอันเนื่องมาจากพระราชดำริ โครงการและกิจกรรมเพื่อน้อมรำลึกในพระมหากรุณาธิคุณฯ และงานบริหารจัดการองค์กร ที่มีความสอดคล้องกับยุทธศาสตร์กระทรวงเกษตรและสหกรณ์ รวมทั้งยุทธศาสตร์การพัฒนาจังหวัด บูรณาการแผนงานเพื่อให้บรรลุเป้าหมายของรัฐบาล และกระทรวงเกษตรและสหกรณ์

สำนักงานเกษตรและสหกรณ์จังหวัดชลบุรี หวังเป็นอย่างยิ่งว่ารายงานผลการดำเนินงานของสำนักงานเกษตรและสหกรณ์จังหวัดชลบุรี ประจำปี ๒๕๖๖ ฉบับนี้ จะเป็นประโยชน์แก่ผู้สนใจและหน่วยงานที่เกี่ยวข้อง

สำนักงานเกษตรและสหกรณ์จังหวัดชลบุรี

มีนาคม ๒๕๖๗

สารบัญ

เรื่อง	หน้า
ส่วนที่ ๑ ข้อมูลทั่วไปของสำนักงานเกษตรและสหกรณ์จังหวัดชลบุรี	
๑.๑ ความเป็นมา	๑
๑.๒ อำนาจหน้าที่	๑
๑.๓ โครงสร้างและอัตรากำลัง	๒
๑.๔ งานการเงินและพัสดุ	๔
ส่วนที่ ๒ กลไกการขับเคลื่อนงานกระทรวงเกษตรและสหกรณ์	
๒.๑ คณะอนุกรรมการพัฒนาการเกษตรและสหกรณ์จังหวัดชลบุรี	๗
๒.๒ คณะกรรมการขับเคลื่อนงานด้านการเกษตรจังหวัดชลบุรี	๘
ส่วนที่ ๓ ผลการดำเนินงานตามนโยบายสำคัญ	
๓.๑ โครงการตามนโยบายสำคัญ	
๑. โครงการขับเคลื่อนการเกษตรระดับหมู่บ้านสู่การผลิตสินค้าเกษตรมูลค่าสูง จังหวัดชลบุรี	๑๐
๒. การขับเคลื่อน BCG Model ด้านเกษตรกรรม จังหวัดชลบุรี	๑๔
๓. โครงการส่งเสริมและพัฒนาสินค้าเกษตรชีวภาพ (สมุนไพร) จังหวัดชลบุรี	๑๗
๔. โครงการพัฒนาเกษตรกรรมยั่งยืน จังหวัดชลบุรี	๒๑
๕. ศูนย์เทคโนโลยีเกษตรและนวัตกรรม (AIC) จังหวัดชลบุรี	๒๔
๖. การสรรหาปราชญ์เกษตรของแผ่นดินระดับจังหวัดชลบุรี	๓๐
๗. งานข้อมูลด้านการเกษตรและสหกรณ์จังหวัดชลบุรี	๓๑
๓.๒ งานช่วยเหลือเกษตรกร และแก้ไขปัญหาเกษตรกร	
๘. กองทุนหมุนเวียนเพื่อการกู้ยืมแก่เกษตรกรและผู้ยากจนส่วนจังหวัดชลบุรี	๓๖
๙. ศูนย์ติดตามและแก้ไขปัญหาภัยพิบัติด้านการเกษตรจังหวัดชลบุรี	๓๘
๑๐. ระบบส่งเสริมเกษตรพันธสัญญา	๔๒
๑๑. การปฏิบัติการเตรียมพร้อมด้านอาหารจังหวัดชลบุรี	๔๓
๓.๓ งานบูรณาการด้านการเกษตรและสหกรณ์ในจังหวัดชลบุรี	
๑๒. การจัดทำแผนพัฒนาการเกษตรและสหกรณ์จังหวัดชลบุรี และการขอรับสนับสนุนงบประมาณ	๔๕
๑๓. การสนับสนุนการตรวจราชการของผู้ตรวจราชการกระทรวงเกษตรและสหกรณ์	๕๓
๑๔. การประชาสัมพันธ์การเกษตรและสหกรณ์จังหวัดชลบุรี	๕๔
๑๕. โครงการสินค้าเกษตรและอาหารปลอดภัย ภายใต้สัญลักษณ์ Q จังหวัดชลบุรี	๕๕
๑๖. การขับเคลื่อนการพัฒนาไม้เศรษฐกิจชุมชนจังหวัดชลบุรี	๖๖

สารบัญ (ต่อ)

เรื่อง	หน้า
๓.๔ โครงการอันเนื่องมาจากพระราชดำริ	
๑๗. โครงการพัชรสุธาชวนบุรีรักษ์ จังหวัดชลบุรี	๗๑
๑๘. โครงการคลินิกเกษตรเคลื่อนที่ในพระราชานุเคราะห์ สมเด็จพระบรมโอรสาธิราช ฯ สยามมกุฎราชกุมาร	๗๒
๑๙. โครงการอนุรักษ์พันธุกรรมพืชอันเนื่องมาจากพระราชดำริ สมเด็จพระเทพรัตนราชสุดาฯ สยามบรมราชกุมารี	๗๔
๓.๕ โครงการและกิจกรรมเพื่อเฉลิมพระเกียรติและน้อมรำลึกในพระมหากรุณาธิคุณฯ	
๒๐. พิธีถวายราชสักการะวางพานพุ่มดอกไม้สดเนื่องในวันพระบิดาแห่งฝนหลวง	๗๗
๒๑. โครงการจิตอาสาพัฒนา ๕ ภาค “ทำความดี ด้วยหัวใจ”	๗๙
๓.๖ งานบริหารจัดการองค์การ	
๒๒. รายงานประเมินผลการควบคุมภายใน สำนักงานเกษตรและสหกรณ์จังหวัดชลบุรี	๘๑
๒๓. การดำเนินงานตามแผนส่งเสริมวัฒนธรรมองค์กรของสำนักงานปลัดกระทรวง เกษตรและสหกรณ์	๘๑
คณะผู้จัดทำ	๘๓

ส่วนที่ ๑

ข้อมูลทั่วไปของสำนักงานเกษตรและสหกรณ์จังหวัดชลบุรี

๑.๑ ความเป็นมา

คณะรัฐมนตรีได้มีมติเมื่อวันที่ ๒๐ สิงหาคม ๒๕๓๔ อนุมัติให้กระทรวงเกษตรและสหกรณ์จัดตั้งสำนักงานเกษตรและสหกรณ์จังหวัด โดยให้มีการทดลองจัดตั้งใน ๔ จังหวัดที่มีสำนักงานเกษตรภาคตั้งอยู่ก่อน คือ จังหวัดเชียงใหม่ จังหวัดขอนแก่น จังหวัดชัยนาท และจังหวัดสงขลา

ต่อมาคณะรัฐมนตรีได้มีมติเมื่อวันที่ ๑๓ กันยายน ๒๕๓๗ เห็นชอบให้จัดตั้งสำนักงานเกษตรและสหกรณ์จังหวัดเป็นการถาวร เป็นราชการบริหารส่วนภูมิภาค สังกัดสำนักงานปลัดกระทรวงเกษตรและสหกรณ์ โดยได้ประกาศในราชกิจจานุเบกษา ฉบับกฤษฎีกา เล่ม ๑๑๒ ตอนที่ ๖๖ ลงวันที่ ๗ กุมภาพันธ์ ๒๕๓๘

สำนักงานเกษตรและสหกรณ์จังหวัดชลบุรีจัดตั้งขึ้นเมื่อปี ๒๕๔๐ เริ่มปฏิบัติงาน ตั้งแต่วันที่ ๑ พฤศจิกายน ๒๕๔๐

๑.๒ อำนาจหน้าที่

กฎกระทรวงแบ่งส่วนราชการสำนักงานปลัดกระทรวงเกษตรและสหกรณ์ พ.ศ. ๒๕๕๒ กำหนดให้สำนักงานเกษตรและสหกรณ์จังหวัดเป็นราชการบริหารส่วนภูมิภาค สังกัดสำนักงานปลัดกระทรวงเกษตรและสหกรณ์ โดยมีอำนาจดังต่อไปนี้

๑. ศึกษา วิเคราะห์ และจัดทำยุทธศาสตร์การพัฒนากิจการเกษตรและสหกรณ์ของจังหวัด และกลุ่มจังหวัด แผนพัฒนากิจการเกษตรรายสินค้า แผนบูรณาการการพัฒนากิจการเกษตรและสหกรณ์ของจังหวัด และการจัดทำงบประมาณด้านการเกษตรและสหกรณ์ของจังหวัด

๒. ศึกษา วิเคราะห์ และจัดทำแผนปฏิบัติการ โครงการพัฒนากิจการเกษตรและสหกรณ์ของจังหวัด กำกับการบูรณาการ และติดตามการใช้งบประมาณของส่วนราชการในสังกัดกระทรวงในจังหวัด

๓. กำกับ ดูแล ควบคุม ประสาน ดำเนินงาน ติดตาม และประเมินผลสัมฤทธิ์ของการปฏิบัติงานตามแผนงาน และโครงการพัฒนากิจการเกษตรและสหกรณ์ในจังหวัด

๔. ดำเนินการโครงการพิเศษ โครงการในพระราชดำริ งานช่วยเหลือเกษตรกร งานภัยพิบัติ การเตือนการระบาดของศัตรูพืช และเตือนภัยสินค้าเกษตรในจังหวัด

๕. กำกับดูแล ควบคุม และพัฒนาข้าราชการและลูกจ้างในสังกัดกระทรวงในจังหวัด

๖. ประชาสัมพันธ์และเผยแพร่การพัฒนากิจการเกษตรและสหกรณ์ของจังหวัดให้เป็นศูนย์ข้อมูล และศูนย์แม่ข่ายข้อมูลด้านการเกษตรและสหกรณ์ของจังหวัด

๗. กำกับดูแลหน่วยงานในสังกัดกระทรวงดำเนินการให้เป็นไปตามกฎหมาย

๘. ดำเนินการให้เป็นไปตามที่กฎหมายกำหนด

๙. ปฏิบัติงานร่วมกับหรือสนับสนุนการปฏิบัติงานของหน่วยงานอื่นที่เกี่ยวข้อง หรือที่ได้รับมอบหมาย

๑.๓ โครงสร้างและอัตรากำลัง

สำนักงานเกษตรและสหกรณ์จังหวัดชลบุรี แบ่งส่วนราชการภายใน เป็น ๑ ฝ่าย ๓ กลุ่ม

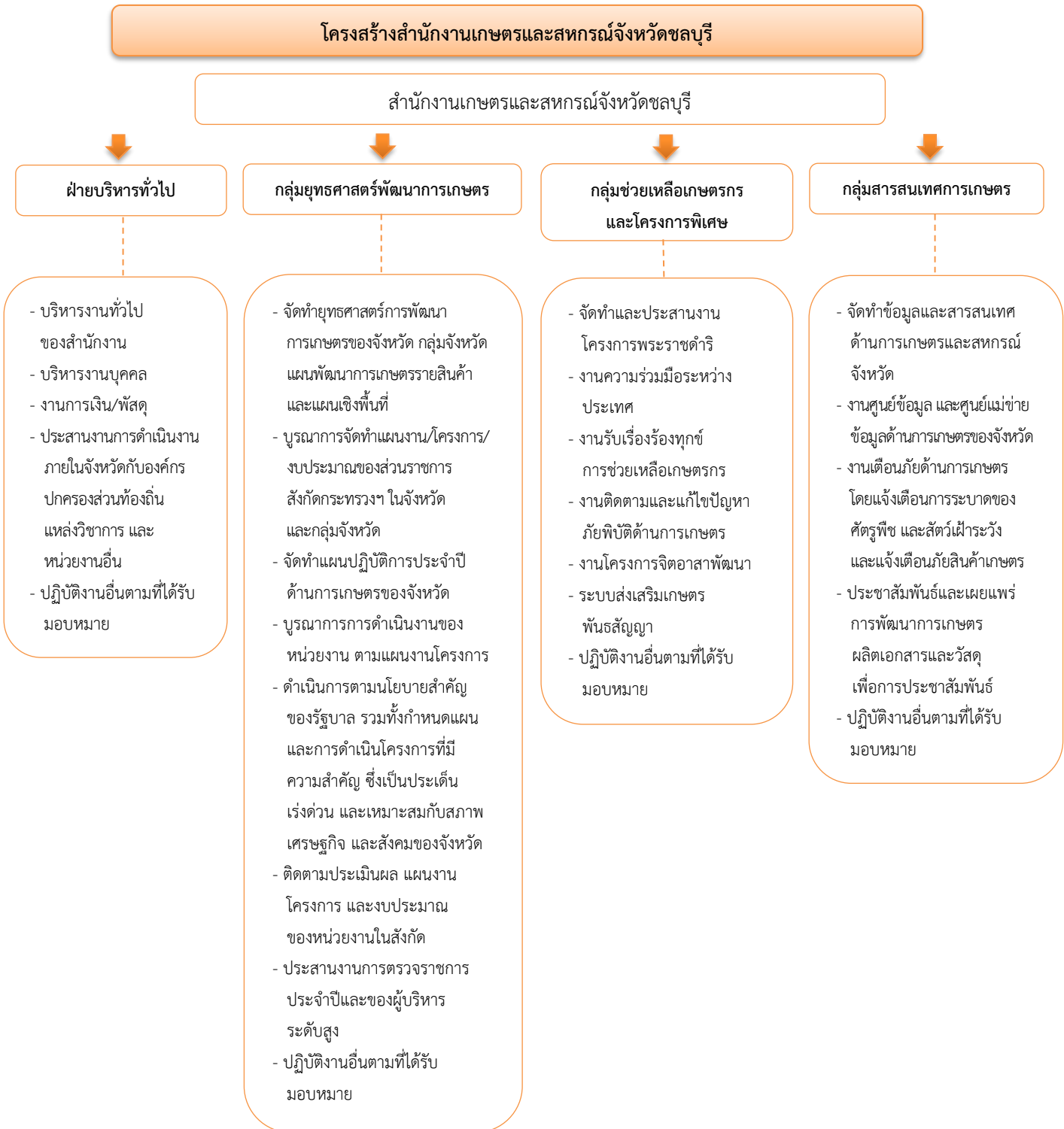

อัตรากำลังของสำนักงานเกษตรและสหกรณ์จังหวัดชลบุรี

สำนักงานเกษตรและสหกรณ์จังหวัดชลบุรี มีบุคลากรรวมทั้งสิ้น จำนวน ๒๐ ราย ประกอบด้วย ข้าราชการ จำนวน ๙ ราย ลูกจ้างประจำ จำนวน ๒ ราย พนักงานราชการ จำนวน ๕ ราย และพนักงานจ้างเหมาบริการ จำนวน ๔ ราย ดังนี้

โครงสร้างอัตรากำลังของสำนักงานเกษตรและสหกรณ์จังหวัดชลบุรี

นางสาวอรวิณี โพธิ์ศรี
เกษตรและสหกรณ์จังหวัดชลบุรี

กลุ่มยุทธศาสตร์พัฒนาการเกษตร

- นางสาวพรนภา ทนธนิมวงศ์
นักวิเคราะห์นโยบายและแผนชำนาญการพิเศษ
- นางสาวกัญญา แสงเงิน
นักวิเคราะห์นโยบายและแผนชำนาญการ
- นางสาวสิริวิมล พงษ์พานิช
เจ้าหน้าที่บริหารงานแผน

กลุ่มช่วยเหลือเกษตรกรและโครงการพิเศษ

- นางสาวอรชัญญา คีตผล
นักวิเคราะห์นโยบายและแผนชำนาญการ
- นางสาววิจิตรา ตรีงาม
นักวิเคราะห์นโยบายและแผนชำนาญการ
- นางสาววิมลรัตน์ อภิชาติกุล
นักจัดการงานทั่วไปชำนาญการ
- นางสาวกัญญา นิลนิต
เจ้าหน้าที่บริหารงานนโยบายและแผน

กลุ่มสารสนเทศการเกษตร

- นางสาววิจิตร ธรรม
นักวิเคราะห์นโยบายและแผนชำนาญการ
- นางพนิตกัญญา เขมวโรทัย
นักวิเคราะห์นโยบายและแผนชำนาญการ
- นางสาวเสาวนีย์ จำรัสพันธ์
เจ้าหน้าที่บริหารงานนโยบายและแผน

ฝ่ายบริหารทั่วไป

- นางสาววิจิตรา มีนาค
เจ้าพนักงานการเงินและบัญชีชำนาญงาน
- นางจินตนา โรจน์จันทร์
พนักงานพิมพ์ ๑.๔
- นางเอกขนิษฐ์ รัตนจันทร์
เจ้าพนักงานพิมพ์ ๑.๔
- นางสาวอัญญา เย็นสะอาด
เจ้าหน้าที่บันทึกข้อมูล
- นายศุภมิตร ศิริโคตร
เจ้าพนักงานบริหารงานแผน
- นางสาววิมลรัตน์ คุ้มสาร
แม่บ้าน
- นายสุวิทย์ ชัยภักดิ์
พนักงานขับรถ
- นายสุวิทย์ ชัยภักดิ์
พนักงานขับรถ

๑.๕ งานการเงินและพัสดุ

๑.๕.๑ การเบิกจ่ายเงินงบประมาณสำนักงานเกษตรและสหกรณ์จังหวัดชลบุรี ปีงบประมาณ พ.ศ. ๒๕๖๖

ตารางที่ ๑ แผนงาน/งบประมาณรายจ่ายประจำปีงบประมาณ พ.ศ. ๒๕๖๖ ณ วันที่ ๓๐ กันยายน ๒๕๖๖

แผนงาน	งบประมาณที่ได้รับจัดสรร (บาท)	การใช้จ่าย เงินงบประมาณ	งบประมาณ คงเหลือ (บาท)	คิดเป็น ร้อยละ
๑. แผนงาน บุคลากรภาครัฐ	๑,๘๖๙,๖๖๕.๐๐	๑,๘๖๙,๖๖๔.๔๐	๐.๖๐	๑๐๐
๑.๑ งบประมาณบุคลากร - ค่าตอบแทนพนักงาน ราชการ	๑,๕๒๘,๘๐๐.๐๐	๑,๕๒๘,๘๐๐.๐๐	-	๑๐๐
๑.๒ งบดำเนินงาน - ค่าใช้จ่ายบุคลากรภาครัฐ	๓๔๐,๘๖๕.๐๐	๓๔๐,๘๖๔.๔๐	๐.๖๐	๑๐๐
๒. แผนงาน พื้นฐานด้านการ สร้างความสามารถในการแข่งขัน	๙๙๒,๙๒๔.๔๘	๙๙๑,๕๓๓.๓๙	๑,๓๙๑.๐๙	๙๙.๘๖
๒.๑ งบดำเนินงาน - ค่าตอบแทนใช้สอยและวัสดุ - ค่าสาธารณูปโภค	๘๓๕,๕๑๒.๑๐ ๘๙,๐๓๔.๓๘	๘๓๕,๕๑๒.๐๒ ๘๗,๖๔๓.๓๗	๐.๐๘ ๑,๓๙๑.๐๑	๑๐๐ ๙๘.๔๔
๒.๒ งบดำเนินงาน (ICT) - ค่าใช้จ่ายการจัดการระบบ เทคโนโลยีสารสนเทศและการ สื่อสาร	๒๙,๒๓๘.๐๐	๒๙,๒๓๘.๐๐	-	๑๐๐
๒.๓ งบรายจ่ายอื่น - การขับเคลื่อนงานด้าน การเกษตรในระดับพื้นที่	๓๙,๑๔๐.๐๐	๓๙,๑๔๐.๐๐	-	๑๐๐
๓. แผนงาน ยุทธศาสตร์ การเกษตรสร้างมูลค่า	๑๗๕,๙๒๐.๐๐	๑๗๕,๙๒๐.๐๐	-	๑๐๐
งบรายจ่ายอื่น - ค่าใช้จ่ายสนับสนุนโครงการ พัฒนาเกษตรกรรมยั่งยืน (เกษตรผสมผสาน)	๓๕,๐๐๐.๐๐	๓๕,๐๐๐.๐๐	-	๑๐๐
- ค่าใช้จ่ายโครงการส่งเสริม และพัฒนาสินค้าเกษตรชีวภาพ (สมุนไพร)	๘๒,๓๒๐.๐๐	๘๒,๓๒๐.๐๐	-	๑๐๐
- ค่าใช้จ่ายโครงการขับเคลื่อน การเกษตรระดับหมู่บ้านสู่การผลิต สินค้าเกษตรมูลค่าสูง	๕๘,๖๐๐.๐๐	๕๘,๖๐๐.๐๐	-	๑๐๐

ตารางที่ ๑ แผนงาน/งบประมาณรายจ่ายประจำปีงบประมาณ พ.ศ. ๒๕๖๖ ณ วันที่ ๓๐ กันยายน ๒๕๖๖ (ต่อ)

แผนงาน	งบประมาณที่ได้รับจัดสรร (บาท)	การใช้จ่าย เงินงบประมาณ	งบประมาณ คงเหลือ (บาท)	คิดเป็น ร้อยละ
๔. แผนงาน ยุทธศาสตร์ เสริมสร้างพลังทางสังคม โครงการส่งเสริมการดำเนินงาน อันเนื่องมาจากพระราชดำริ	๑๓๐,๐๐๐.๐๐	๑๓๐,๐๐๐.๐๐	-	๑๐๐
งบรายจ่ายอื่น - ค่าใช้จ่ายเพื่ออำนวยความสะดวก ขับเคลื่อนโครงการอันเนื่องมาจาก พระราชดำริ	๑๓๐,๐๐๐.๐๐	๑๓๐,๐๐๐.๐๐	-	๑๐๐
งบประมาณเบิกแทนกัน				
๑. กรมพลหลวงและการบินเกษตร	๒๐,๐๐๐.๐๐	๒๐,๐๐๐.๐๐	-	๑๐๐
- ค่าใช้จ่ายในการดำเนินการ จัดงาน “วันพระบิดาแห่งพลหลวง” ประจำปี ๒๕๖๖	๒๐,๐๐๐.๐๐	๒๐,๐๐๐.๐๐	-	๑๐๐
๒. สำนักงานมาตรฐานสินค้า เกษตรและอาหารแห่งชาติ (มกอช.)	๑๙,๓๐๐.๐๐	๑๙,๓๐๐.๐๐	-	๑๐๐
๒.๑ ค่าใช้จ่ายโครงการ ร้านอาหารวัดฤทธิพิลลอดภัย เลือกใช้สินค้า Q (Q Restaurant)	๑๔,๐๐๐.๐๐	๑๔,๐๐๐.๐๐	-	๑๐๐
๒.๒ ค่าใช้จ่ายในโครงการ ส่งเสริมการบริโภคและใช้วัตถุดิบ สินค้า Q (Q Market)	๕,๓๐๐.๐๐	๕,๓๐๐.๐๐	-	๑๐๐
รวมทั้งสิ้น	๓,๒๐๗,๘๐๙.๔๘	๓,๒๐๖,๔๑๗.๗๙	๑,๓๙๑.๖๙	๑๐๐

ตารางที่ ๒ เงินนอกงบประมาณ กองทุนหมุนเวียนเพื่อการกู้ยืมแก่เกษตรกรและผู้ยากจน
ประจำปีงบประมาณ พ.ศ. ๒๕๖๖ ณ วันที่ ๓๐ กันยายน ๒๕๖๖

แผนงาน	งบประมาณที่ได้รับจัดสรร (บาท)	การใช้จ่ายเงินงบประมาณ	งบประมาณคงเหลือ (บาท)	คิดเป็นร้อยละ
เงินนอกงบประมาณ กองทุนหมุนเวียนเพื่อการกู้ยืมแก่เกษตรกรและผู้ยากจน				
๑. ค่าเบี้ยประชุมและค่าใช้จ่ายในการประชุม	๑๓๖,๒๐๐.๐๐	๖๒,๘๓๑.๐๐	๗๓,๓๖๙.๐๐	๔๕.๘๔
๒. ค่าติดตามลูกหนี้	๔,๙๐๐.๐๐	๒,๘๒๐.๐๐	๒,๐๘๐.๐๐	๕๗.๕๕
๓. ค่าส่งหนังสือติดตามลูกหนี้	๑,๖๐๐.๐๐	๒๒๘.๐๐	๑,๓๗๒.๐๐	๑๔.๒๕
รวม	๑๔๒,๗๐๐.๐๐	๖๕,๘๗๙.๐๐	๗๖,๘๒๑.๐๐	๔๖.๑๗

หมายเหตุ นำเงินส่งคืนกลับส่วนกลาง พร้อมดอกผลที่เกิดขึ้น ณ วันที่ ๓๐ กันยายน ๒๕๖๖

- เงินกองทุนหมุนเวียน จำนวน ๗๖,๘๒๑ บาท
- ดอกเบี้ยเงินฝากธนาคาร จำนวน ๒๑๘.๔๓ บาท

๑.๔.๒ งานพัสดุ

สำนักงานเกษตรและสหกรณ์จังหวัดชลบุรี ได้ดำเนินงานพัสดุและครุภัณฑ์ จำนวน ๙ รายการ ดังนี้

ตารางที่ ๓ งานพัสดุและครุภัณฑ์ สำนักงานเกษตรและสหกรณ์จังหวัดชลบุรี ประจำปีงบประมาณ พ.ศ. ๒๕๖๖

รายการ	จำนวน (ครั้ง)
๑. จัดซื้อจัดจ้างตามระเบียบสำนักนายกรัฐมนตรี	๑๕๕
๒. จัดซื้อจัดจ้างภาครัฐในระบบ e - GP ด้วยวิธีเฉพาะเจาะจง	๖๘
๓. จัดทำสัญญาจ้างเหมา/เช่า	๑๘
๔. จัดทำสรุปผลการดำเนินการจัดซื้อจัดจ้าง/เช่าในรอบเดือน (แบบ สขร.๑)	๑๒
๕. รายงานผลการตรวจสอบพัสดุประจำปี	๑
๖. จัดทำประวัติการซ่อมบำรุงยานพาหนะและครุภัณฑ์ต่าง ๆ	๒๐
๗. ดำเนินการต่อทะเบียนยานพาหนะ	๕

ส่วนที่ ๒

กลไกการขับเคลื่อนงานกระทรวงเกษตรและสหกรณ์

๒.๑ คณะอนุกรรมการพัฒนาการเกษตรและสหกรณ์จังหวัดชลบุรี

สำนักงานเกษตรและสหกรณ์จังหวัดชลบุรี ในฐานะเลขานุการคณะอนุกรรมการพัฒนาการเกษตรและสหกรณ์จังหวัดชลบุรี กำหนดการประชุมคณะอนุกรรมการฯ เพื่อรับทราบความก้าวหน้าการดำเนินงานพัฒนาการเกษตรและสหกรณ์ที่สำคัญ รวมทั้งพิจารณาการขับเคลื่อนงานโครงการที่สำคัญของหน่วยงานในสังกัดกระทรวงเกษตรและสหกรณ์ ในพื้นที่จังหวัดชลบุรี โดยในปีงบประมาณ พ.ศ. ๒๕๖๖ ได้จัดให้มีการประชุม ๒ ครั้ง ดังนี้

ครั้งที่ ๑ วันอังคารที่ ๓๑ มกราคม ๒๕๖๖

ที่ประชุมพิจารณาเรื่องการขับเคลื่อนโครงการส่งเสริมและพัฒนาสินค้าเกษตรชีวภาพ (สมุนไพร) จังหวัดชลบุรี เพื่อกำหนดพื้นที่ดำเนินการในเมืองสมุนไพร และดำเนินกิจกรรมในระดับจังหวัด โดยการคัดเลือกเกษตรกร ให้คัดเลือกเกษตรกรที่ปลูกสมุนไพรที่รวมกันเป็นกลุ่มเกษตรกร วิสาหกิจชุมชน และพิจารณาให้ความเห็นชอบร่างคำสั่งแต่งตั้งคณะทำงานขับเคลื่อนโครงการส่งเสริมและพัฒนาสินค้าเกษตรชีวภาพ (สมุนไพร) จังหวัดชลบุรี



ครั้งที่ ๒ วันจันทร์ที่ ๒๑ สิงหาคม ๒๕๖๖

ที่ประชุมพิจารณา (ร่าง) แผนพัฒนาการเกษตรและสหกรณ์ของจังหวัด (พ.ศ. ๒๕๖๖ - ๒๕๗๐) ฉบับทบทวน ประจำปีงบประมาณ พ.ศ. ๒๕๖๘ เพื่อเห็นชอบ (ร่าง) แผนพัฒนาการเกษตรและสหกรณ์จังหวัดชลบุรี (พ.ศ. ๒๕๖๖ - ๒๕๗๐) ฉบับทบทวน ประจำปีงบประมาณ พ.ศ. ๒๕๖๘ และ (ร่าง) คำสั่งแต่งตั้งคณะทำงานแผนพัฒนาการเกษตรและสหกรณ์จังหวัดชลบุรี



๒.๒ คณะกรรมการขับเคลื่อนงานด้านการเกษตรจังหวัดชลบุรี

สำนักงานเกษตรและสหกรณ์จังหวัดชลบุรีจัดประชุมคณะกรรมการฯ ประจำปีงบประมาณ พ.ศ. ๒๕๖๖ จำนวน ๗ ครั้ง ดังนี้

ตารางที่ ๔ การประชุมคณะกรรมการขับเคลื่อนงานด้านการเกษตรระดับจังหวัด จังหวัดชลบุรี ประจำปีงบประมาณ พ.ศ. ๒๕๖๖

ครั้งที่/ วัน เดือน ปี/ สถานที่	สาระสำคัญ
ครั้งที่ ๑ วันอังคารที่ ๒๒ พฤศจิกายน ๒๕๖๕ ณ ห้องประชุมพระรัชชาเทพ ศาลากลาง จังหวัดชลบุรี ชั้น ๒	เพื่อพิจารณาการปรับเปลี่ยนศูนย์เรียนรู้การเพิ่มประสิทธิภาพการผลิตสินค้าเกษตร (ศพก.) อำเภอเกาะจันทร์ และประธานศูนย์เรียนรู้การเพิ่มประสิทธิภาพการผลิตสินค้าเกษตร (ศพก.) อำเภอเกาะจันทร์ การรับรองแปลงใหญ่พืชผัก ตำบลนาเริก อำเภอพนัสนิคม จังหวัดชลบุรี เพื่อเข้าร่วมโครงการระบบส่งเสริมเกษตรแปลงใหญ่ปีงบประมาณ ๒๕๖๖ การรับรองแปลงใหญ่สัตว์น้ำชายฝั่ง (หอยแมลงภู่) เพื่อเข้าร่วมโครงการระบบส่งเสริมการเกษตรแบบแปลงใหญ่ ปีงบประมาณ ๒๕๖๖ และการจัดทำปฏิทินผลผลิตสินค้าเกษตรรายเดือนระดับจังหวัดเพื่อการบริหารจัดการ ความมั่นคงอาหารและโภชนาการ ประจำปี ๒๕๖๕

ครั้งที่/ วัน เดือน ปี/ สถานที่	สาระสำคัญ
ครั้งที่ ๒ วันพุธที่ ๑๒ ตุลาคม ๒๕๖๕ (ขอมติเวียนรับรองการคัดเลือกสินค้า เกษตรที่สำคัญระดับจังหวัด)	เพื่อพิจารณาคัดเลือกสินค้าเกษตรที่สำคัญระดับจังหวัด เพื่อนำไป ประกอบการทำข้อมูลแผนการตรวจราชการและการขับเคลื่อน แบบ บูรณาการในระดับพื้นที่ตามนโยบายกระทรวงเกษตรและสหกรณ์ ของผู้ตรวจราชการกระทรวงเกษตรและสหกรณ์ ประจำปีงบประมาณ พ.ศ. ๒๕๖๖
ครั้งที่ ๓ วันพุธที่ ๑ มีนาคม ๒๕๖๖ ณ ห้องประชุมพระรักษาเทพ ชั้น ๒ ศาลากลางจังหวัดชลบุรี	เพื่อพิจารณาการตรวจติดตามการปฏิบัติราชการของส่วนราชการ ในสังกัดกระทรวงเกษตรและสหกรณ์ ตามแผนการตรวจราชการ และขับเคลื่อนแบบบูรณาการในระดับพื้นที่ของผู้ตรวจราชการกระทรวง เกษตรและสหกรณ์ ประจำปีงบประมาณ พ.ศ. ๒๕๖๖ รอบที่ ๑ เขตตรวจราชการที่ ๘
ครั้งที่ ๔ วันพฤหัสบดีที่ ๒๐ เมษายน ๒๕๖๖ ณ ห้องประชุมพระพิพิธโกศัย ชั้น ๓ ศาลากลางจังหวัดชลบุรี	เพื่อพิจารณาแต่งตั้งคณะกรรมการคัดเลือกการประกวดแปลงใหญ่ดีเด่น ระดับจังหวัด ประจำปี ๒๕๖๖
ครั้งที่ ๕ วันศุกร์ที่ ๒๖ พฤษภาคม ๒๕๖๖ ณ ห้องประชุมพระพิพิธโกศัย ชั้น ๓ ศาลากลางจังหวัดชลบุรี	เพื่อพิจารณาการประเมินการจัดชั้นคุณภาพแปลงใหญ่และแนวทาง การพัฒนาและปรับปรุง การดำเนินงานแปลงใหญ่ ประจำปีงบประมาณ พ.ศ. ๒๕๖๖ และ (ร่าง) เป้าหมายการพัฒนาจังหวัดชลบุรี ๒๐ ปี (พ.ศ. ๒๕๖๖ - ๒๕๘๕)
ครั้งที่ ๖ วันอังคารที่ ๒๙ สิงหาคม ๒๕๖๖ ณ ห้องประชุมพระรักษาเทพ ชั้น ๒ ศาลากลางจังหวัดชลบุรี	เพื่อพิจารณาการวิเคราะห์ข้อมูลผลการดำเนินงานโครงการสำคัญ ของกระทรวงเกษตรและสหกรณ์ ประจำปีงบประมาณ พ.ศ. ๒๕๖๖
ครั้งที่ ๗ วันศุกร์ที่ ๒๒ กันยายน ๒๕๖๖ ณ ห้องประชุมพระพิพิธโกศัย ชั้น ๓ ศาลากลางจังหวัดชลบุรี	เพื่อพิจารณาขอปรับเปลี่ยนศูนย์เรียนรู้การเพิ่มประสิทธิภาพการผลิต สินค้าเกษตร (ศพก.) หลักและการวิเคราะห์ประสิทธิภาพการดำเนินงาน นโยบายสำคัญ ปีงบประมาณ พ.ศ. ๒๕๖๖



การประชุมคณะกรรมการขับเคลื่อนงานด้านการเกษตรระดับจังหวัด จังหวัดชลบุรี ปี ๒๕๖๖



ส่วนที่ ๓

ผลการดำเนินงานตามนโยบายสำคัญ

๓.๑ โครงการตามนโยบาย

๑. โครงการขับเคลื่อนการเกษตรระดับหมู่บ้านสู่การผลิตสินค้าเกษตรมูลค่าสูง จังหวัดชลบุรี

กระทรวงเกษตรและสหกรณ์ได้มอบหมายให้ทุกจังหวัดขับเคลื่อนโครงการขับเคลื่อนการเกษตรระดับหมู่บ้านสู่การผลิตสินค้าเกษตรมูลค่าสูง ประจำปีงบประมาณ พ.ศ. ๒๕๖๖ พร้อมทั้งได้จัดทำคู่มือการดำเนินงานโครงการฯ โดยมีสาระสำคัญการดำเนินงาน ดังนี้

๑) คัดเลือกหมู่บ้านและสินค้าเกษตร เข้าร่วมโครงการฯ โดยคณะทำงานระดับอำเภอ

๒) คัดเลือกอาสาสมัครหมู่บ้าน (เกษตรมูลค่าสูง) โดยเป็นเกษตรกรที่เป็นอาสาสมัครของหน่วยงานในสังกัดกระทรวงเกษตรและสหกรณ์ที่มีอยู่แล้วภายในหมู่บ้าน

๓) จัดทำแผนพัฒนาการเกษตรระดับหมู่บ้าน

๔) จัดทำแผนงานโครงการด้านการเกษตร ภายใต้แผนพัฒนาการเกษตรระดับหมู่บ้าน และ/หรือแผนธุรกิจเกษตรรายสินค้า

๕) จัดทำ VTR การดำเนินงานโครงการขับเคลื่อนการเกษตรระดับหมู่บ้านสู่การผลิตสินค้าเกษตรมูลค่าสูงของหมู่บ้าน

จังหวัดชลบุรีมีคำสั่งที่ ๖๐๕/๒๕๖๕ ลงวันที่ ๔ กุมภาพันธ์ พ.ศ. ๒๕๖๕ แต่งตั้งคณะทำงานโครงการขับเคลื่อนการเกษตรระดับหมู่บ้านสู่การผลิตสินค้าเกษตรมูลค่าสูง ระดับอำเภอ โดยมีนายอำเภอ เป็นประธาน คณะทำงาน เกษตรอำเภอ เป็นรองประธานคณะทำงาน และนักวิชาการส่งเสริมการเกษตร สำนักงานเกษตรอำเภอที่ได้รับมอบหมาย เป็นคณะทำงานและเลขานุการ

ตารางที่ ๕ ผลการดำเนินงานของคณะทำงานโครงการขับเคลื่อนการเกษตรระดับหมู่บ้านสู่การผลิตสินค้าเกษตรมูลค่าสูง ระดับอำเภอ

อำเภอ	ผลการดำเนินงาน							
	ประชุมคณะทำงาน	พื้นที่	สินค้า	ทบทวนแผนพัฒนาการเกษตรหมู่บ้าน	คัดเลือกอาสาสมัครเกษตรกร	จัดทำ VTR หมู่บ้าน	แผนการดำเนินงาน	
							จัดทำแผนธุรกิจ	จัดทำแผนงาน/โครงการ
๑. พานทอง	๖ ก.พ. ๖๖	หมู่บ้านหนองกะเซะ หมู่ ๔ ต.หนองหงษ์	ข้าว	✓	๑ ราย คือ นายถนอม แพงศรี	✓		✓
๒. หนองใหญ่	๘ ก.พ. ๖๖	หมู่บ้านเฉลิมลาภ หมู่ ๕ ต.หนองเสือช้าง	สับปะรด	✓	๑ ราย คือ นายสิริ เปรมประยูรวงศา	✓	✓	

อำเภอ	ผลการดำเนินงาน							
	ประชุม คณะทำงาน	พื้นที่	สินค้า	ทบทวน แผนพัฒนา การเกษตร หมู่บ้าน	คัดเลือก อาสาสมัคร เกษตรกร	จัดทำ VTR หมู่บ้าน	แผนการดำเนินงาน	
							จัดทำ แผน ธุรกิจ	จัดทำ แผนงาน/ โครงการ
๗. เมืองชลบุรี	๘ มี.ค. ๖๖	บ้านหนองรี หมู่ ๗ ต.หนองรี	พืชผัก	✓	๑ ราย คือ นายณัฐพงศ์ เนื่องจันทน์	✓		✓
๘. สัตหีบ	๑๖ มี.ค. ๖๖	บ้านเขาคันธมาทน์ หมู่ ๙ ต.สัตหีบ	กล้วย น้ำว้า	✓	๑ ราย คือ นางสาวสมาน บุญเลิศ	✓		✓
๙. บ้านบึง	๑๗ มี.ค. ๖๖	บ้านบึงไม้แก่น หมู่ ๑๑ ต.หนองอิรุณ	พืชผัก	✓	๓ ราย คือ ๑. นายประเทือง ธนูทอง ๒. นายเวชพิสิฐ วีระชาติไกรเกริก ๓. น.ส. สุปราณี ครุฑพันธ์	✓		✓
๑๐. เกาะสีชัง	๒๘ มี.ค. ๖๖	ชุมชนท่าวัง หมู่ ๓ ต.ท่าเววงษ์	อาหาร ทะเล	✓	๓ ราย คือ ๑. นายสุรเชษฐ์ ทองจันทร์ ๒. นายเฉลย ทองระอา ๓. น.ส. อพวัลย์ พรหมฤทธิ์	✓		
๑๑. เกาะจันทร์	๓๑ มี.ค. ๖๖	บ้านเจ็ดเนิน หมู่ ๔ ต.เกาะจันทร์	ขนุน	✓	๑ ราย คือ นายวรชัย สุทธิรักษา	✓		✓

ตารางที่ ๖ สรุปผลการจัดทำข้อเสนอโครงการเพื่อขอรับการสนับสนุนงบประมาณจากหน่วยงานที่เกี่ยวข้อง

อำเภอ/พื้นที่	สินค้า	แผนธุรกิจ/แผนงาน/โครงการ		แหล่งงบประมาณ
		ชื่อแผน/โครงการ	งบประมาณ (บาท)	
๑. พานทอง บ้านหนองกะขะ หมู่ ๔ ต. หนองหงษ์	ข้าว	โครงการส่งเสริมการผลิตเมล็ด พันธุ์ข้าวพันธุ์ดีเพื่อเพิ่มมูลค่า	๒๓๗,๙๐๐	เสนอรับการ สนับสนุนจาก งบจังหวัด ปี ๒๕๖๘
๒. หนองใหญ่ บ้านเฉลิมลาภ หมู่ ๕ ต. หนองเสือช้าง	สับปะรด	โครงการส่งเสริมการแปรรูป ผลผลิตทางการเกษตร	๒๓๒,๔๑๕	กองทุนพัฒนาไฟฟ้า จังหวัดชลบุรี ๑๙
๓. บางละมุง บ้านทุ่งคาเหนือ หมู่ ๑ ต. ห้วยใหญ่	พืชผัก	โครงการส่งเสริมการปลูกพืชผัก ปลอดภัย	๑๐๑,๒๐๐	เสนอรับการ สนับสนุนจาก งบจังหวัด ปี ๒๕๖๘
๔. พนัสนิคม บ้านกลางคลองหลวง หมู่ ๖ ต. ไร้หลักทอง	กล้วยน้ำว้า	โครงการผลิตกล้วยน้ำว้า คุณภาพ	๔๗,๗๐๐	บูรณาการร่วมกับ ท้องถิ่น

อำเภอ/พื้นที่	สินค้า	แผนธุรกิจ/แผนงาน/โครงการ		แหล่งงบประมาณ
		ชื่อแผน/โครงการ	งบประมาณ (บาท)	
๕. บ่อทอง บ้านคลองใหญ่ หมู่ ๘ ต. บ่อทอง	ปาล์มน้ำมัน	โครงการเพิ่มประสิทธิภาพการผลิตสินค้าเกษตรปาล์มน้ำมัน ประจำปีงบประมาณ ๒๕๖๗	๔๑,๐๐๐	งบปกติ
๖. ศรีราชา บ้านเขาตะแบก หมู่ ๔ ต. หนองขาม	ขนุน	โครงการเพิ่มศักยภาพการผลิตและการจำหน่ายขนุนทอด	๙๑,๐๐๐	เสนอรับการสนับสนุนจากงบจังหวัด ปี ๒๕๖๘
๗. เมืองชลบุรี บ้านหนองรี หมู่ ๗ ต. หนองรี	พืชผัก	โครงการส่งเสริมการผลิตสินค้าเกษตรปลอดภัย	๙๑,๐๐๐	บูรณาการร่วมกับท้องถิ่น
๘. สัตหีบ บ้านเขาคันธมาทน์ หมู่ ๙ ต. หนองอิรุณ	กล้วยน้ำว้า	โครงการแปรรูปกล้วยน้ำว้า	๔๐,๐๐๐	เสนอรับการสนับสนุนจากงบจังหวัด ปี ๒๕๖๘
๙. บ้านบึง บ้านบึงไม้แก่น หมู่ ๑๑ ต. หนองอิรุณ	พืชผัก	๑) โครงการส่งเสริมการผลิตพืชผักปลอดภัยและได้มาตรฐาน GAP บ้านบึงไม้แก่น	๔๗,๖๐๐	บูรณาการร่วมกับท้องถิ่น
		๒) โครงการส่งเสริมและพัฒนาการตลาดสร้างแบรนด์และผลิตภัณฑ์บ้านบึงไม้แก่น	๙๗,๖๐๐	บูรณาการร่วมกับท้องถิ่น
๑๐. เกาะสีชัง ชุมชนท่าวัง หมู่ ๓ ต. ท่าเวียงวัง	อาหารทะเล	โครงการเส้นทางการท่องเที่ยวเชิงอนุรักษ์ประมงพื้นบ้านเกาะสีชัง	๓,๐๐๐,๐๐๐	กองทุนสงเคราะห์เกษตรกร
๑๑. เกาะจันทร์ บ้านเจ็ดเนิน หมู่ ๔ ต. เกาะจันทร์	ขนุน	๑) โครงการพัฒนาบรรจุภัณฑ์และตราสินค้าขนุนทอดกรอบบ้านเจ็ดเนินจังหวัดชลบุรี	๑๐๐,๐๐๐	งบเหลือจ่ายจังหวัดชลบุรี ปี ๒๕๖๗
		๒) โครงการยกระดับสถานที่แปรรูปขนุนทอดกรอบ หมู่ ๔ ต.เกาะจันทร์ อ.เกาะจันทร์ จ.ชลบุรี	๓๕๐,๐๐๐	
รวม			๔,๔๗๗,๔๑๕	

กิจกรรมการจัดประชุมเชิงปฏิบัติการ เรื่องการเพิ่มประสิทธิภาพการดำเนินงานโครงการขับเคลื่อนการเกษตรระดับหมู่บ้านสู่การผลิตสินค้าเกษตรมูลค่าสูงจังหวัดชลบุรี ปีงบประมาณ พ.ศ. ๒๕๖๖

สำนักงานเกษตรและสหกรณ์จัดการประชุมเชิงปฏิบัติการ เรื่องการเพิ่มประสิทธิภาพ การดำเนินงานโครงการขับเคลื่อนการเกษตรระดับหมู่บ้านสู่การผลิตสินค้าเกษตรมูลค่าสูงจังหวัดชลบุรี ปีงบประมาณ พ.ศ. ๒๕๖๖ เมื่อวันที่ ๒๕ กรกฎาคม ๒๕๖๖ ณ ห้องประชุมศูนย์ถ่ายทอดเทคโนโลยีการสหกรณ์ที่ ๓ จังหวัดชลบุรี วัตถุประสงค์เพื่อสร้างความรู้ความเข้าใจในการขับเคลื่อนโครงการฯ ให้เกิดประสิทธิภาพมากยิ่งขึ้น ผู้เข้าร่วมประชุมเชิงปฏิบัติการฯ ได้แก่ หน่วยงานราชการ ภาคเอกชน ภาคีเครือข่ายภาคเกษตร และคณะทำงานขับเคลื่อนโครงการฯ จำนวน ๕๐ คน โดยมีหัวข้อประชุม ดังนี้

๑. การจัดทำแผนยุทธศาสตร์และแผนกลยุทธ์สู่การปฏิบัติโดย ดร.สุชาวดี เดชทองจันทร์ ลิมปนาคทอง อาจารย์ประจำคณะรัฐประศาสนศาสตร์ มหาวิทยาลัยธุรกิจบัณฑิตย์
๒. แนวทางการขอรับเงินสนับสนุนจากกองทุนสงเคราะห์เกษตรกรภายใต้โครงการขับเคลื่อนการเกษตรระดับหมู่บ้านสู่การผลิตสินค้าเกษตรมูลค่าสูงโดย นายสรณลักษณ์ ศิริวรรณางกุล นิติกรกองบริหารงานกองทุนสงเคราะห์เกษตรกร สำนักงานปลัดกระทรวงเกษตรและสหกรณ์
๓. เทคนิคการจัดทำแผนธุรกิจโดย นางสาวเพ็ญงา สุทธิพงษ์ ผู้จัดการศูนย์ธุรกิจสินเชื่อ สำนักงาน ธ.ก.ส. จังหวัดชลบุรี
๔. กิจกรรมการแบ่งกลุ่มระดมความคิดเห็น การเพิ่มประสิทธิภาพการดำเนินงานโครงการขับเคลื่อนการเกษตรระดับหมู่บ้านสู่การผลิตสินค้าเกษตรมูลค่าสูงโดย ดร.สุชาวดี เดชทองจันทร์ ลิมปนาคทอง อาจารย์ประจำคณะรัฐประศาสนศาสตร์ มหาวิทยาลัยธุรกิจบัณฑิตย์ และดร.เกรียงไกร เจียรประดิษฐ์



๒. การขับเคลื่อน BCG Model ด้านเกษตรกรรม จังหวัดชลบุรี

จังหวัดชลบุรี แต่งตั้งคณะกรรมการและคณะทำงานขับเคลื่อน BCG Model ดังนี้

๑. คำสั่งจังหวัดชลบุรีที่ ๒๑๗/๒๕๖๖ ลงวันที่ ๑๓ มกราคม ๒๕๖๖ เรื่อง แต่งตั้ง คณะกรรมการบริหาร การพัฒนาเศรษฐกิจชีวภาพ-เศรษฐกิจหมุนเวียน-เศรษฐกิจสีเขียว (Bio-Circular-Green Economy : BCG Model) จังหวัดชลบุรี

๒. คำสั่งจังหวัดชลบุรีที่ ๒๑๒๐/๒๕๖๖ ลงวันที่ ๑๙ พฤษภาคม ๒๕๖๖ เรื่อง แต่งตั้ง คณะกรรมการบริหาร การพัฒนาเศรษฐกิจชีวภาพ-เศรษฐกิจหมุนเวียน-เศรษฐกิจสีเขียว (Bio-Circular-Green Economy : BCG Model) จังหวัดชลบุรี (เพิ่มเติม)

๓. คำสั่งคณะกรรมการขับเคลื่อน BCG Model ด้านเกษตรกรรม จังหวัดชลบุรี ที่ ๑/๒๕๖๖ ลงวันที่ ๒๘ เมษายน ๒๕๖๖ เรื่อง แต่งตั้งคณะทำงานขับเคลื่อน BCG Model ด้านเกษตรกรรม จังหวัดชลบุรี

๔. คำสั่งคณะกรรมการขับเคลื่อน BCG Model ด้านเกษตรกรรม จังหวัดชลบุรี ที่ ๒/๒๕๖๖ ลงวันที่ ๙ พฤศจิกายน ๒๕๖๖ เรื่อง แต่งตั้งคณะทำงานขับเคลื่อน BCG Model ด้านเกษตรกรรม จังหวัดชลบุรี (เพิ่มเติม)

ผลการดำเนินงานขับเคลื่อน BCG Model ปีงบประมาณ พ.ศ. ๒๕๖๖ ดังนี้

จังหวัดชลบุรีคัดเลือกสินค้าขับเคลื่อนตามแนวทาง BCG Model ปีงบประมาณ พ.ศ. ๒๕๖๖ จำนวน ๑๐ ชนิด ได้แก่ ปาล์มน้ำมัน สุกร ปลาชนิด พืชผัก ยางพารา มันสำปะหลัง อ้อย สับปะรด ขนุน และไข่ โดยมีผลการดำเนินงาน ดังนี้

๑. การประชุมคณะกรรมการขับเคลื่อน BCG Model ด้านเกษตรกรรม จำนวน ๑ ครั้ง

๒. แต่งตั้งคณะทำงานขับเคลื่อน BCG Model ด้านเกษตรกรรม จำนวน ๔ คณะ

๒.๑ คณะทำงานขับเคลื่อน BCG Model ด้านพืช มีเกษตรจังหวัดชลบุรี เป็นประธานคณะทำงาน

๒.๒ คณะทำงานขับเคลื่อน BCG Model ด้านปศุสัตว์ มีปศุสัตว์จังหวัดชลบุรี เป็นประธานคณะทำงาน

๒.๓ คณะทำงานขับเคลื่อน BCG Model ด้านประมง มีประมงจังหวัดชลบุรี เป็นประธานคณะทำงาน

๒.๔ คณะทำงานขับเคลื่อน BCG Model ด้านเกษตรปลอดภัยและเกษตรอินทรีย์ มีเกษตรและสหกรณ์จังหวัดชลบุรี เป็นประธานคณะทำงาน

๓. การประชุมคณะทำงานที่เกี่ยวข้องตามคำสั่งคณะกรรมการขับเคลื่อน BCG Model ด้านเกษตรกรรม จังหวัดชลบุรีที่ ๑/๒๕๖๖ ลงวันที่ ๒๘ เมษายน ๒๕๖๖ ดังนี้

๓.๑ คณะทำงานขับเคลื่อน BCG Model จังหวัดชลบุรี ด้านพืช ด้านปศุสัตว์ และด้านเกษตร ปลอดภัยและเกษตรอินทรีย์ คณะละ ๑ ครั้ง

๓.๒ คณะทำงานขับเคลื่อน BCG Model จังหวัดชลบุรี ด้านประมง จำนวน ๒ ครั้ง

๔. จัดทำข้อมูลสินค้า โดยปรับปรุงข้อมูลสินค้า จำนวน ๓ ชนิด ได้แก่ ปาล์มน้ำมัน สุกร และปลาชนิด และจัดทำข้อมูลสินค้า จำนวน ๖ ชนิด ได้แก่ ยางพารา มันสำปะหลัง อ้อย ขนุน สับปะรด และไข่ ตามหลักการพิจารณา ได้แก่ สินค้าที่มีประสิทธิภาพสูง รายได้สูง และมีมาตรฐานสูงของจังหวัดชลบุรี ประกอบด้วย ข้อมูลพื้นฐานของสินค้า กิจกรรมที่จะดำเนินการพิจารณาตามรูปแบบตาราง BCG Value Chain และจัดทำข้อเสนอโครงการเพื่อขอรับงบประมาณดำเนินการพัฒนาสินค้า

๕. จัดทำข้อเสนอโครงการเพื่อบรรจุในแผนงานของหน่วยงานที่เกี่ยวข้อง (กษ. และจังหวัด) จำนวน ๑๐ โครงการ งบประมาณ ๔,๓๔๙,๖๑๐ บาท ประกอบด้วย ๑) ทุกชนิดด้านพืช จำนวน ๑ โครงการ งบประมาณ ๓๔๓,๐๐๐ บาท ๒) สุกร จำนวน ๑ โครงการ งบประมาณ ๒๗๗,๐๐๐ บาท ๓) ไข่ จำนวน ๓ โครงการ งบประมาณ ๑,๔๑๐,๘๒๐ บาท ๔) ปลาชนิด จำนวน ๒ โครงการ งบประมาณ ๓๗๗,๗๙๐ บาท ๕) ปาล์มน้ำมัน อ้อย มันสำปะหลัง ขนุน ยางพารา สับปะรด จำนวน ๑ โครงการ งบประมาณ ๑,๔๐๙,๘๐๐ บาท ๖) มันสำปะหลัง จำนวน ๑ โครงการ งบประมาณ ๒๔๑,๒๐๐ บาท และ ๗) อ้อย จำนวน ๑ โครงการ งบประมาณ ๒๙๐,๐๐๐ บาท

๖. การวิเคราะห์ปัญหาอุปสรรค (Pain Point) ของการพัฒนาสินค้าเกษตรตามเป้าหมาย BCG Model จำนวน ๙ ชนิดสินค้า ได้แก่ ปาล์มน้ำมัน สุกกร ปลานิล ยางพารา มันสำปะหลัง อ้อย ขนุน สับปะรด และไผ่

๗. ขอรับการสนับสนุนจากงบพัฒนาจังหวัดชลบุรี ปีงบประมาณ ๒๕๖๘ จำนวน ๑ โครงการ ๑๐ กิจกรรม งบประมาณ ๔,๓๔๙,๖๑๐ บาท

๘. การถ่ายทอดองค์ความรู้แก่ส่วนราชการ สถาบันการศึกษา องค์กรปกครองส่วนท้องถิ่น และประชาชนที่เกี่ยวข้อง โดยมีผู้แทนคณะทำงานที่เกี่ยวข้องกับ BCG Model จังหวัดชลบุรี รวม ๑๑ คน ได้แก่ สำนักงานเกษตรและสหกรณ์จังหวัดชลบุรี สำนักงานเกษตรจังหวัดชลบุรี สำนักงานปศุสัตว์จังหวัดชลบุรี สำนักงานประมงจังหวัดชลบุรี และผู้บริหารสภาอุตสาหกรรมจังหวัดชลบุรี ร่วมเป็นวิทยากรถ่ายทอดความรู้ ดังนี้

๘.๑ การถ่ายทอดองค์ความรู้ โมเดลเศรษฐกิจใหม่สู่การพัฒนาที่ยั่งยืน เมื่อวันที่ ๒๓ กุมภาพันธ์ ๒๕๖๖ ณ โรงแรมรัตนชล อำเภอเมืองชลบุรี จังหวัดชลบุรี จัดโดยสำนักงานทรัพยากรธรรมชาติและสิ่งแวดล้อมจังหวัดชลบุรี มีผู้เข้าร่วม จำนวน ๘๐ คน

๘.๒ โครงการอบรมเชิงปฏิบัติการ “การเพิ่มประสิทธิภาพในการดำเนินโครงการวิจัยบริการวิชาการ และพัฒนาวิชาการตามยุทธศาสตร์มหาวิทยาลัยเกษตรศาสตร์” ระหว่างวันที่ ๒๖ – ๒๗ เมษายน ๒๕๖๖ ณ โรงแรมอมารี พัทยา จังหวัดชลบุรี จัดโดยมหาวิทยาลัยเกษตรศาสตร์ วิทยาเขตศรีราชา มีผู้เข้าร่วม จำนวน ๔๐ คน

๙. การเผยแพร่ประชาสัมพันธ์

๙.๑ โครงการประชาสัมพันธ์วิสัยทัศน์และยุทธศาสตร์การพัฒนาจังหวัดชลบุรี กิจกรรมผู้ว่าราชการจังหวัดพบสื่อมวลชน จัดโดยสำนักงานประชาสัมพันธ์จังหวัดชลบุรี

๙.๒ ผ่านสถานีวิทยุกระจายเสียงแห่งประเทศไทยจังหวัดชลบุรี ในรายการเกษตรอินดี และ Facebook สำนักงานเกษตรและสหกรณ์จังหวัดชลบุรี

การจัดทำแผนงานโครงการเพื่อขอรับการสนับสนุนงบประมาณจากงบพัฒนาจังหวัดชลบุรี ปีงบประมาณ พ.ศ. ๒๕๖๘

คณะทำงานขับเคลื่อน BCG Model จังหวัดชลบุรี ด้านพืช ด้านปศุสัตว์ และด้านประมง ได้ร่วมกันจัดทำคำของบประมาณเพื่อขับเคลื่อนสินค้าเกษตรตามแนวทาง BCG Model จากงบพัฒนาจังหวัดชลบุรี ปีงบประมาณ ๒๕๖๘ โครงการส่งเสริม BCG Model ด้านการเกษตร จังหวัดชลบุรี ปีงบประมาณ ๒๕๖๘ จำนวน ๑๐ กิจกรรม งบประมาณ ๔,๓๔๙,๖๑๐ บาท สรุปดังนี้

กิจกรรมที่ ๑ สร้างคุณค่าสินค้าเกษตรสู่สังคมคาร์บอนต่ำ งบประมาณ ๓๔๓,๐๐๐ บาท มีสำนักงานเกษตรจังหวัดชลบุรีเป็นหน่วยงานรับผิดชอบหลัก โดยบูรณาการร่วมกับหน่วยงานสังกัดกระทรวงเกษตรและสหกรณ์ มหาวิทยาลัยเกษตรศาสตร์ และมหาวิทยาลัยบูรพา

กิจกรรมที่ ๒ เพิ่มมูลค่าสินค้าเกษตรอย่างสร้างสรรค์ ด้วยภูมิปัญญาท้องถิ่น นวัตกรรม และเทคโนโลยีเกษตร : ส่งเสริมให้มีการพัฒนาและปรับปรุงฟาร์มให้ได้รับการรับรองมาตรฐานการปฏิบัติที่ดีสำหรับฟาร์ม (GAP) และเป็นมิตรต่อสิ่งแวดล้อม งบประมาณ ๒๗๗,๐๐๐ บาท มีสำนักงานปศุสัตว์จังหวัดชลบุรี เป็นหน่วยงานรับผิดชอบหลัก โดยบูรณาการร่วมกับสำนักงานปศุสัตว์อำเภอ

กิจกรรมที่ ๓ จัดทำฐานข้อมูลโมเดลเศรษฐกิจเพื่อการบริหารจัดการสินค้าเกษตร BCG จังหวัดชลบุรี งบประมาณ ๒๑๐,๘๒๐ บาท มีสำนักงานเศรษฐกิจการเกษตรที่ ๖ เป็นหน่วยงานรับผิดชอบหลัก โดยบูรณาการร่วมกับสำนักงานเกษตรจังหวัดชลบุรี และสำนักงานเกษตรและสหกรณ์จังหวัดชลบุรี

กิจกรรมที่ ๔ ส่งเสริมการเพิ่มประสิทธิภาพการผลิตปลานิลอย่างยั่งยืนตามแนวทาง BCG MODEL งบประมาณ ๑๗,๗๙๐ บาท มีสำนักงานประมงจังหวัดชลบุรี เป็นหน่วยงานรับผิดชอบหลัก โดยบูรณาการร่วมกับสำนักงานประมงอำเภอ

กิจกรรมที่ ๕ ตลาดสินค้าสัตว์น้ำเพื่อชุมชน งบประมาณ ๓๖๐,๐๐๐ บาท มีสำนักงานประมงจังหวัดชลบุรี เป็นหน่วยงานรับผิดชอบหลัก โดยบูรณาการร่วมกับสำนักงานประมงอำเภอ

กิจกรรมที่ ๖ ส่งเสริมการผลิตพืชตามแนวทาง BCG MODEL งบประมาณ ๑,๔๐๙,๘๐๐ บาท มีสำนักงานเกษตรจังหวัดชลบุรี เป็นหน่วยงานรับผิดชอบหลัก โดยบูรณาการร่วมกับหน่วยงานสังกัดกระทรวงเกษตรและสหกรณ์ มหาวิทยาลัยเกษตรศาสตร์ และมหาวิทยาลัยบูรพา

กิจกรรมที่ ๗ เพิ่มประสิทธิภาพการผลิตมันสำปะหลังจังหวัดชลบุรี งบประมาณ ๒๔๑,๒๐๐ บาท มีสำนักงานเกษตรจังหวัดชลบุรีเป็นหน่วยงานรับผิดชอบหลัก โดยบูรณาการร่วมกับสำนักงานเกษตรอำเภอทุกอำเภอ ยกเว้นสำนักงานเกษตรอำเภอกะสีซึ่ง

กิจกรรมที่ ๘ เพิ่มศักยภาพและยกระดับรายได้ชุมชนด้วยนวัตกรรมเครื่องผลิตเชื้อเพลิงชีวมวลจากวัสดุไม้ไผ่ งบประมาณ ๑,๐๐๐,๐๐๐ บาท มีสำนักงานเกษตรจังหวัดชลบุรีเป็นหน่วยงานรับผิดชอบหลัก โดยบูรณาการร่วมกับมหาวิทยาลัยเกษตรศาสตร์ วิทยาเขตศรีราชา

กิจกรรมที่ ๙ ส่งเสริมการท่องเที่ยวโดยชุมชนเพื่อขับเคลื่อนนโยบาย BCG งบประมาณ ๒๐๐,๐๐๐ บาท มีสำนักงานท่องเที่ยวและกีฬาจังหวัดชลบุรีเป็นหน่วยงานรับผิดชอบหลัก โดยบูรณาการร่วมกับหน่วยงานสังกัดกระทรวงเกษตรและสหกรณ์จังหวัดชลบุรี

กิจกรรมที่ ๑๐ พัฒนาเกษตรกรตามแนวทาง BCG งบประมาณ ๒๙๐,๐๐๐ บาท มีสำนักงานเกษตรและสหกรณ์จังหวัดชลบุรีเป็นหน่วยงานรับผิดชอบหลัก โดยบูรณาการร่วมกับหน่วยงานสังกัดกระทรวงเกษตรและสหกรณ์จังหวัดชลบุรี และสภาหอการค้าจังหวัดชลบุรี

กิจกรรมสำคัญ

ปี ๒๕๖๖ มหาวิทยาลัยเกษตรศาสตร์ ร่วมกับสำนักงานเกษตรและสหกรณ์จังหวัดชลบุรี ส่วนราชการ สถาบันการศึกษา และภาคเอกชน ร่วมจัดกิจกรรมวัน WORLD BAMBOO DAY IN THAILAND ๒๐๒๓ และกิจกรรม TRADITIONAL BAMBOO FAIR ระหว่างวันที่ ๑๘ - ๒๐ กันยายน ๒๕๖๖ ณ ศูนย์ส่งเสริมฝีมือจักสานด้วยไม้ไผ่ อำเภอนันทนิคม จังหวัดชลบุรี วัตถุประสงค์เพื่อผลักดันการใช้ไม้ไผ่ให้เป็นผลิตภัณฑ์ที่ทรงคุณค่าและสร้างโอกาสทางอาชีพให้กับผู้ที่สนใจและรักในความเป็นไผ่ ผลักดันสู่ภาคอุตสาหกรรมแปรรูป และภาคการท่องเที่ยวและกีฬา มีการนำนโยบาย BCG Model เข้ามาพัฒนาทั้งด้านอุตสาหกรรม ชุมชน เกษตรกรรม จังหวัดชลบุรีดำเนินการยกระดับไผ่ทั้งระบบตั้งแต่ ต้นน้ำ กลางน้ำ ปลายน้ำ อย่างเป็นรูปธรรม มีหลายหน่วยงานในจังหวัดชลบุรีเข้าร่วมงาน อาทิ หัวหน้าส่วนราชการและผู้แทนภาครัฐ ผู้บริหารภาคเอกชน สถาบันการศึกษา ประชาชนและเกษตรกรที่สนใจ



๓. โครงการส่งเสริมและพัฒนาสินค้าเกษตรชีวภาพ (สมุนไพร) จังหวัดชลบุรี

กระทรวงเกษตรและสหกรณ์ได้ดำเนินการขับเคลื่อนแผนปฏิบัติการด้านสมุนไพรแห่งชาติ ฉบับที่ ๒ พ.ศ. ๒๕๖๖ - ๒๕๗๐ มีเป้าหมายการพัฒนาการผลิตสร้างมูลค่า ประเด็นเกษตรชีวภาพมุ่งการสร้างมูลค่าเพิ่มของพืชสมุนไพรในภาคการผลิต นำไปสู่การผลิตและพัฒนาผลิตภัณฑ์มูลค่าสูงและส่งเสริมการปลูกให้เป็นพืชเศรษฐกิจตามความเหมาะสมของพื้นที่ มุ่งเน้นให้เกิดการพัฒนาสมุนไพรอย่างครบวงจรตั้งแต่ต้นทาง กลางทาง และปลายทาง สร้างมูลค่าทางเศรษฐกิจและการเติบโตของชุมชนอย่างยั่งยืน โดยจัดตั้งเมืองสมุนไพร ๑๔ จังหวัด และจังหวัดใกล้เคียง ๑๐ จังหวัด โดยจังหวัดชลบุรี อยู่ในเป้าหมายจังหวัดใกล้เคียง

จังหวัดชลบุรีได้ขับเคลื่อนการดำเนินงานโดยการแต่งตั้งคณะทำงานขับเคลื่อนเมืองสมุนไพร (Herbal City) โดยมีผู้แทนหน่วยงานภาครัฐ ภาคเอกชน ภาคสถาบันการศึกษา และภาคประชาสังคมร่วมเป็นคณะทำงาน ฯ ได้มีการประชุมครั้งที่ ๑/๒๕๖๖ เมื่อวันที่ ๒๒ พฤษภาคม ๒๕๖๖ และได้มีมติเห็นชอบกลุ่มเป้าหมายการดำเนินงานโครงการฯ จำนวน ๒ กลุ่ม จำนวน ๓๐ ราย ได้แก่ กลุ่มวิสาหกิจชุมชนสวนเกษตรสันติราษฎร์ หมู่ ๕ ตำบลนาวังหิน อำเภอพนัสนิคม จังหวัดชลบุรี เกษตรกร จำนวน ๑๕ ราย และกลุ่มวิสาหกิจชุมชนกลุ่มแปรรูปผลิตภัณฑ์จากสมุนไพรบ้านตม เลขที่ ๔๖/๕ หมู่ ๖ ตำบลสระสี่เหลี่ยม อำเภอพนัสนิคม จังหวัดชลบุรี เกษตรกร จำนวน ๑๕ ราย งบประมาณ ๘๒,๓๕๐ บาท ผลการเบิกจ่าย ๘๒,๓๕๐ บาท คิดเป็นร้อยละ ๑๐๐

ผลการดำเนินงานโครงการส่งเสริมและพัฒนาสินค้าเกษตรชีวภาพ (สมุนไพร) ปีงบประมาณ พ.ศ. ๒๕๖๖ จังหวัดชลบุรี ดังนี้

๑. อบรมยกระดับการปลูกพืชและพัฒนาคุณภาพวัตถุดิบสมุนไพร พัฒนาการผลิตพืชสมุนไพรสู่มาตรฐานสมุนไพร

๑.๑ การจัดเวทีวิเคราะห์พื้นที่และศักยภาพของเกษตรกร โดยได้จัดเวทีฯ ของกลุ่มวิสาหกิจชุมชนสวนเกษตรสันติราษฎร์ เมื่อวันที่ ๖ มิถุนายน ๒๕๖๖ และกลุ่มวิสาหกิจชุมชนกลุ่มแปรรูปผลิตภัณฑ์จากสมุนไพรบ้านตม เมื่อวันที่ ๗ มิถุนายน ๒๕๖๖



จัดเวทีวิเคราะห์พื้นที่และศักยภาพของเกษตรกร กลุ่มวิสาหกิจชุมชนสวนเกษตรสันติราษฎร์



จัดเวทีวิเคราะห์พื้นที่และศักยภาพของเกษตรกร กลุ่มวิสาหกิจชุมชนกลุ่มแปรรูปผลิตภัณฑ์จากสมุนไพรบ้านตม

๑.๒ การจัดกระบวนการเรียนรู้การเพิ่มประสิทธิภาพการผลิตพืชสมุนไพร โดยได้จัดกระบวนการเรียนรู้ ให้แก่กลุ่มวิสาหกิจชุมชนกลุ่มแปรรูปผลิตภัณฑ์จากสมุนไพรบ้านตม เมื่อวันที่ ๒๘ มิถุนายน ๒๕๖๖ และกลุ่มวิสาหกิจชุมชนสวนเกษตรสันติราษฎร์ เมื่อวันที่ ๒๙ มิถุนายน ๒๕๖๖



จัดกระบวนการเรียนรู้การเพิ่มประสิทธิภาพการผลิตพืชสมุนไพร ให้แก่กลุ่มวิสาหกิจชุมชนกลุ่มแปรรูปผลิตภัณฑ์จากสมุนไพรบ้านตม และกลุ่มวิสาหกิจชุมชนสวนเกษตรสันติราษฎร์

๑.๓ ศึกษางานจุดที่มีการผลิตสมุนไพรคุณภาพครบวงจรในพื้นที่จังหวัดปราจีนบุรี ณ กลุ่มสมุนไพรดงบัง หมู่ที่ ๖ ตำบลดงขี้เหล็ก และวิสาหกิจชุมชนกลุ่มเกษตรกรรวมชาววัง หมู่ที่ ๑ ตำบลวังท่าช้าง อำเภอกบินทร์บุรี จังหวัดปราจีนบุรี โดยกลุ่มวิสาหกิจชุมชนสวนเกษตรสันติราษฎร์ ศึกษางาน เมื่อวันที่ ๘ มิถุนายน ๒๕๖๖ และกลุ่มวิสาหกิจชุมชนกลุ่มแปรรูปผลิตภัณฑ์จากสมุนไพรบ้านตม ศึกษางาน เมื่อวันที่ ๒๐ มิถุนายน ๒๕๖๖



กลุ่มวิสาหกิจชุมชนสวนเกษตรสันติราษฎร์ และกลุ่มวิสาหกิจชุมชนกลุ่มแปรรูปผลิตภัณฑ์จากสมุนไพรบ้านตม ศึกษางาน ณ กลุ่มสมุนไพรดงบัง และวิสาหกิจชุมชนกลุ่มเกษตรกรรวมชาววัง อำเภอกบินทร์บุรี จังหวัดปราจีนบุรี

๒. จัดทำจุดเรียนรู้เพิ่มประสิทธิภาพการผลิตสมุนไพร ณ กลุ่มวิสาหกิจชุมชนกลุ่มแปรรูปผลิตภัณฑ์จากสมุนไพรบ้านตม เมื่อวันที่ ๒๘ มิถุนายน ๒๕๖๖ และกลุ่มวิสาหกิจชุมชนสวนเกษตรสันติราษฎร์ เมื่อวันที่ ๒๙ มิถุนายน ๒๕๖๖



จัดทำจุดเรียนรู้เพิ่มประสิทธิภาพการผลิตสมุนไพร ณ กลุ่มวิสาหกิจชุมชนกลุ่มแปรรูปผลิตภัณฑ์จากสมุนไพรบ้านตม



จัดทำจุดเรียนรู้เพิ่มประสิทธิภาพการผลิตสมุนไพร ณ กลุ่มวิสาหกิจชุมชนสวนเกษตรสันติราษฎร์

๓. กิจกรรมสนับสนุนวิสาหกิจชุมชนด้านการแปรรูปสมุนไพรขั้นต้น โดยการจัดฝึกอบรมแปรรูปสมุนไพรขั้นต้นให้แก่กลุ่มวิสาหกิจชุมชนกลุ่มแปรรูปผลิตภัณฑ์จากสมุนไพรบ้านตม หัวข้อ การแปรรูปน้ำมันยอดสมุนไพร เมื่อวันที่ ๑๗ สิงหาคม ๒๕๖๖ และจะจัดฝึกอบรมฯ ให้แก่กลุ่มวิสาหกิจชุมชนสวนเกษตรสันติราษฎร์ หัวข้อ การแปรรูปขอสกัดกะเพรา ชากะเพรา กะเพราผง กะเพราอบแห้ง น้ำกะเพรา เมื่อวันที่ ๒๒ สิงหาคม ๒๕๖๖



จัดฝึกอบรมแปรรูปสมุนไพรขั้นต้นให้แก่กลุ่มวิสาหกิจชุมชน กลุ่มแปรรูปผลิตภัณฑ์จากสมุนไพรบ้านตม และกลุ่มวิสาหกิจชุมชนสวนเกษตรสันติราษฎร์

๔. โครงการพัฒนาเกษตรกรรมยั่งยืน จังหวัดชลบุรี

๔.๑ เกษตรผสมผสาน จังหวัดชลบุรี ปีงบประมาณ พ.ศ. ๒๕๖๖

สำนักงานปลัดกระทรวงเกษตรและสหกรณ์ดำเนินการขับเคลื่อนโครงการพัฒนาเกษตรกรรมยั่งยืน (เกษตรผสมผสาน) ปีงบประมาณ พ.ศ.๒๕๖๖ วัตถุประสงค์เพื่อส่งเสริมให้เกษตรกรมีความรู้ และทักษะ สามารถดำเนินกิจกรรมเกษตรผสมผสานและพัฒนาผลผลิตทางการเกษตรให้ได้มาตรฐาน เพื่อสร้างมูลค่า และรายได้ให้กับเกษตรกร และเพิ่มศักยภาพในการดำเนินกิจกรรมการเกษตรผสมผสานให้กับเกษตรกร โดยมีสำนักงานเกษตรและสหกรณ์จังหวัดเป็นหน่วยงานหลักในการบริหารจัดการและดำเนินกิจกรรมในพื้นที่

สำนักงานเกษตรและสหกรณ์จังหวัดชลบุรีได้คัดเลือกกลุ่มเกษตรกรรวมชาติมาบเอื้องเป็นกลุ่มเป้าหมาย จำนวน ๒๐ ราย ซึ่งกลุ่มเกษตรกรรวมชาติมาบเอื้อง ตำบลหนองบอนแดง อำเภอบ้านบึง จังหวัดชลบุรี เป็นกลุ่มที่มีการปลูกพืชสมุนไพรรับรองมาตรฐาน Organic มีการแปรรูปสมุนไพรและผลผลิตทางการเกษตรหลากหลาย ภายใต้แบรนด์มาบเอื้อง มีทั้งตลาดออฟไลน์และออนไลน์ มาดำเนินกิจกรรมรวมกลุ่มภายใต้โครงการพัฒนา เกษตรกรรมยั่งยืน (เกษตรผสมผสาน) โดยปีงบประมาณ พ.ศ. ๒๕๖๖ ได้รับการจัดสรรงบประมาณ จำนวน ๓๕,๐๐๐ บาท เพื่อเป็นค่าใช้จ่ายในการดำเนินกิจกรรมการรวมกลุ่มของเกษตรกร กลุ่มละ ๓๐,๐๐๐ บาท และค่าใช้จ่ายในการกำกับดูแลการดำเนินโครงการ ฯ จำนวน ๕,๐๐๐ บาท ผลการเบิกจ่ายงบประมาณ ๓๕,๐๐๐ บาท คิดเป็นร้อยละ ๑๐๐ มีกิจกรรมดังนี้

๑. จัดกระบวนการกลุ่มและเวทีชี้แจงทำความเข้าใจกลุ่มเกษตรกรในการดำเนินกิจกรรมกลุ่ม โดยสำนักงานเกษตรและสหกรณ์จังหวัด และให้ความรู้การเข้าสู่ระบบการรับรองมาตรฐานสินค้าเกษตรเพื่อให้ กลุ่มเกษตรกรเลือกเข้าสู่ระบบรับรองมาตรฐานสินค้าเกษตร มาตรฐานใดมาตรฐานหนึ่ง เมื่อวันที่ ๒๖ พฤษภาคม ๒๕๖๖



๒. การจัดทำแผนปฏิบัติการของกลุ่ม เพื่อจัดกระบวนการเรียนรู้ด้านการผลิต การแปรรูปและการตลาด เพื่อเข้าสู่ระบบการรับรองมาตรฐานสินค้าเกษตรที่กลุ่มเกษตรกรเลือกไว้ โดยอบรมเพิ่มประสิทธิภาพด้านการผลิต การแปรรูป และการประชาสัมพันธ์และตลาดออนไลน์ ในหัวข้อ การประชาสัมพันธ์และตลาดออนไลน์ Tik Tok และหัวข้อ เข้าสู่ระบบรับรองมาตรฐานสินค้าเกษตร เมื่อวันที่ ๒๗ มิถุนายน ๒๕๖๖ และอบรมหัวข้อ การแปรรูป น้ำสมุนไพรมะขาม น้ำผลไม้เข้มข้น เทปาเซ เสริมโปรไบโอติก เมื่อวันที่ ๒๑ กรกฎาคม ๒๕๖๖



จัดฝึกอบรมหัวข้อ การประชาสัมพันธ์และตลาดออนไลน์ Tik Tok และหัวข้อ เข้าสู่ระบบรับรองมาตรฐานสินค้าเกษตร



จัดฝึกอบรมหัวข้อ การแปรรูปน้ำสมุนไพรมะขาม น้ำผลไม้เข้มข้น เทปาเซ เสริมโปรไบโอติก

เกษตรกรที่เข้าร่วมกิจกรรมมีความรู้และทักษะสามารถดำเนินกิจกรรมเกษตรผสมผสานและพัฒนาผลิตผลทางการเกษตรให้ได้มาตรฐานของกระทรวงเกษตรและสหกรณ์มาตรฐานใดมาตรฐานหนึ่ง เกษตรกรที่เข้าร่วมกิจกรรมได้รับการถ่ายทอดความรู้เทคโนโลยีและนวัตกรรมการแปรรูปสร้างมูลค่าเพิ่มสินค้าเกษตรสูงขึ้น และฝึกปฏิบัติ สามารถดำเนินกิจกรรมการเกษตรตามแนวเศรษฐกิจพอเพียงและเพิ่มองค์ความรู้เพื่อนำไปพัฒนาตนเองและกลุ่มได้

๔.๒ เกษตรทฤษฎีใหม่ จังหวัดชลบุรี ปีงบประมาณ พ.ศ. ๒๕๖๖

กระทรวงเกษตรและสหกรณ์ดำเนินการโครงการพัฒนาเกษตรกรรมยั่งยืน (เกษตรทฤษฎีใหม่) ปีงบประมาณ พ.ศ. ๒๕๖๖ ให้ความสำคัญกับการส่งเสริมให้เกษตรกรปรับเปลี่ยนแนวคิดการผลิตสินค้าไปสู่ระบบเกษตรปลอดภัยในพื้นที่เกษตรทฤษฎีใหม่ มุ่งเน้นส่งเสริมและสนับสนุนให้เกษตรกรในการเข้าสู่การทำเกษตรทฤษฎีใหม่ที่ครอบคลุมห่วงโซ่คุณค่า (Value Chain) และพัฒนาต่อยอดให้มีความสามารถในการยกระดับการผลิตให้เข้าสู่มาตรฐานความปลอดภัยได้อย่างยั่งยืน เพื่อให้เป็นแนวทางที่จะนำไปสู่การบรรลุเป้าหมายตามยุทธศาสตร์ชาติระยะ ๒๐ ปี (พ.ศ.๒๕๖๑ - ๒๕๘๐) การสร้างมูลค่าเพิ่มให้กับสินค้าเกษตรปลอดภัย

จังหวัดชลบุรีคัดเลือกเกษตรกรเข้าร่วมโครงการ รายใหม่ จำนวน ๑๔ ราย ดำเนินการบูรณาการหน่วยงานสังกัดกระทรวงเกษตรและสหกรณ์ การถ่ายทอดความรู้ ติดตามและให้คำแนะนำเกษตรกร หลักสูตร ปรัชญาเศรษฐกิจพอเพียง ทฤษฎีใหม่ BCG Model การจัดทำบัญชีครัวเรือน การเตรียมความพร้อมสู่การรับรองมาตรฐาน การสร้างกระบวนการเรียนรู้แบบมีส่วนร่วมด้วย VRIO Model การตรวจวิเคราะห์ดินและการปรับปรุงบำรุงดิน การรวมกลุ่ม จำนวน ๓ ครั้ง พร้อมทั้งสนับสนุนปัจจัยการผลิต เช่น พันธุ์ปลาพร้อมอาหารปลา พันธุ์หม่อนใบ พันธุ์หม่อนผล พันธุ์พืชผัก พันธุ์แพนแดง วัสดุการผลิตน้ำหมักคุณภาพสูงเพื่อเพิ่มผลผลิตการเกษตร เป็นต้น

เกษตรกรที่เข้าร่วมโครงการฯ ได้รับการส่งเสริมองค์ความรู้หลักเกษตรทฤษฎีใหม่ เกษตรแบบยั่งยืน เพิ่มประสิทธิภาพการผลิตเพิ่มขึ้น และเกษตรกรได้รับการส่งเสริมเข้าสู่ระบบการรวมกลุ่มเพื่อพัฒนาไปสู่เกษตรกรชั้นนำ



หน่วยงานสังกัดกระทรวงเกษตรและสหกรณ์จังหวัดชลบุรี
ร่วมบูรณาการถ่ายทอดองค์ความรู้ ติดตาม และให้คำแนะนำเกษตรกร



๕. ศูนย์เทคโนโลยีเกษตรและนวัตกรรม (AIC) จังหวัดชลบุรี

กระทรวงเกษตรและสหกรณ์มีนโยบายให้มีแหล่งรวบรวมองค์ความรู้ ด้านเทคโนโลยีการเกษตร แหล่งอบรมบ่มเพาะภูมิปัญญาและนวัตกรรมเพื่อให้เกษตรกรสามารถนำองค์ความรู้ไปใช้พัฒนาต่อยอดให้เกิดประโยชน์ต่อการทำการเกษตรและการแปรรูป ลดต้นทุนการผลิตทางการเกษตรเกิดความมั่นคง ทางอาหาร และสร้างรายได้ให้กับประเทศ ตลอดจนยกระดับคุณภาพชีวิตของเกษตรกร

มหาวิทยาลัยบูรพาเป็นสถานศึกษาที่ร่วมขับเคลื่อนการดำเนินงานภายใต้นโยบายดังกล่าว และได้ร่วมลงนาม MOU กับกระทรวงเกษตรและสหกรณ์ โดยมี ดร.สลิล ชันโรจน์ เป็นผู้อำนวยการศูนย์เทคโนโลยีเกษตรและนวัตกรรม (AIC) จังหวัดชลบุรี ที่ตั้งศูนย์ AIC จังหวัดชลบุรี ห้อง SD - ๑๑๑ อาคารสิรินธร คณะวิทยาศาสตร์ มหาวิทยาลัยบูรพา โดยมีผลการดำเนินงานดังนี้

๕.๑ การดำเนินงานของศูนย์เทคโนโลยีเกษตรและนวัตกรรม (AIC) จังหวัดชลบุรี

๑. ข้อมูล Innovation Catalog ได้บันทึกข้อมูลในระบบ <https://aic-info.moac.go.th/aic/> จำนวน ๕ เรื่อง ได้แก่ ๑) โครงการทุนนวัตกรรมน้ำทะเลสำหรับการเพาะเลี้ยงหอย ๒) ปุ๋ยน้ำชีวภาพจากเปลือกสับปะรด ๓) ระบบปลูกพืชไร่น้ำกึ่งอัตโนมัติภายใต้สภาวะแสงเทียม การควบคุมธาตุอาหารและการใช้สารควบคุมการเจริญเติบโตพืช ๔) ระบบเพาะเลี้ยงและแปรรูปแมงกะพรุนหนัง และ ๕) ระบบโรงเรือนปลูกพืชอัจฉริยะแบบใช้น้ำบำบัดแล้ว

๒. การถ่ายทอดเทคโนโลยีการเกษตร จำนวน ๖ เรื่อง ได้แก่ ๑) การผลิตสารละลายธาตุอาหารพืช และแอลกอฮอล์จากเปลือกสับปะรด ๒) โรงงานผลิตพืช (plant factory) สำหรับผลิตไม้ประดับฟอกอากาศ ๓) การใช้น้ำเสียบำบัดบางส่วนเพื่อการเกษตรอัจฉริยะ ๔) การเพาะเลี้ยงและแปรรูปแมงกะพรุนหนัง ๕) การผลิตน้ำบริสุทธิ์ (น้ำฝนเทียม) สำหรับการเกษตร และ ๖) การพัฒนานวัตกรรมและนวัตกรรมชุมชน

๓. การบูรณาการร่วมกับหน่วยงานอื่น

๓.๑ บริษัทไทยอีสเทิร์น ไบโอพาวเวอร์ จำกัด (โครงการวิจัยการพัฒนาสารละลายธาตุอาหารพืชจากน้ำเหลือทิ้งในอุตสาหกรรมเกษตรชีวภาพเพื่อสร้างเศรษฐกิจหมุนเวียนของน้ำในการเกษตร)

๓.๒ สถาบันพัฒนาฝีมือแรงงาน และ EECi (การก่อสร้างโรงเรือนอัจฉริยะ สนับสนุนโดยสถาบันพัฒนาฝีมือแรงงาน)

๓.๓ ส่วนราชการในจังหวัดชลบุรี (ทบพวแผนพัฒนาจังหวัด)

๔. ประชาสัมพันธ์การเข้าชมโรงเรือนอัจฉริยะ ภายในมหาวิทยาลัยบูรพา

๕. การติดตามข่าวสารศูนย์เทคโนโลยีเกษตรและนวัตกรรมจังหวัดชลบุรี ทาง Page Facebook “ศูนย์เทคโนโลยีเกษตรและนวัตกรรมชลบุรี”

๕.๒ การดำเนินงานของศูนย์ความเป็นเลิศจังหวัดชลบุรี

ระเบียบกระทรวงเกษตรและสหกรณ์ ว่าด้วยการขับเคลื่อนการดำเนินงานของศูนย์เทคโนโลยีเกษตรและนวัตกรรม (Agritech and Innovation Center : AIC) พ.ศ. ๒๕๖๓ หมวด ๑ บททั่วไป กำหนดคำนิยาม “ศูนย์ความเป็นเลิศ AICW หมายความว่า สถานที่ที่เป็นแหล่งเรียนรู้ แหล่งวิจัยและพัฒนา แหล่งอบรมบ่มเพาะ และถ่ายทอดเทคโนโลยีเกษตรและนวัตกรรมที่มีผลงานเป็นที่ประจักษ์ โดดเด่นเป็นเอกลักษณ์เฉพาะด้าน หรือมีความเป็นเลิศด้านการวิจัย ทดลอง ทดสอบด้านเทคโนโลยีเกษตร นวัตกรรมและเครื่องจักรกล โดยปัจจุบัน จังหวัดชลบุรีมีศูนย์ความเป็นเลิศเฉพาะด้าน (Excellent Center) จำนวน ๓ ศูนย์ ตั้งอยู่ภายในมหาวิทยาลัยเทคโนโลยีราชมงคลตะวันออก

๑. ศูนย์ทดสอบผลผลิตทางการเกษตรและผลิตภัณฑ์

ที่ตั้งศูนย์ฯ อยู่ในคณะวิทยาศาสตร์และเทคโนโลยี โดยมี รศ.ดร.สุฉัญญา พรหมสมบุรณ์ คณบดี คณะวิทยาศาสตร์และเทคโนโลยี มหาวิทยาลัยเทคโนโลยีราชมงคลตะวันออก เป็นหัวหน้าศูนย์ความเป็นเลิศ ศูนย์ทดสอบผลผลิตทางการเกษตรและผลิตภัณฑ์ วัตถุประสงค์เพื่อให้บริการตรวจวิเคราะห์คุณภาพผลผลิตทางการเกษตรและผลิตภัณฑ์ สนับสนุนการขึ้นทะเบียนผลิตภัณฑ์และมาตรฐานการเกษตร ฝึกอบรมและถ่ายทอดเทคโนโลยีการแปรรูปผลผลิตทางการเกษตร การควบคุมคุณภาพ ความปลอดภัยอาหารและมาตรฐานการผลิตผลิตภัณฑ์ การวิจัยและพัฒนานวัตกรรมด้านการเกษตร และอุตสาหกรรมเกษตร โดยมีผลการดำเนินงาน ด้านถ่ายทอดความรู้พัฒนาทักษะการสร้างอาชีพ และการบริการตรวจวิเคราะห์ทางห้องปฏิบัติการ ดังนี้

- ๑) จัดอบรมให้กับวิสาหกิจชุมชน เรื่อง การยกระดับมาตรฐานผลิตภัณฑ์ชุมชนกลุ่มอาหารและเครื่องสำอาง
- ๒) จัดอบรมพัฒนาศักยภาพนักศึกษาเพื่อเตรียมความพร้อมสู่การเป็นผู้ประกอบการที่มีสมรรถนะในการใช้เทคโนโลยีและสร้างนวัตกรรม
- ๓) จัดอบรมโครงการพัฒนาสมุนไพรตำบลคลองตำหรุเพื่อสร้างอาชีพ
- ๔) ให้บริการตรวจวัดไนโตรเจนในปุ๋ย ให้กับเกษตรกร
- ๕) ให้บริการตรวจวัดคุณภาพน้ำทางการเกษตร ให้กับเกษตรกร
- ๖) ให้บริการตรวจวัดปริมาณโปรตีน และจุลินทรีย์ในขนมเปียะ ให้กับวิสาหกิจชุมชน
- ๗) ให้บริการตรวจวิเคราะห์ปริมาณโปรตีนในกากกล้วย ให้กับสถานประกอบการ
- ๘) จัดอบรมให้ความรู้กับผู้บริหาร อาจารย์ เจ้าหน้าที่ห้องปฏิบัติการ เกี่ยวกับความปลอดภัยด้านสารเคมี

๙) เข้าร่วมโครงการด้านมาตรฐานความปลอดภัยห้องปฏิบัติการ (ESPREL) ร่วมกับมหาวิทยาลัยบูรพา เพื่อยกระดับห้องปฏิบัติการรองรับการให้บริการกับชุมชน

๒. ศูนย์เครื่องจักรกลการเกษตร

ตั้งอยู่ ณ อาคารศูนย์ความเป็นเลิศด้านเครื่องจักรกลการเกษตร ชั้น ๑ มหาวิทยาลัยเทคโนโลยีราชมงคลตะวันออก โดยมี นายรังสรรค์ กุฎสำโรง หัวหน้าสาขาวิชาวิศวกรรมเกษตรและเทคโนโลยี คณะเกษตรศาสตร์และทรัพยากรธรรมชาติ มหาวิทยาลัยเทคโนโลยีราชมงคลตะวันออก เป็นหัวหน้าศูนย์ฯ

วัตถุประสงค์ เพื่อพัฒนางานด้านเครื่องจักรกลการเกษตรผ่านการวิจัยและบริการวิชาการ ส่งเสริมสนับสนุนและพัฒนางานด้านเครื่องจักรกลการเกษตรสู่สังคม สร้างองค์ความรู้ การฝึกอบรมและถ่ายทอดเทคโนโลยีแบบมีส่วนร่วมในทุกระดับเพื่อพัฒนางานด้านเครื่องจักรกลการเกษตร โดยมุ่งเน้นความเชี่ยวชาญเฉพาะด้าน ได้แก่

- ๑) เครื่องจักรกลการเกษตรทั้งก่อนเก็บเกี่ยว การเก็บเกี่ยว และหลังเก็บเกี่ยว
- ๒) เทคโนโลยีในการผลิตชิ้นส่วนเครื่องจักร ชิ้นส่วนรถยนต์
- ๓) เทคโนโลยีและการจัดการการเกษตรด้วยระบบอัตโนมัติ

๓. ศูนย์ความเป็นเลิศด้านบัว

ตั้งอยู่ ณ สถาบันบัว ราชมงคลตะวันออก มหาวิทยาลัยเทคโนโลยีราชมงคลตะวันออก โดยมี ผศ.รุ่งอรุณ ดอนจันทร์ทอง ผู้อำนวยการสถาบันบัวราชมงคลตะวันออก มหาวิทยาลัยเทคโนโลยีราชมงคลตะวันออก หัวหน้าศูนย์ความเป็นเลิศด้านบัว มีวัตถุประสงค์ ดังนี้

- ๑) สนับสนุนการผลิตบุคลากรให้มีความรู้ ความสามารถ ทักษะ และความชำนาญด้านบัว ตลอดจนปรับปรุงและพัฒนาบัวให้เป็นพืชเศรษฐกิจของประเทศ
- ๒) เพื่อพัฒนางานวิจัยสร้างนวัตกรรมและองค์ความรู้เกี่ยวกับบัว พร้อมทั้งนำผลการวิจัยและองค์ความรู้ที่ได้ไปปรับใช้ให้เกิดประโยชน์ ตลอดจนการให้บริการวิชาการแก่ชุมชน ท้องถิ่น และประเทศชาติ



๓) เพื่อเป็นแหล่งเก็บรวบรวมพันธุ์กรรมบัว ทั้งพันธุ์พื้นเมืองของไทยและจากแหล่งต่าง ๆ ใช้ในการอ้างอิง รวมถึงการสร้างร่วมมือกับสวนพฤกษศาสตร์และมหาวิทยาลัยชั้นนำในระดับนานาชาติ ในการแลกเปลี่ยนและอนุรักษ์พันธุ์กรรม ตลอดจนการพัฒนาสายพันธุ์บัวในระดับประเทศและนานาชาติ

๔) เพื่อเป็นแหล่งจัดแสดงสายพันธุ์บัวหายาก พันธุ์บัวสวยงาม เป็นแหล่งเรียนรู้ด้านการเกษตร และพันธุ์บัวที่มีประโยชน์ทางเศรษฐกิจให้กับเยาวชน นักวิชาการ และบุคคลทั่วไป รวมถึงเป็นแหล่งท่องเที่ยว และสันตนาการของจังหวัดชลบุรี

๕) เพื่อเป็นศูนย์อบรมปมเพาะเกษตรกร Smart Farmer และ SME ของภูมิภาค

๖) เพื่อเป็นศูนย์ประสานเชื่อมโยงระหว่างเกษตรกร นักวิชาการ และผู้ประกอบการในการ พัฒนา การแปรรูป การลงทุน และบริหารจัดการเชิงพาณิชย์

ปี ๒๕๖๖ มีผลการดำเนินงาน ดังนี้

ด้านการให้บริการวิชาการ ได้ดำเนินการดังนี้

๖.๑) มีผู้เข้าใช้บริการจากแหล่งเรียนรู้ด้านการเกษตรและพันธุ์บัวมากกว่า ๗๔๔ คน โดยมี บุคคลสำคัญเข้าเยี่ยมชมมากมาย เช่น พ.ต.ต.หญิง สุริย์วัลย์ ไทยประยูร รองผู้อำนวยการกองการต่างประเทศ, Mr.Ozzy Maldonado นักออกแบบสวน, ดร.ตฤช ตันเทอดทิพย์ เลขาธิการรัฐมนตรีว่าการกระทรวงการอุดมศึกษา วิทยาศาสตร์ วิจัยและนวัตกรรม, นายวีระ โรจน์พจนรัตน์ ประธานอนุกรรมการดำเนินโครงการ "ค่าของแผ่นดิน" อดีตรัฐมนตรีว่าการกระทรวงวัฒนธรรม, นายอภิชาติ รมยะรูป อดีตผู้ช่วยผู้จัดการใหญ่ และเลขานุการบริษัท ธนาคารกรุงเทพจำกัด (มหาชน), Republic Polytechnic Singapore, ศาสตราจารย์กิตติคุณ ดร. พรสวรรค์ วัฒนางกูร ราชบัณฑิต ราชบัณฑิตยสถานายกสมาคมไทย-เยอรมัน, Miss Kathy Cahill กรรมการจัดประกวดบัว ของ THE INTERNATIONAL WATERLILY & WATER GARDENING SOCIETY (IWGS), ดร.บุญเลิศ จักษุรัตน์ อดีตคณบดีคณะเกษตรศาสตร์บางพระ และรองศาสตราจารย์ ดร.ไฉน ยอดเพชร อดีตรองคณบดีฝ่ายบริหาร สถาบัน เทคโนโลยีราชมงคล คณะเกษตรศาสตร์บางพระ เป็นต้น

๖.๒) จำนวนบุคคล/ชุมชนหรือหน่วยงานที่เข้ารับบริการวิชาการ ๖ หน่วยงาน สวนหลวง ร.๙, สถาบันสหวิทยาการนานาชาติจักรพงษ์ภูวนารถ, สวนพฤกษศาสตร์พระแม่ย่า สุโขทัย ,อุทยานวิทยาศาสตร์ภาค ตะวันออก มหาวิทยาลัยบูรพา ,ศูนย์วิจัยและพัฒนาเทคโนโลยีนิเวศลิยร์ สถาบันเทคโนโลยีนิเวศลิยร์แห่งชาติ (องค์การมหาชน) และสำนักงานนวัตกรรมแห่งชาติ (องค์การมหาชน) (สนช.)

๖.๓) ระดับความพึงพอใจของผู้รับบริการ ร้อยละ ๙๔.๐๘

๖.๔) สนับสนุนการเรียนการสอน จำนวน ๘ รายวิชา

๖.๕) เข้าชมข้อมูลศูนย์ความเป็นเลิศจังหวัดชลบุรี ทาง <https://aic-info.moac.go.th/aic/>

๕.๓ การสนับสนุนงบประมาณจากจังหวัดชลบุรี ประจำปี ๒๕๖๖

๕.๓.๑ โครงการเพิ่มมูลค่าสินค้าเกษตรอย่างสร้างสรรค์ ด้วยนวัตกรรม และเทคโนโลยี

กิจกรรม ถ่ายทอดเทคโนโลยีการบริหารจัดการน้ำสำหรับการเกษตร และการเพิ่มมูลค่า ทรัพยากรธรรมชาติ และวัสดุเหลือใช้ทางการเกษตร เพื่อสร้างระบบนิเวศนวัตกรรมการเกษตรชีวภาพสมัยใหม่ มีวัตถุประสงค์ ดังนี้

๑) เพื่อสร้างระบบนิเวศที่ยั่งยืนโดยการใช้นวัตกรรมการเกษตรชีวภาพสมัยใหม่

๒) เพื่อถ่ายทอดเทคโนโลยีการวิเคราะห์และปรับปรุงคุณภาพน้ำสำหรับใช้หมุนเวียนในการเกษตร

๓) เพื่อถ่ายทอดเทคโนโลยีการเพิ่มมูลค่าวัสดุเหลือทิ้งทางการเกษตร

๔) เพื่อพัฒนาผู้ประกอบการเกษตรรุ่นใหม่ที่สนใจแนวทางเศรษฐกิจใหม่ BCG ซึ่งสอดคล้อง กับหลักการของปรัชญาเศรษฐกิจพอเพียง

ผลการดำเนินงาน ๕ กิจกรรมย่อย ได้แก่

กิจกรรมย่อยที่ ๑ : รับสมัครประชาชนและเกษตรกรที่สนใจเข้าร่วมโครงการ

เจ้าหน้าที่สำนักงานเกษตรและสหกรณ์จังหวัดชลบุรี ลงพื้นที่ ณ สำนักงานเกษตรอำเภอ/ศูนย์เรียนรู้การเพิ่มประสิทธิภาพการผลิตสินค้าเกษตร (ศพก.) ระหว่างวันที่ ๖ - ๒๓ ธันวาคม ๒๕๖๕ เพื่อประชาสัมพันธ์และรับสมัครประชาชนทั่วไปและเกษตรกรที่สนใจเข้าร่วมฝึกอบรมในโครงการ จำนวน ๒ หลักสูตร ๆ ละ ๓๐๐ คน รวม ๖๐๐ คน



กิจกรรมย่อยที่ ๒ : กิจกรรมแลกเปลี่ยนเรียนรู้กับเกษตรกรเพื่อจัดทำแผนการถ่ายทอดเทคโนโลยี

สำนักงานเกษตรและสหกรณ์จังหวัดชลบุรีร่วมกับศูนย์เทคโนโลยีเกษตรและนวัตกรรม (AIC) จังหวัดชลบุรี และสำนักงานเกษตรอำเภอ จัดกิจกรรมแลกเปลี่ยนเรียนรู้กับตัวแทนเกษตรกรเพื่อร่วมกันจัดทำแผนการถ่ายทอดเทคโนโลยี (หลักสูตรการฝึกอบรมที่มาจากความต้องการของเกษตรกร) จำนวน ๔ ครั้ง โดยมีตัวแทนเกษตรกรเข้าร่วม ครั้งละ ๓๐ คน วิทยากรคือ ผู้ช่วยศาสตราจารย์ ดร.สลิล ชื่นโรจน์ รองคณบดีคณะวิทยาศาสตร์ มหาวิทยาลัยบูรพา



กิจกรรมย่อยที่ ๓ : ถ่ายทอดเทคโนโลยีการบริหารจัดการน้ำสำหรับการเกษตร

สำนักงานเกษตรและสหกรณ์จังหวัดชลบุรีร่วมกับศูนย์เทคโนโลยีเกษตรและนวัตกรรม (AIC) จังหวัดชลบุรี และสำนักงานเกษตรอำเภอ จัดอบรมหลักสูตรการบริหารจัดการน้ำเพื่อการเกษตร ณ ศูนย์เรียนรู้การเพิ่มประสิทธิภาพการผลิตสินค้าเกษตร (ศพก.) ประจำอำเภอ/ศูนย์เครือข่าย ศพก. ประจำอำเภอ/วิสาหกิจชุมชนที่ตั้งอยู่ในเขตอำเภอ จำนวน ๑๐ ครั้ง เป้าหมายคือเกษตรกรหรือประชาชนทั่วไป เข้ารับการอบรม

ครั้งละ ๓๐ คน โดยวิทยากรภายนอกซึ่งเป็นเครือข่ายของศูนย์ AIC จังหวัดชลบุรี (นายธนกิต สินสวาสดี) หลักสูตรการฝึกอบรมในกิจกรรมดังกล่าว ประกอบด้วย

- ๑) เรียนรู้พื้นฐานด้านน้ำสำหรับการเกษตร
- ๒) เรียนรู้เรื่องคุณภาพน้ำและระบบไฮโดรโปนิคส์
- ๓) เรียนรู้พร้อมฝึกปฏิบัติเรื่องการวิเคราะห์คุณภาพน้ำและการปลูกพืชในระบบไฮโดรโปนิคส์
- ๔) เรียนรู้พร้อมฝึกปฏิบัติเรื่องการทำน้ำบริสุทธิ์ (Reverse osmosis - RO) /ระบบไฮโดรโปนิคส์ แบบน้ำขึ้นน้ำลง
- ๕) เรียนรู้พร้อมฝึกปฏิบัติเรื่องระบบควบคุมน้ำอัตโนมัติ/ระบบปั้มน้ำโดยใช้แผงโซลาร์เซลล์



กิจกรรมย่อยที่ ๔ : ถ่ายทอดเทคโนโลยีการเพิ่มมูลค่าทรัพยากรธรรมชาติ และวัสดุเหลือใช้ทางการเกษตร
สำนักงานเกษตรและสหกรณ์จังหวัดชลบุรีร่วมกับศูนย์เทคโนโลยีเกษตรและนวัตกรรม (AIC) จังหวัดชลบุรี และสำนักงานเกษตรอำเภอ จัดอบรมหลักสูตรการเพิ่มมูลค่า ณ ศูนย์เรียนรู้การเพิ่มประสิทธิภาพการผลิตสินค้าเกษตร (ศพก.) ประจำอำเภอ/ศูนย์เครือข่าย ศพก. ประจำอำเภอ/วิสาหกิจชุมชนที่ตั้งอยู่ในเขตอำเภอ จำนวน ๑๐ ครั้ง เป้าหมายคือเกษตรกรหรือประชาชนทั่วไปเข้ารับการอบรม ครั้งละ ๓๐ คน โดยวิทยากรจากมหาวิทยาลัยเทคโนโลยีราชมงคลตะวันออก ผู้ช่วยศาสตราจารย์ ดร.นิภาพร ก้านทอง อาจารย์ประจำคณะวิทยาศาสตร์และเทคโนโลยี โดยมีหลักสูตรการฝึกอบรมในกิจกรรม ดังนี้

- ๑) เรียนรู้เรื่องประเภทของวัสดุเหลือใช้ทางการเกษตร
- ๒) เรียนรู้เรื่องจุลินทรีย์กับการหมัก
- ๓) เรียนรู้พร้อมฝึกปฏิบัติเรื่องการแปรรูปวัสดุเหลือใช้ทางการเกษตร โดยใช้วัตถุดิบคือ สับปะรด นำมาแปรรูปเป็นเครื่องดื่มประเภทต่าง ๆ
- ๔) เรียนรู้พร้อมฝึกปฏิบัติเรื่องเทคนิคการกลั่น โดยใช้สมุนไพรในท้องถิ่น ได้แก่ ตะไคร้หอม และไพล นำมากลั่นเป็นน้ำมันหอมระเหยเพื่อไล่ยุงและแมลงศัตรูพืช
- ๕) เรียนรู้เรื่องกฎหมายที่เกี่ยวข้องกับการผลิตเครื่องดื่มแอลกอฮอล์โดยชุมชน



กิจกรรมย่อยที่ ๕ : ประเมินผู้เข้าร่วมโครงการและคัดเลือกเข้าอบรมและพัฒนาผู้ประกอบการเกษตรชีวภาพสมัยใหม่

สำนักงานเกษตรและสหกรณ์จังหวัดชลบุรีร่วมกับศูนย์เทคโนโลยีเกษตรและนวัตกรรม (AIC) จังหวัดชลบุรี ประเมินเกษตรกรหรือประชาชนที่เข้าร่วมโครงการในกิจกรรมที่ผ่านมา เพื่อคัดเลือกเข้ารับการอบรมในหลักสูตรการพัฒนาผู้ประกอบการเกษตรชีวภาพสมัยใหม่ เป้าหมายจำนวน ๓๐ คน โดยคัดเลือกจากผู้เข้ารับการฝึกอบรมจากแต่ละอำเภอ ๆ ละ ๓ คน โดยดำเนินการ ระหว่างวันที่ ๑๗ - ๑๘ กรกฎาคม ๒๕๖๖ ณ ศูนย์ถ่ายทอดเทคโนโลยีสหกรณ์ที่ ๓ จังหวัดชลบุรี ตำบลเสม็ด อำเภอเมืองชลบุรี จังหวัดชลบุรี หลักสูตรการฝึกอบรมในกิจกรรมดังกล่าว ดังนี้

๑) วันที่ ๑๗ กรกฎาคม ๒๕๖๖ อบรมหลักสูตรการเพิ่มมูลค่าธุรกิจการเกษตรด้วยโมเดลเศรษฐกิจใหม่ (BCG Model) และเรียนรู้เรื่องการแก้ปัญหาเชิงสร้างสรรค์และการคิดเชิงออกแบบ โดยวิทยากรจากศูนย์เทคโนโลยีเกษตรและนวัตกรรม (AIC) จังหวัดชลบุรี ผู้ช่วยศาสตราจารย์ ดร.สลิล ชื่นโรจน์ รองคณบดีคณะวิทยาศาสตร์ มหาวิทยาลัยบูรพา



๒) วันที่ ๑๘ กรกฎาคม ๒๕๖๖ หลักสูตรการเพิ่มมูลค่าผลิตภัณฑ์นวัตกรรมชุมชน และฝึกปฏิบัติ เรื่อง การใช้เทคโนโลยีในการสร้างบรรจุภัณฑ์สำหรับสินค้าเกษตรแปรรูป ด้วยการใช้เครื่องบรรจุสุญญากาศ พร้อมถุงบรรจุประเภทต่าง ๆ ได้แก่ ถุงกระดาษตราฟาร์ท, ถุงซิปล็อคอะลูมิเนียมฟอยด์ และถุงสุญญากาศ เพื่อบรรจุสินค้าเกษตรแปรรูปได้แก่ ขนุนทอด, มะม่วงกวน, ข้าวโพดต้มสุก โดยวิทยากรจากมหาวิทยาลัยเทคโนโลยีราชมงคลตะวันออก ผู้ช่วยศาสตราจารย์ สุพัตรา พูลพิชชนม์ อาจารย์ประจำคณะวิทยาศาสตร์และเทคโนโลยี



๖. การสรรหาปราชญ์เกษตรของแผ่นดินระดับจังหวัดชลบุรี

จังหวัดชลบุรีได้ดำเนินการสรรหาปราชญ์เกษตรของแผ่นดินระดับจังหวัด จังหวัดชลบุรี ประจำปี ๒๕๖๗ สรุปผลการดำเนินการ ดังนี้

๑. จังหวัดชลบุรี ได้มอบเกียรติบัตรและเป็นขวัญกำลังใจแก่บุคคลที่ผ่านการสรรหาปราชญ์เกษตรของแผ่นดินระดับจังหวัดชลบุรี ประจำปี ๒๕๖๖ ให้แก่ นายทำนนท์ แซ่ลี ปราชญ์เกษตรฯ สาขาปราชญ์เกษตรเศรษฐกิจพอเพียง และ นางสาวนุชจรี บุญมี ปราชญ์เกษตรฯ สาขาปราชญ์เกษตรผู้นำชุมชนและเครือข่าย ในการประชุมกรรมการจังหวัดและหัวหน้าส่วนราชการประจำจังหวัดชลบุรี ประจำเดือนพฤษภาคม ๒๕๖๖ เมื่อวันที่ ๓๑ พฤษภาคม ๒๕๖๖

๒. จังหวัดชลบุรีได้มีประกาศ ลงวันที่ ๑๐ กรกฎาคม ๒๕๖๖ เรื่องการสรรหาบุคคลเพื่อยกย่องเชิดชูเกียรติเป็นปราชญ์เกษตรของแผ่นดินประจำปี ๒๕๖๗ เพื่อใช้สำหรับการเผยแพร่ประชาสัมพันธ์แจ้งส่วนราชการ หน่วยงานรัฐวิสาหกิจ อำเภอ องค์การปกครองส่วนท้องถิ่น และหน่วยงานที่เกี่ยวข้องในจังหวัดชลบุรี โดยขอความร่วมมือดำเนินการประชาสัมพันธ์และเผยแพร่การสรรหาปราชญ์เกษตรของแผ่นดินประจำปี ๒๕๖๗ ระหว่างเดือนกรกฎาคม - วันที่ ๑๕ สิงหาคม ๒๕๖๖ โดยสำนักงานเกษตรอำเภอพนสนิมคม ได้เสนอชื่อบุคคลเพื่อเข้ารับ การสรรหาปราชญ์เกษตรของแผ่นดิน จำนวน ๑ สาขา ๑ ราย ได้แก่ นางอุไร กันทะคำ สาขาปราชญ์เกษตรเศรษฐกิจพอเพียง และคณะกรรมการสรรหาปราชญ์เกษตรของแผ่นดินจังหวัดชลบุรี ได้จัดประชุมคณะกรรมการ ครั้งที่ ๑/๒๕๖๖ เมื่อวันที่ ๓๐ สิงหาคม ๒๕๖๖ ณ ห้องประชุมพระศรีฯ เทพ ศาลากลางจังหวัดชลบุรี โดยมีนายบุญเหลือ คงสูงเนิน เกษตรจังหวัดชลบุรี เป็นประธานการประชุม เพื่อพิจารณาคุณสมบัติและผลงานของนางอุไร กันทะคำ บุคคลที่เข้ารับการสรรหาเป็นปราชญ์เกษตรของแผ่นดิน ประจำปี ๒๕๖๗ สาขาปราชญ์เกษตรเศรษฐกิจพอเพียง เห็นว่านางอุไร กันทะคำ เป็นบุคคลที่มีผลงานและการขยายผลงานโดดเด่นเป็นที่ประจักษ์ในจังหวัดชลบุรี แต่ยังไม่โดดเด่นในระดับภูมิภาคและระดับประเทศ





นางอุไร กันทะคำ

สาขาปราชญ์เกษตรเศรษฐกิจพอเพียง
ระดับจังหวัดชลบุรี ประจำปี พ.ศ.๒๕๖๗

๗. งานข้อมูลด้านการเกษตรและสหกรณ์จังหวัดชลบุรี

๗.๑ การจัดทำปฏิทินผลผลิตสินค้าเกษตรรายเดือนระดับจังหวัดเพื่อการบริหารจัดการความมั่นคงอาหารและโภชนาการ ประจำปี ๒๕๖๕

การกลั่นกรองข้อมูลปฏิทินฯ โดยผ่านที่ประชุมคณะทำงานฯ ระดับอำเภอ จำนวน ๑๑ อำเภอ คณะทำงานฯ ระดับจังหวัดพิจารณาถ่วงดุลและรับรองข้อมูลปฏิทินฯ ได้มีมติรับรองข้อมูลปฏิทินผลผลิตสินค้าเกษตรรายเดือนระดับอำเภอ ทั้ง ๓ ด้าน และเสนอคณะกรรมการพัฒนาการเกษตรและสหกรณ์ระดับจังหวัด (อพก.) รับทราบผลการจัดทำปฏิทินฯ และการใช้ประโยชน์ข้อมูลปฏิทินฯ ดังนี้

๑. ด้านพืช จำนวน ๙๖ ชนิด ได้แก่ ๑) กระชาย ๒) กระเทียม ๓) กระเทียมพันธุ์อื่นๆ ๔) กระเทียมหัว ๕) กลัวย่น้ำว่า ๖) กลัวยหอม ๗) กลัวยหอมทอง ๘) กลัวยหอมพันธุ์อื่นๆ ๙) กะเพรา ๑๐) กาแฟอาราบิก้า ๑๑) กุยช่าย ๑๒) แก้วมังกร ๑๓) โกโก้ ๑๔) ขนุนหนัง ๑๕) ข้า ๑๖) ข้าวนาปรัง ๑๗) ข้าวนาปี ๑๘) ข้าวโพดเลี้ยงสัตว์ไม่ระบุพันธุ์ ๑๙) ข้าวโพดหวาน ๒๐) ชিং ๒๑) คენห่า ๒๒) เงาะไม่ระบุพันธุ์ ๒๓) จิ้งหรีด ๒๔) ชมพู ๒๕) ชมพูทับทิมจันทร์ ๒๖) ชมพู ๒๗) ตะไคร้ ๒๘) แตงกวา ๒๙) แตงไทย ๓๐) ถั่วฝักยาว ๓๑) ถั่วลิสง ๓๒) ทุเรียน ๓๓) ทุเรียนพันธุ์อื่นๆ ๓๔) ทุเรียนหมอนทอง ๓๕) บวบ ๓๖) ปาล์มน้ำมัน ๓๗) ผักกวางตุ้ง ๓๘) ผักกาดขาวปลี ๓๙) ผักกาดหอม ๔๐) ผักชี ๔๑) ผักบุ้งจีน ๔๒) ผรั่ง ๔๓) พริก ๔๔) พริกชี้หูเม็ดเล็ก (ชี้หูสวน) ๔๕) พริกชี้หูเม็ดใหญ่ ๔๖) พริก/แพง ๔๗) พริกทอง ๔๘) มะเขือเทศบริโภคสด ๔๙) มะเขือเปราะ ๕๐) มะนาว ๕๑) มะนาวไม่ระบุพันธุ์ ๕๒) มะพร้าวแก่ ๕๓) มะพร้าวน้ำตาล - พันธุ์สีหม้อ ๕๔) มะพร้าวสีหม้อ ๕๕) มะพร้าวอ่อน ๕๖) มะม่วง ๕๗) มะม่วงเขียวเสวย ๕๘) มะม่วงน้ำดอกไม้ ๕๙) มะม่วงหิมพานต์ไม่ระบุพันธุ์ ๖๐) มะละกอ ๖๑) มังคุด ๖๒) มันเทศ ๖๓) มันสำปะหลังโรงงาน ๖๔) มันสำปะหลังโรงงาน พันธุ์ KU๕๐ ๖๕) มันสำปะหลังโรงงาน พันธุ์ระยอง ๖๖) มันสำปะหลังโรงงาน พันธุ์ระยอง ๕ ๖๗) มันสำปะหลังโรงงาน พันธุ์ระยอง ๙ ๖๘) มันสำปะหลังโรงงาน พันธุ์ระยอง ๙๐ ๖๙) มันสำปะหลังโรงงาน พันธุ์ห้วยบง ๗๐) มันสำปะหลังโรงงาน พันธุ์ห้วยบง ๖๐ ๗๑) มันสำปะหลังโรงงาน พันธุ์ห้วยบง ๘๐ ๗๒) มันสำปะหลังโรงงาน ระยอง ๗๒ ๗๓) มันสำปะหลังโรงงานไม่ระบุพันธุ์ ๗๔) เมล่อนญี่ปุ่น ๗๕) ยางพารา ๗๖) ลองกอง ๗๗) ลำไย ๗๘) ลำไยพันธุ์อื่นๆ ๗๙) ลำไยอีตอ ๘๐) ลิ้นจี่ ๘๑) ลิ้นจี่ไทย ๘๒) ว่านหางจระเข้ ๘๓) ส้มเขียวหวาน ๘๔) ส้มโอ ๘๕) สะเดา/สะเดาทวาย ๘๖) สะตอ ๘๗) สับปะรดบริโภคสด ๘๘) สับปะรดโรงงาน ๘๙) หน่อไม้ ๙๐) หอมแบ่ง/ต้นหอม ๙๑) เห็ดนางฟ้า ๙๒) เห็ดฟาง ๙๓) โหระพา ๙๔) ออ่งุ่น ๙๕) อ้อยเคี้ยว และ ๙๖) อ้อยโรงงาน

๒. ด้านปศุสัตว์ จำนวน ๑๔ ชนิด ได้แก่ ๑) กระบือ ๒) แกะ ๓) ไก่เนื้อ ๔) ไก่พื้นเมือง ๕) ไช้ไก่ ๖) ไชนก กระทา ๗) ไช้เปิด ๘) ไคเนื้อ ๙) น้านมแพะดิบ ๑๐) น้านมวัวดิบ ๑๑) เป็ดเทศ ๑๒) เป็ดเนื้อ ๑๓) แพะ และ ๑๔) สุกร

๓. ด้านประมง จำนวน ๑๖ ชนิด ได้แก่ ๑) กบ ๒) กุ้งก้ามกราม ๓) กุ้งแวนนาไม ๔) จระเข้ ๕) ปลากระพง ๖) ปลาจิ้น ๗) ปลาดุก ๘) ปลาดุกเพี้ยน ๙) ปลานิล ๑๐) ปลาเบญจพรรณ ๑๑) ปลายี่สกเทศ ๑๒) ปลาสลิด ๑๓) ปลาสวาย ๑๔) หอยแครง ๑๕) หอยนางรม และ ๑๖) หอยแมลงภู่



ประชุมคณะกรรมการขับเคลื่อนงานด้านการเกษตรระดับจังหวัดชลบุรี



ประชุมคณะทำงานขับเคลื่อนงานด้านการเกษตรระดับอำเภอ

สำนักงานเกษตรและสหกรณ์จังหวัดชลบุรี ได้จัดส่งข้อมูลที่ผ่านมาการกลั่นกรองในระดับจังหวัด ผ่านระบบ <http://pcc.aoe.go.th> ให้เลขาธิการสำนักงานเศรษฐกิจการเกษตร

ลำดับ	ชื่อสินค้า	หน่วย	หมวดหมู่	ปีงบประมาณ	ปีงบดำเนินงาน	ปีงบการเงิน	จำนวนเกษตรกร (ครัวเรือน)	เนื้อที่รวม/เนื้อที่ปลูก (ไร่)	เนื้อที่/เนื้อที่ปลูก (ไร่)	ปริมาณผลผลิต (ตัน)	มูลค่ารวม (ล้านบาท)	มูลค่ารวม (ล้านบาท)	ปริมาณผลผลิต (ตัน)	มูลค่ารวม (ล้านบาท)	ก.ก. 65
1	ปลานิล	กิโลกรัม	ปลา	2567	2568	2569	928	15328	15328	10944.0000	8521.0000	2423.0000	1112.0000	-	
2	ปลานิล	กิโลกรัม	ปลา	2567	2568	2569	347	5713	5713	4039.0000	3125.0000	914.0000	4062.0000	-	
3	ปลานิล	กิโลกรัม	ปลา	2567	2568	2569	1040	23866	23866	16873.0000	14560.0000	2313.0000	15593.0000	-	
4	ปลานิล	กิโลกรัม	ปลา	2567	2568	2569	1	5	5	3.0000	3.0000	0.0000	4.5000	-	
5	ปลานิล	กิโลกรัม	ปลา	2567	2568	2569	1	5	5	14.0000	14.0000	0.0000	18.0000	-	
6	ปลานิล	กิโลกรัม	ปลา	2567	2568	2569	1	5	5	6.0000	1.0000	5.0000	6.0000	-	
7	ปลานิล	กิโลกรัม	ปลา	2567	2568	2569	1068	23864	23864	17039.0000	15223.0000	1816.0000	17301.0000	-	
8	ปลานิล	กิโลกรัม	ปลา	2567	2568	2569	694	9893	9893	7064.0000	5824.0000	1240.0000	7173.0000	-	
9	ปลานิล	กิโลกรัม	ปลา	2567	2568	2569	1	8	8	4.8000	3.0000	1.8000	5.8000	-	
10	ปลานิล	กิโลกรัม	ปลา	2567	2568	2569	131	1449	1449	1024.0000	871.0000	153.0000	1030.0000	-	

ข้อมูลปฏิทินสินค้าเกษตรจังหวัดชลบุรี ในระบบ <http://pcc.aoe.go.th>

๗.๒ ศูนย์บริการข้อมูลด้านการเกษตรและสหกรณ์จังหวัดชลบุรี ประจำปี ๒๕๖๖

สำนักงานเกษตรและสหกรณ์จังหวัดชลบุรี ได้ดำเนินการพัฒนาศูนย์บริการด้านการเกษตรและสหกรณ์ของจังหวัดแบบเบ็ดเสร็จ ประจำปี ๒๕๖๖ ดังนี้

๗.๒.๑ จัดทำข้อมูลด้านการเกษตรและสหกรณ์จังหวัดชลบุรี ประจำปี ๒๕๖๕/๖๖

สำนักงานเกษตรและสหกรณ์จังหวัดชลบุรี ได้จัดทำฐานข้อมูลด้านการเกษตรและสหกรณ์จังหวัดชลบุรี ซึ่งประกอบด้วยข้อมูลที่สำคัญของจังหวัดและข้อมูลพื้นฐานด้านการเกษตร โดยจะมีการปรับปรุงให้มีความถูกต้องครบถ้วนสมบูรณ์อย่างต่อเนื่อง เป็นประจำทุกปี เพื่อเป็นฐานข้อมูลด้านการเกษตรและสหกรณ์ของจังหวัดชลบุรี ซึ่งสำนักงานได้จัดทำเป็นรูปเล่ม และไฟล์เผยแพร่บนเว็บไซต์ www.opsmoac.go.th/chonburi สามารถนำข้อมูลดังกล่าวไปใช้ประโยชน์ในการสนับสนุนการจัดทำยุทธศาสตร์การเกษตร การจัดทำแผนงานโครงการพัฒนาการเกษตรของภาครัฐและเอกชน รวมทั้งให้บริการและเผยแพร่ข้อมูลสารสนเทศแก่หน่วยงานภาครัฐ ภาคเอกชน และภาคประชาชนที่สนใจ



๗.๒.๒ การจัดทำฐานข้อมูลด้านการเกษตรรายสินค้า ประจำปี ๒๕๖๖

สำนักงานเกษตรและสหกรณ์จังหวัดชลบุรี ได้จัดทำฐานข้อมูลด้านการเกษตรรายสินค้าประจำปี งบประมาณ พ.ศ. ๒๕๖๖ โดยพิจารณาคัดเลือกสินค้าเกษตร จำนวน ๑ ชนิดสินค้า คือ ปลานิล และได้ดำเนินการศึกษา ค้นคว้า และรวบรวมข้อมูลเกี่ยวกับธุรกิจในพื้นที่จังหวัดชลบุรี และนำมาจัดทำเป็นฐานข้อมูลด้านเกษตรรายสินค้าประจำปีงบประมาณ พ.ศ. ๒๕๖๖



๗.๒.๓ รายงานผลการจัดทำข้อมูลเว็บไซต์สำนักงานเกษตรและสหกรณ์จังหวัดชลบุรี และปรับปรุงข้อมูลพื้นฐานด้านการเกษตร ข้อมูลทั่วไปของจังหวัด

สำนักงานเกษตรและสหกรณ์จังหวัดชลบุรี ได้จัดทำและปรับปรุงข้อมูลสารสนเทศ ข้อมูลพื้นฐานด้านการเกษตร และข้อมูลทั่วไปของจังหวัด บนเว็บไซต์ของสำนักงานเกษตรและสหกรณ์จังหวัดชลบุรี เป็นประจำทุกเดือน

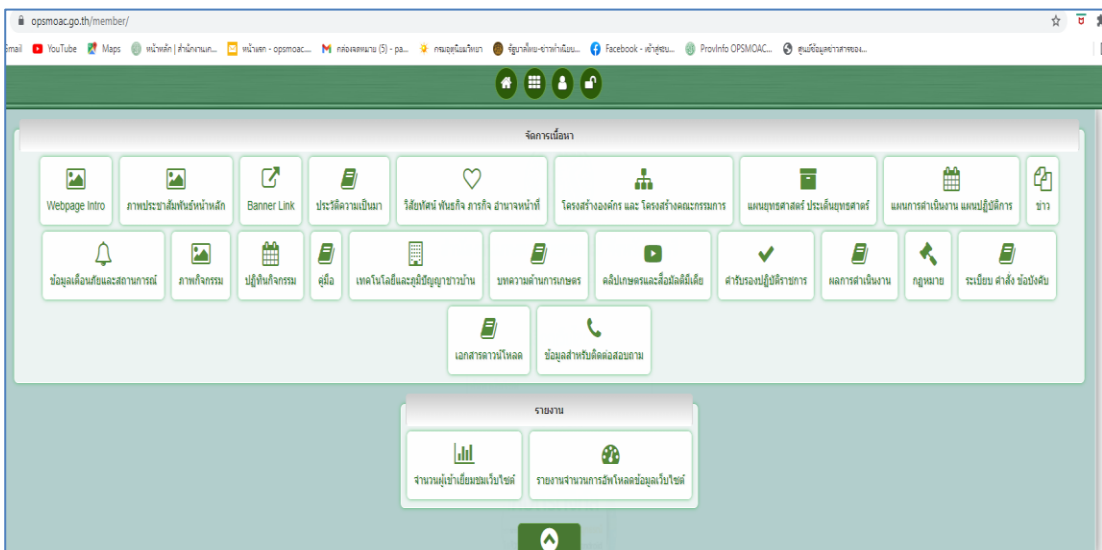



provinfo.openaoec.go.th/?p=physical

Provinfo ข่าวสาร ข้อมูลพื้นฐาน 7 กุมภาพันธ์ 2566 ๑๖:๓๖

ข้อมูลพื้นฐานด้านการเกษตร ข้อมูลทั่วไปของจังหวัด ชลบุรี

ลักษณะด้านกายภาพ

ลักษณะทางภูมิศาสตร์

- ตั้งรับตะวัน 2,288,122 ไร่
- อาณาเขตติดต่อ
 - ตะวันออก : ระยอง
 - ตะวันเหนือ : ฉะเชิงเทรา
 - ตะวันตะวันตก : ระยอง ฉะเชิงเทรา
 - ตะวันใต้ : อ่าวไทย

สภาพพื้นที่ ลักษณะภูมิประเทศ

จังหวัดชลบุรี โดยทั่วไป สภาพพื้นที่มีลักษณะเป็นลูกคลื่นลอนลาดอยู่ทางด้านตะวันออกของจังหวัด ในเขตอำเภอหนองใหญ่ อำเภอศรีราชา บางละมุง และอำเภอพนมทอน มีประมาณ 63.84 เปอร์เซ็นต์ของเนื้อที่จังหวัด รองลงมาเป็นที่ราบสูง อยู่ทางด้านเหนือและชายฝั่งทะเล ประมาณ 25.03 เปอร์เซ็นต์ ส่วนที่เหลือเป็นที่ภูเขา ประมาณ 11.23 เปอร์เซ็นต์ ลักษณะภูมิประเทศอยู่ทางด้านใต้ของอำเภอเมือง ซึ่งเป็นเขตติดต่อกับจังหวัดฉะเชิงเทรา ระยอง และระยอง ระหว่างอำเภอเมืองกับอำเภอศรีราชา อำเภอศรีราชา อำเภอพนมทอน และอำเภอศรีราชา ส่วนตะวันออกติดกับอ่าวไทยและอ่าวสัตหีบ ลักษณะภูมิประเทศแบ่งออกได้ ดังนี้

- 1) ที่ราบลูกคลื่นลอนลาดเขา พนทอนด้านตะวันออกของจังหวัดในเขตอำเภอพานพร้าว พนมทอน อำเภอศรีราชา บางละมุง ศรีราชา และอำเภอเมืองชลบุรีซึ่งมีลักษณะภูเขาหินปูนหลายรูปร่าง
- 2) ที่ราบชายฝั่งทะเล อยู่ทางด้านตะวันออกของจังหวัดตั้งแต่เมืองจนถึงอำเภอสัตหีบ มีพื้นที่ประมาณ 80 กิโลเมตร ประกอบด้วยที่ราบตามชายฝั่งทะเลที่ภูเขาหินปูน สลับอยู่ บางตอน ชายฝั่งทะเลตามแนวฝั่งตะวันออกบ้านหรือริมทะเลเป็นที่ตั้งท่าขนถ่ายสินค้า มีชายฝั่งหรือที่ราบชายฝั่งทะเล ในเขตอำเภอเมืองชลบุรี คือตั้งแต่บ้านเมืองศรีราชา บ้านหนองแดง และอำเภอศรีราชา มีทางทรายหรือแนวทะเลแห้ง ที่ถูกคลื่นมาขึ้นและสลับลงคือที่หาดหินของจังหวัด

๗.๒.๔ รายงานผลการจัดทำสรุปผลความพึงพอใจของผู้มารับบริการ ประจำปีงบประมาณ พ.ศ. ๒๕๖๖ ของศูนย์ข้อมูลด้านการเกษตรและสหกรณ์ จังหวัดชลบุรี

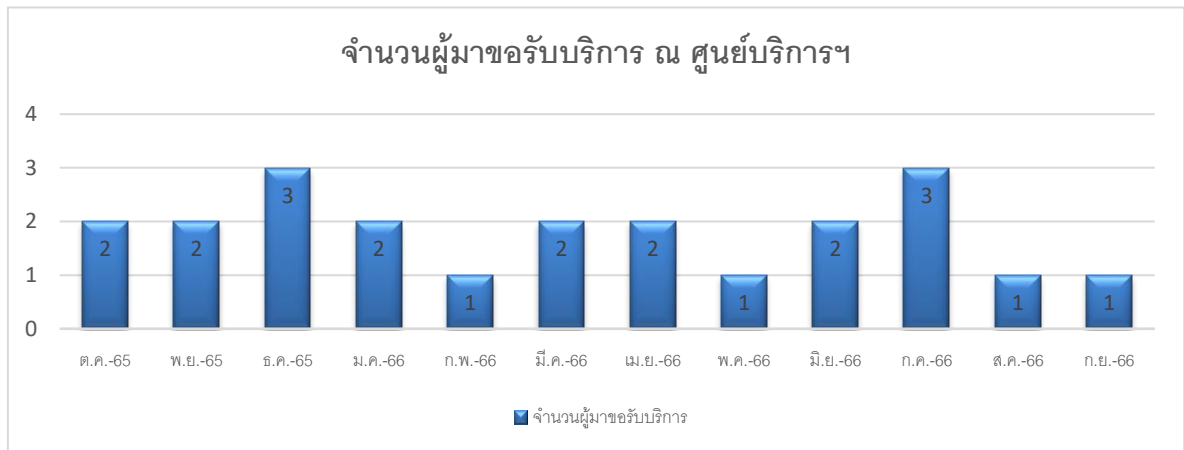

๗.๓ การปฏิบัติงานตามพระราชบัญญัติข้อมูลข่าวสารของราชการ พ.ศ. ๒๕๔๐

สำนักงานเกษตรและสหกรณ์จังหวัดชลบุรีได้มีประกาศลงวันที่ ๒๑ เมษายน ๒๕๖๐ เรื่อง การจัดตั้ง ศูนย์ข้อมูลข่าวสารสำนักงานเกษตรและสหกรณ์จังหวัดชลบุรี ซึ่งพระราชบัญญัติข้อมูลข่าวสารของราชการ พ.ศ. ๒๕๔๐ กำหนดให้หน่วยงานของรัฐรวบรวมและจัดให้มีข้อมูลข่าวสาร และสถานที่สำหรับบริการ ประชาชนในการตรวจดูข้อมูลข่าวสาร

สำนักงานเกษตรและสหกรณ์จังหวัดชลบุรี ได้จัดทำดัชนีประจำแฟ้มมาตรา ๗ มาตรา ๙ และได้ นำ ข้อมูลข่าวสารตามมาตรา ๗ และมาตรา ๙ จัดแสดงในตู้เอกสารศูนย์ข้อมูลข่าวสารทางอิเล็กทรอนิกส์ และมีผู้ใช้บริการศูนย์ข้อมูลข่าวสารสำนักงานเกษตรและสหกรณ์จังหวัดชลบุรี ระหว่างเดือนตุลาคม ๒๕๖๕ - กันยายน ๒๕๖๖ ดังนี้

ตารางที่ ๗ การให้บริการของศูนย์ข้อมูลข่าวสารสำนักงานเกษตรและสหกรณ์จังหวัดชลบุรี ระหว่างเดือน ตุลาคม ๒๕๖๕ - กันยายน ๒๕๖๖

ช่องทางการติดต่อขอรับบริการ	จำนวนผู้ใช้บริการศูนย์ข้อมูลฯ ประจำเดือน (คน)												
	๒๕๖๕			๒๕๖๖									
	ต.ค.	พ.ย.	ธ.ค.	ม.ค.	ก.พ.	มี.ค.	เม.ย.	พ.ค.	มิ.ย.	ก.ค.	ส.ค.	ก.ย.	รวม
ศูนย์ข้อมูลฯ หน่วยบริการเคลื่อนที่	-	-	-	๗๐	๗๔	๑๐๗	-	-	-	๕๑	-	-	๓๐๒
ผ่าน Web Site : www.oic.go.th/infocenter๑๙/๑๙๖๑	๔๓	๒๓	๔๐	๕๑	๕๗	๔๔	๒๐	๑๐	-	๕	๘	๒	๓๐๓
รวม	๔๓	๒๓	๔๐	๑๒๑	๘๑	๑๓๑	๒๐	๑๐	๒๔	๕๖	๘	๒	๖๐๕

๓.๒ งานช่วยเหลือเกษตรกร และแก้ไขปัญหาเกษตรกร

๘. กองทุนหมุนเวียนเพื่อการกู้ยืมแก่เกษตรกรและผู้ยากจนส่วนจังหวัดชลบุรี

๘.๑ สรุปผลการดำเนินงานกองทุนหมุนเวียนเพื่อการกู้ยืมแก่เกษตรกรและผู้ยากจน จังหวัดชลบุรี ประจำปี ๒๕๖๖

สรุปผลการดำเนินงานกองทุนหมุนเวียนเพื่อการกู้ยืมแก่เกษตรกรและผู้ยากจนจังหวัดชลบุรี ดังนี้

๑. ข้อมูลสะสมตั้งแต่ปี พ.ศ. ๒๕๓๔ ถึงวันที่ ๓๐ กันยายน ๒๕๖๖ มีการอนุมัติเบิกจ่ายเงินกองทุนหมุนเวียนเพื่อการกู้ยืมแก่เกษตรกรและผู้ยากจนส่วนจังหวัดชลบุรี จำนวน ๙๐ คน เป็นเงิน ๔๑,๔๙๑,๔๖๙ บาท จำนวนที่ดิน ๕๒๑-๐-๔๓ ไร่

๒. สรุปรายงานลูกหนี้กองทุนหมุนเวียนเพื่อการกู้ยืมแก่เกษตรกรและผู้ยากจน ส่วนจังหวัดชลบุรี ณ วันที่ ๓๐ กันยายน ๒๕๖๖ คงเหลือลูกหนี้ จำนวน ๓๐ ราย รวมเป็นเงิน ๑๙,๙๘๑,๕๔๖.๒๕ บาท จำแนกเป็น

- ๒.๑ ลูกหนี้กลุ่ม A (ลูกหนี้ชำระปกติ) จำนวน ๑๗ ราย เป็นเงิน ๙,๒๑๓,๕๔๑.๓๓ บาท
- ๒.๒ กลุ่ม B (ลูกหนี้ค้างชำระ ๑ - ๒ ปี) จำนวน ๖ ราย เป็นเงิน ๓,๓๐๙,๙๒๖.๙๘ บาท
- ๒.๓ กลุ่ม C (ลูกหนี้ค้างชำระ ๒-๕ ปี) จำนวน ๓ ราย เป็นเงิน ๑,๖๖๓,๖๒๔.๖๒ บาท
- ๒.๔ กลุ่ม D (ลูกหนี้ ค้างชำระ ๕ ปีขึ้นไป) จำนวน ๓ ราย เป็นเงิน ๕,๐๙๔,๓๑๙.๐๘ บาท
- ๒.๖ กลุ่ม I (ปรับโครงสร้างหนี้) จำนวน ๑ ราย เป็นเงิน ๗๐๐,๑๓๔.๒๔ บาท

ตารางที่ ๘ สรุปรายงานลูกหนี้กองทุนหมุนเวียนเพื่อการกู้ยืมแก่เกษตรกรและผู้ยากจน ส่วนจังหวัดชลบุรี ณ วันที่ ๓๐ กันยายน ๒๕๖๖

อำเภอ	ลูกหนี้ (คน)	สถานะลูกหนี้ (คน)						
		ชำระปกติ (A)	ค้างชำระ (B)	ค้างชำระ (C)	ค้างชำระ (D)	สัญญาสิ้นสุด (E)	ดำเนิน คดี	ปรับ โครงสร้าง (I)
๑. เมืองชลบุรี	๖	๔	๐	๐	๒	๐	๐	๐
๒. พนัสนิคม	๙	๖	๒	๑	๐	๐	๐	๐
๓. ศรีราชา	๓	๑	๑	๐	๑	๐	๐	๐
๔. บ้านบึง	๑	๑	๐	๐	๐	๐	๐	๐
๕. บ่อทอง	๑	๐	๑	๐	๐	๐	๐	๐
๖. พานทอง	๕	๒	๒	๑	๐	๐	๐	๐
๗. บางละมุง	๔	๒	๐	๑	๐	๐	๐	๑
๘. เกาะจันทร์	๑	๑	๐	๐	๐	๐	๐	๐
รวม	๓๐	๑๗	๖	๓	๓	๐	๐	๑

๘.๒ การพิจารณาคำขอกู้เงินกองทุนหมุนเวียนเพื่อการกู้ยืมแก่เกษตรกรและผู้ยากจนส่วนจังหวัดชลบุรี

วันที่ ๒๓ มกราคม ๒๕๖๖ นายพิสิทธิ์ เนื่องจำนงค์ คลังจังหวัดชลบุรี เป็นประธานการประชุม คณะอนุกรรมการบริหารกองทุนหมุนเวียนเพื่อการกู้ยืมแก่เกษตรกรและผู้ยากจน (อบก.) ส่วนจังหวัดชลบุรี ครั้งที่ ๑/๒๕๖๖ ณ ห้องประชุมพระรักษาเทพ ศาลากลางจังหวัดชลบุรี เพื่อพิจารณาให้ความช่วยเหลือผู้ขอกู้เงินกองทุนหมุนเวียนฯ จำนวน ๓ ราย โดยมีมติที่ประชุม ดังนี้

- | | |
|---|-------------|
| ๑. อนุมัติคำขอกู้และการจ่ายเงินกองทุนฯ | จำนวน ๒ ราย |
| ๒. ไม่อนุมัติคำขอกู้และการจ่ายเงินกองทุนฯ | จำนวน ๑ ราย |



๘.๓ การติดตามลูกหนี้กองทุนหมุนเวียนเพื่อการกู้ยืมแก่เกษตรกรและผู้ยากจน

สำนักงานเกษตรและสหกรณ์จังหวัดชลบุรี ได้ดำเนินการเร่งรัดติดตามการชำระหนี้ลูกหนี้กองทุนหมุนเวียนเพื่อการกู้ยืมแก่เกษตรกรและผู้ยากจนร่วมกับสำนักงานธนาคารเพื่อการเกษตรและสหกรณ์การเกษตรจังหวัดชลบุรีและสาขา โดยรายงานผลเสนอสำนักบริหารกองทุนเพื่อช่วยเหลือเกษตรกรและรับเรื่องร้องเรียน (สกร.) สำนักงานปลัดกระทรวงเกษตรและสหกรณ์ ผ่านระบบไฟล์แชร์ริง จำนวน ๒ ครั้ง ดังนี้

ครั้งที่ ๑/๒๕๖๖ จำนวน ๒๘ ราย วันที่ ๑๗,๒๑,๒๒,๒๓ กุมภาพันธ์ ๒๕๖๖ ณ สำนักงาน อ.ก.ส. สาขาพานทอง แยกเป็น

- | | |
|---|----------|
| ๑) ลูกหนี้กลุ่ม A (ชำระปกติ) | = ๑๑ ราย |
| ๒) ลูกหนี้กลุ่ม B (ค้างชำระ ๑-๒ ปี) | = ๑๑ ราย |
| ๓) ลูกหนี้กลุ่ม C (ค้างชำระ ๒-๕ ปี) | = ๓ ราย |
| ๔) ลูกหนี้กลุ่ม D (ค้างชำระ ๕ ปีขึ้นไป) | = ๒ ราย |
| ๕) ลูกหนี้กลุ่ม E (สิ้นสุดสัญญา) | = ๑ ราย |

ครั้งที่ ๒/๒๕๖๖ จำนวน ๓๑ ราย วันที่ ๑๑,๒๑,๒๔,๒๘ สิงหาคม ๒๕๖๖ ณ สำนักงาน อ.ก.ส. สาขาพนัสนิคม แยกเป็น

- | | |
|---|----------|
| ๑) ลูกหนี้กลุ่ม A (ชำระปกติ) | = ๑๖ ราย |
| ๒) ลูกหนี้กลุ่ม B (ค้างชำระ ๑-๒ ปี) | = ๘ ราย |
| ๓) ลูกหนี้กลุ่ม C (ค้างชำระ ๒-๕ ปี) | = ๔ ราย |
| ๔) ลูกหนี้กลุ่ม D (ค้างชำระ ๕ ปีขึ้นไป) | = ๒ ราย |
| ๕) ลูกหนี้กลุ่ม E (สิ้นสุดสัญญา) | = ๑ ราย |

๘.๔ ประชาสัมพันธ์กองทุนหมุนเวียนเพื่อการกู้ยืมแก่เกษตรกรและผู้ยากจน



แผนพับประชาสัมพันธ์
กองทุนหมุนเวียนเพื่อการกู้ยืมแก่เกษตรกรและผู้ยากจน

๙. ศูนย์ติดตามและแก้ไขปัญหาภัยพิบัติด้านการเกษตรจังหวัดชลบุรี

ปีงบประมาณ พ.ศ. ๒๕๖๖ สำนักงานเกษตรและสหกรณ์จังหวัดชลบุรี ปฏิบัติงานป้องกันและแก้ไขปัญหาภัยพิบัติด้านการเกษตร จังหวัดชลบุรี ดังนี้

๑. ประชาสัมพันธ์สร้างการรับรู้ให้แก่เกษตรกรรับทราบสถานการณ์น้ำ การบริหารจัดการน้ำ แผนการเพาะปลูกพืช การระบาดของศัตรูพืช/โรคระบาดพืช สัตว์น้ำ และสัตว์ รวมถึงมาตรการ/แนวทางป้องกันและแก้ไขปัญหาภัยธรรมชาติ ผ่านการดำเนินงานคณะกรรมการบริหารศูนย์ติดตามฯ หนังสือราชการเว็บไซต์ Facebook และกลุ่ม Line ศูนย์ติดตาม

๒. จัดทำแนวทางการป้องกันและบรรเทาสาธารณภัยด้านการเกษตร นำเสนอต่อคณะอนุกรรมการพัฒนาการเกษตรและสหกรณ์ระดับจังหวัด (อพก.) เพื่อรับทราบแผนและแนวทางการแก้ไขปัญหา ดังนี้

๒.๑ นำเสนอแนวทางการป้องกันฯ ในช่วงฤดูแล้ง ต่อที่ประชุม อ.พ.ก. ครั้งที่ ๑/๒๕๖๖ เมื่อวันที่ ๓๑ มกราคม ๒๕๖๖

๒.๒ นำเสนอแนวทางการป้องกันฯ ในช่วงฤดูฝน ในการประชุม อ.พ.ก. ครั้งที่ ๒/๒๕๖๖ เมื่อวันที่ ๒๑ สิงหาคม ๒๕๖๖

๓. ประชุมคณะกรรมการบริหารศูนย์ติดตามและแก้ไขปัญหาภัยพิบัติด้านการเกษตร จังหวัดชลบุรี เป็นประจำทุกเดือน โดยจัดประชุมคณะกรรมการบริหารศูนย์ฯ ในปีงบประมาณ พ.ศ. ๒๕๖๖ จำนวนทั้งสิ้น ๑๑ ครั้ง เพื่อติดตามการดำเนินงานของคณะกรรมการศูนย์ฯ สถานการณ์ภัยพิบัติ ข้อมูลความเสียหายด้านการเกษตร การให้ความช่วยเหลือ รวมทั้งปัญหาอุปสรรคในการดำเนินงาน เพื่อรายงานผลสรุปเสนอผู้บริหารระดับสูงทราบ



๔. สรุปผลการติดตามการป้องกันและแก้ไขปัญหามลพิษด้านอากาศจังหวัดชลบุรี เรื่องสถานการณ์ภัยแล้ง อุทกภัย การเผาในพื้นที่เกษตรกรรม ประจำปี ๒๕๖๖ รายงานต่อผู้ตรวจราชการกระทรวงเกษตรและสหกรณ์ และสำนักแผนงานและโครงการพิเศษ สรุปดังนี้

๔.๑ ภัยแล้ง ปี ๒๕๖๕/๖๖ จังหวัดชลบุรีไม่พบสถานการณ์ภัยแล้งด้านการเกษตร

๔.๒ อุทกภัย ปี ๒๕๖๖ จังหวัดชลบุรีไม่พบสถานการณ์ภัยอุทกภัยด้านการเกษตร

๔.๓ การเผาในพื้นที่เกษตรกรรม ปี ๒๕๖๕/๖๖ จังหวัดชลบุรีพบจุดความร้อน ระบบ MODIS ในพื้นที่เกษตร จำนวน ๕๓ จุด แบ่งเป็นพื้นที่ ส.ป.ก. จำนวน ๑๘ จุด และพื้นที่เกษตร จำนวน ๓๕ จุด โดยศูนย์ติดตามฯ ได้ดำเนินการแก้ไขปัญหามลพิษจากการเผาในพื้นที่เกษตร ดังนี้

๑) ประชาสัมพันธ์ สร้างการรับรู้ สร้างความตระหนักถึงผลกระทบ แจ้งข่าวสารการบริหารจัดการภายในพื้นที่อย่างต่อเนื่อง ผ่านช่องทางสื่อประชาสัมพันธ์รูปแบบต่างๆ ออกพื้นที่เยี่ยมเยียนเกษตรกร เพื่อชี้แจงทำความเข้าใจ และจัดกิจกรรมอื่นๆ ภายในพื้นที่

๒) ส่งเสริมให้เกษตรกรไถกลบหรือใช้สารย่อยสลายตอซัง และแปรรูปวัสดุทางการเกษตร เพื่อเพิ่มมูลค่า

๓) ส่งเสริมให้เกษตรกรปรับเปลี่ยนรูปแบบวิธีการเพาะปลูกพืชเชิงเดี่ยวที่มีความเสี่ยงต่อการเผา (ข้าว/อ้อย) เป็นเกษตรปลอดเผา เข้าสู่มาตรฐานทางการเกษตรที่มีเงื่อนไขห้ามเผาในแปลงเพาะปลูก

๔) ส่งเสริมกิจกรรมการรวมกลุ่มเพื่อดำเนินการป้องกันการเผาในพื้นที่เกษตรกรรม เช่น การบริหารจัดการเครื่องจักรกลการเกษตรเพื่อการไถกลบตอซังหรือรวบรวมเศษวัสดุทางการเกษตรเชื่อมโยงตลาดผลผลิตจากการแปรรูปเศษวัสดุและผลผลิตทางการเกษตร จากแปลงเกษตรปลอดเผา ระหว่างเกษตรกร สถาบันเกษตรกร และผู้ประกอบการรับซื้อผลผลิต

๕) ส่งเสริมการมีส่วนร่วมของเครือข่ายอาสาสมัครเกษตรกร ในการปฏิบัติการเฝ้าระวังและยับยั้งเหตุการณ์ภายในพื้นที่

๖) โครงการชลประทานชลบุรีและศูนย์ปฏิบัติการฝนหลวงภาคตะวันออกเฉียงเหนือเตรียมความพร้อมเครื่องมือเครื่องจักร พร้อมประสานการปฏิบัติการเพื่อยับยั้งเหตุการณ์ กรณีเกิดสถานการณ์ภายในพื้นที่ หรือตามที่ได้รับ การร้องขอ

๗) ส่งเสริมกิจกรรมการรวมกลุ่มเพื่อป้องกันการเผาในพื้นที่เกษตรกรรม ให้ความช่วยเหลือเกษตรกรเชื่อมโยงตลาดผลผลิตจากการแปรรูปเศษวัสดุและผลผลิตทางการเกษตร ระหว่างเกษตรกร สถาบันเกษตรกร และผู้ประกอบการรับซื้อผลผลิต

๕. ประชาสัมพันธ์การปฏิบัติการฝนหลวงภาคตะวันออกเฉียงเหนือ ปี พ.ศ. ๒๕๖๖ และการรายงานผลการปฏิบัติการฝนหลวงภาคตะวันออกเฉียงเหนือ ดังนี้

๕.๑ ประชาสัมพันธ์การจัดตั้งหน่วยปฏิบัติการฝนหลวงภาคตะวันออกเฉียงเหนือ ปี พ.ศ. ๒๕๖๖

๕.๒ สรุปผลการปฏิบัติการฝนหลวงภาคตะวันออกเฉียงเหนือในพื้นที่จังหวัดชลบุรี ประจำปี ๒๕๖๖ ต่อผู้ว่าราชการจังหวัดชลบุรี

๕.๓ ประชาสัมพันธ์การปรับแผนการปฏิบัติการฝนหลวงภาคตะวันออกเฉียงเหนือ

๕.๔ ประชาสัมพันธ์การปิดหน่วยปฏิบัติการฝนหลวงและฐานเติมสารฝนหลวง ปี พ.ศ. ๒๕๖๖

๕.๕ ประชาสัมพันธ์การจัดตั้งหน่วยปฏิบัติการฝนหลวงเคลื่อนที่เร็ว ประจำปี ๒๕๖๗

๖. บูรณาการการทำงานและประสานงานร่วมกับหน่วยงานต่าง ๆ ที่เกี่ยวข้อง หรือกรมการอื่น ทั้งในและนอกสังกัดกระทรวงเกษตรและสหกรณ์ ได้แก่ กองอำนาจการป้องกันและบรรเทาสาธารณภัยจังหวัดชลบุรี คณะกรรมการศูนย์บัญชาการเหตุการณ์จังหวัดชลบุรี คณะกรรมการป้องกันหรือยับยั้งภัยพิบัติกรณีฉุกเฉินจังหวัดชลบุรี กรมป้องกันและบรรเทาสาธารณภัย UNSIAP สำนักงานทรัพยากรน้ำแห่งชาติ ภาค ๒ ฯลฯ

ภาพกิจกรรม การดำเนินงานเกี่ยวกับคณะกรรมการบริหารศูนย์ติดตาม
และแก้ไขปัญหาภัยพิบัติด้านการเกษตร จังหวัดชลบุรีฉุกเฉินจังหวัดชลบุรี



การประชุมคณะกรรมการป้องกันหรือยับยั้งภัยพิบัติกรณีฉุกเฉินจังหวัดชลบุรี

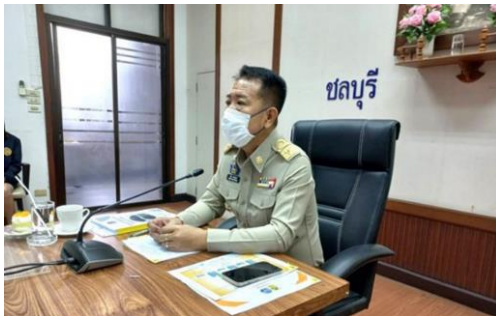

การประชุมติดตามและเตรียมความพร้อมรับสถานการณ์ภัยแล้ง ปี ๒๕๖๖



การประชุมคณะกรรมการให้ความช่วยเหลือผู้ประสบภัยพิบัติจังหวัดชลบุรี (ก.ช.ภ.จ.)
เพื่อพิจารณาให้ความช่วยเหลือผู้ประสบภัยพิบัติกรณีฉุกเฉิน



การประชุมคณะกรรมการศูนย์บัญชาการเหตุการณ์จังหวัดชลบุรีเพื่อพิจารณาให้ความช่วยเหลือผู้ประสบภัยพิบัติกรณีฉุกเฉิน



การฝึกอบรมกรอบสถิติที่เกี่ยวข้องกับภัยพิบัติ (DRSF)

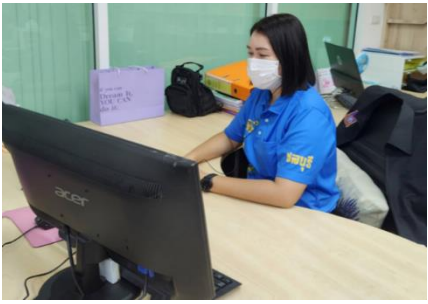

การสัมมนา เรื่อง “ผลกระทบต่อภาคเกษตร – เกษตรกรต่อปรากฏการณ์ เอลนีโญ การเตรียมการและการขับเคลื่อน” ผ่าน Facebook page : วุฒิสภา



การประชุมเพื่อถ่ายทอดค่าเป้าหมายตามร่างแผนแม่บทการบริหารจัดการทรัพยากรน้ำ ๒๐ ปี (ปรับปรุงช่วงที่ ๑ พ.ศ. ๒๕๖๖ – ๒๕๘๐) ไปสู่การจัดทำแผนแม่บทการบริหารจัดการทรัพยากรน้ำในระดับลุ่มน้ำ



การประชุมคณะกรรมการฝึกศูนย์บัญชาการเหตุการณ์จังหวัดชลบุรี



การฝึกศูนย์บัญชาการเหตุการณ์จังหวัดชลบุรี

๑๐. ระบบเกษตรพันธสัญญา

สำนักงานเกษตรและสหกรณ์จังหวัดชลบุรีดำเนินการขับเคลื่อนระบบเกษตรพันธสัญญา ดังนี้

๑. ร่วมประชุมทบทวนพระราชบัญญัติส่งเสริมและพัฒนาระบบเกษตรพันธสัญญา พ.ศ. ๒๕๖๐ เมื่อวันที่ ๑ มีนาคม ๒๕๖๖ ผ่านระบบประชุมทางไกลออนไลน์ (Zoom Meeting) โดยมีนางสาวนฤมล สงวนวงศ์ ผู้ช่วยปลัดกระทรวงเกษตรและสหกรณ์ กล่าวเปิดการประชุม และนายเทวินทร์ นรินทร์ ผู้อำนวยการสำนักกฎหมาย แจ้งวัตถุประสงค์การจัดประชุม ฯ รายละเอียดการทบทวน ได้แก่ สารสำคัญของ พ.ร.บ.เกษตรพันธสัญญา พ.ศ. ๒๕๖๐ แนวทางการประชาสัมพันธ์เกษตรกร และการสืบค้นทะเบียนผู้ประกอบการ

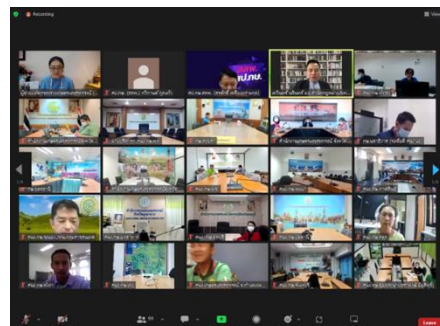

๒. บูรณาการหน่วยงานสังกัดกระทรวงเกษตรและสหกรณ์ในจังหวัดชลบุรี จำนวน ๗ หน่วยงาน ดำเนินการตามคู่มือแนวทางปฏิบัติในการบูรณาการความร่วมมือหน่วยงานสังกัดกระทรวงเกษตรและสหกรณ์ โดยจัดทำแผนสร้างการรับรู้เกี่ยวกับสาระสำคัญและแนวทางปฏิบัติตามพระราชบัญญัติส่งเสริมและพัฒนาระบบเกษตรพันธสัญญา พ.ศ. ๒๕๖๐ ในกิจกรรม/โครงการ จำนวน ๑๕ กิจกรรม เป้าหมายเกษตรกร จำนวน ๓,๐๐๐ ราย ผลการดำเนินงานสร้างการรับรู้ฯ ให้คำปรึกษาหรือคำแนะนำ ให้ความรู้ทางวิชาการแก่เกษตรกร เพื่อสร้างศักยภาพและความเชื่อมั่นในการทำการเกษตรในระบบเกษตรพันธสัญญา ดำเนินการ ๑๕ กิจกรรม จำนวนเกษตรกรที่ได้รับความรู้ จำนวน ๑๘,๘๐๐ ราย

๑๑. การปฏิบัติการเตรียมพร้อมด้านอาหารจังหวัดชลบุรี

กระทรวงเกษตรและสหกรณ์มีคำสั่งกระทรวงเกษตรและสหกรณ์ ที่ ๘๘๖/๒๕๖๑ ลงวันที่ ๓ ตุลาคม ๒๕๖๑ จัดตั้งศูนย์อำนวยการเตรียมพร้อมด้านอาหาร กระทรวงเกษตรและสหกรณ์ และศูนย์ประสานการปฏิบัติการเตรียมพร้อมด้านอาหาร (จังหวัด) เพื่อขับเคลื่อนแผนเตรียมพร้อมด้านอาหารกระทรวงเกษตรและสหกรณ์ ตามแผนฉันทกกำลังและทรัพยากรเพื่อการป้องกันประเทศ สำนักงานเกษตรและสหกรณ์จังหวัดชลบุรีปฏิบัติงานศูนย์ประสานการปฏิบัติการเตรียมพร้อมด้านอาหาร (จังหวัด) ดังนี้

๑. ปรับปรุงข้อมูลทรัพยากรด้านอาหารจังหวัดชลบุรี เพื่อการฝึกซ้อมการปฏิบัติการเตรียมพร้อมด้านอาหาร ตามแผนฉันทกกำลังและทรัพยากรเพื่อการป้องกันประเทศ และเพื่อการฝึกการระดมสรรพกำลังเพื่อการทหาร



แผนเตรียมพร้อมด้านอาหาร
ปี ๒๕๖๒ จังหวัดชลบุรี

๒. เข้ารับการอบรมเสริมสร้างความรู้เพื่อพัฒนาการสรรพกำลังกลาโหม เพื่อการศึกษาเรื่องสถานการณ์ในปัจจุบัน แผนเตรียมพร้อมแห่งชาติแผนป้องกันประเทศ แผนฉนวนก้ำลิ่งทรัพยากรเพื่อการป้องกันประเทศ และเรื่องอื่นๆ ที่เกี่ยวข้องกับงานการระดมสรรพกำลังมหาร นำไปสู่การพัฒนาางานด้านการระดมสรรพกำลังของชาติให้มีความพร้อม เหมาะสมกับสถานการณ์โลกและภูมิภาคที่เปลี่ยนแปลง



๓. เข้าร่วมกิจกรรมแบ่งกลุ่มสัมมนา “ทบทวนแผนเตรียมพร้อมระดับจังหวัด”



๓.๓ งานบูรณาการด้านการเกษตรและสหกรณ์ในจังหวัด

๑๒. การจัดทำแผนพัฒนาการเกษตรและสหกรณ์จังหวัดชลบุรี และการขอสนับสนุนงบประมาณ

๑๒.๑ แผนพัฒนาการเกษตรและสหกรณ์จังหวัดชลบุรี (พ.ศ.๒๕๖๖ - ๒๕๗๐) ฉบับทบทวน ประจำปีงบประมาณ พ.ศ. ๒๕๖๘

กระทรวงเกษตรและสหกรณ์มีหนังสือที่ กษ ๐๒๑๒/ว๑๔๐๑ ลงวันที่ ๓๐ มีนาคม ๒๕๖๖ มอบหมายสำนักงานเกษตรและสหกรณ์จังหวัดศึกษาแนวทางและจัดทำแผนพัฒนาการเกษตรและสหกรณ์ของจังหวัด โดยให้ทบทวนและปรับปรุงใหม่ให้ทันต่อสถานการณ์ที่เปลี่ยนแปลงในแต่ละปี ครอบคลุมระยะเวลาของแผน ๕ ปี (พ.ศ.๒๕๖๖ - ๒๕๗๐) ซึ่งจะต้องมีการนำแผนด้านการเกษตรของหน่วยงานสังกัดกระทรวงเกษตรและสหกรณ์ หรือแผนของหน่วยงานอื่นที่เกี่ยวข้องกับการเกษตรในพื้นที่ และจัดส่งเล่มแผนฯ ให้กระทรวงเกษตรและสหกรณ์ภายในเดือนสิงหาคม ๒๕๖๖

สำนักงานเกษตรและสหกรณ์จังหวัดชลบุรี จัดทำแผนพัฒนาการเกษตรและสหกรณ์ของจังหวัดชลบุรี (พ.ศ. ๒๕๖๖ - ๒๕๗๐) ฉบับทบทวน ปีงบประมาณ พ.ศ. ๒๕๖๘ ซึ่งได้ผ่านกระบวนการมีส่วนร่วมของทุกภาคส่วน สามารถใช้เป็นกรอบแนวทางในการพัฒนาการเกษตรและสหกรณ์ของจังหวัด เป็นกรอบการจัดทำคำของบประมาณที่เกี่ยวข้อง และเป็นเครื่องมือในการติดตามแผนงาน โครงการพัฒนาการเกษตรและสหกรณ์ รวมถึงเป็นแนวทางการพัฒนาภาคเกษตรในทุกมิติเพื่อการจัดทำแผนงาน และโครงการพัฒนาการเกษตร

๑. เป้าหมายการพัฒนาด้านการเกษตรและสหกรณ์ของจังหวัด

“มุ่งผลิตสินค้าเกษตรที่มีมาตรฐาน สู่อุตสาหกรรมมูลค่าสูงด้วยนวัตกรรมอย่างยั่งยืน”

๒. ตัวชี้วัดและค่าเป้าหมาย

๒.๑ มูลค่าผลิตภัณฑ์มวลรวมภาคเกษตรจังหวัดเพิ่มขึ้น ค่าเป้าหมาย ร้อยละ ๐.๑ ต่อปี

๒.๒ มูลค่าสินค้าเกษตรปลอดภัยเพิ่มขึ้น ค่าเป้าหมาย ร้อยละ ๑ ต่อปี

๒.๓ จำนวนแปลงเกษตรที่มุ่งสู่ Net Zero Carbon เพิ่มขึ้น ค่าเป้าหมาย ร้อยละ ๑ ต่อปี

๒.๔ เกษตรกรเครือข่ายและบุคลากรภาครัฐได้รับการพัฒนาสมรรถนะเพิ่มขึ้น ค่าเป้าหมาย ร้อยละ ๓ ต่อปี

๓. ประเด็นการพัฒนาด้านการเกษตรและสหกรณ์ของจังหวัด

ประเด็นการพัฒนาที่ ๑ เพิ่มประสิทธิภาพการบริหารจัดการสินค้าเกษตรตลอดห่วงโซ่อุปทาน
เป้าหมาย

- พัฒนาระบบบริหารจัดการสินค้าเศรษฐกิจที่สำคัญ
- เพิ่มประสิทธิภาพการผลิตสินค้าเกษตร
- มีคู่ค้าทางธุรกิจสินค้าเกษตร

ตัวชี้วัดและค่าเป้าหมาย

- มีระบบบริหารจัดการสินค้าเกษตร
- รายได้เงินสดสุทธิครัวเรือนเพิ่มขึ้น
- มีคู่ค้าทางธุรกิจสินค้าเกษตรเพิ่มขึ้น

แนวทางการพัฒนา

1. พัฒนาฐานข้อมูลสินค้าเกษตรที่สำคัญ
2. ส่งเสริมการวางแผนการผลิตสินค้าเกษตร
3. จัดเวทีผู้ผลิต พบ ผู้ประกอบการที่เกี่ยวข้อง

โครงการสำคัญ

1. โครงการพัฒนาระบบฐานข้อมูลภาคการเกษตรจังหวัดชลบุรี
2. โครงการเพิ่มศักยภาพและยกระดับรายได้ชุมชนด้วยนวัตกรรมเครื่องผลิตเชื้อเพลิงชีวมวล
3. โครงการเพาะเลี้ยงปลาสวยงามเชิงธุรกิจ
4. โครงการตลาดสินค้าสัตว์น้ำเพื่อชุมชน
5. โครงการเพิ่มประสิทธิภาพการบริหารจัดการด้านการผลิตสินค้าเกษตร

จากวัสดุไม้ไผ่

ประเด็นการพัฒนาที่ ๒ เพิ่มขีดความสามารถในการแข่งขันด้วยงานวิจัยเทคโนโลยีและนวัตกรรมเป้าหมาย

1. สินค้าเกษตรได้รับการพัฒนาให้มีมาตรฐาน
2. เพิ่มมูลค่าสินค้าด้วยเทคโนโลยีและนวัตกรรม

ตัวชี้วัดและค่าเป้าหมาย

1. จำนวนสินค้าเกษตรที่ได้รับมาตรฐานเพิ่มขึ้น
2. จำนวนสินค้าเกษตรสามารถเพิ่มมูลค่าด้วยเทคโนโลยีและนวัตกรรม

แนวทางการพัฒนา

1. ส่งเสริมและพัฒนาคุณภาพการผลิตสินค้าเกษตรให้ได้มาตรฐาน
2. ส่งเสริมการเพิ่มมูลค่าสินค้าเกษตรด้วยเทคโนโลยีและนวัตกรรม

โครงการสำคัญ

1. โครงการเพิ่มมูลค่าสินค้าเกษตรอย่างสร้างสรรค์ด้วยภูมิปัญญาท้องถิ่นนวัตกรรมและเทคโนโลยีเกษตร : ส่งเสริมให้มีการพัฒนาและปรับปรุงฟาร์มให้ได้รับรองมาตรฐานการปฏิบัติที่ดีสำหรับฟาร์ม (GAP) และเป็นมิตรต่อสิ่งแวดล้อม

2. โครงการส่งเสริมการผลิตสินค้าเกษตรปลอดภัยและได้มาตรฐาน
3. โครงการส่งเสริมการยกระดับคุณภาพมาตรฐานสินค้าเกษตร ปี ๒๕๖๘ จังหวัดชลบุรี
4. โครงการส่งเสริมการใช้เทคโนโลยีและนวัตกรรมที่เหมาะสมกับพื้นที่ขนาดเล็ก (เกษตรในเมือง)

ประเด็นการพัฒนา ๓ บริหารจัดการทรัพยากรการเกษตรและสิ่งแวดล้อมอย่างสมดุลและยั่งยืนเป้าหมาย

1. เพิ่มพื้นที่ชลประทาน แหล่งกักเก็บน้ำ และระบบกระจายน้ำ ให้มีประสิทธิภาพ
2. การบริหารจัดการทรัพยากรทางการเกษตรและสิ่งแวดล้อมมีความสมดุลและยั่งยืนในด้านการใช้ประโยชน์และการพัฒนาหรือการฟื้นฟูและอนุรักษ์

ตัวชี้วัดและค่าเป้าหมาย

1. เพิ่มพื้นที่ชลประทาน
2. เพิ่มแหล่งน้ำนอกเขตชลประทาน
3. มีพื้นที่การทำเกษตรกรรมยั่งยืนเพิ่มขึ้น
4. จำนวนแปลงเกษตรกรที่มุ่งสู่ Net Zero Carbon

แนวทางการพัฒนา

๑. เพิ่มระบบส่งน้ำในพื้นที่เกษตร
๒. ส่งเสริมและพัฒนาการทำเกษตรตามแนวทางเศรษฐกิจใหม่ (BCG Model)
๓. สร้างระบบเตือนภัยทางการเกษตร
๔. พัฒนาระบบการบริหารจัดการทรัพยากรทางการเกษตร

โครงการสำคัญ

๑. โครงการเสริมสร้างเศรษฐกิจฐานรากให้กับชุมชนบ้านหนองบอนแดง โดยการใช้ประโยชน์จากบั่วหลวงในการผลิตแป้ง
๒. โครงการฐานข้อมูลไร่เศรษฐกิจเพื่อการบริหารจัดการสินค้าเกษตร BCG จังหวัดชลบุรี
๓. โครงการส่งเสริมการท่องเที่ยวโดยชุมชนเพื่อขับเคลื่อนนโยบาย BCG
๔. โครงการส่งเสริมการเพิ่มประสิทธิภาพการผลิตปลานิลอย่างยั่งยืนตามแนวทาง BCG Model
๕. โครงการพัฒนาเกษตรกรรมตามแนวทาง BCG
๖. โครงการส่งเสริมอาชีพการเลี้ยงผึ้งโพรงในเขตพื้นที่ (จังหวัดชลบุรี)
๗. โครงการสร้างคุณค่าสินค้าเกษตรสู่สังคมคาร์บอนต่ำ
๘. โครงการจัดทำแนวเขตการเพาะเลี้ยงหอยทะเลพื้นที่อำเภอศรีราชา จังหวัดชลบุรี
๙. โครงการสร้างการรับรู้ความเข้าใจในการฟื้นฟูและอนุรักษ์ทรัพยากรปูม้าอย่างยั่งยืน
๑๐. โครงการส่งเสริมการผลิตพืชตามแนวทาง BCG Model

ประเด็นการพัฒนาที่ ๔ พัฒนาสมรรถนะเกษตรกร สถาบันเกษตรกร และบุคลากรภาครัฐ เป้าหมาย

๑. เกษตรกรได้รับการพัฒนาสู่การเป็นเกษตรกรต้นแบบ
๒. บุคลากรภาครัฐได้รับการพัฒนาศักยภาพสู่การเป็น Smart Officer
๓. สถาบันเกษตรกรได้รับการพัฒนาให้มีความเข้มแข็ง
๔. บุคลากรภาครัฐมีความร่วมมือกับภาคีเครือข่ายภาคเอกชนและสถาบันการศึกษา

ตัวชี้วัดและค่าเป้าหมาย

๑. ร้อยละของเกษตรกรได้รับการพัฒนาเป็นเกษตรกรต้นแบบเพิ่มขึ้น
๒. จำนวนบุคลากรภาครัฐได้รับการพัฒนายกระดับเป็น Smart Officer
๓. ร้อยละของสถาบันเกษตรกรมีการดำเนินกิจกรรมด้านการเกษตรต่อเนื่อง
๔. จำนวนความร่วมมือระหว่างภาคีเครือข่ายภาคเอกชนและสถาบันการศึกษาเพิ่มขึ้น

แนวทางการพัฒนา

๑. ถ่ายทอดองค์ความรู้เทคโนโลยีและนวัตกรรมแก่เกษตรกรและเครือข่าย
๒. เสริมสร้างการพัฒนาศักยภาพ และการจัดการความรู้ ทักษะบุคลากรภาครัฐ
๓. สร้างความเข้มแข็งให้แก่เครือข่ายเกษตรกร
๔. สร้างความร่วมมือภาคีเครือข่ายภาคเอกชนและสถาบันการศึกษา

โครงการสำคัญ

๑. โครงการพัฒนาศักยภาพเกษตรกรผู้ผลิตมันสำปะหลังจังหวัดชลบุรี
๒. โครงการเพิ่มศักยภาพเกษตรกรและเจ้าหน้าที่ในการบริหารจัดการธุรกิจเกษตร
๓. โครงการฝึกทักษะอาชีพการใช้และซ่อมบำรุงเครื่องจักรกลเกษตรจังหวัดชลบุรี
๔. โครงการส่งเสริมอาชีพด้านการเกษตรตามอัตลักษณ์และภูมิปัญญาท้องถิ่นจังหวัดชลบุรี
๕. โครงการพัฒนาศักยภาพเกษตรกรผู้นำและสร้างเครือข่ายความร่วมมือ

๖. โครงการส่งเสริมและพัฒนาการแปรรูปค่าสินค้าเชิงหน้าที่ (Functional Products)
ของวิสาหกิจชุมชนจังหวัดชลบุรี
๗. โครงการสร้างความเข้มแข็งกลุ่มการผลิตด้านการประมง



โครงการด้านการเกษตรและสหกรณ์ที่สำคัญของจังหวัด (พ.ศ. ๒๕๖๖ - ๒๕๗๐)
ฉบับทบทวน ประจำปีงบประมาณ พ.ศ. ๒๕๖๘

ตารางที่ ๙ แผนที่แสดงความสอดคล้องของแผนพัฒนาการเกษตรและสหกรณ์จังหวัดชลบุรี (พ.ศ. ๒๕๖๖ - ๒๕๗๐) ฉบับทบทวน ปีงบประมาณ พ.ศ. ๒๕๖๘

<p>แผนระดับ ๑</p>	<p>ยุทธศาสตร์ชาติ ด้านการสร้างความสามารถในการแข่งขัน</p> <ul style="list-style-type: none"> เป้าหมาย ประเทศไทยมีขีดความสามารถในการแข่งขันสูงขึ้น ประเด็น การเกษตรสร้างมูลค่า <ul style="list-style-type: none"> - ประเด็นย่อย เกษตรอัตลักษณ์พื้นถิ่น เกษตรปลอดภัย เกษตรชีวภาพ เกษตรแปรรูป เกษตรอัจฉริยะ 		<p>ยุทธศาสตร์ชาติ ด้านการสร้างการเติบโตบนคุณภาพชีวิตที่เป็นมิตรต่อสิ่งแวดล้อม</p> <ul style="list-style-type: none"> เป้าหมาย ใช้และสร้างการเติบโตบนฐานทรัพยากรธรรมชาติและสิ่งแวดล้อมให้สมดุลภายใต้ขีดความสามารถของระบบนิเวศ ประเด็น สร้างการเติบโตอย่างยั่งยืนบนสังคมเศรษฐกิจสีเขียว <ul style="list-style-type: none"> - ประเด็นย่อย เพิ่มมูลค่าของเศรษฐกิจฐานชีวภาพให้สอดคล้องกับยุทธศาสตร์ด้านการสร้างความสามารถในการแข่งขัน 		
<p>แผนระดับ ๒ (ให้กรอบเฉพาะแผนที่สอดคล้อง แต่อย่างน้อยต้องระบุความสอดคล้องกับแผนแม่บทฯ และแผนพัฒนาเศรษฐกิจและสังคมแห่งชาติ)</p>	<p>แผนแม่บทภายใต้ยุทธศาสตร์ชาติ ประเด็น การเกษตร</p> <ul style="list-style-type: none"> เป้าหมายประเด็นของแผนแม่บทฯ : ผลผลิตทั้งหมดรวมในประเทศในสาขาเกษตรเพิ่มขึ้น แผนย่อยของแผนแม่บทฯ เกษตรปลอดภัย <ul style="list-style-type: none"> - เป้าหมายแผนย่อย สินค้าเกษตรปลอดภัยมีมูลค่าเพิ่มขึ้น - แนวทางการพัฒนา ส่งเสริมและสนับสนุนเกษตรกรชุมชน ท้องถิ่น รวมถึงผู้ประกอบการให้สามารถผลิตสินค้าเกษตรและอาหารที่มีคุณภาพมาตรฐาน 	<p>แผนแม่บทภายใต้ยุทธศาสตร์ชาติ ประเด็น การเติบโตอย่างยั่งยืน</p> <ul style="list-style-type: none"> เป้าหมายประเด็นของแผนแม่บทฯ : สภาพแวดล้อมของประเทศไทยมีคุณภาพดีขึ้นอย่างยั่งยืน แผนย่อยของแผนแม่บทฯ : การสร้างการเติบโตอย่างยั่งยืนบนสังคมเศรษฐกิจสีเขียว <ul style="list-style-type: none"> - เป้าหมายแผนย่อย : การบริโภคและการผลิตของประเทศมีความยั่งยืนสูงขึ้น - แนวทางการพัฒนา : ส่งเสริมการบริโภคและการผลิตที่ยั่งยืน 	<p>แผนการปฏิรูปประเทศ ด้านเศรษฐกิจ</p> <ul style="list-style-type: none"> เรื่อง/ประเด็นการปฏิรูป เรื่องความเท่าเทียมและการเติบโตอย่างมีส่วนร่วม ประเด็นการยกระดับรายได้และคุณภาพชีวิตในระดับบุคคล 	<p>แผนพัฒนาเศรษฐกิจและสังคมแห่งชาติ</p> <ul style="list-style-type: none"> หมวดหมู่ที่ ๑ ไทยเป็นประเทศชั้นนำด้านสินค้าเกษตรและเกษตรแปรรูปมูลค่าสูง <ul style="list-style-type: none"> - เป้าหมายการพัฒนา : มูลค่าเพิ่มของสินค้าเกษตรและเกษตรแปรรูปสูงขึ้น - แนวทางการพัฒนา : การยกระดับขีดความสามารถของเกษตรกรและสถาบันเกษตรกร 	<p>นโยบายและแผนระดับชาติ ว่าด้วยความมั่นคงแห่งชาติ</p> <ul style="list-style-type: none"> นโยบายความมั่นคงแห่งชาติที่ ๑๒ : เสริมสร้างความมั่นคงทางพลังงานและอาหาร แผนระดับชาติว่าด้วยความมั่นคงแห่งชาติ รองรับนโยบายที่ ๑๘ : การรักษาความมั่นคงด้านอาหารและน้ำ
<p>แผนระดับ ๓</p>	<p>แผนพัฒนาจังหวัดชลบุรี “เมืองนวัตกรรมชั้นนำ สร้างสรรค์เศรษฐกิจใหม่ สู่การพัฒนาคุณภาพชีวิตอย่างสมดุลและยั่งยืน”</p>	<p>แผนพัฒนาภาคตะวันออก “ฐานเศรษฐกิจชั้นนำของอาเซียน ควบคู่กับคุณภาพการดำรงชีวิตของประชาชนที่ดี”</p>	<p>แผนปฏิบัติการของกระทรวงเกษตรและสหกรณ์ ระยะ ๕ ปี (พ.ศ. ๒๕๖๖ - ๒๕๗๐) “เกษตรกรมีคุณภาพชีวิตที่ดี มีรายได้เพิ่มขึ้นไม่น้อยกว่าร้อยละ ๑๐ ต่อปี”</p>	<p>แผนปฏิบัติการด้านการขับเคลื่อนการพัฒนาประเทศไทยด้วยโมเดลเศรษฐกิจ BCG “เศรษฐกิจเติบโตอย่างมีคุณภาพและยั่งยืน ประชาชนมีรายได้ดี คุณภาพชีวิตดี รักษาและฟื้นฟูฐานทรัพยากรจากความหลากหลาย ทางชีวภาพ ให้มีคุณภาพที่ดี ด้วยการใช้ความรู้ เทคโนโลยีและนวัตกรรม” การยกระดับการพัฒนาอุตสาหกรรมภายใต้เศรษฐกิจ BCG ให้สามารถแข่งขันได้อย่างยั่งยืน</p>	<p>แผนพัฒนาการเกษตรและสหกรณ์จังหวัดชลบุรี (พ.ศ. ๒๕๖๖ - ๒๕๗๐) ฉบับทบทวน ปีงบประมาณ พ.ศ. ๒๕๖๘ “มุ่งผลิตสินค้าเกษตรที่มีมาตรฐาน สู่เกษตรกรมูลค่าสูง ด้วยนวัตกรรมอย่างยั่งยืน”</p>
<p>สาระสำคัญ แผนพัฒนาการเกษตร และสหกรณ์ของ จังหวัด</p>	<p>เป้าหมายการพัฒนาด้านการเกษตรและสหกรณ์ของจังหวัด มุ่งผลิตสินค้าเกษตรที่มีมาตรฐาน สู่เกษตรกรมูลค่าสูงด้วยนวัตกรรมอย่างยั่งยืน</p>		<p>ตัวชี้วัดและค่าเป้าหมาย</p> <ol style="list-style-type: none"> มูลค่าผลิตภัณฑ์มวลรวมภาคเกษตรของจังหวัดเพิ่มขึ้น ร้อยละ ๐.๑ ต่อปี มูลค่าสินค้าเกษตรปลอดภัยเพิ่มขึ้น ร้อยละ ๑ ต่อปี จำนวนแปลงเกษตรกรที่มุ่งสู่ Net Zero Carbon เพิ่มขึ้น ร้อยละ ๑ ต่อปี เกษตรกรเครือข่ายและบุคลากรภาครัฐได้รับการพัฒนาสมรรถนะเพิ่มขึ้น ร้อยละ ๓ ต่อปี 		
<p>ประเด็นการพัฒนา ด้านการเกษตรและ สหกรณ์ของจังหวัด</p>	<p>๑. เพิ่มประสิทธิภาพการบริหารจัดการสินค้าเกษตรตลอดห่วงโซ่อุปทาน</p>	<p>๒. เพิ่มขีดความสามารถในการแข่งขันด้วยงานวิจัยเทคโนโลยีและนวัตกรรม</p>	<p>๓. บริหารจัดการทรัพยากรการเกษตรและสิ่งแวดล้อมอย่างสมดุลและยั่งยืน</p>	<p>๔. พัฒนาสมรรถนะเกษตรกร สถาบันเกษตรกร และบุคลากรภาครัฐ</p>	
<p>โครงการสำคัญ</p>	<ol style="list-style-type: none"> โครงการพัฒนาระบบฐานข้อมูลภาคการเกษตรจังหวัดชลบุรี โครงการเพิ่มศักยภาพและยกระดับรายได้ชุมชนด้วยนวัตกรรมเครื่องผลิตเชื้อเพลิงชีวภาพจากวัสดุไม้ โครงการเพาะเลี้ยงปลาสวยงามเชิงธุรกิจ โครงการตลาดสินค้าสัตว์น้ำเพื่อชุมชน โครงการเพิ่มประสิทธิภาพการบริหารจัดการด้านการผลิตสินค้าเกษตร 	<ol style="list-style-type: none"> โครงการเพิ่มมูลค่าสินค้าเกษตรอย่างสร้างสรรค์ด้วยภูมิปัญญาท้องถิ่น นวัตกรรมและเทคโนโลยีเกษตร : ส่งเสริมให้มีการพัฒนาและปรับปรุงฟาร์มให้ได้รับรองมาตรฐานการปฏิบัติที่ดีสำหรับฟาร์ม (GAP) และเป็นมิตรต่อสิ่งแวดล้อม โครงการส่งเสริมการผลิตสินค้าเกษตรปลอดภัยและได้มาตรฐาน โครงการส่งเสริมการยกระดับคุณภาพมาตรฐานสินค้าเกษตร ปี ๒๕๖๘ จังหวัดชลบุรี โครงการส่งเสริมการใช้เทคโนโลยีและนวัตกรรมที่เหมาะสมกับพื้นที่ขนาดเล็ก (เกษตรในเมือง) 	<ol style="list-style-type: none"> โครงการเสริมสร้างเศรษฐกิจฐานรากให้กับชุมชนบ้านหนองบอนแดง โดยการใช้ประโยชน์จากบึงหลวงในการผลิตแปง โครงการฐานข้อมูลไม่เศรษฐกิจเพื่อการบริหารจัดการสินค้าเกษตร BCG จังหวัดชลบุรี โครงการส่งเสริมการท่องเที่ยวโดยชุมชนเพื่อขับเคลื่อนนโยบาย BCG โครงการส่งเสริมการเพิ่มประสิทธิภาพการผลิตปลาอย่างยั่งยืนตามแนวทาง BCG Model โครงการพัฒนาเกษตรกรรมตามแนวทาง BCG โครงการส่งเสริมอาชีพการเลี้ยงผึ้งในเขตพื้นที่ (จังหวัดชลบุรี) โครงการสร้างคุณค่าสินค้าเกษตรสู่สังคมคาร์บอนต่ำ โครงการจัดทำแนวเขตการเพาะเลี้ยงหอยทะเลพื้นที่อำเภอศรีราชาจังหวัดชลบุรี โครงการสร้างการรับรู้ความเข้าใจในการฟื้นฟูและอนุรักษ์ทรัพยากรน้ำอย่างยั่งยืน โครงการส่งเสริมการผลิตพืชตามแนวทาง BCG Model 	<ol style="list-style-type: none"> โครงการพัฒนาศักยภาพเกษตรกรผู้ผลิตสินค้าประมงจังหวัดชลบุรี โครงการเพิ่มศักยภาพเกษตรกรและเจ้าหน้าที่ในการบริหารจัดการธุรกิจเกษตร โครงการฝึกทักษะอาชีพการใช้และซ่อมบำรุงเครื่องจักรกลเกษตรจังหวัดชลบุรี โครงการส่งเสริมอาชีพด้านการเกษตรตามอัตลักษณ์และภูมิปัญญาท้องถิ่นจังหวัดชลบุรี โครงการพัฒนาศักยภาพเกษตรกรผู้นำและสร้างเครือข่ายความร่วมมือ โครงการส่งเสริมและพัฒนาการแปรรูปสินค้าเชิงหน้าที่ (Functional Products) ของวิสาหกิจชุมชนจังหวัดชลบุรี โครงการสร้างความเข้มแข็งกลุ่มการผลิตด้านการประมง 	

๑๒.๒ งบกลุ่มจังหวัดภาคตะวันออกเฉียงเหนือ ๑

กลุ่มจังหวัดภาคตะวันออกเฉียงเหนือ ๑ จัดการประชุมเชิงปฏิบัติการทบทวนแผนพัฒนาของกลุ่มจังหวัดภาคตะวันออกเฉียงเหนือ ๑ (ฉะเชิงเทรา ชลบุรี ระยอง) พ.ศ. ๒๕๖๖ – ๒๕๗๐ (ฉบับทบทวน พ.ศ. ๒๕๖๘) และการจัดทำแผนปฏิบัติการประจำปีงบประมาณ พ.ศ. ๒๕๖๘ ของกลุ่มจังหวัดภาคตะวันออกเฉียงเหนือ ๑ ระหว่างวันที่ ๒๕ - ๒๖ กรกฎาคม ๒๕๖๖ ณ โรงแรมราวินทรา บีช รีสอร์ท แอนด์สปา อำเภอสัตหีบ จังหวัดชลบุรี และแจ้งส่วนราชการที่มีความประสงค์ขอรับการสนับสนุนงบประมาณตามแผนปฏิบัติการประจำปีงบประมาณ พ.ศ. ๒๕๖๘ ของกลุ่มจังหวัดภาคตะวันออกเฉียงเหนือ ๑ ให้จัดส่งข้อมูลภายในระยะเวลาที่กำหนด

วัตถุประสงค์

๑) เพื่อถ่ายทอดเทคโนโลยีการผลิตทุเรียนตลอดกระบวนการผลิตแก่เกษตรกรผู้ปลูกทุเรียนจังหวัดฉะเชิงเทรา ชลบุรี และระยอง จำนวน ๑๐๐ คน

๒) เพื่อถ่ายทอดความรู้และแลกเปลี่ยนเรียนรู้จากการศึกษาดูงานด้านการเพิ่มประสิทธิภาพการผลิตสินค้าทุเรียนให้มีคุณภาพจากแปลงต้นแบบการผลิตทุเรียนที่ประสบความสำเร็จ แก่เกษตรกรผู้ปลูกทุเรียนและเจ้าหน้าที่ จังหวัดฉะเชิงเทรา ชลบุรี และระยอง

๓) เพื่อจัดทำแปลงต้นแบบเพื่อเป็นสถานที่ต้นแบบในการศึกษาดูงานการผลิตและจัดการทุเรียนอย่างมีประสิทธิภาพ จำนวน ๓ แปลง

๔) เพื่อสนับสนุนการพัฒนาบรรจุภัณฑ์หรือฉลากหรือสติ๊กเกอร์เพื่อสร้างมูลค่าผลผลิตทุเรียนคุณภาพ แก่เกษตรกรผู้ปลูกทุเรียน จังหวัดฉะเชิงเทรา ชลบุรี และระยอง

๕) เพื่อสร้างการรับรู้การประชาสัมพันธ์และเผยแพร่สินค้าอัตลักษณ์ทุเรียนประจำจังหวัดฉะเชิงเทรา และชลบุรี

๖) เพื่อสร้างการรับรู้การประชาสัมพันธ์การผลิตทุเรียนคุณภาพหรือโรคแมลงศัตรูทุเรียน

พื้นที่เป้าหมาย จังหวัดฉะเชิงเทรา จังหวัดชลบุรี และจังหวัดระยอง

กิจกรรม การส่งเสริมและพัฒนาประสิทธิภาพการผลิตทุเรียน

กิจกรรมหลักที่ ๑ การถ่ายทอดเทคโนโลยีการผลิตทุเรียนตลอดกระบวนการผลิต

กิจกรรมหลักที่ ๒ จัดทำแปลงต้นแบบการผลิตและจัดการทุเรียนอย่างมีประสิทธิภาพ

กิจกรรมหลักที่ ๓ ส่งเสริมการตลาดและการสร้างการรับรู้ พัฒนาการสร้างมูลค่าเพิ่ม การตลาด การประชาสัมพันธ์และเผยแพร่สินค้า

กิจกรรมหลักที่ ๔ การบริหารจัดการโครงการและประเมินผลงานโครงการ

ผลลัพธ์ (Outcome)

๑. เกษตรกรผู้ปลูกทุเรียนจังหวัดฉะเชิงเทรา ชลบุรี และระยองเกิดความรู้ด้านเทคโนโลยีการผลิตทุเรียนตลอดกระบวนการผลิต และสามารถนำไปประยุกต์ใช้ในแปลงทุเรียนของตนเอง ไม่น้อยกว่าร้อยละ ๗๐

๒. เกษตรกรผู้ปลูกทุเรียนจังหวัดฉะเชิงเทรา ชลบุรี และระยองมีความรู้ ไม่น้อยกว่าร้อยละ ๗๐ จากการอบรมและแลกเปลี่ยนเรียนรู้ และเกิดการเชื่อมโยงเครือข่าย ไม่น้อยกว่า ๒ แห่ง

๓. จังหวัดฉะเชิงเทราและชลบุรี มีแปลงต้นแบบ จำนวน ๓ แปลง เพื่อเป็นสถานที่ต้นแบบในการศึกษาดูงานการผลิตและจัดการทุเรียนอย่างมีประสิทธิภาพ

๔. เกิดการพัฒนาบรรจุภัณฑ์หรือฉลากหรือสติ๊กเกอร์เพื่อสร้างมูลค่าผลผลิตทุเรียนคุณภาพ ไม่น้อยกว่า ๓ ชนิด

๕. เกิดการสร้างการรับรู้ด้านสินค้าอัตลักษณ์ทุเรียนประจำจังหวัดฉะเชิงเทรา และชลบุรี ผ่านสื่อมวลชนหรือสื่อออนไลน์ ผ่านสื่อสิ่งพิมพ์หรือสื่อกลางแจ้ง จำนวนไม่น้อยกว่า ๕ กิจกรรม

๖. เกิดการรับรู้การประชาสัมพันธ์การผลิตทุเรียนคุณภาพหรือโรคแมลงศัตรูทุเรียน จำนวน ๒ ชิ้นงาน



ประชุมเชิงปฏิบัติการทบทวนแผนพัฒนากลุ่มจังหวัดภาคตะวันออก ๑ (ฉะเชิงเทรา ชลบุรี ระยอง) พ.ศ. ๒๕๖๖ - ๒๕๗๐ (ฉบับทบทวน พ.ศ. ๒๕๖๘) และการจัดทำแผนปฏิบัติราชการประจำปีงบประมาณ พ.ศ. ๒๕๖๘ ของกลุ่มจังหวัดภาคตะวันออก ๑ ระหว่างวันที่ ๒๕ - ๒๖ กรกฎาคม ๒๕๖๖ ณ โรงแรมราวินทรา บีช รีสอร์ท แอนด์สปา อำเภอสัตหีบ จังหวัดชลบุรี

๑๒.๓ การสนับสนุนงบประมาณตามแผนปฏิบัติราชการประจำปีงบประมาณ พ.ศ. ๒๕๖๗ ของจังหวัดชลบุรี

ประเด็นที่ ๓ สร้างเสริมนวัตกรรมเกษตร สู่อุตสาหกรรม BCG งบประมาณรวม ๑๔,๙๓๑,๖๘๕ บาท รายละเอียดดังนี้

๑. โครงการส่งเสริม BCG Model ด้านเกษตรกรรม จังหวัดชลบุรี ปีงบประมาณ พ.ศ. ๒๕๖๘ จำนวน ๑๐ กิจกรรม งบประมาณ ๔,๓๔๙,๖๑๐ บาท
๒. โครงการยกระดับสินค้าเกษตรสู่สินค้าเกษตรคุณภาพมูลค่าสูง จังหวัดชลบุรี ปีงบประมาณ พ.ศ. ๒๕๖๘ จำนวน ๔ กิจกรรม งบประมาณ ๗๑๖,๙๒๐ บาท
๓. โครงการเพิ่มประสิทธิภาพการผลิตสินค้าเกษตรจังหวัดชลบุรี จำนวน ๑๗ กิจกรรม งบประมาณ ๙,๘๖๕,๑๕๕ บาท



ประชุมรับฟังความคิดเห็นต่อ (ร่าง) แผนภาพรวมเพื่อการพัฒนาเขตพัฒนาพิเศษภาคตะวันออก พ.ศ.๒๕๖๖ - ๒๕๗๐ เมื่อวันที่พฤหัสบดีที่ ๓ สิงหาคม ๒๕๖๖ ณ ห้องประชุมแปซิฟิก โรงแรมเดอะไทด์ รีสอร์ท บางแสน อำเภอมือเมืองชลบุรี จังหวัดชลบุรี โดยมีกลุ่มเป้าหมายจากส่วนราชการ หน่วยงานที่เกี่ยวข้องทั้งภาครัฐ เอกชน องค์กรปกครองส่วนท้องถิ่น และประชาชนในพื้นที่จาก ๓ จังหวัด EEC (ฉะเชิงเทรา ชลบุรี ระยอง) ประมาณ ๓๐๐ คน



ประชุมประชาคมเพื่อรับฟังความคิดเห็น (ร่าง) แผนปฏิบัติราชการประจำปีงบประมาณ พ.ศ. ๒๕๖๘ ภายใต้แผนพัฒนาจังหวัดชลบุรี พ.ศ. ๒๕๖๖ - ๒๕๗๐ เมื่อวันที่จันทร์ที่ ๑๑ กันยายน ๒๕๖๖ ณ โรงแรมบางแสน เฮอริเทจ อำเภอมือเมืองชลบุรี จังหวัดชลบุรี

๑๓. การสนับสนุนการตรวจราชการของผู้ตรวจราชการกระทรวงเกษตรและสหกรณ์

ผู้ตรวจราชการกระทรวงเกษตรและสหกรณ์ เขต ๘ (นายพีระพันธ์ คอทอง และนางสาวอิงอร ปัญญากิจ) ประชุมการตรวจติดตามผลการดำเนินงานตามแผนการตรวจราชการและการขับเคลื่อนการตรวจราชการในพื้นที่ของผู้ตรวจราชการกระทรวงเกษตรและสหกรณ์ ประจำปีงบประมาณ พ.ศ. ๒๕๖๖ รอบที่ ๑ เขตตรวจราชการที่ ๘ (นายพีระพันธ์ คอทอง) เมื่อวันที่ ๑๓ มีนาคม ๒๕๖๖ ผ่านระบบออนไลน์ Zoom Meeting



ประชุมการตรวจติดตามผลการดำเนินงานตามแผนการตรวจราชการและการขับเคลื่อนการตรวจราชการในพื้นที่ของผู้ตรวจราชการกระทรวงเกษตรและสหกรณ์ ประจำปีงบประมาณ พ.ศ. ๒๕๖๖ รอบที่ ๒ เขตตรวจราชการที่ ๘ (นางสาวอิงอร ปัญญากิจ) เมื่อวันที่ ๑๒ กรกฎาคม ๒๕๖๖ ผ่านระบบออนไลน์ Zoom Meeting



การขับเคลื่อนนโยบายการพัฒนาปรับเปลี่ยนเพิ่มผลิตภาพของเกษตรกรและสถาบันเกษตรกร ๗ โครงการ ได้แก่

๑. โครงการระบบส่งเสริมเกษตรแบบแปลงใหญ่ แปลงใหญ่ปี ๒๕๕๙ - ๒๕๖๖ รวม ๔๘ แห่ง
๒. โครงการส่งเสริมและพัฒนาสินค้าเกษตรอัตลักษณ์พื้นถิ่น ปัจจุบันจังหวัดชลบุรีมีสินค้า GI จำนวน ๒ ชนิด ได้แก่ สับปะรดศรีราชา และขนุนหนองเหียง
๓. โครงการส่งเสริมพัฒนาวิสาหกิจชุมชน มีวิสาหกิจชุมชน จำนวน ๖๒๕ ราย สมาชิก ๗,๖๑๘ ราย
๔. โครงการพัฒนาศักยภาพการดำเนินธุรกิจของสหกรณ์ กลุ่มเกษตรกร และธุรกิจชุมชน จังหวัดชลบุรี มีสหกรณ์ ๕ ประเภท (สหกรณ์การเกษตร สหกรณ์ประมง สหกรณ์ออมทรัพย์ สหกรณ์ร้านค้า สหกรณ์บริการ และสหกรณ์เครดิตยูเนียน) รวม ๑๐๒ แห่ง สมาชิก ๑๑๔,๒๒๗ ราย
๕. โครงการส่งเสริมและพัฒนาสถาบันเกษตรกรจังหวัดชลบุรีมีสหกรณ์ตามระดับความเข้มแข็ง ได้แก่ ระดับ ๑ จำนวน ๕๑ แห่ง ระดับ ๒ จำนวน ๔๘ แห่ง ระดับ ๓ จำนวน ๒ สหกรณ์ และอยู่ระหว่างการจัดระดับ ๑ แห่ง
๖. โครงการพัฒนาเกษตรกรเข้าสู่ Smart Farmer ปัจจุบันมี Smart Farmer จำนวน ๑๐๐ ราย และ Young Smart Farmer จำนวน ๔๐ ราย
๗. โครงการศูนย์เรียนรู้การเพิ่มประสิทธิภาพการผลิตสินค้าเกษตร (ศพก.) ปัจจุบันมี ศพก. หลัก จำนวน ๑๑ ศูนย์ และศูนย์เครือข่าย จำนวน ๑๘๔ ศูนย์

การขับเคลื่อนนโยบายพัฒนาเกษตรกรรมยั่งยืน และหมู่บ้านเกษตรมูลค่าสูง โดยดำเนินงานโครงการสำคัญภายใต้ พ.ร.บ. งบประมาณรายจ่ายประจำปี พ.ศ. ๒๕๖๖ จำนวน ๓ โครงการ ได้แก่

๑. โครงการพัฒนาเกษตรกรรมยั่งยืน มีหน่วยงานรับผิดชอบ ได้แก่ สำนักงานการปฏิรูปที่ดินจังหวัดชลบุรี ดำเนินงานกับกลุ่มเกษตรกรในเขตปฏิรูปที่ดิน จำนวน ๑๐ ราย และสำนักงานเกษตรและสหกรณ์จังหวัดชลบุรี โดยคัดเลือกกลุ่มกิจกรรมธรรมชาติมาบเอื้อง ต.หนองบอนแดง อำเภอบ้านบึง เป้าหมาย เกษตรกร ๒๐ ราย

๒. โครงการส่งเสริมและพัฒนาสินค้าเกษตรชีวภาพ (สมุนไพร) โดยคณะอนุกรรมการพัฒนาการเกษตรและสหกรณ์จังหวัดชลบุรี มีคำสั่งแต่งตั้งคณะทำงานขับเคลื่อนโครงการพัฒนาเมืองสมุนไพร (Herbal City) ชลบุรี รับผิดชอบดำเนินการ มีกลุ่มเป้าหมาย ๒ กลุ่ม รวม ๓๐ ราย ได้แก่ กลุ่มวิสาหกิจชุมชนสวนเกษตรสันติราษฎร์ ตำบลนาวังหิน และกลุ่มวิสาหกิจชุมชนกลุ่มแปรรูปผลิตภัณฑ์จากสมุนไพรบ้านตม ตำบลสระสี่เหลี่ยม อำเภอบ้านสนิม

๓. โครงการขับเคลื่อนการเกษตรระดับหมู่บ้านสู่การผลิตสินค้าเกษตรมูลค่าสูง จังหวัดชลบุรี มีคำสั่งแต่งตั้งคณะทำงานโครงการขับเคลื่อนการเกษตรระดับหมู่บ้านสู่การผลิตสินค้าเกษตรมูลค่าสูง ระดับอำเภอ โดยได้คัดเลือกหมู่บ้านเป้าหมาย สินค้าเกษตร และอาสาสมัครเกษตรหมู่บ้าน และจัดทำแผนงาน/โครงการภายใต้แผนพัฒนาการเกษตรระดับหมู่บ้าน จำนวน ๑๑ หมู่บ้าน/๑๑ โครงการ สินค้าได้แก่ ข้าว สับปะรด กล้วยน้ำว่า พืชผัก ขนุน ปาล์ม น้ำมัน และอาหารทะเล

จังหวัดชลบุรีมีเกษตรกรได้รับการรับรองมาตรฐาน ดังนี้

๑. มาตรฐาน GAP ด้านพืช ปี ๒๕๖๕/๖๖ จำนวน ๕๔๗ ราย พื้นที่ ๒,๓๘๘.๕๓๖ ไร่ ชนิดพืช ได้แก่ มันสำปะหลังโรงงาน สับปะรด มะพร้าวทุเรียน มังคุด มะพร้าวน้ำหอม กล้วย ขนุน ลำไย และพืชอื่น ๆ เช่น พืชผักสวนครัว ไม้ดอกไม้ประดับ เป็นต้น

๒. มาตรฐานฟาร์มเพาะเลี้ยงสัตว์น้ำ GAP ปี ๒๕๖๕/๖๖ จำนวน ๙๕ ราย ประเภทสัตว์น้ำ ได้แก่ กุ้งทะเล กุ้งขาว กุ้งกุลาดำ

๓. มาตรฐานฟาร์มปศุสัตว์ ปี ๒๕๖๖ ประกอบด้วย ไก่เนื้อ ๓๐๗ ฟาร์ม/๓๙,๘๔๑,๑๔๐ ตัว ไก่ไข่ ๙๐ ฟาร์ม/๗,๖๐๐,๕๓๙ ตัวไก่พันธุ์ ๔๖ ฟาร์ม/๗,๓๘๘,๖๐๐ ตัวเป็ดเนื้อ ๒๐ ฟาร์ม/๗๔๓,๘๐๐ ตัวเป็ดไข่ ๒ ฟาร์ม/๔,๖๐๐ ตัว เป็ดพันธุ์ ๑ ฟาร์ม/๑๔,๙๐๙ ตัว สุกร ๑๐๙ ฟาร์ม/๔๒๘,๓๙๑ ตัว โคนม ๕ ฟาร์ม/๔๓๔ ตัว โคเนื้อ ๑ ฟาร์ม/๑๐๐ ตัวและโรงฟัก ๒๓ ฟาร์ม/๑๒,๕๘๑,๕๐๒ ตัว

๑๔. การประชาสัมพันธ์การเกษตรและสหกรณ์จังหวัดชลบุรี

๑๔.๑ คณะทำงานประชาสัมพันธ์การเกษตรและสหกรณ์จังหวัดชลบุรี

จังหวัดชลบุรีมีคำสั่งที่ ๖๐๔๔/๒๕๖๔ ลงวันที่ ๒ ธันวาคม ๒๕๖๔ เรื่อง แต่งตั้งคณะทำงานประชาสัมพันธ์การเกษตรและสหกรณ์จังหวัดชลบุรีโดยมีเกษตรและสหกรณ์จังหวัดชลบุรี เป็นประธานคณะทำงานฯ และมีหัวหน้าส่วนราชการในสังกัดกระทรวงเกษตรและสหกรณ์จังหวัดชลบุรีเป็นคณะทำงานฯ มีอำนาจหน้าที่บูรณาการการประชาสัมพันธ์ของหน่วยงานในสังกัดกระทรวงเกษตรและสหกรณ์ระดับจังหวัดให้เกิดความรวดเร็ว ถูกต้อง และทันเหตุการณ์

สำนักงานเกษตรและสหกรณ์จังหวัดชลบุรี ได้จัดประชุมคณะทำงานประชาสัมพันธ์การเกษตรและสหกรณ์จังหวัดชลบุรี จำนวน ๒ ครั้ง คือ ครั้งที่ ๑ เมื่อวันที่ ๑๕ กุมภาพันธ์ ๒๕๖๖ เวลา ๑๓.๓๐ น. ณ ห้องประชุมพระรักษาทะ ศาลากลางจังหวัดชลบุรี และครั้งที่ ๒ เมื่อวันที่ ๑๒ กันยายน ๒๕๖๖ เวลา ๐๙.๓๐ น. ณ ห้องประชุมพระรักษาทะ ศาลากลางจังหวัดชลบุรี เพื่อรับทราบผลการดำเนินงานที่ผ่านมา และพิจารณาแผนการดำเนินการเผยแพร่ประชาสัมพันธ์ด้านการเกษตรและสหกรณ์จังหวัดชลบุรี ให้เป็นไปอย่างมีประสิทธิภาพและเหมาะสม



ประชุมคณะกรรมการประชาสัมพันธ์การเกษตรและสหกรณ์จังหวัดชลบุรี ครั้งที่ ๑ เมื่อวันที่ ๑๕ กุมภาพันธ์ ๒๕๖๖



ประชุมคณะกรรมการประชาสัมพันธ์การเกษตรและสหกรณ์จังหวัดชลบุรี ครั้งที่ ๒ เมื่อวันที่ ๑๒ กันยายน ๒๕๖๖

๑๔.๒ ประชาสัมพันธ์ ข้อมูลข่าวสารด้านการเกษตรและสหกรณ์จังหวัดชลบุรี ผ่านช่องทางประชาสัมพันธ์ต่าง ๆ ดังนี้

๑. Facebook สำนักงานเกษตรและสหกรณ์จังหวัดชลบุรี จำนวน ๑,๒๕๗ เรื่อง มีผู้ติดตามจำนวน ๑,๐๐๐ คน

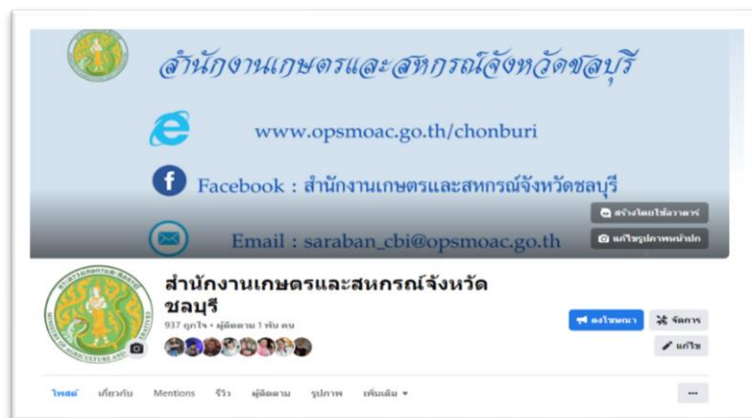

๒. เว็บไซต์สำนักงานเกษตรและสหกรณ์จังหวัดชลบุรี www.opsmoac.go.th/chonburi ตามแพลตฟอร์มจำนวน ๑๕ หัวข้อ มีผู้เข้าชมสะสมจำนวน ๒๔,๙๙๑ คน



๓. รายการวิทยุ “เกษตรอินดี”

สำนักงานเกษตรและสหกรณ์จังหวัดชลบุรี ร่วมกับคณะทำงานประชาสัมพันธ์การเกษตรและสหกรณ์จังหวัดชลบุรี ดำเนินงานจัดรายการวิทยุ “เกษตรอินดี” ออกอากาศทางสถานีวิทยุกระจายเสียงแห่งประเทศไทยจังหวัดชลบุรี FM ๙๙.๗๕ MHz. และถ่ายทอดทาง Facebook Page สวท.ชลบุรี FM ๙๙.๗๕ ทุกวันพุธ เวลา ๐๙.๑๐ น. - ๑๐.๐๐ น. โดยมีผู้แทนคณะทำงานประชาสัมพันธ์การเกษตรและสหกรณ์จังหวัดชลบุรี จำนวน ๒๑ หน่วยงาน หมุนเวียนกันมาจัดรายการ ร่วมกับนางสาววีรจิรา อรชร หัวหน้ากลุ่มสารสนเทศการเกษตร ซึ่งเป็น ผู้ดำเนินรายการหลัก โดยในปีงบประมาณ พ.ศ. ๒๕๖๖ มีแผนการดำเนินงานจำนวน ๕๒ ครั้ง ผลการดำเนินงานจำนวน ๔๕ ครั้ง จัดจัดรายการ จำนวน ๗ ครั้ง เนื่องจากต้องรับสัญญาณการประชุมสภาผู้แทนราษฎร ถ่ายทอดเสียงนายกรัฐมนตรี ลงพื้นที่จันทบุรี และระยอง ถ่ายทอดเสียงงานพระราชพิธีพืชมงคล และถ่ายทอดสดการประชุมหัวหน้าส่วนราชการฯ



๔. บอร์ดประชาสัมพันธ์ของสำนักงานเกษตรและสหกรณ์จังหวัดชลบุรี จำนวน ๒ บอร์ด ดังนี้

๔.๑ ประชาสัมพันธ์ข้อมูลเตือนภัยเกษตร สถานการณ์น้ำ สภาพอากาศ และข้อมูลข่าวสารด้านการเกษตร



๔.๒ ประชาสัมพันธ์ข้อมูลเกี่ยวกับข่าวสารการเกษตร สารความรู้ด้านการเกษตร ชาวประชาสัมพันธ์ทั่วไป และรายงานบททดลองของสำนักงานเกษตรและสหกรณ์จังหวัดชลบุรี



๕. จัดหมายข่าวหน่วยงานสังกัดกระทรวงเกษตรและสหกรณ์ โดยได้เผยแพร่ประชาสัมพันธ์ข้อมูลข่าวสารไปยังจังหวัดชลบุรี กระทรวงเกษตรและสหกรณ์ หน่วยงานสังกัดกระทรวงเกษตรและสหกรณ์ในจังหวัดชลบุรี และสำนักงานเกษตรและสหกรณ์ทั่วประเทศ เป็นประจำทุกเดือน จำนวน ๑๒ ฉบับ



๖. การร่วมออกหน่วยบริการเคลื่อนที่ ดังนี้

๖.๑ สำนักงานเกษตรและสหกรณ์จังหวัดชลบุรีได้ร่วมจัดนิทรรศการ และให้บริการแก่เกษตรกร เนื่องในงานวันดินโลก เมื่อวันที่ ๒๒ ธันวาคม ๒๕๖๕ ณ สถานีพัฒนาที่ดินชลบุรี ตำบลเหมือง อำเภอมืองชลบุรี จังหวัดชลบุรี มีผู้มาใช้บริการของสำนักงานฯ จำนวน ๕๗ ราย



กิจกรรมงานวันดินโลก ณ สถานีพัฒนาที่ดินชลบุรี เมื่อวันที่ ๒๒ ธันวาคม ๒๕๖๕

๖.๒ กิจกรรมงานวันถ่ายทอดเทคโนโลยี เพื่อเริ่มต้นฤดูกาลผลิตใหม่ (Field Day) ปี ๒๕๖๖ สำนักงานเกษตรและสหกรณ์จังหวัดชลบุรีได้ร่วมจัดนิทรรศการและการบริการให้แก่เกษตรกรและผู้เข้าร่วมงาน จำนวน ๔ ครั้ง มีผู้มาใช้บริการของสำนักงานฯ จำนวน ๑๔๖ ราย ดังนี้

- ๑) วันที่ ๒๒ กุมภาพันธ์ ๒๕๖๖ ณ ศพก. อำเภอบ่อทอง จังหวัดชลบุรี ผู้รับบริการ ๒๓ ราย
- ๒) วันที่ ๒๔ กุมภาพันธ์ ๒๕๖๖ ณ ศพก. อำเภอบ้านบึง จังหวัดชลบุรี ผู้รับบริการ ๕๔ ราย
- ๓) วันที่ ๒๘ กุมภาพันธ์ ๒๕๖๖ ณ ศพก. อำเภอสัตหีบ จังหวัดชลบุรี ผู้รับบริการ ๒๗ ราย
- ๔) วันที่ ๑ มีนาคม ๒๕๖๖ ณ ศพก. อำเภอศรีราชา จังหวัดชลบุรี ผู้รับบริการ ๔๒ ราย





กิจกรรมงานวันถ่ายทอดเทคโนโลยี เพื่อเริ่มต้นฤดูกาลผลิตใหม่ (Field Day) ปี ๒๕๖๖

๑๕. โครงการสินค้าเกษตรและอาหารปลอดภัย ภายใต้สัญลักษณ์ Q จังหวัดชลบุรี

๑๕.๑ โครงการร้านอาหารวัตถุดิบปลอดภัยเลือกใช้สินค้า Q จังหวัดชลบุรี

กระทรวงเกษตรและสหกรณ์ในฐานะผู้ส่งเสริมและพัฒนาเกษตรกรผู้ผลิตสินค้าเกษตร และอาหารในส่วนต้นน้ำของห่วงโซ่อาหาร เพื่อให้ได้เป็นสินค้า Q ที่มีความปลอดภัยก่อนถึงผู้บริโภค ได้ดำเนินการส่งเสริมการผลิตและตรวจรับรองระบบการผลิต เพื่อให้ได้ผลผลิตที่มีความปลอดภัยตามระบบการผลิตเกษตรกรรมที่ดีและเหมาะสม (Good Agricultural Practice : GAP) และขณะเดียวกันยังคงมีผู้ผลิตที่ทำการผลิตและจำหน่ายในแนวทางการรับรองตนเอง (Self claim) ที่มีกรอบการปฏิบัติที่ยึดมั่นในการลดการใช้สารเคมี จำกัดการใช้สารเคมีหรือปฏิเสธการใช้สารเคมี โดยสารเคมีดังกล่าวเป็นได้ทั้งปุ๋ยเคมี สารเคมีป้องกันกำจัดศัตรูพืช ฮอโรโมน หรือสารเร่งการเจริญเติบโต และสารเคมีอื่น ๆ การรับรองตนเองลักษณะนี้มักจะเป็นระบบการขายตรงผ่านรูปแบบของตลาดผู้ผลิตพบผู้บริโภคที่ไม่ผ่านพ่อค้าคนกลาง เกิดความเชื่อใจของผู้ซื้อและผู้ผลิตสำหรับช่องทางการตลาดของผลผลิตพืช ปศุสัตว์ และประมง เพื่อเป็นวัตถุดิบสู่ผู้บริโภคนั้น

ร้านอาหารจัดเป็นช่องทางตลาดของผู้ผลิตในการจำหน่ายสินค้าที่มีความปลอดภัยอีกช่องทางหนึ่ง เช่นเดียวกับช่องทางการจำหน่ายสินค้า Q ในตลาดสด ตลาดขายส่งหรือโมเดิร์นเทรด ซึ่งกระทรวงเกษตรและสหกรณ์ได้ดำเนินการมอบป้าย Q ให้แหล่งจำหน่ายสินค้า Q ไปแล้ว ดังนั้น กระทรวงเกษตรและสหกรณ์จึงเห็นความจำเป็นและความสำคัญ เพื่อให้ผู้บริโภคได้มีโอกาสได้บริโภคสินค้าที่มีความปลอดภัยทั้งที่ผ่านการรับรองและมีการรับรองตนเองผ่านร้านอาหารในแต่ละจังหวัดต่อไป

การประชาสัมพันธ์

๑. ป้ายรับรองร้านอาหารวัตถุดิบปลอดภัย เลือกใช้สินค้า Q จาก มกอช.



๒. Application Q restaurant

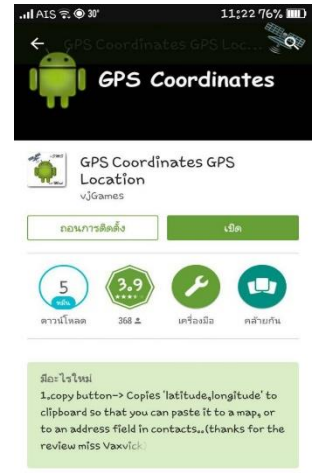

แอปพลิเคชันนี้เหมาะสำหรับผู้บริโภคที่สนใจร้านอาหารที่มีความปลอดภัยได้คุณภาพ โดยสามารถค้นหาร้านอาหารที่ใช้วัตถุดิบปลอดภัยได้เครื่องหมายรับรองมาตรฐานสินค้าเกษตร Q จากกระทรวงเกษตรและสหกรณ์ ที่อยู่ใกล้กับผู้บริโภค โดยค้นหารายจังหวัด หรือเฉพาะเจาะจงร้านที่สนใจ และสามารถแสดงเส้นทางการเดินทางจากตำแหน่งปัจจุบันของคุณไปยังร้านอาหารที่คุณต้องการ ทำให้ผู้บริโภคได้รับประทานอาหารที่ปลอดภัยใส่ใจสิ่งแวดล้อม ทั้งนี้ ปัจจุบันมีข้อมูลร้านอาหารปลอดภัยครอบคลุมทุกจังหวัดทั่วประเทศไทย

ผลการเบิกจ่ายงบประมาณ

ปีงบประมาณ พ.ศ. ๒๕๖๖ สำนักงานเกษตรและสหกรณ์จังหวัดชลบุรีได้รับการจัดสรรงบประมาณ และดำเนินการเบิกจ่ายเพื่อใช้ในการดำเนินงานให้เป็นไปตามวัตถุประสงค์โครงการร้านอาหารวัตถุดิบปลอดภัย เลือกใช้สินค้า Q (Q Restaurant) จำนวน ๑๔,๐๐๐ บาท (หนึ่งหมื่นสี่พันบาทถ้วน) คิดเป็นร้อยละ ๑๐๐

ผลการดำเนินงาน

คณะทำงานตรวจประเมินฯ ได้ออกตรวจติดตามและตรวจรับรองใหม่เพื่อต่ออายุการรับรองร้านอาหารวัตถุดิบปลอดภัย เลือกใช้สินค้า Q โดยพิจารณาให้คะแนนตามหลักเกณฑ์การตรวจรับรอง คือต้องเป็นร้านอาหารที่ผ่านการรับรองสัญลักษณ์เบื้องต้นการเป็นร้านอาหารจากหน่วยงานที่เกี่ยวข้อง วัตถุดิบปลอดภัยที่ใช้ในการประกอบอาหารต้องเป็นสินค้า Q ที่ผ่านการรับรองหรือเป็นสินค้าที่ผู้ผลิตรับรองตนเอง (Self claim) ซึ่งต้องผ่านการตรวจสอบพิชิตก้างโดย มกอช. ตามที่กำหนด มีการควบคุมอุณหภูมิและระยะเวลาในการเก็บรักษาสินค้าที่เป็นวัตถุดิบให้เหมาะสม เพื่อให้สินค้ามีความปลอดภัย ต้องใช้วัตถุดิบปลอดภัยอย่างสม่ำเสมอ

โดยในปีแรกที่เข้าร่วมโครงการต้องใช้วัตถุดิบที่มีความปลอดภัยไม่น้อยกว่าร้อยละ ๗๐ ของแต่ละชนิดที่ขอการรับรอง ซึ่งเป็นวัตถุดิบปลอดภัยและเพิ่มขึ้นในปีต่อไป เจ้าของร้านอาหารต้องทำให้คณะผู้ตรวจรับรองเชื่อมั่นได้ว่า สามารถปฏิบัติตามหลักเกณฑ์การตรวจรับรองร้านอาหารวัตถุดิบปลอดภัย เลือกใช้สินค้า Q อย่างต่อเนื่อง

นอกจากนี้ ยังต้องผ่านหลักเกณฑ์ข้อกำหนด ๕ หมวด ประกอบด้วย บริเวณรับวัตถุดิบ มีความสะอาด ถูกสุขลักษณะ ที่เก็บวัตถุดิบ แยกเป็นสัดส่วน มีการระบายอากาศดี ไม่ก่อให้เกิดการปนเปื้อน สามารถตรวจสอบถึงแหล่งที่มาของวัตถุดิบได้ บริเวณพื้นที่ประกอบอาหาร มีการบำรุงรักษาและทำความสะอาดสถานที่ วัสดุอุปกรณ์เครื่องมือเครื่องใช้อย่างสม่ำเสมอ ไม่มีสัตว์พาหะนำโรคสัมผัสกับวัตถุดิบได้ มีการทำความสะอาดวัตถุดิบตามความเหมาะสมของวัตถุดิบแต่ละชนิด บริเวณจุดจำหน่ายอาหารแยกเป็นสัดส่วนและมีการทำความสะอาดอย่างสม่ำเสมอ บุคลากร มีวิธีการปฏิบัติงานอย่างถูกสุขลักษณะ ไม่ก่อให้เกิดการปนเปื้อนสู่อาหาร เป็นต้น พร้อมทั้งให้คำแนะนำกรณีที่ต้องมีการแก้ไข เพื่อให้ร้านอาหารดำเนินการปรับปรุงให้เกิดความปลอดภัยมากขึ้น

๑. การตรวจติดตามร้านอาหารในโครงการร้านอาหารวัตถุดิบปลอดภัย เลือกใช้สินค้า Q ประจำปี ๒๕๖๖

ตารางที่ ๑๑ ผลการดำเนินงานตรวจติดตามร้านอาหาร จำนวน ๑๒ ร้าน

ปีที่เข้าร่วม	ชื่อร้านอาหาร	อำเภอ	ผลการตรวจประเมิน
๒๕๕๘	๑. ร้านแม่ศรีเรือน	บางละมุง	ยังเปิดกิจการ
	๒. สวนอาหารเรือนไทย	บางละมุง	ยังเปิดกิจการ
	๓. ร้านอาหารบึงบัว	เกาะจันทร์	ยังเปิดกิจการ
๒๕๕๙	๔. ร้านอาหารคุณตุ๊ก (เจ้าเก่า) อีสานคลาสสิก	เมืองชลบุรี	ยังเปิดกิจการ
	๕. ร้านอาหารชายทะเลบางพระ	ศรีราชา	ยังเปิดกิจการ
	๖. ร้านข้าวแกงย่านนา	ศรีราชา	ยังเปิดกิจการ
	๗. ร้าน ชริม บาย กมลชนก	พนัสนิคม	ยังเปิดกิจการ
๒๕๖๑	๘. ร้านก๋วยเตี๋ยวเป็ดชนะใจ	เมืองชลบุรี	ยังเปิดกิจการ
๒๕๖๒	๙. ร้าน เลเวล อฟ คาเฟ่	บ่อทอง	ยังเปิดกิจการ
๒๕๖๔	๑๐. ร้านทำฟาร์มดี	เมืองชลบุรี	ยังเปิดกิจการ
	๑๑. ร้านชายหาด	เมืองชลบุรี	ยังเปิดกิจการ
๒๕๖๕	๑๒. ร้านครัวโฮเอะฟาร์ม	บ้านบึง	ยังเปิดกิจการ



ตรวจติดตามร้านอาหารในโครงการร้านอาหารวัตถุดิบปลอดภัย เลือกใช้สินค้า Q ประจำปี ๒๕๖๖

๒. การตรวจต่ออายุการรับรองร้านอาหารวัตถุดิบปลอดภัย เลือกใช้สินค้า Q

ดำเนินการระหว่างวันที่ ๑๒ - ๑๙ มิถุนายน ๒๕๖๖ เป้าหมาย ๖ ร้าน พบว่า มีการต่ออายุการรับรองแล้ว จำนวน ๔ ร้าน ไม่ต่ออายุการรับรอง จำนวน ๒ ร้าน เนื่องจากไม่ประสงค์ร่วมโครงการ และปิดกิจการ ดังนี้

ตารางที่ ๑๒ ตรวจสอบอายุการรับรองร้านอาหารวัตถุดิบปลอดภัย เลือกใช้สินค้า Q

ปีที่เข้าร่วม	ชื่อร้าน	อำเภอ	ผลการตรวจ		หมายเหตุ
			ต่ออายุ	ไม่ต่ออายุ	
ปี ๒๕๕๗ (ต่ออายุการรับรองรอบที่ ๓)	๑. ร้าน ๓๙ สเต็กเฮ้าส์	เมืองชลบุรี	/		
	๒. ร้านอาหารป่า	ศรีราชา	/		
	๓. คริววังเดือนห้า	พนัสนิคม	/		
ปี ๒๕๖๐ (ต่ออายุการรับรองรอบที่ ๒)	๔. ร้านน้ำดี เปิดต้น (เจ็ญ)	เมืองชลบุรี		/	ไม่ประสงค์ร่วมโครงการ
	๕. ร้านเดอะรีอค	พนัสนิคม		/	ร้านปิดกิจการ
ปี ๒๕๖๓ (ต่ออายุการรับรองรอบที่ ๔)	๖. ร้านCafé on-สะพาน	เมืองชลบุรี	/		



ตรวจสอบอายุการรับรองร้านอาหารในโครงการร้านอาหารวัตถุดิบปลอดภัย เลือกใช้สินค้า Q ประจำปี ๒๕๖๖

๓. การตรวจร้านอาหารที่สมัครเข้าร่วมโครงการ (ร้านใหม่)

ร้านอาหารที่สมัครเข้าร่วมโครงการร้านอาหารปลอดภัย เลือกใช้สินค้า Q ประจำปี ๒๕๖๖ เป้าหมายดำเนินการ จำนวนอย่างน้อย ๒ แห่ง ผลการดำเนินการ จำนวน ๓ แห่ง ผ่านเกณฑ์การเข้าร่วมโครงการ ๒ แห่ง คือ

๓.๑ ห้องอาหารพลับพลึง ตั้งอยู่ภายในสวนนงนุชพัทยา เลขที่ ๓๔/๑ หมู่ ๗ ตำบลนาจอมเทียน อำเภอสัตหีบ จังหวัดชลบุรี โทร ๐๘๕ ๐๐๘ ๙๗๗๔ โดยคณะทำงานตรวจประเมินโครงการฯ ร่วมกันลงพื้นที่ ตรวจสอบประเมิน ในวันที่ ๖ มกราคม ๒๕๖๖ มีผลการตรวจประเมินดังนี้

- ๑) รายการอาหารที่ให้การรับรอง มีทั้งสิ้น ๕ เมนู ได้แก่ ๑) ทอดมันกุ้ง ๒) ลาบหมูทอด
- ๓) ปลากระพงนึ่งมะนาว ๔) ปลากระพงทอดราดน้ำปลา และ ๕) ข้าวผัดนงนุช
- ๒) วัตถุดิบที่ได้รับการรับรอง : กุ้งขาว เนื้อหมู ปลากระพง ตราซีพี ข้าวหอมมะลิตราเกษตร และไข่ไก่ตราเบทาโก



ตรวจประเมินฯ ห้องอาหารพลับพลึง

๓.๒ ร้านครัวริมทาง ตั้งอยู่เลขที่ ๙๘/๑ ถนนชลบุรี - บ้านบึง ตำบลบ้านบึง อำเภอบ้านบึง จังหวัดชลบุรี โทร. ๐๘๗ ๗๔๒ ๑๑๓๕ โดยคณะทำงานตรวจประเมินฯ ร่วมกันลงพื้นที่ตรวจประเมินในวันที่ ๒๘ มิถุนายน ๒๕๖๖ มีผลการตรวจประเมินดังนี้

๑) รายการอาหารที่ให้การรับรอง มีทั้งสิ้น ๔ เมนู ได้แก่ ๑) พะแนงหมู ๒) ไข่ผัดเม็ดมะม่วงหิมพานต์ ๓) เป็ดคั่วไร่กระตัก ๔) สลัดกุ้งกรอบ

๒) วัตถุดิบที่ได้รับการรับรอง : เนื้อหมู กุ้งขาว ทรายซีพี เนื้อไก่ เนื้อและชิ้นส่วนเป็ด ทรายเบทาโกร ผักสลัด ทรายพนัสไฮโดรโปรนิคส์



ตรวจประเมินฯ ร้านครัวริมทาง

๑๕.๒ โครงการส่งเสริมการบริโภคและใช้วัตถุดิบสินค้า Q

โครงการส่งเสริมการบริโภคและใช้วัตถุดิบสินค้า Q มีวัตถุประสงค์เพื่อส่งเสริมแหล่งจำหน่ายสินค้า Q ในพื้นที่ให้มีศักยภาพในการเข้าสู่ช่องทางการจำหน่ายต่าง ๆ ให้เป็นที่รู้จักและยอมรับของผู้บริโภค และประชาสัมพันธ์ให้ผู้บริโภคเข้าถึงแหล่งจำหน่ายและแหล่งผลิตสินค้า Q

ผลการเบิกจ่ายงบประมาณ

ปีงบประมาณ พ.ศ. ๒๕๖๖ สำนักงานเกษตรและสหกรณ์จังหวัดชลบุรีได้รับการจัดสรรงบประมาณและดำเนินการเบิกจ่ายเพื่อใช้ในการดำเนินงานให้เป็นไปตามวัตถุประสงค์โครงการส่งเสริมการบริโภคและใช้วัตถุดิบสินค้า Q (Q Market) จำนวน ๕,๓๐๐ บาท (ห้าพันสามร้อยบาทถ้วน) คิดเป็นร้อยละ ๑๐๐

ผลการดำเนินงาน

ปีงบประมาณ พ.ศ. ๒๕๖๖ สำนักงานเกษตรและสหกรณ์จังหวัดชลบุรี ร่วมกับคณะทำงานโครงการสินค้าเกษตรมาตรฐานอาหารปลอดภัย ภายใต้สัญลักษณ์ Q จังหวัดชลบุรี ได้ดำเนินงานดังนี้

๑. การตรวจติดตามร้านค้าในตลาดสดและร้านจำหน่ายสินค้า Q

ตารางที่ ๑๓ ผลการดำเนินงานตรวจติดตามร้านค้า จำนวน ๑๐ แห่ง

ปีที่เข้าร่วม	ชื่อร้าน/ตลาด	จำนวน (แผง)	ผลการดำเนินงาน (แผง)			รวมทั้งสิ้น
			เพิ่มขึ้น	ลดลง	เท่าเดิม	
ปี ๒๕๕๘	๑. ตลาดวิศิษฐ์ชัย อำเภอบ้านบึง	๗	-	-	๗	๗
	๒. ตลาด ดร.ประโยชน์ เนื่องจางงค์ อำเภอบ้านบึง	๑๑	-	-	๑๑	๑๑
ปี ๒๕๕๙	๓. ตลาดคุณแม่ละออ อำเภอบางละมุง	๒	-	-	๒	๒
	๔. ตลาดร่มโพธิ์ อำเภอบางละมุง	๑	๕	-	-	๖
ปี ๒๕๖๑	๕. ตลาดสดเทศบาลเมืองศรีราชา อำเภอศรีราชา	๑๐	-	๓	-	๗
	๖. ตลาดนัดอ่างศิลา อำเภอเมืองชลบุรี	๗	-	-	๗	๗
ปี ๒๕๖๒	๗. ตลาดโรงสีรัฐพัฒนา อำเภอเมืองชลบุรี	๑๑	๑	-	-	๑๒
ปี ๒๕๖๔	๘. ตลาดเดอะวอล์ค อำเภอพานทอง	๕	๑	-	-	๖
ปี ๒๕๖๕	๙. ร้านโฮะอะฟาร์ม อำเภอบ้านบึง	๑	-	--	๑	๑
	๑๐. ตลาดแม่อยู่โรเจริญสุข อำเภอเมือง ชลบุรี	๔	-	-	๔	๔



การตรวจติดตามแผงจำหน่ายสินค้าในโครงการส่งเสริมการบริโภคและใช้วัตถุดิบสินค้า Q ประจำปี ๒๕๖๖

๒. การตรวจต่ออายุการรับรองสถานที่จำหน่ายสินค้า Q
ตารางที่ ๑๔ ผลการดำเนินงานตรวจต่ออายุการรับรองแล้ว ๗ แห่ง ดังนี้

ปีที่เข้าร่วม	ชื่อร้าน/ตลาด	จำนวน (แผง)	ผลการดำเนินงาน (แผง)			รวมทั้งสิ้น (แผง)
			เพิ่มขึ้น	ลดลง	เท่าเดิม	
ปี ๒๕๕๗ (ต่ออายุการรับรอง รอบที่ ๓)	๑. ตลาดใหม่ชลบุรี อำเภอเมืองชลบุรี	๑๓	๓	-	-	๑๖
	๒. ตลาดเทศบาล ๑ พนัสนิคม	๒	-	๑	-	๑
	๓. ร้านรักษัฝัก รักษสุขภาพ สาขา ๔ หน้าศาลากลางจังหวัดฯ	๑	-	-	๑	๑
	๔. ร้านฉิชา ฟาร์ม อำเภอบ้านบึง	๑	-	-	๑	๑
	๕. ตลาดเกษตรกร หน้าที่ว่าการ อำเภอเมืองชลบุรี	๗	๒	-	-	๙
ปี ๒๕๖๐ (ต่ออายุการรับรอง รอบที่ ๒)	๖. ตลาดนัทรไฟ ซอย ๑๑	๕	๑	-	-	๖
ปี ๒๕๖๓ (ต่ออายุการรับรอง รอบที่ ๑)	๗. ตลาดบรรณเกษม อำเภอเมืองชลบุรี	๒	-	๑	-	๑
รวม		๓๑				๓๕



ตรวจต่ออายุการรับรองแผงจำหน่ายสินค้าในโครงการส่งเสริมการบริโภคและใช้วัตถุดิบสินค้า Q ประจำปี ๒๕๖๖

๓. การตรวจรับรองตลาด/สถานที่จำหน่ายสินค้า Q รายใหม่ จำนวน ๑ แห่ง ในวันที่ ๒๘ มิถุนายน ๒๕๖๖ คือ ตลาดยิ่งรวย ตั้งอยู่เลขที่ ๔๘/๘ หมู่ ๔ ตำบลดอนหัวฬ่อ อำเภอเมืองชลบุรี จังหวัดชลบุรี คณะทำงานตรวจประเมินฯ ได้เข้าตรวจประเมินเพื่อคุณสมบัติบนฉลากของอาหาร/สินค้าเกษตร โดยมีผู้นำตรวจ คือนางสาวชิรนนท์ ชยธรรนิวิวงศ์ ตำแหน่ง ผู้จัดการตลาด

ตารางที่ ๑๕ แผงจำหน่ายสินค้าที่มีสัญลักษณ์ Q จำนวน ๕ แผง

ชื่อแผง/ชื่อร้าน	ชนิดสินค้า
แผงที่ ๑๒ นางสุรีณา สุขประการ	ซอสหอยนางรม ตราแม่ครัว , ถั่วลิสง ตราไร่ทิพย์
แผงที่ ๕๕ นางบังอร อิมละมัย	เห็ดเข็มทอง ตราโปรเห็ด
แผงที่ ๖๓ นายไตรทิพย์ ณรงค์หนู	เห็ดเข็มทอง ตราโปรเห็ด
แผงที่ ๗๐ นายประดิษฐ์ ทับทิมแสง	เห็ดเข็มทอง ตราโปรเห็ด
แผงที่ ๘๐ นางสาวชนาภา อังสุรินทร์	เห็ดเข็มทอง ตราสหพาร์มเห็ด



ตรวจรับรองสถานที่จำหน่ายสินค้า Q ในโครงการส่งเสริมการบริโภคและใช้วัตถุดิบสินค้า Q ประจำปี ๒๕๖๖

๑๖. การขับเคลื่อนการพัฒนาไฟไหม้เศรษฐกิจชุมชนจังหวัดชลบุรี

ปีงบประมาณ ๒๕๖๖ สำนักงานเกษตรและสหกรณ์จังหวัดชลบุรี ร่วมกับสถาบันการศึกษา หน่วยงานภาครัฐ ภาคเอกชน และกลุ่มเกษตรกร จัดกิจกรรมเพื่อส่งเสริมและพัฒนาไฟไหม้เศรษฐกิจชุมชนจังหวัดชลบุรี ดังนี้

๑. ได้รับการสนับสนุนงบประมาณจากสำนักงานวิจัยแห่งชาติ (วช.) โครงการจัดตั้งศูนย์วิจัยพันธุ์ไฟไหม้เศรษฐกิจตำบลเกษตรสุวรรณ อำเภอบ่อทอง จังหวัดชลบุรี โดยดำเนินการร่วมกับมหาวิทยาลัยบูรพา มหาวิทยาลัยเทคโนโลยีราชมงคลตะวันออก จำนวน ๒๐๐,๐๐๐ บาท วัตถุประสงค์เพื่อเผยแพร่นวัตกรรมที่เกี่ยวข้องกับไฟไหม้และผลิตภัณฑ์ไฟไหม้ไทย สร้างเครือข่าย การทำงานร่วมกัน แลกเปลี่ยนเรียนรู้บูรณาการพัฒนาการเรียนรู้ตลอดชีวิต ตั้งแต่ต้นน้ำ กลางน้ำ และปลายน้ำของห่วงโซ่คุณค่าการพัฒนาธุรกิจไฟไหม้ไทย และจัดพิธีเปิดศูนย์วิจัยพันธุ์ไฟไหม้เศรษฐกิจตำบลเกษตรสุวรรณ ในวันอังคารที่ ๑๖ พฤษภาคม ๒๕๖๖ เวลา ๐๙.๐๐ - ๑๒.๓๐ น. ณ ศูนย์วิจัยพันธุ์ไฟไหม้เศรษฐกิจตำบลเกษตรสุวรรณ อำเภอบ่อทอง จังหวัดชลบุรี กิจกรรมภายในงานประกอบด้วย การจัดนิทรรศการให้ความรู้ ตลอดจนการสาธิตใช้ประโยชน์นวัตกรรมสี่ธรรมชาติสกัดจากไฟไหม้ ทัศนกรรมศิลปะสร้างสรรค์จากไฟไหม้ และการประยุกต์ใช้เทคโนโลยีและนวัตกรรมไฟไหม้ชุมชน โดยมีนายอำเภอบ่อทอง ซึ่งได้รับมอบหมายจากผู้ว่าราชการจังหวัดชลบุรี เป็นประธานในพิธีเปิดงานฯ มีหัวหน้าส่วนราชการภาครัฐ ภาคเอกชน ภาคีเครือข่ายเกษตรกร เข้าร่วมกิจกรรม ประมาณ ๑๐๐ คน



พิธีเปิดศูนย์วิจัยพันธุ์ไม้เศรษฐกิจตำบลเกษตรสุวรรณ ในวันอังคารที่ ๑๖ พฤษภาคม ๒๕๖๖ เวลา ๐๙.๐๐ - ๑๒.๓๐ น.
ณ ศูนย์วิจัยพันธุ์ไม้เศรษฐกิจตำบลเกษตรสุวรรณ อำเภอปอทอง จังหวัดชลบุรี

นวัตกรรมไม้ก้ำวู้ BCG Economy Model ๒๐๒๓ ในวันพฤหัสบดีที่ ๒๐ กรกฎาคม ๒๕๖๖ ณ ห้องประชุมชั้น ๑๕ อาคาร ๒๗ คณะวิทยาการจัดการ มหาวิทยาลัยเกษตรศาสตร์ วิทยาเขตศรีราชา ตำบลทุ่งสุขลา อำเภอศรีราชา จังหวัดชลบุรี โดยที่ผ่านมามีสำนักงานเกษตรและสหกรณ์จังหวัดชลบุรี ร่วมกับหน่วยงานที่เกี่ยวข้องได้ร่วมกันผลักดันไม้เป็นพืชเศรษฐกิจใหม่ของจังหวัดชลบุรีมาตั้งแต่ ปี พ.ศ. ๒๕๖๒

ไม้เป็นพืชที่มีศักยภาพสามารถนำไปใช้ประโยชน์ได้หลากหลายทำรายได้ให้แก่เกษตรกรผู้ปลูก ส่งเสริมการพัฒนาและจัดการใช้ประโยชน์ สร้างรายได้ในเชิงธุรกิจและเป็นพืชทางเลือกที่มีอนาคต โดยในการประชุมนำเสนอนวัตกรรมไม้เศรษฐกิจชุมชน เพื่อพัฒนาเศรษฐกิจตาม BCG Economy Model เพื่อพัฒนาความร่วมมือในการขับเคลื่อนกิจกรรมเพื่อเพิ่มศักยภาพและโอกาสในการยกระดับนวัตกรรมไม้ก้ำวู้ BCG Economy Model ในพื้นที่จังหวัดชลบุรี ซึ่งผลที่คาดว่าจะได้รับ คือ ๑) หน่วยงานที่เกี่ยวข้องมีความรู้ความเข้าใจเกี่ยวกับแนวทางขับเคลื่อนกิจกรรมเพื่อเพิ่มศักยภาพ และโอกาสในการยกระดับไม้ให้เป็นไม้เศรษฐกิจของชุมชนตาม BCG Economy Model ๒) เกิดเครือข่ายความร่วมมือในการผลักดันให้ไม้เป็นไม้เศรษฐกิจชุมชนเพื่อการพัฒนาอย่างยั่งยืน

นวัตกรรมไม้เศรษฐกิจชุมชนเพื่อพัฒนาเศรษฐกิจตาม BCG Economy Model ตามพันธกิจของสถาบันการศึกษา และการขับเคลื่อนนวัตกรรมไม้เศรษฐกิจชุมชนเพื่อพัฒนาเศรษฐกิจตาม BCG Economy Model ตามพันธกิจของหน่วยงานภาครัฐ โดยได้มีการประชุมหารือความร่วมมือการขับเคลื่อนกิจกรรมเพื่อเพิ่มศักยภาพ

และโอกาสในการยกระดับนวัตกรรมไม้ก้ำวสู่ BCG Economy Model และประชุมหารือ การเตรียมจัดกิจกรรม "Bamboo World in Thailand 2023"



จัดประชุมเพื่อยกระดับนวัตกรรมไม้ก้ำวสู่ BCG Economy Model ๒๐๒๓ ในวันพฤหัสบดีที่ ๒๐ กรกฎาคม ๒๕๖๖ ณ ห้องประชุมชั้น ๑๕ อาคาร ๒๗ คณะวิทยาการจัดการ มหาวิทยาลัยเกษตรศาสตร์ วิทยาเขตศรีราชา ตำบลทุ่งสุขลา อำเภอสัตหีบ จังหวัดชลบุรี

๓. การจัดกิจกรรมวันไม้โลก มหาวิทยาลัยเกษตรศาสตร์ ร่วมกับสำนักงานเกษตรและสหกรณ์จังหวัดชลบุรี ส่วนราชการ สถาบันการศึกษา และภาคเอกชน โดยได้กำหนดจัดกิจกรรมวัน WORLD BAMBOO DAY IN THAILAND ๒๐๒๓ และกิจกรรม TRADITIONAL BAMBOO FAIR ระหว่างวันที่ ๑๘ - ๒๐ กันยายน ๒๕๖๖ ณ ศูนย์ส่งเสริมฝีมือจักสานด้วยไม้ไผ่ อำเภอนันทนิคม จังหวัดชลบุรี โดยมีวัตถุประสงค์เพื่อผลักดันการใช้ไม้ไผ่ให้เป็นผลิตภัณฑ์ที่ทรงคุณค่าและสร้างโอกาสทางอาชีพให้กับผู้ที่สนใจและรักในความเป็นไม้ ผลักดันสู่ภาคอุตสาหกรรมแปรรูป และภาคการท่องเที่ยวและกีฬา มีการนำนโยบาย BCG Model เข้ามาพัฒนาทั้งด้านอุตสาหกรรม ชุมชน เกษตรกรรม จังหวัดชลบุรีดำเนินการยกระดับไม้ทั้งระบบตั้งแต่ ต้นน้ำ กลางน้ำ ปลายน้ำ อย่างเป็นรูปธรรม มีหลายหน่วยงานในจังหวัดชลบุรีเข้าร่วม อาทิ หัวหน้าส่วนราชการและผู้แทนภาครัฐ ผู้บริหารภาคเอกชน สถาบันการศึกษา ประชาชน และเกษตรกรที่สนใจ



กิจกรรมวัน WORLD BAMBOO DAY IN THAILAND ๒๐๒๓ และกิจกรรม TRADITIONAL BAMBOO FAIR ระหว่างวันที่ ๑๘ - ๒๐ กันยายน ๒๕๖๖ ณ ศูนย์ส่งเสริมฝีมือจักสานด้วยไม้ไผ่ อำเภอพนสนิมคม จังหวัดชลบุรี

๔. สำนักงานเกษตรและสหกรณ์จังหวัดชลบุรี ร่วมกับ มหาวิทยาลัยเทคโนโลยีราชมงคลตะวันออก จัดนิทรรศการใฝ่ภายในงานวิชาการระดับชาติมหาวิทยาลัยเทคโนโลยีราชมงคล ครั้งที่ ๑๓ การประชุมวิชาการระดับนานาชาติมหาวิทยาลัยเทคโนโลยีราชมงคล ครั้งที่ ๑๒ และการประกวดสิ่งประดิษฐ์และนวัตกรรมราชมงคล ครั้งที่ ๕ (RMUTCON๒๐๒๓) ภายใต้แนวคิด "๙ ราชมงคล เสริมพลัง ผลักดัน นวัตกรรมยั่งยืน และขับเคลื่อนวิถีชีวิตยุคต่อไปด้วยต้นแบบ BCG" (๙RMUT Empowering and Promoting of Sustainable innovation and BCG Model for the Next Normal) ระหว่างวันที่ ๓๐ สิงหาคม - ๑ กันยายน ๒๕๖๖ ณ สวนนงนุชพัทยา ตำบลนาจอมเทียน อำเภอสัตหีบ จังหวัดชลบุรี วัตถุประสงค์เพื่อนำเสนอผลงานวิจัยนวัตกรรมที่มีคุณค่าทางวิชาการและเป็นประโยชน์ในการพัฒนาสังคม ชุมชนและภาคอุตสาหกรรม กระตุ้นให้คณาจารย์ นักวิจัย นักวิชาการ นักศึกษา รวมทั้งผู้สนใจเกิดการแลกเปลี่ยนเรียนรู้ประสบการณ์ตลอดจนข้อคิดเห็นในการพัฒนาต่อยอดงานวิจัยให้มีคุณภาพมากขึ้น รวมถึงส่งเสริมการสร้างเครือข่ายทางวิชาการระหว่างมหาวิทยาลัยกับหน่วยงานภายนอก



จัดนิทรรศการไฟ่ภายในงานวิชาการระดับชาติมหาวิทยาลัยเทคโนโลยีราชมงคล ครั้งที่ ๑๓ การประชุมวิชาการระดับนานาชาติมหาวิทยาลัยเทคโนโลยีราชมงคล ระหว่างวันที่ ๓๐ สิงหาคม - ๑ กันยายน ๒๕๖๖ ณ สวนนงนุชพัทยา ตำบลนาจอมเทียน อำเภอสัตหีบ จังหวัดชลบุรี

๓.๔ โครงการอันเนื่องมาจากพระราชดำริ

สำนักงานเกษตรและสหกรณ์จังหวัดชลบุรีได้รับจัดสรรงบประมาณรายจ่ายประจำปีงบประมาณ พ.ศ. ๒๕๖๖ แผนงานยุทธศาสตร์เสริมสร้างพลังทางสังคม กิจกรรมสนับสนุนโครงการอันเนื่องมาจากพระราชดำริงบรายจ่ายอื่น รายการค่าใช้จ่ายเพื่ออำนวยความสะดวกโครงการอันเนื่องมาจากพระราชดำริ จากสำนักงานปลัดกระทรวงเกษตรและสหกรณ์ จำนวน ๑๓๐,๐๐๐ บาท (หนึ่งแสนสามหมื่นบาทถ้วน) ดำเนินงานโครงการจำนวน ๓ โครงการ ดังนี้

๑. โครงการพัชรสุธาคชานุรักษ์ จังหวัดชลบุรี งบประมาณ ๘๐,๐๐๐ บาท ดำเนินกิจกรรม ได้แก่

- ๑.๑ จัดประชุมคณะทำงานขับเคลื่อนโครงการพัชรสุธาคชานุรักษ์ ระดับจังหวัด
- ๑.๒ จัดประชุมหน่วยงานสังกัดกระทรวงเกษตรและสหกรณ์ เพื่อติดตามความก้าวหน้าการดำเนินงานโครงการ รายไตรมาส
- ๑.๓ ลงพื้นที่สำรวจเกษตรกรเป้าหมายโครงการฯ (ก่อนและหลังการเข้าร่วมโครงการ)
- ๑.๔ ฝึกอบรมเกษตรกรเป้าหมายโครงการฯ
- ๑.๕ ประชุมประชาคมหมู่บ้าน
- ๑.๖ จัดทำสื่อประชาสัมพันธ์กิจกรรมโครงการ พัชรสุธาคชานุรักษ์

๒. โครงการจิตอาสาพัฒนา ๕ ภาค “ทำความดี ด้วยหัวใจ” งบประมาณ ๔๐,๐๐๐ บาท ดำเนินกิจกรรม ได้แก่

- ๒.๑ พิธีถวายราชสักการะ เปิดกรวยดอกไม้ธูปเทียนแพ เบื้องหน้าพระบรมฉายาลักษณ์พระบาทสมเด็จพระปรเมนทรรามาธิบดี ศรีสินทรมหาวชิราลงกรณ พระวชิรเกล้าเจ้าอยู่หัว และกล่าวน้อมรำลึกในพระมหากรุณาธิคุณพระบาทสมเด็จพระบรมชนกาธิเบศร มหาภูมิพลอดุลยเดชมหาราช บรมนาถบพิตร
- ๒.๒ กิจกรรมจิตอาสาพัฒนา “ทำความดี ด้วยหัวใจ” ช่วยพ่อดูแลคลองหลวง โดยการปลูกป่าเฉลิมพระเกียรติฯ บริเวณหัวงานโครงการฯ ปล่อยพันธุ์ปลา เพื่อขยายพันธุ์สัตว์น้ำเพื่อชุมชน เก็บขยะบริเวณโดยรอบโครงการอ่างเก็บน้ำคลองหลวงฯ และกำจัดวัชพืช

๓. โครงการคลินิกเกษตรเคลื่อนที่ในพระราชานุเคราะห์ สมเด็จพระบรมโอรสาธิราชฯ สยามมกุฎราชกุมาร

- ๓.๑ ออกหน่วยให้บริการข้อมูลความรู้ทางวิชาการ ให้คำแนะนำ ช่วยเหลือ และแก้ไขปัญหาให้แก่ผู้ที่มีารับบริการโครงการคลินิกเกษตรเคลื่อนที่ฯ จังหวัดชลบุรี

๑๗. โครงการพัชรสุธาชวนุรักษ์ จังหวัดชลบุรี

จัดประชุมคณะทำงานฯ เพื่อพิจารณากรอบแนวทางในการดำเนินงาน คัดเลือกพื้นที่เป้าหมายและเกษตรกรเป้าหมายโครงการฯ และติดตามความก้าวหน้าการดำเนินงานโครงการพัชรสุธาชวนุรักษ์ ไตรมาส ๑



ประชุมติดตามความก้าวหน้าการดำเนินงานโครงการพัชรสุธาชวนุรักษ์ รายไตรมาส



ลงพื้นที่สำรวจเกษตรกรเป้าหมายโครงการฯ (ก่อน - หลัง เข้าร่วมโครงการ ฯ)



ฝึกอบรมเกษตรกรเป้าหมายโครงการฯ



ประชุมประชาคมหมู่บ้าน อำเภอบ่อทอง จังหวัดชลบุรี



จัดทำสื่อประชาสัมพันธ์กิจกรรมโครงการพัชรสุธาชวนูรักษ์
 “๑๐ อาชีพเกษตรกรรมทางเลือก เพื่อการอยู่ร่วมกันอย่างสมดุลระหว่างคนกับช้างป่า”

๑๘. โครงการคลินิกเกษตรเคลื่อนที่ในพระราชานุเคราะห์ สมเด็จพระบรมโอรสาธิราชฯ สยามมกุฎราชกุมาร

สำนักงานเกษตรและสหกรณ์จังหวัดชลบุรี ได้เข้าร่วมกิจกรรมจัดนิทรรศการและออกหน่วยบริการโครงการคลินิกเกษตรเคลื่อนที่ในพระราชานุเคราะห์ สมเด็จพระบรมโอรสาธิราชฯ สยามมกุฎราชกุมาร รวมทั้งประเมินผลการดำเนินงานโครงการคลินิกเกษตรเคลื่อนที่ฯ จังหวัดชลบุรี ปี ๒๕๖๖ จำนวน ๔ ครั้ง ในพื้นที่อำเภอกะฉัง อำเภอมะนัง อำเภอบางละมุง และอำเภอบ่อทอง โดยมีเกษตรกรมาลงทะเบียนเข้าร่วมงานจำนวน ๑,๗๒๕ ราย และมีเกษตรกรมารับบริการคลินิกสำนักงานเกษตรและสหกรณ์จังหวัดชลบุรี จำนวน ๒๘๐ ราย ดังนี้

ครั้งที่ ๑ วันที่ ๒๖ มกราคม ๒๕๖๖ ณ เทศบาลเมืองปรกฟ้า ตำบลเกาะจันทร์ อำเภอกะฉัง จังหวัดชลบุรี โดยมีนายธวัชชัย ศรีทอง ผู้ว่าราชการจังหวัดชลบุรี เป็นประธานในพิธีเปิดงาน มีผู้ลงทะเบียนเข้าร่วมงานจำนวน ๕๓๔ ราย และมีผู้มารับบริการคลินิกสำนักงานฯ จำนวน ๗๐ ราย



ครั้งที่ ๒ วันที่ ๑๔ มีนาคม ๒๕๖๖ ณ ศาลาประชาคมตำบลห้วยกะปิ ตำบลห้วยกะปิ อำเภอเมืองชลบุรี จังหวัดชลบุรี โดยมีนายนิติ วิวัฒน์วานิช รองผู้ว่าราชการจังหวัดชลบุรี เป็นประธานในพิธีเปิดงาน มีผู้ลงทะเบียนเข้าร่วมงาน จำนวน ๔๐๔ ราย และมีผู้มารับบริการคลินิกสำนักงานฯ จำนวน ๖๕ ราย



ครั้งที่ ๓ วันที่ ๒๕ พฤษภาคม ๒๕๖๖ ณ อาคารอเนกประสงค์ตำบลโป่ง ตำบลโป่ง อำเภอบางละมุง จังหวัดชลบุรี โดยมีนายนิติ วิวัฒน์วานิช รองผู้ว่าราชการจังหวัดชลบุรี เป็นประธานในพิธีเปิดงาน มีผู้ลงทะเบียนเข้าร่วมงาน จำนวน ๓๓๗ ราย และมีผู้มารับบริการคลินิกสำนักงานฯ จำนวน ๗๕ ราย



ครั้งที่ ๔ วันที่ ๑๙ กรกฎาคม ๒๕๖๖ ณ อาคารองค์การบริหารส่วนจังหวัดชลบุรี (เทศบาลตำบลธาตุทอง) อำเภอบ่อทอง จังหวัดชลบุรี โดยมีนายนิติ วิวัฒน์วานิช รองผู้ว่าราชการจังหวัดชลบุรี เป็นประธานในพิธีเปิดงาน มีผู้ลงทะเบียนเข้าร่วมงาน จำนวน ๔๕๐ ราย และมีผู้มารับบริการคลินิกสำนักงานฯ จำนวน ๗๐ ราย



การประเมินผลการดำเนินงานโครงการคลินิกเกษตรเคลื่อนที่ฯ จังหวัดชลบุรี ปี ๒๕๖๖ ได้สำรวจข้อมูลจากผู้มารับบริการ จำนวน ๔ ครั้ง รวม ๘๕๐ ราย ผลการประเมิน พบว่า เกษตรกรมีความพึงพอใจในภาพรวมอยู่ในระดับดี



ตารางที่ ๑๖ ผลการประเมินการดำเนินงานโครงการคลินิกเกษตรเคลื่อนที่ในพระราชานุเคราะห์ฯ จังหวัดชลบุรี

วันที่	สถานที่จัดงาน	จำนวนผู้ร่วมงาน (ราย)	จำนวนผู้รับบริการ สนง.กษ.ชบ. (ราย)	สำรวจข้อมูล (ราย)	ความพึงพอใจของเกษตรกรในภาพรวม
๒๖ มกราคม ๒๕๖๖	เทศบาลเมืองปรกฟ้า ตำบลเกาะจันทร์ อำเภอกะจันทร์ จังหวัดชลบุรี	๕๓๔	๗๐	๒๐๐	ระดับดี
๑๔ มีนาคม ๒๕๖๖	ศาลาประชาคมตำบลห้วยกะปิ ตำบลห้วยกะปิ อำเภอมือทอง จังหวัดชลบุรี	๔๐๔	๖๕	๒๑๐	ระดับดี
๒๕ พฤษภาคม ๒๕๖๖	อาคารอเนกประสงค์ตำบลโป่ง ตำบลโป่ง อำเภอบางละมุง จังหวัดชลบุรี	๓๓๗	๗๕	๒๓๐	ระดับดี
๑๙ กรกฎาคม ๒๕๖๖	อาคารองค์การบริหารส่วนจังหวัดชลบุรี (เทศบาลตำบลธาตุทอง) อำเภอปอทอง จังหวัดชลบุรี	๔๕๐	๗๐	๒๑๐	ระดับดี
รวม		๑,๗๒๕	๒๘๐	๘๕๐	

งบประมาณที่ได้รับจัดสรรในการดำเนินงานโครงการฯ จำนวน ๑๐,๐๐๐ บาท มีผลการเบิกจ่ายงบประมาณ จำนวน ๑๐,๐๐๐ บาท คิดเป็นร้อยละ ๑๐๐

๑๙. โครงการอนุรักษ์พันธุกรรมพืชอันเนื่องมาจากพระราชดำริ สมเด็จพระเทพรัตนราชสุดาฯ สยามบรมราชกุมารี

จังหวัดชลบุรีมีคำสั่งที่ ๖๙/๒๕๖๕ ลงวันที่ ๑๐ มกราคม ๒๕๖๕ และคำสั่งที่ ๑๘๔๓/๒๕๖๕ ลงวันที่ ๒๑ เมษายน ๒๕๖๕ แต่งตั้งคณะทำงานขับเคลื่อนและสนับสนุนการดำเนินงานโครงการอนุรักษ์พันธุกรรมพืชอันเนื่องมาจากพระราชดำริฯ จังหวัดชลบุรี จำนวน ๖ คณะ โดยคณะทำงานขับเคลื่อนและสนับสนุนการอนุรักษ์และใช้ประโยชน์ทรัพยากรท้องถิ่น มีเกษตรและสหกรณ์จังหวัดชลบุรี เป็นประธานคณะทำงาน มีอำนาจหน้าที่ขับเคลื่อนการดำเนินงานตาม “กิจกรรมและใช้ประโยชน์พันธุกรรมพืช” โดยสนับสนุนการศึกษาวิจัยจนนำไปสู่การพัฒนาเป็นผลิตภัณฑ์ต่าง ๆ ดำเนินการให้เป็นไปตามแผนปฏิบัติงานรายปี และสอดคล้องกับแผนแม่บทของ อพ.สธ.

สำนักงานเกษตรและสหกรณ์จังหวัดชลบุรี ได้ดำเนินงานสนองพระราชดำริโครงการอนุรักษ์พันธุกรรมพืชอันเนื่องมาจากพระราชดำริ สมเด็จพระเทพรัตนราชสุดาฯ สยามบรมราชกุมารี (อพ.สธ.) ประจำปี ๒๕๖๖ โครงการบูรณาการขับเคลื่อนการอนุรักษ์และใช้ประโยชน์ทรัพยากรจังหวัดชลบุรี (FbA๔) ดังนี้

๑. ประชุมคณะทำงานขับเคลื่อนและสนับสนุนการอนุรักษ์และใช้ประโยชน์ทรัพยากรท้องถิ่น ภายใต้โครงการอนุรักษ์พันธุกรรมพืชอันเนื่องมาจากพระราชดำริฯ จังหวัดชลบุรี ครั้งที่ ๑/๒๕๖๖ เมื่อวันที่ ๒๖ กรกฎาคม ๒๕๖๖ ณ ห้องประชุมสำนักงานเกษตรและสหกรณ์จังหวัดชลบุรี เพื่อรับทราบรายงานผลการดำเนินงาน ประจำปี

๒๕๖๕ และ ๒๕๖๖ รวมถึงพิจารณาแนวทางทางการขับเคลื่อนและสนับสนุนการอนุรักษ์และใช้ประโยชน์ทรัพยากรท้องถิ่นของจังหวัดชลบุรี



๒. เกษตรและสหกรณ์จังหวัดชลบุรี ประธานคณะกรรมการขับเคลื่อนและสนับสนุนการอนุรักษ์และใช้ประโยชน์ทรัพยากรท้องถิ่น ได้นำเสนอข้อมูลทรัพยากรของจังหวัดชลบุรี ต่อที่ประชุมคณะกรรมการดำเนินงานโครงการอนุรักษ์พันธุกรรมพืช อันเนื่องมาจากพระราชดำริฯ ณ ห้องประชุมชลบุรี เมื่อวันที่ ๑๑ สิงหาคม ๒๕๖๖



สรุปข้อมูลทรัพยากรของจังหวัดชลบุรี ที่รวบรวมจากหน่วยงานที่เกี่ยวข้อง ดังนี้

ตารางที่ ๑๗ สรุปข้อมูลทรัพยากรของจังหวัดชลบุรี

กลุ่มทรัพยากร	ประเภท	ทรัพยากร	ภาพตัวอย่าง
ด้านพืช ๒๕ ชนิด	พืชพื้นถิ่น	เห้ายายม่อม	 
	สมุนไพร	กรุงเขมา (เครือหมาน้อย) / ใบสาบเสือ/ ชลู่	 
	ไม้ยืนต้น/ ป่า	ประดู่ป่า/ ต้นมะค่าโมง/ ต้นไม้แดง/ ต้นยางนา/ ไม้พระราชารัชกาลที่ ๙/ ต้นพระศรีมหาโพธิ์/ ต้นเลียบประวิช/ ต้นมะขาม/ ต้นอิน จัน/ ป่าสิริเจริญวรรษฯ/ พันธุ์ไม้ป่า/ พันธุ์พืชพื้นเมือง	  

กลุ่มทรัพยากร	ประเภท	ทรัพยากร	ภาพตัวอย่าง
	ผลไม้	ขนุนพันธุ์ทองประเสริฐ/ขนุนทองส้ม/ ขนุนหนองเหียง/ทุเรียนบ่อทอง/ฝรั่ง หนองข้างคอก/ สับปะรดศรีราชา/ ลำไยเถา	 
	พืชอื่นๆ	ไผ่/ แฝก/ บัวผัน/ มะนาวโห่/ กระเจียบเขียวพันธุ์ธราธิป	 
ด้านสัตว์ ๖ ชนิด	สัตว์บก	กระบือพันธุ์พื้นเมือง	
	สัตว์น้ำ	ปลาชะโอน/ ปลาดุกอุย/ ปลาตะเพียนทอง/ ปลาแก้มช้ำ	 
ด้านวัฒนธรรม/ ภูมิปัญญา ๓ ชนิด	ประเพณี	ประเพณีวิ่งควาย / การแสดง "เอ็งกอ" พนมสนิคม	 
	ภูมิปัญญา	ผ้าทอมือ บ้านปึก - อ่างศิลา	

๓. บูรณาการขับเคลื่อนดำเนินงานจัดตั้งศูนย์วิจัยชุมชนพันธุ์ไม้เศรษฐกิจ ตำบลเกษตรสุวรรณ อำเภอบ่อทอง จังหวัดชลบุรี เมื่อวันที่ ๑๖ พฤษภาคม ๒๕๖๖ โดยความร่วมมือกับมหาวิทยาลัยบูรพา และภาคีเครือข่าย ทั้งภาครัฐ ภาคเอกชน และเกษตรกรผู้ปลูกไผ่ ขับเคลื่อนการพัฒนาไผ่ไม้เศรษฐกิจชุมชนจังหวัดชลบุรี โดยมีการ จัดนิทรรศการ และศึกษาดูงานแปลงไผ่ของศูนย์วิจัยชุมชน ขับเคลื่อนการพัฒนาไผ่ไม้เศรษฐกิจชุมชนจังหวัด ชลบุรี การสาธิต “การใช้ประโยชน์นวัตกรรม สีสรรรมชาติสกัดจากไผ่” หัตถกรรมศิลปะสร้างสรรค์จากไผ่ และการ ประยุกต์ใช้เทคโนโลยีและนวัตกรรมไผ่ชุมชน



๔. บูรณาการขับเคลื่อนนวัตกรรมไม้เศรษฐกิจชุมชนเพื่อพัฒนาเศรษฐกิจตาม BCG Economy Model ในการประชุมระดับนวัตกรรมไม้ก้าวสู่ BCG Economy Model ๒๐๒๓ เมื่อวันที่ ๒๐ กรกฎาคม ๒๕๖๖ ณ ห้องประชุมชั้น ๑๕ อาคาร ๒๗ คณะวิทยาการจัดการ มหาวิทยาลัยเกษตรศาสตร์ วิทยาเขตศรีราชา จังหวัดชลบุรี โดยมีการนำเสนอนวัตกรรมไม้เศรษฐกิจชุมชนตามพันธกิจของสถาบันการศึกษาการขับเคลื่อนนวัตกรรมไม้เศรษฐกิจชุมชนเพื่อพัฒนาเศรษฐกิจตาม BCG Economy Model ตามพันธกิจของหน่วยงานภาครัฐและภาคเอกชน ประชุมหารือความร่วมมือการขับเคลื่อนกิจกรรมเพื่อเพิ่มศักยภาพและโอกาสในการยกระดับนวัตกรรมไม้ก้าวสู่ BCG Economy Model และการเตรียมจัดกิจกรรม “Bamboo World in Thailand ๒๐๒๓”



๓.๕ โครงการและกิจกรรมเพื่อเฉลิมพระเกียรติและน้อมรำลึกในพระมหากรุณาธิคุณฯ

๒๐. พิธีถวายราชสักการะวางพานพุ่มดอกไม้สดเนื่องในวันพระบิดาแห่งฝนหลวง

สำนักงานเกษตรและสหกรณ์จังหวัดชลบุรีจัดกิจกรรมเนื่องในวันพระบิดาแห่งฝนหลวง ประจำปี ๒๕๖๕ เพื่อเป็นการแสดงความจงรักภักดีและน้อมรำลึกในพระมหากรุณาธิคุณของพระบาทสมเด็จพระบรมชนกาธิเบศร มหาภูมิพลอดุลยเดชมหาราช บรมนาถบพิตร ในวันที่จันทร์ที่ ๑๔ พฤศจิกายน ๒๕๖๕ ณ ศาลาประชาคมเทศบาลเมืองบ้านสวน อำเภอเมืองชลบุรี จังหวัดชลบุรี โดยมีกิจกรรมดังนี้

๑. พิธีถวายราชสักการะวางพานพุ่มดอกไม้สด ถวายแด่พระบาทสมเด็จพระบรมชนกาธิเบศร มหาภูมิพลอดุลยเดชมหาราช บรมนาถบพิตร โดยมีนายรัชชัย ศรีทอง ผู้ว่าราชการจังหวัดชลบุรี เป็นประธานในพิธี หน่วยงานร่วมวางพานพุ่มฯ จำนวน ๖๕ หน่วยงาน ผู้เข้าร่วมงาน จำนวน ๒๖๑ คน



๒. จัดนิทรรศการเฉลิมพระเกียรติพระบาทสมเด็จพระบรมชนกาธิเบศร มหาภูมิพลอดุลยเดชมหาราช บรมนาถบพิตร เพื่อเผยแพร่โครงการพระราชดำริฝนหลวง ในโอกาสครบปีที่ ๖๗ แห่งการริเริ่ม และความก้าวหน้า ในการปฏิบัติการฝนหลวง



๓. พิธีรับปีกฝนหลวงพิเศษ พระราชทานพระราชทาน จังหวัดชลบุรี ให้กับข้าราชการสังกัดกระทรวง เกษตรและสหกรณ์จังหวัดชลบุรี ที่ปฏิบัติหน้าที่สนับสนุนภารกิจของกรมฝนหลวงและการบินเกษตร เพื่อเป็นเกียรติประวัติและเป็นขวัญกำลังใจให้กับผู้ปฏิบัติงาน จำนวน ๑๒ ราย



๔. เผยแพร่ประชาสัมพันธ์ความสำคัญของการจัดงานวันพระบิดาแห่งฝนหลวง ประจำปี ๒๕๖๕ ผ่านสื่อวิทยุ ของสถานีวิทยุกระจายเสียงแห่งประเทศไทยจังหวัดชลบุรี สื่อประชาสัมพันธ์ขององค์การบริหาร ส่วนจังหวัด ชลบุรี และสื่อประชาสัมพันธ์ของจังหวัดชลบุรี



๒๑. โครงการจิตอาสาพัฒนา ๕ ภาค “ทำความดี ด้วยหัวใจ”

ประชุมหารือเตรียมการจัดงานโครงการจิตอาสาพัฒนา ๕ ภาค “ทำความดี ด้วยหัวใจ”
กิจกรรมช่วยพ่อดูแลคลองหลวง



ภาพโครงการจิตอาสาพัฒนา ๕ ภาค สำนักงานปลัดกระทรวงเกษตรและสหกรณ์
“เราทำความดี ด้วยหัวใจ” ปีงบประมาณ พ.ศ. ๒๕๖๖
เมื่อวันเสาร์ที่ ๒๘ มกราคม พ.ศ. ๒๕๖๖

ณ โครงการอ่างเก็บน้ำคลองหลวง รัชชโลทร อันเนื่องมาจากพระราชดำริ จังหวัดชลบุรี
นายรัชชัย ศรีทอง ผู้ว่าราชการจังหวัดชลบุรี เป็นประธานในพิธีถวายราชสักการะ และกิจกรรมจิตอาสาพัฒนา





เล่มรายงานผลการดำเนินงานโครงการอันเนื่องมาจากพระราชดำริ
ประจำปีงบประมาณ พ.ศ. ๒๕๖๖ จังหวัดชลบุรี

๓.๖ งานบริหารจัดการองค์การ

๒๒. รายงานประเมินผลการควบคุมภายใน สำนักงานเกษตรและสหกรณ์จังหวัดชลบุรี

สำนักงานเกษตรและสหกรณ์จังหวัดชลบุรี ได้มีคำสั่งที่ ๑๐/๒๕๖๖ ลงวันที่ ๒๒ สิงหาคม ๒๕๖๖ เรื่อง แต่งตั้งคณะทำงานจัดทำรายงานประเมินผลการควบคุมภายใน สำนักงานเกษตรและสหกรณ์จังหวัดชลบุรี ได้มีการจัดประชุมคณะทำงานเพื่อให้การจัดทำรายงานการควบคุมภายในของสำนักงานเกษตรและสหกรณ์จังหวัดชลบุรี เป็นไปอย่างมีประสิทธิภาพและสอดคล้องตามหลักเกณฑ์กระทรวงการคลัง ว่าด้วยมาตรฐานและหลักเกณฑ์ปฏิบัติการควบคุมภายในสำหรับหน่วยงานของรัฐ พ.ศ. ๒๕๖๑

สำนักงานเกษตรและสหกรณ์จังหวัดชลบุรี ได้ทำการวิเคราะห์ความเสี่ยงและปรับปรุงการควบคุมภายใน ด้านงานธุรการและงานสารบรรณ ด้านงานการเงินและบัญชี ด้านงานงบประมาณ ด้านพัสดุ และงานช่วยอำนวยความสะดวกและอื่นๆ



๒๓. การดำเนินงานตามแผนส่งเสริมวัฒนธรรมองค์กรของสำนักงานปลัดกระทรวงเกษตรและสหกรณ์

ตามที่ปลัดกระทรวงเกษตรและสหกรณ์ได้เห็นชอบแผนส่งเสริมวัฒนธรรมองค์กรของสำนักงานปลัดกระทรวงเกษตรและสหกรณ์ ปีงบประมาณ พ.ศ. ๒๕๖๖ เมื่อวันที่ ๒๐ มกราคม ๒๕๖๖ และได้แจ้งเวียนแผนดังกล่าวให้หน่วยงานภายในสังกัดสำนักงานปลัดกระทรวงเกษตรและสหกรณ์รับทราบ และร่วมดำเนินงานโครงการ/กิจกรรม เพื่อสร้างกระบวนการมีส่วนร่วมในการขับเคลื่อนวัฒนธรรมองค์กร ซึ่งสำนักงานเกษตรและสหกรณ์จังหวัดชลบุรี ได้ร่วมกิจกรรมดังนี้

๑) วันที่ ๒๔ กุมภาพันธ์ ๒๕๖๖ ร่วมกิจกรรมจิตอาสา เนื่องในวันคล้ายวันพระราชสมภพ พระบาทสมเด็จพระพุทธเลิศหล้านภาลัย ณ วัดหนองตำลึง หมู่ ๒ ตำบลหนองตำลึง อำเภอพานทอง จังหวัดชลบุรี โดยมีนายรัชชัย ศรีทอง ผู้ว่าราชการจังหวัดชลบุรี เป็นประธานในกิจกรรม



๒) วันที่ ๓ เมษายน ๒๕๖๖ ร่วมกิจกรรมจิตอาสาพัฒนาเนื่องในวันคล้ายวันพระราชสมภพ สมเด็จพระกนิษฐาธิราชเจ้าฯ และวันข้าราชการพลเรือน พ.ศ.๒๕๖๖ ณ อำเภอเมืองชลบุรี จังหวัดชลบุรี โดยมีนายธวัชชัย ศรีทอง ผู้ว่าราชการจังหวัดชลบุรี เป็นประธานในกิจกรรม



๓) วันที่ ๒๕ กรกฎาคม ๒๕๖๖ ร่วมกิจกรรมจิตอาสาพัฒนา “เราทำความดีด้วยหัวใจ” เนื่องในโอกาสวันสำคัญของชาติไทย วันเฉลิมพระชนมพรรษาพระบาทสมเด็จพระเจ้าอยู่หัว ๒๘ กรกฎาคม ๒๕๖๖ ณ วัดแหลมฉบัง ตำบลทุ่งสุขลา อำเภอสัตร์ราชา จังหวัดชลบุรี โดยมีนายธวัชชัย ศรีทอง ผู้ว่าราชการจังหวัดชลบุรี เป็นประธานในกิจกรรม



๔) วันที่ ๑ มิถุนายน ๒๕๖๖ กิจกรรมวันวิสาขบูชา เข้าร่วมงานสัปดาห์ส่งเสริมการเผยแผร์พระพุทธศาสนาเนื่องในเทศกาลวันวิสาขบูชา วันสำคัญสากลของโลก ประจำปี พ.ศ.๒๕๖๖ จังหวัดชลบุรี ณ พุทธมณฑลชลบุรี ตำบลคลองกิ่ว อำเภอบ้านบึง จังหวัดชลบุรี โดยมีนายธวัชชัย ศรีทอง ผู้ว่าราชการจังหวัดชลบุรี เป็นประธานในพิธี



๕) วันที่ ๑๒ สิงหาคม ๒๕๖๖ วันแม่แห่งชาติ เข้าร่วมพิธีถวายราชสักการะเนื่องในวันแม่แห่งชาติ สมเด็จพระนางเจ้าสิริกิติ์ พระบรมราชินีนาถ พระบรมราชชนนีพันปีหลวง เนื่องในโอกาสวันเฉลิมพระชนมพรรษา ๑๒ สิงหาคม ๒๕๖๖ โดยมีนายธวัชชัย ศรีทอง ผู้ว่าราชการจังหวัดชลบุรี เป็นประธานในพิธี



คณะผู้จัดทำ

ที่ปรึกษา

เกษตรและสหกรณ์จังหวัดชลบุรี

จัดทำข้อมูล

กลุ่มยุทธศาสตร์พัฒนาการเกษตร

กลุ่มช่วยเหลือเกษตรกรและโครงการพิเศษ

กลุ่มสารสนเทศการเกษตร

ฝ่ายบริหารทั่วไป

จัดทำและเรียบเรียง

นางสาววีรชิตา อรชร

นักวิเคราะห์นโยบายและแผนชำนาญการ

กลุ่มสารสนเทศการเกษตร

นางพิมพ์จันทร์ เขมวริทธิ์

นักวิเคราะห์นโยบายและแผนชำนาญการ

กลุ่มสารสนเทศการเกษตร

นางสาวแซ่ไข จำเริญพานิช

เจ้าหน้าที่วิเคราะห์นโยบายและแผน

กลุ่มสารสนเทศการเกษตร



www.facebook.com/moac.cbi



0 38284 204 - 5



www.opsmoac.go.th/Chonburi



saraban_cbi@opsmoac.go.th



สำนักงานเกษตรและสหกรณ์จังหวัดชลบุรี
ศาลากลางจังหวัดชลบุรี ถนนมนตเสวี
ต.บางปลาสร้อย อ.เมืองชลบุรี จ.ชลบุรี 20000