



# รายงานประจำปี 2565 ANNUAL REPORT 2022

## สำนักงานเกษตรและสหกรณ์จังหวัดชุมพร



การขับเคลื่อนการเกษตรสู่เทคโนโลยีและนวัตกรรม AIC





# คำนำ

## PREFACE

สำนักงานเกษตรและสหกรณ์จังหวัดชุมพร เป็นราชการบริหารส่วนภูมิภาค สังกัดสำนักงานปลัดกระทรวงเกษตรและสหกรณ์ ได้จัดตั้งขึ้นเมื่อวันที่ ๑ กันยายน ๒๕๓๘ ในฐานะผู้แทนกระทรวงเกษตรและสหกรณ์ ประจำจังหวัด มีอำนาจหน้าที่ในการศึกษา วิเคราะห์ และจัดทำยุทธศาสตร์การพัฒนากเกษตรและสหกรณ์ของจังหวัด และกลุ่มจังหวัด แผนพัฒนาการเกษตรรายสินค้า แผนบูรณาการ การพัฒนาการเกษตรและสหกรณ์ของจังหวัด และการจัดทำงบประมาณด้านการเกษตรและสหกรณ์ของจังหวัด ศึกษา วิเคราะห์ และจัดทำแผนปฏิบัติการโครงการพัฒนาด้านการเกษตรและสหกรณ์ของจังหวัด กำกับ การบูรณาการ และติดตามการใช้งบประมาณของส่วนราชการในสังกัดกระทรวงเกษตรและสหกรณ์ในจังหวัด กำกับ ดูแล ควบคุม ประสาน ดำเนินงาน ติดตาม และประเมินผลสัมฤทธิ์ของการปฏิบัติงานตามแผนงาน และโครงการพัฒนาการเกษตรและสหกรณ์ในจังหวัด ดำเนินงานโครงการพิเศษ โครงการในพระราชดำริ งานช่วยเหลือเกษตรกร งานภัยพิบัติ การเตือนการระบาดและเฝ้าระวัง และเตือนภัยสินค้าเกษตรในจังหวัด กำกับ ดูแล ควบคุม และพัฒนาข้าราชการและลูกจ้างในสังกัดกระทรวงเกษตรและสหกรณ์ในจังหวัด ประชาสัมพันธ์และเผยแพร่การพัฒนาการเกษตรและสหกรณ์ของจังหวัด ให้เป็นศูนย์ข้อมูลและศูนย์แม่ข่าย ข้อมูลด้านการเกษตรและสหกรณ์ของจังหวัด

รายงานประจำปี ๒๕๖๕ ฉบับนี้ ได้จัดทำขึ้นโดยรวบรวมผลการดำเนินงานสำคัญๆ ของสำนักงานเกษตรและสหกรณ์จังหวัดชุมพร ในรอบปีงบประมาณที่ผ่านมา เพื่อให้หน่วยงานและประชาชนทั่วไป ได้รับทราบผลการดำเนินงานที่ปรากฏเป็นสาระสำคัญ

สำนักงานเกษตรและสหกรณ์จังหวัดชุมพร ขอขอบคุณหน่วยงานในสังกัดกระทรวงเกษตรและสหกรณ์ และหน่วยงานที่เกี่ยวข้อง ที่ให้ความร่วมมือด้วยดีในการดำเนินงานของสำนักงานฯ ในรอบปีที่ผ่านมา และหวังเป็นอย่างยิ่งว่ารายงานประจำปี ๒๕๖๕ ฉบับนี้ จะเป็นประโยชน์แก่หน่วยงานที่เกี่ยวข้องและผู้สนใจทั่วไป หากมีข้อผิดพลาดขออภัยขอรับคำแนะนำเพื่อนำมาปรับปรุงในโอกาสต่อไป

สำนักงานเกษตรและสหกรณ์จังหวัดชุมพร

พฤศจิกายน ๒๕๖๕





# สารบัญ

# CONTENT

## ส่วนที่ ๑

ข้อมูลพื้นฐาน

สำนักงานเกษตรและสหกรณ์จังหวัดชุมพร

๑

## ส่วนที่ ๒

ผลการดำเนินงาน

สำนักงานเกษตรและสหกรณ์จังหวัดชุมพร

๗

### ➤ ๑. ฝ่ายบริหารทั่วไป

๘

๑.๑ งานบริหารบุคคล

๘

๑.๒ งานพัสดุและครุภัณฑ์

๘

๑.๓ งานการเงิน/งบประมาณ

๙

๑.๔ งานธุรการ

๑๐

๑.๕ งานบริหารบุคคล

๑๐

๑.๖ งานอื่นๆ

๑๐

-การเข้าร่วมประชุมต่าง ๆ ของเกษตรและสหกรณ์จังหวัดชุมพร

๑๑

-การเข้าร่วมงานรัฐพิธี

๑๓

### ➤ ๒. กลุ่มยุทธศาสตร์พัฒนาการเกษตร

๑๖

๒.๑ แผนพัฒนาการเกษตรและสหกรณ์จังหวัดชุมพร

๑๗

๒.๒ จัดทำแผนปฏิบัติการด้านการเกษตรและสหกรณ์ของจังหวัดชุมพร

๑๘

และติดตามความก้าวหน้าการดำเนินงาน ปี ๒๕๖๓

๒.๓ การขับเคลื่อนและพัฒนาปาล์มน้ำมันคุณภาพจังหวัดชุมพรอย่างยั่งยืน

๑๘

๒.๔ ประชุมคณะอนุกรรมการพัฒนาการเกษตรและสหกรณ์จังหวัด

๒๐

๒.๕ การขับเคลื่อนงานด้านการเกษตรในระดับพื้นที่

๒๑

๒.๖ การขับเคลื่อน BCG Model ด้านการเกษตร ระดับจังหวัด

๒๓

๒.๗ โครงการร้านอาหารวัตถุดิบปลอดภัยเลือกใช้สินค้า Q (Q Restaurant)

๒๔

ประจำปีงบประมาณ พ.ศ. ๒๕๖๔

# สารบัญ

## CONTENT

๒.๘	โครงการเกษตรทฤษฎีใหม่	๒๖
๒.๙	การรวมกลุ่มและสร้างเครือข่าย ภายใต้โครงการพัฒนาศูนย์เครือข่าย ปราชญ์ชาวบ้าน	๒๗
๒.๑๐	โครงการ ๑ ตำบล ๑ กลุ่มเกษตรทฤษฎีใหม่	๒๘
๒.๑๑	โครงการขับเคลื่อนการเกษตรระดับหมู่บ้านสู่การผลิตสินค้าเกษตรมูลค่าสูง	๒๙



### ๓. กลุ่มสารสนเทศการเกษตร

๓๒

๓.๑	การให้บริการ ณ ศูนย์บริการข้อมูลด้านการเกษตรและสหกรณ์ แบบเบ็ดเสร็จ	๓๓
๓.๒	การให้บริการ <a href="https://www.opsmoac.go.th/chumphon-home">https://www.opsmoac.go.th/chumphon-home</a>	๓๔
๓.๓	การใช้บริการ <a href="https://provinfo.opsmoac.go.th">https://provinfo.opsmoac.go.th</a>	๓๖
๓.๔	การให้บริการ <a href="https://agripro.opsmoac.go.th">https://agripro.opsmoac.go.th</a>	๓๙
๓.๕	การจัดทำข้อมูลพื้นฐานด้านการเกษตรของจังหวัดในการสนับสนุน การตรวจราชการของคณะรัฐมนตรี และผู้บริหารของกระทรวงเกษตรฯ	๔๐
๓.๖	การจัดทำจดหมายข่าวหน่วยงานในสังกัดกระทรวงเกษตรและสหกรณ์	๔๖
๓.๗	การร่วมจัดทำปฏิทินสินค้าเกษตรที่สำคัญ	๔๗
๓.๘	ข้อมูลเพื่อการวางแผนพัฒนาการเกษตรรายสินค้า ปี ๒๕๖๕ “ทุเรียน”	๔๘
๓.๙	โครงการยกเลิกสำเนาเอกสาร (ON Copy)	๔๙
๓.๑๐	การติดตั้งระบบการประชุมทางไกล (ACU Conference) และระบบ Zoom	๕๐



# สารบัญ

# CONTENT

## ➤ ๔. กลุ่มช่วยเหลือเกษตรกรและโครงการพิเศษ ๕๑

- |   |    |
|---|----|
| ๔.๑ ผลการขับเคลื่อนการดำเนินงานโครงการพระราชดำริ                                  | ๕๒ |
| ๔.๒ การบริหารจัดการช่วยเหลือเกษตรกรและผู้ยากจน                                    | ๖๐ |
| ๔.๓ การดำเนินงานช่วยเหลือเกษตรกรที่ประสบภัยพิบัติด้านการเกษตร                     | ๖๒ |
| ๔.๔ การปฏิบัติงานตามพระราชบัญญัติส่งเสริมและพัฒนาระบบ<br>เกษตรพันธสัญญา พ.ศ. ๒๕๖๐ | ๖๔ |
| ๔.๕ การขับเคลื่อนการปฏิบัติงานที่สำคัญเชิงพื้นที่ในฐานะผู้แทนกระทรวงฯ             | ๖๖ |
| ๔.๖ งานวันพระบิดาแห่งฝนหลวง   | ๖๘ |

## ➤ คณะผู้จัดทำ ๗๐



# ส่วนที่ ๑ ข้อมูลพื้นฐาน

สำนักงานเกษตรและสหกรณ์จังหวัดชุมพร







**กระทรวงเกษตรและสหกรณ์** ได้จัดตั้งสำนักงานเกษตรและสหกรณ์จังหวัดขึ้นเป็น ราชการบริหาร ส่วนภูมิภาค สังกัดสำนักงานปลัดกระทรวงเกษตรและสหกรณ์ ตามพระราชกฤษฎีกาแบ่งส่วนราชการ สำนักงาน ปลัดกระทรวงเกษตรและสหกรณ์ พ.ศ. ๒๕๓๔ ประกาศในราชกิจจานุเบกษา ฉบับกฤษฎีกา เล่มที่ ๑๒ ตอนที่ ๖ก ลงวันที่ ๗ กุมภาพันธ์ ๒๕๓๘ โดยมีวัตถุประสงค์เพื่อกระจายอำนาจการบริหารจากส่วนกลางไปสู่ส่วนภูมิภาค โดยเป็นตัวแทนของกระทรวงเกษตรและสหกรณ์ในระดับจังหวัดเพื่อปรับระบบ การบริหารการพัฒนาการเกษตรให้มี เอกภาพ และมีประสิทธิภาพ โดยให้ความสำคัญต่อการผลิตของเกษตรกร ที่สอดคล้องกับทรัพยากรและความจำเป็น ของพื้นที่ รวมทั้ง ความต้องการของเกษตรกร เพื่อให้เกิดแผนงานที่ผสมผสานด้านการเกษตรและสหกรณ์ในระดับ จังหวัด โดยมีหน่วยงานประสานแผนงานที่ถาวรและชัดเจน ทั้งยังมีเจ้าหน้าที่โดยตรงจากหน่วยงาน ของกระทรวง เกษตรและสหกรณ์ รับผิดชอบในระดับจังหวัดโดยตรง และเพื่อให้เป็นศูนย์รวบรวมข้อมูลและเผยแพร่ข้อมูลด้านการ เกษตรและสหกรณ์ระดับจังหวัด

**สำนักงานเกษตรและสหกรณ์จังหวัดชุมพร** จัดตั้งขึ้น เมื่อวันที่ ๑ กันยายน ๒๕๓๘ ปัจจุบันที่ทำการสำนักงาน ตั้งอยู่ที่ ศาลากลางจังหวัดชุมพร ชั้น ๓ ถนนไตรรัตน์ ตำบลนาชะอัง อำเภอเมืองชุมพร จังหวัดชุมพร ๘๖๐๐๐ โทรศัพท์ ๐ ๗๗๕๐ ๖๓๘๑ โทรสาร ๐ ๗๗๕๐ ๖๙๘๖ SIP Phone ๖๘๖๑



E-mail : paco\_cpn@opsmoac.go.th



www.opsmoac.go.th/chumphon-home



https://provinfo.opsmoac.go.th/

สนง.เกษตรและสหกรณ์ จังหวัดชุมพร



## รายนามผู้ดำรงตำแหน่งเกษตรและสหกรณ์จังหวัดชุมพร

**สำนักงานเกษตรและสหกรณ์จังหวัดชุมพร** มีเกษตรและสหกรณ์จังหวัด ทำหน้าที่เป็นหัวหน้าสำนักงาน ตั้งแต่ปี พ.ศ. ๒๕๓๙ จนถึงปัจจุบัน ดังนี้

๑. นายชูศักดิ์ สีนุชก	๔ กันยายน ๒๕๓๙	-	๓๐ กันยายน ๒๕๔๒
๒. นายทง สมร่าง	๑ ตุลาคม ๒๕๔๒	-	๓๐ กันยายน ๒๕๔๗
๓. นายยงยุทธ คมขำ	๓๐ ธันวาคม ๒๕๔๗	-	๑๗ มกราคม ๒๕๔๘
๔. นายสฤกษ์ บุญวัฒน์	๑๘ มกราคม ๒๕๔๘	-	๓๐ กันยายน ๒๕๕๒
๕. นายวัฒนา ตุ่มศรี	๑๔ ธันวาคม ๒๕๕๒	-	๒๙ ธันวาคม ๒๕๕๔
๖. นายวิชาติ พันธุ์รัตน์	๑๓ ธันวาคม ๒๕๕๔	-	๔ ตุลาคม ๒๕๕๕
๗. นายวสันต์ พรหมศิริรัตน์	๑๖ พฤศจิกายน ๒๕๕๕	-	๒๘ ตุลาคม ๒๕๕๖
๘. จำเอก เฉลิมพล ญาณวิสุทธิสกุล	๒๗ ธันวาคม ๒๕๕๖	-	๑๙ มกราคม ๒๕๕๙
๙. นายณฤทธิ์ บุญชัย	๑๙ พฤษภาคม ๒๕๕๙	-	๑๒ กันยายน ๒๕๕๙





๑๐. นายสุทีป สุธาประดิษฐ์	๑๓ กันยายน ๒๕๕๙	-	๓ พฤศจิกายน ๒๕๖๒
๑๑. นายเกษม สมัยแก้ว	๑๕ พฤศจิกายน ๒๕๖๒	-	๓๐ กันยายน ๒๕๖๔
๑๒. นางอมรรัตน์ กาวชู	๒๔ ธันวาคม ๒๕๖๔	-	๒ สิงหาคม ๒๕๖๕

## อำนาจหน้าที่และความรับผิดชอบ สำนักงานเกษตรและสหกรณ์จังหวัดชุมพร

ตามกฎกระทรวงแบ่งส่วนราชการสำนักงานปลัดกระทรวงเกษตรและสหกรณ์ พ.ศ. ๒๕๕๒ ซึ่งได้ประกาศในราชกิจจานุเบกษา เล่มที่ ๑๒๖ ตอนที่ ๖๖ วันที่ ๒๗ มกราคม ๒๕๕๒ หน้าที่ ๒๘ ข้อที่ ๒๑ ได้กำหนดให้สำนักงานเกษตรและสหกรณ์ มีอำนาจหน้าที่ดังต่อไปนี้

๑. ศึกษา วิเคราะห์และจัดทำยุทธศาสตร์การพัฒนากิจการเกษตรและสหกรณ์ของจังหวัด และกลุ่มจังหวัด แผนพัฒนากิจการเกษตรรายสินค้า แผนบูรณาการการพัฒนา การเกษตรและสหกรณ์ของจังหวัด และการจัดทำงบประมาณด้านการเกษตรและสหกรณ์ของจังหวัด
๒. ศึกษา วิเคราะห์และจัดทำแผนปฏิบัติการโครงการพัฒนาด้านการเกษตรและสหกรณ์ของจังหวัด กำกับการบูรณาการ และติดตามการใช้งบประมาณของส่วนราชการในสังกัดกระทรวงในจังหวัด
๓. กำกับ ดูแล ควบคุม ประสาน ดำเนินงานติดตามและประเมินผลสัมฤทธิ์ของการปฏิบัติงานตามแผนงานและโครงการพัฒนาการเกษตรและสหกรณ์ในจังหวัด
๔. ดำเนินงานโครงการพิเศษ โครงการในพระราชดำริ งานช่วยเหลือเกษตรกร งานภัยพิบัติ การเตือนการระบาดและเฝ้าระวัง และเตือนภัยสินค้าเกษตรในจังหวัด
๕. กำกับ ดูแล ควบคุมและพัฒนาข้าราชการและลูกจ้างในสังกัดกระทรวงในจังหวัด
๖. ประชาสัมพันธ์และเผยแพร่การพัฒนากิจการเกษตรและสหกรณ์ของจังหวัดให้เป็นศูนย์ข้อมูลและศูนย์แม่ข่ายข้อมูลด้านการเกษตรและสหกรณ์ของจังหวัด
๗. กำกับดูแลหน่วยงานในสังกัดกระทรวงดำเนินการให้เป็นไปตามกฎหมาย
๘. ดำเนินการให้เป็นไปตามที่กฎหมายกำหนด
๙. ปฏิบัติงานร่วมกับหรือสนับสนุนการปฏิบัติงานของหน่วยงานอื่นที่เกี่ยวข้องหรือที่ได้รับมอบหมาย

## ภารกิจ สำนักงานเกษตรและสหกรณ์จังหวัดชุมพร

๑. เป็นผู้แทนกระทรวงเกษตรและสหกรณ์ ในระดับจังหวัด
๒. กำหนดนโยบายและแนวทางในการพัฒนาเกษตรและสหกรณ์ และการขยายผลความสำเร็จไปสู่จังหวัด
๓. จัดทำแผนงานโครงการพัฒนาการเกษตรและสหกรณ์ การบริหารงบประมาณประจำปีของจังหวัด
๔. กำกับ ควบคุม ประสานงาน และติดตามการปฏิบัติงานตามแผนพัฒนาการเกษตรและสหกรณ์ที่มีหลายส่วนราชการปฏิบัติงานร่วมกัน
๕. เป็นศูนย์ข้อมูล และสารสนเทศการเกษตรและสหกรณ์ระดับจังหวัด
๖. กำกับ ดูแล หน่วยงานในสังกัดกระทรวงเกษตรและสหกรณ์ ให้ดำเนินการเป็นไปตามกฎหมาย
๗. กำกับ ดูแล โครงการพิเศษ ตามนโยบายกระทรวงเกษตรและสหกรณ์
๘. ปฏิบัติงานร่วมกับ หรือ สนับสนุนการปฏิบัติงานของหน่วยงานอื่นที่เกี่ยวข้องหรือที่ได้รับมอบหมาย



## วิสัยทัศน์ พันธกิจ เป้าประสงค์ ค่านิยม จังหวัดชุมพร

## วิสัยทัศน์ (Vision)

“ชุมพรน่าอยู่ เศรษฐกิจดีและมีคุณค่า มุ่งสู่การพัฒนาที่ยั่งยืน”

## พันธกิจ (Mission)

๑. เศรษฐกิจของจังหวัดชุมพรเติบโตอย่างต่อเนื่อง มั่นคงจากฐานการเกษตร การค้า การบริการ และสามารถสร้างงานอาชีพ ให้ชุมชน ประชาชน และเศรษฐกิจฐานรากที่เข้มแข็ง
๒. การท่องเที่ยวมีคุณภาพมาตรฐานในระดับสากล สามารถสร้างเศรษฐกิจ และการสร้างงานอาชีพ กระจายรายได้จากการท่องเที่ยวทั่วทั้งจังหวัด
๓. ชุมพรเป็นเมืองที่น่าอยู่ และเอื้อต่อการมีคุณภาพชีวิตที่ดี สะดวก ปลอดภัย ทันสมัย ได้มาตรฐาน
๔. โครงสร้างพื้นฐาน และสาธารณูปโภคมีมาตรฐานที่ดี ประชาชนเข้าถึงด้วยความสะดวกมีคุณภาพ ปลอดภัย รองรับการเติบโตทางเศรษฐกิจและสังคมแห่งอนาคต
๕. ประชาชนเป็นคนคุณภาพ ใฝ่รู้ เรียนรู้ ตลอดชีวิต ทนการเปลี่ยนแปลงในศตวรรษที่ ๒๑
๖. สังคมมีความเกื้อกูล แบ่งปัน และสันติสุข ปลอดภัย วัฒนธรรม วิถีชุมชนเข้มแข็ง มีความมั่นคงตามหลักปรัชญาของเศรษฐกิจพอเพียง
๗. ทรัพยากรธรรมชาติมีความอุดมสมบูรณ์ ได้รับการอนุรักษ์ ฟื้นฟู พัฒนา ใช้อย่างสมดุล ยั่งยืน และจังหวัดมีความมั่นคงทางพลังงาน และน้ำ

## เป้าประสงค์ หลักการพัฒนาจังหวัดชุมพร (Goals)

๑. การเสริมสร้างเศรษฐกิจของจังหวัดให้เติบโตอย่างต่อเนื่อง มั่นคงจากฐานการเกษตร การค้า การบริการ และการพัฒนาเศรษฐกิจฐานรากที่เข้มแข็ง
๒. การยกระดับอุตสาหกรรมการท่องเที่ยว เพื่อเป็นแหล่งท่องเที่ยวชั้นนำ และเชื่อมโยงการท่องเที่ยวฝั่งอ่าวไทย อันดามัน อาเซียน และนานาชาติ
๓. การพัฒนาเมืองที่น่าอยู่ และพัฒนาโครงสร้างพื้นฐาน คมนาคม โลจิสติกส์ ที่สะดวก ปลอดภัย ได้มาตรฐาน และเชื่อมโยงเป็นโครงข่ายคมนาคมที่มีประสิทธิภาพ
๔. การสร้างคุณภาพ การพัฒนาสังคมแห่งความสันติสุข ปลอดภัย และการพัฒนาชุมชนให้มีความมั่นคงตามหลักปรัชญาของเศรษฐกิจพอเพียง
๕. การบริหารจัดการทรัพยากรธรรมชาติอย่างสมดุลรองรับการเติบโตของคุณภาพชีวิตที่เป็นมิตรกับสิ่งแวดล้อมอย่างยั่งยืน

## ค่านิยม “CTRU”

มุ่งผลสัมฤทธิ์ มีจิตอาสา น้อมนำศาสตร์พระราชา พัฒนาอย่างมีธรรมาภิบาล



## วัฒนธรรมองค์การ “HOPE” สำนักงานปลัดกระทรวงเกษตรและสหกรณ์



H : Honesty	มีคุณธรรม (ซื่อสัตย์ เสมอภาค โปร่งใส ตรวจสอบได้ เสียสละ มีจิตสาธารณะ เต็มใจให้บริการ)
O : Ownership	รับผิดชอบร่วมกัน (มีความรับผิดชอบสูง มีความสามัคคี มุ่งสู่เป้าหมายเดียวกัน ใส่ใจผู้ร่วมงาน ไว้วางใจได้ เอื้ออาทร เข้าใจผู้อื่น มุ่งผลสัมฤทธิ์)
P : Prompt to change	พร้อมรับการเปลี่ยนแปลง (พัฒนาตนเองอย่างต่อเนื่อง มนุษย์สัมพันธ์ที่ดี ยอมรับฟังความคิดเห็น กระตือรือร้น ทันสมัย)
E : Establish	สร้างสรรค์ (กล้าคิด กล้าทำ กล้านำองค์การมีความคิดริเริ่มมุ่งมั่น พุ่มเพ มีประสิทธิภาพ และคุ้มค่า)

## โครงสร้างการปฏิบัติงานสำนักงานเกษตรและสหกรณ์จังหวัดชุมพร

คำสั่งสำนักงานปลัดกระทรวงเกษตรและสหกรณ์ ที่ ๔๓๐/๒๕๕๒ ลงวันที่ ๒๑ สิงหาคม ๒๕๖๒ เรื่อง แต่งตั้งข้าราชการให้ดำรงตำแหน่งตามโครงสร้างส่วนราชการใหม่ในสำนักงานปลัดกระทรวงเกษตรและสหกรณ์ โดยปรับปรุงอำนาจหน้าที่ของสำนักงานเกษตรและสหกรณ์จังหวัดเพื่อให้สอดคล้องกับภารกิจที่เพิ่มขึ้นและเหมาะสมกับสภาพของงานที่เปลี่ยนแปลงไป อันจะทำให้การปฏิบัติภารกิจตามอำนาจหน้าที่มีประสิทธิภาพและประสิทธิผลยิ่งขึ้น แบ่งเป็น ๓ กลุ่ม ๑ ฝ่าย มีภาระหน้าที่ดังนี้

**๑. ฝ่ายบริหารทั่วไป** มีหน้าที่รับผิดชอบ บริหารงานทั่วไปของสำนักงานเกษตรและสหกรณ์จังหวัด การบริหารงานบุคคล และการจัดซื้อจัดจ้าง งานธุรการ งานการเงินและบัญชี และงานอื่น ๆ ที่เกี่ยวข้อง และช่วยติดต่อประสานการดำเนินงานตามที่ได้รับมอบหมาย

**๒. กลุ่มยุทธศาสตร์พัฒนาการเกษตร** มีหน้าที่และความรับผิดชอบในการศึกษา วิเคราะห์ และจัดทำยุทธศาสตร์การพัฒนาการเกษตรและสหกรณ์ของจังหวัดและกลุ่มจังหวัด แผนพัฒนาการเกษตรรายสินค้า แผนบูรณาการการพัฒนาการเกษตรและสหกรณ์จังหวัด การจัดทำงบประมาณด้านการเกษตรและสหกรณ์ของจังหวัด จัดทำแผนปฏิบัติการโครงการพัฒนาด้านการเกษตรและสหกรณ์ของจังหวัด กำกับดูแลบูรณาการและติดตามการใช้งบประมาณของส่วนราชการในสังกัดกระทรวงในจังหวัด กำกับ ดูแล ควบคุม ประสาน ดำเนินงาน ติดตาม และประเมินผลสัมฤทธิ์ของการปฏิบัติงานตามแผนงานและโครงการพัฒนาการเกษตรและสหกรณ์ในจังหวัด

**๓. กลุ่มสารสนเทศการเกษตร** มีหน้าที่และความรับผิดชอบ ประชาสัมพันธ์และเผยแพร่ การพัฒนาการเกษตรและสหกรณ์ของจังหวัดให้เป็นศูนย์ข้อมูลและศูนย์แม่ข่ายข้อมูลด้านการเกษตรและสหกรณ์ของจังหวัด

**๔. กลุ่มช่วยเหลือเกษตรกรและโครงการพิเศษ** มีหน้าที่และความรับผิดชอบในการจัดทำและประสานงานโครงการอันเนื่องมาจากพระราชดำริ โครงการตามแนวเศรษฐกิจพอเพียง งานปฏิบัติการฝนหลวง การรับเรื่องราวร้องทุกข์ ร้องเรียน เรียกร้องเกี่ยวกับปัญหาความเดือดร้อนของเกษตรกร การช่วยเหลือเกษตรกร งานภัยพิบัติ งานทะเบียนกลุ่มเกษตรกร และงานกฎหมายอื่นที่เกี่ยวข้อง





อัตรากำลังของสำนักงานเกษตรและสหกรณ์จังหวัดชุมพร จำนวน ๑๘ คน

๑. ข้าราชการ	จำนวน	๘	คน
๒. พนักงานราชการ	จำนวน	๖	คน
๓. พนักงานจ้างเหมา	จำนวน	๔	คน

โครงสร้างอัตรากำลังสำนักงานเกษตรและสหกรณ์จังหวัดชุมพร

**นางอมรรัตน์ กาวชู**  
เกษตรและสหกรณ์จังหวัดชุมพร

ฝ่ายบริหารทั่วไป	กลุ่มยุทธศาสตร์พัฒนาการเกษตร	กลุ่มสารสนเทศการเกษตร	กลุ่มช่วยเหลือฯ
<b>นางสาวณิศา ทั้งนิยม</b> นักจัดการงานทั่วไปชำนาญการ	<b>นางนงลักษณ์ ตันสกุล</b> นักวิเคราะห์นโยบายและแผนชำนาญการ	<b>นายวิชิต ชูแถม</b> นักวิเคราะห์นโยบายและแผนชำนาญการ	<b>น.ส.จันทร คำตา</b> นักวิเคราะห์นโยบายและแผนชำนาญการ
<b>นางวรรณวิภา พรหมพิชัย</b> เจ้าหน้าที่งานธุรการปฏิบัติงาน	<b>นายสมชาย ศรีรุ่ง</b> นักวิเคราะห์นโยบายและแผนชำนาญการ	<b>นายชัยวัฒน์ รุ่งแก้ว</b> เจ้าหน้าที่วิเคราะห์นโยบายและแผน	<b>นางสาวนัญญา กาลประยงค์</b> เจ้าหน้าที่บริหารงานทั่วไป
<b>นางสาวอัญชลี บุญรอด</b> เจ้าหน้าที่งานการเงินและบัญชี	<b>นางปิยช อุทยานมณี</b> นักวิเคราะห์นโยบายและแผนชำนาญการ		
<b>นางจිරินดิษฐ์ ครุฑปกิณี</b> เจ้าหน้าที่ธุรการ	<b>นางสาวพรรณธิดา เจริญวงศ์สุข</b> เจ้าหน้าที่ธุรการ	<b>นางมัลลิกา วิเชียรนรา</b> เจ้าหน้าที่วิเคราะห์นโยบายและแผน	
<b>นายสมศักดิ์ ประทุมพันธ์</b> พนักงานขับรถยนต์	<b>นายสุภาพ มณีโชติ</b> พนักงานขับรถยนต์	<b>นายลิขิษฐ์ นวลศรี</b> เจ้าหน้าที่โครงการฯ	
<b>นางจันทิรา กาญจนานกร</b> แม่บ้าน			



## ส่วนที่ ๒ ผลการดำเนินงาน

สำนักงานเกษตรและสหกรณ์จังหวัดชุมพร





# ฝ่ายบริหารทั่วไป

**ฝ่ายบริหารทั่วไป** มีหน้าที่ความรับผิดชอบ ดังนี้

➢ งานพิจารณาศึกษา วิเคราะห์ กลั่นกรอง วางระบบและการจัดการ รวมทั้งควบคุมกำกับ การปฏิบัติงานในงานด้านการบริหารทั่วไป ได้แก่ งานธุรการ และสารบรรณ งานบุคคลและการพัฒนาบุคลากร งานการเงิน การบัญชี งานงบประมาณ งานพัสดุ งานวางระบบการควบคุมภายในสำนักงานให้เป็นไปตามระเบียบ หลักเกณฑ์ ข้อกฎหมายและอื่นๆ ที่เกี่ยวข้อง รวมถึงการทำความเห็นเสนอต่อเกษตรและสหกรณ์จังหวัด

➢ ควบคุม กำกับดูแลงานเลขานุการ เช่น การร่างหนังสือโต้ตอบ การจัดทำบันทึกเรื่องเพื่อเสนอ ต่อที่ประชุม การจัดทำบันทึกและตรวจสอบรายงานการประชุม การสรุปผลตามมติที่ประชุม เพื่อให้การจัดประชุมมีความ เรียบร้อย และบรรลุวัตถุประสงค์

➢ ติดตามผลการปฏิบัติงานตามคำสั่ง ข้อสั่งการ ตามมติคณะกรรมการและคณะทำงานที่ได้รับ มอบหมาย เพื่อให้ทราบผลการดำเนินงาน ปัญหาอุปสรรค ข้อเสนอแนะของสำนักงานและส่วนราชการกระทรวง เกษตรและสหกรณ์ในจังหวัด และสามารถสรุปผลรายงานนำเสนอ สำนักงานและส่วนที่เกี่ยวข้องทราบและ พิจารณา

➢ ประสานและอำนวยความสะดวกในระดับกลุ่มงาน ฝ่ายต่างๆ ทั้งของสำนักงานและหน่วยงานอื่นๆ ทั้งภูมิภาค ส่วนกลาง ส่วนท้องถิ่น องค์กรเอกชน องค์กรเกษตรกร ประชาชนทั่วไปในการปฏิบัติงานส่วนที่เกี่ยวข้อง กับสำนักงานเกษตรและสหกรณ์จังหวัด ให้บรรลุเป้าหมายตามแผนปฏิบัติงาน และพันธกิจ

➢ กำกับ ดูแลการปฏิบัติงานโครงการสำคัญตามที่มอบหมาย เช่น ประสานการดำเนินงานกับ หน่วยงานที่เกี่ยวข้อง ที่มีการดำเนินงานลักษณะเดียวกัน ได้แก่ โครงการตามแผนการตรวจราชการของผู้ตรวจราชการ กระทรวงเกษตรและสหกรณ์ และผู้บริหารระดับสูงของกรม กระทรวงอื่นๆ

## ๑.๑ งานบริหารบุคคล



- |  |               |
|--|---------------|
| ๑) ดำเนินการรวบรวมจัดทำแบบประเมินผลการปฏิบัติราชการของข้าราชการ และจัดทำคำสั่งเลื่อนเงินเดือนข้าราชการ | จำนวน ๒ ครั้ง |
| ๒) ดำเนินการรวบรวมจัดทำแบบประเมินการปฏิบัติราชการของพนักงานราชการ และเลื่อนค่าตอบแทนพนักงานราชการ      | จำนวน ๒ ครั้ง |
| ๓) ดำเนินการจัดทำสัญญาจ้างพนักงานราชการ  | จำนวน ๑ ครั้ง |

## ๑.๒ งานพัสดุและครุภัณฑ์

- |   |                |
|---|----------------|
| ๑) ดำเนินการจ้างเหมา/จัดซื้อวัสดุสำนักงาน วัสดุคอมพิวเตอร์                                  | จำนวน ๔๐ ครั้ง |
| ๒) ดำเนินการในระบบจัดซื้อจัดจ้างภาครัฐ (e-GP) ด้วยวิธีเฉพาะเจาะจง และในระบบ GFMS Web online | จำนวน ๒๑ ครั้ง |
| ๓) ดำเนินการรายงานตรวจพัสดุประจำปีและรายงานทะเบียนคุมทรัพย์สิน                              | จำนวน ๑ ครั้ง  |
| ๔) ดำเนินการจำหน่ายครุภัณฑ์ที่ชำรุดโดยวิธีเฉพาะเจาะจง                                       | จำนวน ๑ ครั้ง  |
| ๕) จัดทำสัญญาใบสั่งจ้างพนักงานจ้างเหมาบริการ  | จำนวน ๗ ครั้ง  |





## ๑.๓ งบการเงิน/งบประมาณ



## แผนงาน/งบประมาณรายจ่ายประจำปีงบประมาณ พ.ศ. ๒๕๖๕

## ณ ๓๐ กันยายน ๒๕๖๕

แผนงาน	งบประมาณที่ได้รับจัดสรร (บาท)	การใช้จ่ายเงิน งบประมาณ (บาท)	งบประมาณ คงเหลือ (บาท)	คิดเป็น ร้อยละ
<b>๑. แผนบุคลากรภาครัฐ</b>				
<b>๑.๑ งบบุคลากร</b>				
- ค่าตอบแทนพนักงานราชการ	๑,๕๑๒,๔๒๐.๐๐	๑,๕๑๒,๔๒๐.๐๐	-	๑๐๐
<b>๑.๒ งบดำเนินงาน</b>				
- ค่าเช่าบ้าน	๒๐๑,๘๔๑.๐๐	๒๐๑,๘๔๑.๐๐	-	๑๐๐
- เงินสหทบกองทุนประกันสังคม	๔๐,๖๕๙.๐๐	๔๐,๖๕๙.๐๐	-	๑๐๐
<b>รวม</b>	<b>๑,๗๕๔,๙๒๐.๐๐</b>	<b>๑,๗๕๔,๙๒๐.๐๐</b>	<b>-</b>	<b>๑๐๐</b>
<b>๒. แผนงานพื้นฐานด้านการสร้างความ สามารถในการแข่งขันของประเทศ</b>				
<b>๒.๑ งบดำเนินงาน</b>				
๑) ค่าตอบแทนใช้สอยและวัสดุ	๗๑๗,๙๒๒.๐๐	๗๑๗,๙๒๒.๐๐	-	๑๐๐
๒) ค่าสาธารณูปโภค	๖๘,๗๖๐.๙๙	๖๘,๗๖๐.๙๙	-	๑๐๐
<b>๒.๒ งบดำเนินงาน (ICT)</b>				
- ค่าใช้จ่ายการจัดการระบบเทคโนโลยีฯ	๒๐,๖๐๐.๐๐	๒๐,๖๐๐.๐๐	-	๑๐๐
<b>รวม</b>	<b>๘๐๗,๒๘๒.๙๙</b>	<b>๘๐๗,๒๘๒.๙๙</b>	<b>-</b>	<b>๑๐๐</b>
<b>๓. เกษตรกรได้รับการส่งเสริมและ พัฒนาศักยภาพ (งบรายจ่ายอื่น)</b>				
๑) โครงการพัฒนาเกษตรกรยั่งยืน	๑๓๕,๕๘๖.๐๐	๑๓๕,๕๘๖.๐๐	-	๑๐๐
๒) โครงการสนับสนุนการเกษตรใน ระดับพื้นที่	๓๒,๑๐๐.๐๐	๓๒,๑๐๐.๐๐	-	๑๐๐
๓) โครงการพระราชดำริฯ	๒๐๐,๐๐๐.๐๐	๒๐๐,๐๐๐.๐๐	-	๑๐๐
<b>รวม</b>	<b>๓๖๗,๖๘๖.๐๐</b>	<b>๓๖๗,๖๘๖.๐๐</b>	<b>-</b>	<b>๑๐๐</b>



แผนงาน	งบประมาณที่ได้รับจัดสรร (บาท)	การใช้จ่ายเงินงบประมาณ (บาท)	งบประมาณคงเหลือ (บาท)	คิดเป็นร้อยละ
<b>๔. แผนงาน ด้านอาหารปลอดภัย</b> ๑) เบิกแทนกัน โครงการร้านอาหาร วัตถุประสงค์ปลอดภัยเลือกใช้สินค้า Q	๒๐,๗๐๐.๐๐	๒๐,๗๐๐.๐๐	-	๑๐๐
<b>๕. งบกลาง</b> ค่าเช่าบ้าน	๕๙,๙๖๕.๐๐	๕๙,๙๖๕.๐๐	-	๑๐๐
<b>๖. งบเงินกู้ (โควิด-๑๙) ค่าตอบแทน พนักงานราชการเฉพาะกิจ</b> - ค่าตอบแทนพนักงานราชการ - เงินสหบกกองทุนประกันสังคม	๙๙๐,๐๐๐.๐๐ ๔๕,๒๘๕.๐๐	๙๙๐,๐๐๐.๐๐ ๓๒,๙๗๐.๐๐	- ๑๒,๓๑๕.๐๐	๑๐๐ ๗๒.๘๑
<b>รวมทั้งหมด</b>	<b>๔,๐๔๕,๘๓๘.๙๙</b>	<b>๔,๐๓๓,๕๒๓.๙๙</b>	<b>๑๒,๓๑๕.๐๐</b>	<b>๙๙.๗๐</b>

หมายเหตุ : ๑. งบเหลือจ่าย สป.กษ.ตั้งงบประมาณกลับส่วนกลางหลังสิ้นปีงบประมาณ  
๒. งบเหลือจ่าย สป.กษ.ตั้งงบประมาณกลับส่วนกลางหลังสิ้นปีงบประมาณ  
๓. งบเหลือจ่าย จัดทำหนังสือส่งคืนงบประมาณกลับส่วนกลาง

#### ๑.๔ งานธุรการ



- งานรับหนังสือและเอกสารต่าง ๆ จำนวน ๒,๔๒๑ เรื่อง
- งานส่งหนังสือและเอกสารต่าง ๆ จำนวน ๒,๓๗๒ เรื่อง
- หนังสือภายใน จำนวน ๑,๘๗๓ เรื่อง
- การรับ - ส่งหนังสือผ่านระบบ E-paperless จำนวน ๑,๑๕๕ เรื่อง
- ร่างโต้ตอบหนังสือ จำนวน ๓๘๘ เรื่อง

#### ๑.๕ งานบริหารบุคคล



- จัดทำสรุปการมาปฏิบัติราชการของข้าราชการ  
ลูกจ้างประจำ และพนักงานราชการ จำนวน ๑๒ ครั้ง
- จัดทำรายงานผลการลาป่วย ลากิจ และลาพักผ่อน จำนวน ๑๒ ครั้ง
- จัดทำทะเบียนประวัติข้าราชการในแบบ ก.พ.๗ จำนวน ๒ ครั้ง

#### ๑.๖ งานอื่น ๆ

- งานด้านอนุรักษ์พลังงาน จำนวน ๑๒ ครั้ง



➤ การเข้าร่วมประชุมต่างๆ ของเกษตรกรและสหกรณ์จังหวัดชุมพร ในการเป็นประธาน/กรรมการ/อนุกรม/คณะทำงาน

เป็นกรรมการ/อนุกรรมการ/คณะทำงาน

- ร่วมต้อนรับพลเอกประวิตร วงษ์สุวรรณ รองนายกรัฐมนตรีและคณะ ณ คลองนาคราช อ.เมืองชุมพร จ.ชุมพร
- รมว.กระทรวงเกษตรและสหกรณ์ลงพื้นที่ตรวจเยี่ยมชาวประมงพื้นบ้านในเขตพื้นที่จังหวัดชุมพร ณ ต.สะพลี อ.ปะทิว จ.ชุมพร
- เป็นประธานการประชุมกลั่นกรองการให้ความช่วยเหลือเกษตรกรด้านการเกษตร ณ สนง.ป้องกันและบรรเทาสาธารณภัยจังหวัดชุมพร ชั้น ๑ ศาลากลางจังหวัดชุมพร
- ประชุมคณะทำงานพิจารณาการให้ความช่วยเหลือผู้ประสบภัยพิบัติด้านการเกษตร ปศุสัตว์ ประมง ณ ห้องประชุม สนง.ป้องกันและบรรเทาสาธารณภัยจังหวัดชุมพร ชั้น ๑ ศาลากลางจังหวัดชุมพร
- ประชุมเชิงปฏิบัติการฯ เพื่อยกระดับการพัฒนาคุณภาพการบริหารจัดการของจังหวัดสู่รางวัลเลิศรัฐ (PMQA ๔.๐) ณ ห้องประชุมเกาะมัตรา
- ประชุมศูนย์ประสานการปฏิบัติที่ ๔ กองอำนวยการรักษาความมั่นคงภายในราชอาณาจักร ประเมินผลการปฏิบัติงานตามแผนแม่บทฯ (กอรมน) ณ ห้องประชุมเกาะพิทักษ์ ศาลากลางจังหวัดชุมพร ชั้น ๓
- ประชุมชี้แจงการดำเนินการโครงการขับเคลื่อนการเกษตรระดับหมู่บ้านสู่การผลิตสินค้าเกษตรมูลค่าสูง ระยะที่ ๒ (กลุ่มจังหวัดภาคใต้ฝั่งอ่าวไทย)
- เข้าร่วมประชุมของหน่วยงานภาครัฐร่วมกับผู้นำนาแปลงใหญ่ ระดับจังหวัด ณ อบต.หาดพันไกร อ.เมืองชุมพร จ.ชุมพร
- ร่วมโครงการผู้ว่าราชการจังหวัดชุมพรพบสื่อมวลชน ครั้งที่ ๑ ประจำปีงบประมาณ พ.ศ.๒๕๖๕ ณ ห้องทับทิม โรงแรมชุมพรการ์เดนส์ อ.เมืองชุมพร จ.ชุมพร
- ประชุมคณะทำงานโครงการขับเคลื่อนการเกษตรระดับหมู่บ้านสู่การผลิตสินค้าเกษตรมูลค่าสูง ณ ห้องประชุมเกาะพิทักษ์ ชั้น ๓ ศาลากลางจังหวัดชุมพร
- ประชุมคณะอนุกรรมการทรัพยากรน้ำจังหวัดชุมพร ครั้งที่ ๑/๒๕๖๕ ผ่านระบบ Zoom ณ สำนักงานเกษตรและสหกรณ์จังหวัดชุมพร ชั้น ๓
- ประชุมติดตามงานการตรวจราชการของผู้ตรวจราชการ เขตตรวจราชการที่ ๕ ณ ห้องประชุมเกาะลังกาจิว ชั้น ๒ ศาลากลางจังหวัดชุมพร
- ประชุมเครือข่ายทีมสำนักงานเกษตรและสหกรณ์จังหวัดพัทลุงจังหวัดภาคใต้ ผ่านระบบ Zoom ณ สำนักงานเกษตรและสหกรณ์จังหวัดชุมพร ชั้น ๓
- ประชุมคณะกรรมการบริหารศูนย์เทคโนโลยีเกษตรและนวัตกรรม (AIC) ผ่านระบบ Zoom ณ สำนักงานเกษตรและสหกรณ์จังหวัดชุมพร ชั้น ๓
- จัดเวทีประชุมหมู่บ้าน ต.บ้านนา อ.เมืองชุมพร จ.ชุมพร ณ ศูนย์ ศพก. เมืองชุมพร อ.เมืองชุมพร จ.ชุมพร
- ประชุมคณะกรรมการเพื่อแก้ไขปัญหาเกษตรกรอันเนื่องมาจากผลิตผลการเกษตรระดับจังหวัด (คพจ.) ณ ห้องประชุมเกาะเสม็ด ชั้น ๔
- ประชุมคณะทำงานพิจารณาการให้ความช่วยเหลือผู้ประสบภัยด้านการเกษตร ปศุสัตว์ ประมง ณ สำนักงานป้องกันและบรรเทาสาธารณภัยจังหวัดชุมพร ชั้น ๑ ศาลากลางจังหวัดชุมพร
- ประชุมคณะกรรมการจังหวัดและหัวหน้าส่วนราชการประจำจังหวัดชุมพร ประจำเดือนมกราคม ๒๕๖๕ ณ ห้องประชุมเกาะเสม็ด ชั้น ๔





- ร่วมหารือแนวทางพัฒนากลุ่มแปรรูปพืชเศรษฐกิจ และการพัฒนาเชิงพื้นที่ฯ (กรณีศึกษา) ใบกระท่อม กัญชา กัญชง ปาล์มน้ำมัน ฌ สวนบ้านชมพลอย ม.๔ ต.ทุ่งตะไคร้ อ.ทุ่งตะโก จ.ชุมพร
- ประชุมคณะทำงานพิจารณาการให้ความช่วยเหลือผู้ประสบภัยด้านการเกษตร ปศุสัตว์ ประมง ฌ สำนักงานป้องกันและบรรเทาสาธารณภัยจังหวัดชุมพร ชั้น ๑ ศาลากลางจังหวัดชุมพร
- ประชุมคณะกรรมการบริหารกองทุนพัฒนาเด็กชนบทจังหวัดชุมพร ฌ ห้องประชุมเกาะพิทักษ์ ชั้น ๓ ศาลากลางจังหวัดชุมพร
- ประชุมคณะอนุกรรมการทรัพยากรน้ำจังหวัดชุมพร นัดพิเศษ ผ่านระบบ Zoom ฌ สำนักงานเกษตรและสหกรณ์จังหวัดชุมพร ชั้น ๓
- ประชุมเชิงปฏิบัติการ (Workshpo) เพื่อหารือการจัดทำแผนโครงการพัฒนาเกษตรกรรมยั่งยืนสู่ธุรกิจ ผ่านระบบ Zoom ฌ สำนักงานเกษตรและสหกรณ์จังหวัดชุมพร ชั้น ๓
- ประชุมคณะอนุกรรมการพัฒนาการเกษตรและสหกรณ์ระดับจังหวัด ครั้งที่ ๑/๒๕๖๕ ฌ ห้องประชุมเกาะพิทักษ์ ชั้น ๓ ศาลากลางจังหวัดชุมพร
- ประชุมคณะกรรมการบริหารศูนย์อำนวยการขจัดความยากจนและพัฒนาคนทุกช่วงวัย ฌ ห้องประชุมเกาะเสม็ด ชั้น ๔ ศาลากลางจังหวัดชุมพร
- ประชุมคณะกรรมการกองทุนฟื้นฟูและพัฒนาเกษตรกร ฌ ห้องประชุมเกาะพิทักษ์ ชั้น ๓ ศาลากลางจังหวัดชุมพร
- ประชุมเตรียมการติดตามและขับเคลื่อนโครงการอันเนื่องมาจากพระราชดำริ ฌ ห้องประชุมเกาะมัตรา ชั้น ๒ ศาลากลางจังหวัดชุมพร
- ประชุมคณะกรรมการอำนวยการจัดการประชุมวิชาการและนิทรรศการ ผ่านระบบ Zoom ฌ สำนักงานเกษตรและสหกรณ์จังหวัดชุมพร ชั้น ๓
- ประชุมคณะกรรมการให้ความช่วยเหลือผู้ประสบภัยจังหวัดชุมพร ครั้งที่ ๓/๒๕๖๕ (ก.ช.ภ.จ.) ฌ ห้องประชุมเกาะมัตรา ชั้น ๒ ศาลากลางจังหวัดชุมพร
- ประชุมการตรวจติดตามการตรวจราชการตามแผนการตรวจราชการแบบบูรณาการของผู้ตรวจราชการ สำนักงานยก เขตตรวจราชการที่ ๕ ผ่านระบบ Zoom ฌ ห้องประชุมเกาะเสม็ด ชั้น ๔
- ประชุมคณะอนุกรรมการติดตามกำกับดูแลการบริหารจัดการข้าวระดับจังหวัด จังหวัดชุมพร ฌ ห้องประชุมเกาะเสม็ด ชั้น ๔
- ประชุมคณะทำงานจัดทำแนวทางการส่งเสริมการใช้ปัจจัยการผลิตฯ ครั้งที่ ๒/๒๕๖๕ ผ่านระบบ Zoom ฌ สำนักงานเกษตรและสหกรณ์จังหวัดชุมพร ชั้น ๓
- ประชุมติดตามงาน/โครงการสำคัญของ สป.กษ. ครั้งที่ ๑/๒๕๖๕ ผ่านระบบ Zoom ฌ สำนักงานเกษตรและสหกรณ์จังหวัดชุมพร ชั้น ๓
- ประชุมคณะทำงานส่งเสริมพัฒนาอาชีพและการตลาด ครั้งที่ ๑/๒๕๖๕ ฌ ห้องประชุมเกาะพิทักษ์ ชั้น ๓ ศาลากลางจังหวัดชุมพร
- ประชุมการขับเคลื่อนการพัฒนากลไกการพัฒนาเศรษฐกิจฐานรากและประชารัฐฯ ฌ ห้องประชุมเกาะทองหลาง ชั้น ๓ ศาลากลางจังหวัดชุมพร
- ประชุมคณะอนุกรรมการพัฒนาแรงงานและประสานการฝึกอาชีพจังหวัด (กพร.ปจ.) ครั้งที่ ๑/๒๕๖๕ ฌ ห้องประชุมเกาะพิทักษ์ ชั้น ๓ ศาลากลางจังหวัดชุมพร
- ประชุมคณะทำงานขับเคลื่อนและสนับสนุนดำเนินงานตามกรอบการใช้ประโยชน์ทรัพยากรท้องถิ่น ฌ ห้องประชุมเกาะพิทักษ์ ชั้น ๓ ศาลากลางจังหวัดชุมพร



- ประชุมคณะกรรมการศูนย์อำนวยการความปลอดภัยทางถนนจังหวัดชุมพร ครั้งที่ ๒/๒๕๖๕ ณ ห้องประชุมเกาะเสม็ด ชั้น ๔
- ประชุมคณะกรรมการโครงการก่อสร้างฝายชะลอน้ำแบบประชาอาสาเฉลิมพระเกียรติ ณ ห้องประชุมเกาะเสม็ด ชั้น ๔
- ประชุมคณะกรรมการป้องกันและปราบปรามการตัดไม้ทำลายป่า ครั้งที่ ๑/๒๕๖๕ ณ ห้องประชุมเกาะมัตรา ชั้น ๓ ศาลากลางจังหวัดชุมพร
- ประชุมคณะกรรมการขับเคลื่อนโครงการพัฒนาเกษตรกรรมยั่งยืนในเมือง ครั้งที่ ๑/๒๕๖๕ ณ ห้องประชุมเกาะมัตรา ชั้น ๓ ศาลากลางจังหวัดชุมพร
- ประชุมคณะกรรมการกลั่นกรองผลการประเมินผลการปฏิบัติราชการของข้าราชการพลเรือนสามัญ ณ ห้องประชุมเกาะลังกาจิว ชั้น ๒ ศาลากลางจังหวัดชุมพร
- ประชุมคณะกรรมการฝ่ายกิจกรรมชุมชน ชิมทุเรียน เมืองชุมพร ครั้งที่ ๑/๒๕๖๕ ณ ห้องประชุมเกาะเสม็ด ชั้น ๔ ศาลากลางจังหวัดชุมพร
- ประชุมคณะทำงานขับเคลื่อนการพัฒนาโครงการพัฒนาพื้นที่หนองใหญ่ตามพระราชดำริ ณ ห้องประชุมเกาะมัตรา ชั้น ๒ ศาลากลางจังหวัดชุมพร
- ประชุมคณะกรรมการฝ่ายเจรจาการค้าผลไม้ ครั้งที่ ๑/๒๕๖๕ ณ ห้องประชุมพาณิชย์จังหวัดชุมพร ศาลากลางจังหวัดชุมพร ชั้น ๓
- ประชุมคณะกรรมการบริหารงานกลุ่มจังหวัดแบบบูรณาการ (กบก.) กลุ่มจังหวัดภาคใต้ฝั่งอ่าวไทย ครั้งที่ ๑/๒๕๖๕ (๕ จังหวัด) ผ่านระบบ Zoom ณ ห้องประชุมเกาะลังกาจิว ชั้น ๒ ศาลากลางจังหวัดชุมพร
- ประชุมคณะทำงานเพื่อพิจารณาวาระการประชุมคณะกรรมการส่งเสริมและพัฒนาคุณภาพชีวิตคนพิการประจำจังหวัดชุมพร ครั้งที่ ๒/๒๕๖๕ ณ ห้องประชุมสำนักงานพัฒนาสังคมและความมั่นคงของมนุษย์ ชั้น ๑ ศาลากลางจังหวัดชุมพร
- ประชุมคณะกรรมการคัดเลือกสหกรณ์และกลุ่มเกษตรกรที่มีการนำหลักปรัชญาเศรษฐกิจพอเพียงฯ ระดับจังหวัด ณ ห้องประชุมสำนักงานสหกรณ์จังหวัดชุมพร ชั้น ๓ ศาลากลางจังหวัดชุมพร

### การร่วมงานรัฐพิธี

๑. ร่วมพิธีวันที่ระลึกพระบาทสมเด็จพระนั่งเกล้าเจ้าอยู่หัวฯ ณ หอประชุมจังหวัดชุมพร
๒. ร่วมพิธีวันคล้ายวันพระราชสมภพองค์ประธานมูลนิธิสายใจไทย วันที่ ๒ เมษายน ๒๕๖๕





๓. ร่วมพิธีวันพระบาทสมเด็จพระพุทธยอดฟ้าจุฬาโลกมหาราชและวันที่ระลึกมหาจักรีบรมราชวงศ์

๔. ร่วมพิธีถวายราชสักการะเนื่องในวันคล้ายวันสวรรคตสมเด็จพระนเรศวรมหาราช ประจำปี พ.ศ.๒๕๖๕





๕. ร่วมพิธีเปิดนิทรรศการเฉลิมพระเกียรติสมเด็จพระเจ้าลูกยาเธอ เจ้าฟ้าทีปังกรรัศมีโชติ



๖. ร่วมพิธีเฉลิมพระเกียรติพระบาทสมเด็จพระเจ้าอยู่หัว เนื่องในวันฉัตรมงคล ๔ พฤษภาคม ๒๕๖๕



## กลุ่มยุทธศาสตร์พัฒนาการเกษตร

### ผลการดำเนินงานกลุ่มยุทธศาสตร์พัฒนาการเกษตร

สรุปแผน/ผลการปฏิบัติงาน ประจำปีงบประมาณ ๒๕๖๕ สำนักงานเกษตรและสหกรณ์จังหวัดชุมพร  
กลุ่มยุทธศาสตร์พัฒนาการเกษตร

ที่	โครงการ/กิจกรรม	หน่วย	เป้าหมาย		งบประมาณ	
			แผน	ผล	ได้รับจัดสรร	ใช้จ่ายจริง
๑	แผนพัฒนาการเกษตรและสหกรณ์จังหวัดชุมพร (พ.ศ.๒๕๖๖ – ๒๕๗๐)	ครั้ง	๑	๑	-	-
๒	จัดทำแผนปฏิบัติการด้านการเกษตรและสหกรณ์ของจังหวัด	ครั้ง	๒	๒	-	-
๓	ติดตามความก้าวหน้าผลการดำเนินงานตามแผนปฏิบัติการด้านการเกษตรและสหกรณ์ของจังหวัด	ครั้ง	๔	๔	-	-
๔	ประชุมคณะกรรมการพัฒนาการเกษตรและสหกรณ์ของจังหวัด	ครั้ง	๒	๒	๖๓,๕๐๐	๕๙,๖๕๕
๖	คณะกรรมการขับเคลื่อนงานด้านการเกษตรในระดับพื้นที่ (จังหวัด, อำเภอ)	ครั้ง	๔	๖	๓๒,๑๐๐	๓๒,๑๐๐
๕	โครงการร้านอาหารวัตถุดิบปลอดภัยเลือกใช้สินค้า Q (Q Restaurant) ประจำปีงบประมาณ พ.ศ.๒๕๖๔	ร้าน	๒๓	๒๓	๒๐,๗๐๐	๒๐,๗๐๐
	- ประชาสัมพันธ์ร้านอาหารสมัครผ่านช่องทางต่าง ๆ	ครั้ง	๓	๓	-	-
	- ตรวจรับรองร้านใหม่	ร้าน	๓	๓	-	-
	- ตรวจติดตามและตรวจต่ออายุ	ร้าน	๒๐	๒๐	-	-
๗	โครงการเกษตรทฤษฎีใหม่ (ลงพื้นที่ติดตามเยี่ยมเยียนเกษตรกร)	ราย	๑๕๒	๑๕๒	-	-
๘	การรวมกลุ่มและสร้างเครือข่าย ภายใต้โครงการพัฒนาเกษตรกรรมยั่งยืน	กลุ่ม	๑	๑	๓๒,๕๐๐	๓๒,๕๐๐
๙	โครงการ ๑ ตำบล ๑ กลุ่มเกษตรทฤษฎีใหม่	ราย	๓๙	๓๙	-	-
๑๐	โครงการขับเคลื่อนการเกษตรระดับหมู่บ้านสู่การผลิตสินค้าเกษตรมูลค่าสูง	หมู่บ้าน	๘	๘	-	-



## ๑) แผนพัฒนาการเกษตรและสหกรณ์จังหวัดชุมพร

### ☞ ความเป็นมา

ตามกฎกระทรวงการแบ่งส่วนราชการ สำนักงานปลัดกระทรวงเกษตรและสหกรณ์ ได้กำหนดให้สำนักงานเกษตรและสหกรณ์จังหวัด มีหน้าที่ในการศึกษา วิเคราะห์ และจัดทำยุทธศาสตร์พัฒนาการเกษตรและสหกรณ์ของจังหวัดและกลุ่มจังหวัด ด้วยกระบวนการมีส่วนร่วมจากทุกภาคส่วนที่เกี่ยวข้อง

### ☞ วัตถุประสงค์

เพื่อใช้เป็นแผนแม่บท ในการนำนโยบายของรัฐบาล นโยบายของกระทรวงเกษตรและสหกรณ์ ลงไปแก้ไขปัญหาและพัฒนาการเกษตร ให้สอดคล้องกับศักยภาพของพื้นที่และความต้องการของเกษตรกร

### ☞ ผลการดำเนินงาน

สำนักงานเกษตรและสหกรณ์จังหวัดชุมพร ได้ดำเนินการจัดทำแผนพัฒนาการเกษตรและสหกรณ์จังหวัดชุมพร (พ.ศ. ๒๕๖๖ - ๒๕๗๐) โดยบูรณาการหน่วยงานและภาคส่วนที่เกี่ยวข้อง ในการทบทวนแผนพัฒนาการเกษตรและสหกรณ์จังหวัดชุมพร ซึ่งได้ประชุมภาคส่วนที่เกี่ยวข้องในการขับเคลื่อนการดำเนินงาน ดังนี้

๑. ประชุมเชิงปฏิบัติการทบทวนแผนพัฒนาการเกษตรและสหกรณ์จังหวัดชุมพร (พ.ศ.๒๕๖๖-๒๕๗๐) ในวันที่ ๑ มิถุนายน ๒๕๖๕ เวลา ๐๙.๐๐-๑๖.๓๐ น. ณ ห้องประชุมเกาะมาตรา ศาลากลางจังหวัดชุมพร ชั้น ๒

๒. ประชุมรับฟังความคิดเห็นต่อร่างแผนพัฒนาการเกษตรและสหกรณ์จังหวัดชุมพร (พ.ศ.๒๕๖๖-๒๕๗๐) ในวันที่ ๒ สิงหาคม ๒๕๖๕ เวลา ๐๙.๐๐-๑๖.๐๐ น. ณ ห้องประชุมเกาะเสม็ด ศาลากลางจังหวัดชุมพร ชั้น ๔

๓. นำเสนอร่างแผนพัฒนาการเกษตรและสหกรณ์จังหวัดชุมพร (พ.ศ. ๒๕๖๖ - ๒๕๗๐) เพื่อขอความเห็นชอบต่อที่ประชุมคณะกรรมการพัฒนาการเกษตรและสหกรณ์จังหวัด เมื่อวันที่ ๕ กันยายน ๒๕๖๕

๔. จัดทำรูปเล่มฉบับสมบูรณ์ และจัดส่งให้สำนักแผนงานและโครงการพิเศษ เมื่อวันที่ ๙ กันยายน ๒๕๖๕

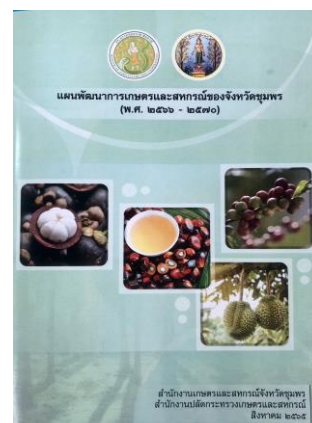



## ๒) จัดทำแผนปฏิบัติการด้านการเกษตรและสหกรณ์ของจังหวัดชุมพร และติดตามความก้าวหน้าการดำเนินงาน ปี ๒๕๖๔

### ☞ ความเป็นมา

กระทรวงเกษตรและสหกรณ์ ได้กำหนดให้สำนักงานเกษตรและสหกรณ์จังหวัดชุมพร จัดทำแผนปฏิบัติการด้านการเกษตรและสหกรณ์ของจังหวัด ประจำปีงบประมาณ ๒๕๖๕ และรายงานความก้าวหน้าผลการดำเนินงานโครงการ เป็นรายไตรมาส พร้อมนำเข้าสู่ข้อมูลในระบบแผนงาน/โครงการภายใต้โครงการพัฒนาระบบฐานข้อมูลด้านการเกษตรและสหกรณ์ของจังหวัด [www.moac-info.net/chumphon](http://www.moac-info.net/chumphon)

### ☞ ผลการดำเนินงาน

ปีงบประมาณ ๒๕๖๕ หน่วยงานในสังกัดกระทรวงเกษตรและสหกรณ์จังหวัดชุมพร ได้รับงบประมาณเพื่อดำเนินการในพื้นที่จังหวัดชุมพร ๒๒ หน่วยงาน จำนวนโครงการที่ได้รับอนุมัติ ๒๔๙ โครงการ งบประมาณทั้งสิ้น ๑,๑๑๓,๓๘๙,๗๘๐.๔๐ บาท แยกเป็น งบจังหวัด จำนวน ๑ โครงการ งบประมาณ ๙๖,๔๙๐ บาท งบปกติ ๒๓๔ โครงการ งบประมาณ ๑,๐๑๖,๘๙๙,๒๙๐.๔๐ บาท งบอื่น ๆ จำนวน ๑๔ โครงการ งบประมาณ ๑๓,๙๙๑,๒๐๐.๐๐ บาท

สำนักงานเกษตรและสหกรณ์จังหวัดชุมพร ได้ติดตามความก้าวหน้าผลการดำเนินงานโครงการเป็นรายไตรมาส จำนวน ๒๔๙ โครงการ ซึ่งในไตรมาสที่ ๔ สรุปผลการดำเนินงานของโครงการ มีโครงการที่ดำเนินการแล้วเสร็จ จำนวน ๒๔๙ โครงการ อยู่ระหว่างดำเนินการ จำนวน ๑๑ โครงการ โครงการที่มีเงินเหลืออมปี ๒๕๖๕ จำนวน ๑๑ โครงการ ผลการเบิกจ่ายงบประมาณ ๙๕๔,๙๔๖,๕๓๒ บาท คิดเป็นร้อยละ ๘๕.๗๗ (มีเงินกันไว้เบิกเหลืออมปี ๘๗,๑๓๐,๓๖๕.๘๑ บาท)

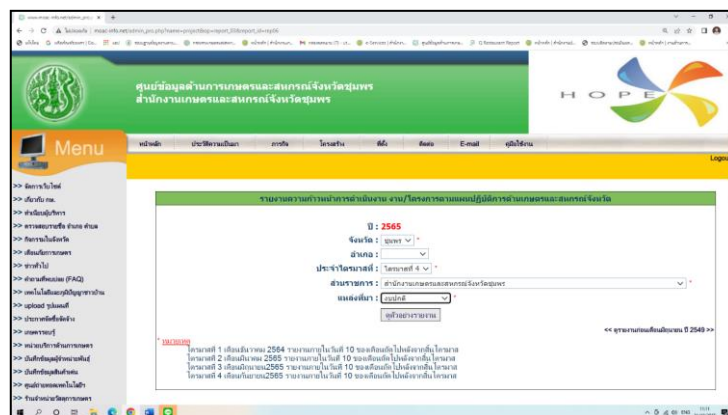

## ๓) การขับเคลื่อนและพัฒนาปาล์มน้ำมันคุณภาพจังหวัดชุมพรอย่างยั่งยืน

### ☞ ความเป็นมา

ตามมติคณะกรรมการนโยบายปาล์มแห่งชาติ (กนป.) มีมติเมื่อวันที่ ๔ มิถุนายน ๒๕๖๓ เห็นชอบให้มีการแต่งตั้งคณะอนุกรรมการและคณะทำงานขับเคลื่อนกลไกบริหารจัดการเพื่อแก้ไขปัญหาปาล์มน้ำมันและน้ำมันปาล์มระดับจังหวัด เพื่อให้เป็นศูนย์กลางในการบูรณาการแก้ไขปัญหาและเร่งรัดติดตามความก้าวหน้าในการแปลงมาตรการ แนวทาง แผนงาน และโครงการของหน่วยงานที่รับผิดชอบที่ผ่านความเห็นชอบเป็นมติคณะกรรมการนโยบายปาล์มแห่งชาติ และขอส่งการประธานกรรมการนโยบายปาล์มแห่งชาติ ไปสู่การปฏิบัติในระดับพื้นที่ ให้ประสานสอดคล้องไปในทิศทางเดียวกันอย่างเป็นระบบครบวงจร และสัมฤทธิ์ผล



เป็นรูปธรรม จึงแต่งตั้งคณะกรรมการและคณะทำงานขับเคลื่อนกลไกบริหารจัดการเพื่อแก้ไขปัญหาปาล์มน้ำมัน และน้ำมันปาล์มจังหวัดน่านรองในพื้นที่ ๕ จังหวัดภาคใต้ ดังนี้

๑) คณะอนุกรรมการขับเคลื่อนกลไกบริหารจัดการเพื่อแก้ไขปัญหาปาล์มน้ำมันและน้ำมันปาล์ม โดยมี รองเลขาธิการนายกรัฐมนตรีฝ่ายการเมือง (พลตำรวจเอก ธรรมศักดิ์ วิชชารยะ) เป็นประธานอนุกรรมการ และ เลขาธิการสำนักงานเศรษฐกิจการเกษตร หรือผู้แทน เป็นอนุกรรมการและเลขานุการ

๒) คณะทำงานขับเคลื่อนกลไกบริหารจัดการเพื่อแก้ไขปัญหาปาล์มน้ำมันและน้ำมันปาล์มจังหวัดชุมพร สุราษฎร์ธานี กระบี่ พังงา และนครศรีธรรมราช โดยมีผู้ว่าราชการจังหวัด เป็นประธานคณะทำงาน และผู้แทน สำนักงานเกษตรและสหกรณ์จังหวัดที่ได้รับมอบหมาย เป็นคณะทำงานและเลขานุการ

จังหวัดได้จัดทำ คำสั่งจังหวัดชุมพร ที่ ๑๗๓๔/๒๕๖๓ เรื่อง แต่งตั้งคณะกรรมการขับเคลื่อนการพัฒนา ปาล์มน้ำมันคุณภาพจังหวัดชุมพร โดยมีองค์ประกอบ ผู้ว่าราชการจังหวัดชุมพร เป็นประธาน เกษตรจังหวัดชุมพร พาณิชยจังหวัดชุมพร อุตสาหกรรมจังหวัดชุมพร เป็นกรรมการและเลขานุการ และหน่วยงานราชการ เกษตรกร ผู้ประกอบการโรงงาน ลานเท เป็นกรรมการ

### **๒ แนวทางการขับเคลื่อนกลไกบริหารจัดการระดับจังหวัด**

๑. ผู้ว่าราชการจังหวัด เป็นประธานคณะทำงานขับเคลื่อนบูรณาการแก้ไขปัญหาปาล์มน้ำมันและ น้ำมันปาล์มระดับจังหวัด และมีผู้รับผิดชอบหลักในการดำเนินการตามอำนาจหน้าที่ให้เป็นไปตามกฎหมาย กฎระเบียบ ประกาศคำสั่งของแต่ละหน่วยงาน ประกอบด้วย เกษตรจังหวัด อุตสาหกรรมจังหวัด พาณิชยจังหวัด พลังงานจังหวัด และผู้บังคับการตำรวจภูธรจังหวัด และให้คณะทำงานขับเคลื่อนบูรณาการแก้ไขปัญหาปาล์มน้ำมัน และน้ำมันปาล์มดำเนินการที่เกี่ยวข้องกับภารกิจหน้าที่และอำนาจของแต่ละหน่วยงานที่รองรับมาตรการ โดย กำหนดบทบาทภารกิจ หน้าที่ และอำนาจของแต่ละหน่วยงานที่รองรับมาตรการให้ชัดเจน เพื่อความคล่องตัวใน การบูรณาการ เพื่อแก้ไขปัญหาปาล์มน้ำมันและน้ำมันปาล์มระดับจังหวัด ดังนี้

๑.๑ การสร้างการรับรู้ให้เกษตรกรชาวสวนปาล์มน้ำมัน เพิ่มคุณภาพผลปาล์มน้ำมันให้มีอัตราการ สกัดน้ำมันปาล์มไม่ต่ำกว่าร้อยละ ๑๘ และปลูกฝังพฤติกรรมชาวสวนปาล์มน้ำมันในการตัดผลปาล์มน้ำมันที่สุก ตามหลักวิชาการ เพื่อป้องกันไม่ให้เกิดการฉวยโอกาสในการกดราคาซื้อของพ่อค้าคนกลาง หรือโรงงานสกัดน้ำมันปาล์ม

๑.๒ กวดขันตรวจตราในการกำกับให้ผู้ประกอบการโรงงานสกัดน้ำมันปาล์มในแต่ละพื้นที่ปฏิบัติตาม ประกาศกระทรวงอุตสาหกรรมเรื่อง การกำหนดชนิดและคุณภาพวัตถุดิบในการผลิตของโรงงานสกัดน้ำมันปาล์ม พ.ศ. ๒๕๖๒

๑.๓ เผยแพร่ราคาปาล์มน้ำมันและน้ำมันปาล์มในพื้นที่แหล่งผลิตที่สำนักงานพาณิชย์จังหวัด สำรองเป็นประจำวัน ให้ทราบโดยทั่วกันอย่างกว้างขวาง และกำกับดูแลราคาซื้อผลปาล์มน้ำมันที่เป็นธรรม โดยใช้โครงสร้างการคำนวณราคาประมาณการของผลปาล์มน้ำมัน น้ำมันปาล์มดิบ ตามมติคณะอนุกรรมการ พิจารณาโครงสร้างราคาผลปาล์มน้ำมันและน้ำมันปาล์ม ภายใต้ กนป. เป็นแนวทางการเบื้องต้นในการกำหนดราคา รับซื้อผลปาล์มน้ำมันทะเลาะที่เหมาะสม เพื่อป้องกันไม่ให้เกิดการฮั้วกดราคาจากพ่อค้าคนกลางและผู้ประกอบการ โรงงานสกัดน้ำมันปาล์มน้ำมัน

๑.๔ สืบสวนหาข่าวความเคลื่อนไหวของกลุ่มพ่อค้าที่เอารัดเอาเปรียบในการฮั้วราคาซื้อปาล์มน้ำมัน และสกัดกั้นการลักลอบนำเข้าปาล์มน้ำมันโดยผิดกฎหมายทั้งทางบกและทางน้ำ

๑.๕ ส่งเสริมประชาสัมพันธ์และสร้างการรับรู้ให้เกิดความเชื่อมั่นด้านพลังงานไบโอดีเซลในทุกภาคส่วน ที่เกี่ยวข้อง



๑) ประชุมการขับเคลื่อนกลไกบริหารจัดการเพื่อแก้ไขปัญหาปาล์มน้ำมันและน้ำมันปาล์มจังหวัดชุมพร ผ่านระบบ Zoom เมื่อวันที่ ๒๐ พฤษภาคม ๒๕๖๕ ณ ห้องประชุมสำนักงานเกษตรและสหกรณ์จังหวัดชุมพร



#### ๔) ประชุมคณะอนุกรรมการพัฒนาการเกษตรและสหกรณ์จังหวัด

##### ☒ ความเป็นมา

สำนักงานปลัดกระทรวงเกษตรและสหกรณ์ ได้จัดสรรงบประมาณปี พ.ศ. ๒๕๖๕ แผนงานการส่งเสริมประสิทธิภาพการผลิต การสร้างมูลค่าภาคการเกษตรและการเสริมสร้างความเข้มแข็งให้แก่เกษตรกรอย่างเป็นระบบ ผลผลิตอำนวยการและบริหารจัดการด้านการเกษตร กิจกรรมบูรณาการงานในส่วนภูมิภาคให้สำนักงานเกษตรและสหกรณ์จังหวัด เพื่อเป็นค่าใช้จ่ายประชุมคณะอนุกรรมการพัฒนาเกษตรและสหกรณ์ของจังหวัด ประจำปีงบประมาณ พ.ศ. ๒๕๖๕ จังหวัดชุมพร ๖๓,๕๐๐ บาท เพื่อติดตามผลการขับเคลื่อนการดำเนินงานตามนโยบายของกระทรวงเกษตรและสหกรณ์

##### ☒ วัตถุประสงค์

เพื่อติดตามผลการขับเคลื่อนการดำเนินงานตามนโยบายกระทรวงเกษตรและสหกรณ์

##### ☒ ผลการดำเนินงาน

สำนักงานเกษตรและสหกรณ์จังหวัดชุมพร ได้จัดทำแผนการประชุมและจัดประชุมคณะอนุกรรมการพัฒนาการเกษตรและสหกรณ์จังหวัด จำนวน ๒ ครั้ง

๑. จัดประชุมคณะอนุกรรมการพัฒนาการเกษตรและสหกรณ์จังหวัดชุมพร ครั้งที่ ๑/๒๕๖๕ เพื่อพิจารณาข้อมูล BCG Model ภาคเกษตร จังหวัดชุมพร (ปาล์มน้ำมัน, กุ้งขาวแวนนาไม) และโครงการขับเคลื่อนการเกษตรระดับหมู่บ้านสู่การผลิตสินค้าเกษตรมูลค่าสูง เมื่อวันที่ ๑๔ กุมภาพันธ์ ๒๕๖๕ เวลา ๐๙.๓๐ น. ณ ห้องประชุมเกาะพิทักษ์ ศาลากลางจังหวัดชุมพร ชั้น ๓

๒. จัดประชุมคณะอนุกรรมการพัฒนาการเกษตรและสหกรณ์จังหวัดชุมพร ครั้งที่ ๒/๒๕๖๕ พิจารณาร่างแผนพัฒนาการเกษตรและสหกรณ์จังหวัดชุมพร (พ.ศ. ๒๕๖๖-๒๕๗๐) และการคัดเลือกคณะกรรมการเครือข่ายศพก. เมื่อวันที่ ๕ กันยายน ๒๕๖๕ เวลา ๐๙.๓๐ น. ณ ห้องประชุมเกาะพิทักษ์ ศาลากลางจังหวัดชุมพร ชั้น ๓





## ๕) การขับเคลื่อนงานด้านการเกษตรในระดับพื้นที่

### ๕.๑) ความเป็นมา

การสนับสนุนการปฏิบัติงานด้านการเกษตรในระดับพื้นที่ เพื่อให้เกิดความเป็นเอกภาพ เน้นการบูรณาการหน่วยงานในสังกัดระดับพื้นที่กระทรวงเกษตรและสหกรณ์จึงได้ออกคำสั่ง ที่๙๗๘/๒๕๖๔ ลงวันที่ ๒ พฤศจิกายน ๒๕๖๔ เรื่อง แต่งตั้งคณะกรรมการขับเคลื่อนงานด้านการเกษตรระดับจังหวัด และคณะทำงานขับเคลื่อนงานด้านการเกษตรระดับอำเภอ และคณะกรรมการขับเคลื่อนงานด้านการเกษตรในเขตพื้นที่กรุงเทพมหานคร ซึ่งสำนักงานเกษตรและสหกรณ์จังหวัดชุมพร ได้รับงบประมาณในการดำเนินงานเพื่อเป็นค่าใช้จ่ายสนับสนุนการขับเคลื่อนงานด้านการเกษตรในระดับพื้นที่ หมวดงบรายจ่ายอื่น ในปีงบประมาณ ๒๕๖๕ ของคณะกรรมการขับเคลื่อนงานด้านการเกษตรระดับจังหวัด และคณะทำงานขับเคลื่อนงานด้านการเกษตรระดับอำเภอ เพื่อให้เกิดการขับเคลื่อนนโยบายของรัฐบาลและกระทรวงเกษตรและสหกรณ์ในระดับจังหวัดและระดับอำเภอ โดยในระดับจังหวัดมีองค์ประกอบ ดังนี้ เกษตรและสหกรณ์จังหวัดเป็นประธาน เกษตรจังหวัดเป็นรองประธาน หัวหน้าส่วนราชการในสังกัดกระทรวงเกษตรและสหกรณ์ ทั้งราชการส่วนภูมิภาคและส่วนกลางที่มีสำนักงานตั้งอยู่ในจังหวัด รวมถึงราชการส่วนกลางที่มีสำนักงานตั้งอยู่ในจังหวัดอื่นแต่มีหน้าที่รับผิดชอบในจังหวัดนั้นด้วย โดยมีหัวหน้ากลุ่มยุทธศาสตร์พัฒนาการเกษตร สำนักงานเกษตรและสหกรณ์จังหวัดเป็นเลขานุการ สำหรับระดับอำเภอประกอบด้วย เกษตรอำเภอเป็นประธาน หัวหน้าส่วนราชการระดับอำเภอหรือเจ้าหน้าที่ของหน่วยงานในสังกัดกระทรวงเกษตรและสหกรณ์ ได้แก่ กรมประมง กรมปศุสัตว์ กรมส่งเสริมการเกษตร กรมส่งเสริมสหกรณ์ และสำนักงานเกษตรและสหกรณ์จังหวัด โดยมีนักวิชาการส่งเสริมการเกษตร สำนักงานเกษตรอำเภอที่ได้รับมอบหมายจากประธานคณะทำงาน เป็นเลขานุการ

### ๕.๒) วัตถุประสงค์

เพื่อเป็นแนวทางให้คณะกรรมการขับเคลื่อนงานด้านการเกษตรระดับจังหวัดและพื้นที่กรุงเทพมหานคร รวมทั้งคณะทำงานขับเคลื่อนงานด้านการเกษตรระดับอำเภอ สามารถเชื่อมโยงยุทธศาสตร์กับพันธกิจของกระทรวง สร้างการสื่อสารนโยบายของกระทรวงไปยังผู้ปฏิบัติ บริหารจัดการให้สอดคล้องกับภารกิจได้อย่างมีประสิทธิภาพ ทำให้เกิดการแก้ไขปัญหาเฉพาะหน้าหรือเร่งด่วนภาคการเกษตรที่เกิดขึ้นในพื้นที่ และทำให้การขับเคลื่อนการดำเนินงานตามนโยบาย/โครงการสำคัญของกระทรวงเกษตรและสหกรณ์อย่างเป็นเอกภาพ

### ๕.๓) การดำเนินงาน

๑. บูรณาการแผนงานของทุกหน่วยงานในพื้นที่ เพื่อจัดทำแผนพัฒนาการเกษตรและสหกรณ์ของจังหวัดให้สอดคล้องกับนโยบายรัฐบาลและแนวทางการขับเคลื่อนของกระทรวงเกษตรและสหกรณ์

๒. ติดตามภารกิจด้านการเกษตรและขับเคลื่อนงานสำคัญของกระทรวงเกษตรและสหกรณ์

๓. ประสานการดำเนินงานและอำนวยความสะดวก เพื่อแก้ไขปัญหาปัญหาเร่งด่วนเฉพาะหน้าในพื้นที่

๔. วิเคราะห์ทิศทางการพัฒนาด้านการเกษตรของจังหวัด เพื่อวางแผนเชิงรุก งานป้องกัน และการสร้างโอกาสทางการผลิตที่สอดคล้องกับความต้องการของตลาด

๕. อำนวยการทำงานเกษตรและสหกรณ์ในพื้นที่ เพื่อทราบทรัพยากรและบริหารจัดการทรัพยากรภายในจังหวัด

- การประชุมคณะกรรมการขับเคลื่อนงานด้านการเกษตรระดับจังหวัด ครั้งที่ ๑/๒๕๖๔ เมื่อวันที่ ๑๗ พฤศจิกายน ๒๕๖๔ เวลา ๑๓.๓๐ น. ณ ห้องประชุมเกาะพิทักษ์ ศาลากลางจังหวัดชุมพร ชั้น ๓

- การประชุมคณะกรรมการขับเคลื่อนงานด้านการเกษตรระดับจังหวัด ครั้งที่ ๒/๒๕๖๔ เมื่อวันที่ ๒๖ พฤศจิกายน ๒๕๖๔ เวลา ๐๙.๓๐ น. ณ ห้องประชุมเกาะพิทักษ์ ศาลากลางจังหวัดชุมพร ชั้น ๓



- การประชุมคณะกรรมการขับเคลื่อนงานด้านการเกษตรระดับจังหวัด ครั้งที่ ๓/๒๕๖๔ เมื่อวันที่ ๒๒ ธันวาคม ๒๕๖๔ เวลา ๐๙.๓๐ น. ณ ห้องประชุมเกาะพิทักษ์ ศาลากลางจังหวัดชุมพร ชั้น ๓
- การประชุมคณะกรรมการขับเคลื่อนงานด้านการเกษตรระดับจังหวัด ครั้งที่ ๑/๒๕๖๕ เมื่อวันที่ ๑๕ มีนาคม ๒๕๖๕ เวลา ๐๙.๓๐ น. ณ ห้องประชุมเกาะพิทักษ์ ศาลากลางจังหวัดชุมพร ชั้น ๓
- การประชุมคณะกรรมการขับเคลื่อนงานด้านการเกษตรระดับจังหวัด ครั้งที่ ๒/๒๕๖๕ เมื่อวันที่ ๑๐ มิถุนายน ๒๕๖๕ เวลา ๐๙.๓๐ น. ณ ห้องประชุมเกาะพิทักษ์ ศาลากลางจังหวัดชุมพร ชั้น ๓
- การประชุมคณะกรรมการขับเคลื่อนงานด้านการเกษตรระดับจังหวัด ครั้งที่ ๓/๒๕๖๕ เมื่อวันที่ ๙ สิงหาคม ๒๕๖๕ เวลา ๐๙.๓๐ น. ณ ห้องประชุมเกาะพิทักษ์ ศาลากลางจังหวัดชุมพร ชั้น ๓





- ประชุมการขับเคลื่อนศูนย์เทคโนโลยีเกษตรและนวัตกรรม (Agritech and Innovation Center: AIC) ผ่านระบบ Application Zoom

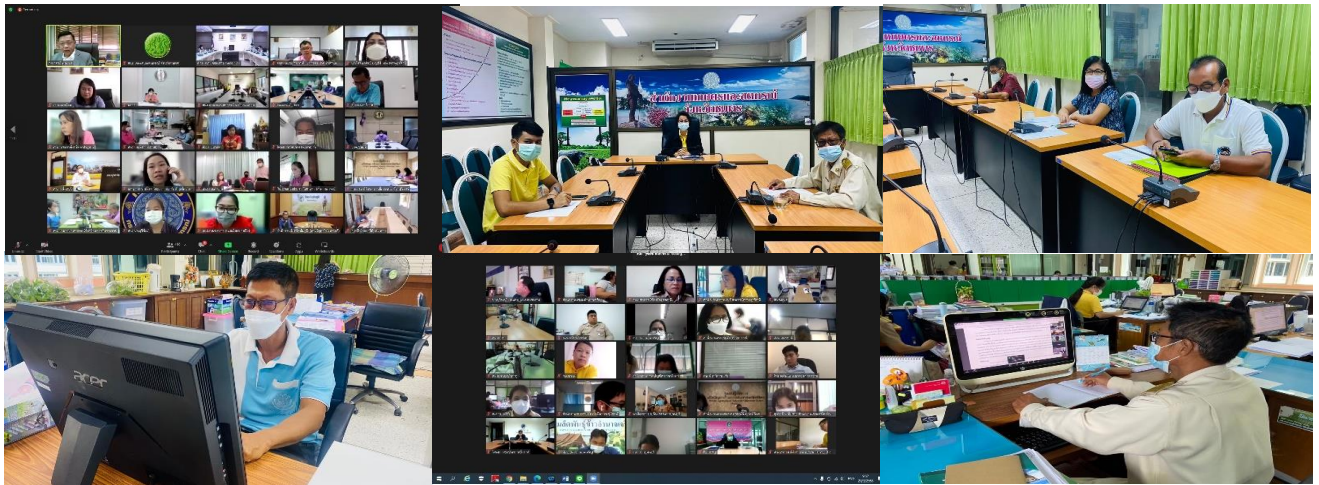

## ๖) การขับเคลื่อน BCG Model ด้านการเกษตร ระดับจังหวัด

ด้วยมติคณะรัฐมนตรี เมื่อวันที่ ๑๙ มกราคม ๒๕๖๔ เห็นชอบให้การขับเคลื่อนการพัฒนาเศรษฐกิจชีวภาพ เศรษฐกิจหมุนเวียน เศรษฐกิจสีเขียว (Bio-Circular-Green Economy : BCG Model) โมเดลเศรษฐกิจสู่การพัฒนาที่ยั่งยืนเป็นวาระแห่งชาติ ตั้งแต่ปี พ.ศ. ๒๕๖๔ เป็นต้นไป สำนักงานปลัดกระทรวงเกษตรและสหกรณ์ ได้ดำเนินการขับเคลื่อนการพัฒนาเศรษฐกิจชีวภาพ เศรษฐกิจหมุนเวียน และเศรษฐกิจสีเขียว (BCG Model) ด้านการเกษตรในระดับพื้นที่ เพื่อให้การขับเคลื่อน BCG Model ของจังหวัด เป็นไปตามแนวทางการขับเคลื่อนภาคการเกษตร ด้วย BCG Model กระทรวงเกษตรและสหกรณ์ สู่ ๓ สูง คือ ประสิทธิภาพสูงด้วยการใช้เทคโนโลยีและนวัตกรรมผสมภูมิปัญญาท้องถิ่น มุ่งยกระดับผลผลิตเกษตรสู่มาตรฐานสูงด้วยระบบการผลิตที่ยั่งยืน ครอบคลุมทั้งด้านคุณภาพผลผลิต โภชนาการ ความปลอดภัย สิ่งแวดล้อม สังคม และวัฒนธรรม เพื่อให้การทำเกษตรเป็นอาชีพที่สร้างรายได้สูงด้วยการผลิตสินค้าเกษตรที่เน้นความเป็นพรีเมียม มีความหลากหลาย และกำหนดราคาขายตามคุณภาพของผลผลิตเกษตร

คณะกรรมการขับเคลื่อนการพัฒนาเศรษฐกิจ BCG Model ได้มีคำสั่งแต่งตั้งคณะกรรมการการขับเคลื่อนการพัฒนาเศรษฐกิจ BCG Model สาขาเกษตร และคำสั่งกระทรวงเกษตรและสหกรณ์ แต่งตั้งคณะกรรมการขับเคลื่อนการพัฒนาเศรษฐกิจชีวภาพ เศรษฐกิจหมุนเวียน และเศรษฐกิจสีเขียว (BCG Model) ด้านการเกษตร เพื่อให้การดำเนินการขับเคลื่อนการพัฒนาเศรษฐกิจ BCG รายสาขา มีความสอดคล้อง เชื่อมโยง ก่อให้เกิดประสิทธิภาพและบรรลุเป้าหมายภาคการเกษตรของจังหวัด สำนักงานเกษตรและสหกรณ์จังหวัดชุมพร ซึ่งเป็นหน่วยงานหลักในการขับเคลื่อน BCG ภาคเกษตร ของจังหวัด จังหวัดชุมพร โดยคณะกรรมการขับเคลื่อนงานด้านการเกษตรระดับจังหวัด (SCP) ได้คัดเลือกสินค้า ๒ ชนิด ได้แก่ ปาล์มน้ำมัน และกุ้งขาวแวนนาไม





## ๗) โครงการร้านอาหารวัตถุดิบปลอดภัยเลือกใช้สินค้า Q (Q Restaurant) ประจำปีงบประมาณ พ.ศ. ๒๕๖๔

### 📌 ความเป็นมา

กระทรวงเกษตรและสหกรณ์ โดยสำนักงานมาตรฐานสินค้าเกษตรและอาหารแห่งชาติ (มกอช.) ดำเนินงานโครงการร้านอาหารวัตถุดิบปลอดภัยเลือกใช้สินค้า Q (Q Restaurant) ซึ่งมีวัตถุประสงค์เพื่อส่งเสริมการบริโภคและใช้วัตถุดิบคุณภาพ ที่มีการผลิตตามมาตรฐานการปฏิบัติทางการเกษตรที่ดี (GAP) และมาตรฐานหลักเกณฑ์วิธีการที่ดีสำหรับการผลิต (GMP) และเพื่อเพิ่มช่องทางจำหน่ายให้กับสินค้าที่มีความปลอดภัย และสร้างแรงจูงใจให้ผู้ผลิตสินค้าที่มีความปลอดภัยเพิ่มมากขึ้น ซึ่งร้านอาหารที่เข้าร่วมโครงการ นอกจากจะนำวัตถุดิบที่ปลอดภัยสู่ผู้บริโภคแล้ว “ร้านอาหารจะเป็น Outlet ให้กับผู้ผลิตหรือเกษตรกร” เป็นการเชื่อมโยงด้านการตลาดจากเกษตรกรไปสู่ผู้บริโภค และยกระดับฟาร์มเข้าสู่ระบบฟาร์มมาตรฐานมากขึ้น โดย มกอช. ได้บูรณาการงานโครงการร่วมกับหน่วยงานสังกัดกระทรวงเกษตรและสหกรณ์ในระดับจังหวัด ซึ่งมีสำนักงานเกษตรและสหกรณ์จังหวัดเป็นหน่วยงานดำเนินการในส่วนภูมิภาค

### 📌 วัตถุประสงค์ของโครงการ

๑. เพื่อประชาสัมพันธ์ร้านอาหารที่ใช้วัตถุดิบจากสินค้า Q ที่มีความปลอดภัย ตามระบบการผลิต GAP
๒. เพื่อสร้างโอกาสให้ผู้ผลิตที่รับรองตนเองว่าผลผลิตปลอดภัยเข้าสู่ร้านอาหาร และได้รับการยอมรับจากผู้บริโภค และสร้างแรงจูงใจให้เกษตรกรหรือผู้ผลิต ผลิตสินค้าที่มีความปลอดภัยเพิ่มมากขึ้น
๓. เพื่อเพิ่มช่องทางการจำหน่ายสินค้าที่มีความปลอดภัย และสร้างความตระหนักให้กับผู้บริโภค ได้เลือกซื้อและบริโภคสินค้าเกษตรและอาหารที่มีความปลอดภัยและถูกสุขลักษณะ

### 📌 ผลการดำเนินงาน

๑. ตรวจรับรองร้านที่สมัครเข้าร่วมโครงการใหม่ จำนวน ๓ ร้าน
๒. ตรวจติดตามและตรวจต่ออายุร้านที่ผ่านการรับรองแล้ว จำนวน ๒๐ ร้าน แยกเป็นตรวจติดตามจำนวน ๑๘ ร้าน และตรวจต่ออายุการรับรองร้านที่ครบอายุการรับรอง ๓ ปี จำนวน ๒ ร้าน
๓. ประชาสัมพันธ์ร้านอาหารวัตถุดิบปลอดภัยเลือกใช้สินค้า Q (Q Restaurant) ผ่านสื่อประชาสัมพันธ์ช่องทางต่าง ๆ

### 📌 ภาพกิจกรรม

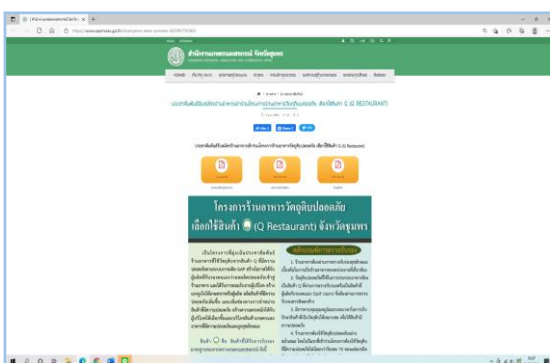

ประชาสัมพันธ์โครงการร้านอาหารวัตถุดิบปลอดภัย เลือกใช้สินค้า Q ผ่านสื่อประชาสัมพันธ์



ตรวจรับรองร้านใหม่ที่สมัครเข้าร่วมโครงการ Q Restaurant ประจำปี ๒๕๖๕



ตรวจติดตามร้านอาหารที่ผ่านการรับรอง ปีละ ๑ ครั้ง



ตรวจต่ออายุร้านอาหารที่ผ่านการรับรอง และครบอายุการรับรอง ๓ ปี



มอบป้ายรับรองร้านอาหารที่ผ่านการตรวจรับรอง (ร้านต่ออายุ และร้านใหม่)





## ๘) โครงการเกษตรทฤษฎีใหม่

### ๘.๑) ความเป็นมา

พระบาทสมเด็จพระบรมชนกาธิเบศร มหาภูมิพลอดุลยเดชมหาราช บรมนาถบพิตร ได้ทรงพระราชทานหลักปรัชญาเศรษฐกิจพอเพียง เพื่อเป็นแนวทางในการดำเนินชีวิตอยู่ด้วยความมั่นคงและยั่งยืน ทรงคิดค้นเกษตรทฤษฎีใหม่ เพื่อแก้ไขปัญหาเกษตรกรรมที่ไม่ได้ผลในเขตแห้งแล้งขาดแคลนน้ำในการเกษตร โดยเฉพาะการประกอบอาชีพทางการเกษตรโดยอาศัยน้ำฝนเป็นหลัก ซึ่งมีความเสี่ยงสูงในการขาดแคลนน้ำ กรณีฝนทิ้งช่วงและมีปริมาณน้ำฝนไม่เพียงพอในการเพาะปลูก

“เกษตรทฤษฎีใหม่” คือ ระบบการเกษตรที่เน้นการจัดสรรทรัพยากรน้ำในไร่นาให้เกิดประโยชน์สูงสุด จัดสรรพื้นที่ในการเพาะปลูกเพื่อใช้บริโภคในครัวเรือนเป็นหลัก มีการสร้างผลผลิตอาหารที่เพียงพอและสร้างการผลิตที่หลากหลายสำหรับเป็นแหล่งรายได้ที่มั่นคง เกิดการพึ่งพาตนเอง และลดการพึ่งพาภายนอก การทำเกษตรทฤษฎีใหม่จะเน้นสำหรับเกษตรกรรายย่อยที่มีพื้นที่ทำกินน้อย มีแหล่งน้ำในไร่นาไว้ใช้ประโยชน์ ในการทำการเกษตรสำหรับ “เกษตรผสมผสาน” เป็นระบบเกษตรที่มีการเพาะปลูกพืชและเลี้ยงสัตว์หลากหลายชนิดในพื้นที่เดียวกัน โดยมีกิจกรรมแต่ละชนิดเกื้อกูลประโยชน์ต่อกันได้อย่างมีประสิทธิภาพ มีการใช้ทรัพยากรที่มีอยู่ในไร่นาได้อย่างเหมาะสมเกิดประโยชน์สูงสุดมีความสมดุลต่อสิ่งแวดล้อมอย่างต่อเนื่อง

กระทรวงเกษตรและสหกรณ์ ราลึกในพระมหากษัตริย์คุณอันหาที่สุดมิได้ที่มีต่อปวงชนชาวไทย จึงได้จัดทำโครงการเกษตรทฤษฎีใหม่ขึ้น เพื่อถวายแด่พระบาทสมเด็จพระบรมชนกาธิเบศร มหาภูมิพลอดุลยเดชมหาราช บรมนาถบพิตร โดยส่งเสริมให้เกษตรกรที่มีความสมัครใจจาก ๘๘๒ อำเภอ รวมทั้งสิ้น ๗๐,๐๐๐ ราย โดยมุ่งหวังให้เกษตรกรมีการพัฒนาคุณภาพชีวิตในการลดรายจ่าย เพิ่มรายได้ อันเกิดจากการพัฒนาศักยภาพของตนเอง ครอบครัวและชุมชน ด้วยการสร้างอาชีพอย่างเหมาะสมกับทรัพยากรและปัจจัยการผลิตที่มีอยู่อย่างคุ้มค่า

### ๘.๒) วัตถุประสงค์

๑. เพื่อรำลึกในพระมหากษัตริย์คุณ อันหาที่สุดมิได้ของพระบาทสมเด็จพระบรมชนกาธิเบศร มหาภูมิพลอดุลยเดชมหาราช บรมนาถบพิตร ที่ทรงมีต่อปวงชนชาวไทย

๒. เพื่อสนับสนุน ส่งเสริมให้เกษตรกรนำแนวทางเกษตรทฤษฎีใหม่มาปรับใช้ ในการดำเนินกิจกรรมการเกษตรในพื้นที่ของตนเองตามความเหมาะสมและสอดคล้องกับพื้นที่ของเกษตรกร

๓. เพื่อให้เกษตรกรมีคุณภาพชีวิตที่ดีขึ้น และสามารถประกอบอาชีพเกษตรกรรมให้เกิดความมั่นคงและยั่งยืนตามแนวทางเกษตรทฤษฎีใหม่

### ๘.๓) ผลการดำเนินงาน

เนื่องจากในปีงบประมาณ พ.ศ. ๒๕๖๕ ไม่ได้รับจัดสรรงบประมาณ แต่ได้มีการติดตามการดำเนินงานเกษตรกรรายเดิมที่เข้าร่วมโครงการฯ โดยหน่วยงานต่างๆ ในพื้นที่ ในการให้คำแนะนำแก่เกษตรกร และติดตามความก้าวหน้าการดำเนินงาน ซึ่งในส่วนของสำนักงานเกษตรและสหกรณ์จังหวัดชุมพร ได้มีการติดตาม/เยี่ยมเกษตรกร เพื่อให้คำปรึกษาแนะนำดำเนินการเกษตรกรเข้าร่วมโครงการ จำนวน ๑๕๒ ราย พื้นที่อำเภอสวี





## ๙) การรวมกลุ่มและสร้างเครือข่าย ภายใต้โครงการพัฒนาศูนย์เครือข่ายปราชญ์ชาวบ้าน

### ☞ ความเป็นมา

สำนักงานเกษตรและสหกรณ์จังหวัดชุมพร ได้ดำเนินการคัดเลือกกลุ่มเกษตรกรที่เกิดจากการรวมตัวกันของเกษตรกรที่ผ่านการอบรมจากศูนย์เครือข่ายปราชญ์ชาวบ้าน คือ กลุ่มพืชผักสมุนไพรบ้านท้องครก เลขที่ ๓๒ หมู่ที่ ๑๓ ตำบลบางน้ำจืด อำเภอหลังสวน จังหวัดชุมพร ซึ่งส่วนใหญ่ประกอบอาชีพทำ ทำประมง สวนปาล์ม น้ำมัน สวนมะพร้าว ปลูกพืชผักสมุนไพร/ผักสวนครัว

### ☞ วัตถุประสงค์

๑. เพื่อส่งเสริมอาชีพและพัฒนาเกษตรกรให้เกิดรายได้เพิ่มมากขึ้น
๒. เพื่อแปรรูปผลผลิตจากพืชสมุนไพร เพิ่มมูลค่าของสินค้าในการจัดจำหน่าย
๓. เพื่อเป็นแหล่งเรียนรู้ในการรวบรวม และขยายพันธุ์พืชสมุนไพรของหมู่บ้าน/ชุมชน

### ☞ ผลการดำเนินงาน

สำนักงานเกษตรและสหกรณ์จังหวัดชุมพร ได้ดำเนินการส่งเสริมและพัฒนากลุ่มพืชผักสมุนไพรบ้านท้องครก ในด้านการผลิต การตลาด และเทคโนโลยีภูมิปัญญาท้องถิ่น ฯลฯ ในการทำเกษตรอินทรีย์ของกลุ่มฯ การแปรรูป การใช้ปุ๋ยหมักแทนการใช้สารเคมี ส่งเสริมให้เกษตรกรปลูกผักสวนครัวและพืชสมุนไพร เพื่อเสริมรายได้แก่ครัวเรือน

### ☞ ภาพกิจกรรม



## ๑๐) โครงการ ๑ ตำบล ๑ กลุ่มเกษตรกรทฤษฎีใหม่

### 📌 ความเป็นมา

จากสถานการณ์การแพร่ระบาดของโรคติดต่อเชื้อไวรัสโคโรนา ๒๐๑๙ (COVID-๑๙) ได้ส่งผลกระทบต่ออย่างรุนแรง และเป็นวงกว้างต่อทั้งการแพทย์ การท่องเที่ยว การบริการ การผลิตอุตสาหกรรม การค้า และการเกษตร ส่งผลกระทบต่อเศรษฐกิจของประเทศไทยทั้งทางตรงและทางอ้อม ประชาชนส่วนหนึ่งตัดสินใจเดินทางกลับภูมิลำเนา ในช่วงวิกฤตเศรษฐกิจที่ผู้คนพากันกักตุนอาหาร จนอาจนำไปสู่ภาวะขาดแคลนอาหารขึ้นได้ ภาคเกษตรกรรมซึ่งเป็นต้นสายแห่งการผลิต “อาหาร” อันเป็นปัจจัยพื้นฐานของมนุษย์กลายเป็นหนทางรอดของกลุ่มแรงงานกลับภูมิลำเนาที่จะช่วยให้ผ่านพ้นสถานการณ์วิกฤตเช่นนี้ไปได้

กระทรวงเกษตรและสหกรณ์ จึงได้จัดทำโครงการ ๑ ตำบล ๑ กลุ่มเกษตรกรทฤษฎีใหม่ โดยน้อมนำหลักปรัชญาของเศรษฐกิจพอเพียงและเกษตรทฤษฎีใหม่ มาเป็นแนวทางในการดำเนินงานโครงการ เพื่อช่วยเหลือเกษตรกรที่ได้รับผลกระทบจากสถานการณ์การแพร่ระบาดของโรคไวรัสโคโรนา ๒๐๑๙ บรรเทาปัญหาการว่างงาน ลดปัญหาการเคลื่อนย้ายแรงงานภาคการเกษตรกรรมไปสู่ภาคอื่น ๆ และสร้างความเข้มแข็งให้ชุมชนในท้องถิ่น ให้มีความมั่นคงในการเป็นแหล่งผลิตอาหาร มีทางเลือก มีอาหาร มีอาชีพ มีความอุดมสมบูรณ์ มีความอบอุ่นจากครอบครัว แล้วความสุขตามวิถีชีวิตพอเพียงก็จะเกิดขึ้นกับชุมชน ซึ่งเป็นศาสตร์ที่เป็นทางรอดของเกษตรกรไทย เพื่อมุ่งสู่ระบบเกษตรกรรมยั่งยืน ทั้งนี้ โครงการดังกล่าว นอกจากจะช่วยฟื้นฟูเศรษฐกิจในระยะสั้นแล้ว ยังช่วยสร้างความแข็งแกร่งให้กับเศรษฐกิจไทยในระยะยาว เกษตรกรสามารถเลี้ยงตนเองและสร้างรายได้ให้กับครอบครัวได้อย่างพอเพียงและยั่งยืน

### 📌 วัตถุประสงค์

๒.๑ เพื่อส่งเสริมการเรียนรู้และน้อมนำหลักของปรัชญาเศรษฐกิจพอเพียงด้วยการพัฒนาพื้นที่เกษตรทฤษฎีใหม่ในรูปแบบกลุ่มเกษตรกรทฤษฎีใหม่ ๑ ตำบล ๑ กลุ่มเกษตรกรทฤษฎีใหม่

๒.๒ เพื่อเพิ่มพื้นที่เก็บกักน้ำสำหรับทำการเกษตรทฤษฎีใหม่ทั้งในส่วนกิจกรรมหลักและกิจกรรมที่เกี่ยวข้องเนื่องตลอดทั้งปี

๒.๓ เพื่อฟื้นฟูภาคการเกษตร ภายหลังการแพร่ระบาดของโรคติดต่อเชื้อไวรัสโคโรนา ๒๐๑๙ โดยมุ่งเน้นเกษตรกรที่มีความตั้งใจเอาใจใส่อย่างจริงจัง

### 📌 ผลการดำเนินงาน

๑. เกษตรกรจังหวัดชุมพร ๓๙ ราย ในพื้นที่ ๑๒ ตำบล

แปลงเกษตรทฤษฎีใหม่ที่ได้รับการคัดเลือก ในพื้นที่ ๑๒ ตำบล ของจังหวัดชุมพร

- อำเภอเมืองชุมพร พื้นที่ ตำบลบางหมาก วังไผ่ บางลึก และหาดทรายรี
- อำเภอปะทิว พื้นที่ ตำบลบางสน ชุมโค ปากคลอง สะพลี และเขาไชยราช
- อำเภอพะโต๊ะ พื้นที่ ตำบลพระรักษ์ และปังหวาน
- อำเภอท่าแซะ พื้นที่ ตำบลทรัพย์อนันต์

๒. พัฒนาพื้นที่เกษตรทฤษฎีใหม่ ใน ๑๒ ตำบล ตำบลละ ๒ รายขึ้นไป โดยมีเกษตรกรเป้าหมาย ๓๙ ราย พื้นที่ดำเนินการรายละเอียด ๒.๕ - ๕ ไร่

๓. ติดตามเยี่ยมเยียนความก้าวหน้าการดำเนินกิจกรรมของเกษตรกรที่เข้าร่วมโครงการฯ





## 📷 ภาพกิจกรรม



### ๑๑) โครงการขับเคลื่อนการเกษตรระดับหมู่บ้านสู่การผลิตสินค้าเกษตรมูลค่าสูง

#### 📷 ความเป็นมา

กระทรวงเกษตรและสหกรณ์ ได้จัดทำโครงการขับเคลื่อนการเกษตรระดับหมู่บ้านสู่การผลิตสินค้าเกษตรมูลค่าสูง มีวัตถุประสงค์เพื่อปรับปรุงแผนพัฒนาการเกษตรระดับหมู่บ้านให้เป็นแผนหลักในการขับเคลื่อนเกษตรมูลค่าสูงระดับหมู่บ้าน ผ่านกลไกคณะกรรมการหมู่บ้าน (กม.) และอาสาสมัครเกษตรหมู่บ้าน (อกม.) บูรณาการร่วมกับหน่วยงานในระดับพื้นที่ทั้งหน่วยงานภาครัฐและเอกชน เพื่อให้เกษตรกรในหมู่บ้านมีรายได้เพิ่มขึ้นมากกว่า ๑๘๐,๐๐๐ บาทต่อคน/ปี โดยมีการดำเนินโครงการ ๓ ระยะ ดังนี้ ระยะที่ ๑ จำนวน ๑๘ จังหวัดๆ ละ ๑ หมู่บ้าน ระยะที่ ๒ จำนวน ๕๗ จังหวัด ๆ ละ ๑ หมู่บ้าน และระยะที่ ๓ จำนวน ๘๒๒ อำเภอๆ ละ ๑ หมู่บ้าน

#### 📷 วัตถุประสงค์

๑. เพื่อจัดทำและขับเคลื่อนแผนพัฒนาการเกษตรระดับหมู่บ้าน ซึ่งได้มาจากปัญหาและความต้องการของประชาชน ที่ผ่านกระบวนการมีส่วนร่วมของประชาชนและภาคีต่างๆ ในพื้นที่

๒. เพื่อสร้างเสริมให้อาสาสมัครเกษตรระดับหมู่บ้านสามารถเป็นกลไกหลักในการขับเคลื่อนภาคการเกษตรระดับหมู่บ้านได้อย่างมีประสิทธิภาพ

๓. เพื่อส่งเสริมให้มีการจัดทำแผนธุรกิจเกษตรรายสินค้าในการยกระดับการผลิตสินค้าเกษตรระดับหมู่บ้านให้มีมูลค่าเพิ่มขึ้น

๔. เพื่อบูรณาการการทำงานด้านการเกษตรทั้งภาครัฐ ภาคเอกชน และภาคประชาสังคมให้เกิดขึ้นเป็นรูปธรรมในระดับหมู่บ้าน

#### 📷 กลไกการดำเนินงานโครงการในระดับพื้นที่

๑. ผู้ว่าราชการจังหวัด แต่งตั้งคณะทำงานโครงการขับเคลื่อนการเกษตรระดับหมู่บ้านสู่การผลิตสินค้าเกษตรมูลค่าสูง ระดับอำเภอ เรียกว่า “ทีมอำเภอ” โดยมีนายอำเภอเป็นประธาน เกษตรอำเภอเป็นรองประธาน หัวหน้าส่วนราชการในสังกัดกระทรวงเกษตรและสหกรณ์ และหน่วยงานที่เกี่ยวข้องในระดับอำเภอ เป็นคณะทำงาน นักวิชาการส่งเสริมการเกษตร สำนักงานเกษตรอำเภอ เป็นเลขานุการ คณะทำงานมีหน้าที่ในการคัดเลือกหมู่บ้านและสินค้าเกษตรเข้าร่วมโครงการ กลั่นกรองรายชื่ออาสาสมัครเกษตรหมู่บ้าน ตรวจสอบการปฏิบัติงานของอาสาสมัครเกษตรหมู่บ้าน สนับสนุนการจัดทำและขับเคลื่อนแผนพัฒนาการเกษตรระดับหมู่บ้าน





๒. คณะกรรมการหมู่บ้าน (กม.) กระทรวงมหาดไทย กับอาสาสมัครเกษตรหมู่บ้าน กระทรวงเกษตรและสหกรณ์ ร่วมขับเคลื่อนแผนพัฒนาการเกษตรระดับหมู่บ้าน โดยอาศัยฐานข้อมูลระดับหมู่บ้านเดิมนำมาเพิ่มเติมข้อมูลด้านการเกษตร และปรับปรุงให้สอดคล้องกับสถานการณ์ปัจจุบันที่มุ่งสู่เกษตรมูลค่าสูง เน้นแก้ไขปัญหาและพัฒนาด้านการเกษตร ส่งเสริมให้มีการจัดทำแผนธุรกิจรายสินค้า และมีฐานข้อมูลด้านการเกษตรในระดับหมู่บ้านที่เป็นปัจจุบัน

### 📌 ผลการดำเนินงาน

จังหวัดชุมพร ได้ดำเนินงานโครงการขับเคลื่อนการเกษตรระดับหมู่บ้านสู่การผลิตสินค้าเกษตรมูลค่าสูง ระยะที่ ๒ (จังหวัดละ ๑ หมู่บ้าน) ในพื้นที่อำเภอเมืองชุมพร จังหวัดชุมพร และระยะที่ ๓ (อำเภอละ ๑ หมู่บ้าน) ในพื้นที่อำเภอท่าแซะ อำเภอปะทิว อำเภอสวี อำเภอทุ่งตะโก อำเภอหลังสวน อำเภอพะโต๊ะ และอำเภอละแม จังหวัดชุมพร โดยมีการดำเนินกิจกรรมตามแนวทางในการขับเคลื่อนโครงการฯ ดังนี้

๑. ประชุมคณะทำงานโครงการขับเคลื่อนการเกษตรระดับหมู่บ้านสู่การผลิตสินค้าเกษตรมูลค่าสูง ระดับอำเภอ หรือ “ทีมอำเภอ” เพื่อชี้แจงรายละเอียดโครงการและแนวทางการดำเนินงานโครงการฯ
๒. คัดเลือกหมู่บ้านสู่การผลิตสินค้าเกษตรมูลค่าสูง อำเภอละ ๑ หมู่บ้าน
๓. คัดเลือกอาสาสมัครเกษตร (อกม.) จำนวน ๓ คน/หมู่บ้าน
๔. จัดทำ/ทบทวนแผนพัฒนาหมู่บ้าน
๕. จัดทำแผนธุรกิจเกษตรมูลค่าสูง
๖. จัดทำ VTR หมู่บ้าน
๗. ทีมอำเภอนำเสนอ VTR หมู่บ้าน ในการประชุมประจำเดือนกำนัน/ผู้ใหญ่บ้าน
๘. จัดเก็บข้อมูลผ่าน App “เกษตรพร้อม”
๙. การขับเคลื่อนแผนธุรกิจเกษตรมูลค่าสูงของหมู่บ้าน
๑๐. รายงานการดำเนินงานและความก้าวหน้า

อำเภอ	หมู่บ้านเป้าหมาย	สินค้าเกษตรมูลค่าสูง
เมืองชุมพร	หมู่ที่ ๑๑ บ้านเขาวง ต.บ้านนา อ.เมืองชุมพร จ.ชุมพร	ทุเรียน
ท่าแซะ	หมู่ที่ ๙ บ้านบางกลอย ต.หงษ์เจริญ อ.ท่าแซะ จ.ชุมพร	ทุเรียน
ปะทิว	หมู่ที่ ๔ บ้านเขาไชยราช ต.เขาไชยราช อ.ปะทิว จ.ชุมพร	ทุเรียน
สวี	หมู่ที่ ๑๑ บ้านดอนทราย ต.ทุ่งระยง อ.สวี จ.ชุมพร	ทุเรียน/สับปะรดสวี
ทุ่งตะโก	หมู่ที่ ๓ บ้านคลองโชน ต.ช่องไม้แก้ว อ.ทุ่งตะโก จ.ชุมพร	เห็ดฟาง
หลังสวน	หมู่ที่ ๑๐ บ้านในเหมือง ต.นาขา อ.หลังสวน จ.ชุมพร	ทุเรียน
พะโต๊ะ	หมู่ที่ ๒ บ้านพังเหา ต.ปังหวาน อ.พะโต๊ะ จ.ชุมพร	ทุเรียน
ละแม	หมู่ที่ ๒ บ้านเขาหลวง ต.ทุ่งหลวง อ.ละแม จ.ชุมพร	ทุเรียน



📷 ภาพประกอบกิจกรรม



# I กลุ่มสารสนเทศการเกษตร

## ผลการดำเนินงานกลุ่มสารสนเทศการเกษตร

ที่	โครงการ/กิจกรรม	หน่วย	เป้าหมาย		งบประมาณ (บาท)	
			แผน	ผล	ที่ได้จัดสรร	ใช้จ่ายจริง
๑	การทำข่าวประชาสัมพันธ์ เว็บไซต์ <a href="https://www.opsmoac.go.th/Chumphon-home">https://www.opsmoac.go.th/Chumphon-home</a>	โครงการ	๑,๖๗๘	๑,๙๗๕	๔,๕๐๐	๑๙,๘๐๐
	-ข่าวประชาสัมพันธ์	ข่าว	๗๙๒	๘๕๒		
	-ข่าวกิจกรรมภายในจังหวัด	ข่าว	๔๐๐	๔๕๖		
	-ข่าวประชาสัมพันธ์จัดซื้อจัดจ้าง	ครั้ง	๑๒	๑๒		
	-สรุปผลการจัดซื้อจัดจ้าง	ครั้ง	๑๒	๑๒		
	-ปฏิทินกิจกรรม	วัน	๖๐	๗๖		
	-เอกสารเผยแพร่	ครั้ง	๑๕๐	๑๕๔		
	-สถานการณ์ภัยพิบัติด้านการเกษตร	ครั้ง	๑๒๐	๑๓๑		
	-การระบาคศัตรูพืช	ครั้ง	๑๒	๔๗		
	-แจ้งเตือนภัย	ครั้ง	๒๔	๖๙		
	-เทคโนโลยีและภูมิปัญญาชาวบ้าน	ครั้ง	๑๒	๒๑		
	-บทความด้านการเกษตร	ครั้ง	๒๔	๕๐		
	-คลิปเกษตร	ครั้ง	๑๒	๒๓		
	-คู่มือประชาชน	ครั้ง	๑๒	๒๔		
	-กฎหมาย	ครั้ง	๑๒	๒๔		
	-ระเบียบคำสั่ง	ครั้ง	๑๒	๑๒		
	ตรวจราชการและกรม.สัญญาฯ ๒๕๖๕					
๒	การบันทึกข้อมูลลงเว็บไซต์ข้อมูลพื้นฐานจังหวัด <a href="https://provinfo.opsmoac.go.th">https://provinfo.opsmoac.go.th</a>	ครั้ง	๑๒	๑๒	-	-
๓	การให้บริการ ณ ศูนย์บริการข้อมูลด้านการเกษตรและสหกรณ์ของจังหวัดแบบเบ็ดเสร็จ	ครั้ง	๑๒	๑๒	-	-
๔	การให้บริการ <a href="https://agripro.opsmoac.go.th">https://agripro.opsmoac.go.th</a>	ครั้ง	๒	๒	-	-
๕	การจัดทำข้อมูลด้านการเกษตรของจังหวัดในการสนับสนุนการตรวจราชการของคณะรัฐมนตรีและผู้บริหารของกระทรวงฯ	ครั้ง	๑๒	๑๒	-	-





ที่	โครงการ/กิจกรรม	หน่วย	เป้าหมาย		งบประมาณ (บาท)	
			แผน	ผล	ที่ได้จัดสรร	ใช้จ่ายจริง
๖	การจัดทำจดหมายข่าวหน่วยงานในสังกัดกระทรวงเกษตรและสหกรณ์จังหวัดชุมพร	ครั้ง	๑๒	๑๒	-	-
๗	การร่วมจัดทำปฏิทินสินค้าเกษตรที่สำคัญ	ครั้ง	๑	๑	-	-
๘	การจัดทำข้อมูลเพื่อการวางแผนพัฒนาการเกษตรรายสินค้า ปี ๒๕๖๕ จังหวัดชุมพร	เล่ม	๑	๑	๗,๕๐๐	๗,๕๐๐
๙	การติดตั้งระบบการประชุมทางไกล (Web Conference) และระบบ zoom	ครั้ง	๓๖	๕๘	๒๐,๒๕๐	๒๐,๒๕๐

**ความเป็นมา** สำนักงานปลัดกระทรวงเกษตรและสหกรณ์ โดยสำนักแผนงานและโครงการพิเศษ ได้ดำเนินการจัดทำระบบฐานข้อมูลด้านการเกษตรและสหกรณ์ของจังหวัด โดยให้สำนักงานเกษตรและสหกรณ์จังหวัด ทำหน้าที่ในการบันทึกข้อมูล ซึ่งสำนักงานเกษตรและสหกรณ์จังหวัดชุมพร จะทำหน้าที่ในการบริหารจัดการข้อมูล ให้มีความสมบูรณ์ ถูกต้อง และเป็นปัจจุบันเพื่อตอบสนองความต้องการของเกษตรกร ผู้สนใจ รวมทั้งหน่วยงานภาครัฐ และเอกชน ในการขอรับบริการต่างๆ ที่เกี่ยวกับข้อมูลทางการเกษตร ณ สำนักงานเกษตรและสหกรณ์จังหวัดชุมพร รวมถึงเว็บไซต์สำนักงานเกษตรและสหกรณ์จังหวัดชุมพร ซึ่งมี ๓ เว็บไซต์ คือ <https://www.opsmoac.go.th/chumphon-home> และเว็บไซต์ <https://provinfo.opsmoac.go.th/> เป็นเว็บไซต์ที่เป็นข้อมูลพื้นฐานจังหวัดชุมพร และนอกจากนี้ยังมีเว็บไซต์บริหารสินค้าเกษตรที่สำคัญเป็นข้อมูลเกี่ยวกับการบริหารผลผลิตทางการเกษตร ที่สำคัญ <https://agripro.opsmoac.go.th>

**วัตถุประสงค์** ๑) เพื่อให้บริการข้อมูล ข่าวสารด้านการเกษตรแก่เกษตรกร ผู้สนใจ รวมทั้งหน่วยงานภาครัฐ และเอกชนแบบเบ็ดเสร็จ

๒) เพื่ออำนวยความสะดวกแก่เกษตรกร ผู้สนใจ รวมทั้งหน่วยงานภาครัฐ และเอกชนในการยื่นเรื่องขอรับบริการต่างๆ ที่เกี่ยวกับการเกษตรในพื้นที่ ที่จัดรับเรื่องเพียงจุดเดียว

**ผลการดำเนินงาน** กระทรวงเกษตรและสหกรณ์ โดยสำนักแผนงานและโครงการพิเศษ ได้จัดทำโครงการศูนย์บริการข้อมูลด้านการเกษตรและสหกรณ์ของจังหวัดแบบเบ็ดเสร็จ โดยมอบหมายให้สำนักงานเกษตรและสหกรณ์จังหวัดทั่วประเทศ ร่วมดำเนินการ แบ่งเป็น

๑) **การให้บริการ ณ ศูนย์บริการข้อมูลด้านการเกษตรและสหกรณ์ของจังหวัดแบบเบ็ดเสร็จ** ซึ่งมีที่ตั้ง ณ สำนักงานเกษตรและสหกรณ์จังหวัดชุมพร ศาลากลางจังหวัดชุมพร ชั้น ๓ ถนนไตรรัตน์ ตำบลนาชะอัง อำเภอเมืองชุมพร จังหวัดชุมพร ๘๖๐๐๐ โดยให้บริการข้อมูล เอกสารด้านการเกษตรและสหกรณ์ ที่รวบรวมจากหน่วยงานต่าง ๆ และอุปกรณ์ในการสืบค้นหาข้อมูล เช่น คอมพิวเตอร์ เครื่องอ่านบัตรประชาชน เครื่องถ่ายเอกสาร เพื่อให้บริการแก่ผู้มาขอรับบริการข้อมูลข่าวสารด้านการเกษตรและสหกรณ์

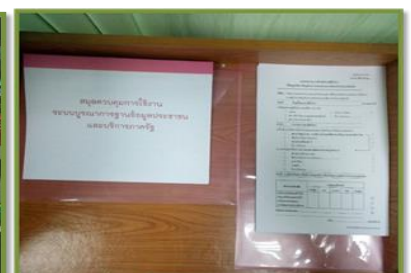

๒) การให้บริการ <https://www.opsmoac.go.th/chumphon-home> เป็นเว็บไซต์สำนักงานเกษตรและสหกรณ์จังหวัดชุมพร ใหม่ล่าสุดที่ทางสำนักงานปลัดกระทรวงเกษตรและสหกรณ์ โดยให้สำนักงานเกษตรและสหกรณ์จังหวัด เป็นลูกข่ายของเว็บไซต์สำนักงานปลัดกระทรวงเกษตรและสหกรณ์ [www.opsmoac.go.th/](http://www.opsmoac.go.th/)



เพิ่มช่องทางให้เกษตรกรตรวจสอบสิทธิ์ **รับเงินเยียวยา/อุดหนุน** ภาครัฐได้แล้ววันนี้ทั้งระบบ iOS และ android



โดยให้สำนักงานเกษตรและสหกรณ์จังหวัดชุมพร เป็นผู้ดูแลระบบบันทึกข้อมูลพื้นฐานของหน่วยงานสำนักงานเกษตรและสหกรณ์จังหวัด และประชาสัมพันธ์ข้อมูลข่าวสารด้านเกษตร ซึ่งประกอบด้วย เกี่ยวกับ กษ.จว. ยุทธศาสตร์/แผนงาน ข่าวสาร การบริการประชาชน องค์ความรู้ด้านการเกษตร เอกสารดาวน์โหลด โดยให้เจ้าหน้าที่สำนักงานเกษตรและสหกรณ์จังหวัดชุมพร กลุ่มสารสนเทศการเกษตร เป็น Admin ดูแลระบบในส่วนของ [www.opsmoac.go.th/chumphon-home](https://www.opsmoac.go.th/chumphon-home) เป็นการประชาสัมพันธ์ข้อมูลข่าวสารโครงการนโยบายของกระทรวงเกษตรและสหกรณ์ ในการสนับสนุนและช่วยเหลือเกษตรกร เช่น

๑. หน้าเว็บไซต์ของสำนักงานเกษตรและสหกรณ์จังหวัดชุมพร และหน้าต่างการเปิด

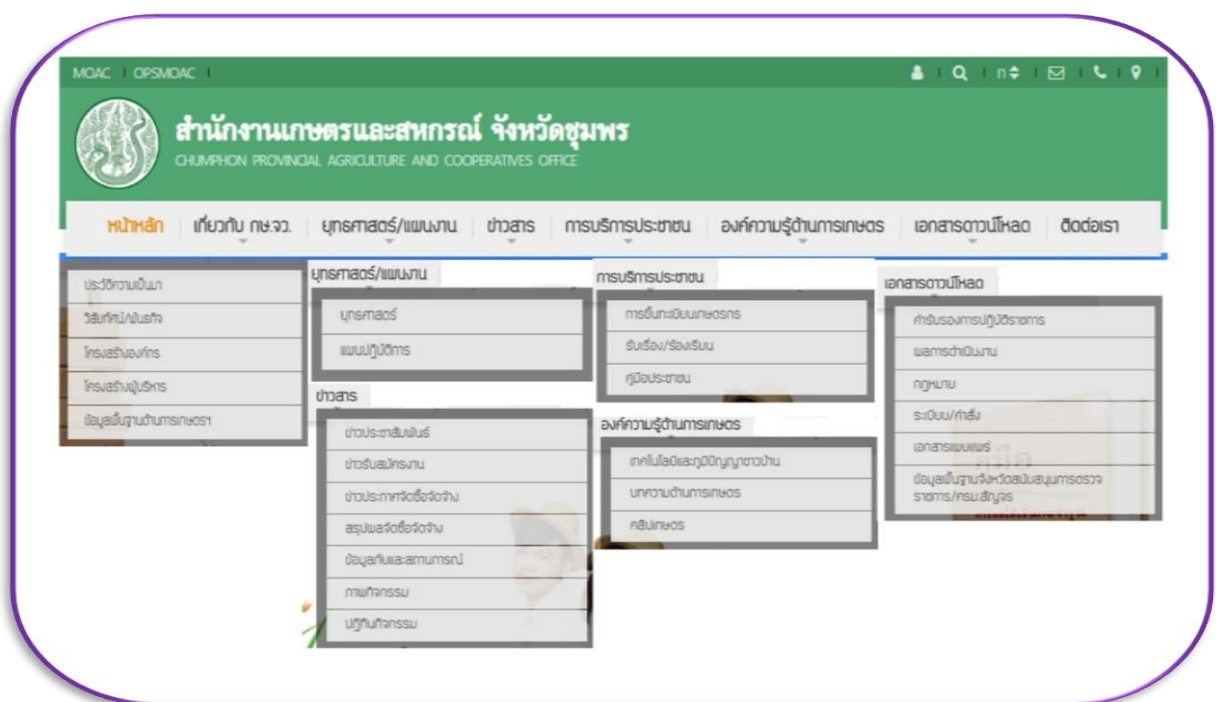

๒. ประชาสัมพันธ์หลัก เกษตรพันธสัญญา



๓. ประชาสัมพันธ์หลัก กองทุนสงเคราะห์เกษตรกร

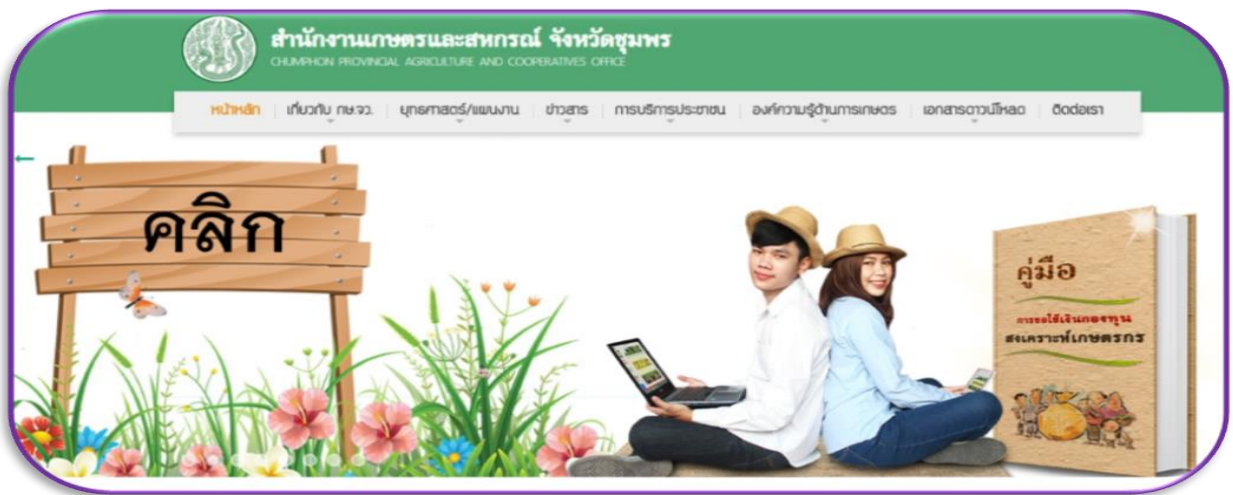

๔. ประชาสัมพันธ์หลัก กองทุนหมุนเวียนเพื่อการกู้ยืมแก่เกษตรกรและผู้ยากจน





## ๕. ประชาสัมพันธ์หลัก โครงการอนุรักษ์พันธุกรรมพืช อันเนื่องมาจากพระราชดำริฯ



ซึ่งเว็บไซต์ดังกล่าวเป็นตัวชี้วัด สำนักงานเกษตรและสหกรณ์จังหวัดชุมพร จะต้องสรุปรายงานการปรับปรุงเว็บไซต์ทุกสิ้นเดือนทาง google Document โดยสรุปเว็บไซต์สำนักงานเกษตรและสหกรณ์จังหวัดชุมพร มีผู้เข้าชมประมาณ ๒,๒๒๐ ราย/เดือน หรือประมาณ ๑๐๑ ราย/วัน

แบบรายงานผลการจัดทำข้อมูลเว็บไซต์สำนักงานเกษตรและสหกรณ์จังหวัด และข้อมูลพื้นฐานด้านการเกษตร ข้อมูลทั่วไปของจังหวัด ( <a href="https://www.opsmoac.go.th/about-moac_province">https://www.opsmoac.go.th/about-moac_province</a> ) สำนักงานเกษตรและสหกรณ์จังหวัดชุมพร รายงานข้อมูลเดือน ตุลาคม 2565				
โปรดใส่เลข 0 หรือเลข 1 ในช่อง "ผลการดำเนินงาน"	0 = ไม่มีการปรับปรุงข้อมูล			
	1 = มีการปรับปรุงข้อมูล			
ลำดับที่	ชื่อรายการข้อมูล	ผลการดำเนินงาน	วันที่ยกข้อมูลล่าสุด (วัน/เดือน/ปี พ.ศ.)	หมายเหตุ
หัวข้อ: เกี่ยวกับ กษ.จว.				
1	ประวัติความเป็นมา	0	27 เมษายน 2563	มี (เมื่อมีการเปลี่ยนแปลง) [1]
2	วิสัยทัศน์/พันธกิจ	0	4 กุมภาพันธ์ 2565	มี (เมื่อมีการเปลี่ยนแปลง) [9]
3	โครงสร้างองค์กร	1	27 ตุลาคม 2565	มี (เมื่อมีการเปลี่ยนแปลง) [10]
4	โครงสร้างผู้บริหาร	-		
หัวข้อ: ยุทธศาสตร์/แผนงาน				
5	ยุทธศาสตร์	0	24 มกราคม 2565	มี [11]
6	แผนปฏิบัติการ	1	6 ตุลาคม 2565	มี [12]

๓) การให้บริการ <https://provinfo.opsmoac.go.th/> เป็นเว็บไซต์ของสำนักแผนงานและโครงการพิเศษ ให้สำนักงานเกษตรและสหกรณ์จังหวัด เป็นผู้รวบรวมและบันทึกข้อมูลบนเว็บไซต์ ดังกล่าว เพื่อบริการประชาชนที่ต้องการทราบข้อมูลพื้นฐานของจังหวัดชุมพร เช่น ลักษณะด้านกายภาพ การปกครอง โครงสร้างพื้นฐานและสาธารณูปโภค เศรษฐกิจ แหล่งแปรรูป ตลาดกระจายสินค้าเกษตร ภัยพิบัติด้านการเกษตร เป็นต้น โดยมีข้อมูลดังภาพ



ProvInfo หน้าแรก ข้อมูลพื้นฐาน ? คู่มือการใช้งาน เข้าสู่ระบบ

## ระบบข้อมูลพื้นฐานด้านการเกษตร ข้อมูลทั่วไปของจังหวัด

- คลิกที่ภูมิภาคเพื่อเลือกจังหวัด -

ค้นหาจังหวัด

เลือกจังหวัด :  
โปรดเลือกจังหวัด

ค้นหาจังหวัดแบบรายภาค  
โปรดเลือกภูมิภาคจากแผนที่

ProvInfo หน้าแรก ข้อมูลพื้นฐาน ? คู่มือการใช้งาน ๐๖ อีเมลแจ้งเตือน

## ระบบข้อมูลพื้นฐานด้านการเกษตร ข้อมูลทั่วไปของจังหวัด

- คลิกที่ภูมิภาคเพื่อเลือกจังหวัด -

ค้นหาจังหวัด

เลือกจังหวัด :  
โปรดเลือกจังหวัด

ค้นหาจังหวัดแบบรายภาค

ภาคใต้

กระบี่	พังงู
ภูเก็ต	ภูเก็ต
นครศรีธรรมราช	ยะลา
นราธิวาส	ระนอง
	สงขลา

ProvInfo หน้าแรก ข้อมูลพื้นฐาน ? คู่มือการใช้งาน เข้าสู่ระบบ

## ข้อมูลพื้นฐานด้านการเกษตร ข้อมูลทั่วไปของจังหวัด ชุมพร

ลักษณะด้านกายภาพ การปกครอง โครงสร้างพื้นฐานและสาธารณูปโภค เศรษฐกิจ แหล่งเรียนรู้ ตลาดกระจายสินค้าเกษตร กิจการปศุสัตว์ การเกษตร งบประมาณ

### ลักษณะด้านกายภาพ

ลักษณะทางภูมิศาสตร์

- พื้นที่จังหวัด 3,๑๑๖.๘๗ ไร่
- อาณาเขตติดต่อ
  - ทิศใต้ : สุราษฎร์ธานี
  - ทิศเหนือ : ประจวบคีรีขันธ์
  - ทิศตะวันออก : อำเภอยะนิง
  - ทิศตะวันตก : ประเทศพม่า ระนอง

สภาพพื้นที่ ลักษณะภูมิประเทศ

ลักษณะกายภาพ

จังหวัดชุมพร มีชื่อปรากฏมาตั้งแต่ปี พ.ศ. 1๐9๘ โดยมีฐานะเป็นเมืองขึ้นของเมืองนครศรีธรรมราช ใช้รูปเฉพาะเป็นตราเมือง และเป็นเมืองหน้าด่านค้าขายเหนือ เพราะอยู่ตอนบนของภาคใต้ ในพุทธศักราช 1997 หรือสมัยแผ่นดินสมเด็จพระบรมไตรโลกนาถ ปรากฏในกฎหมายตราสามดวงว่า เมืองชุมพรเป็นเมืองตรี อาณาจักรการค้าใต้ของกรุงศรีอยุธยาในสมัยรัชกาลที่ ๖ โปรดเกล้าฯ ให้จัดตั้งเป็น มณฑลชุมพร ต่อมาจัดการยุบการปกครองแบบมณฑลเทศาภิบาลเป็นจังหวัด ชุมพรจึงมีฐานะเป็นจังหวัดคำว่า ชุมพร มีผู้สันนิษฐานว่าน่าจะมาจากคำว่า ชุมพล ชุมพล และสุโขทัย เนื่องจากเป็นเมืองหน้าด่าน การเดินทัพไม่ว่าจะมาจากฝ่าย



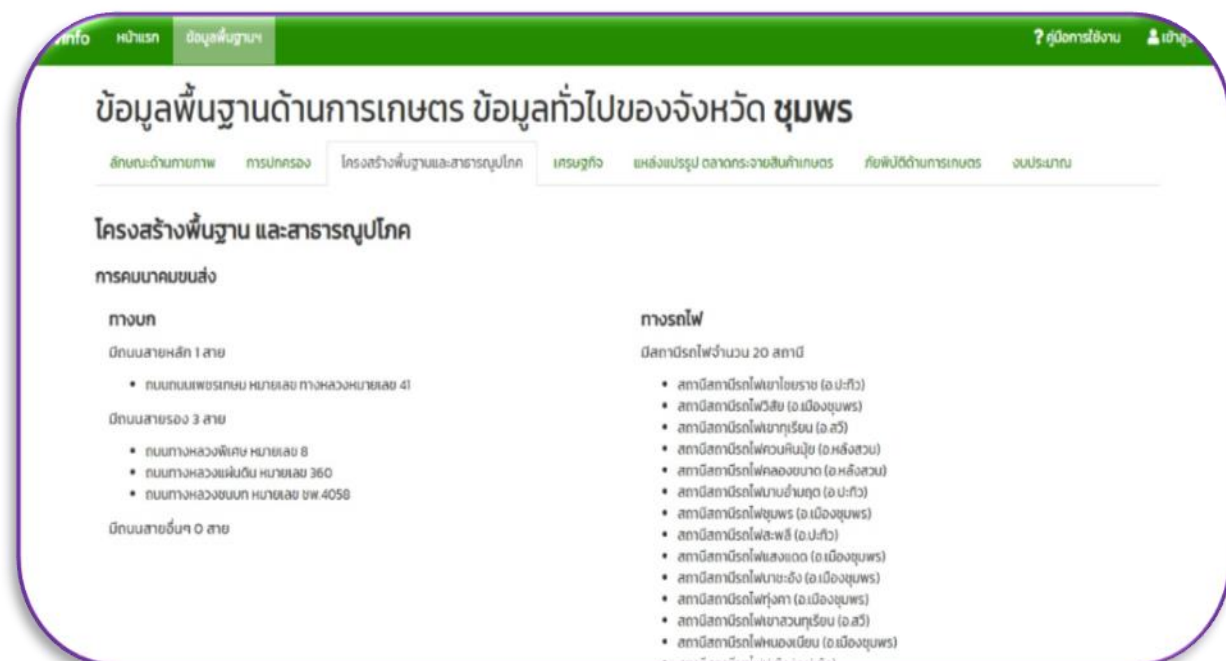



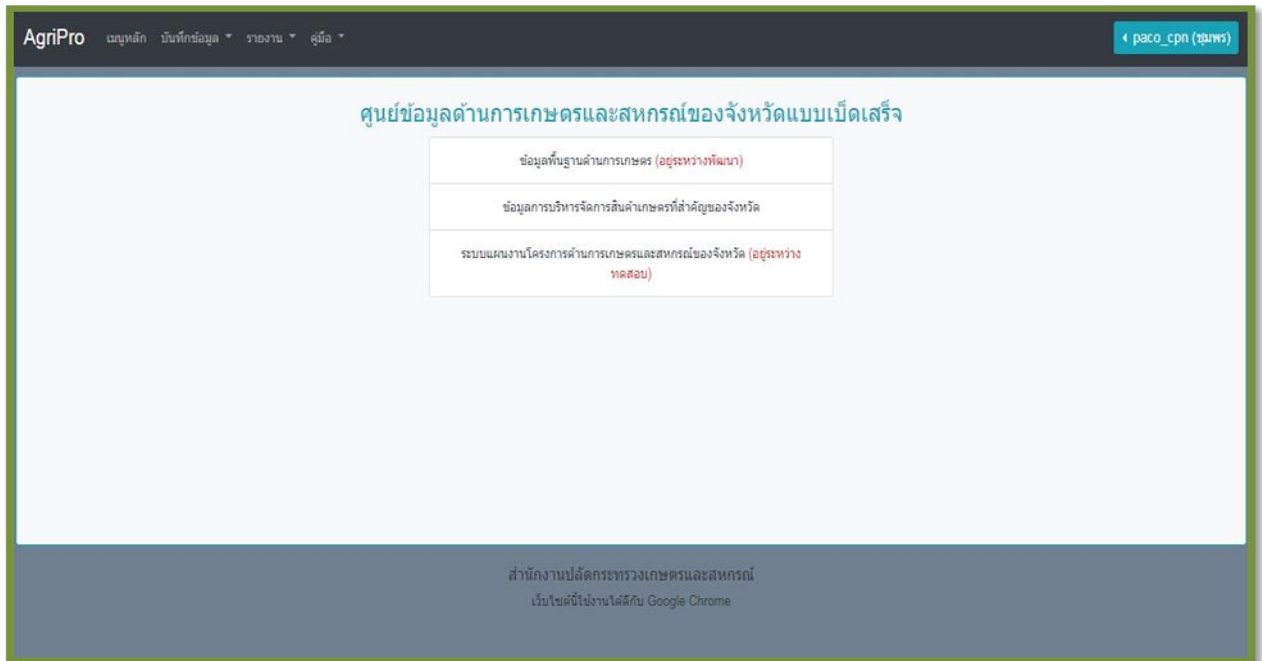

๔) การให้บริการ <https://agripro.opsmoac.go.th> เป็นเว็บไซต์สร้างขึ้นมาเพื่อให้บริการผู้บริหารระดับสูงในกระทรวงเกษตรและสหกรณ์ เป็นภารกิจในการบริหารศูนย์ข้อมูลด้านการเกษตรและสหกรณ์ของจังหวัดแบบเบ็ดเสร็จ ประกอบด้วย ข้อมูลพื้นฐานด้านการเกษตร ข้อมูลการบริหารจัดการสินค้าเกษตรที่สำคัญของจังหวัด ระบบแผนงานโครงการด้านการเกษตรและสหกรณ์ของจังหวัด

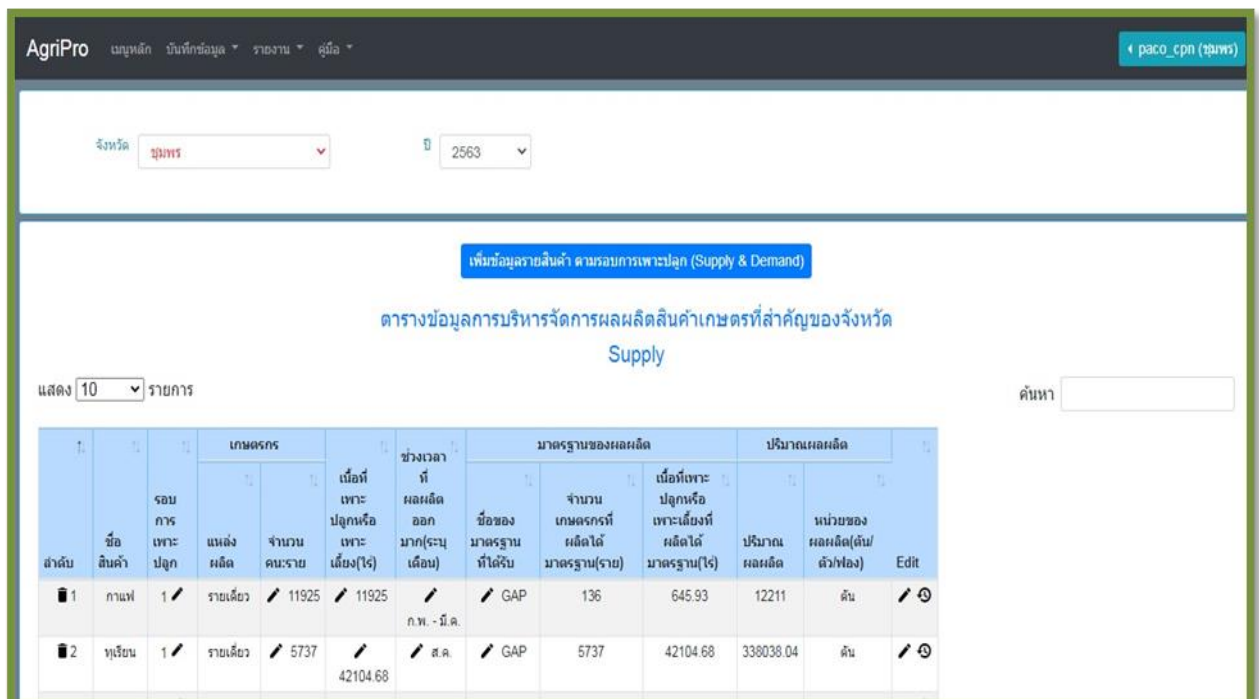

และจังหวัดชุมพรได้ลงบันทึกข้อมูลการบริหารจัดการสินค้าเกษตรที่สำคัญของจังหวัดชุมพร ๑.กาแฟ ๒.ทุเรียน ๓.ปาล์มน้ำมัน ๔. มังคุด ๕. ยางพารา ตามรอบการเพาะปลูก (Supply & Demand) ซึ่งจะต้องเข้าเว็บไซต์เพื่อปรับปรุงเปลี่ยนแปลงข้อมูล เมื่อมีการเปลี่ยนแปลงข้อมูลและรายงานผลการปรับปรุงข้อมูล



การบันทึกข้อมูลหรือการแก้ไขข้อมูลการบริหารจัดการสินค้าเกษตรที่สำคัญของจังหวัดชุมพร ประกอบไปด้วย รอบการเพาะปลูก ชื่อสินค้า ปริมาณผลผลิตรวม ความต้องการผลผลิต ชื่อผู้ประกอบการที่รับซื้อผลผลิต ภายนอก/ภายในจังหวัด ปริมาณความต้องการแต่ละผู้ประกอบการ

The screenshot shows the AgriPro interface with the following data:

ชื่อผู้ประกอบการที่รับซื้อผลผลิต	จังหวัด	ปริมาณความต้องการผลผลิต
บ เนสท์เล่	ชุมพร	3200
ร้านโรสโรน	ชุมพร	660
สหกรณ์ผู้ปลูกกาแฟชุมพร	ชุมพร	1657
บ้านหินวาล	ชุมพร	895

๕) การจัดทำข้อมูลพื้นฐานด้านการเกษตรของจังหวัดในการสนับสนุนการตรวจราชการของ คณะรัฐมนตรี และผู้บริหารของกระทรวงเกษตรและสหกรณ์ เป็นแบบฟอร์มข้อมูลพื้นฐานจังหวัดชุมพร ประกอบด้วย ๑.ข้อมูลด้านการเกษตรของจังหวัด ๒.ข้อมูลการรับรองมาตรฐานสินค้าเกษตรปลอดภัยของจังหวัด ๓.งบประมาณ ๔.ผลการดำเนินงานโครงการสำคัญ (Agenda) ๕.สถานการณ์การผลิตและราคาสินค้าที่สำคัญ ๖.สถานการณ์และการช่วยเหลือภัยพิบัติด้านเกษตร ๗.ปัญหา/ข้อร้องเรียนที่เกิดขึ้นในจังหวัด/แนวทางแก้ไข ๘.ปัญหาอุปสรรค/ความเสี่ยง/ความท้าทาย ต่อการปฏิบัติราชการด้านการเกษตรของจังหวัด และข้อเสนอวิธีการลด ความเสี่ยง และข้อมูลจุดดงาน ข้อมูลความก้าวหน้าการช่วยเหลือเกษตรกรตามนโยบายรัฐ ข้อมูลรายชื่อผู้บริหาร และหัวหน้าส่วนราชการในสังกัดกระทรวงเกษตรและสหกรณ์จังหวัดชุมพร ข้อมูลสถานการณ์พิบัติด้านการเกษตร และการทำกราฟ Infographic

### ข้อมูลด้านการเกษตรของจังหวัด

เอกสารแนบ ปรับปรุง ต.ค. ๖๕

**ข้อมูลพื้นฐานของจังหวัดชุมพร**

ข้อมูลปรับปรุง ณ ๔ พ.ย. ๒๕๖๕

**1. ข้อมูลด้านการเกษตรของจังหวัด**

1.1 พื้นที่ทั้งหมด 3.75 ล้านไร่ เป็นพื้นที่เกษตรกรรมนอกเขตชลประทาน 2.56 ล้านไร่ (68.30% ของพื้นที่ทั้งหมด) เป็นพื้นที่ปลูกข้าว 0.003 ล้านไร่ พืชไร่ 0.005 ล้านไร่ พืชสวน 0.0004 ล้านไร่ โดยมีพื้นที่ชลประทาน 226,635 ไร่ (10.18% ของพื้นที่เกษตรกรรม)

1.2 สถานการณ์ด้านทรัพยากรการผลิตและแนวโน้ม (ในเขตชลประทาน)

- 1) ปริมาณน้ำภาพรวมจังหวัด 164.601 ล้าน ลบ.ม. (ณ วันที่ 28 ก.ย. 65)
- 2) ปริมาณน้ำฝนสะสม ตั้งแต่วันที่ 1 มกราคม 2565 ถึง 28 กันยายน 2565 เฉลี่ย 1621.30 มม.
  - ฝนเฉลี่ย ปี 2565 ปริมาณฝนสะสม 1,425 มม.
  - เฉลี่ยรอบ 30 ปี 1,876.21 มม. (พ.ศ. 2514 – พ.ศ. 2543)
  - เฉลี่ยรอบ 20 ปี 1,623.99 มม. (พ.ศ. 2543 – พ.ศ. 2562)
- 3) ความต้องการใช้น้ำของจังหวัดจำแนก 3 ด้าน (ในพื้นที่โครงการป้องกันและบรรเทาอุทกภัยเมืองชุมพร) (ในเขตชลประทาน)
  - อุปโภคบริโภค 10.07 ล้าน ลบ.ม./เดือน (ประปาส่วนภูมิภาค, ประปาท่าแซะ)
  - ระบบนิเวศน์ 64.56 ล้าน ลบ.ม./เดือน
  - เกษตรกรรม 5.72 ล้าน ลบ.ม./เดือน
  - อุตสาหกรรม 0.58 ล้าน ลบ.ม./เดือน



### ข้อมูลจุดดูงาน

ข้อมูลประกอบจุดดูงานของ รมช.กษ. ในการตรวจราชการจังหวัดชุมพร

ประเด็น	รายละเอียด
1. กรม/จังหวัดผู้รับผิดชอบ	
2. ชื่อจุดดูงาน/ที่ตั้ง	
3. ประวัติความเป็นมาของจุดดูงานโดยสังเขป	
4. กิจกรรมที่เป็นจุดเด่นของจุดดูงาน	
5. ความสำเร็จของจุดดูงาน (จำนวนสมาชิก, รายได้ของสมาชิก, ปริมาณผลผลิต, ปริมาณการส่งออก, คู่ค้า ฯลฯ)	
6. การสนับสนุนโดย กรม/สำนักงาน จาก กษ. (งบประมาณ/ปัจจัยการผลิต/ฝึกอบรม/การตลาด ฯลฯ)	
7. แผนการดำเนินงานในอนาคต	
8. ภาพกิจกรรมประกอบ	

(ลงชื่อ) ..... ผู้ประสานงาน  
ตำแหน่ง.....  
โทร.





## ข้อมูลความก้าวหน้าการช่วยเหลือเกษตรกรตามนโยบายรัฐพื้นที่จังหวัดชุมพร

1

ข้อมูลความก้าวหน้า  
การช่วยเหลือเกษตรกรของกระทรวงเกษตรและสหกรณ์ตามนโยบายรัฐบาล  
พื้นที่จังหวัดชุมพร

จังหวัดชุมพร โดยหน่วยงานสังกัดกระทรวงเกษตรและสหกรณ์ กระทรวงพาณิชย์ ธนาคารเพื่อการเกษตรและสหกรณ์การเกษตร ได้ดำเนินงาน โครงการประกันรายได้ให้แก่เกษตรกรผู้ผลิตสินค้าเกษตรต่าง ๆ ที่ประสบปัญหาราคาสินค้าเกษตรตกต่ำ และโครงการตามนโยบายรัฐบาลอื่น ๆ โดยมีผลการดำเนินงาน ดังนี้

๑. โครงการประกันรายได้เกษตรกรผู้ปลูกข้าว ปี ๒๕๖๔/๒๕๖๕

ระยะเวลาโครงการ ๑ ก.ย. ๖๔ – ๓๑ ก.ย. ๖๕ หลักเกณฑ์ ต้องขึ้นทะเบียนเกษตรกรผู้ปลูกข้าว ปี ๒๕๖๔/๖๕ รอบ ๑ กับกรมส่งเสริมการเกษตร โดยต้องเป็นเกษตรกรผู้ปลูกข้าว ระหว่างวันที่ ๑๖ มิ.ย. ๖๔ – ๒๘ ก.พ. ๖๕

ความก้าวหน้า : โอนเงินให้เกษตรกร จำนวน ๗๓๕ ราย เป็นเงิน ๘,๘๔๔,๐๘๐.๓๙ บาท (ข้อมูล ณ ๓ ต.ค. ๖๕)

๒. โครงการสนับสนุนค่าบริหารจัดการและพัฒนาคุณภาพผลผลิตเกษตรกรผู้ปลูกข้าว ปี ๒๕๖๔/๒๕๖๕

ระยะเวลาการจ่ายเงิน ๑ ก.ย. ๖๔ – ๓๐ เม.ย. ๖๕ หลักเกณฑ์ ต้องขึ้นทะเบียนเกษตรกรผู้ปลูกข้าว ปี ๒๕๖๔/๖๕ รอบ ๑ กับกรมส่งเสริมการเกษตร คริวเรือขนส่งไม่เกิน ๒๐ ไร่ หรือ คริวเรือขนส่งไม่เกิน ๒๐,๐๐๐ บาท

ความก้าวหน้า : โอนเงินให้เกษตรกร จำนวน ๗๓๗ ราย เป็นเงิน ๖,๘๓๐,๒๓๐.๐๐ บาท (ข้อมูล ณ ๓ ต.ค. ๖๕)

๓. โครงการประกันรายได้เกษตรกรชาวสวนยาง ปี ๒๕๖๔/๒๕๖๕

ระยะเวลาโครงการ ๑ ต.ค. ๖๔ – ๓๑ มี.ค. ๖๕ หลักเกณฑ์ ต้องขึ้นทะเบียนและแจ้งข้อมูลสวนยางไว้กับ กยท.

สวนยางพาราอายุ ๗ ปีขึ้นไปที่เปิดกรีดแล้ว ไร่ละไม่เกิน ๒๕ ไร่

ความก้าวหน้า : โอนเงินให้เกษตรกร จำนวน ๑๑,๙๑๘ ราย เป็นเงิน ๕๒,๓๕๔,๖๙๔.๑๑ บาท (ข้อมูล ณ ๓ ต.ค. ๖๕)

\*\*โครงการอื่นๆ ในปีงบประมาณ ๒๕๖๔/๒๕๖๕ ยังไม่มีข้อมูลในระบบ

สภาพปัญหา บัญชีไม่ตรงกับชื่อเกษตรกร

ข้อมูล ณ วันที่ ๓ ตุลาคม พ.ศ. ๒๕๖๕  
สำนักงานเกษตรและสหกรณ์จังหวัดชุมพร



**ข้อมูลความก้าวหน้าการช่วยเหลือเกษตรกรของกระทรวงเกษตรและสหกรณ์ตามนโยบายรัฐบาลที่จังหวัดชุมพร**  
 จังหวัดชุมพร โดยหน่วยงานสังกัดกระทรวงเกษตรและสหกรณ์ กระทรวงพาณิชย์ ธนาคารเพื่อการเกษตรและสหกรณ์การเกษตร ได้ดำเนินงาน โครงการประกันรายได้ให้แก่เกษตรกรผู้ผลิตสินค้าเกษตรต่าง ๆ ที่ประสบปัญหาราคาสินค้าเกษตรตกต่ำ และโครงการตามนโยบายรัฐบาลอื่น ๆ โดยมีผลการดำเนินงาน ดังนี้

โครงการตามนโยบายของรัฐบาล	เกษตรกรผู้ขอรับการช่วยเหลือ		เกษตรกรผู้สมัคร		เกษตรกรที่รับการช่วยเหลือแล้ว		เกษตรกรที่ยังไม่ได้รับค่าช่วยเหลือ		หมายเหตุ
	จำนวน (ราย/ครัวเรือน)	พื้นที่เพาะปลูก (ไร่)	จำนวน (ราย/ครัวเรือน)	พื้นที่เพาะปลูก (ไร่)	จำนวน (ราย/ครัวเรือน)	จำนวนเงิน (บาท)	จำนวน (ราย/ครัวเรือน)	จำนวนเงิน (บาท)	
<b>๑. ชื่อโครงการ :</b> โครงการประกันรายได้เกษตรกรผู้ปลูกข้าว ปี ๒๕๖๔/๒๕๖๕ <b>ระยะเวลา :</b> ๑ มิ.ย. ๖๔ - ๓๑ มิ.ย. ๖๕ <b>หลักเกณฑ์ :</b> ต้องขึ้นทะเบียนเกษตรกรผู้ปลูกข้าว ปี ๒๕๖๔/๖๕ รอบ ๑ กับกรมส่งเสริมการเกษตร โดยต้องเป็นเกษตรกรผู้ปลูกข้าว ระหว่างวันที่ ๑ มิ.ย. ๖๔ - ๒๕ มิ.ย. ๖๕	๓๕๓ ครัวเรือน	๖๒๔ แปลง ๒,๔๓๓.๓๒ ไร่	๓๓๕ ครัวเรือน	๕๙๔ แปลง ๒,๓๕๓.๕๒ ไร่	๓๓๖ ครัวเรือน ๒,๕๙๗ แปลง	-	๒๐๓ ครัวเรือน	-	ข้อมูลจาก กษ. จ.ชุมพร *บัญชีผู้สมัครกับชื่อเกษตรกร
<b>๒. ชื่อโครงการ :</b> โครงการสนับสนุนค่าบริหารจัดการและพัฒนาคุณภาพผลผลิตเกษตรกรผู้ปลูกข้าว ปี ๒๕๖๔/๒๕๖๕ <b>ระยะเวลา :</b> ๑ มิ.ย. ๖๔ - ๓๑ มิ.ย. ๖๕ <b>หลักเกณฑ์ :</b> ต้องขึ้นทะเบียนเกษตรกรผู้ปลูกข้าว ปี ๒๕๖๔/๖๕ รอบ ๑ กับกรมส่งเสริมการเกษตร ครัวเรือนละไม่เกิน ๒๐ ไร่ หรือ ครัวเรือนละไม่เกิน ๒๐,๐๐๐ บาท	๓๕๓ ครัวเรือน	๖๒๔ แปลง ๒,๔๓๓.๓๒ ไร่	๓๓๕ ครัวเรือน	๕๙๔ แปลง ๒,๓๕๓.๕๒ ไร่	-	-	๓๓๕ ครัวเรือน	-	ข้อมูลจาก กษ. จ.ชุมพร
<b>๓. ชื่อโครงการ :</b> โครงการประกันรายได้เกษตรกรชาวสวนยาง ปี ๒๕๖๔/๒๕๖๕ <b>ระยะเวลา :</b> ๑ ต.ค. ๖๔ - ๓๑ มิ.ค. ๖๕ <b>หลักเกณฑ์ :</b> ต้องขึ้นทะเบียนและแจ้งข้อมูลสวนยางไว้กับ กยท. สวนยางพาราอายุ ๗ ปีขึ้นไปที่เกิดครั้งแรก รายนละไม่เกิน ๒๕ ไร่ โดยกำหนดราคาประกันรายได้ ดังนี้ ยางแผ่นคุณภาพดี ๖๐ บาท/กก. น้ำยางสด (DRC ๑๐๐%) ๕๗ บาท/กก. ยางก้อนถ้วย (DRC ๕๕%) ๒๓ บาท/กก.	๓๒,๒๕๕ ราย	๔๔๑,๕๐๒ ไร่	๓๒,๒๕๕ ราย	๔๔๑,๕๐๒ ไร่	๓๒,๐๙๖ ราย	๖๒,๒๓๑,๕๓๓.๑๖	๑๕๙ ราย	-	ข้อมูลจาก กยท.จ.ชุมพร

\*โครงการอื่น ๆ ในปีงบประมาณ ๒๕๖๔/๒๕๖๕ ยังไม่มีข้อมูลในระบบ

ข้อมูล ณ วันที่ ๓ ตุลาคม พ.ศ. ๒๕๖๕  
สำนักงานเกษตรและสหกรณ์จังหวัดชุมพร



## ข้อมูลรายชื่อผู้บริหารและหัวหน้าส่วนราชการในสังกัดกระทรวงเกษตรและสหกรณ์จังหวัดชุมพร

ตำแหน่ง	ชื่อ-นามสกุล	เบอร์โทรมือถือ
๑. ผู้ว่าราชการจังหวัดชุมพร	นายวิสารท์ พูลศิริรัตน์	๐๖-๑๓๙๗-๑๔๐๕
๒. รองผู้ว่าราชการจังหวัดที่กำกับดูแลงานด้านการเกษตร	นายกองเอก พุทธ กฤษคงพันธ์	๐๘-๙๒๐๓-๔๐๑๒
๓. เกษตรและสหกรณ์จังหวัดชุมพร (รท.)	นางสาวจันทร คำดา	๐๘-๓๑๘๑-๐๐๙๗
๔. เกษตรจังหวัดชุมพร (รท.)	นายประสงค์ บุญเจริญ	๐๙-๐๐๖๙-๖๙๔๖
๕. ปศุสัตว์จังหวัดชุมพร	นายสมศักดิ์ จิตตสิทิวังค์	๐๘-๑๕๓๖-๓๖๖๐
๖. ประมงจังหวัดชุมพร (รท.)	นางสาวเกศศินีย์ แทนนิล	๐๘-๙๙๑๖-๐๖๙๗
๗. สหกรณ์จังหวัดชุมพร	นายวงศ์ธารินทร์ พรหมรักษ์	๐๘-๔๘๔๔-๘๗๔๔
๘. ผู้อำนวยการโครงการชลประทานชุมพร	นายนพดล มีวิเศษ	๐๘-๑๘๙๕-๐๕๗๐
๙. ผู้อำนวยการโครงการก่อสร้างสำนักงานชลประทานที่ ๑๔	นายพิมล สุกดิษฐ์	๐๘-๑๙๗๐-๑๒๕๓
๑๐. ปฏิรูปที่ดินจังหวัดชุมพร (รท.)	นายสรารุช แต่งสถิตย์	๐๘-๙๑๔๘-๒๔๘๘
๑๑. ผู้อำนวยการสถานีพัฒนาที่ดินชุมพร	นายวิเชียร พรหมทอง	๐๘-๑๘๙๒-๘๗๘๔
๑๒. ผู้อำนวยการศูนย์วิจัยและพัฒนาการเกษตร	นายอุดมพร เสือมาก	๐๘-๒๒๗๕-๖๙๙๑
๑๓. หัวหน้าสำนักงานตรวจบัญชีสหกรณ์จังหวัดชุมพร	นางสาวนันทิดา วิชัย	๐๖-๓๒๓๔-๙๖๘๖
๑๔. ผู้อำนวยการสำนักงานเศรษฐกิจการเกษตรที่ ๘	นายชาญชัย ศศิธร	๐๘-๙๗๒๓-๖๐๒๑
๑๕. ผู้อำนวยการศูนย์หม่อนไหมเฉลิมพระเกียรติฯ	นางสาววนิดา สุวรรณสิทธิ์	๐๘-๙๗๒๘-๖๗๒๒
๑๖. ผู้อำนวยการสำนักงานหม่อนไหมเฉลิมพระเกียรติฯ เขต ๕	นายสมบัติ กองภา	๐๖-๑๔๑๕-๔๘๙๙
๑๗. ผู้อำนวยการการยางแห่งประเทศไทยจังหวัดชุมพร	นายศุภเมธ พรหมวิเศษ	๐๖-๒๖๐๕-๔๕๒๕
๑๘. ผู้อำนวยการการยางแห่งประเทศไทยเขตภาคใต้ตอนบน	ว่าที่ร้อยตรีศุภชัย จันทรแก้ว	๐๘-๑๙๓๖-๖๑๖๒
๑๙. ผู้อำนวยการศูนย์วิจัยพืชสวนจังหวัดชุมพร	นางสาวทิพยา ไกรทอง	๐๘-๙๕๑๒-๙๓๑๕
๒๐. ผู้อำนวยการศูนย์วิจัยและพัฒนาประมงทะเลชุมพร	นางจินดา เพชรกำเนิด	๐๘-๘๗๖๘-๓๔๙๙
๒๑. ผู้อำนวยการศูนย์วิจัยและพัฒนาพันธุ์กรรมสัตว์น้ำ ชพ.	นายสุชาติ จุลอดุง	๐๘-๑๙๗๘-๔๕๗๑
๒๒. ผู้อำนวยการศูนย์ส่งเสริมเทคโนโลยีการเกษตรฯ ด้านแมลง	นายสุวิทย์ คำแก้ว	๐๘-๑๒๗๒-๘๒๙๙
๒๓. ผู้อำนวยการศูนย์วิจัยและพัฒนาอาหารสัตว์ชุมพร	นายพินิจ สวัสดิรักษา	๐๘-๑๙๕๗-๖๕๔๐
๒๔. หัวหน้าสำนักงานท่าเทียบเรือประมงชุมพรและหลังสวน	นายเทวิช คงดี	๐๘-๙๗๔๕-๖๕๗๙
๒๕. ผู้อำนวยการศูนย์ป้องกันและปราบปรามประมงทะเลชุมพร	นายพงษ์ศรินทร์ รัตนพรหม	๐๙-๒๕๓๙-๕๙๕๗
๒๖. หัวหน้าด่านตรวจประมงชุมพร	นายสุพัฒน์ กำลังแก้ว	๐๙-๙๓๒๖-๐๙๓๙
๒๗. หัวหน้าด่านกักกันสัตว์ชุมพร	นายพรชัย อินทร์คำดี	๐๗๗-๖๑๓-๐๑๑
๒๘. ผู้อำนวยการศูนย์วิจัยและพัฒนาการเพาะเลี้ยงสัตว์น้ำชายฝั่งชุมพร (ศพช.)	นางสมพิศ แยมเกษม	๐๘-๙๗๖๔-๖๗๘๑





การทำกราฟ Infographic

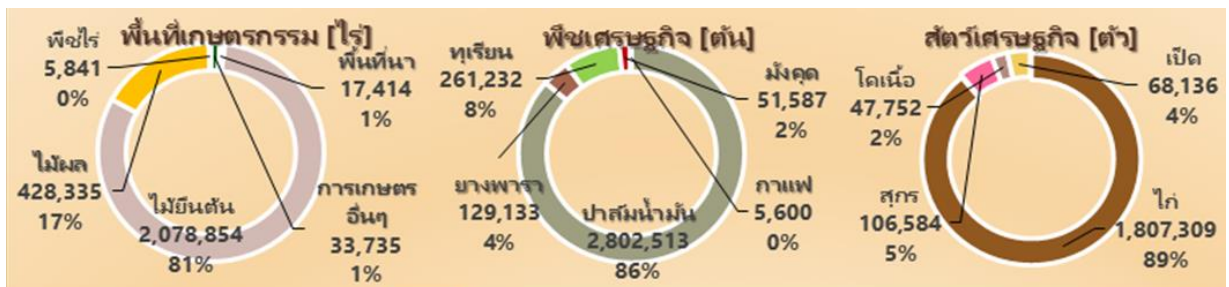

พื้นที่เกษตรกรรมรวม 2,564,597 ไร่ 68.30%

GPP 125,364 ล้านบาท [ปี 2563]  
 ประชากร 509,208 ราย 239,336ครัวเรือน  
 ครัวเรือนภาคเกษตร 95,611 ครัวเรือน  
 แรงงานภาคเกษตร 151,357 ราย  
 ปริมาณน้ำภาพรวมจังหวัด  
 ในเขตชลประทาน 25.41 ล้าน ลบ.ม.  
 นอกเขตชลประทาน 16.22 ล้าน ลบ.ม.

ชุมพร Info graphic ข้อมูลพื้นฐานจังหวัด

**พืชเศรษฐกิจ ที่สำคัญ ของจังหวัดชุมพร ปี 2565**

ชื่อพืช	พื้นที่เพาะปลูก (ไร่)	พื้นที่เก็บเกี่ยว (ไร่)	ผลผลิตรวม (ตัน)	ผลผลิตไร่ (กก.)
ปาล์มน้ำมัน	1,030,641	1,010,777	2,802,513	2,773
ยางพารา	694,259	541,170	129,133	239
ทุเรียน	260,769	216,141	261,232	1,209
กาแฟโรบัสต้า	62,132	59,414	5,600	94
มะพร้าวผลแก่	84,382	80,820	87,540	893
มังคุด	49,288	48,966	51,587	1,053
ลองกอง	9,362	9,362	15	2
เงาะ	1,985	1,965	118	60
กล้วย	9,941	8,594	6,790	790
เล็บมือนาง	9,349	6,687	7,698	1,151
หมาก	9,349	6,687	7,698	1,151
กล้วยหอมทอง	8,021	7,579	17,251	2,276

**สินค้าเด่น/GI**

**กาแฟชาทะเล** เป็นกาแฟโรบัสต้า ปลูกบนพื้นที่สูง ผลเล็ก ปลายผลเรียว เรียงติดกัน จากรดับน้ำทะเล 200-300 เมตร คล้ายนิ้วมือผู้หญิง เนื้อสีเหลืองของ มีรสชาติเข้มและมีรสชาติเฉพาะ ผลกลมมีเยื่อ เนื้อนุ่มไม่เปรี้ยวรสชาติ มีคาเฟอีนร้อยละ 0.5-2.5 ของ หวานมีกลิ่นหอม โดยมีพื้นที่เพาะปลูก น้ำหนัก โดยมีพื้นที่เพาะปลูก 9,941 ไร่ ผลผลิต 970 กก./ไร่ 81,707 ไร่ ผลผลิต 112 กก./ไร่

**ข้าวเหลืองประทิวชุมพร** พันธุ์ข้าวกึ่งเมืองของจังหวัดชุมพร ในพื้นที่อำเภอยะนิง ปลูกได้เฉพาะฤดูนาปี มีเปลือกเหลืองยาวเรียวยาว เมื่อกึ่งสุกจะร่วง ไม่เกาะเป็นก้อน โดยมีพื้นที่เพาะปลูก 374 ไร่ ผลผลิต 382 กก./ไร่

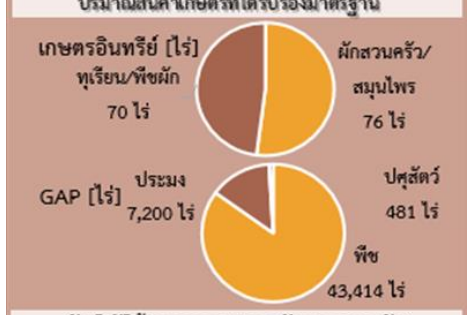

**ภัยพิบัติด้านเกษตร (วาดภัยและอุทกภัย)**

- ด้านพืช อุทกภัยช่วงวันที่ 12 พ.ย. - 7 ธ.ค. 64 ความเสียหาย 581 ราย ขอรับเงินช่วยเหลือ 2,809,310 บาท (สำเร็จ)
- ด้านปศุสัตว์ โรคสลิปปี้ สกีน ช่วงวันที่ 12 พ.ย. 64 - 11 ก.พ. 65 ความเสียหาย 15 ราย ขอรับเงินช่วยเหลือ 368,760 บาท โรคสลิปปี้ สกีน ช่วงวันที่ 13 พ.ย. 64 - 12 ก.พ. 65 ความเสียหาย 1 ราย ขอรับเงินช่วยเหลือ 30,000 บาท โรคสลิปปี้ สกีน ช่วงวันที่ 14 ธ.ค. 64 ถึง 13 ก.พ. 65 ความเสียหาย 1 ราย ขอรับเงินช่วยเหลือ 35,000 บาท (สำเร็จ)
- ด้านประมง อุทกภัยช่วงวันที่ 12 พ.ย. - 21 ธ.ค. 64 ความเสียหาย 318 ราย ขอรับเงินช่วยเหลือ 2,329,635 บาท คลื่นพายุลมแรง ช่วงวันที่ 7 - 21 มิ.ย. 64 ความเสียหาย 2 ราย ขอรับเงินช่วยเหลือ 290,000 บาท ภัยมกคอกอากาศช่วงวันที่ 1 ต.ค. 63 - 31 มี.ค. 64 ความเสียหาย 5 ราย ขอรับเงินช่วยเหลือ 895,000 บาท (สำเร็จ)



**งบ Function มีการใช้จ่ายสำคัญ คือ**

- โครงการพัฒนาเกษตรกรปราดเปรื่อง (Smart farmer) เป้าหมาย เกษตรกรมีศักยภาพทั้งทางด้านการผลิต การแปรรูป และการตลาดเกิดเครือข่ายขยายผล Smart farmer ต้นแบบที่สามารถเป็นต้นแบบการเรียนรู้ให้เพื่อนเกษตรกรเกษตรกรรมทั้งสามารถนำองค์ความรู้ภูมิปัญญาเทคโนโลยีและวิธีการปฏิบัติที่ดีมาปรับใช้ในการพัฒนาอาชีพได้อย่างยั่งยืน (เพื่อแก้ไขปัญหาด้านพัฒนาทางด้านเกษตร)
- โครงการระบบส่งเสริมเกษตรแบบแปลงใหญ่ เป้าหมาย เกษตรกรในพื้นที่แปลงใหญ่รวมกลุ่มผลิตสินค้าเกษตรตามแนวทางระบบส่งเสริมการเกษตรแปลงใหญ่โดยมีส่วนร่วมในกระบวนการดำเนินงานที่เน้นการลดต้นทุนการผลิต การเพิ่มผลผลิตมีตลาดรองรับภายใต้การบริหารจัดการที่สามารถเพิ่มศักยภาพในการแข่งขันสินค้าเกษตรและความเข้มแข็งให้เกษตรกร

**งบจังหวัด/กลุ่มจังหวัด มีการใช้จ่ายสำคัญ คือ**

- โครงการยกระดับคุณภาพการผลิตและแปรรูปสินค้าเกษตรให้ได้มาตรฐานและปลอดภัย มหกรรมเกษตรสมัยใหม่ และเสริมสร้างภาพลักษณ์ที่สอดคล้องกับชุมพร/ พัฒนาศักยภาพการผลิตพืชเศรษฐกิจที่สำคัญ/ มหกรรมเกษตรแฟร์และของดีเมืองชุมพร



๖) การจัดทำจดหมายข่าวหน่วยงานในสังกัดกระทรวงเกษตรและสหกรณ์จังหวัดชุมพร เป็นการรวบรวม ข่าวกิจกรรมต่างๆ ที่สำคัญของหน่วยงานภายในสังกัดกระทรวงเกษตรและสหกรณ์จังหวัดชุมพร จัดทำเป็นข่าวรายวัน จำนวน ๓๖๙ ครั้ง และสรุปข่าวเป็นรายเดือน จำนวน ๑๒ ครั้ง เพื่อประชาสัมพันธ์ทางเว็บไซต์ของหน่วยงาน <https://www.opsmoac.go.th/chumphon-home> /Facebook/Line/เพจ และประชาสัมพันธ์ E-Newsletter ทางเมลล์สำนักงานไปยังสำนักงานเกษตรและสหกรณ์จังหวัดทุกจังหวัด



## จดหมายข่าว

หน่วยงานในสังกัดกระทรวงเกษตรและสหกรณ์ ปีที่ ๒๓ ฉบับที่ ๑ ประจำเดือน ตุลาคม พ.ศ. ๒๕๖๕



# วันพระบิดาแห่งฝนหลวง

๑๘ พฤศจิกายน

**ชาวสวนชุมพรปลื้ม “จรินทร์” ควบ “สินิตย์” รุกสร้างเงินมั่งคุดได้ปีหน้า นำเอกชนทำสัญญาซื้อล่วงหน้า ๔,๐๐๐ ตัน เพิ่มราคาให้ ๒๐%**





วันที่ ๑๔ ตุลาคม ๒๕๖๕ เวลา ๑๔.๓๐ น. นายจรินทร์ ลักษณวิศิษฏ์ หัวหน้าพรรคประชาธิปัตย์ รองนายกรัฐมนตรี และรัฐมนตรีว่าการกระทรวงพาณิชย์ พร้อมด้วยนายสินิตย์ เลิศไกร รัฐมนตรีช่วยว่าการกระทรวงพาณิชย์ เปิดกิจกรรม “พาณิชย์เดินนำก่อนโมเดลชุมพร สินค้ำมั่งคุด และเป็นประธานสักขีพยานพิธีลงนามสัญญาข้อตกลงมาตรฐานของกรมการค้าภายใน การซื้อขายมั่งคุด และพบปะเกษตรกร โดยมีนางสิริตรา เลิศอนุภาจิตร ผู้ตรวจราชการกระทรวงการคลังกระทรวงพาณิชย์ นายวัฒนศักดิ์ เสือเอี่ยม อธิบดีกรมการค้าภายใน และนายกองเกษตร กฤษณพงษ์ ราษฎร์รัฐว่าราชการจังหวัดชุมพร เข้าร่วมด้วย ที่วิสาหกิจชุมชนมั่งคุดคุณภาพวังใหม่ อำเภอเมือง จังหวัดชุมพร นายจรินทร์ กล่าวว่า พี่น้องเกษตรกรคนรุ่นใหม่ปลูกพืชสำคัญ ๒ ชนิด ๑.ทุเรียน ๒.มังคุด ราคาเฉลี่ยทั้งประเทศ หนองหน่อเกรดส่งออกเฉลี่ย ๑๕๕ บาท/กก. มังคุดเกรดส่งออกเฉลี่ย ๖๐ บาท/กก. มังคุดเกรดเฉลี่ย ๓๗ บาท/กก. และโลโก้สินค้าเปลี่ยนระบบการขนส่งจากเดิมที่ส่งออกทางบกเป็นหลักเป็นทางเรือแทน ทำให้ผลไม้ไทยสามารถส่งออกไปได้ การทำงานเชิงรุกของกระทรวงพาณิชย์และกระทรวงเกษตรฯจับมือกันประสบความสำเร็จ ผู้ส่งออกได้เซ็นสัญญาในปริมาณที่ตกลงในราคาล่วงหน้า ซ้ำไม่ต่ำกว่าที่กำหนด เมื่อถึงเวลาทั้ง ๒ ฝ่าย รักษาสัญญาตามราคาที่ตกลงกัน ซึ่งรับรองโดยพระราชบัญญัติระบบเกษตรพันธสัญญา และการกรมการค้าภายในได้มอบกล่องบรรจุผลไม้จำนวน ๑๕,๐๐๐ กล่อง เพื่อให้ส่งผลไม้ผ่านบริษัทไทยพีบีเอส

### สรุปข่าวเด่นในฉบับ

**รัฐมนตรีลงพื้นที่**

- ชาวสวนชุมพรปลื้ม “จรินทร์” ควบ “สินิตย์” รุกสร้างเงินฯ น. ๑
- งานรัฐพิธี งานราชพิธี
- จังหวัดชุมพรจัดกิจกรรมน้อมรำลึกเนื่องในวันคล้ายวันสวรรคตฯ น. ๒
- จังหวัดชุมพรจัดพิธีวางพวงมาล่าน้อมรำลึกพระมหากรุณาธิคุณฯ น. ๓

**ภารกิจตามนโยบายของกระทรวงเกษตรและสหกรณ์**

- ปล่องกัง ฟอพราย คินสุทะเล น. ๔
- รณรงค์ตระหนักถึงคุณค่าของงริพยากรสัตว์น้ำ น. ๔
- โครงการส่งเสริมการค้าสินค้าอันเนื่องมาจากพระราชดำริ อำเภอปะทิว น. ๔
- พัฒนาจุดเรียนรู้ เลี้ยงผึ้งโพรงและชันโรง น. ๕
- ปล่องกังสูบน้ำถวายเป็นราชกุศลเนื่องในวันคล้ายวันสวรรคต น. ๕
- โครงการนำเรือประมงออกกระเบง เพื่อบริหารจัดการฯ น. ๕
- ชี้แจงสำรวจการรังวัด ส่งเสริมและสนับสนุนการปลูกยางพาราทดแทน น. ๖
- ประชุมศูนย์ติดตามและแก้ไขปัญหาภัยพิบัติด้านการเกษตร น. ๖
- กระทรวงเกษตรฯ จังหวัดชุมพร เตรียมความพร้อมการจัดงานเทิดาฯ น. ๖
- รัฟฟังความคิดเห็นการบริหารจัดการการทำปูม้า น. ๗
- ประชุมหารือข้อมูลข้าว ลำไย ปี ๒๕๖๕ และทบทวนข้อมูลไม่ผลฯ น. ๗
- ประชุมคณะทำงานขับเคลื่อนงานด้านการเกษตรระดับอำเภอ จังหวัดชุมพร น. ๗
- ประชุมหารือแนวทางกะปิกจ่ายงบประมาณรายจ่าย ประจำปีงบประมาณฯ น. ๗
- พิธีปล่อยรถบวงแหวนอาหารสัตว์พระราชทาน เพื่อเตรียมความพร้อมฯ น. ๘
- ตรวจรับรองแหล่งผลิตพืช GAP เคลื่อนที่ เน้นเชิงรุก น. ๘
- อธิบดีกรมวิชาการเกษตรมอบใบรับรอง GAP น. ๘

**ภารกิจตามนโยบายของจังหวัดชุมพร**

- ต้อนรับพร้อมเมืองชุมพร น. ๑๐
- จังหวัดชุมพรประชุมเตรียมความพร้อมรับสถานการณ์อุทกภัยฯ น. ๑๐

**สาระน่ารู้เพื่อการประชาสัมพันธ์**

- โครงการฝึกงานผู้นำเยาวชนเกษตรกรไทยในญี่ปุ่น น. ๑๑
- เกณฑ์การให้ความช่วยเหลือเกษตรกรผู้ประสบภัยพิบัติด้านพืช น. ๑๒



สำนักงานเกษตรและสหกรณ์จังหวัดชุมพร  
ศาลากลางจังหวัดชุมพร ชั้น ๓ ศูนย์ราชการจังหวัดชุมพร  
โทร ๐๗๕ ๕๐๖๖๕๕ E-mail : paco\_cpn@opsmoac.go.th  
www.moa-info.net/chumphon/  
www.opsmoac.go.th/chumphon-home

๗) การร่วมจัดทำปฏิทินสินค้าเกษตรที่สำคัญ สำนักงานเกษตรและสหกรณ์จังหวัดชุมพร เป็นหน่วยงาน เชิญประชุม ประธานงานหน่วยงาน สำนักงานเกษตรจังหวัดชุมพร สำนักงานปศุสัตว์จังหวัดชุมพร สำนักงานประมง จังหวัดชุมพร สำนักงานเศรษฐกิจการเกษตรที่ ๘ ในการประชุมหารือการจัดทำปฏิทินสินค้าเกษตรที่สำคัญ และ ยืนยันข้อมูลปฏิทินสินค้าเกษตรที่สำคัญเพื่อรวบรวมข้อมูลที่ได้ จัดส่งไปยังสำนักงานเศรษฐกิจการเกษตร (สามารถดู ข้อมูลได้ที่ <https://pcc.oae.go.th/>)

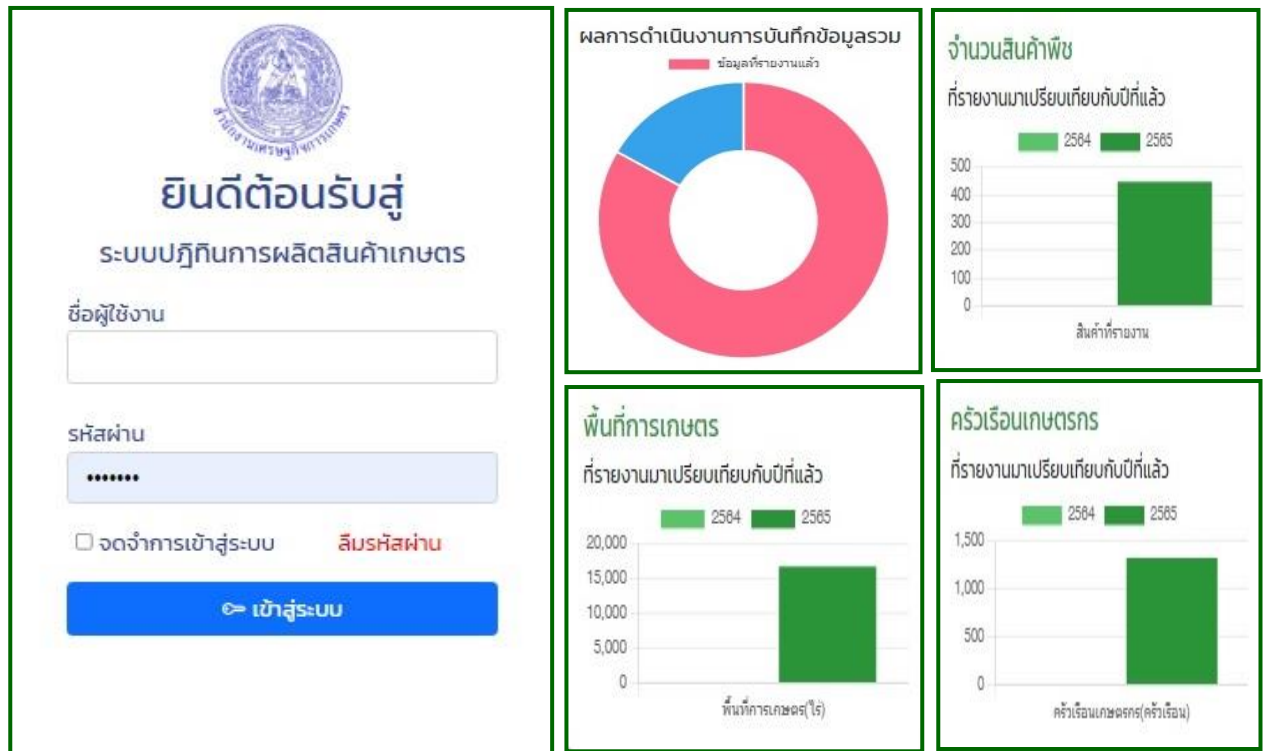

ระบบปฏิทินการผลิตสินค้าเกษตรรายเดือนระดับจังหวัด

ข้อมูลพื้นฐาน : หมวดพืช

ปีเพาะปลูก: 2565/66

จังหวัด: ชุมพร อำเภอ: กรุณาเลือก

ลำดับ	จังหวัด	อำเภอ	ตำบล	ครัวเรือนเกษตรกร (ครัวเรือน)
1	ชุมพร	พะโต๊ะ	บึงหววน	1322
2	ชุมพร	พะโต๊ะ	ปากทรง	1384
3	ชุมพร	พะโต๊ะ	พระรักษ์	1176
4	ชุมพร	พะโต๊ะ	พะโต๊ะ	2608
5	ชุมพร	เมืองชุมพร	ท่าตะเภา	118
6	ชุมพร	เมืองชุมพร	ปากน้ำ	435
7	ชุมพร	เมืองชุมพร	ท่ายาง	1122
8	ชุมพร	เมืองชุมพร	บางหมาก	1451





๘) ข้อมูลเพื่อการวางแผนพัฒนาการเกษตรรายสินค้า ปี ๒๕๖๕ จังหวัดชุมพร “ปาล์มน้ำมัน” เป็นนโยบายของกระทรวงเกษตรและสหกรณ์ ให้สำนักงานเกษตรและสหกรณ์จังหวัด จัดทำข้อมูลเพื่อการวางแผนพัฒนาการเกษตรรายสินค้า ปีละ ๑ เรื่อง (โดยใน ๕ ปี สามารถนำเรื่องเดิมมาจัดทำใหม่ได้) เพื่อเป็นส่วนหนึ่งของการให้บริการข้อมูลด้านการเกษตรและสหกรณ์จังหวัด และเพื่อการศึกษา วิเคราะห์ พัฒนาระบบฐานข้อมูลซึ่งสามารถดาวน์โหลดได้ที่ <https://opsmoac.go.th/chmphon> ในหัวข้อเอกสารดาวน์โหลด เอกสารเผยแพร่ โดยในปี ๒๕๖๔ สำนักงานเกษตรและสหกรณ์จังหวัดชุมพร ได้จัดทำข้อมูลเพื่อการวางแผนพัฒนาการเกษตรสินค้า “ปาล์มน้ำมัน”

ข้อมูลเพื่อการวางแผนพัฒนาการเกษตร  
รายสินค้า ปี ๒๕๖๕ จังหวัดชุมพร

ทุเรียน

Durian

กลุ่มสารสนเทศการเกษตร      เอกสารสำนักงานเกษตรและสหกรณ์จังหวัดชุมพร ที่ ๒/๒๕๖๕

๙) **โครงการยกเลิกสำเนาเอกสาร (No Copy)** เป็นนโยบายรัฐบาลในการแลกเปลี่ยนข้อมูลและเอกสารทะเบียนดิจิทัลระหว่างหน่วยงานภาครัฐ เพื่ออำนวยความสะดวกแก่ประชาชนและภาคเอกชน ในการขอใช้บริการของภาครัฐ และช่วยให้หน่วยงานภาครัฐไม่ต้องเรียกสำเนาเอกสารจากผู้รับบริการ เช่น สำเนาบัตรประชาชน และทะเบียนบ้าน ภายใต้ “โครงการยกเลิกสำเนาเอกสาร” โดยกระทรวงเกษตรและสหกรณ์ ได้จัดส่งเครื่องอ่านบัตรประชาชนให้สำนักงานเกษตรและสหกรณ์จังหวัดชุมพร เพื่อติดตั้งและลงโปรแกรมสำหรับอ่านบัตรประชาชน ในกรณีมีผู้มาติดต่อราชการและจำเป็นต้องใช้สำเนาบัตรประชาชน โดยให้เจ้าหน้าที่ (ระดับชำนาญงาน/ชำนาญการ) ผู้รับผิดชอบข้อมูลแต่ละกลุ่มฝ่ายเข้าเว็บไซต์ <https://smc.opsmoac.go.th/index.php> เพื่อลงทะเบียนขออนุมัติการเข้าใช้และเลือกข้อมูลที่ตนเองรับผิดชอบในการเข้าใช้ข้อมูล และเมื่อได้รับอนุมัติแล้วให้เจ้าของผู้ลงทะเบียนไปขอรับรหัสการเข้าถึงข้อมูลของกรมการปกครอง (ไม่สามารถรับแทนกันได้) สำหรับการติดตั้งโปรแกรม/อุปกรณ์ มอบเจ้าหน้าที่กลุ่มสารสนเทศการเกษตรในการลงโปรแกรมและดูแลรักษาพร้อมรายงาน ส่วนกลางทุกสิ้นเดือน

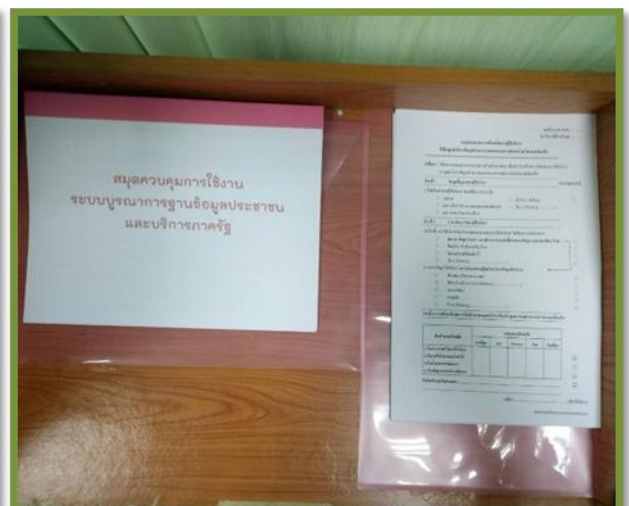
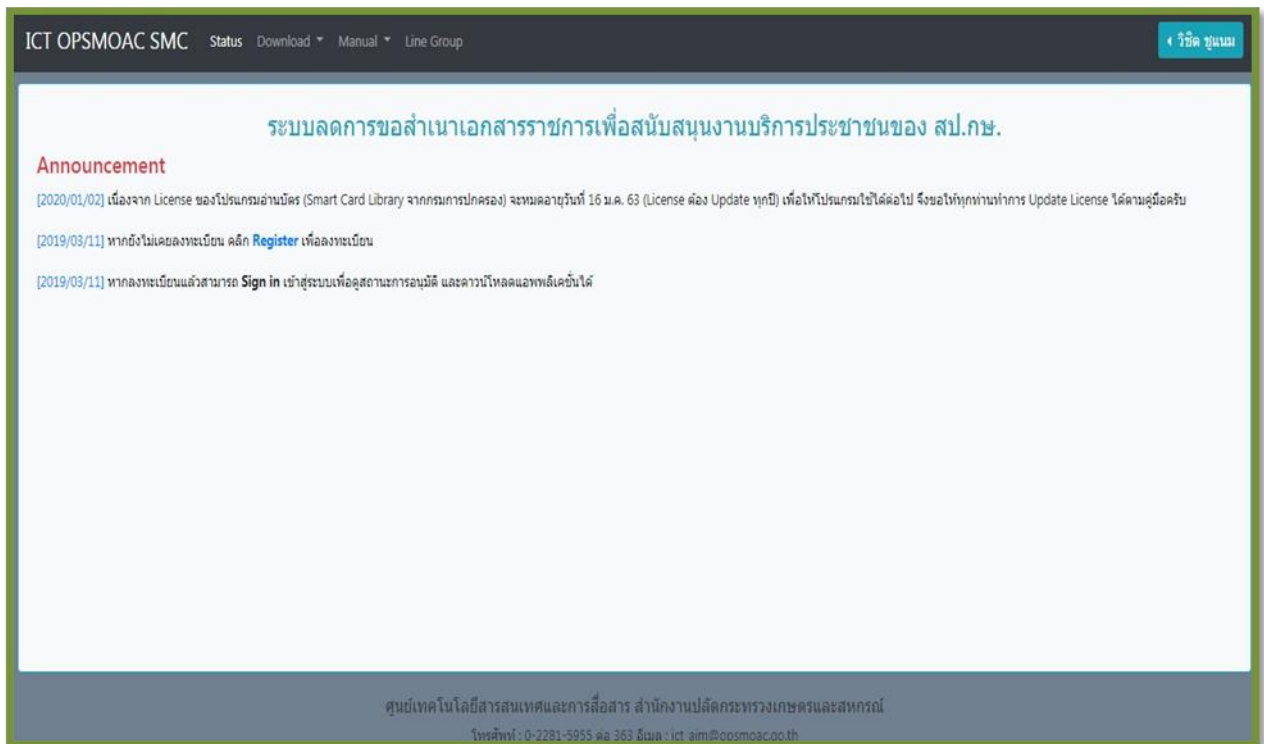

๑๐) การติดตั้งระบบการประชุมทางไกล (Web Conference) และระบบ Zoom เป็นนโยบายของกระทรวงเกษตรและสหกรณ์ ในการนำระบบประชุมทางไกลออนไลน์ผ่านเครือข่ายอินเทอร์เน็ตความเร็วสูง โดยสามารถทำการประชุมแบบเห็นภาพ ฟังเสียงของผู้เข้าร่วมประชุม ตลอดจนนำเสนอข้อมูลต่อที่ประชุม (Presentation) พร้อมรับ-ส่งข้อมูลในรูปแบบต่างๆ ได้ในเวลาเดียวกัน เพื่อลดค่าใช้จ่ายในการจัดประชุม การประสานงานนัดหมาย สื่อสารรวดเร็ว และประชุมได้พร้อมกันหลายหน่วยงาน



### อุปกรณ์ประกอบการประชุมผ่านระบบ Web Conference

การประชุมแบบบุคคล 1 คน / เครื่องคอมพิวเตอร์

อุปกรณ์ที่แนะนำ

- Internet
- Computer PC หรือ Notebook
- กล้อง Web Camera
- Headphone หรือ Microphone









## ผลการดำเนินงานกลุ่มช่วยเหลือเกษตรกรและโครงการพิเศษ

ที่	โครงการ/กิจกรรม	หน่วย	เป้าหมาย		งบประมาณ (บาท)	
			แผน	ผล	ได้รับ จัดสรร	ใช้จ่ายจริง
๑	การขับเคลื่อนการดำเนินงานโครงการพิเศษและโครงการพระราชดำริ				๒๐๐,๐๐๐	๒๐๐,๐๐๐
	๑.๑ การปฏิบัติงานในการดำเนินงานสนองพระราชดำริโครงการอนุรักษ์พันธุกรรมพืชอันเนื่องมาจากพระราชดำริสมเด็จพระเทพรัตนราชสุดาฯ สยามบรมราชกุมารี (อพ.สธ.) ประจำปีงบประมาณ พ.ศ. ๒๕๖๕	โครงการ	๑	๑	๑๙๐,๐๐๐	๑๙๐,๐๐๐
	๑.๒ คลินิกเกษตรเคลื่อนที่ฯ/โครงการจังหวัดพบประชาชน, ติดตามงานโครงการพระราชดำริ	ครั้ง	๑๐	๑๐	๑๐,๐๐๐	๑๐,๐๐๐
๒	การบริหารจัดการช่วยเหลือเกษตรกรและผู้ยากจน				๒๙,๓๗๕	๒๙,๓๗๕
	๒.๑ การติดตามลูกหนี้กองทุนหมุนเวียนเพื่อการกู้ยืมแก่เกษตรกรและผู้ยากจน	ราย	๕๑	๕๑	๒๙,๓๗๕	๒๙,๓๗๕
	๒.๒ การจัดประชุม อบก.ส่วนจังหวัด/ส่วนอำเภอ	ครั้ง	-	-	๒๑,๒๐๐	๒๑,๒๐๐
๓	การดำเนินงานช่วยเหลือเกษตรกรที่ประสบภัยพิบัติด้านการเกษตร				๒๐,๐๐๐	๒๐,๐๐๐
	๓.๑ ศูนย์ติดตามและแก้ไขปัญหาภัยพิบัติด้านการเกษตรจังหวัดชุมพร	ครั้ง	๖	๖	-	-
	๓.๒ รายงานสถานการณ์ การควบคุม กำจัด ป้องกัน และแก้ไขปัญหาโรคระบาดในพืชและสัตว์	ครั้ง	๖	๖	-	-
	๓.๓ การจัดทำแผนป้องกันและบรรเทาสาธารณภัย (ภัยแล้ง/อุทกภัย)	เรื่อง	๒	๒	-	-
	๓.๔ การจัดทำแผนบริหารความต่อเนื่อง (BCP)	เรื่อง	๑	๑	-	-
	๑.๕ การจัดทำแผนเตรียมความพร้อมด้านอาหารจังหวัดชุมพร	เรื่อง	๑	๑	-	-
๔	การปฏิบัติงานตามพระราชบัญญัติส่งเสริมและพัฒนาระบบเกษตรพันธสัญญา พ.ศ. ๒๕๖๐ - ประชาสัมพันธ์ในโครงการจังหวัดพบประชาชน	ครั้ง	๔	๔	-	-
๕	การขับเคลื่อนการปฏิบัติงานที่สำคัญเชิงพื้นที่ในฐานะผู้แทนกระทรวงเกษตรและสหกรณ์					
	- การสรรหาปราชญ์เกษตรของแผ่นดินประจำปี ๒๕๖๕	ครั้ง	๑	๑	-	-
	- งานวันพระบิดาแห่งฝนหลวง	ครั้ง	๑	๑	-	-



## ผลการขับเคลื่อนการดำเนินงานโครงการพิเศษและโครงการพระราชดำริ

**๑. การปฏิบัติงานในการดำเนินงานสนองพระราชดำริโครงการอนุรักษ์พันธุกรรมพืชอันเนื่องมาจากพระราชดำริ สมเด็จพระเทพรัตนราชสุดาฯ สยามบรมราชกุมารี (อพ.สธ.) ประจำปีงบประมาณ พ.ศ. ๒๕๖๔ จังหวัดชุมพร/คลินิกเกษตรเคลื่อนที่/โครงการจังหวัดพบประชาชน**

### ความเป็นมา

เมื่อปี ๒๕๓๖ นายสุจนต์ ภูนิคม กำนันตำบลสลุย อำเภอบ้านนาสาร จังหวัดชุมพรและคณะได้ประสานหารือกับผู้อำนวยการบริษัท อุตสาหกรรมโปรตีนสัตว์ จำกัด และเกษตรจังหวัดชุมพรในการนำพื้นที่สาธารณะประโยชน์ ซึ่งตั้งอยู่ ณ หมู่ที่ ๖ ตำบลสลุย (ปัจจุบัน หมู่ที่ ๕, ๖ ตำบลสลุย และหมู่ที่ ๔, ๗ ตำบลสองพี่น้อง) เพื่อจัดทำโครงการอนุรักษ์พันธุกรรมพืชอันเนื่องมาจากพระราชดำริ สมเด็จพระเทพรัตนราชสุดาฯ สยามบรมราชกุมารี ต่อมาทางโครงการส่วนพระองค์ฯ สวนจิตรลดา โดยศาสตราจารย์พิเศษประชิด วามานนท์ (ที่ปรึกษาโครงการส่วนพระองค์) พร้อมคณะได้เดินทางมาพบผู้ว่าราชการจังหวัดชุมพร (นายประยูร พรหมพันธุ์) เพื่อปรึกษาหารือในการจัดทำโครงการ โดยในระยะ ๕ ปีแรก ใช้ชื่อโครงการว่า “โครงการอนุรักษ์พันธุกรรมพืชและพัฒนาพรรณพืช ตามพระราชดำริ สมเด็จพระเทพรัตนราชสุดาฯ สยามบรมราชกุมารีจังหวัดชุมพร” โดยสำนักงานเกษตรจังหวัดชุมพร ได้ทำโครงการเสนอความเห็นชอบจากผู้ว่าราชการจังหวัดชุมพร ไปยังผู้อำนวยการโครงการส่วนพระองค์ สวนจิตรลดา เพื่อโปรดนำความกราบบังคมทูลพระกรุณาทราบฝ่าละอองพระบาทในโอกาสอันสมควร และทางโครงการส่วนพระองค์ฯ ได้แจ้งตอบรับเรื่องการทำโครงการอนุรักษ์พันธุกรรมพืชและพัฒนาพรรณพืชฯ จังหวัดชุมพร ทราบฝ่าละอองพระบาท เมื่อวันที่ ๒๖ เมษายน ๒๕๓๖ และในการดำเนินงานโครงการอนุรักษ์ส่วนพระองค์ฯ สวนจิตรลดา ได้ผนวกโครงการอนุรักษ์พันธุกรรมพืชและพัฒนาพรรณพืชฯ ของจังหวัดชุมพร เข้ากับโครงการอนุรักษ์พันธุกรรมพืชอันเนื่องมาจากพระราชดำริฯ ในส่วนกลางซึ่งมี ดร.พิศิษฐ์ วรอุไร เป็นประธานคณะกรรมการบริหารโครงการ นายพรชัย จุฑามาศ ผู้ช่วยผู้อำนวยการโครงการส่วนพระองค์ฯ เป็นเลขานุการคณะกรรมการ และจากการประชุมคณะกรรมการเมื่อวันที่ ๙ กรกฎาคม ๒๕๔๐ ที่ประชุม มีมติเปลี่ยนชื่อ “โครงการอนุรักษ์พันธุกรรมพืชและพัฒนาพรรณพืชตามพระราชดำริ สมเด็จพระเทพรัตนราชสุดาฯ สยามบรมราชกุมารี จังหวัดชุมพร” เป็น “โครงการอนุรักษ์พันธุกรรมพืชอันเนื่องมาจากพระราชดำริ สมเด็จพระเทพรัตนราชสุดาฯ สยามบรมราชกุมารี สนองพระราชดำริโดยจังหวัดชุมพร”

ในปีงบประมาณ ๒๕๔๖ โครงการอนุรักษ์พันธุกรรมพืชอันเนื่องมาจากพระราชดำริฯ สวนจิตรลดาได้แจ้งให้จังหวัดชุมพรโดยสำนักงานเกษตรและสหกรณ์จังหวัดชุมพร ในฐานะกรรมการและเลขานุการโครงการฯ ในขณะนั้นเข้าดำเนินงานสนองพระราชดำริฯ ในพื้นที่ ๑,๙๔๕-๓-๖๔ ไร่ ตั้งอยู่ หมู่ที่ ๕, ๖ ตำบลสลุย และหมู่ที่ ๔, ๗ ตำบลสองพี่น้อง อำเภอบ้านนาสาร เป็นเขตป่าสงวนแห่งชาติ ป่าดิบและป่าสน ลักษณภูมิประเทศเป็นพื้นที่ประเภทลูกคลื่นลอนตื้น-ลึก และพื้นที่ภูเขา มีแหล่งน้ำธรรมชาติเป็นลำคลอง ๒ สาย คือ คลองโตนและคลองอาธรรม พืชพันธุ์ไม้เดิมถูกทำลายเสียหายเนื่องจากพายุไต้ฝุ่นเกย์เมื่อวันที่ ๔ พฤศจิกายน ๒๕๓๒

### วัตถุประสงค์

๑. เพื่ออนุรักษ์พันธุกรรมพืชและความหลากหลายทางชีวภาพ
๒. เพื่อสำรวจและเก็บรวบรวมพันธุกรรมพืชท้องถิ่น พันธุกรรมพืชพันธุ์ดีของจังหวัด ของภาคใต้และของประเทศ
๓. เพื่อปลูกรักษาพันธุกรรมพืชท้องถิ่น พันธุกรรมพืชพันธุ์ดีของจังหวัด ของภาคใต้และของประเทศ
๔. เพื่ออนุรักษ์และศึกษาการใช้ประโยชน์จากพันธุกรรมพืช



๕. เพื่อสร้างจิตสำนึกในการอนุรักษ์พันธุกรรมพืชให้แก่เยาวชน นักเรียน นิสิตนักศึกษาและประชาชนทั่วไป

๖. เพื่อเป็นแหล่งท่องเที่ยวเชิงอนุรักษ์ของจังหวัดชุมพร

#### ✎ ผลการดำเนินงาน

จังหวัดชุมพร ได้มีคำสั่งแต่งตั้งเกษตรและสหกรณ์จังหวัดชุมพร เป็นประธานคณะกรรมการขับเคลื่อนและสนับสนุนการดำเนินงานตามกรอบการใช้ประโยชน์ ซึ่งมี ๓ กิจกรรม ได้แก่

- กิจกรรมที่ ๔ กิจกรรมอนุรักษ์และใช้ประโยชน์ทรัพยากร
- กิจกรรมที่ ๕ กิจกรรมศูนย์ข้อมูลทรัพยากร
- กิจกรรมที่ ๖ กิจกรรมวางแผนพัฒนาทรัพยากร

ซึ่งสำนักงานเกษตรและสหกรณ์จังหวัดชุมพร มีการดำเนินงานหลักในกิจกรรมที่ ๔ กิจกรรมอนุรักษ์และใช้ประโยชน์ทรัพยากร ดังนี้

- ๑) มีการศึกษาใช้ประโยชน์จากพันธุกรรมพืช และมีผู้เยี่ยมชมกิจกรรมในพื้นที่โครงการที่หน่วยงานราชการ ภาคเอกชน นักเรียน นักศึกษาและประชาชนทั่วไปจำนวน ๙ ครั้ง/จำนวน ๘๐๐ คน
- ๒) มีการจัดประชุมติดตามงานในพื้นที่โครงการจำนวน ๑ ครั้ง เพื่อรับทราบผลการดำเนินงาน ปัญหาในพื้นที่
- ๓) มีการเพาะชำพันธุ์กล้าไม้จำนวน ๓,๐๐๐ ต้น แจกจ่ายประชาชนในการออกให้บริการโครงการจังหวัดพบประชาชน/โครงการคลินิกเกษตรเคลื่อนที่ฯ จำนวน ๘ ครั้ง
- ๔) ดำเนินการกำจัดวัชพืชในบริเวณอาคารสำนักงานและโรงเรียนเพาะชำจำนวน ๖ ครั้ง
- ๕) จัดกิจกรรมประชาสัมพันธ์โครงการอนุรักษ์พันธุกรรมพืชฯ ในงานต่างๆ จำนวน ๘ ครั้ง จัดทำป้ายประชาสัมพันธ์โรงเรียนเพาะชำจำนวน ๙ ป้าย

#### ✎ ภาพกิจกรรม



เกษตรและสหกรณ์จังหวัดชุมพร เจ้าหน้าที่ลงพื้นที่ติดตามการดำเนินงานโครงการอนุรักษ์พันธุกรรมพืชฯ แปลงพื้นที่อำเภอท่าแซะ





ดูแลทำความสะอาดพื้นที่โดยรอบอาคารสำนักงานโครงการอนุรักษ์ เรือนเพาะชำ





จัดทำป้ายประชาสัมพันธ์ใหม่ภายในพื้นที่อาคารสำนักงาน และปรับปรุงป้ายชื่อต้นรวงผึ้ง หน้าโครงการอนุรักษ์พันธุกรรมพืชฯ

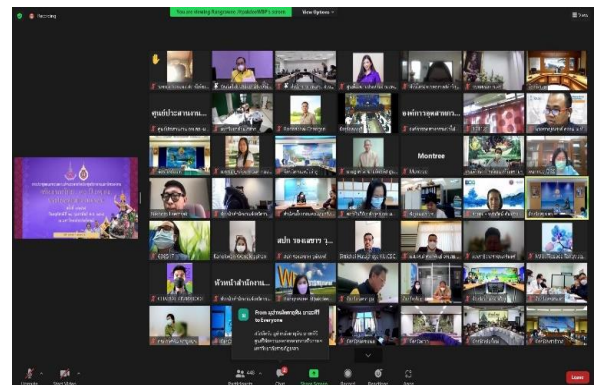
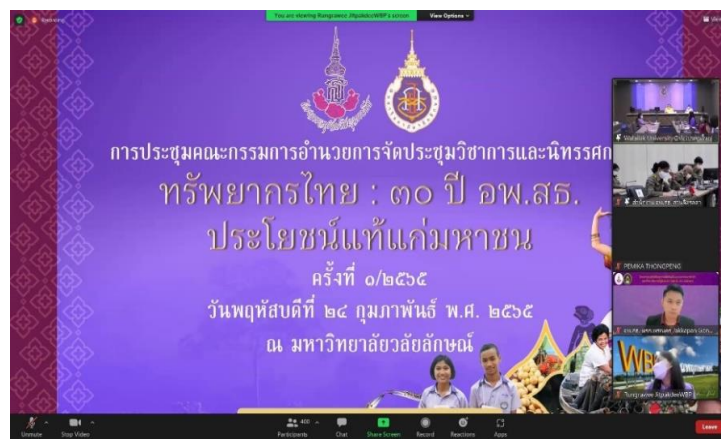

วันที่ ๒๔ กุมภาพันธ์ ๒๕๖๕ นางอมรรัตน์ กาวชู เกษตรและสหกรณ์จังหวัดชุมพร นางสาวจันทร คำดานักวิเคราะห์นโยบายและแผน หัวหน้ากลุ่มช่วยเหลือเกษตรกรและโครงการพิเศษ เข้าร่วมการประชุม "คณะกรรมการอำนวยการจัดการประชุมวิชาการและนิทรรศการทรัพยากรไทย : ๓๐ ปี อพ.สธ. ประโยชน์แท้แก่มหาชน ครั้งที่ ๑/๒๕๖๕" เพื่อสรุปความก้าวหน้า ในการดำเนินงานเตรียมการประชุมวิชาการฯ ผ่านสื่ออิเล็กทรอนิกส์ออนไลน์ โปรแกรม Zoom Meeting





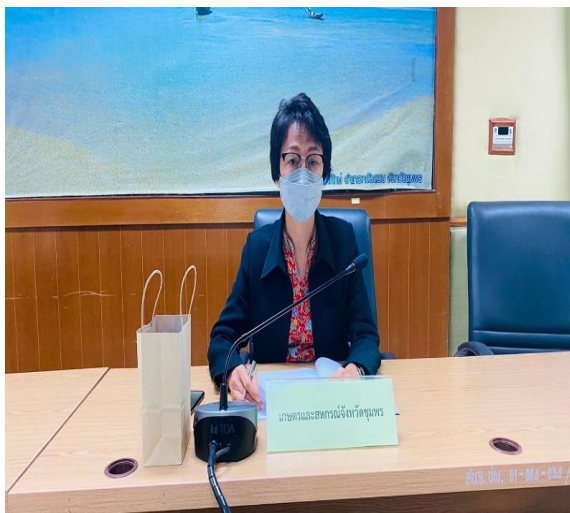

วันที่ ๒๓ มีนาคม ๒๕๖๕ เวลา ๑๓.๓๐ นางอมรรัตน์ กาวชู เกษตรและสหกรณ์จังหวัดชุมพร เป็นประธานการประชุมคณะกรรมการขับเคลื่อนและสนับสนุนการดำเนินงานตามกรอบการใช้ประโยชน์ทรัพยากรท้องถิ่น ครั้งที่ ๑/๒๕๖๕ ห้องประชุมเกาะพิทักษ์ ชั้น ๓ ศาลากลางจังหวัดชุมพร



สนับสนุนต้นกล้าที่ขยายพันธุ์ภายในโครงการอนุรักษ์พันธุกรรมพืชฯ ให้กับหน่วยงาน ประชาชนทั่วไป ในกิจกรรมงานต่าง ๆ ของจังหวัดชุมพร เช่น โครงการคลินิกเกษตรเคลื่อนที่ ฯ





อำนวยความสะดวกให้แก่หน่วยงานราชการ เอกชน นักเรียน นักศึกษา และประชาชน ทัวไปเข้าเยี่ยมชม  
โครงการและจัดกิจกรรมภายในพื้นที่โครงการอนุรักษ์ ฯ







ร่วมพัฒนาพื้นที่บริเวณโครงการอนุรักษ์ฯ





โครงการคลินิกเคลื่อนที่ในพระราชานุเคราะห์ สมเด็จพระบรมโอรสาธิราชฯ สยามมกุฎราชกุมาร  
และโครงการจังหวัดพบประชาชน





## การบริหารจัดการช่วยเหลือเกษตรกรและผู้ยากจน

### ๒. ผลการดำเนินงานกองทุนหมุนเวียนเพื่อการกู้ยืมเงินแก่เกษตรกรและผู้ยากจน

#### ๒.๑ ความเป็นมา

โดยที่คณะรัฐมนตรีมีมติเมื่อวันที่ ๑๑ กุมภาพันธ์ ๒๕๔๖ อนุมัติให้รวมเงินทุนหมุนเวียนช่วยเหลือเกษตรกรและผู้ยากจน กองทุนหมุนเวียนเพื่อปลดปล่อยหนี้สินเดิมของเกษตรกรที่ยากจนและกองทุนหมุนเวียนเพื่อช่วยเหลือเกษตรกรและผู้ยากจนด้านหนี้สินและที่ดินเข้าด้วยกัน โดยกำหนดให้โอนงานช่วยเหลือเกษตรกรและผู้ยากจน ในสำนักงานกลางช่วยเหลือเกษตรกรและแก้ไขปัญหาการบุกรุกที่ดินของรัฐ สำนักงานปลัดสำนักนายกรัฐมนตรี ไปเป็นของสำนักงานปลัดกระทรวงเกษตรและสหกรณ์ โดยกำหนด “ระเบียบสำนักนายกรัฐมนตรี ว่าด้วยกองทุนหมุนเวียนเพื่อการกู้ยืมแก่เกษตรกรและผู้ยากจน พ.ศ. ๒๕๔๖” ต่อมาได้มีการปรับเปลี่ยนระเบียบประกาศ คำสั่งที่เกี่ยวข้องกับกองทุนหมุนเวียนเพื่อการกู้ยืมแก่เกษตรกรและผู้ยากจน โดยให้มีคณะกรรมการช่วยเหลือเกษตรกรและผู้ยากจน (กบก.) กำกับดูแล และจัดตั้งคณะกรรมการบริหารกองทุนหมุนเวียนเพื่อการกู้ยืมแก่เกษตรกรและผู้ยากจน (อบก.) ขึ้น ๕ คณะ คือ อบก.ส่วนกลาง, อบก.กทม, อบก.เขต, อบก.ส่วนจังหวัด และอบก.ส่วนอำเภอ

#### ๒.๒ วัตถุประสงค์ของกองทุนฯ

##### (๑) ให้กู้ยืมแก่เกษตรกรและผู้ยากจนในกรณี

- เพื่อไถ่หรือไถ่ถอนที่ดินคืนจากการขายฝากหรือจำนองเมื่อมีพฤติการณ์ว่าสิทธิหรือกรรมสิทธิ์ในที่ดินนั้นจะหลุดเป็นของเจ้าหนี้หรือบุคคลอื่นในที่สุด
- เพื่อชำระหนี้ตามสัญญากู้ยืมเงิน ซึ่งผู้กู้ยืมได้นำที่ดินหรือหนังสือแสดงสิทธิในที่ดินให้เจ้าหน้ที่ ยึดถือไว้เป็นประกันก่อนหรือขณะทำสัญญากู้ยืมเงิน เมื่อมีพฤติการณ์ว่าสิทธิหรือกรรมสิทธิ์ในที่ดินนั้นจะหลุดเป็นของเจ้าหนี้หรือบุคคลอื่นในที่สุด
- เพื่อซื้อคืนที่ดินที่ได้สูญเสียสิทธิหรือกรรมสิทธิ์ไปเนื่องจากการขายฝาก จำนองหรือการกู้ยืมเงิน (นับแต่วันที่สูญเสียสิทธิหรือกรรมสิทธิ์ในที่ดินไปไม่เกิน ๕ ปี กรณีเกินกว่า ๕ ปี แต่ไม่เกิน ๑๐ ปี จะต้องเป็นกรณีที่ผู้กู้ยืมยังทำกินในที่ดินแปลงดังกล่าว)
- เพื่อซื้อที่ดินตามสิทธิแห่งกฎหมายว่าด้วยการเช่าที่ดินเพื่อเกษตรกรรม
- เพื่อเป็นทุนในการประกอบอาชีพของผู้กู้ยืมให้มีรายได้สูงขึ้น

#### ๒.๓ ผลการดำเนินงาน

ในปี ๒๕๖๕ จังหวัดชุมพร มีลูกหนี้กองทุนฯ จำนวน ๕๑ ราย ซึ่งสำนักงานเกษตรและสหกรณ์ จังหวัดชุมพร ได้ติดตามให้คำแนะนำในการประกอบอาชีพเสริม ชี้แจงสิทธิของลูกหนี้และติดตามผลการชำระหนี้ โดยจัดประเภทการชำระหนี้ ได้ดังนี้

- ลูกหนี้กลุ่ม A (หนี้ปกติ)	จำนวน ๑๓ ราย
- ลูกหนี้กลุ่ม B (ค้างชำระ ๑-๒ ปี)	จำนวน ๑๗ ราย
- ลูกหนี้กลุ่ม C (ค้างชำระ ๒-๕ ปี)	จำนวน ๑๗ ราย
- ลูกหนี้ปิดบัญชี	จำนวน ๓ ราย
- ลูกหนี้ดำเนินคดีกลุ่ม C	จำนวน ๑ ราย



ภาพกิจกรรม



ติดต่อขอคำปรึกษา และยื่นความประสงค์ขอกู้เงินกองทุนฯ





## การดำเนินงานช่วยเหลือเกษตรกรที่ประสบภัยพิบัติด้านการเกษตร

### ๓. การแก้ไขปัญหาภัยพิบัติด้านการเกษตรจังหวัดชุมพร

#### ☞ ความเป็นมา

กระทรวงเกษตรและสหกรณ์ ได้จัดตั้งศูนย์ติดตามและแก้ไขปัญหาภัยพิบัติด้านการเกษตรระดับจังหวัด โดยมีเกษตรและสหกรณ์จังหวัดเป็นผู้อำนวยการศูนย์ และหน่วยงานในสังกัดกระทรวงเกษตรและสหกรณ์ เป็นคณะกรรมการ มีหน้าที่ติดตามสถานการณ์เพื่อประมวลผลกระทบด้านการเกษตร รวมทั้งแจ้งเตือนภัยให้เกษตรกรได้ทราบอย่างรวดเร็ว ทันท่วงทีสถานการณ์และรายงานการดำเนินงานของศูนย์ติดตามฯ ข้อมูลความเสียหาย การให้ความช่วยเหลือ รวมทั้งปัญหาอุปสรรคในการดำเนินการช่วยเหลือเกษตรกร ให้ศูนย์ติดตามและแก้ไขปัญหาภัยพิบัติด้านการเกษตร กระทรวงเกษตรและสหกรณ์ทราบ รวมทั้งกำกับ ติดตาม เร่งรัดการช่วยเหลือผู้ประสบภัยด้านการเกษตรของหน่วยงานต่าง ๆ ในสังกัดกระทรวงเกษตรและสหกรณ์ที่เกี่ยวข้องภายในจังหวัดให้เกิดความรวดเร็ว ถูกต้อง และเหมาะสมต่อสถานการณ์

#### ☞ วัตถุประสงค์

๑. เพื่อกำหนดหน้าที่ความรับผิดชอบของหน่วยงานที่เกี่ยวข้องในจังหวัด ในการป้องกันและช่วยเหลือเกษตรกรที่ประสบภัยจากภัยพิบัติด้านการเกษตร ให้ปฏิบัติงานได้ชัดเจน และบูรณาการ การทำงาน ได้อย่างมีประสิทธิภาพ

๒. เพื่อป้องกันและลดผลกระทบจากภัยพิบัติด้านการเกษตร และให้การช่วยเหลือเกษตรกรผู้ประสบภัยพิบัติด้านการเกษตรเป็นไปอย่างมีประสิทธิภาพ สามารถฟื้นฟูผู้ที่ประสบภัยให้กลับสู่ภาวะปกติโดยเร็ว

#### ☞ ขั้นตอนการดำเนินงาน

๑. ติดตามสถานการณ์การเกิดภัยพิบัติและประกาศเขตให้ความช่วยเหลือผู้ประสบภัยพิบัติกรณีฉุกเฉิน แจ้งหน่วยงานที่เกี่ยวข้อง

๒. ประชาสัมพันธ์/แจ้งเตือนภัยคาดหมายสถานการณ์ให้คณะกรรมการศูนย์ติดตามฯ จังหวัดทราบ

๓. ประชุมคณะกรรมการบริหารศูนย์ติดตามและแก้ไขปัญหาภัยพิบัติด้านการเกษตร

๔. ส่งรายงานเมื่อเกิดภัยให้ศูนย์ติดตามและแก้ไขปัญหาภัยพิบัติด้านการเกษตร กระทรวงเกษตรและสหกรณ์ทราบทุกวัน จนกว่าสถานการณ์จะเข้าสู่ภาวะปกติ

#### ☞ ผลการดำเนินงาน

๑. ติดตามสถานการณ์การเกิดภัยพิบัติและประกาศเขตให้ความช่วยเหลือผู้ประสบภัยพิบัติกรณีฉุกเฉิน แจ้งหน่วยงานที่เกี่ยวข้อง จำนวน ๓๑ ครั้ง

๒. ประชาสัมพันธ์/แจ้งเตือนภัยคาดหมายสถานการณ์ตามประกาศกรมอุตุนิยมวิทยาให้ส่วนราชการในสังกัดกระทรวงฯ และเกษตรกรทราบ จำนวน ๖๐ ครั้ง

๓. ประชุมคณะกรรมการบริหารศูนย์ติดตามและแก้ไขปัญหาภัยพิบัติด้านการเกษตร จำนวน ๒ ครั้ง

๔. ส่งรายงานเมื่อเกิดภัยให้ศูนย์ติดตามและแก้ไขปัญหาภัยพิบัติด้านการเกษตร กระทรวงเกษตรและสหกรณ์ ผู้ตรวจราชการกระทรวงเกษตรและสหกรณ์ทราบ ผ่าน Application Line และรายงานเอกสารจำนวน ๒๐ ครั้ง

กระทรวงเกษตรและสหกรณ์ ได้แจ้งแนวทางการควบคุม กำจัด ป้องกันและแก้ไขปัญหาโรคระบาดในพืชและโรคสัตว์ สืบเนื่องจากในห้วงฤดูฝนได้เกิดสถานการณ์ความเสี่ยงของการระบาดทั้งโรคพืชและโรคสัตว์ในหลายพื้นที่ สร้างความเสียหายให้กับผลผลิตของเกษตรกร รวมทั้งอุตสาหกรรมต่อเนื่อง โดยในระดับพื้นที่กระทรวงเกษตรและสหกรณ์โดยขอความร่วมมือหน่วยงานในสังกัดกระทรวงเกษตรและสหกรณ์ที่เกี่ยวข้องดำเนินการติดตาม



สถานการณ์ ให้คำแนะนำ การควบคุม กำจัดและแก้ไขปัญหาโรคระบาดฯ ให้แก่เกษตรกร รวมทั้งรายงานข้อมูล สถานการณ์และแนวโน้มการระบาดในพื้นที่ให้จังหวัดทราบ ซึ่งสำนักงานเกษตรและสหกรณ์จังหวัดชุมพร ได้ ประสานข้อมูลผลการดำเนินงานกับหน่วยงานดังกล่าว รายงานกระทรวงฯ ทราบเป็นรายเดือนทาง Application Line จำนวน ๑๒ ครั้ง

ภาพกิจกรรม



สำนักงานปศุสัตว์จังหวัดชุมพร ร่วมกับศูนย์วิจัยและพัฒนาอาหารสัตว์ชุมพร เตรียมความพร้อมแจกเสบียง อาหารสัตว์พระราชทานฯ (หญ้าแห้ง) ช่วยเหลือผู้ประสบอุทกภัย ในพื้นที่จังหวัดชุมพร



สำนักงานเกษตรและสหกรณ์จังหวัดชุมพร จัดประชุมคณะกรรมการศูนย์ติดตามและแก้ไขปัญหาภัยพิบัติด้านการเกษตรจังหวัดชุมพร เข้าร่วมประชุม ก.ช.ภ.จ.ชุมพร และเข้าร่วมประชุมคณะกรรมการระดับจังหวัด





## ๔. การปฏิบัติงานตามพระราชบัญญัติส่งเสริมและพัฒนาระบบเกษตรพันธสัญญา พ.ศ. ๒๕๖๐

### ๔.๑ ความเป็นมา

พระราชบัญญัติส่งเสริมและพัฒนาระบบเกษตรพันธสัญญา พ.ศ.๒๕๖๐ กำหนดให้ผู้ประกอบธุรกิจทางการเกษตรที่ประสงค์จะประกอบธุรกิจ หรือเลิกการประกอบธุรกิจในระบบเกษตรพันธสัญญา ต้องแจ้งการประกอบธุรกิจหรือเลิกการประกอบธุรกิจต่อสำนักงานปลัดกระทรวงเกษตรและสหกรณ์ และให้สำนักงานปลัดกระทรวงเกษตรและสหกรณ์จัดทำทะเบียนผู้ประกอบการธุรกิจทางการเกษตร และเปิดเผยให้ประชาชนสามารถตรวจสอบได้ รวมทั้ง กำหนดให้ผู้ประกอบธุรกิจทางการเกษตร ต้องจัดทำเอกสารสำหรับการชี้ชวนและร่างสัญญาให้เกษตรกรทราบล่วงหน้าและต้องส่งสำเนาเอกสารสำหรับการชี้ชวนดังกล่าวให้สำนักงานปลัดกระทรวงเกษตรและสหกรณ์เก็บไว้ เพื่อใช้เป็นเอกสารในการตรวจสอบ โดยมีวัตถุประสงค์ให้ภาครัฐมีข้อมูลในการติดตามและตรวจสอบการทำสัญญาของผู้ประกอบธุรกิจทางการเกษตร รวมทั้งมีฐานข้อมูลในการกำหนดนโยบาย ยุทธศาสตร์ และแผนงานในการส่งเสริมและพัฒนาระบบเกษตรพันธสัญญา

### ๔.๒ ขั้นตอนการดำเนินงาน

#### ๑. การแจ้งประกอบธุรกิจ และเลิกประกอบธุรกิจ

๑.๑ ผู้ประกอบธุรกิจทางการเกษตรที่อยู่ในข่ายหรือมีลักษณะเป็นการประกอบธุรกิจในระบบเกษตรพันธสัญญาอยู่ก่อนที่ พรบ.ใช้บังคับ ให้แจ้งการประกอบธุรกิจภายใน ๓๐ วัน นับแต่วันที่รัฐมนตรีประกาศกำหนด

๑.๒ ผู้ประกอบธุรกิจทางการเกษตรที่ประสงค์จะเข้าสู่การประกอบธุรกิจในระบบเกษตรพันธสัญญาให้แจ้งการประกอบธุรกิจก่อนเริ่มประกอบกิจการ

๑.๓ การเลิกประกอบธุรกิจในระบบเกษตรพันธสัญญาจะต้องแจ้งเป็นหนังสือล่วงหน้าไม่น้อยกว่า ๓๐ วันก่อนวันที่จะเลิกการประกอบธุรกิจ

#### ๒. การจัดทำเอกสารสำหรับการชี้ชวน และร่างสัญญา

๒.๑ ผู้ประกอบธุรกิจทางการเกษตรต้องจัดเอกสารสำหรับการชี้ชวนและร่างสัญญาให้เกษตรกรทราบล่วงหน้าก่อนการทำสัญญา

๒.๒ ส่งสำเนาเอกสารสำหรับการชี้ชวนให้สำนักงานปลัดกระทรวงเกษตรและสหกรณ์ เก็บไว้เพื่อเป็นเอกสารในการตรวจสอบจำนวนหนึ่งชุด

๒.๓ เอกสารสำหรับการชี้ชวนต้องมีข้อความหรือคำรับรองเกี่ยวกับข้อมูลในการตัดสินใจลงทุน และเข้าทำสัญญาตามที่ พรบ.กำหนด

๒.๔ เอกสารสำหรับการชี้ชวนถือเป็นส่วนหนึ่งของสัญญาในระบบเกษตรพันธสัญญา

✎ ผลการดำเนินงาน

มีผู้มาติดต่อขอข้อมูลเกี่ยวกับการปฏิบัติตาม พ.ร.บ. ส่งเสริมและพัฒนาระบบเกษตรพันธสัญญา จำนวน ๔ ราย ซึ่งสำนักงานฯ ได้ให้คำแนะนำและชี้แจงขั้นตอนการดำเนินงานในการจดทะเบียน ชี้ชวน และร่างสัญญา แก่ผู้มาติดต่อได้ทราบ

✎ ภาพกิจกรรม



ประชาสัมพันธ์ พ.ร.บ. ส่งเสริมและพัฒนาระบบเกษตรพันธสัญญา



## การขับเคลื่อนการปฏิบัติงานที่สำคัญเชิงพื้นที่ในฐานะผู้แทนกระทรวงเกษตรและสหกรณ์

### ๕) การสรรหาปราชญ์เกษตรของแผ่นดินประจำปี ๒๕๖๕

#### 📌 วัตถุประสงค์

เพื่อการยกย่องและเชิดชูเกียรติแก่ผู้ทรงภูมิปัญญาด้านการเกษตรสาขาต่างๆ ซึ่งเป็นผู้มีความรู้ความสามารถ และประสบการณ์ สมควรเป็นปราชญ์เกษตรของแผ่นดิน ให้ได้รับการดูแลด้านสวัสดิการและสนับสนุน ให้มีการถ่ายทอดความรู้ ประสบการณ์และความสามารถสู่สังคม โดยเป็นการดำเนินการตามแนวนโยบายแห่งรัฐด้านการรักษาและพัฒนาภูมิปัญญาท้องถิ่น และภูมิปัญญาไทย เพื่อการพัฒนาด้านการเกษตรของประเทศให้บรรลุผลสัมฤทธิ์ แบ่งเป็น ๔ สาขา คือ ๑) ปราชญ์เกษตรผู้ทรงภูมิปัญญาและมีคุณูปการต่อภาคการเกษตรไทย ๒) ปราชญ์เกษตรเศรษฐกิจพอเพียง ๓) ปราชญ์เกษตรดีเด่น ๔) ปราชญ์เกษตรผู้นำชุมชนและเครือข่าย

#### 📌 ขั้นตอนการดำเนินงานได้มาซึ่งบุคคลเพื่อเข้ารับการสรรหาปราชญ์เกษตรของแผ่นดิน

๑. คณะทำงานสรรหาปราชญ์เกษตรของแผ่นดินระดับจังหวัด ประกาศสรรหาบุคคลเพื่อแต่งตั้งเชิดชูเกียรติเป็นปราชญ์เกษตรของแผ่นดินเป็นการทั่วไป โดยให้ผู้สนใจเข้ารับการสรรหาสามารถยื่นแบบบันทึกข้อมูล บุคคลเสนอเข้ารับการสรรหา เพื่อแต่งตั้งเป็นปราชญ์เกษตรของแผ่นดินสาขาต่างๆ ได้ด้วยตนเอง

๒. คณะทำงานสรรหาปราชญ์เกษตรของแผ่นดินระดับจังหวัด พิจารณาเสนอชื่อบุคคลที่มีผลงานโดดเด่นสมควรเชิดชูเกียรติเป็น ปราชญ์เกษตรของแผ่นดิน โดยจัดทำแบบบันทึกข้อมูล บุคคลเสนอเข้ารับการสรรหา เพื่อแต่งตั้งเป็นปราชญ์เกษตรของแผ่นดินสาขาต่างๆ

๓. ส่วนราชการ รัฐวิสาหกิจ ทั้งในและนอกสังกัดกระทรวงเกษตรและสหกรณ์ องค์กรอิสระหน่วยงานอื่นของรัฐ และหน่วยงานภาคเอกชน สามารถพิจารณาเสนอชื่อบุคคลที่มีผลงานโดดเด่นสมควรเชิดชูเกียรติเป็นปราชญ์เกษตรของแผ่นดิน โดยให้จัดทำแบบบันทึกข้อมูลบุคคลเข้ารับการสรรหา เพื่อแต่งตั้งเป็นปราชญ์เกษตรของแผ่นดินสาขาต่าง ๆ และจัดส่งข้อมูลให้กับคณะทำงานสรรหาปราชญ์เกษตรของแผ่นดินระดับจังหวัด ในท้องที่ที่บุคคลมีภูมิลำเนาอยู่

#### ปราชญ์เกษตรของแผ่นดินมี ๔ สาขา

๑. ปราชญ์เกษตรผู้ทรงภูมิปัญญาและมีคุณูปการต่อภาคการเกษตรไทย
๒. ปราชญ์เกษตรเศรษฐกิจพอเพียง
๓. ปราชญ์เกษตรดีเด่น
๔. ปราชญ์เกษตรผู้นำชุมชนและเครือข่าย

#### 📌 ผลการดำเนินงาน

จังหวัดชุมพร พิจารณาเสนอชื่อ นายอาทิตย์ มติธรรม เป็นบุคคลผู้มีคุณสมบัติเหมาะสมเห็นสมควรยกย่องเชิดชูเกียรติแก่ผู้ทรงภูมิปัญญาด้านการเกษตรสาขา ปราชญ์เกษตรดีเด่น ซึ่งได้รับการยกย่องเชิดชูเกียรติเป็นปราชญ์เกษตรของแผ่นดิน สาขาปราชญ์ดีเด่น ปี ๒๕๖๓ จำนวน ๒ สาขา คือ



ภาพกิจกรรม





## ๖) งานวันพระบิดาแห่งฝนหลวง

### ☞ ความเป็นมา

คณะรัฐมนตรี ได้มีมติเมื่อวันที่ ๒๐ สิงหาคม ๒๕๔๕ กำหนดให้วันที่ ๑๔ พฤศจิกายน ของทุกปี เป็น “วันพระบิดาแห่งฝนหลวง” เพื่อจารึกไว้เป็นวันสำคัญในประวัติศาสตร์ชาติไทย ให้ประชาชนและอนุชนรุ่นหลัง ได้มีโอกาสแสดงความจงรักภักดี และน้อมรำลึกในพระมหากรุณาธิคุณของพระบาทสมเด็จพระบรมชนกาธิเบศร มหาภูมิพลอดุลยเดชมหาราช บรมนาถบพิตร

สำนักงานเกษตรและสหกรณ์จังหวัดชุมพร ร่วมกับส่วนราชการ/รัฐวิสาหกิจ/ภาคประชาชนจังหวัดชุมพร จัดพิธีวางพานพุ่มดอกไม้สด และจัดนิทรรศการฝนหลวงในฐานะทรงเป็น “พระบิดาแห่งฝนหลวง”

### ☞ ผลการดำเนินงาน

สำนักงานเกษตรและสหกรณ์จังหวัดชุมพรร่วมกับส่วนราชการ/รัฐวิสาหกิจ/ภาคประชาชน ได้จัดงานวันพระบิดาแห่งฝนหลวง ในวันที่ ๑๔ พฤศจิกายน ๒๕๖๕ ณ หอประชุมจังหวัดชุมพร ตำบลนาชะอัง อำเภอเมืองชุมพร จังหวัดชุมพร

#### กิจกรรมในงานประกอบด้วย

๑. จัดพิธีวางพานพุ่มดอกไม้สดถวายราชสักการะแด่พระบาทสมเด็จพระบรมชนกาธิเบศร มหาภูมิพลอดุลยเดชมหาราช บรมนาถบพิตร เนื่องใน “วันพระบิดาแห่งฝนหลวง”

๒. จัดนิทรรศการ “วันพระบิดาแห่งฝนหลวง” เพื่อเผยแพร่พระอัจฉริยภาพ และพระปรีชาสามารถของพระบาทสมเด็จพระบรมชนกาธิเบศร มหาภูมิพลอดุลยเดชมหาราช บรมนาถบพิตร ซึ่งทรงพระราชทานฝนหลวง และประชาสัมพันธ์องค์ความรู้โครงการอันเนื่องมาจากพระราชดำริฝนหลวง

### ☞ ภาพกิจกรรม







**ที่ปรึกษา**

นางสาวจันทร์ คำดา

รักษาราชการแทน เกษตรและสหกรณ์จังหวัดชุมพร

**คณะผู้จัดทำ/สนับสนุนข้อมูล**

กลุ่มยุทธศาสตร์พัฒนาการเกษตร	สำนักงานเกษตรและสหกรณ์จังหวัดชุมพร
กลุ่มบริหารทั่วไป	สำนักงานเกษตรและสหกรณ์จังหวัดชุมพร
กลุ่มสารสนเทศการเกษตร	สำนักงานเกษตรและสหกรณ์จังหวัดชุมพร
กลุ่มช่วยเหลือการเกษตรฯ	สำนักงานเกษตรและสหกรณ์จังหวัดชุมพร

**ออกแบบและจัดพิมพ์**

นายวิจิต ชูแนม

สำนักงานเกษตรและสหกรณ์จังหวัดชุมพร  
นักวิเคราะห์นโยบายและแผนชำนาญการ

**ตรวจทาน**

นายวิจิต ชูแนม

สำนักงานเกษตรและสหกรณ์จังหวัดชุมพร  
นักวิเคราะห์นโยบายและแผนชำนาญการ



สำนักงานเกษตรและสหกรณ์จังหวัดชุมพร

โทร ๐ ๗๗๕๐ ๖๓๘๑, โทร/โทรสาร ๐ ๗๗๕๐ ๖๔๘๙

E-mail : paco\_cpn@opsmoac.go.th

<http://www.moac-info.net/Chumphon/>

สง.เกษตรและสหกรณ์จังหวัดชุมพร







สำนักงานเกษตรและสหกรณ์จังหวัดชุมพร

โทร ๐ ๗๗๕๐ ๖๓๘๑, โทร/โทรสาร ๐ ๗๗๕๐ ๖๙๘๙



E-mail : [paco\\_cpn@opsmoac.go.th](mailto:paco_cpn@opsmoac.go.th)



<http://www.moac-info.net/Chumphon/>



สนง.เกษตรและสหกรณ์จังหวัดชุมพร

