



ข้อมูลพื้นฐานด้าน

การเกษตรและสหกรณ์จังหวัดชุมพร

ประจำปี ๒๕๖๕



กลุ่มสารสนเทศการเกษตร

สำนักงานเกษตรและสหกรณ์จังหวัดชุมพร

เอกสารสำนักงานเกษตรและสหกรณ์จังหวัดชุมพรที่ ๑ / ๒๕๖๖

คำนำ

ข้อมูลพื้นฐานด้านการเกษตรและสหกรณ์ของจังหวัดชุมพร ปี ๒๕๖๕ มีวัตถุประสงค์เพื่อรวบรวมข้อมูลสถิติด้านพืช สถิติด้านประมง สถิติด้านปศุสัตว์ สถิติด้านสหกรณ์ และด้านอื่นๆ โดยรวบรวมข้อมูลจากหน่วยงานต่างๆ ที่เกี่ยวข้อง เพื่อให้ได้ข้อมูลที่สามารถนำไปใช้ประโยชน์ การวางแผนพัฒนาด้านการเกษตรและสหกรณ์ เนื้อหาในเอกสารฉบับนี้ประกอบด้วย ข้อมูลด้านกายภาพของจังหวัด ข้อมูลด้านการปกครอง ข้อมูลด้านโครงสร้างพื้นฐานและสาธารณูปโภค ข้อมูลด้านเศรษฐกิจ ข้อมูลด้านการผลิตสินค้าเกษตรที่สำคัญ และข้อมูลกลุ่ม/สถาบันเกษตรกรจังหวัด

สำนักงานเกษตรและสหกรณ์จังหวัดชุมพร ขอขอบคุณหน่วยงานต่าง ๆ ทั้งหน่วยงานในและนอกสังกัดกระทรวงเกษตรและสหกรณ์ ที่ให้ความอนุเคราะห์ข้อมูล รวมทั้งข้อมูลที่เผยแพร่ทางสื่อออนไลน์ หากมีข้อผิดพลาดและคำแนะนำประการใด ทางผู้จัดทำยินดีน้อมรับเพื่อจะได้นำไปปรับปรุงแก้ไขในการดำเนินงานครั้งต่อไปให้ดียิ่งขึ้น และหวังเป็นอย่างยิ่งว่า เอกสารฉบับนี้จะเป็นประโยชน์แก่หน่วยงานในสังกัดกระทรวงเกษตรและสหกรณ์ และผู้ที่สนใจ

กลุ่มสารสนเทศการเกษตร
สำนักงานเกษตรและสหกรณ์จังหวัดชุมพร
มิถุนายน ๒๕๖๖

สารบัญ

เรื่อง	หน้า
ส่วนที่ ๑ ข้อมูลด้านกายภาพของจังหวัด	๑
๑.๑ ลักษณะข้อมูลทางภูมิศาสตร์	๑
๑.๒ ลักษณะภูมิประเทศ	๑
๑.๓ ลักษณะดิน	๑
๑.๔ ลักษณะภูมิอากาศ	๑๑
๑.๕ อุณหภูมิและความชื้นสัมพัทธ์	๑๒
๑.๖ ปริมาณน้ำฝน	๑๒
๑.๗ ทรัพยากรน้ำ	๑๓
ส่วนที่ ๒ ข้อมูลการปกครอง	๑๖
๒.๑ การแบ่งเขตการปกครองและประชากร	๑๖
๒.๒ ข้อมูลประชากรและครัวเรือน	๑๘
๒.๓ ข้อมูลด้านสังคม	๑๙
ส่วนที่ ๓ ข้อมูลด้านโครงสร้างพื้นฐานสาธารณูปโภค	๒๓
๓.๑ การคมนาคมขนส่ง	๒๓
๓.๒ ข้อมูลด้านประปา	๒๔
๓.๓ ข้อมูลด้านไฟฟ้า	๒๕
ส่วนที่ ๔ ข้อมูลด้านเศรษฐกิจ	๒๖
๔.๑ สภาพเศรษฐกิจโดยทั่วไป	๒๖
๔.๒ ข้อมูลรายได้เฉลี่ยของประชากร	๒๙
๔.๓ ข้อมูลแรงงานจังหวัดชุมพร	๒๙
๔.๔ ข้อมูลแรงงานภาคเกษตร	๓๐
๔.๕ ข้อมูลสินค้า OTOP และโครงการชุมชนท่องเที่ยว OTOP นวัตวิถีจังหวัดชุมพร	๓๓
๔.๖ ข้อมูลสินค้าเกษตรที่ได้รับรองสิ่งบ่งชี้ทางภูมิศาสตร์	๓๘
๔.๗ ข้อมูลดัชนีราคาสินค้าเกษตรที่เกษตรกรขายได้ ณ ไร่นา	๓๙
๔.๘ ข้อมูลผู้ประกอบการ/แหล่งแปรรูป/ตลาด/แหล่งกระจายสินค้าเกษตรและรับซื้อ ผลผลิตทางการเกษตร	๓๙
ส่วนที่ ๕ ข้อมูลด้านการผลิตสินค้าเกษตรที่สำคัญของจังหวัด	๕๘
๕.๑ การใช้ที่ดินเกษตรกรรมด้านการเกษตร	๕๘
๕.๒ ข้อมูลด้านพืช	๕๙
๕.๓ ข้อมูลด้านปศุสัตว์	๗๒
๕.๔ ข้อมูลด้านประมง	๗๗

สารบัญ (ต่อ)

เรื่อง	หน้า
ส่วนที่ ๒ ข้อมูลสถาบันเกษตรกรจังหวัด	๘๒
๒.๑ กลุ่มเกษตรกร/สหกรณ์การเกษตร	๘๒
๒.๒ สถาบันเกษตรกร	๘๘
๒.๓ ข้อมูลอาสาสมัครเกษตรกรจังหวัดชุมพร	๘๙
๒.๔ ข้อมูลศูนย์เรียนรู้การเพิ่มประสิทธิภาพการผลิตสินค้าเกษตร (ศพก.)	๙๐
๒.๕ ข้อมูลแปลงใหญ่จังหวัดชุมพร	๙๐
๒.๖ ข้อมูลจำนวนปราชญ์เกษตรกรของแผ่นดินจังหวัดชุมพร	๙๑

สารบัญตาราง

เรื่อง	หน้า
ตารางที่ ๑ แสดงกลุ่มชุดดินที่พบในจังหวัดชุมพร	๒
ตารางที่ ๒ แสดงหน่วยที่ดินต่างๆ ที่พบแพร่กระจายอยู่ในจังหวัดชุมพร	๔
ตารางที่ ๓ แสดงการกระจายของกลุ่มชุดดินที่พบในอำเภอต่างๆ เรียงลำดับตามกลุ่มที่มีพื้นที่มากไปหาน้อย	๕
ตารางที่ ๔ แสดงข้อมูลป่าสงวนแห่งชาติ	๙
ตารางที่ ๕ อุณหภูมิและความชื้นสัมพัทธ์สูงสุด-ต่ำสุดจังหวัดชุมพร ปี ๒๕๕๓ - ๒๕๖๕	๑๒
ตารางที่ ๖ ปริมาณน้ำฝนจังหวัดชุมพร ปี ๒๕๕๓ - ๒๕๖๕	๑๓
ตารางที่ ๗ จำนวนบ่อบาดาลและบ่อน้ำตื้น ข้อมูล ณ วันที่ ๑๓ กุมภาพันธ์ ๒๕๖๖	๑๕
ตารางที่ ๘ แสดงข้อมูลโครงการชลประทานที่ก่อสร้างแล้วเสร็จถึงปี พ.ศ. ๒๕๖๕	๑๕
ตารางที่ ๙ แสดงข้อมูลโครงการที่ถ่ายโอนภารกิจให้องค์กรปกครองส่วนท้องถิ่น	๑๕
ตารางที่ ๑๐ แสดงการแบ่งเขตการปกครองของจังหวัดชุมพรข้อมูลประชากร	๑๖
ตารางที่ ๑๑ แสดงการข้อมูลการแบ่งเขตการปกครองรายอำเภอ	๑๖
ตารางที่ ๑๒ แสดงข้อมูลประชากรและครัวเรือนเกษตรกรปี ๒๕๖๕	๑๙
ตารางที่ ๑๓ แสดงครัวเรือนทั้งหมดและครัวเรือนเกษตรกรจังหวัดชุมพรย้อนหลังปี ๒๕๖๓-๒๕๖๕	๑๙
ตารางที่ ๑๔ วัด สำนักสงฆ์ โบสถ์คริสต์ มัสยิด พระภิกษุ และสามเณร เป็นรายอำเภอ พ.ศ. ๒๕๖๓	๒๑
ตารางที่ ๑๕ โรงเรียน จำแนกตามระดับการศึกษา เป็นรายอำเภอ ปีการศึกษา ๒๕๖๓	๒๒
ตารางที่ ๑๖ สถานศึกษา อาจารย์ และนักศึกษาในระดับอาชีวศึกษา และอุดมศึกษา จำแนกตาม สังกัด และเพศ ปีการศึกษา ๒๕๖๓	๒๒
ตารางที่ ๑๗ สถิติการประปา เป็นรายอำเภอ พ.ศ. ๒๕๖๔	๒๔
ตารางที่ ๑๘ ผู้ใช้ไฟฟ้า และการจำหน่ายกระแสไฟฟ้า เป็นรายอำเภอ พ.ศ. ๒๕๖๔	๒๕
ตารางที่ ๑๙ แสดงผลิตภัณฑ์มวลรวมจังหวัดชุมพร (GPP) ณ ราคาประจำปีปี ๒๕๖๐ - ๒๕๖๔	๒๗
ตารางที่ ๒๐ แสดงผลิตภัณฑ์มวลรวมจังหวัดชุมพร (GPP) ณ ราคาคงที่ปี ๒๕๖๐ - ๒๕๖๔	๒๘
ตารางที่ ๒๑ แสดงรายได้ของประชากรจังหวัดชุมพร	๒๙
ตารางที่ ๒๒ แสดงผู้มีงานทำจังหวัดชุมพร จำแนกตามประเภทอุตสาหกรรมและเพศ ไตรมาสที่ ๓ ปี ๒๕๖๕	๓๑
ตารางที่ ๒๓ แสดงข้อมูลแรงงานต่างด้าว จำแนกตามประเภทอุตสาหกรรมและเพศ ไตรมาสที่ ๓ ปี ๒๕๖๕	๓๒

สารบัญตาราง (ต่อ)

เรื่อง	หน้า
ตารางที่ ๒๔ แสดงประเภทสินค้า OTOP จังหวัดชุมพร ปี ๒๕๖๕	๓๓
ตารางที่ ๒๕ แสดงข้อมูลสุดยอดหนึ่งตำบล หนึ่งผลิตภัณฑ์ไทย ปี พ.ศ. ๒๕๖๕	๓๓
ตารางที่ ๒๖ แสดงข้อมูลโครงการชุมชนท่องเที่ยว OTOP นวัตวิถี จังหวัดชุมพร	๓๗
ตารางที่ ๒๗ แสดงราคาสินค้าเกษตรที่เกษตรกรขายได้ ณ ไร่นา ปี ๒๕๖๒ - ๒๕๖๕	๓๙
ตารางที่ ๒๘ แสดงรายชื่อโรงงานสกัดน้ำมันปาล์มในจังหวัดชุมพร	๔๐
ตารางที่ ๒๙ แสดงรายงานชื่อลานเทร็บชื่อปาล์มน้ำมันในจังหวัดชุมพร	๔๒
ตารางที่ ๓๐ แสดงข้อมูลทำเนียบโรงงานยางพาราจังหวัดชุมพร	๕๒
ตารางที่ ๓๑ แสดงโรงฆ่าสัตว์จังหวัดชุมพร	๕๓
ตารางที่ ๓๒ แสดงข้อมูลผู้ประกอบการ/แหล่งแปรรูปด้านประมงในจังหวัดชุมพร	๕๔
ตารางที่ ๓๓ แสดงข้อมูลผู้ประกอบการด้านประมง ปี ๒๕๖๖	๕๗
ตารางที่ ๓๔ แสดงการใช้ที่ดินเพื่อการเกษตร จังหวัดชุมพร ปี ๒๕๕๘ - ๒๕๖๕	๕๘
ตารางที่ ๓๕ แสดงพื้นที่ทั้งหมดและพื้นที่ทำการเกษตรแยกรายอำเภอ ปี ๒๕๖๕	๕๘
ตารางที่ ๓๖ พื้นที่ทำการเกษตร/ครัวเรือนเกษตรกร จังหวัดชุมพร ปี ๒๕๖๓ - ๒๕๖๕	๕๙
ตารางที่ ๓๗ แสดงข้อมูลพืชเศรษฐกิจที่สำคัญของจังหวัดชุมพร ปี ๒๕๖๒ - ๒๕๖๕	๕๙
ตารางที่ ๓๘ แสดงข้อมูลพืชเศรษฐกิจเนื้อที่ยืนต้น (ไร่) ที่สำคัญระดับอำเภอ ปี ๒๕๖๕	๖๑
ตารางที่ ๓๙ แสดงพื้นที่ปลูกพืชเศรษฐกิจทุเรียน เนื้อที่ปลูก เนื้อที่เก็บเกี่ยว ผลผลิตต่อไร่ ผลผลิตรวม มูลค่าและราคาเฉลี่ย ในปี ๒๕๖๐ - ๒๕๖๕	๖๑
ตารางที่ ๔๐ แสดงข้อมูลทุเรียน : เนื้อที่ ผลผลิต และผลผลิตต่อไร่ ปี ๒๕๖๓ - ๒๕๖๕ เปรียบเทียบกับภาคใต้และประเทศไทย	๖๒
ตารางที่ ๔๑ แสดงพื้นที่ปลูกพืชเศรษฐกิจปาล์มน้ำมัน ผลผลิตและมูลค่าผลผลิตในปี ๒๕๕๙ - ๒๕๖๕	๖๔
ตารางที่ ๔๒ แสดงข้อมูลปาล์มน้ำมัน : เนื้อที่ ผลผลิต และผลผลิตต่อไร่ เปรียบเทียบกับภาคใต้ และประเทศไทย	๖๔
ตารางที่ ๔๓ แสดงพื้นที่ปลูกพืชเศรษฐกิจยางพารา ผลผลิตและมูลค่าผลผลิต ในปี ๒๕๖๐ - ๒๕๖๕	๖๖
ตารางที่ ๔๔ แสดงข้อมูลยางพารา : เนื้อที่ ผลผลิต และผลผลิตต่อไร่ เปรียบเทียบกับภาคใต้ และประเทศไทย	๖๖
ตารางที่ ๔๕ แสดงพื้นที่ปลูกพืชเศรษฐกิจมะพร้าว ผลผลิตและมูลค่าผลผลิต ในปี ๒๕๖๒ - ๒๕๖๔	๖๘
ตารางที่ ๔๖ แสดงข้อมูลมะพร้าว : เนื้อที่ ผลผลิต และผลผลิตต่อไร่ เปรียบเทียบกับภาคใต้ ใต้และประเทศไทย	๖๘
ตารางที่ ๔๗ แสดงพื้นที่ปลูกพืชเศรษฐกิจกาแฟ ผลผลิตและมูลค่าผลผลิต ในปี ๒๕๖๐ - ๒๕๖๕	๖๙

สารบัญตาราง (ต่อ)

เรื่อง	หน้า
ตารางที่ ๔๘ แสดงข้อมูลกาแฟ : เนื้อที่ ผลผลิต และผลผลิตต่อไร่ เปรียบเทียบกับภาคใต้ ใต้และประเทศไทย	๗๐
ตารางที่ ๔๙ แสดงพื้นที่ปลูกพืชเศรษฐกิจในชั้นความเหมาะสมต่าง ๆ จังหวัดชุมพร	๗๑
ตารางที่ ๕๐ แสดงจำนวนแปลงที่ผ่านการรับรองมาตรฐาน GAP ด้านพืช จังหวัดชุมพร	๗๑
ตารางที่ ๕๑ แสดงปริมาณการผลิตสินค้าปศุสัตว์จังหวัดชุมพร ปี ๒๕๖๕	๗๒
ตารางที่ ๕๒ แสดงจำนวนสัตว์เศรษฐกิจ ปี ๒๕๖๒ - ๒๕๖๕ และอัตราการขยายตัว	๗๒
ตารางที่ ๕๓ แสดงข้อมูลการรับรองมาตรฐาน GAP ด้านปศุสัตว์ ปี ๒๕๖๕	๗๓
ตารางที่ ๕๔ ปริมาณโคเนื้อแยกตามชนิดและจำนวนเกษตรกรผู้เลี้ยง (ปี ๒๕๖๒ - ๒๕๖๕)	๗๔
ตารางที่ ๕๕ จำนวนเกษตรกรผู้เลี้ยงสุกร/ปริมาณสุกร ปี ๒๕๖๑ - ๒๕๖๕	๗๕
ตารางที่ ๕๖ แสดงข้อมูลการผลิตสินค้าประมงจังหวัดชุมพร ปี ๒๕๖๖	๗๗
ตารางที่ ๕๗ แสดงข้อมูลการเลี้ยงกุ้งขาวแวนนาไมของจังหวัดชุมพร ปี ๒๕๖๔ - ๒๕๖๖	๗๘
ตารางที่ ๕๘ แสดงข้อมูลการเลี้ยงกุ้งกุลาดำของจังหวัดชุมพร ปี ๒๕๖๔ - ๒๕๖๖	๗๘
ตารางที่ ๕๙ แสดงปริมาณปลาขึ้นท่าเทียบเรือของจังหวัดชุมพรในปี ๒๕๕๙ - ๒๕๖๖	๗๘
ตารางที่ ๖๐ แสดงข้อมูลการรับรองมาตรฐาน GAP ด้านประมง	๗๙
ตารางที่ ๖๑ แสดงจำนวนสหกรณ์และจำนวนสมาชิกสหกรณ์	๘๐
ตารางที่ ๖๒ แสดงสหกรณ์การเกษตรจังหวัดชุมพร	๘๐
ตารางที่ ๖๓ แสดงกลุ่มเกษตรกรภายในจังหวัดชุมพรแยกตามประเภท	๘๔
ตารางที่ ๖๔ แสดงข้อมูลสถาบันเกษตรกร	๘๖
ตารางที่ ๖๕ ข้อมูลจำนวนอาสาสมัครเกษตรกรของจังหวัดชุมพร	๘๗
ตารางที่ ๖๖ แสดงศูนย์การเรียนรู้การเพิ่มประสิทธิภาพการผลิตสินค้าเกษตรหลัก	๘๘
ตารางที่ ๖๗ แสดงข้อมูลแปลงใหญ่จังหวัดชุมพร ปี ๒๕๕๙ - ๒๕๖๖	๘๘
ตารางที่ ๖๘ แสดงข้อมูลการรับรองแปลงใหญ่รายอำเภอ ปี ๒๕๖๖	๘๙
ตารางที่ ๖๙ แสดงจำนวนปราชญ์เกษตรกรของแผ่นดิน ปี ๒๕๖๕	๘๙
ตารางที่ ๗๐ แสดงข้อมูล Smart Farmer ปี ๒๕๕๘ - ๒๕๖๕	๙๐
ตารางที่ ๗๑ แสดงข้อมูล Young Smart Farmer ปี ๒๕๕๗ - ๒๕๖๕	๙๐
ตารางที่ ๗๒ ข้อมูลพื้นที่เกษตรกรรมยั่งยืนของจังหวัดชุมพร	๙๓

สารบัญภาพ

เรื่อง	หน้า
ภาพที่ ๑ โครงสร้างเศรษฐกิจของจังหวัดชุมพร ปี ๒๕๖๔	๒๖
ภาพที่ ๒ แสดงโครงสร้างประชากรและกำลังแรงงานจังหวัดชุมพร ปี ๒๕๖๕	๓๐
ภาพที่ ๓ แสดงวิถีตลาดทุเรียนจังหวัดชุมพร	๖๓
ภาพที่ ๔ แสดงวิถีตลาดปาล์มน้ำมันจังหวัดชุมพร	๖๕
ภาพที่ ๕ แสดงวิถีตลาดยางพาราจังหวัดชุมพร	๖๗
ภาพที่ ๖ แสดงวิถีตลาดมะพร้าว	๖๙
ภาพที่ ๗ แสดงวิถีตลาดกาแฟจังหวัดชุมพร	๗๐
ภาพที่ ๘ จำนวนโรงคัดบรรจุผลไม้จังหวัดชุมพร	๙๑

ส่วนที่ ๑

ข้อมูลด้านกายภาพของจังหวัด

๑.๑ ลักษณะข้อมูลทางภูมิศาสตร์

❖ ที่ตั้ง ขนาดของพื้นที่

จังหวัดชุมพร ตั้งอยู่ตอนบนสุดของภาคใต้ระหว่างเส้นละติจูดที่ ๑๐ องศา ๒๙ ลิปดาเหนือ และเส้นลองจิจูดที่ ๙๙ องศา ๑๑ ลิปดาตะวันออก มีเนื้อที่ ๓,๗๕ ล้านไร่ หรือ ๖,๐๑๐.๘๔๙ ตารางกิโลเมตร มีพื้นที่มากเป็นอันดับ ๔ ของภาคใต้ ชุมพรเป็นจังหวัดแรกของภาคใต้ตอนบนฝั่งอ่าวไทย มีรูปพื้นที่เรียวยาว ตามแนว เหนือ - ใต้ มีความยาวประมาณ ๒๒๒ กิโลเมตร ความกว้างโดยเฉลี่ย ประมาณ ๓๖ กิโลเมตร ห่างจากกรุงเทพมหานครตามเส้นทางรถยนต์ประมาณ ๔๙๘ กิโลเมตร และเส้นทางรถไฟสายใต้ประมาณ ๔๗๖ กิโลเมตร

❖ อาณาเขตติดต่อ

จังหวัดชุมพรมีอาณาเขตติดต่อกับจังหวัดใกล้เคียงดังนี้

ทิศเหนือ	:เขตอำเภอท่าแซะ และอำเภอปะทิว ติดต่อกับอำเภอบางสะพานน้อย จังหวัดประจวบคีรีขันธ์
ทิศใต้	:เขตอำเภอละแม และอำเภอพะโต๊ะ ติดต่อกับอำเภอท่าชนะ อำเภอไชยา จังหวัดสุราษฎร์ธานี
ทิศตะวันออก	:เขตอำเภอปะทิว อำเภอเมืองชุมพร อำเภอสวี อำเภอทุ่งตะโก และอำเภอหลังสวน ติดต่อกับอ่าวไทย
ทิศตะวันตก	:เขตอำเภอเมืองชุมพร อำเภอสวี อำเภอหลังสวน และอำเภอพะโต๊ะ ติดต่อกับอำเภอกะบุรี จังหวัดระนอง และประเทศเมียนมาร์

๑.๒ ลักษณะภูมิประเทศ

สภาพพื้นที่ของจังหวัดชุมพร แบ่งเป็น ๓ ลักษณะใหญ่ๆ คือ พื้นที่ราบตอนกลาง พื้นที่ราบชายฝั่งทะเล พื้นที่ทางทิศตะวันตกเป็นที่สูงและภูเขา ทิวเขาที่สำคัญ คือ ทิวเขาตะนาวศรี ซึ่งเป็นพรหมแดนทางธรรมชาติระหว่างประเทศไทยกับประเทศเมียนมาร์ ถัดจากแนวที่สูงมาทางด้านตะวันออกเป็นที่ราบตอนกลาง ซึ่งมีลักษณะเป็นที่ราบคลื่นและที่ราบลุ่ม เป็นเขตเกษตรกรรมที่สำคัญ สำหรับพื้นที่ทางตะวันออกเป็นที่ราบชายฝั่งทะเลยาวประมาณ ๒๒๒ กิโลเมตร ลักษณะชายหาดของจังหวัดชุมพรค่อนข้างเรียบ มีความโค้งเว้าน้อย ความกว้างของจังหวัดโดยเฉลี่ย ๓๖ กิโลเมตร

๑.๓ ลักษณะดิน

ลักษณะดินที่พบในจังหวัดชุมพร แบ่งออกเป็นหน่วยหรือกลุ่มใหญ่ๆ ได้ ๒๙ หน่วยดิน หรือกลุ่มดิน โดยปะปนกันไปในแต่ละพื้นที่จากลักษณะของดินทั้งหมด สามารถแบ่งตามประเภทของดินได้ ๖ กลุ่ม ได้แก่

๑. กลุ่มพื้นที่ดินเค็มชายฝั่งทะเล ครอบคลุมพื้นที่ร้อยละ ๕ ของพื้นที่ทั้งหมดของจังหวัด

๒. กลุ่มดินต้นครอบคลุมพื้นที่ร้อยละ ๓๐ ของพื้นที่ทั้งหมดของจังหวัด



๓. กลุ่มดินทรายครอบคลุมพื้นที่ร้อยละ ๕ ของพื้นที่ทั้งหมดของจังหวัด
๔. กลุ่มดินภูเขาครอบคลุมพื้นที่ร้อยละ ๑๕ ของพื้นที่ทั้งหมดของจังหวัด
๕. พื้นที่ภูเขาครอบคลุมพื้นที่ร้อยละ ๓๕ ของพื้นที่ทั้งหมดของจังหวัด
๖. กลุ่มดินนาครอบคลุมพื้นที่ร้อยละ ๑๐ ของพื้นที่ทั้งหมดของจังหวัด

เมื่อพิจารณาลักษณะสภาพดินของจังหวัดชุมพร โดยรวมแล้วบริเวณด้านตะวันตกของจังหวัดลักษณะดินจะเป็นพื้นที่ภูเขา บริเวณตอนกลางของจังหวัด ลักษณะดินจะเป็นดินต้นและดินนา ซึ่งเหมาะสมแก่การเกษตรกรรม ส่วนด้านตะวันออกของจังหวัด ลักษณะดินจะเป็นดินทราย ดินเค็ม ชายฝั่งทะเลและดินภูเขา รวมทั้งดินพื้นที่ภูเขา เป็นบางส่วนด้วยพื้นที่ทั้งจังหวัด ๓,๗๕๖,๗๗๘ ไร่ จำแนกพื้นที่ทางการเกษตร ๒,๐๓๙,๘๑๖ ไร่ (ร้อยละ ๔๕.๙) พื้นที่ป่าไม้ ๖๕๘,๑๒๕ ไร่ (ร้อยละ ๒๐.๔) และพื้นที่ไม่ได้จำแนก ๑,๐๕๘,๘๓๗ ไร่ (ร้อยละ ๓๐.๖)

ตารางที่ ๑ แสดงกลุ่มชุดดินที่พบในจังหวัดชุมพร

กลุ่มชุดดิน	ลักษณะเด่น
กลุ่มชุดดินในพื้นที่ลุ่ม	
๓	ดินเหนียวลึกมากที่เกิดจากตะกอนน้ำกร่อย อาจพบชั้นดินเลนของตะกอนน้ำทะเลที่ไม่มีศักยภาพ ก่อให้เกิดเป็นดินกรดกำมะถันภายใต้ความลึก ๑๕ ซม. จากผิวดิน ปฏิกริยาดินเป็นกลางถึงเป็นด่าง การระบายน้ำเร็ว ความอุดมสมบูรณ์ปานกลางถึงสูง
๕	ดินเหนียวลึกมากที่เกิดจากตะกอนลำน้ำ ปฏิกริยาดินเป็นกลางหรือเป็นด่าง การระบายน้ำเร็ว ความอุดมสมบูรณ์ต่ำถึงปานกลาง
๖	ดินเหนียวลึกมากที่เกิดจากตะกอนลำน้ำ ปฏิกริยาดินเป็นกรดจัดมากถึงเป็นกรดจัด การระบายน้ำเร็วถึงค่อนข้างเร็ว ความอุดมสมบูรณ์ต่ำ
๗	ดินเหนียวลึกมากที่เกิดจากตะกอนลำน้ำ ปฏิกริยาดินเป็นกลางถึงเป็นด่าง การระบายน้ำค่อนข้างเร็ว ความอุดมสมบูรณ์ปานกลาง
๑๐	ดินเปรี้ยวจัดระดับต้นที่เกิดจากตะกอนน้ำทะเล ปฏิกริยาดินเป็นกรดรุนแรงมา การระบายน้ำเร็ว ความอุดมสมบูรณ์ต่ำ
๑๑	ดินเปรี้ยวจัดระดับลึกปานกลางที่เกิดจากตะกอนน้ำทะเล ปฏิกริยาดินเป็นกรดจัดมาก การระบายน้ำเร็ว ความอุดมสมบูรณ์ต่ำ
๑๒	ดินเลนเค็มชายทะเลและไม่มีศักยภาพก่อให้เกิดเป็นดินกรดกำมะถันปฏิกริยาดินเป็นกลางถึงเป็นด่าง การระบายน้ำเร็วมาก ความอุดมสมบูรณ์ปานกลางถึงสูง
๑๓	ดินเลนเค็มชายทะเลที่มีศักยภาพก่อให้เกิดเป็นดินกรดกำมะถัน ปฏิกริยาดินเป็นกลางถึงเป็นด่าง การระบายน้ำเร็วมาก ความอุดมสมบูรณ์ปานกลางถึงสูง
๑๔	ดินเปรี้ยวจัดระดับลึกปานกลางและมีชั้นดินเลนที่มีศักยภาพก่อให้เกิดเป็นดินเปรี้ยวจัดหรือดินกรดกำมะถันภายในความลึก ๑๕ ซม. จากผิวดิน ดินบนปฏิกริยาเป็นกรดจัดมากและดินล่างมีปฏิกริยาดินเป็นกรดเล็กน้อยถึงเป็นด่าง การระบายน้ำเร็ว ความอุดมสมบูรณ์ต่ำ
๑๖	ดินทรายแป้งลึกมากที่เกิดจากตะกอนลำน้ำ ปฏิกริยาดินเป็นกรดจัดมาก การระบายน้ำเร็ว ความอุดมสมบูรณ์ต่ำ
๑๗	ดินร่วนละเอียดลึกมากที่เกิดจากตะกอนลำน้ำ ปฏิกริยาดินเป็นกรดจัดมาก การระบายน้ำเร็ว ค่อนข้างเร็ว ความอุดมสมบูรณ์ต่ำ



ตารางที่ ๑ แสดงกลุ่มชุดดินที่พบในจังหวัดชุมพร (ต่อ)

กลุ่มชุดดิน	ลักษณะเด่น
๑๘	ดินร่วนละเอียดมากที่เกิดจากตะกอนลำน้ำ ปฏิกริยาดินกลางหรือเป็นต่าง การระบายน้ำเลวถึงค่อนข้างเลว ความอุดมสมบูรณ์ต่ำถึงปานกลาง
๒๒	ดินร่วนหยาบลึกมากที่เกิดจากตะกอนลำน้ำ ปฏิกริยาดิน เป็นกรดจัดถึงเป็นกลาง การระบายน้ำเลวถึงค่อนข้างเลว ความอุดมสมบูรณ์ต่ำ
๒๓	กลุ่มดินทรายลึกมากที่เกิดจากตะกอนทรายชายทะเล ปฏิกริยาดินเป็นกรดเล็กน้อยถึงเป็นกลาง การระบายน้ำเลว ความอุดมสมบูรณ์ต่ำ
๒๕	ดินต้น ปฏิกริยาดินเป็นกรดจัดถึงเป็นต่างเล็กน้อย การระบายน้ำเลวถึงค่อนข้างเลว ความอุดมสมบูรณ์ต่ำ
๕๘	ดินที่มีวัสดุอินทรีย์หนามากกว่า ๑๐ ซม. จากผิวดิน มีปฏิกริยาดินเป็นกรดและการระบายน้ำเลวมาก ความอุดมสมบูรณ์ต่ำ มีน้ำท่วมขังนานเกือบตลอดปี
๕๙	ดินตะกอนน้ำพาเชิงซ้อน ชั้นดินมีลักษณะเป็นชั้นสลับ เนื้อดินไม่แน่นอนขึ้นอยู่กับตะกอนที่มาทับถม ปฏิกริยาดินเป็นกรดจัดถึงเป็นกลาง การระบายน้ำเลวถึงค่อนข้างเลว ความอุดมสมบูรณ์ต่ำ
กลุ่มชุดดินในพื้นที่ดอน	
๒๖	ดินเหนียวลึกถึงลึกมากที่เกิดจากตะกอนลำน้ำหรือวัตถุต้นกำเนิดดินเนื้อละเอียด ปฏิกริยาดินเป็นกรดมาก การระบายน้ำดีถึงดีปานกลางความอุดมสมบูรณ์ต่ำ
๓๒	ดินร่วนหรือดินทรายแป้งละเอียดลึกมากที่เกิดจากตะกอนริมแม่น้ำ ปฏิกริยาดินเป็นกรดจัด การระบายน้ำดีถึงดีปานกลาง ความอุดมสมบูรณ์ปานกลาง
๓๔	ดินร่วนละเอียดลึกถึงลึกมากที่เกิดจากตะกอนลำน้ำหรือวัตถุต้นกำเนิดดินเนื้อหยาบ ปฏิกริยาดินเป็นกรดจัด การระบายน้ำดีถึงดีปานกลาง ความอุดมสมบูรณ์ต่ำ
๓๙	ดินร่วนหยาบลึกมากที่เกิดจากตะกอนลำน้ำหรือวัตถุต้นกำเนิดดินเนื้อหยาบ ปฏิกริยาเป็นกรดจัด การระบายน้ำดีถึงดีปานกลาง ความอุดมสมบูรณ์ต่ำ
๔๒	ดินทรายที่มีชั้นดินดานอินทรีย์ภายในมีความลึก ๑๐๐ ซม. จากผิวดิน ปฏิกริยาดินเป็นกรดเล็กน้อยถึงเป็นกลาง การระบายน้ำค่อนข้างมากอยู่บนชั้นดินที่มีการระบายน้ำดีปานกลางถึงค่อนข้างเลว ความอุดมสมบูรณ์ต่ำ
๔๓	ดินทรายลึกมากที่เกิดจากการตกตะกอนลำน้ำหรือสันทรายชายทะเล ปฏิกริยาดินเป็นกรดเล็กน้อยถึงเป็นต่าง การระบายน้ำค่อนข้างมาก ความอุดมสมบูรณ์ต่ำ
๔๕	ดินต้นถึงลูกรังเศษหินหรือก้อนหิน ปฏิกริยาดินเป็นกรดจัด การระบายน้ำดีถึงดีปานกลาง ความอุดมสมบูรณ์ต่ำ
๕๐	ดินร่วนลึกปานกลางถึงเศษหิน ก้อนหินหรือชั้นหินพื้น ปฏิกริยาดินเป็นกรดจัดมาก การระบายน้ำดี ความอุดมสมบูรณ์ต่ำ
๕๑	ดินต้นถึงชั้นดินหินพื้น ปฏิกริยาดินเป็นกรดจัด การระบายน้ำดีถึงค่อนข้างมาก ความอุดมสมบูรณ์ต่ำ
๕๒	ดินต้นถึงชั้นมาร์ลหรือหินปูน ปฏิกริยาดินเป็นต่าง การระบายน้ำดี ความอุดมสมบูรณ์ปานกลางถึงสูง
๕๓	ดินเหนียวลึกปานกลางถึงชั้นหินพื้น ลูกรังหรือเศษหิน ปฏิกริยาดินเป็นกรดจัด การระบายน้ำดี ความอุดมสมบูรณ์ต่ำ

ตารางที่ ๑ แสดงกลุ่มชุดดินที่พบในจังหวัดชุมพร (ต่อ)

กลุ่มชุดดิน	ลักษณะเด่น
	พื้นที่ลาดชันเชิงซ้อนหรือพื้นที่ภูเขา
๖๒	พื้นที่ลาดชันเชิงซ้อนที่มีความลาดชันมากกว่า ๓๕ เปอร์เซ็นต์ พื้นที่บริเวณนี้ยังไม่มีการศึกษาสำรวจและจำแนกดิน เนื่องจากสภาพพื้นที่มีความลาดชันสูง ซึ่งถือว่ายากต่อการจัดการดูแลรักษาสำหรับเกษตรกร

ที่มา : กรมพัฒนาที่ดิน

ตารางที่ ๒ แสดงหน่วยที่ดินต่างๆ ที่พบแพร่กระจายอยู่ในจังหวัดชุมพร

กลุ่มชุดดิน	เนื้อที่ (ไร่)	กลุ่มชุดดิน	เนื้อที่ (ไร่)	กลุ่มชุดดิน	เนื้อที่ (ไร่)
๓	๕,๗๑๕	๓๔B/๔๓B	๗,๒๓๓	๕๐C	๖๘,๙๔๕
๕	๔๓,๘๗๙	๓๔C	๑๑๕,๒๗๘	๕๐C/๕๑C	๘๖,๙๒๙
๖	๘๔,๓๗๑	๓๔D	๔,๘๐๑	๕๐D	๑,๗๕๖
๗	๔,๘๖๑	๓๔	๒๖,๕๘๘	๕๐D/๕๑D	๕๖,๕๐๕
๑๐	๖,๗๑๑	๓๔B	๑๐๔,๑๕๖	๕๐E/๕๑E	๑,๒๗๔
๑๑	๖,๓๓๖	๓๔B/๔๓B	๒,๕๗๕	๕๑B	๘,๕๙๔
๑๒	๒,๙๘๓	๓๔C	๒๔,๒๘๗	๕๑C	๑๐๖,๑๔๓
๑๓	๔๘,๖๔๑	๓๔D	๑,๙๙๘	๕๑D	๑๑๑,๘๓๙
๑๔	๒๙,๖๘๘	๓๔E	๔๗๔	๕๑E	๗๑,๕๙๐
๑๖	๒๐,๙๕๑	๔๒	๑๒,๖๘๖	๕๒	๗๙๗
๑๗	๔๘,๒๘๔	๔๒B	๕,๒๗๗	๕๒B	๓,๔๑๒
๑๗P	๑๐,๐๑๗	๔๓	๖๗,๔๒๐	๕๓	๑,๕๓๐
๑๘	๕,๔๔๗	๔๓B	๘๐,๐๙๗	๕๓B	๖,๗๙๘
๒๒	๑,๑๐๗	๔๓B/๔๕B	๑,๘๓๐	๕๓C	๔๕,๗๒๓
๒๓	๔๑,๐๒๗	๔๓B/๕๐B	๓,๒๑๑	๕๓D	๘๔,๔๓๘
๒๕	๑๐,๒๔๘	๔๓C	๑๔,๐๑๑	๕๓E	๖๕๕
๒๕B	๒๒๓	๔๕	๖,๖๒๒	๕๘	๔,๓๐๑
๒๖	๘๕๔	๔๕B	๘๖,๘๕๐	๕๙B	๒,๑๙๑
๒๖B	๑๐๙,๖๐๔	๔๕B/๕๐B	๘๑,๙๑๙	๖๒	๑,๔๕๙,๘๒๓
๒๖C	๑๘,๒๙๓	๔๕C	๑๘,๑๒๕	AP	๔,๖๑๘
๒๖D	๖,๙๖๘	๔๕C/๕๐C	๕,๑๔๖	ML	๒,๙๒๒
๓๒	๖๕,๔๖๙	๔๕D	๓,๗๙๗	SP	๑๕,๖๑๒
๓๒B	๑๑๗,๙๕๑	๕๐	๓,๐๔๓	U	๗,๒๕๘
๓๔	๔,๒๒๙	๕๐B	๔๓,๔๕๔	W	๒๑,๙๐๕
๓๔B	๑๔๘,๐๐๓	๕๐B/๕๑B	๑๗,๓๓๔	รวม	๓,๗๕๕,๖๓๐

ที่มา : กรมพัฒนาที่ดิน

หมายเหตุ : B = มีความลาดชัน ๒-๕% C = มีความลาดชัน ๕-๑๒% D = มีความลาดชัน ๒๐-๓๕%
 E = มีความลาดชัน ๒๐-๓๕% P = มีการระบายน้ำเร็ว SP = มีการระบายน้ำค่อนข้างเร็ว



ตารางที่ ๓ แสดงการกระจายของกลุ่มชุดดินที่พบในอำเภอต่างๆ เรียงลำดับตามกลุ่มที่มีพื้นที่มากที่สุดไปหาน้อย

อำเภอ	กลุ่มดิน	
	ดินในพื้นที่ลุ่ม	ดินในพื้นที่ดอน
เมืองชุมพร	๕ ๑๓ ๖ ๑๖ ๒๓ ๑๔ ๑๑ ๑๗ ๓ ๒๕ ๑๒	๖๒ ๓๒ ๒๖B ๔๕B ๓๔B ๔๓ ๓๔C ๔๓B ๕๑D ๓๙B ๕๐B ๕๑C ๕๐C ๓๙C ๔๕ ๔๕C ๓๔ ๕๐ ๔๓C ๓๒B ๕๓B ๔๕D ๕๑B ๕๒B
หลังสวน	๖ ๑๔ ๑๗ ๑๓ ๒๓ ๑๗p ๕ ๑๖ ๑๐ ๕๘ ๑๘ ๑๑	๖๒ ๓๒B ๓๔B ๔๓B ๓๙B ๔๓ ๕๐C/๕๑C ๓๔C ๓๙ ๓๔B/๔๓B ๔๕B ๓๙C ๕๐B ๒๖D ๓๙B/๔๓B ๔๓C ๓๔D ๕๐C ๕๓D/๕๑D ๔๒ ๕๓C ๕๑C ๕๐B/๕๑B ๕๑D ๓๔ ๒๖ ๔๕C ๕๑B ๓๒ ๒๖B ๒๖C ๔๒B
ท่าแซะ	๖ ๒๕ ๑๗ ๕ ๒๕B	๖๒ ๕๑D ๔๕B/๕๐B ๕๑C ๕๑E ๕๓D ๕๐C ๓๒ ๓๒B ๔๕B ๕๓C ๕๐D/๕๑D ๓๔B ๒๖B ๕๐B ๔๕C/๕๐C ๓๙B ๔๕C ๕๑B ๓๔C ๔๓C ๔๓B ๓๙C ๒๖C ๕๐D ๔๓ ๕๒ ๔๕D ๕๐ ๓๔ ๕๐B/๕๑B ๕๐C/๕๑C
ปะทิว	๒๓ ๖ ๕ ๗ ๕๙B ๑๗ ๑๖ ๒๕ ๓ ๑๔ ๑๘ ๑๓ ๕๙	๓๔B ๖๒ ๓๙B ๓๔C ๔๓B ๒๖B ๔๕B ๕๑C ๕๑D ๓๒B ๓๙C ๔๕C ๕๓C ๔๓ ๔๓C ๒๖C ๕๐C ๔๒B ๕๐B ๓๔D ๕๐D/๕๑D ๕๒B ๓๙D ๔๕B/๕๐B ๕๐C/๕๑C ๔๕D ๕๐B/๕๑B ๕๓B ๔๒ ๕๓D ๕๐D ๔๕ ๕๑E ๓๙E ๕๑B ๓๙B ๕๑B ๓๙B/๓๙C
พะโต๊ะ	๑๗	๖๒ ๕๓D ๕๐C/๕๑C ๕๓C ๓๒B ๒๖C ๕๑E ๒๖D ๒๖B ๕๐D/๕๑D ๕๑D
ทุ่งตะโก	๑๗ ๑๓ ๖ ๑๖ ๒๓ ๑๗p ๑๔ ๕ ๑๐	๖๒ ๓๒B ๕๐C/๕๑C ๕๐B ๕๑C ๕๐B/๕๑B ๔๒ ๕๑D ๓๙B ๓๙ ๔๓ ๔๓B ๓๒ ๔๕B/๕๐B ๓๙C ๓๔B ๔๕ ๕๐D/๕๑D ๕๐C ๕๐ ๓๙B/๔๓B ๕๑E
สวี	๖ ๒๓ ๑๓ ๑๔ ๑๗ ๕ ๑๗p ๕๘ ๑๐ ๑๘ ๒๒ ๑๖ ๒๕ ๑๒	๖๒ ๒๖B ๕๐C/๕๑C ๕๐D/๕๑D ๔๕B ๕๐B ๕๓C ๓๔B ๓๔B ๓๒B ๔๓B ๕๑D ๔๓ ๔๕B/๕๐B ๓๙B ๕๐C ๓๔C ๕๓D ๕๓B ๕๐B/๕๑B ๔๓B/๕๐B ๓๙ ๔๓B/๕๐B ๓๙ ๔๓B/๔๕B ๕๑C ๓๙C ๔๓C ๕๓ ๕๑E ๔๕C ๕๑B ๔๒ ๓๒ ๕๓E ๒๖C ๓๔ ๔๒B

ที่มา : กรมพัฒนาที่ดิน

ลักษณะดินจะแตกต่างกันตามธรณีสัณฐานและต้นกำเนิดดินซึ่งแบ่งออกได้ ดังนี้

๑. หาดและเนินทราย (Beach and Sand dunes) มีลักษณะพื้นที่เป็นแนวยาวขนานกันไปกับชายฝั่งทะเลตั้งแต่ปากน้ำละแม ปากน้ำหลังสวน ไปจนถึงหาดทรายรี ในเขตอำเภอเมืองชุมพร จังหวัดชุมพร และจะพบหาดสั้นๆ เป็นช่วง ๆ จนถึงเขตจังหวัดประจวบคีรีขันธ์ หาดและเนินทรายเหล่านี้เกิดจากการที่คลื่นซัดเอาทรายและเปลือกหอยต่าง ๆ ไปกองสะสมไว้บริเวณเหนือหาดทำให้



เป็นเนินทรายตื้นๆ และแผ่กว้าง มีความลาดชันประมาณ ๒-๔ เปอร์เซ็นต์ และมีลักษณะเป็นลูกคลื่นลอนลาด ในบางแห่งเกิดเป็นหลาย ๆ สันถัดจากชายฝั่งทะเลออกมา ดินที่พบบริเวณหาดและเนินทรายเหล่านี้ส่วนใหญ่จะเป็นทรายจัด และในบางแห่งจะมีเปลือกหอยปะปนอยู่ในเนื้อดิน บริเวณเหล่านี้ส่วนใหญ่จะเป็นสวนมะพร้าว ถ้าไม่มีการใช้ประโยชน์ที่ดินก็มักจะเป็นที่รกร้างว่างเปล่า มีพุ่มไม้เตี้ย ๆ และหญ้าขึ้นกระจัดกระจายทั่วไป

๒. ที่ราบน้ำทะเลขึ้นถึง (Active tidal flat) มีลักษณะเป็นที่ราบลุ่มชายฝั่งทะเล ซึ่งเป็นบริเวณที่น้ำทะเลท่วมถึง ลักษณะพื้นที่เช่นนี้ส่วนใหญ่จะพบตามบริเวณปากแม่น้ำที่ไหลลงสู่ทะเล เช่น บริเวณปากแม่น้ำชุมพร อำเภอเมืองชุมพร พบเป็นบริเวณกว้างขวางที่สุด นอกนั้นจะพบเป็นบริเวณแคบ ๆ ชายลำนน้ำช่วงที่ไหลลงสู่ทะเล เช่น บริเวณปากแม่น้ำตะโก อำเภอสวี และบริเวณปากน้ำหลังสวน อำเภอหลังสวน เป็นต้น ลักษณะพื้นที่เช่นนี้เกิดจากการทับถมของตะกอนลำนน้ำตามบริเวณปากแม่น้ำ ซึ่งส่วนใหญ่จะประกอบด้วยตะกอนเนื้อละเอียด ดังนั้นดินที่พบในบริเวณนี้จึงเป็นพวกดินเลน บางบริเวณเป็นดินทรายบนเลน หรือเป็นดินเหนียวสีเทา และจะเป็นดินเค็มเนื่องจากมีน้ำทะเลท่วมถึง พืชพรรณที่ขึ้นบริเวณนี้จะเป็นป่าชายเลน

๓. ที่ราบน้ำทะเลขึ้นถึงมาก่อน (Former tidal flats) บริเวณนี้จะพบอยู่ถัดจากที่ราบน้ำทะเลขึ้นถึง ซึ่งเป็นช่วงต่อระหว่างตะกอนน้ำทะเลปากแม่น้ำกับตะกอนน้ำจืดบนที่ราบเรียบ บริเวณนี้มีร่องรอยแสดงถึงลักษณะที่เค็มมีน้ำทะเลท่วมถึงมาแล้วในอดีต เช่น จะพบเปลือกหอยและแร่ยิปซัมหรือเกลือจัดปะปนอยู่ในเนื้อดิน ตะกอนดินเหล่านี้ส่วนใหญ่จะเป็นตะกอนดินเนื้อละเอียด ดังนั้น ดินที่พบส่วนใหญ่จะเป็นดินเหนียวและมีการระบายน้ำเลว บริเวณนี้ส่วนใหญ่ใช้ทำนา บางบริเวณจะมีลักษณะพื้นที่เป็นลุ่ม มีน้ำขังตลอดปีเรียกว่า “พรุ” ลักษณะพื้นที่เช่นนี้อยู่ระหว่างสันทราย หรืออยู่ระหว่างที่ดอนกับที่ราบเรียบ พืชพรรณที่ขึ้นส่วนใหญ่ได้แก่ เสม็ด ปาล์มสาคุ หญ้า และกก บริเวณที่เป็นพรุเหล่านี้จะมีซากพืชเน่าเปื่อยผุพัง

๔. ที่ราบน้ำท่วมถึง (Flood plains) ธรณีสัณฐานนี้ประกอบด้วย ๒ ส่วนหลัก คือ บริเวณที่เป็นสันดินริมน้ำ พบอยู่ทั่วไปบริเวณริมฝั่งแม่น้ำซึ่งเกิดจากการที่แม่น้ำลำธารพัดพาตะกอนดินมาทับถม บริเวณริมฝั่งในฤดูน้ำหลาก เมื่อระดับน้ำลดลงตะกอนดินเหล่านี้จะเกิดเป็นลักษณะคันดิน หรือสันดินยาวขนานไปตามริมฝั่งน้ำ ตามปกติแล้วบริเวณพื้นที่เหล่านี้จะมีน้ำท่วม แต่เป็นเพียงระยะเวลาสั้น ๆ เท่านั้น ดินที่พบในบริเวณนี้ส่วนใหญ่จะเป็นดินเนื้อหยาบหรือค่อนข้างหยาบ และจะพบว่ามีการทับถมของดินเป็นชั้น ๆ เห็นได้อย่างชัดเจน พื้นที่เหล่านี้ส่วนใหญ่จะใช้ปลูกไม้ผล ยางพารา และผักสวนครัว ส่วนที่พบถัดจากสันดินริมน้ำออกมาในอดีตมักจะใช้พื้นที่ในการทำนา แต่ปัจจุบันส่วนใหญ่ทำการยกร่องเพื่อปลูกปาล์มน้ำมัน เนื่องจากบริเวณนี้เกิดจากตะกอนลำนน้ำที่ถูกพัดพามาทับถมกันเป็นเวลานาน ดังนั้นจึงทำให้ลักษณะของเนื้อดินมีความแตกต่างกันไปตามสภาพพื้นที่ แต่ส่วนใหญ่แล้วจะมีเนื้อดินเป็นดินเหนียว ดินร่วนปนดินเหนียว หรือดินร่วนปนทรายแป้ง โดยทั่วไปแล้วระบบระบายน้ำเลว หรือค่อนข้างเลว

๕. ลานตะพักลำนน้ำระดับต่ำ (Low terraces) บริเวณนี้ส่วนใหญ่จะพบถัดจากสันดินริมน้ำออกมา หรือพบถัดจากที่ราบเรียบซึ่งเคยเป็นที่ลุ่มน้ำทะเลท่วมถึงมาก่อนและถูกกัดกร่อน หรือทับถมโดยลำนน้ำในอดีต หลังจากทีทางน้ำได้เกิดการเปลี่ยนแปลงทางเดิน หรือเปลี่ยนระดับไปจากเดิม บริเวณพื้นที่ดังกล่าวส่วนใหญ่มีสภาพราบเรียบ หรือค่อนข้างราบเรียบ ส่วนบริเวณที่เป็นที่ลุ่ม



การระบายน้ำเลวหรือค่อนข้างเลว วัสดุที่ถูกพัดพามาทับถมมีหลายขนาด มีเนื้อดินตั้งแต่ดินเหนียวจนถึงดินร่วนปนทราย ปฏิกริยาของดินไม่แน่นอน ส่วนใหญ่จะใช้ปลูกข้าว และยกร่องปลูกยางพารา ปาล์มน้ำมัน และผลไม้

๖. ลานตะพักลำน้ำระดับกลางและระดับสูง (Middle and High terraces) เกิดจากการทับถมของตะกอนลำน้ำเก่า พื้นที่บริเวณนี้จะเป็นที่ดอนอยู่ถัดจากที่ราบเรียบซึ่งเป็นลานตะพักลำน้ำระดับต่ำ การเกิดของพื้นที่บริเวณนี้เกี่ยวข้องกับการกัดเซาะในแนวตั้งของแม่น้ำ ลำธาร ประกอบกับการเปลี่ยนทิศทางเดินของแม่น้ำลำธารในอดีต จะให้สภาพภูมิประเทศดังกล่าวเป็นเนินมีลักษณะคล้ายลูกคลื่น พบอยู่ทั่ว ๆ ไปในบริเวณที่เป็นที่ดอนของจังหวัดชุมพร ดินส่วนใหญ่ที่พบจะมีลักษณะเป็นดินหยาบหรือค่อนข้างเป็นทรายในบางแห่งพบลูกรังปะปนอยู่ตลอดชั้นดิน บริเวณพื้นที่ดังกล่าวน้ำจะมีการใช้ประโยชน์ที่ดินอย่างกว้างขวาง ส่วนใหญ่จะใช้ปลูกยางพารา ปาล์มน้ำมัน มะพร้าวหรือผลไม้ แต่ก็ยังคงมีพื้นที่ที่ไม่ใช้ประโยชน์อยู่บ้างและจะถูกปล่อยไว้เป็นป่าหญ้าคามไม้พุ่มเตี้ยอยู่ทั่วไป

๗. พื้นผิวที่เหลื่อมค้ำจากการกัดกร่อน (Erosion surfaces) เป็นบริเวณที่เคยเป็นเนินเขาหรือภูเขามาก่อน แต่ต่อมาเกิดการกัดกร่อนตามธรรมชาติ ทำให้พื้นที่ลดระดับเป็นลูกคลื่นลอนลาดหรือลอนชันส่วนใหญ่พื้นที่มีลักษณะนี้จะพบถัดจากที่ลาดเชิงเขา ดังนั้นลักษณะและสมบัติของดินก็จะแตกต่างกันไปตามชนิดของหินพื้นที่รองรับอยู่ โคนหินส่วนใหญ่จะเป็นหินตะกอนหยาบและละเอียดสภาพพื้นที่แบบนี้จะเกิดปะปนอยู่กับสภาพพื้นที่แบบที่ลาดเชิงเขา ที่เกิดจากการทับถมของวัสดุที่ถูกนำพาจากตอนบนโดยแรงโน้มถ่วงของโลก และโดยการชะล้างของน้ำเป็นส่วนใหญ่นอกจากนั้นยังพบกระจัดกระจายอยู่ทั่วไปในสภาพพื้นที่ที่ราบเรียบทางทิศตะวันออกหรือบริเวณใกล้ชายฝั่งทะเล

๘. เนินเขาที่ลาดเชิงเขา (Hill and foot hill slopes) ลักษณะพื้นที่แบบนี้จะพบในบริเวณที่ลาดเชิงเขา และจะพบปะปนอยู่กับเนินเขาเตี้ย ๆ พื้นที่เหล่านี้จะมีลำธารที่ต้นน้ำมาจากเทือกเขาตอนบนมากมายหลายสายไหลผ่าน ทำให้เกิดเป็นลูกคลื่นลอนชันเป็นแนวยาวตลอดแนวเหนือใต้ ลักษณะของดินที่พบจะเป็นดินที่เกิดมาจากการสลายตัวของหินพื้นหรือเกิดจากเศษหินดาตเชิงเขา ซึ่งจะมีลักษณะเนื้อดินแตกต่างการไป ขึ้นอยู่กับชนิดของหินที่เป็นวัตถุดิบกำเนิดดิน ส่วนใหญ่จะเป็นดินต้น มีเศษหินปะปน และมักจะเป็นดินหยาบ พืชพรรณธรรมชาติที่ขึ้นอยู่บริเวณนี้ในอดีตเป็นป่าดิบชื้น แต่ในปัจจุบันถูกบุกรุกเพื่อปลูกยางพารา บางบริเวณถูกแปรสภาพเป็นป่าละเมาะป่าหญ้าคา สาบเสือ ขึ้นปกคลุมอยู่ทั่ว ๆ ไป

๙. เทือกเขาและภูเขา (Mountain) สภาพพื้นที่ที่เป็นเทือกเขาหรือภูเขาจะเป็นส่วนหนึ่งของเทือกเขาตะนาวศรี โดยวางตัวอยู่ในแนวเหนือ ใต้ ติดต่อกับประเทศพม่า และเขตจังหวัดชุมพรกับจังหวัดระนอง ทางทิศตะวันตกของพื้นที่ บริเวณดังกล่าวจะประกอบไปด้วยหินตะกอนและหินแปรได้แก่ พวกหินดินดาน หินทราย หินควอร์ตไซต์ หินโคลน และหินอัคนีพวกหินแกรนิตเป็นส่วนใหญ่ นอกจากนี้ยังพบลักษณะพื้นที่เหล่านี้กระจายตัวอยู่โดยทั่วไปบริเวณพื้นที่ตอนกลางของจังหวัดและบริเวณนี้ประกอบไปด้วยหินตะกอน หินแปร พวกหินดินดาน หินทราย และหินควอร์ตไซต์ และจะพบกลุ่มของหินปูนปะปนอยู่ด้วย

๑.๓.๑ การใช้ประโยชน์ที่ดิน

พื้นที่ทั้งหมด ๖,๐๑๐.๘๔๙ ตารางกิโลเมตร หรือประมาณ ๓,๗๕๖,๕๕๔ ไร่ แบ่งเป็นเนื้อที่ถือครองทางการเกษตร ๒,๐๐๔,๘๓๒ ไร่ เนื้อที่การเกษตร ๗๐๘,๒๙๖ ไร่ และเนื้อที่ป่าไม้



๑,๐๔๓,๖๒๘ ไร่ ไม่จำแนก ๙๒๔ ไร่ แบ่งออกเป็น ๓ ชนิด ตามลักษณะของพื้นที่ป่าที่แตกต่างกัน ประกอบด้วย ป่าดิบชื้น ป่าชายเลน และป่าพรุ ซึ่งทั้งป่าทั้ง ๓ ชนิด สามารถจำแนกได้ดังนี้ ๑.ป่าสงวนแห่งชาติ จำนวน ๒๕ ป่า เป็นป่าบก จำนวน ๑๗ ป่า ป่าชายเลนจำนวน ๕ ป่า และป่าพรุ จำนวน ๓ ป่า ๒.เขตรักษาพันธุ์สัตว์ป่า จำนวน ๔ แห่ง ๓.อุทยานแห่งชาติ จำนวน ๒ แห่ง ๔.วนอุทยาน จำนวน ๑ แห่ง และยังมีการจำแนกแบ่งพื้นที่เป็นเขตต่างๆ ดังนี้

- ป่าสงวนแห่งชาติ

จังหวัดชุมพร มีพื้นที่ป่าไม้ที่ประกาศเป็นเขตป่าสงวนแห่งชาติ จำนวน ๒๖ ป่า มีเนื้อที่รวมทั้งสิ้น ๑,๙๔๓,๑๗๖.๕๐ ไร่ แต่ปัจจุบันเหลือเพียง ๒๕ ป่า เพราะมีการยกเลิกไปแล้ว ๑ ป่า คงเหลือเนื้อที่เพียง ๑,๙๔๑,๔๒๖.๕๐ ไร่ ในจำนวนนี้เป็นป่าบก จำนวน ๑๗ ป่า ป่าชายเลนจำนวน ๕ ป่า ป่าพรุ จำนวน ๓ ป่า และยังมีการจำแนกแบ่งพื้นที่เป็นเขตต่าง ๆ ดังนี้

เขตพื้นที่ป่าอนุรักษ์ มีพื้นที่จำนวน ๑๓ ป่า รวม ๑,๓๓๕,๐๘๑ ไร่ คิดเป็นร้อยละ ๓๕.๕๕ ของพื้นที่จังหวัด ในจำนวนนี้แบ่งออกเป็นเขตอนุรักษ์ที่คงสภาพ ๘๔๗,๒๖๑ .๘๐ ไร่ คิดเป็นร้อยละ ๖๓.๕๓ ของพื้นที่ป่าอนุรักษ์

เขตพื้นที่ป่าเพื่อเศรษฐกิจ มีจำนวน ๑๘ ป่า รวมพื้นที่ ๓๙๖,๙๐๒ ไร่ คิดเป็นร้อยละ ๑๐.๕๗ ของพื้นที่จังหวัด ในจำนวนนี้เป็นพื้นที่คงสภาพป่า ๖๐,๙๓๗.๓๐ ไร่ คิดเป็นร้อยละ ๑๕.๔๑ ของพื้นที่ป่าเศรษฐกิจ

เขตพื้นที่ที่เหมาะสมต่อการเกษตร มีพื้นที่จำนวน ๙ ป่า รวมทั้งสิ้น ๒๙๕,๕๗๕ ไร่ คิดเป็นร้อยละ ๗.๘๗ ของพื้นที่จังหวัด ซึ่งพื้นที่ในส่วนนี้รัฐบาลมีนโยบายที่จะนำไปจัดให้แก่ราษฎรทำกิน ตาม พ.ร.บ.การปฏิรูปที่ดินเพื่อการเกษตรกรรม

จากนโยบายดังกล่าวกรมป่าไม้ได้มอบพื้นที่ป่าไม้ในเขตที่มีความเหมาะสมต่อ การเกษตรกรรมให้แก่สำนักงานการปฏิรูปที่ดินเพื่อเกษตรกรรม นำไปปฏิรูปที่ให้แก่เกษตรกรแล้ว จำนวน ๔๑๒,๗๓๔.๖๘ ไร่ ดังนั้นปัจจุบันจึงยังคงเหลือพื้นที่ป่าไม้เพียง จำนวน ๑,๖๑๗,๕๙๘.๓๒ ไร่ จำแนกเป็นพื้นที่ในเขตอนุรักษ์ ๑,๓๓๗,๘๕๖ ไร่ และเขตเศรษฐกิจ ๒๗๙,๗๔๒.๓๒ ไร่

- เขตรักษาพันธุ์สัตว์ป่า

จังหวัดชุมพร มีพื้นที่ป่าที่จัดเป็นเขตรักษาพันธุ์สัตว์ป่า จำนวน ๔ แห่ง และได้ประกาศในราชกิจจานุเบกษา แล้ว ๓ แห่ง ดังนี้

๑. เขตรักษาพันธุ์สัตว์ป่า - อุทยานเสด็จในกรมหลวงชุมพร- ด้านทิศเหนือ มีพื้นที่ ครอบคลุม ๒ จังหวัด คือ จังหวัดชุมพรและจังหวัดประจวบคีรีขันธ์ สำหรับพื้นที่รับผิดชอบในเขตจังหวัดชุมพร มีเนื้อที่ ๒๓๐,๖๒๐ ไร่ อยู่ในท้องที่ตำบลรับร่อ ตำบลสลูย ตำบลสองพี่น้อง อำเภอท่าแซะ จังหวัดชุมพร

๒. เขตรักษาพันธุ์สัตว์ป่า - อุทยานเสด็จในกรมหลวงชุมพร- ด้านทิศใต้ มีพื้นที่ ครอบคลุม ๒ จังหวัด คือ จังหวัดชุมพร และจังหวัดระนอง สำหรับพื้นที่รับผิดชอบในเขตจังหวัดชุมพร มีเนื้อที่ ๙๐,๐๐๐ ไร่ อยู่ในท้องที่ตำบลหินแก้ว ตำบลรับร่อ อำเภอท่าแซะ จังหวัดชุมพร

๓. เขตรักษาพันธุ์สัตว์ป่า - หุ้ระยะ-นาสัก มีพื้นที่ครอบคลุม ๒ จังหวัด คือ จังหวัดชุมพรและจังหวัดระนอง สำหรับพื้นที่รับผิดชอบในเขตจังหวัดชุมพร มีเนื้อที่ ๑๐๒,๙๗๐ ไร่ อยู่ในท้องที่อำเภอเมืองชุมพร และอำเภอสวี

๔. เขตรักษาพันธุ์สัตว์ป่า - ควนแม่ยายหม่อน มีพื้นที่ครอบคลุม ๒ จังหวัด คือ จังหวัดชุมพร และจังหวัดระนอง สำหรับพื้นที่รับผิดชอบในเขตจังหวัดชุมพร มีเนื้อที่ ๒๑๑,๖๕๐ ไร่ อยู่ในท้องที่อำเภอพะโต๊ะ อำเภอหลังสวน และอำเภอละแม

- อุทยานแห่งชาติ

พื้นที่ที่กรมป่าไม้กำหนดให้จัดเป็นอุทยานแห่งชาติในเขตพื้นที่จังหวัดชุมพรมี ๒ แห่ง ได้แก่ อุทยานแห่งชาติหมู่เกาะชุมพร จัดเป็นอุทยานแห่งชาติทางทะเล มีที่ทำการตั้งอยู่ตำบลหาดทรายรี อำเภอเมืองชุมพร มีเนื้อที่ ๑๙๘,๑๒๕ ไร่ เขตรับผิดชอบในท้องที่อำเภอเมืองชุมพร อำเภอสวี อำเภอทุ่งตะโก อำเภอหลังสวน และเกาะแก่งต่าง ๆ ๓๓ เกาะ ในท้องที่อำเภอปะทิว

อุทยานแห่งชาติน้ำตกหงาว เป็นอุทยานแห่งชาติที่มีที่ทำการตั้งอยู่ในเขตจังหวัดระนอง แต่มีพื้นที่รับผิดชอบส่วนหนึ่งอยู่ในเขตจังหวัดชุมพร ในท้องที่อำเภอพะโต๊ะ อำเภอหลังสวน และอำเภอทุ่งตะโก มีเนื้อที่เฉพาะในเขตจังหวัดชุมพร ๒๒๘,๑๒๕ ไร่

- วนอุทยาน

จังหวัดชุมพร มีวนอุทยาน ๑ แห่ง คือ วนอุทยานน้ำตกกะเปาะ ตั้งอยู่ในท้องที่ตำบลหงส์เจริญ อำเภอท่าแซะ จังหวัดชุมพร มีเนื้อที่ ๒๘๑ ไร่

- ป่าเตรียมการสงวน

มีจำนวน ๑ แห่ง คือ ป่าหนองเนียน ตั้งอยู่ในเขตท้องที่ตำบลนาชะอัง อำเภอเมืองชุมพร กับตำบลสะพลี อำเภอปะทิว มีเนื้อที่ประมาณ ๔,๒๕๐ ไร่

ตารางที่ ๔ แสดงข้อมูลป่าสงวนแห่งชาติ

ที่	ชื่อป่าสงวนแห่งชาติ	สถานที่ตั้ง		เนื้อที่
		ตำบล	อำเภอ	
๑	ป่าเกาะเตียบ	ปากคลอง	ปะทิว	๖๘๗
๒	ป่าเขาช้างตาย และป่าเขาสี่เสียด	ดอนยาง	ปะทิว	๗,๗๘๑
๓	ป่าเขาตั้งอา และปากคลองโชน	ตะโก	สวี	๖๐,๑๒๕
๔	ป่าเขาใหญ่บางจาก และป่าควนทุ่งมหา	ปากคลอง,ดอนยาง,ชุมโค	ปะทิว	๑๕,๘๒๕
๕	ป่าชุมโค	ชุมโค	ปะทิว	๗,๘๙๓
๖	ป่าดอนเทพมุล	ท่าแซะ	ท่าแซะ	๙๐
๗	ป่าหุ้ระยะและป่านาสัก	วิสัยใต้,ครน,หุ้ระยะ,สวี,เขาทะลุ,นาสัก,ตะโก	สวี	๒๗๖,๔๑๒
๘	ป่าน้ำตกกะเปาะ	สลุย,คริง,ดอนยาง,ชุมโค,ทะเลทรัพย์	ท่าแซะ,ปะทิว	๑๓๕,๒๐๐
๙	ป่าบางน้ำจืด	บางสน	ปะทิว	๑,๓๐๐
๑๐	ป่าบางมะพร้าวและป่านาพญา	นาพญา,ละแม	หลังสวน	๑๔,๗๘๑
๑๑	ป่าพรุกะชิง	ปากคลอง	ปะทิว	๔,๕๘๑



ตารางที่ ๔ แสดงข้อมูลป่าสงวนแห่งชาติ (ต่อ)

ที่	ชื่อป่าสงวนแห่งชาติ	สถานที่ตั้ง		สถานที่ตั้ง
		ตำบล	ตำบล	
๑๒	ป่าพรุควด	ละแม	หลังสวน	๑,๓๗๕
๑๓	ป่าพรุใหญ่	บางน้ำจืด	หลังสวน	๑,๙๖๓
๑๔	ป่าพะโต๊ะ ป่าปังหวาน และป่าปากทรง	นาขา,วังตะกอก,หาดยาย,ปังหวาน,พะโต๊ะ,ปากทรา	หลังสวน	๓๙๗,๓๔๔
๑๕	ป่ายางบางจาก	ชุมโค	ปะทิว	๓๖๒
๑๖	ป่ารับร้อ และป่าสลุย	สลุย,คริง,รับร้อ,ท่าแซะ,หาดพันไกร,วังใหม่	ท่าแซะ	๖๓๖,๓๘๗
๑๗	ป่าละแม	ปังหวาน,พะโต๊ะ,หาดยาย,บ้านควน,ละแม,ทุ่งหลวง	หลังสวน,พะโต๊ะ,ละแม	๑๘๑,๐๐๐
๑๘	ป่าเลนคลองตะโก ป่าเลนคลองท่าทอง ป่าคลองบางมุด	ตะโก,ทุ่งตะไคร,ปากตะโก,บางน้ำจืด	สวี	๙,๗๑๐
๑๙	ป่าเลนคลองท่าทอง และป่าเลนคลองบางละมุด	ตะโก,บางน้ำจืด	สวี,หลังสวน	๒,๖๖๙
๒๐	ป่าเลนคลองรีว	บางน้ำจืด	หลังสวน	๔๕๐
๒๑	ป่าเลนอ่าวทุ่งคาและป่าอ่าวสวี	วิสัยเหนือ,ปากน้ำ,ท่ายาง,ทุ่งคา,ปากแพรก,ด่านสวี	เมืองชุมพร,สวี	๓๗,๐๖๒
๒๒	ป่าเลนอ่าวทุ่งมหา	ปากคลอง	ปะทิว	๖,๒๕๖
๒๓	ป่าเลนอ่าวพังก	นาทุ่ง	เมืองชุมพร	๓,๕๖๒
๒๔	ป่าเสียบถวน และป่าท่าสาร	บ้านนา,ทุ่งคา,วิสัยเหนือ,	เมืองชุมพร	๑๓๖,๖๐๐
๒๕	ป่าหนองไซ และป่าทุ่งวัวแล่น	ชุมโค	ปะทิว	๓,๓๓๑
๒๖	ป่าหนองห้าง และป่าเกาะเรือโกลน	นาโพธิ์	สวี	๑,๓๕๐

ที่มา : กรมป่าไม้

๑.๓.๒ ปัญหาทรัพยากรดิน

๑. ดินมีความอุดมสมบูรณ์ต่ำ เนื่องจากที่การชะล้างสูงและดินมีความเป็นกรด ประกอบกับบางบริเวณเป็นดินทรายจึงมีธาตุอาหารอยู่น้อย มีความสามารถในการดูดซับธาตุอาหารต่ำ ทำให้ดินเหล่านี้มีความอุดมสมบูรณ์ตามธรรมชาติต่ำ

๒. สภาพดินทรายจัด ดินเป็นทรายจัดจะมีธาตุอาหารอยู่น้อยและมีความสามารถในการดูดซับธาตุอาหารต่ำมาก

๓. ดินเป็นทรายจัดมีชั้นดานอินทรีย์ ชั้นดินจะมีการชะล้างอนุภาคดินเหนียว เหล็กออกไซด์ ธาตุอาหาร อินทรีย์วัตถุ และ วัสดุละเอียดมากลงไปที่สะสมในดินชั้นล่าง ทำให้เกิดการเชื่อมแข็งจนรากพืชไม่สามารถแผ่กระจายลงไปได้ และยังทำให้ความสามารถในการอุ้มน้ำและความสามารถดูดซับแร่ธาตุลดลง

๔. ดินอินทรีย์ ดินที่เกิดขึ้นในพื้นที่ป่าพรุ มีน้ำกร่อยและน้ำเค็มจากทะเลเข้าท่วมในพื้นที่ ทำให้มีอินทรีย์วัตถุที่สลายตัวแล้วและยังไม่สลายตัว มีความหนามากกว่า ๔๐ เซนติเมตร ถึงแม้ว่าจะ



มีชั้นอินทรีย์วัตถุอยู่มาก แต่ไม่ได้เป็นประโยชน์ต่อพืช ดันก่อให้เกิดโทษจากการที่อินทรีย์วัตถุมีสภาพเกาะตัวกันหลวมๆ เมื่อแห้งจะยุบตัวมาก ดินไฟจะดับยาก หากมีน้ำท่วมขังจะลอยตัว ดินเป็นกรดจัด และจะขาดแร่ธาตุที่จำเป็นต่อการเจริญเติบโตของพืช

๕. ดินเลนเค็มชายทะเล เป็นบริเวณที่มีน้ำทะเลท่วมถึงเป็นประจำ ดินมีสภาพเป็นกรด กำมะถัน เกิดก๊าซพิษไซเนวและมีเทน ส่งผลเสียต่อการเจริญเติบโตของพืชและด้วยสภาพของดินยังทำให้พืชที่ปลูกล้มง่ายอีกทั้งยังทำให้พืชมีความสามารถในการทรงตัวได้ต่ำ

๖. สภาพดินเปรี้ยวจัด ดินมีค่าความเป็นกรดต่างเท่าหรือต่ำกว่า ๔.๕ อาจพบสารประกอบกำมะถันอยู่มากกว่า ๑ เปอร์เซ็นต์ หากเกิดการเปลี่ยนแปลงของสภาพแวดล้อมจากการใช้ประโยชน์ของพื้นที่จะส่งผลทำให้ดินมีสภาพเป็นกรดรุนแรงมากขึ้น เหล็กและอลูมิเนียมจะละลายออกมาส่งผลเสียต่อพืชที่ปลูกและยังทำให้เกิดการตรึงของธาตุฟอสฟอรัสในรูปที่พืชไม่สามารถนำออกมาใช้ประโยชน์ได้

๗. สภาพดินตื้น เป็นดินที่มีชั้นส่วนขนาดใหญ่มากกว่า ๒ มิลลิเมตร มีปริมาณมากกว่า ๓๕ เปอร์เซ็นต์ อาจพบชั้นหินพื้นหรือชั้นมาร์ลภายในความลึก ๕๐ เซนติเมตร มีเนื้อดินละเอียดน้อย ทำให้ความสามารถในการดูดซับน้ำและธาตุอาหารได้ต่ำ เกิดการชะล้างธาตุอาหารก่อนที่พืชจะนำไปใช้ประโยชน์ และสภาพดินตื้นยังเป็นอุปสรรคในการขนถ่ายของรากพืชลงไปหาธาตุอาหารและน้ำ อีกทั้งยังส่งผลต่อการค้ำยันและการทรงตัวของพืช

๘. ดินบนสภาพพื้นที่ที่มีความลาดชัน บริเวณที่มีความลาดชันมากจะเกิดการกร่อน มีผลทำให้ดินถูกชะล้างพังทลายได้ง่าย บางพื้นที่อาจถูกน้ำกัดเซาะเป็นร่องลึก ทำให้ยากต่อการเพาะปลูก

๙. ปัญหาขาดแคลนน้ำ ในพื้นที่ลุ่มซึ่งดินเหมาะสมในการทำนาและปลูกพืชผักหลังฤดูการทำนาจำเป็นต้องอาศัยฝนเพียงครั้งเดียวในรอบปี หลังจากนั้นก็ปล่อยให้ว่างไว้ โดยไม่มีการใช้ประโยชน์ในพื้นที่ตอน ใช้พื้นที่ปลูกพืชไร่ต่างๆ ประสบปัญหาขาดแคลนน้ำอย่างมาก เนื่องจากสภาพพื้นที่ที่มีความลาดชันและดินมีความสามารถในการอุ้มน้ำต่ำ การจัดการระบบชลประทานเข้าช่วยเหลือเป็นสิ่งจำเป็นอย่างมาก เช่น การทำฝายน้ำล้น อ่างกักเก็บน้ำขนาดเล็กการขุดบ่อ เป็นต้น

๑๐. ปัญหาน้ำท่วม บริเวณพื้นที่ลุ่มต่ำริมน้ำส่วนใหญ่จะมีน้ำไหลบ่าท่วมขังเป็นประจำเกือบทุกปี ส่งผลกระทบให้เกิดความเสียหายต่อพืชและผลผลิตทางการเกษตร

๑.๔ ลักษณะภูมิอากาศ

๑. ฤดูกาล (ที่มา : สถานีอุตุนิยมวิทยาชุมพร)

จังหวัดชุมพรได้รับอิทธิพลจากลมมรสุมตะวันตกเฉียงใต้ และลมมรสุมตะวันออกเฉียงเหนือ เป็นเหตุให้มีฤดูกาลเพียง ๒ ฤดูคือ

๑) ฤดูร้อน เริ่มตั้งแต่เดือนกุมภาพันธ์ - กลางเดือนพฤษภาคม เป็นช่วงเปลี่ยนมรสุมหลังจากมรสุมตะวันออกเฉียงเหนืออ่อนกำลังลง

๒) ฤดูฝน เริ่มตั้งแต่กลางเดือนพฤษภาคม - กลางเดือนธันวาคม ซึ่งเป็นช่วงที่ลมมรสุมตะวันตกเฉียงใต้จากทะเลอันดามันเป็นมวลอากาศที่มีความชื้นสูงและเปลี่ยนเป็นลมมรสุมตะวันออกเฉียงเหนือจึงทำให้เกิดฝนตกชุกมีปริมาณน้ำฝนอยู่ในช่วง ๑,๗๘๒ - ๓,๓๘๒ มิลลิเมตร สำหรับอุณหภูมิจังหวัดชุมพร เฉลี่ยโดยประมาณ ๒๘.๙๕ องศาเซลเซียส อุณหภูมิสูงสุดเฉลี่ย



๓๘.๓๐ องศาเซลเซียส อุณหภูมิต่ำสุดเฉลี่ย ๑๙.๕๐ องศาเซลเซียส ความชื้นสัมพัทธ์เฉลี่ยทั้งปี ๗๑ เปอร์เซ็นต์

๑.๕ อุณหภูมิและความชื้นสัมพัทธ์

จากสภาพภูมิประเทศของจังหวัดชุมพรที่อยู่ติดกับทะเลทำให้อุณหภูมিরะหว่างฤดูกาลและกลางวันกลางคืนจึงไม่แตกต่างกันมากนัก อุณหภูมิเฉลี่ยของจังหวัดชุมพรช่วงระหว่างปี ๒๕๕๓ - ๒๕๖๕ มีค่าอยู่ในช่วง ๒๗.๒๐ - ๒๙.๐๓ องศาเซลเซียส และความชื้นสัมพัทธ์เฉลี่ยช่วงระหว่างปี ๒๕๕๓ - ๒๕๖๕ มีค่าอยู่ในช่วง ๗๑.๕๔ - ๘๓.๐๐ เปอร์เซ็นต์

ตารางที่ ๕ อุณหภูมิและความชื้นสัมพัทธ์สูงสุด-ต่ำสุดจังหวัดชุมพร ปี ๒๕๕๓ - ๒๕๖๕

ปี	อุณหภูมิ (องศาเซลเซียส)			ความชื้นสัมพัทธ์ (%)		
	สูงสุด	ต่ำสุด	เฉลี่ยทั้งปี	เฉลี่ยสูงสุด	ต่ำสุด	เฉลี่ยทั้งปี
๒๕๕๓	๓๗.๘๐	๑๘.๖๐	๒๘.๖๗	๙๘.๐๐	๒๐.๐๐	๗๑.๕๔
๒๕๕๔	๓๕.๕๐	๑๘.๘๐	๒๗.๗๖	๙๙.๐๐	๓๗.๐๐	๗๒.๘๓
๒๕๕๕	๓๗.๐๐	๒๐.๗๐	๒๘.๕๕	๙๙.๐๐	๓๖.๐๐	๗๒.๔๖
๒๕๕๖	๓๗.๘๐	๑๗.๔๐	๒๘.๓๐	๙๘.๐๐	๓๓.๐๐	๗๑.๙๖
๒๕๕๗	๓๖.๖๐	๑๕.๙๐	๒๘.๐๔	๙๙.๐๐	๓๓.๐๐	๗๒.๘๓
๒๕๕๘	๓๗.๔๐	๑๘.๐๐	๒๘.๕๔	๑๐๐.๐๐	๓๗.๐๐	๗๓.๐๕
๒๕๕๙	๓๗.๗๐	๑๘.๐๐	๒๘.๕๖	๙๙.๐๐	๓๖.๐๐	๗๓.๙๖
๒๕๖๐	๓๖.๘๐	๑๗.๗๐	๒๘.๔๗	๙๙.๐๐	๓๒.๐๐	๗๒.๒๑
๒๕๖๑	๓๖.๘๐	๑๙.๕๐	๒๘.๕๓	๙๙.๐๐	๓๕.๐๐	๗๓.๑๓
๒๕๖๒	๓๘.๓๐	๒๐.๘๐	๒๙.๐๓	๙๙.๐๐	๓๒.๐๐	๗๒.๒๘
๒๕๖๓	๓๗.๓๐	๑๘.๙๐	๒๗.๗๐	๙๕.๗๐	๓๖.๐๐	๘๓.๐๐
๒๕๖๔	๓๖.๓๐	๑๘.๕๐	๒๗.๒๐	๙๙.๐๐	๔๑.๐๐	๘๓.๐๐
๒๕๖๕	๓๖.๓๐	๑๙.๐๐	๒๗.๓๐	๙๙.๐๐	๔๔.๐๐	๘๓.๐๐

ที่มา : สถานีอุตุนิยมวิทยาชุมพร

๑.๖ ปริมาณน้ำฝน

เนื่องจากจังหวัดชุมพรอยู่ภายใต้อิทธิพลของลมมรสุมซึ่งเป็นลมจากทิศตะวันตกเฉียงใต้ผ่านมหาสมุทรอินเดีย จึงพัดพาไอน้ำและความชุ่มชื้นมาในระหว่างเดือนพฤษภาคมไปจนถึงกลางเดือนตุลาคมทำให้มีฝนตกชุกทั่วไป ปริมาณน้ำฝนเฉลี่ยของจังหวัดชุมพรตั้งแต่ปี ๒๕๕๓ - ๒๕๖๕ มีปริมาณน้ำฝนเฉลี่ยอยู่ในช่วง ๑๒๙.๑๐ - ๒๗๕.๙๖ มิลลิเมตร และมีจำนวนวันที่ฝนตกมากที่สุดในปี ๒๕๖๐ จำนวน ๑๗๔ วัน มีปริมาณน้ำฝนทั้งปีอยู่ที่ ๓,๓๑๑.๕๐ มิลลิเมตร

ตารางที่ ๖ ปริมาณน้ำฝนจังหวัดชุมพร ปี ๒๕๕๓ - ๒๕๖๕

ปี	ปริมาณน้ำฝนทั้งปี (มิลลิเมตร)	ปริมาณน้ำฝนเฉลี่ย (มิลลิเมตร)	จำนวนวันฝนตก (วัน)
๒๕๕๓	๑๕๔๙.๒๐	๑๒๙.๑๐	๑๔๘
๒๕๕๔	๒,๐๔๔.๓๐	๑๗๐.๓๖	๑๖๗



ตารางที่ ๖ ปริมาณน้ำฝนจังหวัดชุมพร ปี ๒๕๕๓ - ๒๕๖๕ (ต่อ)

ปี	ปริมาณน้ำฝนทั้งปี (มิลลิเมตร)	ปริมาณน้ำฝนเฉลี่ย (มิลลิเมตร)	จำนวนวันฝนตก (วัน)
๒๕๕๕	๒,๐๘๔.๑๐	๑๓๗.๖๘	๑๖๓
๒๕๕๖	๑,๙๓๐.๕๐	๑๖๐.๘๘	๑๕๕
๒๕๕๗	๑,๖๘๗.๘๙	๑๔๐.๖๖	๑๔๒
๒๕๕๘	๒,๒๓๓.๔๐	๑๘๖.๑๒	๑๗๘
๒๕๕๙	๑,๗๘๒.๔๐	๑๔๘.๕๓	๑๖๐
๒๕๖๐	๓,๓๑๑.๕๐	๒๗๕.๙๖	๑๗๔
๒๕๖๑	๒,๐๙๕.๒๐	๑๗๔.๖๐	๒๑๙
๒๕๖๒	๑,๒๖๖.๖๐	๑๔๐.๗๓	๑๒๔
๒๕๖๓	๑,๗๖๘.๒๐	๑๔๗.๓๕	๑๔๓
๒๕๖๔	๒,๑๓๖.๕๐	๑๗๘.๐๔	๑๗๗
๒๕๖๕	๒,๖๙๔.๘๐	๒๒๔.๖๐	๑๗๙

ที่มา : สถานีอุตุนิยมวิทยาชุมพร

๑.๗ ทรัพยากรน้ำ

๑.๗.๑ แหล่งน้ำธรรมชาติ เช่น แม่น้ำ คลอง บึง (ที่มา : ที่ทำการปกครองจังหวัด/ทส.)

สภาพทางอุทกวิทยาของจังหวัดชุมพร รวมเรียกว่าลุ่มน้ำภาคใต้ฝั่งตะวันออกส่วนที่ ๑ ซึ่งประกอบด้วยแม่น้ำลำคลองสายสั้นๆ ไหลจากเทือกเขาฝั่งตะวันตกของจังหวัดคือเทือกเขาตะนาวศรี ซึ่งเป็นแหล่งต้นน้ำลำธารสู่อ่าวไทยประกอบด้วยลุ่มน้ำสาขาและลุ่มน้ำย่อยดังนี้

๑.๗.๒ สภาพลุ่มน้ำและการแบ่งลุ่มน้ำ

❖ ลุ่มน้ำสายหลัก ได้แก่

๑.ลุ่มน้ำสาขาคลองท่าตะเภา

เป็นแม่น้ำสายสั้นๆ ต้นกำเนิดจากเทือกเขาด้านทิศตะวันตกในจังหวัดประจวบคีรีขันธ์ไหลผ่านอำเภอท่าแซะ อำเภอเมืองชุมพร จังหวัดชุมพร และออกสู่อ่าวไทยบริเวณปากน้ำชุมพร มีความยาวของแม่น้ำสายหลักและลำน้ำสาขาเท่ากับ ๘๖๗ กิโลเมตร มีปริมาณน้ำท่าเฉลี่ยรายปี ๑,๔๔๐ ล้านลูกบาศก์เมตร คุณภาพน้ำ ในแม่น้ำนี้โดยรวมจัดอยู่ในมาตรฐานคุณภาพน้ำผิวดินประเภทที่ ๓ ซึ่งเหมาะสมต่อการดำรงชีวิตของสัตว์น้ำ ในหลายบริเวณตรวจพบโลหะหนักบางชนิดได้แก่ ตะกั่ว ปรอท โครเมียม และแคดเมียม แต่มีปริมาณไม่มากสำหรับปริมาณโคลิฟอร์มแบคทีเรีย มีค่อนข้างสูงเนื่องจากลำน้ำไหลผ่านชุมชนทำให้เกิดการปนเปื้อนจากน้ำทิ้งการใช้ประโยชน์ลำน้ำ โดยส่วนใหญ่ใช้ในการเกษตรกรรม และอุตสาหกรรม มีการใช้เพื่อบริโภคและสันนาการบ้างในช่วงที่ไหลผ่านชุมชน

๒.ลุ่มน้ำสาขาคลองชุมพร

เกิดจากเทือกเขาในตำบลปากจั่น อำเภอกระบุรี จังหวัดระนอง ไหลไปทางตะวันออกถึงตำบล บ้านดอนสมอ แล้วไหลผ่านตำบลวังไผ่ ตำบลบ้านขุนกระโทง ตำบลตากแดด อำเภอเมืองชุมพร ไหลออกทะเลบริเวณตอนเหนือของอ่าวสวี ที่ตำบลทุ่งคา อำเภอเมืองชุมพร มีความยาว ๕๐ กิโลเมตร มีน้ำตลอดทั้งปี



๓. ลุ่มน้ำสาขาคลองสวี - ตะโก

เกิดจากเขาในตำบลละอุ่นเหนือ อำเภอละอุ่น อำเภอเมือง จังหวัดระนอง ไหลไปทางเหนือแล้ววกไปทางตะวันออก เข้าเขตอำเภอสวี ผ่านตำบลเขาทะลุ ตำบลนาสัก ตำบลทุ่งระยะ ตำบลสวี ตำบลนาโพธิ์ ตำบลปากแพรง ตำบลท่าหิน ออกสู่ทะเลที่ตำบลด่านสวี อำเภอสวี มีความยาวประมาณ ๗๕ กิโลเมตร มีน้ำตลอดทั้งปี

๔. ลุ่มน้ำสาขาคลองหลังสวน

มีต้นกำเนิดในเขตจังหวัดชุมพร และจังหวัดสุราษฎร์ธานี ไหลผ่านอำเภอพะโต๊ะ และอำเภอหลังสวน จังหวัดชุมพร แล้วออกสู่ทะเลอ่าวไทยที่ปากน้ำหลังสวนมีความยาวของแม่น้ำหลังสวน และลำน้ำสาขาประมาณ ๔๔๗ กิโลเมตร คุณภาพน้ำในแม่น้ำโดยรวมจัดอยู่ในมาตรฐานคุณภาพน้ำผิวดินประเภทที่ ๓ ซึ่งยังเหมาะสมต่อการดำรงชีวิตของสัตว์น้ำ บริเวณที่ไหลผ่านชุมชนจะมีคุณภาพต่ำลงเล็กน้อยมีค่าความสกปรกปริมาณสังกะสี และปริมาณโคลิฟอร์มแบคทีเรียสูงกว่าบริเวณอื่นๆ เนื่องจากการปนเปื้อนของน้ำทิ้งจากกิจกรรมต่างๆ ในชุมชนการใช้ประโยชน์ลำน้ำโดยส่วนใหญ่ใช้ในการเกษตรกรรม ในส่วนของบริเวณต้นน้ำและท้ายน้ำมีการใช้ประโยชน์เพื่อการประมงและเพาะเลี้ยงสัตว์น้ำ รวมถึงการสันหนนาการและการสัญจรทางน้ำด้วย

๕. ลุ่มน้ำสาขาคลองละแม

ต้นน้ำอยู่ที่ตำบลพะโต๊ะ อำเภอพะโต๊ะ ไหลไปทางตะวันออกลงทะเลในตำบลละแม อำเภอละแม ความยาวประมาณ ๓๖ กิโลเมตร มีน้ำตลอดทั้งปี

❖ ลุ่มน้ำสายรอง ได้แก่

๑. ลำน้ำรับร่อ

เกิดจากเทือกเขาตะนาวศรีบริเวณเขตชายแดนไทยกับพม่าทางตะวันตกเฉียงเหนือของอำเภอปะทิวผ่านหุบเขาต่างๆ ลงมาทางใต้เข้าอำเภอท่าแซะ ไหลผ่านไปทางตะวันออกผ่านตำบลรับร่อ ตำบลท่าข้าม ไปรวมกับ ลำน้ำท่าแซะที่ตำบลนากระตมเป็นแม่น้ำท่าตะเภา มีความยาวประมาณ ๗๒ กิโลเมตร มีน้ำตลอดปี

๒. ลำน้ำท่าแซะ

เกิดจากเทือกเขาในเขตอำเภอบางสะพาน จังหวัดประจวบคีรีขันธ์ ไหลผ่านตำบลสลูย์ ตำบลคูริง ตำบลท่าแซะ ตำบลนากระตม อำเภอท่าแซะ มาพบกับลำน้ำรับร่อเป็นแม่น้ำท่าตะเภา ความยาวประมาณ ๗๗ กิโลเมตร มีน้ำตลอดปี

๓. คลองสวีเฒ่า

เกิดจากเขาในตำบลทุ่งระยะ อำเภอสวี ไหลทางตะวันออกผ่านตำบลนาโพธิ์ แล้ววกไปทางตะวันออกเฉียงเหนือผ่านตำบลปากแพรงออกสู่ทะเลที่ตำบลวิสัยใต้ อำเภอสวี ความยาวประมาณ ๓๐ กิโลเมตร มีน้ำตลอดทั้งปี

๔. คลองตะโก

เกิดจากเขาในอำเภอหลังสวนไหลผ่าน ตำบลทุ่งตะโก ตำบลทุ่งตะไคร ตำบลปากตะโก ลงทะเลที่ตำบลปากตะโก มีความยาวประมาณ ๑๒๐ กิโลเมตร มีน้ำตลอดทั้งปี



๑.๗.๓ แหล่งน้ำบาดาลและบ่อน้ำบาดาล

ตารางที่ ๗ จำนวนบ่อน้ำบาดาล จังหวัดชุมพร ปี ๒๕๖๕

จังหวัด/ อำเภอ	รวมทุก ประเภท	เกษตรกรรม	อุปโภค บริโภค	ธุรกิจ	บ่อน้ำบาดาล สาธารณะ	บ่อน้ำบาดาล เอกชน
เมือง	๘๐๙	๗๒๗	๔๕	๓๗	๒๓	๗๘๖
ท่าแซะ	๑๒๓	๖๙	๒๖	๒๘	๒	๑๒๑
ปะทิว	๑๗๗	๗๑	๓๗	๖๙	๗	๑๗๐
หลังสวน	๑๔๖	๖๕	๓๗	๔๔	๓๒	๑๑๔
ละแม	๕๑	๒๘	๗	๑๖	๒	๔๙
พะโต๊ะ	๙	๓	๑	๕	-	๙
สวี	๑๙๙	๑๒๒	๓๗	๔๐	๔๕	๑๕๔
ทุ่งตะโก	๑๗๗	๗๖	๒๐	๒๑	๑๐	๑๐๗
รวม	๑,๖๓๑	๑,๑๖๑	๒๑๐	๒๖๐	๑๒๑	๑,๕๑๐

ที่มา : สำนักควบคุมกิจการน้ำบาดาล ข้อมูล ณ วันที่ ๑๓ กุมภาพันธ์ ๒๕๖๖

๑.๗.๔ ข้อมูลพื้นที่ชลประทานและระบบชลประทาน

พื้นที่ชลประทานจังหวัดชุมพร ปี ๒๕๖๕ แบ่งตามโครงการชลประทานที่ก่อสร้างแล้วเสร็จจำนวน ๓๘๒ โครงการ พื้นที่ได้รับผลประโยชน์ จำนวน ๔๖๖,๐๗๙ ไร่ ดังนี้

ตารางที่ ๘ แสดงข้อมูลโครงการชลประทานที่ก่อสร้างแล้วเสร็จถึงปี พ.ศ. ๒๕๖๕

โครงการ	จำนวน โครงการ	เก็บน้ำ (ล้าน ลูกบาศก์เมตร)	พื้นที่ชลประทาน ได้รับประโยชน์ (ไร่)
โครงการชลประทานขนาดเล็ก	๑๓๐	๒.๗๐	๑๑๙,๙๓๕
โครงการอันเนื่องมาจากพระราชดำริ	๔๘	๑.๖๐	๒๒๗,๘๒๑
โครงการขุดลอกหนองน้ำและคลองธรรมชาติ	๑๓๖	๑๐๕.๓๒	๒๐,๔๒๘
โครงการสูบน้ำด้วยไฟฟ้าพร้อมระบบส่งน้ำ	๔๓	-	๘๑,๗๗๐
โครงการป้องกันตนเองชายแดนไทย - พม่า (ปชต.)	๒๕	๐.๓๓	๑๖,๑๒๕
รวม	๓๘๒	๑๐๙.๙๕	๔๖๖,๐๗๙

ที่มา : โครงการชลประทานจังหวัดชุมพร : ข้อมูล ณ เดือนกุมภาพันธ์ ๒๕๖๖

ตารางที่ ๙ แสดงข้อมูลโครงการที่ถ่ายโอนภารกิจให้องค์กรปกครองส่วนท้องถิ่น

ลำดับ	โครงการ	จำนวนโครงการ
๑	โครงการชลประทานขนาดเล็ก	๑๑๓
๒	โครงการขุดลอกหนองน้ำและคลองธรรมชาติ	๙๗
๓	โครงการสถานีสูบน้ำด้วยไฟฟ้าพร้อมระบบส่งน้ำ	๔๒
	รวม	๒๕๒

ที่มา : โครงการชลประทานจังหวัดชุมพร : ข้อมูล ณ เดือนกุมภาพันธ์ ๒๕๖๖



ส่วนที่ ๒

ข้อมูลด้านสังคมและการปกครอง

๒.๑ การแบ่งเขตการปกครองและประชากร

จังหวัดชุมพรมีการแบ่งเขตการปกครองออกเป็น ๘ อำเภอ ๗๐ ตำบล ๗๓๗ หมู่บ้าน ๒๘ เทศบาล (๒ เทศบาลเมือง ๒๖ เทศบาลตำบล) ๕๐ องค์การบริหารส่วนตำบล และองค์การบริหารส่วนจังหวัด ๑ แห่ง

ข้อมูลประชากรปี ๒๕๖๕ จังหวัดชุมพร มีประชากรโดยเฉลี่ยจำนวน ๕๐๙,๓๕๐ คน เป็นเพศชาย จำนวน ๒๕๑,๒๔๖ คน (ร้อยละ ๔๙.๓๓) เพศหญิง จำนวน ๒๕๘,๑๐๔ คน (ร้อยละ ๕๐.๖๗) อำเภอที่มีประชากรมากที่สุดคือ อำเภอเมืองชุมพร มีประชากรจำนวน ๑๔๙,๔๘๔ คน (ร้อยละ ๒๙.๓๕) รองลงมาคือ อำเภอท่าแซะ มีประชากรจำนวน ๘๖,๖๗๒ คน (ร้อยละ ๑๗.๐๒) และอำเภอที่มีประชากรน้อยที่สุดคือ อำเภอพะโต๊ะ มีประชากรจำนวน ๒๔,๗๓๖ คน (ร้อยละ ๔.๘๕)

ตารางที่ ๑๐ แสดงการแบ่งเขตการปกครองของจังหวัดชุมพรข้อมูลประชากร

อำเภอ	พื้นที่ ตร.กม.	ห่างจาก จังหวัด (กม.)	ตำบล	หมู่บ้าน	เทศบาล		อบต.	ประชากร			จำนวน บ้าน
					เมือง	ตำบล		ชาย	หญิง	รวม	
เมือง	๖๗๕	๒	๑๗	๑๖๑	๑	๙	๙	๗๒,๘๘๔	๗๖,๖๐๐	๑๔๙,๔๘๔	๓๙,๕๙๘
ท่าแซะ	๑,๕๓๑	๓๒	๑๐	๑๑๖	-	๒	๑๐	๔๓,๑๔๕	๔๓,๕๒๗	๘๖,๖๗๒	๓๙,๑๕๕
ปะทิว	๖๗๒	๓๐	๗	๗๕	-	๖	๔	๒๓,๒๔๐	๒๓,๙๕๔	๔๗,๑๙๔	๒๒,๙๐๔
หลังสวน	๗๒๗	๗๖	๑๓	๑๔๑	๑	๓	๘	๓๕,๗๔๒	๓๗,๗๔๑	๗๓,๔๘๓	๓๕,๐๐๑
ละแม	๒๙๖	๙๕	๔	๔๗	-	๑	๔	๑๔,๖๒๖	๑๔,๗๐๒	๒๙,๓๒๘	๑๔,๑๐๕
พะโต๊ะ	๑,๐๑๗	๑๑๕	๔	๔๖	-	๑	๔	๑๒,๕๙๖	๑๒,๑๔๑	๒๔,๗๓๗	๑๑,๗๓๖
สวี	๘๐๐	๔๕	๑๑	๑๑๖	-	๒	๙	๓๖,๑๕๕	๓๖,๖๘๘	๗๒,๘๔๓	๓๕,๗๕๒
ทุ่งตะโก	๒๙๒	๖๒	๔	๓๕	-	๒	๒	๑๒,๘๕๘	๑๒,๗๕๑	๒๕,๖๐๙	๑๑,๖๖๕
รวม	๖,๐๑๐	๔๕๗	๗๐	๗๓๗	๒	๒๖	๕๐	๒๕๑,๒๔๖	๒๕๘,๑๐๔	๕๐๙,๓๕๐	๒๔๘,๙๙๘

ที่มา : กรมการปกครอง (ข้อมูล ณ วันที่ ๙ กุมภาพันธ์ ๒๕๖๖)

ตารางที่ ๑๑ แสดงการข้อมูลการแบ่งเขตการปกครองรายอำเภอ

อำเภอ	จำนวนตำบล	ชื่อตำบล	จำนวนหมู่บ้าน
เมืองชุมพร	๑๗	๑.ขุนกระหิง	๑๖๑
		๒.ตากแดด	
		๓.ถ้ำสิงห์	
		๔.ท่าตะเภา	
		๕.ท่ายาง	
		๖.ทุ่งคา	
		๗.นาชะอัง	

ตารางที่ ๑๑ แสดงการข้อมูลการแบ่งเขตการปกครองรายอำเภอ (ต่อ)

อำเภอ	จำนวนตำบล	ชื่อตำบล	จำนวนหมู่บ้าน
เมืองชุมพร (ต่อ)		๘.นาทุ่ง	
		๙.บางลึก	
		๑๐.บางหมาก	
		๑๑.บ้านนา	
		๑๒.ปากน้ำ	
		๑๓.วังไผ่	
		๑๔.วังใหม่	
		๑๕.วิสัยเหนือ	
		๑๖.หาดทรายรี	
		๑๗.หาดพันไกร	
ท่าแซะ	๑๐	๑.คูรี	๑๑๖
		๒.ทรัพย์ทอนันต์	
		๓.ท่าข้าม	
		๔.ท่าแซะ	
		๕.นากระตาม	
		๖.ร็ปรอ	
		๗.สลุย	
		๘.สองพี่น้อง	
		๙.หงษ์เจริญ	
		๑๐.หินแก้ว	
ปะทิว	๗	๑.เขาไชยราช	๗๕
		๒.ชุมโค	
		๓.ดอนยาง	
		๔.ทะเลทรัพย์	
		๕.บางแสน	
		๖.ปากคลอง	
		๗.สะพลี	
สวี	๑๑	๑.เขาค่าย	๑๑๖
		๒.เขาทะลุ	
		๓.ครน	
		๔.ด่านสวี	
		๕.ท่าหิน	
		๖.ทุ่งระยะ	
		๗.นาสัก	
		๘.นาโพธิ์	
		๙.ปากแพรก	
		๑๐.วิสัยใต้	

ตารางที่ ๑๑ แสดงการข้อมูลการแบ่งเขตการปกครองรายอำเภอ (ต่อ)

อำเภอ	จำนวนตำบล	ชื่อตำบล	จำนวนหมู่บ้าน
สวี (ต่อ)		๑๑.สวี	
ทุ่งตะโก	๔	๑.ช่องไม้แก้ว	๓๕
		๒.ตะโก	
		๓.ทุ่งตะไคร	
		๔.ปากตะโก	
หลังสวน	๑๓	๑.ชั้นเงิน	๑๔๑
		๒.ท่ามะปลา	
		๓.นาขา	
		๔.นาพญา	
		๕.บางน้ำจืด	
		๖.บางมะพร้าว	
		๗.บ้านควน	
		๘.ปากน้ำ	
		๙.พ้อแดง	
		๑๐.วังตะกอก	
		๑๑.หลังสวน	
		๑๒.หาดยาย	
		๑๓.แหลมทราย	
พะโต๊ะ	๔	๑.ปังหวาน	๔๖
		๒.ปากทรง	
		๓.พระรักษ์	
		๔.พะโต๊ะ	
ละแม	๔	๑.ทุ่งควัวดี	๔๗
		๒.ทุ่งหลวง	
		๓.ละแม	
		๔.สวนแตง	

ที่มา : กรมการปกครอง

๒.๒ ข้อมูลประชากรและครัวเรือนเกษตรกร

จากการสำรวจประชากรในปี ๒๕๖๕ พบว่าจำนวนประชากรทั้งหมด ๕๐๙,๓๕๐ คน จำนวนครัวเรือนทั้งหมด ๒๔๘,๙๙๘ ครัวเรือน และมีจำนวนครัวเรือนเกษตรกรทั้งหมด ๙๕,๗๐๔ ครัวเรือน หรือคิดเป็นร้อยละ ๓๘.๔๔ ของจำนวนครัวเรือนทั้งหมดในจังหวัดชุมพร



ตารางที่ ๑๒ แสดงข้อมูลประชากรและครัวเรือนเกษตรกรปี ๒๕๖๕

อำเภอ	จำนวนประชากร ทั้งหมด (คน)	จำนวนครัวเรือนทั้งหมด	จำนวนครัวเรือนเกษตรกร	พื้นที่ทั้งหมด (ไร่)
เมืองชุมพร	๑๔๙,๔๘๔	๓๙,๕๙๘	๑๗,๒๖๕	๔๒๑,๘๗๕
ท่าแซะ	๘๖,๖๗๒	๓๙,๑๕๕	๒๑,๙๙๗	๙๕๖,๘๗๕
ปะทิว	๔๗,๑๙๔	๒๒,๙๐๔	๙,๘๖๒	๔๒๐,๐๐๐
พะโต๊ะ	๒๔,๗๓๗	๑๑,๗๓๖	๖,๔๙๐	๖๓๕,๖๒๕
สวี	๗๒,๘๔๓	๓๔,๗๕๒	๑๕,๓๘๘	๕๐๐,๐๐๐
หลังสวน	๗๓,๔๘๓	๓๕,๐๐๑	๓๔,๘๗๒	๔๕๔,๓๗๕
ละแม	๒๙,๓๒๘	๑๔,๑๐๕	๖,๒๒๓	๑๘๕,๐๐๐
ทุ่งตะโก	๒๕,๖๐๙	๑๑,๖๖๕	๕,๒๓๐	๑๘๒,๕๐๐
รวม	๕๐๙,๓๕๐	๒๔๘,๙๙๘	๙๕,๗๐๔	๓,๗๕๖,๒๕๐

ที่มา : กรมการปกครอง,สำนักงานเกษตรจังหวัดชุมพร (ข้อมูล ณ มกราคม ๒๕๖๖)

ตารางที่ ๑๓ แสดงครัวเรือนทั้งหมดและครัวเรือนเกษตรกรจังหวัดชุมพรย้อนหลัง ปี ๒๕๖๓-๒๕๖๕

อำเภอ	ปี ๒๕๖๓		ปี ๒๕๖๔		ปี ๒๕๖๕	
	พื้นที่ทำการเกษตร (ไร่)	ครัวเรือนเกษตรกร (ครัวเรือน)	พื้นที่ทำการเกษตร (ไร่)	ครัวเรือนเกษตรกร (ครัวเรือน)	พื้นที่ทำการเกษตร (ไร่)*	ครัวเรือนเกษตรกร (ครัวเรือน)
เมืองชุมพร	๒๕๖,๕๘๑	๑๖,๔๗๑	๒๕๒,๘๒๓	๑๘,๒๓๒	๒๙๐,๙๘๓	๑๗,๒๖๕
ท่าแซะ	๖๐๔,๔๘๙	๒๒,๓๖๗	๖๐๐,๒๒๕	๒๓,๕๖๔	๕๙๒,๔๖๗	๒๑,๙๙๗
ปะทิว	๓๕๘,๒๙๘	๑๐,๑๒๐	๓๕๗,๐๐๗	๑๐,๑๓๔	๓๘๐,๕๗๐	๙,๘๖๒
พะโต๊ะ	๓๖๒,๙๒๔	๑๔,๙๓๙	๓๕๓,๓๙๐	๑๖,๒๐๓	๔๒๙,๙๘๙	๖,๔๙๐
สวี	๑๑๓,๒๖๓	๕,๑๘๘	๑๑๔,๕๔๕	๕,๔๐๑	๑๕๗,๔๗๓	๑๕,๓๘๘
หลังสวน	๒๙๙,๖๓๗	๑๓,๕๔๐	๒๕๓,๑๗๖	๑๓,๗๒๐	๑๙๙,๑๔๑	๓๔,๘๗๒
ละแม	๑๗๖,๖๖๐	๖,๖๓๙	๑๗๕,๐๒๘	๖,๙๑๗	๑๓๕,๖๓๙	๖,๒๒๓
ทุ่งตะโก	๑๖๐,๕๔๕	๖,๓๔๗	๑๖๑,๕๑๙	๖,๓๐๒	๑๓๙,๗๘๘	๕,๒๓๐
รวม	๒,๒๘๒,๒๙๗	๙๕,๖๑๑	๒,๒๖๗,๗๑๒	๑๐๐,๔๗๓	๒,๓๒๖,๐๕๑	๙๕,๗๐๔

ที่มา : สำนักงานเกษตรจังหวัดชุมพร (*พื้นที่ทำการเกษตรปี ๒๕๖๕ ยังไม่เป็นเอกภาพ)

๒.๓ ข้อมูลด้านสังคม

จังหวัดชุมพรเป็นสังคมที่มีความหลากหลายทางวัฒนธรรม มีโครงสร้างแบบหลวมๆ มีความหลากหลาย ในเรื่องชาติพันธุ์ ศาสนา และวัฒนธรรมแต่สามารถผสมผสานได้อย่างกลมกลืน จนเป็นสังคมที่มีลักษณะเฉพาะรักอิสระ ยึดมั่นในสถาบันศาสนา พระมหากษัตริย์ มีขนบธรรมเนียมประเพณีที่ดั้งเดิม มีเอกลักษณ์เป็นของตนเอง ยอมรับในระบบอาวุโสและระบบอุปถัมภ์ ไม่นิยมความรุนแรง ชอบการประนีประนอม ในปัจจุบันได้รับอิทธิพลจากการเปลี่ยนแปลงในโลกโลกาภิวัตน์ ที่เทคโนโลยีมีการพัฒนาอย่างรวดเร็ว การคมนาคม สะดวกสบาย และมีการเปลี่ยนค่านิยมในการบริโภค



สังคมจังหวัดชุมพร ยังคงรักษาสังคมแบบเครือญาติ เคารพผู้ที่รักและนับถือรวมกลุ่มกันอย่างเหนียวแน่น ร่วมใจกันทำบุญตามเทศกาล เช่น การทำบุญวันสงกรานต์เพื่ออุทิศส่วนกุศลให้บรรพบุรุษผู้ล่วงลับ การนำของขวัญและน้ำอบไปรดน้ำขอพรจากบิดา มารดา และญาติผู้ใหญ่ เป็นการฝึกฝนคนให้มีความกตัญญู การทำบุญ วันเข้าพรรษา การทอดกฐิน ฯลฯ ล้วนแต่เป็นการกลมเกลียวจิตใจให้มีความเสียสละเพื่อส่วนร่วม มีความสามัคคี และเอื้อเฟื้อซึ่งกันและกัน

จังหวัดชุมพร มีการจัดงานประเพณีที่เป็นวัฒนธรรมสืบทอดกันมาเป็นเวลาอันยาวนานซึ่งสะท้อนให้เห็นถึงวิถีชีวิต ความเป็นอยู่ด้านวัฒนธรรมและสังคมของชุมชน โดยมีการจัดงานประเพณีที่สำคัญๆ ดังนี้

๑. งานเทิดพระเกียรติเสด็จในกรมหลวงชุมพรเขตอุดมศักดิ์และงานกาชาด

กำหนดจัดในช่วงเดือนธันวาคมของทุกปี วัตถุประสงค์เพื่อเทิดพระเกียรติพลเรือเอกพระเจ้าบรมวงศ์เธอ กรมหลวงชุมพรเขตอุดมศักดิ์ พระบิดาแห่งกองทัพเรือไทย ซึ่งเป็นที่เคารพนับถือของประชาชนชาวจังหวัดชุมพร และประชาชนทั่วไป

๒. งานประเพณีแห่พระแข่งเรือ

เป็นประเพณีเก่าแก่ของอำเภอหลังสวน ซึ่งมีมากกว่า ๑๐๐ ปี โดยมี ความเชื่อว่าในวันแรม ๑ ค่ำ เดือน ๑๑ เป็นวันที่พระพุทธเจ้าเสด็จมาจากสวรรค์ชั้นดาวดึงส์ลงมาสู่เมืองสังกัสสะ ในชมพูทวีป พุทธศาสนิกชน จึงเดินทางไปรับเสด็จเป็นจำนวนมาก ซึ่งการเดินทางที่สะดวกในสมัยนั้นคือ ทางน้ำ จึงมีโอกาสพบปะสังสรรค์ซึ่งกันและกัน ต่อมาจึงเกิดเป็นประเพณีแห่พระแข่งเรือ ดังนั้น งานแห่พระแข่งเรือของอำเภอหลังสวนจึงเริ่มงานตั้งแต่วันแรม ๑ ค่ำ เดือน ๑๑ ของทุกปี

๓. งานโลกทะเลชุมพร

กำหนดจัดงานระหว่างเดือนกุมภาพันธ์ ถึงเดือนพฤษภาคม ของทุกปี มีวัตถุประสงค์เพื่อส่งเสริม การท่องเที่ยวของจังหวัดชุมพร เพื่อกระจายรายได้ให้กับประชาชนในท้องถิ่น กิจกรรมที่สำคัญได้แก่ การแข่งขันตกปลา การประกวดภาพถ่ายแหล่งท่องเที่ยว การจัดนิทรรศการแหล่งท่องเที่ยว

๔. งานแข่งขันเรือยาวขึ้นโขนชิงธง ชิงถ้วยพระราชทานคลองในหลวง (หัววัง - พนังตัก)

เนื่องจากจังหวัดชุมพรประสบปัญหาอุทกภัย ทำให้ได้รับความเสียหายทั้งชีวิตและทรัพย์สิน เป็นมูลค่ามหาศาลทุกปี พระบาทสมเด็จพระเจ้าอยู่หัวทรงมีพระราชดำริในการแก้ไขปัญหาอุทกภัย โดยจัดทำโครงการพัฒนาพื้นที่หนองใหญ่ (แก้มลิงธรรมชาติ) และขุดคลองหัววัง-พนังตัก เพื่อระบายน้ำลงสู่ทะเล ทำให้ชาวจังหวัดชุมพร รอดพ้นจากปัญหาอุทกภัยอย่างถาวร ซึ่งเมื่อวันที่ ๒๐ มิถุนายน ๒๕๔๑ พระบาทสมเด็จพระเจ้าอยู่หัวและสมเด็จพระเทพรัตนราชสุดาฯ สยามบรมราชกุมารีได้เสด็จพระราชดำเนินทอดพระเนตรคลองหัววัง - พนังตัก บนสะพานอากาศ สมเด็จพระเทพรัตนราชสุดาฯ สยามบรมราชกุมารี ได้ทรงพระราชเสาวนีย์ว่าจะจัดแข่งขันเรือ บริเวณนี้ เพราะมีคันคลองเป็นชั้น ๆ เหมือนอัมจันทร์ จังหวัดชุมพรจึงได้จัดกิจกรรมแข่งขันเรือยาวขึ้นโขนชิงธงชิงถ้วยพระราชทาน ฯ ตั้งแต่ปี พ.ศ. ๒๕๔๑ เป็นต้นมาถึงปัจจุบัน เพื่อเป็นการระลึกถึงพระมหากรุณาธิคุณของพระบาทสมเด็จพระเจ้าอยู่หัว กำหนดจัดงานระหว่างเดือนสิงหาคม - กันยายนของทุกปี ณ บริเวณคลอง ในหลวง (หัววัง - พนังตัก) ตำบลนาชะอัง อำเภอเมือง จังหวัดชุมพร

๕. งานวันผลไม้หลังสวน

กำหนดจัดงานประมาณเดือนสิงหาคมของทุกปีระยะเวลา ๕ วัน บริเวณหน้าสำนักงาน



เทศบาลตำบลหลังสวน และบริเวณใกล้เคียง มีวัตถุประสงค์เพื่อส่งเสริมและเผยแพร่ผลผลิตทางการเกษตร โดยเฉพาะอย่างยิ่งผลไม้ของอำเภอหลังสวน มีกิจกรรมที่สำคัญ ได้แก่ การประกวดผลไม้ต่าง ๆ การประกวดผลิตภัณฑ์แปรรูปจากผลไม้ต่างๆ การจัดตลาดนัดผลไม้ การประกวดพฤษชาติ และมหรสพต่าง ๆ มากมาย

๖. ล่องแพอำเภอพะโต๊ะ

กำหนดจัดกิจกรรมประมาณเดือนกุมภาพันธ์ของทุกปี ในปัจจุบันการล่องแพพะโต๊ะ ต้องร่วมกับการเดินป่าด้วย เรียกว่า การเดินป่าล่องแพ โดยใช้เส้นทางล่องแพ จะพบธรรมชาติอันงดงามตลอดทั้งต้นต้นกับแก่งหินที่ชาวบ้านเรียกว่า "เหว" ฤดูล่องแพสามารถล่องได้เกือบตลอดปี

๗. งานส่งเสริมประเพณีขึ้นเบญจา

จัดขึ้นในช่วงเทศกาลสงกรานต์ วันที่ ๑๓ เมษายน ของทุกปี โดยมีวัตถุประสงค์เพื่ออนุรักษ์ฟื้นฟู และสืบสานประเพณีท้องถิ่นจังหวัดชุมพร และส่งเสริมการท่องเที่ยว ของอำเภอเมืองจังหวัดชุมพร

๘. งานขึ้นถ้ำรับร้อ

กำหนดจัดงานวันแรม ๑๔ ค่ำ เดือน ๕ ของทุกปี ณ วัดเทพเจริญ (วัดถ้ำรับร้อ) เป็นการรวมญาติชาวบ้านท้องถิ่นที่ไปทำงานและอาศัยอยู่ที่อื่นได้กลับมาเยี่ยมบ้าน มาปิดทองพระคู่บ้านคูเมือง เพื่อสร้างกุศลร่วมกันภายในครอบครัว และเพื่อเริ่มต้นชีวิตใหม่กับปีใหม่ของชาวบ้าน เป็นการสืบทอดมรดก ทางวัฒนธรรม ความเชื่อสืบทอดสู่คนรุ่นใหม่ โดยมีกิจกรรมการแห่ผ้าครองหลวงพ่หลักเมือง (พระพุทธรูป ปู่หลักเมือง) ปิดทองพระพุทธรูปปู่หลักเมือง , การแสดงมหรสพต่างๆ และการขึ้นถ้ำรับร้อ

ด้านศาสนา

จังหวัดชุมพร มีวัด ๒๓๘ แห่ง สำนักสงฆ์ ๖๖ แห่ง โบสถ์คริสต์ ๒๐ แห่ง มัสยิด ๗ แห่ง ประชากรส่วนใหญ่ในจังหวัดชุมพร นับถือศาสนาพุทธ ร้อยละ ๙๘.๙ ศาสนาอิสลาม ร้อยละ ๐.๗๘ ศาสนาคริสต์ ร้อยละ ๐.๒๖ และศาสนาอื่น ๆ ร้อยละ ๐.๐๑

ตารางที่ ๑๔ วัด สำนักสงฆ์ โบสถ์คริสต์ มัสยิด พระภิกษุ และสามเณร เป็นรายอำเภอ พ.ศ. ๒๕๖๓

อำเภอ	วัด	สำนักสงฆ์	โบสถ์คริสต์	มัสยิด	พระภิกษุ	สามเณร
เมือง	๗๒	๑๕	๘	๑	๓๘๖	๑๐
ท่าแซะ	๒๘	๘	๓	๔	๑๖๖	๓
ปะทิว	๒๙	๑๑	๒	๒	๑๒๐	๒
หลังสวน	๔๔	๘	๒	-	๑๕๐	๑๐
ละแม	๑๑	๕	๑	-	๔๔	๖
พะโต๊ะ	๖	๓	๑	-	๑๑๒	-
สวี	๓๖	๑๐	๒	-	๑๔๒	๑๕
ทุ่งตะโก	๑๒	๖	๑	-	๖๕	๒
รวม	๒๓๘	๖๖	๒๐	๗	๑,๑๘๕	๔๘

ที่มา : สำนักงานสถิติจังหวัดชุมพร



ด้านการศึกษา

จังหวัดชุมพร โรงเรียนจำแนกตามระดับการศึกษา เป็นรายอำเภอ ปีการศึกษา ๒๕๖๓ มีสถานศึกษา จำนวน ๒๙๐ แห่ง ประกอบด้วย อนุบาล จำนวน ๖ แห่ง อนุบาล-ประถมศึกษา ๑๗๔ แห่ง อนุบาล-มัธยมศึกษา ตอนต้น จำนวน ๗๔ แห่ง อนุบาล-มัธยมศึกษา ตอนปลาย ๕ แห่ง เด็กเล็ก-ประถมศึกษา จำนวน ๗ แห่ง ประถมฯ-มัธยมศึกษาตอนต้น จำนวน ๑ แห่ง มัธยมศึกษาตอนต้น-มัธยมศึกษาตอนปลาย จำนวน ๒๓ แห่ง (ที่มา: สำนักงานเขตพื้นที่การศึกษาประถมศึกษา ชุมพร เขต ๑ และ ๒)

ตารางที่ ๑๕ โรงเรียน จำแนกตามระดับการศึกษา เป็นรายอำเภอ ปีการศึกษา ๒๕๖๓

อำเภอ	รวม	อนุบาล	อนุบาล- ประถมศึกษา	อนุบาล- มัธยมศึกษา ตอนต้น	อนุบาล- มัธยมศึกษา ตอน ปลาย	เด็กเล็ก- ประถม ศึกษา	ประถมฯ- มัธยม ตอนต้น	มัธยมศึกษา ตอนต้น- มัธยมศึกษา ตอนปลาย
๑. เมือง	๖๔	๒	๒๗	๒๔	๓	๓	-	๕
๒. ท่าแซะ	๔๗	๑	๒๘	๑๔	-	-	๑	๓
๓. ปะทิว	๓๑	-	๒๐	๖	๑	๒	-	๒
๔. หลังสวน	๔๗	๑	๓๑	๘	๑	๑	-	๕
๕. ละแม	๒๐	-	๑๔	๔	-	๑	-	๑
๖. พะโต๊ะ	๑๖	-	๑๐	๕	-	-	-	๑
๗. สวี	๔๘	๑	๓๓	๙	-	-	-	๕
๘.ทุ่งตะโก	๑๗	๑	๑๑	๔	-	-	-	๑
รวม	๒๙๐	๖	๑๗๔	๗๔	๕	๗	๑	๒๓

ที่มา : สำนักงานสถิติจังหวัดชุมพร

ตารางที่ ๑๖ สถานศึกษา อาจารย์ และนักศึกษาในระดับอาชีวศึกษา และอุดมศึกษา จำแนกตามสังกัด และเพศ ปีการศึกษา ๒๕๖๓

สังกัด	จำนวน สถาน ศึกษา	อาจารย์			นักศึกษา		
		รวม	ชาย	หญิง	รวม	ชาย	หญิง
สำนักงานคณะกรรมการการศึกษอาชีวศึกษา	๙	๓๒๖	๑๖๐	๑๖๖	๖,๐๙๑	๓,๓๘๘	๒,๗๐๓
สถาบันอาชีวศึกษารัฐบาล	๗	๓๐๒	๑๕๓	๑๔๙	๕,๗๓๗	๓,๒๙๑	๒,๔๔๖
สถาบันอาชีวศึกษาเอกชน	๒	๒๔	๗	๑๗	๓๕๔	๙๗	๒๕๗
สำนักงานคณะกรรมการการอุดมศึกษา	๒	๑๒๕	๖๖	๕๙	๑,๗๒๘	๙๙๒	๗๓๖
สถาบันอุดมศึกษาของรัฐ	๒	๑๒๕	๖๖	๕๙	๑,๗๒๘	๙๙๒	๗๓๖

ที่มา : สำนักงานสถิติจังหวัดชุมพร



ส่วนที่ ๓

ข้อมูลด้านโครงสร้างพื้นฐานสาธารณูปโภค

๓.๑ การคมนาคมขนส่ง

จังหวัดชุมพรมีพื้นที่การคมนาคมขนส่งหลายด้าน เช่น ทางรถยนต์ ทางรถไฟ ทางทะเล และอากาศ

- **ทางรถยนต์** จากกรุงเทพมหานครเดินทางสู่จังหวัดชุมพร ใช้เส้นทางพุทธมณฑล-นครปฐม-เพชรบุรี หรือเส้นทางสายธนบุรี-ปากท่อ (หมายเลข ๓๕) แล้วแยกที่อำเภอปากท่อ เข้าทางหลวงหมายเลข ๔ (ถนนเพชรเกษม) ผ่านจังหวัดเพชรบุรี ประจวบคีรีขันธ์ จนถึงสี่แยกปฐมพร จากนั้นแยกซ้ายเข้าตัวเมืองชุมพรตามทางหลวงหมายเลข ๔๐๐๑ อีกประมาณ ๘ กิโลเมตร รวมระยะทางประมาณ ๔๙๘ กิโลเมตร การคมนาคมระหว่างจังหวัดนั้น มีถนนสายหลักคือ ทางหลวงหมายเลข ๔ ผ่านแยกชุมพร ไปทางตะวันตกสู่จังหวัดระนอง พังงา ภูเก็ต และทางหลวงหมายเลข ๔๑ ผ่านชุมพร เลียบชายฝั่งตะวันออกไปจังหวัดสุราษฎร์ธานีสู่อำเภอหาดใหญ่ จังหวัดสงขลา ส่วนรถโดยสารประจำทางจากสถานีขนส่งสายใต้เปิดให้บริการทุกวัน ปัจจุบันจังหวัดชุมพร มีสถานีขนส่งผู้โดยสาร จำนวน ๑ แห่ง คือ สถานีขนส่งผู้โดยสารปฐมพร บริหารงานโดยองค์การบริหารส่วนจังหวัดชุมพร ห่างจากตัวเมืองประมาณ ๑๔ กิโลเมตร ซึ่งจะมีจุดรับผู้โดยสารในตัวเมืองจังหวัดชุมพร ๔ จุด ๑. หลังตลาดสด อำเภอเมืองชุมพร ๒. หน้าวัดชุมพรรังสรรค์ (รถตู้) ไปจังหวัดสุราษฎร์ธานี และอำเภอหลังสวน ๓. สะพานข้ามทางรถไฟ (ใกล้กับปะการังผับ) ๔. ในที่ปลาซาชุมพร (ใกล้โอเชียนชุมพร) (รถตู้) โดยเชื่อมต่อไปยังจังหวัดประจวบคีรีขันธ์ ได้สะดวก ซึ่งมีบริษัทให้บริการขนส่งสินค้า เช่น บริษัท Kerry Express หลายสาขา ซึ่งสามารถส่งสินค้าทางการเกษตรไปยังต่างจังหวัดได้อย่างรวดเร็ว โดยสินค้าไม่เน่าเสีย

- **ทางรถไฟ** สถานีรถไฟจังหวัดชุมพร ตั้งอยู่บนถนนมิตรภาพ ตำบลนาทุ่ง อำเภอเมืองชุมพร จังหวัดชุมพร เป็นสถานีรถไฟชั้น ๑ ของทางรถไฟสายใต้ สถานีชุมพร เป็นจุดเติมน้ำมันจุดแรก ของทางรถไฟสายใต้ หลังจากออกมาจากสถานีกรุงเทพ, สถานีธนบุรี และ ย่านรับส่งสินค้า พหลโยธิน และ รถไฟจากเส้นทางสายใต้ทุกขบวนที่จะเข้าสถานีกรุงเทพ สถานีธนบุรี และย่านรับส่งสินค้าพหลโยธิน ดังนั้นรถไฟต้องจอดที่สถานีรถไฟจังหวัดชุมพรทุกขบวน ระยะทางจากสถานีรถไฟจังหวัดชุมพรไปยังสถานีรถไฟธนบุรี ระยะทางประมาณ ๔๗๖ กิโลเมตร ในแต่ละวันจะมีรถไฟผ่านจังหวัดชุมพร จำนวน ๒๔ ขบวน

- **ทางน้ำ** การคมนาคมจังหวัดชุมพรเพื่อการท่องเที่ยว ท่าเทียบเรือลมพระยา เป็นของบริษัทลมพระยา มีบริการครบวงจร ตั้งแต่รถรับจากถนนข้าวสารที่ กทม. ถึงท่าเรือจังหวัดชุมพร ใช้เวลาประมาณ ๖ ชั่วโมง หรือสนามบินชุมพรมีบริการรถรับส่ง หรือจะขับรถมาเองก็มีบริการดูแลท่าเรือท่องเที่ยวที่สำคัญของจังหวัดชุมพรมีอยู่ ๓ ท่าเทียบเรือ

๑. **ท่าเรือท่ายาง** อยู่ห่างจากตัวเมืองชุมพรประมาณ ๗ กิโลเมตร สามารถขึ้นรถสองแถวไปท่าเรือได้ที่สหกรณ์หน้าตลาดเทศบาลในตัวเมืองชุมพร ใช้เวลาประมาณ ๒๐ นาที

๒. **ท่าเรือเรือลมพระยา** ตั้งอยู่ที่อ่าวทุ่งมะขามน้อย ห่างจากตัวเมืองชุมพรประมาณ ๒๘ กิโลเมตร มีเรือคาตามารัน ขนาด ๒๕๐ ที่นั่ง ใช้เวลาเดินทาง ๑ ชั่วโมง ๔๕ นาที



๓. **ท่าเรือซีทราน** ตั้งอยู่บริเวณปากน้ำชุมพร ห่างจากตัวเมืองชุมพรประมาณ ๑๓ กิโลเมตร มีเรือตัวขนาด ๑๕๐ ที่นั่ง และ ๒๗๕ ที่นั่ง ใช้เวลาเดินทาง ๑ ชั่วโมงครึ่ง ถึง ๒ ชั่วโมง

นอกจากนี้ยังมีรถสองแถวไปยังแหล่งท่องเที่ยว เช่น อำเภอหลังสวน อำเภอพะโต๊ะ อำเภอทุ่งตะโก ฯลฯ ซึ่งส่วนใหญ่แล้ว คิวนจะอยู่ในสถานีขนส่งและบริเวณรายรอบ

ท่าเทียบเรือประมงที่ผ่านสุขอนามัยและขึ้นทะเบียน ๕๗ ท่าเทียบเรือ และท่าเทียบเรือประมงให้บริการน้ำหรือน้ำแข็ง ๔ ท่า

- **ทางอากาศ** มีท่าอากาศยานเชิงพาณิชย์ จำนวน ๑ แห่ง ตั้งอยู่ที่ตำบลชุมโค อำเภอปะทิว ห่างจากตัวเมืองชุมพรประมาณ ๔๐ กิโลเมตร ปัจจุบันสนามบินชุมพรมีเที่ยวบินวันละ ๒ เที่ยวบิน (ไป ๑ เที่ยวบิน กับ ๑ เที่ยวบิน) มีรถรับส่งบริการ ๒ ประเภท

๑. รถโดยสารรับส่งสนามบินชุมพร-แหล่งท่องเที่ยว ประจำทาง มี ๒ เส้นทาง

๑.๑ รถสายชุมพร-บ้านทุ่งมหา-บางสะพาน ซึ่งเชื่อมต่อระหว่าง อำเภอบางสะพาน-อำเภอบางสะพานน้อย-สนามบิน-อำเภอปะทิว-อำเภอเมืองชุมพร และเชื่อมต่อแหล่งท่องเที่ยวที่สำคัญ เช่น หาดบางเปิด อำเภอบางสะพานน้อย จังหวัดประจวบคีรีขันธ์ หาดทุ่งวัวแล่น อำเภอปะทิว จังหวัดชุมพร ในปัจจุบันมีการเดินรถวันละ ๒ เที่ยวบิน (ไป ๑ เที่ยวบิน กับ ๑ เที่ยวบิน) ขึ้นอยู่กับปริมาณผู้โดยสาร

๑.๒ รถสายชุมพร-ปะทิว-ท่าอากาศยานชุมพร เชื่อมต่อระหว่างอำเภอเมืองชุมพร-อำเภอปะทิว-สนามบินชุมพร เดินรถวันละ ๒ เที่ยวบิน (ไป ๑ เที่ยวบิน กลับ ๑ เที่ยวบิน) ขึ้นอยู่กับปริมาณผู้โดยสาร

๒. รถโดยสารไม่ประจำทาง เป็นการให้บริการของบริษัทเอกชน รับ-ส่ง ผู้โดยสารไปยังแหล่งท่องเที่ยวต่าง ๆ ของจังหวัดชุมพร และจังหวัดสุราษฎร์ธานี

๓.๒ ข้อมูลด้านประปา

จังหวัดชุมพรมีบ้านจำนวน ๒๔๔,๑๗๖ หลัง มีการขอใช้น้ำประปาจำนวน ๕๙,๙๖๓ ราย ข้อมูล พ.ศ. ๒๕๖๔ การประปาส่วนภูมิภาคในจังหวัดชุมพร มีทั้งหมด ๓ สาขา คือ การประปาส่วนภูมิภาคสาขาชุมพร การประปาส่วนภูมิภาคสาขาหลังสวน และการประปาส่วนภูมิภาคสาขาท่าแซะ

ตารางที่ ๑๗ สถิติการประปา เป็นรายอำเภอ พ.ศ. ๒๕๖๔

อำเภอ	ผู้ใช้น้ำ (ราย)	ครัวเรือน (หลัง)	กำลังการผลิต (ลบ.ม.)	ปริมาณน้ำที่จำหน่าย (ลบ.ม.)	อัตราการใช้น้ำ (ลบ.ม./ราย)
๑. เมืองชุมพร	๓๘,๘๑๒	๗๗,๙๓๗	๑๕,๑๘๓,๓๕๐	๙,๕๒๙,๕๐๘	๓๘,๘๑๒
๒. ท่าแซะ	๑,๙๙๑	๓๘,๔๙๘	๖๕๐,๘๗๓	๔๒๔,๓๒๖	๑,๙๙๑
๓. ปะทิว	๒,๓๕๕	๒๒,๔๘๕	๙๓๕,๔๓๕	๖๓๑,๙๖๙	๒,๓๕๕
๔. หลังสวน	๙,๕๐๑	๓๔,๑๘๔	๔,๗๕๐,๐๘๘	๒,๙๘๒,๔๓๐	๙,๕๐๑
๕. ตะแสม	๑,๘๙๙	๑๓,๘๕๗	๘๖๙,๐๖๙	๘๔๕,๗๔๗	๑,๘๙๙
๖. พะโต๊ะ	-	๑๑,๕๓๗	-	-	-
๗. สวี	๒,๒๓๙	๓๔,๓๐๘	๑,๓๒๘,๑๒๒	๙๕๒,๑๒๐	๒,๒๓๙
๘. ทุ่งตะโก	๓,๑๖๖	๑๑,๓๗๐	-	๒,๐๖๙,๒๒๙	๓,๑๖๖
รวม	๕๙,๙๖๓	๒๔๔,๑๗๖	๒๒,๓๙๕,๒๖๐	๑๗,๔๓๕,๓๒๙	๕๙,๙๖๓

ที่มา : สำนักงานสถิติจังหวัดชุมพร



๓.๒ ข้อมูลด้านไฟฟ้า

จังหวัดชุมพรมีบ้านจำนวน ๒๔๔,๑๗๖ หลัง มีการขอใช้ไฟฟ้าจำนวน ๒๐๕,๓๘๒ ราย อำเภอที่ใช้ไฟฟ้ามากที่สุดได้แก่อำเภอเมืองชุมพร รองลงมาคืออำเภอหลังสวน และอำเภอที่ใช้ไฟฟ้าน้อยที่สุดคืออำเภอพะโต๊ะ

ตารางที่ ๑๘ ผู้ใช้ไฟฟ้า และการจำหน่ายกระแสไฟฟ้า เป็นรายอำเภอ พ.ศ. ๒๕๖๔

อำเภอ	ผู้ใช้ไฟฟ้า (ราย)	ครัวเรือน (หลัง)	เปรียบเทียบ การมีไฟฟ้า%	ล้านกิโลวัตต์/ชม. บ้านอยู่อาศัย	ล้านกิโลวัตต์/ชม. อื่น ๆ
๑. เมืองชุมพร	๕๖,๘๐๘	๗๗,๙๓๗	๗๒.๘๙	๘.๘๐	๐.๑๑
๒. ท่าแซะ	๓๓,๕๙๐	๓๘,๔๙๘	๘๗.๒๕	๙.๔๐	๐.๑๘
๓. ปะทิว	๒๐,๑๙๘	๒๒,๔๘๕	๘๙.๘๓	-	-
๔. หลังสวน	๔๒,๒๒๒	๓๔,๑๘๔	๑๒๓.๕๑	๕.๖๙	๐.๕๗
๕. ละแม	๑๒,๒๖๐	๑๓,๘๕๗	๘๘.๔๘	๒.๐๔	๐.๒๐
๖. พะโต๊ะ	๕,๒๒๒	๑๑,๕๓๗	๔๕.๒๖	๐.๓๘	๐.๐๓
๗. สวี	๓๐,๔๑๗	๓๔,๓๐๘	๘๘.๖๖	๓.๖๐	๐.๓๕
๘. ทูมตะโก	๔,๖๖๕	๑๑,๓๗๐	๔๑.๐๓	๐.๖๘	๐.๐๖
รวม	๒๐๕,๓๘๒	๒๔๔,๑๗๖	๘๔.๑๑	๓๐.๕๙	๑.๕๐

หมายเหตุ : อำเภอปะทิว ใช้ไฟฟ้าของอำเภอท่าแซะ, นับรวมไฟฟ้าเกษตรและไฟฟ้าชั่วคราว
อื่น ๆ หมายถึง ไฟฟ้าสำหรับสูบน้ำเพื่อการเกษตร ไฟชั่วคราว

ส่วนที่ ๔

ข้อมูลด้านเศรษฐกิจ

๔.๑ สภาพเศรษฐกิจโดยทั่วไป (ที่มา: สำนักงานคลังจังหวัดชุมพร)

ปี ๒๕๖๔ ผลิตภัณฑ์มวลรวมจังหวัดชุมพร มีมูลค่าเพิ่ม ณ ราคาประจำปี ๑๓๐,๐๗๔ ล้านบาท เป็นลำดับที่ ๔ ของภาคใต้ และเป็นลำดับที่ ๒๒ ของประเทศ โดยการผลิตภาคเกษตรเป็นตัวขับเคลื่อนเศรษฐกิจของจังหวัดชุมพร โดยเฉพาะการผลิตทุเรียน ปาล์มน้ำมัน และยางพารา มูลค่าผลิตภัณฑ์จังหวัดชุมพร (GPP per capita) ในปี ๒๕๖๔ ประชากรจังหวัดชุมพร มีจำนวน ๕๐๑,๐๐๐ คน มีค่าเฉลี่ยผลิตภัณฑ์จังหวัดต่อหัวเท่ากับ ๒๕๙,๘๕๓ บาท/คน/ปี หรือ ๒๑,๖๕๔ บาท/คน/เดือน เป็นลำดับที่ ๑ ของภาคใต้ และลำดับที่ ๑๑ ของประเทศ ขนาดเศรษฐกิจจังหวัดชุมพรอยู่ลำดับที่ ๒๒ ของประเทศ เส้นความยากจน (ด้านรายจ่าย) ๒,๘๘๓บาท/คน/เดือน เพิ่มขึ้นจากปีที่ผ่านมา ๕,๙๑๔ บาท สัดส่วนคนจนร้อยละ ๔.๔๐

ผลิตภัณฑ์มวลรวมจังหวัดชุมพร เพิ่มขึ้นจากปีที่ผ่านมาเท่ากับ ๓,๑๕๓ ล้านบาท อัตราการขยายตัว ณ ราคาคงที่ ขยายตัวร้อยละ ๑.๑๗ จากที่ขยายตัวร้อยละ ๒.๕๒ ในปีที่ผ่านมา จากภาคเกษตรขยายตัวร้อยละ ๕๖.๗๕ โดยเฉพาะการผลิตทุเรียน ปาล์มน้ำมัน และยางพารา เป็นสำคัญ ภาคนอกเกษตรขยายตัวร้อยละ -๒.๐๓

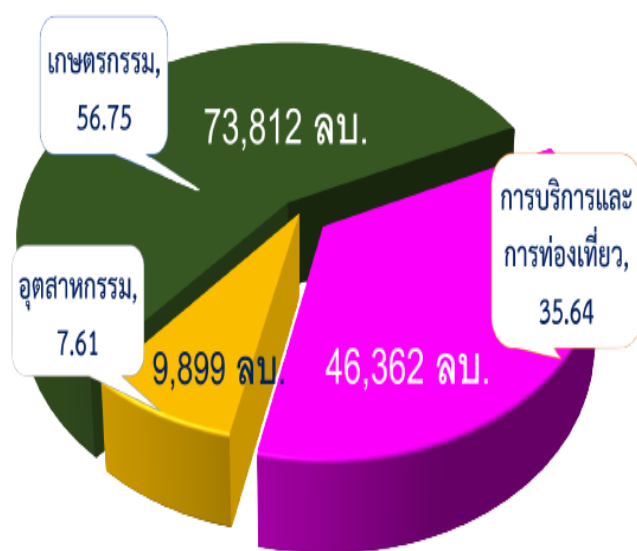

ภาคเกษตร	มีมูลค่า	73,812 ลบ.
ภาคอุตสาหกรรม	มีมูลค่า	9,899 ลบ.
- การทำเหมืองแร่และเหมืองหิน	มีมูลค่า	539 ลบ.
- การผลิต	มีมูลค่า	8,059 ลบ.
- ไฟฟ้า ก๊าซ ไอน้ำ และระบบปรับอากาศ	มีมูลค่า	980 ลบ.
- การจัดหาน้ำ การจัดการ และการบำบัดน้ำเสีย	มีมูลค่า	322 ลบ.
การบริการและการท่องเที่ยว	มีมูลค่า	46,362 ลบ.
- การก่อสร้าง	มีมูลค่า	3,221 ลบ.
- การขายส่งและการขายปลีก การซ่อมยานยนต์	มีมูลค่า	21,124 ลบ.
- การขนส่งและสถานที่เก็บสินค้า	มีมูลค่า	3,190 ลบ.
- ที่พักแรมและบริการด้านอาหาร	มีมูลค่า	539 ลบ.
- ข้อมูลข่าวสารและการสื่อสาร	มีมูลค่า	913 ลบ.
- กิจกรรมทางการเงินการประกันภัย	มีมูลค่า	4,400 ลบ.
- กิจกรรมอสังหาริมทรัพย์	มีมูลค่า	2,356 ลบ.
- กิจกรรมทางวิชาชีพ วิทยาศาสตร์ และเทคนิค	มีมูลค่า	20 ลบ.
- กิจกรรมการบริหารและการบริการสนับสนุน	มีมูลค่า	94 ลบ.
- การบริหารราชการ	มีมูลค่า	4,374 ลบ.
- การศึกษา	มีมูลค่า	3,171 ลบ.
- กิจกรรมด้านสุขภาพและงานสังคมสงเคราะห์	มีมูลค่า	2,445 ลบ.
- ศิลปะ ความบันเทิง และนันทนาการ	มีมูลค่า	135 ลบ.
- กิจกรรมบริการด้านอื่น ๆ	มีมูลค่า	380 ลบ.

ภาพที่ ๑ : โครงสร้างเศรษฐกิจของจังหวัดชุมพร ปี ๒๕๖๔



ตารางที่ ๑๙ แสดงผลิตภัณฑ์มวลรวมจังหวัดชุมพร (GPP) ณ ราคาประจำปี ปี ๒๕๖๐ - ๒๕๖๔

สาขาการผลิต	มูลค่าเพิ่ม ณ ราคาประจำปี				
	๒๕๖๐P	๒๕๖๑P	๒๕๖๒P	๒๕๖๓P	๒๕๖๔P
ภาคเกษตร	๔๐,๐๒๕	๔๓,๓๔๑	๖๑,๕๗๙	๗๐,๑๕๙	๗๓,๘๑๒
เกษตรกรรม การป่าไม้ และการประมง	๔๐,๐๒๕	๔๓,๓๔๑	๖๑,๕๗๙	๗๐,๑๕๙	๗๓,๘๑๒
นอกภาคเกษตร	๕๖,๐๖๑	๕๗,๘๙๙	๕๕,๐๕๔	๕๖,๗๖๑	๕๖,๒๖๑
ภาคอุตสาหกรรม	๙,๖๐๔	๙,๔๕๔	๑๐,๕๔๕	๑๐,๒๓๖	๙,๙๐๐
การทำเหมืองแร่และเหมืองหิน	๗๔๔	๕๕๗	๖๒๘	๕๔๐	๕๓๙
การผลิต	๗,๗๘๑	๗,๙๐๗	๘,๘๒๐	๘,๕๒๘	๘,๐๕๙
ไฟฟ้า ก๊าซ ไอน้ำ และระบบปรับอากาศ	๘๗๔	๗๙๐	๘๖๘	๙๐๘	๙๘๐
การจัดหาน้ำ การจัดการ การบำบัด น้ำเสียสิ่งปฏิกูล	๒๐๕	๑๙๙	๒๒๙	๒๖๐	๓๒๒
บริการและการท่องเที่ยว	๓๖,๔๕๗	๓๘,๔๔๕	๔๔,๕๐๙	๔๖,๕๒๔	๔๖,๓๖๒
การก่อสร้าง	๒,๕๖๗	๒,๖๓๖	๒,๘๙๕	๒,๘๔๗	๓,๒๒๑
การขายส่งและการขายปลีก การซ่อมแซมยานยนต์และจักรยานยนต์	๑๔,๐๖๑	๑๔,๖๙๐	๑๙,๒๖๙	๒๑,๒๗๐	๒๑,๑๒๔
การขนส่งและสถานที่เก็บสินค้า	๑,๗๒๘	๒,๕๖๔	๓,๗๕๑	๓,๕๔๓	๓,๑๙๐
ที่พักและบริการด้านอาหาร	๗๖๙	๘๗๐	๙๕๑	๖๗๘	๕๓๙
ข้อมูลข่าวสารและการสื่อสาร	๗๔๓	๘๐๘	๖๘๖	๙๒๗	๙๑๓
กิจกรรมทางการเงินและการประกันภัย	๔,๐๑๒	๔,๑๖๖	๔,๒๘๕	๔,๔๐๕	๔,๔๐๐
กิจกรรมอสังหาริมทรัพย์	๒,๕๗๖	๒,๑๕๐	๒,๒๒๘	๒,๒๗๗	๒,๓๕๖
กิจกรรมทางวิชาชีพ วิทยาศาสตร์และ เทคนิค	๑๔	๑๗	๒๔	๒๔	๒๐
กิจกรรมการบริหารและบริการ สนับสนุน	๑๘๔	๒๐๐	๒๑๕	๙๓	๙๔
การบริหารราชการ การป้องกันประเทศ และการประกันสังคมภาคบังคับ	๔,๐๒๑	๔,๕๘๒	๔,๓๑๓	๔,๕๖๒	๔,๓๗๔
การศึกษา	๓,๒๘๗	๓,๑๕๗	๓,๑๔๓	๓,๑๓๕	๓,๑๗๑
กิจกรรมด้านสุขภาพและงานสังคม สงเคราะห์	๒,๐๐๒	๒,๑๐๖	๒,๒๓๘	๒,๒๙๕	๒,๔๔๕
ศิลปะ ความบันเทิง และนันทนาการ	๙๓	๑๐๙	๑๓๐	๑๑๖	๑๓๕
กิจกรรมบริการด้านอื่นๆ	๓๙๘	๓๐๐	๓๘๑	๓๕๒	๓๘๐
ผลิตภัณฑ์มวลรวมจังหวัด	๘๖,๐๘๖	๙๑,๒๔๑	๑๑๖,๖๓๓	๑๒๖,๙๒๑	๑๓๐,๐๗๔
รายได้เฉลี่ยต่อหัวประชากร (บาท)	๑๗๔,๒๕๔	๑๘๓,๒๑๗	๒๓๓,๗๕๘	๒๕๖,๙๓๘	๒๕๙,๘๕๓
จำนวนประชากร (พันคน)	๔๙๔	๔๙๘	๔๙๙	๕๐๐	๕๐๑

ที่มา : สำนักงานคลังจังหวัดชุมพร



ตารางที่ ๒๐ แสดงผลิตภัณฑ์มวลรวมจังหวัดชุมพร (GPP) ณ ราคาคงที่ ปี ๒๕๖๐ - ๒๕๖๔

สาขาการผลิต	มูลค่าเพิ่ม ณ ราคาคงที่ (CVMs)				
	๒๕๖๐r	๒๕๖๑r	๒๕๖๒r	๒๕๖๓r	๒๕๖๔p
ภาคเกษตร	๑๕,๒๗๓	๑๗,๕๐๒	๒๒,๖๔๘	๒๓,๒๔๗	๒๔,๑๒๔
เกษตรกรรม การป่าไม้ และการประมง	๑๕,๒๗๓	๑๗,๕๐๒	๒๒,๖๔๘	๒๓,๒๔๗	๒๔,๑๒๔
นอกภาคเกษตร	๒๗,๕๔๑	๒๘,๗๔๒	๓๒,๔๔๖	๓๓,๒๑๙	๓๒,๕๔๔
อุตสาหกรรม	๕,๒๐๓	๕,๓๖๘	๕,๙๘๐	๕,๕๕๒	๕,๐๐๕
การทำเหมืองแร่และเหมืองหิน	๔๐๙	๓๐๘	๓๓๔	๒๘๒	๒๗๓
การผลิต	๔,๐๑๐	๔,๒๕๘	๔,๗๕๖	๔,๓๗๙	๓,๘๓๘
ไฟฟ้า ก๊าซ ไอน้ำ และระบบปรับอากาศ	๘๑๕	๘๒๗	๙๐๐	๘๙๓	๙๐๗
การจัดหาน้ำ การจัดการ การบำบัด น้ำเสียสิ่งปฏิกูล	๑๑๔	๑๑๐	๑๓๐	๑๕๘	๑๘๖
บริการและการท่องเที่ยว	๒๒,๔๓๙	๒๓,๔๘๙	๒๖,๖๐๑	๒๗,๘๓๗	๒๗,๗๕๑
การก่อสร้าง	๑,๘๒๐	๑,๘๓๙	๒,๐๐๘	๑,๙๘๙	๒,๒๒๐
การขายส่งและการขายปลีก การซ่อมแซมยานยนต์และจักรยายนต์	๗,๐๔๙	๗,๓๗๓	๙,๓๘๓	๑๐,๓๘๘	๑๐,๓๖๘
การขนส่งและสถานที่เก็บสินค้า	๑,๒๘๒	๑,๙๐๕	๒,๗๕๖	๒,๕๘๓	๒,๓๐๙
ที่พักและบริการด้านอาหาร	๕๗๗	๖๒๒	๖๕๗	๕๒๖	๔๒๗
ข้อมูลข่าวสารและการสื่อสาร	๙๘๓	๑,๐๙๕	๙๓๘	๑,๒๗๒	๑,๒๖๓
กิจกรรมทางการเงินและการประกันภัย	๒,๖๒๗	๒,๗๓๘	๒,๗๕๔	๒,๘๙๐	๓,๐๐๓
กิจกรรมอสังหาริมทรัพย์	๒,๗๔๐	๒,๒๗๖	๒,๓๔๓	๒,๓๗๒	๒,๔๔๙
กิจกรรมทางวิชาชีพ วิทยาศาสตร์และ เทคนิค	๑๕	๑๘	๒๕	๒๕	๒๑
กิจกรรมการบริหารและบริการสนับสนุน	๑๑๔	๑๒๒	๑๓๑	๕๖	๕๕
การบริหารราชการ การป้องกันประเทศ และการประกันสังคมภาคบังคับ	๒,๒๕๑	๒,๔๙๖	๒,๒๙๖	๒,๓๘๕	๒,๒๓๔
การศึกษา	๑,๖๒๗	๑,๕๒๘	๑,๔๙๑	๑,๔๖๔	๑,๔๕๔
กิจกรรมด้านสุขภาพและงานสังคม สงเคราะห์	๑,๓๖๙	๑,๔๑๑	๑,๔๗๔	๑,๔๙๒	๑,๕๕๘
ศิลปะ ความบันเทิง และนันทนาการ	๗๔	๘๖	๑๐๒	๙๑	๑๐๕
กิจกรรมบริการด้านต่างๆ	๒๘๘	๒๗๘	๒๖๘	๒๕๐	๒๖๗
ผลิตภัณฑ์มวลรวมจังหวัด	๔๒,๓๗๐	๔๖,๒๓๔	๕๕,๘๒๐	๕๗,๒๒๘	๕๗,๙๐๐

ที่มา : GPP Top down สำนักงานคณะกรรมการพัฒนาการเศรษฐกิจและสังคม



๔.๒ ข้อมูลรายได้เฉลี่ยของประชากร

รายได้เฉลี่ยของประชากรจากผลการจัดเก็บข้อมูลความจำเป็นพื้นฐาน (จปฐ.) ปี ๒๕๖๕ จังหวัดชุมพรมีรายได้เฉลี่ยของประชากรทั้งจังหวัดเฉลี่ยจำนวน ๑๐๙,๙๒๐.๒๓ บาท/คน/ปี ประชากรที่มีรายได้เฉลี่ยมากที่สุดคือในพื้นที่อำเภอทุ่งตะโก มีรายได้เฉลี่ยอยู่ที่ ๑๙๔,๐๘๒.๘๖ บาท/คน/ปี รองลงมาเป็นอำเภอหลังสวน มีรายได้เฉลี่ยอยู่ที่ ๑๐๙,๙๙๐.๒๓ บาท/คน/ปี และน้อยที่สุดในพื้นที่อำเภอปะทิว มีรายได้เฉลี่ยอยู่ที่ ๙๒,๐๓๐.๙๕ บาท/คน/ปี

ตารางที่ ๒๑ แสดงรายได้ของประชากรจังหวัดชุมพร

ลำดับที่	อำเภอ	รายได้เฉลี่ย/คน/ปี
๑	เมืองชุมพร	๑๐๖,๕๕๓.๖๓
๒	ท่าแซะ	๑๐๕,๕๕๖.๗๘
๓	ปะทิว	๙๒,๐๓๐.๙๕
๔	สวี	๑๐๙,๖๒๖.๗๘
๕	ทุ่งตะโก	๑๙๔,๐๘๒.๘๖
๖	หลังสวน	๑๐๙,๙๙๐.๒๓
๗	พะโต๊ะ	๑๐๘,๔๔๒.๖๙
๘	ละแม	๙๗,๕๖๘.๖๓
เฉลี่ยทั้งจังหวัด		๑๐๙,๙๒๐.๒๓

ที่มา : สำนักงานพัฒนาชุมชนจังหวัดชุมพร , รายงานคุณภาพชีวิตของคนชุมพร ปี ๒๕๖๕

๔.๓ ข้อมูลแรงงานจังหวัดชุมพร

จากข้อมูลการสำรวจภาวะการทำงานของประชากรจังหวัดชุมพร ปี ๒๕๖๕ (ไตรมาส ๓) จังหวัดชุมพร มีผู้อยู่ในกำลังแรงงาน จำนวน ๒๗๘,๖๒๙ คน เป็นเพศชาย ๑๖๐,๙๘๓ คน (ร้อยละ ๕๗.๗๘) และเพศหญิง ๑๑๗,๖๔๖ คน (ร้อยละ ๔๒.๒๒) ผู้มีงานทำเป็นเพศชาย จำนวน ๑๕๙,๗๒๕ คนว่างงาน ๑,๒๕๘ คน ผู้มีงานทำเป็นเพศหญิง ๑๑๖,๙๙๔ คน เป็นผู้ว่างมีงาน ๖๕๒ คน



ภาพที่ ๒ : แสดงโครงสร้างประชากรและกำลังแรงงานจังหวัดชุมพร ปี ๒๕๖๕



ที่มา : สำนักงานแรงงานจังหวัดชุมพร รายงานสถานการณ์และดัชนีชี้วัดภาวะแรงงานจังหวัดชุมพร ไตรมาสที่ ๓ ปี ๒๕๖๕

๔.๔ ข้อมูลแรงงานภาคเกษตร

จากข้อมูลจำนวนผู้มีงานจังหวัดชุมพร จำแนกตามประเภทอุตสาหกรรมและเพศ ไตรมาสที่ ๓ ปี ๒๕๖๕ พบว่ามีผู้ทำงานในภาคเกษตรกรรม จำนวน ๑๖๐,๒๐๕ คน แบ่งเป็นเพศชาย ๑๐๕,๐๓๓ คน เพศหญิง ๕๕,๑๗๒ คน และผู้ทำงานนอกภาคเกษตรกรรม จำนวน ๑๑๖,๕๑๔ คน แบ่งเป็นเพศชาย ๕๔,๗๑๒ คน เพศหญิง ๖๑,๘๐๒ คน



ข้อมูลพื้นฐานด้านการเกษตรและสหกรณ์จังหวัดชุมพรปี ๒๕๖๕

ตารางที่ ๒๒ แสดงผู้มีงานทำจังหวัดชุมพร จำแนกตามประเภทอุตสาหกรรมและเพศ ไตรมาสที่ ๓ ปี ๒๕๖๕

ประเภทอุตสาหกรรม	ชาย	หญิง	รวม
ภาคเกษตรกรรม			
เกษตรกรรม การป่าไม้ และการประมง	๑๐๕,๐๑๓	๕๕,๑๙๒	๑๖๐,๒๐๕
นอกภาคเกษตรกรรม			
การทำเหมืองแร่	-	-	
การผลิต	๗,๕๙๘	๖,๕๐๐	๑๔,๐๙๘
ไฟฟ้า ก๊าซ ไอน้ำและระบบปรับอากาศ	๗๐๖	-	๗๐๖
การจัดหาน้ำ การจัดการและการบำบัดน้ำเสีย ของเสียและสิ่งปฏิกูล	๓๕๓	-	๓๕๓
การก่อสร้าง	๑๐,๒๘๘	๑,๙๗๓	๑๒,๒๖๑
การขายส่ง และการขายปลีก การซ่อมยานยนต์	๑๕,๗๔๘	๒๑,๕๗๘	๓๗,๓๒๖
การขนส่ง และสถานที่เก็บสินค้า	๔,๐๒๐	๔๐๕	๔,๔๒๕
ที่พักแรมและบริการด้านอาหาร	๓,๕๔๗	๑๐,๙๒๕	๑๔,๔๗๒
ข้อมูลข่าวสารและการสื่อสาร	๘๐	-	๘๐
กิจกรรมทางการเงินและการประกันภัย	๑,๑๕๒	๑,๑๙๓	๒,๓๔๕
กิจกรรมอสังหาริมทรัพย์	-	๓๒๓	๓๒๓
กิจกรรมทางวิชาชีพ วิทยาศาสตร์ และเทคนิค	๑,๓๔๘	๑,๑๑๐	๒,๔๕๘
กิจกรรมการบริหารและการบริการสนับสนุน	๘๔๐	๒๑๔	๑,๐๕๔
การบริหารราชการ การป้องกันประเทศและป้องกันสังคม	๕,๖๒๑	๒,๗๓๔	๘,๓๕๕
การศึกษา	๔๖๗	๕,๖๑๙	๖,๐๘๖
กิจกรรมด้านสุขภาพและงานสังคมสงเคราะห์	๗๔๐	๖,๒๖๘	๗,๐๐๘
ศิลปะ ความบันเทิงและนันทนาการ	๕๒๗	๒๓๗	๘๐๔
กิจกรรมบริการด้านอื่นๆ	๑,๖๗๗	๒,๔๕๖	๔,๑๓๓
กิจกรรมการจ้างงานในครัวเรือนส่วนบุคคล การผลิตสินค้าและบริการที่ทำขึ้นเองในครอบครัว	-	๒๒๗	๒๒๗
กิจกรรมขององค์การระหว่างประเทศ	-	-	-
ไม่ทราบ	-	-	-
รวม	๑๕๙,๗๒๕	๑๑๖,๙๙๔	๒๗๖,๗๑๙

ที่มา : สำนักงานแรงงานจังหวัดชุมพร



ตารางที่ ๒๓ แสดงข้อมูลแรงงานต่างด้าว จำแนกตามประเภทอุตสาหกรรมและเพศ ไตรมาสที่ ๓ ปี ๒๕๖๕

ประเภทกิจการ	รวมจำนวนแรงงานต่างด้าว							
	นายจ้าง	เมียนมา		ลาว		กัมพูชา		รวม แรงงาน ต่างด้าว
		ชาย	หญิง	ชาย	หญิง	ชาย	หญิง	
๑.ประมง	๖๖๒	๔,๘๐๘	๕	๓๓	-	๑๗๘	-	๕,๐๒๔
๒.ช่างเครื่องยนต์เรือ	๑	๑	-	-	-	-	-	๑
๓.เกษตรและปศุสัตว์	๑๒,๙๐๙	๑๖,๗๕๔	๙,๓๔๙	๑,๓๘๗	๑,๑๔๓	๑๑๒	๔๐	๒๘,๗๘๕
๔.ก่อสร้าง	๘๖๙	๒,๓๐๗	๘๗๓	๘๗	๗๑	๔๗	๒๕	๓,๔๑๐
๕.ต่อเนื่องประมงทะเล	๑๙๔	๓๕๐	๖๗๕	๑๑	๑๘	๓	๓๕	๑,๐๙๒
๖.ต่อเนื่องการเกษตร	๗๐๔	๒,๙๒๗	๑,๕๗๓	๙๖	๖๓	๒๔๔	๘๘	๔,๙๙๑
๗.โรงฆ่าสัตว์ ข้ำแหละ	๑๙	๔๗	๑๖	๒	๑	-	-	๖๖
๘.รีไซเคิล	๒๔	๕๒	๑๙	-	-	-	-	๗๑
๙.เหมืองแร่/เหมืองหิน	๑๑	๖๑	๑๓	๔	๒	-	-	๘๐
๑๐.ผลิตภัณฑ์โลหะ	๓๖	๑๓๓	๓๖	-	-	๑	-	๑๗๐
๑๑.อาหาร/เครื่องดื่ม	๕๕๕	๓๖๑	๗๕๒	๘	๕๕	-	๒	๑,๑๗๘
๑๒.ผลิตภัณฑ์จากดิน	๘	๑๕	๑๓	-	-	-	-	๒๘
๑๓.วัสดุก่อสร้าง	๑๐๕	๔๒๓	๒๓๑	๗	๓	๒	-	๖๖๖
๑๔.แปรรูปหิน	-	-	-	-	-	-	-	-
๑๕.เสื้อผ้าสำเร็จรูป	๙	-	๑๑	-	-	-	-	๑๑
๑๖.ผลิตภัณฑ์พลาสติก	๓๗	๗๖	๑๖	๑	-	-	-	๙๓
๑๗.ผลิตภัณฑ์กระดาษ	-	-	-	-	-	-	-	-
๑๘.อิเล็กทรอนิกส์	๑๖	๑๖	๑๖	๒	-	-	-	๓๔
๑๙.ขนถ่ายสินค้า	๓๓	๘๑	๖	-	-	-	-	๘๗
๒๐.ค้าส่ง ค้าปลีก แผง	๔๘๖	๓๖๙	๔๐๗	๗	๒๕	๑๓	๑๑	๘๓๒
๒๑.อยู่ซ่อมรถ ล้างอัดฉีด	๖๖	๙๔	๓๖	๑	๑	-	-	๑๓๒
๒๒.สถานีน้ำมัน แก๊ส	๑๖	๑๕	๙	๖	๒	-	-	๓๒
๒๓.สถานศึกษา รพ.	๑๔	๑๓	๑๕	-	-	-	-	๒๘
๒๔.บริการต่าง ๆ	๓๘๓	๗๘๕	๓๗๗	๒๒	๓๓	๔	๒	๑,๒๒๓
๒๕.แปรรูปสัตว์น้ำ	๑๕๒	๘๖๔	๒,๑๑๘	๔๗	๘๙	๑	๓	๓,๑๒๒
๒๖.งานบ้าน	๕๔๘	๔๖	๕๐๑	๔	๑๖๗	๔	๖	๗๒๘
๒๗.ประสานด้านภาษา	๒	๒	๓	-	-	-	-	๕
รวม	๑๗,๘๕๙	๓๐,๖๐๐	๑๗,๐๗๐	๑,๗๒๕	๑,๖๗๓	๖๐๙	๒๑๒	๕๑,๘๘๙

ที่มา : สำนักงานจัดหางานจังหวัดชุมพร



๔.๕ ข้อมูลสินค้า OTOP และโครงการชุมชนท่องเที่ยว OTOP นวัตวิถีของจังหวัดชุมพร

ตารางที่ ๒๔ แสดงประเภทสินค้า OTOP จังหวัดชุมพร ปี ๒๕๖๕

ที่	ประเภท	จำนวน ผลิตภัณฑ์	การจัดการระดับ				
			๑ ดาว	๒ ดาว	๓ ดาว	๔ ดาว	๕ ดาว
๑	อาหาร	๒๘	-	๑	-	๑๐	๑๗
๒	เครื่องดื่ม	๑๖	-	-	-	๔	๑๒
๓	ผ้าและเครื่องแต่งกาย	๑๖	-	-	๔	๑๐	๒
๔	ของใช้	๕	-	-	๒	๑	๒
๕	สมุนไพร	๑๐	-	-	-	๕	๕
รวม		๗๕	-	๑	๖	๓๐	๓๘

ที่มา : สำนักงานพัฒนาชุมชนจังหวัดชุมพร

ตารางที่ ๒๕ แสดงข้อมูลสุดยอดหนึ่งตำบล หนึ่งผลิตภัณฑ์ไทย ปี พ.ศ. ๒๕๖๕

ที่	ชื่อผลิตภัณฑ์	ผู้ประกอบการ	ผลระดับ ดาว
๑	เสื้อผ้าสำเร็จรูปหญิง	กลุ่มบาติกผาแดง	๓
๒	ผ้าไหม	กลุ่มบาติกผาแดง	๕
๓	วิตามินบำรุงผม	วิสาหกิจชุมชนกลุ่มทอปกกรีนเวอร์จิ้นออยล์	๔
๔	น้ำมันหมักผม	วิสาหกิจชุมชนกลุ่มทอปกกรีนเวอร์จิ้นออยล์	๔
๕	เซรั่มน้ำมันมะพร้าว	วิสาหกิจชุมชนกลุ่มทอปกกรีนเวอร์จิ้นออยล์	๕
๖	กล้วยเล็บมือนางอบแห้ง ตราภูมรินทร์	วิสาหกิจชุมชนกลุ่มสตรีเพื่อการแปรรูป	๔
๗	กล้วยน้ำว้าอบแห้ง ตราภูมรินทร์	วิสาหกิจชุมชนกลุ่มสตรีเพื่อการแปรรูป	๔
๘	กล้วยเล็บมือนางทอดกรอบ รสเค็ม ตรา ภูมรินทร์	วิสาหกิจชุมชนกลุ่มสตรีเพื่อการแปรรูป	๔
๙	ผ้าไหมย้อมสีธรรมชาติ	กลุ่ม อสม. บาติกผาแดง หาดทรายรี	๔
๑๐	หมวกผ้าไหมย้อมสีธรรมชาติ	กลุ่ม อสม. บาติกผาแดง หาดทรายรี	๔
๑๑	เสื้อผ้าสำเร็จรูปชาย	กลุ่ม อสม. บาติกผาแดง หาดทรายรี	๔
๑๒	ครีมบำรุงผิวน้ำมันมะพร้าวผสมสารสกัดใบ บัวบก	พลชาสมุนไพร	๔
๑๓	ซิลค์กี้แฮร์โค้ทน้ำมันมะพร้าว	พลชาสมุนไพร	๕
๑๔	น้ำมันมะพร้าวธรรมชาติ ตราชีวา	พลชาสมุนไพร	๕



ตารางที่ ๒๕ แสดงข้อมูลสุดยอดหนึ่งตำบล หนึ่งผลิตภัณฑ์ไทย ปี พ.ศ. ๒๕๖๕ (ต่อ)

ที่	ชื่อผลิตภัณฑ์	ผู้ประกอบการ	ผลระดับดาว
๑๕	ลูกชิ้นปลา ตราเจ็จันอุงุ่น	บ้านทอดมันเจ็จัน-อุงุ่น	๒
๑๖	ทอดมันปลา (เจ็จัน-อุงุ่น)	บ้านทอดมันเจ็จัน-อุงุ่น	๕
๑๗	น้ำมันมะพร้าวสกัดเย็น ตรารูท	บริษัท โอท็อป-มาดเท่ จำกัด	๕
๑๘	โคคอส กรีน โคโคนัท ออยล์ โซป	บริษัท โอท็อป-มาดเท่ จำกัด	๔
๑๙	โคคอส กรีน ไฮยาลูรอนิค รีจูเวเน ตัง เฟเชียล เซรัม	บริษัท โอท็อป-มาดเท่ จำกัด	๕
๒๐	ต่างหู ไม้มั่งคด	ม.ไม้ประดิษฐ์	๔
๒๑	พวงกุญแจไม้ฉลุ	ม.ไม้ประดิษฐ์	๓
๒๒	ป้ายไม้มั่งคด	ม.ไม้ประดิษฐ์	๓
๒๓	กาแพแท้ ๑๐๐% คั่วบด ตรากล้าสิงห์	วิสาหกิจชุมชนกลุ่มกาแพบ้านถ้ำสิงห์	๕
๒๔	กาแพแท้ ๑๐๐% คั่ว ตรากล้าสิงห์	วิสาหกิจชุมชนกลุ่มกาแพบ้านถ้ำสิงห์	๕
๒๕	แคปหมึก ตรารุ่งธนา	บริษัท รุ่งธนาดีนเตอร์พุดส์ จำกัด	๕
๒๖	หนวดหมึกกรอบ ตรารุ่งธนา	บริษัท รุ่งธนาดีนเตอร์พุดส์ จำกัด	๕
๒๗	กล้วยอบทอด ตราคุณอีด	ร้านคุณอีด	๔
๒๘	กล้วยอบเล็ครส	ร้านคุณอีด	๕
๒๙	กาแพแท้ ๑๐๐% คั่วบด ตรากล้าสิงห์ (แคปซูล)	วิสาหกิจชุมชนกลุ่มกาแพบ้านถ้ำสิงห์	๕
๓๐	กาแพแท้คั่วบดผสมสารสกัดจากหญ้าหวานใส่ซองชา ตราปิ่นเมท (กาแพดำ สูตรหญ้าหวาน)	บริษัท ปิ่นเมทคอฟฟี่ จำกัด	๔
๓๑	กาแพสำเร็จรูปชนิดเกล็ด ๑๐๐% ตราปิ่นเบท	บริษัท ปิ่นเมทคอฟฟี่ จำกัด	๔
๓๒	กล้วยอบชุบแป้งทอด ตรากอบกุล	ร้านกอบกุล	๔
๓๓	เสื้อผ้าสำเร็จรูปเด็กชาย	ร้านแพรไหม	๔
๓๔	เสื้อผ้าสำเร็จรูปเด็กหญิง	ร้านแพรไหม	๔
๓๕	กล้วยเล็บมือนางอบชุบแป้งทอด ตราระพีบานาน่า	Rapee Banana (นางรพีพร ศิลาน้อย)	๔
๓๖	ขนมปั้นลิบไส้ปลา ตราคุณยาย	ขนมปั้นสิบลูกยาย	๕



ตารางที่ ๒๕ แสดงข้อมูลสุดยอดหนึ่งตำบล หนึ่งผลิตภัณฑ์ไทย ปี พ.ศ. ๒๕๖๕ (ต่อ)

ที่	ชื่อผลิตภัณฑ์	ผู้ประกอบการ	ผลระดับดาว
๓๗	กล้วยหอมทองอบเนยชายน้อย	บริษัทชายน้อยฟู้ด จำกัด	๔
๓๘	ชายน้อยแครกเกอร์ทุเรียน	บริษัทชายน้อยฟู้ด จำกัด	๕
๓๙	ทุเรียนทอดกรอบ ตราแสงตะวัน	กลุ่มแปรรูปผลผลิตทางการเกษตร	๕
๔๐	กล้วยเล็บมือนางอบ	กลุ่มแปรรูปผลผลิตทางการเกษตร	๕
๔๑	กล้วยเล็บมือนางอบเนย	กลุ่มแปรรูปผลผลิตทางการเกษตร	๕
๔๒	ชุดนอนสตรีผ้าฝ้าย	ศิวพร ผ้าไทย	๓
๔๓	เสื้อผ้าฝ้ายสำหรับสตรีเส้นใยธรรมชาติ	ศิวพร ผ้าไทย	๓
๔๔	กล้วยเล็บมือนางกวน ตรีม	ร้านตรีม	๕
๔๕	น้ำพริกกุ้งเสียบชาวเล ตราวคินี	กลุ่มเกษตรกรกรทำประมงปากน้ำหลังสวน ชุมพร	๕
๔๖	วคินี น้ำพริกกุ้งชาวคั่วแห้ง	กลุ่มเกษตรกรกรทำประมงปากน้ำหลังสวน ชุมพร	๕
๔๗	น้ำพริกกุ้งไข่เค็ม ตราวคินี	กลุ่มเกษตรกรกรทำประมงปากน้ำหลังสวน ชุมพร	๕
๔๘	ชุดของว่าง	กลุ่ม ศ.หลังสวน เบญจรงค์	๕
๔๙	ชุดน้ำชายามบ่าย	กลุ่ม ศ.หลังสวน เบญจรงค์	๕
๕๐	แมวไทย	กลุ่ม ศ.หลังสวน เบญจรงค์	๔
๕๑	มังคุดกวน	วิสาหกิจชุมชนกลุ่มอาชีพสตรีศรีชื่นเงิน	๔
๕๒	จันทน์กรอบ	วิสาหกิจชุมชนกลุ่มอาชีพสตรีศรีชื่นเงิน	๔
๕๓	กล้วยเล็บมือนางอบ ชูบช็อกโกแลต	เอส.ที.ไอ.มาร์เก็ตติ้ง (๑๙๙๕) จำกัด	๕
๕๔	ศรีภากกล้วยอบเล็บมือนาง	เอส.ที.ไอ.มาร์เก็ตติ้ง (๑๙๙๕) จำกัด	๔
๕๕	ผ้ามัดย้อม	วิสาหกิจชุมชนพิทักษ์มัดย้อม	๕
๕๖	ผ้ามัดย้อมกาแฟชุมพร	ภาคชามัดย้อมกาแฟชุมพร	๔
๕๗	เสื้อผ้าสำเร็จรูปชาย	ภาคชามัดย้อมกาแฟชุมพร	๓
๕๘	รองเท้าหนังวัว	รองเท้าหนังละแม (Lamae Shoes)	๔
๕๙	น้ำตาลมะพร้าว	กลุ่มแม่บ้านเกษตรกรบ้านเขาสวนทุเรียน	๕
๖๐	กาแฟแท้คั่ว-บด ๑๐๐% โรบัสต้า	สหกรณ์ผู้ปลูกกาแฟจังหวัดชุมพร จำกัด	๔



ตารางที่ ๒๕ แสดงข้อมูลสุดยอดหนึ่งตำบล หนึ่งผลิตภัณฑ์ไทย ปี พ.ศ. ๒๕๖๕ (ต่อ)

ที่	ชื่อผลิตภัณฑ์	ผู้ประกอบการ	ผลระดับดาว
๖๑	กาแฟปรุงสำเร็จชนิดผง กาแฟชุมพร ตรา กาแฟสหกรณ์	สหกรณ์ผู้ปลูกกาแฟจังหวัดชุมพร จำกัด	๕
๖๒	กาแฟชุมพร (กาแฟปรุงสำเร็จชนิดผง ๓ in ๑)	สหกรณ์ผู้ปลูกกาแฟจังหวัดชุมพร จำกัด	๕
๖๓	กาแฟปรุงสำเร็จชนิดผงคอฟฟี่เขาทะเล ตรี อินวัน	กลุ่มเกษตรกรทำสวนเขาทะเล	๕
๖๔	กาแฟปรุงสำเร็จรูปผสมชนิดผง กาแฟเขา ทะเล (เขียว)	กลุ่มเกษตรกรทำสวนเขาทะเล	๕
๖๕	กาแฟปรุงสำเร็จชนิดผง ตรากาแฟเขาทะเล สูตรพิเศษ ๓ in ๑ (ซองแดง)	กลุ่มเกษตรกรทำสวนเขาทะเล	๕
๖๖	ผ้าไหมทอมือลายมัดหมี่	กลุ่มหม่อนไหมวิสาหกิจชุมชนบ้านปากกล้วย	๔
๖๗	ผ้าขาวม้าทอมือทำจากเส้นไหม	กลุ่มหม่อนไหมวิสาหกิจชุมชนบ้านปากกล้วย	๔
๖๘	โลชั่นมะหาด	บ้านธรรมชาติวรรณภัสสร	๕
๖๙	โกลด์เซรั่ม	บ้านธรรมชาติวรรณภัสสร	๔
๗๐	ชิวกี้ แอร์โดส	บ้านธรรมชาติวรรณภัสสร	๕
๗๑	กาแฟปรุงสำเร็จชนิดผงผสมมะรุยมง ใบ หม่อนผงดอกคำฝอยผง ชูคราโลส ตราเอสที กาแฟชุมพรสูตรสมุนไพร	บริษัท เอสทีคอฟฟี่แอนด์แสงทอง ๑๙๘๒ จำกัด	๕
๗๒	กาแฟปรุงสำเร็จชนิดผง ตราเอสทีกาแฟ ชุมพร (Original) กลอมกล่อม	บริษัท เอสทีคอฟฟี่แอนด์แสงทอง ๑๙๘๒ จำกัด	๕
๗๓	กาแฟปรุงสำเร็จชนิดผง ตราเอสที กาแฟ ชุมพร สูตรเข้ม	บริษัท เอสทีคอฟฟี่แอนด์แสงทอง ๑๙๘๒ จำกัด	๕
๗๔	กาแฟปรุงสำเร็จชนิดผง ตราคอฟฟี่ฟาร์ม ตรี อินวัน	บริษัท คอฟฟี่ฟาร์มเมอร์ (ประเทศไทย) จำกัด	๔
๗๕	กาแฟปรุงสำเร็จชนิดผง ตราคอฟฟี่ฟาร์ม สูตรเข้มพิเศษ	บริษัท คอฟฟี่ฟาร์มเมอร์ (ประเทศไทย) จำกัด	๕

ที่มา : สำนักงานพัฒนาชุมชนจังหวัดชุมพร



ตารางที่ ๒๖ แสดงข้อมูลโครงการชุมชนท่องเที่ยว OTOP นวัตวิถี จังหวัดชุมพร

ลำดับ	ชื่อ	ที่อยู่
๑	บ้านเกาะเสม็ด	หมู่ที่ ๓ ตำบลบางสน อำเภอปะทิว จังหวัดชุมพร
๒	บ้านท่าแฉด	หมู่ที่ ๗ ตำบลปากคลอง อำเภอปะทิว จังหวัดชุมพร
๓	บ้านแหลมแท่น	หมู่ที่ ๑ ตำบลชุมโค อำเภอปะทิว จังหวัดชุมพร
๔	บ้านน้ำทับ	หมู่ที่ ๑ ตำบลบางสน อำเภอปะทิว จังหวัดชุมพร
๕	บ้านชายทะเล	หมู่ที่ ๕ ตำบลสะพลี อำเภอปะทิว จังหวัดชุมพร
๖	บ้านหินเกาะพัฒนา	หมู่ที่ ๑๗ ตำบลรั้ว อำเภอท่าแซะ จังหวัดชุมพร
๗	บ้านพันवाल	หมู่ที่ ๒๐ ตำบลรั้ว อำเภอท่าแซะ จังหวัดชุมพร
๘	บ้านน้ำหัก	หมู่ที่ ๑๐ ตำบลท่าแซะ อำเภอท่าแซะ จังหวัดชุมพร
๙	บ้านห้วยใหญ่	หมู่ที่ ๒๐ ตำบลสองพี่น้อง อำเภอท่าแซะ จังหวัดชุมพร
๑๐	บ้านจันทิง	หมู่ที่ ๕ ตำบลหินแก้ว อำเภอท่าแซะ จังหวัดชุมพร
๑๑	บ้านช่องบอน	หมู่ที่ ๕ ตำบล เขาทะลุ อำเภอสวี จังหวัดชุมพร
๑๒	บ้านหาดทรายรี	หมู่ที่ ๘ ตำบลท่าหิน อำเภอสวี จังหวัดชุมพร
๑๓	บ้านเสียบญวน	หมู่ที่ ๕ ตำบลด่านสวี อำเภอสวี จังหวัดชุมพร
๑๔	บ้านทอนอม	หมู่ที่ ๖ ตำบลช่องไม้แก้ว อำเภอทุ่งตะโก จังหวัดชุมพร
๑๕	บ้านปากตะโก	หมู่ที่ ๑ ตำบลปากตะโก อำเภอทุ่งตะโก จังหวัดชุมพร
๑๖	บ้านบกไฟ	หมู่ที่ ๓ ตำบลปากทรง อำเภอพะโต๊ะ จังหวัดชุมพร
๑๗	บ้านเขาตะเกาทอง	หมู่ที่ ๑ ตำบลพะโต๊ะ อำเภอพะโต๊ะ จังหวัดชุมพร
๑๘	บ้านท่าตีน	หมู่ที่ ๗ ตำบลพะโต๊ะ อำเภอพะโต๊ะ จังหวัดชุมพร
๑๙	บ้านประสานมิตร	หมู่ที่ ๑๘ ตำบลพะโต๊ะ อำเภอพะโต๊ะ จังหวัดชุมพร
๒๐	บ้านบากแดง	หมู่ที่ ๑๒ ตำบลวังตะกอก อำเภอหลังสวน จังหวัดชุมพร
๒๑	บ้านเกาะพิทักษ์	หมู่ที่ ๑๔ ตำบลบางน้ำจืด อำเภอหลังสวน จังหวัดชุมพร
๒๒	บ้านกลางอ่าว ๒	หมู่ที่ ๑๔ ตำบลบางมะพร้าว อำเภอหลังสวน จังหวัดชุมพร
๒๓	บ้านปากน้ำ	หมู่ที่ ๑ ตำบลละแม อำเภอละแม จังหวัดชุมพร
๒๔	บ้านหาดสูง	หมู่ที่ ๓ ตำบลละแม อำเภอละแม จังหวัดชุมพร
๒๕	บ้านทรายทอง	หมู่ที่ ๔ ตำบลละแม อำเภอละแม จังหวัดชุมพร
๒๖	บ้านทรัพย์ทวี	หมู่ที่ ๑๙ ตำบลละแม อำเภอละแม จังหวัดชุมพร
๒๗	บ้านทุ่งควาวิด	หมู่ที่ ๑ ตำบลทุ่งควาวิด อำเภอละแม จังหวัดชุมพร
๒๘	บ้านปากหาด	หมู่ที่ ๓ ตำบลท่ายาง อำเภอเมืองชุมพร จังหวัดชุมพร
๒๙	บ้านปากคลองพังก	หมู่ที่ ๗ ตำบลนาทุ่ง อำเภอเมืองชุมพร จังหวัดชุมพร

ที่มา : สำนักงานพัฒนาชุมชนจังหวัดชุมพร



๔.๖ ข้อมูลสินค้าเกษตรที่ได้รับรองสิ่งบ่งชี้ทางภูมิศาสตร์

จังหวัดชุมพรมีสินค้าเกษตรที่ได้รับการรับรองการขึ้นทะเบียนสิ่งบ่งชี้ทางภูมิศาสตร์ (GI) จำนวน ๕ สินค้า ได้แก่

๔.๖.๑ ก้อยเล็บมือนางชุมพร เป็นก้อยที่ลักษณะผล ปลายเรียว ผลเล็ก เรียงติดกันคล้ายกับนิ้วมือ เปลือกบาง และมีรสชาติหอม หวาน เนื้อเป็นสีเหลืองทอง จังหวัดชุมพรได้มีการนำก้อยเล็บมือนางมาแปรรูปเป็นผลิตภัณฑ์ก้อยอบแห้ง จะได้เนื้อก้อยที่มีสีน้ำตาล นุ่มเหนียว หอมหวาน สามารถเก็บไว้ได้เป็นเวลานาน ด้วยสภาพของพื้นที่ ลักษณะดิน และช่วงฤดูที่มีเพียงฤดูร้อนและฤดูฝนในจังหวัดชุมพร ส่งผลทำให้ก้อยเล็บมือนางชุมพรมีรสชาติและกลิ่นเป็นเอกลักษณ์ มีสมาชิกจำนวน ๔๑ คน โดยมีนายพิพัฒน์ จินดาชื่น เป็นประธานกลุ่ม

๔.๖.๒ กาแฟเขาทะเล เป็นกาแฟสายพันธุ์โรบัสต้า (Robusta) ปลูกบนพื้นที่ที่มีระดับความสูง ๒๐๐ - ๓๐๐ เมตรจากระดับน้ำทะเล อยู่ในเขตพื้นที่ตำบลเขาทะเล อำเภอสวี จังหวัดชุมพร นำมาผลิตด้วยกรรมวิธีมาตรฐานเป็นกาแฟคั่ว กาแฟบด และกาแฟสำเร็จรูป มีรสชาติที่เข้มข้นและมีกลิ่นหอมเฉพาะตัว มีสารคาเฟอีนร้อยละ ๐.๕ - ๒.๕ ของน้ำหนัก ลักษณะทางกายภาพของการคั่วเมล็ดกาแฟนั้นสามารถทำได้ ๓ ระดับตั้งแต่ การคั่วแบบอ่อน การคั่วแบบกลาง และการคั่วแบบเข้ม ส่วนการบดกาแฟสามารถบดกาแฟได้ในระดับต่างๆ ตั้งแต่ การบดแบบหยาบ การบดแบบปานกลาง การบดแบบละเอียดและการบดแบบละเอียดมาก และการทำกาแฟสำเร็จรูปเป็นกระบวนการคั่วบดกาแฟที่ผ่านกระบวนการแปรรูปให้มีลักษณะเป็นเกล็ด มีสมาชิกจำนวน ๑๘ คน โดยมีนายจรรยาชลีเคลื่อน เป็นผู้บริหาร

๔.๖.๓ กาแฟถ้ำสิงห์ กาแฟสายพันธุ์โรบัสต้า (Robusta) ซึ่งมีการปลูกในพื้นที่ที่มีธาตุอาหารที่สมบูรณ์ ดินเป็นดินร่วนปนเหนียว กาแฟที่ได้จากการเก็บเกี่ยวผลผลิตนำมาผ่านกระบวนการสีด้วยวิธีการสีสดหรือการสีระบบเปียก ที่มีการคัดแยกเมล็ดกาแฟอย่างพิถีพิถันเมื่อนำเมล็ดแห้งมาคั่วจะได้ความหอม และรสชาติเข้มข้นที่เป็นเอกลักษณ์ของกาแฟถ้ำสิงห์ เกษตรกรจึงได้มีการรวมกลุ่มกันแล้วนำผลผลิตมาแปรรูปเป็นกาแฟคั่ว กาแฟบด และกาแฟสำเร็จรูปผสมดอกคำฝอย ภายใต้ชื่อว่า “กาแฟถ้ำสิงห์” มีสมาชิกจำนวน ๕๐ คน บริหารงานโดยประธานกลุ่ม นายนิคม ศิลปศร

๔.๖.๔ ก้อยหอมทองละม เป็นก้อยหอมทองที่มีผลขนาดกลางถึงใหญ่ ยาว หน้าตัดเหลี่ยม ขั้วเหนียว จุกผลยาว เปลือกหนา ผิวกร้าน ผลดิบสีเขียวเข้ม ผลสุกสีเหลืองอ่อน เนื้อแน่น เมื่อกินจะมีน้ำในผลน้อย รสชาติหวานหอม อมเปรี้ยวเล็กน้อย ปลูกในพื้นที่จังหวัดชุมพร ปลูกในดินเหนียว ดินร่วนหรือดินทรายปน ละเอียดลึก เป็นกรดจัด ระบายน้ำได้ดีถึงดีปานกลาง ความสมบูรณ์ของดินระดับปานกลาง บริหารงานโดยกลุ่มเกษตรกรทำสวนทุ่งควายัด มีสมาชิกจำนวน ๗๑๙ คน

๔.๖.๕ ข้าวเหลืองปะทิว เป็นพันธุ์ข้าวเหลืองปะทิว ๑๒๓ เมล็ดยาวเรียว ปลูกในดินเค็ม น้ำกร่อยใกล้ทะเล เมื่อหุงสุกจะร่วนเป็นตัว ไม่เกาะกันเป็นก้อนและหุงขึ้นหม้อ เมื่อแปรรูปเป็นผลิตภัณฑ์เส้นจะได้เส้นที่เหนียวไม่ยุ่ยหรือขาดง่าย มีปริมาณอมิโลส ๒๙-๓๒% โปรตีนข้าวกล้อง ๘.๔% และมีเอนไซม์สูง ประมาณ ๙.๓/๑๐๐ กรัม (ข้าวกล้อง)

ที่มา : สำนักงานพาณิชย์จังหวัดชุมพร



๔.๗ ข้อมูลดัชนีราคาสินค้าเกษตรที่เกษตรกรขายได้ ณ ไร่นา

ตารางที่ ๒๗ แสดงราคาสินค้าเกษตรที่เกษตรกรขายได้ ณ ไร่นา ปี ๒๕๖๒ - ๒๕๖๕

รายการสินค้า	ปี ๒๕๖๒	ปี ๒๕๖๓	ปี ๒๕๖๔	ปี ๒๕๖๕
๑.หมวดพืช				
กลุ่มธัญพืชและพืชอาหาร				
ข้าวเปลือกเจ้าหอมมะลิ (บาท / ตัน)	๑๕,๔๘๗.๒๑	๑๓,๔๕๐.๙๐	๑๐,๗๒๐.๖๒	๑๒,๘๔๙.๘๑
ข้าวเปลือกเจ้า ความชื้น ๑๕ % (บาท / ตัน)	๗,๗๗๙.๓๕	๘,๗๙๓.๒๒	๘,๓๓๕.๑๗	๘,๗๖๔.๗๗
ข้าวโพดเลี้ยงสัตว์ ความชื้น ๑๔.๕ % (บาท / กก.)	๗.๘๑	๗.๖๗	๘.๒๐	๙.๘๑
กลุ่มไม้ยืนต้น				
ยางพาราแผ่นดิบชั้น ๓ (บาท / กก.)	๔๑.๙๘	๔๒.๙๒	๕๒.๖๖	๕๓.๔๕
เมล็ดกาแฟคละ (บาท / กก.)	๖๙.๔๗	๖๗.๒๔	๖๘.๗๒	๖๘.๕๔
กลุ่มไม้ผล				
ทุเรียนหอมทองคละ	๙๒.๙๐	๑๐๙.๑๓	๑๐๙.๗๗	๑๑๐.๕๖
มังคุดคละ (บาท / กก.)	๒๓.๙๖	๓๙.๙๕	๖๕.๔๓	๔๕.๖๔
ลองกองคละ (บาท / กก.)	๒๙.๐๑	๓๓.๐๐	๒๙.๘๙	๔๐.๐๑
เงาะโรงเรียนคละ (บาท / กก.)	๒๒.๒๒	๑๙.๕๙	๑๗.๓๐	๒๕.๖๔
กล้วยหอมทองขนาดคละ (บาท/กก.)	๒๐๕.๙๗	๒๒๑.๔๖	๒๐๔.๙๖	๒๐๒.๕๓
กลุ่มพืชน้ำมันปาล์ม				
ปาล์มน้ำมัน (น.น. > ๑๕ กก.) (บาท / กก.)	๒.๗๑	๔.๕๖	๖.๗๒	๗.๖๕
มะพร้าวแห้งใหญ่ (บาท / ร้อยผล)	๗๙๑.๒๔	๑,๔๖๑.๐๔	๑,๒๒๒.๕๕	๑,๐๔๐.๙๕
๒.หมวดปศุสัตว์				
สุกรมีชีวิต (๑๐๐ กก. ขึ้นไป) (บาท / กก.)	๖๖.๔๙	๗๑.๘๖	๗๓.๑๕	๙๙.๔๖
ไก่รุ่นพันธุ์เนื้อ (บาท / กก.)	๓๖.๘๔	๓๕.๔๘	๓๔.๘๖	๔๓.๖๖
ไข่ไก่คละ (บาท / ร้อยฟอง)	๒๗๘.๘๘	๒๘๑.๖๔	๒๘๓.๓๒	๓๒๗.๖๒
โคเนื้อขนาดกลาง (บาท / ตัว)	๓๑,๑๕๘.๒๘	๓๒,๖๘๐.๑๕	๓๓,๘๑๗.๖๕	๓๔,๙๒๑.๓๔
๓.หมวดประมง				
กุ้งขาวแวนนาไม (๗๐ ตัว/กก.) (บาท / กก.)	๑๔๔.๑๘	๑๔๐.๐๘	๑๔๐.๐๘	๑๕๒.๒๘

ที่มา : สำนักงานเศรษฐกิจการเกษตร ราคา ณ กุมภาพันธ์ ๒๕๖๕

๔.๘ ข้อมูลผู้ประกอบการ/แหล่งแปรรูป/ตลาด/แหล่งกระจายสินค้าเกษตรและรับซื้อผลผลิต

ทางการเกษตร

๔.๘.๑ ข้อมูลโรงงานสกัดน้ำมันปาล์ม และลานเทรับซื้อปาล์มน้ำมันจังหวัดชุมพร

จังหวัดชุมพรมีโรงงานสกัดน้ำมันปาล์มในจังหวัดจำนวน ๓๕ แห่ง และมีลานเทรับซื้อผลผลิตปาล์มน้ำมันในจังหวัด จำนวน ๒๕๕ แห่ง รายละเอียดดังนี้



ตารางที่ ๒๘ แสดงรายชื่อโรงงานสกัดน้ำมันปาล์มในจังหวัดชุมพร

ที่	ชื่อ	ประเภท	ที่อยู่	โทรศัพท์
๑	บริษัท เจริญน้ำมันปาล์ม จำกัด	โรงสกัด A	๑๔ ม.๕ ต.วังใหม่ อ.เมืองชุมพร จ.ชุมพร ๘๖๑๙๐	๐๙ ๕๔๒๗ ๑๐๐๐
๒	บริษัท วิจิตรภัณฑ์ปาล์มออยล์ จำกัด (มหาชน) หุงคา	โรงสกัด A	๑๗๐ ม.๖ ต.หุงคา อ.เมืองชุมพร จ.ชุมพร ๘๖๐๐๐	๐๗ ๗๖๔๑ ๖๐๓๕
๓	บริษัท เมธิน้ำมันปาล์ม จำกัด	โรงสกัด B	๑๑๒ ม.๕ ต.วังใหม่ อ.เมืองชุมพร จ.ชุมพร ๘๖๑๙๐	๐๙ ๘๕๑๙ ๗๖๒๔
๔	บริษัท เอส พี เอ็น ปาล์มออยล์ จำกัด	โรงสกัด B	๖๘/๔ ม.๑๑ ต.บ้านนา อ.เมืองชุมพร จ.ชุมพร ๘๖๑๙๐	๐๘ ๘๖๑๕ ๐๓๗๓
๕	บริษัท เชียงตะวันเนเจอร์รัล ปาล์มออยล์ จำกัด	เมล็ดใน	๑๑๒/๑ ม.๗ ต.วิสัยเหนือ อ.เมืองชุมพร จ.ชุมพร ๘๖๐๐๐	๐๙ ๖๖๕๒ ๔๗๙๓
๖	บริษัท สมชายปาล์มออยล์ จำกัด	เมล็ดใน	๑๗๙ ม.๑๑ ต.หุงคา อ.เมืองชุมพร จ.ชุมพร ๘๖๑๐๐	๐๙ ๕๔๑๘ ๔๓๓๘
๗	บริษัท รุ่งสมบูรณ์ กรู๊ป จำกัด	เมล็ดใน	๘๘ ม.๑๐ ต.บางหมาก อ.เมืองชุมพร จ.ชุมพร ๘๖๐๐๐	๐ ๗๗๙๗ ๐๓๖๕
๘	บริษัท เอส.ซี.เคอร์เนล จำกัด	เมล็ดใน	๑๗๙/๑ ม.๑๑ ต.หุงคา อ.เมืองชุมพร จ.ชุมพร ๘๖๑๐๐	๐๙ ๕๔๑๘ ๔๓๓๘
๙	บริษัท เอโอ พอร์ตส์ แอนด์ เทอร์มินัลส์ จำกัด	คลังรับฝากน้ำมัน	๑/๙ ม.๑ ต.หาดทรายรี อ.เมืองชุมพร จ.ชุมพร ๘๖๐๐๐	๐๘ ๐๘๐๗ ๒๒๘๐
๑๐	บริษัท น้ำมันปาล์ม ชยพล ชลทัศน์ จำกัด	โรงสกัด B	๓๒/๖ ม.๒ ต.วิสัยใต้ อ.สวี จ.ชุมพร ๘๖๑๓๐	๐ ๗๗๕๑ ๐๔๐๑
๑๑	บริษัท กลุ่มปาล์มธรรมชาติ จำกัด	โรงสกัด A และโรงกลั่น	๒๕ ม.๑๒ ต.ครน อ.สวี จ.ชุมพร ๘๖๑๓๐	๐ ๗๗๕๒ ๙๘๐๐
๑๒	บริษัท ศรีเจริญ ปาล์มออยล์ จำกัด	โรงสกัด A	๔/๔ ม.๔ ถ.เพชรเกษม ต.นาโพธิ์ อ.สวี จ.ชุมพร ๘๖๑๓๐	๐๙ ๓๕๗๖ ๔๗๖๕
๑๓	บริษัท เอ เจ ปาล์มออยล์ จำกัด	โรงสกัด A	ถ.เอเชีย ต.นาโพธิ์ อ.สวี จ.ชุมพร ๘๖๑๓๐	๐๘ ๑๘๙๙ ๙๗๙๔
๑๔	บริษัท วินิซียโปรเกรส ๑๙๘๑ จำกัด	โรงสกัด B	๑๕๖ ม.๒ ต.วิสัยใต้ อ.สวี จ.ชุมพร ๘๖๑๓๐	๐๖ ๒๖๙๕ ๔๙๒๖
๑๕	บริษัท ชุมพรอุตสาหกรรม น้ำมันปาล์ม จำกัด (มหาชน)	โรงสกัด A และโรงกลั่น	๒๙๖ ม.๒ ถ.เพชรเกษม ต.สลูย อ.ท่าแซะ จ.ชุมพร	๐ ๗๗๖๑ ๑๐๐๐



ตารางที่ ๒๘ แสดงรายชื่อโรงงานสกัดน้ำมันปาล์มในจังหวัดชุมพร (ต่อ)

ที่	ชื่อ	ประเภท	ที่อยู่	โทรศัพท์
๑๖	บริษัท มิตรเจริญปาล์มออย จำกัด	โรงสกัด A	๑๑๐/๑ ม.๒ ต.หินแก้ว อ.ท่าแซะ จ.ชุมพร ๘๖๑๙๐	๐๘ ๓๑๐๒ ๘๓๖๘
๑๗	บริษัท วิจิตภัณฑ์ปาล์มออยล์ จำกัด (มหาชน)	โรงสกัด A	๒๙ ม.๓ ถ.เพชรเกษม ต.ทรัพย์ อนันต์ อ.ท่าแซะ จ.ชุมพร ๘๖๑๔๐	๐ ๗๗๖๓ ๐๘๙๑
๑๘	สหกรณ์นิคมท่าแซะ จำกัด	โรงสกัด A	๑๒๙ ม.๕ ต.คูริง อ.ท่าแซะ จ.ชุมพร ๘๖๑๔๐	๐๘ ๓๙๖๙ ๐๕๖๘
๑๙	บริษัท ท็อปปาล์มออยล์ จำกัด	โรงสกัด B	๑๔๔ ม.๑ ต.นากระตาม อ.ท่าแซะ จ.ชุมพร ๘๖๑๔๐	๐๙ ๘๖๙๘ ๖๙๓๘
๒๐	บริษัท ไทยรุ่งอุตสาหกรรม น้ำมันปาล์ม จำกัด	โรงสกัด B	๘๘ ถ.เพชรเกษม ต.ทรัพย์อนันต์ อ.ท่าแซะ จ.ชุมพร ๘๖๑๔๐	๐ ๗๗๖๑ ๓๐๓๒
๒๑	บริษัท ธนาพัฒน์น้ำมันปาล์ม จำกัด	โรงสกัด B	๙/๒ ม.๑ ต.หงษ์เจริญ อ.ท่าแซะ จ.ชุมพร ๘๖๑๔๐	๐ ๗๗๕๑ ๐๔๐๘
๒๒	บริษัท ปาล์มทองออยล์ จำกัด	โรงสกัด B	๑๒๙ ม.๑๑ ต.นากระตาม อ.ท่าแซะ จ.ชุมพร ๘๖๑๔๐	๐ ๗๗๕๔ ๘๒๓๐
๒๓	สหกรณ์การเกษตรท่าแซะ จำกัด	โรงสกัด B	๑๕๕ ม.๑ ต.นากระตาม อ.ท่าแซะ จ.ชุมพร ๘๖๑๔๐	๐๘ ๐๓๘๖ ๙๖๓๒
๒๔	บริษัท อุดมชัยปาล์มออยล์ จำกัด	โรงสกัด B	๑๑๔ ม.๑๕ ถ.เพชรเกษม ต.ท่า แซะ อ.ท่าแซะ จ.ชุมพร ๘๖๑๔๐	๐ ๗๗๕๙ ๙๐๑๗
๒๕	บริษัท จีไอ.กรีนพาวเวอร์ จำกัด	ไบโอดีเซล	๒๒๗ ม.๑๕ ต.ท่าแซะ อ.ท่าแซะ จ.ชุมพร ๘๖๑๔๐	๐ ๗๗๕๔ ๙๓๓๕
๒๖	บริษัท ชุมพร เอส.พี.ปาล์ม ออยล์ จำกัด	โรงสกัด A	๒๙๐ ม.๗ ต.ละแม จ.ชุมพร ๘๖๑๗๐	๐๘ ๕๗๙๘ ๘๕๘๕
๒๗	บริษัท ละแม น้ำมันปาล์ม จำกัด	โรงสกัด B	๑๔/๑ ม.๔ ต.สวนแดง อ.ละแม จ.ชุมพร ๘๖๑๗๐	๐ ๒๒๕๘ ๕๕๖๕
๒๘	บริษัท หลังสวนปาล์มออย อินดีสตรี่ จำกัด	โรงสกัด A	๔๘ ถ.เพชรเกษม ต.บ้านควน อ.หลังสวน จ.ชุมพร ๘๖๑๑๐	๐๙ ๒๙๕๙ ๖๔๙๕
๒๙	บริษัท คงเอ็นเนอร์ยี จำกัด	โรงสกัด A	๑๔๖ ม.๔ ถ.หาดยาย ต.หาดยาย อ.หลังสวน จ.ชุมพร ๘๖๑๑๐	๐๙ ๘๐๑๗ ๖๗๔๐
๓๐	บริษัท ไทยผลิตภัณฑ์ปาล์ม จำกัด	โรงสกัด B	๑๗๙ ม.๔ ถ.เพชรเกษม ต.วังตะกอก อ.หลังสวน จ.ชุมพร ๘๖๑๑๐	๐๗ ๗๕๔๑ ๑๓๖๑
๓๑	บริษัท เพาเวอร์ปาล์มออยล์ จำกัด	โรงสกัด B	๑๗๐ ม.๙ ต.ท่ามะเพลา อ.หลังสวน จ.ชุมพร ๘๖๑๑๐	๐๘ ๗๕๖๓ ๔๓๓๓
๓๒	บริษัท เอ แอล ปาล์ม จำกัด	โรงสกัด A	๑๗๓ ม.๔ ต.ทุ่งตะไคร อ.ทุ่งตะโก จ.ชุมพร ๘๖๒๒๐	๐ ๗๗๕๑ ๐๗๗๘



ตารางที่ ๒๘ แสดงรายชื่อโรงงานสกัดน้ำมันปาล์มในจังหวัดชุมพร (ต่อ)

ที่	ชื่อ	ประเภท	ที่อยู่	โทรศัพท์
๓๓	บริษัท หลังสวนปาล์มออย จำกัด	โรงสกัด B	๘๒/๒ ม.๔ ต.ทุ่งตะไคร อ.ทุ่งตะโก จ.ชุมพร ๘๖๒๒๐	๐ ๗๗๕๐ ๖๙๙๑
๓๔	บริษัท หลังสวนปาล์มออย จำกัด	คลังรับฝาก น้ำมัน	๘๒/๒๔ ม.๔ ต.ทุ่งตะไคร อ.ทุ่ง ตะโก จ.ชุมพร ๘๖๒๒๐	๐ ๗๗๕๐ ๖๙๙๑
๓๕	บริษัท ริชฟีลด์ออยล์ จำกัด	เมล็ดใน	๒๔ ม.๑๖ ต.พะโต๊ะ อ.พะโต๊ะ จ.ชุมพร ๘๖๑๔๐	๐ ๗๗๖๓ ๐๕๐๙

ที่มา : สำนักงานพาณิชย์จังหวัดชุมพร

ตารางที่ ๒๙ แสดงรายงานชื่อลานเก็บซื้อปาล์มน้ำมันในจังหวัดชุมพร

ที่	ชื่อสถานที่	บ้านเลขที่	หมู่ที่	ตำบล	อำเภอ
๑	บจ.มิตรเจริญปาล์มออยล์ (สาขา ขุนกระทิง)	๒๒/๑	๑	ขุนกระทิง	เมืองชุมพร
๒	ขุนกระทิง ลานปาล์ม	๘/๙	๘	ขุนกระทิง	เมืองชุมพร
๓	๓ อ ลานปาล์ม	๓/๒	๕	ตากแดด	เมืองชุมพร
๔	พ่วงรุ่งเรืองปาล์ม	๗๘/๒	๘	ตากแดด	เมืองชุมพร
๕	ลานปาล์มในห้วย	๑๐๒/๑๕	๑๗	ตากแดด	เมืองชุมพร
๖	นวพันธุ์ ลานปาล์ม (สาขาห้วยแก้ว)	๓๕/๑	๕	ถ้ำสิงห์	เมืองชุมพร
๗	อุตะเกาลานปาล์ม	๑๕	๖	ท่ายาง	เมืองชุมพร
๘	บางหลงลานปาล์ม	๒๘/๑	๙	ท่ายาง	เมืองชุมพร
๙	หัววังปาล์มทอง	๘๕/๙	๓	นาชะอัง	เมืองชุมพร
๑๐	ทับตะเคียนลานปาล์ม	๗๒/๑	๙	นาชะอัง	เมืองชุมพร
๑๑	หัววังปาล์มทอง ๒ สาขาเขาน้อย	๑/๗	๕	นาทุ่ง	เมืองชุมพร
๑๒	นาทุ่ง ลานปาล์ม	๒๑/๔	๕	นาทุ่ง	เมืองชุมพร
๑๓	นวพันธุ์ลานปาล์ม สาขาเขาแรด	๖๒/๕	๒	บางลึก	เมืองชุมพร
๑๔	จุดรับซื้อ CPI สาขาบางลึก	๒๐/๒	๘	บางลึก	เมืองชุมพร
๑๕	หนุ่มนาปรี้อลานปาล์ม	๘๒/๙	๙	บางลึก	เมืองชุมพร
๑๖	จุดรับซื้อ ชุมพรฯ สาขาดอนรวบ	๒๒/๓	๘	บางหมาก	เมืองชุมพร
๑๗	ดอนรวบปาล์มทอง	๒๖/๕	๘	บางหมาก	เมืองชุมพร
๑๘	คอนไทรงาม ลานปาล์ม (จุดรับซื้อ CPI)	๕๙/๒	๑๐	บางหมาก	เมืองชุมพร
๑๙	ชุมทรัพย์ ลานปาล์ม (สาขา ๑)	๑/๕	๓	บ้านนา	เมืองชุมพร
๒๐	คนซี ลานปาล์ม	๓๓/๙	๓	บ้านนา	เมืองชุมพร
๒๑	ชุมทรัพย์ ลานปาล์ม (สาขา ๒)	๕๑/๘	๔	บ้านนา	เมืองชุมพร
๒๒	พรประสิทธิ์ลานปาล์ม	๖๔	๔	ปากน้ำ	เมืองชุมพร
๒๓	เจริญน้ำมันปาล์ม สาขาหนองคล้า	๑๘/๓	๖	วังไผ่	เมืองชุมพร



ตารางที่ ๒๙ แสดงรายงานชื่อลานรับซื้อปาล์มน้ำมันในจังหวัดชุมพร (ต่อ)

ที่	ชื่อสถานที่	บ้านเลขที่	หมู่	ตำบล	อำเภอ
๒๔	ดอนเมือง ลานปาล์ม	๔๑/๑	๖	วังไผ่	เมืองชุมพร
๒๕	เพิ่มทรัพย์ ลานปาล์ม	๑๒๐	๑๐	วังไผ่	เมืองชุมพร
๒๖	ป.ลานปาล์ม	๒๒๘/๓	๑	วังใหม่	เมืองชุมพร
๒๗	ก.ม.๑๖ ลานปาล์ม	๗/๔	๓	วังใหม่	เมืองชุมพร
๒๘	เพชรแก้ว ลานปาล์ม	๒๙/๒	๔	วังใหม่	เมืองชุมพร
๒๙	ท่ามะปริง ปาล์มทอง	๑๑/๑	๖	วังใหม่	เมืองชุมพร
๓๐	สหกรณ์การเกษตรเมืองชุมพร จำกัด	๙	๙	วังใหม่	เมืองชุมพร
๓๑	นัยนา ลานปาล์ม	๖๐	๑	วิสัยเหนือ	เมืองชุมพร
๓๒	เพชรเจริญปาล์ม	๕๐/๒	๒	วิสัยเหนือ	เมืองชุมพร
๓๓	เพิ่มพรการเกษตร	๔๕/๒	๔	วิสัยเหนือ	เมืองชุมพร
๓๔	เชียงตะวัน เนเจอร์ล่า (ศรีเจริญมา เช่าลาน)	๑๑๒/๑	๗	วิสัยเหนือ	เมืองชุมพร
๓๕	เพชร เจริญปาล์ม	๒/๕	๙	วิสัยเหนือ	เมืองชุมพร
๓๖	บุญอำนวยการปาล์ม ๒	๑๓/๓	๙	วิสัยเหนือ	เมืองชุมพร
๓๗	บจ.ชุมพรอุตสาหกรรม สาขาวิสัย เหนือ	๒๖	๑๒	วิสัยเหนือ	เมืองชุมพร
๓๘	จำแดงลานปาล์ม	๔๒/๒	๓	หาดพันไกร	เมืองชุมพร
๓๙	หาดพันไกรลานปาล์ม	๔๒/๑	๔	หาดพันไกร	เมืองชุมพร
๔๐	นวพันธุ์ลานปาล์ม สาขา ๗ (หาด พันไกร)	๑๔/๒	๘	หาดพันไกร	เมืองชุมพร
๔๑	ธารทองปาล์ม	๗๓/๙	๘	หาดพันไกร	เมืองชุมพร
๔๒	ลานปาล์มเขากล้วย	๙๙/๕	๑๐	หาดพันไกร	เมืองชุมพร
๔๓	แนนลานปาล์ม	๑๓	๒	เขาไชยราช	ปะทิว
๔๔	ทองมงคลอุตสาหกรรมน้ำมันปาล์ม (เขาตื้นแปด)	๒๓	๓	เขาไชยราช	ปะทิว
๔๕	กัลยา ลานปาล์ม (ชุมโค)	-	-	ชุมโค	ปะทิว
๔๖	บริษัทชุมพรอุตสาหกรรมน้ำมัน ปาล์ม (สาขาลองวังช้าง)	๑๐๓/๑	๔	ชุมโค	ปะทิว
๔๗	สมพล ลานปาล์ม	๖๑/๔	๕	ชุมโค	ปะทิว
๔๘	สหกรณ์นิคมท่าแฉะ (จุดรวบรวม บ้านดอนทราย)	๘๙/๔	๖	ชุมโค	ปะทิว
๔๙	เชื้อสุวรรณปาล์มทอง (สาขา ๓)	๑๑๒/๑	๖	ชุมโค	ปะทิว
๕๐	ชุมทรัพย์ลานปาล์ม	๗๖/๑	๘	ชุมโค	ปะทิว
๕๑	สมานลานปาล์ม	๑๐๑	๘	ชุมโค	ปะทิว



ตารางที่ ๒๙ แสดงรายงานชื่อลานรับซื้อปาล์มน้ำมันในจังหวัดชุมพร (ต่อ)

ที่	ชื่อสถานที่	บ้านเลขที่	หมู่	ตำบล	อำเภอ
๕๒	สหกรณ์นิคมท่าแซะ (จุดรวบรวมบ้านช่องมุด)	ซอย ๑๒	๘	ชุมโค	ปะทิว
๕๓	วิจิตรภัณฑ์ปาล์มออยล์	๒๓๐	๒๓๐	ชุมโค	ปะทิว
๕๔	บจ.เสถียรปาล์ม จำกัด สาขาดอนยาง	-	๑๐	ดอนยาง	ปะทิว
๕๕	ทองมงคลอุตสาหกรรมน้ำมันปาล์ม (ดอนยาง)	๕๒/๑	๑๐	ดอนยาง	ปะทิว
๕๖	ทองมงคลอุตสาหกรรมน้ำมันปาล์ม (มาบอำมฤต)	๒๙/๓	๑๒	ดอนยาง	ปะทิว
๕๗	สหกรณ์การเกษตร ดอนยาง	๔๑/๗	๑๓	ดอนยาง	ปะทิว
๕๘	หจก.ลานปาล์มทอง ๒๐๐๔	๒๐	๑๕	ดอนยาง	ปะทิว
๕๙	ภูทอง (สาขา ๒)	๓๔/๔	๓	ทะเลทรัพย์	ปะทิว
๖๐	จุดรับซื้อ ต.บางสน ชุมพรปาล์มฯ (บ้านเขาแมว)	๓๔/๔	๓	ทะเลทรัพย์	ปะทิว
๖๑	ศรีเจริญปาล์มออยล์	๙๘	๔	ทะเลทรัพย์	ปะทิว
๖๒	บริษัทชุมพรอุตสาหกรรมน้ำมันปาล์ม (สาขาทะเลทรัพย์)	๕๐	๕	ทะเลทรัพย์	ปะทิว
๖๓	อารีย์ ลานปาล์ม	๑๐/๒	๗	ทะเลทรัพย์	ปะทิว
๖๔	ทะเลทรัพย์ลานปาล์ม	๓๘/๓	๗	ทะเลทรัพย์	ปะทิว
๖๕	เชื้อสุวรรณปาล์มทอง	๓๓/๒	๔	บางสน	ปะทิว
๖๖	กัลยา ลานปาล์ม (บางสน)	๕๕/๗	๗	บางสน	ปะทิว
๖๗	บจ.วิจิตรภัณฑ์ สาขาปากคลอง	-	๑	ปากคลอง	ปะทิว
๖๘	บจ.เสถียรปาล์ม สาขาท่ามาต	๑๗/๓	๒	ปากคลอง	ปะทิว
๖๙	ลานปาล์มทรายแก้ว	๔	๔	ปากคลอง	ปะทิว
๗๐	คุ่มมีลานปาล์ม	๑๙/๓	๔	ปากคลอง	ปะทิว
๗๑	บมจ.ชุมพรอุตสาหกรรม (จุดรับซื้อผลปาล์มสด น้ำพู)	๒	๕	ปากคลอง	ปะทิว
๗๒	บจก.กลุ่มปาล์มธรรมชาติ หน่วยงานเนินสำลี	๗/๓	๓	สะพลี	ปะทิว
๗๓	สะพลี ลานปาล์ม	๑๔/๕	๓	สะพลี	ปะทิว
๗๔	หนองเนียนลานปาล์ม	๑๑/๔	๖	สะพลี	ปะทิว
๗๕	ลานคอกม้า ๑	-	๗	สะพลี	ปะทิว



ตารางที่ ๒๙ แสดงรายงานชื่อลานรับซื้อปาล์มน้ำมันในจังหวัดชุมพร (ต่อ)

ที่	ชื่อสถานที่	บ้านเลขที่	หมู่	ตำบล	อำเภอ
๗๖	ลานคอกม้า ๒	-	๗	สะพลี	ปะทิว
๗๗	โสภณลานปาล์ม	๔๗/๓	๘	สะพลี	ปะทิว
๗๘	หจก.กะเปาะ ลานปาล์ม ๒	๑๐๒	๑๐	สะพลี	ปะทิว
๗๙	ลานปาล์มวิจิตรภัณฑ์	-	๑๑	สะพลี	ปะทิว
๘๐	นวนพันธุ์ลานปาล์ม (สาขาท่าแซะ)	๒๘/๒	๒	คูริง	ท่าแซะ
๘๑	วิจิตรภัณฑ์ (สาขาคูริง)	๙๕	๒	คูริง	ท่าแซะ
๘๒	น้องเตยการยาง	๓๖	๔	คูริง	ท่าแซะ
๘๓	บมจ.ชุมพรอุตสาหกรรม สาขา บ้านพันวาล	๖๓	๔	คูริง	ท่าแซะ
๘๔	ปัญญาลานปาล์ม	๖๙	๔	คูริง	ท่าแซะ
๘๕	สหกรณ์นิคมท่าแซะ สาขา ท่าลานทอง	๒๐๒	๔	คูริง	ท่าแซะ
๘๖	สหกรณ์นิคมท่าแซะ (ห้องซังใหม่)	๑๒๙	๕	คูริง	ท่าแซะ
๘๗	บจ.มิตรเจริญ สาขาคูริง	๑๗๖	๖	คูริง	ท่าแซะ
๘๘	จุดรวบรวมบ้านนาเมือง (สหกรณ์ นิคมท่าแซะ)	๑๐๕	๑	ทรัพย์อนันต์	ท่าแซะ
๘๙	ลานปาล์มทรายแก้ว (สาขาท่าแซะ)	๑๐๑	๖	ทรัพย์อนันต์	ท่าแซะ
๙๐	ทรัพย์อนันต์ ลานปาล์ม	๒๑๘	๖	ทรัพย์อนันต์	ท่าแซะ
๙๑	ชุ่มเงินปาล์ม	๗๔	๓	ท่าข้าม	ท่าแซะ
๙๒	บมจ.วิจิตรภัณฑ์ สาขาท่าข้าม	๘	๗	ท่าข้าม	ท่าแซะ
๙๓	น้ำเพชร ลานปาล์ม	๑๗๘	๗	ท่าข้าม	ท่าแซะ
๙๔	มาลีลานปาล์ม	๒๔๕	๘	ท่าข้าม	ท่าแซะ
๙๕	สหกรณ์นิคมท่าแซะ (สาขาตินก้อง)	๑๑๐/๑	๑๐	ท่าข้าม	ท่าแซะ
๙๖	แววตา ลานปาล์ม	๗๙	๑๔	ท่าข้าม	ท่าแซะ
๙๗	จุดรับซื้อ CPI นิคม ซอย ๑๑	๓๔	๑๕	ท่าข้าม	ท่าแซะ
๙๘	มิตรเจริญปาล์มออยล์	๓๕	๑	ท่าแซะ	ท่าแซะ
๙๙	เกาะปอลานปาล์ม	๖๘	๒	ท่าแซะ	ท่าแซะ
๑๐๐	ลานมิตรเจริญ บ้านทุ่งปิ่น	๖๒	๕	ท่าแซะ	ท่าแซะ
๑๐๑	อวยพรลานปาล์ม	๙	๑๐	ท่าแซะ	ท่าแซะ
๑๐๒	จุดรับซื้อ CPI สาขาบ้านน้ำหัก	๓๗/๓	๑๐	ท่าแซะ	ท่าแซะ
๑๐๓	ลานธนพัฒน์รุ่งเรืองปาล์ม	๑๖๗/๑	๑๒	ท่าแซะ	ท่าแซะ
๑๐๔	บจ.เสถียรปาล์ม (สาขาพัฒนา ลานบน)	๑๐๖/๑	๑๓	ท่าแซะ	ท่าแซะ
๑๐๕	หัวโปร่งลานปาล์ม	๒๐	๑๔	ท่าแซะ	ท่าแซะ
๑๐๖	บมจ.ชุมพรอุตสาหกรรม สาขาหงษ์ เจริญ (ปากด่าน)	๑๐๑	๑๔	ท่าแซะ	ท่าแซะ



ตารางที่ ๒๙ แสดงรายงานชื่อลานรับซื้อปาล์มน้ำมันในจังหวัดชุมพร (ต่อ)

ที่	ชื่อสถานที่	บ้านเลขที่	หมู่	ตำบล	อำเภอ
๑๐๗	เชื้อสุวรรณปาล์มทอง (สาขา๕)	๖๑	๑๕	ท่าแซะ	ท่าแซะ
๑๐๘	จำนง ลานปาล์ม	๔๔	๒	นากระตาม	ท่าแซะ
๑๐๙	วิสาหกิจชุมชน บ้านนาลึก	๓๐	๓	นากระตาม	ท่าแซะ
๑๑๐	น.รุ่งเรือง ลานปาล์ม	๒๐๐	๕	นากระตาม	ท่าแซะ
๑๑๑	หจก.ยงยุทธ ลานปาล์ม	๑๐๕	๗	นากระตาม	ท่าแซะ
๑๑๒	ละมู ลานปาล์ม	๔๔	๘	นากระตาม	ท่าแซะ
๑๑๓	มิตรเจริญปาล์มมอยล์	๑๐๙	๘	นากระตาม	ท่าแซะ
๑๑๔	สหกรณ์สวนปาล์ม นากระตาม	๑๐๑	๑๐	นากระตาม	ท่าแซะ
๑๑๕	กัปตันลานปาล์ม	๑๗๔	๑๐	นากระตาม	ท่าแซะ
๑๑๖	ชุมพรอุตสาหกรรม สาขา ดอนเคี่ยม	๘๙	๑	รับร้อ	ท่าแซะ
๑๑๗	จุดรับซื้อสหกรณ์นิคมท่าแซะ (บ้านพันवाल)	๔๓๗/๑	๘	รับร้อ	ท่าแซะ
๑๑๘	จุดรับซื้อสหกรณ์นิคมท่าแซะ	๓๐/๒	๑๑	รับร้อ	ท่าแซะ
๑๑๙	ชุมพรอุตสาหกรรม สาขาบางมาศ	๑๘	๑๒	รับร้อ	ท่าแซะ
๑๒๐	สุภาพรณ์ ลานปาล์ม	๑๗๙	๑๒	รับร้อ	ท่าแซะ
๑๒๑	พรวิทย์ปาล์ม	๑๗๖๗	๑๒	รับร้อ	ท่าแซะ
๑๒๒	ห้วย ลานเท	๙๙	๑๓	รับร้อ	ท่าแซะ
๑๒๓	อวยพรลานปาล์ม	๑๘๘๓	๑๗	รับร้อ	ท่าแซะ
๑๒๔	ประลานปาล์ม	๑๙๓	๑	สลุย	ท่าแซะ
๑๒๕	จุดรับซื้อ CPI สาขาช่องเือก	๓๖๙/๑	๑	สลุย	ท่าแซะ
๑๒๖	ประเสริฐลานปาล์ม	๒๖๕	๕	สลุย	ท่าแซะ
๑๒๗	ศรีขุมมิลานปาล์ม	๘๔๕	๕	สลุย	ท่าแซะ
๑๒๘	บจ.กลุ่มปาล์มธรรมชาติ หน่วยงาน เนินทอง	๗๙/๑	๖	สลุย	ท่าแซะ
๑๒๙	ชุมพรลานปาล์ม ๑ ตะเงาะ	๓๐๓	๖	สลุย	ท่าแซะ
๑๓๐	สมพงษ์ลานปาล์ม	๓๙๘/๒	๖	สลุย	ท่าแซะ
๑๓๑	ป๊อบ ลานปาล์ม	๗๖	๘	สลุย	ท่าแซะ
๑๓๒	กระบี่ลานปาล์ม	-	๑	สองพี่น้อง	ท่าแซะ
๑๓๓	บมจ.ชุมพรอุตสาหกรรม สาขาบ้าน ห้วยทรายขาว	๔๔๘	๑	สองพี่น้อง	ท่าแซะ
๑๓๔	สองพี่น้องลานปาล์ม	๓๓๗	๔	สองพี่น้อง	ท่าแซะ
๑๓๕	ชุมนุมนลานปาล์ม	๕๕๕	๔	สองพี่น้อง	ท่าแซะ
๑๓๖	สมพงษ์ลานปาล์ม	๒๖/๒	๕	สองพี่น้อง	ท่าแซะ



ตารางที่ ๒๙ แสดงรายงานชื่อลานรับซื้อปาล์มน้ำมันในจังหวัดชุมพร (ต่อ)

ที่	ชื่อสถานที่	บ้านเลขที่	หมู่	ตำบล	อำเภอ
๑๓๗	บมจ.ชุมพรอุตสาหกรรม สาขา บ้านดวงดี	๑๒๒	๗	สองพี่น้อง	ท่าแซะ
๑๓๘	เจริญ ลานปาล์ม	๓๖๐	๗	สองพี่น้อง	ท่าแซะ
๑๓๙	บจ.เจริญน้ำมันปาล์ม (สาขา หงษ์เจริญ)	๑๘	๑	หงษ์เจริญ	ท่าแซะ
๑๔๐	ประเสริฐลานปาล์ม สาขา ๒	๔๕	๑	หงษ์เจริญ	ท่าแซะ
๑๔๑	หงษ์เจริญปาล์ม	๑๕๕	๑	หงษ์เจริญ	ท่าแซะ
๑๔๒	กะเปาะลานปาล์ม	๒๓๙/๑	๒	หงษ์เจริญ	ท่าแซะ
๑๔๓	สหกรณ์นิคมท่าแซะ สาขา บ้านต้นสัก	๔๐	๔	หงษ์เจริญ	ท่าแซะ
๑๔๔	สหกรณ์นิคมท่าแซะ สาขาปากด่าน	๖๔/๑	๕	หงษ์เจริญ	ท่าแซะ
๑๔๕	วิจิตรภัณฑ์ (สาขาหงษ์เจริญ)	๒๒๙	๖	หงษ์เจริญ	ท่าแซะ
๑๔๖	เจริญ ลานปาล์ม	๘๘/๑	๗	หงษ์เจริญ	ท่าแซะ
๑๔๗	ธรรมเจริญลานปาล์ม	๔๕	๑๑	หงษ์เจริญ	ท่าแซะ
๑๔๘	แดงลานปาล์ม	๑๒๓/๑	๑๑	หงษ์เจริญ	ท่าแซะ
๑๔๙	โป่งบอนลานปาล์ม	๑๕๑	๑๑	หงษ์เจริญ	ท่าแซะ
๑๕๐	สมานมิตรปาล์มทอง	๒๓	๑๒	หงษ์เจริญ	ท่าแซะ
๑๕๑	บจ.เสถียรปาล์ม (สาขาหงษ์เจริญ)	๑๐๖	๑๓	หงษ์เจริญ	ท่าแซะ
๑๕๒	บุญเลิศลานปาล์ม	๑๕	๑	หินแก้ว	ท่าแซะ
๑๕๓	จันทิง ลานปาล์ม	๑๐๐	๕	หินแก้ว	ท่าแซะ
๑๕๔	นุ้ย-เขียด ลานปาล์ม	๒๙๒/๑	๕	หินแก้ว	ท่าแซะ
๑๕๕	สหกรณ์สวนปาล์ม หินแก้ว	๕๕๕	๕	หินแก้ว	ท่าแซะ
๑๕๖	รอดเจริญลานปาล์ม	๗๓๕	๕	หินแก้ว	ท่าแซะ
๑๕๗	น้องวินลานปาล์ม	๘๑๘	๕	หินแก้ว	ท่าแซะ
๑๕๘	หินแก้ว ลานปาล์ม	๑๐๘๙	๕	หินแก้ว	ท่าแซะ
๑๕๙	วีรณา ลานปาล์ม	๕๗	๖	หินแก้ว	ท่าแซะ
๑๖๐	โมเดิร์น ลานปาล์ม	๖๐๐	๖	หินแก้ว	ท่าแซะ
๑๖๑	ลานคลองหินดำ	๒๑๘	๒	เขาค่าย	สวี
๑๖๒	เขาทะเลลานปาล์ม	๒๕/๒	๒	เขาทะเล	สวี
๑๖๓	โชคบุญมี ลานปาล์ม	๑๙๐/๓	๙	เขาทะเล	สวี
๑๖๔	ผุดเพชรแก้วลานปาล์ม	๕๐/๘	๑๑	เขาทะเล	สวี
๑๖๕	บจ.วิจิตรภัณฑ์ (สาขาครน)	๑๓๓/๖	๑	ครน	สวี
๑๖๖	นวพันธุ์ลานปาล์ม (สาขาเขาหลัก)	๑๔๙	๙	ครน	สวี



ตารางที่ ๒๙ แสดงรายงานชื่อลานรับซื้อปาล์มน้ำมันในจังหวัดชุมพร (ต่อ)

ที่	ชื่อสถานที่	บ้านเลขที่	หมู่ที่	ตำบล	อำเภอ
๑๖๗	เขาล้านลานปาล์ม	๑๕/๕	๑๔	ครน	สวี
๑๖๘	บมจ.ชุมพรอุตสาหกรรม สาขา นาสัก	๙๕/๗	๑๐	ด่านสวี	สวี
๑๖๙	ผุดเพชรแก้วลานปาล์ม	๖๑/๑	๖	ท่าหิน	สวี
๑๗๐	บจ.ศรีเจริญ (สาขาทุ่งระยะ)	๔๘/๒	๓	ทุ่งระยะ	สวี
๑๗๑	แก่งตะเคียน ลานปาล์ม	๒๕/๔	๖	ทุ่งระยะ	สวี
๑๗๒	ลานปาล์มภูเขาทองเจริญทรัพย์ (รุ่งเรืองธุรกิจ)	๙๙/๓	๙	ทุ่งระยะ	สวี
๑๗๓	จักพันธ์ ลานปาล์ม	๒๓	๑๐	ทุ่งระยะ	สวี
๑๗๔	บจ.ณัฐพร เทรดิ่ง (สาขา๑)	๑๐๐/๙	๑๑	ทุ่งระยะ	สวี
๑๗๕	บจ.ท่าชนะ น้ำมันปาล์ม	๔๒/๒	๓	นาโพธิ์	สวี
๑๗๖	บจ.ปาล์มธรรมชาติ (สาขานาโพธิ์)	๘๙/๓	๓	นาโพธิ์	สวี
๑๗๗	สวีการเกษตรก้าวหน้า (สาขา นาโพธิ์)	๔/๒	๔	นาโพธิ์	สวี
๑๗๘	สวีการเกษตรก้าวหน้า (สาขา นาสัก)	๖๗/๑	๒	นาสัก	สวี
๑๗๙	หจก.เพชรสวีลานปาล์ม ๒๐๑๗	๑๓๖/๑	๕	นาสัก	สวี
๑๘๐	บมจ.ชุมพรอุตสาหกรรม สาขา นาสัก	๒๕๐/๑	๖	นาสัก	สวี
๑๘๑	ลานปาล์มอมสินสมบูรณ์ สาขา ๓	๑๐๕/๓	๑๔	นาสัก	สวี
๑๘๒	บจ.วิจิตรภัณฑ์ (สาขานาสัก)	๑๐/๒๑	๑๗	นาสัก	สวี
๑๘๓	เขาน้อยลานปาล์ม	๒๔/๕	๑๗	นาสัก	สวี
๑๘๔	บี แอนด์ บี การเกษตร	๑๑/๑	๑	วิสัยใต้	สวี
๑๘๕	นวพันธุ์ลานปาล์ม (สาขาหาดพริก)	๑	๖	วิสัยใต้	สวี
๑๘๖	บจ.ศรีเจริญ (สาขาวิสัยใต้)	๑/๔	๑๐	วิสัยใต้	สวี
๑๘๗	บจ.ศรีเจริญ (สาขาสวี)	๑๖/๔	๓	สวี	สวี
๑๘๘	บมจ.ชุมพรอุตสาหกรรม (สาขาสวี)	๕๙/๔	๔	สวี	สวี
๑๘๙	ช่องไม้แก้วลานปาล์ม	๑๐๑/๒	๑	ช่องไม้แก้ว	ทุ่งตะโก
๑๙๐	หนุ่ย ลานปาล์ม	๖๑/๒	๖	ช่องไม้แก้ว	ทุ่งตะโก
๑๙๑	ลานปาล์มโกะเขียว	๑๘	๒	ทุ่งตะไคร	ทุ่งตะโก
๑๙๒	เขาปีบ ลานปาล์ม	๒๐/๒๕	๖	ทุ่งตะไคร	ทุ่งตะโก
๑๙๓	หจก.ณัฐพร เทรดิ่ง	๔๘/๒	๘	ทุ่งตะไคร	ทุ่งตะโก



ตารางที่ ๒๙ แสดงรายงานชื่อลานเก็บซื้อปาล์มน้ำมันในจังหวัดชุมพร (ต่อ)

ที่	ชื่อสถานที่	บ้านเลขที่	หมู่ที่	ตำบล	อำเภอ
๑๙๔	ลานปาล์มปากตะโก	-	๒	ปากตะโก	ทุ่งตะโก
๑๙๕	บจ.กลุ่มปาล์มธรรมชาติ (สาขาควนหินมู้ย)	๑๕๘	๙	นาขา	หลังสวน
๑๙๖	บจ.ชุมพร เอส.พี.ปาล์มออยล์ (สาขานาทอง)	-	๑๑	นาขา	หลังสวน
๑๙๗	บมจ.วิจิตรภัณฑ์ปาล์มออยล์ (สาขานาขา)	-	๑๒	นาขา	หลังสวน
๑๙๘	บจ.สมอทอง น้ำมันปาล์ม (สาขาลานปาล์มอมสิน)	๒๑๐	๑๖	นาขา	หลังสวน
๑๙๙	บจ.ชุมพร เอส.พี.ปาล์มออยล์ (สาขาน้ำทรัพย์)	๑๙๔	๘	บางน้ำจืด	หลังสวน
๒๐๐	บจ.ชุมพร เอส.พี.ปาล์มออยล์ (สาขาทัพชัย)	๑๓๘	๖	ปากน้ำ	หลังสวน
๒๐๑	บจ.ยูนิวานิชน้ำมันปาล์ม (สาขามะพร้าว)	๑๔๓	๓	บางมะพร้าว	หลังสวน
๒๐๒	บจ.ยูนิวานิชน้ำมันปาล์ม (สาขาพ้อแดง)	๑๑	๑	พ้อแดง	หลังสวน
๒๐๓	ลานปาล์มอมสินสมบูรณ (สาขาหาดยาย)	๕๔	๑๒	หาดยาย	หลังสวน
๒๐๔	โก้ ลานปาล์ม	๑๔๓	๕	วังตะกอก	หลังสวน
๒๐๕	ทรัพย์โสภณ ลานปาล์ม	๑๐๖	๗	วังตะกอก	หลังสวน
๒๐๖	บจ.ท่าชนะน้ำมันปาล์ม (สาขากาแดงปาล์ม)	๑๑๙	๗	วังตะกอก	หลังสวน
๒๐๗	ลานในโหมง ธนิศร (บจ.ธนาปาล์มโปรดักส์)	๑๑๒/๒	๒	ปังหวาน	พะโต๊ะ
๒๐๘	ลานปาล์มคลังมณี (สาขา ๒)	๔๘	๓	ปังหวาน	พะโต๊ะ
๒๐๙	บจ.ท่าชนะน้ำมันปาล์ม (สาขาเพชรรัตน์)	๑๔๘/๑	๙	ปังหวาน	พะโต๊ะ
๒๑๐	ลานสุพจน์	๑๐๘/๕	๔	ปากทรง	พะโต๊ะ
๒๑๑	ลานปาล์มปากทรง	๑๓๔	๔	ปากทรง	พะโต๊ะ
๒๑๒	บจ.ท่าชนะน้ำมันปาล์ม (ก้านบอยลานเท)	๔๗/๑	๑	พระรักษ์	พะโต๊ะ
๒๑๓	พระรักษ์ปาล์มทอง	๒๐๕	๑	พระรักษ์	พะโต๊ะ
๒๑๔	กรรณิกาลานปาล์ม	๒/๓	๕	พระรักษ์	พะโต๊ะ
๒๑๕	บจ.ชุมพร เอส พี.ปาล์มออยล์ สาขาบ้านในโหมง	๔/๑	๕	พระรักษ์	พะโต๊ะ



ตารางที่ ๒๙ แสดงรายงานชื่อลานรับซื้อปาล์มน้ำมันในจังหวัดชุมพร (ต่อ)

ที่	ชื่อสถานที่	บ้านเลขที่	หมู่ที่	ตำบล	อำเภอ
๒๑๖	บอยลานปาล์ม	๘๓/๒	๕	พระรักษ์	พะโต๊ะ
๒๑๗	บจ.ธนาปาล์มโปรดักส์ (สาขา วาสนา)	๔๑/๑	๘	พระรักษ์	พะโต๊ะ
๒๑๘	ลานปาล์มคลองเย	๖๔	๑	พะโต๊ะ	พะโต๊ะ
๒๑๙	เจ้แอ็ดลานปาล์ม	๑๐	๗	พะโต๊ะ	พะโต๊ะ
๒๒๐	สมโชคลานปาล์ม	๒/๒	๙	พะโต๊ะ	พะโต๊ะ
๒๒๑	สมนึกลานปาล์ม	๔๓/๓	๑๕	พะโต๊ะ	พะโต๊ะ
๒๒๒	บจ.สมอทองน้ำมันปาล์ม (ลานเท เขาชะมด)	๓๒๗	๑	ทุ่งควัวดี	ละแม
๒๒๓	บจ.ธนาปาล์มโปรดักส์ สาขา ทุ่งควัวดี	๘	๓	ทุ่งควัวดี	ละแม
๒๒๔	พลังงานปาล์ม	๙/๑	๕	ทุ่งควัวดี	ละแม
๒๒๕	ทับใหม่ ลานปาล์ม	๔๒	๕	ทุ่งควัวดี	ละแม
๒๒๖	บจ.ท่าชนลานปาล์ม (ลานเท ธวัชชัย)	๒๕๗	๕	ทุ่งควัวดี	ละแม
๒๒๗	บจ.ท่าชนะน้ำมันปาล์ม หน่วยงาน ต้นผึ้ง	๑๔๗/๑	๗	ทุ่งควัวดี	ละแม
๒๒๘	บจ.ธนาปาล์มโปรดักส์ (สาขา เนินสันติ)	๒/๒	๘	ทุ่งควัวดี	ละแม
๒๒๙	อุทัยปาล์ม	๒๐๘	๘	ทุ่งควัวดี	ละแม
๒๓๐	ลานปาล์มเนินสันติ	๒๔๖	๘	ทุ่งควัวดี	ละแม
๒๓๑	บจ.ธนาปาล์มโปรดักส์ (สาขา เขาเสร็จ)	๑๔๘	๑	ทุ่งหลวง	ละแม
๒๓๒	สหกรณ์นิคมหลังสวน สาขา เขาหลวง	๑๓๗	๒	ทุ่งหลวง	ละแม
๒๓๓	บจ.ธนาปาล์มโปรดักส์ (สาขา เขาหลวง)	๒๓๒	๒	ทุ่งหลวง	ละแม
๒๓๔	บจ.มิตรเจริญปาล์มออยล์ (สาขา ๑ บ้านหัวมด)	๑๕๕	๕	ทุ่งหลวง	ละแม
๒๓๕	บจ.จิรัชย์ปาล์ม (สาขาละแม)	๑๓๓	๘	ทุ่งหลวง	ละแม



ตารางที่ ๒๙ แสดงรายงานชื่อลานเก็บซื้อปาล์มน้ำมันในจังหวัดชุมพร (ต่อ)

ที่	ชื่อสถานที่	บ้านเลขที่	หมู่ที่	ตำบล	อำเภอ
๒๓๖	บจ.ชุมพร เอส พี ปาล์มออยล์(สาขาเขาหลวง)	๖๙	๙	ทุ่งหลวง	ละแม
๒๓๗	ลานเจ็นน้อย (บจ.ท่าชนะ น้ำมันปาล์ม)	๑๑๖	๖	นาพญา	ละแม
๒๓๘	บจ.ยูนิวานิชน้ำมันปาล์ม (สาขาลานปาล์ม ศิริพร)	๑๐๒	๒	ละแม	ละแม
๒๓๙	บจ.ธนาปาล์ม โปรดักส์ (จุดรับซื้อละแม)	๑๗๕	๖	ละแม	ละแม
๒๔๐	ลานเท สมหมาย	๗๐	๗	ละแม	ละแม
๒๔๑	ลานเทเขามด (บจ.ท่าชนะ น้ำมันปาล์ม)	๑/๑	๘	ละแม	ละแม
๒๔๒	เสน่ห์ลานปาล์ม	๙๑	๑๒	ละแม	ละแม
๒๔๓	บจ.จิรัชย์ปาล์ม (คลองสง ลานปาล์ม)	๓๑	๑๓	ละแม	ละแม
๒๔๔	บจ.ชุมพร เอส พี ปาล์มออยล์(สาขาแม่ใจ)	๓๐	๑๔	ละแม	ละแม
๒๔๕	บจ.กลุ่มสมอทอง สาขาละแม	๙๙/๒	๑๔	ละแม	ละแม
๒๔๖	กลุ่มเกษตรกรทำสวน บ้านสระขาวละแม	๑๔	๑๖	ละแม	ละแม
๒๔๗	บจ.ธนาปาล์มโปรดักส์ (สาขา สระขาว)	๙๐	๑๖	ละแม	ละแม
๒๔๘	บจ.ชุมพร เอส พี ปาล์มออยล์(สาขาสระขาว)	๓๑๘	๑๖	ละแม	ละแม
๒๔๙	อุทัยปาล์ม (สาขา๑)	๑๔๔	๑	สวนแตง	ละแม
๒๕๐	บมจ.วิจิตรภัณฑ์ปาล์มออยล์ (สาขาละแม)	-	๒	สวนแตง	ละแม
๒๕๑	ดอนแคปาล์ม	๑๕๙	๓	สวนแตง	ละแม
๒๕๒	บจ.กลุ่มปาล์มธรรมชาติ หน่วยงานละแม	๑๙๖	๓	สวนแตง	ละแม
๒๕๓	บจ.ธนาปาล์ม โปรดักส์ (จุดรับซื้อบ้านดอนแค)	๑๖/๑	๔	สวนแตง	ละแม
๒๕๔	จิต ลานปาล์ม	๒๔/๑	๔	สวนแตง	ละแม
๒๕๕	ลานเท สวนแตง	๑๔๕	๗	สวนแตง	ละแม

ที่มา : สำนักงานพาณิชย์จังหวัดชุมพร



๔.๘.๒ ข้อมูลโรงงาน/ผู้ประกอบการยางพาราจังหวัดชุมพร

ตารางที่ ๓๐ แสดงข้อมูลทำเนียบโรงงานยางพาราจังหวัดชุมพร

ที่	เลขทะเบียนโรงงาน	ชื่อโรงงาน/ ผู้ประกอบการ	ที่อยู่	โทรศัพท์	ประกอบ กิจการ
๑	จ๓-๕๒(๓)-๖/๔๓ชพ	สหกรณ์กองทุน สวนยางบ้าน ทรายแก้ว จำกัด	๑๒๕ ม.๙ ต.เขาไชย ราช อ.ปะทิว จ.ชุมพร ๘๖๒๑๐	๐๘ ๗๑๖๐ ๐๙๔๑	ยางแผ่น
๒	๐๑๐๕๕๔๐๐๓๗๓๗๔	บริษัท พี เจ รับ เบอร์ จำกัด	๑๑ ม.๑๑ ถ.เพชร เกษม - ปากคลอง ต.ไชยราบ อ.ปะทิว จ.ชุมพร ๘๖๒๑๐	๐ ๗๗๕๒ ๐๓๑๖	ยางแท่ง และ ยางแผ่น
๓	๐๘๔๓๕๖๖๐๐๐๒๑๖	ห้างหุ้นส่วน จำกัด ผลทวีรับ เบอร์	๑๘ ม.๒ ต.นาเกาะตาม อ.ท่าแซะ จ.ชุมพร ๘๖๑๔๐	-	ยางแท่ง และ ยางแผ่น
๔	จ๓-๕๒(๓)-๓/๔๓ชพ	สหกรณ์กองทุน สวนยางบ้าน สวนแดง จำกัด	๔๙ ม.๘ ต.สวนแดง อ.ละแม จ.ชุมพร ๘๖๑๗๐	๐๘ ๙๗๒๓ ๑๐๖๔	ยางแผ่น
๕	๐๒๐๕๕๕๔๐๒๘๙๔๑	บริษัท กว่างเจิน รับเบอร์ (ไทย อีสเทิร์น) จำกัด	๕๓/๔ ม.๑ ต.ดอนยาง อ.ปะทิว จ.ชุมพร ๘๖๒๑๐	๐๙ ๕๔๑๐ ๘๘๐๓	ยางแท่ง และ ยางแผ่น
๖	จ๓-๕๒(๓)-๒๒/๖๒ชพ	สหกรณ์ การเกษตรดอน ยาง จำกัด	๔๑/๗ ม.๑๓ ร่มเกล้า ต.ดอนยาง อ.ปะทิว จ. ชุมพร ๘๖๒๑๐	๐๙ ๘๐๗๖ ๖๐๗๖	น้ำยางสด

ที่มา : Data For Thai



๔.๘.๓ ข้อมูลผู้ประกอบการ/ฟาร์ม/โรงฆ่าสัตว์จังหวัดชุมพร

ตารางที่ ๓๑ แสดงโรงฆ่าสัตว์จังหวัดชุมพร

ที่	ชนิดสัตว์	ผู้ประกอบการ	สถานที่ตั้ง	กำลังการผลิต/ตัว/วัน	
				ผลผลิตปัจจุบัน	ผลผลิตได้สูงสุด
๑	สุกร,โค	โรงฆ่าสัตว์เทศบาลเมืองหลังสวน	ม.๒ ต.บ้านควน อ.หลังสวน จ.ชุมพร	๗๐	๑๐๐
๒	สุกร	โรงฆ่าสัตว์เทศบาลตำบลละแม	๑๓๓ ม.๑๐ ต.ละแม อ.ละแม จ.ชุมพร	๐	๕๐
๓	สุกร,โค	โรงฆ่าสัตว์เทศบาลเมืองชุมพร	ช.ปรมินทร์มรรคา ๓๕ ม.๒ ต.บางหมาก อ.เมือง จ.ชุมพร	๖๐	๑๕๐
๔	สุกร	โรงฆ่าสัตว์เทศบาลตำบลวังไผ่	ช.สุขาภิบาล ๑๕ ถ.เพชรเกษม ม.๔ ต.วังไผ่ อ.เมือง จ.ชุมพร	๑๐	๕๐
๕	สุกร	โรงฆ่าสัตว์เทศบาลตำบลมาบอำมฤต	ม.๑ ต.ดอนยาง อ.ปะทิว จ.ชุมพร	๒๐	๗๕
๖	สุกร	โรงฆ่าสัตว์ยูพารุงวัฒนา	๑๐ ม.๖ ต.ทุ่งตะไคร อ.ทุ่งตะโก จ.ชุมพร	๑๕	๑๕
๗	สุกร	โรงฆ่าสัตว์พ้อแดง	๓๗ ม.๙ ต.พ้อแดง อ.หลังสวน จ.ชุมพร	๑-๒	๑๐
๘	สุกร	โรงฆ่าสัตว์นาวิ พรหมฉวี	ม.๓ ต.บ้านควน อ.หลังสวน จ.ชุมพร	๑๐	๑๐
๙	สุกร	โรงฆ่าสัตว์ช่องไม้แก้ว	๓๔/๒ ม.๔ ต.ช่องไม้แก้ว อ.ทุ่งตะโก จ.ชุมพร	๐	๑๐
๑๐	สุกร	โรงฆ่าสัตว์พงศ์ศิริคำหมู	๑๓๗/๓ ม.๒ ต.เขาทะลุ อ.สวี จ.ชุมพร	๓-๗	๑๐
๑๑	สุกร	โรงฆ่าสัตว์นาสัก	ม. ๑๓ ต.นาสัก อ.สวี จ.ชุมพร	๐	๑๐
๑๒	สุกร	โรงฆ่าสัตว์นายโพยม เกื้อเพชร	๖๙/๒ ม.๑๔ ต.นาสัก อ.สวี จ.ชุมพร	๓	๑๐
๑๓	สุกร	โรงฆ่าเจ็ลยงบัวผัน	๒๑/๖ ม.๗ ต.ทะเลทรัพย์ อ.ปะทิว จ.ชุมพร	๓-๕	๓-๕
๑๔	ไก่-เป็ด	โรงฆ่าสัตว์ตุ๊กตาไก่สด	๖๒/๑ ม.๑ ต.ตากแดด อ.เมืองชุมพร จ.ชุมพร	๔๐๐	๕๐๐
๑๕	สุกร	โรงฆ่าสัตว์ เจ็ปรีดา พันธุ์รัตน์	๔๖๐ ม.๕ ต.หงษ์เจริญ อ.ท่าแซะ จ.ชุมพร	๑-๓	๓
๑๖	โค-กระบือ	โรงฆ่าสัตว์ซัลมา	๑๑๙ ม.๖ ต.นากระตาม อ.ท่าแซะ จ.ชุมพร	๑-๕	๑-๕
๑๗	โค-กระบือ	โรงฆ่าสัตว์และแปรรูปผลิตภัณฑ์โค-กระบือจังหวัดชุมพร	๒๒๒ ถ.เพชรเกษม ม.๗ ต.สลูย อ.ท่าแซะ จ.ชุมพร	๐	๒๐๐

ที่มา : สำนักงานปศุสัตว์จังหวัดชุมพร



๔.๘.๔ ข้อมูลผู้ประกอบการแหล่งแปรรูปด้านประมงจังหวัดชุมพร

ตารางที่ ๓๒ แสดงข้อมูลผู้ประกอบการ/แหล่งแปรรูปด้านประมงในจังหวัดชุมพร

ที่	เลขนิติบุคคล	ผู้ประกอบการ/สถานประกอบการ	ที่ตั้ง	โทรศัพท์
๑	๐๘-๖๕-๕๕๗๐๐๐๒๑๖	บริษัทจำกัด โชติอนุสรณ์ โปรดักส์	๑๓๗/๑ ม.๑๐ ต.ท่ายาง อ.เมืองชุมพร จ.ชุมพร ๘๖๑๒๐	๐ ๗๗๕๕ ๓๑๘๘
๒	๐๘-๖๕-๕๕๓๐๐๐๐๓๓	บริษัทจำกัด แพล้งกูชุมพร	๑๓๗ ม.๘ ต.ปากน้ำ อ.เมืองชุมพร จ.ชุมพร ๘๖๑๒๐	๐ ๗๗๕๒ ๒๓๗๖
๓	๓๗-๖๐-๗๐๐๐๙๑๑๕๕	อื่นๆ แพ ฮ.พรนิมิตรเจริญชัย โดยนายพิศาล แซ่ห่อ	๔๐๐/๙๘ ม.๘ ต.ปากน้ำ อ.เมืองชุมพร จ.ชุมพร ๘๖๑๒๐	๐๖ ๑๘๙๐ ๙๖๒๐
๔	๐๘-๖๓-๕๖๐๐๐๐๘๔๒	ห้างหุ้นส่วนจำกัด ดรายฟิช	๓๑๙/๖ ม.๑ ต.ปากตะโก อ.ทุ่งตะโก จ.ชุมพร ๘๖๒๒๐	๐ ๗๗๙๗ ๐๔๕๑
๕	๐๘-๖๓-๕๕๓๐๐๐๕๙๐	ห้างหุ้นส่วนจำกัด พ.อ็ฟ-อ๊าฟ	๖๒ ม.๕ ต.นาชะอัง อ.เมืองชุมพร จ.ชุมพร ๘๖๐๐๐	๐ ๗๗๙๕ ๗๐๘๙
๖	๐๘-๖๓-๕๕๕๓๐๐๐๐๘	ห้างหุ้นส่วนจำกัด รุ่งธนา มารีน	๑๖/๒ ม.๑ ต.ท่ายาง อ.เมืองชุมพร จ.ชุมพร	๐ ๗๗๕๒ ๑๒๐๒
๗	๐๘-๖๕-๕๕๗๐๐๐๒๗๕	บริษัทจำกัด โรงน้ำปลาตั้งไธลิมจำกัด	๑๗๐/๙๗ ม.๑ ต.ท่ายาง อ.เมืองชุมพร จ.ชุมพร	๐ ๗๗๕๒ ๑๕๐๐
๘	๐๘-๖๕-๕๕๕๐๐๐๒๐๐	บริษัทจำกัด แอนโซวี	๔๐๐/๘๐ ม. ๘ ต.ปากน้ำ อ.เมืองชุมพร จ.ชุมพร ๘๖๑๒๐	๐๘ ๐๘๘๗ ๘๖๑๓
๙	๐๙-๐๕-๕๓๘๐๐๒๖๔๒	บริษัทจำกัด ฟิลลิปส์ซีฟู้ด (ประเทศไทย) จำกัด	๖๒ ม.๕ ต.นาชะอัง อ.เมืองชุมพร จ.ชุมพร ๘๖๐๐๐	๐ ๗๗๓๗ ๑๘๙๖
๑๐	๐๑-๐๕-๕๐๑๐๐๑๓๖๔	บริษัทจำกัด สันติภาพ (ฮั่วเพ็ง ๑๙๕๘)	๑๕ ม.๑๐ ถ.ชุมพร-ปากน้ำ ต.ท่ายาง อ.เมืองชุมพร จ.ชุมพร ๘๖๑๒๐	๐ ๗๗๕๕ ๓๐๗๗
๑๑	๓๑-๐๐-๘๐๐๔๙๙๑๙๔	แพปลาบรรณนภชัย โดยนางสุภาภรณ์ อึ้งบวรตระกูล	๑๖๒ ม. ๑ ถ.ชุมพร-ปากน้ำ ต.ท่ายาง อ.เมืองชุมพร จ.ชุมพร ๘๖๑๒๐	-
๑๒	๐๘-๖๓-๕๓๖๐๐๐๑๔๕	ห้างหุ้นส่วนจำกัด สินสุวรรณสมุทร	๑๖๕ ม.๑ ถ.ชุมพร-ปากน้ำ ต.ท่ายาง อ.เมืองชุมพร จ.ชุมพร ๘๖๐๐๐	๐ ๗๗๕๒ ๑๕๐๐
๑๓	๐๑-๐๕-๕๕๑๐๖๘๕๒๗	บริษัทจำกัด รุ่งธนาอินเตอร์ฟู้ดส์	๑๖/๒ ม. ๑ ถ.ชุมพร-ปากน้ำ ต.ปากน้ำ อ.เมืองชุมพร จ.ชุมพร ๘๖๑๒๐	๐ ๗๗๕๒ ๑๒๐๒



ตารางที่ ๓๒ แสดงข้อมูลผู้ประกอบการ/แหล่งแปรรูปด้านประมงในจังหวัดชุมพร (ต่อ)

ที่	เลขนิติบุคคล	ผู้ประกอบการ/สถานประกอบการ	ที่ตั้ง	โทรศัพท์
๑๔	๐๘-๖๓-๕๔๕๐๐๐๓๕๗	ห้างหุ้นส่วนจำกัด ทุ่งคาปลาป่น (โรงงาน)	๑๙๗ ม. ๕ ต.ทุ่งคา อ.เมืองชุมพร จ.ชุมพร ๘๖๑๐๐	๐ ๗๗๕๕ ๓๐๓๑
๑๕	๐๗-๓๓๓-๕๒๕๐๐๐๑๑๕	ห้างหุ้นส่วนจำกัด ห้างเย็นหลังสวน	๔๓๐ ม. ๑ ซ.บางสมบูรณ ๔/๑ (ซอยห้องเย็น) ต.ปากน้ำ อ.หลังสวน จ.ชุมพร ๘๖๑๕๐	๐ ๗๗๕๕ ๑๐๕๔
๑๖	๐๘-๖๓-๕๕๖๐๐๐๒๖๔	ห้างหุ้นส่วนจำกัด เอสพีพีชเซอร์รี่ หลังสวน	๙๖ ม.๑๑ ต.บางมะพร้าว อ.หลังสวน จ.ชุมพร	๐๘ ๑๘๙๑ ๒๖๗๓
๑๗	๐๘-๖๕-๕๕๖๐๐๐๒๐๗	บริษัทจำกัด ปลาดีเกลือดี	๓๗๓/๑๐ ม. ๑ ต.ปากตะโก อ.ทุ่งตะโก จ.ชุมพร ๘๖๒๒๐	๐ ๗๗๕๑ ๐๙๗๘
๑๘	๓๘-๗๐-๐๑๕๕๓๐๘๑๐	อื่นๆ ลิ่งโกนิต (นายอนุชา บุญประสงค์)	ม.๑๑ ต.มะพร้าว อ.หลังสวน จ.ชุมพร ๘๖๑๔๐	๐๘ ๗๘๙๔ ๘๙๔๘
๑๙	๓๗-๗๐-๔๐๐๑๑๒๑๒๒	นาง กัญชกมณฑิ จิรพัฒนานนท์	๒๐๐ ม.๘ ต.ปากน้ำ อ.เมืองชุมพร จ.ชุมพร	-
๒๐	๓๘-๐๐-๑๐๐๑๑๗๔๗๙๒	นาง ลัดดา ภิรมย์พานิช	๖๙/๘ ม.๓ ต.ปากน้ำ อ.เมืองชุมพร จ.ชุมพร	-
๒๑	๑๗-๗๐-๒๐๐๐๐๕๒๓๗	นาย สมชาย อัสแสง	๒๕๒ ม.๘ ต.ปากน้ำ อ.เมืองชุมพร จ.ชุมพร	-
๒๒	๓๑-๐๑-๖๐๑๐๕๒๐๕๑	นางสาว อรสา อูสายพันธ์ (พรจันทร์ฟู้ดโปรดักส์)	๒๐๐ ม.๑ ต.ปากน้ำ อ.หลังสวน จ.ชุมพร ๘๖๑๕๐	-
๒๓	๑๘-๖๐-๔๐๐๑๑๖๕๐๓	นาย เมธาวุฒิ แดงตะโก	๙๘ ม.๑๑ ต.มะพร้าว อ.หลังสวน จ.ชุมพร ๘๖๑๕๐	๐๘ ๕๗๘๑ ๙๘๐๐
๒๔	๕๘-๖๐-๑๐๐๐๑๘๑๙๓	นางสาว จันทรมณี เจียรวงศ์วานิช	๑๐๐/๔๘ ม.๑ ต.ท่ายาง อ.เมืองชุมพร จ.ชุมพร	-
๒๕	๓๘-๖๐-๔๐๐๓๒๘๘๘๔	นาง เพียงใจ อำพัน (แปปลาเจ็อ้อย)	ม.๑๑ ต.บางมะพร้าว อ.หลังสวน จ.ชุมพร ๘๖๑๕๐	๐๘ ๙๔๗๓ ๑๖๑๗
๒๖	๓๘-๖๐-๔๐๐๔๗๐๑๘๔	นาย อนุศักดิ์ สุกุลลิ้ม	๙๓ ม.๑ ต.บางมะพร้าว อ.หลังสวน จ.ชุมพร	๐๘ ๑๘๙๑ ๕๙๑๕
๒๗	๓๘-๔๐-๓๐๐๑๙๗๗๒๙	นาย พงษ์กำพล สุกุลแก้ว	๙๙/๑๖ ม.๑ ต.ท่ายาง อ.เมืองชุมพร จ.ชุมพร ๘๖๐๐๐	๐๘ ๑๙๕๘ ๖๐๖๘
๒๘	๒๘๓๕๔๕๐๐๓๕	ห้างหุ้นส่วนจำกัด ทุ่งคาปลาป่น (สำนักงาน)	๓๓๘ ม.๗ ต.ปากน้ำ อ.เมืองชุมพร จ.ชุมพร	๐๙ ๕๕๙๖ ๒๖๖๙



ตารางที่ ๓๒ แสดงข้อมูลผู้ประกอบการ/แหล่งแปรรูปด้านประมงในจังหวัดชุมพร (ต่อ)

ที่	เลขนิติบุคคล	ผู้ประกอบการ/สถานประกอบการ	ที่ตั้ง	โทรศัพท์
๒๙	๐๙-๒๕-๕๒๒๐๐๐๑๐๖	บริษัทจำกัด อุตสาหกรรมห้องเย็นกันตัง	๗๕ ม.๖ ต.ปากน้ำ อ.หลังสวน จ.ชุมพร	-
๓๐	๑๘-๖๙-๙๐๐๑๘๕๗๕๘	นาย เกียรติศักดิ์ มานิจเจริญ	๑๓/๒ ม.๑ ต.หาดทรายรี อ.เมืองชุมพร จ.ชุมพร	๐๘ ๙๗๒๖ ๘๕๔๐
๓๑	๓๑-๓๐-๔๐๐๒๐๔๑๐๓	นาง ประภาวีย์ กาลรัมย์	๔๖/๒ ม.๕ ต.ปากคลอง อ.ปะทิว จ.ชุมพร	๐๙ ๘๒๘๑ ๖๓๙๒
๓๒	๑๘-๖๙-๙๐๐๔๙๖๕๐๘	นาง เกษร ศรีสุวรรณ	๔ ม. ๓ ต.ปากคลอง อ.ปะทิว จ.ชุมพร	๐๙ ๘๐๔๘ ๗๑๗๗
๓๓	๓๑-๐๒-๐๐๒๙๐๓๔๓๗	นางสาว วิภา บุญประสงค์ (ลิ่งวิภา)	๒๗ ม.๑๒ ต.บางมะพร้าว อ.หลังสวน จ.ชุมพร ๘๖๑๕๐	-
๓๔	๐๘-๖๓-๕๑๑๐๐๑๑๔๑	ห้างหุ้นส่วนจำกัด สหการปลาแปนปากน้ำชุมพร	๑๔๒/๑ ม.๓ ถ.ชลธิ์มรรคา ต.ปากน้ำ อ.เมืองชุมพร จ.ชุมพร	๐ ๗๗๕๒ ๑๐๐๖
๓๕	๐๘-๖๕-๕๓๖๐๐๐๒๖๑	บริษัทจำกัด สากลมารีนโปรดักท์	๙๙/๑๓ ม.๑ ต.ท่ายาง อ.ชุมพร จ.ชุมพร ๘๖๑๒๐	๐๘ ๖๔๗๐ ๖๖๘๑
๓๖	๓๘-๖๐-๔๐๐๕๖๙๕๕๘	ห้างหุ้นส่วนจำกัด สามัคคีประมง	๗๕ ม.๖ ถ.ปากน้ำ-หลังสวน ต.ปากน้ำ อ.หลังสวน จ.ชุมพร	๐ ๗๗๕๕ ๑๐๒๖
๓๗	๐๘-๖๓-๕๑๖๐๐๑๑๗๔	ห้างหุ้นส่วนจำกัด โรงปลาแปนสยาม	๑๗๔ ม.๘ ต.ปากน้ำ อ.เมืองชุมพร จ.ชุมพร ๘๖๑๒๐	๐ ๗๗๕๒ ๑๔๒๓
๓๘	๐๘-๖๕-๕๑๗๐๐๐๑๑๓	บริษัทจำกัด โรงปลาแปนรุ่งเรืองจำกัด	๑๗๑ ม.๘ ถ.ปากน้ำ ต.ปากน้ำ อ.เมืองชุมพร จ.ชุมพร ๘๖๑๒๐	๐ ๗๗๕๒ ๑๑๒๙
๓๙	๐๙-๒๕-๕๔๐๐๐๐๐๖๖	บริษัทจำกัด กันตังธนาพรสาขาหลังสวน	๘๗๘ ม.๓ ซ.- ถ.- ต.ปากน้ำ อ.หลังสวน จ.ชุมพร ๘๖๑๕๐	๐ ๗๗๕๕ ๑๐๒๖
๔๐	๐๘-๖๓-๕๕๑๐๐๐๕๓๓	ห้างหุ้นส่วนจำกัด ชุมพรพีตมิล โปรดักท์	๔๘/๒ ม.๙ ต.ท่ายาง อ.เมืองชุมพร จ.ชุมพร	-
๔๑	๐๑-๐๕-๕๔๑๐๐๒๙๖๕	บริษัทจำกัด เอส แอนด์ ดีมารีน โปรดักส์	๔๑/๑ ม.๑ ต.ทุ่งคา อ.เมืองชุมพร จ.ชุมพร ๘๖๑๐๐	๐ ๗๗๕๐ ๓๓๘๕-๘๘๖๑๐๐
๔๒	๐๑-๐๗-๕๓๗๐๐๐๗๕๑	บริษัทจำกัด (มหาชน) ซีเพรชอินดัสตรี	๔๐๒ ม.๘ ถ.สะพานปลา ต.ปากน้ำ อ.เมืองชุมพร จ.ชุมพร ๘๖๑๒๐	๐ ๗๗๕๒ ๑๓๒๑-๓



ตารางที่ ๓๒ แสดงข้อมูลผู้ประกอบการ/แหล่งแปรรูปด้านประมงในจังหวัดชุมพร (ต่อ)

ที่	เลขนิติบุคคล	ผู้ประกอบการ/สถานประกอบการ	ที่ตั้ง	โทรศัพท์
๔๓	๓๑-๐๒-๔๐๐๐๕๐๓๐	บริษัทจำกัด ที อาร์ เอฟ ปลาปน อื่นๆ	๓๐๕ ม.๘ ถ.ปากน้ำ-ชุมพร ต.ปากน้ำ อ.เมืองชุมพร จ.ชุมพร ๘๖๑๒๐	๐ ๗๗๕๒ ๒๖๑๒
๔๔	๓๘-๖๐-๔๐๐๓๓๐๒๕๑	ล้างปลาเจี๊ยก โดยนาย วิสูตร สิทธิโรจน์	๘๗ ม.๑๑ ต.บางมะพร้าว อ.หลังสวน จ.ชุมพร ๘๖๑๕๐	๐๘ ๑๙๐๐ ๒๐๖๕
๔๕	๐๘-๖๕-๕๕๔๐๐๑๘๖	บริษัทจำกัด ไอล็กกี้ อินเตอร์เทรด จำกัด	๓๒/๓ ม.๓ ต.หาดทรายรี อ.เมืองชุมพร จ.ชุมพร	-
๔๖	๐๘-๖๓-๕๕๗๐๐๐๒๔๑	ห้างหุ้นส่วนจำกัด แพพรเพชร (พีพีพี)	๑๙/๑๐ ม.๑ ต.ท่ายาง อ.เมืองชุมพร จ.ชุมพร ๘๖๑๒๐	๐ ๗๗๕๑ ๐๒๙๖

ที่มา : สำนักงานประมงจังหวัดชุมพร

ตารางที่ ๓๓ แสดงข้อมูลผู้ประกอบการด้านประมง ปี ๒๕๖๖

อำเภอ	ประเภทกิจการ							
	โรงงานผลิตอาหารสัตว์	ผู้ค้าปัจจัยการผลิตสัตว์น้ำ	แพ/พ่อค้าคนกลาง/ผู้รวบรวม	สถานประกอบการแปรรูปเบื้องต้น	สถานประกอบการท่องเที่ยว	สถานประกอบการแปรรูปพื้นเมือง	โรงงานแปรรูปสัตว์น้ำและผลิตภัณฑ์	ผู้นำเข้า-ส่งออกสัตว์น้ำ
เมืองชุมพร	๖	๑	๑๑๐	๓๐	๑	๑๘	๓	๕
ปะทิว	-	-	๒๒	๙	๑	๑๑	-	๓
สวี	-	๑	๗	๔	-	๒	๑	๑
ทุ่งตะโก	-	-	๘	๓	-	๒	-	-
หลังสวน	๑	-	๔๔	๘	-	๔	๑	-
ละแม	-	-	๙	๔	-	๑	-	-
รวม	๗	๒	๒๐๐	๕๘	๒	๓๘	๕	๙

ที่มา : สำนักงานประมงจังหวัดชุมพร

หมายเหตุ : -สถานประกอบการแปรรูปเบื้องต้น หรือ ล้าง หมายถึง ผู้ดำเนินการแปรรูปสัตว์น้ำในขั้นต้นและหรือส่งขายให้กับโรงงานแปรรูปสัตว์น้ำโดยมิได้ทำการแปรรูปและส่งออกสัตว์น้ำโดยตรง เช่น แกะกุ้ง ลอกหนังหมึก แกะต้มปู แกะหอย ตัดหัวควักไส้ปลา แล่ปลาและลักษณะอื่น ๆ

-สถานประกอบการแปรรูปพื้นเมือง หมายถึง โรงงานหรือสถานประกอบการแปรรูปสัตว์น้ำอื่น ๆ ที่ไม่ใช้การแช่เย็นแช่แข็งหรือบรรจุกระป๋อง เช่น การหมักดอก ทำเค็ม ตากแห้ง ย่าง-รมควัน น้ำพริกผลิตภัณฑ์พร้อมบริโภค



ส่วนที่ ๕

ข้อมูลด้านการผลิตสินค้าเกษตรที่สำคัญของจังหวัด

๕.๑ การใช้ที่ดินเกษตรกรรมด้านการเกษตร

๕.๑.๑ การใช้พื้นที่การเกษตร

การใช้พื้นที่การเกษตร ปี ๒๕๖๕ จังหวัดชุมพร มีพื้นที่ใช้ประโยชน์ทางการเกษตร จำนวน ๒,๓๒๖,๐๕๒ ไร่ คิดเป็นสัดส่วน ร้อยละ ๖๑.๙๒ ของพื้นที่ทั้งหมดของจังหวัด อำเภอที่มีพื้นที่ทำการเกษตรมากที่สุด คือ อำเภอลำทะเมนชัย มีจำนวน ๕๙๒,๔๖๗ ไร่ จากพื้นที่ของอำเภอที่มีเนื้อที่ จำนวน ๙๕๖,๘๗๕ ไร่ หรือร้อยละ ๖๑.๙๒

ตารางที่ ๓๔ แสดงการใช้ที่ดินเพื่อการเกษตร จังหวัดชุมพร ปี ๒๕๕๘ - ๒๕๖๕

ปี	พื้นที่ทั้งหมด (ไร่)	พื้นที่ทำการเกษตร									
		ที่นา		ไม้ผล/ไม้ยืนต้น		พืชไร่/พืชผัก/ไม้ดอก		เกษตรอื่นๆ		รวมพื้นที่การเกษตร	
		จำนวนพื้นที่ (ไร่)	ร้อยละพื้นที่เกษตร	จำนวนพื้นที่ (ไร่)	ร้อยละพื้นที่เกษตร	จำนวนพื้นที่ (ไร่)	ร้อยละพื้นที่เกษตร	จำนวนพื้นที่ (ไร่)	ร้อยละพื้นที่เกษตร	จำนวนพื้นที่ (ไร่)	ร้อยละพื้นที่ทั้งหมด
๒๕๕๘	๓,๗๕๖,๒๕๐	๙,๖๐๓	๐.๒๖	๒,๐๕๖,๓๘๑	๕๒.๘๑	๓๔,๙๐๕	๐.๙๓	๑๑๔,๖๙๕	๓.๐๘	๒,๒๑๕,๕๘๔	๕.๘๘
๒๕๕๙	๓,๗๕๖,๒๕๐	๙,๕๑๔	๐.๒๖	๒,๐๕๖,๙๓๙	๕๒.๘๒	๓๔,๘๗๓	๐.๙๓	๑๑๔,๖๒๓	๓.๐๘	๒,๒๑๕,๙๔๙	๕.๘๙
๒๕๖๐	๓,๗๕๖,๒๕๐	๙,๕๒๘	๐.๒๖	๒,๐๕๖,๓๒๒	๕๒.๘๑	๓๔,๙๔๐	๐.๙๓	๑๑๔,๗๓๐	๓.๐๘	๒,๒๑๕,๕๒๐	๕.๘๘
๒๕๖๑	๓,๗๕๖,๒๕๐	๙,๕๑๙	๐.๒๖	๒,๐๕๗,๐๗๐	๕๒.๘๒	๓๔,๙๒๙	๐.๙๓	๑๑๔,๖๘๐	๓.๐๘	๒,๒๑๖,๑๘๘	๕.๙๐
๒๕๖๒	๓,๗๕๖,๒๕๐	๙,๕๐๙	๐.๒๖	๒,๐๕๗,๓๐๖	๕๒.๘๒	๓๔,๙๓๐	๐.๙๓	๑๑๔,๖๒๘	๓.๐๘	๒,๒๑๖,๓๗๓	๕.๙๐
๒๕๖๓	๓,๗๕๖,๒๕๐	๙,๕๐๙	๐.๒๖	๒,๐๕๗,๓๐๖	๕๒.๘๒	๓๔,๙๓๐	๐.๙๓	๑๑๔,๖๒๘	๓.๐๘	๒,๒๑๖,๓๗๓	๕.๙๐
๒๕๖๔	๓,๗๕๖,๒๕๐	๖,๑๗๒	๐.๑๖	๒,๐๕๖,๖๐๘	๕๒.๘๑	๓๔,๖๒๖	๐.๙๒	๑๑๕,๓๕๗	๓.๐๘	๒,๓๐๗,๖๖๓	๖.๑๔
๒๕๖๕	๓,๗๕๖,๒๕๐	๒,๓๗๘	๐.๐๖	๒,๐๕๖,๕๒๔	๕๒.๘๐	๔๐,๒๐๙	๑.๐๗	๑๒๔,๙๔๑	๓.๓๓	๒,๓๒๖,๐๕๒	๖.๑๖

ที่มา : สำนักงานเศรษฐกิจการเกษตร, กรมพัฒนาที่ดิน

ตารางที่ ๓๕ แสดงพื้นที่ทั้งหมดและพื้นที่ทำการเกษตรแยกรายอำเภอ ปี ๒๕๖๕

อำเภอ	พื้นที่ทั้งหมด (ไร่)	พื้นที่ทำการเกษตร (ไร่)	ครัวเรือนเกษตรกร
เมืองชุมพร	๔๒๑,๘๗๕	๒๙๐,๙๘๕	๑๗,๒๖๕
ท่าแซะ	๙๕๖,๘๗๕	๕๙๒,๔๖๗	๒๑,๙๙๗
ปะทิว	๔๒๐,๐๐๐	๓๘๐,๕๗๐	๙,๘๖๒
สวี	๕๐๐,๐๐๐	๔๒๙,๙๘๙	๑๕,๓๘๘
ทุ่งตะโก	๑๘๒,๕๐๐	๑๓๙,๗๘๘	๕,๒๓๐
หลังสวน	๔๕๔,๓๗๕	๑๙๙,๑๔๑	๓๔,๘๗๒
พะโต๊ะ	๖๓๕,๖๒๕	๑๕๗,๔๗๓	๖,๔๙๐
ละแม	๑๘๕,๐๐๐	๑๓๕,๖๓๙	๖,๒๒๓
รวม	๓,๗๕๖,๒๕๐	๒,๓๒๖,๐๕๒	๙๕,๗๐๔

ที่มา : สำนักงานเกษตรจังหวัดชุมพร, ระบบฐานข้อมูลทะเบียนเกษตรกร ๒๕๖๕



ตารางที่ ๓๖ พื้นที่ทำการเกษตร/ครัวเรือนเกษตรกร จังหวัดชุมพร ปี ๒๕๖๓ - ๒๕๖๕

อำเภอ	ปี ๒๕๖๓		ปี ๒๕๖๔		ปี ๒๕๖๕	
	พื้นที่ทำการเกษตร (ไร่)	ครัวเรือนเกษตรกร (ครัวเรือน)	พื้นที่ทำการเกษตร (ไร่)	ครัวเรือนเกษตรกร (ครัวเรือน)	พื้นที่ทำการเกษตร (ไร่)	ครัวเรือนเกษตรกร (ครัวเรือน)
เมืองชุมพร	๒๕๖,๕๘๑	๑๖,๔๗๑	๒๕๒,๘๒๓	๑๘,๒๓๒	๒๙๐,๙๘๕	๑๗,๒๖๕
ท่าแซะ	๖๐๔,๔๘๙	๒๒,๓๖๗	๖๐๐,๒๒๕	๒๓,๕๖๔	๕๙๒,๔๖๗	๒๑,๙๙๗
ปะทิว	๓๕๘,๒๙๘	๑๐,๑๒๐	๓๕๗,๐๐๗	๑๐,๑๓๔	๓๘๐,๕๗๐	๙,๘๖๒
พะโต๊ะ	๓๖๒,๙๒๔	๖,๖๓๙	๑๗๕,๐๒๘	๖,๙๑๗	๑๕๗,๔๗๓	๖,๔๙๐
สวี	๑๑๓,๒๖๓	๑๔,๙๓๙	๓๕๓,๓๙๐	๑๖,๒๐๓	๔๒๙,๙๘๙	๑๕,๓๙๘
หลังสวน	๒๔๙,๕๓๗	๑๓,๕๔๐	๒๕๓,๑๗๖	๑๓,๗๒๐	๑๙๙,๑๔๑	๓๔,๘๗๒
ละแม	๑๗๖,๖๖๐	๖,๓๔๗	๑๖๑,๕๑๙	๖,๓๐๒	๑๓๕,๖๓๙	๖,๒๒๓
ทุ่งตะโก	๑๖๐,๕๔๕	๕,๑๘๘	๑๑๔,๕๔๕	๕,๔๐๑	๑๓๙,๗๘๘	๕,๒๓๐
รวม	๒,๒๘๒,๒๙๗	๙๕,๖๑๑	๒,๒๖๗,๗๑๒	๑๐๐,๔๗๓	๒,๓๒๖,๐๕๒	๙๕,๗๐๔

ที่มา : สำนักงานเกษตรจังหวัดชุมพร

๕.๒ ข้อมูลด้านพืช

พืชเศรษฐกิจอันดับหนึ่งของจังหวัดชุมพรในปัจจุบันนั้นคือทุเรียน รองลงมาคือ ปาล์มน้ำมัน และมีแนวโน้มที่จะมีพื้นที่ปลูกจะเพิ่มมากขึ้นจากการปรับเปลี่ยนพื้นที่เดิมจากสวนยางพารา และสวนผลไม้อื่น ๆ ด้วยราคาที่เพิ่มสูงขึ้นทำให้เกิดแรงจูงใจให้เกษตรกรรายเดิมเพิ่มพื้นที่ปลูกมากขึ้นและเป็นแรงจูงใจให้เกษตรกรรายใหม่ที่มีความสนใจปรับเปลี่ยนพื้นที่ปลูกเดิม หันมาปลูก ทุเรียน และปาล์มน้ำมันเพิ่มมากขึ้นอีกด้วย สำหรับการปลูกผักในจังหวัดชุมพรนั้น มีแนวโน้มที่เกษตรกรจะปลูกผักปลอดสารพิษและพัฒนาการปลูกผักอินทรีย์เพิ่มมากขึ้น เพื่อตอบสนองความต้องการของผู้บริโภคที่รักสุขภาพและต้องการบริโภคผักปลอดสารพิษ

ตารางที่ ๓๗ แสดงข้อมูลพืชเศรษฐกิจที่สำคัญของจังหวัดชุมพร ปี ๒๕๖๒ - ๒๕๖๕

ชนิดพืช	ปี	เนื้อที่ปลูก (ไร่)	เนื้อที่เก็บเกี่ยว (ไร่)	ผลผลิตต่อไร่ (กก.)	ผลผลิตรวม (ตัน)	มูลค่า (ล้านบาท)	จำนวนครัวเรือนเกษตรกร	ราคาเฉลี่ย (บาท/กก.)
ทุเรียน	๒๕๖๒	๑๙๑,๙๑๕	๑๕๗,๘๓๗	๑,๕๒๙	๒๔๑,๓๕๔	๒๔,๑๐๑.๖๑	๑๕,๙๕๑	๙๙.๘๖
	๒๕๖๓	๒๓๒,๐๑๑	๑๙๖,๑๕๘	๑,๖๐๙	๓๑๕,๕๕๒	๓๒,๒๓๓.๖๔	-	๑๐๒.๑๕
	๒๕๖๔	๒๔๖,๕๘๐	๒๐๗,๓๗๖	๑,๖๕๘	๓๔๓,๙๐๐	๓๙,๑๙๗.๗๒	-	๑๑๓.๙๘
	๒๕๖๕	๒๖๐,๗๖๘	๒๑๖,๑๔๑	๑,๒๐๙	๒๖๑,๒๓๒	๒๖,๙๙๘.๓๓	-	๑๐๓.๓๕
ปาล์มน้ำมัน	๒๕๖๒	๑,๐๒๐,๖๘๔	๙๘๔,๕๙๘	๓,๐๒๒	๒,๙๗๕,๖๘๖	๗,๗๓๖.๗๘	๕๔,๙๕๕	๒.๖๐
	๒๕๖๓	๑,๐๒๔,๔๙๙	๑,๐๐๐,๔๓๑	๒,๘๗๗	๒,๘๗๘,๔๖๗	๑๒,๒๙๑.๐๕	๕๔,๒๖๓	๔.๒๗
	๒๕๖๔	๑,๐๓๐,๖๔๑	๑,๐๑๐,๗๗๗	๒,๗๗๓	๒,๘๐๒,๕๑๓	๑๘,๒๑๖.๓๓	-	๖.๕๐
	๒๕๖๕	๑,๐๕๔,๗๕๘	๑,๐๑๗,๘๐๖	๓,๑๒๙	๓,๑๘๔,๗๑๕	๒๕,๑๒๗.๔๐	-	๗.๘๙



ข้อมูลพื้นฐานด้านการเกษตรและสหกรณ์จังหวัดชุมพรปี ๒๕๖๕

ตารางที่ ๓๗ แสดงข้อมูลพืชเศรษฐกิจที่สำคัญของจังหวัดชุมพร ปี ๒๕๖๒ - ๒๕๖๕ (ต่อ)

ชนิดพืช	ปี	เนื้อที่ปลูก (ไร่)	เนื้อที่เก็บเกี่ยว (ไร่)	ผลผลิตต่อไร่ (กก.)	ผลผลิตรวม (ตัน)	มูลค่า (ล้านบาท)	จำนวนครัวเรือนเกษตรกร	ราคาเฉลี่ย (บาท/กก.)
ยางพารา	๒๕๖๒	๗๓๔,๒๓๑	๕๑๔,๕๐๘	๒๔๖	๑๒๖,๔๙๔	๕,๑๙๑.๓๑	๔๑,๘๗๗	๔๑.๐๔
	๒๕๖๓	๗๒๐,๙๐๘	๕๔๕,๘๔๗	๒๓๗	๑๒๙,๕๘๔	๕,๘๑๑.๘๔	๔๑,๑๕๒	๔๔.๘๕
	๒๕๖๔	๖๙๔,๒๕๙	๕๔๑,๑๗๐	๒๓๙	๑๒๙,๑๓๓	๖,๗๑๑.๐๔	-	๕๑.๙๗
	๒๕๖๕	๖๘๐,๗๕๕	๕๓๗,๐๙๔	๒๓๖	๑๒๖,๗๕๔	๖,๕๕๙.๓๘	-	๕๑.๖๗
มังคุด	๒๕๖๒	๕๐,๔๙๙	๕๐,๑๘๒	๑,๒๙๒	๖๔,๘๑๗	๑,๘๘๐.๙๙	-	๒๙.๐๒
	๒๕๖๓	๕๐,๕๗๕	๕๐,๑๘๘	๗๕๙	๓๘,๑๑๙	๑,๕๑๐.๖๖	๙,๙๔๗	๓๙.๖๓
	๒๕๖๔	๔๙,๒๘๘	๔๘,๙๗๔	๑,๐๕๓	๕๑,๕๘๗	๒,๕๑๕.๙๐	๑๑,๗๗๖	๔๘.๗๗
	๒๕๖๕	๔๙,๒๖๖	๔๘,๙๖๖	๙๒	๔,๔๘๔	๒๔๙.๗๖	-	๕๕.๗๐
กาแฟ	๒๕๖๒	๑๐๔,๓๒๖	๑๐๐,๓๒๐	๑๑๕	๑๑,๕๓๗	๗๗๘.๔๐	๑๐,๐๒๒	๖๗.๔๗
	๒๕๖๓	๘๗,๒๓๖	๘๑,๖๘๕	๘๔	๖,๘๖๑	๕๕๙.๕๕	๙,๓๖๑	๖๖.๙๘
	๒๕๖๔	๘๑,๙๒๙	๗๘,๔๓๘	๑๐๖	๘,๓๒๒	๕๕๔.๔๙	๙,๔๓๕	๖๖.๖๓
	๒๕๖๕	๖๒,๑๓๒	๕๙,๔๑๔	๙๔	๕,๖๐๐	๔๑๖.๐๘	-	๗๔.๓๐
มะพร้าว	๒๕๖๒	๙๗,๒๗๙	๙๑,๙๙๐	๑,๐๐๘	๙๒,๗๓๑,๒๘๔	๗๑๙.๕๙	๑๘,๗๔๔	๗.๗๖
	๒๕๖๓	๙๘,๐๕๐	๙๒,๗๓๑	๙๔๔	๘๗,๕๐๔,๙๘๒	๑,๒๕๗.๐๗	๑๘,๗๕๘	๑๔.๓๖
	๒๕๖๔	๙๗,๒๒๐	๙๓,๐๘๙	๙๔๑	๘๗,๖๐๙,๔๖๙	๑,๐๘๔.๗๓	-	๑๒.๓๗
	๒๕๖๕	๙๖,๕๗๕	๙๔,๔๓๓	๙๔๙	๘๙,๖๑๖,๙๑๗	๙๔๙.๐๔	-	๑๐.๕๙
เงาะ	๒๕๖๒	๒,๖๐๕	๒,๖๐๔	๘๓๑	๒,๑๖๔	๙๔.๓๒	-	๔๓.๕๙
	๒๕๖๓	๒,๔๙๘	๒,๔๙๘	๖๔๖	๑,๖๑๔	๕๖.๕๕	-	๓๕.๐๔
	๒๕๖๔	๒,๑๒๐	๒,๑๐๐	๗๘๐	๑,๖๓๙	๔๕.๓๔	-	๒๗.๖๗
	๒๕๖๕	๑,๙๘๕	๑,๙๖๕	๖๐	๑๑๘	๓.๑๓	-	๒๖.๕๐
ลองกอง	๒๕๖๒	๑๘,๕๐๐	๑๘,๑๖๙	๖๖๘	๑๒,๑๓๗	๔๒๘.๙๒	-	๓๕.๓๔
	๒๕๖๓	๑๓,๐๔๐	๑๓,๐๔๐	๓๕๘	๔,๖๖๔	๑๘๐.๔๕	-	๓๘.๖๙
	๒๕๖๔	๑๐,๙๗๒	๑๐,๙๗๒	๓๒๓	๓,๕๔๔	๑๑๓.๗๒	-	๓๒.๐๙
	๒๕๖๕	๙,๓๖๒	๙,๓๖๒	๒	๑๕	๐.๗๐	-	๔๖.๘๓
ลำไย	๒๕๖๒	๒๐	๒๐	๑,๐๐๐	๒๐.๐๐	๐.๕๒	๕	๒๖.๓๑
	๒๕๖๓	๒๑	๒๐	๗๕๓	๑๕.๐๕	๐.๓๓	๕	๒๒.๒๘
	๒๕๖๔	๒๑	๒๐	๕๗๕	๑๑.๕	๐.๒๔	๕	๒๒.๖๕
	๒๕๖๕	๑๔	๑๐	๔๐	๐.๔	๐.๐๐๘	-	๒๐.๐๐
สับปะรด	๒๕๖๒	๕,๘๒๗	๕,๘๒๗	๔,๑๓๘	๒๔,๑๑๔	๑๔๒.๕๑	๕๔๑	๕.๙๑
	๒๕๖๓	๖,๐๕๒	๖,๐๕๒	๓,๙๔๑	๒๓,๘๕๑	๒๕๔.๗๓	-	๑๐.๖๘
	๒๕๖๔	๖,๓๓๑	๖,๓๓๑	๔,๑๖๗	๒๖,๓๘๐	๑๑๘.๑๖	-	๗.๑๓
	๒๕๖๕	-	-	-	-	-	-	-
ข้าวนาปี	๒๕๖๒	๓,๔๓๙	๓,๔๓๐	๔๐๒	๑,๓๘๔	๑๙.๑๑	๕๐๕	๑๓,๘๐๗
	๒๕๖๓	๓,๑๗๔	๓,๑๗๔	๔๑๗	๑,๓๒๔	๑๓.๖๔	๕๔๐	๑๐,๓๐๑
	๒๕๖๔	๒,๖๕๘	๒,๖๓๓	๔๒๐	๑,๑๐๕	๑๑.๐๕	๕๔๐	๑๐,๐๐๐
	๒๕๖๕	-	-	-	-	-	-	-
ข้าวนาปรัง	๒๕๖๒	๙๙๘	๙๙๒	๕๐๔	๕๐๐	๔.๒๕	๘๘	๘.๕๐
	๒๕๖๓	๖๘๑	๖๘๑	๔๘๐	๓๒๗	๓.๔๐	๘๑	๑๐.๔๐
	๒๕๖๔	๗๑๑	๗๑๑	๔๙๔	๓๕๑	๓.๓๓	๘๔	๙.๕๐
	๒๕๖๕	๔๕๙	๔๕๙	๒๘๘	๔๙๗	๕.๔๖	-	๑๑.๐๐

ที่มา : สำนักงานเกษตรจังหวัดชุมพร/สำนักงานเศรษฐกิจการเกษตรที่ ๘/การยางแห่งประเทศไทยจังหวัดชุมพร



ตารางที่ ๓๘ แสดงข้อมูลพืชเศรษฐกิจเนื้อที่ยืนต้น (ไร่) ที่สำคัญระดับอำเภอ ปี ๒๕๖๕

ชนิด	อำเภอ								รวม (ไร่)
	เมืองชุมพร	ท่าแซะ	ปะทิว	พะโต๊ะ	สวี	หลังสวน	ละแม	ทุ่งตะโก	
ทุเรียน	๒๗,๘๘๐	๕๖,๖๒๗	๖,๗๕๑	๓๕,๔๗๗	๖๒,๓๖๗	๓๒,๘๔๖	๘,๒๐๒	๓๐,๖๐๘	๒๖๐,๗๖๘
ปาล์มน้ำมัน ๖๔	๑๐๙,๕๖๘	๓๑๔,๖๙๘	๑๕๙,๕๖๔	๖๔,๐๒๐	๑๒๐,๖๙๙	๑๒๒,๒๔๕	๙๐,๓๕๐	๓๙,๕๕๐	๑,๐๒๐,๖๘๔
ยางพารา ๖๔	๕๙,๕๒๕	๑๔๓,๔๑๒	๑๗๘,๑๓๙	๕๒,๖๐๗	๑๑๓,๖๗๐	๕๘,๗๖๑	๕๖,๖๖๐	๓๑,๔๘๕	๖๙๔,๒๕๙
มังคุด	๓,๔๔๕	๑,๑๑๗	๑๙๕	๑๔,๔๘๐	๖,๗๗๑	๑๖,๗๘๐	๑,๗๗๙	๔,๖๙๙	๔๙,๒๖๖
กาแฟ	๑,๗๖๐	๔๙,๙๘๓	๔๖๐	๓,๓๕๓	๕,๘๑๐	๑๔๐	๒๖๘	๓๕๘	๖๒,๑๓๒
มะพร้าว ๖๔	๓๕,๕๘๘	๔,๒๓๔	๔,๖๔๘	๕๙๑	๒๔,๙๖๓	๒๐,๒๑๖	๑,๕๘๕	๕,๔๒๕	๙๗,๒๑๐
เงาะ	๒๖๕	๖๔	๒๖	๘๐๒	๒๒๙	๒๐๒	๖๗	๓๓๐	๑,๙๘๕
ลองกอง	๒,๑๗๗	๓๑๒	๑๑๓	๑,๖๒๒	๓,๔๕๘	๔๐๐	๔๑๐	๘๗๐	๙,๓๖๒
ลำไย	-	๓	๕	๕	-	๑	-	-	๑๔
สับปะรด ๖๔	๒๒๐	๕,๐๒๐	๑,๐๗๐	-	-	๒๑	-	-	๖,๓๓๑
ข้าวนาปี ๖๔/๖๕	๑,๔๔๗	๘๐๔	๒๙๗	-	๑๐๐	๔	-	๖	๒,๖๕๘
ข้าวนาปรัง	๔๑๙	๒๐	๒๐	-	-	-	-	-	๔๕๙

ที่มา : สำนักงานเกษตรจังหวัดชุมพร / สำนักงานเศรษฐกิจการเกษตรที่ ๘

หมายเหตุ : ข้อมูลเอกภาพ

➤ ทุเรียน

พืชเศรษฐกิจอันดับที่ ๑ ของจังหวัดชุมพร ในปี ๒๕๖๕ มีพื้นที่เพาะปลูก ๒๖๐,๗๖๘ ไร่ และในปี ๒๕๖๔ มีพื้นที่เพาะปลูก ๒๔๖,๕๘๐ ไร่ มีพื้นที่เพาะปลูกเพิ่มขึ้นในปี ๒๕๖๕ อยู่ ๑๔,๑๘๘ ไร่ เนื้อที่ให้ผลผลิต ๒๑๖,๑๔๑ ไร่ และมีผลผลิตรวมอยู่ที่ ๒๖๑,๒๓๒ ตัน หากพิจารณาถึงด้านมูลค่าของทุเรียนในปี ๒๕๖๕ มีมูลค่าเท่ากับ ๒๖,๙๙๘.๓๓ ล้านบาท ลดลงจากปี ๒๕๖๔ อยู่ ๑๒,๑๙๙.๓๙ ล้านบาท อันเนื่องมาจากฝนตกทำให้ทุเรียนแตกยอดอ่อนผลผลิตทุเรียนในปี ๒๕๖๕ ลดลง ๘๒,๖๖๘ ตัน จากปี ๒๕๖๔ และคาดการณ์แนวโน้มในปี ๒๕๖๖ ผลผลิตทุเรียนจะมีผลผลิตเพิ่มขึ้นมากกว่าปี ๒๕๖๕ แต่ยังคงน้อยกว่าปี ๒๕๖๔

ตารางที่ ๓๙ แสดงพื้นที่ปลูกพืชเศรษฐกิจทุเรียน เนื้อที่ปลูก เนื้อที่เก็บเกี่ยว ผลผลิตต่อไร่ ผลผลิตรวม มูลค่า และราคาเฉลี่ย ในปี ๒๕๖๐ - ๒๕๖๕

ปี	เนื้อที่ปลูก (ไร่)	เนื้อที่เก็บเกี่ยว (ไร่)	ผลผลิตต่อไร่ (กก.)	ผลผลิตรวม (ตัน)	มูลค่า (ล้านบาท)	ราคาเฉลี่ย (บาท/กก.)
๒๕๖๐	๑๘๐,๗๖๑	๑๓๐,๙๑๑	๑,๐๗๕	๑๑๔,๒๕๒	๙,๗๐๔.๕๖	๘๕.๙๔
๒๕๖๑	๑๘๖,๕๒๔	๑๔๗,๒๐๑	๘๗๖	๑๕๔,๗๗๓	๑๖,๗๔๑.๘๐	๑๐๘.๑๗
๒๕๖๒	๑๙๑,๙๑๕	๑๕๗,๘๓๗	๑,๐๕๑	๒๔๑,๓๕๔	๓๐,๑๖๙.๒๕	๑๒๕
๒๕๖๓	๒๓๒,๐๑๑	๑๙๖,๑๕๘	๑,๖๐๙	๓๑๕,๕๕๒	๓๗,๘๔๑.๐๐	๑๑๙.๙๒
๒๕๖๔	๒๔๖,๕๘๐	๒๐๗,๓๗๖	๑,๖๕๘	๓๔๓,๙๐๐	๔๗,๔๕๑.๓๒	๑๓๗.๙๘
๒๕๖๕	๒๖๐,๗๖๘	๒๑๖,๑๔๑	๑,๒๐๙	๒๖๑,๒๓๒	๒๖,๙๙๘.๓๓	๑๐๓.๓๕

ที่มา : สำนักงานเศรษฐกิจการเกษตร, สำนักวิจัยเศรษฐกิจการเกษตร



ตารางที่ ๔๐ แสดงข้อมูลทุเรียน : เนื้อที่ ผลิต และผลผลิตต่อไร่ ปี ๒๕๖๓ - ๒๕๖๕ เปรียบเทียบกับภาคใต้ และประเทศไทย

ประเทศ/ ภาคใต้/ จังหวัด	เนื้อที่ไม้ยืนต้น (ไร่)			เนื้อที่ให้ผล (ไร่)			ผลผลิต (ตัน)			ผลผลิตต่อไร่ (กก.)		
	๒๕๖๓	๒๕๖๔	๒๕๖๕	๒๕๖๓	๒๕๖๔	๒๕๖๕	๒๕๖๓	๒๕๖๔	๒๕๖๕	๒๕๖๓	๒๕๖๔	๒๕๖๕
ประเทศ	๑,๑๑๑,๙๒๘	๑,๒๘๖,๒๔๙	๑,๓๔๐,๖๙๒	๗๙๑,๑๖๕	๘๓๗,๒๙๐	๙๔๓,๗๖๕	๑,๑๑๑,๙๒๘	๑,๒๘๖,๕๙๓	๑,๒๔๖,๐๙๘	๑,๔๐๕	๑,๕๓๓	๑,๓๒๐
ภาคใต้	๕๔๓,๕๙๓	๖๒๘,๖๘๙	๖๗๒,๓๓๕	๔๓๗,๙๙๓	๔๖๕,๗๑๔	๕๐๙,๑๕๑	๕๒๒,๑๐๑	๖๐๙,๘๑๓	๕๓๙,๓๕๑	๑,๑๙๒	๑,๓๐๙	๘๖๒
ชุมพร	๒๓๒,๐๑๑	๒๔๖,๕๘๐	๒๖๐,๗๖๘	๑๙๖,๑๕๘	๒๐๗,๓๗๖	๒๑๖,๑๔๑	๓๑๕,๕๕๒	๓๔๓,๙๐๐	๒๖๑,๒๓๒	๑,๖๐๙	๑,๖๕๘	๑,๒๐๙

ที่มา : สำนักงานเศรษฐกิจการเกษตร, สำนักวิจัยเศรษฐกิจการเกษตรที่ ๘

วิถีตลาดทุเรียนจังหวัดชุมพร

รูปแบบวิถีการตลาดทุเรียนจังหวัดชุมพร มีทิศทางไหลเวียนจากเกษตรกรไปยังผู้บริโภคทั้งใน และ ต่างประเทศหลายทิศทาง ซึ่งมีความซับซ้อนมากขึ้น ผู้ที่ซื้อทุเรียนในแหล่งผลิตไม่ได้มีเฉพาะพ่อค้ารวบรวมท้องถิ่น และท้องถิ่นเท่านั้น แม้แต่พ่อค้าต่างจังหวัด หรือตัวแทนผู้ส่งออก ก็พยายามหาซื้อผลผลิตทุเรียนจากเกษตรกร โดยตรง พบว่าการไหลเวียนของผลผลิตทุเรียนจากเกษตรกรไปยังพ่อค้าคนกลางระดับต่าง ๆ มีประมาณ ๑๐ ระดับ ที่สำคัญ คือ จากเกษตรกรไปยังพ่อค้ารวบรวมซึ่งอยู่ในท้องถิ่น และท้องถิ่น และพ่อค้าต่างจังหวัด ซึ่งอยู่ใกล้เคียงแหล่งผลิต

ขณะเดียวกันทางด้านเกษตรกรผู้ผลิตทุเรียน ก็ไม่ได้ขายผลผลิตทุเรียนเฉพาะแต่ในแหล่งผลิตเท่านั้น มีหลายรายที่นำผลผลิตของตนไปขายยังต่างจังหวัด อีกทั้งบางรายยังทำหน้าที่เป็นพ่อค้ารวบรวมอีกด้วย นอกจากนี้บางรายที่มีศักยภาพในการจัดการสูงยังมีความสามารถส่งทุเรียนออกจำหน่ายไปยังต่างประเทศ โดยทำหน้าที่จัดหาและจัดส่งสินค้าแทนผู้ส่งออก ส่วนใหญ่บริษัทส่งออกซึ่งเป็นบริษัทแม่จะตั้งอยู่ในต่างจังหวัด

สำหรับสาเหตุที่ทำให้ทิศทางการไหลเวียนของทุเรียนมีความซับซ้อนยิ่งขึ้น น่าจะเกิดจากการต้องการผลตอบแทนที่สูงขึ้น อีกทั้งระบบการคมนาคมขนส่งและการสื่อสารในปัจจุบันมีความทันสมัยยิ่งขึ้น จึงเอื้ออำนวยให้ผู้ประกอบการเข้ามาทำธุรกิจการค้าทุเรียนกันมากขึ้น

รูปแบบการซื้อขายทุเรียน

๑. เหมาสวน

เป็นการซื้อขายกันล่วงหน้า เมื่อตกลงราคากันแล้ว ชาวสวนจะนำผลผลิตในสวนไปขายให้กับผู้อื่นไม่ได้ โดยผู้ซื้อจะจ่ายเงินส่วนหนึ่งเป็นค้ำมัดจำ ปริมาณสินค้าอาจนับเป็นผลหรือชั่งน้ำหนัก และราคาจะมีการกำหนดล่วงหน้าหรือตามราคาตลาดก็ได้ตามแต่จะตกลงกัน บางรายอาจตกลงราคาเหมาเป็นจำนวนเงินที่แน่นอนตั้งแต่เริ่มติดผลในฤดูการผลิต

๒. เหมาทิ้งแข่งหรือคักรถ

เมื่อผู้ซื้อพิจารณาผลผลิตแล้วก็จะเสนอซื้อตามราคาในตลาดขณะนั้น หากตกลงก็นำผลผลิตไปชั่งน้ำหนักเป็นกิโลกรัม เพื่อคิดจำนวนเงิน วิธีนี้นิยมซื้อขายกันในตลาดกลางผลไม้

๓. การตะเวนซื้อจากพ่อค้า

วิธีนี้พ่อค้าจะนำรถยนต์บรรทุกเข้าไปซื้อถึงสวน อาจมีการตกลงล่วงหน้าหรือไม่ก็ได้ หากมีการตกลงราคากันไว้ก็จะซื้อขายกันตามนั้น แต่ถ้าไม่มีก็จะใช้ราคาตลาดในขณะนั้นเป็นเกณฑ์ในการซื้อขาย

๔. ขายทั่วไปตามราคาตลาด

ซึ่งจุดรับซื้อส่วนใหญ่จะอยู่บนเส้นทางถนนชุมพร - หลังสวน จะมีโรงคัดบรรจุผลไม้รับซื้อผลผลิต ทั้ง ๒ ข้างทาง



๕. ขายเฉพาะส่งออก

แหล่งซื้อขายจะอยู่ที่สวนหรือศูนย์/จุดรับซื้อของผู้ส่งออก ซื้อขายเฉพาะผลผลิตทุเรียนที่มีคุณภาพสูง และราคาจะสูงกว่าท้องตลาดกิโลกรัมละประมาณ ๒ - ๕ บาท

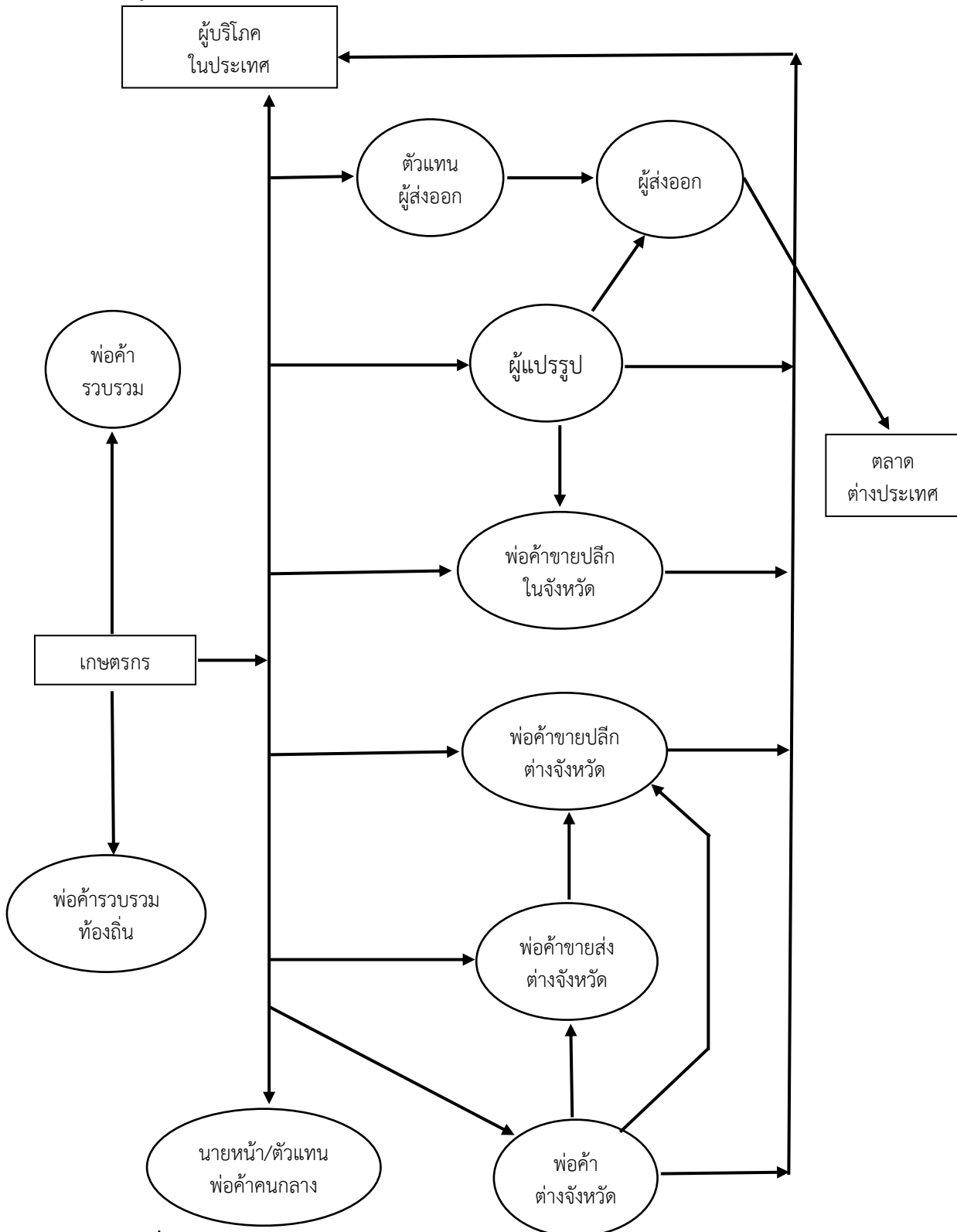

ภาพที่ ๓ : แสดงวิถีตลาดทุเรียนจังหวัดชุมพร

➤ ปาล์มน้ำมัน

ปี ๒๕๖๕ จังหวัดชุมพร มีพื้นที่ปลูกปาล์มน้ำมัน ๑,๐๕๔,๗๕๘ ไร่ มีผลผลิตรวม ๓,๑๘๔,๗๑๕ ตัน เมื่อเปรียบเทียบกับปี ๒๕๖๔ พบว่าเนื้อที่ปลูกปาล์มน้ำมันเพิ่มขึ้น ๓๖,๙๕๐ ไร่ และเมื่อเทียบกับผลผลิตรวม พบว่าผลผลิตเพิ่มขึ้น ๓๘๒,๒๐๒ ตัน แนวโน้มในการปลูกพืชปาล์มน้ำมันในจังหวัดชุมพร ในปี ๒๕๖๖ มีทิศทางการปลูกเพิ่มขึ้น ประกอบกับการการพัฒนาประสิทธิภาพทางการผลิตและความต้องการของตลาด ปาล์มน้ำมันอยู่ในทิศทางที่ดี

ตารางที่ ๔๑ แสดงพื้นที่ปลูกพืชเศรษฐกิจปาล์มน้ำมัน ผลผลิตและมูลค่าผลผลิตในปี ๒๕๕๙ - ๒๕๖๕

ปี	เนื้อที่ปลูก (ไร่)	เนื้อที่เก็บเกี่ยว (ไร่)	ผลผลิตต่อไร่ (กก.)	ผลผลิตรวม (ตัน)	มูลค่า (ล้านบาท)	จำนวนครัวเรือนเกษตรกร	ราคาเฉลี่ย (บาท/กก.)
๒๕๕๙	๙๘๕,๘๘๔	๘๒๔,๗๑๗	๒,๖๒๑	๒,๑๖๑,๙๐๕	๑๒,๑๒๘.๒๙	๕๓,๒๖๔	๕.๖๑
๒๕๖๐	๑,๐๑๑,๙๔๔	๙๐๕,๘๕๕	๓,๐๙๔	๒,๘๐๒,๔๙๔	๑๑,๗๙๘.๕๐	๕๕,๔๘๔	๔.๒๑
๒๕๖๑	๑,๐๒๖,๐๐๐	๙๗๑,๒๕๑	๓,๐๙๗	๓,๐๐๘,๑๕๓	๙,๗๑๖.๓๓	๕๕,๒๔๑	๓.๒๓
๒๕๖๒	๑,๐๒๐,๖๘๔	๙๘๔,๕๙๘	๓,๐๒๒	๒,๙๗๕,๔๘๖	๘,๒๗๒.๔๑	๕๔,๙๕๕	๒.๗๘
๒๕๖๓	๑,๐๒๔,๔๙๙	๑,๐๐๐,๔๓๑	๒,๘๗๗	๒,๘๗๘,๔๖๗	๑๓,๖๑๕.๑๕	-	๔.๗๓
๒๕๖๔	๑,๐๓๐,๖๔๑	๑,๐๑๐,๗๗๗	๒,๗๗๓	๒,๘๐๒,๕๑๓	๑๘,๒๑๖.๓๓	-	๖.๕๐
๒๕๖๕	๑,๐๕๔,๗๕๘	๑,๐๑๗,๘๐๖	๓,๑๒๙	๓,๑๘๔,๗๑๕	๒๕,๑๒๗.๔๐	-	๗.๘๙

ที่มา : สำนักงานเศรษฐกิจการเกษตร

หมายเหตุ : ข้อมูลปี ๒๕๖๕ เป็นการประมาณการณ์ (ยังไม่เป็นเอกภาพ)

ตารางที่ ๔๒ แสดงข้อมูลปาล์มน้ำมัน : เนื้อที่ ผลผลิต และผลผลิตต่อไร่ เปรียบเทียบกับภาคใต้และประเทศไทย

ประเทศ/ ภาคใต้/ จังหวัด	เนื้อที่ไม่ไยต้น (ไร่)			เนื้อที่ให้ผล (ไร่)			ผลผลิต (ตัน)			ผลผลิตต่อไร่ (กก.)		
	๒๕๖๒	๒๕๖๓	๒๕๖๔	๒๕๖๒	๒๕๖๓	๒๕๖๔	๒๕๖๒	๒๕๖๓	๒๕๖๔	๒๕๖๒	๒๕๖๓	๒๕๖๔
ประเทศ	๖,๑๐๒,๘๕๒	๖,๒๒๑,๗๙๙	๖,๒๙๖,๑๕๑	๕,๖๖๒,๙๙๗	๕,๘๗๐,๗๒๒	๖,๐๓๓,๗๓๖	๑๖,๔๐๘,๔๔๐	๑๖,๒๒๑,๙๘๘	๑๖,๙๐๓,๗๒๘	๒,๘๙๗	๒,๗๖๓	๒,๘๐๑
ภาคใต้	๕,๒๓๔,๑๓๗	๕,๓๑๙,๖๐๒	๕,๓๘๙,๗๙๒	๔,๘๘๓,๐๑๔	๕,๐๔๘,๕๑๙	๕,๑๘๖,๗๗๓	๑๔,๗๘๔,๙๘๗	๑๔,๖๐๔,๘๑๐	๑๕,๑๙๙,๕๔๕	๓,๐๒๘	๒,๘๙๒	๒,๙๓๐
ชุมพร	๑,๐๒๐,๖๘๔	๑,๐๒๔,๔๙๙	๑,๐๓๐,๖๔๑	๙๘๔,๕๙๘	๑,๐๐๐,๔๓๑	๑,๐๑๐,๗๗๗	๒,๙๗๕,๔๘๖	๒,๘๗๒,๔๑๑	๒,๘๐๒,๕๑๓	๓,๐๒๒	๒,๘๗๗	๒,๗๗๓

ที่มา : สำนักงานเศรษฐกิจการเกษตร

วิถีตลาดปาล์มน้ำมันจังหวัดชุมพร

ในจังหวัดชุมพรการเก็บเกี่ยวและขนส่งผลผลิตปาล์มน้ำมัน เกษตรกรส่วนใหญ่ดำเนินการเองบางส่วน และจ้างเหมาหรือจ้างแรงงานในส่วนที่เหลือ การขายผลผลิตปาล์มน้ำมันของเกษตรกร มากกว่าร้อยละ ๖๐ จะขายผลผลิตให้ลานเทรรวบรวมปาล์มน้ำมันมากกว่าขายให้โรงงานสกัดน้ำมันปาล์มดิบโดยตรง ลานเทรส่วนใหญ่ในจังหวัดชุมพรจะขายผลผลิตปาล์มน้ำมันทะเลสดให้โรงงานเดี่ยว(แบบผูกขาด) โรงงานสกัดน้ำมันปาล์มดิบในจังหวัดชุมพรจะขายน้ำมันปาล์มดิบให้โรงงานกลั่นในเขตกรุงเทพมหานครและปริมณฑล โรงงานสกัดน้ำมันปาล์มแบบรวมเปลือกนอกและเมล็ดนี้จะขายน้ำมันปาล์มดิบให้โรงงานผลิตอาหารสัตว์ และโรงงานกลั่นน้ำมันในจังหวัดยังมีผลิตภัณฑ์หลายชนิด เช่น น้ำมันปาล์มบริสุทธิ์ ไฮปาล์มบริสุทธิ์โอเลอิน และกรดไขมัน ซึ่งใช้ในการอุปโภคบริโภค อุตสาหกรรมหล่อลื่น อุตสาหกรรมอาหารสัตว์ อีกทั้งยังมีการส่งออกน้ำมันปาล์มบริสุทธิ์และโอเลอินไปยังประเทศลาว



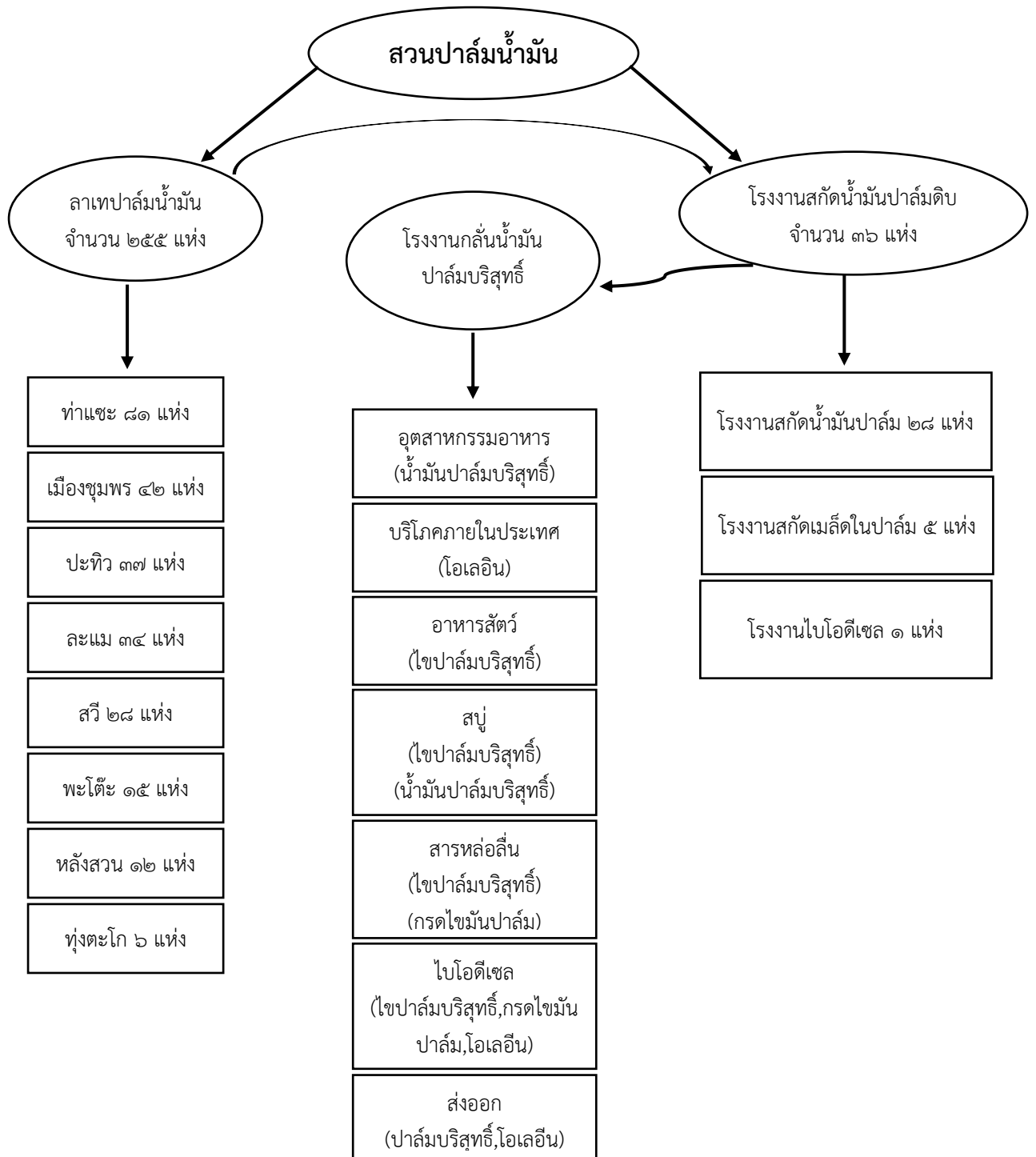

ภาพที่ ๔ : แสดงวิถีตลาดปาล์มน้ำมันจังหวัดชุมพร

➤ ยางพารา

ยางพาราเป็นพืชหลักที่สำคัญอีกชนิดหนึ่งในภาคการเกษตรในจังหวัดชุมพร ในปี ๒๕๖๕ จังหวัดชุมพร มีพื้นที่ปลูกยางพาราทั้งหมด ๖๘๐,๗๕๕ ไร่ เมื่อเปรียบเทียบกับปีก่อนหน้ามีพื้นที่ปลูกลดลง ๑๓,๕๐๔ ไร่ และมีผลผลิตรวมอยู่ที่ ๑๒๖,๗๕๔ ตัน ลดลงจากปีก่อนหน้า ๒,๓๗๙ ตัน และในปี ๒๕๖๕ มีมูลค่าเท่ากับ ๖,๕๔๙.๓๘ ล้านบาท ถ้าหากพิจารณาจากพื้นที่ปลูกจะเห็นว่าพื้นที่ปลูกยางพาราลดลงอย่างเห็นได้ชัด เนื่องจากราคายางที่ตกต่ำ เกษตรกรผู้ปลูกยางพาราจึงปรับเปลี่ยนพื้นที่ปลูกยางพาราเป็นพื้นที่ปลูกพืชชนิดอื่น ๆ แทน เช่น ปาล์ม น้ำมัน ทูเรียน เป็นต้น

ตารางที่ ๔๓ แสดงพื้นที่ปลูกพืชเศรษฐกิจยางพารา ผลผลิตและมูลค่าผลผลิต ในปี ๒๕๖๐ - ๒๕๖๕

ปี	เนื้อที่ปลูก (ไร่)	เนื้อที่กรีดยางได้ (ไร่)	ผลผลิตต่อไร่ (กก.)	ผลผลิตรวม (ตัน)	มูลค่า (ล้านบาท)	ราคาเฉลี่ย (บาท/กก.)
๒๕๖๐	๕๔๐,๗๕๖	๔๘๖,๓๙๖	๒๕๖	๑๒๔,๓๑๕	๖,๙๓๘.๐๒	๕๕.๘๑
๒๕๖๑	๕๒๔,๓๔๕	๕๑๑,๓๐๘	๒๔๓	๑๒๔,๓๙๒	๕,๐๙๕.๑๐	๔๐.๙๖
๒๕๖๒	๗๓๔,๒๓๑	๕๑๔,๕๐๘	๒๔๖	๑๒๖,๔๙๔	๕,๑๙๑.๓๑	๔๑.๐๔
๒๕๖๓	๗๒๐,๙๐๘	๕๔๕,๘๔๗	๒๓๗	๑๒๖,๕๘๔	๕,๘๑๑.๘๔	๔๕.๘๕
๒๕๖๔	๖๙๔,๒๕๙	๕๔๑,๑๗๐	๒๓๙	๑๒๙,๑๓๓	๖,๗๑๑.๐๔	๕๑.๙๗
๒๕๖๕	๖๘๐,๗๕๕	๕๓๗,๐๙๔	๒๓๖	๑๒๖,๗๕๔	๖,๕๔๙.๓๘	๕๑.๖๗

ที่มา : สำนักงานเศรษฐกิจการเกษตร, สำนักวิจัยเศรษฐกิจการเกษตร

หมายเหตุ : ข้อมูลปี ๒๕๖๕ เป็นการประมาณการ (ยังไม่เป็นเอกภาพ)

ตารางที่ ๔๔ แสดงข้อมูลยางพารา : เนื้อที่ ผลผลิต และผลผลิตต่อไร่ เปรียบเทียบกับภาคใต้และประเทศไทย

ประเทศ/ภาคใต้/จังหวัด	เนื้อที่ไม้ยืนต้น (ไร่)			เนื้อที่กรีดยางได้ (ไร่)			ผลผลิต (ตัน)			ผลผลิตต่อไร่ (กก.)		
	๒๕๖๒	๒๕๖๓	๒๕๖๔	๒๕๖๒	๒๕๖๓	๒๕๖๔	๒๕๖๒	๒๕๖๓	๒๕๖๔	๒๕๖๒	๒๕๖๓	๒๕๖๔
ประเทศ	๒๕,๐๔๐,๙๙๗	๒๔,๗๕๓,๒๕๓	๒๔,๕๖๖,๘๐๔	๒๑,๔๘๙,๗๓๒	๒๑,๙๘๔,๔๔๖	๒๑,๙๗๕,๕๖๗	๔,๘๘๘,๖๒๐	๔,๘๕๙,๖๖๖	๔,๘๙๒,๔๕๑	๒๓๗	๒๓๙	๒๒๒
ภาคใต้	๑๕,๔๖๒,๐๒๕	๑๕,๑๕๘,๔๗๒	๑๕,๑๘๕,๗๒๑	๑๒,๐๗๑,๗๒๒	๑๒,๐๖๘,๕๐๗	๑๒,๕๔๑,๒๘๓	๔๔๕,๙๖๖	๔๔๘,๐๕๘	๒,๙๑๐,๐๓๐	๒๕๕	๒๕๘	๒๓๒
ชุมพร	๗๓๔,๒๓๑	๗๒๐,๙๐๘	๖๙๔,๒๕๙	๕๑๔,๕๐๘	๕๔๕,๘๔๗	๕๔๑,๑๗๐	๑๒๖,๔๙๔	๑๒๙,๕๘๔	๑๒๙,๑๓๓	๒๔๖	๒๓๗	๒๓๙

ที่มา : สำนักงานเศรษฐกิจการเกษตร

วิธีการตลาดยางพาราจังหวัดชุมพร

วิถีตลาดของยางพาราแตกต่างกันในลักษณะของผลผลิตยางพาราซึ่งมีอยู่ ๒ ลักษณะใหญ่ ได้แก่ ลักษณะเป็นยางดิบแห้ง และน้ำยางสด

ตลาดของยางดิบแห้งและในลักษณะอื่น ๆ เช่น เศษยาง และยางก้อน เกษตรกรผู้ปลูกยางพาราที่จะขายยางพาราในลักษณะนี้ มีทางเลือกในการขาย คือ เลือกที่จะขายให้กับพ่อค้าเร่ที่มารับซื้อถึงบ้าน หรือเกษตรกรเองจะนำผลผลิตที่ได้ไปขายเองกับผู้รวบรวมในตลาดระดับตำบล ระดับอำเภอ หรือระดับจังหวัด นอกจากนี้ เกษตรกรที่เป็นสมาชิกสหกรณ์ก็จะมีทางเลือกขายให้กับสหกรณ์ที่ตนเองเป็นสมาชิก ผู้รวบรวมและสหกรณ์จะขายยางพาราที่รวบรวมได้ให้กับตลาดกลางยางพาราและโรงงานแปรรูปเบื้องต้น เช่น โรงรมควัน และโรงงานผลิตยางแท่ง เป็นต้น โรงงานแปรรูปเบื้องต้นจะขายยางแผ่นรมควันและยางแท่งให้แก่ผู้แปรรูปผลิตภัณฑ์ภายในประเทศและผู้ส่งออกยางพาราไปต่างประเทศ



สำหรับตลาดของน้ำยางสด เกษตรกรที่ขายยางพาราในรูปแบบนี้ก็จะนำไปขายให้กับผู้รวบรวมยังจุดรับซื้อในหมู่บ้าน และอำเภอ เป็นต้น และขายให้กับสหกรณ์ที่ตนเองเป็นสมาชิกผู้รวบรวมและสหกรณ์ก็จะนำน้ำยางสดที่รวบรวมได้ขายต่อที่ตลาดกลางและโรงงานแปรรูปเบื้องต้น เช่น โรงงานทำยางแท่ง โรงงานผลิตน้ำยางข้น ยางเครฟ และยางแผ่นผึ่งแห้ง เป็นต้น เมื่อได้ผลผลิตแปรรูปเบื้องต้นแล้วก็จะขายให้กับอุตสาหกรรมแปรรูปผลิตภัณฑ์ยางภายในประเทศและขายให้กับผู้ส่งออกขายไปต่างประเทศ

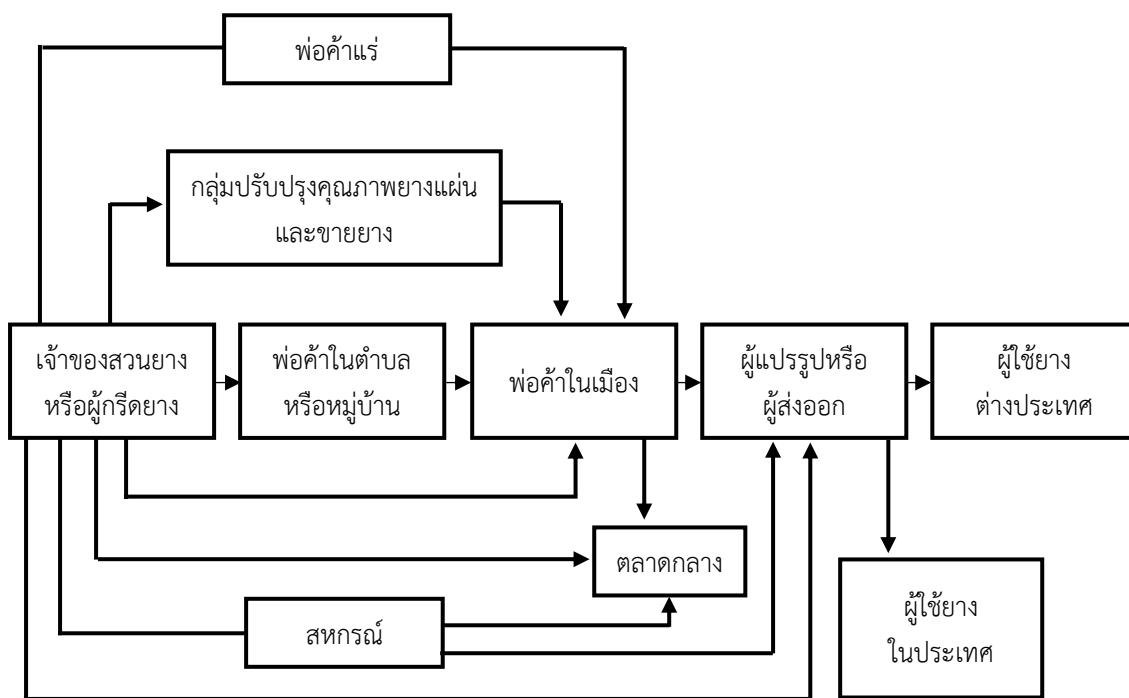

ภาพที่ ๕ : แสดงวิถีตลาดยางพาราจังหวัดชุมพร

➤ มะพร้าว

ปี ๒๕๖๕ มีเนื้อที่ปลูกมะพร้าว ๙๖,๕๗๕ ไร่ เนื้อที่ให้ผล ๙๔,๔๓๓ ไร่ ผลผลิตรวม ๘๙,๖๑๖,๙๑๗ ผล และผลผลิตเฉลี่ยต่อไร่ ๙๕๙ ผล ซึ่งเมื่อเปรียบเทียบกับปี ๒๕๖๔ มีจำนวนพื้นที่ปลูกลดลง ๗๗๗ ไร่ แต่มีเนื้อที่เก็บเกี่ยวเพิ่มขึ้น ๑,๓๔๔ ไร่ ผลผลิตเพิ่มขึ้นเล็กน้อย ๒,๐๐๗,๔๔๘ ผล ซึ่งผลผลิตต่อไร่เพิ่มขึ้น ๘ ผลต่อไร่ จากการวิเคราะห์มะพร้าวเกษตรกรเนื้อที่ปลูกมะพร้าวลดลง แต่ได้รับผลจากการปลูกมะพร้าวในปี ๒๕๖๑

ตารางที่ ๔๕ แสดงพื้นที่ปลูกพืชเศรษฐกิจมะพร้าว ผลผลิตและมูลค่าผลผลิต ในปี ๒๕๖๒ - ๒๕๖๔

ปี	เนื้อที่ปลูก (ไร่)	เนื้อที่เก็บเกี่ยว (ไร่)	ผลผลิตต่อไร่ (ผล)	ผลผลิตรวม (ผล)	มูลค่า (ล้านบาท)	จำนวนครัวเรือนเกษตรกร	ราคาเฉลี่ย (บาท/ร้อยผล)
๒๕๖๒	๙๗,๒๗๙	๙๑,๙๙๐	๑,๐๐๘	๙๒,๗๓๑,๒๘๔	๗๑๙.๕๙	๑๘,๗๔๔	๗๗๖
๒๕๖๓	๙๗,๙๘๗	๙๒,๗๔๙	๙๔๔	๘๗,๕๓๙,๗๗๔	๑,๒๕๗.๐๗	๑๘,๗๕๘	๑,๔๓๖
๒๕๖๔	๙๗,๒๑๐	๙๓,๐๘๙	๙๔๑	๘๗,๖๐๙,๔๖๙	๑,๐๘๓.๗๓	-	๑,๒๓๗
๒๕๖๕	๙๖,๕๗๕	๙๔,๔๓๓	๙๔๙	๘๙,๖๑๖,๙๑๗	๙๔๙.๐๔	-	๑,๐๕๙

ที่มา : สำนักงานเศรษฐกิจการเกษตร , สำนักวิจัยเศรษฐกิจการเกษตร

หมายเหตุ : เป็นราคาที่เกษตรกรขายได้ต่อร้อยผล

ตารางที่ ๔๖ แสดงข้อมูลมะพร้าว : เนื้อที่ ผลผลิต และผลผลิตต่อไร่ เปรียบเทียบกับภาคใต้และประเทศไทย

ประเทศ/ ภาคใต้/ จังหวัด	เนื้อที่ไม่ย่นต้น (ไร่)			เนื้อที่ให้ผล (ไร่)			ผลผลิต (ตัน)			ผลผลิตต่อไร่ (กก.)		
	๒๕๖๒	๒๕๖๓	๒๕๖๔	๒๕๖๒	๒๕๖๓	๒๕๖๔	๒๕๖๒	๒๕๖๓	๒๕๖๔	๒๕๖๒	๒๕๖๓	๒๕๖๔
ประเทศ	๘๕๘,๓๒๑	๘๖๑,๒๑๙	๘๖๑,๕๕๔	๗๗๓,๙๒๔	๗๗๗,๓๘๙	๘๐๒,๘๗๗	๖๑๘,๘๒๙,๙๗๒	๖๑๘,๒๔๖,๓๓๗	๖๕๒,๐๘๔,๑๘๖	๗๙๙	๗๙๕	๘๑๒
ภาคใต้	๓๖๕,๓๐๓	๓๖๗,๓๕๐	๓๖๘,๘๖๑	๓๓๔,๖๐๙	๓๓๖,๙๕๑	๓๔๕,๗๒๓	๒๗๐,๖๒๘,๐๒๙	๒๕๗,๖๓๖,๓๖๔	๒๖๙,๗๘๐,๓๘๕	๘๐๙	๗๖๕	๗๘๐
ชุมพร	๙๗,๒๗๙	๙๗,๙๘๗	๙๗,๒๑๐	๙๑,๙๙๐	๙๒,๗๔๙	๙๓,๐๘๙	๙๒,๗๓๑,๒๘๔	๘๗,๕๓๙,๗๗๔	๑๐๙,๕๑๑,๘๘๔	๑,๒๖๐	๑,๑๘๐	๑,๑๗๖

ที่มา : สำนักงานเศรษฐกิจการเกษตร

หมายเหตุ : ผลผลิตและผลผลิตต่อไร่ คิดหน่วยเป็นตัน (คิดทั้งผล ๑ ผล เท่ากับ ๑.๒๕ กิโลกรัม)

วิถีตลาดมะพร้าวจังหวัดชุมพร

อุตสาหกรรมมะพร้าวสามารถแบ่งได้เป็น ๒ กลุ่ม คือ

๑. **ผลิตภัณฑ์แปรรูปเพื่อการบริโภค** เช่น อุตสาหกรรมมะพร้าวแห้ง อุตสาหกรรมน้ำมันมะพร้าว อุตสาหกรรมกะทิเข้มข้น อุตสาหกรรมมะพร้าวชุบแห้ง อุตสาหกรรมน้ำตาลมะพร้าว

๒. **ผลิตภัณฑ์เพื่ออุตสาหกรรมและอุปโภค** เช่น อุตสาหกรรมเส้นใยมะพร้าว อุตสาหกรรมแท่งเพาะชำ อุตสาหกรรมเผาถ่านจากกะลามะพร้าว อุตสาหกรรมแปรรูปมะพร้าว

ผลผลิตมะพร้าวในปี ๒๕๖๔ ของจังหวัดชุมพรนั้นคิดเป็นมูลค่าประมาณ ๑,๐๘๓.๗๓ ล้านบาท ถ้าหากคิดแล้วเป็นมูลค่ามหาศาล ซึ่งได้มีการส่งเสริมและสนับสนุนจากภาครัฐให้เกษตรกรเพาะ ปลูกมะพร้าวและมีการพัฒนาสายพันธุ์มะพร้าวมากขึ้น มะพร้าวจะสามารถขึ้นได้ดีในลักษณะ ดินร่วน หรือดินปนทราย มีสภาพดินเป็นกลางหรือเป็นกรดเล็กน้อย มีการระบายน้ำได้ดี มีฝนกระจายสม่ำเสมอแทบทุกเดือน อากาศอบอุ่น หรือค่อนข้างร้อน และมีแสงแดดมาก

จังหวัดชุมพรเป็นจังหวัดที่มีพื้นที่ติดต่อกับชายฝั่งทะเลอ่าวไทยและด้วยสภาพพื้นที่ที่มีความเหมาะสมในการปลูกมะพร้าว ในช่วงหลายปีก่อนหน้าราคามะพร้าวตกต่ำมาก เกษตรกรผู้ปลูกมะพร้าวในจังหวัดชุมพรมีการหาแนวทางเพื่อเพิ่มมูลค่าของมะพร้าว ได้มีการนำมะพร้าวมาแปรรูปโดยจัดตั้งกลุ่มเป็นวิสาหกิจชุมชนผลิตน้ำมันมะพร้าวสกัด และเป็นผลสำเร็จสามารถช่วยเพิ่มรายได้ให้กับเกษตรกร และยังมีการพัฒนาปรับปรุงแพ็คเกจจิ้ง จึงสามารถขายผลิตภัณฑ์ในกลุ่มสปาในเรื่องผิวพรรณทั้งในกรุงเทพมหานครและจังหวัดต่าง ๆ และยังมีการส่งออกไปยังต่างประเทศ เช่น มาเลเซีย เวียดนาม ใต้หวัน อินโดนีเซีย ฯลฯ



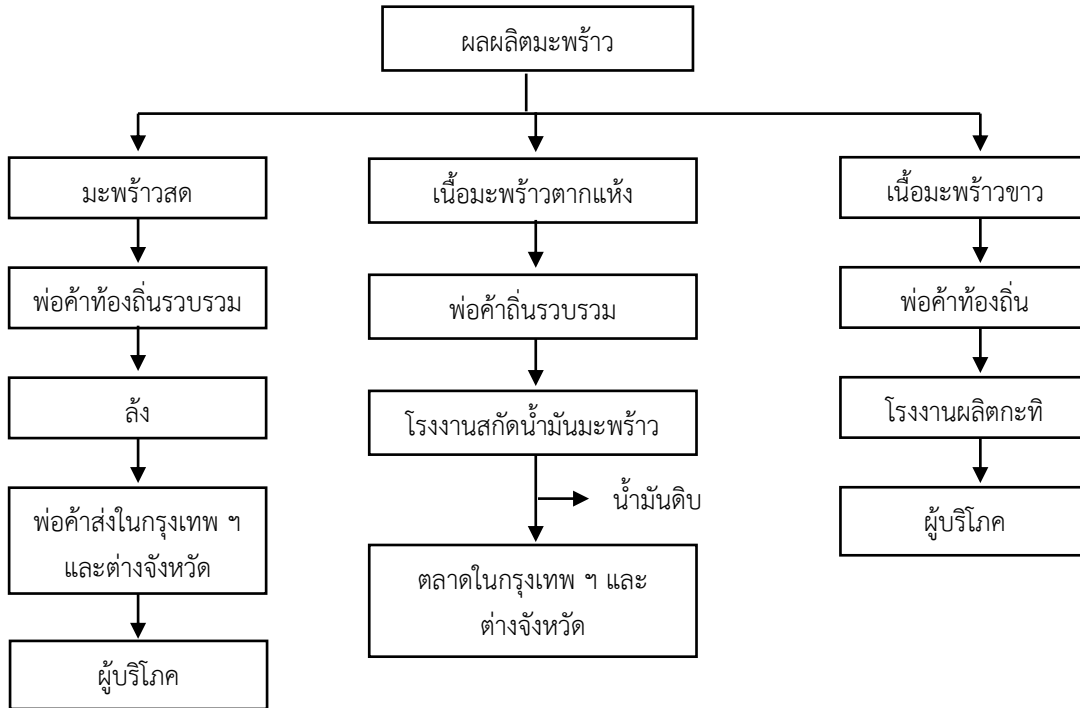

ภาพที่ ๖ : แสดงวิถีตลาดมะพร้าว

➤ กาแฟ

ปี ๒๕๖๕ จังหวัดชุมพรมีเนื้อที่ปลูกกาแฟทั้ง ๖๒,๑๓๒ ไร่ ผลผลิตรวม ๕,๖๐๐ ตัน และผลผลิตต่อไร่ ๙๔ กิโลกรัม เมื่อเปรียบเทียบกับปี ๒๕๖๔ เนื้อที่ปลูกกาแฟลดลง ๑๙,๗๙๗ ไร่ และจำนวนผลผลิตก็ลดลงด้วยเช่นกันลดลง ๒,๗๒๒ ตัน จากเดิมในปี ๒๕๖๔ ได้ผลผลิตรวมอยู่ที่ ๘,๓๒๒ ตัน

ปัจจุบันเกษตรกรผู้ปลูกกาแฟ ปลูกแซมในสวนทุเรียนเป็นส่วนใหญ่ เพราะกาแฟมีราคาดีและกาแฟเป็นสินค้าหลักของจังหวัดชุมพร เป็นจุดเด่นที่สำคัญในการขับเคลื่อนเศรษฐกิจในจังหวัดชุมพร เกษตรกรผู้ปลูกกาแฟมีการรวมตัวเป็นกลุ่มเกษตรกรวิสาหกิจชุมชน เพื่อรวบรวมผลผลิตและแปรรูปกาแฟเป็นผลิตภัณฑ์สำเร็จรูป เป็นสินค้าที่สำคัญอีกชนิดหนึ่งของจังหวัดชุมพรในการขับเคลื่อนเศรษฐกิจภาคการเกษตรที่ถือว่าถึงขั้นประสบความสำเร็จ และควรนำมาเป็นแบบอย่างในการทำการเกษตร

ตารางที่ ๔๗ แสดงพื้นที่ปลูกพืชเศรษฐกิจกาแฟ ผลผลิตและมูลค่าผลผลิต ในปี ๒๕๖๐ - ๒๕๖๕

ปี	เนื้อที่ปลูก (ไร่)	เนื้อที่เก็บเกี่ยว (ไร่)	ผลผลิตต่อไร่ (กก.)	ผลผลิตรวม (ตัน)	มูลค่า (ล้านบาท)	จำนวนครัวเรือนเกษตรกร	ราคาเฉลี่ย (บาท/กก.)
๒๕๖๐	๑๒๓,๙๖๓	๑๒๓,๔๓๓	๙๐	๑๑,๑๐๙	๙๑๖.๔๙	๑๐,๐๘๗	๘๒.๕๐
๒๕๖๑	๑๒๔,๔๖๓	๑๒๐,๕๗๒	๗๓	๘,๘๐๒	๖๑๓.๘๕	๑๐,๑๑๗	๖๙.๗๔
๒๕๖๒	๑๐๔,๓๒๖	๑๐๐,๓๒๐	๑๑๕	๑๑,๕๓๗	๗๗๘.๔๐	๑๐,๐๒๒	๖๗.๔๗
๒๕๖๓	๘๗,๒๓๖	๘๑,๖๘๕	๘๔	๖,๘๖๑	๔๕๙.๕๕	๙,๓๖๑	๖๖.๙๘
๒๕๖๔	๘๑,๙๒๙	๗๘,๔๓๘	๑๐๖	๘,๓๒๒	๕๕๔.๔๙	๙,๔๓๕	๖๖.๖๓
๒๕๖๕	๖๒,๑๓๒	๕๙,๔๑๔	๙๔	๕,๖๐๐	๔๑๖.๐๘	๑๑,๔๖๗	๗๔.๓๐

ที่มา : สำนักงานเศรษฐกิจการเกษตร , สำนักวิจัยเศรษฐกิจการเกษตร



ตารางที่ ๔๘ แสดงข้อมูลกาแพ : เนื้อที่ ผลิต และผลผลิตต่อไร่ เปรียบเทียบกับภาคใต้และประเทศไทย

ประเทศ/ ภาคใต้/ จังหวัด	เนื้อที่ยืนต้น (ไร่)			เนื้อที่ให้ผล (ไร่)			ผลผลิต (ตัน)			ผลผลิตต่อไร่ (กก.)		
	๒๕๖๓	๒๕๖๔	๒๕๖๕	๒๕๖๓	๒๕๖๔	๒๕๖๕	๒๕๖๓	๒๕๖๔	๒๕๖๕	๒๕๖๓	๒๕๖๔	๒๕๖๕
ประเทศ	๒๕๗,๙๓๕	๒๖๘,๒๑๑	๒๔๒,๔๖๕	๒๒๔,๖๘๓	๒๒๘,๕๕๕	๒๐๒,๘๑๒	๒๒,๔๘๓	๒๑,๗๗๓	๑๘,๖๘๘	๑๐๐	๙๕	๙๒.๑๔
ภาคใต้	๑๓๐,๐๐๒	๑๒๓,๙๙๖	๙๖,๗๔๓	๑๑๗,๖๔๖	๑๑๓,๙๕๘	๘๖,๑๓๙	๑๐,๑๓๘	๑๑,๓๗๙	๗,๙๓๒	๘๖	๑๐๐	๙๒.๐๘
ชุมพร	๘๗,๒๓๖	๘๑,๙๒๙	๖๒,๑๓๒	๘๑,๖๘๕	๗๘,๔๓๘	๕๙,๔๑๔	๖,๘๖๑	๘,๓๒๒	๕,๖๐๐	๘๔	๑๐๖	๙๔

ที่มา : สำนักงานเศรษฐกิจการเกษตร

วิถีตลาดกาแพจังหวัดชุมพร

เกษตรกรผู้ปลูกกาแพส่วนใหญ่ในจังหวัดชุมพรนิยมปลูกกาแพสายพันธุ์โรบัสต้า ช่วงฤดูเก็บเกี่ยวผลผลิตช่วงเดือนตุลาคม – ธันวาคม และผลผลิตออกมากช่วงเดือนพฤศจิกายน และเดือนธันวาคม เกษตรกรผู้ปลูกกาแพมีการจัดตั้งกลุ่มเกษตรกรเพื่อจำหน่ายและพัฒนาผลิตภัณฑ์กาแพ มีทั้งการขายให้กับโรงงานแปรรูปกาแพ และส่งออกนอกประเทศ

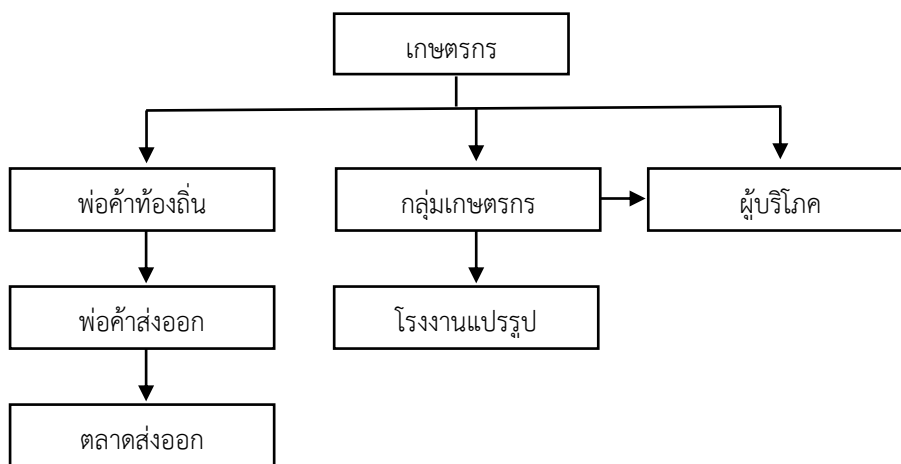

ภาพที่ ๗ : แสดงวิถีตลาดกาแพจังหวัดชุมพร

๕.๒.๑ ข้อมูลพื้นที่ปลูกพืชเศรษฐกิจในชั้นความเหมาะสมต่าง ๆ จังหวัดชุมพร

ตารางที่ ๔๙ แสดงพื้นที่ปลูกพืชเศรษฐกิจในชั้นความเหมาะสมต่าง ๆ จังหวัดชุมพร

ชนิดพืช	พื้นที่ปลูกปัจจุบันจำแนกตามความเหมาะสมของดิน (ไร่)			
	เหมาะสมสูง (S๑)	เหมาะสมปานกลาง (S๒)	เหมาะสมน้อย (S๓)	ไม่เหมาะสม (N)
ทุเรียน				
พื้นที่ Zoning	๗๘๙,๔๐๙	๕๘๙,๐๖๓	๒๐๕,๔๖๘	๖๙๖,๐๘๙
พื้นที่ปลูกจริง	๙๒,๗๗๙	๔๐,๖๗๔	๑๙,๖๒๙	๑๕,๗๖๕
ร้อยละ	๑๑.๖๒	๖.๙๐	๙.๕๕	๒.๒๖
ปาล์มน้ำมัน				
พื้นที่ Zoning	๒๑๖,๕๘๒	๘๘๑,๗๓๒	๖๕๔,๐๑๗	๕๓๖,๙๔๙
พื้นที่ปลูกจริง	๑๐๙,๑๖๓	๔๑๔,๓๘๕	๒๕๒,๑๔๘	๙๙,๐๑๒
ร้อยละ	๕๐.๔๐	๔๗.๐๐	๓๘.๕๕	๑๘.๔๔
ยางพารา				
พื้นที่ Zoning	๓๒๓,๘๑๘	๑,๐๘๐,๙๖๑	๑๙๓,๐๘๕	๖๙๑,๑๒๐
พื้นที่ปลูกจริง	๘๒,๖๒๒	๒๘๐,๔๕๔	๖๓,๔๕๙	๑๓๕,๙๓๑
ร้อยละ	๒๕.๕๑	๒๕.๙๔	๓๒.๘๗	๑๙.๖๗

ที่มา : กรมพัฒนาที่ดิน/การยางแห่งประเทศไทยจังหวัดชุมพร/สำนักงานเกษตรจังหวัดชุมพร

๕.๒.๒ ข้อมูลการรับรองมาตรฐานด้านพืช

ตารางที่ ๕๐ แสดงจำนวนแปลงที่ผ่านการรับรองมาตรฐาน GAP ด้านพืช จังหวัดชุมพร

ชนิดพืช	ปี	จำนวนแปลง	ชนิดพืช	ปี	จำนวนแปลง
ทุเรียน	๒๕๖๐	๑๑	กาแฟ	๒๕๖๐	-
	๒๕๖๑	๔		๒๕๖๑	-
	๒๕๖๒	๖,๒๕๖		๒๕๖๒	๔
	๒๕๖๓	๒,๔๙๕		๒๕๖๓	๑๘
	๒๕๖๔	๒,๙๘๘		๒๕๖๔	๙
	๒๕๖๕	๑๖,๐๖๑		๒๕๖๕	๕๕
ปาล์มน้ำมัน	๒๕๖๐	-	มะพร้าว	๒๕๖๐	-
	๒๕๖๑	-		๒๕๖๑	๒
	๒๕๖๒	๑		๒๕๖๒	๓๙
	๒๕๖๓	-		๒๕๖๓	๑๕๓
	๒๕๖๔	๑		๒๕๖๔	๓๗
	๒๕๖๕	๑		๒๕๖๕	๒๕๐
กล้วยหอมทอง	๒๕๖๐	-	สับปะรด	๒๕๖๐	-
	๒๕๖๑	-		๒๕๖๑	๒
	๒๕๖๒	๔๑		๒๕๖๒	๔๐
	๒๕๖๓	๗๒		๒๕๖๓	๑๕๔
	๒๕๖๔	๑๒		๒๕๖๔	๔๒
	๒๕๖๕	๔๘		๒๕๖๕	๖

ที่มา : กรมวิชาการเกษตร (ข้อมูล ณ เดือนพฤษภาคม ๒๕๖๖)



๕.๓ ข้อมูลด้านปศุสัตว์

๕.๓.๑ ข้อมูลการผลิตด้านปศุสัตว์

จังหวัดชุมพร ส่วนมากมีการเลี้ยงสัตว์เพื่อบริโภคภายในจังหวัดและสามารถส่งจำหน่ายไปยังพื้นที่จังหวัดใกล้เคียง ซึ่งมีสัตว์เศรษฐกิจที่สำคัญ เช่น โคเนื้อ สุกร และไก่เนื้อ เป็นต้น จังหวัดชุมพรมีเกษตรกรผู้ประกอบอาชีพด้านปศุสัตว์อยู่เป็นจำนวนมาก ด้วยปัจจัยด้านราคาของสินค้าปศุสัตว์ที่เป็นแรงจูงใจ จึงทำให้อาชีพด้านปศุสัตว์เป็นทางเลือกอีกอาชีพหนึ่งของเกษตรกร อีกทั้งหน่วยงานราชการยังมีบทบาทในการสนับสนุนการทำอาชีพด้านปศุสัตว์และการตรวจสอบมาตรฐานของการผลิตสินค้าให้ได้มาตรฐานเป็นที่ยอมรับของตลาด และยังมีมาตรฐานอื่นๆก่อนที่จะถึงผู้บริโภค เช่น การตรวจสอบโรงฆ่าสัตว์มาตรฐาน

ตารางที่ ๕๑ แสดงปริมาณการผลิตสินค้าปศุสัตว์จังหวัดชุมพร ปี ๒๕๖๕

ชนิดสัตว์	จำนวนเกษตรกร (ราย)	จำนวนสัตว์ที่เลี้ยงทุกช่วงอายุ (ตัว)	จำนวนแม่ไก่/เปิด/นกกกระทา (ตัว)	ผลผลิต (ตัว)	การกระจายภายในจังหวัด (ตัว)	การกระจายภายนอกจังหวัด (ตัว)	การกระจาย/การบริโภคภายในจังหวัด (ฟอง)	ผลผลิต (ฟอง)
แพะ	๓๕๐	๗,๖๑๖	-	-	-	-	-	-
โค	๗,๓๓๐	๔๖,๖๙๗	-	๒,๙๓๓	-	๕๕๔	-	-
กระบือ	๑๒๕	๕๓๖	-	-	-	-	-	-
สุกร	๑,๖๑๑	๙๖,๘๑๐	-	๒๓,๓๘๙	-	-	-	-
เปิดเทศ	๗๘๐	๑๖,๕๕๓	-	-	-	-	-	-
เปิดเนื้อ	๑๑๗	๔,๘๑๓	-	-	-	-	-	-
ไก่เนื้อ	๑๔๕	๕๑๔,๓๐๓	-	๕๑๔,๓๐๓	-	-	-	-
ไก่พื้นเมือง	๒๑,๐๓๔	๖๘๗,๕๐๙	-	-	-	-	-	-
นกกกระทา	๒๑	๑๒,๐๕๘	๑๒,๐๕๘	-	-	-	-	๒,๐๑๔,๕๐๐ ฟอง/ปี
เปิดไข่	๔๒๙	๔๕,๘๓๓	๔๕,๘๓๓	-	-	-	-	๑๓,๗๔๙,๙๐๐ ฟอง/ปี
ไก่ไข่	๑,๑๙๖	๔๘๓,๐๔๐	๒๒๗,๓๑๕	-	-	-	-	๖๘,๑๙๔,๕๐๐ ฟอง/ปี

ที่มา : สำนักงานปศุสัตว์จังหวัดชุมพร

ตารางที่ ๕๒ แสดงจำนวนสัตว์เศรษฐกิจ ปี ๒๕๖๒ - ๒๕๖๕ และอัตราการขยายตัว

สินค้า	ปี ๒๕๖๒ (ตัว)	ปี ๒๕๖๓ (ตัว)	ปี ๒๕๖๔ (ตัว)	ปี ๒๕๖๕ (ตัว)	อัตราการขยายตัว	
					ปี ๒๕๖๔ - ๒๕๖๕	ปี ๒๕๖๒ - ๒๕๖๕
โคเนื้อ	๓๗,๑๖๗	๔๓,๔๗๑	๔๘,๕๓๑	๔๖,๖๙๗	-๓.๗๘%	๒๕.๖๔%
กระบือ	๕๓๖	๕๘๖	๖๒๒	๕๓๖	-๑๓.๘๓%	๐.๐๐%
สุกร	๙๗,๑๑๑	๙๗,๖๔๔	๑๑๕,๑๐๗	๙๖,๘๑๐	-๑๕.๙๐%	-๐.๓๑%
แพะ	๕,๓๖๕	๖,๘๘๒	๗,๕๖๔	๗,๖๑๖	๐.๖๙%	๔๓.๙๖%
ไก่เนื้อ	๑,๑๖๔,๕๐๕	๑,๙๐๔,๕๕๕	๑,๙๕๐,๗๘๑	๑,๖๘๔,๘๕๒	-๑๓.๙๓%	๔๔.๖๘%
รวม	๑,๓๐๔,๖๘๔	๒,๐๕๓,๑๒๘	๒,๑๒๒,๖๐๕	๑,๘๓๖,๕๑๑	-๐.๑๓%	๐.๑๗%

ที่มา : สำนักงานปศุสัตว์จังหวัดชุมพร



๕.๓.๒ ข้อมูลด้านการรับรองมาตรฐานปศุสัตว์

ตารางที่ ๕๓ แสดงข้อมูลการรับรองมาตรฐาน GAP ด้านปศุสัตว์ ปี ๒๕๖๕

ประเภท	จำนวน
โคเนื้อ	-
สุกร	๗๒
ไก่เนื้อ	๔๑
ไก่ไข่	๔
แพะ	-
ผู้	๗

ที่มา : สำนักงานปศุสัตว์จังหวัดชุมพร

➤ โคเนื้อ

จากผลการสำรวจและขึ้นทะเบียนเกษตรกรผู้เลี้ยงโคเนื้อ/โคขุนในช่วง ๒๕๖๒ - ๒๕๖๕ จังหวัดชุมพร มีปริมาณโคเนื้อและเกษตรกรผู้เลี้ยงโคเนื้อ ดังนี้ ปี ๒๕๖๒ จำนวน ๓๗,๑๖๗ ตัว ปี ๒๕๖๓ จำนวน ๔๓,๔๗๑ ตัว และ ปี ๒๕๖๔ จำนวน ๔๘,๕๓๑ ตัว และในปี ๒๕๖๕ จำนวน ๔๖,๖๙๗ ตัว ซึ่งในปี ๒๕๖๔ มีการเลี้ยงโคพันธุ์และลูกผสมมากที่สุด จำนวน ๓๘,๕๓๑ ตัว คิดเป็นร้อยละ ๗๙.๓๙ รองลงมาคือโคขุน จำนวน ๕,๑๖๓ ตัว คิดเป็นร้อยละ ๑๐.๖๓ โคพื้นเมือง จำนวน ๔,๘๓๗ ตัว คิดเป็นร้อยละ ๙.๙๖ โคเนื้อส่วนใหญ่เป็นโคเพศเมีย ๓๒,๑๙๙ ตัว คิดเป็นร้อยละ ๖๖.๕๖ และเป็นโคเนื้อเพศผู้ ๑๖,๓๓๒ ตัว คิดเป็นร้อยละ ๓๓.๔๓ โดยมีเกษตรกรผู้เลี้ยงทั้งหมด ๗,๓๘๙ ราย ซึ่งในรอบ ๔ ปีที่ผ่านมา (พ.ศ.๒๕๖๒ - ๒๕๖๕) ปริมาณและจำนวนเกษตรกรที่เลี้ยงโคเนื้อมีการเปลี่ยนแปลงเพิ่มขึ้นสูงสุดในปี ๒๕๖๔ และในช่วงปี ๒๕๖๔ ต่อ ๒๕๖๕ ในพื้นที่จังหวัดชุมพรมีการระบาดของโรคลัมปีสกิน (LSD) ในโคเนื้อ ซึ่งเป็นโรคอุบัติใหม่ที่มีอัตราการป่วยและตายสูงในขณะนั้นยังไม่มีวัคซีนป้องกันโรค ประกอบกับทางกรมปศุสัตว์มีมาตรการในการควบคุมการเคลื่อนย้ายสัตว์อย่างเข้มงวด ส่งผลให้เกษตรกรไม่สามารถขายโคเนื้อได้ ทำให้เกษตรกรขาดรายได้หลักจากการเลี้ยงโคเนื้อจึงมีการชะลอการเลี้ยงโคเนื้อ ปรับเปลี่ยนไปทำงานภาคเกษตรอื่นๆแทนการเลี้ยงโคเนื้อ ส่งผลให้ในปี ๒๕๖๕ ปริมาณโคเนื้อในพื้นที่จังหวัดชุมพรลดลงจากปี ๒๕๖๔ ไปถึง ๓.๗๘%

วิเคราะห์สถานการณ์

เนื่องจากปัจจุบันในพื้นที่จังหวัดชุมพรยังไม่มีตลาดค้าสัตว์ การตลาดโคเนื้อเกิดจากผู้ประกอบการค้าโคเนื้อ/โคขุน มีชีวิต ทั้งในพื้นที่และต่างจังหวัดเป็นผู้รวบรวมและนำส่งจำหน่ายไปต่างจังหวัดและต่างประเทศ ซึ่งราคาจำหน่ายโคเนื้อของเกษตรกร ขึ้นอยู่กับการเสนอราคาของผู้ประกอบการฯ รวมถึงปัจจัยอื่น ๆ ที่เกี่ยวข้อง เช่น ความต้องการสายพันธุ์โคเนื้อ คุณภาพโคเนื้อ/โคขุน ค่าใช้จ่ายในการขนส่ง เป็นต้น ส่งผลให้ราคาโคเนื้อ/โคขุน ในช่วงปี ๒๕๖๒ - ๒๕๖๕ มีราคาค่อนข้างดี ประกอบกับโรคลัมปีสกินที่เคยระบาดในพื้นที่เป็นช่วงเวลาสั้นๆ ปัจจุบันไม่พบการระบาดของโรค และกรมปศุสัตว์มีการนำเข้าวัคซีนป้องกันโรคลัมปีสกินมาบริการให้เกษตรกรผู้เลี้ยงโคเนื้อ สร้างแรงจูงใจให้เกษตรกรสนใจเลี้ยงโคเนื้อเพิ่มขึ้น คาดการณ์ว่าเกษตรกรรายเดิมที่เคยชะลอ หรือเลิกเลี้ยงไปแล้วจะให้ความสนใจและกลับมาเลี้ยงโคเนื้อ/โคขุน เพิ่มขึ้น จึงคาดว่า



ปริมาณการเลี้ยงโคเนื้อในช่วง ๔ ปีข้างหน้า (๒๕๖๖ - ๒๕๖๙) คาดการณ์จำนวนผู้เลี้ยงและจำนวนโคเนื้อในพื้นที่อยู่ในอัตราเฉลี่ยเพิ่มขึ้น/ลดลงโดยประมาณไม่เกินร้อยละ ๑๐ - ๑๕

ปัญหา/อุปสรรค

๑. เนื่องจากพื้นที่จังหวัดชุมพร เป็นพื้นที่กั้นชนด้านการป้องกันโรคสัตว์ (Buffer Zone) ซึ่งมักจะพบปัญหาการเกิดโรคระบาดสัตว์ที่สำคัญต่อการผลิตในหลายโรคโดยเฉพาะโรคปากและเท้าเปื่อย ในพื้นที่ตอนบนของจังหวัด ซึ่งเป็นพื้นที่ที่มีอาณาเขตติดกับจังหวัดประจวบคีรีขันธ์ ส่งผลให้เกษตรกรเกิดความวิตกกังวลต่อการเกิดโรค และอาจส่งผลกระทบต่อต้นทุนการผลิต ซึ่งผลจากการเกิดโรคดังกล่าว อาจมีส่วนในการลดจำนวนเกษตรกรและปริมาณการเลี้ยงได้ในอนาคต

๒. ระเบียบการเคลื่อนย้ายสัตว์ ไม่เอื้อต่อการส่งจำหน่ายในตลาดภาคใต้ซึ่งประกาศเป็นเขตปลอดโรคระบาดสัตว์ การเคลื่อนย้ายสัตว์ ซากสัตว์ผ่านเข้าเขตปลอดโรคระบาดสัตว์จะมีขั้นตอนและการปฏิบัติที่เข้มงวดมากกว่าในเขตปกติ ซึ่งทั้ง ๒ ปัจจัยนี้ส่งผลต่อการตัดสินใจเลี้ยงโคเนื้อของเกษตรกร

แนวทางแก้ไขปัญหา

การให้คำปรึกษาด้านการเลี้ยง การส่งเสริม และการเพิ่มช่องทางการตลาดโคเนื้อให้กับเกษตรกรในช่วงปี ๒๕๖๒ - ๒๕๖๕ ทราบว่า ในด้านการผลิตโคเนื้อของเกษตรกร โดยส่วนน้อยที่มีปัญหาด้านการผลิตซึ่งพบว่าเมื่อเกิดปัญหาด้านการผลิต เช่น เมื่อโคป่วย ส่วนใหญ่เกษตรกรจะหารื้อเจ้าหน้าที่ปศุสัตว์ผู้มีหน้าที่ผสมเทียมเข้าแก้ไข จึงไม่มีปัญหาด้านการผลิต แต่ในส่วนด้านการตลาด จะพบปัญหาด้านการเคลื่อนย้ายโดยจะมีปัญหาเฉพาะการเคลื่อนย้ายสัตว์เข้าพื้นที่ปลอดโรคระบาดสัตว์เท่านั้น ที่ส่งผลให้ราคาจำหน่ายโคเนื้อ/โคขุน ถูกลง แต่เกษตรกรยังพอใจในผลตอบแทนที่ได้รับ และคาดว่าจะมีปริมาณการเลี้ยงคงเดิม จึงเห็นควรส่งเสริมให้เกษตรกรดำเนินการพัฒนาฟาร์มให้ได้มาตรฐานเพื่อสะดวกต่อการขออนุญาตเคลื่อนย้ายสัตว์เข้าเขตปลอดโรค

ตารางที่ ๕๔ ปริมาณโคเนื้อแยกตามชนิดและจำนวนเกษตรกรผู้เลี้ยง (ปี ๒๕๖๒ - ๒๕๖๕)

ปี พ.ศ.	โคพื้นเมือง				โคพันธุ์และลูกผสม				โคขุน (ตัว)	โคเนื้อทั้งหมด (ตัว)	ผู้เลี้ยงทั้งหมด (ราย)
	ผู้ (ตัว)	เมีย		รวม (ตัว)	ผู้ (ตัว)	เมีย		รวม (ตัว)			
		แรกเกิด (ตัว)	ตั้งท้องแรกขึ้นไป (ตัว)			แรกเกิด (ตัว)	ตั้งท้องแรกขึ้นไป (ตัว)				
๒๕๖๒	๓,๐๕๘	๓,๑๒๕	๕,๘๘๒	๑๒,๐๖๕	๗,๓๔๑	๘,๒๗๔	๑๓,๘๑๕	๒๙,๔๑๘	๓,๘๒๗	๓๗,๑๖๗	๖,๗๘๕
๒๕๖๓	๑,๖๙๙	๑,๗๖๒	๑,๔๖๔	๔,๙๒๕	๘,๕๕๓	๑๓,๑๘๓	๑๑,๘๑๕	๓๓,๕๕๑	๔,๙๙๕	๔๓,๕๗๑	๖,๘๘๔
๒๕๖๔	๑,๖๘๘	๑,๕๓๓	๑,๖๑๖	๔,๘๓๗	๙,๓๖๖	๑๔,๖๙๑	๑๔,๔๗๔	๓๘,๕๓๑	๕,๑๖๓	๔๘,๕๓๑	๗,๓๘๙
๒๕๖๕	๑,๕๓๓	๑,๗๓๗	๑,๖๔๓	๔,๙๑๓	๙,๓๖๕	๑๓,๒๐๒	๑๔,๕๖๙	๓๗,๑๔๖	๔,๕๙๘	๔๖,๖๙๗	๗,๓๓๐

➤ สรุป



จากผลการสำรวจข้อมูลและขึ้นทะเบียนเกษตรกรผู้เลี้ยงสัตว์ ตั้งแต่ปี ๒๕๖๑ - ๒๕๖๕ โดยในปี ๒๕๖๑ จังหวัดชุมพร มีเกษตรกรเลี้ยงสุกร จำนวน ๒,๓๗๕ ราย ปริมาณสุกรรวม ๙๗,๓๕๖ ตัว ปี ๒๕๖๒ มีเกษตรกรเลี้ยงสุกร จำนวน ๒,๕๖๘ ราย ปริมาณสุกรรวม ๙๗,๑๑๑ ตัว ปี ๒๕๖๓ มีเกษตรกรเลี้ยงสุกร จำนวน ๒,๕๔๑ ราย ปริมาณสุกรรวม ๙๗,๖๑๖ ตัว ปี ๒๕๖๔ มีเกษตรกรเลี้ยงสุกร จำนวน ๑,๗๔๕ ราย ปริมาณสุกรรวม ๑๑๕,๑๐๗ ตัว และปี ๒๕๖๕ มีเกษตรกรเลี้ยงสุกร จำนวน ๑,๖๑๑ ราย ปริมาณสุกรรวม ๙๖,๘๑๐ ตัว ในช่วงปี ๒๕๖๔-๒๕๖๕ สุกรมีปริมาณลดลง ผลสืบเนื่องมาจากสถานการณ์โรคระบาดอหิวาต์แอฟริกาในสุกร ในพื้นที่ของจังหวัดชุมพรแต่ยังมีจำนวนเกษตรกรผู้สนใจเลี้ยงสุกรไว้หลังบ้านในรูปแบบการเลี้ยงสุกรชีวภาพ (หมูหลุม) เพิ่มขึ้น ซึ่งโดยส่วนใหญ่ต้องการเลี้ยงเพื่อการผลิตปุ๋ยหมักชีวภาพ (ขี้หมูหลุม) สำหรับใช้ในพื้นที่ปลูกพืชสวนของตนเอง

ตารางที่ ๕๕ จำนวนเกษตรกรผู้เลี้ยงสุกร/ปริมาณสุกร ปี ๒๕๖๑ - ๒๕๖๕

ปี พ.ศ.	จำนวนผู้เลี้ยงสุกร (ราย)	จำนวนสุกรทั้งปี (ตัว)	ร้อยละของผู้เลี้ยงสุกร ที่เพิ่มขึ้น/ลดลง	ร้อยละของจำนวน สุกร ที่เพิ่มขึ้น/ ลดลง
๒๕๖๑	๒,๓๗๕	๙๗,๓๕๖	๑๘.๒๒	๒๖.๓๕
๒๕๖๒	๒,๕๖๘	๙๗,๑๑๑	๘.๑๓	- ๐.๒๕
๒๕๖๓	๒,๕๔๑	๙๗,๖๑๖	๑.๐๕๑	๐.๕๒
๒๕๖๔	๑,๗๔๕	๑๑๕,๑๐๗	-๓๑.๓๓	+๑๗.๙๒
๒๕๖๕	๑,๖๑๑	๙๖,๘๑๐	-๐.๐๘	-๑๕.๙๑

วิเคราะห์สถานการณ์

จากผลการสำรวจข้อมูลการเลี้ยงสุกรในปี ๒๕๖๕ พบว่า มีปริมาณการเลี้ยงสุกร รวมทั้งสิ้น ๙๖,๗๙๑ ตัว เกษตรกรรวม ๑,๖๑๑ ราย โดยอำเภอท่าแซะ มีเกษตรกรเลี้ยงสุกรมากที่สุด จำนวน ๗๒๒ ราย รองลงมา คือ อำเภอเมือง ๒๔๔ ราย อำเภอปะทิว ๒๑๕ ราย อำเภอสวี ๑๑๙ ราย อำเภอหลังสวน ๑๔๐ ราย อำเภอละแม ๑๓๑ ราย อำเภอพะโต๊ะ ๙ ราย และอำเภอทุ่งตะโก ๔๑ ราย

ปัญหา/อุปสรรค

๑. ด้านสายพันธุ์สุกร เกษตรกรผู้เลี้ยงสุกรอิสระรายย่อย ในจังหวัดชุมพร เลี้ยงสุกรในลักษณะ สุกรขุน ไม่ได้ผลิตลูกสุกรเอง โดยซื้อลูกสุกรจากฟาร์มสุกรขนาดกลางที่ผลิตลูกสุกรจำหน่ายมาเลี้ยงขุนไว้หลังบ้าน รายละ ๑๐ - ๕๐ ตัว ทำให้บางช่วงเวลา เกิดภาวะลูกสุกรขาดตลาดและราคาลูกสุกรสูงขึ้น ส่งผลให้เกิดการพักคอกนานเกินความเหมาะสม



๒. ด้านอาหารสำหรับเลี้ยงสุกร จังหวัดชุมพรไม่มีโรงงานผลิตอาหารสุกรสำหรับจำหน่ายแก่เกษตรกร ซึ่งโดยส่วนใหญ่ อาหารสำหรับเลี้ยงสุกรในจังหวัดชุมพรมีการจัดส่งเข้ามาจำหน่ายโดยผู้ผลิตอาหารสุกรหลาย ราย เช่น บริษัทเจริญโภคภัณฑ์อาหาร จำกัด (มหาชน) บริษัท แผลมทองสหการ จำกัด บริษัท เบทาโกร จำกัด (มหาชน) บริษัท ลีพัฒนาอาหารสัตว์ จำกัด เป็นต้น ทำให้ในบางช่วงเวลา ราคาอาหารสุกรมีการปรับขึ้นอย่าง กะทันหัน เกษตรกรหลายรายไม่มีเงินทุนสำรองที่เพียงพอต่อการรองรับสถานการณ์

๓. ด้านการพัฒนาาระบบการป้องกันโรค ผู้เลี้ยงสุกรอิสระรายย่อยส่วนใหญ่ในจังหวัดชุมพร ไม่สามารถ ดำเนินการพัฒนาาระบบการป้องกันโรคได้ เนื่องจากเป็นฟาร์มรายย่อยขนาดเล็ก การก่อสร้างโรงเรือนไม่ถูก สุขลักษณะมาตั้งแต่เริ่มต้น บางฟาร์มมีการเลี้ยงต่อเนื่องมานานมากแล้ว ยากต่อการพัฒนาให้สามารถ ดำเนินการตามระบบควบคุมป้องกันโรคและการเลี้ยงที่ดีได้

๔. ด้านการตลาดสุกร ปัจจุบันจังหวัดชุมพร มีมาตรการป้องกันการแพร่ระบาดของโรคอหิวาต์แอฟริกา ในสุกร ส่งผลให้เกิดความยุ่งยากต่อการจำหน่ายสุกร เนื่องจากเกษตรกรต้องขออนุญาตเคลื่อนย้ายเพื่อนำสุกร เข้าเลี้ยงและเพื่อนำสุกรออกจากฟาร์ม โดยสุกรที่สามารถเคลื่อนย้ายได้ต้องผ่านการรับรองว่าเป็นสุกร จากฟาร์มที่มีระบบการจัดการฟาร์มป้องกันโรคและการเลี้ยงที่ดี หรือฟาร์มระดับ GFM แล้วเท่านั้น

แนวทางการแก้ปัญหา

๑. ส่งเสริมการพัฒนาาระบบเลี้ยงสุกรแก่เกษตรกร ให้ได้รับการรับรองเป็นฟาร์มที่มีระบบการจัดการ ฟาร์มป้องกันโรคและการเลี้ยงที่ดี หรือ GFM (เป็นการเริ่มต้นของการพัฒนา)

๒. ส่งเสริมการพัฒนาาระบบเลี้ยงสุกรแก่เกษตรกร ให้ได้รับการรับรองเป็นฟาร์มที่มีระบบการจัดการ ฟาร์มป้องกันโรคและการเลี้ยงที่ดีอย่างต่อเนื่องจนได้รับการรับรองเป็นฟาร์ม GAP

➤ ไก่ไข่

จังหวัดชุมพร ปัจจุบันมีเกษตรกรที่เลี้ยงไก่ไข่ในระบบฟาร์มทั้งหมด ๒๗ ฟาร์ม ได้รับการรับรอง GAP จำนวน ๔ ฟาร์ม ซึ่งแต่ละฟาร์มจะเลี้ยงแบบการกระจายการผลิตให้กับเกษตรกรรายย่อยซึ่งเป็นฟาร์ม ขนาดเล็ก โดยเลี้ยงไม่เกินฟาร์มละ ๑๐,๐๐๐ ตัว เมื่อได้ผลผลิตไข่ไก่ จะส่งรวบรวมที่ฟาร์มใหญ่ส่งขายสู่ตลาด ปริมาณการเลี้ยงไก่ไข่ในปี ๒๕๖๓ เลี้ยงไก่ไข่จำนวน ๗๔๕,๐๔๙ ตัว ผลิตไข่ไก่ได้ ๒๒๓,๕๑๔,๗๐๐ ฟอง/ปี ปี ๒๕๖๔ เลี้ยงไก่ไข่จำนวน ๕๗๔,๑๕๙ ตัว ผลิตไข่ไก่ได้ ๑๗๒,๒๔๗,๗๐๐ ฟอง/ปี ปี ๒๕๖๕ เลี้ยง ไก่ไข่จำนวน ๒๒๗,๓๑๕ ตัว ผลิตไข่ไก่ได้ ๖๘,๑๙๔,๕๐๐ ฟอง/ปี (เฉลี่ยที่ไก่ ๑ ตัวผลิตไข่ได้ ๓๐๐ ฟอง/ตัว/ปี)

วิเคราะห์สถานการณ์

ในปี ๒๕๖๕ มีเกษตรกรและจำนวนการเลี้ยงไก่ไข่ลดลงจาก ปี ๒๕๖๓ และ ปี ๒๕๖๔ เป็นจำนวน มาก แต่ผลผลิตไข่ไก่ยังคงมีความเพียงพอต่อความต้องการ ไม่ขาดตลาดมากนัก และคาดว่าในปี ๒๕๖๖ ในพื้นที่จังหวัดชุมพรจะยังคงมีเกษตรกรเลี้ยงไก่ไข่ในปริมาณที่เทียบเท่ากับปี ๒๕๖๕ และยังคงมีความเพียงพอ ต่อความต้องการเช่นปี ๒๕๖๕

ปัญหา/อุปสรรค

๑. ราคาลูกไก่ หรือไก่สาว และอาหารสัตว์ปรับสูงขึ้น และส่งผลต่อเนื่องต่อการขยายปริมาณการผลิต
๒. ราคาน้ำมันปรับตัวสูงขึ้น ส่งผลให้ต้นทุนการผลิตในส่วนของค่าขนส่งสินค้าเพิ่มสูงขึ้น



แนวทางแก้ไขปัญหา

๑. จัดทำโครงการเพื่อส่งเสริมการเลี้ยงไก่ไข่แก่เกษตรกรรายย่อย
๒. ส่งเสริมการตั้งโรงงานผลิตอาหารสัตว์ในจังหวัดชุมพร

๕.๔ ข้อมูลด้านประมง**๕.๔.๑ ข้อมูลการผลิตด้านประมง**

จังหวัดชุมพร นับได้ว่าเป็นจังหวัดหนึ่งที่มีความสำคัญทางด้านการทำประมงเป็นอย่างมาก ซึ่งจังหวัดชุมพรมีอาณาเขตพื้นที่ติดต่อกับทะเลอ่าวไทย ดังนั้นอาชีพประมงจึงเป็นอาชีพที่สำคัญอีกอาชีพหนึ่งของจังหวัด โดยมีการทำประมงขนาดใหญ่ เช่น เรืออวนดำ อวนรุน อวนไถ และมีการทำประมงขนาดเล็กส่วนใหญ่จะเป็นการใช้เครื่องมือพื้นบ้าน เช่น ลอบปลา ลอบหมึก ลอบปู อวนลอยปลา และอวนลอยปู เป็นต้น

ทั้งนี้จังหวัดชุมพรยังมีการเพาะเลี้ยงสัตว์น้ำเพื่อการบริโภค ซึ่งจะมีสินค้านิยมเพาะเลี้ยงกันในกลุ่มเกษตรกรคือ กุ้งทะเล มีด้วยกัน ๒ ชนิด ได้แก่ กุ้งขาวแวนนาไม และกุ้งกุลาดำ โดยจะมีการขายเพื่อบริโภคภายในจังหวัด และกระจายส่งออกไปขายยังจังหวัดต่าง ๆ อีกหลายจังหวัด

ตารางที่ ๕๖ แสดงข้อมูลการผลิตสินค้าประมงจังหวัดชุมพร ปี ๒๕๖๖

ชนิดสินค้า	จำนวนเกษตรกร (ราย)	เนื้อที่เลี้ยง (ไร่)	ปริมาณการผลิต (ตัน)	การกระจาย ผลผลิตใน จังหวัด (ตัน)	การกระจาย ผลผลิตนอก จังหวัด (ตัน)
กุ้งแวนนาไม	๒๓๘	๖,๘๕๒.๑๐	๒,๖๒๑.๔๗๓	๖๔๑.๗๓๑	๑,๙๗๙.๗๔
กุ้งกุลาดำ	๖๔	๑,๙๑๐.๕๙	๕๑๘.๗๑๗	-	๕๑๘.๗๑๗

หมายเหตุ : -ข้อมูลผลผลิต (ม.ค. - เม.ย. ๒๕๖๖) จากการออกหนังสือกำกับการซื้อขายสัตว์น้ำ (APD)

-ข้อมูลจำนวนเกษตรกรและเนื้อที่เลี้ยงจากระบบทะเบียนของกรมประมง ๙ พ.ค. ๒๕๖๖

ที่มา : สำนักงานประมงจังหวัดชุมพร

จังหวัดชุมพรมีฟาร์มเลี้ยงกุ้งทะเล (กุ้งขาวแวนนาไมและกุ้งกุลาดำ) ในทุกอำเภอของจังหวัดชุมพร ปี ๒๕๖๖ มีจำนวนฟาร์มเลี้ยงทั้งหมด ๓๐๒ ฟาร์ม แบ่งได้เป็น

- ฟาร์มเลี้ยงกุ้งขาวแวนนาไม จำนวน ๒๓๘ ฟาร์ม มีเนื้อที่เลี้ยง ๖,๘๕๒.๑๐ ไร่ ในปี ๒๕๖๕ สามารถผลิตกุ้งขาวแวนนาไมได้ ๑๒,๒๘๓.๓๘ ตัน เพิ่มขึ้นจากปี ๒๕๖๔ โดยมีพื้นที่เลี้ยงเพิ่มขึ้น จำนวน ๓๑๗.๑๖ ไร่ และผลผลิตเพิ่มขึ้น จำนวน ๓๕.๙๘ ตัน

- ฟาร์มเลี้ยงกุ้งกุลาดำ จำนวน ๖๔ ฟาร์ม มีเนื้อที่เลี้ยง ๑,๙๑๐.๕๙ ไร่ ในปี ๒๕๖๕ สามารถผลิตกุ้งกุลาดำได้ ๑,๐๕๑.๓๒ ตัน เพิ่มขึ้นจากปี ๒๕๖๔ โดยมีพื้นที่ลดลง จำนวน ๘ ไร่ และผลผลิตเพิ่มขึ้น ๒๙๗.๔๗ ตัน

ตารางที่ ๕๗ แสดงข้อมูลการเลี้ยงกุ้งขาวแวนนาไมของจังหวัดชุมพร ปี ๒๕๖๔ - ๒๕๖๖

อำเภอ	จำนวนฟาร์ม			พื้นที่ (ไร่)			ผลผลิต (ตัน)		
	๒๕๖๔	๒๕๖๕	๒๕๖๖	๒๕๖๔	๒๕๖๕	๒๕๖๖	๒๕๖๔	๒๕๖๕	๒๕๖๖
เมืองชุมพร	๗๗	๗๑	๗๓	๒,๓๘๓	๒,๔๑๙.๘๙	๒,๔๓๒.๘๙	๔,๑๖๑.๙๖	๓,๗๕๑.๙๒	๙๑๔.๙๔๖
ปะทิว	๔๙	๔๖	๔๗	๙๗๐	๑,๐๕๙.๓๐	๑,๐๘๓.๒๔	๓,๓๔๒.๑๒	๓,๐๒๗.๗๔	๔๔๔.๘๒
สวี	๗๘	๕๖	๕๗	๑,๔๗๙	๑,๖๖๗.๖๐	๑,๗๓๒.๖๐	๒,๒๑๘.๔๗	๑,๙๗๔.๙๕	๔๒๒.๘๒๕
ทุ่งตะโก	๓๑	๒๖	๒๖	๕๓๕	๕๘๒.๔๖	๕๘๒.๔๖	๖๕๖.๖๐	๗๐๗.๗๐	๒๑๗.๓๖๒
หลังสวน	๒๗	๒๔	๒๔	๖๐๔	๖๐๔.๒๖	๖๐๔.๒๖	๑,๑๖๑.๖๙	๑,๗๑๑.๔๖	๓๑๘.๗๔๐
ละแม	๑๖	๑๑	๑๑	๔๖๒	๔๑๖.๖๕	๔๑๖.๖๕	๗๐๖.๕๗	๑,๑๐๙.๖๑	๒๐๖.๖๓๒
รวม	๒๗๘	๒๓๕	๒๓๘	๖,๔๓๓	๖,๗๕๐.๑๖	๖,๘๕๒.๑๐	๑๒,๒๙๗.๔๐	๑๒,๒๘๓.๓๘	๒,๕๒๕.๓๒๕

ที่มา : สำนักงานประมงจังหวัดชุมพร

ตารางที่ ๕๘ แสดงข้อมูลการเลี้ยงกุ้งกุลาดำของจังหวัดชุมพร ปี ๒๕๖๔ - ๒๕๖๖

อำเภอ	จำนวนฟาร์ม			พื้นที่ (ไร่)			ผลผลิต (ตัน)		
	๒๕๖๔	๒๕๖๕	๒๕๖๖	๒๕๖๔	๒๕๖๕	๒๕๖๖	๒๕๖๔	๒๕๖๕	๒๕๖๖
เมืองชุมพร	๑๒	๑๒	๑๒	๔๔๙.๔๖	๔๔๙.๔๖	๔๔๙.๔๖	๑๒๑.๒๘๒	๑๐๕.๒๐	๖๒.๗๑๙
ปะทิว	๑๗	๑๕	๑๕	๑๙๑.๓๐	๓๓๙.๕๕	๓๓๙.๕๕	๒๘๐.๓๑๓	๕๑๑.๖๑	๒๔๖.๙๑๘
สวี	๑๘	๑๘	๑๘	๗๑๓.๑๘	๗๑๓.๑๘	๗๑๓.๑๘	๕๒.๑๓๔	๒๕.๑๔	๑๐.๖๐๐
ทุ่งตะโก	๑๕	๑๕	๑๕	๓๓๒.๗๖	๓๓๒.๗๖	๓๓๒.๗๖	๒๐๗.๑๓	๒๘๒.๑๔	๑๓๑.๔๔๕
หลังสวน	๒	๒	๒	๓๘.๑๔	๓๘.๑๔	๓๘.๑๔	๙๒.๙๘	๑๒๗.๒๔	๖๗.๐๓๙
ละแม	๒	๒	๒	๓๗.๕๐	๓๗.๕๐	๓๗.๕๐	-	-	-
รวม	๖๖	๖๔	๖๔	๑,๗๖๒.๓๔	๑,๙๑๐.๕๙	๑,๙๑๐.๕๙	๗๕๓.๘๕	๑,๐๕๑.๓๒	๕๑๘.๗๒๑

ที่มา : สำนักงานประมงจังหวัดชุมพร

ด้านการทำประมงทางทะเลของจังหวัดชุมพรหากพิจารณาจากจำนวนปลาขึ้นท่าเทียบเรือระหว่างปี พ.ศ. ๒๕๕๙ - ๒๕๖๖ มีจำนวนปลาขึ้นท่าเทียบเรือทั้งสิ้น ๓๓๖,๗๙๔.๘๔ ตัน และมีค่าเฉลี่ยย้อนหลัง ๕ ปี (พ.ศ.๒๕๖๐ - ๒๕๖๕) มีจำนวนปริมาณปลาขึ้นท่าเทียบเรือที่ ๔๗,๑๒๔.๗๑ ตัน โดยในปีพ.ศ. ๒๕๖๕ มีปริมาณปลาขึ้นท่าเทียบเรือเพิ่มสูงขึ้น ๖,๐๙๒.๙๕ ตัน เมื่อเปรียบเทียบกับจากปีพ.ศ. ๒๕๖๔

ตารางที่ ๕๙ แสดงปริมาณปลาขึ้นท่าเทียบเรือของจังหวัดชุมพรในปี พ.ศ. ๒๕๕๙ - ๒๕๖๖

ปี พ.ศ.	ปริมาณปลาขึ้นท่า (ตัน)
๒๕๕๙	๓๕,๐๙๔.๒๒
๒๕๖๐	๔๒,๔๖๒.๐๗
๒๕๖๑	๔๓,๔๓๐.๘๗
๒๕๖๒	๔๔,๙๙๓.๔๑
๒๕๖๓	๔๒,๔๗๙.๘๑
๒๕๖๔	๕๑,๖๔๔.๕๘
๒๕๖๕	๕๗,๗๓๗.๕๓
๒๕๖๖	๑๘,๙๕๒.๓๕
รวม	๓๓๖,๗๙๔.๘๔

ที่มา : สำนักงานประมงจังหวัดชุมพร

หมายเหตุ : รายงานจากฐานข้อมูลกรมประมง (ปริมาณสัตว์น้ำขึ้นท่าปี ๒๕๖๖ เดือนมกราคม - เมษายน)



๕.๔.๒ ข้อมูลด้านการรับรองมาตรฐานประมง

การรับรองมาตรฐาน GAP ด้านประมง ปี ๒๕๖๖ มีเกษตรกรเข้าร่วมจำนวน ๓๗๓ ราย

ตารางที่ ๖๐ แสดงข้อมูลการรับรองมาตรฐาน GAP ด้านประมง

ชนิดสินค้า	จำนวนราย	จำนวนไร่
กุ้งทะเล	๒๔๒	๕,๔๔๐.๐๔๕
ปูทะเล	๓	๓๗
ปลากะพงขาว	๙	๐.๘๐
หอยแมลงภู่	๑๐๒	๖๑๒
เพรียงทราย	๕	๗.๔๑
ปลาสร้อยงาม	๒	๐.๐๕
สัตว์น้ำรวม	๑๐	๒.๑๙
รวม	๓๗๓	๖,๐๙๙.๕๐

ที่มา : สำนักงานประมงจังหวัดชุมพร

ส่วนที่ ๖

ข้อมูลสถาบันเกษตรกรจังหวัด

๖.๑ กลุ่มเกษตรกร/สหกรณ์การเกษตร

จังหวัดชุมพรมีกลุ่มเกษตรกร กลุ่มสหกรณ์และกลุ่มอาชีพ รวม ๒ ประเภท คือ สหกรณ์ภาคการเกษตรและสหกรณ์นอกภาคการเกษตร ในภาคการเกษตรมีสหกรณ์การเกษตร จำนวน ๓๔ กลุ่ม สมาชิก ๖๐,๙๗๕ คน สำหรับการจัดชั้นมาตรฐานคุณภาพสหกรณ์จังหวัดชุมพร ปี ๒๕๖๕ ได้ดีมาก จำนวน ๘ สหกรณ์ ได้ดี จำนวน ๒๘ สหกรณ์

ตารางที่ ๖๑ แสดงจำนวนสหกรณ์และจำนวนสมาชิกสหกรณ์

ที่	ประเภทกลุ่มเกษตรกร/สหกรณ์การเกษตร	กลุ่ม/สหกรณ์	สมาชิก/ราย
๑	ประเภทภาคเกษตร		
	๑.๑ สหกรณ์การเกษตร	๓๑	๕๓,๐๒๙
	๑.๒ สหกรณ์ประมง	๐	๐
	๑.๓ สหกรณ์นิคม	๓	๗,๔๙๖
	รวม	๓๔	๖๐,๙๗๕
๒	ประเภทนอกภาคเกษตร		
	๒.๑ สหกรณ์ร้านค้า	๒	๑,๘๕๐
	๒.๒ สหกรณ์ออมทรัพย์	๘	๑๗,๔๒๑
	๒.๓ สหกรณ์บริการ	๗	๓๘๒
	๒.๔ สหกรณ์เครดิตยูเนียน	๗	๔,๓๒๐
	รวม	๒๔	๒๓,๙๗๓

ที่มา : สำนักงานสหกรณ์จังหวัดชุมพร

ตารางที่ ๖๒ แสดงสหกรณ์การเกษตรจังหวัดชุมพร

ที่	ประเภทกลุ่มเกษตรกร / สหกรณ์การเกษตร	ที่อยู่	สมาชิก (ราย)	โทรศัพท์
ประเภทภาคเกษตร				
สหกรณ์การเกษตร				
๑	สหกรณ์สวนปาล์มนากระตาม จำกัด	๑๒๐ ม.๑๐ ต.นากระตาม อ.ท่าแซะ จ.ชุมพร ๘๖๑๔๐	๔๒๐	๐๘ ๑๐๙๑ ๐๓๗๙
๒	สหกรณ์สวนปาล์มหินแก้ว จำกัด	๕๕๕ ม.๕ ต.หินแก้ว อ.ท่าแซะ จังหวัดชุมพร ๘๖๑๙๐	๒๑๓	๐๘ ๑๙๕๖ ๘๔๘๑
๓	สหกรณ์การเกษตรเมืองชุมพร จำกัด	๙ ม.๙ ต.วังใหม่ อ.เมืองชุมพร จ.ชุมพร ๘๖๑๙๐	๗๙๑	๐ ๗๗๕๐ ๒๖๕๖
๔	สหกรณ์การเกษตรบ้านช่องไทร จำกัด	๑๒๙ ม.๙ ต.ทุ่งคา อ.เมืองชุมพร จ.ชุมพร ๘๖๑๙๐	๗๑	๐ ๗๗๕๕ ๔๑๔๖



ตารางที่ ๖๒ แสดงสหกรณ์การเกษตรจังหวัดชุมพร (ต่อ)

ที่	ประเภทกลุ่มเกษตร / สหกรณ์การเกษตร	ที่อยู่	สมาชิก (ราย)	โทรศัพท์
๕	สหกรณ์การเกษตรเพื่อการตลาด ลูกค้า ธกส.ชุมพร จำกัด	๑๗๕ ต.ท่าตะเภา อ.เมืองชุมพร จ.ชุมพร ๘๖๐๐๐	๔๐,๓๕๘	๐ ๗๗๕๐ ๔๗๐๓
๖	สหกรณ์การเกษตรดอนยาง จำกัด	๔๑/๗ ม.๑๓ ต.ดอนยาง อ.ปะทิว จ.ชุมพร ๘๖๑๖๐	๙๐๙	๐ ๗๗๕๗ ๘๑๗๕-๖
๗	สหกรณ์กองทุนสวนยางบ้าน ทรายแก้ว จำกัด	๑๒๕ ม.๙ ต.เขาไชรา อ.ปะทิว จ.ชุมพร ๘๖๑๖๐	๑๖๘	-
๘	สหกรณ์กองทุนสวนยางคลองวังช้าง จำกัด	๑๙๘ ม.๔ ต.ชุมโค อ.ปะทิว จ.ชุมพร ๘๖๑๖๐	๓๖๖	๐ ๗๗๖๕ ๕๒๔๔
๙	สหกรณ์กองทุนสวนยางสมบูรณ์ พัฒนา จำกัด	๑๐๘/๑ ม.๑๓ ต.ชุมโค อ.ปะทิว จ.ชุมพร ๘๖๑๖๐	๑๐๗	๐๘ ๐๐๓๘ ๐๗๓๑
๑๐	สหกรณ์กองทุนสวนยางบ้านหินแก้ว จำกัด	๒๗ ม.๖ ต.หินแก้ว อ.ท่าแซะ จ.ชุมพร ๘๖๑๙๐	๔๑๒	๐๙ ๖๙๒๖ ๑๓๒๔
๑๑	สหกรณ์กองทุนสวนยางพรตะเคียน พัฒนา จำกัด	๗๔ ม.๘ ต.สลุย อ.ท่าแซะ จ.ชุมพร ๘๖๑๔๐	๖๖	๐๘ ๑๑๙๑ ๙๘๙๕
๑๒	ชุมนุมสหกรณ์จังหวัดชุมพร จำกัด	๘/๙ ม.๘ ต.ขุนกระโทก อ.เมือง ชุมพร จ.ชุมพร ๘๖๑๙๐	๒๒	๐ ๗๗๕๗ ๖๕๕๖
๑๓	สหกรณ์การเกษตรท่าแซะ จำกัด	๑๗๒ ม.๑๕ ต.ท่าแซะ อ.ท่าแซะ จ.ชุมพร ๘๖๑๔๐	๑,๑๔๔	๐ ๗๗๕๙ ๙๑๘๖ ต่อ๑๑
๑๔	สหกรณ์การเกษตรบ้านพันवाल จำกัด	๙๖ ม.๑๑ ต.รั้วอ้อ อ.ท่าแซะ จ.ชุมพร ๘๖๑๙๐	๗๐๐	๐๘ ๒๒๗๘ ๗๘๘๒
๑๕	สหกรณ์ผู้ปลูกกาแฟจังหวัดชุมพร จำกัด	๒๗๔ ม.๙ ต.ท่าแซะ อ.ท่าแซะ จ.ชุมพร ๘๖๑๔๐	๗๑๗	๐ ๗๗๕๙ ๙๖๘๓
๑๖	สหกรณ์การเกษตรบ้านเขา ตะเภาทอง จำกัด	๑๘๓ ม.๑ ต.พะโต๊ะ อ.พะโต๊ะ จ.ชุมพร ๘๖๑๘๐	๑๑๒	๐๘ ๕๕๙๐ ๘๙๘๔
๑๗	สหกรณ์กองทุนสวนยางบ้านใน เหมือง จำกัด	๑๔๗ ม.๑๑ ต.นาขา อ.หลังสวน จ.ชุมพร ๘๖๑๑๐	๑๔๙	๐ ๗๗๕๑ ๐๒๗๖
๑๘	สหกรณ์กองทุนสวนยาง บ้านแหลมปาย จำกัด	๒๓๐ ม.๖ ต.หาดยาย อ.หลังสวน จ.ชุมพร ๘๖๑๑๐	๑๑๘	๐ ๗๗๕๒ ๐๔๗๘
๑๙	สหกรณ์การเกษตรระแม จำกัด	๑๘๖/๑-๓ ต.ระแม อ.ระแม จ.ชุมพร ๘๖๑๗๐	๑,๖๕๒	๐ ๗๗๕๕ ๙๔๙๑-๒
๒๐	สหกรณ์กองทุนสวนยาง บ้านสวนแดง จำกัด	๔๙ ม.๘ ต.สวนแดง อ.ระแม จ.ชุมพร ๖๘๖๑๗๐	๑๔๒	๐๘ ๑๔๑๕ ๐๗๕๙
๒๑	สหกรณ์การเกษตรพะโต๊ะ จำกัด	๑ ม.๒ ต.พระรักษ์ อ.พะโต๊ะ จ.ชุมพร ๘๖๑๘๐	๕๗๖	๐ ๗๗๖๒ ๐๕๖๗
๒๒	สหกรณ์การเกษตรบ้านพุนสุ จำกัด	ม.๖ ต.พระรักษ์ อ.พะโต๊ะ จ.ชุมพร ๘๖๑๘๐	๖๔	๐๘ ๙๙๗๓ ๗๑๘๗

ตารางที่ ๖๒ แสดงสหกรณ์การเกษตรจังหวัดชุมพร (ต่อ)

ที่	ประเภทกลุ่มเกษตร / สหกรณ์การเกษตร	ที่อยู่	สมาชิก (ราย)	โทรศัพท์
๒๓	สหกรณ์การเกษตรบ้านบางลำพู จำกัด	ม.๗ ต.แหลมทราย อ.หลังสวน จ.ชุมพร ๘๖๑๑๐	๕๕	๐๘ ๑๙๕๖ ๑๖๗๖
๒๔	สหกรณ์การเกษตรหลังสวน จำกัด	๘๙/๑๒-๑๓ ต.หลังสวน อ.หลังสวน จ.ชุมพร ๘๖๑๑๐	๒,๔๙๑	๐ ๗๗๕๕ ๑๑๓๙
๒๕	ชุมนุมสหกรณ์สวนยางชุมพร จำกัด	๒๘/๑๑ ม.๑๒ ต.ดอนยาง อ.ปะทิว จ.ชุมพร ๘๖๐๐๐	๖	๐๘ ๗๑๖๐ ๐๙๔๑
๒๖	สหกรณ์สวนปาล์มบางลึก จำกัด	๒๐/๒ ม.๘ ต.บางลึก อ.เมืองชุมพร จ.ชุมพร ๘๖๐๐๐	๖๔๗	๐๘ ๖๙๒๑ ๖๒๒๑
๒๗	สหกรณ์ร่วมใจการเกษตร จำกัด	๑๕๗ ม.๑๒ ต.วังตะกอก อ.หลังสวน จ.ชุมพร ๘๖๑๑๐	๒๑๕	๐๘ ๑๘๘๐ ๔๘๔๗
๒๘	สหกรณ์กองทุนสวนยางกลุ่มหนองใหญ่พัฒนา จำกัด	๙๐/๑ ม.๔ ต.ดอนยาง อ.ปะทิว จ.ชุมพร ๘๖๒๑๐	๔๗	๐๘ ๙๙๗๑ ๘๔๙๐
๒๙	สหกรณ์การเกษตรป่าควนหมี่พัฒนา จำกัด	๑ ม.๙ ต.ท่าหิน อ.สวี จ.ชุมพร ๘๖๑๓๐	๑๔๔	๐๘ ๒๒๗๔ ๘๐๓๙
๓๐	สหกรณ์การเกษตรบ้านพรุใหญ่พัฒนา จำกัด	๒๑ ม.๖ ต.สะพือ อ.ปะทิว จ.ชุมพร ๘๖๒๓๐	๙๔	-
๓๑	สหกรณ์การเกษตรในเขตปฏิบัติรูปที่ดินหงษ์เจริญ จำกัด	ม.๔ ต.หงษ์เจริญ อ.ท่าแซะ จ.ชุมพร ๘๖๑๔๐	๕๓	-
สหกรณ์นิคม				
๑	สหกรณ์นิคมท่าแซะ จำกัด	๕๐ ม.๑๓ ต.ท่าแซะ อ.ท่าแซะ จ.ชุมพร ๘๖๑๔๐	๔,๐๑๑	๐ ๗๗๖๒ ๒๐๕๙
๒	สหกรณ์นิคมหลังสวน จำกัด	๑๓๗ ม.๒ ต.ทุ่งหลวง อ.ละแม จ.ชุมพร ๘๖๑๗๐	๒,๔๗๒	๐ ๗๗๖๓ ๐๘๑๖
๓	สหกรณ์นิคมปะทิวเขาเลี้ยวร่วมใจ จำกัด	ม.๘ ต.ชุมโค อ.ปะทิว จ.ชุมพร ๘๖๑๖๐	๑,๔๖๓	๐ ๗๗๕๙ ๑๐๖๖
ประเภทนอกภาคเกษตร				
สหกรณ์ร้านค้า				
๑	ร้านสหกรณ์โรงพยาบาลชุมพรเขตอุดมศักดิ์ จำกัด	๒๒๒ ต.ท่าตะเภา อ.เมืองชุมพร จ.ชุมพร ๘๖๐๐๐	๑,๒๒๖	๐ ๗๗๕๐ ๔๘๖๘
๒	ร้านสหกรณ์ชุมพร จำกัด	๒๔๙/๒-๕ ต.ท่าตะเภา อ.เมืองชุมพร จ.ชุมพร ๘๖๐๐๐	๖๒๔	๐ ๗๗๕๑ ๑๐๘๐

ตารางที่ ๖๒ แสดงสหกรณ์การเกษตรจังหวัดชุมพร (ต่อ)

ที่	ประเภทกลุ่มเกษตร / สหกรณ์การเกษตร	ที่อยู่	สมาชิก (ราย)	โทรศัพท์
สหกรณ์ออมทรัพย์				
๑	สหกรณ์ออมทรัพย์ค่ายเขตอุดมศักดิ์ จำกัด	๑๙๓ ม.๑ ต.วังใหม่ อ.เมืองชุมพร จ.ชุมพร ๘๖๑๙๐	๑,๑๕๑	๐ ๗๗๖๔ ๓๙๓๓
๒	สหกรณ์ออมทรัพย์ตำรวจตระเวนชายแดนที่ ๔๑ จำกัด	๑๓๙ ม.๘ ต.ขุนกระหัง อ.เมืองชุมพร จ.ชุมพร ๘๖๑๙๐	๑,๒๑๔	๐ ๗๗๖๔ ๑๕๗๒
๓	สหกรณ์ออมทรัพย์ครูชุมพร จำกัด	๑๙/๓ ม.๔ ต.วังไผ่ อ.เมืองชุมพร จ.ชุมพร ๘๖๑๙๐	๙,๙๘๙	๐ ๗๗๕๙ ๖๗๖๒-๓
๔	สหกรณ์ออมทรัพย์ตำรวจภูธรจังหวัดชุมพร จำกัด	๑๙๐ ม.๒ ต.บางลึก อ.เมืองชุมพร จ.ชุมพร ๘๖๐๐๐	๑,๓๐๗	๐ ๗๗๕๐ ๗๕๘๕
๕	สหกรณ์ออมทรัพย์สาธารณสุขชุมพร จำกัด	๙๑/๑๒-๑๔ ม.๑๐ ต.นาทุ่ง อ.เมืองชุมพร จ.ชุมพร ๘๖๐๐๐	๒,๒๑๐	๐ ๗๗๕๑ ๐๖๔๒
๖	สหกรณ์ออมทรัพย์โรงพยาบาลชุมพร จำกัด	๒๒๒ ต.ท่าตะเภา อ.เมืองชุมพร จ.ชุมพร ๘๖๐๐๐	๑,๓๔๙	๐ ๗๗๕๐ ๕๙๔๖
๗	สหกรณ์ออมทรัพย์ทวิสุข จำกัด	๒๖๙/๑๕ ม.๕ ต.นาทุ่ง อ.เมืองชุมพร จ.ชุมพร ๘๖๐๐๐	๘๘	๐๘ ๗๒๖๓ ๐๖๔๓
๘	สหกรณ์ออมทรัพย์เจ้าหน้าที่สหกรณ์นิคมท่าแซะ จำกัด	๕๐ ม.๑๓ ต.ท่าแซะ อ.ท่าแซะ จ.ชุมพร ๘๖๑๔๐	๑๑๓	๐ ๗๗๖๒ ๒๐๕๙ ต่อ ๑๑๑
สหกรณ์บริการ				
๑	สหกรณ์เดินรถชุมพร จำกัด	๑๒๐ ม.๗ ต.ปากน้ำ อ.เมืองชุมพร จ.ชุมพร ๘๖๐๐๐	๓๘	๐๘ ๙๗๒๘ ๕๗๘๙
๒	สหกรณ์เคหสถานบ้านมั่นคงเมืองหลังสวน จำกัด	๓๓๙ ม.๗ ต.หลังสวน อ.หลังสวน จ.ชุมพร ๘๖๑๑๐	๓๓	๐๙ ๘๒๕๓ ๒๓๘๖
๓	สหกรณ์เคหสถานบ้านมั่นคงหมู่ที่ ๗ พัฒนาปากน้ำชุมพร จำกัด	๒๑/๓ ม.๗ ต.ปากน้ำ อ.เมืองชุมพร จ.ชุมพร ๘๖๑๒๐	๙๒	๐๘ ๙๗๙๐ ๗๘๘๘
๔	สหกรณ์เคหสถานบ้านมั่นคงปายางหลังสวน จำกัด	๒๔๕ ม.๔ ต.ปากน้ำ อ.หลังสวน จ.ชุมพร ๘๖๑๕๐	๒๖	๐๘ ๑๒๗๑ ๔๘๘๐
๕	สหกรณ์เคหสถานบ้านมั่นคงชุมโค จำกัด	ม.๔ ต.ชุมโค อ.ปะทิว จ.ชุมพร ๘๖๑๖๐	๙๐	-
๖	สหกรณ์เคหสถานบ้านมั่นคงมดงานอาบอำมฤต จำกัด	๑๙๐/๒๘ ม.๑๒ ต.ดอนยาง อ.ปะทิว จ.ชุมพร ๘๖๒๑๐	๕๙	-
๗	สหกรณ์เคหสถานบ้านมั่นคงชุมชนปากน้ำหลังสวน จำกัด	๑๑๓ ม.๕ ต.ปากน้ำ อ.หลังสวน จ.ชุมพร ๘๖๑๕๐	๔๔	๐๘ ๕๕๐๗ ๔๓๓๑
สหกรณ์เครดิตยูเนียน				
๑	สหกรณ์เครดิตยูเนียนบ้านพรุตะเคียน จำกัด	๔๓ ม.๘ ต.สลุย อ.ท่าแซะ จ.ชุมพร ๘๖๑๔๐	๑,๖๗๕	๐ ๗๗๕๐ ๕๔๐๕

ตารางที่ ๖๒ แสดงสหกรณ์การเกษตรจังหวัดชุมพร (ต่อ)

ที่	ประเภทกลุ่มเกษตร / สหกรณ์การเกษตร	ที่อยู่	สมาชิก (ราย)	โทรศัพท์
๒	สหกรณ์เครดิตยูเนี่ยนบ้านถ้ำสิงห์ จำกัด	๑๑๓ ม.๑ ต.ถ้ำสิงห์ อ.เมือง ชุมพร จ.ชุมพร ๘๖๑๐๐	๗๑๓	๐ ๗๗๖๕ ๐๐๕๕
๓	สหกรณ์เครดิตยูเนี่ยนบ้านบดอย เขาทะเล จำกัด	๒๓๙/๒ ม.๗ ต.เขาทะเล อ.สวี จ.ชุมพร ๘๖๑๓๐	๕๓๒	๐๙ ๔๒๒๖ ๖๗๔๔
๔	สหกรณ์เครดิตยูเนี่ยนนาสัก จำกัด	๓๙/๑ ม.๑ ต.นาสัก อ.สวี จ.ชุมพร ๘๖๑๓๐	๖๓๐	๐ ๗๗๖๓ ๐๗๙๓
๕	สหกรณ์เครดิตยูเนี่ยนบ้านเขาล้าน จำกัด	๓/๓ ม.๘ ต.ครน อ.สวี จ.ชุมพร ๘๖๑๓๐	๒๐๓	-
๖	สหกรณ์เครดิตยูเนี่ยนหลังสวน พัฒนาชีวิต จำกัด	๒๓/๑ ม.๔ ต.ปากแพรง อ.สวี จ.ชุมพร ๘๖๑๓๐	๓๖๔	๐๘ ๙๕๙๐ ๘๕๑๖
๗	สหกรณ์เครดิตยูเนี่ยนปากแพรง พัฒนา จำกัด	๕๔ ต.พ้อแดง อ.หลังสวน จ.ชุมพร ๘๖๑๓๐	๒๐๓	-

ที่มา : สำนักงานสหกรณ์จังหวัดชุมพร

ตารางที่ ๖๓ แสดงกลุ่มเกษตรกรภายในจังหวัดชุมพรแยกตามประเภท

ที่	ชื่อกลุ่มเกษตรกร	ที่อยู่	โทรศัพท์
ทำนา จำนวน ๓ กลุ่ม			
๑	กลุ่มเกษตรกรทำนาทุ่งคา	๑๒๙ ม.๒ ต.ทุ่งคา อ.เมืองชุมพร จ.ชุมพร ๘๖๑๙๐	๐๘ ๗๒๖๕ ๐๖๘๙
๒	กลุ่มเกษตรกรทำนนาทุ่ง	ม.๔ ต.นาทุ่ง อ.เมืองชุมพร จ.ชุมพร ๘๖๐๐๐	-
๓	กลุ่มเกษตรกรทำนนาสัก	๑๑๖ ม.๙ ต.นาสัก อ.สวี จ.ชุมพร ๘๖๑๓๐	๐๙ ๖๖๓๕ ๗๔๖๘
รวม ๓ กลุ่ม มีจำนวนสมาชิกทั้งหมด ๓๑๓ คน			
ทำไร่ จำนวน ๑ กลุ่ม			
๑	กลุ่มเกษตรกรทำไร่นาสัก	๕๒ ม.๔ ต.นาสัก อ.สวี จ.ชุมพร ๘๖๑๓๐	๐๘ ๑๗๙๗ ๙๑๖๙
รวม ๑ กลุ่ม มีจำนวนสมาชิกทั้งหมด ๒๓๖ คน			
ทำสวน จำนวน ๑๖ กลุ่ม			
๑	กลุ่มเกษตรกรสวนเขาไชยราช	๖/๔ ม.๒ ต.เขาไชยราช อ.ปะทิว จ.ชุมพร ๘๖๒๑๐	๐๘ ๗๘๙๐ ๑๕๖๙
๒	กลุ่มเกษตรกรทำสวนเขาทะเล	๑๔/๑ ม.๕ ต.เขาทะเล อ.สวี จ.ชุมพร ๘๖๑๓๐	๐ ๗๗๖๒ ๐๐๐๙
๓	กลุ่มเกษตรกรทำสวนชุมชน ในวังบ้านนา	๗๒/๑ ม.๘ ต.บ้านนา อ.เมืองชุมพร จ.ชุมพร ๘๖๐๐๐	๐๙ ๕๗๑๕ ๐๓๒๙
๔	กลุ่มเกษตรกรทำสวนชุมชน บ้านควนวิสัยใต้	๘๖/๑ ม.๔ ต.วิสัยใต้ อ.สวี จ.ชุมพร ๘๖๑๓๐	๐๘ ๑๙๗๘ ๕๐๒๑



ตารางที่ ๖๓ แสดงกลุ่มเกษตรกรภายในจังหวัดชุมพรแยกตามประเภท (ต่อ)

ที่	ชื่อกลุ่มเกษตรกร	ที่อยู่	โทรศัพท์
๕	กลุ่มเกษตรกรทำสวนถั่วลิสง	๑/๕ ม.๑ ต.ถั่วลิสง อ.สวี จ.ชุมพร ๘๖๑๙๐	-
๖	กลุ่มเกษตรกรทำสวนทุ้งควัด	ม.๑ ต.ทุ้งควัด อ.ละแม จ.ชุมพร ๘๖๑๗๐	๐ ๗๗๖๕ ๒๔๙๖
๗	กลุ่มเกษตรกรทำสวนทุ้งหลวง	๑๗ ม.๕ ต.ทุ้งควัด อ.ละแม จ.ชุมพร ๘๖๑๗๐	๐๘ ๙๒๙๑ ๘๒๒๑
๘	กลุ่มเกษตรกรทำสวน นากระตาม	๖๘ ม.๓ ต.นากระตาม อ.ท่าแซะ จ.ชุมพร ๘๖๑๔๐	-
๙	กลุ่มเกษตรกรทำสวนนาพญา	ม.๓ ต.นาพญา อ.หลังสวน จ.ชุมพร ๘๖๑๑๐	๐๙ ๓๐๕๒ ๔๔๓๘
๑๐	กลุ่มเกษตรกรทำสวนบ้าน ทองบางน้ำจืด	๘๖ ม.๔ บางน้ำจืด อ.หลังสวน จ.ชุมพร ๘๖๑๕๐	๐๘ ๙๗๒๘ ๑๙๐๓
๑๑	กลุ่มเกษตรกรทำสวนบ้าน สระชาวละแม	๑๔ ม.๑๖ ต.ละแม อ.ละแม จ.ชุมพร ๘๖๑๗๐	๐๘ ๔๘๕๐ ๖๔๒๔
๑๒	กลุ่มเกษตรกรทำสวนปาล์ม ตำบลบางน้ำจืด	๖ ม.๕ ต.บางน้ำจืด อ.หลังสวน จ.ชุมพร ๘๖๑๑๐	๐๙ ๑๘๒๔ ๘๔๕๙
๑๓	กลุ่มเกษตรกรทำสวนพื้แดง	๑๕ ม.๘ ต.พื้แดง อ.หลังสวน จ.ชุมพร ๘๖๑๑๐	๐๙ ๘๐๑๕ ๑๒๙๕
๑๔	กลุ่มเกษตรกรทำสวนพัฒนา ปากคลอง	๕๖/๓ ม.๖๕ ต.ปากคลอง อ.ปะทิว จ.ชุมพร ๘๖๑๖๐	๐๘ ๑๐๘๑ ๒๖๗๖
๑๕	กลุ่มเกษตรกรทำสวนละแม	๑๒๔ ม.๑๘ ต.ละแม อ.ละแม จ.ชุมพร ๘๖๑๗๐	๐๙ ๕๓๙๕ ๖๘๗๗
๑๖	กลุ่มเกษตรกรทำสวนสลู	๖๐ ม.๖ ต.สลู อ.ท่าแซะ จ.ชุมพร ๘๖๑๔๐	-
รวม ๑๖ กลุ่ม มีจำนวนสมาชิกทั้งหมด ๓,๘๘๕ คน			
ทำประมง จำนวน ๑ กลุ่ม			
๑	กลุ่มเกษตรกรทำประมง ปากน้ำหลังสวน	๔๓ ม.๕ ต.ปากน้ำหลังสวน อ.หลังสวน จ.ชุมพร ๘๖๑๑๐	๐๘ ๘๖๖๑ ๖๙๑๔
รวม ๑ กลุ่ม มีจำนวนสมาชิกทั้งหมด ๓๗ คน			
เลี้ยงสัตว์ จำนวน ๑ กลุ่ม			
๑	กลุ่มเกษตรกรเลี้ยงสัตว์ทำข้าม	๙ ม.๗ ต.ทำข้าม อ.ท่าแซะ จ.ชุมพร ๘๖๑๔๐	๐๘ ๒๘๐๒ ๔๑๕๖
รวม ๑ กลุ่ม มีจำนวนสมาชิกทั้งหมด ๕๗ คน			

ที่มา : สำนักงานสหกรณ์จังหวัดชุมพร



๖.๒ สถาบันเกษตรกร

ตารางที่ ๖๔ แสดงข้อมูลสถาบันเกษตรกร

อำเภอ	อาสาสมัคร เกษตร หมู่บ้าน	กลุ่มส่งเสริม อาชีพ		กลุ่มแม่บ้าน เกษตรกร		กลุ่มยุว เกษตรกร		วิสาหกิจชุมชน	
	สมาชิก (ราย)	กลุ่ม	สมาชิก (ราย)	กลุ่ม	สมาชิก (ราย)	กลุ่ม	สมาชิก (ราย)	กลุ่ม	สมาชิก (ราย)
ปะทิว	๑๔๘	๔	๔๐	๖	๖๓	๕	๗๑	๕๔	๑,๐๐๓
ท่าแซะ	๒๒๘	๘	๑๑๗	๓๑	๓๑๐	๙	๑๔๑	๙๙	๓,๔๙๕
เมืองชุมพร	๒๓๒	๑๓	๑๓๓	๗	๗๐	๗	๗๙	๙๖	๑,๘๓๔
สวี	๒๑๗	๑๑	๑๗๐	๖	๘๖	๗	๙๑	๓๕	๑,๓๖๒
ทุ่งตะโก	๓๕	๓	๔๑	๕	๕๑	๔	๑๐๕	๑๙	๓๙๐
หลังสวน	๒๗๘	๗	๗๑	๒๗	๒๗๐	๗	๗๕	๘๑	๒,๓๑๓
พะโต๊ะ	๖๔	๕	๖๐	๔๓	๔๔๑	๖	๖๑	๓๓	๑,๑๐๘
ละแม	๗๕	๕	๑๐๕	๑๙	๕๐๐	๕	๑๑๖	๒๕	๗๐๘
รวม	๑,๒๗๗	๕๖	๗๓๗	๑๔๔	๑,๗๙๑	๕๐	๗๓๙	๔๔๒	๑๒,๒๑๓

ที่มา : สำนักงานเกษตรจังหวัดชุมพร

๖.๓ ข้อมูลอาสาสมัครเกษตรจังหวัดชุมพร

ตารางที่ ๖๕ ข้อมูลจำนวนอาสาสมัครเกษตรของจังหวัดชุมพร

อำเภอ	ประเภทอาสาสมัครเกษตร / ราย														
	ปศุสัตว์	หมอดิน	ชลประทาน	ปฏิรูปที่ดิน	ฝนหลวง	ประมง	เศรษฐกิจการเกษตร	บัญชี	สหกรณ์	ครูยาง	ชาวนา	เกษตรหมู่บ้าน	สารวัตรเกษตร	ไหมอาสา	รวม (นับซ้ำ)
เมืองชุมพร	๒๕	๑๒๑	๑	๘	๙	๑๐	๒	๑๐	๙	๓	๑	๒๓๒	๕	๑	๔๓๗
ท่าแซะ	๖๗	๑๑๐	๑	๑๔	๑๐	๙	๒	๗	๒๐	๑๓	๐	๒๒๘	๒๑	๕	๕๐๗
ปะทิว	๕	๕๙	๐	๕	๑๐	๗	๑	๕	๙	๒๐	๐	๑๔๘	๔	๑	๒๗๔
หลังสวน	๒๑	๑๒๒	๐	๕	๘	๑๑	๑	๗	๑๑	๔	๐	๒๗๘	๕๔	๐	๕๒๒
ละแม	๙	๔๗	๐	๗	๕	๑๔	๑	๕	๕	๑๐	๐	๗๕	๒๙	๐	๒๐๗
พะโต๊ะ	๙	๔๖	๐	๓	๕	๓	๑	๔	๒	๗	๐	๖๔	๐	๐	๑๔๔
สวี	๑๖	๑๑๒	๐	๑๒	๔	๘	๑	๔	๔	๗	๐	๒๑๗	๑	๑๔	๔๐๐
ทุ่งตะโก	๑๙	๓๖	๐	๕	๕	๘	๒	๒	๐	๐	๐	๓๕	๑๙	๐	๑๓๑
รวม	๑๗๑	๖๕๓	๒	๕๙	๕๖	๗๐	๑๑	๔๔	๖๐	๖๔	๑	๑,๒๗๗	๑๓๓	๒๑	๒,๖๒๒

ที่มา : สำนักงานเกษตรจังหวัดชุมพร (ข้อมูล ณ วันที่ ๒๓ พฤษภาคม ๒๕๖๖)

๖.๔ ข้อมูลศูนย์เรียนรู้การเพิ่มประสิทธิภาพการผลิตสินค้าเกษตร (ศพก.)

ตารางที่ ๖๖ แสดงศูนย์การเรียนรู้การเพิ่มประสิทธิภาพการผลิตสินค้าเกษตรหลัก

ที่	อำเภอ	ที่ตั้ง	เกษตรกรต้นแบบ	สินค้าหลัก
๑	ท่าแซะ	ต.ท่าแซะ อ.ท่าแซะ จ.ชุมพร	นายสุรินทร์ จันทร์พุ่ม	ทุเรียน
๒	ปะทิว	ต.ทะเลทรัพย์ อ.ปะทิว จ.ชุมพร	นายวีรวัฒน์ จีรวงส์	ทุเรียน
๓	เมืองชุมพร	ต.บ้านนา อ.เมืองชุมพร จ.ชุมพร	นายดำรงศักดิ์ สิ้นศักดิ์	ทุเรียน
๔	สวี	ต.เขาค่าย อ.สวี จ.ชุมพร	นายดวง เรืองโรจน์	ทุเรียน
๕	ทุ่งตะโก	ต.ตะโก อ.ทุ่งตะโก จ.ชุมพร	นายสุวิทย์ ฐิตะฐาน	ทุเรียน
๖	หลังสวน	ต.ท่ามะปลา อ.หลังสวน จ.ชุมพร	นายสิทธิพงษ์ อรุณรักษ์	มังคุด
๗	ละแม	ต.ทุ่งหลวง อ.ละแม จ.ชุมพร	นายเฉลา แพรสุวรรณ	ปาล์มน้ำมัน
๘	พะโต๊ะ	ต.พะโต๊ะ อ.พะโต๊ะ จ.ชุมพร	นายสมหมาย ออบแพทย์	มังคุด

ที่มา : ศูนย์เรียนรู้การเพิ่มประสิทธิภาพการผลิตสินค้าเกษตร , ALC (ข้อมูล ณ ๑ พฤษภาคม ๒๕๖๖)

๖.๕ ข้อมูลแปลงใหญ่จังหวัดชุมพร

จังหวัดชุมพรมีจำนวนแปลงใหญ่ทั้งหมดของโครงการ ตั้งแต่ปี ๒๕๕๙ - ๒๕๖๖ จำนวน ๑๔๒ แปลง มีเกษตรกรทั้งหมดจำนวน ๖,๗๐๒ ราย และมีพื้นที่ทั้งหมด ๘๙,๑๓๔.๐๑ ไร่ ซึ่งแยกเป็นแปลงใหญ่ด้านพืชจำนวน ๑๓๕ แปลง มีเกษตรกร ๖,๔๖๐ ราย และมีพื้นที่ ๘๕,๑๒๔.๘๐ ไร่ แปลงใหญ่ด้านปศุสัตว์จำนวน ๕ แปลง มีเกษตรกร ๒๐๕ ราย และมีพื้นที่ ๑,๘๐๓ ไร่ และแปลงใหญ่ด้านประมงจำนวน ๒ แปลง มีเกษตรกร ๓๗ ราย และมีพื้นที่ ๒,๒๐๖.๒๑ ไร่

ตารางที่ ๖๗ แสดงข้อมูลแปลงใหญ่จังหวัดชุมพร ปี ๒๕๕๙ - ๒๕๖๖

ชนิดสินค้า	ปี ๒๕๕๙ - ๒๕๖๖		
	จำนวนแปลง	เกษตรกร (ราย)	พื้นที่ (ไร่)
ทั้งหมดของโครงการ	๑๔๒	๖,๗๐๒	๘๙,๑๓๔.๐๑
พืช			
ทั้งหมด	๑๓๕	๖,๔๖๐	๘๕,๑๒๔.๘๐
ทุเรียน	๒๘	๑,๑๙๒	๑๒,๕๙๑
ปาล์มน้ำมัน	๔๐	๒,๒๓๓	๔๐,๑๙๕
ยางพารา	๒๔	๑,๐๘๕	๑๗,๙๖๓.๘๐
มังคุด	๑๙	๙๙๓	๖,๓๙๒.๗๕
กาแฟ	๓	๑๖๗	๑,๗๑๓
กล้วยเล็บมือนาง	๓	๙๘	๘๘๓
กล้วยหอมทอง	๒	๖๖	๖๐๗
ข้าว	๒	๑๔๕	๑,๑๒๖
มะพร้าว	๑๒	๔๑๑	๓,๕๕๒
ผัก/สมุนไพร	๑	๔๐	๙๐
เห็ดฟาง	๑	๓๐	๒๑.๒๕

ตารางที่ ๖๗ แสดงข้อมูลแปลงใหญ่จังหวัดชุมพร ปี ๒๕๕๙ - ๒๕๖๕ (ต่อ)

ชนิดสินค้า	ปี ๒๕๕๙ - ๒๕๖๕		
	จำนวนแปลง	เกษตรกร (ราย)	พื้นที่ (ไร่)
ปศุสัตว์			
ทั้งหมด	๕	๒๐๕	๑,๘๐๓
แพะ	๑	๓๐	๑๒๐
โคนม	๑	๒๔	๓๕๘
ผึ้งโพรง	๓	๑๕๑	๑,๓๒๕
ประมง			
ทั้งหมด	๒	๓๗	๒,๒๐๖.๒๑
กุ้งขาว	๒	๓๗	๒,๒๐๖.๒๑

ที่มา : สำนักงานเกษตรจังหวัดชุมพร/ สำนักงานปศุสัตว์จังหวัดชุมพร / สำนักงานประมงจังหวัดชุมพร

ตารางที่ ๖๘ แสดงข้อมูลการรับรองแปลงใหญ่รายอำเภอ ปี ๒๕๖๖

ลำดับ	อำเภอ	จำนวนแปลง	เกษตรกร (ราย)	พื้นที่ (ไร่)
๑	ปะทิว	๒๑	๘๒๙	๑๔,๗๖๐.๐๐
๒	ท่าแซะ	๓๕	๑,๓๘๑	๑๙,๒๓๐.๓๘
๓	เมืองชุมพร	๑๙	๘๗๑	๑๐,๓๔๑.๐๓
๔	สวี	๑๔	๔๘๒	๕,๓๖๙.๖๐
๕	ทุ่งตะโก	๘	๓๖๐	๒,๗๓๘.๕๐
๖	หลังสวน	๒๔	๑,๗๒๒	๒๓,๐๙๕.๕๐
๗	พะโต๊ะ	๘	๓๒๐	๓,๗๒๘.๐๐
๘	ละแม	๑๓	๗๓๗	๙,๘๗๑.๐๐
รวม		๑๔๒	๖,๗๐๒	๘๙,๑๓๔.๐๑

๖.๖ ข้อมูลจำนวนปราชญ์เกษตรของแผ่นดินจังหวัดชุมพร

ตารางที่ ๖๙ แสดงจำนวนปราชญ์เกษตรของแผ่นดิน ปี ๒๕๖๕

อำเภอ	ชื่อ - สกุล	สาขา	ปี	ที่อยู่
พะโต๊ะ	นายฉัตรกมล มุ่งพยาบาล	ปราชญ์เกษตร ดีเด่น	๒๕๖๔	๑๒๐ ม.๑๓ ต.พะโต๊ะ อ.พะโต๊ะ จ.ชุมพร ๘๖๑๑๐
หลังสวน	นายสิทธิพงษ์ อรุณรักษ์	ปราชญ์เกษตร ผู้นำชุมชนและ เครือข่าย	๒๕๖๔	๔๔ ม.๗ ต.ท่ามะปลา อ.หลังสวน จ.ชุมพร ๘๖๑๑๐
ปะทิว	นายวีรวัฒน์ จีรวงส์	ปราชญ์เกษตร ดีเด่น	๒๕๖๖	๕๐ ม.๕ ต.ทะเลทรัพย์ จ.ชุมพร ๘๖๑๖๐

ที่มา : สำนักงานเกษตรและสหกรณ์จังหวัดชุมพร



๖.๗ ข้อมูล Smart Farmer

ตารางที่ ๗๐ แสดงข้อมูล Smart Farmer ปี ๒๕๕๘ - ๒๕๖๕

อำเภอ	๒๕๕๘	๒๕๕๙	๒๕๖๐	๒๕๖๑	๒๕๖๒	๒๕๖๓	๒๕๖๔	๒๕๖๕	รวม
ปะทิว	๑๘	๓๐	๑๐	๒๐	๒๐	๒๐	๒๐	๑๐	๑๔๘
ท่าแซะ	๑๘	๗๐	๑๐	๒๐	๒๐	๒๐	๒๐	๑๐	๑๘๘
เมือง	๑๘	-	๑๐	๒๐	๒๐	๒๐	๒๐	๑๐	๑๑๘
สวี	๑๘	-	๑๐	๒๐	๒๐	๒๐	๒๐	๑๐	๑๑๘
ทุ่งตะโก	๑๘	๗๐	๑๐	๒๐	๒๐	๒๐	๒๐	๑๐	๑๘๘
หลังสวน	๑๘	๑๒๔	๑๐	๒๐	๒๐	๒๐	๒๐	๑๐	๒๔๒
พะโต๊ะ	๑๘	-	๑๐	๒๐	๒๐	๒๐	๒๐	๑๐	๑๑๘
ละแม	๑๘	-	๑๐	๒๐	๒๐	๒๐	๒๐	๑๐	๑๑๘
รวม	๑๔๔	๒๙๔	๘๐	๑๖๐	๑๖๐	๑๖๐	๑๖๐	๘๐	๑,๒๓๘

ที่มา : สำนักงานเกษตรจังหวัดชุมพร

๖.๘ ข้อมูล Young Smart Farmer

ตารางที่ ๗๑ แสดงข้อมูล Young Smart Farmer ปี ๒๕๕๗ - ๒๕๖๕

อำเภอ	๒๕๕๗	๒๕๕๘	๒๕๕๙	๒๕๖๐	๒๕๖๑	๒๕๖๒	๒๕๖๓	๒๕๖๔	๒๕๖๕	รวม
ปะทิว	๒	๓	๓	๓	๔	๘	๗	๕	๔	๓๙
ท่าแซะ	๓	๓	๔	๕	๖	๘	๑๑	๕	๖	๕๑
เมือง	๔	๔	๔	๓	๔	๗	๗	๙	๕	๔๗
สวี	๓	๔	๓	๔	๖	๗	๓	๕	๕	๔๐
ทุ่งตะโก	๓	๓	๓	๓	๓	๕	๓	๒	๓	๒๘
หลังสวน	๓	๓	๓	๔	๕	๒	๕	๖	๕	๓๖
พะโต๊ะ	๔	๓	๔	๒	๕	๔	๑๒	๓	๘	๔๕
ละแม	๓	๒	๓	๓	๓	๗	๑	๕	๔	๓๑
รวม	๒๕	๒๕	๒๗	๒๗	๓๖	๔๘	๔๙	๔๐	๔๐	๓๑๗

ที่มา : สำนักงานเกษตรจังหวัดชุมพร

๖.๙ แหล่งกระจายสินค้า

๑. ตลาดมรกต หลังสวน - ตลาดกลางผักและผลไม้จังหวัดชุมพร
๔๓๘/๑ หมู่ที่ ๕ ตำบลวังตะกอก อำเภอหลังสวน ชุมพร ๘๖๑๑๐ โทร. ๐๘ ๑๕๔๑ ๓๐๐๐
๒. ตลาดอวยชัย ๓ ตลาดกลางผลไม้ภาคใต้
๓๑๑ หมู่ที่ ๕ ตำบลวังตะกอก อำเภอหลังสวน ชุมพร ๘๖๑๑๐ โทร. ๐๙ ๙๘๗๙ ๔๙๒๘
๓. ตลาดเลิศพร
๓๒๐ หมู่ที่ ๔ ตำบลวังตะกอก อำเภอหลังสวน ชุมพร ๘๖๑๑๐ โทร. ๐๘ ๙๒๙๑ ๓๒๙๒
๔. ตลาดมรกต ๒ ตลาดกลางผัก และผลไม้จังหวัดชุมพร ถนนเขาเงิน
๒๐๔ หมู่ที่ ๔ ตำบลชันเงิน อำเภอหลังสวน ชุมพร ๘๖๑๑๐ โทร. ๐๘ ๑๕๔๑ ๓๐๐๐
๕. ตลาดขวัญเมือง ถนนสายเอเชีย ๔๑
๖๙/๖ หมู่ที่ ๗ ตำบลนาขา อำเภอหลังสวน ชุมพร ๘๖๑๑๐ โทร. ๐๘ ๖๓๙๘ ๒๔๐๐



โรงคัดบรรจุผลไม้จังหวัดชุมพร

จำนวนโรงคัดบรรจุผลไม้จังหวัดชุมพร		จำนวนโรงคัดบรรจุทุเรียน		จำนวนโรงคัดบรรจุมังคุด	
อำเภอ	แห่ง	อำเภอ	แห่ง	อำเภอ	แห่ง
หลังสวน	299	หลังสวน	288	หลังสวน	73
ทุ่งตะโก	93	ทุ่งตะโก	89	ทุ่งตะโก	11
สวี	25	สวี	23	สวี	10
เมืองชุมพร	10	เมืองชุมพร	9	ละแม	2
ท่าแซะ	6	ท่าแซะ	5	พะโต๊ะ	1
ละแม	5	ละแม	3	รวม	97
พะโต๊ะ	1	พะโต๊ะ	1		
รวม	439	รวม	418		

ภาพที่ ๘ : จำนวนโรงคัดบรรจุผลไม้จังหวัดชุมพร

๖.๑๐ แหล่งแปรรูปสินค้า ในจังหวัดชุมพร

๑. บริษัท ชายน้อยฟู๊ด จำกัด (Chainoifood Co., Ltd.)
ทุเรียนทอดกรอบและกล้วย เล็บมือนางแปรรูป แครกเกอร์หน้าทุเรียนทอด
เลขที่ ๑๙ หมู่ที่ ๔ ตำบลทะเลทรัพย์ อำเภอปะทิว ๘๖๑๖๐
๒. บริษัท หมิงหยาง อินเตอร์เนชั่นแนล เทรดดิ้ง จำกัด
ผลิตผลไม้อบแห้งและผลไม้แช่แข็ง
เลขที่ ๒๒๙ หมู่ที่ ๑ ตำบลสลูย์ อำเภอท่าแซะ ๘๖๑๔๐
๓. บริษัท จี แอนด์ เอ ไทยฟรุต จำกัด
ผลไม้แช่เย็น แช่แข็ง ผลไม้ตากแห้ง ผลไม้ฟรืซดราย
เลขที่ ๑๘๐ หมู่ที่ ๓ ตำบลทรัพย์อนันต์ อำเภอท่าแซะ ๘๖๑๔๐
๔. บริษัท ทะเลทรัพย์ ฟรืซ ดราย จำกัด
ผลิตผลไม้อบแห้งและผลไม้แช่แข็ง
เลขที่ ๖ หมู่ที่ ๗ ตำบลทะเลทรัพย์ อำเภอปะทิว ๘๖๑๖๐
๕. บริษัท โปร่ง โสภณบุญธรรม เกิดผล ฟู๊ด อินเตอร์เนชั่นแนล จำกัด
ผลิตอาหารแปรรูปถนอมผักและผลไม้ โดยวิธีทำให้เยือกแข็งโดยฉับพลันหรือแบบแห้ง
เลขที่ ๘ หมู่ที่ ๗ ตำบลทะเลทรัพย์ อำเภอปะทิว ๘๖๑๖๐
๖. บริษัท สวนทวีทรัพย์ฟู๊ด จำกัด
การถนอมผลไม้ด้วยวิธีฟรืซดราย
เลขที่ ๕๐ หมู่ที่ ๕ ตำบลทะเลทรัพย์ อำเภอปะทิว ๘๖๑๖๐
๗. บริษัท ลี้องห่าว อินเตอร์เนชั่นแนล จำกัด
ผลไม้แช่เย็น แช่แข็ง ผลไม้ตากแห้ง และผลไม้อบแห้งแบบฟรืซดราย
เลขที่ ๑๓๕/๑ หมู่ที่ ๑๔ ตำบลนาสัก อำเภอสวี ๘๖๑๓๐
๘. บริษัท ไท้ เหว เทรดดิ้ง จำกัด
แปรรูปผลไม้และแช่แข็งผลไม้
หมู่ที่ ๒ ตำบลตะโก อำเภอทุ่งตะโก ๘๖๒๒๐

๙. บริษัท ไทย มงกุฎ กรู๊ป จำกัด
นำเข้า/ส่งออก/ขายส่ง ผลไม้อบแห้ง พืชทางการเกษตรทุกชนิด ผลิตภัณฑ์บรรจุกระป๋อง
เลขที่ ๒๑๒ หมู่ที่ ๗ ตำบลตะโก อำเภอทุ่งตะโก ๘๖๒๒๐
๑๐. บริษัท เอลฟ์ วิลเลจ จำกัด
ถนอมผลไม้โดยทำให้เยือกแข็งและห้องเย็น
เลขที่ ๓๔/๒๖ หมู่ที่ ๖ ตำบลทุ่งตะไคร อำเภอทุ่งตะโก ๘๖๒๒๐
๑๑. นางสาวดลยา เจนทะเล
ถนอมผักและผลไม้แช่แข็ง
หมู่ที่ ๕ ตำบลวังตะกอก อำเภอหลังสวน ๘๖๑๑๐
๑๒. บริษัท ทีเอเอ็ม ไทยฟรุต จำกัด
ผลไม้ตัดแต่งและผลไม้แช่แข็ง
เลขที่ ๑๙ หมู่ที่ ๔ ตำบลวังตะกอก อำเภอหลังสวน ๘๖๑๑๐
๑๓. บริษัท พรีเมียร์ เฟรช ฟรุต จำกัด
แช่แข็งผลไม้
เลขที่ ๒๒/๑ หมู่ที่ ๑๑ ตำบลวังตะกอก อำเภอหลังสวน ๘๖๑๑๐
๑๔. บริษัท โอเอ ฟรุต อินเตอร์เนชั่นแนล เทรดิง จำกัด
ห้องเย็นแช่แข็งผลไม้
หมู่ที่ ๕ ตำบลวังตะกอก อำเภอหลังสวน ๘๖๑๑๐
๑๕. บริษัท หงไทย อินเตอร์เนชั่นแนล จำกัด
แปรรูปผลไม้และแช่แข็งผลไม้
เลขที่ ๗๒/๑ หมู่ที่ ๑๒ ตำบลนาขา อำเภอหลังสวน ๘๖๑๑๐
๑๖. บริษัท สเป็คส์ ไทย กรู๊ป จำกัด
ถนอมผักและผลไม้แช่แข็ง
เลขที่ ๓๕๕ หมู่ที่ ๑๑ ตำบลนาขา อำเภอหลังสวน ๘๖๑๑๐
๑๗. บริษัท เอ็ม บีช แกรนด์ จำกัด
ผลไม้แช่แข็ง
เลขที่ ๓๐๘ หมู่ที่ ๑๑ ตำบลนาขา อำเภอหลังสวน ๘๖๑๑๐
๑๘. บริษัท บีเอส เวิลด์ ฟู้ด จำกัด
ผลิตอาหารแปรรูป ถนอมผักและผลไม้ วิธีทำให้เยือกแข็งโดยฉับพลันหรือแบบแห้ง/ห้องเย็น
เลขที่ ๒๙๙ หมู่ที่ ๑๒ ตำบลนาขา อำเภอหลังสวน ๘๖๑๑๐
๑๙. บริษัท สามารถ โพรเซ่น ฟู้ดส์ จำกัด
รับแช่แข็งและฝากผลิตภัณฑ์สัตว์น้ำแช่แข็ง และผลไม้แช่แข็ง
เลขที่ ๙๙/๑๑ ตำบลท่ายาง อำเภอเมืองชุมพร ๘๖๐๐๐
๒๐. บริษัท โกลเด้น ฟินิกซ์ จำกัด
แช่แข็งผลไม้
เลขที่ ๑๐๗ หมู่ที่ ๑ ตำบลบางหมาก อำเภอเมืองชุมพร ๘๖๐๐๐



๖.๑๑ ข้อมูลพื้นที่เกษตรกรรมยั่งยืนของจังหวัดชุมพร

ตารางที่ ๗๒ ข้อมูลพื้นที่เกษตรกรรมยั่งยืนของจังหวัดชุมพร

ที่	ชื่อ-สกุล	ตำบล/อำเภอ	พื้นที่ของเกษตรกร	โครงการ	หน่วยงาน
เกษตรอินทรีย์					
๑	นายโกสินทร์ สวัสดิ์ชิง	หงส์เจริญ/ท่าแซะ	๔-๓-๓๙	ส่งเสริมเกษตรอินทรีย์ในเขตปฏิรูปที่ดิน (ชั้น ๓)	ส.ป.ก.ชุมพร
๒	นายทองแดง รักษาเคน	หงส์เจริญ/ท่าแซะ	๕-๐-๓๔	ส่งเสริมเกษตรอินทรีย์ในเขตปฏิรูปที่ดิน (ชั้น ๓)	ส.ป.ก.ชุมพร
๓	นางสมศรี สวัสดิ์	หงส์เจริญ/ท่าแซะ	๕-๐-๒๑	ส่งเสริมเกษตรอินทรีย์ในเขตปฏิรูปที่ดิน (ชั้น ๓)	ส.ป.ก.ชุมพร
๔	นายจิน แก้วรักษ์	หงส์เจริญ/ท่าแซะ	๖-๐-๔๔	ส่งเสริมเกษตรอินทรีย์ในเขตปฏิรูปที่ดิน (ชั้น ๓)	ส.ป.ก.ชุมพร
๕	นายสมาน กมลขัน	หงส์เจริญ/ท่าแซะ	๕-๐-๒๑	ส่งเสริมเกษตรอินทรีย์ในเขตปฏิรูปที่ดิน (ชั้น ๓)	ส.ป.ก.ชุมพร
๖	นางภาแก้ว น้อยสมบูรณ์	หงส์เจริญ/ท่าแซะ	๕-๐-๑๔	ส่งเสริมเกษตรอินทรีย์ในเขตปฏิรูปที่ดิน (ชั้น ๓)	ส.ป.ก.ชุมพร
๗	นายวินัย สยมพร	หงส์เจริญ/ท่าแซะ	๕-๐-๔๓	ส่งเสริมเกษตรอินทรีย์ในเขตปฏิรูปที่ดิน (ชั้น ๓)	ส.ป.ก.ชุมพร
๘	นางสาวลำยอง ชนะฮวด	หงส์เจริญ/ท่าแซะ	๕-๒-๐๑	ส่งเสริมเกษตรอินทรีย์ในเขตปฏิรูปที่ดิน (ชั้น ๓)	ส.ป.ก.ชุมพร
๙	นายคำสิงห์ พรหมศรี	หงส์เจริญ/ท่าแซะ	๔-๓-๙๗	ส่งเสริมเกษตรอินทรีย์ในเขตปฏิรูปที่ดิน (ชั้น ๓)	ส.ป.ก.ชุมพร
๑๐	นายสมคิด จิตต์ประสงค์	หงส์เจริญ/ท่าแซะ	๕-๑-๐๙	ส่งเสริมเกษตรอินทรีย์ในเขตปฏิรูปที่ดิน (ชั้น ๓)	ส.ป.ก.ชุมพร

ตารางที่ ๗๒ ข้อมูลพื้นที่เกษตรกรรมยั่งยืนของจังหวัดชุมพร (ต่อ)

ที่	ชื่อ-สกุล	ตำบล/อำเภอ	พื้นที่ของเกษตรกร	โครงการ	หน่วยงาน
เกษตรกรอินทรีย์					
๑๑	นางสาวปานเพชร แซ่ลิ้ม	หงส์เจริญ/ท่าแซะ	๕-๐-๙๐	ส่งเสริมเกษตรกรอินทรีย์ในเขตปฏิรูปที่ดิน (ชั้น ๓)	ส.ป.ก.ชุมพร
๑๒	นายศรีदान ภาชนะ	หงส์เจริญ/ท่าแซะ	๕-๐-๐๕	ส่งเสริมเกษตรกรอินทรีย์ในเขตปฏิรูปที่ดิน (ชั้น ๓)	ส.ป.ก.ชุมพร
๑๓	นายศรายุทธ จุฬรักษ์	หงส์เจริญ/ท่าแซะ	๔-๓-๙๔	ส่งเสริมเกษตรกรอินทรีย์ในเขตปฏิรูปที่ดิน (ชั้น ๓)	ส.ป.ก.ชุมพร
๑๔	นายสุทัศน์ ชูศรี	หงส์เจริญ/ท่าแซะ	๕-๓-๗๙	ส่งเสริมเกษตรกรอินทรีย์ในเขตปฏิรูปที่ดิน (ชั้น ๓)	ส.ป.ก.ชุมพร
๑๕	นายสุวิทย์ ไทยเกื้อ	หงส์เจริญ/ท่าแซะ	๕-๐-๐๘	ส่งเสริมเกษตรกรอินทรีย์ในเขตปฏิรูปที่ดิน (ชั้น ๒)	ส.ป.ก.ชุมพร
๑๖	น.ส.ประดิษฐ์ กุดวงแก้ว	หงส์เจริญ/ท่าแซะ	๕-๐-๑๙	ส่งเสริมเกษตรกรอินทรีย์ในเขตปฏิรูปที่ดิน (ชั้น ๒)	ส.ป.ก.ชุมพร
๑๗	น.ส.บุหงา กองทรัพย์	หงส์เจริญ/ท่าแซะ	๕-๐-๒๗	ส่งเสริมเกษตรกรอินทรีย์ในเขตปฏิรูปที่ดิน (ชั้น ๒)	ส.ป.ก.ชุมพร
๑๘	น.ส.จันสุดา สักัญญา	หงส์เจริญ/ท่าแซะ	๕-๐-๑๗	ส่งเสริมเกษตรกรอินทรีย์ในเขตปฏิรูปที่ดิน (ชั้น ๒)	ส.ป.ก.ชุมพร
๑๙	นางอุษา ทองเกิด	หงส์เจริญ/ท่าแซะ	๔-๓-๙๙	ส่งเสริมเกษตรกรอินทรีย์ในเขตปฏิรูปที่ดิน (ชั้น ๒)	ส.ป.ก.ชุมพร
๒๐	นายเกรียงไกร ชังชนะ	หงส์เจริญ/ท่าแซะ	๕-๐-๐๔	ส่งเสริมเกษตรกรอินทรีย์ในเขตปฏิรูปที่ดิน (ชั้น ๒)	ส.ป.ก.ชุมพร
๒๑	นายสรารุจ จั๊นวล	หงส์เจริญ/ท่าแซะ	๕-๐-๐๑	ส่งเสริมเกษตรกรอินทรีย์ในเขตปฏิรูปที่ดิน (ชั้น ๒)	ส.ป.ก.ชุมพร



ตารางที่ ๗๒ ข้อมูลพื้นที่เกษตรกรรมยั่งยืนของจังหวัดชุมพร (ต่อ)

ที่	ชื่อ-สกุล	ตำบล/อำเภอ	พื้นที่ของเกษตรกร	โครงการ	หน่วยงาน
เกษตรกรอินทรีย์					
๒๒	นายดำรงชัย ฤทธิ์สมเงิน	หงส์เจริญ/ท่าแซะ	๕-๐-๔๔	ส่งเสริมเกษตรอินทรีย์ในเขตปฏิรูปที่ดิน (ชั้น ๒)	ส.ป.ก.ชุมพร
๒๓	น.ส.อำไพ สวัสดิ์	หงส์เจริญ/ท่าแซะ	๕-๐-๐๗	ส่งเสริมเกษตรอินทรีย์ในเขตปฏิรูปที่ดิน (ชั้น ๒)	ส.ป.ก.ชุมพร
๒๔	นายภาณุวัฒน์ กิมเซียะ	หงส์เจริญ/ท่าแซะ	๕-๐-๒๐	ส่งเสริมเกษตรอินทรีย์ในเขตปฏิรูปที่ดิน (ชั้น ๒)	ส.ป.ก.ชุมพร
๒๕	นายอุทัย जानสอน	หงส์เจริญ/ท่าแซะ	๕-๐-๐๗	ส่งเสริมเกษตรอินทรีย์ในเขตปฏิรูปที่ดิน (ชั้น ๒)	ส.ป.ก.ชุมพร
๒๖	นายบุญชู ชาญกระโทก	หงส์เจริญ/ท่าแซะ	๕-๑-๕๑	ส่งเสริมเกษตรอินทรีย์ในเขตปฏิรูปที่ดิน (ชั้น ๒)	ส.ป.ก.ชุมพร
๒๗	นางสาววาสนา บุญยแพทย์	หงส์เจริญ/ท่าแซะ	๕-๐-๔๓	ส่งเสริมเกษตรอินทรีย์ในเขตปฏิรูปที่ดิน (ชั้น ๒)	ส.ป.ก.ชุมพร
๒๘	นายไตรรัตน์ พงศ์พิรุฬห์	หงส์เจริญ/ท่าแซะ	๔-๓-๘๔	ส่งเสริมเกษตรอินทรีย์ในเขตปฏิรูปที่ดิน (ชั้น ๒)	ส.ป.ก.ชุมพร
๒๙	นายเจริญ สุขสวัสดิ์	หงส์เจริญ/ท่าแซะ	๕-๐-๐๕	ส่งเสริมเกษตรอินทรีย์ในเขตปฏิรูปที่ดิน (ชั้น ๒)	ส.ป.ก.ชุมพร
๓๐	นางเพ็ญศรี หอมกลิ่น	หงส์เจริญ/ท่าแซะ	๕-๐-๐๒	ส่งเสริมเกษตรอินทรีย์ในเขตปฏิรูปที่ดิน (ชั้น ๒)	ส.ป.ก.ชุมพร
๓๑	นางพัศกร ปี่แก้ว	หงส์เจริญ/ท่าแซะ	๕-๐-๕๗	ส่งเสริมเกษตรอินทรีย์ในเขตปฏิรูปที่ดิน (ชั้น ๒)	ส.ป.ก.ชุมพร
๓๒	นายสุพจน์ พูลสวัสดิ์	หงส์เจริญ/ท่าแซะ	๕-๐-๐๕	ส่งเสริมเกษตรอินทรีย์ในเขตปฏิรูปที่ดิน (ชั้น ๒)	ส.ป.ก.ชุมพร

ตารางที่ ๗๒ ข้อมูลพื้นที่เกษตรกรรมยั่งยืนของจังหวัดชุมพร (ต่อ)

ที่	ชื่อ-สกุล	ตำบล/อำเภอ	พื้นที่ของเกษตรกร	โครงการ	หน่วยงาน
เกษตรกรอินทรีย์					
๓๔	นางมาลา ต่วนดี	หงส์เจริญ/ท่าแซะ	๕-๐-๐๖	ส่งเสริมเกษตรอินทรีย์ในเขตปฏิรูปที่ดิน (ชั้น ๒)	ส.ป.ก.ชุมพร
๓๕	นายอำเภอ แสงสว่าง	หงส์เจริญ/ท่าแซะ	๕-๐-๗๐	ส่งเสริมเกษตรอินทรีย์ในเขตปฏิรูปที่ดิน (ชั้น ๒)	ส.ป.ก.ชุมพร
๓๖	นางสาววรรณมา แก้วสุวรรณ	หงส์เจริญ/ท่าแซะ	๕-๐-๓๗	ส่งเสริมเกษตรอินทรีย์ในเขตปฏิรูปที่ดิน (ชั้น ๑)	ส.ป.ก.ชุมพร
๓๗	นายพร ชันธรรม	หงส์เจริญ/ท่าแซะ	๕-๐-๒๕	ส่งเสริมเกษตรอินทรีย์ในเขตปฏิรูปที่ดิน (ชั้น ๑)	ส.ป.ก.ชุมพร
๓๘	นายวรวิทย์ อุ่นพงษ์	หงส์เจริญ/ท่าแซะ	๕-๐-๑๓	ส่งเสริมเกษตรอินทรีย์ในเขตปฏิรูปที่ดิน (ชั้น ๑)	ส.ป.ก.ชุมพร
๓๙	นางจตุพร ศักดิ์ภิรมย์	หงส์เจริญ/ท่าแซะ	๕-๐-๕๓	ส่งเสริมเกษตรอินทรีย์ในเขตปฏิรูปที่ดิน (ชั้น ๑)	ส.ป.ก.ชุมพร
๔๐	นางวิไล รัตนพร	หงส์เจริญ/ท่าแซะ	๕-๐-๑๓	ส่งเสริมเกษตรอินทรีย์ในเขตปฏิรูปที่ดิน (ชั้น ๑)	ส.ป.ก.ชุมพร
๔๑	นางวัลลี ยางเดิม	หงส์เจริญ/ท่าแซะ	๕-๐-๕๒	ส่งเสริมเกษตรอินทรีย์ในเขตปฏิรูปที่ดิน (ชั้น ๑)	ส.ป.ก.ชุมพร
๔๒	น.ส.อรวรรณ หนีต้อม	หงส์เจริญ/ท่าแซะ	๕-๐-๐๒	ส่งเสริมเกษตรอินทรีย์ในเขตปฏิรูปที่ดิน (ชั้น ๑)	ส.ป.ก.ชุมพร
๔๓	นางธนพร ศรีสุวรรณ	หงส์เจริญ/ท่าแซะ	๕-๐-๔๐	ส่งเสริมเกษตรอินทรีย์ในเขตปฏิรูปที่ดิน (ชั้น ๑)	ส.ป.ก.ชุมพร
๔๔	นางจุไลพร ทับเนียม	หงส์เจริญ/ท่าแซะ	๕-๐-๑๕	ส่งเสริมเกษตรอินทรีย์ในเขตปฏิรูปที่ดิน (ชั้น ๑)	ส.ป.ก.ชุมพร

ตารางที่ ๗๒ ข้อมูลพื้นที่เกษตรกรรมยั่งยืนของจังหวัดชุมพร (ต่อ)

ที่	ชื่อ-สกุล	ตำบล/อำเภอ	พื้นที่ของเกษตรกร	โครงการ	หน่วยงาน
เกษตรอินทรีย์					
๔๕	น.ส.ภัทรานิษฐ์ ศิริศรี	หงส์เจริญ/ท่าแซะ	๕-๐-๕๘	ส่งเสริมเกษตรอินทรีย์ในเขตปฏิรูปที่ดิน (ชั้น ๑)	ส.ป.ก.ชุมพร
๔๖	นายพรชัย โพธิ์ทอง	หงส์เจริญ/ท่าแซะ	๕-๐-๓๗	ส่งเสริมเกษตรอินทรีย์ในเขตปฏิรูปที่ดิน (ชั้น ๑)	ส.ป.ก.ชุมพร
๔๗	นายลุดตรี จันทร์เดิบ	หงส์เจริญ/ท่าแซะ	๕-๐-๐๒	ส่งเสริมเกษตรอินทรีย์ในเขตปฏิรูปที่ดิน (ชั้น ๑)	ส.ป.ก.ชุมพร
๔๘	น.ส.จันทิมา แหวงรอด	หงส์เจริญ/ท่าแซะ	๕-๐-๓๖	ส่งเสริมเกษตรอินทรีย์ในเขตปฏิรูปที่ดิน (ชั้น ๑)	ส.ป.ก.ชุมพร
๔๙	นายเอกลักษณ์ ยางเดิม	หงส์เจริญ/ท่าแซะ	๕-๐-๒๗	ส่งเสริมเกษตรอินทรีย์ในเขตปฏิรูปที่ดิน (ชั้น ๑)	ส.ป.ก.ชุมพร
๕๐	นางธนาภรณ์ ขำกระจิดร์	หงส์เจริญ/ท่าแซะ	๕-๐-๕๒	ส่งเสริมเกษตรอินทรีย์ในเขตปฏิรูปที่ดิน (ชั้น ๑)	ส.ป.ก.ชุมพร
๕๑	นางจันทิรา จันชนะ	หงส์เจริญ/ท่าแซะ	๕-๐-๓๙	ส่งเสริมเกษตรอินทรีย์ในเขตปฏิรูปที่ดิน (ชั้น ๑)	ส.ป.ก.ชุมพร
๕๒	นางพรมณี นิลศรี	หงส์เจริญ/ท่าแซะ	๕-๐-๐๐	ส่งเสริมเกษตรอินทรีย์ในเขตปฏิรูปที่ดิน (ชั้น ๑)	ส.ป.ก.ชุมพร
๕๓	น.ส.มนฤดี ยิ่งจัน	หงส์เจริญ/ท่าแซะ	๕-๐-๐๗	ส่งเสริมเกษตรอินทรีย์ในเขตปฏิรูปที่ดิน (ชั้น ๑)	ส.ป.ก.ชุมพร
๕๔	นายเด่น จิตต์ประสงค์	หงส์เจริญ/ท่าแซะ	๕-๐-๐๑	ส่งเสริมเกษตรอินทรีย์ในเขตปฏิรูปที่ดิน (ชั้น ๑)	ส.ป.ก.ชุมพร
๕๕	นางนารี คำคำ	หงส์เจริญ/ท่าแซะ	๕-๐-๐๒	ส่งเสริมเกษตรอินทรีย์ในเขตปฏิรูปที่ดิน (ชั้น ๑)	ส.ป.ก.ชุมพร

ตารางที่ ๗๒ ข้อมูลพื้นที่เกษตรกรรมยั่งยืนของจังหวัดชุมพร (ต่อ)

ที่	ชื่อ-สกุล	ตำบล/อำเภอ	พื้นที่ของเกษตรกร	โครงการ	หน่วยงาน
เกษตรอินทรีย์					
๕๖	นางสิริกาญจน์ ศิริวิชโรจน์	นาสัก/สวี	๗๕-๐-๐๐	พัฒนาเกษตรกรรมยั่งยืน	กษจ.
๕๗	นายธนเดช ญัฐวัฒน์จิระประไพ	นาสัก/สวี	๙-๐-๐๐	พัฒนาเกษตรกรรมยั่งยืน	กษจ.
๕๘	นางสาวเนตรนภา แดงนึม	ทุ่งหลวง/ละแม	๗-๐-๐๐	พัฒนาเกษตรกรรมยั่งยืน	กษจ.
๕๙	นายโสมนัส อนุเฝ้า	เขาค่าย/สวี	๒๒-๐-๐๐	พัฒนาเกษตรกรรมยั่งยืน	กษจ.
๖๐	นางเสาวดี บุญภาค	ท่าหิน/สวี	๗-๐-๐๐	พัฒนาเกษตรกรรมยั่งยืน	กษจ.
๖๑	นางศิริทิพย์ รัตนจันทน์	ครน/สวี	๓-๐-๐๐	พัฒนาเกษตรกรรมยั่งยืน	กษจ.
๖๒	นายชาติรี แดงแก้ว	นาโพธิ์/สวี	๖-๐-๐๐	พัฒนาเกษตรกรรมยั่งยืน	กษจ.
๖๓	นายพิศิษฐ์ ชำมะนาด	หลังสวน/หลังสวน	๓๖-๐-๐๐	พัฒนาเกษตรกรรมยั่งยืน	กษจ.
๖๔	นายพีระ ชมชื่น	เขาไชยราช/ปะทิว	๑๐๐-๐-๐๐	พัฒนาเกษตรกรรมยั่งยืน	กษจ.
๖๕	นางสาวอวิภา โสมขันเงิน	ด่านสวี/สวี	๐-๒-๐๐	พัฒนาเกษตรกรรมยั่งยืน	กษจ.
๖๖	นางจันทรา คลอดเพ็ง	นาโพธิ์/สวี	๕-๐-๐๐	พัฒนาเกษตรกรรมยั่งยืน	กษจ.

ตารางที่ ๗๒ ข้อมูลพื้นที่เกษตรกรรมยั่งยืนของจังหวัดชุมพร (ต่อ)

ที่	ชื่อ-สกุล	ตำบล/อำเภอ	พื้นที่ของเกษตรกร	โครงการ	หน่วยงาน
เกษตรอินทรีย์					
๖๗	นางสาวสิริมา บุญภาค	ท่าหิน/สวี	๒-๐-๐๐	พัฒนาเกษตรกรรมยั่งยืน	กษจ.
๖๘	นายนิยม แจ้งอนันต์	ปากแพรก/สวี	๖-๐-๐๐	พัฒนาเกษตรกรรมยั่งยืน	กษจ.
๖๙	นางสารภี ทศนิยม	ครน/สวี	๔-๐-๐๐	พัฒนาเกษตรกรรมยั่งยืน	กษจ.
๗๐	นายสง่า ศรีภา	นาโพธิ์/สวี	๕-๐-๐๐	พัฒนาเกษตรกรรมยั่งยืน	กษจ.
๗๑	นางสาววลัยพร วงศ์สุวรรณ	ท่าหิน/สวี	๑๒-๐-๐๐	พัฒนาเกษตรกรรมยั่งยืน	กษจ.
๗๒	นางพจวรรณ หนูสวี	นาโพธิ์/สวี	๑๖-๐-๐๐	พัฒนาเกษตรกรรมยั่งยืน	กษจ.
๗๓	นายฐาปนพงศ์ แสนแก้ว	ท่าหิน/สวี	๒-๒-๑๐	พัฒนาเกษตรกรรมยั่งยืน	กษจ.
๗๔	ว่าที่ ร.ต.องอาจ ชาญเขาวี	สวี/สวี	๖-๐-๐๐	พัฒนาเกษตรกรรมยั่งยืน	กษจ.
๗๕	นายसानนท์ ภูขวัญเมือง	ปากแพรก/สวี	๖-๐-๐๐	พัฒนาเกษตรกรรมยั่งยืน	กษจ.
๗๖	นายวิวัฒน์ โรยสกุล	ครน/สวี	๔-๐-๐๐	พัฒนาเกษตรกรรมยั่งยืน	กษจ.
๗๗	ว่าที่ ร.ต.หญิงขวัญใจ พฤกษ์พิมาน	แขวงมีนบุรี/เขตมีนบุรี	๔-๐-๐๐	พัฒนาเกษตรกรรมยั่งยืน	กษจ.



ตารางที่ ๗๒ ข้อมูลพื้นที่เกษตรกรรมยั่งยืนของจังหวัดชุมพร (ต่อ)

ที่	ชื่อ-สกุล	ตำบล/อำเภอ	พื้นที่ของเกษตรกร	โครงการ	หน่วยงาน
เกษตรกรอินทรีย์					
๗๘	นายเอกชัย มุจจลินทร์	นาโพธิ์/สวี	๓-๐-๐๐	พัฒนาเกษตรกรรมยั่งยืน	กษจ.
๗๙	นางอาภรณ์ พรหมมาศ	หาดยาย/หลังสวน	๑๒-๐-๐๐	พัฒนาเกษตรกรรมยั่งยืน	กษจ.
๘๐	นายบรรลือศักดิ์ ประสิทธิ์กุล	ปากทรง/พะโต๊ะ	๕-๐-๐๐	พัฒนาเกษตรกรรมยั่งยืน	กษจ.
๘๑	นางสาวสายใจ บุญแดง	ทุ่งระยะ/สวี	๒๕-๐-๐๐	พัฒนาเกษตรกรรมยั่งยืน	กษจ.
๘๒	นายมนตรี วงษ์ทอง	ท่าหิน/สวี	๓-๐-๐๐	พัฒนาเกษตรกรรมยั่งยืน	กษจ.
๘๓	นายรณชัย พรหมานิตานนท์	ด่านสวี/สวี	๑๕-๐-๐๐	พัฒนาเกษตรกรรมยั่งยืน	กษจ.
๘๔	นางสาววัฒน์ ศรีพรหม	ทุ่งระยะ/สวี	๔-๐-๐๐	พัฒนาเกษตรกรรมยั่งยืน	กษจ.
๘๕	นายกมลภพ ทองเอียง	ทุ่งระยะ/สวี	๑๒-๐-๐๐	พัฒนาเกษตรกรรมยั่งยืน	กษจ.
๘๖	นายบุญธรรม นาคนิยม	เขาทะลุ/สวี	๒-๐-๐๐	พัฒนาเกษตรกรรมยั่งยืน	กษจ.

ตารางที่ ๗๒ ข้อมูลพื้นที่เกษตรกรรมยั่งยืนของจังหวัดชุมพร (ต่อ)

ที่	ชื่อ-สกุล	ตำบล/อำเภอ	พื้นที่ของเกษตรกร	โครงการ	หน่วยงาน
เกษตรทฤษฎีใหม่					
๑	นายเผชิญ ศรีแสงอ่อน	หงส์เจริญ/ท่าแซะ	๕-๐-๑๒	โครงการพัฒนาเกษตรกรรมยั่งยืน	ส.ป.ก.ชุมพร
๒	นายอนรรักษ์ แสงชูชีพ	หงส์เจริญ/ท่าแซะ	๕-๐-๗๖	โครงการพัฒนาเกษตรกรรมยั่งยืน	ส.ป.ก.ชุมพร
๓	นางสาวอนุสรุภา ฤทธิสมเงิน	หงส์เจริญ/ท่าแซะ	๕-๐-๒๖	โครงการพัฒนาเกษตรกรรมยั่งยืน	ส.ป.ก.ชุมพร
๔	นายไพรินทร์ น้อยรักษ์	หงส์เจริญ/ท่าแซะ	๕-๐-๑๐	โครงการพัฒนาเกษตรกรรมยั่งยืน	ส.ป.ก.ชุมพร
๕	นางสาวประดิษฐ์ กุดวงแก้ว	หงส์เจริญ/ท่าแซะ	๕-๐-๑๙	โครงการพัฒนาเกษตรกรรมยั่งยืน	ส.ป.ก.ชุมพร
๖	นายสัมพันธ์ อินสงคราม	หงส์เจริญ/ท่าแซะ	๕-๐-๑๑	โครงการพัฒนาเกษตรกรรมยั่งยืน	ส.ป.ก.ชุมพร
๗	นางสายพิณ พุ่มสุวรรณ	หงส์เจริญ/ท่าแซะ	๕-๐-๐๑	โครงการพัฒนาเกษตรกรรมยั่งยืน	ส.ป.ก.ชุมพร
๘	นางสาวสุพัตรา สักัญญา	หงส์เจริญ/ท่าแซะ	๕-๐-๐๓	โครงการพัฒนาเกษตรกรรมยั่งยืน	ส.ป.ก.ชุมพร
๙	นายธนพงศ์ กาบอุบล	หงส์เจริญ/ท่าแซะ	๕-๐-๒๐	โครงการพัฒนาเกษตรกรรมยั่งยืน	ส.ป.ก.ชุมพร
๑๐	นางสาวนุชรี เย็นเปิง	หงส์เจริญ/ท่าแซะ	๕-๒-๐๑	โครงการพัฒนาเกษตรกรรมยั่งยืน	ส.ป.ก.ชุมพร

ตารางที่ ๗๒ ข้อมูลพื้นที่เกษตรกรรมยั่งยืนของจังหวัดชุมพร (ต่อ)

ที่	ชื่อ-สกุล	ตำบล/อำเภอ	พื้นที่ของเกษตรกร	โครงการ	หน่วยงาน
วนเกษตร					
๑	นางอุษา ทองเกิด	หงส์เจริญ/ท่าแซะ	๔-๓-๙๙	โครงการส่งเสริมระบบวนเกษตร	ส.ป.ก.ชุมพร
๒	นายนพดล กล่อมสงค์	หงส์เจริญ/ท่าแซะ	๕-๐-๑๗	โครงการส่งเสริมระบบวนเกษตร	ส.ป.ก.ชุมพร
๓	นายธนพงศ์ กาบอุบล	หงส์เจริญ/ท่าแซะ	๕-๐-๒๐	โครงการส่งเสริมระบบวนเกษตร	ส.ป.ก.ชุมพร
๔	นายบุญประคอง สอนสวัสดิ์	หงส์เจริญ/ท่าแซะ	๕-๐-๒๐	โครงการส่งเสริมระบบวนเกษตร	ส.ป.ก.ชุมพร
๕	นางสาวพรศรี ศรีสุวรรณ	หงส์เจริญ/ท่าแซะ	๕-๐-๒๐	โครงการส่งเสริมระบบวนเกษตร	ส.ป.ก.ชุมพร
๖	นางอนุสรุภา ฤทธิสมเงิน	หงส์เจริญ/ท่าแซะ	๕-๐-๒๖	โครงการส่งเสริมระบบวนเกษตร	ส.ป.ก.ชุมพร
๗	นางสาวมนฤดี ยังจิ้น	หงส์เจริญ/ท่าแซะ	๕-๐-๐๗	โครงการส่งเสริมระบบวนเกษตร	ส.ป.ก.ชุมพร
๘	นางสาวอำไพ สวัสดิ์	หงส์เจริญ/ท่าแซะ	๕-๐-๐๗	โครงการส่งเสริมระบบวนเกษตร	ส.ป.ก.ชุมพร
๙	นายพร ชันธรรม	หงส์เจริญ/ท่าแซะ	๕-๐-๒๕	โครงการส่งเสริมระบบวนเกษตร	ส.ป.ก.ชุมพร
๑๐	นายเอกลักษณ์ ยางเดิม	หงส์เจริญ/ท่าแซะ	๕-๐-๒๗	โครงการส่งเสริมระบบวนเกษตร	ส.ป.ก.ชุมพร
๑๑	นายชลธิ์ บุรีพันธ์	หงส์เจริญ/ท่าแซะ	๕-๐-๒๗	โครงการส่งเสริมระบบวนเกษตร	ส.ป.ก.ชุมพร



ตารางที่ ๗๒ ข้อมูลพื้นที่เกษตรกรรมยั่งยืนของจังหวัดชุมพร (ต่อ)

ที่	ชื่อ-สกุล	ตำบล/อำเภอ	พื้นที่ของเกษตรกร	โครงการ	หน่วยงาน
วนเกษตร					
๑๒	นางสาวพิมพ์ชนก ศรีพักตร์	หงส์เจริญ/ท่าแซะ	๕-๐-๒๗	โครงการส่งเสริมระบบวนเกษตร	ส.ป.ก.ชุมพร
๑๓	นางสาววัลยา อนุวัตพงศ์พันธุ์	หงส์เจริญ/ท่าแซะ	๕-๐-๑๙	โครงการส่งเสริมระบบวนเกษตร	ส.ป.ก.ชุมพร
๑๔	นางสาวประดิษฐ์ กุดวงแก้ว	หงส์เจริญ/ท่าแซะ	๕-๐-๑๙	โครงการส่งเสริมระบบวนเกษตร	ส.ป.ก.ชุมพร
๑๕	นางวาสนา แก้วสุวรรณ	หงส์เจริญ/ท่าแซะ	๕-๐-๑๒	โครงการส่งเสริมระบบวนเกษตร	ส.ป.ก.ชุมพร
๑๖	นางสาวนัสรีนทร์ ภิรมย์ศรี	หงส์เจริญ/ท่าแซะ	๕-๐-๕๑	โครงการส่งเสริมระบบวนเกษตร	ส.ป.ก.ชุมพร
๑๗	นางสาวสุภาพ อ่อนหล้า	หงส์เจริญ/ท่าแซะ	๕-๐-๑๓	โครงการส่งเสริมระบบวนเกษตร	ส.ป.ก.ชุมพร
๑๘	นางสาวอัญธิษฐา (อุมาภรณ์) รวมพันธ์	หงส์เจริญ/ท่าแซะ	๕-๐-๔๗	โครงการส่งเสริมระบบวนเกษตร	ส.ป.ก.ชุมพร
๑๙	นายไพรินทร์ น้อยรักษ์	หงส์เจริญ/ท่าแซะ	๕-๐-๑๐	โครงการส่งเสริมระบบวนเกษตร	ส.ป.ก.ชุมพร
๒๐	นางสาวสุพัตรา หมีแรด	หงส์เจริญ/ท่าแซะ	๕-๐-๑๓	โครงการส่งเสริมระบบวนเกษตร	ส.ป.ก.ชุมพร
๒๑	นายสมบัติ พวงมาลัย	หงส์เจริญ/ท่าแซะ	๕-๐-๑๒	โครงการส่งเสริมระบบวนเกษตร	ส.ป.ก.ชุมพร
๒๒	นายลูตตรี จันท์เดิบ	หงส์เจริญ/ท่าแซะ	๕-๐-๐๒	โครงการส่งเสริมระบบวนเกษตร	ส.ป.ก.ชุมพร

ตารางที่ ๗๒ ข้อมูลพื้นที่เกษตรกรรมยั่งยืนของจังหวัดชุมพร (ต่อ)

ที่	ชื่อ-สกุล	ตำบล/อำเภอ	พื้นที่ของเกษตรกร	โครงการ	หน่วยงาน
วนเกษตร					
๒๓	นางสาวสุพัตรา สักัญญา	หงส์เจริญ/ท่าแซะ	๕-๐-๐๓	โครงการส่งเสริมระบบวนเกษตร	ส.ป.ก.ชุมพร
๒๔	นางสาววิ เนตรแก้ว	หงส์เจริญ/ท่าแซะ	๕-๐-๑๙	โครงการส่งเสริมระบบวนเกษตร	ส.ป.ก.ชุมพร
๒๕	นางสาวนันทน์ ภิรมย์ศรี	หงส์เจริญ/ท่าแซะ	๔-๐-๙๗	โครงการส่งเสริมระบบวนเกษตร	ส.ป.ก.ชุมพร
๒๖	นายชนกันต์ แดงลาด	หงส์เจริญ/ท่าแซะ	๕-๒-๖๘	โครงการส่งเสริมระบบวนเกษตร	ส.ป.ก.ชุมพร
๒๗	นายมนัส พันธุ์รัตน์	หงส์เจริญ/ท่าแซะ	๕-๐-๑๒	โครงการส่งเสริมระบบวนเกษตร	ส.ป.ก.ชุมพร
๒๘	นายดุสิต หอมสุด	หงส์เจริญ/ท่าแซะ	๕-๐-๓๔	โครงการส่งเสริมระบบวนเกษตร	ส.ป.ก.ชุมพร
๒๙	ว่าที่ ร.ต.ญ.จิตรา อินทรมณี	หงส์เจริญ/ท่าแซะ	๕-๐-๑๖	โครงการส่งเสริมระบบวนเกษตร	ส.ป.ก.ชุมพร
๓๐	นางสาววัลลี ยางเดิม	หงส์เจริญ/ท่าแซะ	๕-๐-๕๒	โครงการส่งเสริมระบบวนเกษตร	ส.ป.ก.ชุมพร
๓๑	นางกุศล คลี่แก้ว	หงส์เจริญ/ท่าแซะ	๕-๐-๑๕	โครงการส่งเสริมระบบวนเกษตร	ส.ป.ก.ชุมพร
๓๒	นางธนาภรณ์ ขำกระจิตร	หงส์เจริญ/ท่าแซะ	๕-๐-๕๒	โครงการส่งเสริมระบบวนเกษตร	ส.ป.ก.ชุมพร
๓๓	นางสาวจันสุตา สักัญญา	หงส์เจริญ/ท่าแซะ	๕-๐-๑๗	โครงการส่งเสริมระบบวนเกษตร	ส.ป.ก.ชุมพร



ตารางที่ ๗๒ ข้อมูลพื้นที่เกษตรกรรมยั่งยืนของจังหวัดชุมพร (ต่อ)

ที่	ชื่อ-สกุล	ตำบล/อำเภอ	พื้นที่ของเกษตรกร	โครงการ	หน่วยงาน
วนเกษตร					
๓๔	นายพวงทิพย์ แสงจันทร์	หงส์เจริญ/ท่าแซะ	๕-๐-๑๗	โครงการส่งเสริมระบบวนเกษตร	ส.ป.ก.ชุมพร
๓๕	นายเกรียงไกร ชังชนะ	หงส์เจริญ/ท่าแซะ	๕-๐-๐๔	โครงการส่งเสริมระบบวนเกษตร	ส.ป.ก.ชุมพร
๓๖	นางประภาพรพรณ เทียงสันเทียะ	หงส์เจริญ/ท่าแซะ	๕-๑-๖๔	โครงการส่งเสริมระบบวนเกษตร	ส.ป.ก.ชุมพร
๓๗	นายสุวัฒน์ พลเดช	หงส์เจริญ/ท่าแซะ	๕-๐-๑๑	โครงการส่งเสริมระบบวนเกษตร	ส.ป.ก.ชุมพร
๓๘	นางสาวฐิตาภา จันทร์บุบผา	หงส์เจริญ/ท่าแซะ	๕-๐-๐๕	โครงการส่งเสริมระบบวนเกษตร	ส.ป.ก.ชุมพร
๓๙	นางมลิวรรณ์ ยอดล้ำ	หงส์เจริญ/ท่าแซะ	๕-๐-๒๘	โครงการส่งเสริมระบบวนเกษตร	ส.ป.ก.ชุมพร
๔๐	นายโกวิท หนูน้อย	หงส์เจริญ/ท่าแซะ	๕-๐-๐๓	โครงการส่งเสริมระบบวนเกษตร	ส.ป.ก.ชุมพร
๔๑	นายเด่น จิตต์ประสงค์	หงส์เจริญ/ท่าแซะ	๕-๐-๐๑	โครงการส่งเสริมระบบวนเกษตร	ส.ป.ก.ชุมพร
๔๒	นางสาวปรีดา ภมรนาค	หงส์เจริญ/ท่าแซะ	๕-๐-๐๑	โครงการส่งเสริมระบบวนเกษตร	ส.ป.ก.ชุมพร
๔๓	นายมนตรี พุฒพรหม	หงส์เจริญ/ท่าแซะ	๕-๐-๓๑	โครงการส่งเสริมระบบวนเกษตร	ส.ป.ก.ชุมพร
๔๔	นายสรารุช จั๊นวล	หงส์เจริญ/ท่าแซะ	๕-๐-๐๑	โครงการส่งเสริมระบบวนเกษตร	ส.ป.ก.ชุมพร



ตารางที่ ๗๒ ข้อมูลพื้นที่เกษตรกรรมยั่งยืนของจังหวัดชุมพร (ต่อ)

ที่	ชื่อ-สกุล	ตำบล/อำเภอ	พื้นที่ของเกษตรกร	โครงการ	หน่วยงาน
วนเกษตร					
๔๕	นางสาวธนพร ศรีสุวรรณ	หงส์เจริญ/ท่าแซะ	๕-๐-๔๐	โครงการส่งเสริมระบบวนเกษตร	ส.ป.ก.ชุมพร
๔๖	นางสาวพรมลีนี นิลศิริ	หงส์เจริญ/ท่าแซะ	๕-๐-๐๐	โครงการส่งเสริมระบบวนเกษตร	ส.ป.ก.ชุมพร
๔๗	นางสาวอรุณวรรณ หนีต้อม	หงส์เจริญ/ท่าแซะ	๕-๐-๐๒	โครงการส่งเสริมระบบวนเกษตร	ส.ป.ก.ชุมพร
๔๘	นางสาวจุไลพร ทับเนียม	หงส์เจริญ/ท่าแซะ	๕-๐-๑๕	โครงการส่งเสริมระบบวนเกษตร	ส.ป.ก.ชุมพร
๔๙	นางสาวจันทิมา แขวงรถ	หงส์เจริญ/ท่าแซะ	๕-๐-๓๖	โครงการส่งเสริมระบบวนเกษตร	ส.ป.ก.ชุมพร
๕๐	นายสงคราม นุชนงค์	หงส์เจริญ/ท่าแซะ	๕-๐-๕๙	โครงการส่งเสริมระบบวนเกษตร	ส.ป.ก.ชุมพร
๕๑	นายเกียรติศักดิ์ น้อยเขียว	หงส์เจริญ/ท่าแซะ	๕-๐-๓๓	โครงการส่งเสริมระบบวนเกษตร	ส.ป.ก.ชุมพร
๕๒	นายจิระพงศ์ กำลั้งศรี	หงส์เจริญ/ท่าแซะ	๔-๓-๙๐	โครงการส่งเสริมระบบวนเกษตร	ส.ป.ก.ชุมพร
๕๓	นายสัมพันธ์ อินสงคราม	หงส์เจริญ/ท่าแซะ	๕-๐-๑๑	โครงการส่งเสริมระบบวนเกษตร	ส.ป.ก.ชุมพร
๕๔	นางสาวโซนี่ ภิรมย์ศรี	หงส์เจริญ/ท่าแซะ	๕-๐-๑๔	โครงการส่งเสริมระบบวนเกษตร	ส.ป.ก.ชุมพร
๕๕	นายวรวิทย์ อุ่นพงษ์	หงส์เจริญ/ท่าแซะ	๕-๐-๑๓	โครงการส่งเสริมระบบวนเกษตร	ส.ป.ก.ชุมพร

ตารางที่ ๗๒ ข้อมูลพื้นที่เกษตรกรรมยั่งยืนของจังหวัดชุมพร (ต่อ)

ที่	ชื่อ-สกุล	ตำบล/อำเภอ	พื้นที่ของเกษตรกร	โครงการ	หน่วยงาน
วนเกษตร					
๕๖	นายถาวร บุญระจับ	หงส์เจริญ/ท่าแซะ	๕-๐-๐๐	โครงการส่งเสริมระบบวนเกษตร	ส.ป.ก.ชุมพร
๕๗	นางสาวพรนิภา เส็งอิม	หงส์เจริญ/ท่าแซะ	๕-๐-๐๖	โครงการส่งเสริมระบบวนเกษตร	ส.ป.ก.ชุมพร
๕๘	นางสาวพัชรินทร์ นิลงาม	หงส์เจริญ/ท่าแซะ	๕-๐-๐๖	โครงการส่งเสริมระบบวนเกษตร	ส.ป.ก.ชุมพร
๕๙	นายนิริฎ รูปสังข์	หงส์เจริญ/ท่าแซะ	๕-๐-๐๗	โครงการส่งเสริมระบบวนเกษตร	ส.ป.ก.ชุมพร
๖๐	นางสาวสุภาวดี พันธุ์รัตน์	หงส์เจริญ/ท่าแซะ	๕-๐-๐๗	โครงการส่งเสริมระบบวนเกษตร	ส.ป.ก.ชุมพร
๖๑	นางวิไล รัตนพร	หงส์เจริญ/ท่าแซะ	๕-๐-๑๓	โครงการส่งเสริมระบบวนเกษตร	ส.ป.ก.ชุมพร
๖๒	นางสาวหนูเวียน อนันท์กาญจน์	หงส์เจริญ/ท่าแซะ	๕-๐-๘๑	โครงการส่งเสริมระบบวนเกษตร	ส.ป.ก.ชุมพร
๖๓	นางวันดี มีอิน	หงส์เจริญ/ท่าแซะ	๕-๐-๓๖	โครงการส่งเสริมระบบวนเกษตร	ส.ป.ก.ชุมพร
๖๔	นายเสกสรร พาแพง	หงส์เจริญ/ท่าแซะ	๕-๐-๑๘	โครงการส่งเสริมระบบวนเกษตร	ส.ป.ก.ชุมพร
๖๕	นางสาวนันทนา การะพิทักษ์	หงส์เจริญ/ท่าแซะ	๕-๐-๓๐	โครงการส่งเสริมระบบวนเกษตร	ส.ป.ก.ชุมพร
๖๖	นางสาวสุนิสา วันขวัญ	หงส์เจริญ/ท่าแซะ	๕-๐-๒๗	โครงการส่งเสริมระบบวนเกษตร	ส.ป.ก.ชุมพร



ตารางที่ ๗๒ ข้อมูลพื้นที่เกษตรกรรมยั่งยืนของจังหวัดชุมพร (ต่อ)

ที่	ชื่อ-สกุล	ตำบล/อำเภอ	พื้นที่ของเกษตรกร	โครงการ	หน่วยงาน
วนเกษตร					
๖๗	นางสาวรัชนี ตี้นา	หงส์เจริญ/ท่าแซะ	๕-๐-๑๖	โครงการส่งเสริมระบบวนเกษตร	ส.ป.ก.ชุมพร
๖๘	นางสาวจันทิรา จันชนะ	หงส์เจริญ/ท่าแซะ	๕-๐-๓๙	โครงการส่งเสริมระบบวนเกษตร	ส.ป.ก.ชุมพร
๖๙	นางสาวสุธาทิพย์ นาคศรีคำ	หงส์เจริญ/ท่าแซะ	๕-๐-๔๐	โครงการส่งเสริมระบบวนเกษตร	ส.ป.ก.ชุมพร
๗๐	นางอุษา ศีรสาสนา	หงส์เจริญ/ท่าแซะ	๔-๒-๐๕	โครงการส่งเสริมระบบวนเกษตร	ส.ป.ก.ชุมพร
๗๑	นางสาวนิตยา ไลเลิศ	หงส์เจริญ/ท่าแซะ	๕-๐-๔๔	โครงการส่งเสริมระบบวนเกษตร	ส.ป.ก.ชุมพร
๗๒	นางสาวเพ็ญไพลิน ศรีจันทร์	หงส์เจริญ/ท่าแซะ	๕-๑-๓๘	โครงการส่งเสริมระบบวนเกษตร	ส.ป.ก.ชุมพร
๗๓	นายพรชัย โพธิ์ทอง	หงส์เจริญ/ท่าแซะ	๕-๐-๓๗	โครงการส่งเสริมระบบวนเกษตร	ส.ป.ก.ชุมพร
๗๔	นางสาววรรณมา แก้วสุวรรณ	หงส์เจริญ/ท่าแซะ	๕-๐-๓๗	โครงการส่งเสริมระบบวนเกษตร	ส.ป.ก.ชุมพร
๗๕	ว่าที่ ร.ท.ภานุวัฒน์ กิมเซียะ	หงส์เจริญ/ท่าแซะ	๕-๐-๒๐	โครงการส่งเสริมระบบวนเกษตร	ส.ป.ก.ชุมพร
๗๖	นางสาวบุหงา กองทรัพย์	หงส์เจริญ/ท่าแซะ	๕-๐-๒๗	โครงการส่งเสริมระบบวนเกษตร	ส.ป.ก.ชุมพร
๗๗	นายอนุชาติ นุ่นแก้ว	หงส์เจริญ/ท่าแซะ	๕-๐-๔๔	โครงการส่งเสริมระบบวนเกษตร	ส.ป.ก.ชุมพร



ตารางที่ ๗๒ ข้อมูลพื้นที่เกษตรกรรมยั่งยืนของจังหวัดชุมพร (ต่อ)

ที่	ชื่อ-สกุล	ตำบล/อำเภอ	พื้นที่ของเกษตรกร	โครงการ	หน่วยงาน
วนเกษตร					
๗๘	นายจิระศักดิ์ ช่วยชูหนู	หงส์เจริญ/ท่าแซะ	๕-๐-๐๒	โครงการส่งเสริมระบบวนเกษตร	ส.ป.ก.ชุมพร
๗๙	นายชัยวัฒน์ สุนทรกุล	หงส์เจริญ/ท่าแซะ	๕-๑-๑๘	โครงการส่งเสริมระบบวนเกษตร	ส.ป.ก.ชุมพร
๘๐	นายทิมมพร ชัยชุมขุน	หงส์เจริญ/ท่าแซะ	๕-๐-๖๘	โครงการส่งเสริมระบบวนเกษตร	ส.ป.ก.ชุมพร
๘๑	นายอดิพันธ์ สุขจินดา	หงส์เจริญ/ท่าแซะ	๕-๐-๐๑	โครงการส่งเสริมระบบวนเกษตร	ส.ป.ก.ชุมพร
๘๒	นางสาวสุดทัย ไยบัวทอง	หงส์เจริญ/ท่าแซะ	๕-๐-๐๙	โครงการส่งเสริมระบบวนเกษตร	ส.ป.ก.ชุมพร
๘๓	นางสุจิตรา พุทธสุชา	หงส์เจริญ/ท่าแซะ	๕-๐-๑๒	โครงการส่งเสริมระบบวนเกษตร	ส.ป.ก.ชุมพร
๘๔	นายสุวิทย์ ไทยเกื้อ	หงส์เจริญ/ท่าแซะ	๕-๐-๐๘	โครงการส่งเสริมระบบวนเกษตร	ส.ป.ก.ชุมพร
๘๕	นายประเสริฐ สุขจินดา	หงส์เจริญ/ท่าแซะ	๕-๐-๔๒	โครงการส่งเสริมระบบวนเกษตร	ส.ป.ก.ชุมพร
๘๖	นางสาวนารีรัตน์ อรัญเยาว์	หงส์เจริญ/ท่าแซะ	๕-๐-๑๙	โครงการส่งเสริมระบบวนเกษตร	ส.ป.ก.ชุมพร
๘๗	นางสาวกาญจนา แซ่ตั้ง	หงส์เจริญ/ท่าแซะ	๕-๐-๒๙	โครงการส่งเสริมระบบวนเกษตร	ส.ป.ก.ชุมพร
๘๘	นางนารี คำคำ	หงส์เจริญ/ท่าแซะ	๕-๐-๐๒	โครงการส่งเสริมระบบวนเกษตร	ส.ป.ก.ชุมพร



ตารางที่ ๗๒ ข้อมูลพื้นที่เกษตรกรรมยั่งยืนของจังหวัดชุมพร (ต่อ)

ที่	ชื่อ-สกุล	ตำบล/อำเภอ	พื้นที่ของเกษตรกร	โครงการ	หน่วยงาน
วนเกษตร					
๘๙	นายวันชัย แสงสวี	หงส์เจริญ/ท่าแซะ	๕-๐-๐๘	โครงการส่งเสริมระบบวนเกษตร	ส.ป.ก.ชุมพร
๙๐	นางสาวอุทัย อรัญเยาว์	หงส์เจริญ/ท่าแซะ	๕-๐-๑๗	โครงการส่งเสริมระบบวนเกษตร	ส.ป.ก.ชุมพร
๙๑	นายเกษม บุญฤทธิ์	หงส์เจริญ/ท่าแซะ	๓๙-๐-๓๔	โครงการส่งเสริมระบบวนเกษตร	ส.ป.ก.ชุมพร
๙๒	นายวิเชียร ไตรเลิศ	หงส์เจริญ/ท่าแซะ	๔๘-๒-๔๘	โครงการส่งเสริมระบบวนเกษตร	ส.ป.ก.ชุมพร
๙๓	นางบรม โยธา	หงส์เจริญ/ท่าแซะ	๑๖-๓-๔๗	โครงการส่งเสริมระบบวนเกษตร	ส.ป.ก.ชุมพร
๙๔	นายทัศนัย ถ้วยทอง	หงส์เจริญ/ท่าแซะ	๑๔-๑-๕๔	โครงการส่งเสริมระบบวนเกษตร	ส.ป.ก.ชุมพร
๙๕	นางนงนุช งามระบำ	หงส์เจริญ/ท่าแซะ	๑๔-๑-๐๙	โครงการส่งเสริมระบบวนเกษตร	ส.ป.ก.ชุมพร

ที่มา : สำนักงานการปฏิรูปที่ดินจังหวัดชุมพร/สำนักงานเกษตรจังหวัดชุมพร



คณะผู้จัดทำ

ที่ปรึกษา

นายธราพงษ์ มีมุสทิธิ์

เกษตรและสหกรณ์จังหวัดชุมพร

คณะผู้จัดทำ

นายวิจิต ชูแนม

นักวิเคราะห์นโยบายและแผนชำนาญการ

ตรวจทาน

นายวิจิต ชูแนม

นักวิเคราะห์นโยบายและแผนชำนาญการ

นางมัลลิกา วิเชียรนรา

เจ้าหน้าที่วิเคราะห์นโยบายและแผน

สำนักงานเกษตรและสหกรณ์จังหวัดชุมพร



โทร ๐ ๗๗๕๐ ๖๓๘๑, โทร/โทรสาร ๐ ๗๗๕๐ ๖๙๘๙



E-mail : paco_cpn@opsmoac.go.th



<http://www.moac-info.net/Chumphon/>



สนง.เกษตรและสหกรณ์ จังหวัดชุมพร



榴 蓮

Durian



สำนักงานเกษตรและสหกรณ์จังหวัดชุมพร



โทร ๐ ๗๗๕๐ ๖๓๘๑, โทร/โทรสาร ๐ ๗๗๕๐ ๖๙๘๙



E-mail : paco_cpn@opsmoac.go.th



<https://www.opsmoac.go.th/chumphon-home>



สนง.เกษตรและสหกรณ์ จังหวัดชุมพร



<https://shorturl.asia/l6bYL>