



กรอบติดตามและประเมินผล  
การดำเนินงาน  
สำนักงานปลัดกระทรวงเกษตรและสหกรณ์  
ประจำปี 2560



Monitoring and evaluation framework operation.



กลุ่มติดตามและประเมินผล  
สำนักแผนงานและโครงการพิเศษ  
โทร. 0-2282-0529 , 115

## สารบัญ

	หน้า
บทที่ 1 บทนำ	1
บทที่ 2 กรอบการติดตามและประเมินผลการดำเนินงาน	4
- วัตถุประสงค์	4
- ขอบเขตการติดตามและประเมินผล	4
- ผลที่คาดว่าจะได้รับ	5
- วิธีการติดตามและประเมินผล	5
- การจัดทำรายงานเสนอผู้บริหารและหน่วยงานที่เกี่ยวข้อง	7
- เป้าหมาย คำอธิบาย และวิธีการวิเคราะห์ข้อมูลของตัวชี้วัดระดับต่าง ๆ	8
- หน่วยงานรับผิดชอบการดำเนินงานและจัดทำรายงานตามกรอบการติดตามและประเมินผลการดำเนินงาน สป.กษ. ปี 2560	24
- กรอบงบประมาณตามแผนปฏิบัติงานและแผนการใช้จ่ายงบประมาณประจำปีงบประมาณ 2560 จำแนกตาม ผลผลิต/กิจกรรม	25
- กรอบงบประมาณตามแผนปฏิบัติงานและแผนการใช้จ่ายงบประมาณประจำปีงบประมาณ 2560 จำแนกตาม สำนัก/กอง	26
- ตัวชี้วัดที่สำคัญประจำปี 2560 ของ สป.กษ.	30
<b>ภาคผนวก ก :</b>	
• <b>แบบรายงานผลการดำเนินงานตามแผนปฏิบัติการ ประจำปีงบประมาณ 2560 (แบบ M 1)</b>	
1) สถาบันเกษตรบริการ	34
2) กองเกษตรสารสนเทศ	39
3) กองคลัง	46
4) กองกลาง	49
5) กองการเจ้าหน้าที่	51
6) สำนักกฎหมาย	56
7) สำนักตรวจสอบภายใน	59
8) สำนักพัฒนาระบบบริหาร	62
9) สำนักแผนงานและโครงการพิเศษ	63
10) สำนักตรวจราชการ	75
11) ศูนย์เทคโนโลยีสารสนเทศและการสื่อสาร	76
12) สำนักงานรัฐมนตรี	78
13) สำนักการเกษตรต่างประเทศ	79

## สารบัญ (ต่อ)

	หน้า
• แบบรายงานผลการดำเนินงานตามแผนปฏิบัติการ ประจำปีงบประมาณ 2560 (แบบ M1) ต่อ	
14) สำนักงานที่ปรึกษาการเกษตรต่างประเทศ	86
15) กองนโยบายเทคโนโลยีเพื่อการเกษตรและเกษตรกรรมยั่งยืน	98
16) สำนักบริหารกองทุนเพื่อช่วยเหลือเกษตรกรและรับเรื่องร้องเรียน	112
17) กองบริหารงานกองทุนสงเคราะห์เกษตรกร	115
18) กองประสานงานโครงการพระราชดำริ	117
19) สำนักงานเกษตรและสหกรณ์จังหวัด	120
20) สำนักเลขานุการคณะกรรมการส่งเสริมและพัฒนาาระบบเกษตรพันธสัญญาที่เป็นธรรม	122
21) สำนักงานสภาเกษตรกรแห่งชาติ	123
ภาคผนวก ข : แบบรายงานผลการเบิกจ่ายงบประมาณ ประจำปี 2560 (แบบ M2)	125
ภาคผนวก ค : แบบรายงานผลการฝึกอบรมสัมมนา ประจำปี 2560 (แบบ M3)	140
ภาคผนวก ง : แบบรายงานผลการดำเนินงานตามตัวชี้วัดสำคัญ ประจำปี 2560 (แบบ M4)	143



## บันทึกข้อความ

รองปลัดฯ (นายสุรพงษ์)  
รับที่ ๐๕๒๓  
วันที่ ๒๕ ต.ค. ๒๕๖๐ เวลา ๐๙.๕๗

ส่วนราชการ สำนักงานปลัดกระทรวงเกษตรและสหกรณ์ สำนักแผนงานและโครงการพิเศษ โทร. ๒๒๘  
ที่ กษ.๐๒๑๒/ ๓๒๕๕ วันที่ ๒๕ ธันวาคม ๒๕๖๐

เรื่อง กรอบการติดตามและประเมินผลการดำเนินงานสำนักงานปลัดกระทรวงเกษตรและสหกรณ์ ปี ๒๕๖๐

เรียน ปลัดกระทรวงเกษตรและสหกรณ์

### เรื่องเดิม

๑. สำนักงานปลัดกระทรวงเกษตรและสหกรณ์ได้กำหนดเป้าหมายการให้บริการ ตัวชี้วัด ผลผลิต/โครงการ และกิจกรรม ที่ต้องดำเนินการและใช้เป็นกรอบ/แนวทาง ในการเสนอของบประมาณ ประจำปีงบประมาณ พ.ศ. ๒๕๖๐ ของสำนักงานปลัดกระทรวงเกษตรและสหกรณ์ ซึ่งขณะนี้ได้รับการจัดสรรงบประมาณประจำปีงบประมาณ พ.ศ. ๒๕๖๐ แล้ว

๒. สำนักงานปลัดกระทรวงเกษตรและสหกรณ์ ได้จัดทำแผนการปฏิบัติงานและการใช้จ่ายงบประมาณประจำปีงบประมาณ ๒๕๖๐ เสนอสำนักงบประมาณและได้รับความเห็นชอบให้สำนักงานปลัดกระทรวงเกษตรและสหกรณ์ (สป.กษ.) ดำเนินการตามแผนการปฏิบัติงานและแผนการใช้จ่ายงบประมาณ ประจำปี พ.ศ. ๒๕๖๐ เมื่อวันที่ ๒๐ กันยายน ๒๕๕๙

๓. ปลัดกระทรวงเกษตรและสหกรณ์ได้เห็นชอบแผนปฏิบัติการประจำปี ๒๕๖๐ ของ สป.กษ. ซึ่งรวมถึงตัวชี้วัดที่สำคัญตามแผนที่ยุทธศาสตร์ ของ สป.กษ. (ตัวชี้วัดที่สำคัญขององค์กร) ประจำปี ๒๕๖๐ ที่สะท้อนถึงความสำคัญของประเด็นยุทธศาสตร์ เพื่อให้หน่วยงานใช้เป็นกรอบแนวทางการปฏิบัติงาน เมื่อวันที่ ๑๔ พฤศจิกายน ๒๕๕๙

### การดำเนินงาน

เพื่อให้มีกรอบแนวทางการดำเนินงาน และสารัตถะที่เอื้อต่อการทำความเข้าใจให้ตรงกัน ระหว่างหน่วยงานในสังกัด สป.กษ.ในการติดตามความก้าวหน้า และประเมินผลสัมฤทธิ์ในภาพรวม ของ สป.กษ. และระดับ สำนัก/กอง สำนักแผนงานและโครงการพิเศษ (สผง.) จึงได้จัดทำกรอบการติดตามและประเมินผลการดำเนินงาน สป.กษ. ปี ๒๕๖๐ ขึ้น เพื่อเป็นแนวทางการดำเนินการติดตามและประเมินผลการดำเนินงานของหน่วยงาน ในทิศทางที่ถูกต้องและตรงกัน โดยมีสาระสำคัญ ดังนี้

#### ๑. วัตถุประสงค์

- ๑) เพื่อติดตามความก้าวหน้าการดำเนินงานตามระยะเวลาและเป้าหมายที่กำหนด
- ๒) เพื่อติดตามความเหมาะสมของปัจจัยนำเข้า และปัญหาอุปสรรคการดำเนินงาน เป็นระยะ ๆ และเพื่อเป็นสารสนเทศประกอบการปรับปรุงแผนปฏิบัติการในช่วงเวลาที่เหมาะสม
- ๓) เพื่อประเมินผลสัมฤทธิ์โดยรวมของการดำเนินงานตามแผนปฏิบัติการ เพื่อนำไปใช้ประโยชน์ในการจัดทำแผนปฏิบัติการในปีต่อไป
- ๔) เพื่อติดตามและประเมินผลการดำเนินงานตามตัวชี้วัด ร้อยละความสำเร็จของการปฏิบัติงานตามแผนงาน/โครงการของ สำนัก/กอง
- ๕) เพื่อติดตามและประเมินผลการดำเนินงานตามตัวชี้วัดที่สำคัญตามแผนที่ยุทธศาสตร์ ของ สป.กษ. ประจำปี ๒๕๖๐



๒. ขอบเขตการติดตามและประเมินผล

สผง. ได้กำหนดการติดตามและประเมินผลการดำเนินงานของ สป.กษ. จากรายงานหรือเอกสารหลักฐานที่เกี่ยวข้อง และติดตามผลการดำเนินงานในพื้นที่ดำเนินการ โดยมีขอบเขตการดำเนินงาน คือ

๑) ติดตามและประเมินผลการดำเนินงานและการใช้จ่ายงบประมาณ ปีงบประมาณ ๒๕๖๐ ภายใต้แผนปฏิบัติราชการประจำปี แผนการปฏิบัติงานและแผนการใช้จ่ายงบประมาณ ประจำปีงบประมาณ ๒๕๖๐ และภารกิจของ สำนัก/กอง

๒) ติดตามและประเมินผล งาน/โครงการสำคัญ ที่ส่งผลกระทบต่อเป้าหมาย ยุทธศาสตร์/นโยบายรัฐบาล นโยบายกระทรวง นโยบาย สป.กษ. โครงการต่อเนื่อง และใช้งบประมาณสูง

๓) ติดตามและประเมินผลการดำเนินงานตามที่หน่วยงานกลางกำหนด เช่น ตามคำรับรองการปฏิบัติราชการ (สำนักงาน ก.พ.ร.)

๓. แบบฟอร์มรายงาน การติดตามและประเมินผลจากรายงานหรือเอกสารหลักฐานที่เกี่ยวข้อง ได้กำหนดแบบฟอร์มให้ สำนัก/กอง ในสังกัด สป.กษ. และหน่วยงานที่เกี่ยวข้องรายงานผลการดำเนินงาน ดังนี้

๑) แบบรายงานผลการดำเนินงานตามแผนปฏิบัติราชการ ประจำปีงบประมาณ ๒๕๖๐ (แบบ M๑)

๒) แบบรายงานผลการเบิกจ่ายงบประมาณ ประจำปี ๒๕๖๐ (แบบ M๒)

๓) แบบรายงานผลการฝึกอบรมสัมมนา ประจำปี ๒๕๖๐ (แบบ M๓)

๔) แบบรายงานผลงานตามตัวชี้วัดสำคัญ ประจำปี ๒๕๖๐ (แบบ M๔)

โดยให้ตัดยอดข้อมูล ณ วันสิ้นเดือน และจัดทำรายงานผลการดำเนินงานส่งให้ สผง. ภายในวันที่ ๓ ของเดือนถัดไป รายละเอียดปรากฏตามกรอบการติดตามและประเมินผลการดำเนินงาน สป.กษ. ปี ๒๕๖๐ ที่แนบ

ข้อเสนอเพื่อพิจารณา

เห็นชอบให้ สำนัก/กอง และหน่วยงานที่เกี่ยวข้องจัดทำรายงานผลการดำเนินงานประจำเดือนของหน่วยงาน ตาม แบบ M๑ - แบบ M๔ โดยให้ตัดยอดข้อมูล ณ วันสิ้นเดือน และจัดทำรายงานผลการดำเนินงานส่งให้ สผง. ภายในวันที่ ๓ ของเดือนถัดไป ทั้งนี้ ให้จัดทำรายงานผลดำเนินงานครั้งแรกของหน่วยงาน ส่งให้ สผง. ภายในวันที่ ๕ มกราคม

จึงเรียนมาเพื่อโปรดพิจารณา หากเห็นชอบจะได้แจ้งให้ สำนัก/กอง ดำเนินการต่อไป



*Olinda*

(นายสิริพันธ์ ศอทอง)  
ผู้อำนวยการสำนักแผนงานและโครงการพิเศษ  
สำนักงานปลัดกระทรวงศึกษาธิการ

เห็นชอบ  
ดำเนินการตามเสนอ

*28/1/60*

(นายสุรพงษ์ เจียสกุล)  
รองปลัดกระทรวงศึกษาธิการ  
ปฏิบัติราชการแทนปลัดกระทรวงศึกษาธิการ

*สผง*



ความที่ ๑๐

# บันทึกข้อความ

รองปลัดฯ (นายสุรพงษ์)  
รับที่ ๗๑๐  
วันที่ ๑๕ พ.ย. ๕๗ เวลา ๑๐.๒๐

๗๑๑

ส่วนราชการ สำนักงานปลัดกระทรวงเกษตรและสหกรณ์ สำนักแผนงานและโครงการพิเศษ โทร. ๐๒๖๒๙ ๙๐๕๙ ภายใน ๒๒๘  
ที่ กษ. ๐๒๑๒/๒๕๖๑ วันที่ ๑๕ พฤศจิกายน ๒๕๕๗  
เรื่อง แผนปฏิบัติการประจำปี ๒๕๖๐ ของสำนักงานปลัดกระทรวงเกษตรและสหกรณ์

เรียน ปลัดกระทรวงเกษตรและสหกรณ์

## เรื่องเดิม

๑. สำนักงานปลัดกระทรวงเกษตรและสหกรณ์ ได้กำหนดเป้าหมายการให้บริการหน่วยงาน  
ตัวชี้วัด ผลผลิต/โครงการ และกิจกรรม ที่ต้องดำเนินการ และใช้เป็นกรอบ/แนวทาง ในการเสนอขอ  
งบประมาณประจำปีงบประมาณ ๒๕๖๐ ของสำนักงานปลัดกระทรวงเกษตรและสหกรณ์ ซึ่งขณะนี้  
งบประมาณได้ผ่านการพิจารณาและได้รับการจัดสรรงบประมาณประจำปีงบประมาณ ๒๕๖๐ แล้ว

๒. หลังจากพระราชบัญญัติงบประมาณรายจ่ายประจำปี ผ่านการพิจารณาและประกาศ  
ใช้บังคับแล้ว สำนักงบประมาณได้กำหนดให้ส่วนราชการจัดทำแผนการปฏิบัติงานและแผนการใช้จ่าย  
งบประมาณ ตามที่กำหนดไว้ในระเบียบว่าด้วยการบริหารงบประมาณ พ.ศ. ๒๕๔๘ และที่แก้ไขเพิ่มเติม  
โดยให้บันทึกแผนตามแบบรายงานลงในระบบสารสนเทศการงบประมาณของสำนักงบประมาณ พร้อมเสนอแผน  
เป็นเอกสารให้สำนักงบประมาณพิจารณา ซึ่งสำนักงานปลัดกระทรวงเกษตรและสหกรณ์ ได้จัดทำแผน  
การปฏิบัติงานและแผนการใช้จ่ายงบประมาณประจำปีงบประมาณ พ.ศ. ๒๕๖๐ เสนอสำนักงบประมาณ  
พิจารณาให้ความเห็นชอบ และได้รับแจ้งให้ดำเนินการตามแผนฯ ที่เสนอไปได้

## การดำเนินงาน

สำนักแผนงานและโครงการพิเศษ ได้จัดทำแผนปฏิบัติการประจำปี ๒๕๖๐ ของสำนักงาน  
ปลัดกระทรวงเกษตรและสหกรณ์ เพื่อใช้เป็นกรอบ/แนวทางในการปฏิบัติงานให้เป็นไปตามแผนการปฏิบัติงานและ  
แผนการใช้จ่ายงบประมาณที่ได้เสนอทำความตกลงกับสำนักงบประมาณไว้ โดยมีรายละเอียดประเด็นยุทธศาสตร์  
เป้าประสงค์ ผลผลิต/โครงการ กิจกรรม แผนที่ยุทธศาสตร์และตัวชี้วัดที่สำคัญตามแผนที่ยุทธศาสตร์ ของ สป.กษ.  
ประจำปี ๒๕๖๐ และแผนการปฏิบัติงานของ สำนัก/กอง ที่สนับสนุนเป้าประสงค์และตัวชี้วัด ของ สป.กษ.  
ในการนี้ ได้ประสาน สำนัก/กอง พิจารณาตรวจแก้ไข (ร่าง) แผนปฏิบัติการประจำปี ๒๕๖๐ ของสำนักงาน  
ปลัดกระทรวงเกษตรและสหกรณ์ และดำเนินการปรับปรุงแก้ไขตามที่ สำนัก/กอง แจ้งให้ทราบแล้ว (รายละเอียด  
ตามเอกสารแนบ)

## ข้อเสนอเพื่อพิจารณา

พิจารณาให้ความเห็นชอบแผนปฏิบัติการประจำปี ๒๕๖๐ ของสำนักงานปลัดกระทรวง  
เกษตรและสหกรณ์ เพื่อใช้เป็นกรอบ/แนวทางในการปฏิบัติงาน ของ สป.กษ.

จึงเรียนมาเพื่อโปรดพิจารณา หากเห็นชอบจะได้แจ้งให้หน่วยงานทราบ และใช้เป็นกรอบ  
แนวทางในการปฏิบัติงาน ประจำปีงบประมาณ ๒๕๖๐ ต่อไป

กระทรวงเกษตรและสหกรณ์  
รับที่ ๑๐๒๑๐๕  
วันที่ ๑๕ พ.ย. ๕๗  
เวลา ๐๙.๑๑

นายพิชิต ชาติสงฆ์  
ผู้อำนวยการสำนักแผนงานและโครงการพิเศษ  
สำนักงานปลัดกระทรวงเกษตรและสหกรณ์

เห็นชอบ  
  
(นายสุรพงษ์ เจียสีกุล)  
รองปลัดกระทรวงเกษตรและสหกรณ์  
ปฏิบัติการแทนปลัดกระทรวงเกษตรและสหกรณ์

บทที่ 1

บทนำ

## บทที่ 1

### บทนำ

การพัฒนากระบวนการในปัจจุบันได้นำการบริหารยุทธศาสตร์เข้ามาใช้ ซึ่งการบริหารเชิงยุทธศาสตร์เป็นกระบวนการในการบริหาร เพื่อให้บรรลุภารกิจขององค์กร อยู่บนแนวคิดที่ว่า “องค์กรของเราไม่ได้อยู่เป็นเอกเทศโดยตัวของเราเอง แต่อยู่ภายใต้บริบทของสภาพแวดล้อมที่เปลี่ยนแปลงอยู่ตลอดเวลา” ซึ่งสภาพแวดล้อมที่มากกระทบกับองค์กร บางครั้งก็เป็นโอกาส บางครั้งก็เป็นภัยคุกคาม นอกจากนี้ องค์กรเองก็ต้องกำหนดจุดยืนขององค์กรด้วย เพื่อวางยุทธศาสตร์ให้ชัดเจนมากขึ้น โดยกระบวนการบริหารเชิงยุทธศาสตร์ แบ่งออกเป็น ๓ ขั้นตอน คือ ๑) การวางแผนเชิงยุทธศาสตร์ (Strategy Formulation) ๒) การนำไปสู่การปฏิบัติ (Strategy Implementation) ๓) การควบคุมเชิงยุทธศาสตร์ (Strategic Control) ซึ่งทุกขั้นตอนของการดำเนินงานมีความสำคัญเป็นเหตุปัจจัยอิงอาศัยซึ่งกันและกัน

การดำเนินการขับเคลื่อนงานตามพันธกิจให้บรรลุวิสัยทัศน์ขององค์กร เมื่อมีการวางแผนการดำเนินงานอย่างรอบครอบแล้ว ก่อนไปสู่การปฏิบัติจะต้องมีการกำหนดการติดตามและประเมินผลอย่างเป็นระบบ ครอบคลุมทุกมิติ โดยอาศัยระบบตัวชี้วัดผลงาน ในหลายมิติและหลายระดับ เช่น ตัวชี้วัดที่ผู้บริหารของส่วนราชการที่เป็นผู้นำองค์กรได้พิจารณา หรือ เห็นชอบ กำหนดเป็น “ ตัวชี้วัดสำคัญขององค์กร ” ที่สะท้อนถึงความสำคัญของประเด็นยุทธศาสตร์ การบรรลุพันธกิจหลัก แผนงานและโครงการที่สำคัญ รวมทั้งกำหนดค่าเป้าหมายของการดำเนินการของตัวชี้วัด เพื่อใช้ในการติดตามและประเมินผลการปฏิบัติราชการขององค์กร รวมตลอดถึงส่วนราชการภายใต้การบริหารโดยมุ่งผลสัมฤทธิ์กับระบบงบประมาณ แบบมุ่งเน้นผลงานตามยุทธศาสตร์ซึ่งมุ่งเน้นผลผลิตผลลัพธ์ และผลบั้นปลายที่เน้นให้มีการวัดและประเมินผลงาน ในขณะที่การจัดทำงบประมาณที่มุ่งเน้นผลงานตามยุทธศาสตร์ซึ่งมีการจัดสรรงบประมาณให้ตามผลงานที่กำหนดไว้ในแผน โดยผลผลิตและงบประมาณจะต้องสอดคล้องกันและผลงานสามารถตรวจสอบและอ้างอิงเอกสารได้ ประกอบกับการบริหารจัดการภาครัฐแนวใหม่ให้ความสำคัญต่อการรับผิดชอบผลงาน ด้วยการควบคุมผลสัมฤทธิ์เชื่อมโยงกับงบประมาณ เน้นการทำงานแบบบูรณาการ เพื่อให้เกิดประสิทธิภาพและประสิทธิผลในเชิงระบบทั้งส่วนกระบวนการและผลลัพธ์

กระบวนการติดตามและประเมินผล ตามแนวคิดของ Robert S. Kaplan และ David P. Norton ได้เสนอแนวคิด Balanced Scorecard เพื่อใช้ในการวัดผลของกิจการที่จะทำให้ผู้บริหารระดับสูงเห็นภาพรวมขององค์กรได้ชัดเจนขึ้น ให้ได้ภาพรวมขององค์กรอย่างสมดุลขึ้น โดยการวัดผลนอกจากการวัดทางการเงินที่เป็นผลของการดำเนินงานที่เกิดขึ้นมาแล้ว ต้องมีการวัดผลด้านกระบวนการบริหารงาน การสร้างความพอใจให้แก่ลูกค้า ตลอดจนสร้างนวัตกรรมและการเรียนรู้ให้แก่องค์กรเพื่อเพิ่มขีดความสามารถในการแข่งขัน และการสร้างอนาคตให้แก่องค์กรด้วย ด้วยแนวคิดนี้ผู้บริหารสามารถประเมินศักยภาพโดยรวมขององค์กรและความสามารถในการแข่งขันและอนาคตขององค์กรนั้น ๆ ได้ชัดเจนยิ่งขึ้น โดยขอบเขตหรือองค์ประกอบในการวัดผลตามแนวคิดของ Balanced Scorecard ภายใต้มุมมองแต่ละด้านนั้นจะประกอบด้วยประเด็นต่างๆ ได้แก่

1. วัตถุประสงค์ (objective) เพื่อเป็นการกำหนดวัตถุประสงค์ของแต่ละมุมมองที่ต้องการจะชี้วัด
2. ตัวชี้วัด (Performance Indication) คือ ตัวชี้วัดนั้นจะแสดงให้เห็นว่าองค์กรได้บรรลุถึงวัตถุประสงค์ในแต่ละด้านหรือไม่

3. เป้าหมาย (Target ) คือ เป้าหมายหรือค่าตัวเลขที่ตั้งไว้ เพื่อให้องค์กรบรรลุถึงค่านั้นๆ

4. แผนงาน โครงการที่ตั้งใจ (Initiatives) คือ แผนการปฏิบัติงานที่มีการลำดับเป็นขั้น ๆ ในการจัดทำกิจกรรม

การวางระบบการติดตามและประเมินผลการดำเนินงานของ สป.กษ. ประจำปีงบประมาณ พ.ศ. 2560 ได้อาศัยแนวคิดการบริหารงานโดยมุ่งผลสัมฤทธิ์กับระบบงบประมาณแบบมุ่งเน้นผลงานตาม ยุทธศาสตร์ตลอดจนการบริหารจัดการภาครัฐแนวใหม่ โดยมีฐานคิดว่าระบบการติดตามและประเมินผลมีความสัมพันธ์อย่างใกล้ชิดกับระบบการบริหารแผน จึงต้องมีการกำหนดกรอบการติดตามและประเมินผลที่ครอบคลุมทุกมิติ ทั้งด้านคุณภาพ ปริมาณ ค่าใช้จ่าย และเวลา เพื่อให้ได้ข้อมูลที่มีประสิทธิภาพ คือ มีความถูกต้อง (Accuracy) ความทันเวลา (Timeliness) ความประหยัด (Economy) ความยืดหยุ่น (Flexibility) การสามารถเข้าใจได้ (Understandability) และการมีมาตรฐานที่สมเหตุสมผล (Reasonable Criteria) ซึ่งนำไปสู่การบรรลุเป้าหมายของ สป.กษ.



## บทที่ 2

กรอบการติดตามและประเมินผลการ  
ดำเนินงาน

## บทที่ 2

### กรอบการติดตามและประเมินผลการดำเนินงาน

จากนโยบาย แผน ยุทธศาสตร์ระดับชาติ และแผนปฏิบัติราชการประจำปีทั้งระดับกรมและกระทรวง ต้องมีการติดตามผลการดำเนินงาน เพื่อให้ได้ข้อมูลมาจัดทำรายงานผลการดำเนินงาน เพื่อให้ผู้บริหารมีสารสนเทศประกอบการกำกับ ควบคุม และเร่งรัดการดำเนินงานและการใช้จ่ายงบประมาณให้เป็นไปอย่างมีประสิทธิภาพและสัมฤทธิ์ผลตามวัตถุประสงค์ของ งาน/โครงการ รวมถึงใช้ประกอบการขอตั้งงบประมาณ และประกอบการชี้แจงงบประมาณ

สำนักงานปลัดกระทรวงเกษตรและสหกรณ์มีภารกิจเกี่ยวกับการพัฒนายุทธศาสตร์ แลงนโยบายของกระทรวงเป็นแผนปฏิบัติการ จัดสรรทรัพยากรและบริหารราชการทั่วไปของกระทรวงที่มีได้กำหนดให้เป็นหน้าที่ของส่วนราชการใดในสังกัดกระทรวงโดยเฉพาะ รวมทั้งกำกับติดตามและเร่งรัดตรวจสอบ และติดตามการปฏิบัติงานของส่วนราชการในสังกัดกระทรวงให้บรรลุเป้าหมาย และเกิดผลสัมฤทธิ์ตามภารกิจของกระทรวง ดังนั้น เพื่อให้ดำเนินการตามภารกิจของสำนักงานปลัดกระทรวงเกษตรและสหกรณ์ดังกล่าวเป็นไปอย่างมีประสิทธิภาพ กลุ่มติดตามและประเมินผล สำนักแผนงานและโครงการพิเศษ จึงได้ดำเนินการจัดทำกรอบการติดตามและประเมินผลการดำเนินงานของ สป.กษ. ปีงบประมาณ 2559 ภายใต้ระบบการติดตามและประเมินผล เพื่อเป็นเครื่องมือในการติดตามและประเมินผล และจัดทำรายงานการติดตามและประเมินผลให้มีประสิทธิภาพ โดยมีวัตถุประสงค์หลัก ดังนี้

#### วัตถุประสงค์

1. เพื่อติดตามความก้าวหน้าการดำเนินงานตามระยะเวลาและเป้าหมายที่กำหนด
2. เพื่อติดตามความเหมาะสมของปัจจัยนำเข้า และปัญหาอุปสรรคการดำเนินงาน เป็นระยะ ๆ และเพื่อเป็นสารสนเทศประกอบการปรับปรุงแผนปฏิบัติการในช่วงเวลาที่เหมาะสม
3. เพื่อประเมินผลสัมฤทธิ์โดยรวมของการดำเนินงานตามแผนปฏิบัติการ เพื่อนำไปใช้ประโยชน์ในการจัดทำแผนปฏิบัติการในปีต่อไป
4. เพื่อติดตามและประเมินผลการดำเนินงานตามตัวชี้วัดร้อยละความสำเร็จของการปฏิบัติงานตามแผนงาน/โครงการของ สำนัก/กอง
5. เพื่อติดตามและประเมินผลการดำเนินงานตามตัวชี้วัดที่สำคัญประจำปี 2560 ของ สป.กษ.

#### ขอบเขตการติดตามและประเมินผล

การติดตามและประเมินผลการดำเนินงานของ สป.กษ.เป็นการการติดตามและประเมินผลจากรายงานหรือเอกสารหลักฐานที่เกี่ยวข้อง และติดตามและประเมินในพื้นที่ดำเนินการ โดยมีขอบเขต ดังนี้

1. ติดตามและประเมินผลการดำเนินงานและการใช้จ่ายงบประมาณ ปีงบประมาณ 2560 ภายใต้แผนปฏิบัติราชการประจำปี แผนการปฏิบัติงานและแผนการใช้จ่ายงบประมาณ ปี 2560 และภารกิจของสำนัก/กอง
2. ติดตามและประเมินผลการดำเนินงานตามที่หน่วยงานกลางกำหนด เช่น ตามคำรับรองการปฏิบัติราชการ (สำนักงาน ก.พ.ร.)
3. ติดตามผลการเบิกจ่ายในมิติต่างๆ เพื่อเป็นข้อมูลประกอบการขอตั้งงบประมาณในปีงบประมาณ 2560

**ผลที่คาดว่าจะได้รับ**

1. ผู้บริหารมีสารสนเทศประกอบการกำกับ ควบคุม และเร่งรัดการดำเนินงานและการใช้จ่ายงบประมาณให้เป็นไปอย่างมีประสิทธิภาพและสัมฤทธิ์ผลตามวัตถุประสงค์ของ งาน/โครงการ
2. มีสารสนเทศประกอบการปรับปรุงแผนปฏิบัติการในช่วงเวลาที่เหมาะสมและประกอบการจัดทำแผนปฏิบัติการในปีต่อไป
3. มีสารสนเทศประกอบการขอตั้งงบประมาณ และประกอบการชี้แจงงบประมาณ

**วิธีการติดตามและประเมินผล**

การติดตามและประเมินผลจากรายงานหรือเอกสารหลักฐานที่เกี่ยวข้อง ในส่วนของการติดตามและประเมินผลการดำเนินงานและการใช้จ่ายงบประมาณ ปีงบประมาณ 2560 ภายใต้แผนปฏิบัติราชการประจำปี และแผนการปฏิบัติงานและแผนการใช้จ่ายงบประมาณ ปี 2560 โดยใช้แบบ M1 - M4 เป็นเครื่องมือในการจัดเก็บข้อมูล โดยให้ สำนัก/กอง ในสังกัด สป.กษ. และหน่วยงานที่เกี่ยวข้อง รายงานผลตามแบบ M1 - M4 ด้วยการตัดยอดข้อมูลผลการดำเนินงานเดือนละ 1 ครั้ง และจัดส่งให้สำนักแผนงานและโครงการพิเศษภายในวันที่ 3 ของทุกเดือน ดังนี้

- 1) แบบรายงานผลการดำเนินงานตามแผนปฏิบัติราชการ ประจำปีงบประมาณ 2560 (แบบ M1)
- 2) แบบรายงานผลการเบิกจ่ายงบประมาณ ประจำปี 2560 (แบบ M2)
- 3) แบบรายงานแผน/ผลการฝึกอบรมสัมมนาผล ประจำปี 2560 (แบบ M3)
- 3) แบบรายงานผลงานตามตัวชี้วัดสำคัญ ประจำปี 2560 (แบบ M4)

ทั้งนี้ การติดตามและประเมินผลการดำเนินงานมีขั้นตอนและความเชื่อมโยงกับยุทธศาสตร์กระทรวงยุทธศาสตร์ สป.กษ. แผนปฏิบัติการ ดังแผนภาพต่อไปนี้

**แผนภาพ แสดงขั้นตอนการติดตามและประเมินผล**

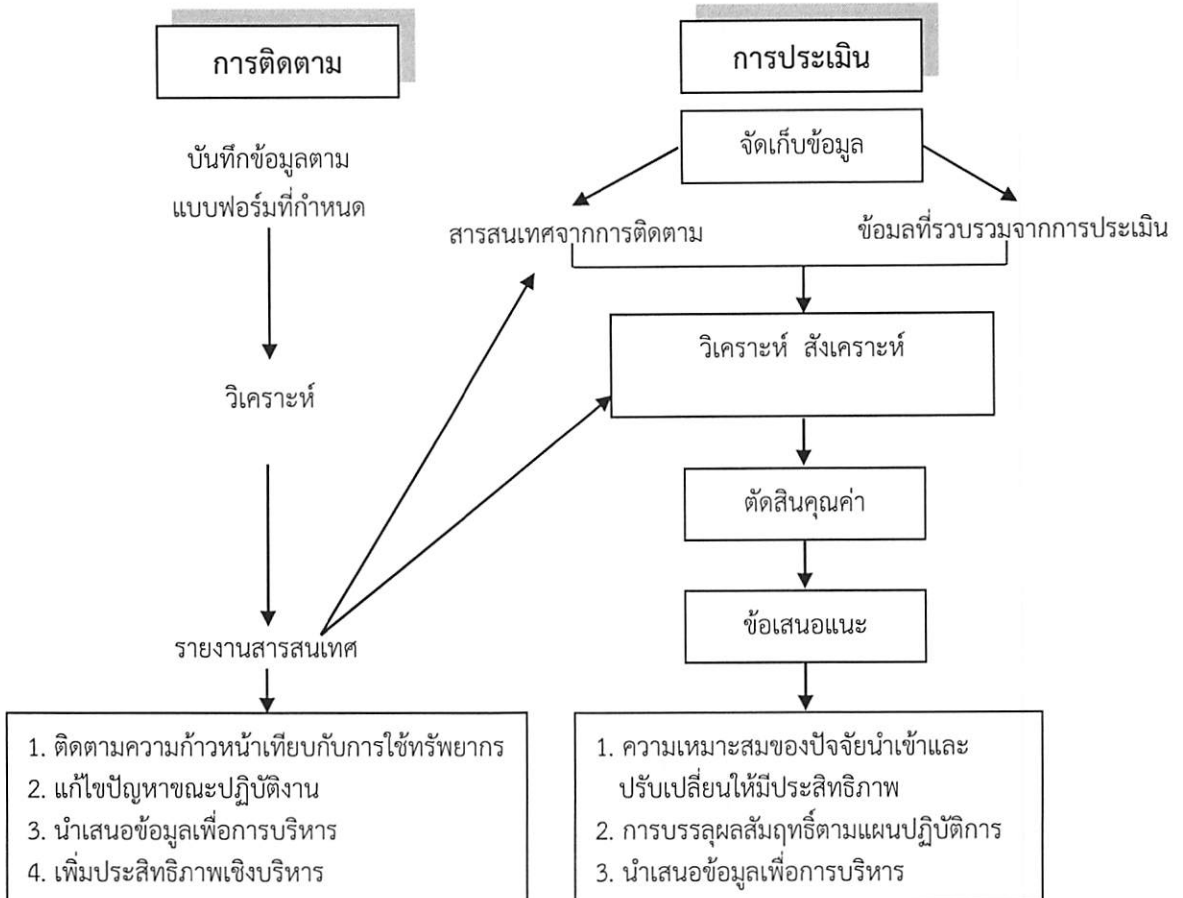

**แผนภาพ แสดงการติดตามและประเมินผลการดำเนินงานภายใต้แผนปฏิบัติราชการ ประจำปี แผนการปฏิบัติงานและการใช้จ่ายงบประมาณประจำปี 2560**

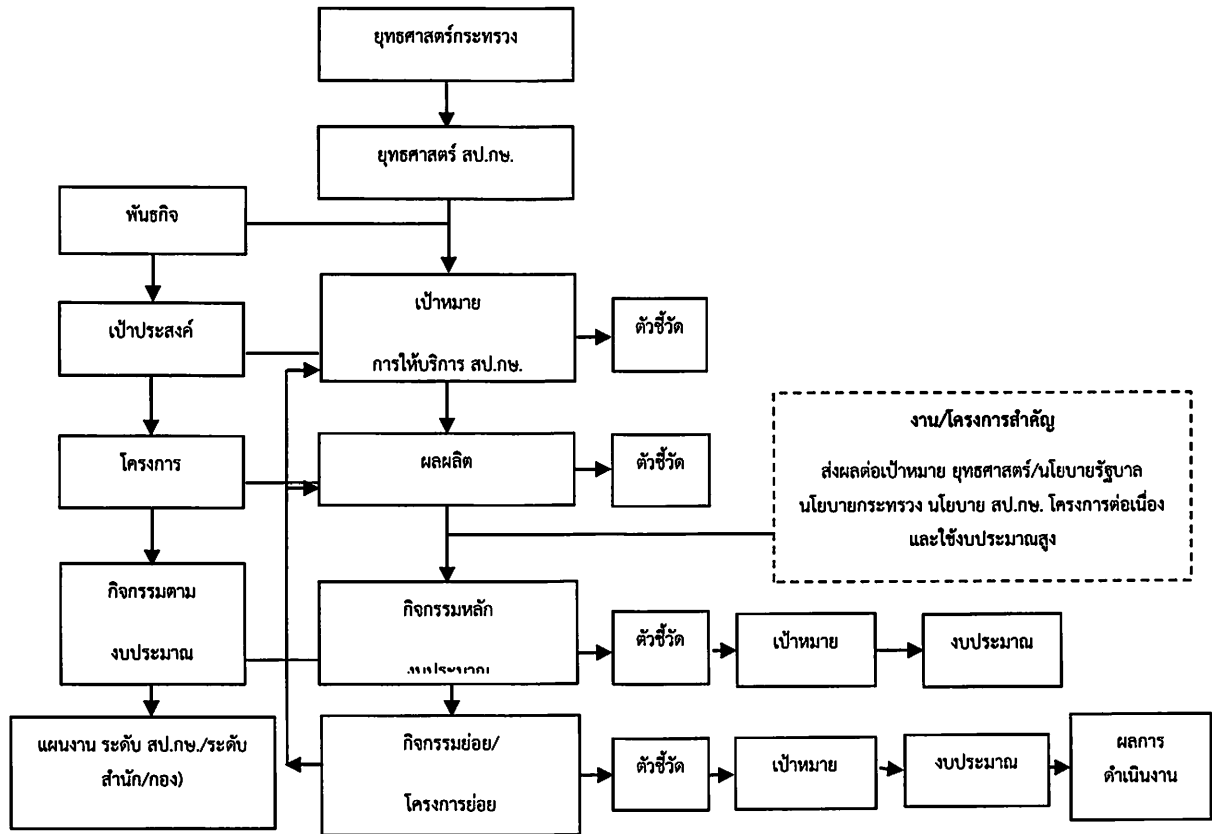

ในปัจจุบันการดำเนินงาน และการติดตามและประเมินผลโดยผ่านระบบตัวชี้วัด ดังนั้น จะเกิดผลสัมฤทธิ์ตามเป้าประสงค์ขององค์กรและการติดตามและประเมินผลได้ ก็แต่โดยการกำหนดตัวชี้วัด ในแต่ละระดับได้อย่างถูกต้องเหมาะสม เพื่อใช้ในการประเมิน ดังนี้

**ตัวชี้วัดผลกระทบ** (ระดับเป้าหมายการให้บริการระดับกระทรวง) หมายถึง ตัวชี้วัด ความสำเร็จตามยุทธศาสตร์ หรือตามเป้าหมายการให้บริการกระทรวงที่กำหนดไว้

**ตัวชี้วัดประสิทธิผล** (ระดับเป้าหมายการให้บริการระดับกรม-ผลลัพธ์) หมายถึง ตัวชี้วัด ความสำเร็จตามกลยุทธ์ หรือตามเป้าหมายการให้บริการหน่วยงานที่กำหนดไว้ ที่ระบุกลุ่มเป้าหมายผู้รับ ประโยชน์และลักษณะผลประโยชน์ที่ชัดเจนซึ่งสามารถคำนวณเป็นมูลค่าทางการเงินได้ หรือไม่สามารถ คำนวณเป็นมูลค่าทางการเงินได้

**ตัวชี้วัดประสิทธิภาพ** (ระดับผลผลิต) หมายถึง ตัวชี้วัดความสำเร็จของผลผลิตในเชิง ปริมาณ เชิงคุณภาพ เชิงเวลา และเชิงต้นทุนที่หน่วยงานกำหนดไว้

### การจัดทำรายงานเสนอผู้บริหารและหน่วยงานที่เกี่ยวข้อง

กลุ่มติดตามและประเมินผล สำนักแผนงานและโครงการพิเศษจะนำข้อมูลที่ได้รับจาก สำนัก/กอง มาวิเคราะห์ประมวลจัดทำเป็นรายงานผลการดำเนินงานในภาพรวมของ สป.กษ. เสนอผู้บริหาร หน่วยงานกลาง และผู้ที่เกี่ยวข้อง ประมาณ 15 เรื่อง เช่น

ที่	ชื่อรายงาน	ผู้รับรายงาน	ความถี่	กำหนดส่ง
1.	รายงานผลการปฏิบัติงานและ ผลการใช้จ่ายงบประมาณ ของ สป.กษ.	คณะกรรมการ ติดตามผลการใช้ จ่ายเงินฯ และ ปลัดกระทรวงฯ , สำนักงบประมาณ	เดือนละ 1 ครั้ง	ภายในวันที่ 7 และ 15 ของทุกเดือน
2.	รายงานผลการดำเนินงาน ตามนโยบายรัฐบาล	สำนักงาน เศรษฐกิจ การเกษตร	รายเดือน	ภายในวันที่ 2 ของเดือนถัดไป
3.	รายงานภารกิจที่หน่วยงานต้อง ดำเนินการ	สำนักงาน เศรษฐกิจ การเกษตร	รายเดือน	ภายในวันที่ 2 ของเดือนถัดไป
4.	รายงานผลตัวชี้วัดการปฏิบัติราชการ ตามคำรับรองการปฏิบัติราชการ ของ สป.กษ. และ ของ สผง.	สำนักพัฒนา ระบบบริหาร	6,9 และ 12 เดือน	ภายในวันที่ 15 ของเดือนถัดไป
5.	รายงานผลการดำเนินงาน สป.กษ. รอบ 6 เดือน สป.กษ.	สำนักงาน เศรษฐกิจการเกษตร	ปีละ 2 ครั้ง	ภายใน เม.ย. และ ต.ค. ปีถัดไป



### เป้าหมาย คำอธิบาย และวิธีการวิเคราะห์ข้อมูลของตัวชี้วัดระดับต่าง ๆ

ทั้งนี้ ในส่วนของตัวชี้วัดระดับต่าง ๆ ตามแผนปฏิบัติการ รวมทั้งตัวชี้วัดที่สำคัญประจำปี 2560 ของ สป.กษ. สำนักแผนงานและโครงการพิเศษได้ตกลงทำความเข้าใจกับหน่วยงานที่เกี่ยวข้องเป็นที่เข้าใจตรงกัน ปรากฏตามตารางเป้าหมาย คำอธิบาย และวิธีการวิเคราะห์ข้อมูลของตัวชี้วัดระดับต่าง ๆ ดังต่อไปนี้

**เป้าหมาย คำอธิบาย และวิธีการวิเคราะห์ข้อมูลของตัวชี้วัดระดับต่างๆ**  
**ตามแผนปฏิบัติการ/แผนการปฏิบัติงานและแผนการใช้จ่ายงบประมาณ ประจำปีงบประมาณ พ.ศ. 2560**  
**สำนักงานปลัดกระทรวงเกษตรและสหกรณ์**

ผลผลิต/โครงการ กิจกรรม	เป้าหมาย	งบประมาณ (บาท)	คำอธิบาย (ความหมาย / คำนิยาม)	วิธีการวิเคราะห์ข้อมูล / การคำนวณ	การดำเนินงานและจัดทำรายงาน
<b>รวม</b>		1,887,089,500			
<b>ประเด็นยุทธศาสตร์จัดสรร : ยุทธศาสตร์ด้านความมั่นคงและการต่างประเทศ</b>		30,068,800			
<b>แผนงาน แผนงานบูรณาการขับเคลื่อนการแก้ไขปัญหาจังหวัดชายแดนภาคใต้</b>		30,068,800			
<b>เป้าประสงค์เชิงยุทธศาสตร์ : เศรษฐกิจขยายตัวต่อเนื่อง ประชาชนมีรายได้เพิ่มขึ้น และมีคุณภาพชีวิตที่ดีขึ้น</b>		30,068,800			
<b>เป้าหมายการให้บริการกระทรวง : เกษตรกรในพื้นที่ได้รับการพัฒนาอาชีพด้านการเกษตร</b>		30,068,800			
<b>เป้าหมายการให้บริการหน่วยงาน : เกษตรกรในจังหวัดชายแดนใต้ได้รับการพัฒนาและส่งเสริมอาชีพด้านการเกษตร</b>					
<b>เชิงคุณภาพ :</b> ร้อยละของเกษตรกรที่ได้รับการพัฒนาและส่งเสริมอาชีพด้านการเกษตรมีรายได้เพิ่มขึ้น	ร้อยละ 60		<b>คำอธิบาย</b> เกษตรกรที่เข้าร่วมกิจกรรมต่าง ๆ ที่กำหนดภายใต้โครงการส่งเสริมอาชีพด้านการเกษตร ในจังหวัดชายแดนภาคใต้ได้รับการส่งเสริมให้พัฒนาอาชีพด้านการเกษตรทำให้มีรายได้เพิ่มขึ้น <b>การคำนวณ</b> จัดทำรายงานผล ณ สิ้นไตรมาส 4 โดยทำการสำรวจและรวบรวมข้อมูลที่เกี่ยวข้องของเกษตรกรที่เข้าร่วมโครงการในปีงบประมาณปัจจุบัน (ปีงบประมาณ พ.ศ. 2560) นำมาประเมินหารายได้ของเกษตรกรก่อนและหลังเข้าร่วมโครงการเพื่อเปรียบเทียบจำนวนเกษตรกรที่มีรายได้เพิ่มขึ้นกับจำนวนเกษตรกรที่ได้รับการพัฒนาและส่งเสริมอาชีพด้านการเกษตรทั้งหมด (ดำเนินการตามหลักทางสถิติ)	<b>วิธีคำนวณ</b> ร้อยละของเกษตรกรที่ได้รับการพัฒนาและส่งเสริมอาชีพด้านการเกษตรมีรายได้เพิ่มขึ้น  = $\frac{\text{จำนวนเกษตรกรที่ได้รับการพัฒนาและส่งเสริมอาชีพด้านการเกษตร (ปีงบประมาณปัจจุบัน) ที่มีรายได้เพิ่มขึ้น}}{\text{จำนวนเกษตรกรที่ได้รับการพัฒนาและส่งเสริมอาชีพด้านการเกษตรทั้งหมด(ปีงบประมาณปัจจุบัน)}}$	1. กลุ่มโครงการพิเศษ สมง. 2. สนง.กษ. 4 จ. (สงขลา ปัตตานี ยะลา นราธิวาส)
<b>โครงการ : ส่งเสริมอาชีพด้านการเกษตรในจังหวัดชายแดนภาคใต้</b>		30,068,800	<b>การดำเนินงาน</b> ดำเนินการส่งเสริมอาชีพด้านการเกษตรให้แก่เกษตรกรในพื้นที่จังหวัดชายแดนภาคใต้ โดยการส่งเสริมความรู้ด้านการเกษตร และสนับสนุนปัจจัยการผลิตให้แก่เกษตรกรเพื่อให้เกิดการพัฒนาอาชีพด้านการเกษตรตามแนวทางปรัชญาเศรษฐกิจพอเพียง <b>คำอธิบาย</b> เกษตรกรที่เข้าร่วมโครงการส่งเสริมอาชีพด้านการเกษตรในจังหวัดชายแดนภาคใต้ ได้รับการส่งเสริมความรู้ด้านการเกษตรและสนับสนุนปัจจัยการผลิต ทั้งด้านพืช ปศุสัตว์ และประมง เพื่อให้เกิดการพัฒนาอาชีพด้านการเกษตรตามแนวทางปรัชญาเศรษฐกิจพอเพียง <b>การคำนวณ</b> จัดทำรายงานผลรายเดือน โดยนับจำนวนเกษตรกรที่เข้าร่วมโครงการในแต่ละพื้นที่ 4 จังหวัด ได้แก่ จังหวัดนราธิวาส ปัตตานี ยะลา และสงขลา (4 อำเภอ) <b>คำอธิบาย</b> เกษตรกรที่ได้รับการพัฒนาและส่งเสริมอาชีพด้านการเกษตรสามารถนำไปปฏิบัติได้ หมายถึง เกษตรกรผู้เข้าร่วมโครงการได้รับความรู้และข้อมูลข่าวสารด้านการเกษตรจากการจัดฝึกอบรม เพื่อส่งเสริมและพัฒนาอาชีพด้านการเกษตร ตามแนวเศรษฐกิจพอเพียง หรือกิจกรรมอื่นๆ ที่สามารถนำความรู้ที่ได้รับไปปรับใช้ในการทำการเกษตร ทั้งในด้านการผลิต การจัดการโรค แมลง การเก็บเกี่ยว การจัดการหลังการเก็บเกี่ยว การแปรรูปการตลาด และเรื่องอื่นๆ ที่เกี่ยวข้อง	<b>วิธีคำนวณ</b> นับจากจำนวนเกษตรกรที่เข้าร่วมโครงการในแต่ละพื้นที่  <b>วิธีคำนวณ</b> ร้อยละของเกษตรกรที่ได้รับการพัฒนาและส่งเสริมอาชีพด้านการเกษตรสามารถนำไปปฏิบัติได้  = $\frac{\text{จำนวนเกษตรกรที่เข้าร่วมโครงการ (ปีงบประมาณ พ.ศ. 2560) ที่สามารถนำความรู้ไปปฏิบัติได้}}{\text{จำนวนเกษตรกรที่เข้าร่วมโครงการ (ปีงบประมาณ พ.ศ. 2560) ทั้งหมด}}$	1. กลุ่มโครงการพิเศษ สมง. 2. สนง.กษ. 4 จ. (สงขลา ปัตตานี ยะลา นราธิวาส)
<b>เชิงปริมาณ :</b> จำนวนเกษตรกรที่ได้รับการพัฒนาและส่งเสริมอาชีพด้านการเกษตร	3,700 ราย				
<b>เชิงคุณภาพ :</b> ร้อยละของเกษตรกรที่ได้รับการพัฒนาและส่งเสริมอาชีพด้านการเกษตรสามารถนำไปปฏิบัติได้	ร้อยละ 70				1. กลุ่มโครงการพิเศษ สมง. 2. สนง.กษ. 4 จ. (สงขลา ปัตตานี ยะลา นราธิวาส)

ผลผลิต/โครงการ กิจกรรม	เป้าหมาย	งบประมาณ (บาท)	คำอธิบาย (ความหมาย / คำนียาม)	วิธีการวิเคราะห์ข้อมูล / การคำนวณ	หน่วยงานรับผิดชอบ การดำเนินงานและ จัดทำรายงาน
<p><b>กิจกรรม :</b> การพัฒนาการเกษตรในพื้นที่ชายแดนภาคใต้</p> <p><b>เชิงปริมาณ :</b> จำนวนหมู่บ้านที่ดำเนินการศูนย์เรียนรู้เศรษฐกิจพอเพียงประจำตำบล</p> <p>จำนวนอาสาสมัครเกษตรและสหกรณ์ที่สนับสนุนการปฏิบัติงานในพื้นที่</p>	<p>244 หมู่บ้าน</p> <p>289 ราย</p>	<p>30,068,800</p>	<p><b>ถวรายงวน</b> จัดทำรายงานผล ณ สิ้นไตรมาส 4 โดยการออกแบบสำรวจสอบถามเกษตรกรที่เข้าร่วมโครงการในปัจจุบัน (ปีงบประมาณ พ.ศ. 2559) ถึงผลการนำความรู้ที่ได้รับไปปรับใช้ในการทำการเกษตร แล้วนำมาวิเคราะห์เพื่อเปรียบเทียบร้อยละของเกษตรกรที่สามารถนำความรู้ที่ได้รับไปปฏิบัติได้ (ดำเนินการตามหลักทงสถิติ)</p> <p><b>ถวค่วเนิ่นงวน</b> ดำเนินการเพื่อเสริมสร้างความเข้มแข็งและความมั่นคงในการประกอบอาชีพ เติมรายได้ให้แก่เกษตรกรในพื้นที่ และสร้างระบบเครือข่าย โดยผ่านกิจกรรมต่างๆ</p> <p><b>ถวค่วเนิ่นงวน</b> สนับสนุนให้มีการจัดตั้งศูนย์เรียนรู้เศรษฐกิจพอเพียงประจำตำบล จำนวน 244 หมู่บ้าน หมู่บ้านละ 1 ศูนย์ ตามเป้าหมายของ กอ.รมน. โดยเป็นการจับคู่เชื่อมโยงกับมวลชนเสื่อเสียว เพื่อนำความรู้จากศูนย์การเรียนรู้เศรษฐกิจพอเพียงไปถ่ายทอดให้แก่ชาวบ้านดีหมู่บ้านของตนเองภายใต้ความร่วมมือของหน่วยงานของกระทรวงเกษตรและสหกรณ์ในพื้นที่จังหวัดชายแดนภาคใต้</p> <p><b>ถวรายงวนผล</b> จัดทำรายงานผลรายเดือน โดยเก็บข้อมูลการจัดตั้งศูนย์เรียนรู้เศรษฐกิจพอเพียงประจำตำบล โดยนับจำนวนศูนย์เรียนรู้ฯ ที่ได้จัดตั้งขึ้นหมู่บ้านละ 1 ศูนย์ ในปีงบประมาณ 2560</p> <p><b>ถวค่วเนิ่นงวน</b> อาสาสมัครเกษตรและสหกรณ์ระดับตำบลสาขาต่างๆ ที่ได้รับการคัดเลือกเป็นตัวแทนประสานงานระหว่างเจ้าหน้าที่และเกษตรกร ในพื้นที่ 289 ตำบล เพื่อสนับสนุนการปฏิบัติงานในพื้นที่ ประชามติพันธ์ ประธานงาน หรือเป็นวิทยากรในการถ่ายทอดความรู้ ข้อมูลข่าวสาร และเทคโนโลยีด้านการเกษตร</p> <p><b>ถวรายงวนผล</b> จัดทำรายงานผลรายเดือน โดยนับจำนวนอาสาสมัครเกษตรและสหกรณ์ที่ผ่านการคัดเลือกให้ปฏิบัติงานในพื้นที่ ในปีงบประมาณ 2560</p>	<p><b>วิธีคำนวณ</b> นับจากจำนวนศูนย์เรียนรู้เศรษฐกิจพอเพียงประจำตำบล ที่ได้จัดตั้งขึ้นหมู่บ้านละ 1 ศูนย์</p> <p><b>วิธีคำนวณ</b> นับจากจำนวนอาสาสมัครเกษตรและสหกรณ์ที่ผ่านการคัดเลือกให้ปฏิบัติงานในพื้นที่</p>	<p>1. กลุ่มโครงการพิเศษ สมง. 2. สนง.กษ. 4 จ. (สงขลา ปัตตานี ยะลา นราธิวาส)</p> <p>1. กลุ่มโครงการพิเศษ สมง. 2. สนง.กษ. 4 จ. (สงขลา ปัตตานี ยะลา นราธิวาส)</p>
<p><b>ประเด็นยุทธศาสตร์จัดสรร :</b> ยุทธศาสตร์ด้านการแก้ไขปัญหาคาความยากจน ลดความเหลื่อมล้ำและสร้างการเจริญเติบโตจากภายใน</p>					
<p><b>แผนงวน</b> บูณาการพัฒนาเศรษฐกิจฐานรากและชุมชนเข้มแข็ง</p>					
<p><b>เป้าประสงค์เชิงยุทธศาสตร์ :</b> -</p>					
<p><b>เป้าหมายการให้บริการกระทรวง :</b> เกษตรกรได้รับการพัฒนาศักยภาพในการผลิตสินค้าเกษตร</p>					
<p><b>เป้าหมายการให้บริการหน่วยงาน :</b> เกษตรกรได้รับการพัฒนาศักยภาพเพื่อประกอบอาชีพด้านการเกษตร</p> <p><b>เชิงปริมาณ :</b> จำนวนเกษตรกรและผู้ยากจนที่ได้รับความช่วยเหลือด้านเงินทุน</p>	<p>1,450 ราย</p>		<p><b>ถวค่วเนิ่นงวน</b> เกษตรกรและผู้ยากจน หมายถึง เกษตรกรผู้ยากจน หรือผู้ยากจนหรือเกษตรกรผู้เช่าที่ดินตาม กฎหมายว่าด้วยการเช่าที่ดินเพื่อเกษตรกรรม หรือเกษตรกรที่ยากจน หรือผู้ยากจนที่เป็นลูกหนี้ กอ.รมน. หรือผู้ยากจนเพื่อการกู้ยืมแก่เกษตรกรและผู้ยากจน ซึ่งเป็นผู้ที่มีปัญหาด้านหนี้สิน ที่ดินทำกิน ถูกนำไปจำนอง ขายฝาก หรือถูกเจ้าหนี้ยึดไว้เป็นประกันตามสัญญากู้ยืมเงิน ได้รับการช่วยเหลือจากกองทุนหมู่บ้านเพื่อการกู้ยืมแก่เกษตรกรและผู้ยากจน ให้สามารถไถ่ถอน หรือซื้อที่ดินคืนมา หรือเพื่อใช้เป็นทุนในการประกอบอาชีพ</p>	<p><b>วิธีคำนวณ</b> นับจากจำนวนผู้ขอรับการช่วยเหลือที่ได้รับอนุมัติเงินกู้จากกองทุนหมู่บ้านเพื่อการกู้ยืมแก่เกษตรกรและผู้ยากจน</p>	<p>สำนักบริการกองทุนเพื่อช่วยเหลือเกษตรกรและรับเรื่องร้องเรียน</p>

ผลผลิต/โครงการ กิจกรรม	เป้าหมาย	งบประมาณ (บาท)	คำอธิบาย (ความหมาย / คำนียาม)  ถาวรยั่งยืน จัดทำรายงานรายเดือน โดยเก็บจำนวนผู้เข้ารับการรักษาเพื่อที่ไว้รับอนุมัติเงินกู้จากกองทุน หมุนเวียนเพื่อการกู้ยืมแก่เกษตรกรและผู้ยากจนได้	วิธีการวิเคราะห์ข้อมูล / การคำนวณ	หน่วยงานรับผิดชอบ การดำเนินงานและ จัดทำรายงาน
ประเด็นยุทธศาสตร์จัดสรร : ยุทธศาสตร์การสร้างความสามารถในการแข่งขันของประเทศ		1,126,455,500			
แผนงาน แผนงานพื้นฐานด้านการสร้างความสามารถในการแข่งขันของประเทศ		960,953,500			
เป้าประสงค์เชิงยุทธศาสตร์ : แผนงานรองรับพัฒนาการเกษตรยั่งยืน		960,953,500			
เป้าหมายการให้บริการกระทรวง : เกษตรกรได้รับการพัฒนาศักยภาพในการผลิตสินค้าเกษตร		960,953,500			
เป้าหมายการให้บริการหน่วยงาน : หน่วยงานในสังกัดกระทรวงเกษตรและสหกรณ์มีการดำเนินงานอย่างมีประสิทธิภาพและเกิดความคล่องตัว		533,700,400			
เชิงปริมาณ : ร้อยละความสำเร็จของการดำเนินงานในการกิจระดับกระทรวง	ร้อยละ 85		<p><b>คำอธิบาย</b></p> <p>การดำเนินงานของหน่วยงานในสังกัดสำนักงานปลัดกระทรวงเกษตรและสหกรณ์ ซึ่งมีหน้าที่รับผิดชอบในการอำนวยความสะดวกและบริหารจัดการเพื่อขับเคลื่อนงานระดับกระทรวงให้บรรลุตามเป้าหมายที่กำหนด รวมทั้งสนับสนุนการดำเนินงานในระดับกระทรวงร่วมกับหน่วยงานในสังกัดกระทรวงเกษตรและสหกรณ์ โดยภารกิจของ สป.กษ. ที่มีการดำเนินงานในภาพกระทรวง ได้แก่ การพัฒนายุทธศาสตร์การบริหาร การแปลงนโยบายไปสู่การปฏิบัติ การประสานติดตาม ตรวจสอบและประเมินผลการปฏิบัติงาน การบริหารจัดการให้หน่วยงานในสังกัดกระทรวงทั้งในส่วนภูมิภาค ส่วนภูมิภาค และต่างประเทศ การนิเทศและพัฒนาศักยภาพพัฒนาภูมิภาค การพัฒนาระบบเทคโนโลยีสารสนเทศเพื่อใช้ในการบริหารราชการและการบริการ รวมทั้งงานประชาสัมพันธ์และเผยแพร่ข้อมูลสารสนเทศด้านการเกษตรต่างๆ ซึ่งมีกิจกรรมย่อยที่เกี่ยวข้อง 12 กิจกรรม ดังนี้</p> <ol style="list-style-type: none"> <li>1) การประชาสัมพันธ์ เผยแพร่ข่าวสาร นโยบายกระทรวง (กส.)</li> <li>2) แผนการพัฒนาเกษตรกรรมตามแนวทางเศรษฐกิจพอเพียง (กนท.)</li> <li>3) การพัฒนาระบบเทคโนโลยีสารสนเทศตามแผนแม่บท (คสท.)</li> <li>4) การพัฒนาบุคลากรของส่วนราชการในสังกัดกระทรวงตามแผนยุทธศาสตร์การพัฒนาทรัพยากรบุคคลของ กษ. (สทอ.)</li> <li>5) การกระจายตลาดสินค้าเกษตร และการสร้างความร่วมมือกับต่างประเทศ (สทต.)</li> <li>6) การพัฒนากฎหมายของกระทรวง (สทม.)</li> <li>7) การตรวจราชการระดับกระทรวง (สตร.)</li> <li>8) การตรวจสอบภายในระดับกระทรวง (สตน.)</li> <li>9) การป้องกันและแก้ไขปัญหาภัยพิบัติด้านการเกษตรระดับกระทรวง (สทง.)</li> <li>10) แผนการดำเนินงานโครงการพระราชดำริของกระทรวง (กปท.)</li> <li>11) การเพิ่มประสิทธิภาพการปฏิบัติงานราชการระดับกระทรวง (สทพ.)</li> <li>12) การบริหารจัดการกองทุนสงเคราะห์เกษตรกร (สทกร.)</li> </ol> <p><b>ถาวรยั่งยืน</b></p> <p>จัดทำรายงานผลเป็นรายเดือน โดยแสดงผลการดำเนินงานตามเป้าหมายการดำเนินงานของแต่ละกิจกรรม หรือเปรียบเทียบกับงานที่สามารด์ดำเนินการได้กับเป้าหมายที่กำหนดไว้ ทั้งนี้ หากดำเนินการได้ตามเป้าหมายที่กำหนด แสดงว่าความสำเร็จของการดำเนินงาน ร้อยละ 100 แต่หากไม่สามารถดำเนินการได้ตามเป้าหมายก็ให้มีคำร้อยละลดตามจำนวนผลการดำเนินงานที่ปฏิบัติได้</p>	<p><b>วิธีการคำนวณ</b></p> <p>ร้อยละความสำเร็จของการดำเนินงานในการกิจระดับกระทรวง</p> <p>= ผลรวมของร้อยละความสำเร็จของการดำเนินงานของแต่ละกิจกรรมย่อย</p> <p>12</p>	12 สำนัก/กอง ได้แก่ กส. กนท. คทส. สทอ. สทต. สก ม.สตร. สตน. สทง. กปท. สทพ. สทกร.

ผลผลิต/โครงการ กิจกรรม	เป้าหมาย	งบประมาณ (บาท)	คำอธิบาย (ความหมาย / คำนิยาม)	วิธีการวิเคราะห์ข้อมูล / การคำนวณ	หน่วยงานรับผิดชอบ การดำเนินงานและ จัดทำรายงาน
<b>ผลผลิต : อำนาจการและบริหารจัดการด้านการเกษตร</b>  <b>เชิงปริมาณ :</b> ร้อยละความสำเร็จของการดำเนินงานตามแผนปฏิบัติการประจำปีของ สป.กษ.	ร้อยละ 85	553,700,400	<b>คำอธิบาย</b> การดำเนินงานของหน่วยงานในสังกัดสำนักงานปลัดกระทรวงเกษตรและสหกรณ์ ผู้รับผิดชอบ การปฏิบัติงานในแต่ละกิจกรรมภายใต้ผลผลิตอำนาจการและบริหารจัดการด้านการเกษตรที่ สามารถดำเนินการบรรลุผลตามเป้าหมายที่กำหนดไว้  <b>กระบวนการ</b> จัดทำรายงานผลรายเดือน โดยวัดความสำเร็จของการปฏิบัติงานของทุกหน่วยงานในสังกัด สำนักงานปลัดกระทรวงเกษตรและสหกรณ์ตามกิจกรรมที่กำหนดไว้ในแผนปฏิบัติการ ประจำปี 2560	<b>วิธีคำนวณ</b> ร้อยละความสำเร็จของการดำเนินงานตามแผนปฏิบัติการประจำปีของ สป.กษ. = ค่าเฉลี่ยของร้อยละความสำเร็จของการดำเนินงานของแต่ละกิจกรรมภายใต้ผลผลิตอำนาจการและ บริหารจัดการด้านการเกษตร  = ร้อยละความสำเร็จของการดำเนินงานของหน่วยงานที่สนับสนุนการบริหารจัดการ + ร้อยละความสำเร็จของการประชุม เจริญ หรือ กับต่างประเทศ เพื่อพัฒนาความร่วมมือ แก้ไขปัญหาและขยายตลาดสินค้าเกษตรตามแผนที่กำหนด + ร้อยละความสำเร็จของการดำเนินงานกิจกรรมสนับสนุนการพัฒนาศึกษาดูงานเกษตรกร  <div style="border: 1px dashed black; padding: 2px; display: inline-block;"> <b>งบดำเนินงาน 101</b>  <b>19300 รบ</b> </div> + ร้อยละความสำเร็จของงบ... งบการพระราชดำริเป็นไปตามแผนที่กำหนด + ร้อยละความสำเร็จของการดำเนินงานกิจกรรมการบูรณาการงานในส่วนภูมิภาค  <div style="border: 1px dashed black; padding: 2px; display: inline-block;"> <b>จำนวนงาน มีแผนร้อยละ 65 x 101</b>  <b>65%</b> </div> + ร้อยละความสำเร็จของการดำเนินงาน... <b>จำนวนกิจกรรม (6 กิจกรรม)</b>	ทุกสำนัก/กอง  สมง.
<b>กิจกรรมที่ 1 : สนับสนุนการบริหารจัดการด้านการเกษตร</b>  <b>เชิงปริมาณ :</b> ร้อยละความสำเร็จของการดำเนินงานของหน่วยงานที่สนับสนุนการบริหารจัดการ	ร้อยละ 85	149,427,700	<b>กระบวนการ</b> การดำเนินงานด้านต่าง ๆ ของ สำนัก/กอง ในสังกัดสำนักงานปลัดกระทรวงเกษตรและสหกรณ์ 11 หน่วยงาน เพื่อสนับสนุนการอำนาจการและบริหารจัดการด้านการเกษตร ประกอบด้วย 13 กิจกรรมย่อย ดังนี้ 1. การพัฒนาบุคลากรของกระทรวงเกษตรและสหกรณ์ (สอช.) 2. การบริการเผยแพร่และประชาสัมพันธ์ด้านการเกษตร (กท.) 3. การบริหารงานสารบรรณ (กท.) 4. การบริหารงบประมาณ งานพัสดุ และบริหารการเบิกจ่าย (กค.) 5. การบริหารงานบุคคล (กทจ.) 6. การอำนาจการด้านกฎหมาย (สทผ.) 7. การตรวจสอบภายใน (สตน.) 8. การพัฒนาระบบราชการ (สทพ.) 9. การบริหารแผนงาน/โครงการของ สป.กษ. (สมง.) 10. การอำนาจการด้านการป้องกันและแก้ไขปัญหาโรคพืชด้านการเกษตร (สมง.) 11. การสนับสนุนการตรวจราชการกระทรวงเกษตรและสหกรณ์ (สตร.) 12. การสนับสนุนภารกิจของรัฐมนตรี (สร.) 13. การอำนาจการด้านการส่งเสริมและพัฒนาระบบเกษตรพันธสัญญาที่เป็นธรรม (สทท.)  <b>คำอธิบาย</b> การดำเนินงานตามกิจกรรมย่อย จำนวน 13 กิจกรรมย่อย ที่อยู่ภายใต้กิจกรรมสนับสนุนการ บริหารจัดการด้านการเกษตร สามารถดำเนินการได้ตามแผนปฏิบัติการที่กำหนดไว้  <b>กระบวนการ</b> จัดทำรายงานผลรายเดือน โดยผลรวมของการดำเนินงานแต่ละกิจกรรมย่อยที่สามารถ ดำเนินการได้กับเป้าหมายที่กำหนด	<b>วิธีคำนวณ</b> ร้อยละความสำเร็จของการดำเนินงานของหน่วยงานที่สนับสนุนการบริหารจัดการ = ผลรวมของร้อยละความสำเร็จของการดำเนินงานของหน่วยงานแต่ละกิจกรรมย่อย <b>จำนวนกิจกรรมย่อย (13 กิจกรรมย่อย)</b>	สอช./กทช./กท./กทจ./ สมง./สทพ./สทท./ทพ./ สตร./สร./สทท.



ผลผลิต/โครงการ กิจกรรม	เป้าหมาย	งบประมาณ (บาท)	คำอธิบาย (ความหมาย / คำนียาม)	วิธีการวิเคราะห์ข้อมูล / การคำนวณ	หน่วยงานรับผิดชอบ การดำเนินงานและ จัดทำรายงาน
<b>กิจกรรมย่อยที่ 1 : การพัฒนาบุคลากรของกระทรวงเกษตรและสหกรณ์</b> <b>ตัวชี้วัด :</b> ร้อยละความสำเร็จของการดำเนินงานด้านการพัฒนาบุคลากร	ร้อยละ 85		<b>ตัวชี้วัด</b> ผลความสำเร็จจากการปฏิบัติงานด้านต่าง ๆ ที่สามารถดำเนินการได้ตามแผนปฏิบัติงานที่กำหนดไว้ ประกอบด้วย 1) การพัฒนาบุคลากรด้วยการฝึกอบรมและสัมมนา 2) ทักษะวิชาชีพในประเทศระดับปริญญาโท ปริญญาเอก ณ สถาบันเทคโนโลยีแห่งเอเชีย (AIT) และ 3) ทักษะการศึกษาระดับปริญญาตรี  <b>การรวมผล</b> จัดทำรายงานผลรายเดือน โดยแสดงผลการดำเนินงานที่สามารถดำเนินการได้เปรียบเทียบกับจำนวนกิจกรรมทั้งหมดที่กำหนดไว้ตามแผนปฏิบัติงาน	<b>วิธีคำนวณ</b> ร้อยละความสำเร็จของการดำเนินงานด้านการพัฒนาบุคลากร = ผลรวมปฏิบัติงานรวมกิจกรรม x 100 จำนวนกิจกรรมทั้งหมดตามที่กำหนด	สทอ.
<b>กิจกรรมย่อยที่ 2 : การบริการเกษตรกรและประชาชนในพื้นที่ด้านการเกษตร</b> <b>ตัวชี้วัด :</b> ร้อยละความสำเร็จของการดำเนินงานตามแผนการบริการเกษตรกรและประชาชนในพื้นที่ด้านการเกษตร	ร้อยละ 85		<b>ตัวชี้วัด</b> ความสำเร็จในการดำเนินงานเพื่อเผยแพร่ ประชาสัมพันธ์ข้อมูลข่าวสารด้านการเกษตร และ ข้อมูลข่าวสารอื่น ๆ ที่เกี่ยวข้องกับงาน การกิจ นโยบาย ของกระทรวงเกษตรและสหกรณ์ ให้กับบุคลากรในสังกัด และหน่วยงานอื่น ๆ รวมถึงเกษตรกรและประชาชนทั่วไปได้รับทราบ ผ่านสื่อต่าง ๆ เช่น การเผยแพร่ประชาสัมพันธ์ผ่านสื่อโทรทัศน์ สื่อสิ่งพิมพ์ และสื่อวิทยุ รวมถึงการให้บริการ Call Center การให้บริการห้องสมุด และอื่น ๆ ที่สามารถดำเนินการได้ตามเป้าหมายที่กำหนดไว้  <b>การรวมผล</b> จัดทำรายงานผลรายเดือน โดยแสดงผลการดำเนินงานที่สามารถดำเนินการได้เปรียบเทียบกับจำนวนกิจกรรมทั้งหมดที่กำหนดไว้ตามแผนปฏิบัติงาน	<b>วิธีคำนวณ</b> ร้อยละความสำเร็จของการดำเนินงานตามแผนการบริการเกษตรกรและประชาชนในพื้นที่ด้านการเกษตร = ผลรวมปฏิบัติงานรวมกิจกรรม x 100 จำนวนกิจกรรมทั้งหมดตามที่กำหนด	กทส.
<b>กิจกรรมย่อยที่ 3 : การบริหารงานสารบรรณ</b> <b>ตัวชี้วัด :</b> ร้อยละความสำเร็จของการปฏิบัติงานตามแผนการบริหารงานสารบรรณ	ร้อยละ 85		<b>ตัวชี้วัด</b> ความสำเร็จของการปฏิบัติงานในแต่ละกิจกรรมตามแผนปฏิบัติการประจำปีในเรื่องการบริหารงานสารบรรณที่สามารถดำเนินการได้เมื่อเทียบกับเป้าหมายที่กำหนดไว้  <b>การรวมผล</b> จัดทำรายงานผลรายเดือน โดยแสดงผลการดำเนินงานที่สามารถดำเนินการได้เปรียบเทียบกับจำนวนกิจกรรมทั้งหมดที่กำหนดไว้ตามแผนปฏิบัติงาน	<b>วิธีคำนวณ</b> ร้อยละความสำเร็จของการปฏิบัติงานตามแผนการบริหารงานสารบรรณ = ผลรวมปฏิบัติงานรวมกิจกรรม x 100 จำนวนกิจกรรมทั้งหมดตามที่กำหนด	กท.
<b>กิจกรรมย่อยที่ 4 : การบริหารงบประมาณ งานพัสดุ และบริหารการเบิกจ่าย</b> <b>ตัวชี้วัด :</b> ร้อยละความสำเร็จของการปฏิบัติงานตามแผนการบริหารงบประมาณ งานพัสดุ และบริหารการเบิกจ่าย	ร้อยละ 85		<b>ตัวชี้วัด</b> ความสำเร็จของการปฏิบัติงานในแต่ละกิจกรรมตามแผนปฏิบัติการประจำปีในเรื่องการบริหารงบประมาณ งานพัสดุ และบริหารการเบิกจ่าย ที่สามารถดำเนินการได้เมื่อเทียบกับเป้าหมายที่กำหนดไว้  <b>การรวมผล</b> จัดทำรายงานผลรายเดือน โดยแสดงผลการดำเนินงานที่สามารถดำเนินการได้เปรียบเทียบกับจำนวนกิจกรรมทั้งหมดที่กำหนดไว้ตามแผนปฏิบัติงาน	<b>วิธีคำนวณ</b> ร้อยละความสำเร็จของการปฏิบัติงานตามแผนการบริหารงบประมาณ งานพัสดุ และบริหารการเบิกจ่าย = ผลรวมปฏิบัติงานรวมกิจกรรม x 100 จำนวนกิจกรรมทั้งหมดตามที่กำหนด	กท.



ผลผลิต/โครงการ กิจกรรม	เป้าหมาย	งบประมาณ (บาท)	คำอธิบาย (ความหมาย / คำนิยาม)	วิธีการวิเคราะห์ข้อมูล / การคำนวณ	หน่วยงานรับผิดชอบ การดำเนินงานและ จัดทำรายงาน
<b>กิจกรรมย่อยที่ 10 : การอำนวยความสะดวกการป้องกันและแก้ไข ปัญหาน้ำขุ่นกีดขวางการเกษตร</b> <b>ตัวชี้วัด :</b> ร้อยละความสำเร็จของการปฏิบัติงานตามแผนการอำนวยความสะดวกการป้องกันและแก้ไข ปัญหาน้ำขุ่นกีดขวางการเกษตร	ร้อยละ 85		<b>คำอธิบาย</b> ความสำเร็จของการปฏิบัติงานในแต่ละกิจกรรมตามแผนปฏิบัติการประจำปีในเรื่องการ อำนวยความสะดวกการป้องกันและแก้ไขปัญหาน้ำขุ่นกีดขวางการเกษตรที่สามารถดำเนินการได้เมื่อ เทียบกับเป้าหมายที่กำหนดไว้  <b>การรายงาน</b> จัดทำรายงานผลรายเดือน โดยแสดงผลการดำเนินงานที่สามารถดำเนินการได้เปรียบเทียบกับ จำนวนกิจกรรมทั้งหมดที่กำหนดไว้ตามแผนปฏิบัติงาน	<b>วิธีคำนวณ</b> ร้อยละความสำเร็จของการปฏิบัติงานตามแผนการอำนวยความสะดวกการป้องกันและแก้ไขปัญหาน้ำขุ่น กีดขวางการเกษตร = $\frac{\text{ผลรวมปฏิบัติงานรวมกิจกรรม} \times 100}{\text{จำนวนกิจกรรมทั้งหมดตามที่กำหนด}}$	สผ.
<b>กิจกรรมย่อยที่ 11 : การสนับสนุนการตรวจราชการกระทรวง เกษตรและสหกรณ์</b> <b>ตัวชี้วัด :</b> ร้อยละความสำเร็จของการปฏิบัติงานตามแผนการสนับสนุนการตรวจราชการกระทรวง เกษตรและสหกรณ์	ร้อยละ 85		<b>คำอธิบาย</b> ความสำเร็จของการปฏิบัติงานในแต่ละกิจกรรมตามแผนปฏิบัติการประจำปีในเรื่องการ สนับสนุนการตรวจราชการกระทรวงเกษตรและสหกรณ์ที่สามารถดำเนินการได้เมื่อเทียบกับ เป้าหมายที่กำหนดไว้  <b>การรายงาน</b> จัดทำรายงานผลรายเดือน โดยแสดงผลการดำเนินงานที่สามารถดำเนินการได้เปรียบเทียบกับ จำนวนกิจกรรมทั้งหมดที่กำหนดไว้ตามแผนปฏิบัติงาน	<b>วิธีคำนวณ</b> ร้อยละความสำเร็จของการปฏิบัติงานตามแผนการสนับสนุนการตรวจราชการกระทรวงเกษตรและ สหกรณ์ = $\frac{\text{ผลรวมปฏิบัติงานรวมกิจกรรม} \times 100}{\text{จำนวนกิจกรรมทั้งหมดตามที่กำหนด}}$	สตร.
<b>กิจกรรมย่อยที่ 12 : การสนับสนุนภารกิจของรัฐมนตรี</b> <b>ตัวชี้วัด :</b> ร้อยละความสำเร็จของการปฏิบัติงานตามแผนการสนับสนุนภารกิจของรัฐมนตรี	ร้อยละ 85		<b>คำอธิบาย</b> ความสำเร็จของการปฏิบัติงานในแต่ละกิจกรรมตามแผนปฏิบัติการประจำปีในเรื่องการ สนับสนุนภารกิจของรัฐมนตรีที่สามารถดำเนินการได้เมื่อเทียบกับเป้าหมายที่กำหนดไว้  <b>การรายงาน</b> จัดทำรายงานผลรายเดือน โดยแสดงผลการดำเนินงานที่สามารถดำเนินการได้เปรียบเทียบกับ จำนวนกิจกรรมทั้งหมดที่กำหนดไว้ตามแผนปฏิบัติงาน	<b>วิธีคำนวณ</b> ร้อยละความสำเร็จของการปฏิบัติงานตามแผนการสนับสนุนภารกิจของรัฐมนตรี = $\frac{\text{ผลรวมปฏิบัติงานรวมกิจกรรม} \times 100}{\text{จำนวนกิจกรรมทั้งหมดตามที่กำหนด}}$	สร.
<b>กิจกรรมย่อยที่ 13 : การอำนวยความสะดวกการส่งเสริมและพัฒนาระบบเกษตรพันธสัญญา ที่เป็นธรรม</b> <b>ตัวชี้วัด :</b> ร้อยละความสำเร็จของการปฏิบัติงานตามแผนการอำนวยความสะดวกการส่งเสริมและพัฒนา ระบบเกษตรพันธสัญญาที่เป็นธรรม	ร้อยละ 85		<b>คำอธิบาย</b> ความสำเร็จของการปฏิบัติงานในแต่ละกิจกรรมตามแผนปฏิบัติการประจำปีในเรื่องการ อำนวยความสะดวกการส่งเสริมและพัฒนาเกษตรพันธสัญญาที่เป็นธรรมที่สามารถดำเนินการ ได้เมื่อเทียบกับเป้าหมายที่กำหนดไว้  <b>การรายงาน</b> จัดทำรายงานผลรายเดือน โดยแสดงผลการดำเนินงานที่สามารถดำเนินการได้เปรียบเทียบกับ จำนวนกิจกรรมทั้งหมดที่กำหนดไว้ตามแผนปฏิบัติงาน	<b>วิธีคำนวณ</b> ร้อยละความสำเร็จของการปฏิบัติงานตามแผนการอำนวยความสะดวกการส่งเสริมและพัฒนา เกษตรพันธสัญญาที่เป็นธรรม = $\frac{\text{ผลรวมปฏิบัติงานรวมกิจกรรม} \times 100}{\text{จำนวนกิจกรรมทั้งหมดตามที่กำหนด}}$	สตร.
<b>กิจกรรมที่ 2 : หน่วยงานด้านการเกษตรต่างประเทศ</b>		153,637,500	<b>การดำเนินงาน</b> การดำเนินงานเพื่ออำนวยความสะดวกต่างประเทศ สามารถดำเนินการได้ตาม แผนปฏิบัติงานที่กำหนดไว้ ประกอบด้วย 2 กิจกรรมย่อย ดังนี้ 1. พัฒนาร่วมมือและขยายการดำเนินงานด้านการเกษตรต่างประเทศ 2. ดำเนินการกิจการเกษตรต่างประเทศ		สค.ทปข.

ผลผลิต/โครงการ กิจกรรม	เป้าหมาย	งบประมาณ (บาท)	คำอธิบาย (ความหมาย / คำนิยาม)	วิธีการวิเคราะห์ข้อมูล / การคำนวณ	หน่วยงานรับผิดชอบ การดำเนินงานและ จัดทำรายงาน
<b>เชิงปริมาณ :</b> ร้อยละความสำเร็จของการประชุม เจริญ หรือ กับต่างประเทศ เพื่อพัฒนาความร่วมมือ แก้ไขปัญหาและขยายตลาดสินค้าเกษตรตามแผนที่กำหนด	ร้อยละ 85		<b>ข้อสังเกต</b> การดำเนินงานตามกิจกรรมย่อย จำนวน 2 กิจกรรมย่อย ที่อยู่ภายใต้กิจกรรมจำนวนการดำเนินการเกษตรต่างประเทศ สามารถดำเนินการได้ตามแผนปฏิบัติงานที่กำหนดไว้  <b>การรวบรวม</b> จัดทำรายงานผลรายเดือน โดยแสดงผลของร้อยละความสำเร็จของการดำเนินงานแต่ละกิจกรรมย่อย	<b>วิธีคำนวณ</b> ร้อยละความสำเร็จของการประชุม เจริญ หรือ กับต่างประเทศ เพื่อพัฒนาความร่วมมือ แก้ไขปัญหาและขยายตลาดสินค้าเกษตรตามแผนที่กำหนด = ค่าเฉลี่ยของร้อยละความสำเร็จของการดำเนินงานแต่ละกิจกรรม (2 กิจกรรม) ภายใต้กิจกรรมจำนวนการดำเนินการเกษตรต่างประเทศ หรือ = ร้อยละความสำเร็จของการดำเนินงานกิจกรรม พัฒนาความร่วมมือและขยายการค้าสินค้าเกษตรตามแผนที่กำหนด  <div style="border: 1px dashed black; padding: 5px; width: fit-content; margin: 5px auto;">จำนวนครั้งที่ให้เกษตรกรประชุมกับหน่วยงาน NPI 58 เดือน</div> <div style="border: 1px dashed black; padding: 5px; width: fit-content; margin: 5px auto;">จำนวนครั้งที่ให้เกษตรกรประชุมกับหน่วยงาน NPI 17 เดือน</div> 2 (กิจกรรม)	สกค./สพข.
<b>กิจกรรมย่อยที่ 1 : พัฒนาความร่วมมือและขยายการค้าสินค้าเกษตรตามแผนที่กำหนด</b>  <b>ตัวชี้วัด :</b> จำนวนเรื่องที่ได้รับการพัฒนาและขยายการค้าสินค้าเกษตรและแก้ไขปัญหาที่เกี่ยวข้อง	58 เรื่อง		<b>การดำเนินงาน</b> หน่วยงานเพื่อพัฒนาความร่วมมือและขยายการค้าสินค้าเกษตรต่างประเทศ โดยเข้าร่วมเจรจาประชุมหรือความร่วมมือด้านการเกษตรกับผู้บริหารระดับสูงของ กษ. และผู้แทนต่างประเทศ โดยเป็นการดำเนินการในประเทศและการเข้าร่วมคณะเดินทางไปประชุมหารือ/เจรจาในต่างประเทศ เพื่อผลักดันการขยายตลาดสินค้าเกษตรและผลิตภัณฑ์หรือป้องกันแก้ไขปัญหาที่เกี่ยวข้อง  <b>คำอธิบาย</b> จำนวนเรื่องที่มีการเข้าร่วมเจรจาประชุมหรือความร่วมมือด้านการเกษตรกับผู้บริหารระดับสูงและผู้แทนของต่างประเทศ พร้อมทั้งระบุรายละเอียดการปฏิบัติงาน ความคืบหน้าขั้นตอนการปฏิบัติงาน และงบประมาณที่ใช้ดำเนินการในแต่ละเรื่องอย่างชัดเจน  <b>การรวบรวม</b> จัดทำรายงานผลรายเดือน โดยพิจารณาจากจำนวนเรื่องที่มีการเข้าร่วมเจรจาประชุมหรือความร่วมมือด้านการเกษตรกับผู้บริหารระดับสูงและผู้แทนของต่างประเทศ พร้อมทั้งระบุรายละเอียด การปฏิบัติงาน ความคืบหน้าขั้นตอนการปฏิบัติงาน และงบประมาณที่ใช้ดำเนินการในแต่ละเรื่องอย่างชัดเจน	<b>วิธีคำนวณ</b> นับจากจำนวนเรื่องที่มีการเข้าร่วมเจรจาประชุมหรือความร่วมมือด้านการเกษตรกับผู้บริหารระดับสูงและผู้แทนของต่างประเทศ ได้พัฒนาและขยายการค้าสินค้าเกษตรและแก้ไขปัญหาที่เกี่ยวข้อง	สกค.
<b>กิจกรรมย่อยที่ 2 : ดำเนินการกิจด้านการเกษตรต่างประเทศ</b>			<b>การดำเนินงาน</b> การดำเนินงานเพื่อสนับสนุนความร่วมมือและการขยายโอกาสของสินค้าเกษตรไทยในต่างประเทศ โดยสำนักงานที่ปรึกษาการเกษตรต่างประเทศ (สพข.) 7 แห่ง ได้แก่ สปป.ลาว, ติมอร์-เลสเต, กัมพูชา, อินโดนีเซีย, สิงคโปร์, มาเลเซีย, บรูไน, ฟิลิปปินส์, เวียดนาม, ไทย, และสหรัฐอเมริกา และกลุ่มผู้แทนการค้า 3 แห่ง ได้แก่ นครควีนส์แลนด์, นครซิดนีย์ และนครเมลเบิร์น ซึ่งมีการดำเนินงาน ดังนี้ การศึกษา กฎระเบียบต่าง ๆ ที่จะมีผลต่อสินค้าเกษตรไทยในต่างประเทศ การติดตาม ศึกษาสถานการณ์สินค้าเกษตรไทยในต่างประเทศ การศึกษาแนวทางความร่วมมือด้านการขยายตลาดสินค้าเกษตร และการแก้ไขปัญหาสินค้าเกษตรและอาหารไทยในต่างประเทศ รวมถึงจัดทำข้อเสนอแนะแนวทางดำเนินงานให้แก่ผู้บริหารของกระทรวง		





ผลผลิต/โครงการ กิจกรรม	เป้าหมาย	งบประมาณ (บาท)	คำอธิบาย (ความหมาย / คำนิยาม)	วิธีการวิเคราะห์ข้อมูล / การคำนวณ	หน่วยงานรับผิดชอบ การดำเนินงานและ จัดทำรายงาน
<b>กิจกรรมย่อยที่ 2 : การยกย่องและเชิดชูเกียรติผู้ทรงคุณวุฒิปัญญาดีด้านการเกษตร</b> <b>ตัวชี้วัด :</b> ร้อยละความสำเร็จของการดำเนินการยกย่องเชิดชูเกียรติผู้ทรงคุณวุฒิปัญญาดีด้านการเกษตร ในสาขาต่างๆ เป้าหมายของแผน 4 สาขา	ร้อยละ 85		<b>คำอธิบาย</b> การคัดเลือกปราชญ์เกษตรกรที่มีภูมิปัญญาดีด้านการเกษตรใน 4 สาขา ประกอบด้วย ปราชญ์ เกษตรผู้ทรงภูมิปัญญาและมีคุณูปการต่อภาคการเกษตรไทย ปราชญ์เกษตรกรครูภูมิปัญญาเพียง ปราชญ์เกษตรศาสตร์ และปราชญ์เกษตรผู้นำชุมชนและเครือข่าย เพื่อยกย่องและเชิดชูเกียรติแก่ ผู้ทรงภูมิปัญญาดีด้านการเกษตรในสาขาดังกล่าว <b>กระบวนการ</b> จัดทำรายงานผลรายเดือน โดยแสดงผลรวมความสำเร็จของการดำเนินงานทุกกิจกรรม และ รายงานผลสำเร็จของการปฏิบัติงานรายกิจกรรมที่เปรียบเทียบกับผลการดำเนินงานกับค่า เป้าหมายของแต่ละกิจกรรมที่กำหนดไว้	<b>วิธีคำนวณ</b> ร้อยละความสำเร็จของการดำเนินการยกย่องเชิดชูเกียรติผู้ทรงคุณวุฒิปัญญาดีด้านการเกษตรในสาขา ต่างๆ เป้าหมายของแผน 4 สาขา = ผลรวมผู้ทรงคุณวุฒิเกษตรกร x 100 จำนวนกิจกรรมทั้งหมดตามที่กำหนด	กท.
<b>กิจกรรมย่อยที่ 3 : การจัดการเพื่อการช่วยเหลือเกษตรกรสนับสนุนเงินกู้แก่เกษตรกร</b> <b>ตัวชี้วัด :</b> ร้อยละความสำเร็จของการดำเนินการช่วยเหลือและสนับสนุนเงินกู้แก่เกษตรกร	ร้อยละ 85		<b>คำอธิบาย</b> กองทุนส่งเสริมเกษตรกร เป็นกองทุนที่ให้ความช่วยเหลือในด้านทุนหมุนเวียนและใช้จ่าย ช่วยเหลือหรือส่งเสริมเกษตรกรในกิจการ การส่งเสริมการผลิต การส่งเสริมการตรวจสอบและ รับรวมมาตรฐาน การรักษาสันติภาพของราคาและการจำหน่าย การป้องกันและจัดภัย และการศึกษารวบรวมโดยเกษตรกรมีส่วนร่วมในการดำเนินการ <b>กระบวนการ</b> จัดทำรายงานผลรายเดือน โดยแสดงผลรวมความสำเร็จของการดำเนินงานทุกกิจกรรม และ รายงานผลสำเร็จของการปฏิบัติงานรายกิจกรรมที่เปรียบเทียบกับผลการดำเนินงานกับค่า เป้าหมายของแต่ละกิจกรรมที่กำหนดไว้	<b>วิธีคำนวณ</b> ร้อยละความสำเร็จของการดำเนินการช่วยเหลือและสนับสนุนเงินกู้แก่เกษตรกร = ผลรวมผู้กู้เงินรายกิจกรรม x 100 จำนวนกิจกรรมทั้งหมดตามที่กำหนด	สก.
<b>กิจกรรมย่อยที่ 4 : การกำกับดูแลและสนับสนุนการบริหารงานกองทุนส่งเสริมเกษตรกร</b> <b>ตัวชี้วัด :</b> ร้อยละความสำเร็จของการสนับสนุนการบริหารงานกองทุนส่งเสริมเกษตรกร	ร้อยละ 85		<b>คำอธิบาย</b> เกษตรกรและผู้ยากจนที่ได้รับเงินช่วยเหลือ หมายถึง เกษตรกรผู้ยากจน หรือ ผู้ยากจน หรือ เกษตรกรผู้เช่าที่ดินตามกฎหมายว่าด้วยการเช่าที่ดินเพื่อเกษตรกร หรือเกษตรกรที่ขาดทุน หรือผู้ยากจนที่เป็นลูกหนี้กองทุนหมุนเวียนเพื่อการกู้ยืมแก่เกษตรกรและผู้ยากจน ซึ่งเป็นผู้ที่มี ปัญหาด้านหนี้สิน ที่ดินทำกินถูกนำไปจำนอง ขายฝาก หรือถูกเจ้าหนี้ยึดไว้เป็นประกันตาม สัญญากู้ยืมเงิน ได้รับความช่วยเหลือจากกองทุนหมุนเวียนเพื่อการกู้ยืมแก่เกษตรกรและผู้ยากจน ให้สามารถ ไร่ หรือไถ่ถอน หรือซื้อที่ดินคืนมา หรือเพื่อให้เป็นทุนในการประกอบอาชีพ <b>กระบวนการ</b> จัดทำรายงานผลรายเดือน โดยแสดงผลรวมความสำเร็จของการดำเนินงานทุกกิจกรรม และ รายงานผลสำเร็จของการปฏิบัติงานรายกิจกรรมที่เปรียบเทียบกับผลการดำเนินงานกับค่า เป้าหมายของแต่ละกิจกรรมที่กำหนดไว้	<b>วิธีคำนวณ</b> ร้อยละความสำเร็จของการดำเนินการช่วยเหลือและสนับสนุนเงินกู้แก่เกษตรกร = ผลรวมผู้กู้เงินรายกิจกรรม x 100 จำนวนกิจกรรมทั้งหมดตามที่กำหนด	กท.
<b>กิจกรรมที่ 4 : สนับสนุนโครงการพระราชดำริ</b> <b>เขตนิเวศ :</b> ร้อยละความสำเร็จของการประสานและอำนวยความสะดวกโครงการพระราชดำริเป็นไปตามแผนที่ กำหนด	ร้อยละ 85	24,307,300	<b>คำอธิบาย</b> ความสำเร็จในการดำเนินงานประสานและอำนวยความสะดวกโครงการพระราชดำริได้ตาม เป้าหมายในระยะเวลาที่กำหนด ภายใต้การดำเนินงาน ดังนี้ การบูรณาการร่วมกับหน่วยงานอื่น การเสนอของบประมาณ การประสานการดำเนินงาน การทำหน้าที่เป็นฝ่ายประสานการของ โครงการ การสรุปเสนอเรื่องแจ้งไปยังหน่วยงานที่เกี่ยวข้อง การจัดประชุมและสรุปผลการ ประชุม การจัดทำรายงานผลการดำเนินงานในแต่ละโครงการ <b>กระบวนการ</b> จัดทำรายงานผลรายเดือน โดยแสดงผลรวมความสำเร็จของการดำเนินงานทุกกิจกรรม และ รายงานผลสำเร็จของการปฏิบัติงานรายกิจกรรมที่เปรียบเทียบกับผลการดำเนินงานกับค่า เป้าหมายของแต่ละกิจกรรมตามที่กำหนดไว้	<b>วิธีคำนวณ</b> ร้อยละความสำเร็จของการประสานและอำนวยความสะดวกโครงการพระราชดำริเป็นไปตามแผนที่กำหนด = ผลรวมผู้ปฏิบัติงานรายกิจกรรม x 100 จำนวนกิจกรรมทั้งหมดตามที่กำหนด	กท.

ผลผลิต/โครงการ กิจกรรม	เป้าหมาย	งบประมาณ (บาท)	คำอธิบาย (ความหมาย / คำนิยาม)	วิธีการวิเคราะห์ข้อมูล / การคำนวณ	หน่วยงานรับผิดชอบ การดำเนินงานและ จัดทำรายงาน
<p>กิจกรรมที่ 5 : การบูรณาการงานในส่วนภูมิภาค</p> <p>เชิงปริมาณ : จังหวัดที่สามารถอำนวยความสะดวก งาน/โครงการ ด้านการเกษตรและสหกรณ์ของ จังหวัดที่สามารถดำเนินการได้ตามแผนที่กำหนด ไม่ต่ำกว่าร้อยละ 85</p>	76 จังหวัด	147,589,600	<p><b>การดำเนินงาน</b> การดำเนินงานด้านต่าง ๆ ของสำนักงานเกษตรและสหกรณ์จังหวัด รวม 76 จังหวัด ได้แก่ การประสานแผนการดำเนินงาน ประสานงาน ติดตามผลการดำเนินงาน และอื่น ๆ ในพื้นที่ เพื่อให้มีการบูรณาการงานด้านการเกษตรและสหกรณ์ของจังหวัด</p> <p><b>คำอธิบาย</b> สำนักงานเกษตรและสหกรณ์จังหวัด มีการดำเนินงานในกิจกรรมต่าง ๆ ตามแผนปฏิบัติ ราชการประจำปี โดยจะนับจำนวนเฉพาะจังหวัดที่สามารถดำเนินงานได้ตามแผนที่กำหนดไว้ ตั้งแต่ร้อยละ 85 ขึ้นไป ส่วนจังหวัดที่มีผลการดำเนินงานตามแผน ค่ากว่าร้อยละ 85 ไม่นับ จำนวนจังหวัด</p> <p><b>การคำนวณ</b> รายงานผลการดำเนินงานไตรมาส 4 โดยจัดเก็บข้อมูลผลการดำเนินงานของสำนักงาน เกษตรและสหกรณ์จังหวัดแต่ละจังหวัดเป็นรายเดือน และประมวลผลในไตรมาส 4 แสดงผล จำนวนจังหวัดที่มีผลการปฏิบัติงานในกิจกรรมต่าง ๆ บรรลุเป้าหมายตามแผนที่กำหนดไว้ ไม่ ต่ำกว่าร้อยละ 85 โดยนับจำนวนเฉพาะจังหวัดที่สามารถดำเนินงานได้ตามแผนที่กำหนดไว้ ตั้งแต่ ร้อยละ 85 ขึ้นไป</p>	<p><b>วิธีคำนวณ</b> จังหวัดที่สามารถอำนวยความสะดวก งาน/โครงการ ด้านการเกษตรและสหกรณ์ของจังหวัดที่ สามารถดำเนินการได้ตามแผนที่กำหนด ไม่ต่ำกว่าร้อยละ 85 = จำนวนสำนักงานเกษตรและสหกรณ์จังหวัด ที่มีผลการดำเนินงานได้ตามแผน ตั้งแต่ร้อยละ 85 ขึ้น ไป</p> <p>โดย ผลการดำเนินงานตามแผน ของสำนักงานเกษตรและสหกรณ์จังหวัด (แต่ละจังหวัด) = <math>\frac{\text{ผลการดำเนินงานของสำนักงานเกษตรและสหกรณ์จังหวัด}}{\text{จำนวนกิจกรรมที่ต้องดำเนินการ}}</math></p>	สน.กษ.จว.76 จ./ สน. (กลุ่ม กษ.จ.)
<p>กิจกรรมที่ 6 : การจัดการระบบเทคโนโลยีสารสนเทศและการสื่อสาร</p> <p>เชิงปริมาณ : ร้อยละความสำเร็จของการดำเนินงานตามแผนบริการข้อมูลสารสนเทศ</p>	ร้อยละ 85	51,609,000	<p><b>การดำเนินงาน</b> การดำเนินงานด้านงบประมาณประจำปีด้าน ICT และการบริหารจัดการระบบคอมพิวเตอร์ ของกระทรวงเกษตรและสหกรณ์ เพื่อขับเคลื่อนการจั้หารบบเทคโนโลยีสารสนเทศและการ สื่อสาร สนับสนุนยุทธศาสตร์ และการกิจหน่วยงานในสังกัดกระทรวงเกษตรและสหกรณ์</p> <p><b>คำอธิบาย</b> ความสำเร็จของการดำเนินงาน/โครงการ ตามเป้าหมายที่กำหนดไว้ เพื่อให้เกิดการพัฒนาระบบ เทคโนโลยีสารสนเทศและการสื่อสารของกระทรวงเกษตรและสหกรณ์ ผ่านกิจกรรม ต่าง ๆ ตามที่จะไปในแผนปฏิบัติการประจำปี 2560 ของสำนักงานปลัดกระทรวงเกษตร และสหกรณ์</p> <p><b>การคำนวณ</b> จัดทำรายงานผลรายเดือน โดยแสดงผลรวมความสำเร็จของการดำเนินงานทุกกิจกรรม และ รายงานผลสำเร็จของการปฏิบัติงานรายกิจกรรมที่เปรียบเทียบกับผลการดำเนินงานกับค่า เป้าหมายของแต่ละกิจกรรมตามที่กำหนดไว้</p>	<p><b>วิธีคำนวณ</b> ร้อยละความสำเร็จของการดำเนินงานตามแผนบริหารข้อมูลสารสนเทศ = <math>\frac{\text{ผลการปฏิบัติงานรวมกิจกรรม} \times 100}{\text{จำนวนกิจกรรมทั้งหมดตามที่กำหนด}}</math></p>	คทส.
<p>แผนงาน พัฒนาเกษตรกรรมยั่งยืนและเสริมสร้างความเข้มแข็งของ เกษตรกรอย่างเป็นระบบ</p>		165,502,000			
<p>เป้าประสงค์เชิงยุทธศาสตร์ : ภาคการเกษตรมีความเข้มแข็ง สามารถผลิต สินค้าเกษตรที่มีคุณภาพและเพียงพอสำหรับผู้บริโภคภายในประเทศและมีเหลือ สำหรับการส่งออก ตลอดจนทำให้เกิดความมั่นคงในอาชีพและรายได้แก่ เกษตรกร สามารถเชื่อมโยงไปสู่ภาคการผลิตอื่นได้</p>		165,502,000			
<p>เป้าหมายการให้บริการกระทรวง : การผลิตสินค้าเกษตรที่สำคัญได้รับการ บริหารจัดการในการลดต้นทุนการผลิต</p>		165,502,000			
<p>เป้าหมายการให้บริการหน่วยงาน : พัฒนาและส่งเสริมให้เกษตรกรมีศักยภาพในการทำการเกษตรอย่างยั่งยืน</p>		165,502,000	<p><b>การดำเนินงาน</b> การดำเนินงานด้านต่าง ๆ ของ สำนัก/กอง ในสังกัดสำนักงานปลัดกระทรวงเกษตรและสหกรณ์ เพื่อพัฒนาและส่งเสริมให้เกษตรกรมีศักยภาพในการทำการเกษตรอย่างยั่งยืน ได้แก่ 1) การ พัฒนาศักยภาพของเกษตรกร 2) การดำเนินงานเพื่อพัฒนาความร่วมมือและแก้ไขปัญหาสินค้า เกษตรกับต่างประเทศ 3) จังหวัดที่ได้รับการสนับสนุนการดำเนินงานตามนโยบายเพื่อการ พัฒนาการเกษตรให้เกิดความยั่งยืน</p>		

ผลผลิต/โครงการ กิจกรรม	เป้าหมาย	งบประมาณ (บาท)	คำอธิบาย (ความหมาย / คำนียาม)	วิธีการวิเคราะห์ข้อมูล / การคำนวณ	หน่วยงานรับผิดชอบ การดำเนินงานและ จัดทำรายงาน
<b>เขตนิคม:</b> <b>ตัวชี้วัดที่ 1 :</b> จำนวนเกษตรกรที่ได้รับการพัฒนาศักยภาพ	18,500 ราย		<b>คำอธิบาย</b> การดำเนินงานเพื่อสนับสนุนให้เกษตรกรได้รับการถ่ายทอดองค์ความรู้ในการทำการเกษตร ตามแนวทางปรัชญาเศรษฐกิจพอเพียง และส่งเสริมให้มีความตระหนักในการผลิตสินค้าเกษตร ที่มีคุณภาพและมีความปลอดภัย รวมถึงมีความรับผิดชอบต่อสิ่งแวดล้อมและสังคม และมีความภูมิใจในความภูมิใจในความเป็นเกษตรกร ผ่านกิจกรรม ได้แก่ 1) ดำเนินกิจกรรมส่งเสริมให้ความรู้แก่เกษตรกรผ่านการฝึกอบรมหรือการฝึกปฏิบัติจริงในพื้นที่ศูนย์เรียนรู้เศรษฐกิจพอเพียงชุมชน โดยหลักสูตรที่ใช้ในการฝึกอบรมจะเกิดจากการจัดทำแผนความต้องการร่วมกับอาสาสมัครผู้เข้าร่วมโครงการและสอดคล้องกับแนวทางปรัชญาเศรษฐกิจพอเพียง (เป้าหมาย 3,300 ราย) และ 2) จัดกิจกรรมถ่ายทอดและฝึกอบรมความรู้ ความเข้าใจในการพัฒนาเกษตรกร ตามแนวทางปรัชญาใหม่ โดยยึดหลักปรัชญาเศรษฐกิจพอเพียงให้แก่เกษตรกร โดยได้รับความร่วมมือจากศูนย์เครือข่ายปราชญ์ชาวบ้าน เพื่อให้เกษตรกรสามารถนำความรู้ความเข้าใจไปปรับใช้ในชีวิตประจำวันและในการปฏิบัติงานในพื้นที่ของตน (เป้าหมาย 15,200 ราย)  <b>การรายงาน</b> จัดทำรายงานผลเป็นรายเดือน โดยผลจะเป็นจำนวนเกษตรกรที่เข้ารับการฝึกอบรมจากศูนย์เรียนรู้เศรษฐกิจพอเพียงชุมชน และศูนย์เครือข่ายปราชญ์ชาวบ้าน	<b>วิธีคำนวณ</b> จำนวนเกษตรกรที่ได้รับการพัฒนาศักยภาพ = จำนวนเกษตรกรที่ผ่านการฝึกอบรมพร้อมการฝึกปฏิบัติจริงในพื้นที่ศูนย์เรียนรู้เศรษฐกิจพอเพียงชุมชน โดยหลักสูตรที่ใช้ในการฝึกอบรมจะเกิดจากการจัดทำแผนความต้องการร่วมกับอาสาสมัครผู้เข้าร่วมโครงการและสอดคล้องกับแนวทางปรัชญาเศรษฐกิจพอเพียง (เป้าหมาย 3,300 ราย) + จำนวนเกษตรกรที่ผ่านการถ่ายทอดและฝึกอบรมความรู้ ความเข้าใจในการพัฒนาเกษตรกรตามแนวทางปรัชญาใหม่ โดยยึดหลักปรัชญาเศรษฐกิจพอเพียงให้แก่เกษตรกร โดยได้รับความร่วมมือจากศูนย์เครือข่ายปราชญ์ชาวบ้าน (เป้าหมาย 15,200 ราย)	กท.
<b>ตัวชี้วัดที่ 2 :</b> ร้อยละความสำเร็จของการดำเนินงานเพื่อพัฒนาความร่วมมือและแก้ไขปัญหาสินค้าเกษตรกับต่างประเทศ	ร้อยละ 85		<b>คำอธิบาย</b> การดำเนินงานเพื่อพัฒนาความร่วมมือและแก้ไขปัญหาสินค้าเกษตรที่เกิดขึ้นในต่างประเทศทั้งในระดับพหุภาคี ระดับภูมิภาค และระดับพหุภาคี ที่สำนักงานที่ปรึกษาการเกษตรต่างประเทศ 7 แห่ง และฝ่ายการเกษตรประจำกรุงใหญ่ 4 แห่ง เข้าร่วมเจรจา/ประชุมหารือความร่วมมือการค้าเกษตรกับผู้บริหารระดับสูงของกระทรวง และผู้แทนต่างประเทศ โดยเป็นการดำเนินการในประเทศ และการเข้าร่วมคณะเดินทางไปประชุมหารือ/เจรจาในต่างประเทศ เพื่อผลักดันการขยายตลาดสินค้าเกษตรและผลิตภัณฑ์ ป้อนกับและแก้ไขปัญหาสินค้าเกษตรที่...  <b>การรายงาน</b> จัดทำรายงานผลรายเดือน โดยแสดงผลรวมความสำเร็จของการดำเนินงานทุกกิจกรรม และรายงานผลสำเร็จของการปฏิบัติงานรายกิจกรรมที่เปรียบเทียบผลการดำเนินงานกับค่าเป้าหมายของแต่ละกิจกรรมตามที่กำหนดไว้	<b>วิธีคำนวณ</b> ร้อยละความสำเร็จของการดำเนินงานเพื่อพัฒนาความร่วมมือและแก้ไขปัญหาสินค้าเกษตรกับต่างประเทศ = จำนวนครั้งในการเจรจา/หารือในการพัฒนาความร่วมมือและแก้ไขปัญหาสินค้าเกษตรที่บรรลุวัตถุประสงค์ที่กำหนด x 100 จำนวนครั้งที่มีการเจรจาหารือทั้งหมด	สป.
<b>ตัวชี้วัดที่ 3 :</b> จำนวนจังหวัดที่ได้รับการสนับสนุนการค้าเป็นงานตามนโยบายเพื่อการพัฒนาการเกษตรให้เกิดความยั่งยืน	76 จังหวัด		<b>คำอธิบาย</b> สำนักงานสภาเกษตรกรจังหวัด ดำเนินการเป็นศูนย์กลางแปลงนโยบายสำคัญของกระทรวงไปสู่การปฏิบัติในพื้นที่ โดยมีการดำเนินงานด้านต่างๆ เพื่อให้หน่วยงานในพื้นที่สามารถปฏิบัติงานตามนโยบายได้บรรลุตามเป้าหมาย ประกอบด้วย 3 กิจกรรมย่อย ได้แก่ 1) สนับสนุนการปฏิบัติงานตามนโยบายสำคัญ 2) การสร้างเครือข่ายประชารัฐภาคการเกษตร 3) การสนับสนุนการเรียนรู้การเพิ่มศักยภาพการทำเกษตรและการเพิ่มมูลค่าสินค้า  <b>การรายงาน</b> จัดทำรายงานผลเป็นรายเดือน โดยแสดงผลจำนวนจังหวัดที่มีผลการปฏิบัติงานในกิจกรรมต่างๆ บรรลุเป้าหมายตามแผนที่กำหนดไว้	<b>วิธีคำนวณ</b> จำนวนสำนักงานเกษตรกรและสหกรณ์จังหวัดที่สามารถสนับสนุนการค้าเป็นงานตามนโยบายเพื่อการพัฒนาการเกษตรให้เกิดความยั่งยืนได้ครบตามที่กำหนด โดย ร้อยละความสำเร็จที่แต่ละสำนักงานเกษตรกรและสหกรณ์จังหวัดสามารถดำเนินการได้ตามแผน = $\frac{\text{ผลการดำเนินงาน} \times 100}{\text{จำนวนกิจกรรมทั้งหมดที่ต้องดำเนินการ}}$	สนง. / สนง.กษ.จว.

ผลผลิต/โครงการ กิจกรรม	เป้าหมาย	งบประมาณ (บาท)	คำอธิบาย (ความหมาย / คำนียาม)	วิธีการวิเคราะห์ข้อมูล / การคำนวณ	หน่วยงานรับผิดชอบ การดำเนินงานและ จัดทำรายงาน
โครงการ : ส่งเสริมและพัฒนาการเกษตรให้เกิดความยั่งยืน	8 โครงการ	165,502,000	<b>ถว้ค่าเงินงน</b> การดำเนินงานของหน่วยงานในสังกัดสำนักงานปลัดกระทรวงเกษตรและสหกรณ์ โดย ดำเนินงานในกิจกรรม/โครงการที่ส่งเสริมและพัฒนาการเกษตรให้เกิดความยั่งยืน 8 โครงการ ได้แก่ 1) การส่งเสริมการเรียนรู้การเกษตรจากศูนย์เรียนรู้เศรษฐกิจพอเพียงชุมชน (กนท.) 2) การส่งเสริมและผลักดันการกิจด้านต่างประเทศ (สพช.) 3) การส่งเสริมและผลักดันการกิจด้าน ต่างประเทศ (สกด.) 4) การดำเนินความร่วมมือด้านเกษตร (สกด.) 5) การเผยแพร่และ ประชาสัมพันธ์ด้านเกษตรของกระทรวง (กส.) 6) การสนับสนุนการปฏิบัติงานตาม นโยบายสำคัญ (สนง.กษ.จว.) 7) การสร้างเครือข่ายประชารัฐภาคการเกษตร (สนง.กษ.จว.) 8) การสนับสนุนการเรียนรู้ การเพิ่มศักยภาพการทำเกษตรและการเพิ่มมูลค่าสินค้า (สนง.กษ.จว.) <b>คำอธิบาย</b> การดำเนินงานในกิจกรรม/โครงการที่ส่งเสริมและพัฒนาการเกษตรให้เกิดความยั่งยืน โดยจะ นับเฉพาะโครงการที่สามารถดำเนินงานได้ตามแผนที่กำหนดไว้ ตั้งแต่ร้อยละ 85 ขึ้นไป ส่วน โครงการที่มีผลการดำเนินงานตามแผน ต่ำกว่าร้อยละ 85 ไม่นับจำนวนโครงการ <b>ถว้รวมงน</b> รายงานผลการดำเนินงานไตรมาส 4 โดยจัดเก็บข้อมูลผลการดำเนินงานของแต่ละโครงการ เป็นรายเดือน และประมวลผลในไตรมาส 4 แสดงผลจำนวนโครงการที่มีผลการปฏิบัติงาน บรรลุเป้าหมายตามแผนที่กำหนดไว้ ไม่ต่ำกว่าร้อยละ 85 โดยนับจำนวนเฉพาะโครงการที่ สามารถดำเนินงานได้ตามแผนที่กำหนดไว้ ตั้งแต่ ร้อยละ 85 ขึ้นไป	<b>วิธีคำนวณ</b> จำนวนงาน/โครงการส่งเสริมและพัฒนาการเกษตรให้เกิดความยั่งยืนที่ดำเนินการได้ตามแผนที่ กำหนดไม่ต่ำกว่าร้อยละ 85 = จำนวนโครงการที่มีผลการดำเนินงานได้ตามแผน ตั้งแต่ร้อยละ 85 ขึ้นไป โดย ผลการดำเนินงานตามแผนของแต่ละโครงการ = $\frac{\text{ผลการดำเนินงาน} \times 100}{\text{จำนวนกิจกรรมทั้งหมดที่ต้องดำเนินการ}}$	กส./กนท./สกด./สพช./ สนง.กษ.จว.
กิจกรรม : สนับสนุนการดำเนินงานส่งเสริมและพัฒนาการเกษตรยั่งยืน	ร้อยละ 85	165,502,000	<b>ถว้ค่าเงินงน</b> การดำเนินงานด้านต่าง ๆ ของ สำนัก/กอง ในสังกัดสำนักงานปลัดกระทรวงเกษตรและสหกรณ์ ในการสนับสนุน ส่งเสริม และพัฒนาการเกษตรให้เกิดความยั่งยืน ประกอบด้วย 8 กิจกรรม ย่อย ดังนี้ 1. การส่งเสริมการเรียนรู้การเกษตรจากศูนย์เรียนรู้เศรษฐกิจพอเพียงชุมชน (กนท.) 2. การส่งเสริมและผลักดันการกิจด้านต่างประเทศ (สพช.) 3. การส่งเสริมและผลักดันการกิจด้านต่างประเทศ (สกด.) 4. การดำเนินความร่วมมือด้านเกษตร (สกด.) 5. การเผยแพร่และประชาสัมพันธ์ด้านเกษตรของกระทรวง (กส.) 6. การสนับสนุนการปฏิบัติงานตามนโยบายสำคัญ (สนง.กษ.จว.) 7. การสร้างเครือข่ายประชารัฐภาคการเกษตร (สนง.กษ.จว.) 8. การสนับสนุนการเรียนรู้การเพิ่มศักยภาพการทำเกษตรและการเพิ่มมูลค่าสินค้า (สนง.กษ.จว.) <b>คำอธิบาย</b> การดำเนินงานตามกิจกรรมย่อย จำนวน 8 กิจกรรมย่อย ของ สำนัก/กอง ในสังกัดสำนักงาน ปลัดกระทรวงเกษตรและสหกรณ์ ในการสนับสนุน ส่งเสริม และพัฒนาการเกษตรให้เกิดความ ยั่งยืน <b>ถว้รวมงน</b> จัดทำรายงานผลเป็นรายเดือน โดยแสดงผลรวมของร้อยละความสำเร็จของการดำเนินงานแต่ละกิจกรรมย่อย	<b>วิธีคำนวณ</b> ร้อยละความสำเร็จของการดำเนินงานส่งเสริมและพัฒนาการเกษตรยั่งยืน = $\frac{\text{ผลรวมของร้อยละความสำเร็จของการดำเนินงานของแต่ละกิจกรรมย่อย}}{\text{จำนวนกิจกรรมย่อย (8)}}$	กส./กนท./สกด./สพช./ สนง.กษ.จว.
ประเด็นยุทธศาสตร์จัดสรร : ยุทธศาสตร์การสร้างความสามารถในการ แข่งขันของประเทศ		1,126,455,500			
แผนงาน แผนงานพื้นฐานด้านการสร้างความสามารถในการแข่งขันของประเทศ		906,953,500			
เป้าประสงค์เชิงยุทธศาสตร์ : แผนงานรองรับพัฒนาการเกษตรยั่งยืน		906,953,500			
เป้าหมายการให้บริวกระทรวง : เกษตรกรได้รับการพัฒนาศักยภาพในการ ผลิตสินค้าเกษตร		906,953,500			

ผลผลิต/โครงการ กิจกรรม	เป้าหมาย	งบประมาณ (บาท)	คำอธิบาย (ความหมาย / คำนิยาม)	วิธีการวิเคราะห์ข้อมูล / การคำนวณ	หน่วยงานรับผิดชอบ การดำเนินงานและ จัดทำรายงาน
เป้าหมายการใช้บริการหน่วยงาน : พัฒนาและเสริมสร้างความเข้มแข็งแก่เกษตรกรและองค์กรเกษตรกร		407,253,100			
<b>เชิงปริมาณ :</b> ร้อยละความสำเร็จของการอำนวยความสะดวกและบริหารจัดการสภาเกษตรกรที่บรรลุผลตามเป้าหมายที่กำหนด	ร้อยละ 76		<b>คำอธิบาย</b> การดำเนินงานในแต่ละกิจกรรมภายใต้ผลผลิตอำนวยความสะดวกและบริหารจัดการดำเนินงานสภาเกษตรกรแห่งชาติ ที่สามารถดำเนินการได้เมื่อเทียบกับเป้าหมายที่กำหนดไว้  <b>การรวมรวม</b> จัดทำรายงานผลรายเดือน โดยแสดงผลการดำเนินงานตามเป้าหมายการดำเนินงานของแต่ละกิจกรรม พร้อมเปรียบเทียบงานที่สามารถดำเนินการได้กับเป้าหมายที่กำหนดไว้ ทั้งนี้ หากดำเนินการได้ตามเป้าหมายที่กำหนด แสดงว่ามีความสำเร็จของการดำเนินงาน ร้อยละ 100 แต่หากไม่สามารถดำเนินการได้ตามเป้าหมายให้มีค่าร้อยละลดลงตามจำนวนผลการดำเนินงานที่ปฏิบัติได้	<b>วิธีคำนวณ</b> ร้อยละความสำเร็จของการอำนวยความสะดวกและบริหารจัดการสภาเกษตรกรที่บรรลุผลตามเป้าหมายที่กำหนด = ร้อยละความสำเร็จการจัดทำข้อเสนอเงินนโยบายในการพัฒนาหรือแก้ไขปัญหาด้านการเกษตร ที่สภาเกษตรกรแห่งชาติส่งให้หน่วยงานที่เกี่ยวข้องพิจารณาดำเนินการ + ร้อยละความสำเร็จของการจัดทำเรื่องในการพัฒนาหรือแก้ไขปัญหาด้านการเกษตร ร่วมกับหน่วยงานในจังหวัดหรือองค์กรปกครองส่วนท้องถิ่น  2  โดย - ร้อยละความสำเร็จการจัดทำข้อเสนอเงินนโยบายในการพัฒนาหรือแก้ไขปัญหาด้านการเกษตร ที่สภาเกษตรกรแห่งชาติส่งให้หน่วยงานที่เกี่ยวข้องพิจารณาดำเนินการ = $\frac{\text{จำนวนข้อเสนอเงินนโยบาย ที่ดำเนินการได้} \times 100}{5 \text{ ข้อเสนอ}}$ และ - ร้อยละความสำเร็จของการจัดทำเรื่องในการพัฒนาหรือแก้ไขปัญหาด้านการเกษตร ร่วมกับหน่วยงาน ในจังหวัดหรือองค์กรปกครองส่วนท้องถิ่น = $\frac{\text{จำนวนเรื่องในการพัฒนาหรือแก้ไขปัญหาด้านการเกษตร ที่ดำเนินการได้} \times 100}{77 \text{ เรื่อง}}$	สำนักงานสภาเกษตรกรแห่งชาติ
<b>ผลผลิต :</b> อำนวยความสะดวกและบริหารจัดการดำเนินงานสภาเกษตรกรแห่งชาติ <b>เชิงปริมาณ :</b> ร้อยละความสำเร็จของการอำนวยความสะดวกและบริหารจัดการสภาเกษตรกรที่บรรลุผลตามเป้าหมายที่กำหนด	ร้อยละ 76	407,253,100	<b>คำอธิบาย</b> ดำเนินการอำนวยความสะดวกและบริหารจัดการดำเนินงานสภาเกษตรกร ทั้ง สภาเกษตรกรแห่งชาติ และสภาเกษตรกรจังหวัด 76 จังหวัด เพื่อพัฒนาหรือแก้ไขปัญหาด้านการเกษตร ตามที่ได้รับ การสะท้อนปัญหาจากจังหวัด หรือโดยสถานการณ์ฉุกเฉิน แล้วแต่กรณี และจัดทำข้อเสนอเงินนโยบายในการพัฒนาหรือแก้ไขปัญหาด้านการเกษตร  <b>การรวมรวม</b> จัดทำรายงานผลรายเดือน โดยแสดงผลการดำเนินงานตามเป้าหมายการดำเนินงานของแต่ละกิจกรรม พร้อมเปรียบเทียบงานที่สามารถดำเนินการได้กับเป้าหมายที่กำหนดไว้ ทั้งนี้ หากดำเนินการได้ตามเป้าหมายที่กำหนด แสดงว่ามีความสำเร็จของการดำเนินงาน ร้อยละ 100 แต่หากไม่สามารถดำเนินการได้ตามเป้าหมายให้มีค่าร้อยละลดลงตามจำนวนผลการดำเนินงานที่ปฏิบัติได้	<b>วิธีคำนวณ</b> ร้อยละความสำเร็จของการอำนวยความสะดวกและบริหารจัดการสภาเกษตรกรที่บรรลุผลตามเป้าหมายที่กำหนด = ร้อยละความสำเร็จการจัดทำข้อเสนอเงินนโยบายในการพัฒนาหรือแก้ไขปัญหาด้านการเกษตร ที่สภาเกษตรกรแห่งชาติส่งให้หน่วยงานที่เกี่ยวข้องพิจารณาดำเนินการ + ร้อยละความสำเร็จของการจัดทำเรื่องในการพัฒนาหรือแก้ไขปัญหาด้านการเกษตร ร่วมกับหน่วยงานในจังหวัดหรือองค์กรปกครองส่วนท้องถิ่น  2  โดย - ร้อยละความสำเร็จการจัดทำข้อเสนอเงินนโยบายในการพัฒนาหรือแก้ไขปัญหาด้านการเกษตร ที่สภาเกษตรกรแห่งชาติส่งให้หน่วยงานที่เกี่ยวข้องพิจารณาดำเนินการ = $\frac{\text{จำนวนข้อเสนอเงินนโยบาย ที่ดำเนินการได้} \times 100}{5 \text{ ข้อเสนอ}}$ และ - ร้อยละความสำเร็จของการจัดทำเรื่องในการพัฒนาหรือแก้ไขปัญหาด้านการเกษตร ร่วมกับหน่วยงาน ในจังหวัดหรือองค์กรปกครองส่วนท้องถิ่น = $\frac{\text{จำนวนเรื่องในการพัฒนาหรือแก้ไขปัญหาด้านการเกษตร ที่ดำเนินการได้} \times 100}{77 \text{ เรื่อง}}$	สำนักงานสภาเกษตรกรแห่งชาติ



หน่วยงานรับผิดชอบการดำเนินงานและจัดทำรายงานตามกรอบการติดตามและประเมินผลการดำเนินงาน ปี 2560  
ตามแผนปฏิบัติการ แผนการปฏิบัติงานและแผนการใช้จ่ายงบประมาณ ประจำปีงบประมาณ 2560  
สำนักงานปลัดกระทรวงเกษตรและสหกรณ์

แผนงาน / ผลผลิต / กิจกรรม	วงเงิน งบประมาณ (บาท)	หน่วยงานรับผิดชอบ																			
		สกธ.	กคส.	กค.	กค.	กคจ.	สภม.	สคต.	สทบ.	สผง.	สตร.	ศทส.	สร.	สกค.	สปล.	กนท.	สกร.	กค.	กปท.	กษ.จ.	สกข.
แผนงานบุคลากรภาครัฐ	730,565,200																				
รายการบุคลากรภาครัฐ	730,565,200	✓	✓	✓	✓	✓	✓	✓	✓	✓	✓	✓	✓	✓	✓	✓	✓	✓	✓	✓	✓
แผนงานบูรณาการขับเคลื่อนการแก้ไขปัญหาจังหวัดชายแดนภาคใต้	30,068,800																				
โครงการส่งเสริมอาชีพด้านการเกษตรในจังหวัดชายแดนภาคใต้	30,068,800																				
กิจกรรม : การพัฒนาการเกษตรในพื้นที่ชายแดนภาคใต้	30,068,800									✓											
แผนงานพื้นฐานด้านการสร้างความสามารถในการแข่งขันของประเทศ	960,953,500																				
ผลผลิตอำนาจการและบริหารจัดการด้านงานสภาเกษตรกรแห่งชาติ	407,253,100																				
กิจกรรม : บูรณาการพัฒนาและแก้ไขปัญหาด้านการเกษตรแบบมีส่วนร่วม	407,253,100																				✓
ผลผลิตอำนาจการและบริหารจัดการด้านการเกษตร	553,700,400																				
กิจกรรมที่ 1 : สนับสนุนการบริหารจัดการด้านการเกษตร	149,427,700	✓	✓	✓	✓	✓	✓	✓	✓	✓	✓	✓	✓								
กิจกรรมที่ 2 : อำนาจการด้านการเกษตรต่างประเทศ	153,637,500													✓	✓						
กิจกรรมที่ 3 : สนับสนุนการพัฒนาศักยภาพเกษตรกร	27,129,300															✓	✓	✓			
กิจกรรมที่ 4 : สนับสนุนโครงการพระราชดำริ	24,307,300																		✓		
กิจกรรมที่ 5 : การบูรณาการงานในส่วนภูมิภาค	147,589,600											✓								✓	
กิจกรรมที่ 6 : การจัดการระบบเทคโนโลยีสารสนเทศและการสื่อสาร	51,609,000	✓	✓	✓	✓	✓	✓	✓	✓	✓	✓	✓	✓	✓	✓	✓	✓	✓	✓	✓	✓
แผนงานยุทธศาสตร์พัฒนาเกษตรกรยั่งยืนและเสริมสร้างความเข้มแข็งของเกษตรกรอย่างเป็นระบบ	165,502,000																				
โครงการส่งเสริมและพัฒนาการเกษตรให้เกิดความยั่งยืน	165,502,000																				
กิจกรรม : สนับสนุนการดำเนินงานส่งเสริมและพัฒนาการเกษตรยั่งยืน	165,502,000		✓											✓	✓	✓					✓
<b>รวมทั้งสิ้น</b>	<b>1,887,089,500</b>																				

กรอบงบประมาณตามแผนปฏิบัติงานและแผนการใช้จ่ายงบประมาณ ประจำปีงบประมาณ 2560 จำแนกตาม ผลผลิต/กิจกรรม  
สำนักงานปลัดกระทรวงเกษตรและสหกรณ์

หน่วย : บาท

แผนงาน / ผลผลิต / กิจกรรม	งบกลาง					งบดำเนินงาน			งบลงทุน			งบ เงิน อุดหนุน	งบ ราช จ่ายอื่น	รวมทั้งสิ้น	คงเหลือ งบ. จัดสรรไว้ใช้กิจกรรม (หลังหักเงินสำรอง ทุกชั้นแล้ว)
	เงินเดือน	ค่าจ้าง ประจำ	ค่าจ้าง ลูกจ้างชั่วคราว ไม่ ส.ป.ล.	ค่าตอบแทน พนักงาน ราชการ	รวม	ค่าตอบแทน ใช้สอย และวัสดุ	ค่า สาธารณูปโภค	รวม	ค่า ครุภัณฑ์	ค่าที่ดิน และ สิ่งก่อสร้าง	รวม				
แผนงานบุคลากรภาครัฐ	474,673,100	43,667,100	18,818,400	133,562,300	670,720,900	59,844,300	-	59,844,300	-	-	-	-	-	730,565,200	730,565,200
รายการบุคลากรภาครัฐ	474,673,100	43,667,100	18,818,400	133,562,300	670,720,900	59,844,300	-	59,844,300	-	-	-	-	-	730,565,200	730,565,200
แผนงานบูรณาการขับเคลื่อนการแก้ไขปัญหาจังหวัดชายแดนภาคใต้	-	-	-	-	-	-	-	-	-	-	-	-	30,068,800	30,068,800	30,068,800
โครงการส่งเสริมอาชีพด้านการเกษตรในจังหวัดชายแดนภาคใต้	-	-	-	-	-	-	-	-	-	-	-	-	30,068,800	30,068,800	30,068,800
กิจกรรม : การพัฒนาเกษตรกรในพื้นที่ชายแดนภาคใต้	-	-	-	-	-	-	-	-	-	-	-	-	30,068,800	30,068,800	30,068,800
แผนงานพื้นฐานด้านการสร้างเสริมสุขภาพและอนามัยของประชาชน	-	-	-	-	-	272,348,600	36,927,000	309,275,600	66,996,200	4,477,800	71,474,000	479,246,600	100,957,300	960,953,500	944,953,500
ผลผลิตอันวยการและบริหารจัดการด้านงานสุขภาพกระทรวงสาธารณสุข	-	-	-	-	-	-	-	-	-	-	-	407,253,100	-	407,253,100	407,253,100
กิจกรรม : บูรณาการพัฒนาและแก้ไขปัญหาด้านเกษตรแบบมีส่วนร่วม	-	-	-	-	-	-	-	-	-	-	-	407,253,100	-	407,253,100	407,253,100
ผลผลิตอันวยการและบริหารจัดการด้านการเกษตร	-	-	-	-	-	272,348,600	36,927,000	309,275,600	66,996,200	4,477,800	71,474,000	71,993,500	100,957,300	553,700,400	537,700,400
กิจกรรมที่ 1 : สนับสนุนการบริหารจัดการด้านการเกษตร	-	-	-	-	-	93,146,400	16,608,800	109,755,200	14,212,000	1,548,700	15,760,700	10,902,000	13,009,800	149,427,700	149,427,700
กิจกรรมที่ 2 : หน่วยงานด้านการเกษตรต่างประเทศ	-	-	-	-	-	61,563,400	3,042,800	64,606,200	339,800	-	339,800	60,891,500	27,800,000	153,637,500	142,637,500
กิจกรรมที่ 3 : สนับสนุนการพัฒนาศึกษาเกษตรกร	-	-	-	-	-	9,991,400	304,000	10,295,400	-	-	-	200,000	16,633,900	27,129,300	27,129,300
กิจกรรมที่ 4 : สนับสนุนโครงการพระราชดำริ	-	-	-	-	-	501,700	72,000	573,700	-	-	-	-	23,733,600	24,307,300	24,107,300
กิจกรรมที่ 5 : การบูรณาการงานในส่วนภูมิภาค	-	-	-	-	-	94,015,600	12,926,400	106,942,000	37,718,500	2,929,100	40,647,600	-	-	147,589,600	142,789,600
กิจกรรมที่ 6 : การจัดการระบบเทคโนโลยีสารสนเทศและการสื่อสาร	-	-	-	-	-	13,130,100	3,973,000	17,103,100	14,725,900	-	14,725,900	-	19,780,000	51,609,000	51,609,000
แผนงานยุทธศาสตร์พัฒนาเกษตรกรรมยั่งยืนและเสริมสร้างห่วงโซ่มูลค่าเกษตรอย่างยั่งยืน	-	-	-	-	-	-	-	-	-	-	-	45,000,000	120,502,000	165,502,000	165,502,000
โครงการส่งเสริมและพัฒนาเกษตรกรให้มีความยั่งยืน	-	-	-	-	-	-	-	-	-	-	-	45,000,000	120,502,000	165,502,000	165,502,000
กิจกรรม : สนับสนุนการดำเนินงานส่งเสริมและพัฒนาเกษตรกรยั่งยืน	-	-	-	-	-	-	-	-	-	-	-	45,000,000	120,502,000	165,502,000	165,502,000
รวมทั้งสิ้น	474,673,100	43,667,100	18,818,400	133,562,300	670,720,900	332,192,900	36,927,000	369,119,900	66,996,200	4,477,800	71,474,000	524,246,600	251,528,100	1,887,089,500	1,871,089,500



**กรอบงบประมาณตามแผนปฏิบัติงานและแผนการใช้จ่ายงบประมาณ ประจำปีงบประมาณ 2560 จำแนกตาม สำนัก/กอง  
สำนักงานปลัดกระทรวงเกษตรและสหกรณ์**

หน่วย : บาท

กอง / สำนัก	งบบุคลากร					งบดำเนินงาน			งบลงทุน			งบเงินอุดหนุน	งบรายจ่ายอื่น	งบประมาณจัดสรร ให้หน่วยงาน (หักกันสำรอง ส่วนกลางแล้ว)
	เงินเดือน	ค่าจ้าง ประจำ	ค่าจ้าง ลูกจ้างชั่วคราว ไม่ คง.	ค่าตอบแทน พนักงาน ราชการ	รวม	ค่าตอบแทน ใช้สอย และวัสดุ	ค่าสาธารณูปโภค	รวม	ค่า ลงทุน	ค่าที่ดิน และ สิ่งก่อสร้าง	รวม			
<b>1. สถาบันเกษตรกร</b>	8,120,700	1,443,400	-	2,080,000	11,644,100	13,972,600	1,059,500	15,032,300	2,627,600	-	2,627,600	10,902,000	4,018,800	44,224,800
<b>รายการบุคลากรภาครัฐ</b>	8,120,700	1,443,400		2,080,000	11,644,100	309,800		309,800						11,953,900
<b>กิจกรรม : สนับสนุนการบริหารจัดการด้านการเกษตร</b>						13,510,000	1,019,500	14,529,500	2,098,000		2,098,000	10,902,000	4,018,800	31,548,300
<b>กิจกรรม : การจัดการระบบเทคโนโลยีสารสนเทศและการสื่อสาร</b>						153,000	40,000	193,000	529,600		529,600			722,600
<b>2. กองเกษตรสำนึก</b>	6,617,500	1,708,200	-	2,416,000	10,741,700	7,859,000	241,000	8,100,000	1,900,800	1,150,000	3,050,800	-	30,660,000	52,552,500
<b>รายการบุคลากรภาครัฐ</b>	6,617,500	1,708,200		2,416,000	10,741,700	84,800		84,800						10,826,500
<b>กิจกรรม : สนับสนุนการบริหารจัดการด้านการเกษตร</b>						7,404,200	241,000	7,645,200	495,000	1,150,000	1,645,000		5,660,000	14,950,200
<b>กิจกรรม : สนับสนุนการดำเนินงานส่งเสริมและพัฒนาเกษตรกรอาชีพ</b>						-		-			-		25,000,000	25,000,000
<b>กิจกรรม : การจัดการระบบเทคโนโลยีสารสนเทศและการสื่อสาร</b>						370,000		370,000	1,405,800		1,405,800			1,775,800
<b>3. กองคลัง</b>	16,794,100	2,906,600	-	5,532,000	25,232,700	14,636,000	12,388,100	27,024,100	518,800	-	518,800	-	-	52,775,600
<b>รายการบุคลากรภาครัฐ</b>	16,794,100	2,906,600		5,532,000	25,232,700	366,100		366,100						25,598,800
<b>กิจกรรม : สนับสนุนการบริหารจัดการด้านการเกษตร</b>						13,889,900	12,388,100	26,278,000						26,278,000
<b>กิจกรรม : การจัดการระบบเทคโนโลยีสารสนเทศและการสื่อสาร</b>						380,000		380,000	518,800		518,800			898,800
<b>4. กองกลาง</b>	21,503,200	6,975,400	-	2,056,000	30,534,600	28,400,600	900,400	29,301,000	10,672,200	398,700	11,070,900	-	-	70,906,500
<b>รายการบุคลากรภาครัฐ</b>	21,503,200	6,975,400		2,056,000	30,534,600	3,020,200		3,020,200						33,554,800
<b>1.1 กองกลาง</b>	9,300,200	6,975,400		1,616,000	17,891,600	192,300		192,300						18,083,900
<b>1.2 ผู้บริหารระดับสูง</b>	6,407,200				6,407,200	2,080,800		2,080,800						8,488,000
<b>1.3 ผู้ช่วยปลัดกระทรวง</b>	2,133,200				2,133,200	657,600		657,600						2,790,800
<b>1.4 ที่ปรึกษากฎหมาย</b>	916,800				916,800									916,800
<b>1.5 คอ.บค.</b>	2,745,800			440,000	3,185,800	89,500		89,500						3,275,300
<b>กิจกรรม : สนับสนุนการบริหารจัดการด้านการเกษตร</b>						24,343,400	702,400	25,045,800	10,038,000	398,700	10,436,700			35,482,500
<b>1.1 กองกลาง</b>						20,901,200	315,200	21,216,400	9,978,000	398,700	10,376,700			31,593,100
<b>1.2 ผู้บริหารระดับสูง</b>						2,375,200	329,000	2,704,200	30,000		30,000			2,734,200
<b>1.3 ผู้ช่วยปลัดกระทรวง</b>						427,700	34,000	461,700	30,000		30,000			491,700
<b>1.4 ที่ปรึกษากฎหมาย</b>						186,000	12,000	198,000						198,000
<b>1.5 คอ.บค.</b>						453,300	12,200	465,500						465,500
<b>กิจกรรม : การจัดการระบบเทคโนโลยีสารสนเทศและการสื่อสาร</b>						1,037,000	198,000	1,235,000	634,200		634,200			1,869,200
<b>1.1 กองกลาง</b>						600,000		600,000	634,200		634,200			1,234,200
<b>1.2 ผู้บริหารระดับสูง</b>						350,000	156,000	506,000						506,000
<b>1.3 ผู้ช่วยปลัดกระทรวง</b>						50,000	42,000	92,000						92,000
<b>1.4 ที่ปรึกษากฎหมาย</b>						12,000		12,000						12,000
<b>1.5 คอ.บค.</b>						25,000		25,000						25,000



กอง / สำนัก	งบบุคลากร					งบดำเนินงาน			งบลงทุน			งบเงินอุดหนุน	งบรายจ่ายอื่น	งบประมาณจัดสรร ให้หน่วยงาน (หักกับสำรอง ส่วนกลางแล้ว)
	เงินเดือน	ค่าจ้าง ประจำ	ค่าจ้าง ลูกจ้างชั่วคราว ไม่ คง.	ค่าตอบแทน พนักงาน ราชการ	รวม	ค่าตอบแทน อิสระ และวีลัค	ค่าสาธารณูปโภค	รวม	ค่า ครุภัณฑ์	ค่าที่ดิน และ สิ่งก่อสร้าง	รวม			
<b>11. ศูนย์เทคโนโลยีสารสนเทศและการสื่อสาร</b>	6,636,100	-	-	2,400,000	9,036,100	5,822,300	2,589,000	8,411,300	2,916,000	-	2,916,000	-	19,780,000	40,143,400
รายการบุคลากรภาครัฐ	6,636,100			2,400,000	9,036,100	144,700		144,700			-			9,180,800
กิจกรรม : สนับสนุนการบริหารจัดการด้านภาษา					-	1,427,600	89,000	1,516,600			-			1,516,600
กิจกรรม : การจัดการระบบเทคโนโลยีสารสนเทศและการสื่อสาร					-	4,250,000	2,500,000	6,750,000	2,916,000		2,916,000		19,780,000	29,446,000
<b>12. สำนักงานรัฐมนตรี</b>	4,759,500	2,203,900	-	4,190,600	11,154,000	11,539,800	710,200	12,250,000	53,000	-	53,000	-	-	23,457,000
รายการบุคลากรภาครัฐ	4,759,500	2,203,900	-	4,190,600	11,154,000	155,700	-	155,700	-	-	-	-	-	11,309,700
1.1 สำนักงานรัฐมนตรี	4,759,500	2,203,900	-	4,190,600	11,154,000	155,700		155,700			-			11,309,700
กิจกรรม : สนับสนุนการบริหารจัดการด้านภาษา	-	-	-	-	-	10,904,100	541,900	11,446,000	-	-	-	-	-	11,446,000
1.1 สำนักงานรัฐมนตรี						7,366,000	360,000	7,726,000			-			7,726,000
1.2 รมว.						2,840,000	160,000	3,000,000			-			3,000,000
1.3 ปลต.						698,100	21,900	720,000			-			720,000
กิจกรรม : การจัดการระบบเทคโนโลยีสารสนเทศและการสื่อสาร	-	-	-	-	-	480,000	168,300	648,300	53,000	-	53,000	-	-	701,300
1.1 สำนักงานรัฐมนตรี						450,000	168,300	618,300	53,000		53,000			671,300
1.3 ปลต.						30,000		30,000			-			30,000
<b>13. สำนักงานการเกษตรต่างประเทศ</b>	7,779,800	1,006,100	-	1,700,000	10,485,900	16,798,000	202,000	17,000,000	41,000	-	41,000	60,891,500	61,800,000	150,218,400
รายการบุคลากรภาครัฐ	7,779,800	1,006,100		1,700,000	10,485,900	64,900		64,900			-			10,550,800
กิจกรรม : หน่วยงานด้านการเกษตรต่างประเทศ					-	16,513,100	202,000	16,715,100			-	60,891,500	27,800,000	105,406,600
กิจกรรม : สนับสนุนการดำเนินงานส่งเสริมและพัฒนากาเกษตรอินทรีย์					-						-		34,000,000	34,000,000
กิจกรรม : การจัดการระบบเทคโนโลยีสารสนเทศและการสื่อสาร					-	220,000		220,000	41,000		41,000			261,000
<b>14. สำนักงานที่ปรึกษาการเกษตรต่างประเทศ</b>	51,757,900	-	18,818,400	-	70,576,300	67,389,800	3,267,500	70,657,300	529,800	-	529,800	-	20,000,000	161,763,400
รายการบุคลากรภาครัฐ	51,757,900		18,818,400		70,576,300	33,089,500		33,089,500			-			103,665,800
กิจกรรม : หน่วยงานด้านการเกษตรต่างประเทศ					-	34,050,300	2,840,800	36,891,100	339,800		339,800			37,230,900
กิจกรรม : สนับสนุนการดำเนินงานส่งเสริมและพัฒนากาเกษตรอินทรีย์					-						-		20,000,000	20,000,000
กิจกรรม : การจัดการระบบเทคโนโลยีสารสนเทศและการสื่อสาร					-	250,000	426,700	676,700	190,000		190,000			866,700
<b>15. กองนโยบายเทคโนโลยีเพื่อการเกษตรและเกษตรกรรมยั่งยืน</b>	7,488,700	-	-	2,100,000	9,588,700	1,415,900	94,000	1,509,900	60,000	-	60,000	45,200,000	33,633,900	89,992,500
รายการบุคลากรภาครัฐ	7,488,700			2,100,000	9,588,700	307,900		307,900			-			9,896,600
กิจกรรม : สนับสนุนการพัฒนาศึกษากาเกษตรกรรม					-	1,008,000	94,000	1,102,000			-	200,000	16,633,900	17,935,900
กิจกรรม : สนับสนุนการดำเนินงานส่งเสริมและพัฒนากาเกษตรอินทรีย์					-						-	45,000,000	17,000,000	62,000,000
กิจกรรม : การจัดการระบบเทคโนโลยีสารสนเทศและการสื่อสาร					-	100,000		100,000	60,000		60,000			160,000

กอง / สำนัก	งบบุคลากร					งบดำเนินงาน			งบลงทุน			งบเงินอุดหนุน	งบรายจ่ายอื่น	งบประมาณจัดสรร ให้หน่วยงาน (หักกับสำรอง ส่วนกลางแล้ว)
	เงินเดือน	ค่าจ้าง ประจำ	ค่าจ้าง ถูกจ้างชั่วคราว ใน สป.บ.	ค่าตอบแทน พนักงาน ราชการ	รวม	ค่าตอบแทน ใช้สอย และวัสดุ	ค่าสาธารณูปโภค	รวม	ค่า ลงทุน	ค่าที่ดิน และ สิ่งก่อสร้าง	รวม			
16. สำนักบริหารกองทุนเพื่อช่วยเหลือคนพิการและปรับปรุงสื่อวีดิทัศน์	8,516,200	-	-	2,000,000	10,516,200	8,903,000	153,000	9,056,000	-	-	-	-	-	19,572,200
รายการบุคลากรภาครัฐ	8,516,200			2,000,000	10,516,200	191,200		191,200						10,707,400
กิจกรรม : สนับสนุนการพัฒนาศึกษาศาสตร์					-	8,511,800	153,000	8,664,800						8,664,800
กิจกรรม : การจัดการระบบเทคโนโลยีสารสนเทศและการสื่อสาร					-	200,000		200,000						200,000
17. กองบริหารงานกองทุนสงเคราะห์เกษตรกร	2,312,500	-	-	-	2,312,500	591,600	57,000	648,600	-	-	-	-	-	2,961,100
รายการบุคลากรภาครัฐ	2,312,500				2,312,500									2,312,500
กิจกรรม : สนับสนุนการพัฒนาศึกษาศาสตร์					-	471,600	57,000	528,600						528,600
กิจกรรม : การจัดการระบบเทคโนโลยีสารสนเทศและการสื่อสาร					-	120,000		120,000						120,000
18. กองประสานงานโครงการพระราชดำริ	1,969,000	-	-	1,400,000	3,369,000	410,000	72,000	482,000	-	-	-	-	23,733,600	27,584,600
รายการบุคลากรภาครัฐ	1,969,000			1,400,000	3,369,000	58,300		58,300						3,427,300
กิจกรรม : สนับสนุนโครงการพระราชดำริ					-	301,700	72,000	373,700					23,733,600	24,107,300
กิจกรรม : การจัดการระบบเทคโนโลยีสารสนเทศและการสื่อสาร					-	50,000		50,000						50,000
19. สำนักงานเกษตรและสหกรณ์จังหวัด	259,114,300	25,968,400	-	86,289,700	371,372,400	108,601,600	13,382,400	121,984,000	44,706,200	2,929,100	47,635,300	-	24,502,000	565,493,700
รายการบุคลากรภาครัฐ	259,114,300	25,968,400		86,289,700	371,372,400	15,786,000		15,786,000						387,158,400
กิจกรรม : การบูรณาการงานในส่วนภูมิภาค					-	88,815,600	12,926,400	101,742,000	37,680,500	2,929,100	40,609,600			142,351,600
กิจกรรม : สนับสนุนการดำเนินงานส่งเสริมและพัฒนาการเกษตรยั่งยืน					-							24,502,000		24,502,000
กิจกรรม : การจัดการระบบเทคโนโลยีสารสนเทศและการสื่อสาร					-	4,000,000	456,000	4,456,000	7,025,700		7,025,700			11,481,700
20. กลุ่มเกษตรและสหกรณ์จังหวัด (สมง.)	2,995,600	-	-	2,500,000	5,495,600	594,300	-	594,300	112,000	-	112,000	-	-	6,201,900
รายการบุคลากรภาครัฐ	2,995,600			2,500,000	5,495,600	94,300		94,300						5,589,900
กิจกรรม : การบูรณาการงานในส่วนภูมิภาค					-	400,000		400,000	38,000		38,000			438,000
กิจกรรม : การจัดการระบบเทคโนโลยีสารสนเทศและการสื่อสาร					-	100,000		100,000	74,000		74,000			174,000
21. สำนักงานสภาเกษตรกรแห่งชาติ	-	-	-	-	-	-	-	-	-	-	-	407,253,100	-	407,253,100
กิจกรรม : บูรณาการพัฒนาและแก้ไขปัญหาด้านการเกษตรแบบมีส่วนร่วม					-							407,253,100		407,253,100
22. สำนักเลขาธิการ เกษตรพันธะสัญญา	-	-	-	-	-	346,000	54,000	400,000	-	-	-	-	-	400,000
กิจกรรม : สนับสนุนการบริหารจัดการด้านการเกษตร					-	310,000	54,000	364,000						364,000
กิจกรรม : การจัดการระบบเทคโนโลยีสารสนเทศและการสื่อสาร					-	36,000		36,000						36,000
กันสำรองงบประมาณ						16,000,000		16,000,000						16,000,000
<b>รวมทั้งสิ้น</b>	<b>474,673,100</b>	<b>43,667,100</b>	<b>18,818,400</b>	<b>133,562,300</b>	<b>670,720,900</b>	<b>332,192,900</b>	<b>36,927,000</b>	<b>369,119,900</b>	<b>66,996,200</b>	<b>4,477,800</b>	<b>71,474,000</b>	<b>524,246,600</b>	<b>251,528,100</b>	<b>1,887,089,500</b>

## แผนที่ยุทธศาสตร์และตัวชี้วัดที่สำคัญตามแผนที่ยุทธศาสตร์ ของ สป.กษ. ประจำปี 2560

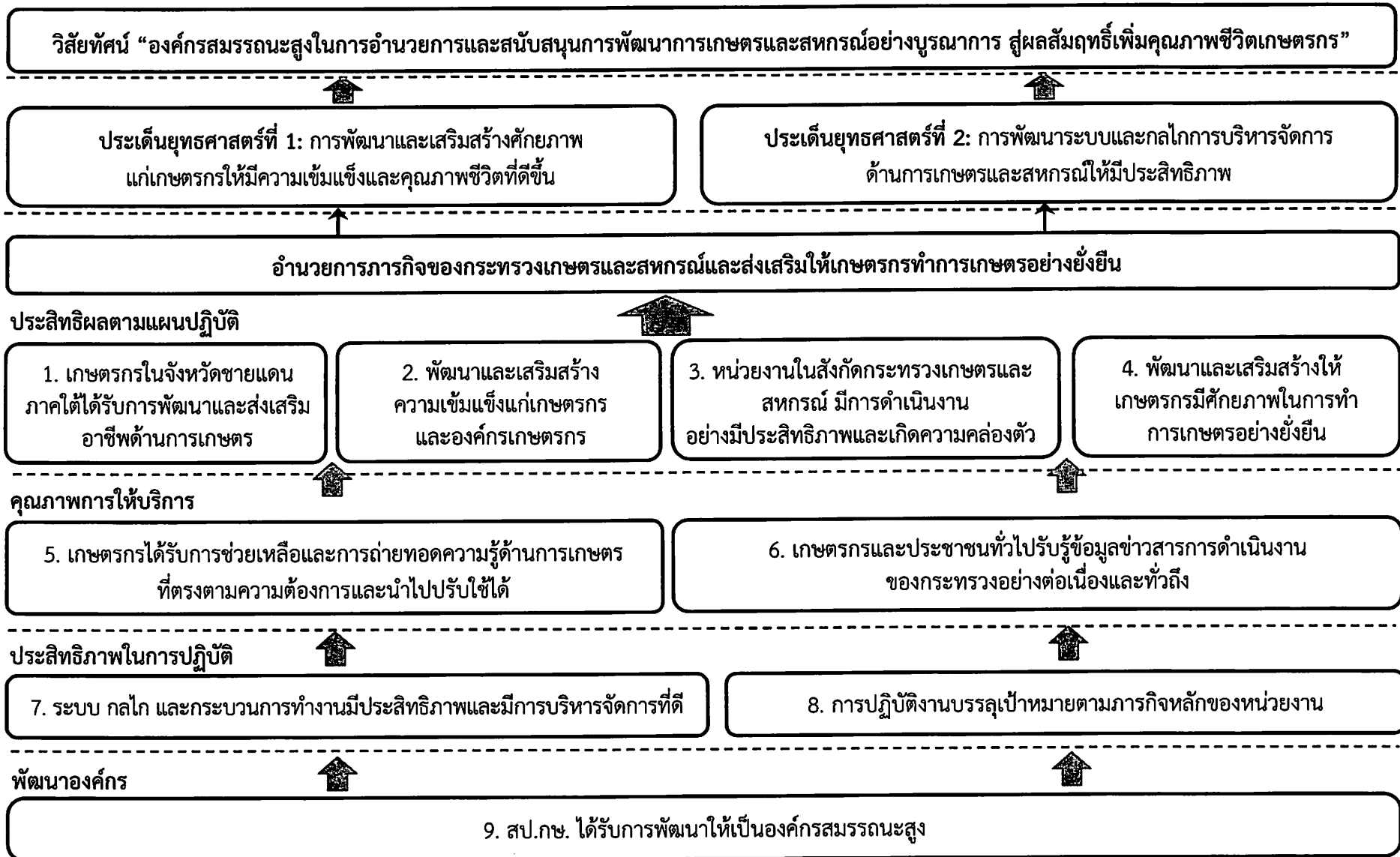

ตัวชี้วัดที่สำคัญตามแผนที่ยุทธศาสตร์ของ สป.กษ. ประจำปี 2560

มิติ/เป้าประสงค์	ลำดับความสำคัญ (น้ำหนัก)	รหัส ตัวชี้วัด	ตัวชี้วัดที่สำคัญ (ค่าเป้าหมาย)	หน่วยงาน รับผิดชอบหลัก
มิติประสิทธิผลตามแผนปฏิบัติราชการ	40			
1. เกษตรกรในจังหวัดชายแดนภาคใต้ได้รับการพัฒนาและส่งเสริมอาชีพด้านการเกษตร	10	สป.กษ. 01	ร้อยละของเกษตรกรที่ได้รับการพัฒนาและส่งเสริมอาชีพด้านการเกษตรมีรายได้เพิ่มขึ้น (ร้อยละ 60)	สผง.
2. พัฒนาและเสริมสร้างความเข้มแข็งแก่เกษตรกรและองค์กรเกษตรกร	-	-	-	สภาเกษตรกรแห่งชาติ
3. หน่วยงานในสังกัด กษ. มีการดำเนินงานอย่างมีประสิทธิภาพและเกิดความคล่องตัว	15	สป.กษ. 02	ผลสัมฤทธิ์ของการดำเนินงานของ สป.กษ. ในการสนับสนุนภารกิจระดับกระทรวง (ร้อยละ 85)	สปช., สกธ. สนง.กษ.จว., สผง.
4. พัฒนาและเสริมสร้างให้เกษตรกรมีศักยภาพในการทำการเกษตรอย่างยั่งยืน	10	สป.กษ. 03	จำนวนพื้นที่ที่มีการทำเกษตรกรรมยั่งยืน (25,900 ไร่)	กนท.
	5	สป.กษ. 04	ร้อยละความสำเร็จการขับเคลื่อนงานส่งเสริมและพัฒนาการเกษตรกรรมยั่งยืนของกระทรวงเกษตรและสหกรณ์ (ร้อยละ 85)	กนท.
มิติคุณภาพการให้บริการ	20			
5. เกษตรกรได้รับการช่วยเหลือ และการถ่ายทอดความรู้ด้านการเกษตรตรงตามความต้องการและนำไปปรับใช้ได้	10	สป.กษ. 05	ร้อยละของเกษตรกรที่ได้รับการพัฒนาและส่งเสริมอาชีพด้านการเกษตรสามารถนำไปปฏิบัติได้ (ร้อยละ 70)	สผง.
	5	สป.กษ. 06	จำนวนเกษตรกรและผู้ยากจนที่ได้รับความช่วยเหลือด้านเงินกู้ (1,450 ราย)	สกร.

มิติ/เป้าประสงค์	ลำดับความสำคัญ (น้ำหนัก)	รหัส ตัวชี้วัด	ตัวชี้วัดที่สำคัญ (ค่าเป้าหมาย)	หน่วยงาน รับผิดชอบหลัก
6. เกษตรกรและประชาชนทั่วไปรับรู้ข้อมูลข่าวสาร การดำเนินงานของกระทรวงอย่างต่อเนื่องและทั่วถึง	5	สป.กษ. 07	จำนวนประชาชนที่รับรู้ข้อมูลข่าวสารด้านการเกษตร และผลการดำเนินงานของ กษ. (500,000 คน)	กกส.
<b>มิติประสิทธิภาพในการปฏิบัติราชการ</b>	<b>30</b>			
7. ระบบ กลไก และกระบวนการทำงานมี ประสิทธิภาพ และมีการบริหารจัดการที่ดี	5	สป.กษ. 08	ร้อยละของความสำเร็จของการปฏิบัติงานของทุกหน่วยงานใน สังกัด สป.กษ. ตามแผนปี 2560 (ร้อยละ 90)	สผง.
8. การปฏิบัติงานบรรลุเป้าหมายตามภารกิจหลัก ของหน่วยงาน	5	สป.กษ. 09	ร้อยละของการเบิกจ่ายเงินงบประมาณรายจ่ายภาพรวม (ร้อยละ 96)	กค.
	5	สป.กษ. 10	จำนวนรายงาน/ข้อเสนอที่แสดงถึงผลประโยชน์จากการประชุม เจรจาหารือกับต่างประเทศนำเสนอผู้บริหารเพื่อประกอบการ ตัดสินใจด้านการเกษตรต่างประเทศ (44 เรื่อง)	สกต., สปช.
	8	สป.กษ. 11	ร้อยละความสำเร็จของการจัดทำข้อมูลการบริหารจัดการสินค้า เกษตรสำคัญ 3 ชนิดของจังหวัด (ร้อยละ 85)	สนง.กษ.จว., สผง.
	7	สป.กษ. 12	ร้อยละความสำเร็จของการจัดทำแผนปฏิบัติการดิจิทัลของ กระทรวงเกษตรและสหกรณ์ ระยะ 3 ปี (ร้อยละ 85)	ศทส.
<b>มิติพัฒนาองค์กร</b>	<b>10</b>			
9. สป.กษ. มีการพัฒนาสมรรถนะองค์กร	10	สป.กษ. 13	ระดับความสำเร็จของการพัฒนาองค์กร (ระดับ 5)	สพบ.

- หมายเหตุ :
1. การกำหนดตัวชี้วัดที่สำคัญตามแผนที่ยุทธศาสตร์ เพื่อใช้เป็นกรอบในการกำหนดเป็นตัวชี้วัดตามคำรับรองการปฏิบัติราชการประจำปี 2560 ของ สป.กษ.
  2. ตัวชี้วัดที่สำคัญตามแผนที่ยุทธศาสตร์ อาจพิจารณาปรับเปลี่ยนไปตามผลการเจรจาตัวชี้วัดเพื่อจัดทำคำรับรองการปฏิบัติราชการฯ หรือปรับเปลี่ยนให้สอดคล้องกับตัวชี้วัดกลาง ที่กำหนดโดยสำนักงาน ก.พ.ร. ได้

## ภาคผนวก ก

แบบรายงานผลการดำเนินงานตามแผนปฏิบัติการ  
ปฏิบัติราชการ

ประจำปีงบประมาณ 2560 (แบบ M1)



แบบรายงานผลการดำเนินงานตามแผนปฏิบัติการ ประจำปีงบประมาณ พ.ศ. 2560

สถาบันเกษตรอาชีวการ

ข้อมูลตั้งแต่วันที่ 1 ตุลาคม 2559 - .....

เป้าประสงค์ สป.กษ. : หน่วยงานในสังกัดกระทรวงเกษตรและสหกรณ์มีการดำเนินงานอย่างมีประสิทธิภาพและเกิดความคล่องตัว

แบบ M1

ตัวชี้วัด : ร้อยละความสำเร็จของการดำเนินงานภายใต้ภารกิจระดับกระทรวง (ร้อยละ 85) (วัดผลสิ้นปีงบประมาณ โดย สมง.)

ผลผลิต : อำนาจการและบริหารจัดการด้านการเกษตร

ตัวชี้วัดเชิงปริมาณ : ร้อยละความสำเร็จของการดำเนินงานตามแผนตามแผนปฏิบัติงานประจำปี ของ สป.กษ. (เป้าหมายร้อยละ 85) (รวบรวมผลรายเดือน โดย สมง.)

กิจกรรม : สนับสนุนการบริหารจัดการด้านการเกษตร

ตัวชี้วัด : ร้อยละความสำเร็จของการดำเนินงานของหน่วยงานที่สนับสนุนการบริหารจัดการ (ร้อยละ 85) (รวบรวมผลรายเดือน โดย สมง.)

กิจกรรมย่อย : การพัฒนาบุคลากรของกระทรวงเกษตรและสหกรณ์

ผลการดำเนินงาน

เป้าประสงค์ สำนัก/กอง : บุคลากรได้รับการพัฒนาขีดสมรรถนะ

ร้อยละ -

ตัวชี้วัด : ร้อยละความสำเร็จของการดำเนินงานด้านการพัฒนาบุคลากร (ร้อยละ 85)

รายละเอียดการดำเนินงาน	งบประมาณ	ปริมาณงาน	หน่วยนับ	การดำเนินงาน												แผน/ผลสะสมถึงเดือน ตค59		แผน/ผลสะสม 12 เดือน		เหตุผล การดำเนินงานตามที่ ต่ำกว่าแผน	
				แผน ผล	ไตรมาส 1			ไตรมาส 2			ไตรมาส 3			ไตรมาส 4			งาน	%	งาน		%
					ต.ค.	พ.ย.	ธ.ค.	ม.ค.	ก.พ.	มี.ค.	เม.ย.	พ.ค.	มิ.ย.	ก.ค.	ส.ค.	ก.ย.					
กิจกรรมย่อย : การพัฒนาบุคลากรของกระทรวงเกษตรและสหกรณ์	44,224,800																		-		
1. การพัฒนาบุคลากรด้วยการจัดฝึกอบรมและสัมมนา (9 หลักสูตร) (เอกสารแนบ 1)	9,229,800	11	รุ่น	แผน ผล	-	4	2	-	-	1	1	1	1	1	-	-			11	-	
2. อำนาจการเพื่อให้ทุนศึกษาต่อในประเทศ ณ สถาบัน AIT (เอกสารแนบ 2)	10,072,000	8	ครั้ง	แผน ผล	-	1	-	1	2	1	1	-	-	1	1	-			8	-	
1) การให้ทุนต่อเนื่อง (ปริญญาเอก 17 ทุน/ปริญญาโท 10 ทุน)	6,852,000	6	ครั้ง	แผน ผล	-	1	-	1	1	-	1	-	-	1	1	-			6	-	
(1) ติดตาม ตรวจสอบความก้าวหน้าการศึกษาประจำภาคการศึกษา		2	ครั้ง	แผน ผล	-	1	-	-	-	-	1	-	-	-	-	-			2	-	
(2) ดำเนินการเรื่องขยายเวลาการรับทุน และดำเนินการสำเร็จการศึกษา (รายบุคคล)		2	ครั้ง	แผน ผล	-	-	-	1	-	-	-	-	-	1	-	-			2	-	
(3) โอนเงินชำระค่าทอนนักเรียนทุน	6,852,000	2	ครั้ง	แผน ผล	-	-	-	-	1	-	-	-	-	-	1	-			2	-	
2) การจัดสรรทุนใหม่ (ปริญญาเอก 5 ทุน/ปริญญาโท 5 ทุน)	3,220,000	2	ครั้ง	แผน ผล	-	-	-	-	1	1	-	-	-	-	-	-			2	-	
(1) ประชุมเพื่ออนุมัติดำเนินการ และการคัดเลือกผู้มีสิทธิ์รับทุน	-	1	ครั้ง	แผน ผล	-	-	-	-	1	-	-	-	-	-	-	-			1	-	
(2) ทำสัญญาการรับทุน	3,220,000	1	ครั้ง	แผน ผล	-	-	-	-	-	1	-	-	-	-	-	-			1	-	



ผลการพัฒนาบุคลากรด้วยการจัดฝึกอบรมและสัมมนา  
ประจำปีงบประมาณ 2560  
ข้อมูลตั้งแต่ 1 ตุลาคม 2559 - .....

หลักสูตร	แผนการดำเนินงาน					ผลการดำเนินงาน					กรณีมีผู้เข้าอบรม เพิ่มเติมจากแผน ที่กำหนด		สาเหตุที่ไม่สามารถ ดำเนินการตามแผน/ ปัญหาอุปสรรค
	วันที่จัด	จำนวนครั้งที่จัดอบรม	จำนวนคนที่เข้าอบรม	จำนวนวันที่จัดอบรม	งบประมาณของ สกธ. (บาท)	วันที่จัด	จำนวนครั้งที่จัดอบรม	จำนวนคนที่เข้าอบรม	จำนวนวันที่จัดอบรม	งบประมาณของ สกธ. (บาท)	จำนวนคน	งบประมาณ	
รวม 9 หลักสูตร		11	445	140	9,229,800								
1 การสัมมนาเพื่อเพิ่มประสิทธิภาพการปฏิบัติงานของนักทรัพยากรบุคคล		1	45	3	301,000								
2 การสัมมนาเรื่อง การเพิ่มประสิทธิภาพการจัดการความรู้		1	35	3	200,000								
3 หลักสูตรความรู้ความเข้าใจองค์การระหว่างประเทศและการเกษตรต่างประเทศ		1	50	4	289,500								
4 หลักสูตรการเรียนรู้ตามรอยพระยุคลบาท : ปรัชญาของเศรษฐกิจพอเพียง		1	50	7	366,000								
5 หลักสูตรการสร้างสื่อประชาสัมพันธ์ด้วยการออกแบบอินโฟกราฟิกส์		1	35	5	133,600								
6 หลักสูตรนักบริหารการพัฒนาการเกษตรและสหกรณ์ ระดับสูง		1	60	43	3,480,000								
7 หลักสูตรนักบริหารการพัฒนาการเกษตรและสหกรณ์ ระดับกลาง		1	60	27	2,400,000								
8 หลักสูตรนักบริหารการพัฒนาการเกษตรและสหกรณ์ ระดับต้น		2	88	28	1,760,000								
9 หลักสูตรการเป็นข้าราชการที่ดีสำหรับข้าราชการที่อยู่ระหว่างทดลองปฏิบัติหน้าที่ราชการ		2	22	20	299,700								

เอกสารแนบ 2

รายชื่อผู้ได้รับทุนการศึกษาต่อในประเทศ ณ สถาบันเทคโนโลยีแห่งเอเชีย (AIT)

ประจำปีงบประมาณ 2560

ข้อมูลตั้งแต่ 1 ตุลาคม 2559 - .....

รายชื่อผู้รับทุน	ตำแหน่ง	หน่วยงาน	คณะ/สาขาการศึกษา	ระยะเวลาการศึกษา	งบประมาณปี 2559 (บาท)	งบประมาณรวมทั้งปี (บาท)	หมายเหตุ
1. การให้ทุนต่อเนื่อง (ประเภท 20 ทุน ปี.โท 11 ทุน)							
1.1 ปริญญาเอก 20 ทุน							
ทุนต่อเนื่องปี .....							
1							
2							
3							
4							
5							
1.2 ปริญญาโท 10 ทุน							
ทุนต่อเนื่องปี .....							
1							
2							
3							
4							
5							
2. การให้ทุนใหม่ (ประเภท 5 ทุน ปี.โท 5 ทุน)							
2.1 ปริญญาเอก							
1							
2							
3							
4							
5							
2.2 ปริญญาโท							
1							
2							
3							
4							
5							

เอกสารแนบ 3

รายชื่อผู้ได้รับทุนฝึกอบรมภาษาจีน ณ มหาวิทยาลัยหัวเฉียว เมืองเจียงเหมิน มณฑลฝูเจี้ยน  
ประจำปีงบประมาณ 2560

ข้อมูลตั้งแต่ 1 ตุลาคม 2559 - .....

รายชื่อผู้รับทุน	ตำแหน่ง	หน่วยงาน	ระยะเวลาการศึกษา	วงเงินงบประมาณ	หมายเหตุ
1					
2					
3					
4					

แบบรายงานผลการดำเนินงานตามแผนปฏิบัติการ ประจำปีงบประมาณ พ.ศ. 2556

กองเกษตรสารนิเทศ

ข้อมูลตั้งแต่วันที่ 1 ตุลาคม 2559 - .....

แบบ M1

รายละเอียดการดำเนินงาน	งบประมาณ	ปริมาณงาน	หน่วยนับ	การดำเนินงาน												แผน/ผลสัมฤทธิ์เดือน ต.ค.59		แผน/ผลสัมฤทธิ์ 12 เดือน		เหตุผลการดำเนินงานสะสมต่ำกว่าแผน	
				ไตรมาส 1			ไตรมาส 2			ไตรมาส 3			ไตรมาส 4			งาน	%	งาน	%		
				ต.ค.	พ.ย.	ธ.ค.	ม.ค.	ก.พ.	มี.ค.	เม.ย.	พ.ค.	มิ.ย.	ก.ค.	ส.ค.	ก.ย.						
รวม	52,552,500																	-		-	

เป้าประสงค์ สป.กษ. : หน่วยงานในสังกัดกระทรวงเกษตรและสหกรณ์มีการดำเนินงานอย่างมีประสิทธิภาพและเกิดความคล่องตัว

ตัวชี้วัด : ร้อยละความสำเร็จของการดำเนินงานภายใต้ภารกิจระดับกระทรวง (ร้อยละ 85) (วัดผลสิ้นปีงบประมาณ โดย สผง.)

ผลผลิต : อำนวยการและบริหารจัดการด้านการเกษตร

ตัวชี้วัดเชิงปริมาณ : ร้อยละความสำเร็จของการดำเนินงานตามแผนตามแผนปฏิบัติงานประจำปี ของ สป.กษ. (เป้าหมายร้อยละ 85) (รวบรวมผลรายเดือน โดย สผง.)

กิจกรรม : สนับสนุนการบริหารจัดการด้านการเกษตร

ตัวชี้วัด : ร้อยละความสำเร็จของการดำเนินงานของหน่วยงานที่สนับสนุนการบริหารจัดการ (ร้อยละ 85) (รวบรวมผลรายเดือน โดย สผง.)

กิจกรรมย่อย : การบริการเผยแพร่และประชาสัมพันธ์ด้านการเกษตร

ผลการดำเนินงาน

เป้าประสงค์ สำนัก/กอง : ข้อมูลข่าวสารด้านการเกษตร และนโยบายของ สป.กษ. และ กษ. ได้รับการเผยแพร่ประชาสัมพันธ์อย่างรวดเร็ว ทั่วถึง และทันการณ์

ร้อยละ -

ตัวชี้วัด : ร้อยละความสำเร็จของการปฏิบัติงานตามแผนบริการเผยแพร่และประชาสัมพันธ์ด้านการเกษตร (ร้อยละ 85)

รายละเอียดการดำเนินงาน	งบประมาณ	ปริมาณงาน	หน่วยนับ	แผน	เป้าหมายการดำเนินงาน												แผน/ผลสัมฤทธิ์เดือน ต.ค.59		แผน/ผลสัมฤทธิ์ 12 เดือน		เหตุผลการดำเนินงานสะสมต่ำกว่าแผน
					ไตรมาส 1			ไตรมาส 2			ไตรมาส 3			ไตรมาส 4			งาน	%	งาน	%	
					ต.ค.	พ.ย.	ธ.ค.	ม.ค.	ก.พ.	มี.ค.	เม.ย.	พ.ค.	มิ.ย.	ก.ค.	ส.ค.	ก.ย.					
กิจกรรมย่อย : การบริการเผยแพร่และประชาสัมพันธ์ด้านการเกษตร	52,552,500																	0		0	
1. การเผยแพร่ ประชาสัมพันธ์ข้อมูล ข่าวสารด้านการเกษตร และนโยบาย ทางสื่อมวลชน	4,444,800																	0		0	
1) การเผยแพร่ ประชาสัมพันธ์ข้อมูล ข่าวสารด้านการเกษตร และนโยบาย ทางสื่อโทรทัศน์	1,800,000	36	ครั้ง	แผน ผล	1	1	1	4	4	4	4	4	4	4	4	1	1	0	36	0	
-ผลิตรายการสารคดีการเกษตร	1,500,000	24	ชิ้นงาน	แผน ผล				3	3	3	3	3	3	3	3				24	0	
-ผลิตรายการ "เกษตรสาร" ออกอากาศทางสถานีวิทยุโทรทัศน์แห่งประเทศไทย ช่อง 11 กรมประชาสัมพันธ์	300,000	12	ครั้ง	แผน ผล	1	1	1	1	1	1	1	1	1	1	1	1	1	0	12	0	
2) การเผยแพร่ ประชาสัมพันธ์ข้อมูล ข่าวสารด้านการเกษตร และนโยบาย ทางสื่อวิทยุ (ผลิตรายการวิทยุ 52 ตอน สัปดาห์ละ 1 ครั้ง)	48,000	52	ครั้ง	แผน ผล	5	4	4	5	4	4	4	5	4	5	4	4	5	0	52	0	
3) การเผยแพร่ ประชาสัมพันธ์ข้อมูล ข่าวสารด้านการเกษตร และนโยบาย ทางสื่อสิ่งพิมพ์	2,596,800	410	ครั้ง	แผน ผล	32	34	35	35	32	35	34	35	34	35	35	34	32	0	410	0	
-สรุปข่าวสำคัญประจำวันจากข้อมูลข่าวออนไลน์ผ่านระบบอินเทอร์เน็ท	180,000	365	ครั้ง	แผน ผล	31	30	31	31	28	31	30	31	30	31	31	30	31	0	365	0	
-การเผยแพร่ประชาสัมพันธ์ข้อมูลข่าวสารเกี่ยวกับนโยบาย ผลการดำเนินงานโครงการ/กิจกรรมของกระทรวงเกษตรและสหกรณ์ (ผลิตและเผยแพร่บทความ/พหุภาษา/เนื้อหาการประชาสัมพันธ์)	1,321,200	33	ชิ้นงาน	แผน ผล		3	3	3	3	3	3	3	3	3	3	3			33	0	
-ผลิตจดหมายข่าวเกษตรและสหกรณ์	1,095,600	12	ครั้ง	แผน ผล	1	1	1	1	1	1	1	1	1	1	1	1	1	0	12	0	

รายละเอียดการดำเนินงาน	งบประมาณ	ปริมาณงาน	หน่วยนับ	เป็น	เป้าหมายการดำเนินงาน												แผน/ผลรวม		แผน/ผลรวม		เหตุผล การดำเนินงานระยะ ต่ำกว่าแผน
					ไตรมาส 1			ไตรมาส 2			ไตรมาส 3			ไตรมาส 4			ถึงเดือน ต.ค.59		12 เดือน		
					ค.ค.	พ.ย.	ธ.ค.	ม.ค.	ก.พ.	มี.ค.	เม.ย.	พ.ค.	มิ.ย.	ก.ค.	ส.ค.	ก.ย.	งาน	%	งาน	%	
<b>2. ดำเนินงานให้บริการห้องสมุดกระทรวงเกษตรและสหกรณ์</b>	-																0	0			
1) จัดหาสิ่งพิมพ์ หนังสือ วารสาร และวิทยุห้องสมุด		3,600	เรื่อง	แผน ผล	300	300	300	300	300	300	300	300	300	300	300	300	0	3,600	0		
- จัดหาและจัดซื้อหนังสือ วารสารและวิทยุห้องสมุด		1,200	เรื่อง	แผน ผล	100	100	100	100	100	100	100	100	100	100	100	100	0	1,200	0		
- จัดหาหนังสือพิมพ์ให้บริการ		2,160	ครั้ง	แผน ผล	180	180	180	180	180	180	180	180	180	180	180	180	0	2,160	0		
- จัดหารวชกิจจานุเบกษา		240	ครั้ง	แผน ผล	20	20	20	20	20	20	20	20	20	20	20	20	0	240	0		
2) งานบริการสืบค้นข้อมูล		6,000	เล่ม	แผน ผล	500	500	500	500	500	500	500	500	500	500	500	500	0	6,000	0		
- ให้บริการยืม-คืนหนังสือ วารสาร		6,000	เล่ม	แผน ผล	500	500	500	500	500	500	500	500	500	500	500	500	0	6,000	0		
- ให้บริการผู้เข้าใช้ห้องสมุด		12,000	คน	แผน ผล	1,000	1,000	1,000	1,000	1,000	1,000	1,000	1,000	1,000	1,000	1,000	1,000	0	12,000	0		
- ให้บริการผู้เข้าเยี่ยมชมเว็บไซต์ห้องสมุดกระทรวงเกษตรและสหกรณ์		8,400	ครั้ง	แผน ผล	700	700	700	700	700	700	700	700	700	700	700	700	0	8,400	0		
- ให้บริการค้นหาข้อมูลทางอินเทอร์เน็ต		180	ครั้ง	แผน ผล	15	15	15	15	15	15	15	15	15	15	15	15	0	180	0		
- ให้บริการข้อมูลข่าวสารของทางราชการ ตาม พ.ร.บ. ข้อมูลข่าวสาร (ตามมาตรา 9)		48	คน	แผน ผล	4	4	4	4	4	4	4	4	4	4	4	4	0	48	0		
<b>3. การบริการเผยแพร่ประชาสัมพันธ์ผ่านสื่อทัศนูปกรณ์</b>	-																0	0			
1) งานด้านการถ่ายภาพ		840	ครั้ง	แผน ผล	70	70	70	70	70	70	70	70	70	70	70	70	0	840	0		
- ถ่ายภาพนิ่งเพื่อการประชาสัมพันธ์		360	ครั้ง	แผน ผล	30	30	30	30	30	30	30	30	30	30	30	30	0	360	0		
- ถ่ายภาพวิดีโอเทปข่าว/สารคดี/บันทึกเทปโทรทัศน์		120	ครั้ง	แผน ผล	10	10	10	10	10	10	10	10	10	10	10	10	0	120	0		
- บริการรูปภาพ/File ภาพบนพรหมานเว็บไซต์/สื่อดิจิทัล		360	ครั้ง	แผน ผล	30	30	30	30	30	30	30	30	30	30	30	30	0	360	0		
2) งานสื่อทัศนศึกษา		48	ครั้ง	แผน ผล	4	4	4	4	4	4	4	4	4	4	4	4	0	48	0		
- บริการวัสดุอุปกรณ์ด้านสื่อทัศนศึกษา		24	ครั้ง	แผน ผล	2	2	2	2	2	2	2	2	2	2	2	2	0	24	0		
- สืบค้น/ควบคุมระบบเสียง		12	ครั้ง	แผน ผล	1	1	1	1	1	1	1	1	1	1	1	1	0	12	0		
- ซ่อมบำรุงรักษาอุปกรณ์		12	ครั้ง	แผน ผล	1	1	1	1	1	1	1	1	1	1	1	1	0	12	0		

รายละเอียดการดำเนินงาน	งบประมาณ	ปริมาณ	หน่วยนับ/ประเมิน	เป้าหมายการดำเนินงาน												แผน/ผลสัมฤทธิ์		แผน/ผลสัมฤทธิ์		เหตุผล การดำเนินงานระยะ ต่ำกว่าแผน	
				ไตรมาส 1			ไตรมาส 2			ไตรมาส 3			ไตรมาส 4			ถึงเดือน ค.ศ.59		12 เดือน			
				ค.ค.	พ.ย.	ธ.ค.	ม.ค.	ก.พ.	มี.ค.	เม.ย.	พ.ค.	มิ.ย.	ก.ค.	ธ.ค.	ก.ย.	งาน	%	งาน	%		
3) งานด้านการออกแบบ		420	ชิ้นงาน	แผน ผล	35	35	35	35	35	35	35	35	35	35	35	35	35	0	420	0	
-ออกแบบและจัดทำคัทเอาท์ไปสเตอร์และผลิตภัณฑ์ประชาสัมพันธ์		120	ชิ้นงาน	แผน ผล	10	10	10	10	10	10	10	10	10	10	10	10	10	0	120	0	
-ประดิษฐ์ตัวอักษร/คัดลอกเกอร์/ไว้นิลคคกแต่งเวที/ห้องประชุม/สถานที่ราชการ		60	ชิ้นงาน	แผน ผล	5	5	5	5	5	5	5	5	5	5	5	5	5	0	60	0	
-ออกแบบและจัดองค์ประกอบภาพข่าวแผนประจำปีประชาสัมพันธ์		240	ชิ้นงาน	แผน ผล	20	20	20	20	20	20	20	20	20	20	20	20	20	0	240	0	
4. การให้บริการข้อมูลข่าวสารกระทรวงเกษตรและสหกรณ์ Call Center 1170 (เอกสารแนบ 1)	3,000,000	110	ครั้ง	แผน ผล			10	10	10	12	10	10	12	10	12	14			110	0	
1) ดำเนินการเผยแพร่ข้อมูลข่าวสารของกระทรวงเกษตรและสหกรณ์ ผ่านศูนย์บริการข้อมูลข่าวสารกระทรวงเกษตรและสหกรณ์ Call Center 1170	3,000,000	53	ครั้ง	แผน ผล			5	5	5	6	5	5	6	5	6	5			53	0	
- จัดหาและพัฒนาข้อมูลเพื่อการบริหาร		43	ครั้ง	แผน ผล			4	4	4	5	4	4	5	4	5	4			43	0	
- ดูแลและซ่อมบำรุงระบบ		10	ครั้ง	แผน ผล			1	1	1	1	1	1	1	1	1	1			10	0	
2) การประเมินผลโครงการจ้างดำเนินการเผยแพร่ข้อมูลข่าวสารของกระทรวงเกษตรและสหกรณ์ ผ่านศูนย์บริการข้อมูลข่าวสารกระทรวงเกษตรและสหกรณ์ Call Center 1170 และการประเมินผลความพึงพอใจของผู้ใช้บริการศูนย์บริการข้อมูลข่าวสารกระทรวงเกษตรและสหกรณ์ Call Center 1170		2	ครั้ง	แผน ผล												2			2	0	
- การประเมินผลโครงการจ้างดำเนินการเผยแพร่ข้อมูลข่าวสารของกระทรวงเกษตรและสหกรณ์ ผ่านศูนย์บริการข้อมูลข่าวสาร กษ. Call Center 1170		1	ครั้ง	แผน ผล												1			1	0	
- การประเมินผลความพึงพอใจของผู้ใช้บริการศูนย์บริการข้อมูลข่าวสาร กระทรวงเกษตรและสหกรณ์ Call Center 1170		1	ครั้ง	แผน ผล												1			1	0	

เป้าประสงค์ สป.กษ. : พัฒนาและส่งเสริมให้เกษตรกรมีศักยภาพในการทำการเกษตรอย่างยั่งยืน  
 ตัวชี้วัด : - จำนวนเกษตรกรที่ได้รับการพัฒนาศักยภาพ (18,500 ราย)  
 - ร้อยละความสำเร็จของการดำเนินงานเพื่อพัฒนาความร่วมมือและแก้ไขปัญหาสินค้าเกษตรกับต่างประเทศ (ร้อยละ 85)  
 - จำนวนจังหวัดที่ได้รับการสนับสนุนการดำเนินงานตามนโยบายเพื่อการพัฒนาการเกษตรให้เกิดความยั่งยืน (76 จังหวัด)

โครงการ : ส่งเสริมและพัฒนาการเกษตรให้เกิดความยั่งยืน  
 ตัวชี้วัดเชิงปริมาณ : จำนวนงาน/โครงการส่งเสริมและพัฒนาการเกษตรให้เกิดความยั่งยืนที่ดำเนินการได้ไม่ต่ำกว่าร้อยละ 85 (8 โครงการ)

กิจกรรม : สนับสนุนการดำเนินงานส่งเสริมและพัฒนาการเกษตรยั่งยืน  
 ตัวชี้วัด : ร้อยละความสำเร็จของการดำเนินงานส่งเสริมและพัฒนาการเกษตรยั่งยืน

กิจกรรมย่อย : การบริการเผยแพร่ประชาสัมพันธ์ด้านการเกษตร

เป้าประสงค์ สำนัก/กอง : ข้อมูล ข่าวสารด้านการเกษตร และนโยบายของ สป.กษ. และ กษ. ได้รับการเผยแพร่ประชาสัมพันธ์อย่างรวดเร็ว ทั่วถึง และทันการณ์  
 ตัวชี้วัด : ร้อยละความสำเร็จของการดำเนินงานส่งเสริมและพัฒนาการเกษตรยั่งยืน (ร้อยละ 85)

ผลการดำเนินงาน  
 ร้อยละ \_\_\_\_\_

รายละเอียดการดำเนินงาน	งบประมาณ	ปริมาณ	หน่วยนับ/ประเมิน	เป้าหมายการดำเนินงาน												แผน/ผลสัมฤทธิ์		แผน/ผลสัมฤทธิ์		เหตุผล การดำเนินงานระยะ ต่ำกว่าแผน	
				ไตรมาส 1			ไตรมาส 2			ไตรมาส 3			ไตรมาส 4			ถึงเดือน ค.ศ.59		12 เดือน			
				ค.ค.	พ.ย.	ธ.ค.	ม.ค.	ก.พ.	มี.ค.	เม.ย.	พ.ค.	มิ.ย.	ก.ค.	ธ.ค.	ก.ย.	งาน	%	งาน	%		
5. การดำเนินงานโทรทัศน์เกษตร (เอกสารแนบ 2)	25,000,000	210	วัน	แผน ผล			22	22	20	23	20	23	22	21	23	14			210	0	
-ออกอากาศรายการโทรทัศน์ผ่านสื่อโทรทัศน์สาธารณะ (Free TV)		210	วัน	แผน ผล			22	22	20	23	20	23	22	21	23	14			210	0	



เอกสารแนบ 1

การให้บริการข้อมูลข่าวสารกระทรวงเกษตรและสหกรณ์ Call Center 1170

ประจำปีงบประมาณ 2560

ข้อมูลตั้งแต่ 1 ตุลาคม 2559 - .....

.....

รายละเอียดการดำเนินงาน

.....  
.....  
.....

ความก้าวหน้าการดำเนินงาน

.....  
.....  
.....

ผลการดำเนินงานแยกตามกิจกรรม

กิจกรรม	ผลการดำเนินงาน
1. ....	
2. ....	
3. ....	

**การดำเนินงานโทรทัศนเกษตร**  
**ประจำปีงบประมาณ 2560**  
**ข้อมูลตั้งแต่ 1 ตุลาคม 2560 - .....**  
 .....

**รายละเอียดการดำเนินงาน**

เพื่อเพิ่มโอกาสการเข้าถึงข้อมูลข่าวสารด้านการเกษตรและสหกรณ์ผ่านสื่อโทรทัศน์ที่ส่งสัญญาณในระบบภาคพื้นดินทั้งระบบดิจิทัลและระบบอนาล็อกอย่างทั่วถึงและครอบคลุม สื่อสารสร้างการรับรู้ และส่งเสริมความรู้ความเข้าใจให้แก่เกษตรกรและผู้บริโภค ได้มีความตระหนักรู้ที่นำไปสู่การยกระดับขีดความสามารถในการรองรับการเปลี่ยนแปลงและบริหารการเปลี่ยนแปลงได้อย่างมีประสิทธิภาพ เผยแพร่สื่อสารนโยบายสำคัญให้สังคมภาคการเกษตรและสังคมภาพรวมของประเทศไทยมีความเข้าใจในนโยบายที่กระทรวงเกษตรและสหกรณ์ดำเนินการ อันนำไปสู่การสร้างความรู้ความเข้าใจ ความเชื่อมั่นทัศนคติและภาพลักษณ์ที่ดีของกระทรวงเกษตรและสหกรณ์ รวมทั้งภาพลักษณ์ของรัฐในการบริหารราชการเพื่อขับเคลื่อนการพัฒนาภาคเกษตรกรรมต่อสาธารณะ โดยเริ่มออกอากาศวันที่ .....

.....ทาง.....

**ความก้าวหน้าการดำเนินงาน**

1. เสร็จสัญญาแล้วเมื่อ ..... กับ..... วงเงิน ..... บาท สิ้นสุดสัญญา .....
2. กำหนดเบิกจ่าย..... งวด ดังนี้
  - งวดที่ ..... ภายใน.....วัน จากวันลงนาม (ระบุวันที่) วงเงิน ..... บาท
  - งวดที่ ..... ภายใน.....วัน จากวันลงนาม (ระบุวันที่) วงเงิน ..... บาท
  - งวดที่ ..... ภายใน.....วัน จากวันลงนาม (ระบุวันที่) วงเงิน ..... บาท

**ความก้าวหน้าการเบิกจ่าย**

.....  
 .....

ผลการดำเนินงานจำแนกตามกิจกรรม

กิจกรรม	ผลการดำเนินงาน
1. รายการเล่าข่าว	จำนวน .....ตอน จากเป้าหมาย ..... ตอน โดยผลิตและเผยแพร่ข่าวเชิงเกษตร “เกษตรสร้างชาติ” (นำเสนอข่าวเชิงลึกที่เป็นประเด็นน่าสนใจในปัจจุบันของเกษตรกรไทย ข่าวเกี่ยวกับการเกษตรให้ทุกๆ ด้านที่จะเป็นประโยชน์แก่ประชาชนทั่วประเทศ สอดแทรกข้อมูลจากกระทรวงเกษตรและสหกรณ์ที่ต้องการสื่อให้ประชาชนทราบ) ความยาวไม่น้อยกว่า ๑๐ นาที ในรายการ “พระราม ๙ ข่าวเช้า” เวลาประมาณ ๐๕.๓๐ - ๐๖.๐๐ น. ทุกวันจันทร์-ศุกร์ และรายการ “พระราม ๙ เสาร์ อาทิตย์” เวลาประมาณ ๐๕.๓๐ - ๐๖.๓๐ น. จำนวนอย่างน้อย ๒๗๓ ตอน
2. รายการสนทนา	จำนวน ..... ตอน จากเป้าหมาย..... ตอน โดยผลิตและเผยแพร่รายการ “เกษตรไทยไต่ดอ” (นำเสนอเรื่องราวของเกษตรกรไทยที่ประสบความสำเร็จในอาชีพเกษตรกรรม การทำงาน การวางแผน การแก้ปัญหา และการบริหารจัดการ รวมทั้งเสนอการทำงานของกระทรวงเกษตรและสหกรณ์ ที่อยู่เคียงข้างวงการเกษตรกรรมไทย ในรูปแบบสาระบันเทิง เสนอสาระในรูปแบบสารคดีสนุกสนานเชิง Reality โดยมีพิธีกรลงพื้นที่พูดคุยเพื่อค้นหาปัจจัยที่สร้างความสำเร็จให้เกษตรกรคนนั้น) ความยาวไม่น้อยกว่า ๑๕ นาที ทุกวันจันทร์ เวลาประมาณ ๑๗.๐๐ - ๑๗.๑๕ น. จำนวนไม่น้อยกว่า ๓๙ ตอน
3. สัมภาษณ์สด	จำนวน ..... ครั้ง จากเป้าหมาย ..... ครั้ง กรณีเร่งด่วน กระทรวงเกษตรและสหกรณ์ ต้องการพื้นที่ในการสื่อสารข้อเท็จจริงและให้ข้อมูลที่เป็นประโยชน์ด้านการเกษตรเพื่อให้ประชาชนทั่วประเทศทราบ สามารถสัมภาษณ์สดในรายการต่างๆ ที่เหมาะสมได้ จำนวน.....ครั้ง

รายละเอียดผลการดำเนินงานกิจกรรมต่าง ๆ ภายใต้โครงการโทรทัศน์เกษตร  
ประจำปีงบประมาณ 2560

.....

รายการ	ตอนที่	วันที่	ประเด็นนำเสนอ
1. รายการเล่าข่าว			
2. รายการสนทนา			
3. สัมภาษณ์สด			

แบบรายงานผลการดำเนินงานตามแผนปฏิบัติการ ประจำปีงบประมาณ พ.ศ. 2560

กองคลัง

ข้อมูลตั้งแต่วันที่ 1 ตุลาคม 2559 - .....

แบบ M1

เป้าประสงค์ สป.ภช. : หน่วยงานในสังกัดกระทรวงเกษตรและสหกรณ์มีการดำเนินงานอย่างมีประสิทธิภาพและเกิดความคล่องตัว  
ตัวชี้วัด : ร้อยละความสำเร็จของการดำเนินงานภายใต้ภารกิจระดับกระทรวง (ร้อยละ 85) (วัดผลสิ้นปีงบประมาณ โดย สผง.)

ผลผลิต : อำนาจการและบริหารจัดการด้านการเกษตร

ตัวชี้วัดเชิงปริมาณ : ร้อยละความสำเร็จของการดำเนินงานตามแผนงานแผนปฏิบัติงานประจำปี ของ สป.ภช. (เป้าหมายร้อยละ 85) (รวบรวมผลรายเดือน โดย สผง.)

กิจกรรม : สนับสนุนการบริหารจัดการด้านการเกษตร

ตัวชี้วัด : ร้อยละความสำเร็จของการดำเนินงานของหน่วยงานที่สนับสนุนการบริหารจัดการ (ร้อยละ 85) (รวบรวมผลรายเดือน โดย สผง.)

กิจกรรมย่อย : การบริหารงบประมาณ งานพัสดุ และบริหารการเบิกจ่าย

ผลการดำเนินงาน

เป้าประสงค์ สำนัก/กอง : การบริหารงานด้านการคลังถูกต้องทันเวลา

ตัวชี้วัด : ร้อยละความสำเร็จของการปฏิบัติงานตามแผนการบริหารงบประมาณ งานพัสดุ และบริหารการเบิกจ่าย (ร้อยละ 85)

ร้อยละ -

รายละเอียดการดำเนินงาน	งบประมาณ	ปริมาณ	หน่วย	แผน ผล	การดำเนินงาน												แผน/ผลระยะ ถึงเดือน ตุลาคม 59		แผน/ผลระยะ 12 เดือน		เหตุผล การดำเนินงานระยะ ต่ำกว่าแผน
					ไตรมาส 1			ไตรมาส 2			ไตรมาส 3			ไตรมาส 4			งาน	%	งาน	%	
					ก.ค.	พ.ค.	ธ.ค.	ก.พ.	มิ.ค.	เม.ย.	พ.ค.	มิ.ย.	ก.ค.	ส.ค.	ก.ย.						
กิจกรรมย่อย : การบริหารงบประมาณ งานพัสดุ และบริหารการเบิกจ่าย	52,775,600																-	-			
<b>1. งานบริหารงบประมาณ</b>		11,200	ครั้ง	แผน ผล	600	800	900	1,000	1,100	1,200	400	900	1,000	1,000	1,200	1,100	600	-	11,200	-	
1) การจัดทำคำขอตั้งงบประมาณขององค์กร																	-	-	-	-	
2) การจัดทำประมาณการรายได้																	-	-	-	-	
3) การโยกย้ายสัณฐานงบประมาณ																	-	-	-	-	
4) การโอนเปลี่ยนแปลงเงินงบประมาณ																	-	-	-	-	
5) การรับโอนเงินงบประมาณ																	-	-	-	-	
6) การขออนุมัติพิจารณาเงินรายได้ของหน่วยงานของสำนักงานปลัดกระทรวงเกษตรและสหกรณ์																	-	-	-	-	
7) การจัดสรรงบประมาณ																	-	-	-	-	
8) การจัดทำแผนและรายงานผลการปฏิบัติงานระยะยาว/ใช้จ่ายเงินขององค์กร																	-	-	-	-	
9) การประชุมแจ้งวิสัยทัศน์การใช้จ่ายเงินงบประมาณ																	-	-	-	-	
10) การขอรับเงิน/ขยายวงเงิน/เพิ่มเงิน/โอนเงิน/ใช้จ่ายเงินงบประมาณ																	-	-	-	-	
<b>2. การบริหารการเบิกจ่ายงบประมาณ</b>		25,000	ครั้ง	แผน ผล	1,000	1,800	2,000	1,800	1,300	2,500	2,000	2,200	2,500	2,400	3,000	2,500	1,000	-	25,000	-	
1) การรับเงิน																	-	-	-	-	
2) การจ่ายเงิน																	-	-	-	-	
3) การขอใช้เงินคงเหลือราชการ																	-	-	-	-	
4) การนำเงินส่งคืนคลัง																	-	-	-	-	
5) ผลิตและจ่ายค่าจ้าง บำเหน็จบำนาญ																	-	-	-	-	
6) การเบิกใช้เงินคงเหลือราชการที่ไม่เป็นกรณีฉุกเฉิน/ใช้จ่ายเงินคงเหลือราชการ																	-	-	-	-	
7) การขออนุมัติและเงินได้จากผู้รับประโยชน์ด้านการเกษตร																	-	-	-	-	
8) การขออนุมัติเงินอื่น (เงินงบประมาณ/เงินนอกงบประมาณ/สวัสดิการ)																	-	-	-	-	
9) การตรวจขออนุมัติหลักการ (เงินงบประมาณ/เงินนอกงบประมาณ/สวัสดิการ)																	-	-	-	-	
10) การขออนุมัติเงินอื่นของราชการให้หน่วยงานในต่างประเทศ																	-	-	-	-	
11) การขออนุมัติเบิกจ่ายเงินงบประมาณเพื่อโอนเงินให้หน่วยงานต่างประเทศ หรือเพื่อดำเนินงานเชิงองค์การระหว่างประเทศ																	-	-	-	-	
12) การตรวจอนุมัติค่าใช้จ่ายราชการเบิกจ่าย																	-	-	-	-	
13) การอนุมัติเบิกจ่ายเงินอุดหนุนจากกองทุนวิจัยและพัฒนากิจการเกษตรและสหกรณ์																	-	-	-	-	
14) การเบิกจ่ายเงินโครงการที่ได้รับเงินอุดหนุนจากกองทุนสหกรณ์การเกษตร																	-	-	-	-	
15) การรับเงินนอกงบประมาณ																	-	-	-	-	
16) การนำเงินคืนกรมต่างๆ ส่งคืนแผ่นดิน																	-	-	-	-	

รายละเอียดการดำเนินงาน	งบประมาณ	ปริมาณงาน	หน่วยนับ	แผนผล	การดำเนินงาน												แผน/ผลตามถึงเดือน คค59		แผน/ผลตาม 12 เดือน		เหตุผลการดำเนินงานตามที่แนบ
					ไตรมาส 1			ไตรมาส 2			ไตรมาส 3			ไตรมาส 4			งาน	%	งาน	%	
					ค.ค.	พ.ค.	ธ.ค.	ม.ค.	ก.พ.	มี.ค.	เม.ย.	พ.ค.	มิ.ย.	ก.ค.	ส.ค.	ก.ย.					
<b>3. การบริหารด้านพัสดุ</b> 1) การจัดทำแผนการจัดซื้อจัดจ้าง 2) การจัดซื้อจัดจ้าง 3) การขอใช้ทรัพย์สินพัสดุ 4) การควบคุมทรัพย์สินของทางราชการ 5) การตรวจสอบพัสดุประจำปี 6) การขอจำหน่ายทรัพย์สินของทางราชการ		7,500	ครั้ง	แผนผล	260	1,069	860	950	2,270	1,110	140	270	100	100	225	146	260	-	7,500	-	
<b>4. การดำเนินงานในระบบ GFMS</b> 1) การบันทึกบัญชีเงินคงในระบบ GFMS 2) จัดทำงบกระทบยอดบัญชีแยกประเภทต่างๆ และรายงานผลการจัดเก็บและนำส่งรายได้แผ่นดิน 3) การล้างบัญชีที่เกินทรัพย์สิน และประมวลค่าเสื่อมราคาสินทรัพย์ภายในระบบ GFMS 4) การปรับปรุงบัญชีค่าเสื่อมราคาบัญชีไม่ระบุระยะเวลา (ส่วนกลาง) ในระบบ GFMS 5) การบันทึกบัญชีเงินคงในระบบ GFMS 6) การสร้างรหัสบัญชีเงินคงในระบบ GFMS 7) การขอเบิกเงินในระบบ GFMS 8) การจัดทำข้อมูลบัญชีในระบบ GFMS 9) การปรับหมวดรายจ่าย		7,880	ครั้ง	แผนผล	493	554	580	574	520	745	626	562	641	636	840	1,109	493	-	7,880	-	
<b>5. การจ้างจัดงานวันสำคัญ</b> -งานพระราชพิธีมงคลพระมหากษัตริย์ (ดำเนินการขออนุมัติจัดสรรงบประมาณให้หน่วยงานร่วมจัด, โอนงบประมาณ/เบิกจ่ายงบประมาณให้หน่วยงาน และรายงานผลการใช้จ่ายค่าใช้จ่ายในการจัดงาน)		1	งาน	แผนผล	-	-	-	-	-	-	-	1	-	-	-	-	-	-	1	-	
<b>6. การจัดทำต้นทุนต่อหน่วยผลิต</b> 1) ติดตามและรายงานผลการดำเนินการตามแผนปฏิบัติการดำเนินงานสำหรับปี พ.ศ. 2559 โดยผ่านความเห็นชอบของหัวหน้าส่วนราชการ จัดส่งกรมบัญชีกลาง สำนักงบประมาณ กพร. 2) ดำเนินการต้นทุนต่อหน่วยผลิตประจำปี พ.ศ. 2559 โดยเริ่มรายงานจากระบบ GFMS นำเข้าโปรแกรมคำนวณต้นทุนของกรมบัญชีกลาง จัดส่งกรมบัญชีกลาง สำนักงบประมาณ กพร. 3) วิเคราะห์การเปลี่ยนแปลงต้นทุนต่อหน่วยและเปรียบเทียบกับผลการคำนวณ 2 ปีงบประมาณ จัดส่งกรมบัญชีกลาง สำนักงบประมาณ และสำนักงาน กพร. 4) สรุปแผนปฏิบัติการการดำเนินงานสำหรับปีงบประมาณปัจจุบัน ส่งกรมบัญชีกลาง		4	ชิ้นตอน	แผนผล	1	-	-	-	2	1	-	-	-	-	-	-	1	-	4	-	
<b>7. การจัดทำรายงานและประเมินผลต่างๆ</b> 1) ทะเบียนคุมฎีกา 2) ทะเบียนคุมฎีกาหนี้เงินต้น 3) จัดทำรายงานเงินประจำเดือน 4) จัดทำงบการเงินระดับกรม 5) จัดทำงบการเงินระดับกระทรวง 6) การตรวจสอบงบกลางประจำปีเดือนและหน่วยเบิกจ่าย 7) การจัดทำรายงานประเมินผลการปฏิบัติงานด้านบัญชี 8) การจัดทำรายงานใช้จ่ายเงินในโครงการเพื่อช่วยเหลือผู้ประสบภัยพิบัติ กรณีอุทกภัยประจำปีเดือน 9) จัดทำรายงานฐานะเงินคงของราชการและงบกระทบยอดเงินผ่านมาตรการของราชการ 10) จัดทำงบกระทบยอดเงินผ่านมาตรการเงินในงบประมาณ และเงินคงงบประมาณ 11) การจัดทำรายงานฐานะเงินคงของราชการระดับกรม 12) การจัดทำรายงานการขอเงินประจำปี		12,380	ครั้ง	แผนผล	951	1,500	140	1,025	1,058	994	1,010	1,031	1,125	1,096	1,264	1,186	951	-	12,380	-	

รายละเอียดการดำเนินงาน	งบประมาณ	ปริมาณงาน	หน่วยนับ	การดำเนินงาน												แผน/ผลสัมฤทธิ์เดือน ตุลาคม 59		แผน/ผลสัมฤทธิ์ 12 เดือน		เหตุผล การดำเนินงานระยะ ต่ำกว่าแผน	
				แผน ผล	ไตรมาส 1			ไตรมาส 2			ไตรมาส 3			ไตรมาส 4			งาน	%	งาน		%
					ต.ค.	พ.ย.	ธ.ค.	ม.ค.	ก.พ.	มี.ค.	เม.ย.	พ.ค.	มิ.ย.	ก.ค.	ส.ค.	ก.ย.					
13) ทะเบียนคุมลูกหนี้กองทุนหมุนเวียนเพื่อการกู้ยืมแก่องค์กรและรัฐบาลจน 14) จัดพิมพ์สถาปนาจุฬาลงกรณ์มหาวิทยาลัยของงานกระทรวงเกษตรและสหกรณ์ 15) การจัดทำใบแจ้งหนี้ผู้ถือขาดยี่โครงการสวัสดิการประมงการเกษตรสหกรณ์บางเขน 16) จัดทำรายงานเงินประจำเดือน รายไตรมาส และงบการเงินประจำปี 17) การนับที่บัญชีของทุนหมุนเวียนเพื่อการกู้ยืมแก่เกษตรกรและรัฐบาลจน 18) การนับที่บัญชีของทุนสวัสดิการสำนักงานปลัดกระทรวงเกษตรและสหกรณ์																					
<b>8. การพัฒนาระบบคลัง</b>  1) การจัดทำกระบวนการ 2) การจัดกรความรู้ 3) การสำรวจความพึงพอใจของผู้รับบริการ 4) การจัดทำความคุ้มค่า 5) การจัดทำคำรับรองการปฏิบัติราชการระดับ สป.ภย. 6) การจัดทำคำรับรองการปฏิบัติราชการระดับสำนัก/กอง 7) การถ่ายทอดแผนสู่การปฏิบัติ 8) การประเมินผลการปฏิบัติราชการ 9) การบริหารวงเงินเดือนและคำตอบแทน 10) การจัดทำแผนพัฒนาระบบคลัง		23	ครั้ง	แผน ผล	6						7	1	2	5	2		6	-	23	-	

แบบรายงานผลการดำเนินงานตามแผนปฏิบัติการ ประจำปีงบประมาณ พ.ศ. 2560

กองกลาง

ข้อมูลตั้งแต่วันที่ 1 ตุลาคม 2559 - .....

เป้าประสงค์ สป.กษ. : หน่วยงานในสังกัดกระทรวงเกษตรและสหกรณ์มีการดำเนินงานอย่างมีประสิทธิภาพและเกิดความคล่องตัว

แบบ M1

ตัวชี้วัด : ร้อยละความสำเร็จของการดำเนินงานภายใต้ภารกิจระดับกระทรวง (ร้อยละ 85) (วัดผลสิ้นปีงบประมาณ โดย สมง.)

ผลผลิต : อำนาจการและบริหารจัดการด้านการเกษตร

ตัวชี้วัดเชิงปริมาณ : ร้อยละความสำเร็จของการดำเนินงานตามแผนตามปฏิบัติงานประจำปี ของ สป.กษ. (เป้าหมายร้อยละ 85) (รวบรวมผลรายเดือน โดย สมง.)

กิจกรรม : สนับสนุนการบริหารจัดการด้านการเกษตร

ตัวชี้วัด : ร้อยละความสำเร็จของการดำเนินงานของหน่วยงานที่สนับสนุนการบริหารจัดการ (ร้อยละ 85) (รวบรวมผลรายเดือน โดย สมง.)

กิจกรรมย่อย : การบริหารงานสารบรรณ

ผลการดำเนินงาน

เป้าประสงค์ สำนัก/กอง : งานสารบรรณมีการอำนวยความสะดวกและมีประสิทธิภาพ

ร้อยละ -

ตัวชี้วัด : ร้อยละความสำเร็จของการปฏิบัติงานตามแผนบริหารงานสารบรรณ (ร้อยละ 85)

รายละเอียดการดำเนินงาน	งบประมาณ	ปริมาณงาน	หน่วยนับ	แผนผล	การดำเนินงาน												แผน/ผลสะสมถึงเดือน คค59		แผน/ผลสะสม 12 เดือน		เหตุผลการดำเนินงานสะสมต่ำกว่าแผน
					ไตรมาส 1			ไตรมาส 2			ไตรมาส 3			ไตรมาส 4			งาน	%	งาน	%	
					ค.ค.	พ.ย.	ธ.ค.	ม.ค.	ก.พ.	มี.ค.	เม.ย.	พ.ค.	มิ.ย.	ก.ค.	ธ.ค.	ก.ย.					
<b>กิจกรรมย่อย : การบริหารงานสารบรรณ</b>	<b>70,906,500</b>																-		-		
<b>1. งานสารบรรณ</b>		53,640	เรื่อง	แผนผล	4,470	4,470	4,470	4,470	4,470	4,470	4,470	4,470	4,470	4,470	4,470	4,470	-	53,640	-		
1) ลงทะเบียนรับหนังสือเข้าระบบงานสารบรรณอิเล็กทรอนิกส์		34,800	เรื่อง	แผนผล	2,900	2,900	2,900	2,900	2,900	2,900	2,900	2,900	2,900	2,900	2,900	2,900	-	34,800	-		
2) ออกเลขที่หนังสือราชการ		17,280	เรื่อง	แผนผล	1,440	1,440	1,440	1,440	1,440	1,440	1,440	1,440	1,440	1,440	1,440	1,440	-	17,280	-		
3) แจงเวียนหนังสือราชการ		1,560	เรื่อง	แผนผล	130	130	130	130	130	130	130	130	130	130	130	130	-	1,560	-		
<b>2. งานตรวจสอบ วิเคราะห์ กลั่นกรองหนังสือ</b>		29,964	เรื่อง	แผนผล	2,497	2,497	2,497	2,497	2,497	2,497	2,497	2,497	2,497	2,497	2,497		-	29,964	-		
1) ตรวจสอบ วิเคราะห์ กลั่นกรอง และสรุปเรื่องนำเรียนผู้บริหารสั่งการ		3,480	เรื่อง	แผนผล	290	290	290	290	290	290	290	290	290	290	290	290	-	3,480	-		
2) ตรวจสอบ กลั่นกรอง ความถูกต้องของหนังสือ นำเรียนผู้บริหารพิจารณา		26,400	เรื่อง	แผนผล	2,200	2,200	2,200	2,200	2,200	2,200	2,200	2,200	2,200	2,200	2,200	2,200	-	26,400	-		
3) ร่างโต้ตอบหนังสือถึงส่วนราชการภายนอก		84	เรื่อง	แผนผล	7	7	7	7	7	7	7	7	7	7	7	7	-	84	-		
<b>3. งานอาคารสถานที่ และรักษาความปลอดภัย</b>		4,474	รอบ	แผนผล	362	372	386	374	344	386	360	386	372	374	386	372	-		-		
1) ควบคุม กำกับ ดูแลงานทำความสะอาด		3,744	ชม.	แผนผล	26	26	26	26	24	26	26	26	26	26	26	26	-	310	-		
2) ควบคุม กำกับ ดูแลงานรักษาความปลอดภัย		730	รอบ	แผนผล	62	60	62	62	56	62	60	62	60	62	60	62	-	730	-		





แบบรายงานผลการดำเนินงานตามแผนปฏิบัติการ ประจำปีงบประมาณ พ.ศ. 2560

กองการเจ้าหน้าที่

ข้อมูลตั้งแต่วันที่ 1 ตุลาคม 2559 - .....

แบบ M1

เป้าประสงค์ สป.กษ. : หน่วยงานในสังกัดกระทรวงเกษตรและสหกรณ์มีการดำเนินงานอย่างมีประสิทธิภาพและเกิดความคล่องตัว

ตัวชี้วัด : ร้อยละความสำเร็จของการดำเนินงานภายใต้ภารกิจระดับกระทรวง (ร้อยละ 85) (วัดผลสิ้นปีงบประมาณ โดย สผง.)

ผลผลิต : อำนาจการและบริหารจัดการด้านการเกษตร

ตัวชี้วัดเชิงปริมาณ : ร้อยละความสำเร็จของการดำเนินงานตามแผนตามแผนปฏิบัติงานประจำปี ของ สป.กษ. (เป้าหมายร้อยละ 85) (รวบรวมผลรายเดือน โดย สผง.)

กิจกรรม : สนับสนุนการบริหารจัดการด้านการเกษตร

ตัวชี้วัด : ร้อยละความสำเร็จของการดำเนินงานของหน่วยงานที่สนับสนุนการบริหารจัดการ (ร้อยละ 85) (รวบรวมผลรายเดือน โดย สผง.)

กิจกรรมย่อย : การบริหารงานบุคคล

ผลการดำเนินงาน

เป้าประสงค์ สำนัก/กอง : หน่วยงานมีระบบการบริหารทรัพยากรบุคคลที่มีประสิทธิภาพ

ร้อยละ -

ตัวชี้วัด : -ร้อยละความสำเร็จของการปฏิบัติงานตามแผนการบริหารงานบุคคล (ร้อยละ 85)

รายละเอียดการดำเนินงาน	งบประมาณ	ปริมาณงาน	หน่วยนับ	แผนผล	การดำเนินงาน												แผน/ผลสะสม ถึงเดือน ค.ศ.59		แผน/ผลสะสม 12 เดือน		เหตุผล การดำเนินงานสะสม ค่ากว่าแผน
					ไตรมาส 1			ไตรมาส 2			ไตรมาส 3			ไตรมาส 4			งาน	%	งาน	%	
					ค.ค.	พ.ย.	ธ.ค.	ม.ค.	ก.พ.	มี.ค.	เม.ย.	พ.ค.	มิ.ย.	ก.ค.	ส.ค.	ก.ย.					
กิจกรรมย่อย : การบริหารงานบุคคล (เอกสารแนบ 1)	24,700,700																0	0			
1. การสรรหา บรรจุ แต่งตั้ง (16 สำนัก/กอง กษ.จว. 76 จว. 1 สร. และ 14 กรม)		46	ครั้ง	แผน	3	6	6	6	5	4	3	3	3	3	3	1	3	-	46	-	
1) การสรรหา บรรจุ แต่งตั้งข้าราชการ (โดยการใช้นิวซีเอ็ม) ในสังกัดสำนักงานปลัดกระทรวงเกษตรและสหกรณ์ และสำนักงานรัฐมนตรี		10	ครั้ง	ผล		1	1	1	1	1	1	1	1	1	1				10	0	
2) การดำเนินการสรรหาและเลือกสรรเพื่อจัดจ้าง/ต่อสัญญาจ้าง/ลาออก พนักงานราชการ ในสังกัด สป.กษ. (เฉพาะส่วนกลาง) และ สร.		10	ครั้ง	แผน	1	1	1	1	1	1	1	1	1	1	1		1	0	10	0	
3) ดำเนินการสรรหาและแต่งตั้งข้าราชการให้ดำรงตำแหน่งประเภทบริหารระดับสูง/ตำแหน่งราชการระดับสูง ประเภทอำนาจการเฉพาะด้านระดับสูงในสังกัดกระทรวงฯ		15	ครั้ง	แผน		2	2	2	2	2		1	1	1	1	1			15	0	
4) ดำเนินการสรรหา การแต่งตั้งข้าราชการให้ดำรงตำแหน่งประเภทบริหารระดับต้นในสังกัด กษ.		9	ครั้ง	ผล	2	2	2	2	1								2	0	9	0	
5) การคัดเลือกบุคคลให้ได้รับเงินเพิ่มสำหรับตำแหน่งที่มีเหตุพิเศษ ตำแหน่งนิสิต (พ.ค.ก.) ของ สป.กษ.		2	ครั้ง	แผน											1				2	0	
2. การดำเนินการด้านวินัย				ผล													0	0		0	
1) การพิจารณาเรื่องรายงานการดำเนินการทางวินัยและตรวจสำนวนการสอบสวน		48	เรื่อง	แผน	4	4	4	4	4	4	4	4	4	4	4	4	4	0	48	0	
2) การพิจารณาเรื่องร้องทุกข์ เรื่องการอุทธรณ์		12	เรื่อง	ผล	2		2		2		2		2		2		2	0	12	0	
3) การดำเนินการสอบสวนข้อเท็จจริงวินัย		3	เรื่อง	แผน				1			1			1					3	0	
				ผล															0	0	

รายละเอียดการดำเนินงาน	งบประมาณ	ปริมาณงาน	หน่วยนับ	แผนผล	การดำเนินงาน												แผน/ผลสะสมถึงเดือน ตค59		แผน/ผลสะสม 12 เดือน		เหตุผลการดำเนินงานระยะสั้นกว่าแผน
					ไตรมาส 1			ไตรมาส 2			ไตรมาส 3			ไตรมาส 4			งาน	%	งาน	%	
					ต.ค.	พ.ย.	ธ.ค.	ม.ค.	ก.พ.	มี.ค.	เม.ย.	พ.ค.	มิ.ย.	ก.ค.	ส.ค.	ก.ย.					
4) ดำเนินการเรื่องร้องเรียน		24	เรื่อง	แผนผล	2	2	2	2	2	2	2	2	2	2	2	2	2	0	24	0	
5) การจัดทำและตรวจร่างคำสั่ง		96	เรื่อง	แผนผล	8	8	8	8	8	8	8	8	8	8	8	8	8	0	96	0	
6) การมอบอำนาจ		4	เรื่อง	แผนผล	1			1					1				1	0	4	0	
7) การจัดทำคำชี้แจง/การรวบรวมข้อเท็จจริงในการดำเนินคดีในศาลปกครอง		4	เรื่อง	แผนผล		1			1				1						4	0	
8) การเผยแพร่ประชาสัมพันธ์ด้านการป้องกันและปราบปรามการทุจริต		5	ครั้ง	แผนผล						1				2					5	0	
<b>3. การพัฒนาระบบงาน และการดำเนินงานแผนกลยุทธ์การบริหารทรัพยากรบุคคล</b>																				0	
1) จัดทำแผนปฏิบัติการ (Action Plan) ประจำปี ตามแผนกลยุทธ์การบริหารและพัฒนาทรัพยากรบุคคลของ สป.กษ. พร้อมทั้งติดตามและประเมินผล		5	ระดับ	แผนผล			1		2				3			4	5		15	-	
2) ดำเนินการติดตาม และประเมินผลคำรับรองการปฏิบัติราชการประจำปีของกองกรเจ้าหน้าที่ และร่วมดำเนินการตามคำรับรองการปฏิบัติราชการประจำปี ของ สป.กษ.		5	ระดับ	แผนผล			1		2				3			4	5		15	-	
3) การดำเนินการจัดการความรู้ ประจำปีของกองกรเจ้าหน้าที่		5	ระดับ	แผนผล			1		2				3			4	5		15	-	
4) สรุปผลและจัดทำรายงานประจำปีของกองกรเจ้าหน้าที่		5	ระดับ	แผนผล			1		2				3			4	5		15	-	
5) ดำเนินการตามแผนยุทธศาสตร์การปรับขนาดกำลังคนภาครัฐ		5	ระดับ	แผนผล			1		2				3			4	5		15	-	
6) การจัดทำแผนพัฒนารายบุคลากรของกองกรเจ้าหน้าที่		5	ระดับ	แผนผล			1		2				3			4	5		15	-	
7) การกำหนดและทบทวนปรับปรุงกระบวนการของกองกรเจ้าหน้าที่		5	ระดับ	แผนผล			1		2				3			4	5		15	-	
8) การถ่ายทอดแผนสู่การปฏิบัติ		5	ระดับ	แผนผล			1		2				3			4	5		15	-	
9) การดำเนินการตามระบบข้าราชการผู้มีผลสัมฤทธิ์สูง		5	ระดับ	แผนผล					1	2	3	4		5					15	-	
<b>4. งานด้านสวัสดิการและเจ้าหน้าที่สัมพันธ์</b>																		0		0	
1) สวัสดิการส่งเสริมคุณธรรม จริยธรรม																					
- โครงการไหว้พระสุโขทัย		1	ครั้ง	แผนผล										1					1	0	
- โครงการธรรมเกษตรสัญจร ครั้งที่ 10		1	โครงการ	แผนผล										1					1	0	
- โครงการบรรยายธรรมะใน สป.กษ.		2	ครั้ง	แผนผล						1				1					2	0	

รายละเอียดการดำเนินงาน	งบประมาณ	ปริมาณงาน	หน่วยนับ	แผนผล	การดำเนินงาน												แผน/ผลสัมฤทธิ์เดือน ตค59		แผน/ผลสัมฤทธิ์ 12 เดือน		เหตุผล การดำเนินงานล้ม ต่ำกว่าแผน
					ไตรมาส 1			ไตรมาส 2			ไตรมาส 3			ไตรมาส 4			งาน	%	งาน	%	
					ค.ค.	พ.ย.	ธ.ค.	ม.ค.	ก.พ.	มี.ค.	เม.ย.	พ.ค.	มิ.ย.	ก.ค.	ต.ค.	ก.ย.					
<b>2) สวัสดิการด้านสุขภาพ</b>																					
- โครงการตรวจสอบสุขภาพประจำปีและการติดตามผลการตรวจสุขภาพ		3	ครั้ง	แผน ผล				1					1					3	0		
- โครงการออกกำลังกายเพื่อสุขภาพ การเดินแอโรบิก การเดินลีลา		139	ครั้ง	แผน ผล	12	12	11	12	11	12	10	11	12	12	12	12	0	139	0		
- การฉีดวัคซีนไข้หวัดตามฤดูกาล		1	ครั้ง	แผน ผล										1				1	0		
<b>3) สวัสดิการสังคม</b>																					
- โครงการประกันอุบัติเหตุข้าราชการ ลูกจ้าง สป.กษ. ส่วนกลาง ส่วนภูมิภาคทุกคน ดำเนินการจัดทำประกันสัญญากับบริษัทประกัน		1	ครั้ง	แผน ผล				1										1	0		
- โครงการประกันอุบัติเหตุพนักงานขับรถยนต์ สป.กษ. ส่วนกลาง ดำเนินการทำสัญญากับบริษัทประกัน		1	ครั้ง	แผน ผล							1							1	0		
<b>4) สวัสดิการร้านค้า</b>																					
- โครงการตลาดนัดวันศุกร์ ร้านค้าจาง		50	ครั้ง	แผน ผล	4	4	5	4	4	5	3	3	5	4	4	5	4	0	50	0	
<b>5) สวัสดิการส่งเสริมกีฬา สป.กษ.</b>																					
- การจัดแข่งขันกีฬาภายใน สป.กษ.		1	ครั้ง	แผน ผล					1									1	0		
<b>6) สวัสดิการการส่งเสริมและฝึกอบรมวิชาชีพ</b>																					
- กิจกรรมหลักสูตรการฝึกอาชีพต่างๆ		1	ครั้ง	แผน ผล									1					1	0		
<b>7) สวัสดิการอื่นๆ</b>																					
- โครงการสินเชื่อต่างๆ (ดำเนินการเกี่ยวกับการจัดหาหนังสือรับรองผ่านสิทธิผู้ซื้อผู้ผ่านอาคารต่างๆ)		12	ครั้ง	แผน ผล	1	1	1	1	1	1	1	1	1	1	1	1	0	12	0		
<b>8) ดำเนินการงานเกษียณอายุราชการของกระทรวงเกษตรและสหกรณ์</b>		1	ครั้ง	แผน ผล											1			1	0		
<b>9) ดำเนินการงานเกษียณอายุราชการของ สป.กษ.</b>		1	ครั้ง	แผน ผล											1			1	0		
<b>10) ดำเนินการคัดเลือกข้าราชการพลเรือนดีเด่น สป.กษ.</b>		1	ครั้ง	แผน ผล					1									1	0		
<b>11) ดำเนินการคัดเลือกพนักงานราชการดีเด่น สป.กษ.</b>		1	ครั้ง	แผน ผล					1									1	0		
<b>5. งานด้านทะเบียนประวัติและบำเหน็จความชอบ</b>																	0		0		
<b>1) งานบำเหน็จความชอบ</b>																					
1.1) เงินเดือน		6	ครั้ง	แผน ผล	3						3						3	-	6	-	

รายละเอียดการดำเนินงาน	งบประมาณ	ปริมาณ		แผน ผล	การดำเนินงาน												แผน/ผลสัม ถึงเดือน ตค59		แผน/ผลสัม 12 เดือน		เหตุผล การดำเนินงานล้ม ต่ำกว่าแผน
		งาน	หน่วยนับ		ไตรมาส 1			ไตรมาส 2			ไตรมาส 3			ไตรมาส 4			งาน	%	งาน	%	
					ต.ค.	พ.ย.	ธ.ค.	ม.ค.	ก.พ.	มี.ค.	เม.ย.	พ.ค.	มิ.ย.	ก.ค.	ส.ค.	ก.ย.					
<b>1.2) เครื่องราชอิสริยาภรณ์</b>																					
-แจ้งเวียนหน่วยงานที่เกี่ยวข้อง พร้อมให้คำปรึกษา		116	หน่วยงาน	แผน ผล						116								116	-		
-หน่วยงานที่เกี่ยวข้องตรงส่งข้อมูล ทั้ง ชรก. ลจป. และ พรท.		116	หน่วยงาน	แผน ผล								116						116	-		
-กระทรวงดำเนินการตรวจสอบความถูกต้องข้อมูลทั้งหมด		116	หน่วยงาน	แผน ผล									116					116	-		
-นำเสนอคณะกรรมการ พร้อมส่งสำนักงานเลขาธิการคณะรัฐมนตรี		116	หน่วยงาน	แผน ผล									116					116	-		
2) งานทะเบียนประวัติและการลา		480	ครั้ง	แผน ผล	40	40	40	40	40	40	40	40	40	40	40	40	-	480	-		
3) งานข้อมูลบุคคล (บรรจุใหม่ แก้ไขข้อมูล โอน ย้าย เลื่อน อื่นๆ)		960	ครั้ง	แผน ผล	80	80	80	80	80	80	80	80	80	80	80	80	-	960	-		
4) การจัดทำบัตรประจำตัวเจ้าหน้าที่รัฐ		120	ครั้ง	แผน ผล	10	10	10	10	10	10	10	10	10	10	10	10	-	120	-		
<b>6. การวางแผนอัตรากำลังของ สป.กษ. และส่วนราชการในสังกัดกระทรวงเกษตรและสหกรณ์</b>																			0		
1) จัดทำโครงสร้างการแบ่งงานภายในและกรอบอัตรากำลังของข้าราชการ ลูกจ้างประจำ และพนักงานราชการ ของ สป.กษ. และพิจารณาสนับสนุนการจัดทำโครงสร้างการแบ่งงานภายใน และกรอบอัตรากำลังของข้าราชการ ลูกจ้างประจำ และพนักงานราชการ ของส่วนราชการในสังกัด กระทรวงเกษตรและสหกรณ์		4	เรื่อง	แผน ผล		1				1					1			4	0		
2) การดำเนินการเกี่ยวกับการปรับปรุงการกำหนดตำแหน่งข้าราชการ ลูกจ้างประจำ และพนักงานราชการ ของ สป.กษ. และพิจารณาสนับสนุนการดำเนินการเกี่ยวกับการปรับปรุง การกำหนดตำแหน่งข้าราชการ ลูกจ้างประจำ และพนักงานราชการของส่วนราชการในสังกัด กระทรวงเกษตรและสหกรณ์ เช่น การปรับปรุงการกำหนดตำแหน่ง การตัดโอนตำแหน่ง การยุบเลิกตำแหน่ง ฯลฯ		120	ตำแหน่ง	แผน ผล	20		20		20		20		20		20			120	0		
3) การประเมินผลการปฏิบัติงานเพื่อเลื่อนข้าราชการประเภททั่วไปให้ดำรงตำแหน่งสูงขึ้น ใน สป.กษ. ตามหนังสือสำนักงาน ก.พ. ที่ นร 1006/ว 34 ลงวันที่ 29 กันยายน 2547		6	ตำแหน่ง	แผน ผล	1			1			2			2				6	0		
4) การคัดเลือกและการประเมินบุคคลและผลงานเพื่อเลื่อนข้าราชการประเภทวิชาการให้ดำรงตำแหน่ง สูงขึ้นใน สป.กษ. ตามหนังสือสำนักงาน ก.พ. ที่ นร 1006/ว 10 ลงวันที่ 15 กันยายน 2548		40	ตำแหน่ง	แผน ผล	3	3	3	3	3	4	4	4	4	4	4	4		40	0		
5) พิจารณากลับกรมกองการดำเนินการประเมินบุคคลและผลงานเพื่อเลื่อนข้าราชการประเภทวิชาการ ในระดับเชี่ยวชาญและทรงคุณวุฒิ (ระดับ 9 ชว/ช และ 10 ชว/ช เดิม) ให้ดำรงตำแหน่งสูงขึ้น ของ สป.กษ. และส่วนราชการในสังกัด กษ. ก่อนเสนอให้ ก.พ. พิจารณาคตามหนังสือสำนักงาน ก.พ. ที่ นร 0708.4/ว 16 ลงวันที่ 29 กันยายน 2538		40	ตำแหน่ง	แผน ผล	3	3	3	3	3	4	4	4	4	4	4	4		40	0		
6) การกำหนดตำแหน่งประเภทบริหาร อำนวยการ และวิชาการ เป็นระดับต้น สูง เชี่ยวชาญ และทรงคุณวุฒิ และกำหนดตำแหน่งเป็นลักษณะกรอบในสายงานวิทยาศาสตร์และเทคโนโลยี ของ สป.กษ. และส่วนราชการในสังกัดกระทรวงเกษตรและสหกรณ์		20	ตำแหน่ง	แผน ผล	4			4			4		4		4			20	0		
7) ปฏิบัติงานตามที่ได้รับมอบหมายของ สป.กษ. และส่วนราชการในสังกัด กษ. (กรณีที่นอกเหนือจากงานในอำนาจหน้าที่ที่กำหนดไว้)		1	เรื่อง	แผน ผล										1				1	0		

การส่งเสริมและพัฒนาการบริหารทรัพยากรบุคคลของ สป.ราช.  
ประจำปีงบประมาณ 2560  
ข้อมูลตั้งแต่วันที่ 1 ตุลาคม 2559 - .....

## สาระสำคัญ

ตามมาตรการบริหารและพัฒนากำลังคนภาครัฐ ของสำนักงาน ก.พ. ได้กำหนดแนวทางในการพัฒนากำลังคน และสร้าง ความพร้อมเชิงกลยุทธ์ เพื่อให้ผู้บริหารและนักทรัพยากรบุคคลของส่วนราชการมีกำลังคนคุณภาพเพียงพอสำหรับการเป็นผู้นำขับเคลื่อนการเปลี่ยนแปลงในภาครัฐ ประกอบกับยุทธศาสตร์การพัฒนาบริหารราชการไทย ของสำนักงาน ก.พ.ร. ได้กำหนดแนวทางในการพัฒนาองค์กรให้มีขีดสมรรถนะสูงและทันสมัย บุคลากรมีความเป็นมืออาชีพ โดยการพัฒนาบริหารจัดการกำลังคนและพัฒนาศักยภาพ เพื่อเพิ่มประสิทธิภาพบริหารราชการ รวมทั้งรัฐบาล ได้มีนโยบายด้านการส่งเสริมการบริหารราชการแผ่นดินที่มีธรรมาภิบาลและปกป้องกันปราบปรามการทุจริตและประพฤติมิชอบในภาครัฐ กระทรวงเกษตรและสหกรณ์ ในฐานะหน่วยงานรับผิดชอบหลักในการสร้างความเข้มแข็งให้แก่เกษตรกร ซึ่งมีส่วนราชการในสังกัดกระทรวงเกษตรและสหกรณ์ โดยมีสำนักงานปลัดกระทรวงเกษตรและสหกรณ์เป็นศูนย์กลางในการอำนวยความสะดวกและสนับสนุนการพัฒนาการเกษตรและสหกรณ์ รวมถึงด้านการบริหารทรัพยากรบุคคล ซึ่งการบริหารทรัพยากรบุคคลเป็นสิ่งสำคัญที่จะช่วยส่งเสริมให้บุคลากรมีคุณภาพสามารถขับเคลื่อนและนำพาองค์กรไปสู่เป้าหมายได้

ดังนั้น กองการเจ้าหน้าที่ สำนักงานปลัดกระทรวงเกษตรและสหกรณ์ จึงจัดโครงการส่งเสริมและพัฒนาการบริหารทรัพยากรบุคคลของสำนักงานปลัดกระทรวงเกษตรและสหกรณ์ขึ้น เพื่อเป็นการเพิ่มและพัฒนาประสิทธิภาพการปฏิบัติงานของบุคลากรด้านการบริหารทรัพยากรบุคคลและด้านการป้องกันและปราบปรามการทุจริตของหน่วยงานในสังกัดกระทรวงเกษตรและสหกรณ์เพื่อให้เป็นทั้งคนดีและคนเก่งในการปฏิบัติหน้าที่ราชการ สร้างสรรค์ประโยชน์สุขแก่ประชาชนอย่างแท้จริงต่อไป

## ประโยชน์ที่ได้รับ

1. บุคลากรของส่วนราชการในสังกัด และรัฐวิสาหกิจในกำกับ ดูแลได้รับความรู้ ความเข้าใจในเรื่องการบริหารทรัพยากร บุคคล และบทบาทในการปฏิบัติหน้าที่ราชการในการป้องกันการทุจริตในภาครัฐอย่างชัดเจน จริงจังและต่อเนื่อง รวมทั้งสามารถ นำไปปฏิบัติ ได้อย่างถูกต้อง
2. ส่วนราชการในสังกัดมีส่วนร่วมในการบริหารทรัพยากรบุคคล
3. มีการปรับเปลี่ยนการทำงานด้านการบริหารทรัพยากรบุคคล จากเชิงรับเป็นเชิงรุก
4. ข้าราชการและบุคลากรในได้รับเสริมสร้างจิตสำนึกทัศนคติ ค่านิยม ความซื่อสัตย์สุจริตและต่อต้านการทุจริตในภาครัฐ
5. สร้างความสัมพันธ์ระหว่างหน่วยงานในสังกัด

## เป้าหมาย

1. เพื่อสร้างความรู้ ความเข้าใจด้านการบริหารทรัพยากรบุคคลให้กับบุคลากรในสังกัด
2. เพื่อสร้างความรู้ความเข้าใจต่อบทบาทในการปฏิบัติหน้าที่ราชการในการป้องกันการทุจริตในภาครัฐ
3. เพื่อเสริมสร้างจิตสำนึกทัศนคติ ค่านิยม ความซื่อสัตย์สุจริตและต่อต้านการทุจริตในรัฐ
4. เพื่อเพิ่มประสิทธิภาพการปฏิบัติงานของบุคลากรเพื่อตอบสนองต่อภารกิจขององค์กร
5. เพื่อให้สอดคล้องกับการพัฒนาระบบราชการสู่การบริหารราชการแบบมีส่วนร่วม
6. เพื่อสร้างเครือข่ายด้านการบริหารทรัพยากรบุคคล

## รายละเอียด

โดยมีการดำเนินการพัฒนาการบริหารทรัพยากรบุคคลของสำนักงานปลัดกระทรวงเกษตรและสหกรณ์ 1 โครงการ คือ โครงการ HR MOBILE UNIT ของ สป.กษ. จำนวน 4 ครั้ง (ผู้เข้ารับการอบรมฯ 355 คน)

งบประมาณ 800,000 บาท เบิกจ่าย ..... บาท

## ผลการดำเนินงาน

แบบรายงานผลการดำเนินงานตามแผนปฏิบัติการ ประจำปีงบประมาณ พ.ศ. 2560

สำนักกฎหมาย

ข้อมูลตั้งแต่วันที่ 1 ตุลาคม 2559 - .....

แบบ M1

เป้าประสงค์ สป.กษ. : หน่วยงานในสังกัดกระทรวงเกษตรและสหกรณ์มีการดำเนินงานอย่างมีประสิทธิภาพและเกิดความคล่องตัว

ตัวชี้วัด : ร้อยละความสำเร็จของการดำเนินงานภายใต้ภารกิจระดับกระทรวง (ร้อยละ 85) (วัดผลสิ้นปีงบประมาณ โดย สมง.)

ผลผลิต : อำนาจการและบริหารจัดการด้านการเกษตร

ตัวชี้วัดเชิงปริมาณ : ร้อยละความสำเร็จของการดำเนินงานตามแผนตามแผนปฏิบัติงานประจำปี ของ สป.กษ. (เป้าหมายร้อยละ 85) (รวบรวมผลรายเดือน โดย สมง.)

กิจกรรม : สนับสนุนการบริหารจัดการด้านการเกษตร

ตัวชี้วัด : ร้อยละความสำเร็จของการดำเนินงานของหน่วยงานที่สนับสนุนการบริหารจัดการ (ร้อยละ 85) (รวบรวมผลรายเดือน โดย สมง.)

กิจกรรมย่อย : การอำนวยความสะดวกด้านกฎหมาย

ผลการดำเนินงาน

เป้าประสงค์ สำนัก/กอง : การอำนวยความสะดวกด้านกฎหมายมีประสิทธิภาพ

ตัวชี้วัด : ร้อยละความสำเร็จของการปฏิบัติงานตามแผนการอำนวยความสะดวกด้านกฎหมาย (ร้อยละ 85)

ร้อยละ -

รายละเอียดการดำเนินงาน	งบประมาณ	ปริมาณงาน	หน่วยนับ	แผน	การดำเนินงาน																แผน/ผลสัมฤทธิ์		เหตุผล การดำเนินงานระยะ ต่ำกว่าแผน		
					ไตรมาส 1				ไตรมาส 2				ไตรมาส 3				ไตรมาส 4				ถึงเดือน ตค59			12 เดือน	
					ค.ค.	พ.ย.	ธ.ค.	ม.ค.	ก.พ.	มี.ค.	เม.ย.	พ.ค.	มิ.ย.	ก.ค.	ส.ค.	ก.ย.	งาน	%	งาน	%					
<b>กิจกรรมย่อย : การอำนวยความสะดวกด้านกฎหมาย</b>	<b>12,349,300</b>																	0	0						
<b>1. การยกร่างและตรวจร่างกฎหมาย (เอกสารแบบ 1)</b> - ยกร่างและตรวจร่างกฎหมายแม่บทและอนุบัญญัติที่ออกตามความในกฎหมายแม่บทที่อยู่ในความรับผิดชอบของ กษ. และออกตามความในกฎหมายอื่นๆ		450	เรื่อง	แผน ผล	37	37	37	37	37	37	38	38	38	38	38	38	37	0	450	0					
<b>2. การให้คำแนะนำและความเห็นทางกฎหมาย</b> - ให้คำแนะนำปรึกษาด้านกฎหมาย และให้ความเห็นทางกฎหมาย คอบข้อหารือ ข้อร้องเรียนแก่เจ้าหน้าที่ในสังกัด กษ. หรือหน่วยงานอื่นที่เกี่ยวข้อง		450	ครั้ง	แผน ผล	37	37	37	37	37	37	38	38	38	38	38	38	37	0	450	0					
<b>3. การพิจารณาดำเนินการดำเนินกิจกรรมสัญญา</b> 1) พิจารณาให้ความเห็นและดำเนินการเกี่ยวกับการขออนุมัติ การตรวจร่าง การแก้ไข การใช้สิทธิตามนิติกรรมและสัญญา และการพิจารณาสั่งให้เป็นผู้ทำงานตามระเบียบว่าด้วยการพัสดุที่อยู่ในความรับผิดชอบของ สป.กษ. และ กษ.		150	เรื่อง	แผน ผล	12	12	13	12	12	13	12	12	13	13	13	12	0	150	0						
2) พิจารณาให้ความเห็นและดำเนินการเกี่ยวกับการขออนุญาตและอนุมัติตามกฎหมายที่อยู่ในความรับผิดชอบของ สป.กษ. และ กษ.		50	เรื่อง	แผน ผล	4	4	4	4	4	4	4	4	4	4	5	4	0	50	0						
<b>4. การดำเนินคดี</b> - ร่างหรือพิจารณาคำฟ้อง คำร้อง หรือคำให้การในคดีที่อยู่ในความรับผิดชอบของ สป.กษ. และ กษ. และดำเนินการประสานงานเกี่ยวกับคดีที่อยู่ในความรับผิดชอบของ สป.กษ. และ กษ.		300	เรื่อง	แผน ผล	25	25	25	25	25	25	25	25	25	25	25	25	0	300	0						
<b>5. ดำเนินการเกี่ยวกับวิธีปฏิบัติราชการทางปกครอง</b> - ตรวจสอบ พิจารณา และเสนอความเห็นเกี่ยวกับการปฏิบัติราชการทางปกครองตามกฎหมายต่างๆ		70	เรื่อง	แผน ผล	5	5	6	6	6	6	6	6	6	6	6	5	0	70	0						
<b>6. การดำเนินการเกี่ยวกับความรับผิดชอบของเจ้าหน้าที่</b> - ตรวจสอบ พิจารณา และเสนอความเห็นเกี่ยวกับความรับผิดชอบของเจ้าหน้าที่		45	เรื่อง	แผน ผล	3	3	3	4	4	4	4	4	4	4	4	3	0	45	0						

รายละเอียดการดำเนินงาน	งบประมาณ	ปริมาณงาน	หน่วยนับ	แผนผล	การดำเนินงาน												แผน/ผลระดม		แผน/ผลระดม		เหตุผล การดำเนินงานระดม ต่ำกว่าแผน
					ไตรมาส 1			ไตรมาส 2			ไตรมาส 3			ไตรมาส 4			ถึงเดือน ตค59		12 เดือน		
					ต.ค.	พ.ย.	ธ.ค.	ม.ค.	ก.พ.	มี.ค.	เม.ย.	พ.ค.	มิ.ย.	ก.ค.	ส.ค.	ก.ย.	งาน	%	งาน	%	
7. การปฏิบัติงานร่วมกันหรือสนับสนุนการปฏิบัติงานของหน่วยงานอื่นที่เกี่ยวข้องหรือที่ได้รับมอบหมาย																	0		0		
1) ร่วมประชุมชี้แจงและเสนอความเห็นต่อร่างกฎหมายของหน่วยงานอื่นที่เกี่ยวข้อง ตามที่ได้รับมอบหมาย		120	ครั้ง	แผน ผล	10	10	10	10	10	10	10	10	10	10	10	10	0	120	0		
2) ร่วมเป็นกรรมการ และเลขานุการของคณะกรรมการหรือคณะทำงานต่างๆ เพื่อพิจารณา ประเด็นด้านกฎหมายตามที่ได้รับมอบหมาย		40	ครั้ง	แผน ผล	3	3	3	3	3	3	3	3	4	4	4	4	3	0	40	0	
3) ปฏิบัติงานอื่นๆ ตามที่ผู้บังคับบัญชามอบหมาย		100	ครั้ง	แผน ผล	8	8	8	8	8	8	8	8	9	9	9	9	8	0	100	0	



การยกร่างและตรวจร่างกฎหมาย  
ประจำปีงบประมาณ 2560

.....

สำนักกฎหมายได้ดำเนินการยกร่างและตรวจร่างกฎหมายแม่บทและอนุบัญญัติที่ออกตามความในกฎหมายแม่บทที่อยู่ในความรับผิดชอบของกระทรวงเกษตรและสหกรณ์ และออกตามความในกฎหมายอื่น ๆ ดังนี้

ชื่อกฎหมาย/พรบ.	หน่วยงาน ที่รับผิดชอบ	ความก้าวหน้าผลการดำเนินงาน
<b>การยกร่างกฎหมาย</b>		
1.....		
2.....		
3.....		
4.....		
5.....		
<b>การตรวจร่างกฎหมาย</b>		
1.....		
2.....		
3.....		
4.....		
5.....		





รายละเอียดการดำเนินงาน	งบประมาณ	ปริมาณงาน	หน่วยนับ	แผนผล	การดำเนินงาน												แผน/ผลระยะถึงเดือน คค59		แผน/ผลระยะ 12 เดือน		เหตุผลการดำเนินงานระยะต่ำกว่าแผน
					ไตรมาส 1			ไตรมาส 2			ไตรมาส 3			ไตรมาส 4			งาน	%	งาน	%	
					ค.ค.	พ.ย.	ธ.ค.	ม.ค.	ก.พ.	มี.ค.	เม.ย.	พ.ค.	มิ.ย.	ก.ค.	ส.ค.	ก.ย.					
3. งานพัฒนาคุณภาพงานตรวจสอบภายในของกระทรวงเกษตรและสหกรณ์ - จัดประชุมคณะกรรมการพัฒนาคุณภาพการปฏิบัติงานตรวจสอบภายในของกระทรวงเกษตรและสหกรณ์ / จัดอบรมสัมมนาผู้ตรวจสอบภายในในสังกัดกระทรวงเกษตรและสหกรณ์		1	ครั้ง/ปี	แผน ผล				1										1	-	0	-
4. งานที่ได้รับมอบหมาย 1) สอบทานการประเมินระบบควบคุมภายใน (รายงานแบบ ปส.) - ทุกสำนัก/กอง (จำนวน 16 สำนัก/กอง/ศูนย์) ในส่วนกลาง และสำนักงานที่ปรึกษาการเกษตรต่างประเทศ/ฝ่ายการเกษตรต่างประเทศ (จำนวน 10 หน่วยงาน)		1	ครั้ง/ปี	แผน ผล	1												1	-	-	-	-
		1	รายงาน	แผน ผล		1													1	-	-
2. การจัดทำแผนการตรวจสอบประจำปีงบประมาณ พ.ศ. 2561		1 แผน	ครั้ง/ปี	แผน ผล										1					1	-	-

แบบรายงานผลการดำเนินงานตามแผนปฏิบัติการ ประจำปีงบประมาณ พ.ศ. 2559

สำนักพัฒนาระบบบริหาร

ข้อมูลตั้งแต่วันที่ 1 ตุลาคม 2559 - .....

เป้าประสงค์ สป.กษ. : หน่วยงานในสังกัดกระทรวงเกษตรและสหกรณ์มีการดำเนินงานอย่างมีประสิทธิภาพและเกิดความคล่องตัว

แบบ M1

ตัวชี้วัด : ร้อยละความสำเร็จของการดำเนินงานภายใต้ภารกิจระดับกระทรวง (ร้อยละ 85) (วัดผลสิ้นปีงบประมาณ โดย สผง.)

ผลผลิต : อำนาจการและบริหารจัดการด้านการเกษตร

ตัวชี้วัดเชิงปริมาณ : ร้อยละความสำเร็จของการดำเนินงานตามแผนตามแผนปฏิบัติงานประจำปี ของ สป.กษ. (เป้าหมายร้อยละ 85) (รวบรวมผลรายเดือน โดย สผง.)

กิจกรรม : สนับสนุนการบริหารจัดการด้านการเกษตร

ตัวชี้วัด : ร้อยละความสำเร็จของการดำเนินงานของหน่วยงานที่สนับสนุนการบริหารจัดการ (ร้อยละ 85) (รวบรวมผลรายเดือน โดย สผง.)

กิจกรรมย่อย : การพัฒนาระบบราชการ

ผลการดำเนินงาน

เป้าประสงค์ สำนัก/กอง : -

ตัวชี้วัด : - ร้อยละความสำเร็จของการปฏิบัติงานตามแผนการพัฒนาระบบราชการ (ร้อยละ 85)

ร้อยละ -

รายละเอียดการดำเนินงาน	งบประมาณ	ปริมาณงาน	หน่วยนับ	แผนผล	การดำเนินงาน												แผน/ผลสัม		เหตุผล การดำเนินงานประสบ ความสำเร็จ	
					ไตรมาส 1			ไตรมาส 2			ไตรมาส 3			ไตรมาส 4			ถึงเดือน คค59			
					ค.ค.	พ.ย.	ธ.ค.	ม.ค.	ก.พ.	มี.ค.	เม.ย.	พ.ค.	มิ.ย.	ก.ค.	ส.ค.	ก.ย.	งาน	%		
<b>กิจกรรมย่อย : การพัฒนาระบบราชการ</b>	<b>8,780,400</b>																			
<b>1. โครงสร้างและระบบสอดคล้องกับบทบาท/ภารกิจ</b>	<b>500,000</b>	<b>15</b>	<b>ครั้ง</b>	<b>แผน</b>	-	1	4	1	2	3	-	1	1	-	1	1			15	-
1) ปรับปรุงโครงสร้างของกระทรวงเกษตรและสหกรณ์		10	ครั้ง	แผน			3		1	2			1	1		1			10	-
2) ปรับปรุงโครงสร้างของสำนักงานปลัดกระทรวงเกษตรและสหกรณ์		5	ครั้ง	แผน		1	1	1	1	1									5	-
<b>2. มีนวัตกรรม/เครื่องมือด้านการพัฒนาระบบราชการที่เหมาะสม</b>	<b>650,000</b>	<b>22</b>	<b>ครั้ง</b>	<b>แผน</b>	-	3	2	2	1	6	2	-	-	-	1	5			22	-
1) การผลักดันการพัฒนาคุณภาพการบริหารจัดการภาครัฐ	220,000	7	ครั้ง	แผน		1	1			2	1					2			7	-
2) การเสริมสร้างวัฒนธรรมองค์การ	330,000	4	ครั้ง	แผน			1			1				1	1				4	-
3) นโยบายกำกับดูแลองค์การที่ดี		6	ครั้ง	แผน				2	1	1						2			6	-
4) รายงานการควบคุมภายใน สป.กษ. และแผนบริหารความเสี่ยง สป.กษ.	100,000	5	ครั้ง	แผน		2				2	1								5	-
<b>3. การวัดผลการปฏิบัติงานอย่างเป็นระบบ</b>		<b>46</b>	<b>ครั้ง</b>	<b>แผน</b>	<b>6</b>	<b>4</b>	<b>1</b>	<b>7</b>	<b>9</b>	<b>5</b>	<b>7</b>	<b>-</b>	<b>-</b>	<b>7</b>	<b>-</b>	<b>-</b>	<b>6</b>	<b>-</b>	<b>46</b>	<b>-</b>
1) จัดทำคำรับรองและรายงานผลการปฏิบัติงาน ระดับกระทรวง		7	ครั้ง	แผน	2	1		1	1		1			1			2	-	7	-
2) จัดทำคำรับรองและรายงานผลการปฏิบัติงาน ระดับกรม		20	ครั้ง	แผน	1	1		4	5	1	4			4			1	-	20	-
3) จัดทำคำรับรองและรายงานผลการปฏิบัติงาน ระดับ สป.กษ.		10	ครั้ง	แผน	2		1	1	1	3	1			1			2	-	10	-
4) จัดทำคำรับรองและรายงานผลการปฏิบัติงาน ระดับ สำนัก/กอง		9	ครั้ง	แผน	1	2		1	2	1	1			1			1	-	9	-

แบบรายงานผลการดำเนินงานตามแผนปฏิบัติราชการ ประจำปีงบประมาณ พ.ศ. 2559

สำนักแผนงานและโครงการพิเศษ

ข้อมูลตั้งแต่วันที่ 1 ตุลาคม 2559 - .....

แบบ M1

รายละเอียดการดำเนินงาน	งบประมาณ	ปริมาณงาน	หน่วยนับ	แผนผล	การดำเนินงาน												แผน/ผลสะสมถึงเดือน ตค58		แผน/ผลสะสม 12 เดือน		เหตุผล การดำเนินงานสะสม ต่ำกว่าแผน
					ไตรมาส 1			ไตรมาส 2			ไตรมาส 3			ไตรมาส 4			งาน	%	งาน	%	
					ค.ค.	พ.ย.	ธ.ค.	ม.ค.	ก.พ.	มี.ค.	เม.ย.	พ.ค.	มิ.ย.	ก.ค.	ส.ค.	ก.ย.					
รวม																#REF!	%	#REF!	%		

เป้าประสงค์ สป.กษ. : หน่วยงานในสังกัดกระทรวงเกษตรและสหกรณ์มีการดำเนินงานอย่างมีประสิทธิภาพและเกิดความคล่องตัว

ตัวชี้วัด : ร้อยละความสำเร็จของการดำเนินงานภายใต้ภารกิจระดับกระทรวง (ร้อยละ 85) (วัดผลสิ้นปีงบประมาณ โดย สผง.)

ผลผลิต : อำนาจการและบริหารจัดการด้านการเกษตร

ตัวชี้วัดเชิงปริมาณ : ร้อยละความสำเร็จของการดำเนินงานตามแผนตามแผนปฏิบัติงานประจำปี ของ สป.กษ. (เป้าหมายร้อยละ 85) (รวบรวมผลรายเดือน โดย สผง.)

กิจกรรม : สนับสนุนการบริหารจัดการด้านการเกษตร

ตัวชี้วัด : ร้อยละความสำเร็จของการดำเนินงานของหน่วยงานที่สนับสนุนการบริหารจัดการ (ร้อยละ 85) (รวบรวมผลรายเดือน โดย สผง.)

กิจกรรมย่อยที่ 1 : การบริหาร แผนงาน/โครงการ ของ สป.กษ.

ผลการดำเนินงาน

เป้าประสงค์ สำนัก/กอง : 1. ผู้บริหารและหน่วยงานในสังกัด สป.กษ. มีแผนการดำเนินงานและข้อมูลเพื่อการบริหาร แผนงาน/โครงการ ได้อย่างมีประสิทธิภาพ

ร้อยละ -

ตัวชี้วัด : ร้อยละความสำเร็จของการปฏิบัติงานตามแผนด้านการบริหาร แผนงาน/โครงการ ของ สป.กษ. (ร้อยละ 85)

โครงการ/กิจกรรม/ขั้นตอน	งบประมาณ	ปริมาณงาน	หน่วยนับ	แผนผล	การดำเนินงาน												แผน/ผลสะสมถึงเดือน ตค59		แผน/ผลสะสม 12 เดือน		เหตุผล การดำเนินงานสะสม ต่ำกว่าแผน
					ไตรมาส 1			ไตรมาส 2			ไตรมาส 3			ไตรมาส 4			งาน	%	งาน	%	
					ค.ค.	พ.ย.	ธ.ค.	ม.ค.	ก.พ.	มี.ค.	เม.ย.	พ.ค.	มิ.ย.	ก.ค.	ส.ค.	ก.ย.					
กิจกรรมย่อย : การบริหาร แผนงาน/โครงการ ของ สป.กษ.	2,915,700															0		0			
1. การจัดทำแผนการดำเนินงานและงบประมาณ ของ สป.กษ.	2,367,700	17	เรื่อง	แผน ผล	5	2	4	-	1	-	-	1	-	-	2	2	5	0	17	0	
1.1 การจัดทำแผนการดำเนินงานของ สป.กษ.		6	เรื่อง	แผน ผล	4	1	-	-	-	-	-	-	-	-	1	1	4	0	6	0	
1) คำอธิบาย แผนงาน เป้าหมายการให้บริการ ผลผลิต กิจกรรม และตัวชี้วัด ของ สป.กษ. ภายใต้แผนการปฏิบัติงานและการใช้จ่ายงบประมาณ ประจำปีงบประมาณ พ.ศ. 2560		1	เรื่อง	แผน ผล	1												1	0	1	0	
2) แผนการปฏิบัติงานและการใช้จ่ายงบประมาณ ประจำปีงบประมาณ 2560 ของ สป.กษ. (แผน สป.)		1	เรื่อง	แผน ผล	1												1	0	1	0	
3) แผนฝึกอบรมสัมมนา ประจำปีงบประมาณ 2560 ของ สป.กษ.		1	เรื่อง	แผน ผล	1												1	0	1	0	
4) แผนการดำเนินงานค่าใช้จ่ายในการเดินทางไปราชการต่างประเทศชั่วคราว ปีงบประมาณ 2560 ของ สป.กษ.		1	เรื่อง	แผน ผล	1												1	0	1	0	
5) แผนปฏิบัติราชการประจำปี 2560 ของ สป.กษ.		1	เรื่อง	แผน ผล		1													1	0	
6) รายงานผลการประเมินการวิจัยวิทยุทัศน์และยุทธศาสตร์ ของ สป.กษ. ปี 2560		1	เรื่อง	แผน ผล											1				1	0	

โครงการ/กิจกรรม/ชิ้นคอน	งบประมาณ	ปริมาณ	หน่วย	แผน	การดำเนินงาน												แผน/ผลสัม		แผน/ผลสัม		เหตุผล การดำเนินงานสะสม ต่ำกว่าแผน
					ไตรมาส 1				ไตรมาส 2			ไตรมาส 3			ไตรมาส 4		ถึงเดือน คค59		12 เดือน		
					ค.ค.	พ.ย.	ธ.ค.	ม.ค.	ก.พ.	มี.ค.	เม.ย.	พ.ค.	มิ.ย.	ก.ค.	ส.ค.	ก.ย.	งาน	%	งาน	%	
1.2 การจัดทำงบประมาณของ สป.กษ.		10	เรื่อง	แผน ผล	1	1	4	-	1	-	-	1	-	-	2	-	1	0	10	0	
1) จัดสรรงบประมาณรายจ่ายประจำปีงบประมาณ พ.ศ. 2560 ของ สป.กษ.		1	เรื่อง	แผน ผล	1												1	0	1	0	
2) งบประมาณโดยสี่เขต ประจำปีงบประมาณ พ.ศ. 2560		1	เรื่อง	แผน ผล			1												1	0	
3) ค่าของปริมาณประจำปี 2561		4	เรื่อง	แผน ผล			3	-	1	-	-	-	-	-	-	-			4	0	
(1) จัดทำข้อมูลรายจ่ายขั้นที่จำเป็น ปี 2561 และประมาณการรายจ่ายช่วงหน้าระยะปานกลาง		1	เรื่อง	แผน ผล			1												1	0	
(2) จัดทำแผนความต้องการลงทุนเบื้องต้น ปี 2561		1	เรื่อง	แผน ผล			1												1	0	
(3) ทบทวนเป้าหมายการให้บริการ ผลผลิต กิจกรรม และตัวชี้วัดความสำเร็จ ปี 2560 ของ สป.กษ. เพื่อเตรียมการเสนอของปริมาณ ปี 2561		1	เรื่อง	แผน ผล			1												1	0	
(4) จัดทำเอกสารค่าของปริมาณประจำปี 2561 ในภาพรวมของ สป.กษ.		1	เรื่อง	แผน ผล					1										1	0	
4) รายงานประกอบการจัดแจ้ง และสาระสำคัญของปริมาณ		4	เรื่อง	แผน ผล		1	-	-	-	-	-	1	-	-	2	-			4	0	
(1) รายงานการจัดแจ้งข้อสังเกตของคณะกรรมการฯ (งบประมาณปี 2561)		1	เรื่อง	แผน ผล		1													1	0	
(2) สาระสำคัญของปริมาณ วาระ 1 (งบประมาณปี 2561)		1	เรื่อง	แผน ผล								1							1	0	
(3) เอกสารประกอบการแจ้งข้อสังเกตของคณะกรรมการ/คณะอนุกรรมการ (งบประมาณปี 2561)		1	เรื่อง	แผน ผล										1					1	0	
(4) สาระสำคัญของปริมาณ วาระ 2-3 (งบประมาณปี 2561)		1	เรื่อง	แผน ผล										1					1	0	
1.3 ชี้แจงงบประมาณและยุทธศาสตร์การดำเนินงานของ สป.กษ. ปี 2561		1	ครั้ง	แผน ผล												1			1	0	
2. การติดตามและประเมินผลการดำเนินงาน ของ สป.กษ.	548,000	92	ครั้ง	แผน ผล	11	2	5	8	8	7	13	7	7	10	7	7	11	0	92	0	
2.1 จัดทำกรอบติดตามและประเมินผลการดำเนินงานของ สป.กษ. ปีงบประมาณ 2560		1	ครั้ง	แผน ผล			1												1	0	
2.2 การจัดทำและปรับปรุงฐานข้อมูลสำคัญของ สป.กษ. ให้เป็นปัจจุบัน		20	ครั้ง	แผน ผล			2	2	2	2	2	2	2	2	2	2			20	0	
1) งาน/โครงการ สำคัญ ของ สป.กษ.		10	ครั้ง	แผน ผล			1	1	1	1	1	1	1	1	1	1			10	0	
2) การเบิกจ่ายงบประมาณ ของ สป.กษ.		10	ครั้ง	แผน ผล			1	1	1	1	1	1	1	1	1	1			10	0	

โครงการ/กิจกรรม/ขั้นตอน	งบประมาณ	ปริมาณงาน	หน่วย	แผน	การดำเนินงาน												แผน/ผลสัมฤทธิ์		แผน/ผลสัมฤทธิ์		เหตุผล การดำเนินงานระยะ ต่ำกว่าแผน				
					ไตรมาส 1				ไตรมาส 2				ไตรมาส 3				ไตรมาส 4					ถึงเดือน คค59		12 เดือน	
					ค.ค.	พ.ย.	ธ.ค.	ม.ค.	ก.พ.	มี.ค.	เม.ย.	พ.ค.	มิ.ย.	ก.ค.	ส.ค.	ก.ย.	งาน	%	งาน	%					
2.3 รายงานผลการดำเนินงานของ สป.กช. (11 เรื่อง)		71	ครั้ง	แผน ผล	11	2	2	6	6	5	11	5	5	8	5	5	11	0	71	0					
1) รายงานผลตัวชี้วัดการปฏิบัติราชการตามคำรับรองการปฏิบัติราชการ ของ สป.กช. (ปี 2559 รอบ 12 เดือน และปี 2560 รอบ 6, 9 เดือน)		3	ครั้ง	แผน ผล	1						1					1	0	3	0						
2) รายงานผลตัวชี้วัดการปฏิบัติราชการตามคำรับรองการปฏิบัติราชการ ของ สผง. (ปี 2559 รอบ 12 เดือน และปี 2560 รอบ 6, 9 เดือน)		3	ครั้ง	แผน ผล	1						1					1	0	3	0						
3) รายงานผลการดำเนินงานตามนโยบายการกำกับดูแลองค์กรที่ดี (รอบ 6, 12 เดือน)		2	ครั้ง	แผน ผล	1						1					1	0	2	0						
4) รายงานผลการดำเนินงานการพัฒนากฎหมายการบริหารจัดการภาครัฐ (รอบ 6, 12 เดือน)		2	ครั้ง	แผน ผล	1						1					1	0	2	0						
5) รายงานผลตามแผนกึ่งกลางวิสัยทัศน์องค์กร (รอบ 6, 12 เดือน)		2	ครั้ง	แผน ผล	1						1					1	0	2	0						
6) รายงานผลการดำเนินงานตามตัวชี้วัดที่สำคัญของ สป.กช. (รายเดือน)		10	ครั้ง	แผน ผล	1			1	1	1	1	1	1	1	1	1	0	10	0						
7) รายงานผลการปฏิบัติงานและผลการใช้จ่ายเงินงบประมาณของ สป.กช. (รายเดือน)		10	ครั้ง	แผน ผล	1			1	1	1	1	1	1	1	1	1	0	10	0						
8) รายงานผลการปฏิบัติงานมีกรอบสัมมนา (รายเดือน)		12	ครั้ง	แผน ผล	1	1	1	1	1	1	1	1	1	1	1	1	0	12	0						
9) รายงานผลการปฏิบัติงานและแผนการใช้จ่ายเงินงบประมาณของ สป.กช. ตามแบบ สงป.		12	ครั้ง	แผน ผล	1	1	1	1	1	1	1	1	1	1	1	1	0	12	0						
10) รายงานผลการดำเนินงานตามนโยบายรัฐบาล ตามข้อสั่งการของนายกรัฐมนตรี (รายเดือน)		10	ครั้ง	แผน ผล	1			1	1	1	1	1	1	1	1	1	0	10	0						
11) รายงานภารกิจที่หน่วยงานต้องดำเนินการ (รายไตรมาส)		4	ครั้ง	แผน ผล	1			1			1					1	0	4	0						
12) รายงานประจำปี 2559 ของ สป.กช.		1	ครั้ง	แผน ผล					1									1	0						



แบบรายงานผลการดำเนินงานตามแผนปฏิบัติการ ประจำปีงบประมาณ พ.ศ. 2560

สำนักแผนงานและโครงการพิเศษ

ข้อมูลตั้งแต่วันที่ 1 ตุลาคม 2559 - .....

เป้าประสงค์ สป.กษ. : หน่วยงานในสังกัดกระทรวงเกษตรและสหกรณ์มีการดำเนินงานอย่างมีประสิทธิภาพและเกิดความคล่องตัว

แบบ M1

ตัวชี้วัด : ร้อยละความสำเร็จของการดำเนินงานภายใต้ภารกิจระดับกระทรวง (ร้อยละ 85) (วัดผลสิ้นปีงบประมาณ โดย สมง.)

ผลผลิต : อำนวยความสะดวกและบริหารจัดการด้านการเกษตร

ตัวชี้วัดเชิงปริมาณ : ร้อยละความสำเร็จของการดำเนินงานตามแผนปฏิบัติงานประจำปี ของ สป.กษ. (เป้าหมายร้อยละ 85) (รวบรวมผลรายเดือน โดย สมง.)

กิจกรรม : สนับสนุนการบริหารจัดการด้านการเกษตร

ตัวชี้วัด : ร้อยละความสำเร็จของการดำเนินงานของหน่วยงานที่สนับสนุนการบริหารจัดการ (ร้อยละ 85) (รวบรวมผลรายเดือน โดย สมง.)

กิจกรรมย่อยที่ 2 : อำนวยความสะดวกป้องกันและแก้ไขปัญหาภัยพิบัติด้านการเกษตร

ผลการดำเนินงาน

เป้าประสงค์ สำนัก/กอง : 2. การอำนวยความสะดวกป้องกันและแก้ไขปัญหาภัยพิบัติด้านการเกษตร เป็นไปอย่างมีประสิทธิภาพ

ตัวชี้วัด : -ร้อยละความสำเร็จของการปฏิบัติงานตามแผนการอำนวยความสะดวกป้องกันและแก้ไขปัญหาภัยพิบัติด้านการเกษตร (ร้อยละ 85)

ร้อยละ -

รายละเอียดการดำเนินงาน	งบประมาณ	ปริมาณงาน	หน่วยนับ	แผนผล	การดำเนินงาน												แผน/ผลสะสม ถึงเดือน ตค59		แผน/ผลสะสม 12 เดือน		เหตุผล การดำเนินงานสะสมต่ำกว่าแผน
					ไตรมาส 1			ไตรมาส 2			ไตรมาส 3			ไตรมาส 4			งาน	%	งาน	%	
					ค.ค.	พ.ย.	ธ.ค.	ม.ค.	ก.พ.	มี.ค.	เม.ย.	พ.ค.	มิ.ย.	ก.ค.	ส.ค.	ก.ย.					
กิจกรรมย่อย : อำนวยความสะดวกป้องกันและแก้ไขปัญหาภัยพิบัติด้านการเกษตร	2,765,900																-	-			
1. การจัดทำแผนและรายงานด้านการป้องกันและแก้ไขปัญหาภัยพิบัติด้านการเกษตร	2,765,900	526	ครั้ง /ฉบับ	แผนผล	43	45	44	44	44	44	44	44	45	43	43	44	43	-	526	-	
1) จัดทำแผน/มาตรการแก้ไขปัญหาภัยพิบัติด้านการเกษตรและให้ความช่วยเหลือเกษตรกรผู้ประสบภัย	2	เรื่อง	แผนผล		1								1						2	-	
2) จัดทำรายงานสถานการณ์ภัยพิบัติด้านการเกษตรประจำวัน	240	ฉบับ	แผนผล		20	20	20	20	20	20	20	20	20	20	20	20	20	-	240	-	
3) จัดทำรายงานการคาดหมายสถานการณ์และแจ้งเตือนภัย (ทุกวันทำการ)	240	ฉบับ	แผนผล		20	20	20	20	20	20	20	20	20	20	20	20	20	-	240	-	
4) จัดทำรายงานการให้ความช่วยเหลือผู้ประสบภัยพิบัติด้านการเกษตร (รายเดือน)	12	ครั้ง	แผนผล		1	1	1	1	1	1	1	1	1	1	1	1	1	-	12	-	
5) จัดทำรายงานสรุปสถานการณ์ภัยพิบัติด้านการเกษตรของจังหวัด	12	ครั้ง	แผนผล		1	1	1	1	1	1	1	1	1	1	1	1	1	-	12	-	
6) จัดทำแผนปฏิบัติการป้องกันและแก้ไขปัญหาหมอกควันภาคเหนือปี 2560	1	แผน	แผนผล		1														1	-	
7) รายงานผลปฏิบัติงานป้องกันและแก้ไขปัญหาหมอกควันภาคเหนือปี 2560	5	ครั้ง	แผนผล			1	1	1	1	1									5	-	
8) จัดทำรายงานผลการดำเนินงานป้องกันและแก้ไขปัญหาภัยพิบัติด้านการเกษตรประจำปี 2558/2559	1	ครั้ง	แผนผล										1						1	-	
9) จัดทำสรุปผลการให้ความช่วยเหลือผู้ประสบภัยพิบัติด้านการเกษตรเป็นเงินประจำปีงบประมาณ 2560	1	ครั้ง	แผนผล												1			1	-		
10) รายงานแจ้งเตือนศูนย์ติดตามและแก้ไขปัญหาภัยพิบัติด้านการเกษตรจังหวัด เพื่อเตรียมรับสถานการณ์ภัยพิบัติด้านการเกษตร	12	ครั้ง	แผนผล		1	1	1	1	1	1	1	1	1	1	1	1	1	-	12	-	

รายละเอียดการดำเนินงาน	งบประมาณ	ปริมาณงาน	หน่วยนับ	แผน ผล	การดำเนินงาน												แผน/ผลสะสม		เหตุผล การดำเนินงานสะสม ต่ำกว่าแผน		
					ไตรมาส 1			ไตรมาส 2			ไตรมาส 3			ไตรมาส 4			ถึงเดือน ต.ค.59			12 เดือน	
					ต.ค.	พ.ย.	ธ.ค.	ม.ค.	ก.พ.	มี.ค.	เม.ย.	พ.ค.	มิ.ย.	ก.ค.	ส.ค.	ก.ย.	งาน	%		งาน	%
<b>2. การเสนอขอความช่วยเหลือจากองค์กรผู้ประสานกัมิตติดำเนินการเกษตร</b>		55	ครั้ง	แผน ผล	5 0	5 0	8 0	9 0	7 0	4 0	4 0	5 0	2 0	4 0	1 0	1 0	5 0	- 0	55 0	- 0	
1) การขออนุมัติงบกลางเพื่อช่วยเหลือผู้ประสานกัมิตติ		12	ครั้ง	แผน ผล	1 0	1 0	2 0	1 0	1 0	1 0	1 0	2 0	1 0	1 0			1 0	- 0	12 0	- 0	
2) การขอขยายวงเงินโครงการและขออนุมัติใช้เงินโครงการราชการเพื่อช่วยเหลือผู้ประสานกัมิตติ		25	ครั้ง	แผน ผล	4 0	4 0	4 0	4 0	4 0	1 0	1 0	1 0		2 0			4 0	- 0	25 0	- 0	
3) รายงานการขอใช้เงินโครงการราชการ		18	ครั้ง	แผน ผล			2 0	4 0	2 0	2 0	2 0	2 0	1 0	1 0	1 0	1 0			18 0	- 0	
3. ฐานข้อมูลการรายงานสถานการณ์และการให้ความช่วยเหลือผู้ประสานกัมิตติดำเนินการเกษตร ฐานข้อมูลสถานการณ์ภัยและการให้ความช่วยเหลือ		1	ฐาน	แผน ผล							1 0								1 0	- 0	
<b>4. งานอื่นๆ ที่ได้รับมอบหมาย</b>		41	ครั้ง	แผน ผล	3 0	3 0	5 0	3 0	3 0	4 0	3 0	3 0	4 0	3 0	3 0	4 0	3 0	- 0	41 0	- 0	
1) ประชุมคณะกรรมการ/คณะอนุกรรมการ/คณะทำงานที่เกี่ยวข้องกับกัมิตติดำเนินการเกษตร - อำนวยการ ประสาน และสนับสนุนการประชุมคณะกรรมการ/คณะอนุกรรมการ/คณะทำงานต่างๆ ที่เกี่ยวข้องกับกัมิตติ - เข้าร่วมและเสนอแนะเชิงนโยบายภายใต้การประชุมคณะกรรมการ/คณะอนุกรรมการ/ คณะทำงานต่างๆ ที่เกี่ยวข้องกับกัมิตติตามที่ได้รับมอบหมาย		12	ครั้ง	แผน ผล	1 0	1 0	1 0	1 0	1 0	1 0	1 0	1 0	1 0	1 0	1 0	1 0	1 0	- 0	12 0	- 0	
2) จัดประชุมสัมมนาเชิงปฏิบัติการเพื่อเสริมสร้างความรู้ความเข้าใจเกี่ยวกับการบริหารจัดการ กัมิตติให้แก่หน่วยงานระดับพื้นที่		1	ครั้ง	แผน ผล			1 0												1 0	- 0	
3) การวิเคราะห์ สรุปเสนอเรื่องการบูรณาการสถานการณ์ภัยพิบัติและการให้ความช่วยเหลือ ผู้ประสานกัมิตติดำเนินการเกษตร		12	ครั้ง	แผน ผล	1 0	1 0	1 0	1 0	1 0	1 0	1 0	1 0	1 0	1 0	1 0	1 0	1 0	- 0	12 0	- 0	
4) รายงานผลการดำเนินงานตามแผนปฏิบัติการฯ ของกลุ่มป้องกันและแก้ไขปัญหาภัยธรรมชาติ		12	ครั้ง	แผน ผล	1 0	1 0	1 0	1 0	1 0	1 0	1 0	1 0	1 0	1 0	1 0	1 0	1 0	- 0	12 0	- 0	
5) รายงานผลตัวชี้วัดการปฏิบัติราชการตามคำรับรอง ของกลุ่มป้องกันและแก้ไขปัญหาภัยธรรมชาติ		4	ครั้ง	แผน ผล			1 0			1 0				1 0					4 0	- 0	

แบบรายงานผลการดำเนินงานตามแผนปฏิบัติการ ประจำปีงบประมาณ พ.ศ. 2559

สำนักแผนงานและโครงการพิเศษ

ข้อมูลตั้งแต่วันที่ 1 ตุลาคม 2559 - .....

แบบ M1

เป้าประสงค์ สป.กช. : หน่วยงานในสังกัดกระทรวงเกษตรและสหกรณ์มีการดำเนินงานอย่างมีประสิทธิภาพและเกิดความคล่องตัว

ตัวชี้วัด : ร้อยละความสำเร็จของการดำเนินงานภายใต้ภารกิจระดับกระทรวง (ร้อยละ 85) (วัดผลสิ้นปีงบประมาณ โดย สมง.)

ผลผลิต : อำนาจการและบริหารจัดการด้านการเกษตร

ตัวชี้วัดเชิงปริมาณ : ร้อยละความสำเร็จของการอำนาจการและบริหารจัดการด้านการเกษตรที่บรรลุผลตามเป้าหมายที่กำหนด (เป้าหมายร้อยละ 85) (รวบรวมผลรายเดือน โดย สมง.)

กิจกรรม : สนับสนุนการบริหารจัดการด้านการเกษตร

ตัวชี้วัด : ร้อยละความสำเร็จของการดำเนินงานของหน่วยงานที่สนับสนุนการบริหารจัดการ (ร้อยละ 85) (รวบรวมผลรายเดือน โดย สมง.)

กิจกรรมย่อย : ประสานและอำนาจการงานโครงการพิเศษ

ผลการดำเนินงาน

เป้าประสงค์ สำนัก/กอง : 3. หน่วยงานในสังกัด กช. มีการดำเนินงานโครงการพิเศษอย่างมีประสิทธิภาพและเกิดความคล่องตัว

ตัวชี้วัด : ร้อยละความสำเร็จของการประสาน อำนาจการโครงการพิเศษ (ร้อยละ 85)

ร้อยละ -

รายละเอียดการดำเนินงาน	งบประมาณ	ปริมาณงาน	หน่วยนับ	แผน ผล	การดำเนินงาน																แผน/ผลสะสม ถึงเดือน ตค59		แผน/ผลสะสม 12 เดือน		เหตุผล การดำเนินงานสะสม ต่ำกว่าแผน
					ไตรมาส 1				ไตรมาส 2				ไตรมาส 3				ไตรมาส 4				งาน	%	งาน	%	
					ต.ค.	พ.ย.	ธ.ค.	ม.ค.	ก.พ.	มี.ค.	เม.ย.	พ.ค.	มิ.ย.	ก.ค.	ส.ค.	ก.ย.									
กิจกรรมย่อย : ประสานและอำนาจการงานโครงการพิเศษ	180,600																	0		0					
1. โครงการตามนโยบายและโครงการพิเศษ	180,600	15	ครั้ง	แผน ผล	1	2	1	1	1	2	1	1	1	1	1	2	1	0	15	0					
ประสาน อำนาจการโครงการตามนโยบายและโครงการพิเศษ																									
1) โครงการด้านผู้สูงอายุ จัดทำรายงานผลการดำเนินงานตามแผนส่งเสริมการขยายโอกาสด้านอาชีพและ การทำงานสำหรับผู้สูงอายุ		2	ครั้ง	แผน ผล						1						1			2	0					
2) โครงการด้านการขับเคลื่อนการจัดการใช้แรงงานเด็กในรูปแบบที่คว่ำ		1	ครั้ง	แผน ผล		1													1	0					
3) โครงการตลาดคลองมดุงกรุงเทพมหานคร		12	ครั้ง	แผน ผล	1	1	1	1	1	1	1	1	1	1	1	1	1	0	12	0					

แบบรายงานผลการดำเนินงานตามแผนปฏิบัติการ ประจำปีงบประมาณ พ.ศ. 2560

สำนักแผนงานและโครงการพิเศษ

ข้อมูลตั้งแต่วันที่ 1 ตุลาคม 2559 - .....

เป้าประสงค์ สป.กษ. : หน่วยงานในสังกัดกระทรวงเกษตรและสหกรณ์มีการดำเนินงานอย่างมีประสิทธิภาพและเกิดความคล่องตัว

แบบ M1

ตัวชี้วัด : ร้อยละความสำเร็จของการดำเนินงานภายใต้ภารกิจระดับกระทรวง (ร้อยละ 85) (วัดผลสิ้นปีงบประมาณ โดย สผง.)

ผลผลิต : อำนาจการและบริหารจัดการด้านการเกษตร

ตัวชี้วัดเชิงปริมาณ : ร้อยละความสำเร็จของการดำเนินงานตามแผนตามแผนปฏิบัติงานประจำปี ของ สป.กษ. (เป้าหมายร้อยละ 85) (รวบรวมผลรายเดือน โดย สผง.)

กิจกรรม : การบูรณาการงานในส่วนภูมิภาค

ตัวชี้วัด : จังหวัดที่สามารถอำนวยความสะดวกโครงการด้านการเกษตรและสหกรณ์ของจังหวัดที่สามารถดำเนินการได้ตามแผนที่กำหนดไม่ต่ำกว่าร้อยละ 85 (76 จังหวัด) (รวบรวมผลรายเดือน โดย สผง.)

กิจกรรมย่อยที่ 4 : อำนาจการและประสานงานสำนักงานเกษตรและสหกรณ์จังหวัด

ผลการดำเนินงาน

เป้าประสงค์ สำนัก/กอง : 4. การดำเนินงานด้านการเกษตรและสหกรณ์ในส่วนภูมิภาค มีการดำเนินงานอย่างบูรณาการ

ร้อยละ -

ตัวชี้วัด : ร้อยละความสำเร็จของการอำนาจการและประสานสำนักงานเกษตรและสหกรณ์จังหวัด (ร้อยละ 85)

รายละเอียดการดำเนินงาน	งบประมาณ	ปริมาณงาน	หน่วยนับ	แผน	การดำเนินงาน																แผน/ผลสะสมถึงเดือน ตค59		แผน/ผลสะสม 12 เดือน		เหตุผลการดำเนินงานสะสมต่ำกว่าแผน
					ไตรมาส 1			ไตรมาส 2			ไตรมาส 3			ไตรมาส 4			จำนวน	%	จำนวน	%					
					ต.ค.	พ.ย.	ธ.ค.	ม.ค.	ก.พ.	มี.ค.	เม.ย.	พ.ค.	มิ.ย.	ก.ค.	ส.ค.	ก.ย.									
กิจกรรมย่อย : อำนาจการและประสานงานสำนักงานเกษตรและสหกรณ์จังหวัด	6,201,900																		-	-					
1. ระบบแผนงานและงบประมาณ		3	แผน	แผน	1		2												1	-	3	-			
1) จัดทำแผนการจัดสรรงบประมาณให้กับ สทง.กษ.จว. ปีงบประมาณ 2560		1	แผน	แผน	1														1	-	1	-			
2) จัดทำแผนปฏิบัติงานของ สทง.กษ.จว. ประจำปีงบประมาณ 2560		1	แผน	แผน			1														1	-			
3) จัดทำของบประมาณของ สทง.กษ.จว. ประจำปีงบประมาณ 2561		1	ครั้ง	แผน			1														1	-			
2. การติดตามและรายงานผล		41	ครั้ง	แผน	1	1	4	6	4	4	5	3	3	4	3	3	1	-	41	-					
1) การติดตามผลการปฏิบัติงานและผลการใช้จ่ายงบประมาณของ สทง.กษ.จว. ประจำปีงบประมาณ 2560		10	ครั้ง	แผน			1	1	1	1	1	1	1	1	1	1					10	-			
2) การติดตามผลรายงานการจัดซื้อจัดจ้าง ประจำปีงบประมาณ 2560		6	ครั้ง	แผน		1	1	1	1	1	1										6	-			
3) รายงานผลการปฏิบัติงานรายเดือนของกอง/สำนัก ประจำปีงบประมาณ 2560 (M1)		10	ครั้ง	แผน			1	1	1	1	1	1	1	1	1	1					10	-			
4) รายงานผลการปฏิบัติงานรายเดือนของ สทง.กษ.จว. ประจำปีงบประมาณ 2560 (M1)		10	ครั้ง	แผน			1	1	1	1	1	1	1	1	1	1					10	-			
5) การติดตามและรายงานแผนปฏิบัติการด้านการเกษตรและสหกรณ์ของจังหวัด ประจำปี 2560		1	ครั้ง	แผน				1													1	-			

รายละเอียดการดำเนินงาน	งบประมาณ	ปริมาณงาน	หน่วยนับ	แผนผล	การดำเนินงาน																แผน/ผลสะสม		เหตุผล การดำเนินงานสะสม ต่ำกว่าแผน		
					ไตรมาส 1				ไตรมาส 2				ไตรมาส 3				ไตรมาส 4				ถึงเดือน ตค59			12 เดือน	
					ต.ค.	พ.ย.	ธ.ค.	ม.ค.	ก.พ.	มี.ค.	เม.ย.	พ.ค.	มิ.ย.	ก.ค.	ธ.ค.	ก.ย.	งาน	%	งาน	%					
6) การติดตามและรายงานผลความก้าวหน้าตามแผนปฏิบัติการด้านการเกษตรและสหกรณ์ของจังหวัด ประจำปี 2560		4	ครั้ง	แผนผล	1			1			1			1			1	-	4	-					
3. การบริหารจัดการฐานข้อมูลด้านการเกษตรและสหกรณ์ของจังหวัด		2	ครั้ง	แผนผล						1						1		2	-						
- ก้าวกับ ดูแล ให้คำแนะนำ และติดตามการปฏิบัติงานกับผู้ปฏิบัติงานของจังหวัด - ประสานงานด้านเทคนิคของระบบเพื่อให้ฐานข้อมูลทำงานได้อย่างต่อเนื่อง																									
4. การติดตามการปฏิบัติงานของศูนย์บริการข้อมูลด้านการเกษตรและสหกรณ์ของจังหวัด (ภาพรวม 76 จังหวัด)		1	รายงาน	แผนผล	1												1	-	1	-					
- จัดทำรายงานผลศูนย์บริการข้อมูลด้านการเกษตรและสหกรณ์ของจังหวัด ประจำปี 2559 ภาพรวม 76 จังหวัด - ติดตาม เฝ้าระวัง ตรวจสอบและรวบรวมข้อมูลผลการปฏิบัติงานของศูนย์บริการข้อมูลด้านการเกษตรและสหกรณ์ของจังหวัด ปี 2560 (รวบรวมข้อมูลครบ 76 จังหวัด) - วิเคราะห์ ประมวลผลการปฏิบัติงานของศูนย์บริการข้อมูลด้านการเกษตรและสหกรณ์ของจังหวัดและจัดทำรายงานผลการปฏิบัติงานของศูนย์บริการข้อมูลด้านการเกษตรและสหกรณ์ของจังหวัด ปี 2560				แผนผล	1																				

แบบรายงานผลการดำเนินงานตามแผนปฏิบัติการ ประจำปีงบประมาณ พ.ศ. 2559

สำนักแผนงานและโครงการพิเศษ

ข้อมูลตั้งแต่วันที่ 1 ตุลาคม 2559 - .....

เป้าประสงค์ สป.ภช.ที่ 2 : เกษตรกรในจังหวัดชายแดนภาคใต้ ได้รับการพัฒนาและส่งเสริมอาชีพด้านการเกษตร

ผลการดำเนินงาน

แบบ M1

ร้อยละ \_\_\_\_\_ (วัดผลสิ้นไตรมาสที่ 4)

โครงการ : ส่งเสริมอาชีพด้านการเกษตรในจังหวัดชายแดนภาคใต้

ตัวชี้วัดเชิงปริมาณ : จำนวนเกษตรกรที่ได้รับการพัฒนาและส่งเสริมอาชีพด้านการเกษตร (เป้าหมาย 3,700 ราย)

ตัวชี้วัดเชิงคุณภาพ : ร้อยละของเกษตรกรที่ได้รับการพัฒนาและส่งเสริมอาชีพด้านการเกษตรสามารถนำไปปฏิบัติได้ (ร้อยละ 70) (วัดผลสิ้นไตรมาสที่ 4)

\_\_\_\_\_ ราย

ร้อยละ \_\_\_\_\_ (วัดผลสิ้นไตรมาสที่ 4)

กิจกรรม : การพัฒนาเกษตรกรในพื้นที่ชายแดนภาคใต้

ตัวชี้วัด : จำนวนหมู่บ้านที่ดำเนินการศูนย์เรียนรู้เศรษฐกิจพอเพียงประจำหมู่บ้าน ( 244 หมู่บ้าน )

ตัวชี้วัด : จำนวนอาสาสมัครเกษตรและสหกรณ์ที่สนับสนุนการปฏิบัติงานในพื้นที่ ( 289 ราย )

\_\_\_\_\_ หมู่บ้าน

\_\_\_\_\_ ราย

รายละเอียดการดำเนินงาน	งบประมาณ	ปริมาณงาน	หน่วยนับ	เป็นภาค	การดำเนินงาน												แผน/ผลสะสมถึงเดือน คค59		แผน/ผลสะสม 12 เดือน		เหตุผลการดำเนินงานสะสมค่ากว่าแผน
					ไตรมาส 1			ไตรมาส 2			ไตรมาส 3			ไตรมาส 4			งาน	%	งาน	%	
					ค.ค.	พ.ย.	ธ.ค.	ม.ค.	ก.พ.	มี.ค.	เม.ย.	พ.ค.	มิ.ย.	ก.ค.	ธ.ค.	ก.ย.					
<b>กิจกรรม : การพัฒนาเกษตรกรในพื้นที่ชายแดนภาคใต้ (เอกสารแนบ 1)</b>	<b>30,068,800</b>																-	-			
<b>1. ส่งเสริมหมู่บ้านเกษตรกรต้นแบบ (เป้าหมาย 37 หมู่บ้าน เกษตรกร 3,700 ราย)</b>	<b>10,764,100</b>	<b>3700</b>	<b>ราย</b>														-	-			
1) คัดเลือกหมู่บ้านเกษตรกรเป้าหมายและเกษตรกรเข้าร่วมกิจกรรม		3,700	ราย	แผน	3,700														3700	-	
				ผล															0		
2) จัดเวทีประชาคม เพื่อจัดทำแผนความต้องการ/แผนพัฒนา		3,700	ราย	แผน				3,700											3700	-	
				ผล															0		
3) อบรม/สนับสนุน/ส่งเสริมปัจจัยการผลิต		3,700	ราย	แผน									3,700						3700	-	
				ผล															0		
4) ติดตามและรายงานผล		12	ครั้ง	แผน	1	1	1	1	1	1	1	1	1	1	1	1	1	-	12	-	
				ผล													0		0		
<b>2. สนับสนุนศูนย์เรียนรู้เศรษฐกิจพอเพียงประจำตำบล (เป้าหมาย 244 ศูนย์ 7,320 ราย )</b>	<b>3,700,000</b>																-	-			
1) คัดเลือกหมู่บ้านเกษตรกรเป้าหมายและเกษตรกรเข้าร่วมกิจกรรม		7,320	ราย	แผน	7,320														7320	-	
				ผล															0		
2) จัดเวทีประชาคม เพื่อจัดทำแผนความต้องการ/แผนพัฒนา		7,320	ราย	แผน				7,320											7320	-	
				ผล															0		
3) อบรม/สนับสนุน/ส่งเสริมปัจจัยการผลิต		7,320	ราย	แผน									7,320						7320	-	
				ผล															0		
4) ติดตามและรายงานผล		12	ครั้ง	แผน	1	1	1	1	1	1	1	1	1	1	1	1	1	-	12	-	
				ผล													0		0		

รายละเอียดการดำเนินงาน	งบประมาณ	ปริมาณงาน	หน่วยนับ	เข้าเป็นกา	การดำเนินงาน												แผน/ผลสัมฤทธิ์เดือน ตุลาคม 59		แผน/ผลสัมฤทธิ์ 12 เดือน		เหตุผล การดำเนินงานสัมฤทธิ์ ต่ำกว่าแผน
					ไตรมาส 1			ไตรมาส 2			ไตรมาส 3			ไตรมาส 4			งาน	%	งาน	%	
					ต.ค.	พ.ย.	ธ.ค.	ม.ค.	ก.พ.	มี.ค.	เม.ย.	พ.ค.	มิ.ย.	ก.ค.	ส.ค.	ก.ย.					
<b>3. กิจกรรมการรื้อเชิงเรือช่วยอาสาสมัครเกษตรและสหกรณ์ ระดับตำบล (เป้าหมาย 289 ตำบล อาสาสมัคร 289 ราย)</b>	<b>8,375,400</b>															-		-			
1) คัดเลือกอาสาสมัครเกษตรและสหกรณ์ ประจำตำบล		289	ราย	แผน ผล	289											289 0	-	289 0	-		
2) ดำเนินกิจกรรมตามแผน (อบรมอาสาสมัครเกษตรและสหกรณ์ฯ ปฏิบัติงาน/ประสานความร่วมมือระหว่างหน่วยงาน เกษตรกรในพื้นที่และอาสาสมัครเกษตรสหกรณ์)		11	ครั้ง	แผน ผล		1	1	1	1	1	1	1	1	1	1			11 0	-		
3) ประชุม/ติดตาม และรายงานผลการดำเนินงาน (ประจำเดือน) ของอาสาสมัครเกษตรและสหกรณ์		11	ครั้ง	แผน ผล		1	1	1	1	1	1	1	1	1	1			11 0	-		
<b>4. การจัดงานของดีจากชายแดนภาคใต้ ครั้งที่ 9</b>	<b>5,800,000</b>	2	ครั้ง	แผน ผล									1	1				2 0	-		
1) จัดงานที่ส่วนภูมิภาค		1	ครั้ง	แผน ผล									1					1 0	-		
2) จัดงานที่ส่วนกลาง		1	ครั้ง	แผน ผล										1				1 0	-		
<b>5. ขับเคลื่อนตามแผนปฏิบัติการแก้ไขปัญหาและพัฒนากิจการชายแดนภาคใต้</b>	<b>1,429,300</b>	4	ครั้ง	แผน ผล		1	-	-	-	-	1	-	-	-	1	1		4 0	-		
1) จัดประชุมคณะกรรมการ/คณะทำงาน เพื่อขับเคลื่อนการดำเนินงาน และติดตามความก้าวหน้าการดำเนินงาน		2	ครั้ง	แผน ผล							1			1				2 0	-		
2) จัดประชุมเชิงปฏิบัติการ ร่วมกับเจ้าหน้าที่หน่วยงานในสังกัดกระทรวงเกษตรและสหกรณ์ ที่ปฏิบัติงานในพื้นที่จังหวัดชายแดนภาคใต้เพื่อทบทวนกระบวนการดำเนินงาน ปัญหา/อุปสรรค และจัดทำแผนกลยุทธ์		2	ครั้ง	แผน ผล		1									1			2 0	-		

การพัฒนาการเกษตรในพื้นที่ชายแดนใต้  
ประจำปีงบประมาณ 2560  
ข้อมูลตั้งแต่วันที่ 1 ตุลาคม 2559 - .....

**วัตถุประสงค์**

1. เพื่อเสริมสร้างความเข้มแข็งและความมั่นคงในการประกอบอาชีพและเพิ่มรายได้ให้แก่เกษตรกร
2. สร้างระบบเครือข่ายเชื่อมโยงอาสาสมัครเกษตรในสาขาต่างๆ กับเจ้าหน้าที่ผู้ปฏิบัติงาน
3. เผยแพร่ผลงานของเกษตรกร เผยแพร่ประชาสัมพันธ์ข่าวสาร และผลการดำเนินงานโครงการ ให้สาธารณชนได้รับทราบ

**วิธีการดำเนินงาน**

1. กิจกรรมหมู่บ้านเกษตรต้นแบบ โดยส่งเสริมอาชีพด้านการเกษตรในพื้นที่ โดยสร้างเป็นหมู่บ้านเกษตรต้นแบบ เพื่อสร้างแผนความต้องการแบบมีส่วนร่วม และถ่ายทอดเทคโนโลยีการเกษตร รวมทั้งส่งมอบปัจจัยการผลิต (37 หมู่บ้าน : 3,700 ราย)
2. กิจกรรมสนับสนุนศูนย์เรียนรู้ฯ สนับสนุนให้มีการจัดตั้งศูนย์เรียนรู้เศรษฐกิจพอเพียงประจำตำบลจำนวน 244 ศูนย์ 7,320 ราย (เป้าหมายของ กอ.รมน. 290 ศูนย์) ขับเคลื่อนร่วมกับมวลชนเสื้อเขียว
3. กิจกรรมการสร้างเครือข่ายอาสาสมัครระดับตำบล คัดเลือกอาสาสมัครเกษตรและสหกรณ์ระดับตำบล ซึ่งมีหน้าที่ในการประสาน ติดตามเกษตรกรที่เข้าร่วมโครงการ ประสานงานกับเจ้าหน้าที่ และหน่วยงานภายนอก (289 ราย)
4. กิจกรรมการจัดงานของดีจากชายแดนใต้ครั้งที่ 9 ในส่วนกลาง 1 ครั้ง ส่วนภูมิภาค 1 ครั้ง
5. กิจกรรมการขับเคลื่อนแผนปฏิบัติการแก้ไขปัญหาและพัฒนาจังหวัดชายแดนภาคใต้ เช่น การสนับสนุนในการประชุม ติดตามงาน ผูกอบรมผู้ปฏิบัติงานในพื้นที่ และการประชาสัมพันธ์

**ตัวชี้วัด ตัวชี้วัดเชิงปริมาณ :**

จำนวนเกษตรกรที่ได้รับการพัฒนาและส่งเสริมอาชีพด้านการเกษตรจำนวน 3,700 ราย

**ตัวชี้วัดเชิงคุณภาพ :**

ร้อยละ 70 ของเกษตรกรที่ได้รับการพัฒนาและส่งเสริมอาชีพด้านการเกษตรสามารถนำไปปฏิบัติได้

**ผลผลิต**

เกษตรกรในพื้นที่ 3 จังหวัดชายแดนภาคใต้ (ปัตตานี ยะลา นราธิวาส) และจังหวัดสงขลา 4 อำเภอ (จะนะ นาทวี เทพา และสะบ้าย้อย) ได้รับการพัฒนาและส่งเสริมอาชีพด้านการเกษตร จำนวน 3,700 ราย

**ผลลัพธ์**

1. มีเครือข่ายการปฏิบัติงานระหว่างส่วนราชการและเกษตรกรในพื้นที่จังหวัดชายแดนภาคใต้ จำนวน 289 ตำบลๆ ละ 1 คน โดยอาสาสมัครจะมีส่วนร่วมในการดำเนินงาน เช่น การถ่ายทอดความรู้ ประสานติดตามโครงการ จัดเก็บข้อมูล ช่วยเผยแพร่ประชาสัมพันธ์โครงการ
2. เกษตรกรได้รับการพัฒนาและส่งเสริมอาชีพด้านการเกษตร ปศุสัตว์ ประมง รวมทั้งมีการเพิ่มพูนความสัมพันธ์ทางสังคม เพื่อลดความหวาดระแวงระหว่างประชาชนกับภาครัฐ มีการรวมตัวกันของประชาชนอย่างเข้มแข็งสามารถป้องกันและแก้ไขปัญหาได้
3. เกษตรกรมีรายได้จากการจำหน่ายสินค้าและผลิตภัณฑ์การเกษตร สามารถขยายตลาดผลิตภัณฑ์การเกษตรให้กว้างขวาง มากขึ้น และเกิดความเข้มแข็งมั่นคงในอาชีพเกษตรกร



ความก้าวหน้าการดำเนินงาน

การสร้างเครือข่ายอาสาสมัครเกษตรและสหกรณ์ระดับตำบล

จังหวัด	อาสาสมัคร (ราย)
ปัตตานี	
ยะลา	
นราธิวาส	
สงขลา	
รวม	

กิจกรรมหมู่บ้านเกษตรต้นแบบ

จังหวัด	จำนวนหมู่บ้าน	จำนวนเกษตรกร	หมายเหตุ
ปัตตานี			
ยะลา			
นราธิวาส			
สงขลา			
รวม			

กิจกรรมสนับสนุนศูนย์เรียนรู้เศรษฐกิจพอเพียงประจำตำบล

จังหวัด	จำนวนหมู่บ้าน	จำนวนเกษตรกร	หมายเหตุ
ปัตตานี			
ยะลา			
นราธิวาส			
สงขลา			
รวม			

แบบรายงานผลการดำเนินงานตามแผนปฏิบัติการ ประจำปีงบประมาณ พ.ศ. 2560

สำนักตรวจราชการ

ข้อมูลตั้งแต่วันที่ 1 ตุลาคม 2559 - .....

แบบ M1

เป้าประสงค์ สป.กช. : หน่วยงานในสังกัดกระทรวงเกษตรและสหกรณ์มีการดำเนินงานอย่างมีประสิทธิภาพและเกิดความคล่องตัว

ตัวชี้วัด : ร้อยละความพึงพอใจของหน่วยงานในสังกัด กช. ต่อการอำนวยความสะดวกและบริหารจัดการของ สป.กช. (ร้อยละ 85) (วัดผลสิ้นปีงบประมาณ โดย สมง.)

ผลผลิต : จำนวนการและบริหารจัดการด้านเกษตร

ตัวชี้วัดเชิงปริมาณ : ร้อยละความสำเร็จของการดำเนินงานตามแผนตามแผนปฏิบัติงานประจำปี ของ สป.กช. (เป้าหมายร้อยละ 85) (รวบรวมผลรายเดือน โดย สมง.)

กิจกรรม : สนับสนุนการบริหารจัดการด้านการเกษตร

ตัวชี้วัด : ร้อยละความสำเร็จของการดำเนินงานของหน่วยงานที่สนับสนุนการบริหารจัดการ (ร้อยละ 85) (รวบรวมผลรายเดือน โดย สมง.)

กิจกรรมย่อย : การสนับสนุนการตรวจราชการของกระทรวงเกษตรและสหกรณ์

ผลการดำเนินงาน

เป้าประสงค์ สำนัก/กอง : การตรวจติดตาม งาน/โครงการ สำคัญของกระทรวงเกษตรและสหกรณ์มีประสิทธิภาพ

ตัวชี้วัด : -ร้อยละความสำเร็จของการปฏิบัติงานตามการสนับสนุนการตรวจราชการกระทรวงเกษตรและสหกรณ์ (ร้อยละ 85)

ร้อยละ %

รายละเอียดการดำเนินงาน	งบประมาณ	ปริมาณงาน	หน่วยนับ	แผน	การดำเนินงาน												แผน/ผลสัมฤทธิ์		แผน/ผลสัมฤทธิ์		เหตุผล การดำเนินงานสัมฤทธิ์ ต่ำกว่าแผน
					ไตรมาส 1			ไตรมาส 2			ไตรมาส 3			ไตรมาส 4			ถึงเดือน คค59		12 เดือน		
					ค.ค.	พ.ย.	ธ.ค.	ม.ค.	ก.พ.	มี.ค.	เม.ย.	พ.ค.	มิ.ย.	ก.ค.	ส.ค.	ก.ย.	งาน	%	งาน	%	
กิจกรรมย่อย : การสนับสนุนการตรวจราชการของกระทรวงเกษตรและสหกรณ์	40,081,500																-	-			
1. การตรวจติดตาม งาน/โครงการ ในพื้นที่ ตามแผนการตรวจราชการประจำปี	19,182,900	77	จังหวัด	แผน ผล			5	5	10	11	4	6	11	11	10	4			77	-	
2. การอำนวยความสะดวกเพื่อสนับสนุนการตรวจราชการกระทรวงเกษตรและสหกรณ์	20,898,600	970	ครั้ง	แผน ผล	1	1	36	35	55	323	36	55	35	55	49	289	1	-	970	-	
1) จัดทำแผนการตรวจราชการประจำปีงบประมาณ พ.ศ. 2560		1	ครั้ง	แผน ผล			1												1	-	
2) รายงานการตรวจราชการของผู้ตรวจราชการกระทรวงเกษตรและสหกรณ์ เสนอปลัดกระทรวงฯ		154	ฉบับ	แผน ผล			10	10	20	27	10	20	10	20	17	10			154	-	
3) การประชุมเร่งรัดติดตาม งาน/โครงการ ในระดับจังหวัดและติดตามผลร่วมกับสำนักนายก		154	ครั้ง	แผน ผล			10	10	20	27	10	20	10	20	17	10			154	-	
4) รายงานโครงการตามแผนการตรวจราชการประจำปี 2560 รายรอบ/รายเขต/รายโครงการ		504	ฉบับ	แผน ผล					252						252				504	-	
5) รายงานผลการตรวจราชการแบบบูรณาการตามนโยบายของรัฐบาล และรายงานผล การตรวจราชการโครงการตามนโยบายของกระทรวง ส่งสำนักนายกรัฐมนตรี		2	ครั้ง	แผน ผล	1						1						1	-	2	-	
6) สรุปผลการติดตามการดำเนินการตาม ข้อเสนอแนะ/ข้อสังเกต จากการตรวจราชการ ตามแผนการตรวจราชการประจำปีงบประมาณ พ.ศ.2559 - 2560		1	ครั้ง	แผน ผล		1													1	-	
7) การเผยแพร่ข้อมูลข่าวสารเกี่ยวกับการตรวจราชการ		154	ครั้ง	แผน ผล			15	15	15	17	15	15	15	15	15	17			154	-	

แบบรายงานผลการดำเนินงานตามแผนปฏิบัติการ ประจำปีงบประมาณ พ.ศ. 2560

ศูนย์เทคโนโลยีสารสนเทศและการสื่อสาร

ข้อมูลตั้งแต่วันที่ 1 ตุลาคม 2559 - .....

เป้าประสงค์ สป.กษ. : หน่วยงานในสังกัดกระทรวงเกษตรและสหกรณ์มีการดำเนินงานอย่างมีประสิทธิภาพและเกิดความคล่องตัว

แบบ M1

ตัวชี้วัด : ร้อยละความพึงพอใจของหน่วยงานในสังกัด กษ. ต่อการอำนวยความสะดวกและบริการจัดการของ สป.กษ. (ร้อยละ 85) (วัดผลสิ้นปีงบประมาณ โดย สมง.)

ผลผลิต : อำนาจการและบริหารจัดการด้านเกษตร

ตัวชี้วัดเชิงปริมาณ : ร้อยละความสำเร็จของการดำเนินงานตามแผนตามแผนปฏิบัติงานประจำปี ของ สป.กษ. (เป้าหมายร้อยละ 85) (รวบรวมผลรายเดือน โดย สมง.)

กิจกรรม : การจัดการระบบเทคโนโลยีสารสนเทศและการสื่อสาร

ตัวชี้วัด : ร้อยละความสำเร็จของการดำเนินงานตามแผนบริการข้อมูลสารสนเทศ (ร้อยละ 85)

กิจกรรมย่อย : การจัดการระบบเทคโนโลยีสารสนเทศและการสื่อสาร

เป้าประสงค์ สำนัก/กอง : การดำเนินการเพื่อพัฒนาระบบเทคโนโลยีสารสนเทศและการสื่อสาร ของ กษ. มีประสิทธิภาพ

ผลการดำเนินงาน

ตัวชี้วัด : -ร้อยละความสำเร็จของการดำเนินงานตามแผนบริการข้อมูลสารสนเทศ (ร้อยละ 85)

ร้อยละ -

รายละเอียดการดำเนินงาน	งบประมาณ	ปริมาณงาน	หน่วยนับ	แผนผล	การดำเนินงาน												แผน/ผลสะสม ถึงเดือน ตค59		แผน/ผลสะสม 12 เดือน		เหตุผล การดำเนินงานสะสม ค่ากว่าแผน
					ไตรมาส 1			ไตรมาส 2			ไตรมาส 3			ไตรมาส 4			งาน	%	งาน	%	
					ต.ค.	พ.ย.	ธ.ค.	ม.ค.	ก.พ.	มี.ค.	เม.ย.	พ.ค.	มิ.ย.	ก.ค.	ส.ค.	ก.ย.					
กิจกรรม : การจัดการระบบเทคโนโลยีสารสนเทศและการสื่อสาร	40,143,400																0	0			
1. นโยบายด้านเทคโนโลยีสารสนเทศ	1,661,300	100	ร้อยละ	แผนผล	7	17	30	40	53	63	67	70	77	83	90	100	7	0	100	0	
1) การจัดทำแผนปฏิบัติการดิจิทัลของกระทรวงเกษตรและสหกรณ์ ระยะปี พ.ศ. 2560-2563		100	ร้อยละ	แผนผล	5	10	20	25	35	45	50	55	65	75	85	100	5	0	100	0	
2) การจัดการระบบคอมพิวเตอร์ของกระทรวงเกษตรและสหกรณ์		100	ร้อยละ	แผนผล	5	10	20	25	35	45	50	55	65	75	85	100	5	0	100	0	
3) การดำเนินการจัดซื้อคู่มือคอมพิวเตอร์ สป.กษ. ส่วนกลาง ประจำปีงบประมาณ 2560		100	ร้อยละ	แผนผล	10	30	50	70	90	100							10	0	100	0	
2. พัฒนาและบริหารจัดการระบบสารสนเทศ	-	100	ร้อยละ	แผนผล	7	13	20	28	37	43	55	63	73	80	90	100	7	0	100	0	
1) การบริหารจัดการระบบสารบรรณอิเล็กทรอนิกส์ สป.กษ. (ส่วนกลาง และส่วนภูมิภาค)		100	ร้อยละ	แผนผล	10	20	30	35	40	50	55	60	70	80	90	100	10	0	100	0	
2) การบริหารจัดการเว็บไซต์กระทรวงเกษตรและสหกรณ์		100	ร้อยละ	แผนผล	5	10	15	25	35	40	55	65	75	80	90	100	5	0	100	0	
3) การบริหารจัดการเว็บไซต์สำนักงานปลัดกระทรวงเกษตรและสหกรณ์		100	ร้อยละ	แผนผล	5	10	15	25	35	40	55	65	75	80	90	100	5	0	100	0	
3. พัฒนาและบริหารจัดการระบบคอมพิวเตอร์ เวิร์กช็อป และการสื่อสาร (การให้บริการระบบคอมพิวเตอร์และเครือข่าย)	19,780,000	100	ร้อยละ	แผนผล	10	20	30	35	40	50	55	60	70	80	90	100	10	0	100	0	
1) บริการซ่อมดูแลระบบคอมพิวเตอร์และเครือข่าย		100	ร้อยละ	แผนผล	10	20	30	35	40	50	55	60	70	80	90	100	10	0	100	0	
2) บริการประชุมทางไกล VDO Conference หรือ Web Conference		100	ร้อยละ	แผนผล	10	20	30	35	40	50	55	60	70	80	90	100	10	0	100	0	

รายละเอียดการดำเนินงาน	งบประมาณ	ปริมาณงาน	หน่วยนับ	แผนผล	การดำเนินงาน												แผน/ผลระดมถึงเดือน ตค59		แผน/ผลระดม 12 เดือน		เหตุผล การดำเนินงานสะสม ต่ำกว่าแผน
					ไตรมาส 1			ไตรมาส 2			ไตรมาส 3			ไตรมาส 4			งาน	%	งาน	%	
					ต.ค.	พ.ย.	ธ.ค.	ม.ค.	ก.พ.	มี.ค.	เม.ย.	พ.ค.	มิ.ย.	ก.ค.	ส.ค.	ก.ย.					
4. พัฒนาและบริหารจัดการศูนย์ข้อมูลเกษตร	-	100	ร้อยละ	ผล	10	20	30	40	50	60	65	70	75	80	90	100	10	0	100	0	
1) การบริหารจัดการระบบสารสนเทศศูนย์ข้อมูลเกษตร		100	ร้อยละ	แผน ผล	10	20	30	40	50	60	65	70	75	80	90	100	10	0	100	0	
2) การบริหารจัดการศูนย์ข้อมูลเกษตร (War Room) ระบบการนำเสนอดูปรณัศรือช่วยและอุปกรณ์สื่อสาร		100	ร้อยละ	แผน ผล	10	20	30	40	50	60	65	70	75	80	90	100	10	0	100	0	



แบบรายงานผลการดำเนินงานตามแผนปฏิบัติการ ประจำปีงบประมาณ พ.ศ. 2559

สำนักการเกษตรต่างประเทศ

ข้อมูลตั้งแต่วันที่ 1 ตุลาคม 2559 - .....

แบบ M1

รายละเอียดการดำเนินงาน	งบประมาณ	ปริมาณงาน	หน่วยนับ	การดำเนินงาน												แผน/ผลสัมฤทธิ์ถึงเดือน คค59		แผน/ผลสัมฤทธิ์ 12 เดือน		เหตุผลการดำเนินงานตามที่กำหนด
				ไตรมาส 1			ไตรมาส 2			ไตรมาส 3			ไตรมาส 4			งาน	%	งาน	%	
				ค.ค.	พ.ย.	ธ.ค.	ม.ค.	ก.พ.	มี.ค.	เม.ย.	พ.ค.	มิ.ย.	ก.ค.	ส.ค.	ก.ย.					
รวม	150,218,400																			

เป้าประสงค์ สป.กษ. : หน่วยงานในสังกัดกระทรวงเกษตรและสหกรณ์มีการดำเนินงานอย่างมีประสิทธิภาพและเกิดความคล่องตัว

ตัวชี้วัด : ร้อยละความสำเร็จของการดำเนินงานภายใต้ภารกิจระดับกระทรวง (ร้อยละ 85) (วัดผลสิ้นปีงบประมาณ โดย สผง.)

ผลผลิต : อำนาจการและบริหารจัดการด้านการเกษตร

ตัวชี้วัดเชิงปริมาณ : ร้อยละความสำเร็จของการอำนวยความสะดวกและบริหารจัดการด้านการเกษตรที่บรรลุผลตามเป้าหมายที่กำหนด (เป้าหมายร้อยละ 85) (รวบรวมผลรายเดือน โดย สผง.)

กิจกรรม : อำนาจการด้านการเกษตรต่างประเทศ

ผลการดำเนินงาน

ตัวชี้วัด : ร้อยละความสำเร็จของการประชุม เจริญ หรือ กับต่างประเทศ เพื่อพัฒนาความร่วมมือ แก้ไขปัญหาและขยายตลาดสินค้าเกษตรตามแผนที่กำหนด (ร้อยละ 85)

ร้อยละ \_\_\_\_\_

กิจกรรมย่อย : พัฒนาความร่วมมือและขยายการค้าสินค้าด้านการเกษตรต่างประเทศ

เป้าประสงค์ สำนัก/กอง : ความร่วมมือด้านการเกษตรต่างประเทศเกิดความคล่องตัวและมีประสิทธิภาพ

ตัวชี้วัด : -จำนวนเรื่องที่ได้รับการพัฒนาและขยายการค้าสินค้าด้านการเกษตรและแก้ไขปัญหาที่เกี่ยวข้อง (58 เรื่อง)

\_\_\_\_\_ เรื่อง

รายละเอียดการดำเนินงาน	งบประมาณ	ปริมาณงาน	หน่วยนับ	ประเภท	เป้าหมายการดำเนินงาน												แผน/ผลสัมฤทธิ์ถึงเดือน คค59		แผน/ผลสัมฤทธิ์ 12 เดือน		เหตุผลการดำเนินงานตามที่กำหนด
					ไตรมาส 1			ไตรมาส 2			ไตรมาส 3			ไตรมาส 4			งาน	%	งาน	%	
					ค.ค.	พ.ย.	ธ.ค.	ม.ค.	ก.พ.	มี.ค.	เม.ย.	พ.ค.	มิ.ย.	ก.ค.	ส.ค.	ก.ย.					
กิจกรรม : อำนาจการด้านการเกษตรต่างประเทศ	150,218,400																				
กิจกรรมย่อย : พัฒนาความร่วมมือและขยายการค้าสินค้าด้านการเกษตรต่างประเทศ																					
1. การเจรจาพัฒนาความร่วมมือและขยายการค้าสินค้าด้านการเกษตร และ/หรือ การเข้าร่วมประชุมระหว่างประเทศ (เอกสารแนบ 1)		58	เรื่อง	แผน ผล	4	4	2	3	5	3	2	11	8	5	7	4	4	-	58	-	
2. การประชุมหรือกับผู้แทนจากต่างประเทศที่เมืองกระทรวงเกษตรฯ/เยี่ยมคารวะ (เอกสารแนบ 2)		30	ครั้ง	แผน ผล	3	3	2	3	3	2	3	3	2	2	2	2	3	-	30	-	
3. สนับสนุนการค้าและกระจายค่าบำรุงสมาชิกองค์กรระหว่างประเทศ 5 สถาบัน (FAO, CIRDP, CAPSA, APCAE, IFAD)		5	องค์การ	แผน ผล						1				2	2				5	-	
4. การวิเคราะห์ความพึงพอใจของผู้รับบริการด้านการบริหารและประสานงาน การเกษตรต่างประเทศ		85	ร้อยละ	แผน ผล															85	-	

เป้าประสงค์ สป.ภช. : พัฒนาและส่งเสริมให้เกษตรกรมีศักยภาพในการทำการเกษตรอย่างยั่งยืน

ตัวชี้วัด : ร้อยละความสำเร็จของการดำเนินงาน เพื่อพัฒนาความร่วมมือ และแก้ไขปัญหาสินค้าเกษตรกับต่างประเทศ (ร้อยละ 85)

โครงการ : ส่งเสริมและพัฒนาการเกษตรให้เกิดความยั่งยืน

ตัวชี้วัดเชิงปริมาณ : จำนวนงาน/โครงการส่งเสริมและพัฒนาการเกษตรให้เกิดความยั่งยืนที่ดำเนินการได้ไม่ต่ำกว่าร้อยละ 85 (8 โครงการ)

กิจกรรม : สนับสนุนการดำเนินงานส่งเสริมและพัฒนาการเกษตรยั่งยืน

ตัวชี้วัด : ร้อยละความสำเร็จของการดำเนินงานส่งเสริมและพัฒนาการเกษตรยั่งยืน (ร้อยละ 85)

กิจกรรมย่อย : พัฒนาความร่วมมือและขยายการดำเนินงานด้านการเกษตรต่างประเทศ

เป้าประสงค์ สำนัก/กอง : ความร่วมมือด้านการเกษตรต่างประเทศเกิดความคล่องตัวและมีประสิทธิภาพ

ตัวชี้วัด : ร้อยละความสำเร็จของการดำเนินงานส่งเสริมและพัฒนาการเกษตรยั่งยืน (ร้อยละ 85)

ร้อยละ \_\_\_\_

รายละเอียดการดำเนินงาน	งบประมาณ	ปริมาณงาน	หน่วยนับ	ประเภท	เป้าหมายการดำเนินงาน												แผน/ผลสัมฤทธิ์		แผน/ผลสัมฤทธิ์		เหตุผล การดำเนินงานระยะ ต่ำกว่าแผน
					ไตรมาส 1			ไตรมาส 2			ไตรมาส 3			ไตรมาส 4			ถึงเดือน คค59		12 เดือน		
					ค.ค.	พ.ย.	ธ.ค.	ม.ค.	ก.พ.	มี.ค.	เม.ย.	พ.ค.	มิ.ย.	ก.ค.	ธ.ค.	ก.ย.	งาน	%	งาน	%	
กิจกรรม : สนับสนุนการดำเนินงานส่งเสริมและพัฒนาการเกษตรยั่งยืน	34,000,000																-	-			
5. โครงการความร่วมมือระหว่างประเทศ (เอกสารแนบ 3)	6,000,000	8	โครงการ	แผน ผล	1		1			1		2	1	1	1		1	-	8	-	
6. การจัดประชุมรัฐมนตรีอาเซียนด้านการเกษตรและป่าไม้ (AMAF) ครั้งที่ 39 (เอกสารแนบ 4)	28,000,000	100	ร้อยละ	แผน ผล			20			48				76		100		100	-		

เรื่องที่ได้รับการพัฒนาและขยายการดำเนินงานด้านการเกษตรและแก้ไขปัญหาที่เกี่ยวข้อง  
(การเจรจาพัฒนาความร่วมมือและขยายการดำเนินงานด้านการเกษตร และ/หรือ การเข้าร่วมประชุมระหว่างประเทศ)

ประจำปีงบประมาณ 2560

ข้อมูล ตั้งแต่ 1 ตุลาคม 2559 - .....

.....

ดำเนินการอำนวยความสะดวกเพื่อพัฒนาความร่วมมือและขยายการดำเนินงานด้านการเกษตรต่างประเทศ โดยเข้าร่วมเจรจา/ประชุมหรือความร่วมมือด้านการเกษตรกับผู้บริหารระดับสูงของ กษ. และผู้แทนต่างประเทศ โดยเป็นการดำเนินการในประเทศ และการเข้าร่วมคณะเดินทางไปประชุมหรือ/เจรจาในต่างประเทศ เพื่อผลักดันการขยายตลาดสินค้าเกษตรและผลิตภัณฑ์หรือป้องกันแก้ไขปัญหาที่เกี่ยวข้อง

เป้าหมาย 58 เรื่อง  
ผลการดำเนินงาน ..... เรื่อง

โดยมีผลการดำเนินงาน ดังนี้

1. การดำเนินการในประเทศ

0 เรื่อง

เรื่อง

เรื่องที่	วันที่	เรื่องที่เจรจา/ประชุมหรือ	วัตถุประสงค์	รายละเอียดการดำเนินงาน	ความคืบหน้า/ผลการเจรจา-ประชุมหรือ	รายงาน/ข้อเสนอต่อผู้บริหาร
1						
2						
3						

2. การเข้าร่วมคณะเดินทางไปประชุมหรือ/เจรจาในต่างประเทศ

0 เรื่อง

เรื่อง

เรื่องที่	วันที่	เรื่องที่เจรจา/ประชุมหรือ	วัตถุประสงค์	รายละเอียดการดำเนินงาน	ความคืบหน้า/ผลการเจรจา-ประชุมหรือ	รายงาน/ข้อเสนอต่อผู้บริหาร



ผลการประชุมหารือกับผู้แทนจากต่างประเทศที่มาเยือนกระทรวงเกษตรฯ / เขียมคารวะ  
ประจำปีงบประมาณ 2560

ข้อมูล ตั้งแต่ 1 ตุลาคม 2559 - .....

.....

เป้าหมาย 30 ครั้ง  
ผลการดำเนินงาน ..... ครั้ง

ลำดับ ที่	วันที่	ชื่อบุคคล/ตำแหน่ง/ประเทศ (ของผู้มาเยือน)	ชื่อบุคคล/ตำแหน่ง ผู้รับการมาเยือน/เขียมคารวะ (ฝ่าย ไทย)	สาระสำคัญ ของการเข้าเขียมคารวะ	ผลการมาเยือน/เขียมคารวะ

ผลการดำเนินงานโครงการความร่วมมือกับต่างประเทศ  
ประจำปีงบประมาณ 2560

ข้อมูล ตั้งแต่ 1 ตุลาคม 2559 - .....

เป็นการประสานงานเพื่อดำเนินงานตามโครงการความร่วมมือกับต่างประเทศ ให้เป็นไปตามกรอบการดำเนินงานในบันทึกความร่วมมือต่างๆ กับต่างประเทศ

เป้าหมาย 8 โครงการ  
ผลการดำเนินงาน ... โครงการ

ลำดับ ที่	ชื่อโครงการ (ตามแผน 17 โครงการ)	แผนการ ดำเนินงาน (วัน เดือน ปี)	ประเทศ	ผลการดำเนินงาน			งบประมาณ			
				วัตถุประสงค์ / การดำเนินงานโดยสังเขป	ระยะเวลา ดำเนินการ	ผลการดำเนินงานโดยสังเขป	กรณีดำเนินการล่าช้า กว่าแผน (ระบุเหตุผล)	ที่ได้รับ	เบิกจ่าย	คงเหลือ
รวม 8	โครงการ							6,000,000.00	-	6,000,000.00
1.	สำนักงานเกษตรต่างประเทศ	4	โครงการ					4,013,223.00	-	4,013,223.00
1	โครงการการประชุมหารือและฝึกอบรมเกี่ยวกับบรรดกทางการเกษตร (ญี่ปุ่น)		ประเทศญี่ปุ่นและประเทศไทย	การประชุมหารือเพื่อแลกเปลี่ยนประสบการณ์ในการคัดเลือกพื้นที่ระบบบรรดกทางการเกษตรโลกและฝึกอบรม/ถ่ายทอดความรู้เกี่ยวกับการจัดทำเอกสารข้อเสนอพื้นที่โครงการ	14 วัน			1,200,000.00		1,200,000.00
2	โครงการจัดฝึกอบรมเรื่องปรัชญาเศรษฐกิจพอเพียง และศูนย์เรียนรู้ปราชญ์ชาวบ้านแก่ประเทศสมาชิก CIRDP		ประเทศไทย	จัดฝึกอบรมและการดูงานในไทยให้แก่เจ้าหน้าที่ประเทศสมาชิก CIRDP	5 วัน			263,223.00		263,223.00
3	โครงการประชุมหารือเพื่อติดตามผลกระทบจากการเข้าสู่ประชาคมอาเซียน	พ.ย.59 - มี.ค.60		การประชุมหารือเพื่อติดตามผลกระทบจากการเข้าสู่ประชาคมอาเซียน เพื่อหารือกับหน่วยงานภาครัฐและ/หรือภาคเอกชนที่เกี่ยวข้อง เพื่อแลกเปลี่ยนข้อมูลในการดำเนินงานและรับทราบผลกระทบของสินค้าเกษตรที่เข้าสู่ประเทศสมาชิกอาเซียน				1,050,000.00		1,050,000.00
3.1	การประชุมหารือเพื่อติดตามผลกระทบจากการเข้าสู่ประชาคมอาเซียน ณ สาธารณรัฐอินโดนีเซีย	พ.ย.-59	สาธารณรัฐอินโดนีเซีย	สาธารณรัฐอินโดนีเซีย เนื่องจากเป็นประเทศสมาชิกอาเซียนที่ประเทศไทยมีมูลค่าการส่งออกสินค้าเกษตรมากที่สุด	3-5 วัน			298,750.00		298,750.00
3.2	การประชุมหารือเพื่อติดตามผลกระทบจากการเข้าสู่ประชาคมอาเซียน ณ สาธารณรัฐฟิลิปปินส์	ม.ค.-60	สาธารณรัฐฟิลิปปินส์	สาธารณรัฐฟิลิปปินส์ เพื่อติดตามความร่วมมือทางการเกษตรระหว่างกันในฐานะที่เป็นผู้ผลิตสินค้าประมงเช่นเดียวกับประเทศไทย	3-5 วัน			293,750.00		293,750.00
3.3	การประชุมหารือเพื่อติดตามผลกระทบจากการเข้าสู่ประชาคมอาเซียน ณ สาธารณรัฐประชาชนจีน	มี.ค.-60	สาธารณรัฐประชาชนจีน	สาธารณรัฐประชาชนจีน เนื่องจากเป็นตลาดสินค้าเกษตรที่ใหญ่ที่สุด ของไทยและมีอัตราการขยายตัวลดลงในไตรมาสแรกของปี 2559 เมื่อเทียบกับช่วงเวลาเดียวกันของปี 2558	3-5 วัน			457,500.00		457,500.00

ลำดับ ที่	ชื่อโครงการ (ตามแผน 17 โครงการ)	แผนการ ดำเนินงาน (วัน เดือน ปี)	ประเทศ	ผลการดำเนินงาน				งบประมาณ		
				วัตถุประสงค์ / การดำเนินงานโดยสังเขป	ระยะเวลา ดำเนินการ	ผลการดำเนินงานโดยสังเขป	กรณีดำเนินการล่าช้า กว่าแผน (ระบุเหตุผล)	ที่ได้รับ	เบิกจ่าย	คงเหลือ
4	โครงการอำนวยความสะดวกสินค้าเกษตรและ อาหารไทยสู่สหรัฐอเมริกา		สหรัฐอเมริกา	ประชุมหารือเพื่อรับทราบปัญหา และส่งเสริม สินค้าเกษตรไทยในสหรัฐอเมริกา ระหว่าง ภาคเอกชนและรัฐบาลของสหรัฐอเมริกา กับกระทรวง เกษตรไทย และศึกษาสำรวจพื้นที่ที่เกิดปัญหา และพื้นที่ที่มีโอกาสในการขยายความร่วมมือ	8 วัน			1,500,000.00		1,500,000.00
<b>2. กรมต่าง ๆ รวม 4 โครงการ</b>								1,986,777.00	-	1,986,777.00
<b>2.1 กรมพัฒนาที่ดิน รวม 1 โครงการ</b>								500,000.00	-	500,000.00
5	ความร่วมมือทางด้านการปรับตัวภัยแล้งใน ภาคการเกษตรระหว่างประเทศไทย-อออสเตร เลีย		ออสเตรเลีย	การประชุมเพื่อแลกเปลี่ยนความรู้กับอออสเตรเลีย ด้านผลกระทบและการปรับตัวภัยแล้ง				500,000.00		500,000.00
<b>2.2 กรมปศุสัตว์ รวม 1 โครงการ</b>								300,000.00	-	300,000.00
6	โครงการพัฒนาการผลิตเมล็ดพันธุ์อาหารสัตว์ เพื่อการส่งออก		ประเทศญี่ปุ่น	ดูงานการปรับปรุงพันธุ์อาหารสัตว์ และการผลิต เมล็ดพันธุ์พืชอาหารสัตว์ เพื่อศึกษาการปรับตัว ของพันธุ์ข้าวสุกผสม เพื่อให้ได้วิธีการจัดการแปลง ผลิตเมล็ดพันธุ์ที่เหมาะสม ให้ได้ทั้งปริมาณ ผลผลิตที่สูงและมีคุณภาพ / ศึกษาการจัดการ แปลงผลิตเมล็ดพันธุ์ข้าวสุกผสม ในสภาพ แปลงผลิตของเกษตรกร	4 วัน			300,000.00		300,000.00
<b>2.3 กรมการข้าว รวม 1 โครงการ</b>								509,077.00	-	509,077.00
7	โครงการความร่วมมือเพื่อพัฒนาการผลิตข้าว ใน สปป.ลาว (โครงการต่อเนื่อง 4 ปีงบประมาณ ตั้งแต่ ปีงบประมาณ 2560-2563)		ประเทศไทย	นักวิจัยฝ่ายลาวเข้ารับการฝึกอบรมหลักสูตรการ ปรับปรุงพันธุ์ข้าว โดยใช้เครื่องหมายโมเลกุลช่วย คัดเลือกทั้งภาคทฤษฎีและภาคปฏิบัติอย่างน้อย 10 คน				509,077.00		509,077.00
<b>2.4 กรมวิชาการเกษตร รวม 1 โครงการ</b>								677,700.00	-	677,700.00
8	โครงการผลิตพืชสมุนไพรที่มีศักยภาพในพื้นที่ สูงของประเทศไทย เมืองหวางซาน มณฑลอันฮุย		ประเทศจีน	การแลกเปลี่ยนองค์ความรู้ ประสบการณ์ทาง วิชาการโดยการจัดอบรมเชิงปฏิบัติการบรรยาย ทางวิชาการและประชุมวิชาการเพื่อเสนอผลงาน ด้าน Cropping System และ Herb Production in Organic Systems	10 วัน			677,700.00		677,700.00

ผลการดำเนินงานการจัดประชุม AMAF ครั้งที่ 36  
ประจำปีงบประมาณ 2560  
ข้อมูล ตั้งแต่ 1 ตุลาคม 2559 - .....

กิจกรรม	ผลการดำเนินงาน	ระยะเวลาดำเนินการ
6.1 กำหนดวัตถุประสงค์ของการประชุม 6.2 แต่งตั้งคณะทำงานด้านต่างๆ 6.3 กำหนดกรอบแนวทาง แผนงาน และประมาณการค่าใช้จ่าย		ไตรมาส 1
6.4 จัดทำหนังสือขออนุมัติจัดประชุม พร้อมค่าใช้จ่าย 6.5 ดำเนินการเกี่ยวกับการเงิน การบัญชี การพัสดุ การเช่าเหมาและการจัดซื้อจัดจ้าง 6.6 จัดทำหนังสือเชิญประชุม และทำหนังสือถึงหน่วยงานที่เกี่ยวข้องของไทย 6.7 จัดหา คัดเลือก และฝึกอบรมเจ้าหน้าที่อาคันตุกะสัมพันธ์ ประจำคณะผู้แทนแต่ละประเทศ		ไตรมาส 2
6.8 จัดเตรียมวัสดุ/อุปกรณ์ ป้าย ธง ของขวัญ และของที่ระลึก 6.9 จัดเตรียมยานพาหนะสำหรับใช้ในการประชุม 6.10 จัดเตรียมสถานที่จัดการประชุมและดูงาน ทมี่พัก และอาหารสำหรับผู้แทนและเจ้าหน้าที่ที่เข้าร่วมประชุม 6.11 จัดเตรียมเอกสารประกอบการประชุม เอกสารคู่มือสำหรับการประชุม และคำกล่าวในโอกาสต่างๆ		ไตรมาส 3
6.12 สรุปผลการประชุมเสนอคณะรัฐมนตรี 6.13 ดำเนินการเรื่องค่าใช้จ่าย และการหักล้างใบสำคัญ 6.14 จัดทำหนังสือขอบคุณหน่วยงาน หรือผู้ให้ความร่วมมือ ความอนุเคราะห์ และอำนวยความสะดวกในเรื่องต่างๆ		ไตรมาส 4

แบบรายงานผลการดำเนินงานตามแผนปฏิบัติการ ประจำปีงบประมาณ พ.ศ. 2560

สำนักงานที่ปรึกษาการเกษตรต่างประเทศ

ข้อมูลตั้งแต่วันที่ 1 ตุลาคม 2559 - .....

แบบ M1

รายละเอียดการดำเนินงาน	งบประมาณ	ปริมาณงาน	หน่วยนับ	การดำเนินงาน												แผน/ผลสัมฤทธิ์ 5 เดือน คค58		แผน/ผลสัมฤทธิ์ 12 เดือน		เหตุผลการดำเนินงานตามที่กำหนด
				ไตรมาส 1			ไตรมาส 2			ไตรมาส 3			ไตรมาส 4			งาน	%	งาน	%	
				ค.ค.	พ.ย.	ธ.ค.	ม.ค.	ก.พ.	มี.ค.	เม.ย.	พ.ค.	มิ.ย.	ก.ค.	ส.ค.	ก.ย.					
รวม	161,763,400																			

เป้าประสงค์ สป.กช. : หน่วยงานในสังกัดกระทรวงเกษตรและสหกรณ์มีการดำเนินงานอย่างมีประสิทธิภาพและเกิดความคล่องตัว

ตัวชี้วัด : ร้อยละความสำเร็จของการดำเนินงานภายใต้ภารกิจระดับกระทรวง (ร้อยละ 85) (วัดผลสิ้นปีงบประมาณ โดย สผง.)

ผลผลิต : อำนาจการและบริหารจัดการด้านการเกษตร

ตัวชี้วัดเชิงปริมาณ : ร้อยละความสำเร็จของการอำนาจการและบริหารจัดการด้านการเกษตรที่บรรลุตามเป้าหมายที่กำหนด (เป้าหมายร้อยละ 85) (รวบรวมผลรายเดือน โดย สผง.)

กิจกรรม : อำนาจการด้านการเกษตรต่างประเทศ

ผลการดำเนินงาน

ตัวชี้วัด : ร้อยละความสำเร็จของการประชุม เจริญ หรือ กับต่างประเทศ เพื่อพัฒนาความร่วมมือ แก้ไขปัญหาและขยายตลาดสินค้าเกษตรตามแผนที่กำหนด (ร้อยละ 85)

ร้อยละ \_\_\_\_\_

กิจกรรมย่อย : ดำเนินภารกิจด้านการเกษตรต่างประเทศ

เป้าประสงค์ สำนัก/กอง : ความร่วมมือด้านการเกษตรต่างประเทศเกิดความคล่องตัวและมีประสิทธิภาพ

ตัวชี้วัด : -จำนวนเรื่องที่มีการศึกษา วิเคราะห์ เพื่อสนับสนุนความร่วมมือและการขยายโอกาสของสินค้าเกษตรในต่างประเทศ (17 เรื่อง)

เรื่อง \_\_\_\_\_

รายละเอียดการดำเนินงาน	งบประมาณ	ปริมาณงาน	หน่วยนับ	แผน	การดำเนินงาน												แผน/ผลสัมฤทธิ์ 5 เดือน คค58		แผน/ผลสัมฤทธิ์ 12 เดือน		เหตุผลการดำเนินงานตามที่กำหนด
					ไตรมาส 1			ไตรมาส 2			ไตรมาส 3			ไตรมาส 4			งาน	%	งาน	%	
					ค.ค.	พ.ย.	ธ.ค.	ม.ค.	ก.พ.	มี.ค.	เม.ย.	พ.ค.	มิ.ย.	ก.ค.	ส.ค.	ก.ย.					
กิจกรรม : อำนาจการด้านการเกษตรต่างประเทศ	161,763,400																				
กิจกรรมย่อย : ดำเนินภารกิจด้านการเกษตรต่างประเทศ	141,763,400																				
1. สนับสนุนการผลักดันการขยายตลาดสินค้าเกษตรและอาหาร (เอกสารแนบ 2)		230	ครั้ง	แผน ผล	16	18	16	20	19	21	20	20	20	20	20	20	16	-	230	-	
1) ประชุม/เจรจาการค้าเกษตรต่างประเทศ																					
2) แลกเปลี่ยนการเยือน/ศึกษาดูงานด้านการเกษตรต่างประเทศ																					
3) เสริมสร้างความสัมพันธ์และความร่วมมือด้านการเกษตรกับต่างประเทศ																					
2. ประชุม เจริญความร่วมมือด้านการเกษตรต่างประเทศ (เอกสารแนบ 3)		84	ครั้ง	แผน ผล	5	10	5	5	9	6	7	9	8	5	8	7	5	-	84	-	
-ร่วมประชุมและเจริญความร่วมมือระดับวิภาคและทวิภาคีด้านการเกษตรต่างประเทศ																					
3. ป้องกันและแก้ไขปัญหาอุปสรรคและข้อกีดกันในทางส่งออกสินค้าเกษตร (เอกสารแนบ 4)		206	ครั้ง	แผน ผล	13	17	17	17	19	19	18	19	18	16	18	15	13	-	206	-	
1) ศึกษา วิเคราะห์เพื่อหาแนวทางป้องกันและแก้ไขปัญหาอุปสรรคและการกีดกันทางการค้าที่มีมาตรการด้านภาษี (NTBs) ในการส่งออกสินค้าเกษตรไปต่างประเทศ																					
2) แก้ไขปัญหาในการส่งออกสินค้าเกษตรไทยไปต่างประเทศ																					
4. ศึกษา วิเคราะห์ ติดตาม เผยแพร่ และรายงานข้อมูลสถานการณ์เกษตรและสถานการณ์ความเคลื่อนไหวด้านการเกษตรต่างประเทศ (เอกสารแนบ 5)		511	เรื่อง	แผน ผล	40	39	41	42	42	45	42	45	45	44	43	43	40	-	511	-	
-ศึกษา วิเคราะห์ ติดตาม เผยแพร่ และรายงานข้อมูลและสถานการณ์ความเคลื่อนไหวด้านการเกษตรต่างประเทศ																					

รายละเอียดการดำเนินงาน	งบประมาณ	ปริมาณงาน	หน่วยนับ	แผน ผล	การดำเนินงาน												แผน/ผลสะสม ถึงเดือน ตค58		แผน/ผลสะสม 12 เดือน		เหตุผล การดำเนินงานสะสม ต่ำกว่าแผน
					ไตรมาส 1			ไตรมาส 2			ไตรมาส 3			ไตรมาส 4			งาน	%	งาน	%	
					ต.ค.	พ.ย.	ธ.ค.	ม.ค.	ก.พ.	มี.ค.	เม.ย.	พ.ค.	มิ.ย.	ก.ค.	ส.ค.	ก.ย.					
5. ประชุมกับผู้แทนถาวรและคณะกรรมการประจำประเทศและกลุ่มต่างๆ (เอกสารแนบ 6)		51	ครั้ง	แผน MR	4	5	4	5	5	5	5	5	5	4	1	3	4	-	51	-	
-ร่วมประชุมและเจรจาความร่วมมือด้านการเกษตร กับผู้แทนถาวรและคณะกรรมการ ประจำประเทศและกลุ่มต่างๆ ในเวทีระหว่างประเทศ																					
6. ประสานงานกับ FAO, WFP, IFAD (เอกสารแนบ 7)		30	ครั้ง	แผน MR	4	3		3	3	3	2	3	3		3	3	4	-	30	-	
-ประสานงานกรอบความร่วมมือต่างๆ และความร่วมมือทางวิชาการเกษตร กับ FAO, WFP, IFAD																					
7. ประสานกับหน่วยงานส่วนกลางเพื่อกำหนดพื้นที่ในการประชุมหรือรายงานผลการประชุม (เอกสารแนบ 8)		82	ครั้ง	แผน MR	8	8	5	6	7	6	7	8	8	7	5	7	8	-	82	-	
-ติดต่อ ประสานงานกับหน่วยงานส่วนกลาง ของ กษ. ในการกำหนดพื้นที่ใน การเข้าร่วมประชุม เจริญ หรือรายงานผลการประชุม																					

เป้าประสงค์ สป.กษ. : พัฒนาและส่งเสริมให้เกษตรกรมีศักยภาพในการทำเกษตรอย่างยั่งยืน

ตัวชี้วัด : ร้อยละความสำเร็จของการดำเนินงาน เพื่อพัฒนาความร่วมมือ และแก้ไขปัญหาสินค้าเกษตรกับต่างประเทศ (ร้อยละ 85)

โครงการ : ส่งเสริมและพัฒนาการเกษตรให้เกิดความยั่งยืน

ตัวชี้วัดเชิงปริมาณ : จำนวนงาน/โครงการส่งเสริมและพัฒนาการเกษตรให้เกิดความยั่งยืนที่ดำเนินการได้ต่ำกว่าร้อยละ 85 (8 โครงการ)

กิจกรรม : สนับสนุนการดำเนินงานส่งเสริมและพัฒนาการเกษตรยั่งยืน

ตัวชี้วัด : ร้อยละความสำเร็จของการดำเนินงานส่งเสริมและพัฒนาการเกษตรยั่งยืน (ร้อยละ 85)

กิจกรรมย่อย : พัฒนาความร่วมมือและขยายการค้าสินค้าเกษตรต่างประเทศ

เป้าประสงค์ สำนัก/กอง : ความร่วมมือด้านการเกษตรต่างประเทศเกิดความคล่องตัวและมีประสิทธิภาพ

ตัวชี้วัด : ร้อยละความสำเร็จของการดำเนินงานส่งเสริมและพัฒนาการเกษตรยั่งยืน (ร้อยละ 85)

ร้อยละ -

รายละเอียดการดำเนินงาน	งบประมาณ	ปริมาณงาน	หน่วยนับ	แผน ผล	การดำเนินงาน												แผน/ผลสะสม ถึงเดือน ตค59		แผน/ผลสะสม 12 เดือน		เหตุผล การดำเนินงานสะสม ต่ำกว่าแผน
					ไตรมาส 1			ไตรมาส 2			ไตรมาส 3			ไตรมาส 4			งาน	%	งาน	%	
					ต.ค.	พ.ย.	ธ.ค.	ม.ค.	ก.พ.	มี.ค.	เม.ย.	พ.ค.	มิ.ย.	ก.ค.	ส.ค.	ก.ย.					
กิจกรรม : สนับสนุนการค้าสินค้าเกษตรส่งเสริมและพัฒนาการเกษตรยั่งยืน		20,000,000																			
8. ดำเนินโครงการส่งเสริมและผลักดันการดำเนินงานเกษตรต่างประเทศ (เอกสารแนบ 1)		17	โครงการ	แผน MR		2	2	3	1	2	1	1	2	1	1	1			17	-	
1) ศึกษาวิจัยข้อมูลเชิงลึกทางการเกษตรในต่างประเทศ																					
2) จัดเวทีการประชุม/เจรจาระหว่างภาครัฐและเอกชนไทยกับต่างประเทศ																					
3) ศึกษา วิเคราะห์ และติดตามนโยบาย กฏ ระเบียบ และความเคลื่อนไหวด้านการเกษตร ในต่างประเทศ																					
4) จัดกิจกรรมเพื่อประชาสัมพันธ์กับภาครัฐฯ คุณภาพสินค้าเกษตรและอาหารไทยในต่างประเทศ																					

## เรื่องที่มีการศึกษา วิเคราะห์เพื่อสนับสนุนความร่วมมือและการขยายโอกาสของสินค้าเกษตรในต่างประเทศ

(โครงการส่งเสริมและผลักดันการกิจด้านการเกษตรต่างประเทศ)

ประจำปีงบประมาณ 2560

ข้อมูล ตั้งแต่ 1 ตุลาคม 2559 - .....

การดำเนินงานเพื่อสนับสนุนความร่วมมือและการขยายโอกาสของสินค้าเกษตรไทยในต่างประเทศ โดยสำนักงานที่ปรึกษาการเกษตรต่างประเทศ (สพข.) 7 แห่ง ได้แก่ สพข. ประจำกรุงปักกิ่ง กรุงโรม กรุงโตเกียว กรุงวอชิงตัน ดี.ซี. กรุงแคนเบอร์รา สหภาพยุโรป และกรุงจาการ์ตา และกงสุลฝ่ายการเกษตร 3 แห่ง ได้แก่ นครกว่างโจว นครเซี่ยงไฮ้ และนครลอสแอนเจลิส ซึ่งมีการดำเนินงาน ดังนี้ การศึกษา ฏว ระเบียบต่าง ๆ ที่จะมีผลต่อสินค้าเกษตรไทยในต่างประเทศ การติดตาม ศึกษาสถานการณ์สินค้าเกษตรไทยในต่างประเทศ การศึกษาแนวทางการผลักดันการขยายตลาดสินค้าเกษตร และการแก้ไขปัญหาสินค้าเกษตรและอาหารไทยในต่างประเทศ รวมถึงจัดทำข้อเสนอแนะแนวทางดำเนินงานให้แก่ผู้บริหารของกระทรวง

โดยจำนวนเรื่องที่มีการศึกษา วิเคราะห์ เพื่อสนับสนุนความร่วมมือและการขยายโอกาสของสินค้าเกษตรในต่างประเทศ หมายถึง จำนวนเรื่องที่ได้ทำการศึกษา วิเคราะห์ในหัวข้อต่าง ๆ เช่น การศึกษา ฏว ระเบียบต่าง ๆ ที่จะมีผลต่อสินค้าเกษตรไทยในต่างประเทศ การติดตาม ศึกษาสถานการณ์สินค้าเกษตรไทยในต่างประเทศ การศึกษาแนวทางการผลักดันการขยายตลาดสินค้าเกษตรและการแก้ไขปัญหาสินค้าเกษตรและอาหารไทยในต่างประเทศ การจัดทำข้อเสนอแนะแนวทางดำเนินงานให้แก่ผู้บริหารกระทรวง รวมถึงการจัดทำโครงการเพื่อเผยแพร่ประชาสัมพันธ์สินค้าเกษตรของไทย และการนำเจ้าหน้าที่ของไทยเข้าร่วมประชุมหรือแก้ไข ข้อปัญหา หรือการนำเจ้าหน้าที่ของหน่วยงานในต่างประเทศเดินทางมาไทยเพื่อการให้ความรู้ในเรื่องที่เกี่ยวข้อง

เป้าหมาย	17	เรื่อง
ผลการดำเนินงาน	....	เรื่อง

โดยมีผลการดำเนินงาน ดังนี้

สพข. / โครงการ	วัตถุประสงค์	รายละเอียดการศึกษา วิเคราะห์	ผลของการศึกษา วิเคราะห์ / ประโยชน์ที่ได้รับ	งบประมาณ		
				ได้รับ	เบิกจ่าย	คงเหลือ
รวม 17 โครงการ				15,000,000.00		15,000,000.00
สหภาพยุโรป 3 โครงการ				3,500,000.00		3,500,000.00
1 โครงการแก้ไขปัญหาเชิงรุก และเปิดตลาดสินค้าเกษตรและอาหารด้านเทคนิค (ประมง ปศุสัตว์ พืช) เพื่อขยายส่วนแบ่งตลาดสินค้าเกษตรและอาหารในสหภาพยุโรป				1,000,000		1,000,000.00
2 โครงการติดตามและเฝ้าระวังด้านนโยบายมาตรการ และสถานะความเคลื่อนไหวทางการเกษตรและเศรษฐกิจการเกษตรในสหภาพยุโรป				2,000,000		2,000,000.00
3 โครงการส่งเสริมภาพลักษณ์ของสินค้าเกษตรไทย เพื่อยกระดับภาพพจน์และสร้างความเชื่อมั่นสินค้าอาหารไทยในสหภาพยุโรป				500,000		500,000.00

สพ. / โครงการ	วัตถุประสงค์	รายละเอียดการการศึกษา วิเคราะห์	ผลของการศึกษา วิเคราะห์ / ประโยชน์ที่ได้รับ	งบประมาณ		
				ได้รับ	เบิกจ่าย	คงเหลือ
<b>ดี.ซี. 2 โครงการ</b>				3,000,000		3,000,000.00
1 โครงการการแก้ไขปัญหาเชิงรุกและเปิดตลาดสินค้าเกษตรและอาหารด้านเทคนิค (ประมง ปศุสัตว์ พืช) เพื่อขยายส่วนแบ่งตลาดสินค้าเกษตรและอาหารในประเทศสหรัฐอเมริกา				1,600,000		1,600,000.00
2 โครงการเสริมสร้างภาพลักษณ์ของสินค้าเกษตรและอาหารของไทยเพื่อยกระดับภาพพจน์และสร้างความเชื่อมั่นสินค้าเกษตรและอาหารไทยในทวีปอเมริกาเหนือ				1,400,000		1,400,000.00
<b>โรม 1 โครงการ</b>				1,000,000		1,000,000.00
1 โครงการเผยแพร่และสร้างความเชื่อมั่นในสินค้าเกษตรและอาหารไทยในสาธารณรัฐอิตาลี				1,000,000		1,000,000.00
<b>ปักกิ่ง 1 โครงการ</b>				2,000,000		2,000,000.00
1 โครงการเสริมสร้างศักยภาพสินค้าเกษตรไทยในตลาดจีน				2,000,000		2,000,000.00
<b>โตเกียว 1 โครงการ</b>				1,200,000	-	1,200,000.00
1 โครงการสร้างภาพลักษณ์มาตรฐานสินค้าเกษตรไทย				1,200,000		1,200,000.00
<b>จาการ์ตา 2 โครงการ</b>				1,200,000	-	1,200,000.00
1 โครงการส่งเสริม และเผยแพร่ผลิตภัณฑ์ พืช ผัก ผลไม้ สินค้าเกษตรแปรรูป และผลิตภัณฑ์อาหารฮาลาลของไทย ในประเทศอินโดนีเซีย ปีงบประมาณ พ.ศ.2560				800,000		800,000.00
2 โครงการการกระจายสินค้าเกษตรประเภทไม้ดอกไม้ประดับ และกล้วยไม้ เข้าสู่ตลาดอินโดนีเซียแบบต่อเนื่อง				400,000		400,000.00



สพข. / โครงการ	วัตถุประสงค์	รายละเอียดการการศึกษา วิเคราะห์	ผลของการศึกษา วิเคราะห์ / ประโยชน์ที่ได้รับ	งบประมาณ		
				ได้รับ	เบิกจ่าย	คงเหลือ
<b>แคมเบอร์รี่ 3 โครงการ</b>				1,000,000	-	1,000,000.00
1 โครงการการพัฒนาความร่วมมือในลักษณะ ความเป็นหุ้นส่วน				340,000		340,000.00
2 โครงการแก้ปัญหาเชิงรุกด้านเทคนิคสำหรับ สินค้าเกษตรและอาหาร				330,000		330,000.00
3 โครงการพัฒนาบุคลากรภาคการเกษตร				330,000		330,000.00
<b>กวางโจว 1 โครงการ</b>				650,000	-	650,000.00
1 โครงการขยายตลาดผลผลิตทางการเกษตร และประมงไทยในจีนผ่านเส้นทางขนส่งทางบก				650,000		650,000.00
<b>แอลเอ 1 โครงการ</b>				750,000	-	750,000.00
1 โครงการศึกษาคิดตามและวิเคราะห์กฎระเบียบ นโยบาย และมาตรการด้านความปลอดภัย อาหารและการค้าสินค้าเกษตรของสหรัฐอเมริกา				750,000		750,000.00
<b>เซียงไฮ้ 2 โครงการ</b>				700,000	-	700,000.00
1 โครงการแก้ปัญหาเชิงรุกด้านเทคนิคสำหรับ สินค้าเกษตรและอาหาร				300,000		300,000.00
2 โครงการประชาสัมพันธ์สินค้าเปิดตลาดใหม่ (Instore Promotion)				400,000		400,000.00

สนับสนุนการผลักดันการขยายตลาดสินค้าเกษตรและอาหาร  
ประจำปีงบประมาณ 2560  
ข้อมูล ตั้งแต่ 1 ตุลาคม 2559 - .....

เป้าหมาย  
ผลการดำเนินงาน

230 ครั้ง  
.... ครั้ง

โดยมีผลการดำเนินงาน ดังนี้

ลำดับ	สปช.	ชื่อการประชุม	วันที่	สถานที่	รายละเอียดการประชุม	วัตถุประสงค์การประชุม			ผลที่ได้รับ
						ประชุม/เจรจาด้านการเกษตร คปท.	แลกเปลี่ยนการเยือน/ศึกษาดู งานด้านการเกษตร คปท.	เสริมสร้างความสัมพันธ์และ ความร่วมมือด้านการเกษตร คปท.	
1									
2									
3									
4									
5									
6									
7									
8									
9									
10									

ประชุม เสร็จจากความร่วมมือด้านการเกษตรต่างประเทศ  
ประจำปีงบประมาณ 2560  
ข้อมูล ตั้งแต่ 1 ตุลาคม 2559 - .....

เป้าหมาย 84 ครั้ง  
ผลการดำเนินงาน .... ครั้ง

โดยมีผลการดำเนินงาน ดังนี้

ลำดับ	สปช.	ชื่อการประชุมเจรจา	ระดับของการประชุม		วันที่	สถานที่	รายละเอียดการประชุม	ผลที่ได้รับ
			ระดับทวิภาคี	ระดับพหุภาคี				
1								
2								
3								
4								
5								
6								
7								
8								
9								
10								

ป้องกันและแก้ไขปัญหาอุปสรรคและข้อกีดกันในการส่งออกสินค้าเกษตร  
ประจำปีงบประมาณ 2560

ข้อมูล ตั้งแต่ 1 ตุลาคม 2559 - .....

เป้าหมาย 206 ครั้ง  
ผลการดำเนินงาน .... ครั้ง

โดยมีผลการดำเนินงาน ดังนี้

ลำดับ	สปช.	ชื่อ	รายละเอียด	ผลที่ได้รับ
1				
2				
3				
4				
5				
6				
7				
8				
9				
10				

ศึกษา วิเคราะห์ ติดตาม เผยแพร่ และรายงานข้อมูลด้านการเกษตรและสถานการณ์ความเคลื่อนไหวด้านการเกษตรต่างประเทศ  
ประจำปีงบประมาณ 2560

ข้อมูล ตั้งแต่ 1 ตุลาคม 2559 - .....

เป้าหมาย 511 ครั้ง  
ผลการดำเนินงาน .... ครั้ง

โดยมีผลการดำเนินงาน ดังนี้

ลำดับ	สปช.	ชื่อ	รายละเอียด	ผลที่ได้รับ
1				
2				
3				
4				
5				
6				
7				
8				
9				
10				

ประชุมกับผู้แทนถาวรและคณะกรรมการประจำประเทศและกลุ่มต่างๆ  
ประจำปีงบประมาณ 2560

ข้อมูล ตั้งแต่ 1 ตุลาคม 2559 - .....

เป้าหมาย 51 ครั้ง  
ผลการดำเนินงาน .... ครั้ง

โดยมีผลการดำเนินงาน ดังนี้

ลำดับ	สปช.	ชื่อการประชุม	รายละเอียด	ผลที่ได้รับ
1				
2				
3				
4				
5				
6				
7				
8				
9				
10				

ประสานงานกับ FAO, WFP, IFAD

ประจำปีงบประมาณ 2560

ข้อมูล ตั้งแต่ 1 ตุลาคม 2559 - .....

เป้าหมาย  
ผลการดำเนินงาน

30 ครั้ง  
.... ครั้ง

โดยมีผลการดำเนินงาน ดังนี้

ลำดับ	สปช.	ชื่อการประสานงาน	รายละเอียด	ผลที่ได้รับ
1				
2				
3				
4				
5				
6				
7				
8				
9				
10				

ประสานกับหน่วยงานส่วนกลางเพื่อกำหนดทำที่ในการประชุมหารือรายงานผลการประชุม  
ประจำปีงบประมาณ 2560

ข้อมูล ตั้งแต่ 1 ตุลาคม 2559 - .....

เป้าหมาย 82 ครั้ง  
ผลการดำเนินงาน .... ครั้ง

โดยมีผลการดำเนินงาน ดังนี้

ลำดับ	สปช.	ชื่อการประสานงาน	รายละเอียด	ผลที่ได้รับ
1				
2				
3				
4				
5				
6				
7				
8				
9				
10				



แบบรายงานผลการดำเนินงานตามแผนปฏิบัติการ ประจำปีงบประมาณ พ.ศ. 2560

กองนโยบายเทคโนโลยีเพื่อการเกษตรและเกษตรกรรมยั่งยืน

ข้อมูลตั้งแต่วันที่ 1 ตุลาคม 2559 - .....

แบบ M1

รายละเอียดการดำเนินงาน	งบประมาณ	ปริมาณงาน	หน่วยนับ	การดำเนินงาน												แผน/ร้อยละ ถึงเดือน ตค59		แผน/ร้อยละ 12 เดือน		เหตุผล การดำเนินงานตาม ค่ากว่าแผน
				ไตรมาส 1			ไตรมาส 2			ไตรมาส 3			ไตรมาส 4			งาน	%	งาน	%	
				ค.ค.	พ.ย.	ธ.ค.	ม.ค.	ก.พ.	มี.ค.	เม.ย.	พ.ค.	มิ.ย.	ก.ค.	ส.ค.	ก.ย.					
รวม	89,992,500																			

เป้าประสงค์ สป.กช. : หน่วยงานในสังกัดกระทรวงเกษตรและสหกรณ์มีการดำเนินงานอย่างมีประสิทธิภาพและเกิดความคล่องตัว

ตัวชี้วัด : ร้อยละความสำเร็จของการดำเนินงานในการยกระดับกระทรวง (ร้อยละ 85) (วัดผลสิ้นปีงบประมาณ โดย สมง.)

ผลผลิต : อำนวยความสะดวกและบริหารจัดการด้านเกษตร

ตัวชี้วัดเชิงปริมาณ : ร้อยละความสำเร็จของการดำเนินงานตามแผนปฏิบัติการประจำปีของ สป.กช. (เป้าหมายร้อยละ 85) (รวบรวมผลรายเดือน โดย สมง.)

กิจกรรม : สนับสนุนการพัฒนาศักยภาพเกษตรกร

ผลการดำเนินงาน

ตัวชี้วัด : ร้อยละความสำเร็จของการดำเนินงานเพื่อสนับสนุนการพัฒนาศักยภาพเกษตรกร (ร้อยละ 85)

ร้อยละ \_\_\_\_\_

กิจกรรมย่อย : การพัฒนาเกษตรกรตามแนวทางปรัชญาเศรษฐกิจพอเพียง

เป้าประสงค์ สำนัก/กอง : เกษตรกรได้รับการพัฒนาและเสริมสร้างความเข้มแข็ง ตามแนวทางปรัชญาเศรษฐกิจพอเพียง

ตัวชี้วัด : - ร้อยละความสำเร็จของการพัฒนาเกษตรกรตามแนวทางปฏิใหม่ ตามหลักปรัชญาของเศรษฐกิจพอเพียง (ร้อยละ 85)

ร้อยละ \_\_\_\_\_

- ร้อยละความสำเร็จของการดำเนินการยกย่องเชิงบูรณาการผู้ทรงคุณวุฒิปัญญาด้านเกษตรในสาขาต่างๆ เป็นปราชญ์เกษตรของแผ่นดิน 4 สาขา (ร้อยละ 85)

ร้อยละ \_\_\_\_\_

รายละเอียดการดำเนินงาน	งบประมาณ	ปริมาณงาน	หน่วยนับ	เป้าหมายการดำเนินงาน												แผน/ร้อยละ ถึงเดือน ตค59		แผน/ร้อยละ 12 เดือน		เหตุผล การดำเนินงานตาม ค่ากว่าแผน
				ไตรมาส 1			ไตรมาส 2			ไตรมาส 3			ไตรมาส 4			งาน	%	งาน	%	
				ค.ค.	พ.ย.	ธ.ค.	ม.ค.	ก.พ.	มี.ค.	เม.ย.	พ.ค.	มิ.ย.	ก.ค.	ส.ค.	ก.ย.					
กิจกรรมย่อย : การพัฒนาเกษตรกรตามแนวทางปรัชญาเศรษฐกิจพอเพียง	89,992,500																			
1. โครงการพัฒนาเกษตรกรตามแนวทางปฏิใหม่ โดยยึดปรัชญาเศรษฐกิจพอเพียง (เอกสารแนบ 2)	61,060,100																			
1) อบรมเกษตรกรทั่วไป (งบเงินอุดหนุน : โครงการพัฒนาศูนย์เครือข่ายปราชญ์ชาวบ้าน)	45,000,000	15,200	ราย																	
-คัดเลือกศูนย์เครือข่ายปราชญ์ชาวบ้านเข้าร่วมโครงการตามเกณฑ์ที่กำหนด		120	ศูนย์	แผน	60	60									60	-	120	-		
-จัดสรรงบประมาณผ่านสำนักงานเกษตรและสหกรณ์จังหวัด ให้ศูนย์เครือข่ายปราชญ์ชาวบ้านใช้จัดฝึกอบรม		70	จังหวัด	แผน	35	35									35	-	70	-		
-ศูนย์เครือข่ายปราชญ์ชาวบ้านจัดทำแผนการฝึกอบรมและเกษตรและสหกรณ์จังหวัดให้ความเห็นชอบ		120	แผน	แผน	60	60											120	-		
-คัดเลือกเกษตรกรตามคุณสมบัติและแนวทางที่กำหนดเพื่อเข้ารับฝึกอบรม		15,200	ราย	แผน			200	200	1,000	3,500	4,000	4,500	1,800				15,200	-		
-ศูนย์เครือข่ายปราชญ์ชาวบ้านจัดฝึกอบรมให้เกษตรกรทั่วไปตามแผน		15,200	ราย	แผน			200	200	1,000	3,500	4,000	4,500	1,800				15,200	-		
2) การบริหารจัดการโครงการ (งบรายจ่ายอื่น : โครงการพัฒนาเกษตรกรตามแนวทางปฏิใหม่)	16,060,100																			
(1) การบริหารจัดการ โดยสำนักงานเกษตรและสหกรณ์จังหวัด (จัดสรรและโอนงบประมาณให้สำนักงานเกษตรและสหกรณ์จังหวัด เพื่อเป็นค่าใช้จ่ายในการกำกับและติดตามงานในพื้นที่ และจัดจ้างลูกจ้าง เพื่อช่วยปฏิบัติงานในจังหวัด)		70	จังหวัด	แผน	35	35									35	-	70	-		
(2) การบริหารจัดการ โดยกองนโยบายเทคโนโลยีเพื่อการเกษตรและเกษตรกรรมยั่งยืน		12	ครั้ง	แผน	1	1	1	1	1	1	1	1	1	1	1	1	-	12	-	
-อำนวยความสะดวก และติดตามการดำเนินงานโครงการ และจัดจ้างลูกจ้าง เพื่อช่วยปฏิบัติงาน ณ กทม.		1	ครั้ง	แผน							1						1	-		
-ประชาสัมพันธ์และเผยแพร่ข้อมูล ความรู้ต่างๆ ผ่านสื่อ		1	ครั้ง	แผน													1	-		
-ศึกษาศาสตร์ที่การดำเนินงานโครงการ		1	ครั้ง	แผน								1					1	-		

รายละเอียดการดำเนินงาน	งบประมาณ	ปริมาณงาน	หน่วยนับ	ปีงบประมาณดำเนินงาน												แผน/ผลรวม		แผน/ผลรวม		เหตุผล การดำเนินงานระยะ ค่ากว่าแผน
				ไตรมาส 1			ไตรมาส 2			ไตรมาส 3			ไตรมาส 4			ถึงเดือน ต.ค.59		12 เดือน		
				ต.ค.	พ.ย.	ธ.ค.	ม.ค.	ก.พ.	มี.ค.	เม.ย.	พ.ค.	มิ.ย.	ก.ค.	ธ.ค.	ก.ม.	งาน	%	งาน	%	
<b>2. ด้านยุทธศาสตร์ปราชญ์เกษตรของแผ่นดิน (แผนรวมฉบับ 3)</b>	<b>773,800</b>																-	-		
<b>1) การสรรหาปราชญ์เกษตรของแผ่นดิน (งบรายจ่ายอื่น)</b>	<b>573,800</b>																			
- ทำความเข้าใจผู้ปฏิบัติงานระดับจังหวัดและจัดทำคู่มือการปฏิบัติงาน		1	ครั้ง	แผน ผล	1												1	-	1	-
- จัดทำสื่อเผยแพร่ประชาสัมพันธ์การสรรหา		1	ครั้ง	แผน ผล	1												1	-	1	-
- อำนวยความสะดวกการสรรหาของคณะทำงาน ระดับเขต		12	ครั้ง	แผน ผล			2	2	8										12	-
- อำนวยความสะดวกการสรรหาของคณะอนุกรรมการ		2	ครั้ง	แผน ผล					1	1									2	-
- อำนวยความสะดวกการสรรหาของคณะกรรมการ		1	ครั้ง	แผน ผล							1								1	-
- เตรียมความพร้อมการเข้ารับรางวัลของปราชญ์เกษตรของแผ่นดิน		1	ครั้ง	แผน ผล								1							1	-
<b>2) เงินรางวัลสำหรับปราชญ์เกษตรของแผ่นดิน (งบเงินอุดหนุน)</b>	<b>200,000</b>	1	ครั้ง	แผน ผล									1						1	-
(จัดสรรเงินรางวัลให้แก่ผู้ได้รับการแต่งตั้งในปีปราชญ์เกษตรของแผ่นดิน)																			-	
<b>3) จัดทำข้อมูลประชาสัมพันธ์เผยแพร่ผู้ที่ได้รับการแต่งตั้งเป็นปราชญ์เกษตรของแผ่นดิน</b>		1	ครั้ง	แผน ผล										1					1	-
<b>3. การอำนวยความสะดวกในงานที่เกี่ยวเนื่องกับการส่งเสริมและสนับสนุนการพัฒนาการเกษตรอย่างยั่งยืน</b>	<b>1,361,800</b>																		-	-
<b>โดยยึดปรัชญาเศรษฐกิจพอเพียง</b>																				
<b>1) จัดทำกรอบแนวทางขับเคลื่อนเกษตรกรรมยั่งยืนของกระทรวงเกษตรและสหกรณ์</b>		100	ร้อยละ	แผน ผล	40	50	60	70			80				100	40			100	-
- จัดทำ (ร่าง) กรอบแนวทางขับเคลื่อนเกษตรกรรมยั่งยืน		20	ร้อยละ	แผน ผล	20															
- จัดประชุมคณะทำงานจัดทำแนวทางขับเคลื่อนเกษตรกรรมยั่งยืน เพื่อพิจารณา (ร่าง) กรอบแนวทางขับเคลื่อน		10	ร้อยละ	แผน ผล	10															
- ปรับปรุง (ร่าง) กรอบแนวทางขับเคลื่อน		20	ร้อยละ	แผน ผล	10	10														
- จัดประชุมคณะกรรมการขับเคลื่อนเกษตรกรรมยั่งยืน เพื่อพิจารณาให้ความเห็นชอบ/ข้อเสนอแนะ และแนบศึกษามาตรฐาน		20	ร้อยละ	แผน ผล			10				10									
- จัดส่งกรอบแนวทางขับเคลื่อนฯ ให้หน่วยงานที่เกี่ยวข้องเพื่อจัดทำแผนงาน/โครงการให้สอดคล้อง		10	ร้อยละ	แผน ผล			10													
- ติดตามผลการดำเนินงานตามกรอบแนวทางขับเคลื่อน		20	ร้อยละ	แผน ผล											20					

รายละเอียดการดำเนินงาน	งบประมาณ	ปริมาณงาน	หน่วยนับ	เป้าหมายการดำเนินงาน												แผน/ผลสัมฤทธิ์ 59		แผน/ผลสัมฤทธิ์ 12 เดือน		เหตุผล การดำเนินงานระยะ ต่ำกว่าแผน
				ไตรมาส 1			ไตรมาส 2			ไตรมาส 3			ไตรมาส 4			งาน	%	งาน	%	
				ค.ค.	พ.ย.	ธ.ค.	ม.ค.	ก.พ.	มี.ค.	เม.ย.	พ.ค.	มิ.ย.	ก.ค.	ส.ค.	ก.ย.					
2) จัดทำรายงานผลการดำเนินงานด้านความหลากหลายทางชีวภาพของหน่วยงานที่เกี่ยวข้อง ในสังกัดกระทรวงเกษตรและสหกรณ์		100	ร้อยละ	แผน			10						30		80	100		100	-	
- จัดประชุมคณะกรรมการด้านความหลากหลายทางชีวภาพของกระทรวงเกษตรและสหกรณ์		10	ร้อยละ	แผน	←	→														
- ติดตามความก้าวหน้าในการดำเนินงานตามแผนงาน/โครงการจากหน่วยงานที่เกี่ยวข้อง ในสังกัดกระทรวงเกษตรและสหกรณ์		20	ร้อยละ	แผน																
- ประสาน รวบรวม วิเคราะห์ผลการดำเนินงานตามแผน/โครงการจากหน่วยงานที่เกี่ยวข้อง ในสังกัดกระทรวงเกษตรและสหกรณ์		50	ร้อยละ	แผน																
- จัดทำรายงานผลการดำเนินงาน เป็นรูปเล่ม		20	ร้อยละ	แผน																
3) การศึกษาสถานการณ์ความเคลื่อนไหวโดยเข้าร่วมประชุมหรือร่วมจัดทำทำที่ในประเทศ และข้อตกลงทั้งในประเทศและระหว่างประเทศที่เกี่ยวข้องกับการพัฒนาการเกษตร อย่างยั่งยืน		10	ครั้ง	แผน			1	1	1	1	1	1	1	1	1	1		10	-	
4) จัดทำหนังสืออิเล็กทรอนิกส์ (E-book) ยานิชนาพรกรรมทางเลือก		30	เรื่อง	แผน			3	3	3	3	3	3	3	3	3	3		30	-	

เป้าประสงค์ สป.กษ. : พัฒนาและส่งเสริมให้เกษตรกรมีศักยภาพในการทำการเกษตรอย่างยั่งยืน

ตัวชี้วัด : จำนวนเกษตรกรที่ได้รับการพัฒนาศักยภาพ (18,500 ราย)

โครงการ : ส่งเสริมและพัฒนาเกษตรกรให้เกิดความยั่งยืน

ตัวชี้วัดเชิงปริมาณ : จำนวนงาน/โครงการส่งเสริมและพัฒนาเกษตรกรให้เกิดความยั่งยืนที่ดำเนินการได้ไม่ต่ำกว่าร้อยละ 85 (8 โครงการ)

กิจกรรม : สนับสนุนการดำเนินงานส่งเสริมและพัฒนาเกษตรกรยั่งยืน

ตัวชี้วัด : ร้อยละความสำเร็จของการดำเนินงานส่งเสริมและพัฒนาเกษตรกรยั่งยืน (ร้อยละ 85)

ผลการดำเนินงาน

ร้อยละ \_\_\_\_\_

กิจกรรมย่อย : การพัฒนาเกษตรกรตามแนวทางปรัชญาเศรษฐกิจพอเพียง

เป้าประสงค์ สำนัก/กอง : เกษตรกรได้รับการพัฒนาและเสริมสร้างความเข้มแข็ง ความแนวทางปรัชญาเศรษฐกิจพอเพียง

ตัวชี้วัด : - ร้อยละความสำเร็จของการดำเนินงานส่งเสริมและพัฒนาเกษตรกรยั่งยืน (ร้อยละ 85)

ร้อยละ \_\_\_\_\_

รายละเอียดการดำเนินงาน	งบประมาณ	ปริมาณงาน	หน่วยนับ	เป้าหมายการดำเนินงาน												แผน/ผลสัมฤทธิ์ 58		แผน/ผลสัมฤทธิ์ 12 เดือน		เหตุผล การดำเนินงานระยะ ต่ำกว่าแผน	
				ไตรมาส 1			ไตรมาส 2			ไตรมาส 3			ไตรมาส 4			งาน	%	งาน	%		
				ค.ค.	พ.ย.	ธ.ค.	ม.ค.	ก.พ.	มี.ค.	เม.ย.	พ.ค.	มิ.ย.	ก.ค.	ส.ค.	ก.ย.						
4. โครงการศูนย์เรียนรู้เศรษฐกิจพอเพียงชุมชน (เอกสารแนบ 1)	17,000,000	3,300	ราย															-	-		
1) การเสริมสร้างความรู้ในการดำเนินกิจกรรมทางเกษตรและมีปฏิสัมพันธ์มีส่วนร่วม -คัดเลือกพื้นที่ดำเนินกิจกรรมศูนย์เรียนรู้ฯ ตามแนวทางที่กำหนด		110	แห่ง	แผน	50	60												50	-	110	-
-จัดสรรงบประมาณผ่านสำนักงานเกษตรและสหกรณ์จังหวัด เพื่อจัดกิจกรรมการอบรม และการฝึกปฏิบัติในศูนย์เรียนรู้ฯ		70	จังหวัด	แผน		35	35													70	-
-คัดเลือกเกษตรกรตามคุณสมบัติและแนวทางที่กำหนดเพื่อเข้าร่วมฝึกอบรม		3,300	ราย	แผน		60	90	450	600	810	750	540								3,300	-
-สำนักงานเกษตรและสหกรณ์จังหวัด จัดเวทีเพื่อทำแผนการฝึกอบรมร่วมกับหน่วยงานที่เกี่ยวข้อง		110	แผน	แผน		2	3	15	20	27	25	18								110	-
-สำนักงานเกษตรและสหกรณ์จังหวัด จัดให้มีการฝึกอบรมเกษตรกรในศูนย์เรียนรู้ฯ		3,300	ราย	แผน		60	90	450	600	810	750	540								3,300	-

รายละเอียดการดำเนินงาน	งบประมาณ	ปริมาณงาน	หน่วยนับ		เป้าหมายการดำเนินงาน												แผน/ผลกระทบ		เหตุผล การดำเนินงานระยะ ต่ำกว่าแผน		
					ไตรมาส 1			ไตรมาส 2			ไตรมาส 3			ไตรมาส 4			ถึงเดือน ตค59			12 เดือน	
					ต.ค.	พ.ย.	ธ.ค.	ม.ค.	ก.พ.	มี.ค.	เม.ย.	พ.ค.	มิ.ย.	ก.ค.	ส.ค.	ก.ย.	งาน	%		งาน	%
2) การบริหารจัดการโครงการ																					
(1) การบริหารจัดการฯ โดยสำนักงานเกษตรและสหกรณ์จังหวัด (จัดสรรและโอนงบประมาณให้สำนักงานเกษตรและสหกรณ์จังหวัด เพื่อเป็นค่าใช้จ่าย ในการกำกับและติดตามงานในพื้นที่)		70	จังหวัด	แผน ผล	35	35											35	-	70	-	
(2) การบริหารจัดการฯ โดยกองนโยบายเทคโนโลยีเพื่อการเกษตรและเกษตรกรรมยั่งยืน - อำนวยการ กำกับดูแล และติดตามการดำเนินงานโครงการ		12	ครั้ง	แผน ผล	1	1	1	1	1	1	1	1	1	1	1	1	1	-	12	-	
- ประชาสัมพันธ์และเผยแพร่ข้อมูล ความรู้ผ่านสื่อต่างๆ		1	ครั้ง	แผน ผล									1						1	-	
- ศึกษาสนับสนุนวิชาการดำเนินโครงการ		1	ครั้ง	แผน ผล									1						1	-	

โครงการพัฒนาการเกษตรตามแนวทฤษฎีใหม่ โดยยึดปรัชญาเศรษฐกิจพอเพียง  
ประจำปีงบประมาณ 2560

ข้อมูลตั้งแต่วันที่ 1 ตุลาคม 2559 - .....

.....

**วัตถุประสงค์**

1. จัดฝึกอบรมผู้เข้าร่วมโครงการโดยใช้พื้นที่ศูนย์เรียนรู้เศรษฐกิจพอเพียงชุมชน เป็นสถานที่ในการจัดฝึกอบรมทั้งภาคทฤษฎีและฝึกปฏิบัติผ่านกิจกรรมและการสาธิต 1 รอบการผลิต ใช้วิทยากรจากหน่วยงานภาครัฐ สถาบันการศึกษา วิทยากรภายในศูนย์เรียนรู้และปราชญ์ชาวบ้านในพื้นที่ (เน้นการฝึกวางแผนวิเคราะห์ และปฏิบัติงานร่วมกับสมาชิกในกลุ่ม) หลักสูตรในการฝึกอบรม ให้ผู้เข้าร่วมโครงการร่วมจัดทำแผนความต้องการฝึกอบรม และฝึกปฏิบัติ โดยจะต้องเป็นการเสริมสร้างความรู้เกี่ยวกับ

(1) การเสริมสร้างความรู้ในการปรับแนวคิดในการประกอบอาชีพและการดำเนินชีวิตตามแนวเศรษฐกิจพอเพียง อย่างเข้มข้น

(2) การเสริมสร้างความรู้เพื่อสนับสนุนการดำเนินกิจกรรมกลุ่มอย่างมีส่วนร่วม

(3) การเสริมสร้างความรู้ เพื่อสนับสนุนการดำเนินกิจกรรมการเกษตรตามความต้องการของผู้เข้าร่วมโครงการฯ ด้านพืช ปศุสัตว์ ประมง การเสริมสร้างความรู้ในการประกอบกิจกรรมเสริมที่เกี่ยวกับการเกษตร การตลาด การประชาสัมพันธ์

2. การฝึกปฏิบัติผ่านกิจกรรมและการสาธิต เพื่อเป็นแนวทางในการดำเนินกิจกรรมและการสาธิตให้ผู้เข้าร่วมโครงการ ได้ดำเนินกิจกรรมทางการเกษตรและแก้ไขปัญหา เรียนรู้แลกเปลี่ยนประสบการณ์ การแบ่งความรับผิดชอบร่วมกันในกลุ่มในด้านการผลิต การตลาด การประชาสัมพันธ์และการพัฒนาบุคลากร

3. การพัฒนาปรับปรุงแปลงเรียนรู้ โดยการพัฒนาจะต้องเป็นไปเพื่อการส่งเสริมการดำเนินกิจกรรม การฝึกปฏิบัติผ่านกิจกรรมและการสาธิตให้กับเกษตรกรผู้เข้าร่วมโครงการ

**ตัวชี้วัด**

จำนวนผู้เข้าร่วมโครงการฯ ที่ได้รับการพัฒนาการเกษตรตามแนวปรัชญาของเศรษฐกิจพอเพียง

**ผลการดำเนินงาน**

1. เกษตรกรได้รับการส่งเสริมการเรียนรู้ตามแนวทางปรัชญาเศรษฐกิจพอเพียง รวม

0 ราย

โดยได้รับการเสริมสร้างความรู้ในการ

ดำเนินกิจกรรมทางการเกษตร ตามแนวทฤษฎีใหม่และฝึกปฏิบัติผ่านกิจกรรมและการสาธิตแบบมีส่วนร่วม จากศูนย์เรียนรู้เศรษฐกิจพอเพียงชุมชน

**ผลลัพธ์**

1. ผู้เข้าร่วมโครงการมีความรู้ ความเข้าใจ และสามารถนำความรู้ที่ได้รับจากการฝึกอบรมไปปฏิบัติใช้ในการดำเนินชีวิตและการทำการเกษตรได้

(\* ผลจากการประเมินโดยมหาวิทยาลัยเกษตรศาสตร์) พบว่าผู้เข้าร่วมโครงการร้อยละ .....

สามารถนำความรู้ที่ได้รับไปปฏิบัติใช้ในชีวิตประจำวันได้

2. ผลการศึกษาการประเมินผลการดำเนินงานโครงการศูนย์เรียนรู้เศรษฐกิจพอเพียงชุมชน

จากการประเมินผลการศึกษาระยะแรกที่ผ่านมาการฝึกอบรมจากศูนย์เรียนรู้เศรษฐกิจพอเพียงชุมชน ที่เข้าร่วมโครงการฯ ในปีงบประมาณ พ.ศ.2560 สรุปผลได้ว่าเกษตรกรในภาพรวม หลังเข้าร่วมโครงการฯ มีการนำความรู้ ความเข้าใจด้านแนวคิดและหลักปรัชญาของเศรษฐกิจพอเพียง ไปประยุกต์ใช้ ร้อยละ..... ส่วนนักเรียนที่ผ่านการฝึกอบรมจากศูนย์เรียนรู้เศรษฐกิจพอเพียงชุมชนในโรงเรียน ในภาพรวมหลังเข้าร่วมโครงการฯ มีการนำความรู้ ความเข้าใจด้านแนวคิดและหลักปรัชญาของเศรษฐกิจพอเพียงไปประยุกต์ใช้ ร้อยละ .....

ผลการส่งเสริมการเรียนรู้ตามแนวทางปรัชญาเศรษฐกิจพอเพียง

ภาค	ศูนย์หลัก(ราย)		ศูนย์เรียนรู้ในโรงเรียน (ราย)		รวม(ราย)	
	แผน	ผล	แผน	ผล	แผน	ผล
เหนือ						
กำแพงเพชร						
เชียงราย						
เชียงใหม่						
ตาก						
นครสวรรค์						
น่าน						
พะเยา						
พิจิตร						
พิษณุโลก						
เพชรบูรณ์						
แพร่						
แม่ฮ่องสอน						
ลำปาง						
ลำพูน						
สุโขทัย						
อุทัยธานี						
อุตรดิตถ์						
กลาง						
กาญจนบุรี						
จันทบุรี						
ฉะเชิงเทรา						
ชัยนาท						



ภาค	ศูนย์หลัก(รายชื่อ)		ศูนย์เรียนรู้ในโรงเรียน (รายชื่อ)		รวม(รายชื่อ)	
	แผน	ผล	แผน	ผล	แผน	ผล
มุกดาหาร						
มหาสารคาม						
ยโสธร						
ร้อยเอ็ด						
เลย						
ศรีสะเกษ						
สุรินทร์						
สกลนคร						
หนองคาย						
หนองบัวลำภู						
อุดรธานี						
อุบลราชธานี						
อำนาจเจริญ						
ได้						
กระบี่						
ชุมพร						
ตรัง						
นครศรีธรรมราช						
นราธิวาส						
ปัตตานี						
พัทลุง						
พังงา						
ภูเก็ต						
ยะลา						
ระนอง						
สงขลา						
สุราษฎร์ธานี						
สตูล						
รวม						



โครงการพัฒนาการเกษตรตามแนวทฤษฎีใหม่ โดยยึดปรัชญาเศรษฐกิจพอเพียง  
ประจำปีงบประมาณ 2560

ข้อมูลตั้งแต่วันที่ 1 ตุลาคม 2559 - .....

.....

เพื่อส่งเสริมให้เกษตรกรที่เข้าร่วมโครงการฯ (คัดเลือกเกษตรกรให้ได้ตามคุณสมบัติและเป้าหมายตามที่กำหนดไว้) มีความรู้ความเข้าใจในการดำเนินการพัฒนาการเกษตรตามแนวทฤษฎีใหม่ โดยยึดปรัชญาเศรษฐกิจพอเพียง และสามารถปรับเปลี่ยนแนวคิดและรูปแบบในการทำมาหากินของเกษตรกรที่เข้าร่วมโครงการฯ ให้มีศักยภาพจนสามารถพึ่งพาตนเองได้อย่างเหมาะสมกับภูมิวิเวศน์ และภูมิปัญญาในแต่ละชุมชน รวมทั้งนำพาครอบครัวให้บรรเทาและหลุดพ้นจากความยากจน ผ่านการถ่ายทอดและฝึกอบรมความรู้ความเข้าใจในการพัฒนาการเกษตรตามแนวทฤษฎีใหม่โดยยึดปรัชญาเศรษฐกิจพอเพียงให้แก่เกษตรกรที่เข้าร่วมโครงการฯ โดยได้รับความร่วมมือจากศูนย์เครือข่ายปราชญ์ชาวบ้าน เพื่อให้เกษตรกรสามารถนำความรู้ความเข้าใจไปปรับใช้ได้ในชีวิตประจำวันและในการปฏิบัติงานในพื้นที่ของตนเอง

#### วัตถุประสงค์

1. เพื่อขยายผลการเรียนรู้อย่างต่อเนื่อง โดยสนับสนุนให้เกษตรกรที่เข้าร่วมโครงการมีความรู้ ความเข้าใจในการดำเนินกิจกรรม และสามารถนำความรู้ที่ได้รับไปปรับใช้ในการประกอบอาชีพได้
2. เพื่อสนับสนุนให้เกษตรกรที่เข้าร่วมโครงการมีศักยภาพในการดำเนินกิจกรรมขั้นก้าวหน้า
3. เพื่อสนับสนุนการพัฒนาศูนย์เครือข่ายปราชญ์ชาวบ้านให้มีศักยภาพในการจัดฝึกอบรมและเป็นแหล่งศึกษาดูงาน

#### วิธีการดำเนินงาน

ประกอบด้วย 2 แผนงานหลัก คือ

1. โครงการพัฒนาการเกษตรตามแนวทฤษฎีใหม่ตามหลักปรัชญาเศรษฐกิจพอเพียง (งบเงินอุดหนุน)  
จัดฝึกอบรมถ่ายทอดความรู้ ความเข้าใจ โดยให้ศูนย์เครือข่ายปราชญ์ชาวบ้านเป็นผู้จัดฝึกอบรม (กำหนดหลักสูตรที่แตกต่างกันตามความถนัดของปราชญ์ชาวบ้าน และสอดคล้องกับภูมิวิเวศน์ในแต่ละชุมชน)
2. โครงการพัฒนาศูนย์เครือข่ายปราชญ์ชาวบ้าน (งบรายจ่ายอื่น) ประกอบด้วย 2 กิจกรรม
  - 1) การบริหารจัดการโครงการ โดยสำนักงานเกษตรและสหกรณ์จังหวัด
  - 2) การบริหารจัดการโครงการ โดยกองนโยบายเทคโนโลยีเพื่อการเกษตรและเกษตรกรรมยั่งยืน (กนท.)

**ตัวชี้วัด :** จำนวนเกษตรกรที่ได้รับการพัฒนาการเกษตรตามแนวปรัชญาเศรษฐกิจพอเพียง

เป้าหมาย 15,200 ราย  
ผลการดำเนินงาน - ราย

**ผลการดำเนินงาน**

1. จำนวนศูนย์เครือข่ายปราชญ์ชาวบ้านที่เข้าร่วมโครงการฯ ..... ศูนย์ ให้การฝึกอบรมแก่เกษตรกรทั่วไปตามแผนการฝึกอบรมของศูนย์เครือข่ายปราชญ์ชาวบ้านที่เข้าร่วมโครงการฯ รวม - ราย

2. ผลการศึกษาการประเมินผลการดำเนินงานโครงการพัฒนาศูนย์เครือข่ายปราชญ์ชาวบ้าน

จากการประเมินผลการศึกษาเกษตรกรที่ผ่านการฝึกอบรมจากศูนย์เครือข่ายปราชญ์ชาวบ้าน ที่เข้าร่วมโครงการฯ ในปีงบประมาณ พ.ศ.2559 สรุปผลได้ว่า เกษตรกรที่ผ่านการฝึกอบรมส่วนใหญ่มีความรู้ ความเข้าใจด้านแนวคิดและหลักปรัชญาของเศรษฐกิจพอเพียงในระดับ.....นอกจากนั้นเกษตรกรที่ผ่านการฝึกอบรมส่วนใหญ่เข้าใจและสามารถนำความรู้ที่ได้รับจากการฝึกอบรมไปปฏิบัติในชีวิตประจำวันตามแนวคิดและหลักปรัชญาของเศรษฐกิจพอเพียงร้อยละ ..... อีกทั้งยังสามารถนำความรู้ไปดำเนินงานในฟาร์มของตนเองตามแนวคิดและหลักปรัชญาของเศรษฐกิจพอเพียงได้ร้อยละ .....

**ผลการฝึกอบรมเกษตรกรทั่วไปตามแผนการฝึกอบรมของศูนย์เครือข่ายปราชญ์ชาวบ้าน**

ภาค	จำนวนศูนย์ฯ	จำนวนเป้าหมายเกษตรกรทั่วไป(ราย)	ผลการฝึกอบรม(ราย)
เหนือ			
กำแพงเพชร			
เชียงราย			
เชียงใหม่			
ตาก			
นครสวรรค์			
น่าน			
พะเยา			
พิจิตร			
พิษณุโลก			
เพชรบูรณ์			
แพร่			
แม่ฮ่องสอน			
ลำปาง			
ลำพูน			

ภาค	จำนวนศูนย์ฯ	จำนวนเป้าหมายเกษตรกรทั่วไป(ราย)	ผลการฝึกอบรม(ราย)
สุโขทัย			
อุทัยธานี			
อุตรดิตถ์			
กลาง			
กาญจนบุรี			
จันทบุรี			
ฉะเชิงเทรา			
ชัยนาท			
ชลบุรี			
ตราด			
นครนายก			
นครปฐม			
นนทบุรี			
ปทุมธานี			
ประจวบคีรีขันธ์			
ปราจีนบุรี			
พระนครศรีอยุธยา			
เพชรบุรี			
ราชบุรี			
ระยอง			
ลพบุรี			
สมุทรปราการ			
สมุทรสงคราม			
สมุทรสาคร			
สระบุรี			
สิงห์บุรี			
สุพรรณบุรี			
สระแก้ว			

ภาค	จำนวนศูนย์ฯ	จำนวนเป้าหมายเกษตรกรทั่วไป(ราย)	ผลการฝึกอบรม(ราย)
อ่างทอง			
ตะวันออกเฉียงเหนือ			
กาฬสินธุ์			
ขอนแก่น			
ชัยภูมิ			
นครราชสีมา			
นครพนม			
บุรีรัมย์			
บึงกาฬ			
มุกดาหาร			
มหาสารคาม			
ยโสธร			
ร้อยเอ็ด			
เลย			
ศรีสะเกษ			
สุรินทร์			
สกลนคร			
หนองคาย			
หนองบัวลำภู			
อุดรธานี			
อุบลราชธานี			
อำนาจเจริญ			
ใต้			
กระบี่			
ชุมพร			
ตรัง			
นครศรีธรรมราช			
นราธิวาส			

ภาค	จำนวนศูนย์ฯ	จำนวนเป้าหมายเกษตรกรทั่วไป(ราย)	ผลการฝึกอบรม(ราย)
ปัตตานี			
พัทลุง			
พังงา			
ภูเก็ต			
ยะลา			
ระนอง			
สงขลา			
สุราษฎร์ธานี			
สตูล			
รวม			

นอกจากนี้แล้วโครงการฯ ยังมีกิจกรรมสนับสนุนอื่นๆ ด้วยอาทิ เช่น

- จัดพิมพ์เอกสารองค์ความรู้และภูมิปัญญาของศูนย์เครือข่ายปราชญ์ชาวบ้าน สมุดบัญชีรับ-จ่าย ในครัวเรือน/ต้นทุนประกอบอาชีพ 120 อาชีพเกษตรกรรมทางเลือก สำหรับใช้เป็นเอกสารประกอบการฝึกอบรม โดยแจกจ่ายให้แก่เกษตรกรที่เข้าร่วมโครงการฯ และเพื่อเผยแพร่แก่หน่วยงานภาครัฐและประชาชนผู้สนใจโดยทั่วไป
- จัดพิมพ์คู่มือบัตร สำหรับแจกจ่ายให้แก่ผู้ผ่านการฝึกอบรม
- จัดจ้างมหาวิทยาลัยเกษตรศาสตร์ ดำเนินการประเมินผลสัมฤทธิ์ของโครงการฯ ในเชิงวัดประสิทธิภาพ ประสิทธิภาพ ผลผลิต ผลลัพธ์ ผลกระทบ และเสนอแนะแนวทางการขยายผลโครงการฯ และให้ศูนย์เครือข่ายปราชญ์ชาวบ้านเป็นผู้ติดตามเกษตรกรที่ผ่านการฝึกอบรมด้วย

การคัดเลือกปราชญ์เกษตรของแผ่นดิน  
ประจำปีงบประมาณ 2560  
ข้อมูลตั้งแต่วันที่ 1 ตุลาคม 2559 - .....  
.....

**วัตถุประสงค์**

.....  
.....

**วิธีการดำเนินงาน**

.....  
.....

**ผลการดำเนินงาน**

.....  
.....

แบบรายงานผลการดำเนินงานตามแผนปฏิบัติการ ประจำปีงบประมาณ พ.ศ. 2560

สำนักบริหารกองทุนเพื่อช่วยเหลือเกษตรกรและรับเรื่องร้องเรียน

ข้อมูลตั้งแต่วันที่ 1 ตุลาคม 2559 - .....

เป้าประสงค์ สป.กษ. : หน่วยงานในสังกัดกระทรวงเกษตรและสหกรณ์มีการดำเนินงานอย่างมีประสิทธิภาพและเกิดความคล่องตัว  
ตัวชี้วัด : ร้อยละความพึงพอใจของหน่วยงานในสังกัด กษ. ต่อการอำนวยความสะดวกและบริหารจัดการของ สป.กษ. (ร้อยละ 85) (วัดผลสิ้นปีงบประมาณ โดย สผง.)

แบบ M1

ผลผลิต : อำนวยความสะดวกและบริหารจัดการด้านการเกษตร

ตัวชี้วัดเชิงปริมาณ : ร้อยละความสำเร็จของการดำเนินงานตามแผนปฏิบัติงานประจำปีของ สป.กษ. (เป้าหมายร้อยละ 85) (รวบรวมผลรายเดือน โดย สผง.)

กิจกรรม : สนับสนุนการพัฒนาศักยภาพเกษตรกร

ผลการดำเนินงาน

ตัวชี้วัด : ร้อยละความสำเร็จของการดำเนินงานเพื่อสนับสนุนการพัฒนาศักยภาพเกษตรกร (ร้อยละ 85)

กิจกรรมย่อย : การจัดการเพื่อการช่วยเหลือการสนับสนุนเงินกู้แก่เกษตรกร

เป้าประสงค์ สำนัก/กอง : เกษตรกรได้รับการช่วยเหลือด้านหนี้สิน และที่ดิน อย่างทั่วถึง และเป็นธรรม

ตัวชี้วัด : - ร้อยละความสำเร็จของการดำเนินการช่วยเหลือและสนับสนุนเงินกู้แก่เกษตรกร (ร้อยละ 85)

รายละเอียดการดำเนินงาน	งบประมาณ	ปริมาณงาน	หน่วยนับ	แผนผล	การดำเนินงาน												แผน/ผลสัมฤทธิ์เดือน ตค59		แผน/ผลสัมฤทธิ์ 12 เดือน		เหตุผลการดำเนินงานสถานะต่ำกว่าแผน
					ไตรมาส 1			ไตรมาส 2			ไตรมาส 3			ไตรมาส 4			งาน	%	งาน	%	
					ต.ค.	พ.ย.	ธ.ค.	ม.ค.	ก.พ.	มี.ค.	เม.ย.	พ.ค.	มิ.ย.	ก.ค.	ส.ค.	ก.ย.					
กิจกรรมย่อย : การจัดการเพื่อการช่วยเหลือการสนับสนุนเงินกู้แก่เกษตรกร	19,572,200															0		0			
1. ช่วยเหลือเกษตรกรและผู้ยากจน		3,250	ราย	แผน ผล	350	460	460	240	240	240	225	220	220	225	215	155	350	0	3,250	0	
1) รับคำร้องขอเงินจากเกษตรกรและผู้ยากจนที่ร้องเรียนขอความช่วยเหลือ		1,800	ราย	แผน ผล	80	160	160	170	170	170	160	160	160	160	150	100	80	0	1,800	0	
2) การอนุมัติจ่ายเงินกู้ให้แก่เกษตรกรและผู้ยากจน (ทั้งส่วนกลางและส่วนภูมิภาค) - ตรวจสอบและอนุมัติเบิกจ่ายเงินสำหรับผู้กู้ที่ถูกต้องตามหลักเกณฑ์ - เกษตรกรและผู้ยากจนที่วิเคราะห์และนำเสนอที่ประชุม อชก. ส่วนกลาง เพื่อพิจารณาอนุมัติและไม่อนุมัติเงินกู้		1,450	ราย	แผน ผล	270	300	300	70	70	70	65	60	60	65	55	270	0	1,450	0		
2. ติดตามและพัฒนาพื้นที่ฟู้อาชีพเกษตรกรและผู้ยากจน		300	ราย	แผน ผล			30			110				130	30			300	0		
การติดตามการชำระเงินของลูกหนี้กองทุนหมุนเวียน โดยการตรวจเยี่ยมลูกหนี้รายบุคคลในพื้นที่ตามแผนการติดตาม เพื่อรับทราบศักยภาพในการชำระหนี้ ปัญหาอุปสรรค รวมทั้งเสนอแนะทางแก้ไขปัญหาคานแนวทางการช่วยเหลือ																					
กิจกรรมย่อยที่ 2 : การจัดการเรื่องร้องเรียน																	0		0		
3. รับเรื่องร้องเรียน																					
1) การประสานงานแก้ไขปัญหาข้อร้องเรียนและการชุมนุมร้องเรียนของเกษตรกร - การบริหารจัดการเรื่องร้องเรียน ผ่านช่องทางทางการรับเรื่องร้องเรียน 9 ช่องทาง - สำนักงานรัฐมนตรี (สป.กษ.) - สำนักงานปลัดสำนักนายกรัฐมนตรี (ศูนย์บริการประชาชน) - สำนักงานปลัดสำนักนายกรัฐมนตรี (สพ.น.) - ระบบการจัดการเรื่องร้องทุกข์ (Web Portal 1111/สพ.น.) - ระบบสารบรรณ - ชุมชนร้องเรียน - เว็บไซต์ - ร้องเรียนด้วยตนเอง - Call Center 1170		1,020	เรื่อง	แผน ผล	85	85	85	85	85	85	85	85	85	85	85	85	85	0	1,020	0	
2) ประสานและดำเนินการแก้ไขปัญหาคานชุมนุมร้องเรียนของเกษตรกรจังหวัด และส่วนกลาง กรณีที่คานชุมนุมหน้ากระทรวง หรือบริเวณใกล้เคียง โดยประสานกับหน่วยงานในสังกัดและหน่วยงานที่เกี่ยวข้อง เช่น สำนักนายกรัฐมนตรี กระทรวงมหาดไทย เป็นต้น																					

การจัดการเพื่อช่วยเหลือการสนับสนุนเงินกู้แก่เกษตรกร  
ประจำปีงบประมาณ 2560  
ข้อมูลตั้งแต่วันที่ 1 ตุลาคม 2559 - .....

## ตัวชี้วัด

จำนวนเกษตรกรและผู้ยากจนที่ได้รับการช่วยเหลือ

1,450 ราย

## ผลการดำเนินงาน

การประชุม อกช. ส่วนกลาง	วันที่ประชุม	จำนวนเกษตรกรและวงเงินที่เสนอพิจารณา						
		รวมทั้งสิ้น		ไม่อนุมัติ		อนุมัติ		
		เกษตรกร (ราย)	วงเงิน (บาท)	เกษตรกร (ราย)	วงเงิน (บาท)	เกษตรกร (ราย)	วงเงิน (บาท)	จำนวนที่ดินที่ได้รับการช่วยเหลือ (ไร่)
เดือนตุลาคม 2559								
เดือนพฤศจิกายน 2559								
เดือนธันวาคม 2559								
เดือนมกราคม 2560								
เดือนกุมภาพันธ์ 2560								
เดือนมีนาคม 2560								
เดือนเมษายน 2560								
เดือนพฤษภาคม 2560								
เดือนมิถุนายน 2560								
เดือนกรกฎาคม 2560								
เดือนสิงหาคม 2560								
เดือนกันยายน 2560								
รวม								





แบบรายงานผลการดำเนินงานตามแผนปฏิบัติการ ประจำปีงบประมาณ พ.ศ. 2560

กองบริหารงานกองทุนสงเคราะห์เกษตรกร

ข้อมูลตั้งแต่วันที่ 1 ตุลาคม 2559 - .....

เป้าประสงค์ สป.กษ. : หน่วยงานในสังกัดกระทรวงเกษตรและสหกรณ์มีการดำเนินงานอย่างมีประสิทธิภาพและเกิดความคล่องตัว

แบบ M1

ตัวชี้วัด : ร้อยละความสำเร็จของการดำเนินงานในการกิจระดับกระทรวง (ร้อยละ 85) (วัดผลสิ้นปีงบประมาณ โดย สผง.)

ผลผลิต : อำนาจการและบริหารจัดการด้านการเกษตร

ตัวชี้วัด : ร้อยละความสำเร็จของการดำเนินงานตามแผนปฏิบัติงานประจำปีของ สป.กษ. (เป้าหมายร้อยละ 85) (รวบรวมหลายเดือน โดย สผง.)

กิจกรรม : สนับสนุนการพัฒนาศักยภาพเกษตรกร

ตัวชี้วัด : ร้อยละความสำเร็จของการดำเนินงานเพื่อสนับสนุนการพัฒนาศักยภาพเกษตรกร (ร้อยละ 85)

กิจกรรมย่อย : การกำกับดูแลและสนับสนุนการบริหารงานกองทุนสงเคราะห์เกษตรกร

เป้าประสงค์ สำนัก/กอง : -

ผลการดำเนินงาน

ตัวชี้วัด : ร้อยละความสำเร็จของการสนับสนุนการบริหารงานกองทุนสงเคราะห์เกษตรกร (ร้อยละ 85)

ร้อยละ 0

รายละเอียดการดำเนินงาน	งบประมาณ	ปริมาณงาน	หน่วยนับ	แผน	การดำเนินงาน												แผน/ผลสัม		แผน/ผลสัม		เหตุผล การดำเนินงานสัม ต่ำกว่าแผน				
					ไตรมาส 1				ไตรมาส 2				ไตรมาส 3				ไตรมาส 4					ถึงสิ้น ค.ศ.59		12 เดือน	
					ค.ค.	พ.ย.	ธ.ค.	ม.ค.	ก.พ.	มี.ค.	เม.ย.	พ.ค.	มิ.ย.	ก.ค.	ส.ค.	ก.ย.	งาน	%	งาน	%					
กิจกรรมย่อย : การกำกับดูแลและสนับสนุนการบริหารงานกองทุนสงเคราะห์เกษตรกร (เอกสารแนบ 1)	2,961,100	50	ครั้ง	แผน ผล	1	4	5	4	3	6	3	6	3	6	3	6	งาน	-	งาน	-					
1. การบริหารจัดการกองทุนสงเคราะห์เกษตรกร		16	ครั้ง	แผน ผล		1	2	1	1	2	1	2	1	2	1	2				-					
1) จัดการประชุมคณะกรรมการสงเคราะห์เกษตรกร		6	ครั้ง	แผน ผล		1		1		1		1		1		1			6	-					
2) จัดการประชุมคณะอนุกรรมการสงเคราะห์เกษตรกร		10	ครั้ง	แผน ผล			2		1	1	1	1	1	1	1	1			10	-					
2. ติดตามการชำระหนี้ของกองทุนสงเคราะห์เกษตรกร		6	ครั้ง	แผน ผล		1		1		1		1		1		1			6	-					
3. การบริหารจัดการฐานข้อมูลลูกหนี้		12	ครั้ง	แผน ผล	1	1	1	1	1	1	1	1	1	1	1	1	1	-	12	-					

การกำกับดูแลและสนับสนุนการบริหารงานกองทุนสงเคราะห์เกษตรกร

ประจำปีงบประมาณ 2560

ข้อมูลตั้งแต่วันที่ 1 ตุลาคม 2559 - .....

.....

วัตถุประสงค์

.....

วิธีการดำเนินงาน

.....

ผลการดำเนินงาน

.....

หน่วย : ล้านบาท

กองทุน	ปีงบประมาณ 2560		ผลการดำเนินการทางการเงิน				ลูกหนี้คงเหลือ				ผลการดำเนินงานปี 2560
	วงเงินคงเหลือ (1 ต.ค.59)	ได้รับจัดสรร	รายรับ	รายจ่าย	ภาระผูกพัน	วงเงินคงเหลือสะสม	รวม	ยังไม่ครบกำหนดชำระ	ครบกำหนดแล้ว	ฟ้องคดี	
กองทุนสงเคราะห์เกษตรกร											

แบบรายงานผลการดำเนินงานตามแผนปฏิบัติการ ประจำปีงบประมาณ พ.ศ. 2560

กองประสานงานโครงการพระราชดำริ

ข้อมูลตั้งแต่วันที่ 1 ตุลาคม 2559 - .....

เป้าประสงค์ สป.กษ. : หน่วยงานในสังกัดกระทรวงเกษตรและสหกรณ์มีการดำเนินงานอย่างมีประสิทธิภาพและเกิดความคล่องตัว

แบบ M1

ตัวชี้วัด : ร้อยละความสำเร็จของการดำเนินงานในการยกระดับกระทรวง (ร้อยละ 85) (วัดผลสิ้นปีงบประมาณ โดย สมง.)

ผลผลิต : อำนาจการและบริหารจัดการด้านการเกษตร

ตัวชี้วัดเชิงปริมาณ : ร้อยละความสำเร็จของการดำเนินงานตามแผนปฏิบัติงานประจำปีของ สป.กษ. (เป้าหมายร้อยละ 85) (รวบรวมผลรายเดือน โดย สมง.)

กิจกรรม : สนับสนุนโครงการพระราชดำริ

ตัวชี้วัด : ร้อยละความสำเร็จของการประสานและอำนวยความสะดวกโครงการพระราชดำริเป็นไปตามแผนที่กำหนด (ร้อยละ 85) (รวบรวมผลรายเดือน โดย สมง.)

กิจกรรมย่อย : สนับสนุนโครงการพระราชดำริ

เป้าประสงค์ สำนัก/กอง : หน่วยงานในสังกัด กษ. มีการดำเนินงานโครงการพระราชดำริอย่างมีประสิทธิภาพและเกิดความคล่องตัว

ผลการดำเนินงาน

ตัวชี้วัด : - ร้อยละความสำเร็จของการประสานและอำนวยความสะดวกโครงการพระราชดำริเป็นไปตามแผนที่กำหนด (ร้อยละ 85)

ร้อยละ -

รายละเอียดการดำเนินงาน	งบประมาณ	ปริมาณงาน	หน่วยนับ	การดำเนินงาน												แผน/ผลสะสม		แผน/ผลสะสม		เหตุผล การดำเนินงานสะสม ต่ำกว่าแผน
				ไตรมาส 1				ไตรมาส 2				ไตรมาส 3				ถึงเดือน คค59		12 เดือน		
				ค.ค.	พ.ย.	ธ.ค.	ม.ค.	ก.พ.	มี.ค.	เม.ย.	พ.ค.	มิ.ย.	ก.ค.	ส.ค.	ก.ย.	งาน	%	งาน	%	
กิจกรรม : สนับสนุนโครงการพระราชดำริ	27,584,600																0	0		
1. ประสานอำนาจการงานโครงการอื่นเนื่องมาจากพระราชดำริ	14,734,000																0	0		
1) ประสานอำนาจการงานโครงการอื่นเนื่องมาจากพระราชดำริ (ส่วนกลาง)	8,631,200																0	0		
(1) จัดสรรเงินงบประมาณ ปี 2560		12	โครงการ แผน ผล	12													12	0	12	0
(2) ประสานหน่วยงานในสังกัด กษ. จัดทำแผนปฏิบัติงานและแผนการใช้จ่ายเงิน ปี 2560		12	โครงการ แผน ผล	12													12	0	12	0
(3) จัดทำแผนปฏิบัติงานและแผนการใช้จ่ายเงิน ปี 2560		12	โครงการ แผน ผล		12														12	0
(4) ติดตามผลการดำเนินงานและการใช้จ่ายงบประมาณ 12 โครงการ (รายเดือน ส่งกลุ่มติดตามฯ สมง.)		11	ครั้ง แผน ผล		1	1	1	1	1	1	1	1	1	1	1	1			11	0
(5) ประสานการจัดทำคำของบประมาณโครงการอื่นเนื่องมาจากพระราชดำริ ประจำปี 2561		12	โครงการ แผน ผล		12														12	0
(6) ติดตามความก้าวหน้าการดำเนินงานในพื้นที่		7	ครั้ง แผน ผล			1	1	1	1	-	1	1	1						7	0
(6.1) โครงการศูนย์บริการการพัฒนาและสวนไม้ดอกไม้หอมไทย																				
(6.2) โครงการพัฒนาคนพระราชดำริของสำนักพระราชเลขานุการ (7 โครงการ)																				

รายละเอียดการดำเนินงาน	งบประมาณ	ปริมาณงาน	หน่วยนับ		การดำเนินงาน												แผน/ผลสัม		แผน/ผลสัม		เหตุผล การดำเนินงานระยะ ต่ำกว่าแผน				
					ไตรมาส 1				ไตรมาส 2				ไตรมาส 3				ไตรมาส 4					ถึงเดือน ตค59		12 เดือน	
					ค.ค.	พ.ย.	ธ.ค.	ม.ค.	ก.พ.	มี.ค.	เม.ย.	พ.ค.	มิ.ย.	ก.ค.	ต.ค.	ก.ย.	งาน	%	งาน	%					
(6.2.1) ศูนย์บริการและพัฒนาคุณภาพป่าตามพระราชดำริ จังหวัดแม่ฮ่องสอน																									
(6.2.2) ศูนย์บริการและพัฒนาที่สูงปางตองตามพระราชดำริ จังหวัดแม่ฮ่องสอน																									
(6.2.3) ศูนย์อำนวยการโครงการพัฒนาตามพระราชดำริ อำเภอฮ้างป่าทอง จังหวัดเชียงใหม่																									
(6.2.4) ศูนย์พัฒนาไม่ผลตามพระราชดำริ จังหวัดจันทบุรี																									
(6.2.5) ศูนย์บริการการพัฒนาปลวกแดงตามพระราชดำริ จังหวัดระยอง																									
(6.2.6) โครงการพัฒนาพื้นที่ราบเชิงเขา จังหวัดสระแก้ว-ปราจีนบุรี ตามพระราชดำริ																									
(6.2.7) ศูนย์พัฒนาปศุสัตว์ตามพระราชดำริ อำเภอด่านซ้าย จังหวัดเลย																									
(6.3) โครงการ "รักษาน้ำเพื่อพระแม่ของแผ่นดิน" (7 จังหวัด 11 คู่มือน้ำ)																									
(6.4) โครงการพัฒนาพื้นที่ลุ่มน้ำปากพนัง อันเนื่องมาจากพระราชดำริ																									
(6.5) โครงการศูนย์ภูฟ้าพัฒนาตามพระราชดำริ จังหวัดน่าน																									
(6.6) โครงการแก้ไขปัญหาน้ำท่วมของเกษตรกรผู้ปลูกยางในพื้นที่จังหวัดสุโขทัย																									
(7) ประชุมคณะกรรมการอำนวยการ/คณะกรรมการบริหารและกำกับดูแลโครงการ		6	ครั้ง	แผน ผล	1	2	1						2								0		0		
(7.1) ประชุมคณะกรรมการอำนวยการ/คณะกรรมการบริหารและกำกับดูแลโครงการ "รักษาน้ำเพื่อพระแม่ของแผ่นดิน"		1	ครั้ง	แผน ผล			1															1		0	
(7.2) ประชุมคณะกรรมการพัฒนาอาชีพโครงการพัฒนาพื้นที่ลุ่มน้ำปากพนังฯ		1	ครั้ง	แผน ผล	1										1		0				1		0		
(7.3) ประชุมคณะกรรมการขับเคลื่อนโครงการอันเนื่องมาจากพระราชดำริ กษ.		2	ครั้ง	แผน ผล		1							1									2		0	
(7.4) ประชุมคณะกรรมการขับเคลื่อนโครงการพัฒนาตามพระราชดำริ 7 โครงการ		2	ครั้ง	แผน ผล		1							1									2		0	
(8) โครงการเกษตรทฤษฎีใหม่ ภายใต้โครงการส่งเสริมปรัชญาของเศรษฐกิจพอเพียงฯ		4	ครั้ง	แผน ผล	2	2															0		0		
(8.1) ประชุมคณะทำงานจัดทำระบบฐานข้อมูลเกษตรกรเข้าร่วมโครงการเกษตรทฤษฎีใหม่ฯ		2	ครั้ง	แผน ผล	1	1									1		0				2		0		
(8.2) ประชุมคณะทำงานจัดทำแนวทางส่งเสริมกิจกรรมเกษตรทฤษฎีใหม่ฯ		2	ครั้ง	แผน ผล	1	1									1		0				2		0		
(9) ประชุมคณะกรรมการปรับปรุงข้อมูลของสำนักเลขาธิการเกี่ยวกับโครงการอันเนื่องมาจาก พระราชดำริ		4	ครั้ง	แผน ผล		1			1			1			1						4		0		

รายละเอียดการดำเนินงาน	งบประมาณ	ปริมาณงาน	หน่วยนับ		การดำเนินงาน												แผน/ผลสัม		แผน/ผลสัม		เหตุผล การดำเนินงานสัม ต่ำกว่าแผน
					ไตรมาส 1			ไตรมาส 2			ไตรมาส 3			ไตรมาส 4			ถึงเดือน ต.ค.59		12 เดือน		
					ต.ค.	พ.ย.	ธ.ค.	ม.ค.	ก.พ.	มี.ค.	เม.ย.	พ.ค.	มิ.ย.	ก.ค.	ส.ค.	ก.ย.	งาน	%	งาน	%	
2) การประสานอำนาจการดำเนินงานโครงการในพื้นที่ (ทบ.กษ.จว.)	6,102,800																			0	
(1) โครงการศูนย์บริการการพัฒนาและสวนไม้ดอกไม้หอมไทย (ประสาน อำนาจการ ติดตาม และรายงานผลการดำเนินงาน สวนไม้ดอกไม้หอมไทยในพื้นที่ อบรมเยาวชน และคำสาธิตรูปโลก)	1,346,400	11	ครั้ง	แผน ผล		1	1	1	1	1	1	1	1	1	1	1	1			11	0
(2) โครงการพัฒนาทิวทัศน์ของลำน้ำกระเสียว (7 โครงการ) (ประสาน อำนาจการ ติดตาม และรายงานผลการดำเนินงาน 7 โครงการ ได้แก่ 1) ศูนย์บริการและพัฒนาที่ศูนย์น้ำป่าตามพระราชดำริ จังหวัดแม่ฮ่องสอน 2) ศูนย์บริการและพัฒนาที่สูงปางตองตามพระราชดำริ จังหวัดแม่ฮ่องสอน 3) ศูนย์อำนาจการโครงการพัฒนาตามพระราชดำริ อำเภอสีป่าดอง จังหวัดเชียงใหม่ 4) ศูนย์พัฒนาไม้ผลตามพระราชดำริ จังหวัดจันทบุรี 5) ศูนย์บริการการพัฒนาปลวกแดงตามพระราชดำริ จังหวัดระยอง 6) โครงการพัฒนาพื้นที่ราบเชิงเขา จังหวัดสระแก้ว-ปราจีนบุรี ตามพระราชดำริ 7) ศูนย์พัฒนาปลูกส้มตามพระราชดำริ อำเภอคำชะอี จังหวัดมุกดาหาร)	700,000	11	ครั้ง	แผน ผล	-	1	1	1	1	1	1	1	1	1	1	1	1			11	0
(3) โครงการ "รักษาน้ำเพื่อพระแม่ของแผ่นดิน" (7 จังหวัด 11 ศูนย์) (ประสาน อำนาจการ ติดตาม และรายงานผลการดำเนินงาน พัฒนาชุมชนต้นแบบมีกิจกรรมเยาวชน)	770,000	11	ครั้ง	แผน ผล	1	1	1	1	1	1	1	1	1	1	1	1	1			11	0
(4) โครงการพัฒนาพื้นที่ลุ่มน้ำปากพนัง อันเนื่องมาจากพระราชดำริ (ประสาน อำนาจการ ติดตาม และรายงานผลการดำเนินงาน (โครงการนำร่องการสร้างกลไกความร่วมมือ)	2,126,400	11	ครั้ง	แผน ผล	1	1	1	1	1	1	1	1	1	1	1	1	1			11	0
(5) โครงการศูนย์อยู่ที่พัฒนาตามพระราชดำริฯ จังหวัดน่าน (ประสาน อำนาจการ ติดตาม และรายงานผลการดำเนินงาน)	300,000	11	ครั้ง	แผน ผล	1	1	1	1	1	1	1	1	1	1	1	1	1			11	0
(6) โครงการแก้ไขปัญหามลพิษของเกษตรกรผู้ปลูกยาสูบในพื้นที่จังหวัดสุโขทัย (ประสาน อำนาจการ ติดตาม และรายงานผลการดำเนินงาน)	100,000	11	ครั้ง	แผน ผล	1	1	1	1	1	1	1	1	1	1	1	1	1			11	0
(7) ประสาน อำนาจการโครงการอันเนื่องมาจากพระราชดำริของ สบง.กษ.จว.	760,000	11	ครั้ง	แผน ผล	1	1	1	1	1	1	1	1	1	1	1	1	1			11	0
2. ประสานอำนาจการงานโครงการพัฒนาชุมชนเชิงพื้นที่ประยุกต์ตามแนวพระราชดำริ	9,000,000																				0
1) ประสานอำนาจการ การดำเนินงานโครงการพัฒนาชุมชนเชิงพื้นที่ฯ (ส่วนกลาง)		17	ครั้ง	แผน ผล		2	2	1	2	1	1	3	1	1	2	1					0
1) ร่วมประชุมคณะกรรมการสถาบันส่งเสริมและพัฒนากิจกรรมปศุสัตว์แห่งชาติ		4	ครั้ง	แผน ผล		1			1			1			1					4	0
2) พิจารณาจัดสรรงบประมาณตามแผนพัฒนาชุมชนเชิงพื้นที่ประยุกต์ตามแนวพระราชดำริ		2	ครั้ง	แผน ผล		1						1								2	0
3) ประสานและรวบรวมแผนปฏิบัติงานและแผนการใช้เงินของหน่วยงานที่เกี่ยวข้อง		1	ครั้ง	แผน ผล			1													1	0
4) ติดตามผลการดำเนินงานและผลการใช้จ่ายงบประมาณของหน่วยงานที่เกี่ยวข้อง		10	ครั้ง	แผน ผล			1	1	1	1	1	1	1	1	1	1	1			10	0
2) การดำเนินงานโครงการพัฒนาชุมชนเชิงพื้นที่ฯ ของหน่วยงานที่เกี่ยวข้อง (ในพื้นที่)	9,000,000	-	-	-	-	-	-	-	-	-	-	-	-	-	-	-	-				

แบบรายงานผลการดำเนินงานตามแผนปฏิบัติการ ประจำปีงบประมาณ พ.ศ. 2560

สำนักงานเกษตรกรรมและสหกรณ์จังหวัด

ข้อมูลตั้งแต่วันที่ 1 ตุลาคม 2559 - .....

แบบ M1

รายละเอียดการดำเนินงาน	งบประมาณ	ปริมาณงาน	หน่วยนับ	การดำเนินงาน												แผน/ผลระดม		แผน/ผลระดม		เหตุผล การดำเนินงานระยะ ต่ำกว่าแผน
				ไตรมาส 1			ไตรมาส 2			ไตรมาส 3			ไตรมาส 4			ถึงเดือน ตค59		12 เดือน		
				ม.ค.	พ.ย.	ธ.ค.	ม.ค.	ก.พ.	มี.ค.	เม.ย.	พ.ค.	มิ.ย.	ก.ค.	ธ.ค.	ก.ย.	งาน	%	งาน	%	
รวม	565,493,700																			

เป้าประสงค์ สป.กษ. : หน่วยงานในสังกัดกระทรวงเกษตรและสหกรณ์มีการดำเนินงานอย่างมีประสิทธิภาพและเกิดความคล่องตัว

ตัวชี้วัด : ร้อยละความสำเร็จของการดำเนินงานในการกิจระดับกระทรวง (ร้อยละ 85) (วัดผลสิ้นปีงบประมาณ โดย สผง.)

ผลผลิต : อำนาจการและบริหารจัดการด้านการเกษตร

ตัวชี้วัดเชิงปริมาณ : ร้อยละความสำเร็จของการดำเนินงานตามแผนปฏิบัติการประจำปีของ สป.กษ. (เป้าหมายร้อยละ 85) (รวบรวมหลายเดือน โดย สผง.)

กิจกรรม : การบูรณาการงานในส่วนภูมิภาค

ตัวชี้วัด : -จังหวัดที่สามารถอำนาจการเพื่อบูรณาการงาน/โครงการ ด้านการเกษตรและสหกรณ์ของจังหวัดที่สามารถดำเนินการได้ตามแผนที่กำหนด ไม่ต่ำกว่าร้อยละ 85 (76 จังหวัด)

ผลการดำเนินงาน

จังหวัด (วัดผลสิ้นไตรมาส 4)

กิจกรรมย่อย : การบูรณาการงานในส่วนภูมิภาค

เป้าประสงค์ สำนัก/กอง : การดำเนินงานด้านการเกษตรและสหกรณ์ในส่วนภูมิภาค มีการดำเนินงานอย่างบูรณาการ

ตัวชี้วัด : -จังหวัดที่สามารถอำนาจการเพื่อบูรณาการงาน/โครงการ ด้านการเกษตรและสหกรณ์ของจังหวัดที่สามารถดำเนินการได้ตามแผนที่กำหนด ไม่ต่ำกว่าร้อยละ 85 (76 จังหวัด)

จังหวัด (วัดผลสิ้นไตรมาส 4)

รายละเอียดการดำเนินงาน	งบประมาณ	ปริมาณงาน	หน่วยนับ	เป้าหมายการดำเนินงาน												แผน/ผลระดม		แผน/ผลระดม		เหตุผล การดำเนินงานระยะ ต่ำกว่าแผน
				ไตรมาส 2			ไตรมาส 3			ไตรมาส 4			ถึงเดือน ตค59		12 เดือน					
				ค.ค.	พ.ย.	ธ.ค.	ม.ค.	ก.พ.	มี.ค.	เม.ย.	พ.ค.	มิ.ย.	ก.ค.	ธ.ค.	ก.ย.	งาน	%	งาน	%	
กิจกรรม : การบูรณาการงานในส่วนภูมิภาค	565,493,700																0	0		
1. จัดทำแผนพัฒนาการเกษตรและสหกรณ์ของจังหวัด/กลุ่มจังหวัด		76	จังหวัด	แผน													76	0		
2. การจัดทำข้อมูลเศรษฐกิจการเกษตรและแผนพัฒนารายสินค้า		76	จังหวัด	แผน													76	0		
3. จัดทำแผนปฏิบัติการด้านการเกษตรและสหกรณ์ของจังหวัด		1	ครั้ง	แผน				1									1	0		
4. ติดตามและจัดทำรายงานผลการดำเนินงานตามแผนปฏิบัติการด้านการเกษตรและสหกรณ์ของจังหวัด (รายไตรมาส)		4	ครั้ง	แผน	1			1			1			1		1	0	4	0	
5. ศูนย์บริการข้อมูลด้านการเกษตรและสหกรณ์ของจังหวัดแบบเบ็ดเสร็จ		3,595	ครั้ง	แผน			320	396	396	396	320	320	320	396	411		3,595	0		
6. ประสานงานการตรวจราชการประจำปีของผู้บริหารระดับสูง (ติดตามงาน, ประชุม) (รายไตรมาส)		160	ครั้ง	แผน				40		40				40		40	160	0		
7. ประชาสัมพันธ์และเผยแพร่พัฒนาการเกษตร งานนิทรรศการ ผลิตเอกสารและวัสดุเพื่อการประชาสัมพันธ์ (รายไตรมาส)		445	ครั้ง	แผน			130			110				95		110	445	0		

รายละเอียดการดำเนินงาน	งบประมาณ	ปริมาณงาน	หน่วยนับ	เป้าหมายการดำเนินงาน												แผน/ผลสัมฤทธิ์เดือน คค59		แผน/ผลสัมฤทธิ์ 12 เดือน		เหตุผล การดำเนินงานระยะ ต่ำกว่าแผน
				ไตรมาส 2						ไตรมาส 3			ไตรมาส 4			งาน	%	งาน	%	
				ค.ค.	พ.ย.	ธ.ค.	ม.ค.	ก.พ.	มี.ค.	เม.ย.	พ.ค.	มิ.ย.	ก.ค.	ส.ค.	ก.ย.					
8. การติดตามและประเมินผลโครงการ (รายไตรมาส)		110	โครงการ						40			40			30			110	0	
9. การแข่งขันกับนักเกษตร (รายไตรมาส)		400	ครั้ง			100		100			100			100				400	0	
10. ดำเนินการและประสานงานโครงการพระราชดำริ (รายไตรมาส)		160	โครงการ			30		35			45			50				160	0	
11. การรับเรื่องร้องเรียนร้องทุกข์ (รายไตรมาส)		760	ราย			190		190			190			190				760	0	

เป้าประสงค์ สป.กษ. : พัฒนาและส่งเสริมให้เกษตรกรมีศักยภาพในการทำเกษตรอย่างยั่งยืน  
ตัวชี้วัด : จำนวนจังหวัดที่ได้รับการสนับสนุนการดำเนินงานตามนโยบายเพื่อการพัฒนาการเกษตรให้เกิดความยั่งยืน (76 จังหวัด)

โครงการ : ส่งเสริมและพัฒนาการเกษตรให้เกิดความยั่งยืน

ตัวชี้วัดเชิงปริมาณ : จำนวนงาน/โครงการส่งเสริมและพัฒนาการเกษตรให้เกิดความยั่งยืนที่ดำเนินการได้ไม่ต่ำกว่าร้อยละ 85 (8 โครงการ)

กิจกรรม : สนับสนุนการดำเนินงานส่งเสริมและพัฒนาการเกษตรยั่งยืน

ตัวชี้วัด : ร้อยละความสำเร็จของการดำเนินงานส่งเสริมและพัฒนาการเกษตรยั่งยืน (ร้อยละ 85)

กิจกรรมย่อย : การบูรณาการงานในส่วนภูมิภาค

เป้าประสงค์ สำนัก/กอง : การดำเนินงานด้านการเกษตรและสหกรณ์ในส่วนภูมิภาค มีการดำเนินงานอย่างบูรณาการ

ตัวชี้วัด : - ร้อยละความสำเร็จของการดำเนินงานส่งเสริมและพัฒนาการเกษตรยั่งยืน (ร้อยละ 85)

ผลการดำเนินงาน

รายละเอียดการดำเนินงาน	งบประมาณ	ปริมาณงาน	หน่วยนับ	เป้าหมายการดำเนินงาน												แผน/ผลสัมฤทธิ์เดือน คค59		แผน/ผลสัมฤทธิ์ 12 เดือน		เหตุผล การดำเนินงานระยะ ต่ำกว่าแผน
				ไตรมาส 2						ไตรมาส 3			ไตรมาส 4			งาน	%	งาน	%	
				ค.ค.	พ.ย.	ธ.ค.	ม.ค.	ก.พ.	มี.ค.	เม.ย.	พ.ค.	มิ.ย.	ก.ค.	ส.ค.	ก.ย.					
กิจกรรม : การบูรณาการงานในส่วนภูมิภาค																				0
12. การสนับสนุนการปฏิบัติงานตามนโยบายสำคัญ	14,113,200	76	ครั้ง								76							76	0	
13. การสนับสนุนการเรียนรู้การเพิ่มประสิทธิภาพการผลิตสินค้าเกษตร	7,496,400	152	ครั้ง								152							152	0	
14. การนำร่องสร้างเครือข่ายประชารัฐภาคเกษตร	2,892,400	20	ครั้ง								20							20	0	



แบบรายงานผลการดำเนินงานตามแผนปฏิบัติราชการ ประจำปีงบประมาณ พ.ศ. 2560  
 สำนักเลขาธิการคณะกรรมการส่งเสริมและพัฒนาาระบบเกษตรพันธสัญญาที่เป็นธรรม  
 ข้อมูลตั้งแต่วันที่ 1 ตุลาคม 2559 - .....

แบบ M1

เป้าประสงค์ สป.กษ. : หน่วยงานในสังกัดกระทรวงเกษตรและสหกรณ์มีการดำเนินงานอย่างมีประสิทธิภาพและเกิดความคล่องตัว

ตัวชี้วัด : ร้อยละความสำเร็จของการดำเนินงานในภารกิจระดับกระทรวง (ร้อยละ 85) (วัดผลสิ้นปีงบประมาณ โดย สผง.)

ผลผลิต : อำนาจการบริหารจัดการด้านการเกษตร

ตัวชี้วัดเชิงปริมาณ : ร้อยละความสำเร็จของการดำเนินงานตามแผนปฏิบัติงานประจำปีของ สป.กษ. (เป้าหมายร้อยละ 85) (รวบรวมผลรายเดือน โดย สผง.)

กิจกรรม : สนับสนุนการบริหารจัดการด้านการเกษตร

ตัวชี้วัด : ร้อยละความสำเร็จของการดำเนินงานของหน่วยงานที่สนับสนุนการบริหารจัดการ (ร้อยละ 85)

กิจกรรมย่อย : การอำนวยความสะดวกด้านการส่งเสริมและพัฒนาาระบบเกษตรพันธสัญญาที่เป็นธรรม

เป้าประสงค์ สำนัก/กอง :-

ตัวชี้วัด :- ร้อยละความสำเร็จของการดำเนินงานตามแผนการอำนวยความสะดวกด้านการส่งเสริมและพัฒนาาระบบเกษตรพันธสัญญาที่เป็นธรรม (ร้อยละ 85)

ผลการดำเนินงาน

ร้อยละ -

รายละเอียดการดำเนินงาน	งบประมาณ	ปริมาณงาน	หน่วยนับ	แผน	เป้าหมายการดำเนินงาน												แผน/ผลสะสม		แผน/ผลสะสม		เหตุผล การดำเนินงานสะสม ต่ำกว่าแผน
					ไตรมาส 1			ไตรมาส 2			ไตรมาส 3			ไตรมาส 4			ถึงเดือน คค59		12 เดือน		
					ค.ค.	พ.ย.	ธ.ค.	ม.ค.	ก.พ.	มี.ค.	เม.ย.	พ.ค.	มิ.ย.	ก.ค.	ส.ค.	ก.ย.	งาน	%	งาน	%	
กิจกรรมย่อย : การอำนวยความสะดวกด้านการส่งเสริมและพัฒนาาระบบเกษตรพันธสัญญาที่เป็นธรรม	400,000																				
สนับสนุนการประสานและอำนวยความสะดวกสำนักเลขาธิการคณะกรรมการส่งเสริมและพัฒนาาระบบเกษตรพันธสัญญาที่เป็นธรรม																	0		0		
1. ติดตามการพิจารณาพระราชบัญญัติส่งเสริมและพัฒนาาระบบเกษตรพันธสัญญา		12	ครั้ง	แผน	1	1	1	1	1	1	1	1	1	1	1	1	0	12	0		
				ผล													-	-			
2. ศึกษา วิเคราะห์ข้อมูล กฎหมาย และระเบียบที่เกี่ยวข้องกับการส่งเสริมและพัฒนาาระบบเกษตรพันธสัญญา		1	ครั้ง	แผน														1	0		
				ผล														-			
3. ประสานงานและอำนวยความสะดวก การประชุมคณะกรรมการ คณะอนุกรรมการ และคณะทำงานเกษตรพันธสัญญา		6	ครั้ง	แผน		1		1	1				1		1			6	0		
				ผล														-			

แบบรายงานผลการดำเนินงานตามแผนปฏิบัติราชการ ประจำปีงบประมาณ 2560

สำนักงานสภาเกษตรกรแห่งชาติ

ข้อมูลตั้งแต่วันที่ 1 ตุลาคม 2559 - .....

แบบ M1

เป้าประสงค์ สป.กษ. : พัฒนาและเสริมสร้างความเข้มแข็งแก่เกษตรกรและองค์กรเกษตรกร

ตัวชี้วัด : - ร้อยละความสำเร็จของการอำนวยความสะดวกและบริหารจัดการสภาเกษตรกรที่บรรลุผลตามเป้าหมายที่กำหนด (ร้อยละ 76)

ผลการดำเนินงาน

ร้อยละ -

ผลผลิต : อำนาจการและบริหารจัดการด้านงานสภาเกษตรกรแห่งชาติ

ตัวชี้วัด : - ร้อยละความสำเร็จของการอำนวยความสะดวกและบริหารจัดการสภาเกษตรกรที่บรรลุผลตามเป้าหมายที่กำหนด (ร้อยละ 76)

ร้อยละ -

กิจกรรมย่อย : บูรณาการพัฒนาและแก้ไขปัญหาด้านการเกษตรแบบมีส่วนร่วม

เป้าประสงค์ สำนัก/กอง : พัฒนาและเสริมสร้างความเข้มแข็งแก่เกษตรกรและองค์กรเกษตรกร

ตัวชี้วัด : 1. จำนวนข้อเสนอเชิงนโยบายในการพัฒนาหรือแก้ไขปัญหาด้านการเกษตร ที่สภาเกษตรกรแห่งชาติ ส่งให้หน่วยงานที่เกี่ยวข้องพิจารณาดำเนินการ (5 เรื่อง)

- เรื่อง

2. จำนวนเรื่องในการพัฒนาหรือแก้ไขปัญหาด้านการเกษตร ร่วมกับหน่วยงานในจังหวัดหรือองค์กรปกครองส่วนท้องถิ่น (77 เรื่อง)

- เรื่อง

รายละเอียดการดำเนินงาน	งบประมาณ	ปริมาณงาน	หน่วยนับ	แบบ	การดำเนินงาน												แผน/ผลสะสม		เหตุผล การดำเนินงานสะสม ต่ำกว่าแผน
					ไตรมาส 1			ไตรมาส 2			ไตรมาส 3			ไตรมาส 4			12 เดือน		
					ค.ค.	พ.ย.	ธ.ค.	ม.ค.	ก.พ.	มี.ค.	เม.ย.	พ.ค.	มิ.ย.	ก.ค.	ส.ค.	ก.ย.	งาน	%	
กิจกรรม : บูรณาการพัฒนาและแก้ไขปัญหาด้านการเกษตรแบบมีส่วนร่วม	407,253,100																0.00		
1. การอำนวยความสะดวกและบริหารจัดการสภาเกษตรกรเพื่อขับเคลื่อนยุทธศาสตร์สภาเกษตรกรแห่งชาติ ปี 2560-2564	-																0.00		
1) ร้อยละความสำเร็จของการอำนวยความสะดวกและบริหารจัดการสภาเกษตรกรเพื่อขับเคลื่อนยุทธศาสตร์สภาเกษตรกรแห่งชาติ ปี 2560 - 2564		100	ร้อยละ	แผน	8	11	10	8	8	8	8	7	8	8	8	8	100	0.00	
2) ประชุมสภาเกษตรกรแห่งชาติ		7	ครั้ง	แผน	1		1		1		1		1		1	1	7	0.00	
3) การประชุมคณะกรรมการในคณะกรรมการประจำสภาเกษตรกรแห่งชาติ (15 คณะฯ ละ 6 ครั้ง)		90	ครั้ง	แผน	6	12	11	7	7	7	7	7	7	7	5	90	0.00		
4) การประชุมคณะกรรมการอื่นๆ ที่จัดตั้งขึ้นตามบทบัญญัติกฎหมาย (8 คณะฯ ละ 3 ครั้ง)		24	ครั้ง	แผน	1	3	4	2	2	2	1	2	2	2	1	24	0.00		
5) การประชุมคณะอนุกรรมการ/คณะทำงานในคณะกรรมการประจำสภาเกษตรกรแห่งชาติ (15 คณะฯ ละ 1 ครั้ง)		15	ครั้ง	แผน	1	2	3	1	1	1	1	1	1	1	1	15	0.00		
6) การประชุมสภาเกษตรกรจังหวัด จังหวัดละ 7 ครั้ง		462	ครั้ง	แผน	22	55	22	55	22	55	22	55	22	55	22	55	462	0.00	
7) การประชุมคณะทำงานสภาเกษตรกรจังหวัด		770	ครั้ง	แผน		135	155	58	55	57	50	52	50	55	55	48	770	0.00	
8) สนับสนุนการดำเนินงานคณะผู้ปฏิบัติงานเครือข่ายสภาเกษตรกร		888	อำเภอ	แผน		184	184	67	62	67	60	50	50	64	55	45	888	0.00	

รายละเอียดการดำเนินงาน	งบประมาณ	ปริมาณงาน	หน่วยนับ	เงินก	การดำเนินงาน												แผน/ผลสะสม		เหตุผล การดำเนินงานสะสม ต่ำกว่าแผน	
					ไตรมาส 1			ไตรมาส 2			ไตรมาส 3			ไตรมาส 4			12 เดือน			
					ต.ค.	พ.ย.	ธ.ค.	ม.ค.	ก.พ.	มี.ค.	เม.ย.	พ.ค.	มิ.ย.	ก.ค.	ส.ค.	ก.ย.	งาน	%		
2. การเสนอปัญหาและข้อเสนอแนะต่อรัฐบาลและหน่วยงานที่เกี่ยวข้องรับไปพิจารณา		97	เรื่อง	แผน ผล		11	12	9	9	8	8	8	8	8	8	8	8	97 0	0.00	
3. กิจกรรมการจัดตั้งศูนย์ข้อมูลสารสนเทศเพื่อการวางแผนและแก้ไขปัญหาทาง การเกษตรประจำจังหวัดและพัฒนาเครือข่ายการสื่อสารระดับตำบล		20	ศูนย์	แผน ผล			12	3	3	2								20 0	0.00	
4. กิจกรรมจัดทำแผนพัฒนาตำบลหรือแผนแก้ไขปัญหาเกษตรระดับตำบล ภาคประชาสังคม ภาคธุรกิจเอกชน หรือองค์กรปกครองส่วนท้องถิ่น ตามแนวทางประชารัฐ (888 ตำบล)		888	ตำบล	แผน ผล			70	70	92	95	95	95	95	93	93	90		888 0	0.00	
5. เกษตรกร/องค์กรเกษตรกรเป้าหมายได้รับการพัฒนาเป็นเกษตรกรอุตสาหกรรม ( 154 เกษตรกร/องค์กร)		154	องค์กร เกษตรกร	แผน ผล		8	7	7	20	23	23	23	22	7	7	7		154 0	0.00	
6. จำนวนข้อเสนอเชิงนโยบายในการพัฒนาหรือแก้ไขปัญหาด้านการเกษตร ที่สภาเกษตรกรแห่งชาติ ส่งให้หน่วยงานที่เกี่ยวข้องพิจารณาดำเนินการ		5	เรื่อง	แผน ผล			2			1			1			1		5 0	0.00	
7. จำนวนเรื่องในการพัฒนาหรือแก้ไขปัญหาด้านการเกษตร ร่วมกับหน่วยงาน ในจังหวัดหรือองค์กรปกครองส่วนท้องถิ่น		77	เรื่อง	แผน ผล		10	12	10	10	19	5	5	2	2	2			77 0	0.00	

# ภาคผนวก ข

แบบรายงานผลการเก็บกจ่ายงบประมาณ

ประจำปี 2560

(แบบ M2)

แบบรายงานผลการเบิกจ่ายงบประมาณประจำปี 2560

M2

สำนักงานปลัดกระทรวงเกษตรและสหกรณ์ ข้อมูลตั้งแต่วันที่ 1 ตุลาคม 2559 ถึง .....

รายการ	งบประมาณ ที่ได้รับจัดสรร (1)	รายการปรับปรุง (+/-)				งบสุทธิ (1±2±3±4±5) = (6)	ไตรมาส 1		ไตรมาส 2		ไตรมาส 3		ไตรมาส 4		เบิกจ่าย		%	คงเหลือ	%	หมายเหตุ
		ภายใน สำนัก/กอง (2)	ระหว่าง สำนัก/กอง (3)	เงินจาก 12% (4)	เงินจาก 3% (5)		ต.ค.	พ.ย.	ธ.ค.	ม.ค.	ก.พ.	มี.ค.	เม.ย.	พ.ค.	มิ.ย.	ก.ค.				
รวมทั้งสิ้น	1,871,089,500.00	-	-	-	-	1,871,089,500.00	-	-	-	-	-	-	-	-	-	-	-	1,871,089,500.00	100.00	
ค่าใช้จ่ายบุคลากรภาครัฐ	730,565,200.00	-	-	-	-	730,565,200.00	-	-	-	-	-	-	-	-	-	-	-	730,565,200.00	100.00	
1. งบบุคคลากร	670,720,900.00	-	-	-	-	670,720,900.00	-	-	-	-	-	-	-	-	-	-	-	670,720,900.00	100.00	
1.1 เงินเดือน	474,673,100.00	-	-	-	-	474,673,100.00	-	-	-	-	-	-	-	-	-	-	-	474,673,100.00	100.00	
.1 อัตราเดิม	401,051,700.00	-	-	-	-	401,051,700.00	-	-	-	-	-	-	-	-	-	-	-	401,051,700.00	100.00	
.2 เงินประจำตำแหน่ง	12,667,200.00	-	-	-	-	12,667,200.00	-	-	-	-	-	-	-	-	-	-	-	12,667,200.00	100.00	
.3 เงิน พ.ส.ร.	446,200.00	-	-	-	-	446,200.00	-	-	-	-	-	-	-	-	-	-	-	446,200.00	100.00	
.4 เงิน พ.ช.ต.	41,291,300.00	-	-	-	-	41,291,300.00	-	-	-	-	-	-	-	-	-	-	-	41,291,300.00	100.00	
.5 เงิน ส.ป.ท.	444,000.00	-	-	-	-	444,000.00	-	-	-	-	-	-	-	-	-	-	-	444,000.00	100.00	
.6 เงินค่าตอบแทนรายเดือนสำหรับข้าราชการ	17,023,200.00	-	-	-	-	17,023,200.00	-	-	-	-	-	-	-	-	-	-	-	17,023,200.00	100.00	
.7 เงินช่วยเหลือค่าครองชีพข้าราชการระดับต้น	507,500.00	-	-	-	-	507,500.00	-	-	-	-	-	-	-	-	-	-	-	507,500.00	100.00	
.8 เงินเพิ่มสำหรับตำแหน่งที่มีเหตุพิเศษ ตำแหน่งนิติกร (พ.ต.ก.)	1,242,000.00	-	-	-	-	1,242,000.00	-	-	-	-	-	-	-	-	-	-	-	1,242,000.00	100.00	
1.2 ค่าจ้างประจำ	43,667,100.00	-	-	-	-	43,667,100.00	-	-	-	-	-	-	-	-	-	-	-	43,667,100.00	100.00	
.1 อัตราเดิม	43,576,400.00	-	-	-	-	43,576,400.00	-	-	-	-	-	-	-	-	-	-	-	43,576,400.00	100.00	
.2 เงิน พ.ส.ร.	30,700.00	-	-	-	-	30,700.00	-	-	-	-	-	-	-	-	-	-	-	30,700.00	100.00	
.3 เงิน ส.ป.ท.	60,000.00	-	-	-	-	60,000.00	-	-	-	-	-	-	-	-	-	-	-	60,000.00	100.00	
.4 เงินค่าตอบแทนรายเดือนสำหรับลูกจ้างประจำ	-	-	-	-	-	-	-	-	-	-	-	-	-	-	-	-	#DIV/0!	0.00	#DIV/0!	
.5 เงินช่วยเหลือการครองชีพพิเศษ	-	-	-	-	-	-	-	-	-	-	-	-	-	-	-	-	#DIV/0!	0.00	#DIV/0!	
1.3 ค่าจ้างชั่วคราว	18,818,400.00	-	-	-	-	18,818,400.00	-	-	-	-	-	-	-	-	-	-	-	18,818,400.00	100.00	
.1 ค่าจ้างรายเดือน	18,818,400.00	-	-	-	-	18,818,400.00	-	-	-	-	-	-	-	-	-	-	-	18,818,400.00	100.00	
1.4 ค่าตอบแทนพนักงานราชการ	133,562,300.00	-	-	-	-	133,562,300.00	-	-	-	-	-	-	-	-	-	-	-	133,562,300.00	100.00	
.1 ค่าตอบแทนพนักงานราชการ	133,562,300.00	-	-	-	-	133,562,300.00	-	-	-	-	-	-	-	-	-	-	-	133,562,300.00	100.00	
2. งบดำเนินงาน	59,844,300.00	-	-	-	-	59,844,300.00	-	-	-	-	-	-	-	-	-	-	-	59,844,300.00	100.00	
2.1 ค่าตอบแทน ใช้สอยวัสดุ	59,844,300.00	-	-	-	-	59,844,300.00	-	-	-	-	-	-	-	-	-	-	-	59,844,300.00	100.00	
.1 ค่าตอบแทน	54,624,300.00	-	-	-	-	54,624,300.00	-	-	-	-	-	-	-	-	-	-	-	54,624,300.00	100.00	

รายการ	งบประมาณ ที่ได้รับจัดสรร (1)	รายการปรับปรุง (+/-)				งบสุทธิ (1±2±3±4±5) = (6)	ไตรมาส 1		ไตรมาส 2		ไตรมาส 3		ไตรมาส 4		เบิกจ่าย		%	คงเหลือ	%	หมายเหตุ				
		ภายใน สำนัก/กอง (2)	ระหว่าง สำนัก/กอง (3)	เงินจาก 12% (4)	เงินจาก 3% (5)		ต.ค.	พ.ย.	ธ.ค.	ม.ค.	ก.พ.	มี.ค.	เม.ย.	พ.ค.	มิ.ย.	ก.ค.					ส.ค.	ก.ย.	สะสม	เบิกจ่าย
.1 ค่าเช่าบ้าน	12,351,600.00	-	-	-	-	12,351,600.00	-	-	-	-	-	-	-	-	-	-	-	12,351,600.00	100.00					
.2 เงินอื่น ๆ ที่กฎหมายกำหนดให้จ่ายควบกับ ค่าจ้างชั่วคราวที่ปฏิบัติงานในต่างประเทศ	4,398,500.00	-	-	-	-	4,398,500.00	-	-	-	-	-	-	-	-	-	-	-	4,398,500.00	100.00					
.3 ค่าตอบแทนพิเศษเงินเดือนเพิ่มขึ้น	920,000.00	-	-	-	-	920,000.00	-	-	-	-	-	-	-	-	-	-	-	920,000.00	100.00					
- ข้าราชการ	751,500.00	-	-	-	-	751,500.00	-	-	-	-	-	-	-	-	-	-	-	751,500.00	100.00					
- ลูกจ้างประจำ	168,500.00	-	-	-	-	168,500.00	-	-	-	-	-	-	-	-	-	-	-	168,500.00	100.00					
.4 ค่าตอบแทนเหมาจ่ายแทนการจัดหา รถประจำตำแหน่ง	7,207,200.00	-	-	-	-	7,207,200.00	-	-	-	-	-	-	-	-	-	-	-	7,207,200.00	100.00					
.5 ค่าตอบแทนพิเศษรายเดือนให้แก่เจ้าหน้าที่ ผู้ปฏิบัติงานในพื้นที่จังหวัดชายแดนภาคใต้ (ค.ป.พ.)	756,000.00	-	-	-	-	756,000.00	-	-	-	-	-	-	-	-	-	-	-	756,000.00	100.00					
- ข้าราชการ	666,000.00	-	-	-	-	666,000.00	-	-	-	-	-	-	-	-	-	-	-	666,000.00	100.00					
- ลูกจ้างประจำ	90,000.00	-	-	-	-	90,000.00	-	-	-	-	-	-	-	-	-	-	-	90,000.00	100.00					
.6 ค่าตอบแทนพิเศษรายเดือนให้แก่เจ้าหน้าที่ ผู้ปฏิบัติงานในพื้นที่จังหวัดชายแดนภาคใต้ ของพนักงานราชการ	300,000.00	-	-	-	-	300,000.00	-	-	-	-	-	-	-	-	-	-	-	300,000.00	100.00					
.7 ค่าเช่าบ้านของข้าราชการในต่างประเทศ	28,691,000.00	-	-	-	-	28,691,000.00	-	-	-	-	-	-	-	-	-	-	-	28,691,000.00	100.00					
.2 ค่าใช้สอย	5,220,000.00	-	-	-	-	5,220,000.00	-	-	-	-	-	-	-	-	-	-	-	5,220,000.00	100.00					
.1 เงินสมทบกองทุนประกันสังคม	5,220,000.00	-	-	-	-	5,220,000.00	-	-	-	-	-	-	-	-	-	-	-	5,220,000.00	100.00					
กิจกรรมภายใต้หน่วยงาน	1,088,915,300.00	-	-	-	-	1,088,915,300.00	-	-	-	-	-	-	-	-	-	-	-	1,088,915,300.00	100.00					
2. งบดำเนินงาน	276,172,500.00	-	-	-	-	276,172,500.00	-	-	-	-	-	-	-	-	-	-	-	276,172,500.00	100.00					
2.1 ค่าตอบแทน ใช้สอย วัสดุ	243,218,500.00	-	-	-	-	243,218,500.00	-	-	-	-	-	-	-	-	-	-	-	243,218,500.00	100.00					
.1 ค่าตอบแทน	26,754,800.00	-	-	-	-	26,754,800.00	-	-	-	-	-	-	-	-	-	-	-	26,754,800.00	100.00					
.1 เงินค่ารักษาพยาบาลข้าราชการประจำ ในต่างประเทศ	1,000,000.00	-	-	-	-	1,000,000.00	-	-	-	-	-	-	-	-	-	-	-	1,000,000.00	100.00					
.2 เงินช่วยเหลือการศึกษาบุตรของ ข้าราชการในต่างประเทศ	-	-	-	-	-	-	-	-	-	-	-	-	-	-	-	-	#DIV/0!	0.00	#DIV/0!					
.3 ค่าอาหารทำการนอกเวลา	6,508,100.00	-	-	-	-	6,508,100.00	-	-	-	-	-	-	-	-	-	-	-	6,508,100.00	100.00					
.4 ค่าเบี้ยประชุมกรรมการ	17,710,100.00	-	-	-	-	17,710,100.00	-	-	-	-	-	-	-	-	-	-	-	17,710,100.00	100.00					
.5 ค่าตอบแทนผู้ปฏิบัติงานให้ทางราชการ	1,536,600.00	-	-	-	-	1,536,600.00	-	-	-	-	-	-	-	-	-	-	-	1,536,600.00	100.00					
- ค่าตอบแทนคณะกรรมการตรวจสอบและ ประเมินผลประจำช. (คคป.)	792,000.00	-	-	-	-	792,000.00	-	-	-	-	-	-	-	-	-	-	-	792,000.00	100.00					

รายการ	งบประมาณ ที่ได้รับจัดสรร (1)	รายการปรับปรุง (+/-)				งบสุทธิ (1±2±3±4±5) = (6)	ไตรมาส 1			ไตรมาส 2			ไตรมาส 3			ไตรมาส 4			เบิกจ่าย สะสม	% เบิกจ่าย	คงเหลือ	% คงเหลือ	หมายเหตุ		
		ภายใน สำนัก/กอง (2)	ระหว่าง สำนัก/กอง (3)	เงินจาก 12% (4)	เงินจาก 3% (5)		ต.ค.	พ.ย.	ธ.ค.	ม.ค.	ก.พ.	มี.ค.	เม.ย.	พ.ค.	มิ.ย.	ก.ค.	ส.ค.	ก.ย.							
- ค่าตอบแทนคณะกรรมการซึ่งมีหน้าที่หรือปฏิบัติหน้าที่เกี่ยวกับพัสดุ	146,000.00	-	-	-	-	146,000.00	-	-	-	-	-	-	-	-	-	-	-	-	-	-	-	146,000.00	100.00		
- ค่าตอบแทนกรรมการกำหนดตำแหน่งระดับสูงของ กษ.	50,000.00	-	-	-	-	50,000.00	-	-	-	-	-	-	-	-	-	-	-	-	-	-	-	-	50,000.00	100.00	
- ค่าตอบแทนกรรมการสอบสวนทางวินัยข้าราชการ	16,000.00	-	-	-	-	16,000.00	-	-	-	-	-	-	-	-	-	-	-	-	-	-	-	-	16,000.00	100.00	
- ค่าตอบแทนการสำหรับกรรมการและผู้ปฏิบัติงานเกี่ยวกับการลงแข่งขันในตำแหน่ง	33,400.00	-	-	-	-	33,400.00	-	-	-	-	-	-	-	-	-	-	-	-	-	-	-	-	33,400.00	100.00	
- ค่าตอบแทนผู้ตรวจการอนุรักษ	50,000.00	-	-	-	-	50,000.00	-	-	-	-	-	-	-	-	-	-	-	-	-	-	-	-	50,000.00	100.00	
- ค่าตอบแทนตำรวจนำขบวนและติดตาม	14,000.00	-	-	-	-	14,000.00	-	-	-	-	-	-	-	-	-	-	-	-	-	-	-	-	14,000.00	100.00	
- ค่าตอบแทนที่ปรึกษาผู้ตรวจราชการภาคประชาชน	271,600.00	-	-	-	-	271,600.00	-	-	-	-	-	-	-	-	-	-	-	-	-	-	-	-	271,600.00	100.00	
- ค่าตอบแทนกรรมการผู้ชำนาญการ และประเมินผลงาน	110,000.00	-	-	-	-	110,000.00	-	-	-	-	-	-	-	-	-	-	-	-	-	-	-	-	110,000.00	100.00	
- ค่าตอบแทนผู้ทรงคุณวุฒิในการพิจารณาข้อกฎหมาย ระเบียบ หลักเกณฑ์ต่าง ๆ ในการประชุม อ.ก.พ. กษ. และ อ.ก.พ. สป.กษ.	42,000.00	-	-	-	-	42,000.00	-	-	-	-	-	-	-	-	-	-	-	-	-	-	-	-	42,000.00	100.00	
- ค่าตอบแทนคณะกรรมการพิจารณาตรวจสอบและกั้นการลงคะแนนบุคคลที่พึงได้รับการเสนอขอพระราชทาน	11,600.00	-	-	-	-	11,600.00	-	-	-	-	-	-	-	-	-	-	-	-	-	-	-	-	11,600.00	100.00	
<b>.2 ค่าใช้สอย</b>	<b>187,819,000.00</b>	-	-	-	-	<b>187,819,000.00</b>	-	-	-	-	-	-	-	-	-	-	-	-	-	-	-	-	<b>187,819,000.00</b>	<b>100.00</b>	
.1 ค่าเช่าทรัพย์สิน (เช่าอาคารสำนักงาน)	17,843,600.00	-	-	-	-	17,843,600.00	-	-	-	-	-	-	-	-	-	-	-	-	-	-	-	-	17,843,600.00	100.00	
.2 ค่าเช่าสำนักงานในต่างประเทศ	7,780,500.00	-	-	-	-	7,780,500.00	-	-	-	-	-	-	-	-	-	-	-	-	-	-	-	-	7,780,500.00	100.00	
.3 ค่าเบี้ยเลี้ยง ที่พัก และพาหนะ	33,091,400.00	-	-	-	-	33,091,400.00	-	-	-	-	-	-	-	-	-	-	-	-	-	-	-	-	33,091,400.00	100.00	
* ค่าเบี้ยเลี้ยง ที่พัก และพาหนะ (สำนัก/กอง)	32,841,400.00	-	-	-	-	32,841,400.00	-	-	-	-	-	-	-	-	-	-	-	-	-	-	-	-	32,841,400.00	100.00	
* ค่าเบี้ยเลี้ยง ที่พัก และพาหนะ (คตป.)	250,000.00	-	-	-	-	250,000.00	-	-	-	-	-	-	-	-	-	-	-	-	-	-	-	-	250,000.00	100.00	
.4 ค่าซ่อมแซมยานพาหนะและขนส่ง	8,258,000.00	-	-	-	-	8,258,000.00	-	-	-	-	-	-	-	-	-	-	-	-	-	-	-	-	8,258,000.00	100.00	
* ค่าซ่อมแซมยานพาหนะและขนส่ง (สำนัก/กอง)	7,658,000.00	-	-	-	-	7,658,000.00	-	-	-	-	-	-	-	-	-	-	-	-	-	-	-	-	7,658,000.00	100.00	
* ค่าซ่อมแซมยานพาหนะและขนส่ง (ส่วนกลางโดยกองกลาง)	600,000.00	-	-	-	-	600,000.00	-	-	-	-	-	-	-	-	-	-	-	-	-	-	-	-	600,000.00	100.00	
.5 ค่าซ่อมแซมครุภัณฑ์	7,063,900.00	-	-	-	-	7,063,900.00	-	-	-	-	-	-	-	-	-	-	-	-	-	-	-	-	7,063,900.00	100.00	
.6 ค่าซ่อมแซมสิ่งก่อสร้าง	3,440,000.00	-	-	-	-	3,440,000.00	-	-	-	-	-	-	-	-	-	-	-	-	-	-	-	-	3,440,000.00	100.00	
.7 ค่าภาษี ค่าธรรมเนียม	3,105,100.00	-	-	-	-	3,105,100.00	-	-	-	-	-	-	-	-	-	-	-	-	-	-	-	-	3,105,100.00	100.00	

รายการ	งบประมาณ ที่ได้รับจัดสรร (1)	รายการปรับปรุง (+/-)				งบสุทธิ (1±2±3±4±5) = (6)	ไตรมาส 1		ไตรมาส 2		ไตรมาส 3		ไตรมาส 4		เบิกจ่าย สะสม	% เบิกจ่าย	คงเหลือ	% คงเหลือ	หมายเหตุ				
		ภายใน สำนัก/กอง (2)	ระหว่าง สำนัก/กอง (3)	เงินจาก 12% (4)	เงินจาก 3% (5)		ค.ค.	พ.ย.	ธ.ค.	ม.ค.	ก.พ.	มี.ค.	เม.ย.	พ.ค.						มิ.ย.	ก.ค.	ส.ค.	ก.ย.
.8 ค่ารับรองและพิธีการ	5,073,400.00	-	-	-	-	5,073,400.00	-	-	-	-	-	-	-	-	-	-	5,073,400.00	100.00					
.9 ค่าใช้จ่ายของศูนย์ติดตามและแก้ไขปัญหาภัยพิบัติด้านการเกษตรจังหวัด	4,560,000.00	-	-	-	-	4,560,000.00	-	-	-	-	-	-	-	-	-	-	4,560,000.00	100.00					
.10 ค่าเช่ารถยนต์ (รายการผูกพัน)	3,625,800.00	-	-	-	-	3,625,800.00	-	-	-	-	-	-	-	-	-	-	3,625,800.00	100.00					
* ค่าเช่ายานพาหนะสำหรับสำนักงานเกษตรและสหกรณ์จังหวัด	-	-	-	-	-	-	-	-	-	-	-	-	-	-	-	#DIV/0!	0.00	#DIV/0!					
* ค่าเช่ารถยนต์นั่งส่วนบุคคลของสำนักงานรัฐมนตรี (5 คัน)	479,800.00	-	-	-	-	479,800.00	-	-	-	-	-	-	-	-	-	-	479,800.00	100.00					
* ค่าเช่ารถตู้โดยสารสำนักงานรัฐมนตรี (3 คัน)	635,600.00	-	-	-	-	635,600.00	-	-	-	-	-	-	-	-	-	-	635,600.00	100.00					
* ค่าเช่ารถยนต์ประจำตำแหน่งรัฐมนตรีว่าการกระทรวงเกษตรและ	864,000.00	-	-	-	-	864,000.00	-	-	-	-	-	-	-	-	-	-	864,000.00	100.00					
* ค่าเช่ารถยนต์ประจำตำแหน่งรัฐมนตรีช่วยว่าการกระทรวงเกษตรและสหกรณ์	864,000.00	-	-	-	-	864,000.00	-	-	-	-	-	-	-	-	-	-	864,000.00	100.00					
* ค่าเช่ารถยนต์ประจำตำแหน่งผู้ช่วยเลขาธิการรัฐมนตรีว่าการกระทรวง	782,400.00	-	-	-	-	782,400.00	-	-	-	-	-	-	-	-	-	-	782,400.00	100.00					
* ค่าเช่ารถยนต์ประจำตำแหน่งรัฐมนตรีช่วยว่าการกระทรวงเกษตรและสหกรณ์	-	-	-	-	-	-	-	-	-	-	-	-	-	-	-	#DIV/0!	0.00	#DIV/0!					
* ค่าเช่ารถยนต์ประจำตำแหน่งเลขาธิการรัฐมนตรีว่าการกระทรวง	-	-	-	-	-	-	-	-	-	-	-	-	-	-	-	#DIV/0!	0.00	#DIV/0!					
.11 ค่าใช้จ่ายในการจัดงาน กิจกรรม นิทรรศการ	14,360,000.00	-	-	-	-	14,360,000.00	-	-	-	-	-	-	-	-	-	-	14,360,000.00	100.00					
* กองคลัง - จัดงานวันพืชมงคล	5,500,000.00	-	-	-	-	5,500,000.00	-	-	-	-	-	-	-	-	-	-	5,500,000.00	100.00					
* กองกลาง - งานพระราชพิธี รัฐพิธี วางพหลุ่่ม งานเฉลิมพระเกียรติ 5 ธ.ค. และ 12 ส.ค. งานวันสถาปนากกระทรวงา	2,000,000.00	-	-	-	-	2,000,000.00	-	-	-	-	-	-	-	-	-	-	2,000,000.00	100.00					
* สำนักการเกษตรต่างประเทศ - จัดงานวันอาหารโลก	3,000,000.00	-	-	-	-	3,000,000.00	-	-	-	-	-	-	-	-	-	-	3,000,000.00	100.00					
* สำนักงานที่ปรึกษาการเกษตรต่างประเทศ - จัดงานแสดงสินค้าเกษตรกรไทยในต่างประเทศ	470,000.00	-	-	-	-	470,000.00	-	-	-	-	-	-	-	-	-	-	470,000.00	100.00					
* สำนักงานเกษตรและสหกรณ์จังหวัด - งานคลินิกเกษตรกรเคลื่อนที่ งานประจำปีของจังหวัด	3,390,000.00	-	-	-	-	3,390,000.00	-	-	-	-	-	-	-	-	-	-	3,390,000.00	100.00					
.12 ค่าขนย้ายสำหรับข้าราชการไปประจำในต่างประเทศ	4,746,800.00	-	-	-	-	4,746,800.00	-	-	-	-	-	-	-	-	-	-	4,746,800.00	100.00					



รายการ	งบประมาณ ที่ได้รับจัดสรร (1)	รายการปรับปรุง (+/-)				งบสุทธิ (1±2±3±4±5) = (6)	ไตรมาส 1		ไตรมาส 2		ไตรมาส 3		ไตรมาส 4		เบิกจ่าย สะสม	%	คงเหลือ	%	หมายเหตุ				
		ภายใน สำนัก/กอง (2)	ระหว่าง สำนัก/กอง (3)	เงินจาก 12% (4)	เงินจาก 3% (5)		ค.ค.	พ.ย.	ธ.ค.	ม.ค.	ก.พ.	มี.ค.	เม.ย.	พ.ค.						มิ.ย.	ก.ค.	ส.ค.	ก.ย.
.13 ค่าใช้จ่ายในการประชาสัมพันธ์	4,444,800.00	-	-	-	-	4,444,800.00	-	-	-	-	-	-	-	-	-	-	4,444,800.00	100.00					
.14 ค่าจ้างเหมาบริการ	60,942,900.00	-	-	-	-	60,942,900.00	-	-	-	-	-	-	-	-	-	-	60,942,900.00	100.00					
.14.1 จ้างเหมาบุคคลเพื่อปฏิบัติงาน	44,979,100.00	-	-	-	-	44,979,100.00	-	-	-	-	-	-	-	-	-	-	44,979,100.00	100.00					
* สำหรับจัดจ้างตำแหน่งต่างๆ	43,648,700.00	-	-	-	-	43,648,700.00	-	-	-	-	-	-	-	-	-	-	43,648,700.00	100.00					
* สำหรับจ้างพนักงานขับรถของ ส่วนกลาง (โดยกองกลาง)	1,330,400.00	-	-	-	-	1,330,400.00	-	-	-	-	-	-	-	-	-	-	1,330,400.00	100.00					
.14.2 จ้างเหมาเอกชนเพื่อจัดหา อุปกรณ์สนับสนุนการปฏิบัติงาน	4,790,300.00	-	-	-	-	4,790,300.00	-	-	-	-	-	-	-	-	-	-	4,790,300.00	100.00					
* จัดหาโทรศัพท์เคลื่อนที่	1,729,700.00	-	-	-	-	1,729,700.00	-	-	-	-	-	-	-	-	-	-	1,729,700.00	100.00					
* จัดหาอุปกรณ์สำนักงาน เครื่อง ถ่ายเอกสาร เครื่องคอมพิวเตอร์ ฯลฯ	2,760,600.00	-	-	-	-	2,760,600.00	-	-	-	-	-	-	-	-	-	-	2,760,600.00	100.00					
* ค่าเช่ารถยนต์เพื่อสนับสนุนการ ปฏิบัติงานเป็นครั้งคราว	300,000.00	-	-	-	-	300,000.00	-	-	-	-	-	-	-	-	-	-	300,000.00	100.00					
.14.3 จ้างเหมาเอกชนเพื่อปฏิบัติงาน	11,173,500.00	-	-	-	-	11,173,500.00	-	-	-	-	-	-	-	-	-	-	11,173,500.00	100.00					
* สำหรับกอง / สำนัก จัดจ้างพิมพ์ เอกสาร เช่น สิ่งพิมพ์ หนังสือ แผ่นพับ ประชาสัมพันธ์ หรือ จัดจ้างผู้เชี่ยวชาญ แปลเอกสารด้านกฎหมาย หรือ จัดจ้าง ดูแลบำรุงรักษาระบบเครือข่าย และงาน อื่น ๆ	3,450,700.00	-	-	-	-	3,450,700.00	-	-	-	-	-	-	-	-	-	-	3,450,700.00	100.00					
* สำหรับกองกลาง จัดจ้างเอกชนเพื่อดูแล งานสถานที่และงานภาพรวมของ สป.กษ. ได้แก่ รักษาความปลอดภัย ดูแลต้นไม้และ สวนหย่อม กำจัดปลวก ฆต หนู แมลง ดูแล บำรุงรักษาระบบงานสารบรรณ ดูแลรักษา กล้องวงจรปิด ดูแลบำรุงรักษาระบบลิฟท์ ดูแลบำรุงรักษาระบบสาธารณูปโภค ดูแล	7,222,800.00	-	-	-	-	7,222,800.00	-	-	-	-	-	-	-	-	-	-	7,222,800.00	100.00					
* สำหรับสำนักกฎหมายจัดจ้างพิมพ์ เอกสาร หนังสือด้านกฎหมาย	500,000.00	-	-	-	-	500,000.00	-	-	-	-	-	-	-	-	-	-	500,000.00	100.00					
.15 ค่าใช้จ่ายในการสัมมนาและฝึกอบรม	9,382,800.00	-	-	-	-	9,382,800.00	-	-	-	-	-	-	-	-	-	-	9,382,800.00	100.00					
* จัดประชุมเพื่อเพิ่มประสิทธิภาพการ ปฏิบัติงานของบุคลากรในหน่วยงาน	-	-	-	-	-	-	-	-	-	-	-	-	-	-	-	#DNV/01	0.00	#DNV/01					

รายการ	งบประมาณ ที่ได้รับจัดสรร (1)	รายการปรับปรุง (+/-)				งบสุทธิ (1±2±3±4±5) = (6)	ไตรมาส 1			ไตรมาส 2			ไตรมาส 3			ไตรมาส 4			เบิกจ่าย สะสม	%	คงเหลือ	%	หมายเหตุ		
		ภายใน สำนัก/กอง (2)	ระหว่าง สำนัก/กอง (3)	เงินจาก 12% (4)	เงินจาก 3% (5)		ค.ค.	พ.ย.	ธ.ค.	ม.ค.	ก.พ.	มี.ค.	เม.ย.	พ.ค.	มิ.ย.	ก.ค.	ส.ค.	ก.ย.						%	เบิกจ่าย
* จัดประชุมชี้แจงแนวทางให้เจ้าหน้าที่ ผู้ปฏิบัติงานรับทราบ หรือ กอง/สำนัก จัด อบรมหลักสูตรเฉพาะด้าน	153,000.00	-	-	-	-	153,000.00	-	-	-	-	-	-	-	-	-	-	-	-	-	-	-	153,000.00	100.00		
* จัดส่งบุคลากรเข้าอบรมกับหน่วยงาน ภายนอก หรือ สถาบันเกษตรกร	-	-	-	-	-	-	-	-	-	-	-	-	-	-	-	-	-	-	#DIV/0!	-	0.00	#DIV/0!			
* ค่าใช้จ่ายสำหรับสถาบันเกษตรกร จัดการอบรมให้กับบุคลากรของกระทรวง	9,229,800.00	-	-	-	-	9,229,800.00	-	-	-	-	-	-	-	-	-	-	-	-	-	-	-	9,229,800.00	100.00		
.16 ค่าใช้จ่ายในการจัดสัมมนาเชิง ปฏิบัติการเพื่อพัฒนาการปฏิบัติงานของ ผู้ตรวจสอบภายใน สังกัดกระทรวง เกษตรและสหกรณ์	100,000.00	-	-	-	-	100,000.00	-	-	-	-	-	-	-	-	-	-	-	-	-	-	-	100,000.00	100.00		
<b>.3 ค่าวัสดุ</b>	<b>28,644,700.00</b>	<b>-</b>	<b>-</b>	<b>-</b>	<b>-</b>	<b>28,644,700.00</b>	<b>-</b>	<b>-</b>	<b>-</b>	<b>-</b>	<b>-</b>	<b>-</b>	<b>-</b>	<b>-</b>	<b>-</b>	<b>-</b>	<b>-</b>	<b>-</b>	<b>-</b>	<b>-</b>	<b>-</b>	<b>28,644,700.00</b>	<b>100.00</b>		
.1 วัสดุก่อสร้าง	24,000.00	-	-	-	-	24,000.00	-	-	-	-	-	-	-	-	-	-	-	-	-	-	-	24,000.00	100.00		
.2 วัสดุการเกษตร	70,000.00	-	-	-	-	70,000.00	-	-	-	-	-	-	-	-	-	-	-	-	-	-	-	70,000.00	100.00		
.3 วัสดุโฆษณาและเผยแพร่	1,320,000.00	-	-	-	-	1,320,000.00	-	-	-	-	-	-	-	-	-	-	-	-	-	-	-	1,320,000.00	100.00		
.4 วัสดุงานบ้านงานครัว	465,600.00	-	-	-	-	465,600.00	-	-	-	-	-	-	-	-	-	-	-	-	-	-	-	465,600.00	100.00		
.5 วัสดุเชื้อเพลิงและหล่อลื่น	9,224,000.00	-	-	-	-	9,224,000.00	-	-	-	-	-	-	-	-	-	-	-	-	-	-	-	9,224,000.00	100.00		
* วัสดุเชื้อเพลิงและหล่อลื่น (สำหรับ ยานพาหนะของสำนัก/กอง)	8,824,000.00	-	-	-	-	8,824,000.00	-	-	-	-	-	-	-	-	-	-	-	-	-	-	-	8,824,000.00	100.00		
* วัสดุเชื้อเพลิงและหล่อลื่น (สำหรับ ยานพาหนะส่วนกลางโดยกองกลาง)	400,000.00	-	-	-	-	400,000.00	-	-	-	-	-	-	-	-	-	-	-	-	-	-	-	400,000.00	100.00		
.6 วัสดุไฟฟ้าและวิทยุ	650,000.00	-	-	-	-	650,000.00	-	-	-	-	-	-	-	-	-	-	-	-	-	-	-	650,000.00	100.00		
.7 วัสดุยานพาหนะและขนส่ง	2,216,700.00	-	-	-	-	2,216,700.00	-	-	-	-	-	-	-	-	-	-	-	-	-	-	-	2,216,700.00	100.00		
* วัสดุยานพาหนะและขนส่ง (สำหรับ ยานพาหนะของสำนัก/กอง)	2,116,700.00	-	-	-	-	2,116,700.00	-	-	-	-	-	-	-	-	-	-	-	-	-	-	-	2,116,700.00	100.00		
* วัสดุยานพาหนะและขนส่ง (สำหรับ ยานพาหนะส่วนกลางโดยกองกลาง)	100,000.00	-	-	-	-	100,000.00	-	-	-	-	-	-	-	-	-	-	-	-	-	-	-	100,000.00	100.00		
.8 วัสดุวิทยาศาสตร์หรือการแพทย์ (รวมพวกเวชภัณฑ์)	5,000.00	-	-	-	-	5,000.00	-	-	-	-	-	-	-	-	-	-	-	-	-	-	-	5,000.00	100.00		
.9 วัสดุหนังสือ วารสาร และตำรา	712,800.00	-	-	-	-	712,800.00	-	-	-	-	-	-	-	-	-	-	-	-	-	-	-	712,800.00	100.00		
.10 วัสดุสำนักงาน	13,956,600.00	-	-	-	-	13,956,600.00	-	-	-	-	-	-	-	-	-	-	-	-	-	-	-	13,956,600.00	100.00		
* วัสดุสำนักงาน	13,882,600.00	-	-	-	-	13,882,600.00	-	-	-	-	-	-	-	-	-	-	-	-	-	-	-	13,882,600.00	100.00		

รายการ	งบประมาณ ที่ได้รับจัดสรร (1)	รายการปรับปรุง (+/-)				งบสุทธิ (1±2±3±4±5) = (6)	ไตรมาส 1		ไตรมาส 2		ไตรมาส 3		ไตรมาส 4		เบิกจ่าย สะสม	%	%	คงเหลือ	%	หมายเหตุ					
		ภายใน สำนัก/กอง (2)	ระหว่าง สำนัก/กอง (3)	เงินจาก 12% (4)	เงินจาก 3% (5)		ต.ค.	พ.ย.	ธ.ค.	ม.ค.	ก.พ.	มี.ค.	เม.ย.	พ.ค.							มิ.ย.	ก.ค.	ส.ค.	ก.ย.	เบิกจ่าย
* น้ำดื่ม	74,000.00	-	-	-	-	74,000.00	-	-	-	-	-	-	-	-	-	-	-	74,000.00	100.00						
* วัสดุอื่น ๆ	-	-	-	-	-	-	-	-	-	-	-	-	-	-	-	-	#DIV/0!	0.00	#DIV/0!						
<b>2.2 ค่าสาธารณูปโภค</b>	<b>32,954,000.00</b>	<b>-</b>	<b>-</b>	<b>-</b>	<b>-</b>	<b>32,954,000.00</b>	<b>-</b>	<b>-</b>	<b>-</b>	<b>-</b>	<b>-</b>	<b>-</b>	<b>-</b>	<b>-</b>	<b>-</b>	<b>-</b>	<b>-</b>	<b>32,954,000.00</b>	<b>100.00</b>						
.1 ค่าโทรศัพท์	8,619,300.00	-	-	-	-	8,619,300.00	-	-	-	-	-	-	-	-	-	-	-	8,619,300.00	100.00						
* ค่าโทรศัพท์สำนักงาน	6,577,300.00	-	-	-	-	6,577,300.00	-	-	-	-	-	-	-	-	-	-	-	6,577,300.00	100.00						
* ค่าบริการหมายเลขโทรคมนาคมพิเศษ Call Center 1170 (สำหรับกองเกษตร)	140,000.00	-	-	-	-	140,000.00	-	-	-	-	-	-	-	-	-	-	-	140,000.00	100.00						
* ค่าโทรศัพท์เคลื่อนที่ของผู้บริหาร	1,902,000.00	-	-	-	-	1,902,000.00	-	-	-	-	-	-	-	-	-	-	-	1,902,000.00	100.00						
.2 ค่าน้ำประปา	645,200.00	-	-	-	-	645,200.00	-	-	-	-	-	-	-	-	-	-	-	645,200.00	100.00						
.3 ค่าไฟฟ้า	20,618,600.00	-	-	-	-	20,618,600.00	-	-	-	-	-	-	-	-	-	-	-	20,618,600.00	100.00						
.4 ค่าไปรษณีย์โทรเลข	3,070,900.00	-	-	-	-	3,070,900.00	-	-	-	-	-	-	-	-	-	-	-	3,070,900.00	100.00						
<b>3. งบลงทุน</b>	<b>56,748,100.00</b>	<b>-</b>	<b>-</b>	<b>-</b>	<b>-</b>	<b>56,748,100.00</b>	<b>-</b>	<b>-</b>	<b>-</b>	<b>-</b>	<b>-</b>	<b>-</b>	<b>-</b>	<b>-</b>	<b>-</b>	<b>-</b>	<b>-</b>	<b>56,748,100.00</b>	<b>100.00</b>						
<b>3.1 ครุภัณฑ์</b>	<b>52,270,300.00</b>	<b>-</b>	<b>-</b>	<b>-</b>	<b>-</b>	<b>52,270,300.00</b>	<b>-</b>	<b>-</b>	<b>-</b>	<b>-</b>	<b>-</b>	<b>-</b>	<b>-</b>	<b>-</b>	<b>-</b>	<b>-</b>	<b>-</b>	<b>52,270,300.00</b>	<b>100.00</b>						
.2 ครุภัณฑ์สำนักงาน	9,255,800.00	-	-	-	-	9,255,800.00	-	-	-	-	-	-	-	-	-	-	-	9,255,800.00	100.00						
- เครื่องถ่ายเอกสาร ระบบดิจิทัล (ขาว - ดำ) ) ความเร็วไม่น้อยกว่า 30 แผ่นต่อนาที	840,000.00	-	-	-	-	840,000.00	-	-	-	-	-	-	-	-	-	-	-	840,000.00	100.00						
- เครื่องถ่ายเอกสาร ระบบดิจิทัล (ขาว - ดำ และสี) ความเร็วไม่น้อยกว่า 20 แผ่นต่อนาที	240,000.00	-	-	-	-	240,000.00	-	-	-	-	-	-	-	-	-	-	-	240,000.00	100.00						
- เครื่องทำลายเอกสาร แบบทำลายได้ครั้งละ ไม่น้อยกว่า 20 แผ่น	160,000.00	-	-	-	-	160,000.00	-	-	-	-	-	-	-	-	-	-	-	160,000.00	100.00						
- เครื่องโทรสาร แบบใช้กระดาษธรรมดา ส่ง เอกสารได้ครั้งละไม่น้อยกว่า 30 แผ่น	180,000.00	-	-	-	-	180,000.00	-	-	-	-	-	-	-	-	-	-	-	180,000.00	100.00						
- เครื่องปรับอากาศ แบบแยกส่วน ชนิดตั้ง พื้นหรือชนิดแขวน (มีระบบฟอกอากาศ) ขนาดไม่น้อยกว่า 13,000 บีทียู	46,000.00	-	-	-	-	46,000.00	-	-	-	-	-	-	-	-	-	-	-	46,000.00	100.00						
- เครื่องปรับอากาศ แบบแยกส่วน ชนิดตั้ง พื้นหรือชนิดแขวน (มีระบบฟอกอากาศ) ขนาดไม่น้อยกว่า 18,000 บีทียู	364,000.00	-	-	-	-	364,000.00	-	-	-	-	-	-	-	-	-	-	-	364,000.00	100.00						
- เครื่องปรับอากาศ แบบแยกส่วน ชนิดตั้ง พื้นหรือชนิดแขวน (มีระบบฟอกอากาศ) ขนาดไม่น้อยกว่า 24,000 บีทียู	990,000.00	-	-	-	-	990,000.00	-	-	-	-	-	-	-	-	-	-	-	990,000.00	100.00						

รายการ	งบประมาณ ที่ได้รับจัดสรร (1)	รายการปรับปรุง (+/-)				งบสุทธิ (1±2±3±4±5) = (6)	ไตรมาส 1		ไตรมาส 2			ไตรมาส 3			ไตรมาส 4			เบิกจ่าย		%	คงเหลือ	%	หมายเหตุ	
		ภายใน สำนัก/กอง (2)	ระหว่าง สำนัก/กอง (3)	เงินจาก 12% (4)	เงินจาก 3% (5)		ค.ค.	พ.ย.	ธ.ค.	ม.ค.	ก.พ.	มี.ค.	เม.ย.	พ.ค.	มิ.ย.	ก.ค.	ส.ค.	ก.ย.	สะสม					เบิกจ่าย
- เครื่องปรับอากาศ แบบแยกส่วน ชนิดตั้ง พื้นหรือชนิดแขวน (มีระบบฟอกอากาศ) ขนาดไม่น้อยกว่า 30,000 บีทียู	481,000.00	-	-	-	-	481,000.00	-	-	-	-	-	-	-	-	-	-	-	-	-	-	-	481,000.00	100.00	
- เครื่องปรับอากาศ แบบแยกส่วน ชนิดตั้ง พื้นหรือชนิดแขวน (มีระบบฟอกอากาศ) ขนาดไม่น้อยกว่า 36,000 บีทียู	400,000.00	-	-	-	-	400,000.00	-	-	-	-	-	-	-	-	-	-	-	-	-	-	-	400,000.00	100.00	
- ฉากกันสำนักงาน (นครลอสแอนเจลิส)	158,000.00	-	-	-	-	158,000.00	-	-	-	-	-	-	-	-	-	-	-	-	-	-	-	158,000.00	100.00	
- ตู้เหล็กเก็บเอกสารแบบบานเลื่อน ขนาด 36 นิ้ว x 18 นิ้ว x 42 นิ้ว (กรุงวอชิงตัน ดี.ซี.)	67,200.00	-	-	-	-	67,200.00	-	-	-	-	-	-	-	-	-	-	-	-	-	-	-	67,200.00	100.00	
- ตู้เหล็กเก็บเอกสารแบบบานเลื่อน ขนาด 36 นิ้ว x 18 นิ้ว x 72 นิ้ว (กรุงวอชิงตัน ดี.ซี.)	114,600.00	-	-	-	-	114,600.00	-	-	-	-	-	-	-	-	-	-	-	-	-	-	-	114,600.00	100.00	
- ลิฟต์โดยสาร 4 ชั้น พร้อมติดตั้ง	2,447,000.00	-	-	-	-	2,447,000.00	-	-	-	-	-	-	-	-	-	-	-	-	-	-	-	2,447,000.00	100.00	
- ลิฟต์โดยสาร 6 ชั้น พร้อมติดตั้ง	2,768,000.00	-	-	-	-	2,768,000.00	-	-	-	-	-	-	-	-	-	-	-	-	-	-	-	2,768,000.00	100.00	
<b>.3 ครุภัณฑ์โฆษณาและเผยแพร่</b>	<b>2,678,000.00</b>	-	-	-	-	<b>2,678,000.00</b>	-	-	-	-	-	-	-	-	-	-	-	-	-	-	-	<b>2,678,000.00</b>	<b>100.00</b>	
- กล้องถ่ายภาพนิ่งระบบดิจิทัล ความ ละเอียดไม่น้อยกว่า 16 ล้านพิกเซล	20,000.00	-	-	-	-	20,000.00	-	-	-	-	-	-	-	-	-	-	-	-	-	-	-	20,000.00	100.00	
- กล้องถ่ายภาพแบบดิจิทัลพร้อมอุปกรณ์	175,000.00	-	-	-	-	175,000.00	-	-	-	-	-	-	-	-	-	-	-	-	-	-	-	175,000.00	100.00	
- กล้องถ่ายภาพระบบดิจิทัล ความละเอียด ไม่น้อยกว่า 24 ล้านพิกเซล	1,140,000.00	-	-	-	-	1,140,000.00	-	-	-	-	-	-	-	-	-	-	-	-	-	-	-	1,140,000.00	100.00	
- กล้องถ่ายภาพวีดีโอพร้อมอุปกรณ์	320,000.00	-	-	-	-	320,000.00	-	-	-	-	-	-	-	-	-	-	-	-	-	-	-	320,000.00	100.00	
- เครื่องมัลติมีเดียโปรเจคเตอร์ระดับ XGA ขนาดไม่น้อยกว่า 3,000 ANSI Lumens	132,000.00	-	-	-	-	132,000.00	-	-	-	-	-	-	-	-	-	-	-	-	-	-	-	132,000.00	100.00	
- เครื่องมัลติมีเดียโปรเจคเตอร์ ระดับ XGA ขนาดไม่น้อยกว่า 3,500 ANSI Lumens	195,000.00	-	-	-	-	195,000.00	-	-	-	-	-	-	-	-	-	-	-	-	-	-	-	195,000.00	100.00	
- เครื่องมัลติมีเดียโปรเจคเตอร์ระดับ XGA ขนาดไม่น้อยกว่า 4,000 ANSI Lumens	696,000.00	-	-	-	-	696,000.00	-	-	-	-	-	-	-	-	-	-	-	-	-	-	-	696,000.00	100.00	
<b>.4 ครุภัณฑ์ยานพาหนะและขนส่ง</b>	<b>40,299,000.00</b>	-	-	-	-	<b>40,299,000.00</b>	-	-	-	-	-	-	-	-	-	-	-	-	-	-	-	<b>40,299,000.00</b>	<b>100.00</b>	
- รถจักรยานยนต์ ขนาด 110 ซีซี แบบเกียร์ อัตโนมัติ	132,000.00	-	-	-	-	132,000.00	-	-	-	-	-	-	-	-	-	-	-	-	-	-	-	132,000.00	100.00	
- รถจักรยานยนต์ ขนาด 120 ซีซี แบบเกียร์ อัตโนมัติ	110,000.00	-	-	-	-	110,000.00	-	-	-	-	-	-	-	-	-	-	-	-	-	-	-	110,000.00	100.00	

รายการ	งบประมาณ ที่ได้รับจัดสรร (1)	รายการปรับปรุง (+/-)				งบสุทธิ (1±2±3±4±5) = (6)	ไตรมาส 1		ไตรมาส 2		ไตรมาส 3		ไตรมาส 4		เบิกจ่าย สะสม	% เบิกจ่าย	คงเหลือ	% คงเหลือ	หมายเหตุ				
		ภายใน สำนัก/กอง (2)	ระหว่าง สำนัก/กอง (3)	เงินจาก 12% (4)	เงินจาก 3% (5)		ต.ค.	พ.ย.	ธ.ค.	ม.ค.	ก.พ.	มี.ค.	เม.ย.	พ.ค.						มิ.ย.	ก.ค.	ส.ค.	ก.ย.
- รถโดยสาร ขนาด 12 ที่นั่ง (ดีเซล) ปริมาณกระบอกลูบไม่ต่ำกว่า 2,400 ซีซี	16,996,000.00	-	-	-	-	16,996,000.00	-	-	-	-	-	-	-	-	-	-	16,996,000.00	100.00					
- รถบรรทุก (ดีเซล) ขนาด 1 ตัน ปริมาตร กระบอกลูบไม่ต่ำกว่า 2,000 ซีซี ขับเคลื่อน 2 ล้อ แบบดับเบิ้ลแค้น	722,000.00	-	-	-	-	722,000.00	-	-	-	-	-	-	-	-	-	-	722,000.00	100.00					
- รถบรรทุก (ดีเซล) ขนาด 1 ตัน ปริมาตร กระบอกลูบไม่ต่ำกว่า 2,400 ซีซี ขับเคลื่อน 2 ล้อ แบบดับเบิ้ลแค้น	3,935,000.00	-	-	-	-	3,935,000.00	-	-	-	-	-	-	-	-	-	-	3,935,000.00	100.00					
- รถบรรทุก (ดีเซล) ขนาด 1 ตัน ปริมาตร กระบอกลูบไม่ต่ำกว่า 2,400 ซีซี ขับเคลื่อน 2 ล้อ แบบดับเบิ้ลแค้นพร้อมหลังคาไฟเบอร์	3,284,000.00	-	-	-	-	3,284,000.00	-	-	-	-	-	-	-	-	-	-	3,284,000.00	100.00					
- รถบรรทุก (ดีเซล) ขนาด 1 ตัน ปริมาตร กระบอกลูบไม่ต่ำกว่า 2,400 ซีซี ขับเคลื่อน 4 ล้อ แบบดับเบิ้ลแค้น	10,752,000.00	-	-	-	-	10,752,000.00	-	-	-	-	-	-	-	-	-	-	10,752,000.00	100.00					
- รถยนต์ตรวจการณ์ ปริมาตรกระบอกลูบ ไม่ต่ำกว่า 2,000-3,000 ซีซี เครื่องยนต์ดีเซล แบบขับเคลื่อน 2 ล้อ	1,198,000.00	-	-	-	-	1,198,000.00	-	-	-	-	-	-	-	-	-	-	1,198,000.00	100.00					
- รถนั่งส่วนกลาง ปริมาตรกระบอกลูบไม่ เกิน 1,600 ซีซี	3,136,000.00	-	-	-	-	3,136,000.00	-	-	-	-	-	-	-	-	-	-	3,136,000.00	100.00					
- หลังคาถาวรรถบรรทุก ขนาด 1 ตัน หลังคาไฟ เบอร์กลาสหรือเหล็ก	34,000.00	-	-	-	-	34,000.00	-	-	-	-	-	-	-	-	-	-	34,000.00	100.00					
.11 ครุภัณฑ์สำรวจ	37,500.00	-	-	-	-	37,500.00	-	-	-	-	-	-	-	-	-	-	37,500.00	100.00					
- เครื่องหาทิศทางด้วยสัญญาณดาวเทียมแบบพกพา	37,500.00	-	-	-	-	37,500.00	-	-	-	-	-	-	-	-	-	-	37,500.00	100.00					
3.2 ที่ดิน สิ่งก่อสร้าง	4,477,800.00	-	-	-	-	4,477,800.00	-	-	-	-	-	-	-	-	-	-	4,477,800.00	100.00					
.1 สำนักงานเกษตรและสหกรณ์จังหวัด	2,929,100.00	-	-	-	-	2,929,100.00	-	-	-	-	-	-	-	-	-	-	2,929,100.00	100.00					
- ปรับปรุงสำนักงานเกษตรและสหกรณ์ จังหวัดอ่างทอง	1,470,000.00	-	-	-	-	1,470,000.00	-	-	-	-	-	-	-	-	-	-	1,470,000.00	100.00					
- ปรับปรุงสำนักงานเกษตรและสหกรณ์ จังหวัดตราด	128,100.00	-	-	-	-	128,100.00	-	-	-	-	-	-	-	-	-	-	128,100.00	100.00					
- ปรับปรุงห้องประชุมและห้องน้ำ สำนักงานเกษตรและสหกรณ์จังหวัด อุบลราชธานี	251,700.00	-	-	-	-	251,700.00	-	-	-	-	-	-	-	-	-	-	251,700.00	100.00					

รายการ	งบประมาณ ที่ได้รับจัดสรร (1)	รายการปรับปรุง (+/-)				งบสุทธิ (1±2±3±4±5) = (6)	ไตรมาส 1		ไตรมาส 2		ไตรมาส 3			ไตรมาส 4			เบิกจ่าย สะสม	% เบิกจ่าย	คงเหลือ	% คงเหลือ	หมายเหตุ		
		ภายใน สำนัก/กอง (2)	ระหว่าง สำนัก/กอง (3)	เงินจาก 12% (4)	เงินจาก 3% (5)		ต.ค.	พ.ย.	ธ.ค.	ม.ค.	ก.พ.	มี.ค.	เม.ย.	พ.ค.	มิ.ย.	ก.ค.						ส.ค.	ก.ย.
- ติดตั้งระบบ - รับส่ง - กรองน้ำภายใน สำนักงานเกษตรและสหกรณ์จังหวัด เชียงใหม่	500,000.00	-	-	-	-	500,000.00	-	-	-	-	-	-	-	-	-	-	-	500,000.00	100.00				
- ปรับปรุงพื้นสำนักงานเกษตรและ สหกรณ์จังหวัดอุตรดิตถ์	99,000.00	-	-	-	-	99,000.00	-	-	-	-	-	-	-	-	-	-	-	99,000.00	100.00				
- ปรับปรุงภายในสำนักงานเกษตรและ สหกรณ์จังหวัดนครศรีธรรมราช	75,500.00	-	-	-	-	75,500.00	-	-	-	-	-	-	-	-	-	-	-	75,500.00	100.00				
- ปรับปรุงและทาสีรั้วสำนักงานเกษตร และสหกรณ์จังหวัดภูเก็ต	200,800.00	-	-	-	-	200,800.00	-	-	-	-	-	-	-	-	-	-	-	200,800.00	100.00				
- ปรับปรุงห้องประชุมสำนักงานเกษตร และสหกรณ์จังหวัดพัทลุง	204,000.00	-	-	-	-	204,000.00	-	-	-	-	-	-	-	-	-	-	-	204,000.00	100.00				
.2 กองกลาง	398,700.00	-	-	-	-	398,700.00	-	-	-	-	-	-	-	-	-	-	-	398,700.00	100.00				
- ปรับปรุงทางลาดสำหรับผู้พิการ ทางขึ้น อาคารกระทรวงเกษตรและสหกรณ์	398,700.00	-	-	-	-	398,700.00	-	-	-	-	-	-	-	-	-	-	-	398,700.00	100.00				
.3 กองเกษตรสารนิเทศ	1,150,000.00	-	-	-	-	1,150,000.00	-	-	-	-	-	-	-	-	-	-	-	1,150,000.00	100.00				
- ปรับปรุงห้องปฏิบัติการเทคโนโลยี สารสนเทศ พร้อมอุปกรณ์ประกอบ	1,150,000.00	-	-	-	-	1,150,000.00	-	-	-	-	-	-	-	-	-	-	-	1,150,000.00	100.00				
<b>4. งบเงินอุดหนุน</b>	<b>524,246,600.00</b>	<b>-</b>	<b>-</b>	<b>-</b>	<b>-</b>	<b>524,246,600.00</b>	<b>-</b>	<b>-</b>	<b>-</b>	<b>-</b>	<b>-</b>	<b>-</b>	<b>-</b>	<b>-</b>	<b>-</b>	<b>-</b>	<b>-</b>	<b>524,246,600.00</b>	<b>100.00</b>				
<b>4.1 ค่าใช้จ่ายทุนการศึกษาของบุคลากรกระทรวง เกษตรและสหกรณ์</b>	<b>10,902,000.00</b>	<b>-</b>	<b>-</b>	<b>-</b>	<b>-</b>	<b>10,902,000.00</b>	<b>-</b>	<b>-</b>	<b>-</b>	<b>-</b>	<b>-</b>	<b>-</b>	<b>-</b>	<b>-</b>	<b>-</b>	<b>-</b>	<b>-</b>	<b>10,902,000.00</b>	<b>100.00</b>				
.1 ศึกษาต่อ AIT ทุนต่อเนื่อง (เอก 20/โท 11)	6,852,000.00	-	-	-	-	6,852,000.00	-	-	-	-	-	-	-	-	-	-	-	6,852,000.00	100.00				
.2 ศึกษาต่อ AIT ทุนใหม่ (เอก 5/โท 5)	3,220,000.00	-	-	-	-	3,220,000.00	-	-	-	-	-	-	-	-	-	-	-	3,220,000.00	100.00				
.3 ทุนฝึกอบรมในหลักสูตรเสริมทักษะด้าน ภาษาจีนของมหาวิทยาลัยหัวเฉียว มลฑลหูเจี้ยน สาธารณรัฐประชาชนจีน (5) ทุน	830,000.00	-	-	-	-	830,000.00	-	-	-	-	-	-	-	-	-	-	-	830,000.00	100.00				
<b>4.2 ค่าบำรุงสมาชิกองค์การระหว่างประเทศ</b>	<b>60,891,500.00</b>	<b>-</b>	<b>-</b>	<b>-</b>	<b>-</b>	<b>60,891,500.00</b>	<b>-</b>	<b>-</b>	<b>-</b>	<b>-</b>	<b>-</b>	<b>-</b>	<b>-</b>	<b>-</b>	<b>-</b>	<b>-</b>	<b>-</b>	<b>60,891,500.00</b>	<b>100.00</b>				
.1 องค์การอาหารและเกษตรแห่งสหประชาชาติ (FAO)	44,868,000.00	-	-	-	-	44,868,000.00	-	-	-	-	-	-	-	-	-	-	-	44,868,000.00	100.00				
.2 ศูนย์พัฒนาชนบทแบบผสมผสานประจำภูมิภาค เอเชียและแปซิฟิก (CIRDAP)	3,023,500.00	-	-	-	-	3,023,500.00	-	-	-	-	-	-	-	-	-	-	-	3,023,500.00	100.00				

รายการ	งบประมาณ ที่ได้รับจัดสรร (1)	รายการปรับปรุง (+/-)				งบสุทธิ (1±2±3±4±5) = (6)	ไตรมาส 1		ไตรมาส 2			ไตรมาส 3			ไตรมาส 4			เบิกจ่าย สะสม	%	คงเหลือ	%	หมายเหตุ	
		ภายใน สำนัก/กอง (2)	ระหว่าง สำนัก/กอง (3)	เงินจาก 12% (4)	เงินจาก 3% (5)		ต.ค.	พ.ย.	ธ.ค.	ม.ค.	ก.พ.	มี.ค.	เม.ย.	พ.ค.	มิ.ย.	ก.ค.	ส.ค.						ก.ย.
3 ศูนย์บรรเทาความยากจนโดยใช้พืชธงสำหรับภูมิภาคเอเชียและแปซิฟิก (CAPSA)	400,000.00	-	-	-	-	400,000.00	-	-	-	-	-	-	-	-	-	-	-	-	-	400,000.00	100.00		
4 ศูนย์วิศวกรรมเกษตรและเครื่องจักรกลสำหรับภาคพื้นเอเชียและแปซิฟิก (APCAEM)	600,000.00	-	-	-	-	600,000.00	-	-	-	-	-	-	-	-	-	-	-	-	-	600,000.00	100.00		
5 กองทุนระหว่างประเทศเพื่อพัฒนาเกษตรกรรม (IFAD)	12,000,000.00	-	-	-	-	12,000,000.00	-	-	-	-	-	-	-	-	-	-	-	-	-	12,000,000.00	100.00		
4.3 เงินรางวัลสำหรับปราชญ์เกษตรของแผ่นดิน	200,000.00	-	-	-	-	200,000.00	-	-	-	-	-	-	-	-	-	-	-	-	-	200,000.00	100.00		
4.4 ค่าใช้จ่ายในการสนับสนุนบทบาทของสภาเกษตรกรแห่งชาติ	407,253,100.00	-	-	-	-	407,253,100.00	-	-	-	-	-	-	-	-	-	-	-	-	-	407,253,100.00	100.00		
4.5 ค่าใช้จ่ายโครงการพัฒนาศูนย์เครือข่ายปราชญ์ชาวบ้าน	45,000,000.00	-	-	-	-	45,000,000.00	-	-	-	-	-	-	-	-	-	-	-	-	-	45,000,000.00	100.00		
<b>5. งบรายจ่ายอื่น</b>	<b>231,748,100.00</b>	<b>-</b>	<b>-</b>	<b>-</b>	<b>-</b>	<b>231,748,100.00</b>	<b>-</b>	<b>-</b>	<b>-</b>	<b>-</b>	<b>-</b>	<b>-</b>	<b>-</b>	<b>-</b>	<b>-</b>	<b>-</b>	<b>-</b>	<b>-</b>	<b>-</b>	<b>231,748,100.00</b>	<b>100.00</b>		
5.1 ค่าใช้จ่ายในการเดินทางไปราชการต่างประเทศชั่วคราว	5,049,800.00	-	-	-	-	5,049,800.00	-	-	-	-	-	-	-	-	-	-	-	-	-	5,049,800.00	100.00		
5.2 ค่าใช้จ่ายโครงการเผยแพร่ข้อมูลข่าวสารของกระทรวงเกษตรและสหกรณ์ผ่านศูนย์บริการข้อมูลข่าวสารกระทรวงเกษตรและสหกรณ์ Call Center 1170	3,000,000.00	-	-	-	-	3,000,000.00	-	-	-	-	-	-	-	-	-	-	-	-	-	3,000,000.00	100.00		
5.3 ค่าใช้จ่ายในการส่งเสริมและผลักดันการพัฒนาระบบราชการของสำนักงานปลัดกระทรวงเกษตรและสหกรณ์	1,500,000.00	-	-	-	-	1,500,000.00	-	-	-	-	-	-	-	-	-	-	-	-	-	1,500,000.00	100.00		
5.4 ค่าใช้จ่ายในการเจรจาธุรกิจและการประชุมนานาชาติ	25,800,000.00	-	-	-	-	25,800,000.00	-	-	-	-	-	-	-	-	-	-	-	-	-	25,800,000.00	100.00		
5.5 ค่าใช้จ่ายในการส่งผู้แทนไปปฏิบัติงาน ณ ประเทศญี่ปุ่น	2,000,000.00	-	-	-	-	2,000,000.00	-	-	-	-	-	-	-	-	-	-	-	-	-	2,000,000.00	100.00		
5.6 ค่าใช้จ่ายโครงการพัฒนาการเกษตรตามแนวทฤษฎีใหม่ตามหลักปรัชญาเศรษฐกิจพอเพียง	16,060,100.00	-	-	-	-	16,060,100.00	-	-	-	-	-	-	-	-	-	-	-	-	-	16,060,100.00	100.00		
5.7 ค่าใช้จ่ายกิจกรรมการสรรหาปราชญ์เกษตรของแผ่นดิน	573,800.00	-	-	-	-	573,800.00	-	-	-	-	-	-	-	-	-	-	-	-	-	573,800.00	100.00		
5.8 ค่าใช้จ่ายโครงการส่งเสริมและพัฒนาการบริหารทรัพยากรบุคคลของสำนักงานปลัดกระทรวงเกษตรและสหกรณ์	800,000.00	-	-	-	-	800,000.00	-	-	-	-	-	-	-	-	-	-	-	-	-	800,000.00	100.00		



รายการ	งบประมาณ ที่ได้รับจัดสรร (1)	รายการปรับปรุง (+/-)				งบสุทธิ (1±2±3±4±5) = (6)	ไตรมาส 1			ไตรมาส 2			ไตรมาส 3			ไตรมาส 4			เบิกจ่าย สะสม	%	คงเหลือ	%	หมายเหตุ	
		ภายใน สำนัก/กอง (2)	ระหว่าง สำนัก/กอง (3)	เงินจาก 12% (4)	เงินจาก 3% (5)		ต.ค.	พ.ย.	ธ.ค.	ม.ค.	ก.พ.	มี.ค.	เม.ย.	พ.ค.	มิ.ย.	ก.ค.	ส.ค.	ก.ย.						
5.9 ค่าใช้จ่ายโครงการส่งเสริมประสิทธิภาพการ ประชาสัมพันธ์ระดับจังหวัด	2,660,000.00	-	-	-	-	2,660,000.00	-	-	-	-	-	-	-	-	-	-	-	-	-	-	-	2,660,000.00	100.00	
5.10 ค่าใช้จ่ายโครงการพัฒนาชนบทเชิงพื้นที่ประยุกต์ ตามแนวพระราชดำริ	9,000,000.00	-	-	-	-	9,000,000.00	-	-	-	-	-	-	-	-	-	-	-	-	-	-	-	9,000,000.00	100.00	
5.11 ค่าใช้จ่ายในการดำเนินโครงการอันเนื่องมาจาก พระราชดำริ	14,733,600.00	-	-	-	-	14,733,600.00	-	-	-	-	-	-	-	-	-	-	-	-	-	-	-	14,733,600.00	100.00	
5.12 ค่าใช้จ่ายโครงการพัฒนาการเกษตรในพื้นที่ เฉพาะจังหวัดชายแดนภาคใต้	30,068,800.00	-	-	-	-	30,068,800.00	-	-	-	-	-	-	-	-	-	-	-	-	-	-	-	30,068,800.00	100.00	
5.13 ค่าใช้จ่ายโครงการโทรทัศน์เกษตร	25,000,000.00	-	-	-	-	25,000,000.00	-	-	-	-	-	-	-	-	-	-	-	-	-	-	-	25,000,000.00	100.00	
5.14 ค่าใช้จ่ายสนับสนุนการดำเนินโครงการความ ร่วมมือระหว่างประเทศ	6,000,000.00	-	-	-	-	6,000,000.00	-	-	-	-	-	-	-	-	-	-	-	-	-	-	-	6,000,000.00	100.00	
5.15 ค่าใช้จ่ายเพื่อส่งเสริมและผลักดันการกีดกัน การเกษตรต่างประเทศ	20,000,000.00	-	-	-	-	20,000,000.00	-	-	-	-	-	-	-	-	-	-	-	-	-	-	-	20,000,000.00	100.00	
5.16 ค่าใช้จ่ายโครงการศูนย์เรียนรู้เศรษฐกิจพอเพียง ชุมชน	17,000,000.00	-	-	-	-	17,000,000.00	-	-	-	-	-	-	-	-	-	-	-	-	-	-	-	17,000,000.00	100.00	
5.17 ค่าใช้จ่ายโครงการสนับสนุนการเรียนรู้การเพิ่ม ศักยภาพการทำเกษตรและการเพิ่มมูลค่าสินค้า	7,496,400.00	-	-	-	-	7,496,400.00	-	-	-	-	-	-	-	-	-	-	-	-	-	-	-	7,496,400.00	100.00	
5.18 ค่าใช้จ่ายโครงการสนับสนุนการปฏิบัติงาน ตามนโยบายสำคัญ	14,113,200.00	-	-	-	-	14,113,200.00	-	-	-	-	-	-	-	-	-	-	-	-	-	-	-	14,113,200.00	100.00	
5.19 ค่าใช้จ่ายโครงการนำร่องสร้างเครือข่ายประชา รัฐภาคการเกษตร	2,892,400.00	-	-	-	-	2,892,400.00	-	-	-	-	-	-	-	-	-	-	-	-	-	-	-	2,892,400.00	100.00	
5.20 ค่าใช้จ่ายในการประชุมรัฐมนตรีอาเซียนด้าน การเกษตรและป่าไม้ (AMAF) ครั้งที่ 39 และการ ประชุมที่เกี่ยวข้อง	28,000,000.00	-	-	-	-	28,000,000.00	-	-	-	-	-	-	-	-	-	-	-	-	-	-	-	28,000,000.00	100.00	
กิจกรรมการจัดการระบบเทคโนโลยีสารสนเทศและ การสื่อสาร	51,609,000.00	-	-	-	-	51,609,000.00	-	-	-	-	-	-	-	-	-	-	-	-	-	-	-	51,609,000.00	100.00	
2.งบดำเนินงาน	17,103,100.00	-	-	-	-	17,103,100.00	-	-	-	-	-	-	-	-	-	-	-	-	-	-	-	17,103,100.00	100.00	
2.1 ค่าตอบแทน ใช้สอย วัสดุ	13,130,100.00	-	-	-	-	13,130,100.00	-	-	-	-	-	-	-	-	-	-	-	-	-	-	-	13,130,100.00	100.00	
.2 ค่าใช้สอย	4,000,000.00	-	-	-	-	4,000,000.00	-	-	-	-	-	-	-	-	-	-	-	-	-	-	-	4,000,000.00	100.00	
.1 ค่าดูแล บำรุงรักษาระบบเครือข่าย	4,000,000.00	-	-	-	-	4,000,000.00	-	-	-	-	-	-	-	-	-	-	-	-	-	-	-	4,000,000.00	100.00	
.3 ค่าวัสดุ	9,130,100.00	-	-	-	-	9,130,100.00	-	-	-	-	-	-	-	-	-	-	-	-	-	-	-	9,130,100.00	100.00	



รายการ	งบประมาณ ที่ได้รับจัดสรร (1)	รายการปรับปรุง (+/-)				งบสุทธิ (1±2±3±4±5) = (6)	ไตรมาส 1		ไตรมาส 2		ไตรมาส 3		ไตรมาส 4		เบิกจ่าย สะสม	%	%	หมายเหตุ					
		ภายใน สำนัก/กอง (2)	ระหว่าง สำนัก/กอง (3)	เงินจาก 12% (4)	เงินจาก 3% (5)		ต.ค.	พ.ย.	ธ.ค.	ม.ค.	ก.พ.	มี.ค.	เม.ย.	พ.ค.					มิ.ย.	ก.ค.	ส.ค.	ก.ย.	เบิกจ่าย
.1 วัสดุคอมพิวเตอร์	9,130,100.00	-	-	-	-	9,130,100.00	-	-	-	-	-	-	-	-	-	-	-	9,130,100.00	100.00				
2.2 ค่าสาธารณูปโภค	3,973,000.00	-	-	-	-	3,973,000.00	-	-	-	-	-	-	-	-	-	-	-	3,973,000.00	100.00				
.1 ค่าบริการสื่อสารและโทรคมนาคม	3,973,000.00	-	-	-	-	3,973,000.00	-	-	-	-	-	-	-	-	-	-	-	3,973,000.00	100.00				
* สำหรับเป็นค่าเช่าสัญญาณอินเทอร์เน็ต ของหน่วยงานส่วนกลาง (โดยศูนย์ ICT)	2,500,000.00	-	-	-	-	2,500,000.00	-	-	-	-	-	-	-	-	-	-	-	2,500,000.00	100.00				
* สำหรับเป็นค่าเช่าสัญญาณอินเทอร์เน็ต ของหน่วยงานอื่น ๆ (สทธ., สปช., กษ.จ.)	922,700.00	-	-	-	-	922,700.00	-	-	-	-	-	-	-	-	-	-	-	922,700.00	100.00				
* สำหรับเป็นค่าเช่าสัญญาณเคเบิลทีวี	550,300.00	-	-	-	-	550,300.00	-	-	-	-	-	-	-	-	-	-	-	550,300.00	100.00				
<b>3. งบลงทุน</b>	<b>14,725,900.00</b>	<b>-</b>	<b>-</b>	<b>-</b>	<b>-</b>	<b>14,725,900.00</b>	<b>-</b>	<b>-</b>	<b>-</b>	<b>-</b>	<b>-</b>	<b>-</b>	<b>-</b>	<b>-</b>	<b>-</b>	<b>-</b>	<b>-</b>	<b>14,725,900.00</b>	<b>100.00</b>				
<b>3.1 ครุภัณฑ์</b>	<b>14,725,900.00</b>	<b>-</b>	<b>-</b>	<b>-</b>	<b>-</b>	<b>14,725,900.00</b>	<b>-</b>	<b>-</b>	<b>-</b>	<b>-</b>	<b>-</b>	<b>-</b>	<b>-</b>	<b>-</b>	<b>-</b>	<b>-</b>	<b>-</b>	<b>14,725,900.00</b>	<b>100.00</b>				
.1 ครุภัณฑ์คอมพิวเตอร์	14,725,900.00	-	-	-	-	14,725,900.00	-	-	-	-	-	-	-	-	-	-	-	14,725,900.00	100.00				
- ชุดโปรแกรมจัดการสำนักงาน มีลิขสิทธิ์	2,838,000.00	-	-	-	-	2,838,000.00	-	-	-	-	-	-	-	-	-	-	-	2,838,000.00	100.00				
- คอมพิวเตอร์ประมวลผล (กรุงศรีเซลล์)	156,000.00	-	-	-	-	156,000.00	-	-	-	-	-	-	-	-	-	-	-	156,000.00	100.00				
ประมวลผล	1,281,000.00	-	-	-	-	1,281,000.00	-	-	-	-	-	-	-	-	-	-	-	1,281,000.00	100.00				
สำนักงาน	784,000.00	-	-	-	-	784,000.00	-	-	-	-	-	-	-	-	-	-	-	784,000.00	100.00				
- เครื่องคอมพิวเตอร์ สำหรับงานประมวลผล แบบที่ 1	4,092,000.00	-	-	-	-	4,092,000.00	-	-	-	-	-	-	-	-	-	-	-	4,092,000.00	100.00				
- เครื่องคอมพิวเตอร์ สำหรับงานสำนักงาน (จอขนาดไม่น้อยกว่า 18.5 นิ้ว)	176,000.00	-	-	-	-	176,000.00	-	-	-	-	-	-	-	-	-	-	-	176,000.00	100.00				
- เครื่องพิมพ์ Multifunction ชนิดเลเซอร์ / ชนิด LED สี	204,000.00	-	-	-	-	204,000.00	-	-	-	-	-	-	-	-	-	-	-	204,000.00	100.00				
- เครื่องพิมพ์ Multifunction แบบอีดหมึก (ink)	7,900.00	-	-	-	-	7,900.00	-	-	-	-	-	-	-	-	-	-	-	7,900.00	100.00				
- เครื่องพิมพ์ (กรุงศรีเซลล์)	34,000.00	-	-	-	-	34,000.00	-	-	-	-	-	-	-	-	-	-	-	34,000.00	100.00				
- เครื่องพิมพ์ชนิดเลเซอร์/ชนิด LED ขาวดำ (ความเร็วไม่น้อยกว่า 30 หน้า/นาที)	102,700.00	-	-	-	-	102,700.00	-	-	-	-	-	-	-	-	-	-	-	102,700.00	100.00				
- เครื่องพิมพ์ชนิดเลเซอร์ / ชนิด LED ขาวดำ แบบ Network แบบที่ 1 (ความเร็วไม่น้อย กว่า 35-33 หน้า/นาที)	288,000.00	-	-	-	-	288,000.00	-	-	-	-	-	-	-	-	-	-	-	288,000.00	100.00				
- เครื่องพิมพ์ชนิดเลเซอร์ / ชนิด LED ขาวดำ แบบ Network แบบที่ 2 (ความเร็วไม่น้อย กว่า 40 หน้า/นาที)	164,000.00	-	-	-	-	164,000.00	-	-	-	-	-	-	-	-	-	-	-	164,000.00	100.00				

รายการ	งบประมาณ ที่ได้รับจัดสรร (1)	รายการปรับปรุง (+/-)				งบสุทธิ (1±2±3±4±5) = (6)	ไตรมาส 1			ไตรมาส 2			ไตรมาส 3			ไตรมาส 4			เบิกจ่าย สะสม	% เบิกจ่าย	คงเหลือ	% คงเหลือ	หมายเหตุ	
		ภายใน สำนัก/กอง (2)	ระหว่าง สำนัก/กอง (3)	เงินจาก 12% (4)	เงินจาก 3% (5)		ค.ค.	พ.ย.	ธ.ค.	ม.ค.	ก.พ.	มี.ค.	เม.ย.	พ.ค.	มิ.ย.	ก.ค.	ส.ค.	ก.ย.						
- เครื่องพิมพ์ชนิดเลเซอร์/ชนิด LED ขนาด A3 สำหรับกระดาษขนาด A3	53,000.00	-	-	-	-	53,000.00	-	-	-	-	-	-	-	-	-	-	-	-	-	-	-	53,000.00	100.00	
- เครื่องพิมพ์ชนิดเลเซอร์/ชนิด LED สี แบบ Network	144,000.00	-	-	-	-	144,000.00	-	-	-	-	-	-	-	-	-	-	-	-	-	-	-	144,000.00	100.00	
- เครื่องพิมพ์แบบฉีดหมึก (Inkjet Printer)	4,300.00	-	-	-	-	4,300.00	-	-	-	-	-	-	-	-	-	-	-	-	-	-	-	4,300.00	100.00	
- เครื่องพิมพ์แบบฉีดหมึก (Inkjet Printer) สำหรับกระดาษ A3	25,500.00	-	-	-	-	25,500.00	-	-	-	-	-	-	-	-	-	-	-	-	-	-	-	25,500.00	100.00	
- เครื่องสำรองไฟฟ้า ขนาด 1 kVA	145,000.00	-	-	-	-	145,000.00	-	-	-	-	-	-	-	-	-	-	-	-	-	-	-	145,000.00	100.00	
- เครื่องสำรองไฟฟ้า ขนาด 2 kVA	78,000.00	-	-	-	-	78,000.00	-	-	-	-	-	-	-	-	-	-	-	-	-	-	-	78,000.00	100.00	
- เครื่องสำรองไฟฟ้า ขนาด 800 VA	92,800.00	-	-	-	-	92,800.00	-	-	-	-	-	-	-	-	-	-	-	-	-	-	-	92,800.00	100.00	
- สแกนเนอร์ สำหรับงานเก็บเอกสารทั่วไป	3,100.00	-	-	-	-	3,100.00	-	-	-	-	-	-	-	-	-	-	-	-	-	-	-	3,100.00	100.00	
- สแกนเนอร์ สำหรับงานเก็บเอกสารระดับ ศูนย์บริการ แบบที่ 1	80,000.00	-	-	-	-	80,000.00	-	-	-	-	-	-	-	-	-	-	-	-	-	-	-	80,000.00	100.00	
- สแกนเนอร์ สำหรับงานเก็บเอกสารระดับ ศูนย์บริการ แบบที่ 2	203,000.00	-	-	-	-	203,000.00	-	-	-	-	-	-	-	-	-	-	-	-	-	-	-	203,000.00	100.00	
- สแกนเนอร์ สำหรับงานเก็บเอกสารระดับ ศูนย์บริการ แบบที่ 3	703,000.00	-	-	-	-	703,000.00	-	-	-	-	-	-	-	-	-	-	-	-	-	-	-	703,000.00	100.00	
- ระบบพร้อมอุปกรณ์จัดเก็บข้อมูลและเสียง	1,200,000.00	-	-	-	-	1,200,000.00	-	-	-	-	-	-	-	-	-	-	-	-	-	-	-	1,200,000.00	100.00	
- ชุดโปรแกรมระบบปฏิบัติการสำหรับเครื่อง คอมพิวเตอร์ และเครื่องคอมพิวเตอร์โน้ตบุ๊ก	1,166,600.00	-	-	-	-	1,166,600.00	-	-	-	-	-	-	-	-	-	-	-	-	-	-	-	1,166,600.00	100.00	
- อุปกรณ์จัดเก็บข้อมูลแบบ SAN Storage (Storage Area Network) (600 GB *12)	700,000.00	-	-	-	-	700,000.00	-	-	-	-	-	-	-	-	-	-	-	-	-	-	-	700,000.00	100.00	
<b>5. งบรายจ่ายอื่น</b>	<b>19,780,000.00</b>	<b>-</b>	<b>-</b>	<b>-</b>	<b>-</b>	<b>19,780,000.00</b>	<b>-</b>	<b>-</b>	<b>-</b>	<b>-</b>	<b>-</b>	<b>-</b>	<b>-</b>	<b>-</b>	<b>-</b>	<b>-</b>	<b>-</b>	<b>-</b>	<b>-</b>	<b>-</b>	<b>-</b>	<b>19,780,000.00</b>	<b>100.00</b>	
5.1 ค่าใช้จ่ายโครงการเพิ่มประสิทธิภาพการให้บริการ ระบบเครือข่ายคอมพิวเตอร์ของสำนักงาน ปลัดกระทรวงเกษตรและสหกรณ์	9,800,000.00	-	-	-	-	9,800,000.00	-	-	-	-	-	-	-	-	-	-	-	-	-	-	-	9,800,000.00	100.00	
5.2 ค่าใช้จ่ายโครงการเพิ่มประสิทธิภาพอุปกรณ์ เครือข่ายและระบบสารสนเทศเพื่อรองรับ IPV6 ของ สำนักงานปลัดกระทรวงเกษตรและสหกรณ์	9,980,000.00	-	-	-	-	9,980,000.00	-	-	-	-	-	-	-	-	-	-	-	-	-	-	-	9,980,000.00	100.00	

# ภาคผนวก ค

แบบรายงานผลการศึกษาสัมมนา

ประจำปี 2560

(แบบ M3)

แผน/ผล ปฏิบัติงานการฝึกอบรมสัมมนา ประจำปีงบประมาณ พ.ศ.2560

M3

ของ สำนักงานปลัดกระทรวงเกษตรและสหกรณ์

ข้อมูลตั้งแต่วันที่ 1 ตุลาคม 2559 ถึง .....

หน่วย : ล้านบาท (ทศนิยม 4 ตำแหน่ง)

ที่	หลักสูตร	งบประมาณ	ปริมาณงาน			ไตรมาสที่ 1 (เป้า 50%)				ไตรมาสที่ 2				ไตรมาสที่ 3				ไตรมาสที่ 4				สาเหตุที่เบิกจ่ายไม่ได้ตามแผน	
			ครั้ง	คน	วัน	ต.ค.59	พ.ย.59	ธ.ค.59	รวม	ม.ค.60	ก.พ.60	มี.ค.60	รวม	เม.ย.60	พ.ค.60	มิ.ย.60	รวม	ก.ค.60	ส.ค.60	ก.ย.60	รวม		
	รวมหน่วยงาน สป.กษ.	แผน	9.3828	13	646	171	-	2.0526	3.9400	5.9926	-	1.7400	0.7600	2.5000	0.0997	0.2000	0.2895	0.5892	0.3010	-	-	0.3010	
		ผล	-	0	0	0	-	-	-	-	-	-	-	-	-	-	-	-	-	-	-	-	
	กิจกรรมสนับสนุนการบริหารจัดการด้านการเกษตร (สกร.)	แผน	9.2298	11	445	140	-	1.8996	3.9400	5.8396	-	1.7400	0.7600	2.5000	0.0997	0.2000	0.2895	0.5892	0.3010	-	-	0.3010	
		ผล	-	0	0	0	-	-	-	-	-	-	-	-	-	-	-	-	-	-	-	-	
1	การสัมมนาเพื่อเพิ่มประสิทธิภาพการปฏิบัติงานของนักทรัพยากรบุคคล	แผน	0.3010	1	45	3	-	-	-	-	-	-	-	-	-	-	-	-	0.3010	-	-	0.3010	
		ผล	-	0	0	0	-	-	-	-	-	-	-	-	-	-	-	-	-	-	-	-	
2	การสัมมนาเรื่อง การเพิ่มประสิทธิภาพการจัดการความรู้	แผน	0.2000	1	35	3	-	-	-	-	-	-	-	-	0.2000	-	-	0.2000	-	-	-	-	
		ผล	-	0	0	0	-	-	-	-	-	-	-	-	-	-	-	-	-	-	-	-	
3	หลักสูตรความรู้ความเข้าใจองค์การระหว่างประเทศและการเกษตรต่างประเทศ	แผน	0.2895	1	50	4	-	-	-	-	-	-	-	-	-	0.2895	0.2895	-	-	-	-	-	
		ผล	-	0	0	0	-	-	-	-	-	-	-	-	-	-	-	-	-	-	-	-	
4	หลักสูตรการเรียนรู้ด้านรอยพระยุคลบาท : ปรัชญาของเศรษฐกิจพอเพียง	แผน	0.3660	1	50	7	-	0.3660	-	0.3660	-	-	-	-	-	-	-	-	-	-	-	-	
		ผล	-	0	0	0	-	-	-	-	-	-	-	-	-	-	-	-	-	-	-	-	
5	หลักสูตรการสร้างสื่อประชาสัมพันธ์ด้วยการออกแบบอินโฟกราฟิกส์	แผน	0.1336	1	35	5	-	0.1336	-	0.1336	-	-	-	-	-	-	-	-	-	-	-	-	
		ผล	-	0	0	0	-	-	-	-	-	-	-	-	-	-	-	-	-	-	-	-	
6	หลักสูตรนักบริหารการพัฒนาการเกษตรและสหกรณ์ ระดับสูง	แผน	3.4800	1	60	43	-	-	1.7400	1.7400	-	1.7400	-	-	-	-	-	-	-	-	-	-	
		ผล	-	0	0	0	-	-	-	-	-	-	-	-	-	-	-	-	-	-	-	-	
7	หลักสูตรนักบริหารการพัฒนาการเกษตรและสหกรณ์ ระดับกลาง	แผน	2.4000	1	60	27	-	1.2000	1.2000	2.4000	-	-	-	-	-	-	-	-	-	-	-	-	
		ผล	-	0	0	0	-	-	-	-	-	-	-	-	-	-	-	-	-	-	-	-	
8	หลักสูตรนักบริหารการพัฒนาการเกษตรและสหกรณ์ ระดับต้น	แผน	1.7600	2	88	28	-	-	1.0000	1.0000	-	-	0.7600	0.7600	-	-	-	-	-	-	-	-	
		ผล	-	0	0	0	-	-	-	-	-	-	-	-	-	-	-	-	-	-	-	-	
9	หลักสูตรการเป็นข้าราชการที่ดีสำหรับข้าราชการที่อยู่ระหว่างทดลองปฏิบัติหน้าที่ราชการ	แผน	0.2997	2	22	20	-	0.2000	-	0.2000	-	-	-	-	0.0997	-	-	0.0997	-	-	-	-	
		ผล	-	0	0	0	-	-	-	-	-	-	-	-	-	-	-	-	-	-	-	-	
	กิจกรรมสนับสนุนการพัฒนาศักยภาพเกษตรกร (สกร.)	แผน	0.1530	2	201	31	-	0.1530	-	0.1530	-	-	-	-	-	-	-	-	-	-	-	-	
		ผล	-	0	0	0	-	-	-	-	-	-	-	-	-	-	-	-	-	-	-	-	

ที่	หลักสูตร	งบประมาณ	ปริมาณงาน			ไตรมาสที่ 1 (เป้า 50%)				ไตรมาสที่ 2				ไตรมาสที่ 3				ไตรมาสที่ 4				สาเหตุที่เบิกจ่าย ไม่ได้ตามแผน	
			ครั้ง	คน	วัน	ต.ค.59	พ.ย.59	ธ.ค.59	รวม	ม.ค.60	ก.พ.60	มี.ค.60	รวม	เม.ย.60	พ.ค.60	มิ.ย.60	รวม	ก.ค.60	ส.ค.60	ก.ย.60	รวม		
10	รวมหน่วยงาน สปก ส่งบุคลากรเข้ารับการอบรมหลักสูตร นบค. ของสถาบันเกษตรวิชาการ	แผน	9,3828	13	646	171	-	2,0526	3,9400	5,9926	-	1,7400	0,7600	2,5000	0,0997	0,2000	0,2895	0,5892	0,3010	-	-	0,3010	
		แผน	0,0480	1	1	27		0,0480		0,0480				-				-				-	
		ผล	-	0	0	0	-	-	-	-	-	-	-	-	-	-	-	-	-	-	-	-	-
11	โอนให้สำนักงานเกษตรและสหกรณ์จังหวัด ไปจัดประชุมชี้แจงระเบียบการขอใช้เงินกองทุน หมุนเวียนเพื่อการกู้ยืมแก่เกษตรกรและผู้ยากจน	แผน	0,1050	1	200	4		0,1050		0,1050				-				-				-	
		ผล	-	0	0	0	-	-	-	-	-	-	-	-	-	-	-	-	-	-	-	-	-

# ภาคผนวก ง

แบบรายงานผลงานตามตัวชี้วัดสำคัญ

ประจำปี 2560

(แบบ M4)

รายละเอียดค่าเป้าหมายตัวชี้วัดที่สำคัญของสำนักงานปลัดกระทรวงเกษตรและสหกรณ์ ประจำปี 2560

M4

ตัวชี้วัด	ปริมาณงานรวม	หน่วยนับ	แผนผล	เป้าหมายการดำเนินงาน												หน่วยงานที่รับผิดชอบ			
				2559			2560												
				ไตรมาส 1			ไตรมาส 2			ไตรมาส 3			ไตรมาส 4						
				ค.ค.	พ.ย.	ธ.ค.	ม.ค.	ก.พ.	มี.ค.	เม.ย.	พ.ค.	มิ.ย.	ก.ค.	ส.ค.	ก.ย.				
สป.กษ.01 : ร้อยละของเกษตรกรที่ได้รับการพัฒนาและส่งเสริมอาชีพด้านการเกษตรมีรายได้เพิ่มขึ้น	60	ร้อยละ	แผนผล	-	-	-	-	-	-	-	-	-	-	-	60	สผง.			
สป.กษ.02 : ผลสัมฤทธิ์ของการดำเนินงานของ สป.กษ. ในการสนับสนุนภารกิจระดับกระทรวง ประกอบด้วย 3 ตัวชี้วัดย่อย ดังนี้ <u>ตัวชี้วัดย่อยที่ 1</u> : ความสามารถในการแก้ไขปัญหาสินค้าเกษตร/การพัฒนาความร่วมมือด้านการเกษตรกับต่างประเทศ/การเปิดตลาดสินค้าเกษตรในต่างประเทศ ไม่น้อยกว่าร้อยละ 80 (แยกการนับ 1) <u>ตัวชี้วัดย่อยที่ 2</u> : จำนวนบุคลากรของ กษ. ที่ได้รับการพัฒนาสู่การเป็น Smart Officer ไม่น้อยกว่า 1,000 คน <u>ตัวชี้วัดย่อยที่ 3</u> : ร้อยละความสำเร็จของการขับเคลื่อนภารกิจตามเป้าหมายการให้บริการกระทรวงทั้ง 4 เป้าหมาย	85 560 1,090 80	ร้อยละ เรื่อง คน ร้อยละ	แผนผล แผนผล แผนผล แผนผล				42	48	42	46	48	46	49	50	50	45	49	45	สพช. สทช. สนง.กษ.จว., สผง.
สป.กษ.03 : จำนวนพื้นที่ที่มีการทำเกษตรกรรมยั่งยืน	25,900	ไร่	แผนผล														25,900	กนท.	
สป.กษ.04 : ร้อยละความสำเร็จการขับเคลื่อนงานส่งเสริมและพัฒนาการเกษตรกรรมยั่งยืนของกระทรวงเกษตรและสหกรณ์	85	ร้อยละ	แผนผล	34	42	51	60					68					85	กนท.	
สป.กษ.05 : ร้อยละของเกษตรกรที่ได้รับการพัฒนาและส่งเสริมอาชีพด้านการเกษตรสามารถนำไปปฏิบัติได้	70	ร้อยละ	แผนผล	-	-	-	-	-	-	-	-	-	-	-	-	-	70	สผง.	
สป.กษ.06 : จำนวนเกษตรกรและผู้ยากจนที่ได้รับการช่วยเหลือด้านเงินทุน	1,450	ราย	แผนผล	270	300	300	70	70	70	65	60	60	65	65	55	สทร.			
สป.กษ.07 : จำนวนประชาชนที่รับรู้ข้อมูลข่าวสารด้านการเกษตร และผลการดำเนินงานของ กษ.	500,000	คน	แผนผล			20,000	48,000	54,000	54,000	54,000	54,000	54,000	54,000	54,000	54,000	กกส.			
สป.กษ.10 : จำนวนรายงาน/ข้อเสนอที่แสดงถึงผลประโยชน์จากการประชุมเจรจาหรือกับต่างประเทศนำเสนอผู้บริหารเพื่อประกอบการตัดสินใจด้านการเกษตรต่างประเทศ	44	รายงาน	แผนผล	3	1	4	4	4	4	3	5	5	3	4	4	สทต.			
สป.กษ.11 : ร้อยละความสำเร็จของการจัดทำข้อมูลการบริหารจัดการสินค้าเกษตรสำคัญ 3 ชนิด ของจังหวัด	85	ร้อยละ	แผนผล												85	สนง.กษ.จว., สทส.			
สป.กษ.12 : ร้อยละความสำเร็จของการจัดทำแผนปฏิบัติการดิจิทัลของกระทรวงเกษตรและสหกรณ์ ระยะ 3 ปี	85	ร้อยละ	แผนผล			30			60			70			85	สทส.			
สป.กษ.13 : ร้อยละความสำเร็จของการพัฒนาองค์การ	60	ร้อยละ	แผนผล												60	สทบ.			

การแก้ไขปัญหาสินค้าเกษตร/พัฒนาความร่วมมือด้านการเกษตรกับต่างประเทศ/การเปิดตลาดสินค้าเกษตรในต่างประเทศ

ประจำปีงบประมาณ 2560

ข้อมูลตั้งแต่วันที่ 1 ตุลาคม 2559 - .....

ตัวชี้วัด

ความสามารถในการแก้ไขปัญหาสินค้าเกษตร/พัฒนาความร่วมมือด้านการเกษตรกับต่างประเทศ/การเปิดตลาดสินค้าเกษตรในต่างประเทศ ไม่น้อยกว่าร้อยละ 80

เป้าหมาย 560 เรื่อง

ผลการดำเนินงาน รวม.....เรื่อง

1. ความสามารถในการแก้ไขปัญหาสินค้าเกษตร.....เรื่อง
2. การพัฒนาความร่วมมือด้านการเกษตรกับต่างประเทศ.....เรื่อง
3. การเปิดตลาดสินค้าเกษตรในต่างประเทศ.....เรื่อง

โดยมีผลการดำเนินงาน ดังนี้

ลำดับ	สปช.	วัน/เดือน/ปี	ชื่อ/กิจกรรม	รายละเอียด/ประเภทการดำเนินงาน			ผลที่ได้รับ
				การแก้ไขปัญหาสินค้าเกษตร	พัฒนาความร่วมมือด้านการเกษตรกับต่างประเทศ	การเปิดตลาดสินค้าเกษตรในต่างประเทศ	
1							
2							
3							
4							
5							
6							
7							
8							
9							
...							