

ข้อมูลพื้นฐานของจังหวัดกาฬสินธุ์

1. ข้อมูลด้านการเกษตรของจังหวัด

1.1 พื้นที่ทั้งหมด 4,341,716 ไร่ เป็นพื้นที่เกษตรกรรม 2,832,890 ไร่ (65.25% ของจังหวัด) แบ่งเป็น

- พื้นที่ปลูกข้าว 1,506,892 ไร่
- พืชไร่ 628,221.88 ไร่
- ไม้ผล ไม้ยืนต้น 213,096.84 ไร่
- สวนผัก ไม้ดอก ไม้ประดับ 21,783.83 ไร่
- เนื้อที่ใช้ประโยชน์ทางการเกษตรอื่น 462,895.45 ไร่

โดยมีพื้นที่เกษตรกรรมในเขตชลประทาน 349,674.94 ไร่ และพื้นที่เกษตรกรรมนอกเขตชลประทาน 2,483,214.70 ไร่

1.2 สถานการณ์ด้านทรัพยากรการผลิตและแนวโน้ม ประมาณน้ำต้นทุนที่ใช้การได้รวม **1,111.08** ล้าน ลบ.ม.

1.2.1 ปริมาณน้ำในเขตชลประทานมีน้ำใช้การได้ 981.73 ล้าน ลบ.ม. (48%)

- เขื่อนลำปาว ความจุ 1,980.00 ล้าน ลบ.ม. ใช้การ 948.84 ล้าน ลบ.ม. (48%)
- อ่างเก็บน้ำขนาดกลาง 17 แห่ง ความจุ 88.38 ล้าน ลบ.ม. ใช้การ 19.39 ล้าน ลบ.ม. (22%)
- อ่างเก็บน้ำขนาดเล็ก 267 แห่ง ความจุ 61.48 ล้าน ลบ.ม. ใช้การ 13.50 ล้าน ลบ.ม. (22%)

1.2.2 ปริมาณนอกเขตชลประทานมีน้ำใช้การได้ 129.36 ล้าน ลบ.ม. (37%)

*(ข้อมูล ณ วันที่ 28 มีนาคม 2566)

2) ปริมาณน้ำฝนสะสม ตั้งแต่วันที่ 1 มกราคม 2566 ถึง 28 มีนาคม 2566 ปริมาณ 24.3 มม.(ปริมาณฝนเฉลี่ยรายปีในรอบ 10 ปี จำนวน 1,299.10 มม./ปี) จำนวน 113 วัน/ปี

3) ความต้องการใช้น้ำของจังหวัดจำแนก 5 ด้าน (1 พ.ย.65 – 30 เม.ย. 66)

- อุปโภคบริโภค 7.94 ล้าน ลบ.ม.
- ระบบนิเวศ - ล้านลบ.ม.
- เกษตรกรรม 84.60 ล้านลบ.ม.
- อุตสาหกรรม 1.81 ล้านลบ.ม.
- น้ำระเหยรั่วซึม 0.23 ล้านลบ.ม.

4) การใช้ประโยชน์และความเหมาะสมของดินเพื่อการเพาะปลูก (Agri-Map analytic)

- พื้นที่ทำการเกษตรที่เหมาะสม สำหรับการปลูกพืชเศรษฐกิจ ของจังหวัดกาฬสินธุ์ ดังนี้

พื้นที่เหมาะสมปลูกข้าว S1 จำนวน 340,305 ไร่	S2 จำนวน 453,612 ไร่
S3 จำนวน 818,753 ไร่	N จำนวน 2,012,592 ไร่
พื้นที่เหมาะสมปลูกมันสำปะหลัง S1 จำนวน 86,573 ไร่	S2 จำนวน 2,059,609 ไร่
S3 จำนวน 35,314 ไร่	N จำนวน 1,443,987 ไร่
พื้นที่เหมาะสมปลูกยางพารา S1 จำนวน 23,457 ไร่	S2 จำนวน 2,702,558 ไร่
S3 จำนวน 18,827 ไร่	N จำนวน 880,840 ไร่

แบบฟอร์มที่ 1 ข้อมูลพื้นฐานจังหวัด

พื้นที่เหมาะสมปลูกอ้อย S1 จำนวน 17,056 ไร่ S2 จำนวน 2,189,322 ไร่

S3 จำนวน 103,851 ไร่ N จำนวน 1,315,197 ไร่

1.3 ขนาดเศรษฐกิจของจังหวัด (GPP) มีมูลค่าเท่ากับ 58,163 ล้านบาท มีมูลค่าผลิตภัณฑ์มวลรวมจังหวัดต่อหัว 73,404 บาท/คน/ปี โดยโครงสร้างเศรษฐกิจจังหวัดกาฬสินธุ์ (ปี 2563) แยกเป็นภาคเกษตร 13,352 ล้านบาท และนอกภาคการเกษตร 44,811 ล้านบาท จำนวนประชากร 974,624 คน 301,441 ครัวเรือน เป็นภาคการเกษตร 172,577 ครัวเรือน

1.4 พืชเศรษฐกิจที่สำคัญ ได้แก่ ข้าว มันสำปะหลัง อ้อยโรงงาน

พืชเศรษฐกิจ	พื้นที่ปลูก (ไร่)	พื้นที่เกี่ยวเกี่ยว (ไร่)	ผลผลิตทั้งหมด (ตัน)	ผลผลิตต่อไร่ (กก.)
ข้าว	1,506,892	1481,973	553,665	374
มันสำปะหลัง	296,494	294,142	1,056,100	3,590
อ้อย	388,640	388,640	3,199,284	8,232
ข้าวโพดเลี้ยงสัตว์	175	175	114	651
ลำไย	349	269	158	587
ทุเรียน	399	7	3	429
มะม่วงมหาชนก	6,950.50	6,451.61	8,354.38	1,294
พุทรา	1,923	1,208	3,299	2,731

ที่มา : สำนักงานเกษตรจังหวัดกาฬสินธุ์

1.5 สัตว์เศรษฐกิจ/ประมงที่สำคัญ สัตว์เศรษฐกิจที่สำคัญ

ลำดับ ที่	อำเภอ	โคเนื้อ		โคนม		กระบือ		สุกร		ไก่		เป็ด	
		ตัว	ราย	ตัว	ราย	ตัว	ราย	ตัว	ราย	ตัว	ราย	ตัว	ราย
1	กมลาไสย	3,672	1,151	290	15	568	166	3,762	215	121,175	6,158	27,553	1,388
2	กุฉินารายณ์	14,996	3,485	9	1	4,233	1,069	9,237	526	353,466	6,424	12,769	659
3	เขาวง	8,301	1,485	-	-	1,982	464	5,565	230	85,238	2,508	3,915	266
4	คำม่วง	7,280	1,118	14	2	2,199	353	3,818	191	183,555	3,228	16,359	567
5	ฆ้องชัย	1,731	551	-	-	418	105	669	35	125,072	2,605	59,551	629
6	ดอนจาน	5,078	1,113	132	14	618	131	2,773	217	108,187	1,917	5,741	287
7	ท่าคันโท	2,714	484	56	7	664	143	1,520	74	74,726	2,213	8,076	366
8	นาคู	4,304	1,092	-	-	1,815	415	7,112	203	226,182	4,315	7,760	393
9	นามน	6,171	1,252	85	10	1,345	282	5,505	131	95,796	2,481	6,586	340
10	เมืองกาฬสินธุ์	14,737	3,777	28	5	1,858	379	8,967	579	439,785	12,229	55,477	1,828
11	ยางตลาด	10,307	2,542	7	2	2,793	585	3,586	310	292,755	6,844	21,152	859
12	ร่องคำ	1,993	682	21	1	616	223	445	58	63,690	1,900	8,059	437
13	สมเด็จ	8,821	1,925	-	-	2,221	439	928	93	163,212	3,614	6,391	376
14	สหัสขันธ์	9,929	2,038	-	-	2,237	334	3,950	158	138,469	3,733	4,644	213

แบบฟอร์มที่ 1 ข้อมูลพื้นฐานจังหวัด

ลำดับที่	อำเภอ	โคเนื้อ	โคนม	กระบือ	สุกร	ไก่	เป็ด	ลำดับที่	อำเภอ	โคเนื้อ	โคนม	กระบือ	สุกร
		ตัว	ราย	ตัว	ราย	ตัว	ราย	ตัว	ราย	ตัว	ราย	ตัว	ราย
15	สามชัย	3,421	527	2	1	649	99	1,784	110	106,738	2,994	8,879	546
16	หนองกุ้งศรี	7,719	1,373	54	4	1,427	281	8,023	280	447,717	7,985	20,270	1,188
17	ห้วยผึ้ง	5,237	1,058	-	-	1,433	223	972	54	53,366	1,776	5,541	429
18	ห้วยเม็ก	8,625	1,640	66	5	2,013	444	3,921	224	229,486	4,219	28,906	1,454
รวม		125,036	27,266	764	67	29,059	6,135	72,967	3,688	3307615	77,143	307,629	12,225

ที่มา : สำนักงานปศุสัตว์จังหวัดกาฬสินธุ์

1.6 สินค้าด้านประมงที่สำคัญ

ชนิดสัตว์น้ำ	พื้นที่	บ่อดิน			ผลผลิต (ตัน)/ปี	ราคา (บาท/กก.)	มูลค่า (ล้านบาท)/ปี
		จำนวน (ราย)	จำนวนหน่วย(บ่อ/กระชัง)	เนื้อที่เลี้ยง (ไร่)			
กุ้งก้ามกราม	ต.หัวหิน อ.ห้วยเม็ก	124	628	993	338	230	78
	ต.ลำพาน อ.เมืองกาฬสินธุ์	9	38	567.5	193	230	44
	ต.ลำคลอง อ.เมืองกาฬสินธุ์	109	560	934	318	230	73
	ต.นาเชือก อ.ยางตลาด	219	1,066	1,800.50	612	230	141
	ต.บัวบาน อ.ยางตลาด	578	2,153	3,431.76	1,167	230	268
	ต.เขาพระนอน อ.ยางตลาด	48	219	402.25	137	230	32
	ต.ดอนสมบูรณ์, หัวจัว อ.ยางตลาด	10	42	58	20	230	5
	ต.เสาเล้า, ต.หนองบัว อ.หนองกุ้งศรี	52	292	378.25	129	230	30
	ต.ดินจี่ อ.คำม่วง	1	6	10	3	230	1
	ต.นามะเขือ, ต.ภูสิงห์ อ.สหัสขันธ์	3	13	24	8	230	2
	ต.เจ้าท่า อ.กมลาไสย	3	10	11.5	4	230	1
รวม		1,156	5,027	8,610.76	2,929.00		675
ปลานิลในกระชัง	อำเภอเมืองกาฬสินธุ์	24	1,777	17.59	2,399	58	139
	อำเภอห้วยเม็ก	76	1,697	19.88	2,291	58	133
	อำเภอหนองกุ้งศรี	284	6,701	103.48	9,046	58	525
	อำเภอยางตลาด	13	348	4.31	470	58	27
	อำเภอสหัสขันธ์	57	1,345	21.43	1,816	58	105
	อำเภอกมลาไสย	5	229	1.12	309	58	18
รวม		459	12,097	167.81	16,331.00		947
ปลาตูก/	อำเภอกมลาไสย	121	833	502.25	2,009	50	100
ปลาหมอไทย	อำเภอเมืองกาฬสินธุ์	6	74	121.25	485	50	24
	รวม		127	907	623.5	2,494.00	
ปลากระพงขาว	อำเภอเมืองกาฬสินธุ์	2	4	4	20	135	3
	อำเภอหนองกุ้งศรี	18	36	37.75	180	135	24
	อำเภอห้วยเม็ก	6	12	16.5	60	135	8
	รวม		26	52	58.25	260	
ปลากินพืช (ยังชีพ)/	18 อำเภอ	8,783	13,921	10,388.00	1,132	50	57

ที่มา : สำนักงานประมงจังหวัดกาฬสินธุ์

แบบฟอร์มที่ 1 ข้อมูลพื้นฐานจังหวัด

1.6 สินค้าสำคัญ สินค้าเด่น/สินค้า GI ได้แก่ ผ้าไหมแพรวา และข้าวเหนียวเขาวงของจังหวัด

จังหวัดกาฬสินธุ์มีผลิตภัณฑ์ที่ได้ขึ้นทะเบียนสิ่งบ่งชี้ทางภูมิศาสตร์จำนวน 2 ผลิตภัณฑ์ ได้แก่ ผ้าไหมแพรวา และข้าวเหนียวเขาวง

1) ผ้าไหมแพรวากาฬสินธุ์

ผ้าไหมแพรวากาฬสินธุ์ (PrawaKalasin Thai Silk) หมายถึง ผ้าไหมที่ทอประดิษฐ์ลวดลายด้วยการขีดและการจก ใช้เส้นไหมตีเกลียวเป็นทั้งเส้นยืนและเส้นพุ่ง รวมทั้งมีเส้นไหมเพิ่มพิเศษในการทำให้เกิดลวดลายตามกรรมวิธีที่ประณีตของชาวผู้ไทยที่เป็นมรดกทางหัตถกรรมที่ถ่ายทอดสืบกันมา

ผ้าไหมแพรวา มีขอบเขตการผลิตอยู่ในพื้นที่อำเภอคำม่วง อำเภอสหัสขันธ์ อำเภอสว่างแดนดิน และอำเภอสว่างแดนดิน ของจังหวัดกาฬสินธุ์ โดยบรรพบุรุษของชาวผู้ไทยได้ถ่ายทอดมรดกทางหัตถกรรมให้ชาวผู้ไทยใช้ภูมิปัญญาการทอผ้าไหมแพรวาสามารถทอประดิษฐ์ลวดลายตามกรรมวิธีที่ประณีตผ้าไหมแพรวากาฬสินธุ์ นับเป็นสินค้าที่มีคุณภาพ ชื่อเสียง และคุณลักษณะพิเศษที่แตกต่างจากผ้าไหมแพรวาในท้องถิ่นอื่นซึ่งมีลักษณะของสิ่งบ่งชี้ทางภูมิศาสตร์พ.ศ. 2546โดยวันที่ 16 พฤษภาคม 2550 ได้ยื่นขอต่อกรมทรัพย์สินทางปัญญา กระทรวงพาณิชย์ และได้รับประกาศให้ขึ้นทะเบียนสิ่งบ่งชี้ทางภูมิศาสตร์ “ผ้าไหมแพรวากาฬสินธุ์” วันที่ 24 ตุลาคม 2550 ทะเบียนเลขที่ สช 5010021 สินค้าที่ได้รับการขึ้นทะเบียนสิ่งบ่งชี้ทางภูมิศาสตร์แล้วจะได้รับการคุ้มครองตลอดไป โดยไม่มีกำหนดระยะเวลาจนกว่าจะมีการเพิกถอนทะเบียน

2) ข้าวเหนียวเขาวง

จังหวัดกาฬสินธุ์เป็นแหล่งผลิตข้าวพื้นเมือง GI ได้แก่ “ข้าวเหนียวเขาวง” ได้ขึ้นทะเบียนกับกรมทรัพย์สินทางปัญญากระทรวงพาณิชย์เมื่อวันที่ 9 มิถุนายน 2552 ทะเบียนเลขที่ สช 5210026 มีสิ่งบ่งชี้ทางภูมิศาสตร์มาตรฐานถิ่นกำเนิด(Geographical Indication : GI) ปลูกในพื้นที่ที่เป็นดินภูเขาไฟเก่า ใช้พันธุ์ข้าวเหนียวกอเดียว ซึ่งเป็นข้าวพันธุ์เบา (ข้าวดอก) และ ข้าวเหนียว กข6 โดยข้าวเหนียวเขาวงมีความพิเศษคือ มีความเหนียวนุ่มมีกลิ่นหอมไม่ติดมือเก็บความนุ่มไว้ได้นานพื้นที่การผลิตข้าวเหนียวเขาวงได้แก่ 1) พื้นที่ 6 ตำบลของอำเภอเขาวง 2) พื้นที่ตำบลนาโง และตำบลหนองห้าง อำเภอกุฉินารายณ์ และ3) ตำบลนาคู และตำบลบ่อแก้ว อำเภอนาคู รวมทั้งสิ้น 109,127 ไร่ จำนวนครัวเรือนเกษตรกรทั้งหมด 14,850 ครัวเรือน มูลค่าการจำหน่าย 247.46 ล้านบาท

3) พุทราณมสดบ้านโพน

พุทราณมบ้านโพน (Nom Ban Phon Jujube หรือ Put-sa Nom Ban Phon) เป็นพุทราที่มีผลกลมหรือกลมรี ผิวเปลือกมีสีเขียวอ่อน เปลือกบาง ก้านขั้วผลเป็นร่องลึก เนื้อละเอียด สีขาว ฉ่ำน้ำ กรอบ รสชาติหวาน ซึ่งเกิดจากการบำรุงด้วยปุ๋ยน้ำนมและกางมุ้งตาข่าย ปลูกและผลิตในอำเภอคำม่วงและอำเภอสว่างแดนดินของจังหวัดกาฬสินธุ์ เกิดจากการผสมกันระหว่างพุทราได้หวันจัมโบ้และพุทราสายพันธุ์นมสด ชนิดแบบลูกโป๊ ค่าความหวานไม่น้อยกว่า 10 องศาบริกซ์ ชนิดลูกแก้ว ค่าความหวานไม่น้อยกว่า 12 องศาบริกซ์

1.7 สินค้า OTOP 10 อันดับแรกของจังหวัด ได้แก่

- 1) หมูทุบ หมูเค็ม/4 ดาว ไส้กรอกปลา ต.กาฬสินธุ์ อ.เมืองกาฬสินธุ์ จ.กาฬสินธุ์ 46000
- 2) ผ้าห่มทอมือ / 3 ดาว หมูที่ - ซอย - ถนน - ต.นามน อ.นามน จ.กาฬสินธุ์ 46230
- 3) ผลิตภัณฑ์ผ้าขาวม้า / 5 ดาว ต.หนองแปน อ.กมลาไสย จ.กาฬสินธุ์ 46130

แบบฟอร์มที่ 1 ข้อมูลพื้นฐานจังหวัด

- 4) หมอนซิด /2 ดาว ต.ร้องคำ อ.ร้องคำ จ.กาฬสินธุ์ 46210
- 5) ผ้าห่มทอมือ /5 ดาว ต.จุมจัง อ.กุฉินารายณ์ จ.กาฬสินธุ์ 46110
- 6) ข้าว กข.6 /5 ดาว ต.คุ้มเก่า อ.เขาวง จ.กาฬสินธุ์ 46160
- 7) เสื้อผ้าสำเร็จรูปสำหรับเด็ก / 4 ดาว ต.ยางตลาด อ.ยางตลาด จ.กาฬสินธุ์ 46120
- 8) ผ้าถุงมัดหมี่ สีสอก เสื้อผ้า / 3 ดาว ต.ห้วยเม็ก อ.ห้วยเม็ก จ.กาฬสินธุ์ 46170
- 9) เสื้อพื้นเมือง ผ้าไหมแพรวา / 5 ดาว ต.สหัสขันธ์ อ.สหัสขันธ์ จ.กาฬสินธุ์ 46140
- 10) ผ้าไหมแพรวา / 5 ดาว ต.โพน อ.คำม่วง จ.กาฬสินธุ์ 46180

1.8 โครงการชุมชนท่องเที่ยว OTOP นวัตวิถี

- 1) หมู่บ้าน OTOP เพื่อการท่องเที่ยว (Village) จำนวน 9 หมู่บ้าน
- 2) หมู่บ้าน OTOP นวัตวิถี จำนวน 61 หมู่บ้าน

1.9 สหกรณ์การเกษตร

- 1) จำนวนสหกรณ์การเกษตรในจังหวัด 55 สหกรณ์ สมาชิกสหกรณ์ 142,305 ราย รายละเอียดดังนี้

ปริมาณธุรกิจของสหกรณ์ ในปีงบประมาณ								
ประเภทสหกรณ์	ธุรกิจของสหกรณ์ (แห่ง)	ปริมาณธุรกิจ แยกตามประเภทการให้บริการ (ล้านบาท)						
		รับฝากเงิน	ให้เงินกู้	จัดหาสินค้ามาจำหน่าย	รวมรวมผลผลิต	แปรรูปผลผลิต	บริการและอื่นๆ	รวมทั้งสิ้น
1.สหกรณ์การเกษตร	55	1,129.38	1,694.35	580.01	692.58	8.97	12.25	4,117.54
2.สหกรณ์ประมง	2	-	-	69.51	53.28	-	0.2	122.99
3.สหกรณ์นิคม	-	-	-	-	-	-	-	-
4.สหกรณ์ออมทรัพย์	10	2,861.72	8,493.80	-	-	-	-	11,355.52
5.สหกรณ์ร้านค้า	-	-	-	-	-	-	-	-
6.สหกรณ์บริการ	6	0.15	0.04	0.19	1.45	-	0.23	2.07
7.สหกรณ์เครดิตยูเนียน	6	146.25	113.52	6.36	7.63	-	0.16	273.92
รวม	79	4,137.50	10,301.70	656.07	754.94	8.97	12.84	15,872.03

ที่มา : สำนักงานสหกรณ์จังหวัดกาฬสินธุ์

2. ข้อมูลการรับรองมาตรฐานสินค้าเกษตรปลอดภัยของจังหวัด

จังหวัดกาฬสินธุ์ มีเกษตรกรที่ทำการเกษตรแบบปลอดภัย และได้รับการรับรองมาตรฐาน

- ปศุสัตว์ มาตรฐาน GAP จำนวน 118 ราย มาตรฐานสัตว์ปีกเลี้ยงปล่อยอิสระ จำนวน 1 ราย
- ประมง มาตรฐาน GAP จำนวน 44 ราย และ Safety Level จำนวน 132 ราย
- ด้านข้าว มาตรฐาน GAP จำนวน 569 ราย มาตรฐานอินทรีย์ จำนวน 2,686 ราย
- ด้านพืชอื่นๆ มาตรฐาน GAP จำนวน 1,081 ราย มาตรฐานอินทรีย์และระยะปรับเปลี่ยน จำนวน 46 ราย

แบบฟอร์มที่ 1 ข้อมูลพื้นฐานจังหวัด

สินค้า : ด้านปศุสัตว์

ลำดับ	ชนิดสินค้า	จำนวนแปลง/ราย	จำนวน/ตัว	มาตรฐานที่ได้รับ
1	โคเนื้อ	1	62	GAP
2	โคนม	17	316	GAP
3	สุกร	64	52,565	GAP
4	ไก่เนื้อ	20	388,760	GAP
5	ไก่ไข่	2	54,000	GAP
6	จิ้งหรีด	13	650 (บ่อ)	GAP
7	สัตว์ปีกเลี้ยงปล่อยอิสระ(เปิดไข่)	1	500	GAP

ที่มา : สำนักงานปศุสัตว์จังหวัดกาฬสินธุ์

สินค้า : ด้านประมงที่ได้มาตรฐาน GAP

ลำดับ	ชนิดสินค้า	จำนวน (ราย)	จำนวน (บ่อ/กระชัง)	พื้นที่ (ไร่)
1	ปลานิลในกระชัง	260	21,411 กระชัง	94.34
2	กุ้งก้ามกราม	125	607 บ่อ	1,047.94
3	ปลากะพงขาว	22	45 บ่อ	86.75
4	ปลานิล (เพาะฟัก/อนุบาล)	11	60 บ่อ	61.19
5	ปลาดุก	30	259 บ่อ	151
รวม		448	21,411 กระชัง/971 บ่อ	1,441.22

ที่มา : สำนักงานประมงจังหวัดกาฬสินธุ์

สินค้า : ด้านประมงที่ได้มาตรฐาน Safety Level

ลำดับ	ชนิดสินค้า	จำนวน (ราย)	จำนวน (บ่อ)	พื้นที่ (ไร่)
1	ปลานิล, ปลาทะเพียน	91	138	144.20
2	ปลาดุก	18	77	57.70
3	กบ	5	16	9.00
4	ปลาดุก, ปลาหมอ, กบ	18	178	161.90
รวม		132	409	372.80

ที่มา : สำนักงานประมงจังหวัดกาฬสินธุ์

สินค้า : ด้านข้าว

ลำดับที่	ระดับมาตรฐาน	จำนวนแปลง/ราย	จำนวนไร่
1	T1 (เตรียมความพร้อม)	-	-
2	T2 (ปรับเปลี่ยน) งบจังหวัด	1,468 ราย	9,264 ไร่
3	มาตรฐานอินทรีย์	1,218 แปลง/1,154 ราย	6,329 ไร่
4	GAP	569 ราย	5,934 ไร่

ที่มา : ศูนย์เมล็ดพันธุ์ข้าวกาฬสินธุ์

แบบฟอร์มที่ 1 ข้อมูลพื้นฐานจังหวัด

สินค้า : ด้านพืชอื่น

ลำดับที่	ระดับมาตรฐาน	จำนวนแปลง/ราย	พื้นที่ (ไร่)
1	อินทรีย์	19	217.27
2	อินทรีย์(ระยะปรับเปลี่ยน)	27	120.45
3	GAP	1,081	5,830.31

ที่มา : ศูนย์วิจัยและพัฒนาการเกษตรภาคพื้นดิน
(ข้อมูล ณ วันที่ 28 มีนาคม 2566)

3. งบประมาณ ปี 2565 รวมทั้งสิ้น 380,206,277 บาท แบ่งเป็น

3.1 งบประมาณของส่วนราชการต้นสังกัด (Function Base)

1) งบประมาณรวมทั้งสิ้น 460,413,792 บาท ผลการเบิกจ่าย 451,030,592 บาท คิดเป็นร้อยละ 97.96

2) ผลการดำเนินงาน/ผลการปฏิบัติราชการสำคัญ (แผนงานโครงการจำแนกตาม ข้าว พืช ปศุสัตว์ ประมง กลุ่มสหกรณ์ ชลประทาน และอื่นๆ) จำนวน 218 โครงการ จำแนกเป็นแต่ละด้าน ดังนี้

- 2.1) ด้านข้าว 21 โครงการ คิดเป็นร้อยละ 9.63 ของโครงการทั้งหมด ดำเนินการแล้วเสร็จ
- 2.2) ด้านพืช 45 โครงการ คิดเป็นร้อยละ 20.64 ของโครงการทั้งหมด ดำเนินการแล้วเสร็จ
- 2.3) ด้านปศุสัตว์ 12 โครงการ คิดเป็นร้อยละ 5.50 ของโครงการทั้งหมด ดำเนินการแล้วเสร็จ
- 2.4) ด้านกลุ่มเกษตรกร/สหกรณ์ 10 โครงการ คิดเป็นร้อยละ 4.59 ของโครงการทั้งหมด ดำเนินการแล้วเสร็จ
- 2.5) ด้านดิน 17 โครงการ คิดเป็นร้อยละ 7.8 ของโครงการทั้งหมด ดำเนินการแล้วเสร็จ
- 2.6) ด้านชลประทาน 94 โครงการ คิดเป็นร้อยละ 43.12 ของโครงการทั้งหมด ดำเนินการแล้วเสร็จ
- 2.7) ด้านอื่นๆ 19 โครงการ คิดเป็นร้อยละ 8.72 ของโครงการทั้งหมด ดำเนินการแล้วเสร็จ

4. ผลการดำเนินงานโครงการสำคัญ

4.1 ระบบการส่งเสริมการเกษตรแบบแปลงใหญ่

จังหวัดกาฬสินธุ์ การดำเนินงานตามโครงการระบบการส่งเสริมการเกษตรแบบแปลงใหญ่ โดยมีผลการดำเนินงาน ณ วันที่ 28 มีนาคม 2566 มีจำนวนแปลงใหญ่ทั้งหมด 181 แปลง ดังนี้

ชนิด	จำนวน(แปลง)	เกษตรกร(ราย)	พื้นที่(ไร่)
กระป๋อง	2	69	885
กุ้งก้ามกราม	4	153	1,334.75
ข้าว	57	3,681	44,278.50
จังหวัด	1	37	2
ดาวเรือง	1	31	30
ถั่วลิสง	2	96	655.75
ปลาดุก	1	30	151
ปลานิล	2	352	119.11
ผัก/สมุนไพร	31	1,415	1,140.65
พุทรา	2	111	2,651.25
มะม่วง	19	853	14,152.75

แบบฟอร์มที่ 1 ข้อมูลพื้นฐานจังหวัด

ชนิด	จำนวน(แปลง)	เกษตรกร(ราย)	พื้นที่(ไร่)
มันสำปะหลัง	33	1,381	23,218.75
ยางพารา	7	268	3,274.50
หน่อไม้ฝรั่ง	1	33	37.5
หม่อนไหม	2	147	534
อ้อยโรงงาน	3	129	5,035.00
เห็ด	1	88	3
เห็ดนางฟ้า	1	37	37.25
เห็ดฟาง	2	65	40
โคเนื้อ	15	595	8,379.00
ไม้ดอกไม้ประดับ	1	30	89
รวม	188	9,601	106,048.8

ที่มา : สำนักงานเกษตรจังหวัดกาฬสินธุ์

4.2 ผลการดำเนินงานโครงการสำคัญ (Agenda) (สรุปโดยย่อ)

4.2.1 ระบบการส่งเสริมแปลงใหญ่

- 1.) งบประมาณรวม 2,597,720 ผลการเบิกจ่าย 779,316 คิดเป็นร้อยละ 30
- 2.) เป้าหมายรวม 147 แปลง พื้นที่ 145,379 ไร่ เกษตรกร 8,813 ราย

4.2.2 ศูนย์เรียนรู้การเพิ่มประสิทธิภาพการผลิตสินค้าเกษตร

- 1.) งบประมาณรวม 1,696,900 ผลการเบิกจ่าย 424,225 คิดเป็นร้อยละ 25
- 2.) เป้าหมายรวม 18 ศูนย์ เกษตรกร 540 ราย

4.2.3 พัฒนาเกษตรกรปราดเปรื่อง

- 1.) งบประมาณรวม 243,400 ผลการเบิกจ่าย 60,850 คิดเป็นร้อยละ 25
- 2.) เป้าหมาย เกษตรกร 220 ราย

4.2.4 บริหารจัดการผลิตสินค้าเกษตรตามแผนที่เกษตรเพื่อการบริหารจัดการเชิงรุก

- 1.) งบประมาณรวม 4,610,570 ผลการเบิกจ่าย 1,844,288 คิดเป็นร้อยละ 40
- 2.) เป้าหมาย พื้นที่ 2,021 ไร่

4.2.5 ยกระดับคุณภาพมาตรฐานสินค้าเกษตร

- 1.) งบประมาณรวม 2,106,410 ผลการเบิกจ่าย 526,603 คิดเป็นร้อยละ 25
- 2.) เป้าหมาย เกษตรกร 500 ราย

4.2.6 พัฒนาเกษตรกรอินทรีย์

- 1.) งบประมาณรวม 5,681,860 ผลการเบิกจ่าย 1,420,465 คิดเป็นร้อยละ 25
- 2.) เป้าหมาย พื้นที่ 18 อำเภอ เกษตรกร 2,000 ราย

4.2.7 บริหารจัดการทรัพยากรน้ำ

- 1.) งบประมาณรวม 215,930,100 ผลการเบิกจ่าย 53,982,525 คิดเป็นร้อยละ 30

แบบฟอร์มที่ 1 ข้อมูลพื้นฐานจังหวัด

2.) เป้าหมาย พื้นที่ 18 อำเภอ ประกอบด้วยบ่อจิว 1,500 บ่อ แหล่งน้ำต้นทุน ขนาดใหญ่ 1 แห่งขนาดกลาง 17 แห่ง ขนาดเล็ก 263 แห่ง น้ำใช้การได้ 1,176.46 ลบ.ม. พื้นที่ชลประทาน 380,000 ไร่

4.2.8 พัฒนาศักยภาพสหกรณ์

1.) งบประมาณรวม 5,930,929 ผลการเบิกจ่าย 4,337,818 คิดเป็นร้อยละ 70

2.) เป้าหมาย สหกรณ์และกลุ่มเกษตรกรจำนวน 150 แห่ง

5. สถานการณ์การผลิตและราคาสินค้าเกษตรที่สำคัญ

ราคาสินค้าเกษตรที่เกษตรกรขายได้ที่ไร่ - นาเฉลี่ยจังหวัดกาฬสินธุ์

รายการ	หน่วย	ราคา
ข้าวนาปีหอมมะลิ	บาท/ตัน	11,833
ข้าวเหนียนาปี	บาท/ตัน	10,486
มันสำปะหลังสด	บาท/กก	3.05
มันเส้น	บาท/กก	7.41
อ้อยโรงงาน	บาท/ตัน	1,240
มะม่วงน้ำดอกไม้	บาท/กก.	35.00
ยางก้อน	บาท/กก.	19.96
โคพันธุ์ลูกผสม ขนาดใหญ่	บาท/ตัว	42,833
โคพันธุ์ลูกผสม ขนาดกลาง	บาท/ตัว	33,898
โคพันธุ์ลูกผสม ขนาดเล็ก	บาท/ตัว	24,012
กระบือ ขนาดใหญ่	บาท/ตัว	50,613
กระบือ ขนาดกลาง	บาท/ตัว	40,536
กระบือ ขนาดเล็ก	บาท/ตัว	28,762
สุกร เกิน 100 กก.	บาท/กก	98.90
สุกร ต่ำกว่า 100 กก.	บาท/กก	92.86
ไก่รุ่น พันธุ์พื้นเมือง	บาท/กก	94.22
ไข่ไก่สดคละ	บาท/ร้อยฟอง	330
ไข่เป็ดสดคละ	บาท/ร้อยฟอง	386
ไข่ไก่สดเบอร์ 0	บาท/ร้อยฟอง	387
ไข่ไก่สดเบอร์ 1	บาท/ร้อยฟอง	380
ไข่ไก่สดเบอร์ 2	บาท/ร้อยฟอง	364
ไข่ไก่สดเบอร์ 3	บาท/ร้อยฟอง	352
มันสำปะหลังสด เชื้อแป้ง 25%	บาท/กก	3.11
มันสำปะหลังสด เชื้อแป้ง 30%	บาท/กก	3.37

แบบฟอร์มที่ 1 ข้อมูลพื้นฐานจังหวัด

6.สถานการณ์และการช่วยเหลือภัยพิบัติด้านเกษตร

6.1 พื้นที่เสี่ยงภัยแล้ง/อุทกภัย (ล่อแหลมและเปราะบาง)

พื้นที่เสี่ยงภัยแล้ง จังหวัดกาฬสินธุ์มีพื้นที่เฝ้าระวังเสี่ยงขาดแคลนน้ำด้านการเกษตร นอกเขตชลประทาน (พืชต่อเนื่อง-ไม้ผลที่มีมูลค่าทางเศรษฐกิจ) ฤดูแล้ง ปี 2565/66 (1 พ.ย. 65 - 30 เม.ย. 66) จำนวน 2 อำเภอ 4 ตำบล พื้นที่ทั้งหมด 271 ไร่ รายละเอียดดังตารางข้างล่างนี้

อำเภอ	ตำบล	พื้นที่ (ไร่)
กุฉินารายณ์	กุดคำว	30
	บัวขาว	40
	สมสะอาด	119
คำม่วง	นาทัน	82

พื้นที่เสี่ยงน้ำท่วม พื้นที่เสี่ยงน้ำท่วมซ้ำซาก มี 5 อำเภอดังนี้

อำเภอ	พืช	ประมง	ปศุสัตว์
	4 อำเภอ 15 ตำบล	5 อำเภอ 21 ตำบล	
ยางตลาด	บัวบาน, นาดี, ยางตลาด, หวังบัว, อุ่มเม่า	บัวบาน, นาดี, ดอนสมบุญ, ยางตลาด, นาเชือก, คลองขาม, เขาพระนอน	บัวบาน, นาดี, ยางตลาด, หวังบัว, อุ่มเม่า
กมลาไสย	ดงลิง, ัญญา, หลักเมือง, เจ้าท่า	กมลาไสย, โพนงาม, สามัคคี, หลักเมือง, เจ้าท่า, ดงลิง, ัญญา	ดงลิง, ัญญา, หลักเมือง, เจ้าท่า
ฆ้องชัย	เหล่ากลาง, ฆ้องชัยพัฒนา, โคกสะอาด, ลำชี	ฆ้องชัยพัฒนา	เหล่ากลาง, ฆ้องชัยพัฒนา, โคกสะอาด, ลำชี
ร่องคำ	เหล่าอ้อย	สามัคคี เหล่าอ้อย	เหล่าอ้อย
เมือง	-	ลำคลอง, เชียงเครือ, ลำพาน, โพนทอง	-

6.2 สถานการณ์ภัยพิบัติด้านการเกษตร

การให้ความช่วยเหลือเกษตรกรผู้ประสบภัยพิบัติกรณีฉุกเฉิน (อุทกภัย) ด้านพืช ประมง ปศุสัตว์ แล้วจำนวน 9,188 ราย และขอขยายระยะเวลาการให้ความช่วยเหลือ(ครั้งที่ 1) ออกไปไม่เกินวันที่ 1 เมษายน 2566

ข้อมูลจุดความร้อนสะสมในพื้นที่การเกษตร (1ม.ค.-19 มี.ค.66) ระบบ MODIS จำนวน 86 จุด ระบบ VIIRS จำนวน 567 จุด

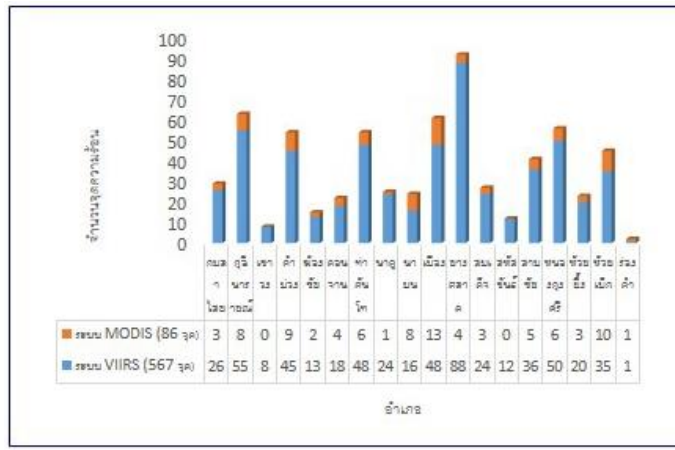

ข้อมูล ณ วันที่ 28 มีนาคม 2566

7. ปัญหา/ข้อเรียกร้องที่เกิดขึ้นในจังหวัด/แนวทางแก้ไข (ใครได้รับผลกระทบ/เดือดร้อนอย่างไร เมื่อใด มีข้อเสนอให้รัฐแก้ไขปัญหาอย่างไร ได้ปฏิบัติการไปแล้วอย่างไร ผลเป็นอย่างไร มีข้อเสนอการแก้ไขปัญหาให้หมดสิ้นไปอย่างไร)

7.1 ปัญหาที่ดินทำกิน - ไม่มี

7.2 ปัญหาหนี้สิน

7.2.1 จำนวนลูกหนี้กองทุนหมุนเวียนเพื่อการกู้ยืมแก่เกษตรกรและผู้ยากจน จังหวัดกาฬสินธุ์ ตั้งแต่เริ่มดำเนินการ - ปัจจุบัน (ข้อมูล ณ วันที่ 28 มีนาคม 2566) จำนวน 253 ราย จำนวนเงินกู้ 90,668,288.23 บาท แบ่งเป็น

- ลูกหนี้ปกติ จำนวน 89 ราย จำนวนเงิน 30,891,548 บาท
- ลูกหนี้ค้างชำระ จำนวน 152 ราย จำนวนเงิน 56,878,140.23 บาท
- ลูกหนี้สัญญาสิ้นสุด จำนวน 8 ราย จำนวนเงิน 1,864,600 บาท
- ดำเนินคดี จำนวน 4 ราย จำนวนเงิน 1,034,000 บาท

* คดีพิพาทแล้วแต่ยังไม่ถึงกำหนดบังคับคดี 1 ราย จำนวน 240,000 บาท

* ศาลมีคำพิพากษาและอยู่ระหว่าง อ.ก.ส. ติดตามการชำระหนี้ 3 ราย จำนวน 794,000 บาท

บาท

7.2.2 สรุปจำนวนผู้รับคำร้องขอกู้เงิน และผู้ได้รับอนุมัติเงินกู้ยืมกองทุนหมุนเวียนเพื่อการกู้ยืมแก่เกษตรกรและผู้ยากจน (อบก.ส่วนจังหวัดกาฬสินธุ์)

ปีงบประมาณ พ.ศ.	จำนวนผู้รับคำร้อง (คน)	จำนวนเงิน (บาท)	จำนวนผู้ได้รับอนุมัติ (คน)	จำนวนเงิน (บาท)	พื้นที่ (ไร่)
2564	19	13,601,971.81	17	11,977,446.42	191-3-93.8
2565	11	8,068,732.42	8	6,157,052.42	36-0-98
2566	5	2,552,500	5	2,552,500	22-3-65

** ข้อมูล ณ เดือนมีนาคม 2566

7.3 การร้องเรียน

ด้วยได้มีการเผยแพร่ภาพคนแก่เพศหญิงลงในสื่อออนไลน์ ในลักษณะยื่นข้างป้ายสีแดง ตัวอักษรสีขาว มีเนื้อหาว่า “ยายเฒ่าวัย 80 โดนนายทุนโหดกับพวก ที่อำเภอสมเด็จ จังหวัดกาฬสินธุ์ หลอกงานอยู่ที่ดิน โยกยอด 300,000 บาท เหลือยอดถึงยาย 130,000 บาท โดนนายทุนยึดที่ดิน 36 ไร่ 1 งาน ศูนย์ดำรงธรรมอำเภอสมเด็จจึงได้ดำเนินการตรวจสอบข้อเท็จจริงในเบื้องต้นแล้ว พบว่า เป็นโฉนดที่ดิน 4676 เลขที่ดิน 88 หน้าสำรวจ 1484 ตำบลหนองแวง อำเภอสมเด็จ จังหวัดกาฬสินธุ์ มีเนื้อที่ 36 ไร่ 3 งาน 55 ตารางวา เดิมมีชื่อนางเคน บุรีทิศ เป็นผู้ถือ

แบบฟอร์มที่ 1 ข้อมูลพื้นฐานจังหวัด

กรรมสิทธิ์ และได้เคยจำนองไว้กับนางบุหงา สุวรรณชัยรบ ต่อมาได้ มีการบังคับจำนองขายทอดตลาดโดยมีนางบุหงา ๆ เป็นผู้ซื้อจากการขายทอดตลาด และได้ขายต่อให้กับนาย เจษฎา พนมอุปถัมภ์ ในราคา 2,330,000 บาท และมีชื่อนายเจษฎาฯ เป็นผู้ถือครองกรรมสิทธิ์ในที่ดิน ปัจจุบันได้มีการร้องต่อศาลเกี่ยวกับการครอบครองปรักษะระหว่างนายทรงศิลป์ เลิศล้ำ ผู้ร้อง กับนายเจษฎา พนมอุปถัมภ์ ผู้คัดค้าน ศาลอุทธรณ์ ภาค 4 ให้ทุเลาการบังคับคดีไว้และห้ามทำนิติกรรมใดๆ เกี่ยวกับที่ดินในระหว่างอุทธรณ์

ข้อสังเกต

กรณีดังกล่าว หากนางเคน บุรีทัต มีความประสงค์ขอรับความช่วยเหลือจากกองทุนหมุนเวียนเพื่อการกู้ยืมแก่เกษตรกรและผู้ยากจน โดยขอกู้เงินเพื่อซื้อที่ดินที่เกิดจากการสูญเสียกรรมสิทธิ์จากการจำนอง คืนจากนายเจษฎา พนมอุปถัมภ์ ซึ่งเป็นเจ้าของกรรมสิทธิ์คนปัจจุบัน สามารถขอรับความช่วยเหลือได้ที่ สำนักงานเกษตรอำเภอตามภูมิลำเนา, ธ.ก.ส.สาขาตามภูมิลำเนา และสำนักงานเกษตรและสหกรณ์จังหวัดกาฬสินธุ์ พร้อมเตรียมเอกสาร/หลักฐาน ดังนี้

1. สำเนาบัตรประชาชนผู้กู้
 2. สำเนาทะเบียนบ้านผู้กู้
 3. สำเนาบัตรประชาชนผู้กู้ร่วม
 4. สำเนาทะเบียนบ้านผู้กู้ร่วม
 5. สำเนาหลักฐานการเป็นหนี้ (สัญญาจำนอง)
 6. สำเนาโฉนดที่ดิน
 7. คำฟ้อง/คำพิพากษาศาล
 8. หนังสือบอกกล่าวการขายคืนจากเจ้าหนี้
- ทั้งนี้ ให้ยึดคำสั่งศาลอุทธรณ์ภาค 4 เป็นสำคัญ

8.ปัญหาอุปสรรค/ความเสี่ยง/ความท้าทาย ต่อการปฏิบัติราชการด้านการเกษตรของจังหวัด และข้อเสนอวิธีการลดความเสี่ยง (ระบบการบริหารงานภายในจังหวัด/การบริหารงบประมาณของหน่วยงานในสังกัดกระทรวงเกษตรและสหกรณ์/บุคลากร/ข้อจำกัดด้านสภาพพื้นที่และสังคมวัฒนธรรม)