

แผนพัฒนาการเกษตรและสหกรณ์จังหวัดกำแพงเพชร

พ.ศ. 2561-2564

ภายใต้แผนพัฒนาการเกษตรฯ
ในช่วงแผนพัฒนาเศรษฐกิจและสังคมแห่งชาติ ฉบับที่ 12



สำนักงานเกษตรและสหกรณ์จังหวัดกำแพงเพชร
กระทรวงเกษตรและสหกรณ์

คำนำ

สำนักงานเกษตรและสหกรณ์จังหวัดกำแพงเพชร เป็นหน่วยงานกลางในการอำนวยความสะดวกและบูรณาการข้อมูลด้านการเกษตรและสหกรณ์ของจังหวัด โดยมีภารกิจหลักที่สำคัญ ได้แก่ การจัดทำและทบทวนแผนยุทธศาสตร์พัฒนาการเกษตรและสหกรณ์ในระดับจังหวัด โดยในปี ๒๕๖๐ นั้น ได้กำหนดจัดทำยุทธศาสตร์พัฒนาการเกษตรและสหกรณ์ในระดับจังหวัด ๔ ปี (พ.ศ. ๒๕๖๑ – ๒๕๖๕) ภายใต้แผนพัฒนาการเกษตร ในช่วงแผนพัฒนาฉบับที่ ๑๒ (พ.ศ. ๒๕๖๐ -๒๕๖๕) ได้รับความร่วมมือจากหน่วยงานภาครัฐ ภาคเอกชน ประชาสังคม ภาคเกษตรกร และปราชญ์ชาวบ้านร่วมกันจัดทำแผน โดยได้รับความเห็นชอบจากคณะกรรมการขับเคลื่อนนโยบายของกระทรวงเกษตรและสหกรณ์แบบเบ็ดเสร็จ ของจังหวัดกำแพงเพชร

แผนพัฒนาการเกษตรและสหกรณ์ในระดับจังหวัด ๔ ปี (พ.ศ. ๒๕๖๑ – ๒๕๖๕) ภายใต้แผนพัฒนาการเกษตร ในช่วงแผนพัฒนา ฉบับที่ ๑๒ (พ.ศ. ๒๕๖๐ -๒๕๖๕) ถือเป็นกรอบในการจัดทำคำของบประมาณ รวมถึงเป็นแนวทางในการขับเคลื่อนและพัฒนาการเกษตรของจังหวัด โดยสอดคล้องกับแผนพัฒนาการเกษตร ในช่วงแผนพัฒนา ฉบับที่ ๑๒ (พ.ศ. ๒๕๖๐ -๒๕๖๕) ภายใต้วิสัยทัศน์ “เกษตรกรรมมั่นคง สถาบันเกษตรกรเข้มแข็ง สินค้าเกษตรมีคุณภาพได้มาตรฐาน ทรัพยากรการเกษตรสมดุลและยั่งยืน” ประเด็นการพัฒนาได้แก่ สร้างความเข้มแข็งให้เกษตรกรและสถาบันเกษตรกร พัฒนาสินค้าเกษตรให้ได้มาตรฐาน และการบริหารจัดการทรัพยากรการเกษตรอย่างสมดุลและยั่งยืน โดยสำนักงานเกษตรและสหกรณ์จังหวัดกำแพงเพชร ขอขอบคุณทุกหน่วยงานที่ได้ให้ความอนุเคราะห์ และให้ความร่วมมือในการดำเนินงานเป็นอย่างดี มา ณ โอกาสนี้

สำนักงานเกษตรและสหกรณ์จังหวัดกำแพงเพชร
กันยายน ๒๕๖๐

สารบัญ

หน้า

คำนำ	ก
สารบัญ	ข
ส่วนที่ ๑ บทนำ	๑
ส่วนที่ ๒ ข้อมูลทั่วไปและข้อมูลด้านการเกษตรที่สำคัญของจังหวัดกำแพงเพชร	๑๗
ส่วนที่ ๓ การวิเคราะห์สภาพแวดล้อมด้านการเกษตรและสหกรณ์ของจังหวัดกำแพงเพชร	๕๒
ส่วนที่ ๔ แผนพัฒนาการเกษตรและสหกรณ์ของจังหวัดกำแพงเพชร พ.ศ. ๒๕๖๑-๒๕๖๔	๕๙
ส่วนที่ ๕ โครงการภายใต้ประเด็นยุทธศาสตร์ตามแผนพัฒนาการเกษตรและสหกรณ์ของจังหวัดกำแพงเพชร	๖๒

ภาคผนวก

๑. คำสั่งคณะกรรมการนโยบายและแผนพัฒนาการเกษตรและสหกรณ์ ที่ ๑/ ๒๕๕๘ ลงวันที่ ๒๕ กุมภาพันธ์ พ.ศ. ๒๕๕๘ เรื่อง แต่งตั้งคณะกรรมการพัฒนาการเกษตรและสหกรณ์ระดับจังหวัด
๒. คำสั่งกระทรวงเกษตรและสหกรณ์ ที่ ๗๙๓ /๒๕๕๙ ลงวันที่ ๔ ตุลาคม พ.ศ. ๒๕๕๙ เรื่อง แต่งตั้งคณะกรรมการขับเคลื่อนนโยบายของกระทรวงเกษตรและสหกรณ์แบบเบ็ดเสร็จ

ส่วนที่ 1 บทนำ

๑. ที่มา

๑.๑ รัฐธรรมนูญแห่งราชอาณาจักรไทย พ.ศ. ๒๕๕๐ มาตรา ๗๘(๒) กำหนดให้รัฐต้องดำเนินการสนับสนุนให้จังหวัดมีแผนและงบประมาณเพื่อพัฒนาจังหวัด เพื่อประโยชน์ของประชาชนในพื้นที่ประกอบกับมาตรา ๘๔ (๘) กำหนดให้รัฐต้องดำเนินการตามแนวนโยบายด้านเศรษฐกิจ คือ ค้ำครองและรักษาผลประโยชน์ของเกษตรกรในการผลิตและการตลาด ส่งเสริมให้สินค้าเกษตรกรได้รับผลตอบแทนสูงสุด รวมทั้งส่งเสริมการรวมกลุ่มของเกษตรกรในรูปของสภาเกษตรกร เพื่อวางแผนการเกษตรและรักษาผลประโยชน์ร่วมกันของเกษตรกร และมาตรา ๘๔ (๑๔) รัฐต้องส่งเสริมอุตสาหกรรมแปรรูปผลผลิตทางการเกษตรเพื่อให้เกิดมูลค่าเพิ่มในทางเศรษฐกิจ รวมทั้งมาตรา ๘๕ (๒) กำหนดให้รัฐดำเนินการกระจายการถือครองที่ดินอย่างเป็นธรรมและดำเนินการให้เกษตรกรมีกรรมสิทธิ์หรือสิทธิในที่ดินเพื่อประกอบเกษตรกรรมอย่างทั่วถึงโดยการปฏิรูปที่ดินหรือวิธีอื่น รวมทั้งจัดหาแหล่งน้ำเพื่อให้เกษตรกรมีน้ำใช้อย่างพอเพียงและเหมาะสมแก่การเกษตร

๑.๒ แผนพัฒนาการเกษตร ในช่วงแผนพัฒนาเศรษฐกิจและสังคมแห่งชาติ ฉบับที่ ๑๒ (พ.ศ. ๒๕๖๐ - ๒๕๖๔) ได้เน้นความต่อเนื่องกับแผนที่ผ่านมา โดยให้ความสำคัญกับการพัฒนาเกษตรกรให้เป็นศูนย์กลางการพัฒนาอย่างสมดุล มีการรวมกลุ่มเป็นสถาบันเกษตรกรในชุมชนต่างๆ เพื่อผลักดันให้สามารถดำเนินงานในรูปของธุรกิจเกษตรพึ่งพาตนเองได้โดยน้อมนำหลักปรัชญาเศรษฐกิจพอเพียงของพระบาทสมเด็จพระปรมินทรมหาภูมิพลอดุลยเดชฯ มาขยายผลและประยุกต์ใช้อย่างต่อเนื่องการพัฒนาการเกษตรในระยะต่อไป ถือเป็นก้าวสำคัญของการพัฒนาประเทศจากวิถีการทำเกษตรแบบดั้งเดิมไปสู่การบริหารจัดการการเกษตรแบบสมัยใหม่ โดยอาศัยเทคโนโลยีและนวัตกรรมมาสนับสนุนการผลิตสินค้าเกษตร ซึ่งจะเป็นการพัฒนาที่สอดคล้องกับยุทธศาสตร์ชาติ แผนพัฒนาเศรษฐกิจและสังคมแห่งชาติฉบับที่ ๑๒ (พ.ศ. ๒๕๖๐ - ๒๕๖๔) รวมทั้งการพัฒนาประเทศภายใต้ต้นนโยบายไทยแลนด์ ๔.๐ และผลักดันให้ประเทศไทยสามารถบรรลุวิสัยทัศน์ยุทธศาสตร์ชาติระยะ ๒๐ ปี “ประเทศมีความมั่นคง มั่งคั่ง ยั่งยืน เป็นประเทศพัฒนาแล้ว ด้วยการพัฒนา ตามปรัชญาของเศรษฐกิจพอเพียง” นาไปสู่การพัฒนาให้คนไทยมีความสุข และตอบสนองต่อการบรรลุซึ่งผลประโยชน์แห่งชาติ ในการที่จะพัฒนาคุณภาพชีวิต สร้างรายได้ระดับสูง เป็นประเทศพัฒนาแล้ว และสร้างความสุขของคนไทย สังคมมีความมั่นคง เสมอภาคและ เป็นธรรม ประเทศสามารถแข่งขันได้ในระบบเศรษฐกิจ”

๑.๓ ยุทธศาสตร์เกษตรและสหกรณ์ระยะ ๒๐ ปี (พ.ศ.๒๕๖๐-๒๕๗๙) โดยได้มุ่งในการแก้ไขจุดอ่อนและเสริมจุดแข็งให้เอื้อต่อการพัฒนาภาคการเกษตรในระยะยาว เพื่อบรรลุวิสัยทัศน์ “เกษตรกรมั่นคง ภาคการเกษตรมั่งคั่ง ทรัพยากรการเกษตรยั่งยืน” โดยมีแนวทางไปสู่เป้าหมาย คือ ยุทธศาสตร์ที่ ๑ สร้างความเข้มแข็งให้กับเกษตรกรและสถาบันเกษตรกร ยุทธศาสตร์ที่ ๒ เพิ่มประสิทธิภาพการผลิตและยกระดับมาตรฐานสินค้า ยุทธศาสตร์ที่ ๓ เพิ่มความสามารถในการแข่งขันภาคการเกษตรด้วยเทคโนโลยีและนวัตกรรม ยุทธศาสตร์ ที่ ๔ บริหารจัดการทรัพยากรการเกษตรและสิ่งแวดล้อมอย่างสมดุลและยั่งยืน และ ยุทธศาสตร์ที่ ๕ พัฒนาระบบบริหารจัดการภาครัฐ

๑.๔ ยุทธศาสตร์การพัฒนาจังหวัดกำแพงเพชร พ.ศ. ๒๕๖๑ - ๒๕๖๔ ได้ให้ความสำคัญการการพัฒนาการเกษตรของจังหวัดโดยได้กำหนดวิสัยทัศน์ว่า “แหล่งผลิต แปรรูปสินค้าเกษตรปลอดภัย ฐานผลิตพืชพลังงานทดแทน และเมืองท่องเที่ยวมรดกโลก”

๒. ทิศทางนโยบาย และยุทธศาสตร์ที่เกี่ยวข้องกับการจัดทำแผนพัฒนาการเกษตรและสหกรณ์ของจังหวัดกำแพงเพชร

เพื่อให้การจัดทำแผนพัฒนาการเกษตรและสหกรณ์ของจังหวัด เป็นไปตามนโยบายรัฐบาล นโยบายของกระทรวงเกษตรและสหกรณ์ และแผนพัฒนาการเกษตรในช่วงแผนพัฒนาเศรษฐกิจและสังคมแห่งชาติ ฉบับที่ ๑๒ (พ.ศ. ๒๕๖๐ - ๒๕๖๔) จึงกำหนดกรอบแนวคิดหลักในการจัดทำแผนพัฒนาการเกษตรและสหกรณ์ของจังหวัดโดยมุ่งเน้นให้มีความเชื่อมโยงสอดคล้องกับนโยบาย ยุทธศาสตร์และแผนพัฒนาในระดับต่างๆ ที่เกี่ยวข้องกับการเกษตรและสหกรณ์ ดังนี้

๒.๑ นโยบายรัฐบาลที่เกี่ยวข้อง

๑. นโยบายเร่งด่วน

นโยบายที่ ๑ การปกป้องและเชิดชูสถาบันพระมหากษัตริย์

- ๑) การพัฒนาพื้นที่โครงการหลวง
- ๒) การดำเนินงานตามแนวเศรษฐกิจพอเพียง
- ๓) ส่งเสริมและสนับสนุนโครงการอันเนื่องมาจากพระราชดำริ
- ๔) จัดทำเกษตรทฤษฎีใหม่ ๗๐,๐๐๐ แห่ง ทั่วประเทศ เพื่อถวายแด่พระบาทสมเด็จพระปรมินทรมหาภูมิพลอดุลยเดช และเพื่อรำลึกในพระมหากรุณาธิคุณอันหาที่สุดมิได้ที่ทรงมีต่อปวงชนชาวไทย
- ๕) โครงการส่งเสริมเกษตรทฤษฎีใหม่และเกษตรกรรมยั่งยืนเพื่อส่งเสริมเกษตรทฤษฎีใหม่ให้แพร่หลายสู่เกษตรกร

นโยบายที่ ๒ การรักษาความมั่นคงของรัฐและการต่างประเทศ

ข้อ ๒.๒ เร่งแก้ไขปัญหาการใช้ความรุนแรงในจังหวัดชายแดนภาคใต้

- ๑) โครงการส่งเสริมอาชีพด้านการเกษตรในจังหวัดชายแดนภาคใต้

ข้อ ๒.๔ เสริมสร้างความสัมพันธ์อันดีกับนานาประเทศ

- ๑) เสริมสร้างความสัมพันธ์กับต่างประเทศ ในทุกระดับ

นโยบายที่ ๓ การลดความเหลื่อมล้ำของสังคม และการสร้างโอกาสการเข้าถึงบริการของรัฐ

ข้อ ๓.๒ ป้องกันและแก้ไขปัญหาการค้ามนุษย์

- ๑) โครงการแก้ไขปัญหาการทำประมงผิดกฎหมาย (IUU)
- ๒) โครงการจัดการปัญหาแรงงานต่างด้าวและการค้ามนุษย์

ข้อ ๓.๗ แก้ไขปัญหาการไร้ที่ดินทำกินของเกษตรกรและการรุกป่าสงวนโดยการกระจายสิทธิการถือครองให้แก่ผู้ที่อยู่ในพื้นที่ที่ไม่ได้รุกป่า และออกมาตรการป้องกันกำกับการเปลี่ยนมือไปอยู่ในครองของผู้ที่มีใช้เกษตรกร

นโยบายที่ ๖ การเพิ่มศักยภาพทางเศรษฐกิจของประเทศ

ข้อ ๖.๔ ดูแลเกษตรกรให้มีรายได้ที่เหมาะสมด้วยวิธีการต่าง ๆ

- ๑) การปรับโครงสร้างการผลิตสินค้าเกษตร

(๑) การส่งเสริมระบบการเกษตรรูปแบบแปลงใหญ่

- ลดต้นทุนการผลิตสินค้าเกษตร
- เพิ่มอำนาจการต่อรองของเกษตรกร จากการบริหารจัดการตลอดห่วงโซ่อุปทาน
- การยกระดับมาตรฐานสินค้าเกษตร
- พัฒนาบริหารจัดการการตลาด/เชื่อมโยง การตลาด
- บริหารจัดการโครงการ/การพัฒนาผู้จัดการแปลง

- เพิ่มคุณภาพ/ได้รับการรับรองคุณภาพ (GAP, เกษตรอินทรีย์ ฯลฯ)
- การเกษตรผสมผสาน/อาชีพเสริมสำหรับครัวเรือน
- จัดระบบการปลูกพืชสำหรับพืชอายุสั้น (เช่น การปลูกพืชใช้น้ำน้อยในฤดูนาปรัง)

ข้อ ๖.๑๕ ในด้านเกษตรกรรมดำเนินการใน ๒ เรื่องใหญ่ คือ การปรับโครงสร้างการผลิตสินค้าเกษตรให้สอดคล้องกับความต้องการ ด้วยวิธีการต่าง ๆ และการสนับสนุนให้สหกรณ์ของกลุ่มเกษตรกรที่ผลิตสินค้าเกษตรเพิ่มบทบาทในฐานะผู้ซื้อพืชผลจนถึงการแปรรูปและการ ส่งออกได้

- ๑) โครงการช่วยเหลือด้านหนี้สินเกษตรกร
- ๒) โครงการพัฒนาเกษตรกรปราดเปรื่อง (Smart Farmer)
- ๓) โครงการบริหารจัดการเขตเกษตรเศรษฐกิจสำหรับสินค้าเกษตรที่สำคัญ
- ๔) การบริหารงานอาสาสมัครเกษตร
- ๕) การส่งเสริมการใช้เครื่องจักรกลการเกษตร ทดแทนแรงงานเกษตร
- ๖) การเพิ่มขีดความสามารถให้แก่ชาวนา
- ๗) การอนุรักษ์พันธุกรรมหม่อนไหมและไม้ย้อมสี
- ๘) การฟื้นฟูและปรับปรุงคุณภาพดิน
- ๙) ธนาคารสินค้าเกษตร
- ๑๐) ศูนย์เรียนรู้การเพิ่มประสิทธิภาพการผลิตสินค้าเกษตร (ศพก.)

ข้อ ๖.๑๖ ในด้านอุตสาหกรรมส่งเสริมการพัฒนาอุตสาหกรรมที่สอดคล้องกับศักยภาพพื้นฐานของประเทศ

- ๑) โครงการพัฒนาคุณภาพสินค้าเกษตรสู่มาตรฐาน
- ๒) โครงการเกษตรอินทรีย์
- ๓) โครงการตลาดเกษตรกร
- ๔) โครงการตลาดและระบบสารสนเทศตามยุทธศาสตร์ผลไม้
- ๕) โครงการศูนย์บริการด้านการตลาดกล้วยไม้
- ๖) โครงการพัฒนาต้นแบบการเลี้ยงโค กระบือ

ข้อ ๖.๑๗ เพิ่มขีดความสามารถของผู้ประกอบการวิสาหกิจขนาดกลางและขนาดย่อมให้เข้มแข็งสามารถแข่งขันได้อย่างมีประสิทธิภาพ

- ๑) ส่งเสริมสหกรณ์/กลุ่มเกษตรกรด้วยระบบ CPS
- ๒) การพัฒนาศักยภาพบุคลากรสหกรณ์/กลุ่มเกษตรกร
- ๓) โครงการส่งเสริมและพัฒนาวิสาหกิจชุมชน

นโยบายที่ ๙ การรักษาความมั่นคงของฐานทรัพยากร และการสร้างสมดุลระหว่างการอนุรักษ์กับการใช้ประโยชน์อย่างยั่งยืน

ข้อ ๙.๒ ส่งเสริมการอนุรักษ์และใช้ประโยชน์จากทรัพยากรชีวภาพและความหลากหลายทางชีวภาพอย่างยั่งยืน

- ๑) การจัดการให้เกิดผลผลิตสัตว์น้ำในแหล่งน้ำธรรมชาติ

ข้อ ๙.๓ ในระยะต่อไป พัฒนาระบบบริหารจัดการที่ดินและแก้ไขปัญหาการบุกรุกที่ดินของรัฐโดยยึดแนวพระราชดำริที่ประชาชนสามารถอยู่ร่วมกับป่าไม้ได้

- ๑) ส่งเสริมและพัฒนาอาชีพเพื่อแก้ไขปัญหาที่ดินทำกินของเกษตรกร

ข้อ ๙.๔ บริหารจัดการทรัพยากรน้ำของประเทศให้เป็นเอกภาพในทุกมิติ ทั้งเชิงปริมาณและคุณภาพ

- ๑) ระบบการบริหารจัดการน้ำและการกระจายน้ำ
- ๒) ก่อสร้างโครงการแหล่งน้ำขนาดใหญ่
- ๓) การจัดการน้ำท่วมและอุทกภัย
- ๔) โครงการจัดการคุณภาพน้ำ
- ๕) เสริมสร้างความเข้มแข็งและก้าวหน้าของประเทศตามแนวทางปฏิบัติเพื่อดำเนินการ
- ๖) ดำเนินตามมาตรการกระตุ้นการลงทุนขนาดเล็ก ของรัฐบาลทั่วประเทศ
- ๗) โครงการบริหารจัดการทรัพยากรน้ำ
- ๘) โครงการก่อสร้างแหล่งน้ำในไร่นานอกเขตชลประทาน
- ๙) โครงการพัฒนาแหล่งน้ำชุมชน

๒.๒ นโยบายกระทรวงเกษตรและสหกรณ์

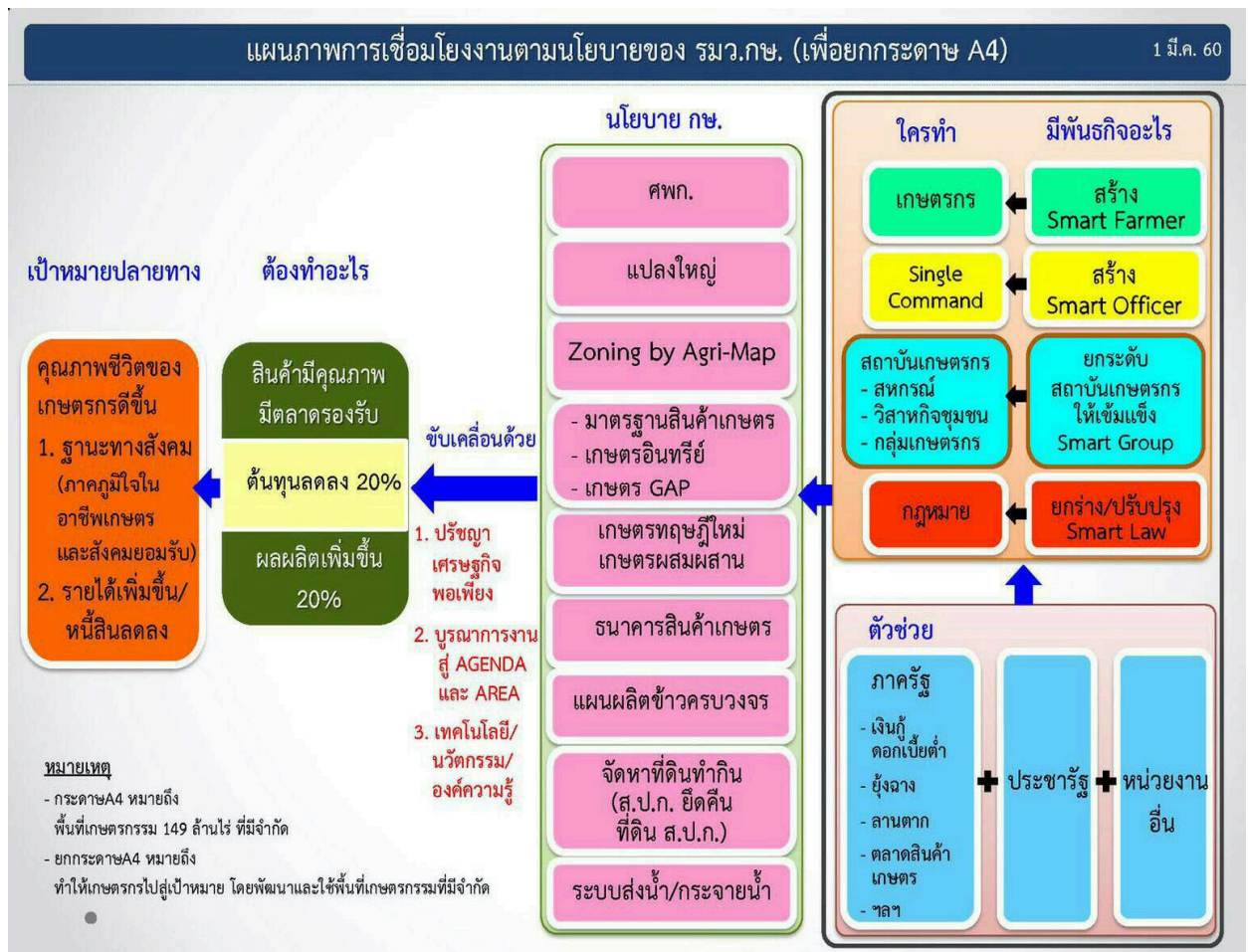

แผนภาพการเชื่อมโยงงานตามนโยบายของ รมว.กษ.

สรุปแผนภาพการเชื่อมโยงงานตามนโยบายของ รรพ.กษ.

กระดาษ A๔ เปรียบเหมือนพื้นที่การเกษตรของไทย ๑๔๙ ล้านไร่ที่มีอยู่จำกัดในปัจจุบัน และในจำนวนจำกัดนี้ จะพัฒนาหรือทำอะไรที่จะทำให้เกษตรกรไทยไปสู่เป้าหมาย (ผลลัพธ์ที่ต้องการ) นั่นคือ เกษตรกรมีความภาคภูมิใจในอาชีพ มีคุณภาพชีวิตที่ดีและมีรายได้มั่นคง

แนวคิด “การยกกระดาษ A๔”

ด้านซ้ายมือสี่สั้ม คือผลลัพธ์ที่ต้องการ (เป้าหมายปลายทาง) คือ ยกกระดับคุณภาพชีวิตเกษตรกรให้ดีขึ้น เกษตรกรมีความภาคภูมิใจในอาชีพเกษตรและมีรายได้เพิ่มขึ้น/หนี้สิน ลดลง

สี่ขมพูคือ งานตามนโยบายที่สำคัญที่ต้องนำไปทำมี ๙ เรื่อง (๑๓ แผนงาน) อาทิ ศพก. แปลงใหญ่ Zoning by Agri-Map มาตรฐานสินค้าเกษตร/GAP/อินทรีย์ เกษตรทฤษฎีใหม่/ผสมผสาน ธนาคารสินค้า เกษตร แผนผลิตข้าวครบวงจร การจัดที่ดินทำกินของ ส.ป.ก. และระบบส่งน้ำ/กระจายน้ำ เป็นต้น ทั้งหมดนี้ จะขับเคลื่อนโดยบูรณาการงานตาม Agenda และ Area Based นำปรัชญาเศรษฐกิจพอเพียงมาใช้และอาศัย เทคโนโลยีและนวัตกรรมเข้ามาช่วยเพื่อให้บรรลุเป้าหมายดังกล่าว นั่นคือ จะต้องทำให้สินค้าเกษตรมีคุณภาพ มีตลาดรองรับ สามารถลดต้นทุนได้ ๒๐% และเพิ่มผลผลิต ๒๐% ซึ่งก็คือการดำเนินงานตามนโยบายที่ได้กำหนดในปี ๒๕๕๙ (ปีแห่งการลดต้นทุนและเพิ่มขีดความสามารถในการแข่งขัน) และต่อเนืองปี ๒๕๖๐ (ปีแห่งการยกระดับมาตรฐานสินค้าเกษตรสู่ความยั่งยืน)

สามารถอธิบายความเชื่อมโยงได้คือ ใช้ ศพก. เป็นสถานที่เรียนรู้ นำไปสู่การผลิตร่วมกันแบบแปลงใหญ่ หากพื้นที่ที่เกษตรกรทำการผลิตอยู่ในปัจจุบันไม่เหมาะสม จะต้องมีการปรับเปลี่ยนไปสู่สินค้าที่ให้ผลตอบแทนสูงกว่าโดยอาศัย Agri-Map เป็นเครื่องมือ เกษตรกรต้องผลิตสินค้าให้ได้คุณภาพตามมาตรฐาน GAP หรือพัฒนาสู่เกษตรอินทรีย์ ในขณะเดียวกันจะต้องสร้างความเข้มแข็งให้แก่เกษตรกรให้พออยู่พอกิน จะต้องทำเกษตรทฤษฎีใหม่ เกษตรผสมผสาน ควบคู่กันไป การทำเรื่องธนาคารสินค้าเกษตร ธนาคารเมล็ดพันธุ์ การสร้างยุ้งฉางเพื่อให้เกษตรกรมีที่เก็บที่ฝากสินค้า โดยไม่ต้องเร่งขาย โดยสินค้าหลักคือ ข้าว ต้องดำเนินการผลิตตามแผนข้าวครบวงจร (เพื่อทำเป็นตัวอย่างให้เห็นถึงการจัดการสินค้าที่ครบวงจรตั้งแต่ต้นทางถึงปลายทางเพื่อขยายผลต่อไปยังสินค้าอื่น) การทำการเกษตรจะต้องมีระบบส่งน้ำ และกระจายน้ำให้ทั่วถึง เพื่อเพิ่มศักยภาพการผลิต รวมถึงเกษตรกรที่ไม่มีที่ทำกิน จะต้องเร่งรัดการจัดสรรที่ดินของ ส.ป.ก. ทั้งพื้นที่ป่าเสื่อมโทรมเพื่อขยายผลที่ได้รับจากกรมป่าไม้ ที่ดินที่ยึดคืนตาม ม.๔๔ และที่ดินเอกชนที่จะให้เกษตรกรเข้าทำกินตามแนวทางพระราชรัฐ นั่นเป็นการร้อยเรียงให้เห็นความเชื่อมโยงนโยบายของกระทรวง

ใครบ้างร่วมยกกระดาษ A๔ ด้านขวามือบอกให้ทราบว่าใครบ้าง **๑) เกษตรกร** โดยจะต้องพัฒนาเกษตรกรให้เป็น Smart Farmer เพื่อให้สามารถนำนโยบายและเทคโนโลยีไปปฏิบัติในแปลงของตนเอง โดยใช้ ศพก. เป็นจุดเรียนรู้ ดังนั้น ภาครัฐต้องพัฒนา ศพก. ให้สามารถเป็นแหล่งเรียนรู้ที่มีประสิทธิภาพ สนับสนุนการรวมกลุ่มเป็นสหกรณ์ เพื่อสร้างอำนาจการต่อรอง และพัฒนาไปสู่การค้าเงินธุรกิจโดยเกษตรกร จะต้องยกระดับคุณภาพของสหกรณ์ให้เข้มแข็ง **๒) เจ้าหน้าที่ภาครัฐ** โดยต้องพัฒนาให้เป็น Smart Officer มีความรู้ความสามารถในงานที่ทำ และอาศัยระบบสั่งการแบบ single command เพื่อบูรณาการในลักษณะ Agenda และ Area Based **๓) ภาครัฐ** โดยหน่วยงานต่างๆ เป็นตัวช่วยในการดำเนินการดังกล่าวข้างต้น โดยเฉพาะอย่างยิ่งจากหน่วยงานที่มีหน้าที่โดยตรง เช่น การสนับสนุนเงินกู้ ดอกเบี้ยต่ำ โครงสร้างพื้นฐานต่างๆ อาทิ ยุ้งฉาง ลานตาก โรงสี รวมทั้งการจัดให้มีตลาดสินค้าเกษตร เป็นต้น **๔) ภาคเอกชน** เป็นตัวช่วยสำคัญเพราะต้องอาศัยความร่วมมือจากภาคเอกชนในรูปแบบพระราชรัฐ และหน่วยงานที่เกี่ยวข้องอื่นๆ

๒.๓ ยุทธศาสตร์ชาติระยะ ๒๐ ปี (พ.ศ. ๒๕๖๐ - ๒๕๗๙)

เป้าหมายให้เป็นฐานการผลิต bio-bases ที่สำคัญ เป็นฐานการผลิตอาหารที่มั่นคงและปลอดภัยมีผลิตภาพการผลิตสูง และมีบริหารจัดการที่ดีด้านประมง เพื่อให้บรรลุวิสัยทัศน์ “ประเทศมีความมั่นคง มั่งคั่ง ยั่งยืน เป็นประเทศพัฒนาแล้ว ด้วยการพัฒนา ตามปรัชญาของเศรษฐกิจพอเพียง” นำไปสู่การพัฒนาให้คนไทยมีความสุข และตอบสนองต่อการบรรลุ ซึ่งผลประโยชน์แห่งชาติ ในการที่จะพัฒนาคุณภาพชีวิต สร้างรายได้ระดับสูง เป็นประเทศพัฒนาแล้ว และสร้างความสุขของคนไทย สังคมมีความมั่นคง เสมอภาคและ เป็นธรรม ประเทศสามารถแข่งขันได้ในระบบเศรษฐกิจ

กรอบแนวทางที่สำคัญของยุทธศาสตร์ชาติระยะ ๒๐ ปี

- ๑.ด้านความมั่นคง
- ๒.ด้านการสร้างความสามารถในการแข่งขัน
- ๓.ด้านการพัฒนาและเสริมสร้างศักยภาพคน
- ๔.ด้านการสร้างโอกาสความเสมอภาค และเท่าเทียมกันทางสังคม
- ๕.ด้านการสร้างการเติบโตบน คุณภาพชีวิตที่เป็นมิตรกับสิ่งแวดล้อม
- ๖.ด้านการปรับสมดุลและพัฒนา ระบบการบริหารจัดการภาครัฐ

ยุทธศาสตร์ชาติ ระยะ 20 ปี

ยุทธศาสตร์ชาติ : กรอบการพัฒนาระยะยาว

เพื่อให้บรรลุวิสัยทัศน์
**“ประเทศมีความมั่นคง มั่งคั่ง ยั่งยืน
เป็นประเทศพัฒนาแล้วด้วยการพัฒนา
ตามปรัชญาของเศรษฐกิจพอเพียง”**

นำไปสู่การพัฒนาให้คนไทยมีความสุข
และตอบสนองต่อการบรรลุซึ่งผลประโยชน์แห่งชาติ
ในการที่จะ**พัฒนาคุณภาพชีวิต
สร้างรายได้ระดับสูง เป็นประเทศพัฒนาแล้ว
และสร้างความสุขของคนไทย
สังคมมีความมั่นคง เสมอภาคและเป็นธรรม
ประเทศสามารถแข่งขันได้ในระบบเศรษฐกิจ**



๒.๔ การขับเคลื่อนการพัฒนาภายใต้กรอบการพัฒนาที่ยั่งยืน (Sustainable Development Goals: SDGs)

การพัฒนาในด้านอุตสาหกรรม วิทยาศาสตร์และเทคโนโลยีในช่วง ๔ ทศวรรษที่ผ่านมา เป็นการพัฒนาที่ก่อให้เกิดผลกระทบและความเสียหายต่อทรัพยากรโลกเป็นอย่างมาก เมื่อปี ๒๕๔๓ ประเทศไทยและประเทศต่างๆทั่วโลก รวม ๑๘๙ ประเทศจึงรวมตัวกันในการประชุมองค์การสหประชาชาติที่มหานครนิวยอร์ก สหรัฐอเมริกา และเห็นพ้องต้องกันในการตั้งเป้าหมายการพัฒนาทั้งในระดับชาติและระดับสากลที่ทุกประเทศจะดำเนินการร่วมกันให้ได้ภายในปี ๒๕๕๘ โดยเป้าหมายดังกล่าวเรียกว่า เป้าหมายการพัฒนาแห่งสหัสวรรษ หรือ Millennium development Goals (MDGs) อันประกอบด้วย ๘ เป้าหมายหลัก คือ ๑. ขจัดความยากจนและความหิวโหย ๒. ให้เด็กทุกคนได้รับการศึกษาระดับประถมศึกษา ๓. ส่งเสริมความเท่าเทียมกันทางเพศและบทบาทสตรี ๔. ลดอัตราการตายของเด็ก ๕. พัฒนาสุขภาพของสตรีมีครรภ์ ๖. ต่อสู้กับโรคเอดส์ มาลาเรีย และโรคสำคัญอื่นๆ ๗. รักษาและจัดการสิ่งแวดล้อมอย่างยั่งยืน และ ๘. ส่งเสริมการเป็นหุ้นส่วนเพื่อการพัฒนาในประชาคมโลก

ระยะเวลา ๑๕ ปีที่ผ่านมา เป้าหมายการพัฒนาแห่งสหัสวรรษทั้ง ๘ ข้อ กำลังจะสิ้นสุดลง โดยประสบความสำเร็จเป็นอย่างดีในหลายประเทศ ซึ่งเพื่อให้เกิดความต่อเนื่องของการพัฒนา องค์การสหประชาชาติจึงได้กำหนดเป้าหมายการพัฒนาขึ้นใหม่โดยอาศัยกรอบความคิดที่มองการพัฒนาเป็นมิติ (Dimensions) ของเศรษฐกิจ สังคม และสิ่งแวดล้อม ให้มีความเชื่อมโยงกัน เรียกว่าเป้าหมายการพัฒนาที่ยั่งยืน หรือ Sustainable Development Goals (SDGs) ซึ่งจะใช้เป็นทิศทางการพัฒนาตั้งแต่วันที่ ๑ มกราคม ปี ๒๕๕๘ ถึงเดือนสิงหาคม ๒๕๗๓ ครอบคลุมระยะเวลา ๑๕ ปี โดยประกอบไปด้วย ๑๗ เป้าหมายคือ

เป้าหมายที่ ๑ ขจัดความยากจนในทุกรูปแบบทุกที่

เป้าหมายที่ ๒ ขจัดความหิวโหย บรรลุเป้าความมั่นคงทางอาหาร ปรับปรุงโภชนาการ และสนับสนุนการทำเกษตรกรรมอย่างยั่งยืน

เป้าหมายที่ ๓ สร้างหลักประกันให้คนมีชีวิตที่มีคุณภาพ และส่งเสริมสุขภาวะที่ดีของคนทุกเพศทุกวัย

เป้าหมายที่ ๔ สร้างหลักประกันให้การศึกษามีคุณภาพอย่างเท่าเทียมและครอบคลุม และส่งเสริมโอกาสในการเรียนรู้ตลอดชีวิตสำหรับทุกคน

เป้าหมายที่ ๕ บรรลุความเท่าเทียมระหว่างเพศ และเสริมสร้างความเข้มแข็งให้แก่สตรีและเด็กหญิง

เป้าหมายที่ ๖ สร้างหลักประกันให้มีน้ำใช้ และมีการบริหารจัดการน้ำและการสุขาภิบาลอย่างยั่งยืนสำหรับทุกคน

เป้าหมายที่ ๗ สร้างหลักประกันให้ทุกคนสามารถเข้าถึงพลังงานสมัยใหม่ในราคาที่ย่อมเยา และยั่งยืน

เป้าหมายที่ ๘ ส่งเสริมการเจริญเติบโตทางเศรษฐกิจที่ยั่งยืน และครอบคลุม และการจ้างงานเต็มอัตรา และงานที่มีคุณค่าสำหรับทุกคน

เป้าหมายที่ ๙ สร้างโครงสร้างพื้นฐานที่มีความต้านทานและยืดหยุ่นต่อการเปลี่ยนแปลง ส่งเสริมการพัฒนาอุตสาหกรรมที่ครอบคลุมและยั่งยืน และส่งเสริมนวัตกรรม

เป้าหมายที่ ๑๐ ลดความไม่เท่าเทียมทั้งภายในประเทศและระหว่างประเทศ

เป้าหมายที่ ๑๑ ทำให้เมืองและการตั้งถิ่นฐานของมนุษย์มีความปลอดภัย ความต้านทานและยืดหยุ่นต่อการเปลี่ยนแปลงอย่างครอบคลุมและยั่งยืน

เป้าหมายที่ ๑๒ สร้างหลักประกันให้มีแบบแผนการบริโภคและการผลิตที่ยั่งยืน

เป้าหมายที่ ๑๓ ดำเนินการอย่างเร่งด่วนเพื่อต่อสู้กับสภาวะการเปลี่ยนแปลงสภาพภูมิอากาศและผลกระทบ

เป้าหมายที่ ๑๔ อนุรักษ์และใช้มหาสมุทร ทะเล และทรัพยากรทางทะเลอื่นๆ อย่างยั่งยืนเพื่อการพัฒนาที่ยั่งยืน

- เป้าหมายที่ ๑๕ ปกป้อง ฟื้นฟู และส่งเสริมการใช้ระบบนิเวศบนบกอย่างยั่งยืน การบริหารจัดการป่าไม้ที่ยั่งยืน การต่อต้านการแปรสภาพเป็นทะเลทราย หยุดยั้งการเสื่อมโทรมของดินและฟื้นฟูสภาพดินและหยุดยั้งการสูญเสียมลพิษทางชีวภาพ
- เป้าหมายที่ ๑๖ สนับสนุนสังคมที่สงบสุขและครอบคลุมสำหรับการพัฒนาที่ยั่งยืน จัดให้มีการเข้าถึงความยุติธรรมสำหรับทุกคน และสร้างสถาบันที่มีประสิทธิภาพ มีความรับผิดชอบและมีความครอบคลุมในทุกระดับ
- เป้าหมายที่ ๑๗ เสริมสร้างความแข็งแกร่งของกลไกการดำเนินงานและฟื้นฟูหุ้นส่วนความร่วมมือระดับโลก เพื่อการพัฒนาที่ยั่งยืน

๒.๕ ประเทศไทย ๔.๐

- ๑) กลุ่มอาหาร เกษตร และเทคโนโลยีชีวภาพ
- ๒) กลุ่มสาธารณสุข สุขภาพ และเทคโนโลยีทางการแพทย์
- ๓) กลุ่มเครื่องมืออุปกรณ์อัจฉริยะ หุ่นยนต์ และระบบเครื่องกลที่ใช้ระบบอิเล็กทรอนิกส์ควบคุม
- ๔) กลุ่มดิจิทัล เทคโนโลยีอินเทอร์เน็ตที่เชื่อมต่อและบังคับอุปกรณ์ต่างๆ ปัญญาประดิษฐ์และเทคโนโลยีสมองกลฝังตัว
- ๕) กลุ่มอุตสาหกรรมสร้างสรรค์ วัฒนธรรม และบริการที่มีมูลค่าสูง

๒.๖ แผนพัฒนาการเกษตร ในช่วงแผนพัฒนาเศรษฐกิจและสังคมแห่งชาติ ฉบับที่ ๑๒ (พ.ศ. ๒๕๖๐ - ๒๕๖๔)

กรอบแนวคิด และทิศทางการพัฒนาของแผนพัฒนาการเกษตร

ประเทศไทยยังคงเผชิญกับความเสี่ยงจากความเปราะบางหรือความผันผวนของเศรษฐกิจโลกที่จะส่งผลกระทบต่อภาคการเกษตรของประเทศ รวมถึงปัญหาภายในประเทศบางประการที่เป็นข้อจำกัดสำคัญต่อการพัฒนาการเกษตรของประเทศ ทำให้แผนพัฒนาการเกษตร ในช่วงแผนพัฒนาฯ ฉบับที่ ๑๑ (พ.ศ. ๒๕๕๕ - ๒๕๕๙) ไม่สามารถบรรลุเป้าหมายตามที่กำหนดไว้ การกำหนดกรอบแนวคิดและทิศทาง การพัฒนาของแผนพัฒนาการเกษตร ในช่วงแผนพัฒนาฯ ฉบับที่ ๑๒ (พ.ศ. ๒๕๖๐ - ๒๕๖๔) จึงเน้นความต่อเนื่องกับแผนพัฒนาการเกษตร ในช่วงแผนพัฒนาฯ ฉบับที่ ๑๑ (พ.ศ. ๒๕๕๕ - ๒๕๕๙) โดยเน้น“เกษตรกร” เป็นศูนย์กลางการพัฒนาอย่างสมดุล มีส่วนร่วมในรูปแบบชุมชน ซึ่งแผนพัฒนาการเกษตรฉบับนี้ ให้ความสำคัญกับการรวมกลุ่มเกษตรกร เพื่อผลักดันให้สามารถดำเนินการในรูปแบบของธุรกิจเกษตรโดยน้อมนำหลักปรัชญาของเศรษฐกิจพอเพียงของพระบาทสมเด็จพระเจ้าอยู่หัวภูมิพลอดุลยเดชฯ มาขยายผลและประยุกต์ใช้ต่อเนื่องจากแผนที่ผ่านมา เพื่อให้เกษตรกรสามารถพึ่งพาตนเองได้ อันจะเป็นส่วนหนึ่งที่ผลักดันให้ประเทศไทยสามารถบรรลุวิสัยทัศน์ “มั่นคง มั่งคั่ง ยั่งยืน” โดยมีประเด็นสำคัญที่ควรพิจารณาเพื่อนำไปสู่การพัฒนาและแก้ไขในอนาคต ดังนี้

๑. เศรษฐกิจพอเพียงกับการพัฒนาการเกษตร กระทรวงเกษตรและสหกรณ์ได้น้อมนำหลักปรัชญาของเศรษฐกิจพอเพียงมาปรับใช้ในแผนพัฒนาการเกษตร ในช่วงแผนพัฒนาฯ ฉบับที่ ๙ - ๑๑ ผลจากการพัฒนาการเกษตร ในช่วงแผนพัฒนาฯ ฉบับที่ ๑๑ (พ.ศ. ๒๕๕๕ - ๒๕๕๙) พบว่า เกษตรกรสามารถลดรายจ่ายจากการนำผลผลิตมาบริโภค และมีรายได้เพิ่มจากการจำหน่ายผลผลิตทางการเกษตรแม้ว่าจะมีการนำปรัชญาของเศรษฐกิจพอเพียงมาปรับใช้กับการพัฒนาการเกษตรของประเทศอย่างต่อเนื่อง แต่ปัญหาของเกษตรกรยังคงมีอยู่ในสังคมไทย ส่วนหนึ่งเป็นเพราะเกษตรกรไทยส่วนใหญ่เป็นรายย่อยมีพื้นที่ทำการเกษตรเฉลี่ยไม่เกิน ๑๕ ไร่ การทำการเกษตรหลายพื้นที่ยังเป็นไปในลักษณะต่างคนต่างทำ ขาดความคุ้มค่าในการลงทุน ทั้งค่าใช้จ่ายในเรื่องของเครื่องจักรกลการเกษตร การใช้

ปุ๋ย การซื้อเมล็ดพันธุ์/ปัจจัยการผลิต อีกทั้งเกษตรกรบางส่วนไม่มีที่ดินทำกินเป็นของตนเอง ต้องเช่าที่ดินเพื่อทำการเกษตร ขาดแรงจูงใจในการปรับปรุงประสิทธิภาพการผลิต หรือเป็นแรงงานรับจ้างทำการเกษตร ซึ่งปัญหาต่างๆ เหล่านี้ควรได้รับการแก้ไขโดยยึดหลักปรัชญาของเศรษฐกิจพอเพียงมาปรับใช้ในการดำรงชีวิตประจำวัน เพื่อให้เกษตรกรพัฒนาระบบการผลิตให้สามารถเลี้ยงตัวเองได้ตามหลักความพอประมาณ ด้วยการนำผลผลิตที่ปลูกมาบริโภค ทำให้ลดรายจ่ายครัวเรือน เหลือแล้วจึงขายสร้างรายได้เพิ่ม หลักความมีเหตุมีผล เช่น การวางแผนการผลิตโดยเกษตรกรจะเริ่มปลูกพืชผักสวนครัวก่อนเพื่อให้มีรายได้จำนวนหนึ่งเพียงพอที่จะนำเงินไปลงทุนซื้อสัตว์มาเลี้ยง เพราะต้องใช้เวลาการเลี้ยงนานกว่าจะได้ผลผลิตหรือมีรายได้ และหลักการสร้างภูมิคุ้มกัน ซึ่งภาครัฐสนับสนุนในเรื่องการถ่ายทอดองค์ความรู้ให้กับเกษตรกรทั้งด้านการผลิตพืช ประมง และปศุสัตว์ รวมถึงการต่อยอดไปสู่การทำธุรกิจเกษตร

๒. แรงงานภาคการเกษตรมีแนวโน้มลดลงและการก้าวเข้าสู่สังคมผู้สูงอายุ โครงสร้างการผลิตเปลี่ยนผ่านจากภาคการเกษตรสู่ภาคอุตสาหกรรมและบริการตามภาพรวมของการพัฒนาประเทศส่งผลกระทบต่อแรงงานภาคการเกษตรที่เคลื่อนย้ายไปสู่ภาคการผลิตอื่นๆ โดยในแผนพัฒนาการเกษตร ในช่วงแผนพัฒนาฯ ฉบับที่ ๘ (ปี ๒๕๔๔) มีแรงงานภาคการเกษตรลดลงจาก ๑๙.๓๒ ล้านคน เป็น ๑๗.๗๘ ล้านคน ในช่วงแผนพัฒนาฯ ฉบับที่ ๑๑ (ปี ๒๕๕๗) เนื่องจากเคลื่อนย้ายไปทำงานในภาคการผลิตอื่น โดยเฉพาะภาคบริการ เช่น การขายส่ง การขายปลีก โรงแรมและภัตตาคาร การขนส่ง เป็นต้น

๓. การปรับตัวของเกษตรกรสู่เกษตรกรมืออาชีพ (Smart Farmer) เกษตรกรจำนวนมากยังมีข้อจำกัดในการพัฒนาองค์ความรู้ด้านการผลิตเชื่อมโยงไปจนถึงการแปรรูปและการตลาด การขาดความรู้ความเข้าใจเรื่องการใช้ปัจจัยการผลิตโดยเฉพาะปุ๋ยเคมี สารเคมีการเกษตร ทำให้เกษตรกรใช้ปัจจัยการผลิตดังกล่าวมากเกินไปจนเกิดความจำเป็น นอกจากทำให้ต้นทุนการผลิตสูงแล้ว ยังก่อให้เกิดการตกค้างของสารพิษในผลผลิตการเกษตร ส่งผลกระทบต่อสุขภาพอนามัยทั้งผู้ผลิตและผู้บริโภคในระยะยาว อีกทั้งยังทำให้ดินเสื่อมโทรม ความหลากหลายทางชีวภาพลดลง การพัฒนาการเกษตรให้เติบโตได้อย่างยั่งยืน ต้องอาศัย “เกษตรกร” เป็นศูนย์กลางการพัฒนา ดังนั้น การปรับตัวของเกษตรกร จึงเป็นปัจจัยสำคัญอย่างยิ่งที่จะทำให้เป้าหมายการพัฒนาการเกษตรของประเทศบรรลุผลสำเร็จได้ กระทรวงเกษตรและสหกรณ์ให้ความสำคัญกับการพัฒนาเกษตรกรเป็น Smart Farmer ที่มีความพร้อมทั้งในแง่องค์ความรู้ด้านการผลิต การตลาด มีการนำเทคโนโลยีภูมิปัญญาท้องถิ่น และวิธีการปฏิบัติที่ดีมาใช้ผสมผสานกับองค์ความรู้สมัยใหม่ที่เหมาะสมในการพัฒนาการเกษตร โดยคำนึงถึงคุณภาพมาตรฐานและปริมาณความต้องการของตลาด รวมถึงความปลอดภัยต่อผู้บริโภคและสิ่งแวดล้อมเป็นสำคัญ

๔. การส่งเสริมการทำเกษตรในรูปแบบของการพัฒนาเครือข่ายเกษตรกร องค์กร เกษตรกร และสถาบันเกษตรกร ประเทศไทยเผชิญกับปัญหาเรื่องขาดความสามารถในการแข่งขันเนื่องจากต้นทุนการผลิตสินค้าเกษตรของประเทศเพื่อนบ้านที่ต่ำกว่าประเทศไทย ทำให้สินค้าเกษตรของประเทศเพื่อนบ้านสามารถแย่งส่วนแบ่งการตลาดสินค้าเกษตรของไทย ประกอบกับเกษตรกรไทยส่วนใหญ่เป็นรายย่อย มีข้อจำกัดในการผลิตสินค้าให้มีคุณภาพและมาตรฐาน การรวมกลุ่มของเกษตรกรส่วนใหญ่ยังไม่เข้มแข็ง แม้ว่าจะมีการพัฒนาอย่างต่อเนื่องก็ตาม การรวมกลุ่มของเกษตรกรยังไม่สามารถเชื่อมโยงในลักษณะคลัสเตอร์ เกษตรกรส่วนใหญ่ยังไม่สามารถกำหนดราคาผลผลิตด้วยตนเอง รวมถึงถูกเอารัดเอาเปรียบจากพ่อค้าคนกลาง การสร้างความเข้มแข็งให้กับเกษตรกร โดยการรวมกลุ่มเกษตรกร และพัฒนาเครือข่ายเกษตรกร องค์กรเกษตรกร และสถาบันเกษตรกรจะช่วยเพิ่มศักยภาพให้กับเกษตรกรสามารถพึ่งพาตนเองได้อย่างยั่งยืน สหกรณ์มีบทบาทสำคัญที่จะเสริมสร้างความเข้มแข็งของเกษตรกรรวบรวมและจัดซื้อผลผลิต จัดหาปัจจัยการผลิต การพัฒนาคุณภาพผลผลิต และช่องทางการจำหน่ายผลผลิตของเกษตรกร รวมถึงการพัฒนาให้สหกรณ์เป็นกลไกหลักทางธุรกิจการเกษตรของเกษตรกร

๕. การบริหารจัดการสินค้าเกษตร ภาคการเกษตรมีความอ่อนไหวและเปราะบางมากกว่าภาคการผลิตอื่นๆ โดยในด้านการผลิต ผลผลิตทางการเกษตรขึ้นอยู่กับฤดูกาลเพาะปลูก รวมทั้งสภาพแวดล้อมทางธรรมชาติที่ไม่สามารถควบคุมได้ เช่น ปริมาณน้ำ สภาพภูมิอากาศ และความเสื่อมโทรมของทรัพยากรดินด้านการจำหน่าย สินค้าเกษตรเป็นสินค้าที่เน่าเสียง่ายไม่เหมาะกับการเก็บรักษาเป็นเวลานาน มีต้นทุนขนส่งสินค้าสูงเมื่อเทียบกับสินค้าอื่น ด้านราคา มีความอ่อนไหวต่อราคาในตลาดโลก มีความผันผวนสูง ทำให้เกษตรกรมีรายได้ไม่สม่ำเสมอ ราคาสินค้าเกษตรทั้งหมดถูกกำหนดโดยผู้ซื้อ แม้ว่ารัฐบาลมีนโยบายและมาตรการต่างๆ ในแต่ละปี สูญเสียงบประมาณปีละหลายล้านบาท แต่ปัญหาการผลิตสินค้าเกษตรยังคงเกิดขึ้นต่อเนื่องในทุกปี ทั้งในเรื่องของประสิทธิภาพการผลิต ต้นทุนการผลิตทางการเกษตรเพิ่มขึ้น และสินค้าเกษตรบางชนิดล้นตลาดทำให้ราคาคงต่ำ ซึ่งการบริหารจัดการสินค้าเกษตรที่ดี จะสามารถแก้ไขปัญหาสินค้าเกษตรได้ทั้งระบบ จึงควรเน้นในเรื่องการวางแผนความต้องการและการผลิตสินค้าเกษตร (Demand & Supply) ในระดับจังหวัด เพื่อเป็นข้อมูลให้กับส่วนกลางในการบริหารจัดการสินค้าเกษตรในภาพรวม การขึ้นทะเบียนเกษตรกรทั่วประเทศเพื่อรู้ปริมาณการผลิตสินค้าเกษตรที่สำคัญ จัดทำข้อมูลการผลิตและการตลาดโดยเชื่อมโยงข้อมูลระหว่างภาครัฐและเอกชน เพื่อบริหารจัดการสินค้าเกษตรได้ทั้งระบบ ส่งเสริมการแปรรูปสินค้าเกษตรเพื่อเพิ่มมูลค่า และอำนวยความสะดวกทางการค้าให้กับผู้ประกอบการธุรกิจเกษตรและสถาบันเกษตรกรอย่างเต็มที่

๖. มาตรฐานสินค้าเกษตร เป็นเรื่องที่น่าสนใจประเทศให้ความสำคัญ นับตั้งแต่ประเทศไทยเข้าเป็นสมาชิกองค์การการค้าโลก (World Trade Organization: WTO) ในฐานะผู้ก่อตั้งร่วมกับประเทศอื่นๆ อีก ๘๐ ประเทศในการบังคับใช้ความตกลงด้านสุขอนามัยและสุขอนามัยพืช (Agreement on the Application of Sanitary and Phytosanitary Measures: SPS) มาตรการด้านมาตรฐานและความปลอดภัยอาหาร เพื่อควบคุมการส่งออกนำเข้าสินค้าเกษตรและอาหาร ปัจจุบันประเทศไทยได้มีการพัฒนาด้านมาตรฐานสินค้าเกษตรไปมากเมื่อเทียบกับประเทศเพื่อนบ้าน แต่ยังคงมีปัญหาในเรื่องของการพัฒนาให้ทั่วถึงทั้งด้านองค์ความรู้การสร้างความเข้าใจเกี่ยวกับมาตรฐานสินค้าเกษตรให้แก่เกษตรกรและองค์กรเกษตรกร การพัฒนาผลิตภัณฑ์และบรรจุภัณฑ์เพื่อยืดอายุของสินค้าเกษตร จะช่วยเพิ่มมูลค่าให้กับสินค้าเกษตร ดึงดูดความสนใจและตอบสนองต่อความต้องการที่หลากหลายของผู้บริโภคได้เป็นอย่างดี อย่างไรก็ตาม การพัฒนามาตรฐานสินค้าเกษตร ต้องอาศัยความร่วมมือระหว่างภาครัฐกับเอกชนที่จะช่วยบริหารจัดการเชื่อมโยงข้อมูลที่เป็นสากลทั้งในและนอกประเทศ สนับสนุนให้ประเทศไทยเป็นศูนย์กลางข้อมูลด้านมาตรฐานสินค้าเกษตรและอาหาร รวมทั้งผลักดันให้ประเทศผู้ผลิตอื่นตระหนักถึงความสำคัญของระบบการผลิตที่ดีตลอดโซ่อุปทาน ได้แก่ GAP, GMP, HACCP และการตรวจสอบย้อนกลับเพื่อป้องกันความผิดพลาดในทุกขั้นตอนการผลิต เพื่อเป็นการการันตีว่าสินค้าที่ผลิตจากกระบวนการผลิตที่ดีจะเป็นสินค้าที่ดีมีคุณภาพ มาตรฐานและความปลอดภัย พัฒนามาตรฐานการผลิตที่เป็นมิตรกับสิ่งแวดล้อมมากขึ้น เพื่อให้เป็นไปตามความต้องการของประเทศคู่ค้า มีการรักษาสีเขียวและสร้างคุณภาพชีวิตที่ดีไปพร้อมกันด้วย

๗. โลจิสติกส์และการพัฒนาโครงสร้างพื้นฐานการเกษตร เป็นการดำเนินการต่อเนื่องจากแผนพัฒนาการเกษตร ในช่วงแผนพัฒนาฯ ฉบับที่ ๑๑ (พ.ศ. ๒๕๕๕ - ๒๕๕๙) โดยยกระดับบุคลากรภาครัฐเกษตรกร/สถาบันเกษตรกร เพื่อเพิ่มความสามารถในการแข่งขัน พัฒนาทักษะการบริหารจัดการโลจิสติกส์ระดับฟาร์ม ส่งเสริมและพัฒนากิจกรรมในโซ่คุณค่าของสินค้าเกษตร สนับสนุนให้เกิดเครือข่ายเกษตรกรและสถาบันเกษตรกร เพื่อเพิ่มบทบาทในฐานะผู้บริหารจัดการปัจจัยการผลิตและผลผลิตเกษตรรายใหญ่ในโซ่อุปทานของตนเอง ให้ความสำคัญกับกิจกรรมโลจิสติกส์ตั้งแต่การวางแผนการเพาะปลูก การจัดหาปัจจัยการผลิต การรวบรวม การแปรรูป การเก็บสต็อก การขนส่ง การส่งออก และการตรวจสอบย้อนกลับทั้งผลผลิตเกษตรและผลิตภัณฑ์แปรรูปของสมาชิก เพื่อเชื่อมจากแหล่งผลิต (เกษตรกร) สู่มือผู้บริโภค/ลูกค้าหรืออุตสาหกรรมเกษตรต่อเนื่อง รวมถึงการนำเทคโนโลยีสารสนเทศ และนวัตกรรมมาประยุกต์ใช้ในการบริหารข้อมูลด้านโลจิสติกส์สินค้าเกษตรในระดับภาพรวมของประเทศ โดยเน้นการพัฒนา สนับสนุน และเพิ่มการใช้ประโยชน์โครงสร้างพื้นฐาน และสิ่งอำนวยความสะดวกด้านโลจิสติกส์ การพัฒนาระบบเครือข่าย

เชื่อมโยงข้อมูล (National Single Window: NSW) และการปรับปรุงกฎหมาย กฎระเบียบที่เกี่ยวข้องเพื่ออำนวยความสะดวกต่อการบริหารจัดการโลจิสติกส์สินค้าเกษตร ซึ่งแนวทางการพัฒนาเป็นการเพิ่มประสิทธิภาพและประสิทธิผลให้กับโลจิสติกส์ และโซุ่ปทานสินค้าเกษตรครอบคลุม ๓ มิติ ได้แก่ มิติด้านทุน มิติเวลา และมิติความน่าเชื่อถือ การพัฒนาโลจิสติกส์และโครงสร้างพื้นฐานการเกษตรจะช่วยเพิ่มประสิทธิภาพ ลดต้นทุนการผลิต ลดการสูญเสียระหว่างการขนส่ง /ลดขั้นตอน /ระยะเวลาในการส่งสินค้าเพิ่มโอกาสทางการตลาด โดยอาศัยเทคโนโลยีสารสนเทศเข้ามาเชื่อมโยงการพัฒนาฐานข้อมูลด้านการผลิตและตลาดสินค้าเกษตร

๘. ความมั่นคงทางอาหารและพลังงาน การใช้พลังงานของโลกมีแนวโน้มเพิ่มขึ้น ส่งผลให้หลายประเทศ รวมถึงประเทศไทยหันมาพึ่งพาการใช้พลังงานทดแทนเพิ่มขึ้นอย่างต่อเนื่อง ส่งผลให้ความต้องการพืชพลังงานมีแนวโน้มเพิ่มขึ้น เช่น ปาล์มน้ำมัน อ้อย มันสำปะหลัง มีพื้นที่เพาะปลูกรวมเพิ่มขึ้นประมาณร้อยละ ๓๔ ขณะที่ข้าวเพิ่มขึ้นประมาณร้อยละ ๑๒ ซึ่งเกิดจากทั้งปริมาณความต้องการที่เพิ่มขึ้น รวมทั้งการส่งออกที่มากขึ้น ความมั่นคงทางอาหารและพลังงาน ถือเป็นส่วนสำคัญของการพัฒนาการเกษตร ในแผนพัฒนาการเกษตร ช่วงแผนพัฒนาฯ ฉบับที่ ๑๑ (พ.ศ. ๒๕๕๕ - ๒๕๕๙) ได้ให้ความสำคัญกับความมั่นคงทางอาหาร โดยเน้นการผลิตอาหารอย่างเพียงพอ (Food Availability) การใช้ประโยชน์อย่างเหมาะสม (Food Utilization) การเข้าถึงอาหาร (Food Accessibility) และความมีเสถียรภาพทางด้านอาหาร (Food Stability) ที่ผ่านมามีการนำพืชอาหารไปใช้ประโยชน์ด้านพลังงานทดแทน ซึ่งสามารถแก้ไขปัญหากรณีที่พืชอาหารล้นตลาดและราคาน้ำมันสูงได้ส่วนหนึ่ง คาดว่าในอนาคตความต้องการพลังงานทดแทนจะเพิ่มมากขึ้น รัฐบาลควรวางแผนและคาดการณ์ปริมาณการผลิตและความต้องการใช้พืชอาหารและพลังงานอย่างสมดุลในระยะสั้น ปานกลาง และระยะยาว โดยกำหนดเป้าหมายร่วมระหว่างภาคเกษตร อุตสาหกรรม และพลังงาน โดยมุ่งให้ความสำคัญกับการสร้างความมั่นคงทางอาหารเป็นลำดับแรก

๙. การเกษตรที่เป็นมิตรกับสิ่งแวดล้อม การพัฒนาภาคเกษตรต้องพึ่งพาทรัพยากรธรรมชาติและสภาพภูมิอากาศเป็นหลัก ซึ่งการเจริญเติบโตอย่างรวดเร็ว ทำให้มีการนำเอาทรัพยากรธรรมชาติที่มีอยู่มาใช้ประโยชน์ทั้งทางตรงและทางอ้อมอย่างสิ้นเปลือง ขาดความระมัดระวัง และไม่คำนึงถึงข้อจำกัด และความสามารถในการรองรับของระบบนิเวศ ส่งผลให้ทรัพยากรธรรมชาติและสิ่งแวดล้อมเสื่อมโทรมอย่างรวดเร็ว สะท้อนให้เห็นถึงการพัฒนาประเทศในช่วงที่ผ่านมาขาดความสมดุลและไม่ยั่งยืน ประเด็นดังกล่าวเกิดขึ้นทั่วโลก กระทั่งเมื่อปี ๒๕๕๕ เศรษฐกิจ สีเขียว (Green Economy) ถูกกำหนดเป็นวาระหลักที่สำคัญของการประชุมสุดยอดระดับโลก Rio+๒๐ Conference แสดงให้เห็นว่าประชาคมโลกต่างเห็นชอบกับแนวคิดใหม่ในเรื่องการเติบโตสีเขียว (Green Growth) และการพัฒนาแบบคาร์บอนต่ำ (Low Carbon Development) ซึ่งมีจุดเน้นที่สำคัญ คือ การรักษาอัตราการขยายตัวทางเศรษฐกิจ เพื่อสร้างความมั่นคงต่อการดำรงชีวิตของประชาชน ในขณะเดียวกันการเติบโตดังกล่าวจะต้องเป็นมิตรต่อสิ่งแวดล้อม ตลอดจนการเตรียมพร้อมเพื่อการปรับตัวต่อการเปลี่ยนแปลงทางสภาพภูมิอากาศ ซึ่งมีแนวโน้มจะรุนแรงมากขึ้นในอนาคตเช่นกัน ดังนั้น การวางมาตรการและแนวทางเพื่อเตรียมความพร้อมรับมือและสนับสนุนการผลิตที่เป็นมิตรกับสิ่งแวดล้อม จึงมีความสำคัญอย่างมากในการพัฒนาภาคการเกษตรของไทย

๑๐. การวิจัยและพัฒนาด้านการเกษตร รวมถึงนวัตกรรมและเทคโนโลยีการเกษตร การวิจัยและพัฒนาเทคโนโลยีการเกษตร เป็นกลไกสำคัญในการขับเคลื่อนเศรษฐกิจและสังคมให้มีความเจริญก้าวหน้า ซึ่งที่ผ่านมาการนำเทคโนโลยีมาใช้ในการปรับปรุงพันธุ์เพื่อเพิ่มผลผลิต (Productivity) เพื่อปรับตัวต่อสภาพแวดล้อมไม่เหมาะสม เช่น พันธุ์ทนแล้ง พันธุ์ทนน้ำท่วม พันธุ์ต้านทานแมลงศัตรูพืช ฯลฯ มีการพัฒนาความรู้ด้านเทคโนโลยีชีวภาพที่ทำให้สินค้าเกษตรมีคุณภาพ และเพิ่มมูลค่า เช่น การสร้างกลืนข้าวการผลิตพันธุ์ลูกผสมเพื่อให้ได้ลักษณะเด่นจากพันธุ์พ่อแม่ การเพาะเลี้ยงเนื้อเยื่อพืช เป็นต้น นอกจากนี้จำเป็นต้องมีงานวิจัยเพื่อสร้างนวัตกรรมต่อยอดจากสินค้าเกษตร รวมทั้งการสร้างเครื่องจักรกลเพื่อใช้ในการเกษตรในขั้นตอนต่างๆ สิ่งที่ทำให้การวิจัยและพัฒนาด้านการเกษตรไม่ก้าวหน้าเท่าที่ควร เนื่องจากการขาดแคลนนักวิจัย ภาคราชการยังไม่มีแรงจูงใจสำหรับนักวิจัยข้าราชการในเรื่องความก้าวหน้า

ในอาชีพงบประมาณด้านการวิจัยมีน้อยเมื่อเทียบกับประเทศอื่นๆ การกำหนดโจทย์วิจัยขาดการมีส่วนร่วมของเกษตรกรและชุมชนในท้องถิ่น ทำให้ไม่สามารถนำไปใช้ประโยชน์ได้อย่างแท้จริง นอกจากนี้ งานวิจัยเชิงนวัตกรรมและความคิดสร้างสรรค์เพื่อเพิ่มมูลค่าสินค้าเกษตรมีน้อย และเป็นข้อจำกัดของภาครัฐที่ไม่สามารถนำผลงานวิจัยไปใช้ให้เกิดประโยชน์อย่างกว้างขวาง โครงการวิจัยที่ทำไม่มีความต่อเนื่อง เนื่องจากงบประมาณสนับสนุนไม่เพียงพอ งานวิจัยด้านการเกษตรกระจายอยู่ในทุกสาขาทั้งด้านวิทยาศาสตร์ สังคม เศรษฐกิจสิ่งแวดล้อม และไม่มีการรวบรวมข้อมูลอย่างเป็นระบบ ปัญหาเหล่านี้จำเป็นต้องได้รับการแก้ไขอย่างเป็นระบบและต่อเนื่อง

๑๑. กฎระเบียบและกฎหมายที่เกี่ยวข้องกับการพัฒนาการเกษตร จากกระแสโลกาภิวัตน์ที่การสื่อสารไร้พรมแดน ทำให้โลกเชื่อมโยงถึงกันอย่างรวดเร็ว เกิดบริบทใหม่ๆ ด้านการเกษตร ส่งผลให้กฎระเบียบและกฎหมายที่ใช้อยู่ในประเทศบางส่วนไม่ทันสมัย และบางประเด็นยังไม่มีกฎระเบียบและกฎหมายรองรับ อาทิ เรื่องของการรับมือกับปัญหาโลกร้อน และการลงทุนภาคการเกษตรอย่างรับผิดชอบ ดังนั้น จึงเป็นภารกิจสำคัญของกระทรวงเกษตรและสหกรณ์ ในการกำกับ ดูแล ตรวจสอบ และประมวลผลกระทบเชิงนโยบายเพื่อเสนอกฎหมายใหม่ หรือระเบียบปฏิบัติรองรับการทำงานในอนาคต ให้สามารถตอบสนองความต้องการของเกษตรกรได้อย่างถูกต้อง เหมาะสมและเป็นธรรม รวมถึงปรับแก้ไขกฎหมายเดิมให้ทันสมัยและปรับปรุงเพื่อสนับสนุนการทำงานของเจ้าหน้าที่ในการปฏิบัติงาน

๑๒. ความร่วมมือและข้อตกลงระหว่างประเทศ การพัฒนาการเกษตรที่ผ่านมา มีการรวมกลุ่มทางเศรษฐกิจ ครอบคลุมความร่วมมือข้อตกลงระหว่างประเทศและพันธมิตรต่างๆ ด้านการเกษตรทั้งในระดับภูมิภาค พหุภาคี อนุภูมิภาค ทวิภาคี และครอบคลุมความร่วมมือกับกลุ่มประเทศ อาทิ สมาคมประชาชาติแห่งเอเชียตะวันออกเฉียงใต้ (Association of South East Asian Nations: ASEAN) ยุทธศาสตร์ความร่วมมือทางเศรษฐกิจอิรวดี-เจ้าพระยา-แม่โขง (Ayeyawady-Chao Phraya-Mekong Economic Cooperation Strategy: ACMECS) ความร่วมมือทางเศรษฐกิจในอนุภูมิภาคแม่น้ำโขง (Greater Mekong Subregion: GMS) ข้อริเริ่มลุ่มน้ำโขงตอนล่าง (Lower Mekong Initiative: LMI) ความริเริ่มแห่งอ่าวเบงกอลสำหรับความร่วมมือหลากหลายสาขาทางวิชาการและเศรษฐกิจ (Bay of Bengal Initiative Multi-Sectoral Technical and Economic Cooperation: BIMSTEC) เป็นต้น ประเด็นสำคัญที่ควรพัฒนา คือ การศึกษากฎระเบียบและกฎหมายของประเทศคู่ค้าที่จะมีผลกระทบต่อการค้าสินค้าเกษตร มาตรการนำเข้า-ส่งออก สินค้า เพื่อการปรับตัวและเตรียมมาตรการรองรับอย่างมีประสิทธิภาพ รวมทั้งการมีมาตรการเชิงรุก เพื่อให้ประเทศไทยได้รับประโยชน์จากการเข้าร่วมเป็นสมาชิกกลุ่ม และการจัดทำข้อตกลงระหว่างประเทศภายใต้กรอบต่างๆ

๑๓. การบริหารจัดการสินค้าเกษตรเพื่อรองรับการค้าชายแดนและเขตเศรษฐกิจพิเศษ การค้าชายแดนระหว่างประเทศไทยกับประเทศเพื่อนบ้าน มีส่วนสำคัญต่อเศรษฐกิจไทยเป็นอย่างมากสามารถสร้างรายได้เข้าประเทศไทยได้ปีละเป็นแสนล้านบาท ซึ่งการค้าชายแดนไทยกับประเทศเพื่อนบ้านมีแนวโน้มเพิ่มขึ้นมาโดยตลอด ต่อมาคณะรักษาความสงบแห่งชาติและรัฐบาลเล็งเห็นถึงความสำคัญของการค้าชายแดน โดยมุ่งหวังจะช่วยพัฒนาเศรษฐกิจในพื้นที่สำหรับธุรกิจที่ใช้วัตถุดิบจากท้องถิ่น บริเวณชายแดนหรือประเทศเพื่อนบ้าน เพื่อสร้างโอกาสให้คนในชุมชนมีรายได้ มีงานทำยกระดับคุณภาพชีวิตภายในพื้นที่ จึงได้ประกาศเขตเศรษฐกิจพิเศษระยะแรก ๕ จังหวัด (๖ พื้นที่ชายแดน) ได้แก่ จังหวัดตาก มุกดาหาร สระแก้ว ตราด และสงขลา ระยะที่ ๒ อีก ๕ จังหวัด ได้แก่ จังหวัดกาญจนบุรี เชียงราย หนองคาย นครพนม และนครราชสีมา เพื่อสร้างฐานการผลิตเชื่อมโยงกับอาเซียน และพัฒนาเมืองชายแดนดึงดูดการลงทุนจากต่างประเทศ เพิ่มความสามารถของประเทศไทย กระจายความเจริญสู่ภูมิภาค ลดความเหลื่อมล้ำยกระดับคุณภาพชีวิตของประชาชน และแก้ไขปัญหาความมั่นคง การดำเนินการเกี่ยวกับสินค้าเกษตรชายแดน อาศัยสหกรณ์การเกษตรทำหน้าที่เป็นผู้รับซื้อผลผลิตจากประเทศเพื่อนบ้านนำเข้ามาแปรรูปสร้างมูลค่าเพิ่มเพื่อใช้ในประเทศหรือส่งออก โดยเชื่อมโยงกับภาคเอกชน นอกจากนี้ มีการพัฒนาด่านตรวจกักสินค้าพืช ประมง ปศุสัตว์ มีระบบการตรวจสอบสินค้าเข้าและสินค้าออกที่ทันสมัย มีระบบการบริการเชื่อมโยงข้อมูลใบอนุญาตและใบรับรอง (National Single Window: NSW) ระหว่างหน่วยงานภาครัฐทั้งภายในประเทศและระหว่างประเทศ สามารถให้บริการรองรับได้

อย่างรวดเร็ว ในทุกด้านการค้าชายแดนไทยกับประเทศเพื่อนบ้าน รวมถึงการพัฒนาบุคลากร และโครงสร้างพื้นฐาน เช่น อาคารสำนักงาน สถานที่ตรวจปล่อยสินค้า เพื่อให้บริการเบ็ดเสร็จ ณ จุดเดียว ซึ่งสิ่งเหล่านี้ต้องใช้ระยะเวลาในการพัฒนาอย่างต่อเนื่อง

ทิศทางการพัฒนา

การพัฒนาการเกษตรภายใต้แผนพัฒนาการเกษตร ในช่วงแผนพัฒนาฉบับที่ ๑๒ (พ.ศ. ๒๕๖๐ - ๒๕๖๔) จะเป็นช่วงเปลี่ยนผ่านที่สำคัญในระยะ ๕ ปีแรก ของยุทธศาสตร์เกษตรและสหกรณ์ระยะ ๒๐ ปี (พ.ศ. ๒๕๖๐ - ๒๕๗๙) โดยมีการกำหนดวิสัยทัศน์และเป้าหมาย ดังนี้

วิสัยทัศน์ คือ “ภาคเกษตรก้าวไกลด้วยเทคโนโลยีและนวัตกรรม ตลาดนำการผลิตชีวิตเกษตรกรมีคุณภาพ ทรัพยากรการเกษตรมีความสมดุลและยั่งยืน”

พันธกิจ

๑. พัฒนาคุณภาพชีวิตเกษตรกรให้มีความมั่นคง
๒. พัฒนาเศรษฐกิจการเกษตรให้เติบโตอย่างมีเสถียรภาพ
๓. ส่งเสริมการผลิตสินค้าเกษตรที่มีคุณภาพตลอดโซ่อุปทานให้สอดคล้องกับความต้องการของตลาด และส่งเสริมงานวิจัย เทคโนโลยี และนวัตกรรมเพื่อนำมาใช้ประโยชน์
๔. ส่งเสริมให้มีการบริหารจัดการทรัพยากรการเกษตรและสิ่งแวดล้อมอย่างสมดุลและยั่งยืน

วัตถุประสงค์

๑. เพื่อสร้างความภาคภูมิใจในอาชีพเกษตรกร สามารถพึ่งพาตนเองได้ มีการถ่ายทอดความรู้อย่างต่อเนื่อง เกิดการรวมกลุ่มเกษตรกรและเชื่อมโยงเครือข่ายกับภายนอกอย่างเข้มแข็ง และลดความเหลื่อมล้ำทางรายได้
๒. เพื่อส่งเสริมให้เกษตรกรและสถาบันเกษตรกรยกระดับผลิตภาพ ประสิทธิภาพ คุณภาพ มาตรฐานรวมทั้งสร้างมูลค่าเพิ่มสินค้าเกษตร ให้ตอบสนองความต้องการของตลาด
๓. เพื่อสร้างความสามารถในการแข่งขันของสินค้าเกษตร รวมทั้งพัฒนางานวิจัย เทคโนโลยี และนวัตกรรมมาใช้ประโยชน์
๔. เพื่อให้เกิดการบริหารจัดการทรัพยากรการเกษตรอย่างมีประสิทธิภาพ สามารถปรับตัวและสร้างภูมิคุ้มกันรองรับต่อการเปลี่ยนแปลงสภาพภูมิอากาศได้

ตัวชี้วัด

๑. ดัชนีชี้วัดความผาสุกของเกษตรกร
๒. รายได้เงินสดสุทธิทางการเกษตร
๓. GDP ภาคเกษตร
๔. จานวนงานวิจัย เทคโนโลยี และนวัตกรรมที่นำไปใช้ประโยชน์
๕. ทรัพยากรการเกษตรที่มีการบริหารจัดการอย่างมีประสิทธิภาพ

เป้าหมาย

1. ความผาสุกของเกษตรกรเพิ่มขึ้นอยู่ที่ระดับ ๘๕ ในปี ๒๕๖๔
2. เกษตรกรมีรายได้เงินสดสุทธิทางการเกษตรเพิ่มขึ้นเป็น ๕๙,๔๖๐ บาทต่อครัวเรือน ในปี ๒๕๖๔
3. เศรษฐกิจภาคเกษตรเติบโตเฉลี่ยร้อยละ ๓ ต่อปี
4. จำนวนงานวิจัย เทคโนโลยี และนวัตกรรมด้านการเกษตรถูกนำไปใช้ประโยชน์เพิ่มขึ้นอย่างน้อย ร้อยละ ๕ ต่อปี
5. ทรัพยากรการเกษตรได้รับการฟื้นฟูและใช้ประโยชน์อย่างสมดุลและยั่งยืนการดำเนินงานตามแผนพัฒนาการเกษตร ในช่วงแผนพัฒนาฯ ฉบับที่ ๑๒ (พ.ศ. ๒๕๖๐ - ๒๕๖๔) จะสามารถบรรลุเป้าหมายได้ โดยมีการดำเนินงานตามยุทธศาสตร์และแนวทางการพัฒนา ดังนี้
 - ยุทธศาสตร์ที่ ๑ สร้างความเข้มแข็งให้กับเกษตรกรและสถาบันเกษตรกร
 - ยุทธศาสตร์ที่ 2 เพิ่มประสิทธิภาพการผลิตและยกระดับมาตรฐานสินค้า
 - ยุทธศาสตร์ที่ 3 เพิ่มความสามารถในการแข่งขันภาคการเกษตรด้วยเทคโนโลยีและนวัตกรรม
 - ยุทธศาสตร์ ที่ ๔ บริหารจัดการทรัพยากรการเกษตรและสิ่งแวดล้อมอย่างสมดุลและยั่งยืน
 - ยุทธศาสตร์ที่ ๕ พัฒนาระบบบริหารจัดการภาครัฐ

๒.๗ ยุทธศาสตร์เกษตรและสหกรณ์ ระยะ ๒๐ ปี (พ.ศ. ๒๕๖๐ - ๒๕๗๙)

ยุทธศาสตร์เกษตรและสหกรณ์ ระยะ ๒๐ ปี (พ.ศ.๒๕๖๐-๒๕๗๙) มุ่งในการแก้ไขจุดอ่อนและเสริมจุดแข็ง ให้เอื้อต่อการพัฒนาภาคการเกษตรในระยะยาว เพื่อบรรลุวิสัยทัศน์ “เกษตรกรรมมั่นคง ภาคการเกษตรมั่งคั่ง ทรัพยากรการเกษตรยั่งยืน” โดยมีแนวทางไปสู่เป้าหมาย คือ

ยุทธศาสตร์ที่ ๑ สร้างความเข้มแข็งให้กับเกษตรกรและสถาบันเกษตรกร โดยมีแนวทางการพัฒนา ดังนี้

- ๑.๑ ขยายผลการทำการเกษตรตามหลักปรัชญาของเศรษฐกิจพอเพียง
- ๑.๒ เสริมสร้างความภาคภูมิใจและความมั่นคงในการประกอบอาชีพเกษตรกร
- ๑.๓ ส่งเสริมการทำเกษตรกรรมยั่งยืนให้เห็นผลในทางปฏิบัติ
- ๑.๔ พัฒนาองค์ความรู้ของเกษตรกรสู่เกษตรกรมืออาชีพ
- ๑.๕ สร้างความเข้มแข็งและเชื่อมโยงเครือข่ายของเกษตรกร และสถาบันเกษตรกร

ยุทธศาสตร์ที่ ๒ เพิ่มประสิทธิภาพการผลิตและยกระดับมาตรฐานสินค้า

- ๒.๑ ส่งเสริมการผลิตสินค้าเกษตรให้ได้มาตรฐานรองรับความต้องการของตลาด
- ๒.๒ ส่งเสริมการบริหารจัดการโซ่อุปทานสินค้าเกษตร
- ๒.๓ เพิ่มมูลค่าสินค้าเกษตร
- ๒.๔ จัดตั้งศูนย์กลางและพัฒนาระบบตลาดสินค้าเกษตร
- ๒.๕ เสริมสร้างความมั่นคงทางอาหารอย่างยั่งยืน
- ๒.๖ สนับสนุนความร่วมมือระหว่างภาครัฐและเอกชน
- ๒.๗ สนับสนุนการจัดการความเสี่ยงที่จะกระทบต่อพืชผลทางการเกษตร
- ๒.๘ ส่งเสริมการค้าชายแดน การพัฒนาเขตเศรษฐกิจพิเศษ และความร่วมมือระหว่างประเทศ

ยุทธศาสตร์ที่ ๓ เพิ่มความสามารถในการแข่งขันภาคการเกษตรด้วยเทคโนโลยีและนวัตกรรม

๓.๑ ส่งเสริมและสนับสนุนการวิจัย เทคโนโลยี และนวัตกรรมด้านการเกษตร

๓.๒ พัฒนาเทคโนโลยีสารสนเทศการเกษตรและเชื่อมโยงข้อมูลอย่างเป็นระบบ

๓.๓ ส่งเสริมการนำงานวิจัย เทคโนโลยี และนวัตกรรมไปใช้ประโยชน์

ยุทธศาสตร์ ที่ ๔ บริหารจัดการทรัพยากรการเกษตรและสิ่งแวดล้อมอย่างสมดุลและยั่งยืน

๔.๑ ฟื้นฟูและอนุรักษ์ทรัพยากรการเกษตร

๔.๒ ส่งเสริมการเกษตรที่เป็นมิตรกับสิ่งแวดล้อม

๔.๓ บริหารจัดการทรัพยากรน้ำ

๔.๔ บริหารจัดการพื้นที่ทำกินทางการเกษตร

๔.๕ สร้างภูมิคุ้มกันการเกษตรต่อการเปลี่ยนแปลงสภาพภูมิอากาศ

ยุทธศาสตร์ที่ ๕ พัฒนาระบบบริหารจัดการภาครัฐ

๕.๑ พัฒนาบุคลากรการเกษตรภาครัฐ ปรับปรุงโครงสร้างส่วนราชการ และกระบวนการทำงาน

๕.๒ ปรับปรุงแก้ไขกฎหมาย และกฎระเบียบที่เกี่ยวข้องกับการเกษตร

๒.๘ ยุทธศาสตร์การพัฒนากลุ่มจังหวัดภาคเหนือตอนล่าง ๒ (พ.ศ. ๒๕๖๑ - ๒๕๖๔)

วิสัยทัศน์ (Vision)

“เป็นศูนย์กลางธุรกิจข้าว สินค้าเกษตรปลอดภัย การท่องเที่ยวธรรมชาติและวัฒนธรรมล้ำค่าระดับประเทศ”

พันธกิจ (Mission)

๑. ผลิตข้าวและสินค้าเกษตรที่ปลอดภัย มีคุณภาพตามมาตรฐาน
๒. ส่งเสริมการแปรรูปข้าวและสินค้าเกษตร โดยใช้นวัตกรรมเทคโนโลยีที่เหมาะสม
๓. พัฒนาตลาดและช่องทางการค้าข้าว และสินค้าเกษตรสู่ตลาดเป้าหมายทั้งในและต่างประเทศ
๔. พัฒนาการท่องเที่ยวธรรมชาติ ประวัติศาสตร์ และวัฒนธรรม เพื่อให้ได้มาตรฐานเป็นที่ยอมรับของชาวไทยและชาวต่างประเทศ

เป้าประสงค์ (Goal)

๑. ผลผลิตข้าวและสินค้าเกษตรที่ปลอดภัย มีคุณภาพตามมาตรฐาน
๒. ผลิตภัณฑ์แปรรูปจากข้าวและสินค้าเกษตรที่เกิดจากการใช้นวัตกรรม ผ่านกระบวนการผลิตที่ได้มาตรฐาน และสร้างมูลค่าเพิ่ม
๓. ธุรกิจข้าวและสินค้าเกษตรปลอดภัยมีช่องทางและการตลาดเพิ่มขึ้น ทั้งในประเทศและต่างประเทศ
๔. การเชื่อมโยงการท่องเที่ยวธรรมชาติ ประวัติศาสตร์ และวัฒนธรรมการท่องเที่ยวเชิงเกษตรเป็นที่รู้จักและยอมรับของนักท่องเที่ยว ทั้งชาวไทยและชาวต่างประเทศ

ประเด็นยุทธศาสตร์ (Strategic Issues)

๑. พัฒนาโครงสร้างพื้นฐาน กระบวนการผลิตข้าว และสินค้าเกษตรปลอดภัยที่ได้มาตรฐาน เพื่อตอบสนองความต้องการของผู้บริโภคทั้งในประเทศและต่างประเทศ
๒. ส่งเสริมการแปรรูป การตลาด และการกระจายสินค้าเกษตร เพื่อสร้างมูลค่าเพิ่มและสร้างขีดความสามารถในการแข่งขัน
๓. พัฒนาศักยภาพการท่องเที่ยวตามมาตรฐานเพื่อดึงดูดนักท่องเที่ยวทั้งชาวไทยและชาวต่างประเทศ

๒.๙ แผนพัฒนาจังหวัดกำแพงเพชร พ.ศ. ๒๕๖๑-๒๕๖๔

วิสัยทัศน์

“แหล่งผลิต แปรรูปสินค้าเกษตรปลอดภัย ฐานผลิตพืชพลังงานทดแทน และเมืองท่องเที่ยวมรดกโลก”

พันธกิจ (Mission)

- ยกระดับการผลิต การแปรรูป การตลาดสินค้าเกษตรปลอดภัย และส่งเสริมการผลิตพืชพลังงานทดแทนอย่างมีประสิทธิภาพ
- ส่งเสริมและบริหารจัดการการท่องเที่ยวให้มีคุณภาพตามเกณฑ์มาตรฐานการท่องเที่ยว
- พัฒนาคุณภาพชีวิตประชาชน สร้างสังคมที่เข้มแข็ง และบริหารจัดการทรัพยากรธรรมชาติอย่างยั่งยืน

เป้าประสงค์ (Goal)

- ปริมาณผลผลิตการเกษตรปลอดภัยเพิ่มขึ้น
- รายได้จากการจำหน่ายสินค้าเกษตรแปรรูปเพิ่มขึ้น
- จำนวนแปลง/ฟาร์ม ที่ผ่านการรับรองมาตรฐานเกษตรปลอดภัย (GAP) เพิ่มขึ้น
- สัดส่วนปริมาณพืชพลังงานต่อสินค้าเกษตรทั้งหมดเพิ่มขึ้น
- รายได้จากการท่องเที่ยวเพิ่มขึ้น และแหล่งท่องเที่ยวได้รับการพัฒนาตามเกณฑ์มาตรฐานการท่องเที่ยวเพิ่มขึ้น

ประเด็นยุทธศาสตร์ (Strategic Issues)

- พัฒนาห่วงโซ่คุณค่าสินค้าเกษตรปลอดภัย และส่งเสริมการผลิตพืชพลังงานทดแทนอย่างมีประสิทธิภาพ
- บริหารจัดการการท่องเที่ยวให้มีคุณภาพตามเกณฑ์มาตรฐาน
- พัฒนาคุณภาพชีวิต ความมั่นคงทางสังคม และสิ่งแวดล้อมอย่างยั่งยืน

๓. วัตถุประสงค์

- ๓.๑ เพื่อเป็นกรอบแนวทางในการพัฒนาการเกษตรและสหกรณ์ของจังหวัด
- ๓.๒ เพื่อเป็นกรอบในการจัดทำคำของบประมาณของส่วนราชการที่เกี่ยวข้อง
- ๓.๓ เพื่อเป็นเครื่องมือในการติดตามแผนงาน/โครงการในการพัฒนาการเกษตรและสหกรณ์ของจังหวัด

๔. คำนิยาม

แผนพัฒนาจังหวัด หมายความว่า รายการเกี่ยวกับโครงการแผนงานต่างๆ ของจังหวัดที่จำเป็นต้องจัดทำเพื่อให้เป็นไปตามวัตถุประสงค์และทิศทางการพัฒนาของจังหวัดในอนาคต

แผนพัฒนาการเกษตรและสหกรณ์ของจังหวัด หมายความว่าแผนซึ่งแสดงถึงทิศทางแนวทางและเป้าหมายการพัฒนาด้านการเกษตรและสหกรณ์ของจังหวัดในอนาคต ที่มีความสอดคล้องกับแผนพัฒนาการเกษตรในช่วงแผนพัฒนาเศรษฐกิจและสังคมแห่งชาติ นโยบายรัฐบาล นโยบายกระทรวงเกษตรและสหกรณ์ และแผนพัฒนาจังหวัดโดยแสดงถึงวิสัยทัศน์ ประเด็นยุทธศาสตร์ เป้าประสงค์ กลยุทธ์ และโครงการในการพัฒนาการเกษตรและสหกรณ์ของจังหวัด



ส่วนที่ 2 ข้อมูลทั่วไปและข้อมูลด้านการเกษตรที่สำคัญของจังหวัดกำแพงเพชร

ข้อมูลทั่วไปและข้อมูลด้านการเกษตรที่สำคัญของจังหวัดกำแพงเพชร

๑. ข้อมูลทั่วไปของจังหวัดกำแพงเพชร

จังหวัดกำแพงเพชร เป็นเมืองเก่าที่นับว่ามีความสำคัญทางประวัติศาสตร์และเจริญรุ่งเรืองมาตั้งแต่สมัยทวารวดี เป็นที่ตั้งของเมืองโบราณหลายเมือง เช่น เมืองชากังราว นครชุม ไตรตรังษ์ เทพนคร และคนที นอกจากนี้เมืองกำแพงเพชรยังเป็นเมืองที่สองที่สมเด็จพระเจ้าตากสินมหาราชได้ครองเมือง มีบรรดาศักดิ์เป็น “พระยาวชิรปราการ” ต่อมาในปี พ.ศ. ๒๔๕๙ ได้เปลี่ยนเมืองกำแพงเพชรเป็นจังหวัดกำแพงเพชร

ตามประวัติศาสตร์กล่าวว่ากำแพงเพชรเป็นเมืองหน้าด่านของสุโขทัยมีฐานะเป็นเมืองลูกหลวง เดิมเรียกชื่อว่า “เมืองชากังราว” และมีเมืองบริวารรายล้อมอยู่เป็นจำนวนมาก เช่น เมืองไตรตรังษ์ เมืองเทพนคร ฯลฯ การที่กำแพงเพชรเป็นเมืองหน้าด่าน รัชกาลที่ ๕ ในสมัยพระบาทสมเด็จพระจุลจอมเกล้าเจ้าอยู่หัว จึงเป็นเมืองยุทธศาสตร์มีหลักฐานที่แสดงให้เห็นว่าเป็นเมืองที่มีความสำคัญทางประวัติศาสตร์มากมาย เช่น กำแพงเมือง คูเมือง ป้อมปราการ วัดโบราณ มีหลักฐานให้สันนิษฐานว่าเดิมเคยเป็นที่ตั้งของเมือง ๒ เมือง คือ เมืองชากังราว และเมืองนครชุม โดยเมืองชากังราวสร้างขึ้นก่อนตั้งอยู่ฝั่งตะวันออกของแม่น้ำปิง พระเจ้าเลอไท กษัตริย์องค์ที่ ๒ แห่งราชวงศ์สุโขทัยเป็นผู้สร้างขึ้นเมื่อประมาณ พ.ศ. ๑๘๙๐ ต่อมาสมัยพระเจ้าลิไทกษัตริย์องค์ที่ ๕ แห่งราชวงศ์สุโขทัยได้สร้างเมืองใหม่ขึ้นทางฝั่งตะวันตกของลำน้ำปิง คือ “เมืองนครชุม”

สมเด็จพระยาดำรงราชานุภาพได้ทรงบันทึกเรื่องกำแพงเมืองไว้ว่า “เป็นกำแพงเมืองที่เก่าแก่ มั่นคง ยังมีความสมบูรณ์มาก และเชื่อว่าสวยงามที่สุดในประเทศไทย”

ปัจจุบันจังหวัดกำแพงเพชรเป็นเมืองศูนย์กลางการท่องเที่ยวทางประวัติศาสตร์แห่งหนึ่ง เพราะมีโบราณสถานเก่าแก่ซึ่งก่อสร้างด้วยศิลาแลงหลายแห่งรวมอยู่ใน “อุทยานประวัติศาสตร์กำแพงเพชร” ที่ได้รับการพิจารณาคัดเลือกจากองค์การศึกษาวิทยาศาสตร์ และวัฒนธรรมแห่งสหประชาชาติ (UNESCO) ให้ขึ้นทะเบียนเป็นมรดกโลก เมื่อวันที่ ๑๒ ธันวาคม ๒๕๓๔

๑.๑ ข้อมูลด้านกายภาพของจังหวัดกำแพงเพชร

ลักษณะทางภูมิศาสตร์

๑) ที่ตั้ง ขนาดพื้นที่

จังหวัดกำแพงเพชรตั้งอยู่ในเขตภาคเหนือตอนล่าง โดยอยู่ห่างจากกรุงเทพมหานคร ๓๕๘ กิโลเมตร มีพื้นที่ขนาด ๘,๖๐๗.๕ ตารางกิโลเมตร (๕,๓๗๙,๖๘๗.๕ ไร่) เป็นพื้นที่การเกษตรประมาณ ๕,๒๗๒ ตารางกิโลเมตร (๓,๒๙๕,๔๗๐ ไร่) ป่าไม้ ๒,๑๔๖ ตารางกิโลเมตร (๑,๓๔๑,๗๑๘ ไร่) พื้นที่อยู่อาศัยและพื้นที่อื่นๆอีกประมาณ ๑,๑๘๙.๕ ตารางกิโลเมตร (๗๔๓,๔๓๗.๕ ไร่)

๒) อาณาเขต

จังหวัดกำแพงเพชร มีอาณาเขตติดต่อกับจังหวัดใกล้เคียง ดังนี้

ทิศเหนือ	ติดต่อกับอำเภอลำปาง จังหวัดตาก และอำเภอศรีนครินทร์ จังหวัดสุโขทัย
ทิศใต้	ติดต่อกับอำเภอบรรพตพิสัย จังหวัดนครสวรรค์
ทิศตะวันออก	ติดต่อกับอำเภอบางระกำ จังหวัดพิษณุโลก และอำเภอโพธิ์ทะเล อำเภอลำปาง จังหวัดพิจิตร



๓) สภาพพื้นที่

จังหวัดกำแพงเพชรมีแม่น้ำปิงไหลผ่านเป็นระยะทางยาวประมาณ ๑๐๔ กิโลเมตร ระดับความสูงประมาณ ๔๓-๑๐๗ เมตร จากระดับน้ำทะเลปานกลาง ลักษณะภูมิประเทศแบ่งเป็น ๓ ลักษณะ คือ

ลักษณะที่ ๑ เป็นที่ราบลุ่มแม่น้ำปิงตอนล่างแบบตะพักกลุ่มน้ำ (ALLUVIAL TERRACE) มีระดับความสูงประมาณ ๔๓-๑๐๗ เมตร จากระดับน้ำทะเลปานกลางอยู่บริเวณทางด้านทิศตะวันออกและใต้ของจังหวัดกำแพงเพชร

ลักษณะที่ ๒ เป็นเนินเขาเตี้ยๆ สลับที่ราบ พบเห็นบริเวณด้านเหนือและตอนกลางของจังหวัดกำแพงเพชร

ลักษณะที่ ๓ เป็นภูเขาสลับซับซ้อนเป็นแหล่งแร่ธาตุและต้นน้ำลำธารต่างๆ ที่สำคัญ เช่น คลองวังเจ้า คลองสวนหมาก คลองขลุง และคลองวังไทร ไหลลงสู่แม่น้ำปิง

โดยสรุป ลักษณะพื้นที่ของจังหวัดกำแพงเพชร ด้านตะวันตกเป็นภูเขาสูงลาดลงมาทางด้านตะวันออก ลักษณะดินเป็นดินปนทรายเหมาะแก่การทำนา และปลูกพืชไร่

๔) ลักษณะดิน

จากการสำรวจดิน พบว่าจังหวัดกำแพงเพชร มีดินอยู่ ๒๔ กลุ่มชุดดิน จำแนกออกเป็นดินที่พบในพื้นที่ลุ่ม ส่วนใหญ่ใช้ทำนามีอยู่ ๑๐ กลุ่มชุดดิน ได้แก่ กลุ่มชุดดินที่ ๔, ๕, ๖, ๗, ๑๕, ๑๖, ๑๘, ๒๑, ๒๒ และ ๒๕ มีเนื้อที่ประมาณ ๑,๖๔๑,๗๗๔ ไร่ หรือร้อยละ ๓๐.๕๑ ของเนื้อที่ทั้งหมด ดินในพื้นที่ดอน และพื้นที่เนินเขา ส่วนใหญ่ใช้ปลูกพืชไร่ ไม้ผลต่างๆ บางบริเวณยังคงสภาพเป็นป่าธรรมชาติ มีอยู่ ๑๓ กลุ่มชุดดิน ได้แก่ กลุ่มชุดดินที่ ๓๑, ๓๓, ๓๕, ๓๖, ๓๘, ๔๐, ๔๔, ๔๖, ๔๗, ๔๘, ๔๙, ๕๕ และ ๕๖ มีเนื้อที่ประมาณ ๒,๔๕๖,๔๘๐ ไร่ หรือร้อยละ ๔๕.๕๖ ของเนื้อที่ทั้งหมด ส่วนดินในพื้นที่ภูเขาและเทือกเขาสูง ที่มีความลาดชันมากกว่า ๓๕ เปอร์เซ็นต์ ส่วนใหญ่เป็นพื้นที่ป่าธรรมชาติ บางบริเวณได้มีการบุกรุกแผ้วถาง เพื่อปลูกพืชไร่ ไม้ผล และไม้ยืนต้น ได้จำแนกเป็นกลุ่มชุดดินที่ ๖๒ มีเนื้อที่ประมาณ ๑๔๒,๔๐๓ ไร่ หรือร้อยละ ๒.๖๕ ของเนื้อที่ทั้งหมด นอกจากนี้ยังพบว่า มีพื้นที่เขตอุทยานแห่งชาติและเขต

รักษาพันธุ์สัตว์ป่า (F) ที่ดินดัดแปลง (ML) พื้นที่ชุ่มชื้น (U) และพื้นที่น้ำ (W) มีเนื้อที่รวมกันประมาณ ๑,๑๔๔,๖๕๑ ไร่ หรือร้อยละ ๒๑.๒๘ ของเนื้อที่ทั้งหมด

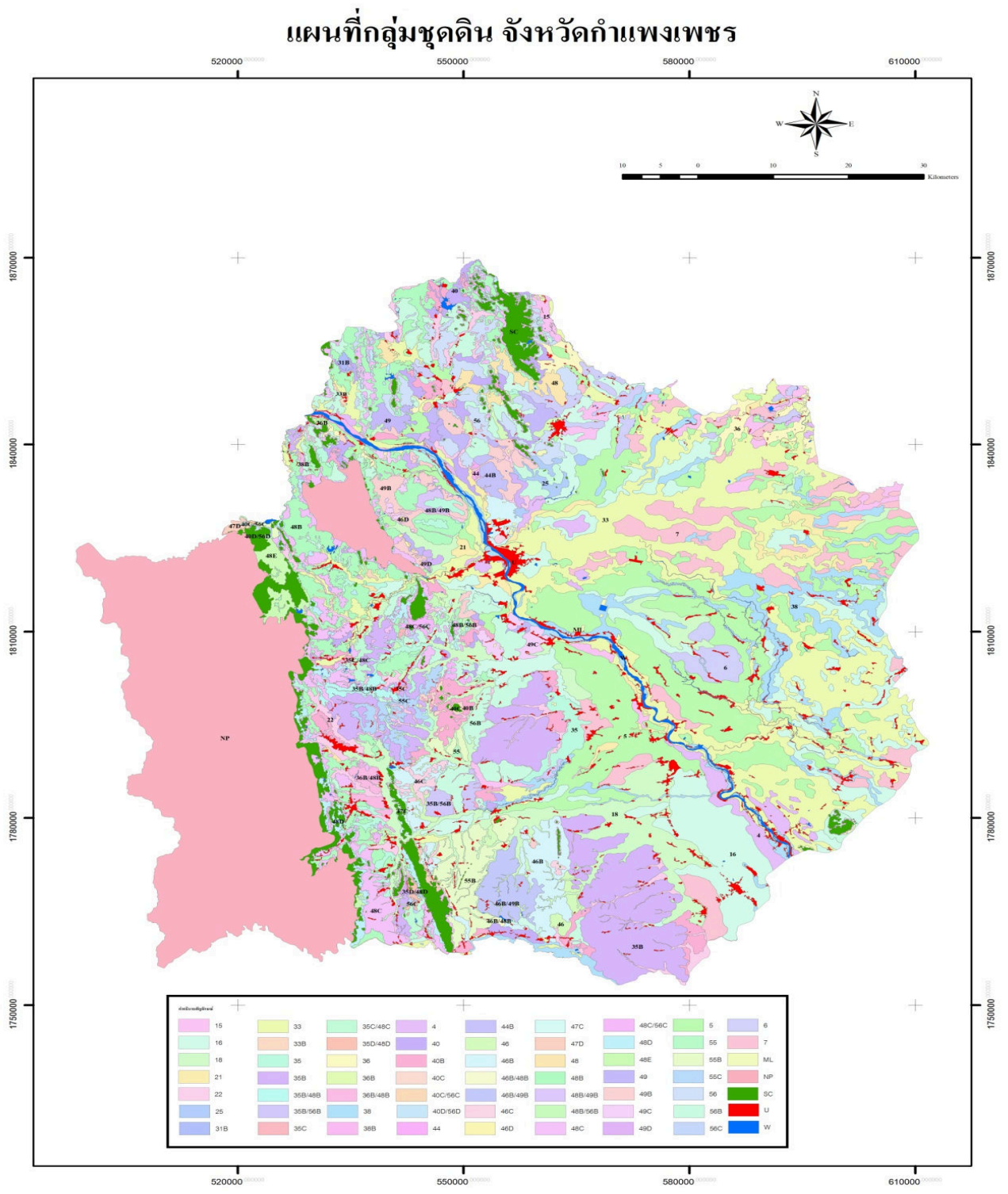

ลักษณะภูมิอากาศ

ลักษณะอากาศของจังหวัดกำแพงเพชร ขึ้นอยู่กับอิทธิพลของมรสุมที่พัดประจำฤดูกาล ๒ ชนิด คือ มรสุมตะวันออกเฉียงเหนือ ซึ่งจะพัดพามวลอากาศเย็นและแห้งจากประเทศจีนปกคลุมประเทศไทยในช่วงฤดูหนาว ทำให้จังหวัดกำแพงเพชรมีอากาศหนาวเย็นและแห้งทั่วไป กับมรสุมตะวันตกเฉียงใต้ ซึ่งพัดพามวลอากาศชื้นจากทะเลและมหาสมุทรปกคลุมประเทศไทยในช่วงฤดูฝนทำให้มีฝนตกทั่วไป

จังหวัดกำแพงเพชรมีสภาพอากาศที่อบอุ่นตลอดปี อุณหภูมิเฉลี่ยตลอดปีประมาณ ๒๗.๓ องศาเซลเซียส อุณหภูมิสูงสุด เฉลี่ย ๓๓.๔ องศาเซลเซียส อุณหภูมิต่ำสุดเฉลี่ย ๒๒.๕ องศาเซลเซียส เดือนที่มีอากาศร้อนอบอ้าวที่สุด คือเดือนเมษายน สำหรับเดือนที่หนาวที่สุด คือเดือนธันวาคม

๑) ฤดูกาล

จังหวัดกำแพงเพชร พิจารณาตามลักษณะลมฟ้าอากาศของประเทศไทย แบ่งออกได้ ๓ ฤดู ดังนี้

- **ฤดูร้อน** เริ่มประมาณกลางเดือนกุมภาพันธ์ถึงกลางเดือนพฤษภาคมมีอากาศร้อนอบอ้าวทั่วไป โดยเฉพาะในเดือนเมษายนเป็นเดือนที่มีอากาศร้อน อบอ้าวมากที่สุดในรอบปี

- **ฤดูฝน** เริ่มประมาณกลางเดือนพฤษภาคมถึงกลางเดือนตุลาคม ซึ่งเป็นระยะที่มรสุมตะวันตกเฉียงใต้ พัดเข้าสู่ประเทศไทย อากาศจะเริ่มชุ่มชื้นและมีฝนตกชุกตั้งแต่ประมาณกลางเดือนพฤษภาคมเป็นต้นไป เดือนที่มีฝนตกมากที่สุดคือเดือนกันยายน

- **ฤดูหนาว** เริ่มประมาณกลางเดือนตุลาคมถึงกลางเดือนกุมภาพันธ์ ซึ่งเป็นช่วงที่มรสุมตะวันออกเฉียงเหนือพัดปกคลุมประเทศไทย อากาศโดยทั่วไปจะหนาวเย็นและแห้ง เดือนที่มีอากาศหนาวที่สุดคือเดือนธันวาคมและมกราคม

ตารางที่ ๑ ปริมาณน้ำฝนเฉลี่ย จังหวัดกำแพงเพชร ปี ๒๕๕๐ - ๒๕๕๙

ปี	ปริมาณน้ำฝน (ม.ม.)
๒๕๕๐	๑๓๐.๕๙
๒๕๕๑	๑๕๔.๙๔
๒๕๕๒	๒๖.๕
๒๕๕๓	๑๔๔.๙๔
๒๕๕๔	๑๓๒.๘๕
๒๕๕๕	๑๐๘.๔๒
๒๕๕๖	๑๒๗.๒๔
๒๕๕๗	๑๑๖.๒๐
๒๕๕๘	๓๔.๘
๒๕๕๙	๙๗.๔

ที่มา สถานีอุตุนิยมวิทยากำแพงเพชร มิถุนายน ๒๕๖๐

ตารางที่ ๒ ตารางอุณหภูมิเฉลี่ย ๒๕๕๕ - ๒๕๕๙

เดือน	ปี ๒๕๕๕		ปี ๒๕๕๖		ปี ๒๕๕๗		ปี ๒๕๕๘		ปี ๒๕๕๙	
	สูงสุด	ต่ำสุด	สูงสุด	ต่ำสุด	สูงสุด	ต่ำสุด	สูงสุด	ต่ำสุด	สูงสุด	ต่ำสุด
มกราคม	๓๓.๙	๑๕.๒	๓๔.๑๐	๑๖.๔๐	๓๓.๔๐	๑๐.๗๐	๓๔.๕๐	๑๔.๔๐	๓๑.๕๙	๑๘.๖๖
กุมภาพันธ์	๓๗.๒	๑๗.๔	๓๗.๙๐	๑๘.๔๐	๓๓.๘๐	๒๐.๕๐	๓๗.๕๐	๑๖.๙๐	๓๓.๖๒	๑๙.๖๙
มีนาคม	๓๘.๗	๑๘.๕	๓๙.๙๐	๑๘.๑๐	๓๖.๐๒	๒๓.๓๓	๓๙.๐๐	๒๒.๒๐	๓๗.๔๘	๒๓.๖๒
เมษายน	๔๐.๘๐	๒๒.๓๐	๔๐.๗๐	๒๓.๑๐	๓๗.๕๐	๒๕.๕๓	๔๑.๕๐	๒๐.๐๐	๔๑.๑๔	๒๗.๐๐
พฤษภาคม	๔๐.๐๐	๒๓.๗๐	๓๙.๙๐	๒๒.๒๐	๓๖.๘๖	๒๖.๑๒	๔๐.๐๐	๒๕.๒๐	๓๙.๒๗	๒๗.๓๘
มิถุนายน	๓๕.๗๐	๒๔.๑๐	๓๖.๒๐	๒๓.๔๐	๓๔.๕๕	๒๖.๒๐	๓๙.๒๐	๒๔.๗๐	๓๔.๐๐	๒๕.๖๓
กรกฎาคม	๓๖.๑๐	๒๒.๕๐	๓๕.๐๐	๒๓.๗๐	๓๕.๒๐	๒๔.๖๐	๓๙.๕๐	๒๓.๗๐	๓๒.๘๖	๒๕.๑๓
สิงหาคม	๓๖.๐๐	๒๔.๐๐	๓๕.๒๐	๒๓.๔๐	๓๕.๒๐	๒๓.๘๐	๓๖.๙๐	๒๓.๕๐	๓๒.๘๙	๒๕.๐๙
กันยายน	๓๕.๐๐	๒๒.๖๐	๓๔.๓๐	๒๓.๐๐	๓๕.๖๐	๒๓.๖๐	๓๕.๘๐	๒๔.๒๐	๓๒.๔๒	๒๔.๙๐
ตุลาคม	๓๕.๒๐	๒๒.๕๐	๓๔.๗๐	๒๑.๑๐	๓๕.๐๐	๒๒.๕๐	๓๔.๗๐	๒๑.๐๐	๓๕.๐	๒๓.๐
พฤศจิกายน	๓๕.๓๐	๒๒.๒๐	๓๔.๗๐	๒๐.๙๐	๓๕.๒๐	๑๙.๘๐	๓๕.๕๐	๒๑.๘๐	๓๔.๔	๒๐.๓
ธันวาคม	๓๔.๕๐	๑๙.๔๐	๓๒.๒๐	๑๓.๐๐	๓๔.๓๐	๑๕.๙๐	๓๕.๓๐	๑๗.๙๐	๓๔.๒	๑๖.๖

ที่มา สถานีอุตุนิยมวิทยากำแพงเพชร มิถุนายน ๒๕๖๐

ตารางที่ ๓ ตารางความชื้นสัมพัทธ์เฉลี่ย ๒๕๕๕ - ๒๕๕๙

เดือน	ความชื้นสัมพัทธ์(เฉลี่ย %)				
	ปี ๒๕๕๕	ปี ๒๕๕๖	ปี ๒๕๕๗	ปี ๒๕๕๘	ปี ๒๕๕๙
มกราคม	๗๒	๗๔	๗๐	๗๑	๖๖
กุมภาพันธ์	๗๑	๖๙	๖๖.๓๖	๖๔	๖๐
มีนาคม	๖๖	๖๕	๖๔.๙๙	๖๕	๕๔
เมษายน	๖๗	๖๓	๖๔.๓๒	๕๙	๔๘
พฤษภาคม	๗๖	๗๓	๗๐.๘๓	๖๔	๕๘
มิถุนายน	๘๒	๘๓	๗๘.๐๔	๖๘	๗๘
กรกฎาคม	๘๔	๘๔	๗๙	๗๖	๘๒
สิงหาคม	๘๔	๘๓	๘๕	๘๑	๘๐
กันยายน	๘๖	๘๗	๘๑	๘๐	๘๓
ตุลาคม	๘๒	๘๒	๘๑	๘๑	๘๑
พฤศจิกายน	๘๐.๘๙	๗๙	๗๙	๗๕	๗๘
ธันวาคม	๗๗.๗๕	๗๕	๗๑	๗๑	๗๒

ที่มา สถานีอุตุนิยมวิทยากำแพงเพชร มิถุนายน ๒๕๖๐

แหล่งน้ำธรรมชาติ

จากลักษณะภูมิประเทศที่เป็นที่ราบลุ่มแม่น้ำส่วนใหญ่ กอปรกับมีภูเขาที่เป็นแหล่งต้นน้ำลำธารทอดยาวตลอดแนวเขตด้านตะวันตก ส่งผลให้จังหวัดกำแพงเพชรมีทรัพยากรน้ำที่เพียงพอต่อการอุปโภคบริโภค โดยเฉพาะอย่างยิ่งต่อการเกษตรกรรม จำนวน ๓ แหล่ง คือ

๑) แหล่งน้ำผิวดิน

ลำน้ำสายสำคัญที่เปรียบเสมือนเส้นเลือดหล่อเลี้ยงจังหวัดกำแพงเพชรในอดีต คือแม่น้ำปิง มีต้นกำเนิดจากเขาลูกหนึ่งที่เขาตอยถั่ว ในเขตอำเภอเชียงดาว จังหวัดเชียงใหม่ เส้นทางน้ำจะไหลผ่านหุบเขาที่อยู่ระหว่างเทือกเขาถนนธงชัยกับเทือกเขาผีปันน้ำตะวันตก บริเวณจังหวัดเชียงใหม่ ผ่านเข้าสู่จังหวัดลำพูน และตาก ก่อนจะเข้าสู่จังหวัดกำแพงเพชรที่บ้านวังเจ้า

๒) แหล่งน้ำใต้ดิน

จากรายงาน บริเวณที่ราบภาคกลางตอนเหนือของจังหวัดกำแพงเพชร จัดว่าเป็นแหล่งน้ำขนาดใหญ่ เหมาะที่จะนำไปใช้ประโยชน์ทั้งด้านเกษตรกรรมขนาดย่อมจนถึงขนาดใหญ่ และเพื่อการอุตสาหกรรม

สำหรับชั้นบาดาลในจังหวัดสามารถแบ่งได้ ๓ ระดับ

- น้ำบาดาลระดับตื้น
- น้ำบาดาลระดับลึกปานกลาง
- น้ำบาดาลระดับลึก

๓) แหล่งน้ำชลประทาน

กรมชลประทานได้เข้ามาพัฒนาแหล่งน้ำผิวดินเพื่อการเกษตร โดยการจัดสร้างโครงการขนาดกลางและขนาดเล็กต่างๆ มากมาย นอกจากนี้ยังมีโครงการสูบน้ำด้วยพลังงานไฟฟ้า ของสำนักงานแห่งชาติ ซึ่งได้ติดตั้งสถานีสูบน้ำ ๙ แห่ง ซึ่งได้ทำการติดตั้งเครื่องสูบน้ำ นำน้ำจากแม่น้ำปิงมาใช้ด้านการเกษตร

กรมชลประทานได้ดำเนินการพัฒนาระบบชลประทานไว้ในเขตจังหวัดกำแพงเพชรตั้งแต่เริ่มจนถึงปัจจุบัน มีดังนี้

๒.๑) ด้านฝั่งซ้าย หรือฝั่งตะวันออกของแม่น้ำปิง ได้ก่อสร้างระบบชลประทานที่เรียกว่า โครงการชลประทานขนาดกลาง รวม ๕ โครงการ คือ โครงการแหล่งน้ำชลประทานประเภทรับน้ำเอง ๔ โครงการ และโครงการอ่างเก็บน้ำ จำนวน ๑ โครงการ คือ โครงการท่อทองแดง วังบัว วังยาง หนองขวัญ และอ่างเก็บน้ำป่าบง สามารถส่งน้ำให้กับพื้นที่ในเขตอำเภอเมือง พรานกระต่าย คลองขลุง ขามวรลักษบุรี ทรายทองวัฒนา ไทรงาม และอำเภอบึงสามัคคี และเขตอำเภอบรรพตพิสัย จังหวัดนครสวรรค์ ซึ่งโครงการชลประทานประเภทรับน้ำนองทั้ง ๔ โครงการ อาศัยน้ำต้นทุนจากเขื่อนภูมิพล จังหวัดตาก ระบายลงสู่แม่น้ำปิง และรับเข้าคลองส่งน้ำที่ได้ขุดมาเชื่อมกับแม่น้ำปิงเพื่อส่งให้กับพื้นที่เพาะปลูกบริเวณดังกล่าวข้างต้น และปัจจุบันได้มีการปรับปรุงขุดคลองมาเชื่อมต่อกับคลองชลประทาน จนสามารถขยายพื้นที่เพาะปลูกไปในเขตอำเภอลานกระบือ จังหวัดสุโขทัยและพิศิตรได้อีกจำนวนมาก มีรายละเอียดดังนี้

๑. โครงการท่อทองแดง ตั้งอยู่ที่ ตำบลหนองปลิง อำเภอเมือง จังหวัดกำแพงเพชร มีพื้นที่ชลประทานส่งน้ำเพื่อการเกษตร รวมทั้งสิ้น ประมาณ ๔๕๓,๐๕๘ ไร่ ในเขตตำบลหนองปลิง ตำบลสระแก้ว ตำบลเทพนคร อำเภอเมืองกำแพงเพชร ตำบลเขาศิรีส ตำบลคุ้ยบ้านโอง ตำบลวังตะแบก ตำบลถ้ากระต่ายทอง อำเภอพรานกระต่าย ตำบลมหาชัย ตำบลไทรงาม อำเภอไทรงาม และตำบลจันทิมา ตำบลโนนพลวง ตำบลหนองหลวง ตำบลบึงทับแสด ตำบลประชาสุขสันต์และตำบลช่องลม อำเภอลานกระบือ นอกจากนี้ยังท่อน้ำเพื่อให้การประปาส่วนภูมิภาคจังหวัดกำแพงเพชร เพื่อสูบน้ำผลิตประปาให้กับประชาชน ในเขตเทศบาลเมืองกำแพงเพชร เทศบาลตำบลนครชุม เทศบาลตำบลปากดง เทศบาลพรานกระต่าย

๒. โครงการวังบัว ตั้งอยู่ที่ ตำบลเทพนคร อำเภอเมือง จังหวัดกำแพงเพชร มีพื้นที่ชลประทานส่งน้ำเพื่อการเกษตร รวมทั้งสิ้น ประมาณ ๔๔๓,๙๓๘ ไร่ ในเขตตำบลเทพนคร ตำบลคณฑี ตำบลนิคมทุ่งโพธิ์ทะเล อำเภอเมือง ตำบลหนองคล้า ตำบลมหาชัย ตำบลพานทอง ตำบลหนองทอง ตำบลหนองแม่แตง ตำบลหนองไม้กอง อำเภอไทรงาม ตำบลทุ่งทราย ตำบล ถาวรวัฒนา ตำบลทุ่งทอง อำเภอทรายทองวัฒนา ตำบลบึงสามัคคี อำเภอบึงสามัคคี

๓. โครงการวังยาง ตั้งอยู่ที่ ตำบลวังยาง อำเภอลองขลุง จังหวัดกำแพงเพชร มีพื้นที่ชลประทานส่งน้ำเพื่อการเกษตร รวมทั้งสิ้น ประมาณ ๙๘,๑๙๘ ไร่ ในเขตตำบลวังยาง ตำบลวังแฉม อำเภอลองขลุง ตำบลเทพนิมิตร ตำบลระหาร ตำบลวังชะโอน ตำบลบึงสามัคคี อำเภอบึงสามัคคี จังหวัดกำแพงเพชร นอกจากนี้ยังสามารถส่งน้ำในเขตตำบลหนองตางู ตำบลบึงปลาทุ ตำบลหนองกรด ตำบลด่านช้าง อำเภอบรรพตพิสัย จังหวัดนครสวรรค์ และปัจจุบันขยายพื้นที่ส่งน้ำไปช่วยเหลือในเขตตำบลโพธิ์ไทรงาม ตำบลห้วยแก้ว ตำบลท่าเสา อำเภอโพทะเล และตำบลบึงนาราง อำเภอบึงนาราง จังหวัดพิจิตรอีกด้วย

๔. โครงการหนองขวัญ ตั้งอยู่ที่ ตำบลวังแฉม อำเภอลองขลุง จังหวัดกำแพงเพชร มีพื้นที่ชลประทานส่งน้ำเพื่อการเกษตร รวมทั้งสิ้น ประมาณ ๒๙,๗๘๖ ไร่ ในเขตตำบลวังแฉม อำเภอลองขลุง ตำบลยางสูง ตำบลป่าพุทรา อำเภอขามเฒ่าบุรี ตำบลตาซัด ตำบลตาสังข์ ตำบลเจริญผล ตำบลด่านช้างอำเภอบรรพตพิสัย จังหวัดนครสวรรค์

๕. โครงการอ่างเก็บน้ำป่าบง ตั้งอยู่ที่ตำบลหนองหัววัว อำเภอพรานกระต่าย จังหวัดกำแพงเพชร เป็นโครงการชลประทานส่งน้ำสำหรับเพื่อ การอุปโภค- บริโภค โดยเฉพาะเท่านั้น

๒.๒) ด้านฝั่งขวา หรือฝั่งตะวันตกของแม่น้ำปิง เป็นพื้นที่แหล่งต้นน้ำลำธารสภาพภูมิประเทศมีลักษณะเป็นภูเขาสูงสลับซับซ้อน และเนินเขาเตี้ยสลับที่ราบ ลาดเทไหลลงมาสู่แม่น้ำปิง ขาดแหล่งเก็บกักน้ำขนาดใหญ่และขนาดกลาง ทำให้ไม่มีแหล่งเก็บกักน้ำต้นทุนไว้ให้ประชาชนทั่วไปและเกษตรกรได้ใช้อุปโภค- บริโภคและเพื่อการเกษตร แหล่งน้ำที่กรมชลประทานและหน่วยงานต่างๆ ได้พัฒนา และก่อสร้างไว้เป็นเพียงแหล่งน้ำขนาดกลางและขนาดเล็กไม่เพียงพอที่จะใช้ได้ตลอดฤดูแล้งสำหรับพื้นที่ที่จะสามารถก่อสร้างและพัฒนาเป็นแหล่งเก็บกักน้ำขนาดกลางและขนาดใหญ่นั้น กรมชลประทานได้พิจารณาสภาพภูมิประเทศ และความเหมาะสมเบื้องต้นไว้เกือบครบคลุมแล้วแต่ติดปัญหาเรื่องพื้นที่อยู่ในเขตอุทยานแห่งชาติเขตนุรักษ์พันธุ์สัตว์ป่าและ ป่าสงวนแห่งชาติตลอดจนชุมชนที่อยู่อาศัยของราษฎรซึ่งต้องใช้งบประมาณค่อนข้างสูงในการก่อสร้างและปัญหาการอพยพราษฎรออกจากพื้นที่

โครงการชลประทานที่กรมชลประทานได้พัฒนาและก่อสร้างไว้ในเขตฝั่งขวาหรือฝั่งตะวันตกของแม่น้ำปิง ประกอบด้วย โครงการชลประทานขนาดกลาง จำนวน ๖ โครงการ ดังนี้คือ โครงการฝายท่ากระดาน ประตูระบายน้ำ หินชะงอก ประตูระบายน้ำวังไทร ฝายคลองสวนหมาก อ่างเก็บน้ำคลองน้ำไหล และฝายยาง เป็นลักษณะโครงการชลประทานประเภท เก็บกักน้ำและโครงการชลประทานประเภทอ่างเก็บน้ำขนาดเล็กจำนวน ๑๒ โครงการ

สำหรับพื้นที่ของจังหวัดกำแพงเพชร ทางด้านฝั่งขวา หรือทิศตะวันตกของแม่น้ำปิง สภาพภูมิประเทศเป็นลักษณะภูเขาสูงสลับลูกเนิน เป็นแหล่งต้นน้ำลำคลอง ลาดเทมาจรดแม่น้ำปิง และไม่สามารถนำน้ำจากแม่น้ำปิงขึ้นไปใช้ประโยชน์ทางด้านเกษตรได้มากนัก ส่วนใหญ่ต้องใช้ระบบปั๊ม เช่น สถานีสูบน้ำด้วยไฟฟ้า ซึ่งได้ก่อสร้างไว้ตรวจสอบจำนวนสถานีทั้งสิ้น ๕๐ สถานี นอกจากนี้ยังมีลำคลองธรรมชาติที่สำคัญซึ่งได้พัฒนาก่อสร้างระบบชลประทานไว้แล้ว ดังนี้

๑. โครงการฝายท่ากระดาน ตั้งอยู่ที่บ้านหัวฝาย ตำบลท่าขุนราม อำเภอเมือง จังหวัดกำแพงเพชร สามารถส่งน้ำช่วยเหลือพื้นที่การเกษตร ในเขตตำบลท่าขุนราม ตำบลคลองแม่ลาย และตำบลนครชุม อำเภอเมือง ได้ประมาณ ๓๐,๑๗๕ ไร่

๒. โครงการประตูระบายน้ำหินชะโรง ตั้งอยู่ที่บ้านหินชะโรง ตำบลหินดาด อำเภอปางศิลาทอง สามารถส่งน้ำช่วยเหลือพื้นที่การเกษตรได้ ในเขตตำบลโพธิ์ทอง อำเภอปางศิลาทอง ตำบลหามแห ตำบลโค้งไผ่ ตำบลวังชะพลู อำเภอขามเฒ่ารัษฎบุรี ได้ประมาณ ๖๐,๒๐๕ ไร่ และเป็นแหล่งเก็บกักน้ำต้นทุนในการผลิตน้ำประปาให้กับประชาชนอำเภอปางศิลาทอง

๓. โครงการประตูระบายน้ำวังไทร ตั้งอยู่ที่ตำบลวังไทร อำเภอคลองขลุง จังหวัดกำแพงเพชร สามารถช่วยเหลือพื้นที่การเกษตร ในเขตตำบลวังไทร อำเภอคลองขลุง ได้ประมาณ ๒๒,๑๘๔ ไร่

๔. โครงการฝายคลองสวนหมาก ตั้งอยู่ที่บ้านโป่งน้ำร้อน อำเภอคลองลาน จังหวัดกำแพงเพชร สามารถส่งน้ำช่วยเหลือพื้นที่การเกษตร ในเขตตำบลโป่งน้ำร้อน ตำบลสักงาม อำเภอคลองลาน และตำบลนาบ่อคำ อำเภอเมือง ได้ประมาณ ๑๘,๒๐๘ ไร่

๕. โครงการอ่างเก็บน้ำคลองน้ำไหล ตั้งอยู่ที่บ้านแม่สอด ตำบลคลองน้ำไหล อำเภอคลองลาน จังหวัดกำแพงเพชร สามารถส่งน้ำให้กับพื้นที่การเกษตรได้ประมาณ ๒๕,๕๕๕ ไร่ และเป็นแหล่งเก็บกักน้ำต้นทุนเพื่อผลิตน้ำประปาในเขตอำเภอคลองลาน

๖. โครงการฝายยาง ตั้งอยู่ที่บ้านท่าขึ้น ตำบลโพธิ์ทอง อำเภอปางศิลาทอง สามารถส่งน้ำช่วยเหลือพื้นที่การเกษตร ในเขตตำบลโพธิ์ทอง อำเภอปางศิลาทอง ได้ประมาณ ๓๒,๙๑๓ ไร่

ตารางที่ ๔ จำนวนแหล่งน้ำตามประเภทแหล่งน้ำ เป็นรายอำเภอ พ.ศ. ๒๕๖๐

ที่	อำเภอ	รวม	ประเภทแหล่งน้ำ							
			อ่างเก็บน้ำ			ฝายคอนกรีต	สระ/หนอง/บึง	คู/คลอง	บ่อบาดาล	บ่อน้ำตื้น
			ใหญ่	กลาง	เล็ก					
๑	เมืองกำแพงเพชร	๗,๕๙๑			๒	๑๓๐	๑,๒๓๗	๔๑๓	๑,๑๘๖	๔,๖๒๓
๒	ไทรงาม	๙๕				๒	๒๔	๔	๓๙	๒๖
๓	คลองลาน	๗๑๙		๑	๑๑	๓๘	๕๑	๓๘	๙๒	๔๘๘
๔	ขามเฒ่ารัษฎบุรี	๘			๒	๑		๕		
๕	คลองขลุง	๔						๔		
๖	พรานกระต่าย	๑,๑๙๓		๑	๓	๒๗	๘๕	๔๗	๘๐	๙๕๐
๗	ลานกระบือ	๗๙					๓	๘	๖๘	
๘	ทรายทองวัฒนา	-								
๙	บึงสามัคคี	๘						๘		
๑๐	ปางศิลาทอง	๖			๑	๒		๓		
๑๑	โกสัมพีนคร	๔๓๑					๗๕	๒๓	๓๓	๓๐๐
	รวม	๑๐,๑๓๔		๒	๑๙	๒๐๐	๑,๔๗๕	๕๕๓	๑,๔๙๘	๖,๓๘๗

(ที่มา : โครงการชลประทานกำแพงเพชร สิงหาคม ๒๕๖๐)

ตารางที่ ๕ ข้อมูลเปรียบเทียบพื้นที่ชลประทานของจังหวัด

อำเภอ	พื้นที่การเกษตรทั้งหมด ๑๐๐% (ไร่)	พื้นที่ในเขตโครงการ ชลประทาน (ไร่)	พื้นที่นอกเขตโครงการ ชลประทาน (ไร่)	ร้อยละ
เมืองกำแพงเพชร	๖๔๙,๘๒๗	๒๓๙,๒๗๐	๔๑๐,๕๕๗	๓๗
ไทรยางม	๒๒๗,๕๙๔	๒๒๗,๐๕๑	๕๐,๕๔๓	๘๒
คลองลาน	๓๖๘,๘๒๕	๓๘๓,๑๕๑	๓๓๖,๖๗๕	๑๐
ขามเฒ่า	๔๔๓,๘๑๖	๗๙,๖๗๓	๓๖๔,๑๔๓	๑๘
คลองขลุง	๒๗๗,๒๒๗	๑๐๑,๕๖๐	๑๗๕,๖๖๗	๓๗
พรานกระต่าย	๒๕๖,๒๑๑	๑๖๐,๘๖๙	๙๕,๓๔๒	๖๓
ลานกระบือ	๒๕๐,๖๐๑	๑๖๘,๗๗๖	๘๑,๘๒๕	๖๗
ทรายทองวัฒนา	๑๔๕,๖๐๒	๑๑๘,๔๗๓	๒๗,๑๒๙	๘๑
บึงสามัคคี	๑๖๘,๕๒๐	๘๘,๒๖๗	๘๐,๒๕๓	๕๒
ปางศิลาทอง	๒๖๗,๗๘๖	๒๙,๙๙๙	๒๓๗,๗๘๗	๑๑
โกสัมพีนคร	๑๓๔,๖๖๐	-	๑๓๔,๖๖๐	๐
รวมทั้งสิ้น	๓,๒๔๐,๖๗๑	๑,๒๕๒,๐๘๙	๑,๙๘๘,๕๘๒	๓๙

(ที่มา : โครงการชลประทานกำแพงเพชร สิงหาคม ๒๕๖๐)

ตารางที่ ๖ จำนวนสระน้ำในไร่นา ขนาด ๑.๒๖๐ ไร่.เมตร ตั้งแต่ พ.ศ. ๒๕๕๕-๒๕๖๐

ปี	จำนวนบ่อ
๒๕๕๕	๒๐๐
๒๕๕๖	๑,๐๐๐
๒๕๕๗	๑,๐๐๐
๒๕๕๘	๑,๕๕๐
๒๕๕๙	๓๐๐
๒๕๖๐	๕๐๐
รวม	๔,๕๕๐

ที่มา สถานีพัฒนาที่ดินกำแพงเพชร กรกฎาคม ๒๕๖๐

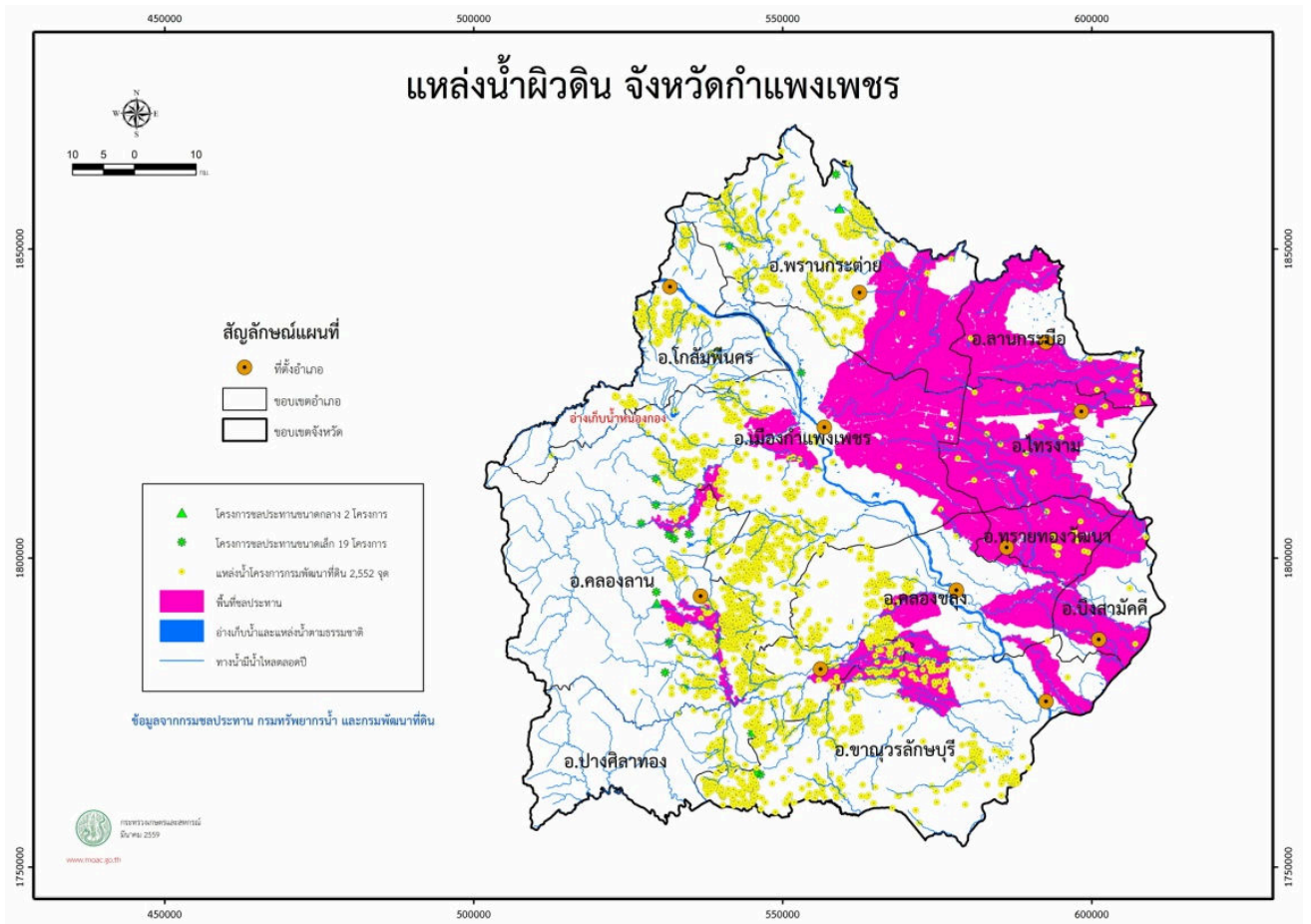

ภาพแสดงแผนที่แหล่งน้ำผิวดินของจังหวัด



เขตความเหมาะสมสำหรับพืชเศรษฐกิจ ข้าว อ้อยโรงงาน มันสำปะหลัง และ ยางพารา ตามแผนที่ Agri-Map

การจัดทำเขตความเหมาะสมสำหรับพืชเศรษฐกิจ โดยมีการกำหนดเขตความเหมาะสมสำหรับพืชเศรษฐกิจออกเป็น ๔ ระดับ คือ

- ระดับที่ ๑ เขตเหมาะสมมาก (S๑)
- ระดับที่ ๒ เขตเหมาะสมปานกลาง (S๒)
- ระดับที่ ๓ เขตเหมาะสมน้อย (S๓)
- ระดับที่ ๔ เขตไม่เหมาะสม (N)

เขตความเหมาะสมของดินสำหรับปลูกข้าว

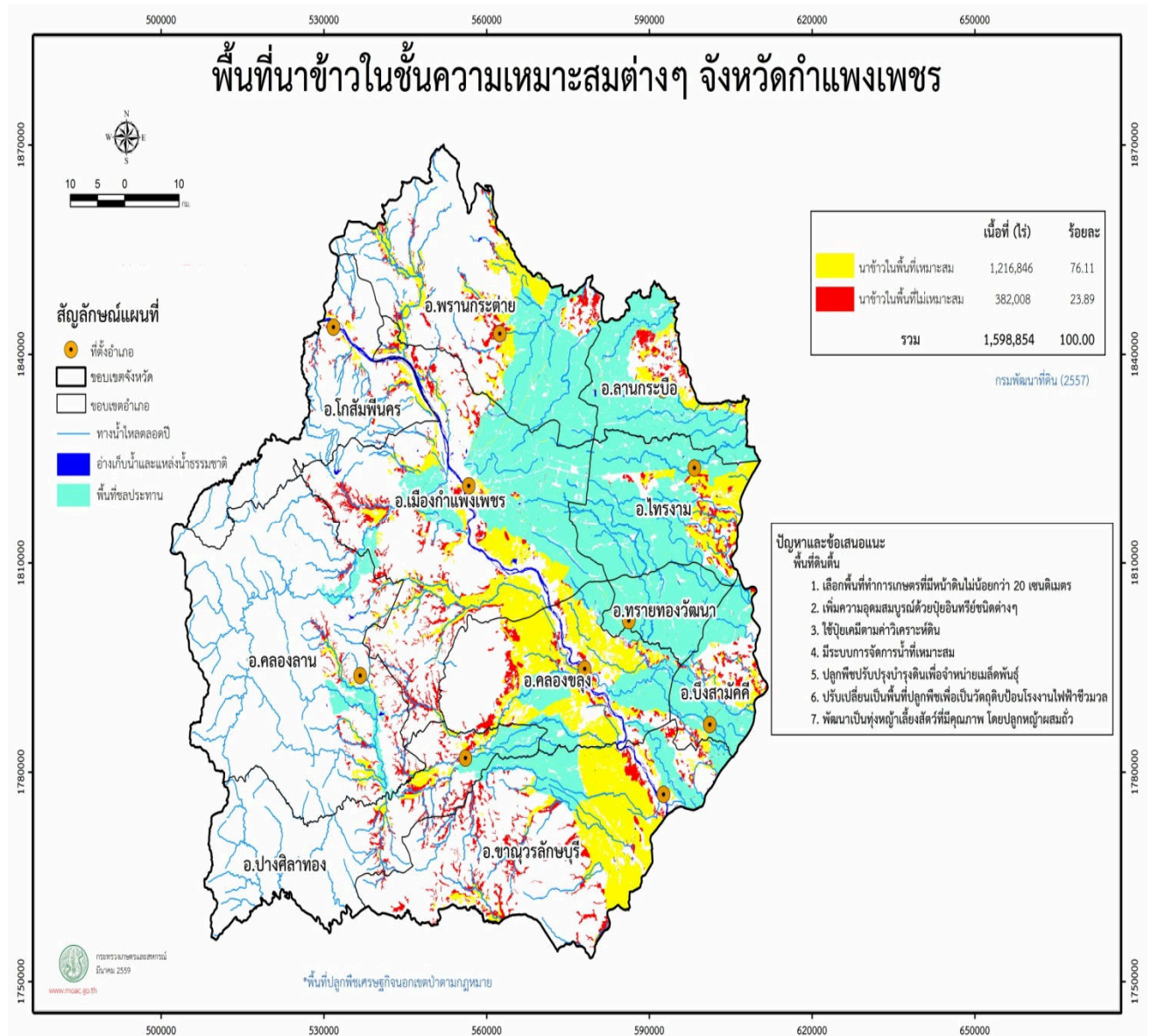

เขตความเหมาะสมของดินสำหรับปลูกมันสำปะหลัง

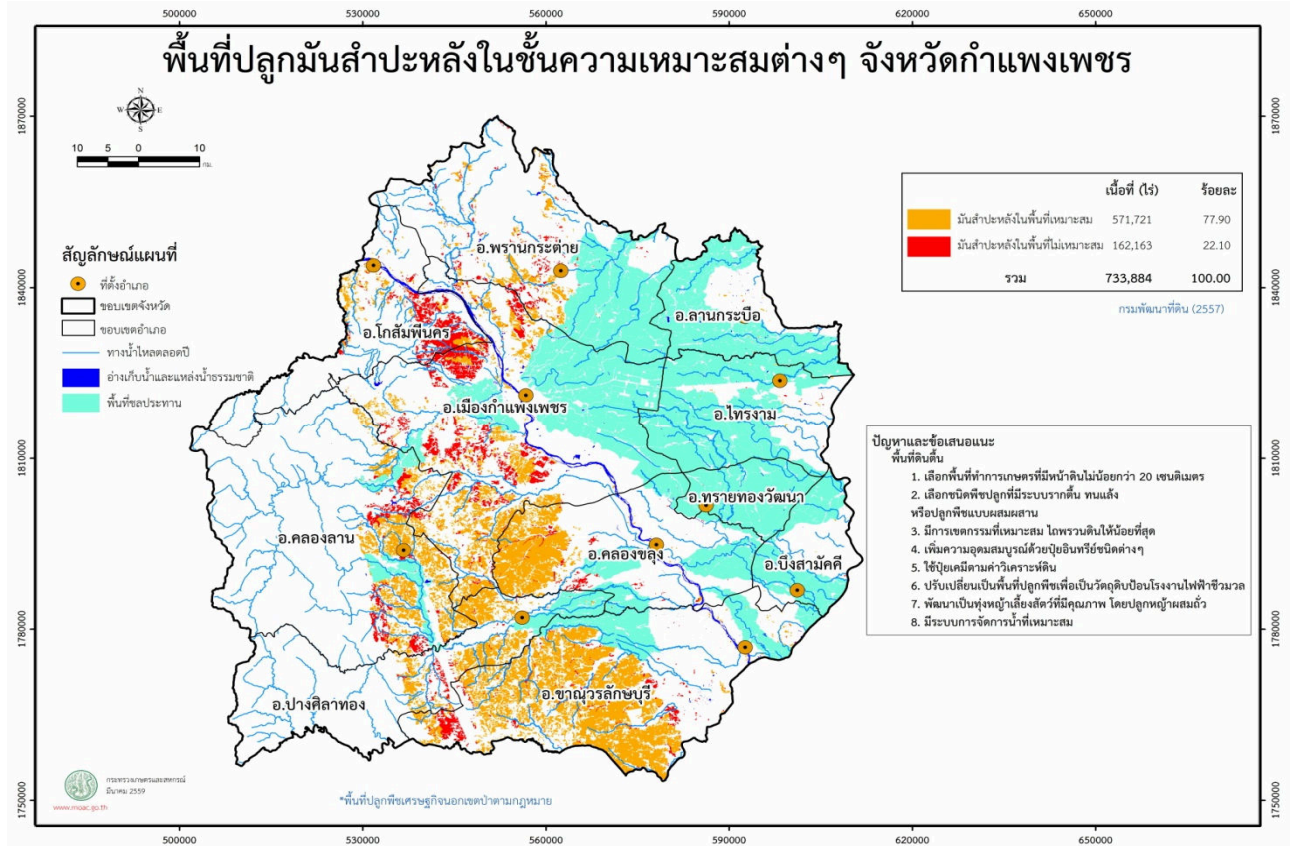

เขตความเหมาะสมของดินสำหรับปลูกอ้อย



เขตความเหมาะสมของดินสำหรับปลูกยางพารา



ที่มา : สถานีพัฒนาที่ดินกำแพงเพชร พฤษภาคม ๒๕๖๐

ด้านทรัพยากรป่าไม้

ทรัพยากรป่าไม้ที่สามารถพบได้ในจังหวัดกำแพงเพชร มีทั้งป่าเบญจพรรณ ป่าเต็งรัง และป่าดิบแล้ง โดยอยู่ทางด้านทิศตะวันตกของพื้นที่ กระจายอยู่ในเขตพื้นที่อนุรักษ์ป่าไม้ประเภทต่างๆ ปัจจุบันมีการบุกรุกทำลายพื้นที่ป่าเพื่อเปลี่ยนแปลงเป็นพื้นที่ทำการเกษตร และที่อยู่อาศัย มีการนำพื้นที่ป่าไปใช้ประโยชน์อย่างไม่คุ้มค่า ไม่มีการปลูกป่าทดแทน ส่งผลทำให้เนื้อที่ป่ามีปริมาณลดลงกว่าในอดีตมาก จากข้อมูลการแปลภาพถ่ายดาวเทียมระหว่างปี พ.ศ. ๒๕๕๗-๒๕๕๘ ของสำนักจัดการที่ดินป่าไม้ กรมป่าไม้ พบว่าในปี พ.ศ.๒๕๕๘ จังหวัดกำแพงเพชร มีเนื้อที่ป่าไม้จำนวน ๑,๒๓๓,๘๔๙.๖๙ ไร่ (๑,๙๗๔.๑๖ ตารางกิโลเมตร) หรือคิดเป็นร้อยละ ๒๓.๑๙ ของพื้นที่จังหวัด

จังหวัดกำแพงเพชรมีพื้นที่ป่าตามกฎหมาย โดยออกตามกฎกระทรวง และพระราชกฤษฎีกา กำหนดเป็นป่าสงวนแห่งชาติ จำนวน ๙ แห่ง ได้แก่

๑. ป่าคลองวังเจ้าและป่าคลองสวนหมาก อยู่ในเขตพื้นที่อำเภอเมืองกำแพงเพชร อำเภอคลองลาน และอำเภอโกสัมพีนคร
๒. ป่าคลองสวนหมากและป่าคลองขลุง อยู่ในเขตพื้นที่อำเภอเมืองกำแพงเพชร อำเภอคลองลาน และอำเภอคลองขลุง
๓. ป่าคลองขลุงและป่าแม่वंก อยู่ในเขตพื้นที่อำเภอขามเฒ่าอำเภอลำดวน อำเภอคลองขลุง และอำเภอปางศิลาทอง
๔. ป่าไทรตริงค์ อยู่ในเขตพื้นที่อำเภอเมืองกำแพงเพชร
๕. ป่าหนองเสือโฮกและป่าหนองแถม อยู่ในเขตพื้นที่อำเภอพรานกระต่าย
๖. ป่าหนองหลวง อยู่ในเขตพื้นที่อำเภอพรานกระต่าย และอำเภอลานกระบือ
๗. ป่าเขาเขียว-เขาสว่าง และป่าคลองห้วยทราย อยู่ในเขตพื้นที่อำเภอเมืองกำแพงเพชร อำเภอพรานกระต่าย
๘. ป่าแม่ระกา อยู่ในเขตพื้นที่อำเภอเมืองกำแพงเพชร อำเภอพรานกระต่าย อำเภอโกสัมพีนคร
๙. ป่าหนองคล้าและป่าดงฉัตร อยู่ในเขตพื้นที่อำเภอลานกระบือ อำเภอไทรงาม อำเภอพรานกระต่าย อำเภอเมืองกำแพงเพชร อำเภอขามเฒ่าอำเภอลำดวน และอำเภอคลองขลุง

จังหวัดกำแพงเพชร มีอุทยานแห่งชาติ จำนวน ๓ แห่ง คือ อุทยานแห่งชาติแม่वंก เนื้อที่ ๕๕๘.๗๕๐ ไร่ อุทยานแห่งชาติคลองลาน เนื้อที่ ๑๘๗,๕๐๐ ไร่ และอุทยานแห่งชาติคลองวังเจ้า เนื้อที่ ๔๖๖,๘๗๕ ไร่ และมีเขตรักษาพันธุ์สัตว์ป่า จำนวน ๑ แห่ง คือ เขตรักษาพันธุ์สัตว์ป่าเขาสนามเพรียง เนื้อที่ ๖๓,๑๒๕ ไร่

การเปลี่ยนแปลงพื้นที่ป่าไม้

จากข้อมูลการแปลภาพถ่ายดาวเทียมระหว่างปี พ.ศ.๒๕๕๗-๒๕๕๘ ของสำนักจัดการที่ดินป่าไม้ กรมป่าไม้ พบว่าในปี พ.ศ.๒๕๕๘ จังหวัดกำแพงเพชร มีเนื้อที่ป่าไม้จำนวน ๑,๒๓๓,๘๔๙.๖๙ ไร่ (๑,๙๗๔.๑๖ ตารางกิโลเมตร) หรือคิดเป็นร้อยละ ๒๓.๑๙ ของพื้นที่จังหวัด เมื่อเปรียบเทียบกับข้อมูลเนื้อที่ป่าไม้ในอดีตเมื่อปี พ.ศ.๒๕๐๔ เนื้อที่ป่าไม้ของจังหวัดกำแพงเพชร มีจำนวน ๔,๒๑๐,๖๒๕ ไร่ (๖,๗๓๗ ตารางกิโลเมตร) หรือคิดเป็นร้อยละ ๗๘.๒๗ แล้วพบว่าเนื้อที่ป่าไม้นั้นลดลงถึง ๒,๙๗๖,๗๗๕ ไร่ (๔,๗๖๒.๘๔ ตารางกิโลเมตร) หรือคิดเป็นร้อยละ ๗๐.๖๙

ตารางที่ ๗ เปรียบเทียบเนื้อที่ป่าไม้ในจังหวัดกำแพงเพชร ระหว่างปี พ.ศ. ๒๕๓๘ - ๒๕๕๘

ปี พ.ศ.	พื้นที่จังหวัด		พื้นที่ป่าไม้		
	ตร.กม.	ไร่	ตร.กม.	ไร่	ร้อยละของพื้นที่จังหวัด
๒๕๓๘	๘,๖๐๗.๔๙	๕,๓๗๙,๖๘๑.๒๕	๒,๐๔๙	๑,๒๘๐,๖๒๕	๒๓.๘๐
๒๕๔๑	๘,๖๐๗.๔๙	๕,๓๗๙,๖๘๑.๒๕	๒,๐๐๓	๑,๒๕๑,๘๗๕	๒๓.๒๗
๒๕๔๓	๘,๖๐๗.๕	๕,๓๗๙,๖๘๗.๕	๒,๑๘๔.๗	๑,๓๖๕,๔๓๗.๕	๒๕.๓๘
๒๕๔๗	๘,๖๐๗.๔๙	๕,๓๗๙,๖๘๑.๒๕	๑,๙๗๐.๙๒	๑,๒๓๑,๘๒๕	๒๒.๙๐
๒๕๔๘	๘,๖๐๗.๔๙	๕,๓๗๙,๖๘๑.๒๕	๑,๙๐๒.๘๓	๑,๑๘๙,๒๖๘.๗๕	๒๒.๑๑
๒๕๔๙	๘,๖๐๗.๔๙	๕,๓๗๙,๖๘๑.๒๕	๑,๘๙๙.๘๕	๑,๑๘๗,๔๐๖.๒๕	๒๒.๐๗
๒๕๕๒	๘,๖๐๗.๔๙	๕,๓๗๙,๖๘๑.๒๕	๒,๐๙๘.๖๙	๑,๓๑๑,๖๘๑.๒๕	๒๔.๓๘
๒๕๕๔	๘,๖๐๗.๔๙	๕,๓๗๙,๖๘๑.๒๕	๒,๐๒๗.๐๓	๑,๒๖๖,๘๙๓.๗๕	๒๓.๕๕
๒๕๕๖	๘,๕๑๒.๑	๕,๓๒๐,๐๖๒.๕	๑,๙๙๐.๕	๑,๒๔๔,๐๖๐.๔๙	๒๓.๓๘
๒๕๕๗	๘,๕๑๒.๐๕	๕,๓๒๐,๐๓๑.๓๖	๑,๙๘๐.๓๑	๑,๒๓๗,๖๙๕.๓๘	๒๓.๒๖
๒๕๕๘	๘,๕๑๒.๔๕	๕,๓๒๐,๒๗๙.๒๒	๑,๙๗๔.๑๖	๑,๒๓๓,๘๔๙.๖๙	๒๓.๑๙

ที่มา : สถิติการป่าไม้ของประเทศไทย ปี ๒๕๕๒. กรมป่าไม้ (ปี ๒๕๓๘-๒๕๔๓), ข้อมูลสถิติอุทยานแห่งชาติ สัตว์ป่า และพันธุ์พืช ปี ๒๕๕๓ (ปี ๒๕๔๗-๒๕๕๒) ข้อมูลสถิติกรมป่าไม้ ๒๕๕๕ (ปี ๒๕๕๑ และ ๒๕๕๔), ข้อมูลสถิติ อุทยานแห่งชาติ สัตว์ป่า และพันธุ์พืช ปี ๒๕๕๗ (ปี ๒๕๕๖-๒๕๕๗) สำนักจัดการที่ดินป่าไม้ กรมป่าไม้ (ปี ๒๕๕๘)

๑.๒ ข้อมูลการปกครอง/ประชากร

ด้านการปกครอง

- อำเภอมี ๑๑ อำเภอ ๗๘ ตำบล ๙๕๖ หมู่บ้าน
- องค์การบริหารส่วนจังหวัด ๑ แห่ง
- เทศบาลเมือง ๓ แห่ง
- เทศบาลตำบล ๒๒ แห่ง
- องค์การบริหารส่วนตำบล ๖๔ แห่ง

ตารางที่ ๙ เขตการปกครองของจังหวัดกำแพงเพชร

ที่	อำเภอ	เขตการปกครอง					
		เทศบาลนคร	เทศบาลเมือง	เทศบาลตำบล	อบต.	ตำบล	หมู่บ้าน
๑	เมืองกำแพงเพชร	-	๒	๕	๑๒	๑๖	๒๑๙
๒	ขาณุวรลักษบุรี	-	๑	๒	๑๐	๑๑	๑๔๓
๓	คลองขลุง	-	-	๔	๙	๑๐	๑๐๓
๔	พรานกระต่าย	-	-	๔	๗	๑๐	๑๑๖
๕	ไตรงาม	-	-	๑	๗	๗	๗๑
๖	ลานกระบือ	-	-	๓	๕	๗	๖๘
๗	คลองลาน	-	-	๑	๓	๔	๖๘
๘	ทรายทองวัฒนา	-	-	๑	๒	๓	๓๘
๙	บึงสามัคคี	-	-	๑	๓	๔	๔๕
๑๐	ปางศิลาทอง	-	-	-	๓	๓	๔๒
๑๑	โกสัมพีนคร	-	-	-	๓	๓	๔๓
	รวม	-	๓	๒๒	๖๔	๗๘	๙๕๖

ที่มา ที่ทำการปกครองจังหวัดกำแพงเพชร พ.ศ. ๒๕๕๙

ตารางที่ ๑๐ จำนวนประชากร/ครัวเรือนเกษตรกร จังหวัดกำแพงเพชร

ที่	อำเภอ	ประชากร			ครัวเรือน	ครัวเรือน เกษตรกร	ความหนาแน่น ของ ประชากร (ต่อ ตร.กม.)
		ชาย	หญิง	รวม			
๑	เมืองกำแพงเพชร	๑๐๔,๓๑๓	๑๐๘,๖๒๗	๒๑๒,๙๔๐	๘๒,๘๒๕	๒๔,๗๕๘	๑๕๗.๙๐
๒	ขามเฒ่า	๒๕,๓๘๖	๒๕,๕๕๔	๕๐,๙๔๐	๑๖,๒๔๖	๔,๗๓๗	๑๑๓.๔๗
๓	คลองขลุง	๓๓,๒๔๘	๓๑,๕๓๘	๖๔,๗๘๖	๒๒,๑๗๔	๑๐,๔๗๗	๕๖.๘๑
๔	พรานกระต่าย	๕๒,๘๖๕	๕๓,๔๙๐	๑๐๖,๓๕๕	๓๘,๗๔๖	๘,๒๐๒	๙๑.๗๘
๕	ไทรงาม	๓๕,๕๑๕	๓๖,๖๑๘	๗๒,๑๓๓	๒๗,๘๗๐	๑๙,๖๑๓	๙๒.๐๘
๖	ลานกระบือ	๓๕,๒๙๐	๓๕,๖๒๒	๗๐,๙๑๒	๒๕,๒๘๓	๔,๑๙๕	๖๕.๕๕
๗	คลองลาน	๒๑,๕๑๓	๒๑,๕๔๒	๔๓,๐๕๕	๑๒,๗๒๑	๙,๔๐๗	๑๐๐.๓๓
๘	ทรายทองวัฒนา	๑๑,๘๒๗	๑๑,๗๖๔	๒๓,๕๙๑	๗,๑๑๕	๒,๗๗๙	๑๑๖.๖๕
๙	บึงสามัคคี	๑๕,๔๓๖	๑๕,๒๒๗	๓๐,๖๖๓	๑๐,๔๑๖	๖,๐๑๙	๔๐.๕๖
๑๐	ปางศิลาทอง	๑๓,๑๕๒	๑๓,๒๖๖	๒๖,๔๑๘	๑๐,๐๘๐	๑๓,๖๒๓	๙๑.๗๘
๑๑	โกสัมพีนคร	๑๔,๓๘๐	๑๔,๓๔๓	๒๘,๗๒๓	๑๐,๐๔๒	๕,๖๑๘	๕๘.๖๙
	รวม	๓๖๒,๙๒๕	๓๖๗,๕๙๑	๗๓๐,๕๑๖	๒๖๓,๕๑๘	๑๐๙,๔๒๘	๘๔.๘๖

(ที่มา : ที่ทำการปกครองจังหวัดกำแพงเพชร, สำนักงานเกษตรจังหวัดกำแพงเพชร พ.ศ. ๒๕๕๙)

ด้านเกษตรกรรม

จังหวัดกำแพงเพชร มีพื้นที่เกษตรกรรม มีประมาณ ๒.๗๘ ล้านไร่ คิดเป็นร้อยละ ๕๑.๘๐ ของพื้นที่จังหวัด พืชเศรษฐกิจที่สำคัญของจังหวัด ได้แก่ ข้าว อ้อยโรงงาน มันสำปะหลัง ข้าวโพดเลี้ยงสัตว์ ยางพารา ปาล์มน้ำมัน พื้นที่ปลูกพืชเศรษฐกิจที่สำคัญ ได้แก่ ข้าวนาปีมีพื้นที่ปลูก ๑.๒๑ ล้านไร่ ผลผลิตประมาณ ๘.๒๒ แสนตัน มันสำปะหลังมีพื้นที่ปลูก ๔.๓๒ แสนไร่ ผลผลิตประมาณ ๒.๐๗ ล้านตัน อ้อยมีพื้นที่ปลูก ๗.๑๔ แสนไร่ ผลผลิตประมาณ ๕.๓๒ ล้านตัน ข้าวโพดเลี้ยงสัตว์ มีพื้นที่ปลูก ๑.๔๔ หมื่นไร่ ผลผลิตรวม ๑.๐๓ หมื่นตัน ยางพารา มีพื้นที่ปลูก ๔.๐๘ หมื่นไร่ ผลผลิต ๓.๖๑ พันตัน และปาล์มน้ำมัน มีพื้นที่ปลูก ๔.๐๒ พันไร่ ผลผลิต ๓.๒๗ พันตัน

ข้อมูลการเพาะปลูกพืชเศรษฐกิจ

ข้าวนาปี

การปลูกข้าวนาปี ในฤดูกาลปี ๒๕๕๘/๒๕๕๙ มีพื้นที่ที่เก็บเกี่ยวผลผลิตได้ ๑.๒๑ ล้านไร่ ผลผลิตเฉลี่ย (ต่อพื้นที่เก็บเกี่ยว) ต่อไร่ เท่ากับ ๗๒๑ กก./ไร่ โดยมี อำเภอพรานกระต่าย คลองลาน ทวายทองวัฒนา ขามเฒ่าศรีบวร คลองขลุง และโกสัมพีนคร มีผลผลิตต่อไร่ต่ำกว่าค่าเฉลี่ยของจังหวัด ซึ่งพื้นที่ปลูกข้าวลดลงเนื่องจากประกาศกระทรวงเกษตรและสหกรณ์ที่ให้กรมชลประทานงดการส่งน้ำเพื่อเลื่อนฤดูกาลเพาะปลูกข้าวนาปี และงดการเพาะปลูกข้าวนาปรังอันเนื่องมาจากปัญหาปริมาณน้ำในเขื่อนขนาดกลางและขนาดใหญ่ที่ใช้การได้มีน้อยและไม่เพียงพอต่อการเพาะปลูกพืชฤดูแล้ง ซึ่งส่งผลให้เกษตรกรปรับเปลี่ยนการผลิตพืช ไปเป็นพืชอื่นตามการส่งเสริมการเพาะปลูกตามความเหมาะสมของพื้นที่ อาทิ มันสำปะหลัง อ้อยโรงงาน พืชผัก และกล้วยไข่ อีกทั้งเกษตรกรบางส่วนรีบทำนาปีรอบที่ ๒ ในช่วงเดือนกันยายน-ตุลาคมแทน และบางส่วนหันไปปลูกพืชชนิดอื่น เช่น ถั่วเขียว ถั่วเหลือง เป็นต้น

มันสำปะหลัง

การปลูกมันสำปะหลัง มีการเพาะปลูกฤดูกาล ๒๕๕๘/๒๕๕๙ จำนวน ๗๐๑,๒๒๒ ไร่ ผลผลิตเฉลี่ย (ต่อพื้นที่เก็บเกี่ยว) ต่อไร่ เท่ากับ ๓,๖๖๗ กก./ไร่ โดยมี คลองลาน ขามเฒ่าศรีบวร พรานกระต่าย ทวายทองวัฒนา และโกสัมพีนคร มีผลผลิตต่อไร่ต่ำกว่าค่าเฉลี่ยโดยพบว่า ผลิตภาพการเพาะปลูกมันสำปะหลังของเกษตรกรลดลงจากผลผลิตเฉลี่ยต่อไร่ ปี ๒๕๕๘/๒๕๕๙ เท่ากับ ๓๙๘ กก./ไร่ เนื่องจากเกิดสภาวะแห้งแล้ง มีปริมาณฝนตกน้อยทำให้พื้นที่การปลูกมันสำปะหลังลดลงและมันสำปะหลังที่ปลูกเกิดความเสียหายมีผลต่อการเจริญเติบโตของมันสำปะหลังจึงทำให้ผลผลิตเฉลี่ยต่อไร่ลดลง

อ้อยโรงงาน

การผลิตปี ๒๕๕๘/๒๕๕๙ พื้นที่เพาะปลูกอ้อยมี ๕๘๙,๒๔๕ ไร่ มีผลผลิตเฉลี่ยพื้นที่เก็บเกี่ยว ๑๒,๙๙๘ กก./ไร่ อำเภอที่มีผลผลิตเฉลี่ยต่อไร่ สูง ๓ ลำดับแรก ได้แก่ อำเภอทวายทองวัฒนา คือ ๑๕,๐๐๐ กก./ไร่ รองลงมา คือ อำเภอไทรงาม และอำเภอลานกระบือ อำเภอที่มีผลผลิตเฉลี่ยต่ำกว่าค่าเฉลี่ยได้แก่ อำเภอขามเฒ่าศรีบวร คลองขลุง พรานกระต่าย ปางศิลาทอง บึงสามัคคี และอำเภอโกสัมพีนคร ในภาคอุตสาหกรรมโรงงานน้ำตาลที่มีอยู่ในพื้นที่ทั้ง ๓ โรง มีความต้องการผลผลิตรวมกันถึงปีละ ๙.๕ ล้านตัน จากข้อมูลวิชาการเชิงแผนที่การใช้ประโยชน์ที่ดินตามหลักการ Zoning ของกรมพัฒนาที่ดิน พบว่ายังมีพื้นที่นาที่ไม่เหมาะสมในพื้นที่ ๑๑ อำเภอ ๗๔ ตำบล พื้นที่ประมาณ

๒๘๓,๗๑๙ ไร่ ที่เกษตรกรใช้ทำนาและ ได้ผลตอบแทนต่ำ และพื้นที่ดังกล่าวมีศักยภาพเหมาะสมต่อการปลูกอ้อย จึง นับว่าเป็นโอกาสที่ดีและเป็นจุดแข็งของจังหวัดกำแพงเพชรที่จะปรับเปลี่ยนจากพื้นที่นาไม่เหมาะสมมาปลูกอ้อยโรงงาน ทดแทนเพื่อสร้างโอกาส สร้างรายได้ให้เกษตรกรและตอบสนองนโยบายรัฐบาลได้อย่างเป็นรูปธรรมต่อไป

ข้าวโพดเลี้ยงสัตว์

การผลิตในปี ๒๕๕๘/๒๕๕๙ มีพื้นที่ปลูก ๒๘,๘๘๘ ไร่ ผลผลิตเฉลี่ยต่อไร่ ๘๗๓.๘๙ กก./ไร่ พื้นที่เพาะปลูก ข้าวโพดเลี้ยงสัตว์ลดลงจากปีที่แล้วเนื่องจากในหลายพื้นที่ประสบปัญหาขาดแคลนน้ำข้าวโพดที่ปลูกบางพื้นที่ไม่สามารถเก็บเกี่ยวผลผลิตได้

กล้วยไข่

การผลิตกล้วยไข่ปี ๒๕๕๘/๒๕๕๙ จังหวัดกำแพงเพชร มีพื้นที่ปลูกกล้วยไข่ ๒,๗๘๗ ไร่ ผลผลิต ๒,๗๐๒ ตัน ผลผลิตเฉลี่ย ๓,๑๑๘ กก./ไร่ โดยมีอำเภอที่มีพื้นที่การปลูกกล้วยไข่ ดังนี้ เมืองกำแพงเพชร คลองขลุง พรานกระต่าย คลองลาน บึงสามัคคี โกสุมพินคร ลานกระบือ ทรายทองวัฒนา และชาณุวรลักษบุรีตามลำดับ โดยเรียงจากมากไปหาน้อย

ยางพารา

ยางพาราเป็นพืชอุตสาหกรรมใหม่ที่เข้ามามีบทบาทในจังหวัดกำแพงเพชร โดยมีวัตถุประสงค์เพื่อเพิ่มรายได้ ให้แก่เกษตรกร และเพื่ออนุรักษ์ป่าไม้และสิ่งแวดล้อม จังหวัดกำแพงเพชรเริ่มส่งเสริมปลูกยางพารา ในพื้นที่ อำเภอเมืองกำแพงเพชร ปี ๒๕๕๔ จนถึงปัจจุบัน ปีการเพาะปลูก ๒๕๕๘/๒๕๕๙ จังหวัดกำแพงเพชร มีพื้นที่ปลูก ยางพารา จำนวน ๔๐,๘๔๗ ไร่ พื้นที่ปลูกยางพารามีในทุกอำเภอ ซึ่งในปัจจุบันสามารถเปิดกรีดยางได้แล้ว จำนวน ๑๑,๗๑๔ ไร่ ผลผลิตเฉลี่ย ๑๘๘ กก./ไร่

จังหวัดกำแพงเพชรมีแหล่งรับซื้อผลผลิตยางพาราภายในจังหวัด จำนวน ๒ แห่ง โดยเป็นแหล่งรับซื้ออย่างแผ่น ดิบที่มีขนาดใหญ่ที่สุดในเขตภาคเหนือ ในปี ๒๕๕๘/๕๙ พื้นที่การปลูกยางพาราลดลงเนื่องจากราคายางพาราลดลงทำ ให้เกษตรกรบางส่วนโค่นต้นยางพาราทิ้ง

ปาล์มน้ำมัน

ปาล์มน้ำมัน นับว่าเป็นพืชเศรษฐกิจใหม่ที่สำคัญของจังหวัดกำแพงเพชร ปัจจุบัน มีพื้นที่เพาะปลูกประมาณ ๓,๙๕๐ ไร่ และพื้นที่ให้ผลผลิตประมาณ ๓,๙๔๒ ไร่ การปลูกน้ำมันปาล์มของจังหวัดกำแพงเพชรในปี ๒๕๖๐ มี แนวโน้มขยายตัวจากปีก่อน เนื่องจากมีการขยายเนื้อที่ปลูกใหม่ในเขตพื้นที่นาไม่เหมาะสม

ตาราง ๑๑ ข้อมูลพืชเศรษฐกิจที่สำคัญของจังหวัดกำแพงเพชร ปี ๒๕๕๘/๒๕๕๙

ชนิดพืช	เนื้อที่เพาะปลูก (ไร่)	ปริมาณการผลิต (ตัน)	ผลผลิตเฉลี่ย ต่อไร่ (กก.)	ราคา (บาท/ตัน)	มูลค่าผลผลิต
ข้าวนาปี	๑,๑๙๖,๓๐๒	๖๘๓,๘๐๑	๕๗๓	๖,๓๘๐	๔,๓๖๒,๖๕๐,๓๘๐
ข้าวนาปรัง	๒๕๑,๐๗๐	๑๔๕,๖๓๗	๕๘๘	๖,๒๖๐	๙๑๑,๖๘๗,๖๒๐
อ้อยโรงงาน	๕๘๙,๒๔๕	๗,๐๙๔,๒๔๗	๑๒,๙๖๑	๘๐๐	๕,๖๗๕,๓๙๗,๖๐๐
มันสำปะหลัง	๗๐๑,๒๒๒	๒,๓๓๗,๐๗๘	๓,๖๓๐	๑,๘๓๐	๔,๒๗๖,๘๕๒,๗๔๐
ยางพารา	๔๐,๖๗๕	๓,๖๑๗	๑๖๖	๓๘,๑๘๐	๑๓๘,๐๙๗,๐๖๐
ข้าวโพดเลี้ยงสัตว์รุ่น๑	๒๙,๗๕๔	๒๑,๐๔๗	๗๑๑	๘,๐๐๐	๑๖๘,๓๗๖,๐๐๐
ข้าวโพดเลี้ยงสัตว์รุ่น๒	๘,๓๐๗	๕,๗๗๕	๖๙๕	๘,๐๐๐	๔๖,๒๐๐,๐๐๐

ที่มา: สำนักงานเกษตรจังหวัดกำแพงเพชร พ.ศ. ๒๕๕๙

ตารางที่ ๑๒ ข้าวนาปี :เนื้อที่เพาะปลูก เนื้อที่เก็บเกี่ยว ผลผลิต ผลผลิตต่อไร่ รายอำเภอ ปีเพาะปลูก ๒๕๕๘/๕๙

จังหวัด/อำเภอ	เนื้อที่เพาะปลูก (ไร่)	เนื้อที่เก็บเกี่ยว (ไร่)	ผลผลิต(ตัน)	ผลผลิตต่อไร่ (กก.) (๑๕%)	
				ปลูก	เก็บ
กำแพงเพชร	๑,๑๙๖,๓๐๒	๑,๑๘๓,๒๕๗	๖๘๓,๘๐๑	๕๗๒	๕๗๘
เมืองกำแพงเพชร	๑๙๕,๘๔๗	๑๙๓,๙๔๔	๑๑๘,๖๙๔	๖๐๖	๖๑๒
ขาณุวรลักษบุรี	๑๙๔,๔๙๙	๑๙๑,๑๓๐	๑๑๓,๓๔๐	๕๘๓	๕๙๓
คลองขลุง	๑๗๕,๘๒๗	๑๗๕,๓๖๒	๑๐๑,๘๘๕	๕๗๙	๕๘๑
พรานกระต่าย	๑๖๒,๐๒๗	๑๖๐,๙๘๗	๘๔,๖๗๙	๕๒๓	๕๒๖
โหล่งน้ำ	๑๕๔,๑๗๐	๑๕๓,๐๐๗	๘๘,๑๓๒	๕๗๒	๕๗๖
คลองลาน	๔๑,๕๖๒	๔๐,๙๐๒	๒๓,๑๑๐	๕๕๖	๕๖๕
ลานกระบือ	๑๑๒,๐๒๕	๑๑๑,๕๖๔	๖๔,๐๓๘	๕๗๒	๕๗๔
ทรายทองวัฒนา	๓๒,๕๕๐	๓๒,๒๘๒	๑๘,๖๙๑	๕๗๔	๕๗๙
ปางศิลาทอง	๔๕,๕๔๐	๔๔,๓๒๐	๒๔,๐๒๑	๕๒๗	๕๔๒
บึงสามัคคี	๖๗,๓๕๓	๖๔,๙๗๘	๓๙,๐๕๒	๕๘๐	๖๐๑
โกสัมพีนคร	๑๔,๙๐๒	๑๔,๗๘๑	๘,๑๕๙	๕๔๘	๕๕๒

ที่มา: สำนักงานเกษตรจังหวัดกำแพงเพชร พ.ศ. ๒๕๕๙

ตารางที่ ๑๓ ข้าวนาปรัง : เนื้อที่เพาะปลูก เนื้อที่เก็บเกี่ยว ผลผลิต ผลผลิตต่อไร่ รายอำเภอ ปีเพาะปลูก ๒๕๕๘/๕๙

จังหวัด/อำเภอ	เนื้อที่เพาะปลูก	เนื้อที่เก็บเกี่ยว	ผลผลิต ตัน	ผลผลิตต่อไร่ (กก.) (๑๕%)	
				ปลูก	เก็บ
กำแพงเพชร	๒๕๑,๐๗๐	๒๕๑,๐๗๐	๑๔๕,๘๓๒	๕๘๑	๕๘๑
เมืองกำแพงเพชร	๕๕,๑๖๘	๕๕,๑๖๘	๓๒,๖๐๔	๕๙๑	๕๙๑
ชาณุวรลักษบุรี	๒๒,๘๑๒	๒๒,๘๑๒	๑๓,๔๕๙	๕๙๐	๕๙๐
คลองขลุง	๔๗,๑๔๓	๔๗,๑๔๓	๒๖,๖๓๖	๕๖๕	๕๖๕
พรานกระต่าย	๑๙,๒๓๖	๑๙,๒๓๖	๑๐,๔๒๖	๕๕๒	๕๕๒
โทรจาม	๔๑,๗๔๖	๔๑,๗๔๖	๒๒,๘๗๗	๕๕๘	๕๕๘
คลองลาน	๑,๑๐๕	๑,๑๐๕	๖๘๓	๖๑๘	๖๑๘
ลานกระบือ	๔๖,๗๙๖	๔๖,๗๙๖	๒๘,๘๗๓	๖๑๗	๖๑๗
ทรายทองวัฒนา	๕,๓๘๓	๕,๓๘๓	๓,๑๙๘	๕๙๔	๕๙๔
ปางศิลาทอง	๘,๖๙๓	๘,๖๙๓	๕,๒๓๓	๖๐๒	๖๐๒
บึงสามัคคี	๑,๘๗๕	๑,๘๗๕	๑,๒๓๖	๖๕๙	๖๕๙
โกสัมพีนคร	๑,๑๑๓	๑,๑๑๓	๖๐๗	๕๔๕	๕๔๕

ตารางที่ ๑๔ มันสำปะหลังโรงงาน:เนื้อที่เพาะปลูก เนื้อที่เก็บเกี่ยว ผลผลิต ผลผลิตต่อไร่ รายอำเภอ ปีเพาะปลูก ๒๕๕๘/๕๙

จังหวัด/อำเภอ	เนื้อที่เพาะปลูก (ไร่)	เนื้อที่เก็บเกี่ยว (ไร่)	ผลผลิต (ตัน)	ผลผลิตต่อไร่ (กก.)	
				ปลูก	เก็บ
กำแพงเพชร	๗๐๑,๒๒๒	๖๕๔,๘๔๗	๒,๓๓๗,๐๗๘	๓,๓๓๓	๓,๕๖๙
เมืองกำแพงเพชร	๑๖๘,๖๐๑	๑๕๕,๒๑๑	๔๙๘,๕๓๘	๒,๙๕๗	๓,๒๑๒
ชาณุวรลักษบุรี	๑๙๖,๗๖๐	๑๘๕,๔๔๔	๖๙๔,๓๐๒	๓,๕๒๙	๓,๗๔๔
คลองขลุง	๕๙,๐๖๑	๕๑,๓๕๘	๑๘๘,๕๓๕	๓,๑๙๒	๓,๖๗๑
พรานกระต่าย	๔๔,๓๑๕	๔๒,๐๐๓	๑๔๙,๙๙๓	๓,๓๘๕	๓,๕๗๑
โทรจาม	๗,๗๘๕	๗,๕๓๑	๓๐,๐๙๗	๓,๘๖๔	๓,๙๙๔
คลองลาน	๑๑๐,๐๔๒	๑๐๔,๙๐๗	๓๗๖,๑๙๗	๓,๔๑๙	๓,๕๘๖
ลานกระบือ	๓,๓๓๘	๓,๐๓๕	๑๑,๙๑๘	๓,๕๗๐	๓,๙๒๗
ทรายทองวัฒนา	๒๔๔	๒๓๒	๗๕๙	๓,๑๑๑	๓,๒๗๒
ปางศิลาทอง	๖๓,๘๑๖	๖๑,๖๑๐	๒๔๑,๓๒๖	๓,๗๘๒	๓,๙๑๗
บึงสามัคคี	๓,๑๕๘	๓,๐๔๒	๑๑,๓๔๑	๓,๕๙๑	๓,๗๒๘
โกสัมพีนคร	๔๔,๑๐๒	๔๐,๔๗๔	๑๓๔,๐๙๐	๓,๐๔๐	๓,๓๑๓

ที่มา: สำนักงานเกษตรจังหวัดกำแพงเพชร พ.ศ. ๒๕๕๙

ตารางที่ ๑๕ อ้อยโรงงาน:เนื้อที่เพาะปลูก เนื้อที่เก็บเกี่ยว ผลผลิต ผลผลิตต่อไร่ รายอำเภอ ปีเพาะปลูก ๒๕๕๘/๕๙

จังหวัด/อำเภอ	เนื้อที่เพาะปลูก (ไร่)	เนื้อที่เก็บเกี่ยว (ไร่)	ผลผลิต (ตัน)	ผลผลิตต่อไร่ (กก.)	ราคาซื้อขายเฉลี่ย (บาท/กิโลกรัม)
กำแพงเพชร	๕๘๙,๒๔๕	๕๕๕,๕๐๖	๗,๐๙๔,๒๔๗	๑๒,๙๖๑	๐.๘๐
เมืองกำแพงเพชร	๑๗๑,๑๙๑	๒๐๑,๕๐๒	๒,๔๗๒,๔๒๘	๑๒,๒๗๐	๐.๘๐
ขาณุวรลักษบุรี	๔๐,๒๙๓	๒๒,๙๕๒	๒๗๕,๔๒๐	๑๒,๐๐๐	๐.๘๐
คลองขลุง	๖๒,๑๗๙	๒๘,๓๒๑	๓๓๙,๘๕๔	๑๒,๐๐๐	๐.๘๐
พรานกระต่าย	๓๕,๓๐๐	๓๒,๘๓๑	๔๑๐,๓๙๑	๑๒,๕๐๐	๐.๘๐
ไทรงาม	๘๐,๓๙๙	๖๘,๘๐๘	๙๖๓,๓๑๗	๑๔,๐๐๐	๐.๘๐
คลองลาน	๑๖,๔๐๓	๑๔,๓๐๘	๑๗๕,๙๘๙	๑๒,๓๐๐	๐.๘๐
ลานกระบือ	๒๙,๓๔๔	๓๓,๙๐๙	๔๔๐,๘๑๘	๑๓,๐๐๐	๐.๘๐
ทรายทองวัฒนา	๓๖,๒๕๕	๕๐,๔๗๖	๗๕๗,๑๔๖	๑๕,๐๐๐	๐.๘๐
ปางศิลาทอง	๙,๒๒๔	๑๑,๖๓๘	๑๕๑,๒๙๗	๑๓,๐๐๐	๐.๘๐
บึงสามัคคี	๘๑,๔๘๐	๖๕,๓๙๑	๙๑๕,๔๖๗	๑๔,๐๐๐	๐.๘๐
โกสัมพีนคร	๒๗,๒๐๗	๑๕,๓๗๐	๑๙๒,๑๒๑	๑๒,๕๐๐	๐.๘๐

ที่มา: สำนักงานเกษตรจังหวัดกำแพงเพชร พ.ศ. ๒๕๕๙



ตารางที่ ๑๖ ปาล์มน้ำมัน :เนื้อที่เพาะปลูก เนื้อที่เก็บเกี่ยว ผลผลิต ผลผลิตต่อไร่ รายอำเภอ ปีเพาะปลูก ๒๕๕๘/๕๙

จังหวัด/อำเภอ	เนื้อที่เพาะปลูก (ไร่)	เนื้อที่เก็บเกี่ยว (ไร่)	ผลผลิต (ตัน)	ผลผลิตต่อไร่ (กก.)	ราคาซื้อขายเฉลี่ย (บาท/กิโลกรัม)
กำแพงเพชร					
เมืองกำแพงเพชร	๑๐๓๗	๙๑๑	๗๒๙	๘๐๐	๓.๕๐
ขาณุวรลักษบุรี	๖๓๔	๖๓๔	๔๗๖	๗๕๐	๓.๕๐
คลองขลุง	๔๒๕	๔๒๕	๓๔๐	๘๐๐	๓.๕๐
พรานกระต่าย	๕๐๐	๓๔๐	๒๕๗	๗๕๕	๓.๕๐
ไทรงาม	๔๓๐	๔๓๐	๓๒๔	๗๕๔	๓.๕๐
คลองลาน	๔๑๒	๔๐๘	๓๐๖	๗๕๐	๓.๕๐
ลานกระบือ	๘๗	๕๐	๒๐	๔๐๐	๓.๕๐
ทรายทองวัฒนา	๑๑๕	๒๐	๙	๔๕๐	๓.๕๐
ปางศิลาทอง	๔๐๒	๒๗๐	๑๘๙	๗๐๐	๓.๕๐
บึงสามัคคี	๕๔๒	๓๔๗	๖๒๕	๑,๘๐๐	๓.๕
โกสัมพีนคร	๕๑๔	๕๑๔	๖๖๘	๑,๓๐๐	๓.๕

ที่มา: สำนักงานเกษตรจังหวัดกำแพงเพชร พ.ศ. ๒๕๕๙

ตารางที่ ๑๗ กล้วยไข่ :เนื้อที่เพาะปลูก เนื้อที่เก็บเกี่ยว ผลผลิต ผลผลิตต่อไร่ รายอำเภอ ปีเพาะปลูก ๒๕๕๗-๒๕๕๙

จังหวัด/ อำเภอ	เนื้อที่เพาะปลูก (ไร่)			เนื้อที่เก็บเกี่ยว (ไร่)			ผลผลิต (ตัน)			ผลผลิตต่อไร่ (กก.)		
	๒๕๕๗	๒๕๕๘	๒๕๕๙	๒๕๕๗	๒๕๕๘	๒๕๕๙	๒๕๕๗	๒๕๕๘	๒๕๕๙	๒๕๕๗	๒๕๕๘	๒๕๕๙
กำแพงเพชร	๓,๐๙๔	๒,๘๘๓.๕	๒,๘๙๐	๓,๐๓๘	๒,๘๕๗	๒,๘๘๒	๗,๒๙๓,๗๘๕	๖,๙๒๓,๘๑๔	๖,๓๘๓,๖๓๐	๒,๒๑๕	๒,๒๑๕	๒,๒๑๕
เมืองกำแพงเพชร	๑,๓๗๘	๑,๒๑๒	๑,๐๘๗	๑,๓๗๕	๑,๒๐๕	๑,๐๘๒	๓,๙๑๘,๗๕๐	๓,๔๓๔,๒๕๐	๓,๑๔๘,๖๒๐	๒,๘๕๐	๒,๘๕๐	๒,๙๑๐
ขาณุวรลักษบุรี	๒๑	๒๑	๒๑	๒๐	๒๐	๒๑	๓๐,๓๐๐	๓๐,๓๐๐	๓๔,๗๕๕	๑,๕๑๕	๑,๕๑๕	๑,๖๕๕
คลองขลุง	๓๕๒	๕๗๑	๖๓๔	๓๕๐	๕๗๐	๖๒๘	๘๗๘,๕๐๐	๑,๔๓๐,๗๐๐	๑,๕๒๖,๐๔๐	๒,๕๑๐	๒,๕๑๐	๒,๔๓๐
พรานกระต่าย	๒๖๕	๒๖๕	๒๖๕	๒๖๕	๒๖๕	๒๖๕	๔๖๔,๐๑๕	๔๖๔,๐๑๕	๔๘,๐๙๗๕	๑,๗๕๑	๑,๗๕๑	๑,๘๑๕
ไทรงาม	๗๗	๙๒	๑๒๒	๗๒	๙๕	๑๒๒	๑๕๙,๑๒๐	๒๐๐,๙๒๕	๒๗,๕๑๑๐	๒,๒๒๐	๒,๑๑๕	๒,๒๕๐
คลองลาน	๒๔๐	๒๔๐	๒๔๖	๒๔๐	๒๔๐	๒๔๖	๔๑๒,๘๐๐	๔๑๒,๘๐๐	๔๑๒,๘๐๐	๑,๗๒๐	๑,๗๒๐	๑,๖๗๐
ลานกระบือ	๘๒	๙๓.๕	๖๑.๐	๔๐	๗๓	๖๑	๖๐,๐๐๐	๑๐๙,๕๐๐	๙๑,๕๐๐	๑,๕๐๐	๑,๕๐๐	๑,๕๐๐
ทรายทองวัฒนา	๑๙๕	๓๕	๙๓	๑๙๕	๓๕	๙๓	๓,๖๐๗,๕๐๐	๖๓,๗๐๐	๑๖๘,๗๙๕	๑,๘๕๐	๑,๘๒๐	๑,๘๑๕
ปางศิลาทอง	๐	๔	๖	๐	๔	๖	๐	๗,๐๐๔	๑๐,๘๙๐	๐	๑,๗๕๑	๑,๘๑๕
บึงสามัคคี	๒๑๓	๒๑๖	๑๗๐	๒๑๐	๒๑๖	๑๗๐	๕๐๘,๒๐๐	๕๒๒,๗๒๐	๓๙,๔๔๐๐	๒,๔๒๐	๒,๔๒๐	๒,๓๒๐
โกสัมพีนคร	๒๗๑	๑๓๔	๑๘๘	๒๗๑	๑๓๔	๑๘๘	๕๐๑,๓๕๐	๒๔๗,๙๐๐	๓๔,๒๑๖๐	๑,๘๕๐	๑,๘๕๐	๑,๘๒๐

ที่มา: สำนักงานเกษตรจังหวัดกำแพงเพชร พ.ศ. ๒๕๕๙

ตารางที่ ๑๘ การผลิตด้านการปศุสัตว์ที่สำคัญของจังหวัด ปี ๒๕๕๙

ชนิดสัตว์	ปริมาณการผลิต (ตัว)	ราคาเฉลี่ย (บาท/ตัว)	มูลค่าผลผลิต (บาท)
โคเนื้อ	๑๙,๐๗๖	๓๕,๐๐๐	๖๖๗,๖๖๐,๐๐๐
กระบือ	๓,๗๗๐	๔๐,๐๐๐	๑๕๐,๘๐๐,๐๐๐
สุกร	๘๔๐,๒๓๕	๖,๕๐๐	๕,๔๖๑,๕๒๗,๕๐๐
เป็ดไข่	๒๗๒,๓๔๒	๑๒๕	๓๔,๐๔๒,๗๕๐
ไก่พื้นเมือง	๑,๔๒๔,๔๖๗	๗๐	๙๙,๗๑๒,๖๙๐
ไก่เนื้อ	๑,๕๒๔,๐๐๐	๒๕	๖๘,๕๘๐,๐๐๐

ที่มา

ที่มา สำนักงานปศุสัตว์จังหวัดกำแพงเพชร พฤษภาคม ๒๕๖๐

 สถานการณ์ด้านการผลิตด้านประมงที่สำคัญของจังหวัด

จังหวัดกำแพงเพชร มีแม่น้ำปิงไหลผ่านมีความอุดมสมบูรณ์ทั้งทรัพยากรประมงและเป็นน้ำที่มีคุณสมบัติเหมาะสมในการใช้ประโยชน์ทางการประมง อีกทั้งยังมีแหล่งน้ำขนาดใหญ่ ขนาดกลาง และขนาดเล็ก กระจายทั่วจังหวัด โดยส่วนใหญ่มักขุดบ่อปลา เพื่อประโยชน์ในการปลูกพืชผัก ไม้ผล ควบคู่กับการทำประมง

ตารางที่ ๑๙ การผลิตด้านประมงที่สำคัญของจังหวัด ปี ๒๕๕๙

ชนิดสัตว์	ปริมาณการผลิต(กก.)	ราคา(บาท/กก.)	มูลค่าผลผลิต
ปลานิลแดง	๑๘๓,๘๐๐	๕๐	๙,๑๙๐,๐๐๐
ปลาดุกบิ๊กอุย	๗๓,๕๒๐	๓๘	๒,๗๙๓,๗๖๐
ปลานิล	๑๖๐,๘๒๕	๔๐	๖,๔๓๓,๐๐๐
ปลาช่อน	๙๑,๙๐๐	๕๐	๔,๕๙๕,๐๐๐
ปลาตะเพียน	๑๓๗,๘๕๐	๒๕	๓,๔๔๖,๒๕๐

ตารางที่ ๒๐ ข้อมูลเกษตรกรผู้เพาะเลี้ยงสัตว์น้ำจืด ปี ๒๕๖๐

ลำดับ	อำเภอ	บ่อดิน (ราย)	บ่อดิน พื้นที่(ไร่)	กระชัง (ราย)	จำนวน (กระชัง)	พื้นที่ (ตร.ม.)
๑	เมือง	๖๖๐	๙๓๓.๐๘๑	๗๗	๔๗๔	๔๒๖๖
๒	คลองลาน	๘๖๐	๙๒๖.๕	-	-	-
๓	พรานกระต่าย	๖๖๕	๙๕๑.๐๑๕	-	-	-

๔	โกสัมพีนคร	๔๘๙	๖๐๐.๗๒๘๖	๑๑	๘๑	๗๒๙
๕	ขามเฒ่า	๔๐๔	๔๔๖.๘๓๐๘	-	-	-
๖	ปางศิลาทอง	๕๖๕	๖๖๖.๙๘	-	-	-
๗	บึงสามัคคี	๑๐๗	๑๖๒.๒๕	-	-	-
๘	คลองขลุง	๕๘๐	๑๒๘๑.๐๔๓	-	-	-
๙	ทรายทองวัฒนา	๑๙๒	๓๖๓	๑๔	๘๐๙	๗๒๘๑
๑๐	ลานกระบือ	๓๑๖	๔๓๓.๘๓	๒	๑๒๒	๑๐๙๘
๑๑	ไทรงาม	๑๔๗	๒๐๒.๓๕๕	-	-	-
รวมทั้งจังหวัด		๔,๙๘๕	๖,๙๖๗.๖๑	๑๐๔	๑,๔๘๖	๑๓,๓๗๔.๐๐

ที่มา ศูนย์วิจัยและพัฒนาการเพาะเลี้ยงสัตว์น้ำจืด กุมภภาพันธุ์ ๒๕๖๐

ตารางที่ ๒๑ ข้อมูลแหล่งน้ำธรรมชาติจังหวัดกำแพงเพชร

ลำดับ	อำเภอ	จำนวน(แห่ง)	พื้นที่ (ไร่)
๑	เมืองกำแพงเพชร	๑๐๑	๒,๔๕๔
๒	คลองลาน	๓๑	๑,๗๐๐.๕
๓	พรานกระต่าย	๔๒	๓,๑๖๗.๕๒
๔	โกสัมพีนคร	๙	๓๒๐
๕	ขามเฒ่า	๕๑	๙๐๓.๓๕
๖	ปางศิลาทอง	๔๓	๖๖๗
๗	บึงสามัคคี	๒๗	๖๐๙
๘	คลองขลุง	๕๓	๑,๙๖๐.๘๗
๙	ทรายทองวัฒนา	๓๓	๑๓๙๖
๑๐	ลานกระบือ	๔๕	๑,๕๗๙
๑๑	ไทรงาม	๒๖	๓๔๑
รวมทั้งจังหวัด		๔๖๑	๑๕,๐๙๘

ที่มา ศูนย์วิจัยและพัฒนาการเพาะเลี้ยงสัตว์น้ำจืดกำแพงเพชร กุมภภาพันธุ์ ๒๕๖๐

การพัฒนาสินค้าเกษตรสู่มาตรฐาน

จังหวัดกำแพงเพชร ได้ดำเนินการเกี่ยวกับสินค้าเกษตรและอาหารปลอดภัยทั้งด้านพืชภายใต้การผลิตแบบการเกษตรที่ดีเหมาะสม (GAP: Good Agricultural Practice) คือข้าวและไม้ผล ด้านประมงมีการตรวจรับรองมาตรฐานฟาร์ม ๒ ระดับคือระดับ Safety Level กับระดับ GAP ด้านปศุสัตว์เป็นการตรวจรับรองมาตรฐานฟาร์มไก่เนื้อ ไก่ไข่ สุกร และโคเนื้อ และความปลอดภัยของผู้ผลิตหรือเกษตรกรโดยการสุ่มตรวจเลือดเกษตรกรกลุ่มเสี่ยง ซึ่งได้รับความร่วมมือดำเนินงานจากหน่วยงานต่างๆ ได้แก่ สำนักงานเกษตรจังหวัดกำแพงเพชร สำนักงานประมงจังหวัดกำแพงเพชร สำนักงานปศุสัตว์จังหวัดกำแพงเพชร สำนักงานวิจัยและพัฒนาการเกษตรเขตที่ ๒ จังหวัดพิษณุโลก และสำนักงานสาธารณสุขจังหวัดกำแพงเพชร

ตารางที่ ๒๒ ฐานข้อมูลการผลิตสินค้าเกษตรปลอดภัย ปี ๒๕๕๙

ลำดับที่	ชนิดสินค้า	จำนวน(ราย)	พื้นที่ (ไร่)	หมายเหตุ
๑	ข้าว	๒๘๖	๕,๔๓๙	
๒	ผักและไม้ผล	๒๙๕	๑๙๕	
๓	ประมง	๒๒		
๔	ปศุสัตว์			
	- ไก่เนื้อ	๘๒	๑,๖๘๓,๕๐๐ ตัว	
	- ไก่ไข่	๒๕	๕๙๘,๙๑๔ ตัว	
	- ไก่พันธุ์	๔	๑๒๕,๐๐๐ ตัว	
	- สุกร	๗๕	๕๑๕,๐๖๘ ตัว	
	- โคเนื้อ	๑ กลุ่ม	๕๐๐ ตัว	

ที่มา ศูนย์เมล็ดพันธุ์ข้าวกำแพงเพชร,สวพ ๒, สำนักงานประมงจังหวัด กำแพงเพชร ,สำนักงานปศุสัตว์จังหวัดกำแพงเพชร ณ มิถุนายน ๒๕๖๐

การส่งเสริมการเกษตรแบบแปลงใหญ่ จังหวัดกำแพงเพชร ปี ๒๕๕๙-๒๕๖๐

รัฐมนตรีว่าการกระทรวงเกษตรและสหกรณ์ ได้กำหนดแนวทางการพัฒนาของกระทรวง (Road map) โดยมีโครงการที่สำคัญคือ การปรับโครงสร้างการผลิตสินค้าเกษตร ประกอบด้วยสินค้าพืช ปศุสัตว์ และสินค้าประมง ทั้งนี้การปรับโครงสร้างสินค้าที่สำคัญดังกล่าว จะต้องทำการผลิตในพื้นที่ที่มีความเหมาะสม ตามที่กระทรวงเกษตรและสหกรณ์ได้ประกาศเขตพื้นที่เหมาะสมสำหรับการผลิตสินค้า ๒๐ ชนิดไว้แล้ว โดยมีหลักการคือ การเพิ่มประสิทธิภาพการผลิต อาทิ ลดต้นทุน เพิ่มผลผลิตต่อพื้นที่ รวมทั้งผลผลิตมีคุณภาพได้มาตรฐาน ตรงตามความต้องการของตลาด มีการผลิตร่วมกันเป็นกลุ่มและมีการเชื่อมโยงกับตลาดเพื่อบริหารจัดการให้เกิดสมดุลระหว่างอุปทานและอุปสงค์ของสินค้า แก้ปัญหาเรื่องสินค้าล้นตลาดและราคาสินค้าเกษตรตกต่ำ



จังหวัดกำแพงเพชร ได้ขับเคลื่อนการดำเนินงานโครงการดังกล่าว ในปี ๒๕๕๙ จำนวน ๑๒ แปลง และในปี ๒๕๖๐ จำนวน ๑๒ แปลง รวมทั้งหมด ๒๔ แปลง ๗ ชนิดสินค้า ดังนี้

ตารางที่ ๒๓ สรุปพื้นที่ส่งเสริมการเกษตรแบบแปลงใหญ่ ปี ๒๕๕๙-๖๐

ชนิดพืช	จำนวนแปลง	จำนวนพื้นที่(ไร่)	เกษตรกร(ราย)
มันสำปะหลัง	๕	๑๙,๕๒๕	๗๕๘
ข้าว	๑๒	๑๙,๒๑๒	๘๒๒
กล้วยไข่	๓	๖๙๑.๗๕	๑๙๓
ผัก	๑	๕๑๗.๕	๑๔๕
อ้อยโรงงาน	๑	๑,๑๔๐	๘๕
โคเนื้อ	๑	๘๔๖ (ตัว)	๒๑๓
ปลาช่อน	๑	๑๔๑.๙๓	๖๑
รวม ๒๔ แปลง		๔๑,๓๐๒	๒,๒๗๓

ตารางที่ ๒๔ พื้นที่ส่งเสริมการเกษตรแบบแปลงใหญ่ รายแปลง ปี ๒๕๕๙-๖๐

ลำดับที่	สถานที่ตั้งโครงการ	ชนิดสินค้า	ขนาดพื้นที่ (ไร่)	เกษตรกร(ราย)
๑	ม.๔,๖,๑๐ ต.ทรงธรรม อ.เมือง	มันสำปะหลัง	๓,๒๒๔	๑๐๐
๒	ต.บ่อถ้ำ ต.วังชะพลู ต.วังหามแห อ.ขามเฒ่าลักษ์บุรี	มันสำปะหลัง	๑๒,๘๑๕	๕๑๔
๓	ม. ๙ ต.คลองน้ำไหล อ.คลองลาน จ.กำแพงเพชร	มันสำปะหลัง	๑,๐๐๐	๕๐
๔	ต.ปางตาไว อ.ปางศิลาทอง จ.กำแพงเพชร	มันสำปะหลัง	๑,๑๘๖	๕๐
๕	ต.เพชรชมพู อ.โกสุมพินคร จ.กำแพงเพชร	มันสำปะหลัง	๑,๓๐๐	๔๔
รวมมันสำปะหลัง ๕ แปลง พื้นที่			๑๙,๕๒๕.๐๐	๗๕๘
๖	ต.หินดาด อ.ปางศิลาทอง จ.กำแพงเพชร	โคขุน	๘๔๖ ตัว	๒๑๓
๗	ม.๘,๙ ต.นครชุม อ.เมือง จ.กำแพงเพชร	อ้อย	๑,๑๔๐	๘๕
๘	ม.๙,๑๕ ต.เขาคีรีส ม.๖ ต.วังตะแบก ม.๑,๔,๖,๘ ต.คลองพิไกร อ.พรานกระต่าย	ผัก	๕๑๗.๕๐	๑๔๕
๙	ม.๘ ต.มหาชัย อ.ไทรงาม	ข้าว	๑,๐๐๐	๖๐
๑๐	ม.๔,๗ ต.ถ้ำกระต่ายทอง อ.พรานกระต่าย	ข้าว	๑,๙๓๑	๑๐๓
๑๑	ม.๑๐ ต.สระแก้ว อ.เมือง จ.กำแพงเพชร	ข้าว	๒,๘๓๔	๑๒๕
๑๒	ม.๓ ต.วังบัว อ.คลองขลุง จ.กำแพงเพชร	ข้าว	๒,๐๙๕	๕๗
๑๓	ม.๔ ต.ห้วยยั้ง อ.พรานกระต่าย จ.กำแพงเพชร	ข้าว	๒,๑๕๔	๑๓๗
๑๔	ม.๑๔ ต.เขาคีรีส อ.พรานกระต่าย จ.กำแพงเพชร	ข้าว	๓,๑๓๒	๘๒
๑๕	ม.๒ ต.ประชาสุขสันต์ อ.ลานกระบือ จ.กำแพงเพชร	ข้าว	๑,๘๓๙	๕๕
๑๖	ม. ๑๒ ต.บึงสามัคคี อ.บึงสามัคคี	ข้าว	๙๖๔	๔๖
๑๗	ม. ๒ ต.ระหาน อ.บึงสามัคคี	ข้าว	๙๘๔	๕๖
๑๘	ม. ๒ ต.วังชะโอน อ.บึงสามัคคี	ข้าว	๙๐๕	๓๑
๑๙	ม. ๒ ต.หนองหลวง อ.ลานกระบือ	ข้าว	๘๗๗	๓๖
๒๐	๕๙/๑ ม.๖ ต.โพธิ์ทอง อ.ปางศิลาทอง	ข้าว	๕๗๑	๓๐
รวมข้าว ๑๒ แปลง พื้นที่			๒๐,๙๔๓.๕	๘๑๘
๒๑	๑๐๘/๑ ม.๒ ต.สระแก้ว อ.เมือง	กล้วยไข่	๑๗๕	๔๙
๒๒	ต.ท่าพุทรา อ.คลองขลุง	กล้วยไข่	๒๒๖	๗๒
๒๓	ต.โป่งน้ำร้อน อ.คลองลาน	กล้วยไข่	๒๙๐.๗๕	๗๒
รวมกล้วยไข่ ๓ แปลง พื้นที่			๖๙๖.๕	๑๙๓
๒๔	ต.ดอนแดง อ.ขามเฒ่าลักษ์บุรี	ปลาช่อน	๑๔๑.๙๓	๖๑
รวม			๔๑,๓๐๒ ไร่	๒,๒๗๓ ราย

ศูนย์เรียนรู้การเพิ่มประสิทธิภาพการผลิตสินค้าเกษตร(ศพก.) จังหวัดกำแพงเพชร

กระทรวงเกษตรและสหกรณ์ได้จัดตั้งศูนย์เรียนรู้การเพิ่มประสิทธิภาพการผลิตสินค้าเกษตร (ศพก.) จำนวน ๘๘๒ ศูนย์ ทุกอำเภอทั่วประเทศ โดยการสนับสนุนให้เกษตรกรที่ประสบความสำเร็จในการประกอบอาชีพและทำการผลิตสินค้าเกษตรที่สอดคล้องกับสภาพพื้นที่และชุมชนนั้น ที่มีความพร้อมเป็นต้นแบบในการถ่ายทอดความรู้ และเรียนรู้แก่เกษตรกรรายอื่น ๆ ในชุมชน

จังหวัดกำแพงเพชร มีศูนย์เรียนรู้ฯ จำนวน ๑๑ ศูนย์ ในพื้นที่ ๑๑ อำเภอ และมีศูนย์เครือข่ายฯ ๑๒๙ ศูนย์ และศูนย์ฯ อื่นอีก ๒๒ คน

ตารางที่ ๒๕ จำนวนศูนย์เรียนรู้ด้านการเกษตรที่สำคัญของจังหวัด

ที่	อำเภอ	ศพก.	ศูนย์เศรษฐกิจพอเพียง	ศูนย์จัดการดินปุ๋ยชุมชน	ศูนย์เครือข่ายปราชญ์ชาวบ้าน	อื่นๆ (ศูนย์เครือข่ายศพก.)
๑	เมืองกำแพงเพชร	๑	๒	๑	๑	๑๔
๒	ไทรงาม	๑		๑		๑๐
๓	คลองลาน	๑	๓	๑		๑๓
๔	ขาณุวรลักษบุรี	๑		๑		๑๒
๕	คลองขลุง	๑		๑	๑	๑๐
๖	พรานกระต่าย	๑		๑		๑๔
๗	ลานกระบือ	๑	๑	๑		๑๒
๘	ทรายทองวัฒนา	๑		๑		๑๔
๙	บึงสามัคคี	๑		๑		๑๐
๑๐	ปางศิลาทอง	๑		๑		๑๐
๑๑	โกสัมพีนคร	๑	๓	๑		๑๐
	รวม	๑๑	๙	๑๑	๒	๑๒๙

ที่มา คณะกรรมการ Single command จังหวัดกำแพงเพชร มิถุนายน ๒๕๖๐

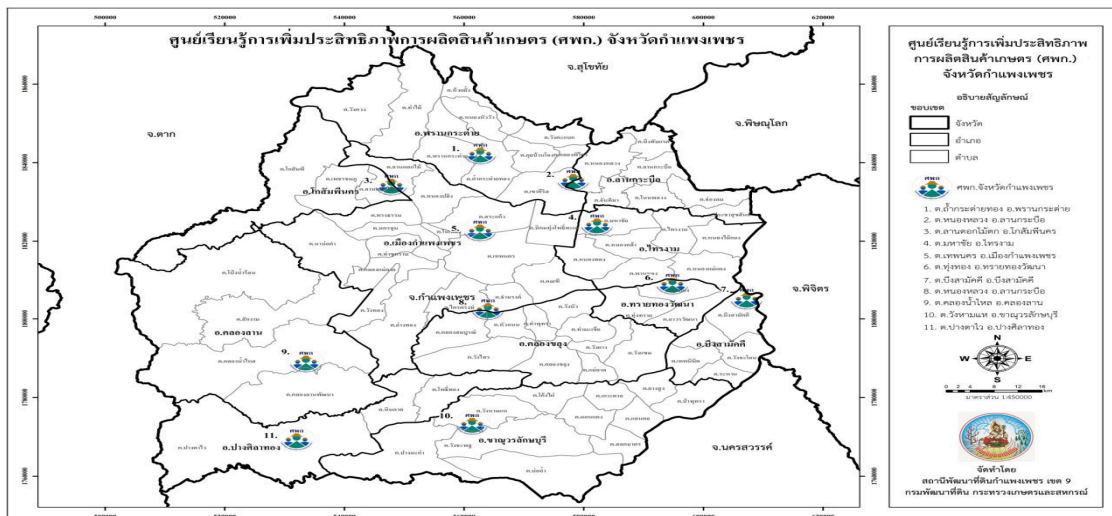

แผนที่ศูนย์เรียนรู้การเพิ่มประสิทธิภาพการผลิตสินค้าเกษตร(ศพก.) จังหวัดกำแพงเพชร

 ข้อมูลสหกรณ์และกลุ่มเกษตรกร

ตารางที่ ๒๖ ข้อมูลสหกรณ์และกลุ่มเกษตรกร

ลำดับ	อำเภอ	ประเภทสหกรณ์						กลุ่มเกษตรกร
		การเกษตร	นิคม	ออมทรัพย์	ร้านค้า	บริการ	รวม	
๑	เมืองกำแพงเพชร	๑๔	๒	๖		๑	๒๓	๘
๒	โกสัมพีนคร	๓					๓	๓
๓	พรานกระต่าย	๒					๒	-
๔	ลานกระบือ	๑					๑	-
๕	ไทรงาม	๑					๑	๓
๖	ทรายทองวัฒนา	๐					๐	-
๗	ปางศิลาทอง	๒					๒	๒
๘	คลองขลุง	๑๐					๑๐	๔
๙	คลองลาน	๓	๑				๔	๑
๑๐	ขามเฒ่า	๙					๙	๕
๑๑	บึงสามัคคี	๓					๓	๑
	รวม	๔๘	๓	๖	๐	๑	๕๘	๒๗

ที่มา สำนักงานสหกรณ์จังหวัดกำแพงเพชร มิถุนายน ๒๕๖๐

 วิสาหกิจชุมชนจังหวัดกำแพงเพชร

ตารางที่ ๒๗ ข้อมูลวิสาหกิจชุมชนจังหวัดกำแพงเพชร ปี ๒๕๕๙

ที่	หน่วยงาน	จำนวน(กลุ่ม)	จำนวน(ราย)
๑	ข้อมูลกลุ่มเกษตรกร/กลุ่มวิสาหกิจ/กลุ่มสหกรณ์ ของการยางแห่งประเทศไทยสาขากำแพงเพชร	๒๖	๑,๑๘๐
๒	ข้อมูลกลุ่มเกษตรกรผู้เลี้ยงสัตว์ สอนง.ปศุสัตว์จังหวัดกำแพงเพชร	๕๙๙	
๓	ข้อมูลกลุ่มใช้สารอินทรีย์ สถานีพัฒนาที่ดินกำแพงเพชร	๑๐๑	๑,๐๒๐
๔	ข้อมูลกลุ่มเกษตรกร สอนง.สหกรณ์จังหวัดกำแพงเพชร	๑๑๖	๑๓๕,๖๖๗
๕	กลุ่มผู้เลี้ยงปลา สอนง.ประมงจังหวัดกำแพงเพชร	๒	๔๗
๖	ข้อมูลวิสาหกิจชุมชน/เครือข่ายวิสาหกิจชุมชน สอนง.เกษตรจังหวัด กำแพงเพชร	๖๘๕	๑๓,๐๒๘
		๑,๕๒๙	๑๕๐,๙๔๒

ที่มา สำนักงานเกษตรจังหวัดกำแพงเพชร พฤษภาคม ๒๕๖๐

ข้อมูลสภาเกษตรกรจังหวัดกำแพงเพชร

รัฐธรรมนูญแห่งราชอาณาจักรไทย พุทธศักราช ๒๕๕๐ มาตรา ๘๔(๘) ได้กำหนดให้มีการคุ้มครองและรักษาผลประโยชน์ของเกษตรกรในการผลิตการตลาดการส่งเสริมสินค้าการเกษตรให้ผลตอบแทนสูงสุด รวมทั้งส่งเสริมการรวมกลุ่มของเกษตรกรในรูปแบบของสภาเกษตรกรเพื่อวางแผนเกษตรกรรมและรักษาผลประโยชน์ร่วมกันของเกษตรกร และสนับสนุนสิทธิการมีส่วนร่วมของเกษตรกรในการกำหนดนโยบายและวางแผนพัฒนาเกษตรกรรมอย่างเป็นระบบ เพื่อให้รัฐรักษาเสถียรภาพด้านราคาและความมั่นคงในอาชีพเกษตรกร เพิ่มศักยภาพและยกระดับคุณภาพชีวิตของเกษตรกรให้ดีขึ้นทั้งในด้านเศรษฐกิจ สังคม การเมืองอย่างต่อเนื่อง ให้เป็นไปเพื่อเกษตรกรอย่างแท้จริง และมีกระบวนการตรวจสอบการใช้อำนาจรัฐด้านการปฏิบัติตามนโยบายเกษตรกรรม อันจะนำไปสู่การพัฒนาภาคเกษตรกรรมและระบบเศรษฐกิจโดยรวม ของประเทศอย่างยั่งยืน ในอนาคตจึงได้มีการตราพระราชบัญญัติ สภาเกษตรกรแห่งชาติ ฉบับนี้ขึ้นมาโดยให้เรียกพระราชบัญญัติฉบับนี้ว่า “พระราชบัญญัติสภาเกษตรกรแห่งชาติ พ.ศ. ๒๕๕๓”

ตารางที่ ๒๘ รายละเอียดสมาชิกสภาเกษตรกรจังหวัดกำแพงเพชร

ลำดับที่	อำเภอ	ชื่อ - สกุล	ที่อยู่
๑	ชาณุวรลักษบุรี	นายจรรย์ จันทะบุตร	๑๗๗ ม.๑๖ ต.บ่อถ้ำ อ.ชาณุวรลักษบุรี
		นายจันท์ดี หลวงนัน	๙๕ ม.๒๓ ต.ปางมะค่า อ.ชาณุวรลักษบุรี
		นายไพบุลย์ กล้าโพธิ์	๑๗๔ ม.๖ ต.วังหามแห อ.ชาณุวรลักษบุรี
๒	เมืองกำแพงเพชร	นายอุทัย นุชพิเรนทร์	๕๔ ม.๗ ต.จํารงค์ อ.เมืองกำแพงเพชร
		นายสุเทพ อังศิริคราม	๑๗๐/๓ ม.๖ ต.หนองปลิง อ.เมืองกำแพงเพชร
		นายเสวก อ่อนฉ่ำ	๓๑/๒ ม.๑ ต.เทพนคร อ.เมืองกำแพงเพชร
๓	พรานกระต่าย	นายณรงค์ เกษแก้ว	๒๖/๑ ม.๕ ต.ท่าไม้ อ.พรานกระต่าย
		นายสุนันท์ อินทพงษ์	๔๔/๓ ม.๑ ต.ห้วยยั้ง อ.พรานกระต่าย
๔	ลานกระบือ	นายบุญมี ดอกบัว	๕/๒ ม.๘ ต.โนนพลวง อ.ลานกระบือ
๕	คลองลาน	นายจิรวัดน์ พรหมจัน	๒๔/๓ ม.๖ ต.คลองน้ำไหล อ.คลองลาน
๖	ทรายทองวัฒนา	นายมนตรี อ่อนสิงห์	๑๕ ม.๑๗ ต.ทุ่งทราย อ.ทรายทองวัฒนา
๗	บึงสามัคคี	นายพรชัย พัฒนศักดิ์ภิญโญ	๓๘/๑ ม.๘ ต.วังชะโอน อ.บึงสามัคคี
๘	ไทรงาม	นายรังสรรค์ มีโพธิ์	๑๐ ม.๑๐ ต.มหาชัย อ.ไทรงาม
๙	ปางศิลาทอง	นายสมจิตร ชากรณ	๑๑๔ ม.๘ ต.หินดาด อ.ปางศิลาทอง
๑๐	โกสัมพีนคร	นายมนู คำมั่ง	๑๑ ม.๘ ต.เพชรขมพู อ.โกสัมพีนคร
๑๑	คลองขลุง	นายไกรเลิศ มีชัย	๑๓๖/๓ ม.๙ ต.วังยาง อ.คลองขลุง

ผู้ทรงคุณวุฒิ

ลำดับที่	อำเภอ	ชื่อ - สกุล	ที่อยู่
๑	คลองขลุง	ด้านพืช	
		นายถวิล สี่วัง	๒ ม.๓ ต.วังบัว อ.คลองขลุง
๒	ขามเฒ่า	ด้านสัตว์	
		นางกิริติ รังสินี	๙๖ ม.๓ ต.สลกบาตร อ.ขามเฒ่า
๓	ปางศิลาทอง	ด้านสัตว์	
		นายไพฑูรย์ ศรีภักดี	ร้านสำราญก่อสร้าง
			๒๙๙ ม.๑๖ ต.โพธิ์ทอง อ.ปางศิลาทอง
๔	ลานกระบือ	ด้านประมง	
		นางสาวพรรณนิภา ชื่นเทียน	๒ ม.๕ ต.โนนพลวง อ.ลานกระบือ
๕	คลองลาน	ด้านเกษตรกรรมอื่นๆ	
		นายนำพล คำปิ่น	๑๓๓ ม.๗ ต.โป่งน้ำร้อน อ.คลองลาน

ที่มา สำนักงานสภาเกษตรกรจังหวัดกำแพงเพชร สิงหาคม ๒๕๖๐

 ข้อมูลการปฏิรูปที่ดินจังหวัดกำแพงเพชร

จังหวัดกำแพงเพชร มีพื้นที่อยู่ในเขตปฏิรูปที่ดินทั้งหมด ๑,๕๖๕,๙๒๑ ไร่ แบ่งเป็นการเกษตร ๑,๕๓๒,๐๔๙ ไร่ และที่ชุมชน ๓๓,๘๗๒ ราย

ตารางที่ ๒๙ ข้อมูลพื้นที่ในเขตปฏิรูปที่ดินจังหวัดกำแพงเพชร

อำเภอ	ตำบล	พื้นที่ชุมชน			พื้นที่เกษตร		
		ราย	แปลง	ไร่	ราย	แปลง	ไร่
โกสัมพีนคร	๓	๑,๐๗๑	๑,๐๗๙	๙๗๒	๓,๔๑๑	๔,๐๗๒	๖๒,๗๒๕
ขามเฒ่า	๘	๔,๖๕๗	๔,๗๖๑	๔,๙๑๑	๑๔,๖๑๑	๑๗,๕๑๒	๒๘๒,๕๑๔
คลองขลุง	๕	๑,๖๕๓	๑,๖๙๘	๑,๖๐๘	๕๙๕	๖,๙๐๙	๙๘,๙๙๓
คลองลาน	๔	๔,๓๙๙	๔,๕๓๒	๔,๐๗๑	๘,๕๖๕	๑๐,๒๕๐	๑๓๕,๔๘๖
ทรายทองวัฒนา	๓	๓,๐๗๕	๓,๒๔๗	๒,๔๓๙	๔,๓๘๔	๕,๓๒๖	๙๑,๐๔๑
ไทรงาม	๗	๗,๒๐๖	๗,๔๗๒	๖,๐๓๙	๑๒,๐๙๘	๑๔,๒๔๕	๒๓๓,๕๖๙
ปางศิลาทอง	๓	๔,๐๖๖	๔,๑๙๐	๓,๘๔๗	๘,๐๘๒	๙,๗๑๔	๑๓๖,๑๘๒
พรานกระต่าย	๗	๑,๔๙๐	๑,๕๑๐	๑,๓๕๔	๖,๐๕๗	๗,๕๕๔	๙๒,๘๑๕

เมืองกำแพงเพชร	๑๔	๕,๗๔๐	๕,๘๒๕	๕,๔๓๘	๑๔,๗๔๔	๑๗,๗๐๘	๒๕๒,๔๕๗
ลานกระบือ	๗	๓,๔๕๑	๓,๕๑๓	๓,๑๙๓	๙,๖๘๔	๑๑,๘๖๔	๑๔๖,๒๖๗
รวม	๖๑	๓๖,๘๐๘	๓๗,๘๒๗	๓๓,๘๗๒	๘๗,๓๓๑	๑๐๕,๑๕๔	๑,๕๓๒,๐๔๙

ที่มา สำนักงานการปฏิรูปที่ดินจังหวัดกำแพงเพชร สิงหาคม ๒๕๖๐

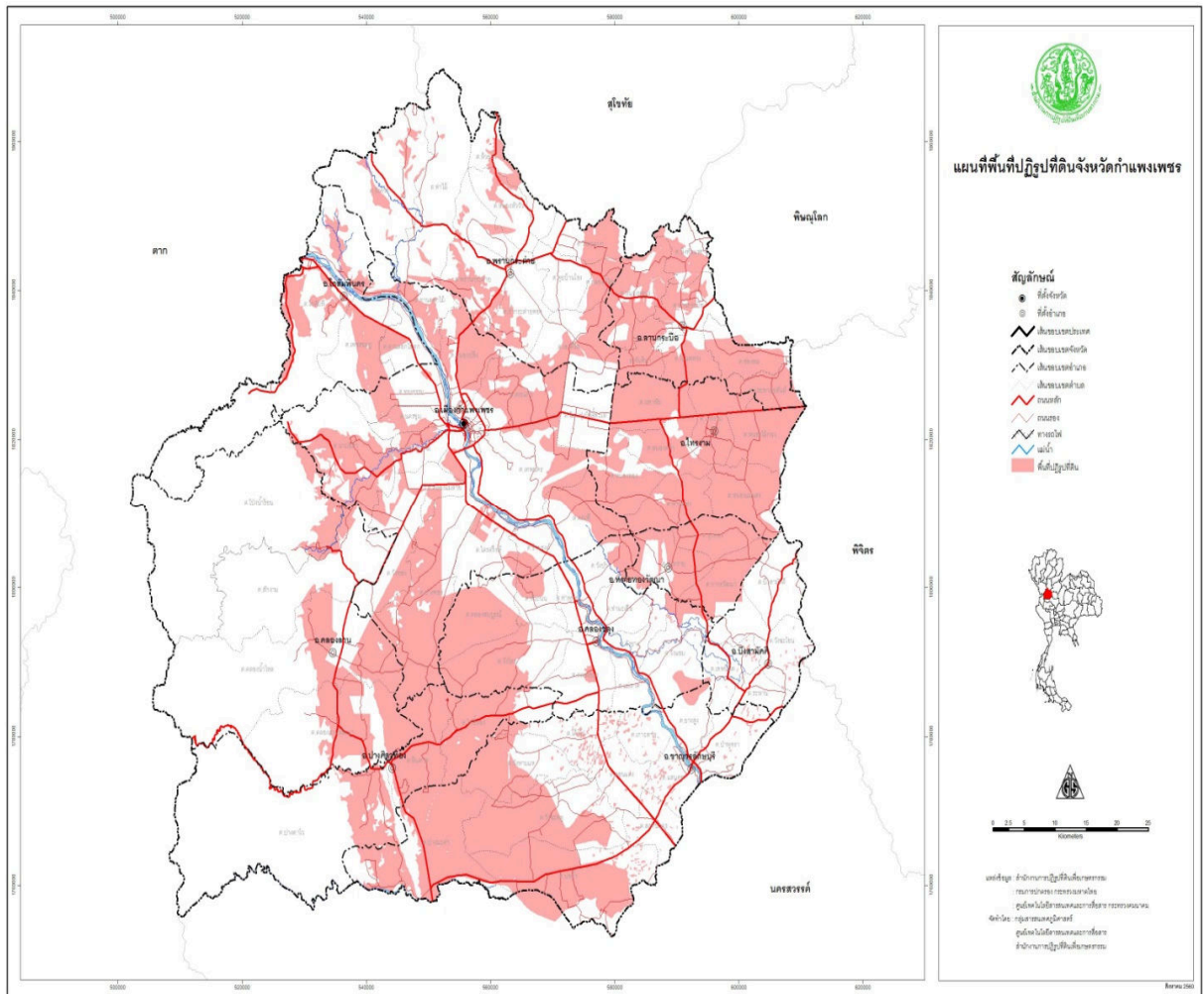

แผนที่พื้นที่ปฏิรูปที่ดินจังหวัดกำแพงเพชร



ข้อมูลด้านอุตสาหกรรม

จำนวนโรงงานอุตสาหกรรมสำคัญที่ขึ้นชื่อของจังหวัดกำแพงเพชรตามพืชเศรษฐกิจหลัก ๓ ประเภท ได้แก่ ข้าว
มันสำปะหลัง อ้อย ในปี ๒๕๕๙ มีดังนี้

ตารางที่ ๓๐ ข้าว: โรงสีข้าวในจังหวัดกำแพงเพชร

ที่	รายการ	จำนวน
๑.	โรงสีข้าวขนาดกลางและขนาดย่อม ≤ 200 ล้านบาท	๔๔
๒.	โรงสีข้าวขนาดใหญ่ > 200 ล้านบาท	๖
รวม		๕๐

ที่มา : สำนักงานอุตสาหกรรมจังหวัดกำแพงเพชร (ข้อมูล ณ ๓๐ มิถุนายน ๒๕๕๙)

ตารางที่ ๓๑ มันสำปะหลัง: จำนวนลานมัน/โรงงานแปรรูปมันสำปะหลังในจังหวัดกำแพงเพชร

ที่	รายการ	จำนวน
๑.	ลานตากมัน (แห่ง)	๑๘๖
๒.	โรงงานผลิตแป้งมัน (โรงงาน)	๙
๓.	เอทานอล	๑
รวม		๑๙๖

ที่มา :

สำนักงานอุตสาหกรรมจังหวัดกำแพงเพชร (ข้อมูล ณ ๓๐ มิถุนายน ๒๕๕๙)

ตารางที่ ๓๒ อ้อย: จำนวนโรงงานน้ำตาล/โรงงานไฟฟ้า

ที่	รายการ	จำนวน
๑.	โรงงานน้ำตาล	๓
๒.	โรงงานผลิตไฟฟ้า	๑๔
รวม		๑๗

ที่มา: สำนักงานอุตสาหกรรมจังหวัดกำแพงเพชร (ข้อมูล ณ ๓๐ มิถุนายน ๒๕๕๙)

ตารางที่ ๓๓ จำนวนโรงงานอุตสาหกรรมแปรรูปข้าว อ้อย และมันสำปะหลังในจังหวัดกำแพงเพชร

ผลิตภัณฑ์แปรรูป	จำนวนโรงงาน
แปรรูปข้าว	
- สีข้าว	๕๐
- นึ่ง อบเมล็ดพืช	๒๔
- ผลิตเส้นขนมจีน	๕
- ผลิตแป้งหมัก	๑
แปรรูปอ้อย	-
- ผลิตน้ำตาลทราย	๓
แปรรูปมันสำปะหลัง	-
- ผลิตแป้งมันสำปะหลัง	๙
- ทำมันเส้น	๑๘๖
- ผลิตเอทานอล	๑
รวม	๒๗๙

ที่มา: สำนักงานอุตสาหกรรมจังหวัดกำแพงเพชร (ข้อมูล ณ วันที่ ๓๐ มิถุนายน พ.ศ.๒๕๕๙)

ตาราง ๓๓ ข้อมูลอาสาสมัครเกษตร ปี ๒๕๕๙ จังหวัดกำแพงเพชร

फललวง	บัญชี	ประมวง	ปศุสัตว์	หมอดิน	เกษตรหมู่บ้าน	สหกรณ์	ชลประทาน	ศกอ.	ปฏิรูปที่ดิน	อื่นๆ
๖	๘๙	๓๐	๔๐๖	๑,๐๔๖	๗๘๕	๑	๘๔	๑๑	๒๐	-
รวมอาสาสมัครเกษตร จังหวัดกำแพงเพชร ๒,๔๗๘ ราย										



ส่วนที่ 3 การวิเคราะห์สภาพแวดล้อมของจังหวัด

ผลการวิเคราะห์สภาพแวดล้อมด้านการเกษตรและสหกรณ์ของจังหวัด

➤ จุดแข็ง (Strengths : S)

1. พื้นที่ด้านฝั่งตะวันออกของจังหวัดกำแพงเพชรเป็นพื้นที่ที่มีศักยภาพในการบริหารจัดการระบบน้ำชลประทานได้อย่างมีประสิทธิภาพ เนื่องจากอยู่ในเขตโครงการชลประทานกำแพงเพชร และ โครงการส่งน้ำและบำรุงรักษาท่อทองแดง
2. มีแม่น้ำปิงไหลผ่านจังหวัดกำแพงเพชร เป็นระยะทาง ๑๓๔.๕๙ กิโลเมตร ส่งผลให้จังหวัดมีศักยภาพทางด้านการผลิตสินค้าเกษตรสูง สามารถรองรับการผลิตภาคเกษตรกรรม และอุตสาหกรรมเกษตรได้เป็นอย่างดี
3. มีโรงงานแปรรูปสินค้าเกษตรและแหล่งรับซื้อผลผลิตสินค้าเกษตรอยู่จำนวนมาก เช่น ลานมัน โรงงานแป้งมัน โรงสี โรงงานน้ำตาล นอกจากนี้ยังมีแหล่งรองรับพืชผลทางการเกษตรในพื้นที่ และจังหวัดใกล้เคียงได้อย่างเพียงพอ
4. จังหวัดมีผลผลิตข้าว อ้อย มันสำปะหลัง และข้าวโพดเลี้ยงสัตว์ รวมประมาณ ๑๐ ล้านตัน/ปี โดยเฉพาะมันสำปะหลังสามารถผลิตได้ถึง ๒.๕ ล้านตัน/ปี มากเป็นอันดับ ๒ ของประเทศ
5. สภาพดินในจังหวัดเหมาะสมกับการปลูกพืชท้องถิ่น โดยเฉพาะกล้วยไข่ ซึ่งเป็นพืชที่เป็นสิ่งบ่งชี้ทางภูมิศาสตร์ (Geographic Indication: GI) มีรสชาติที่แตกต่างเป็นเอกลักษณ์และเป็นที่ยอมรับโดยทั่วไป รวมทั้งเป็นผลผลิตที่สามารถแปรรูปได้หลากหลายรูปแบบ
6. เกษตรกรมีความพร้อมในการเรียนรู้การผลิตสินค้าเกษตร และสามารถประกอบอาชีพด้านการเกษตรที่หลากหลายตามความเหมาะสมของสภาพภูมิประเทศ ภูมิอากาศ
7. มีแหล่งเงินทุนที่หลากหลาย เช่น ธนาคาร สหกรณ์ กองทุนหมู่บ้าน ฯลฯ สำหรับสนับสนุนให้เกษตรกรทุกด้าน เช่น ด้านการผลิต การตลาด การแปรรูป
8. เกษตรกรมีการรวมกลุ่มเป็นสหกรณ์ กลุ่มเกษตรกร วิสาหกิจชุมชน จำนวนมาก (สหกรณ์ ๕๘ แห่ง วิสาหกิจชุมชน ๑,๕๒๙ แห่ง และกลุ่มเกษตรกร ๒๗ แห่ง)
9. มีศูนย์เรียนรู้และปราชญ์ด้านการเกษตรที่มีความพร้อมและศักยภาพที่จะเป็นแหล่งเรียนรู้ให้เกษตรกรจำนวนมาก (ศพก. ๑๑ แห่ง ศูนย์เครือข่ายฯ ๑๒๙ แห่ง และศูนย์อื่น อีก ๑๒ แห่ง)

➤ จุดอ่อน (Weaknesses :W)

1. พื้นที่ชลประทานของจังหวัดยังไม่ครอบคลุมทุกพื้นที่ของจังหวัด (ร้อยละ ๓๖ ของพื้นที่การเกษตร) โดยเฉพาะพื้นที่ด้านฝั่งตะวันตกของจังหวัดกำแพงเพชร มีสภาพภาพพื้นที่เป็นดินร่วนปนทราย เป็นพื้นที่ดอน ส่งผลให้มีปริมาณน้ำไม่เพียงพอในการทำการเกษตร
2. เกษตรกรขาดความรู้ความเข้าใจในการใช้ปุ๋ยและสารเคมีอย่างถูกต้อง ส่งผลให้มีต้นทุนการผลิตสูง ทรัพยากรดินเสื่อมโทรม และสภาพของดินมีความเป็นกรดมาก
3. กลุ่มเกษตรกร สหกรณ์การเกษตร วิสาหกิจชุมชน ส่วนใหญ่ยังขาดความเข้มแข็งและขาดองค์ความรู้การแปรรูปผลผลิต การเข้าถึงเทคโนโลยีและนวัตกรรมทางการเกษตรเพื่อเพิ่มมูลค่าผลผลิต และอุปกรณ์ทางการตลาดมีไม่เพียงพอ

๔. แรงงานภาคเกษตรมีจำนวนไม่เพียงพอ เนื่องจากรายได้จากภาคการเกษตรไม่เป็นแรงจูงใจและขาดความต่อเนื่อง แรงงานส่วนใหญ่จึงนิยมเข้าสู่ภาคอุตสาหกรรม
๕. เกษตรกรรุ่นใหม่มีจำนวนน้อย และไม่เพียงพอต่อการทำเกษตร
๖. เกษตรกรส่วนใหญ่ขาดที่ดินทำกินเป็นของตนเอง
๗. เกษตรกรส่วนใหญ่ขาดความรู้ในการทำบัญชีครัวเรือน และไม่ให้ความสำคัญในการจดบันทึก
๘. เกษตรกรส่วนใหญ่ไม่ตระหนักถึงเรื่องการยกระดับมาตรฐานสินค้าเกษตรให้ได้มาตรฐาน เช่น GAP, เกษตรอินทรีย์ เนื่องจากไม่มีตลาดรองรับและขาดแรงจูงใจในด้านราคา
๙. เกษตรกรยังขาดความรู้ด้านการวางแผนและเชื่อมโยงการตลาด
๑๐. เจ้าหน้าที่ภาคการเกษตรของจังหวัดมีไม่เพียงพอต่อการขับเคลื่อนนโยบายสู่การปฏิบัติในพื้นที่
๑๑. เกษตรกรขาดองค์ความรู้ด้านเทคโนโลยีสารสนเทศที่จะนำมาใช้ในภาคการเกษตร
๑๒. เกษตรกรส่วนใหญ่มีภาระหนี้สินจำนวนมาก

➤ โอกาส (Opportunities : O)

๑. นโยบายรัฐบาลให้ความสำคัญกับภาคเกษตร เช่น เกษตรแปลงใหญ่ เกษตรอินทรีย์ ศพก. Zoning by agri-map ส่งเสริมเกษตรทฤษฎีใหม่ โดยยึดหลักปรัชญาของเศรษฐกิจพอเพียง
๒. นโยบายรัฐบาลให้ความสำคัญกับการผลิตสินค้าเกษตรปลอดภัย เกษตรอินทรีย์ เกษตรอุตสาหกรรม การผลิตพืชพลังงานทดแทน และการพัฒนาผลิตภัณฑ์สินค้าเกษตร
๓. กระแสการบริโภคสินค้าเกษตรและอาหารปลอดภัย สร้างโอกาสในการส่งเสริมให้เกษตรกรผลิตสินค้าเกษตรปลอดภัยและเกษตรอินทรีย์มากขึ้น
๔. นโยบายรัฐบาลสนับสนุนส่งเสริมพัฒนาพื้นที่เขตเศรษฐกิจพิเศษ ซึ่งจังหวัดกำแพงเพชรเป็นเขตติดต่อกับพื้นที่เศรษฐกิจพิเศษแม่สอด ทำให้สามารถเชื่อมโยงการตลาดไปยังตลาดทั้งในและต่างประเทศได้
๕. ประชาคมเศรษฐกิจอาเซียน (AEC) สร้างอำนาจการต่อรองด้านการตลาด และความสามารถในการแข่งขัน
๖. รัฐบาลมีกรอบนโยบายสนับสนุนอุตสาหกรรมเกษตรแปรรูป และพลังงานทดแทน สร้างโอกาสให้จังหวัดสามารถนำวัตถุดิบการเกษตร เช่น ข้าว อ้อย มันสำปะหลัง ยางพารา และวัสดุเหลือใช้ทางการเกษตร มาสู่อุตสาหกรรมแปรรูป และใช้เป็นพลังงานทดแทน
๗. ความก้าวหน้าทางเทคโนโลยีเปิดโอกาสให้เกษตรกรสามารถเข้าถึงข้อมูลข่าวสาร นวัตกรรม ด้านการผลิต การตลาด เช่น E-Commerce การทำการเกษตรแบบแม่นยำ (Precision Farming) เป็นต้น
๘. จังหวัดกำแพงเพชรตั้งอยู่จุดกึ่งกลางระหว่างกรุงเทพมหานคร – เชียงใหม่ เชื่อมต่อชายแดน – แม่สอด – พม่า ซึ่งเหมาะสมในการพัฒนาให้เป็นศูนย์กลางการขนส่ง และโลจิสติกส์ (Logistics) ในภูมิภาค

➤ อุปสรรคหรือภาวะคุกคาม (Threats : T)

๑. ความไม่เสถียรภาพทางการเมือง ส่งผลให้นโยบายการพัฒนาด้านการเกษตรขาดความต่อเนื่อง
๒. กฎหมายและระเบียบ ข้อบังคับ บางฉบับยังเป็นข้อจำกัดต่อการพัฒนาภาคการเกษตร
๓. การช่วยเหลือของภาครัฐยังไม่ทั่วถึง เนื่องจากเกษตรกรไม่มีสิทธิ์ถือครองที่ดินทำกิน
๔. การย้ายถิ่นฐานของประชากรวัยทำงานเข้าสู่ภาคอุตสาหกรรม และอายุเฉลี่ยของเกษตรกรสูงขึ้น ทำให้ขาดแคลน แรงงานภาคการเกษตรมากขึ้น

๕. ราคาสินค้าเกษตรในประเทศขาดเสถียรภาพ เนื่องจากราคาสินค้าเกษตรภายในประเทศขึ้นอยู่กับกลไกราคาตลาดต่างประเทศ
๖. มาตรการกีดกันทางการค้าด้านภาษีในบางประเทศ ส่งผลต่อการนำเข้าและส่งออกสินค้าเกษตรบางประเภท
๗. ราคาปัจจัยการผลิตมีแนวโน้มราคาสูงขึ้น และคุณภาพต่ำไม่ได้มาตรฐาน
๘. เกิดการเอารัดเอาเปรียบกัน เรื่องราคาสินค้าเกษตร คุณภาพสินค้าเกษตร ทำให้เกษตรกรไม่ได้รับประโยชน์โดยตรง แต่ผู้รับประโยชน์เป็นนายทุนหรือกลุ่มผลประโยชน์อื่น
๙. ความแปรปรวนของสภาพภูมิอากาศ ภาวะโลกร้อนทำให้เกิดปัญหาภัยธรรมชาติ มีผลต่อการพัฒนาภาคการเกษตร

การจัดทำ TOWS Matrix เพื่อกำหนดกลยุทธ์

	S จุดแข็ง (ภายใน)	W จุดอ่อน (ภายใน)
<p>ปัจจุบันภายใน</p> <p>ปัจจุบันภายนอก</p>	<p>SO</p> <p>S๓O๒O๖ ส่งเสริมและเพิ่มช่องทางการตลาด</p> <p>S๔S๒O๓ ส่งเสริมและพัฒนาการผลิตสินค้าเกษตรสู่มาตรฐาน GAP และเกษตรอินทรีย์</p>	<p>WO</p> <p>W๑W๒O๒ เพิ่มพื้นที่ชลประทานและระบบกระจายน้ำอย่างเป็นระบบ</p> <p>W๑W๒O๖ ส่งเสริมการมีส่วนร่วมในการอนุรักษ์</p>
<p>ปัจจุบันภายใน</p>	<ol style="list-style-type: none"> พื้นที่ด้านฝั่งตะวันออกของจังหวัดกำแพงเพชรเป็นพื้นที่ที่มีศักยภาพในการบริหารจัดการระบบน้ำชลประทานได้อย่างมีประสิทธิภาพ เนื่องจากอยู่ในเขตโครงการชลประทานกำแพงเพชร และ โครงการส่งน้ำและบำรุงรักษาท่อทองแดง มีแม่น้ำปิงไหลผ่านจังหวัดกำแพงเพชร เป็นระยะทาง ๑๓๔.๕๙ กิโลเมตร ส่งผลให้จังหวัดมีศักยภาพทางด้านการผลิตสินค้าเกษตรสูง สามารถรองรับการผลิตภาคเกษตรกรรม และอุตสาหกรรมเกษตรได้เป็นอย่างดี มีโรงงานแปรรูปสินค้าเกษตรและแหล่งรับซื้อผลผลิตสินค้าเกษตรอยู่จำนวนมาก เช่น ลานมัน โรงงานแป้งมัน โรงสี โรงงานน้ำตาล เป็นต้น จังหวัดมีผลผลิตข้าว อ้อย มันสำปะหลัง และข้าวโพดเลี้ยงสัตว์ รวมประมาณ ๑๐ ล้านตัน/ปี โดยเฉพาะมันสำปะหลังสามารถผลิตได้ถึง ๒.๕ ล้านตัน/ปี มากเป็นอันดับ ๒ ของประเทศ นอกจากนี้ยังมีแหล่งรองรับพืชผลทางการเกษตรในพื้นที่ และจังหวัดใกล้เคียงได้อย่างเพียงพอ สภาพดินในจังหวัดเหมาะกับการปลูกพืชท้องถิ่น โดยเฉพาะกล้วยไข่ ซึ่งเป็นพืชที่เป็นสิ่งบ่งชี้ทางภูมิศาสตร์ (Geographic Indication: GI) มีรสชาติที่แตกต่างเป็นเอกลักษณ์และเป็นที่ยอมรับโดยทั่วไป รวมทั้งเป็นผลผลิตที่สามารถแปรรูปได้หลากหลายรูปแบบ เกษตรกรมีความพร้อมในการเรียนรู้การผลิตสินค้าเกษตร และสามารถประกอบอาชีพด้านการเกษตรที่หลากหลายตามความเหมาะสมของสภาพภูมิประเทศ ภูมิอากาศ มีแหล่งเงินทุนที่หลากหลาย เช่น ธนาคาร สหกรณ์ กองทุนหมู่บ้าน ฯลฯ สำหรับสนับสนุนให้เกษตรกรทุกด้าน เช่น ด้านการผลิต การตลาด การแปรรูป เกษตรกรมีการรวมกลุ่มเป็นสหกรณ์ กลุ่มเกษตรกร วิสาหกิจชุมชน จำนวนมาก (สหกรณ์ ๕๕ แห่ง วิสาหกิจชุมชน ๑,๕๒๙ แห่ง และกลุ่มเกษตรกร ๒๗ แห่ง) มีศูนย์เรียนรู้และปราชญ์ด้านการเกษตรที่มีความพร้อมและศักยภาพที่จะเป็นแหล่งเรียนรู้ให้เกษตรกรจำนวนมาก (ศพท. ๑๑ แห่ง ศูนย์เครือข่ายฯ ๑๔๑ แห่ง) 	<ol style="list-style-type: none"> พื้นที่ชลประทานของจังหวัดยังไม่ครอบคลุมทุกพื้นที่ของจังหวัด (ร้อยละ ๓๖ ของพื้นที่การเกษตร) โดยเฉพาะพื้นที่ด้านฝั่งตะวันตกของจังหวัดกำแพงเพชร มีสภาพพื้นที่ที่เป็นดินร่วนปนทราย เป็นพื้นที่ดอน ทำให้ไม่สามารถสร้างแหล่งกักเก็บน้ำได้ ส่งผลให้มีปริมาณน้ำไม่เพียงพอในการทำการเกษตร เกษตรกรขาดความรู้ความเข้าใจในการใช้ปุ๋ยและสารเคมีอย่างถูกต้อง ส่งผลให้ต้นทุนการผลิตสูง ทรัพยากรดินเสื่อมโทรม และสภาพของดินมีความเป็นกรดมาก กลุ่มเกษตรกร สหกรณ์การเกษตร วิสาหกิจชุมชน ส่วนใหญ่ยังขาดความเข้มแข็งและขาดองค์ความรู้การแปรรูปผลผลิต การเข้าถึงเทคโนโลยีและนวัตกรรมทางการเกษตรเพื่อเพิ่มมูลค่าผลผลิต และอุปกรณ์ทางการตลาดมีไม่เพียงพอ แรงงานภาคเกษตรมีจำนวนไม่เพียงพอ เนื่องจากรายได้จากภาคการเกษตรไม่เป็นแรงจูงใจและขาดความต่อเนื่อง แรงงานส่วนใหญ่จึงนิยมเข้าสู่ภาคอุตสาหกรรม เกษตรกรรุ่นใหม่มีจำนวนน้อย และไม่เพียงพอต่อการทำเกษตร เกษตรกรส่วนใหญ่ขาดที่ดินทำกินเป็นของตนเอง เกษตรกรส่วนใหญ่ขาดความรู้ในการทำบัญชีครัวเรือน และไม่ให้ความสำคัญในการจดบันทึก เกษตรกรส่วนใหญ่ไม่ตระหนักถึงเรื่องการยกระดับมาตรฐานสินค้าเกษตรให้ได้มาตรฐาน เช่น GAP, เกษตรอินทรีย์ เนื่องจากไม่มีตลาดรองรับและขาดแรงจูงใจในด้านราคา เกษตรกรยังขาดความรู้ด้านการวางแผนและเชื่อมโยงการตลาด เจ้าหน้าที่ภาคการเกษตรของจังหวัดมีไม่เพียงพอต่อการขับเคลื่อนนโยบายสู่การปฏิบัติในพื้นที่ เกษตรกรขาดองค์ความรู้ด้านเทคโนโลยี เกษตรกรส่วนใหญ่มีภาระหนี้สินจำนวนมาก

<p>ยึดหลักปรัชญาของเศรษฐกิจพอเพียง</p> <p>๒. นโยบายรัฐบาลให้ความสำคัญกับการผลิตสินค้าเกษตรปลอดภัย เกษตรอินทรีย์ เกษตรอุตสาหกรรม การผลิตพืชพลังงานทดแทน และการพัฒนาผลิตภัณฑ์สินค้าเกษตร</p> <p>๓. กระแสการบริโภคสินค้าเกษตรและอาหารปลอดภัยพืช สร้างโอกาสในการส่งเสริมให้เกษตรกรผลิตสินค้าเกษตรปลอดภัยและเกษตรอินทรีย์มากขึ้น</p> <p>๔. นโยบายรัฐบาลสนับสนุนส่งเสริมพัฒนาพื้นที่เขตเศรษฐกิจพิเศษ ซึ่งจังหวัดกำแพงเพชรเป็นเขตติดต่อกับพื้นที่เศรษฐกิจพิเศษแม่สอด ทำให้สามารถเชื่อมโยงการตลาดไปยังตลาดทั้งในและต่างประเทศได้</p> <p>๕. ประชาคมเศรษฐกิจอาเซียน (AEC) สร้างอำนาจการต่อรองด้านการตลาดและความสามารถในการแข่งขัน</p> <p>๖. รัฐบาลมีกรอบนโยบายสนับสนุนอุตสาหกรรมเกษตรแปรรูป และพลังงานทดแทน สร้างโอกาสให้จังหวัดสามารถนำวัตถุดิบการเกษตร เช่น ข้าว อ้อย มันสำปะหลัง ยางพารา และวัสดุเหลือใช้ทางการเกษตร มาสู่ อุตสาหกรรมแปรรูป และใช้เป็นพลังงานทดแทน</p> <p>๗. ความก้าวหน้าทางเทคโนโลยีเปิดโอกาสให้เกษตรกรสามารถเข้าถึงข้อมูลข่าวสาร นวัตกรรม ด้านการผลิต</p>	<p>S๖S๔O๗ ส่งเสริมและพัฒนาเกษตรกรสู่ความเป็นมืออาชีพ (Smart Farmer)</p> <p>S๘O๗ สร้างความเข้มแข็งในสถาบันเกษตรกร</p>	<p>พัฒนา พื้นฟูทรัพยากรการเกษตร</p> <p>W๓O๗ ส่งเสริมการใช้เทคโนโลยีสารสนเทศและนวัตกรรมในสถาบัน เกษตรกร</p> <p>W๒W๓W๔O๑O๓ ส่งเสริมการผลิตสินค้าเกษตรสู่มาตรฐานและสอดคล้อง กับความต้องการของตลาดมุ่งสู่การเป็นฟาร์มอัจฉริยะ</p> <p>W๕W๖O๖ ส่งเสริมการใช้เครื่องจักรกลทดแทนแรงงาน</p> <p>W๒O๑ ส่งเสริมการผลิตสินค้าเกษตรตามความเหมาะสมของพื้นที่ (Zoning By Agri-map)</p>
--	--	--

<p>การตลาด เช่น E-Commerce การทำการเกษตรแบบแม่นยำ (Precision Farming) เป็นต้น</p> <p>๘. จังหวัด กำแพงเพชรตั้งอยู่จุดกึ่งกลาง ระหว่างกรุงเทพมหานคร – เชียงใหม่ เชื่อมต่อชายแดน –แม่ สอด –พม่า ซึ่งเหมาะสมในการ พัฒนาให้เป็นศูนย์กลางการ ขนส่ง และโลจิสติกส์ (Logistics) ในภูมิภาค</p>		
<p>T ภัยคุกคาม (ภายนอก)</p> <p>๑. ความไม่เสถียรภาพทางการ ส่งผลให้นโยบายการพัฒนาด้าน การเกษตรขาดความต่อเนื่อง</p> <p>๒. กฎหมายและระเบียบ ข้อบังคับ บางฉบับยังเป็น ข้อจำกัดต่อการพัฒนาภาค การเกษตร</p> <p>๓. การช่วยเหลือของภาครัฐยังไม่ ทั่วถึง เนื่องจากเกษตรกรไม่มี สิทธิถือครองที่ดินทำกิน</p> <p>๔. การย้ายถิ่นฐานของประชากร วัยทำงานเข้าสู่ภาคอุตสาหกรรม และอายุเฉลี่ยของเกษตรกร สูงขึ้น ทำให้ขาดแคลนแรงงาน ภาคการเกษตรมากขึ้น</p> <p>๕. ราคาสินค้าเกษตรในประเทศ ขาดเสถียรภาพ เนื่องจากราคา สินค้าเกษตรภายในประเทศ ขึ้นอยู่กับกลไกราคาตลาด ต่างประเทศ</p> <p>๖. มาตรการกีดกันทางการค้า ด้านภาษีในบางประเทศ ส่งผล ต่อการนำเข้าและส่งออกสินค้า เกษตรบางประเภท</p>	<p>ST</p> <p>S๕S๖T๗ ส่งเสริมการดำเนินชีวิตตามหลักปรัชญาของ เศรษฐกิจพอเพียง</p> <p>S๙T๕T๘ ส่งเสริมและขยายช่องทางการตลาด</p>	<p>WT</p> <p>W๕W๖T๔ สร้างและพัฒนาเกษตรกรรุ่นใหม่</p> <p>W๒T๗ ส่งเสริมการรวมกลุ่มเพื่อลดต้นทุนการผลิต</p>

<p>๗. ราคาปัจจัยการผลิตมีแนวโน้มราคาสูงขึ้น และคุณภาพต่ำไม่ได้มาตรฐาน</p> <p>๘. เกิดการเอารัดเอาเปรียบกัน เรื่องราคาสินค้าเกษตร คุณภาพสินค้าเกษตร ทำให้เกษตรกรไม่ได้รับประโยชน์โดยตรง แต่ผู้รับประโยชน์เป็นนายทุนหรือกลุ่มผลประโยชน์อื่น</p> <p>๙. ความแปรปรวนของสภาพภูมิอากาศ ภาวะโลกร้อนทำให้เกิดปัญหาภัยธรรมชาติ มีผลต่อการพัฒนาภาคการเกษตร</p>		
--	--	--

ส่วนที่ 4 แผนพัฒนาการเกษตรและสหกรณ์จังหวัดกำแพงเพชร

พ.ศ. 2561 - 2564

๑) วิสัยทัศน์

“เกษตรกรรมมั่นคง สถาบันเกษตรกรเข้มแข็ง สินค้าเกษตรมีคุณภาพได้มาตรฐาน ทรัพยากรเกษตรสมดุลและยั่งยืน”

๒) พันธกิจ

๑. ส่งเสริมและพัฒนาคุณภาพชีวิตเกษตรกรให้มีความมั่นคง โดยน้อมนำหลักปรัชญาของเศรษฐกิจพอเพียงมาประยุกต์ใช้
๒. ส่งเสริมให้สถาบันเกษตรกรมีความเข้มแข็ง
๓. ส่งเสริมการผลิตสินค้าเกษตรที่มีคุณภาพและบริหารจัดการตลอดโซ่อุปทานและให้สอดคล้องกับความต้องการของตลาด
๔. ส่งเสริมให้มีการบริหารจัดการทรัพยากรการเกษตรและสิ่งแวดล้อมอย่างสมดุลและยั่งยืน

๓) ประเด็นยุทธศาสตร์ จำนวน ๓ ประเด็นยุทธศาสตร์

ประเด็นยุทธศาสตร์ที่ ๑ สร้างความเข้มแข็งให้กับเกษตรกรและสถาบันเกษตรกร

กลยุทธ์ ๑. สร้างความเข้มแข็งในสถาบันเกษตรกร

๒. ส่งเสริมและพัฒนาเกษตรกรสู่ความเป็นมืออาชีพ (Smart Farmer)

๓. ส่งเสริมการดำเนินชีวิตตามหลักปรัชญาของเศรษฐกิจพอเพียง

ตัวชี้วัด ๑. ร้อยละของสถาบันเกษตรกรที่มีความเข้มแข็งในระดับมาตรฐาน (ร้อยละ)

- ร้อยละความเข้มแข็งของสหกรณ์ ระดับ ๑ และ ๒

- ร้อยละความเข้มแข็งของวิสาหกิจชุมชน

- ร้อยละของกลุ่มเกษตรกรที่ผ่านเกณฑ์มาตรฐาน (๕ข้อ)

๒. จำนวนที่เพิ่มขึ้นของเกษตรกรที่ได้รับการพัฒนาเป็น Smart Farmer

๓. จำนวนเกษตรกรที่ได้รับการถ่ายทอดองค์ความรู้และปรับเปลี่ยนการดำเนินชีวิตตามหลักปรัชญาเศรษฐกิจพอเพียง และการเกษตรทฤษฎีใหม่

เป้าประสงค์เชิงยุทธศาสตร์ ๑ เกษตรกรมีความภาคภูมิใจและมีความมั่นคงในการ

ประกอบอาชีพ (Smart Farmer) และสถาบันเกษตรกรมีความเข้มแข็ง Smart Group, Smart Enterprise

ประเด็นยุทธศาสตร์ที่ ๒ เพิ่มประสิทธิภาพการผลิตสินค้าเกษตรและยกระดับสู่มาตรฐาน

กลยุทธ์ ๑. ส่งเสริมและพัฒนาการผลิตสินค้าเกษตรสู่มาตรฐาน GAP และเกษตรอินทรีย์

๒. ส่งเสริมการผลิตสินค้าเกษตรตามความเหมาะสมของพื้นที่
(Zoning By Agri-map)

๓. เพิ่มมูลค่าสินค้าและเพิ่มช่องทางการตลาด

- ตัวชี้วัด
๑. ร้อยละจำนวนแปลง/ฟาร์ม : พืช/ประมง/ปศุสัตว์ ที่มียื่นขอรับรองมาตรฐาน GAP และเกษตรอินทรีย์ ผ่านการรับรองมาตรฐาน
 ๒. จำนวนเกษตรแปลงใหญ่ (พืชไร่/พืชสวน/ปศุสัตว์/ประมง) เพิ่มขึ้น
 ๓. ร้อยละจำนวนพื้นที่ที่มีการปรับเปลี่ยนตาม Agri-map จาก S๓, N เป็น S๒,S๑
 ๔. เพิ่มช่องทางการจำหน่ายสินค้าเกษตรมาตรฐาน

เป้าประสงค์เชิงยุทธศาสตร์ ๒ เพิ่มประสิทธิภาพการผลิตและพัฒนาคุณภาพสินค้าสู่มาตรฐาน สอดคล้องกับความต้องการของตลาด

ประเด็นยุทธศาสตร์ที่ ๓ บริหารจัดการทรัพยากรการเกษตรและสิ่งแวดล้อมอย่างสมดุลและยั่งยืน

- กลยุทธ์
๑. เพิ่มพื้นที่ชลประทานและระบบกระจายน้ำอย่างเป็นระบบ
 ๒. ส่งเสริมการมีส่วนร่วมในการอนุรักษ์ พัฒนา พื้นฟูทรัพยากรการเกษตร

- ตัวชี้วัด
๑. จำนวนที่เพิ่มขึ้นของพื้นที่ชลประทาน
 ๒. จำนวนพื้นที่ที่ได้รับประโยชน์จากแหล่งน้ำนอกเขตชลประทาน
 ๓. จำนวนพื้นที่การเกษตรได้รับการอนุรักษ์ปรับปรุงและฟื้นฟู
 ๔. จำนวนพื้นที่เกษตรกรรมยั่งยืนเพิ่มขึ้น

เป้าประสงค์เชิงยุทธศาสตร์ ๓ บริหารจัดการทรัพยากรทางการเกษตรได้อย่างมีประสิทธิภาพ คุ่มค่าอนุรักษ์ พื้นฟูอย่างสมดุล และยั่งยืน สอดคล้องกับ SDGs (Sustainable Development Goals)

๔) เป้าประสงค์หลัก (Goals)

๑. เกษตรกรมีความสามารถในการประกอบอาชีพได้อย่างมั่นคง (smart Farmers) และรายได้จากการทำการเกษตรเพิ่มขึ้น
๒. สถาบันเกษตรกรเข้มแข็ง มีประสิทธิภาพในการดำเนินงาน
๓. สินค้าเกษตรที่สำคัญของจังหวัดมีคุณภาพได้มาตรฐานและสอดคล้องกับความต้องการของตลาด
๔. ทรัพยากรทางการเกษตรมีการนำไปใช้ได้อย่างมีประสิทธิภาพ คุ่มค่าและยั่งยืน



ส่วนที่ 5 โครงการภายใต้ประเด็นยุทธศาสตร์ตามแผนพัฒนาการเกษตร
และสหกรณ์ของจังหวัดกำแพงเพชร

แผนภาพการเชื่อมโยงแผนพัฒนาการเกษตรและสหกรณ์จังหวัดกำแพงเพชร

(พ.ศ. 2561-2564)

ยุทธศาสตร์ชาติ ๒๐ ปี
ยุทธศาสตร์ที่ ๒ การเพิ่มขีดความสามารถในการแข่งขัน
ยุทธศาสตร์ที่ ๕ การสร้างความเติบโตบนคุณภาพชีวิตที่เป็นมิตรกับสิ่งแวดล้อม
แผนพัฒนาเศรษฐกิจฯ ฉบับที่ ๑๒
ยุทธศาสตร์ที่ ๓ การสร้างความเข้มแข็งทางเศรษฐกิจและแข่งขันได้อย่างยั่งยืน
ยุทธศาสตร์ที่ ๔ การเติบโตที่เป็นมิตรกับสิ่งแวดล้อมเพื่อพัฒนาอย่างยั่งยืน
ยุทธศาสตร์เกษตรและสหกรณ์ ๒๐ ปี
ยุทธศาสตร์ที่ ๑ การสร้างความเข้มแข็งให้กับเกษตรกรและสถาบันเกษตรกร
ยุทธศาสตร์ที่ ๒ การเพิ่มประสิทธิภาพการผลิตสินค้าเกษตรและยกระดับมาตรฐานสินค้าเกษตร
ยุทธศาสตร์ที่ ๔ การบริหารจัดการทรัพยากรการเกษตรและสิ่งแวดล้อมอย่างสมดุลและยั่งยืน
แผนพัฒนากระทรวงเกษตรและสหกรณ์ ๔ ปี
ยุทธศาสตร์ที่ ๑ การสร้างความเข้มแข็งให้กับเกษตรกรและสถาบันเกษตรกร
ยุทธศาสตร์ที่ ๒ การเพิ่มประสิทธิภาพการผลิตสินค้าเกษตรและยกระดับมาตรฐานสินค้าเกษตร
ยุทธศาสตร์ที่ ๓ เพิ่มขีดความสามารถในการแข่งขันภาคเกษตรด้วยเทคโนโลยีและนวัตกรรม
ยุทธศาสตร์ที่ ๔ การบริหารจัดการทรัพยากรการเกษตรและสิ่งแวดล้อมอย่างสมดุลและยั่งยืน
ยุทธศาสตร์ที่ ๕ พัฒนาระบบบริหารจัดการภาครัฐ
ยุทธศาสตร์การพัฒนาระดับภาคเหนือ
๒. พัฒนาประสิทธิภาพการผลิตทางการเกษตร และสร้างมูลค่าเพิ่มภายใต้แนวคิดเกษตรปลอดภัยและเกษตรอินทรีย์ ควบคู่กับการพัฒนาอุตสาหกรรมเกษตรแปรรูปให้มีความหลากหลายสอดคล้องกับความต้องการของตลาด
๒.๑ พัฒนาระบบการผลิตสินค้าเกษตรปลอดภัย
ยุทธศาสตร์กลุ่มจังหวัดภาคเหนือตอนล่าง ๒
๑. พัฒนาโครงสร้าง และกระบวนการผลิตสินค้าการเกษตร
๒. ส่งเสริมการแปรรูป การตลาด การขนส่ง และการกระจายสินค้า
แผนพัฒนาจังหวัด พ.ศ. 2561- 2564
ยุทธศาสตร์ที่ ๑ พัฒนาห่วงโซ่คุณค่าสินค้าเกษตรปลอดภัย และส่งเสริมการผลิตพืชพลังงานทดแทนอย่างมีประสิทธิภาพ

แผนพัฒนาการเกษตรและสหกรณ์จังหวัดกำแพงเพชร พ.ศ. ๒๕๖๑ -๒๕๖๔	
วิสัยทัศน์	
“เกษตรกรมั่นคง สถาบันเกษตรกรเข้มแข็ง สินค้าเกษตรมีคุณภาพได้มาตรฐาน ทรัพยากรการเกษตรสมดุลและยั่งยืน”	
ประเด็นยุทธศาสตร์	เป้าหมาย
ยุทธศาสตร์ที่ ๑ สร้างความเข้มแข็งให้กับเกษตรกรและสถาบันเกษตรกร	เกษตรกรมีรายได้เพิ่มขึ้น มีความภาคภูมิใจในอาชีพมีความมั่นคงในการประกอบอาชีพ (Smart Farmer) และสถาบันเกษตรกรมีความเข้มแข็ง Smart Group, Smart Enterprise
ยุทธศาสตร์ที่ ๒ เพิ่มประสิทธิภาพการผลิตสินค้าเกษตรและยกระดับสู่มาตรฐาน	สินค้าเกษตรมีคุณภาพมาตรฐานสอดคล้องกับความต้องการของตลาด
ยุทธศาสตร์ที่ ๓ บริหารจัดการทรัพยากรการเกษตรและสิ่งแวดล้อมอย่างสมดุลและยั่งยืน	พื้นที่แหล่งน้ำเพิ่มขึ้น ทรัพยากรทางการเกษตรได้รับการอนุรักษ์ พื้นฟูอย่างสมดุล และยั่งยืน

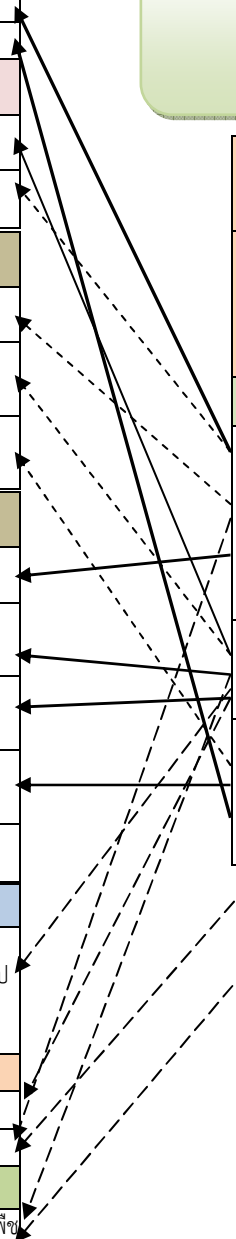

ประเด็นยุทธศาสตร์ที่...๑.... สร้างความเข้มแข็งให้กับเกษตรกรและสถาบันเกษตรกร

กลยุทธ์	โครงการ	แหล่งงบประมาณ	ค่าเป้าหมาย/งบประมาณ										หน่วยงานดำเนินการ
			พ.ศ.๒๕๖๑		พ.ศ.๒๕๖๒		พ.ศ.๒๕๖๓		พ.ศ.๒๕๖๔		รวม ๔ ปี		
			เป้าหมาย	งบประมาณ	เป้าหมาย	งบประมาณ	เป้าหมาย	งบประมาณ	เป้าหมาย	งบประมาณ	เป้าหมาย	งบประมาณ	
๑. สร้างความเข้มแข็งในสถาบันเกษตรกร	๑.โครงการ ส่งเสริมและพัฒนาวิสาหกิจชุมชน	๒	๒๕ กลุ่ม	๒,๐๐๐,๐๐๐	๒๕ กลุ่ม	๒,๐๐๐,๐๐๐	๒๕ กลุ่ม	๒,๐๐๐,๐๐๐	๒๕ กลุ่ม	๒,๐๐๐,๐๐๐	๑๐๐ กลุ่ม	๘,๐๐๐,๐๐๐	กษจ.กฟ
	๒. โครงการเพิ่มขีดความสามารถในการแข่งขันของสหกรณ์ภาคการเกษตร และกลุ่มเกษตรกร	๒	๓ กลุ่ม	๘,๓๒๕,๕๐๐	๓ กลุ่ม	๑๐,๐๐๐,๐๐๐	๓ กลุ่ม	๑๐,๐๐๐,๐๐๐	๓ กลุ่ม	๑๐,๐๐๐,๐๐๐	๑๒ กลุ่ม	๓๘,๓๒๕,๕๐๐	สกจ.กฟ
	๓. โครงการส่งเสริมยุวเกษตรกรตามแนวเศรษฐกิจพอเพียง	๒	๓๐ ไร่.	๑,๒๕๐,๐๐๐	๓๐ ไร่.	๑,๒๕๐,๐๐๐	๓๐ ไร่.	๑,๒๕๐,๐๐๐	๓๐ ไร่.	๑,๒๕๐,๐๐๐	๑๒๐ ไร่.	๔,๐๐๐,๐๐๐	กษจ.กฟ
	๔. โครงการธนาคารสินค้าเกษตร												
	- จัดตั้งธนาคารปูอินทรีย์	๑	๕	๘,๕๐๐,๐๐๐	๕	๘,๕๐๐,๐๐๐	๕	๘,๕๐๐,๐๐๐	๕	๘,๕๐๐,๐๐๐	๒๐	๓๔,๐๐๐,๐๐๐	สพด.กฟ
	- จัดตั้งธนาคารเมล็ดพันธุ์ข้าว	๑	๑	๒๕๐,๐๐๐	๑	๒๕๐,๐๐๐	๑	๒๕๐,๐๐๐	๑	๒๕๐,๐๐๐	๔	๑,๐๐๐,๐๐๐	คมข.กฟ
	- จัดตั้งธนาคารโค-กระบือ	๑	๑	๒๕๐,๐๐๐	๑	๒๕๐,๐๐๐	๑	๒๕๐,๐๐๐	๑	๒๕๐,๐๐๐	๔	๑,๐๐๐,๐๐๐	ปศจ.กฟ
	- จัดตั้งธนาคารประมง	๑	๑	๒๕๐,๐๐๐	๑	๒๕๐,๐๐๐	๑	๒๕๐,๐๐๐	๑	๒๕๐,๐๐๐	๔	๑,๐๐๐,๐๐๐	ปมจ.
	๕. โครงการส่งเสริมและพัฒนาวิสาหกิจชุมชน	๑	๒๐ แห่ง	๒,๐๐๐,๐๐๐	๒๐ แห่ง	๒,๐๐๐,๐๐๐	๒๐ แห่ง	๒,๐๐๐,๐๐๐	๒๐ แห่ง	๒,๐๐๐,๐๐๐	๒๐ แห่ง	๒,๐๐๐,๐๐๐	กษจ.กฟ
	๖. โครงการพัฒนาความเข้มแข็งของสหกรณ์และกลุ่มเกษตรกร	๑											
	- ยกระดับชั้นสหกรณ์		๗ แห่ง	๑๗,๗๕๒	๔ แห่ง	๑๐,๑๔๔	๔ แห่ง	๑๐,๑๔๔	๔ แห่ง	๕,๐๗๒	๒๓ แห่ง	๔๓,๑๑๒	สกจ.กฟ
	- ส่งเสริมสหกรณ์และกลุ่มเกษตรกรให้ผ่านมาตรฐาน		๗ แห่ง	๓๐,๐๐๐	๑๐ แห่ง	๕๐,๐๐๐	๑๐ แห่ง	๕๐,๐๐๐	๑๐ แห่ง	๕๐,๐๐๐	๓๗ แห่ง	๑๘๐,๐๐๐	สกจ.กฟ
	๗. โครงการส่งเสริมยุวเกษตรกร	๑	๕๐๐ คน	๑,๓๕๐,๐๐๐	๕๐๐ คน	๑,๓๕๐,๐๐๐	๕๐๐ คน	๑,๓๕๐,๐๐๐	๕๐๐ คน	๑,๓๕๐,๐๐๐	๒,๐๐๐	๕,๔๐๐,๐๐๐	กษจ.กฟ
	๘. โครงการส่งเสริมการใช้เครื่องจักรกลทดแทนแรงงานเกษตรกร	๑	๒ แห่ง	๑,๕๐๐,๐๐๐	๔ แห่ง	๒,๐๐๐,๐๐๐	๕ แห่ง	๒,๐๐๐,๐๐๐	๖ แห่ง	๒,๕๐๐,๐๐๐	๑๗ แห่ง	๘,๐๐๐,๐๐๐	สกจ.กฟ กษจ.กฟ
	๙. โครงการพัฒนาศักยภาพการค้าเงินธุรกิจสินค้าเกษตรในสหกรณ์และกลุ่มเกษตรกร	๑	๑๐ แห่ง	๒,๕๐๐,๐๐๐	๑๐ แห่ง	๒,๕๐๐,๐๐๐	๑๐ แห่ง	๒,๕๐๐,๐๐๐	๑๐ แห่ง	๒,๕๐๐,๐๐๐	๔๐ แห่ง	๑๐,๐๐๐,๐๐๐	สกจ.กฟ
	๑๐. อบรมหมอดินอาสาประจำหมู่บ้าน	๑	๙๕๖ ราย	๒๘๖,๘๐๐	๙๕๖ ราย	๒๘๖,๘๐๐	๙๕๖ ราย	๒๘๖,๘๐๐	๙๕๖ ราย	๒๘๖,๘๐๐	๓,๘๒๔	๑,๑๔๗,๒๐๐	สพด.กฟ
	๑๑. อบรมหมอดินอาสาประจำตำบล	๑	๗๘ ราย	๑๒๔,๘๐๐	๗๘ ราย	๑๒๔,๘๐๐	๗๘ ราย	๑๒๔,๘๐๐	๗๘ ราย	๑๒๔,๘๐๐	๗๘ ราย	๔๙๙,๒๐๐	สพด.กฟ
	๑๒. เผยแพร่ประชาสัมพันธ์ในส่วนของสถานีพัฒนาที่ดินกำแพงเพชร	๑	๑ แห่ง	๒๐,๐๐๐	๑ แห่ง	๒๐,๐๐๐	๑ แห่ง	๒๐,๐๐๐	๑ แห่ง	๒๐,๐๐๐	๔ แห่ง	๘๐,๐๐๐	สพด.กฟ
	๑๓. ศูนย์ถ่ายทอดเทคโนโลยีการพัฒนาที่ดิน (ศูนย์ใหม่)	๑	๑๐	๑๕๐,๐๐๐	๑๐	๑๕๐,๐๐๐	๑๐	๑๕๐,๐๐๐	๑๐	๑๕๐,๐๐๐	๔๐	๖๐๐,๐๐๐	สพด.กฟ

กลยุทธ์	โครงการ	แหล่งงบประมาณ	ค่าเป้าหมาย/งบประมาณ										หน่วยงานดำเนินการ
			พ.ศ.๒๕๖๑		พ.ศ.๒๕๖๒		พ.ศ.๒๕๖๓		พ.ศ.๒๕๖๔		รวม ๔ ปี		
			เป้าหมาย	งบประมาณ	เป้าหมาย	งบประมาณ	เป้าหมาย	งบประมาณ	เป้าหมาย	งบประมาณ	เป้าหมาย	งบประมาณ	
	๑๔. ศูนย์ถ่ายทอดเทคโนโลยีการพัฒนาที่ดิน (ศูนย์ต่อยอด)	๑	๑๐	๔๐,๐๐๐	๔๓	๑๓๒,๐๐๐	๔๓	๑๓๒,๐๐๐	๔๓	๑๓๒,๐๐๐	๑๓๙	๕๕๖,๐๐๐	สพด.กฟ
	๑๕. หมอคืนน้อยในโรงเรียน (โรงเรียน)	๑	๔๐	๓๘๘,๐๐๐	๔๐	๓๘๘,๐๐๐	๔๐	๓๘๘,๐๐๐	๔๐	๓๘๘,๐๐๐	๑๖๐	๑,๕๕๒,๐๐๐	สพด.กฟ
	๑๖. โครงการการประมงอาสา	๑	๓๐	๕๕,๐๐๐	๓๐	๕๐,๐๐๐	๓๐	๕๐,๐๐๐	๓๐	๕๐,๐๐๐	๓๐	๑๙๕,๐๐๐	ปมจ.กฟ
	๑๗. พัฒนาครูบัญชีอาสา	๑	๘๙	๑๐๐,๐๐๐	๙๕	๑๕๐,๐๐๐	๑๒๐	๒๐๐,๐๐๐	๑๕๐	๓๐๐,๐๐๐	๑๕๐	๗๕๐,๐๐๐	ตรวจบัญชี กฟ
๒. ส่งเสริมและพัฒนาเกษตรกรสู่ความเป็นมืออาชีพ (Smart Farmer)													
	๑. โครงการพัฒนาเกษตรกรปราดเปรื่อง (Smart Farmer)	๑	๒๐๗	๑๖๕,๙๗๐	๒๐๗	๑๗๔,๒๖๙	๒๐๗	๑๘๒,๙๘๒	๒๐๗	๑๙๒,๑๓๓	๘๒๘ ราย	๗๑๕,๓๕๒	ปศจ.กฟ
	- กิจกรรม ถ่ายทอดองค์ความรู้และเทคโนโลยีด้านปศุสัตว์	๑	๓๕๐ ราย	๒๑๗,๓๐๐	๓๕๐ ราย	๒๒๘,๑๖๕	๓๕๐ ราย	๒๓๙,๕๗๓	๓๕๐ ราย	๒๕๑,๕๕๒	๑,๔๐๐ ราย	๙๓๖,๕๙๐	ปศจ.กฟ
	- กิจกรรม ด้านพืช	๑	-	-	๒๒๐ ราย	๕๘๐,๐๐๐	๒๒๐ ราย	๖๕๐,๐๐๐	๒๒๐ ราย	๖๕๐,๐๐๐	๒๒๐ ราย	๑,๘๘๐,๐๐๐	กษจ.กฟ
	- กิจกรรม ด้านประมง	๑	๒๕๐ ราย	๒๐๔,๐๐๐	๒๕๐ ราย	๓๐๐,๐๐๐	๒๕๐ ราย	๓๕๐,๐๐๐	๒๕๐ ราย	๓๕๐,๐๐๐	๑,๐๐๐	๑,๒๐๔,๐๐๐	ปมจ.กฟ
	- กิจกรรม พัฒนาเกษตรกรในเขตปฏิรูปที่ดิน	๑	๑๕๐ ราย	๑๘๐,๐๐๐	๑๕๐ ราย	๑๘๐,๐๐๐	๑๕๐ ราย	๑๘๐,๐๐๐	๑๕๐ ราย	๑๘๐,๐๐๐	๖๐๐ ราย	๗๒๐,๐๐๐	สปก.กฟ
	- กิจกรรมด้านข้าว	๑	๑๐๐ ราย	๑๕๐,๐๐๐	๑๐๐ ราย	๑๕๐,๐๐๐	๑๐๐ ราย	๑๕๐,๐๐๐	๑๐๐ ราย	๑๕๐,๐๐๐	๔๐๐ ราย	๖๐๐,๐๐๐	คมช.กฟ
	๒. โครงการศูนย์เรียนรู้การเพิ่มประสิทธิภาพการผลิตสินค้าเกษตร	๑											
	- พัฒนาองค์ความรู้เกษตรกรต้นแบบ/จัดงาน Filed Day	๑	๑๑ ศูนย์	๔๐๐,๐๐๐	๑๑ ศูนย์	๔๐๐,๐๐๐	๑๑ ศูนย์	๔๐๐,๐๐๐	๑๑ ศูนย์	๔๐๐,๐๐๐	๑๑ ศูนย์	๑,๖๐๐,๐๐๐	กษจ.กฟ
	- พัฒนาองค์ความรู้และจัดทำฐานเรียนรู้ด้านประมง	๑	๑๑ ศูนย์	๒๘๔,๙๐๐	๑๑ ศูนย์	๓๐๐,๐๐๐	๑๑ ศูนย์	๓๐๐,๐๐๐	๑๑ ศูนย์	๓๐๐,๐๐๐	๑๑ ศูนย์	๑,๐๐๐,๐๐๐	ปมจ.กฟ
	- พัฒนาฐานเรียนรู้ด้านข้าว/สนับสนุนสื่อการเรียนรู้	๑	๘ ศูนย์	๑๐๐,๐๐๐	๘ ศูนย์	๑๐๐,๐๐๐	๘ ศูนย์	๑๐๐,๐๐๐	๘ ศูนย์	๑๐๐,๐๐๐	๘ ศูนย์	๔๐๐,๐๐๐	คมช
	- พัฒนาฐานเรียนรู้ด้านปศุสัตว์	๑	๑๑ ศูนย์	๑๓๒,๐๐๐	๑๑ ศูนย์	๑๓๘,๖๐๐	๑๑ ศูนย์	๑๓๙,๕๓๐	๑๑ ศูนย์	๑๔๖,๕๐๗	๑๑ ศูนย์	๕๕๖,๖๓๗	ปศจ.กฟ
	- สนับสนุนปัจจัยการผลิตในการพัฒนาฐานเรียนรู้ และ แปลงเรียนรู้ และการพัฒนาต่อยอด/เสริม/บริการความรู้และข้อมูลข่าวสาร ในเขต สปก.	๑	๔ ศูนย์	๑๐๐,๐๐๐	๔ ศูนย์	๑๐๐,๐๐๐	๔ ศูนย์	๑๐๐,๐๐๐	๔ ศูนย์	๑๐๐,๐๐๐	๔ ศูนย์	๔๐๐,๐๐๐	สปก.กฟ
	- ส่งเสริมการใช้น้ำอย่างรู้คุณค่า	๑	๑๑ ศูนย์	๒๐,๐๐๐	๑๑ ศูนย์	๒๐,๐๐๐	๑๑ ศูนย์	๒๐,๐๐๐	๑๑ ศูนย์	๒๐,๐๐๐	๑๑ ศูนย์	๘๐,๐๐๐	ชป.กฟ/ ท่อทองแดง
	- ส่งเสริมการทำบัญชีครัวเรือน	๑	๕๐๐ ราย	๑๐๐,๐๐๐	๕๐๐ ราย	๑๐๐,๐๐๐	๕๐๐ ราย	๑๐๐,๐๐๐	๕๐๐ ราย	๑๐๐,๐๐๐	๒,๐๐๐ ราย	๔๐๐,๐๐๐	ตรวจบัญชี กฟ
	- ฐานเรียนรู้ด้านเทคโนโลยีการจัดการดิน	๑	๑๑ ศูนย์	๕๕,๐๐๐	๑๑ ศูนย์	๕๕,๐๐๐	๑๑ ศูนย์	๕๕,๐๐๐	๑๑ ศูนย์	๕๕,๐๐๐	๑๑ ศูนย์	๒๒๐,๐๐๐	สพด.กฟ
	๓. โครงการพัฒนาเกษตรกรด้านการประมง	๑	๒๓๐ ราย	๒๓๐,๐๐๐	๒๓๐ ราย	๒๓๐,๐๐๐	๒๓๐ ราย	๒๓๐,๐๐๐	๒๓๐ ราย	๒๓๐,๐๐๐	๙๒๐ ราย	๙๒๐,๐๐๐	ปมจ.กฟ
	๔. โครงการสร้างทายาทหมอนไหม	๑	๑๐ ราย	๓๘,๐๐๐	๑๐ ราย	๓๘,๐๐๐	๑๕ ราย	๔๐,๐๐๐	๒๐ ราย	๔๕,๐๐๐	๕๕ ราย	๑๖๑,๐๐๐	คมม.ดก

กลยุทธ์	โครงการ	แหล่งงบประมาณ	ค่าเป้าหมาย/งบประมาณ										หน่วยงาน ดำเนินการ	
			พ.ศ.๒๕๖๑		พ.ศ.๒๕๖๒		พ.ศ.๒๕๖๓		พ.ศ.๒๕๖๔		รวม ๔ ปี			
			เป้าหมาย	งบประมาณ	เป้าหมาย	งบประมาณ	เป้าหมาย	งบประมาณ	เป้าหมาย	งบประมาณ	เป้าหมาย	งบประมาณ		
๓. ส่งเสริมการค้าเป็นชีวิต ตามหลักปรัชญาของ เศรษฐกิจพอเพียง	๑. ส่งเสริมการเลี้ยงสัตว์ในสถานพัฒนา เกษตรกรพื้นที่สูง	๒	๑ กลุ่ม	๓๕,๐๐๐	๑ กลุ่ม	๓๕,๐๐๐	๑ กลุ่ม	๓๕,๐๐๐	๑ กลุ่ม	๓๕,๐๐๐	๔ กลุ่ม	๑๔๐,๐๐๐	สจจ.กษจ.ปม, ปศจ.สปก.กษ.กยท.	
	๒. โครงการเกษตรกรทฤษฎีใหม่(๕ ไร่)	๑	๗๕๘ ไร่	๔๓๙,๖๔๐	๗๕๘ ไร่	๔๖๑,๖๒๒	๗๕๘ ไร่	๔๘๔,๗๐๓	๗๕๘ ไร่	๕๐๘,๙๓๘	๗๕๘ ไร่	๑,๘๙๔,๙๐๓	สจจ.กษจ.ปม, ปศจ.สปก.กษ.กยท.	
	๓. พัฒนาพื้นที่โครงการหลวง	๑	๖๐ ไร่	๑๑๘,๑๐๐	๖๐ ไร่	๑๒๔,๐๐๕	๖๐ ไร่	๑๓๐,๒๐๕	๖๐ ไร่	๑๓๖,๗๑๕	๒๔๐ ไร่	๕๐๙,๐๒๖	ปศจ.กฟ	
	๔. สนับสนุนโครงการอันเนื่องมา จากพระราชดำริ	๑	๒๐ ไร่	๓๑,๒๐๐	๒๐ ไร่	๓๒,๗๖๐	๒๐ ไร่	๓๔,๓๙๘	๒๐ ไร่	๓๖,๑๑๘	๘๐ ไร่	๑๓๔,๔๗๖	ปศจ.กฟ	
	๕. โครงการพัฒนาศูนย์เครือข่ายปราชญ์ ชาวบ้าน	๑	๑๐๐ ไร่	๒๒๐,๐๐๐	๑๐๐ ไร่	๒๒๐,๐๐๐	๑๐๐ ไร่	๒๒๐,๐๐๐	๑๐๐ ไร่	๒๒๐,๐๐๐	๔๐๐	๘๘๐,๐๐๐	กษ.กฟ	
	๖. โครงการส่งเสริมการเกษตรทฤษฎีใหม่ ตามแนวพระราชดำริ	๒	๕๕	๑,๒๓๗,๐๐๐	๗๕	๒,๐๐๐,๐๐๐	๘๕	๒,๓๐๐,๐๐๐	๑๐๐ ไร่	๓,๐๐๐,๐๐๐	๑๐๐ ไร่	๘,๕๓๗,๐๐๐	กษ.กฟ	
	๗. โครงการพัฒนาเกษตรกรตามแนวทาง ปรัชญาเศรษฐกิจพอเพียง	๒	๑๕๐ ไร่	๕,๐๐๐,๐๐๐	๑๕๐ ไร่	๕,๐๐๐,๐๐๐	๑๕๐ ไร่	๕,๐๐๐,๐๐๐	๑๕๐ ไร่	๕,๐๐๐,๐๐๐	๖๐๐ ไร่	๒๐,๐๐๐,๐๐๐	กษจ.กฟ	
	๘. โครงการเศรษฐกิจพอเพียงชนบท	๓	๕๐๐ ไร่	๑๐,๐๐๐,๐๐๐	๕๐๐ ไร่	๑๐,๐๐๐,๐๐๐	๕๐๐ ไร่	๑๐,๐๐๐,๐๐๐	๕๐๐ ไร่	๑๐,๐๐๐,๐๐๐	๒,๐๐๐ ไร่	๔๐,๐๐๐,๐๐๐	อบจ.กฟ	
	๘. โครงการหลวงคลองลาน													
	- กิจกรรมพัฒนาอาชีพประมง	๑	๒๐ ไร่	๒๕๙,๐๐๐	๒๐ ไร่	๒๕๙,๐๐๐	๒๐ ไร่	๒๕๙,๐๐๐	๒๐ ไร่	๒๕๙,๐๐๐	๘๐ ไร่	๑,๐๓๖,๐๐๐	ปมจ.กฟ	
	๙. โครงการสถานีพัฒนาการเกษตรที่สูงป้าคา	๑	๔๐ ไร่	๔๑,๙๐๐	๔๐ ไร่	๔๑,๙๐๐	๔๐ ไร่	๔๑,๙๐๐	๔๐ ไร่	๔๑,๙๐๐	๑๒๐ ไร่	๑๖๗,๖๐๐	ปมจ.กฟ	
	๑๐. จัดตั้งศูนย์ฝึกอบรมอาชีพเกษตรกรตามแนว เศรษฐกิจพอเพียง	๒	๑ แห่ง	๑,๐๐๐,๐๐๐	๑ แห่ง	๑,๐๐๐,๐๐๐	๑ แห่ง	๑,๐๐๐,๐๐๐	๑ แห่ง	๑,๐๐๐,๐๐๐	๑ แห่ง	๔,๐๐๐,๐๐๐	วษท.กฟ	
	๑๑. โครงการพระราชดำริ	๑	๑ แห่ง	๑๐,๐๐๐	๑ แห่ง	๑๐,๐๐๐	๑ แห่ง	๑๐,๐๐๐	๑ แห่ง	๑๐,๐๐๐	๑ แห่ง	๔๐,๐๐๐	กษ.กฟ	
๑๒. โครงการขยายผลเกษตรกรที่สูงตาม พระราชดำริ(ป้าคา)	๑	๑ แห่ง	๓๙,๐๐๐	๑ แห่ง	๔๐,๐๐๐	๑ แห่ง	๔๐,๐๐๐	๑ แห่ง	๔๐,๐๐๐	๑ แห่ง	๑๕๙,๐๐๐	คสม.ตก		
๑๓. โครงการพัฒนาชนบทเชิงพื้นที่ประยุกต์ ตามแนวพระราชดำริ	๑	๑ แห่ง	๕๐,๐๐๐	๑ แห่ง	๕๐,๐๐๐	๑ แห่ง	๕๐,๐๐๐	๑ แห่ง	๕๐,๐๐๐	๑ แห่ง	๒๐๐,๐๐๐	กษ.กฟ		

หมายเหตุ แหล่งงบประมาณ ๑ งบประมาณของหน่วยงาน ๒. งบจังหวัด/กลุ่ม จังหวัด ๓ งบองค์กรปกครองส่วนท้องถิ่น ๔. งบอื่นๆ

ประเด็นยุทธศาสตร์ที่...๒...เพิ่มประสิทธิภาพการผลิตสินค้าเกษตรและยกระดับสู่มาตรฐาน

กลยุทธ์	โครงการ	แหล่งงบประมาณ	ค่าเป้าหมาย/งบประมาณ										หน่วยงานดำเนินการ
			พ.ศ.๒๕๖๑		พ.ศ.๒๕๖๒		พ.ศ.๒๕๖๓		พ.ศ.๒๕๖๔		รวม ๔ ปี		
			เป้าหมาย	งบประมาณ	เป้าหมาย	งบประมาณ	เป้าหมาย	งบประมาณ	เป้าหมาย	งบประมาณ	เป้าหมาย	งบประมาณ	
๑. ส่งเสริมและพัฒนาการผลิตสินค้าเกษตรสู่มาตรฐาน GAP และเกษตรอินทรีย์	๑. พัฒนาการผลิตสินค้าเกษตรตามมาตรฐานด้านปุ๋ยสัตว์	๒	๑๙๐ ฟาร์ม	๒๐๐,๐๐๐	๑๙๐ ฟาร์ม	๒๐๐,๐๐๐	๑๙๐ ฟาร์ม	๒๐๐,๐๐๐	๑๙๐ ฟาร์ม	๒๐๐,๐๐๐	๑๙๐ ฟาร์ม	๘๐๐,๐๐๐	
	๒. เฝ้าระวังควบคุมป้องกันบำบัดและ	๑		๑,๔๓๔,๗๐๐		๑,๕๐๖,๔๓๕		๑,๕๘๑,๗๕๗		๑,๖๖๐,๘๔๕		๖,๑๘๓,๗๓๗	ปจจ.กพ
	ชันสูตรโรคสัตว์												
	- จำนวนสัตว์ที่ได้รับการเสริมสร้าง		๑,๓๒๔,๔๐๐ ตัว		๑,๓๒๔,๔๐๐ ตัว		๑,๓๒๔,๔๐๐ ตัว		๑,๓๒๔,๔๐๐ ตัว		๕,๒๙๗,๖๐๐ ตัว		
	ภูมิคุ้มกันโรคสัตว์												
	- จำนวนสถานที่เลี้ยงที่ได้รับการเฝ้าระวัง		๒๓,๐๐๐ แห่ง		๒๓,๐๐๐ แห่ง		๒๓,๐๐๐ แห่ง		๒๓,๐๐๐ แห่ง		๙๒,๐๐๐ แห่ง		
	และทำลายเชื้อโรคตามเกณฑ์มาตรฐาน												
	๓. พัฒนาสุขภาพสัตว์												
	- จำนวนสัตว์ที่ได้รับการพัฒนา		๑,๓๘๘,๑๗๑ ตัว		๑,๓๘๘,๑๗๑ ตัว		๑,๓๘๘,๑๗๑ ตัว		๑,๓๘๘,๑๗๑ ตัว		๕,๕๕๒,๖๘๕ ตัว		
	สุขภาพสัตว์												
- จำนวนสัตว์ที่ได้รับการบำบัดโรค		๑๘๙,๗๖๔ ตัว		๑๘๙,๗๖๔ ตัว		๑๘๙,๗๖๔ ตัว		๑๘๙,๗๖๔ ตัว		๗๕๙,๐๕๖ ตัว			
สัตว์ตามเกณฑ์มาตรฐาน													
๔. ตรวจสอบรองคุณภาพสินค้าปุ๋ยสัตว์	๑		๕๙๙,๘๐๐		๖๒๙,๗๙๐		๖๖๑,๒๗๙.๕		๖๙๔,๓๔๒.๙		๒,๕๘๕,๒๑๒		
- จำนวนตัวอย่างที่ได้รับการตรวจวิเคราะห์		๔๓๐ ตัวอย่าง		๔๓๐ ตัวอย่าง		๔๓๐ ตัวอย่าง		๔๓๐ ตัวอย่าง		๑,๗๒๐ ตัวอย่าง			
คุณภาพสินค้าปุ๋ยสัตว์ตามเกณฑ์มาตรฐาน													
-จำนวนสถานประกอบการร้านค้าปุ๋ยสัตว์		๓๔๔ แห่ง		๓๔๔ แห่ง		๓๔๔ แห่ง		๓๔๔ แห่ง		๑,๓๗๖ แห่ง			
ที่ได้รับการบริการ													
๕. พัฒนาการผลิตปุ๋ยสัตว์													
- บริการผสมเทียม โค-กระบือ	๑	๑,๔๓๐ ตัว	๓๓๗,๒๔๐	๑,๔๓๐ ตัว	๓๕๕,๑๐๒	๑,๔๓๐ ตัว	๓๗๑,๘๐๗	๑,๔๓๐ ตัว	๓๙๐,๓๙๗	๕,๗๒๐ ตัว	๑,๔๕๓,๕๔๖		
๖. โครงการพัฒนาคุณภาพสินค้าเกษตรสู่มาตรฐาน (ด้านข้าว)	๑	๕๐๐ ไร่	๑,๕๐๐,๐๐๐	๕๐๐ ไร่	๑,๕๐๐,๐๐๐	๕๐๐ ไร่	๑,๕๐๐,๐๐๐	๕๐๐ ไร่	๑,๕๐๐,๐๐๐	๒,๐๐๐ ไร่	๖,๐๐๐,๐๐๐	ศมข.กพ	
๗. โครงการพัฒนาคุณภาพสินค้าเกษตรสู่มาตรฐาน (ด้านพืชผัก,ไม้ผล)	๑	๒๕๐ ไร่	๑,๐๐๐,๐๐๐	๒๕๐ ไร่	๑,๐๐๐,๐๐๐	๒๕๐ ไร่	๑,๐๐๐,๐๐๐	๒๕๐ ไร่	๑,๐๐๐,๐๐๐	๑,๐๐๐ ไร่	๔,๐๐๐,๐๐๐	สนง.กษจ.กพ สวพ.๒ พล.	
๘. โครงการพัฒนาคุณภาพสินค้าเกษตรสู่มาตรฐานด้านประมง)	๑	๑๐ ฟาร์ม	๓๒๐,๐๐๐	๑๐ ฟาร์ม	๓๕๐,๐๐๐	๑๐ ฟาร์ม	๓๕๐,๐๐๐	๑๐ ฟาร์ม	๓๕๐,๐๐๐	๔๐ ฟาร์ม	๑,๓๗๐,๐๐๐	ปมจ.ศวก.กพ	
- ตรวจสอบประเมินฟาร์มใหม่(SL)	๑	๑๐๐ ฟาร์ม	-	๑๐๐ ฟาร์ม	-	๑๐๐ ฟาร์ม	-	๑๐๐ ฟาร์ม	-	๔๐๐ ฟาร์ม	-		

กลยุทธ์	โครงการ	แหล่งงบประมาณ	ค่าเป้าหมาย/งบประมาณ										หน่วยงานดำเนินการ
			พ.ศ.๒๕๖๑		พ.ศ.๒๕๖๒		พ.ศ.๒๕๖๓		พ.ศ.๒๕๖๔		รวม ๔ ปี		
			เป้าหมาย	งบประมาณ	เป้าหมาย	งบประมาณ	เป้าหมาย	งบประมาณ	เป้าหมาย	งบประมาณ	เป้าหมาย	งบประมาณ	
	๖) ผลิต จัดหาเมล็ดพันธุ์พืชปุ๋ยสดตามนโยบาย	๑	-	-	๑๐	๓๐๐,๐๐๐	๑๐	๓๐๐,๐๐๐	๑๐	๓๐๐,๐๐๐	๓๐	๙๐๐,๐๐๐	
	- จัดหาจากเกษตรกร												
	- ปอเทือง (ต้น)	๑	๑๐๐	๒,๙๕๐,๐๐๐	๑๐๐	๒,๙๕๐,๐๐๐	๑๐๐	๒,๙๕๐,๐๐๐	๑๐๐	๒,๙๕๐,๐๐๐	๔๐๐	๑๑,๘๐๐,๐๐๐	
	- ส่งเสริมการปลูกพืชปุ๋ยสดปรับปรุงบำรุงดิน (ไร่)	๑	๒๙,๐๐๐	๔๓๕,๐๐๐	๒๙,๐๐๐	๔๓๕,๐๐๐	๒๙,๐๐๐	๔๓๕,๐๐๐	๒๙,๐๐๐	๔๓๕,๐๐๐	๑๑๖,๐๐๐	๑,๗๔๐,๐๐๐	
	- ส่งเสริมการผลิตปุ๋ยหมักคุณภาพสูง(ต้น)	๑	๑๐๐	๙๕๐,๐๐๐	๑๐๐	๙๕๐,๐๐๐	๑๐๐	๙๕๐,๐๐๐	๑๐๐	๙๕๐,๐๐๐	๔๐๐	๓,๘๐๐,๐๐๐	
	- ปุ๋ยหมักสูตรพระราชทาน สมเด็จพระเทพรัตนราชสุดาฯ (ต้น)	๑	๑,๐๐๐	๓,๔๐๐,๐๐๐	๑,๐๐๐	๓,๔๐๐,๐๐๐	๑,๐๐๐	๓,๔๐๐,๐๐๐	๑,๐๐๐	๓,๔๐๐,๐๐๐	๔,๐๐๐	๑๓,๖๐๐,๐๐๐	
	๑๔.โครงการ เกษตรอินทรีย์												
	การพัฒนาเกษตรอินทรีย์												
	๑.โครงการฝึกอบรมด้านการพัฒนาเกษตรอินทรีย์												
	๑.๑หลักสูตร "การผลิตในระบบเกษตรอินทรีย์" (ราย)	๑	๕๐๐	๑๒๕,๐๐๐	๕๐๐	๑๒๕,๐๐๐	๕๐๐	๑๒๕,๐๐๐	๕๐๐	๑๒๕,๐๐๐	๒,๐๐๐	๕๐๐,๐๐๐	
	๑.๒.หลักสูตร "การประสานงานการรับรองเกษตรอินทรีย์แบบมีส่วนร่วม" (ราย)	๑	๕๐๐	๑๒๕,๐๐๐	๕๐๐	๑๒๕,๐๐๐	๕๐๐	๑๒๕,๐๐๐	๕๐๐	๑๒๕,๐๐๐	๒,๐๐๐	๕๐๐,๐๐๐	
	๑.๓.หลักสูตร "การตรวจเยี่ยมฟาร์มเพื่อนในกระบวนการรับรองแบบมีส่วนร่วม"	๑	๕๐๐	๑๒๕,๐๐๐	๕๐๐	๑๒๕,๐๐๐	๕๐๐	๑๒๕,๐๐๐	๕๐๐	๑๒๕,๐๐๐	๒,๐๐๐	๕๐๐,๐๐๐	
	๒.โครงการจัดตั้งศูนย์เรียนรู้เกษตรกรอินทรีย์ PGS												
	๒.๑ จัดตั้งศูนย์เรียนรู้เกษตรกรอินทรีย์ PGS (แห่ง)	๑	๕	๑๕,๐๐๐	๕	๑๕,๐๐๐	๕	๑๕,๐๐๐	๕	๑๕,๐๐๐	๒๐	๖๐,๐๐๐	
	๒.๑ ตรวจสอบให้คำแนะนำและติดตามประเมินผลศูนย์เรียนรู้เกษตรกรอินทรีย์ PGS (แห่ง)	๑	๕	๒๕,๐๐๐	๕	๒๕,๐๐๐	๕	๒๕,๐๐๐	๕	๒๕,๐๐๐	๒๐	๑๐๐,๐๐๐	
	๓.โครงการผลิตสื่อประชาสัมพันธ์ องค์ความรู้ด้านการผลิตในระบบเกษตรอินทรีย์ (โครงการ)	๑	๑	๓๐๐,๐๐๐	๑	๓๐๐,๐๐๐	๑	๓๐๐,๐๐๐	๑	๓๐๐,๐๐๐	๔	๑,๒๐๐,๐๐๐	
	๔. พัฒนากลุ่มเกษตรกรสู่การรับรองมาตรฐานเกษตรอินทรีย์												
	๔.๑ พัฒนากลุ่มเกษตรกรสู่การรับรองมาตรฐานเกษตรอินทรีย์ (กลุ่มใหม่) (กลุ่ม)	๑	๑๕๐	๑,๔๑๗,๕๐๐	๑๕๐	๑,๔๑๗,๕๐๐	๑๕๐	๑,๔๑๗,๕๐๐	๑๕๐	๑,๔๑๗,๕๐๐	๖๐๐	๕,๖๗๐,๐๐๐	

กลยุทธ์	โครงการ	แหล่งงบประมาณ	ค่าเป้าหมาย/งบประมาณ										หน่วยงานดำเนินการ
			พ.ศ.๒๕๖๑		พ.ศ.๒๕๖๒		พ.ศ.๒๕๖๓		พ.ศ.๒๕๖๔		รวม ๔ ปี		
			เป้าหมาย	งบประมาณ	เป้าหมาย	งบประมาณ	เป้าหมาย	งบประมาณ	เป้าหมาย	งบประมาณ	เป้าหมาย	งบประมาณ	
	๔.๒ พัฒนากลุ่มเกษตรกรผู้การรับรองมาตรฐานเกษตรอินทรีย์ ต่อยอดสู่ PGS (กลุ่มเดิม)	๑	๕	๔๗,๒๕๐	๕	๔๗,๒๕๐	๕	๔๗,๒๕๐	๕	๔๗,๒๕๐	๒๐	๑๘๙,๐๐๐	
	๔.๓ โครงการจัดทำเขตเกษตรอินทรีย์ (Organic Zoning)	๑	๑	๑๕๐,๐๐๐	๑	๑๕๐,๐๐๐	๑	๑๕๐,๐๐๐	๑	๑๕๐,๐๐๐	๔	๖๐๐,๐๐๐	
	๑๕. โครงการพัฒนากลุ่มผู้ปลูกผักปลอดภัยแบบฟาร์มอัจฉริยะ	๔	๒ แห่ง	๑,๐๐๐,๐๐๐	๒ แห่ง	๑,๐๐๐,๐๐๐	๒ แห่ง	๑,๐๐๐,๐๐๐	๒ แห่ง	๑,๐๐๐,๐๐๐	๑ แห่ง	๔,๐๐๐,๐๐๐	ศพจ.กพ
	๑๖. จัดตั้งศูนย์เพาะเลี้ยงเนื้อเยื่อพืชเศรษฐกิจจังหวัดกำแพงเพชร	๔	๑ แห่ง	๒,๕๐๐,๐๐๐	๑ แห่ง	๒,๕๐๐,๐๐๐	๑ แห่ง	๒,๕๐๐,๐๐๐	๑ แห่ง	๒,๕๐๐,๐๐๐			ศพจ.กพ
	๑๗.โครงการพัฒนาขบวนการผลิตเข้าสู่การรับรองมาตรฐานเกษตรอินทรีย์	๒	๕๐	๖๘,๒๔๐,๐๐๐	-	-	-	-	-	-	-	-	สพด.กพ
	กิจกรรมหลัก จัดตั้งธนาคารปุ๋ยอินทรีย์												
	และพัฒนาเครือข่ายเกษตรกรเพื่อพัฒนา												
	ขบวนการผลิตเข้าสู่การรับรองมาตรฐาน												
	เกษตรอินทรีย์ (ตำบล)												
	๑๘. โครงการส่งเสริมและพัฒนากล้วยไข่กำแพงเพชร	๒	๑๔๐ ไร่	๑,๓๐๑,๐๐๐	๑๔๐ ไร่	๑,๓๐๑,๐๐๐	๑๔๐ ไร่	๑,๓๐๑,๐๐๐	๑๔๐ ไร่	๑,๓๐๑,๐๐๐	๑๔๐ ไร่	๑,๓๐๑,๐๐๐	กษจ.กพ
	๑๙. โครงการส่งเสริมการปลูกกล้วยไข่นุรักษ์	๒	๕๕ ไร่	๗๑๐,๐๐๐	๕๕ ไร่	๘๐๐,๐๐๐	๕๕ ไร่	๘๐๐,๐๐๐	๖๐ ไร่	๘๐๐,๐๐๐	๖๐ ไร่	๘๐๐,๐๐๐	กษ.กพ.ศพจ.กพ
	๒๐. โครงการเพิ่มประสิทธิภาพการผลิตข้าว	๒	๕๐๐ ไร่	๑,๐๐๐,๐๐๐	๕๐๐ ไร่	๑,๐๐๐,๐๐๐	๕๐๐ ไร่	๑,๐๐๐,๐๐๐	๕๐๐ ไร่	๑,๐๐๐,๐๐๐	๒๐๐๐ ไร่	๔,๐๐๐,๐๐๐	กษจ.กพ
	๒๑. โครงการส่งเสริมการปลูกข้าวอินทรีย์	๑	๕๘๕ ไร่	๒,๐๐๐,๐๐๐	๘๐๐ ไร่	๒,๕๐๐,๐๐๐	๙๐๐ ไร่	๒,๗๐๐,๐๐๐	๑,๐๐๐ ไร่	๓,๐๐๐,๐๐๐	๓,๒๘๕ ไร่	๑๐,๒๐๐,๐๐๐	ศมข.กพ
	๒๒. โครงการพัฒนาเกษตรอินทรีย์ในพื้นที่นิคมสหกรณ์ (โคเนื้อ,ไก่พื้นเมือง)	๑	๒ แห่ง(๕๐ ไร่)	๓๐๐,๐๐๐	๒ แห่ง(๕๐ ไร่)	๓๐๐,๐๐๐	๒ แห่ง(๕๐ ไร่)	๓๐๐,๐๐๐	๒ แห่ง(๕๐ ไร่)	๓๐๐,๐๐๐	๒ แห่ง(๕๐ ไร่)	๑,๒๐๐,๐๐๐	สกจ.กพ
	๒.ส่งเสริมการผลิตสินค้าเกษตรตามความเหมาะสมของพื้นที่ (Zoning By Agri-map)												
	๑.โครงการเพิ่มผลิตด้านการเกษตร												
	กิจกรรม ส่งเสริมการผลิตสินค้าที่เหมาะสมกับศักยภาพของพื้นที่ (อ้อยโรงงาน/มันสำปะหลัง)	๒	๑,๕๐๐	๘,๐๕๗,๖๐๐	๒,๐๐๐	๑๐,๐๐๐,๐๐๐	๒,๐๐๐	๑๐,๐๐๐,๐๐๐	๒,๐๐๐	๑๐,๐๐๐,๐๐๐	๗,๕๐๐	๓๘,๐๕๗,๖๐๐	กษจ.กพ
	กิจกรรม เพิ่มประสิทธิภาพการผลิตพืชเศรษฐกิจเพื่อการแข่งขัน (ข้าว/ มันสำปะหลัง)	๒	๕๐๐	๑,๐๐๐,๐๐๐	๕๐๐	๑,๐๐๐,๐๐๐	๕๐๐	๑,๐๐๐,๐๐๐	๕๐๐	๑,๐๐๐,๐๐๐	๒,๐๐๐	๔,๐๐๐,๐๐๐	กษจ.กพ

กลยุทธ์	โครงการ	แหล่งงบประมาณ	ค่าเป้าหมาย/งบประมาณ										หน่วยงานดำเนินการ		
			พ.ศ.๒๕๖๑		พ.ศ.๒๕๖๒		พ.ศ.๒๕๖๓		พ.ศ.๒๕๖๔		รวม ๔ ปี				
			เป้าหมาย	งบประมาณ	เป้าหมาย	งบประมาณ	เป้าหมาย	งบประมาณ	เป้าหมาย	งบประมาณ	เป้าหมาย	งบประมาณ			
	๒. โครงการวางแผนจัดการดินให้เหมาะสมกับศักยภาพของพื้นที่ (Zoning)														
	กิจกรรมหลัก สำรวจและจัดทำข้อมูลการ	๒	๑๑	๕๐๐,๐๐๐	๑๑	๕๐๐,๐๐๐	๑๑	๕๐๐,๐๐๐	๑๑	๕๐๐,๐๐๐	๑๑	๕๐๐,๐๐๐	๑๑	๒,๐๐๐,๐๐๐	สพด.กพ
	ใช้ประโยชน์ที่ดินรายแปลง (อำเภอ)														
	๓. โครงการพัฒนาคุณภาพดินรองรับด้านการเกษตรปลอดภัยและพืชพลังงานทดแทน	๒	๕,๐๐๐	๓๕๐,๐๐๐	๕,๐๐๐	๓๕๐,๐๐๐	๕,๐๐๐	๓๕๐,๐๐๐	๕,๐๐๐	๓๕๐,๐๐๐	๒๐,๐๐๐	๑,๔๐๐,๐๐๐			
	๔. โครงการบริหารจัดการเขตเศรษฐกิจสำหรับสินค้าที่สำคัญ(Zoning By Agrimap)	๑													
	- ปรับนาเป็นอ้อยโรงงาน		๑๐,๐๐๐ ไร่	๑,๒๐๐,๐๐๐	๑๐,๐๐๐ ไร่	๑,๒๐๐,๐๐๐	๑๐,๐๐๐ ไร่	๑,๒๐๐,๐๐๐	๑๐,๐๐๐ ไร่	๑,๒๐๐,๐๐๐	๔๐,๐๐๐ ไร่	๔,๘๐๐,๐๐๐	๔,๘๐๐,๐๐๐	กษจ.กพ, สพด.กพ	
	- ปรับนาเป็นหญ้าอาหารสัตว์		-	-	๕๐๐ ไร่	๑,๐๐๐,๐๐๐	๕๐๐ ไร่	๑,๐๐๐,๐๐๐	๕๐๐ ไร่	๑,๐๐๐,๐๐๐	๑,๕๐๐ ไร่	๓,๐๐๐,๐๐๐	๓,๐๐๐,๐๐๐	ปศจ.กพ	
	- ปรับนาเป็นประมง		๒๒.๕ ไร่	๓๗๒,๐๐๐	๕๐ ไร่	๕๐๐,๐๐๐	๕๐ ไร่	๕๐๐,๐๐๐	๕๐ ไร่	๕๐๐,๐๐๐	๑๗๒.๕ ไร่	๑,๘๗๒,๐๐๐	๑,๘๗๒,๐๐๐	ปมจ.กพ ประมงน้ำจืด	
	- ปรับนาเป็นเกษตรผสมผสาน		๑,๒๐๐ ไร่	๘๐๐,๐๐๐	๑,๒๐๐ ไร่	๘๐๐,๐๐๐	๑,๒๐๐ ไร่	๘๐๐,๐๐๐	๑,๒๐๐ ไร่	๘๐๐,๐๐๐	๔,๘๐๐ ไร่	๒,๔๐๐,๐๐๐	๒,๔๐๐,๐๐๐	สพด.กพ	
	๓. เพิ่มมูลค่าสินค้าและเพิ่มช่องทางการตลาด														
	๑. โครงการตลาดเกษตรกร	๑	๑ แห่ง	๑๐๐,๐๐๐	๑ แห่ง	๑๐๐,๐๐๐	๑ แห่ง	๑๐๐,๐๐๐	๑ แห่ง	๑๐๐,๐๐๐	๑ แห่ง	๔๐๐,๐๐๐	๔๐๐,๐๐๐	สกจ.กพ	
	๒. โครงการเพิ่มขีดความสามารถทางการตลาด	๒													
	- พัฒนาศักยภาพสินค้า/ผู้ประกอบการและสร้างเครือข่ายธุรกิจ		๕๐ คน	๙๙๙,๙๙๐										พณ.กพ	
	- ขยายช่องทางการตลาดเกษตรกรปลอดภัย	๒	๒	๕๙๙,๙๐๐										พณ.กพ	
	๓. โครงการเพิ่มมูลค่าและลดต้นทุนการผลิตด้วยพลังงานทดแทน	๒	๕๐ คน	๗๘๖,๕๐๐	๕๐ คน	๑,๐๐๐,๐๐๐	๕๐ คน	๑,๐๐๐,๐๐๐	๕๐ คน	๑,๐๐๐,๐๐๐	๒๐๐ คน	๓,๗๘๖,๕๐๐	๓,๗๘๖,๕๐๐	พลังงาน จ.กพ	
	๔. โครงการพัฒนาบรรจุภัณฑ์จากเกษตรปลอดภัย	๒	๓ บรรจุภัณฑ์	๑,๕๕๙,๒๐๐	๓ บรรจุภัณฑ์	๑,๕๕๐,๐๐๐	๓ บรรจุภัณฑ์	๑,๕๕๐,๐๐๐	๓ บรรจุภัณฑ์	๑,๕๕๐,๐๐๐	๑๒ บรรจุภัณฑ์	๖,๑๙๙,๒๐๐	๖,๑๙๙,๒๐๐	อุตสาหกรรม กพ	
	๕. จัดตลาดประมูลยางพาราระดับท้องถิ่น	๑	๑,๙๐๐	๔๕,๐๐๐	๒,๑๐๐	๔๗,๐๐๐	๒,๓๐๐	๕๑,๐๐๐	๒,๕๐๐	๕๓,๐๐๐	๘,๘๐๐	๑๙๖,๐๐๐	๑๙๖,๐๐๐	กยท.กพ	

หมายเหตุ แหล่งงบประมาณ ๑ งบปกติของหน่วยงาน ๒. งบจังหวัด/กลุ่ม จังหวัด ๓ งบองค์กรปกครองส่วนท้องถิ่น ๔. งบอื่นๆ

ประเด็นยุทธศาสตร์ที่...๓...บริหารจัดการทรัพยากรทางการเกษตรได้อย่างมีประสิทธิภาพ คุ่มค่านูรักษ์ พื้นฟูอย่างสมดุล และยั่งยืน สอดคล้องกับ SDGs (Sustainable Development Goals)

กลยุทธ์	โครงการ	แหล่งงบประมาณ	ค่าเป้าหมาย/งบประมาณ										หน่วยงาน ดำเนินการ	
			พ.ศ.๒๕๖๑		พ.ศ.๒๕๖๒		พ.ศ.๒๕๖๓		พ.ศ.๒๕๖๔		รวม ๔ ปี			
			เป้าหมาย	งบประมาณ	เป้าหมาย	งบประมาณ	เป้าหมาย	งบประมาณ	เป้าหมาย	งบประมาณ	เป้าหมาย	งบประมาณ		
๑.เพิ่มพื้นที่ชลประทาน และระบบกระจายน้ำอย่างเป็นระบบ														
	๑.โครงการเพิ่มพื้นที่ระบบชลประทาน													
	ค่าครุภัณฑ์เครื่องจักรกล, ค่าบำรุงรักษาและบริหารการส่งน้ำโครงการชลประทาน													
	ค่าบำรุงรักษาหัวงานและคลองส่งน้ำ โครงการ		-	-	-	-	-	-	-	-	-	-	-	คป.กำแพงเพชร
	ค่าบำรุงรักษาหัวงานและคลองส่งน้ำ โครงการ	๑	๑ แห่ง	๔.๖๗๑๗	-	-	-	-	-	-	๑ แห่ง	๔.๖๗๑๗	-	คป.กำแพงเพชร
	ค่าบำรุงรักษาหัวงานและคลองส่งน้ำ โครงการ	๑	-	-	๑ แห่ง	๕.๘๖๐๘	-	-	-	-	๑ แห่ง	๕.๘๖๐๘	-	คป.กำแพงเพชร
	ค่าบำรุงรักษาโครงการชลประทานกำแพงเพชร	๑	-	-	-	-	๑ แห่ง	๕.๘๖๐๐	๑ แห่ง	๕.๘๖๐๐	๒ แห่ง	๑๑.๕๓๑๗	-	คป.กำแพงเพชร
	ค่าบริหารการส่งน้ำโครงการชลประทานกำแพงเพชร		-	-	-	-	-	-	-	-	-	-	๐.๐๐๐๐	คป.กำแพงเพชร
	ค่าบริหารการส่งน้ำโครงการชลประทาน	๑	๑ แห่ง	๔.๕๑๒๕	-	-	-	-	-	-	๑ แห่ง	๔.๕๑๒๕	-	คป.กำแพงเพชร
	ค่าบริหารการส่งน้ำโครงการชลประทาน	๑	-	-	๑ แห่ง	๖.๐๓๙๐	-	-	-	-	๑ แห่ง	๖.๐๓๙๐	-	คป.กำแพงเพชร
	ค่าบริหารการส่งน้ำโครงการชลประทานกำแพงเพชร	๑	-	-	-	-	๑ แห่ง	๖.๐๐๐๐	๑ แห่ง	๖.๐๐๐๐	๒ แห่ง	๑๒.๐๐๐๐	-	คป.กำแพงเพชร
	ค่ากำจัดวัชพืช													
	กำจัดวัชพืชคลองส่งน้ำสายใหญ่ MC โครงการวัง	๑	-	-	-	-	-	-	-	-	-	-	-	คป.กำแพงเพชร
	กำจัดวัชพืชคลอง MC โครงการวังบัว กม.๐+๐๐๐	๑	-	-	-	-	-	-	-	-	-	-	-	คป.กำแพงเพชร
	กำจัดวัชพืชคลองส่งน้ำสายใหญ่ MC โครงการหนองข	๑	-	-	-	-	-	-	-	-	-	-	-	คป.กำแพงเพชร
	กำจัดวัชพืชคลอง ๑R-MC โครงการวังบัว กม.	๑	-	-	-	-	-	-	-	-	-	-	-	คป.กำแพงเพชร
	กำจัดวัชพืชคลองส่งน้ำสายขอย ๒R-MC โครงการ	๑	-	-	-	-	-	-	-	-	-	-	-	คป.กำแพงเพชร
	กำจัดวัชพืชคลองส่งน้ำสายขอย ๔R-MC วังยาง กม	๑	-	-	-	-	-	-	-	-	-	-	-	คป.กำแพงเพชร
	กำจัดวัชพืชคลอง ๑R-MC โครงการวังบัว กม.	๑	๑ แห่ง	๐.๑๘๙๘	-	-	-	-	-	-	๑ แห่ง	๐.๑๘๙๘	-	คป.กำแพงเพชร
	กำจัดวัชพืชคลอง MC โครงการวังบัว กม.	๑	๑ แห่ง	๐.๒๓๕๖	-	-	-	-	-	-	๑ แห่ง	๐.๒๓๕๖	-	คป.กำแพงเพชร
	กำจัดวัชพืชคลอง ๒R-MC โครงการวังบัว กม.	๑	๑ แห่ง	๐.๒๑๗๕	-	-	-	-	-	-	๑ แห่ง	๐.๒๑๗๕	-	คป.กำแพงเพชร
	กำจัดวัชพืชคลองส่งน้ำสายใหญ่ MC โครงการหนองข	๑	๑ แห่ง	๐.๒๑๑๐	-	-	-	-	-	-	๑ แห่ง	๐.๒๑๑๐	-	คป.กำแพงเพชร
	กำจัดวัชพืชคลองส่งน้ำสายใหญ่ MC โครงการวังยาง	๑	๑ แห่ง	๐.๔๑๔๑	-	-	-	-	-	-	๑ แห่ง	๐.๔๑๔๑	-	คป.กำแพงเพชร
	กำจัดวัชพืชในเขตฝ่ายส่งน้ำบำรุงรักษาที่ ๑	๑	-	-	๑ แห่ง	๐.๖๔๐๐	-	-	-	-	๑ แห่ง	๐.๖๔๐๐	-	คป.กำแพงเพชร
	กำจัดวัชพืชในเขตฝ่ายส่งน้ำบำรุงรักษาที่ ๓	๑	-	-	๑ แห่ง	๐.๖๔๕๐	-	-	-	-	๑ แห่ง	๐.๖๔๕๐	-	คป.กำแพงเพชร
	ค่ากำจัดวัชพืชโครงการชลประทานกำแพงเพชร	๑	-	-	-	-	๑ แห่ง	๑.๒๘๕๐	๑ แห่ง	๑.๒๘๕๐	๒ แห่ง	๒.๕๗๐๐	-	คป.กำแพงเพชร

กลยุทธ์	โครงการ	แหล่งงบประมาณ	ค่าเป้าหมาย/งบประมาณ										หน่วยงาน ดำเนินการ
			พ.ศ.๒๕๖๑		พ.ศ.๒๕๖๒		พ.ศ.๒๕๖๓		พ.ศ.๒๕๖๔		รวม ๔ ปี		
			เป้าหมาย	งบประมาณ	เป้าหมาย	งบประมาณ	เป้าหมาย	งบประมาณ	เป้าหมาย	งบประมาณ	เป้าหมาย	งบประมาณ	
	ซ่อมแซมอาคารคอนกรีตคลองส่งน้ำสาย ๑L-MC	๑	๑ แห่ง	๒.๐๐๐๐	-	-	-	-	-	-	๑ แห่ง	๒.๐๐๐๐	คป.กำแพงเพชร
	ซ่อมแซมระบบส่งน้ำโครงการสถานีพัฒนาเกษตรที่	๑	๑ แห่ง	๒.๐๐๐๐	-	-	-	-	-	-	๑ แห่ง	๒.๐๐๐๐	คป.กำแพงเพชร
	ซ่อมแซมอาคารคอนกรีตคลองส่งน้ำสาย ๑R-MC	๑	๑ แห่ง	๓.๐๐๐๐	-	-	-	-	-	-	๑ แห่ง	๓.๐๐๐๐	คป.กำแพงเพชร
	ซ่อมแซมระบบระบายน้ำบึงหล่ม	๑	-	-	๑ แห่ง	๔.๐๐๐๐	-	-	-	-	๑ แห่ง	๔.๐๐๐๐	คป.กำแพงเพชร
	โครงการปรับปรุงงานชลประทาน												
	ค่าปรับปรุงแหล่งน้ำ (ปรับปรุงเฉพาะจุด)												
	ปรับปรุงคลองสี่เสียดพร้อมอาคารประกอบ	๑	-	-	-	-	-	-	-	-	-	-	คป.กำแพงเพชร
	ปรับปรุงระบบส่งน้ำบ้านคลองเรือ (คลองป่อเพชร คส	๑	-	-	-	-	-	-	-	-	-	-	คป.กำแพงเพชร
	ปรับปรุงระบบส่งน้ำอ่างเก็บน้ำห้วยป่าบง	๑	-	-	-	-	-	-	-	-	-	-	คป.กำแพงเพชร
	ปรับปรุงท่อลอดถนนคลองส่งน้ำ ๑R- MC กม.	๑	๑ แห่ง	๒.๕๐๐๐	-	-	-	-	-	-	๑ แห่ง	๒.๕๐๐๐	คป.กำแพงเพชร
	ปรับปรุงท่อลอดถนนคลองส่งน้ำ ๑R- MC กม.	๑	๑ แห่ง	๒.๓๐๐๐	-	-	-	-	-	-	๑ แห่ง	๒.๓๐๐๐	คป.กำแพงเพชร
	ปรับปรุงอาคารบังคับน้ำกลางคลองส่งน้ำ ๑R- MC	๑	๑ แห่ง	๒.๓๐๐๐	-	-	-	-	-	-	๑ แห่ง	๒.๓๐๐๐	คป.กำแพงเพชร
	ปรับปรุง ปตร.ปากคลองส่งน้ำสาย MC โครงการ	๑	-	-	๑ แห่ง	๘๕.๐๐๐๐	-	-	-	-	๑ แห่ง	๘๕.๐๐๐๐	คป.กำแพงเพชร
	ปรับปรุงท่อระบายน้ำคลองส่งน้ำสาย มาบน้ำลึก	๑	-	-	๑ แห่ง	๒.๒๐๐๐	-	-	-	-	๑ แห่ง	๒.๒๐๐๐	คป.กำแพงเพชร
	ปรับปรุงท่อระบายน้ำกลางคลอง กม.๗+๑๕๗	๑	-	-	๑ แห่ง	๒.๐๐๐๐	-	-	-	-	๑ แห่ง	๒.๐๐๐๐	คป.กำแพงเพชร
	ปรับปรุงอาคารบังคับน้ำกลางคลองส่งน้ำสาย ๓R - M	๑	-	-	๑ แห่ง	๗.๐๐๐๐	-	-	-	-	๑ แห่ง	๗.๐๐๐๐	คป.กำแพงเพชร
	ปรับปรุงท่อระบายน้ำปลายคลองใน โครงการวังบัว	๑	-	-	๑ แห่ง	๔.๐๐๐๐	-	-	-	-	๑ แห่ง	๔.๐๐๐๐	คป.กำแพงเพชร
	ปรับปรุง ทรบ.ปลายคลองส่งน้ำสาย ๒R-MC กม.	๑	-	-	-	-	๑ แห่ง	๒.๕๐๐๐	-	-	๑ แห่ง	๒.๕๐๐๐	คป.กำแพงเพชร
	ปรับปรุงท่อระบายน้ำคลองแยกซอย กม.๖+๐๐๐	๑	-	-	-	-	๑ แห่ง	๕.๐๐๐๐	-	-	๑ แห่ง	๕.๐๐๐๐	คป.กำแพงเพชร
	ปรับปรุงระบบส่งน้ำบ้านวังทองกลาง พร้อมอาคาร	๑	-	-	-	-	๑ แห่ง	๓.๐๐๐๐	-	-	๑ แห่ง	๓.๐๐๐๐	คป.กำแพงเพชร
	ปรับปรุงคลองส่งน้ำ ๔R-MC โครงการวังยาง	๑	-	-	-	-	๑ แห่ง	๑๔.๐๐๐๐	-	-	๑ แห่ง	๑๔.๐๐๐๐	คป.กำแพงเพชร
	ปรับปรุงระบบกระจายน้ำ นิคมสหกรณ์นครชุม	๑	-	-	-	-	๑ แห่ง	๑๐.๐๐๐๐	-	-	๑ แห่ง	๑๐.๐๐๐๐	คป.กำแพงเพชร
	ปรับปรุงทรบ.วังชะโอน	๑	-	-	-	-	๑ แห่ง	๑๘.๐๐๐๐	-	-	๑ แห่ง	๑๘.๐๐๐๐	คป.กำแพงเพชร
	ปรับปรุงอาคารคอนกรีตคลองส่งน้ำสาย MC	๑	-	-	-	-	๑ แห่ง	๒๐.๐๐๐๐	-	-	๑ แห่ง	๒๐.๐๐๐๐	คป.กำแพงเพชร
	ปรับปรุง ทรบ.กลางคลองส่งน้ำสาย ๑R-MC กม.	๑	-	-	-	-	๑ แห่ง	๒.๕๐๐๐	-	-	๑ แห่ง	๒.๕๐๐๐	คป.กำแพงเพชร
	ปรับปรุง ทรบ.ปากคลองส่งน้ำสาย ๒L-๑R กม.๐+๐๐๐	๑	-	-	-	-	๑ แห่ง	๖.๐๐๐๐	-	-	๑ แห่ง	๖.๐๐๐๐	คป.กำแพงเพชร
	ปรับปรุง ทรบ.กลางคลองส่งน้ำสาย ๑R-MC กม.	๑	-	-	-	-	๑ แห่ง	๒.๕๐๐๐	-	-	๑ แห่ง	๒.๕๐๐๐	คป.กำแพงเพชร
	ปรับปรุง ทรบ.กลางคลองส่งน้ำสาย MC กม.	๑	-	-	-	-	๑ แห่ง	๓.๐๐๐๐	-	-	๑ แห่ง	๓.๐๐๐๐	คป.กำแพงเพชร
	ปรับปรุงท่อลอดถนนคลองส่งน้ำ ๑R- MC กม.	๑	-	-	-	-	๑ แห่ง	๒.๓๐๐๐	-	-	๑ แห่ง	๒.๓๐๐๐	คป.กำแพงเพชร
	ปรับปรุงท่อระบายน้ำปากคลองส่งน้ำฝางซ้าย	๑	-	-	-	-	๑ แห่ง	๕.๐๐๐๐	-	-	๑ แห่ง	๕.๐๐๐๐	คป.กำแพงเพชร

กลยุทธ์	โครงการ	แหล่งงบประมาณ	ค่าเป้าหมาย/งบประมาณ										หน่วยงาน ดำเนินการ
			พ.ศ.๒๕๖๑		พ.ศ.๒๕๖๒		พ.ศ.๒๕๖๓		พ.ศ.๒๕๖๔		รวม ๔ ปี		
			เป้าหมาย	งบประมาณ	เป้าหมาย	งบประมาณ	เป้าหมาย	งบประมาณ	เป้าหมาย	งบประมาณ	เป้าหมาย	งบประมาณ	
	ซ่อมแซมท่อลอดถนน กม.๑๗+๐๐๐ คลองส่งน้ำ	๑	-	-	-	-	-	-	-	-	-	-	คป.กำแพงเพชร
	ซ่อมแซมดินคันคลองส่งน้ำสายใหญ่ MC - วังไทร ช่าง	๑	-	-	-	-	-	-	-	-	-	-	คป.กำแพงเพชร
	ซ่อมแซมถนนหัวงาน (ระยะ ๒) ฝ่ายส่งน้ำ	๑	-	-	-	-	-	-	-	-	-	-	คป.กำแพงเพชร
	ซ่อมแซมคันคลองท่อลอดถนน กม.๑๘+๘๕๐	๑	-	-	-	-	-	-	-	-	-	-	คป.กำแพงเพชร
	ซ่อมแซมคันคลอง กม.๖๓+๐๐๐ - กม.๖๗+๐๐๐	๑	-	-	-	-	-	-	-	-	-	-	คป.กำแพงเพชร
	ซ่อมแซมดินและหินเรียง ทרב.ปากคลองส่งน้ำสายใหญ่	๑	-	-	-	-	-	-	-	-	-	-	คป.กำแพงเพชร
	ซ่อมแซมหินเรียงท้ายฝายบึงหล่ม	๑	๑ แห่ง	๓.๙๐๐๐	-	-	-	-	-	-	๑ แห่ง	๓.๙๐๐๐	คป.กำแพงเพชร
	ซ่อมแซมท่อลอดถนนคลองส่งน้ำ กม.๑๘+๐๐๐	๑	๑ แห่ง	๑.๕๐๐๐	-	-	-	-	-	-	๑ แห่ง	๑.๕๐๐๐	คป.กำแพงเพชร
	ซ่อมแซมระบบระบายน้ำ โครงการฝายท่ากระดาน	๑	๑ แห่ง	๒.๕๐๐๐	-	-	-	-	-	-	๑ แห่ง	๒.๕๐๐๐	คป.กำแพงเพชร
	ซ่อมแซมระบบส่งน้ำ โครงการฝายท่ากระดาน	๑	๑ แห่ง	๒.๙๐๐๐	-	-	-	-	-	-	๑ แห่ง	๒.๙๐๐๐	คป.กำแพงเพชร
	ซ่อมแซมหินเรียงท้าย ทרב. คลองสุขใจ คลองส่ง	๑	๑ แห่ง	๐.๕๐๐๐	-	-	-	-	-	-	๑ แห่ง	๐.๕๐๐๐	คป.กำแพงเพชร
	ซ่อมแซมหินเรียงท้าย ทרב. โนนสวรรค์ คลองส่ง	๑	๑ แห่ง	๐.๕๐๐๐	-	-	-	-	-	-	๑ แห่ง	๐.๕๐๐๐	คป.กำแพงเพชร
	ซ่อมแซมถนนคันคลองส่งน้ำสายใหญ่ กม.	๑	๑ แห่ง	๐.๑๕๐๐	-	-	-	-	-	-	๑ แห่ง	๐.๑๕๐๐	คป.กำแพงเพชร
	ซ่อมแซมคันคลอง กม.๒+๖๐๐ คลองส่งน้ำสาย	๑	๑ แห่ง	๐.๕๐๐๐	-	-	-	-	-	-	๑ แห่ง	๐.๕๐๐๐	คป.กำแพงเพชร
	ซ่อมแซมหินเรียงหน้าท้าย ทרב.คลองส่งน้ำสาย	๑	๑ แห่ง	๑.๘๐๐๐	-	-	-	-	-	-	๑ แห่ง	๑.๘๐๐๐	คป.กำแพงเพชร
	ซ่อมแซมดินและหินเรียงท้าย ทרב.กลางคลองส่งน้ำส	๑	๑ แห่ง	๑.๐๐๐๐	-	-	-	-	-	-	๑ แห่ง	๑.๐๐๐๐	คป.กำแพงเพชร
	ซ่อมแซมคันคลองศรีนวล	๑	๑ แห่ง	๑.๘๐๐๐	-	-	-	-	-	-	๑ แห่ง	๑.๘๐๐๐	คป.กำแพงเพชร
	ซ่อมแซมหินเรียงหน้าท้าย ทרב.คลองอิหมี่	๑	๑ แห่ง	๑.๕๐๐๐	-	-	-	-	-	-	๑ แห่ง	๑.๕๐๐๐	คป.กำแพงเพชร
	ซ่อมแซมหินเรียงหน้าท้าย ทרב.ศรีไกรลาศ	๑	๑ แห่ง	๑.๔๐๐๐	-	-	-	-	-	-	๑ แห่ง	๑.๔๐๐๐	คป.กำแพงเพชร
	ซ่อมแซมคันคลอง กม. ๒๕+๐๐๐ คลองส่งน้ำสาย	๑	๑ แห่ง	๐.๕๐๐๐	-	-	-	-	-	-	๑ แห่ง	๐.๕๐๐๐	คป.กำแพงเพชร
	ซ่อมแซมหินเรียงท้าย ทרב. กม.๒+๙๖๕ คลองส่ง	๑	๑ แห่ง	๐.๗๐๐๐	-	-	-	-	-	-	๑ แห่ง	๐.๗๐๐๐	คป.กำแพงเพชร
	ซ่อมแซม ทרב.กลางคลองกระดาน (ฝายผู้ใหญ่รัง)	๑	๑ แห่ง	๐.๘๐๐๐	-	-	-	-	-	-	๑ แห่ง	๐.๘๐๐๐	คป.กำแพงเพชร
	ซ่อมแซมเครื่องกักบานระบาย ในเขต สบ.๑	๑	๑ แห่ง	๐.๗๐๐๐	-	-	-	-	-	-	๑ แห่ง	๐.๗๐๐๐	คป.กำแพงเพชร
	ซ่อมแซมดินและหินเรียงท้าย ทרב.กลางคลองส่งน้ำส	๑	๑ แห่ง	๑.๒๐๐๐	-	-	-	-	-	-	๑ แห่ง	๑.๒๐๐๐	คป.กำแพงเพชร
	ซ่อมแซมปตร.วังไทร	๑	๑ แห่ง	๑.๒๐๐๐	-	-	-	-	-	-	๑ แห่ง	๑.๒๐๐๐	คป.กำแพงเพชร
	ซ่อมแซมเครื่องกักบานระบาย ในเขต สบ.๓	๑	๑ แห่ง	๐.๖๐๐๐	-	-	-	-	-	-	๑ แห่ง	๐.๖๐๐๐	คป.กำแพงเพชร
	ซ่อมแซมฝายบ้านวังวัด	๑	๑ แห่ง	๑.๐๐๐๐	-	-	-	-	-	-	๑ แห่ง	๑.๐๐๐๐	คป.กำแพงเพชร
	ซ่อมแซมคันคลอง ๒L-MC (คลองสาแหวด) กม.๑๗+	๑	๑ แห่ง	๑.๕๔๔๐	-	-	-	-	-	-	๑ แห่ง	๑.๕๔๔๐	คป.กำแพงเพชร
	ซ่อมแซมหินเรียงท้ายทרב.หนองทอง คลองส่งน้ำ	๑	๑ แห่ง	๐.๔๕๐๐	-	-	-	-	-	-	๑ แห่ง	๐.๔๕๐๐	คป.กำแพงเพชร
	ซ่อมแซมหินเรียงท้ายฝายด่านใหญ่	๑	-	-	๑ แห่ง	๓.๙๐๐๐	-	-	-	-	๑ แห่ง	๓.๙๐๐๐	คป.กำแพงเพชร

กลยุทธ์	โครงการ	แหล่งงบประมาณ	ค่าเป้าหมาย/งบประมาณ										หน่วยงาน ดำเนินการ
			พ.ศ.๒๕๖๑		พ.ศ.๒๕๖๒		พ.ศ.๒๕๖๓		พ.ศ.๒๕๖๔		รวม ๔ ปี		
			เป้าหมาย	งบประมาณ	เป้าหมาย	งบประมาณ	เป้าหมาย	งบประมาณ	เป้าหมาย	งบประมาณ	เป้าหมาย	งบประมาณ	
	ชุดลอกคลองส่งน้ำสายชอย ๒R-MC ทองขี้ฉู	๑	-	-	-	-	-	-	-	-	-	-	คป.กำแพงเพชร
	ชุดลอกคลองส่งน้ำสายแยกชอย ๒R-๑L-MC	๑	-	-	๑ แห่ง	๒,๕๙๗๗	-	-	-	-	๑ แห่ง	๒,๕๙๗๗	คป.กำแพงเพชร
	ชุดลอกคลองโดยเรือชุด ดำเนินการเอง												
	ชุดตะกอนทรายหน้า ทรบ.วังยาง	๑	-	-	-	-	-	-	-	-	-	-	คป.กำแพงเพชร
	ชุดลอกตะกอนทราย หน้าทรบ.หินชะง็อก	๑	-	-	-	-	-	-	-	-	-	-	คป.กำแพงเพชร
	ชุดตะกอนทรายหน้า ทรบ.วังยาง	๑	-	-	๑ แห่ง	๒,๓๑๕๖	-	-	-	-	๑ แห่ง	๒,๓๑๕๖	คป.กำแพงเพชร
	ชุดลอกตะกอนทราย หน้าทรบ.หินชะง็อก	๑	-	-	๑ แห่ง	๓,๓๐๘๐	-	-	-	-	๑ แห่ง	๓,๓๐๘๐	คป.กำแพงเพชร
	ชุดลอกอ่างเก็บน้ำ จ้างเหมา												
	ค่าควบคุมงานจ้างเหมา งานการจัดกรงานชลประทาน จังหวัดกำแพง		-	-	-	-	-	-	-	-	-	-	คป.กำแพงเพชร
	การจัดการงานก่อสร้างโครงการเพื่อเพิ่มพื้นที่ชลประทาน (ก่อสร้างโครงการขนาดกลาง)												
	ฝายชั่วคราวกันแม่น้ำปิงหนองวัวค้ำ	๑	-	-	-	-	๑ แห่ง	๒๕๐,๐๐๐๐	๑ แห่ง	๑๕๐,๐๐๐๐	๒ แห่ง	๔๐๐,๐๐๐๐	คป.กำแพงเพชร
	ฝายชั่วคราวกันแม่น้ำปิงหนองขี้ฉู	๑	-	-	-	-	๑ แห่ง	๒๕๐,๐๐๐๐	๑ แห่ง	๑๐๐,๐๐๐๐	๒ แห่ง	๓๕๐,๐๐๐๐	คป.กำแพงเพชร
	ก่อสร้างแหล่งน้ำและระบบส่งน้ำเพื่อชุมชน/ โครงการพัฒนาแหล่งน้ำบ้านคลองลึก	๑	-	-	-	-	-	-	-	-	-	-	คป.กำแพงเพชร
	ก่อสร้างแหล่งน้ำและระบบส่งน้ำเพื่อชุมชน/ ก่อสร้างแหล่งน้ำและระบบส่งน้ำเพื่อชุมชน/ชนบท (สถานีสูบน้ำด้วยไฟฟ้า)												
	สถานีสูบน้ำด้วยไฟฟ้าพร้อมระบบส่งน้ำบ้านใหม่คลอง	๑	-	-	-	-	๑ แห่ง	๑๐,๐๐๐๐	-	-	๑ แห่ง	๑๐,๐๐๐๐	คป.กำแพงเพชร
	สถานีสูบน้ำด้วยไฟฟ้าพร้อมระบบส่งน้ำบ้านคลอง	๑	-	-	-	-	๑ แห่ง	๒๕,๐๐๐๐	-	-	๑ แห่ง	๒๕,๐๐๐๐	คป.กำแพงเพชร
	สถานีสูบน้ำด้วยไฟฟ้าพร้อมระบบส่งน้ำบ้านแม่ลาด	๑	-	-	-	-	๑ แห่ง	๒๕,๐๐๐๐	-	-	๑ แห่ง	๒๕,๐๐๐๐	คป.กำแพงเพชร
	สถานีสูบน้ำด้วยไฟฟ้าพร้อมระบบส่งน้ำบ้านเกาะ	๑	-	-	-	-	๑ แห่ง	๒๕,๐๐๐๐	-	-	๑ แห่ง	๒๕,๐๐๐๐	คป.กำแพงเพชร
	สถานีสูบน้ำด้วยไฟฟ้าพร้อมระบบส่งน้ำบ้านบึงช้าง	๑	-	-	-	-	๑ แห่ง	๒๕,๐๐๐๐	-	-	๑ แห่ง	๒๕,๐๐๐๐	คป.กำแพงเพชร
	สถานีสูบน้ำด้วยไฟฟ้าพร้อมระบบส่งน้ำบ้านเกาะน้ำ	๑	-	-	-	-	๑ แห่ง	๒๕,๐๐๐๐	-	-	๑ แห่ง	๒๕,๐๐๐๐	คป.กำแพงเพชร
	สถานีสูบน้ำด้วยพลังงานแสงอาทิตย์บ้านนาบ่อคำ	๑	-	-	-	-	-	-	-	-	-	-	คป.กำแพงเพชร
	ก่อสร้างแหล่งน้ำในพื้นที่รับน้ำ (แก้มลิง)												
	แก้มลิงคลองแยง	๑	-	-	-	-	๑ แห่ง	๒๐,๐๐๐๐	-	-	๑ แห่ง	๒๐,๐๐๐๐	คป.กำแพงเพชร
	แก้มลิงวังขอน พร้อมอาคารประกอบ	๑	-	-	-	-	๑ แห่ง	๑๐,๐๐๐๐	-	-	๑ แห่ง	๑๐,๐๐๐๐	คป.กำแพงเพชร
	แก้มลิงโนนใหญ่ พร้อมอาคารประกอบ	๑	-	-	-	-	๑ แห่ง	๑๐,๐๐๐๐	-	-	๑ แห่ง	๑๐,๐๐๐๐	คป.กำแพงเพชร
	แก้มลิงบึงกระพัง พร้อมอาคารประกอบ	๑	-	-	-	-	๑ แห่ง	๑๐,๐๐๐๐	-	-	๑ แห่ง	๑๐,๐๐๐๐	คป.กำแพงเพชร
	แก้มลิงคลองโนน พร้อมอาคารประกอบ	๑	-	-	-	-	๑ แห่ง	๘,๐๐๐๐	-	-	๑ แห่ง	๘,๐๐๐๐	คป.กำแพงเพชร
	แก้มลิงคลองสวนหมาก พร้อมอาคารประกอบ	๑	-	-	-	-	๑ แห่ง	๕๐,๐๐๐๐	-	-	๑ แห่ง	๕๐,๐๐๐๐	คป.กำแพงเพชร

กลยุทธ์	โครงการ	แหล่งงบประมาณ	ค่าเป้าหมาย/งบประมาณ										หน่วยงาน ดำเนินการ	
			พ.ศ.๒๕๖๑		พ.ศ.๒๕๖๒		พ.ศ.๒๕๖๓		พ.ศ.๒๕๖๔		รวม ๔ ปี			
			เป้าหมาย	งบประมาณ	เป้าหมาย	งบประมาณ	เป้าหมาย	งบประมาณ	เป้าหมาย	งบประมาณ	เป้าหมาย	งบประมาณ		
	โครงการป้องกันและบรรเทาภัยจากน้ำ													
	ระบบระบายน้ำคลองพร้าวพร้อมอาคารประกอบ	๑	๑ แห่ง	๑๕.๐๐๐๐	-	-	-	-	-	-	๑ แห่ง	๑๕.๐๐๐๐	๑๕.๐๐๐๐	คป.กำแพงเพชร
	ปรับปรุงระบบระบายน้ำคลอง ๒L - ๒R - MC	๑	-	-	-	-	๑ แห่ง	๓๐.๐๐๐๐	-	-	๑ แห่ง	๓๐.๐๐๐๐	๓๐.๐๐๐๐	คป.กำแพงเพชร
	ระบบระบายน้ำคลองขลุ่ย	๑	-	-	-	-	๑ แห่ง	๕๐.๐๐๐๐	-	-	๑ แห่ง	๕๐.๐๐๐๐	๕๐.๐๐๐๐	คป.กำแพงเพชร
	ระบบระบายน้ำคลองหนองวัวค้ำ พร้อมอาคาร	๑	-	-	-	-	๑ แห่ง	๓๐.๐๐๐๐	-	-	๑ แห่ง	๓๐.๐๐๐๐	๓๐.๐๐๐๐	คป.กำแพงเพชร
	โครงการปรับปรุงคลองหลอดพร้อมอาคารประกอบ	๑	-	-	-	-	๑ แห่ง	๒๕.๐๐๐๐	-	-	๑ แห่ง	๒๕.๐๐๐๐	๒๕.๐๐๐๐	คป.กำแพงเพชร
	ปรับปรุงคลองส่งน้ำสายใหญ่โครงการวังบัว ระยะที่	๑	-	-	-	-	๑ แห่ง	๒๕.๐๐๐๐	-	-	๑ แห่ง	๒๕.๐๐๐๐	๒๕.๐๐๐๐	คป.กำแพงเพชร
	ปรับปรุงระบบระบายน้ำ ในเขตเทศบาลตำบลปาก	๑	-	-	-	-	๑ แห่ง	๒๕.๐๐๐๐	-	-	๑ แห่ง	๒๕.๐๐๐๐	๒๕.๐๐๐๐	คป.กำแพงเพชร
	ปรับปรุงระบบระบายน้ำคลองสวนหมาก ในเขต	๑	-	-	-	-	๑ แห่ง	๘.๐๐๐๐	-	-	๑ แห่ง	๘.๐๐๐๐	๘.๐๐๐๐	คป.กำแพงเพชร
	ปรับปรุงระบบระบายน้ำคลอง ๓R - MC โครงการ	๑	-	-	-	-	๑ แห่ง	๖.๐๐๐๐	-	-	๑ แห่ง	๖.๐๐๐๐	๖.๐๐๐๐	คป.กำแพงเพชร
	ปรับปรุงระบบระบายน้ำคลอง ๑R - MC โครงการ	๑	-	-	-	-	๑ แห่ง	๘.๐๐๐๐	-	-	๑ แห่ง	๘.๐๐๐๐	๘.๐๐๐๐	คป.กำแพงเพชร
	ระบบระบายน้ำคลองแยงพร้อมอาคารประกอบ	๑	-	-	-	-	๑ แห่ง	๕๐.๐๐๐๐	-	-	๑ แห่ง	๕๐.๐๐๐๐	๕๐.๐๐๐๐	คป.กำแพงเพชร
	ระบบระบายน้ำคลองแม่ค้อพร้อมอาคารประกอบ	๑	-	-	-	-	๑ แห่ง	๕.๐๐๐๐	-	-	๑ แห่ง	๕.๐๐๐๐	๕.๐๐๐๐	คป.กำแพงเพชร
	การจัดการด้านความปลอดภัยเขื่อน													
	ปรับปรุงทำนบกั้น อ่างเก็บน้ำห้วยป่าบง	๑	-	-	-	-	๑ แห่ง	๔.๕๐๐๐	-	-	๑ แห่ง	๔.๕๐๐๐	๔.๕๐๐๐	คป.กำแพงเพชร
	ค่าซ่อมแซมเพิ่มประสิทธิภาพโครงการชลประทาน	๑		๓๖.๓๘๗		๓๔.๓๒๐๐		๓๔.๐๐๐๐		๓๔.๐๐๐๐		๑๓๘.๗๐๗๐	๑๓๘.๗๐๗๐	คป.ท่อทองแดง
	ค่าบำรุงรักษา,บริหารการส่งน้ำโครงการชลประทาน,ค่ากัก	๑		๕.๑๓๗๖		๖.๓๓๓๑		๖.๓๑๖๐		๖.๓๑๖๐		๒๔.๑๐๗๓	๒๔.๑๐๗๓	คป.ท่อทองแดง
	ซ่อมแซมหัวงานพร้อมอาคารประกอบและส่วนประกอบ	๑				๑๙.๑๒๕๐		๑๙.๐๐๐		๑๙.๐๐๐		๕๗.๑๒๕๐	๕๗.๑๒๕๐	คป.ท่อทองแดง
	ชุดลอกคลองส่งน้ำ ห้วยใหญ่-พื้นที่เกษตรแปลงใหญ่ จังหวัด	๑		๙.๕๐๐๐								๙.๕๐๐๐	๙.๕๐๐๐	คป.ท่อทองแดง
	ปรับปรุง ทรบ. ปากคลองส่งน้ำสาย ๑L-MC โครงการ	๑		๒๒.๐๐๐๐								๒๒.๐๐๐๐	๒๒.๐๐๐๐	คป.ท่อทองแดง
	ปรับปรุงคันคลอง ๒L-MC กม.๐+๐๐๐-๑๖+๕๓๘	๑		๒๐.๐๐๐๐								๒๐.๐๐๐๐	๒๐.๐๐๐๐	คป.ท่อทองแดง
	ชุดลอกคลองหน้าฝายตาเต	๑		๙.๗๙๐๐								๙.๗๙๐๐	๙.๗๙๐๐	คป.ท่อทองแดง
	ชุดลอกคลองหน้าฝายผู้ใหญ่ปุย	๑		๙.๗๗๐๐								๙.๗๗๐๐	๙.๗๗๐๐	คป.ท่อทองแดง
	ชุดลอกคลองสารบง โครงการส่งน้ำและบำรุงรักษาท่อ	๑		๗.๕๐๐๐								๗.๕๐๐๐	๗.๕๐๐๐	คป.ท่อทองแดง
	ชุดลอกคลองสามพวง โครงการส่งน้ำและบำรุงรักษาท่อ	๑		๗.๕๐๐๐								๗.๕๐๐๐	๗.๕๐๐๐	คป.ท่อทองแดง
	ชุดลอกฝายชั่วคราวกั้นแม่น้ำปิง	๑		๖.๐๐๐๐								๖.๐๐๐๐	๖.๐๐๐๐	คป.ท่อทองแดง
	ก่อสร้างอาคารบังคับน้ำคลองปุพระร่วง โครงการส่งน้ำ	๑		๘.๐๐๐๐								๘.๐๐๐๐	๘.๐๐๐๐	คป.ท่อทองแดง
	ก่อสร้างสะพานข้ามคลองลำแม่พวย บ้านหนองทอง	๑				๑๑.๐๐๐๐						๑๑.๐๐๐๐	๑๑.๐๐๐๐	คป.ท่อทองแดง
	ปรับปรุงอาคารบังคับน้ำปากคลองส่งน้ำสาย ๒R-MC	๑				๗.๐๐๐๐						๗.๐๐๐๐	๗.๐๐๐๐	คป.ท่อทองแดง

กลยุทธ์	โครงการ	แหล่งงบประมาณ	ค่าเป้าหมาย/งบประมาณ										หน่วยงาน ดำเนินการ
			พ.ศ.๒๕๖๑		พ.ศ.๒๕๖๒		พ.ศ.๒๕๖๓		พ.ศ.๒๕๖๔		รวม ๔ ปี		
			เป้าหมาย	งบประมาณ	เป้าหมาย	งบประมาณ	เป้าหมาย	งบประมาณ	เป้าหมาย	งบประมาณ	เป้าหมาย	งบประมาณ	
	ปรับปรุงอาคารบังคับน้ำกลางคลองลำแม่ฝายสายล่าง	๑				๖.๐๐๐๐						๖.๐๐๐๐	คป.ท่อทองแดง
	ปรับปรุงท่อระบายน้ำห้วยน้ำใส โครงการส่งน้ำและ	๑				๑๒.๐๐๐๐						๑๒.๐๐๐๐	คป.ท่อทองแดง
	ปรับปรุง ทรบ. คุยประคูดู โครงการส่งน้ำและบำรุงรักษา	๑				๑๒.๐๐๐๐						๑๒.๐๐๐๐	คป.ท่อทองแดง
	ปรับปรุง ทรบ. ทรายหมาตาย โครงการส่งน้ำและ	๑				๘.๐๐๐๐						๘.๐๐๐๐	คป.ท่อทองแดง
	คาดคองกรีตคลองส่งน้ำสาย ๒L-MC กม.๒+๗๐๐ ถึง	๑				๗.๕๐๐๐						๗.๕๐๐๐	คป.ท่อทองแดง
	ปรับปรุงอาคารบังคับน้ำกลางคลองส่งน้ำสาย MC กม.	๑				๙.๐๐๐๐						๙.๐๐๐๐	คป.ท่อทองแดง
	ปรับปรุงคลองขอย ๑L-๒๙R-LMC	๑				๕.๐๐๐๐						๕.๐๐๐๐	คป.ท่อทองแดง
	ขุดลอกคลองหน้าฝายคอกวัว	๑				๙.๘๔๐๐						๙.๘๔๐๐	คป.ท่อทองแดง
	ขุดลอกคลองแม่ฝายสายล่าง กม.๐+๐๖๐ - กม.๕+๒๖๖	๑				๔.๐๐๐๐						๔.๐๐๐๐	คป.ท่อทองแดง
	ขุดลอกคลองแม่ฝายสายบน กม.๒๐+๐๐๓ - กม.๒๕+๒๕	๑				๙.๐๐๐๐						๙.๐๐๐๐	คป.ท่อทองแดง
	ขุดลอกคลองสามพวง โครงการส่งน้ำและบำรุงรักษาท่อ	๑				๕.๐๐๐๐						๕.๐๐๐๐	คป.ท่อทองแดง
	ขุดลอกคลองสารบบ โครงการส่งน้ำและบำรุงรักษาท่อ	๑				๔.๗๐๐๐						๔.๗๐๐๐	คป.ท่อทองแดง
	ปรับปรุงอาคารบังคับน้ำกลางคลองลำแม่ฝาย - บึงช้าง	๑							๖.๐๐๐๐			๖.๐๐๐๐	คป.ท่อทองแดง
	ปรับปรุงอาคารบังคับน้ำกลางคลองส่งน้ำสายใหญ่ ๓	๑							๒๐.๐๐๐๐			๒๐.๐๐๐๐	คป.ท่อทองแดง
	คาดคองกรีตคลองส่งน้ำสาย ๒L-MC กม.๓+๒๐๐ ถึง	๑							๒๗.๕๐๐๐			๒๗.๕๐๐๐	คป.ท่อทองแดง
	ปรับปรุงท่อลอดเหลี่ยม ๓ แห่ง คลองแม่ฝายสายบน	๑							๒.๔๐๐๐			๒.๔๐๐๐	คป.ท่อทองแดง
	ปรับปรุงอาคารบังคับน้ำกลางคลองส่งน้ำสาย MC กม.	๑							๙.๐๐๐๐			๙.๐๐๐๐	คป.ท่อทองแดง
	คาดคองกรีต คลอง ๑R-๒L-MC กม.๐+๐๐๐ - ๔+๐๐๐	๑							๒๔.๐๐๐๐			๒๔.๐๐๐๐	คป.ท่อทองแดง
	ปรับปรุงอาคารบังคับน้ำกลางคลองส่งน้ำสาย คลองบึง	๑							๙.๐๐๐๐			๙.๐๐๐๐	คป.ท่อทองแดง
	ปรับปรุง ทรบ. ปากคลองดงขวัญ โครงการส่งน้ำและ	๑							๘.๐๐๐๐			๘.๐๐๐๐	คป.ท่อทองแดง
	ปรับปรุง ทรบ. กลางคลองบ้านหนองจิก โครงการส่งน้ำ	๑							๑๒.๐๐๐๐			๑๒.๐๐๐๐	คป.ท่อทองแดง
	ปรับปรุงอาคารบังคับน้ำกลางคลองส่งน้ำสาย ๓R-MC	๑							๑๕.๐๐๐๐			๑๕.๐๐๐๐	คป.ท่อทองแดง
	ปรับปรุงท่อลอดถนนคลองส่งน้ำสาย MC กม.๒๖+๐๒๐	๑							๘.๐๐๐๐			๘.๐๐๐๐	คป.ท่อทองแดง
	ปรับปรุงอาคารบังคับน้ำปากคลองแยก กม.๐+๐๐๐	๑							๗.๐๐๐๐			๗.๐๐๐๐	คป.ท่อทองแดง
	ปรับปรุงอาคารบังคับน้ำกลางคลองส่งน้ำ คลองลำแม่	๑							๙.๐๐๐๐			๙.๐๐๐๐	คป.ท่อทองแดง
	ปรับปรุงอาคารบังคับน้ำปากคลองส่งน้ำสาย คลองบึง	๑							๗.๐๐๐๐			๗.๐๐๐๐	คป.ท่อทองแดง
	ปรับปรุงท่อลอดถนนคลองส่งน้ำสาย MC กม.๑๘+๘๗๐	๑							๘.๐๐๐๐			๘.๐๐๐๐	คป.ท่อทองแดง
	ปรับปรุงอาคารบังคับน้ำกลางคลองส่งน้ำสาย MC กม.	๑							๙.๐๐๐๐			๙.๐๐๐๐	คป.ท่อทองแดง
	ปรับปรุงคลองแยกฝั่งขวาคลอง ๓R-MC (คลองห้วยน้อย)	๑							๑๘.๐๐๐๐			๑๘.๐๐๐๐	คป.ท่อทองแดง
	ปรับปรุงท่อลอดถนนคลองแม่ฝายสายบน จำนวน ๓	๑							๑๓.๐๐๐๐			๑๓.๐๐๐๐	คป.ท่อทองแดง

กลยุทธ์	โครงการ	แหล่งงบประมาณ	ค่าเป้าหมาย/งบประมาณ										หน่วยงาน ดำเนินการ
			พ.ศ.๒๕๖๑		พ.ศ.๒๕๖๒		พ.ศ.๒๕๖๓		พ.ศ.๒๕๖๔		รวม ๔ ปี		
			เป้าหมาย	งบประมาณ	เป้าหมาย	งบประมาณ	เป้าหมาย	งบประมาณ	เป้าหมาย	งบประมาณ	เป้าหมาย	งบประมาณ	
	ปลูกไม้ยืนต้นโตเร็ว (ไร่)	๑	๑๕๐	๒๕๕,๐๐๐	๑,๐๐๐	๑,๗๐๐,๐๐๐	๑,๐๐๐	๑,๗๐๐,๐๐๐	๑,๐๐๐	๑,๗๐๐,๐๐๐	๓,๑๕๐	๕,๓๕๕,๐๐๐	
	บ.รณรงคิโกลบตอซังเพื่อบรรเทา												
	ภาวะโลกร้อน,จดเฝ้าฟางและตอซังพืช (แปลง)	๑	๘	๓๒๐,๐๐๐	๒๐	๘๐๐,๐๐๐	๒๐	๘๐๐,๐๐๐	๒๐	๘๐๐,๐๐๐	๖๘	๒,๗๒๐,๐๐๐	
	๗. ระบบส่งเสริมเกษตรแบบแปลงใหญ่												
	- โกลบตอซัง จดเฝ้าฟางและตอซังพืช	๑	๖ แปลง	-	๖ แปลง	-	๖ แปลง	-	๖ แปลง	-			สพด.กพ
	- ผลิต จัดหาเมล็ดพันธุ์พืชปุ๋ยสด (ตัน)	๑	๑๒๐	๓,๙๖๐,๐๐๐	๑๒๐	๓,๙๖๐,๐๐๐	๑๒๐	๓,๙๖๐,๐๐๐	๑๒๐	๓,๙๖๐,๐๐๐	๔๘๐	๑๕,๘๔๐,๐๐๐	
	- ส่งเสริมการปลูกพืชปุ๋ยสดปรับปรุงบำรุงดิน (ไร่)	๑	๒๔,๐๐๐	๓๖๐,๐๐๐	๒๔,๐๐๐	๓๖๐,๐๐๐	๒๔,๐๐๐	๓๖๐,๐๐๐	๒๔,๐๐๐	๓๖๐,๐๐๐	๙๖,๐๐๐	๑,๔๔๐,๐๐๐	
	- จัดหาปูนเพื่อการเกษตร (โดโลไมท์)	๑	๒,๐๐๐ ตัน	๓,๔๐๐,๐๐๐	๒,๐๐๐ ตัน	๓,๔๐๐,๐๐๐	๒,๐๐๐ ตัน	๓,๔๐๐,๐๐๐	๒,๐๐๐ ตัน	๓,๔๐๐,๐๐๐	๘,๐๐๐	๑๓,๖๐๐,๐๐๐	
	- .ส่งเสริมการปรับปรุงพื้นที่ดินกรด (ไร่)	๑	๔,๐๐๐	๖๐,๐๐๐	๔,๐๐๐	๖๐,๐๐๐	๔,๐๐๐	๖๐,๐๐๐	๔,๐๐๐	๖๐,๐๐๐	๑๖,๐๐๐	๒๔๐,๐๐๐	
	- ผลิตปุ๋ยหมักสูตรพระราชทาน (ตัน)	๑	๑,๒๐๐	๔,๐๘๐,๐๐๐	๑,๒๐๐	๔,๐๘๐,๐๐๐	๑,๒๐๐	๔,๐๘๐,๐๐๐	๑,๒๐๐	๔,๐๘๐,๐๐๐	๔,๘๐๐	๑๖,๓๓๖,๐๐๐	
	- ผลิตน้ำหมักชีวภาพ (ลิตร)	๑	๒๔๐,๐๐๐	๒,๔๐๐,๐๐๐	๒๔๐,๐๐๐	๒,๔๐๐,๐๐๐	๒๔๐,๐๐๐	๒,๔๐๐,๐๐๐	๒๔๐,๐๐๐	๒,๔๐๐,๐๐๐	๙๖๐,๐๐๐	๙,๖๐๐,๐๐๐	
	๘. บริหารจัดการควบคุมการประมง	๑	๑๒ ครั้ง	๑๙,๒๐๐	๑๒ ครั้ง	๑๙,๒๐๐	๑๒ ครั้ง	๑๙,๒๐๐	๑๒ ครั้ง	๑๙,๒๐๐	๔๘ ครั้ง	๗๖,๘๐๐	ปมจ.กพ
	๙. โครงการส่งเสริมเทคโนโลยีเพื่อการสูบน้ำ โดยใช้พลังงานแสงอาทิตย์	๒	๑๐๐ คน	๑๔๓,๔๐๐	๑๐๐	๑๕๐,๐๐๐	๑๐๐	๑๕๐,๐๐๐	๑๐๐	๑๕๐,๐๐๐	๔๐๐ คน	๕๙๓,๔๐๐	พลังงาน จ.กพ

หมายเหตุ แหล่งงบประมาณ ๑ งบประมาณของหน่วยงาน ๒. งบจังหวัด/กลุ่มจังหวัด ๓ งบองค์กรปกครองส่วนท้องถิ่น ๔. งบอื่นๆ

ภาคผนวก



คำสั่งคณะกรรมการนโยบายและแผนพัฒนาการเกษตรและสหกรณ์

ที่ ๑ /๒๕๕๘

เรื่อง แต่งตั้งคณะกรรมการพัฒนาการเกษตรและสหกรณ์ของจังหวัด

ตามคำสั่งคณะกรรมการนโยบายและแผนพัฒนาการเกษตรและสหกรณ์ ที่ ๙/๒๕๕๖ ลงวันที่ ๗ ตุลาคม ๒๕๕๖ ได้แต่งตั้งคณะกรรมการพัฒนาการเกษตรและสหกรณ์ระดับจังหวัด เพื่อดำเนินการและปฏิบัติงานพัฒนาการเกษตรในระดับพื้นที่ เป็นไปอย่างมีประสิทธิภาพ นั้น

เพื่อให้การขับเคลื่อนการดำเนินงานพัฒนาการเกษตรและสหกรณ์ในระดับจังหวัด เป็นไปอย่างมีประสิทธิภาพ เกิดการแบบบูรณาการอย่างมีเอกภาพในจังหวัด ตอบสนองนโยบายรัฐบาล และส่งผลสัมฤทธิ์สู่เกษตรกรและประชาชนในท้องถิ่นมากขึ้น จึงอาศัยอำนาจตามความในมาตรา ๑๔ แห่งพระราชบัญญัติเศรษฐกิจการเกษตร พ.ศ.๒๕๒๒ และมติคณะกรรมการนโยบายและแผนพัฒนาการเกษตรและสหกรณ์ ครั้งที่ ๑/๒๕๕๘ เมื่อวันที่ ๘ มกราคม ๒๕๕๘ ให้ยกเลิกคำสั่งคณะกรรมการนโยบายและแผนพัฒนาการเกษตรและสหกรณ์ ดังกล่าวข้างต้น และให้แต่งตั้งคณะกรรมการพัฒนาการเกษตรและสหกรณ์ของจังหวัดขึ้นใหม่ มีองค์ประกอบดังนี้

- | | |
|--|------------------|
| ๑. ผู้ว่าราชการจังหวัด | ประธานคณะกรรมการ |
| ๒. ผู้แทนหน่วยทหารกองทัพบกในพื้นที่ หรือผู้แทนกองอำนวยการรักษาความมั่นคงภายในราชอาณาจักร (กอ.รมน.) ในจังหวัด | อนุกรรมการ |
| ๓. ปลัดจังหวัด | อนุกรรมการ |
| ๔. หัวหน้าสำนักงานจังหวัด | อนุกรรมการ |
| ๕. ท้องถิ่นจังหวัด | อนุกรรมการ |
| ๖. พาณิชย์จังหวัด | อนุกรรมการ |
| ๗. อุตสาหกรรมจังหวัด | อนุกรรมการ |
| ๘. ประธานสภาเกษตรกรจังหวัด | อนุกรรมการ |
| ๙. ประธานสภาอุตสาหกรรมจังหวัด | อนุกรรมการ |
| ๑๐. ประธานหอการค้าจังหวัด | อนุกรรมการ |
| ๑๑. ผู้แทนสถาบันการศึกษาด้านการเกษตรในพื้นที่จังหวัด | อนุกรรมการ |
| ๑๒. ผู้อำนวยการสำนักงาน ธ.ก.ส. จังหวัด | อนุกรรมการ |
| ๑๓. ประมงจังหวัด | อนุกรรมการ |
| ๑๔. ปศุสัตว์จังหวัด | อนุกรรมการ |
| ๑๕. ผู้แทนหน่วยงานกรมการข้าว ที่รับผิดชอบพื้นที่จังหวัด | อนุกรรมการ |
| ๑๖. ผู้แทนหน่วยงานกรมวิชาการเกษตร ที่รับผิดชอบพื้นที่จังหวัด | อนุกรรมการ |

/๑๗. ผู้แทน...

๑๗. ผู้แทนหน่วยงานกรมหม่อนไหม ที่รับผิดชอบพื้นที่จังหวัด	อนุกรรมการ
๑๘. ผู้อำนวยการโครงการชลประทานจังหวัด	อนุกรรมการ
๑๙. ผู้อำนวยการสถานีพัฒนาที่ดินพื้นที่จังหวัด	อนุกรรมการ
๒๐. ปฎิรูปที่ดินจังหวัด	อนุกรรมการ
๒๑. เกษตรจังหวัด	อนุกรรมการ
๒๒. สหกรณ์จังหวัด	อนุกรรมการ
๒๓. หัวหน้าสำนักงานตรวจบัญชีสหกรณ์	อนุกรรมการ
๒๔. ผู้อำนวยการสำนักงานเศรษฐกิจการเกษตรเขต/ผู้แทนที่รับผิดชอบพื้นที่จังหวัด	อนุกรรมการ
๒๕. ผู้อำนวยการสำนักงานกองทุนสงเคราะห์การทำสวนยางจังหวัด	อนุกรรมการ
๒๖. ผู้อำนวยการองค์การตลาดเพื่อเกษตรกร/ผู้แทนที่รับผิดชอบพื้นที่จังหวัด	อนุกรรมการ
๒๗. ผู้ทรงคุณวุฒิ ไม่เกิน ๒ ท่าน ซึ่งผู้ว่าราชการจังหวัดแต่งตั้ง	อนุกรรมการ
๒๘. เกษตรและสหกรณ์จังหวัด	อนุกรรมการและเลขานุการ

ให้คณะอนุกรรมการดังกล่าวมีอำนาจหน้าที่ ดังนี้

๑. กำกับ ดูแล และขับเคลื่อนการดำเนินการตามนโยบายและแนวทางการดำเนินงาน การพัฒนาการเกษตรของกระทรวงเกษตรและสหกรณ์
๒. กำหนดยุทธศาสตร์ แผนงาน โครงการกิจกรรมพัฒนาการเกษตรและสหกรณ์ของจังหวัด ให้สอดคล้องกับนโยบายและแนวทางการดำเนินงานการพัฒนาการเกษตรของกระทรวงเกษตรและสหกรณ์ เพื่อขับเคลื่อนภาคการเกษตรของประเทศไทย ให้เป็นไปตามของนโยบายของรัฐบาล
๓. ติดตามและรายงานผลการดำเนินงานโครงการตามนโยบายที่สำคัญ ด้านการเกษตร และสหกรณ์ในจังหวัด
๔. ประสานการแก้ไขปัญหาด้านการเกษตรและสหกรณ์ในจังหวัด กับหน่วยงานที่เกี่ยวข้อง
๕. สื่อสาร ประชาสัมพันธ์ข้อมูลข่าวสารด้านการเกษตรและสหกรณ์ เพื่อสร้างความเข้าใจ ในทางที่ถูกต้องเกี่ยวกับข้อเท็จจริงต่างๆ ที่เป็นประโยชน์ต่อเกษตรกรและผู้มีส่วนได้ส่วนเสีย
๖. แต่งตั้งคณะทำงาน และอื่นๆ ที่เกี่ยวข้องตามความจำเป็นและเหมาะสม
๗. ปฏิบัติงานอื่นๆ ตามที่กระทรวงเกษตรและสหกรณ์ และคณะกรรมการนโยบายและแผนพัฒนาการเกษตรและสหกรณ์มอบหมาย

ทั้งนี้ ตั้งแต่บัดนี้เป็นต้นไป

สั่ง ณ วันที่ ๒๕ กุมภาพันธ์ พ.ศ. ๒๕๕๘

(นายปิติพงศ์ พึ่งบุญ ณ อยุธยา)

รัฐมนตรีว่าการกระทรวงเกษตรและสหกรณ์

ประธานคณะกรรมการนโยบายและแผนพัฒนาการเกษตรและสหกรณ์

คำสั่งกระทรวงเกษตรและสหกรณ์

ที่ ๗๙๗ /๒๕๕๙

เรื่อง แต่งตั้งคณะกรรมการขับเคลื่อนนโยบายของกระทรวงเกษตรและสหกรณ์แบบเบ็ดเสร็จ

.....

ตามคำสั่งกระทรวงเกษตรและสหกรณ์ ที่ ๑๑๑๔/๒๕๕๘ ลงวันที่ ๘ ธันวาคม พ.ศ. ๒๕๕๘ และที่ ๒๕๒/๒๕๕๙ ลงวันที่ ๑๙ มีนาคม พ.ศ. ๒๕๕๙ ได้แต่งตั้งคณะกรรมการขับเคลื่อนนโยบายของกระทรวงเกษตรและสหกรณ์แบบเบ็ดเสร็จ ไปแล้ว นั้น

เนื่องจากการปรับเปลี่ยนตำแหน่งของข้าราชการในสังกัดกระทรวงเกษตรและสหกรณ์ จากระดับอำนวยการต้นเป็นอำนวยการสูง ดังนั้น เพื่อให้การขับเคลื่อนนโยบายของรัฐบาลและกระทรวงเกษตรและสหกรณ์ในราชการส่วนภูมิภาคเป็นเอกภาพ มีระบบสั่งการแบบเบ็ดเสร็จ (Single Command) และมีผลการปฏิบัติงานอย่างเป็นรูปธรรม อาศัยอำนาจตามความในมาตรา ๒๐ แห่งพระราชบัญญัติระเบียบบริหารราชการแผ่นดิน พ.ศ. ๒๕๓๔ และที่แก้ไขเพิ่มเติม จึงยกเลิกคำสั่งกระทรวงเกษตรและสหกรณ์ ที่ ๑๑๑๔/๒๕๕๘ ลงวันที่ ๘ ธันวาคม พ.ศ. ๒๕๕๘ และที่ ๒๕๒/๒๕๕๙ ลงวันที่ ๑๙ มีนาคม พ.ศ. ๒๕๕๙ และแต่งตั้งคณะกรรมการขับเคลื่อนนโยบายของกระทรวงเกษตรและสหกรณ์แบบเบ็ดเสร็จขึ้นใหม่ โดยแบ่งกลุ่มจังหวัดตามเขตพื้นที่ มีองค์ประกอบและอำนาจหน้าที่ ดังต่อไปนี้

๑. กลุ่มที่ ๑ ในเขตจังหวัดกระบี่ กาญจนบุรี กำแพงเพชร ขอนแก่น จันทบุรี ฉะเชิงเทรา ชลบุรี ชุมพร ชัยนาท ชัยภูมิ เชียงราย เชียงใหม่ ตรัง นครนายก นครปฐม นครพนม นครศรีธรรมราช นครสวรรค์ นครราชสีมา นครราชสีมา บึงกาฬ บุรีรัมย์ ปทุมธานี ปัตตานี ปราจีนบุรี พระนครศรีอยุธยา พัทลุง พิจิตร พิษณุโลก เพชรบุรี เพชรบูรณ์ ภูเก็ต มหาสารคาม มุกดาหาร ยโสธร ยะลา ระยอง ราชบุรี ร้อยเอ็ด ลพบุรี ลำปาง ศรีสะเกษ สกลนคร สงขลา สิงห์บุรี สระบุรี สุพรรณบุรี สุราษฎร์ธานี สุรินทร์ สุโขทัย หนองคาย อ่างทอง อุตรธานี อุทัยธานี และอุบลราชธานี

องค์ประกอบ

- | | |
|--|---------------|
| ๑) เกษตรและสหกรณ์จังหวัด | ประธานกรรมการ |
| ๒) หัวหน้าส่วนราชการในสังกัดกระทรวงเกษตรและสหกรณ์ ทั้งราชการส่วนภูมิภาคและส่วนกลาง ที่มีสำนักงานตั้งอยู่ในจังหวัด รวมถึงราชการส่วนกลางที่มีสำนักงานตั้งอยู่ในจังหวัดอื่นแต่มีหน้าที่รับผิดชอบในจังหวัดนั้นด้วย | กรรมการ |
| ๓) เจ้าหน้าที่สำนักงานเกษตรและสหกรณ์จังหวัดที่ได้รับมอบหมาย | เลขานุการ |

๒. กลุ่มที่ ๒ ในเขตจังหวัดตราด ตาก น่าน ประจวบคีรีขันธ์ แพร่ แม่ฮ่องสอน เลย และหนองบัวลำภู

องค์ประกอบ

- ๑) เกษตรจังหวัด ประธานกรรมการ
 - ๒) หัวหน้าส่วนราชการในสังกัดกระทรวงเกษตรและสหกรณ์ ทั้งราชการส่วนภูมิภาคและส่วนกลาง ที่มีสำนักงานตั้งอยู่ในจังหวัด รวมถึงราชการส่วนกลางที่มีสำนักงานตั้งอยู่ในจังหวัดอื่นแต่มีหน้าที่รับผิดชอบในจังหวัดนั้นด้วย กรรมการ
 - ๓) เจ้าหน้าที่สำนักงานเกษตรและสหกรณ์จังหวัดที่ได้รับมอบหมาย เลขานุการ
๓. กลุ่มที่ ๓ ในเขตจังหวัดกรุงเทพมหานคร ลำพูน สระแก้ว และอำนาจเจริญ

องค์ประกอบ

- ๑) ปศุสัตว์จังหวัด ประธานกรรมการ
- ๒) หัวหน้าส่วนราชการในสังกัดกระทรวงเกษตรและสหกรณ์ ทั้งราชการส่วนภูมิภาคและส่วนกลาง ที่มีสำนักงานตั้งอยู่ในจังหวัด รวมถึงราชการส่วนกลางที่มีสำนักงานตั้งอยู่ในจังหวัดอื่นแต่มีหน้าที่รับผิดชอบในจังหวัดนั้นด้วย กรรมการ
- ๓) เจ้าหน้าที่สำนักงานเกษตรและสหกรณ์จังหวัดที่ได้รับมอบหมาย ยกเว้นในกรุงเทพมหานครให้เจ้าหน้าที่สำนักงานปศุสัตว์พื้นที่ กรุงเทพมหานครที่ได้รับมอบหมาย เลขานุการ

๔. กลุ่มที่ ๔ ในเขตจังหวัดนนทบุรี สมุทรปราการ และอุดรธานี

องค์ประกอบ

- ๑) สหกรณ์จังหวัด ประธานกรรมการ
- ๒) หัวหน้าส่วนราชการในสังกัดกระทรวงเกษตรและสหกรณ์ ทั้งราชการส่วนภูมิภาคและส่วนกลาง ที่มีสำนักงานตั้งอยู่ในจังหวัด รวมถึงราชการส่วนกลางที่มีสำนักงานตั้งอยู่ในจังหวัดอื่นแต่มีหน้าที่รับผิดชอบในจังหวัดนั้นด้วย กรรมการ
- ๓) เจ้าหน้าที่สำนักงานเกษตรและสหกรณ์จังหวัดที่ได้รับมอบหมาย เลขานุการ

๕. กลุ่มที่ ๕ ในเขตจังหวัดพังงา พะเยา ระนอง สตูล สมุทรสงคราม และสมุทรสาคร

องค์ประกอบ

- ๑) ประมงจังหวัด ประธานกรรมการ
- ๒) หัวหน้าส่วนราชการในสังกัดกระทรวงเกษตรและสหกรณ์ ทั้งราชการส่วนภูมิภาคและส่วนกลาง ที่มีสำนักงานตั้งอยู่ในจังหวัด รวมถึงราชการส่วนกลางที่มีสำนักงานตั้งอยู่ในจังหวัดอื่นแต่มีหน้าที่รับผิดชอบในจังหวัดนั้นด้วย กรรมการ
- ๓) เจ้าหน้าที่สำนักงานเกษตรและสหกรณ์จังหวัดที่ได้รับมอบหมาย เลขานุการ

อำนาจหน้าที่

๑. กำกับดูแล และประสานการปฏิบัติงานของส่วนราชการในสังกัดกระทรวงเกษตรและสหกรณ์และหน่วยงานอื่น รวมทั้งภาคเอกชนและภาคประชาชนที่เกี่ยวข้องให้ดำเนินการขับเคลื่อนนโยบายของกระทรวงเกษตรและสหกรณ์ให้เป็นเอกภาพ มีระบบสั่งการแบบเบ็ดเสร็จ เพื่อให้เกิดผลสัมฤทธิ์ของการพัฒนาด้านการเกษตรและสหกรณ์ที่เป็นรูปธรรมในภาพรวม

๒. บูรณาการการบริหารจัดการแผนงาน โครงการ งบประมาณ และทรัพยากรของส่วนราชการในสังกัดกระทรวงเกษตรและสหกรณ์ที่อยู่ในเขตจังหวัด เพื่อให้การขับเคลื่อนนโยบายด้านการเกษตรและสหกรณ์ มีเอกภาพ มีประสิทธิภาพและประสิทธิผลสูงสุด

๓. ให้ประธานกรรมการขับเคลื่อนนโยบายของกระทรวงเกษตรและสหกรณ์แบบเบ็ดเสร็จในแต่ละจังหวัดมีหน้าที่ดังนี้

๓.๑ เป็นผู้แทนกระทรวงเกษตรและสหกรณ์ในจังหวัด

๓.๒ เสนอความเห็นประกอบการพิจารณาความดีความชอบ การเลื่อนเงินเดือนให้แก่หัวหน้าส่วนราชการในสังกัดกระทรวงเกษตรและสหกรณ์ ที่ตั้งอยู่ในเขตจังหวัด ทั้งราชการบริหารส่วนภูมิภาคและราชการบริหารส่วนกลางที่มีสำนักงานตั้งอยู่ในส่วนภูมิภาค

๔. ให้หัวหน้าส่วนราชการในสังกัดกระทรวงเกษตรและสหกรณ์ทั้งในระดับกรม และที่อยู่ในเขตจังหวัดทั้งราชการบริหารส่วนภูมิภาคและราชการบริหารส่วนกลางที่มีสำนักงานตั้งอยู่ในจังหวัดให้ความร่วมมือและให้ความช่วยเหลือเกี่ยวกับการปฏิบัติราชการกับคณะกรรมการขับเคลื่อนนโยบายของกระทรวงเกษตรและสหกรณ์ แบบเบ็ดเสร็จ

๕. เมื่อคณะกรรมการขับเคลื่อนนโยบายของกระทรวงเกษตรและสหกรณ์แบบเบ็ดเสร็จปฏิบัติหน้าที่ตามที่ได้รับมอบหมายแล้วให้รายงานปลัดกระทรวงเกษตรและสหกรณ์ทราบด้วย

๖. ปฏิบัติงานอื่นๆ ตามที่ได้รับมอบหมาย

สำหรับค่าใช้จ่ายในการประชุมคณะกรรมการฯ ให้เบิกจ่ายจากงบดำเนินงานภายในแผนงานส่งเสริมประสิทธิภาพการผลิต การสร้างมูลค่าภาคการเกษตรและการเสริมสร้างความเข้มแข็งให้แก่เกษตรกรอย่างเป็นระบบ ผลผลิต อำนวยการและบริหารจัดการด้านการเกษตร กิจกรรม การบูรณาการงานในส่วนภูมิภาค ของสำนักงานเกษตรและสหกรณ์จังหวัด สำนักงานปลัดกระทรวงเกษตรและสหกรณ์

ทั้งนี้ ตั้งแต่บัดนี้เป็นต้นไป

สั่ง ณ วันที่ ๔ ตุลาคม พ.ศ. ๒๕๕๙

พลเอก



(นิตราชัย สาริกัลยะ)

รัฐมนตรีว่าการกระทรวงเกษตรและสหกรณ์

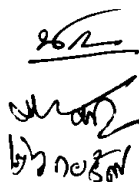
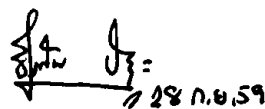

คณะผู้จัดทำ

ที่ปรึกษา

นายวสันต์ พรหมศิริรัตน์

เกษตรและสหกรณ์จังหวัดกำแพงเพชร

ข้อมูล/ประสานงาน

นางสาวสุมณฑา มณเฑียร

นักวิเคราะห์นโยบายและแผนชำนาญการ

นายอดิสรร์ ศิริสุทธิ

นักวิเคราะห์นโยบายและแผนชำนาญการ

นางพรทิวา อำนวย

นักวิเคราะห์นโยบายและแผนปฏิบัติการ

นายสิรภพ แก้วทุ่ง

นักวิเคราะห์นโยบายและแผนปฏิบัติการ

นางสมใจ ม่วงไม้

เจ้าพนักงานธุรการชำนาญงาน

นางกาญจนาศรัทม์ อีรสกุล

เจ้าหน้าที่วิเคราะห์นโยบายและแผน

เรียบเรียง/จัดทำ

นายภาณุวัฒน์ กำธรศิริพัฒน์

นักวิเคราะห์นโยบายและแผนปฏิบัติการ

นางสาวณปภัช คล้ายแก้ว

นักวิเคราะห์นโยบายและแผนปฏิบัติการ





สำนักงานเกษตรและสหกรณ์จังหวัดกำแพงเพชร
ศาลากลางจังหวัดกำแพงเพชร ชั้น 3 อำเภอเมืองกำแพงเพชร จังหวัดกำแพงเพชร
โทร 0-5570-5069 โทรสาร 0-5570-5010
Email:paco_kpt@opsmoac.go.th