

ส่วนที่ ๒

การวิเคราะห์สถานการณ์และศักยภาพ



๒.๑ การวิเคราะห์ข้อมูลเศรษฐกิจ

๒.๑.๑ ภาพรวมด้านเศรษฐกิจ

ผลิตภัณฑ์มวลรวมจังหวัด

ปี ๒๕๕๙ จังหวัดกำแพงเพชร มีผลิตภัณฑ์มวลรวมจังหวัด ณ ราคาประจำปี มูลค่า ๑๐๗,๐๓๘ ล้านบาท (ลำดับที่ ๒ ของภาคเหนือ ลำดับที่ ๒๔ ของประเทศ) เพิ่มขึ้นจากปี ๒๕๕๘ ที่มีมูลค่า ๑๐๑,๘๕๙ ล้านบาท เท่ากับ ๕,๑๗๙ ล้านบาท หรือเพิ่มขึ้นร้อยละ ๕.๐๘

ตาราง ๒-๑ ผลิตภัณฑ์มวลรวม ณ ราคาประจำปี ระหว่างปี ๒๕๕๕ - ๒๕๕๙

GPP	๒๕๕๕	๒๕๕๖	๒๕๕๗	๒๕๕๘	๒๕๕๙
GPP: ผลิตภัณฑ์มวลรวม ณ ราคาประจำปี (ล.บ.)	๑๑๖,๐๒๑	๑๒๒,๐๙๓	๑๑๐,๔๘๖	๑๐๑,๘๕๙	๑๐๗,๐๓๘
GPP: จังหวัดต่อ คน (บาท/คน/ปี)	๑๔๖,๘๐๕	๑๕๕,๑๗๖	๑๔๑,๐๕๑	๑๓๐,๖๓๘	๑๓๗,๘๘๒
อัตราการขยายตัว ณ ราคาประจำปี (%)	+๒๖.๕๕	+๕.๒๓	-๙.๕๑	-๗.๘๑	+๕.๐๘
อัตราการขยายตัว GPP เฉลี่ย ๕ ปี = +๓.๙๑ %					

ที่มา: สำนักงานคณะกรรมการพัฒนาการเศรษฐกิจและสังคมแห่งชาติ (๒๕๖๑)

ตาราง ๒-๒ ผลิตภัณฑ์มวลรวมสาขาย่อยสำคัญ (๓ ลำดับแรก) ณ ราคาประจำปี (พ.ศ. ๒๕๕๕ - ๒๕๕๙)

GPP สาขาย่อย	๒๕๕๕	๒๕๕๖	๒๕๕๗	๒๕๕๘	๒๕๕๙
๑. สาขาการผลิตอุตสาหกรรม (ล.บ.)	๒๕,๙๐๕	๒๔,๘๓๑	๒๒,๗๓๗	๒๖,๒๕๖	๓๖,๒๙๒
อัตราการขยายตัว (%)	+๓.๐๓	-๔.๑๕	-๘.๔๓	+๑๕.๔๓	+๓๘.๒๘
อัตราการขยายตัว เฉลี่ย ๕ ปี = +๘.๘๓ %					
๒. สาขาเกษตรกรรม (ล.บ.)	๓๒,๖๖๕	๓๔,๖๗๗	๒๘,๙๑๖	๒๕,๐๙๒	๒๐,๖๗๐
อัตราการขยายตัว (%)	+๕.๒๗	+๗.๔๘	-๑๖.๖๑	-๑๓.๒๓	-๑๗.๖๒
อัตราการขยายตัว เฉลี่ย ๕ ปี = +๑๒.๗๘ %					
๓. สาขาการทำเหมืองแร่และเหมืองหิน (ล.บ.)	๒๘,๙๐๐	๓๒,๕๘๘	๒๘,๓๓๖	๑๙,๐๒๘	๑๕,๖๑๔
อัตราการขยายตัว (%)	+๓๕.๒๗	+๑๒.๗๖	-๑๓.๐๕	-๓๒.๘๕	-๑๗.๙๔
อัตราการขยายตัว เฉลี่ย ๕ ปี = -๑๕.๘๑ %					

ที่มา: สำนักงานคณะกรรมการพัฒนาการเศรษฐกิจและสังคมแห่งชาติ (๒๕๖๑)

ผลิตภัณฑ์มวลรวมสาขาย่อยที่สำคัญของจังหวัด ๓ ลำดับแรก ที่ทำรายได้ให้แก่จังหวัด ได้แก่ สาขาการผลิตอุตสาหกรรม ร้อยละ ๓๓.๙๑ สาขาเกษตร ร้อยละ ๑๙.๓๑ และสาขาการทำเหมืองแร่และเหมืองหิน ร้อยละ ๑๔.๕๙

โดยในสาขาการผลิตอุตสาหกรรม ในปี ๒๕๕๙ มีมูลค่า ๓๖,๒๙๒ ล้านบาท เพิ่มขึ้นกว่าในปี พ.ศ. ๒๕๕๘ ร้อยละ ๓๘.๒๘ โดยมีอัตราการขยายตัวเฉลี่ย ๕ ปี (พ.ศ.๒๕๕๕ - พ.ศ.๒๕๕๙) ขยายตัวเฉลี่ยร้อยละ ๘.๘๓ สาขาเกษตร ในปี พ.ศ. ๒๕๕๙ มีมูลค่า ๒๐,๖๗๐ ล้านบาท ลดลงจากปี พ.ศ.๒๕๕๘ ร้อยละ ๑๗.๖๒ โดยมีอัตราการขยายตัวเฉลี่ย ๕ ปี (พ.ศ. ๒๕๕๕ - พ.ศ.๒๕๕๘) ลดลงเฉลี่ยร้อยละ ๑๒.๗๘ ส่วนในสาขาการทำเหมืองแร่และเหมืองหิน ในปี พ.ศ. ๒๕๕๙ มีมูลค่า ๑๕,๖๑๔ ล้านบาท ลดลงจากปี พ.ศ. ๒๕๕๘ ร้อยละ ๑๗.๙๔ โดยมีอัตราการขยายตัวเฉลี่ย ๕ ปี (พ.ศ. ๒๕๕๕ - พ.ศ.๒๕๕๙) ลดลงเฉลี่ยร้อยละ ๑๕.๘๑

แผนภูมิ ๒-๑ ผลิตภัณฑ์มวลรวมและผลิตภัณฑ์มวลรวมต่อหัว (GPP Per Capita) ณ ราคาประจำปี

พ.ศ. ๒๕๕๕ - ๒๕๕๙

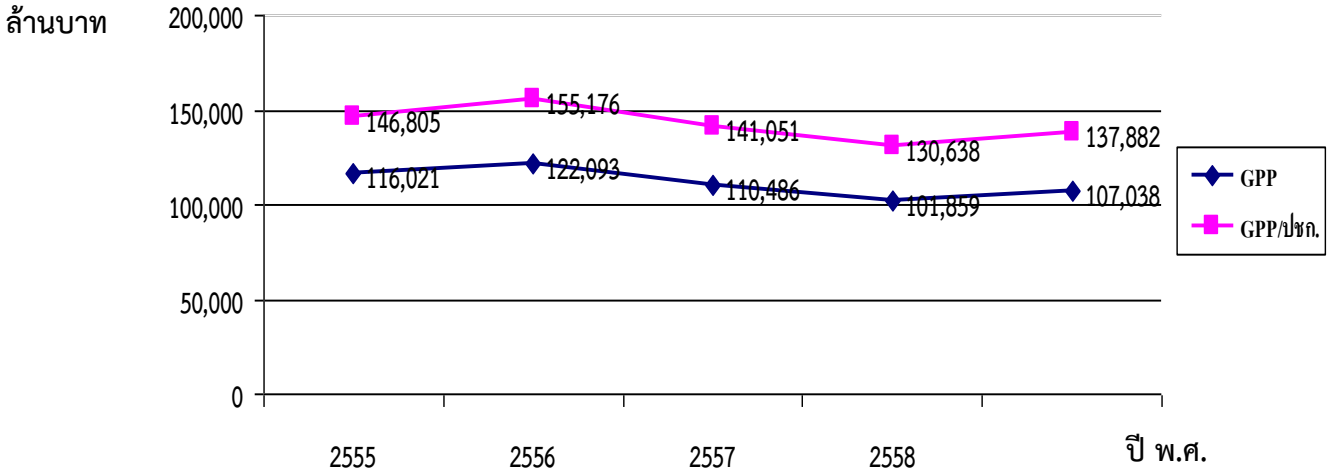

ผลิตภัณฑ์มวลรวม และผลิตภัณฑ์มวลรวมต่อหัว (GPP per capita)
ณ ราคาประจำปี พ.ศ.๒๕๕๕ - ๒๕๕๙

ที่มา: สำนักงานคณะกรรมการพัฒนาการเศรษฐกิจและสังคมแห่งชาติ (๒๕๖๑)

การเติบโตของเศรษฐกิจ

จังหวัดกำแพงเพชรมีอัตราการเปลี่ยนแปลงผลิตภัณฑ์มวลรวมจังหวัดแบบปริมาณลูกโซ่ (CVM) ในปี ๒๕๕๘ เท่ากับ ๕๘,๖๐๘ ล้านบาท ต่ำกว่าปี ๒๕๕๗ ที่มีจำนวน ๕๘,๓๓๔ ล้านบาท ร้อยละ -๗.๑ สูงกว่าค่าเฉลี่ยของประเทศ ซึ่งอยู่ในอัตราร้อยละ -๐.๔๑ โดยอัตราการเปลี่ยนแปลงเฉลี่ย ๕ ปี (พ.ศ.๒๕๕๓ - ๒๕๕๗) ที่ร้อยละ +๓.๙๔

ตาราง ๒-๓ อัตราการเปลี่ยนแปลงผลิตภัณฑ์มวลรวมจังหวัดแบบปริมาณลูกโซ่ (CVM) (พ.ศ. ๒๕๕๕ - พ.ศ. ๒๕๕๙)

GPP	ปี ๒๕๕๕	ปี ๒๕๕๖	ปี ๒๕๕๗	ปี ๒๕๕๘	ปี ๒๕๕๙
GPP (CVM)	๖๒,๗๖๖	๖๔,๗๙๘	๕๙,๐๔๙	๖๐,๗๘๗	๖๔,๕๗๙
อัตราการเปลี่ยนแปลง GPP (CVM) (%)	+๑๔.๐๐	+๓.๒๔	-๘.๘๗	+๒.๙๔	+๖.๒๔
อัตราการเปลี่ยนแปลง GPP (CVM) เฉลี่ย ๕ ปี = +๓.๕๑ %					

ที่มา: สำนักงานคณะกรรมการพัฒนาการเศรษฐกิจและสังคมแห่งชาติ (๒๕๖๑)

แผนภูมิ ๒-๒ ผลิตภัณฑ์มวลรวมและอัตราการเปลี่ยนแปลง

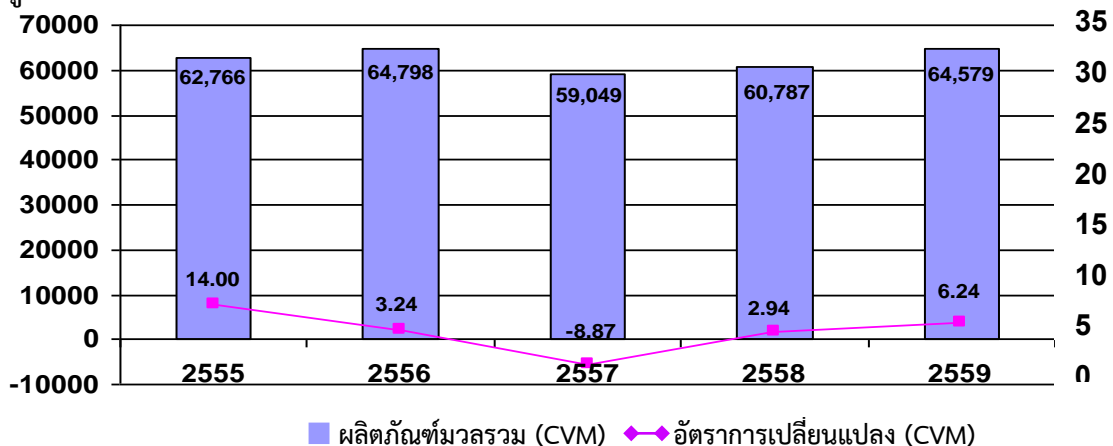

ที่มา: สำนักงานคณะกรรมการพัฒนาการเศรษฐกิจและสังคมแห่งชาติ (๒๕๖๑)

ผลิตภัณฑ์มวลรวมต่อหัว (GPP per capita) ของจังหวัดกำแพงเพชร ในปี พ.ศ. ๒๕๕๙ จำนวน ๑๓๗,๘๘๒ บาท/คน/ปี (ลำดับที่ ๒ ของภาคเหนือ ลำดับที่ ๒๔ ของประเทศ) ซึ่งสูงกว่าในปี พ.ศ. ๒๕๕๘ เท่ากับ ๓,๗๙๒ บาท/คน/ปี คิดเป็นร้อยละ ๖.๒๔ แต่หากพิจารณาค่าเฉลี่ย ๕ ปี (พ.ศ.๒๕๕๕-๒๕๕๙) มีอัตราการขยายตัว ร้อยละ ๓.๓๑

ตาราง ๒-๔ ผลิตภัณฑ์มวลรวมต่อหัว ณ ราคาประจำปี (พ.ศ. ๒๕๕๕ - พ.ศ. ๒๕๕๙)

GPP	ปี ๒๕๕๕	ปี ๒๕๕๖	ปี ๒๕๕๗	ปี ๒๕๕๘	ปี ๒๕๕๙
GPP: จังหวัดต่อหัว (บาท/คน/ปี)	๑๔๖,๘๐๕	๑๕๕,๑๗๖	๑๔๑,๐๕๑	๑๓๐,๖๓๘	๑๓๗,๘๘๒
อัตราการขยายตัว GPP ต่อหัว (%)	+๒๗.๑๑	+๕.๗๐	-๙.๑๐	-๗.๓๘	+๕.๕๔
อัตราการขยายตัว GPP ต่อหัว เฉลี่ย ๕ ปี = +๔.๓๗ %					

ที่มา : สำนักงานคณะกรรมการพัฒนาการเศรษฐกิจและสังคมแห่งชาติ (๒๕๖๑)

๒.๑.๒ อัตราเงินเฟ้อ

อัตราเงินเฟ้อของจังหวัดกำแพงเพชร ในปี ๒๕๕๖ - ๒๕๖๐ เฉลี่ยสูงขึ้นร้อยละ ๑.๒๔ และอัตราเงินเฟ้อปี พ.ศ.๒๕๕๙-๒๕๖๐ คงที่ที่ร้อยละ ๐.๑ สอดคล้องกับอัตราเงินเฟ้อของประเทศที่สูงขึ้น ร้อยละ ๐.๑๙ สาเหตุหลักมาจากราคาของสินค้าอุปโภคบริโภค เช่น เนื้อสัตว์ ผักและผลไม้ที่ปรับราคาสูงขึ้น

ตาราง ๒-๕ อัตราเงินเฟ้อ เฉลี่ย ๕ ปี (พ.ศ.๒๕๕๖ - พ.ศ.๒๕๖๐)

อัตราเงินเฟ้อ	ปี พ.ศ.				
	๒๕๕๖ (ธ.ค.๕๖)	๒๕๕๗ (ธ.ค.๕๗)	๒๕๕๘ (ธ.ค.๕๘)	๒๕๕๙ (ธ.ค.๕๙)	๒๕๖๐ (ธ.ค.๕๙)
อัตราเงินเฟ้อ (ร้อยละ)	๔.๘๐	๑.๗๐	-๐.๕	๐.๑	๐.๖
อัตราเงินเฟ้อ เฉลี่ย ๕ ปี (พ.ศ.๒๕๕๖ - พ.ศ.๒๕๖๐) ร้อยละ ๑.๓๔					

ที่มา: สำนักงานพาณิชย์จังหวัดกำแพงเพชร (๒๕๖๑)

แผนภูมิ ๒-๓ อัตราเงินเฟ้อ เฉลี่ย ๕ ปี (พ.ศ.๒๕๕๖ - พ.ศ.๒๕๖๐)

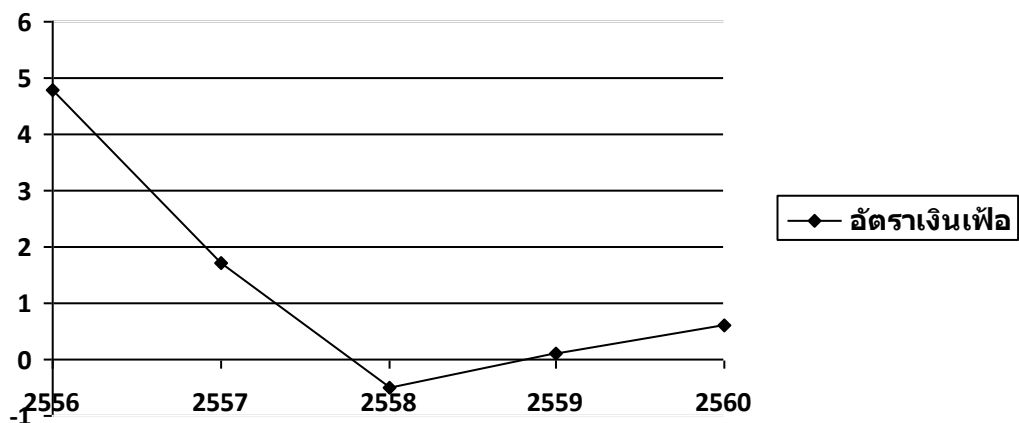

ที่มา: สำนักงานพาณิชย์จังหวัดกำแพงเพชร (๒๕๖๑)

๒.๑.๓ ด้านเกษตรกรรม

โครงสร้างการผลิตภาคเกษตรในปี พ.ศ.๒๕๕๙ เท่ากับร้อยละ ๑๙.๓๑ ของผลิตภัณฑ์มวลรวมจังหวัด ณ ราคาประจำปี มีมูลค่าเท่ากับ ๑๐๗,๐๓๘ ล้านบาท

ผลิตภัณฑ์ภาคการเกษตรที่มีมูลค่าเพิ่มมากที่สุดตามลำดับ ได้แก่ ข้าว อ้อย มันสำปะหลัง เมื่อพิจารณาผลิตภัณฑ์ภาคการเกษตรในห้วง ๕ ปี ที่ผ่านมา (ปี พ.ศ.๒๕๕๕ - พ.ศ.๒๕๕๙) ลดลงอย่างต่อเนื่อง แต่อัตราการขยายตัวเฉลี่ย ๕ ปี ยังมีอัตราขยายตัวเฉลี่ยเพิ่มขึ้น +๑๒.๗๘%

จังหวัดเป็นแหล่งผลิตข้าวเปลือกที่สำคัญแห่งหนึ่ง มีการพัฒนาไปสู่การเป็นแหล่งอุตสาหกรรมแปรรูปข้าวที่สำคัญของกลุ่มจังหวัดภาคเหนือตอนล่างและในภูมิภาคนี้ก็ได้ นอกจากนี้ยังเป็นแหล่งส่งออกข้าวสาร ที่สำคัญของกลุ่มภาคเหนือตอนล่าง จังหวัดมีโรงสีที่ทันสมัยครอบคลุมทั่วพื้นที่ มีกำลังการผลิตมาก สามารถรองรับผลผลิตจากจังหวัดอื่นได้อย่างเพียงพอ รวมทั้งการรับจ้างผลิตข้าวส่งออกไปต่างประเทศเป็นจังหวัดที่มีศักยภาพนำไปสู่การพัฒนาเป็นผู้ส่งออกระดับประเทศได้เอง และขณะนี้มีการส่งออกไปต่างประเทศที่สำคัญ คือ ประเทศจีน สิงคโปร์ ฮองกง ไต้หวัน อเมริกา ฝรั่งเศส อิสราเอล รัสเซีย อิหร่าน เป็นต้น ชนิดข้าวส่งออกได้แก่ ข้าวขาว ปลายข้าว และข้าวหนึ่ง

ด้านผลิตภาพการเพาะปลูกพืชเศรษฐกิจ

ข้าวนาปี

การปลูกข้าวนาปี ในฤดูกาลปี ๒๕๖๐/๒๕๖๑ มีพื้นที่ที่เก็บเกี่ยวผลผลิตได้ ๙.๘๐ แสนไร่ ผลผลิตเฉลี่ย (ต่อพื้นที่เก็บเกี่ยว) ต่อไร่ เท่ากับ ๗๙๘ กก./ไร่ พื้นที่ปลูกข้าวลดลงบางส่วนเนื่องจากประกาศกระทรวงเกษตรและสหกรณ์เรื่อง เป้าหมายข้าวครบวงจร ให้มีการประชาสัมพันธ์สร้างความรู้ความเข้าใจแก่เกษตรกรและการปรับเปลี่ยนที่นาไม่เหมาะสมเป็นพืชอื่นๆ อาทิเช่น มันสำปะหลัง อ้อยโรงงาน พืชผัก กล้ายไข่ เป็นต้น

มันสำปะหลัง

การปลูกมันสำปะหลัง มีการเพาะปลูกฤดูกาล ๒๕๖๐/๒๕๖๑ จำนวน ๗๒๒,๓๖๙ ไร่ ผลผลิตเฉลี่ย (ต่อพื้นที่เก็บเกี่ยว) ต่อไร่ เท่ากับ ๓,๗๘๑ กก./ไร่ โดยพบว่า ผลิตภาพการเพาะปลูกมันสำปะหลังของเกษตรกรเพิ่มขึ้นจากผลผลิตเฉลี่ยต่อไร่ ปี ๒๕๕๙/๒๕๖๐ เท่ากับ ๒๐๙ กก./ไร่ เนื่องจากจังหวัดมีการส่งเสริมการใช้เทคโนโลยี และต้นพันธุ์ที่มีคุณภาพดี มีผลต่อการเจริญเติบโตของมันสำปะหลังจึงทำให้ผลผลิตเฉลี่ยต่อไร่เพิ่มขึ้น

อ้อยโรงงาน

การผลิตปี ๒๕๖๐/๒๕๖๑ พื้นที่เพาะปลูกอ้อยมี ๗๓๐,๐๑๗ ไร่ มีผลผลิตเฉลี่ยพื้นที่เก็บเกี่ยว ๑๓,๒๗๓ กก./ไร่ ในภาคอุตสาหกรรมโรงงานน้ำตาลที่มีอยู่ในพื้นที่ทั้ง ๓ โรง มีความต้องการผลผลิตรวมกันถึงปีละ ๙.๕ ล้านตัน จากข้อมูลวิชาการเชิงแผนที่การใช้ประโยชน์ที่ดินตามหลักการ Zoning ของกรมพัฒนาที่ดิน พบว่ายังมีพื้นที่นาที่ไม่เหมาะสมในพื้นที่ประมาณ ๑๒๙,๕๙๘ ไร่ ที่เกษตรกรใช้ทำนาและได้ผลตอบแทนต่ำและพื้นที่ดังกล่าวมีศักยภาพเหมาะสมต่อการปลูกอ้อย จึงนับว่าเป็นโอกาสที่ดีและเป็นจุดแข็งของจังหวัดกำแพงเพชรที่จะปรับเปลี่ยนจากพื้นที่นาไม่เหมาะสมมาปลูกอ้อยโรงงานทดแทนเพื่อสร้างโอกาส สร้างรายได้ให้เกษตรกรและตอบสนองนโยบายรัฐบาลได้อย่างเป็นรูปธรรมต่อไป

ข้าวโพดเลี้ยงสัตว์

การผลิตในปี ๒๕๖๐/๒๕๖๑ มีพื้นที่ปลูก ๙๒,๔๙๐ ไร่ ผลผลิตเฉลี่ยต่อไร่ ๗๙๔ กก./ไร่ พื้นที่เพาะปลูกข้าวโพดเลี้ยงสัตว์เพิ่มขึ้นจากปีที่แล้วเนื่องจากมีการส่งเสริมการปลูกข้าวโพดเลี้ยงสัตว์ทดแทนการทำนาปรัง

กล้ายไข่

การผลิตกล้ายไข่ปี ๒๕๖๐/๒๕๖๑ จังหวัดกำแพงเพชร มีพื้นที่ปลูกกล้ายไข่ ๓,๑๖๑ ไร่ ผลผลิต ๗,๐๖๘ ตัน ผลผลิตเฉลี่ย ๒,๔๕๘ กก./ไร่ โดยอำเภอที่มีพื้นที่การปลูกกล้ายไข่มากที่สุด ๓ อันดับแรก ดังนี้ อำเภอเมืองกำแพงเพชร คลองขลุง พรานกระต่าย ตามลำดับ โดยเรียงจากมากไปหาน้อย

ยางพารา

จังหวัดกำแพงเพชรเริ่มส่งเสริมปลูกยางพาราในพื้นที่อำเภอเมืองกำแพงเพชร ปี ๒๕๕๔ จนถึงปัจจุบัน ปีการเพาะปลูก ๒๕๖๐/๒๕๖๑ จังหวัดกำแพงเพชร มีพื้นที่ปลูกยางพารา จำนวน ๓๒,๒๓๓ ไร่ พื้นที่ปลูกยางพารามีในทุกอำเภอ ซึ่งในปัจจุบันสามารถเปิดกรีดยางได้แล้ว จำนวน ๒๐,๖๒๙ ไร่ ผลผลิตเฉลี่ย ๑๕๙ กก./ไร่ ในปี ๒๕๖๐/๒๕๖๑ พื้นที่การปลูกยางพาราลดลงเนื่องจากราคายางพาราลดลงทำให้เกษตรกรบางส่วนโค่นต้นยางพาราทิ้ง

ตาราง ๒-๖ เนื้อที่ปลูกข้าวนาปี เนื้อที่เก็บเกี่ยว ผลผลิต และผลผลิตเฉลี่ยต่อไร่ (จำแนกตามประเภทข้าว)

ปี พ.ศ.	ข้าวนาปี							
	เนื้อที่เพาะปลูกข้าว (ไร่)		เนื้อที่เก็บเกี่ยว (ไร่)		ผลผลิต (ตัน)		ผลผลิตเฉลี่ยต่อไร่ (กก.)	
	ข้าวเจ้า	ข้าวเหนียว	ข้าวเจ้า	ข้าวเหนียว	ข้าวเจ้า	ข้าวเหนียว	ข้าวเจ้า	ข้าวเหนียว
๒๕๕๓	๑,๖๗๐,๕๑๕	๕,๖๔๔	๑,๔๒๒,๖๕๙	๕,๓๙๔	๑,๐๙๗,๒๓๒	๓,๙๘๑	๗๗๑	๗๓๘
๒๕๕๕	๑,๓๙๑,๖๐๑	๗๖๖	๑,๓๒๕,๐๒๘	๗๖๖	๙๗๓,๔๕๓	๕๓๘	๗๓๔	๗๐๒
๒๕๕๖	๑,๔๕๓,๙๐๙	๕๑๐	๑,๔๔๓,๓๙๓	๕๑๐	๘๘๒,๔๑๓	๒๘๕	๖๐๗	๕๕๘
๒๕๕๗	๑,๔๑๕,๘๓๒	๔๕๐	๑,๔๐๕,๙๑๖	๔๑๕	๘๕๓,๐๔๑	๒๒๖	๖๐๗	๕๕๘
๒๕๕๘	๑,๒๑๙,๘๙๘	๔๐๘	๑,๑๔๑,๐๔๕	๔๐๘	๘๒๒,๘๕๒	๑๓๗	๗๒๑	๖๕๐
๒๕๕๙	๑,๐๕๖,๘๒๒	๑๒,๘๗๐	๑,๐๔๓,๓๘๑	๑๒,๘๗๐	๗๔๔,๓๙๔	๘,๖๑๒	๗๐๔	๖๖๙
๒๕๖๐	๙๘๐,๗๙๐	๑๒,๒๓๗	๙๘๐,๑๙๑	๑๒,๒๓๗	๗๘๒,๑๐๓	๘๒๖๖	๗๙๘	๖๗๕

ที่มา : สำนักงานเกษตรจังหวัดกำแพงเพชร (๒๕๖๐)

ตาราง ๒-๗ เนื้อที่ปลูกข้าวนาปรัง เนื้อที่เก็บเกี่ยว ผลผลิต และผลผลิตเฉลี่ยต่อไร่ (จำแนกตามประเภทข้าว)

ปี พ.ศ.	ข้าวนาปรัง							
	เนื้อที่เพาะปลูกข้าว (ไร่)		เนื้อที่เก็บเกี่ยว (ไร่)		ผลผลิต (ตัน)		ผลผลิตเฉลี่ยต่อไร่ (กก.)	
	ข้าวเจ้า	ข้าวเหนียว	ข้าวเจ้า	ข้าวเหนียว	ข้าวเจ้า	ข้าวเหนียว	ข้าวเจ้า	ข้าวเหนียว
๒๕๕๓	๙๒๑,๐๓๖	-	๘๖๐,๒๓๓	-	๕๕๙,๕๐๒	-	๖๕๐	-
๒๕๕๕	๑,๓๐๘,๗๕๕	-	๑,๑๙๗,๖๗๖	-	๘๙๙,๒๙๓	-	๗๔๑	-
๒๕๕๖	๑,๐๐๑,๖๕๗	-	๑,๐๐๑,๐๒๖	-	๖๘๑,๔๓๙	-	๖๘๐	-
๒๕๕๗	๙๒๒,๓๑๐	-	๙๒๐,๗๐๕	-	๕๙๗,๙๖๖	-	๖๔๙	-
๒๕๕๘	๑๓๙,๐๗๘	-	๑๓๓,๙๔๕	-	๙๒,๓๕๑	-	๖๘๙	-
๒๕๕๙	๔๔,๑๗๑	-	๔๓,๔๐๒๙	-	๓๐,๘๐๒๖	-	๗๑๐	-
๒๕๖๐	๕๘๒,๙๙๖	-	๕๕๗,๑๕๐	-	๓๔๒,๗๑๓	-	๖๑๓	-

ที่มา : สำนักงานเกษตรจังหวัดกำแพงเพชร (๒๕๖๐)

ตาราง ๒-๘ เนื้อที่เพาะปลูก เนื้อที่เก็บเกี่ยว ผลผลิต และผลผลิตเฉลี่ยต่อไร่ มันสำปะหลัง

ปี พ.ศ.	เนื้อที่เพาะปลูก (ไร่)	เนื้อที่เก็บเกี่ยว (ไร่)	ผลผลิต (ตัน)	ผลผลิตเฉลี่ยต่อไร่ (กก.)
๒๕๕๓	๑,๐๕๑,๒๗๘	๘๙๗,๓๕๗	๓,๘๕๓,๒๓๓	๔,๒๙๓
๒๕๕๕	๗๘๒,๗๑๗	๗๑๒,๖๐๙	๒,๗๐๕,๗๕๘	๔,๐๐๒
๒๕๕๖	๖๒๓,๓๔๑	๖๑๐,๘๔๑	๒,๒๐๘,๑๙๐	๓,๖๑๕
๒๕๕๗	๖๖๗,๖๔๓	๖๔๖,๒๖๔	๒,๕๕๗,๗๖๕	๓,๙๕๘
๒๕๕๘	๔๓๒,๒๗๕	๕๖๖,๔๗๗	๒,๐๗๗,๖๘๑	๓,๖๖๗
๒๕๕๙	๗๑๗,๗๓๕	๕๗๔,๑๘๗	๒,๑๑๓,๖๙๕	๓,๕๗๒
๒๕๖๐	๗๒๒,๓๖๙	๖๑๐,๑๖๒	๒,๒๔๒,๗๒๑	๓,๗๘๑

ที่มา : สำนักงานเกษตรจังหวัดกำแพงเพชร (๒๕๖๐)

ตาราง ๒-๙ เนื้อที่เพาะปลูก เนื้อที่เก็บเกี่ยว ผลผลิต และผลผลิตเฉลี่ยต่อไร่ อ้อยโรงงาน

ปี พ.ศ.	เนื้อที่เพาะปลูก (ไร่)	เนื้อที่เก็บเกี่ยว (ไร่)	ผลผลิต (ตัน)	ผลผลิตเฉลี่ยต่อไร่ (กก.)
๒๕๕๓	๑,๐๕๑,๒๗๘	๘๙๗,๓๕๗	๓,๘๕๓,๒๓๓	๔,๒๙๓
๒๕๕๕	๔๗๒,๐๙๖	๓๕๗,๒๕๓	๔,๑๓๐,๐๓๔	๑๑,๕๕๐
๒๕๕๖	๕๘๘,๙๘๗	๕๘๕,๗๑๑	๘,๗๑๕,๓๗๙	๑๔,๘๘๐
๒๕๕๗	๔๘๙,๙๘๒	๔๘๙,๗๗๕	๖,๗๔๙,๕๐๒	๑๓,๗๘๑
๒๕๕๘	๗๑๔,๗๔๐	๔๖๕,๓๒๖	๕,๓๒๙,๒๓๔	๑๐,๙๘๘
๒๕๕๙	๗๒๗,๘๖๙	๖๕๕,๐๘๒	๘,๕๓๕,๐๙๕	๑๓,๐๒๙
๒๕๖๐	๗๓๐,๐๑๗	๖๖๘,๕๗๖	๙,๐๐๘,๐๗๓	๑๓,๒๗๓

ที่มา : สำนักงานเกษตรจังหวัดกำแพงเพชร (๒๕๖๐)

ตาราง ๒-๑๐ เนื้อที่เพาะปลูก เนื้อที่เก็บเกี่ยว ผลผลิต และผลผลิตเฉลี่ยต่อไร่ ข้าวโพดเลี้ยงสัตว์

ปี พ.ศ.	เนื้อที่เพาะปลูก (ไร่)	เนื้อที่เก็บเกี่ยว (ไร่)	ผลผลิต (ตัน)	ผลผลิตเฉลี่ยต่อไร่ (กก.)
๒๕๕๓	๑๘๑,๒๗๙	๑๗๖,๘๓๙	๑๔๖,๔๕๒	๘๒๘
๒๕๕๕	๑๐๒,๔๖๑	๙๖,๒๓๖	๗๘,๔๕๕	๘๑๕
๒๕๕๖	๕๕,๖๑๔	๕๕,๕๙๙	๔๑,๖๘๘	๗๔๙
๒๕๕๗	๔๗,๘๖๖	๔๗,๑๕๐	๓๕,๗๘๔	๗๕๙
๒๕๕๘	๑๔,๔๔๔	๑๐,๘๕๒	๑๐,๓๑๔	๘๗๓
๒๕๕๙	๕๓,๗๖๑	๕๓,๗๖๑	๔๑,๔๘๓	๗๗๒
๒๕๖๐	๙๒,๔๙๐	๘๘,๐๓๑	๗๐,๖๕๗	๗๙๔

ที่มา : สำนักงานเกษตรจังหวัดกำแพงเพชร (๒๕๖๐)

ตาราง ๒-๑๑ เนื้อที่เพาะปลูก เนื้อที่เก็บเกี่ยว ผลผลิต และผลผลิตเฉลี่ยต่อไร่ ยางพารา

ปี พ.ศ.	เนื้อที่เพาะปลูก (ไร่)	เนื้อที่เก็บเกี่ยว (ไร่)	ผลผลิต (ตัน)	ผลผลิตเฉลี่ยต่อไร่ (กก.)
๒๕๕๕	๒๕,๒๒๑	๒,๘๐๔	๙๒๙	๑๓๐
๒๕๕๖	๕๕,๐๘๔	๓๒,๕๕๓	๗,๕๔๖	๒๓๒
๒๕๕๗	๓๗,๓๐๐	๑๖,๔๒๑	๓,๑๘๕	๑๙๔
๒๕๕๘	๔๐,๘๔๗	๒๐,๖๒๐	๓,๖๑๗	๑๘๘
๒๕๕๙	๓๒,๖๕๐	๒๐,๒๒๘	๓,๑๓๑	๑๕๕

ที่มา: สำนักงานเกษตรจังหวัดกำแพงเพชร (๒๕๖๐)

ตาราง ๒-๑๒ เนื้อที่เพาะปลูก เนื้อที่เก็บเกี่ยว ผลผลิต และผลผลิตเฉลี่ยต่อไร่ ปาล์มน้ำมัน

ปี พ.ศ.	เนื้อที่เพาะปลูก (ไร่)	เนื้อที่เก็บเกี่ยว (ไร่)	ผลผลิต (ตัน)	ผลผลิตเฉลี่ยต่อไร่ (กก.)
๒๕๕๖	๔,๗๐๒	๒,๙๑๐	๒,๓๘๘	๘๒๐
๒๕๕๗	๕,๕๓๑	๓,๙๔๒	๓,๓๑๔	๘๔๑
๒๕๕๘	๔,๐๒๑	๓,๖๓๒	๓,๒๗๐	๙๐๐
๒๕๕๙	๕,๐๙๘	๔,๓๔๙	๓,๙๔๒	๙๐๖
๒๕๖๐	๔,๗๐๒	๒,๙๑๐	๒,๓๘๘	๘๒๐

ที่มา: สำนักงานเกษตรจังหวัดกำแพงเพชร (๒๕๖๐)

ตาราง ๒-๑๓ เนื้อที่เพาะปลูก เนื้อที่เก็บเกี่ยว ผลผลิต และผลผลิตเฉลี่ยต่อไร่ ถั่วเขียว

ปี พ.ศ.	เนื้อที่เพาะปลูก (ไร่)	เนื้อที่เก็บเกี่ยว (ไร่)	ผลผลิต (ตัน)	ผลผลิตเฉลี่ยต่อไร่ (กก.)
๒๕๕๒	๔,๙๒๘	๓,๑๒๓	๑๐,๐๗๙	๓,๒๒๗
๒๕๕๓	๓,๗๙๔	๒,๖๔๒	๕,๑๓๙	๑,๙๔๕
๒๕๕๕	๓,๑๗๕	๒,๑๕๕	๑๒,๑๕๕	๓,๐๗๐
๒๕๕๖	๒,๘๒๐	๑,๔๑๕	๓,๙๒๔	๒,๘๑๑
๒๕๕๗	๒,๘๒๒	๑,๕๑๖	๓,๓๕๗	๒,๒๑๔
๒๕๕๘	๒,๕๓๔	๒,๒๒๐	๕,๓๒๒	๒,๒๑๕
๒๕๕๙	๒,๘๙๐	๒,๘๘๒	๖,๘๘๔	๒,๓๘๙

ที่มา: สำนักงานเกษตรจังหวัดกำแพงเพชร (๒๕๖๐)

๒.๑.๔ ด้านอุตสาหกรรม

โครงสร้างการผลิตภาคอุตสาหกรรม (สาขาการทำเหมืองแร่และเหมืองหิน และสาขาการผลิตอุตสาหกรรม) เท่ากับร้อยละ ๔๘.๔๙ ของผลิตภัณฑ์มวลรวมจังหวัด มีมูลค่า ณ ราคาประจำปี ๒๕๕๙ เท่ากับ ๕๑,๙๐๖ ล้านบาท อัตราการขยายตัวในห้วง ๕ ปี (พ.ศ.๒๕๕๕ - ๒๕๕๙) เฉลี่ยเท่ากับ +๒.๙๗%

ตาราง ๒-๑๔ GPP สาขาการผลิตย่อย

GPP สาขาการผลิตย่อย	ปี ๒๕๕๕	ปี ๒๕๕๖	ปี ๒๕๕๗	ปี ๒๕๕๘	ปี ๒๕๕๙
๑. สาขาการทำเหมืองแร่และเหมืองหิน(ล.บ.)	๒๘,๙๐๐	๓๒,๕๘๘	๒๘,๓๓๖	๑๙,๐๒๘	๑๕,๖๑๔
๒. สาขาการผลิตอุตสาหกรรม(ล.บ.)	๒๕,๙๐๕	๒๔,๘๓๑	๒๒,๗๓๗	๒๖,๒๔๖	๓๖,๒๙๒
รวม	๕๔,๘๐๕	๕๗,๔๑๙	๕๑,๐๗๓	๔๕,๒๗๔	๕๑,๙๐๖
อัตราการขยายตัว (%)	+๑๗.๘๔	+๔.๗๗	-๑๑.๐๕	-๑๑.๓๕	+๑๔.๖๕
อัตราการขยายตัว เฉลี่ย ๕ ปี = +๒.๙๗ %					

ที่มา: สำนักงานคณะกรรมการพัฒนาการเศรษฐกิจและสังคมแห่งชาติ (๒๕๖๑)

แผนภูมิ ๒-๔ GPP สาขาการผลิตย่อยโดยเปรียบเทียบปี พ.ศ. ๒๕๕๕-๒๕๕๙

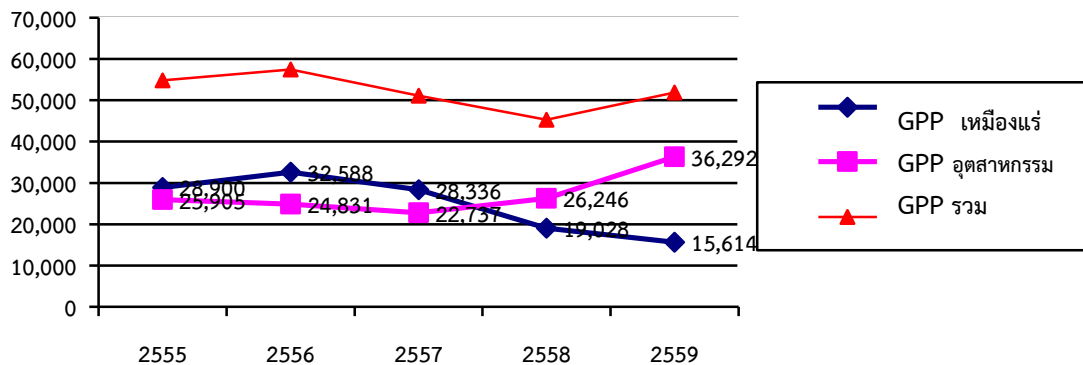

ที่มา: สำนักงานคณะกรรมการพัฒนาการเศรษฐกิจและสังคมแห่งชาติ (๒๕๖๑)

จำนวนสถานประกอบการอุตสาหกรรมในรอบปี พ.ศ.๒๕๕๕ -พ.ศ.๒๕๖๐ พบว่าในปี ๒๕๖๐ มีโรงงานประเภทต่างๆ จำนวน ๗๐๔ แห่ง ปี ๒๕๕๙ มีโรงงาน ๖๙๓ แห่ง มีการเปลี่ยนแปลงเพิ่มขึ้น ร้อยละ ๑.๕๘

ตาราง ๒-๑๕ จำนวนโรงงานอุตสาหกรรมในจังหวัดกำแพงเพชร

ที่	รายการ	ปี ๒๕๕๖	ปี ๒๕๕๗	ปี ๒๕๕๘	ปี ๒๕๕๙	ปี ๒๕๖๐
๑.	จำนวนโรงงานอุตสาหกรรมทั้ง ๓ จำพวก	๕๖๕	๖๑๖	๖๖๔	๖๙๓	๗๐๔
	อัตราการขยายตัว (%)	-	+๙.๐๓	+๗.๗๙	+๔.๓๗	+๑.๕๘

ที่มา: สำนักงานอุตสาหกรรมจังหวัดกำแพงเพชร (ข้อมูล ณ ๓๐ มิถุนายน ๒๕๖๑)

แผนภูมิ ๒-๕ จำนวนโรงงานอุตสาหกรรมในจังหวัดกำแพงเพชร

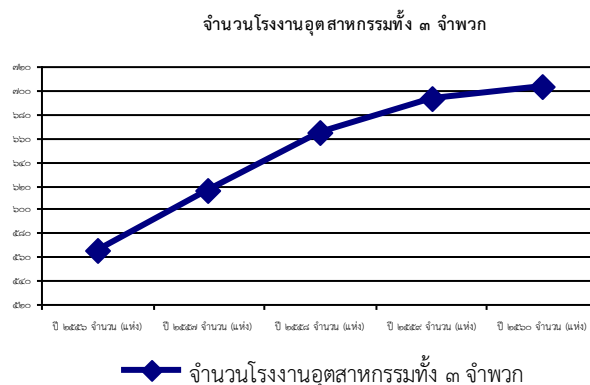

ที่มา: สำนักงานอุตสาหกรรมจังหวัดกำแพงเพชร (ข้อมูล ณ ๓๐ มิถุนายน ๒๕๖๑)

ตาราง ๒-๑๖ จำนวนลานมัน/ โรงงานแปรรูปมันสำปะหลังในจังหวัดกำแพงเพชร

ที่	รายการ	ปี ๒๕๕๖ จำนวน (แห่ง)	ปี ๒๕๕๗ จำนวน (แห่ง)	ปี ๒๕๕๘ จำนวน (แห่ง)	ปี ๒๕๕๙ จำนวน (แห่ง)	ปี ๒๕๖๐ จำนวน (แห่ง)
๑.	ลานตากมัน	๑๔๔	๑๕๗	๑๖๔	๑๖๔	๑๖๔
๒.	โรงงานผลิตแป้งมัน (โรงงาน)	๙	๙	๙	๙	๙

ที่มา: สำนักงานอุตสาหกรรมจังหวัดกำแพงเพชร (ข้อมูล ณ ๓๐ มิถุนายน ๒๕๖๑)

แผนภูมิ ๒-๖ กราฟแสดงจำนวนลานมัน/ โรงงานแปรรูปมันสำปะหลังในจังหวัดกำแพงเพชร

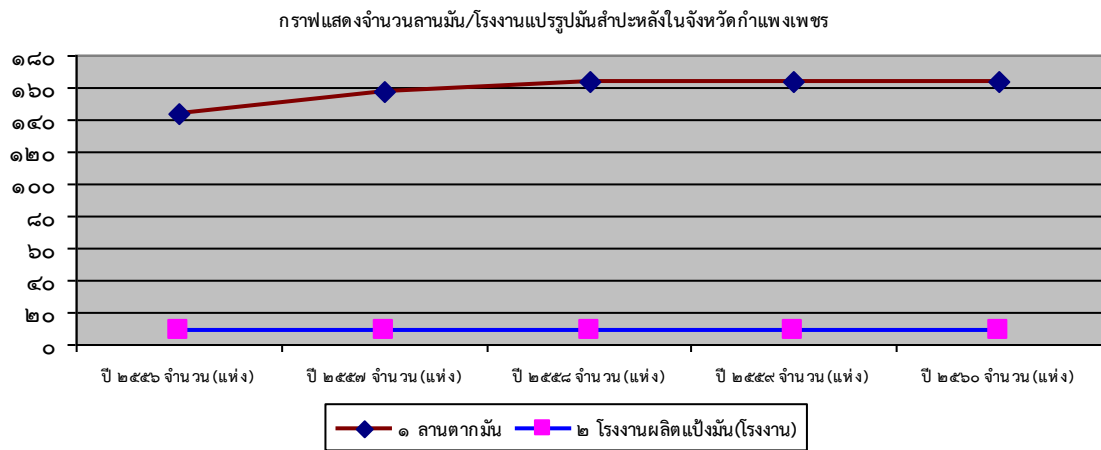

ที่มา: สำนักงานอุตสาหกรรมจังหวัดกำแพงเพชร (ข้อมูล ณ ๓๐ มิถุนายน ๒๕๖๑)

ตาราง ๒-๑๗ จำนวนโรงงานน้ำตาล/ โรงงานไฟฟ้าในจังหวัดกำแพงเพชร

ที่	รายการ	ปี ๒๕๕๖ จำนวน (แห่ง)	ปี ๒๕๕๗ จำนวน (แห่ง)	ปี ๒๕๕๘ จำนวน (แห่ง)	ปี ๒๕๕๙ จำนวน (แห่ง)	ปี ๒๕๖๐ จำนวน (แห่ง)
๑.	โรงงานน้ำตาล	๓	๓	๓	๓	๓
๒.	โรงงานผลิตไฟฟ้า	๘	๑๒	๑๖	๑๖	๑๖

ที่มา: สำนักงานอุตสาหกรรมจังหวัดกำแพงเพชร (ข้อมูล ณ ๓๐ มิถุนายน ๒๕๖๑)

แผนภูมิ ๒-๗ กราฟแสดงจำนวนโรงงานน้ำตาล/ โรงงานไฟฟ้าในจังหวัดกำแพงเพชร

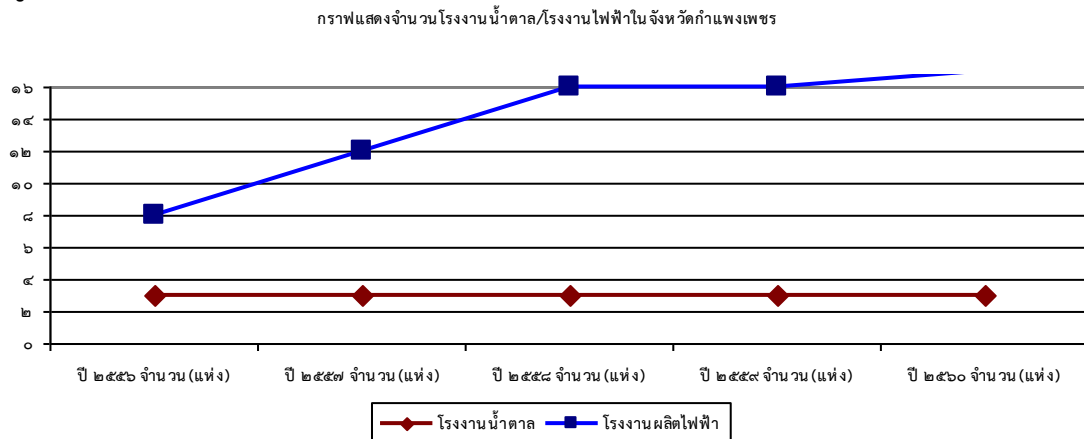

ที่มา: สำนักงานอุตสาหกรรมจังหวัดกำแพงเพชร (ข้อมูล ณ ๓๐ มิถุนายน ๒๕๖๑)

สำหรับโครงการการผลิตภาคการทำเหมืองแร่และเหมืองหินเท่ากับ ๑๔.๕๙ ของผลิตภัณฑ์มวลรวมจังหวัด มีมูลค่า ณ ราคาประจำปี ๒๕๕๙ เท่ากับ ๑๕,๖๑๔ ล้านบาท เป็นสาขาการผลิตที่ทำรายได้ให้กับจังหวัดเป็นลำดับที่ ๓ โดยมีอัตราการขยายตัวในห้วง ๕ ปี (พ.ศ.๒๕๕๕ - ๒๕๕๙) เฉลี่ยเท่ากับ -๑๕.๘๑%

ตาราง ๒-๑๘ จำนวนเหมืองแร่ คนงาน และปริมาณแร่ที่ผลิตได้ จำแนกตามชนิดแร่ พ.ศ.๒๕๕๕ - ๒๕๕๙

ที่	รายการ	ปี ๒๕๕๕	ปี ๒๕๕๖	ปี ๒๕๕๗	ปี ๒๕๕๘	ปี ๒๕๕๙
๑	จำนวนเหมืองแร่	๖	๘	๘	๑๐	๑๐
๒	จำนวนคนงาน	๘๕	๑๒๑	๑๒๑	๘๐	๘๐
๓	ปริมาณแร่ที่ผลิตได้					
	๓.๑ หินปูน (เพื่อใช้ในการก่อสร้าง) (เมตริกตัน)	๗๓๖,๔๕๗.๗๒	๙๖๓,๖๘๖.๒๐	๑,๐๓๙,๕๒๑.๔๐	๘๕๕,๔๗๑.๕๓	๓๒๐,๖๔๔.๐๐
	๓.๒ หินอ่อน (ลบ.ม.)	-	-	-	๔๙๙	๕๖๙
	๓.๓ หินอ่อน คุณภาพต่ำ (เมตริกตัน)	๑๔๘,๑๗๒.๘๐	๑๕,๕๐๐.๐๐	-	๓๔๓,๕๒๙.๓๕	๘๕๒,๘๓๘.๖๔
	๓.๔ ฟอสเฟต (เมตริกตัน)	๔๕๓	-	-	๑๕๐	-
	๓.๕ แกรนิต - หินประดับ (ลบ.ม.)	-	๒๕๘	๘๕	๑,๑๐๕	๖๓๙

ที่มา: สำนักงานอุตสาหกรรมจังหวัดกำแพงเพชร (ข้อมูล ณ ๓๐ มิถุนายน ๒๕๖๑)

๒.๑.๕ ด้านการท่องเที่ยว

สถานการณ์ท่องเที่ยวโดยรวมของจังหวัดกำแพงเพชร พบว่านักท่องเที่ยวในปี พ.ศ.๒๕๖๐ มีการขยายตัวน้อยกว่าร้อยละ ๖.๓๐ เมื่อเทียบกับปีที่ ๒๕๕๙ มีการขยายตัวร้อยละ ๖.๗๖ ซึ่งหากจำแนกจากจำนวนนักท่องเที่ยวปี ๒๕๕๖-๒๕๖๐ แล้วจะมีการขยายตัวในอัตราการเปลี่ยนแปลงเฉลี่ย ร้อยละ ๖.๖๐ ส่วนนักท่องเที่ยวมีจำนวนมากกว่า มีอัตราการเพิ่มขึ้นคือร้อยละ ๖.๔๐ เมื่อเทียบกับปี ๒๕๕๙ หรือมีอัตราการเปลี่ยนแปลงเฉลี่ยร้อยละ ๕.๕๑ ปัจจัยที่ทำให้นักท่องเที่ยวเปลี่ยนแปลงพฤติกรรมมาเป็นนักท่องเที่ยว มากกว่านักท่องเที่ยวพักค้าง เนื่องจากเส้นทางการคมนาคมมีความสะดวกสบายมากขึ้น รวมทั้งจังหวัดกำแพงเพชรมีพื้นที่ติดต่อกับจังหวัดหลัก เช่น พิษณุโลก และสุโขทัย จึงทำให้นักท่องเที่ยวแวะมาท่องเที่ยวและเดินทางกลับไปพักค้างที่จังหวัดหลักแทน

สำหรับผู้เยี่ยมเยือนชาวต่างชาติมีปัจจัยที่สนับสนุนให้ชาวต่างชาติเดินทางมาเที่ยว อาทิ อุทยานประวัติศาสตร์กำแพงเพชรที่ได้รับการยกย่องให้เป็นมรดกโลก รวมถึงแหล่งท่องเที่ยวตามธรรมชาติที่ยังคงมีความสมบูรณ์ จึงทำให้มีชาวต่างชาติเดินทางเข้ามาท่องเที่ยว โดยนักท่องเที่ยวส่วนใหญ่มีการจัดการเดินทางมาเอง ซึ่งด้านพาหนะที่นักท่องเที่ยวนิยมใช้มากที่สุด คือรถยนต์ส่วนตัว

ในการเดินทางเข้ามาท่องเที่ยวของนักท่องเที่ยวจะมีระยะเวลาพำนักเฉลี่ยประมาณ ๒.๐๘ วัน ซึ่งนักท่องเที่ยวพักค้างมีการใช้จ่ายต่อคนต่อวัน ๑,๒๓๒.๑๘ บาท ส่วนนักท่องเที่ยวมีการใช้จ่ายเฉลี่ยต่อวัน ๘๐๖.๖๐ บาท ทำให้เกิดรายได้เฉลี่ยในจังหวัดจำนวน ๑,๕๒๙.๑๐ ล้านบาท ทั้งนี้ในส่วนของรายได้และค่าใช้จ่ายเฉลี่ยของจังหวัดกำแพงเพชรมีอัตราการเติบโตเพิ่มขึ้น

ตาราง ๒-๑๙ ข้อมูลด้านการท่องเที่ยว

รายการ	ปี ๒๕๕๖	ปี ๒๕๕๗	ปี ๒๕๕๘	ปี ๒๕๕๙	ปี ๒๕๖๐	อัตราการเปลี่ยนแปลงเฉลี่ย (%)
๑.จำนวนผู้มาเยือน (คน)	๕๙๗,๙๐๓	๖๒๕,๗๗๒	๖๖๓,๑๑๔	๗๐๗,๙๖๙	๗๕๒,๕๕๓	+๖.๖๐
อัตราการเปลี่ยนแปลง (%)	+๙.๓๔	+๔.๖๖	+๕.๙๖	+๖.๗๖	+๖.๓๐	

รายการ	ปี ๒๕๕๖	ปี ๒๕๕๗	ปี ๒๕๕๘	ปี ๒๕๕๙	ปี ๒๕๖๐	อัตราการเปลี่ยนแปลงเฉลี่ย (%)
๒.จำนวนนักท่องเที่ยว (คน)	๓๕๘,๘๘๗	๓๗๖,๐๔๗	๓๙๖,๘๑๒	๔๒๗,๗๒๓	๔๕๔,๓๕๘	+๗.๓๘
- ชาวไทย	(๓๕๒,๔๑๔)	(๓๖๙,๖๗๑)	(๓๙๐,๐๖๒)	(๔๒๐,๕๕๐)	(๔๔๖,๘๐๑)	
- ต่างประเทศ	(๖,๔๗๓)	(๖,๓๗๖)	(๖,๗๕๐)	(๗,๑๗๓)	(๗,๕๕๗)	
อัตราการเปลี่ยนแปลง (%)	+๑๒.๕๘	+๔.๗๙	+๕.๕๒	+๗.๗๙	+๖.๒๓	
๓.จำนวนนักท่องเที่ยว (ชาวไทย/ชาวต่างชาติ (คน)	๒๓๙,๐๕๖	๒๔๙,๗๒๕	๒๖๖,๓๐๒	๒๘๐,๒๔๖	๒๙๘,๑๙๕	+๕.๕๑
อัตราการเปลี่ยนแปลง (%)	+๔.๘๑	+๔.๔๖	+๖.๖๓	+๕.๒๔	+๖.๔๐	
๔.จำนวนสถานพักแรม(แห่ง)	-	๔๘	๔๕	-	๑๖๖	
๕.จำนวนห้อง (ห้อง)	๑,๗๙๖	๑,๘๒๘	๑,๙๕๒	๒,๑๘๖	๒,๔๗๙	
๖.ระยะเวลาพักแรมเฉลี่ย ของนักท่องเที่ยว (วัน)	๒.๑๑	๒.๐๘	๒.๑๑	๒.๑๓	๒.๐๘	
๗. ค่าใช้จ่ายเฉลี่ย (บาท/ คน/วัน) ผู้เยี่ยมเยียน	๑,๐๓๓.๓๗	๑,๐๗๐.๐๘	๑,๑๓๒.๗๙	๑,๑๗๔.๘๙	๑,๒๓๒.๑๘	
- นักท่องเที่ยว	๑,๑๔๘.๐๖	๑,๑๘๗.๗๒	๑,๒๕๗.๗๖	๑,๓๐๑.๑๕	๑,๓๖๖.๗๘	
- นักทัศนาจร	๖๗๐.๖๕	๗๐๑.๓๔	๗๓๘.๙๐	๗๖๕.๓๙	๘๐๖.๖๐	
๘.รายได้จากการ ท่องเที่ยว (ล.บ.)	๑,๐๒๘.๒๒	๑,๑๐๔.๘๓	๑,๒๕๒.๕๘	๑,๓๙๖.๙๗	๑,๕๒๙.๑๐	+๑๒.๓๙
อัตราการเปลี่ยนแปลง (%)	+๒๐.๑๘	+๗.๔๕	+๑๓.๓๗	+๑๑.๕๓	+๙.๔๖	

ที่มา: กรมการท่องเที่ยว (๒๕๖๑)

แผนภูมิ ๒-๘ จำนวนนักท่องเที่ยวและรายได้จากการท่องเที่ยว

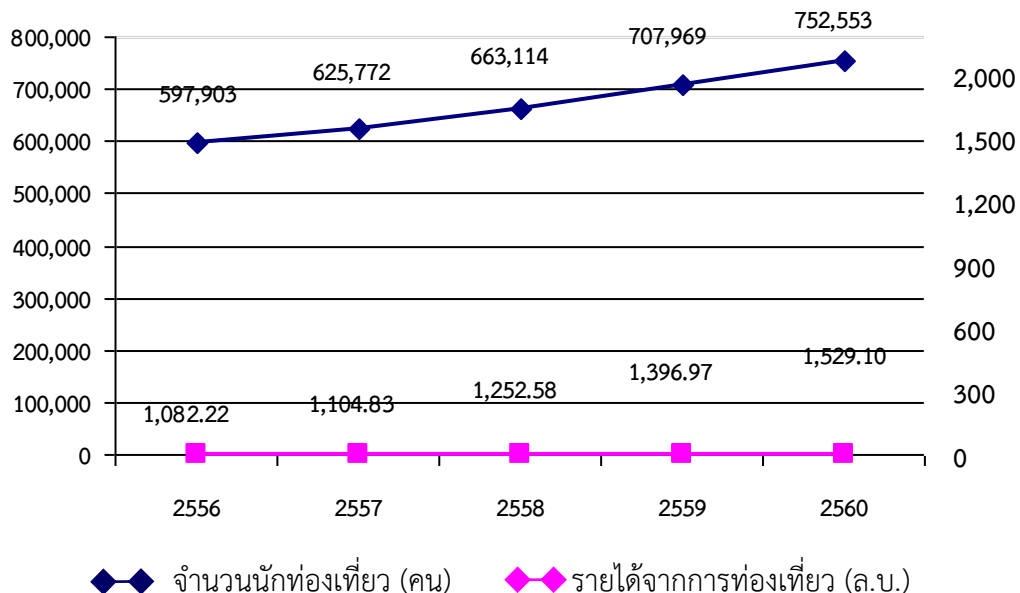

ที่มา: กรมการท่องเที่ยว (๒๕๖๑)

๒.๒ การวิเคราะห์ข้อมูลสังคมและความมั่นคง

๒.๒.๑ ประชากร

จังหวัดมีประชากร ๗๒๙,๑๓๓ คน ในปี พ.ศ.๒๕๖๐ อัตราการเปลี่ยนแปลง ในหัวง ๕ ปี (พ.ศ.๒๕๕๖ - ๒๕๖๐) เฉลี่ยเท่ากับ ร้อยละ ๐.๐๔๔ ความหนาแน่นของประชากรต่อ ตร.กม. เท่ากับ ๘๔.๗๑ คน

ตาราง ๒-๒๐ ข้อมูลโครงสร้างประชากร

ข้อมูล	ปี พ.ศ.				
	๒๕๕๖	๒๕๕๗	๒๕๕๘	๒๕๕๙	๒๕๖๐
๑. ชาย (คน)	๓๖๑,๘๖๗	๓๖๒,๒๒๗	๓๖๒,๓๔๐	๓๖๑,๙๑๙	๓๖๑,๕๕๘
๒. หญิง (คน)	๓๖๖,๓๖๔	๓๖๗,๓๐๕	๓๖๗,๘๘๘	๓๖๗,๖๒๓	๓๖๗,๕๗๕
รวม	๗๒๘,๒๓๑	๗๒๙,๕๓๒	๗๓๐,๑๒๘	๗๒๙,๕๔๒	๗๒๙,๑๓๓
อัตราการเปลี่ยนแปลง (%)	+๐.๒๑	+๐.๑๕	+๐.๑๒	+๐.๐๙	-๐.๐๖
อัตราการเปลี่ยนแปลงเฉลี่ย (%)	+๐.๐๔๔				

ที่มา : ที่ทำการปกครองจังหวัดกำแพงเพชร (๒๕๖๑)

๒.๒.๒ การจดทะเบียนสมรส และหย่า

อัตราการจดทะเบียนสมรส ในปี ๒๕๖๐ เท่ากับ ๒,๒๙๓ คู่ เปลี่ยนแปลงลดลงร้อยละ ๙.๔ และมีแนวโน้มที่จะลดลง ส่วนอัตราการหย่าร้างจากการจดทะเบียนสมรส ในปี ๒๕๖๐ เท่ากับ ๑,๑๒๔ คู่ เปลี่ยนแปลงเพิ่มขึ้นร้อยละ ๓.๔ โดยมีแนวโน้มที่จะเพิ่มขึ้น

ตาราง ๒-๒๑ การจดทะเบียนสมรส และหย่า

ข้อมูล	ปี ๒๕๕๖	ปี ๒๕๕๗	ปี ๒๕๕๘	ปี ๒๕๕๙	ปี ๒๕๖๐
๑. การสมรส	๑,๙๓๘	๒,๗๗๔	๒,๖๔๔	๒,๕๓๐	๒,๒๙๓
อัตราการสมรสเปลี่ยนแปลง (%)	-๓๙.๙	+๔๓.๑	-๔.๗	-๔.๓	-๙.๔
๒. การหย่าร้าง	๑,๐๗๐	๑,๑๐๖	๑,๐๕๕	๑,๐๘๗	๑,๑๒๔
อัตราการหย่าเปลี่ยนแปลง (%)	-๔.๗	+๓.๔	-๔.๖	+๓.๐	+๓.๔

ที่มา : ที่ทำการปกครองจังหวัดกำแพงเพชร (๒๕๖๑)

๒.๒.๓ แรงงาน

ตาราง ๒-๒๒ กำลังแรงงานและการมีงานทำ

สถานภาพแรงงาน	ปี ๒๕๕๖	ปี ๒๕๕๗	ปี ๒๕๕๘	ปี ๒๕๕๙	ปี ๒๕๖๐
รวม					
ประชากรอายุ ๑๕ ปีขึ้นไป	๕๙๙,๔๕๑	๖๒๕,๗๙๗	๖๒๕,๙๖๔	๖๒๖,๒๒๒	๖๒๖,๓๕๕
ผู้อยู่ในกำลังแรงงาน	๔๔๔,๘๕๙	๔๕๒,๑๘๕	๔๒๙,๐๑๘	๔๓๑,๔๓๙	๔๒๕,๙๒๕
ผู้มีงานทำ	๔๔๑,๑๗๘	๔๓๓,๙๕๙	๔๒๑,๙๕๖	๔๑๘,๓๐๗	๔๑๑,๓๖๘
ผู้ว่างงาน	๓,๐๘๐	๕,๕๕๑	๓,๑๗๔	๗,๑๓๒	๕,๕๕๘
ผู้ที่รอฤดูกาล	๕๙๑	๒,๗๗๕	๓,๘๘๘	๕,๙๙๕	๙,๐๙๙
ผู้อยู่นอกกำลังแรงงาน	๑๕๔,๕๙๒	๑๘๓,๖๑๒	๑๙๖,๙๔๖	๑๙๔,๗๘๒	๒๐๐,๔๓๐
ชาย					
ประชากรอายุ ๑๕ ปีขึ้นไป	๒๙๒,๘๓๘	๓๐๓,๐๙๒	๓๐๒,๙๒๗	๓๐๒,๘๕๒	๓๐๒,๗๑๙
ผู้อยู่ในกำลังแรงงาน	๒๔๒,๗๘๓	๒๔๔,๑๓๓	๒๓๔,๘๗๕	๒๓๖,๓๘๙	๒๓๕,๔๑๕
ผู้มีงานทำ	๒๔๐,๗๒๓	๒๓๙,๗๑๘	๒๓๔,๑๑๙	๒๒๙,๒๕๐	๒๒๖,๗๓๑
ผู้ว่างงาน	๑,๗๓๗	๓,๕๕๑	๑,๖๕๘	๓,๑๐๕	๓,๑๑๖
ผู้ที่รอฤดูกาล	๓๒๓	๘๗๔	๒,๐๙๘	๓,๘๓๓	๕,๕๖๘

สถานภาพแรงงาน	ปี ๒๕๕๖	ปี ๒๕๕๗	ปี ๒๕๕๘	ปี ๒๕๕๙	ปี ๒๕๖๐
ผู้อยู่นอกกำลังแรงงาน	๕๐,๐๕๕	๕๘,๙๕๙	๖๕,๐๕๓	๖๖,๔๖๓	๖๗,๓๐๓
หญิง ประชากรอายุ ๑๕ ปีขึ้นไป	๓๐๖,๖๑๓	๓๒๒,๗๐๕	๓๒๓,๐๓๗	๓๒๓,๓๗๐	๓๒๓,๖๓๖
ผู้อยู่ในกำลังแรงงาน	๒๐๒,๐๗๖	๑๙๘,๐๕๒	๑๙๑,๑๔๔	๑๙๕,๐๕๑	๑๙๐,๕๐๙
ผู้มีงานทำ	๒๐๐,๔๕๕	๑๙๔,๒๔๑	๑๘๗,๘๓๗	๑๘๙,๐๕๗	๑๘๙,๖๓๗
ผู้ว่างงาน	๑,๓๕๓	๑,๙๑๐	๑,๕๑๖	๓,๘๓๒	๒,๓๕๒
ผู้ที่รอฤดูกาล	๒๖๘	๑,๙๐๑	๑,๗๙๑	๒,๑๖๒	๓,๕๓๑
ผู้อยู่นอกกำลังแรงงาน	๑๐๔,๕๓๗	๑๒๔,๖๕๒	๑๓๑,๙๘๓	๑๒๘,๓๒๐	๑๓๓,๑๒๗

ที่มา : สำนักงานสถิติแห่งชาติ (๒๕๖๑)

อัตราการว่างงาน

เปรียบเทียบการเปลี่ยนแปลงในช่วง ๕ ปีที่ผ่านมาจะมีการลดลง เพิ่มขึ้นสลับกันไปเล็กน้อย ในระหว่างปี พ.ศ.๒๕๕๕-๒๕๖๐ อัตราการว่างงานปรับตัวสูงขึ้นและลดลงตามปัจจัยในเรื่องฤดูกาล เนื่องจากจังหวัดกำแพงเพชร เป็นพื้นที่เกษตรกรรม เป็นที่น่าสังเกตว่าในปี ๒๕๕๗ ราคาพืชผลทางการเกษตรยังทรงตัวอยู่ในระดับต่ำ ต้นทุนการผลิต และค่าครองชีพปรับตัวสูงขึ้นส่งผลกระทบต่อการทำงานของแรงงานสะท้อนอัตราการว่างงานที่ปรับตัวสูงขึ้นเล็กน้อย

อัตราการว่างงานเฉลี่ย ๐.๗ โดยในปี พ.ศ. ๒๕๕๘ อยู่ที่ร้อยละ ๐.๘ ซึ่งสูงกว่าค่ากลางของประเทศซึ่งอยู่ที่ ร้อยละ ๐.๖๘ ยังถือว่าเป็นระดับการว่างงานที่ต่ำมาก และสะท้อนว่ายังคงมีภาวะการขาดแคลนแรงงานเกิดขึ้นในบางอุตสาหกรรม โดยเฉพาะแรงงานพื้นฐานและแรงงานกึ่งทักษะ ซึ่งส่งผลให้ผู้ประกอบการต้องแก้ปัญหาเฉพาะหน้าด้วยการใช้แรงงานต่างด้าว และจ้างแรงงานที่มีทักษะไม่ตรงกับลักษณะงาน

ตาราง ๒-๒๓ อัตราการว่างงาน

เพศ	ปี ๒๕๕๖	ปี ๒๕๕๗	ปี ๒๕๕๘	ปี ๒๕๕๙	ปี ๒๕๖๐
๑. ชาย (%)	๐.๗	๑.๕	๐.๗	๑.๔	๑.๓
๒. หญิง (%)	๐.๗	๑.๐	๐.๘	๒.๐	๑.๒
รวม	๐.๗	๑.๒	๐.๘	๑.๗	๑.๓
อัตราการว่างงานเฉลี่ย = ๑.๑ %					

ที่มา : สำนักงานสถิติแห่งชาติ (๒๕๖๑)

แผนภูมิ ๒-๙ อัตราการว่างงาน

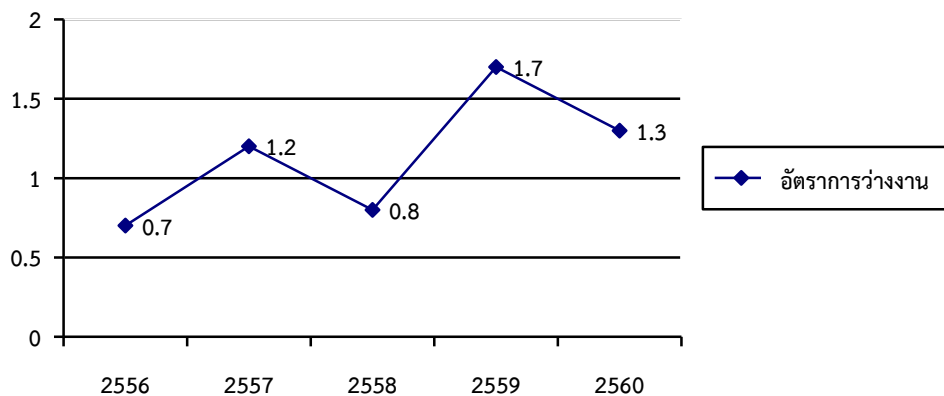

ที่มา : สำนักงานสถิติแห่งชาติ (๒๕๖๑)

ผลผลิตภาพแรงงาน

ผลผลิตภาพแรงงานในปี พ.ศ.๒๕๕๙ ของจังหวัดกำแพงเพชร มีมูลค่า ๑๕๔,๓๘๒ บาท/คน ซึ่งสูงกว่า ปี พ.ศ. ๒๕๕๕ ซึ่งมีมูลค่า ๑๔๔,๐๖๔ บาท/คน หรือเพิ่มขึ้นร้อยละ ๗.๑๖

ตาราง ๒-๒๔ ผลผลิตภาพแรงงาน

ข้อมูล	ปี ๒๕๕๕	ปี ๒๕๕๖	ปี ๒๕๕๗	ปี ๒๕๕๘	ปี ๒๕๕๙
ผลผลิตภาพแรงงาน (บาท/คน)	๑๔๔,๐๖๔	๑๔๖,๘๗๕	๑๓๖,๐๗๐	๑๔๔,๐๖๔	๑๕๔,๓๘๒
อัตราการเปลี่ยนแปลง (%)	+๗.๖๕	+๑.๙๔	-๗.๓๖	+๕.๘๗	+๗.๑๖

ที่มา : สำนักงานคณะกรรมการพัฒนาการเศรษฐกิจและสังคมแห่งชาติ, สำนักงานสถิติแห่งชาติ (๒๕๖๑)

แผนภูมิ ๒-๑๐ ผลผลิตภาพแรงงาน

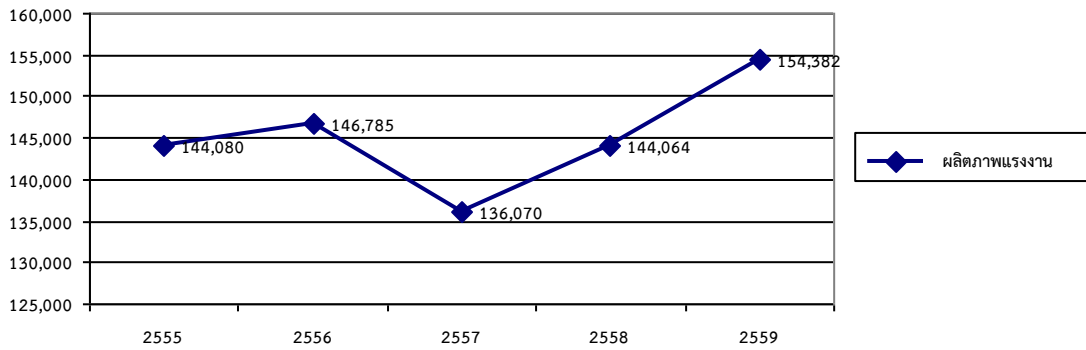

ที่มา : สำนักงานคณะกรรมการพัฒนาการเศรษฐกิจและสังคมแห่งชาติ, สำนักงานสถิติแห่งชาติ (๒๕๖๑)

สัดส่วนผู้อยู่ในระบบประกันสังคม

จังหวัดกำแพงเพชรมีสัดส่วนผู้อยู่ในระบบประกันสังคม ตั้งแต่ปี พ.ศ. ๒๕๕๕ - พ.ศ.๒๕๕๙ ในอัตราที่เพิ่มขึ้นอย่างต่อเนื่อง คือ ร้อยละ ๙๙.๔๖, ๑๐.๕๖, ๑๒.๓๔, ๑๓.๑๔ และ ๑๓.๓๙ แต่ก็ยังต่ำกว่าค่าของประเทศ ที่ร้อยละ ๑๘.๗๖ (ปี พ.ศ.๒๕๕๘) โดยในปี ๒๕๕๔ เป็นปีที่สำนักงานประกันสังคมได้ขยายการคุ้มครองประกันสังคม มาตรา ๔๐ คือ การรับสมัครบุคคลอาชีพอิสระ (แรงงานนอกระบบ) เป็นผู้ประกันตนตามมาตรา ๔๐ โดยเริ่มดำเนินการตั้งแต่ ๑ พฤษภาคม ๒๕๕๔ สัดส่วนผู้ประกันตนที่เพิ่มขึ้นจึงเป็นผู้ประกันตน มาตรา ๔๐ โดยในปี ๒๕๕๕ จะเพิ่มขึ้นในอัตราที่สูงกว่าเป็นผลจากการรณรงค์ประชาสัมพันธ์ ให้แรงงานนอกระบบสมัครเป็นผู้ประกันตน ในส่วนของผู้ประกันตน มาตรา ๓๓ (ภาคบังคับ) โดยทั่วไปจะมีการเพิ่มขึ้นในอัตราสม่ำเสมอเนื่องจากขึ้นอยู่กับสถานการณ์จ้างงานทั่วไปของพื้นที่ด้วย

ตาราง ๒-๒๕ สัดส่วนผู้อยู่ในระบบประกันสังคม

สัดส่วนผู้อยู่ในระบบประกันสังคม	ปี พ.ศ.				
	๒๕๕๕	๒๕๕๖	๒๕๕๗	๒๕๕๘	๒๕๕๙
◆ กำลังแรงงานของจังหวัด (คน)	๔๓๙,๕๐๒	๔๔๔,๘๕๙	๔๔๒,๑๘๕	๔๒๙,๐๑๘	๔๓๑,๔๓๙
◆ จำนวนผู้ประกันตนในระบบประกันสังคม ตามมาตรา ๓๓,๓๙,๔๐ (คน)	๔๑,๕๘๖	๔๖,๙๗๒	๕๔,๕๗๖	๕๖,๓๗๐	๕๗,๖๓๘
◆ สัดส่วนผู้อยู่ในระบบประกันสังคม (ร้อยละ)	๙.๔๖	๑๐.๕๖	๑๒.๓๔	๑๓.๑๔	๑๓.๓๙
สัดส่วนผู้อยู่ในระบบประกันสังคมเฉลี่ย ๕ ปี ร้อยละ ๙.๑๐					

ที่มา : กำลังแรงงาน - สำนักงานสถิติแห่งชาติ, จำนวนผู้ประกันตน - สำนักงานประกันสังคมจังหวัดกำแพงเพชร (๒๕๖๑)

แผนภูมิ ๒-๑๑ สัดส่วนผู้อยู่ในระบบประกันสังคม

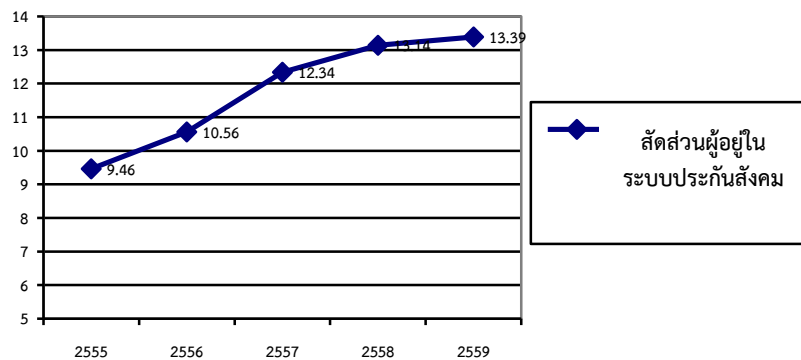

๒.๒.๔ การศึกษา

จำนวนประชากรอายุ ๑๕ ปีขึ้นไปที่มีงานทำ จำแนกตามระดับการศึกษาที่สำเร็จ

ระดับการศึกษาของผู้มีงานทำเปรียบเทียบปี พ.ศ. ๒๕๕๖-๒๕๖๐ จะเห็นได้ว่าผู้ทำงานส่วนใหญ่มีระดับการศึกษาที่สำเร็จต่ำกว่าประถมศึกษาสูงสุด รองลงมาเป็นผู้มีระดับการศึกษาที่สำเร็จชั้นประถมศึกษา ระดับการศึกษาที่สำเร็จมัธยมศึกษาตอนต้น ระดับการศึกษาที่สำเร็จมัธยมศึกษาตอนปลาย และระดับการศึกษาที่สำเร็จมหาวิทยาลัย ที่เหลือกระจายอยู่ในการศึกษาอื่น ๆ

จากความเปลี่ยนแปลงในรอบ ๕ ปีที่ผ่านมา ผู้มีงานทำส่วนใหญ่เป็นผู้ไม่ได้สำเร็จการศึกษาระดับใด และผู้ที่สำเร็จการศึกษาระดับต่ำกว่าประถมศึกษามากที่สุด ซึ่งจากการเปรียบเทียบพบว่า ผู้มีงานทำที่ไม่ได้สำเร็จการศึกษาระดับใด ผู้ที่สำเร็จระดับต่ำกว่าประถมศึกษา ระดับประถมศึกษา และระดับมัธยมศึกษาตอนต้น จะมีจำนวนลดลงเรื่อย ๆ ในขณะที่ผู้ที่มีงานทำที่มีการศึกษาในระดับมัธยมศึกษาตอนปลายและระดับอุดมศึกษามีการเปลี่ยนแปลงในลักษณะเพิ่มขึ้น ทิศนคติของคนรุ่นใหม่ที่ยึดศึกษาต่อในระดับอุดมศึกษาและประกอบอาชีพอิสระมีมากขึ้น

ตาราง ๒-๒๖ จำนวนประชากรอายุ ๑๕ ปีขึ้นไปที่มีงานทำ จำแนกตามระดับการศึกษาที่สำเร็จ

ระดับการศึกษาที่สำเร็จ	ปี ๒๕๕๖	ปี ๒๕๕๗	ปี ๒๕๕๘	ปี ๒๕๕๙	ปี ๒๕๖๐
๑.ไม่สำเร็จการศึกษาระดับใด	๒๘,๖๔๐	๒๓,๓๙๕	๒๑,๕๘๖	๑๘,๔๑๙	๑๕,๓๖๔
๒.ต่ำกว่าประถมศึกษา	๑๕๕,๗๙๙	๑๔๘,๙๗๓	๑๒๖,๘๖๗	๑๒๕,๔๑๐	๑๒๔,๖๑๖๓
๓.ประถมศึกษา	๑๑๘,๖๙๙	๑๑๘,๒๖๒	๑๑๖,๓๕๕	๑๐๖,๓๒๖	๙๔,๒๕๘
๔.มัธยมศึกษาตอนต้น	๗๖,๘๘๑	๖๘,๙๐๑	๖๓,๓๓๐	๖๑,๑๒๔	๖๖,๙๘๑
๕.มัธยมศึกษาตอนปลาย	๕๐,๐๕๕	๔๒,๒๘๔	๕๔,๐๒๘	๕๒,๔๙๖	๕๔,๘๐๔
๖.อุดมศึกษา	๔๘,๖๕๑	๒๙,๘๐๗	๔๐,๒๖๙	๕๐,๖๔๔	๕๒,๗๑๖
๗.อื่นๆ	-	-	-	-	-
๘.ไม่ทราบ	๑,๑๔๕	๒,๓๓๔	๓,๔๙๗	๓,๘๘๙	๓,๐๘๒
รวม	๔๗๙,๘๗๐	๔๓๓,๙๕๖	๔๒๕,๙๘๑	๔๑๘,๓๐๗	๔๑๑,๓๖๘

ที่มา : สำนักงานสถิติแห่งชาติ (๒๕๖๑)

แผนภูมิ ๒-๑๒ จำนวนประชากรอายุ ๑๕ ปีขึ้นไปที่มีงานทำ จำแนกตามระดับการศึกษาที่สำเร็จ

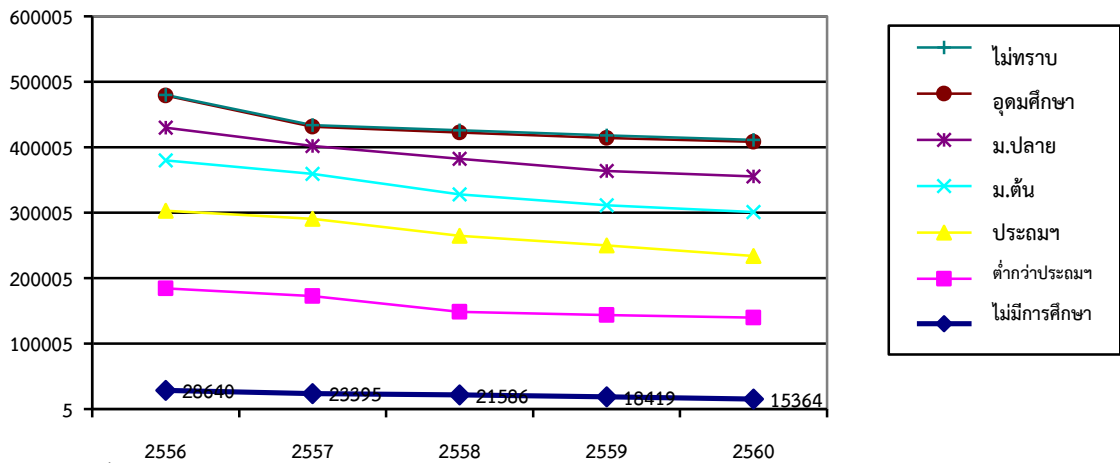

ที่มา : สำนักงานสถิติแห่งชาติ (๒๕๖๑)

จำนวนปีการศึกษาเฉลี่ย

จำนวนปีการศึกษาเฉลี่ยของประชากรกลุ่มอายุ ๑๕-๕๙ ปี ของจังหวัดที่ได้รับการศึกษาในระบบโรงเรียนหรือเทียบเท่า ในปี ๒๕๖๐ เท่ากับ ๘.๔ ปี รวมทั้งตั้งแต่ปี ๒๕๕๔ - ๒๕๖๐ ปีการศึกษาเฉลี่ยอยู่ที่ ๘.๓๓ ปี

ตาราง ๒-๒๗ จำนวนปีการศึกษาเฉลี่ย

กลุ่มอายุ	ปี พ.ศ.						
	๒๕๕๔	๒๕๕๕	๒๕๕๖	๒๕๕๗	๒๕๕๘	๒๕๕๙	๒๕๖๐
กลุ่มอายุ ๑๕ -๕๙ ปี	๘.๘	๘.๓	๘.๑	๗.๗	๘.๑	๗.๙	๘.๔
จำนวนปีการศึกษาเฉลี่ย ๗ ปี = ๘.๓๓ ปี							

ที่มา : สำนักงานเลขาธิการสภาการศึกษา (๒๕๖๑)

แผนภูมิ ๒-๑๓ จำนวนปีการศึกษาเฉลี่ย

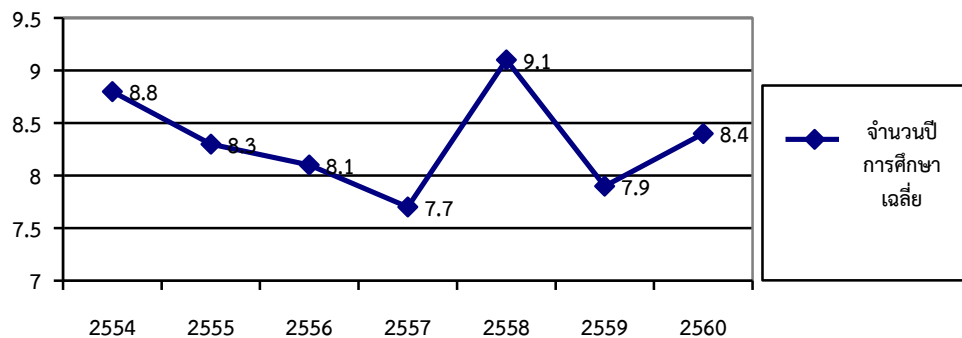

ที่มา : สำนักงานเลขาธิการสภาการศึกษา (๒๕๖๑)

ค่าเฉลี่ย O-Net ระดับชั้นมัธยมศึกษาปีที่ ๓

จังหวัดกำแพงเพชรมีค่าเฉลี่ยการทดสอบทางการศึกษาระดับชาติ (O-Net) ของนักเรียน ระดับชั้นมัธยมศึกษาปีที่ ๓ ใน ๔ วิชาหลัก ได้แก่ ภาษาไทย ภาษาอังกฤษ คณิตศาสตร์ และวิทยาศาสตร์ ในปี พ.ศ. ๒๕๖๐ ของนักเรียนในพื้นที่จังหวัด เท่ากับ ๓๓.๔๒ สูงกว่าปี พ.ศ.๒๕๕๙ ซึ่งมีคะแนนเฉลี่ยเท่ากับ ๓๒.๐๘ คะแนน แต่ก็ยังต่ำกว่าค่าคะแนนเฉลี่ยของประเทศที่อยู่ที่ ๓๔.๓๓ คะแนน เล็กน้อย

ตาราง ๒-๒๘ ค่าเฉลี่ย O-Net ระดับชั้นมัธยมศึกษาปีที่ ๓

กลุ่มสาระการเรียนรู้	ปี ๒๕๕๗	ปี ๒๕๕๘	ปี ๒๕๕๙	ปี ๒๕๖๐
ค่าเฉลี่ยคะแนน O-net ม.๓ (๔ วิชาหลัก)	๓๑.๔๕	๓๔.๓๖	๓๒.๐๘	๓๓.๔๒

ที่มา : สถาบันทดสอบทางการศึกษาแห่งชาติ (องค์การมหาชน) (๒๕๖๑)

แผนภูมิ ๒-๑๔ ค่าเฉลี่ย O-Net ระดับชั้นมัธยมศึกษาปีที่ ๓

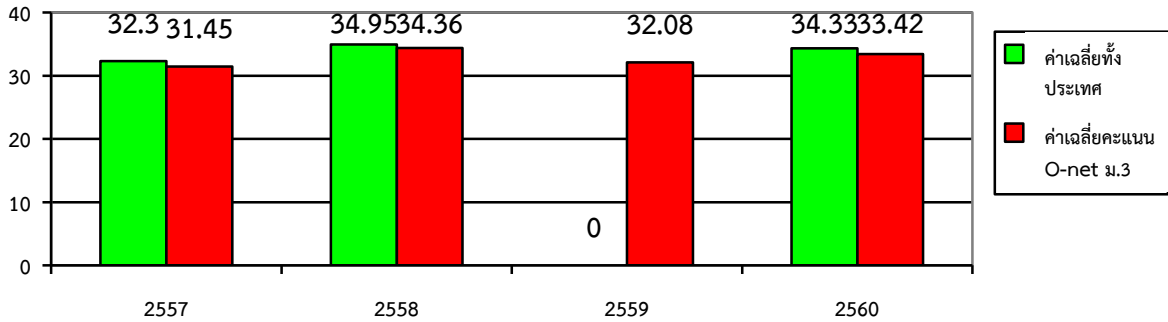

ที่มา : สถาบันทดสอบทางการศึกษาแห่งชาติ (องค์การมหาชน) (๒๕๖๑)

๒.๒.๕ การสาธารณสุข

ตาราง ๒-๒๙ จำนวนสถานพยาบาลที่มีเตียงผู้ป่วยรับไว้ค้างคืน จำนวนเตียง บุคลากรทางสาธารณสุข และผู้ป่วย

สังกัด	ปี ๒๕๕๖		ปี ๒๕๕๗		ปี ๒๕๕๘		ปี ๒๕๕๙		ปี ๒๕๖๐	
	รัฐบาล	เอกชน	รัฐบาล	รัฐบาล	รัฐบาล	เอกชน	รัฐบาล	รัฐบาล	รัฐบาล	เอกชน
๑.สถานพยาบาล	๑๒	๒	๑๒	๒	๑๒	๒	๑๒	๒	๑๒	๒
๒.เตียง	๘๘๐	๕๙	๘๘๐	๕๙	๙๙๒	๖๐	๑,๐๑๙	๖๐	๑,๐๑๙	๖๐
๓.แพทย์	๑๐๘	๔	๑๐๖	๕	๑๐๔	๑๗	๑๓๔	๕	๑๓๒	๔
๔.ทันตแพทย์	๔๗	-	๖๐	-	๕๘	๓	๕๘	-	๕๘	-
๕.พยาบาล	๑,๐๑๙	๑๐	๑,๐๑๖	๑๒	๑,๐๒๓	๗๐	๑,๑๑๕	๑๔	๑,๑๑๔	๑๓
๖.ผู้ช่วยพยาบาล	-	-	-	-	-	-	-	-	-	-
๗.ผู้ป่วย	๔๑๑,๔๑๙	๑๗,๗๑๙	๔๑๗,๖๐๒	๑๗,๕๕๐	๔๒๔,๑๕๕	๑๙,๔๖๐	๕๓๔,๐๑๗	๕,๓๙๓	๘๑๙,๗๓๔	๒๑,๒๙๓
๗.๑ ผู้ป่วยใน	๖๕,๗๑๕	๓,๔๖๒	๕๓,๘๑๖	๓,๓๕๐	๖๒,๘๖๕	๒,๘๘๑	๘๐,๔๓๙	๑๕,๕๗๘	๘๓,๓๑๖	๕,๐๗๗
๗.๒ ผู้ป่วยนอก	๓๔๕,๗๐๔	๑๔,๒๕๗	๓๖๓,๗๘๖	๑๔,๒๐๐	๓๖๑,๒๙๐	๑๖,๕๗๙	๔๕๓,๕๗๘	๒,๐๙๗๑	๗๓๖,๔๑๘	๑๖,๒๑๖

ที่มา : สำนักงานสาธารณสุขจังหวัดกำแพงเพชร

ตาราง ๒-๓๐ สัดส่วนประชากรต่อบุคลากรทางสาธารณสุข

ประเภทบุคลากร	ปี ๒๕๕๖		ปี ๒๕๕๗		ปี ๒๕๕๘		ปี ๒๕๕๙		ปี ๒๕๖๐	
	จำนวน	อัตราส่วน : ปชก.	จำนวน	อัตราส่วน : ปชก.	จำนวน	อัตราส่วน : ปชก.	จำนวน	อัตราส่วน : ปชก.	จำนวน	อัตราส่วน : ปชก.
๑.แพทย์	๑๐๗	๖,๘๐๙	๑๐๖	๖,๘๘๒	๑๐๔	๗,๐๑๕	๑๓๔	๕,๔๔๔	๑๓๒	๕,๕๒๗
๒.ทันตแพทย์	๔๕	๑๖,๑๙๑	๖๐	๑๒,๑๕๘	๕๘	๑๒,๕๗๘	๕๘	๑๒,๕๗๘	๕๘	๑๒,๕๗๘
๓.เภสัชกร	๖๙	๑๐,๕๕๙	๗๒	๑๐,๑๓๒	๗๖	๙,๕๙๙	๘๑	๙,๐๐๗	๘๒	๘,๘๙๗
๔.พยาบาลวิชาชีพ	๙๕๕	๗๖๒	๑,๐๑๖	๗๑๘	๑,๐๒๓	๗๑๓	๑,๑๑๕	๖๕๔	๑,๑๑๔	๖๕๕

ที่มา : สำนักงานสาธารณสุขจังหวัดกำแพงเพชร (๒๕๖๐)

แผนภูมิ ๒-๑๕ สัดส่วนประชากรต่อบุคลากรทางสาธารณสุข

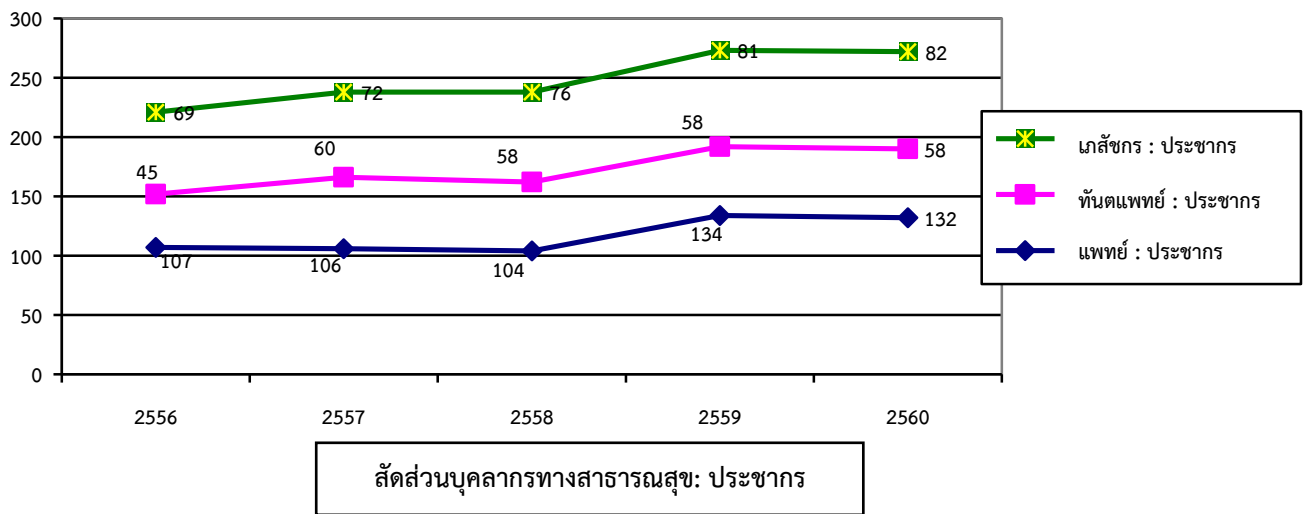

ที่มา : สำนักงานสาธารณสุขจังหวัดกำแพงเพชร (๒๕๖๐)

สถานพยาบาลที่ผ่านการรับรองคุณภาพตามมาตรฐานระบบรับรองคุณภาพโรงพยาบาล

(Hospital Accreditation : HA)

จังหวัดกำแพงเพชร มีโรงพยาบาลจำนวน ๑๒ แห่ง เป็นโรงพยาบาลที่เปิดดำเนินการใหม่ ๑ แห่ง คือ โรงพยาบาลโกสุมพินคร ให้บริการเฉพาะผู้ป่วยนอก ปี ๒๕๖๐ มีโรงพยาบาลที่มีบริการผู้ป่วยใน ๑๑ แห่ง ผ่านการรับรองคุณภาพ ตามมาตรฐานระบบรับรองคุณภาพโรงพยาบาล (HA) จำนวน ๑๑ แห่ง หรือคิดเป็นร้อยละ ๑๐๐

ตาราง ๒-๓๑ สถานการณ์การพัฒนาคุณภาพระบบบริการสุขภาพ

สถานบริการ (รพ.)	ระดับการพัฒนาและส่วนขาดตามเกณฑ์มาตรฐานเกณฑ์คุณภาพ				
	ปี ๒๕๕๖	ปี ๒๕๕๗	ปี ๒๕๕๘	ปี ๒๕๕๙	ปี ๒๕๖๐
กำแพงเพชร	✓	✓	✓	✓	✓
ชาณุวรลักษบุรี	✓	✓	✓	✓	✓
คลองขลุง	✓	✓	✓	✓	✓
พรานกระต่าย	✓	✓	✓	✓	✓
คลองลาน	x	✓	✓	✓	✓
ไทรงาม	x	x	✓	✓	✓
ลานกระบือ	x	x	x	x	✓
ทรายทองวัฒนา	x	✓	✓	✓	✓
บึงสามัคคี	x	x	x	✓	✓
ปางศิลาทอง	x	x	x	x	✓
ทุ่งโพธิ์ทะเล	✓	✓	✓	✓	✓
โกสุมพินคร	-	-	-	-	-

ที่มา : กลุ่มงานพัฒนาคุณภาพและรูปแบบบริการ สำนักงานสาธารณสุขจังหวัดกำแพงเพชร (๒๕๖๐)

แผนภูมิ ๒-๑๖ สถานการณ์การพัฒนาคุณภาพระบบบริการสุขภาพ

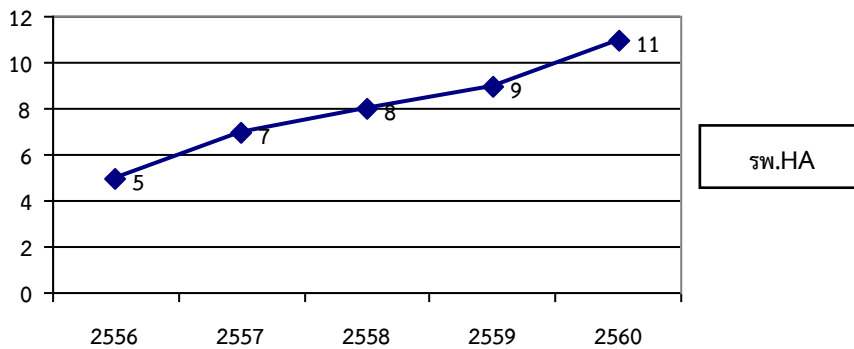

ที่มา : กลุ่มงานพัฒนาคุณภาพและรูปแบบบริการ สำนักงานสาธารณสุขจังหวัดกำแพงเพชร (๒๕๖๐)

อัตราการเจ็บป่วยด้วยโรคไม่ติดต่อเรื้อรัง ๕ โรค

โรคไม่ติดต่อเรื้อรัง เป็นสาเหตุการเจ็บป่วยและเสียชีวิตที่สำคัญของประชากรไทย สำหรับจังหวัดกำแพงเพชรพบว่าโรคไม่ติดต่อเรื้อรัง ที่เป็นสาเหตุของการเจ็บป่วยที่สำคัญ ๕ โรค ได้แก่ โรคเบาหวาน โรคความดันโลหิตสูง โรคหลอดเลือดหัวใจโรคหลอดเลือดสมอง และโรคมะเร็ง

ตาราง ๒-๓๒ อัตราการเจ็บป่วยด้วยโรคไม่ติดต่อเรื้อรัง ๕ โรค

กลุ่มสาเหตุ	ปี ๒๕๕๘	ปี ๒๕๕๙	ปี ๒๕๖๐
๑.โรคเบาหวาน (ร้อยละ)	๔.๘๖	๔.๙๓	๕.๐๒
๒.โรคความดันโลหิตสูง (ร้อยละ)	๑๓.๓๙	๑๓.๕๙	๑๓.๖๑
๓.โรคหลอดเลือดหัวใจ (ต่อแสนประชากร)	๔๗๖.๕๘	๔๕๙.๕๒	๔๐๗.๓๗
๔.โรคหลอดเลือดสมอง (ต่อแสนประชากร)	๒๒๒.๘๘	๒๒๓.๓	๒๒๑.๒
๕.โรคมะเร็ง (ต่อแสนประชากร)	๒๖๖.๖๙	๒๖๘.๓๕	๒๖๐.๙๔

ที่มา : กลุ่มงานโรคไม่ติดต่อ สำนักงานสาธารณสุขจังหวัดกำแพงเพชร (๒๕๖๐)

๒.๒.๖ สัดส่วนคนจน

จังหวัดกำแพงเพชรมีแนวโน้มสัดส่วนคนจนในภาพรวมที่ลดลง กล่าวคือ ในปี พ.ศ.๒๕๕๕ มีสัดส่วนคนจนร้อยละ ๑๔.๓๔ และลดลงอย่างต่อเนื่อง จนในปี พ.ศ.๒๕๕๙ เหลือสัดส่วนคนจน ร้อยละ ๒.๐๔

ตาราง ๒-๓๓ สัดส่วนคนจน

สัดส่วนคนจน	ปี พ.ศ.				
	๒๕๕๕	๒๕๕๖	๒๕๕๗	๒๕๕๘	๒๕๕๙
◆ สัดส่วนคนจน (ร้อยละ)	๑๔.๓๔	๘.๖๙	๕.๗๑	๔.๓๒	๒.๐๔
สัดส่วนคนจนเฉลี่ย ๕ ปี ร้อยละ ๗.๐๒					

ที่มา : สำนักงานสถิติแห่งชาติ (๒๕๖๑)

แผนภูมิ ๒-๑๗ สัดส่วนคนจน

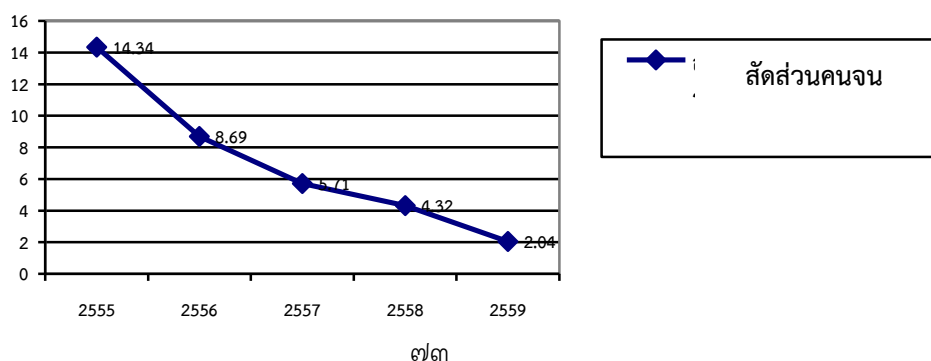

๒.๒.๗ อัตราการเปลี่ยนแปลงของรายได้เฉลี่ยของครัวเรือน

รายได้เฉลี่ยของครัวเรือนจังหวัดกำแพงเพชรระหว่างปี พ.ศ. ๒๕๕๒ - ๒๕๕๖ มีการเติบโตเพิ่มขึ้นอย่างต่อเนื่องทุกปี เฉลี่ยเพิ่มขึ้นร้อยละ ๑๒.๕๙ แต่หลังจากปี ๒๕๕๘ - ๒๕๖๐ กลับลดลงอย่างต่อเนื่อง เฉลี่ยลดลงร้อยละ ๗.๘ แต่หากพิจารณาอัตราการเปลี่ยนแปลงเฉลี่ยตั้งแต่ปี พ.ศ.๒๕๕๒ - ๒๕๖๐ จะเพิ่มเฉลี่ยร้อยละ ๔.๔๓

ตาราง ๒-๓๔ อัตราการเปลี่ยนแปลงของรายได้เฉลี่ยของครัวเรือน

ข้อมูล	ปี พ.ศ.				
	๒๕๕๒	๒๕๕๔	๒๕๕๖	๒๕๕๘	๒๕๖๐
รายได้เฉลี่ยของครัวเรือน (บาท)	๑๘,๑๑๕	๑๘,๖๗๒	๒๒,๐๘๓	๒๐,๑๔๐	๑๘,๗๗๐
อัตราการเปลี่ยนแปลง (%)	+๑๖.๔๓	+๓.๐๗	+๑๘.๒๗	-๘.๘๐	-๖.๘๐
อัตราการเปลี่ยนแปลงเฉลี่ย (%) +๔.๔๓					

ที่มา : สำนักงานสถิติแห่งชาติ (๒๕๖๑)

แผนภูมิ ๒-๑๘ อัตราการเปลี่ยนแปลงของรายได้เฉลี่ยของครัวเรือน

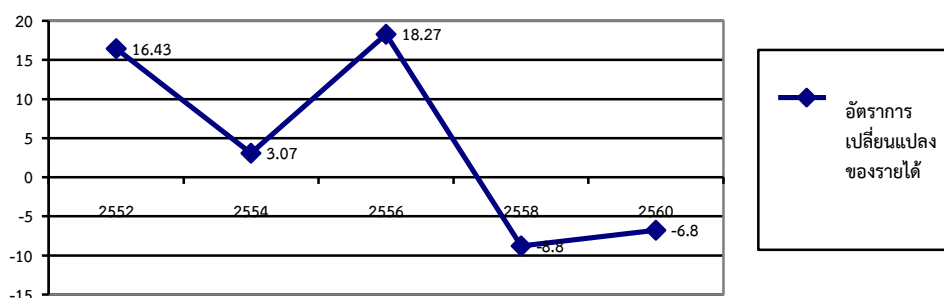

ที่มา : สำนักงานสถิติแห่งชาติ (๒๕๖๑)

๒.๒.๘ อัตราส่วนหนี้เฉลี่ยต่อรายได้เฉลี่ยของครัวเรือน

อัตราส่วนหนี้เฉลี่ยต่อรายได้เฉลี่ยของครัวเรือนของจังหวัดกำแพงเพชรปี พ.ศ.๒๕๕๒ - ๒๕๖๐ มีแนวโน้มว่าจะมีอัตราเพิ่มขึ้นอย่างต่อเนื่อง โดยในปี พ.ศ.๒๕๕๒ มีอัตราส่วนหนี้สินเฉลี่ยต่อรายได้เฉลี่ยของครัวเรือน เพียง ๕.๔๕ เท่า แต่ในปี พ.ศ.๒๕๖๐ กลับมีอัตราส่วนหนี้สินเฉลี่ยต่อรายได้เฉลี่ยของครัวเรือนเพิ่มขึ้นเป็น ๑๑.๒๑ เท่า

ตาราง ๒-๓๕ อัตราส่วนหนี้เฉลี่ยต่อรายได้เฉลี่ยของครัวเรือน

ข้อมูล	ปี พ.ศ.				
	๒๕๕๒	๒๕๕๔	๒๕๕๖	๒๕๕๘	๒๕๖๐
-รายได้เฉลี่ยของครัวเรือน (บาท)	๑๘,๑๑๕	๑๘,๖๗๒	๒๒,๐๘๓	๒๐,๑๔๐	๑๘,๗๗๐
-หนี้สินเฉลี่ยต่อครัวเรือน (บาท)	๙๘,๗๗๒	๑๐๕,๗๔๕	๑๗๘,๖๗๒	๒๐๔,๖๖๙	๒๑๐,๔๐๙
-อัตราส่วนหนี้สินเฉลี่ยต่อรายได้เฉลี่ยของครัวเรือน (เท่า)	๕.๔๕	๕.๖๖	๘.๐๙	๑๐.๑๖	๑๑.๒๑

ที่มา : สำนักงานสถิติแห่งชาติ (๒๕๖๑)

แผนภูมิ ๒-๑๙ อัตราส่วนหนี้เฉลี่ยต่อรายได้เฉลี่ยของครัวเรือน

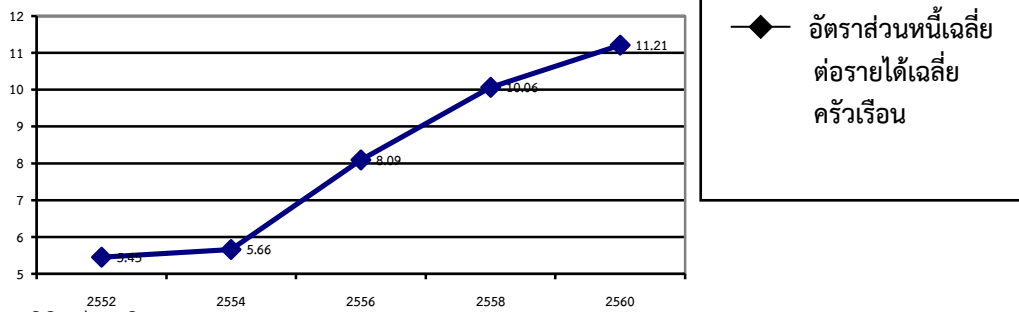

ที่มา : สำนักงานสถิติแห่งชาติ (๒๕๖๑)

๒.๒.๙ ความปลอดภัยในชีวิตและทรัพย์สิน

ตาราง ๒-๓๖ สถิติการรับแจ้งและจับกุมกลุ่มคดีอุกฉกรรจ์และสะเทือนขวัญ

ประเภทคดี	ปี ๒๕๕๕		ปี ๒๕๕๖		ปี ๒๕๕๗		ปี ๒๕๕๘		ปี ๒๕๕๙	
	รับแจ้ง	จับกุม	รับแจ้ง	จับกุม	รับแจ้ง	จับกุม	รับแจ้ง	จับกุม	รับแจ้ง	จับกุม
๑.ฆ่าผู้อื่นโดยเจตนา	๓๑	๒๖	๒๒	๑๕	๑๖	๑๔	๑๗	๑๕	๑๗	๑๗
๒.ปล้นทรัพย์	-	-	๓	๓	๑	๑	๔	๕	-	-
๓.ชิงทรัพย์	๕	๔	๘	๒	๖	๕	๗	๓	๕	๕
๔.ลักพาเรียกค่าไถ่	-	-	-	-	-	-	-	-	-	-
๕.วางเพลิง	-	-	๑	๑	๑	-	๕	๕	๒	๒
รวม	๓๖	๓๐	๓๕	๒๗	๒๔	๒๐	๓๓	๒๘	๒๔	๒๔
อัตราการจับกุม (%)	๘๓.๓๓		๗๗.๑๔		๘๓.๓๓		๘๔.๘๕		๑๐๐.๐	
อัตราการจับกุมคดีอุกฉกรรจ์และสะเทือนขวัญเฉลี่ย (%) ๘๕.๗๓										

ที่มา : สำนักงานตำรวจแห่งชาติ (๒๕๖๑)

แผนภูมิ ๒-๒๐ สถิติการรับแจ้งและจับกุมกลุ่มคดีอุกฉกรรจ์และสะเทือนขวัญ

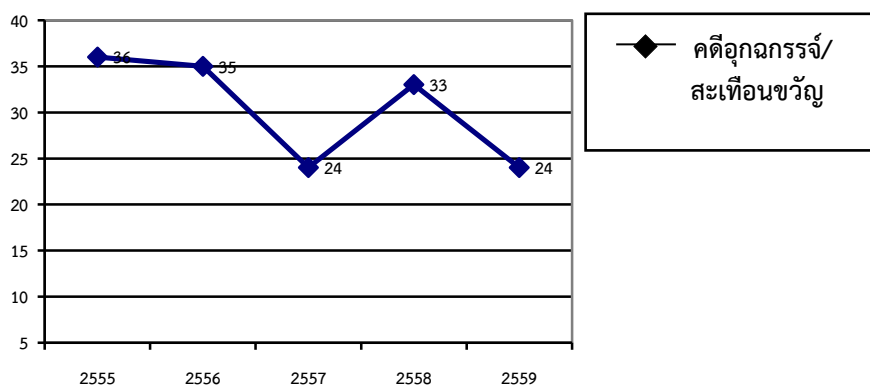

ที่มา : สำนักงานตำรวจแห่งชาติ (๒๕๖๑)

ตาราง ๒-๓๗ สถิติการรับแจ้งและจับกุมกลุ่มคดีประทุษร้ายต่อทรัพย์

ประเภทคดี	ปี ๒๕๕๕		ปี ๒๕๕๖		ปี ๒๕๕๗		ปี ๒๕๕๘		ปี ๒๕๕๙	
	รับแจ้ง	จับกุม	รับแจ้ง	จับกุม	รับแจ้ง	จับกุม	รับแจ้ง	จับกุม	รับแจ้ง	จับกุม
๑.ลักทรัพย์	๒๔๔	๑๗๑	๒๗๘	๑๕๒	๒๕๕	๑๖๒	๒๕๒	๑๒๐	๑๒๕	๑๐๕
๒.ชิงทรัพย์	๑๒	๑๐	๑๒	๘	๖	๖	๕	๓	๔	๔
๓.ริตเอาทรัพย์	-	-	-	-	-	-	๑	๑	-	-
๔.กรรโชกทรัพย์	-	-	-	-	๑	๑	-	-	๑	๑
๕.ชิงทรัพย์	๕	๔	๙	๘	๖	๕	๗	๕	๕	๕
๖.ปล้นทรัพย์	-	-	๓	๓	๑	๑	๔	๓	-	-
๗.รับของโจร	-	-	๒	๒	๑	๑	๑	-	๑	๑
๘.ทำให้เสียทรัพย์	๓๒	๒๒	๓๔	๒๗	๑๕	๑๓	๓๓	๒๗	๑๓	๑๓
รวม	๒๙๓	๒๐๗	๓๓๘	๒๐๐	๒๘๕	๑๘๙	๓๐๓	๑๕๙	๑๔๙	๑๒๙
อัตราการจับกุม (%)	๗๐.๖๕		๕๙.๑๗		๖๖.๓๒		๕๒.๔๘		๘๖.๕๘	
อัตราการจับกุมคดีประทุษร้ายต่อทรัพย์เฉลี่ย (%)	๖๗.๐๔									

ที่มา : สำนักงานตำรวจแห่งชาติ (๒๕๖๑)

แผนภูมิ ๒-๒๑ สถิติการรับแจ้งและจับกุมกลุ่มคดีประทุษร้ายต่อทรัพย์

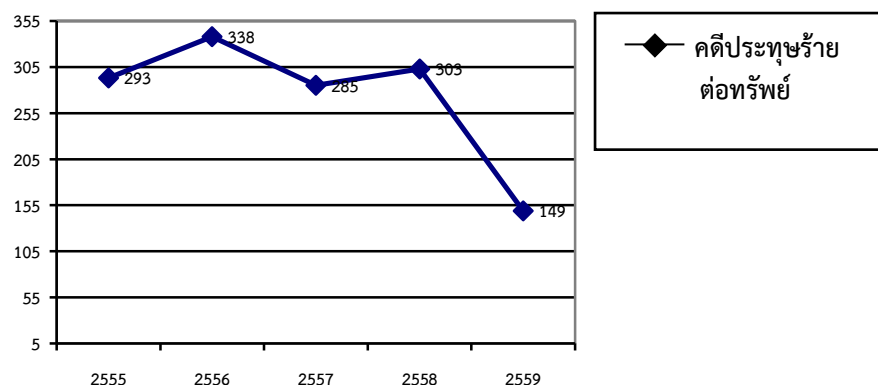

ที่มา : สำนักงานตำรวจแห่งชาติ (๒๕๖๑)

ตาราง ๒-๓๘ สถิติการรับแจ้งและจับกุมกลุ่มคดีที่รัฐเป็นผู้เสียหาย

ประเภทคดี	ผลการจับกุม									
	ปี ๒๕๕๕		ปี ๒๕๕๖		ปี ๒๕๕๗		ปี ๒๕๕๘		ปี ๒๕๕๙	
	ราย	คน	ราย	คน	ราย	คน	ราย	คน	ราย	คน
๑.พ.ร.บ.อาวุธปืน	๒๗๔	๓๐๖	๓๔๔	๓๘๖	๓๘๑	๔๒๒	๒๓๖	๒๕๔	๒๗๕	๓๐๖
๒.พ.ร.บ.การพนัน	๑๓๐	๓๔๕	๑๖๘	๕๔๗	๒๒๘	๘๕๓	๒๕๗	๑,๐๗๕	๑๙๙	๙๔๖
๓.พ.ร.บ.ยาเสพติด	๒,๗๔๙	๒,๙๙๙	๓,๕๘๕	๓,๘๒๐	๓,๗๑๕	๓,๙๑๙	๒,๓๙๔	๒,๕๒๓	๑,๖๐๐	๑,๗๓๙
๔.พ.ร.บ.ปรามการค้าประเวณี	๒	๒	๑	๒	๕	๕	๗	๙	-	-
๕.มีและเผยแพร่วัตถุลามก	-	-	-	-	-	-	-	-	-	-
รวม	๓,๑๕๕	๓,๖๕๒	๔,๐๙๘	๔,๗๕๕	๔,๓๒๙	๕,๑๙๙	๒,๘๙๔	๓,๘๖๑	๒,๐๗๔	๒,๙๙๑

ที่มา : สำนักงานตำรวจแห่งชาติ (๒๕๕๑)

แผนภูมิ ๒-๒๒ สถิติการรับแจ้งและจับกุมกลุ่มคดีที่รัฐเป็นผู้เสียหาย

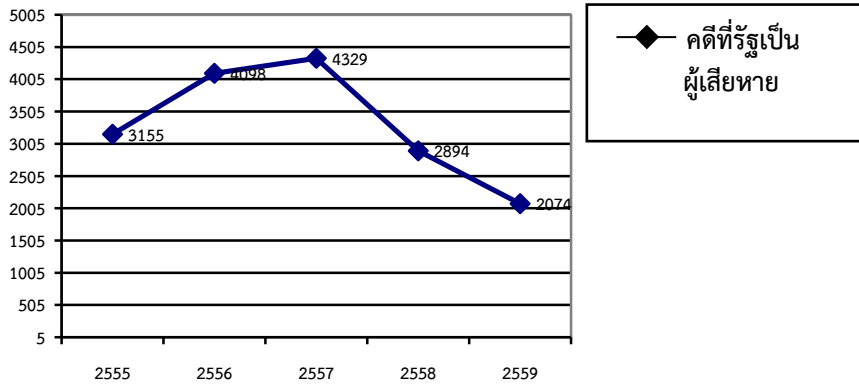

ที่มา : สำนักงานตำรวจแห่งชาติ (๒๕๕๙)

ตาราง ๒-๓๙ สัดส่วนคดีอาชญากรรม/คดียาเสพติดต่อประชากรแสนคน

กลุ่มคดี	ปี พ.ศ.									
	๒๕๕๕		๒๕๕๖		๒๕๕๗		๒๕๕๘		๒๕๕๙	
	จำนวนคดี	สัดส่วนคดี	จำนวนคดี	สัดส่วนคดี	จำนวนคดี	สัดส่วนคดี	จำนวนคดี	สัดส่วนคดี	จำนวนคดี	สัดส่วนคดี
๑. กลุ่มคดีอุกฉกรรจ์และสะเทือนขวัญ	๓๖	๔.๙๖	๓๕	๔.๘๑	๒๔	๓.๒๙	๓๓	๔.๕๒	๒๔	๓.๒๙
๒. กลุ่มคดีความผิดเกี่ยวกับชีวิต ร่างกายและเพศ	๒๒๖	๓๑.๑๓	๒๓๙	๓๒.๘๕	๑๙๑	๒๖.๒๑	๑๙๑	๒๖.๑๘	๑๖๙	๒๓.๑๖
๓. กลุ่มคดีความผิดเกี่ยวกับทรัพย์สิน	๒๙๓	๔๐.๓๖	๓๓๘	๔๖.๔๖	๒๘๕	๓๙.๑๑	๓๐๓	๔๑.๕๓	๑๔๙	๒๐.๕๒

ที่มา : สำนักงานตำรวจแห่งชาติ (๒๕๖๑)

๒.๒.๑๐ แรงงานต่างด้าว

จังหวัดกำแพงเพชรมีพื้นที่เกษตรประเภททำนา ไร่ อ้อย มันสำปะหลัง และมีอุตสาหกรรมต่อเนื่อง การแปรรูปอ้อย มันสำปะหลัง ทำให้เป็นปัจจัยในการรองรับแรงงานต่างด้าว ซึ่งมีแนวโน้มความต้องการเพิ่มขึ้น แรงงานต่างด้าวที่ได้รับใบอนุญาตทำงานในจังหวัดกำแพงเพชร ณ มิถุนายน ๒๕๖๑ มีจำนวนทั้งสิ้น ๖,๙๖๘ คน นายจ้าง ๑,๘๓๔ คน

ตาราง ๒-๔๐ แรงงานต่างด้าวที่ได้รับใบอนุญาตทำงานในจังหวัดกำแพงเพชร ปี ๒๕๕๖ - ๒๕๖๐

แรงงานต่างด้าวที่ได้รับใบอนุญาตทำงาน	ปี ๒๕๕๖	ปี ๒๕๕๗	ปี ๒๕๕๘	ปี ๒๕๕๙	ปี ๒๕๖๐	ปี ๒๕๖๑
๑. ชั่วคราวทั่วไป	๑๗๑	๒๒๔	๒๒๓	๑๗๓	๑๐๑	๗๗
๒. นำเข้า MOU	๑๒๒	๑๕	๑๕	๔๘	๔๑๘	๑,๑๔๐
๓. พิสูจน์สัญชาติ	๑,๖๔๕	๒,๔๑๘	๒,๐๔๒	๓๔๔	๓,๒๖๔	๕,๖๙๘
๔. ชนกลุ่มน้อย	๓๙	๕	๙	๒๕	๓๒	๕๓
๕. มติกรม.(๓ สัญชาติ)	๒๔๗	-	๓,๗๗๒	๓,๘๓๙	๑,๙๙๔	-
รวม	๒,๒๒๔	๒,๖๖๒	๖,๐๖๑	๔,๔๒๙	๕,๘๐๙	๖,๙๖๘

ที่มา : สำนักงานจัดหางานจังหวัดกำแพงเพชร (๒๕๖๑)

แผนภูมิ ๒-๒๓ แรงงานต่างด้าวที่มีใบอนุญาตทำงานและทำงานในจังหวัดกำแพงเพชร

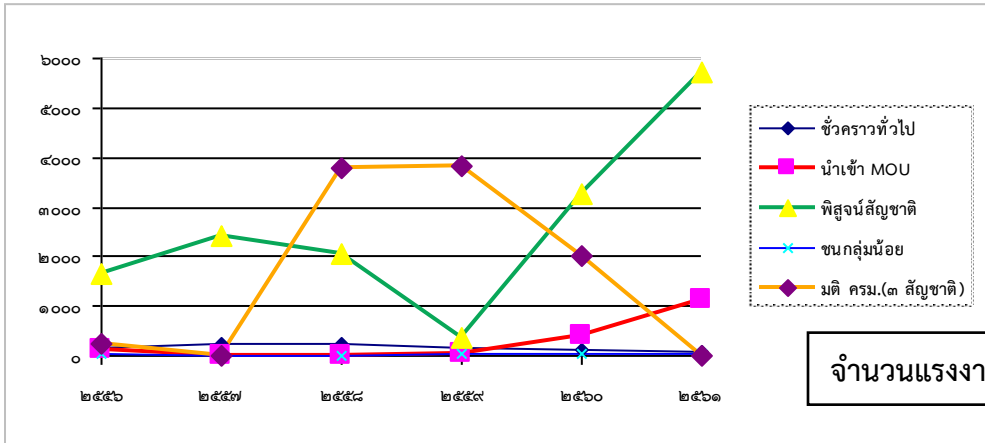

ที่มา : สำนักงานจัดหางานจังหวัดกำแพงเพชร (๒๕๖๑)

๒.๒.๑๑ การเข้าถึงน้ำประปา

ประปาส่วนภูมิภาค

จำนวนของครัวเรือนของจังหวัดกำแพงเพชร ที่เข้าถึงน้ำประปา (การประปาส่วนภูมิภาค) ในปี พ.ศ.๒๕๖๐ มีจำนวน ๓๒,๗๐๔ ราย จากจำนวนครัวเรือนทั้งหมดของจังหวัดจำนวน ๒๔๗,๐๘๐ ครัวเรือน หรือคิดเป็นร้อยละ ๑๓.๒๔ แต่ถ้าหากพิจารณาจากแนวโน้มจำนวนผู้ใช้น้ำประปาตั้งแต่ปี พ.ศ.๒๕๕๖-๒๕๖๐ แล้ว มีแนวโน้มจะเพิ่มสูงขึ้นทุกปี แต่ทั้งนี้นอกจากน้ำประปาของการประปาส่วนภูมิภาคแล้ว ยังมีน้ำประปาที่ผลิตจากระบบประปาหมู่บ้านอีกด้วย การพิจารณาการเข้าถึงน้ำประปาของจังหวัดในส่วนภูมิภาค จึงควรพิจารณาจากครัวเรือนที่ได้รับน้ำประปาจากระบบประปาดังกล่าว

ตาราง ๒-๔๑ ครัวเรือนที่เข้าถึงน้ำประปาของการประปาส่วนภูมิภาค

ข้อมูล	ปี พ.ศ.				
	๒๕๕๖	๒๕๕๗	๒๕๕๘	๒๕๕๙	๒๕๖๐
๑ ผู้ใช้น้ำ (ราย)	๒๘,๘๗๕	๒๙,๘๕๑	๓๐,๙๕๒	๓๑,๙๕๖	๓๒,๗๐๔
๒ ปริมาณน้ำผลิตจริง (ลบ.ม.)	๙,๑๔๓,๖๖๖	๙,๐๔๙,๖๓๒	๙,๒๘๔,๘๕๖	๙,๕๖๘,๒๗๐	๙,๓๙๑,๓๙๑
๓ ปริมาณน้ำขาย (ลบ.ม.)	๖,๓๔๗,๔๓๒	๖,๓๑๘,๖๙๔	๖,๕๕๖,๔๑๓	๖,๗๑๘,๖๓๑	๖,๖๖๓,๗๓๔
๔ ครัวเรือน	๒๒๒,๒๓๐	๒๓๗,๐๔๐	๒๔๐,๐๙๐	๒๓๗,๕๖๐	๒๔๗,๐๘๐
ครัวเรือนที่เข้าถึงน้ำประปา (%)	๑๒.๙๙	๑๒.๕๙	๑๒.๘๙	๑๓.๔๕	๑๓.๒๔
ร้อยละครัวเรือนที่เข้าถึงน้ำประปาเฉลี่ย ๕ ปี (%) = ๑๓.๐๓					

ที่มา : การประปาส่วนภูมิภาคจังหวัดกำแพงเพชร/สำนักงานสถิติแห่งชาติ (๒๕๖๑)

แผนภูมิ ๒-๒๔ ครัวเรือนที่เข้าถึงน้ำประปาของการประปาส่วนภูมิภาค

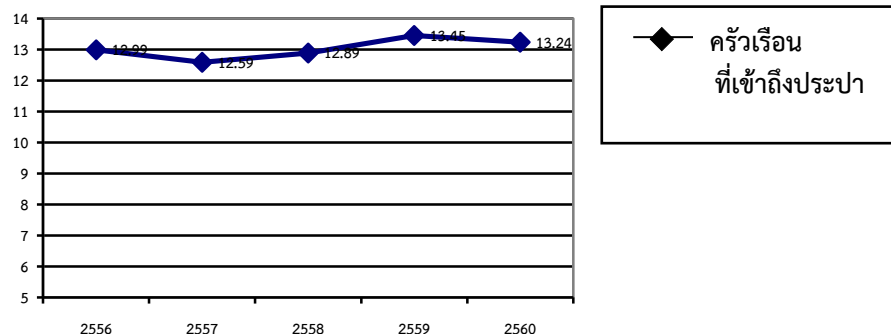

ที่มา : การประปาส่วนภูมิภาคจังหวัดกำแพงเพชร/สำนักงานสถิติแห่งชาติ (๒๕๖๑)

ประปาหมู่บ้าน

จังหวัดกำแพงเพชรมีหมู่บ้านที่มีระบบประปาหมู่บ้านใช้แล้ว จำนวน ๙๐๓ หมู่บ้าน คิดเป็นร้อยละ ๙๕.๖ โดยมีระบบประปาหมู่บ้านถึง จำนวน ๑,๑๘๖ แห่ง จากจำนวนหมู่บ้านทั้งหมด ๙๔๕ หมู่บ้าน และยังมีหมู่บ้านที่ยังไม่มีระบบประปาหมู่บ้านอีกเพียง จำนวน ๔๒ หมู่บ้าน เท่านั้น หรือคิดเป็นร้อยละ ๔.๔ แต่ทั้งนี้หมู่บ้านที่ยังไม่มีระบบประปาดังกล่าว บางหมู่บ้านก็ใช้ประปาหมู่บ้านร่วมกับหมู่บ้านอื่น หรือระบบประปาภูเขา หรือจากประปาส่วนภูมิภาคจังหวัดตาก รวมทั้งมีบางหมู่บ้านที่ใช้น้ำจากบ่อน้ำตื้น

ตาราง ๒-๔๒ หมู่บ้านที่มีและไม่มีประปาหมู่บ้าน

ที่	อำเภอ	จำนวนหมู่บ้าน	หมู่บ้านที่มีประปาหมู่บ้าน			หมู่บ้านที่ยังไม่มีประปาหมู่บ้าน
			จำนวนหมู่บ้าน		จำนวนประปา (แห่ง)	
			จำนวน (หมู่บ้าน)	ร้อยละ		
๑	เมืองกำแพงเพชร	๒๑๔	๒๐๖	๙๖.๓	๒๒๖	๘
๒	ชาณุวรลักษบุรี	๑๓๘	๑๓๔	๙๗.๑	๒๐๒	๔
๓	ไตรงาม	๗๓	๗๓	๑๐๐	๑๐๒	-
๔	ทรายทองวัฒนา	๓๘	๓๘	๑๐๐	๔๙	-
๕	บึงสามัคคี	๔๕	๔๔	๙๗.๘	๔๘	๑
๖	พรานกระต่าย	๑๑๑	๙๘	๘๘.๓	๑๑๐	๑๓
๗	ลานกระบือ	๗๐	๖๗	๙๕.๗	๑๒๒	๓
๘	ปางศิลาทอง	๔๒	๔๒	๑๐๐	๗๙	-
๙	คลองลาน	๖๘	๖๑	๘๙.๗	๘๕	๗
๑๐	คลองขลุง	๑๐๓	๑๐๒	๙๙.๐	๑๒๕	๑
๑๑	โกสัมพีนคร	๔๓	๓๘	๘๘.๔	๓๘	๕
	รวม	๙๔๕	๙๐๓	๙๕.๖	๑๑๘๖	๔๒

ที่มา : สำนักงานส่งเสริมการปกครองท้องถิ่นจังหวัดกำแพงเพชร (๒๕๖๐)

๒.๑๒ การเข้าถึงไฟฟ้า

จากข้อมูลจำนวนผู้ใช้ไฟฟ้าพบว่า ครัวเรือนของจังหวัดกำแพงเพชรที่เข้าถึงไฟฟ้า (การไฟฟ้าส่วนภูมิภาค) ในปี พ.ศ. ๒๕๖๐ มีจำนวน ๒๑๖,๒๑๑ ราย จากจำนวนครัวเรือนทั้งหมด ๒๔๗,๐๘๐ ครัวเรือน หรือคิดเป็นร้อยละ ๘๗.๕๑ ซึ่งยังต่ำกว่าค่าเฉลี่ยของประเทศที่อยู่ในระดับ ร้อยละ ๘๘.๔๑ สำหรับสาเหตุที่มีครัวเรือนใช้ไฟฟ้าไม่ครอบคลุมมีหลายประการ เช่น บ้านเช่า หรือหอพักที่มีเลขที่บ้านหลายเลขที่บ้านที่อยู่ในบริเวณเดียวกันแต่ยื่นคำร้องขอใช้ไฟฟ้าเพียง ๑ ราย แต่จะแยกมิเตอร์ภายในเอง หรือครัวเรือนอาจจะอยู่ในพื้นที่หวงห้าม เช่น เขตอุทยานแห่งชาติ เขตอุทยานประวัติศาสตร์ เป็นต้น

ตาราง ๒-๔๓ ครัวเรือนที่เข้าถึงไฟฟ้า

ข้อมูล	ปี พ.ศ.				
	๒๕๕๖	๒๕๕๗	๒๕๕๘	๒๕๕๙	๒๕๖๐
๑. ผู้ใช้ไฟฟ้า (ราย)	๒๐๐,๐๔๙	๒๐๔,๓๒๐	๒๐๘,๓๖๗	๒๑๒,๓๓๕	๒๑๖,๒๑๑
๒. พลังงานไฟฟ้าที่จำหน่ายและใช้ (กิโลวัตต์-ชม.)	๒๙๐,๙๗๔,๓๑๓	๒๙๙,๘๐๐,๖๐๖	๓๑๕,๗๐๑,๐๒๐	๓๒๘,๘๕๕,๙๔๑	๓๒๗,๑๓๓,๒๔๖
๓. ครัวเรือน	๒๒๒,๒๓๐	๒๓๗,๐๔๐	๒๔๐,๐๙๐	๒๓๗,๕๖๐	๒๔๗,๐๘๐
ครัวเรือนที่เข้าถึงไฟฟ้า (%)	๙๐.๐๒	๘๖.๒๐	๘๖.๗๙	๘๙.๓๘	๘๗.๕๑
ร้อยละครัวเรือนที่เข้าถึงไฟฟ้าเฉลี่ย ๕ ปี (%) = ๘๗.๙๘					

ที่มา : การไฟฟ้าส่วนภูมิภาค/สำนักงานสถิติแห่งชาติ (๒๕๖๑)

แผนภูมิ ๒-๒๕ ครั้วเรือนที่เข้าถึงไฟฟ้า

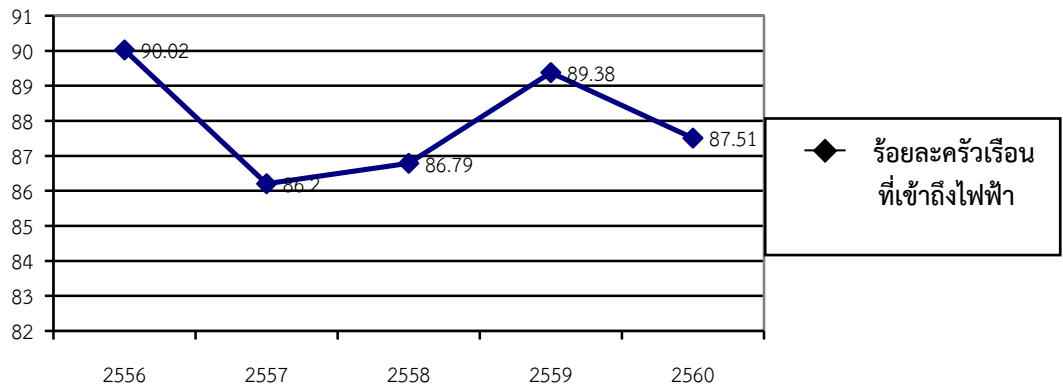

ที่มา : การไฟฟ้าส่วนภูมิภาค/สำนักงานสถิติแห่งชาติ (๒๕๖๑)

๒.๒.๑๓ อัตราการเข้าถึงอินเทอร์เน็ตของประชากร

จังหวัดกำแพงเพชร มีประชากรที่ใช้อินเทอร์เน็ตในปี พ.ศ.๒๕๕๖ - พ.ศ.๒๕๖๐ มีอัตราเพิ่มอย่างต่อเนื่องเฉลี่ยเพิ่มร้อยละ ๓๓.๙๖ โดยในปี พ.ศ.๒๕๖๐ มีผู้ใช้อินเทอร์เน็ต จำนวน ๓๒๕,๓๒๓ คน จากจำนวนประชากร ๗๒๑,๗๔๓ คน หรือคิดเป็น ร้อยละ ๔๕.๐๘ สูงกว่าค่ากลางประเทศซึ่งอยู่ที่ร้อยละ ๓๒.๗๓

ตาราง ๒-๔๔ ประชากรที่เข้าถึงอินเทอร์เน็ต

ข้อมูล	ปี พ.ศ.				
	๒๕๕๖	๒๕๕๗	๒๕๕๘	๒๕๕๙	๒๕๖๐
๑. ผู้ใช้อินเทอร์เน็ต (คน)	๑๗๖,๙๑๕	๒๐๐,๔๓๗	๒๑๖,๙๘๙	๒๙๙,๐๕๗	๓๒๕,๓๒๓
๒. จำนวนประชากร (คน)	๖๗๘,๗๒๐	๗๒๘,๔๔๙	๗๒๖,๘๑๔	๗๒๔,๓๙๒	๗๒๑,๗๔๓
ประชากรที่เข้าถึงอินเทอร์เน็ต (%)	๒๖.๐๗	๒๗.๕๒	๒๙.๘๕	๔๑.๒๘	๔๕.๐๘
ร้อยละประชากรที่เข้าถึงอินเทอร์เน็ตเฉลี่ย ๕ ปี (%) = ๓๓.๙๖					

ที่มา : สำนักงานสถิติแห่งชาติ (๒๕๖๑)

แผนภูมิ ๒-๒๖ ประชากรที่เข้าถึงอินเทอร์เน็ต

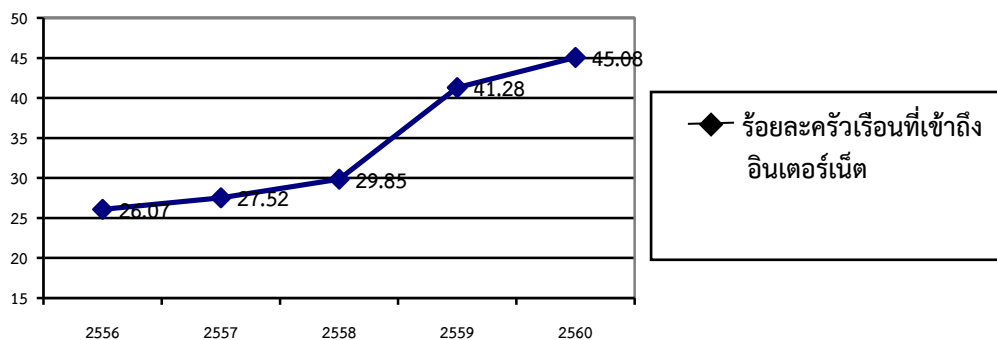

ที่มา : สำนักงานสถิติแห่งชาติ (๒๕๖๑)

๒.๓ การวิเคราะห์ข้อมูลทรัพยากรธรรมชาติและสิ่งแวดล้อม

๒.๓.๑ ด้านสภาพดินและการใช้ประโยชน์ที่ดิน

จังหวัดกำแพงเพชร มีเนื้อที่ทั้งหมดประมาณ ๕,๓๗๙,๖๘๑ ไร่ ตั้งอยู่ในเขตลุ่มน้ำปิง ลุ่มน้ำยม ลุ่มน้ำ่าน ลุ่มน้ำเจ้าพระยา และลุ่มน้ำสะแกกรัง มีรายละเอียดการใช้ประโยชน์ที่ดิน ดังนี้

ตาราง ๒-๔๕ การใช้ประโยชน์ที่ดิน

ประเภทเนื้อที่	เนื้อที่ (ไร่) (อัตราการเปลี่ยนแปลง : %)				
	๒๕๕๕	๒๕๕๖	๒๕๕๗	๒๕๕๘	๒๕๕๙
๑. เนื้อที่ป่าไม้	๑,๒๖๖,๘๙๐ (- %)	๑,๒๔๔,๐๖๐ (-๑.๘๐ %)	๑,๒๓๗,๖๙๕ (-๐.๕ %)	๑,๒๓๓,๘๕๐ (-๐.๓ %)	๑,๒๓๘,๕๙๖ (+๐.๔ %)
๒. เนื้อที่ถือครองทางการเกษตร	๓,๐๗๑,๑๔๕ (-๐.๑ %)	๓,๐๗๑,๐๗๕ (-๐.๐๑ %)	๓,๐๗๒,๕๖๓ (+๐.๑ %)	๓,๐๗๒,๒๙๕ (-๐.๐๑ %)	๓,๐๗๑,๖๓๒ (-๐.๐๒ %)
๒.๑ ที่นา	๑,๔๔๙,๖๘๐ (+๐.๐๒ %)	๑,๔๔๙,๕๕๒ (-๐.๐๑ %)	๑,๔๔๙,๙๐๓ (+๐.๐๒ %)	๑,๔๔๙,๘๖๓ (-๐.๐๑ %)	๑,๔๔๙,๒๒๙ (-๐.๐๔ %)
๒.๒ ที่พืชไร่	๑,๓๑๙,๔๖๑ (-๐.๑ %)	๑,๓๑๙,๗๖๓ (+๐.๐๒ %)	๑,๓๒๐,๒๐๐ (+๐.๐๓ %)	๑,๓๑๙,๘๑๐ (-๐.๐๓ %)	๑,๓๒๐,๐๔๙ (+๐.๐๒ %)
๒.๓ ที่ไม้ผลและไม้ยืนต้น	๑๕๘,๗๖๓ (-๐.๑ %)	๑๕๘,๔๓๕ (-๐.๒ %)	๑๕๘,๗๘๙ (+๐.๒ %)	๑๕๙,๑๒๐ (+๐.๒ %)	๑๕๘,๘๕๔ (-๐.๒ %)
๒.๔ ที่สวนผักและไม้ดอก	๓,๙๘๒ (+๑.๗ %)	๓,๙๓๓ (-๑.๒ %)	๓,๙๕๗ (+๐.๖ %)	๓,๙๖๗ (+๐.๓ %)	๓,๙๖๑ (-๐.๒ %)
๒.๕ เนื้อที่ใช้ประโยชน์ทางการเกษตรอื่นๆ	๑๓๙,๒๕๙ (-๐.๒ %)	๑๓๙,๓๙๓ (+๐.๑ %)	๑๓๙,๗๑๓ (+๐.๒ %)	๑๓๙,๕๓๖ (-๐.๑ %)	๑๓๙,๕๓๙ (+๐.๐๑ %)
๓. เนื้อที่นอกการเกษตร	๑,๐๔๑,๖๔๖ (+๐.๒ %)	๑,๐๖๙,๕๔๕ (+๒.๒ %)	๑,๐๖๙,๔๒๓ (+๐.๕ %)	๑,๐๗๓,๕๓๖ (+๐.๔ %)	๑,๐๖๙,๔๕๓ (-๒๐.๔ %)
รวม	๕,๓๗๙,๖๘๑	๕,๓๗๙,๖๘๑	๕,๓๗๙,๖๘๑	๕,๓๗๙,๖๘๑	๕,๓๗๙,๖๘๑

ที่มา : สำนักงานเศรษฐกิจการเกษตร (๒๕๖๑)

แผนภูมิ ๒-๒๗ การใช้ประโยชน์ที่ดิน

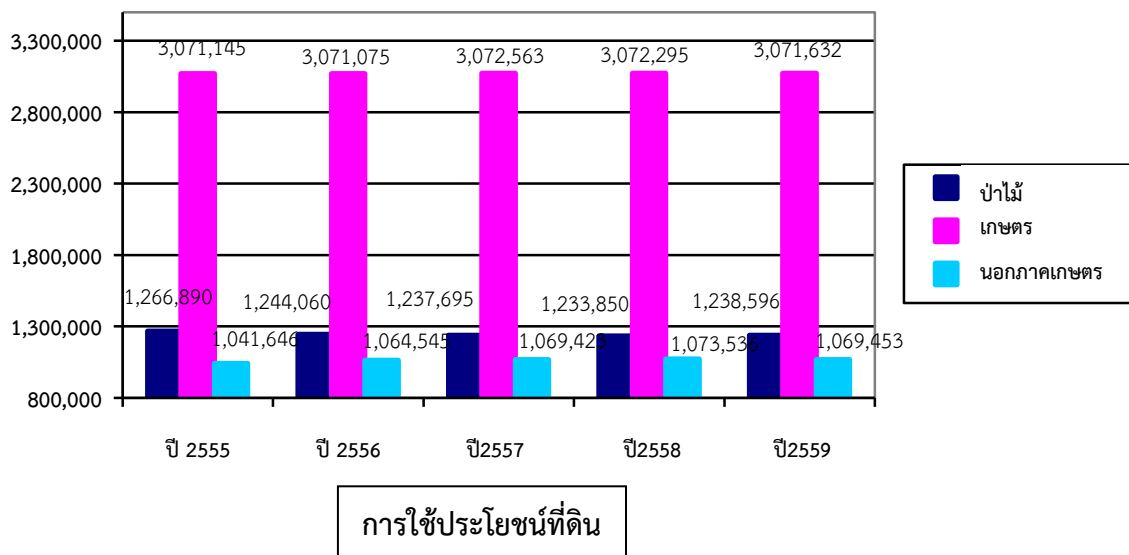

ที่มา : สำนักงานเศรษฐกิจการเกษตร (๒๕๖๑)

๒.๓.๒ การเปลี่ยนแปลงพื้นที่ป่าไม้

จากข้อมูลการแปลภาพถ่ายดาวเทียมของสำนักจัดการที่ดินป่าไม้ กรมป่าไม้ พบว่าในปี พ.ศ.๒๕๖๐ จังหวัดกำแพงเพชร มีเนื้อที่ป่าไม้จำนวน ๑,๒๓๘,๐๗๓.๕๕ ไร่ (๑,๙๘๐.๙๒ ตารางกิโลเมตร) หรือคิดเป็นร้อยละ ๒๓.๒๗ ของพื้นที่จังหวัด เมื่อเปรียบเทียบกับข้อมูลเนื้อที่ป่าไม้ในอดีตเมื่อปี พ.ศ.๒๕๐๔ เนื้อที่ป่าไม้ของจังหวัดกำแพงเพชร มีจำนวน ๔,๒๑๐,๖๒๕ ไร่ (๖,๓๓๗ ตารางกิโลเมตร) หรือคิดเป็นร้อยละ ๗๘.๒๗ แล้วพบว่าเนื้อที่ป่าไม้นั้นลดลงถึง ๒,๙๗๒,๕๕๑.๔๕ ไร่ (๔,๗๕๖.๐๘ ตารางกิโลเมตร) หรือคิดเป็นร้อยละ ๗๐.๖๐

ตาราง ๒-๔๖ เปรียบเทียบเนื้อที่ป่าไม้ในจังหวัดกำแพงเพชร ระหว่างปี พ.ศ.๒๕๓๘-๒๕๖๐

ปี พ.ศ.	เนื้อที่จังหวัด		เนื้อที่ป่าไม้		ร้อยละของพื้นที่จังหวัด
	(ตร.กม.)	(ไร่)	(ตร.กม.)	(ไร่)	
๒๕๓๘	๘,๖๐๗.๔๙	๕,๓๗๙,๖๘๑.๒๕	๒,๐๔๙	๑,๒๘๐,๖๒๕	๒๓.๘๐
๒๕๔๑	๘,๖๐๗.๔๙	๕,๓๗๙,๖๘๑.๒๕	๒,๐๐๓	๑,๒๕๑,๘๗๕	๒๓.๒๗
๒๕๔๓	๘,๖๐๗.๕	๕,๓๗๙,๖๘๗.๕	๒,๑๘๔.๗	๑,๓๖๕,๔๓๗.๕	๒๕.๓๘
๒๕๔๗	๘,๖๐๗.๔๙	๕,๓๗๙,๖๘๑.๒๕	๑๙๗๐.๙๒	๑,๒๓๑,๘๒๕	๒๒.๙๐
๒๕๔๘	๘,๖๐๗.๔๙	๕,๓๗๙,๖๘๑.๒๕	๑,๙๐๒.๘๓	๑,๑๘๙,๒๖๘.๗๕	๒๒.๑๑
๒๕๔๙	๘,๖๐๗.๔๙	๕,๓๗๙,๖๘๑.๒๕	๑,๘๙๙.๘๕	๑,๑๘๗,๔๐๖.๒๕	๒๒.๐๗
๒๕๕๒	๘,๖๐๗.๔๙	๕,๓๗๙,๖๘๑.๒๕	๒,๐๙๘.๖๙	๑,๓๑๑,๖๘๑.๒๕	๒๔.๓๘
๒๕๕๔	๘,๖๐๗.๔๙	๕,๓๗๙,๖๘๑.๒๕	๒,๐๒๗.๐๓	๑,๒๖๖,๘๙๓.๗๕	๒๓.๕๕
๒๕๕๖	๘,๕๑๒.๑	๕,๓๒๐,๐๖๒.๕	๑,๙๙๐.๕	๑,๒๔๔,๐๖๐.๔๙	๒๓.๓๘
๒๕๕๗	๘,๕๑๒.๐๕	๕,๓๒๐,๐๓๑.๓๖	๑๙๘๐.๓๑	๑,๒๓๗,๖๙๕.๓๘	๒๓.๒๖
๒๕๕๘	๘,๕๑๒.๔๕	๕,๓๒๐,๒๗๙.๒๒	๑๙๗๔.๑๖	๑,๒๓๓,๘๔๙.๖๙	๒๓.๑๙
๒๕๕๙	๘,๕๑๒.๔๕	๕,๓๒๐,๒๗๙.๒๒	๑,๙๘๑.๗๖	๑,๒๓๘,๕๙๖.๔๔	๒๓.๒๘
๒๕๖๐	๘,๕๑๒.๔๕	๕,๓๒๐,๒๗๙.๒๒	๑,๙๘๐.๙๒	๑,๒๓๘,๐๗๓.๕๕	๒๓.๒๗

ที่มา : สถิติการป่าไม้ของประเทศไทย ปี ๒๕๕๒. กรมป่าไม้ (ปี ๒๕๓๘-๒๕๔๓)
 ข้อมูลสถิติอุทยานแห่งชาติ สัตว์ป่า และพันธุ์พืช ปี ๒๕๕๓ (ปี ๒๕๔๗-๒๕๕๒)
 ข้อมูลสถิติกรมป่าไม้ ๒๕๕๕ (ปี ๒๕๕๑ และ ๒๕๕๔)
 ข้อมูลสถิติ อุทยานแห่งชาติ สัตว์ป่า และพันธุ์พืช ปี ๒๕๕๗ (ปี ๒๕๕๖-๒๕๕๗)
 สำนักจัดการที่ดินป่าไม้ กรมป่าไม้ (ปี ๒๕๖๐)

จังหวัดกำแพงเพชรมีการเปลี่ยนแปลง เนื้อที่ป่าไม้ในช่วงระหว่าง ปี พ.ศ. ๒๕๕๖ - ๒๕๕๘ ลดลงอย่างต่อเนื่อง แต่อัตราการลดของพื้นที่ป่าไม้มีกลับมีอัตราที่ลดลง คือใน ปี๒๕๕๖ ลดลง ๑.๘๐% ปี ๒๕๕๗ ลดลง ๐.๕๑% ปี ๒๕๕๘ ลดลง ๐.๓๑% แต่ในปี ๒๕๕๙พื้นที่ป่าไม้กลับเพิ่มขึ้น ๐.๓๘% และกลับลดลงอีกเล็กน้อยในปี ๒๕๖๐ ลดลง ๐.๐๔%

ตาราง ๒-๔๗ การเปลี่ยนแปลงพื้นที่ป่าไม้

รายการ	ปี พ.ศ.				
	๒๕๕๖	๒๕๕๗	๒๕๕๘	๒๕๕๙	๒๕๖๐
เนื้อที่ป่า (ไร่)	๑,๒๔๔,๐๖๐.๔๙	๑,๒๓๗,๖๙๕.๓๘	๑,๒๓๓,๘๔๙.๖๙	๑,๒๓๘,๕๙๖.๔๔	๑,๒๓๘,๐๗๓.๕๕
อัตราการเปลี่ยนแปลง (ร้อยละ)	- ๑.๘๐	- ๐.๕๑	- ๐.๓๑	+ ๐.๓๘	- ๐.๐๔
ร้อยละของอัตราการเปลี่ยนแปลงพื้นที่ป่าไม้ ประจำปี พ.ศ.๒๕๕๖ - ๒๕๖๐ = - ๐.๕๕					

ที่มา : สำนักงานเศรษฐกิจการเกษตร,กรมป่าไม้ (๒๕๖๐)

๒.๓.๓ ทรัพยากรดิน

จากการศึกษาข้อมูลภูมิสารสนเทศ (GIS) ทรัพยากรดิน จังหวัดกำแพงเพชร (Landplan ๓.๐ กรมพัฒนาที่ดิน, ๒๕๔๕) จำแนกกลุ่มดินเป็นดินบนพื้นที่ราบต่ำ มีเนื้อที่ร้อยละ ๓๒.๔๒ ของจังหวัด และดินบนพื้นที่ดอน มีเนื้อที่ร้อยละ ๔๘.๕๘ ของจังหวัด นอกจากนี้เป็นพื้นที่ที่ไม่สามารถหรือไม่เหมาะสมที่จะพัฒนาเพื่อการเกษตรชลประทาน รายละเอียดแสดงในตาราง

ตาราง ๒-๔๘ จำแนกกลุ่มดินที่พบในจังหวัดกำแพงเพชร

กลุ่มดิน	เขตลุ่มน้ำ เนื้อที่ (ไร่)					รวม	
	ปัง	ยม	น่าน	เจ้าพระยา	สะแกกรัง	เนื้อที่ (ไร่)	ร้อยละ
ดินบนพื้นที่ราบต่ำ	๖๓๓,๖๐๓	๕๙๕,๗๑๐	๔๐๒,๗๓๓	๙๙,๖๘๐	๑๒,๔๕๔	๑,๗๔๔,๑๘๐	๓๒.๔๒
ดินบนพื้นที่ดอน	๑,๔๖๓,๙๘๖	๕๓๕,๐๐๐	๑๓๒,๐๔๖	๓๐๓,๐๖๙	๑๓๙,๑๑๖	๒,๖๑๓,๒๑๗	๔๘.๕๘
พื้นที่ลาดชัน เชิงซ้อน	๗๙๘,๗๗๘	๓๒,๑๙๔	๕,๔๖๒	๒,๗๕๙	๑๗๕,๗๑๑	๑,๐๑๔,๙๐๔	๑๘.๘๗
พื้นที่ชุมชนและ สิ่งปลูกสร้าง	๙๖๓	๒,๔๐๓	-	-	-	๓,๓๖๖	๐.๐๖
พื้นที่น้ำ	๙๕๘	๖๑๓	๑๔๕	-	-	๑,๗๑๖	๐.๐๓
พื้นที่อื่นๆ	๓๗	๒,๒๖๑	-	-	-	๒,๒๙๘	๐.๐๔
รวม	๒,๘๙๘,๓๒๕	๑,๑๖๘,๑๘๑	๕๘๐,๓๘๖	๔๐๕,๕๐๘	๓๒๗,๒๘๑	๕,๓๗๙,๖๘๑	๑๐๐

ที่มา : กรมพัฒนาที่ดิน

๒.๓.๔ ลำน้ำและแหล่งน้ำธรรมชาติ

จังหวัดกำแพงเพชร อยู่ในเขตลุ่มน้ำปังเป็นส่วนใหญ่ โดยประกอบด้วยลุ่มน้ำสาขาต่างๆ

- ๑) ลุ่มน้ำสาขา แม่น้ำปังส่วนที่ ๔: พื้นที่ ๑,๘๙๗,๕๐๐ ไร่ มีลำน้ำย่อยสายหลักๆ ที่สำคัญ ได้แก่ ห้วยตาก ห้วยปะแหนะ ห้วยทราย คลองประดาง คลองสบบม
- ๒) ลุ่มน้ำสาขา คลองวังเจ้า: พื้นที่ ๔๐๐,๐๐๐ ไร่ มีลำน้ำย่อยสายหลักๆ ที่สำคัญ ได้แก่ คลองแขยง คลองข้าวเจ้า สบขุนหมาก คลองแม่ยะมา รวมอยู่ในปริมาณน้ำท่าในแม่น้ำปัง ณ จุดพิจารณา (P.๑๘) ก่อนเข้าจังหวัดกำแพงเพชร
- ๓) ลุ่มน้ำสาขาคลองแม่ระกา : พื้นที่ ๕๕๕,๐๐๐ ไร่ มีลำน้ำย่อยสายหลักๆ ที่สำคัญ ได้แก่ คลองชะยาง คลองวังน้ำแดง คลองสมอโค่น เป็นต้น
- ๔) ลุ่มน้ำสาขา คลองสวนหมาก : พื้นที่ ๖๗๓,๖๕๐ ไร่ มีลำน้ำย่อยสายหลักๆ ที่สำคัญ ได้แก่ คลองไผ่ตัน คลองจำปา คลองเดอะเค้ะ คลองผู้ใหญ่เลา คลองบัวน้อย คลองโพธิ์ และคลองคะยาง
- ๕) ลุ่มน้ำสาขาแม่น้ำปังตอนล่าง : พื้นที่ ๓,๒๒๒ ตารางกิโลเมตร คิดเป็นพื้นที่ ๒,๐๑๓,๗๕๐ ไร่ มีพื้นที่ลุ่มน้ำย่อย ดังนี้

- ลุ่มน้ำปังตอนล่าง (๑) พื้นที่ ๒๗๕ ตารางกิโลเมตร
- ลุ่มน้ำคลองขลุ้ง พื้นที่ ๘๓๐ ตารางกิโลเมตร
- ลุ่มน้ำปังตอนล่าง (๒) พื้นที่ ๑,๓๑๐ ตารางกิโลเมตร
- ลุ่มน้ำปังตอนล่าง (๓) พื้นที่ ๕๖๒ ตารางกิโลเมตร

ลุ่มน้ำสาขาแม่น้ำปังตอนล่าง มีลำน้ำย่อยสายหลัก ๆ ที่สำคัญ ได้แก่ คลองแขยง คลองขลุ้ง คลองวังยาง คลองน้ำเย็น คลองวังวัด

๒.๓.๕ สถานการณ์สาธารณสุข

สถานการณ์ภัยแล้ง

พื้นที่การเกษตรส่วนใหญ่อยู่ในพื้นที่เกษตรน้ำฝน โดยสัดส่วนระหว่างพื้นที่ชลประทานต่อพื้นที่เกษตรในลุ่มน้ำสาขา คลองวังเจ้า คลองสวนหมาก และลุ่มน้ำปังตอนล่างมีการพัฒนาเพียงร้อยละ ๙ ร้อยละ ๑๔ และร้อยละ ๒๓ ตามลำดับ ทำให้พื้นที่การเกษตรโดยส่วนใหญ่ประสบปัญหาการขาดแคลนน้ำในภาวะที่ฝนทิ้งช่วง โดยพื้นที่ที่มีความเสี่ยงมากส่วนใหญ่อยู่ในบริเวณอำเภอเมืองกำแพงเพชร อำเภอลำปางหลวง อำเภอคลองลาน อำเภอปางศิลาทอง

อำเภอคลองขลุง อำเภอพรานกระต่าย อำเภอบึงสามัคคี อำเภอโกสัมพีนคร และอำเภอทรายทองวัฒนา ข้อมูลพื้นที่เสี่ยงภัยแล้ง พบว่ามีหมู่บ้านรวมทั้งสิ้น ๕๒๕ หมู่บ้าน ดังนี้

ตาราง ๒-๔๙ สรุปรายละเอียดพื้นที่ภัยแล้ง

ที่	อำเภอ	สรุปรายละเอียดพื้นที่ภัยแล้ง (รายปี)									
		ปี ๒๕๖๑		ปี ๒๕๖๐		ปี ๒๕๕๙		ปี ๒๕๕๘		ปี ๒๕๕๗	
		ตำบล	หมู่บ้าน	ตำบล	หมู่บ้าน	ตำบล	หมู่บ้าน	ตำบล	หมู่บ้าน	ตำบล	หมู่บ้าน
๑	ขานูร์ลักษบุรี	-	-	-	-	๑๑	๘๓	-	-	๑๑	๘๓
๒	โกสัมพีนคร	-	-	-	-	๓	๑๘	-	-	๓	๑๘
๓	เมืองกำแพงเพชร	-	-	-	-	๑๕	๒๑๔	-	-	๑๕	๒๑๔
๔	คลองขลุง	-	-	-	-	๗	๔๐	-	-	๗	๔๐
๕	คลองลาน	-	-	-	-	๔	๕๘	-	-	๔	๕๘
๖	ปางศิลาทอง	-	-	-	-	๓	๔๒	-	-	๓	๔๒
๗	พรานกระต่าย	-	-	-	-	๕	๓๔	-	-	๕	๓๔
๘	บึงสามัคคี	-	-	-	-	๔	๓๐	-	-	๔	๓๐
๙	ทรายทองวัฒนา	-	-	-	-	๒	๖	-	-	๒	๖
๑๐	ไทรงาม	-	-	-	-	-	-	-	-	-	-
๑๑	ลานกระบือ	-	-	-	-	-	-	-	-	-	-
	รวม	-	-	-	-	๕๔	๕๒๕	-	-	๕๔	๕๒๕

ที่มา : สำนักงานป้องกันและบรรเทาสาธารณภัยจังหวัดกำแพงเพชร (ข้อมูล ณ วันที่ ๓ กรกฎาคม ๒๕๖๑)

สถานการณ์อุทกภัย วาตภัย

พื้นที่จังหวัดกำแพงเพชร เป็นภูเขาสลับซับซ้อน บางช่วงเป็นเนินเขาเตี้ยๆ สลับที่ราบ ดังนี้

๑) พื้นที่ฝั่งตะวันตกของแม่น้ำปิง ประกอบไปด้วย ลำคลองธรรมชาติสายหลักหลายสายที่ไหลลงสู่แม่น้ำปิง เช่น คลองวังเจ้า คลองสวนหมาก คลองขลุง โดยต้นน้ำของคลองธรรมชาติดังกล่าวจะเป็นแนวภูเขาสูงในช่วงฤดูฝนมักเกิดฝนตกหนักและมีปริมาณน้ำฝนอยู่ในเกณฑ์สูง จนเป็นสาเหตุทำให้เกิดน้ำป่าไหลหลากจากพื้นที่ต้นน้ำ และไหลหลากมาตามลำคลองธรรมชาติดังกล่าว ซึ่งเป็นสาเหตุทำให้เกิดน้ำท่วมฉับพลัน น้ำป่าไหลหลาก และดินโคลนถล่ม

๒) สำหรับพื้นที่ฝั่งตะวันออกของแม่น้ำปิง สภาพภูมิประเทศส่วนใหญ่ในพื้นที่เป็นที่ราบจากฝั่งซ้ายของแม่น้ำปิง ไปจรดฝั่งขวาของแม่น้ำยมในเขตจังหวัดสุโขทัย จังหวัดพิจิตร และจังหวัดนครสวรรค์ ปัญหา น้ำท่วมที่เกิดในพื้นที่ที่เกิดจากปริมาณฝนที่ตกหนักในพื้นที่ (น้ำท่วมขัง) และจากการไหลหลากของปริมาณน้ำมาตามลำน้ำสาขาต่าง ๆ (น้ำล้นตลิ่ง) บริเวณตอนเหนือของจังหวัดกำแพงเพชร ประกอบกับการที่แม่น้ำยมมีระดับสูง ทำให้การระบายน้ำไปยังแม่น้ำยมเป็นไปได้ช้า และปริมาณน้ำดังกล่าวยังทำให้เกิดผลกระทบกับพื้นที่ฝั่งขวาของแม่น้ำยมของจังหวัดพิจิตรเป็นบริเวณกว้างอีกด้วย ซึ่งก่อให้เกิดความเสียหายต่อชีวิตและทรัพย์สินดังนี้

ตาราง ๒-๕๐ สรุปรายละเอียดสถานการณ์อุทกภัย วาตภัย

ปี	ประเภทภัย	รายละเอียด	การช่วยเหลือ จำนวนเงิน (บาท)
๒๕๕๗	อุทกภัย	- ประชาชนได้รับผลกระทบ ๑๑ อำเภอ ๖๔ ตำบล ๘๘๒ หมู่บ้าน ๕๘,๘๙๖ คน ๑๕,๗๒๓ ครัวเรือน นาข้าว ๔๐,๖๓๗ ไร่, พืชไร่ ๑๑,๘๒๒ ไร่, พืชสวน ๑๔๑ ไร่, บ่อปลา ๑๓๓ บ่อ, ถนน ๖๔๐ สาย, สะพาน ๒ แห่ง, คันคลอง ๑๓ แห่ง, ฝาย ๑๑ แห่ง	๑๕,๒๐๖,๗๐๗.๗๕

ปี	ประเภทภัย	รายละเอียด	การช่วยเหลือ จำนวนเงิน (บาท)
		และท่อระบายน้ำ ๔ แห่ง คิดเป็นมูลค่าเสียหายทั้งสิ้น ๔๘,๘๐๐,๙๐๗ บาท - ให้ความช่วยเหลือ ดังนี้ ซ่อมแซมสิ่งสาธารณประโยชน์ ถนน ๒๘๓ โครงการ	
๒๕๕๘	อุทกภัย	- ประชาชนได้รับผลกระทบ ๖ อำเภอ ๓๔ ตำบล ๒๗๐ หมู่บ้าน ๑๘,๖๕๙ คน ๖,๑๘๑ ครัวเรือน นาข้าว ๓๖,๑๔๖ ไร่, พืชไร่ ๑๓,๑๑๙ ไร่, พืชสวน ๑,๐๗๙ ไร่, บ่อปลา ๖๐ บ่อ, ถนน ๒๘๕ สาย และคันคลอง ๑ แห่ง คิดเป็นมูลค่าเสียหายทั้งสิ้น ๑๓,๙๓๔,๓๐๐ บาท - ให้ความช่วยเหลือ ฤกษ์ชีพ ๘๐ ชุด - ให้ความช่วยเหลือด้านการเกษตร จำนวน ๑,๘๑๕ ราย โดยขอรับสนับสนุนงบประมาณจากกระทรวงเกษตรและสหกรณ์ จำนวน ๓ อำเภอ คือ อำเภอนครราชสีมาบุรี, อำเภอบึงสามัคคี และอำเภอคลองขลุง งบประมาณ ๒๔,๔๓๖,๔๗๘.๕๐ บาท	๔๐,๐๐๐
๒๕๕๙	อุทกภัย	- ประชาชนได้รับผลกระทบ ๘ อำเภอ ๓๑ ตำบล ๒๖๐ หมู่บ้าน ๑๗,๘๔๓ คน ๖,๑๒๓ ครัวเรือน บ้านพักอาศัย ๑,๕๙๕ หลัง นาข้าว ๒๗,๙๔๔ ไร่, พืชไร่ ๑๑,๔๕๕ ไร่, พืชสวน ๒๗๓ ไร่, บ่อปลา ๑๙๓ บ่อ, สิ่งสาธารณประโยชน์ (ถนน) ๑๖๐ สาย คิดเป็นมูลค่าความเสียหายทั้งสิ้น ๒๐,๔๖๘,๔๐๐ บาท - การให้ความช่วยเหลือ ดังนี้ - จังหวัดกำแพงเพชร (เงินอุดหนุน) เป็นเงิน ๒๓,๗๓๙,๗๕๗.๙๙ บาท - ซ่อมแซมถนนลูกรัง รวม ๑๐๐ โครงการ	๒๖,๕๐๕,๖๒๘.๒๔
๒๕๖๐	อุทกภัย	จังหวัดกำแพงเพชร ได้เกิดอุทกภัย ปี ๒๕๖๐ รวม ๒ ครั้ง ได้แก่ ครั้งที่ ๑ - ประชาชนได้รับผลกระทบ ๘ อำเภอ ๖๐ ตำบล ๖๐๒ หมู่บ้าน ๑๐๕,๙๖๗ คน ๓๐,๔๔๓ ครัวเรือน บ้านพักอาศัย ๑๙,๗๗๓ หลัง เสียชีวิต ๑ ราย นาข้าว ๙๔,๖๒๗ ไร่, พืชไร่ ๖๖,๖๐๕ ไร่, พืชสวน ๑,๑๑๕ ไร่, บ่อปลา ๒๐,๑๒๐ บ่อ, ถนน ๑๔๕ สาย คิดเป็นมูลค่าความเสียหายทั้งสิ้น ๒๘,๕๗๘,๓๙๘ บาท - การให้ความช่วยเหลือ ดังนี้ - ฤกษ์ชีพ จำนวน ๕๐๐ ชุด - ค่าจัดการศพ จำนวน ๑ ราย เป็นเงิน ๕๐,๐๐๐ บาท - งบเงินอุดหนุนราชการฯ เป็นเงิน ๔๐,๘๖๑,๗๑๔.๗๕ บาท - งบประมาณกระทรวงเกษตรฯ เป็นเงิน ๕๕,๘๒๙,๙๘๐.๕๐ บาท ครั้งที่ ๒ - ประชาชนได้รับผลกระทบ ๓ อำเภอ ๑๐ ตำบล ๕๒ หมู่บ้าน ๙,๔๙๗ คน ๒,๗๒๖ ครัวเรือน บ้านพักอาศัย ๔๐๐ หลัง นาข้าว ๒,๗๘๓ ไร่, พืชไร่ ๑๐๘ ไร่, พืชสวน ๒ ไร่, ถนน ๓๓ สาย คิดเป็นมูลค่าความเสียหายทั้งสิ้น ๒๐,๐๐๐ บาท ครั้งที่ ๓ - ประชาชนได้รับผลกระทบ ๘ อำเภอ ๑๐ ตำบล ๓๒๓ หมู่บ้าน ๑๗,๗๑๔	๙๗,๒๔๑,๖๙๕.๒๕ ๘๓,๕๑๘.๐๗ ๑)เงินอุดหนุนราชการฯ

ปี	ประเภทภัย	รายละเอียด	การช่วยเหลือ จำนวนเงิน (บาท)
		คน ๖,๘๖๗ คริวเรือน บ้านพักอาศัย ๒๑๓ หลัง นาข้าว ๒๒,๕๕๒ ไร่,พืชไร่ ๒๗,๑๓๙ ไร่,พืชสวน ๖๙๖ ไร่,บ่อปลา ๖๘ บ่อ ถนน ๒๒๒ สาย คิดเป็นมูลค่าความเสียหายทั้งสิ้น ๒๐,๔๕๑,๖๑๙ บาท	เป็นเงิน ๔๗๗,๗๓๕.๒๕ บาท ๒)งบประมาณสนับสนุน จาก ก.เกษตรฯ เป็นเงิน ๒๘,๓๒๔,๒๗๖ บาท
๒๕๕๗	วาตภัย	- ประชาชนได้รับความเดือดร้อน ๑๑ อำเภอ ๕๖ ตำบล ๒๕๙ หมู่บ้าน บ้านพักอาศัย ๒,๐๘๓ หลัง โรงเก็บพืชผล/ คอกสัตว์ ๑๔ หลัง พืชผลการเกษตร ๒ ราย, เครื่องมือประกอบอาชีพ ๑ คริวเรือน - อปท. ให้ความช่วยเหลือ รวม ๕,๙๙๕,๐๐๔ บาท - จังหวัด ให้ความช่วยเหลือ เป็นเงิน ๖๓๑,๗๖๙ บาท	๖,๖๒๖,๗๗๓
๒๕๕๘	วาตภัย	- ประชาชนได้รับความเดือดร้อน ๑๑ อำเภอ ๕๕ ตำบล ๓๐๐ หมู่บ้าน บ้านพักอาศัย ๑,๙๗๑ หลัง โรงเก็บพืชผล/ คอกสัตว์ ๑๔ หลัง วัด ๙ แห่ง พืชผลการเกษตรรวม ๔๒๕ ไร่ สิ่งสาธารณประโยชน์เสียหาย เช่น เสาไฟฟ้า ๑๐ ต้น สถานที่ราชการ ๖ แห่ง โรงงาน ๑ แห่ง เสาโทรศัพท์ ๑ ต้น หม้อแปลงไฟฟ้าระบบประปา ๑ แห่ง หอกระจายเสียง ๑ แห่ง อาคารอเนกประสงค์ ๑ หลัง - จังหวัด ให้ความช่วยเหลือ เป็นเงิน ๖,๔๘๔,๒๒๗ บาท	๖,๔๘๔,๒๒๗
๒๕๕๙	วาตภัย	- ประชาชนได้รับความเดือดร้อน ๑๑ อำเภอ ๗๑ ตำบล ๓๙๙ หมู่บ้าน ๑๐,๙๕๔ คน ๓,๓๙๒ คริวเรือน บ้านพักอาศัย ๓,๓๕๒ หลัง พื้นที่ทางการเกษตร เช่น นา ๗๕ ไร่ พืชสวน ๗๕๙ ไร่ และพืชไร่ ๔ ไร่ โรง เก็บพืชผลฯ ๑๑ หลัง วัด ๓ แห่ง ศาลาพักผ่อน ๑ หลัง อาคารอเนกประสงค์ ๑ หลัง โรงเรียน ๓ แห่ง สิ่งสาธารณประโยชน์เสียหาย เช่น เสาไฟฟ้า ๒๔ ต้น สถานที่ราชการ ๓ แห่ง คิดเป็นมูลค่าเสียหายทั้งสิ้น ๕,๓๒๖,๖๓๒ บาท	-
๒๕๖๐	วาตภัย	- ประชาชนได้รับความเดือดร้อน ๑๐ อำเภอ ๖๔ ตำบล ๓๗๔ หมู่บ้าน บ้านพักอาศัย ๒,๐๘๓ หลัง สถานที่ราชการ ๖ แห่ง, พื้นที่ทางการเกษตร เช่น นาข้าว ๖๗๘ ไร่, พืชสวน ๑,๗๐๔ ไร่, พืชไร่ ๓๗๖ ไร่, สวนผลไม้ ๖ ไร่ คิดเป็นมูลค่าความเสียหาย ๗,๒๙๖,๖๘๕ บาท - การให้ความช่วยเหลือ - จังหวัดกำแพงเพชร (เงินอุดหนุน) เป็นเงิน ๒,๔๑๑,๗๗๙ บาท - อปท. เป็นเงิน ๖,๑๗๘,๙๐๑.๒๖ บาท	๘,๕๙๐,๖๘๐.๒๖

ปี	ประเภทภัย	รายละเอียด	การช่วยเหลือ จำนวนเงิน (บาท)
๒๕๖๑	วาตภัย	- ประชาชนได้รับความเดือดร้อน ๑๑ อำเภอ ๕๕ ตำบล ๒๗๖ หมู่บ้าน ราษฎรได้รับความเสียหาย ๔,๔๘๑ คน ๑,๗๓๗ ครัวเรือน บ้านพักอาศัย ๑,๖๘๙ หลัง สถานที่ราชการ ๓ แห่ง,คอก/โรงเก็บพืชผล ๙ หลัง,วัด ๖ แห่ง,เสาไฟฟ้า ๑๐ ต้น พื้นที่ทางการเกษตร เช่น นาข้าว ๒๐๒ ไร่, พืชสวน ๔๘๓ ไร่, พืชไร่ ๑๘๘ ไร่ คิดเป็นมูลค่าความเสียหาย ๙,๖๙๐,๒๑๐ บาท - การให้ความช่วยเหลือ - จังหวัดกำแพงเพชร (เงินอุดหนุน) เป็นเงิน ๔๒๒,๘๖๐ บาท - อปท. เป็นเงิน ๖๗๕,๐๖๔.๙๒ บาท	๑,๐๙๗,๙๔๒.๙๒

ที่มา : สำนักงานป้องกันและบรรเทาสาธารณภัยจังหวัดกำแพงเพชร (ข้อมูล ณ วันที่ ๓ กรกฎาคม ๒๕๖๑)

๒.๓.๗ ปริมาณขยะ

จังหวัดกำแพงเพชรมีองค์กรปกครองส่วนท้องถิ่นในพื้นที่จังหวัดกำแพงเพชร จำนวน ๘๙ แห่ง มีปริมาณขยะมูลฝอยที่เกิดขึ้นทั้งหมด จำนวน ๑๒๖,๔๔๑.๓๔๔๑ ตัน หรือคิดเป็น ๓๔๖.๔๑ ตันต่อวัน มีปริมาณขยะมูลฝอยที่สามารถเก็บขนเพื่อนำไปกำจัดได้ทั้งหมด จำนวน ๖๙,๔๘๒.๐๕ ตัน หรือคิดเป็น ๑๙๐.๓๖ ตันต่อวัน และมีปริมาณขยะมูลฝอยที่นำไปรีไซเคิล จำนวน ๒๓,๒๕๓.๗๔๖๐ ตัน หรือคิดเป็น ๖๓.๗๑ ตันต่อวัน

ในส่วนของข้อมูลขยะมูลฝอยที่เข้าสู่ระบบกำจัดที่ถูกหลักวิชาการ มีจำนวน ๕๔,๘๔๓.๑๑๖๔ ตัน หรือคิดเป็น ๑๕๐.๒๖ ตันต่อวัน โดยใช้ข้อมูลจากองค์กรปกครองส่วนท้องถิ่นที่มีสถานที่กำจัดขยะมูลฝอยที่ถูกหลักวิชาการ และองค์กรปกครองส่วนท้องถิ่นที่นำขยะมูลฝอยไปยังยังสถานที่กำจัดขยะมูลฝอยที่ถูกวิชาการ และองค์กรปกครองส่วนท้องถิ่นที่มีการกำจัดขยะโดยวิธีการเทกองแบบควบคุม

ตาราง ๒-๕๑ ปริมาณขยะมูลฝอย

ปริมาณขยะ (ตัน/วัน)	ปี พ.ศ.					
	๒๕๕๕	๒๕๕๖	๒๕๕๗	๒๕๕๘	๒๕๕๙	๒๕๖๐
รวม (ตัน/วัน)	๔๒๖	๖๙๒	๗๑๑	๗๐๓	๓๗๗.๒๘	๓๔๖.๔๑
รวม (ตัน/ปี)	๑๕๕,๔๙๐	๒๕๙,๔๓๖	๒๕๖,๑๙๗	๒๕๓,๒๒๔	๑๓๗,๗๐๗.๓๐	๑๒๖,๔๔๑.๓๔
อัตราการเปลี่ยนแปลง (%)	-๗.๓๙	+๕๒.๒๘	+๖.๑๒	-๑.๑๓	-๔๕.๖๒	-๘.๑๘
อัตราการเปลี่ยนแปลงเฉลี่ย ๖ ปี (%) -๐.๗๘						

ที่มา : สำนักงานทรัพยากรธรรมชาติและสิ่งแวดล้อมจังหวัดกำแพงเพชร (๒๕๖๑)

๒.๓.๘ สัดส่วนปริมาณการใช้น้ำมันเชื้อเพลิงเพื่อยานพาหนะต่อประชากร

สัดส่วนปริมาณการใช้น้ำมันเชื้อเพลิงเพื่อยานพาหนะต่อประชากรของจังหวัดในปี พ.ศ.๒๕๕๖ - ๒๕๖๐ มีสัดส่วนที่เพิ่มขึ้น โดยในปี พ.ศ.๒๕๖๐ มีสัดส่วนปริมาณการใช้น้ำมันเชื้อเพลิงเพื่อยานพาหนะต่อประชากร ๒๓๙.๕๘ ลิตร/คน ต่ำกว่าค่ากลางประเทศ ซึ่งอยู่ที่ ๒๘๔ ลิตร/คน

ตาราง ๒-๕๒ สัดส่วนปริมาณการใช้น้ำมันเชื้อเพลิงเพื่อยานพาหนะต่อประชากร

ชนิดน้ำมันเชื้อเพลิง (พันลิตร)	ปี พ.ศ.				
	๒๕๕๖	๒๕๕๗	๒๕๕๘	๒๕๕๙	๒๕๖๐
น้ำมันเบนซิน	๑,๕๕๙	๑,๐๖๘	๑,๒๐๑	๑,๒๗๘	๑,๑๗๔
เบนซิน ออกเทน ๙๑	๔๑๘	-	-	-	-
เบนซิน ออกเทน ๙๕	-	-	-	-	-
ดีเซลหมุนเร็ว	๑๑๘,๕๕๖	๑๐๙,๗๖๑	๑๑๗,๐๘๐	๑๓๐,๓๒๕	๑๓๔,๒๖๑
แก๊สโซฮอล์ ๙๑	-	-	-	-	-

ชนิดน้ำมันเชื้อเพลิง (พันลิตร)	ปี พ.ศ.				
	๒๕๕๖	๒๕๕๗	๒๕๕๘	๒๕๕๙	๒๕๖๐
แก๊สโซฮอล์ ๙๕	-	-	-	-	-
แก๊สโซฮอล์อี ๑๐ ออกเทน ๙๑	๑๔,๗๐๔	๑๔,๙๔๗	๑๖,๕๔๘	๑๖,๘๖๘	๑๕,๖๓๓
แก๊สโซฮอล์อี ๑๐ ออกเทน ๙๕	๙,๐๗๐	๘,๓๓๙	๙,๕๙๖	๑๒,๔๔๔	๑๓,๓๗๐
แก๊สโซฮอล์อี ๒๐	๔,๕๙๑	๖,๐๘๘	๖,๘๓๔	๗,๙๘๔	๘,๓๑๑
แก๊สโซฮอล์อี ๘๕	๘๖๖	๑,๖๒๘	๑,๖๔๕	๑,๖๖๓	๑,๙๔๑
รวมปริมาณน้ำมันเชื้อเพลิง (พันลิตร)	๑๔๙,๗๕๖	๑๔๑,๘๓๑	๑๕๒,๙๐๔	๑๗๐,๕๖๒	๑๗๔,๖๘๙
จำนวนประชากร (คน)	๗๒๘,๖๓๑	๗๒๙,๕๒๒	๗๓๐,๑๕๘	๗๒๙,๕๔๒	๗๒๙,๑๓๓
สัดส่วนการใช้น้ำมันเชื้อเพลิงต่อ ประชากร (ลิตร/คน)	๒๐๕.๕๓	๑๙๔.๔๒	๒๐๙.๔๑	๒๓๓.๗๙	๒๓๙.๕๘

ที่มา : สำนักงานสถิติแห่งชาติ (๒๕๖๑)

แผนภูมิ ๒-๒๘ สัดส่วนปริมาณการใช้น้ำมันเชื้อเพลิงเพื่อยานพาหนะต่อประชากร

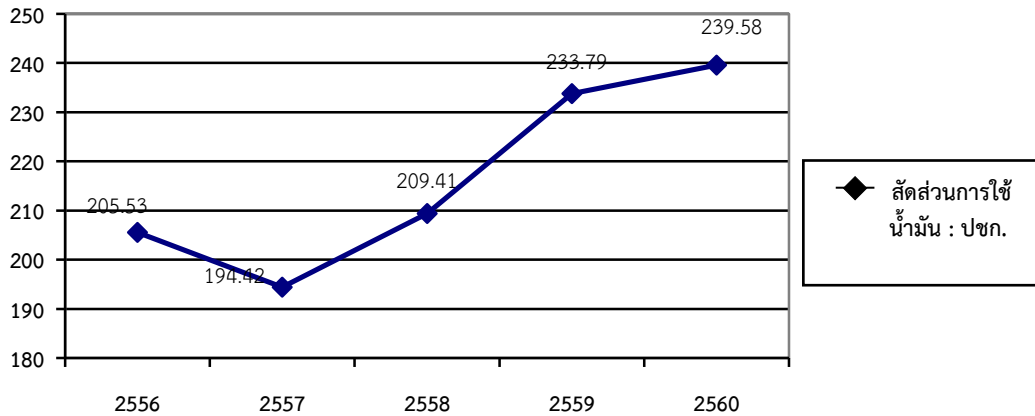

ที่มา : สำนักงานสถิติแห่งชาติ (๒๕๖๑)

๒.๓.๙ สัดส่วนปริมาณการใช้ไฟฟ้าภาคครัวเรือนต่อประชากร

สัดส่วนปริมาณการใช้ไฟฟ้าภาคครัวเรือนต่อประชากรในปี พ.ศ.๒๕๕๕ - ๒๕๕๙ มีสัดส่วนการใช้ไฟฟ้าเพิ่มขึ้นทุกปี ในปี พ.ศ.๒๕๕๙ มีสัดส่วนอยู่ที่ ๔๕๐ กิโลวัตต์-ชม./คน แต่ก็ยังต่ำกว่าค่ากลางของประเทศที่ ๔๖๔ กิโลวัตต์-ชม./คน

ตาราง ๒-๕๓ สัดส่วนปริมาณการใช้ไฟฟ้าภาคครัวเรือนต่อประชากร

ข้อมูล	ปี พ.ศ.				
	๒๕๕๕	๒๕๕๖	๒๕๕๗	๒๕๕๘	๒๕๕๙
๑.พลังงานไฟฟ้าที่จำหน่ายและใช้ภาคครัวเรือน (กิโลวัตต์-ชม.)	๒๗๐,๑๕๘,๒๐๑	๒๙๐,๙๗๔,๓๑๓	๒๙๙,๘๐๐,๖๐๖	๓๑๕,๗๐๑,๐๒๐	๓๒๘,๘๕๕,๙๔๑
๒.ประชากร (คน)	๗๒๗,๕๕๕	๗๒๘,๖๓๑	๗๒๙,๕๒๒	๗๓๐,๑๕๘	๗๒๙,๕๔๒
สัดส่วนปริมาณการใช้ไฟฟ้าภาคครัวเรือนต่อประชากร (กิโลวัตต์-ชม./คน)	๓๗๑	๓๙๙	๔๑๑	๔๓๒	๔๕๐
สัดส่วนปริมาณการใช้ไฟฟ้าภาคครัวเรือนต่อประชากร เฉลี่ย ๕ ปี (กิโลวัตต์-ชม./คน) = ๔๑๒					

ที่มา : การไฟฟ้าส่วนภูมิภาค/ สำนักงานสถิติแห่งชาติ (๒๕๖๑)

แผนภูมิ ๒-๒๙ สัดส่วนปริมาณการใช้ไฟฟ้าภาคครัวเรือนต่อประชากร

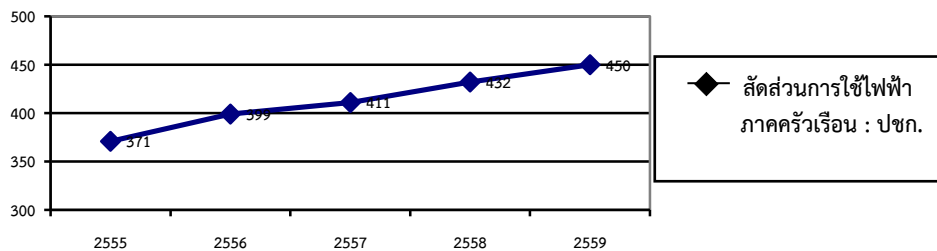

ที่มา : การไฟฟ้าส่วนภูมิภาค/สำนักงานสถิติแห่งชาติ (๒๕๖๑)

๒.๓.๑๐ สัดส่วนปริมาณการใช้ไฟฟ้าภาคที่ไม่ใช่ครัวเรือนต่อผลิตภัณฑ์มวลรวมจังหวัด (GPP)

สัดส่วนปริมาณการใช้ไฟฟ้าภาคที่ไม่ใช่ครัวเรือนต่อผลิตภัณฑ์มวลรวมจังหวัด (GPP) ในปี พ.ศ.๒๕๕๕ – ๒๕๕๙ ในปี พ.ศ.๒๕๕๖ มีสัดส่วนลดลง แต่ในปี พ.ศ.๒๕๕๗ – ๒๕๕๘ กลับเพิ่มขึ้น และก็กลับมาลดลงอีก ในปี พ.ศ.๒๕๕๙ โดยมีสัดส่วนอยู่ที่ ๖,๑๔๔ กิโลวัตต์-ชม./ล้านบาท แต่ก็ยังต่ำกว่าค่ากลางประเทศที่ ๗,๒๘๙ กิโลวัตต์-ชม./ล้านบาท

ตาราง ๒-๕๔ สัดส่วนปริมาณการใช้ไฟฟ้าภาคที่ไม่ใช่ครัวเรือนต่อผลิตภัณฑ์มวลรวมจังหวัด (GPP)

ข้อมูล	ปี พ.ศ.				
	๒๕๕๕	๒๕๕๖	๒๕๕๗	๒๕๕๘	๒๕๕๙
๑.พลังงานไฟฟ้าที่จำหน่ายและใช้ภาคที่ไม่ใช่ครัวเรือน (กิโลวัตต์-ชม.)	๕๙๘,๒๑๒,๙๒๕	๖๐๐,๖๓๕,๒๘๓	๖๓๒,๕๑๕,๐๐๖	๖๓๙,๕๗๖,๑๑๑	๖๕๗,๗๐๑,๔๙๗
๒.ผลิตภัณฑ์มวลรวมจังหวัด ณ ราคาประจำปี (ล.บ.)	๑๑๖,๐๒๑	๑๒๒,๐๙๓	๑๑๐,๔๘๖	๑๐๑,๘๕๙	๑๐๗,๐๓๘
สัดส่วนปริมาณการใช้ไฟฟ้าภาคที่ไม่ใช่ครัวเรือนต่อ GPP (กิโลวัตต์-ชม./ล.บ.)	๕,๑๕๖	๔,๙๑๙	๕,๗๒๔	๖,๒๗๙	๖,๑๔๔
สัดส่วนปริมาณการใช้ไฟฟ้าภาคที่ไม่ใช่ครัวเรือนต่อ GPP เฉลี่ย ๕ ปี (กิโลวัตต์-ชม./ล.บ.) = ๕,๖๔๔					

ที่มา : การไฟฟ้าส่วนภูมิภาค/สำนักงานสถิติแห่งชาติ (๒๕๖๑)

แผนภูมิ ๒-๓๐ สัดส่วนปริมาณการใช้ไฟฟ้าภาคที่ไม่ใช่ครัวเรือนต่อผลิตภัณฑ์มวลรวมจังหวัด (GPP)

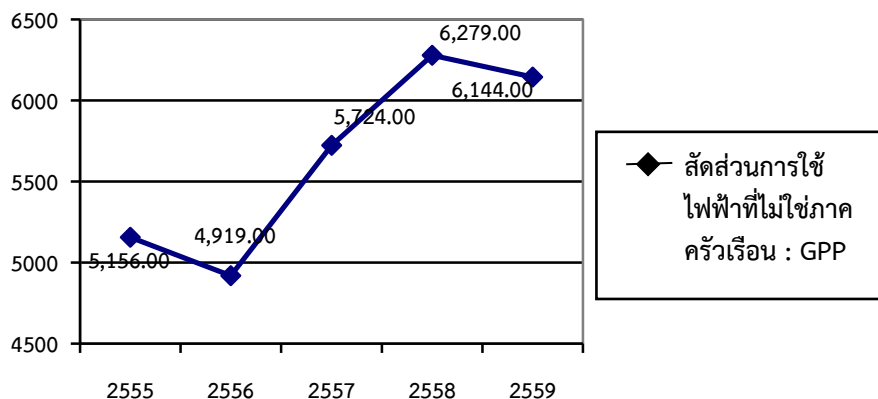

ที่มา : การไฟฟ้าส่วนภูมิภาค/สำนักงานสถิติแห่งชาติ (๒๕๖๑)

๒.๓.๑๑ สัดส่วนปริมาณการใช้น้ำมันเชื้อเพลิงในภาคอุตสาหกรรมต่อผลิตภัณฑ์มวลรวม (GPP) ณ ราคาประจำปีภาคอุตสาหกรรม

ตาราง ๒-๕๕ สัดส่วนปริมาณการใช้น้ำมันเชื้อเพลิงในภาคอุตสาหกรรมต่อผลิตภัณฑ์มวลรวม (GPP) ณ ราคาประจำปีภาคอุตสาหกรรม

ชนิดน้ำมันเชื้อเพลิง (พันลิตร)	ปี พ.ศ.				
	๒๕๕๕	๒๕๕๖	๒๕๕๗	๒๕๕๘	๒๕๕๙
น้ำมันเตา (ลิตร)	๑๘,๘๘๒,๓๕๗	๓,๙๙๑,๐๐๕	๑,๒๒๗,๐๗๕	๔,๒๘๔,๗๕๙	๖,๖๘๖,๒๓๑
ผลิตภัณฑ์มวลรวม (GPP) ณ ราคาประจำปี ภาคอุตสาหกรรม (ล.บ.)	๒๕,๙๐๕	๒๔,๘๓๑	๒๒,๗๓๗	๒๖,๒๔๖	๓๖,๒๙๒
สัดส่วนการใช้น้ำมันเชื้อเพลิงภาคอุตสาหกรรมต่อ GPP ภาคอุตสาหกรรม (ลิตร/ล.บ.)	๗๒๙	๑๖๑	๕๔	๑๖๓	๑๘๔

ที่มา : สำนักงานสถิติแห่งชาติ (๒๕๖๑)

แผนภูมิ ๒-๓๑ สัดส่วนปริมาณการใช้น้ำมันเชื้อเพลิงในภาคอุตสาหกรรมต่อผลิตภัณฑ์มวลรวม (GPP) ณ ราคาประจำปีภาคอุตสาหกรรม

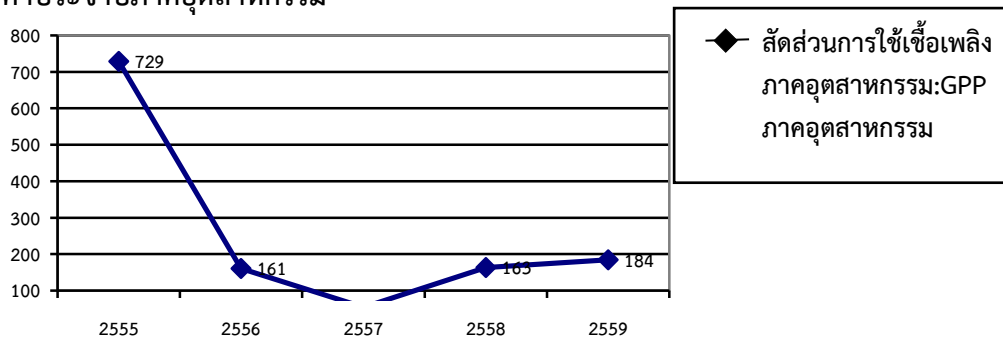

ที่มา : สำนักงานสถิติแห่งชาติ (๒๕๖๑)

๒.๓.๑๒ ความสามารถในการเบิกจ่ายงบประมาณของจังหวัดกำแพงเพชร

ความสามารถในการเบิกจ่ายงบประมาณของจังหวัดกำแพงเพชร (งบประมาณตามแผนปฏิบัติการจังหวัด) ในปี พ.ศ.๒๕๕๘ ร้อยละ ๘๔.๔๓ ต่ำกว่าค่าเฉลี่ยประเทศที่ร้อยละ ๙๒.๑๑ ส่วนในปี ๒๕๕๙-๒๕๖๐ ก็มีการเบิกจ่ายที่ลดลง

ตาราง ๒-๕๖ ความสามารถในการเบิกจ่ายงบประมาณของจังหวัดกำแพงเพชร (งบประมาณตามแผนปฏิบัติการจังหวัด)

ข้อมูล	ปี พ.ศ.				
	๒๕๕๖	๒๕๕๗	๒๕๕๘	๒๕๕๙	๒๕๖๐
ผลการเบิกจ่ายงบประมาณตามแผนปฏิบัติการจังหวัดกำแพงเพชร (ร้อยละ)	๙๖.๕๙	๕๗.๒๔	๘๔.๔๓	๘๒.๑๐	๕๐.๓๗

ที่มา : กรมบัญชีกลาง (๒๕๖๑)

แผนภูมิ ๒-๓๒ ความสามารถในการเบิกจ่ายงบประมาณของจังหวัดกำแพงเพชร

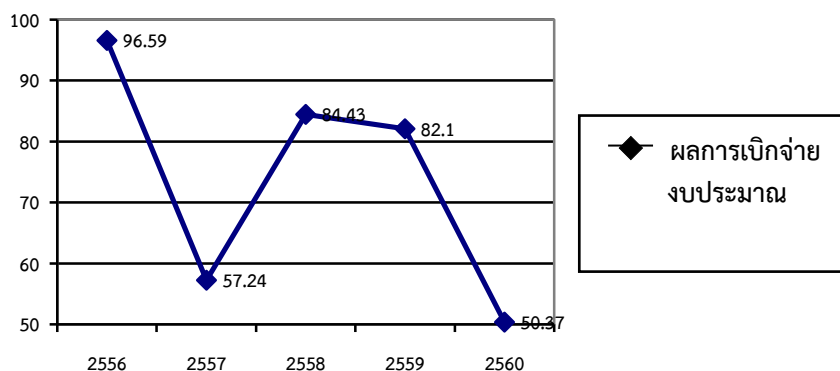

๒.๔ สรุปประเด็นปัญหาและความต้องการของประชาชนเชิงพื้นที่

จังหวัดได้ดำเนินการจัดประชุมเชิงปฏิบัติการเพื่อรับฟังความคิดเห็นของประชาชนในพื้นที่ โดยมีผู้แทนจากอำเภอทั้งหมด ๑๑ อำเภอ ดังนี้ เมืองกำแพงเพชร ขาณุวรลักษบุรี คลองขลุง พรานกระต่าย ไทรงาม ลานกระบือ คลองลาน ทวายทองวัฒนา บึงสามัคคี ปางศิลาทอง โกสัมพีนคร เข้าร่วมประชุม และจังหวัดได้ดำเนินการสรุปประเด็นปัญหาและความต้องการที่ได้จากการประชุมเชิงปฏิบัติการและรวบรวมวิเคราะห์ข้อมูลความต้องการเพิ่มเติมจากแผนพัฒนาอำเภอ โดยนำเสนอผลที่ได้จากกระบวนการมีส่วนร่วมของภาคีการพัฒนาในภาพรวมออกเป็น ๔ ประเด็น ดังต่อไปนี้

ประเด็นที่ ๑ ปัญหาด้านเศรษฐกิจ

๑.๑ ปัญหาด้านโครงสร้างพื้นฐาน ประกอบด้วย

๑) **ปัญหาด้านถนนและการจราจร** มีสาเหตุมาจากเส้นทางคมนาคมที่ใช้สำหรับการลำเลียงผลผลิตทางการเกษตรขำรุคเป็นหลุมเป็นบ่อเนื่องจากอายุการใช้งานที่นานและมีการบรรทุกน้ำหนักเกิน และถนนที่ใช้ในการคมนาคมระหว่างหมู่บ้านยังไม่สะดวกซึ่งมีสาเหตุจากการขาดแคลนงบประมาณในการสนับสนุนการก่อสร้างและซ่อมแซมถนนที่ใช้ในการคมนาคมระหว่างหมู่บ้าน

๒) **ปัญหาด้านน้ำเพื่อการอุปโภคบริโภค** มีสาเหตุจากบางพื้นที่ประสบปัญหาขาดแคลนน้ำประปาเพื่อการอุปโภคบริโภค และบางแห่งน้ำประปาไม่สะอาด เนื่องจากระบบน้ำประปาเพื่อการอุปโภคบริโภคยังไม่ครอบคลุมทั่วพื้นที่

จากสาเหตุดังกล่าว จังหวัดจึงควรดำเนินการแก้ไขโดยพัฒนาโครงสร้างพื้นฐานเส้นทางคมนาคมให้ได้มาตรฐานและเพียงพอ สนับสนุนงบประมาณในการสร้าง ปรับปรุง และซ่อมแซมเส้นทางคมนาคมขนส่งระหว่างหมู่บ้าน รวมทั้งพัฒนาแหล่งน้ำเพื่อผลิตประปา และขยายเขตประปาให้ทั่วถึง ปรับปรุงระบบประปาหมู่บ้าน และสร้างโรงผลิตน้ำสะอาดเพื่อบริโภคในชุมชน

๑.๒) **ปัญหาด้านการประกอบอาชีพภาคเกษตร** มีสาเหตุหลักจากองค์ประกอบดังต่อไปนี้

๑) **ราคาผลผลิตทางการเกษตรตกต่ำ** ต้นทุนในการผลิตสูง การระบาดของศัตรูพืช เกษตรกรขาดอำนาจต่อรองในเชิงธุรกิจ เนื่องจากพ่อค้าคนกลางกดราคาสินค้า ผลผลิตไม่มีคุณภาพ โดยเฉพาะการจัดหาวัตถุดิบและการทำการตลาดรวมทั้งขาดทักษะในการทำเกษตรปลอดภัย

๒) **ผลผลิตการเกษตรหลายชนิดยังไม่ได้มาตรฐาน มีสารเคมีปนเปื้อน** ไม่เป็นที่ยอมรับของผู้บริโภคและเกษตรกรยังใช้สารเคมีในการทำเกษตรกรรมทำให้ดินเสื่อม รวมทั้งขาดโรงเรียนเก็บผลผลิตการเกษตร เนื่องจากประชาชนส่วนใหญ่ยังขาดความรู้ ความเข้าใจในการใช้สารเคมี การทำการเกษตรโดยใช้ปุ๋ยอินทรีย์ยังไม่แพร่หลาย

๓) **เกษตรกรต้องซื้อข้าวสารบริโภค** เนื่องจากขาดเครื่องแปรรูปผลผลิต

๔) เกษตรกรขาดแคลนแหล่งน้ำเพื่อใช้ในการเกษตร ขาดแหล่งกักเก็บน้ำ อ่างเก็บน้ำ ฝายกั้นน้ำในพื้นที่ บางส่วน ช่วงฤดูแล้งประสบปัญหาขาดแคลนน้ำในการทำเกษตรกรรมเป็นประจำ และในฤดูฝนมีน้ำป่าไหลหลาก มีน้ำท่วมขัง เนื่องจากมีแหล่งน้ำไม่เพียงพอ ไม่มีแม่น้ำไหลผ่าน และขาดอ่างเก็บน้ำขนาดใหญ่

๕) ตลาดสินค้าเกษตรปลอดภัยมีจำนวนน้อย เนื่องจากสินค้าเกษตรปลอดภัยจะมีต้นทุนการผลิตที่สูงทำให้ราคาสินค้าสูงกว่าสินค้าเกษตรทั่วไป

จากสาเหตุดังกล่าว จังหวัดจึงควรดำเนินการแก้ไขโดยส่งเสริมการรวมกลุ่มและผลิตเกษตรที่ปลอดภัยได้มาตรฐาน และลดต้นทุนในการผลิต ส่งเสริมการปลูกข้าวพันธุ์ดี จัดอบรมให้ความรู้แก่ประชาชนในการใช้สารเคมี โทษของสารเคมี ส่งเสริมการทำเกษตรทฤษฎีใหม่ให้แพร่หลายมากขึ้น และส่งเสริมการทำน้ำหมักชีวภาพแทนการซื้อปุ๋ยเคมี และให้ความรู้แก่เกษตรกรในการสร้างนวัตกรรมใหม่ด้วยตนเอง พัฒนาโรงสีชุมชนขนาดเล็ก จัดตั้งกลุ่มจำหน่ายข้าวสารปลอดสารพิษในหมู่บ้าน นอกจากนี้ ยังควรสนับสนุนงบประมาณในการจัดหาแหล่งน้ำ พัฒนาแหล่งน้ำ และปรับปรุงประสิทธิภาพระบบชลประทาน ก่อสร้างอ่างเก็บน้ำ ฝายกั้นน้ำ สร้างแก้มลิงกักเก็บน้ำ ขุดสระกักเก็บน้ำ ขุดลอกแหล่งน้ำเพื่อทำการเกษตร ส่งเสริมการปลูกพืชหมุนเวียน และให้ความรู้เกี่ยวกับการบำรุงรักษาดิน ตลอดจนรณรงค์ประชาสัมพันธ์ให้ผู้บริโภคหันมาใส่ใจสุขภาพ รวมทั้งเพิ่มช่องทางการจำหน่ายและขยายตลาดภายในจังหวัดและกลุ่มจังหวัด

๑.๓) ปัญหาด้านการท่องเที่ยว มีสาเหตุหลักดังต่อไปนี้

๑) ขาดการประชาสัมพันธ์ด้านการท่องเที่ยว การประชาสัมพันธ์ยังไม่ทั่วถึงและแพร่หลาย เนื่องจากขาดการบูรณาการการจัดการท่องเที่ยวอย่างเป็นระบบ จังหวัดจึงควรดำเนินการแก้ไขโดยบูรณาการการจัดการท่องเที่ยวอย่างเป็นระบบทุกภาคส่วนและจัดให้มีการประชาสัมพันธ์แหล่งท่องเที่ยวต่างๆ จัดทำป้ายแสดงแหล่งท่องเที่ยวให้ชัดเจน

ประเด็นที่ ๒ ปัญหาด้านสังคม

๒.๑) ปัญหาด้านการศึกษา มีสาเหตุจากการเด็กและเยาวชนที่ด้อยโอกาสไม่ได้รับการศึกษาต่อเนื่องจากพ่อแม่มีฐานะยากจน และมีการอพยพไปทำงานต่างถิ่น ซึ่งควรดำเนินการแก้ไขโดยจัดหาสวัสดิการสงเคราะห์ที่เด็กและเยาวชนสนับสนุนทุนการศึกษาส่งเสริมอาชีพให้เยาวชนมีงานทำ

๒.๒) ปัญหาด้านสาธารณสุขและอนามัย มีสาเหตุจากการเดินทางมารักษาพยาบาลไม่สะดวกเนื่องจากพื้นที่อยู่ห่างไกลโรงพยาบาล และการเดินทางไปรับรักษาไม่สะดวก ซึ่งควรดำเนินการแก้ไขโดยจัดให้มีหน่วยงานพยาบาลเคลื่อนที่เดือนละ ๑ ครั้ง นอกจากนี้ ยังปัญหาการระบาดของโรคไข้เลือดออกเนื่องจากมีแหล่งเพาะพันธุ์ยุงลายตามบ้านเรือนของประชาชนในพื้นที่ ดังนั้นจึงจำเป็นต้องให้ความรู้ในการกำจัดลูกน้ำยุงลายแก่ประชาชนและกำหนดให้หน่วยงานที่เกี่ยวข้องฉีดพ่นยาฆ่ายุงลายในเขตพื้นที่

๒.๓) ปัญหาด้านการว่างงานและภาระหนี้สิน มีสาเหตุจากประชาชนมีรายได้น้อย มีหนี้สินครัวเรือนเป็นจำนวนมากและส่วนใหญ่เป็นหนี้นอกระบบ เนื่องจากไม่มีหลักทรัพย์ในการไปกู้ยืมจากสถาบันการเงิน และขาดแคลนงบประมาณในการประกอบอาชีพ ขาดการวางแผนการใช้จ่ายเงินและไม่มีความรู้หรือไม่มีอาชีพเสริม ซึ่งควรดำเนินการแก้ไขโดยฝึกอาชีพเพื่อเพิ่มรายได้ ส่งเสริมผลิตภัณฑ์ชุมชน รวมทั้งให้จัดทำระบบบัญชีครัวเรือน ตลอดจนส่งเสริมวิถีชีวิตความเป็นอยู่แบบเศรษฐกิจพอเพียงและส่งเสริมอาชีพ

๒.๔) ปัญหาด้านการแพร่ระบาดของยาเสพติด ซึ่งมีสาเหตุจากการที่นักค้ายาเสพติดมีรูปแบบและวิธีการชักจูงให้เกิดผู้เสพรายใหม่ มีแหล่งมั่วสุมภายนอกและภายในหมู่บ้าน เยาวชนสามารถเข้าถึงยาเสพติดได้ง่ายเนื่องจากขาดการดูแลอย่างใกล้ชิดจากผู้ปกครองของเด็ก และมีแรงงานต่างด้าวเข้ามาทำงานในพื้นที่ซึ่งมีการแฝงในเรื่องปัญหา ยาเสพติด ซึ่งควรดำเนินการแก้ไขโดยบูรณาการงานกับทุกภาคส่วนเพื่อรณรงค์ป้องกันและแก้ไขปัญหายาเสพติดอย่างจริงจัง และเป็นรูปธรรม รวมทั้งจัดกิจกรรมนันทนาการเพื่อให้เยาวชนใช้เวลาว่างให้เป็นประโยชน์ จัดตั้งคณะกรรมการเฝ้าระวังและหาเบาะแส และกำหนดกฎระเบียบข้อบังคับของชุมชน

ประเด็นที่ ๓ ปัญหาด้านทรัพยากรธรรมชาติและสิ่งแวดล้อม

๓.๑ ปัญหาอุทกภัยและภัยแล้ง ซึ่งมีสาเหตุจากการเกิดภาวะโลกร้อน ภัยแล้ง อุทกภัย จึงควรดำเนินการแก้ไขโดยก่อสร้างระบบป้องกันน้ำท่วม/พังกั้นน้ำ และขุดลอกแหล่งน้ำตามธรรมชาติที่ตื้นเขิน

๓.๒ ปัญหามลภาวะทางน้ำ อากาศ ซึ่งมีสาเหตุจากการเผาผลาญพลังงานทางเกษตร ได้แก่ อ้อยและฟางข้าวทำให้เกิดเขม่าควันลอยฟุ้งในอากาศและดินเสื่อม จึงควรดำเนินการแก้ไขโดยรณรงค์ให้ความรู้และตระหนักถึงมลพิษที่มีผลเสียต่อร่างกาย โดยบูรณาการทุกภาคส่วนที่เกี่ยวข้อง และทำจุลินทรีย์ย่อยสลายตอฟาง นอกจากนี้ ยังประสบปัญหาขยะในหมู่บ้านเนื่องจากการกำจัดขยะที่ผิดวิธี และมีขยะหลงเหลืออยู่ในพื้นที่จำนวนมากที่ไม่ได้รับการกำจัดและองค์กรปกครองส่วนท้องถิ่นขาดแคลนงบประมาณในการดำเนินการกำจัดขยะในพื้นที่ จึงควรดำเนินการแก้ไขโดยรณรงค์กำจัดขยะในพื้นที่ สนับสนุนงบประมาณในการกำจัดขยะขององค์กรปกครองส่วนท้องถิ่นให้ได้มาตรฐาน และให้ความรู้เรื่องการคัดแยกขยะและลดปริมาณขยะในครัวเรือน

๓.๓ ปัญหาการบุกรุกทำลายป่า ซึ่งมีสาเหตุจากทรัพยากรธรรมชาติและสิ่งแวดล้อมเสื่อมโทรมเนื่องจากถูกทำลายบุกรุกและมีการใช้ยาฆ่าแมลงเพื่อขยายความระมัดระวัง จึงควรดำเนินการแก้ไขโดยจัดสรรที่ดินทำกินให้ถูกต้องตามกฎหมายและกวดขันการบุกรุกทำลายป่า

ประเด็นที่ ๔ ปัญหาด้านการบริหารจัดการ

๔.๑ ปัญหาด้านการรวมกลุ่มเครือข่ายอาชีพ เนื่องจากการบริหารจัดการกลุ่มอาชีพแม่บ้านและเศรษฐกิจชุมชนขาดความเข้มแข็งขาดการรวมกลุ่มเครือข่าย ดังนั้น จึงควรดำเนินการจัดอบรมเกี่ยวกับการบริหารจัดการการรวมกลุ่มอาชีพต่าง ๆ และส่งเสริมการรวมกลุ่มเครือข่ายอาชีพเพื่อสร้างความเข้มแข็งอย่างจริงจัง

กล่าวโดยสรุป ประเด็นปัญหาและความต้องการของประชาชนในพื้นที่ จังหวัดกำแพงเพชร ทั้งด้านเศรษฐกิจ สังคม ทรัพยากรธรรมชาติและสิ่งแวดล้อม และการบริหารจัดการในภาพรวมดังที่ได้สรุปไว้ข้างต้น สะท้อนถึงปัญหาและนำเสนอแนวทางในการแก้ไขปัญหาที่มาจากความต้องการของประชาชนในพื้นที่ และตารางข้างล่างดังต่อไปนี้ได้แสดงปัญหาความต้องการของประชาชน และแนวทางแก้ไขปัญหา โดยระบุพื้นที่ที่ประสบปัญหาโดยตรง

ตาราง ๒-๕๗ สรุปปัญหาและความต้องการของประชาชนในพื้นที่ จังหวัดกำแพงเพชร

ประเด็นปัญหา/ความต้องการ	พื้นที่ประสบปัญหา	สาเหตุของปัญหา/ความต้องการ	แนวทางแก้ไข
ประเด็นที่ ๑ ด้านเศรษฐกิจ			
๑.๑ โครงสร้างพื้นฐาน			
ถนนและการจราจร			
เส้นทางคมนาคมที่ใช้สำหรับการลำเลียงผลผลิตทางการเกษตร ขาดเป็นหลุมเป็นบ่อ	อำเภอเมือง - ถนนลูกรัง ม.๖-ม.๓ ต.ไตรตรึงษ์ - ถนนลาดยาง ม.๒ - ม.๔ ต.ไตรตรึงษ์	อายุการใช้งานที่นานและมี การบรทุกน้ำหนักเกิน	พัฒนาโครงสร้างพื้นฐานให้ได้มาตรฐานและเพียงพอ
	อำเภอชาลวาลักษณ์บุรี - ถนนลาดยางสาย บ้านหนองปลิง-บ้านหนองบอน ต.วังชะพลู - ถนน ลาดยางสายบ้านไร่ดอนแดง-บ้านวังน้ำซิม ต.วังชะพลู - ถนน ลาดยาง หมู่ ๓ บ้านกล้วย ตำบลยางสูง	ขาดแคลนงบประมาณในการสนับสนุนการก่อสร้างและซ่อมแซมถนนที่ใช้ในการคมนาคมระหว่างหมู่บ้าน	สนับสนุนงบประมาณในการสร้าง ปรับปรุง และซ่อมแซมเส้นทางคมนาคมขนส่งระหว่างหมู่บ้าน

ประเด็นปัญหา/ ความต้องการ	พื้นที่ ประสบปัญหา	สาเหตุของปัญหา/ ความต้องการ	แนวทางแก้ไข
	<p>- ถนนลาดยาง หมู่ที่ ๔ จากแยกลาดยางหมู่ ๔ ต.บ่อถ้ำ ถึง ม. ๙ ต.บ่อถ้ำ ตำบลบ่อถ้ำ</p> <p>- ถนนลาดยางสายหลักสายสลกบาตร ถึงบ้านวังสลกพระ หมู่ที่ ๔ ต.สลกบาตร</p> <p>- ถนนลาดยาง ม.๗ บ้านอุตสาหกรรมยิ่งเจริญ ต.สลกบาตร</p> <p>- ถนนลาดยาง หมู่ที่ ๖ บ้านรังแกว ต.สลกบาตร</p> <p>อำเภอคลองขลุง</p> <p>- ถนนลาดยางสายกพ.๔๑-๐๐๘ ฝั่งตะวันออก บ้านคลองพัฒนา หมู่ที่ ๘ ตำบลท่ามะเขือ</p> <p>- ถนนลาดยางบ้านหนองจอกพัฒนา หมู่ที่ ๙-บ้านอุ้งสำเภา หมู่ที่ ๗ ตำบลท่ามะเขือ</p> <p>- ถนนสายวังน้ำแดง ต.ท่ามะเขือ-วังตะล่อม ต.วังยาง-ต.วังแหม</p> <p>- ถนนสายวังยาง-วังน้ำ ต.วังยาง-ต.วังแหม</p> <p>- ถนนสายวังน้ำ ต.วังยาง-วังตะล่อม ต.วังยาง-ต.ท่ามะเขือ</p> <p>อำเภอไทรงาม</p> <p>- ถนนสายแม่ยี่อ-หนองไม้กอง ต.หนองไม้กอง</p> <p>อำเภอลานกระบือ</p> <p>- ถนนลาดยางหมู่ที่ ๔ บ้านหนองแหม ต.ลานกระบือ</p> <p>- ถนนลาดยางหมู่ที่ ๑๐ ต.ลานกระบือ</p> <p>- ซ่อมสร้างถนน ลาดยาง หมู่ที่ ๓-หมู่ที่ ๑๐ (ไร่ยา) ต.ลานกระบือ</p> <p>- ถนนลาดยาง หมู่ที่ ๕ ต.ลานกระบือ</p> <p>อำเภอคลองลาน</p> <p>- ถนนลาดยาง หมู่ที่ ๑๐ บ้านทะเลพัฒนา ต.คลองลานพัฒนา</p> <p>อำเภอปางศิลาทอง</p> <p>- ถนนลูกรังบดอัด หมู่ที่ ๓ เชื่อมหมู่ที่ ๑๐ เชื่อม หมู่ที่ ๑๓ บ้านนาใหม่ ตำบลโพธิ์ทอง ต.หินดาด</p> <p>อำเภอบึงสามัคคี</p> <p>- ถนนลาดยางสาย กพ.๔๐๕๗</p> <p>ทุ่งชำน - มาบมะตั้น ต.บึงสามัคคี</p> <p>- ถนนลาดยางหมู่ ๒ ถึง หมู่ ๑ ต.วังชะโอน</p> <p>- ถนนลาดยางสายหมู่๑๒ ถึงหมู่ ๒ ต.บึงสามัคคี</p>		

ประเด็นปัญหา/ ความต้องการ	พื้นที่ ประสบปัญหา	สาเหตุของปัญหา/ ความต้องการ	แนวทางแก้ไข
	อำเภอทรายทองวัฒนา - ถนนลาดยางสายหมู่ ๒ ต.วังชะโอน อ.บึงสามัคคีถึงหมู่ ๒ ต.ถาวร วัฒนา อำเภอโกสัมพีนคร -ถนนลาดยาง ภายในหมู่บ้าน หมู่ที่ ๕ ต.โกสัมพีนคร		
น้ำอุปโภคบริโภค ไฟฟ้า ประปา โทรศัพท์			
บางพื้นที่ขาดแคลนน้ำประปา เพื่อการอุปโภคบริโภค และบาง แห่งมีน้ำประปาไม่สะอาด	อำเภอขามเฒ่า - หมู่ ๒ ตำบลบ่ออ้อ - หมู่ ๓ ตำบลบ่ออ้อ - หมู่ ๖ บ้านรังแกว ต.สลักบาตร อำเภอคลองขลุง - หมู่ที่ ๗ บ้านนายอุบล ประชาชน ต.คลองสมบูรณ์ - หมู่ที่ ๙ บ้านซับน้ำโจน ต.คลอง สมบูรณ์ อำเภอลานกระบือ - หมู่ที่ ๙ ต.ลานกระบือ - หมู่ที่ ๑๑ ต.ลานกระบือ อำเภอคลองลาน - หมู่ที่ ๑๔ บ้านหนองผักบุง ต.คลอง ลานพัฒนา อำเภอโกสัมพีนคร - หมู่ที่ ๑๐ ต.ลานดอกไม้ตก	ระบบน้ำประปาเพื่อการ อุปโภคบริโภคยังไม่ ครอบคลุมทั่วพื้นที่	-พัฒนาแหล่งน้ำเพื่อผลิต ประปา และขยายเขต ประปาให้ทั่วถึง -ปรับปรุงระบบประปา หมู่บ้าน -สร้างโรงผลิตน้ำสะอาดเพื่อ บริโภคในชุมชน
๑.๒ การประกอบอาชีพภาคเกษตร			
ราคาผลผลิตทางการเกษตร ตกต่ำ ต้นทุนในการผลิตสูง และมีการระบาดของศัตรูพืช	อำเภอบึงสามัคคี ต.ระหาน ต.บึงสามัคคี ต.วังชะโอน ต.เทพนิมิต อำเภอโกสัมพีนคร ต.โกสัมพีนคร.เพชรมขุม อำเภอไทรงาม ต.ไทรงาม ต.หนองทอง ต.หนองไม้กอง ต.มหาชัย ต.พานทอง ต.หนองแม่แตง อำเภอลานกระบือ ต.ประชาสุขสันต์ ต.ลานกระบือ ต.หนองหลวง ต.โนนพลวง ต.จันทิมา ต.บึงทับแรด อำเภอขามเฒ่า ทุกตำบลในพื้นที่อำเภอ อำเภอปางศิลาทอง ต.โพธิ์ทอง ต.หินดาด ต.ปางตาไว	เกษตรกรขาดอำนาจต่อรอง ในเชิงธุรกิจ เนื่องจากพ่อค้า คนกลางกดราคาสินค้า ผลผลิตไม่มีคุณภาพ โดยเฉพาะการจัดหาวัตถุดิบ และการทำการตลาดรวมทั้ง ขาดทักษะในการทำเกษตร ปลอดภัย	-ส่งเสริมการรวมกลุ่มและ ผลิตเกษตรที่ปลอดภัยได้ มาตรฐาน และลดต้นทุน ในการผลิต -ส่งเสริมให้ปลูกข้าวพันธุ์ดี -ให้ความรู้แก่เกษตรกรใน การสร้างนวัตกรรมใหม่ด้วย ตนเอง
ผลผลิตการเกษตรหลายชนิดยัง ไม่ได้มาตรฐานมีสารเคมีปนเปื้อน ไม่เป็นที่ยอมรับของผู้บริโภค และ เกษตรกรยังใช้สารเคมีใน การทำเกษตรกรรมทำให้นดินเสื่อม	อำเภอโกสัมพีนคร ต.โกสัมพีนคร อำเภอไทรงาม ต.ไทรงาม ต.หนองคล้า ต.หนองทอง ต.หนองไม้กอง	ประชาชนส่วนใหญ่ยังขาด ความรู้ ความเข้าใจในการใช้ สารเคมี และ การ ทำ การเกษตรโดยใช้ปุ๋ยอินทรีย์ ยังไม่แพร่หลาย	-จัดอบรมให้ความรู้แก่ ประชาชนในโทษของ สารเคมี และส่งเสริมการ ทำเกษตรทฤษฎีใหม่ให้ แพร่หลายมากขึ้น

ประเด็นปัญหา/ ความต้องการ	พื้นที่ ประสบปัญหา	สาเหตุของปัญหา/ ความต้องการ	แนวทางแก้ไข
รวมทั้งขาดโรงเรือนเก็บผลผลิต การเกษตร			- ส่งเสริมการทำน้ำหมัก ชีวภาพแทนการซื้อปุ๋ยเคมี
เกษตรกรต้องซื้อข้าวสารบริโภค	อำเภอไทรงาม ต.ไทรงาม ต.หนองคล้า ต.หนองทอง อำเภอลานกระบือ ต.ประชาสุขสันต์ ต.หนองหลวง	ขาดเครื่องแปรรูปผลผลิต	- สร้างโรงสีชุมชนขนาดเล็ก - จัดตั้งกลุ่มจำหน่าย ข้าวสารปลอดสารพิษใน หมู่บ้าน
ขาดแคลนแหล่งน้ำเพื่อใช้ใน การเกษตร ขาดแหล่งกักเก็บน้ำ อ่างเก็บน้ำ ฝ่ายกั้นน้ำในพื้นที่ บางส่วน ช่วงฤดูแล้งประสบ ปัญหาขาดแคลนน้ำในการทำ เกษตรกรรมเป็นประจำ และใน ฤดูฝนมีน้ำป่าไหลหลาก มีน้ำ ท่วมขังในบางจุด	อำเภอเมือง - คลองเสรี ม.๑๑ ต.นาบ่อคำ - คลองโก้ม.๑๓ ต.นาบ่อคำ - บ้านหนองยาว ม.๑๐ ต.อ่างทอง - ม.๓ ต.ไตรตรึงษ์ อำเภอไทรงาม - แหล่งน้ำธรรมชาติในต.หนองแม่แตง - ม.๑,๓ และ ม.๔ ต.หาชัย - ม.๑-๑๐ ต.พานทอง อำเภอรายทองวัฒนา - ม.๔ ต.ทุ่งทราย - ม.๖ ต.ทุ่งทราย - ม.๖ ต.ถาวรวัฒนา - คลองตะกอก ม.๕ ต.ทุ่งทราย - ม.๕ ต.ทุ่งทราย อำเภอขามเฒ่า - หมู่ที่ ๖ บ้านบึงปอแดง ตำบลยางสูง - หมู่ ๑๘ จากจุดต่อหมู่ ๙ ถึง หมู่ ๑๘ ตำบลบ่อคำ - หมู่ที่ ๔ บ้านวังสลักพระ ต.สลกบาตร - หมู่ที่ ๒ บ้านโนนปอแดง ต.สลกบาตร - หมู่ที่ ๕ บ้านดอนงา ต.สลกบาตร อำเภอคลองขลุง - หมู่ที่ ๘ ต.วังยาง - หมู่ที่ ๙ บ้านโกรกน้ำขี้ม ตำบลวังบัว - หมู่ที่ ๘ บ้านวังบัว ตำบลวังบัว - หมู่ที่ ๓ บ้านสามง่าม ตำบลวังบัว	- มีแหล่งน้ำไม่เพียงพอ ไม่มีแม่น้ำไหลผ่าน และขาด แคลนอ่างเก็บน้ำขนาดใหญ่ ขาดแคลนแหล่งน้ำเพื่อการ ทำการเกษตร เกษตรกรจึง ต้องปลูกพืชเชิงเดี่ยวทำให้ สภาพดินเสื่อม	- สนับสนุนงบประมาณใน การจัดหาแหล่งน้ำ พัฒนา แหล่งน้ำ และปรับปรุง ประสิทธิภาพระบบ ชลประทาน - ก่อสร้างอ่างเก็บน้ำ ฝ่าย กั้นน้ำ สร้างแก้มลิงกักเก็บ น้ำ และขุดสระกักเก็บน้ำ - ขุดลอกแหล่งน้ำเพื่อทำ การเกษตร - ส่งเสริมการปลูกพืช หมุนเวียน - ให้ความรู้เกี่ยวกับการ บำรุงรักษาดิน
ขาดแคลนแหล่งน้ำเพื่อใช้ใน การเกษตร ขาดแหล่งกักเก็บน้ำ อ่างเก็บน้ำ ฝ่ายกั้นน้ำในพื้นที่ บางส่วน ช่วงฤดูแล้งประสบ ปัญหาขาดแคลนน้ำในการทำ เกษตรกรรมเป็นประจำ	อำเภอพรานกระต่าย - ม.๙ ต.ถ้ากระต่ายทอง - ม. ๑๔ ต.ถ้ากระต่ายทอง - ม.๓ บ.นานอก ต.วังควง - บ้านทุ่งมะหว่า ม.๔ ต.วังตะแบก - ม. ๑๐ บ้านทุ่งมัตใต้ ต.วังตะแบก - ม.๔ ต.หนองหัววัว - ม.๓ ต.พรานกระต่าย อำเภอลานกระบือ - ม.๓ ต.ลานกระบือ - ม. ๖ ต.ลานกระบือ - ม. ๙ ต.ลานกระบือ - บ้านบึงกิว ม. ๑๐ ต.ลานกระบือ - บ้านวังซ้อง ม. ๑๑ ต.ลานกระบือ		

ประเด็นปัญหา/ ความต้องการ	พื้นที่ ประสบปัญหา	สาเหตุของปัญหา/ ความต้องการ	แนวทางแก้ไข
	อำเภอคลองลาน - ม.๑๓ บ้านคลองปลาร้า ต.คลองลานพัฒนา - ม.๙ บ้านคลองพลู ต.คลองน้ำไหล - บ้านสีกงาม ม.๑ ต.สีกงาม - บ้านหนองน้ำขุ่น ม.๕ ต.สีกงาม - บ้านทรัพย์เจริญ ม.๘ ต.สีกงาม อำเภอปางศิลาทอง - ม. ๕ บ้านใหม่เชียงราย ต.หินดาด - ม. ๑๑ บ้านปางมะนาว ต.หินดาด - ม. ๑๐ บ้านปางใหม่พัฒนา ต.ปางตาไว - ม.๖ บ้านหนองหิน ต.หินดาด อำเภอบึงสามัคคี - ม.๑๐ ต.วังชะโอน - บ้านใหม่เจริญสุข ม.๓ ต.เทพนิมิต - ม. ๘ บ้านสามขา ต.เทพนิมิต - ม.๕ บ้านวังเจ้า ต.เทพนิมิต - ม.๗,๘ ต.บึงสามัคคี อำเภอโกสัมพีนคร - ม.๕,๖ ต.เพชรชมพู - ม. ๑ ต.เพชรชมพู - ม. ๑ ต.โกสัมพี		
ตลาดสินค้าเกษตรปลอดภัยมีจำนวนน้อย	อำเภอบึงสามัคคี ต.ระหาน ต.บึงสามัคคี ต.วังชะโอน ต.เทพนิมิต	สินค้าเกษตรปลอดภัยมีต้นทุนการผลิตสูง ทำให้ราคาสินค้าสูงกว่าสินค้าเกษตรทั่วไป	รณรงค์ประชาสัมพันธ์ให้ผู้บริโภคหันมาใส่ใจสุขภาพ รวมทั้งเพิ่มช่องทางการจำหน่ายและขยายตลาดภายในจังหวัดและกลุ่มจังหวัด
ขาดแคลนแรงงานในพื้นที่	อำเภอบึงสามัคคี ต.ระหาน ต.บึงสามัคคี ต.วังชะโอน ต.เทพนิมิต	แรงงานเลิกงานและต้องการค่าจ้างแรงงานที่สูง	ส่งเสริมการรวมกลุ่มเกษตรกรและใช้เครื่องมือ อุปกรณ์ เครื่องทุ่นแรงต่างๆ
ขาดการวางแผนการใช้ประโยชน์ที่ดินและขาดกรรมสิทธิ์ในที่ดิน	อำเภอทรายทองวัฒนา ต.ทุ่งทอง ต.ถาวรวัฒนา อำเภอโกสัมพีนคร ต.โกสัมพี อำเภอขามเฒ่า ทุกตำบล	ประชาชนบางส่วนยังขาดที่ดินทำกิน และบางส่วนเป็นที่ดินไม่มีเอกสารสิทธิ์	จัดสรรที่ดินทำกินให้กับประชาชน
๑.๓ การท่องเที่ยว			
ขาดการประชาสัมพันธ์ด้านการท่องเที่ยว และการประชาสัมพันธ์ยังไม่ทั่วถึงและแพร่หลาย	อำเภอโกสัมพีนคร ต.โกสัมพี	ขาดการบูรณาการจัดการท่องเที่ยวอย่างเป็นระบบ	บูรณาการจัดการท่องเที่ยวอย่างเป็นระบบทุกภาคส่วนจัดให้มีการประชาสัมพันธ์แหล่งท่องเที่ยว และจัดทำป้ายแสดงแหล่งท่องเที่ยวให้ชัดเจน
ประเด็นที่ ๒ ด้านสังคม			
๒.๑ การศึกษา			

ประเด็นปัญหา/ ความต้องการ	พื้นที่ ประสบปัญหา	สาเหตุของปัญหา/ ความต้องการ	แนวทางแก้ไข
เด็กและเยาวชนที่ด้อยโอกาส ไม่ได้รับการศึกษาต่อ	อำเภอไทรงาม ต.หนองคล้า	พ่อแม่มีฐานะยากจน และมี การอพยพไปทำงานต่างถิ่น	- จัดทำสวัสดิการ สงเคราะห์เด็กและ เยาวชน - สนับสนุนทุนการศึกษา - ส่งเสริมอาชีพให้เยาวชน มีงานทำ
	อำเภอลานกระบือ ต.ลานกระบือ		
๒.๒ สาธารณสุขและอนามัย			
การเดินทางมารักษาพยาบาล ไม่สะดวก	อำเภอไทรงาม ต.หนองทอง	ห่างไกลโรงพยาบาล และ การเดินทางไปรับการรักษา ไม่สะดวก	ดำเนินการให้มีหน่วยงาน พยาบาลเคลื่อนที่เดือนละ ๑ ครั้ง
	อำเภอปางศิลาทอง ต.โพธิ์ทอง ต.หินดาด ต.ปางตาไว		
การระบาดของโรคไข้เลือดออก	อำเภอไทรงาม ต.หนองแม่แตง	มีแหล่งเพาะพันธุ์ยุงลายตาม บ้านเรือนของประชาชนใน พื้นที่	- ให้ความรู้ในการกำจัด ลูกน้ำยุงลายแก่ประชาชน - ให้หน่วยงานที่เกี่ยวข้อง ฉีดพ่นยาฆ่ายุงในเขตพื้นที่
๒.๓ การว่างงาน/ภาระหนี้สิน			
ครัวเรือนประสบปัญหาหนี้สิน	อำเภอบึงสามัคคี ต.ระหาน ต.บึงสามัคคี ต.วังชะโอน ต.เทพนิมิต	- ประชาชนมีรายได้น้อย ขาด การวางแผนการใช้เงิน และขาดอาชีพเสริม - มีหนี้สินครัวเรือนจำนวน มากและ ส่วนใหญ่เป็นหนี้ในระบบ เนื่องจากไม่มีหลักทรัพย์ในการ ไปกู้ยืมจากสถาบันการเงิน และขาดแคลนงบประมาณใน การประกอบอาชีพ	- ฝึกอบรมเพื่อเพิ่มรายได้ และส่งเสริมผลิตภัณฑ์ ชุมชน รวมทั้งให้จัดทำ ระบบบัญชีครัวเรือน - ส่งเสริมวิถีชีวิตความ เป็นอยู่แบบเศรษฐกิจ พอเพียง และส่งเสริม อาชีพ
	อำเภอไทรงาม ทุกตำบลในพื้นที่อำเภอ		
	อำเภอลานกระบือ ทุกตำบลในพื้นที่อำเภอ		
	อำเภอทรายทองวัฒนา ต.ทุ่งทอง ต.ถาวรวัฒนา		
	อำเภอคลองขลุง ต.วังไทร ต.วังแหม ต.คลองขลุง ต.วังยาง		
	อำเภอขามเฒ่า ทุกตำบลในพื้นที่อำเภอ		
	อำเภอปางศิลาทอง ต.โพธิ์ทอง ต.หินดาด ต.ปางตาไว		
๒.๔ การแพร่ระบาดของยาเสพติด			
การแพร่ระบาดของยาเสพติด	อำเภอบึงสามัคคี ต.ระหาน ต.บึงสามัคคี ต.วังชะโอน ต.เทพนิมิต	- นักค้ายาเสพติดมีรูปแบบ และวิธีการชักจูงให้เกิดผู้เสพ รายใหม่ - มีแหล่งมั่วสุมภายนอกและ ภายในหมู่บ้าน	- รมรณรงค์ป้องกันและแก้ไข ปัญหา ยาเสพติด - จัดกิจกรรมนันทนาการ เพื่อให้เยาวชนใช้เวลาว่าง ให้เป็นประโยชน์ - จัดตั้งคณะทำงาน การ เฝ้าระวังและหาเบาะแส - กำหนดกฎระเบียบ ข้อบังคับของชุมชน
	อำเภอไทรงาม ต.หนองไม้กอง ต.มหาชัย		
	อำเภอลานกระบือ ต.ประชาสุขสันต์ ต.หนองหลวง ต.โนนพลวง ต.จันทิมา	- เยาวชนสามารถเข้าถึงยา เสพติดได้ง่าย	
	อำเภอทรายทองวัฒนา ตำบลทุ่งทราย ต.ทุ่งทอง ต.ถาวรวัฒนา		
	อำเภอปางศิลาทอง		
	การขาดการดูแลอย่าง ใกล้ชิดจากผู้ปกครองของ เด็ก และมีแรงงานต่างด้าว	บูรณาการงานกับทุกภาค ส่วนเพื่อร่วมแก้ไขปัญหา อย่างจริงจัง และเป็น	

ประเด็นปัญหา/ ความต้องการ	พื้นที่ ประสบปัญหา	สาเหตุของปัญหา/ ความต้องการ	แนวทางแก้ไข
	ต.โพธิ์ทอง ต.หินดาด ต.ปางตาไว	เข้ามาทำงานในพื้นที่ซึ่งมี การแฝงในเรื่องปัญหา เสพติด	รูปธรรม
ประเด็นที่ ๓ ด้านทรัพยากรธรรมชาติและสิ่งแวดล้อม			
๓.๑ ภัยแล้ง และอุทกภัย			
ปัญหาอุทกภัยและภัยแล้ง	อำเภอบึงสามัคคี ต.ระหาน ต.บึงสามัคคี ต.วังชะโอน ต.เทพนิมิต	การเกิดภาวะโลกร้อน ภัยแล้ง อุทกภัย	ก่อสร้างระบบป้องกันน้ำ ท่วม/พังกันน้ำ และขุด ลอกแหล่งน้ำตาม ธรรมชาติที่ต้นเงิน
	อำเภอปางศิลาทอง ต.โพธิ์ทอง ต.หินดาดต.ปางตาไว		
	อำเภอขาณุวรลักษบุรี ต.สลกบาตร ต.แสนตอ ต.เกาะตาล		
	อำเภอคลองขลุง ต.วังไทร		
๓.๒ มลภาวะทางน้ำ อากาศ			
มลภาวะสิ่งแวดล้อมทางอากาศ	อำเภอทรายทองวัฒนา ต.ทุ่งทราย ต.ทุ่งทอง ต.ถาวรวัฒนา	การเผาผลผลิตทางการเกษตร ได้แก่ อ้อยและฟางข้าว ทำให้ เกิดเขม่าควันลอยฟุ้งใน อากาศและดินเสื่อม	- รมรงค์ให้ความรู้และ ตระหนักถึงมลพิษที่มี ผลเสียต่อร่างกาย โดย บูรณาการทุกภาคส่วนที่ เกี่ยวข้อง - ทำจูลินทรีย์ย่อยสลายต่อ ฟาง
	อำเภอไทรงาม ต.หนองทอง ต.พานทอง		
	อำเภอลานกระบือ ต.หนองหลวง ต.บึงทับแรต ต.ช่องลม		
๓.๒ มลภาวะทางน้ำ อากาศ			
ปัญหาขยะในหมู่บ้าน	อำเภอทรายทองวัฒนา ต.ทุ่งทอง ต.ถาวรวัฒนา	มีการกำจัดขยะที่ผิดวิธี และ มีขยะ หลงเหลืออยู่ในพื้นที่จำนวน มากที่ ไม่ได้รับการกำจัด รวมทั้ง องค์กร ปกครองส่วนท้องถิ่นขาด งบประมาณ ในการดำเนินการกำจัดขยะใน พื้นที่	- รมรงค์กำจัดขยะในพื้นที่ และสนับสนุนงบประมาณ ในการกำจัดขยะของ องค์กรปกครองส่วน ท้องถิ่น - ให้ความรู้เรื่องการคัด แยกขยะและลดปริมาณ ขยะในครัวเรือน
	อำเภอไทรงาม ต.หนองทอง		
๓.๓ การบุกรุกทำลายป่า			
ทรัพยากรธรรมชาติและสิ่งแวดล้อมเสื่อมโทรมเนื่องจากถูกทำลาย บุกรุกและใช้อย่างฟุ่มเฟือย ขาดความระมัดระวัง	อำเภอโกสัมพีนคร ต.โกสัมพีนคร	ทรัพยากรธรรมชาติถูกบุกรุก และทำลายเพื่อทำ การเกษตรมากขึ้น	จัดสรรที่ดินทำกินให้ ถูกต้องตามกฎหมายและ กวดขันการบุกรุกทำลาย ป่า
	อำเภอคลองขลุง ต.คลองขลุง		

ประเด็นปัญหา/ ความต้องการ	พื้นที่ ประสบปัญหา	สาเหตุของปัญหา/ ความต้องการ	แนวทางแก้ไข
	ต.วังยาง ต.ท่าพุทรา		
ประเด็นที่ ๔ ด้านการบริหารจัดการ			
๔.๑ การรวมกลุ่มเครือข่ายอาชีพ			
การบริหารจัดการกลุ่มอาชีพ แม่บ้านและเศรษฐกิจชุมชน ยัง ขาดความเข้มแข็งและขาดการ รวมกลุ่มเครือข่ายอาชีพ	อำเภอโกสัมพีนคร ต.โกสัมพี	ประชาชนส่วนใหญ่ยังขาด ความรู้ในการบริหารจัดการ การรวมกลุ่มอาชีพ	จัดอบรมเกี่ยวกับการ บริหารจัดการการ รวมกลุ่มอาชีพอย่างจริงจัง

๒.๕ การวิเคราะห์ประเด็นการพัฒนาที่เชื่อมโยงกับกรอบทิศทางการพัฒนาประเทศไทย ๔ มิติ โดยใช้ตัวชี้วัดการพัฒนาจังหวัด

การวิเคราะห์สภาวะการณ์การพัฒนาจังหวัดกำแพงเพชรได้คำนึงถึงความเชื่อมโยงกับกรอบทิศทางการพัฒนา
ระดับประเทศ ซึ่งสำนักงานคณะกรรมการพัฒนาการเศรษฐกิจและสังคมแห่งชาติ (สศช.) ได้จัดทำเพื่อให้จังหวัด
นำมาใช้ประกอบการทบทวนและวิเคราะห์สภาวะแวดล้อม (SWOT) ที่มีผลต่อการพัฒนาด้านต่าง ๆ ของจังหวัด โดยมี
ข้อมูลพื้นฐานที่สะท้อนถึงสภาพการพัฒนาจังหวัดกำแพงเพชรในประเด็นการพัฒนาที่สำคัญ ๔ มิติ ทั้งนี้ ตัวชี้วัดการพัฒนา
จังหวัดกำแพงเพชรในภาพรวมยังอยู่ในระดับต่ำกว่าระดับประเทศ โดยตัวชี้วัดภาพรวมทั้งประเทศมีค่ากลางอยู่ที่
๓๑.๒๗ ขณะที่จังหวัดกำแพงเพชรมีค่าเท่ากับ ๒๕.๙๐ โดยมีรายละเอียดดังนี้

(๑) มิติการพัฒนาแบบทั่วถึง

ตัวชี้วัดที่มีค่าเฉลี่ยสูงกว่าค่ากลางคือประชากรที่อยู่ใต้เส้นความยากจนซึ่งมีเพียงร้อยละ ๕.๗๑ เมื่อเทียบกับ
ค่ากลางร้อยละ ๑๐.๔๓ ส่วนตัวชี้วัดที่เหลืออยู่ในระดับต่ำกว่าค่ากลางประเทศเกือบทุกตัว โดยเฉพาะตัวชี้วัดผู้อยู่ใน
ระบบประกันสังคมต่อกำลังแรงงานของจังหวัดในปีปัจจุบันอยู่ที่ร้อยละ ๑๓.๑๔ เทียบกับค่ากลางประเทศที่ร้อยละ
๑๘.๗๖ ในปีดังกล่าว และตัวชี้วัดอัตราส่วนแพทย์ต่อประชากรของจังหวัดอยู่ที่ ๕,๓๖๑ คน/แพทย์ในปีปัจจุบัน ซึ่งสูง
กว่าค่ากลางประเทศ ซึ่งอยู่ที่ ๒,๙๘๐ คน/แพทย์ นอกจากนี้ตัวชี้วัดด้านการศึกษาได้แก่ จำนวนปีการศึกษาเฉลี่ยของ
ประชากรไทยอายุ ๑๕-๕๙ ปีและค่าเฉลี่ยคะแนน O-net ม.๓ ยังต่ำกว่าค่ากลางบ้างเล็กน้อย ดังนั้น จังหวัดควรเร่ง
ดำเนินการปรับปรุงคุณภาพด้านการให้บริการทางสาธารณสุขและการศึกษาอย่างทั่วถึงและต่อเนื่อง รวมทั้งสร้าง
แรงจูงใจให้แรงงานนอกระบบเข้าสู่ระบบประกันสังคมแบบสมัครใจ

(๒) มิติการเติบโตทางเศรษฐกิจ

ข้อมูลตัวชี้วัดอัตราการเปลี่ยนแปลงผลิตภัณฑ์มวลรวมจังหวัด (GPP) ในปีปัจจุบันเศรษฐกิจของจังหวัด
กำแพงเพชรมีการอัตราการลดลงเป็นอย่างมากโดยมีอัตราการลดลงเท่ากับร้อยละ -๗.๐๖ เมื่อเทียบกับปีที่ผ่านมาที่มี
อัตราการขยายตัวถึงร้อยละ ๓.๐๗ ซึ่งอัตราการลดลงดังกล่าวเป็นผลมาจากการผลิตในสาขาเกษตร การทำเหมือง
แร่และเหมืองหิน และอุตสาหกรรมลดลง ทั้งนี้ เศรษฐกิจในภาพรวมระดับประเทศก็มีการเปลี่ยนแปลงผลิตภัณฑ์
มวลรวมจังหวัดที่ลดลงเช่นกัน โดยมีอัตราการลดลงเท่ากับร้อยละ -๐.๔๑ ซึ่งอัตราการเปลี่ยนแปลงดังกล่าวส่งผล
กระทบต่ออัตราการเปลี่ยนแปลงของรายได้เฉลี่ยของครัวเรือนที่ลดลงถึงร้อยละ -๔.๔๐ ในขณะที่ค่ากลางของประเทศ
เท่ากับร้อยละ ๑.๗๕ นอกจากนี้ อัตราหนี้เฉลี่ยต่อรายได้เฉลี่ยของครัวเรือนเท่ากับ ๑๐.๑๖ เท่า เมื่อเทียบกับค่ากลาง

ของประเทศเท่ากับ ๖.๖๗ เท่า และอัตราส่วนการออมเฉลี่ยต่อรายได้เฉลี่ยของครัวเรือนมีเพียงร้อยละ ๑๓.๗๕ ต่ำกว่าค่ากลางของประเทศ (ร้อยละ ๑๙.๙๗) อย่างไรก็ตาม จังหวัดมีผลิตภาพแรงงานค่อนข้างสูง ๑๓๘,๗๘๗ บาท/คน ซึ่งสูงกว่าค่าเฉลี่ยของประเทศ ๑๑๐,๘๙๕ บาท/คน

(๓) มิติการเติบโตทางเศรษฐกิจสีเขียว

ข้อมูลตัวชี้วัดผลการพัฒนาในมิตินี้ของจังหวัดอยู่ในเกณฑ์ที่ดี มีตัวชี้วัดสูงกว่าค่ากลางถึง ๔ ใน ๖ ตัวชี้วัด ตัวชี้วัดที่ต่ำกว่าค่ากลางมาก คือ ตัวชี้วัดปริมาณขยะในจังหวัด ที่มีค่า ๒๕๖,๕๙๕ ตัน/ปี สูงกว่าค่ากลางที่ ๒๔๗,๑๐๕ ตัน/ปี และจากข้อมูลตัวเลขปริมาณขยะของจังหวัดระหว่างปี ๒๕๕๓ - ๒๕๕๗ เพิ่มขึ้นเฉลี่ยถึงร้อยละ ๕๘.๖๖ จังหวัดจึงต้องขับเคลื่อนและรณรงค์ลดการผลิตขยะอย่างต่อเนื่อง รวมทั้งดูแลการใช้พลังงานเชื้อเพลิง/ไฟฟ้า โดยเฉพาะในภาคอุตสาหกรรมให้มีการใช้พลังงานอย่างประหยัดและคุ้มค่าอย่างต่อเนื่อง

(๔) มิติประสิทธิภาพของภาครัฐ

ตัวชี้วัดในมิตินี้อยู่ในระดับต่ำกว่าค่ากลางประเทศทุกตัว โดยเฉพาะความสามารถในการเบิกจ่ายงบประมาณของจังหวัด ร้อยละ ๘๔.๔๓ เทียบกับค่ากลางของประเทศ ร้อยละ ๙๒.๑๑ ตัวชี้วัดร้อยละของครัวเรือนที่เข้าถึงน้ำประปา ร้อยละ ๑๑.๘๑ ส่วนค่ากลางอยู่ที่ ๑๕.๗๗ และตัวชี้วัดร้อยละของครัวเรือนที่เข้าถึงไฟฟ้าร้อยละ ๗๙.๕๒ ส่วนค่ากลางอยู่ที่ ๘๘.๔๑ ส่วนตัวชี้วัดอื่น ๆ มีค่าต่ำกว่าค่ากลางประเทศไม่มากนัก จังหวัดจึงต้องมีมาตรการกวดขันการดำเนินงานและเบิกจ่ายงบประมาณของจังหวัดให้ได้ตามเป้าหมาย รวมทั้งเร่งรัดพัฒนาบริการโครงสร้างพื้นฐานภาครัฐให้ครอบคลุมประชากรและครัวเรือนในจังหวัดอย่างทั่วถึง

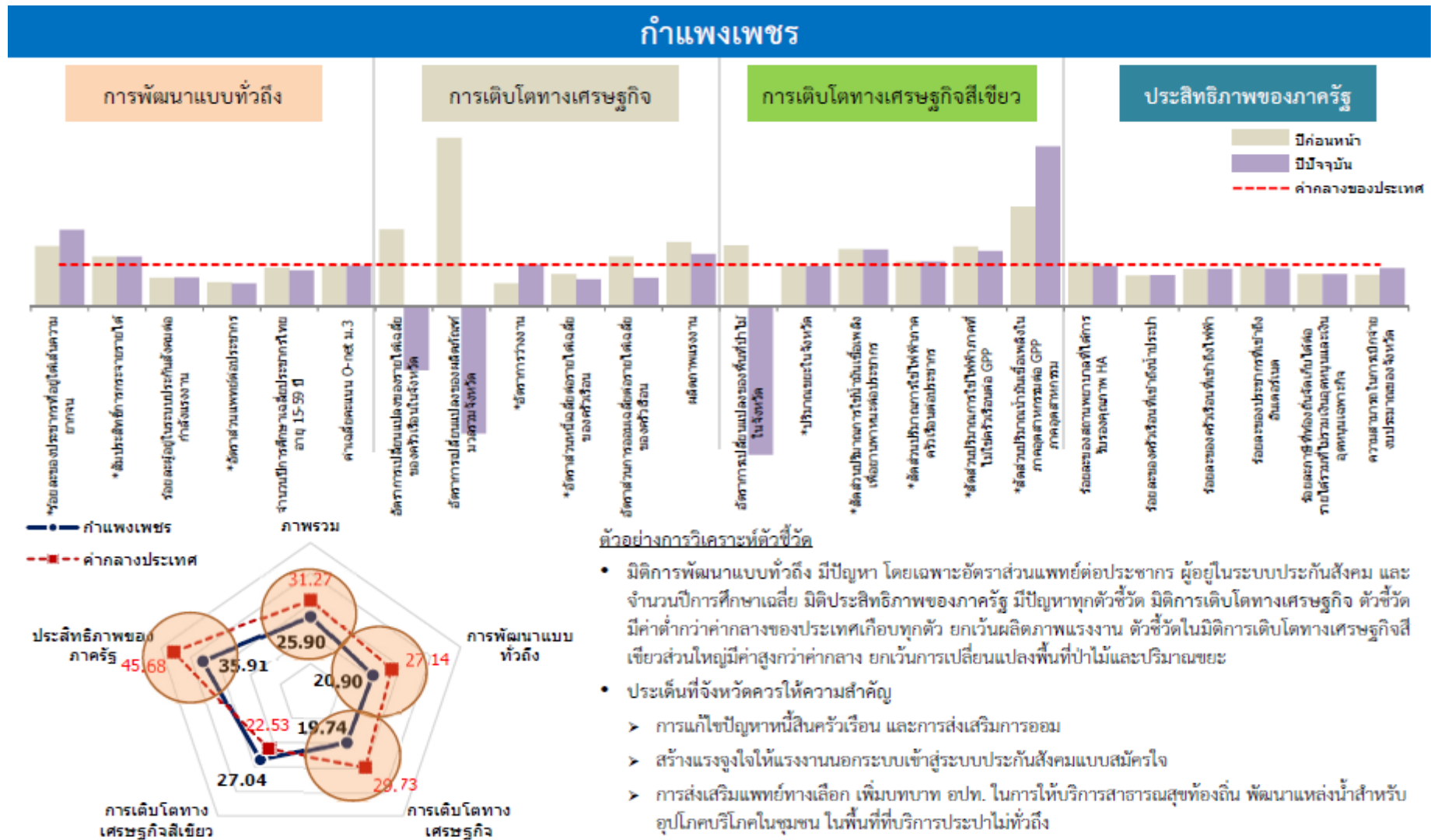

ตาราง ๒-๕๘ ข้อมูลประกอบกราฟตัวชี้วัดการพัฒนา จังหวัดกำแพงเพชร

จังหวัด	ภาพรวม	การพัฒนาแบบทั่วถึง	การเติบโตทางเศรษฐกิจ	การเติบโตทางเศรษฐกิจสีเขียว	ประสิทธิภาพของภาครัฐ	
ปีปัจจุบัน	กำแพงเพชร	25.90	20.90	19.74	27.04	35.91
	ค่ากลางของประเทศ	31.27	27.14	29.73	22.53	45.68
ปีก่อนหน้า	กำแพงเพชร	29.44	18.15	28.11	39.93	31.56
	ค่ากลางของประเทศ	31.63	20.85	28.14	33.43	44.08
มิติการพัฒนา	ตัวชี้วัด	ประเทศ		กำแพงเพชร		หน่วย
		ปีก่อนหน้า	ปีปัจจุบัน	ปีก่อนหน้า	ปีปัจจุบัน	
การพัฒนา แบบทั่วถึง	ร้อยละของประชากรที่อยู่ใต้เส้นความยากจน*	12.49	10.43	8.69	5.71	ร้อยละ
	สัมประสิทธิ์การกระจายรายได้*	0.411	0.411	0.344	0.344	-
	ร้อยละผู้อยู่ในระบบประกันสังคมต่อกำลังแรงงาน	18.00	18.76	12.34	13.14	ร้อยละ
	อัตราส่วนแพทย์ต่อประชากร*	3,262	2,980	5,601	5,361	คน/แพทย์
	จำนวนมีการศึกษาเฉลี่ยประชากรไทยอายุ 15-59 ปี	8.68	8.90	8.06	7.70	ปี
ค่าเฉลี่ยคะแนน O-net ม.๖	32.30	34.95	31.45	34.36	คะแนน	
การเติบโต ทางเศรษฐกิจ	อัตราการเปลี่ยนแปลงของรายได้เฉลี่ยของครัวเรือนในจังหวัด	4.98	1.75	9.13	- 4.40	ร้อยละ
	อัตราการเปลี่ยนแปลงของผลิตภัณฑ์มวลรวมจังหวัด	0.26	- 0.41	3.07	- 7.06	ร้อยละ
	อัตราค่าจ้างงาน*	0.68	0.75	1.23	0.74	ร้อยละ
	อัตราส่วนหนี้เฉลี่ยต่อรายได้เฉลี่ยของครัวเรือน*	6.27	6.67	8.09	10.16	เท่า
	อัตราส่วนการออมเฉลี่ยต่อรายได้เฉลี่ยของครัวเรือน	21.84	19.97	25.92	13.75	ร้อยละ
ผลิตภาพแรงงาน	95,581	110,895	146,893	138,787	บาท/คน	
การเติบโตทาง เศรษฐกิจสีเขียว	อัตราการเปลี่ยนแปลงของพื้นที่ป่าไม้ในจังหวัด	- 3.32	0.01	- 1.80	- 0.51	ร้อยละ
	ปริมาณขยะในจังหวัด*	252,449	247,105	259,756	256,595	ตัน
	สัดส่วนปริมาณการใช้น้ำมันเชื้อเพลิงเพื่อยานพาหนะต่อประชากร*	266	284	194	209	ลิตร/คน
	สัดส่วนปริมาณการใช้ไฟฟ้าภาคครัวเรือนต่อประชากร*	443	464	411	432	กิโลวัตต์-ชั่วโมง/คน
	สัดส่วนปริมาณการใช้ไฟฟ้าภาคที่ไม่ใช่ครัวเรือนต่อ GPP*	6,915	7,289	4,828	5,523	กิโลวัตต์-ชั่วโมง/ล้านบาท
สัดส่วนปริมาณน้ำมันเชื้อเพลิงในภาคอุตสาหกรรมต่อ GPP ภาคอุตสาหกรรม*	276	178	70	24	ลิตร/ล้านบาท	
ประสิทธิภาพ ของภาครัฐ	ร้อยละของสภาพความล่าช้าได้แก่ระดับคุณภาพ IHA	60.00	71.76	63.61	72.73	ร้อยละ
	ร้อยละของครัวเรือนที่เข้าถึงน้ำประปา	15.57	15.77	11.57	11.81	ร้อยละ
	ร้อยละของครัวเรือนที่เข้าถึงไฟฟ้า	88.16	88.41	79.19	79.52	ร้อยละ
	ร้อยละของประชากรที่เข้าถึงอินเทอร์เน็ต	28.30	32.73	27.52	29.85	ร้อยละ
	ร้อยละภาษีที่ท้องถิ่นจัดเก็บได้ต่อรายได้รวมที่ไม่รวมเงินอุดหนุนและเงินอุดหนุนเฉพาะกิจ	12.13	12.19	9.38	9.50	ร้อยละ
ความสามารถในภาคเบิกจ่ายงบประมาณของ จังหวัด	75.51	92.11	57.21	84.43	ร้อยละ	

หมายเหตุ : ตัวชี้วัดที่มีเครื่องหมาย * คือ ตัวชี้วัดที่มีการผูกพันข้อมูล

แหล่งที่มา: สำนักงานคณะกรรมการพัฒนาการเศรษฐกิจและสังคมแห่งชาติ (สิงหาคม ๒๕๕๙)

ตาราง ๒-๕๙ สรุปผลการวิเคราะห์ข้อมูลตามมิติการพัฒนาเปรียบเทียบกับค่าเฉลี่ยของประเทศ

ตัวชี้วัด	ตัวชี้วัดข้อมูลและเหตุผลสนับสนุน	ค่าเฉลี่ยประเทศ		ค่าเฉลี่ยจังหวัด	
		ปีก่อนหน้า	ปีปัจจุบัน	ปีก่อนหน้า	ปีปัจจุบัน
๑. มิติการพัฒนาแบบทั่วถึง					
๑.๑ ร้อยละของประชากรที่อยู่ใต้เส้นความยากจน*	ประชากรที่อยู่ใต้เส้นความยากจนอยู่ในเกณฑ์ที่ต่ำกว่าค่าเฉลี่ยของประเทศ โดยผลิตภัณฑ์มวลรวมจังหวัดต่อหัว (GPP Per Capita) ในปี พ.ศ. ๒๕๕๗ เท่ากับ ๑๔๔,๒๖๙ บาท/คน/ปี คิดเป็นลำดับที่ ๒ ของภาคเหนือ ลำดับที่ ๒๒ ของประเทศ	๑๒.๔๙	๑๐.๔๓	๘.๖๙	๕.๗๑
๑.๒ สัมประสิทธิ์การกระจายรายได้*	การกระจายรายได้อยู่ในเกณฑ์ที่ต่ำกว่าค่าเฉลี่ยของประเทศ เนื่องจากรายได้ส่วนใหญ่ยังกระจุกตัวอยู่ในผู้ประกอบการขนาดใหญ่และขนาดกลาง	๐.๔๑๑	๐.๔๑๑	๐.๓๔๔	๐.๓๔๔
๑.๓ ร้อยละผู้อยู่ในระบบประกันสังคมต่อกำลังแรงงาน	ผู้อยู่ในระบบประกันสังคมต่อกำลังแรงงานอยู่ในเกณฑ์ที่ต่ำกว่าค่าเฉลี่ยของประเทศ เนื่องจากผู้ประกันตนส่วนใหญ่ยังไม่เข้าใจสิทธิประโยชน์ในการเข้าสู่ระบบประกันสังคมอย่างถ่องแท้ และยังขาดแรงจูงใจให้แรงงานนอกระบบเข้าสู่ระบบประกันสังคมแบบสมัครใจ	๑๘.๐๐	๑๘.๗๖	๑๒.๓๔	๑๓.๑๔
๑.๔ สัดส่วนแพทย์ต่อประชากร*	สัดส่วนแพทย์ต่อประชากรอยู่ในเกณฑ์ที่ต้องปรับปรุง เมื่อเทียบกับค่าเฉลี่ยของประเทศ โดยกำแพงเพชรติดอันดับห้าจังหวัดมีค่าดัชนีความก้าวหน้าด้านสุขภาพต่ำหลังมากที่สุดเท่ากับ ๐.๔๙๔๔ คิดเป็นอันดับรั้งท้ายที่ ๗๕ ของประเทศ และมีจำนวนประชากร ๕,๓๖๑ คน ต่อแพทย์ ๑ คน ซึ่งสูงกว่าค่าเฉลี่ยของประเทศ ๑.๘ เท่า เนื่องจากประสบปัญหาการขาดแคลนบุคลากรด้านการแพทย์	๓,๒๖๒	๒,๙๘๐	๕,๖๐๑	๕,๓๖๑
๑.๕ จำนวนปีการศึกษาเฉลี่ยประชากรไทยอายุ ๑๕-๕๙ ปี	จำนวนปีการศึกษาเฉลี่ยประชากรไทยอายุ ๑๕-๕๙ ปี อยู่ในเกณฑ์ที่ต่ำกว่าค่าเฉลี่ยของประเทศ โดยมีค่าดัชนีความก้าวหน้าของชน (HAI) ด้านการศึกษาเท่ากับ ๐.๒๙๓๕ ติดอันดับห้าจังหวัดที่มีความล่าช้าด้านการศึกษาที่สุดในภาคเหนือและเป็นจังหวัดที่ระดับเชาว์ปัญญา I(Q) ของนักเรียนอายุ ๖-๑๕ ปีมีค่าเฉลี่ยต่ำที่สุดในภาคเหนือ เนื่องจากผู้อยู่ในวัยเรียนบางกลุ่มไม่มีโอกาสเพียงพอที่จะเข้ารับการศึกษาสูงขึ้นเพราะปัญหาความยากจน การย้ายถิ่นฐาน ส่งผลให้ประชากรวัยแรงงานมีการศึกษาต่ำค่อนข้างมาก	๘.๖๘	๘.๙๐	๘.๐๖	๗.๗๐
๑.๖ ค่าเฉลี่ยคะแนน O-net ม.๓	ค่าเฉลี่ยคะแนน O-net ม.๓ อยู่ในเกณฑ์ที่ต่ำกว่าค่าเฉลี่ยของประเทศบ้างเล็กน้อยเนื่องจากประสบปัญหาด้านคุณภาพการศึกษาค่อนข้างต่ำ และต้องยกระดับคุณภาพการศึกษาให้สามารถผ่านเกณฑ์คะแนนมาตรฐานที่กำหนดไว้ร้อยละ ๕๐	๓๒.๓๐	๓๔.๙๕	๓๑.๔๕	๓๔.๓๖
๒. มิติการเติบโตทางเศรษฐกิจ					
๒.๑ อัตราการเปลี่ยนแปลงของรายได้เฉลี่ยของครัวเรือนของครัวเรือนในจังหวัด	อัตราการเปลี่ยนแปลงของรายได้เฉลี่ยของครัวเรือนในจังหวัดอยู่ในเกณฑ์ที่ต่ำกว่าค่าเฉลี่ยของประเทศ เนื่องจากการผลิตในสาขาที่สำคัญ ได้แก่ การเกษตร การทำเหมืองแร่และเหมืองหิน และอุตสาหกรรมลดลง ส่งผลให้ครัวเรือนมีรายได้ลดลง	๔.๙๘	๑.๗๕	๙.๑๓	-๔.๔๐

ตาราง ๒-๕๙ สรุปผลการวิเคราะห์ข้อมูลตามมิติการพัฒนาเปรียบเทียบกับค่าเฉลี่ยของประเทศ (ต่อ)

ตัวชี้วัด	ตัวชี้วัดข้อมูลและเหตุผลสนับสนุน	ค่าเฉลี่ยประเทศ		ค่าเฉลี่ยจังหวัด	
		ปีก่อนหน้า	ปีปัจจุบัน	ปีก่อนหน้า	ปีปัจจุบัน
๒.๒ อัตราการเปลี่ยนแปลงของผลิตภัณฑ์มวลรวมจังหวัด	อัตราการเปลี่ยนแปลงของผลิตภัณฑ์มวลรวมจังหวัดอยู่ในเกณฑ์ที่ต่ำกว่าค่าเฉลี่ยของประเทศ เนื่องจากการอัตราการผลิตที่ลดลงในสาขาที่สำคัญ ได้แก่การเกษตร การทำเหมืองแร่และเหมืองหิน และอุตสาหกรรม	๐.๒๖	-๐.๔๑	๓.๐๗	-๗.๐๖
๒.๓ อัตราการว่างงาน*	อัตราการว่างงานจังหวัดอยู่ในเกณฑ์ที่ต่ำกว่าค่าเฉลี่ยของประเทศ โดยภาคอุตสาหกรรมยังมีความต้องการแรงงานที่มีทักษะอยู่เป็นจำนวนมาก	๐.๖๘	๐.๗๕	๑.๒๓	๐.๗๔
๒.๔ อัตราส่วนหนี้เฉลี่ยต่อรายได้เฉลี่ยของครัวเรือน*	อัตราส่วนหนี้เฉลี่ยต่อรายได้เฉลี่ยของครัวเรือนอยู่ในเกณฑ์ที่สูงกว่าค่าเฉลี่ยของประเทศ และส่วนใหญ่เป็นหนี้ในระบบเนื่องจากไม่มีหลักทรัพย์ในการไปกู้ยืมจากสถาบันการเงิน และขาดแคลนงบประมาณในการประกอบอาชีพ	๖.๒๗	๖.๖๗	๘.๐๙	๑๐.๑๖
๒.๕ อัตราส่วนการออมเฉลี่ยต่อรายได้เฉลี่ยของครัวเรือน	อัตราส่วนการออมเฉลี่ยต่อรายได้เฉลี่ยของครัวเรือนอยู่ในเกณฑ์ที่ต่ำกว่าค่าเฉลี่ยของประเทศ เนื่องจากครัวเรือนมีรายจ่ายค่อนข้างสูง	๒๑.๘๔	๑๙.๙๗	๒๕.๙๒	๑๓.๗๕
๒.๖ ผลิตภาพแรงงาน	ผลิตภาพแรงงานอยู่ในเกณฑ์ที่สูงกว่าค่าเฉลี่ยของประเทศในอัตราร้อยละ ๒๕ เนื่องจากผู้ประกอบการภาคอุตสาหกรรมในจังหวัดค่อนข้างมีศักยภาพสูง และให้ความสำคัญกับการใช้เทคโนโลยี นวัตกรรม และพัฒนาศักยภาพแรงงานเพื่อเพิ่มผลผลิต	๙๕,๕๘๑	๑๑๐,๘๙๕	๑๔๖,๘๙๓	๑๓๘,๗๘๗
๓. มิติการเติบโตทางเศรษฐกิจสีเขียว					
๓.๑ อัตราการเปลี่ยนแปลงของพื้นที่ป่าไม้ในจังหวัด	พื้นที่ป่าไม้ในจังหวัดมีการเปลี่ยนแปลงในอัตราที่ไม่สูงนักเมื่อเทียบกับค่าเฉลี่ยของประเทศ จังหวัดส่งเสริมปลูกยางพาราและปาล์มน้ำมันเพื่ออนุรักษ์ป่าไม้และสิ่งแวดล้อม	-๓.๓๒	๐.๐๑	-๑.๘๐	-๐.๕๑
๓.๒ ปริมาณขยะในจังหวัด*	ปริมาณขยะในจังหวัดสูงกว่าเกณฑ์ค่าเฉลี่ยในระดับประเทศ เนื่องจากขาดการคัดแยกขยะ การกำจัดขยะที่ผิดวิธี และการบริหารจัดการขยะยังไม่มีประสิทธิภาพ	๒๕๒,๔๔๙	๒๔๗,๑๐๕	๒๕๙,๗๕๖	๒๕๖,๕๙๕
๓.๓ สัดส่วนปริมาณการใช้น้ำมันเชื้อเพลิงเพื่อยานพาหนะต่อประชากรต่ำกว่าเกณฑ์ค่าเฉลี่ยในระดับประเทศ	สัดส่วนปริมาณการใช้น้ำมันเชื้อเพลิงเพื่อยานพาหนะต่อประชากรต่ำกว่าเกณฑ์ค่าเฉลี่ยในระดับประเทศ เนื่องจากมีการรณรงค์ให้ประหยัดการใช้น้ำมันเชื้อเพลิง	๒๖๖	๒๘๔	๑๙๔	๒๐๙
๓.๔ สัดส่วนปริมาณการใช้ไฟฟ้าภาคครัวเรือนต่อประชากรต่ำกว่าเกณฑ์ค่าเฉลี่ยในระดับประเทศ	สัดส่วนปริมาณการใช้ไฟฟ้าภาคครัวเรือนต่อประชากรต่ำกว่าเกณฑ์ค่าเฉลี่ยในระดับประเทศเนื่องจากมีการรณรงค์ให้ใช้พลังงานทดแทน โดยมีโรงไฟฟ้าจากก๊าซธรรมชาติ โรงไฟฟ้าพลังงานแสงอาทิตย์ และโรงไฟฟ้าชีวมวล	๔๔๓	๔๖๔	๔๑๑	๔๓๒
๓.๕ สัดส่วนปริมาณการใช้ไฟฟ้าภาคที่ไม่ใช่ครัวเรือนต่อ GPP*	สัดส่วนปริมาณการใช้ไฟฟ้าภาคที่ไม่ใช่ครัวเรือนต่อ GPP ต่ำกว่าเกณฑ์ค่าเฉลี่ยในระดับประเทศเนื่องจากมีโรงไฟฟ้าที่ผลิตกระแสไฟฟ้าโดยใช้พลังงานทดแทน ได้แก่ โรงไฟฟ้าจากก๊าซธรรมชาติ โรงไฟฟ้าพลังงานแสงอาทิตย์ และโรงไฟฟ้าชีวมวล	๖,๙๑๕	๗,๒๘๙	๔,๘๒๘	๕,๕๒๓

ตาราง ๒-๕๙ สรุปผลการวิเคราะห์ข้อมูลตามมิติการพัฒนาเปรียบเทียบกับค่าเฉลี่ยของประเทศ (ต่อ)

ตัวชี้วัด	ตัวชี้วัดข้อมูลและเหตุผลสนับสนุน	ค่าเฉลี่ยประเทศ		ค่าเฉลี่ยจังหวัด	
		ปีก่อนหน้า	ปีปัจจุบัน	ปีก่อนหน้า	ปีปัจจุบัน
๓. มิติการเติบโตทางเศรษฐกิจสีเขียว (ต่อ)					
๓.๖ สัดส่วนปริมาณน้ำมันเชื้อเพลิงในภาคอุตสาหกรรมต่อ GDP ภาคอุตสาหกรรม*	สัดส่วนปริมาณน้ำมันเชื้อเพลิงในภาคอุตสาหกรรมต่อ GDP ภาคอุตสาหกรรมต่ำกว่าเกณฑ์ค่าเฉลี่ยในระดับประเทศเนื่องจากมีจังหวัดเป็นแหล่งผลิตที่พืชพลังงานทดแทน เช่น อ้อย มันสำปะหลัง ข้าว ข้าวโพดเลี้ยงสัตว์ และมีโรงงานเอทานอลโดยตรง	๒๗๖	๑๗๘	๗๐	๒๔
๔. มิติประสิทธิภาพของภาครัฐ					
๔.๑ ร้อยละของสถานพยาบาลที่ได้รับการรับรองคุณภาพ HA	ร้อยละของสถานพยาบาลที่ได้รับการรับรองคุณภาพ HA ต่ำกว่าเกณฑ์ค่าเฉลี่ยในระดับประเทศ เนื่องจากโรงพยาบาลในบางอำเภอ อาทิ โรงพยาบาลในอำเภอลานกระบือ บึงสามัคคี และปางศิลาทอง ยังไม่ผ่านการรับรองคุณภาพตามมาตรฐานระบบรับรองคุณภาพโรงพยาบาล (HA)	๖๐.๐๐	๗๔.๗๖	๖๓.๖๔	๗๒.๗๓
๔.๒ ร้อยละของครัวเรือนที่เข้าถึงน้ำประปา	ร้อยละของครัวเรือนที่เข้าถึงน้ำประปาค่าต่ำกว่าเกณฑ์ค่าเฉลี่ยในระดับประเทศเนื่องจากการประปาส่วนภูมิภาคมีเขตจำหน่ายน้ำในเขตอำเภอเมืองเป็นหลัก ระบบน้ำประปาเพื่อการอุปโภคบริโภคยังไม่ครอบคลุมทั่วพื้นที่ และน้ำประปาไม่สะอาด	๑๕.๕๗	๑๕.๗๗	๑๑.๕๗	๑๑.๘๑
๔.๓ ร้อยละของครัวเรือนที่เข้าถึงไฟฟ้า	ร้อยละของครัวเรือนที่เข้าถึงไฟฟ้าต่ำกว่าเกณฑ์ค่าเฉลี่ยในระดับประเทศเนื่องจากมีบ้านเช่า หรือหอพักที่มีเลขที่บ้านหลายเลขอยู่ในบริเวณเดียวกันแต่ยื่นคำร้องขอใช้ไฟฟ้าเพียง ๑ ราย และแยกมิเตอร์ภายในเอง หรือครัวเรือนอาจจะอยู่ในพื้นที่หวงห้าม เช่น เขตอุทยานแห่งชาติ เขตอุทยานประวัติศาสตร์ เป็นต้น	๘๘.๑๖	๘๘.๔๑	๗๙.๑๙	๗๙.๕๒
๔.๔ ร้อยละของประชากรที่เข้าถึงอินเทอร์เน็ต	ร้อยละของประชากรที่เข้าถึงอินเทอร์เน็ตต่ำกว่าเกณฑ์ค่าเฉลี่ยในระดับประเทศเนื่องจากพื้นที่แถบชนบทยังขาดการพัฒนาโครงสร้างพื้นฐานด้านเทคโนโลยีสารสนเทศ	๒๘.๓๐	๓๒.๗๓	๒๗.๕๒	๒๙.๘๕
๔.๕ ร้อยละภาษีที่ท้องถิ่นจัดเก็บได้ต่อรายได้รวมที่ไม่รวมเงินอุดหนุนและเงินอุดหนุนเฉพาะกิจ	ร้อยละภาษีที่ท้องถิ่นจัดเก็บได้ต่อรายได้รวมที่ไม่รวมเงินอุดหนุนและเงินอุดหนุนเฉพาะกิจต่ำกว่าเกณฑ์ค่าเฉลี่ยในระดับประเทศเนื่องจากจังหวัดยังไม่สามารถบูรณาการความร่วมมือกับท้องถิ่นอย่างต่อเนื่อง	๑๒.๑๓	๑๒.๑๙	๙.๓๘	๙.๕๐
๔.๖ ความสามารถในการเบิกจ่ายงบประมาณของจังหวัด	ความสามารถในการเบิกจ่ายงบประมาณของจังหวัดต่ำกว่าเกณฑ์ค่าเฉลี่ยในระดับประเทศเนื่องจากจังหวัดยังขาดการพัฒนากระบวนการวางแผนเบิก-จ่ายเงินงบประมาณและติดตามผลการดำเนินงานอย่างต่อเนื่อง	๗๕.๕๑	๙๒.๑๑	๕๗.๒๔	๘๔.๔๓

๒.๖ การวิเคราะห์สถานะแวดล้อม (SWOT) ของจังหวัด

จังหวัดได้นำผลการวิเคราะห์ข้อมูลตัวชี้วัดการพัฒนาจังหวัดมาสนับสนุนการวิเคราะห์สถานะแวดล้อมของจังหวัด โดยจังหวัดได้จำแนกผลการวิเคราะห์ปัจจัยภายในที่เป็นจุดแข็งและจุดอ่อน และปัจจัยภายนอกที่เป็นโอกาสและอุปสรรคของจังหวัด โดยสรุปเฉพาะประเด็นที่สำคัญได้ดังนี้

จุดแข็ง (Strengths)

๑. จังหวัดมีแม่น้ำปิงรับน้ำต้นทุนจากเขื่อนภูมิพล ส่งผลให้พื้นที่ฝั่งตะวันออกของจังหวัด มีน้ำเพื่อการเกษตรที่เพียงพอ ประกอบกับมีพื้นที่ชลประทานมากเป็นลำดับ ๑ ของประเทศ โดยมีพื้นที่ทั้งหมด ๑,๗๕๕,๖๘๘ ไร่ สามารถรองรับการผลิตภาคเกษตรกรรม และอุตสาหกรรมการเกษตรได้เป็นอย่างดี
๒. จังหวัดมีผลผลิตข้าว อ้อย มันสำปะหลัง และข้าวโพดเลี้ยงสัตว์ รวมประมาณ ๑๐ ล้านตัน/ปี โดยเฉพาะมันสำปะหลังสามารถผลิตได้ถึง ๒.๕ ล้านตัน/ปี มากเป็นอันดับ ๒ ของประเทศ นอกจากนี้ยังมีแหล่งรองรับพืชผลทางการเกษตรในพื้นที่ และจังหวัดใกล้เคียงได้อย่างเพียงพอ
๓. จังหวัดมีศักยภาพด้านการผลิตพลังงานทดแทน โดยในปีพ.ศ. ๒๕๕๘ จังหวัดมีสัดส่วนปริมาณพืชพลังงานต่อสินค้าเกษตรทั้งหมดเป็นอันดับที่ ๑๘ ของประเทศ และมีโรงไฟฟ้าที่ผลิตจากก๊าซธรรมชาติ ก๊าซชีวภาพ พลังงานแสงอาทิตย์ ชีวมวล และโรงงานผลิตเชื้อเพลิงจากเอทานอล ส่งผลให้ปริมาณการใช้ไฟฟ้าและน้ำมันเชื้อเพลิงต่ำกว่าค่าเฉลี่ยของประเทศ เนื่องจากมีการใช้พลังงานทางเลือกทดแทน
๔. จังหวัดมีโรงงานอุตสาหกรรมแปรรูปผลผลิตทางการเกษตรอีกเป็นจำนวนมาก โดยมีผู้ประกอบการลานมัน ๑๗๐ ลาน พื้นที่ลานตากประมาณ ๔,๐๐๐ ไร่ รองรับผลผลิตได้ ๒๐,๐๐๐ ตัน/วัน มีผู้ประกอบการโรงงานผลิตแป้งมัน จำนวน ๙ แห่ง รองรับผลผลิตได้ ๕,๔๕๐ ตัน/วัน โรงงานแปรรูปมันบด ๓ แห่ง
๕. จังหวัดมีผลิตภาพแรงงานอยู่ในเกณฑ์ที่สูงกว่าค่าเฉลี่ยของประเทศเท่ากับ ๑๓๘,๗๘๗ บาท/คน เมื่อเทียบกับค่าเฉลี่ยประเทศอยู่ที่ ๑๑๐,๘๙๕ บาท/คน เนื่องจากผู้ประกอบการภาคอุตสาหกรรมในจังหวัดค่อนข้างมีศักยภาพสูงและให้ความสำคัญกับการใช้เทคโนโลยี นวัตกรรม และพัฒนาศักยภาพแรงงานเพื่อเพิ่มผลผลิต
๖. จังหวัดมีแหล่งท่องเที่ยวที่มีความหลากหลายและโดดเด่น ได้แก่ อุทยานประวัติศาสตร์กำแพงเพชร ที่ได้รับการพิจารณาคัดเลือกจากองค์การการศึกษาวิทยาศาสตร์ และวัฒนธรรมแห่งสหประชาชาติ (UNESCO) ให้ขึ้นทะเบียนเป็นมรดกโลก และมีแหล่งท่องเที่ยวทั้งประเภทวัฒนธรรมและธรรมชาติที่หลากหลาย

จุดอ่อน (Weaknesses)

๑. จังหวัดขาดการบริหารจัดการน้ำอย่างเป็นระบบ ขาดแหล่งกักเก็บน้ำ อ่างเก็บน้ำ ฝายกั้นน้ำในพื้นที่บางส่วน ส่งผลให้ช่วงฤดูแล้งประสบปัญหาขาดแคลนน้ำในการทำเกษตรกรรม และในฤดูฝนมีน้ำป่าไหลหลากประสบปัญหาอุทกภัย
๒. ระบบประปาจากการประส่วนภูมิภาคยังมีไม่ทั่วถึง โดยมีครัวเรือนที่เข้าถึงน้ำประปาเพียงร้อยละ ๗๙.๕๒ ต่ำกว่าค่าเฉลี่ยของประเทศที่ร้อยละ ๘๘.๔๑ พื้นที่ส่วนใหญ่จำเป็นต้องใช้ระบบประปาหมู่บ้าน ส่งผลให้คุณภาพน้ำประปาในระดับหมู่บ้านส่วนใหญ่ยังไม่ได้มาตรฐานและยังขาดการบริหารจัดการที่มีคุณภาพ
๓. ขาดแคลนบุคลากรทางการศึกษาที่มีคุณภาพ ส่งผลให้ค่าเฉลี่ยคะแนน O-net ม.๓ เท่ากับ ๓๔.๓๖ คะแนน ต่ำกว่าค่าเฉลี่ยของประเทศที่ ๓๔.๙๕ คะแนน และจำนวนปีการศึกษาเฉลี่ยของประชากรอายุ ๑๕-๕๙ ปีมีค่าเท่ากับ ๗.๗๐ ปี ต่ำกว่าค่าเฉลี่ยของประเทศที่ ๘.๙๐ ปี
๔. ค่าดัชนีความก้าวหน้าด้านสุขภาพของจังหวัดค่อนข้างต่ำหลังมากโดยมีค่าเท่ากับ ๐.๔๙๔๔ คิดเป็นอันดับรั้งท้ายที่ ๗๕ ของประเทศ และมีจำนวนประชากร ๕,๓๖๑ คนต่อแพทย์ ๑ คน ซึ่งสูงกว่าค่าเฉลี่ยของประเทศ ๑.๘ เท่า รวมทั้งสถานพยาบาลที่ได้รับการรับรองคุณภาพ HA ต่ำกว่าเกณฑ์ค่าเฉลี่ยในระดับประเทศ

๕. ปัญหาหายาเสพติด พิจารณาจากอัตราคดียาเสพติด/ประชาชนแสนคน อยู่ที่ ๔๒๓.๘๓ ในขณะที่ค่าเฉลี่ยประเทศอยู่ที่ ๓๓๘.๖๐ ข้อมูลดังกล่าวสะท้อนสถานการณ์ของปัญหาหายาเสพติด ที่ยังคงเกิดขึ้นอย่างต่อเนื่อง
๖. ปริมาณขยะจากครัวเรือนมีปริมาณสูงกว่าเกณฑ์ค่าเฉลี่ยในระดับประเทศ โดยมีปริมาณ ๒๕๖,๕๙๕ ตัน/ปี ในขณะที่ค่าเฉลี่ยระดับประเทศมีปริมาณ ๒๔๗,๑๐๕ ตัน/ปี โดยสาเหตุหลักเกิดจากขาดการคัดแยกขยะ การกำจัดขยะที่ผิดวิธี และการบริหารจัดการขยะยังไม่มีประสิทธิภาพ

โอกาส (Opportunities)

๑. รัฐบาลมีนโยบายส่งเสริมการบริหารจัดการพื้นที่เกษตร (Zoning) สร้างโอกาสให้จังหวัดสามารถบริหารจัดการพื้นที่เพื่อการเกษตรปลอดภัย การส่งเสริมความรู้แก่เกษตรกร และการวางแผนบริหารจัดการน้ำอย่างเป็นระบบ
๒. นโยบายและแผนงานของรัฐบาลในการบริหารจัดการน้ำอย่างเป็นระบบเป็นโอกาสที่จังหวัดจะสามารถพัฒนาแหล่งน้ำตามธรรมชาติและสามารถบริหารจัดการใช้ประโยชน์จากแหล่งน้ำได้อย่างเต็มประสิทธิภาพ
๓. นโยบายส่งเสริมการท่องเที่ยวของรัฐบาลสนับสนุนให้จังหวัดพัฒนาแหล่งท่องเที่ยวเชิงประวัติศาสตร์และวัฒนธรรม รวมทั้งแหล่งท่องเที่ยวธรรมชาติและเกษตรกรรม เพื่อดึงดูดนักท่องเที่ยวได้มากขึ้น
๔. ความต้องการของตลาดทั้งในและต่างประเทศในการบริโภคผลิตภัณฑ์เกษตรปลอดภัยสร้างโอกาสในการส่งเสริมให้เกษตรกรในจังหวัดผลิตสินค้าเกษตรปลอดภัยและเกษตรอินทรีย์มากขึ้น
๕. การเข้าสู่ประชาคมอาเซียนส่งผลให้เกิดตลาดที่ใหญ่มากประมาณ ๖๐๐ ล้านคน เป็นโอกาสที่จังหวัดมีช่องทางการจำหน่ายผลิตภัณฑ์ สินค้าทางการเกษตร เกษตรแปรรูปได้กว้างขวางมากขึ้น รวมถึงสามารถดึงดูดนักท่องเที่ยวจากประเทศเพื่อนบ้านได้เพิ่มขึ้น
๖. ความก้าวหน้าด้านเทคโนโลยีสารสนเทศ เปิดโอกาสให้ผู้ประกอบการทุกระดับสามารถกระจายช่องทางการจำหน่ายผลิตภัณฑ์ในรูปแบบ E-commerce มากขึ้น ส่งผลให้การขยายตัวทางการค้าผ่านระบบ Internet เป็นไปอย่างกว้างขวาง สามารถลดต้นทุน และเข้าถึงกลุ่มลูกค้าได้อย่างรวดเร็ว

อุปสรรค (Threats)

๑. นโยบายรัฐบาลขาดความต่อเนื่อง ซึ่งมีสาเหตุมาจากการขาดเสถียรภาพทางการเมือง
๒. การจัดตั้งเขตการค้าเสรีอาเซียน (ASEAN Free Trade Area : AFTA) ทำให้การค้าภายในอาเซียนเป็นไปโดยเสรี โดยปราศจากการกีดกันที่ไม่ใช่ภาษี ส่งผลให้สินค้าเกษตรของประเทศอื่นในกลุ่มสมาชิกที่นำเข้ามีราคาตลาดลง ทำให้สินค้าเกษตรของไทยซึ่งมีต้นทุนสูงกว่าได้รับผลกระทบ รวมทั้งยังทำให้ราคาผลผลิตในประเทศลดลงเพื่อสู้กับราคาผลผลิตของต่างประเทศที่มีราคาต่ำกว่า
๓. การส่งออกผลผลิตทางการเกษตรประสบปัญหาจากการใช้มาตรการที่ไม่ใช่ภาษี (Non-Tariff Barriers: NTB) เป็นเครื่องมือในการปกป้องการนำเข้าสินค้ามากขึ้น โดยเฉพาะมาตรการด้านสุขอนามัยและสุขอนามัยพืช (Sanitary and Phytosanitary Standard: SPS)
๔. อุตสาหกรรมบางประเภทอาจได้รับผลกระทบจากการเคลื่อนย้ายแรงงานที่เข้ามาอย่างเสรีซึ่งส่งผลกระทบต่อแรงงานไทย นอกจากนี้ การหลั่งไหลเข้ามาของแรงงาน ส่งผลให้เกิดปัญหาอาชญากรรม ปัญหาหายาเสพติด และปัญหาด้านสาธารณสุข
๕. ความแปรปรวนของสภาพภูมิอากาศ ภาวะโลกร้อนทำให้เกิดปัญหาภัยธรรมชาติ เช่น ภัยแล้ง น้ำท่วม เป็นปัจจัยเสี่ยงทางธรรมชาติที่ส่งผลในเชิงอุปสรรคต่อการพัฒนาในด้าน โดยเฉพาะด้านการเกษตร

จากการประชุมเชิงปฏิบัติการเพื่อร่วมกันวิเคราะห์สภาพแวดล้อมของจังหวัดกำแพงเพชรได้นำประเด็น บริบทการเปลี่ยนแปลงด้านเศรษฐกิจ สังคม ทรัพยากรธรรมชาติและสิ่งแวดล้อมที่เชื่อมโยงกับแนวนโยบายพื้นฐาน แห่งรัฐตามรัฐธรรมนูญ นโยบายรัฐบาลและแผนบริหารราชการแผ่นดิน ยุทธศาสตร์ชาติระยะ ๒๐ ปี พ.ศ. ๒๕๖๐- ๒๕๗๙ โมเดลประเทศไทย ๔.๐ ทิศทางแผนพัฒนาเศรษฐกิจและสังคมแห่งชาติ ฉบับที่ ๑๒ (พ.ศ.๒๕๖๐-๒๕๖๔) แผนยุทธศาสตร์รายสาขาเฉพาะด้าน ทิศทางการพัฒนาภาคเหนือ แผนพัฒนากลุ่มจังหวัดภาคเหนือตอนล่าง ๒ แผนพัฒนาจังหวัดกำแพงเพชรปี พ.ศ. ๒๕๕๗-๒๕๖๐ ข้อคิดเห็นในการประเมินแผนพัฒนาจังหวัด นโยบายของ รัฐบาล แผนพัฒนาอำเภอ ปัญหาความต้องการของประชาชนในพื้นที่ และผลการวิเคราะห์ตัวชี้วัดการพัฒนาจังหวัด มาประกอบในการประชุมเชิงปฏิบัติการและวิเคราะห์สถานการณ์สภาพแวดล้อมจังหวัด ทั้งนี้ กระบวนการในการวิเคราะห์ สภาพแวดล้อมจังหวัดด้วย SWOT Analysis ได้ดำเนินการอย่างครบถ้วนตามหลักการ โดยคำนึงถึงการมีส่วนร่วมจาก ทุกฝ่าย ทั้งหน่วยงานภาครัฐ ภาคเอกชน และภาคประชาชน ซึ่งผลการกำหนดตำแหน่งการพัฒนาของจังหวัดหรือ Positioning ของจังหวัด ได้แสดงไว้ในแผนภาพต่อไปนี้

แผนภูมิ ๒-๓๔ การวิเคราะห์สภาพแวดล้อมและศักยภาพของจังหวัด

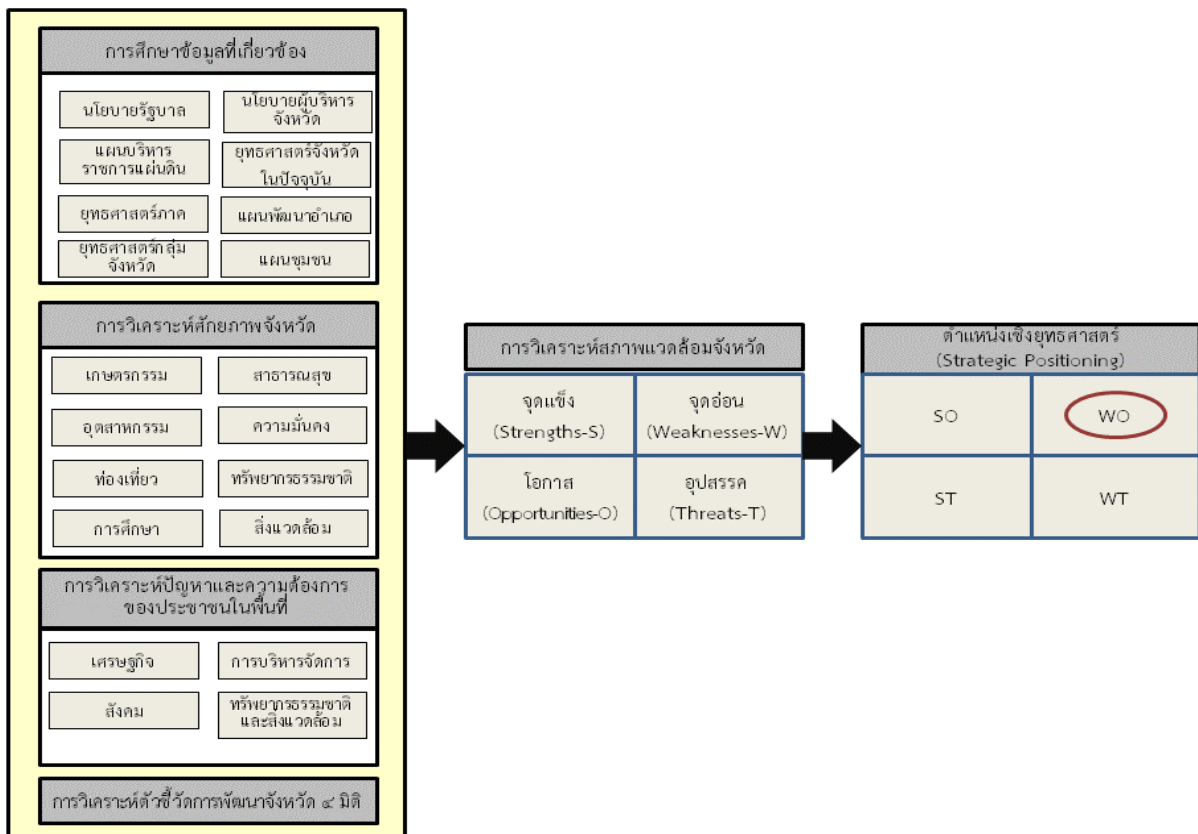

จากแผนภูมิดังกล่าวข้างต้น จังหวัดได้กำหนดตำแหน่งการพัฒนาเชิงยุทธศาสตร์ (Strategic Positioning) จากผลการประชุมสัมมนาเชิงปฏิบัติการร่วมกับทุกภาคส่วนที่เกี่ยวข้อง โดยที่ประชุมได้กำหนดค่าถ่วงน้ำหนักเพื่อ พิจารณาว่าประเด็นดังกล่าวส่งผลกระทบต่อจังหวัดมากน้อยเพียงใดและให้คะแนนในแต่ละประเด็น ซึ่งภายหลังจาก ประมวลผลพบว่า จากผลการวิเคราะห์ปัจจัยภายใน (Internal Factors) ค่าคะแนนของจุดอ่อน (๓๔๐ คะแนน) มี มากกว่าจุดแข็ง (๓๐๐ คะแนน) และผลการวิเคราะห์ปัจจัยภายนอก (External Factors) พบว่าค่าคะแนนของโอกาส (๔๓๒ คะแนน) มีมากกว่าอุปสรรค (๔๒๗ คะแนน)

เมื่อวิเคราะห์ในตาราง SWOT Matrix แล้วจะเห็นได้ว่า สถานภาพจังหวัดกำแพงเพชรในปัจจุบันอยู่ในตำแหน่งต้องให้ความสำคัญในเรื่องการปรับปรุงพัฒนา โดยต้องเร่งดำเนินการแก้ไขหรือลดจุดอ่อน และใช้โอกาสที่ดีจากภายนอกเพื่อพัฒนาให้เกิดประโยชน์ โดยจังหวัดจำเป็นต้องใช้โอกาสจากนโยบายของรัฐบาล ทิศทางแผนพัฒนาเศรษฐกิจและสังคมแห่งชาติ ฉบับที่ ๑๒ ทิศทางการพัฒนาภาคเหนือและแผนพัฒนากลุ่มจังหวัดภาคเหนือตอนล่าง ๒ ที่ให้ความสำคัญกับการพัฒนาฐานการผลิตสินค้าเกษตรปลอดภัยในรูปแบบฟาร์มเกษตรอัจฉริยะ การยกระดับอุตสาหกรรมแปรรูปข้าว พืชไร่ และพืชพลังงาน โดยพัฒนาให้จังหวัดกำแพงเพชรเป็นแหล่งผลิตพลังงานทดแทน และเป็นกลุ่มท่องเที่ยวมรดกโลกโดยเชื่อมโยงกับจังหวัดสุโขทัย จังหวัดจันทบุรีเร่งดำเนินการนำโอกาสดังกล่าวข้างต้นมาพัฒนาให้เกิดประโยชน์ โดยพัฒนาการผลิตและแปรรูปสินค้าเกษตรปลอดภัยให้ได้มาตรฐาน (GAP) พัฒนาให้เป็นเมืองเกษตรอุตสาหกรรมแปรรูป โดยเฉพาะการเป็นตลาดมันสำปะหลังของภาคเหนือ รวมทั้งปรับเปลี่ยนการผลิตพืชให้เหมาะสมกับพื้นที่ (Zoning) และเพิ่มประสิทธิภาพการผลิตให้ตรงกับความต้องการของตลาด ส่งเสริมสนับสนุนการใช้พลังงานทดแทนและวัสดุเหลือใช้ทางการเกษตรให้เป็นพลังงานทดแทน (ชีวมวล) ส่งเสริมการท่องเที่ยวเชิงประวัติศาสตร์ในระดับมรดกโลกและยกระดับการท่องเที่ยวเชิงธรรมชาติและวัฒนธรรมให้มีคุณภาพตามเกณฑ์มาตรฐานการท่องเที่ยว เพิ่มศักยภาพในการเข้าถึงและการเชื่อมโยงแหล่งท่องเที่ยว เพิ่มประสิทธิภาพในการบริหารจัดการน้ำเพื่อการเกษตรและการอุปโภคบริโภคอย่างทั่วถึง รวมทั้งพัฒนาระบบการคมนาคม การขนส่ง คลังสินค้า และเชื่อมโยงเครือข่ายการตลาดและการท่องเที่ยว ตลอดจนพัฒนาคุณภาพชีวิตประชาชน สร้างสังคมที่เข้มแข็ง และบริหารจัดการทรัพยากรธรรมชาติด้วยการสร้างความสมดุลระหว่างการอนุรักษ์และการใช้ประโยชน์ให้ยั่งยืน