



- ร่าง -
แผนพัฒนาการเกษตร
และสหกรณ์จังหวัดกาญจนบุรี
ปี พ.ศ. 2566 - 2570
ฉบับทบทวนปี 2569



สำนักงานเกษตรและสหกรณ์จังหวัดกาญจนบุรี

คำนำ

กฎกระทรวงแบ่งส่วนราชการสำนักงานปลัดกระทรวงเกษตรและสหกรณ์ พ.ศ. ๒๕๕๒ ให้สำนักงานปลัดกระทรวงเกษตรและสหกรณ์ มีภารกิจเกี่ยวกับการพัฒนาวิทยาศาสตร์ แปรลงนโยบายของกระทรวงเป็นแผนการปฏิบัติงาน จัดสรรทรัพยากรและบริหารราชการทั่วไปของกระทรวงที่มีได้กำหนดให้เป็นหน้าที่ของส่วนราชการใดในสังกัดกระทรวงโดยเฉพาะ รวมทั้งกำกับและเร่งรัดตรวจสอบ ติดตามการปฏิบัติราชการของส่วนราชการในสังกัดกระทรวง ให้บรรลุเป้าหมายและเกิดผลสัมฤทธิ์ตามภารกิจของกระทรวง โดยให้มีอำนาจหน้าที่ศึกษา วิเคราะห์และจัดทำยุทธศาสตร์การพัฒนากิจการเกษตรและสหกรณ์ของจังหวัด เพื่อกำหนดทิศทางการพัฒนาด้านการเกษตรและสหกรณ์ของจังหวัดให้ทันต่อสถานการณ์

สำนักงานเกษตรและสหกรณ์จังหวัดกาญจนบุรี ขอขอบคุณส่วนราชการ หน่วยงานของรัฐ รัฐวิสาหกิจ ตลอดจนภาคเอกชนและผู้แทนเกษตรกร ที่ให้ความสำคัญในการจัดทำแผนพัฒนาการเกษตรและสหกรณ์ของจังหวัด โดยได้แสดงความคิดเห็นและเสนอแนะแนวทางต่างๆ ประกอบการจัดทำแผนดังกล่าว และหวังเป็นอย่างยิ่งว่าแผนพัฒนาการเกษตรและสหกรณ์ของจังหวัดฉบับนี้ จะเป็นประโยชน์เพื่อการวางแผนในการพัฒนาภาคเกษตรกรรมของจังหวัดกาญจนบุรี ต่อไป

สำนักงานเกษตรและสหกรณ์จังหวัดกาญจนบุรี

กรกฎาคม ๒๕๖๗

สารบัญ

หน้า

ส่วนที่ ๑ บทนำ	๑ - ๖๗
ส่วนที่ ๒ ข้อมูลเพื่อการพัฒนาด้านการเกษตรและสหกรณ์ของจังหวัด	๖๘ - ๑๒๔
ส่วนที่ ๓ การวิเคราะห์สภาพแวดล้อมด้านการเกษตรและสหกรณ์ของจังหวัด	๑๒๕ - ๑๓๑
ส่วนที่ ๔ แผนพัฒนาการเกษตรและสหกรณ์ของจังหวัดกาญจนบุรี	๑๓๒ - ๒๐๓
ส่วนที่ ๕ แบบสรุปโครงการแบบย่อ (Project idea) ของโครงการสำคัญด้านการเกษตรและสหกรณ์ของจังหวัด	๒๐๔ - ๒๓๕
ภาคผนวก	
ภาคผนวก ก QR Code เอกสารประกอบการพัฒนาด้านการเกษตรและสหกรณ์ของจังหวัด	

ส่วนที่ ๑ บทนำ

ทิศทาง นโยบาย และยุทธศาสตร์ที่เกี่ยวข้องกับการจัดทำแผนพัฒนาการเกษตรและสหกรณ์

๑. ที่มา

๑.๑ รัฐธรรมนูญแห่งราชอาณาจักรไทย หมวด ๖ แนวนโยบายแห่งรัฐ

มาตรา ๗๒ รัฐพึงดำเนินการเกี่ยวกับที่ดิน ทรัพยากรน้ำ และพลังงาน ดังต่อไปนี้

๑) วางแผนการใช้ที่ดินของประเทศให้เหมาะสมกับสภาพของพื้นที่และศักยภาพของที่ดินตามหลักการพัฒนาอย่างยั่งยืน

๒) จัดให้มีการวางผังเมืองทุกระดับและบังคับการให้เป็นไปตามผังเมืองอย่างมีประสิทธิภาพรวมตลอดทั้งพัฒนาเมืองให้มีความเจริญโดยสอดคล้องกับความต้องการของประชาชนในพื้นที่

๓) จัดให้มีมาตรการกระจายการถือครองที่ดิน เพื่อให้ประชาชนสามารถมีที่ทำกินได้อย่างทั่วถึงและเป็นธรรม

๔) จัดให้มีทรัพยากรน้ำที่มีคุณภาพและเพียงพอต่อการอุปโภคบริโภคของประชาชน รวมทั้งการประกอบเกษตรกรรม อุตสาหกรรม และการอื่น

๕) ส่งเสริมการอนุรักษ์พลังงานและการใช้พลังงานอย่างคุ้มค่า รวมทั้งพัฒนาและสนับสนุนให้มีการผลิตและการใช้พลังงานทางเลือกเพื่อเสริมสร้างความมั่นคงด้านพลังงานอย่างยั่งยืน

มาตรา ๗๓ รัฐพึงจัดให้มีมาตรการหรือกลไกที่ช่วยให้เกษตรกรประกอบเกษตรกรรม ได้อย่างมีประสิทธิภาพ ได้ผลผลิตที่มีปริมาณและคุณภาพสูง มีความปลอดภัย โดยใช้ต้นทุนต่ำและสามารถแข่งขันในตลาดได้ และพึงช่วยเหลือเกษตรกรผู้ยากไร้ให้มีที่ทำกินโดยการปฏิรูปที่ดินหรือวิธีอื่นใด

มาตรา ๗๕ รัฐพึงจัดระบบเศรษฐกิจให้ประชาชนมีโอกาสได้รับประโยชน์จากความเจริญเติบโตทางเศรษฐกิจไปพร้อมกันอย่างทั่วถึง เป็นธรรม และยั่งยืน สามารถพึ่งพาตนเองได้ตามหลักปรัชญาของเศรษฐกิจพอเพียง ขจัดการผูกขาดทางเศรษฐกิจที่ไม่เป็นธรรม และพัฒนาความสามารถในการแข่งขันทางเศรษฐกิจของประชาชนและประเทศ

๒. ทิศทาง นโยบาย และยุทธศาสตร์ที่เกี่ยวข้องกับการจัดทำแผนพัฒนาการเกษตรและสหกรณ์

๒.๑ ยุทธศาสตร์ชาติ (พ.ศ. ๒๕๖๑ - ๒๕๘๐) มีวิสัยทัศน์ คือ “ประเทศไทยมีความมั่นคง มั่งคั่ง ยั่งยืน เป็นประเทศพัฒนาแล้ว ด้วยการพัฒนาตามหลักปรัชญาของเศรษฐกิจพอเพียง” โดยมีเป้าหมายการพัฒนาประเทศคือ “ประเทศชาติมั่นคง ประชาชนมีความสุข เศรษฐกิจพัฒนาอย่างต่อเนื่อง สังคมเป็นธรรม ฐานทรัพยากรธรรมชาติยั่งยืน” โดยยกระดับศักยภาพของประเทศในหลากหลายมิติ พัฒนาคมนในทุกมิติ และในทุกช่วงวัยให้เป็นคนดี เก่งและมีคุณภาพ สร้างโอกาสและความเสมอภาคทางสังคม สร้างการเติบโตบนคุณภาพชีวิตที่เป็นมิตรกับสิ่งแวดล้อม และมีภาครัฐของประชาชนเพื่อประชาชนและประโยชน์ส่วนรวม การพัฒนาประเทศในช่วงระยะเวลาของยุทธศาสตร์ชาติ จะมุ่งเน้นการสร้างสมดุลระหว่างการพัฒนาเศรษฐกิจ สังคม และสิ่งแวดล้อม ประกอบด้วย ๖ ยุทธศาสตร์ โดยมีความเกี่ยวข้องกับกระทรวงเกษตรและสหกรณ์ ๕ ยุทธศาสตร์ ได้แก่ (๐๑) ยุทธศาสตร์ชาติ ด้านความมั่นคง (๐๒) ยุทธศาสตร์ชาติด้านการสร้างความสามารถในการแข่งขัน (หลัก) (๐๔) ยุทธศาสตร์ชาติด้านการสร้างโอกาสและความเสมอภาคทางสังคม (๐๕) ยุทธศาสตร์ชาติ

ด้านการสร้างการเติบโตบนคุณภาพชีวิตที่เป็นมิตรต่อสิ่งแวดล้อม และ (๐๖) ยุทธศาสตร์ชาติด้านการปรับสมดุล และพัฒนาระบบการบริหารจัดการภาครัฐการประเมินผลการพัฒนาตามยุทธศาสตร์ชาติ ประกอบด้วย

- ๑) ความอยู่ดีมีสุขของคนไทยและสังคมไทย
- ๒) ชีตความสามารถในการแข่งขัน การพัฒนาเศรษฐกิจ และการกระจายรายได้
- ๓) การพัฒนาทรัพยากรมนุษย์ของประเทศ
- ๔) ความเท่าเทียมและความเสมอภาคของสังคม
- ๕) ความหลากหลายทางชีวภาพ คุณภาพสิ่งแวดล้อม และความยั่งยืนของทรัพยากรธรรมชาติ
- ๖) ประสิทธิภาพการบริหารจัดการและการเข้าถึงการให้บริการของภาครัฐ

๒.๒ แผนแม่บทภายใต้ยุทธศาสตร์ชาติ (พ.ศ. ๒๕๖๖ – ๒๕๘๐) เป็นส่วนสำคัญในการถ่ายทอดเป้าหมาย และประเด็นยุทธศาสตร์ของยุทธศาสตร์ชาติลงสู่แผนระดับต่าง ๆ ในลักษณะที่มีการบูรณาการและเชื่อมโยงระหว่าง ยุทธศาสตร์ชาติด้านที่เกี่ยวข้อง เพื่อให้หน่วยงานสามารถนำไปใช้เป็นกรอบในการดำเนินการที่เกี่ยวข้องให้บรรลุ เป้าหมายการพัฒนาประเทศตามที่กำหนดไว้ในยุทธศาสตร์ชาติภายในปี ๒๕๘๐ โดยแผนแม่บทภายใต้ยุทธศาสตร์ชาติ มีทั้งหมด ๒๓ ฉบับ เกี่ยวข้องกับกระทรวงเกษตรและสหกรณ์ จำนวน ๑๕ ฉบับ ได้แก่ (๐๑) ความมั่นคง (๐๓) การเกษตร (หลัก) (๐๕) การท่องเที่ยว (๐๖) พื้นที่และเมืองน่าอยู่อัจฉริยะ (๐๗) โครงสร้างพื้นฐาน ระบบโลจิสติกส์ และดิจิทัล (๐๘) ผู้ประกอบการและวิสาหกิจขนาดกลางและขนาดย่อมยุคใหม่ (๐๙) เขตเศรษฐกิจพิเศษ (๑๕) พลังทางสังคม (๑๖) เศรษฐกิจฐานราก (๑๘) การเติบโตอย่างยั่งยืน (๑๙) การบริหารจัดการน้ำทั้งระบบ (๒๐) การบริการประชาชนและประสิทธิภาพภาครัฐ (๒๑) การต่อต้านการทุจริต และประพฤติมิชอบ (๒๒) กฎหมายและกระบวนการยุติธรรม และ (๒๓) การวิจัยและพัฒนานวัตกรรม

แผนแม่บทภายใต้ยุทธศาสตร์ชาติประเด็น (๐๓) การเกษตรจะให้ความสำคัญกับการยกระดับ การผลิตให้เข้าสู่คุณภาพมาตรฐานความปลอดภัย การใช้ประโยชน์จากความโดดเด่นและเอกลักษณ์ของสินค้า เกษตร รวมถึงความหลากหลายทางชีวภาพในแต่ละพื้นที่ การพัฒนาสินค้าเกษตรและการแปรรูปสินค้าเกษตร เพื่อสร้างมูลค่าและคุณค่าให้กับสินค้าเกษตร การประยุกต์ใช้เทคโนโลยีและนวัตกรรมสมัยใหม่ในการผลิตและ การจัดทำฟาร์ม นอกจากนี้ ยังมีการสนับสนุนและส่งเสริมการพัฒนาระบบนิเวศของภาคเกษตร เพื่อเสริมสร้าง ให้การพัฒนาที่มีการเติบโตอย่างต่อเนื่องและเข้มแข็ง ประกอบด้วย ๖ แผนย่อย โดยสรุป ดังนี้

๑. แผนย่อยเกษตรอัตลักษณ์พื้นถิ่น ประกอบด้วยแนวทางการพัฒนา ดังนี้

๑.๑) ส่งเสริมและพัฒนาผลิตภัณฑ์เกษตรอัตลักษณ์พื้นถิ่น ด้วยการประยุกต์ใช้ภูมิปัญญา นวัตกรรมและเทคโนโลยี การพัฒนากระบวนการผลิตและบรรจุภัณฑ์ ส่งเสริมการพัฒนาคุณภาพมาตรฐาน ที่ตอบสนองต่อความต้องการของผู้บริโภคที่หลากหลาย

๑.๒) ส่งเสริมการพัฒนาและยกระดับความสามารถของเกษตรกรและชุมชนในการพัฒนา สินค้าเกษตรอัตลักษณ์พื้นถิ่น

๑.๓) สร้างอัตลักษณ์หรือนำเสนอเรื่องราวเกี่ยวกับแหล่งกำเนิดให้กับสินค้า รวมทั้งการ สร้างความแตกต่างและโดดเด่นของสินค้าในแต่ละท้องถิ่น และสร้างตราสินค้าของเกษตรอัตลักษณ์พื้นถิ่น ตลอดจนเชื่อมโยงไปสู่ภาคการผลิตอื่น

เป้าหมาย : สินค้าเกษตรอัตลักษณ์พื้นถิ่นมีมูลค่าเพิ่มขึ้น

ตัวชี้วัด : อัตราการขยายตัวของมูลค่าของสินค้าเกษตรอัตลักษณ์พื้นถิ่น

๒. แผนย่อยเกษตรปลอดภัย ประกอบด้วยแนวทางการพัฒนา ดังนี้

๒.๑) สนับสนุนการบริหารจัดการฐานทรัพยากรทางเกษตรและระบบการผลิตที่เป็นมิตรต่อสิ่งแวดล้อม และส่งเสริมการผลิตในระบบเกษตรกรรมยั่งยืน

๒.๒) พัฒนาระบบคุณภาพมาตรฐานความปลอดภัยและระบบการตรวจรับรองคุณภาพจากสถาบันที่มีความน่าเชื่อถือในระดับต่าง ๆ พัฒนาคุณค่าทางโภชนาการของสินค้าเกษตรและอาหาร และพัฒนาระบบการตรวจสอบย้อนกลับให้เป็นที่ยอมรับกับความต้องการของตลาดทั้งในประเทศและต่างประเทศ

๒.๓) ส่งเสริมและสนับสนุนเกษตรกร ชุมชน ท้องถิ่น รวมถึงผู้ประกอบการ ให้สามารถผลิตสินค้าเกษตรและอาหารที่มีคุณภาพมาตรฐาน และส่งเสริมการวิจัยพัฒนาสินค้า

๒.๔) สร้างความตระหนักรู้ของผู้ผลิตและผู้บริโภคถึงความสำคัญของความปลอดภัย และการส่งเสริมด้านการขยายตลาดการบริโภคสินค้าเกษตรและอาหารปลอดภัย

๒.๕) สนับสนุนการทำเกษตรอินทรีย์วิถีชาวบ้าน ควบคุมการขยายตลาดเกษตรอินทรีย์ทั้งในและต่างประเทศ

เป้าหมายที่ ๑ : สินค้าเกษตรปลอดภัยมีมูลค่าเพิ่มขึ้น

ตัวชี้วัด : อัตราการขยายตัวของมูลค่าของสินค้าเกษตรปลอดภัย (เฉลี่ยร้อยละ)

เป้าหมายที่ ๒ : ผลิตภัณฑ์เกษตรปลอดภัยของไทยได้รับการยอมรับด้านคุณภาพความปลอดภัยและคุณค่าทางโภชนาการสูงขึ้น

ตัวชี้วัด : ดัชนีความเชื่อมั่นผู้บริโภคด้านคุณภาพและความปลอดภัยอาหาร

๓. แผนย่อยเกษตรชีวภาพ ประกอบด้วยแนวทางการพัฒนา ดังนี้

๓.๑) สนับสนุนการใช้ประโยชน์จากการอนุรักษ์ทรัพยากรชีวภาพ พันธุ์พืช พันธุ์สัตว์ และเชื้อจุลินทรีย์

๓.๒) ส่งเสริมและสนับสนุนการผลิต การแปรรูป และการพัฒนาสินค้าเกษตรและผลิตภัณฑ์จากฐานเกษตรกรรมและฐานทรัพยากรชีวภาพ ยกกระดับให้เกษตรกรเป็นผู้ประกอบการวิสาหกิจ การเกษตรขนาดกลางและเล็ก และสนับสนุนให้มีการนำวัตถุดิบเหลือทิ้งทางการเกษตรมาใช้ในอุตสาหกรรม และพลังงานที่เกี่ยวข้องกับชีวภาพได้อย่างมีประสิทธิภาพ

๓.๓) ส่งเสริมการปลูกพืชสมุนไพรให้เป็นพืชเศรษฐกิจตามความเหมาะสมของสภาพแวดล้อมในแต่ละพื้นที่ มุ่งแปรรูปเพื่อป้อนในตลาดอุตสาหกรรมผลิตภัณฑ์เสริมอาหาร สินค้าประเภทโภชนาเภสัช ผลิตภัณฑ์ประเภทเวชสำอาง และผลิตภัณฑ์กลุ่มเครื่องสำอาง

๓.๔) ส่งเสริมการทำตลาดผ่านการสร้างความรู้ความเข้าใจเกี่ยวกับผลิตภัณฑ์จากเกษตรชีวภาพ ตลอดจนประโยชน์และสรรพคุณของสมุนไพรไทย

เป้าหมายที่ ๑ : สินค้าเกษตรชีวภาพมีมูลค่าเพิ่มขึ้น

ตัวชี้วัด : อัตราการขยายตัวของมูลค่าของสินค้าเกษตรชีวภาพ (เฉลี่ยร้อยละ)

เป้าหมายที่ ๒ : วิสาหกิจการเกษตรจากฐานชีวภาพและภูมิปัญญาท้องถิ่น มีการจัดตั้งทุกตำบลเพิ่มขึ้น

ตัวชี้วัด : จำนวนวิสาหกิจการเกษตรขนาดกลางและเล็ก และผลิตภัณฑ์จากฐานชีวภาพ

๔. แผนย่อยเกษตรแปรรูป ประกอบด้วยแนวทางการพัฒนา ดังนี้

๔.๑) ส่งเสริมการพัฒนาและใช้วัตถุดิบและผลิตผลทางการเกษตรที่เชื่อมโยงไปสู่กระบวนการแปรรูปในอุตสาหกรรมต่อเนื่องที่เกี่ยวข้อง

๔.๒) ส่งเสริมการแปรรูปโดยประยุกต์ใช้เทคโนโลยีและนวัตกรรม รวมถึงองค์ความรู้และภูมิปัญญาที่ทันสมัย มีประสิทธิภาพในการแปรรูป สร้างความแตกต่าง และเพิ่มมูลค่าในผลิตภัณฑ์และสินค้าเกษตร

๔.๓) สนับสนุนการนำเทคโนโลยี นวัตกรรมสมัยใหม่มาใช้ในกระบวนการผลิตหลังการเก็บเกี่ยวและการแปรรูป

๔.๔) ส่งเสริมการสร้างตราสินค้า และขยายช่องทางการตลาดด้วยระบบเทคโนโลยีสารสนเทศ และการสร้างเครื่องหมายทางการค้าและการปกป้องสิทธิในทรัพย์สินทางปัญญา

เป้าหมาย : สินค้าเกษตรแปรรูปและผลิตภัณฑ์มีมูลค่าเพิ่มขึ้น

ตัวชี้วัด : อัตราการขยายตัวของมูลค่าสินค้าเกษตรแปรรูปและผลิตภัณฑ์

๕. แผนย่อยเกษตรอัจฉริยะ ประกอบด้วยแนวทางการพัฒนา ดังนี้

๕.๑) ส่งเสริมการพัฒนาพันธุ์พืช พันธุ์สัตว์ ปัจจัยการผลิต เครื่องจักรกลและอุปกรณ์การเกษตร รวมทั้งเทคโนโลยีและนวัตกรรมการเกษตรแห่งอนาคต

๕.๒) พัฒนาศักยภาพเกษตรกรในการเข้าถึงและใช้ประโยชน์จากเทคโนโลยีและนวัตกรรมทางการเกษตร การจัดการภาคเกษตรที่เป็นมิตรกับสิ่งแวดล้อม องค์ความรู้ด้านการผลิตและการตลาด การใช้ประโยชน์จากเทคโนโลยีอวกาศและภูมิสารสนเทศ เทคโนโลยีดิจิทัล ฐานข้อมูลสารสนเทศทางการเกษตรต่าง ๆ

๕.๓) สนับสนุนและส่งเสริมการทำระบบฟาร์มอัจฉริยะ ควบคู่กับการใช้เทคโนโลยีดิจิทัล และการใช้ประโยชน์จากข้อมูลในการวางแผนการปรับเปลี่ยนกระบวนการผลิตสินค้าที่สอดคล้องกับความต้องการของตลาด

เป้าหมายที่ ๑ : สินค้าที่ได้จากเทคโนโลยีสมัยใหม่/อัจฉริยะมีมูลค่าเพิ่มขึ้น

ตัวชี้วัด : มูลค่าสินค้าที่มีการใช้เทคโนโลยีสมัยใหม่/อัจฉริยะ (เฉลี่ยร้อยละ)

เป้าหมายที่ ๒ : ผลผลิตต่อหน่วยของฟาร์มหรือแปลงที่มีการใช้เทคโนโลยีสมัยใหม่/อัจฉริยะเพิ่มขึ้น

ตัวชี้วัด : ผลผลิตต่อหน่วยของฟาร์มหรือแปลงที่มีการใช้เทคโนโลยีสมัยใหม่/อัจฉริยะ

๖. แผนย่อยการพัฒนาระบบนิเวศการเกษตร ประกอบด้วยแนวทางการพัฒนา ดังนี้

๖.๑) เพิ่มประสิทธิภาพและการจัดการฐานทรัพยากรทางการเกษตร อนุรักษ์และรักษาฐานทรัพยากรทางการเกษตรที่สำคัญ การคุ้มครองที่ดินการเกษตร การจัดการน้ำเพื่อการเกษตรและชุมชนอย่างมีประสิทธิภาพตลอดจนใช้ประโยชน์จากฐานข้อมูลทรัพยากรทางการเกษตร และการบริหารจัดการพื้นที่เกษตรกรรมอย่างเหมาะสม

๖.๒) สร้างความมั่นคงอาหารให้กับครัวเรือนเกษตรกรและชุมชน สนับสนุนให้ชุมชนทางการเกษตรของท้องถิ่น ส่งเสริมการทำเกษตรตามหลักการปรัชญาของเศรษฐกิจพอเพียง สนับสนุนให้หน่วยงานของรัฐหรือท้องถิ่นในพื้นที่มีบทบาทดำเนินการให้เกิดความมั่นคงด้านอาหารในมิติต่าง ๆ รวมถึงการดูแลโภชนาการของประชาชนในทุกช่วงวัย สร้างเสถียรภาพด้านรายได้ของเกษตรกรและประชาชน การมีมาตรการรองรับสำหรับผู้มีรายได้น้อยให้สามารถเข้าถึงสินค้าเกษตรและอาหารได้อย่างทั่วถึง และการติดตามการเปลี่ยนแปลงของราคาอาหารและผลกระทบ

๖.๓) พัฒนาระบบข้อมูลสารสนเทศ และการเฝ้าระวังและเตือนภัยสินค้าเกษตร ส่งเสริมให้มีการพัฒนาระบบฐานข้อมูลสารสนเทศการเกษตรที่มีมาตรฐานและครบวงจร ทั้งเรื่องเกษตรกร ข้อมูล อุปสงค์และอุปทานสินค้าเกษตรที่มุ่งเน้นการตลาดนำการผลิต ข้อมูลพื้นที่เกษตรกรรม ข้อมูลมูลค่าสินค้าเกษตร การพัฒนาระบบติดตามเฝ้าระวังและวางระบบเตือนภัย กลไกการจัดการปัญหาที่อาจเกิดขึ้นกับสินค้าเกษตร และผลิตภัณฑ์ในมิติต่างๆ ทั้งในด้านอุปสงค์และอุปทาน รวมทั้งให้เกษตรกรและผู้ใช้ประโยชน์สามารถเข้าถึงข้อมูลได้ง่าย ตลอดจนเชื่อมโยงข้อมูลระหว่างหน่วยงานที่มีประสิทธิภาพ วิเคราะห์แนวโน้มการผลิตสินค้าเกษตร

๖.๔) ส่งเสริมการรวมกลุ่มเกษตรกรเชื่อมโยงไปถึงผู้ประกอบการ ภาคเอกชน และหน่วยงานที่เกี่ยวข้อง ในการพัฒนาด้านการผลิตและด้านการตลาดของสินค้าเกษตรและผลิตภัณฑ์ สนับสนุนการขยายเครือข่ายธุรกิจของวิสาหกิจชุมชนและสหกรณ์ สนับสนุนให้มีโอกาสในการเข้าถึงแหล่งทุน ภายใต้เงื่อนไขที่ผ่อนปรนมากขึ้น มีกลไกในการดูแลให้เกษตรกรได้รับประโยชน์จากการรวมกลุ่ม และการเพิ่มมูลค่าสินค้าเกษตรอย่างแท้จริง

๖.๕) วิจัยพัฒนาเทคโนโลยีและนวัตกรรมสนับสนุนภาคเกษตร สนับสนุนและส่งเสริมการวิจัยพื้นฐาน รวมถึงการวิจัยเชิงประยุกต์ในด้านต่าง ๆ พัฒนาศักยภาพเกษตรกรในการเข้าถึงองค์ความรู้และเทคโนโลยีด้านการผลิตและการตลาด เทคโนโลยีดิจิทัล และข้อมูลสารสนเทศ

๖.๖) พัฒนาคูณภาพมาตรฐานสินค้าและผลิตภัณฑ์ ยกกระตือรือร้นการผลิตสินค้าและผลิตภัณฑ์ให้มีคุณภาพมาตรฐาน สอดคล้องกับความต้องการของตลาดหรือกลุ่มผู้บริโภค จัดให้มีระบบการตรวจรับรองคุณภาพมาตรฐานสินค้าเกษตรอย่างเพียงพอ มีขั้นตอนการตรวจสอบที่รวดเร็ว และมีราคาเหมาะสม รวมถึงการวางระบบตรวจสอบย้อนกลับ

๖.๗) ส่งเสริมด้านการตลาดสินค้าเกษตรและผลิตภัณฑ์การเกษตร โดยใช้เทคโนโลยีและเครื่องมือต่าง ๆ ในการส่งเสริมและขยายตลาดสินค้าเกษตรและผลิตภัณฑ์เกษตรในรูปแบบต่าง ๆ

๖.๘) อำนวยความสะดวกทางการค้าและพัฒนาระบบโลจิสติกส์การเกษตร เพิ่มประสิทธิภาพการให้บริการทางการค้าและอำนวยความสะดวกแก่ผู้ประกอบการให้มีความรวดเร็วและไม่เป็นภาระค่าใช้จ่ายในการทำธุรกรรมทางการค้า และเตรียมความพร้อมของสถานที่เก็บรวบรวม/รักษาคุณภาพสินค้าและผลิตภัณฑ์เกษตรที่ได้คุณภาพและมาตรฐาน

เป้าหมายที่ ๑ : ประสิทธิภาพการผลิตสินค้าเกษตรต่อหน่วยมีการปรับตัวเพิ่มขึ้น

ตัวชี้วัด : มูลค่าผลผลิตสินค้าเกษตรต่อหน่วย

เป้าหมายที่ ๒ : สถาบันเกษตรกร (สหกรณ์ วิสาหกิจชุมชน และกลุ่มเป้าหมาย) ที่ขึ้นทะเบียนกับกระทรวงเกษตรและสหกรณ์มีความเข้มแข็งในระดับมาตรฐานเพิ่มขึ้น

ตัวชี้วัด : สถาบันเกษตรกร (สหกรณ์ วิสาหกิจชุมชน และกลุ่มเกษตรกร) ที่ขึ้นทะเบียนกับกระทรวงเกษตรและสหกรณ์มีความเข้มแข็งในระดับมาตรฐาน

๒.๓ นโยบายและแผนระดับชาติว่าด้วยความมั่นคงแห่งชาติ (พ.ศ. ๒๕๖๖ – ๒๕๗๐)

วิสัยทัศน์

“มีเสถียรภาพภายในประเทศ มีศักยภาพในการลดภัยข้ามเขตพรมแดนไทย มีบทบาทสร้างสรรค์ในภูมิภาค และประชาคมโลก” กล่าวคือ ชาติมีเสถียรภาพและเป็นปึกแผ่น ประชาชนมีความมั่นคงในชีวิต ประเทศมีการพัฒนาอย่างต่อเนื่อง ปลอดภัยจากภัยคุกคามข้ามพรมแดน พร้อมเผชิญวิกฤตการณ์

มีบทบาทที่สร้างสรรค์และรับผิดชอบ เป็นที่ยอมรับในภูมิภาคและประชาคมโลกเพื่อรักษาความมั่นคงและผลประโยชน์ของชาติ

นโยบายความมั่นคงแห่งชาติ

นโยบายที่ ๑ : เสริมสร้างความมั่นคงของสถาบันหลักของชาติและการปกครองระบอบประชาธิปไตยอันมีพระมหากษัตริย์ทรงเป็นประมุข

นโยบายที่ ๒ : สร้างความเป็นธรรม ความปรองดอง และความสมานฉันท์ในชาติรองรับวัตถุประสงค์๓.๔.๓ เพื่อส่งเสริมและสนับสนุนการสร้าง ความปรองดอง ความเป็นธรรม และความสมานฉันท์ในชาติ เพื่อลดการเผชิญหน้า และการใช้ความรุนแรงในทุกรูปแบบ

นโยบายที่ ๓ : ป้องกันและแก้ไขการก่อเหตุรุนแรงในจังหวัดชายแดนภาคใต้ เพื่อให้จังหวัดชายแดนภาคใต้มีความปลอดภัย ปราศจากเงื่อนไขของการใช้ความรุนแรง

นโยบายที่ ๔ : จัดระบบการบริหารจัดการชายแดนเพื่อป้องกันและแก้ไขปัญหา ข้ามพรมแดน เพื่อพัฒนาศักยภาพของภาครัฐและส่งเสริมบทบาทและความเข้มแข็ง ของทุกภาคส่วนในการรับมือกับภัยคุกคามทุกรูปแบบที่กระทบกับความมั่นคง

นโยบายที่ ๕ : สร้างเสริมศักยภาพการป้องกันและแก้ไขปัญหาภัยคุกคามข้ามชาติ เพื่อพัฒนาศักยภาพของภาครัฐ และส่งเสริมบทบาทและความเข้มแข็งของทุกภาคส่วน ในการรับมือกับภัยคุกคามทุกรูปแบบที่กระทบกับความมั่นคง

นโยบายที่ ๖ : ปกป้อง รักษาผลประโยชน์แห่งชาติทางทะเล เพื่อพัฒนาศักยภาพของภาครัฐ และส่งเสริมบทบาทและความเข้มแข็งของทุกภาคส่วน ในการรับมือกับภัยคุกคาม ทุกรูปแบบที่กระทบกับความมั่นคง

นโยบายที่ ๗ : จัดระบบ ป้องกัน และแก้ไขปัญหาผู้หลบหนีเข้าเมือง เพื่อพัฒนาศักยภาพของภาครัฐ และส่งเสริมบทบาทและความเข้มแข็งของทุกภาคส่วน ในการรับมือกับ ภัยคุกคามทุกรูปแบบที่กระทบกับความมั่นคง

นโยบายที่ ๘ : เสริมสร้างความเข้มแข็งและภูมิคุ้มกันความมั่นคง เพื่อพัฒนาศักยภาพของภาครัฐ และส่งเสริมบทบาทและความเข้มแข็งของทุกภาคส่วน ในการรับมือกับภัยคุกคาม ทุกรูปแบบที่กระทบกับความมั่นคง

นโยบายที่ ๙ : เสริมสร้างความมั่นคงของชาติจากภัยการทุจริต เพื่อพัฒนาศักยภาพของภาครัฐ และส่งเสริมบทบาทและความเข้มแข็งของทุกภาคส่วน ในการรับมือกับภัยคุกคาม ทุกรูปแบบที่กระทบกับความมั่นคง

นโยบายที่ ๑๐ : เสริมสร้างความมั่นคงปลอดภัยไซเบอร์ เพื่อพัฒนาศักยภาพของภาครัฐ และส่งเสริมบทบาทและความเข้มแข็งของทุกภาคส่วน ในการรับมือกับภัยคุกคาม ทุกรูปแบบที่กระทบกับความมั่นคง

นโยบายที่ ๑๑ : รักษาความมั่นคงของฐานทรัพยากรธรรมชาติและสิ่งแวดล้อม เพื่อให้การจัดการฐานทรัพยากรธรรมชาติ สิ่งแวดล้อม พลังงาน และอาหาร มีความมั่นคง ความยั่งยืนและมีความสมดุลกับการขยายตัวของการพัฒนาประเทศ รวมถึงลดความเสี่ยงจากผลกระทบของกระแส โลกาภิวัตน์

นโยบายที่ ๑๒ : เสริมสร้างความมั่นคงทางพลังงานและอาหาร เพื่อให้การจัดการฐานทรัพยากรธรรมชาติ สิ่งแวดล้อม พลังงาน และอาหาร มีความมั่นคง ความยั่งยืนและมีความสมดุลกับการขยายตัวของการพัฒนาประเทศ รวมถึงลดความเสี่ยงจากผลกระทบของกระแส โลกาภิวัตน์

นโยบายที่ ๑๓ : พัฒนาระบบการเตรียมพร้อมแห่งชาติเพื่อเสริมสร้างความมั่นคงของชาติ เพื่อพัฒนาศักยภาพการเตรียมความพร้อมของชาติในการเผชิญกับภาวะสงครามและ วิกฤตการณ์ความมั่นคงอย่างมีเอกภาพและประสิทธิภาพ

นโยบายที่ ๑๔ : เสริมสร้างและพัฒนาศักยภาพการป้องกันประเทศ เพื่อพัฒนาศักยภาพการเตรียมความพร้อมของชาติในการเผชิญกับภาวะสงครามและวิกฤตการณ์ความมั่นคง อย่างมีเอกภาพและประสิทธิภาพ และวัตถุประสงค์ ๔.๘ เพื่อเสริมสร้างศักยภาพของกองทัพในการป้องกันประเทศ สนับสนุนภารกิจที่ไม่ใช่การสงคราม และสามารถผนึกกำลังของกองทัพกับทุกภาคส่วนในการเผชิญกับภัยคุกคาม ด้านการป้องกันประเทศในทุกรูปแบบ

นโยบายที่ ๑๕ : พัฒนาระบบงานข่าวกรองให้มีประสิทธิภาพ เพื่อพัฒนาศักยภาพของภาครัฐ และส่งเสริมบทบาทและความเข้มแข็งของทุกภาคส่วน ในการรับมือกับภัยคุกคาม ทุกรูปแบบที่กระทบกับความมั่นคง

นโยบายที่ ๑๖ : เสริมสร้างดุลยภาพในการดำเนินความสัมพันธ์ระหว่างประเทศ เพื่อส่งเสริมสถานะแวดล้อมที่สร้างสรรค์และสันติในการอยู่ร่วมกับประเทศเพื่อนบ้าน กลุ่มประเทศอาเซียน ประชาคมโลก บนพื้นฐานของการรักษาผลประโยชน์ และการด รารงเกียรติภูมิของชาติ

๒.๔ แผนพัฒนาเศรษฐกิจและสังคมแห่งชาติ ฉบับที่ ๑๓ (พ.ศ. ๒๕๖๖ - ๒๕๗๐) มุ่งหมายที่จะเร่งเพิ่มศักยภาพของประเทศในการรับมือกับความเสี่ยงที่อาจส่งผลกระทบต่อฐานเศรษฐกิจและเสริมสร้างความสามารถในการสร้างสรรค์ ประโยชน์จากโอกาสที่เกิดขึ้นได้อย่างเหมาะสมและทันทั่วทั้ง การกำหนดทิศทางการพัฒนาประเทศในระยะของแผนพัฒนาฯ ฉบับที่ ๑๓ จึงมีวัตถุประสงค์เพื่อ **พลิกโฉมประเทศไทยสู่ “สังคมก้าวหน้า เศรษฐกิจสร้างมูลค่าอย่างยั่งยืน”** ซึ่งหมายถึงการสร้างการเปลี่ยนแปลงที่ครอบคลุมตั้งแต่ระดับโครงสร้างนโยบายและกลไกเพื่อมุ่งเสริมสร้างสังคมที่ก้าวหน้าพลวัตของโลก และเกื้อหนุนให้คนไทยมีโอกาสที่จะพัฒนาตนเองได้อย่างเต็มศักยภาพ พร้อมกับการปรับโครงสร้างเศรษฐกิจไปสู่การขับเคลื่อนด้วยเทคโนโลยี นวัตกรรม และความคิดสร้างสรรค์ มีความสามารถในการสร้างมูลค่าเพิ่มที่สูง และคำนึงถึงความยั่งยืนด้านสิ่งแวดล้อม ดังนั้น เพื่อถ่ายทอดเป้าหมายหลักไปสู่การขับเคลื่อนที่ชัดเจนในลักษณะของวาระการพัฒนา (Agenda) ที่เอื้อให้เกิดการทำงานร่วมกันของหลายหน่วยงานและหลายภาคส่วนในการผลักดันการพัฒนาในเรื่องใดเรื่องหนึ่งให้เกิดผลได้เป็นรูปธรรม จึงได้กำหนด**หมุดหมายการพัฒนา จำนวน ๑๓ ประการ** ซึ่งเป็นการบ่งบอกถึงสิ่งที่ประเทศไทยปรารถนาจะ “เป็น” มุ่งหวังจะ “มี” หรือต้องการจะ “ขจัด” เพื่อสะท้อนประเด็นการพัฒนาที่มีลำดับความสำคัญสูงต่อการพลิกโฉมประเทศไทยสู่ “สังคมก้าวหน้า เศรษฐกิจสร้างมูลค่าอย่างยั่งยืน” และการบรรลุเป้าหมายหลักในช่วงระยะเวลา ๕ ปี ของแผนพัฒนาฯ ฉบับที่ ๑๓ โดยมีหมุดหมายที่เกี่ยวข้องกับกระทรวงเกษตรและสหกรณ์ จำนวน ๑๑ หมุดหมาย ได้แก่

หมวดหมู่ที่ ๑ ไทยเป็นประเทศชั้นนำด้านสินค้าเกษตรและเกษตรแปรรูปมูลค่าสูง โดยสร้างมูลค่าเพิ่มให้สินค้าเกษตรและเกษตรแปรรูป พัฒนาโครงสร้างพื้นฐานและระบบบริหารจัดการเพื่อคุณภาพ ความมั่นคงอาหาร และความยั่งยืนของภาคเกษตร และเพิ่มศักยภาพและบทบาทของผู้ประกอบการเกษตร ในฐานะหุ้นส่วนเศรษฐกิจของห่วงโซ่อุปทานที่ได้รับส่วนแบ่งประโยชน์อย่างเหมาะสมและเป็นธรรม

หมวดหมู่ที่ ๒ ไทยเป็นจุดหมายของการท่องเที่ยวที่เน้นคุณภาพและความยั่งยืน โดยเปลี่ยนการท่องเที่ยวไทยเป็นการท่องเที่ยวคุณภาพสูงที่เชื่อมโยงกับอุตสาหกรรมและบริการที่มีศักยภาพอื่น ปรับโครงสร้างการท่องเที่ยวให้พึ่งพานักท่องเที่ยวในประเทศและมีการกระจายโอกาสทางเศรษฐกิจมากขึ้น และการท่องเที่ยวไทยต้องมีการบริหารจัดการอย่างยั่งยืนในทุกมิติ

หมวดหมู่ที่ ๕ ไทยเป็นประตูการค้าการลงทุนและยุทธศาสตร์ทางโลจิสติกส์ที่สำคัญของภูมิภาค โดยทำให้ประเทศไทยเป็นประตูการค้าและการลงทุน เป็นห่วงโซ่อุปทานของภูมิภาค และเป็นศูนย์กลาง คมนาคมและโลจิสติกส์ของภูมิภาค

หมวดหมู่ที่ ๖ ไทยเป็นฐานการผลิตอุปกรณ์อิเล็กทรอนิกส์อัจฉริยะที่สำคัญของโลก โดยมูลค่าเศรษฐกิจดิจิทัลภายในประเทศมีการขยายตัวเพิ่มขึ้น การส่งออกของอุตสาหกรรมอิเล็กทรอนิกส์ อัจฉริยะของประเทศเพิ่มขึ้น และมูลค่าอุตสาหกรรมดิจิทัลและอุตสาหกรรมอิเล็กทรอนิกส์อัจฉริยะของ ประเทศมีการขยายตัวเพิ่มขึ้น

หมวดหมู่ที่ ๗ ไทยมีวิสาหกิจขนาดกลางและขนาดย่อมที่เข้มแข็ง มีศักยภาพสูง และสามารถแข่งขันได้ โดยมีสภาพแวดล้อมที่เอื้ออำนวยต่อการเติบโตและแข่งขันได้ของ SME SME มีศักยภาพสูงในการ ดำเนินธุรกิจ สามารถ Scale up และปรับตัวเข้าสู่การแข่งขันใหม่ และ SME สามารถเข้าถึงและได้รับการส่งเสริมอย่างมีประสิทธิภาพภาครัฐ

หมวดหมู่ที่ ๘ ไทยมีพื้นที่และเมืองอัจฉริยะที่น่าอยู่ ปลอดภัย เติบโตได้อย่างยั่งยืน โดยการเจริญเติบโตทางเศรษฐกิจของภาคและการลงทุนในเขตเศรษฐกิจพิเศษขยายตัวเพิ่มขึ้น ความไม่เสมอภาค ในการกระจายรายได้ของภาคลดลง และการพัฒนาเมืองให้มีความน่าอยู่อย่างยั่งยืน มีความพร้อมในการรับมือ และปรับตัวต่อการเปลี่ยนแปลงทุกรูปแบบ เพื่อให้ประชาชนทุกกลุ่มมีคุณภาพชีวิตที่ดีอย่างทั่วถึง

หมวดหมู่ที่ ๙ ไทยมีความยากจนข้ามรุ่นลดลง และคนไทยทุกคนมีความคุ้มครองทางสังคม ที่เพียงพอ เหมาะสม โดยครัวเรือนยากจนข้ามรุ่นมีโอกาสในการเลื่อนสถานะทางเศรษฐกิจและสังคม และคนไทย ทุกช่วงวัยได้รับความคุ้มครองทางสังคมที่เพียงพอต่อการดำรงชีวิต

หมวดหมู่ที่ ๑๐ ไทยมีเศรษฐกิจหมุนเวียนและสังคมคาร์บอนต่ำ โดยการเพิ่มมูลค่าจาก เศรษฐกิจหมุนเวียนและการใช้ทรัพยากรอย่างมีประสิทธิภาพ การอนุรักษ์ ฟื้นฟู และใช้ประโยชน์ จากทรัพยากรธรรมชาติอย่างยั่งยืน และการสร้างสังคมคาร์บอนต่ำและยั่งยืน

หมวดหมู่ที่ ๑๑ ไทยสามารถลดความเสี่ยงและผลกระทบจากภัยธรรมชาติและการเปลี่ยนแปลงสภาพภูมิอากาศ โดยการลดความเสียหายและผลกระทบจากภัยธรรมชาติและการเปลี่ยนแปลง สภาพภูมิอากาศการลดความเสี่ยงจากภัยธรรมชาติและการเปลี่ยนแปลงสภาพภูมิอากาศ และการสร้าง ภูมิคุ้มกันและการฟื้นตัวจากการเปลี่ยนแปลงสภาพภูมิอากาศและภัยธรรมชาติ

หมายเหตุที่ ๑๒ ไทยมีกำลังคนสมรรถนะสูง มุ่งเรียนรู้อย่างต่อเนื่อง ตอบโจทย์การพัฒนาแห่งอนาคต โดยคนไทยได้รับการพัฒนาอย่างเต็มศักยภาพในทุกช่วงวัย มีสมรรถนะที่จำเป็นสำหรับโลกยุคใหม่ มีคุณลักษณะตามบรรทัดฐานที่ดีของสังคม มีคุณธรรม จริยธรรม และมีภูมิคุ้มกันต่อการเปลี่ยนแปลงอย่างพลิกโฉมฉบับพันของโลก สามารถดำรงชีวิตร่วมกันในสังคมได้อย่างสงบสุข กำลังคนมีสมรรถนะสูง สอดคล้องกับความต้องการของภาคการผลิตเป้าหมาย และสามารถสร้างงานอนาคต ประชาชนทุกกลุ่มเข้าถึงการเรียนรู้ตลอดชีวิต

หมายเหตุที่ ๑๓ ไทยมีภาครัฐที่ทันสมัย มีประสิทธิภาพ และตอบโจทย์ประชาชน โดยการบริการภาครัฐมีคุณภาพเข้าถึงได้ และภาครัฐที่มีขีดสมรรถนะสูงและคล่องตัว

๒.๕ แผนปฏิบัติการด้านการขับเคลื่อนการพัฒนาประเทศไทยด้วยโมเดลเศรษฐกิจ BCG พ.ศ. ๒๕๖๔ - ๒๕๗๐ โมเดลเศรษฐกิจ BCG เป็นกลไกเร่งให้เกิดการพัฒนาอุตสาหกรรมเป้าหมาย ภายใต้ Thailand ๔.๐ ที่ต้องการปรับเปลี่ยนรูปแบบการพัฒนาเศรษฐกิจจากการใช้ความได้เปรียบด้านทรัพยากรและแรงงาน ไปสู่เศรษฐกิจที่ขับเคลื่อนด้วยนวัตกรรมประสบความสำเร็จได้เร็วขึ้นด้วยการระดมทรัพยากรและความสามารถของทุกภาคส่วนในการมุ่งไปสู่เป้าหมายเดียวกัน การขับเคลื่อนการพัฒนาประเทศไทยด้วยโมเดลเศรษฐกิจ BCG พ.ศ. ๒๕๖๔ - ๒๕๗๐ เป็นการพัฒนากายใต้ ๔ + ๑ สาขายุทธศาสตร์ คือ เกษตรและอาหาร สุขภาพและการแพทย์ พลังงาน วัสดุและเคมีชีวภาพ การท่องเที่ยวและเศรษฐกิจสร้างสรรค์ และเศรษฐกิจหมุนเวียน ซึ่งมีศักยภาพจะเพิ่มผลิตภัณฑ์มวลรวมภายในประเทศเพิ่มขึ้น ๑ ล้านล้านบาท จากฐานความหลากหลายของทรัพยากรชีวภาพ (Nature) วัฒนธรรม (Culture) และความเอื้อเฟื้อเผื่อแผ่ (Nurture) ภายใต้กลไกจุดภาคี ซึ่งประกอบด้วยหน่วยงานภาครัฐ ภาคเอกชน สถาบันวิจัย/สถาบันการศึกษา และภาคประชาชน โดยมีวิสัยทัศน์ คือ เศรษฐกิจเติบโตอย่างมีคุณภาพและยั่งยืน ประชาชนมีรายได้ดี คุณภาพชีวิตดี รักษาและฟื้นฟูฐานทรัพยากรจากความหลากหลายทางชีวภาพให้มีคุณภาพที่ดี ด้วยการใช้ความรู้ เทคโนโลยี และนวัตกรรม ประกอบด้วย ๔ ยุทธศาสตร์ โดยเกี่ยวข้องกับกระทรวงเกษตรและสหกรณ์ทั้ง ๔ ยุทธศาสตร์ ได้แก่

ยุทธศาสตร์ที่ ๑ การสร้างความยั่งยืนของฐานทรัพยากรและความหลากหลายทางชีวภาพ ด้วยการจัดสมดุลระหว่างการอนุรักษ์ ฟื้นฟู และการใช้ประโยชน์ เน้นการนำความรู้ เทคโนโลยีและนวัตกรรม ไปบริหารจัดการให้เกิดความสมดุลระหว่างการอนุรักษ์และใช้ประโยชน์เพื่อความยั่งยืนของฐานทรัพยากรและความหลากหลายทางชีวภาพ ซึ่งเป็นทุนพื้นฐานต่อการพัฒนาเศรษฐกิจให้เติบโตเพื่อส่งต่อสู่คนรุ่นต่อไป รวมถึงส่งเสริมให้เกิดการปรับเปลี่ยนทัศนคติจากการมองว่า “Nature as Resource” เป็น “Nature as Source” ดังนั้น ธรรมชาติจึงไม่ใช่แค่เพียงทรัพยากรหรือปัจจัยการผลิตเท่านั้น แต่ธรรมชาติคือแหล่งกำเนิดของชีวิตและทุกสรรพสิ่งบนโลก เป็นพื้นฐานของความเป็นอยู่ที่ดีของมนุษย์ ด้วยเหตุนี้ จึงต้องรักษาสมดุลระหว่างการมีอยู่และใช้ไป รวมถึงการนำกลับมาใช้ซ้ำตามหลักการหมุนเวียน โดยมีแนวทางการดำเนินการ ดังนี้

- ๑) การพัฒนาคลังข้อมูลดิจิทัลความหลากหลายทางชีวภาพและวัฒนธรรมเพื่อการบริหารจัดการให้เกิดความสมดุลระหว่างการอนุรักษ์และใช้ประโยชน์
- ๒) การอนุรักษ์ ฟื้นฟูทรัพยากรด้วยนวัตกรรมทางเทคโนโลยีและนวัตกรรมทางสังคม
- ๓) การบริหารจัดการน้ำให้เกิดความยั่งยืนด้วยการอนุรักษ์ป่าต้นน้ำ และการพัฒนาแพลตฟอร์มเพื่อลดการใช้ ลดการสูญเสีย การนำกลับมาใช้ซ้ำ และยกระดับคุณภาพน้ำดื่ม น้ำใช้ให้สูงขึ้น
- ๔) การสร้างนักวิจัยรุ่นใหม่ในสาขาที่เกี่ยวข้องกับความหลากหลายทางชีวภาพ และการเพิ่มทักษะการบริหารจัดการทรัพยากรให้แก่ชุมชนและคนรุ่นใหม่

ยุทธศาสตร์ที่ ๒ การพัฒนาชุมชนและเศรษฐกิจฐานรากให้เข้มแข็งด้วยทุนทรัพยากร อัตลักษณ์ ความคิดสร้างสรรค์ และเทคโนโลยีสมัยใหม่ ใช้ศักยภาพของพื้นที่โดยการระดมจากภายใน เน้นการตอบสนอง ความต้องการในแต่ละพื้นที่เป็นอันดับแรก ควบคู่ไปกับการสร้างความเข้มแข็งในระดับพื้นที่ การดำรงไว้ซึ่ง อัตลักษณ์ รวมถึงการใช้ประโยชน์จากความเข้มแข็งจากภายในอันประกอบด้วย “ความหลากหลายทาง ชีวภาพ” “ความหลากหลายทางวัฒนธรรม” และ “ความเอื้อเพื่อพ่อแม่” มาต่อยอดและยกระดับมูลค่า ในห่วงโซ่การผลิตสินค้าและบริการให้มีมูลค่าสูงขึ้น ด้วยการใช้ความคิดสร้างสรรค์ เทคโนโลยีสมัยใหม่ในการ ยกระดับมาตรฐาน สร้างคุณค่าใหม่ รวมถึงการนำหลักการของเศรษฐกิจหมุนเวียนมาใช้ในการลดการใช้ ทรัพยากร การดำเนินการดังกล่าวมุ่งหวังให้เกิดการพัฒนาที่นำไปสู่การเดินหน้าไปด้วยกัน และไม่ทิ้งใครไว้ข้างหลัง เป็นการเติบโตของทุกภาคส่วนไปพร้อมๆ กัน เพื่อเพิ่มโอกาสของชุมชนและผู้ประกอบการที่อยู่ในภูมิภาค ได้รับการพัฒนา รวมถึงการเข้าถึงทรัพยากรได้อย่างทัดเทียมกันมากยิ่งขึ้น นอกจากนี้ยังให้ความสำคัญกับการ นำความรู้ เทคโนโลยีและนวัตกรรมมาเพิ่มโอกาสในการเข้าถึงบริการหรือแก้ปัญหาสุขภาพปัญหามลพิษ ยกระดับคุณภาพความปลอดภัยของอาหาร ตลอดจนการเสริมสร้างความสามารถในการพึ่งพิงแหล่งพลังงาน ทางเลือกในพื้นที่ได้เพิ่มขึ้น โดยมีแนวทางการดำเนินการ ดังนี้

- ๑) การพัฒนาเศรษฐกิจภูมิภาคให้เติบโตด้วยรูปแบบของระเบียบเศรษฐกิจ BCG
- ๒) การนำทุนทางทรัพยากรความหลากหลายทางชีวภาพและวัฒนธรรมไปสร้างอัตลักษณ์ของ ชุมชนเพื่อการพัฒนาเศรษฐกิจฐานราก
- ๓) การใช้ทรัพยากรด้านเศรษฐกิจชีวภาพ เศรษฐกิจหมุนเวียน และเศรษฐกิจสีเขียวในพื้นที่ เพื่อสร้างเศรษฐกิจให้ชุมชน
- ๔) การพัฒนาและยกระดับผลิตภัณฑ์สินค้าและบริการมูลค่าสูงจากความหลากหลายทางชีวภาพ ด้วยการยกระดับมาตรฐาน การสร้างนวัตกรรม ตลอดจนการจัดการวัตถุดิบเหลือทิ้งจากการผลิตให้เป็นศูนย์
- ๕) การพัฒนาเศรษฐกิจฐานรากให้เติบโตด้วยการใช้เทคโนโลยีและนวัตกรรมแบบบูรณาการ ด้วยกลไกตุลาการฯ เช่น กลไกมหาวิทยาลัยสู่ตำบล อุทยานวิทยาศาสตร์ และคลัสเตอร์
- ๖) การพัฒนาตลาดและศักยภาพในการเข้าถึงตลาดทั้งในและนอกพื้นที่ด้วยการใช้อัตลักษณ์ ความคิดสร้างสรรค์ และแพลตฟอร์มการเชื่อมโยงตลาด
- ๗) การยกระดับคุณภาพ ความปลอดภัยและมาตรฐานของอาหารท้องถิ่น (Street food/ วิสาหกิจชุมชน) ด้วย Food machinery และมาตรฐานการประกอบการที่ดี
- ๘) การสร้างและพัฒนาบุคลากรให้มีทักษะที่เอื้อต่อการพัฒนาเศรษฐกิจฐานรากทั้งระบบเช่น การยกระดับประสิทธิภาพการผลิต การควบคุมความปลอดภัย ความคิดสร้างสรรค์ ระบบประกันคุณภาพ

ยุทธศาสตร์ที่ ๓ การยกระดับการพัฒนาอุตสาหกรรมภายใต้เศรษฐกิจ BCG ให้สามารถ แข่งขันได้อย่างยั่งยืน เน้นการยกระดับความสามารถในการแข่งขันของภาคการผลิตและบริการเดิมให้สามารถ เติบโตได้อย่างต่อเนื่อง ด้วยการนำความรู้ เทคโนโลยีและนวัตกรรมมายกระดับประสิทธิภาพการผลิต ลดความสูญเสียในกระบวนการผลิตให้เป็นศูนย์ การหมุนเวียนทรัพยากรกลับมาใช้ หรือการนำไปสร้างมูลค่าเพิ่ม ตามหลักเศรษฐกิจหมุนเวียน ยกระดับมาตรฐานสู่การเป็นแหล่งผลิตและให้บริการที่มีคุณภาพ มีความปลอดภัย มีสุขอนามัยที่ดีให้ความสำคัญกับระบบการผลิตที่เป็นมิตรต่อสิ่งแวดล้อม มาตรการผลิตที่ยั่งยืนเทียบเท่า มาตรฐานสากล รวมถึงการยกระดับผลิตภัณฑ์หรือบริการด้วยการใช้นวัตกรรมเข้มข้น เช่น ระบบการผลิตพีช ในโรงเรือนอัจฉริยะ (Plan factory) การให้บริการด้านสุขภาพที่มีความแม่นยำสูง หรือการแพทย์เฉพาะบุคคล โดยมีเป้าหมายเพื่อเป็นผู้นำในการผลิตและการให้บริการทั้งในระดับประเทศและเวทีโลก โดยมีแนวทางการ ดำเนินการในแต่ละสาขายุทธศาสตร์ ดังนี้

๑) สาขาการเกษตรและอาหาร

๑.๑) การปรับเปลี่ยนระบบการเกษตรสู่ประสิทธิภาพสูง มาตรฐานสูง และมูลค่าสูง ด้วยการใช้องค์ความรู้ เทคโนโลยีและนวัตกรรม (วทน.) สนับสนุนการยกระดับประสิทธิภาพการผลิตให้สูงขึ้น การผลิตสินค้าเกษตรพรีเมียม เกษตรปลอดภัย และเพิ่มความหลากหลายชนิดสินค้า

๑.๒) การขับเคลื่อนเกษตรสู่การเป็นทั้ง B, C และ G ด้วยการบูรณาการในพื้นที่ (Area based)

๑.๓) การแปรรูปสินค้าเกษตรขั้นสูง ด้วยการแปรรูปเป็นอาหารสุขภาพ อาหารทางการแพทย์ สารออกฤทธิ์ สารสำคัญเพื่อเป็นวัตถุดิบของอุตสาหกรรมต่อเนื่อง รวมถึงโปรตีนจากแมลงหรือพืช

๑.๔) การยกระดับประสิทธิภาพการผลิตด้วยการนำแพลตฟอร์มดิจิทัล เทคโนโลยีขั้นสูง ระบบอัตโนมัติมาใช้ในการจัดการกระบวนการผลิต และการกระจายสินค้าสู่ผู้บริโภค

๑.๕) ปรับปรุงกระบวนการผลิตสู่ระบบการผลิตสีเขียวและการผลิตที่ยั่งยืน ลดการสูญเสีย ระหว่างการผลิตและขยะอาหาร และการยกระดับกระบวนการผลิตด้วยเทคโนโลยีขั้นสูง

๑.๖) การสร้างแบรนด์อาหารไทยในตลาดโลกด้วยการส่งเสริมการใช้วัตถุดิบไทยอัตลักษณ์ วัฒนธรรมไทยและการเชื่อมโยงการท่องเที่ยว

๑.๗) การลงทุนและยกระดับโครงสร้างพื้นฐานด้านนวัตกรรมอาหาร เช่น หน่วยวิเคราะห์ ทดสอบด้านอาหารฟังก์ชัน โรงงานต้นแบบผลิตอาหารฟังก์ชันและสารประกอบ Functional ingredient มาตรฐาน GMP

๒) สาขาสุขภาพและการแพทย์

๒.๑) การสร้างและยกระดับความสามารถในการพัฒนาและผลิตวัคซีน ยา และชีววัตถุ ในการป้องกันและควบคุมโรคจากไวรัสและการเข้าสู่ตลาดสากล

๒.๒) การยกระดับคุณภาพการรักษาสู่ระบบการแพทย์แม่นยำ ด้วยการส่งเสริมให้มีการใช้ บริการทางการแพทย์จีโนมิกส์ ผลิตภัณฑ์ทางการแพทย์ขั้นสูง (Advanced Therapy Medicinal Products, ATMPs)

๒.๓) การเร่งรัดการพัฒนาเครื่องมือ และวัสดุทางการแพทย์ด้วยกลไกนวัตกรรมแบบ วิศวกรรมย้อนกลับ

๒.๔) การส่งเสริมการวิจัยทางคลินิก เพื่อรองรับการขึ้นทะเบียนผลิตภัณฑ์ทางการแพทย์ และสุขภาพ ได้แก่ ยา วัคซีน อาหารสุขภาพ อาหารการแพทย์ เครื่องสำอาง เครื่องมือแพทย์ และวัสดุทางการแพทย์

๒.๕) การส่งเสริมการสร้างตลาดด้วยกลไกการขึ้นทะเบียนนวัตกรรม Sandbox การจัดซื้อ จัดจ้างภาครัฐ และปรับรูปแบบการจัดซื้อจากรายปีเป็น Multi-year procurement

๒.๖) การสร้างบุคลากรที่มีความเชี่ยวชาญเพื่อรองรับอุตสาหกรรม และบริการการแพทย์ และสุขภาพ

๓) สาขาพลังงาน วัสดุ และเคมีชีวภาพ

๓.๑) การสร้างโอกาสทางการตลาดแก่ผลิตภัณฑ์ชีวภาพให้แข่งขันอย่างเป็นธรรมด้วยกลไก การกำหนดราคาคาร์บอน การจัดสรรคาร์บอนเครดิต และการลดอุปสรรคในการเข้าสู่ตลาด

๓.๒) การส่งเสริมการนำพืช ผลผลิต และวัสดุเหลือใช้ทางการเกษตรไปสร้างคุณค่า และมูลค่าเพิ่ม

๓.๓) การใช้นวัตกรรมชีวภาพเพิ่มมูลค่าผลิตภัณฑ์และบริการ และการสร้างธุรกิจนวัตกรรม ให้แก่ SMEs และการเชื่อมโยงห่วงโซ่มูลค่าของโลก

๔) สาขาการท่องเที่ยวและเศรษฐกิจสร้างสรรค์

๔.๑) การผลักดันให้เกิดการนำโมเดลการท่องเที่ยวรูปแบบใหม่ เช่น Happy Model เพื่อกระจายรายได้อย่างทั่วถึงไปสู่เมืองท่องเที่ยวรอง ลดความเหลื่อมล้ำ และมุ่งสู่การพัฒนาอย่างยั่งยืน

๔.๒) การส่งเสริมการท่องเที่ยวยั่งยืนและการท่องเที่ยวสีเขียว เพื่อรักษาสิ่งแวดล้อมตามแนวทาง Happy Model

๔.๓) การกระจายนักท่องเที่ยวสู่เมืองท่องเที่ยวรองด้วยการพัฒนาสินค้าและบริการในเมืองท่องเที่ยวรอง โดยใช้อัตลักษณ์ท้องถิ่น วัฒนธรรม พัฒนาเรื่องราว และการอำนวยความสะดวกและความปลอดภัยและพัฒนาองค์ความรู้ด้วย Digital Technology

๔.๔) การขยายตลาดการท่องเที่ยวด้วยการส่งเสริมพัฒนาระบบการจ่ายเงินแบบ One Payment System เพื่ออำนวยความสะดวกและรวบรวมข้อมูลพฤติกรรมการใช้จ่าย รวมถึงพัฒนาดิจิทัลคอนเทนต์ที่นำเสนอจุดเด่นของประเทศไทยในด้านต่างๆ เช่น วัฒนธรรม

๔.๕) การส่งเสริมการท่องเที่ยวคุณภาพสูงผ่านการจัดงานประชุมและนิทรรศการ กีฬา และอีเวนต์ (Event) ขนาดใหญ่

๕) เศรษฐกิจหมุนเวียน

๕.๑) การพัฒนาเศรษฐกิจด้วยโอกาสการลงทุนและการสร้างตลาดด้วยโมเดลธุรกิจเศรษฐกิจหมุนเวียน

๕.๒) การส่งเสริมงานวิจัย เทคโนโลยีและนวัตกรรม เพื่อให้เกิดการคิดค้นผลิตภัณฑ์และบริการใหม่จากการนำของเสียกลับมาใช้ใหม่

๕.๓) การพัฒนาแพลตฟอร์มและโครงสร้างพื้นฐาน เพื่อส่งเสริมการขับเคลื่อนเศรษฐกิจหมุนเวียนอย่างเป็นระบบ

๕.๔) การสร้างระบบกลไกการบริหารจัดการที่เอื้ออำนวยต่อการขับเคลื่อนเศรษฐกิจหมุนเวียนของประเทศ

๕.๕) การสร้างกำลังคนที่มีความรู้และความเข้าใจ ผ่านการถ่ายทอดองค์ความรู้จากผู้ประกอบการหรือหลักสูตร รวมทั้งสร้างความตระหนักในการผลิตและบริการที่ยั่งยืนเพื่อขับเคลื่อนเศรษฐกิจหมุนเวียน

ยุทธศาสตร์ที่ ๔ การเสริมสร้างความสามารถในการตอบสนองต่อกระแสการเปลี่ยนแปลงของโลก

เน้นการสร้างภูมิคุ้มกัน และสร้างความสามารถในการตอบสนองต่อการเปลี่ยนแปลงของโลกอย่างเท่าทันเพื่อบรรเทาผลกระทบ รวมถึงเข้าถึงโอกาสจากการเปลี่ยนแปลงของบริบทโลกที่เกิดขึ้นได้รวดเร็วยิ่งขึ้นเป็นการปูทางสู่อนาคตด้วยการลงทุนโครงสร้างพื้นฐานในด้านต่างๆ โดยเฉพาะอย่างยิ่งโครงสร้างพื้นฐานด้านวิทยาศาสตร์และเทคโนโลยี โครงสร้างพื้นฐานด้านคุณภาพ เพื่อการสร้างคุณค่าใหม่ในอนาคตด้วยการนำวิทยาศาสตร์เทคโนโลยีและนวัตกรรมไปเพิ่มศักยภาพของชุมชน ผู้ประกอบการ ปรับเปลี่ยนรูปแบบการผลิต/บริการเพื่อตอบสนองต่อความต้องการของตลาด รวมถึงสร้างการเติบโตอย่างมีคุณภาพ เป็นมิตรต่อสิ่งแวดล้อมและลดการปล่อยก๊าซเรือนกระจกเพื่อนำไปสู่สังคมคาร์บอนต่ำ นอกจากนี้ ต้องพัฒนากำลังคนเพื่อรองรับเศรษฐกิจ BCG ในอนาคตรวมถึงการวิจัย พัฒนาขั้นแนวหน้าเพื่อลดการพึ่งพาการนำเข้าเทคโนโลยีจากต่างประเทศ โดยมีแนวทางการดำเนินการ ดังนี้

- ๑) การยกระดับความสามารถของกำลังคนในสาขา BCG
- ๒) การลงทุนโครงสร้างพื้นฐานทางด้านวิทยาศาสตร์และเทคโนโลยี
- ๓) การลงทุนโครงสร้างพื้นฐานทางด้านคุณภาพ
- ๔) การพัฒนาเทคโนโลยีขั้นแนวหน้า

๒.๖ แผนพัฒนาภาค พ.ศ. ๒๕๖๖ - ๒๕๗๐

ภาคเหนือ

มุ่งสู่การพัฒนาเป็น “ฐานเศรษฐกิจสร้างสรรค์ของประเทศ” ตามแนวคิด เศรษฐกิจสร้างสรรค์ สานสัมพันธ์ระหว่างพื้นที่ สุขภาวะดี วิถีชีวิตยั่งยืน ประกอบด้วยแนวทางการพัฒนา ดังนี้

๑) พัฒนาสู่การเป็นระเบียบเศรษฐกิจพิเศษภาคเหนือ Creative LANNA ในพื้นที่จังหวัด เชียงใหม่ เชียงราย ลำพูน และลำปาง

๒) พัฒนาการผลิตตามระบบเกษตรกรรมยั่งยืน เชื่อมโยงสู่อุตสาหกรรมแปรรูปมูลค่าสูง

๓) พัฒนาการท่องเที่ยวและบริการบนฐานภูมิปัญญาและวัฒนธรรม

๔) เสริมศักยภาพของเมืองและพื้นที่เขตเศรษฐกิจพิเศษชายแดนเพื่อรองรับการขยายตัวทางเศรษฐกิจและเอื้อต่อการอยู่อาศัย

๕) พัฒนาและยกระดับคุณภาพชีวิต เพื่อแก้ไขปัญหาความยากจน พัฒนาผู้สูงอายุสู่การเป็นผู้สูงอายุที่มีศักยภาพ (Active Aging) และพัฒนาทักษะฝีมือแรงงาน

๖) อนุรักษ์และฟื้นฟูป่าต้นน้ำ พัฒนาระบบบริหารจัดการน้ำที่มีความสมดุล ป้องกันและแก้ไขปัญหาหมอกควัน ปัญหาลิ่งแวดล้อมเมือง

สภาพเศรษฐกิจสาขาเกษตรของภาคเหนือ

๑) พื้นที่ใช้ประโยชน์ทางการเกษตรส่วนใหญ่อยู่ในภาคเหนือตอนล่าง ในปี ๒๕๖๒ มีพื้นที่ใช้ประโยชน์ทางการเกษตรรวม ๓๒.๕ ล้านไร่ คิดเป็นร้อยละ ๒๑.๘ ของพื้นที่ใช้ประโยชน์ทางการเกษตรของทั้งประเทศโดยพื้นที่เกษตรของภาคเหนือส่วนใหญ่อยู่ในภาคเหนือตอนล่าง ซึ่งเป็นพื้นที่ราบ ๒๑.๙ ล้านไร่ ทำการผลิตพืชสำคัญ ได้แก่ ข้าว อ้อยโรงงาน และมันสำปะหลัง และภาคเหนือตอนบน ๑๐.๖ ล้านไร่ เป็นพื้นที่สำคัญในการผลิตพืชผักและผลไม้

๒) สัดส่วนพื้นที่ชลประทานต่อพื้นที่เกษตรของภาคเหนือสูงกว่าสัดส่วนของประเทศ ช่วยลดความเสี่ยงของภัยแล้ง ในปี ๒๕๖๒ ภาคเหนือมีพื้นที่ชลประทานรวม ๑๐.๒ ล้านไร่ คิดเป็นร้อยละ ๒๙.๔ ของพื้นที่ชลประทานทั้งประเทศ เพิ่มขึ้นจากร้อยละ ๒๗.๘ ในปี ๒๕๕๙ โดยมีสัดส่วนพื้นที่ชลประทานต่อพื้นที่เกษตรร้อยละ ๓๑.๓ สูงกว่าระดับประเทศที่มีสัดส่วนร้อยละ ๒๓.๒

๓) ผลผลิตภาพแรงงานภาคเกษตรต่ำ เมื่อเทียบกับผลผลิตภาพแรงงานในสาขาการผลิตอื่น โดยผลิตภาพแรงงาน ภาคเกษตรภาคเหนือ ในปี ๒๕๖๒ เท่ากับ ๔๒,๑๑๒.๕๖ บาทต่อคน ขณะที่ภาคอุตสาหกรรม เท่ากับ ๒๙๓,๘๕๒.๕๖ บาทต่อคน และภาคบริการเท่ากับ ๑๖๐,๖๗๖.๘๘ บาทต่อคน รวมทั้งมีมูลค่าเศรษฐกิจต่ำ โดยในปี ๒๕๖๒ ผลิตภัณท์มวลรวมภาคการเกษตรภาคเหนือมีมูลค่า ๓๓๓,๑๙๕ ล้านบาท คิดเป็นสัดส่วนร้อยละ ๒๕.๖ ของผลิตภัณท์มวลรวมภาคเหนือ

๔) กระบวนการผลิตการเกษตรเริ่มปรับเปลี่ยนสู่การเกษตรสร้างมูลค่า เกษตรกรมีการปรับกระบวนการผลิตสู่เกษตรปลอดภัย เกษตรอินทรีย์มากขึ้น ตามพฤติกรรมของผู้บริโภคที่ใส่ใจในสุขภาพและสิ่งแวดล้อมและมีการใช้เทคโนโลยีในกระบวนการผลิต อาทิ การใช้โดรน การใช้แอปพลิเคชันทดแทนแรงงานเกษตรที่สูงวัย ซึ่งจะเป็นการพัฒนาสู่ระบบเกษตรอัจฉริยะที่มีการบริหารจัดการผลิตอย่างมีประสิทธิภาพ

ภาคตะวันออกเฉียงเหนือ

มุ่งสู่การพัฒนาเป็น “ศูนย์กลางเศรษฐกิจของอนุภูมิภาคุ่มแม่น้ำโขง” ตามแนวคิด การเป็นฐานการผลิตของประเทศที่เป็นมิตรกับสิ่งแวดล้อม เป็นประตูเชื่อมโยงประเทศเพื่อนบ้าน เพื่อสร้างโอกาสในการเพิ่มขีดความสามารถในการแข่งขัน และยกระดับคุณภาพชีวิตประชาชน ประกอบด้วยแนวทางการพัฒนา ดังนี้

- ๑) พัฒนาภาคเกษตรไปสู่เกษตรสมัยใหม่เพื่อต่อยอดไปสู่เศรษฐกิจชีวภาพ
- ๒) บริหารจัดการน้ำให้เพียงพอเพื่อรองรับการพัฒนา
- ๓) พัฒนาผลิตภัณฑ์พื้นถิ่นไปสู่มาตรฐานสากลเพื่อสร้างเศรษฐกิจในชุมชน
- ๔) พัฒนาเมือง เขตเศรษฐกิจพิเศษและเมืองชายแดน รวมทั้งพื้นที่ระเบียงเศรษฐกิจภาคตะวันออกเฉียงเหนือ (NeEC-Bioeconomy) ให้เป็นพื้นที่เศรษฐกิจหลักของภาค
- ๕) พัฒนาแหล่งท่องเที่ยวสำคัญและแหล่งท่องเที่ยวชุมชนให้ได้มาตรฐาน
- ๖) ยกระดับคุณภาพชีวิตให้ได้มาตรฐานและแก้ปัญหาค่าความยากจนให้กับผู้มีรายได้น้อย เพื่อลดความเหลื่อมล้ำทางสังคม

สภาพเศรษฐกิจสาขาเกษตรของภาคตะวันออกเฉียงเหนือ

๑) มีบทบาทเป็นแหล่งผลิตพืชเศรษฐกิจหลักของประเทศแต่เป็นพืชเชิงเดี่ยว พึ่งพาน้ำฝน ได้รับผลกระทบจากการเปลี่ยนแปลงสภาพภูมิอากาศ ผลผลิตภาพต่ำ ในขณะที่เกษตรอินทรีย์และเกษตรปลอดภัยมีแนวโน้มเพิ่มขึ้น ภาคเกษตรมีบทบาทสำคัญต่อเศรษฐกิจภาคตะวันออกเฉียงเหนือ ทั้งในด้านเป็นฐานรายได้หลักของประชากรส่วนใหญ่ และการจ้างงาน ในปี ๒๕๖๒ ผลิตภัณฑ์การเกษตร มีมูลค่า ๓๐๘,๕๗๕ ล้านบาท คิดเป็นสัดส่วนร้อยละ ๑๙.๓ ของผลิตภัณฑ์ภาค พืชหลักที่สำคัญของภาค ได้แก่ ข้าว อ้อยโรงงาน และมันสำปะหลัง โดยมีพื้นที่ปลูกมากที่สุดทั่วประเทศ ส่วนใหญ่ปลูกข้าวหอมมะลิ ๑๐๕ ในพื้นที่ตอนกลางและตอนล่างของภาคโดยเฉพาะพื้นที่ทุ่งกุลาร้องไห้ ครอบคลุมพื้นที่จังหวัดยโสธร ศรีสะเกษ สุรินทร์ มหาสารคาม ร้อยเอ็ด และทุ่งสัมฤทธิ์ครอบคลุมพื้นที่จังหวัดนครราชสีมาและบุรีรัมย์ แต่ผลผลิตเฉลี่ยต่อไร่ในภาพรวมต่ำกว่าระดับประเทศ เนื่องจากทำการเกษตรแบบดั้งเดิมและใช้สารเคมีสูง ซึ่งในแต่ละปีมีการนำเข้าวัตถุดิบทางการเกษตร เฉลี่ยไม่ต่ำกว่า ๓ พันล้านบาทต่อปี เป็นภาคที่มีพื้นที่ปลูกอ้อยและมันสำปะหลังมากที่สุดของประเทศ โดยอ้อยส่วนใหญ่ปลูกในพื้นที่จังหวัดนครราชสีมา ชัยภูมิ ขอนแก่น กาฬสินธุ์ และอุดรธานี และมันสำปะหลัง ในพื้นที่จังหวัดนครราชสีมาชัยภูมิ และอุดรธานี สำหรับการปลูกข้าวอินทรีย์มีแนวโน้มขยายพื้นที่มากขึ้น ปัจจุบันแหล่งปลูกข้าวอินทรีย์ในประเทศไทยร้อยละ ๘๐.๐ อยู่ในภาคตะวันออกเฉียงเหนือ โดยเฉพาะพื้นที่ทุ่งกุลาร้องไห้ (จังหวัดยโสธร สุรินทร์มหาสารคาม ศรีสะเกษ ร้อยเอ็ด) และจังหวัดอุบลราชธานี ส่วนอีกร้อยละ ๒๐.๐ อยู่ในภาคเหนือตอนบน ตลาดข้าวอินทรีย์ ส่วนใหญ่ส่งออกต่างประเทศ โดยเฉพาะสหภาพยุโรป

๒) มีพื้นที่ทำการเกษตรมากที่สุดแต่ส่วนใหญ่เป็นเกษตรกรรายย่อย พื้นที่ถือครองทำการเกษตรต่อครัวเรือนมากกว่าค่าเฉลี่ยประเทศ ในปี ๒๕๖๒ มีพื้นที่ใช้ประโยชน์ทางการเกษตรรวม ๖๓.๘๖ ล้านไร่ คิดเป็นร้อยละ ๔๒.๘ ของพื้นที่ใช้ประโยชน์ทางการเกษตรทั้งประเทศ โดยพื้นที่การเกษตรของภาคตะวันออกเฉียงเหนือส่วนใหญ่อยู่ในจังหวัดภาคตะวันออกเฉียงเหนือตอนล่าง ซึ่งลักษณะภูมิประเทศส่วนใหญ่พื้นที่ค่อนข้างราบ เหมาะสำหรับปลูกข้าวและพืชไร่ มีความเหมาะสมในการทำเกษตรแปลงใหญ่ขณะที่จังหวัดในภาคตะวันออกเฉียงเหนือตอนบน มีพื้นที่เกษตรไม่มากเนื่องจากเป็นภูเขาสูงสลับที่ราบเชิงเขา และมีพื้นที่ฟาร์มขนาดเล็กประมาณ ๑๐ ไร่ต่อครัวเรือน จึงเหมาะกับเกษตรแบบประณีตหรือเกษตรอินทรีย์ จังหวัดที่มีเนื้อที่ถือครองทำการเกษตรต่ำสุดของภาคซึ่งส่วนใหญ่มีปัญหาด้านความยากจน ได้แก่ จังหวัดขอนแก่น นครพนม กาฬสินธุ์ และศรีสะเกษ โดยมีเนื้อที่ถือครอง ๑๒.๐ ; ๑๒.๓ ; ๑๓.๑ และ ๑๓.๒ ไร่ต่อครัวเรือน ตามลำดับ

๓) การเพิ่มพื้นที่ชลประทานมีข้อจำกัดด้านกายภาพไม่สามารถพัฒนาโครงการขนาดใหญ่เพื่อเพิ่มปริมาณการกักเก็บให้เพียงพอต่อการเพาะปลูกตลอดปี พื้นที่ชลประทานต่อพื้นที่เกษตรของภาคตะวันออกเฉียงเหนือต่ำกว่าค่าเฉลี่ยประเทศ โดยในปี ๒๕๖๒ พื้นที่ชลประทานประมาณ ๗.๙ ล้านไร่ และมีสัดส่วนพื้นที่ชลประทานต่อพื้นที่เกษตรร้อยละ ๑๒.๓ ซึ่งต่ำกว่าค่าเฉลี่ยของประเทศที่มีสัดส่วนร้อยละ ๒๓.๒

โดยพื้นที่โครงการชลประทานของภาคส่วนใหญ่อยู่ในพื้นที่กลุ่มจังหวัดภาคตะวันออกเฉียงเหนือตอนล่าง ๑ กลุ่มจังหวัดภาคตะวันออกเฉียงเหนือตอนกลาง และกลุ่มจังหวัดภาคตะวันออกเฉียงเหนือตอนล่าง ๒ มีสัดส่วนร้อยละ ๓๓.๙ ; ๓๑.๓ และ ๑๙.๖ ของพื้นที่ชลประทานทั้งภาค ตามลำดับ แต่ยังมีสัดส่วนพื้นที่ชลประทานต่อพื้นที่เกษตรค่อนข้างต่ำเพียงร้อยละ ๑๒.๓ จึงเป็นข้อจำกัดในการบริหารจัดการน้ำเพื่อการเกษตร ทั้งการเก็บกักน้ำในฤดูแล้งและชะลอน้ำในช่วงฤดูฝนไม่ให้น้ำท่วมพืชผลเสียหาย

ภาคกลาง

มุ่งสู่การพัฒนาเป็น “ฐานการผลิตสินค้าและบริการมูลค่าสูง” ที่เติบโตอย่างยั่งยืน ประกอบด้วยแนวทางการพัฒนา ดังนี้

- ๑) พัฒนาและยกระดับภาคกลางไปสู่การเป็นฐานอุตสาหกรรมขั้นสูงที่ใช้เทคโนโลยีและนวัตกรรมที่สามารถออกแบบและพัฒนาขึ้นเอง
- ๒) พัฒนาและยกระดับภาคกลางไปสู่การเป็นแหล่งเกษตรสมัยใหม่และศูนย์รวบรวมและกระจายสินค้าเกษตรของประเทศ
- ๓) พัฒนาแหล่งท่องเที่ยวสำคัญและแหล่งท่องเที่ยวชุมชนให้เข้าสู่ตลาดท่องเที่ยวคุณภาพ
- ๔) พัฒนาภาคกลางเป็นศูนย์กลางทางการแพทย์และสุขภาพมูลค่าสูง
- ๕) พัฒนาการผลิตกำลังคนให้มีทักษะรองรับอุตสาหกรรมและบริการแห่งอนาคต
- ๖) พัฒนาเมือง เขตเศรษฐกิจพิเศษชายแดนและเมืองชายแดน รวมทั้งพื้นที่ระเบียงเศรษฐกิจพิเศษภาคกลาง - ตะวันตก ให้เอื้อต่อการพัฒนาเศรษฐกิจและสังคมในอนาคต
- ๗) พื้นฟูทรัพยากรธรรมชาติและแก้ไขปัญหาสิ่งแวดล้อม

สภาพเศรษฐกิจสาขาเกษตรของภาคกลางและพื้นที่กรุงเทพมหานคร

ภาคกลางมีศักยภาพในการพัฒนาด้านการเกษตรตั้งแต่ต้นน้ำ กลางน้ำ และปลายน้ำ โดยภาคกลางเป็นพื้นที่ราบลุ่มแม่น้ำที่อุดมสมบูรณ์เหมาะสมในการทำเกษตร จึงมีดินและน้ำอุดมสมบูรณ์ และมีระบบชลประทานที่ดี มีลักษณะภูมิประเทศที่เอื้ออำนวย ทำให้เป็นแหล่งผลิตสินค้าเกษตรหลากหลายประเภท ทั้ง พืชผัก ผลไม้ ปศุสัตว์ และประมง รวมทั้งเป็นแหล่งอุตสาหกรรมแปรรูปการเกษตรที่เชื่อมโยงแหล่งผลิตสินค้าเกษตรทั้งในภาคกลาง และภาคอื่นๆ มีสถาบันวิทยาศาสตร์ข้าวแห่งชาติ ตั้งอยู่ที่จังหวัดสุพรรณบุรี มีศูนย์วิจัยข้าวตั้งอยู่ที่หลายจังหวัด ได้แก่ จังหวัดชัยนาท สุพรรณบุรี ลพบุรี ราชบุรี ปทุมธานี และพระนครศรีอยุธยา นอกจากนี้ยังมีคำสั่งค้าปลีกสินค้าเกษตรที่สำคัญในพื้นที่ ตลาดไท จังหวัดปทุมธานี ตลาดศรีเมือง จังหวัดราชบุรี ตลาดปลาสุพรรณ จังหวัดอ่างทอง และตลาดมหาชัย จังหวัดสมุทรสาคร เป็นต้น มูลค่าผลิตภัณฑ์ภาคเกษตรภาคกลาง ณ ราคาประจำปี ๒๕๖๒ ประมาณ ๒๒๖,๗๕๔ ล้านบาท เพิ่มขึ้นจาก ๑๙๕,๙๐๖ ล้านบาท ในปี ๒๕๕๙ ภาคเกษตรของภาคกลางมีสัดส่วนมูลค่าผลิตภัณฑ์คิดเป็นร้อยละ ๖.๐ ของมูลค่าผลิตภัณฑ์ภาค และร้อยละ ๑๖.๕ ของมูลค่าผลิตภัณฑ์ภาคเกษตรของประเทศ ผลิตภัณฑ์ภาคเกษตรภาคกลางในช่วง ๓ ปี แรกของแผนพัฒนาฯ ฉบับที่ ๑๒ ขยายตัวร้อยละ ๓.๙ สูงกว่าในช่วงแผนพัฒนาฯ ฉบับที่ ๑๑ ที่หดตัวร้อยละ ๒.๓ ต่อปี สำหรับปัญหาสำคัญของการทำเกษตรภาคกลางที่ยังต้องดำเนินการแก้ไข คือ รูปแบบการผลิตเป็นเกษตรเชิงพาณิชย์ที่ใช้สารเคมีจำนวนมากมีปัญหาดินที่เสื่อมโทรมและหลายพื้นที่มักประสบปัญหาอุทกภัยและภัยแล้ง ปัญหาการเปลี่ยนแปลงการใช้ประโยชน์ที่ดินไปเป็นพื้นที่อุตสาหกรรมและที่อยู่อาศัยมากขึ้นตามแรงผลักดันทางเศรษฐกิจ ทำให้พื้นที่เกษตรกรรมของภาคกลางลดลง นอกจากนี้แนวโน้มต้นทุนการผลิตสินค้าเกษตรของภาคกลางมีสูงขึ้นจากค่าจ้างแรงงานและราคาที่ดินที่เพิ่มสูงขึ้น รวมทั้งค่าจ้างในการทำเกษตรต่างๆ เนื่องจากเกษตรกรส่วนใหญ่จะเป็นผู้พ้นวัยหนุ่มสาวแล้ว จึงใช้การทำเกษตรในรูปแบบการจ้างดำเนินการมากขึ้น เช่น การจ้างเตรียมดิน และการจ้างเก็บเกี่ยว เป็นต้น

๒) ภาคกลางถือได้ว่าเป็นแหล่งผลิตสินค้าเกษตรที่สำคัญของประเทศแห่งหนึ่ง ทั้งทางด้าน การเพาะปลูก การทำปศุสัตว์ และประมง แหล่งการทำเกษตรที่สำคัญของภาคกลาง คือ จังหวัดราชบุรี มีสัดส่วนการผลิตร้อยละ ๑๔.๖ รองลงมาได้แก่ จังหวัดสุพรรณบุรี ร้อยละ ๑๑.๗ กาญจนบุรี ร้อยละ ๑๐.๙ ประจวบคีรีขันธ์ร้อยละ ๙.๖ และนครปฐม ร้อยละ ๘.๙ สินค้าเกษตรด้านพืชที่สำคัญของภาคกลาง ได้แก่ ข้าว แหล่งปลูกที่สำคัญ ได้แก่ จังหวัดสุพรรณบุรี ชัยนาท และพระนครศรีอยุธยา มันสำปะหลัง แหล่งปลูกที่สำคัญ ได้แก่ จังหวัดกาญจนบุรีและลพบุรี อ้อยโรงงาน แหล่งปลูกที่สำคัญได้แก่ จังหวัดกาญจนบุรี ลพบุรี และสุพรรณบุรี สับปะรดโรงงานแหล่งปลูกที่สำคัญ คือ จังหวัดประจวบคีรีขันธ์ ข้าวโพดเลี้ยงสัตว์ แหล่งปลูกที่สำคัญ ได้แก่ จังหวัดลพบุรี และสระบุรี นอกจากนี้ยังมี กล้วยไม้ เป็นพืชส่งออกสำคัญที่ทำรายได้และสร้างชื่อเสียงให้กับประเทศ โดยแหล่งผลิตกล้วยไม้ที่สำคัญของประเทศอยู่ในพื้นที่ภาคกลาง ซึ่งจังหวัดที่มีเนื้อที่เก็บเกี่ยวและผลผลิตมากที่สุดของภาคและของประเทศคือ จังหวัดนครปฐม รองลงมาคือ สมุทรสาคร ด้านปศุสัตว์ ได้แก่ โคนม เลี้ยงมากที่สุดที่จังหวัดสระบุรีรองลงมา ได้แก่ ลพบุรี ราชบุรี ประจวบคีรีขันธ์ กาญจนบุรี และนครปฐม โคเนื้อ เลี้ยงมากที่สุดที่จังหวัดกาญจนบุรี รองลงมา ได้แก่ เพชรบุรี ประจวบคีรีขันธ์ ราชบุรี และสุพรรณบุรี สุกร เลี้ยงมากที่สุดที่จังหวัดราชบุรี รองลงมาได้แก่ นครปฐม สุพรรณบุรี ลพบุรี และสระบุรี เป็ดเนื้อ เลี้ยงมากที่สุดที่จังหวัดสระบุรี รองลงมา ได้แก่ นครปฐมลพบุรี กาญจนบุรี และราชบุรี เป็ดไข่ เลี้ยงมากที่สุดที่จังหวัดสุพรรณบุรี รองลงมา ได้แก่ อ่างทอง นครปฐม ชัยนาทลพบุรี และพระนครศรีอยุธยา ไก่เนื้อ เลี้ยงมากที่สุดที่จังหวัดลพบุรี รองลงมา ได้แก่ กาญจนบุรี สระบุรี ราชบุรีสุพรรณบุรี และนครปฐม และไก่ไข่ เลี้ยงมากที่สุดที่จังหวัดนครปฐม รองลงมา ได้แก่ พระนครศรีอยุธยา สุพรรณบุรี สระบุรี และกาญจนบุรี สำหรับด้านประมง ภาคกลางมีศักยภาพในการทำประมงทั้งน้ำจืด และน้ำเค็ม โดยจังหวัดที่มีมูลค่าผลิตภัณฑ์สาขาประมง และเพาะเลี้ยงสัตว์น้ำสูงที่สุดของภาค คือ จังหวัดประจวบคีรีขันธ์ รองลงมาได้แก่ สมุทรสาคร สมุทรสงคราม และสมุทรปราการ

๓) พื้นที่ชลประทานต่อพื้นที่เกษตรของภาคกลางสูงกว่าภาพรวมระดับประเทศ ปี ๒๕๖๒ ภาคกลางมีพื้นที่ใช้ประโยชน์ทางการเกษตรรวมประมาณ ๑๘ ล้านไร่ คิดเป็นร้อยละ ๑๒.๑ ของพื้นที่ใช้ประโยชน์ทางการเกษตรทั้งประเทศ และมีพื้นที่ชลประทานครอบคลุมพื้นที่ประมาณ ๑๐.๒ ล้านไร่ คิดเป็นร้อยละ ๒๙.๕ ของพื้นที่ชลประทานทั้งประเทศ ทำให้ภาคกลางมีสัดส่วนพื้นที่ชลประทานต่อพื้นที่เกษตร คิดเป็นร้อยละ ๕๖.๕ ซึ่งสูงกว่าภาพรวมระดับประเทศที่มีสัดส่วนร้อยละ ๒๓.๒

๔) เกษตรปลอดภัยและเกษตรอินทรีย์ในพื้นที่ยังมีไม่มากนัก จากข้อมูลการตรวจรับรองเกษตรปลอดภัยและเกษตรอินทรีย์ของกรมวิชาการเกษตร ณ วันที่ ๑๐ พฤษภาคม ๒๕๖๔ พบว่า ภาคกลางมีพื้นที่ได้รับการรับรองเกษตรปลอดภัยรวมทั้งสิ้น ๑๐๘,๗๔๘.๐๑ ไร่ แบ่งออกเป็นที่ยังไม่หมดอายุ ๙๘,๓๑๖.๐๙ ไร่ และที่หมดอายุ ๑๐,๔๓๑.๙๒ ไร่ และเกษตรอินทรีย์ ๓๐,๖๕๑.๘๖ ไร่ แบ่งออกเป็นที่ยังไม่หมดอายุ ๑,๖๖๐.๕๗ ไร่ และที่หมดอายุ ๒๘,๙๙๑.๒๙ ไร่ โดยจังหวัดในภาคกลางที่มีพื้นที่ได้รับการรับรองแหล่งผลิตสินค้าเกษตรปลอดภัยมากที่สุด คือ จังหวัดประจวบคีรีขันธ์ รองลงมาได้แก่ ราชบุรี ปทุมธานี นครปฐม และกาญจนบุรี ส่วนจังหวัดที่มีพื้นที่ได้รับการรับรองแหล่งผลิตสินค้าเกษตรอินทรีย์มากที่สุด คือ จังหวัดลพบุรี รองลงมาได้แก่ กาญจนบุรี นครปฐม สระบุรีและสุพรรณบุรี ในอนาคตความต้องการสินค้าเกษตรปลอดภัยและเกษตรอินทรีย์จะมีมากขึ้นตามพฤติกรรมผู้บริโภค ดังนั้น การสนับสนุนและส่งเสริมการทำเกษตรปลอดภัยและเกษตรอินทรีย์ยังมีความสำคัญที่ต้องดำเนินการและขยายผลต่อไป

ภาคตะวันออก

มุ่งสู่การพัฒนาเป็น “ฐานเศรษฐกิจสีเขียวชั้นนำของอาเซียน ควบคู่กับคุณภาพการดำรงชีวิตของประชาชนที่ดี” ประกอบด้วยแนวทางการพัฒนา ดังนี้

๑) พัฒนาอุตสาหกรรมที่เป็นมิตรต่อสิ่งแวดล้อมและเป็นกำลังหลักในการขับเคลื่อนเศรษฐกิจของภาคตะวันออกอย่างยั่งยืน

๒) พัฒนาการเกษตรคุณภาพและผลตอบแทนสูง เชื่อมโยงสู่การผลิตอาหารปลอดภัย การผลิตพลังงานทดแทน และพืชสมุนไพรทางการแพทย์

๓) รักษาและยกระดับการท่องเที่ยวคุณภาพในแหล่งท่องเที่ยวหลักและแหล่งท่องเที่ยวทางเลือก รวมทั้งการพัฒนาธุรกิจเกี่ยวเนื่องที่เน้นคุณค่า อัตลักษณ์ ความยั่งยืน และเหมาะสมกับคนทุกช่วงวัย

๔) พัฒนาเมืองและพื้นที่ชนบทให้มีความทันสมัยและน่าอยู่ พร้อมทั้งยกระดับคุณภาพชีวิตของประชาชนในทุกช่วงวัย

๕) รักษาและยกระดับพื้นที่เศรษฐกิจชายแดนประเทศกัมพูชา ให้มีมูลค่าสูง มีความมั่นคง และเป็นประตูเชื่อมโยงการค้าการลงทุนกับประเทศเพื่อนบ้าน

๖) เสริมสร้างความอุดมสมบูรณ์ของทรัพยากรธรรมชาติและคุณภาพสิ่งแวดล้อม และการเพิ่มประสิทธิภาพการรับมือภัยพิบัติทางธรรมชาติและผลกระทบจากการเปลี่ยนแปลงภูมิอากาศ

สภาพเศรษฐกิจสาขาเกษตรของภาคตะวันออก

๑) ภาคตะวันออกมีศักยภาพในการพัฒนาด้านการเกษตร ทั้งการผลิตพืช ปศุสัตว์ และประมงโดยภาคตะวันออกเป็นแหล่งผลิตข้าว พืชผัก พืชหัว อาทิ มันสำปะหลัง และเป็นแหล่งผลิตผลไม้ และผลไม้แปรรูปที่สำคัญของประเทศ รวมทั้งยังมีศักยภาพในด้านการทำประมง ทั้งประมงชายฝั่งและประมงน้ำลึก มูลค่าผลิตภัณฑ์ภาคเกษตรภาคตะวันออก ณ ราคาประจำปี ๒๕๖๒ ประมาณ ๑๘๔,๓๐๕ ล้านบาท เพิ่มขึ้นจาก ๑๕๑,๑๕๐ ล้านบาท ปี ๒๕๕๙ การเกษตรของภาคตะวันออก มีสัดส่วนมูลค่าผลิตภัณฑ์ คิดเป็นร้อยละ ๖.๑ ต่อมูลค่าผลิตภัณฑ์ภาคตะวันออก และร้อยละ ๑๓.๔ ของมูลค่าผลิตภัณฑ์ภาคเกษตรของประเทศ ผลิตภัณฑ์ภาคเกษตรภาคตะวันออกในช่วง ๓ ปีแรกของแผนพัฒนาฯ ฉบับที่ ๑๒ ขยายตัวร้อยละ ๓.๓ สูงกว่าในช่วงแผนพัฒนาฯ ฉบับที่ ๑๑ ที่หดตัวเฉลี่ยร้อยละ ๓.๘ ต่อปี การเกษตรของภาคตะวันออกมีปัญหาสำคัญที่ต้องเร่งแก้ไขหลายประการ เช่น คุณภาพดินเสื่อมจากการใช้สารเคมี สารเคมีตกค้างในผลผลิต และการขาดแคลนน้ำ เนื่องจากการแย่งใช้น้ำระหว่างภาคเกษตรอุตสาหกรรม และบริการ เป็นต้น

๒) แหล่งการทำเกษตรที่สำคัญของภาคตะวันออก คือ จังหวัดจันทบุรี มีสัดส่วนการผลิตร้อยละ ๓๙.๙ รองลงมาคือ จังหวัดระยอง ร้อยละ ๑๔.๔ ฉะเชิงเทรา ร้อยละ ๑๐.๗ และตราด ร้อยละ ๑๐.๔ ปัจจุบันพื้นที่เกษตรกรรมของภาคตะวันออกได้แปรเปลี่ยนไปเป็นพื้นที่อุตสาหกรรมและที่อยู่อาศัยมากขึ้น แต่ภาคตะวันออกก็ยังถือได้ว่าเป็นแหล่งผลิตสินค้าเกษตรที่สำคัญของประเทศแห่งหนึ่ง ทั้งด้านการเพาะปลูก การเลี้ยงปศุสัตว์และการประมง สินค้าเกษตรที่สำคัญของภาคตะวันออก ได้แก่ ข้าวและพืชไร่ ผลผลิตที่สำคัญ ได้แก่ ข้าว และมันสำปะหลัง จังหวัดที่มีพื้นที่ปลูกข้าวนาปีมาก คือ จังหวัดสระแก้ว ฉะเชิงเทรา ปราจีนบุรี และนครนายก ส่วนจังหวัดที่มีพื้นที่ปลูกมันสำปะหลังมาก คือ จังหวัดสระแก้ว ฉะเชิงเทรา และชลบุรี ผลไม้ผลผลิตที่สำคัญ ได้แก่ ทูเรียนจังหวัดที่เป็นแหล่งปลูกทุเรียนที่สำคัญ คือ จังหวัดจันทบุรี ระยอง และตราด มังคุด แหล่งปลูกที่สำคัญ คือ จังหวัดจันทบุรี ตราด และระยอง ลำไย แหล่งปลูกที่สำคัญ คือ จังหวัดจันทบุรี เงาะ แหล่งปลูกที่สำคัญ คือ จังหวัดจันทบุรี และตราด ลองกอง แหล่งปลูกที่สำคัญ คือ จังหวัดจันทบุรี ด้านปศุสัตว์ ได้แก่ ไก่เนื้อ แหล่งเลี้ยงที่สำคัญ คือ จังหวัดชลบุรี ปราจีนบุรี ฉะเชิงเทรา และระยอง ไก่ไข่ แหล่งเลี้ยงที่สำคัญ คือ จังหวัดฉะเชิงเทรา นครนายก และชลบุรี เป็ดเนื้อ แหล่งเลี้ยงที่สำคัญ คือ จังหวัด

ฉะเชิงเทรา ปราจีนบุรี นครนายก และระยอง เปิดไข่แหล่งเลี้ยงที่สำคัญ คือ จังหวัดฉะเชิงเทรา และชลบุรี และสุราษฎร์ธานี แหล่งเลี้ยงที่สำคัญ คือ จังหวัดฉะเชิงเทรา ชลบุรีปราจีนบุรี และระยอง สำหรับด้านประมง ภาคตะวันออกมีศักยภาพในการทำประมงและเพาะเลี้ยงสัตว์น้ำ โดยจังหวัดที่มีมูลค่าผลิตภัณฑ์ประมง และการเพาะเลี้ยงสัตว์น้ำสูงที่สุด คือ จังหวัดตราด รองลงมาคือ จังหวัดชลบุรีระยอง และจันทบุรี ตามลำดับ

๓) พื้นที่ชลประทานต่อพื้นที่เกษตรของภาคตะวันออกต่ำกว่าประเทศ ปี ๒๕๖๒ ภาคตะวันออกมีพื้นที่ใช้ประโยชน์ทางการเกษตรรวมประมาณ ๑๒.๙๐ ล้านไร่ คิดเป็นร้อยละ ๘.๖ ของพื้นที่ใช้ประโยชน์ทางการเกษตรทั้งประเทศ และมีพื้นที่ชลประทาน ประมาณ ๒.๗๐ ล้านไร่ คิดเป็นร้อยละ ๗.๗ ของพื้นที่ชลประทานทั้งประเทศ และคิดเป็นสัดส่วนพื้นที่ชลประทานต่อพื้นที่เกษตรร้อยละ ๒๐.๘ ซึ่งต่ำกว่าของประเทศที่มีสัดส่วนร้อยละ ๒๓.๒

๔) เกษตรปลอดภัยและเกษตรอินทรีย์ในพื้นที่ยังมีไม่มากนัก จากข้อมูลการตรวจรับรอง เกษตรปลอดภัยและเกษตรอินทรีย์ของกรมวิชาการเกษตร ณ วันที่ ๑๐ พฤษภาคม ๒๕๖๔ พบว่า ภาคตะวันออก มีพื้นที่ได้รับการรับรองแหล่งผลิตสินค้าเกษตรปลอดภัยรวมทั้งสิ้น ๘๙๐,๕๘๖.๓๖ ไร่ แบ่งออกเป็นที่ยังไม่หมดอายุ ๘๖๓,๒๗๓.๘๔ ไร่ และที่หมดอายุ ๒๗,๓๑๒.๕๒ ไร่ โดยจังหวัดของภาคตะวันออกที่มีพื้นที่ได้รับการรับรองแหล่งผลิตสินค้าเกษตรปลอดภัยมากที่สุด คือ จังหวัดจันทบุรี รองลงมาคือ จังหวัดตราด สระแก้ว และระยอง และเกษตรอินทรีย์ รวมทั้งสิ้น ๔,๖๑๖.๗๙ ไร่ แบ่งออกเป็นที่ยังไม่หมดอายุ ๑,๖๑๑.๘๙ ไร่ และที่หมดอายุ ๓,๐๐๔.๙๐ ไร่ โดยจังหวัดที่มีพื้นที่ได้รับการรับรองแหล่งผลิตสินค้าเกษตรอินทรีย์มากที่สุด คือ จังหวัดจันทบุรี รองลงมาคือ จังหวัดตราด และระยอง

ภาคใต้

มุ่งสู่การพัฒนาเป็น “แหล่งท่องเที่ยวและบริการที่มีคุณภาพ แหล่งผลิตสินค้าเกษตรปลอดภัยและมูลค่าสูง เชื่อมโยงเศรษฐกิจระหว่างภูมิภาค” ประกอบด้วยแนวทางการพัฒนา ดังนี้

๑) พัฒนาและยกระดับการท่องเที่ยวและบริการ และธุรกิจต่อเนื่องด้านการท่องเที่ยวสู่การท่องเที่ยวและบริการที่มีมาตรฐาน และมีมูลค่าสูง

๒) พัฒนาและยกระดับอุตสาหกรรมการแปรรูปสินค้าเกษตรด้วยนวัตกรรมเพื่อสร้างมูลค่าเพิ่ม

๓) พัฒนาและส่งเสริมการผลิตและการแปรรูปเพื่อสร้างมูลค่าเพิ่มสินค้าเกษตรหลักของภาค

๔) อนุรักษ์ ป่าไม้ และบริหารจัดการทรัพยากรธรรมชาติและสิ่งแวดล้อมอย่างเป็นระบบ เพื่อเป็นฐานการพัฒนาที่ยั่งยืน

๕) พัฒนาพื้นที่เศรษฐกิจพิเศษชายแดนและด่านชายแดนให้เอื้อต่อการค้าการลงทุน

๖) พัฒนาพื้นที่ระเบียงเศรษฐกิจภาคใต้ เพื่อเป็นพื้นที่เศรษฐกิจใหม่และสามารถเชื่อมโยงการค้าการลงทุนกับเขตพัฒนาเศรษฐกิจพิเศษภาคตะวันออก และกลุ่มประเทศ BIMSTEC (จังหวัดชุมพร ระนอง สุราษฎร์ธานีและนครศรีธรรมราช)

สภาพเศรษฐกิจสาขาเกษตรของภาคใต้

๑) ภาคใต้เป็นแหล่งผลิตพืชเศรษฐกิจหลักของประเทศ มูลค่าผลิตภัณฑ์ภาคเกษตรของภาคมีแนวโน้มเพิ่มขึ้น ในปี ๒๕๖๒ ผลิตภัณฑ์ภาคเกษตรมีมูลค่า ๒๗๙,๒๔๕ ล้านบาท คิดเป็นสัดส่วน ร้อยละ ๒๐.๙ ของมูลค่าผลิตภัณฑ์ภาค มีอัตราขยายตัวร้อยละ ๗.๗ เพิ่มขึ้นเมื่อเทียบกับปี ๒๕๕๙ ที่มีอัตราการขยายตัวของภาคเกษตรเพียงร้อยละ ๑.๕ และสูงกว่าระดับประเทศที่ขยายตัวร้อยละ ๐.๕ ในช่วง ๓ ปีแรก ของแผนพัฒนาฯ ฉบับที่ ๑๒ กิจกรรมการผลิตภาคเกษตรที่สำคัญของภาคใต้ คือ ยางพารา ประมง และการเพาะเลี้ยงสัตว์น้ำ ไม้ผล และปาล์มน้ำมัน โดยมีสัดส่วนร้อยละ ๓๔.๓ ; ๒๐.๐ ; ๑๘.๑ และ ๑๑.๓ ของมูลค่าผลิตภัณฑ์ภาคเกษตร

ตามลำดับเมื่อเปรียบเทียบกับช่วงแผนพัฒนาฯ ฉบับที่ ๑๑ มีสัดส่วนร้อยละ ๔๖.๙ ; ๑๕.๗ ; ๑๐.๓ และ ๑๒.๕ จะเห็นได้ว่าการผลิตไม้ผลมีสัดส่วนเพิ่มขึ้น โดยเฉพาะทุเรียนที่มีปริมาณผลผลิตออกสู่ตลาดมากขึ้น ขณะที่ ยางพารามีสัดส่วนลดลง เนื่องจากราคายางพาราในตลาดโลกที่ลดลงจากการชะลอตัวของเศรษฐกิจจีน และภาคเกษตรมีอัตราการขยายตัวเฉลี่ยร้อยละ ๕.๑ สูงกว่าค่าเฉลี่ยในช่วงแผนพัฒนาฯ ฉบับที่ ๑๑ ที่ขยายตัวเพียงร้อยละ ๑.๙

๒) ยางพารามีพื้นที่ปลูกลดลงแต่ผลผลิตเฉลี่ยมีแนวโน้มเพิ่มขึ้น ยางพาราเป็นพืชเศรษฐกิจหลักของภาคใต้ ในปี ๒๕๖๒ มีพื้นที่ปลูกยางพารา ๑๐.๙๐ ล้านไร่ หรือร้อยละ ๔๘.๔ ของพื้นที่ปลูกยางพาราทั้งประเทศลดลงเมื่อเทียบกับปี ๒๕๕๙ ที่มีพื้นที่ปลูก ๑๑.๔๐ ล้านไร่ จังหวัดสุราษฎร์ธานีมีพื้นที่ปลูกมากที่สุดของประเทศ ๒.๓๗ ล้านไร่ รองลงมา คือ จังหวัดสงขลา ๑.๙๖ ล้านไร่ และจังหวัดนครศรีธรรมราช ๑.๗๗ ล้านไร่ ส่วนผลผลิตยางพาราและผลผลิตเฉลี่ยต่อไร่ของภาคใต้มีแนวโน้มเพิ่มขึ้น ในปี ๒๕๖๒ มีปริมาณผลผลิต ๒.๕๕ ล้านตัน หรือร้อยละ ๕๒.๗ ของผลผลิตทั้งประเทศ เพิ่มขึ้นเมื่อเทียบกับปี ๒๕๕๙ ที่มีผลผลิต ๒.๔๙ ล้านตัน และผลผลิตเฉลี่ยต่อไร่มีแนวโน้มเพิ่มขึ้นเช่นเดียวกัน จาก ๒๕๖ กิโลกรัมต่อไร่ในปี ๒๕๕๙ เป็น ๒๖๒ กิโลกรัมต่อไร่ในปี ๒๕๖๒

๓) ปาล์มน้ำมันมีพื้นที่ปลูกมากที่สุดในภาคใต้ ปี ๒๕๖๒ ภาคใต้มีพื้นที่ปลูกปาล์มน้ำมัน ๕.๑๔ ล้านไร่ คิดเป็นร้อยละ ๘๔.๒ ของพื้นที่ปลูกปาล์มน้ำมันทั้งประเทศ เพิ่มขึ้นเมื่อเทียบกับปี ๒๕๕๙ ที่มีพื้นที่ปลูก ๔.๑๙ ล้านไร่ จังหวัดสุราษฎร์ธานีมีพื้นที่ปลูกมากที่สุดของประเทศ ๑.๓๔ ล้านไร่ รองลงมา ได้แก่ จังหวัดกระบี่ ๑.๑๕ ล้านไร่ และจังหวัดชุมพร ๑.๐๒ ล้านไร่ ตามลำดับ และปริมาณผลผลิตปาล์มน้ำมันของภาคใต้มีแนวโน้มเพิ่มขึ้น โดยในปี ๒๕๖๒ มีปริมาณผลผลิต ๑๔.๕๙ ล้านตัน หรือร้อยละ ๘๘.๙ ของผลผลิตทั้งประเทศ เพิ่มขึ้นจาก ๑๐.๒๑ ล้านตัน ในปี ๒๕๕๙ ส่วนผลผลิตปาล์มน้ำมันเฉลี่ยต่อไร่เพิ่มขึ้นเล็กน้อยเมื่อเทียบกับปี ๒๕๕๙ จาก ๒,๗๑๗ กิโลกรัมต่อไร่ เป็น ๓,๐๔๔ กิโลกรัมต่อไร่ ในปี ๒๕๖๒ ซึ่งสูงกว่าระดับประเทศที่ ๒,๘๘๗ กิโลกรัมต่อไร่

๔) ภาคใต้เป็นแหล่งทำการประมงและเพาะเลี้ยงสัตว์น้ำที่สำคัญ โดยมีท่าเทียบเรือประมงในจังหวัดสงขลา ชุมพร สุราษฎร์ธานี นครศรีธรรมราช ระนอง และภูเก็ต โดยในปี ๒๕๖๒ มีปริมาณสัตว์น้ำที่จับได้ ๑๐๐,๘๑๔ ตัน มูลค่า ๔,๑๙๘ ล้านบาท คิดเป็นร้อยละ ๓๖.๔ ของปริมาณสัตว์น้ำของประเทศ และร้อยละ ๓๗.๘ ของมูลค่าสัตว์น้ำของประเทศ ทั้งนี้ ปริมาณและมูลค่าสัตว์น้ำที่จับได้ลดลงเมื่อเทียบกับปี ๒๕๕๙ ที่มีปริมาณ ๑๑๒,๗๔๒ ตัน มูลค่า ๔,๓๖๙ ล้านบาท โดยปริมาณสัตว์น้ำจับได้มากในจังหวัดภูเก็ต สงขลา ชุมพร และระนองในขณะที่การเพาะเลี้ยงสัตว์น้ำชายฝั่งของภาคใต้ ส่วนใหญ่เป็นการเพาะเลี้ยงกุ้ง ในปี ๒๕๖๓ มีพื้นที่เพาะเลี้ยง ๘๒,๖๓๔ ไร่ ปริมาณผลผลิต ๑๗๒,๑๙๓ ตัน โดยพื้นที่เพาะเลี้ยงกุ้งที่สำคัญของภาคอยู่ในจังหวัดสุราษฎร์ธานี นครศรีธรรมราช ตรัง และสงขลา

๕) พื้นที่ใช้ประโยชน์ทางการเกษตรส่วนใหญ่อยู่ในพื้นที่ภาคใต้ฝั่งอ่าวไทย ปี ๒๕๖๒ ภาคใต้มีพื้นที่ใช้ประโยชน์ทางการเกษตร ๑๘.๓๐ ล้านไร่ คิดเป็นร้อยละ ๑๒.๓ ของพื้นที่ใช้ประโยชน์ทางการเกษตรทั้งประเทศมีขนาดฟาร์ม ๑๘.๐๕ ไร่ต่อครัวเรือน ซึ่งต่ำกว่าระดับประเทศที่ ๑๙.๗๖ ไร่ต่อครัวเรือน พื้นที่ใช้ประโยชน์ทางการเกษตรของภาคส่วนใหญ่อยู่ในพื้นที่กลุ่มจังหวัดภาคใต้ฝั่งอ่าวไทย โดยจังหวัดสุราษฎร์ธานีมีพื้นที่ใช้ประโยชน์ทางการเกษตรมากที่สุด ๓.๖๗ ล้านไร่ รองลงมา คือ จังหวัดนครศรีธรรมราช ๒.๙๐ ล้านไร่ และจังหวัดภูเก็ตมีเนื้อที่ถือครองทำการเกษตรน้อยที่สุดของภาค ๐.๑๑ ล้านไร่

๖) พื้นที่ชลประทานต่อพื้นที่ทางการเกษตรของภาคใต้ต่ำกว่าค่าเฉลี่ยประเทศ ในปี ๒๕๖๒ มีพื้นที่ชลประทาน ๒.๘๔ ล้านไร่ หรือร้อยละ ๘.๒ ของพื้นที่ชลประทานประเทศ มีสัดส่วนพื้นที่ชลประทานต่อพื้นที่ทางการเกษตรร้อยละ ๑๕.๕ ต่ำกว่าค่าเฉลี่ยประเทศที่มีสัดส่วนร้อยละ ๒๓.๒ โดยจังหวัดพัทลุง

มีพื้นที่ชลประทานต่อพื้นที่เกษตรสูงสุดร้อยละ ๔๓.๘ รองลงมา คือ จังหวัดสงขลา ร้อยละ ๒๙.๘ และจังหวัดกระบี่ มีพื้นที่ชลประทานต่อพื้นที่เกษตรต่ำที่สุดของภาค ร้อยละ ๒.๙ จึงเป็นข้อจำกัดในการบริหารจัดการน้ำเพื่อการเกษตร ทั้งการเก็บกักน้ำในฤดูแล้ง และชะลอน้ำในช่วงฤดูฝนไม่ให้เกิดท่วมพืชผลเสียหาย

ภาคใต้ชายแดน

มุ่งสู่การพัฒนาเป็น “ฐานเศรษฐกิจชายแดนที่มั่นคง บนสังคมพหุวัฒนธรรม” โดยเน้นการพัฒนาเมืองเศรษฐกิจชายแดนเชื่อมโยงประเทศเพื่อนบ้าน การพัฒนาประสิทธิภาพการผลิตสินค้าเกษตรและอุตสาหกรรมเกษตรแปรรูปมูลค่าสูงเพื่อการส่งออก บนฐานทรัพยากรที่สมดุล ควบคู่กับการยกระดับคุณภาพชีวิตประชาชนภายใต้ สังคมพหุวัฒนธรรมให้มีวิถีชีวิตที่ยั่งยืนและสงบสุข ประกอบด้วยแนวทางการพัฒนา ดังนี้

๑) พัฒนาคูณภาพการผลิตและการแปรรูปเพื่อสร้างมูลค่าเพิ่มให้กับสินค้าเกษตรหลักของภาค

๒) พัฒนาเมืองเศรษฐกิจชายแดนให้เป็นเมืองการค้าเมืองท่องเที่ยว และจุดเชื่อมโยงกับพื้นที่เศรษฐกิจของประเทศเพื่อนบ้านและอาเซียนตอนใต้และพัฒนาเมืองยะลาศูนย์กลางเศรษฐกิจของภาคใต้ชายแดน

๓) ยกระดับคุณภาพชีวิต รายได้ การศึกษา สมรรถนะแรงงาน และสาธารณสุข เพื่อวิถีชีวิตที่ยั่งยืนและสันติสุข

๔) อนุรักษ์และฟื้นฟูทรัพยากรธรรมชาติและสิ่งแวดล้อมเพื่อเป็นฐานการผลิตของภาคและการบริหารจัดการสิ่งแวดล้อมเพื่อลดความเสี่ยงจากภัยธรรมชาติ

สภาพเศรษฐกิจสาขาเกษตรของภาคใต้ชายแดน

๑) ภาคการเกษตรมีบทบาทสำคัญต่อเศรษฐกิจของภาค แต่เป็นการผลิตแบบเดิมและมีการแปรรูปเพื่อสร้างมูลค่าเพิ่มน้อย ปี ๒๕๖๒ ผลิตภัณฑ์ภาคเกษตรมีมูลค่า ๔๐,๓๖๖ ล้านบาท คิดเป็นร้อยละ ๒๙.๐ ของมูลค่าผลิตภัณฑ์มวลรวมภาค หดตัวร้อยละ ๓.๘ เมื่อเทียบกับปีที่ผ่านมา โดยกิจกรรมการเกษตรที่มีบทบาทสำคัญทางเศรษฐกิจของภาคใต้ชายแดน ประกอบด้วย ยางพารา ปาล์มน้ำมัน ประมงทะเล และชายฝั่ง ปศุสัตว์และไม้ผล อัตราการขยายตัวของผลิตภัณฑ์ภาคเกษตรเฉลี่ยในช่วงแผนพัฒนาฯ ฉบับที่ ๑๒ หดตัวร้อยละ ๒.๘ ซึ่งขยายตัวเพิ่มขึ้นจากช่วงแผนพัฒนาฯ ฉบับที่ ๑๑ เนื่องจากการขยายตัวในการผลิตไม้ผลและปศุสัตว์

๒) ยางพารามีแนวโน้มผลผลิตลดลง ปี ๒๕๖๒ ภาคใต้ชายแดนมีพื้นที่ปลูกยางพารา ๒.๖๐ ล้านไร่คิดเป็นร้อยละ ๑๑.๖ ของพื้นที่ปลูกยางพาราทั้งประเทศ ลดลงอย่างต่อเนื่องจากปี ๒๕๕๙ ที่มีพื้นที่ปลูก ๒.๖๔ ล้านไร่ ปริมาณผลผลิตและผลผลิตเฉลี่ยต่อไร่มีแนวโน้มลดลง โดยปี ๒๕๖๒ มีผลผลิต ๐.๕๓ ล้านตัน และผลผลิตเฉลี่ยต่อไร่ ๒๒๖ กิโลกรัมต่อไร่ ลดลงจากปี ๒๕๖๑ ที่มีผลผลิตเฉลี่ยต่อไร่ ๒๔๗ กิโลกรัมต่อไร่ จังหวัดยะลามีพื้นที่ปลูกยางพารามากที่สุด ๑.๒๔ ล้านไร่ รองลงมา คือ จังหวัดนราธิวาส ๑.๐๐ ล้านไร่ เนื่องจากราคายางพาราตกต่ำประกอบกับผลของนโยบายลดพื้นที่ปลูกยางพารา เกษตรกรจึงเปลี่ยนแปลงพื้นที่จากการปลูกยางพาราเป็นการปลูกพืชชนิดอื่น เช่น ปาล์มน้ำมัน พืชทางเลือกอื่นที่ให้ผลตอบแทนสูงกว่า เช่น ทูเรียน เป็นต้น

๓) ปาล์มน้ำมันมีประสิทธิภาพการผลิตในระดับต่ำ ในปี ๒๕๖๒ ภาคใต้ชายแดนมีพื้นที่ปลูกปาล์มน้ำมัน ๐.๑๐ ล้านไร่ หรือร้อยละ ๑.๖ ของพื้นที่ปลูกปาล์มน้ำมันทั้งประเทศ โดยจังหวัดนราธิวาสมีพื้นที่ปลูกมากที่สุด ๐.๐๗ ล้านไร่ รองลงมาคือ จังหวัดปัตตานี ๐.๐๒ ล้านไร่ ผลผลิตเฉลี่ยต่อไร่อยู่ในระดับต่ำที่ ๒,๑๗๒ กิโลกรัมต่อไร่ ซึ่งต่ำกว่าระดับประเทศที่ ๒,๘๙๗ กิโลกรัมต่อไร่ เนื่องจากมีการขยายพื้นที่ปลูกในที่ราบลุ่ม

และพื้นที่นาร้าง ซึ่งมีปัญหาคุณภาพดิน การใช้สายพันธุ์คุณภาพต่ำ รวมทั้งเกษตรกรบางส่วนยังขาดความรู้ ในวิธีการปลูกและการดูแลรักษาสวนปาล์มที่ถูกต้องเหมาะสม

๔) การประมงประสบปัญหาปริมาณสัตว์น้ำลดลงจากทรัพยากรทางทะเลเสื่อมโทรม ภาคใต้ชายแดนเป็นแหล่งประมงที่สำคัญของภาคใต้ ปี ๒๕๖๒ สามารถจับสัตว์น้ำได้ ๑๐๘,๑๐๕ ตัน หรือร้อยละ ๓๙.๑ ของปริมาณสัตว์น้ำของประเทศ เป็นมูลค่า ๔,๙๓๒ ล้านบาท โดยทำเทียบเรือประมงปัตตานี มีปริมาณสัตว์น้ำขึ้นท่าสูงสุดของประเทศ อย่างไรก็ตามการทำประมงในพื้นที่ประสบปัญหาปริมาณสัตว์น้ำลดลง จากความอุดมสมบูรณ์ของทรัพยากรที่ลดลง และปัญหาการทำประมงนอกล่าหน้าจากมาตรการทางกฎหมาย ของประเทศอินโดนีเซีย รวมทั้งผลจากการใช้มาตรการการแก้ไขปัญหาการประมงผิดกฎหมาย (Illegal Unreported and Unregulated fishing หรือ IUU Fishing) ส่วนการเพาะเลี้ยงสัตว์น้ำชายฝั่ง ส่วนใหญ่เป็นการเลี้ยงกุ้งขาวแวนนาไมและกุ้งกุลาดำ มีพื้นที่เพาะเลี้ยงรวม ๑,๘๓๐ ไร่ มีผลผลิต ๓,๗๐๗ ตัน โดยมีพื้นที่เพาะเลี้ยงมากที่สุดในจังหวัดปัตตานี

๕) ปศุสัตว์ภาคใต้ชายแดนมีการเลี้ยงปศุสัตว์ (แพะ และโค) เพื่อบริโภคในครัวเรือน และใช้ในพิธีกรรมทางศาสนา โดยภาครัฐได้ดำเนินโครงการส่งเสริมการเลี้ยงปศุสัตว์ในพื้นที่มาอย่างต่อเนื่อง ปี ๒๕๖๒ มีการเลี้ยงแพะจำนวน ๑๗๓,๐๔๙ ตัว เลี้ยงมากที่สุดในจังหวัดยะลา ส่วนโคเนื้อมีจำนวน ๓๗,๘๑๒ ตัว โดยเลี้ยงมากที่สุดในจังหวัดนราธิวาส อย่างไรก็ตามปริมาณปศุสัตว์ยังไม่เพียงพอต่อการบริโภคในพื้นที่ เนื่องจากปัญหาการขาดแคลนสายพันธุ์ดีและการขาดความรู้ในการจัดการฟาร์ม นอกจากนี้ยังมีการเลี้ยงไก่เบตง ในพื้นที่จังหวัดยะลา ซึ่งเป็นไก่พื้นเมืองที่เป็นเอกลักษณ์และมีชื่อเสียง แต่ยังมีข้อจำกัดในการขยายพันธุ์ และควบคุมคุณภาพพันธุ์เพื่อเพิ่มปริมาณผลผลิตให้เพียงพอกับความต้องการของตลาด

๖) พื้นที่ส่วนใหญ่ของภาคใช้ประโยชน์เพื่อการเกษตร ในปี ๒๕๖๒ ภาคใต้ชายแดน มีพื้นที่ใช้ประโยชน์ทางการเกษตร ๓.๔๔ ล้านไร่ คิดเป็นร้อยละ ๕๐.๔ ของพื้นที่ภาคใต้ชายแดน และคิดเป็น ร้อยละ ๒.๓ ของประเทศ โดยจังหวัดนราธิวาสมีพื้นที่ใช้ประโยชน์ทางการเกษตรมากที่สุด ๑.๔๑ ล้านไร่ จังหวัดปัตตานีมีพื้นที่ใช้ประโยชน์ทางการเกษตรน้อยที่สุด ๐.๗๕ ล้านไร่ สำหรับขนาดฟาร์มที่ถือครอง ต่อครัวเรือนมีเพียง ๑๕.๕ ไร่ต่อครัวเรือน ต่ำกว่าระดับประเทศที่มีขนาดฟาร์ม ๑๙.๘ ไร่ต่อครัวเรือน โดยจังหวัดปัตตานีมีขนาดฟาร์มที่ถือครองต่อครัวเรือนต่ำที่สุด ๘.๑ ไร่ต่อครัวเรือน

๗) พื้นที่ชลประทานต่อพื้นที่เกษตรสูงกว่าค่าเฉลี่ยประเทศ ในปี ๒๕๖๒ ภาคใต้ชายแดน มีพื้นที่ชลประทาน ๐.๘๔ ล้านไร่ คิดเป็นสัดส่วนต่อพื้นที่การเกษตรร้อยละ ๒๔.๕ สูงกว่าค่าเฉลี่ยประเทศ ที่มีสัดส่วนร้อยละ ๒๓.๒ โดยจังหวัดยะลามีพื้นที่ชลประทานมากที่สุด ๐.๔๒ ล้านไร่ คิดเป็นร้อยละ ๓๒.๔ ของพื้นที่เกษตรของจังหวัดและจังหวัดปัตตานีมีพื้นที่ชลประทานน้อยที่สุดที่ ๐.๐๔ ล้านไร่ คิดเป็นร้อยละ ๕.๖

๒.๗ ยุทธศาสตร์เกษตรและสหกรณ์ ระยะ ๒๐ ปี (พ.ศ. ๒๕๖๐ - ๒๕๗๙) มุ่งในการเสริมจุดแข็งและ แก้ไขจุดอ่อนให้เอื้อต่อการพัฒนาภาคการเกษตรในระยะยาว เพื่อบรรลุวิสัยทัศน์ “เกษตรกรรมมั่นคง ภาคการเกษตร มั่งคั่งทรัพยากรการเกษตรยั่งยืน” โดยสร้างความเข้มแข็งให้กับเกษตรกรและสถาบันเกษตรกร เพิ่มประสิทธิภาพ การผลิตและยกระดับมาตรฐานสินค้าเกษตร เพิ่มความสามารถในการแข่งขันภาคการเกษตรด้วยเทคโนโลยีและ นวัตกรรมบริหารจัดการทรัพยากรการเกษตรและสิ่งแวดล้อมอย่างสมดุลและยั่งยืน และพัฒนาระบบบริหารจัดการภาครัฐ

ยุทธศาสตร์เกษตรและสหกรณ์ ระยะ ๒๐ ปี สรุปสาระสำคัญ ดังนี้

๑. ปัญหาและความท้าทาย

๑.๑) ภายในประเทศ

(๑) เกษตรกรสวนใหญ่ประสบปัญหาการเข้าถึงข้อมูลข่าวสารที่ถูกต้องและจำเป็น มีหนี้สินและไม่มีกรรมสิทธิ์ในที่ดินทำกิน การรวมกลุ่มไม่เข้มแข็งทำให้ไม่มีอำนาจในการต่อรอง ทั้งยังเขาสูญเสียคนผู้สูงอายุและคนรุ่นใหม่สืบทอดอาชีพเกษตรกรนอกลง

(๒) ประสิทธิภาพการผลิตภาคการเกษตรอยู่ในระดับต่ำมีการใช้ปัจจัยการผลิตอย่างไม่เหมาะสม รวมทั้งมีการแข่งขันและการกีดกันทางการค้าเพิ่มมากขึ้นในรูปแบบของการกำหนดมาตรฐานความปลอดภัยของผู้ผลิต ผู้บริโภค และสิ่งแวดล้อม

(๓) การวิจัยและพัฒนาเทคโนโลยี นวัตกรรมใหม่ ๆ ในภาคการเกษตรมีจำกัด มีฐานข้อมูลด้านการเกษตรที่ทันสมัย แต่ยังไม่ครอบคลุมในทุกมิติ

(๔) การทำการเกษตรที่ไม่เหมาะสม เช่น การปลูกพืชซ้ำซาก การปลูกในที่ลาดชัน มีการบุกรุกทำลายป่าต้นน้ำลำธาร ส่งผลให้ทรัพยากรธรรมชาติเสื่อมโทรม ประกอบกับมีการเกิดภัยธรรมชาติจากการเปลี่ยนแปลงภูมิอากาศโลกที่มีความรุนแรงและความถี่สูงขึ้น

(๕) นโยบายภาครัฐที่ผันผวนมา สวนใหญ่เป็นโครงการระยะสั้น ขาดความต่อเนื่อง และมักเป็นการแก้ไขปัญหาเฉพาะหน้าและไม่มีการบูรณาการระหว่างกระทรวง

๑.๒) ต่างประเทศ

(๑) แนวโน้มประชากรโลกที่เพิ่มสูงขึ้น ตามการคาดการณ์ขององค์การสหประชาชาติ คาดว่า ประชากรโลกจะเพิ่มขึ้นจากประมาณ ๗,๐๐๐ ล้านคน เป็น ๙,๐๐๐ คน ในอีก ๒๐ ปีข้างหน้า ส่งผลต่อความต้องการอาหารที่เพิ่มสูงขึ้น อย่างไรก็ตามภายใต้การพัฒนาเทคโนโลยีและนวัตกรรมในภาพรวมของโลกที่มีความก้าวหน้าอย่างรวดเร็ว ส่งผลทำให้ประสิทธิภาพการผลิตโดยรวมเพิ่มสูงขึ้นด้วยเช่นกัน

(๒) แนวโน้มของโลกก้าวเข้าสู่สังคมผู้สูงอายุ ทำให้ความต้องการอาหารเพื่อสุขภาพเพิ่มสูงขึ้น โดยผู้บริโภคจะเน้นความความสะดวกสบายในการดำเนินชีวิต เช่น การซื้อขายสินค้าออนไลน์ ซึ่งรวมถึงสินค้าเกษตรด้วย ทำให้ผู้บริโภคและผู้ผลิตสามารถติดต่อสื่อสารถึงความต้องการสินค้าได้อย่างมีประสิทธิภาพมากยิ่งขึ้น ส่งผลให้การแข่งขันทางการค้าที่มีความรุนแรงมากยิ่งขึ้น

(๓) การรวมกลุ่มทางเศรษฐกิจและการค้า รวมถึงการปรับเปลี่ยนขีดอำนาจของประเทศมหาอำนาจ จากการเปลี่ยนแปลงผู้บริหารประเทศลงส่งผลต่อนโยบายของประเทศและกระทบต่อภาพรวมของเศรษฐกิจโลก

(๔) การเปลี่ยนแปลงสภาพภูมิอากาศ เป็นปัจจัยสำคัญที่ได้รับความสนใจ และจะส่งผลกระทบต่อภาพรวมของการผลิตด้านการเกษตรของโลก

ยุทธศาสตร์เกษตรและสหกรณ์ ระยะ ๒๐ ปี (พ.ศ.๒๕๖๐-๒๕๗๙) มุ่งในการแก้ไขจุดอ่อนและเสริมจุดแข็งให้เอื้อต่อการพัฒนาภาคการเกษตรในระยะยาว

วิสัยทัศน์ “เกษตรกรรมมั่นคง ภาคการเกษตรมั่งคั่ง ทรัพยากรการเกษตรยั่งยืน”

เป้าประสงค์

เกษตรกรหลุดพ้นจากกับดักรายได้อ่อนกลาง (รายได้ประชาชาติต่อหัวมากกว่า ๑๓,๐๐๐ เหรียญดอลลาร์สหรัฐฯ หรือ ประมาณ ๓๙๐,๐๐๐ บาท/คน

แนวทางไปสู่เป้าหมาย คือ

ยุทธศาสตร์ที่ ๑ สร้างความเข้มแข็งให้กับเกษตรกรและสถาบันเกษตรกร

แนวทางการพัฒนา

๑) สร้างความเข้มแข็งให้กับ เกษตรกรและสถาบันเกษตรกร Smart Farmer, Smart Group, Smart Enterprise

๒) เสริมสร้างความภาคภูมิใจและ ความมั่นคงในการประกอบอาชีพ เกษตรกรรม

๓) บริหารจัดการแรงงานภาคเกษตร และเทคโนโลยีเพื่อทดแทน แรงงานอย่างเป็นระบบรองรับ

สังคมเกษตรสูงอายุ

ยุทธศาสตร์ที่ ๒ เพิ่มประสิทธิภาพการผลิตและยกระดับมาตรฐานสินค้าเกษตร

แนวทางการพัฒนา

๑) พัฒนาประสิทธิภาพการผลิต และคุณภาพมาตรฐานสินค้าสูง มาตรฐานระดับสากล โดยใช้ วิทยาศาสตร์เทคโนโลยีและ ความรู้แบบองค์รวม

๒) ส่งเสริมการเกษตรตลอดโซ่ อุปทานสอดคล้องกับความ ต้องการของตลาดและมูลค่าสูง มุ่งสู่การเป็นฟาร์มอัจฉริยะ

ยุทธศาสตร์ที่ ๓ เพิ่มความสามารถในการแข่งขันภาคการเกษตรด้วยเทคโนโลยีและ

นวัตกรรม

แนวทางการพัฒนา

๑) พัฒนาเทคโนโลยีและนวัตกรรม เพื่อการขับเคลื่อนเกษตร ๔.๐ ภายใต้ Thailand ๔.๐

๒) บริหารจัดการเทคโนโลยี สารสนเทศเพื่อการเกษตร ให้ เกษตรกรเข้าถึงและนำไปใช้ ประโยชน์ได้อย่างทั่วถึง

๓) พัฒนางานวิจัยและสารสนเทศให้ ไปสู่เชิงพาณิชย์ ประชาสัมพันธ์ และเชื่อมโยง เครือข่ายข้อมูลในระดับโลก

ยุทธศาสตร์ที่ ๔ บริหารจัดการทรัพยากรการเกษตรและสิ่งแวดล้อมอย่างสมดุลและยั่งยืน

แนวทางการพัฒนา

๑) บริหารจัดการทรัพยากร การเกษตรอย่างยั่งยืนที่ สอดคล้องกับ SDGs (Sustainable Development Goals)

๒) ฟันฟูและอนุรักษ์ทรัพยากร การเกษตรใหม่มีความสมดุลและ ยั่งยืน

ยุทธศาสตร์ที่ ๕ พัฒนาระบบบริหารจัดการภาครัฐ

แนวทางการพัฒนา

๑) พัฒนาบุคลากรและนักวิจัย ให้ เป็น Smart officers และ Smart researchers

๒) เชื่อมโยงและบูรณาการการทำงาน ของ หน่วยงานทุกภาคส่วนโดย กลไกภาครัฐ และ ปรับระบบ บริหารงานให้ทันสมัย

๓) ปรับปรุงและพัฒนากฎหมายดาน การเกษตรเพื่อรองรับบริบทการ เปลี่ยนแปลง

๒.๘ แผนปฏิบัติการด้านการเกษตรและสหกรณ์ พ.ศ. ๒๕๖๖ – ๒๕๗๐

วิสัยทัศน์

เกษตรไทยสู่เกษตรมูลค่าสูง เกษตรกรมีความมั่นคงในการประกอบอาชีพ ภาคเกษตรเติบโตอย่างยั่งยืน

วัตถุประสงค์

- ๑) เพื่อเพิ่มศักยภาพของเกษตรกรและสถาบันเกษตรกรให้เป็นผู้ประกอบการเกษตรมืออาชีพ สามารถยกระดับผลิตภาพการผลิตภาคเกษตรให้สูงขึ้น ด้วยความร่วมมือเครือข่ายจากทุกภาคส่วน
- ๒) เพื่อเพิ่มขีดความสามารถในการแข่งขันของสินค้าเกษตรในระดับนานาชาติด้วยวิทยาศาสตร์ เทคโนโลยีและนวัตกรรม
- ๓) เพื่อส่งเสริมและพัฒนางานวิจัย เทคโนโลยีและนวัตกรรมด้านการเกษตร ควบคู่ไปกับภูมิปัญญา ท้องถิ่น ให้สามารถใช้ประโยชน์/ต่อยอดในเชิงพาณิชย์ได้อย่างแท้จริง
- ๔) เพื่อพัฒนาโครงสร้างพื้นฐานและสิ่งอำนวยความสะดวกด้านการเกษตรให้เพียงพอและทั่วถึง
- ๕) เพื่อบริหารจัดการทรัพยากรทางการเกษตรอย่างมีประสิทธิภาพ และเกิดประโยชน์สูงสุด
- ๖) เพื่อสร้างความเข้มแข็งในระดับฐานรากให้สามารถพึ่งตนเองและลดความเหลื่อมล้ำในสังคม

เป้าหมาย

- ๑) ผลิตภัณฑั่มวลรวมในประเทศสาขาเกษตรและเกษตรแปรรูปเพิ่มขึ้น
- ๒) ดัชนีความผาสุกของเกษตรกรเพิ่มขึ้น
- ๓) รายได้เงินสดสุทธิครัวเรือนเกษตรเพิ่มขึ้น
- ๔) ทรัพยากรการเกษตรได้รับการอนุรักษ์ ฟื้นฟู และใช้ประโยชน์อย่างคุ้มค่า
- ๕) ปริมาณการปล่อยก๊าซเรือนกระจกของภาคเกษตรลดลง

ตัวชี้วัดและค่าเป้าหมาย

- ๑) อัตราการขยายตัวของผลิตภัณฑั่มวลรวมในประเทศสาขาเกษตรและเกษตรแปรรูปเพิ่มขึ้น ไม่น้อยกว่าร้อยละ ๔.๕ ต่อปี
- ๒) ดัชนีความผาสุกของเกษตรกรเพิ่มขึ้นอยู่ที่ระดับ ๙๐ ภายในปี ๒๕๗๐
- ๓) รายได้เงินสดสุทธิครัวเรือนเกษตร ไม่ต่ำกว่า ๕๓๗,๐๐๐ บาทต่อครัวเรือน ภายในปี ๒๕๗๐
- ๔) ครัวเรือนเกษตรได้รับประโยชน์จากการบริหารจัดการน้ำรวม ๒,๓๗๖,๐๑๕ ครัวเรือน ภายในปี ๒๕๗๐
- ๕) พื้นที่เกษตรกรรมได้รับการบริหารจัดการด้วยเทคโนโลยีด้านการพัฒนาที่ดินให้เกิดความสมดุล และยั่งยืน ไม่น้อยกว่า ๑๐ ล้านไร่ ภายในปี ๒๕๗๐
- ๖) ลดการเผาในพื้นที่เกษตร จำนวน ๑,๔๗๐,๐๐๐ ไร่ ภายในปี ๒๕๗๐

ประเด็นการพัฒนา

๑) ยกระดับศักยภาพเกษตรกรและสถาบันเกษตรกรสู่ผู้ประกอบการธุรกิจเกษตรสมัยใหม่

แนวทางการพัฒนา

๑.๑) เสริมสร้างองค์ความรู้และพัฒนาทักษะผู้ประกอบการธุรกิจเกษตรสมัยใหม่ โดยเสริมสร้างองค์ความรู้สมัยใหม่และพัฒนาทักษะให้กับเกษตรกรและสถาบันเกษตรกรอย่างต่อเนื่อง ทั้งในด้านการใช้เทคโนโลยีและนวัตกรรมด้านการเกษตร การผลิตและแปรรูปสินค้าเกษตรที่มีศักยภาพและ

มีแนวโน้มเติบโตที่ดีในอนาคต พัฒนาต่อยอดองค์ความรู้และทักษะในการบริหารจัดการฟาร์ม และการดำเนินธุรกิจการเกษตรในยุคดิจิทัล เพื่อยกระดับความสามารถเกษตรกรไปเป็น Smart Farmer โดยให้ความสำคัญกับการจัดการศึกษาเพื่อพัฒนา ความเป็นผู้ประกอบการธุรกิจเกษตร (Start up) และ SMEs เกษตร รวมทั้งพัฒนาทักษะพื้นฐานที่จำเป็น โดยเฉพาะที่เกี่ยวข้องกับเทคโนโลยีและพัฒนาผู้ประกอบการในทุกระดับให้มีจิตวิญญาณของการเป็น ผู้ประกอบการ สามารถขับเคลื่อนธุรกิจด้วยเทคโนโลยีนวัตกรรม และความคิดสร้างสรรค์ในการพัฒนา เพิ่มมูลค่าธุรกิจ รวมทั้งเพิ่มช่องทางและโอกาสในการเข้าถึงข้อมูลข่าวสารและแหล่งความรู้ที่ทันสมัย ประเด็นการพัฒนาที่ ๑ ยกระดับศักยภาพเกษตรกรและสถาบันเกษตรกรสู่ผู้ประกอบการธุรกิจเกษตร สมัยใหม่ในรูปแบบต่าง ๆ และการใช้เทคโนโลยีผ่านอินเทอร์เน็ตให้กับเกษตรกร และสถาบันเกษตรกร เพื่อเพิ่มโอกาส ใหม่ทางการค้าทางออนไลน์ และเพิ่มทางเลือกในการเพิ่มรายได้ให้กับครัวเรือนเกษตรกรและสถาบันเกษตรกร เกษตรกรรายย่อย และเกษตรกรรุ่นใหม่ ตลอดจนเพิ่มบทบาทเกษตรกรสูงวัยด้านเศรษฐกิจและสังคม โดยส่งเสริมการนำความรู้ ประสบการณ์ และภูมิปัญญาที่สั่งสมมาตลอดช่วงชีวิตถ่ายทอดสู่คนรุ่นหลัง เพื่อเสริมสร้างศักยภาพของชุมชนในการพึ่งตนเองเพื่อสร้างความเป็นธรรมและลดความเหลื่อมล้ำในระดับ เศรษฐกิจฐานราก

๑.๒) สร้างความเข้มแข็งให้เกษตรกรและสถาบันเกษตรกร โดยส่งเสริมการรวมกลุ่มของเกษตรกรรายย่อย และยกระดับสถาบันเกษตรกร (สหกรณ์ วิสาหกิจชุมชน กลุ่มเกษตรกร) ให้เป็น “ผู้ประกอบการยุคใหม่” ที่ก้าวทันและใช้ประโยชน์จากเทคโนโลยี นวัตกรรม และความคิดสร้างสรรค์ในการสร้างมูลค่าให้กับสินค้า เกษตรและบริการ การบริหารจัดการสินค้าเกษตรตลอดโซ่อุปทาน โดยการส่งเสริมและสนับสนุนความรู้ เกี่ยวกับกระบวนการผลิต การพัฒนาผลิตภัณฑ์ ด้วยเทคโนโลยีและนวัตกรรม การส่งเสริมและพัฒนาสถาบัน เกษตรกรต้นแบบ เพื่อให้กิจการของสถาบันเกษตรกรมีความเข้มแข็งและพึ่งพาตนเองได้ และจัดหาช่องทาง การตลาดทั้งในและต่างประเทศ เพื่อพัฒนาไปสู่การเป็นผู้ประกอบการธุรกิจเกษตรมืออาชีพ รองรับบริการเกษตร สมัยใหม่ พร้อมทั้งยกระดับการมีส่วนร่วมของภาคีเครือข่ายของผู้ประกอบการธุรกิจเกษตร ให้เกิดการสร้างพลัง ทางสังคม และการรวมตัวของภาคส่วนต่าง ๆ เพื่อเป็นกำลังสำคัญในการพัฒนาภาคเกษตร รวมทั้งการปรับตัว สู่ธุรกิจรูปแบบใหม่ๆ ในการขับเคลื่อนธุรกิจทางการเกษตร

๑.๓) ส่งเสริมและสร้างแรงจูงใจในการประกอบอาชีพเกษตรกรกรรม โดยมุ่งเน้นสร้างองค์ความรู้ และ แรงจูงใจให้ลูกหลานเกษตรกร เกษตรกรรุ่นใหม่ หรือคนรุ่นใหม่ที่สนใจประกอบอาชีพเกษตรกรกรรมให้เข้ามาทำ การเกษตรเพิ่มมากขึ้นและสามารถพัฒนาตนเองไปสู่การเป็นผู้ประกอบการธุรกิจเกษตรที่มีศักยภาพ โดยสนับสนุนสินเชื่อดอกเบี้ยต่ำเพื่อการลงทุนในเทคโนโลยีการผลิตขั้นสูง พร้อมทั้งถ่ายทอดองค์ความรู้ ให้กับเกษตรกรรุ่นใหม่อย่างต่อเนื่อง พัฒนาแรงงานเกษตรกรรุ่นใหม่เข้าสู่ภาคเกษตรเพื่อทดแทนแรงงานเกษตร สูงวัย รวมทั้งส่งเสริมการสร้างเกษตรกรต้นแบบและเกษตรกรรุ่นใหม่ที่ได้ประกอบอาชีพด้านการเกษตร ในลักษณะผู้ประกอบการที่มีการปรับเปลี่ยนวิธีทำการเกษตรจากรูปแบบเดิมไปสู่การทำเกษตรสมัยใหม่และ การเกษตรแม่นยำสูง ที่เน้นการผลิตสินค้าเกษตรด้วยการบริหารจัดการ นวัตกรรมและเทคโนโลยีสมัยใหม่ เข้ามาปรับใช้ในการผลิต เพื่อเพิ่มประสิทธิภาพการผลิต ลดการใช้แรงงาน ลดต้นทุนการผลิต บริหารจัดการ ปัจจัยการผลิตและกิจการที่มีอยู่อย่างคุ้มค่า ก่อให้เกิดรายได้ที่มั่นคงและสามารถพึ่งพาตนเองได้อย่างยั่งยืนใน ที่สุด รวมถึงสร้างจิตสำนึกให้เกษตรกรน้อมนำหลักปรัชญาของเศรษฐกิจพอเพียงและศาสตร์พระราชา มาใช้เป็นกรอบแนวทางในการประกอบอาชีพให้ครอบคลุมทุกครัวเรือน กลุ่มเกษตรกร เครือข่ายเกษตรกร และสถาบันเกษตรกร โดยใช้หลักพอประมาณ ความมีเหตุผล มีภูมิคุ้มกัน และพึ่งพาตนเอง

๑.๔) สร้างและพัฒนากำลังคนคุณภาพในภาคเกษตร โดยมุ่งพัฒนาศักยภาพของเจ้าหน้าที่ภาครัฐ ภาคเอกชน ภาคการศึกษา ผู้ประกอบการ และเกษตรกร เพื่อให้มีความรู้ความสามารถรอบด้าน และความ

เชี่ยวชาญ เฉพาะด้าน มีทักษะที่จำเป็น เพื่อรองรับการขับเคลื่อนการพัฒนาภาคเกษตรและการผลิตที่เกี่ยวข้อง ในอนาคต อาทิ ความสามารถในการนำเทคโนโลยีดิจิทัลและนวัตกรรมไปใช้ประโยชน์ในการสร้างโอกาสทางเศรษฐกิจการพัฒนางานวิจัยเพื่อเพิ่มขีดความสามารถในการแข่งขันให้แก่ภาคเกษตรและอุตสาหกรรมเกษตร ตลอดจน การเตรียมความพร้อมรองรับการเปลี่ยนแปลงและความท้าทายต่าง ๆ ที่จะเกิดขึ้นในอนาคต เช่น ปัญหาขาดแคลน แรงงานภาคเกษตร ปัญหาแรงงานต่างด้าวและการค้ามนุษย์การเตรียมความพร้อมของสังคมสูงวัย/ผู้สูงอายุ ในภาคเกษตร เป็นต้น

๑.๕) สนับสนุนการเข้าถึงแหล่งเงินทุนและแก้ไขปัญหานี้สินเกษตรกร โดยส่งเสริมและสนับสนุนให้เกษตรกรและสถาบันเกษตรกร สามารถเข้าถึงแหล่งเงินทุนได้อย่างสะดวกและมีประสิทธิภาพ ปรับปรุงกฎหมายหลักเกณฑ์ ระเบียบ และข้อกำหนดที่เกี่ยวข้องกับการอนุมัติสินเชื่อให้มีความรวดเร็ว การกำหนดอัตราดอกเบี้ยที่เหมาะสมและเป็นธรรม รวมทั้งจัดตั้งศูนย์ให้คำปรึกษาแนะนำช่วยเหลือแก้ปัญหานี้สินและการถูกฟ้องร้องดำเนินคดีของเกษตรกร การสร้างวินัยทางการเงินเพื่อสร้างความเข้มแข็งให้กับเกษตรกร ตลอดจนเสริมสร้างองค์ความรู้ด้านการประกอบธุรกิจ ความเข้าใจเรื่องการเงินอย่างต่อเนื่อง รวมทั้งเขียนแผนประกอบธุรกิจและทำบัญชีรายได้ เพื่อเป็นปัจจัยเสริมในการเข้าถึงแหล่งทุนได้มากขึ้น

๒) ส่งเสริมและพัฒนาการผลิตสินค้าเกษตรและบริการมูลค่าสูง

แนวทางการพัฒนา

๒.๑) ส่งเสริมและสนับสนุนปัจจัยการผลิตที่มีคุณภาพมาตรฐาน โดยพัฒนาและจัดหาปัจจัยการผลิตที่มี คุณภาพและมีปริมาณเพียงพอต่อความต้องการของเกษตรกร ทั้งเมล็ดพันธุ์ พันธุ์ปศุสัตว์พันธุ์สัตว์น้ำ อาหารสัตว์ ปุ๋ย ยาป้องกันหรือกำจัดศัตรูพืช สารชีวภัณฑ์ป้องกันและกำจัดศัตรูพืช สารปรับปรุงบำรุงดิน จุลินทรีย์ที่ใช้ใน การเพิ่มประสิทธิภาพการผลิต วัคซีนป้องกันโรคระบาด รวมทั้งสนับสนุนองค์ความรู้ในการใช้ปัจจัยการผลิตอย่าง ถูกวิธีและเหมาะสมเพื่อให้เกิดการใช้ประโยชน์อย่างรู้คุณค่า มีความปลอดภัยต่อผู้ผลิต ผู้บริโภค และเป็นมิตรกับ สิ่งแวดล้อม ตลอดจนสนับสนุนการเข้าถึงทรัพยากรและปัจจัยการผลิตที่สะดวกและรวดเร็ว

๒.๒) พัฒนาและยกระดับการผลิต การแปรรูปสินค้าเกษตร และบริการมูลค่าสูง

๒.๒.๑) ส่งเสริมการผลิต การแปรรูป และการบริการ ที่มีคุณภาพ มาตรฐาน และ ความปลอดภัยตลอดโซ่ อุปทาน ด้วยการปรับโครงสร้างการผลิตจากผลิตมากแต่สร้างรายได้น้อย (More for Less) ไปสู่การผลิตน้อย แต่สร้างรายได้มาก (Less for More) การปรับเปลี่ยนการปลูกพืชในพื้นที่ที่ไม่เหมาะสมไปสู่การผลิตสินค้าเกษตร ที่มูลค่าสูง การทำการเกษตรสร้างสรรค์หรือเกษตรประณีต รวมทั้งการผลิตที่เกิดจากการนำจุดแข็งของ ความหลากหลายทางชีวภาพและความหลากหลายทางวัฒนธรรมมาเป็นส่วนหนึ่ง ในการสร้างมูลค่าเพิ่ม ส่งเสริม การผลิตสินค้าเกษตรและผลิตภัณฑ์ที่ตอบโจทย์ความต้องการของตลาด โดยเน้นการประยุกต์ใช้วิทยาศาสตร์ เทคโนโลยีและนวัตกรรม ตลอดจนส่งเสริมการบริการมูลค่าสูง อาทิ ธรรมชาติบำบัด (Naturopathy) หรือ การดูแลสุขภาพด้วยวิถีทางธรรมชาติ เช่น ดิทีอกซ์ โโรมาเธอราปี และการนวดหรือสปา

สมุนไพร เป็นต้น

๒.๒.๒) สร้างมูลค่าเพิ่มสินค้าเกษตร โดยอาศัยข้อได้เปรียบด้านความหลากหลายทางชีวภาพที่สามารถ พัฒนาต่อยอดโครงสร้างธุรกิจการเกษตรด้วยการสร้างมูลค่าเพิ่ม เน้นเกษตรคุณภาพสูง และขับเคลื่อน การเกษตรด้วยเทคโนโลยีและนวัตกรรม ที่ให้ความสำคัญกับการเพิ่มผลิตภาพการผลิต ทั้งเชิงปริมาณและมูลค่า และความหลากหลายของสินค้าเกษตร เพื่อรักษาฐานรายได้เดิมและสร้างฐานอนาคตใหม่ที่สร้างรายได้สูง รวมถึงส่งเสริมการสร้างตราสินค้า (Branding) และเรื่องราวแหล่งกำเนิดสินค้า

(Storytelling) ทั้งเกษตรกรอัตลักษณ์ พื้นถิ่น เกษตรปลอดภัย เกษตรชีวภาพ เกษตรแปรรูป และเกษตรกรอัจฉริยะ เพื่อให้เกษตรกรมีรายได้สูงขึ้น

๒.๓) ยกระดับมาตรฐานสินค้าเกษตรและพัฒนาระบบตรวจสอบย้อนกลับ สร้างความเข้าใจให้กับผู้ผลิต ถึงแหล่งที่มา ชนิด ปริมาณ คุณภาพ ตลอดจนการเก็บรักษาวัตถุดิบ ก่อนเข้าสู่กระบวนการแปรรูป เพื่อให้ วัตถุดิบที่เข้าสู่กระบวนการผลิตมีคุณภาพ มาตรฐาน และปลอดภัยต่อผู้บริโภค รวมทั้งจัดให้มีระบบการตรวจรับรองคุณภาพมาตรฐานสินค้าเกษตรอย่างเพียงพอ มีขั้นตอนการตรวจสอบที่รวดเร็ว และมีราคาเหมาะสม ตลอดจนพัฒนาและอำนวยความสะดวกในการตรวจสอบข้อมูลย้อนกลับและติดตามแหล่งที่มาของสินค้า (Traceability) ซึ่งเป็นระบบที่เชื่อมโยงข้อมูลการผลิตในแต่ละช่วงของห่วงโซ่ตั้งแต่ต้นน้ำถึงปลายน้ำ เพื่อให้สามารถตรวจสอบข้อมูลสินค้าได้ตลอดกระบวนการ เป็นการสร้างความเชื่อมั่นด้านความปลอดภัยให้แก่ผู้บริโภค โดยเฉพาะกลุ่มสินค้าเกษตรอินทรีย์ที่มีศักยภาพในการใช้ระบบตรวจสอบย้อนกลับเพื่อต่อยอดและขยายโอกาสทางการตลาดทั้งในและต่างประเทศ

๒.๔) ส่งเสริมและพัฒนาการผลิตสินค้าเกษตรที่เชื่อมโยงกับอุตสาหกรรมอนาคต

๒.๔.๑) พัฒนาและต่อยอดจากอุตสาหกรรมเดิมที่มีศักยภาพในกลุ่มอาหาร เกษตรและเทคโนโลยีชีวภาพ (Food, Agriculture & Bio-Tech) ซึ่งเป็นการใช้เทคโนโลยีทางด้านการเกษตร (Agritech) เทคโนโลยีอาหาร (Food tech) มาแปรรูปในอุตสาหกรรมต่อเนื่องและอุตสาหกรรมที่มีแนวโน้มเติบโตดีในอนาคตให้เป็นผลิตภัณฑ์ ใหม่ที่มีมูลค่าสูง ด้วยการส่งเสริมและสนับสนุนการนำผลผลิตทางการเกษตรมาเป็นวัตถุดิบตั้งต้น อาทิ สมุนไพร แปรรูป ผลิตภัณฑ์อาหารแปรรูปที่ใช้โปรตีนทางเลือก อาหารทางการแพทย์ ผลิตภัณฑ์อาหารเพื่อสุขภาพ อาหารฟังก์ชัน (Functional food) อาหารเสริมและวิตามิน อุตสาหกรรมชีวภาพ เช่น เชื้อเพลิงชีวภาพ และ เคมีชีวภาพ อุตสาหกรรมยาและเวชภัณฑ์ การผลิตสารสกัดจากวัตถุดิบธรรมชาติสารออกฤทธิ์ (Active Ingredient) จากวัตถุดิบทางธรรมชาติและผลิตภัณฑ์จากยางธรรมชาติเพื่อเพิ่มมูลค่าสินค้าเกษตร และตอบสนองพฤติกรรม ผู้บริโภคที่เปลี่ยนแปลงไป ตลอดจนการใช้เทคโนโลยีชีวภาพ (Biotechnology) ในการปรับปรุงพันธุ์พืช พันธุ์สัตว์ เพื่อใช้ประโยชน์สำหรับการพัฒนาต่อยอดและสร้างมูลค่าเพิ่มในอนาคต

๒.๔.๒) พัฒนาการเกษตรในเขตเศรษฐกิจพิเศษ โดยเฉพาะพื้นที่ที่เป็นพื้นที่อุตสาหกรรมแห่งอนาคต ซึ่งเป็นแหล่งรองรับวัตถุดิบทางการเกษตรที่สำคัญ มุ่งเน้นการยกระดับผลผลิตการผลิตโดยใช้เทคโนโลยี การเกษตรและเทคโนโลยีชีวภาพ ด้วยการวิจัยและพัฒนาเทคโนโลยีการเกษตรและเทคโนโลยีชีวภาพ เพื่อสร้างมูลค่าผ่านคลัสเตอร์เกษตรที่สนับสนุนอุตสาหกรรม S-Curve และ New S-Curve รวมทั้งขยายผล การใช้เทคโนโลยีเพื่อการเกษตรสมัยใหม่ ตลอดจนยกระดับผลิตภัณฑ์ให้มีมูลค่าเพิ่มด้วยนวัตกรรมและ การตลาด โดยวิจัย พัฒนาเทคโนโลยีและนวัตกรรม การแปรรูป บรรจุภัณฑ์และการตลาด

๒.๕) สร้างความตระหนักรู้เกี่ยวกับการผลิตและการบริโภคสินค้าเกษตรที่มีคุณภาพและมีความปลอดภัย เพื่อให้ผู้ผลิตและผู้บริโภคเกิดความตระหนักในการทำการเกษตรที่มีคุณภาพและปลอดภัย ตระหนักถึง ความสำคัญของกระบวนการผลิตที่ดีตลอดโซ่อุปทาน เช่น GAP, GMP มาตรฐานเกษตรอินทรีย์ และ HACCP เป็นต้น สร้างความรู้ความเข้าใจและแรงจูงใจในการปรับเปลี่ยนรูปแบบการทำเกษตรของเกษตรกร สนับสนุน การสร้างชุมชนต้นแบบการพัฒนาสินค้าเกษตรปลอดภัย และส่งเสริมการประชาสัมพันธ์ถึงความแตกต่างของ สินค้าเกษตรที่ผลิตตามมาตรฐานกับสินค้าเกษตรทั่วไป รวมทั้งสนับสนุนให้ผู้บริโภคเลือกบริโภคสินค้าที่มี คุณภาพและมีความปลอดภัย ตลอดจนสร้างความเชื่อมั่นสินค้าเกษตรมาตรฐานให้กับผู้บริโภค

๒.๖) ส่งเสริมการท่องเที่ยววิถีชีวิตวิถีเป็นการสนับสนุนให้คนในท้องถิ่นมีส่วนร่วมในการพัฒนาชุมชนของตนเองให้เข้มแข็ง โดยส่งเสริมการท่องเที่ยวเชิงเกษตรที่เน้นภูมิปัญญาท้องถิ่นซึ่งสืบทอดต่อกันมาหลายชั่วอายุคน ด้วยการถ่ายทอดเรื่องราวและข้อดีลักษณะความโดดเด่นของวิถีชีวิตชุมชนดั้งเดิมที่เน้นความเรียบง่ายออกมา เป็นผลิตภัณฑ์และบริการ มาสร้างเสน่ห์ให้นักท่องเที่ยวเกิดความประทับใจ พร้อมส่งเสริมการจำหน่ายสินค้า ที่เกิดจากภูมิปัญญาของคนในชุมชน ตลอดจนสร้างเครือข่ายการมีส่วนร่วมของท้องถิ่น/ชุมชน เพื่อเชื่อมโยงวิถี ชีวิต วัฒนธรรม ภูมิปัญญา สินค้าของชุมชนให้มีคุณภาพมาตรฐาน ปลอดภัย บรรจุกฎเกณฑ์นำใช้หีบจับง่าย รวมทั้งเชื่อมโยงเส้นทางท่องเที่ยวในพื้นที่ และส่งเสริมการท่องเที่ยวเศรษฐกิจมูลค่าสูงที่เป็นมิตรกับสิ่งแวดล้อม การท่องเที่ยวเชิงสร้างสรรค์และวัฒนธรรมที่เชื่อมโยงกับการผลิตและการบริการในภาคเกษตร เพื่อส่งเสริมการท่องเที่ยวอย่างยั่งยืนบนพื้นฐานของความสมบูรณ์ของทรัพยากรธรรมชาติและสิ่งแวดล้อม อัตลักษณ์ของ สังคมและชุมชน ศิลปวัฒนธรรม และการบริหารจัดการนักท่องเที่ยวอย่างมีประสิทธิภาพ

๓) เพิ่มประสิทธิภาพในการบริหารจัดการทรัพยากรทางการเกษตร

แนวทางการพัฒนา

๓.๑) ส่งเสริมการผลิตและการบริโภคสินค้าเกษตรที่รักษาระบบนิเวศและเป็นมิตรต่อสิ่งแวดล้อม เพื่อสร้างความมั่นคงทางอาหารและพลังงาน ให้เกิดการเข้าถึงอาหารที่มีอย่างเพียงพอสำหรับการบริโภค อาหาร มีความปลอดภัยและมีคุณค่าทางโภชนาการเหมาะสมตามความต้องการตามวัยเพื่อการมีสุขภาพที่ดี รวมทั้งการมี ระบบการผลิตที่เกื้อหนุน รักษาความสมดุลของระบบนิเวศและความคงอยู่ของฐานทรัพยากรอาหารทางธรรมชาติ ของประเทศ ทั้งในภาวะปกติหรือเกิดภัยพิบัติ สาธารณภัยอันเกี่ยวเนื่องจากอาหาร โดยส่งเสริมการทำเกษตรกรรม ยั่งยืน ซึ่งเป็นระบบเกษตรที่ครอบคลุมวิถีชีวิตเกษตรกร กระบวนการผลิต และการจัดการทุกรูปแบบ เพื่อให้เกิดความสมดุลทางเศรษฐกิจ สังคม สิ่งแวดล้อม และระบบนิเวศ เช่น เกษตรผสมผสาน เกษตรธรรมชาติ เกษตร อินทรีย์ เกษตรทฤษฎีใหม่ และวนเกษตร เป็นต้น รวมทั้งกำหนดให้ผลิตผลิตภัณฑ์เกษตรและอาหารที่เป็นมิตร ต่อสิ่งแวดล้อม พร้อมติดฉลากสิ่งแวดล้อม และส่งเสริมการเปลี่ยนแปลงเทคโนโลยีการผลิตให้เป็นมิตรต่อ สิ่งแวดล้อม และมีมาตรการเพื่อจำกัดการใช้เทคโนโลยีหรือเครื่องจักรที่ไม่เป็นมิตรต่อสิ่งแวดล้อมตามช่วงเวลา ที่เหมาะสม

๓.๒) ส่งเสริมให้เกษตรกรใช้สารเคมีทางการเกษตรอย่างถูกต้อง เหมาะสม และมีความปลอดภัย โดยบริหารจัดการการใช้สารเคมีในภาคเกษตรทั้งระบบให้เป็นไปตามมาตรฐานสากล อาทิ การปฏิบัติทางการเกษตรที่ดีและเหมาะสม โดยให้มีข้อกำหนดสำหรับการทำเกษตรทุกประเภท เพื่อควบคุมและป้องกันการแพร่กระจายของสารเคมีเกษตรออกสู่สิ่งแวดล้อม ได้แก่ น้ำใต้ดิน แม่น้ำ ลำคลอง แหล่งน้ำทะเล การชะล้างและตกค้างในดิน รวมทั้งการฟุ้งกระจายในอากาศ รวมทั้งส่งเสริมให้เกษตรกรปรับเปลี่ยนวิธีการทำการเกษตรที่เหมาะสม โดยเน้นทำการเกษตรที่ไม่ใช้สารเคมีหรือทำเกษตรอินทรีย์ รวมทั้งส่งเสริมการใช้สารเคมีอย่างถูกต้องปลอดภัย การใช้สารชีวภัณฑ์ทดแทนในการป้องกันกำจัดศัตรูพืช เพื่อลดต้นทุนการผลิตและสร้างมูลค่าเพิ่มให้กับสินค้าเกษตร

๓.๓) ส่งเสริมการบริหารจัดการวัสดุเหลือใช้ทางการเกษตรอย่างเต็มประสิทธิภาพ (Zero Waste) โดย การบริหารจัดการของเสีย / ขยะจากฟาร์ม / แปลงเกษตรอย่างเป็นระบบ เพื่อหยุดการเผาและลดผลกระทบต่อสิ่งแวดล้อม ด้วยการนำวัสดุเหลือใช้ทางการเกษตรมาใช้ประโยชน์อย่างคุ้มค่า โดยนำกลับมาแปรรูปเป็น ผลิตภัณฑ์อื่น ๆ เพื่อสร้างมูลค่าเพิ่ม เช่น เฟอร์นิเจอร์ภาชนะหรือบรรจุภัณฑ์แผ่นไฟเบอร์บอร์ดของตกแต่ง บ้าน เป็นต้น รวมทั้งส่งเสริมและสนับสนุนการใช้ผลผลิต ของเหลือ หรือผลพลอยได้ทางการเกษตรมาใช้เป็น พลังงานทดแทน พลังงานชีวภาพ / ชีวมวล เพื่อใช้ในระดับครัวเรือน / ชุมชน รวมถึงนำมาใช้เป็น

วัตถุประสงค์ตั้งต้น ในอุตสาหกรรมต่าง ๆ เช่น อุตสาหกรรมเชื้อเพลิงชีวภาพ อุตสาหกรรมแปรรูปวัสดุทางการเกษตร เป็นต้น

๓.๔) สร้างความสมดุลในการใช้ทรัพยากรทางการเกษตร

๓.๔.๑) พัฒนากลไกทางเศรษฐศาสตร์ และมาตรการจูงใจในการอนุรักษ์และใช้ประโยชน์จากความหลากหลาย ทางชีวภาพอย่างสมดุล สร้างกลไกการใช้ประโยชน์อย่างยั่งยืนและการแบ่งปันผลประโยชน์อย่างเท่าเทียมและ ยุติธรรมในระดับท้องถิ่น รวมถึงพัฒนาและบังคับใช้มาตรการทางกฎหมายที่เกี่ยวข้อง เพื่อป้องกันและแก้ไข ปัญหาการใช้ทรัพยากรที่ผิดกฎหมาย ส่งเสริมการทำงานบูรณาการระหว่างภาคส่วน เพื่อให้เกิดการใช้ ประโยชน์ความหลากหลายทางชีวภาพอย่างยั่งยืน รวมถึงการสร้างความรู้และจิตสำนึกในการอนุรักษ์ รวมทั้งใช้ประโยชน์จากทรัพยากรทางการเกษตรและทรัพยากรธรรมชาติอย่างสมดุลและยั่งยืน

๓.๔.๒) สนับสนุนการเข้าถึงที่ดิน ทรัพยากรและปัจจัยการผลิต โดยส่งเสริมให้เกษตรกรมีที่ดินทำกิน ด้วยการบริหารจัดการที่ดินทำกินแก่เกษตรกรรายย่อยและผู้ด้อยโอกาส การจัดที่ดินให้แก่เกษตรกรในเขต ปฎิรูปที่ดิน ปรับปรุงแผนที่แปลงที่ดิน ตรวจสอบที่ดิน ปรับปรุงฐานข้อมูลศูนย์บริการประชาชนและปรับปรุง กฎหมายเกี่ยวกับการปฏิรูปที่ดินเพื่อเกษตรกรและประชาชน เพื่อลดความเหลื่อมล้ำทางรายได้ พร้อมทั้งสอดคล้อง กับเป้าหมายการพัฒนาที่ยั่งยืนของสหประชาชาติ

๓.๔.๓) การจัดการน้ำทั้งระบบเพื่อให้เกิดความสมดุลทั้งด้านการจัดหา การใช้ และการอนุรักษ์ และการจัดการในภาวะวิกฤต เพื่อบริหารจัดการน้ำให้สามารถแก้ไขปัญหาภัยแล้ง น้ำท่วม การขาดแคลนน้ำภาคการผลิต น้ำอุปโภคบริโภค และเพิ่มประสิทธิภาพแหล่งน้ำ ปรับปรุงทางน้ำ ทางผันน้ำ พื้นที่รับน้ำนอง เขตการใช้ประโยชน์ที่ดิน และการจัดทำแผนป้องกันและบรรเทาสาธารณภัยด้านการเกษตร โดยการประเมิน ความเสี่ยง พร้อมทั้งติดตาม เฝ้าระวัง ประกาศ และแจ้งเตือนภัยหน่วยงานในพื้นที่ให้เฝ้าระวัง และเตรียมพร้อม อยู่ตลอดเวลา รวมถึงการพัฒนา เพิ่มประสิทธิภาพ อนุรักษ์ พื้นฟูแหล่งน้ำ ระบบกระจายน้ำ และเชื่อมโยง วารระบบเครือข่ายน้ำ / ลุ่มน้ำ ทั้งในและนอกเขตชลประทาน และการก่อสร้างแหล่งน้ำและระบบส่งน้ำเพื่อ ชุมชน / ชนบท การปรับปรุงงานชลประทาน เพื่อเพิ่มประสิทธิภาพส่งน้ำ ระบายน้ำในพื้นที่ชลประทานเดิม การจัดหาแหล่งน้ำและเพิ่มพื้นที่ชลประทาน รวมทั้งบำรุงรักษางานชลประทาน เพื่อส่งน้ำระบายน้ำให้พื้นที่ เพาะปลูก รวมถึงปฏิบัติการทำฝนเพื่อเพิ่มปริมาณน้ำในพื้นที่เกษตร แก้ไขภาวะภัยแล้ง ให้แก่เกษตรกร และ การให้บริการด้านการบินและการสื่อสารเพื่อสนับสนุนการปฏิบัติการฝนหลวง และปฏิบัติงานด้านการเกษตร

๓.๕) ลดการปล่อยก๊าซเรือนกระจก โดยส่งเสริมการหยุดการเผาในพื้นที่การเกษตร การลดการปล่อยก๊าซ คาร์บอนไดออกไซด์และก๊าซเรือนกระจกจากกระบวนการผลิตในภาคเกษตร รวมถึงการตลาดสำหรับสินค้า คาร์บอนต่ำ ด้วยการถ่ายทอดความรู้ และพัฒนาศักยภาพเกษตรกร สถาบันเกษตรกร และธุรกิจที่เกี่ยวข้อง ให้มีขีดความสามารถในการปรับตัวเพื่อรองรับการเปลี่ยนแปลงสภาพภูมิอากาศ พัฒนาฐานข้อมูลองค์ความรู้และ เทคโนโลยี โดยความร่วมมือจากทุกภาคส่วน เพื่อสนับสนุนการปรับตัวต่อการเปลี่ยนแปลงสภาพภูมิอากาศ การมีส่วนร่วมในการบรรเทาการปล่อยก๊าซเรือนกระจกในระดับที่สอดคล้องกับบริบทของภาคเกษตร และพัฒนา ให้เกิดการเติบโตแบบปล่อยคาร์บอนต่ำอย่างยั่งยืน รวมถึงผลักดันให้เกิดการบูรณาการแนวทางและมาตรการ ในการปรับตัวเพื่อรองรับการเปลี่ยนแปลงสภาพภูมิอากาศในทุกภาคส่วนและทุกระดับ

๔) พัฒนาโครงสร้างพื้นฐานและสิ่งอำนวยความสะดวกด้านการเกษตร แนวทางการพัฒนา

๔.๑. พัฒนาโครงสร้างพื้นฐาน และระบบโลจิสติกส์เกษตร เพื่ออำนวยความสะดวกและเอื้อต่อการบริหาร จัดการสินค้าเกษตรและผลิตภัณฑ์ตลอดโซ่อุปทานอย่างมีประสิทธิภาพ โดยมุ่งเน้นการสร้าง ความเข้มแข็งให้กับ เกษตรกร สถาบันเกษตรกร และผู้ประกอบการในการบริหารจัดการโลจิสติกส์เกษตร พัฒนาโครงสร้างพื้นฐาน และการอำนวยความสะดวกด้านโลจิสติกส์เกษตร ด้วยการยกระดับศูนย์รวบรวมและ กระจายสินค้าเกษตร ของสถาบันเกษตรกร และสร้างเครือข่ายสถาบันเกษตรกรให้เป็นฐานการรวบรวม กระจาย และเป็นจุดเชื่อมต่อ การขนส่งสินค้าเกษตรที่สำคัญในภูมิภาค สนับสนุนองค์ความรู้ที่เกี่ยวข้องกับการ บริหารจัดการโลจิสติกส์เกษตร ให้กับเกษตรกร สถาบันเกษตรกร และผู้ประกอบการธุรกิจเกษตร รวมทั้งการ ส่งเสริมและยกระดับผู้ให้บริการ ทางเกษตรให้มีมาตรฐานในการให้บริการด้วยราคาที่เหมาะสม และ เพียงพอต่อความต้องการ ตลอดจน ส่งเสริมการนำเทคโนโลยีและนวัตกรรมมาใช้ในการขับเคลื่อนโลจิสติกส์ ภาคการเกษตร

๔.๒ สร้างหลักประกันเพื่อความมั่นคงทางการเกษตร

๔.๒.๑) ส่งเสริมการทำเกษตรพันธสัญญาที่เป็นธรรม เพื่อสร้างความไว้วางใจ ความ เชื่อมั่นและ ความร่วมมือ ตลอดจนเป็นการส่งเสริมและเพิ่มศักยภาพในการผลิตและการบริการทางการเกษตร ให้ได้ มาตรฐานตามหลักสากล ส่งผลให้เกษตรกรมีความมั่นคงด้านรายได้และได้รับการถ่ายทอดความรู้ที่ จำเป็นและ เทคโนโลยีการผลิตที่ได้มาตรฐาน รวมไปถึงได้รับการป้องกันความเสี่ยงจากปัจจัยภายนอก ทำให้ เกษตรกร เกิดความเข้มแข็งและสามารถแข่งขันในตลาดการค้าเสรีได้

๔.๒.๒) ส่งเสริมการทำประกันภัยสินค้าเกษตร เพื่อให้เกษตรกรได้รับความคุ้มครอง ความเสียหาย หรือ ความสูญเสียของพืชผลทางการเกษตรที่เกิดจากภัยพิบัติทางธรรมชาติภัยศัตรูพืช และโรค ระบาด ซึ่งจะช่วยสร้าง เสถียรภาพทางรายได้และความมั่นคงในอาชีพให้แก่เกษตรกร ตลอดจนสามารถ ช่วยเหลือและเยียวยา เกษตรกรที่ได้รับผลกระทบจากภัยพิบัติต่าง ๆ ได้อย่างทันท่วงที

๔.๓) ส่งเสริมการวิจัยและพัฒนาสินค้าเกษตรและผลิตภัณฑ์โดยส่งเสริมการวิจัยเพื่อเพิ่มขีด ความสามารถ ในการแข่งขันของภาคเกษตรและอุตสาหกรรมเกษตร เช่น สินค้าที่มีแนวโน้มเติบโตในอนาคต อาทิ อาหาร ทางการแพทย์ อาหารสุขภาพ ยาและเวชภัณฑ์อาหารฟังก์ชัน การวิจัยเพื่อลดความเหลื่อมล้ำ เช่น สร้าง โอกาสในการเข้าถึงทรัพยากร ปรับเปลี่ยนทัศนคติจากเกษตรดั้งเดิมสู่เกษตรสมัยใหม่ และการวิจัย เพื่อการ จัดการทรัพยากรและสิ่งแวดล้อม อาทิเกษตรกรรมยั่งยืน (Sustainable agriculture) และการบริหาร จัดการความเสี่ยงในปัจจุบันและอนาคต รวมทั้งให้ความสำคัญกับการส่งเสริมและต่อยอดผลงานวิจัยสู่เชิง พาณิชย์ จากหน่วยงานวิจัย สถาบันการศึกษา ภาคเอกชน และองค์กรเกษตรกร เพื่อให้เกิดการใช้ประโยชน์ จาก ผลงานวิจัยที่สอดคล้องกับศักยภาพในแต่ละพื้นที่ตลอดจนสร้างการมีส่วนร่วมในงานวิจัยเพื่อตอบสนอง ความ ต้องการของผู้พัฒนางานวิจัยและผู้ใช้งาน รวมทั้งสนับสนุนการวิจัยพัฒนาเทคโนโลยีและนวัตกรรม การผลิตและแปรรูปในประเทศเพื่อลดการพึ่งพาเทคโนโลยีจากต่างประเทศ

๔.๔) ส่งเสริมและพัฒนาระบบตลาดสินค้าเกษตร โดยมุ่งส่งเสริมการขับเคลื่อนการประกอบ ธุรกิจการค้า สินค้าเกษตรด้วยเทคโนโลยีและนวัตกรรม ในการส่งเสริมและเพิ่มโอกาสการขยายตลาดสินค้า เกษตรไทยทั้งใน และต่างประเทศ โดยสร้างความร่วมมือกับแพลตฟอร์มออนไลน์ต่าง ๆ รวมไปถึงสนับสนุน การถ่ายทอดความรู้ ในการจำหน่ายสินค้าเกษตรและผลิตภัณฑ์ผ่านระบบพาณิชย์อิเล็กทรอนิกส์ (E-Commerce) เพื่อให้ความรู้ คำปรึกษา และคำแนะนำแก่เกษตรกร สถาบันเกษตรกร ผู้ประกอบการธุรกิจ

เกษตรขนาดกลางและขนาดย่อม ในการดำเนินธุรกิจตลาดอิเล็กทรอนิกส์ได้อย่างมีประสิทธิภาพ รวมทั้งการประชาสัมพันธ์ การจัดแสดงสินค้า และผลิตภัณฑ์เกษตรมูลค่าสูง เพื่อรักษาตลาดเดิม และเจาะตลาดใหม่ ผ่านการสร้างความร่วมมือด้านการค้าและการเจรจาทางการค้า ส่งเสริมการใช้ประโยชน์จากความร่วมมือและข้อตกลงทางการค้าที่มีอยู่ รวมถึงสนับสนุน บทบาทภาคเอกชนในการลงทุนพัฒนาตลาดกลางสินค้าระดับภูมิภาคที่มีศักยภาพเชิงธุรกิจ เพื่อเพิ่มประสิทธิภาพ และเชื่อมโยงด้านการตลาดให้กับสินค้าเกษตรในภูมิภาค ตลอดจนการพัฒนาการค้าชายแดนและการค้าผ่านแดน พร้อมทั้งการสร้างเครือข่ายธุรกิจเกษตรให้ผู้ประกอบการไทยเชื่อมโยงกับผู้ประกอบการต้นน้ำกลางน้ำ ปลายน้ำ ในต่างประเทศ รวมถึงการสร้าง ความเชื่อมั่นให้กับสินค้าและบริการของไทยให้สามารถแข่งขันได้ในเวทีการค้า ระหว่างประเทศอย่างยั่งยืน ผ่านการรับรองคุณภาพ มาตรฐานที่ยอมรับในระดับสากลตลอดจนส่งเสริมและกระตุ้น การใช้สินค้าและบริการที่ผลิตภายในประเทศ เพื่อเพิ่มมูลค่าการค้าภายในประเทศ กระจายรายได้สู่เศรษฐกิจ ฐานรากให้มากขึ้น

๔.๕ พัฒนาระบบฐานข้อมูลขนาดใหญ่ (Big Data) ด้านการเกษตร โดยส่งเสริมให้มีการพัฒนาระบบ ฐานข้อมูลสารสนเทศการเกษตร (Big Data) ที่มีมาตรฐานและครบวงจรตลอดโซ่อุปทานตั้งแต่การผลิตจนถึง การตลาด จัดทำข้อมูลให้เป็นเอกภาพจากฐานข้อมูลเดียวกัน (Single Big Data) และเชื่อมโยงข้อมูล การเกษตร ของประเทศไทยให้เป็นข้อมูลเปิด ทั้งในด้านข้อมูลอุปสงค์และอุปทานสินค้าเกษตร อาทิ ข้อมูลด้านราคาและมูลค่า สินค้าเกษตรข้อมูลเสถียรภาพด้านราคา ข้อมูลที่ตั้งโรงงานและแหล่งรับซื้อ ข้อมูลความเหมาะสมของพื้นที่เพาะปลูก และข้อมูลแหล่งน้ำพื้นที่เกษตรกรรม รวมไปถึงการพัฒนาระบบเตือนภัย เศรษฐกิจการเกษตร อาทิ ความเสี่ยง จากภัยธรรมชาติ การเปลี่ยนแปลงสภาพภูมิอากาศ โรคระบาด และแมลงศัตรูพืช พร้อมทั้งส่งเสริมให้มีการใช้งาน ในการเพิ่มประสิทธิภาพการผลิตและสร้างมูลค่าเพิ่มภาคเกษตร ตลอดจนพัฒนาแพลตฟอร์มและแอปพลิเคชัน สำหรับการเข้าถึงคลังข้อมูลต่าง ๆ ที่เหมาะสมกับสมรรถนะเกษตรกรและศักยภาพของพื้นที่ที่แตกต่างกัน

๔.๖ ปรับปรุงกฎหมายและระเบียบที่เกี่ยวข้องกับภาคเกษตร โดยส่งเสริมการพัฒนาและปรับปรุงกฎหมาย ระเบียบ ข้อบังคับต่าง ๆ ให้มีความทันสมัย สอดคล้องกับสภาพเศรษฐกิจและสังคมที่เปลี่ยนแปลงไป ซึ่งเอื้อ ต่อการพัฒนาและสร้างความเข้มแข็งให้กับภาคเกษตรของไทย ด้วยการพัฒนากฎหมายใหม่ และปรับปรุง แก้ไขกฎหมายที่มีอยู่เดิมให้เกิดความเหมาะสมและสอดคล้องกับภาวะเศรษฐกิจ สังคม สิ่งแวดล้อม สามารถลดความเหลื่อมล้ำ กระจายความเจริญทางเศรษฐกิจและสังคม ตลอดจนคุ้มครองผู้มีส่วนเกี่ยวข้องอย่างถูกต้อง และเป็นธรรม โดยเฉพาะการคุ้มครองสิทธิของเกษตรกร เพื่อรองรับกฎกติกาใหม่และผลิตภัณฑ์กฎหมายใหม่ ๆ ที่มีความจำเป็น อาทิ สวัสดิการเกษตรกร การคุ้มครองพื้นที่เกษตรกรรม กฎระเบียบ ข้อบังคับในเรื่องเกษตร พันธะสัญญา ปรับปรุงกฎหมายที่เกี่ยวข้องกับการขายฝาก รวมทั้งแก้ไขกฎหมายให้ เป็นไปตามหลักสากล เพื่อส่งเสริมและสนับสนุนการค้าและการลงทุนกับต่างประเทศ ตลอดจนการบังคับใช้กฎหมาย ให้มีความเป็น ธรรมและทั่วถึง สนับสนุนการบังคับใช้กฎหมายอย่างเคร่งครัด อาทิ กฎหมายด้าน มาตรฐานสินค้าเกษตร กฎหมายเกี่ยวกับการควบคุมคุณภาพปัจจัยการผลิตทางการเกษตร รวมทั้งเพิ่มการใช้ กฎหมายว่าด้วย แหล่งกำเนิดสินค้า (Rule of Origin: RoO) เพื่อประโยชน์ในการอ้างอิงที่มาของสินค้า

๒.๙ แผนปฏิบัติการราชการของกระทรวงเกษตรและสหกรณ์ ระยะ ๕ ปี (พ.ศ. ๒๕๖๖ - ๒๕๗๐)

วิสัยทัศน์ กระทรวงเกษตรและสหกรณ์

“เกษตรกรมีคุณภาพชีวิตที่ดี มีรายได้เพิ่มขึ้นไม่น้อยกว่าร้อยละ ๑๐ ต่อปี”

พันธกิจ ของกระทรวงเกษตรและสหกรณ์

- ๑) ยกระดับคุณภาพชีวิตเกษตรกรให้มีความมั่นคง
- ๒) พัฒนาเศรษฐกิจภาคการเกษตรและสหกรณ์ให้เติบโตอย่างมีเสถียรภาพ
- ๓) วางแผนการผลิตด้วยหลักการตลาดนำการผลิต
- ๔) บริหารจัดการสินค้าเกษตรตลอดห่วงโซ่อุปทานอย่างมีประสิทธิภาพ
- ๕) ส่งเสริมงานวิจัย เทคโนโลยี และนวัตกรรมเพื่อนำมาใช้ประโยชน์ได้จริง
- ๖) ส่งเสริมการบริหารจัดการทรัพยากรสิ่งแวดล้อมอย่างสมดุลและยั่งยืน
- ๗) พัฒนาโครงสร้างพื้นฐานทางการเกษตรและสิ่งอำนวยความสะดวกให้มีประสิทธิภาพสูงสุด

เป้าประสงค์

- ๑) เกษตรกรกินดีอยู่ดี มีทักษะ มีความเชี่ยวชาญ และมีความมั่นคงในการประกอบอาชีพเกษตรกรรม
- ๒) สถาบันเกษตรกร (สหกรณ์ วิสาหกิจชุมชน กลุ่มเกษตรกร) มีความเข้มแข็ง และเป็นผู้ประกอบการธุรกิจการเกษตร
- ๓) การพัฒนาเศรษฐกิจการเกษตรของประเทศไทยให้ดีขึ้น และปรับตัวได้ทันตามสถานการณ์ที่เปลี่ยนแปลง รวมทั้งเพิ่มขีดความสามารถในการแข่งขันด้วยเทคโนโลยีและนวัตกรรม การเกษตรสมัยใหม่
- ๔) การเติบโตบนคุณภาพชีวิตที่เป็นมิตรกับสิ่งแวดล้อมอย่างยั่งยืน
- ๕) การบริหารจัดการภาครัฐอย่างมีประสิทธิภาพและประสิทธิผล

เป้าหมาย

- ๑) ผลิตภัณฑ์มวลรวมในประเทศสาขาเกษตรเพิ่มขึ้น
- ๒) ผลผลิตภาพการผลิตของภาคเกษตรเพิ่มขึ้น
- ๓) รายได้เงินสดสุทธิครัวเรือนเกษตรกรเพิ่มขึ้น
- ๔) สถาบันเกษตรกร (สหกรณ์ วิสาหกิจชุมชน กลุ่มเกษตรกร) มีศักยภาพเพิ่มขึ้น
- ๕) การบริหารจัดการทรัพยากรเพื่อการผลิตทางการเกษตรมีความสมดุล

ตัวชี้วัดและค่าเป้าหมาย

- ๑) อัตราการขยายตัวของผลิตภัณฑ์มวลรวมในประเทศสาขาเกษตร เพิ่มขึ้นไม่น้อยกว่าร้อยละ ๓.๐ ต่อปี
- ๒) อัตราผลิตภาพการผลิตของภาคเกษตร เพิ่มขึ้นไม่น้อยกว่าร้อยละ ๑.๐ ต่อปี
- ๓) รายได้เงินสดสุทธิครัวเรือนเกษตรกร เพิ่มขึ้นไม่น้อยกว่าร้อยละ ๑๐ ต่อปี
- ๔) สถาบันเกษตรกร (สหกรณ์ วิสาหกิจชุมชน และกลุ่มเกษตรกร) ที่ขึ้นทะเบียนกับกระทรวงเกษตรและสหกรณ์มีความเข้มแข็งในระดับมาตรฐาน (๑) สหกรณ์มีความ เข้มแข็งในระดับ ๑ และ ๒ อย่างน้อยร้อยละ ๙๕ (๒) วิสาหกิจชุมชน/กลุ่มเกษตรกร มีความเข้มแข็ง อย่างน้อยร้อยละ ๓๐
- ๕) ครัวเรือนเกษตรกรได้รับประโยชน์จากการบริหารจัดการน้ำรวม ๒,๕๗๖,๐๑๕ ครัวเรือน

ประเด็นการพัฒนา

๑. เสริมสร้างความมั่นคงทางการเกษตร

๑) การป้องกันและแก้ไขปัญหาที่มีผลกระทบต่อความมั่นคงทางการเกษตร (๑) สร้างจิตสำนึกให้เกษตรกรน้อมนำหลักปรัชญาของเศรษฐกิจพอเพียงและศาสตร์พระราชา มาใช้เป็น กรอบแนวทางในการประกอบอาชีพให้ครอบคลุมทุกครัวเรือน กลุ่มเกษตรกร เครือข่ายเกษตรกร และสถาบัน เกษตรกร โดยใช้หลักพอประมาณ ความมีเหตุผล มีภูมิคุ้มกัน และพึ่งพาตนเอง เน้น “เข้าใจ เข้าถึง พัฒนา” ไปสู่ การปฏิบัติจริงในพื้นที่ ดำเนินกิจกรรมต่าง ๆ ที่สอดคล้องกับศักยภาพของพื้นที่ และวิถีชีวิต โดยยึดความต้องการ ของเกษตรกร ผ่านการทำประชาคม ส่งเสริมอาชีพด้านการเกษตรในพื้นที่จังหวัดชายแดนใต้ ด้วยการส่งเสริม สนับสนุน ความรู้ เทคโนโลยี ปัจจัยการผลิตการเกษตร การแปรรูป การตลาด และติดตามวิเคราะห์ แก้ปัญหา ทั้งด้านพืช ประมง ปศุสัตว์ การจัดตั้งธนาคารเกษตร ส่งเสริมการถ่ายทอดความรู้ เทคโนโลยีและนวัตกรรม ด้าน การเกษตร การสร้างแปลงเกษตรต้นแบบ และเสริมสร้างความพอเพียงทางการเงินแก่เกษตรกร

๒) บูรณาการการขับเคลื่อนการพัฒนาตามกรอบยุทธศาสตร์ชาติ แผนพัฒนาเศรษฐกิจและสังคม แห่งชาติ นโยบายการบริหารและการพัฒนาจังหวัดชายแดนภาคใต้ นโยบายรัฐบาลและยุทธศาสตร์ ที่เกี่ยวข้อง กับการพัฒนาประเทศ โดยดำเนินงานตามนโยบายเพื่อแก้ไขปัญหาความไม่สงบที่เกิดขึ้นในพื้นที่ ร่วมกัน ระหว่างองค์กรภาครัฐ องค์กรภาคเอกชน ภาคประชาชน เกษตรกร กลุ่มนักรบเมืองท้องถิ่น และ กลุ่มต่าง ๆ ของคนในพื้นที่ เพื่อร่วมกันรักษาหรือแก้ไขปัญหาการทำงานในพื้นที่ให้เกิดความเป็น เอกภาพและมีการบูรณาการงานในพื้นที่

๓) ป้องกันและแก้ไขปัญหาความมั่นคงทางไซเบอร์ มุ่งเน้นการวางกลยุทธ์/ยุทธวิธีในการแก้ไขปัญหา ด้านความมั่นคงทางไซเบอร์ ให้ครอบคลุมสภาพปัญหาของภัยคุกคามทางไซเบอร์ ได้แก่ การโจมตี ทางไซเบอร์ของกลุ่มแฮกเกอร์ การจารกรรมหรือเปลี่ยนแปลงแก้ไขข้อมูล การโจมตีต่อกลุ่มโครงสร้างพื้นฐาน สำคัญทางสารสนเทศ และการเผยแพร่ข้อมูลเพื่อความปั่นป่วนอันกระทบต่อประชาชน รวมทั้งอาจส่งผล กระทบ ต่อความมั่นคง

๔) ป้องกันและแก้ไขปัญหาการทำประมงที่ผิดกฎหมาย ขาดการรายงาน และไร้การควบคุม (Illegal Unreported and Unregulated Fishing : IUU Fishing) โดยยึดหลักการบริหารจัดการประมงตาม ประเด็นการพัฒนาที่ ๑ เสริมสร้างความมั่นคงทางการเกษตร ๑๔ มาตรฐานสากล เพื่อยกระดับการประมงไทย ให้ได้มาตรฐานสากลได้อย่างสมบูรณ์ทั้งระบบ รวมทั้งแก้ไข ปัญหาการทำประมงของประเทศไปสู่การประมง อย่างยั่งยืน ทั้งด้านกฎหมาย การบริหารจัดการทรัพยากร ประมงและกองเรือ การติดตาม ควบคุม และ เฝ้าระวัง การตรวจสอบย้อนกลับ รวมถึงด้านแรงงาน โดยร่วมมือ กับประชาคมโลกในการร่วมรักษาทรัพยากร ทางทะเล และนำพาการประมงของประเทศและโลกไปสู่ ความยั่งยืน เพื่อสร้างความมั่นคงทางด้านอาหาร ให้แก่ประชากรของโลก

๕) ป้องกันและแก้ไขปัญหาแรงงานต่างด้าวและการค้ามนุษย์ โดยบูรณาการตรวจสอบเรือประมง และแรงงานในภาค ประมงร่วมกับหน่วยงานที่เกี่ยวข้อง คุ้มครองแรงงานประมงผ่านระบบ การออกหนังสือคน ประจำเรือสำหรับคนต่างด้าว บริหารจัดการแรงงานต่างด้าวในอุตสาหกรรมประมงให้ ทำงานถูกต้องตาม กฎหมายและได้รับความคุ้มครอง มีความปลอดภัยจากการค้ามนุษย์ เพื่อเสริมสร้างความ เข้าใจความเชื่อมั่น ให้กับผู้นำเข้าสินค้าประมง

๖) บริหารจัดการทรัพยากรประมงทะเลที่ยั่งยืน ให้เป็นไปตามยุทธศาสตร์ชาติที่เกี่ยวกับการ แก้ปัญหา IUU Fishing โดยดำเนินนโยบายแก้ไขปัญหในการดำรงชีวิตของประชาชน ลดอุปสรรค ในธุรกิจประมงพาณิชย์และประมงชายฝั่ง รวมทั้งช่วยเหลือดูแลประมงพื้นบ้าน ให้สอดคล้องกับมาตรฐาน

ด้านการประมงขององค์กรระหว่างประเทศ และนโยบายหลักในการพัฒนาเศรษฐกิจและความสามารถในการแข่งขันของไทย โดยฟื้นฟูและสนับสนุนอาชีพการทำประมงให้เกิดความยั่งยืนบนพื้นฐานของการรักษาทรัพยากรทางการประมงและทรัพยากรทางทะเลให้มีความสมบูรณ์อย่างต่อเนื่อง และฟื้นฟูทรัพยากรธรรมชาติและการรักษาสิ่งแวดล้อมเพื่อสร้างการเติบโตอย่างยั่งยืน รวมทั้งสร้างความมั่นคงของฐานทรัพยากรแร่และทรัพยากรทางทะเลและชายฝั่งเพื่อการพัฒนาประเทศและเพิ่มขีดความสามารถในการแข่งขัน

๒. ยกระดับขีดความสามารถในการแข่งขันของภาคเกษตร

๒.๑ เกษตรอัตลักษณ์พื้นถิ่น

๑) ส่งเสริมและพัฒนาผลิตภัณฑ์เกษตรอัตลักษณ์พื้นถิ่น ด้วยการวางแผนและเพิ่มประสิทธิภาพ การผลิต โดยกำหนดชนิดสินค้าเกษตรอัตลักษณ์พื้นถิ่นและพื้นที่การผลิต จัดทำแผนการผลิต สินค้า การบริหารจัดการพื้นที่ การประยุกต์ใช้ภูมิปัญญา นวัตกรรมและเทคโนโลยี การพัฒนากระบวนการผลิตที่มีประสิทธิภาพ เพื่อให้มีสินค้าอัตลักษณ์พื้นถิ่นออกสู่ตลาดสม่ำเสมอรวมถึงสินค้าเกษตรนอกฤดูกาล ตลอดจนรวบรวม อนุรักษ์พันธุ์พืชและพันธุ์สัตว์ที่เป็นอัตลักษณ์พื้นถิ่น

๒) ส่งเสริมการพัฒนาและยกระดับความสามารถของเกษตรกรและชุมชนในการพัฒนาสินค้าเกษตรอัตลักษณ์พื้นถิ่น การพัฒนาผลผลิตทางการเกษตรให้เป็นสินค้าเกษตรพรีเมียม เพื่อสร้างรายได้ ให้กับเกษตรกรและผู้ประกอบการวิสาหกิจชุมชนท้องถิ่นอย่างยั่งยืน เพิ่มทักษะเพื่อยกระดับการผลิตและพัฒนาผลิตภัณฑ์สินค้าเกษตรที่มีเอกลักษณ์เฉพาะถิ่น ได้แก่ ข้าว ผลไม้เมืองร้อน หม่อนไหม/ผ้าไหมไทย ปศุสัตว์ สัตว์น้ำ และอื่น ๆ การบริหารจัดการกลุ่มเกษตรกรและสร้างเครือข่าย การพัฒนาความรู้และเพิ่มศักยภาพกระบวนการทำงานของเจ้าหน้าที่ภาครัฐเพื่อพัฒนาสินค้าเกษตรอัตลักษณ์พื้นถิ่น

๓) สร้างมูลค่าเพิ่มให้กับสินค้าเกษตรอัตลักษณ์พื้นถิ่น ด้วยการส่งเสริมการขึ้นทะเบียนสิ่งบ่งชี้ทางภูมิศาสตร์ (GI) และขึ้นทะเบียนสินค้าเกษตรอัตลักษณ์ สร้างตราสินค้าของเกษตรอัตลักษณ์พื้นถิ่น หรือนำเสนอ เรื่องราวเกี่ยวกับแหล่งกำเนิดให้กับสินค้า พัฒนาคุณภาพมาตรฐาน การรับรองสินค้า และระบบตรวจสอบ ย้อนกลับ พัฒนาระบบฐานข้อมูลที่ตอบสนองต่อความต้องการของผู้บริโภคที่หลากหลาย พัฒนาการแปรรูปผลิตภัณฑ์ รวมทั้งการสร้างความแตกต่างและโดดเด่นของสินค้าในแต่ละท้องถิ่น ตลอดจนใช้ประโยชน์จากเอกลักษณ์ของแต่ละพื้นที่ในการเชื่อมโยงไปสู่ภาคการผลิตอื่น เช่น การท่องเที่ยวและบริการ

๔) พัฒนาลาดสินค้าเกษตรอัตลักษณ์พื้นถิ่น พัฒนาการเข้าถึงข้อมูลสินค้า จัดทำฐานข้อมูลผลิตภัณฑ์ ราคา แหล่งผลิตสินค้าเกษตรอัตลักษณ์พื้นถิ่น สร้างเครือข่ายและช่องทางการจำหน่ายสินค้า ถ่ายทอดองค์ความรู้ด้านการบริหารจัดการด้านการตลาดเฉพาะ สนับสนุนการประชาสัมพันธ์การบริโภคสินค้าเกษตรอัตลักษณ์พื้นถิ่นในระดับประเทศ และจัดแสดงงานสินค้า ตลอดจนสร้างการรับรู้ความเข้าใจด้านโภชนาการของสินค้าเกษตรอัตลักษณ์พื้นถิ่น

๒.๒ เกษตรปลอดภัย

๑) สนับสนุนปัจจัยการผลิตเกษตรปลอดภัยและเกษตรอินทรีย์ที่มีคุณภาพและเหมาะสมการจัดการพื้นที่ สภาพดินและน้ำที่เหมาะสม พัฒนาโครงสร้างพื้นฐานที่เอื้อต่อการผลิตเกษตรปลอดภัยและเกษตรอินทรีย์ รวมทั้งการเพิ่มผลิตภาพแรงงาน

๒) วางแผนการผลิตที่มีประสิทธิภาพ สนับสนุนการบริหารจัดการฐานทรัพยากรทางการเกษตร และระบบการผลิตที่เป็นมิตรต่อสิ่งแวดล้อม โดยส่งเสริมให้เกษตรกรปรับเปลี่ยนวิธีการทำการเกษตร โดยลด ละ เลิก การใช้สารเคมี และการใช้สารเคมีอย่างถูกต้องปลอดภัย รวมทั้งปรับเปลี่ยนมาทำการเกษตรที่ไม่ใช่สารเคมีและเกษตรอินทรีย์ โดยการใช้สารชีวภัณฑ์ทดแทนในการป้องกันกำจัดศัตรูพืช

เพื่อลดต้นทุนการผลิต และสร้างมูลค่าเพิ่มให้กับสินค้าเกษตร รวมถึงการค้นคว้าวิจัยนำสารชีวภัณฑ์จากพืช สัตว์ จุลินทรีย์ มาใช้ประโยชน์เพื่อทดแทนสารเคมี

๓) พัฒนาระบบคุณภาพมาตรฐานความปลอดภัยและระบบการตรวจรับรองคุณภาพจากสถาบัน ที่มีความน่าเชื่อถือในระดับต่าง ๆ รวมถึงการพัฒนาคุณค่าทางโภชนาการของสินค้าเกษตรและอาหาร ตลอดจนพัฒนาระบบการตรวจสอบย้อนกลับให้เป็นที่ยอมรับกับความต้องการของตลาดทั้งในประเทศและต่างประเทศ

๔) ยกระดับคุณภาพสินค้าเกษตรให้ได้การรับรองมาตรฐาน เริ่มตั้งแต่ปัจจัยการผลิตที่มีคุณภาพ โครงสร้างพื้นฐานด้านดิน น้ำ พื้นที่ที่เอื้อต่อการผลิตสินค้าให้เป็นไปตามมาตรฐานต่าง ๆ รวมทั้งการเตรียมความพร้อมของหน่วยงานรัฐในการตรวจรับรองมาตรฐานให้สามารถดำเนินการได้อย่างรวดเร็ว ทัวถึงทันเวลา และเข้าถึงง่าย เพื่อเร่งผลักดันให้เกษตรกรเข้าสู่ระบบการผลิตทางการเกษตรที่ได้มาตรฐานตามระบบการปฏิบัติทางการเกษตรที่ดี (Good Agricultural Practices : GAP) และมาตรฐานเกษตรอินทรีย์

๕) ส่งเสริมการผลิตและขยายผลระบบเกษตรกรรมยั่งยืน อาทิ เกษตรผสมผสาน เกษตรธรรมชาติ เกษตรอินทรีย์ เกษตรทฤษฎีใหม่ และวนเกษตร เป็นต้น เพื่อลดผลกระทบต่อสิ่งแวดล้อม ไม่มีการปนเปื้อนของ สารเคมีอันตรายในสินค้าเกษตรและอาหาร และสร้างความปลอดภัยและมั่นคงด้านอาหารในระดับครัวเรือน รวมทั้งสนับสนุนการทำเกษตรอินทรีย์วิถีชาวบ้าน เพื่อต่อยอดสู่เกษตรอินทรีย์เชิงพาณิชย์ ควบคู่กับการขยาย ตลาดเกษตรอินทรีย์ทั้งในและต่างประเทศ เริ่มจากการเตรียมความพร้อมและการส่งเสริมเกษตรอินทรีย์ การตรวจรับรองและการแปรรูป จนถึงการตลาดและการประชาสัมพันธ์สินค้าเกษตรอินทรีย์

๖) ส่งเสริมและสนับสนุนเกษตรกร ชุมชน ท้องถิ่น รวมถึงผู้ประกอบการ ให้สามารถผลิตสินค้า เกษตรและอาหารที่มีคุณภาพมาตรฐาน ทั้งมาตรฐานที่เป็นขั้นพื้นฐานตามหลักการปฏิบัติที่ดีทางการเกษตร และพัฒนาต่อยอดไปจนถึงมาตรฐานขั้นสูง เช่น มาตรฐานเกษตรอินทรีย์ เป็นต้น ตลอดจนส่งเสริมการวิจัย พัฒนาสินค้า พร้อมทั้งดูแลการผลิตอาหารภายใต้มาตรฐานความปลอดภัย และการคุ้มครองผู้บริโภคและการค้า ระดับสากล

๗) สร้างความตระหนักรู้ของผู้ผลิตและผู้บริโภคถึงความสำคัญของความปลอดภัย เพื่อสุขภาพ และโภชนาการที่เหมาะสม การสร้างตราสินค้าและความเชื่อมั่นให้กับสินค้าและบริการเกษตรปลอดภัยและ เกษตรอินทรีย์ และการส่งเสริมด้านการขยายตลาดการค้าปลีกสินค้าเกษตรและอาหารปลอดภัย

๒.๓ เกษตรชีวภาพ

๑) วางแผนและเพิ่มประสิทธิภาพการผลิตสินค้าเกษตรชีวภาพ โดยกำหนดชนิดและพื้นที่การผลิต ที่เหมาะสม สสำรวจอนุรักษ์ รวบรวมพันธุกรรมพืช สัตว์ และจุลินทรีย์ รวมทั้งสนับสนุนการใช้ประโยชน์จาก ๒๓ การอนุรักษ์ทรัพยากรชีวภาพ พันธุ์พืช พันธุ์สัตว์ และเชื้อจุลินทรีย์ เพื่อนำไปสู่การผลิตและขยายผล เพื่อสร้างมูลค่าเพิ่ม

๒) ส่งเสริมการทำเกษตรที่เป็นมิตรกับสิ่งแวดล้อม ด้วยการจัดระบบการจัดการของเสียจาก ฟาร์มเกษตร ระบบการผลิต การแปรรูปสินค้าเกษตรและอาหาร โดยสนับสนุนให้มีการนำวัสดุเหลือทิ้งทางการเกษตร เช่น แกลบ เปลือกและเมล็ด มูลสัตว์กลับมาแปรรูปเป็นพลังงานทดแทนหรือพลังงาน ชีวภาพหรือผลิตเป็นปุ๋ย เพื่อใช้ในระดับครัวเรือนและชุมชน ตลอดจนการผลิตในเชิงอุตสาหกรรม เพื่อสร้างมูลค่าเพิ่ม ช่วยลดปริมาณขยะมูลฝอยและรักษาสิ่งแวดล้อม

๓) ส่งเสริมการปลูกพืชสมุนไพรให้เป็นพืชเศรษฐกิจตามความเหมาะสมของสภาพแวดล้อมในแต่ละพื้นที่ โดยมีปริมาณสารสกัดเพียงพอและปลอดภัยจากสารเคมี เพื่อป้อนในตลาดอุตสาหกรรม

ผลิตภัณฑ์เสริมอาหาร สินค้าประเภทโภชนาเภสัช ผลิตภัณฑ์ประเภทเวชสำอาง และผลิตภัณฑ์กลุ่มเครื่องสำอาง รวมถึงการสร้างมูลค่าเพิ่มจากผลิตภัณฑ์สมุนไพร เช่น สมุนไพรแปรรูป ตลอดจนการปลูกพืชสมุนไพร เพื่อการแปรรูป

๔) ยกย่องเกษตรกรให้เป็นผู้ประกอบการวิสาหกิจกลางและเล็กบนฐานทรัพยากร ชีวภาพ สนับสนุนการจัดตั้งและบริหารจัดการวิสาหกิจ (เชิงพาณิชย์) ให้เข้มแข็งและยั่งยืน โดยนำทรัพยากร ชีวภาพในท้องถิ่นหรือชุมชนมาต่อยอดเป็นผลิตภัณฑ์ให้ตรงตามความต้องการของตลาด สนับสนุนแหล่งเงินทุน สำหรับการดำเนินการจัดตั้งวิสาหกิจเกษตรฐานชีวภาพและภูมิปัญญาท้องถิ่น สนับสนุนเทคโนโลยีและ นวัตกรรมในการบริหารจัดการ รวมทั้งเชื่อมโยงเครือข่ายกับภาคอุตสาหกรรม การท่องเที่ยว และบริการ

๕) ส่งเสริมและสนับสนุนการผลิต การแปรรูป การวิจัยและพัฒนาสินค้าเกษตรและผลิตภัณฑ์จาก ฐานเกษตรกรรมและฐานทรัพยากรชีวภาพ อาทิ อาหาร เวชภัณฑ์ เครื่องสำอาง และพลังงานชีวภาพ รวมทั้ง ยกย่องผลิตภัณฑ์มูลค่าสูงพรีเมียมและการสร้างตราสินค้า ตลอดจนมีการใช้ฐานจากความหลากหลายทางชีวภาพเพื่อใช้ประโยชน์และต่อยอดไปสู่การผลิตในเชิงอุตสาหกรรม

๖) ส่งเสริมการทำการตลาดผ่านการสร้างความรู้ความเข้าใจเกี่ยวกับผลิตภัณฑ์จากเกษตรชีวภาพ ตลอดจนประโยชน์และสรรพคุณของสมุนไพรไทย โดยใช้โอกาสจากความต้องการของผู้บริโภคในปัจจุบันที่หันมาใส่ใจสุขภาพและการรักษาสิ่งแวดล้อมทั้งตลาดภายในประเทศและต่างประเทศ

๒.๔ เกษตรแปรรูป

๑) ส่งเสริมการพัฒนาและใช้วัตถุดิบและผลิตผลทางการเกษตรที่ได้มาตรฐานและเพียงพอ เพื่อเชื่อมโยงไปสู่กระบวนการแปรรูปในอุตสาหกรรมต่อเนื่องที่เกี่ยวข้อง สำหรับใช้เป็นวัตถุดิบในการแปรรูปเป็นผลิตภัณฑ์ใหม่ที่มีมูลค่าสูง โดยการนำเทคโนโลยีและนวัตกรรมมาประยุกต์ใช้ในกระบวนการผลิตตลอดห่วงโซ่อุปทานให้แก่เกษตรกรและสถาบันเกษตรกรเพื่อเพิ่มมูลค่าสินค้าเกษตร

๒) ส่งเสริมการแปรรูปขั้นต้นและขั้นกลาง โดยการประยุกต์ใช้เทคโนโลยีและนวัตกรรม ตลอดจน องค์ความรู้และภูมิปัญญาที่ทันสมัย มีประสิทธิภาพในการแปรรูป เพื่อสร้างความแตกต่าง และเพิ่มมูลค่าใน ผลิตภัณฑ์และสินค้าเกษตร รวมทั้งผลักดันให้มีการนำเทคโนโลยีและนวัตกรรมการแปรรูปสินค้าเกษตรขั้นสูงที่มีคุณค่าเฉพาะ และผลิตภัณฑ์คุณภาพสูงที่สอดคล้องกับความต้องการของตลาดไปสู่การผลิตเชิงพาณิชย์และอุตสาหกรรมขั้นสูง

๓) สนับสนุนการนำเทคโนโลยี นวัตกรรมสมัยใหม่มาใช้ในกระบวนการผลิต กระบวนการหลังการ เก็บเกี่ยวและการแปรรูป อาทิ บรรจุภัณฑ์อัจฉริยะ ระบบควบคุมคุณภาพและความปลอดภัย ระบบติดตาม ผลิตภัณฑ์ระหว่างขนส่ง และยืดอายุของอาหารและสินค้าเกษตรในบรรจุภัณฑ์ เพื่อเพิ่มมูลค่าให้แก่สินค้า การพัฒนาโครงสร้างพื้นฐานเพื่อการแปรรูป อุปกรณ์ เครื่องจักรกลเพื่อการแปรรูปและทดแทนแรงงานคน

๔) ส่งเสริมและกระตุ้นความต้องการใช้และบริโภคสินค้าเกษตรแปรรูปคุณภาพสูง ส่งเสริมการสร้างตราสินค้า และขยายช่องทางการตลาดด้วยระบบเทคโนโลยีสารสนเทศ การสร้างเครือข่ายตลาดแปรรูปและจับคู่ธุรกิจ การประชาสัมพันธ์รวมทั้งให้ความสำคัญกับการสร้างเครื่องหมายการค้าและการปกป้องสิทธิในทรัพย์สินทางปัญญา

๒.๕ เกษตรอัจฉริยะ

๑) สนับสนุนการนำงานวิจัยและเทคโนโลยีมาใช้ประโยชน์ด้านกระบวนการผลิตและการพัฒนา พันธุ์พืช พันธุ์สัตว์ ปัจจัยการผลิต เครื่องจักรกลและอุปกรณ์การเกษตร รวมทั้งเทคโนโลยีและนวัตกรรม การเกษตรแห่งอนาคต อาทิ เกษตรแม่นยำ เกษตรในร่ม และเกษตรแนวตั้ง เพื่อนำมาใช้ในกระบวนการผลิต และเพิ่มประสิทธิภาพการผลิตการเกษตรทั้งเชิงปริมาณและคุณภาพ ตลอดจนเป็นมิตรกับสิ่งแวดล้อมเพื่อรองรับผลกระทบจากการเปลี่ยนแปลงสภาพภูมิอากาศ และทดแทนแรงงานภาคเกษตรที่ลดลง และเข้าสู่สังคมสูงอายุ

๒) สนับสนุนการจัดทำแปลง/โรงเรือนสาธิตต้นแบบเกษตรอัจฉริยะให้กับเกษตรกรที่มีความพร้อม ในการรับรองความรู้มาสู่การปฏิบัติ เพื่อเป็นแปลง/โรงเรือนสาธิตในท้องถิ่น โดยหน่วยงานรัฐทำหน้าที่เป็นที่ เลี้ยง และอุดหนุนปัจจัยการผลิตที่จำเป็นตามความเหมาะสม เพื่อยกระดับความสามารถในการผลิตและการจัดการฟาร์ม การเข้าถึงและใช้ประโยชน์จากเทคโนโลยีและนวัตกรรมทางการเกษตร และพัฒนาเกษตรกรให้เป็นเกษตรกรอัจฉริยะ

๓) พัฒนาศักยภาพเกษตรกรในการเข้าถึงและใช้ประโยชน์จากเทคโนโลยีและนวัตกรรมทางการเกษตร การจัดการภาคเกษตรที่เป็นมิตรกับสิ่งแวดล้อม สนับสนุนให้มีการประยุกต์ใช้เทคโนโลยีและนวัตกรรมแบบมุ่งเป้า เพื่อให้เกิดการยกระดับกระบวนการผลิตและสร้างมูลค่าเพิ่ม รวมถึงองค์ความรู้ด้านการผลิตและการตลาดต่าง ๆ ตลอดจนการใช้ประโยชน์จากเทคโนโลยีอวกาศและภูมิสารสนเทศ เทคโนโลยีดิจิทัล ฐานข้อมูลสารสนเทศทางการเกษตรต่าง ๆ เพื่อการวางแผนการเกษตร และพัฒนาเกษตรกรให้เป็น Smart Farmer/Young Smart Farmer/Start up ด้านการทำเกษตรอัจฉริยะ

๔) สนับสนุนและส่งเสริมการทำระบบฟาร์มอัจฉริยะให้กับเกษตรกรและกลุ่มเกษตรกรตั้งแต่ระดับการผลิตที่ใช้เทคโนโลยีและนวัตกรรมขั้นพื้นฐานจนถึงขั้นสูงสุดตามศักยภาพของเกษตรกร การถ่ายทอดและสนับสนุนให้เข้าถึงองค์ความรู้และเทคโนโลยีแก่เกษตรกรในราคาที่เข้าถึงได้ ควบคู่ กับการใช้เทคโนโลยีดิจิทัลและการใช้ประโยชน์จากข้อมูลในการวางแผนการปรับเปลี่ยนกระบวนการผลิตสินค้าที่สอดคล้องกับความต้องการของตลาด เพื่อเพิ่มผลิตภาพการผลิต เพิ่มผลผลิตทางการเกษตร ในเชิงมูลค่าและปริมาณต่อพื้นที่สูงสุด และทดแทนการผลิตดั้งเดิม การแปรรูปสินค้าเกษตรอัจฉริยะ รวมถึง การให้บริการด้านการเกษตรอัจฉริยะ และการสนับสนุนให้เกษตรกรเป็นผู้ประกอบการเทคโนโลยี/การให้บริการเกษตรอัจฉริยะ (Agricultural Service Provider)

๕) พัฒนาระบบตลาดพาณิชย์อิเล็กทรอนิกส์ และการจัดการตลาดอัจฉริยะ จัดสร้างแพลตฟอร์ม ตลาด online offline การเชื่อมโยงกับภาคอุตสาหกรรม ท่องเที่ยวและบริการ การประชาสัมพันธ์ จัดการแสดง สินค้า และส่งค่านิยมในการบริโภคสินค้าในประเทศ

๒.๖ การพัฒนาระบบนิเวศการเกษตร

๑) เพิ่มประสิทธิภาพและการจัดการฐานทรัพยากรทางการเกษตร อนุรักษ์และรักษาฐานทรัพยากรทางการเกษตรที่สำคัญ เพื่อสนับสนุนการสร้างมูลค่าและความมั่นคงอาหาร อาทิ ทรัพยากรน้ำ ทรัพยากรดิน ให้มีความอุดมสมบูรณ์ การคุ้มครองที่ดินทางการเกษตร การจัดการน้ำเพื่อการเกษตรและชุมชนอย่างมีประสิทธิภาพ ตลอดจนใช้ประโยชน์จากฐานข้อมูลทรัพยากรทางการเกษตร เพื่อนำมาวางแผนการผลิตให้สอดคล้องกับข้อมูลสารสนเทศทางการเกษตร และนำไปสู่การบริหารจัดการพื้นที่เกษตรกรรม อย่างเหมาะสม สอดคล้องกับแผนที่เกษตรเพื่อการบริหารจัดการเชิงรุก

๒) สร้างความมั่นคงอาหารให้กับครัวเรือนเกษตรกรและชุมชน โดยสร้างความมั่นคงด้านอาหาร และโภชนาการให้เกิดขึ้นในระดับครัวเรือน ชุมชน ท้องถิ่น และประเทศ สนับสนุนให้ชุมชน

ทำการเกษตรของ ท้องถิ่น เพื่อเป็นแหล่งอาหารของชุมชน ลดการพึ่งพาอาหารจากภายนอก ส่งเสริมการทำการเกษตรตามหลักปรัชญาของเศรษฐกิจพอเพียง เพื่อให้ครัวเรือนสามารถพึ่งพาตนเองได้ และเป็นฐานในการพัฒนาเศรษฐกิจ และสังคมอย่างยั่งยืน สนับสนุนให้หน่วยงานของรัฐหรือท้องถิ่นในพื้นที่มีบทบาทดำเนินการให้เกิดความมั่นคง ด้านอาหารในมิติต่าง ๆ รวมถึงการดูแลโภชนาการของประชาชนในทุกช่วงวัย สร้างเสถียรภาพด้านรายได้ของ เกษตรกรและประชาชน เพื่อให้สามารถเข้าถึงอาหารอย่างเพียงพอและเหมาะสม รวมทั้งการมีมาตรการ รองรับสำหรับผู้มีรายได้น้อยให้สามารถเข้าถึงสินค้าเกษตรและอาหารได้อย่างทั่วถึง การติดตาม การเปลี่ยนแปลงของราคาอาหารและผลกระทบ

๓) พัฒนาระบบข้อมูลสารสนเทศ และการเฝ้าระวังและเตือนภัยสินค้าเกษตร ส่งเสริมให้มีการพัฒนาระบบฐานข้อมูลสารสนเทศการเกษตรที่มีมาตรฐานและครบวงจร ทั้งเรื่องเกษตรกร ข้อมูลอุปสงค์และอุปทานสินค้าเกษตรที่มุ่งเน้นการตลาดนำการผลิต ข้อมูลพื้นที่เกษตรกรรม และข้อมูลมูลค่าสินค้าเกษตร รวมทั้งการพัฒนาระบบติดตามเฝ้าระวังและวางระบบเตือนภัย และกลไกการจัดการปัญหาที่อาจจะเกิดขึ้นกับสินค้าเกษตรและผลิตภัณฑ์ในมิติต่าง ๆ ทั้งด้านอุปสงค์และอุปทาน อาทิ เสถียรภาพราคาสินค้า กฎระเบียบการค้าระหว่างประเทศ ภัยพิบัติธรรมชาติ การเปลี่ยนแปลงสภาพภูมิอากาศ ความมั่นคงอาหาร โดยกำหนดมาตรการรองรับ มาตรการเตือนภัย มาตรการการปรับตัว ระบบสำรองอาหารในภาวะวิกฤต ระบบการประกันภัยและการประกันความเสี่ยงให้ทันกับสถานการณ์ รวมทั้งให้เกษตรกรและผู้ใช้ประโยชน์สามารถเข้าถึงข้อมูลได้ง่าย ตลอดจนเชื่อมโยงข้อมูลระหว่างหน่วยงานที่มีประสิทธิภาพ วิเคราะห์แนวโน้ม การผลิตสินค้าเกษตร

๔) ส่งเสริมการรวมกลุ่มเกษตรกร เพื่อสร้างความเข้มแข็งและพัฒนาเครือข่ายความร่วมมือระหว่าง วิสาหกิจชุมชนและสหกรณ์ รวมถึงเชื่อมโยงไปถึงผู้ประกอบการ ภาคเอกชน และหน่วยงานที่เกี่ยวข้องในการ พัฒนาด้านการผลิตและการตลาดของสินค้าเกษตรและผลิตภัณฑ์ รวมทั้งสนับสนุนการขยายเครือข่ายธุรกิจ ของวิสาหกิจชุมชนและสหกรณ์ ให้ดำเนินธุรกิจในลักษณะเป็นหุ้นส่วนเศรษฐกิจ เพื่อให้เกิดการกระจายผลประโยชน์ในห่วงโซ่มูลค่าที่นำไปสู่ความยั่งยืน และสนับสนุนให้มีโอกาสในการเข้าถึงแหล่งทุนภายใต้ เงื่อนไขที่ผ่อนปรนมากขึ้น เพื่อยกระดับการพัฒนาเกษตรกรไปสู่การเป็นผู้ประกอบการเกษตรที่มีความเข้มแข็ง ตลอดจนการให้มีกลไกในการกำกับดูแลให้เกษตรกรได้รับประโยชน์ จากการรวมกลุ่มและการเพิ่ม มูลค่าสินค้าเกษตรอย่างโปร่งใสและเป็นธรรม

๕) วิจัยพัฒนาเทคโนโลยีและนวัตกรรมสนับสนุนภาคเกษตร สนับสนุนและส่งเสริมการวิจัยพื้นฐาน รวมถึงการวิจัยเชิงประยุกต์ในด้านต่างๆ เพื่อรองรับการพัฒนาการสร้างมูลค่าเพิ่มให้กับผลิตภัณฑ์ต่าง ๆ ทั้งในส่วนของปัจจัยการผลิต เทคโนโลยีการเกษตร เครื่องจักรกลและอุปกรณ์การเกษตร รวมถึงเทคโนโลยีและ นวัตกรรมผลิตภัณฑ์ที่รองรับกับบริบทการเปลี่ยนแปลงที่อาจจะเกิดขึ้นและส่งผลกระทบต่อภาคเกษตร และสามารถนำไปประยุกต์ใช้ในเชิงพาณิชย์ พัฒนาศักยภาพเกษตรกรในการเข้าถึงองค์ความรู้และเทคโนโลยี ด้านการผลิตและการตลาด เทคโนโลยีดิจิทัล และข้อมูลสารสนเทศ โดยใช้ประโยชน์จากศูนย์เรียนรู้การเพิ่ม ประสิทธิภาพการผลิตสินค้าเกษตรในท้องถิ่น เพื่อพัฒนาการผลิตและยกระดับเป็นผู้ประกอบการธุรกิจเกษตร

๖) พัฒนาคุณภาพมาตรฐานสินค้าและผลิตภัณฑ์ ยกระดับการผลิตสินค้าและผลิตภัณฑ์ให้มีคุณภาพมาตรฐาน สอดคล้องกับความต้องการของตลาดหรือกลุ่มผู้บริโภค รวมทั้งจัดให้มีระบบการตรวจรับรองคุณภาพมาตรฐานสินค้าเกษตรอย่างเพียงพอ มีขั้นตอนการตรวจสอบที่รวดเร็ว และมีราคาเหมาะสม รวมถึงการวางระบบตรวจสอบย้อนกลับ เพื่อสร้างความเชื่อมั่นให้กับผู้บริโภค

๗) ส่งเสริมด้านการตลาดสินค้าเกษตรและผลิตภัณฑ์การเกษตร โดยใช้เทคโนโลยีและเครื่องมือ ต่าง ๆ ในการส่งเสริมและขยายตลาดสินค้าเกษตรและผลิตภัณฑ์เกษตรในรูปแบบต่าง ๆ โดยการใช้

สื่อแบบ ดั้งเดิมและบนอินเทอร์เน็ตทั้งในและต่างประเทศ การจัดนิทรรศการและงานแสดงสินค้า การรณรงค์ให้ความรู้ความเข้าใจถึงคุณค่าหรือเรื่องราวของสินค้าเกษตรและผลิตภัณฑ์ และการสร้างตราสินค้าไทย ให้เป็นที่ยอมรับระดับสากล รวมทั้งสนับสนุนการใช้เทคโนโลยีนวัตกรรมและแนวคิดสร้างสรรค์ในการ ออกแบบบรรจุภัณฑ์ให้มีความสวยงาม โดยคำนึงถึงประโยชน์ต่อการใช้งาน ความต้องการของผู้บริโภค และ สิ่งแวดล้อม ตลอดจนยกระดับการคุ้มครองทรัพย์สินทางปัญญาทั้งในและต่างประเทศตลอดห่วงโซ่การผลิต

๘) อำนวยความสะดวกทางการค้าและพัฒนาาระบบโลจิสติกส์การเกษตร เพิ่มประสิทธิภาพการให้บริการทางการค้าและอำนวยความสะดวกแก่ผู้ประกอบการให้มีความรวดเร็วและไม่เป็นภาระ ค่าใช้จ่ายในการทำธุรกรรมทางการค้า รวมทั้งการพัฒนาด้านโลจิสติกส์การเกษตร ภายในฟาร์มและกิจกรรม หลังการเก็บเกี่ยว เพื่อลดต้นทุน ลดการสูญเสียระหว่างการขนส่ง ลดขั้นตอนและระยะเวลาในการส่งสินค้า ๒๗ ตลอดจนเตรียมความพร้อมของสถานที่เก็บรวบรวม/รักษาคุณภาพสินค้าและผลิตภัณฑ์เกษตรที่ได้คุณภาพและมาตรฐาน

๒.๗ ท่องเที่ยวเกษตรเชิงสร้างสรรค์และวัฒนธรรม

พัฒนาแหล่งท่องเที่ยววิถีเกษตร ยกกระดับฟาร์มเกษตรกร วิสาหกิจชุมชน ให้เป็นแหล่งท่องเที่ยวเชิง เกษตรที่มีความพร้อมในการรองรับนักท่องเที่ยว มีองค์ความรู้ สัญลักษณ์และความเป็นอัตลักษณ์ของแต่ละแห่ง เน้นกิจกรรมการท่องเที่ยวที่เป็นด้านการเกษตรและเป็นเอกลักษณ์ของชุมชน รวมทั้งเชื่อมโยงวิถีชีวิต วัฒนธรรม ภูมิปัญญา และสินค้าระหว่างชุมชน เพื่อเป็นทางเลือกให้กับนักท่องเที่ยว รวมถึงสร้าง มาตรฐานแหล่งท่องเที่ยวเชิงเกษตรให้น่าเชื่อถือและเป็นที่ยอมรับ พัฒนาระบบข้อมูลแหล่งท่องเที่ยววิถีเกษตร ทั้ง ๗๗ จังหวัด โดยเน้นการใช้แอปพลิเคชัน หรือ Social Media เป็นช่องทางในการประชาสัมพันธ์ และสร้างการรับรู้ นำไปสู่การสร้างรายได้เสริมให้กับเกษตรกร กลุ่มเกษตรกรในชุมชน

โครงสร้างพื้นฐานและระบบโลจิสติกส์การเกษตร

๑) สร้าง ปรับปรุง และพัฒนาโครงสร้างพื้นฐานหรือสิ่งอำนวยความสะดวกด้านโลจิสติกส์การเกษตร ของสถาบันเกษตรกร เช่น ตลาดกลาง ห้องเย็น และระบบเทคโนโลยีที่ทันสมัยให้มีความพร้อมและเพียงพอ ต่อการให้บริการในพื้นที่ตามเส้นทางระเบียงเศรษฐกิจหรือจุดเปลี่ยนถ่ายสินค้าและด่านที่มีการขนถ่าย สินค้าเกษตร รวมถึงสนับสนุนสถาบันเกษตรกรให้เป็นผู้รวบรวม กระจาย และขนถ่ายสินค้าเกษตร ซึ่งจะเป็น การเชื่อมโยงกิจกรรมด้านโลจิสติกส์ระหว่างเกษตรกร สถาบันเกษตรกร และผู้ประกอบการ นำไปสู่การลดต้นทุน การผลิต เพิ่มประสิทธิภาพในการบริหารจัดการด้านโลจิสติกส์ รวมทั้งพัฒนาระบบการให้บริการเชื่อมโยง ทางอิเล็กทรอนิกส์ (National Single Window : NSW) เพื่ออำนวยความสะดวกในการส่งออกและนำเข้า สินค้าเกษตร

๒) ส่งเสริมและพัฒนาเครือข่ายเกษตรกร สถาบันเกษตรกรให้มีการบริหารจัดการโลจิสติกส์ด้วยระบบอิเล็กทรอนิกส์ ประยุกต์ใช้นวัตกรรมและเทคโนโลยีด้านการเคลื่อนย้ายสินค้าเกษตร ควบคู่ไปกับการเคลื่อนย้ายข้อมูลโลจิสติกส์เพื่อให้สามารถดำเนินการได้อย่างถูกต้อง รวดเร็วและทันเวลา ซึ่งเป็นการสร้างความเชื่อมั่นให้แก่ผู้บริโภค

๓) เพิ่มประสิทธิภาพการบริหารจัดการโลจิสติกส์ตลอดโซ่อุปทานภาคเกษตร ให้สอดคล้องกับการขับเคลื่อนการยกระดับการผลิตทางการเกษตรเพื่อสร้างมูลค่าให้สูงขึ้น และมีการดำเนินกิจกรรมด้านโลจิสติกส์ที่มีความปลอดภัยและเป็นมิตรกับสิ่งแวดล้อม เพื่อสร้างความได้เปรียบในการแข่งขันด้วยการลดต้นทุนเพิ่มผลิตภาพ และสร้างมูลค่าเพิ่มทางเศรษฐกิจได้อย่างยั่งยืน

๒.๘ การสร้างความเข้มแข็งของสถาบันเกษตรกร (สหกรณ์ วิสาหกิจชุมชน กลุ่มเกษตรกร) ให้เป็นผู้ประกอบการยุคใหม่

สร้างและพัฒนาสถาบันเกษตรกร (สหกรณ์ วิสาหกิจชุมชน กลุ่มเกษตรกร) ให้เป็น “ผู้ประกอบการ ยุคใหม่” ที่ก้าวทันและใช้ประโยชน์จากเทคโนโลยี นวัตกรรม และความคิดสร้างสรรค์ในการสร้างมูลค่าให้กับ สินค้าเกษตรและบริการ การขยายช่องทางการตลาด การสร้างตราสินค้าให้เป็นที่ยอมรับ และการใช้ประโยชน์ 28 จากทรัพย์สินทางปัญญาในเชิงพาณิชย์ รวมทั้งการปรับตัวสู่ธุรกิจรูปแบบใหม่ ๆ ในการขับเคลื่อนธุรกิจ โดยการส่งเสริมกิจการของสถาบันเกษตรกรและสนับสนุนความรู้เกี่ยวกับกระบวนการผลิต การพัฒนาผลิตภัณฑ์ ด้วยเทคโนโลยีและนวัตกรรม การส่งเสริมและพัฒนาสถาบันเกษตรกรต้นแบบ เพื่อให้กิจการของสถาบัน เกษตรกรมีความเข้มแข็งและพึ่งพาตนเองได้ สอนแนะนำการจัดทำบัญชี การจัดทำงบการเงิน การใช้ข้อมูลทาง บัญชีในการบริหารจัดการ กำกับแนะนำการจัดทำบัญชี และติดตามผลการจัดทำบัญชี

๒.๙ การพัฒนาการเกษตรในเขตเศรษฐกิจพิเศษ

- ๑) การพัฒนาการเกษตรในเขตพัฒนาพิเศษภาคตะวันออก
- ๒) การพัฒนาการเกษตรในพื้นที่ระเบียงเศรษฐกิจภาคใต้
- ๓) การพัฒนาการเกษตรในเขตเศรษฐกิจพิเศษชายแดน

๓. สร้างความเสมอภาคและกระจายความเท่าเทียมทางสังคมเกษตร

แนวทางการพัฒนา

๓.๑. การเสริมสร้างทุนทางสังคม

๓.๑.๑) มุ่งเน้นการเปิดโอกาสให้เกิดกระบวนการรวมตัวของประชากรภาค การเกษตรกลุ่มต่าง ๆ รวมถึงภาคีเครือข่าย ในการร่วมคิด ร่วมทำ และร่วมเป็นพลังสำคัญในการจัดการกับ ปัญหาความเหลื่อมล้ำทาง เศรษฐกิจและสังคม เสริมสร้างสังคมแห่งการให้และช่วยเหลือกันและกัน โดยการ ส่งเสริมการดำเนินงานอื่น เนื่องมาจากพระราชดำริ ดำเนินการส่งเสริมอาชีพด้านการเกษตร โดยอบรม ให้ความรู้ สอนแนะนำการจัดทำบัญชี ต้นทุน ถ่ายทอดเทคโนโลยีในพื้นที่โครงการฯ ทั้งด้านพืช ประมง ปศุสัตว์ แก่เกษตรกร พัฒนาและส่งเสริม สหกรณ์ในพื้นที่โครงการ สร้างทายาทเกษตรกร สำรวจและวางแผนการใช้ ที่ดิน จัดทำระบบอนุรักษ์ดิน และน้ำ สอนแนะนำการจัดทำบัญชี และพัฒนาแหล่งน้ำให้เกษตรกรในพื้นที่โครงการได้รับน้ำ

๓.๑.๒) การพัฒนาพื้นที่โครงการหลวง โดยการถ่ายทอดความรู้ด้านพืช ประมง ปศุสัตว์ และหลักปรัชญา เศรษฐกิจพอเพียงแก่เกษตรกร สนับสนุนกระบวนการมีส่วนร่วมของชุมชนในการ ฟื้นฟู และรักษาสิ่งแวดล้อม รวมทั้งขยายผลความสำเร็จของโครงการหลวงไปยังพื้นที่สูงอื่น ๆ ส่งเสริมและ พัฒนาศักยภาพในการบริหาร จัดการของสหกรณ์และกลุ่มเกษตรกรในการดำเนินธุรกิจและการประกอบอาชีพ ตามหลักปรัชญาเศรษฐกิจ พอเพียง ถ่ายทอดความรู้โครงการหลวง โครงการในพระราชดำริและการให้บริการ ทางสังคม ให้กับเกษตรกรและ ประชาชน รวมทั้งจัดทำระบบอนุรักษ์ดินและน้ำในพื้นที่โครงการฯ

๓.๑.๓) ถ่ายทอดองค์ความรู้ ประยุกต์ใช้ ขยายผล และพัฒนา รวมทั้งเสริมสร้างความ เข้มแข็งให้ชุมชน พึ่งพาตนเองได้บนหลักปรัชญาของเศรษฐกิจพอเพียง ตลอดจนการสืบสาน รักษา และต่อยอดเศรษฐกิจพอเพียง

๓.๒ การรองรับสังคมเกษตรสูงวัยเชิงรุก

เพิ่มบทบาททางเศรษฐกิจและสังคมของเกษตรกรผู้สูงอายุ ส่งเสริมการนำความรู้ ประสบการณ์ และ ภูมิปัญญาที่สั่งสมมาตลอดช่วงชีวิตของเกษตรกรผู้สูงอายุมาถ่ายทอดสู่คนรุ่นหลัง เพื่อให้เกิดการสืบสานและต่อยอดการพัฒนาสังคม รวมทั้งส่งเสริมการรวมกลุ่มของเกษตรกรผู้สูงอายุเพื่อทำกิจกรรมที่เป็นประโยชน์และ ประเด็นการพัฒนาที่ 3 สร้างความเสมอภาคและกระจายความเท่าเทียมทางสังคมเกษตร สามารถช่วยเหลือชุมชนและสังคม เพื่อให้เกษตรกรผู้สูงอายุมีสุขภาพกายที่แข็งแรง สุขภาพจิตที่ดี มีคุณภาพชีวิตที่ดีมีศักดิ์ศรี และมีความสุขในการดำเนินชีวิตในสังคม และสามารถคงไว้ซึ่งศักยภาพและบทบาท ในการสร้างสรรค์สังคม เป็นอีกหนึ่งแรงพลังในการช่วยขับเคลื่อนและพัฒนาประเทศได้เช่นเดียวกับช่วงวัยอื่น ๆ

๓.๓ การยกระดับศักยภาพของเกษตรกรรายย่อยให้เป็นผู้ประกอบการธุรกิจ

๑) เสริมสร้างเศรษฐกิจฐานราก โดยเฉพาะเกษตรกรรายย่อยให้มีความเข้มแข็ง สามารถพึ่งตนเอง ช่วยเหลือเอื้อเฟื้อซึ่งกันและกัน มีคุณธรรม เพื่อให้เกิดระบบเศรษฐกิจที่เอื้อให้เกิดการพัฒนา ด้านอื่น ๆ ในพื้นที่ เกิดการสร้างอาชีพและกระจายรายได้ ลดปัญหาความเหลื่อมล้ำและความไม่เสมอภาคจาก ระดับชุมชน ด้วยการ ส่งเสริม พัฒนา และสร้างทักษะในการประกอบอาชีพทั้งในและนอกภาคเกษตรให้กับ เกษตรกร อาทิ ส่งเสริม เกษตรทฤษฎีใหม่ ส่งเสริมเกษตรกรรมทางเลือกและเกษตรผสมผสาน ส่งเสริมความรู้ ด้านการเพาะเลี้ยงสัตว์น้ำ และการทำปศุสัตว์ รวมทั้งสนับสนุนปัจจัยการผลิตเบื้องต้นแก่เกษตรกร สนับสนุน เงินอุดหนุนให้แก่สหกรณ์ การ ส่งเสริมและพัฒนาอาชีพด้านพืช ประมง ปศุสัตว์ เพื่อแก้ไขปัญหาที่ดินทำกิน ของเกษตรกร

๒) สนับสนุนให้เกษตรกรเรียนรู้ทางการเกษตรผ่านศูนย์เรียนรู้การเพิ่มประสิทธิภาพการผลิตสินค้า เกษตร (ศพก.) ซึ่งเป็นศูนย์ให้บริการข้อมูลข่าวสารด้านต่าง ๆ ได้แก่ สถานการณ์ภัยแล้ง เตือนภัย การระบาคัดรูปพืช ราคาผลผลิต เป็นต้น รวมทั้งเป็นแหล่งความรู้และจุดสาธิตการเรียนรู้ด้านพืช ประมง ปศุสัตว์ การอบรมให้ความรู้ และถ่ายทอดเทคโนโลยีและนวัตกรรมการผลิตที่ถูกต้องและเหมาะสม แก่เกษตรกร การจัดทำบัญชีครัวเรือนเพื่อการจัดการเศรษฐกิจในระดับครัวเรือน

๓) พัฒนาเกษตรกรปราดเปรื่อง (Smart Farmer) เพื่อส่งเสริมและพัฒนาศักยภาพ ของเกษตรกร และ ยกกระดับเกษตรกรเป็นผู้ประกอบการเกษตรที่มีศักยภาพในการเพิ่มประสิทธิภาพด้านการผลิต และการเพิ่มมูลค่า สินค้าเกษตร การบริหารจัดการกิจการ และการตลาดสินค้าเกษตร ตลอดจนสร้างและ พัฒนาผู้ประกอบการเกษตร ต้นแบบ สนับสนุนและสร้างแรงจูงใจให้กับเกษตรกรรายอื่น ๆ พัฒนาสู่การเป็น ผู้ประกอบการเกษตร เชื่อมโยง เครือข่ายผู้ประกอบการเกษตรต้นแบบ สร้างพื้นฐานในการประกอบการเกษตร สมัยใหม่ที่มีการเชื่อมโยงและใช้ประโยชน์จากข้อมูล นวัตกรรม และเทคโนโลยีที่ทันสมัย ทั้งด้านพืช ประมง ปศุสัตว์ และหม่อนไหม

๓.๔ การสร้างสภาพแวดล้อมและกลไกที่ส่งเสริมการพัฒนาเศรษฐกิจฐานราก

๑) สนับสนุนการเข้าถึงทรัพยากรและปัจจัยการผลิต โดยส่งเสริมให้เกษตรกรมีที่ดินทำ กิน ด้วยการบริหารจัดการที่ดินทำกินแก่เกษตรกรรายย่อยและผู้ด้อยโอกาส การจัดที่ดินให้แก่เกษตรกรในเขต ปฏิรูป ที่ดิน ปรับปรุงแผนที่แปลงที่ดิน ตรวจสอบที่ดิน ปรับปรุงฐานข้อมูลศูนย์บริการประชาชน และปรับปรุง กฎหมาย เกี่ยวกับการปฏิรูปที่ดินเพื่อเกษตรกรและประชาชน

๒) พัฒนาความเข้มแข็งของกลุ่มการผลิตและผลิตภัณฑ์ชุมชน การพัฒนาผู้ประกอบการ โดยการ ส่งเสริมการพัฒนาผู้ประกอบการและวิสาหกิจชุมชนในการผลิตสินค้าเกษตรและผลิตภัณฑ์ระดับ สหกรณ์ สู่ความเข้มแข็ง พัฒ นาผลิตภัณฑ์สินค้าชุมชนของสหกรณ์ ด้วยการสร้างนวัตกรรม

การผลิต การแปรรูป และการ เก็บรักษา เพื่อเพิ่มมูลค่าสินค้าเกษตร เสริมสร้างความเข้มแข็งด้านการควบคุม ภายในและการบริหารความเสี่ยง รวมทั้งพัฒนาศักยภาพการดำเนินธุรกิจของสหกรณ์และกลุ่มเกษตรกร โดยเพิ่มศักยภาพการดำเนิน ธุรกิจรวบรวมและจัดเก็บผลผลิตการเกษตรในสถาบันเกษตรกร

๓) พัฒนาระบบตลาด ด้วยการพัฒนาและส่งเสริมเครือข่ายตลาดสินค้าเกษตรหรือตลาด เกษตรกร ๗๗ จังหวัด และประชาสัมพันธ์สินค้าเกษตรในต่างประเทศ

๔) ปรับโครงสร้างหนี้สินเกษตรกรอย่างต่อเนื่องและเป็นแผนระยะยาว โดยเฉพาะอย่างยิ่ง หนี้กองทุนในกำกับของกระทรวงเกษตรและสหกรณ์หรือสถาบันการเงิน รวมทั้งหนี้ในระบบ เพื่อป้องกัน การสูญเสียที่ดินทำกินของเกษตรกร จัดตั้งศูนย์ให้คำปรึกษาแนะนำช่วยเหลือแก้ปัญหาหนี้สินและการถูก ฟ้องร้องดำเนินคดีของเกษตรกร ส่งเสริมการสร้างวินัยทางการเงินเพื่อสร้างความเข้มแข็งให้กับ เกษตรกรการช่วยเหลือด้านหนี้สินสมาชิกสหกรณ์/กลุ่มเกษตรกร ด้วยการลดภาระดอกเบี้ยให้กับสมาชิก สหกรณ์/กลุ่ม เกษตรกรที่ประกอบอาชีพการเกษตรให้ได้มีโอกาสนำเงินส่วนที่ได้รับการช่วยเหลือไปฟื้นฟู ประกอบอาชีพ ลด ต้นทุนในการประกอบอาชีพ ตลอดจนมีเงินทุนไว้ใช้จ่ายในครัวเรือน

๔. บริหารจัดการทรัพยากรการเกษตรและสิ่งแวดล้อมอย่างสมดุลและยั่งยืน

๑) การพัฒนาพื้นที่เกษตรกรรมเชิงนิเวศ

๑.๑) การพัฒนาเมืองนำอยู่อัจฉริยะ ส่งเสริมให้เกิดการขับเคลื่อนการพัฒนาการ เกษตรเชิงพื้นที่ระดับภาค เพื่อสร้างโอกาสทาง เศรษฐกิจและเพิ่มขีดความสามารถในการแข่งขันให้กระจาย ทั่วทุกภูมิภาค โดยการเสริมสร้างองค์ความรู้และเพิ่มศักยภาพให้แก่เกษตรกรในทุกพื้นที่ให้เป็นกลไก ในการขับเคลื่อนและสร้างความเข้มแข็งให้กับประเทศ ด้านเศรษฐกิจ สังคม และสิ่งแวดล้อม เพื่อเป็นรากฐาน ที่มั่นคงและสร้างมูลค่าเพิ่มให้แก่ประเทศ อาทิ การกำหนดพื้นที่ระดับภาคให้เป็นฐานการผลิตสินค้าเกษตร ปลอดภัยและเกษตรอินทรีย์เชื่อมโยงสู่อุตสาหกรรม เกษตรแปรรูปมูลค่าเพิ่มสูง การยกระดับการผลิตสินค้า เกษตรและอุตสาหกรรม โดยใช้นวัตกรรม เทคโนโลยีและ ความคิดสร้างสรรค์ รวมทั้งพัฒนาพื้นที่ระดับภาค ให้เป็นแหล่งผลิตอาหารที่มีคุณภาพและได้มาตรฐานสากล

๑.๒) การพัฒนาพื้นที่เมือง ชนบท เกษตรกรรมและอุตสาหกรรมเชิงนิเวศ ที่มีการบริหารจัดการ ตามแผนผังภูมินิเวศอย่างยั่งยืน จัดทำฐานข้อมูลที่ใช้ได้ทุกหน่วยงานร่วมกัน ด้านการ พัฒนาพื้นที่เมือง ชนบท เกษตรกรรม อุตสาหกรรมเชิงนิเวศ และพื้นที่อนุรักษ์ โดยกำหนดให้จังหวัดเป็นฐานใน การพัฒนาเชิงพื้นที่ โดยผู้มีส่วนได้ ส่วนเสียในพื้นที่เป็นผู้เลือกและตัดสินใจในการจัดทำแผนผังต่าง ๆ ทั้งนี้ การพัฒนาพื้นที่เกษตรกรรมตาม แผนผังภูมินิเวศสามารถดำเนินการได้ อาทิ การกำหนดพื้นที่การใช้ที่ดินระดับ ตำบลเพื่อวางผังเมือง เกษตรสีเขียว เกษตรยั่งยืนและปลอดภัย และการกำหนดพื้นที่เกษตรกรรมตามความ เหมาะสมของพื้นที่

๒) การสร้างการเติบโตอย่างยั่งยืนบนสังคมเศรษฐกิจสีเขียว

๒.๑) อนุรักษ์และฟื้นฟูระบบนิเวศและแหล่งที่อยู่อาศัยตามธรรมชาติ ที่มีความ หลากหลาย ทางชีวภาพสูง โดยอนุรักษ์และฟื้นฟูระบบนิเวศและแหล่งที่อยู่อาศัยตามธรรมชาติที่มีความ หลากหลาย ประเด็นการพัฒนาที่ ๔ บริหารจัดการทรัพยากรการเกษตรและสิ่งแวดล้อมอย่างสมดุลและยั่งยืน ทางชีวภาพสูง ควบคู่กับการลดภัยคุกคามต่อพื้นที่ ชนิดสัตว์ สัตว์น้ำ และพืชเฉพาะถิ่น สร้างระบบฐานข้อมูล และธนาคารพันธุกรรม โดยให้ความสำคัญกับพันธุกรรมท้องถิ่นที่มีคุณค่าต่อระบบนิเวศและ/หรือ มีความสำคัญทางเศรษฐกิจ และภูมิปัญญาท้องถิ่นที่เกี่ยวข้อง รวมถึงส่งเสริมการทำงานบูรณาการระหว่างภาค ส่วนให้เกิดการใช้ประโยชน์จากความหลากหลายทางชีวภาพอย่างยั่งยืน

๒.๒) ส่งเสริมการบริโภคและการผลิตที่ยั่งยืน โดยการขับเคลื่อนเกษตรกรรมยั่งยืน ทั้ง การเพาะปลูก ปศุสัตว์ และประมง ตลอดจนห่วงโซ่คุณค่า และกำหนดให้ผลิตภัณฑ์เกษตรและอาหารที่เป็นมิตรต่อสิ่งแวดล้อม พร้อมติดฉลากสิ่งแวดล้อม และส่งเสริมการเปลี่ยนแปลงเทคโนโลยีการผลิตให้เป็นมิตรต่อสิ่งแวดล้อม และมีมาตรการเพื่อจำกัดการใช้เทคโนโลยีหรือเครื่องจักรที่ไม่เป็นมิตรต่อสิ่งแวดล้อมตามช่วงเวลาที่เหมาะสม

๓) การสร้างการเติบโตอย่างยั่งยืนบนสังคมเศรษฐกิจภาคทะเล

ปรับปรุงฟื้นฟูและสร้างใหม่ทรัพยากรทางทะเลและชายฝั่งทั้งระบบ โดยพัฒนาและฟื้นฟูทรัพยากร ประมงในแหล่งน้ำธรรมชาติประกอบกับการดูแลที่มีประสิทธิภาพ ภายใต้แนวทางการบริหารจัดการประมงอย่างยั่งยืน การศึกษาและพัฒนาเทคโนโลยีด้านการผลิตสัตว์น้ำให้มีคุณภาพควบคู่กับการเพิ่มผลผลิตสัตว์น้ำ การผลิต ลูกพันธุ์สัตว์น้ำ เพาะขยายสัตว์น้ำที่เสี่ยงต่อการสูญพันธุ์ และปรับปรุงพันธุ์เพื่อปล่อยลงในแหล่งน้ำธรรมชาติ การฟื้นฟูทรัพยากรประมงชายฝั่ง การพัฒนาเขตสัตว์น้ำชุมชน การควบคุมการทำประมงทางทะเลและชายฝั่ง รวมถึงการสร้างจิตสำนึกในการอนุรักษ์ทรัพยากรสัตว์น้ำ การสำรวจและรวบรวมข้อมูลสถานะทรัพยากรและการประมงเพื่อใช้ประกอบการประเมินศักยภาพการผลิต (MSY) ของเรือประมงและฟื้นฟูสภาพพื้นที่ท่องเที่ยว โดยการจัดสร้างแหล่งอาศัยสัตว์ทะเลขนาดเล็ก (ปะการังเทียม)

๔) การสร้างการเติบโตอย่างยั่งยืนบนสังคมที่เป็นมิตรต่อสภาพภูมิอากาศ

๔.๑) รวบรวม พัฒนา และสร้างฐานข้อมูล องค์ความรู้ เทคโนโลยีและนวัตกรรมเพื่อสร้างความตระหนักรู้ในการรับมือการเปลี่ยนแปลงสภาพภูมิอากาศให้กับภาคีการพัฒนาในทุกระดับ และส่งเสริมการวิจัยร่วมกันระหว่างภาครัฐ เกษตรกร นักวิชาการ และภาคเอกชน เพื่อศึกษาผลกระทบของการเปลี่ยนแปลงสภาพภูมิอากาศต่อพืช ปศุสัตว์ ประมง และทรัพยากรทางทะเล สร้างและพัฒนา เทคโนโลยีและนวัตกรรมเพื่อรับมือการเปลี่ยนแปลงสภาพภูมิอากาศ โดยพัฒนาเครื่องมือเพื่อการวิเคราะห์ผลกระทบและการเตือนภัย

๔.๒) เพิ่มความสามารถในการปรับตัวเพื่อรองรับการเปลี่ยนแปลงสภาพภูมิอากาศให้แก่เกษตรกร สถาบันเกษตรกร และธุรกิจที่เกี่ยวข้อง ได้แก่ การบริหารจัดการน้ำเพื่อลดผลกระทบจากการเปลี่ยนแปลงสภาพภูมิอากาศ การบริหารจัดการดินอย่างยั่งยืน เสริมสร้างภูมิคุ้มกันเพื่อปรับตัวต่อการเปลี่ยนแปลงสภาพภูมิอากาศ และพัฒนามาตรการสนับสนุนการปรับตัวของเกษตรกรและธุรกิจ

๔.๓) สร้างการมีส่วนร่วมในการลดการปล่อยก๊าซเรือนกระจกและพัฒนาให้เกิดการเติบโตแบบเป็นมิตรกับสิ่งแวดล้อม โดยการปรับเปลี่ยนเทคโนโลยีทางการเกษตรที่เป็นมิตรต่อสิ่งแวดล้อม และมีส่วนช่วยลดการปล่อยก๊าซเรือนกระจก รวมถึงการตลาดสำหรับสินค้าคาร์บอนต่ำ

๕) การจัดการมลพิษที่มีผลกระทบต่อสิ่งแวดล้อม และสารเคมีในภาคเกษตรทั้งระบบให้เป็นไปตามมาตรฐานสากล

๕.๑) ส่งเสริมการหยุดการเผาในพื้นที่การเกษตร ด้วยการถ่ายทอดความรู้ และพัฒนาศักยภาพ เกษตรกรให้สามารถทำการเกษตรปลอดการเผา ส่งเสริมให้มีการจัดการเศษวัสดุเหลือใช้ มุ่งสู่การทำ การเกษตรปลอดการเผาที่เป็นมิตรกับสิ่งแวดล้อม พร้อมทั้งสร้างเครือข่ายปลอดการเผาให้กับเกษตรกร ธารรงค์ ให้ความรู้เกี่ยวกับการไถกลบและผลิตปุ๋ยอินทรีย์ ปุ๋ยหมัก เพื่อทดแทนการเผาในพื้นที่ และ การปฏิบัติการฝนหลวงและตัดแปรสภาพอากาศเพื่อลดความหนาแน่นของหมอกควัน ฝุ่นละอองขนาดเล็ก (PM๑๐ และ PM๒.๕) รวมทั้งการเพิ่มความชุ่มชื้นให้กับพื้นที่ป่าไม้เพื่อป้องกันการเกิดปัญหาไฟป่า

๕.๒) เพิ่มประสิทธิภาพการจัดการของเสียจากฟาร์มปศุสัตว์ และเพาะเลี้ยงสัตว์น้ำ โดยการถ่ายทอด เทคโนโลยีการทำฟาร์มที่เป็นมิตรกับสิ่งแวดล้อม และเป็นไปตามระเบียบกฎหมายด้านสิ่งแวดล้อม และการสาธารณสุข โดยไม่ก่อมลพิษต่อสิ่งแวดล้อมและเป็นอันตรายต่อสุขภาพของคนในชุมชนอย่างยั่งยืน

๕.๓) จัดการสารเคมีในภาคเกษตรทั้งระบบให้เป็นไปตามมาตรฐานสากล จำกัดการใช้สารเคมีป้องกัน และกำจัดศัตรูพืช ส่งเสริมให้มีการลดและเลิกการใช้สารเคมีป้องกันและกำจัดศัตรูพืช สำหรับการทำการเกษตรทุกประเภทเพื่อป้องกันการปนเปื้อนของสารเคมีป้องกันและกำจัดศัตรูพืชในสิ่งแวดล้อมในรูปแบบมาตรฐานสากล ได้แก่ การปฏิบัติทางการเกษตรที่ดีและเหมาะสม โดยให้มีข้อกำหนดสำหรับการทำเกษตรทุกประเภท เพื่อควบคุมและป้องกันการแพร่กระจายของสารเคมีเกษตรออกสู่สิ่งแวดล้อม ได้แก่ น้ำใต้ดิน แม่น้ำ ลำคลอง แหล่งน้ำทะเล การชะล้างและตกค้างในดินรวมทั้งการฟุ้งกระจายในอากาศ

๖) การพัฒนาการจัดการน้ำเชิงลุ่มน้ำทั้งระบบเพื่อเพิ่มความมั่นคงด้านน้ำของประเทศ

๖.๑) อนุรักษ์ พื้นฟูพื้นที่ป่าต้นน้ำที่เสื่อมโทรม ป้องกันการชะล้างพังทลายของดินในพื้นที่ต้นน้ำ โดย การป้องกันการชะล้างพังทลายของดิน และฟื้นฟูพื้นที่เกษตรกรรมด้วยระบบอนุรักษ์ดินและน้ำ โดยศึกษา สืบสวน และประเมินสถานภาพทรัพยากรดินเชิงระบบ สำหรับแก้ปัญหาด้านการชะล้างพังทลายของดิน ใน พื้นที่เกษตรกรรม พร้อมวางแผนแนวทางการป้องกันการชะล้างพังทลายของดิน

๖.๒) พัฒนา เพิ่มประสิทธิภาพระบบบำบัดน้ำเสีย ป้องกันระดับความเค็มและลดน้ำเสีย จากแหล่ง กำเนิดชุมชนและพื้นที่เศรษฐกิจ ลดการใช้ทรัพยากรธรรมชาติและพื้นที่ชลประทานเดิม โดยดำเนินการจัดรูปที่ดินเพื่อเกษตรกรรม และจัดระบบน้ำเพื่อเกษตรกรรม

๖.๓) การส่งเสริมอนุรักษ์และฟื้นฟูแม่น้ำลำคลองและแหล่งน้ำธรรมชาติในทุกมิติ โดยการเฝ้าระวังด้านปศุสัตว์เพื่อแก้ไขปัญหาลุ่มน้ำวิกฤต ด้วยการสำรวจ เก็บตัวอย่างน้ำที่ฟาร์มเลี้ยง โรงฆ่าสัตว์ และสถานที่ผลิตผลิตภัณฑ์ปศุสัตว์ที่มีความเสี่ยงที่ส่งผลกระทบต่อลุ่มน้ำวิกฤติ และประชาสัมพันธ์ให้ความรู้กับชุมชน

๖.๔) จัดระบบการจัดการน้ำในภาวะวิกฤติ เพื่อบริหารจัดการทรัพยากรน้ำให้สามารถแก้ไขปัญหา ภัยแล้ง น้ำท่วม การขาดแคลนน้ำภาคการผลิต น้ำอุปโภคบริโภค และเพิ่มประสิทธิภาพแหล่งน้ำป้องกันและ บรรเทาอุทกภัยพื้นที่ชุมชน และพื้นที่เศรษฐกิจสำคัญ ให้สามารถลดความสูญเสียและความเสี่ยงจากภัยพิบัติได้อย่างมีประสิทธิภาพ ปรับปรุงทางน้ำ ทางผันน้ำ พื้นที่รับน้ำนอง เขตการใช้ประโยชน์ที่ดิน จัดทำผังเมือง และระบบป้องกันน้ำท่วมชุมชนและพื้นที่เศรษฐกิจ การจัดทำแผนป้องกันและบรรเทาสาธารณภัย ด้านการเกษตร โดยการประเมินความเสี่ยง พร้อมทั้งติดตาม เฝ้าระวัง ประกาศ และแจ้งเตือนภัยหน่วยงาน ในพื้นที่ให้เฝ้าระวัง และเตรียมพร้อมอยู่ตลอดเวลา

๗) การเพิ่มผลิตภาพของน้ำทั้งระบบ ในการใช้น้ำอย่างประหยัด รู้คุณค่า และสร้างมูลค่าเพิ่มจากการใช้น้ำให้ทัดเทียมกับระดับสากล

๗.๑) พัฒนา เพิ่มประสิทธิภาพ อนุรักษ์ พื้นฟูแหล่งน้ำ ระบบกระจายน้ำ และเชื่อมโยงวางระบบ เครือข่ายน้ำ/ลุ่มน้ำ ทั้งในและนอกเขตชลประทาน ประกอบด้วย โครงการชลประทานขนาดใหญ่ โครงการ ชลประทานขนาดกลาง และรวมถึงการก่อสร้างแหล่งน้ำและระบบส่งน้ำเพื่อชุมชน/ชนบท เช่น ก่อสร้างฝาย อาคารบังคับน้ำ และสถานีสูบน้ำ เป็นต้น การปรับปรุงงานชลประทาน เพื่อเพิ่มประสิทธิภาพส่งน้ำ ระบายน้ำใน พื้นที่ชลประทานเดิม การจัดหาแหล่งน้ำและเพิ่มพื้นที่ชลประทาน รวมทั้งบำรุงรักษา งานชลประทาน เพื่อส่งน้ำระบายน้ำให้พื้นที่เพาะปลูก

๗.๒) ปฏิบัติการทำฝนเพื่อเพิ่มปริมาณน้ำในพื้นที่เกษตร ป่าไม้ และเขื่อนเก็บกักน้ำ แก้ไขภาวะ ภัยแล้งให้แก่เกษตรกรและประชาชนผู้ใช้น้ำทั่วไป รวมทั้งพื้นที่ที่ต้องการฝนในการแก้ไขปัญหาภัย พิบัติอื่น ๆ ที่ เกี่ยวข้อง รวมทั้งการให้บริการด้านการบินและการสื่อสารเพื่อสนับสนุนการปฏิบัติการฝนหลวง และปฏิบัติงาน ด้านการเกษตร

๕. พัฒนาระบบการบริหารจัดการภาครัฐและงานวิจัยด้านการเกษตร

แนวทางการพัฒนา

๑) การพัฒนาบริการประชาชน

๑.๑) พัฒนารูปแบบบริการภาครัฐเพื่ออำนวยความสะดวกในการให้บริการ ประชาชน ผู้ประกอบการ และภาคธุรกิจ โดยภาครัฐจัดสรรรูปแบบบริการให้มีความสะดวก มีการเชื่อมโยง หลายหน่วยงานแบบเบ็ดเสร็จ ครบวงจร และหลากหลายรูปแบบตามความต้องการของผู้รับบริการ รวมทั้ง อำนวยความสะดวกทางการค้า การลงทุน และการดำเนินธุรกิจ อาทิ การบูรณาการขั้นตอนการออกไปอนุญาต ต่าง ๆ การให้บริการจดทะเบียน ทรัพย์สินทางปัญญาที่มีประสิทธิภาพสะดวกรวดเร็วและสอดคล้องกับ มาตรฐานสากล

๑.๒) พัฒนาการให้บริการภาครัฐผ่านการนำเทคโนโลยีดิจิทัลมาประยุกต์ใช้ ตั้งแต่ ต้นจนจบ กระบวนการและปฏิบัติงานเทียบได้กับมาตรฐานสากลอย่างคุ้มค่า มีความรวดเร็ว โปร่งใส เสียค่าใช้จ่ายน้อย ลด ข้อจำกัดทางกายภาพ เวลา พื้นที่และตรวจสอบได้ ตามหลักการออกแบบที่เป็นสากล เพื่อให้บริการภาครัฐเป็นไป อย่างปลอดภัย สร้างสรรค์ โปร่งใส มีธรรมาภิบาล เกิดประโยชน์สูงสุด

๑.๓) ปรับวิธีการทำงาน จาก "การทำงานตามภารกิจที่กฎหมายกำหนด" เป็น "การให้บริการที่ให้ความสำคัญกับผู้รับบริการ" ปรับปรุงวิธีการทำงานเพื่อสนับสนุนการพัฒนาบริการภาครัฐที่มี คุณค่าและ ได้มาตรฐานสากล โดยเปลี่ยนจากการทำงานด้วยมือ เป็นการทำงานบนระบบดิจิทัลทั้งหมด เชื่อมโยงและ ประเด็นการพัฒนาที่ ๕ พัฒนาระบบการบริหารจัดการภาครัฐและงานวิจัยด้านการเกษตรบูรณา การปฏิบัติงานของหน่วยงานภาครัฐเข้าด้วยกันเสมือนเป็นองค์กรเดียว มีการพัฒนาบริการเดิมและสร้าง บริการใหม่ที่เป็นพลวัตสอดคล้องเหมาะสมกับสถานการณ์และขับเคลื่อนโดยความต้องการของประชาชน ภาคธุรกิจ และผู้ใช้บริการ และเปิดโอกาสให้เสนอความเห็นต่อการดำเนินงานของภาครัฐได้อย่างสะดวก ทันสถานการณ์

๒) การพัฒนาระบบบริหารงานภาครัฐ

๒.๑) พัฒนาหน่วยงานภาครัฐให้เป็น "ภาครัฐทันสมัย เปิดกว้าง เป็นองค์กรที่มีขีด สมรรถนะสูง" สามารถปฏิบัติงานอย่างมีประสิทธิภาพ มีความคุ้มค่า เทียบได้กับมาตรฐานสากล รองรับ สภาพแวดล้อมใน การปฏิบัติงานที่มีความหลากหลายซับซ้อนและทันการเปลี่ยนแปลง โดยการนำนวัตกรรม และเทคโนโลยี ดิจิทัล การพัฒนาให้มีการนำข้อมูลและข้อมูลขนาดใหญ่มาใช้ในการพัฒนานโยบาย การ ตัดสินใจ การบริหารจัดการ การให้บริการ และการพัฒนานวัตกรรมภาครัฐ รวมถึงการเชื่อมโยงการทำงานและ ข้อมูล ระหว่างองค์กรทั้งภายในและภายนอกภาครัฐแบบอัตโนมัติ อาทิ การสร้างแพลตฟอร์มดิจิทัล ที่ภาครัฐ สามารถใช้ร่วมกัน เพื่อเพิ่มโอกาสในการเข้าถึงข้อมูลที่สะดวกและรวดเร็ว เชื่อมโยงข้อมูลของ หน่วยงาน ภาครัฐให้มีมาตรฐานเดียวกันและข้อมูลระหว่างหน่วยงานที่เกี่ยวข้อง ตลอดจนเพื่อให้ภาคธุรกิจ ภาคเอกชน และผู้ประกอบการสามารถใช้ประโยชน์จากข้อมูลในการขยายโอกาสทางการค้าทั้งในประเทศ และต่างประเทศ

๒.๒) กำหนดนโยบายและการบริหารจัดการที่ตั้งอยู่บนข้อมูลและหลักฐานเชิงประจักษ์ มุ่งผลสัมฤทธิ์ มีความโปร่งใส ยืดหยุ่นและคล่องตัวสูง นำนวัตกรรม เทคโนโลยี ข้อมูลขนาดใหญ่ ระบบการ ทำงานที่เป็นดิจิทัล มาใช้ในการบริหารและการตัดสินใจ มีการพัฒนาข้อมูลเปิดภาครัฐให้ทุกภาคส่วนสามารถ

เข้าถึง แบ่งปัน และใช้ประโยชน์ได้อย่างเหมาะสมและสะดวก รวมทั้งนำองค์ความรู้ ในแบบสหสาขาวิชา เข้ามาประยุกต์ใช้ เพื่อสร้างคุณค่าและแนวทางปฏิบัติที่เป็นเลิศในการตอบสนองกับสถานการณ์ต่าง ๆ ได้อย่างทันเวลา พร้อมทั้งมีการจัดการความรู้และถ่ายทอดความรู้อย่างเป็นระบบเพื่อพัฒนาภาครัฐให้เป็น องค์กรแห่งการเรียนรู้ และการเสริมสร้างการรับรู้ สร้างความเข้าใจ การพัฒนาวัฒนธรรมองค์กร เพื่อส่งเสริม การพัฒนาระบบบริการและการบริหารจัดการภาครัฐอย่างเต็มศักยภาพ

๒.๓) ปรับเปลี่ยนรูปแบบการจัดโครงสร้างองค์การและออกแบบระบบการบริหารงานใหม่ ให้มีความยืดหยุ่น คล่องตัว กระชับ ทันสมัย สามารถตอบสนองต่อบริบทการเปลี่ยนแปลงได้ในทุกมิติ ไม่ยึดติดกับการจัดโครงสร้างองค์การแบบราชการและวางกฎเกณฑ์มาตรฐานกลางอย่างตายตัว มีขนาดที่เหมาะสมกับภารกิจ ปราศจากความซ้ำซ้อนของการดำเนินภารกิจ สามารถปรับเปลี่ยนบทบาท ภารกิจ โครงสร้าง องค์การ ระบบการบริหารงาน รวมทั้งวางกฎระเบียบได้เองอย่างเหมาะสมตามสถานการณ์ที่เปลี่ยนแปลงไป เน้นทำงานแบบบูรณาการไร้รอยต่อและเชื่อมโยงเป็นเครือข่ายกับทุกภาคส่วน ทั้งนี้ เพื่อมุ่งไปสู่ ความเป็นองค์กรที่มีขีดสมรรถนะสูง สามารถปฏิบัติงานและมีผลสัมฤทธิ์เทียบได้กับมาตรฐานระดับสากล นอกจากนี้ ยังมีความเป็นสำนักงานสมัยใหม่ ใช้ประโยชน์จากข้อมูลขนาดใหญ่เพื่อวิเคราะห์คาดการณ์ล่วงหน้าและทำงานในเชิงรุก สามารถนำเทคโนโลยีอันทันสมัยเข้ามาประยุกต์ใช้เพื่อเพิ่มประสิทธิภาพและ สร้างคุณค่าในการทำงาน

๓) การสร้างและพัฒนาบุคลากรภาครัฐ

๓.๑) ปรับปรุงกลไกในการกำหนดเป้าหมายและนโยบายกำลังคนในภาครัฐให้มีมาตรฐานและเกิดผล ในทางปฏิบัติได้อย่างมีประสิทธิภาพ เพื่อให้กำลังคนภาครัฐมีความเหมาะสมกับภารกิจของภาครัฐและสอดคล้องกับทิศทางการพัฒนาประเทศตามยุทธศาสตร์ชาติ โดยเฉพาะการพัฒนาระบบการบริหารกำลังคนให้มีความคล่องตัว ยืดหยุ่นคุณธรรม เพิ่มความยืดหยุ่นคล่องตัวให้กับหน่วยงานภาครัฐในการบริหารทรัพยากรบุคคลในทุกขั้นตอนควบคู่ไปกับการเสริมสร้างประสิทธิภาพและคุณภาพภายใต้หลักระบบคุณธรรม ปรับปรุงเปลี่ยนแปลงกลไกการวางแผนกำลังคน รูปแบบการจ้างงาน การสรรหา การคัดเลือก การแต่งตั้ง เพื่อเอื้อให้เกิดการหมุนเวียน ถ่ายเทแลกเปลี่ยน และโยกย้ายบุคลากรคุณภาพในหลากหลายระดับระหว่างภาค ส่วนต่าง ๆ ของประเทศได้อย่างคล่องตัว

๓.๒) เสริมสร้างความเข้มแข็งในการบริหารงานบุคคลในภาครัฐให้เป็นไปตามระบบคุณธรรมอย่างแท้จริง โดยการสรรหาและคัดเลือกบุคคลที่มีความรู้ความสามารถ มีคุณธรรมจริยธรรมและจิตสำนึกสาธารณะ มีระบบบริหารจัดการและพัฒนาบุคลากรให้สามารถสนองความต้องการในการปฏิบัติงาน มีความก้าวหน้าในอาชีพ สามารถจูงใจให้คนดีคนเก่งทำงานในภาครัฐ โดยมีการประเมินผลและเลื่อนระดับ ตำแหน่งของบุคลากรภาครัฐตามผลสัมฤทธิ์ของงานและพฤติกรรมในการปฏิบัติงาน โดยมีกลไกการป้องกันการแทรกแซงและการใช้ดุลยพินิจโดยมิชอบ การสร้างความก้าวหน้าให้กับบุคลากรภาครัฐตามความรู้ ความสามารถ และศักยภาพในการปฏิบัติงาน และการสร้างกลไกให้บุคลากรภาครัฐสามารถโยกย้ายและหมุนเวียนได้อย่าง คล่องตัวเพื่อประโยชน์ของภาครัฐ รวมถึงการพัฒนาระบบการจ้างงานบุคลากรภาครัฐทุกประเภทให้มีรูปแบบ ที่หลากหลายเหมาะสมกับภารกิจในรูปต่าง ๆ อาทิ การจ้างงานที่มีลักษณะชั่วคราว ให้เป็นเครื่องมือในการ บริหารงานในภาครัฐได้อย่างมีประสิทธิภาพ รวมทั้งการทบทวนและปรับเปลี่ยนระบบ ค่าตอบแทนที่เป็นธรรม มีมาตรฐาน เหมาะสมสอดคล้องกับภาระงาน โดยปรับปรุงวิธีการกำหนดและพิจารณา ค่าตอบแทนและสิทธิ ประโยชน์ของบุคลากรภาครัฐให้มีมาตรฐาน เหมาะสมกับลักษณะงานและภารกิจรวมถึงสามารถเทียบเคียงกับ ตลาดการจ้างงานได้อย่างสมเหตุสมผล โดยไม่ให้เกิดความเหลื่อมล้ำของค่าตอบแทน และสิทธิประโยชน์ต่าง ๆ ระหว่างบุคลากรของรัฐ

๓.๓) พัฒนาบุคลากรภาครัฐทุกประเภทให้มีความรู้ความสามารถสูง มีทักษะการคิด วิเคราะห์และ การปรับตัวให้ทันต่อการเปลี่ยนแปลง มีระบบการพัฒนาขีดความสามารถบุคลากรภาครัฐให้มี สมรรถนะใหม่ ๆ ทักษะการใช้ภาษาอังกฤษและภาษาที่สาม ทักษะด้านดิจิทัล มีทัศนคติและกรอบความคิดใน การทำงานเพื่อให้ บริการประชาชนและอำนวยความสะดวกภาคเอกชนและภาคประชาสังคมเพื่อประโยชน์ ของการพัฒนาประเทศ สามารถรองรับการเปลี่ยนแปลงบริบทการพัฒนา มีการเสริมสร้างคุณธรรมและ จริยธรรม การปรับเปลี่ยน แนวคิดให้การปฏิบัติราชการเป็นมืออาชีพ มีจิตบริการ ทำงานในเชิงรุกและมองไป ข้างหน้า สามารถบูรณาการ การทำงานร่วมกับภาคส่วนอื่นได้อย่างเป็นรูปธรรม และมีสำนึกในการปฏิบัติงาน ด้วยความรับผิดชอบและความสุจริต ปฏิบัติงานตามหลักการและหลักวิชาชีพด้วยความเป็นธรรมและเสมอ ภาคล้ำยีนหยัดในการกระทำ ที่ถูกต้อง คำนึงถึงประโยชน์ของส่วนรวมมากกว่าประโยชน์ของส่วนตน ตลอดจนส่งเสริมให้มีการคุ้มครองและ ปกป้องบุคลากรภาครัฐที่กล้ายืนหยัดในการกระทำที่ถูกต้องและมี พฤติกรรมการปฏิบัติงานตามจริยธรรมและ จรรยาบรรณวิชาชีพ

๔) การป้องกันการทุจริตและประพฤติมิชอบ

๔.๑) ส่งเสริมการปฏิบัติหน้าที่ของข้าราชการและเจ้าหน้าที่ของรัฐให้มีความใสสะอาด ปราศจาก พฤติกรรมที่ส่อไปในทางทุจริต โดยการปฏิบัติหน้าที่ราชการอย่างเปิดเผย โปร่งใส ถูกต้อง เป็นธรรม ไม่คดโกง รู้จักแยกแยะเรื่องส่วนตัวออกจากหน้าที่การงาน การสร้างธรรมาภิบาลในการบริหารงาน ตลอดจน การสร้าง จิตสำนึกและค่านิยมในการต่อต้านการทุจริตให้แก่บุคลากรขององค์กร โดยการสนับสนุนให้ ข้าราชการและ เจ้าหน้าที่รัฐเข้ามามีส่วนร่วมเป็นเครือข่ายต่อต้านการทุจริตในหน่วยงานภาครัฐ เพื่อส่งเสริม การมีส่วนร่วม ในการเฝ้าระวัง สอดส่อง ติดตามพฤติกรรมเสี่ยงและแจ้งเบาะแส เพื่อสกัดกั้นมิให้เกิดการทุจริต ประพฤติ มิชอบได้ โดยมีมาตรการสนับสนุนและคุ้มครองผู้แจ้งเบาะแส

๔.๒) ปรับระบบงานและโครงสร้างองค์กรที่เอื้อต่อการลดการใช้ดุลพินิจในการ ปฏิบัติงานของ เจ้าหน้าที่ เช่น การนำระบบเทคโนโลยีเข้ามาใช้แทนการใช้ดุลพินิจเพื่อสนับสนุนการปฏิบัติงาน การสร้าง มาตรฐานที่โปร่งใสในกระบวนการบริการของภาครัฐ ลดขั้นตอนกระบวนการและระยะเวลาในการ ปฏิบัติงาน ด้วยวิธีปฏิบัติที่ชัดเจนตรวจสอบได้ ปรับปรุงแก้ไขกฎหมายและระเบียบที่เกี่ยวข้องเพื่อลดการใช้ ดุลพินิจของ ผู้มีอำนาจในการพิจารณาอนุมัติ อนุญาต รวมถึงการสร้างความโปร่งใสในการบริการข้อมูลภาครัฐ ทั้งระบบ โดยการพัฒนาระบบข้อมูลดิจิทัลที่มีการกำหนดกฎเกณฑ์ กติกา กระบวนการ ขั้นตอนการดำเนินงาน การเข้าถึงข้อมูล รวมถึงข้อมูลการจัดซื้อจัดจ้างและการใช้งบประมาณของหน่วยงานภาครัฐ เพื่อส่งเสริมการ เข้าถึงข้อมูลสาธารณะ สร้างความโปร่งใส และส่งเสริมให้มีการตรวจสอบการบริหารจัดการของ ภาครัฐโดย สาธารณชน ซึ่งรวมถึงการมีกลไกที่เปิดโอกาสให้ประชาชนเข้ามามีส่วนร่วมในการตรวจสอบการ จัดซื้อจัดจ้าง และการดำเนินการภาครัฐ เพื่อบูรณาการการทำงานของรัฐและประชาชน รวมถึงส่งเสริมสนับสนุน การตื่นตัว และเพิ่มขีดความสามารถของประชาชนในการร่วมเฝ้าระวัง และป้องกันการทุจริตคอร์รัปชั่นที่มีอยู่ ใกล้เคียง โดย มีมาตรการสนับสนุนและคุ้มครองผู้ชี้เบาะแสดที่สามารถสร้างความเชื่อมั่นและมั่นใจให้กับผู้ให้เบาะแสด

๕) การพัฒนากฎหมาย

๕.๑) พัฒนากฎหมาย กฎระเบียบ ข้อบังคับ และมาตรการต่าง ๆ ให้สอดคล้องกับบริบท และเอื้อต่อการ พัฒนาประเทศ โดยประเมินผลสัมฤทธิ์ ทบพทวนความจำเป็นและความเหมาะสมของกฎหมายที่มี อยู่ ทุกลำดับชั้นของกฎหมาย แก้ไขปรับปรุงกฎหมายให้ทันสมัย ยกเลิกกฎหมายที่มีเนื้อหาไม่จำเป็นหรือเป็น อุปสรรคต่อการพัฒนาประเทศ เพื่อให้กฎหมายช่วยสร้างสรรคความเป็นธรรม ลดความเหลื่อมล้ำ และกระจาย ความเจริญทางเศรษฐกิจและสังคม มีความสอดคล้องกับข้อตกลงระหว่างประเทศที่เป็นประโยชน์ ต่อ ประชาชนโดยรวม ให้เอื้อต่อการดำเนินงานของหน่วยงานภาครัฐในการพัฒนาประเทศ เพื่อรองรับ การพัฒนา

ภูมิภาคและจังหวัดที่มีประสิทธิภาพ เอื้อต่อการใช้นวัตกรรมทั้งในภาครัฐและเอกชนให้สอดคล้องกับบริบทที่เปลี่ยนแปลงไป เอื้อต่อการประกอบธุรกิจทั้งในและต่างประเทศทั้งในภาคเกษตร อุตสาหกรรม บริการ และการท่องเที่ยว โดยเฉพาะการกำหนดวงรอบในการทบทวนปรับปรุงแก้ไขกฎหมายให้ทันสมัยอยู่ตลอดเวลา รวมทั้งการประเมินผลสัมฤทธิ์ของกฎหมายในรอบระยะเวลาที่กำหนด

๕.๒) มีวิธีการบัญญัติกฎหมายอย่างมีส่วนร่วม ต้องดำเนินการให้มีการรับฟังความคิดเห็นของ ผู้เกี่ยวข้อง วิเคราะห์ผลกระทบที่อาจเกิดขึ้นจากกฎหมายอย่างรอบด้านและเป็นระบบ รวมทั้งเปิดเผยผลการ รับฟังความคิดเห็นและการวิเคราะห์ต่อประชาชน และนำมาประกอบการพิจารณาในกระบวนการตรากฎหมายทุกขั้นตอน เพื่อพัฒนากฎหมายทุกฉบับและทุกลำดับศักดิ์ให้สอดคล้องและเหมาะสมกับบริบทต่าง ๆ ที่เปลี่ยนแปลงไป เอื้ออำนวยต่อการบริหารราชการแผ่นดิน การดำเนินงานของภาครัฐที่เหมาะสม การพัฒนาประเทศ การให้บริการประชาชน การประกอบธุรกิจ และการแข่งขันระหว่างประเทศ

๖) การวิจัยและพัฒนาเทคโนโลยีและนวัตกรรมการเกษตร

๖.๑) การวิจัยและพัฒนาเทคโนโลยีและนวัตกรรม ด้านเศรษฐกิจ พัฒนาเกษตรสร้างมูลค่า โดยการส่งเสริมการวิจัย พัฒนา และประยุกต์ใช้นวัตกรรมในภาค การเกษตรเป้าหมายของประเทศ ได้แก่ เกษตรอัตลักษณ์ เกษตรปลอดภัย เกษตรชีวภาพ เกษตรแปรรูป และ เกษตรอัจฉริยะ เพื่อเพิ่มประสิทธิภาพการผลิตทั้งในเชิงปริมาณ คุณภาพ และความหลากหลายของผลผลิต รวมทั้งเพื่อยกระดับรายได้ลดรายจ่ายและลดปัจจัยเสี่ยงในการทำเกษตรให้กับเกษตรกร ตลอดจนรักษา ความหลากหลายทางชีวภาพ และภูมิปัญญาท้องถิ่น โดยมีประเด็นการวิจัยที่สำคัญ อาทิ การพัฒนาสายพันธุ์ พืชและสัตว์ การลดต้นทุนแรงงานและปัจจัยการผลิต การพยากรณ์อากาศและวิเคราะห์ปัจจัยเสี่ยงเพื่อ การเกษตร การรักษาและแปรรูปผลิตภัณฑ์ทางการเกษตร

๖.๒) การวิจัยและพัฒนาเทคโนโลยีและนวัตกรรม ด้านองค์ความรู้พื้นฐาน พัฒนาองค์ความรู้พื้นฐานและเทคโนโลยีฐาน โดยการส่งเสริมการวิจัย พัฒนา และ ประยุกต์ใช้นวัตกรรมในการพัฒนาความรู้พื้นฐานและเทคโนโลยีฐาน รวมทั้งส่งเสริมการนำไปใช้ประโยชน์ต่อ ยอดในเชิงเศรษฐกิจและสังคม เช่น สนับสนุนงานวิจัยเกี่ยวกับองค์ความรู้พื้นฐานด้านพืช สัตว์ และเทคโนโลยี ทางการเกษตร ถ่ายทอดเทคโนโลยีการผลิตสินค้าเกษตรจากผลงานวิจัยของหน่วยงานที่ถูกต้องและเหมาะสม ให้แก่เกษตรกร สนับสนุนการนำผลงานวิจัยที่ดีที่สุดสู่กลุ่มเป้าหมายให้นำไปใช้ประโยชน์เพื่อพัฒนาการ เกษตร และการนำปัญหาการผลิตสินค้าเกษตรของเกษตรกรในแต่ละพื้นที่สู่การวิจัยและพัฒนา

๖.๓) ปัจจัยสนับสนุนในการวิจัยและพัฒนานวัตกรรม

๑) พัฒนาโครงสร้างพื้นฐานและสิ่งอำนวยความสะดวกด้านวิทยาศาสตร์ เทคโนโลยี สมัยใหม่ที่จำเป็นต่อการสร้างความสามารถในการแข่งขันของประเทศที่สำคัญ พัฒนาพื้นที่เพื่อรองรับการ วิจัยและถ่ายทอดเทคโนโลยีและนวัตกรรม ได้แก่ ห้องปฏิบัติการวิจัย ศูนย์ความเป็นเลิศเฉพาะทาง สถาบันวิจัยและพัฒนาเทคโนโลยี ฐานข้อมูลและดัชนีด้านวิทยาศาสตร์ วิจัยและนวัตกรรมของประเทศ ระบบสารสนเทศกลางเพื่อเชื่อมโยงฐานข้อมูลด้านการวิจัยและนวัตกรรม ในระดับชาติและนานาชาติ รวมทั้ง แนวทางการพัฒนาฐานข้อมูลและระบบสารสนเทศกลาง ภายใต้อกรอบเงื่อนไข กฎหมายเกี่ยวกับการคุ้มครองข้อมูลส่วนบุคคล ความลับทางการค้า สิทธิบัตร ทรัพย์สินทางปัญญาและลิขสิทธิ์ โดยการสร้างความร่วมมือ ระหว่าง ภาครัฐ สถาบันการศึกษาและภาคเอกชน โดยบูรณาการความสามารถของนักวิจัยภายใต้สังกัดต่างๆ เพื่อทำงานวิจัยด้านวิทยาศาสตร์เทคโนโลยีสมัยใหม่ในประเด็นที่มุ่งเน้น ได้แก่ เทคโนโลยีหุ่นยนต์ขนาดเล็กที่ ออกแบบและควบคุมให้สามารถทำหน้าที่ในการเก็บเกี่ยวผลผลิตการเกษตร เทคโนโลยีเกษตรชีวภาพในการเพาะเลี้ยงเนื้อเยื่อพืชให้มีคุณสมบัติตามความต้องการของอุตสาหกรรมชีวภาพ

๒) การเพิ่มจำนวนและคุณภาพบุคลากรวิจัยและนวัตกรรม เพื่อผลิต (เชิงปริมาณ) และพัฒนาศักยภาพ (เชิงคุณภาพ) ของบุคลากรวิจัยและนวัตกรรมของประเทศที่สอดคล้องกับยุทธศาสตร์ชาติให้เพียงพอทั้งภาคการผลิต บริการ สังคมและชุมชน เพื่อรองรับการเพิ่มขีดความสามารถในการแข่งขันของประเทศด้วยการวิจัยและนวัตกรรม และเตรียมความพร้อมสำหรับการเปลี่ยนแปลงในอนาคต

๖.๔) การวิจัยและพัฒนาเทคโนโลยีและนวัตกรรม ด้านสังคม

สร้างความเสมอภาคทางสังคม โดยการส่งเสริมการวิจัย พัฒนา และประยุกต์ใช้นวัตกรรม ในการแก้ปัญหาความเหลื่อมล้ำในสังคม เพื่อลดความแตกต่างทางด้านรายได้ รายจ่าย และการเข้าถึงบริการ ขั้นพื้นฐาน โดยมีประเด็นการวิจัยที่สำคัญ อาทิ การจัดการที่ดินทำกินให้กับเกษตรกร ระบบสวัสดิการ เกษตรกร และการแก้ปัญหาหนี้สินของเกษตรกร

๖.๕) การวิจัยและพัฒนาเทคโนโลยีและนวัตกรรม ด้านสิ่งแวดล้อม

๑) ศึกษาความหลากหลายทางชีวภาพ โดยการส่งเสริมการวิจัย พัฒนา และประยุกต์ใช้นวัตกรรมในการอนุรักษ์และฟื้นฟูความหลากหลายทางชีวภาพของทรัพยากรทางบก ทางน้ำและทางทะเล เพื่อให้รักษาความอุดมสมบูรณ์ทางชีวภาพของประเทศ และนำไปใช้ประโยชน์ต่อยอดในเชิงเศรษฐกิจและสังคม โดยมีประเด็นการวิจัยที่สำคัญ อาทิ พันธุ์พืชและสัตว์ป่าเฉพาะถิ่นหายาก แหล่งกำเนิดของพันธุ์ไม้ ความหลากหลายชีวภาพและการใช้ประโยชน์ในระบบนิเวศ ธรณีวิทยาทางทะเล การบริหารจัดการประมงทะเล

๒) ศึกษาการเปลี่ยนแปลงสภาพภูมิอากาศ โดยการส่งเสริมการวิจัย พัฒนา และประยุกต์ใช้นวัตกรรมในการเตรียมความพร้อมและรองรับผลกระทบจากการเปลี่ยนแปลงสภาพภูมิอากาศ ของโลก โดยมีประเด็นการวิจัยที่สำคัญ อาทิ ฐานข้อมูลการลดการปล่อยก๊าซเรือนกระจก การกักเก็บก๊าซ เรือนกระจกในภาคการเกษตรและป่าไม้ การประเมินผลกระทบต่อชุมชนเมือง และภาคการผลิตต่าง ๆ การ กัดเซาะชายฝั่ง การบริหารจัดการพิบัติภัยทั้งระบบ

๓) พัฒนาการจัดการสิ่งแวดล้อม โดยการส่งเสริมการวิจัย พัฒนา และประยุกต์ใช้นวัตกรรมในการพัฒนาการจัดการสิ่งแวดล้อม และการจัดการมลพิษ เพื่อส่งเสริมภาคการผลิตทางเศรษฐกิจ ที่เป็นมิตรกับสิ่งแวดล้อม และควบคุมมลพิษในรูปแบบต่าง ๆ โดยมีประเด็นการวิจัยที่สำคัญ อาทิ การผลิต และการบริโภคที่เป็นมิตรต่อสิ่งแวดล้อม การลดของเสียจากฟาร์ม การจัดการขยะมูลฝอย น้ำเสีย และของ เสียอันตราย การนำของเหลือทิ้งมาใช้ประโยชน์

๔) พัฒนาการบริหารจัดการน้ำ โดยการส่งเสริมการวิจัย พัฒนา และประยุกต์ใช้นวัตกรรม ในการพัฒนาการบริหารจัดการน้ำ เพื่อให้เพียงพอต่อการอุปโภค บริโภค รวมทั้ง ใช้ในภาคการเกษตรอุตสาหกรรม และการรักษาระบบนิเวศ โดยมีประเด็นการวิจัยที่สำคัญ อาทิ อุทกวิทยาเชิงพื้นที่ ระบบน้ำ ชุมชนและเกษตร

๕) พัฒนาการจัดการพลังงานที่เป็นมิตรต่อสิ่งแวดล้อม โดยการส่งเสริมการวิจัย พัฒนา และประยุกต์ใช้นวัตกรรมในการพัฒนา และถ่ายทอดเทคโนโลยีด้านพลังงานหมุนเวียน พลังงานทดแทน และเทคโนโลยีที่เกี่ยวข้อง อาทิ การผลิตไฟฟ้าชีวมวล การผลิตพลังงานจากวัสดุเหลือใช้ทางการเกษตร

๒.๑๐ นโยบายรัฐบาลที่เกี่ยวข้องกับกระทรวงเกษตรและสหกรณ์

การพิทักษ์รักษาไว้ซึ่งสถาบันพระมหากษัตริย์

๑) การขับเคลื่อนงานโครงการพระราชดำริ

๑.๑) ให้ทุกหน่วยงานในสังกัดกระทรวงเกษตรและสหกรณ์ให้ความสำคัญ และร่วมบูรณาการในการขับเคลื่อนการดำเนินงานโครงการพระราชดำริ

๑.๒) ให้นำโครงการพระราชดำริไปต่อยอด ขยายผลในพื้นที่ใกล้เคียงหรือพื้นที่อื่น ๆ ในการแก้ไขปัญหาให้กับเกษตรกร

๑.๓) ให้นำหลักการของโครงการพระราชดำริไปใช้ในการแก้ไขปัญหาให้กับเกษตรกรในระดับครัวเรือน

๒) การขับเคลื่อนปรัชญาเศรษฐกิจพอเพียงด้านการเกษตร

๒.๑) จัดตลาดเศรษฐกิจพอเพียง

๒.๒) จัดกิจกรรมพัฒนาศักยภาพเครือข่ายพืชรักกันท์ กิจกรรมขยายผลเครือข่ายพืชรักกันท์ และกิจกรรมเผยแพร่ขยายผลนวัตกรรมเกษตรเศรษฐกิจพอเพียง เพื่อเผยแพร่พระเกียรติคุณ พระอัจฉริยภาพ และสืบทอดพระราชปณิธานของพระบาทสมเด็จพระบรมชนกาธิเบศร มหาภูมิพลอดุลยเดชมหาราช บรมนาถบพิตร ด้านการเกษตร

๒.๓) จัดกระบวนการถ่ายทอดองค์ความรู้ ภูมิปัญญา นวัตกรรมเกษตรเศรษฐกิจพอเพียงในงานตลาดเศรษฐกิจพอเพียง

๒.๔) จัดโครงการส่งเสริมการเรียนรู้และฝึกปฏิบัติเกษตรเศรษฐกิจพอเพียง แก่นักเรียน นักศึกษา และประชาชนที่มาเรียนรู้และเข้าชมพืชรักกันท์เพื่อเผยแพร่พระเกียรติคุณและพระอัจฉริยภาพในพระบาทสมเด็จพระบรมชนกาธิเบศร มหาภูมิพลอดุลยเดชมหาราช บรมนาถบพิตร ทางด้านการเกษตร นวัตกรรมเกษตรและหลักปรัชญาของเศรษฐกิจพอเพียง

๒.๑๑ นโยบายสำคัญของกระทรวงเกษตรและสหกรณ์

ระยะสั้น : แก้ไขปัญหาเฉพาะหน้า	
๑.การพักหนี้เกษตรกรตามเงื่อนไข และคุณสมบัติที่เหมาะสมและมาตรการช่วยประคองภาระหนี้สิน	- การพักชำระหนี้สมาชิกสหกรณ์ภาคเกษตรและกลุ่มเกษตรกร (กสส.) -การแก้ปัญหาหนี้สินสมาชิกสหกรณ์ออมทรัพย์ (กสส.)
๒. การส่งเสริมการผลิต การใช้ พลังงานสะอาดและพลังงานหมุนเวียน	- การลดผลกระทบความเสียหายจากปัญหาภัยแล้งและการให้ความช่วยเหลือ ผู้ประสบภัย (มม.)

<p>• ระยะกลางและระยะยาว : สร้างรายได้ สร้างโอกาส และสร้างคุณภาพชีวิต</p>	
<p>๑. ทดสอบเศรษฐกิจเชิงรุก เพื่อเปิด ประตูการค้าสู่ ตลาดใหม่ ๆ และ เร่งเจรจากรอบความร่วมมือ ทาง การค้า (FTA)</p> <p>๒. การพัฒนาเศรษฐกิจใหม่ อาทิ เศรษฐกิจ ดิจิทัล อุตสาหกรรม สีเขียว การพัฒนาต่อยอด เศรษฐกิจพิเศษ และระเบียบ เศรษฐกิจทั้ง ๔ ภาค ให้มีประสิทธิภาพ รวมทั้งการพัฒนา เศรษฐกิจการค้าที่ถูกกฎหมาย ตามแนว ชายแดน</p> <p>๓. การสร้างรายได้ภาคการเกษตร โดยใช้ หลักการ ตลาดนำ นวัตกรรม เสริม เพิ่มรายได้</p>	<p>- การเพิ่มช่องทางการส่งเสริมด้านการตลาดทั้งในและ ต่างประเทศ (มม.) - การค้าต่างประเทศ โดย ๑) เข้าร่วมเจรจา ผลักดันในเวทีมาตรฐานสินค้า เกษตรและอาหารระหว่าง ประเทศ ๒) เจรจาผลักดันการเปิดตลาดสินค้าเกษตร ใหม่ ๆ และการแก้ไขปัญหาด้านสุขอนามัยและสุขอนามัยพืช และความ ปลอดภัยอาหารสำหรับสินค้าส่งออกของไทยในเวทีที่มีข้อตกลง แล้ว ๓) เจรจา กรอบ FTA ใหม่ ๆ ร่วมกับกระทรวงพาณิชย์ และ ๔) เจรจาร่วมมือกับประเทศ คู่ค้า และกรมที่เกี่ยวข้อง เพื่อออก ใบรับรองสินค้าเกษตรและอาหารสำหรับ การส่งออก</p> <p>- นำเข้า ในรูปแบบใบรับรองอิเล็กทรอนิกส์ (มกอช.)</p> <p>- การเปิดเจรจากับต่างประเทศด้านการประมง ได้แก่ อาเซียน สหภาพยุโรป สหรัฐอเมริกา และ FAO (กป.)</p>
<p>• การสนับสนุนการเพิ่มประสิทธิภาพ และผลิต ภาพของภาคการเกษตร</p>	<p>- การแต่งตั้ง Mr.สินค้าเกษตร เพื่อเพิ่มรายได้ให้กับเกษตรกร โดยมอบหมาย ผู้รับผิดชอบรายสินค้าสำหรับสินค้าเกษตรที่มี ปัญหา (มีระดับรองอธิบดี เป็น ผู้รับผิดชอบหลัก) ขอให้ไป พิจารณากำหนดมาตรการระยะสั้นเพื่อแก้ไขปัญหาในระยะ เร่งด่วน ระยะกลาง และระยะยาว สุดท้ายต้องบรรลุเป้าหมาย แก้ไขปัญหาสินค้านั้น ๆ ให้อยู่ได้อย่างยั่งยืน (สศก.)</p> <p>- การนำนวัตกรรมเสริม เพิ่มรายได้ โดยพัฒนาแพลตฟอร์มเพื่อ เป็นฐานข้อมูล สินค้าเกษตรสำคัญทั้งด้านการวางแผนการผลิต เชื่อมโยงข้อมูลด้านการตลาด เพื่อให้บริการแก่เกษตรกร และ ผู้ใช้บริการข้อมูลทางการเกษตร (สศก.)</p> <p>- การพัฒนาระบบบริหารจัดการข้อมูลทรัพยากรดินและที่ดิน ด้วยชุดข้อมูลที่มี มูลค่า (High Value Datasets) (พด.)</p> <p>- การสร้างและพัฒนาเทคโนโลยีนวัตกรรมด้านการพัฒนาที่ดิน (พด.)</p> <p>- การเพิ่มจำนวนเกษตรกร สนับสนุนการปลูกหม่อนเลี้ยงไหมให้ เพิ่มขึ้น เพื่อ ลดการขาดแคลนผลผลิตเส้นไหมและรังไหม (มม.)</p> <p>- การพัฒนารายได้และพื้นที่ภายใต้หลักการ “ตลาดนำ นวัตกรรมเสริม เพิ่ม รายได้” (ส.ป.ก.)</p> <p>- การสนับสนุนให้เกษตรกรได้รับใบรับรองมาตรฐานเกษตร ปลอดภัย (GAP) และมาตรฐานเกษตรอินทรีย์ สำหรับสินค้า เกษตรที่มีความต้องการใบรับรอง (มกอช.)</p> <p>- การประสาน เชื่อมโยงกับตลาด ผู้ประกอบการ ผู้รับซื้อสินค้า เกษตร มาตรฐาน ทั้งตลาดในประเทศและผู้ส่งออกสินค้าเกษตร และรวมถึงตลาด สินค้าเกษตรออนไลน์ (มกอช.)</p> <p>- การสนับสนุนอุปกรณ์การตลาดให้สหกรณ์ (กสส.)</p>

• ระยะเวลาและระยะยาว : สร้างรายได้ สร้างโอกาส และสร้างคุณภาพชีวิต

- การเพิ่มรายได้ให้กับเกษตรกรในภาคประมง โดยดำเนินโครงการพัฒนาเกษตรกรรมยั่งยืน โครงการส่งเสริมและพัฒนาอาชีพเพื่อแก้ไขปัญหาที่ดินทำกินของเกษตรกร และโครงการศูนย์เรียนรู้การเพิ่มประสิทธิภาพการผลิตสินค้าเกษตร (ศพก.) (กป.)
- การเตรียมการแก้ไขปัญหาเอลนีโญ/ภัยแล้ง โดยดำเนินการมาตรการ ระยะสั้น ตั้งหน่วยปฏิบัติการฝนหลวงทั่วประเทศ มาตรการระยะกลาง ๑) ใช้เทคโนโลยีการพ่นสารจากพื้นสู่อากาศ (สำหรับพื้นที่สูง) เพื่อเสริมการปฏิบัติการฝนหลวง ๒) จัดหาอากาศยานทดแทนอากาศยานจำเป็นต้องปลดประจำการเนื่องจากใช้งานมานานและพัฒนาสนามบิน มาตรการระยะยาว ๑) มีแผนการจัดหาอากาศยานเพิ่มเติมตามกรอบความจำเป็น และพัฒนา สนามบินฝนหลวงให้มีความปลอดภัย ๒) พัฒนานวัตกรรม เทคโนโลยี เพื่อเพิ่ม ประสิทธิภาพและศักยภาพในการปฏิบัติการฝนหลวง (ผล.)
- การส่งเสริมเกษตรแบบแปลงใหญ่ มาตรการระยะสั้น/ระยะกลาง โดยส่งเสริมเกษตรกรให้รวมกลุ่มทำการผลิตสินค้าเกษตรด้านพืช ปศุสัตว์ และประมง บริหารจัดการร่วมกัน และกำหนดให้มีการบริหารจัดการร่วมกัน ในรูปแบบเครือข่าย ศพก. และแปลงใหญ่ รวมทั้งส่งเสริมการปลูกพืชในพื้นที่ เหมาะสมตามหลัก Zoning และส่งเสริมให้เกษตรกรใช้พืชพันธุ์ดีเพื่อเพิ่มประสิทธิภาพการผลิต สำหรับมาตรการระยะยาว ขยายเครือข่ายการผลิตและการตลาดสินค้าเกษตรแปลงใหญ่ และยกระดับเกษตรกรแปลงใหญ่เป็น ผู้ประกอบการ เกษตรสมัยใหม่ (กสก.)
- การส่งเสริมเกษตรมูลค่าสูงและสร้างรายได้แก่เกษตรกร มาตรการระยะสั้น โดยส่งเสริมใช้เทคโนโลยีและนวัตกรรมในการพัฒนาระดับการผลิตสินค้า เกษตรให้มีปลอดภัย มีคุณภาพ และได้มาตรฐาน และส่งเสริมการแปรรูปและพัฒนาพัฒนาผลิตภัณฑ์เพื่อสร้างมูลค่าเพิ่มสินค้าเกษตรตลอดห่วงโซ่ตามแนวทาง BCG Model มาตรการระยะกลาง กำหนดชนิดสินค้า และพื้นที่ในการ พัฒนาสินค้าเกษตรมูลค่าสูง โดยการประสานและบูรณาการกับหน่วยงาน วิชาการ เพื่อสนับสนุนและเชื่อมโยงเทคโนโลยีและนวัตกรรมสู่เกษตรกร และ เชื่อมโยงตลาดสินค้าเกษตรมูลค่าสูง (กสก.)

• ระยะเวลาและระยะยาว : สร้างรายได้ สร้างโอกาส และสร้างคุณภาพชีวิต

- การส่งเสริมการใช้และบริหารจัดการเครื่องจักรกลการเกษตร
 มาตรการ ระยะสั้น ส่งเสริมการใช้เครื่องจักรกลทางการเกษตร
 พัฒนาความรู้และทักษะ ในการใช้และการบำรุงรักษา
 เครื่องจักรกลการเกษตร และสร้างช่างเกษตร ประจำท้องถิ่น
 มาตรการระยะกลาง พัฒนาศักยภาพธุรกิจการให้บริการ
 เครื่องจักรกลการเกษตร ให้มีความพร้อมและสามารถบริหาร
 จัดการได้อย่าง มีประสิทธิภาพ และสร้างโอกาสการเข้าถึง
 เทคโนโลยีการใช้เครื่องจักรกล การเกษตร และระบบโรงเรือน
 เพื่อการเกษตรที่ทันสมัยมีประสิทธิภาพ เพื่อทดแทนแรงงานภาค
 เกษตรให้แก่เกษตรกร รวมทั้งส่งเสริมการพัฒนาเครือข่าย
 บริการเครื่องจักรกลทางการเกษตรร่วมกันของชุมชน เพื่อให้
 เกษตรกรสามารถ เข้าถึง การใช้เครื่องจักรกลการเกษตรได้ง่าย
 ขึ้น ให้เกิดระบบ Sharing Economy ในท้องถิ่น มาตรการ
 ระยะยาว ส่งเสริมและสนับสนุนการ ใช้ Application ในการ
 บริหารจัดการเครื่องจักรกลการเกษตรให้มีการใช้ ประโยชน์
 อย่างเต็มประสิทธิภาพ (กสก.)

- การแก้ไขปัญหาการค้าลำไย มาตรการระยะสั้นเร่งรัดการเสนอ
 โครงการช่วยเหลือเยียวยาเกษตรกรผู้ปลูกลำไยที่ได้รับผลกระทบ
 ด้านราคา ตกต่ำ เมื่อปี ๒๕๖๔/๖๕ เข้าสู่การพิจารณาของ
 คณะรัฐมนตรีมาตรการ ระยะกลาง ผลักดันให้มีพระราชบัญญัติ
 ลำไย

- การรับมือภัยพิบัติและช่วยเหลือเกษตรกรที่ได้รับผลกระทบ
 มีแผนการ ดำเนินการทั้งก่อนเกิดภัย ระหว่างเกิดภัย และหลัง
 เกิดภัย มาตรการระยะสั้น เจ้าหน้าที่ส่งเสริมการเกษตรลงพื้นที่
 ดูแลช่วยเหลือเกษตรกร เร่งสำรวจความเสียหาย และ
 ดำเนินการช่วยเหลือ ตามระเบียบ กระทรวงการคลังว่าด้วยเงิน
 ทดรองราชการเพื่อช่วยเหลือผู้ประสบภัยพิบัติ กรณีฉุกเฉิน พ.ศ.
 ๒๕๖๒ และสนับสนุนพันธุ์พืชและสารชีวภัณฑ์ เพื่อบรรเทา
 ความเดือดร้อนให้แก่เกษตรกร มาตรการระยะกลาง/ระยะยาว
 ช่วยเหลือดูแล เกษตรกรในการฟื้นฟูอาชีพการเกษตรและสร้าง
 รายได้ (กสก.)

- การขับเคลื่อนการพัฒนาชุมชนบนพื้นที่สูง โดยการนำองค์
 ความรู้โครงการ หลวงขยายผลพื้นที่อื่น เพื่อยกระดับความ
 เป็นอยู่ของชุมชนบนพื้นที่สูงให้มี ความเป็นอยู่ที่ดี โดย
 ดำเนินงานพัฒนาเชิงพื้นที่ (Area Approach) ตามสภาพ ปัญหา
 ความต้องการ และภูมิสังคมของชุมชน ขับเคลื่อนการพัฒนาด้วย
 ผลงานวิจัยและองค์ความรู้ และดำเนินการพัฒนาอย่างสมดุลทั้ง

• ระยะเวลาและระยะยาว : สร้างรายได้ สร้างโอกาส และสร้างคุณภาพชีวิต

เศรษฐกิจ สังคม และโครงสร้างพื้นฐาน ครบวงจรทั้งด้านการวิจัย พัฒนา และการตลาด ภายใต้ความร่วมมือของชุมชนและทุกภาคส่วน (สวพส.)

- การสร้างความเข้มแข็งด้านการเงินการบัญชีให้กับสถาบันเกษตรกร มาตรการ ระยะสั้น พัฒนาสหกรณ์ให้มีระบบการควบคุมภายในที่ดีเพื่อป้องกันความเสียหายที่อาจเกิดขึ้นจากการทุจริต มาตรการระยะกลางและระยะยาว สร้าง ความเข้มแข็งให้กับสหกรณ์และกลุ่มเกษตรกร (กตส.)
- การลดต้นทุนการผลิตของเกษตรกรผ่านมาตรการให้ความช่วยเหลือทางด้าน ปัจจัยการผลิต เช่น ปุ๋ย กรดฟอร์มิก เป็นต้น เพื่อช่วยลดต้นทุนในการผลิตของ เกษตรกร และลดการสูญเสียระหว่างกระบวนการผลิตด้วยการผลิตตาม มาตรฐาน เพื่อลดต้นทุนการแปรรูปของสถาบันเกษตรกร รวมถึงการสนับสนุนแหล่งเงินทุนผ่านโครงการเงินกู้ เงินอุดหนุน มาตรการทางด้านสินเชื่อ (กยท.)
- การส่งเสริมการผลิตสินค้าปศุสัตว์ที่ได้มาตรฐาน ปลอดภัย ปลอดภัย เกษตรกรมีรายได้ที่ดี ไม่ขาดทุน โดยไม่ทำให้ผู้บริโภคเดือดร้อน และสามารถ ขยายตลาดการส่งออกต่างประเทศให้มีปริมาณและมูลค่าสูงขึ้น โดย ดำเนินการ ๑) บังคับใช้กฎหมายป้องกันและปราบปรามการลักลอบนำเข้าสัตว์ มีชีวิตและซากสัตว์ที่ไม่ได้รับการอนุญาต ๒) เฝ้าระวัง ป้องกัน ควบคุมโรคระบาด สัตว์ที่สำคัญ ๓) พัฒนาวัคซีนสัตว์ร่วมกับภาคเอกชนที่มีศักยภาพ ให้มีโรงงานผลิตวัคซีนที่มีคุณภาพ มาตรฐานสากล

๔) เตรียมความพร้อมป้องกัน แก่ไขและเยียวยาปัญหาภัยพิบัติด้านปศุสัตว์ ๕) ขยายผลโครงการพระราชดำริ สู่พื้นที่และชุมชนใกล้เคียง ๖) รักษาเสถียรภาพราคาสินค้าปศุสัตว์ ๗) พัฒนาระบบ IT และนำดิจิทัลเทคโนโลยีมาใช้ในงานให้บริการ ของกรมปศุสัตว์ ๘) ลดต้นทุนด้านอาหารสัตว์ โดยขยายพื้นที่ปลูกพืชอาหารสัตว์ และ ๙) ลด ปริมาณสุนัขและแมวจรจัด ควบคุมโรคพิษสุนัข (ปศ.)

- การสนับสนุนการเพิ่มประสิทธิภาพและผลิตภาพของเกษตรกร โดยมีแนวทาง ปรับเพิ่มราคารับซื้อนมดิบ ณ หน้าโรงงาน เพื่อเพิ่มรายได้และให้มีกำไรเพิ่มขึ้น แก่เกษตรกร รวมถึงชะลอการเลิกเลี้ยงโคนม รวมทั้งเผยแพร่องค์ความรู้ รูปแบบฟาร์มโคนมประสิทธิภาพสูงให้ขยายผลไปยังเกษตรกร เพิ่มจำนวนแม่ โคนมในฟาร์มที่มีความพร้อมโดยเป็นความร่วมมือระหว่างหน่วยงานภาครัฐ และเอกชนเพื่อเพิ่มประสิทธิภาพการจัดการเลี้ยงโคนม

• ระยะกลางและระยะยาว : สร้างรายได้ สร้างโอกาส และสร้างคุณภาพชีวิต	
	<p>นำไปสู่การเพิ่มผลผลิต เกษตรกรและลดต้นทุนการเลี้ยงโคนม (อ.ส.ค.)</p> <p>- การส่งเสริมการเปลี่ยนเมล็ดพันธุ์ข้าวคุณภาพดีอย่างต่อเนื่อง พร้อมทั้ง สนับสนุนเครื่องมือในการผลิตปุ๋ยให้กับกลุ่มเกษตรกร เพื่อให้สามารถผลิตปุ๋ย ใช้ได้เองในกลุ่ม (กข.)</p>
การบูรณาการองค์ความรู้ด้าน การบริหารจัดการน้ำให้มีประสิทธิภาพ	<p>- การเพิ่มประสิทธิภาพพัฒนาแหล่งน้ำโดยก่อสร้างแหล่งน้ำ ระบบสูบน้ำ พลังงานแสงอาทิตย์ และระบบกระจายน้ำเข้าสู่แปลงเกษตรกรให้ทั่วถึง (พด.) - การให้ความสำคัญกับการกักเก็บน้ำ การก่อสร้างแหล่งน้ำขนาดเล็กที่ถูกถ่ายโอน ภารกิจด้านแหล่งน้ำ ให้แก่องค์กรปกครองส่วนท้องถิ่น (พด.)</p> <p>- การพัฒนาแหล่งน้ำและบริหารจัดการน้ำ ๑) ระยะเร่งด่วน จัดหาแหล่งน้ำ สำรองหรือพื้นที่เก็บกักน้ำสำหรับพื้นที่เสี่ยงการขาดแคลนน้ำเพื่อรองรับสถานการณ์เอลนีโญ และช่วยเหลือเกษตรกรในฤดูแล้ง ๒) ระยะกลาง จัดหาแหล่ง น้ำเพื่อเพิ่มการเก็บกักน้ำให้มากขึ้นเพื่อกักเก็บน้ำในช่วงฤดูแล้ง และ ๓) ระยะยาว สร้างความมั่นคงด้านน้ำต้นทุนในการผลิตรองรับความต้องการใช้น้ำได้ อย่างเพียงพอ (ขป.)</p> <p>- การเตรียมแผนงานช่วยเหลือเกษตรกรที่ได้รับผลกระทบจากภัยแล้ง ปี ๒๕๖๖/๖๗ เป้าหมาย ๑๖.๕๑ ล้านไร่ แบ่งเป็นในเขตชลประทาน ๗.๓๔ ล้านไร่ และนอกเขตชลประทาน ๘.๑๗ ล้านไร่ โดยมีแนวทางการดำเนินงาน ๔ แผนงาน ได้แก่ ๑) การสร้างรายได้หรือลดภาระค่าใช้จ่ายหรืออื่นๆ ในพื้นที่ที่ไม่สามารถทำการเพาะปลูกได้ ๒) การส่งเสริมการปลูกพืชทดแทน/อาชีพทางเลือก</p> <p>๓) การเพิ่มน้ำต้นทุน เพื่อการเกษตรและอุปโภคบริโภคในครัวเรือน และ ๔) เตรียมการในช่วงฤดูฝน ปี ๒๕๖๗ และในระยะต่อไป (สป.กษ.)</p>
การบริหารจัดการแปลงเกษตร ด้วยนวัตกรรมเกษตรแม่นยำ (Precision Farming)	<p>- การพัฒนาระดับภาคเกษตรเข้าสู่การเกษตรสมัยใหม่ มาตรการระยะสั้น ถ่ายทอดความรู้ในด้านการทำการเกษตรสมัยใหม่ เกษตรแม่นยำ เกษตร อัจฉริยะ มาตรการระยะกลาง/ยาว ๑) ใช้เทคโนโลยีเกษตรอัจฉริยะเพื่อเพิ่ม ประสิทธิภาพการผลิต ลดต้นทุน และพัฒนาคุณภาพผลผลิต ๒) จัดทำแปลงเรียนรู้เทคโนโลยีการเพิ่มประสิทธิภาพการผลิตสินค้าเกษตรด้วยระบบเกษตร อัจฉริยะ ๓) ส่งเสริมนวัตกรรมและเทคโนโลยีใหม่ “ระบบบริหารจัดการแปลง เกษตรด้วยระบบเกษตรอัจฉริยะ (HandySense)” (กสก.)</p>

<p>• ระยะเวลาและระยะยาว : สร้างรายได้ สร้างโอกาส และสร้างคุณภาพชีวิต</p>	<p>- การส่งเสริมสินค้าเกษตรอัตลักษณ์พื้นถิ่น มาตรการระยะสั้น ส่งเสริมให้ เกษตรกรพัฒนาการผลิตสินค้าเกษตรที่มีอัตลักษณ์ เฉพาะถิ่น มีเรื่องราว แหล่งกำเนิดของสินค้า (Story) ที่ทำให้ สินค้ามีความแตกต่างจากสินค้าที่ผลิต จากแหล่งอื่น ๆ มีความ โดดเด่น และมีมูลค่าทางเศรษฐกิจ มาตรการระยะ กลาง/ระยะ ยาว ส่งเสริมให้เกษตรกรใช้เทคโนโลยีและภูมิปัญญาท้องถิ่นใน การ พัฒนาการผลิต เพื่อพัฒนาระดับเพื่อเข้าสู่ การรับรอง ตามมาตรฐานสิ่งบ่งชี้ ทางภูมิศาสตร์ (GI) (กสก.)</p>
<p>• การวิจัย พัฒนาพันธุ์ เพื่อเพิ่ม ผลผลิต และ เพิ่มมูลค่า ผลตอบแทนต่อไร่ให้สูงขึ้น</p>	<p>- การยกระดับคุณภาพและมาตรฐานสินค้าเกษตร โดยส่งเสริมให้ เกษตรกร เข้าสู่ระบบการตรวจรับรอง GAP และสามารถต่อยอด ไปสู่คาร์บอนเครดิต ในภาคการเกษตร (วก.)</p> <p>- การยกระดับห้องปฏิบัติการเพื่อให้บริการและตอบสนองต่อ งานวิจัย ที่ใช้เทคโนโลยีขั้นสูง (Future Lab) (วก.)</p> <p>- การใช้สารชีวภัณฑ์ ลดการใช้สารเคมี และใช้เทคโนโลยีและ นวัตกรรม ในการเพิ่มผลผลิตและแก้ไขปัญหาภาคการเกษตร ภายใต้อหัครลาดนำ การวิจัย (วก.)</p> <p>- การสนับสนุนการสร้างมูลค่าเพิ่มอย่างพารา เช่น กรวยยางพารา แบรีเออร์ ยางพารา ฟันยาง เป็นต้น เพื่อส่งเสริมการเพิ่มมูลค่า ยางพาราจากการนำ งานวิจัยไปใช้ประโยชน์ในเชิงพาณิชย์ (กยท.)</p> <p>- การพัฒนาบุคลากรด้านเทคโนโลยีชีวภาพข้าว โดยมุ่งเน้นการ ใช้เทคโนโลยี จีโนมิกส์สมัยใหม่และการปรับแต่งจีโนมสำหรับ การพัฒนาพันธุ์ข้าว รวมทั้ง ส่งเสริมการวิจัยและการพัฒนาการใช้ เทคโนโลยีชีวภาพพัฒนาสายพันธุ์ข้าวสำหรับ การผลิตข้าว ลูกผสม และการพัฒนาพันธุ์ข้าวผลผลิตสูง อายุสั้น โดยใช้ เครื่องหมายดีเอ็นเอผนวกยีน และการใช้เทคโนโลยีการปรับแต่ง จีโนมศึกษา ยีนควบคุมลักษณะสำคัญทางเศรษฐกิจ การเพิ่ม มูลค่าทางโภชนาการ การศึกษา ยีนควบคุมคุณสมบัติแป้งเพื่อ อุตสาหกรรม การพัฒนาพันธุ์ข้าวอายุสั้นและ ผลผลิตสูง (กข.)</p> <p>- การสนับสนุนทุนวิจัยตามโจทย์ความต้องการของภาค การเกษตร และขยายผลงาน วิจัยไปสู่การใช้ประโยชน์ (Research Utilization) ภายใต้อแผนด้านวิทยาศาสตร์ วิจัยและ นวัตกรรม (ววน.) ของประเทศ ได้แก่ ๑) ทูเรียน การพัฒนา แนวทาง การจัดการสวนทุเรียนเพื่อลดปัญหาหนอนเจาะเมล็ด การพัฒนาเครื่องมือ ตรวจวัดความอ่อนแก่ทุเรียนและหนอน เจาะเมล็ดทุเรียนแบบแม่นยำ การพัฒนา เทคโนโลยีการยืดอายุ การเก็บรักษาทุเรียน (Fresh cut) การพัฒนาระบบ ตรวจรับรอง</p>

• ระยะกลางและระยะยาว : สร้างรายได้ สร้างโอกาส และสร้างคุณภาพชีวิต	
	<p>มาตรฐานการทำเกษตรที่ดี เป็นต้น ๒) มะพร้าวน้ำหอม การพัฒนา แปลงต้นแบบมะพร้าวน้ำหอม GI ราชบุรี การจัดการสวนมะพร้าวให้มีผลผลิต สม่าเสมอตลอดทั้งปี การยืดอายุการเก็บรักษาน้ำมะพร้าวเพื่อการส่งออก ๓) มังคุด การเพิ่มมูลค่าผลิตภัณฑ์จากมังคุดทั้งที่เป็นอาหารและไม่ใช่อาหาร</p> <p>๔) สุกกร การพัฒนาพื้นที่ต้นแบบ Sandbox เพื่อป้องกันและควบคุมโรคระบาด อหิวาต์แอฟริกาในสุกร และโรคปากและเท้าเปื่อย จ.ราชบุรี ๕) โคนม การคัดเลือกพันธุ์โคนมทั่วประเทศที่ให้มีปริมาณน้ำนมสูง ๖) ปลานิล อาทิ การปรับปรุงพันธุ์ปลานิลต้านทานโรค Streptococosis ๗) การพัฒนา เครื่องจักรกลการเกษตรในกระบวนการผลิต เพื่อลดปัญหาการขาดแคลนแรงงานในภาคเกษตร อาทิ เครื่องจักรกลเพื่อบรรเทาปัญหาการเผาใบอ้อย ๘) การบริหารจัดการน้ำเชิงพื้นที่ เช่น การบริหารจัดการในระดับลุ่มน้ำย่อย ที่สามารถเข้าถึงเกษตรกรและสร้างกระบวนการมีส่วนร่วมได้ เพื่อเป็นต้นแบบ กระจายไปสู่พื้นที่การเกษตรต่างๆ และ ๙) การบริหารจัดการด้านสิ่งแวดล้อม จากภาคการเกษตร อาทิ การลดปริมาณฝุ่นละออง PM๒.๕ การทำคาร์บอน เครดิต เป็นต้น (สวก.)</p>
<p>การหาตลาดให้สินค้าเกษตร ได้ขายในราคาที่เหมาะสม</p>	<ul style="list-style-type: none"> - การเชื่อมโยงตลาดข้าวสารคุณภาพ โดยจัดกิจกรรมทางการตลาดข้าวครบ วงจร รวมทั้งจัดหาตลาดรองรับผลผลิตข้าวของชาวนาไทย (อ.ต.ก.) - การส่งเสริมตลาดผู้บริโภคผลไม้ไทยเพื่อกระจายผลผลิตของเกษตรกร วิชากิจ ชุมชน และสถาบันเกษตรกร ออกนอกแหล่งผลิตในช่วงผลผลิตออกมากในฤดูกาล (อ.ต.ก.) - การจัดทำมาตรฐานสินค้าเกษตรสู่การสร้างมูลค่าสินค้าเกษตร อ.ต.ก. และ ส่งเสริมด้านการตลาดและการบริหารจัดการห่วงโซ่อุปทานสินค้าเกษตร (อ.ต.ก.) - การจัดให้มีศูนย์แสดงสินค้าผลิตภัณฑ์เกษตรคุณภาพสูง (Thailand Best Agricultural Showroom) รองรับ สินค้าเกษตรคุณภาพสูง ยกระดับมูลค่าสินค้า เกษตร และเป็นศูนย์รวมการเจรจาซื้อขายสินค้าเกษตรคุณภาพของประเทศ ไทย (อ.ต.ก.) - การดำเนินการส่งเสริมและพัฒนาช่องทางจำหน่ายสินค้าเกษตรไทย ในตลาดต่างประเทศ โดยการใช้ช่องทาง e-Commerce Platform รวมถึงการนำ สินค้าเกษตรของไทยเข้าร่วมงานแสดงสินค้านานาชาติ เพื่อเปิดตลาดสินค้า เกษตรไทยสู่ตลาดโลก รวมทั้งแก้ไขปัญหาสินค้าเกษตรราคาตกต่ำและสร้าง มูลค่าเพิ่มให้กับสินค้าเกษตร (อ.ต.ก.)

<p>• ระยะกลางและระยะยาว : สร้างรายได้ สร้างโอกาส และสร้างคุณภาพชีวิต</p>	
<p>การสนับสนุนให้เปลี่ยนแปลง การปลูกพืชให้เหมาะสมกับ สภาพแวดล้อมทางธรรมชาติ และเศรษฐกิจ</p>	<ul style="list-style-type: none"> - การส่งเสริมการจัดตั้งกลุ่มเกษตรกรใช้สารอินทรีย์ลดใช้สารเคมีทาง การเกษตร พร้อมสนับสนุนปัจจัยการผลิตให้กับเกษตรกร (พด.) - การส่งเสริมการปรับเปลี่ยนการผลิตให้เหมาะสมกับศักยภาพของที่ดิน เพื่อการใช้ประโยชน์ที่ดินอย่างเหมาะสม (พด.) - การยกระดับแผนการใช้ที่ดินไปสู่การปฏิบัติ ด้วยการจัดทำแผนการใช้ที่ดิน ระดับตำบล (พด.) - การลดผลกระทบความเสียหายจากปัญหาภัยแล้งและการให้ความช่วยเหลือ ผู้ประสบภัย (มม.) - การส่งเสริมการปลูกแทนและปลูกใหม่ในพื้นที่ที่เหมาะสม การจัดการสวน ยางอย่างยั่งยืน เพื่อให้ได้ปริมาณผลผลิตตามมาตรฐาน รวมทั้งวิจัยพันธุ์ยางที่ให้ปริมาณผลผลิตสูง (กยท.)
<p>การแปรรูปผลผลิตทาง การเกษตรให้มีมูลค่าสูงขึ้น</p>	<p>- การส่งเสริมการปลูกข้าวพันธุ์ที่มีอายุเบาในข้าวไม่ไวต่อช่วงแสง เช่น กข๒๙ กข๔๑ กข๔๓ กข๕๙ เป็นต้น เพื่อรองรับสภาวะปรากฏการณ์เอลนีโญ (กช.)</p>
<p>• การฟื้นชีวิตอุตสาหกรรมประมง ให้กลับมาเป็นแหล่งรายได้รวมทั้งการแก้ไขข้อกฎหมาย และการบังคับใช้กฎหมายที่เกี่ยวข้องกับอุตสาหกรรมประมงให้เหมาะสม</p>	<p>- การดำเนินงานตามข้อสั่งการของนายกรัฐมนตรีและข้อเรียกร้องของ ชาวประมง ได้แก่ ๑) เรือประมงในน่านน้ำไทย: เร่งแก้ไขปัญหาประมงให้ กลับมาฟื้นฟูเศรษฐกิจอีกครั้งโดยการปรับปรุงกฎหมายลำดับรอง รวมทั้งการ คบรวมกฎหมายฉบับต่าง ๆ เพื่ออำนวยความสะดวกและลดอุปสรรคในการ ทำการประมง แก้ไขปัญหาการขาดแคลนแรงงานประมงและเน้นการบริการ แบบจุดเดียวเบ็ดเสร็จ one stop service การนำเรือประมงออกนอกระบบ เป็นต้น ๒) เรือประมงนอกน่านน้ำไทย: จัดตั้งทีมเจรจาเพื่อหาแหล่งทำการ ประมงในน่านน้ำรัฐชายฝั่ง โดยเริ่มต้นเจรจากับสาธารณรัฐอินโดนีเซียและ สหภาพเมียนมา และ ๓) เรือประมงพื้นบ้าน: ส่งเสริมสิทธิการทำประมงพื้นบ้านและเข้าถึงทรัพยากรให้อย่างเป็นธรรมโดยการจดทะเบียนเรือตามกฎหมาย การปล่อยพันธุ์สัตว์น้ำในแหล่งน้ำชุมชนและเขตชายฝั่ง (กป.) - การดำเนินโครงการตลาดเช้าจำหน่ายสัตว์น้ำท่าเทียบเรือประมงปัตตานี ระยะ ๒ โครงการพัฒนาพื้นที่ที่เกี่ยวกับการดำเนินกิจการขององค์การสะพานปลาท่าเทียบเรือภูเก็ต โครงการจัดตั้งศูนย์จำหน่ายและกระจายสินค้าสัตว์น้ำที่ ตลาดล้านเมือง จังหวัดเชียงราย และโครงการสินเชื่อเครื่องมืออุปกรณ์ทำประมง และซ่อมแซมเรือประมง (อสป.)</p>

• ระยะกลางและระยะยาว : สร้างรายได้ สร้างโอกาส และสร้างคุณภาพชีวิต	
<p>๔. การสร้างและขยายโอกาส</p> <ul style="list-style-type: none"> • การเร่งดำเนินการให้ประชาชน มีสิทธิในที่ดิน พิจารณาเอกสาร สิทธิการใช้ประโยชน์ให้เป็นโฉนด 	<ul style="list-style-type: none"> - การยกระดับเอกสารสิทธิ์ ส.ป.ก. เป็นโฉนด (ส.ป.ก.) - การออกเอกสารสิทธิ์ที่ดินในพื้นที่นิคมสหกรณ์(กสส.)
<ul style="list-style-type: none"> • การยกเลิกและปรับปรุงกฎหมายที่ไม่จำเป็น 	<ul style="list-style-type: none"> - การขอยกเว้นมติ ครม. มติ ครม. ๒๘ ก.พ. ๒๕๕๕ และ ๒๒ มี.ค. ๒๕๖๕ เพื่อลด ความซ้ำซ้อนในกระบวนการ ตรวจสอบแนวเขตที่ดินกับทั้ง ๙ หน่วยงาน (ส.ป.ก.) - การปรับปรุงร่างแผนที่แนบท้ายร่างพระราชกฤษฎีกา เพื่อแก้ปัญหาให้ ประชาชนในพื้นที่ที่ประกาศเขตคลุมทั้งอำเภอ (ภารกิจที่จะดำเนินการให้แล้ว เสร็จภายใน ๑๐๐ วัน) (ส.ป.ก.)
<ul style="list-style-type: none"> • การกำหนดให้มีสัดส่วนการ ปลูกไม้ยืนต้นให้เหมาะสมกับ ประเภท และลักษณะของพื้นที่ 	
<ul style="list-style-type: none"> • การส่งเสริมให้เจ้าของที่ดินหรือ ชุมชน โดยรอบได้รับประโยชน์ จากการเพิ่มพูนของระบบนิเวศ การขายคาร์บอนเครดิตอย่าง ยุติธรรม และได้รับการยอมรับ จากระดับสากล 	
<p>๕. การสร้างคุณภาพชีวิตที่ดี</p> <ul style="list-style-type: none"> • การนำพื้นที่ของหน่วยทหารที่ เกินความจำเป็นมาใช้ให้เป็นประโยชน์ต่อประชาชน โดยเฉพาะการใช้เพื่อการเกษตร 	
<ul style="list-style-type: none"> • การส่งเสริมและเร่งฟื้นฟู ความอุดมสมบูรณ์ของดินและ น้ำคิ่งสู่ธรรมชาติ 	<ul style="list-style-type: none"> - การบูรณาการและต่อยอดจากการพัฒนาทรัพยากรดินไปสู่การพัฒนาการ ผลิตทางการเกษตร (พด.)
<ul style="list-style-type: none"> • การแก้ปัญหาด้านสิ่งแวดล้อมที่ เป็นวาระแห่งชาติโดยเฉพาะเรื่องฝุ่นควัน PM๒.๕ รวมถึง ข้อมูลจากดาวเทียม เพื่อ ประเมินผล และติดตามการ บังคับใช้กฎหมาย การสานต่อนโยบาย Carbon Neutrality และการลดการปล่อยก๊าซ คาร์บอนไดออกไซด์ 	<ul style="list-style-type: none"> - การเตรียมการแก้ไขปัญหาหมอกควัน ไฟป่าและฝุ่นละอองขนาดเล็ก โดยดำเนินเนินการ มาตรการระยะสั้น ๑) ใช้สารฝนหลวงทางเลือกในการทำ ฝนในสภาพอากาศที่มีความชื้นต่ำมาก ๒) ใช้เทคนิคการโปรยน้ำแข็งแห้ง และการพ่นน้ำแรงดันสูง เพื่อทำลายชั้นอุณหภูมิผกผัน (Inversion layer) เพื่อให้ฝุ่นลอยตัวสู่ชั้นบรรยากาศได้๓) ใช้เทคนิคการโปรยสารฝนหลวง ในรูปแบบละอองของเหลวแทนสารในรูปแบบผงละเอียด ในช่วงที่สภาพ อากาศไม่เหมาะสมในการทำฝนตามปกติมาตรการระยะกลางและมาตรการ ระยะยาว โดยศึกษาวิจัย วิธีการลดหรือกำจัดฝุ่นละอองในอากาศด้วยการ ดัดแปรสภาพอากาศที่เหมาะสมและมีประสิทธิภาพสูง (ผล.) - การส่งเสริมการหยุดเผาในพื้นที่การเกษตร มาตรการระยะสั้น สร้างการรับรู้และการมีส่วนร่วมที่จะให้เกษตรกรตระหนักถึงผลกระทบจาก การเผาในพื้นที่การเกษตร การใช้ประโยชน์จาก เศษวัสดุทางการเกษตร นำเสนอทางเลือกในการใช้

<p>• ระยะกลางและระยะยาว : สร้างรายได้ สร้างโอกาส และสร้างคุณภาพชีวิต</p>	<p>เทคโนโลยีการเกษตรทดแทนการเผา มาตรการระยะกลาง/ระยะยาว สร้างต้นแบบในการทำการเกษตรปลอดการเผาเพื่อสนับสนุนการหยุดเผาในพื้นที่การเกษตร เพื่อให้เกษตรกรสามารถปรับเปลี่ยน วิธีการผลิตไปสู่การทำการเกษตรปลอดการเผาและเป็นมิตรกับสิ่งแวดล้อม และส่งเสริมการปลูกไม้ยืนต้นและไม้มีค่าเพื่อสร้างรายได้ และความยั่งยืนของ สิ่งแวดล้อม สิ่งแวดล้อม นำไปสู่การขาย คาร์บอนเครดิตในอนาคต (กสก.)</p> <p>- การผลิตที่เป็นมิตรต่อสิ่งแวดล้อม โดยการพัฒนามาตรฐานผลผลิตยางและ ผลิตภัณฑ์ยาง ตลอดจนการจัดการระบบข้อมูลเพื่อสนับสนุนกระบวนการ ตรวจสอบย้อนกลับผลผลิตยางพารา (Traceability) ตามมาตรการ EUDR และได้วางแผนการจัดทำโครงสร้างพื้นฐานของอุตสาหกรรมยางพาราขนาดใหญ่ รวมทั้งส่งเสริมการจัดการคาร์บอนเครดิตในสวนยาง (กยท.)</p> <p>- การพัฒนางานวิจัยเพื่อหาแนวทางการลดการปลดปล่อยก๊าซเรือนกระจก และเพิ่มรายได้จากการขายคาร์บอนเครดิตในกระบวนการอื่นจากการทำนา และขยายผลจากแปลงนำร่องสู่การปฏิบัติจริงในแปลงของกลุ่มเกษตรกรแบบ แปลงใหญ่ และศูนย์ข้าวชุมชน รวมทั้งรณรงค์ให้เกษตรกรหรือกลุ่มเกษตรกรที่ทำนา ตระหนักถึงผลกระทบจากการเผาฟาง และสนับสนุนวิธีการบริหาร จัดการแนวทางใหม่เพื่อลดการปลดปล่อยก๊าซเรือนกระจก (กข.)</p>
---	--

๒.๑๒ แผนพัฒนากลุ่มจังหวัดกลางตอนล่าง ๑ (พ.ศ.๒๕๖๖ – ๒๕๗๐) ฉบับทบทวน ปี ๒๕๖๘

วิสัยทัศน์

เป็นฐานการผลิตสินค้าเกษตรปลอดภัย เกษตรมูลค่าสูง การท่องเที่ยวคุณภาพ เชื่อมโยงเศรษฐกิจการค้าและการค้าชายแดน บนฐาน BCG

เป้าประสงค์

ผลิตภัณฑ์มวลรวมของกลุ่มจังหวัดเติบโตอย่างมีคุณภาพและทั่วถึง ทั้งด้านการเกษตร อุตสาหกรรมและบริการ

พันธกิจ

๑) ปรับเปลี่ยนโครงสร้างการผลิตภาคเกษตรไปสู่สินค้าเกษตรปลอดภัยและสินค้าเกษตรมูลค่าสูงที่มีความยืดหยุ่นต่อการเปลี่ยนแปลงในด้านต่างๆ และมีตลาดรองรับ รวมถึงเพิ่มศักยภาพผู้ผลิตสินค้าเกษตรและตลาดสินค้าเกษตร

๒) เชื่อมโยงการท่องเที่ยวเชิงคุณภาพและพัฒนาการท่องเที่ยวรูปแบบใหม่ในกลุ่มจังหวัดภาคกลางตอนล่าง ๑ ซึ่งจะก่อให้เกิดการกระจายรายได้จากการท่องเที่ยวไปยังทุกจังหวัดในกลุ่ม

๓) เพิ่มศักยภาพการผลิต การค้า ของกลุ่มจังหวัดภาคกลางตอนล่าง ๑ กับส่วนอื่นของประเทศและต่างประเทศ

ประเด็นการพัฒนา

ประเด็นการพัฒนาที่ ๑ การยกระดับภาคการเกษตรและการแปรรูปสินค้าเกษตรของกลุ่มจังหวัด ไปสู่สินค้ามูลค่าสูงบนฐาน BCG

แนวทางการพัฒนา

- ๑) เพิ่มพื้นที่และจำนวนฟาร์มเกษตรปลอดภัยและเกษตรอินทรีย์
- ๒) ส่งเสริมการผลิตสินค้าเกษตรและการแปรรูปสินค้าเกษตรมูลค่าสูงและเป็นมิตรกับสิ่งแวดล้อม
- ๓) พัฒนาผู้รับซื้อสินค้าเกษตรและเชื่อมโยงเกษตรกรกับผู้รับซื้อสินค้าเกษตร

ประเด็นการพัฒนาที่ ๒ การพัฒนาการท่องเที่ยวสร้างสรรค์การท่องเที่ยวเชิงสุขภาพ การท่องเที่ยวเชื่อมโยงเชิงประวัติศาสตร์และวัฒนธรรม

แนวทางการพัฒนา

- ๑) พัฒนาแหล่งท่องเที่ยวเชิงสร้างสรรค์ เชิงสุขภาพ เชิงประวัติศาสตร์และวัฒนธรรมและสิ่งอำนวยความสะดวก
- ๒) พัฒนาศักยภาพบุคลากรด้านการท่องเที่ยว ผู้ประกอบการ ด้านการท่องเที่ยวและบุคลากรของชุมชนที่เป็นแหล่งท่องเที่ยว
- ๓) สนับสนุนกิจกรรมการตลาด การประชาสัมพันธ์ และการอำนวยความสะดวก เพื่อส่งเสริมกิจกรรมการท่องเที่ยวของกลุ่มจังหวัด

ประเด็นการพัฒนาที่ ๓ การพัฒนาศักยภาพการผลิตและการค้ากับจังหวัดนอกกลุ่มและต่างประเทศ

แนวทางการพัฒนา

- ๑) การพัฒนาโครงสร้างพื้นฐานสิ่งอำนวยความสะดวก ระบบโลจิสติกส์ และเครือข่าย คมนาคม เชื่อมโยงกับเครือข่ายหลักที่ดำเนินการโดยส่วนกลางเพื่อรองรับการค้า การลงทุน
- ๒) ส่งเสริมการค้าระหว่างจังหวัดในกลุ่มและการค้าระหว่างกลุ่มกับภายนอกกลุ่มทั้งในและต่างประเทศ
- ๓) ยกระดับผู้ประกอบการและแรงงานของกลุ่มจังหวัดให้มีความสามารถในการแข่งขันและสามารถประกอบธุรกิจระหว่างประเทศได้
- ๔) ส่งเสริมการลงทุนระหว่างจังหวัดในกลุ่มและผลักดันให้มีการลงทุนในต่างประเทศ

๑.๑๒ เป้าหมายการพัฒนาจังหวัดกาญจนบุรี ๒๐ ปี (พ.ศ. ๒๕๖๖ - ๒๕๘๕)

เป้าหมายการพัฒนาจังหวัด ๒๐ ปี

“กาญจนบุรี เมืองแห่งการท่องเที่ยว เกษตร อุตสาหกรรมและการค้า ทันสมัยและเป็นมิตรกับสิ่งแวดล้อมนวัตกรรมการศึกษา พัฒนาคุณภาพชีวิตอย่างยั่งยืน”

ตัวชี้วัดและค่าเป้าหมายการพัฒนาจังหวัดระยะ ๒๐ ปี และถ่ายทอดช่วงระยะเวลา ๕ ปี

ตัวชี้วัดหลัก (KPIs)

การถ่ายทอดเป้าหมาย ในแต่ละช่วงระยะเวลา ๕ ปี	Baseline data	ค่าเป้าหมาย			
		๒๕๖๖- ๒๕๗๐	๒๕๗๑- ๒๕๗๕	๒๕๗๖ - ๒๕๘๐	๒๕๘๑ - ๒๕๘๕
ผลิตภัณฑ์มวลรวมจังหวัดต่อหัวต่อปี	เฉลี่ยปี ๒๕๕๕-๒๕๖๔ = ๑๗๘,๑๐๕ บาท (ขยายตัวร้อยละ ๓ ต่อปี)	ขยายตัว ปีละ ๓%	ขยายตัว ปีละ ๕%	ขยายตัว ปีละ ๕%	ขยายตัว ปีละ ๕%
สัดส่วนประชากรยากจน	เฉลี่ยปี ๒๕๕๕-๒๕๖๔ = ๑๒.๘๖ (ลดลง ร้อยละ ๑.๓ ต่อปี)	๒๕๗๐ = ร้อยละ ๑๐	๒๕๗๕ = ร้อยละ ๗	๒๕๘๐ = ร้อยละ ๔	๒๕๘๐ = ร้อยละ ๑
รายได้จากการท่องเที่ยวของจังหวัดต่อปี (จากผู้มาเยือนทั้งหมด)	๒๕๖๕ = ๒๑,๔๘๐ ล้านบาทต่อปี	เพิ่มขึ้นร้อย ละ ๗ ต่อปี	เพิ่มขึ้นร้อย ละ ๗ ต่อปี	เพิ่มขึ้นร้อยละ ๗ ต่อปี	เพิ่มขึ้นร้อยละ ๗ ต่อปี
ผลิตภัณฑ์มวลรวมภาคเกษตร	เฉลี่ยปี ๒๕๕๕-๒๕๖๔ = ๒๒,๘๓๓ ล้านบาท/ปี (ขยายตัวร้อยละ ๒.๕ ต่อ ปี)	ขยายตัว ปีละ ๒.๕%	ขยายตัว ปีละ ๓%	ขยายตัว ปีละ ๓.๕%	ขยายตัว ปีละ ๔%
ผลิตภัณฑ์มวลรวมภาคเกษตรต่อครัวเรือน ต่อเดือน	๒๕๖๓ = ๑๐,๗๗๑ บาทต่อครัวเรือน ต่อเดือน	เพิ่มขึ้นร้อย ละ ๕ ต่อปี	เพิ่มขึ้นร้อย ละ ๕ ต่อปี	เพิ่มขึ้นร้อยละ ๕ ต่อปี	เพิ่มขึ้นร้อยละ ๕ ต่อปี
อัตราการเปลี่ยนแปลงของพื้นที่ป่าของ จังหวัด (ร้อยละ)	ค่าเฉลี่ย ๒๕๖๒-๒๕๖๔ = -๐.๐๕ ต่อปี	เพิ่มขึ้นร้อย ละ +๐.๐๑ ต่อปี	เพิ่มขึ้นร้อย ละ +๐.๐๑ ต่อปี	เพิ่มขึ้นร้อยละ +๐.๐๑ ต่อปี	เพิ่มขึ้นร้อยละ +๐.๐๑ ต่อปี
สัดส่วนปริมาณขยะที่ถูกจัดการอย่าง ถูกต้องต่อปริมาณขยะที่เกิดขึ้นทั้งหมดต่อ วัน	ค่าเฉลี่ยปี ๒๕๖๕ = ร้อยละ ๕๕ (ปี ๒๕๖๕ ปริมาณขยะที่เกิดขึ้น ทั้งหมด = ๘๗๒.๔๓ ตัน/วัน และ ปริมาณขยะที่ถูกจัดการอย่างถูกต้อง = ๔๗๘.๔๗ ตัน/วัน)	๒๕๗๐ = ร้อยละ ๖๕	๒๕๗๕ = ร้อยละ ๗๕	๒๕๘๐ = ร้อยละ ๘๕	๒๕๘๐ = ร้อยละ ๙๕
ค่าเฉลี่ยรายปีของค่าฝุ่นละออง PM ๒.๕ ในบรรยากาศ (วัน/ปี)	เฉลี่ยปี ๒๕๖๓-๒๕๖๔ = ๔๒.๕ วัน	๒๕๗๐ = ต่ำกว่า ค่าเฉลี่ยของ ประเทศ	๒๕๗๕ = ต่ำกว่า ค่าเฉลี่ยของ ประเทศ	๒๕๘๐ = ต่ำกว่าค่าเฉลี่ย ของประเทศ	๒๕๘๐ = ต่ำกว่าค่าเฉลี่ย ของประเทศ
ผลการทดสอบคะแนน O-NET ระดับ มัธยมศึกษาตอนปลาย (ร้อยละ)	เฉลี่ยปี ๒๕๕๕-๒๕๖๔ = ร้อยละ ๓๓	ร้อยละ ๔๐	ร้อยละ ๔๕	ร้อยละ ๕๐	ร้อยละ ๕๕

แผนการดำเนินงานที่สำคัญ/แผนที่นำทาง (Roadmap)

ตารางแผนการดำเนินงานที่สำคัญ และโครงการที่จำเป็นต้องผลักดัน

แผนการดำเนินงานที่ สำคัญ	๒๕๖๖ - ๒๕๗๐	๒๕๗๑ - ๒๕๗๕	๒๕๗๖ - ๒๕๘๐	๒๕๘๑ - ๒๕๘๕
แผนงานพัฒนาการท่องเที่ยวสู่ระดับสากล	๑) พัฒนาศักยภาพบุคลากรด้านการท่องเที่ยวให้ได้รับมาตรฐานระดับสากล ๑) ขับเคลื่อนแผนแม่บทการท่องเที่ยวตัวเมือง ๒) ขับเคลื่อนแผนแม่บทการพัฒนาพื้นที่บ้านพุน้ำ	๓) พัฒนาการท่องเที่ยวกาญจนบุรีได้รับมาตรฐานด้านการจัดการด้านการท่องเที่ยวอย่างยั่งยืน ๔) พัฒนากาญจนบุรีให้เป็น digital	<ul style="list-style-type: none"> ขับเคลื่อนการท่องเที่ยวเชื่อมโยง กาญจนบุรี - ทวาย - มะริด 	๕) พัฒนาการท่องเที่ยวกาญจนบุรีให้ได้รับมาตรฐานด้านการท่องเที่ยวระดับสากล GSTC ๖) ขับเคลื่อนการลงทุนด้านการท่องเที่ยวในทวาย และมะริด

แผนการดำเนินงานที่สำคัญ	๒๕๖๖ - ๒๕๗๐	๒๕๗๑ - ๒๕๗๕	๒๕๗๖ - ๒๕๘๐	๒๕๘๑ - ๒๕๘๕
	ร้อน <ul style="list-style-type: none"> ขับเคลื่อนเมืองสร้างสรรค์ (Creative City) ด้านการเป็นเมืองแห่งภาพยนตร์ (City of Film) 	nomad destination และเป็นสถานที่สำหรับ work from anywhere		
แผนงานเพิ่มความสามารถในการแข่งขันของภาคเกษตร	<ul style="list-style-type: none"> เพิ่มศักยภาพเกษตรกร ๗) ยกระดับกาญจนบุรีให้เป็นเมืองเกษตรปลอดภัย 	<ul style="list-style-type: none"> ยกระดับกาญจนบุรีให้เป็นเมืองสมุนไพร 		
แผนงานยกระดับศักยภาพด้านอุตสาหกรรม การค้า และการลงทุนระหว่างประเทศ	<ul style="list-style-type: none"> เตรียมความพร้อมให้กับนักธุรกิจเพื่อทำการค้าและการลงทุนระหว่างประเทศ เตรียมความพร้อมรองรับระเบียงเศรษฐกิจพิเศษภาคกลาง-ภาคตะวันตก (CWEC) 	<ul style="list-style-type: none"> เพิ่มจำนวนนักธุรกิจระหว่างประเทศที่ทำการค้าและการลงทุนกับเมียนมา พัฒนาอุตสาหกรรมเกษตรและอาหารตามนโยบายระเบียงเศรษฐกิจพิเศษภาคกลาง -ภาคตะวันตก 	<ul style="list-style-type: none"> ยกระดับศักยภาพนักธุรกิจระหว่างประเทศ ยกระดับอุตสาหกรรมเกษตรและอาหารที่ทันสมัย (๔.๐) 	<ul style="list-style-type: none"> ยกระดับศักยภาพนักธุรกิจระหว่างประเทศ ยกระดับอุตสาหกรรมเกษตรและอาหารที่ทันสมัย (๔.๐) และเป็นมิตรกับสิ่งแวดล้อม
แผนงานปรับโครงสร้างการผลิตเพื่อยกระดับผลิตภาพแรงงานทั้งระบบ	<ul style="list-style-type: none"> ปรับเปลี่ยนเทคโนโลยีการผลิตและบริการจาก ๒.๐ เป็น ๔.๐ จัดตั้งศูนย์แรกรับแรงงานต่างชาติ 	<ul style="list-style-type: none"> ปรับเปลี่ยนเทคโนโลยีการผลิตและบริการจาก ๒.๐ เป็น ๔.๐ 		
แผนงานเพิ่มประสิทธิภาพการบริหารจัดการสิ่งแวดล้อม	<ul style="list-style-type: none"> เพิ่มประสิทธิภาพการผลิตและการบริโภค (Reduce) เพิ่มจำนวนโรงงานที่เป็นอุตสาหกรรมสีเขียวในระดับ ๑-๒ เพิ่มจำนวนผู้ประกอบการที่ใช้กระบวนการผลิตที่เป็นมิตรกับสิ่งแวดล้อม ฟื้นฟูพื้นที่ป่าไม้และพื้นที่สีเขียวของจังหวัด 	<ul style="list-style-type: none"> ส่งเสริมการใช้ซ้ำจากกระบวนการผลิตและการบริโภค (Reuse) เพิ่มจำนวนโรงงานที่เป็นอุตสาหกรรมสีเขียวในระดับ ๑-๓ เพิ่มประสิทธิภาพการผลิตของผู้ประกอบการที่ใช้กระบวนการผลิตสีเขียว เพิ่มพื้นที่ป่าไม้และพื้นที่สีเขียวของจังหวัด 	<ul style="list-style-type: none"> ส่งเสริมการแปรรูปวัสดุที่ใช้แล้วหรือของเสีย (Recycle) เพิ่มจำนวนโรงงานที่เป็นอุตสาหกรรมสีเขียวในระดับ ๑-๔ เพิ่มคุณภาพผลผลิตของผู้ประกอบการที่ใช้กระบวนการผลิตสีเขียว อนุรักษ์พื้นที่ป่าไม้และพื้นที่สีเขียวของจังหวัด 	<ul style="list-style-type: none"> ยกระดับการพัฒนาการผลิต-การใช้ซ้ำ -การแปรรูปวัสดุที่ใช้แล้วหรือของเสีย ด้วยกระบวนการเป็นมิตรกับสิ่งแวดล้อม เพิ่มจำนวนโรงงานที่เป็นอุตสาหกรรมสีเขียวในระดับ ๑-๕ ยกระดับผู้ประกอบการที่ใช้กระบวนการผลิตสีเขียวสู่มาตรฐานสากล สร้างการมีส่วนร่วมของชุมชนในการบริหารจัดการทรัพยากรธรรมชาติอย่างยั่งยืน
แผนงานด้านการพัฒนาคนด้วยนวัตกรรมการศึกษา	<ul style="list-style-type: none"> พัฒนากระบวนการบุคลากร และการประยุกต์ใช้เทคโนโลยี นวัตกรรมการศึกษา เพื่อพัฒนาเด็กและเยาวชนให้ 	<ul style="list-style-type: none"> พัฒนาเด็กและเยาวชนอายุ ๓ - ๑๕ ปี ให้ได้รับทักษะสำหรับอนาคตและทักษะการคิดสร้างสรรค์ ด้วยนวัตกรรมการศึกษา 	<ul style="list-style-type: none"> เพิ่มจำนวนเด็กและเยาวชนอายุ ๓ - ๑๕ ปี และประชาชนทุกช่วงวัยที่ได้รับการพัฒนาทักษะสำหรับอนาคตและทักษะการคิด 	

แผนการดำเนินงานที่สำคัญ	๒๕๖๖ - ๒๕๗๐	๒๕๗๑ - ๒๕๗๕	๒๕๗๖ - ๒๕๘๐	๒๕๘๑ - ๒๕๘๕
	มีทักษะที่จำเป็นสำหรับศตวรรษที่ ๒๑ และทักษะความคิดสร้างสรรค์	• เพิ่มจำนวนแรงงานที่มีทักษะด้านดิจิทัล (Digital Literacy)	สร้างสรรค์	
แผนงานพัฒนาสุขภาพของประชาชน และระบบบริการด้านสุขภาพ	<ul style="list-style-type: none"> พัฒนาระบบบริการสุขภาพ โดยใช้ทรัพยากรร่วมกันระหว่างโรงพยาบาลทุกระดับ พัฒนาระบบส่งต่อคุณภาพ (Unlimited Refer in & Auto Refer Back) พัฒนาระบบช่วยผู้ป่วยฉุกเฉินในพื้นที่ห่างไกล (Sky Doctor) เพิ่มประสิทธิภาพการบริการประชาชน (Tele Medicine) 	<ul style="list-style-type: none"> เพิ่มศักยภาพ รพศ./รพท. เป็นศูนย์กลางเป็นเลิศทาง การแพทย์ (เชี่ยวชาญ/บริการ พิเศษ) 	<ul style="list-style-type: none"> ยกระดับ รพช. ให้มีแพทย์ ๔ สาขาหลัก (อายุรแพทย์/ กุมารแพทย์/สูติ นรีแพทย์/ ศัลยแพทย์) 	<ul style="list-style-type: none"> เพิ่มขีดความสามารถ รพศ. เทียบเท่าโรงพยาบาล มหาวิทยาลัย/ นานาชาติ
แผนงานยกระดับการดูแลความปลอดภัยในชีวิตและทรัพย์สิน	<ul style="list-style-type: none"> ยกระดับการรักษาความปลอดภัยแก่ประชาชนทั่วไปและนักท่องเที่ยว 	<ul style="list-style-type: none"> ยกระดับการรักษาความปลอดภัยแก่ประชาชนทั่วไปและนักท่องเที่ยว 	<ul style="list-style-type: none"> ยกระดับการรักษาความปลอดภัยแก่ประชาชนทั่วไปและนักท่องเที่ยว 	<ul style="list-style-type: none"> ยกระดับการรักษาความปลอดภัยแก่ประชาชนทั่วไปและนักท่องเที่ยว

๒.๑๓ แผนพัฒนาจังหวัดกาญจนบุรี พ.ศ. ๒๕๖๖ - ๒๕๗๐ ฉบับทบทวนใหม่รอบปี ๒๕๖๙

วิสัยทัศน์

ประชาชนมีคุณภาพ สภาพแวดล้อมดี สินค้าเกษตรมีมาตรฐาน การท่องเที่ยวอัตลักษณ์เมืองกาญจน์ ย่านอุตสาหกรรมสีเขียวและประตูสู่อ่าวไทย

พันธกิจ

๑) พัฒนาทุนมนุษย์ ทุนทางสังคม และคุณภาพชีวิตอย่างต่อเนื่องและทั่วถึง รวมถึงพัฒนาเศรษฐกิจฐานราก ต่อยอดทุนทางวัฒนธรรม ส่งเสริมอาชีพชุมชน ประชาชนทุกช่วงวัยมีรายได้ที่เหมาะสมสามารถดำรงชีวิตได้อย่างมีคุณภาพ

๒) พัฒนาเมืองรองรับเศรษฐกิจสร้างสรรค์ อนุรักษ์และเพิ่มพูนทรัพยากรธรรมชาติทั้งในด้านปริมาณและความหลากหลาย ควบคุมมลภาวะและดูแลสิ่งแวดล้อมให้อยู่ในเกณฑ์มาตรฐานสากล

๓) พัฒนาศักยภาพการประกอบอาชีพทั้งด้านการเกษตร ด้านการท่องเที่ยว ด้านการบริการด้านการค้า และด้านอุตสาหกรรมที่เป็นมิตรต่อสิ่งแวดล้อม และประยุกต์ใช้เทคโนโลยี เพื่อการเพิ่มประสิทธิภาพลดต้นทุน และเพิ่มมูลค่าผลผลิต

๔) ส่งเสริมและพัฒนากการท่องเที่ยวให้เป็นการท่องเที่ยวคุณค่าสูง เติบโตอย่างยั่งยืน เพิ่มศักยภาพแหล่งท่องเที่ยวและการให้บริการด้านการท่องเที่ยวให้มีคุณภาพในระดับสากล

๕) พัฒนาเขตเศรษฐกิจพิเศษ โครงสร้างพื้นฐาน และระบบโลจิสติกส์ที่ได้มาตรฐาน เพิ่มมูลค่าการค้าภายใน อำนวยความสะดวกให้กับการค้าและการลงทุนระหว่างประเทศบนพื้นฐานความสัมพันธ์ที่เป็นมิตรที่ดีต่อกัน

เป้าประสงค์รวมของการพัฒนาจังหวัด

- ๑) ประชาชนชาวกาญจนบุรีมีคุณภาพชีวิตที่ดี มีงานทำ มีรายได้ มีความมั่นคงปลอดภัยในชีวิตและทรัพย์สิน ดำรงชีวิตอย่างมีความสุข
- ๒) จังหวัดกาญจนบุรีมีสภาพแวดล้อมน่าอยู่ ประชาชนทุกภาคส่วนร่วมใจปกป้อง รักษาฟื้นฟูทรัพยากรธรรมชาติ
- ๓) จังหวัดกาญจนบุรีมีเศรษฐกิจที่สร้างรายได้ให้กับคนทุกกลุ่มอย่างยั่งยืน โดยอาศัยการเติบโตอย่างมีคุณภาพและอย่างเชื่อมโยงระหว่างภาคเศรษฐกิจการเกษตร ภาคการท่องเที่ยวคุณค่าสูง ภาคการค้าทั้งในและระหว่างประเทศ และภาคอุตสาหกรรมที่เป็นมิตรกับสิ่งแวดล้อม

ตัวชี้วัดรวม

- ๑) สัดส่วนของประชากรที่อยู่ใต้เส้นความยากจน
- ๒) อัตราการเพิ่มขึ้นของพื้นที่ป่าไม้
- ๓) อัตราการเติบโตของรายได้เฉลี่ยต่อหัวของประชากร

ประเด็นการพัฒนา เป้าหมาย ตัวชี้วัด และแนวทางการพัฒนา

ประเด็นการพัฒนาที่ ๑ การพัฒนาทรัพยากรมนุษย์ในทุกมิติ

เป้าประสงค์

ประชาชนชาวกาญจนบุรีมีคุณภาพชีวิตที่ดี มีรายได้มั่นคง มีความปลอดภัยในชีวิตและทรัพย์สิน เข้าถึงและได้รับบริการสาธารณสุขและสวัสดิการได้สะดวก รวดเร็ว ทัวถึง เป็นธรรม สามารถเรียนรู้และพัฒนาทักษะการประกอบอาชีพสมัยใหม่ได้ทุกช่วงวัย

แนวทางการพัฒนา

- ๑) พัฒนาการให้บริการสาธารณสุขอย่างครบวงจร ทัวถึง และทันต่อสถานการณ์
- ๒) พัฒนาคุณภาพการศึกษาทักษะการเรียนรู้ ทักษะอาชีพและการใช้ชีวิตสำหรับโลกใหม่
- ๓) ส่งเสริมการจัดกิจกรรมเชิงสร้างสรรค์แก่กลุ่มเสี่ยงเพื่อเปลี่ยนภาวะเป็นพลัง ลดปัญหายาเสพติด อาชญากรรมและแม่วัยใส
- ๔) ยกระดับรายได้เฉลี่ยให้กับประชาชนทุกกลุ่มและทุกช่วงวัย
- ๕) พัฒนาคุณภาพชีวิตของผู้สูงอายุ ผู้พิการ และผู้ด้อยโอกาส
- ๖) เพิ่มประสิทธิภาพการดูแลสุขภาพปลอดภัยในชีวิตและทรัพย์สินของประชาชนและเสริมสร้างความมั่นคงของชาติ

ประเด็นการพัฒนาที่ ๒ การพัฒนาเมืองรองรับเศรษฐกิจสร้างสรรค์และเป็นมิตรต่อสิ่งแวดล้อม

เป้าประสงค์

จังหวัดกาญจนบุรีเป็นเมืองน่าอยู่ น่าเที่ยว ทันสมัย รองรับเศรษฐกิจสร้างสรรค์ ทรัพยากรธรรมชาติได้รับการบำรุงรักษาและฟื้นฟู คุณภาพสิ่งแวดล้อมให้อยู่ในเกณฑ์มาตรฐาน

แนวทางการพัฒนา

- ๑) เพิ่มประสิทธิภาพในการจัดการมลภาวะทุกรูปแบบ การใช้ประโยชน์จากขยะและวัสดุเหลือใช้ทางการเกษตร
- ๒) เพิ่มประสิทธิภาพการดูแลรักษาป่าและสัตว์ป่าโดยการใช้เทคโนโลยีและการมีส่วนร่วมของประชาชน
- ๓) พัฒนาสถานประกอบการสู่อุตสาหกรรมสีเขียว
- ๔) ส่งเสริมการพัฒนาเมืองอัจฉริยะ

ประเด็นการพัฒนาที่ ๓ การพัฒนาเกษตรและอุตสาหกรรมแปรรูปที่ทันสมัยและเป็นมิตรกับสิ่งแวดล้อม เป้าประสงค์

สินค้าเกษตรมีคุณภาพมาตรฐาน ตามความต้องการของตลาด และสามารถเชื่อมโยงไปยังภาคอุตสาหกรรมต่อเนื่อง เกษตรกรมีความสามารถในการพัฒนาสินค้าเกษตรด้วยองค์ความรู้และเทคโนโลยี สร้างรายได้เพิ่มขึ้นและมีเสถียรภาพมากขึ้น

แนวทางการพัฒนา

- ๑) พัฒนาโครงสร้างพื้นฐาน ปัจจัยการผลิต และกระบวนการผลิต เพื่อลดต้นทุนและเพิ่มมูลค่าสินค้าเกษตรทั่วไป เกษตรปลอดภัย เกษตรอินทรีย์ และเกษตรมูลค่าสูง
- ๒) สร้างความเข้มแข็งให้กับสถาบันเกษตรกรและเชื่อมโยงเกษตรกรและสถาบันเกษตรกรเข้ากับตลาดและผู้แปรรูปสินค้าเกษตร
- ๓) พัฒนาระบบตลาดสินค้าเกษตรและแนวทางการบริหารจัดการห่วงโซ่การผลิตด้วยเทคโนโลยีและนวัตกรรม

ประเด็นการพัฒนาที่ ๔ การพัฒนาการท่องเที่ยวสร้างสรรค์

เป้าประสงค์

รายได้จากการท่องเที่ยวเพิ่มสูงขึ้น แหล่งท่องเที่ยวและโครงสร้างพื้นฐานได้มาตรฐานการท่องเที่ยวสากล บุคลากรด้านการท่องเที่ยวทุกระดับบริหาร ปฏิบัติการและชุมชนมีศักยภาพสูงขึ้น

แนวทางการพัฒนา

- ๑) พัฒนาแหล่งท่องเที่ยวทุกด้านให้ได้มาตรฐาน เป็นมิตรกับสิ่งแวดล้อม รองรับนักท่องเที่ยวคุณภาพ
- ๒) พัฒนาโครงสร้างพื้นฐานทั้งด้านกายภาพและด้านดิจิทัลเพื่อเพิ่มความสะดวกสบาย สะอาด ปลอดภัย และง่ายต่อการเข้าถึงข้อมูล
- ๓) ยกระดับการบริหารจัดการและพัฒนาผู้ประกอบการ บุคลากรด้านการท่องเที่ยว ชุมชนและสินค้าของฝากให้ได้มาตรฐาน
- ๔) ส่งเสริมการลงทุนด้านการท่องเที่ยว
- ๕) ส่งเสริมการทำตลาดด้านการท่องเที่ยว

ประเด็นการพัฒนาที่ ๕ การพัฒนาการค้า การลงทุน อุตสาหกรรมและเขตเศรษฐกิจพิเศษ

เป้าประสงค์

การลงทุนในจังหวัดเพิ่มขึ้น สถานประกอบการมีความเข้มแข็งทางการเงิน ใช้เทคโนโลยีแทนแรงงานไร้ฝีมือและเป็นมิตรกับสิ่งแวดล้อม แรงงานมีสมรรถนะสูง ผู้ประกอบการขยายการค้า การลงทุนไปประเทศเพื่อนบ้านได้

แนวทางการพัฒนา

- ๑) พัฒนาโครงสร้างพื้นฐานที่เอื้อต่อการค้า และการลงทุน
- ๒) ส่งเสริมการลงทุนในพื้นที่เศรษฐกิจพิเศษและการค้า การลงทุนกับประเทศเพื่อนบ้าน
- ๓) ส่งเสริมการยกระดับศักยภาพผู้ประกอบการและแรงงานให้สอดคล้องกับเป้าหมายการขยายการค้าและการลงทุนทั้งในจังหวัดและระหว่างประเทศ
- ๔) ส่งเสริมการพัฒนาการค้าทั้งในประเทศและระหว่างประเทศ

๒.๑๔ แผนปฏิบัติการด้านอื่น ๆ

แผนปฏิบัติการด้านทรัพยากรน้ำ ประจำปีงบประมาณ พ.ศ. ๒๕๖๘

แผนปฏิบัติการด้านทรัพยากรน้ำ ประจำปีงบประมาณ พ.ศ. ๒๕๖๘ รวมทั้งสิ้นจำนวน ๖๑,๕๐๓ รายการ วงเงิน ๔๔๐๔๓๑.๑๙๕๔ ล้านบาท โดยมีผลสัมฤทธิ์ คือ เพิ่มความจุกักเก็บน้ำ ๑๕๕๔.๘๖ ล้าน ลบ.ม. พื้นที่รับประโยชน์ ๗,๕๐๒,๑๔๗ ไร่ ประชาชนได้รับประโยชน์ ๕,๖๒๓,๙๕๕ คน ครัวเรือน พื้นที่รับการป้องกัน ๕,๙๗๓,๗๙๙ ไร่ ป้องกันตลิ่ง ๕๕๒,๘๑๗ เมตร โดยจังหวัดกาญจนบุรีมี จำนวน ๑,๔๖๔ รายการ วงเงิน ๒๐,๑๐๕,๒๐๕,๔๖๕ บาท

แผนปฏิบัติการด้านทรัพยากรน้ำ ประจำปีงบประมาณ พ.ศ. ๒๕๖๘ จำแนกตามภาค/จังหวัด

ลำดับ	จังหวัด	รวม	
		จำนวน รายการ	วงเงิน (ล้านบาท)
	ภาคกลาง		
๑	กาญจนบุรี	๑,๔๖๔	๒๐,๑๐๕,๒๐๕,๔๖๕

แผนปฏิบัติการด้านทรัพยากรน้ำ ประจำปีงบประมาณ พ.ศ. ๒๕๖๘ จำแนกตามกระทรวง

ลำดับ	จังหวัด	รวม	
		จำนวน (รายการ)	วงเงิน (ล้านบาท)
	กระทรวงเกษตรและสหกรณ์		
๑	กรมชลประทาน	๑๙,๔๓๘	๒๔๕.๒๖๙๕๔๑๗
๒	กรมประมง	๗	๖๗.๓๙๐๘
๓	กรมปศุสัตว์	๑	๒.๐๐๐๐
๔	กรมฝนหลวงและการบิน เกษตร	๗	๗,๑๗๕.๗๖๖๔
๕	กรมพัฒนาที่ดิน	๒,๘๓๑	๓,๘๒๔.๓๒๖๐
๖	สำนักงานการปฏิรูปที่ดินเพื่อ เกษตรกรรม	๒๑๖	๑๕๙.๕๐๕๗

ส่วนที่ ๒

ข้อมูลเพื่อการพัฒนาด้านการเกษตรและสหกรณ์ของจังหวัด

๑. ข้อมูลทั่วไปของจังหวัด

๑.๑ ข้อมูลด้านกายภาพของจังหวัด

๑.๑.๑ ลักษณะทางภูมิศาสตร์

๑) ที่ตั้งและอาณาเขต

จังหวัดกาญจนบุรี ตั้งอยู่ที่ ละติจูด: ๑๔ ๐๑N และ ลองจิจูด : ๙๙ ๓๒E อยู่ห่างจาก กรุงเทพฯ ๑๒๙ กิโลเมตร มีพื้นที่ประมาณ ๑๙,๔๗๓ ตารางกิโลเมตร เป็นจังหวัดที่มีขนาดใหญ่เป็นอันดับสามของประเทศรองจากจังหวัดนครราชสีมา และเชียงใหม่ อาณาเขตติดต่อกับพื้นที่การปกครองข้างเคียง ดังภาพ

ทิศเหนือ ติดต่อกับ จังหวัดตาก จังหวัดอุทัยธานี และสาธารณรัฐแห่งสหภาพ

เมียนมา

ทิศตะวันออก ติดต่อกับ จังหวัดสุพรรณบุรี จังหวัดนครปฐม และจังหวัดราชบุรี

ทิศใต้ ติดต่อกับ จังหวัดราชบุรี

ทิศตะวันตก ติดต่อกับ สาธารณรัฐแห่งสหภาพเมียนมา โดยมีเทือกเขาตะนาวศรี

เป็นแนวเขตแดนระหว่างประเทศ

ภูมิประเทศส่วนใหญ่เป็นป่าไม้ทั้งป่าโปร่ง และป่าดงดิบ มีแม่น้ำสำคัญสองสายคือ แม่น้ำแควใหญ่และแม่น้ำแควน้อย ซึ่งไหลมาบรรจบรวมกันเป็นแม่น้ำแม่กลอง ที่บริเวณอำเภอเมืองกาญจนบุรี

จังหวัดกาญจนบุรีแบ่งเขตการปกครองออกเป็น ๑๓ อำเภอ ได้แก่ อำเภอเมืองกาญจนบุรี อำเภอไทรโยค อำเภอบ่อพลอย อำเภอศรีสวัสดิ์ อำเภอท่ามะกา อำเภอท่าม่วง อำเภอทองผาภูมิ อำเภอสังขละบุรี อำเภอพนมทวน อำเภอเลาขวัญ อำเภอด่านมะขามเตี้ย อำเภอหนองปรือ และอำเภอห้วยกระเจา

คำขวัญประจำจังหวัด

“เมืองขุนแผน แคว้นโบราณ ด่านเจดีย์ มณีเมืองกาญจน์ สะพานข้ามแม่น้ำแคว แหล่งแร่ น้ำตก มรดกโลกทุ่งใหญ่นเรศวร”

๑.๑.๒ ลักษณะภูมิอากาศ (ฤดูกาล ปริมาณน้ำฝน อุณหภูมิและความชื้น ฯลฯ)

สภาพพื้นที่ทางทิศเหนือและทิศตะวันตก มีลักษณะเป็นป่าไม้และภูเขา พื้นที่ทางทิศตะวันออกเฉียงเหนือและบางส่วนของทิศเหนือเป็นที่ราบกว้างใหญ่สลับกับเนินเขาเตี้ยๆ แต่แหล่งพื้นที่ทางทิศตะวันออกเฉียงใต้ และตอนกลางของจังหวัดเป็นบริเวณที่ราบมีความอุดมสมบูรณ์เนื่องจากจังหวัดกาญจนบุรีมีสภาพท้องที่กว้างขวางมาก ลักษณะของภูมิอากาศจึงแตกต่างกันไป บริเวณที่ราบจะมีสภาพภูมิอากาศคล้ายคลึงกับจังหวัดในภาคกลางและภาคตะวันตก ส่วนบริเวณที่เป็นป่าและภูเขาจะแตกต่างกันไป กล่าวคือ ในฤดูร้อนจะร้อนจัด ในฤดูหนาวจะหนาวจัด ฤดูฝนจะเริ่มตั้งแต่เดือนพฤษภาคมถึงเดือนตุลาคม ในปี ๒๕๖๖ มีวันที่ฝนตกประมาณ ๑๐๒ วัน สามารถวัดปริมาณน้ำฝนได้ ๑,๑๔๖.๙๐ มิลลิเมตร

๑.๑.๓ แหล่งน้ำธรรมชาติ (แม่น้ำ คลอง บึง ฯลฯ)

ด้านทรัพยากรน้ำ จังหวัดกาญจนบุรีมีแหล่งน้ำที่สำคัญ ๓ ประเภท คือ

๑) น้ำใต้ดินหรือน้ำบาดาล ต้นกำเนิดของแหล่งน้ำบาดาลส่วนใหญ่มาจากน้ำฝนซึ่งตกสู่ผิวดิน ลงไปกับเก็บใต้ชั้นดิน พื้นที่ทางตอนบนและทางตะวันตกของจังหวัดซึ่งมีสภาพเป็นที่สูงภูเขา รองรับด้วย หินแปรปริมาณน้ำบาดาลจึงมีน้อยมาก ส่วนพื้นที่ทางตะวันออกและทางใต้ของจังหวัดเป็นที่ราบลุ่ม มีแหล่งน้ำ บาดาลสามารถนำขึ้นมาใช้ได้ แต่ยังคงมีปริมาณน้อย

๒) น้ำผิวดิน แหล่งน้ำผิวดินมีต้นน้ำอยู่ทางตอนเหนือของจังหวัดถึงเขตจังหวัดอุทัยธานี ลักษณะ ทางน้ำเป็นร่องลึกในระหว่างหุบเขา มีธารน้ำบางสายไหลขึ้นไปทางเหนือสู่ประเทศพม่า แต่ลำธารส่วนใหญ่ไหลลงสู่ แม่น้ำแควน้อยและแควใหญ่ ก่อนจะรวมตัวกันเป็นแม่น้ำแม่กลอง ส่วนด้านตะวันออกมีลำตะเพินเป็นธารน้ำสำคัญ ของบริเวณนี้ แหล่งน้ำผิวดินที่สำคัญ ได้แก่ แม่น้ำแควน้อย แม่น้ำแควใหญ่ (ศรีสวัสดิ์) แม่น้ำแม่กลอง แม่น้ำ ลำตะเพิน

๓) น้ำจากการชลประทาน จังหวัดกาญจนบุรีเป็นที่ตั้งของเขื่อนซึ่งมีอ่างเก็บน้ำขนาดใหญ่หลาย แห่งเพื่อวัตถุประสงค์หลักในการผลิตกระแสไฟฟ้า แต่สิ่งที่ได้รับผลประโยชน์ตามมา คือ การชลประทานที่ สามารถส่งน้ำให้กับพื้นที่เพาะปลูก ประกอบด้วย เขื่อนศรีนครินทร์ และเขื่อนท่าทุ่งนา ในเขตอำเภอศรีสวัสดิ์ เขื่อนวชิราลงกรณ์ในอำเภอทองผาภูมิ อำเภอสังขละบุรี และเขื่อนแม่กลองในอำเภอบางแพ

แหล่งน้ำที่สำคัญ ประกอบด้วย แม่น้ำแควใหญ่ (แม่น้ำศรีสวัสดิ์) แม่น้ำแควน้อย (แม่น้ำไทรโยค) แม่น้ำแม่กลอง แม่น้ำบีคลี่ แม่น้ำชองกาเลีย แม่น้ำรันตี แม่น้ำภาชี แม่น้ำสุริยะ (แม่น้ำทรายศ ไหลย้อนไปทาง เหนือเข้าเขตพม่า) ทะเลสาบเขื่อนศรีนครินทร์ ทะเลสาบเขาแหลม และทะเลสาบท่าทุ่งนา

๑.๑.๔ ทรัพยากรธรรมชาติที่สำคัญ (ป่าสงวนแห่งชาติ อุทยานแห่งชาติ ฯลฯ)

จากข้อมูลของสำนักงานทรัพยากรธรรมชาติและสิ่งแวดล้อมจังหวัดกาญจนบุรี พ.ศ. ๒๕๖๔ จังหวัดกาญจนบุรี มีเนื้อที่ประมาณ ๑๒,๑๗๖,๙๖๘ ไร่ หรือ ๑๙,๔๘๓.๑๕ ตารางกิโลเมตร มีพื้นที่ป่าไม้ รวมทั้งหมดประมาณ ๗,๔๔๕,๑๕๑ ไร่ หรือ ๑๑,๙๑๒.๒๔ ตารางกิโลเมตร คิดเป็นร้อยละ ๖๑.๑๔ ของพื้นที่ จังหวัดกาญจนบุรี ซึ่งจังหวัดกาญจนบุรีมีพื้นที่มากเป็นอันดับ ๓ ของประเทศรองจากจังหวัดเชียงใหม่และ จังหวัดตาก โดยพื้นที่ป่าไม้ของจังหวัดกาญจนบุรี แบ่งออกเป็น ป่าสงวนแห่งชาติ อุทยานแห่งชาติเขตรักษา พันธุ์สัตว์ป่า เขตห้ามล่าสัตว์ป่า และวนอุทยาน ซึ่งมีรายละเอียดดังแสดงในตาราง

๑) ป่าสงวนแห่งชาติ

ตารางที่ ๑ แสดงข้อมูลป่าสงวนแห่งชาติของจังหวัดกาญจนบุรี

ลำดับ	ป่า	อำเภอ	ตำบล	เนื้อที่ (ไร่)
๑	พระแท่นดงรัง	ท่ามะกา	พระแท่น	๑,๓๔๔
๒	ป่าชัญญ์ใหญ่และป่าเขาสูง	ด่านมะขามเตี้ย	กลอนโต,ด่านมะขามเตี้ย ,รางสาตี	๑๓,๒๗๕
๓	เขาแสลงพัน	พนมทวน	พนมทวน	๑,๐๔๐
๔	หนองโรง	พนมทวน	หนองโรง	๑๙,๓๗๕
๕	ช่องอินทรีย์ตะวันออก	พนมทวน	ห้วยกระเจา	๓๗,๕๐๐
๖	ดอนแสลบและเลาขวัญ	เลาขวัญ	ดอนแสลบและเลาขวัญ	๓๓๗,๕๐๐
๗	น้ำโจด	ทองผาภูมิ	ชะแล	๔๗๒,๗๐๖.๒๕

ลำดับ	ป่า	อำเภอ	ตำบล	เนื้อที่ (ไร่)
๘	ห้วยเขย่ง	ทองผาภูมิ/ไทรโยค	ท่าขนุน, ปิ่ลือก, หินดาด, ลิ่นถิ่น/ไทรโยค	๓๗๖,๓๒๐
๙	วังใหญ่และแม่น้ำน้อย	ทองผาภูมิ/ไทรโยค	ลิ่นถิ่น/ไทรโยค, ลุ่มส้ม, สิงห์, ศรีมงคล	๙๙๖,๔๑๘
๑๐	เขาช้างเผือก	สังขละบุรี/ทองผาภูมิ	หนองลู, ปริงผล/ปิ่ลือก, ท่าขนุน	๑,๐๘๕,๙๗๗
๑๑	เขาพระฤๅษีและเขาบ่อแร่แปลงที่หนึ่ง	ไทรโยค/ทองผาภูมิ/สังขละบุรี	ไทรโยค/หินดาด, ท่าขนุน, ปิ่ลือก, ชะแล, ลิ่นถิ่น/ปริงผล	๕๕๒,๕๐๐
๑๒	เขาท่าละเมาะ	ศรีสวัสดิ์/ทองผาภูมิ	หนองเป็ด, ตำบลท่ากระดาน/ชะแล	๖,๗๘๑
๑๓	โรงงานกระดาษไทยแปลงที่หก	ศรีสวัสดิ์	เขาโจด	๑๐๑,๕๖๒
๑๔	หนองรี	ศรีสวัสดิ์/บ่อพลอย	เขาโจด/หนองรี	๒๗๒,๑๘๗
๑๕	เขาพระฤๅษีและเขาบ่อแร่แปลงที่สอง	ศรีสวัสดิ์/บ่อพลอย	เขาโจน, ตำบลนาสวน, ตำบลหนองเป็ด, ตำบลด่านแม่แฉลบ/หนองรี	๗๕๐,๐๐๐
รวม				๕,๐๑๔,๔๘๕,๒๕

ที่มา : สำนักงานทรัพยากรธรรมชาติและสิ่งแวดล้อมจังหวัดกาญจนบุรี, ๒๕๖๔

๒) อุทยานแห่งชาติ

ตารางที่ ๒ แสดงข้อมูลอุทยานแห่งชาติของจังหวัดกาญจนบุรี

ลำดับ	อุทยานแห่งชาติ	อำเภอ	เนื้อที่ (ไร่)
๑	เขาแหลม	ทองผาภูมิ/สังขละบุรี	๙๓๕,๕๘๔.๖๙
๒	ทองผาภูมิ	ทองผาภูมิ/สังขละบุรี	๗๗๒,๒๑๔.๒๗
๓	ลำคลองงู	ทองผาภูมิ	๔๒๐,๓๗๔
๔	เขื่อนศรีนครินทร์	ไทรโยค/ศรีสวัสดิ์/ทองผาภูมิ	๙๕๗,๕๐๐
๕	เฉลิมรัตนโกสินทร์	ศรีสวัสดิ์	๓๖,๘๗๕
๖	เอราวัณ	ไทรโยค/ศรีสวัสดิ์/เมือง	๓๔๓,๗๓๕
๗	ไทรโยค	ไทรโยค	๕๙๕,๘๖๘
รวม			๔,๐๖๒,๑๕๐.๙๖

ที่มา : สำนักงานทรัพยากรธรรมชาติและสิ่งแวดล้อมจังหวัดกาญจนบุรี, ๒๕๖๔

๓) เขตรักษาพันธุ์สัตว์ป่า

ตารางที่ ๓ แสดงข้อมูลเขตรักษาพันธุ์สัตว์ป่าของจังหวัดกาญจนบุรี

ลำดับ	เขตรักษาพันธุ์สัตว์ป่า	อำเภอ	เนื้อที่ (ไร่)
๑	ทุ่งใหญ่นเรศวร	ทองผาภูมิ/สังขละบุรี	๑,๓๓๑,๐๖๒
๒	สลักพระ	เมือง/บ่อพลอย	๕๓๖,๕๙๔
รวม			๑,๘๖๗,๖๕๖

ที่มา : สำนักงานทรัพยากรธรรมชาติและสิ่งแวดล้อมจังหวัดกาญจนบุรี, ๒๕๖๔

๔) เขตห้ามล่าสัตว์ป่า

ตารางที่ ๔ แสดงข้อมูลเขตห้ามล่าสัตว์ป่าของจังหวัดกาญจนบุรี

ลำดับ	เขตห้ามล่าสัตว์ป่า	อำเภอ	เนื้อที่ (ไร่)
๑	อุทยานสมเด็จพระศรีนครินทร์	เมืองกาญจนบุรี	๕๖,๒๕๐
๒	ถ้ำละว้า-ดาวดึงส์	ไทรโยค	๕๘,๕๓๗
๓	บึงเกริงกระเวียและหนองน้ำซับ	ทองผาภูมิ	๒,๙๗๐
รวม			๑๑๗,๗๕๗

ที่มา : สำนักงานทรัพยากรธรรมชาติและสิ่งแวดล้อมจังหวัดกาญจนบุรี, ๒๕๖๔

๕) วนอุทยาน

ตารางที่ ๕ แสดงข้อมูลวนอุทยานของจังหวัดกาญจนบุรี

ลำดับ	เขตห้ามล่าสัตว์ป่า	อำเภอ	เนื้อที่ (ไร่)
๑	พระแท่นดงรัง	ท่ามะกา	๑,๓๔๔
รวม			๑,๓๔๔

ที่มา : สำนักงานทรัพยากรธรรมชาติและสิ่งแวดล้อมจังหวัดกาญจนบุรี, ๒๕๖๔

๑.๒ ข้อมูลด้านการปกครองของจังหวัด

๑.๒.๑ การแบ่งเขตการปกครอง

จังหวัดกาญจนบุรี แบ่งเขตการปกครองโดยประกอบด้วยการบริหารราชการส่วนภูมิภาคและการบริหารราชการส่วนท้องถิ่น โดยการบริหารราชการส่วนภูมิภาคแบ่งเขตการปกครองออกเป็น ๑๓ อำเภอ ๘๘ ตำบล และ ๙๕๙ หมู่บ้าน และการบริหารราชการส่วนท้องถิ่น แบ่งเขตการปกครองออกเป็น องค์การบริหารส่วนจังหวัด จำนวน ๑ แห่ง เทศบาลเมือง จำนวน ๓ แห่ง เทศบาลตำบล จำนวน ๔๖ แห่ง และองค์การบริหารส่วนตำบล จำนวน ๗๒ แห่ง โดยแต่ละอำเภอมียุทธศาสตร์การบริหารส่วนตำบล หมู่บ้าน เทศบาลเมือง เทศบาลตำบล และองค์การบริหารส่วนตำบล ดังนี้

ตารางที่ ๖ แสดงจำนวนตำบล หมู่บ้าน เทศบาลเมือง เทศบาลตำบล และองค์การบริหารส่วนตำบลของ
จังหวัดกาญจนบุรี

อำเภอ	ตำบล	หมู่บ้าน	เทศบาลเมือง	เทศบาลตำบล	อบต.
๑. เมืองกาญจนบุรี	๑๓	๑๐๑	๒	๔	๙
๒. ท่ามะกา	๑๗	๑๕๓	๑	๘	๑๒
๓. ท่าม่วง	๑๓	๑๒๐	-	๙	๘
๔. ทองผาภูมิ	๗	๔๕	-	๔	๔
๕. ไทรโยค	๗	๕๗	-	๓	๖
๖. บ่อพลอย	๖	๘๐	-	๒	๖
๗. เลาชวีญ	๗	๙๐	-	๒	๗
๘. พนมทวน	๘	๑๐๓	-	๕	๕
๙. สังขละบุรี	๓	๒๐	-	๑	๓
๑๐. ด่านมะขามเตี้ย	๔	๔๑	-	๑	๔
๑๑. ห้วยกระเจา	๔	๗๓	-	๒	๒
๑๒. หนองปรือ	๓	๔๓	-	๓	๑
๑๓. ศรีสวัสดิ์	๖	๓๓	-	๒	๕
รวม	๙๘	๙๕๙	๓	๔๖	๗๒

ที่มา : ที่ทำการปกครองจังหวัดกาญจนบุรีและสำนักงานส่งเสริมการปกครองส่วนท้องถิ่นจังหวัดกาญจนบุรี, ๒๕๖๗

๑.๒.๒ ข้อมูลประชากร

จังหวัดกาญจนบุรีมีจำนวนประชากร ณ เดือนกุมภาพันธ์ พ.ศ. ๒๕๖๔ รวมทั้งสิ้น ๘๙๓,๑๑๘ คน แบ่งเป็น ชาย จำนวน ๔๔๗,๙๑๑ คน เป็นหญิง จำนวน ๔๔๕,๒๐๗ คน อำเภอที่มีประชากรมากที่สุดได้แก่ อำเภอเมืองกาญจนบุรี มีจำนวน ๑๗๐,๔๘๐ คน รองลงมา ได้แก่ อำเภอท่ามะกา จำนวน ๑๓๓,๑๓๔ คน และ อำเภอท่าม่วง มีจำนวน ๑๐๘,๐๔๘ คน

ตารางที่ ๗ แสดงจำนวนประชากรจำแนกตามเขตปกครองรายอำเภอและเพศ พ.ศ. ๒๕๖๓ - ๒๕๖๔

อำเภอ	พ.ศ. ๒๕๖๓			พ.ศ. ๒๕๖๔		
	จำนวน ประชากร รวม (คน)	จำนวน ประชากร ชาย (คน)	จำนวน ประชากร หญิง (คน)	จำนวน ประชากร รวม (คน)	จำนวน ประชากร ชาย (คน)	จำนวน ประชากร หญิง (คน)
๑. เมืองกาญจนบุรี	๑๗๑,๑๙๖	๘๙,๕๗๔	๘๑,๖๒๒	๑๗๐,๔๘๐	๘๘,๖๒๔	๘๑,๘๕๖
๒. ท่ามะกา	๑๓๓,๑๓๔	๖๔,๑๘๖	๖๙,๐๑๒	๑๓๓,๑๓๔	๖๔,๑๕๖	๖๘,๙๗๘
๓. ท่าม่วง	๑๐๗,๗๖๐	๕๑,๘๗๓	๕๕,๘๘๗	๑๐๘,๐๔๘	๕๑,๙๗๓	๕๖,๐๗๕
๔. ทองผาภูมิ	๖๙,๓๔๕	๓๖,๐๑๗	๓๓,๓๒๘	๖๙,๕๖๕	๓๖,๑๐๗	๓๓,๔๕๘
๕. ไทรโยค	๖๕,๐๙๙	๓๓,๕๖๖	๓๑,๕๓๓	๖๕,๘๙๓	๓๓,๙๖๘	๓๑,๙๒๕
๖. บ่อพลอย	๕๗,๓๒๕	๒๘,๕๖๓	๒๘,๗๖๒	๕๗,๓๖๖	๒๘,๕๘๗	๒๘,๗๗๙
๗. เลาชวีญ	๕๘,๒๓๙	๒๘,๙๗๙	๒๙,๒๖๐	๕๘,๒๗๖	๒๙,๐๐๗	๒๙,๒๖๙

อำเภอ	พ.ศ. ๒๕๖๓			พ.ศ. ๒๕๖๔		
	จำนวน ประชากร รวม (คน)	จำนวน ประชากร ชาย (คน)	จำนวน ประชากร หญิง (คน)	จำนวน ประชากร รวม (คน)	จำนวน ประชากร ชาย (คน)	จำนวน ประชากร หญิง (คน)
๘. พนมทวน	๕๒,๘๕๓	๒๕,๖๖๓	๒๗,๑๙๐	๕๒,๘๖๗	๒๕,๖๒๘	๒๗,๒๓๙
๙. สังขละบุรี	๕๑,๒๙๑	๒๖,๔๔๔	๒๔,๘๔๗	๕๑,๕๒๗	๒๖,๕๗๗	๒๔,๙๕๐
๑๐. ด่านมะขามเตี้ย	๓๓,๖๙๑	๑๖,๘๗๕	๑๖,๘๑๖	๓๓,๗๗๐	๑๖,๘๗๙	๑๖,๘๙๑
๑๑. ห้วยกระเจา	๓๓,๗๒๖	๑๖,๕๙๘	๑๗,๑๒๘	๓๓,๘๑๔	๑๖,๖๖๓	๑๗,๑๕๑
๑๒. หนองปรือ	๓๑,๔๗๔	๑๕,๘๖๘	๑๕,๖๐๖	๓๑,๕๘๐	๑๕,๙๔๙	๑๕,๖๓๑
๑๓. ศรีสวัสดิ์	๒๖,๗๗๙	๑๓,๗๗๗	๑๓,๐๐๒	๒๖,๗๙๘	๑๓,๗๙๓	๑๓,๐๐๕
รวม	๘๙๑,๙๗๖	๔๔๗,๙๗๓	๔๔๓,๙๙๓	๘๙๓,๑๑๘	๔๔๗,๙๑๑	๔๔๕,๒๐๗

ที่มา : ที่ทำการปกครองจังหวัดกาญจนบุรี, ๒๕๖๗

๑.๓ ข้อมูลด้านสังคมและวัฒนธรรม

๑.๓.๑ สถานศึกษา

๑) ระดับก่อนประถมศึกษาจนถึงระดับมัธยมศึกษาของจังหวัดกาญจนบุรี มีจำนวน ๕๐๔ แห่ง จำแนกตามสังกัดได้ คือ สังกัดสำนักงานคณะกรรมการการศึกษาขั้นพื้นฐาน จำนวน ๔๕๑ แห่ง สังกัดคณะกรรมการส่งเสริมการศึกษาเอกชน จำนวน ๒๓ แห่ง สังกัดกรมส่งเสริมการปกครองท้องถิ่น จำนวน ๑๔ แห่ง และสังกัดอื่น ๆ ๑๖ แห่ง โดยครู ๑ คน จะดูแลนักเรียน ๒๐.๑ คน

๒) ระดับอาชีวศึกษา และอุดมศึกษาในจังหวัดกาญจนบุรี มีจำนวน ๑๒ แห่ง จำแนกเป็นสังกัดสำนักงานคณะกรรมการอาชีวศึกษา จำนวน ๘ แห่ง สถาบันอุดมศึกษาของรัฐ จำนวน ๓ แห่ง และสถาบันอุดมศึกษาของเอกชน จำนวน ๑ แห่ง โดยมีอาจารย์ทั้งสิ้น ๘๒๔ คน และนักศึกษา ๒๓,๐๕๓ คน โดยอาจารย์ ๑ คน ดูแลนักศึกษา ๒๘.๐ คน ส่วนภาคเอกชน อาจารย์ ๑ คน ดูแลนักศึกษา ๑๒๕.๑ คน

๑.๓.๒ การสาธารณสุข

โรงพยาบาลของรัฐบาลในจังหวัดกาญจนบุรี มีทั้งสิ้น ๑๖ แห่ง มีแพทย์ ๑๗๕ คน ทันตแพทย์ ๖๖ คน พยาบาล ๑,๕๔๓ คน เภสัชกร ๙๙ คน

๑.๓.๓ ศาสนา

๑) ศาสนาพุทธ วัด จำนวน ๕๗๗ แห่ง (พระอารามหลวง ๓ แห่ง คือ วัดไชยชุมพลชนะสงคราม วัดเทวสังฆาราม และวัดพระแท่นดงรัง) วัดราษฎร์ จำนวน ๕๗๔ แห่ง พระภิกษุ จำนวน ๕,๖๓๕ รูป สามเณร ๘๕๐ รูป

๒) ศาสนาคริสต์ โบสถ์คริสต์ จำนวน ๓๙ แห่ง จำแนกเป็นนิกายโปรเตสแตนต์ ๓๓ แห่ง นิกายโรมันคาทอลิก ๖ แห่ง

๓) ศาสนาอิสลาม มัสยิด จำนวน ๖ แห่ง

ประชาชนในจังหวัดกาญจนบุรี ร้อยละ ๙๘.๔๑ นับถือศาสนาพุทธ ส่วนที่เหลือกระจายการนับถือในศาสนาอื่น ๆ

๑.๔ ข้อมูลโครงสร้างพื้นฐานและสาธารณูปโภค

๑.๔.๑ ด้านการคมนาคม

๑) การเดินทางโดยรถยนต์ส่วนตัว

จากกรุงเทพมหานคร สามารถเดินทางโดยรถยนต์ส่วนตัว ไปตามถนนเพชรเกษม หรือถนนบรมราชชนนี ผ่านนครชัยศรี นครปฐม บ้านโป่ง ท่ามะกา ท่าเรือ ท่าม่วง ถึงจังหวัดกาญจนบุรี ระยะทาง ๑๒๙ กิโลเมตร

๒) การเดินทางโดยสาร

สายที่ ๘๑ กรุงเทพฯ – กาญจนบุรี

มีรถโดยสารประจำทางจากสถานีขนส่งผู้โดยสารกรุงเทพฯ (สายใต้) แบ่งเป็น รถโดยสารปรับอากาศชั้นที่ ๑ ตั้งแต่เวลา ๐๕.๐๐ น. จนถึงเวลา ๒๒.๐๐ น. ออกทุก ๑๕ นาที และรถตู้โดยสารประจำทาง ตั้งแต่เวลา ๐๔.๐๐ น. จนถึงเวลา ๒๐.๐๐ น. และมีรถโดยสารประจำทางออกจากสถานีขนส่งผู้โดยสารจังหวัดกาญจนบุรี แบ่งเป็น รถโดยสารปรับอากาศ ชั้นที่ ๑ ตั้งแต่เวลา ๐๓.๓๐ น. จนถึงเวลา ๒๐.๐๐ น. ออกทุก ๑๕ นาที และมีรถตู้โดยสารประจำทาง ตั้งแต่เวลา ๐๔.๓๐ น. จนถึงเวลา ๑๘.๐๐ น.

สายที่ ๙๙๑๘ กรุงเทพฯ –ด่านเจดีย์สามองค์ (ช่วงกรุงเทพฯ – กาญจนบุรี)

มีรถโดยสารประจำทางจากสถานีขนส่งผู้โดยสารกรุงเทพฯ (หมอชิต) แบ่งเป็น รถโดยสารปรับอากาศ ชั้น ๑ เทียบแรกเวลา ๐๖.๓๐ น. และเที่ยวสุดท้ายเวลา ๐๙.๓๐ น. และรถตู้โดยสารประจำทาง ตั้งแต่เวลา ๐๔.๐๐ น. จนถึงเวลา ๒๐.๐๐ น. และมีรถโดยสารประจำทางออกจากสถานีขนส่งผู้โดยสารจังหวัดกาญจนบุรี แบ่งเป็นรถโดยสารปรับอากาศ ชั้น ๑ ตั้งแต่เวลา ๑๒.๐๐ น. เทียบสุดท้ายเวลา ๑๓.๓๐ น. และมีรถตู้โดยสารประจำทาง ตั้งแต่เวลา ๐๔.๐๐ น. จนถึงเวลา ๑๘.๐๐ น.

๓) การเดินทางโดยรถไฟ

รถไฟออกจากสถานีกรุงธนบุรี วันละ ๒ เที่ยว เวลา ๐๗.๕๐ น.และเวลา ๑๓.๔๕ น. และจอดสถานีกาญจนบุรี สะพานข้ามแม่น้ำแคว ท่ากิเลนและสุดปลายทางที่สถานีน้ำตก ระยะทางประมาณ ๒๐๐ กิโลเมตร วันเสาร์ - อาทิตย์และวันหยุดนักขัตฤกษ์ มีรถไฟเที่ยวพิเศษนำเที่ยว ไป - กลับ ภายในวันเดียว

๑.๔.๒ ไฟฟ้า

๑) การประปาส่วนภูมิภาคจังหวัดกาญจนบุรี ปี ๒๕๖๗

การประปาส่วนภูมิภาคสาขา	จำนวนผู้ใช้น้ำทั้งหมด (ราย)	กำลังผลิตที่ใช้งาน (ลบ.ม./วัน)	ปริมาณน้ำผลิต (ลบ.ม./เดือน)	ปริมาณน้ำผลิตจ่าย (ลบ.ม./เดือน)	ปริมาณน้ำจำหน่าย (ลบ.ม./เดือน)
การประปาส่วนภูมิภาคสาขา กาญจนบุรี	๓๑,๘๔๒	๒๐,๔๐๐	๑,๐๑๔,๕๗๖	๙๘๙,๗๗๖	๘๒๕,๔๑๐
การประปาส่วนภูมิภาคสาขาเลาขวัญ	๖,๙๖๗	๑๑,๐๔๐	๑๙๔,๘๖๖	๑๖๖,๔๓๘	๑๗๔,๙๒๑
การประปาส่วนภูมิภาคสาขาพนมทวน	๙,๑๕๗	๗,๕๐๐	๓๑๐,๓๐๓	๒๙๓,๒๕๓	๒๐๒,๓๘๕
การประปาส่วนภูมิภาคสาขาท่ามะกา	๑๓,๘๗๕	๓๔,๒๐๐	๓๙๙,๐๙๘	๓๘๖,๖๑๑	๒๔๓,๔๘๘
รวม	๖๑,๘๔๑	๗๓,๑๔๐	๑,๙๑๘,๘๓๓	๑,๘๓๖,๐๗๘	๑,๔๔๖,๒๐๔

ข้อมูล <https://www.pwa.co.th/province/pid/๗๑> : ณ พฤษภาคม ๒๕๖๗

๑.๔.๓ ด้านกักกันของจังหวัด

๑) ด้านกักกันสัตว์กาญจนบุรี

๑.๑) หัวหน้าด่านกักกันสัตว์กาญจนบุรี : นายกล้าหาญ ศรีทองท้วม โทร : ๐๘๒-๕๙๒๖๙๓๖

๑.๒) ที่ตั้งสำนักงาน ๒๓๑ หมู่ที่ ๙ ตำบลหนองลู อำเภอสังขละบุรี จังหวัดกาญจนบุรี

๑.๓) พื้นที่รับผิดชอบ จังหวัดกาญจนบุรี

๑.๔) บุคลากร จำนวน ๔๖ คน

๑.๕) จุดท่าเข้า/ท่าออก ๒ แห่ง ดังนี้

๑.๕.๑) บ้านพระเจดีย์สามองค์ อำเภอสังขละบุรี จังหวัดกาญจนบุรี

๑.๕.๒) บ้านพุน้ำร้อน อำเภอเมืองกาญจนบุรี จังหวัดกาญจนบุรี

๑.๖) จุดร่วมตรวจสัตว์ ๔ แห่ง

๑.๖.๑) จุดสังขละบุรี อำเภอสังขละบุรี

๑.๖.๒) จุดตรวจรันตี อำเภอสังขละบุรี

๑.๖.๓) จุดตรวจปรังเผล อำเภอสังขละบุรี

๑.๖.๔) จุดตรวจถาวรไทรโยค อำเภอไทรโยค

๑.๗) หน้าที่รับผิดชอบ

๑.๗.๑) กำกับ ดูแลบังคับใช้ ดำเนินคดีแก่ผู้กระทำความผิดภายใต้กฎหมาย

ที่เกี่ยวข้องประกอบด้วย

(๑) พระราชบัญญัติโรคระบาดสัตว์ พ.ศ.๒๕๕๘

(๒) พระราชบัญญัติสถานพยาบาลสัตว์ พ.ศ.๒๕๓๓

(๓) พระราชบัญญัติควบคุมการฆ่าสัตว์และจำหน่ายเนื้อสัตว์ พ.ศ.๒๕๕๙

(๔) พระราชบัญญัติควบคุมคุณภาพอาหารสัตว์ พ.ศ.๒๕๕๘

(๕) พระราชบัญญัติวิชาชีพสัตวแพทย์ พ.ศ.๒๕๔๕

(๖) พระราชบัญญัติป้องกันการทารุณกรรมและจัดสวัสดิภาพสัตว์

พ.ศ.๒๕๕๗

(๗) พระราชบัญญัติอื่น ๆ ที่เกี่ยวข้อง

๑.๗.๒) กำกับ ดูแล รับผิดชอบงานด่านกักสัตว์ภายในประเทศ และด่านกักสัตว์

ระหว่างประเทศ

๑.๗.๓) ประสานงานและให้คำแนะนำในการปฏิบัติงานที่เกี่ยวข้องกับการควบคุมเคลื่อนย้ายสัตว์ ชากสัตว์ และสินค้าปศุสัตว์ของกรมปศุสัตว์กับหน่วยงานที่เกี่ยวข้อง ทั้งในประเทศและต่างประเทศ

๑.๗.๔) ศึกษา วิเคราะห์เกี่ยวกับด้านการควบคุมเคลื่อนย้ายสัตว์ ชากสัตว์ และสินค้าปศุสัตว์ รวมทั้งวิเคราะห์ความเสี่ยงจากการเคลื่อนย้ายสัตว์ ชากสัตว์ และสินค้าปศุสัตว์

๑.๗.๕) วิเคราะห์ สรุป แนวทางการดำเนินการเกี่ยวกับกฎหมายที่เกี่ยวข้อง พร้อมแนวทางการปฏิบัติงานภายใต้ พรบ. ที่เกี่ยวข้อง

๑.๗.๖) ปฏิบัติงานและให้คำแนะนำในการบังคับใช้กฎหมายแก่หน่วยงานอื่นที่เกี่ยวข้อง

๒) ด้านตรวจประมงกาญจนบุรี

๒.๑) ที่ตั้งหน่วยงานด้านตรวจประมงกาญจนบุรี จุดผ่านแดนถาวรบ้านพุร้อน ๓๒๖ หมู่ ๑๒ ตำบล บ้านเก่า อำเภอเมืองกาญจนบุรี จังหวัดกาญจนบุรี ๗๑๐๐๐

๒.๒) การปฏิบัติงานที่รับผิดชอบของด้านตรวจประมงกาญจนบุรี

๒.๒.๑) ศึกษา วิเคราะห์ วิจัย และป้องกันปราบปราม ควบคุมตรวจสอบการนำเข้า นำออก นำผ่านสัตว์น้ำและปัจจัยการผลิต ให้เป็นไปตามกฎหมายที่เกี่ยวข้อง

๒.๒.๒) วิเคราะห์ข้อมูลที่เกี่ยวข้องกับการควบคุมตรวจสอบสินค้าสัตว์น้ำ และปัจจัยการผลิต กำหนดปัจจัยที่มีผลกระทบต่อระดับความเสี่ยงในพื้นที่ และบริหารจัดการความเสี่ยงในพื้นที่รับผิดชอบ

๒.๒.๓) ทำหน้าที่เป็นจุดให้บริการ ตลอดจนสนับสนุนข้อมูลและสารสนเทศต่าง ๆ ที่เป็นประโยชน์ในการตรวจสอบสินค้าสัตว์น้ำ และปัจจัยการผลิต และให้คำปรึกษาแนะนำการใช้ระบบอิเล็กทรอนิกส์ของกรมประมง

๒.๒.๔) ให้บริการออกใบอนุญาต หนังสืออนุญาต ใบรับรองหรือหนังสือรับรองเกี่ยวกับการควบคุมสินค้าสัตว์น้ำ และปัจจัยการผลิตที่ใช้ทางการประมงตามกฎหมายว่าด้วยการประมงและกฎหมายอื่นที่เกี่ยวข้อง

๒.๒.๕) ปฏิบัติการร่วมกับหรือสนับสนุนการปฏิบัติงานของหน่วยงานอื่นที่เกี่ยวข้องหรือตามที่ได้รับมอบหมาย

๒.๓) การตรวจป้องกัน ปราบปรามการลักลอบสินค้าสัตว์น้ำ และปัจจัยการผลิต

ด้านตรวจประมงกาญจนบุรี นอกจากมีภารกิจในการให้บริการออกใบอนุญาตและหนังสือรับรองการนำเข้า-ส่งออกสัตว์น้ำและปัจจัยการผลิตแล้วนั้น ยังมีภารกิจในการเฝ้าระวัง ตรวจสอบ ป้องกัน ปราบปรามการลักลอบนำเข้า-ส่งออกสินค้าสัตว์น้ำและปัจจัยการผลิตที่ไม่ถูกต้อง หรือไม่ได้รับการขออนุญาต ให้เป็นไปตามกฎหมายที่เกี่ยวข้อง ดังนั้นในช่วงระยะเวลาที่มีการปิดด่านหรือเปิดทำการในสภาวะปกติที่ดี ด้านตรวจประมงฯ ได้มีการปฏิบัติหน้าที่ตรวจป้องกันการลักลอบสินค้าที่ผิดกฎหมายตามช่องทางธรรมชาติ โดยมีการตรวจป้องกันแบบบูรณาการร่วมกันหน่วยงานในพื้นที่ อาทิเช่น ด้านตรวจพืชสังขละบุรี ด้านตรวจสัตว์ป่ากาญจนบุรี ด้านกักกันสัตว์กาญจนบุรี ด้านศุลกากรสังขละบุรี และหน่วยงานความมั่นคงในพื้นที่ หน่วยทหารพรานกองร้อยที่ ๑๑๑๑ กองกำลังสุรสีห์ ร่วมกันบูรณาการตรวจสอบสินค้านำเข้า-ส่งออกที่ผิดกฎหมาย ทั้งในบริเวณพื้นที่ปฏิบัติและนอกพื้นที่ปฏิบัติงาน ตามแผนและนโยบายของด่านที่กำหนดอย่างเคร่งครัด

จังหวัดกาญจนบุรี มีชายแดนติดกับประเทศเมียนมาทางด้านทิศตะวันตก อำเภอที่ติดกับชายแดนมี ๕ อำเภอจาก ๑๓ อำเภอ ประกอบด้วย อำเภอเมืองกาญจนบุรี อำเภอด่านมะขามเตี้ย อำเภอไทรโยค อำเภอทองผาภูมิ และ อำเภอสังขละบุรี รวมระยะทางประมาณ ๓๑๐ กิโลเมตร มีช่องเข้า-ออก ทางธรรมชาติ ๔๓ ช่องทาง

(๑) อำเภอเมืองกาญจนบุรี มีช่องทางเข้า-ออก ๔ ช่องทาง

(๑.๑) ช่องทางกระรอกดง บ้านพุร้อน ตำบลบ้านเก่า

(๑.๒) โตะเชิง บ้านพุร้อน ตำบลบ้านเก่า

(๑.๓) พุร้อน-แม่ธานี บ้านพุร้อน ตำบลบ้านเก่า

(๑.๔) อัมรา บ้านห้วยน้ำขาว ตำบลบ้านเก่า

(๒) อำเภอด่านมะขามเตี้ย มี ๑ ช่องทาง คือ ช่องทางพุ่มวง บ้านไทรทอง ตำบลจรเข้เผือก

- (๓) อำเภอไทรโยค มี ๗ ช่องทาง
- (๓.๑) ช่องทางเต่าดำ บ้านทุ่งมะเขย้อย ตำบลวังกระแจะ
 - (๓.๒) เขาปลาน้อย บ้านทุ่งมะเขย้อย ตำบลบ้องตี้
 - (๓.๓) ไอไว บ้านทุ่งมะเขย้อย ตำบลบ้องตี้
 - (๓.๔) เขาวายอ บ้านบ้องตี้ ตำบลบ้องตี้
 - (๓.๕) บ้องตี้ บ้านบ้องตี้ ตำบลบ้องตี้
 - (๓.๖) ห้วยโม่ง บ้านท้ายเหมือง ตำบลบ้องตี้
 - (๓.๗) พุชะนี บ้านท่าข้ามสุด ตำบลศรีมงคล
- (๔) อำเภอทองผาภูมิ มี ๑๗ ช่องทาง
- (๔.๑) ช่องทางยาพู บ้านปลีอกคี ตำบลปลีอก
 - (๔.๒) ป่าหมาก บ้านปลีอกคี ตำบลปลีอก
 - (๔.๓) คอรามัน บ้านอีต่อง ตำบลปลีอก
 - (๔.๔) โปต่อง บ้านอีต่อง ตำบลปลีอก
 - (๔.๕) เขาขาด บ้านอีต่อง ตำบลปลีอก
 - (๔.๖) หินกองน้อย บ้านอีต่อง ตำบลปลีอก
 - (๔.๗) มิตรภาพ บ้านอีต่อง ตำบลปลีอก
 - (๔.๘) หินกอง บ้านอีต่อง ตำบลปลีอก
 - (๔.๙) ดงหวาย บ้านอีต่อง ตำบลปลีอก
 - (๔.๑๐) เลเองซุ บ้านอีต่อง ตำบลปลีอก
 - (๔.๑๑) จีอกต่อง บ้านอีต่อง ตำบลปลีอก
 - (๔.๑๒) สัตตมิตร บ้านอีต่อง ตำบลปลีอก
 - (๔.๑๓) ตะนาวศรี บ้านอีต่อง ตำบลปลีอก
 - (๔.๑๔) แคปิซอง บ้านประจำไม้ ตำบลห้วยเขย่ง
 - (๔.๑๕) ประจำไม้ บ้านประจำไม้ ตำบลห้วยเขย่ง
 - (๔.๑๖) ผาสุก บ้านประจำไม้ ตำบลห้วยเขย่ง
 - (๔.๑๗) แม่น้ำน้อย บ้านประจำไม้ ตำบลห้วยเขย่ง
- (๕) อำเภอสังขละบุรี มี ๑๔ ช่องทาง
- (๕.๑) ช่องทางจะแก บ้านจะแก ตำบลไล่โว่
 - (๕.๒) สามัคคี บ้านจะแก ตำบลไล่โว่
 - (๕.๓) ที่ไร่ป่า บ้านที่ไร่ป่า ตำบลไล่โว่
 - (๕.๔) ตะเคียนทอง บ้านพระเจดีย์สามองค์ ตำบลหนองลู
 - (๕.๕) หกพันไร่ บ้านพระเจดีย์ ตำบลหนองลู
 - (๕.๖) พระเจดีย์ บ้านพระเจดีย์สามองค์ ตำบลหนองลู
 - (๕.๗) น้ำเก๊ก บ้านซอกกาเลีย ตำบลหนองลู
 - (๕.๘) กวีวอ บ้านปะไรโหนด ตำบลหนองลู
 - (๕.๙) ปะไรโหนด บ้านปะไรโหนด ตำบลหนองลู

- (๕.๑๐) ต้นยาง บ้านเวียงคะดี ตำบลหนองลู
- (๕.๑๑) มรขาคี บ้านเวียงคะดี ตำบลหนองลู
- (๕.๑๒) ห้วยองค์พระ บ้านใหม่พัฒนา ตำบลหนองลู
- (๕.๑๓) เยชิตี บ้านใหม่พัฒนา ตำบลหนองลู

๓) ด้านตรวจพืชสังขละบุรี

- ๓.๑) หัวหน้าด้านตรวจพืชสังขละบุรี : นายเมธาสิทธิ์ คนการ โทร : ๐๙๕-๕๒๖๕๗๗๕
- ๓.๒) ที่ตั้งสำนักงาน จุดผ่านแดนถาวรบ้านพุน้ำร้อน หมู่ที่ ๒ ตำบลบ้านเก่า อำเภอเมือง จังหวัดกาญจนบุรี
- ๓.๓) พื้นที่รับผิดชอบ จังหวัดกาญจนบุรี
- ๓.๔) บุคลากร จำนวน ๖ คน
- ๓.๕) จุดเข้า/ออก ๒ แห่ง ดังนี้
- ๓.๕.๑) จุดผ่านแดนถาวรบ้านพุน้ำร้อน อำเภอเมือง จังหวัดกาญจนบุรี
 - ๓.๕.๒) จุดผ่อนปรนทางการค้าด่านพระเจดีย์สามองค์ อำเภอสังขละบุรี จังหวัดกาญจนบุรี
- ๓.๖) จุดร่วมตรวจ ๔ แห่ง
- ๓.๖.๑) จุดสังขละบุรี อำเภอสังขละบุรี
 - ๓.๖.๒) จุดตรวจร่วมน้ำเก๊ก อำเภอสังขละบุรี
 - ๓.๖.๓) จุดตรวจรันตี อำเภอสังขละบุรี
 - ๓.๖.๔) จุดตรวจทองผาภูมิ อำเภอไทรโยค
- ๓.๗) หน้าที่รับผิดชอบ
- ๓.๗.๑) กำกับ ดูแลบังคับใช้ ดำเนินคดีแก่ผู้กระทำความผิดภายใต้กฎหมายที่เกี่ยวข้อง

ประกอบด้วย

- (๑) พ.ร.บ. กักพืช พ.ศ.๒๕๐๗ และที่แก้ไขเพิ่มเติม
- (๒) พ.ร.บ. พันธุ์พืช พ.ศ.๒๕๑๘ และที่แก้ไขเพิ่มเติม
- (๓) พ.ร.บ. ปุ๋ย พ.ศ.๒๕๑๘ และที่แก้ไขเพิ่มเติม
- (๔) พ.ร.บ. วัตถุอันตราย พ.ศ.๒๕๓๕ และที่แก้ไขเพิ่มเติม
- (๕) พ.ร.บ. คุ้มครองพันธุ์พืช พ.ศ. ๒๕๔๒
- (๖) พ.ร.บ. ควบคุมยาง พ.ศ. ๒๕๔๒
- (๗) พ.ร.บ. มาตรฐานสินค้าเกษตร พ.ศ.๒๕๕๑ (ฉบับแก้ไขเพิ่มเติมโดย พระราชบัญญัติมาตรฐานสินค้าเกษตร (ฉบับที่ ๓) พ.ศ.๒๕๖๑)
- (๘) ประกาศ ถ่ายอิน ฯ ฉบับ ที่ ๑ และ ๒ ฐานอำนาจของ พ.ร.บ. อาหาร พ.ศ. ๒๕๒๒ และที่แก้ไขเพิ่มเติม
- ๓.๗.๒) กำกับ ดูแล ควบคุมและตรวจสอบพืช ศัตรูพืช และการ เคลื่อนย้ายพืชให้เป็นไปตามกฎระเบียบ และถูกต้องตามหลัก วิชาการ เพื่อป้องกันไม่ให้ศัตรูพืชแพร่ระบาดจากแหล่งหนึ่งไป ยังอีกแหล่งหนึ่ง
- ๓.๗.๓) ปฏิบัติงานและให้คำแนะนำในการบังคับใช้กฎหมายแก่หน่วยงานอื่นที่เกี่ยวข้อง

๑.๕ ข้อมูลด้านเศรษฐกิจของจังหวัด

ประมาณการเศรษฐกิจจังหวัดกาญจนบุรี ไตรมาส ๑/๒๕๖๗

(รายงานประมาณการเศรษฐกิจจังหวัดกาญจนบุรี ฉบับที่ ๑/๒๕๖๗ วันที่ ๓๑ มีนาคม ๒๕๖๗)

เศรษฐกิจจังหวัดกาญจนบุรีในปี ๒๕๖๗ ด้านการขยายตัวทางเศรษฐกิจ

เศรษฐกิจจังหวัดกาญจนบุรีในปี ๒๕๖๗ คาดว่าจะขยายตัวร้อยละ ๑๖.๐ เพิ่มขึ้นจากปีก่อนที่ขยายตัวร้อยละ ๑๔.๘ (โดยมีช่วงคาดการณ์ที่ร้อยละ ๑๕.๘ – ๑๖.๒) สูงกว่าที่คาดการณ์ไว้เดิม ณ เดือนธันวาคม ๒๕๖๖ ที่คาดการณ์ว่าจะขยายตัวร้อยละ ๖.๖ โดยคาดว่าจะได้รับแรงสนับสนุนจากด้านอุปสงค์และอุปทานของจังหวัดเป็นสำคัญ โดยมีรายละเอียด ดังนี้

ด้านอุปสงค์

คาดว่าจะขยายตัวร้อยละ ๕.๘ (สูงกว่าที่คาดการณ์ไว้เดิม ณ เดือนธันวาคม ๒๕๖๖ ที่คาดการณ์ว่าจะขยายตัวร้อยละ ๓.๐) ขยายตัวต่อเนื่องจากปีก่อนที่ขยายตัวร้อยละ ๓.๐ สะท้อนจากการลงทุนภาคเอกชน ขยายตัวจากสินเชื่อเพื่อการลงทุน จากการขยายตัวของภาคบริการโดยเฉพาะด้านการท่องเที่ยว ซึ่งจังหวัดกาญจนบุรีขึ้นแท่นจุดหมายใหม่ของคนต่างชาติดึงดูดนักท่องเที่ยวเมืองรองมาแรง และเป็น ๑ ใน ๑๐ จังหวัด ที่รัฐบาลผลักดันเพื่อพัฒนาให้กลายเป็นเมืองหลัก ส่งผลต่อความเชื่อมั่นของผู้ประกอบการทำให้เกิดการลงทุนเพิ่มขึ้น ประกอบกับนโยบายด้านดอกเบี้ยภาครัฐที่ต้องการกระตุ้นการลงทุนของผู้ประกอบการโดยเฉพาะธุรกิจ MSMEs จึงมีการกู้ยืมเพิ่มขึ้น ประกอบกับการใช้จ่ายของภาครัฐขยายตัวจากรายจ่ายประจำของรัฐบาลกลางและภูมิภาค จากการแถลงร่างพระราชบัญญัติงบประมาณรายจ่ายประจำปีงบประมาณ พ.ศ. ๒๕๖๗ ได้มีการจัดสรรเพิ่มเติมให้กับหน่วยงานเพิ่มขึ้นจากปี ๖๖ มากกว่า ๑๐% เพื่อรองรับค่าใช้จ่ายและภารกิจที่เพิ่มขึ้นของหน่วยงาน รวมทั้งการพัฒนาระบบการบริหารจัดการภาครัฐ เพื่อให้ระบบการบริหารราชการมีประสิทธิภาพด้วยการพัฒนาทักษะบุคลากรภาครัฐ ระบบอำนวยความสะดวกในการบริหารภาครัฐให้สามารถติดต่อราชการโดยสะดวก รวดเร็ว โปร่งใส ตรวจสอบได้ และมูลค่าการค้าชายแดน โดยเฉพาะ (ไม่รวมก๊าซธรรมชาติ) ขยายตัวจากมูลค่าการนำเข้า – ส่งออกที่เพิ่มขึ้น จากสถานการณ์ความไม่สงบ ในประเทศเมียนมา ทำให้เส้นทางขนส่งสินค้าระหว่างประเทศเมียนมาและประเทศไทย บริเวณด่านแม่สอด จังหวัดตาก ได้รับความเสียหายและไม่สามารถใช้สัญจรขนส่งสินค้าได้ ทำให้ผู้ประกอบการบางส่วนเปลี่ยนเส้นทางขนส่งสินค้าไปยังด่านพรมแดนใกล้เคียง คือ ด่านศุลกากรสังขละบุรี จึงมีผลทำให้ปริมาณการนำเข้า – ส่งออก ของด่านพรมแดนพระเจดีย์สามองค์มีมูลค่าสูงขึ้น อย่างไรก็ตาม ยังคงต้องติดตามปัญหาการนำเข้ายางพารา ผ่านด่านศุลกากรสังขละบุรีซึ่งเป็นจุดผ่อนปรนชั่วคราว ส่งผลกระทบต่อชีวิตความเป็นอยู่ของประชาชนในพื้นที่ โดยทางด่านศุลกากรขอความร่วมมือไปยังผู้ประกอบการยางพาราผ่านแดน ให้ระงับการนำเข้ายางพาราผ่านแดนไว้ก่อน ส่วนสินค้าอื่นที่ได้รับอนุญาตยังคงสามารถดำเนินการนำเข้า – ส่งออก ได้ตามปกติ จนกว่าจะมีความชัดเจนเกี่ยวกับวิธีปฏิบัติในการส่งยางพาราผ่านแดน (Transit) รวมถึงการปรับปรุงถนนเพื่อรองรับรถบรรทุกขนาดใหญ่โดยให้ผู้บริการขนส่งสินค้าผ่านแดนใช้ช่องทางจุดผ่านแดนถาวรบ้านน้ำร้อน อำเภอเมืองกาญจนบุรี จังหวัดกาญจนบุรี ในขณะที่การบริโภคภาคเอกชนชะลอตัวลงเล็กน้อยจากภาษีมูลค่าเพิ่มที่จัดเก็บได้ ผู้บริโภคยังมีความกังวลต่อภาวะเศรษฐกิจฟื้นตัวช้า ภาวะภัยแล้งที่อาจส่งผลกระทบต่อรายได้และผลผลิตในภาคเกษตร รวมถึงภาวะหนี้ครัวเรือนที่ ยังคงสูง จึงส่งผลกระทบต่อใช้จ่ายของประชาชน

ด้านอุปทาน

คาดว่าขยายตัวร้อยละ ๑๕.๙ ขยายตัวต่อเนื่องจากปีก่อนที่ขยายตัวร้อยละ ๑๕.๗ (สูงกว่าที่คาดการณ์ไว้เดิม ณ เดือนธันวาคม ๒๕๖๖ ที่คาดการณ์ว่าจะขยายตัวร้อยละ ๕.๘) สะท้อนจากภาคอุตสาหกรรม ขยายตัวจากปริมาณการใช้ไฟฟ้าภาคอุตสาหกรรมที่เพิ่มขึ้น ตามสถานะเศรษฐกิจที่ปรับตัวดีขึ้น อย่างไรก็ตาม ค่าไฟฟ้าซึ่งเป็นต้นทุนสำคัญของอุตสาหกรรมการผลิตและมีแนวโน้มปรับตัวสูงขึ้น ทำให้ผู้ประกอบการภาคอุตสาหกรรมประสงค์ติดตั้งระบบผลิตพลังงานไฟฟ้าจากพลังงานแสงอาทิตย์ชนิดติดตั้งบนหลังคา (Solar Rooftop) ทั้งนี้ กระทรวงอุตสาหกรรมเดินทางเยือนต่างประเทศเพื่อประชาสัมพันธ์การผลิตพลังงานไฟฟ้าจากแสงอาทิตย์ชนิดติดตั้งบนหลังคา (Solar Rooftop) ที่ติดตั้งในบ้าน อาคารสถานที่ สถานประกอบการและสถานที่ราชการที่มีกำลังการผลิตไฟฟ้าไม่เกิน ๑ เมกะวัตต์ ไม่ต้องขอใบอนุญาตที่เรียกว่า “รง.๔” ตาม พรบ. โรงงานอุตสาหกรรม เพื่อส่งเสริมการผลิตพลังงานสะอาดอย่างมีมาตรฐาน สนองต่อการเจริญเติบโตทางเศรษฐกิจ ขยายโอกาสการลงทุน และเพิ่มความสามารถในการแข่งขันให้กับผู้ประกอบการ และลดต้นทุนค่าไฟฟ้า ขณะนี้อยู่ระหว่างแก้ไขกฎกระทรวง คาดว่ามีผลบังคับใช้ในปี พ.ศ. ๒๕๖๗ ซึ่งจะช่วยให้ ลดต้นทุนการผลิต และทุนจดทะเบียนอุตสาหกรรมในจังหวัดที่เพิ่มขึ้น จากการขยายตัวของการส่งออก ประกอบกับสำนักงานอุตสาหกรรมจังหวัดกาญจนบุรีได้ดำเนินการเชิงรุกในการสำรวจข้อมูลผู้ประกอบการ เพื่อเตรียมความพร้อมตามโครงการเสริมสร้างผู้ประกอบการอุตสาหกรรมสู่การแข่งขันเศรษฐกิจวิถีใหม่ เพื่อพัฒนาภาคอุตสาหกรรมในแต่ละพื้นที่ให้มีศักยภาพรองรับเศรษฐกิจวิถีใหม่ การนำเทคโนโลยีมาปรับใช้ในการดำเนินธุรกิจ เพิ่มขีดความสามารถในการดำเนินธุรกิจ ทำให้ผู้ประกอบการมีความมั่นใจในการลงทุน โดยคาดการณ์ว่า ธุรกิจด้านการผลิตพลังงานไฟฟ้าจากแสงอาทิตย์ชนิดติดตั้งบนหลังคา (Solar Rooftop) จะขยายตัวอย่างก้าวกระโดด จากนโยบายของกระทรวงมหาดไทยอำเภอลำปางพลังงานสะอาด และกระทรวงอุตสาหกรรมที่สนับสนุนให้ภาคอุตสาหกรรมใช้พลังงานสะอาดเพื่อลดต้นทุนการผลิต และภาคบริการ ขยายตัวจากรายได้จากการให้เช่าที่พักของโรงแรมที่เพิ่มขึ้น จากการขยายตัวของนักท่องเที่ยว โดยเฉพาะนักท่องเที่ยวต่างชาติ ซึ่งจังหวัดกาญจนบุรีเป็นจุดหมายของชาวต่างชาติ ส่งผลให้เป็น ๑ ใน ๑๐ จังหวัดที่รัฐบาลประกาศผลักดันให้เป็นเมืองหลักของการท่องเที่ยว อีกทั้ง การเปิดใช้ทางหลวงพิเศษ หมายเลข ๘๑ (M๘๑) สายบางใหญ่ -กาญจนบุรี เพื่อเติมเต็มโครงข่ายทางหลวงพิเศษระหว่างเมือง เพิ่มความสะดวก รวดเร็ว และความปลอดภัยให้กับประชาชนในการเดินทางและขนส่งสินค้า ส่งเสริมการค้าการลงทุน การท่องเที่ยว โดยตั้งแต่วันที่ ๒๖ เมษายน ๒๕๖๗ จะเปิดให้สามารถเข้าออกได้ที่ด่านนครปฐมตะวันตก และด่านกาญจนบุรี ทุกวันศุกร์ ตั้งแต่เวลา ๑๕.๐๐ น. และปิดด่านวันอาทิตย์ในเวลา ๒๑.๐๐ น. ส่งผลให้เกิด การเดินทางและท่องเที่ยวจังหวัดกาญจนบุรีมากขึ้น และจากรายได้จากการให้บริการสนามกอล์ฟที่เพิ่มขึ้น จากความสำเร็จของการจัดการแข่งขันกีฬาออลประเทศไทยประจำปีที่ผ่านมาเกินเป้าหมาย ทำให้สนามกอล์ฟของจังหวัดกาญจนบุรีเป็นที่รู้จักของนักกอล์ฟทั่วประเทศและชาวต่างชาติ ตอกย้ำศักยภาพในการพัฒนาเป็นแลนด์มาร์คสถานที่ท่องเที่ยวเชิงกีฬา (Sport Tourism Destination) ของประเทศไทยแห่งใหม่ รวมถึง ในปี ๒๕๖๗ มีการจัดการแข่งขันกีฬาออลฟอของสมาคมกีฬาออลฟออาชีพแห่งประเทศไทย ประจำปี ๒๐๒๔ ในจังหวัดกาญจนบุรี อีกหลายรายการ นอกจากการแข่งขันแล้ว ยังสามารถท่องเที่ยวสถานที่ต่าง ๆ ในจังหวัด ซึ่งจะเป็นการดึงดูดนักท่องเที่ยวกลุ่มใหม่ที่มีกำลังในการใช้จ่ายเพิ่มขึ้นอีกด้วย รวมทั้งยอดขายของกิจการ ขายส่งขายปลีกที่เพิ่มขึ้น จากการขยายตัวของนักท่องเที่ยว โดยเฉพาะนักท่องเที่ยวต่างชาติที่เพิ่มขึ้นอย่างต่อเนื่อง อย่างไรก็ตาม ยังคงมีความไม่แน่นอนด้านเงินเฟ้อ และอัตราดอกเบี้ยที่ยังมีโอกาสมุ่งสูงขึ้นไป รวมถึงการปรับขึ้นค่าแรงขั้นต่ำ และค่าสาธารณูปโภค ส่งผลให้สินค้าอาจมีการปรับราคาสูงขึ้น ประกอบกับภาวะหนี้ครัวเรือนที่ยังคงสูง จึงอาจส่งผลต่อกำลังซื้อของผู้บริโภคในอนาคต ในขณะที่ภาคเกษตรกรรม จะลดตัวจากปริมาณการผลิต

ของข้าวที่ลดลงจากสภาพอากาศร้อนที่เกิดขึ้นเร็ว ตั้งแต่ช่วงเดือนมกราคม -เมษายน ๒๕๖๗ และปรากฏการณ์เอลนีโญ ทำให้ฝนทิ้งช่วง ส่งผลต่อการเจริญเติบโตของข้าว ประกอบกับต้นทุนการผลิตที่ยังคงปรับตัวสูง ค่าแรงงานที่เพิ่มขึ้น และมีการปรับเปลี่ยนพื้นที่ไปเป็นที่อยู่อาศัยทำให้ผลผลิตข้าวลดลง อย่างไรก็ตาม เกษตรกรควรวางแผนการใช้น้ำ หน่วยงานที่เกี่ยวข้องควรเตรียมจัดการแหล่งน้ำสำรอง พร้อมวางแผนจัดสรรน้ำและพื้นที่เพาะปลูก สร้างความเข้มแข็งด้านการบริหารจัดการน้ำ ประชาสัมพันธ์สร้างการรับรู้ เพิ่มประสิทธิภาพการใช้น้ำ ประหยัด และลดการสูญเสียน้ำ แก่ประชาชนและเกษตรกรผู้ใช้น้ำ จากปริมาณโคเนื้อที่ลดลง เกษตรกรมีต้นทุนสูง ราคาขายโคมีชีวิตลดลง ในขณะที่ราคาจำหน่ายโคเนื้อยังคงที่ ทำให้เกษตรกรขาดทุนจากการเลี้ยง โคเนื้อ ประกอบกับปัญหาการลักลอบนำเข้าโคเถื่อนจากประเทศเมียนมาจำนวนมาก และการแพร่ระบาดของ โรคแอนแทรกซ์ (Anthrax) จึงทำให้มีการเลี้ยงโคเนื้อลดลง และปริมาณสุกรที่ลดลงจากต้นทุนในการเลี้ยงสุกร มีแนวโน้มเพิ่มขึ้น ประกอบกับราคาสุกรหน้าฟาร์มไม่จูงใจ ส่งผลให้ผู้เลี้ยงสุกรลดลง

ด้านเสถียรภาพทางเศรษฐกิจ

ด้านเสถียรภาพทางเศรษฐกิจภายในจังหวัด อัตราเงินเฟ้อของจังหวัดกาญจนบุรี คาดว่าในปี ๒๕๖๗ อยู่ที่ร้อยละ ๑.๕ (เท่ากับที่คาดการณ์ไว้เดิม ณ เดือนธันวาคม ๒๕๖๖ ที่คาดการณ์อยู่ที่ร้อยละ ๑.๕) ลดลงจากปีก่อนที่ร้อยละ ๒.๐ จากมาตรการลดค่าครองชีพด้านพลังงาน โดยการตรึงค่ากระแสไฟฟ้าที่ ๓.๙๙ บาทต่อหน่วย สำหรับครัวเรือนที่ใช้ไฟฟ้าไม่ถึง ๓๐๐ หน่วยต่อเดือน และที่ ๔.๑๘ บาทต่อหน่วย สำหรับครัวเรือนทั่วไป รวมทั้ง มาตรการตรึงราคาน้ำมันดีเซลไม่ให้เกิน ๓๐ บาทต่อลิตร อย่างไรก็ตามมีปัจจัยที่ทำให้อัตราเงินเฟ้อเพิ่มขึ้น ได้แก่ สภาพอากาศที่มีความแปรปรวนในช่วงท้ายของปรากฏการณ์เอลนีโญ รวมทั้ง การเข้าสู่ฤดูร้อนซึ่งจะส่งผลกระทบต่อต้นทุนและปริมาณผลผลิตทางการเกษตร การขยายตัวอย่างต่อเนื่องของภาคการท่องเที่ยว ส่งผลให้อุปสงค์และราคาของสินค้าบริการที่เกี่ยวข้องกับภาคการท่องเที่ยวปรับตัวสูงขึ้นสำหรับการจ้างงาน ในปี ๒๕๖๗ คาดว่าการจ้างงานเพิ่มขึ้นจำนวน ๒๒,๑๐๔ คน (สูงกว่าที่คาดการณ์ไว้เดิม ณ เดือนธันวาคม ๒๕๖๖ ที่คาดการณ์ว่าจะเพิ่มขึ้นจำนวน ๑๐,๐๑๐ คน) สูงกว่าปีก่อนที่มีการจ้างงาน ลดลงที่ ๔๑,๗๕๑ คน ตามการขยายตัวของภาคบริการโดยเฉพาะด้านการท่องเที่ยว โดยคาดว่า ณ สิ้นปี ๒๕๖๗ จะมีการจ้างงานในจังหวัดกาญจนบุรีทั้งหมด ๔๖๔,๐๓๐ คน

ปัจจัยสนับสนุนทางเศรษฐกิจ ปี ๒๕๖๗ ของจังหวัดกาญจนบุรี

- ๑) กาญจนบุรีเป็นแหล่งท่องเที่ยวทั้งทางธรรมชาติ ประวัติศาสตร์ และศิลปะ วัฒนธรรม ประกอบกับอยู่ในใกล้กรุงเทพฯ รวมถึง การผลักดันให้เป็นจังหวัดต้นแบบการท่องเที่ยวเชิงกีฬา จึงเป็นปัจจัยบวกของการท่องเที่ยว การค้าส่งค้าปลีก และการโรงแรม / ที่พัก
- ๒) การขยายตัวของการลงทุนภาครัฐและภาคเอกชน ซึ่งภาครัฐมีการลงทุนในโครงสร้างพื้นฐาน
- ๓) โครงการที่ก่อให้เกิดการสะสมทุนและการจ้างงานในอนาคต
- ๔) มาตรการของรัฐเพื่อเยียวยาและกระตุ้นเศรษฐกิจต่าง ๆ
- ๕) การขับเคลื่อนจากการเบิกจ่ายงบประมาณภาครัฐ
- ๖) นโยบายขับเคลื่อนเศรษฐกิจของรัฐบาล

ปัจจัยเสี่ยงทางเศรษฐกิจ ปี ๒๕๖๗ ของจังหวัดกาญจนบุรี

- ๑) ความเสี่ยงจากภัยโรคระบาด วิกฤตการณ์โรคติดต่ออุบัติใหม่ มีแนวโน้มเพิ่มขึ้น ส่งผลกระทบต่อระบบเศรษฐกิจโลกและเศรษฐกิจไทย
- ๒) ความเสี่ยงจากความผันผวนของเศรษฐกิจโลก ยังคงมีความไม่แน่นอน ซึ่งจะส่งผลกระทบต่อความเชื่อมั่นของนักลงทุนทั้งไทยและต่างประเทศ
- ๓) ความเสี่ยงจากภัยธรรมชาติ ที่ไม่สามารถควบคุมได้ เช่น ภัยแล้ง น้ำท่วม ซึ่งส่งผลโดยตรงต่อภาคเกษตร และต่อเนื่องไปยังธุรกิจนอกภาคเกษตรทั้งการผลิตในภาคอุตสาหกรรม
- ๔) อัตราแลกเปลี่ยนเงินตราต่างประเทศ ยังคงมีความผันผวน ซึ่งส่งผลต่อผู้ส่งออกสินค้าและบริการ รวมทั้งผลกระทบต่อในด้านอื่น ๆ ด้วย
- ๕) ความเสี่ยงจากราคาลงงาน ที่ไม่สามารถควบคุมได้ของราคาน้ำมันที่มีแนวโน้มปรับตัวสูงขึ้นส่งผลกระทบต่อต้นทุนการดำเนินธุรกิจ ซึ่งราคาน้ำมันมีผลต่อราคาก๊าซธรรมชาติและจะส่งผลกระทบต่อเนื่องถึง ค่าไฟฟ้าในอนาคต
- ๖) ปัญหาความขัดแย้งของยูเครน -รัสเซีย ส่งผลกระทบต่อการนำเข้า -ส่งออก และราคาสินค้าประเภทอาหารสัตว์
- ๗) ปัญหาทางการเมืองและความไม่สงบในเมียนมา ส่งผลกระทบต่อการค้าชายแดน
- ๘) การแบ่งขั้วระหว่างจีน - สหรัฐฯ และความตึงเครียดจีน - ไต้หวัน ที่อาจรุนแรงขึ้น
- ๙) การเข้าสู่สังคมผู้สูงอายุ ส่งผลต่อปัจจัยการผลิตด้านแรงงานลดลง สูญเสียความสามารถในการแข่งขัน หนี้ครัวเรือนเพิ่มขึ้น รายได้ต่อหัวลดลง

ตารางสรุปที่ ๑ ตารางสรุปสมมติฐานและการประมาณการเศรษฐกิจจังหวัดกาญจนบุรี ปี ๒๕๖๗

ตารางสรุปสมมติฐานและผลการประมาณการเศรษฐกิจจังหวัดกาญจนบุรี ปี 2567

(ณ เดือนมีนาคม 2567)

เครื่องชี้วัดเศรษฐกิจ	2562	2563	2564	2565 ^E	2566 ^E	2567 ^F (ณ มีนาคม 2567)		
						เฉลี่ย	ช่วง	
สมมติฐานหลัก								
สมมติฐานภายนอก								
1) ปริมาณผลผลิตข้าว (ตัน)	357,921.6	354,501.0	295,051.1	338,004.2	361,297.3	377,555.7	376,652.5	378,458.9
ปริมาณผลผลิตข้าว (ร้อยละต่อปี)	106.3	-1.0	-16.8	14.6	6.8	4.5	4.3	4.8
2) ปริมาณผลผลิตอ้อย (ตัน)	7,490,287.0	6,771,189.0	5,199,863.9	4,553,445.2	5,533,220.5	6,750,529.0	6,736,696.0	6,764,362.1
ปริมาณผลผลิตอ้อย (ร้อยละต่อปี)	-8.7	-9.6	-23.2	-12.4	21.5	22.0	21.8	22.3
3) ปริมาณผลผลิตข้าวโพดเลี้ยงสัตว์ (ตัน)	58,439.1	63,543.0	70,827.0	81,701.1	45,569.1	25,746.5	25,632.6	25,860.4
ปริมาณผลผลิตข้าวโพดเลี้ยงสัตว์ (ร้อยละต่อปี)	-32.7	8.7	11.5	15.4	-44.2	-43.5	-43.8	-43.3
4) ปริมาณผลผลิตยางพารา (ตัน)	22,074.0	22,693.0	33,307.4	30,941.8	19,236.5	12,022.8	11,974.7	12,070.9
ปริมาณผลผลิตยางพารา (ร้อยละต่อปี)	-18.6	2.8	46.8	-7.1	-37.8	-37.5	-37.8	-37.3
5) ปริมาณผลผลิตมันสำปะหลัง (ตัน)	1,694,290.2	1,720,604.7	1,393,593.3	1,490,971.1	1,839,545.4	2,455,793.1	2,451,194.3	2,460,392.0
ปริมาณผลผลิตมันสำปะหลัง (ร้อยละต่อปี)	10.1	1.6	-19.0	7.0	23.4	33.5	33.3	33.8
6) ปริมาณผลผลิตสุกร (ตัว)	102,276.0	100,497.0	93,943.0	91,054.0	275,540.0	271,406.9	270,718.1	272,095.8
ปริมาณผลผลิตสุกร (ร้อยละต่อปี)	-1.9	-1.7	-6.5	-3.1	202.6	-1.5	-1.8	-1.3
7) ปริมาณผลผลิตไก่เนื้อ (ตัว)	133,518,173.3	118,180,723.9	124,848,436.7	134,155,709.2	126,129,714.0	119,507,904.0	119,192,579.7	119,823,228.3
ปริมาณผลผลิตไก่เนื้อ (ร้อยละต่อปี)	8.8	-11.5	5.6	7.5	-6.0	-5.3	-5.5	-5.0
8) ราคาที่เกษตรกรขายได้เฉลี่ย : ข้าว (บาทต่อตัน)	7,646	8,065	7,901	8,343	9,065	9,178	9,156	9,201
ราคาที่เกษตรกรขายได้เฉลี่ย : ข้าว (ร้อยละต่อปี)	-0.02	5.5	-2.0	5.6	0.4	1.3	1.0	1.5
9) ราคาที่เกษตรกรขายได้เฉลี่ย : อ้อย (บาทต่อกิโลกรัม)	730.0	862.5	935.0	1,046.7	1,080.0	1,107.0	1,104.3	1,109.7
ราคาที่เกษตรกรขายได้เฉลี่ย : อ้อย (ร้อยละต่อปี)	-12.9	18.2	8.4	11.9	0.4	2.5	2.3	2.8
10) ราคาที่เกษตรกรขายได้เฉลี่ย : มันสำปะหลัง (บาทต่อกิโลกรัม)	1.9	1.7	2.1	2.8	2.7	2.8	2.8	2.8
ราคาที่เกษตรกรขายได้เฉลี่ย : มันสำปะหลัง (ร้อยละต่อปี)	-17.6	-10.6	18.4	34.5	1.2	1.3	1.0	1.5
11) ราคาที่เกษตรกรขายได้เฉลี่ย : สุกร (บาทต่อกิโลกรัม)	67.9	72.9	75.4	98.9	80.5	81.0	80.8	81.2
ราคาที่เกษตรกรขายได้เฉลี่ย : สุกร (ร้อยละต่อปี)	19.2	7.4	3.4	31.1	-0.5	0.7	0.4	0.9
12) ราคาที่เกษตรกรขายได้เฉลี่ย : ไก่เนื้อ (บาทต่อกิโลกรัม)	37.3	37.1	36.1	37.1	38.5	38.8	38.7	38.9
ราคาที่เกษตรกรขายได้เฉลี่ย : ไก่เนื้อ (ร้อยละต่อปี)	-3.0	-0.4	-2.9	2.8	0.5	0.8	0.5	1.0
13) ปริมาณการใช้ไฟฟ้าภาคอุตสาหกรรม : (กิโลวัตต์)	1,190,685.6	1,275,224.1	1,319,935.6	1,420,522.0	1,398,929.1	1,401,027.5	1,397,530.1	1,404,524.8
ปริมาณการใช้ไฟฟ้าภาคอุตสาหกรรม (ร้อยละต่อปี)	-1.1	7.1	3.5	7.6	-1.5	0.2	-0.1	0.4
14) ทุนจดทะเบียนอุตสาหกรรมในจังหวัด : (ล้านบาท)	1,007,698.4	1,006,576.7	990,434.7	1,024,700.3	1,040,435.0	1,056,561.7	1,053,960.6	1,059,162.8
จำนวนทุนจดทะเบียนภาคอุตสาหกรรม (ร้อยละต่อปี)	1.1	-0.1	-1.6	3.5	1.5	1.6	1.3	1.8
15) รายได้จากการให้เช่าที่พักของโรงแรม : (ล้านบาท)	2.85	1.87	0.82	2.53	3.00	3.56	3.56	3.57
รายได้จากการให้เช่าที่พักของโรงแรม (ร้อยละต่อปี)	2.6	-34.4	-56.1	207.8	18.4	18.8	18.6	19.1
16) รายได้จากการให้บริการสนามกอล์ฟ (ล้านบาท)	3.88	2.41	1.57	2.20	3.46	5.48	5.48	5.49
รายได้จากการให้บริการสนามกอล์ฟ (ร้อยละต่อปี)	1.2	-37.8	-34.9	40.0	57.4	58.5	58.3	58.8
17) ยอดขายกิจการขายส่งขายปลีก (ล้านบาท)	3.88	2.41	1.57	2.20	3.46	5.52	5.51	5.53
ยอดขายกิจการขายส่งขายปลีก (ร้อยละต่อปี)	1.2	-37.8	-34.9	40.0	57.4	59.5	59.3	59.8
18) สินเชื่อสำหรับการลงทุน (ล้านบาท)	224,976	228,632	237,100	240,215	248,837	260,968	262,523	261,590
สินเชื่อสำหรับการลงทุน (ร้อยละต่อปี)	2.8	1.6	3.7	1.3	3.6	4.9	5.5	5.1
19) มูลค่าการค้าขายแอมโดยเฉลี่ย (ไม่รวมก๊าซธรรมชาติ) (ล้านบาท)	1,374.1	1,296.2	1,186.9	596.4	859.5	875.9	873.7	878.0
มูลค่าการค้าขายแอมโดยเฉลี่ย (ไม่รวมก๊าซธรรมชาติ) (ร้อยละต่อปี)	15.4	-5.7	-8.4	-49.8	1.6	1.9	1.7	2.2

ตารางสรุปที่ ๑ ตารางสรุปสมมุติฐานและการประมาณการเศรษฐกิจจังหวัดกาญจนบุรี ปี ๒๕๖๗ ต่อ

ตารางสรุปสมมุติฐานและผลการประมาณการเศรษฐกิจจังหวัดกาญจนบุรีปี 2567

(ณ เดือนมีนาคม 2567) (ต่อ)

เครื่องชี้วัดเศรษฐกิจ	2562	2563	2564	2565 ^E	2565 ^E	2566 ^F (ณ กันยายน 2566)		
						เฉลี่ย	ช่วง	
สมมุติฐานด้านนโยบาย								
20) ใช้จ่ายประจำของรัฐบาลกลางและภูมิภาค (ล้านบาท)	3,535	3,883	4,108	3,546	4,332	5,295	5,285	5,306
ใช้จ่ายประจำของรัฐบาลกลางและภูมิภาค (ร้อยละต่อปี)	-2.0	9.8	5.8	-13.7	22.1	22.3	22.0	22.5
21) ใช้จ่ายลงทุนของรัฐบาลกลางและภูมิภาค (ล้านบาท)	4,242	4,297	5,550	5,386	4,663	4,243	4,231	4,255
ใช้จ่ายลงทุนของรัฐบาลกลางและภูมิภาค (ร้อยละต่อปี)	5.6	1.3	29.2	-3.0	-13.4	-9.0	-9.3	-8.8
22) ใช้จ่ายประจำขององค์กรปกครองส่วนท้องถิ่น (ล้านบาท)	411.3	423.3	377.7	288.3	501.8	547.0	545.7	548.2
ใช้จ่ายประจำขององค์กรปกครองส่วนท้องถิ่น (ร้อยละต่อปี)	4.9	2.9	-10.8	-23.7	74.0	9.0	8.8	9.3
23) ใช้จ่ายลงทุนขององค์กรปกครองส่วนท้องถิ่น (ล้านบาท)	149.7	129.7	264.6	1.4	29.8	35.0	34.9	35.0
ใช้จ่ายลงทุนขององค์กรปกครองส่วนท้องถิ่น (ร้อยละต่อปี)	-18.2	-13.3	104.0	-99.5	2,058.9	17.5	17.3	17.8
ผลการประมาณการ								
1) อัตราการขยายตัวทางเศรษฐกิจ (ร้อยละต่อปี)	0.9	-7.6	1.7	1.5	14.8	16.0	15.8	16.2
2) อัตราการขยายตัวของภาคเกษตรกรรม (ร้อยละต่อปี)	7.6	-3.1	-13.4	1.6	15.5	9.6	9.4	9.9
3) อัตราการขยายตัวของภาคอุตสาหกรรม (ร้อยละต่อปี)	-1.7	-7.9	-0.3	5.2	0.3	0.7	0.4	0.9
4) อัตราการขยายตัวของภาคบริการ (ร้อยละต่อปี)	2.7	-17.3	-11.4	9.5	30.2	30.3	30.0	30.5
5) อัตราการขยายตัวของบริการโลจิสติกส์ (ร้อยละต่อปี)	-1.8	-8.5	-0.7	10.0	9.5	9.3	9.1	9.6
6) อัตราการขยายตัวของการลงทุนภาคเอกชน (ร้อยละต่อปี)	3.4	1.1	2.8	7.1	-3.6	2.0	2.6	2.3
7) อัตราการขยายตัวของภาระใช้จ่ายภาครัฐ (ร้อยละต่อปี)	0.6	6.1	14.9	-11.6	7.9	10.8	10.6	11.1
8) อัตราการขยายตัวของมูลค่าการค้าขายแดนโดยเฉลี่ย (ไม่รวมก๊าซธรรมชาติ) (ร้อยละต่อปี)	15.4	-5.7	-8.4	-49.8	1.6	1.9	1.6	2.2
9) อัตราการขยายตัวของรายได้เกษตรกร (ร้อยละต่อปี)	0.5	-0.2	-8.3	16.9	16.3	11.2	10.7	11.8
10) อัตราเงินเฟ้อ (ร้อยละต่อปี)	-0.2	-1.8	2.5	4.9	2.0	1.5	1.3	1.8
11) จำนวนผู้จ้างงานทำ (คน)	462,427	449,368	436,567	483,677	441,926	464,030	463,765	464,376
อัตราการเปลี่ยนแปลง (คน)	-860	-13,059	-12,802	47,110	-41,751	22,104	21,839	22,450

^E ข้อมูล ณ เดือนมีนาคม 2567

สมมติฐานหลักในการประมาณการเศรษฐกิจ

๑.ด้านอุปสงค์ คาดว่าใน ๒๕๖๗ ขยายตัวร้อยละ ๕.๘ (สูงกว่าที่คาดการณ์ไว้เดิม ณ เดือนธันวาคม ๒๕๖๖ ที่คาดว่าจะขยายตัวร้อยละ ๓.๐) ขยายตัวต่อเนื่องจากปีก่อนที่ขยายตัว ร้อยละ ๓.๐ โดยเป็นผลมาจากการขยายตัวของการลงทุนภาคเอกชน การใช้จ่ายภาครัฐ และ มูลค่าการค้าชายแดนโดยเฉลี่ย (ไม่รวมก๊าซธรรมชาติ) โดยมีรายละเอียดดังนี้

๑.๑ สินเชื่อเพื่อการลงทุน คาดว่าในปี ๒๕๖๗ ขยายตัวร้อยละ ๔.๙ (สูงกว่าที่คาดการณ์ไว้เดิม ณ เดือนธันวาคม ๒๕๖๖ ที่คาดว่าจะขยายตัวร้อยละ ๑.๔) ขยายตัวต่อเนื่องจากปีก่อนที่ขยายตัวร้อยละ ๓.๖ จากการขยายตัวของภาคบริการโดยเฉพาะด้านการท่องเที่ยว ซึ่งจังหวัดกาญจนบุรี ขึ้นแท่นจุดหมายใหม่ของ ชาวต่างชาติติดกระแสวิงเมืองรองมาแรง และเป็น ๑ ใน ๑๐ จังหวัด ที่รัฐบาลผลักดันเพื่อพัฒนาให้กลายเป็น เมืองหลัก ส่งผลต่อความเชื่อมั่นของผู้ประกอบการทำให้เกิดการลงทุนเพิ่มขึ้น ประกอบกับ นโยบาย ด้านดอกเบี้ยภาครัฐที่ต้องการกระตุ้นการลงทุนของผู้ประกอบการโดยเฉพาะธุรกิจ SME

ภาพที่ ๑ ประมาณการอัตราการขยายตัวของสินเชื่อเพื่อการลงทุน

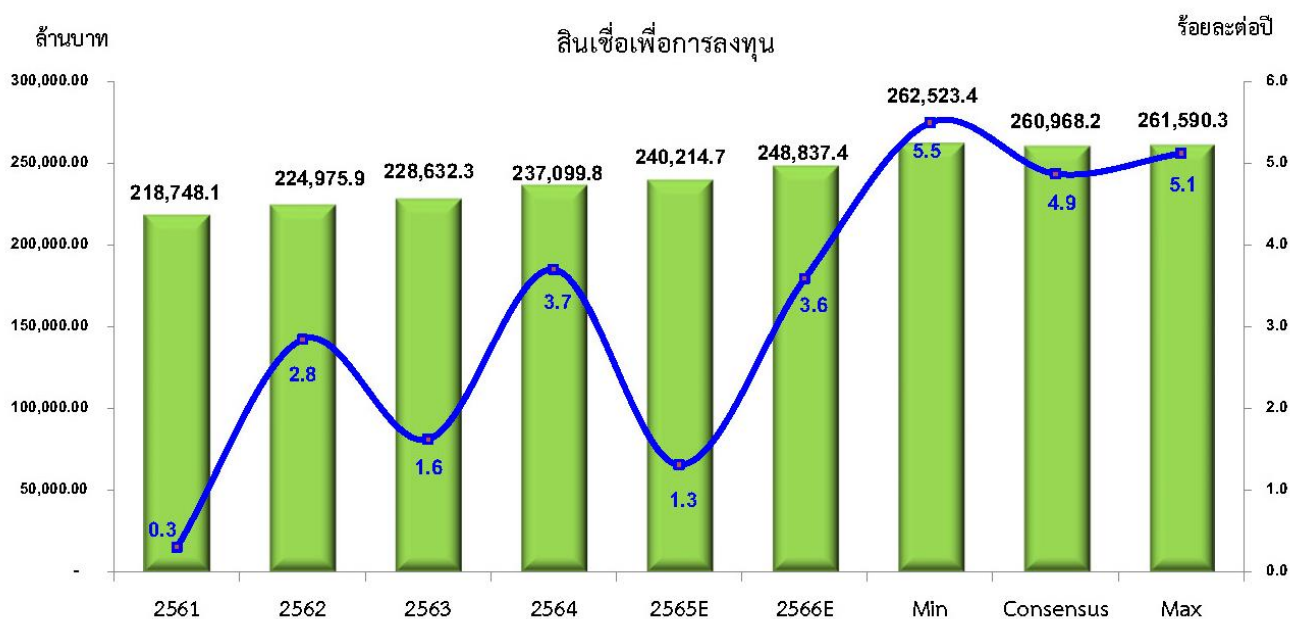

๑.๒ รายจ่ายประจำของรัฐบาลกลางและภูมิภาค คาดว่าในปี ๒๕๖๗ ขยายตัวร้อยละ ๒๒.๓ (โดยมีช่วงคาดการณ์อยู่ที่ร้อยละ ๒๒.๐ – ๒๒.๕) ขยายตัวต่อเนื่องจากปีก่อนที่ขยายตัวร้อยละ ๒๒.๑ จากการแถลงร่างพระราชบัญญัติงบประมาณรายจ่าย ประจำปีงบประมาณ พ.ศ. ๒๕๖๗ ได้มีการจัดสรรเพิ่มเติมให้กับหน่วยงานเพิ่มขึ้นจาก ปี ๖๖ มากกว่า ๑๐% เพื่อรองรับค่าใช้จ่ายและภารกิจที่เพิ่มขึ้นของหน่วยงาน รวมทั้ง การพัฒนาระบบการบริหารจัดการภาครัฐ เพื่อให้ระบบการบริหารราชการมีประสิทธิภาพ ด้วยการพัฒนาทักษะบุคลากรภาครัฐ ระบบอำนวยความสะดวกในการบริหารภาครัฐให้สามารถติดต่อราชการโดยสะดวก รวดเร็ว โปร่งใส ตรวจสอบได้

ภาพที่ ๒ ประมาณการอัตราการขยายตัวของรายจ่ายประจำของรัฐบาลกลางและภูมิภาค



๑.๓ มูลค่าการค้าชายแดนโดยเฉลี่ย (ไม่รวมก๊าซธรรมชาติ) คาดว่าในปี ๒๕๖๗ ขยายตัวร้อยละ ๑.๙ (ต่ำกว่าที่คาดการณ์ไว้เดิม ณ เดือนธันวาคม ๒๕๖๖ ที่คาดการณ์ว่าจะขยายตัวร้อยละ ๙.๑) ขยายตัวต่อเนื่อง จากปีก่อนที่ขยายตัวร้อยละ ๑.๖ จากสถานการณ์ความไม่สงบในประเทศเมียนมา ทำให้เส้นทางขนส่งสินค้า ระหว่างประเทศเมียนมาและประเทศไทย บริเวณด่านแม่สอด จังหวัดตาก ได้รับความเสียหายและไม่สามารถ ใช้สัญจรขนส่งสินค้าได้ ทำให้ผู้ประกอบการบางส่วนเปลี่ยนเส้นทางขนส่งสินค้าไปยังด่านพรมแดนใกล้เคียง คือ ด่านศุลกากรสังขละบุรี จึงมีผลทำให้ปริมาณการนำเข้า - ส่งออกของด่านพรมแดนพระเจดีย์สามองค์มีมูลค่าเพิ่มสูงขึ้น อย่างไรก็ตาม ยังคงต้องติดตามปัญหาการนำเข้าทางพาราผ่านด่านศุลกากรสังขละบุรีซึ่งเป็นจุดผ่อนปรนชั่วคราว ส่งผลกระทบต่อชีวิตความเป็นอยู่ของประชาชนในพื้นที่ โดยทางด่านศุลกากร ขอความร่วมมือไปยังผู้ประกอบการทางพาราผ่านแดนให้ระงับการนำเข้าทางพาราผ่านแดนไว้ก่อน ส่วนสินค้า ชนิดอื่นที่ได้รับอนุญาตยังคงสามารถดำเนินการนำเข้า - ส่งออกได้ตามปกติ จนกว่าจะมีความชัดเจนเกี่ยวกับ วิธีปฏิบัติในการส่งทางพาราผ่านแดน (Transit) รวมถึงการปรับปรุงถนนเพื่อรองรับรถบรรทุกขนาดใหญ่ โดยให้ผู้บริการขนส่งสินค้าผ่านแดนใช้ช่องทางจุดผ่านแดนถาวรบ้านพุน้ำร้อน อำเภอเมืองกาญจนบุรี จังหวัดกาญจนบุรี

ภาพที่ ๓ ประมาณการอัตราการขยายตัวของมูลค่าการค้าขายแดนโดยเฉลี่ย (ไม่รวมก๊าซธรรมชาติ)



๒. ด้านอุปทาน คาดว่าในปี ๒๕๖๗ จะขยายตัวร้อยละ ๑๕.๙ (สูงกว่าที่คาดการณ์ไว้เดิม ณ เดือน ธันวาคม ๒๕๖๖ ที่คาดการณ์ว่าจะขยายตัวร้อยละ ๕.๘) ขยายตัวต่อเนื่องจากปีก่อนที่ขยายตัว ร้อยละ ๑๕.๗ จากการขยายตัวของ ภาคอุตสาหกรรม และภาคบริการ โดยมีรายละเอียดดังต่อไปนี้

๒.๑ ปริมาณการใช้ไฟฟ้าภาคอุตสาหกรรม คาดว่าในปี ๒๕๖๗ ขยายตัวร้อยละ ๐.๒ (โดยมีช่วง คาดการณ์อยู่ที่ร้อยละ (-๐.๑) - ๐.๔) พลิกกลับมาขยายตัวจากปีก่อนที่หดตัวร้อยละ (-๑.๕) ตามสภาวะเศรษฐกิจที่ปรับตัวดีขึ้นอย่างไรก็ดีค่าไฟฟ้าซึ่งเป็นต้นทุนสำคัญของอุตสาหกรรมการผลิต และมีแนวโน้มปรับตัวสูงขึ้น ทำให้ผู้ประกอบการภาคอุตสาหกรรมประสงค์ติดตั้งระบบผลิตพลังงานไฟฟ้าจาก พลังงาน แสงอาทิตย์ชนิดติดตั้งบนหลังคา (Solar Rooftop) ทั้งนี้ กระทรวงอุตสาหกรรมเดินทางปลดล็อกการผลิต พลังงานไฟฟ้าจากแสงอาทิตย์ชนิดติดตั้งบนหลังคา (Solar Rooftop) เพื่อลดต้นทุนค่าไฟฟ้า ส่งเสริมการ ให้ ภาคอุตสาหกรรมใช้พลังงานสะอาด ขณะนี้อยู่ระหว่างแก้ไขกฎกระทรวง คาดว่ามีผลบังคับใช้ในปี พ.ศ. ๒๕๖๗

ภาพที่ ๔ ประมาณการอัตราการขยายตัวของปริมาณการใช้ไฟฟ้าภาคอุตสาหกรรม

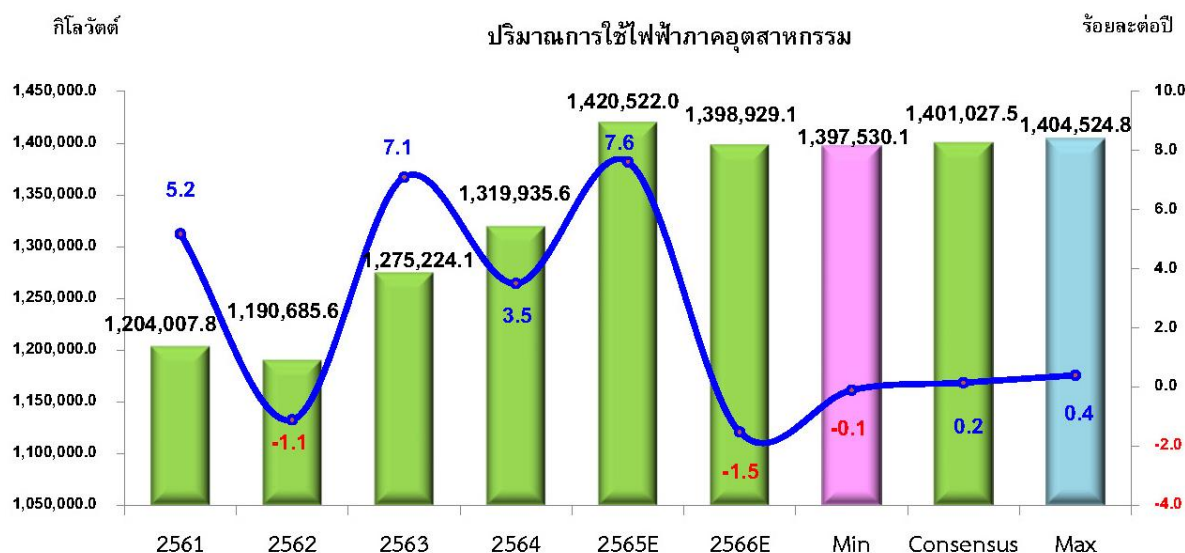

๒.๒ ทุนจดทะเบียนอุตสาหกรรมในจังหวัด คาดว่าในปี ๒๕๖๗ ขยายตัวร้อยละ ๑.๖ (สูงกว่าที่คาดการณ์ไว้เดิม ณ เดือนธันวาคม ๒๕๖๖ ที่คาดการณ์ว่าจะหดตัวร้อยละ (-๓.๐)) ขยายตัวต่อเนื่องจากปีก่อน ที่ขยายตัวร้อยละ ๑.๕ จากการขยายตัวของการส่งออก ประกอบกับสำนักงานอุตสาหกรรมจังหวัดกาญจนบุรีได้ดำเนินการเชิงรุกในการสำรวจข้อมูลผู้ประกอบการเพื่อเตรียมความพร้อมตามโครงการเสริมสร้างผู้ประกอบการ อุตสาหกรรมสู่การแข่งขันเศรษฐกิจวิถีใหม่ เพื่อพัฒนาภาคอุตสาหกรรมในแต่ละพื้นที่ให้มีศักยภาพรองรับเศรษฐกิจ วิถีใหม่ การนำเทคโนโลยีมาปรับใช้ในการดำเนินธุรกิจ เพิ่มขีดความสามารถในการดำเนินธุรกิจ ทำให้ผู้ประกอบการ มีความมั่นใจในการลงทุน โดยคาดการณ์ว่า ธุรกิจด้านการผลิตพลังงานไฟฟ้าจากแสงอาทิตย์ชนิดติดตั้งบนหลังคา (Solar Rooftop) จะขยายตัวอย่างก้าวกระโดดจากนโยบายของกระทรวงมหาดไทยอำเภอพลังงานสะอาด และกระทรวงอุตสาหกรรมที่สนับสนุนให้ภาคอุตสาหกรรมใช้พลังงานสะอาดเพื่อลดต้นทุนการผลิต

ภาพที่ ๕ ประมาณการอัตราการขยายตัวของทุนจดทะเบียนอุตสาหกรรมในจังหวัด

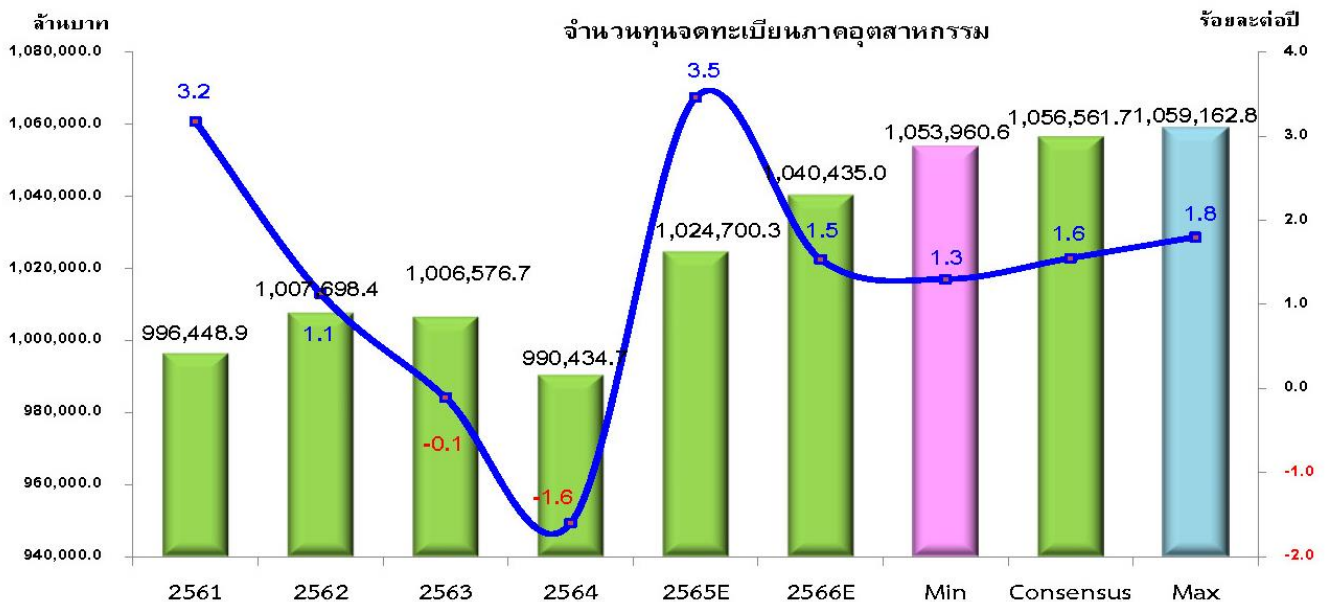

๒.๓ รายได้จากการให้เช่าที่พักของโรงแรม คาดว่าในปี ๒๕๖๗ ขยายตัวร้อยละ ๑๘.๘ (โดยมีช่วงคาดการณ์อยู่ที่ร้อยละ ๑๘.๖ – ๑๙.๑) ขยายตัวต่อเนื่องจากปีก่อนที่ขยายตัวร้อยละ ๑๘.๔ จากการขยายตัวของนักท่องเที่ยว โดยเฉพาะนักท่องเที่ยวต่างชาติ ซึ่งจังหวัดกาญจนบุรีเป็นจุดหมายของชาวต่างชาติ ส่งผลให้เป็น ๑ ใน ๑๐ จังหวัดที่รัฐบาลประกาศผลักดันให้เป็นเมืองหลัก อีกทั้ง การเปิดใช้ทางหลวงพิเศษหมายเลข ๘๑ (M๘๑) สายบางใหญ่ -กาญจนบุรี เพื่อเติมเต็มโครงข่ายทางหลวงพิเศษระหว่างเมืองเพิ่มความสะดวก รวดเร็ว และความปลอดภัยให้กับประชาชนในการเดินทางและขนส่งสินค้า ส่งเสริมการค้า การลงทุน การท่องเที่ยว โดยตั้งแต่วันที่ ๒๖ เมษายน ๒๕๖๗ จะเปิดให้สามารถเข้าออกได้ที่ด่านนครปฐม ตะวันตก และด่านกาญจนบุรี ทุกวันศุกร์ ๑๕.๐๐ น. และปิดด่านวันอาทิตย์ ๒๑.๐๐ น. ส่งผลให้เกิดการเดินทางและท่องเที่ยวจังหวัดกาญจนบุรีมากขึ้น

ภาพที่ ๖ ประมาณการอัตราการขยายตัวของรายได้จากการให้เช่าที่พักของโรงแรม

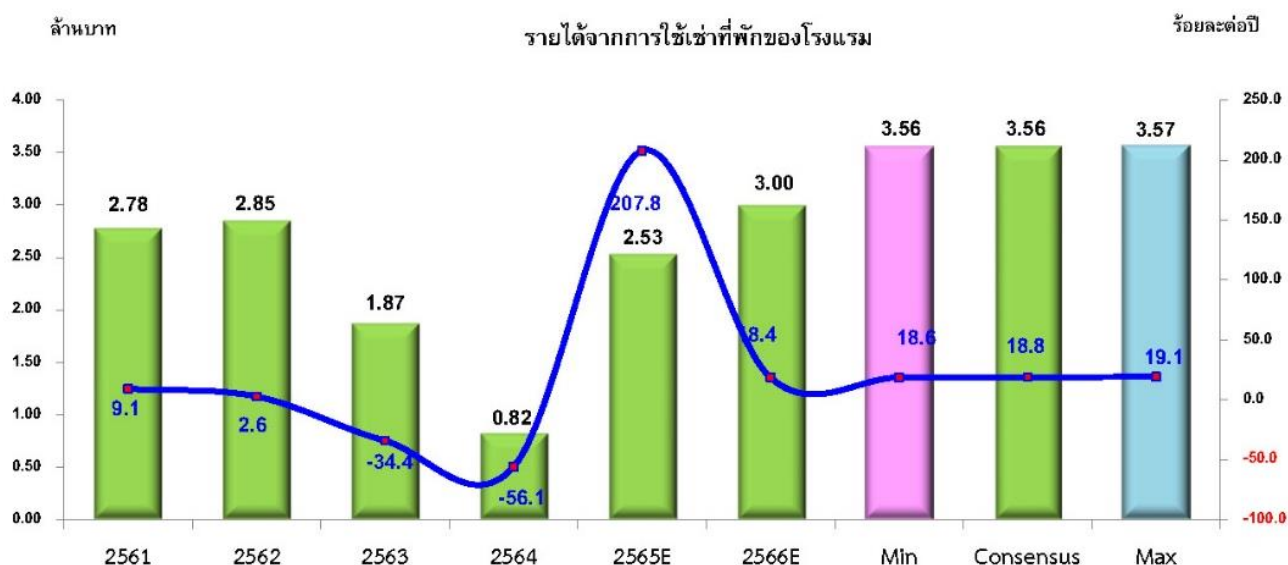

๒.๔ รายได้จากการให้บริการสนามกอล์ฟ คาดว่าในปี ๒๕๖๗ ขยายตัวร้อยละ ๕๘.๕ (โดยมีช่วงคาดการณ์อยู่ที่ร้อยละ ๕๘.๓ – ๕๘.๘) ขยายตัวต่อเนื่องจากปีก่อนที่ขยายตัวร้อยละ ๕๗.๔ จากการประสบความสำเร็จเกินเป้าหมายของการจัดการแข่งขันกีฬากอล์ฟระดับประเทศในปีที่ผ่านมาทำให้สนามกอล์ฟของจังหวัดกาญจนบุรีเป็นที่รู้จักของนักกอล์ฟทั่วประเทศและชาวต่างชาติ ตอกย้ำศักยภาพในการพัฒนาเป็นแลนด์มาร์กสถานที่ท่องเที่ยวเชิงกีฬา (Sport Tourism Destination) ของประเทศไทยแห่งใหม่ รวมถึงในปี ๒๕๖๗ มีการจัดการแข่งขันกีฬากอล์ฟของสมาคมกีฬากอล์ฟอาชีพแห่งประเทศไทย ประจำปี ๒๐๒๔ ในจังหวัดกาญจนบุรีอีกหลายรายการ นอกจากการแข่งขันแล้วยังสามารถท่องเที่ยวสถานที่ต่าง ๆ ในจังหวัดซึ่งจะเป็นการดึงดูดนักท่องเที่ยวกลุ่มใหม่ที่มีกำลังในการใช้จ่ายเพิ่มขึ้นอีกด้วย

ภาพที่ ๗ ประมาณการอัตราการขยายตัวของรายได้จากการให้บริการสนามกอล์ฟ

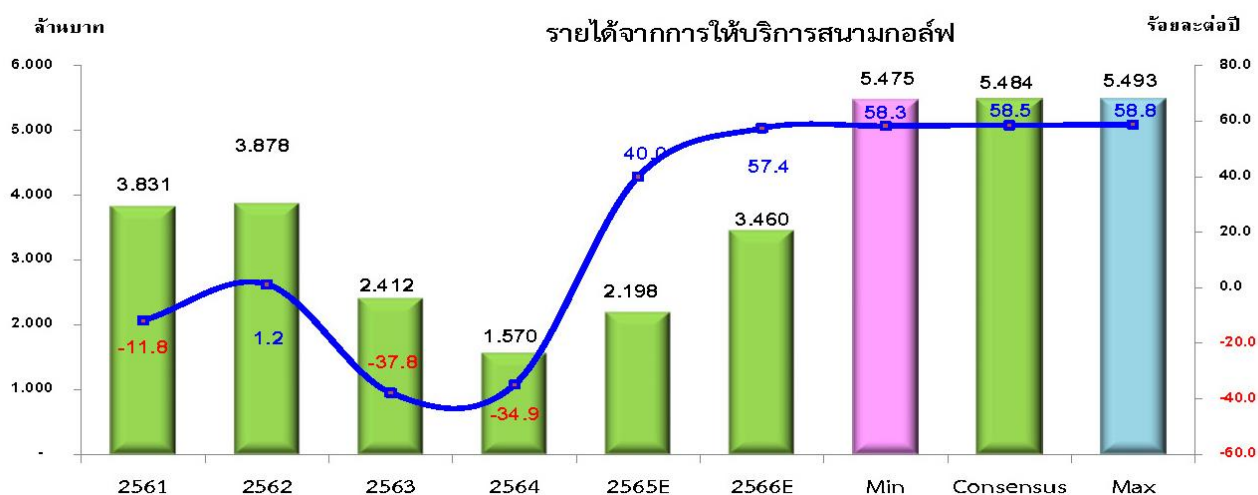

๒.๕ ยอดขายกิจการขายส่งขายปลีก คาดว่าในปี ๒๕๖๗ ขยายตัวร้อยละ ๕๙.๕ (โดยมีช่วงคาดการณ์อยู่ที่ตัวร้อยละ ๕๙.๓ – ๕๙.๘) ขยายตัวต่อเนื่องจากปีก่อนที่ขยายตัวร้อยละ ๕๗.๔ จากการขยายตัวของนักท่องเที่ยว โดยเฉพาะนักท่องเที่ยวต่างชาติที่เพิ่มขึ้นอย่างต่อเนื่อง อย่างไรก็ตาม ยังคงมีความไม่แน่นอน ด้านเงินเฟ้อ ดอกเบี้ยที่ยังมีโอกาสเพิ่มสูงขึ้น รวมถึงการปรับขึ้นค่าแรงขั้นต่ำและค่าสาธารณูปโภคส่งผลให้ สินค้าอาจมีการปรับราคาสูงขึ้น ประกอบกับภาวะหนี้ครัวเรือนที่ยังคงสูงจึงอาจส่งผลต่อกำลังซื้อของผู้บริโภคในอนาคต

ภาพที่ ๘ ประเมินการอัตราการขยายตัวของยอดขายกิจการขายส่งขายปลีก

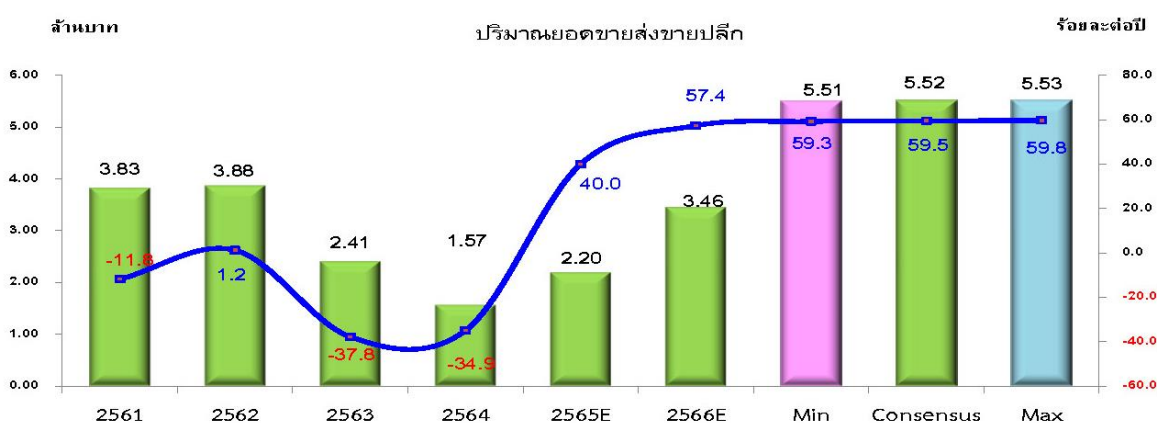

๓. ด้านรายได้เกษตรกร ในปี ๒๕๖๗ คาดว่ารายได้เกษตรกรขยายตัวร้อยละ ๑๑.๒ (ต่ำกว่า ที่คาดการณ์ไว้เดิม ณ เดือนธันวาคม ๒๕๖๖ ที่คาดว่าจะขยายตัวร้อยละ ๔๐.๔) ชะลอตัวจากปีก่อน ที่ขยายตัวร้อยละ ๑๖.๓ สะท้อนจากปริมาณผลผลิตของ ข้าว และราคาของข้าวโพดเลี้ยงสัตว์ที่ลดลงเล็กน้อย

๓.๑ ราคาข้าวโพดเลี้ยงสัตว์ คาดว่าในปี ๒๕๖๗ ขยายตัวร้อยละ ๑.๘ (โดยมีช่วงคาดการณ์ อยู่ที่ร้อยละ ๑.๕ – ๒.๐) ชะลอตัวจากปีก่อนที่ขยายตัวร้อยละ ๑.๙ จากปริมาณข้าวโพดเลี้ยงสัตว์ที่เข้าสู่ตลาดมากขึ้นทำให้ราคาปรับตัวลดลงเล็กน้อย โดย กรม ได้มีมติอนุมัติมาตรการรักษาเสถียรภาพราคาข้าวโพดเลี้ยงสัตว์ ตามที่กระทรวงพาณิชย์เสนอเพื่อช่วยเหลือสภาพคล่องของเกษตรกรและผู้ประกอบการที่รับซื้อให้ไม่ต้องเร่งระบายผลผลิตจนล้นตลาด

ภาพที่ ๙ ประเมินการอัตราการขยายตัวของราคา : ข้าวโพดเลี้ยงสัตว์



๔. ด้านเสถียรภาพเศรษฐกิจ

๔.๑ อัตราเงินเฟ้อของจังหวัดกาญจนบุรี คาดว่าในปี ๒๕๖๗ อัตราเงินเฟ้ออยู่ที่ร้อยละ ๑.๕ (เท่ากับที่คาดการณ์ไว้เดิม ณ เดือนธันวาคม ๒๕๖๖ ที่คาดการณ์อยู่ที่ร้อยละ ๑.๕) ลดลงจากปีก่อนที่ร้อยละ ๒.๐ จากมาตรการลดค่าครองชีพด้านพลังงาน โดยการตราค่ากระแสไฟฟ้าที่ ๓.๙๙ บาทต่อหน่วย สำหรับครัวเรือนที่ใช้ไฟฟ้าไม่ถึง ๓๐๐ หน่วยต่อเดือน และที่ ๔.๑๘ บาทต่อหน่วย สำหรับครัวเรือนทั่วไป รวมทั้งมาตรการตรึงราคาน้ำมันดีเซลไม่ให้เกิน ๓๐ บาทต่อลิตร อย่างไรก็ตาม มีปัจจัยที่ทำให้อัตราเงินเฟ้อเพิ่มขึ้น ได้แก่ สภาพอากาศที่มีความแปรปรวนในช่วงท้ายของปรากฏการณ์เอลนีโญ รวมทั้งการเข้าสู่ฤดูร้อน ซึ่งจะส่งผลกระทบต่อต้นทุนและปริมาณผลผลิตทางการเกษตรการขยายตัวอย่างต่อเนื่องของภาคการท่องเที่ยวส่งผลให้อุปสงค์และราคาของสินค้าบริการที่เกี่ยวข้องกับภาคการท่องเที่ยวปรับตัวสูงขึ้น

ภาพที่ ๑๐ ประมาณการอัตราเงินเฟ้อ

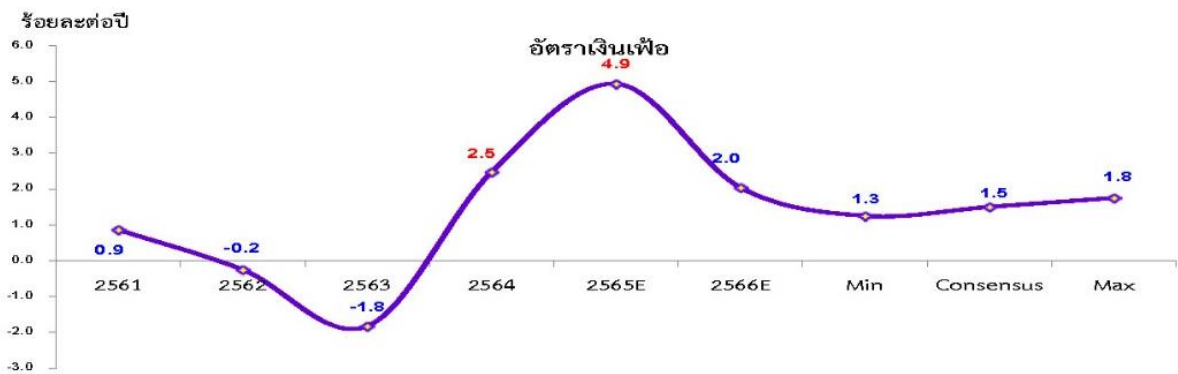

๔.๒ การจ้างงาน ในปี ๒๕๖๗ คาดว่าการจ้างงานเพิ่มขึ้นจำนวน ๒๒,๑๐๔ คน (สูงกว่าที่คาดการณ์ไว้เดิม ณ เดือนธันวาคม ๒๕๖๖ ที่คาดการณ์ว่าจะเพิ่มขึ้นจำนวน ๑๐,๐๑๐ คน) สูงกว่าปีก่อนที่มี การจ้างงาน ลดลงที่ ๔๑,๗๕๑ คน ตามการขยายตัวของภาคบริการโดยเฉพาะด้านการท่องเที่ยว โดยคาดว่า ณ สิ้นปี ๒๕๖๗ จะมีการจ้างงานในจังหวัดกาญจนบุรีทั้งหมด ๔๖๔,๐๓๐ คน

ภาพที่ ๑๑ ประมาณการการจ้างงาน

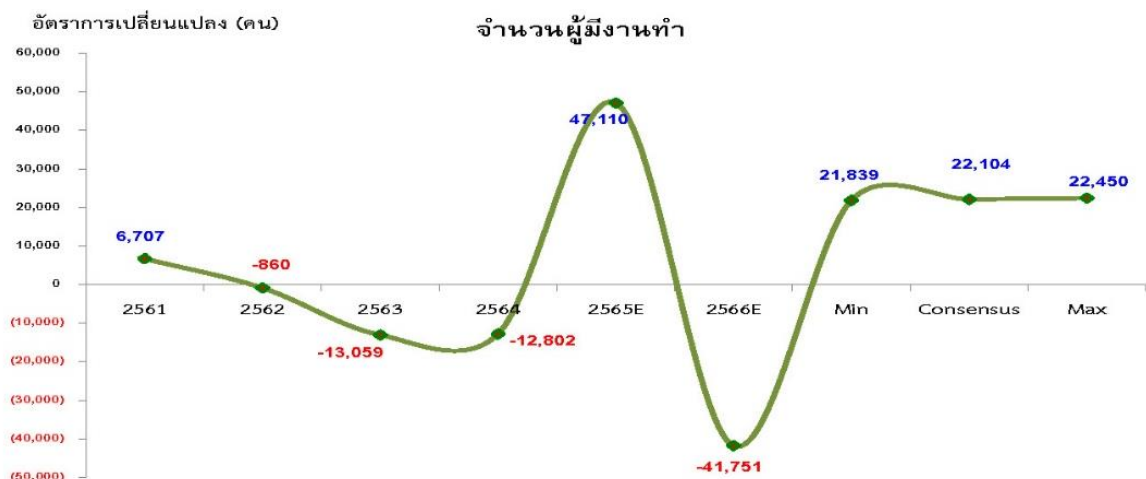

ตารางที่ ๒ ตารางสรุปภาพรวมเศรษฐกิจและแนวโน้มของจังหวัดกาญจนบุรี

ตารางสรุปภาพรวมเศรษฐกิจและแนวโน้มของจังหวัดกาญจนบุรี

	หน่วย	2563	2564	2565 ^E	2566 ^E	2567 ^F (ณ มีนาคม 2567)		
						Min	Consensus	Max
การขยายตัวทางเศรษฐกิจ								
ผลิตภัณฑ์มวลรวมจังหวัด ณ ราคาประจำปี	ล้านบาท	102,553	106,056	116,937	132,902	156,108	156,695	157,359
	%yoy	-7.6	3.4	10.3	13.7	17.5	17.9	18.4
ประชากรในจังหวัด	คน	831,639	832,692	834,437	836,209	838,743	838,827	838,911
	%yoy	0.2	0.3	0.2	0.2	0.3	0.3	0.3
ผลิตภัณฑ์มวลรวมจังหวัดต่อหัว	บาท/คนปี	123,314	127,365	140,139	158,934	186,122	186,802	187,576
	%yoy	-7.7	3.3	10.0	13.4	17.1	17.5	18.0
ผลิตภัณฑ์มวลรวมจังหวัด ณ ราคาคงที่ (ปีฐาน 2545)	ล้านบาท	63,407	64,492	65,459	75,131	86,993	87,137	87,325
	%yoy	-7.6	1.7	1.5	14.8	15.8	16.0	16.2
ดัชนีปริมาณผลผลิตภาคเกษตร (API)	%yoy	-3.1	-13.4	1.6	15.5	9.4	9.6	9.9
ดัชนีปริมาณผลผลิตภาคอุตสาหกรรม (IPI)	%yoy	-7.9	-0.3	5.2	0.3	0.4	0.7	0.9
ดัชนีปริมาณผลผลิตภาคบริการ (SI)	%yoy	-17.3	-11.4	9.5	30.2	30.0	30.3	30.5
ดัชนีการบริโภคภาคเอกชน (Cp)	%yoy	-8.5	-0.7	10.0	9.5	9.1	9.3	9.6
ดัชนีการลงทุนภาคเอกชน (Ip)	%yoy	1.1	2.8	7.1	-3.6	2.6	2.0	2.3
ดัชนีการใช้จ่ายภาครัฐบาล (G)	%yoy	6.1	14.9	-11.6	7.9	10.6	10.8	11.1
ดัชนีมูลค่าการค้าชายแดนโดยเฉลี่ย (ไม่รวมก๊าซธรรมชาติ) (XM)	%yoy	-5.7	-8.4	-49.8	1.6	1.6	1.9	2.2
ดัชนีรายได้เกษตรกร (Farm Income)	%yoy	-0.2	-8.3	16.9	16.3	10.7	11.2	11.8
ราคาอ้อย	บาท/ตัน	863	935	1,047	1,080	1,104	1,107	1,110
ราคาข้าว	บาท/ตัน	8,065	7,901	8,343	9,065	9,156	9,178	9,201
เสถียรภาพทางเศรษฐกิจ								
อัตราเงินเฟ้อ (Inflation rate)	%p.a.	-1.8	2.5	4.9	2.0	1.3	1.5	1.8
ระดับราคาเฉลี่ยของ GPP (GPP Deflator)	%yoy	-1.4	4.0	8.8	-1.1	1.7	1.9	2.2
จำนวนผู้มีงานทำ	คน	449,368	436,567	483,677	441,926	463,765	464,030	464,376
	%yoy	-13,059	-12,802	47,110	-41,751	21,839	22,104	22,450

ที่มา: กลุ่มงานนโยบายและเศรษฐกิจจังหวัด สำนักงานคลังจังหวัดกาญจนบุรี ปรับปรุงล่าสุด : 31 มีนาคม 2567

หมายเหตุ: E คือ การประมาณการ F คือ การพยากรณ์

๑.๕.๑ สภาพเศรษฐกิจโดยทั่วไป

ผลิตภัณฑ์มวลรวมจังหวัด ณ ราคาประจำปีของจังหวัดกาญจนบุรีปี ๒๕๖๕ มีมูลค่า ๑๒๑,๓๗๒ ล้านบาท ประกอบด้วย ภาคเกษตรมูลค่า ๓๐,๓๘๔ ล้านบาท และนอกภาคเกษตรมูลค่า ๙๐,๙๘๗ ล้านบาท โดยมีภาคบริการเป็นสาขาหลักในการขับเคลื่อนเศรษฐกิจของจังหวัด คิดเป็นสัดส่วนร้อยละ ๔๕.๘๘ รองลงมา คือ ภาคอุตสาหกรรมการผลิต คิดเป็นสัดส่วนร้อยละ ๒๙.๐๙ และภาคเกษตร คิดเป็นสัดส่วนร้อยละ ๒๕.๐๓

โครงสร้างการผลิตทางการเกษตรที่สำคัญของจังหวัดกาญจนบุรี ในปี ๒๕๖๖ ได้แก่ สาขาพืช ซึ่งมีสัดส่วนถึงร้อยละ ๖๓.๐๐ ของผลิตภัณฑ์มวลรวมภาคเกษตร หรือ GPP ภาคเกษตร รองลงมา คือ สาขาปศุสัตว์ สาขาบริการทางการเกษตร สาขาประมง และสาขาป่าไม้ คิดเป็นร้อยละ ๓๐.๙๐ ๔.๕๐ ๑.๓๐ และ ๐.๓๐ ตามลำดับ

แผนภูมิที่ ๑ แสดงสัดส่วนผลิตภัณฑ์มวลรวมภาคการเกษตร ปี ๒๕๖๖ จังหวัดกาญจนบุรี



ที่มา : สำนักงานเศรษฐกิจการเกษตรที่ ๑๐ จังหวัดราชบุรี, ๒๕๖๖

ณ เดือนมีนาคม พ.ศ. ๒๕๖๕ สำนักงานสภาพัฒนาการเศรษฐกิจและสังคมแห่งชาติ (สศช.) ได้จัดทำและเผยแพร่ข้อมูลล่าสุดของมูลค่าผลิตภัณฑ์มวลรวม ณ ราคาประจำปีของจังหวัดกาญจนบุรี ดังตารางด้านล่างนี้

ตารางที่ ๓ ตารางแสดงมูลค่าผลิตภัณฑ์มวลรวม ณ ราคาประจำปีของจังหวัดกาญจนบุรี ณ เดือนพฤษภาคม พ.ศ. ๒๕๖๕

รายการ	มูลค่าผลิตภัณฑ์มวลรวม ณ ราคาประจำปี (ล้านบาท)				
	๒๕๖๑	๒๕๖๒	๒๕๖๓	๒๕๖๔	๒๕๖๕p
ภาคเกษตร	๒๕,๒๐๐	๒๗,๑๙๕	๒๒,๓๖๘	๒๔,๒๙๑	๓๐,๓๘๔
เกษตรกรรม การป่าไม้ และการประมง	๒๕,๒๐๐	๒๗,๑๙๕	๒๒,๓๖๘	๒๔,๒๙๑	๓๐,๓๘๔
ภาคนอกเกษตร	๘๒,๘๒๘	๘๓,๗๖๐	๙๙,๘๗๙	๘๒,๒๖๒	๙๐,๙๘๗
อุตสาหกรรม	๓๐,๗๘๗	๒๙,๖๖๒	๒๗,๘๙๙	๓๐,๗๕๙	๓๕,๓๐๗
การทำเหมืองแร่และเหมืองหิน	๒,๒๘๘	๒,๒๖๖	๒,๑๖๑	๒,๒๒๒	๒,๓๗๕
การผลิต	๒๕,๔๔๗	๒๔,๐๕๙	๒๒,๕๙๔	๒๕,๒๔๓	๒๙,๖๓๘

รายการ	มูลค่าผลิตภัณฑ์มวลรวม ณ ราคาประจำปี (ล้านบาท)				
	๒๕๖๑	๒๕๖๒	๒๕๖๓	๒๕๖๔	๒๕๖๕p
ไฟฟ้า ก๊าซไอน้ำ และระบบปรับอากาศ	๒,๕๙๑	๒,๗๘๔	๒,๗๒๙	๒,๘๘๙	๒,๙๓๓
การจัดหาน้ำ และการบำบัดน้ำเสีย ของเสีย และสิ่งปฏิกูล	๔๖๑	๕๕๓	๔๑๕	๔๐๕	๓๖๑
บริการ	๕๒,๐๔๐	๕๔,๐๙๘	๕๑,๙๘๐	๕๑,๕๐๓	๕๕,๖๘๑
การก่อสร้าง	๓,๙๒๑	๔,๒๓๗	๔,๒๑๕	๔,๓๐๓	๓,๘๔๖
การขายส่ง ขายปลีก ซ่อมยานยนต์และจักรยานยนต์	๑๓,๒๐๖	๑๓,๖๕๔	๑๓,๒๓๐	๑๓,๑๐๘	๑๔,๓๒๐
การขนส่งและสถานที่เก็บสินค้า	๓,๒๑๓	๓,๕๔๑	๓,๐๐๗	๓,๐๗๖	๓,๓๖๙
ที่พักแรมและบริการด้านอาหาร	๓,๒๐๔	๓,๖๕๓	๒,๗๓๒	๒,๔๖๗	๒,๘๒๓
ข้อมูลข่าวสารและการสื่อสาร	๖๐๗	๗๑๓	๗๓๐	๗๓๐	๖๖๑
กิจกรรมทางการเงินและการประกันภัย	๔,๔๐๖	๔,๓๔๐	๔,๓๙๒	๔,๔๐๙	๕,๐๐๒
กิจกรรมอสังหาริมทรัพย์	๓,๗๐๖	๓,๖๔๙	๓,๖๙๖	๓,๒๗๙	๔,๐๘๐
กิจกรรมทางวิชาชีพวิทยาศาสตร์ และเทคนิค	๘๕	๖๗	๖๑	๗๗	๑๐๐
กิจกรรมการบริหารและการบริการสนับสนุน	๑,๙๘๔	๒,๑๓๒	๑,๒๖๘	๑,๑๓๘	๑,๔๕๙
การบริหารราชการ การป้องกันประเทศ ประกันสังคม	๘,๒๘๓	๘,๗๐๔	๘,๗๑๗	๘,๖๗๖	๙,๑๖๗
การศึกษา	๕,๕๖๗	๕,๔๓๓	๕,๗๖๑	๕,๘๗๓	๖,๐๘๑
กิจกรรมด้านสุขภาพและงานสังคมสงเคราะห์	๒,๗๘๒	๒,๘๓๒	๒,๙๖๙	๓,๑๕๙	๓,๔๙๕
ศิลปะความบันเทิง และนันทนาการ	๓๒๕	๓๘๑	๔๔๘	๕๓๓	๕๔๖
กิจกรรมบริการด้านอื่น ๆ	๗๕๑	๗๖๑	๗๕๕	๖๗๕	๗๓๒
ผลิตภัณฑ์มวลรวมจังหวัด (GPP)	๑๐๘,๐๒๘	๑๑๐,๙๕๔	๑๐๒,๒๔๗	๑๐๖,๕๕๒	๑๒๑,๓๗๒
มูลค่าผลิตภัณฑ์เฉลี่ยต่อหัว (บาท)	๑๓๐,๓๗๑	๑๓๓,๖๓๕	๑๒๒,๙๔๖	๑๒๗,๙๖๑	๑๔๕,๖๒๘
ประชากร (๑,๐๐๐ คน)	๘๒๙	๘๓๐	๘๓๒	๘๓๓	๘๓๓

ที่มา : สำนักงานสภาพัฒนาการเศรษฐกิจและสังคมแห่งชาติ, ๒๕๖๕

๑.๖ ข้อมูลด้านอื่น ๆ ที่เกี่ยวข้อง

๑.๖.๑ ด้านเศรษฐกิจการค้า การลงทุน และอุตสาหกรรม

๑) ด้านการค้าชายแดน

จังหวัดกาญจนบุรี มีแนวชายแดนด้านทิศตะวันตกติดต่อประเทศสาธารณรัฐแห่งสหภาพเมียนมา ระยะทางประมาณ ๓๗๐ กิโลเมตร มีช่องทางเข้า - ออก ตามแนวชายแดนประมาณ ๔๓ จุด โดยมีจุดนำเข้าก๊าซธรรมชาติ ณ บ้านอีด่อง ตำบลปิล็อก อำเภอทองผาภูมิ จุดผ่านแดนถาวร ณ บ้านพุน้ำร้อน ตำบลบ้านเก่า อำเภอเมืองกาญจนบุรี และจุดผ่อนปรนทางการค้าและการท่องเที่ยว ๑ ช่องทาง คือ ด่านเจดีย์สามองค์ อำเภอสังขละบุรี โดยมีมูลค่าการค้าระหว่างประเทศสาธารณรัฐแห่งสหภาพเมียนมากับประเทศไทยผ่านจังหวัดกาญจนบุรี ดังนี้

ตารางที่ ๔ แสดงมูลค่าการค้าชายแดนรวมของจังหวัดกาญจนบุรี พ.ศ. ๒๕๖๐ - ๒๕๖๓ (หน่วย: ล้านบาท)

พ.ศ.	มูลค่าสินค้านำเข้า	มูลค่าสินค้านำเข้าไม่รวมก๊าซธรรมชาติ	มูลค่าสินค้าส่งออก	มูลค่าการค้าชายแดน
๒๕๕๙	๗๐,๓๖๕.๑๐	๑,๐๗๙.๓๑	๑,๒๗๒.๗๖	๗๑,๖๓๗.๘๖
๒๕๖๐	๖๙,๓๗๕.๔๐	๑,๐๔๗.๒๒	๑,๐๗๙.๒๐	๗๐,๔๕๔.๖๐
๒๕๖๑	๗๕,๙๒๘.๑๘	๑,๑๕๒.๘๒	๑,๒๒๓.๖๐	๗๗,๑๕๑.๖๐

พ.ศ.	มูลค่าสินค้านำเข้า	มูลค่าสินค้านำเข้าไม่รวม ก๊าซธรรมชาติ	มูลค่าสินค้าส่งออก	มูลค่าการค้า ชายแดน
๒๕๖๒	๗๘,๔๓๓.๑๕	๑,๓๐๑.๖๙	๑,๔๖๙.๔๒	๗๙,๙๐๒.๕๗
๒๕๖๓	๕๙,๐๘๙.๕๐	๑,๔๑๔.๔๘	๑,๒๘๘.๒๐	๖๐,๓๗๗.๗๐

ที่มา : สำนักงานพาณิชย์จังหวัดกาญจนบุรี, ๒๕๖๔

ตารางที่ ๕ แสดงข้อมูลสินค้านำเข้าที่สำคัญของประเทศไทย พ.ศ. ๒๕๖๓

ลำดับที่	รายการสินค้านำเข้า	มูลค่า (บาท)	คิดเป็นร้อยละ
๑	ก๊าซธรรมชาติ	๕๗,๖๗๕,๐๔๑,๒๒๐.๔๐	๙๗.๖๐๖
๒	อาหารทะเล	๕๐๓,๙๑๖,๙๘๒,๐๓	๐.๘๕๓
๓	หอมแดงพม่า (ยังไม่ได้คัดแยก)	๗๙,๙๐๙,๔๘๗.๒๕	๐.๑๓๕
๔	รถแบคโฮ (สุทธินำกลับ)	๗๗,๕๙๒,๐๐๐.๐๐	๐.๑๓๑
๕	โค-กระบือมีชีวิต	๕๐,๑๙๓,๐๐๐.๐๐	๐.๐๘๕
๖	หอมแขกพม่า (ยังไม่ได้คัดแยก)	๑๒,๑๒๘,๗๘๘.๔๕	๐.๐๒๑
๗	รถแทรกเตอร์ ดินตะขาบ (สุทธินำกลับ)	๗,๒๒๒,๔๒๙.๙๐	๐.๐๑๒
๘	ไม้ไผ่ตัดท่อน	๔,๔๑๙,๐๐๐.๐๐	๐.๐๐๗
๙	ปลาอินทรีหมักเกลือ	๒,๐๙๗,๗๕๐.๐๐	๐.๐๐๓
๑๐	กุ้งแช่บ๊วยทั้งตัวแช่เย็น	๑,๗๑๘,๗๔๐.๐๐	๐.๐๐๓
๑๑	อื่น ๆ	๖๗๕,๕๔๘,๑๖๑.๓๕	๑.๑๔๓
รวมทั้งสิ้น		๕๙,๐๘๙,๕๑๗,๕๕๙.๓๘	๑๐๐.๐๐๐

ที่มา : สำนักงานพาณิชย์จังหวัดกาญจนบุรี, ๒๕๖๔

ตารางที่ ๖ แสดงข้อมูลสินค้าส่งออกที่สำคัญของประเทศไทย พ.ศ. ๒๕๖๒ - ๒๕๖๓

ลำดับ ที่	รายการสินค้าส่งออก	ปี ๒๕๖๒		ปี ๒๕๖๓	
		มูลค่า (บาท)	ร้อยละ	มูลค่า (บาท)	ร้อยละ
๑	ชิ้นส่วนเนื้อไก่ เครื่องในไก่ สดแช่แข็ง	๗๒,๐๓๗,๕๐๐.๐๐	๔.๙๐	๒๗,๐๔๕,๐๐๐.๐๐	๒.๑๐
๒	น้ำมันดีเซลหมุนเร็ว	๕๕,๘๒๘,๖๐๖.๔๐	๓.๘๐	๑๗,๙๓๒,๕๖๕.๔๐	๑.๓๙
๓	ผลิตภัณฑ์อาหารเสริมและนม	๔๗,๘๗๒,๑๘๗.๐๐	๓.๒๖	๒๓,๓๖๖,๑๓๐.๐๐	๑.๘๑
๔	น้ำมันพืช	๔๗,๐๗๓,๙๑๘.๐๐	๓.๒๐	๑๑,๐๒๐,๙๓๓.๐๐	๐.๘๖
๕	บะหมี่กึ่งสำเร็จรูป	๔๖,๗๐๒,๗๑๙.๐๐	๓.๑๘	๑๘,๐๖๗,๓๗๑.๐๐	๑.๔๐
๖	ก๊าซ LPG	๓๙,๓๑๘,๗๗๖.๕๐	๒.๖๗	๒๙,๗๖๓,๘๖๑.๓๐	๒.๓๑
๗	ไก่มีชีวิต	๓๙,๐๓๕,๕๖๐.๐๐	๒.๖๖	๒๒,๙๑๘,๓๓๐.๐๐	๑.๗๘
๘	พลังงานไฟฟ้า	๓๖,๑๓๗,๕๖๓.๐๐	๒.๔๖	๒๔,๕๔๒,๐๖๘.๖๘	๑.๙๑
๙	เครื่องปรงรส	๓๔,๘๕๔,๕๓๗.๐๐	๒.๓๗	๑๗,๓๙๒,๐๕๒.๐๐	๑.๓๕

ลำดับ ที่	รายการสินค้าส่งออก	ปี ๒๕๖๒		ปี ๒๕๖๓	
		มูลค่า (บาท)	ร้อยละ	มูลค่า (บาท)	ร้อยละ
๑๐	กาแฟสำเร็จรูป	๒๖,๘๕๕,๖๕๐.๐๐	๑.๘๓	๑๒,๗๖๕,๕๐๐.๐๐	๐.๙๙
๑๑	อื่น ๆ	๑,๐๒๓,๖๙๒,๑๒๓.๘๒	๖๙.๖๗	๑,๐๘๓,๓๘๗,๘๙๗.๙๒	๘๔.๑๐
รวมทั้งสิ้น		๑,๔๖๙,๔๑๐,๑๔๐.๘๒	๑๐๐.๐๐	๑,๒๘๘,๒๐๑,๗๐๙.๙๒	๑๐๐.๐๐

ที่มา : สำนักงานพาณิชย์จังหวัดกาญจนบุรี, ๒๕๖๔

๑.๖.๒ ด้านสถานประกอบการ

จังหวัดกาญจนบุรี ในปี ๒๕๖๐ มีจำนวนสถานประกอบการ รวมทั้งสิ้น ๒๘,๒๔๕ แห่ง โดยหากจำแนกตามกิจกรรมทางเศรษฐกิจ พบว่า มีผู้ประกอบการประกอบกิจการขายปลีกมากที่สุด ซึ่งมีจำนวนถึง ๑๐,๐๐๒ แห่ง หรือคิดเป็นร้อยละ ๓๕.๔๑ รองลงมาคือผู้ประกอบการให้บริการอาหารและเครื่องดื่ม จำนวน ๔,๔๙๒ แห่ง หรือคิดเป็นร้อยละ ๑๕.๙๐ และผู้ประกอบการประเภทการผลิต จำนวน ๔,๒๕๕ แห่ง หรือคิดเป็นร้อยละ ๑๕.๐๖ ตามลำดับ โดยมีรายละเอียด ดังนี้

ตารางที่ ๗ แสดงข้อมูลจำนวนสถานประกอบการของจังหวัดกาญจนบุรี จำแนกตามกิจกรรมทางเศรษฐกิจ พ.ศ. ๒๕๖๐

ที่	กิจกรรมทางเศรษฐกิจ	จำนวน (ราย)	ร้อยละ
๑	การผลิต	๔,๒๕๕	๑๕.๐๖
๒	การจัดการและการบำบัดน้ำเสีย ของเสียและสิ่งปฏิกูล	๒๒	๐.๐๘
๓	การก่อสร้าง	๓๘๓	๑.๓๖
๔	การขายส่ง/ขายปลีก การซ่อมแซมยานยนต์และจักรยายนต์	๒,๖๓๕	๙.๓๓
๕	การขายส่ง	๑,๐๙๙	๓.๘๙
๖	การขายปลีก	๑๐,๐๐๒	๓๕.๔๑
๗	การขนส่งทางบก สถานที่เก็บสินค้า	๕๕๒	๑.๙๕
๘	ที่พักแรม	๔๙๑	๑.๗๔
๙	บริการอาหารเครื่องดื่ม	๔,๔๙๒	๑๕.๙๐
๑๐	บริการข้อมูลข่าวสารและการสื่อสาร	๔๗	๐.๑๗
๑๑	กิจกรรมอสังหาริมทรัพย์	๔๔๓	๑.๕๗
๑๒	กิจกรรมทางวิชาชีพ วิทยาศาสตร์และเทคโนโลยี	๑๓๙	๐.๔๙
๑๓	กิจกรรมการบริหาร และการบริการสนับสนุน	๔๑๘	๑.๔๘
๑๔	ศิลปะ ความบันเทิงและนันทนาการ	๗๔๔	๒.๖๓
๑๕	กิจกรรมบริการอื่น ๆ	๒,๕๒๐	๘.๙๒
๑๖	กิจกรรมด้านโรงพยาบาลเอกชน	๓	๐.๐๑
รวมทั้งสิ้น		๒๘,๒๔๕	๑๐๐.๐๐

ที่มา : สำมะโนอุตสาหกรรม พ.ศ. ๒๕๖๐

๑.๖.๓ ด้านสถานประกอบการอุตสาหกรรม

จังหวัดกาญจนบุรี มีโรงงานที่ได้รับอนุญาตให้ประกอบกิจการ (สะสม) ในปี ๒๕๖๔ ณ วันที่ ๑ กุมภาพันธ์ ๒๕๖๔ จำนวนทั้งสิ้น ๙๔๓ โรงงาน มีจำนวนคนงาน ๓๕,๖๘๗ คน อาหารเป็นอุตสาหกรรมที่มีสัดส่วนแรงงานสูงที่สุด มีการจ้างงานถึง ๑๗,๒๒๕ คน หรือคิดเป็นร้อยละ ๔๘.๒ ของแรงงานในภาคอุตสาหกรรมทั้งหมด โดยอำเภอที่มีโรงงานมากที่สุด คือ อำเภอท่ามะกา จำนวน ๒๒๘ โรงงาน และอำเภอที่มีโรงงานน้อยที่สุด คือ อำเภอศรีสวัสดิ์ จำนวน ๒ โรงงาน แม้ตัวเลขจำนวนโรงงานและจำนวนคนงานในปี ๒๕๖๔ ไม่แตกต่างจากข้อมูลของปี ๒๕๖๓ มากนัก แต่จำนวนโรงงานและจำนวนคนงานลดลง จากปี ๒๕๖๒ ถึงร้อยละ ๔๔.๙๕ และร้อยละ ๑๗.๒๓ ตามลำดับ อย่างไรก็ตาม การจ้างงานในภาคอุตสาหกรรมอาหารลดลงเพียงร้อยละ ๖.๖ เท่านั้นเมื่อเทียบกับปี ๒๕๖๒ โดยมีรายละเอียด ดังนี้

ตารางที่ ๘ แสดงจำนวนโรงงานและแรงงานแยกตามประเภทอุตสาหกรรม พ.ศ. ๒๕๖๒ - ๒๕๖๔

ประเภทอุตสาหกรรม	พ.ศ. ๒๕๖๒		พ.ศ. ๒๕๖๓		พ.ศ. ๒๕๖๔	
	จำนวนสถานประกอบการ (แห่ง)	จำนวนแรงงาน (คน)	จำนวนสถานประกอบการ (แห่ง)	จำนวนแรงงาน (คน)	จำนวนสถานประกอบการ (แห่ง)	จำนวนแรงงาน (คน)
๑. การเกษตร	๔๙๔	๒,๖๔๒	๑๑๘	๑,๔๑๐	๑๑๙	๑,๔๑๓
๒. อาหาร	๑๔๒	๑๘,๔๔๐	๑๐๘	๑๗,๓๒๘	๑๐๙	๑๗,๒๒๕
๓. เคมีภัณฑ์	๑๒๗	๒,๔๐๐	๑๐๔	๒,๐๖๖	๑๐๕	๒,๐๗๐
๔. ผลิตภัณฑ์โลหะ	๑๒๓	๑,๑๙๓	๗๑	๙๒๗	๗๒	๙๓๙
๕. ผลิตภัณฑ์โลหะ	๘๔	๑,๕๑๔	๔๕	๑,๓๐๔	๔๖	๑,๓๑๔
๖. ไม้และผลิตภัณฑ์จากไม้	๑๑๕	๒,๙๙๔	๔๐	๑,๙๙๘	๔๐	๑,๙๙๘
๗. ขนส่ง	๙๕	๑,๓๒๗	๓๖	๙๓๖	๓๖	๙๓๖
๘. เครื่องจักรกล	๗๑	๙๓๐	๒๖	๗๕๙	๒๕	๗๕๕
๙. พลาสติก	๒๓	๑,๐๓๙	๒๔	๙๔๐	๒๔	๙๔๐
๑๐. ปิโตรเคมีและผลิตภัณฑ์	๑๓	๒๔๓	๑๗	๑๖๔	๑๗	๑๖๔
๑๑. เพอร์นิเจอร์และเครื่องเรือน	๒๓	๖๖๙	๑๓	๓๙๒	๑๓	๓๙๒
๑๒. กระดาษและผลิตภัณฑ์จากกระดาษ	๑๓	๒,๑๕๒	๑๓	๙๔๐	๑๓	๙๔๐
๑๓. เครื่องดื่ม	๑๐	๘๓๑	๑๐	๗๗๓	๑๐	๗๗๓
๑๔. เครื่องหนัง	๑๐	๖๖๑	๘	๙๕๐	๘	๙๕๐
๑๕. โลหะ	๖	๓๔๑	๕	๒๗๓	๕	๒๗๓
๑๖. ยาง	๔๐	๑๔๓	๕	๗๙	๕	๗๙
๑๗. สิ่งทอ	๔	๔๓๔	๓	๓๙๙	๓	๓๙๙
๑๘. เครื่องแต่งกาย	๓	๑,๓๘๐	๓	๒๘๒	๓	๒๘๒
๑๙. ไฟฟ้า	๑๐	๘๔	๓	๖๑	๓	๖๑
๒๐. อื่น ๆ เช่น โรงงานผลิตพลังงานไฟฟ้า	๓๐๗	๓,๖๙๙	๒๘๕	๓,๗๖๕	๒๘๗	๓,๗๘๔
รวมทั้งสิ้น	๑,๗๑๓	๔๓,๑๑๖	๙๓๗	๓๕,๗๔๖	๙๔๓	๓๕,๖๘๗

ที่มา : สำนักงานอุตสาหกรรมจังหวัดกาญจนบุรี, ๒๕๖๔

ตารางที่ ๙ แสดงประเภทโรงงานที่มีจำนวนมากที่สุด ๕ อันดับแรก ของจังหวัดกาญจนบุรี

ลำดับที่	ประเภทโรงงาน	จำนวน (โรงงาน)
๑	ขุดตักดินลูกรัง	๑๑๕
๒	ผลิตปุ๋ย	๑๐๒
๓	ทาสีผลิตภัณฑ์คอนกรีตบล็อก	๖๖
๔	ทามันเส้น	๖๔
๕	ซ่อมรถยนต์	๖๔

ที่มา : สำนักงานอุตสาหกรรมจังหวัดกาญจนบุรี, ๒๕๖๔

ตารางที่ ๑๐ แสดงประเภทโรงงานอุตสาหกรรมที่มีศักยภาพในการเติบโตมากที่สุด ๕ อันดับแรกของจังหวัดกาญจนบุรี

ลำดับที่	ประเภทโรงงาน
๑	อุตสาหกรรมผลิตพลังงานไฟฟ้า
๒	อุตสาหกรรมผลิตน้ำตาล
๓	อุตสาหกรรมผลิตกระดาษ
๔	อุตสาหกรรมสินค้าเกษตรแปรรูป
๕	อุตสาหกรรมอาหารและเครื่องดื่ม

ที่มา : สำนักงานอุตสาหกรรมจังหวัดกาญจนบุรี, ๒๕๖๔

๑.๖.๔ ด้านการท่องเที่ยว

จังหวัดกาญจนบุรี เป็น “เมืองประวัติศาสตร์ ธรรมชาติอันศรัทธย สวรรค์นักผจญภัย” มีศักยภาพในการเป็นแหล่งท่องเที่ยวระดับสูง เป็นแหล่งท่องเที่ยวหลักของภูมิภาคตะวันตก อุดมด้วยทรัพยากรทางการท่องเที่ยวที่สวยงามและหลากหลาย ทั้งสถานที่สำคัญทางประวัติศาสตร์ แหล่งโบราณสถาน แหล่งท่องเที่ยวตามธรรมชาติ และแหล่งท่องเที่ยวเชิงวัฒนธรรม โดยมีตัวอย่างแหล่งท่องเที่ยวที่น่าสนใจ ดังนี้

๑) แหล่งท่องเที่ยวเชิงประวัติศาสตร์ เช่น สะพานข้ามแม่น้ำแคว อุทยานประวัติศาสตร์เมืองสิงห์ สุสานทหารสัมพันธมิตร โบราณสถานเจดีย์ยุทธหัตถี โบราณสถานพงตึก อนุสรณ์สถานช่องเขาขาด เป็นต้น

๒) แหล่งท่องเที่ยวเชิงธรรมชาติ เช่น น้ำตกเอราวัณ น้ำตกห้วยแม่ขมิ้น น้ำตกไทรโยคน้อย น้ำตกไทรโยคใหญ่ น้ำตกนางครวญ น้ำตกเกริงกระเวีย น้ำตกผาตาด ถ้ำธารลอด ถ้ำดาวดึงส์ ถ้ำพระธาตุ ถ้ำเสาหิน ถ้ำสวรรค์บันดาล น้ำพุร้อนหินดาด เขาช้างเผือก เป็นต้น

๓) แหล่งท่องเที่ยวเชิงวัฒนธรรม เช่น หมู่บ้านวัฒนธรรมบ้านหนองขาว วัดถ้ำเสือ วัดเขาน้อย วัดทิพย์สุคนธาราม หอพระประวัติสมเด็จพระญาณสังวร สมเด็จพระสังฆราช วัดวังแก้วเวการาม หมู่บ้านไทยทรงดำ และวัฒนธรรมชาวมอญอำเภอสังขละบุรี

นอกจากนี้จังหวัดกาญจนบุรียังมีแหล่งท่องเที่ยวที่มนุษย์สร้างขึ้น เช่น ด่านเจดีย์สามองค์ สะพานอุตตมานุสรณ์ เขื่อนศรีนครินทร์ เขื่อนวชิราลงกรณ เป็นต้น

๒. ข้อมูลด้านการเกษตรที่สำคัญของจังหวัด

๒.๑ ครั้วเรือนเกษตรกรและแรงงานภาคเกษตร

ตารางที่ ๑๑ แสดงข้อมูลจำนวนเกษตรกรและครั้วเรือนเกษตรกร ปี ๒๕๖๖

อำเภอ	จำนวนครั้วเรือนเกษตรกร (ครั้วเรือน)	จำนวนเกษตรกร (คน)
๑. เมืองกาญจนบุรี	๖,๐๕๐	๙,๒๐๕
๒. ไทรโยค	๕,๒๓๒	๘,๗๘๙
๓. บ่อพลอย	๖,๓๐๔	๙,๐๒๓
๔. ศรีสวัสดิ์	๓,๔๒๔	๖,๑๔๘
๕. ท่ามะกา	๙,๒๐๕	๑๗,๐๘๕
๖. ท่าม่วง	๗,๐๙๑	๑๑,๖๗๖
๗. ทองพูนภูมิ	๓,๖๖๖	๗,๖๐๖
๘. สังขละบุรี	๑,๖๕๔	๓,๔๗๕
๙. พนมทวน	๗,๒๑๔	๑๕,๗๙๗
๑๐. เลาช่วญ	๙,๒๒๔	๑๘,๓๑๕
๑๑. ด่านมะขามเตี้ย	๓,๐๓๒	๕,๒๗๓
๑๒. หนองปรือ	๒,๗๘๕	๔,๘๓๓
๑๓. ห้วยกระเจา	๕,๕๘๙	๑๒,๖๖๘
รวมทั้งสิ้น	๗๐,๗๔๐	๑๒๙,๘๙๓

ที่มา : สำนักงานเกษตรจังหวัดกาญจนบุรี ข้อมูล ณ วันที่ ๘ มีนาคม ๒๕๖๗

๒.๒ การใช้ที่ดินเพื่อการเกษตร

ตารางที่ ๑๒ แสดงข้อมูลจำนวนพื้นที่การใช้ประโยชน์ที่ดินเพื่อการเกษตรของจังหวัดกาญจนบุรี ปี ๒๕๖๖

อำเภอ	พื้นที่ทั้งหมด	พื้นที่ทำการเกษตร (ไร่)							รวมพื้นที่ การเกษตร
		ที่นา	ไม้ผล	ไม้ยืนต้น	พืชไร่	พืชผัก	ไม้ดอก ไม้ประดับ	ปลูกหญ้า เลี้ยงสัตว์	
๑. เมืองฯ	๒๑๘,๓๐๘	๑๔,๑๐๖	๘,๓๕๑	๑๑,๒๓๒	๑๔๗,๔๓๐	๑๔,๙๖๘	๖	๒๔๕	๑๙๖,๓๓๘
๒. ไทรโยค	๓๖๒,๒๘๓	๗๑๙	๑๖,๔๐๖	๓๙,๖๑๓	๑๔๙,๔๑๕	๒,๑๖๙	๒๘	๒๔	๒๐๘,๓๗๔
๓. บ่อพลอย	๓๘๕,๖๒๕	๑๖,๙๑๐	๑,๕๗๕	๗,๖๐๒	๑๙๖,๘๘๗	๘,๖๕๖	๐	๑๑๗	๒๓๑,๗๔๗
๔. ศรีสวัสดิ์	๑๒๒,๒๔๙	๔,๖๘๐	๑๐,๑๒๑	๒,๕๓๕	๖๐,๕๒๐	๖,๗๑๒	๑,๗๙๕	๑๔	๒,๓๑๔,๙๕๕
๕. ท่ามะกา	๑๓๒,๑๐๕	๑๑๕,๘๕๙	๑,๕๗๕	๖๗๖	๖๒,๑๑๕	๖๒,๑๙๙	๕๙๑	๑,๙๔๐	๒๔๔,๙๕๕
๖. ท่าม่วง	๒๓๖,๔๕๕	๘๑,๙๓๘	๑๖,๔๐๖	๓,๓๘๒	๑๐๓,๓๘๕	๒๓,๕๕๘	๕๗๒	๓๐๗	๒๒๙,๕๔๗.๕๐
๗. ทองพูนภูมิ	๑๘๒,๑๒๖	๓,๑๒๑	๑๐,๕๖๗	๗๐,๑๑๒	๕๖,๑๑๑	๒,๑๘๓	๐	๕	๑๔๒,๐๙๙
๘. สังขละบุรี	๕๓,๐๗๙	๕,๘๑๗	๒,๗๙๗	๓๖,๙๐๕	๕,๓๖๗	๔๒	๐	๑๐	๕๐,๙๓๗.๕๐
๙. พนมทวน	๒๔๔,๓๑๕	๑๕๔,๓๒๙	๒๕๐	๗๙๒	๖๕,๒๖๐	๑,๔๘๘	๔๗๗	๒๖๖	๒๒๒,๘๖๒
๑๐. เลาช่วญ	๔๔๙,๔๕๕	๔๙,๒๔๑	๑,๑๔๑	๒,๗๑๔	๒๙๒,๘๔๙	๒๕๘	๑	๑,๒๒๒	๓๔๗,๔๒๕.๕๐

อำเภอ	พื้นที่ทั้งหมด	พื้นที่ทำการเกษตร (ไร่)							
		ที่นา	ไม้ผล	ไม้ยืนต้น	พืชไร่	พืชผัก	ไม้ดอก ไม้ประดับ	ปลูกหญ้า เลี้ยงสัตว์	รวมพื้นที่ การเกษตร
๑๑. ด่านมะขามเตี้ย	๒๓๖,๒๕๖	๑๐,๑๙๗	๓,๒๓๕	๗,๕๘๕	๑๐๓,๗๓๔	๗,๔๒๗	๑๑๐	๙๑	๑๓๒,๓๗๙
๑๒. หนองปรือ	๑๙๘,๑๔๙	๕,๐๗๑	๒,๑๐๖	๕,๐๖๒	๑๐๙,๘๓๐	๒,๐๖๕	๑๐	๒๔๘	๑๒๔,๓๙๑.๕๐
๑๓. ห้วยกระเจา	๒๔๖,๑๙๔	๘๓,๒๐๘	๔๑	๒๑,๕๗๙	๗๘,๗๐๙	๓๔๒	๐	๒๐	๑๘๓,๘๙๙
รวมทั้งสิ้น	๓,๐๖๖,๕๙๙	๕๔๕,๑๙๖	๗๔,๕๗๑	๒๐๙,๗๘๙	๑,๔๓๑,๖๑๐	๑๓๒,๐๖๗	๓,๕๙๐	๔,๕๐๙	๔,๖๒๙,๙๑๐

ที่มา : สำนักงานเกษตรจังหวัดกาญจนบุรี ข้อมูล ณ วันที่ ๑๒ มีนาคม ๒๕๖๗

๒.๓ แหล่งน้ำเพื่อการเกษตร

๒.๓.๑ แหล่งน้ำชลประทานที่จำแนกตามขนาดของโครงการ ปี ๒๕๖๖

ตารางที่ ๑๓ แสดงข้อมูลแหล่งน้ำชลประทานที่จำแนกตามขนาดของโครงการ ปี ๒๕๖๖

ประเภท	ขนาดใหญ่	ขนาดกลาง	ขนาดเล็ก	รวม
๑.อ่างเก็บน้ำ				
จำนวน (แห่ง)	๒	๔	๒๗	๓๓
ความจุ (ล้าน ลบ.ม.)	๒๖,๖๐๕.๐๐๐	๘๗.๘๒	๑๕.๘๘	๒๖,๗๐๘.๗๐
พื้นที่ชลประทาน (ไร่)		๗,๒๐๐.๐๐	๒,๐๐๐.๐๐	๙,๒๐๐.๐๐
๒.แก้มลิง				
จำนวน (แห่ง)	-	-	๕	๕
ความจุ (ล้าน ลบ.ม.)	-	-	๐.๐๙๓	๐.๐๙๓
พื้นที่ชลประทาน (ไร่)	-	-	-	-
๓.ฝาย				
จำนวน (แห่ง)	-	-	๔๔	๔๔
พื้นที่ชลประทาน (ไร่)	-	-	๓,๑๐๐.๐๐	๓,๑๐๐.๐๐
๔.ประตูระบายน้ำ				
จำนวน (แห่ง)	-	๓	๑	๔
พื้นที่ชลประทาน (ไร่)	-	๑,๙๓๕.๐๐	-	๑,๙๓๕.๐๐
๕.สถานีสูบน้ำ				
จำนวน (แห่ง)	-	-	๒๑	๒๑
พื้นที่ชลประทาน (ไร่)	-	-	๑๗,๖๙๐.๐๐	๑๗,๖๙๐.๐๐
๖.ระบบส่งน้ำ				
จำนวน (แห่ง)	-	-	๓๕	๓๕
พื้นที่ชลประทาน (ไร่)	-	-	๕๕,๙๑๘.๐๐	๕๕,๙๑๘.๐๐

ประเภท	ขนาดใหญ่	ขนาดกลาง	ขนาดเล็ก	รวม
๗.อื่น ๆ				
จำนวน (แห่ง)	-	-	๑๙	๑๙
ความจุ (ล้าน ลบ.ม.)	-	-	-	-
พื้นที่ชลประทาน (ไร่)	-	-	-	-
รวมทุกประเภท				
จำนวน (แห่ง)	๒	๗	๑๕๒	๑๖๑
ความจุ (ล้าน ลบ.ม.)	๒๖,๖๐๕	๘๗.๘๒	๑๕.๙๗๓	๒๖,๗๐๙
พื้นที่ชลประทาน (ไร่)	-	๙,๑๓๕.๐๐	๗๘,๗๐๘.๐๐	๘๗,๘๔๓.๐๐

ที่มา : โครงการชลประทานกาญจนบุรี ข้อมูล ณ วันที่ ๑๙ มีนาคม ๒๕๖๗

๒.๔.๑ ด้านการปลูกพืชเศรษฐกิจของจังหวัด

ตารางที่ ๑๔ แสดงการปลูกพืชเศรษฐกิจในจังหวัดกาญจนบุรี พ.ศ. ๒๕๖๔ - ๒๕๖๖

พืชเศรษฐกิจ	๒๕๖๔					๒๕๖๕					๒๕๖๖				
	พื้นที่การเพาะปลูก (ไร่)	จำนวนผลผลิต (กก./ไร่)	ราคาผลผลิต (บาท/กก.)	มูลค่าการผลิต (ล้านบาท)	จำนวนเกษตรกร (ครัวเรือน)	พื้นที่การเพาะปลูก (ไร่)	จำนวนผลผลิต (กก./ไร่)	ราคาผลผลิต (บาท/กก.)	มูลค่าการผลิต (ล้านบาท)	จำนวนเกษตรกร (ครัวเรือน)	พื้นที่การเพาะปลูก (ไร่)	จำนวนผลผลิต (กก./ไร่)	ราคาผลผลิต (บาท/กก.)	มูลค่าการผลิต (ล้านบาท)	จำนวนเกษตรกร (ครัวเรือน)
ข้าวนาปี	๓๗๑,๔๖๐	๖๑๕	๗.๘๕	๑,๗๙๓.๓๒	๓๒,๕๔๘	๓๖๕,๗๘๒	๖๑๑	๙.๒๔	๒๐๖๕.๐๗	๓๒,๕๔๐	๓๖๕,๖๑๖	๖๐๔	๑๑.๑๘	๒,๔๖๘.๙๐	๓๓,๙๖๘
ข้าวนาปรัง	๑๒๑,๒๑๑	๗๒๕	๗.๓๐	๖๔๑.๕๑	๑๖,๓๙๐	๑๗๙,๕๕๐	๗๓๒	๘.๘๓	๑๑๖๐.๗๓	๑๖,๓๙๐	๑๗๕,๙๗๑	๗๑๙	๙.๕๕	๑,๑๙๕.๖๔	๑๖,๓๙๐
อ้อย	๖๗๓,๘๙๐	๘,๐๕๐	๐.๙๗	๕,๒๖๒.๐๗	๑๘,๐๓๗	๗๒๑,๔๓๖	๙,๖๔๐	๑๐.๒๐	๗๐๙๓.๗๔	๑๘,๐๓๗	๖๘๕,๓๘๘	๙,๐๖๐	๑.๔	๘๖๘๐.๗๘	๑๘,๐๓๗
มันสำปะหลัง	๕๖๑,๒๑๖	๓,๔๐๘	๒.๓๗	๘,๕๓๒.๕๒	๑๘,๓๐๒	๕๗๓,๓๔๓	๓,๔๔๗	๒.๗๔	๕,๕๙๕.๕๑	๑๘,๓๐๒	๕,๕๙๕,๒๖๔	๓,๔๘๖	๒.๗๔	๕,๓๔๑.๘๙	๑๘,๓๐๒
ข้าวโพดเลี้ยงสัตว์	๘๙,๕๒๖	๗๐๘	๗.๗๓	๕๘๙.๙๖	๔,๑๘๖	๘๗,๕๒๖	๗๒๒	๑๐.๓๖	๖๕๔.๖๙	๓,๓๘๒	๘๑,๗๖๖	๗๔๓	๘.๔๑	๕๑๑.๐๕	๓,๓๘๒
ข้าวโพดหวาน	๒๕,๓๘๕	๑,๗๗๙	๖.๘๘	๑๒๐.๗๐	๗,๖๘๔	๑๖,๗๕๕	๒,๐๑๑	๕.๔๗	๑๘๔.๓๑	๙๙๒	๑๖,๑๗๖	๒,๐๑๑	๕.๕๗	๑๗๗.๙๔	๙๖๖
ข้าวโพดฝักอ่อน	๑๑๙,๔๗๒	๑,๕๐๐	๔.๗๒	๘๔๖.๘๖	๓๗,๐๙๒	๕๔,๐๕๖	๑,๕๐๗	๔.๕๒	๓๖๘.๒๑	๓,๗๐๖	๖๙,๕๕๐	๑,๕๐๒	๕.๕๔	๕๗๘.๗๓	๓,๘๖๙
หน่อไม้ฝรั่ง	๑,๗๑๙	๑,๕๕๑	๖๐.๐	๑๕๖.๕๗	๕๒๐	๑,๒๔๖	๒๓๔	๗๐.๕๔	๒๑.๓๗	๖๐๒	๑,๑๙๑	๒๐๗.๗๙	๗๗.๑๗	๑๙.๑๐	๕๕๑
สับปะรด	๑๘,๔๙๕	๒,๗๗๘	๖.๓๘	๑๗๖.๘๐	๓,๘๑๔	๑๗,๐๑๑	๒,๙๕๕	๖.๕๙	๑๑๕.๗๕	๓,๘๒๕	๑๐,๗๑๘	๒,๙๘๓	๗.๔	๒๓๖.๕๙	๓,๘๒๕
ยางพารา	๑๓๒,๓๒๐	๑๙๐	๓๘.๘๑	๕๙๕.๗๑	๒,๙๔๓	๑๓๐,๐๓๐	๑๗๘	๔๓.๓๐	๑๐๐๒.๑๙	๒,๙๐๕	๑๒๖,๗๐๓	๑๘๓	๕๐.๒๒	๑,๑๘๒.๘๑	๒,๙๐๕
ปาล์มน้ำมัน	๑๙,๐๒๓	๑,๕๕๑	๖.๐๗	๑๗๕.๙๔	๑,๐๓๙	๑๙,๖๓๘	๑,๕๐๐	๗.๑๙	๒๑๐.๓๒	๑,๐๓๐	๒๐,๔๓๗	๑,๕๖๙	๘.๙๙	๑๖๐.๐๑	๑,๐๓๐
รวม	๒,๐๑๒,๕๐๖			๑๕,๕๑๑.๓๖	๑๒๖,๐๖๐	๒,๑๖๖,๔๕๔			๑๘,๕๕๓.๘๙	๑๐๑,๗๑๑	๒,๑๑๓,๘๐๐			๒๐,๕๕๓.๘๔	๑๐๒,๘๑๕

ที่มา : สำนักงานเกษตรจังหวัดกาญจนบุรี ข้อมูล ณ วันที่ ๑๒ มีนาคม ๒๕๖๗

๒.๔.๒ ด้านการปศุสัตว์ของจังหวัด

ตารางที่ ๑๕ แสดงข้อมูลการทำปศุสัตว์ที่สำคัญของจังหวัดกาญจนบุรี ปี ๒๕๖๕ - ๒๕๖๖

ชนิดสัตว์	ปี ๒๕๖๕			ปี ๒๕๖๖		
	ปริมาณการผลิต (กก.)	ราคา (บาท)	มูลค่าการผลิต (บาท)	ปริมาณการผลิต (กก.)	ราคา (บาท)	มูลค่าการผลิต (บาท)
๑. ไก่เนื้อ	๔๑๕,๗๗๓,๘๓๗.๕๐	๓๗.๐๔	๑๕,๔๐๐,๒๖๒,๙๔๑.๐๐	๔๔๑,๓๘๕,๘๕๐.๐๐	๓๘.๐๐	๑๖,๗๗๒,๖๖๒,๓๐๐.๐๐
๒. โคเนื้อ	๖๑,๘๑๗,๙๕๐.๐๐	๙๖.๐๒	๕,๙๓๕,๗๕๙,๕๕๙.๐๐	๖๕,๕๒๓,๙๐๐.๐๐	๙๑.๐๐	๕,๙๖๒,๖๗๔,๙๐๐.๐๐

ชนิดสัตว์	ปี ๒๕๖๕			ปี ๒๕๖๖		
	ปริมาณการผลิต (กก.)	ราคา (บาท)	มูลค่าการผลิต (บาท)	ปริมาณการผลิต (กก.)	ราคา (บาท)	มูลค่าการผลิต (บาท)
๓. น้ำนมดิบ	๖๘,๒๗๗,๓๐๐.๐๐	๑๘	๑,๒๒๘,๙๙๑,๔๐๐.๐๐	๖๗,๑๖๕,๕๗๕.๐๐	๑๘.๐๐	๑,๒๐๘,๙๘๐,๓๕๐.๐๐
๔. แพะเนื้อ	๕,๗๕๗,๘๔๐.๐๐	๑๒๐.๑๙	๖๙๒,๐๓๔,๗๘๙.๖๐	๖,๖๒๘,๒๓๐.๐๐	๑๐๔.๐๐	๖๘๙,๓๓๕,๙๒๐.๐๐
๕. สุกร	๑๖๗,๒๗๐,๗๐๐.๐๐	๑๐๓.๕๕	๑๗,๓๒๐,๘๘๐,๙๘๕.๐๐	๑๙๑,๖๖๒,๕๐๐.๐๐	๘๔.๐๐	๑๖,๐๙๙,๖๕๐,๐๐๐.๐๐
๖. ไก่ไข่	๑๔๔,๑๒๗,๓๕๐.๐๐	๓.๒๙	๔๗๔,๑๗๘,๙๘๑.๕๐	๑๕๖,๙๘๓,๗๐๐.๐๐	๓.๐๐	๔๗๐,๙๕๑,๑๐๐.๐๐

ที่มา : สำนักงานปศุสัตว์จังหวัดกาญจนบุรี ข้อมูล ณ วันที่ ๑ มีนาคม ๒๕๖๗

๒.๔.๓ ด้านการประมงของจังหวัด

ตารางที่ ๑๖ แสดงข้อมูลการทำประมงที่สำคัญของจังหวัดกาญจนบุรี ปี ๒๕๖๕ - ๒๕๖๖

ชนิดสัตว์น้ำ	ปี ๒๕๖๕			ปี ๒๕๖๖		
	ปริมาณการผลิต (ก.ก.)	ราคา (บาท)	มูลค่าการผลิต (บาท)	ปริมาณการผลิต (ก.ก.)	ราคา (บาท)	มูลค่าการผลิต (บาท)
๑. ปลานิล	๒๔,๓๒๐,๐๐๐	๗๘	๑,๘๙๖,๙๖๐	๙๑,๒๑๒.๑๕	๕๐	๔,๕๖๐,๖๐๗.๔๕
๒. ปลาที่บ่อบำบัด	๒๔๐,๐๐๐	๓๐๐	๗๒,๐๐๐,๐๐๐	๑๘,๕๕๐.๔๓	๘๐	๑,๔๘๔,๐๓๔.๔๐
๓. กุ้งขาว	๒๙๔,๐๐๐	๑๓๐	๓๘,๒๒๐,๐๐๐	๓๑๔.๓๐	๑๓๐	๔๐,๘๕๙.๐๐
๔. จระเข้	ไม่มีผลผลิต	-	-	๑๕,๓๐๐.๐๐	๑๗๕	๒,๖๗๗,๕๐๐.๐๐
รวม	๒๔,๘๕๔,๐๐๐	-	๑๑๒,๑๑๖,๙๖๐	๑๒๕,๓๗๖.๘๘	-	๘,๗๖๓,๐๐๐.๘๕

ที่มา : สำนักงานประมงจังหวัดกาญจนบุรี ข้อมูล ณ วันที่ ๑ มีนาคม ๒๕๖๗

๒.๔.๔ ข้อมูลสินค้าเกษตรที่ได้รับรองสิ่งบ่งชี้ทางภูมิศาสตร์ (GI)

๑) เงาะทองผาภูมิ หมายถึง เงาะพันธุ์โรงเรียน ผลค่อนข้างเล็ก เปลือกบางสีเหลืองปนแดง ลักษณะผล ขนค่อนข้างสั้นสีเขียวทองอ่อน หวาน ล่อน กรอบไม่ฉ่ำน้ำซึ่งปลูกในพื้นที่อำเภอทองผาภูมิ อำเภอไทรโยค อำเภอสังขละบุรี และอำเภอศรีสวัสดิ์ เนื้อที่ปลูกเงาะทองผาภูมิใน ๔ อำเภอ จำนวน ๒,๑๕๘ ไร่ เนื้อที่ให้ ผลผลิต ๑,๙๐๖ ไร่ ผลผลิต ๗๕๓ ตัน (ทะเบียนเลขที่ สช ๖๔๑๐๐๑๕๗ ณ วันที่ ๒๒ มิถุนายน ๒๕๖๔)

๒) ทุเรียนทองผาภูมิ หมายถึง ทุเรียนพันธุ์หมอนทองที่มีเนื้อหนาเป็นครีม สีเหลือง ผิวมันวาว เส้นใยน้อย กลิ่นไม่ฉุน รสชาติหวานมัน ปลูกและผลิตในเขตพื้นที่ ๔ อำเภอ ของจังหวัดกาญจนบุรี ได้แก่ อำเภอทองผาภูมิ อำเภอไทรโยค อำเภอสังขละบุรี และอำเภอศรีสวัสดิ์ เนื้อที่ปลูกทุเรียนทองผาภูมิใน ๔ อำเภอ จำนวน ๕,๓๒๒ ไร่ เนื้อที่ให้ผลผลิต ๒,๙๙๑ ไร่ ผลผลิต ๑,๒๒๒ ตัน (ทะเบียนเลขที่ สช ๖๖๑๐๐๒๐๙ ณ วันที่ ๑๙ กรกฎาคม ๒๕๖๖)

๒.๔.๕ ข้อมูลมาตรฐานสินค้าเกษตร

๑) พื้นที่การทำเกษตรอินทรีย์ รวม ๖๒๙.๗๕ ไร่ เกษตรกร ๕๐ ราย รับรองแล้ว ๕๓๖.๗๕ ไร่ เกษตรกร ๓๗ ราย/แปลง

ชนิดสินค้า	จำนวนราย/แปลง	จำนวนไร่
๑) ข้าว T๑ (เตรียมความพร้อม)	-	-
ข้าว T๒ (ปรับเปลี่ยน)	๑/๑	๕.๐๐
ข้าว T๓ (รับรอง)	-	-
รายเดียว	-	-
รวม	๑/๑	๕.๐๐
ชนิดสินค้า	จำนวนราย/แปลง	จำนวนไร่
๒) พืช		
ปรับเปลี่ยน (ราย)	๓/๓	๖๙.๐๐
รับรองแล้ว (แปลง)	๓๖/๓๖	๕๓๓.๗๕
รวม	๓๙/๓๙	๖๐๒.๗๕
ชนิดสินค้า	จำนวนราย/แปลง	จำนวนไร่
๓) ปศุสัตว์ (พืชอาหารสัตว์)		
ปรับเปลี่ยน (ราย)	-	-
รับรองแล้ว	๑/๑	๓.๐๐
รวม	๑/๑	๓.๐๐
ชนิดสินค้า	จำนวนราย/แปลง	จำนวนไร่
๔) ประมง		
ปรับเปลี่ยน (ราย)	๙	๑๙.๐๐
รับรองแล้ว	-	-
รวม	๙/๙	๑๙.๐๐
รวมทั้งสิ้น	๕๐/๕๐	๖๒๙.๗๕

๒) การรับรอง GAP ด้านพืช และด้านข้าว เกษตรกรรวม ๑,๐๙๙ ราย พื้นที่ ๘,๒๒๑.๐๑ ไร่ ด้านประมง เกษตรกร ๕๖๙ ราย พื้นที่ ๒,๐๘๒.๘๐ ไร่ และด้านปศุสัตว์ เกษตรกร จำนวน ๑,๒๓๒ ฟาร์ม พื้นที่ ๓,๔๓๒ ไร่

ชนิดสินค้า	จำนวนกลุ่ม/ราย/แปลง	จำนวนไร่
๑) ข้าว GAP Seed (กลุ่ม)	๒/๑๗/๑๗	๑๕๓.๕๐
๒) ข้าว GAP Grain (กลุ่ม)	๗/๑๐๓/๑๐๓	๙๙๐.๐๐
๓) ข้าวนุ่ม	๒/๓๔/๓๔	๔๕๙.๐๐

ชนิดสินค้า	จำนวนกลุ่ม/ราย/แปลง	จำนวนไร่
๔) พืช (ราย)	๙๔๕/๑,๑๓๗	๖,๖๑๘.๕๑
๕) หม่อนไหม	๒๐/๒๐	๑๓๘.๐๐
๖) ประมง	๕๖๙/๕๖๙	๒,๐๘๒.๘๐
๗) ปศุสัตว์	๑,๒๓๒/๑,๒๓๒	๓,๔๓๒.๐๐
รวมทั้งสิ้น	๒,๙๒๐/๓,๑๑๒	๑๓,๘๗๓.๘๑

๓) การรับรองมาตรฐาน PGS (กาญจนบุรี) เกษตรกร รวม ๒๑๐ ราย พื้นที่ ๑,๑๒๐ ไร่ (ข้าว พืชผัก สมุนไพร)

๒.๔.๖ สินค้า OTOP ของจังหวัด

สินค้า OTOP ๑๐ อันดับแรกของจังหวัดกาญจนบุรี ได้แก่

ตารางที่ ๑๗ แสดงข้อมูลสินค้า OTOP ๑๐ อันดับแรกของจังหวัดกาญจนบุรี

ชื่อผลิตภัณฑ์	ที่ตั้ง
๑. น้ำอินทผลัม	๑๗๕ ม.๙ ต.หนองขาว อ.ท่าม่วง จ.กาญจนบุรี โทร.๐๙๒-๖๘๑๑๙๑๙ / ๐๙๒-๔๑๘๗๗๑๑
๒. ผ้าขาวม้าร้อยสี	กลุ่มผ้าทอมือหนองขาว ที่ตั้ง ๑๐ ม.๑ ต.หนองขาว อ.ท่าม่วง จ.กาญจนบุรี โทร.๐๘๙-๖๑๒๒๕๕๓/๐๘๑-๔๔๑๘๓๘๑
๓. กุนเชียงปลายี่สกฟักขาว	วิสาหกิจชุมชนกลุ่มไส้กรอกสมุนไพร ที่ตั้ง ๕๔ ม.๒ ต.พงตึก อ.ท่ามะกา จ.กาญจนบุรี โทร.๐๘๑-๘๓๗๑๙๗๐
๔. อโรมาเมกรูด	วิสาหกิจชุมชนชมชาติ ที่ตั้ง ๓๕/๒ ม.๑ ต.แก่งเสี้ยน อ.เมืองฯ จ.กาญจนบุรี โทร.๐๘๑-๗๓๖๒๒๕๓ / ๐๘๑-๗๑๖๘๔๘๐
๕. ชาใบหม่อนออร์แกนิก๑๐๐% ชนิดใบ	๘๓ ม.๗ ต.เกาะสำโรง อ.เมืองฯ จ.กาญจนบุรี โทร.๐๓๔-๕๖๔๑๐๑
๖. ปลายี่สกแดดเดียว	วิสาหกิจชุมชนกลุ่มสตรีอาสาพัฒนา ที่ตั้ง ๑๓๙/๕ ม.๓ ต.หนองลู อ.สังขละบุรี จ.กาญจนบุรี โทร.๐๓๔-๕๕๕๑๖๕
๗. กลัวยทอดกรอบปรุงรส	กลุ่มสตรีพัฒนากลัวย่น้ำว้าไทย ๒๒ ต.ทุ่งสมอ อ.พนมทวน จ.กาญจนบุรี โทร.๐๘๑-๙๔๑๕๕๖๙
๘. แคปหมูไร้มันรัดนา	กลุ่มแปรรูปอาหารแคปหมูไร้มันรัดนา บ้านห้วยสะพาน ๕๑ ม.๒ ต.หนองโรง อ.พนมทวน จ.กาญจนบุรี โทร.๐๘๑-๗๕๗๑๖๐๓
๙. หมี่กรอบสมุนไพร	กลุ่มแม่บ้านเกษตรกรมะขามทอง ที่ตั้ง ๒๓๐/๓ ถ.พระแท่น ต.ตะคร้อเอน อ.ท่ามะกา จ.กาญจนบุรี โทร.๐๘๗-๐๓๓๗๙๒๒
๑๐. นิล	ศูนย์เจียรไนนิล อนันตพลอยกาญจน์ ที่ตั้ง ๒๘๔/๓๑ ถ.แสงชูโต ต.บ้านเหนือ อ.เมืองฯ จ.กาญจนบุรี โทร.๐๘๑-๘๕๘๘๘๓๓

ที่มา : สำนักงานพัฒนาชุมชนจังหวัดกาญจนบุรี, ๒๕๖๖

๒.๔.๗ การเพาะปลูกและผลผลิตเก็บเกี่ยวรายเดือนของสินค้าเกษตรของจังหวัด

ตารางที่ ๑๘ แสดงข้อมูลปฏิทินสินค้าเกษตรที่สำคัญรายเดือนระดับจังหวัด จังหวัดกาญจนบุรี ประจำปี ๒๕๖๕

หน่วย : ร้อยละ

ที่	สินค้า	ปี 2565													ปี 2566 (คาดการณ์)
		ม.ค.	ก.พ.	มี.ค.	เม.ย.	พ.ค.	มิ.ย.	ก.ค.	ส.ค.	ก.ย.	ต.ค.	พ.ย.	ธ.ค.	ผลผลิต (ตัน)	
1	กระชาย	16.28	15.95	10.60	11.09	8.10	6.12	2.29	2.28	2.29	2.81	7.51	14.68	5,688.00	5,435.00
2	กล้วยไข่	11.22	10.98	6.95	6.11	7.00	8.28	14.29	8.01	6.39	7.02	6.44	7.31	775.40	784.31
3	กล้วยน้ำว้า	7.30	7.19	7.29	7.75	9.06	9.01	11.97	9.77	8.91	7.87	7.01	6.88	14,303.48	14,468.70
4	กล้วยหอมคาเวนดิช	7.81	7.50	7.60	7.50	12.60	10.73	8.65	9.38	8.85	5.42	6.88	7.08	960.00	960.00
5	กาแฟ	2.08	7.77								4.55	35.13	50.35	285.16	385.16
6	ข้าวนาปรัง				0.33	2.95	24.24	69.86	2.62					130,854.94	124,833.01
7	ข้าวนาปี	0.34									0.85	24.46	74.32	221,164.72	210,096.77
8	ข้าวโพดฝักอ่อน	9.80	9.85	9.98	5.78	9.95	9.91	9.73	9.52	5.51	5.26	5.45	9.26	89,430.00	89,733.26
9	ข้าวโพดเลี้ยงสัตว์ไม่ระบุพันธุ์	1.77						0.01		0.74	8.15	39.88	49.40	57,469.85	59,737.23
10	ข้าวโพดหวาน	9.17	9.51	8.67	7.61	7.87	8.39	9.41	8.84	7.34	7.47	7.55	8.17	45,611.84	45,511.75
11	คะน้า	10.03	7.12	6.76	7.43	7.41	8.79	8.81	6.26	10.41	6.89	12.16	7.93	10,592.65	10,639.83
12	เงาะไม่ระบุพันธุ์			9.38	34.31	34.83	18.28	3.20						915.97	934.24
13	ทุเรียน				4.18	34.57	44.29	15.03	1.98					2,219.30	2,302.53
14	ปาล์มน้ำมัน	7.43	5.95	3.87	8.88	15.51	11.12	11.66	10.68	7.09	6.89	5.78	5.14	32,036.02	33,029.23
15	พริกชี้ฟ้าเม็ดเล็ก(ชี้หนูสวน)	8.72	9.13	9.09	7.38	6.09	6.71	9.79	6.80	8.78	8.95	9.32	9.25	1,690.18	1,312.10
16	มะพร้าวแก่	15.29	0.13	15.23	0.11	15.27	7.71	7.72	7.70	7.68	7.76	7.71	7.69	984.82	942.74
17	มันสำปะหลังโรงงานไม่ระบุพันธุ์	16.22	11.70	9.47	8.28	10.09	5.83	3.51	2.64	1.66	4.15	9.05	17.40	1,866,045.83	1,828,479.53
18	ลองกอง				0.88	2.46	1.36	44.25	33.91	17.00	0.14			130.72	123.26
19	ลำไย	5.02	11.48	8.97	3.85	5.51	8.93	31.55	7.18	2.69	5.73	5.23	3.85	1,042.62	1,108.01
20	ลิ้นจี่				44.40	55.60								9.59	13.18
21	สับปะรดโรงงาน	16.18	17.31	10.52	9.17	5.56	2.52	1.46	1.20	1.26	9.28	11.32	14.22	41,672.85	39,687.93
22	หน่อไม้ฝรั่ง	10.02	9.62	6.99	6.29	5.92	8.22	8.19	8.49	9.47	7.33	9.69	9.77	1,874.53	1,840.28
23	หอมหัวใหญ่	9.68	54.46	35.85										845.02	847.22
24	อ้อยโรงงาน	24.07	28.49	17.57	7.62							1.67	20.57	5,537,338.02	5,532,062.34
25	อินทผาศัมไม่ระบุพันธุ์	0.29	0.29	0.29	0.29	3.58	19.75	44.26	23.69	6.60	0.39	0.29	0.29	2,432.02	2,429.49

ที่มา : ระบบปฏิบัติการการผลิตสินค้าเกษตรรายเดือนระดับจังหวัด (<https://pcc.oae.go.th/login>), ๒๕๖๗

๒.๕ สถาบันเกษตรกรและองค์กรเกษตรกร ปี ๒๕๖๖

๒.๕.๑ ประเภทสหกรณ์และจำนวนสมาชิก

ตารางที่ ๑๙ แสดงข้อมูลประเภทสหกรณ์ จำนวนสมาชิกสหกรณ์ เป็นรายอำเภอ ปี ๒๕๖๖

อำเภอ	ประเภทสหกรณ์						จำนวนสมาชิก (คน)
	การเกษตร	นิคมฯ	ออมทรัพย์	ร้านค้า	บริการ	เครดิตยูเนียน	
๑. เมืองฯ	๙	-	๑๔	๓	๖	๒	๖๖,๒๓๕
๒. ไทรโยค	๒	-	-	-	๑	-	๕๙๑
๓. ปอพลอย	๑	-	-	-	-	-	๖๔

อำเภอ	ประเภทสหกรณ์						จำนวนสมาชิก (คน)
	การเกษตร	นิคมฯ	ออมทรัพย์	ร้านค้า	บริการ	เครดิตยูเนียน	
๔. ศรีสวัสดิ์	๑	-	-	-	-	-	๗๔๗
๕. ท่ามะกา	๒	-	๑	-	๑	๑	๓,๓๘๗
๖. ท่าม่วง	๕	-	๒	-	๒	-	๙,๑๑๘
๗. ทองผาภูมิ	๔	๒	-	-	๒	๑	๕,๒๑๘
๘. สังขละบุรี	-	๒	-	-	๑	-	๑,๓๒๕
๙. พนมทวน	๒	-	๑	-	-	-	๒,๕๐๑
๑๐. เลาชวีญ	๑	-	-	-	๑	-	๔๙๕
๑๑. ด่านมะขามเตี้ย	๕	-	-	-	-	-	๒,๖๙๙
๑๒. หนองปรือ	๑	-	-	-	-	-	๖๙
๑๓. ห้วยกระเจา	๒	-	-	-	-	-	๒๓๑
รวมทั้งสิ้น	๓๕	๔	๑๘	๓	๑๔	๔	๙๒,๖๘๐

ที่มา : สำนักงานสหกรณ์จังหวัดกาญจนบุรี ข้อมูล ณ วันที่ ๒๗ กุมภาพันธ์ ๒๕๖๗

๒.๕.๒ กลุ่มเกษตรกร

ตารางที่ ๒๐ แสดงข้อมูลกลุ่มเกษตรกร จำแนกตามประเภทกลุ่มเกษตรกร เป็นรายอำเภอ ปี ๒๕๖๔

อำเภอ	รวม (แห่ง)	รวมจำนวนสมาชิก (คน)	กลุ่มเกษตรกร (แห่ง)		
			ทำนา	ทำไร่	ทำสวน
๑. เมืองฯ	-	-	-	-	-
๒. ไทรโยค	-	๓๘	-	-	๑
๓. บ่อพลอย	๒	๒๒๕	-	๒	๒
๔. ศรีสวัสดิ์	๒	๑๑๙	-	๒	-
๕. ท่ามะกา	๙	๖๒๔	๕	๔	-
๖. ท่าม่วง	๓	๑๑๕	-	-	๓
๗. ทองผาภูมิ	๑	๑๐๕	-	-	๑
๘. สังขละบุรี	๑	๗๙	-	-	๑
๙. พนมทวน	๑	๒๐๖	๑	-	-
๑๐. เลาชวีญ	-	-	-	-	-
๑๑. ด่านมะขามเตี้ย	-	-	-	-	-
๑๒. หนองปรือ	๒	๑๓๓	-	๒	-
๑๓. ห้วยกระเจา	๑	๕๙	-	๑	-
รวมทั้งสิ้น	๒๒	๑,๖๖๕	๖	๑๔	๒

ที่มา : สำนักงานสหกรณ์จังหวัดกาญจนบุรี, ๒๕๖๗

๒.๖ ข้อมูลจำนวนอาสาสมัครเกษตรของจังหวัด ปี ๒๕๖๗

ตารางที่ ๒๑ แสดงข้อมูลประเภทและจำนวนอาสาสมัครเกษตรของจังหวัดกาญจนบุรี ปี ๒๕๖๖

ลำดับที่	ประเภทอาสาสมัคร	จำนวน (ราย)	หน่วยงาน
๑	อาสาสมัครฝนหลวง	๖๗	สำนักงานเกษตรและสหกรณ์จังหวัดกาญจนบุรี
๒	ครูบัญชีอาสา	๑๐๗	สำนักงานตรวจบัญชีสหกรณ์กาญจนบุรี
๓	ประมงอาสา	๑๓๔	สำนักงานประมงจังหวัดกาญจนบุรี
๔	อาสาปศุสัตว์	๘๒๖	สำนักงานปศุสัตว์จังหวัดกาญจนบุรี
๕	หมอดินอาสา	๙๘๓	สถานีพัฒนาที่ดินกาญจนบุรี
๖	เกษตรหมู่บ้าน	๑,๑๐๗	สำนักงานเกษตรจังหวัดกาญจนบุรี
๗	อาสาสมัครสหกรณ์	๔๖	สำนักงานสหกรณ์จังหวัดกาญจนบุรี
๘	อาสาสมัครชลประทาน	๗๖	โครงการชลประทานกาญจนบุรี
๙	เศรษฐกิจเกษตรอาสา	๑๔	สำนักงานเศรษฐกิจการเกษตรที่ ๑๐ ราชบุรี
๑๐	อาสาสมัครปฏิรูปที่ดิน	๑๐๕	สำนักงานการปฏิรูปที่ดินจังหวัดกาญจนบุรี
๑๑	ชวานาอาสา	๖	ศูนย์วิจัยข้าวราชบุรี
๑๒	ครูยางอาสา	๖	การยางแห่งประเทศไทยจังหวัดกาญจนบุรี
๑๓	สารวัตรเกษตรอาสา	๑๑๒	ศูนย์วิจัยและพัฒนาการเกษตรกาญจนบุรี
รวมทั้งสิ้น		๓,๕๘๙	

ที่มา : สำนักงานเกษตรจังหวัดกาญจนบุรี ข้อมูล ณ วันที่ ๕ มีนาคม ๒๕๖๗

๒.๗ จำนวนปราชญ์ชาวบ้านของจังหวัด

ทำเนียบรายชื่อปราชญ์เกษตรของแผ่นดิน จังหวัดกาญจนบุรี ข้อมูลสะสมตั้งแต่ ปี พ.ศ. ๒๕๕๗ - พ.ศ. ๒๕๖๗

ที่	ชื่อ-สกุล	อำเภอ	ปราชญ์เกษตรของแผ่นดิน	ปีที่ คัดเลือก	ตัวแทน คัดเลือก
๑	นายโอภาส เกษตรสวนเพชร	ท่ามะกา	ปราชญ์เกษตรของแผ่นดิน จังหวัดกาญจนบุรี สาขาปราชญ์เกษตรดีเด่น (เทคนิคการปลูกชมพู)	๒๕๕๗ ถึง ๒๕๖๐	ระดับเขต
๒	นายวสันต์ ตระกูลโอสถ	บ่อพลอย	ปราชญ์เกษตรของแผ่นดิน จังหวัดกาญจนบุรี สาขาปราชญ์เกษตรเศรษฐกิจพอเพียง	๒๕๕๘	ระดับเขต
๓	นายประยงค์ แก้วประดิษฐ์	พนมทวน	ปราชญ์เกษตรของแผ่นดิน จังหวัดกาญจนบุรี สาขาผู้นำชุมชนและเครือข่าย	๒๕๕๘	ระดับเขต
๔	นายบุญมี เนตรสว่าง	พนมทวน	ปราชญ์เกษตรของแผ่นดิน จังหวัดกาญจนบุรี สาขาปราชญ์เกษตรเศรษฐกิจพอเพียง สาขาปราชญ์เกษตรผู้นำชุมชนและเครือข่าย	๒๕๖๐ และ ๒๕๖๒	ระดับเขต
๕	นายยืนยง เหมือนปอง	ด่านมะขามเตี้ย	ปราชญ์เกษตรของแผ่นดิน จังหวัดกาญจนบุรี สาขาปราชญ์เกษตรเศรษฐกิจพอเพียง	๒๕๖๑	ระดับเขต
๖	นายกระจ่าง ชูใจ	พนมทวน	ปราชญ์เกษตรของแผ่นดิน จังหวัดกาญจนบุรี สาขาปราชญ์เกษตรผู้นำชุมชนและเครือข่าย	๒๕๖๑	ระดับเขต

ที่	ชื่อ-สกุล	อำเภอ	ปราชญ์เกษตรของแผ่นดิน	ปีที่คัดเลือก	ตัวแทนคัดเลือก
๗	นายเสถียร มาเจริญรุ่งเรือง	ด่านมะขามเตี้ย	ปราชญ์เกษตรของแผ่นดินประจำปี ๒๕๖๑ สาขาปราชญ์เกษตรดีเด่น (เทคนิคการปลูกอ้อย)	๒๕๖๑	ระดับประเทศ
๘	นายแรม เชียงกา	พนมทวน	ปราชญ์เกษตรของแผ่นดินประจำปี ๒๕๖๒ สาขาผู้นำชุมชนและเครือข่าย	๒๕๖๒	ระดับประเทศ
๙	นายบุญช่วย ปั้นหยัด	พนมทวน	ปราชญ์เกษตรของแผ่นดิน จังหวัดกาญจนบุรี สาขาปราชญ์เศรษฐกิจพอเพียง เกษตรกรดีเด่นแห่งชาติ สาขาอาชีพทำสวน	๒๕๖๒ ๒๕๖๒	ระดับเขต
๑๐	นางวิมล โพธิ์มี	ไทรโยค	ปราชญ์เกษตรของแผ่นดิน จังหวัดกาญจนบุรี สาขาปราชญ์เกษตรเศรษฐกิจพอเพียง	๒๕๖๖	ระดับเขต
๑๑	นายประทีน อ่อนน้อย	พนมทวน	ปราชญ์เกษตรของแผ่นดิน จังหวัดกาญจนบุรี สาขาปราชญ์เกษตรดีเด่น	๒๕๖๖	ระดับจังหวัด
๑๒	นายพัฒนพงษ์ มงคลกาญจนคุณ	ศรีสวัสดิ์	ปราชญ์เกษตรของแผ่นดิน จังหวัดกาญจนบุรี สาขาผู้นำชุมชนและเครือข่าย	๒๕๖๖	ระดับประเทศ
๑๓	นายยืนยง เหมือนปอง	ด่านมะขามเตี้ย	ปราชญ์เกษตรของแผ่นดิน จังหวัดกาญจนบุรี สาขาปราชญ์เศรษฐกิจพอเพียง	๒๕๖๗	ระดับจังหวัด

ที่มา : สำนักงานเกษตรและสหกรณ์จังหวัดกาญจนบุรี, ๒๕๖๗

๒.๘ ข้อมูลด้านการเกษตรอื่น ๆ ที่เกี่ยวข้อง

สินค้าเกษตรที่สำคัญของจังหวัด

๒.๘.๑ สินค้ากลุ่มพืชไร่: อ้อยโรงงาน

แหล่งผลิตอ้อยโรงงานที่สำคัญของจังหวัดกาญจนบุรี ๓ อำเภอ ได้แก่ อำเภอเลาขวัญ อำเภอบ่อพลอย และอำเภอเมืองฯ โดยปี ๒๕๖๕/๖๖ เกษตรกรปลูกอ้อยจำนวน ๑๗,๙๓๘ ราย พื้นที่ปลูก ๗๓๔,๒๘๐ ไร่ พื้นที่เก็บเกี่ยว ๕๘๒,๓๕๗ ไร่ ผลผลิตรวม ๗,๑๔๔,๕๔๔ ตัน/ปี เฉลี่ยต่อเนื้อที่ปลูก ๙,๗๓๐ กก./ไร่

๑) การวิเคราะห์ทรัพยากรการผลิต (น้ำ ดิน แรงงาน ฯลฯ)

๑.๑) สัดส่วนพื้นที่ที่อยู่ในเขตชลประทาน และนอกเขตชลประทาน

(๑) ในเขตชลประทาน จำนวน ๘๕,๕๘๓ ไร่

(๒) นอกเขตชลประทาน จำนวน ๖๔๘,๖๙๗ ไร่

๑.๒) สัดส่วนพื้นที่ความเหมาะสมอ้อยโรงงาน (S๑,S๒,S๓,N)

(๑) พื้นที่ S๑ จำนวน ๑๑๐,๒๒๔.๔๕ ไร่

(๒) พื้นที่ S๒ จำนวน ๓๖๗,๓๑๔.๑๒ ไร่

(๓) พื้นที่ S๓ จำนวน ๖๑๙,๕๗๘.๗๒ ไร่

(๔) พื้นที่ N จำนวน ๔,๐๕๖.๐๓ ไร่

๑.๓) ค่าเฉลี่ยพื้นที่ถือครองต่อราย ๔๐.๙๓ ไร่

๑. ๔) อายุเฉลี่ยของเกษตรกร

ช่วงอายุ (ปี)	ครัวเรือน	ร้อยละ
๖๕ ปีขึ้นไป	๑๘,๒๓๙	๒๓.๐๔
๕๖ - ๖๕ ปี	๒๒,๙๘๔	๒๙.๐๔
๔๖ - ๕๕ ปี	๒๑,๕๙๙	๒๗.๒๙
๓๖ - ๔๕ ปี	๑๑,๔๘๙	๑๔.๕๒
๒๖ - ๓๕ ปี	๔,๔๐๖	๕.๕๗
๑๘ - ๒๕ ปี	๔๓๑	๐.๕๔
รวม	๗๙,๑๔๘	๑๐๐

๑.๕) สรุปผลการวิเคราะห์

- พื้นที่ส่วนใหญ่อยู่นอกเขตชลประทานคิดเป็นร้อยละ ๒๑.๕๗ ของพื้นที่การเกษตร ซึ่งไม่มีผลกระทบต่อการผลิตอ้อยโรงงานในพื้นที่จังหวัดกาญจนบุรี ซึ่งมีจำนวนพื้นที่ ๗๓๔,๒๘๐ ไร่ เนื่องจากการผลิตส่วนใหญ่อาศัยน้ำฝนในการผลิต

- พื้นที่ส่วนใหญ่อยู่ในเขต S๓ มีความเหมาะสมน้อยโดยมีพื้นที่จำนวน ๖๑๙,๕๗๙ ไร่ คิดเป็นร้อยละ ๒๐.๔๔ ของพื้นที่การเกษตร ซึ่งมีผลต่อประสิทธิภาพการผลิตอ้อยโรงงานของจังหวัดกาญจนบุรี และในปีการเพาะปลูก ๒๕๖๔/๖๕ ผลผลิตเฉลี่ยต่อไร่ ๙,๗๓๐ กิโลกรัม/ไร่ เพิ่มขึ้นจากปีก่อนร้อยละ ๒๗.๘๖ โดยเกษตรกรในพื้นที่มีการใช้ทรัพยากรการผลิตในอัตราที่สูงขึ้นเป็นผลทำให้ต้นทุนการผลิตสูง

- ค่าเฉลี่ยพื้นที่ของเกษตรกรต่อรายอยู่ที่ ๔๐.๙๓ ไร่ ต่อราย

- ค่าเฉลี่ยอายุเกษตรกร มากกว่า ๔๕ ปี คิดเป็นร้อยละ ๕๒ ของครัวเรือน ภาคการเกษตรทั้งหมด ทั้งนี้จากข้อมูลข้างต้นอายุเฉลี่ยของเกษตรกรช่วงระหว่าง ๕๖-๖๕ ปี มากที่สุดคิดเป็นร้อยละ ๒๙.๐๔

๒) การวิเคราะห์ประสิทธิภาพการผลิต

๒.๑) ผลผลิตเฉลี่ยต่อไร่ ๙,๗๓๐ กิโลกรัม/ไร่

๒.๒) ศักยภาพการผลิตของสายพันธุ์ (Yield Potential) ขอนแก่น มีผลผลิตเฉลี่ย ๑๔,๔๗๗ กก./ไร่

๒.๓) สรุปผลการวิเคราะห์

- ประสิทธิภาพการผลิตต่อไร่ น้อยกว่า ศักยภาพการผลิตของสายพันธุ์ (Yield Potential) อาจเป็นผลมาจากทรัพยากรด้านการเกษตร ไม่ว่าจะเป็นทรัพยากรดินที่มีความเหมาะสมน้อย (S๓) และทรัพยากรน้ำที่ใช้ในกระบวนการผลิตในพื้นที่จังหวัดกาญจนบุรี

๓) การวิเคราะห์ด้านการเงิน (อัตรากำไรสุทธิ)

๓.๑) ต้นทุนการผลิตต่อไร่ ๑๐,๙๐๐ บาท

๓.๒) อัตรากำไรสุทธิต่อไร่ -๑๖๖ บาท

๓.๓) สรุปผลการวิเคราะห์

- ผลประกอบการขาดทุน พบว่า อัตรากำไรสุทธิต่ำ (ติดลบ) ไม่สอดคล้องกับรายจ่ายในการปลูกอ้อยเนื่องจากสภาพปัจจุบัน เกษตรกรโดยทั่วไปไม่มีการจ้างแรงงานในกระบวนการผลิตเกือบทุกขั้นตอนในการปลูกอ้อย และสถานการณ์ด้านการตลาดราคาอ้อยมีการปรับลดลงตามกลไกของตลาดส่งผลให้ขาดทุน

๔) การวิเคราะห์สถาบันเกษตรกร (สหกรณ์การเกษตร/วิสาหกิจชุมชน) ที่เกี่ยวข้องในสินค้าดังกล่าว

๔.๑) ผลการประเมินความเข้มแข็งของสหกรณ์การเกษตร คิดเป็นร้อยละ จำแนกตามระดับชั้นความเข้มแข็ง (ชั้น ๑ - ๔) ดังนี้

- ชั้นที่ ๑ จำนวน ๑๗ แห่ง คิดเป็นร้อยละ ๔๑.๕๖
- ชั้นที่ ๒ จำนวน ๒๒ แห่ง คิดเป็นร้อยละ ๕๓.๖๖
- ชั้นที่ ๓ จำนวน ๒ แห่ง คิดเป็นร้อยละ ๔.๘๘
- ชั้นที่ ๔ คิดเป็นร้อยละ ๐

อ้างอิง :เกณฑ์การจัดระดับความเข้มแข็งสหกรณ์ ๔ ด้าน ได้แก่

(๑) ด้านความสามารถในการให้บริการสมาชิก : ประเมินสัดส่วนความสามารถในการดำเนินธุรกิจเพื่อให้บริการแก่สมาชิกของสหกรณ์ในด้านต่าง ๆ ได้แก่ การรับฝากเงิน การให้เงินกู้ การจัดหาสินค้ามาจำหน่าย ฯลฯ

(๒) ด้านประสิทธิภาพในการดำเนินธุรกิจ : ประเมินจากอัตราส่วนทางการเงินของสหกรณ์ในการดำเนินธุรกิจและการบริหารงานของสหกรณ์ โดยพิจารณาจาก ๗ ประเด็นสำคัญ เช่น อัตราส่วนหนี้สินต่อทุน, อัตราผลตอบแทนต่อทุน, อัตราผลตอบแทนต่อสินทรัพย์ ฯลฯ

(๓) ด้านประสิทธิภาพในการจัดการองค์กร : ประเมินจากชั้นคุณภาพของการควบคุมภายในของสหกรณ์

(๔) ด้านประสิทธิภาพของการบริหารงาน : ประเมินการบริหารงานของคณะกรรมการโดยพิจารณาจากการเกิดข้อบกพร่องในการบริหารงานของสหกรณ์ ได้แก่ การเกิดการทุจริต และการเกิดข้อบกพร่องในประเภทต่าง ๆ เช่น ข้อบกพร่องทางบัญชี, ข้อบกพร่องทางการเงิน ฯลฯ

๔.๒) ผลการประเมินวิสาหกิจชุมชน คิดเป็นร้อยละ จำแนกตามระดับ (ดี ปานกลาง ต้องปรับปรุง)

- ระดับดี จำนวน ๑๙๑ แห่ง คิดเป็นร้อยละ ๑๙.๐๘
- ระดับปานกลาง จำนวน ๕๐๗ แห่ง คิดเป็นร้อยละ ๕๐.๖๕
- ระดับปรับปรุง จำนวน ๓๐๓ แห่ง คิดเป็นร้อยละ ๓๐.๒๗

อ้างอิง : คู่มือ และแบบการประเมินศักยภาพวิสาหกิจชุมชน ของกรมส่งเสริมการเกษตร

๔.๓) สรุปผลการวิเคราะห์

สหกรณ์การเกษตร

- สหกรณ์การเกษตรส่วนใหญ่ อยู่ในช่วงระดับชั้นความเข้มแข็งที่ ๑-๒
- กลุ่มเกษตรกรทำไร่ จำนวน ๑๓ กลุ่ม อยู่ในช่วงระดับชั้นความเข้มแข็งที่ ๒

วิสาหกิจชุมชน

- วิสาหกิจชุมชน ส่วนใหญ่ อยู่ในระดับปานกลาง
- กลุ่มแปลงใหญ่อ้อย จำนวน ๒ กลุ่ม

๒.๘.๒ สิ้นค้ำกลุ่มพืชไร่: มันสำปะหลัง

แหล่งผลิตมันสำปะหลังที่สำคัญของจังหวัดกาญจนบุรี ๓ อำเภอ ได้แก่ อำเภอเลาขวัญ อำเภอ ไทรโยค อำเภอบ่อพลอย โดยปี ๒๕๖๕/๖๖ มีเกษตรกรผู้ปลูกมันสำปะหลัง จำนวน ๒๗,๔๗๐ ราย พื้นที่เพาะปลูก ๕๗๓,๓๔๓ ไร่ พื้นที่เก็บเกี่ยว ๕๓๖,๒๒๐ ไร่ ผลผลิตรวม ๑,๘๖๒,๕๖๒ ตัน/ปี เฉลี่ยต่อเนื้อที่ปลูก ๓,๔๗๔ กก./ไร่ พบว่าพื้นที่ปลูกเพิ่มขึ้นจากปีที่แล้ว ร้อยละ ๒.๑๖ เนื่องจากปริมาณน้ำฝนเพียงพอประกอบกับสถานการณ์ราคาอยู่ในเกณฑ์ดีและภาครัฐดำเนินโครงการประกันรายได้จึงใจให้เกษตรกรปลูกมากขึ้น

๑) การวิเคราะห์ทรัพยากรการผลิต (น้ำ ดิน แรงงาน ฯลฯ)

๑.๑) สัดส่วนพื้นที่ที่อยู่ในเขตชลประทาน และนอกเขตชลประทาน

(๑) ในเขตชลประทาน จำนวน ๑,๑๕๐.๒๕ ไร่

(๒) นอกเขตชลประทาน จำนวน ๕๖๐,๐๖๕.๗๕ ไร่

๑.๒) สัดส่วนพื้นที่ความเหมาะสมมันสำปะหลัง (S๑,S๒,S๓,N)

(๑) พื้นที่ S๑ จำนวน ๓๖,๘๕๘.๕๕ ไร่

(๒) พื้นที่ S๒ จำนวน ๔๗๙,๔๙๙.๘๖ ไร่

(๓) พื้นที่ S๓ จำนวน ๖๘๒,๑๐๒.๓๔ ไร่

(๔) พื้นที่ N จำนวน ๓๑,๑๐๐.๗๙ ไร่

๑.๓) ค่าเฉลี่ยพื้นที่ถือครองต่อราย ๒๐.๘๗ ไร่/ครัวเรือนเกษตรกร

๑.๔) อายุเฉลี่ยของเกษตรกร

ช่วงอายุ (ปี)	ครัวเรือน	ร้อยละ
๖๕ ปีขึ้นไป	๑๘,๒๓๙	๒๓.๐๔
๕๖ - ๖๕ ปี	๒๒,๙๘๔	๒๙.๐๔
๔๖ - ๕๕ ปี	๒๑,๕๙๙	๒๗.๒๙
๓๖ - ๔๕ ปี	๑๑,๔๘๙	๑๔.๕๒
๒๖ - ๓๕ ปี	๔,๔๐๖	๕.๕๗
๑๘ - ๒๕ ปี	๔๓๑	๐.๕๔
รวม	๗๙,๑๔๘	๑๐๐

๑.๕) สรุปผลการวิเคราะห์

- พื้นที่ส่วนใหญ่อยู่นอกเขตชลประทานคิดเป็นร้อยละ ๑๘.๔๘ ของพื้นที่การเกษตร ซึ่งไม่ส่งผลกระทบต่อการผลิตมันสำปะหลังในพื้นที่จังหวัดกาญจนบุรี ซึ่งมีจำนวนพื้นที่ ๕๗๓,๓๔๓ ไร่ เนื่องจากการผลิตส่วนใหญ่อาศัยน้ำฝนในการผลิต

- พื้นที่ส่วนใหญ่อยู่ในเขต S๒ มีพื้นที่ความเหมาะสมปานกลาง จำนวน ๔๗๙,๔๙๙.๘๖ ไร่ คิดเป็นร้อยละ ๑๕.๘๒ ของพื้นที่การเกษตร ซึ่งมีผลต่อประสิทธิภาพการผลิตมันสำปะหลังของจังหวัดกาญจนบุรี

- ค่าเฉลี่ยพื้นที่ของเกษตรกรต่อรายอยู่ที่ ๒๐.๘๗ ไร่ ต่อราย

- ค่าเฉลี่ยอายุเกษตรกร มากกว่า ๔๕ ปีคิดเป็นร้อยละ ๕๒ ของครัวเรือนภาคการเกษตร ทั้งหมด ทั้งนี้ จากข้อมูลข้างต้น อายุเฉลี่ยของเกษตรกรช่วงระหว่าง ๕๖-๖๕ ปี มากที่สุดคิดเป็นร้อยละ ๒๙.๐๔

๒) ผลการประเมินวิสาหกิจชุมชน คิดเป็นร้อยละ จำแนกตามระดับ (ดี ปานกลาง ต้องปรับปรุง)

- (๑) ระดับดี จำนวน ๑๙๑ แห่ง คิดเป็นร้อยละ ๑๙.๐๘
 (๒) ระดับปานกลาง จำนวน ๕๐๗ แห่ง คิดเป็นร้อยละ ๕๐.๖๕
 (๓) ระดับปรับปรุง จำนวน ๓๐๓ แห่ง คิดเป็นร้อยละ ๓๐.๒๗

อ้างอิง : คู่มือ และแบบการประเมินศักยภาพวิสาหกิจชุมชน ของกรมส่งเสริมการเกษตร

๓) สรุปผลการวิเคราะห์

สหกรณ์การเกษตร

- สหกรณ์การเกษตรส่วนใหญ่ อยู่ในช่วงระดับชั้นความเข้มแข็งที่ ๑ - ๒
- กลุ่มเกษตรกรทำไร่ อยู่ในระดับชั้นความเข้มแข็งที่ ๒

วิสาหกิจชุมชน

- วิสาหกิจชุมชน ส่วนใหญ่ อยู่ในระดับปานกลาง
- กลุ่มแปลงใหญ่มันสำปะหลัง จำนวน ๑๑ กลุ่ม

๒.๘.๓ สีนค้ำกลุ่มพืชผักและสมุนไพร: กระชาย

แหล่งผลิตกระชายที่สำคัญของจังหวัดกาญจนบุรี ๓ อำเภอ ได้แก่ อำเภอท่าม่วง อำเภอเมืองฯ และอำเภอบ่อพลอย โดยปี ๒๕๖๕ มีเกษตรกรปลูกกระชาย จำนวน ๓๗๙ ราย พื้นที่เพาะปลูก ๓,๙๔๗ ไร่ พื้นที่เก็บเกี่ยว ๓,๒๔๖ ไร่ ผลผลิตรวม ๙,๕๕๙ ตัน/ปี เฉลี่ยต่อเนื้อที่ปลูก ๒,๙๔๕ กก./ไร่ ซึ่งพบว่าพื้นที่ปลูกเพิ่มขึ้นจากปีที่แล้วร้อยละ ๗๐.๓๕ เนื่องจากกระแสความนิยมของผู้บริโภคที่เกิดขึ้นอย่างรวดเร็วในช่วงที่มีการระบาดของเชื้อไวรัสโคโรนา

๑) การวิเคราะห์ทรัพยากรการผลิต (น้ำ ดิน แรงงาน ฯลฯ)

๑.๑) สัดส่วนพื้นที่ที่อยู่ในเขตชลประทาน และนอกเขตชลประทาน

- (๑) ในเขตชลประทาน จำนวน ๗๔๓ ไร่
 (๒) นอกเขตชลประทาน จำนวน ๓,๒๐๔ ไร่

๑.๒) สัดส่วนพื้นที่ความเหมาะสมมันสำปะหลัง (S๑,S๒,S๓,N)

- ไม่มีการจัดพื้นที่ความเหมาะสม

๑.๓) ค่าเฉลี่ยพื้นที่ถือครองต่อราย ๙.๒๐ ไร่

๑.๔) อายุเฉลี่ยของเกษตรกร

ช่วงอายุ (ปี)	ครัวเรือน	ร้อยละ
๖๕ ปีขึ้นไป	๑๘,๒๓๙	๒๓.๐๔
๕๖ - ๖๕ ปี	๒๒,๙๘๔	๒๙.๐๔
๔๖ - ๕๕ปี	๒๑,๕๙๙	๒๗.๒๙
๓๖ - ๔๕ปี	๑๑,๔๘๙	๑๔.๕๒
๒๖ - ๓๕ปี	๔,๔๐๖	๕.๕๗
๑๘ - ๒๕ปี	๔๓๑	๐.๕๔
รวม	๗๙,๑๔๘	๑๐๐

๑.๕) สรุปผลการวิเคราะห์

- พื้นที่ส่วนใหญ่อยู่นอกเขตชลประทานคิดเป็นร้อยละ ๑๘.๔๘ ของพื้นที่การเกษตร
- ค่าเฉลี่ยพื้นที่ของเกษตรกรต่อรายอยู่ที่ ๙.๒๐ ไร่
- ค่าเฉลี่ยอายุเกษตรกร มากกว่า ๔๕ ปีคิดเป็นร้อยละ ๕๒ ของครัวเรือนภาคการเกษตรทั้งหมด ทั้งนี้ จากข้อมูลข้างต้น อายุเฉลี่ยของเกษตรกรช่วงระหว่าง ๕๖-๖๕ ปี มากที่สุดคิดเป็นร้อยละ ๒๙.๐๔

๒) การวิเคราะห์ประสิทธิภาพการผลิต

- ๑) ผลผลิตเฉลี่ยต่อไร่ ๒,๙๔๕ กก./ไร่
- ๒) ศักยภาพการผลิตของสายพันธุ์ พวงรากกล้วย (Yield Potential) ผลผลิตเฉลี่ยต่อไร่ ๓,๓๑๐ กก./ไร่

๓) สรุปผลการวิเคราะห์

- ประสิทธิภาพการผลิตต่อไร่ น้อยกว่า ศักยภาพการผลิตของสายพันธุ์ (Yield Potential)

๓) การวิเคราะห์ด้านการเงิน (อัตรากำไรสุทธิ)

- ๑) ต้นทุนการผลิตต่อไร่ ๒๑,๗๑๘ บาท
- ๒) อัตรากำไรสุทธิต่อไร่ ๑,๖๓๒ บาท
- ๓) สรุปผลการวิเคราะห์
 - ผลประกอบการมีกำไรเล็กน้อย และมีแนวโน้มของการเติบโตด้านกำไรสุทธิน้อยกว่ารายจ่ายครัวเรือน

๔) การวิเคราะห์สถาบันเกษตรกร (สหกรณ์การเกษตร/วิสาหกิจชุมชน) ที่เกี่ยวข้องในสินค้าดังกล่าว

- ๑) ผลการประเมินความเข้มแข็งของสหกรณ์การเกษตร คิดเป็นร้อยละ จำแนกตามระดับชั้นความเข้มแข็ง (ชั้น ๑ - ๔) ดังนี้

- ชั้นที่ ๑ จำนวน ๑๗ แห่ง คิดเป็นร้อยละ ๔๑.๔๖
- ชั้นที่ ๒ จำนวน ๒๒ แห่ง คิดเป็นร้อยละ ๕๓.๖๖
- ชั้นที่ ๓ จำนวน ๒ แห่ง คิดเป็นร้อยละ ๔.๘๘
- ชั้นที่ ๔ คิดเป็นร้อยละ ๐

อ้างอิง : เกณฑ์การจัดระดับความเข้มแข็งสหกรณ์ ๔ด้าน ได้แก่

(๑) ด้านความสามารถในการให้บริการสมาชิก : ประเมินสัดส่วนความสามารถในการดำเนินธุรกิจเพื่อให้บริการแก่สมาชิกของสหกรณ์ในด้านต่าง ๆ ได้แก่ การรับฝากเงิน การให้เงินกู้ การจัดหาสินค้ามาจำหน่าย ฯลฯ

(๒) ด้านประสิทธิภาพในการดำเนินธุรกิจ : ประเมินจากอัตรารายทางการเงินของสหกรณ์ในการดำเนินธุรกิจและการบริหารงานของสหกรณ์ โดยพิจารณาจาก ๗ ประเด็นสำคัญ เช่น อัตรารายส่วนหนี้สินต่อทุน, อัตราผลตอบแทนต่อทุน, อัตราผลตอบแทนต่อสินทรัพย์ ฯลฯ

(๓) ด้านประสิทธิภาพในการจัดการองค์กร : ประเมินจากชั้นคุณภาพของการควบคุมภายในของสหกรณ์

(๔) ด้านประสิทธิภาพของการบริหารงาน : ประเมินการบริหารงานของคณะกรรมการโดยพิจารณาจากการเกิดข้อบกพร่องในการบริหารงานของสหกรณ์ ได้แก่ การเกิดการทุจริต และการเกิดข้อบกพร่องในประเภทต่าง ๆ เช่น ข้อบกพร่องทางบัญชี, ข้อบกพร่องทางการเงิน ฯลฯ

๒) ผลการประเมินวิสาหกิจชุมชน คิดเป็นร้อยละ จำแนกตามระดับ (ดี ปานกลาง ต้องปรับปรุง)

- (๑) ระดับดี จำนวน ๑๙๑ แห่ง คิดเป็นร้อยละ ๑๙.๐๘
- (๒) ระดับปานกลาง จำนวน ๕๐๗ แห่ง คิดเป็นร้อยละ ๕๐.๖๕
- (๓) ระดับปรับปรุง จำนวน ๓๐๓ แห่ง คิดเป็นร้อยละ ๓๐.๒๗

อ้างอิง : คู่มือ และแบบการประเมินศักยภาพวิสาหกิจชุมชน ของกรมส่งเสริมการเกษตร

๓) สรุปผลการวิเคราะห์

สหกรณ์การเกษตร

- สหกรณ์การเกษตรส่วนใหญ่ อยู่ในช่วงระดับขั้นความเข้มแข็งที่ ๑ - ๒

วิสาหกิจชุมชน

- วิสาหกิจชุมชน ส่วนใหญ่ อยู่ในระดับปานกลาง
- กลุ่มแปลงใหญ่กระจาย จำนวน ๑ กลุ่ม

๒.๘.๔ สีนค้ำกลุ่มปศุสัตว์ : โคเนื้อ

แหล่งผลิตโคเนื้อที่สำคัญของจังหวัดกาญจนบุรี ๓ อันดับ ได้แก่ อำเภอเลาขวัญ อำเภอห้วยกระเจา และอำเภอบ่อพลอย โดยปี ๒๕๖๕ มีเกษตรกรเลี้ยงโคเนื้อ จำนวน ๑๔,๒๓๔ ราย จำนวน ๓๒๗,๘๕๒ ตัว ผลผลิตรวม ๑๗๙,๙๖๔ ตัว น้ำหนัก ๘๙,๙๘๒ ตัน เฉลี่ยผลผลิต ๕๐๐ กก./ตัว และได้รับการรับรองมาตรฐานการผลิต GAP จำนวน ๓ ราย และ GFM จำนวน ๔๕ ราย

๑) การวิเคราะห์ทรัพยากรการผลิต (น้ำ ดิน แรงงาน ฯลฯ)

๑.๑) สัตส่วนพื้นที่ฟาร์มปศุสัตว์ (โคเนื้อ) อยู่ในเขตชลประทาน จำนวน ๕,๖๙๓ ฟาร์ม คิดเป็นร้อยละ ๔๐ และอยู่นอกเขตชลประทาน จำนวน ๘,๕๔๐ ฟาร์ม คิดเป็นร้อยละ ๖๐

๑.๒) สัตส่วนพื้นที่แปลงเพาะปลูกพืชอาหารสัตว์สำหรับโคเนื้อ มีความเหมาะสมปานกลาง จำนวน ๖,๗๙๓ ไร่

๑.๓) ค่าเฉลี่ยพื้นที่เพาะปลูกพืชอาหารสัตว์ฯที่ถือครองต่อราย จำนวน ๒.๘ ไร่

๑.๔) อายุเฉลี่ยของเกษตรกร ๓๕ ปี

๑.๕) สรุปผลการวิเคราะห์

- พื้นที่ฟาร์มส่วนใหญ่อยู่นอกเขตชลประทาน
- พื้นที่เพาะปลูกพืชอาหารสัตว์ส่วนใหญ่อยู่ในเขต S๒
- ค่าเฉลี่ยพื้นที่เพาะปลูกพืชอาหารสัตว์ของเกษตรกรต่อรายน้อยกว่า ๑๕ ไร่ หรือน้อยกว่า ๑ ไร่ ต่อ ตัว (โคเนื้อ)

- ค่าเฉลี่ยอายุเกษตรกรน้อยกว่า ๔๕ ปี

๒) การวิเคราะห์ประสิทธิภาพการผลิต

๑) อัตราการเจริญเติบโตของฝูงปศุสัตว์ โดยมีน้ำหนักเฉลี่ยต่อตัว ๕๐๐ กก. อัตราการเจริญเติบโตมีปัจจัยหลายด้าน เช่น อาหาร, พันธุ์สัตว์, ความอุดมสมบูรณ์ของตัวสัตว์

๒) ศักยภาพการผลิตของสายพันธุ์ (Yield Potential) ลูกผสมบรรพพันธุ์ น้ำหนัก เฉลี่ยต่อตัว ๔๐๐ - ๕๐๐ กก.

๓) สรุปผลการวิเคราะห์

- ประสิทธิภาพ (อัตราส่วนการเจริญเติบโตของฝูงปศุสัตว์ตามข้อ ๒.๑) เป็นไปตาม ศักยภาพการผลิตของสายพันธุ์ (Yield Potential) ซึ่งเป็นสายพันธุ์ที่ให้ผลผลิตเหมาะสมกับพื้นที่ในประเทศไทย เจริญเติบโตได้ดีและทนต่อสภาพอากาศของไทย

๓) การวิเคราะห์ด้านการเงิน (อัตรากำไรสุทธิ)

๑) ต้นทุนการผลิตต่อตัว จำนวน ๔๓,๒๒๗ บาท

๒) อัตรากำไรสุทธิต่อตัว จำนวน ๕,๐๑๙ บาท

๓) สรุปผลการวิเคราะห์

- ผลประกอบการมีกำไรเล็กน้อย และมีแนวโน้มของการเติบโตด้านกำไรสุทธิน้อยกว่ารายจ่ายครัวเรือน

๔) การวิเคราะห์สถาบันเกษตรกร (สหกรณ์การเกษตร/วิสาหกิจชุมชน) ที่เกี่ยวข้องในสินค้าดังกล่าว

๑) ผลการประเมินความเข้มแข็งของสหกรณ์การเกษตร คิดเป็นร้อยละ จำแนกตามระดับชั้นความเข้มแข็ง (ชั้น ๑ - ๔) ดังนี้

- ชั้นที่ ๑ จำนวน ๑๗ แห่ง คิดเป็นร้อยละ ๔๑.๕๖

- ชั้นที่ ๒ จำนวน ๒๒ แห่ง คิดเป็นร้อยละ ๕๓.๖๖

- ชั้นที่ ๓ จำนวน ๒ แห่ง คิดเป็นร้อยละ ๔.๘๘

- ชั้นที่ ๔ คิดเป็นร้อยละ ๐

อ้างอิง : เกณฑ์การจัดระดับความเข้มแข็งสหกรณ์ ๔ ด้าน ได้แก่

(๑) ด้านความสามารถในการให้บริการสมาชิก : ประเมินสัดส่วนความสามารถในการดำเนินธุรกิจเพื่อให้บริการแก่สมาชิกของสหกรณ์ในด้านต่าง ๆ ได้แก่ การรับฝากเงิน การให้เงินกู้ การจัดหาสินค้ามาจำหน่าย ฯลฯ

(๒) ด้านประสิทธิภาพในการดำเนินธุรกิจ : ประเมินจากอัตราส่วนทางการเงินของสหกรณ์ในการดำเนินธุรกิจและการบริหารงานของสหกรณ์ โดยพิจารณาจาก ๗ ประเด็นสำคัญ เช่น อัตราส่วนหนี้สินต่อทุน, อัตราผลตอบแทนต่อทุน, อัตราผลตอบแทนต่อสินทรัพย์ ฯลฯ

(๓) ด้านประสิทธิภาพในการจัดการองค์กร : ประเมินจากชั้นคุณภาพของการควบคุมภายในของสหกรณ์

(๔) ด้านประสิทธิภาพของการบริหารงาน : ประเมินการบริหารงานของคณะกรรมการโดยพิจารณาจากการเกิดข้อบกพร่องในการบริหารงานของสหกรณ์ ได้แก่ การเกิดการทุจริต และการเกิดข้อบกพร่องในประเภทต่าง ๆ เช่น ข้อบกพร่องทางบัญชี, ข้อบกพร่องทางการเงิน ฯลฯ

๒) ผลการประเมินวิสาหกิจชุมชน คิดเป็นร้อยละ จำแนกตามระดับ (ดี ปานกลาง ต้องปรับปรุง)

(๑) ระดับดี จำนวน ๑๙๑ แห่ง คิดเป็นร้อยละ ๑๙.๐๘

(๒) ระดับปานกลาง จำนวน ๕๐๗ แห่ง คิดเป็นร้อยละ ๕๐.๖๕

(๓) ระดับปรับปรุง จำนวน ๓๐๓ แห่ง คิดเป็นร้อยละ ๓๐.๒๗

อ้างอิง : คู่มือ และแบบการประเมินศักยภาพวิสาหกิจชุมชน ของกรมส่งเสริมการเกษตร

๓) สรุปผลการวิเคราะห์

สหกรณ์การเกษตร

- สหกรณ์การเกษตรส่วนใหญ่ อยู่ในช่วงระดับชั้นความเข้มแข็งที่ ๑ - ๒

วิสาหกิจชุมชน

- วิสาหกิจชุมชน ส่วนใหญ่ อยู่ในระดับปานกลางโดยเป็นวิสาหกิจชุมชนด้านโคเนื้อ จำนวน ๙ กลุ่มเกษตรกร ๘๖ ราย
- กลุ่มแปลงใหญ่โคเนื้อ จำนวน ๔ กลุ่ม/ เกษตรกร ๑๔๕ ราย
- เกษตรกรปราดเปรี๊นท์แบบ จำนวน ๒ กลุ่ม

๒.๘.๕ สินค้ากลุ่มปศุสัตว์ : ไก่เนื้อ

แหล่งผลิตไก่เนื้อที่สำคัญของจังหวัดกาญจนบุรี ๓ อันดับแรก ได้แก่ อำเภอเลาขวัญ อำเภอปอพลอย และอำเภอห้วยกระเจา โดยปี ๒๕๖๕ มีเกษตรกรผู้เลี้ยง จำนวน ๖๔๔ ราย/๖๔๔ ฟาร์ม จำนวน ๓๔,๐๑๓,๖๑๖ ตัว ผลผลิตรวม ๑๑๙,๐๔๗,๖๕๖ ตัว น้ำหนัก ๒๙๗,๖๑๙ ตัน ผลผลิตเฉลี่ย ๒.๕ กก./ตัว และได้รับการรับรองมาตรฐานการผลิต GAP จำนวน ๔๗๒ ราย

๑) การวิเคราะห์ทรัพยากรการผลิต (น้ำ ดิน แรงงาน ฯลฯ)

- ๑.๑) สัดส่วนพื้นที่ฟาร์มปศุสัตว์ไก่เนื้อที่อยู่ในเขตชลประทาน จำนวน ๑๙๔ ฟาร์ม คิดเป็นร้อยละ ๓๐ และอยู่นอกเขตชลประทาน จำนวน ๔๕๐ ฟาร์ม คิดเป็นร้อยละ ๗๐
- ๑.๒) สัดส่วนพื้นที่แปลงเพาะปลูกพืชอาหารสัตว์สำหรับไก่เนื้อ (ไม่มี)
- ๑.๓) ค่าเฉลี่ยพื้นที่เพาะปลูกพืชอาหารสัตว์ที่ถือครองต่อราย (ไม่มี)
- ๑.๔) อายุเฉลี่ยของเกษตรกร ๓๕ ปี
- ๑.๕) สรุปผลการวิเคราะห์
 - พื้นที่ฟาร์มส่วนใหญ่อยู่นอกเขตชลประทาน
 - ไม่มีพื้นที่เพาะปลูกพืชอาหารสัตว์สำหรับการเลี้ยงไก่เนื้อเนื่องจากส่วนใหญ่ซื้ออาหารสำหรับการเลี้ยง

- ค่าเฉลี่ยอายุเกษตรกร น้อยกว่า ๔๕ ปี

๒) การวิเคราะห์ประสิทธิภาพการผลิต

- ๒.๑) อัตราการเจริญเติบโตของฝูงปศุสัตว์ (ไก่เนื้อ) น้ำหนักเฉลี่ยต่อตัว ๒.๕ กก.
- ๒.๒) ศักยภาพการผลิตของสายพันธุ์ (Yield Potential) : อาร์เบอร์ เอเคอร์ส น้ำหนักเฉลี่ยต่อตัว ๒ กก.
- ๒.๓) สรุปผลการวิเคราะห์
 - ประสิทธิภาพ (อัตราส่วนการเจริญเติบโตของฝูงปศุสัตว์ตามข้อ ๒.๑) มากกว่า ศักยภาพการผลิตของสายพันธุ์ (Yield Potential)

๓) การวิเคราะห์ด้านการเงิน (อัตรากำไรสุทธิ)

- ๓.๑) ต้นทุนการผลิตต่อตัว จำนวน ๘๖.๕๖ บาท/กก.
- ๓.๒) อัตรากำไรสุทธิต่อตัว จำนวน ๖.๒๒ บาท/กก.
- ๓.๓) สรุปผลการวิเคราะห์
 - ผลประกอบการมีกำไรเล็กน้อย และมีแนวโน้มของการเติบโตด้านกำไรสุทธิน้อยกว่ารายจ่ายครัวเรือน

๔) การวิเคราะห์สถาบันเกษตรกร (สหกรณ์การเกษตร/วิสาหกิจชุมชน) ที่เกี่ยวข้องในสินค้าดังกล่าว

๔.๑) ผลการประเมินความเข้มแข็งของสหกรณ์การเกษตร คิดเป็นร้อยละ จำแนกตามระดับชั้นความเข้มแข็ง (ชั้น ๑ - ๔) ดังนี้

- ชั้นที่ ๑ จำนวน ๑๗ แห่ง คิดเป็นร้อยละ ๔๑.๔๖
- ชั้นที่ ๒ จำนวน ๒๒ แห่ง คิดเป็นร้อยละ ๕๓.๖๖
- ชั้นที่ ๓ จำนวน ๒ แห่ง คิดเป็นร้อยละ ๔.๘๘
- ชั้นที่ ๔ คิดเป็นร้อยละ ๐

อ้างอิง : เกณฑ์การจัดระดับความเข้มแข็งสหกรณ์ ๔ ด้าน ได้แก่

(๑) ด้านความสามารถในการให้บริการสมาชิก : ประเมินสัดส่วนความสามารถในการดำเนินธุรกิจเพื่อให้บริการแก่สมาชิกของสหกรณ์ในด้านต่าง ๆ ได้แก่ การรับฝากเงิน การให้เงินกู้ การจัดหาสินค้ามาจำหน่าย ฯลฯ

(๒) ด้านประสิทธิภาพในการดำเนินธุรกิจ : ประเมินจากอัตราส่วนทางการเงินของสหกรณ์ในการดำเนินธุรกิจและการบริหารงานของสหกรณ์ โดยพิจารณาจาก ๗ ประเด็นสำคัญ เช่น อัตราส่วนหนี้สินต่อทุน, อัตราผลตอบแทนต่อทุน, อัตราผลตอบแทนต่อสินทรัพย์ ฯลฯ

(๓) ด้านประสิทธิภาพในการจัดการองค์กร : ประเมินจากชั้นคุณภาพของการควบคุมภายในของสหกรณ์

(๔) ด้านประสิทธิภาพของการบริหารงาน : ประเมินการบริหารงานของคณะกรรมการโดยพิจารณาจากการเกิดข้อบกพร่องในการบริหารงานของสหกรณ์ ได้แก่ การเกิดการทุจริต และการเกิดข้อบกพร่องในประเภทต่าง ๆ เช่น ข้อบกพร่องทางบัญชี, ข้อบกพร่องทางการเงิน ฯลฯ

๒) ผลการประเมินวิสาหกิจชุมชน คิดเป็นร้อยละ จำแนกตามระดับ (ดี ปานกลาง ต้องปรับปรุง)

- (๑) ระดับดี จำนวน ๑๙๑ แห่ง คิดเป็นร้อยละ ๑๙.๐๘
- (๒) ระดับปานกลาง จำนวน ๕๐๗ แห่ง คิดเป็นร้อยละ ๕๐.๖๕
- (๓) ระดับปรับปรุง จำนวน ๓๐๓ แห่ง คิดเป็นร้อยละ ๓๐.๒๗

อ้างอิง : คู่มือ และแบบการประเมินศักยภาพวิสาหกิจชุมชน ของกรมส่งเสริมการเกษตร

๓) สรุปผลการวิเคราะห์

สหกรณ์การเกษตร

- สหกรณ์การเกษตรส่วนใหญ่ อยู่ในช่วงระดับชั้นความเข้มแข็งที่ ๑ - ๒

วิสาหกิจชุมชน

- วิสาหกิจชุมชน ส่วนใหญ่ อยู่ในระดับปานกลาง

๒.๘.๖ สินค้ากลุ่มประมง : ปลานิล

แหล่งผลิตสำคัญปลานิลของจังหวัดกาญจนบุรี ๓ อันดับ ได้แก่ อำเภอเมืองกาญจนบุรี อำเภอด่านมะขามเตี้ย เกษตรกรเพาะเลี้ยงปลานิลในบ่อกระชัง ปี ๒๕๖๖ จำนวน ๑๕๕ ราย จำนวน ๑๐,๑๗๘ กระชัง เนื้อที่เพาะเลี้ยง ๑๕๙,๓๗๕ ไร่ ผลผลิตรวม ๒๐,๐๕๗.๕๐ ตัน และได้การรับรองมาตรฐานการผลิต GAP จำนวน ๘๕ ราย

๑) การวิเคราะห์ทรัพยากรการผลิต (น้ำ ดิน แรงงาน ฯลฯ)

- ๑.๑) สัดส่วนพื้นที่ที่เพาะเลี้ยงสัตว์น้ำ(ปลานิลในกระชัง) จำนวน ๑๕๙.๓๗๕ ไร่
- ๑.๒) ค่าเฉลี่ยพื้นที่เพาะเลี้ยงถือครองต่อราย ๑.๐๓ ไร่
- ๑.๔) อายุเฉลี่ยของเกษตรกร ๔๗ ปี

๑.๕) สรุปผลการวิเคราะห์

- พื้นที่ส่วนใหญ่มีการเพาะเลี้ยงปลานิลในกระชัง
- ค่าเฉลี่ยพื้นที่ของเกษตรกรต่อราย อยู่ที่ ๑.๐๓ ไร่
- ค่าเฉลี่ยอายุเกษตรกร มากกว่า ๔๕ ปี

๒) การวิเคราะห์ประสิทธิภาพการผลิต

๒.๑) ผลผลิตเฉลี่ยต่อไร่ จำนวน ๑๓๕,๖๒๓.๕๒ กก.

๒.๒) ศักยภาพการผลิตของสายพันธุ์ (Yield Potential).....-.....

๒.๓) สรุปผลการวิเคราะห์

- ประสิทธิภาพการผลิตต่อไร่/ตารางเมตร มากกว่าศักยภาพการผลิตของสายพันธุ์

(Yield Potential)

๓) การวิเคราะห์ด้านการเงิน (อัตรากำไรสุทธิ)

๓.๑) ต้นทุนการผลิตต่อหน้าหนัก จำนวน ๕๙.๐๙ บาท/กก.

๓.๒) อัตรากำไรสุทธิต่อหน้าหนัก จำนวน ๑๓.๖๖ บาท/กก.

๓.๓) สรุปผลการวิเคราะห์

- ผลประกอบการมีกำไรเล็กน้อย และมีแนวโน้มของการเติบโตด้านกำไรสุทธิน้อยกว่า

รายจ่ายครัวเรือน

๔) การวิเคราะห์สถาบันเกษตรกร (สหกรณ์การเกษตร/วิสาหกิจชุมชน) ที่เกี่ยวข้องในสินค้าดังกล่าว

๑) ผลการประเมินความเข้มแข็งของสหกรณ์การเกษตร คิดเป็นร้อยละ จำแนกตามระดับชั้น

ความเข้มแข็ง (ชั้น ๑ - ๔) ดังนี้

- ชั้นที่ ๑ จำนวน ๑๗ แห่ง คิดเป็นร้อยละ ๔๑.๔๖
- ชั้นที่ ๒ จำนวน ๒๒ แห่ง คิดเป็นร้อยละ ๕๓.๖๖
- ชั้นที่ ๓ จำนวน ๒ แห่ง คิดเป็นร้อยละ ๔.๘๘
- ชั้นที่ ๔ คิดเป็นร้อยละ ๐

อ้างอิง : เกณฑ์การจัดระดับความเข้มแข็งสหกรณ์ ๔ ด้าน ได้แก่

(๑) ด้านความสามารถในการให้บริการสมาชิก : ประเมินสัดส่วนความสามารถในการดำเนินธุรกิจเพื่อให้บริการแก่สมาชิกของสหกรณ์ในด้านต่าง ๆ ได้แก่ การรับฝากเงิน การให้เงินกู้ การจัดหาสินค้ามาจำหน่าย ฯลฯ

(๒) ด้านประสิทธิภาพในการดำเนินธุรกิจ : ประเมินจากอัตราส่วนทางการเงินของสหกรณ์ในการดำเนินธุรกิจและการบริหารงานของสหกรณ์ โดยพิจารณาจาก ๗ ประเด็นสำคัญ เช่น อัตราส่วนหนี้สินต่อทุน, อัตราผลตอบแทนต่อทุน, อัตราผลตอบแทนต่อสินทรัพย์ ฯลฯ

(๓) ด้านประสิทธิภาพในการจัดการองค์กร : ประเมินจากชั้นคุณภาพของการควบคุมภายในของสหกรณ์

(๔) ด้านประสิทธิภาพของการบริหารงาน : ประเมินการบริหารงานของคณะกรรมการ โดยพิจารณาจากการเกิดข้อบกพร่องในการบริหารงานของสหกรณ์ ได้แก่ การเกิดการทุจริต และการเกิดข้อบกพร่องในประเภทต่าง ๆ เช่น ข้อบกพร่องทางบัญชี, ข้อบกพร่องทางการเงิน ฯลฯ

๒) ผลการประเมินวิสาหกิจชุมชน คิดเป็นร้อยละ จำแนกตามระดับ (ดี ปานกลาง ต้องปรับปรุง)

(๑) ระดับดี จำนวน ๑๙๑ แห่ง คิดเป็นร้อยละ ๑๙.๐๘

(๒) ระดับปานกลาง จำนวน ๕๐๗ แห่ง คิดเป็นร้อยละ ๕๐.๖๕

- (๓) ระดับปรับปรุง จำนวน ๓๐๓ แห่ง คิดเป็นร้อยละ ๓๐.๒๗
 อ้างอิง : คู่มือ และแบบการประเมินศักยภาพวิสาหกิจชุมชน ของกรมส่งเสริมการเกษตร
- ๓) สรุปผลการวิเคราะห์
สหกรณ์การเกษตร
 - สหกรณ์การเกษตรส่วนใหญ่ อยู่ในช่วงระดับขั้นความเข้มแข็งที่ ๑ - ๒
วิสาหกิจชุมชน
 - วิสาหกิจชุมชน ส่วนใหญ่ อยู่ในระดับปานกลาง
 - กลุ่มแปลงใหญ่ปลานิล จำนวน ๑ กลุ่ม

๒.๘.๗ สิ้นค้ากลุ่มประมง : กุ้งขาวแวนนาไม

แหล่งผลิตสำคัญกุ้งขาวแวนนาไมของจังหวัดกาญจนบุรี ๓ อันดับแรก ได้แก่ อำเภอพนมทวน อำเภอท่ามะกา อำเภอท่าม่วง โดยปี ๒๕๖๖ เกษตรกรเพาะเลี้ยงกุ้งขาวแวนนาไม จำนวน ๖๖ ราย เนื้อที่เพาะเลี้ยง ๑,๖๑๘.๙๑ ไร่ ผลผลิตรวม ๒๘๗.๕๕ ตัน เฉลี่ยต่อเนื้อที่จำนวน ๑๗๗ กิโลกรัม/ไร่ และได้การรับรองมาตรฐานการผลิต GAP จำนวน ๖๖ ราย

๑) การวิเคราะห์ทรัพยากรการผลิต (น้ำ ดิน แรงงาน ฯลฯ)

- ๑.๑) สัดส่วนพื้นที่ที่เพาะเลี้ยงสัตว์น้ำ(กุ้งขาวแวนนาไม) จำนวน ๑,๖๑๘.๙๑ ไร่
- ๑.๒) ค่าเฉลี่ยพื้นที่เพาะเลี้ยงถือครองต่อราย ๒๔.๕๓ ไร่
- ๑.๔) อายุเฉลี่ยของเกษตรกร ๔๘ ปี
- ๑.๕) สรุปผลการวิเคราะห์
 - พื้นที่ส่วนใหญ่เพาะเลี้ยงกุ้งขาวแวนนาไมในบ่อดิน
 - ค่าเฉลี่ยพื้นที่ของเกษตรกรต่อราย อยู่ที่ ๑.๐๓ ไร่ ต่อราย
 - ค่าเฉลี่ยอายุเกษตรกร มากกว่า ๔๕ ปี

๒) การวิเคราะห์ประสิทธิภาพการผลิต

- ๑) ผลผลิตเฉลี่ยต่อไร่ จำนวน ๑๗๗ กก.
- ๒) ศักยภาพการผลิตของสายพันธุ์ (Yield Potential).....-.....
- ๓) สรุปผลการวิเคราะห์
 - ประสิทธิภาพการผลิตต่อไร่/ตารางเมตร น้อยกว่า ศักยภาพการผลิตของสายพันธุ์

(Yield Potential)

๓) การวิเคราะห์ด้านการเงิน (อัตรากำไรสุทธิ)

- ๓.๑) ต้นทุนการผลิตต่อไร่/ตารางเมตร ๑๑๒ บาท/กิโลกรัม
- ๓.๒) อัตรากำไรสุทธิต่อไร่/ตารางเมตร ๒๐ บาท/กิโลกรัม
- ๓.๓) สรุปผลการวิเคราะห์

- ผลประกอบการมีกำไรเล็กน้อย และมีแนวโน้มของการเติบโตด้านกำไรสุทธิน้อยกว่า

รายจ่ายครัวเรือน

๔) การวิเคราะห์สถาบันเกษตรกร (สหกรณ์การเกษตร/วิสาหกิจชุมชน) ที่เกี่ยวข้องในสินค้า

ดังกล่าว

๔.๑) ผลการประเมินความเข้มแข็งของสหกรณ์การเกษตร คิดเป็นร้อยละ จำแนกตามระดับชั้นความเข้มแข็ง (ชั้น ๑ - ๔) ดังนี้

- ชั้นที่ ๑ จำนวน ๑๗ แห่ง คิดเป็นร้อยละ ๔๑.๔๖
- ชั้นที่ ๒ จำนวน ๒๒ แห่ง คิดเป็นร้อยละ ๕๓.๖๖
- ชั้นที่ ๓ จำนวน ๒ แห่ง คิดเป็นร้อยละ ๔.๘๘
- ชั้นที่ ๔ คิดเป็นร้อยละ ๐

อ้างอิง : เกณฑ์การจัดระดับความเข้มแข็งสหกรณ์ ๔ ด้าน ได้แก่

(๑) ด้านความสามารถในการให้บริการสมาชิก : ประเมินสัดส่วนความสามารถในการดำเนินธุรกิจเพื่อให้บริการแก่สมาชิกของสหกรณ์ในด้านต่าง ๆ ได้แก่ การรับฝากเงิน การให้เงินกู้ การจัดหาสินค้ามาจำหน่าย ฯลฯ

(๒) ด้านประสิทธิภาพในการดำเนินธุรกิจ : ประเมินจากอัตราส่วนทางการเงินของสหกรณ์ในการดำเนินธุรกิจและการบริหารงานของสหกรณ์ โดยพิจารณาจาก ๗ ประเด็นสำคัญ เช่น อัตราส่วนหนี้สินต่อทุน, อัตราผลตอบแทนต่อทุน, อัตราผลตอบแทนต่อสินทรัพย์ ฯลฯ

(๓) ด้านประสิทธิภาพในการจัดการองค์กร : ประเมินจากชั้นคุณภาพของการควบคุมภายในของสหกรณ์

(๔) ด้านประสิทธิภาพของการบริหารงาน : ประเมินการบริหารงานของคณะกรรมการ โดยพิจารณาจากการเกิดข้อบกพร่องในการบริหารงานของสหกรณ์ ได้แก่ การเกิดการทุจริต และการเกิดข้อบกพร่องในประเภทต่าง ๆ เช่น ข้อบกพร่องทางบัญชี, ข้อบกพร่องทางการเงิน ฯลฯ

๔.๒) ผลการประเมินวิสาหกิจชุมชน คิดเป็นร้อยละ จำแนกตามระดับ (ดี ปานกลาง ต้องปรับปรุง)

- (๑) ระดับดี จำนวน ๑๙๑ แห่ง คิดเป็นร้อยละ ๑๙.๐๘
- (๒) ระดับปานกลาง จำนวน ๕๐๗ แห่ง คิดเป็นร้อยละ ๕๐.๖๕
- (๓) ระดับปรับปรุง จำนวน ๓๐๓ แห่ง คิดเป็นร้อยละ ๓๐.๒๗

อ้างอิง : คู่มือ และแบบการประเมินศักยภาพวิสาหกิจชุมชน ของกรมส่งเสริมการเกษตร

๔.๓) สรุปผลการวิเคราะห์

สหกรณ์การเกษตร

- สหกรณ์การเกษตรส่วนใหญ่ อยู่ในช่วงระดับชั้นความเข้มแข็งที่ ๑ - ๒

วิสาหกิจชุมชน

- วิสาหกิจชุมชน ส่วนใหญ่ อยู่ในระดับปานกลาง
- กลุ่มแปลงใหญ่กึ่ง จำนวน ๑ กลุ่ม

๒.๘.๙ ข้อมูลและข้อวิเคราะห์ด้านคุณภาพของดิน

๑) แผนที่แสดงความสมบูรณ์ของดิน จังหวัดกาญจนบุรี



ที่มา : กรมพัฒนาที่ดินได้ประเมินความสมบูรณ์ของดินในจังหวัดกาญจนบุรี

พื้นที่อำเภอป่าสัก อำเภอเขาชัยวัน อำเภอห้วยกระเจา อำเภอพนมทวน และอำเภอด่านมะขามเตี้ย มีสัดส่วนของดินที่มีระดับ ความอุดมสมบูรณ์ต่ำอยู่เป็นส่วนใหญ่ ในขณะที่อำเภอหนองปรือ แม้จะมีระดับความอุดมสมบูรณ์ปานกลางอยู่มาก แต่ก็มีพื้นที่ที่ดินมีระดับความอุดมสมบูรณ์ต่ำและมีลักษณะเป็นที่สูงผสมอยู่ในสัดส่วนที่มาก ส่วนพื้นที่อำเภอสังขละบุรี อำเภอทองผาภูมิ อำเภอไทรโยค และอำเภอศรีสวัสดิ์ นั้นส่วนใหญ่เป็นที่สูง

ประเภทของดินแยกตามลักษณะทางภูมิศาสตร์

ประเภท	เนื้อที่ (ไร่)	ร้อยละ
ดินในพื้นที่ลาดชันสูง	๖,๙๙๗,๕๐๕.๔๒	๕๗.๗๑
พื้นที่เบ็ดเตล็ด	๕๕๙,๙๘๐.๒๒	๔.๖๑
ดินในพื้นที่ตอนในเขตดินแห้ง	๔,๒๕๘,๐๓๔.๐๐	๓๕.๑๒
ดินในพื้นที่ราบลุ่ม	๒๘๘,๕๐๕.๑๘	๒.๓๗
กลุ่มชุดดินผสม	๑๙,๘๓๖.๐๔	๐.๑๖
รวม	๑๒,๑๒๓,๘๖๐.๘๖	๑๐๐.๐๐

ที่มา : กรมพัฒนาที่ดินได้ประเมินความสมบูรณ์ของดินในจังหวัดกาญจนบุรี

๒) การใช้ประโยชน์และความเหมาะสมของดินเพื่อการเพาะปลูก (Agri-Map Analytic)
พ.ศ. ๒๕๖๕ – ๒๕๖๖

ประเภทพืชเศรษฐกิจ	ความเหมาะสมของดินเพื่อการเพาะปลูก	
	พื้นที่เหมาะสม (ไร่)	พื้นที่ไม่เหมาะสม (ไร่)
ข้าว	๔๑๓,๒๗๗.๒๙	๑๓,๑๙๙.๒๕
อ้อย	๖๗๐,๐๘๒.๙๙	๓๑,๑๐๐.๗๙
มันสำปะหลัง	๑,๐๘๗,๑๑๗.๒๙	๔,๐๕๖.๐๓
ข้าวโพด	๓๑,๒๒๒.๒	๖,๖๖๕.๒๔
สับปะรด	๑๔,๘๑๓.๓๘	๓๙๐.๔๑
ยางพารา	๗๒,๓๐๙.๖๗	๓,๔๐๖.๑๔

ที่มา : ที่มา : แผนพัฒนาจังหวัดกาญจนบุรี ประจำปีงบประมาณ พ.ศ.๒๕๖๖ – ๒๕๗๐ ฉบับทบทวนใหม่
ปี ๒๕๖๘ / สำนักงานเกษตรจังหวัดกาญจนบุรี, ๒๕๖๖

๒.๘.๑๐ ห่วงโซ่มูลค่าของพืชเศรษฐกิจที่สำคัญในจังหวัดกาญจนบุรี

พืชเศรษฐกิจ	ต้นทาง	กลางทาง	ปลายทาง
ข้าว	เกษตรกรปลูกอ้อย เกษตรกรรวมกันปลูก	โรงสีอ้อยในจังหวัดกาญจนบุรี สุพรรณบุรี นครปฐม ศูนย์เมล็ด พันธุ์ข้าวราชบุรี	ผู้รับซื้อข้าวสารบรรจุขาย ในประเทศผู้ส่งออกข้าว เกษตรกรผู้ปลูกข้าว
อ้อย	เกษตรกรปลูกอ้อย เกษตรกรพันธะสัญญา/ เกี่ยว	โรงงานน้ำตาล ในจังหวัด กาญจนบุรี และราชบุรี	ขายในประเทศส่งออก
มันสำปะหลัง	เกษตรกรปลูกอ้อย	ลานมันโรงแป้งมัน โรงงานเอทา นอลในจังหวัดกาญจนบุรีและ ราชบุรี	ขายในประเทศส่งออก
ข้าวโพดเลี้ยงสัตว์	เกษตรกรและลานรับซื้อ เอกชน	โรงงานอาหารสัตว์ ในจังหวัดราชบุรี นครปฐม สุพรรณบุรี	ขายในประเทศ
ข้าวโพดหวาน/ ฝักอ่อน	เกษตรกรปลูกอ้อย (อาจเป็นพันธะสัญญา ในอนาคต)	โรงงานข้าวโพดกระป๋องใน จังหวัดกาญจนบุรี	ขายในประเทศ/ส่งออก
หน่อไม้ฝรั่ง	เกษตรกรพันธะสัญญา ส่วน ใหญ่	ผู้รับซื้อส่งขายต่างประเทศ เช่น บริษัทธานียาม่า, บริษัท ลีฉาง เอ็นเตอร์ไพรส์ จำกัด	ส่งออกญี่ปุ่น/ไต้หวัน

พืชเศรษฐกิจ	ต้นทาง	กลางทาง	ปลายทาง
สับปะรด	เกษตรกรปลูกอิสระ	โรงงานสับปะรดกระป๋องหลายจังหวัด เช่น ราชบุรี ประจวบคีรีขันธ์	ขายในประเทศ ส่งออก
ยางพารา	เกษตรกรปลูกอิสระ	- โรงงานยางในจังหวัดกาญจนบุรี (ผลิตยางแผ่น) - สหกรณ์การเกษตร (ยางพารา)	ขายในประเทศ ส่งออก
ปาล์มน้ำมัน	เกษตรกรปลูกอิสระ	- ลานปาล์ม - โรงสีปาล์มในจังหวัดกาญจนบุรี	ขายในประเทศ

ที่มา : แผนพัฒนาจังหวัดกาญจนบุรี ประจำปีงบประมาณ พ.ศ.๒๕๖๖ – ๒๕๗๐ ฉบับทบทวนใหม่ ปี ๒๕๖๘

ส่วนที่ ๓

การวิเคราะห์สภาพแวดล้อมด้านการเกษตรและสหกรณ์ของจังหวัด

การวิเคราะห์สภาพแวดล้อมด้านการเกษตรและสหกรณ์ของจังหวัด เป็นการวิเคราะห์สภาพแวดล้อมภายในและภายนอกจังหวัด ที่จะมีผลกระทบต่อการพัฒนาด้านการเกษตรและสหกรณ์ของจังหวัด ซึ่งข้อมูลที่ได้จากการวิเคราะห์จะนำมาเป็นพื้นฐานในการกำหนดทิศทางการพัฒนาการเกษตรและสหกรณ์ ตามเครื่องมือที่ใช้ในการวิเคราะห์ ดังนี้

การวิเคราะห์สภาพแวดล้อมภายในโดย McKinsey ๗-S Framework

ซึ่งจะวิเคราะห์ว่ามี จุดแข็ง จุดอ่อน อย่างไรในปัจจุบันทั้ง ๗ ประการ ประกอบด้วย

๑. กลยุทธ์ (Strategy)
๒. โครงสร้างขององค์กร (Structure)
๓. ระบบการปฏิบัติงาน (System)
๔. บุคลากร (Staff)
๕. ทักษะ ความรู้ ความสามารถ (Skill)
๖. รูปแบบการบริหารจัดการ (Style)
๗. ค่านิยมร่วม (Shared Values)

ตาราง การวิเคราะห์สภาพแวดล้อมภายในโดย McKinsey ๗-S Framework

๗-S McKinsey	จุดแข็ง (Strength)	จุดอ่อน (Weakness)
กลยุทธ์ (Strategy)	<p>๑. มีผลงานส่งเสริมการเกษตรที่ดีเด่นและเกษตรกรที่ประสบความสำเร็จสามารถใช้เป็นต้นแบบให้เกษตรกรและหน่วยงานอื่นๆ ได้</p> <p>๒. แผนยุทธศาสตร์พัฒนาการเกษตรของจังหวัด มีความชัดเจน ครอบคลุม และมีความสอดคล้องกับยุทธศาสตร์การพัฒนาจังหวัด/กลุ่มจังหวัด/แผนพัฒนาภาค</p> <p>๓. ผู้มีส่วนได้ส่วนเสียทุกภาคส่วนมีส่วนร่วมในการจัดทำแผนพัฒนาการเกษตร</p> <p>๔. มีการบูรณาการการทำงานร่วมกับหน่วยงานต่าง ๆ ภาคส่วนและมีเครือข่ายในการส่งเสริมการเกษตรเพิ่มมากขึ้น เช่น สถาบันการศึกษา ภาคเอกชน</p> <p>๕. ผู้บริหารมีการกำกับติดตามความก้าวหน้าของงานทั้งในระดับส่วนกลางและในระดับพื้นที่อย่างสม่ำเสมอ</p>	<p>๑. ระบบตลาดและราคาของสินค้าเกษตรปลอดภัย เกษตรอินทรีย์ ไม่จูงใจให้เกษตรกรปรับเปลี่ยน</p> <p>๒. ขั้นตอนของการขอขบประมาณจากจังหวัดและกลุ่มจังหวัด มีรายละเอียดมาก และช่วงเวลายาว ทำให้การขอขบประมาณในบางเรื่องไม่สามารถเสนอโครงการได้ตามกรอบเวลา</p>
โครงสร้างขององค์กร (Structure)	<p>๑. การขับเคลื่อนนโยบายกระทรวงเกษตรและสหกรณ์ โดยใช้กลไกการขับเคลื่อนนโยบายของคณะอนุกรรมการพัฒนาการเกษตรและสหกรณ์ระดับจังหวัดสนับสนุนให้สามารถขับเคลื่อนนโยบายไปสู่การปฏิบัติในระดับพื้นที่อย่างเป็นรูปธรรมสามารถบูรณาการการปฏิบัติงานร่วมกับภาคส่วนต่างๆ ให้มี</p>	<p>๑. ต้นทุนการผลิตและผลผลิตมีราคาไม่แน่นอน</p> <p>๒. ราคาผลผลิตทางการเกษตรตกต่ำ/มีความผันผวนตลอดเวลา</p> <p>๓. ปัญหาเรื่องตลาดเป็นของพ่อค้าคนกลาง</p> <p>๔. สถาบันเกษตรกรขาดความเข้มแข็ง</p>

๗-S McKinsey	จุดแข็ง (Strength)	จุดอ่อน (Weakness)
	<p>ประสิทธิภาพและมีความเป็นเอกภาพในการปฏิบัติงาน สามารถส่งเสริมผลักดันการพัฒนาการเกษตรและสหกรณ์ได้สอดคล้องกับนโยบายของรัฐบาลและกระทรวงเกษตรและสหกรณ์</p> <p>๒. ประชากรส่วนใหญ่ในพื้นที่ประกอบอาชีพเกษตรกรรม</p> <p>๓. มีหน่วยงานรับผิดชอบในการพัฒนาการเกษตรครอบคลุมทุกด้าน และทุกพื้นที่ของจังหวัดซึ่งมีความใกล้ชิดกับเกษตรกรสามารถสร้างเครือข่ายในการทำงานเพื่อตอบสนองต่อเกษตรกรได้มากขึ้น</p> <p>๔. มีความหลากหลายทางสภาพภูมิประเทศ ภูมิอากาศสามารถทำการเกษตรได้หลากหลายชนิด</p> <p>๕. มีปริมาณฝนอยู่ในเกณฑ์ดี มีแหล่งเก็บน้ำขนาดใหญ่ มีปริมาณน้ำรองรับภาคการเกษตรในพื้นที่เขตชลประทานได้ตลอดปี</p> <p>๖. มีโรงงานแปรรูปสินค้าเกษตรที่มีศักยภาพในการรับซื้อผลผลิตทางการเกษตรในพื้นที่ได้</p>	<p>๕. เกษตรกรไทยส่วนใหญ่เป็นรายย่อย</p> <p>๖. ปัญหาด้านปัจจัยและฐานทรัพยากรการผลิต ทั้งเรื่องที่ดินทำกิน เกษตรกรจำนวนมากไม่มีที่ดินทำกินเป็นของตนเอง ต้องเช่าที่ดินทำกิน และเกษตรกรที่ยังมีที่ดินจำนวนมากแต่ละปีต้องสูญเสียที่ดินทำกินให้กับสถาบันการเงิน ปัญหาที่ดินเสื่อมโทรม</p> <p>๗. เกษตรกรส่วนใหญ่เป็นผู้สูงอายุมีผลกระทบต่อโครงสร้างปัจจัยด้านทรัพยากรบุคคล แรงงานภาคเกษตรไม่สมดุล</p> <p>๘. เกษตรกรจำนวนมากไม่สามารถเข้าถึงแหล่งเงินทุน</p> <p>๙. อัตราค่าจ้างแรงงานภาคการเกษตรสูง</p> <p>๑๐. เกษตรกรและผู้บริโภคประสบปัญหาเรื่องสุขภาวะ ซึ่งได้รับผลกระทบจากการใช้สารเคมีทางการเกษตร</p> <p>๑๑. เกษตรกรส่วนใหญ่ยังขาดความรู้ทางด้านเทคโนโลยีการเกษตรสมัยใหม่ และการตลาดทาง Social Media</p> <p>๑๒. ปัญหาการเข้าไม่ถึงทรัพยากรการผลิต โดยเฉพาะน้ำ</p> <p>๑๓. เกิดภาวะแล้งซ้ำซาก/ภัยพิบัติต่าง ๆ</p> <p>๑๔. การพัฒนาพื้นที่ชลประทานขยายตัวได้จำกัดตามงบประมาณของรัฐ</p>
ระบบการปฏิบัติงาน (System)	<p>๑. มีการบูรณาการและประสานงานด้านการพัฒนาการเกษตรระหว่างหน่วยงานที่ดี</p> <p>๒. จังหวัดกาญจนบุรีมีการสร้างเครือข่ายความร่วมมือในการพัฒนาการเกษตรกับสถาบันการศึกษา ภาคเอกชน</p> <p>๓. มีการจัดการองค์ความรู้เพื่อถ่ายทอดให้กับเกษตรกรโดยผ่านศูนย์เรียนรู้ครอบคลุมทั่วทั้งจังหวัดทำให้เกษตรกรสามารถเข้าถึงเทคโนโลยีได้</p>	<p>๑. การบริหารจัดการข้อมูลด้านการเกษตรเพื่อกำหนดนโยบายยังไม่เป็นเอกภาพ แต่ละหน่วยงานมีการจัดระบบเทคโนโลยีสารสนเทศมาใช้แต่ไม่เชื่อมโยงกันและไม่ทันเหตุการณ์</p> <p>๒. ไม่มีห้องปฏิบัติการตรวจสอบคุณภาพมาตรฐานสินค้าเกษตรในจังหวัด</p> <p>๔. ขาดแคลนอุปกรณ์ และเครื่องมือที่ใช้ในการเข้าถึงเทคโนโลยี รวมถึงสื่อการเรียนรู้ให้แก่เกษตรกร</p>
บุคลากร (Staff)	๑. เกษตรกรในจังหวัดมีความต้องการเข้าสู่ระบบการรับรองมาตรฐานสินค้าเกษตรมากขึ้น	๑. เกษตรกรส่วนใหญ่ยังถนัดในด้านผลิตอย่างเดียว ไม่มีทักษะด้านการจำหน่ายผลผลิต
ทักษะ ความรู้ ความสามารถ (Skill)	๑. มีบุคลากร นักวิชาการ นักวิจัย นักส่งเสริมที่มีความหลากหลาย มีประสบการณ์และความชำนาญสูง	๑. ผลผลิตทางการเกษตรส่วนใหญ่จำหน่ายในรูปสินค้าวัตถุดิบทำให้มูลค่าสินค้าต่ำ <p>๒. การใช้ประโยชน์ที่ดินที่ไม่เหมาะสม ทำให้ดินเสื่อมโทรม และมีผลต่อประสิทธิภาพการผลิต</p>

๗-S McKinsey	จุดแข็ง (Strength)	จุดอ่อน (Weakness)
รูปแบบการบริหารจัดการ (Style)	<p>๑. มีการสร้างเครือข่ายความร่วมมือ ในการพัฒนาภาคเกษตรกับสถาบันการศึกษา ภาคเอกชน</p> <p>๒. มีการสร้างและพัฒนาเกษตรกรรุ่นใหม่ ที่มีความรู้ความสามารถ ความเชี่ยวชาญ เพื่อดึงศักยภาพด้านการเกษตรของทรัพยากรบุคคลเพิ่มสูงขึ้นอย่างต่อเนื่อง</p>	<p>๑. การพัฒนาและประยุกต์ใช้ผลงานวิจัย ในเชิงพาณิชย์มีน้อย</p> <p>๒. ประสิทธิภาพการผลิตต่ำ โดยเฉพาะการทำการเกษตรนอกเขตชลประทาน ทำให้เกษตรกรมีรายได้ต่ำ</p>
ค่านิยมร่วม (Shared Values)	๑. มีการผลิตสินค้าเกษตร พืช ประมง ปศุสัตว์ ที่มีคุณภาพได้มาตรฐาน	๑. มีการใช้สารเคมีเพื่อเร่งให้พืช สัตว์ เติบโต

การวิเคราะห์สภาพแวดล้อมภายนอกโดย PESTEL Analysis

๑. ปัจจัยด้านการเมืองและกฎหมาย (Political Factors) เช่น นโยบายของรัฐ ระบบการปกครอง เสถียรภาพด้านการเมือง ความร่วมมือระหว่างประเทศ
๒. ปัจจัยด้านเศรษฐกิจ (Economic Factors) เช่น การปรับอัตราภาษี อัตราดอกเบี้ย อัตราการจ้างงาน ภาวะทางเศรษฐกิจ
๓. ปัจจัยด้านสังคมและวัฒนธรรม (Social cultural Factors) เช่น เพศ อายุ ระดับการศึกษา ค่านิยม การบริโภคอุปโภค
๔. ปัจจัยด้านเทคโนโลยี (Technological Factors) เช่น เครื่องจักรกลทางการเกษตร เทคโนโลยีสารสนเทศ
๕. ปัจจัยด้านกฎหมาย (Law/Legal Factors) เช่น กฎหมายแรงงาน กฎหมายคุ้มครองผู้บริโภค ระเบียบข้อบังคับด้านธุรกิจ
๖. ปัจจัยด้านสิ่งแวดล้อม (Environment Factors) เช่น สภาพภูมิอากาศ ภูมิประเทศ ธรรมชาติ

ตาราง การวิเคราะห์สภาพแวดล้อมภายนอกโดย PESTEL Analysis

โอกาส (Opportunity)	อุปสรรค (Threats)
<p>ด้านการเมือง : (Political Factors)</p> <p>๑. นโยบายให้ความสำคัญกับการพัฒนาเกษตรกรรุ่นใหม่ ให้เป็น Young Smart Farmer เพื่อทดแทนเกษตรกรผู้สูงอายุ</p> <p>๒. ภาครัฐส่งเสริมการรับรองมาตรฐานสินค้าเกษตร</p> <p>๓. นโยบายประชารัฐส่งเสริมบทบาทของภาคเอกชนให้เข้ามา มีบทบาทในการลงทุน และพัฒนานวัตกรรม การสร้างความร่วมมือของ บริษัทเอกชนในการพัฒนาวิสาหกิจชุมชน และพัฒนาเกษตรกร</p> <p>๔. นโยบายส่งเสริมการท่องเที่ยวเชิงเกษตร เป็นโอกาสในการกระตุ้นเศรษฐกิจ ยกระดับสินค้าคุณภาพ และมุ่งเน้น การกระจายรายได้ให้กับเกษตรกรและแหล่งท่องเที่ยวชุมชน</p> <p>๕. นโยบายส่งเสริมเกษตรกรสู่การเป็น Smart farmer เป็นโอกาสให้เกษตรกรได้สามารถพัฒนาศักยภาพให้มีความสามารถในการพึ่งพาตนเองได้ มีภูมิคุ้มกันพร้อมรับความเสี่ยงในมิติของการผลิตและการตลาด รวมทั้งมีความสามารถในการผลิตและการตลาดในระดับที่พร้อมก้าวสู่การเป็นผู้จัดการฟาร์มมืออาชีพที่ทำการเกษตรได้จนประสบความสำเร็จ</p>	<p>๑. การบริหารและจัดการงบประมาณเป็นแบบ Top Down ทำให้ไม่สอดคล้องกับความต้องการในพื้นที่ ควรมีการปรับเปลี่ยนการวางแผนนโยบายเป็นแบบ Bottom-Up เพื่อการมีส่วนร่วมในการออกแบบ วางแผน การบูรณาการ ทำงานร่วมกันระหว่างทุกภาคส่วน</p> <p>๒. นโยบายมีการเปลี่ยนแปลงบ่อย ทำให้การทำงานไม่ต่อเนื่อง</p>

โอกาส (Opportunity)	อุปสรรค (Threats)
<p>๖. นโยบายส่งเสริมการทำ Food safety เป็นโอกาสให้เกษตรกรมีช่องทางการตลาดเพิ่มขึ้น เช่น การรับซื้อพืชผัก ผลไม้ ของโรงพยาบาลในการประกอบอาหารให้ผู้ป่วยและบุคคลากร</p> <p>๗. นโยบายการพัฒนาการเกษตรให้ความสำคัญกับการขับเคลื่อนนโยบายไปสู่การปฏิบัติในระดับพื้นที่อย่างเป็นรูปธรรมและมุ่งเน้นการบูรณาการการปฏิบัติงานร่วมกับภาคส่วนต่างๆ</p> <p>๘. กระทรวงเกษตรมีนโยบายการพัฒนาสินค้าเกษตรด้าน พืช ประมง ปศุสัตว์ สู่มาตรฐาน GAP/อินทรีย์ ที่ชัดเจนและต่อเนื่องเป็นโอกาสให้เกษตรกรมีช่องทางการตลาดเพิ่มขึ้น เช่น การส่งออก บริษัทเอกชน ร้านอาหาร ที่เน้นสินค้าเกษตรที่ได้มาตรฐาน</p> <p>๙. นโยบายเขตเศรษฐกิจพิเศษ ทำให้เกิดการค้าและการลงทุนในพื้นที่จังหวัดกาญจนบุรี</p> <p>๑๐. นโยบายการลดต้นทุนการผลิตสินค้าเกษตรของรัฐบาล ช่วยให้เกษตรกรสามารถลดต้นทุนการผลิตได้อย่างต่อเนื่อง อีกทั้งยังได้รับการพัฒนาความรู้ด้านการเกษตรสมัยใหม่ การศึกษาดูงานในพื้นที่ที่ประสบความสำเร็จและมีการแลกเปลี่ยนเรียนรู้กัน</p>	
<p>ด้านเศรษฐกิจ (Economic Factors)</p> <p>๑. มีโรงงานแปรรูปผลผลิตการเกษตรในจังหวัด และจังหวัดใกล้เคียงเป็นจำนวนมาก เพื่อแปรรูปผลผลิตขายในประเทศและส่งออก</p> <p>๒. มีสถาบันการเงินและแหล่งเงินทุนที่สนับสนุนเกษตรกร</p> <p>๓. อยู่ใกล้กับตลาดกลางราชบุรี</p> <p>๔. จังหวัดกาญจนบุรีเป็นพื้นที่เป้าหมายในการพัฒนา Central - Western Economic Corridor: CWEC เพื่อพัฒนาเป็นฐานเศรษฐกิจชั้นนำ ด้านอุตสาหกรรมเกษตร การท่องเที่ยวและอุตสาหกรรมไฮเทคมูลค่าสูง เชื่อมโยงกับ กทม. และพื้นที่โดยรอบ และ EEC</p>	<p>๑. ต้นทุนการผลิตสินค้าเกษตรสูง</p> <p>๒. เกษตรกรขายสินค้าผ่านพ่อค้าคนกลาง ทำให้ไม่มีอำนาจในการต่อรองราคาสินค้า</p> <p>๓. มีต้นทุนสูงในการปรับปรุงกระบวนการผลิตภาคการเกษตรเพื่อขอการรับรองมาตรฐานสินค้าเกษตร</p> <p>๔. ภาวะเศรษฐกิจโลกมีความผันผวน ทำให้ราคาสินค้าเกษตรมีความผันผวน</p> <p>๕. ราคาผลผลิตในภาพรวมตกต่ำลง</p>
<p>ด้านสังคม (Social cultural Factors)</p> <p>๑. ผลผลิตทางการเกษตรเป็นสินค้าสำคัญของจังหวัดกาญจนบุรี ทั้งการบริโภคภายในจังหวัดและการส่งออกนอกจังหวัด</p> <p>๒. โครงการก่อสร้างมอเตอร์เวย์ ทางหลวงหมายเลข ๘๑ (บางใหญ่) นนทบุรี – (หนองขา) กาญจนบุรี ซึ่งจะอำนวยความสะดวกในการคมนาคม เป็นโอกาสให้นักลงทุน นักท่องเที่ยวและบุคคลทั่วไป</p> <p>จากกรุงเทพมหานครและปริมณฑลสามารถเดินทางมาภาคตะวันตกของประเทศไทยได้สะดวก และจะเป็นโครงสร้างพื้นฐานสำคัญที่เชื่อมต่อระหว่างฐานการผลิตและส่งออกของประเทศเพื่อนบ้านเชื่อมต่อโครงข่ายคมนาคมสู่ภาคโครงการท่าเรือน้ำลึกทวาย ประเทศพม่า</p> <p>ในอนาคต</p> <p>๓. ในอนาคตสังคมโลกมีประชากรมากขึ้น แหล่งอาหารและพลังงานลดลง ไม่เพียงพอับความต้องการเป็นโอกาสให้ภาคเกษตรสามารถผลิตทั้งพืชอาหารและพืชพลังงานได้มากขึ้นซึ่งจะส่งผลให้ภาคเกษตรมีความสำคัญมาก</p> <p>๔. วิถีชีวิตของคนยุคดิจิทัลเป็นโอกาสในการขายสินค้าทางออนไลน์ ทำให้เกษตรกรเข้าถึงผู้บริโภคได้โดยตรง</p>	<p>๑. เกษตรกรไม่มีเอกสารสิทธิ์ในที่ดิน (ทำให้ไม่ได้รับการช่วยเหลือจากภาครัฐ)</p> <p>๒. เกษตรกรยึดติดการปลูกพืชเชิงเดี่ยว</p> <p>๓. การรวมกลุ่มของเกษตรกรและเครือข่ายที่เข้มแข็งยังมีน้อยและขาดองค์ความรู้ในการบริหารจัดการ</p> <p>๔. ขาดแคลนแรงงาน เนื่องจากประชากรมีค่านิยมเปลี่ยนไปประกอบอาชีพอื่น</p> <p>๕. แรงงานภาคการเกษตรส่วนใหญ่สูงวัย</p> <p>๖. ปัญหาหนี้สินของเกษตรกรรายย่อยทำให้เป็นอุปสรรคในการเข้าถึงแหล่งเงินทุนที่จะนำมาพัฒนากระบวนการผลิตและตลาด</p> <p>๗. การเข้าสู่สังคมผู้สูงอายุในภาคเกษตรส่งผลต่อการเข้าถึงและการใช้ประโยชน์จากเทคโนโลยี</p> <p>๘. พื้นที่ชลประทานไม่ครอบคลุมพื้นที่ภาคการเกษตรทั้งจังหวัด</p> <p>๙. เกษตรกรใช้วิธีดั้งเดิมในการทำการเกษตร</p>

โอกาส (Opportunity)	อุปสรรค (Threats)
<p>๕. กระแสนิยมบริโภคสินค้าเพื่อสุขภาพ สามารถพัฒนาและขยายตลาดได้</p> <p>๖. การเข้าสู่สังคมผู้สูงอายุส่งผลต่อรูปแบบการดำเนินชีวิต การบริโภคเป็นโอกาสในการพัฒนาสินค้าและบริการทางการเกษตรสำหรับผู้สูงอายุ</p> <p>๗. มีกลุ่มสหกรณ์ วิสาหกิจชุมชน กลุ่มเกษตรกร ที่ผลิตและแปรรูปสินค้าเกษตรหลากหลาย</p> <p>๘. เกษตรกรรุ่นใหม่มีศักยภาพและสามารถรับความรู้ด้านเทคโนโลยีเพื่อพัฒนาอาชีพเกษตรกรได้</p> <p>๙. การปรับเปลี่ยนพฤติกรรมผู้บริโภคที่ต้องการอาหารปลอดภัยจากสารเคมี นำไปสู่การผลิตอาหารปลอดภัย รวมถึงการพัฒนาผลิตภัณฑ์ใหม่ๆ ซึ่งเป็น การเพิ่มมูลค่าให้กับสินค้าเกษตร</p>	<p>๑๐. เกษตรกรส่วนใหญ่ไม่มีเอกสารสิทธิในที่ดินทำให้ไม่ได้รับการช่วยเหลือจากภาครัฐ</p> <p>๑๑. เกษตรกรไม่ให้ความสำคัญข้อมูลด้านการตลาด</p>
<p>ด้านเทคโนโลยี (Technological Factors)</p> <p>๑. เทคโนโลยีสารสนเทศส่งผลให้ข่าวสารและความรู้ด้านการเกษตรเผยแพร่รวดเร็ว สนับสนุนการพัฒนาเกษตร</p> <p>๒. สังคมออนไลน์เปิดโอกาสทางการตลาดมากขึ้น จะเป็นประโยชน์กับ small farm business ที่ใช้ประโยชน์จาก e-commerce ได้</p> <p>๓. ปัจจุบันโลกอยู่ในยุคไร้พรมแดน ทำให้สินค้าเกษตรที่สามารถแข่งขันได้ มีโอกาสในการขยายตลาดการค้าสินค้าเกษตรได้ครอบคลุมหลายพื้นที่</p>	<p>๑. เกษตรกรมีข้อจำกัดในการเข้าถึงความรู้และเทคโนโลยีสมัยใหม่ เช่น ความสูงวัย ความสามารถในการเรียนรู้ แรงจูงใจ และขาดอุปกรณ์ในการใช้พัฒนาสินค้าทางการเกษตร เช่น คอมพิวเตอร์ อินเทอร์เน็ต และขาดเงินทุนในการจัดหาปัจจัยต่างๆ</p>
<p>ด้านกฎหมาย (Law/Legal Factors)</p> <p>๑. มีกฎหมาย อนุสัญญา และข้อตกลงที่สามารถลดปัญหาด้านการผลิตและการตลาดสินค้าเกษตร เช่น การทำเกษตรพันธสัญญา (Contract Farming) / พบ.ส่งเสริมวิสาหกิจชุมชน ที่ช่วยอำนวยความสะดวกในการส่งเสริมและพัฒนาวิสาหกิจชุมชน</p>	<p>๑. เกษตรกรขาดกรรมสิทธิ์ในที่ดินทำกินทำให้ขาดแรงจูงใจในการพัฒนาและวางแผนการพัฒนาพื้นที่ในระยะยาว</p> <p>๒. เกษตรกรบางส่วนยังไม่ให้ความสำคัญการทำมาตรฐานสินค้าเกษตร</p> <p>๓. มีการลักลอบนำเข้าสินค้าเกษตรที่ผิดกฎหมาย (เกิดแพร่ระบาดของศัตรูพืช โรคระบาดสัตว์ โรคระบาดสัตว์น้ำ และสัตว์ต่างถิ่น)</p> <p>๔. การรับรองมาตรฐานเกษตรปลอดภัยทำได้จำกัดไม่เพียงพอต่อความต้องการ</p>
<p>ด้านสิ่งแวดล้อม (Environment Factors)</p> <p>๑. จังหวัดกาญจนบุรีมีผลผลิตทางการเกษตรหลายชนิดสามารถใช้เป็นวัตถุดิบในภาคอุตสาหกรรม และสามารถผลิตพลังงานทดแทนได้ เช่น อ้อย มันสำปะหลัง</p> <p>๒. การเติบโตทางเศรษฐกิจของประเทศเพื่อนบ้าน (เมียนมาร์) จะทำให้ความต้องการสินค้าเกษตรจากไทยมีสูงขึ้นตามไปด้วย</p> <p>๓. โครงการผันน้ำจากเขื่อนศรีนครินทร์ไปยังพื้นที่ ฝั่งตะวันออกของจังหวัด</p>	<p>๑. เกษตรกรต้องพึ่งปัจจัยการผลิตจากภายนอก ทำให้ต้นทุนสูง</p> <p>๒. เกษตรกรบางส่วนยังคงปลูกพืชที่ไม่เหมาะสมกับพื้นที่ (Zoning) ทำให้ผลผลิตน้อย</p> <p>๓. ปริมาณน้ำเพื่อการเกษตรนอกเขตชลประทาน ไม่สอดคล้องต่อความต้องการใช้น้ำตลอดปี</p> <p>๔. ยังมีการใช้สารเคมีที่ไม่ถูกต้องในภาคการเกษตร</p> <p>๕. สภาพภูมิอากาศที่มีแนวโน้มแปรปรวนมากขึ้น ส่งผลกระทบต่อต้นทุนการผลิต ผลผลิต รวมถึงประสิทธิภาพการผลิตสินค้าเกษตร</p> <p>๖. เกิดสภาวะมลพิษจากการทำการเกษตรที่ไม่เหมาะสม</p>

การจัดทำ TOWS Matrix เพื่อกำหนดกลยุทธ์
 ตาราง TOWS Matrix เพื่อกำหนดกลยุทธ์

<p style="text-align: center;">ปัจจัยภายใน</p> <p style="text-align: center;">ปัจจัยภายนอก</p>	<p style="text-align: center;"><u>S จุดแข็ง (ภายใน)</u></p> <p>๑. กระทรวงเกษตรมีนโยบายการพัฒนาสินค้าเกษตรด้าน พืช ประมง ปศุสัตว์ สู่มาตรฐาน GAP/อินทรีย์ ที่ชัดเจนและต่อเนื่องเป็นโอกาสให้เกษตรกรมีช่องทางการตลาดเพิ่มขึ้น เช่น การส่งออก บริษัทเอกชน ร้านอาหาร ที่เน้นสินค้าเกษตรที่ได้มาตรฐาน</p> <p>๒. มีความหลากหลายทางสภาพภูมิประเทศ ภูมิอากาศสามารถทำการเกษตรได้หลากหลายชนิด</p> <p>๓. มีโรงงานแปรรูปสินค้าเกษตรที่มีศักยภาพในการรับซื้อผลผลิตทางการเกษตรในพื้นที่ได้</p> <p>๔. มีการจัดการองค์ความรู้เพื่อถ่ายทอดให้กับเกษตรกรโดยผ่านศูนย์เรียนรู้ครอบคลุมทั่วทั้งจังหวัด ทำให้เกษตรกรสามารถเข้าถึงเทคโนโลยีได้</p> <p>๕. มีการสร้างเครือข่ายความร่วมมือในการพัฒนาการเกษตรกับสถาบันการศึกษา ภาคเอกชน</p> <p>๖. มีกลุ่มสหกรณ์ วิสาหกิจชุมชน กลุ่มเกษตรกรที่ผลิตและแปรรูปสินค้าเกษตรหลากหลาย</p> <p>๗. จังหวัดกาญจนบุรีมีผลผลิตทางการเกษตรหลายชนิดสามารถใช้เป็นวัตถุดิบในภาคอุตสาหกรรม และสามารถผลิตพลังงานทดแทนได้ เช่น อ้อย มันสำปะหลัง</p>	<p style="text-align: center;"><u>W จุดอ่อน (ภายใน)</u></p> <p>๑. ประสิทธิภาพการผลิตต่ำ โดยเฉพาะ การทำการเกษตรนอกเขตชลประทาน ทำให้เกษตรกรมีรายได้ต่ำ</p> <p>๒ .เกษตรกรส่วนใหญ่ยังขาดความรู้ทางด้านเทคโนโลยีการเกษตรสมัยใหม่ และการตลาดทาง Social Media</p> <p>๓. เกษตรกรส่วนใหญ่เป็นผู้สูงอายุ มีผลกระทบต่อโครงสร้างปัจจัยด้านทรัพยากรบุคคล แรงงานภาคเกษตรไม่สมดุล</p> <p>๔. ห้องปฏิบัติการตรวจสอบคุณภาพมาตรฐานสินค้าเกษตรในจังหวัดไม่เพียงพอต่อความต้องการ</p> <p>๕. การรวมกลุ่มของเกษตรกรและเครือข่ายที่เข้มแข็งยังมีน้อย และขาดองค์ความรู้ในการบริหารจัดการ</p>
<p style="text-align: center;"><u>O โอกาส (ภายนอก)</u></p> <p>๑. นโยบายให้ความสำคัญกับการพัฒนาเกษตรกรรุ่นใหม่ให้เป็น Young Smart Farmer เพื่อทดแทนเกษตรกรผู้สูงอายุ</p> <p>๒. ผลผลิตทางการเกษตรเป็นสินค้าสำคัญของจังหวัดกาญจนบุรีทั้งการบริโภคภายในจังหวัด และการส่งออกนอกจังหวัด</p> <p>๓. ปัจจุบันโลกอยู่ในยุคไร้พรมแดน ทำให้สินค้าเกษตรที่สามารถแข่งขันได้ มีโอกาสใน</p>	<p style="text-align: center;"><u>SO กลยุทธ์เชิงรุก</u> (จุดแข็ง+โอกาสในการหาประโยชน์)</p> <p>S_๑ O_๑ O_๓ ส่งเสริมการพัฒนาคุณภาพสินค้าเกษตรให้ได้มาตรฐานและยกระดับสู่มาตรฐานสากล</p> <p>S_๑ S_๒ S_๔ O_๓ สนับสนุนความร่วมมือระหว่างภาครัฐและเอกชน</p> <p style="text-align: center;"><u>SO กลยุทธ์เชิงรุก (ต่อ)</u></p>	<p style="text-align: center;"><u>WO กลยุทธ์เชิงแก้ไข</u> (โอกาสแก้ไขจุดอ่อน)</p> <p>W_๒ O_๒ ส่งเสริมให้เกษตรกรประยุกต์ใช้เทคโนโลยีในการผลิต</p>

<p>การขยายตลาดการค้าสินค้าเกษตรได้ครอบคลุมหลายพื้นที่</p> <p>๔. อยู่ใกล้กับตลาดกลางราชบุรี</p> <p>๕. จังหวัดกาญจนบุรีเป็นพื้นที่เป้าหมายในการพัฒนา Central - Western Economic Corridor: CWEC เพื่อพัฒนาเป็นฐานเศรษฐกิจชั้นนำ ด้านอุตสาหกรรมเกษตร การท่องเที่ยวและอุตสาหกรรมไฮเทคมูลค่าสูง เชื่อมโยงกับ กทม. และพื้นที่โดยรอบ และ EEC</p>	<p>S_๗ O_๓ O_๕</p> <p>พัฒนาระบบตลาดและเพิ่มช่องทางการตลาด/ การจำหน่ายสินค้าเกษตร</p> <p>S_๔ S_๖ O_๒</p> <p>พัฒนาองค์ความรู้และพัฒนาเกษตรกรสู่เกษตรกรมืออาชีพ</p>	
<p><u>T ภัยคุกคาม (ภายนอก)</u></p> <p>๑. พื้นที่ชลประทานไม่ครอบคลุมพื้นที่ภาคการเกษตรทั้งจังหวัด</p> <p>๒. ต้นทุนการผลิตสูง</p> <p>๓. ภาวะเศรษฐกิจโลกมีความผันผวน ทำให้ราคาสินค้าเกษตรมีความผันผวน</p> <p>๔. สถานการณ์โรคระบาด</p>	<p><u>ST กลยุทธ์เชิงป้องกัน</u> (ใช้จุดแข็งเลี้ยงอุปสรรค)</p> <p>S_๒ T_๓</p> <p>ส่งเสริมการทำเกษตรในระบบเกษตรพันธสัญญา (Contract Farming)</p> <p>S_๔ T_๒</p> <p>พัฒนาแหล่งเรียนรู้ทางการเกษตร</p> <p>S_๒ T_๑ T_๒</p> <p>ส่งเสริมการใช้ปัจจัยการผลิตที่มีคุณภาพ และการบริหารจัดการทรัพยากรเกษตรอย่างยั่งยืน</p>	<p><u>WT กลยุทธ์เชิงรับ</u> (ลดจุดอ่อนเลี้ยงอุปสรรค)</p> <p>W_๑ W_๓</p> <p>สนับสนุนโครงการอันเนื่องมาจากพระราชดำริ</p> <p>W_๔ T_๑ T_๒ T_๓</p> <p>ส่งเสริมการทำเกษตรกรรมยั่งยืน</p> <p>W_๔ T_๑ T_๒ T_๓ T_๔</p> <p>สร้างความเข้มแข็งและเชื่อมโยงเครือข่ายของเกษตรกร กลุ่มเกษตรกร และสถาบันเกษตรกร</p> <p>W_๒ T_๔</p> <p>พัฒนาระบบตลาดและเพิ่มช่องทางการตลาด/การจำหน่ายสินค้าเกษตร</p>

ส่วนที่ ๔
แผนพัฒนาการเกษตรและสหกรณ์ของจังหวัด (พ.ศ. ๒๕๖๖ - ๒๕๗๐)
ฉบับทบทวน ปีงบประมาณ พ.ศ.๒๕๖๙

๑.วิสัยทัศน์ (Vision)

“ภาคเกษตรก้าวไกลด้วยเทคโนโลยี ชีวิตเกษตรกรมีคุณภาพ ทรัพยากรเกษตรมีความยั่งยืน”

๒.พันธกิจ (Mission)

- ๑) พัฒนาคุณภาพชีวิตเกษตรกรให้มีความมั่นคง
- ๒) ส่งเสริมงานวิจัย เทคโนโลยี เพื่อนำมาใช้ให้เกิดประโยชน์ในการลดต้นทุน การเพิ่มผลผลิตและการผลิตสินค้าเกษตรให้มีคุณภาพตลอดห่วงโซ่อุปทานและสอดคล้องกับความต้องการของตลาด
- ๓) ส่งเสริมให้มีการบริหารจัดการทรัพยากรการเกษตรและสิ่งแวดล้อมอย่างสมดุลและยั่งยืน
- ๔) พัฒนาโครงสร้างพื้นฐานทางการเกษตรและสิ่งอำนวยความสะดวกให้มีประสิทธิภาพสูงสุด

๓.เป้าหมายการพัฒนาด้านการเกษตรและสหกรณ์ของจังหวัด

- ๓.๑) เกษตรกรมีความสามารถในการแข่งขันสามารถพัฒนาสินค้าเกษตรด้วยองค์ความรู้ เทคโนโลยี และการเกษตรสมัยใหม่ เพื่อสร้างรายได้เพิ่มขึ้น
- ๓.๒) สินค้าเกษตรมีคุณภาพมาตรฐาน ตามความต้องการของตลาด
- ๓.๓) การบริหารจัดการทรัพยากรการเกษตรและสิ่งแวดล้อมอย่างสมดุลและยั่งยืน
- ๓.๔) สถาบันเกษตรกร (สหกรณ์ วิสาหกิจชุมชน กลุ่มเกษตรกร) มีความเข้มแข็งและเป็นผู้ประกอบการธุรกิจการเกษตร

๔.ตัวชี้วัดความสำเร็จตามเป้าหมายการพัฒนาด้านการเกษตรและสหกรณ์ของจังหวัด

รายได้เงินสดสุทธิทางการเกษตร (บาท/ครัวเรือน) เพิ่มขึ้น ร้อยละ ๕

(ข้อมูลปีฐาน รอบการผลิต ๒๕๖๑/๖๒ = ๕๒,๓๓๒ บาท/ครัวเรือน) การสำรวจภาวะเศรษฐกิจสังคม

ครัวเรือนและแรงงานเกษตร โดยใช้ปีเพาะปลูก ได้แก่ช่วงระหว่าง ๑ พฤษภาคม - ๓๐ เมษายน

รายการ	ปีการเพาะปลูก ๒๕๕๙/๒๕๖๐	ปีการเพาะปลูก ๒๕๖๐/๒๕๖๑	***ปีการ เพาะปลูก ๒๕๖๑/๒๕๖๒	ปีการเพาะปลูก ๒๕๖๒/๒๕๖๓	ปีการเพาะปลูก ๒๕๖๓/๒๕๖๔	ปีการเพาะปลูก ๒๕๖๔/๒๕๖๕
รายได้เงินสดสุทธิทาง การเกษตร (บาท/ ครัวเรือนต่อปี)	๖๕,๐๖๕	๕๙,๙๔๕	๕๒,๓๓๒	๑๒๘,๗๙๙	๑๐๘,๔๖๓	๗๓,๐๖๕
รายได้เงินสดสุทธิ ครัวเรือน (บาท/ ครัวเรือน)	๒๑๑,๘๐๐	๑๙๓,๖๒๖	๓๓๑,๗๘๖	๓๓๒,๑๐๑	๓๔๒,๙๒๔	๓๐๕,๙๔๖
รายได้เงินสดสุทธิ ครัวเรือนเฉลี่ยต่อ เดือน	๑๗,๖๕๐	๑๖,๑๓๕	๒๗,๖๔๙	๒๗,๖๗๕	๒๘,๕๗๗	๒๕,๔๙๖

ข้อมูล สำนักงานเศรษฐกิจการเกษตรที่ ๑๐ จังหวัดราชบุรี ข้อมูล ณ วันที่ ๒๗ มีนาคม ๖๗

๕.ประเด็นการพัฒนาด้านการเกษตรและสหกรณ์ของจังหวัด

ประเด็นการพัฒนาที่ ๑ พัฒนาระบบการผลิต ปัจจัยการผลิตและโครงสร้างพื้นฐาน เพื่อลดต้นทุน และเพิ่มมูลค่าสินค้าเกษตรทั่วไป เกษตรปลอดภัย เกษตรอินทรีย์ และเกษตรมูลค่าสูง

เป้าประสงค์

ลดต้นทุนการผลิตและเพิ่มมูลค่าสินค้าเกษตร

แนวทางการพัฒนา

- ๑) ส่งเสริมให้เกษตรกรประยุกต์ใช้เทคโนโลยีในการผลิต
- ๒) ส่งเสริมการพัฒนาคุณภาพสินค้าเกษตรให้ได้มาตรฐานและยกระดับสู่มาตรฐานสากล
- ๓) พัฒนาระบบการผลิตและปัจจัยการผลิตเพื่อลดต้นทุนและเพิ่มผลผลิต รวมถึงเพิ่มมูลค่าสินค้าเกษตร

๔) สนับสนุนความร่วมมือระหว่างหน่วยงานเพื่อพัฒนาภาคเกษตร

ตัวชี้วัด

- ๑) จำนวนเทคโนโลยีที่ประยุกต์ใช้ในการพัฒนาการทำเกษตร เพิ่มขึ้น จำนวน ๑๐ เรื่องต่อปี
- ๒) เกษตรกรสามารถผลิตสินค้าเกษตรที่ได้คุณภาพและมาตรฐาน จำนวน ๕๐๐ ราย/ต่อปี
- ๓) เพิ่มพื้นที่ชลประทานและพื้นที่แหล่งน้ำ ปีละ ๓,๐๐๐ ไร่
- ๔) เกษตรกรสามารถลดต้นทุนการผลิต และ/หรือเพิ่มผลผลิตได้ ร้อยละ ๑๐ ต่อปี
- ๕) โครงการ/กิจกรรม ที่เป็นความร่วมมือระหว่างหน่วยงาน เพิ่มขึ้น ปีละ ๕ โครงการ/กิจกรรม

โครงการสำคัญ

ลำดับ	โครงการ	งบประมาณ	หน่วยดำเนินงาน
๑	โครงการพัฒนาโครงสร้างพื้นฐาน ปัจจัยการผลิตและกระบวนการผลิต เพื่อเพิ่มมูลค่าสินค้าเกษตร	๒๑๘,๕๒๔,๓๐๐	โครงการชลประทานกาญจนบุรี/สำนักงานเกษตรจังหวัดกาญจนบุรี/มหาวิทยาลัยราชภัฏกาญจนบุรี/สำนักงานปฎิรูปที่ดินจังหวัดกาญจนบุรี/สำนักงานประมงจังหวัดกาญจนบุรี
๒	โครงการพัฒนาระบบการผลิต และปัจจัยการผลิตเพื่อลดต้นทุน และเพิ่มมูลค่าสินค้าเกษตร	๓๖๓,๓๕๖,๘๐๐	โครงการชลประทานกาญจนบุรี/สำนักชลประทานที่ ๑๓ กาญจนบุรี/มหาวิทยาลัยราชภัฏกาญจนบุรี/สำนักงานเกษตรและสหกรณ์จังหวัดกาญจนบุรี/ศูนย์หม่อนไหมเฉลิมพระเกียรติสมเด็จพระนางเจ้าสิริกิติ์ พระบรมราชินีนาถกาญจนบุรี/สำนักงานเกษตรจังหวัดกาญจนบุรี/สำนักงานประมงจังหวัดกาญจนบุรี/ศูนย์วิจัยและพัฒนาการเกษตรกาญจนบุรี/ศูนย์ส่งเสริมเยาวชนเกษตรอาเซียนจังหวัดกาญจนบุรี/สำนักงานสหกรณ์จังหวัดกาญจนบุรี/สำนักงานโยธาธิการและผังเมืองจังหวัดกาญจนบุรี

ลำดับ	โครงการ	งบประมาณ	หน่วยดำเนินงาน
๓	โครงการพัฒนาโครงสร้างพื้นฐาน ปัจจัยการผลิต และกระบวนการ ผลิต เพื่อลดต้นทุนและเพิ่มมูลค่า สินค้าเกษตรทั่วไป เกษตรปลอดภัย เกษตรอินทรีย์ และเกษตรมูลค่าสูง	๓๐๘,๕๑๐,๕๐๐	สำนักงานเกษตรและสหกรณ์ จังหวัด กาญจนบุรี/สำนักงานประมงจังหวัด กาญจนบุรี/ศูนย์วิจัยและพัฒนาการเกษตร กาญจนบุรี/ศูนย์หม่อนไหมเฉลิมพระเกียรติ สมเด็จพระนางเจ้าสิริกิติ์ พระบรมราชินีนาถ กาญจนบุรี/ศูนย์ส่งเสริมเยาวชนเกษตร อาเซียนจังหวัดกาญจนบุรี/สำนักงานเกษตร จังหวัดกาญจนบุรี/สำนักงานปศุสัตว์จังหวัด กาญจนบุรี/โครงการชลประทานกาญจนบุรี/ สำนักงานชลประทานที่ ๑๓
๔	โครงการส่งเสริมการใช้วัสดุเหลือใช้ ทางการเกษตรเป็นพลังงานทดแทน	๕๕๐,๐๐๐	สนง.อุตสาหกรรมจังหวัดกาญจนบุรี
๕	โครงการเพิ่มประสิทธิภาพการผลิต อินทผลัม	๒๐๐,๐๐๐	สภาเกษตรจังหวัดกาญจนบุรี
๖	โครงการถ่ายทอดนวัตกรรมการทำ นาหยอดเพื่อเพิ่มผลผลิตและการ ส่งเสริมการทำนาเปียกสลับแห้ง สร้างคาร์บอนเครดิตเพิ่มรายได้ ให้แก่เกษตรกรชาวนาในพื้นที่ ประสบภัย	๖๓๔,๘๐๐	สภาเกษตรจังหวัดกาญจนบุรี
๗	โครงการส่งเสริมการพัฒนาบรรจุ ภัณฑ์ มาตรฐานคุณภาพของสินค้า จังหวัดกาญจนบุรี	๓๕๐,๐๐๐	สภาเกษตรจังหวัดกาญจนบุรี
๘	ฝายทดน้ำบ้านหนองแกแดงตอนล่าง พร้อมชุดลอกลำห้วย	๑๕,๒๑๐,๐๐๐	โครงการชลประทานกาญจนบุรี
๙	ฝายทดน้ำทุ่งหนองขี้เหล็ก พร้อมชุด ลอกลำห้วย	๑๕,๖๕๐,๐๐๐	โครงการชลประทานกาญจนบุรี
๑๐	ฝายทดน้ำบ้านหนองแกในดอนบน พร้อมชุดลอกลำห้วย	๑๕,๕๐๐,๐๐๐	โครงการชลประทานกาญจนบุรี
๑๑	ฝายทดน้ำบึงตื้นน้อย พร้อมชุดลอก ลำห้วย	๑๕,๗๓๐,๐๐๐	โครงการชลประทานกาญจนบุรี
๑๒	ฝายทดน้ำบ้านลำพะยาตอนบน พร้อมชุดลอกลำห้วย	๑๕,๔๕๐,๐๐๐	โครงการชลประทานกาญจนบุรี
๑๓	ฝายทดน้ำบ้านลำพะยาตอนล่าง พร้อมชุดลอกลำห้วย	๑๕,๒๕๐,๐๐๐	โครงการชลประทานกาญจนบุรี
๑๔	ฝายทดน้ำหนองบึงช้าง พร้อมชุด ลอกลำห้วย	๑๕,๓๒๐,๐๐๐	โครงการชลประทานกาญจนบุรี
๑๕	ฝายทดน้ำคลองลึก พร้อมชุดลอกลำ ห้วย	๑๕,๕๕๐,๐๐๐	โครงการชลประทานกาญจนบุรี
๑๖	ฝายทดน้ำหนองสำโรง พร้อมชุด ลอกลำห้วย	๑๕,๓๕๐,๐๐๐	โครงการชลประทานกาญจนบุรี

ลำดับ	โครงการ	งบประมาณ	หน่วยดำเนินงาน
๑๗	โครงการพัฒนาคุณภาพผลิตภัณฑ์ สินค้าเกษตรสู่เกษตรมูลค่าสูง	๖๙๑,๐๐๐	สำนักงานเกษตรและสหกรณ์จังหวัด กาญจนบุรี
	รวมงบประมาณ	๑,๐๔๒,๒๗๘,๒๐๐	

ประเด็นยุทธศาสตร์ที่ ๒ การส่งเสริมความเข้มแข็งให้เกษตรกร กลุ่มเกษตรกร และสถาบัน
เกษตรกร

เป้าประสงค์

เกษตรกร กลุ่มเกษตรกร และสถาบันเกษตรกร สามารถบริหารจัดการองค์กร ทรัพยากร
เกษตรและปัจจัยการผลิตได้อย่างมีประสิทธิภาพ

แนวทางการพัฒนา

- ๑) สนับสนุนโครงการอันเนื่องมาจากพระราชดำริ
- ๒) ส่งเสริมการทำเกษตรกรรมยั่งยืน
- ๓) พัฒนาแหล่งเรียนรู้ทางการเกษตร
- ๔) พัฒนาองค์ความรู้และพัฒนาเกษตรกรสู่เกษตรกรมืออาชีพ
- ๕) สร้างความเข้มแข็งและเชื่อมโยงเครือข่ายของเกษตรกร กลุ่มเกษตรกร และสถาบันเกษตรกร
- ๖) ส่งเสริมการใช้ปัจจัยการผลิตที่มีคุณภาพและการบริหารจัดการทรัพยากรเกษตรอย่างยั่งยืน

ตัวชี้วัด

- ๑) โครงการอันเนื่องมาจากพระราชดำริที่ดำเนินงานในพื้นที่จังหวัดกาญจนบุรี (โครงการหลัก)
ได้รับการสนับสนุนการดำเนินงาน ๖ โครงการหลัก
- ๒) จำนวนพื้นที่เกษตรกรรมยั่งยืน เพิ่มขึ้นอย่างน้อย ๑,๐๐๐ ไร่ต่อปี
- ๓) จำนวนเกษตรกรที่ได้รับการพัฒนาสู่เกษตรกรมืออาชีพ เพิ่มขึ้น ปีละ ๑๓ ราย
- ๔) จำนวนกลุ่มเกษตรกร องค์กรเกษตรกร สถาบันเกษตรกร และเครือข่ายมีความเข้มแข็ง

ปีละ ๖ แห่ง

โครงการสำคัญ

ลำดับ	โครงการ	งบประมาณ	หน่วยดำเนินงาน
๑	โครงการสร้างความเข้มแข็งให้กับสถาบัน เกษตรกรในด้านการตลาดและแปรรูปสินค้า เกษตร	๑,๙๐๗,๖๐๐	สำนักงานอุตสาหกรรมจังหวัดกาญจนบุรี/ สำนักงานสหกรณ์จังหวัดกาญจนบุรี
๒	โครงการสร้างความเข้มแข็งให้กับสถาบัน เกษตรกร และผู้แปรรูปสินค้าเกษตร	๒,๖๙๗,๐๐๐	สำนักงานสหกรณ์จังหวัดกาญจนบุรี/ สำนักเกษตรจังหวัดกาญจนบุรี
๓	โครงการแก้ปัญหาความยากจนของเกษตรกรด้วย สหกรณ์ที่เข้มแข็ง	๑,๑๘๒,๐๐๐	สำนักงานสหกรณ์จังหวัดกาญจนบุรี
	รวมงบประมาณ	๕,๖๘๖,๖๐๐	

ประเด็นยุทธศาสตร์ที่ ๓ พัฒนาระบบตลาดสินค้าเกษตร

เป้าประสงค์ เพิ่มขีดความสามารถในการแข่งขันที่สอดคล้องกับความต้องการของตลาด

แนวทางการพัฒนา เชื่อมโยงเกษตรกรกลุ่มเกษตรกร และสถาบันเกษตรกรเข้ากับตลาดและผู้
แปรรูปสินค้าเกษตร

ตัวชี้วัด

๑) จำนวนเกษตรกร กลุ่มเกษตรกร และสถาบันเกษตรกรที่เชื่อมโยงกับผู้แปรรูปสินค้าเกษตร
เพิ่มขึ้นปี ละ ๑๐ ครั้ง

๒) การสนับสนุนการเพิ่มช่องทางการตลาด/การจำหน่ายสินค้าเกษตร/เกษตรแปรรูป
ปีละอย่างน้อย ๑๐๐ ครั้ง

โครงการสำคัญ

ลำดับ	โครงการ	งบประมาณ	หน่วยดำเนินงาน
๑	โครงการพัฒนาระบบตลาดสินค้าเกษตรและ แนวทางการบริหารจัดการห่วงโซ่การผลิตด้วย เทคโนโลยีและนวัตกรรม	๒,๐๖๖,๖๐๐	สำนักงานอุตสาหกรรมจังหวัด กาญจนบุรี/สำนักงานพัฒนาชุมชน จังหวัดกาญจนบุรี
๒	โครงการพัฒนาระบบตลาดสินค้าเกษตรและ จัดการห่วงโซ่การผลิตด้วยเทคโนโลยีและ นวัตกรรม	๓,๕๐๓,๑๐๐	สำนักงานพัฒนาชุมชนจังหวัด กาญจนบุรี/มหาวิทยาลัยราชภัฏ กาญจนบุรี
๓	โครงการพัฒนานวัตกรรมผลิตภัณฑ์จากถั่ว งา ถั่วเขียว และบรรจุภัณฑ์เพื่อเพิ่มมูลค่า ผลิตภัณฑ์และโอกาสทางการตลาด	๑,๐๐๐,๐๐๐	สำนักงานอุตสาหกรรมจังหวัด กาญจนบุรี
	รวมงบประมาณ	๖,๕๖๙,๗๐๐	

๔.แผนที่แสดงความสอดคล้องของแผนพัฒนาการเกษตรและสหกรณ์ของจังหวัดกาญจนบุรี (พ.ศ. ๒๕๖๖ - ๒๕๗๐) ฉบับทบทวน ปี พ.ศ. ๒๕๖๙ กับแผน ๓ ระดับ

แผนระดับ ๑	ยุทธศาสตร์ชาติ ด้านการสร้างความสามารถในการแข่งขัน
	<ul style="list-style-type: none"> ● เป้าหมาย ประเทศไทยมีขีดความสามารถในการแข่งขันสูงขึ้น ● ประเด็น การเกษตรสร้างมูลค่า <p style="text-align: center;">ประเด็นย่อย เกษตรอัตลักษณ์พื้นถิ่น เกษตรปลอดภัย เกษตรชีวภาพ เกษตรแปรรูป เกษตรอัจฉริยะ</p>



แผนระดับ ๒ (ให้กรอก เฉพาะแผน ที่สอดคล้อง แต่อย่างน้อย ต้อง ระบุความ สอดคล้อง กับแผน แม่บทฯ และ แผนพัฒนา เศรษฐกิจ และสังคม แห่งชาติ)	แผนแม่บทภายใต้ยุทธศาสตร์ชาติ ประเด็น ๐๓ การเกษตร	แผนพัฒนาเศรษฐกิจและสังคม แห่งชาติ ฉบับที่ ๑๓	นโยบายและแผนระดับชาติ ว่าด้วยความมั่นคงแห่งชาติ
	<ul style="list-style-type: none"> ● เป้าหมายประเด็นของแผนแม่บทฯ : ผลผลิตทั้งหมดรวมในประเทศในสาขาเกษตรเพิ่มขึ้น ● แผนย่อยของแผนแม่บทฯ ๓.๑ เกษตรอัตลักษณ์พื้นถิ่น <ul style="list-style-type: none"> -เป้าหมายแผนย่อย ๐๓๐๑๐๑ สินค้าเกษตรอัตลักษณ์พื้นถิ่นมีมูลค่าเพิ่มขึ้น <ul style="list-style-type: none"> - แนวทางการพัฒนา Vo๑ การเพิ่มประสิทธิภาพการผลิต Vo๒ การสร้างมูลค่าเพิ่ม Vo๓ การตลาด Vo๔ สภาพแวดล้อมที่เอื้อต่อสินค้าเกษตรอัตลักษณ์พื้นถิ่น ● แผนย่อยของแผนแม่บทฯ ๓.๒ เกษตรปลอดภัย <ul style="list-style-type: none"> - เป้าหมายแผนย่อย ๐๓๐๒๐๑ สินค้าเกษตรปลอดภัยมีมูลค่าเพิ่มขึ้น ๐๓๐๒๐๑ (GAP และเกษตรอินทรีย์) - แนวทางการพัฒนา Vo๑ ปัจจัยการผลิต Vo๒ การผลิต Vo๓ การสร้างมูลค่าเพิ่ม Vo๔ การตลาด - เป้าหมาย ผลผลิตทั้งหมดเกษตรปลอดภัยของไทยได้รับการยอมรับด้านคุณภาพความปลอดภัยและคุณค่าทางโภชนาการสูงขึ้น - แนวทางการพัฒนา Vo๑ ระบบรับรองมาตรฐาน Vo๒ ความเชื่อมั่น Vo๓ การประชาสัมพันธ์ ● แผนย่อยของแผนแม่บทฯ ๓.๓ เกษตรชีวภาพ 	<ul style="list-style-type: none"> ● เป้าหมายหลัก พลิกโฉมประเทศไทยสู่ “สังคมก้าวหน้า เศรษฐกิจสร้างมูลค่า อย่างยั่งยืน” <ul style="list-style-type: none"> -การปรับโครงสร้าง ภาคการผลิต และ บริการสู่เศรษฐกิจ ฐานนวัตกรรม ● หมายเหตุที่ ๑ ไทยเป็นประเทศชั้นนำด้านสินค้าเกษตรและเกษตรแปรรูปมูลค่าสูง <ul style="list-style-type: none"> เป้าหมายที่ ๑ มูลค่าเพิ่มของสินค้าเกษตรและเกษตรแปรรูปสูงขึ้น เป้าหมายที่ ๒ การพัฒนาโครงสร้างพื้นฐานและระบบบริหารจัดการ เพื่อคุณภาพ ความมั่นคงทางอาหารและความยั่งยืนของภาคเกษตร เป้าหมายที่ ๓ การเพิ่มศักยภาพและบทบาทของผู้ประกอบการเกษตรในฐานะหุ้นส่วนเศรษฐกิจของห่วงโซ่ 	<ul style="list-style-type: none"> ● นโยบายความมั่นคงแห่งชาติที่ เสริมสร้างความมั่นคงทางพลังงานและอาหาร ● แผนระดับชาติว่าด้วยความมั่นคงแห่งชาติรองรับนโยบายที่ เสริมสร้างความมั่นคง ทางพลังงานและอาหาร

	<p>แนวทางการพัฒนา Vo๑ การเพิ่มประสิทธิภาพการผลิต Vo๒ การสร้างมูลค่าเพิ่มและพัฒนาผลิตภัณฑ์ Vo๓ การตลาด Vo๔ สภาพแวดล้อมที่เอื้อต่อสินค้าเกษตรชีวภาพ</p> <ul style="list-style-type: none"> • แผนย่อยของแผนแม่บทฯ ๓.๔ เกษตรแปรรูป <p>แนวทางการพัฒนา Vo๑ การรวมกลุ่ม Vo๒ วัตถุประสงค์ Vo๓ การแปรรูป/สร้างมูลค่า Vo๔ การตลาด</p> <p>Vo๕ สภาพแวดล้อมที่เอื้อต่อสินค้าเกษตรแปรรูปและผลิตภัณฑ์มีมูลค่าเพิ่มขึ้น</p> <ul style="list-style-type: none"> • แผนย่อยของแผนแม่บทฯ ๓.๕ เกษตรอัจฉริยะ <p>แนวทางการพัฒนา Vo๑ ปัจจัยการผลิต Vo๒ การพัฒนากระบวนการผลิต Vo๓ สภาพแวดล้อมที่เอื้อต่อผลผลิตต่อหน่วยของฟาร์มหรือแปลงที่มีการใช้เทคโนโลยีสมัยใหม่/อัจฉริยะเพิ่มขึ้น</p>	<p>อุปทานที่ได้รับส่วนแบ่งประโยชน์อย่างเหมาะสมและเป็นธรรม</p>	
--	---	---	--



<p>แผนระดับ ๓ (ให้กรอกเฉพาะแผนที่สอดคล้องแต่อย่างน้อยต้องระบุความสอดคล้องกับเป้าหมายและแนวทางการ</p>	<p>เป้าหมายและแนวทางการพัฒนาภาค แผนพัฒนาภาคกลาง</p> <p>ฐานการผลิตสินค้าและบริการมูลค่าสูง</p> <p>C Direction : HEART</p> <p>H : สินค้าและบริการมูลค่าสูง</p> <p>E : การศึกษาและการอบรม</p> <p>A : ศิลปะและความคิดสร้างสรรค์</p> <p>R : การปรับโครงสร้างการผลิต</p>	<p>แผนพัฒนากลุ่มจังหวัดภาคกลาง ตอนล่าง ๑</p> <p>เป็นฐานการผลิตสินค้าเกษตรปลอดภัย เกษตรมูลค่าสูง การท่องเที่ยวคุณภาพ เชื่อมโยงเศรษฐกิจการค้าและการค้าชายแดน บนฐาน BCG</p> <p>ประเด็นการพัฒนาที่ ๑ การยกระดับภาคการเกษตรและการแปรรูปสินค้าเกษตรของกลุ่มจังหวัดไปสู่สินค้ามูลค่าสูงบนฐาน BCG</p>	<p>แผนพัฒนาจังหวัด แผนพัฒนาจังหวัดกาญจนบุรี</p> <p>ประชาชนมีคุณภาพ สภาพแวดล้อมดี สินค้าเกษตรมีมาตรฐาน การท่องเที่ยวอัตลักษณ์เมืองกาญจน์ ย่านอุตสาหกรรมสีเขียวและประตูสู่ทวาย</p> <p>ประเด็นการพัฒนาที่ ๑ การพัฒนาทรัพยากรมนุษย์ในทุกมิติ</p> <p>ประเด็นการพัฒนาที่ ๒ การพัฒนาเมืองรองรับเศรษฐกิจสร้างสรรค์และเป็นมิตรต่อสิ่งแวดล้อม</p>	<p>แผนปฏิบัติราชการ ของกระทรวงเกษตรและสหกรณ์ ระยะ ๕ ปี (พ.ศ. ๒๕๖๖ - ๒๕๗๐)</p> <p>เกษตรกรมีคุณภาพชีวิตที่ดี มีรายได้เพิ่มขึ้น</p> <p>ไม่น้อยกว่าร้อยละ ๑๐ ต่อปี</p> <p>ประเด็นการพัฒนาที่ ๑ เสริมสร้างความมั่นคงทางการเกษตร</p>	<p>แผนปฏิบัติการด้านการเกษตรและสหกรณ์ พ.ศ. ๒๕๖๖ - ๒๕๗๐</p> <p>วิสัยทัศน์ (Vision)</p> <p>ภาคเกษตรก้าวไกลด้วยเทคโนโลยีชีวิตเกษตรกรมีคุณภาพ</p> <p>ทรัพยากรเกษตรมีความยั่งยืน</p> <p>ประเด็นยุทธศาสตร์ที่ ๑ พัฒนาระบบการผลิตและปัจจัยการผลิตเพื่อลดต้นทุนและเพิ่มมูลค่าสินค้าเกษตร</p>
---	--	---	---	---	---

<p>พัฒนาภาค แผนพัฒนา จังหวัด และ แผนปฏิบัติ การด้าน เกษตร ๕ ปี)</p>		<p>ประเด็นการพัฒนาที่ ๒ การพัฒนาการท่องเที่ยวสร้างสรรค์การท่องเที่ยวเชิงสุขภาพ การท่องเที่ยวเชื่อมโยงเชิงประวัติศาสตร์และวัฒนธรรม</p> <p>ประเด็นการพัฒนาที่ ๓ การพัฒนาศักยภาพการผลิตและการค้ากับจังหวัดนอกกลุ่มและต่างประเทศ</p>	<p>ประเด็นการพัฒนาที่ ๓ การพัฒนาเกษตรและอุตสาหกรรมแปรรูปที่ทันสมัยและเป็นมิตรกับสิ่งแวดล้อม</p> <p>ประเด็นการพัฒนาที่ ๔ การพัฒนาการท่องเที่ยวสร้างสรรค์</p> <p>ประเด็นการพัฒนาที่ ๕ การพัฒนาการค้า การลงทุน อุตสาหกรรมและเขตเศรษฐกิจพิเศษ</p>	<p>ประเด็นการพัฒนาที่ ๒ ยกระดับขีดความสามารถในการแข่งขันของภาคเกษตร</p> <p>ประเด็นการพัฒนาที่ ๓ สร้างความเสมอภาคและกระจายความเท่าเทียมทางสังคม</p> <p>เกษตร ประเด็นการพัฒนาที่ ๔ บริหารจัดการทรัพยากรการเกษตรและสิ่งแวดล้อมอย่างสมดุลและยั่งยืน</p> <p>ประเด็นการพัฒนาที่ ๕ พัฒนาระบบการบริหารจัดการภาครัฐและงานวิจัยด้านการเกษตร</p>	<p>ประเด็นยุทธศาสตร์ที่ ๒ การส่งเสริมความเข้มแข็งให้เกษตรกร กลุ่มเกษตรกร และสถาบันเกษตรกร</p> <p>ประเด็นยุทธศาสตร์ที่ ๓ พัฒนาระบบตลาดสินค้าเกษตร</p>
---	--	--	---	---	--



<p>สาระสำคัญ แผนพัฒนา การเกษตร และ สหกรณ์ ของจังหวัด</p>	<p>เป้าหมายการพัฒนาด้านการเกษตรและสหกรณ์ของจังหวัด</p> <ol style="list-style-type: none"> ๑) เกษตรกรมีความสามารถในการแข่งขันสามารถพัฒนาสินค้าเกษตรด้วยองค์ความรู้ เทคโนโลยี และการเกษตรสมัยใหม่ เพื่อสร้างรายได้เพิ่มขึ้น ๒) สินค้าเกษตรมีคุณภาพมาตรฐาน ตามความต้องการของตลาด ๓) การบริหารจัดการทรัพยากรการเกษตรและสิ่งแวดล้อมอย่างสมดุลและยั่งยืน ๔) สถาบันเกษตรกร (สหกรณ์ วิสาหกิจชุมชน กลุ่มเกษตรกร) มีความเข้มแข็งและเป็นผู้ประกอบการธุรกิจการเกษตร 	<p>ตัวชี้วัดความสำเร็จตามเป้าหมายการพัฒนา</p> <p>รายได้เงินสดสุทธิทางการเกษตร (บาท/ครัวเรือน) เพิ่มขึ้น ร้อยละ ๕</p>
--	--	---

ประเด็น การพัฒนา ด้าน การเกษตร และ สหกรณ์ ของจังหวัด	ประเด็นยุทธศาสตร์ที่ ๑ พัฒนากระบวนการผลิต ปักจ้ยการผลิตและโครงสร้างพื้นฐาน เพื่อลดต้นทุนและเพิ่มมูลค่าสินค้าเกษตร	ประเด็นยุทธศาสตร์ที่ ๒ การส่งเสริมความเข้มแข็งให้เกษตรกร กลุ่มเกษตรกร และสถาบันเกษตรกร	ประเด็นยุทธศาสตร์ที่ ๓ พัฒนาระบบตลาดสินค้าเกษตร
	↓	↓	↓
	↓		
	↓	↓	↓
	↓		

โครงการ สำคัญ	ประเด็นยุทธศาสตร์ที่ ๑ พัฒนากระบวนการผลิต ปักจ้ยการผลิตและโครงสร้าง พื้นฐาน เพื่อลดต้นทุนและเพิ่มมูลค่าสินค้าเกษตร	โครงการ สำคัญ	ประเด็นยุทธศาสตร์ที่ ๒ การส่งเสริมความเข้มแข็งให้เกษตรกร กลุ่มเกษตรกร และสถาบันเกษตรกร	โครงการ สำคัญ	ประเด็นยุทธศาสตร์ที่ ๓ พัฒนาระบบตลาดสินค้าเกษตร
ลำดับ		ลำดับ		ลำดับ	
๑	โครงการพัฒนาโครงสร้างพื้นฐานปักจ้ยการผลิตและ กระบวนการผลิต เพื่อเพิ่มมูลค่าสินค้าเกษตร	๑	โครงการสร้างความเข้มแข็งให้กับสถาบัน เกษตรกรในด้านการตลาดและแปรรูปสินค้า เกษตร	๑	โครงการพัฒนาระบบตลาดสินค้าเกษตรและ แนวทางการบริหารจัดการห่วงโซ่การผลิตด้วย เทคโนโลยีและนวัตกรรม
๒	โครงการพัฒนากระบวนการผลิตและปักจ้ยการผลิตเพื่อ ลดต้นทุนและเพิ่มมูลค่าสินค้าเกษตร	๒	โครงการสร้างความเข้มแข็งให้กับสถาบัน เกษตรกร และผู้แปรรูปสินค้าเกษตร	๒	โครงการพัฒนาระบบตลาดสินค้าเกษตรและ จัดการห่วงโซ่การผลิตด้วยเทคโนโลยีและ นวัตกรรม
๓	โครงการพัฒนาโครงสร้างพื้นฐาน ปักจ้ยการผลิต และ กระบวนการผลิต เพื่อลดต้นทุนและเพิ่มมูลค่าสินค้า เกษตรทั่วไป เกษตรปลอดภัย เกษตรอินทรีย์ และเกษตร มูลค่าสูง	๓	โครงการแก้ปัญหาคความยากจนของเกษตรกร ด้วยสหกรณ์ที่เข้มแข็ง	๓	โครงการพัฒนานวัตกรรมผลิตภัณฑ์จากกัญ ชง กัญชา และบรรจุภัณฑ์เพื่อเพิ่มมูลค่า ผลิตภัณฑ์และโอกาสทางการตลาด

โครงการ สำคัญ	ประเด็นยุทธศาสตร์ที่ ๑ พัฒนากระบวนการผลิต ปัจจัยการผลิตและโครงสร้าง พื้นฐาน เพื่อลดต้นทุนและเพิ่มมูลค่าสินค้าเกษตร	โครงการ สำคัญ	ประเด็นยุทธศาสตร์ที่ ๒ การส่งเสริมความเข้มแข็งให้เกษตรกร กลุ่มเกษตรกร และสถาบันเกษตรกร	โครงการ สำคัญ	ประเด็นยุทธศาสตร์ที่ ๓ พัฒนาระบบตลาดสินค้าเกษตร
๔	โครงการส่งเสริมการใช้วัสดุเหลือใช้ทางการเกษตรเป็น พลังงานทดแทน				
๕	โครงการเพิ่มประสิทธิภาพการผลิตอินทผลัม				
๖	โครงการถ่ายทอดนวัตกรรมการทำนาหยอดเพื่อเพิ่ม ผลผลิตและการส่งเสริมการทำนาเปียกสลับแห้ง สร้าง คาร์บอนเครดิตเพิ่มรายได้ให้แก่เกษตรกรชาวนาในพื้นที่ ประสพภัย				
๗	โครงการส่งเสริมการพัฒนาบรรจุภัณฑ์ มาตรฐานคุณภาพ ของสินค้า จังหวัดกาญจนบุรี				
๘	ฝายทดน้ำบ้านหนองแกแดงตอนล่าง พร้อมขุดลอกลำห้วย				
๙	ฝายทดน้ำทุ่งหนองขี้เหล็ก พร้อมขุดลอกลำห้วย				
๑๐	ฝายทดน้ำบ้านหนองแกในตอนบน พร้อมขุดลอกลำห้วย				
๑๑	ฝายทดน้ำบึงตื้นน้อย พร้อมขุดลอกลำห้วย				
๑๒	ฝายทดน้ำบ้านลำพะยาตอนบน พร้อมขุดลอกลำห้วย				
๑๓	ฝายทดน้ำบ้านลำพะยาตอนล่าง พร้อมขุดลอกลำห้วย				
๑๔	ฝายทดน้ำหนองบึงช้าง พร้อมขุดลอกลำห้วย				
๑๕	ฝายทดน้ำคลองลึก พร้อมขุดลอกลำห้วย				
๑๖	ฝายทดน้ำหนองสำโรง พร้อมขุดลอกลำห้วย				
๑๗	โครงการพัฒนาคุณภาพผลิตภัณฑ์สินค้าเกษตรสู่เกษตร มูลค่าสูง				

๕. สรุปรายโครงการด้านการเกษตรและสหกรณ์ที่สำคัญของจังหวัด (พ.ศ.๒๕๖๖ - พ.ศ.๒๕๗๐) จังหวัดกาญจนบุรี

เป้าหมายการพัฒนาด้านการเกษตรและสหกรณ์ของจังหวัด : รายได้เงินสดสุทธิทางการเกษตร (บาท/ครัวเรือน) เพิ่มขึ้น ร้อยละ ๕

ประเด็นยุทธศาสตร์	ตัวชี้วัดของประเด็นการพัฒนา	ค่าเป้าหมาย					รวม
		พ.ศ.๒๕๖๖	พ.ศ.๒๕๖๗	พ.ศ.๒๕๖๘	พ.ศ.๒๕๖๙	พ.ศ.๒๕๗๐	
		งบประมาณ	งบประมาณ	งบประมาณ	งบประมาณ	งบประมาณ	
ประเด็นยุทธศาสตร์ ที่ ๑ พัฒนาระบบการผลิตและปัจจัยการผลิตเพื่อลดต้นทุนและเพิ่มมูลค่าสินค้าเกษตร							
	ตัวชี้วัดที่ ๑ จำนวนเทคโนโลยีที่ประยุกต์ใช้ในการพัฒนาการทำเกษตร เพิ่มขึ้น จำนวน ๑๐ เรื่อง ต่อปี	๑๐ เรื่อง	๑๐ เรื่อง	๑๐ เรื่อง	๑๐ เรื่อง	๑๐ เรื่อง	๕๐ เรื่อง
	ตัวชี้วัดที่ ๒ เกษตรกรสามารถผลิตสินค้าเกษตรที่ได้คุณภาพและมาตรฐาน จำนวน ๕๐๐ ราย/ต่อปี	๕๐๐ ราย	๕๐๐ ราย	๕๐๐ ราย	๕๐๐ ราย	๕๐๐ ราย	๒,๕๐๐ ราย
	ตัวชี้วัดที่ ๓ เพิ่มพื้นที่ชลประทานและพื้นที่แหล่งน้ำ ปีละ ๓,๐๐๐ ไร่	๓,๐๐๐ ไร่	๓,๐๐๐ ไร่	๓,๐๐๐ ไร่	๓,๐๐๐ ไร่	๓,๐๐๐ ไร่	๑๕,๐๐๐ ไร่
	ตัวชี้วัดที่ ๔ เกษตรกรสามารถลดต้นทุนการผลิต และ/หรือเพิ่มผลผลิตได้ ร้อยละ ๑๐ ต่อปี	ร้อยละ ๑๐	ร้อยละ ๑๐	ร้อยละ ๑๐	ร้อยละ ๑๐	ร้อยละ ๑๐	ร้อยละ ๑๐
	ตัวชี้วัดที่ ๕ โครงการ/กิจกรรม ที่เป็นความร่วมมือระหว่างหน่วยงาน เพิ่มขึ้น ปีละ ๕ โครงการ/กิจกรรม	๕ กิจกรรม	๕ กิจกรรม	๕ กิจกรรม	๕ กิจกรรม	๕ กิจกรรม	๒๕ กิจกรรม
ประเด็นยุทธศาสตร์ ที่ ๒ การส่งเสริมความเข้มแข็งให้เกษตรกร กลุ่มเกษตรกร และสถาบันเกษตรกร							
	ตัวชี้วัดที่ ๑ โครงการอันเนื่องมาจากพระราชดำริที่ดำเนินงานในพื้นที่จังหวัดกาญจนบุรี (โครงการหลัก) ได้รับการสนับสนุนการดำเนินงาน ๖ โครงการหลัก	๖ โครงการหลัก	๖ โครงการหลัก	๖ โครงการหลัก	๖ โครงการหลัก	๖ โครงการหลัก	๖ โครงการหลัก
	ตัวชี้วัดที่ ๒ จำนวนพื้นที่เกษตรกรยั่งยืน เพิ่มขึ้นอย่างน้อย ๑,๐๐๐ ไร่ต่อปี	๑,๐๐๐ ไร่	๑,๐๐๐ ไร่	๑,๐๐๐ ไร่	๑,๐๐๐ ไร่	๑,๐๐๐ ไร่	๕,๐๐๐ ไร่
	ตัวชี้วัดที่ ๓ จำนวนเกษตรกรที่ได้รับการพัฒนาสู่เกษตรกรมืออาชีพ เพิ่มขึ้น ปีละ ๑๓ ราย	๑๓ ราย	๑๓ ราย	๑๓ ราย	๑๓ ราย	๑๓ ราย	๖๕ ราย
	ตัวชี้วัดที่ ๔ จำนวนกลุ่มเกษตรกร องค์กรเกษตรกร สถาบันเกษตรกร และเครือข่ายมีความเข้มแข็งปีละ ๖ แห่ง	๖ แห่ง	๖ แห่ง	๖ แห่ง	๖ แห่ง	๖ แห่ง	๓๐ แห่ง
ประเด็นยุทธศาสตร์ ที่ ๓ พัฒนาระบบตลาดสินค้าเกษตร							
	ตัวชี้วัดที่ ๑ จำนวนเกษตรกร กลุ่มเกษตรกร และสถาบันเกษตรกรที่เชื่อมโยงกับผู้แปรรูปสินค้าเกษตร (จำนวนครั้งในการทำข้อตกลง เพิ่มขึ้นปี ละ ๑๐ ครั้ง)	๑๐ ครั้ง	๑๐ ครั้ง	๑๐ ครั้ง	๑๐ ครั้ง	๑๐ ครั้ง	๕๐ ครั้ง
	ตัวชี้วัดที่ ๒ การสนับสนุนการเพิ่มช่องทางการตลาด/การจำหน่ายสินค้าเกษตร/เกษตรแปรรูปปีละอย่างน้อย ๑๐๐ ครั้ง	๑๐๐ ครั้ง	๑๐๐ ครั้ง	๑๐๐ ครั้ง	๑๐๐ ครั้ง	๑๐๐ ครั้ง	๕๐๐ ครั้ง

บัญชีรายการชุดโครงการ

แหล่งงบประมาณ	ปีงบประมาณ					
	๒๕๖๖	๒๕๖๗	๒๕๖๘	๒๕๖๙	๒๕๗๐	รวม
งบกระทรวง ทบวง กรม (อ้างอิงข้อมูลจากระบบรายงานความก้าวหน้าการดำเนินงาน งาน/โครงการตาม แผนปฏิบัติการด้านการเกษตรและสหกรณ์ของจังหวัดกาญจนบุรี	๖๑๔,๓๗๙,๑๔๗.๔๖	๑๑๔,๒๐๔,๗๐๓	๑๑๔,๒๐๔,๗๐๓	๑๑๔,๒๐๔,๗๐๓.๔๔	๑๑๔,๒๐๔,๗๐๓	๑,๐๗๑,๑๙๗,๙๖๑
งบประมาณตามแผนปฏิบัติราชการประจำปีของจังหวัดกาญจนบุรี	๑๔๙,๗๗๘,๐๐๐	๓๒๘,๘๖๖,๘๐๐	๓๗๒,๖๑๓,๔๒๐	๑,๐๘๖,๙๔๖,๐๐๐	๙๐๒,๑๑๖,๐๐๐	๒,๘๔๐,๒๗๐,๒๒๐
งบประมาณกลุ่มจังหวัดภาคกลางตอนล่าง ๑	๔,๓๕๘,๐๐๐	๑,๘๗๐,๐๐๐	๒๑,๘๗๐,๐๐๐	๒๐,๐๐๐,๐๐๐	๒๐,๐๐๐,๐๐๐	๖๘,๐๙๘,๐๐๐
งบองค์กรปกครองส่วนท้องถิ่น	๑๘๔,๖๒๘,๙๐๐	๑,๐๑๗,๖๔๘,๖๐๐	๑,๑๙๑,๓๕๘,๒๐๐	๑,๔๓๓,๕๒๖,๑๖๐	๑,๕๕๕,๗๖๘,๗๖๐	๕,๓๗๒,๙๓๐,๖๒๐
รวม	๙๕๓,๑๔๔,๐๔๗	๑,๔๖๒,๕๕๐,๑๐๓	๑,๗๐๐,๐๔๖,๓๒๓	๒,๖๕๔,๖๗๖,๘๖๓	๒,๕๘๒,๐๘๙,๔๖๓	๙,๓๕๒,๔๙๖,๘๐๑

ปีงบประมาณ ๒๕๖๙

แนวทางการพัฒนา	งบกระทรวง ทบวง กรม	งบจังหวัด	งบกลุ่มจังหวัด	งบ อปท.	รวม
แนวทางการพัฒนา ที่ ๑ พัฒนาระบบการผลิตและปัจจัยการผลิตเพื่อลดต้นทุนและ เพิ่มมูลค่าสินค้าเกษตร	๑,๑๗๗,๙๘๑,๑๙๓	๑,๐๗๓,๖๖๐,๗๐๐	๒๒,๘๓๕,๔๔๐	๑,๔๓๑,๓๑๔,๖๖๐	๓,๗๐๕,๗๙๑,๙๙๓
แนวทางการพัฒนา ที่ ๒ การส่งเสริมความเข้มแข็งให้เกษตรกรกลุ่มเกษตรกร และ สถาบันเกษตรกร	๘,๑๗๘,๖๔๔	๕,๙๔๓,๐๐๐	-	๑๐๐,๐๐๐	๑๔,๒๒๑,๖๔๔
แนวทางการพัฒนา ที่ ๓ พัฒนาระบบตลาดสินค้าเกษตร	๑๗๘,๒๖๐	๗,๓๔๒,๓๐๐	๒๐,๐๐๐,๐๐๐	๑๑๑,๕๐๐	๒๗,๖๓๒,๐๖๐
รวม	๑,๑๘๖,๓๓๘,๐๙๗	๑,๐๘๖,๙๔๖,๐๐๐	๔๒,๘๓๕,๔๔๐	๑,๕๓๑,๕๒๖,๑๖๐	๓,๗๔๗,๖๔๕,๖๙๗

บัญชีรายการชุดโครงการสำคัญ (งบ Function)

ลำดับ	โครงการสำคัญ	แหล่ง	หน่วยดำเนินการ	งบประมาณดำเนินการ (ล้านบาท)						
				พ.ศ.๒๕๖๖	พ.ศ.๒๕๖๗	พ.ศ.๒๕๖๘	พ.ศ.๒๕๖๙	พ.ศ.๒๕๗๐	รวม	
	ประเด็นยุทธศาสตร์ ที่ ๑ พัฒนาระบบการผลิตและปัจจัยการผลิตเพื่อลดต้นทุนและเพิ่มมูลค่าสินค้าเกษตร									
๑	โครงการ ส่งเสริมการปลูกยางพันธุ์ดี และไม้ยืนต้นที่มี ความสำคัญทางเศรษฐกิจ	งบปกติ	การยางแห่งประเทศไทย จังหวัดกาญจนบุรี	๙๕,๗๐๐	๙๕,๗๐๐	๙๕,๗๐๐				๒๘๗,๑๐๐
๒	โครงการ สร้างความเข้มแข็งให้กับเกษตรกรและสถาบัน เกษตรกร (Smart Farmer)	งบปกติ	การยางแห่งประเทศไทย จังหวัดกาญจนบุรี	๖๔,๕๐๐	๖๔,๕๐๐	๖๔,๕๐๐				๑๙๓,๕๐๐
๓	โครงการ ส่งเสริมการทำสวนยางในรูปแบบแปลงใหญ่	งบปกติ	การยางแห่งประเทศไทย จังหวัดกาญจนบุรี	๗๐,๐๐๐	๗๐,๐๐๐	๗๐,๐๐๐				๒๑๐,๐๐๐
๔	โครงการ ปรับปรุงอาคารป้องกันกักตุนและคลองระบายน้ำ สายใหญ่จรเข้สามพัน จำนวน ๑ แห่ง กม.๕๘+๐๐๐ - ๕๘+๗๐๐ ความยาว ๗๐๐ เมตร โครงการส่งน้ำและ บำรุงรักษาพนมทวน ตำบลพนมทวน อำเภอพนมทวน จังหวัดกาญจนบุรี	งบปกติ	โครงการชลประทาน กาญจนบุรี	๙,๐๐๐,๐๐๐	๙,๐๐๐,๐๐๐	๙,๐๐๐,๐๐๐				๒๗,๐๐๐,๐๐๐
๕	โครงการ อาคารป้องกันตลิ่งช่องด่าน โครงการชลประทาน กาญจนบุรี ตำบลช่องด่าน อำเภอบ่อพลอย จังหวัดกาญจนบุรี	งบปกติ	โครงการชลประทาน กาญจนบุรี	๑๕,๐๐๐,๐๐๐	๑๕,๐๐๐,๐๐๐	๑๕,๐๐๐,๐๐๐				๔๕,๐๐๐,๐๐๐
๖	โครงการ ปรับปรุงแผ่นราวเหล็กลูกฟูก การ์ดเรล คลองจรเข้ สามพัน โครงการส่งน้ำและบำรุงรักษาแม่กลอง ตำบลท่าม่วง อำเภอท่าม่วง จังหวัดกาญจนบุรี	งบปกติ	โครงการชลประทาน กาญจนบุรี	๖,๐๐๐,๐๐๐	๖,๐๐๐,๐๐๐	๖,๐๐๐,๐๐๐				๑๘,๐๐๐,๐๐๐
๗	โครงการ ปรับปรุงแผ่นราวเหล็กลูกฟูก การ์ดเรล คลองเชื่อม คลองส่งน้ำสายใหญ่ฝั่งซ้าย โครงการส่งน้ำและบำรุงรักษาแม่ กลอง ตำบลม่วงชุม อำเภอท่าม่วง จังหวัดกาญจนบุรี	งบปกติ	โครงการชลประทาน กาญจนบุรี	๖,๐๐๐,๐๐๐	๖,๐๐๐,๐๐๐	๖,๐๐๐,๐๐๐				๑๘,๐๐๐,๐๐๐
๘	โครงการ ปรับปรุงท่อระบายน้ำปลายคลองหนองขาว-หนอง โโรง จำนวน ๑ แห่ง ตำบลหนองโรง อำเภอพนมทวน จังหวัด กาญจนบุรี	งบปกติ	โครงการชลประทาน กาญจนบุรี	๓,๐๐๐,๐๐๐	๓,๐๐๐,๐๐๐	๓,๐๐๐,๐๐๐				๙,๐๐๐,๐๐๐
๙	โครงการ ปรับปรุงอ่างเก็บน้ำบ้านด่านเจดีย์สามองค์ โครงการชลประทานกาญจนบุรี ตำบลหนองลู อำเภอสังขละ บุรี จังหวัดกาญจนบุรี	งบปกติ	โครงการชลประทาน กาญจนบุรี	๒๐,๐๐๐,๐๐๐	๒๐,๐๐๐,๐๐๐	๒๐,๐๐๐,๐๐๐				๖๐,๐๐๐,๐๐๐
๑๐	โครงการ ปรับปรุงระบบท่อส่งน้ำอ่างเก็บน้ำห้วยพู่ช้างหมอบ จำนวน ๑ แห่ง โครงการชลประทานกาญจนบุรี ตำบลสมเด็จ เจริญ อำเภอหนองปรือ จังหวัดกาญจนบุรี	งบปกติ	โครงการชลประทาน กาญจนบุรี	๑๐,๐๐๐,๐๐๐	๑๐,๐๐๐,๐๐๐	๑๐,๐๐๐,๐๐๐				๓๐,๐๐๐,๐๐๐

บัญชีรายการชุดโครงการสำคัญ (งบ Function)

ลำดับ	โครงการสำคัญ	แหล่ง	หน่วยดำเนินการ	งบประมาณดำเนินการ (ล้านบาท)					
				งบปม.	พ.ศ.๒๕๖๖	พ.ศ.๒๕๖๗	พ.ศ.๒๕๖๘	พ.ศ.๒๕๖๙	พ.ศ.๒๕๗๐
๑๑	โครงการ ปรับปรุงระบบท่อส่งน้ำอ่างเก็บน้ำห้วยตะเคียน โครงการห้วยยอดคตอันเนื่องมาจากพระราชดำริ ตำบลสมเด็จ เจริญ อำเภอหนองปรือ จังหวัดกาญจนบุรี	งบปกติ	โครงการชลประทาน กาญจนบุรี	๑๕,๐๐๐,๐๐๐	๑๕,๐๐๐,๐๐๐	๑๕,๐๐๐,๐๐๐			๔๕,๐๐๐,๐๐๐
๑๒	โครงการ ปรับปรุงระบบท่อส่งน้ำอ่างเก็บน้ำห้วยแม่ระวี โครงการห้วยยอดคตอันเนื่องมาจากพระราชดำริ ตำบลสมเด็จ เจริญ อำเภอหนองปรือ จังหวัดกาญจนบุรี	งบปกติ	โครงการชลประทาน กาญจนบุรี	๑๕,๐๐๐,๐๐๐	๑๕,๐๐๐,๐๐๐	๑๕,๐๐๐,๐๐๐			๔๕,๐๐๐,๐๐๐
๑๓	โครงการ ซ่อมแซมท่อลอดถนนคันคลองจรเข้สามพัน กม. ๔+๘๘๓ โครงการส่งน้ำและบำรุงรักษาแม่กลอง ตำบลทุ่งทอง อำเภอดำม่วง จังหวัดกาญจนบุรี	งบปกติ	โครงการชลประทาน กาญจนบุรี	๙๗๐,๐๐๐	๙๗๐,๐๐๐	๙๗๐,๐๐๐			๒,๙๑๐,๐๐๐
๑๔	โครงการ ซ่อมแซมท่อลอดถนนคันคลองจรเข้สามพัน กม. ๕+๐๐๐ โครงการส่งน้ำและบำรุงรักษาแม่กลอง ตำบลทุ่งทอง อำเภอดำม่วง จังหวัดกาญจนบุรี	งบปกติ	โครงการชลประทาน กาญจนบุรี	๙๗๐,๐๐๐	๙๗๐,๐๐๐	๙๗๐,๐๐๐			๒,๙๑๐,๐๐๐
๑๕	โครงการ ขุดลอกแม่น้ำแม่กลองโดยเรือขุดดำเนินการเอง บริเวณด้านเหนือเขื่อนแม่กลอง โครงการส่งน้ำและ บำรุงรักษาแม่กลอง ตำบลม่วงชุม อำเภอดำม่วง จังหวัด กาญจนบุรี	งบปกติ	โครงการชลประทาน กาญจนบุรี	๗,๒๐๐,๐๐๐	๗,๒๐๐,๐๐๐	๗,๒๐๐,๐๐๐			๒๑,๖๐๐,๐๐๐
๑๖	โครงการ ซ่อมแซมหินเรียงปากคลอง ทรบ. ๒ ขวา โครงการ ส่งน้ำและบำรุงรักษาแม่กลอง ตำบลม่วงชุม อำเภอดำม่วง จังหวัดกาญจนบุรี	งบปกติ	โครงการชลประทาน กาญจนบุรี	๙๙๐,๐๐๐	๙๙๐,๐๐๐	๙๙๐,๐๐๐			๒,๙๗๐,๐๐๐
๑๗	โครงการ ซ่อมแซมหินเรียงปากคลองจรเข้สามพัน โครงการ ส่งน้ำและบำรุงรักษาแม่กลอง ตำบลม่วงชุม อำเภอดำม่วง จังหวัดกาญจนบุรี	งบปกติ	โครงการชลประทาน กาญจนบุรี	๙๙๐,๐๐๐	๙๙๐,๐๐๐	๙๙๐,๐๐๐			๒,๙๗๐,๐๐๐
๑๘	โครงการบำรุงรักษาลองส่งน้ำสายใหญ่ ๒ สาย โครงการส่ง น้ำและบำรุงรักษาแม่กลอง ระยะทาง ๙.๙๕ กิโลเมตร ตำบล ม่วงชุม อำเภอดำม่วง จังหวัดกาญจนบุรี	งบปกติ	โครงการชลประทาน กาญจนบุรี	๑๔๐,๒๐๐	๑๔๐,๒๐๐	๑๔๐,๒๐๐			๔๒๐,๖๐๐
๑๙	โครงการ ขุดลอกตะกอนดินด้วยแรงคนคลองระบายน้ำ ๗ ซ้าย จรเข้สามพัน โครงการส่งน้ำและบำรุงรักษาพนมทวน ปริมาณดิน ๕๕๖ ลบ.ม. ตำบลรางหวาย อำเภอพนมทวน จังหวัดกาญจนบุรี	งบปกติ	โครงการชลประทาน กาญจนบุรี	๑๐๕,๐๐๐	๑๐๕,๐๐๐	๑๐๕,๐๐๐			๓๑๕,๐๐๐
๒๐	โครงการ ซ่อมแซมอาคารบังคับน้ำคลองส่งน้ำสายใหญ่ ๑L กม. ๓๕+๘๓๐ จำนวน ๑ แห่ง โครงการส่งน้ำและ บำรุงรักษาพนมทวน ตำบลรางหวาย อำเภอพนมทวน จังหวัดกาญจนบุรี	งบปกติ	โครงการชลประทาน กาญจนบุรี	๒๐๐,๐๐๐	๒๐๐,๐๐๐	๒๐๐,๐๐๐			๖๐๐,๐๐๐

บัญชีรายการชุดโครงการสำคัญ (งบ Function)

ลำดับ	โครงการสำคัญ	แหล่ง	หน่วยดำเนินการ	งบประมาณดำเนินการ (ล้านบาท)						
				พ.ศ.๒๕๖๖	พ.ศ.๒๕๖๗	พ.ศ.๒๕๖๘	พ.ศ.๒๕๖๙	พ.ศ.๒๕๗๐	รวม	
๒๑	โครงการ กำจัดวัชพืชด้วยแรงคน ในคลองระบายน้ำ ร.๒ ขวากจรเข้สามพัน จำนวน ๒๔.๓๓ ไร่ โครงการส่งน้ำและบำรุงรักษาพนมทวน ตำบลหนองสาหร่าย อำเภอพนมทวน จังหวัดกาญจนบุรี	งบปกติ	โครงการชลประทานกาญจนบุรี	๗๙,๐๐๐	๗๙,๐๐๐	๗๙,๐๐๐				๒๓๗,๐๐๐
๒๒	โครงการ ขุดลอกตะกอนดินด้วยแรงคนในคลองส่งน้ำ ฝ่ายส่งน้ำและบำรุงรักษาที่ ๒ จำนวน ๓ สาย โครงการส่งน้ำและบำรุงรักษาพนมทวน ปริมาณดิน ๓,๗๐๕ ลบ.ม. ตำบลดอนแสลบ อำเภอห้วยกระเจา จังหวัดกาญจนบุรี	งบปกติ	โครงการชลประทานกาญจนบุรี	๖๙๙,๐๐๐	๖๙๙,๐๐๐	๖๙๙,๐๐๐				๒,๐๙๗,๐๐๐
๒๓	โครงการ ขุดลอกตะกอนคลองส่งน้ำ จำนวน ๓ สาย โครงการส่งน้ำและบำรุงรักษาสองพี่น้อง ปริมาณดิน ๓,๐๒๐ ลูกบาศก์เมตร อำเภอพนมทวน จังหวัดกาญจนบุรี	งบปกติ	โครงการชลประทานกาญจนบุรี	๕๗๐,๐๐๐	๕๗๐,๐๐๐	๕๗๐,๐๐๐				๑,๗๑๐,๐๐๐
๒๔	โครงการ บริหารการส่งน้ำ โครงการส่งน้ำและบำรุงรักษาสองพี่น้อง พื้นที่ชลประทาน ๓๙,๘๓๔ ไร่ อำเภอพนมทวน จังหวัดกาญจนบุรี	งบปกติ	โครงการชลประทานกาญจนบุรี	๑๔๓,๐๐๐	๑๔๓,๐๐๐	๑๔๓,๐๐๐				๔๒๙,๐๐๐
๒๕	โครงการ บำรุงรักษาคลองส่งน้ำสายซอย จำนวน ๕ สาย ระยะทาง ๑๙.๗๗๒ กิโลเมตร โครงการส่งน้ำและบำรุงรักษาสองพี่น้อง อำเภอพนมทวน จังหวัดกาญจนบุรี	งบปกติ	โครงการชลประทานกาญจนบุรี	๑๓๙,๒๐๐	๑๓๙,๒๐๐	๑๓๙,๒๐๐				๔๑๗,๖๐๐
๒๖	โครงการ ซ่อมแซมคอนกรีตตาดคลองส่งน้ำ F.D.๒AL(๕L-๒L) ความยาว ๓๓๐ เมตร โครงการส่งน้ำและบำรุงรักษาสองพี่น้อง ตำบลรางหวาย อำเภอพนมทวน จังหวัดกาญจนบุรี	งบปกติ	โครงการชลประทานกาญจนบุรี	๑๙๖,๐๐๐	๑๙๖,๐๐๐	๑๙๖,๐๐๐				๕๘๘,๐๐๐
๒๗	โครงการ ซ่อมแซมท่อส่งน้ำฝายห้วยยายทอง จำนวน ๑ แห่ง โครงการชลประทานกาญจนบุรี ตำบลจรเข้เผือก อำเภอด่านมะขามเตี้ย จังหวัดกาญจนบุรี	งบปกติ	โครงการชลประทานกาญจนบุรี	๖๘๐,๐๐๐	๖๘๐,๐๐๐	๖๘๐,๐๐๐				๒,๐๔๐,๐๐๐
๒๘	โครงการ ซ่อมแซมหินเรียงทำนบดินห้วยลำซุง ๑ โครงการ ชลประทานกาญจนบุรี ตำบลด่านมะขามเตี้ย อำเภอด่านมะขามเตี้ย จังหวัดกาญจนบุรี	งบปกติ	โครงการชลประทานกาญจนบุรี	๙๐๕,๐๐๐	๙๐๕,๐๐๐	๙๐๕,๐๐๐				๒,๗๑๕,๐๐๐
๒๙	โครงการ ซ่อมแซมหินเรียงทำนบดินห้วยลำซุง ๒ โครงการ ชลประทานกาญจนบุรี ตำบลด่านมะขามเตี้ย อำเภอด่านมะขามเตี้ย จังหวัดกาญจนบุรี	งบปกติ	โครงการชลประทานกาญจนบุรี	๘๙๕,๐๐๐	๘๙๕,๐๐๐	๘๙๕,๐๐๐				๒,๖๘๕,๐๐๐
๓๐	โครงการ ซ่อมแซมหินเรียงทำนบดินห้วยลำซุง ๓ โครงการ ชลประทานกาญจนบุรี ตำบลด่านมะขามเตี้ย อำเภอด่านมะขามเตี้ย จังหวัดกาญจนบุรี	งบปกติ	โครงการชลประทานกาญจนบุรี	๙๐๕,๐๐๐	๙๐๕,๐๐๐	๙๐๕,๐๐๐				๒,๗๑๕,๐๐๐

บัญชีรายการชุดโครงการสำคัญ (งบ Function)

ลำดับ	โครงการสำคัญ	แหล่ง	หน่วยดำเนินการ	งบประมาณดำเนินการ (ล้านบาท)					
				พ.ศ.๒๕๖๖	พ.ศ.๒๕๖๗	พ.ศ.๒๕๖๘	พ.ศ.๒๕๖๙	พ.ศ.๒๕๗๐	รวม
๓๑	โครงการ ซ่อมแซมหินเรียงทำนบดินห้วยลำขลุ้ง ๔ โครงการ ชลประทานกาญจนบุรี ตำบลต่ามะขามเตี้ย อำเภอต่าน มะขามเตี้ย จังหวัดกาญจนบุรี	งปปกติ	โครงการชลประทาน กาญจนบุรี	๙๑๕,๐๐๐	๙๑๕,๐๐๐	๙๑๕,๐๐๐			๒,๗๔๕,๐๐๐
๓๒	โครงการ ซ่อมแซมหินเรียงทำนบดินห้วยลำขลุ้ง ๕ โครงการ ชลประทานกาญจนบุรี ตำบลจรเข้เผือก อำเภอต่านมะขาม เตี้ย จังหวัดกาญจนบุรี	งปปกติ	โครงการชลประทาน กาญจนบุรี	๙๐๘,๐๐๐	๙๐๘,๐๐๐	๙๐๘,๐๐๐			๒,๗๒๔,๐๐๐
๓๓	โครงการ ซ่อมแซมหินเรียงทำนบดินห้วยลำขลุ้ง ๖ โครงการ ชลประทานกาญจนบุรี ตำบลจรเข้เผือก อำเภอต่านมะขาม เตี้ย จังหวัดกาญจนบุรี	งปปกติ	โครงการชลประทาน กาญจนบุรี	๙๑๕,๐๐๐	๙๑๕,๐๐๐	๙๑๕,๐๐๐			๒,๗๔๕,๐๐๐
๓๔	โครงการ ซ่อมแซมเครื่องสูบน้ำและตู้ควบคุมสถานีสูบน้ำบ้าน หนองไผ่ โครงการชลประทานกาญจนบุรี ตำบลหนองไผ่ อำเภอต่านมะขามเตี้ย จังหวัดกาญจนบุรี	งปปกติ	โครงการชลประทาน กาญจนบุรี	๔๘๒,๐๐๐	๔๘๒,๐๐๐	๔๘๒,๐๐๐			๑,๔๔๖,๐๐๐
๓๕	โครงการ ซ่อมแซมอ่างเก็บน้ำเหมืองบิล็อก โครงการ ชลประทานกาญจนบุรี ตำบลบิล็อก อำเภอทองผาภูมิ จังหวัด กาญจนบุรี	งปปกติ	โครงการชลประทาน กาญจนบุรี	๙๐๐,๐๐๐	๙๐๐,๐๐๐	๙๐๐,๐๐๐			๒,๗๐๐,๐๐๐
๓๖	โครงการ ซ่อมแซมฝายทดน้ำห้วยดินใส ๒ โครงการ ชลประทานกาญจนบุรี ตำบลสหกรณ์นิคม อำเภอทองผาภูมิ จังหวัดกาญจนบุรี	งปปกติ	โครงการชลประทาน กาญจนบุรี	๘๐๐,๐๐๐	๘๐๐,๐๐๐	๘๐๐,๐๐๐			๒,๔๐๐,๐๐๐
๓๗	โครงการ กำจัดวัชพืชคลองส่งน้ำท่าล้อ-อุ้มทอง พื้นที่ ๗๗ ไร่ โครงการชลประทานกาญจนบุรี ตำบลท่าล้อ อำเภอท่าม่วง จังหวัดกาญจนบุรี	งปปกติ	โครงการชลประทาน กาญจนบุรี	๒๕๐,๐๐๐	๒๕๐,๐๐๐	๒๕๐,๐๐๐			๗๕๐,๐๐๐
๓๘	โครงการ ซ่อมตาดคลองท่าล้อ-อุ้มทอง กม.๐+๖๒๐ ถึง กม. ๑+๓๔๐ โครงการชลประทานกาญจนบุรี ตำบลท่าล้อ อำเภอท่าม่วง จังหวัดกาญจนบุรี	งปปกติ	โครงการชลประทาน กาญจนบุรี	๙๕๖,๒๐๐	๙๕๖,๒๐๐	๙๕๖,๒๐๐			๒,๘๖๘,๖๐๐
๓๙	โครงการ บริหารการส่งน้ำโครงการชลประทาน ระยะทาง ๙๙.๙๒ กม. จำนวน ๑ แห่งโครงการชลประทานกาญจนบุรี จังหวัดกาญจนบุรี	งปปกติ	โครงการชลประทาน กาญจนบุรี	๒๒๙,๐๐๐	๒๒๙,๐๐๐	๒๒๙,๐๐๐			๖๘๗,๐๐๐
๔๐	โครงการ บำรุงรักษาคลองส่งน้ำสายใหญ่ ๑๐ สาย ความยาว ๑๑๙.๑๗ กม. โครงการชลประทานกาญจนบุรี จังหวัด กาญจนบุรี	งปปกติ	โครงการชลประทาน กาญจนบุรี	๑,๔๑๔,๙๐๐	๑,๔๑๔,๙๐๐	๑,๔๑๔,๙๐๐			๔,๒๔๔,๗๐๐

บัญชีรายการชุดโครงการสำคัญ (งบ Function)

ลำดับ	โครงการสำคัญ	แหล่ง	หน่วยดำเนินการ	งบประมาณดำเนินการ (ล้านบาท)						
				งบปม.	พ.ศ.๒๕๖๖	พ.ศ.๒๕๖๗	พ.ศ.๒๕๖๘	พ.ศ.๒๕๖๙	พ.ศ.๒๕๗๐	รวม
๔๑	โครงการ ซ่อมแซมคันคลองส่งน้ำทำล้อ-อุโมงค์ ผิงขวา กม. ๔+๘๕๐ ระยะทาง ๑,๓๗๐ เมตร โครงการชลประทานกาญจนบุรี ตำบลหนองขาว อำเภอท่าม่วง จังหวัดกาญจนบุรี	งบปกติ	โครงการชลประทานกาญจนบุรี	๔๗๐,๐๐๐	๔๗๐,๐๐๐	๔๗๐,๐๐๐				๒,๙๑๐,๐๐๐
๔๒	โครงการ ซ่อมแซมฝายทดน้ำบ้านหนองตาม่วง โครงการชลประทานกาญจนบุรี ตำบลท่าเสา อำเภอไทรโยค จังหวัดกาญจนบุรี	งบปกติ	โครงการชลประทานกาญจนบุรี	๔๐๐,๐๐๐	๔๐๐,๐๐๐	๔๐๐,๐๐๐				๒,๗๐๐,๐๐๐
๔๓	โครงการ ซ่อมแซมฝายทดน้ำห้วยไทรโยคพร้อมระบบส่งน้ำ โครงการชลประทานกาญจนบุรี ตำบลไทรโยค อำเภอไทรโยค จังหวัดกาญจนบุรี	งบปกติ	โครงการชลประทานกาญจนบุรี	๘๕๐,๐๐๐	๘๕๐,๐๐๐	๘๕๐,๐๐๐				๒,๕๕๐,๐๐๐
๔๔	โครงการ ซ่อมแซมฝายทดน้ำห้วยบ้องตี้ โครงการชลประทานกาญจนบุรี ตำบลบ้องตี้ อำเภอไทรโยค จังหวัดกาญจนบุรี	งบปกติ	โครงการชลประทานกาญจนบุรี	๗๕๐,๐๐๐	๗๕๐,๐๐๐	๗๕๐,๐๐๐				๒,๒๕๐,๐๐๐
๔๕	โครงการ ซ่อมแซมอ่างเก็บน้ำห้วยข้าวหลาม โครงการชลประทานกาญจนบุรี ตำบลบ้องตี้ อำเภอไทรโยค จังหวัดกาญจนบุรี	งบปกติ	โครงการชลประทานกาญจนบุรี	๘๐๐,๐๐๐	๘๐๐,๐๐๐	๘๐๐,๐๐๐				๒,๔๐๐,๐๐๐
๔๖	โครงการ ซ่อมแซมฝายทดน้ำอ้ายกาจ ๑ โครงการชลประทานกาญจนบุรี ตำบลลุ่มสุ่ม อำเภอไทรโยค จังหวัดกาญจนบุรี	งบปกติ	โครงการชลประทานกาญจนบุรี	๘๐๐,๐๐๐	๘๐๐,๐๐๐	๘๐๐,๐๐๐				๒,๔๐๐,๐๐๐
๔๗	โครงการ ซ่อมแซมอ่างเก็บน้ำบ้านลุ่มผึ้ง โครงการชลประทานกาญจนบุรี ตำบลลุ่มสุ่ม อำเภอไทรโยค จังหวัดกาญจนบุรี	งบปกติ	โครงการชลประทานกาญจนบุรี	๔๐๐,๐๐๐	๔๐๐,๐๐๐	๔๐๐,๐๐๐				๒,๗๐๐,๐๐๐
๔๘	โครงการ ซ่อมแซมอ่างเก็บน้ำห้วยกระแตง โครงการชลประทานกาญจนบุรี ตำบลศรีมงคล อำเภอไทรโยค จังหวัดกาญจนบุรี	งบปกติ	โครงการชลประทานกาญจนบุรี	๘๕๐,๐๐๐	๘๕๐,๐๐๐	๘๕๐,๐๐๐				๒,๕๕๐,๐๐๐
๔๙	โครงการ ซ่อมแซมคลองส่งน้ำ ทำล้อ-อุโมงค์ บ้านดอนมะขาม ความยาว ๒๒๔ เมตร โครงการชลประทานกาญจนบุรี ตำบลดอนตาเพชร อำเภอพนมทวน จังหวัดกาญจนบุรี	งบปกติ	โครงการชลประทานกาญจนบุรี	๔๔๐,๐๐๐	๔๔๐,๐๐๐	๔๔๐,๐๐๐				๒,๘๒๐,๐๐๐
๕๐	โครงการ ซ่อมแซมคันคลองทำล้อ-อุโมงค์ โครงการชลประทานกาญจนบุรี ตำบลดอนตาเพชร อำเภอพนมทวน จังหวัดกาญจนบุรี	งบปกติ	โครงการชลประทานกาญจนบุรี	๕๐๐,๐๐๐	๕๐๐,๐๐๐	๕๐๐,๐๐๐				๑,๕๐๐,๐๐๐

บัญชีรายการชุดโครงการสำคัญ (งบ Function)

ลำดับ	โครงการสำคัญ	แหล่ง	หน่วยดำเนินการ	งบประมาณดำเนินการ (ล้านบาท)					
				พ.ศ.๒๕๖๖	พ.ศ.๒๕๖๗	พ.ศ.๒๕๖๘	พ.ศ.๒๕๖๙	พ.ศ.๒๕๗๐	รวม
๕๑	โครงการ ซ่อมแซมคันดินคลองส่งน้ำ สายท่าล้อ-อุโมง กม. ๓๓+๖๐๐ จำนวน ๑ แห่ง โครงการชลประทานกาญจนบุรี ตำบลดอนตาเพชร อำเภอพนมทวน จังหวัดกาญจนบุรี	งบปกติ	โครงการชลประทานกาญจนบุรี	๔๖๐,๐๐๐	๔๖๐,๐๐๐	๔๖๐,๐๐๐			๑,๓๘๐,๐๐๐
๕๒	โครงการ ซ่อมแซมคันดินคลองส่งน้ำท่าล้อ-อุโมง กม. ๑๙+๖๕๐ จำนวน ๑ แห่ง โครงการชลประทานกาญจนบุรี ตำบลหนองโรง อำเภอพนมทวน จังหวัดกาญจนบุรี	งบปกติ	โครงการชลประทานกาญจนบุรี	๕๓๐,๐๐๐	๕๓๐,๐๐๐	๕๓๐,๐๐๐			๑,๕๙๐,๐๐๐
๕๓	โครงการ ซ่อมแซมคูส่งน้ำสายห้วยเขาเต่า กม.๐+๕๐๐ จำนวน ๑ แห่ง โครงการชลประทานกาญจนบุรี ตำบลหนองโรง อำเภอพนมทวน จังหวัดกาญจนบุรี	งบปกติ	โครงการชลประทานกาญจนบุรี	๗๐๐,๐๐๐	๕๓๐,๐๐๐	๕๓๐,๐๐๐			๑,๗๖๐,๐๐๐
๕๔	โครงการ ซ่อมแซมคูส่งน้ำสายห้วยเขาเต่า กม.๑+๒๐๐ จำนวน ๑ แห่ง โครงการชลประทานกาญจนบุรี ตำบลหนองโรง อำเภอพนมทวน จังหวัดกาญจนบุรี	งบปกติ	โครงการชลประทานกาญจนบุรี	๗๐๐,๐๐๐	๕๓๐,๐๐๐	๕๓๐,๐๐๐			๑,๗๖๐,๐๐๐
๕๕	โครงการ บำรุงรักษาคลองส่งน้ำสายขอย จำนวน ๑๐ สาย ความยาว ๒๖.๕๒ กม. โครงการชลประทานกาญจนบุรี จังหวัดกาญจนบุรี	งบปกติ	โครงการชลประทานกาญจนบุรี	๒๘๐,๔๐๐	๕๓๐,๐๐๐	๕๓๐,๐๐๐			๑,๓๔๐,๔๐๐
๕๖	โครงการ บำรุงรักษาทางลำเลียงใหญ่คันคลองหนองโรง ระยะทาง ๗ กิโลเมตร โครงการชลประทานกาญจนบุรี ตำบลหนองโรง อำเภอพนมทวน จังหวัดกาญจนบุรี	งบปกติ	โครงการชลประทานกาญจนบุรี	๙๖๒,๐๐๐	๕๓๐,๐๐๐	๕๓๐,๐๐๐			๒,๐๒๒,๐๐๐
๕๗	โครงการ ซ่อมแซมท่อส่งน้ำอ่างเก็บน้ำบ้านตะเคียนงาม จำนวน ๑ แห่ง โครงการชลประทานกาญจนบุรี ตำบลบ้านเก่า อำเภอเมือง จังหวัดกาญจนบุรี	งบปกติ	โครงการชลประทานกาญจนบุรี	๘๖๐,๐๐๐	๕๓๐,๐๐๐	๕๓๐,๐๐๐			๑,๙๒๐,๐๐๐
๕๘	โครงการ ซ่อมแซมท่อส่งน้ำอ่างเก็บน้ำลำทรายตอนบน จำนวน ๑ แห่ง โครงการชลประทานกาญจนบุรี ตำบลบ้านเก่า อำเภอเมือง จังหวัดกาญจนบุรี	งบปกติ	โครงการชลประทานกาญจนบุรี	๘๖๐,๐๐๐	๕๓๐,๐๐๐	๕๓๐,๐๐๐			๑,๙๒๐,๐๐๐
๕๙	โครงการ ซ่อมเสริมคันอ่างเก็บน้ำบ้านพุ่มวัง(ปชต.) โครงการชลประทานกาญจนบุรี ตำบลบ้านเก่า อำเภอเมือง จังหวัดกาญจนบุรี	งบปกติ	โครงการชลประทานกาญจนบุรี	๔๗๐,๐๐๐	๕๓๐,๐๐๐	๕๓๐,๐๐๐			๑,๕๓๐,๐๐๐
๖๐	โครงการ ซ่อมเสริมคันอ่างเก็บน้ำลำทรายตอนบน(ปชต.) โครงการชลประทานกาญจนบุรี ตำบลบ้านเก่า อำเภอเมือง จังหวัดกาญจนบุรี	งบปกติ	โครงการชลประทานกาญจนบุรี	๘๗๐,๐๐๐	๕๓๐,๐๐๐	๕๓๐,๐๐๐			๑,๙๓๐,๐๐๐
๖๑	โครงการ ซ่อมหินทิ้งอ่างเก็บน้ำเหมืองแร่จันทน์ โครงการชลประทานกาญจนบุรี ตำบลบ้านเก่า อำเภอเมือง จังหวัดกาญจนบุรี	งบปกติ	โครงการชลประทานกาญจนบุรี	๙๕๐,๐๐๐	๕๓๐,๐๐๐	๕๓๐,๐๐๐			๒,๐๑๐,๐๐๐

บัญชีรายการชุดโครงการสำคัญ (งบ Function)

ลำดับ	โครงการสำคัญ	แหล่ง	หน่วยดำเนินการ	งบประมาณดำเนินการ (ล้านบาท)						
				พ.ศ.๒๕๖๖	พ.ศ.๒๕๖๗	พ.ศ.๒๕๖๘	พ.ศ.๒๕๖๙	พ.ศ.๒๕๗๐	รวม	
๖๒	โครงการ บำรุงรักษาหัวงานและฝายส่งน้ำฯ พื้นที่ ๑,๖๗๕ ไร่ รวม ๕ แห่ง โครงการชลประทานกาญจนบุรี ตำบลปากแพรก อำเภอเมือง จังหวัดกาญจนบุรี	งบปกติ	โครงการชลประทานกาญจนบุรี	๓,๗๓๘,๒๐๐	๕๓๐,๐๐๐	๕๓๐,๐๐๐				๔,๗๙๘,๒๐๐
๖๓	โครงการ ซ่อมแซมอาคารทดน้ำบ้านปากน้ำรัก โครงการชลประทานกาญจนบุรี ตำบลลาดหญ้า อำเภอเมือง จังหวัดกาญจนบุรี	งบปกติ	โครงการชลประทานกาญจนบุรี	๒๕๐,๐๐๐	๕๓๐,๐๐๐	๕๓๐,๐๐๐				๑,๓๑๐,๐๐๐
๖๔	โครงการ ซ่อมแซมถนนคันคลองส่งน้ำสายใหญ่อ่างเก็บน้ำห้วยเทียน โครงการชลประทานกาญจนบุรี ตำบลทุ่งกระบือ อำเภอเลาขวัญ จังหวัดกาญจนบุรี	งบปกติ	โครงการชลประทานกาญจนบุรี	๙๕๐,๐๐๐	๕๓๐,๐๐๐	๕๓๐,๐๐๐				๒,๐๑๐,๐๐๐
๖๕	โครงการ ซ่อมแซมอาคารบังคับน้ำอ่างเก็บน้ำห้วยเทียน โครงการชลประทานกาญจนบุรี ตำบลทุ่งกระบือ อำเภอเลาขวัญ จังหวัดกาญจนบุรี	งบปกติ	โครงการชลประทานกาญจนบุรี	๕๒๕,๐๐๐	๕๓๐,๐๐๐	๕๓๐,๐๐๐				๑,๕๘๕,๐๐๐
๖๖	โครงการ ซ่อมแซมอาคารระบายน้ำอ่างเก็บน้ำห้วยเทียน โครงการชลประทานกาญจนบุรี ตำบลทุ่งกระบือ อำเภอเลาขวัญ จังหวัดกาญจนบุรี	งบปกติ	โครงการชลประทานกาญจนบุรี	๔๕๐,๐๐๐	๕๓๐,๐๐๐	๕๓๐,๐๐๐				๑,๕๑๐,๐๐๐
๖๗	โครงการ ซ่อมแซมระบบท่อส่งน้ำฝายทดน้ำบ้านดงเสลา โครงการชลประทานกาญจนบุรี ตำบลด่านแม่แลบ อำเภอศรีสวัสดิ์ จังหวัดกาญจนบุรี	งบปกติ	โครงการชลประทานกาญจนบุรี	๙๕๐,๐๐๐	๕๓๐,๐๐๐	๕๓๐,๐๐๐				๒,๐๑๐,๐๐๐
๖๘	โครงการ ซ่อมแซมอ่างเก็บน้ำด่านเจดีย์สามองค์ จำนวน ๑ แห่งโครงการชลประทานกาญจนบุรี ตำบลหนองลู อำเภอสังขละบุรี จังหวัดกาญจนบุรี	งบปกติ	โครงการชลประทานกาญจนบุรี	๙๐๐,๐๐๐	๕๓๐,๐๐๐	๕๓๐,๐๐๐				๑,๙๖๐,๐๐๐
๖๙	โครงการ ซ่อมแซมอ่างเก็บน้ำบ้านประไรโหนด จำนวน ๑ แห่ง โครงการชลประทานกาญจนบุรี ตำบลหนองลู อำเภอสังขละบุรี จังหวัดกาญจนบุรี	งบปกติ	โครงการชลประทานกาญจนบุรี	๙๐๐,๐๐๐	๕๓๐,๐๐๐	๕๓๐,๐๐๐				๑,๙๖๐,๐๐๐
๗๐	โครงการ กำจัดวัชพืชท้ายน้ำอ่างเก็บน้ำลำตะเพิน ปริมาณ ๗๐ ไร่ โครงการชลประทานกาญจนบุรี ตำบลสมเด็จเจริญ อำเภอหนองปรือ จังหวัดกาญจนบุรี	งบปกติ	โครงการชลประทานกาญจนบุรี	๕๐๐,๐๐๐	๕๓๐,๐๐๐	๕๓๐,๐๐๐				๑,๕๖๐,๐๐๐
๗๑	โครงการ กำจัดวัชพืชหน้าฝายห้วยแม่ระวัง พื้นที่ ๙๓ ไร่ โครงการชลประทานกาญจนบุรี ตำบลสมเด็จเจริญ อำเภอหนองปรือ จังหวัดกาญจนบุรี	งบปกติ	โครงการชลประทานกาญจนบุรี	๓๐๐,๐๐๐	๕๓๐,๐๐๐	๕๓๐,๐๐๐				๑,๓๖๐,๐๐๐
๗๒	โครงการ ขุดลอกตะกอนดินด้วยแรงคนคลองส่งน้ำอ่างเก็บน้ำตะเคียน โครงการชลประทานกาญจนบุรี ตำบลสมเด็จเจริญ อำเภอหนองปรือ จังหวัดกาญจนบุรี	งบปกติ	โครงการชลประทานกาญจนบุรี	๗๐๐,๐๐๐	๕๓๐,๐๐๐	๕๓๐,๐๐๐				๑,๗๖๐,๐๐๐

บัญชีรายการชุดโครงการสำคัญ (งบ Function)

ลำดับ	โครงการสำคัญ	แหล่ง	หน่วยดำเนินการ	งบประมาณดำเนินการ (ล้านบาท)						
				พ.ศ.๒๕๖๖	พ.ศ.๒๕๖๗	พ.ศ.๒๕๖๘	พ.ศ.๒๕๖๙	พ.ศ.๒๕๗๐	รวม	
๗๓	โครงการ ขุดลอกตะกอนดินด้วยแรงคนคลองส่งน้ำอ่างเก็บน้ำห้วยพุช้างหมอบ โครงการชลประทานกาญจนบุรี ตำบลสมเด็จเจริญ อำเภอหนองปรือ จังหวัดกาญจนบุรี	งบปกติ	โครงการชลประทานกาญจนบุรี	๔๕๐,๐๐๐	๕๓๐,๐๐๐	๕๓๐,๐๐๐				๑,๕๑๐,๐๐๐
๗๔	โครงการ ขุดลอกตะกอนดินด้วยแรงคนคลองส่งน้ำอ่างเก็บน้ำห้วยแม่ระวัง โครงการชลประทานกาญจนบุรี ตำบลสมเด็จเจริญ อำเภอหนองปรือ จังหวัดกาญจนบุรี	งบปกติ	โครงการชลประทานกาญจนบุรี	๔๕๐,๐๐๐	๕๓๐,๐๐๐	๕๓๐,๐๐๐				๑,๕๑๐,๐๐๐
๗๕	โครงการ ซ่อมแซมคันคลองส่งน้ำห้วยพุช้างหมอบ กม.๐+๐๐๐ ถึง กม.๐+๖๖๗ โครงการชลประทานกาญจนบุรี ตำบลสมเด็จเจริญ อำเภอหนองปรือ จังหวัดกาญจนบุรี	งบปกติ	โครงการชลประทานกาญจนบุรี	๗๕๐,๐๐๐	๕๓๐,๐๐๐	๕๓๐,๐๐๐				๑,๘๑๐,๐๐๐
๗๖	โครงการ ซ่อมแซมคันคลองส่งน้ำห้วยหวาย กม.๐+๐๐๐ ถึง กม.๑+๔๒๐ โครงการชลประทานกาญจนบุรี ตำบลสมเด็จเจริญ อำเภอหนองปรือ จังหวัดกาญจนบุรี	งบปกติ	โครงการชลประทานกาญจนบุรี	๗๕๐,๐๐๐	๕๓๐,๐๐๐	๕๓๐,๐๐๐				๑,๘๑๐,๐๐๐
๗๗	โครงการ ซ่อมแซมคันคลองส่งน้ำอ่างเก็บน้ำเขาพุช้างหมอบ กม.๐+๐๐๐ ถึง กม.๒+๓๔๐ โครงการชลประทานกาญจนบุรี ตำบลสมเด็จเจริญ อำเภอหนองปรือ จังหวัดกาญจนบุรี	งบปกติ	โครงการชลประทานกาญจนบุรี	๙๕๐,๐๐๐	๕๓๐,๐๐๐	๕๓๐,๐๐๐				๒,๐๑๐,๐๐๐
๗๘	โครงการ ซ่อมแซมคันคลองส่งน้ำอ่างเก็บน้ำพุเตย กม.๗+๐๐๐ ถึง กม.๑๒+๐๐๐ โครงการชลประทานกาญจนบุรี ตำบลสมเด็จเจริญ อำเภอหนองปรือ จังหวัดกาญจนบุรี	งบปกติ	โครงการชลประทานกาญจนบุรี	๙๕๐,๐๐๐	๕๓๐,๐๐๐	๕๓๐,๐๐๐				๒,๐๑๐,๐๐๐
๗๙	โครงการ ซ่อมแซมคันคลองส่งน้ำอ่างเก็บน้ำห้วยแม่ระวัง กม.๐+๐๐๐ ถึง กม.๔+๔๒๐ โครงการชลประทานกาญจนบุรี ตำบลสมเด็จเจริญ อำเภอหนองปรือ จังหวัดกาญจนบุรี	งบปกติ	โครงการชลประทานกาญจนบุรี	๙๕๐,๐๐๐	๕๓๐,๐๐๐	๕๓๐,๐๐๐				๒,๐๑๐,๐๐๐
๘๐	โครงการ ซ่อมแซมตาดคอนกรีตคลองส่งน้ำเขาพุช้างหมอบ โครงการชลประทานกาญจนบุรี ตำบลสมเด็จเจริญ อำเภอหนองปรือ จังหวัดกาญจนบุรี	งบปกติ	โครงการชลประทานกาญจนบุรี	๔๕๐,๐๐๐	๕๓๐,๐๐๐	๕๓๐,๐๐๐				๑,๕๑๐,๐๐๐
๘๑	โครงการ ซ่อมแซมตาดคอนกรีตคลองส่งน้ำพุเตย โครงการชลประทานกาญจนบุรี ตำบลสมเด็จเจริญ อำเภอหนองปรือ จังหวัดกาญจนบุรี	งบปกติ	โครงการชลประทานกาญจนบุรี	๖๐๐,๐๐๐	๕๓๐,๐๐๐	๕๓๐,๐๐๐				๑,๖๖๐,๐๐๐
๘๒	โครงการ ซ่อมแซมตาดคอนกรีตคลองส่งน้ำห้วยพุช้างหมอบ โครงการชลประทานกาญจนบุรี ตำบลสมเด็จเจริญ อำเภอหนองปรือ จังหวัดกาญจนบุรี	งบปกติ	โครงการชลประทานกาญจนบุรี	๔๕๐,๐๐๐	๕๓๐,๐๐๐	๕๓๐,๐๐๐				๑,๕๑๐,๐๐๐

บัญชีรายการชุดโครงการสำคัญ (งบ Function)

ลำดับ	โครงการสำคัญ	แหล่ง งปม.	หน่วยดำเนินการ	งบประมาณดำเนินการ (ล้านบาท)						
				พ.ศ.๒๕๖๖	พ.ศ.๒๕๖๗	พ.ศ.๒๕๖๘	พ.ศ.๒๕๖๙	พ.ศ.๒๕๗๐	รวม	
๘๓	โครงการ ซ่อมแซมอาคารคอนกรีตคลองส่งน้ำห้วยแม่ระวัง โครงการชลประทานกาญจนบุรี ตำบลสมเด็จเจริญ อำเภอ หนองปรือ จังหวัดกาญจนบุรี	งปปกติ	โครงการชลประทาน กาญจนบุรี	๔๕๐,๐๐๐	๕๓๐,๐๐๐	๕๓๐,๐๐๐				๑,๕๑๐,๐๐๐
๘๔	โครงการ ซ่อมแซมท้ายอาคารระบายน้ำฝายทดน้ำบ้านหนอง ไม้เอื้อย ๒ อันเนื่องมาจากพระราชดำริ จำนวน ๑ แห่ง โครงการชลประทานกาญจนบุรี ตำบลหนองปรือ อำเภอ หนองปรือ จังหวัดกาญจนบุรี	งปปกติ	โครงการชลประทาน กาญจนบุรี	๙๗๕,๐๐๐	๕๓๐,๐๐๐	๕๓๐,๐๐๐				๒,๐๓๕,๐๐๐
๘๕	โครงการ ซ่อมแซมท้ายอาคารระบายน้ำฝายบ้านทุ่งโป่ง อัน เนื่องมาจากพระราชดำริ จำนวน ๑ แห่ง โครงการ ชลประทานกาญจนบุรี ตำบลหนองปรือ อำเภอหนองปรือ จังหวัดกาญจนบุรี	งปปกติ	โครงการชลประทาน กาญจนบุรี	๙๗๕,๐๐๐	๕๓๐,๐๐๐	๕๓๐,๐๐๐				๒,๐๓๕,๐๐๐
๘๖	โครงการ บำรุงรักษาห้วงงานอ่างเก็บน้ำห้วยกระพริ้อยัน เนื่องมาจากพระราชดำริ โครงการชลประทานกาญจนบุรี ตำบลหนองปรือ อำเภอหนองปรือ จังหวัดกาญจนบุรี	งปปกติ	โครงการชลประทาน กาญจนบุรี	๑,๔๐๑,๘๐๐	๕๓๐,๐๐๐	๕๓๐,๐๐๐				๒,๔๖๑,๘๐๐
๘๗	โครงการ ซ่อมแซมคลองส่งน้ำ ท่อ-อุโมงค์ บ้านดอนแสลบ ความยาว ๘๓ เมตร โครงการชลประทานกาญจนบุรี ตำบล ดอนแสลบ อำเภอห้วยกระเจา จังหวัดกาญจนบุรี	งปปกติ	โครงการชลประทาน กาญจนบุรี	๙๗๐,๐๐๐	๕๓๐,๐๐๐	๕๓๐,๐๐๐				๒,๐๓๐,๐๐๐
๘๘	โครงการ ซ่อมแซมคันดินคลองส่งน้ำท่อ-อุโมงค์ กม. ๕๕+๔๕๐ จำนวน ๑ แห่ง โครงการชลประทานกาญจนบุรี ตำบลดอนแสลบ อำเภอห้วยกระเจา จังหวัดกาญจนบุรี	งปปกติ	โครงการชลประทาน กาญจนบุรี	๕๐๐,๐๐๐	๕๓๐,๐๐๐	๕๓๐,๐๐๐				๑,๕๖๐,๐๐๐
๘๙	โครงการ ซ่อมแซมคลองส่งน้ำท่อ-อุโมงค์ กม.๕๗+๗๐๐ จำนวน ๑ แห่ง โครงการชลประทานกาญจนบุรี ตำบลสระลง เรือ อำเภอห้วยกระเจา จังหวัดกาญจนบุรี	งปปกติ	โครงการชลประทาน กาญจนบุรี	๔๘๐,๐๐๐	๕๓๐,๐๐๐	๕๓๐,๐๐๐				๑,๕๔๐,๐๐๐
๙๐	โครงการ ซ่อมแซมคันคลองส่งน้ำท่อ-อุโมงค์ โครงการ ชลประทานกาญจนบุรี ตำบลสระลงเรือ อำเภอห้วยกระเจา จังหวัดกาญจนบุรี	งปปกติ	โครงการชลประทาน กาญจนบุรี	๙๗๐,๐๐๐	๕๓๐,๐๐๐	๕๓๐,๐๐๐				๒,๐๓๐,๐๐๐
๙๑	โครงการ ซ่อมแซมคันดินคลองส่งน้ำสายท่อ-อุโมงค์ กม. ๕๖+๕๐๐ จำนวน ๑ แห่ง โครงการชลประทานกาญจนบุรี ตำบลสระลงเรือ อำเภอห้วยกระเจา จังหวัดกาญจนบุรี	งปปกติ	โครงการชลประทาน กาญจนบุรี	๔๐๐,๐๐๐	๕๓๐,๐๐๐	๕๓๐,๐๐๐				๑,๔๖๐,๐๐๐
๙๒	โครงการ ขุดลอกอ่างเก็บน้ำโดยรถขุดดำเนินการเอง อ่างเก็บ น้ำห้วยกระพริ้อยันเนื่องมาจากพระราชดำริ ปริมาณดิน ๖๗๐,๐๐๐ ลูกบาศก์เมตร สำนักงานชลประทานที่ ๑๓ ตำบลหนองปรือ อำเภอหนองปรือ จังหวัดกาญจนบุรี	งปปกติ	โครงการชลประทาน กาญจนบุรี	๒๐,๐๐๐,๐๐๐	๕๓๐,๐๐๐	๕๓๐,๐๐๐				๒๑,๐๖๐,๐๐๐

บัญชีรายการชุดโครงการสำคัญ (งบ Function)

ลำดับ	โครงการสำคัญ	แหล่ง	หน่วยดำเนินการ	งบประมาณดำเนินการ (ล้านบาท)					
				พ.ศ.๒๕๖๖	พ.ศ.๒๕๖๗	พ.ศ.๒๕๖๘	พ.ศ.๒๕๖๙	พ.ศ.๒๕๗๐	รวม
๙๓	โครงการ กำจัดวัชพืชในลำน้ำแม่กลอง ปริมาณ ๗๔,๐๐๐ ต้น ส่วนบริหารจัดการน้ำและบำรุงรักษา สำนักงานชลประทานที่ ๑๓ ตำบลม่วงชุม อำเภอท่าม่วง จังหวัดกาญจนบุรี	งบปกติ	โครงการชลประทาน กาญจนบุรี	๒,๒๕๐,๐๐๐	๕๓๐,๐๐๐	๕๓๐,๐๐๐			๓,๓๑๐,๐๐๐
๙๔	โครงการ ซ่อมแซมระบบระบายน้ำบริเวณบ้านพักข้าราชการ (ฝั่งสนามกอล์ฟ) ส่วนบริหารจัดการน้ำและบำรุงรักษา สขป. ๑๓ ตำบลม่วงชุม อำเภอท่าม่วง จังหวัดกาญจนบุรี	งบปกติ	โครงการชลประทาน กาญจนบุรี	๒,๕๐๐,๐๐๐	๕๓๐,๐๐๐	๕๓๐,๐๐๐			๓,๕๖๐,๐๐๐
๙๕	โครงการ ซ่อมแซมอาคารป้องกันตลิ่งแม่น้ำแม่กลองฝั่งซ้าย ระยะที่ ๒ ส่วนบริหารจัดการน้ำและบำรุงรักษา สขป.๑๓ ตำบลม่วงชุม อำเภอท่าม่วง จังหวัดกาญจนบุรี	งบปกติ	โครงการชลประทาน กาญจนบุรี	๓,๙๕๐,๐๐๐	๕๓๐,๐๐๐	๕๓๐,๐๐๐			๕,๐๑๐,๐๐๐
๙๖	โครงการ ซ่อมแซมอาคารระบายน้ำบริเวณเรือนพลับพลาที่ ประทับเทียบแม่กลอง ส่วนบริหารจัดการน้ำและบำรุงรักษา สขป.๑๓ ตำบลม่วงชุม อำเภอท่าม่วง จังหวัดกาญจนบุรี	งบปกติ	โครงการชลประทาน กาญจนบุรี	๒,๕๐๐,๐๐๐	๕๓๐,๐๐๐	๕๓๐,๐๐๐			๓,๕๖๐,๐๐๐
๙๗	โครงการ บริหารจัดการน้ำ ส่วนบริหารจัดการน้ำและบำรุงรักษา สขป.๑๓ พื้นที่ ๒.๓๔ ลานไร่ ตำบลม่วงชุม อำเภอท่าม่วง จังหวัดกาญจนบุรี	งบปกติ	โครงการชลประทาน กาญจนบุรี	๒,๔๖๔,๖๐๐	๕๓๐,๐๐๐	๕๓๐,๐๐๐			๓,๕๒๔,๖๐๐
๙๘	โครงการ บำรุงรักษาทางลำเลียงใหญ่ ถนนภายในบริเวณหัว งาน ส่วนบริหารจัดการน้ำและบำรุงรักษา สขป.๑๓ ระยะทาง ๒.๒๒๐ กม. ตำบลม่วงชุม อำเภอท่าม่วง จังหวัดกาญจนบุรี	งบปกติ	โครงการชลประทาน กาญจนบุรี	๒๔๑,๓๐๐	๕๓๐,๐๐๐	๕๓๐,๐๐๐			๑,๓๐๑,๓๐๐
๙๙	โครงการ บำรุงรักษาทางลำเลียงใหญ่ ถนนภายในบริเวณหัว งาน(บ้านไร่) ส่วนบริหารจัดการน้ำและบำรุงรักษา สขป.๑๓ ระยะทาง ๓.๑๑๐ กม. ตำบลม่วงชุม อำเภอท่าม่วง จังหวัด กาญจนบุรี	งบปกติ	โครงการชลประทาน กาญจนบุรี	๓๓๘,๑๐๐	๕๓๐,๐๐๐	๕๓๐,๐๐๐			๑,๓๙๘,๑๐๐
๑๐๐	โครงการ บำรุงรักษาบริเวณสำนักฯ พื้นที่ ๑,๖๗๕ ไร่ ส่วน บริหารจัดการน้ำและบำรุงรักษา สขป.๑๓ ตำบลม่วงชุม อำเภอท่าม่วง จังหวัดกาญจนบุรี	งบปกติ	โครงการชลประทาน กาญจนบุรี	๓,๕๕๔,๔๐๐	๕๓๐,๐๐๐	๕๓๐,๐๐๐			๔,๖๑๔,๔๐๐
๑๐๑	โครงการ บำรุงรักษาศูนย์บริการการพัฒนาและสวนไม้ ดอกไม้หอมไทย อันเนื่องมาจากพระราชดำริ โครงการ ชลประทานกาญจนบุรี ตำบลบ้านเก่า อำเภอเมืองกาญจนบุรี จังหวัดกาญจนบุรี	งบปกติ	โครงการชลประทาน กาญจนบุรี	๑,๖๖๙,๐๐๐	๕๓๐,๐๐๐	๕๓๐,๐๐๐			๒,๗๒๙,๐๐๐

บัญชีรายการชุดโครงการสำคัญ (งบ Function)

ลำดับ	โครงการสำคัญ	แหล่ง	หน่วยดำเนินการ	งบประมาณดำเนินการ (ล้านบาท)						
				งบป.	พ.ศ.๒๕๖๖	พ.ศ.๒๕๖๗	พ.ศ.๒๕๖๘	พ.ศ.๒๕๖๙	พ.ศ.๒๕๗๐	รวม
๑๐๒	โครงการ ซ่อมแซมเครื่องสูบน้ำและตู้ควบคุมศูนย์บริการการพัฒนาและสวนไม้ดอกไม้หอมไทย อันเนื่องมาจากพระราชดำริ โครงการชลประทานกาญจนบุรี ตำบลบ้านเก่า อำเภอเมืองกาญจนบุรี จังหวัดกาญจนบุรี	งปปกติ	โครงการชลประทานกาญจนบุรี		๔๗๐,๐๐๐	๕๓๐,๐๐๐	๕๓๐,๐๐๐			๑,๕๓๐,๐๐๐
๑๐๓	โครงการ ซ่อมแซมระบบกระจายน้ำศูนย์บริการการพัฒนาและสวนไม้ดอกไม้หอมไทย อันเนื่องมาจากพระราชดำริ โครงการชลประทานกาญจนบุรี ตำบลบ้านเก่า อำเภอเมืองกาญจนบุรี จังหวัดกาญจนบุรี	งปปกติ	โครงการชลประทานกาญจนบุรี		๙๓๐,๐๐๐	๕๓๐,๐๐๐	๕๓๐,๐๐๐			๑,๙๙๐,๐๐๐
๑๐๔	โครงการ ฝ่ายบ้านวังขยพร้อมระบบส่งน้ำพื้นที่รับประโยชน์ ๙๕๐ ครัวเรือน จำนวน ๑ แห่ง โครงการชลประทานกาญจนบุรี ตำบลปรังเผล อำเภอสังขละบุรี จังหวัดกาญจนบุรี	งปปกติ	โครงการชลประทานกาญจนบุรี		๔๐,๐๐๐,๐๐๐	๕๓๐,๐๐๐	๕๓๐,๐๐๐			๔๑,๐๖๐,๐๐๐
๑๐๕	โครงการ ระบบส่งน้ำบ้านเขาแดงถึงบ้านหนองโรง อันเนื่องมาจากพระราชดำริ โครงการชลประทานกาญจนบุรี ตำบลหนองกุ่ม อำเภอปอพลอย จังหวัดกาญจนบุรี	งปปกติ	โครงการชลประทานกาญจนบุรี		๒๖,๐๐๐,๐๐๐	๕๓๐,๐๐๐	๕๓๐,๐๐๐			๒๗,๐๖๐,๐๐๐
๑๐๖	โครงการ บำรุงรักษาหัวงาน โครงการส่งน้ำและบำรุงรักษาแม่กลอง พื้นที่ ๒,๑๒๙ ไร่ ตำบลม่วงชุม อำเภอท่าม่วง จังหวัดกาญจนบุรี	งปปกติ	โครงการชลประทานกาญจนบุรี		๔,๕๑๕,๘๐๐	๕๓๐,๐๐๐	๕๓๐,๐๐๐			๕,๕๗๕,๘๐๐
๑๐๗	โครงการ ก่อจัดวัชพืชด้วยแรงคนในคลองระบายน้ำเขตพื้นที่ฝ่ายส่งน้ำและบำรุงรักษาที่ ๑ ปริมาณ ๑๘๕ ไร่ โครงการส่งน้ำและบำรุงรักษากำแพงแสน ตำบลดอนชะเอม อำเภอท่ามะกา จังหวัดกาญจนบุรี	งปปกติ	โครงการชลประทานกาญจนบุรี		๖๐๐,๐๐๐	๕๓๐,๐๐๐	๕๓๐,๐๐๐			๑,๖๖๐,๐๐๐
๑๐๘	โครงการ ซ่อมแซมคอนกรีตตาดคลองส่งน้ำ คลอง ๑๗-๔๗ โครงการส่งน้ำและบำรุงรักษากำแพงแสน จังหวัดกาญจนบุรี	งปปกติ	โครงการชลประทานกาญจนบุรี		๖๕๐,๐๐๐	๕๓๐,๐๐๐	๕๓๐,๐๐๐			๑,๗๑๐,๐๐๐
๑๐๙	โครงการ ซ่อมแซมท่อระบายน้ำและน้ำตก กม.๘+๐๒๐ คลอง ๔ ซ้าย พร้อมอาคารประกอบ โครงการส่งน้ำและบำรุงรักษากำแพงแสน ตำบลดอนชะเอม อำเภอท่ามะกา จังหวัดกาญจนบุรี	งปปกติ	โครงการชลประทานกาญจนบุรี		๗๐๐,๐๐๐	๕๓๐,๐๐๐	๕๓๐,๐๐๐			๑,๗๖๐,๐๐๐
๑๑๐	โครงการ ก่อจัดวัชพืชด้วยแรงคนคลองส่งน้ำ พื้นที่ฝ่ายส่งน้ำและบำรุงรักษาที่ ๑ ปริมาณ ๓๐๖ ไร่ โครงการส่งน้ำและบำรุงรักษากำแพงแสน จังหวัดกาญจนบุรี	งปปกติ	โครงการชลประทานกาญจนบุรี		๙๙๐,๐๐๐	๕๓๐,๐๐๐	๕๓๐,๐๐๐			๒,๐๕๐,๐๐๐

บัญชีรายการชุดโครงการสำคัญ (งบ Function)

ลำดับ	โครงการสำคัญ	แหล่ง	หน่วยดำเนินการ	งบประมาณดำเนินการ (ล้านบาท)						
				งบปม.	พ.ศ.๒๕๖๖	พ.ศ.๒๕๖๗	พ.ศ.๒๕๖๘	พ.ศ.๒๕๖๙	พ.ศ.๒๕๗๐	รวม
๑๑๑	โครงการ ขุดลอกตะกอนดินด้วยแรงคนคลองส่งน้ำ เขตพื้นที่ฝายส่งน้ำและบำรุงรักษาที่ ๑ ปริมาณดิน ๓,๖๕๒ ลูกบาศก์เมตร โครงการส่งน้ำและบำรุงรักษากำแพงแสน จังหวัดกาญจนบุรี	งบปกติ	โครงการชลประทานกาญจนบุรี	๖๙๐,๐๐๐	๕๓๐,๐๐๐	๕๓๐,๐๐๐				๑,๗๕๐,๐๐๐
๑๑๒	โครงการ ซ่อมแซมคันคลองระบายน้ำสายใหญ่ท่าสาร-บางปลา กม.๖๓+๗๓๐ ถึง กม.๖๓+๗๗๕ ฝั่งขวา ความยาว ๐.๐๔๕ กิโลเมตร โครงการส่งน้ำและบำรุงรักษากำแพงแสน ตำบลตะคร้ำเอน อำเภอท่ามะกา จังหวัดกาญจนบุรี	งบปกติ	โครงการชลประทานกาญจนบุรี	๔๘๐,๐๐๐	๕๓๐,๐๐๐	๕๓๐,๐๐๐				๑,๕๔๐,๐๐๐
๑๑๓	โครงการ ซ่อมแซมเครื่องกักบานระบาย ฝายส่งน้ำและบำรุงรักษาที่ ๑ โครงการส่งน้ำและบำรุงรักษากำแพงแสน ตำบลตะคร้ำเอน อำเภอท่ามะกา จังหวัดกาญจนบุรี	งบปกติ	โครงการชลประทานกาญจนบุรี	๗๐๐,๐๐๐	๕๓๐,๐๐๐	๕๓๐,๐๐๐				๑,๗๖๐,๐๐๐
๑๑๔	โครงการ ซ่อมแซมอาคารบังคับน้ำ ฝายส่งน้ำและบำรุงรักษาที่ ๑ โครงการส่งน้ำและบำรุงรักษากำแพงแสน ตำบลตะคร้ำเอน อำเภอท่ามะกา จังหวัดกาญจนบุรี	งบปกติ	โครงการชลประทานกาญจนบุรี	๙๐๐,๐๐๐	๕๓๐,๐๐๐	๕๓๐,๐๐๐				๑,๙๖๐,๐๐๐
๑๑๕	โครงการ ซ่อมแซมบำรุงรักษาระบบชลประทาน ตามข้อเสนอของเกษตรกรผู้ใช้น้ำชลประทาน จำนวน ๑๐ รายการ โครงการส่งน้ำและบำรุงรักษากำแพงแสน จังหวัดกาญจนบุรี	งบปกติ	โครงการชลประทานกาญจนบุรี	๑,๐๐๐,๐๐๐	๕๓๐,๐๐๐	๕๓๐,๐๐๐				๒,๐๖๐,๐๐๐
๑๑๖	โครงการ บริหารการส่งน้ำ โครงการส่งน้ำและบำรุงรักษากำแพงแสน พื้นที่ชลประทาน ๑๙๙,๗๕๐ ไร่ ตำบลสนามแย้ อำเภอท่ามะกา จังหวัดกาญจนบุรี	งบปกติ	โครงการชลประทานกาญจนบุรี	๙๔๔,๘๐๐	๕๓๐,๐๐๐	๕๓๐,๐๐๐				๒,๐๐๔,๘๐๐
๑๑๗	โครงการ บำรุงรักษาคลองส่งน้ำและคลองระบายน้ำ จำนวน ๖ สาย ระยะทาง ๓๐.๗๓๖ กิโลเมตร โครงการส่งน้ำและบำรุงรักษากำแพงแสน จังหวัดกาญจนบุรี	งบปกติ	โครงการชลประทานกาญจนบุรี	๔๓๓,๖๐๐	๕๓๐,๐๐๐	๕๓๐,๐๐๐				๑,๔๙๓,๖๐๐
๑๑๘	โครงการ บำรุงรักษาหังงาน จำนวน ๓ แห่ง พื้นที่ ๙๐ ไร่ โครงการส่งน้ำและบำรุงรักษากำแพงแสน จังหวัดกาญจนบุรี	งบปกติ	โครงการชลประทานกาญจนบุรี	๑๙๐,๖๐๐	๕๓๐,๐๐๐	๕๓๐,๐๐๐				๑,๒๕๐,๖๐๐
๑๑๙	โครงการ ขุดลอกตะกอนดินด้วยแรงคน คลองส่งน้ำสายซอย ๑ ซ้าย - ๑ ขวา ฝายส่งน้ำและบำรุงรักษาที่ ๓ โครงการส่งน้ำและบำรุงรักษาท่ามะกา ปริมาณดิน ๓,๗๕๙ ลูกบาศก์เมตร ตำบลเขาน้อย อำเภอท่าม่วง จังหวัดกาญจนบุรี	งบปกติ	โครงการชลประทานกาญจนบุรี	๗๑๐,๐๐๐	๕๓๐,๐๐๐	๕๓๐,๐๐๐				๑,๗๗๐,๐๐๐

บัญชีรายการชุดโครงการสำคัญ (งบ Function)

ลำดับ	โครงการสำคัญ	แหล่ง	หน่วยดำเนินการ	งบประมาณดำเนินการ (ล้านบาท)						
				งบปม.	พ.ศ.๒๕๖๖	พ.ศ.๒๕๖๗	พ.ศ.๒๕๖๘	พ.ศ.๒๕๖๙	พ.ศ.๒๕๗๐	รวม
๑๒๐	โครงการ ขุดลอกตะกอนดินด้วยแรงคน คลองส่งน้ำสายซอย ๒ ขวา - ๒ ขวา โครงการส่งน้ำและบำรุงรักษาท่ามะกา ปริมาณดิน ๘๕๐ ลูกบาศก์เมตร ตำบลท่าตะคร้อ อำเภอท่าม่วง จังหวัดกาญจนบุรี	งบปกติ	โครงการชลประทานกาญจนบุรี	๑๖๐,๐๐๐	๕๓๐,๐๐๐	๕๓๐,๐๐๐				๑,๒๒๐,๐๐๐
๑๒๑	โครงการ ขุดลอกตะกอนดินด้วยแรงคน คลองส่งน้ำสายซอย ๒ ซ้าย - ๑ ขวา ฝ่ายส่งน้ำและบำรุงรักษาที่ ๓ โครงการส่งน้ำและบำรุงรักษาท่ามะกา ปริมาณดิน ๓,๗๐๖ ลูกบาศก์เมตร ตำบลพังตรุ อำเภอท่าม่วง จังหวัดกาญจนบุรี	งบปกติ	โครงการชลประทานกาญจนบุรี	๗๐๐,๐๐๐	๕๓๐,๐๐๐	๕๓๐,๐๐๐				๑,๗๖๐,๐๐๐
๑๒๒	โครงการ ซ่อมแซมอาคารบังคับน้ำพร้อมอาคารประกอบ จำนวน ๓๐ แห่ง ฝ่ายส่งน้ำและบำรุงรักษาที่ ๑ โครงการส่งน้ำและบำรุงรักษาท่ามะกา ตำบลพังตรุ อำเภอท่าม่วง จังหวัดกาญจนบุรี	งบปกติ	โครงการชลประทานกาญจนบุรี	๗๒๐,๐๐๐	๕๓๐,๐๐๐	๕๓๐,๐๐๐				๑,๗๘๐,๐๐๐
๑๒๓	โครงการ บริหารการส่งน้ำโครงการส่งน้ำและบำรุงรักษาท่ามะกา พื้นที่ชลประทาน ๒๔๔.๕๖๓ ไร่ ตำบลม่วงชุม อำเภอท่าม่วง จังหวัดกาญจนบุรี	งบปกติ	โครงการชลประทานกาญจนบุรี	๑,๔๒๖,๑๐๐	๕๓๐,๐๐๐	๕๓๐,๐๐๐				๒,๔๘๖,๑๐๐
๑๒๔	โครงการ บำรุงรักษาคลองส่งน้ำสายซอย ๑๙ สาย ระยะทาง ๘๐.๓๙๕ กิโลเมตร โครงการส่งน้ำและบำรุงรักษาท่ามะกา ตำบลม่วงชุม อำเภอท่าม่วง จังหวัดกาญจนบุรี	งบปกติ	โครงการชลประทานกาญจนบุรี	๕๖๗,๙๐๐	๕๓๐,๐๐๐	๕๓๐,๐๐๐				๑,๖๒๗,๙๐๐
๑๒๕	โครงการ บำรุงรักษาคลองส่งน้ำสายใหญ่ จำนวน ๒ สาย (กาญจนบุรี) ระยะทาง ๕๑.๙๙๕ กิโลเมตร โครงการส่งน้ำและบำรุงรักษาท่ามะกา ตำบลม่วงชุม อำเภอท่าม่วง จังหวัดกาญจนบุรี	งบปกติ	โครงการชลประทานกาญจนบุรี	๗๓๓,๖๐๐	๕๓๐,๐๐๐	๕๓๐,๐๐๐				๑,๗๙๓,๖๐๐
๑๒๖	โครงการ บำรุงรักษาหัวงาน พื้นที่ ๙๙.๙ ไร่ โครงการส่งน้ำและบำรุงรักษาท่ามะกา ตำบลม่วงชุม อำเภอท่าม่วง จังหวัดกาญจนบุรี	งบปกติ	โครงการชลประทานกาญจนบุรี	๒๑๑,๙๐๐	๕๓๐,๐๐๐	๕๓๐,๐๐๐				๑,๒๗๑,๙๐๐
๑๒๗	โครงการ ซ่อมแซมคอนกรีตตาดคลองส่งน้ำสายซอย ๑ขวา - ๓ซ้าย - ๑ขวา ความยาว ๒๓๐ เมตร ฝ่ายส่งน้ำและบำรุงรักษาที่ ๓ โครงการส่งน้ำและบำรุงรักษาท่ามะกา ตำบลเขาสามสิบหยา อำเภอท่ามะกา จังหวัดกาญจนบุรี	งบปกติ	โครงการชลประทานกาญจนบุรี	๕๖๐,๐๐๐	๕๓๐,๐๐๐	๕๓๐,๐๐๐				๑,๖๒๐,๐๐๐

บัญชีรายการชุดโครงการสำคัญ (งบ Function)

ลำดับ	โครงการสำคัญ	แหล่ง	หน่วยดำเนินการ	งบประมาณดำเนินการ (ล้านบาท)						
				พ.ศ.๒๕๖๖	พ.ศ.๒๕๖๗	พ.ศ.๒๕๖๘	พ.ศ.๒๕๖๙	พ.ศ.๒๕๗๐	รวม	
๑๒๘	โครงการ ซ่อมแซมคอนกรีตอาคารคลองส่งน้ำสายซอย ๓ ซ้าย - ๑ ขวา ความยาว ๒๖๐ เมตร ฝ่ายส่งน้ำและบำรุงรักษาที่ ๓ โครงการส่งน้ำและบำรุงรักษาท่ามะกา ตำบลเขาสามลือหาบ อำเภотаมะกา จังหวัดกาญจนบุรี	งบปกติ	โครงการชลประทานกาญจนบุรี	๕๕๐,๐๐๐	๕๓๐,๐๐๐	๕๓๐,๐๐๐				๑,๖๑๐,๐๐๐
๑๒๙	โครงการ ขุดลอกตะกอนดินด้วยแรงคน คลองส่งน้ำสายซอย ๔ ซ้าย - ๑ ขวา ฝ่ายส่งน้ำและบำรุงรักษาที่ ๓ โครงการส่งน้ำและบำรุงรักษาท่ามะกา ปริมาณดิน ๕,๒๔๑ ลูกบาศก์เมตร ตำบลโคกตะบอง อำเภотаมะกา จังหวัดกาญจนบุรี	งบปกติ	โครงการชลประทานกาญจนบุรี	๙๙๐,๐๐๐	๕๓๐,๐๐๐	๕๓๐,๐๐๐				๒,๐๕๐,๐๐๐
๑๓๐	โครงการ ขุดลอกตะกอนดินด้วยแรงคน คลองส่งน้ำสายซอย ๖ ซ้าย - ๑ ขวา ฝ่ายส่งน้ำและบำรุงรักษาที่ ๓ โครงการส่งน้ำและบำรุงรักษาท่ามะกา ปริมาณดิน ๒,๘๖๐ ลูกบาศก์เมตร ตำบลโคกตะบอง อำเภотаมะกา จังหวัดกาญจนบุรี	งบปกติ	โครงการชลประทานกาญจนบุรี	๕๔๐,๐๐๐	๕๓๐,๐๐๐	๕๓๐,๐๐๐				๑,๖๐๐,๐๐๐
๑๓๑	โครงการ ขุดลอกตะกอนดินด้วยแรงคน คลองส่งน้ำสายซอย ๓ ขวา - ๒ ขวา โครงการส่งน้ำและบำรุงรักษาท่ามะกา ปริมาณดิน ๑,๓๘๐ ลูกบาศก์เมตร ตำบลท่าเสา อำเภотаมะกา จังหวัดกาญจนบุรี	งบปกติ	โครงการชลประทานกาญจนบุรี	๒๖๐,๐๐๐	๕๓๐,๐๐๐	๕๓๐,๐๐๐				๑,๓๒๐,๐๐๐
๑๓๒	โครงการ ซ่อมแซมหินเรียงเหนือ-ท้ายอาคารในคลองระบายน้ำ ร.๒ ขวา แม่กลอง กม.๑+๖๐๐ จำนวน ๑ แห่ง โครงการส่งน้ำและบำรุงรักษาท่ามะกา ตำบลพงตึก อำเภотаมะกา จังหวัดกาญจนบุรี	งบปกติ	โครงการชลประทานกาญจนบุรี	๕๐๐,๐๐๐	๕๓๐,๐๐๐	๕๓๐,๐๐๐				๑,๕๖๐,๐๐๐
๑๓๓	โครงการ ซ่อมแซมคอนกรีตอาคารคลองส่งน้ำสายซอย ๑ ขวา - ๒ ขวา ความยาว ๑๔๔ เมตร โครงการส่งน้ำและบำรุงรักษาท่ามะกา ตำบลแสนตอ อำเภотаมะกา จังหวัดกาญจนบุรี	งบปกติ	โครงการชลประทานกาญจนบุรี	๒๑๐,๐๐๐	๕๓๐,๐๐๐	๕๓๐,๐๐๐				๑,๒๗๐,๐๐๐
๑๓๔	โครงการ ซ่อมแซมหินเรียงเหนือ-ท้ายอาคารในคลองระบายน้ำ ร.๑ ซ้าย - ๒ ขวา แม่กลอง กม.๑+๖๗๕ จำนวน ๑ แห่ง โครงการส่งน้ำและบำรุงรักษาท่ามะกา ตำบลห้วยเหนียว อำเภотаมะกา จังหวัดกาญจนบุรี	งบปกติ	โครงการชลประทานกาญจนบุรี	๑๘๐,๐๐๐	๕๓๐,๐๐๐	๕๓๐,๐๐๐				๑,๒๔๐,๐๐๐
๑๓๕	โครงการ ซ่อมแซมระบบส่งน้ำ คอนกรีตอาคารคลองส่งน้ำสายใหญ่ ๑ ขวา ฝั่งขวา ความยาว ๓๐๐ เมตร โครงการส่งน้ำและบำรุงรักษาท่ามะกา ตำบลพงตึก อำเภотаมะกา จังหวัดกาญจนบุรี	งบปกติ	โครงการชลประทานกาญจนบุรี	๑๔,๐๐๐,๐๐๐	๕๓๐,๐๐๐	๕๓๐,๐๐๐				๑๕,๐๖๐,๐๐๐

บัญชีรายการชุดโครงการสำคัญ (งบ Function)

ลำดับ	โครงการสำคัญ	แหล่ง	หน่วยดำเนินการ	งบประมาณดำเนินการ (ล้านบาท)							
				งบปม.	พ.ศ.๒๕๖๖	พ.ศ.๒๕๖๗	พ.ศ.๒๕๖๘	พ.ศ.๒๕๖๙	พ.ศ.๒๕๗๐	รวม	
๑๓๖	โครงการ บริหารการส่งน้ำ พื้นที่ ๓๖๔,๒๐๐ ไร่ โครงการส่งน้ำและบำรุงรักษานครปฐม ตำบลตะคร้ำเอน อำเภอท่ามะกา จังหวัดกาญจนบุรี	งปภคต	โครงการชลประทานกาญจนบุรี		๑,๔๐๕,๖๐๐	๕๓๐,๐๐๐	๕๓๐,๐๐๐				๒,๔๖๕,๖๐๐
๑๓๗	โครงการ บำรุงรักษาหัวงาน พื้นที่ ๕๒ ไร่ โครงการส่งน้ำและบำรุงรักษานครปฐม ตำบลตะคร้ำเอน อำเภอท่ามะกา จังหวัดกาญจนบุรี	งปภคต	โครงการชลประทานกาญจนบุรี		๘๙,๑๐๐	๕๓๐,๐๐๐	๕๓๐,๐๐๐				๑,๑๔๙,๑๐๐
๑๓๘	โครงการ ซ่อมแซมคอนกรีตตาดคลองส่งน้ำสาย ๑ขวา-๕ซ้าย กม.๐+๐๒๐ ถึง กม.๕+๐๒๐ (เป็นช่วงๆ) โครงการส่งน้ำและบำรุงรักษานครปฐม ตำบลท่ามะกา อำเภอท่ามะกา จังหวัดกาญจนบุรี	งปภคต	โครงการชลประทานกาญจนบุรี		๕๐๐,๐๐๐	๕๓๐,๐๐๐	๕๓๐,๐๐๐				๑,๕๖๐,๐๐๐
๑๓๙	โครงการ ซ่อมแซมคอนกรีตตาดคลองส่งน้ำสายใหญ่ฝั่งซ้าย กม.๑๗+๐๐๐ ถึง กม.๒๐+๐๐๐ จำนวน ๓ กิโลเมตร (เป็นช่วงๆ) โครงการส่งน้ำและบำรุงรักษานครปฐม ตำบลท่ามะกา อำเภอท่ามะกา จังหวัดกาญจนบุรี	งปภคต	โครงการชลประทานกาญจนบุรี		๘๐๐,๐๐๐	๕๓๐,๐๐๐	๕๓๐,๐๐๐				๑,๘๖๐,๐๐๐
๑๔๐	โครงการ ซ่อมแซมท่อส่งน้ำเข้านา จำนวน ๒๒ แห่ง เขตจังหวัดกาญจนบุรี โครงการส่งน้ำและบำรุงรักษานครปฐม ตำบลท่ามะกา อำเภอท่ามะกา จังหวัดกาญจนบุรี	งปภคต	โครงการชลประทานกาญจนบุรี		๖๕๐,๐๐๐	๕๓๐,๐๐๐	๕๓๐,๐๐๐				๑,๗๑๐,๐๐๐
๑๔๑	โครงการ บำรุงรักษาคลองส่งน้ำสายขอย จำนวน ๕ สาย ระยะทาง ๒๙.๘๐๐ กิโลเมตร โครงการส่งน้ำและบำรุงรักษานครปฐม ตำบลท่ามะกา อำเภอท่ามะกา จังหวัดกาญจนบุรี	งปภคต	โครงการชลประทานกาญจนบุรี		๒๑๐,๕๐๐	๕๓๐,๐๐๐	๕๓๐,๐๐๐				๑,๒๗๐,๕๐๐
๑๔๒	โครงการ บำรุงรักษาคลองส่งน้ำสายใหญ่ จำนวน ๒ สาย ระยะทาง ๑๓.๓๒๖ กิโลเมตร โครงการส่งน้ำและบำรุงรักษานครปฐม ตำบลท่ามะกา อำเภอท่ามะกา จังหวัดกาญจนบุรี	งปภคต	โครงการชลประทานกาญจนบุรี		๑๘๘,๑๐๐	๕๓๐,๐๐๐	๕๓๐,๐๐๐				๑,๒๔๘,๑๐๐
๑๔๓	โครงการ ซ่อมแซมทำนบคลองระบายน้ำสาย ร.๑ช-๖ช ทำผา-บางแก้ว กม.๘+๐๐๐ (ฝั่งซ้าย) โครงการส่งน้ำและบำรุงรักษานครปฐม ตำบลยางม่วง อำเภอท่ามะกา จังหวัดกาญจนบุรี	งปภคต	โครงการชลประทานกาญจนบุรี		๗,๐๐๐,๐๐๐	๕๓๐,๐๐๐	๕๓๐,๐๐๐				๘,๐๖๐,๐๐๐
๑๔๔	โครงการ ปรับปรุงสะพาน คสล. คลองส่งน้ำสายใหญ่ฝั่งซ้าย กม.๓+๒๑๒ จำนวน ๑ แห่ง โครงการส่งน้ำและบำรุงรักษาพนมทวน ตำบลวังขนาย อำเภอท่าม่วง จังหวัดกาญจนบุรี	งปภคต	โครงการชลประทานกาญจนบุรี		๘,๐๐๐,๐๐๐	๕๓๐,๐๐๐	๕๓๐,๐๐๐				๙,๐๖๐,๐๐๐

บัญชีรายการชุดโครงการสำคัญ (งบ Function)

ลำดับ	โครงการสำคัญ	แหล่ง งปม.	หน่วยดำเนินการ	งบประมาณดำเนินการ (ล้านบาท)					
				พ.ศ.๒๕๖๖	พ.ศ.๒๕๖๗	พ.ศ.๒๕๖๘	พ.ศ.๒๕๖๙	พ.ศ.๒๕๗๐	รวม
๑๔๕	โครงการ ขุดลอกตะกอนดินด้วยแรงคนคลอง ๑ขวา-๒ซ้าย โครงการส่งน้ำและบำรุงรักษาพนมทวน ปริมาณดิน ๑,๑๖๘ ลบ.ม. ตำบลทุ่งทอง อำเภอท่าม่วง จังหวัดกาญจนบุรี	งปปกติ	โครงการชลประทาน กาญจนบุรี	๒๒๐,๐๐๐	๕๓๐,๐๐๐	๕๓๐,๐๐๐			๑,๒๘๐,๐๐๐
๑๔๖	โครงการ ซ่อมแซมคอนกรีตตาดคลองส่งน้ำสายใหญ่ ๒ ซ้าย ความยาว ๐.๑๓๕ กม. โครงการส่งน้ำและบำรุงรักษาพนม ทวน ตำบลทุ่งทอง อำเภอท่าม่วง จังหวัดกาญจนบุรี	งปปกติ	โครงการชลประทาน กาญจนบุรี	๖๐๐,๐๐๐	๕๓๐,๐๐๐	๕๓๐,๐๐๐			๑,๖๖๐,๐๐๐
๑๔๗	โครงการ ซ่อมแซมอาคารโรงสูบน้ำปากคลองส่งน้ำ ๑ขวา-๒ ซ้าย พร้อมอาคารประกอบ จำนวน ๑ แห่ง โครงการส่งน้ำ และบำรุงรักษาพนมทวน ตำบลทุ่งทอง อำเภอท่าม่วง จังหวัด กาญจนบุรี	งปปกติ	โครงการชลประทาน กาญจนบุรี	๒๕๐,๐๐๐	๕๓๐,๐๐๐	๕๓๐,๐๐๐			๑,๓๑๐,๐๐๐
๑๔๘	โครงการ บำรุงรักษาคลองส่งน้ำสายใหญ่ จำนวน ๓ สาย ระยะทาง ๕๓.๙๖๙ กม. โครงการส่งน้ำและบำรุงรักษาพนม ทวน ตำบลทุ่งทอง อำเภอท่าม่วง จังหวัดกาญจนบุรี	งปปกติ	โครงการชลประทาน กาญจนบุรี	๗๖๑,๗๐๐	๕๓๐,๐๐๐	๕๓๐,๐๐๐			๑,๘๒๒,๗๐๐
๑๔๙	โครงการ ซ่อมแซมบำรุงรักษาระบบชลประทาน ตามข้อเสนอ ของเกษตรกรผู้ใช้น้ำชลประทาน โครงการส่งน้ำและ บำรุงรักษาพนมทวน ตำบลม่วงชุม อำเภอท่าม่วง จังหวัด กาญจนบุรี	งปปกติ	โครงการชลประทาน กาญจนบุรี	๑,๐๐๐,๐๐๐	๕๓๐,๐๐๐	๕๓๐,๐๐๐			๒,๐๖๐,๐๐๐
๑๕๐	โครงการ บริหารการส่งน้ำโครงการชลประทาน โครงการส่ง น้ำและบำรุงรักษาพนมทวน พื้นที่ชลประทาน ๒๕๒,๒๕๐ ไร่ ตำบลม่วงชุม อำเภอท่าม่วง จังหวัดกาญจนบุรี	งปปกติ	โครงการชลประทาน กาญจนบุรี	๑,๗๗๕,๗๐๐	๕๓๐,๐๐๐	๕๓๐,๐๐๐			๒,๘๓๕,๗๐๐
๑๕๑	โครงการ บำรุงรักษาหัวงานโครงการฯ และฝายส่งน้ำ รวม ๕ แห่ง พื้นที่ ๑๓๑ ไร่ โครงการส่งน้ำและบำรุงรักษาพนมทวน ตำบลม่วงชุม อำเภอท่าม่วง จังหวัดกาญจนบุรี	งปปกติ	โครงการชลประทาน กาญจนบุรี	๒๗๗,๖๐๐	๕๓๐,๐๐๐	๕๓๐,๐๐๐			๑,๓๓๗,๖๐๐
๑๕๒	โครงการ ซ่อมแซมคลองส่งน้ำ ๑ขวา-๒ซ้าย ฝายซ้าย ความยาว ๑๐ กม. โครงการส่งน้ำและบำรุงรักษาพนมทวน ตำบลวัง ศาลา อำเภอท่าม่วง จังหวัดกาญจนบุรี	งปปกติ	โครงการชลประทาน กาญจนบุรี	๖๕๐,๐๐๐	๕๓๐,๐๐๐	๕๓๐,๐๐๐			๑,๗๑๐,๐๐๐
๑๕๓	โครงการ ซ่อมแซมคอนกรีตตาดคลองส่งน้ำสายใหญ่ ๑ ซ้าย ความยาว ๐.๒๘๘ กม. โครงการส่งน้ำและบำรุงรักษาพนม ทวน ตำบลหนองขา อำเภอท่าม่วง จังหวัดกาญจนบุรี	งปปกติ	โครงการชลประทาน กาญจนบุรี	๑,๙๕๐,๐๐๐	๕๓๐,๐๐๐	๕๓๐,๐๐๐			๓,๐๑๐,๐๐๐

บัญชีรายการชุดโครงการสำคัญ (งบ Function)

ลำดับ	โครงการสำคัญ	แหล่ง	หน่วยดำเนินการ	งบประมาณดำเนินการ (ล้านบาท)						
				งบปม.	พ.ศ.๒๕๖๖	พ.ศ.๒๕๖๗	พ.ศ.๒๕๖๘	พ.ศ.๒๕๖๙	พ.ศ.๒๕๗๐	รวม
๑๕๔	โครงการ ขุดลอกตะกอนดินด้วยแรงคนคลอง ๒ขวา-๒ขวา-๒ซ้าย โครงการส่งน้ำและบำรุงรักษาพนมทวน ปริมาณดิน ๒,๑๑๙ ลบ.ม. ตำบลตะครี้นอน อำเภอท่ามะกา จังหวัดกาญจนบุรี	งบปกติ	โครงการชลประทานกาญจนบุรี	๔๐๐,๐๐๐	๕๓๐,๐๐๐	๕๓๐,๐๐๐				๑,๔๖๐,๐๐๐
๑๕๕	โครงการ ขุดลอกตะกอนดินด้วยแรงคนคลองส่งน้ำสาย ๑ซ้าย-๔ขวา-๒ขวา-๒ซ้าย โครงการส่งน้ำและบำรุงรักษาพนมทวน ปริมาณดิน ๑,๐๐๗ ลบ.ม. ตำบลหนองลาน อำเภอท่ามะกา จังหวัดกาญจนบุรี	งบปกติ	โครงการชลประทานกาญจนบุรี	๑๙๐,๐๐๐	๕๓๐,๐๐๐	๕๓๐,๐๐๐				๑,๒๕๐,๐๐๐
๑๕๖	โครงการ ขุดลอกตะกอนดินด้วยแรงคนคลอง ๒ขวา-๔ขวา-๒ขวา-๒ซ้าย โครงการส่งน้ำและบำรุงรักษาพนมทวน ปริมาณดิน ๘๕๑ ลบ.ม. ตำบลหนองลาน อำเภอท่ามะกา จังหวัดกาญจนบุรี	งบปกติ	โครงการชลประทานกาญจนบุรี	๑๖๐,๐๐๐	๕๓๐,๐๐๐	๕๓๐,๐๐๐				๑,๒๒๐,๐๐๐
๑๕๗	โครงการ ขุดลอกตะกอนดินด้วยแรงคนคลอง ๑ซ้าย-๓ขวา-๒ขวา-๒ซ้าย โครงการส่งน้ำและบำรุงรักษาพนมทวน ปริมาณดิน ๘๔๘ ลบ.ม. ตำบลลูกโลกสีหมื่น อำเภอท่ามะกา จังหวัดกาญจนบุรี	งบปกติ	โครงการชลประทานกาญจนบุรี	๑๖๐,๐๐๐	๕๓๐,๐๐๐	๕๓๐,๐๐๐				๑,๒๒๐,๐๐๐
๑๕๘	โครงการ ซ่อมแซมทรบ.ปลายคลอง ๑ซ้าย-๓ขวา-๒ขวา-๒ซ้าย กม. ๓+๒๔๐ จำนวน ๑ แห่ง โครงการส่งน้ำและบำรุงรักษาพนมทวน ตำบลลูกโลกสีหมื่น อำเภอท่ามะกา จังหวัดกาญจนบุรี	งบปกติ	โครงการชลประทานกาญจนบุรี	๕๕๐,๐๐๐	๕๓๐,๐๐๐	๕๓๐,๐๐๐				๑,๖๑๐,๐๐๐
๑๕๙	โครงการ ซ่อมแซมคันคลองระบายน้ำสายใหญ่จรเข้สามพันพร้อมอาคารประกอบ ฝั่งซ้าย กม.๖๖+๗๔๐ จำนวน ๑ แห่ง โครงการส่งน้ำและบำรุงรักษาพนมทวน ตำบลดอนเจดีย์ อำเภอพนมทวน จังหวัดกาญจนบุรี	งบปกติ	โครงการชลประทานกาญจนบุรี	๒๕๐,๐๐๐	๕๓๐,๐๐๐	๕๓๐,๐๐๐				๑,๓๑๐,๐๐๐
๑๖๐	โครงการ ซ่อมแซมคันคลองระบายน้ำสายใหญ่จรเข้สามพันพร้อมอาคารประกอบ ฝั่งซ้าย กม.๖๙+๓๔๐ จำนวน ๑ แห่ง โครงการส่งน้ำและบำรุงรักษาพนมทวน ตำบลดอนเจดีย์ อำเภอพนมทวน จังหวัดกาญจนบุรี	งบปกติ	โครงการชลประทานกาญจนบุรี	๒๓๐,๐๐๐	๕๓๐,๐๐๐	๕๓๐,๐๐๐				๑,๒๙๐,๐๐๐
๑๖๑	โครงการ ซ่อมแซมท่อลอดคลองส่งน้ำสายใหญ่ ๑L กม. ๒๕+๙๐๐ จำนวน ๑ แห่ง โครงการส่งน้ำและบำรุงรักษาพนมทวน ตำบลดอนตาเพชร อำเภอพนมทวน จังหวัดกาญจนบุรี	งบปกติ	โครงการชลประทานกาญจนบุรี	๔๙๐,๐๐๐	๕๓๐,๐๐๐	๕๓๐,๐๐๐				๑,๕๕๐,๐๐๐

บัญชีรายการชุดโครงการสำคัญ (งบ Funtion)

ลำดับ	โครงการสำคัญ	แหล่ง	หน่วยดำเนินการ	งบประมาณดำเนินการ (ล้านบาท)						
				พ.ศ.๒๕๖๖	พ.ศ.๒๕๖๗	พ.ศ.๒๕๖๘	พ.ศ.๒๕๖๙	พ.ศ.๒๕๗๐	รวม	
๑๖๒	โครงการ ก่อจัดวัชพืชด้วยแรงคน คลองส่งน้ำ ๔R-๑L กม. ๐+๐๒๐ -๙+๗๐๐ จำนวน ๑๕.๗๐ ไร่ โครงการส่งน้ำและบำรุงรักษาพนมทวน ตำบลพนมทวน อำเภอพนมทวน จังหวัดกาญจนบุรี	งบปกติ	โครงการชลประทานกาญจนบุรี	๕๑,๐๐๐	๕๓๐,๐๐๐	๕๓๐,๐๐๐				๑,๑๑๑,๐๐๐
๑๖๓	โครงการ ก่อจัดวัชพืชด้วยแรงคน ในคลองระบายน้ำ ร.๔ ขวากรูเข้สามพัน จำนวน ๒๐.๓๘ ไร่ โครงการส่งน้ำและบำรุงรักษาพนมทวน ตำบลพนมทวน อำเภอพนมทวน จังหวัดกาญจนบุรี	งบปกติ	โครงการชลประทานกาญจนบุรี	๖๖,๐๐๐	๕๓๐,๐๐๐	๕๓๐,๐๐๐				๑,๑๒๖,๐๐๐
๑๖๔	โครงการ ซ่อมแซมคันคลองระบายน้ำสายใหญ่กรูเข้สามพันฝิ่งซ้าย ความยาว ๐.๑๐๐ กม. โครงการส่งน้ำและบำรุงรักษาพนมทวน ตำบลพนมทวน อำเภอพนมทวน จังหวัดกาญจนบุรี	งบปกติ	โครงการชลประทานกาญจนบุรี	๕๕๐,๐๐๐	๕๓๐,๐๐๐	๕๓๐,๐๐๐				๑,๖๑๐,๐๐๐
๑๖๕	โครงการ ซ่อมแซมคันคลองส่งน้ำ ๓ซ้าย-๒ซ้าย ฝิ่งซ้าย ความยาว ๑.๒๐๐ กม. โครงการส่งน้ำและบำรุงรักษาพนมทวน ตำบลพนมทวน อำเภอพนมทวน จังหวัดกาญจนบุรี	งบปกติ	โครงการชลประทานกาญจนบุรี	๘๕๐,๐๐๐	๕๓๐,๐๐๐	๕๓๐,๐๐๐				๑,๙๑๐,๐๐๐
๑๖๖	โครงการ ซ่อมแซมท่อลอดถนนคลองระบายน้ำ ๔ ขวากรูเข้สามพัน กม.๒+๔๙๖ จำนวน ๑ แห่ง โครงการส่งน้ำและบำรุงรักษาพนมทวน ตำบลพนมทวน อำเภอพนมทวน จังหวัดกาญจนบุรี	งบปกติ	โครงการชลประทานกาญจนบุรี	๗๕๐,๐๐๐	๕๓๐,๐๐๐	๕๓๐,๐๐๐				๑,๘๑๐,๐๐๐
๑๖๗	โครงการ บำรุงรักษาคลองส่งน้ำสายซอยและแยกซอย ๕๘ สาย ระยะทาง ๒๔๖.๕๖๖ กม. โครงการส่งน้ำและบำรุงรักษาพนมทวน ตำบลพนมทวน อำเภอพนมทวน จังหวัดกาญจนบุรี	งบปกติ	โครงการชลประทานกาญจนบุรี	๑,๗๔๒,๐๐๐	๕๓๐,๐๐๐	๕๓๐,๐๐๐				๒,๘๐๒,๐๐๐
๑๖๘	โครงการ ขุดลอกตะกอนดินด้วยแรงคนคลอง ๔ซ้าย-๒ซ้าย โครงการส่งน้ำและบำรุงรักษาพนมทวน ปริมาณดิน ๑,๐๕๙ ลบ.ม. ตำบลพังตรุ อำเภอพนมทวน จังหวัดกาญจนบุรี	งบปกติ	โครงการชลประทานกาญจนบุรี	๒๐๐,๐๐๐	๕๓๐,๐๐๐	๕๓๐,๐๐๐				๑,๒๖๐,๐๐๐
๑๖๙	โครงการ ซ่อมแซมคันคลองระบายน้ำ ๕ ขวากรูเข้สามพันฝิ่งซ้าย ความยาว ๐.๗๐๐ กม. โครงการส่งน้ำและบำรุงรักษาพนมทวน ตำบลพังตรุ อำเภอพนมทวน จังหวัดกาญจนบุรี	งบปกติ	โครงการชลประทานกาญจนบุรี	๗๐๐,๐๐๐	๕๓๐,๐๐๐	๕๓๐,๐๐๐				๑,๗๖๐,๐๐๐

บัญชีรายการชุดโครงการสำคัญ (งบ Function)

ลำดับ	โครงการสำคัญ	แหล่ง	หน่วยดำเนินการ	งบประมาณดำเนินการ (ล้านบาท)					
				พ.ศ.๒๕๖๖	พ.ศ.๒๕๖๗	พ.ศ.๒๕๖๘	พ.ศ.๒๕๖๙	พ.ศ.๒๕๗๐	รวม
๑๗๐	โครงการ ซ่อมแซมท่อลอดถนนคลองระบายน้ำ ๕ ขวา จรเข้สามพัน กม.๘+๒๐๐ จำนวน ๑ แห่ง โครงการส่งน้ำและบำรุงรักษาพนมทวน ตำบลพังทรา อำเภอพนมทวน จังหวัดกาญจนบุรี	งบปกติ	โครงการชลประทานกาญจนบุรี	๖๕๐,๐๐๐	๕๓๐,๐๐๐	๕๓๐,๐๐๐			๑,๗๑๐,๐๐๐
๑๗๑	โครงการ ซ่อมแซมท่อลอดถนนคลองระบายน้ำ ๕ ขวา จรเข้สามพัน กม.๙+๐๖๖ จำนวน ๑ แห่ง โครงการส่งน้ำและบำรุงรักษาพนมทวน ตำบลพังทรา อำเภอพนมทวน จังหวัดกาญจนบุรี	งบปกติ	โครงการชลประทานกาญจนบุรี	๕๕๐,๐๐๐	๕๓๐,๐๐๐	๕๓๐,๐๐๐			๑,๖๑๐,๐๐๐
๑๗๒	โครงการ โรงเก็บพัสดุขนาดเล็ก บริเวณห้วยงานโครงการโครงการส่งน้ำและบำรุงรักษากำแพงแสน ตำบลสนามแย้อ อำเภอท่ามะกา จังหวัดกาญจนบุรี	งบปกติ	โครงการชลประทานกาญจนบุรี	๑,๒๐๐,๐๐๐	๕๓๐,๐๐๐	๕๓๐,๐๐๐			๒,๒๖๐,๐๐๐
๑๗๓	โครงการ ซ่อมแซมระบบไฟฟ้าและสาธารณูปโภค บริเวณห้วยงานโครงการโครงการส่งน้ำและบำรุงรักษากำแพงแสน ตำบลสนามแย้อ อำเภอท่ามะกา จังหวัดกาญจนบุรี	งบปกติ	โครงการชลประทานกาญจนบุรี	๘๕๐,๐๐๐	๕๓๐,๐๐๐	๕๓๐,๐๐๐			๑,๙๑๐,๐๐๐
๑๗๔	โครงการ ซ่อมแซมบ้านพักชั้นตรี จำนวน ๑ หลัง โครงการส่งน้ำและบำรุงรักษานครปฐม ตำบลตะคร้ำเอน อำเภอท่ามะกา จังหวัดกาญจนบุรี	งบปกติ	โครงการชลประทานกาญจนบุรี	๔๐๐,๐๐๐	๕๓๐,๐๐๐	๕๓๐,๐๐๐			๑,๔๖๐,๐๐๐
๑๗๕	โครงการ ซ่อมแซมบ้านพักชั้นโท จำนวน ๑ หลัง โครงการส่งน้ำและบำรุงรักษานครปฐม ตำบลตะคร้ำเอน อำเภอท่ามะกา จังหวัดกาญจนบุรี	งบปกติ	โครงการชลประทานกาญจนบุรี	๔๕๐,๐๐๐	๕๓๐,๐๐๐	๕๓๐,๐๐๐			๑,๕๑๐,๐๐๐
๑๗๖	โครงการ งานอาคารที่ทำการโครงการส่งน้ำและบำรุงรักษาพนมทวน จำนวน ๑ แห่ง โครงการส่งน้ำและบำรุงรักษาพนมทวน ตำบลม่วงชุม อำเภอท่าม่วง จังหวัดกาญจนบุรี	งบปกติ	โครงการชลประทานกาญจนบุรี	๖,๕๐๐,๐๐๐	๕๓๐,๐๐๐	๕๓๐,๐๐๐			๗,๕๖๐,๐๐๐
๑๗๗	โครงการ ซ่อมแซมอาคารที่ทำการ ฝ่ายส่งน้ำและบำรุงรักษาที่ ๒ โครงการชลประทานกาญจนบุรี ตำบลทุ่งกระบัว อำเภอเลาขวัญ จังหวัดกาญจนบุรี	งบปกติ	โครงการชลประทานกาญจนบุรี	๘๐๐,๐๐๐	๕๓๐,๐๐๐	๕๓๐,๐๐๐			๑,๘๖๐,๐๐๐
๑๗๘	โครงการ ซ่อมแซมอาคารบ้านพัก ๘ ครอบครัวอ่างเก็บน้ำห้วยกระพืออันเนื่องมาจากพระราชดำริ โครงการชลประทานกาญจนบุรี ตำบลหนองปรือ อำเภอหนองปรือ จังหวัดกาญจนบุรี	งบปกติ	โครงการชลประทานกาญจนบุรี	๔๕๐,๐๐๐	๕๓๐,๐๐๐	๕๓๐,๐๐๐			๑,๕๑๐,๐๐๐

บัญชีรายการชุดโครงการสำคัญ (งบ Function)

ลำดับ	โครงการสำคัญ	แหล่ง	หน่วยดำเนินการ	งบประมาณดำเนินการ (ล้านบาท)						
				พ.ศ.๒๕๖๖	พ.ศ.๒๕๖๗	พ.ศ.๒๕๖๘	พ.ศ.๒๕๖๙	พ.ศ.๒๕๗๐	รวม	
๑๗๙	โครงการซ่อมแซมระบบสาธารณูปโภคเรือนประทับแรมและอาคารประกอบ โครงการห้วยองคตอันเนื่องมาจากพระราชดำริ โครงการชลประทานกาญจนบุรี ตำบลสมเด็จเจริญ อำเภอหนองปรือ จังหวัดกาญจนบุรี	งบปกติ	โครงการชลประทานกาญจนบุรี	๔๕๐,๐๐๐	๕๓๐,๐๐๐	๕๓๐,๐๐๐				๑,๕๑๐,๐๐๐
๑๘๐	โครงการ ระบบส่งเสริมเกษตรแบบแปลงใหญ่	งบปกติ	ศูนย์วิจัยและพัฒนาการเกษตรกาญจนบุรี	๑๒๒,๑๐๐	๕๓๐,๐๐๐	๕๓๐,๐๐๐				๑,๑๘๒,๑๐๐
๑๘๑	โครงการ พัฒนาศักยภาพกระบวนการผลิตสินค้าเกษตร	งบปกติ	ศูนย์วิจัยและพัฒนาการเกษตรกาญจนบุรี	๖๕๙,๓๐๐	๕๓๐,๐๐๐	๕๓๐,๐๐๐				๑,๗๑๙,๓๐๐
๑๘๒	โครงการ ยกระดับคุณภาพมาตรฐานสินค้าเกษตร	งบปกติ	ศูนย์วิจัยและพัฒนาการเกษตรกาญจนบุรี	๔๘๕,๖๒๐	๕๓๐,๐๐๐	๕๓๐,๐๐๐				๑,๕๔๕,๖๒๐
๑๘๓	โครงการ บริหารจัดการองค์ความรู้และนวัตกรรมด้านการเกษตร	งบปกติ	ศูนย์วิจัยและพัฒนาการเกษตรกาญจนบุรี	๕,๐๐๐	๕๓๐,๐๐๐	๕๓๐,๐๐๐				๑,๐๖๕,๐๐๐
๑๘๔	โครงการ ศูนย์เรียนรู้การเพิ่มประสิทธิภาพการผลิตสินค้าเกษตร	งบปกติ	ศูนย์วิจัยและพัฒนาการเกษตรกาญจนบุรี	๑๓๓,๕๔๐	๕๓๐,๐๐๐	๕๓๐,๐๐๐				๑,๑๙๓,๕๔๐
๑๘๕	โครงการ พัฒนาเกษตรกรรายยั่งยืน	งบปกติ	ศูนย์วิจัยและพัฒนาการเพาะเลี้ยงสัตว์น้ำจืดกาญจนบุรี	๑๐,๐๐๐	๕๓๐,๐๐๐	๕๓๐,๐๐๐				๑,๐๗๐,๐๐๐
๑๘๖	โครงการ ระบบส่งเสริมเกษตรแบบแปลงใหญ่	งบปกติ	ศูนย์วิจัยและพัฒนาการเพาะเลี้ยงสัตว์น้ำจืดกาญจนบุรี	๒๓,๘๐๐	๕๓๐,๐๐๐	๕๓๐,๐๐๐				๑,๐๘๓,๘๐๐
๑๘๗	โครงการ ยกระดับคุณภาพมาตรฐานสินค้าเกษตร	งบปกติ	ศูนย์วิจัยและพัฒนาการเพาะเลี้ยงสัตว์น้ำจืดกาญจนบุรี	๔๖๗,๘๐๐	๕๓๐,๐๐๐	๕๓๐,๐๐๐				๑,๕๒๗,๘๐๐
๑๘๘	โครงการ พัฒนาและผลิตสัตว์น้ำพันธุ์ดี	งบปกติ	ศูนย์วิจัยและพัฒนาการเพาะเลี้ยงสัตว์น้ำจืดกาญจนบุรี	๒,๕๐๐	๕๓๐,๐๐๐	๕๓๐,๐๐๐				๑,๐๖๒,๕๐๐
๑๘๙	โครงการ บริหารจัดการทรัพยากรประมง	งบปกติ	ศูนย์วิจัยและพัฒนาการเพาะเลี้ยงสัตว์น้ำจืดกาญจนบุรี	๓๐๐,๙๐๐	๕๓๐,๐๐๐	๕๓๐,๐๐๐				๑,๓๖๐,๙๐๐
๑๙๐	โครงการ ส่งเสริมและสนับสนุนงานประมง	งบปกติ	ศูนย์วิจัยและพัฒนาการเพาะเลี้ยงสัตว์น้ำจืดกาญจนบุรี	๓๙๗,๙๐๐	๕๓๐,๐๐๐	๕๓๐,๐๐๐				๑,๔๕๗,๙๐๐

บัญชีรายการชุดโครงการสำคัญ (งบ Function)

ลำดับ	โครงการสำคัญ	แหล่ง	หน่วยดำเนินการ	งบประมาณดำเนินการ (ล้านบาท)					
				พ.ศ.๒๕๖๖	พ.ศ.๒๕๖๗	พ.ศ.๒๕๖๘	พ.ศ.๒๕๖๙	พ.ศ.๒๕๗๐	รวม
๑๙๑	โครงการ ๑ ย่าน ๑ แปลงอัจฉริยะ	งบปกติ	ศูนย์ส่งเสริมและพัฒนาอาชีพการเกษตร จังหวัดกาญจนบุรี (ที่สูง)	๒๕,๙๕๐	๕๓๐,๐๐๐	๕๓๐,๐๐๐			๑,๐๘๕,๙๕๐
๑๙๒	โครงการ พัฒนาเกษตรกรปราดเปรื่อง	งบปกติ	ศูนย์ส่งเสริมเยาวชนเกษตรอาเซียน จังหวัดกาญจนบุรี	๔๐,๐๐๐	๕๓๐,๐๐๐	๕๓๐,๐๐๐			๑,๑๐๐,๐๐๐
๑๙๓	โครงการ เตรียมความพร้อมผู้นำเยาวชนเกษตรไปฝึกงานตามข้อตกลงความร่วมมือกับสภาการแลกเปลี่ยนทางการเกษตรของญี่ปุ่น (JAEC)	งบปกติ	ศูนย์ส่งเสริมเยาวชนเกษตรอาเซียน จังหวัดกาญจนบุรี	๑,๓๐๒,๐๐๐	๕๓๐,๐๐๐	๕๓๐,๐๐๐			๒,๓๖๒,๐๐๐
๑๙๔	โครงการ เกษตรทฤษฎีใหม่	งบปกติ	ศูนย์หม่อนไหมเฉลิมพระเกียรติสมเด็จพระนางเจ้าสิริกิติ์พระบรมราชินีนาถกาญจนบุรี	๑๖,๐๐๐	๕๓๐,๐๐๐	๕๓๐,๐๐๐			๑,๐๗๖,๐๐๐
๑๙๕	โครงการ ส่งเสริมและพัฒนาหม่อนไหมอุตสาหกรรม	งบปกติ	ศูนย์หม่อนไหมเฉลิมพระเกียรติสมเด็จพระนางเจ้าสิริกิติ์พระบรมราชินีนาถกาญจนบุรี	๔๘,๘๘๐	๕๓๐,๐๐๐	๕๓๐,๐๐๐			๑,๑๐๘,๘๘๐
๑๙๖	โครงการ บริหารจัดการพื้นที่เกษตรกรรม (Zoning by Agri-map)	งบปกติ	ศูนย์หม่อนไหมเฉลิมพระเกียรติสมเด็จพระนางเจ้าสิริกิติ์พระบรมราชินีนาถกาญจนบุรี	๒๙๐,๖๐๐	๕๓๐,๐๐๐	๕๓๐,๐๐๐			๑,๓๕๐,๖๐๐
๑๙๗	โครงการ ยกระดับและพัฒนาคุณภาพมาตรฐานหม่อน	งบปกติ	ศูนย์หม่อนไหมเฉลิมพระเกียรติสมเด็จพระนางเจ้าสิริกิติ์พระบรมราชินีนาถกาญจนบุรี	๗๔๐	๕๓๐,๐๐๐	๕๓๐,๐๐๐			๑,๐๖๐,๗๔๐
๑๙๘	โครงการ ส่งเสริมและพัฒนาหม่อนไหมหัตถกรรม	งบปกติ	ศูนย์หม่อนไหมเฉลิมพระเกียรติสมเด็จพระนางเจ้าสิริกิติ์พระบรมราชินีนาถกาญจนบุรี	๒๔,๒๒๐	๕๓๐,๐๐๐	๕๓๐,๐๐๐			๑,๐๘๔,๒๒๐
๑๙๙	โครงการ ส่งเสริมและพัฒนาหม่อนไหมเชิงพื้นที่	งบปกติ	ศูนย์หม่อนไหมเฉลิมพระเกียรติสมเด็จพระนางเจ้าสิริกิติ์พระบรมราชินีนาถกาญจนบุรี	๓๗,๐๐๐	๕๓๐,๐๐๐	๕๓๐,๐๐๐			๑,๐๙๗,๐๐๐

บัญชีรายการชุดโครงการสำคัญ (งบ Funtion)

ลำดับ	โครงการสำคัญ	แหล่ง	หน่วยดำเนินการ	งบประมาณดำเนินการ (ล้านบาท)					
				พ.ศ.๒๕๖๖	พ.ศ.๒๕๖๗	พ.ศ.๒๕๖๘	พ.ศ.๒๕๖๙	พ.ศ.๒๕๗๐	รวม
๒๐๐	โครงการ ยกระดับและพัฒนาคุณภาพมาตรฐานผลิตภัณฑ์ผ้าไหมไทย (ตรานกยูงพระราชทาน)	งบปกติ	ศูนย์หม่อนไหมเฉลิมพระเกียรติสมเด็จพระนางเจ้าสิริกิติ์พระบรมราชินีนาถ กาญจนบุรี	๑,๕๐๐	๕๓๐,๐๐๐	๕๓๐,๐๐๐			๑,๐๖๑,๕๐๐
๒๐๑	โครงการผลิตและกระจายพันธุ์หม่อนไหมและวัสดุย้อมสี	งบปกติ	ศูนย์หม่อนไหมเฉลิมพระเกียรติสมเด็จพระนางเจ้าสิริกิติ์พระบรมราชินีนาถ กาญจนบุรี	๙๗๙,๔๙๐	๕๓๐,๐๐๐	๕๓๐,๐๐๐			๒,๐๓๙,๔๙๐
๒๐๒	โครงการ เพิ่มศักยภาพและขีดความสามารถในการผลิตไหมพันธุ์ดี	งบปกติ	ศูนย์หม่อนไหมเฉลิมพระเกียรติสมเด็จพระนางเจ้าสิริกิติ์พระบรมราชินีนาถ กาญจนบุรี	๑๐๙,๕๐๐	๕๓๐,๐๐๐	๕๓๐,๐๐๐			๑,๑๖๙,๕๐๐
๒๐๓	โครงการ ศูนย์เรียนรู้เชิงอนุรักษ์ด้านหม่อนไหม ไม้ย้อมสีและผ้าไหม	งบปกติ	ศูนย์หม่อนไหมเฉลิมพระเกียรติสมเด็จพระนางเจ้าสิริกิติ์พระบรมราชินีนาถ กาญจนบุรี	๒๓,๗๖๐	๕๓๐,๐๐๐	๕๓๐,๐๐๐			๑,๐๘๓,๗๖๐
๒๐๔	โครงการ ศูนย์อนุรักษ์พันธุกรรมหม่อนและใช้ประโยชน์จากทรัพยากรชีวภาพหม่อน	งบปกติ	ศูนย์หม่อนไหมเฉลิมพระเกียรติสมเด็จพระนางเจ้าสิริกิติ์พระบรมราชินีนาถ กาญจนบุรี	๔๘,๕๖๐	๕๓๐,๐๐๐	๕๓๐,๐๐๐			๑,๑๐๘,๕๖๐
๒๐๕	โครงการ อันเนื่องมาจากพระราชดำริ อำเภอทองผาภูมิ จังหวัดกาญจนบุรี	งบปกติ	ศูนย์หม่อนไหมเฉลิมพระเกียรติสมเด็จพระนางเจ้าสิริกิติ์พระบรมราชินีนาถ กาญจนบุรี	๕,๐๐๐	๕๓๐,๐๐๐	๕๓๐,๐๐๐			๑,๐๖๕,๐๐๐
๒๐๖	โครงการ สร้างทายาทหม่อนไหมในโรงเรียน	งบปกติ	ศูนย์หม่อนไหมเฉลิมพระเกียรติสมเด็จพระนางเจ้าสิริกิติ์พระบรมราชินีนาถ กาญจนบุรี	๗๗,๒๐๐	๕๓๐,๐๐๐	๕๓๐,๐๐๐			๑,๑๓๗,๒๐๐
๒๐๗	โครงการ ค่ายเยาวชน..รักษ์พงไพร เฉลิมพระเกียรติ ๖๐ พรรษา	งบปกติ	ศูนย์หม่อนไหมเฉลิมพระเกียรติสมเด็จพระนางเจ้าสิริกิติ์พระบรมราชินีนาถ กาญจนบุรี	๙,๒๐๐	๕๓๐,๐๐๐	๕๓๐,๐๐๐			๑,๐๖๙,๒๐๐

บัญชีรายการชุดโครงการสำคัญ (งบ Funtion)

ลำดับ	โครงการสำคัญ	แหล่ง	หน่วยดำเนินการ	งบประมาณดำเนินการ (ล้านบาท)					
				พ.ศ.๒๕๖๖	พ.ศ.๒๕๖๗	พ.ศ.๒๕๖๘	พ.ศ.๒๕๖๙	พ.ศ.๒๕๗๐	รวม
๒๐๘	โครงการ ระบบส่งเสริมเกษตรแบบแปลงใหญ่	งปภคต	สถานีพัฒนาที่ดินกาญจนบุรี	๔๘,๓๑๐	๕๓๐,๐๐๐	๕๓๐,๐๐๐			๑,๑๐๘,๓๑๐
๒๐๙	โครงการ พัฒนาที่ดินเพื่อสนับสนุนการปรับเปลี่ยนการผลิตในพื้นที่เหมาะสม Agri-Map	งปภคต	สถานีพัฒนาที่ดินกาญจนบุรี	๑,๑๙๐,๐๐๐	๕๓๐,๐๐๐	๕๓๐,๐๐๐			๒,๒๕๐,๐๐๐
๒๑๐	โครงการ เพิ่มประสิทธิภาพการใช้ประโยชน์ที่ดินในพื้นที่โครงการ ๑ ตำบล ๑ กลุ่มเกษตรกรทฤษฎีใหม่	งปภคต	สถานีพัฒนาที่ดินกาญจนบุรี	๑๘,๐๐๐	๕๓๐,๐๐๐	๕๓๐,๐๐๐			๑,๐๗๘,๐๐๐
๒๑๑	โครงการ การก่อสร้างแหล่งน้ำในไร่นานอกเขตชลประทาน	งปภคต	สถานีพัฒนาที่ดินกาญจนบุรี	๑,๑๑๒,๔๐๐	๕๓๐,๐๐๐	๕๓๐,๐๐๐			๒,๑๗๒,๔๐๐
๒๑๒	โครงการ การยกระดับการพัฒนาหมอดินอาสาเพื่อมีส่วนร่วมและต่อยอดศูนย์ปฏิบัติการพัฒนาที่ดิน	งปภคต	สถานีพัฒนาที่ดินกาญจนบุรี	๑๐๑,๐๐๐	๕๓๐,๐๐๐	๕๓๐,๐๐๐			๑,๑๖๑,๐๐๐
๒๑๓	โครงการ ส่งเสริมและพัฒนาเทคโนโลยีชีวภาพทางดิน	งปภคต	สถานีพัฒนาที่ดินกาญจนบุรี	๙๖,๐๐๐	๕๓๐,๐๐๐	๕๓๐,๐๐๐			๑,๑๕๖,๐๐๐
๒๑๔	โครงการ ธนาคารปุ๋ยอินทรีย์	งปภคต	สถานีพัฒนาที่ดินกาญจนบุรี	๓๙๙,๘๕๐	๕๓๐,๐๐๐	๕๓๐,๐๐๐			๑,๔๕๙,๘๕๐
๒๑๕	โครงการ ปรับปรุงคุณภาพดิน	งปภคต	สถานีพัฒนาที่ดินกาญจนบุรี	๓๐,๐๐๐	๕๓๐,๐๐๐	๕๓๐,๐๐๐			๑,๐๙๐,๐๐๐
๒๑๖	โครงการ พื้นฟูและป้องกันการชะล้างพังทลายของดิน	งปภคต	สถานีพัฒนาที่ดินกาญจนบุรี	๖,๐๗๔,๖๔๐	๕๓๐,๐๐๐	๕๓๐,๐๐๐			๗,๑๓๔,๖๔๐
๒๑๗	โครงการ ส่งเสริมการใช้สารอินทรีย์ลดการใช้สารเคมีทางการเกษตร	งปภคต	สถานีพัฒนาที่ดินกาญจนบุรี	๑,๒๗๒,๕๐๐	๕๓๐,๐๐๐	๕๓๐,๐๐๐			๒,๓๓๒,๕๐๐
๒๑๘	โครงการ ศูนย์เรียนรู้การเพิ่มประสิทธิภาพการผลิตสินค้าเกษตร	งปภคต	สถานีพัฒนาที่ดินกาญจนบุรี	๕๘,๑๐๐	๕๓๐,๐๐๐	๕๓๐,๐๐๐			๑,๑๑๘,๑๐๐
๒๑๙	โครงการ พัฒนาคุณภาพดินในพื้นที่จัดการปัญหาที่ดินทำกิน	งปภคต	สถานีพัฒนาที่ดินกาญจนบุรี	๓,๕๙๘,๘๐๐	๕๓๐,๐๐๐	๕๓๐,๐๐๐			๔,๖๕๘,๘๐๐
๒๒๐	โครงการ ระบบส่งเสริมเกษตรแบบแปลงใหญ่	งปภคต	สถาบันวิทยาศาสตร์ข้าวแห่งชาติ	๒๗๑,๗๔๖	๕๓๐,๐๐๐	๕๓๐,๐๐๐			๑,๓๓๑,๗๔๖
๒๒๑	โครงการ เสริมสร้างศักยภาพการผลิตเมล็ดพันธุ์ข้าวของศูนย์ข้าวชุมชน	งปภคต	สถาบันวิทยาศาสตร์ข้าวแห่งชาติ	๔๖๗,๙๓๕	๕๓๐,๐๐๐	๕๓๐,๐๐๐			๑,๕๒๗,๙๓๕
๒๒๒	โครงการ พัฒนาเกษตรกรรายย่อย	งปภคต	สำนักงานการปฏิรูปที่ดินจังหวัดกาญจนบุรี	๘๖,๓๔๐	๕๓๐,๐๐๐	๕๓๐,๐๐๐			๑,๑๔๖,๓๔๐
๒๒๓	โครงการ พัฒนาผู้แทนเกษตรกร	งปภคต	สำนักงานการปฏิรูปที่ดินจังหวัดกาญจนบุรี	๓๒,๖๐๐	๕๓๐,๐๐๐	๕๓๐,๐๐๐			๑,๐๙๒,๖๐๐

บัญชีรายการชุดโครงการสำคัญ (งบ Funtion)

ลำดับ	โครงการสำคัญ	แหล่ง	หน่วยดำเนินการ	งบประมาณดำเนินการ (ล้านบาท)					
				พ.ศ.๒๕๖๖	พ.ศ.๒๕๖๗	พ.ศ.๒๕๖๘	พ.ศ.๒๕๖๙	พ.ศ.๒๕๗๐	รวม
๒๒๔	โครงการ ส่งเสริมและพัฒนาอาชีพเพื่อแก้ไขปัญหาที่ดินทำกินของเกษตรกร	งบปกติ	สำนักงานการปฏิรูปที่ดินจังหวัดกาญจนบุรี	๑๕๓,๐๐๐	๕๓๐,๐๐๐	๕๓๐,๐๐๐			๑,๒๑๓,๐๐๐
๒๒๕	โครงการ พัฒนาเกษตรกรปราดเปรื่องในเขตปฏิรูปที่ดิน (Smart Farmer)	งบปกติ	สำนักงานการปฏิรูปที่ดินจังหวัดกาญจนบุรี	๘๒,๔๐๐	๕๓๐,๐๐๐	๕๓๐,๐๐๐			๑,๑๔๒,๔๐๐
๒๒๖	โครงการ ศูนย์บริการประชาชน	งบปกติ	สำนักงานการปฏิรูปที่ดินจังหวัดกาญจนบุรี	๑๖๘,๐๐๐	๕๓๐,๐๐๐	๕๓๐,๐๐๐			๑,๒๒๘,๐๐๐
๒๒๗	โครงการ ฝักระวังการเผาซากพืช วัชพืชและวัสดุทางการเกษตรในเขตปฏิรูปที่ดิน	งบปกติ	สำนักงานการปฏิรูปที่ดินจังหวัดกาญจนบุรี	๙๔,๐๒๐	๕๓๐,๐๐๐	๕๓๐,๐๐๐			๑,๑๕๔,๐๒๐
๒๒๘	โครงการ ส่งเสริมเกษตรกรอินทรีย์ในเขตปฏิรูปที่ดิน	กองทุนการปฏิรูปที่ดินเพื่อ	สำนักงานการปฏิรูปที่ดินจังหวัดกาญจนบุรี	๔๘๖,๔๐๐	๕๓๐,๐๐๐	๕๓๐,๐๐๐			๑,๕๔๖,๔๐๐
๒๒๙	โครงการ ส่งเสริมระบบวนเกษตรในเขตปฏิรูปที่ดิน	กองทุนการปฏิรูปที่ดินเพื่อ	สำนักงานการปฏิรูปที่ดินจังหวัดกาญจนบุรี	๑,๑๖๑,๕๔๘	๕๓๐,๐๐๐	๕๓๐,๐๐๐			๒,๒๒๑,๕๔๘
๒๓๐	โครงการ พัฒนาการผลิตเกษตรกรอินทรีย์	งบปกติ	สำนักงานเกษตรจังหวัดกาญจนบุรี	๒๓,๔๐๐	๕๓๐,๐๐๐	๕๓๐,๐๐๐			๑,๐๘๓,๔๐๐
๒๓๑	โครงการ ระบบส่งเสริมเกษตรแบบแปลงใหญ่	งบปกติ	สำนักงานเกษตรจังหวัดกาญจนบุรี	๒๒๖,๒๐๐	๕๓๐,๐๐๐	๕๓๐,๐๐๐			๑,๒๘๖,๒๐๐
๒๓๒	โครงการ บริหารจัดการเขตเกษตรเศรษฐกิจสำหรับสินค้าเกษตรที่สำคัญ(zoning)	งบปกติ	สำนักงานเกษตรจังหวัดกาญจนบุรี	๑๓๙,๐๐๐	๕๓๐,๐๐๐	๕๓๐,๐๐๐			๑,๑๙๙,๐๐๐
๒๓๓	โครงการ พัฒนาขีดความสามารถในการแข่งขันสินค้าเกษตรแปรรูป	งบปกติ	สำนักงานเกษตรจังหวัดกาญจนบุรี	๒๑,๐๐๐	๕๓๐,๐๐๐	๕๓๐,๐๐๐			๑,๐๘๑,๐๐๐
๒๓๔	โครงการ ยกระดับคุณภาพมาตรฐานสินค้าเกษตร	งบปกติ	สำนักงานเกษตรจังหวัดกาญจนบุรี	๘๓,๖๖๐	๕๓๐,๐๐๐	๕๓๐,๐๐๐			๑,๑๔๓,๖๖๐
๒๓๕	โครงการ พัฒนาประสิทธิภาพโลจิสติกส์เกษตรเพื่อลดการสูญเสีย	งบปกติ	สำนักงานเกษตรจังหวัดกาญจนบุรี	๑๔๑,๐๐๐	๕๓๐,๐๐๐	๕๓๐,๐๐๐			๑,๒๐๑,๐๐๐
๒๓๖	โครงการ เพิ่มประสิทธิภาพการผลิตสินค้าเกษตร	งบปกติ	สำนักงานเกษตรจังหวัดกาญจนบุรี	๖๔๘,๘๘๐	๕๓๐,๐๐๐	๕๓๐,๐๐๐			๑,๗๐๘,๘๘๐
๒๓๗	โครงการ สร้างมูลค่าเพิ่มจากวัสดุเหลือใช้ทางการเกษตร	งบปกติ	สำนักงานเกษตรจังหวัดกาญจนบุรี	๑๐๐,๔๐๐	๕๓๐,๐๐๐	๕๓๐,๐๐๐			๑,๑๖๐,๔๐๐
๒๓๘	โครงการ ส่งเสริมและพัฒนาการผลิตสินค้าสมุนไพรชีวภาพ	งบปกติ	สำนักงานเกษตรจังหวัดกาญจนบุรี	๗๘,๕๐๐	๕๓๐,๐๐๐	๕๓๐,๐๐๐			๑,๑๓๘,๕๐๐
๒๓๙	โครงการ ส่งเสริมการใช้เครื่องจักรกลทางการเกษตร	งบปกติ	สำนักงานเกษตรจังหวัดกาญจนบุรี	๒๙,๗๐๐	๕๓๐,๐๐๐	๕๓๐,๐๐๐			๑,๐๘๙,๗๐๐

บัญชีรายการชุดโครงการสำคัญ (งบ Function)

ลำดับ	โครงการสำคัญ	แหล่ง	หน่วยดำเนินการ	งบประมาณดำเนินการ (ล้านบาท)						
				งบปม.	พ.ศ.๒๕๖๖	พ.ศ.๒๕๖๗	พ.ศ.๒๕๖๘	พ.ศ.๒๕๖๙	พ.ศ.๒๕๗๐	รวม
๒๔๐	โครงการ การขึ้นทะเบียนและปรับปรุงทะเบียนเกษตรกร	งปปกติ	สำนักงานเกษตรจังหวัดกาญจนบุรี	๒๙๐,๗๙๐	๕๓๐,๐๐๐	๕๓๐,๐๐๐				๑,๓๕๐,๗๙๐
๒๔๑	โครงการ ส่งเสริมการเพิ่มประสิทธิภาพการใช้น้ำระดับไรนา	งปปกติ	สำนักงานเกษตรจังหวัดกาญจนบุรี	๔๔,๐๐๐	๕๓๐,๐๐๐	๕๓๐,๐๐๐				๑,๑๐๔,๐๐๐
๒๔๒	โครงการ ส่งเสริมการอนุรักษ์พืชเพื่อเพิ่มประสิทธิภาพการผลิตสินค้าเกษตร	งปปกติ	สำนักงานเกษตรจังหวัดกาญจนบุรี	๙๑,๕๐๐	๕๓๐,๐๐๐	๕๓๐,๐๐๐				๑,๑๕๑,๕๐๐
๒๔๓	โครงการ การพัฒนาเกษตรกร	งปปกติ	สำนักงานเกษตรจังหวัดกาญจนบุรี	๘๓,๐๔๐	๕๓๐,๐๐๐	๕๓๐,๐๐๐				๑,๑๔๓,๐๔๐
๒๔๔	โครงการ เพิ่มประสิทธิภาพการบริหารจัดการด้านการเกษตรและสหกรณ์	งปปกติ	สำนักงานเกษตรจังหวัดกาญจนบุรี	๔๕,๕๐๐	๕๓๐,๐๐๐	๕๓๐,๐๐๐				๑,๑๐๕,๕๐๐
๒๔๕	โครงการ ศูนย์เรียนรู้การเพิ่มประสิทธิภาพการผลิตสินค้าเกษตร	งปปกติ	สำนักงานเกษตรจังหวัดกาญจนบุรี	๑,๑๑๔,๕๔๐	๕๓๐,๐๐๐	๕๓๐,๐๐๐				๒,๑๗๔,๕๔๐
๒๔๖	โครงการ พัฒนาเกษตรกรปราดเปรื่องและเกษตรกรรุ่นใหม่	งปปกติ	สำนักงานเกษตรจังหวัดกาญจนบุรี	๑๖๑,๐๐๐	๕๓๐,๐๐๐	๕๓๐,๐๐๐				๑,๒๒๑,๐๐๐
๒๔๗	โครงการ ส่งเสริมเคหกิจเกษตรในครัวเรือนเกษตรสูงวัย	งปปกติ	สำนักงานเกษตรจังหวัดกาญจนบุรี	๔๔,๐๐๐	๕๓๐,๐๐๐	๕๓๐,๐๐๐				๑,๑๐๔,๐๐๐
๒๔๘	โครงการ ขับเคลื่อนการเกษตรระดับหมู่บ้านสู่การผลิตสินค้าเกษตรมูลค่าสูง	งปปกติ	สำนักงานเกษตรและสหกรณ์จังหวัดกาญจนบุรี	๓๖,๔๐๐	๕๓๐,๐๐๐	๕๓๐,๐๐๐				๑,๐๙๖,๔๐๐
๒๔๙	โครงการ บูรณาการงานในส่วนภูมิภาค	งปปกติ	สำนักงานเกษตรและสหกรณ์จังหวัดกาญจนบุรี	๕๗๑,๔๕๐	๕๓๐,๐๐๐	๕๓๐,๐๐๐				๑,๖๓๑,๔๕๐
๒๕๐	โครงการ การจัดการระบบเทคโนโลยีสารสนเทศและการสื่อสาร	งปปกติ	สำนักงานเกษตรและสหกรณ์จังหวัดกาญจนบุรี	๒๔,๘๗๐	๕๓๐,๐๐๐	๕๓๐,๐๐๐				๑,๐๘๔,๘๗๐
๒๕๑	โครงการ สนับสนุนการบริหารจัดการด้านการเกษตร	งปปกติ	สำนักงานเกษตรและสหกรณ์จังหวัดกาญจนบุรี	๑๕,๘๕๐	๕๓๐,๐๐๐	๕๓๐,๐๐๐				๑,๐๗๕,๘๕๐
๒๕๒	โครงการ สนับสนุนการขับเคลื่อนงานด้านการเกษตรในระดับพื้นที่	งปปกติ	สำนักงานเกษตรและสหกรณ์จังหวัดกาญจนบุรี	๑๑,๐๐๐	๕๓๐,๐๐๐	๕๓๐,๐๐๐				๑,๐๗๑,๐๐๐
๒๕๓	โครงการ ร้านอาหารวัตถุดิบปลอดภัยเลือกใช้สินค้า Q (Q Restaurant)	เบิกแทนสำนักงานมาตรฐาน	สำนักงานเกษตรและสหกรณ์จังหวัดกาญจนบุรี	๔๑,๐๐๐	๕๓๐,๐๐๐	๕๓๐,๐๐๐				๑,๑๐๑,๐๐๐
๒๕๔	โครงการ ส่งเสริมการบริโภคและใช้วัตถุดิบสินค้า Q	เบิกแทนสำนักงานมาตรฐาน	สำนักงานเกษตรและสหกรณ์จังหวัดกาญจนบุรี	๕,๓๐๐	๕๓๐,๐๐๐	๕๓๐,๐๐๐				๑,๐๖๕,๓๐๐
๒๕๕	โครงการ ค่าใช้จ่ายในการจัดงานวันพระบิดาแห่งฝนหลวง ประจำปี ๒๕๖๕	งปเบิกแทนกันของกรมฝน	สำนักงานเกษตรและสหกรณ์จังหวัดกาญจนบุรี	๒๐,๐๐๐	๕๓๐,๐๐๐	๕๓๐,๐๐๐				๑,๐๘๐,๐๐๐

บัญชีรายการชุดโครงการสำคัญ (งบ Function)

ลำดับ	โครงการสำคัญ	แหล่ง	หน่วยดำเนินการ	งบประมาณดำเนินการ (ล้านบาท)					
				พ.ศ.๒๕๖๖	พ.ศ.๒๕๖๗	พ.ศ.๒๕๖๘	พ.ศ.๒๕๖๙	พ.ศ.๒๕๗๐	รวม
๒๕๖	โครงการ ส่งน้ำและบำรุงรักษาพนมทวน ปรับปรุงจัดรูปที่ดิน (ระยะที่ ๔)	งบปกติ	สำนักงานจัดรูปที่ดินและจัดระบบน้ำเพื่อเกษตรกรรมที่ ๒๗	๑๕,๐๐๐,๐๐๐	๕๓๐,๐๐๐	๕๓๐,๐๐๐			๑๖,๐๖๐,๐๐๐
๒๕๗	โครงการ ส่งน้ำและบำรุงรักษาท่ามะกา ปรับปรุงจัดรูปที่ดิน (ระยะที่ ๔)	งบปกติ	สำนักงานจัดรูปที่ดินและจัดระบบน้ำเพื่อเกษตรกรรมที่ ๒๗	๑๕,๐๐๐,๐๐๐	๕๓๐,๐๐๐	๕๓๐,๐๐๐			๑๖,๐๖๐,๐๐๐
๒๕๘	โครงการ ส่งน้ำและบำรุงรักษาพนมทวน ปรับปรุงคลองส่งน้ำ ๑L	งบปกติ	สำนักงานจัดรูปที่ดินและจัดระบบน้ำเพื่อเกษตรกรรมที่ ๒๗	๑๕,๐๐๐,๐๐๐	๕๓๐,๐๐๐	๕๓๐,๐๐๐			๑๖,๐๖๐,๐๐๐
๒๕๙	โครงการ พัฒนาเกษตรกรรมยั่งยืน (ทฤษฎีใหม่)	งบปกติ	สำนักงานตรวจบัญชีสหกรณ์กาญจนบุรี	๑๖,๔๒๐	๕๓๐,๐๐๐	๕๓๐,๐๐๐			๑,๐๗๖,๔๒๐
๒๖๐	โครงการ พัฒนาเกษตรกรรมยั่งยืน (เกษตรผสมผสาน)	งบปกติ	สำนักงานตรวจบัญชีสหกรณ์กาญจนบุรี	๑๓,๘๕๐	๕๓๐,๐๐๐	๕๓๐,๐๐๐			๑,๐๗๓,๘๕๐
๒๖๑	โครงการ ระบบส่งเสริมการเกษตรแบบแปลงใหญ่	งบปกติ	สำนักงานตรวจบัญชีสหกรณ์กาญจนบุรี	๒๒,๒๙๐	๕๓๐,๐๐๐	๕๓๐,๐๐๐			๑,๐๘๒,๒๙๐
๒๖๒	โครงการ ส่งเสริมการแปรรูปสินค้าเกษตร	งบปกติ	สำนักงานตรวจบัญชีสหกรณ์กาญจนบุรี	๔,๒๐๐	๕๓๐,๐๐๐	๕๓๐,๐๐๐			๑,๐๖๔,๒๐๐
๒๖๓	โครงการ ส่งเสริมและพัฒนาวิสาหกิจชุมชน	งบปกติ	สำนักงานตรวจบัญชีสหกรณ์กาญจนบุรี	๑๓๖,๐๕๐	๕๓๐,๐๐๐	๕๓๐,๐๐๐			๑,๑๙๖,๐๕๐
๒๖๔	โครงการ ส่งเสริมและพัฒนาสถาบันเกษตรกร	งบปกติ	สำนักงานตรวจบัญชีสหกรณ์กาญจนบุรี	๑๐๑,๘๕๐	๕๓๐,๐๐๐	๕๓๐,๐๐๐			๑,๑๖๑,๘๕๐
๒๖๕	โครงการ ยกระดับสถาบันเกษตรกรให้เป็นผู้ประกอบการธุรกิจเกษตร	งบปกติ	สำนักงานตรวจบัญชีสหกรณ์กาญจนบุรี	๔,๙๐๐	๕๓๐,๐๐๐	๕๓๐,๐๐๐			๑,๐๖๖,๙๐๐
๒๖๖	โครงการ ส่งเสริมประสิทธิภาพด้านการเงินการบัญชีของสหกรณ์	งบปกติ	สำนักงานตรวจบัญชีสหกรณ์กาญจนบุรี	๖,๖๔๐	๕๓๐,๐๐๐	๕๓๐,๐๐๐			๑,๐๖๖,๖๔๐
๒๖๗	โครงการ ตรวจสอบบัญชีประจำปีสหกรณ์และกลุ่มเกษตรกร	งบปกติ	สำนักงานตรวจบัญชีสหกรณ์กาญจนบุรี	๒,๒๓๗,๘๐๐	๕๓๐,๐๐๐	๕๓๐,๐๐๐			๓,๒๙๗,๘๐๐
๒๖๘	โครงการ ตรวจสอบความถูกต้องในการทำธุรกรรมทางการเงิน	งบปกติ	สำนักงานตรวจบัญชีสหกรณ์กาญจนบุรี	๖,๙๐๐	๕๓๐,๐๐๐	๕๓๐,๐๐๐			๑,๐๖๖,๙๐๐
๒๖๙	โครงการ ฝึกอบรมเศรษฐกิจการเงินขั้นพื้นฐานแก่สมาชิกสหกรณ์	งบปกติ	สำนักงานตรวจบัญชีสหกรณ์กาญจนบุรี	๑๔,๑๐๐	๕๓๐,๐๐๐	๕๓๐,๐๐๐			๑,๐๗๔,๑๐๐

บัญชีรายการชุดโครงการสำคัญ (งบ Function)

ลำดับ	โครงการสำคัญ	แหล่ง	หน่วยดำเนินการ	งบประมาณดำเนินการ (ล้านบาท)					
				งบปม.	พ.ศ.๒๕๖๖	พ.ศ.๒๕๖๗	พ.ศ.๒๕๖๘	พ.ศ.๒๕๖๙	พ.ศ.๒๕๗๐
๒๗๐	โครงการ พัฒนาเด็กและเยาวชนตามพระราชดำริสมเด็จพระกนิษฐาธิราชเจ้า กรมสมเด็จพระเทพรัตนราชสุดาฯ สยามบรมราชกุมารี	งปปกติ	สำนักงานตรวจบัญชีสหกรณ์กาญจนบุรี	๗๘,๐๐๐	๕๓๐,๐๐๐	๕๓๐,๐๐๐			๑,๑๓๘,๐๐๐
๒๗๑	โครงการ เสริมสร้างการจัดการทำบัญชีครัวเรือนเพื่อการจัดการเศรษฐกิจ	งปปกติ	สำนักงานตรวจบัญชีสหกรณ์กาญจนบุรี	๕๒,๐๗๐	๕๓๐,๐๐๐	๕๓๐,๐๐๐			๑,๑๑๒,๐๗๐
๒๗๒	โครงการ รักษัฟงไพร	งปปกติ	สำนักงานตรวจบัญชีสหกรณ์กาญจนบุรี	๒,๙๐๐	๕๓๐,๐๐๐	๕๓๐,๐๐๐			๑,๐๖๒,๙๐๐
๒๗๓	โครงการ ศูนย์เรียนรู้การเพิ่มประสิทธิภาพการผลิตสินค้าเกษตร	งปปกติ	สำนักงานตรวจบัญชีสหกรณ์กาญจนบุรี	๘๗,๑๐๐	๕๓๐,๐๐๐	๕๓๐,๐๐๐			๑,๑๔๗,๑๐๐
๒๗๔	โครงการ พัฒนาเกษตรกรรมยั่งยืน	งปปกติ	สำนักงานประมงจังหวัดกาญจนบุรี	๑๘,๐๐๐	๕๓๐,๐๐๐	๕๓๐,๐๐๐			๑,๐๗๘,๐๐๐
๒๗๕	โครงการ ระบบส่งเสริมเกษตรแบบแปลงใหญ่	งปปกติ	สำนักงานประมงจังหวัดกาญจนบุรี	๑๑,๕๕๐	๕๓๐,๐๐๐	๕๓๐,๐๐๐			๑,๐๗๑,๕๕๐
๒๗๖	โครงการ ยกระดับคุณภาพมาตรฐานสินค้าเกษตร	งปปกติ	สำนักงานประมงจังหวัดกาญจนบุรี	๕,๓๐๐	๕๓๐,๐๐๐	๕๓๐,๐๐๐			๑,๐๖๕,๓๐๐
๒๗๗	โครงการ บริหารจัดการประมง	งปปกติ	สำนักงานประมงจังหวัดกาญจนบุรี	๖,๖๐๐	๕๓๐,๐๐๐	๕๓๐,๐๐๐			๑,๐๖๖,๖๐๐
๒๗๘	โครงการ ส่งเสริมอาชีพประมง	งปปกติ	สำนักงานประมงจังหวัดกาญจนบุรี	๑๐,๐๐๐	๕๓๐,๐๐๐	๕๓๐,๐๐๐			๑,๐๗๐,๐๐๐
๒๗๙	โครงการ ศูนย์เรียนรู้การเพิ่มประสิทธิภาพการผลิตสินค้าเกษตร	งปปกติ	สำนักงานประมงจังหวัดกาญจนบุรี	๓๐๖,๑๐๐	๕๓๐,๐๐๐	๕๓๐,๐๐๐			๑,๓๖๖,๑๐๐
๒๘๐	โครงการ ส่งเสริมปศุสัตว์อินทรีย์	งปปกติ	สำนักงานปศุสัตว์จังหวัดกาญจนบุรี	๗,๑๐๐	๕๓๐,๐๐๐	๕๓๐,๐๐๐			๑,๐๖๗,๑๐๐
๒๘๑	โครงการ ส่งเสริมเกษตรกรทฤษฎีใหม่	งปปกติ	สำนักงานปศุสัตว์จังหวัดกาญจนบุรี	๑๖๐,๕๐๐	๕๓๐,๐๐๐	๕๓๐,๐๐๐			๑,๒๒๐,๕๐๐
๒๘๒	โครงการ ส่งเสริมการเลี้ยงสัตว์แบบแปลงใหญ่	งปปกติ	สำนักงานปศุสัตว์จังหวัดกาญจนบุรี	๑๕๐,๓๐๐	๕๓๐,๐๐๐	๕๓๐,๐๐๐			๑,๒๑๐,๓๐๐
๒๘๓	โครงการ ตรวจสอบรับรองคุณภาพสินค้าปศุสัตว์	งปปกติ	สำนักงานปศุสัตว์จังหวัดกาญจนบุรี	๕๒๘,๖๐๐	๕๓๐,๐๐๐	๕๓๐,๐๐๐			๑,๕๘๘,๖๐๐
๒๘๔	โครงการ พัฒนาและส่งเสริมอุตสาหกรรมอาลาทางด้านปศุสัตว์	งปปกติ	สำนักงานปศุสัตว์จังหวัดกาญจนบุรี	๑๓,๕๐๐	๕๓๐,๐๐๐	๕๓๐,๐๐๐			๑,๐๗๓,๕๐๐
๒๘๕	โครงการ อาหารนมสำหรับเด็กและเยาวชน	งปปกติ	สำนักงานปศุสัตว์จังหวัดกาญจนบุรี	๑๒,๓๐๐	๕๓๐,๐๐๐	๕๓๐,๐๐๐			๑,๐๗๒,๓๐๐

บัญชีรายการชุดโครงการสำคัญ (งบ Function)

ลำดับ	โครงการสำคัญ	แหล่ง	หน่วยดำเนินการ	งบประมาณดำเนินการ (ล้านบาท)						
				พ.ศ.๒๕๖๖	พ.ศ.๒๕๖๗	พ.ศ.๒๕๖๘	พ.ศ.๒๕๖๙	พ.ศ.๒๕๗๐	รวม	
๒๘๖	โครงการ ปรับปรุงข้อมูลทะเบียนเกษตรกร	งปปกติ	สำนักงานปศุสัตว์จังหวัดกาญจนบุรี	๘๑,๖๐๐	๕๓๐,๐๐๐	๕๓๐,๐๐๐				๑,๑๔๑,๖๐๐
๒๘๗	โครงการ การพัฒนาการผลิตปศุสัตว์	งปปกติ	สำนักงานปศุสัตว์จังหวัดกาญจนบุรี	๔๖,๔๐๐	๕๓๐,๐๐๐	๕๓๐,๐๐๐				๑,๑๐๖,๔๐๐
๒๘๘	โครงการ การพัฒนาสุขภาพสัตว์	งปปกติ	สำนักงานปศุสัตว์จังหวัดกาญจนบุรี	๑,๓๙๖,๑๐๐	๕๓๐,๐๐๐	๕๓๐,๐๐๐				๒,๔๕๖,๑๐๐
๒๘๙	โครงการ จัดการสวัสดิภาพสัตว์ (Rabies)	งปปกติ	สำนักงานปศุสัตว์จังหวัดกาญจนบุรี	๑๖๐,๘๐๐	๕๓๐,๐๐๐	๕๓๐,๐๐๐				๑,๒๒๐,๘๐๐
๒๙๐	โครงการ ส่งเสริมและพัฒนาการปศุสัตว์	งปปกติ	สำนักงานปศุสัตว์จังหวัดกาญจนบุรี	๖๗,๐๐๐	๕๓๐,๐๐๐	๕๓๐,๐๐๐				๑,๑๒๗,๐๐๐
๒๙๑	โครงการ พัฒนาเทคโนโลยีสารสนเทศและการสื่อสาร	งปปกติ	สำนักงานปศุสัตว์จังหวัดกาญจนบุรี	๓๐๕,๗๐๐	๕๓๐,๐๐๐	๕๓๐,๐๐๐				๑,๓๖๕,๗๐๐
๒๙๒	โครงการ พัฒนาปรับปรุงพันธุ์สัตว์	งปปกติ	สำนักงานปศุสัตว์จังหวัดกาญจนบุรี	๕๒,๕๐๐	๕๓๐,๐๐๐	๕๓๐,๐๐๐				๑,๑๑๒,๕๐๐
๒๙๓	โครงการ ฝึกรว้ง ป้องกัน ควบคุมและชันสูตรโรคสัตว์	งปปกติ	สำนักงานปศุสัตว์จังหวัดกาญจนบุรี	๑,๗๑๕,๕๐๐	๕๓๐,๐๐๐	๕๓๐,๐๐๐				๒,๗๗๕,๕๐๐
๒๙๔	โครงการ สนับสนุนโครงการสัตว์ปลอดโรค คนปลอดภัย จากโรคพิษสุนัขบ้า	งปปกติ	สำนักงานปศุสัตว์จังหวัดกาญจนบุรี	๕๕,๓๐๐	๕๓๐,๐๐๐	๕๓๐,๐๐๐				๑,๑๑๕,๓๐๐
๒๙๕	โครงการ พัฒนาศูนย์เรียนรู้การเพิ่มประสิทธิภาพการผลิตสินค้าเกษตร/ฟาร์มต้นแบบอาหารสัตว์	งปปกติ	สำนักงานปศุสัตว์จังหวัดกาญจนบุรี	๑๐๐,๕๐๐	๕๓๐,๐๐๐	๕๓๐,๐๐๐				๑,๑๖๐,๕๐๐
๒๙๖	โครงการ ส่งเสริม และพัฒนาอาชีพเพื่อแก้ไขปัญหาที่ดินทำกินของเกษตรกร	งปปกติ	สำนักงานปศุสัตว์จังหวัดกาญจนบุรี	๑๘,๐๐๐	๕๓๐,๐๐๐	๕๓๐,๐๐๐				๑,๐๗๘,๐๐๐
๒๙๗	โครงการ สร้างเกษตรกรปราดเปรื่อง	งปปกติ	สำนักงานปศุสัตว์จังหวัดกาญจนบุรี	๒๐,๕๐๐	๕๓๐,๐๐๐	๕๓๐,๐๐๐				๑,๐๘๐,๕๐๐
๒๙๘	โครงการ ส่งเสริมการปลูกยางพันธุ์ดีและไม้ยืนต้นที่มี ความสำคัญทางเศรษฐกิจ	งปปกติ	การยางแห่งประเทศไทย จังหวัดกาญจนบุรี				๙๐,๑๐๐	๙๐,๑๐๐		๑๘๐,๒๐๐
๒๙๙	โครงการ ส่งเสริมการทำสวนยางในรูปแบบแปลงใหญ่	งปปกติ	การยางแห่งประเทศไทย จังหวัดกาญจนบุรี				๒๘๖,๙๐๐	๒๘๖,๙๐๐		๕๗๓,๘๐๐
๓๐๐	โครงการ บำรุงรักษาศูนย์บริการการพัฒนาและสวนไม้ดอกไม้หอมไทย อันเนื่องมาจากพระราชดำริ โครงการ ชลประทานกาญจนบุรี ตำบลบ้านเก่า อำเภอเมืองกาญจนบุรี จังหวัดกาญจนบุรี	งปปกติ	สำนักงานชลประทานที่ ๑๓				๑,๖๖๙,๐๐๐	๑,๖๖๙,๐๐๐		๓,๓๓๘,๐๐๐

บัญชีรายการชุดโครงการสำคัญ (งบ Function)

ลำดับ	โครงการสำคัญ	แหล่ง	หน่วยดำเนินการ	งบประมาณดำเนินการ (ล้านบาท)					
				พ.ศ.๒๕๖๖	พ.ศ.๒๕๖๗	พ.ศ.๒๕๖๘	พ.ศ.๒๕๖๙	พ.ศ.๒๕๗๐	รวม
๓๐๑	โครงการ บำรุงรักษาห้วยงาน โครงการส่งน้ำและบำรุงรักษาแม่กลอง พื้นที่ ๒,๑๒๙ ไร่ ตำบลม่วงชุม อำเภอท่าม่วง จังหวัดกาญจนบุรี	งบปกติ	สำนักงานชลประทานที่ ๑๓				๔,๕๑๕,๘๐๐	๔,๕๑๕,๘๐๐	๙,๐๓๑,๖๐๐
๓๐๒	โครงการ บำรุงรักษาคลองส่งน้ำสายใหญ่ ๒ สาย โครงการส่งน้ำและบำรุงรักษาแม่กลอง ระยะทาง ๙.๙๕ กิโลเมตร ตำบลม่วงชุม อำเภอท่าม่วง จังหวัดกาญจนบุรี	งบปกติ	สำนักงานชลประทานที่ ๑๓				๑๓๐,๒๐๐	๑๓๐,๒๐๐	๒๖๐,๔๐๐
๓๐๓	โครงการ บำรุงรักษาห้วยงาน จำนวน ๓ แห่ง พื้นที่ ๙๐ ไร่ โครงการส่งน้ำและบำรุงรักษากำแพงแสน จังหวัดกาญจนบุรี	งบปกติ	สำนักงานชลประทานที่ ๑๓				๑๙๐๖๐๐	๑๙๐๖๐๐	๓๘๑,๒๐๐
๓๐๔	โครงการ บำรุงรักษาคลองส่งน้ำและคลองระบายน้ำ จำนวน ๖ สาย ระยะทาง ๓๐.๗๓๖ กิโลเมตร โครงการส่งน้ำและบำรุงรักษากำแพงแสน จังหวัดกาญจนบุรี	งบปกติ	สำนักงานชลประทานที่ ๑๓				๔๓๓,๖๐๐.๐๐	๔๓๓,๖๐๐.๐๐	๘๖๗,๒๐๐
๓๐๕	โครงการ บริหารการส่งน้ำ โครงการส่งน้ำและบำรุงรักษากำแพงแสน พื้นที่ชลประทาน ๑๙๙,๗๕๐ ไร่ ตำบลสนามแย้ อำเภอท่ามะกา จังหวัดกาญจนบุรี	งบปกติ	สำนักงานชลประทานที่ ๑๓				๙๔๔,๘๐๐.๐๐	๙๔๔,๘๐๐.๐๐	๑,๘๘๙,๖๐๐
๓๐๖	โครงการ กำจัดวัชพืชด้วยแรงคนในคลองระบายน้ำเขตพื้นที่ฝายส่งน้ำและบำรุงรักษาที่ ๑ ปริมาณ ๑๘๕ ไร่ โครงการส่งน้ำและบำรุงรักษากำแพงแสน ตำบลดอนชะเฒ่อ อำเภอท่ามะกา จังหวัดกาญจนบุรี	งบปกติ	สำนักงานชลประทานที่ ๑๓				๖๐๐,๐๐๐.๐๐	๖๐๐,๐๐๐.๐๐	๑,๒๐๐,๐๐๐
๓๐๗	โครงการ บริหารการส่งน้ำโครงการส่งน้ำและบำรุงรักษาท่ามะกา พื้นที่ชลประทาน ๒๔๔,๕๖๓ ไร่ ตำบลม่วงชุม อำเภอท่าม่วง จังหวัดกาญจนบุรี	งบปกติ	สำนักงานชลประทานที่ ๑๓				๑,๔๒๖,๑๐๐.๐๐	๑,๔๒๖,๑๐๐.๐๐	๒,๘๕๒,๒๐๐
๓๐๘	โครงการ บำรุงรักษาห้วยงาน พื้นที่ ๙๙.๙ ไร่ โครงการส่งน้ำและบำรุงรักษาท่ามะกา ตำบลม่วงชุม อำเภอท่าม่วง จังหวัดกาญจนบุรี	งบปกติ	สำนักงานชลประทานที่ ๑๓				๒๑๑,๙๐๐.๐๐	๒๑๑,๙๐๐.๐๐	๔๒๓,๘๐๐
๓๐๙	โครงการ บำรุงรักษาคลองส่งน้ำสายใหญ่ จำนวน ๒ สาย (กาญจนบุรี) ระยะทาง ๕๑.๙๙๕ กิโลเมตร โครงการส่งน้ำและบำรุงรักษาท่ามะกา ตำบลม่วงชุม อำเภอท่าม่วง จังหวัดกาญจนบุรี	งบปกติ	สำนักงานชลประทานที่ ๑๓				๗๓๓,๖๐๐.๐๐	๗๓๓,๖๐๐.๐๐	๑,๔๖๗,๒๐๐
๓๑๐	โครงการ บำรุงรักษาคลองส่งน้ำสายย่อย ๑๙ สาย ระยะทาง ๘๐.๓๙๕ กิโลเมตร โครงการส่งน้ำและบำรุงรักษาท่ามะกา ตำบลม่วงชุม อำเภอท่าม่วง จังหวัดกาญจนบุรี	งบปกติ	สำนักงานชลประทานที่ ๑๓				๕๖๗,๙๐๐.๐๐	๕๖๗,๙๐๐.๐๐	๑,๑๓๕,๘๐๐

บัญชีรายการชุดโครงการสำคัญ (งบ Function)

ลำดับ	โครงการสำคัญ	แหล่ง	หน่วยดำเนินการ	งบประมาณดำเนินการ (ล้านบาท)					
				พ.ศ.๒๕๖๖	พ.ศ.๒๕๖๗	พ.ศ.๒๕๖๘	พ.ศ.๒๕๖๙	พ.ศ.๒๕๗๐	รวม
๓๑๑	โครงการ บำรุงรักษาห้วงงาน พื้นที่ ๔๒ ไร่ โครงการส่งน้ำและบำรุงรักษานครปฐม ตำบลตะครีเอน อำเภอท่ามะกา จังหวัดกาญจนบุรี	งบปกติ	สำนักงานชลประทานที่ ๑๓				๘๙,๑๐๐.๐๐	๘๙,๑๐๐.๐๐	๑๗๘,๒๐๐
๓๑๒	โครงการ บำรุงรักษาคลองส่งน้ำสายใหญ่ จำนวน ๒ สาย ระยะทาง ๑๓.๓๒๖ กิโลเมตร โครงการส่งน้ำและบำรุงรักษานครปฐม ตำบลท่ามะกา อำเภอท่ามะกา จังหวัดกาญจนบุรี	งบปกติ	สำนักงานชลประทานที่ ๑๓				๑๘๘,๑๐๐.๐๐	๑๘๘,๑๐๐.๐๐	๓๗๖,๒๐๐
๓๑๓	โครงการ บำรุงรักษาคลองส่งน้ำสายชอย จำนวน ๕ สาย ระยะทาง ๒๙.๘๐๐ กิโลเมตร โครงการส่งน้ำและบำรุงรักษานครปฐม ตำบลท่ามะกา อำเภอท่ามะกา จังหวัดกาญจนบุรี	งบปกติ	สำนักงานชลประทานที่ ๑๓				๒๑๐,๕๐๐.๐๐	๒๑๐,๕๐๐.๐๐	๔๒๑,๐๐๐
๓๑๔	โครงการ บริหารการส่งน้ำ พื้นที่ ๓๖๔,๒๐๐ ไร่ โครงการส่งน้ำและบำรุงรักษานครปฐม ตำบลตะครีเอน อำเภอท่ามะกา จังหวัดกาญจนบุรี	งบปกติ	สำนักงานชลประทานที่ ๑๓				๑,๔๐๕,๖๐๐.๐๐	๑,๔๐๕,๖๐๐.๐๐	๒,๘๑๑,๒๐๐
๓๑๕	โครงการ บริหารการส่งน้ำโครงการชลประทาน โครงการส่งน้ำและบำรุงรักษาพนมทวน พื้นที่ชลประทาน ๒๕๒,๒๕๐ ไร่ ตำบลม่วงชุม อำเภอท่าม่วง จังหวัดกาญจนบุรี	งบปกติ	สำนักงานชลประทานที่ ๑๓				๑,๗๗๕,๗๐๐.๐๐	๑,๗๗๕,๗๐๐.๐๐	๓,๕๕๑,๔๐๐
๓๑๖	โครงการ บำรุงรักษาห้วงงานโครงการฯ และฝายส่งน้ำ รวม ๕ แห่ง พื้นที่ ๑๓๑ ไร่ โครงการส่งน้ำและบำรุงรักษาพนมทวน ตำบลม่วงชุม อำเภอท่าม่วง จังหวัดกาญจนบุรี	งบปกติ	สำนักงานชลประทานที่ ๑๓				๒๗๗,๖๐๐.๐๐	๒๗๗,๖๐๐.๐๐	๕๕๕,๒๐๐
๓๑๗	โครงการ บำรุงรักษาคลองส่งน้ำสายใหญ่ จำนวน ๓ สาย ระยะทาง ๕๓.๙๖๙ กม. โครงการส่งน้ำและบำรุงรักษาพนมทวน ตำบลทุ่งทอง อำเภอท่าม่วง จังหวัดกาญจนบุรี	งบปกติ	สำนักงานชลประทานที่ ๑๓				๗๖๑,๗๐๐.๐๐	๗๖๑,๗๐๐.๐๐	๑,๕๒๓,๔๐๐
๓๑๘	โครงการ บำรุงรักษาคลองส่งน้ำสายชอยและแยกชอย ๕๘ สาย ระยะทาง ๒๔๖.๕๖๖ กม. โครงการส่งน้ำและบำรุงรักษาพนมทวน ตำบลพนมทวน อำเภอพนมทวน จังหวัดกาญจนบุรี	งบปกติ	สำนักงานชลประทานที่ ๑๓				๑,๗๔๒,๐๐๐.๐๐	๑,๗๔๒,๐๐๐.๐๐	๓,๔๘๔,๐๐๐
๓๑๙	โครงการ บำรุงรักษาคลองส่งน้ำสายชอย จำนวน ๕ สาย ระยะทาง ๑๙.๗๗๒ กิโลเมตร โครงการส่งน้ำและบำรุงรักษาสองพี่น้อง อำเภอพนมทวน จังหวัดกาญจนบุรี	งบปกติ	สำนักงานชลประทานที่ ๑๓				๑๓๙,๒๐๐.๐๐	๑๓๙,๒๐๐.๐๐	๒๗๘,๔๐๐

บัญชีรายการชุดโครงการสำคัญ (งบ Function)

ลำดับ	โครงการสำคัญ	แหล่ง	หน่วยดำเนินการ	งบประมาณดำเนินการ (ล้านบาท)					
				พ.ศ.๒๕๖๖	พ.ศ.๒๕๖๗	พ.ศ.๒๕๖๘	พ.ศ.๒๕๖๙	พ.ศ.๒๕๗๐	รวม
๓๒๐	โครงการ บริหารการส่งน้ำ โครงการส่งน้ำและบำรุงรักษา สองพี่น้อง พื้นที่ชลประทาน ๓๙,๘๓๔ ไร่ อำเภอพนมทวน จังหวัดกาญจนบุรี	งบปกติ	สำนักงานชลประทานที่ ๑๓				๑๔๓,๐๐๐.๐๐	๑๔๓,๐๐๐.๐๐	๒๘๖,๐๐๐
๓๒๑	โครงการ บริหารการส่งน้ำโครงการชลประทาน ระยะทาง ๙๙.๙๒ กม. จำนวน ๑ แห่งโครงการชลประทานกาญจนบุรี จังหวัดกาญจนบุรี	งบปกติ	สำนักงานชลประทานที่ ๑๓				๒๒๙,๐๐๐.๐๐	๒๒๙,๐๐๐.๐๐	๔๕๘,๐๐๐
๓๒๒	โครงการ บำรุงรักษาห้วยงานและฝายส่งน้ำฯ พื้นที่ ๑,๖๗๕ ไร่ รวม ๕ แห่ง โครงการชลประทานกาญจนบุรี ตำบลปากแพรก อำเภอเมือง จังหวัดกาญจนบุรี	งบปกติ	สำนักงานชลประทานที่ ๑๓				๓,๗๓๘,๒๐๐.๐๐	๓,๗๓๘,๒๐๐.๐๐	๗,๔๗๖,๔๐๐
๓๒๓	โครงการ บำรุงรักษาคลองส่งน้ำสายใหญ่ ๑๐ สาย ความยาว ๑๑๙.๑๗ กม. โครงการชลประทานกาญจนบุรี จังหวัดกาญจนบุรี	งบปกติ	สำนักงานชลประทานที่ ๑๓				๑,๔๑๑,๙๐๐.๐๐	๑,๔๑๑,๙๐๐.๐๐	๒,๘๒๓,๘๐๐
๓๒๔	โครงการ บำรุงรักษาคลองส่งน้ำสายย่อย จำนวน ๑๐ สาย ความยาว ๒๖.๕๒ กม. โครงการชลประทานกาญจนบุรี จังหวัดกาญจนบุรี	งบปกติ	สำนักงานชลประทานที่ ๑๓				๒๘๐,๔๐๐.๐๐	๒๘๐,๔๐๐.๐๐	๕๖๐,๘๐๐
๓๒๕	โครงการ บำรุงรักษาห้วยงานอ่างเก็บน้ำห้วยกระพืออันเนื่องมาจากพระราชดำริ โครงการชลประทานกาญจนบุรี ตำบลหนองปรือ อำเภอหนองปรือ จังหวัดกาญจนบุรี	งบปกติ	สำนักงานชลประทานที่ ๑๓				๑,๔๐๑,๘๐๐.๐๐	๑,๔๐๑,๘๐๐.๐๐	๒,๘๐๓,๖๐๐
๓๒๖	โครงการ บำรุงรักษาบริเวณสำนักฯ พื้นที่ ๑,๖๗๕ ไร่ ส่วนบริหารจัดการน้ำและบำรุงรักษา สขป.๑๓ ตำบลม่วงชุม อำเภอท่าม่วง จังหวัดกาญจนบุรี	งบปกติ	สำนักงานชลประทานที่ ๑๓				๓,๕๕๔,๔๐๐.๐๐	๓,๕๕๔,๔๐๐.๐๐	๗,๑๐๘,๘๐๐
๓๒๗	โครงการ บริหารจัดการน้ำ ส่วนบริหารจัดการน้ำและบำรุงรักษา สขป.๑๓ พื้นที่ ๒.๓๔ ล้านไร่ ตำบลม่วงชุม อำเภอท่าม่วง จังหวัดกาญจนบุรี	งบปกติ	สำนักงานชลประทานที่ ๑๓				๒,๔๖๔,๖๐๐.๐๐	๒,๔๖๔,๖๐๐.๐๐	๔,๙๒๙,๒๐๐
๓๒๘	โครงการ กำจัดวัชพืชในลำน้ำแม่กลอง ปริมาณ ๗๔,๐๐๐ ต้น ส่วนบริหารจัดการน้ำและบำรุงรักษา สำนักงานชลประทานที่ ๑๓ ตำบลม่วงชุม อำเภอท่าม่วง จังหวัดกาญจนบุรี	งบปกติ	สำนักงานชลประทานที่ ๑๓				๒,๒๕๐,๐๐๐.๐๐	๒,๒๕๐,๐๐๐.๐๐	๔,๕๐๐,๐๐๐
๓๒๙	โครงการ บริหารจัดการการผลิตสินค้าเกษตรตามแผนที่เกษตรเพื่อการบริหารจัดการเชิงรุก (Agri-Map)	งบปกติ	ศูนย์วิจัยและพัฒนาการเกษตรกาญจนบุรี				๒๖,๒๓๕.๐๐	๒๖,๒๓๕.๐๐	๕๒,๔๗๐
๓๓๐	โครงการ พัฒนาศักยภาพกระบวนการผลิตสินค้าเกษตร	งบปกติ	ศูนย์วิจัยและพัฒนาการเกษตรกาญจนบุรี				๕๒๙,๘๓๐.๐๐	๕๒๙,๘๓๐.๐๐	๑,๐๕๙,๖๖๐

บัญชีรายการชุดโครงการสำคัญ (งบ Function)

ลำดับ	โครงการสำคัญ	แหล่ง งปม.	หน่วยดำเนินการ	งบประมาณดำเนินการ (ล้านบาท)					
				พ.ศ.๒๕๖๖	พ.ศ.๒๕๖๗	พ.ศ.๒๕๖๘	พ.ศ.๒๕๖๙	พ.ศ.๒๕๗๐	รวม
๓๓๑	โครงการ ยกระดับคุณภาพมาตรฐานสินค้าเกษตร	งปกดี	ศูนย์วิจัยและพัฒนาการ เกษตรกาญจนบุรี				๒๗๘,๙๘๐.๐๐	๒๗๘,๙๘๐.๐๐	๕๕๗,๙๖๐
๓๓๒	โครงการ การบริหารความหลากหลายทางชีวภาพ	งปกดี	ศูนย์วิจัยและพัฒนาการ เกษตรกาญจนบุรี				๒,๕๐๐.๐๐	๒,๕๐๐.๐๐	๕,๐๐๐
๓๓๓	โครงการ ขับเคลื่อนผลงานวิจัยไปสู่การใช้ประโยชน์	งปกดี	ศูนย์วิจัยและพัฒนาการ เกษตรกาญจนบุรี				๑๒๐,๐๐๐.๐๐	๑๒๐,๐๐๐.๐๐	๒๔๐,๐๐๐
๓๓๔	โครงการ บุคลากรภาครัฐ	งปกดี	ศูนย์วิจัยและพัฒนาการ เพาะเลี้ยงสัตว์น้ำจืด กาญจนบุรี				๑,๕๔๘,๕๕๕	๑,๕๔๘,๕๕๕	๓,๐๙๗,๑๑๐
๓๓๕	โครงการ พัฒนาเกษตรกรมัยยั้ง	งปกดี	ศูนย์วิจัยและพัฒนาการ เพาะเลี้ยงสัตว์น้ำจืด กาญจนบุรี				๖,๐๐๐	๖,๐๐๐	๑๒,๐๐๐
๓๓๖	โครงการ ยกระดับคุณภาพมาตรฐานสินค้าเกษตร	งปกดี	ศูนย์วิจัยและพัฒนาการ เพาะเลี้ยงสัตว์น้ำจืด กาญจนบุรี				๒๗๐,๐๐๐	๒๗๐,๐๐๐	๕๔๐,๐๐๐
๓๓๗	โครงการ บริหารจัดการทรัพยากรประมง	งปกดี	ศูนย์วิจัยและพัฒนาการ เพาะเลี้ยงสัตว์น้ำจืด กาญจนบุรี				๒๑๔,๑๐๐	๒๑๔,๑๐๐	๔๒๘,๒๐๐
๓๓๘	โครงการ ส่งเสริมและสนับสนุนงานประมง	งปกดี	ศูนย์วิจัยและพัฒนาการ เพาะเลี้ยงสัตว์น้ำจืด กาญจนบุรี				๒๖๕,๗๐๐	๒๖๕,๗๐๐	๕๓๑,๔๐๐
๓๓๙	โครงการ ส่งเสริมการปลูกหญ้าแฝกในการอนุรักษ์ดินและน้ำ เพื่อความยั่งยืนทางการเกษตร	งปกดี	ศูนย์ส่งเสริมและพัฒนา อาชีพการเกษตร จังหวัด กาญจนบุรี				๓๗,๕๐๐	๓๗,๕๐๐	๗๕,๐๐๐
๓๔๐	โครงการ ๑ อำเภอ ๑ แปลงอัจฉริยะ	งปกดี	ศูนย์ส่งเสริมและพัฒนา อาชีพการเกษตร จังหวัด กาญจนบุรี				๑๙,๐๐๐	๑๙,๐๐๐	๓๘,๐๐๐
๓๔๑	โครงการ ระบบส่งเสริมเกษตรกรแบบแปลงใหญ่	งปกดี	ศูนย์ส่งเสริมเยาวชน เกษตรอาเซียน จังหวัด กาญจนบุรี				๒๐๐,๐๐๐	๒๐๐,๐๐๐	๔๐๐,๐๐๐
๓๔๒	โครงการ เตรียมความพร้อมผู้นำเยาวชนเกษตรกรไปฝึกงาน ตามข้อตกลงความร่วมมือกับสภาการแลกเปลี่ยนทาง การเกษตรของญี่ปุ่น (JAEC)	งปกดี	ศูนย์ส่งเสริมเยาวชน เกษตรอาเซียน จังหวัด กาญจนบุรี				๑,๑๗๘,๐๐๐	๑,๑๗๘,๐๐๐	๒,๓๕๖,๐๐๐

บัญชีรายการชุดโครงการสำคัญ (งบ Funtion)

ลำดับ	โครงการสำคัญ	แหล่ง งปม.	หน่วยดำเนินการ	งบประมาณดำเนินการ (ล้านบาท)					
				พ.ศ.๒๕๖๖	พ.ศ.๒๕๖๗	พ.ศ.๒๕๖๘	พ.ศ.๒๕๖๙	พ.ศ.๒๕๗๐	รวม
๓๔๓	โครงการ เกษตรทฤษฎีใหม่	งบปกติ	ศูนย์หม่อนไหมเฉลิมพระเกียรติสมเด็จพระนางเจ้าสิริกิติ์พระบรมราชินีนาถกาญจนบุรี				๑๕,๐๐๐	๑๕,๐๐๐	๓๐,๐๐๐
๓๔๔	โครงการ พัฒนาประสิทธิภาพการผลิตหม่อนไหมระบบแปลงใหญ่	งบปกติ	ศูนย์หม่อนไหมเฉลิมพระเกียรติสมเด็จพระนางเจ้าสิริกิติ์พระบรมราชินีนาถกาญจนบุรี				๙๗,๓๕๐	๙๗,๓๕๐	๑๙๔,๗๐๐
๓๔๕	โครงการ ผลิตและกระจายพันธุ์หม่อนไหม	งบปกติ	ศูนย์หม่อนไหมเฉลิมพระเกียรติสมเด็จพระนางเจ้าสิริกิติ์พระบรมราชินีนาถกาญจนบุรี				๖๙๓,๐๙๐	๖๙๓,๐๙๐	๑,๓๘๖,๑๘๐
๓๔๖	โครงการ ส่งเสริมและพัฒนางานหม่อนไหมเชิงพื้นที่	งบปกติ	ศูนย์หม่อนไหมเฉลิมพระเกียรติสมเด็จพระนางเจ้าสิริกิติ์พระบรมราชินีนาถกาญจนบุรี				๘๗,๐๐๐	๘๗,๐๐๐	๑๗๔,๐๐๐
๓๔๗	โครงการ ศูนย์เรียนรู้เชิงอนุรักษ์ด้านหม่อนไหม ไม้ย้อมสี และผ้าไหม	งบปกติ	ศูนย์หม่อนไหมเฉลิมพระเกียรติสมเด็จพระนางเจ้าสิริกิติ์พระบรมราชินีนาถกาญจนบุรี				๑๖,๔๖๐	๑๖,๔๖๐	๓๒,๙๒๐
๓๔๘	โครงการ ศูนย์อนุรักษ์พันธุกรรมหม่อนและใช้ประโยชน์จากทรัพยากรชีวภาพหม่อน	งบปกติ	ศูนย์หม่อนไหมเฉลิมพระเกียรติสมเด็จพระนางเจ้าสิริกิติ์พระบรมราชินีนาถกาญจนบุรี				๔๘,๘๕๐	๔๘,๘๕๐	๙๗,๗๐๐
๓๔๙	โครงการ ยกกระดับและพัฒนาคุณภาพมาตรฐานผลิตภัณฑ์ผ้าไหมไทย (ตรานกยูงพระราชทาน)	งบปกติ	ศูนย์หม่อนไหมเฉลิมพระเกียรติสมเด็จพระนางเจ้าสิริกิติ์พระบรมราชินีนาถกาญจนบุรี				๒,๐๐๐	๒,๐๐๐	๔,๐๐๐
๓๕๐	โครงการ สร้างทายาทหม่อนไหมในโรงเรียน	งบปกติ	ศูนย์หม่อนไหมเฉลิมพระเกียรติสมเด็จพระนางเจ้าสิริกิติ์พระบรมราชินีนาถกาญจนบุรี				๕๑๖,๐๐๐	๕๑๖,๐๐๐	๑,๐๓๒,๐๐๐

บัญชีรายการชุดโครงการสำคัญ (งบ Function)

ลำดับ	โครงการสำคัญ	แหล่ง	หน่วยดำเนินการ	งบประมาณดำเนินการ (ล้านบาท)					
				พ.ศ.๒๕๖๖	พ.ศ.๒๕๖๗	พ.ศ.๒๕๖๘	พ.ศ.๒๕๖๙	พ.ศ.๒๕๗๐	รวม
๓๕๑	โครงการ ค่ายเยาวชน.รักษพงไพร เฉลิมพระเกียรติ ๖๐ พรรษา	งบกตติ	ศูนย์หม่อนไหมเฉลิมพระเกียรติสมเด็จพระนางเจ้าสิริกิติ์พระบรมราชินีนาถ กาญจนบุรี				๑,๗๒๐	๑,๗๒๐	๓,๔๔๐
๓๕๒	โครงการ การยกระดับพัฒนาหมอดินอาสาเพื่อมีส่วนร่วมและศูนย์ปฏิบัติการพัฒนาที่ดิน	งบกตติ	สถานีพัฒนาที่ดินกาญจนบุรี				๔๑๖,๖๙๐	๔๑๖,๖๙๐	๘๓๓,๓๘๐
๓๕๓	โครงการ ส่งเสริมและพัฒนาเทคโนโลยีชีวภาพทางดิน	งบกตติ	สถานีพัฒนาที่ดินกาญจนบุรี				๖๐,๐๐๐	๖๐,๐๐๐	๑๒๐,๐๐๐
๓๕๔	โครงการ ส่งเสริมการใช้สารอินทรีย์ลดการใช้สารเคมีทางการเกษตร	งบกตติ	สถานีพัฒนาที่ดินกาญจนบุรี				๔๔๔,๕๐๐	๔๔๔,๕๐๐	๘๘๙,๐๐๐
๓๕๕	โครงการ ฟื้นฟูและป้องกันการชะล้างพังทลายของดิน	งบกตติ	สถานีพัฒนาที่ดินกาญจนบุรี				๒,๘๓๘,๐๐๐	๒,๘๓๘,๐๐๐	๕,๖๗๖,๐๐๐
๓๕๖	โครงการ พัฒนาที่ดินเพื่อสนับสนุนการปรับเปลี่ยนการผลิตในพื้นที่ไม่เหมาะสม Agri-Map	งบกตติ	สถานีพัฒนาที่ดินกาญจนบุรี				๖๔๖,๔๒๕	๖๔๖,๔๒๕	๑,๒๙๒,๘๕๐
๓๕๗	โครงการ การอนุรักษ์พัฒนาที่ดินในพื้นที่เขตพัฒนาที่ดินลุ่มน้ำ	งบกตติ	สถานีพัฒนาที่ดินกาญจนบุรี				๓๐๖,๐๐๐	๓๐๖,๐๐๐	๖๑๒,๐๐๐
๓๕๘	โครงการ การก่อสร้างแหล่งน้ำในไร่นานอกเขตชลประทาน	งบกตติ	สถานีพัฒนาที่ดินกาญจนบุรี				๙๘๗,๐๐๐	๙๘๗,๐๐๐	๑,๙๗๔,๐๐๐
๓๕๙	โครงการ ส่งเสริมการดำเนินงานอันเนื่องมาจากพระราชดำริ	งบกตติ	สถานีพัฒนาที่ดินกาญจนบุรี				๑๒๔,๒๐๐	๑๒๔,๒๐๐	๒๔๘,๔๐๐
๓๖๐	โครงการ พัฒนาคุณภาพดินในระบบส่งเสริมเกษตรแบบแปลงใหญ่	งบกตติ	สถานีพัฒนาที่ดินกาญจนบุรี				๒๓๓,๔๕๐	๒๓๓,๔๕๐	๔๖๖,๙๐๐
๓๖๑	โครงการ ธนาคารปุ๋ยอินทรีย์	งบกตติ	สถานีพัฒนาที่ดินกาญจนบุรี				๔๕,๙๕๐	๔๕,๙๕๐	๙๑,๙๐๐
๓๖๒	โครงการ ส่งเสริมการไถกลบและผลิตปุ๋ยอินทรีย์เพื่อลดการปลดปล่อยก๊าซเรือนกระจก	งบกตติ	สถานีพัฒนาที่ดินกาญจนบุรี				๑๕,๐๐๐	๑๕,๐๐๐	๓๐,๐๐๐
๓๖๓	โครงการ ส่งเสริมเกษตรกรผู้ผลิตเกษตรอินทรีย์ด้วยระบบการรับรองแบบมีส่วนร่วม (PGS)	งบกตติ	สถานีพัฒนาที่ดินกาญจนบุรี				๓๕,๐๐๐	๓๕,๐๐๐	๗๐,๐๐๐
๓๖๔	โครงการ ระบบส่งเสริมเกษตรแบบแปลงใหญ่	งบกตติ	สถาบันวิทยาศาสตร์ข้าวแห่งชาติ				๕๐,๓๑๔,๕๖๐	๕๐,๓๑๔,๕๖๐	๑๐๐,๖๒๙,๑๒๐
๓๖๕	โครงการ เสริมสร้างศักยภาพการผลิตเมล็ดพันธุ์ข้าวของศูนย์ข้าวชุมชน	งบกตติ	สถาบันวิทยาศาสตร์ข้าวแห่งชาติ				๔๙๙,๔๕๔	๔๙๙,๔๕๔	๙๙๘,๙๐๘

บัญชีรายการชุดโครงการสำคัญ (งบ Function)

ลำดับ	โครงการสำคัญ	แหล่ง	หน่วยดำเนินการ	งบประมาณดำเนินการ (ล้านบาท)					
				พ.ศ.๒๕๖๖	พ.ศ.๒๕๖๗	พ.ศ.๒๕๖๘	พ.ศ.๒๕๖๙	พ.ศ.๒๕๗๐	รวม
๓๖๖	โครงการ ยกระดับคุณภาพมาตรฐานสินค้าเกษตร	งบปกติ	สำนักงานการปฏิรูปที่ดิน จังหวัดกาญจนบุรี				๓,๐๐๐	๓,๐๐๐	๖,๐๐๐
๓๖๗	โครงการ ส่งเสริมและพัฒนาสินค้าเกษตรชีวภาพ	งบปกติ	สำนักงานการปฏิรูปที่ดิน จังหวัดกาญจนบุรี				๓๑,๖๐๐	๓๑,๖๐๐	๖๓,๒๐๐
๓๖๘	โครงการ ศูนย์บริการประชาชน	งบปกติ	สำนักงานการปฏิรูปที่ดิน จังหวัดกาญจนบุรี				๑๐๖,๐๐๐	๑๐๖,๐๐๐	๒๑๒,๐๐๐
๓๖๙	โครงการ จัดที่ดิน	งบปกติ	สำนักงานการปฏิรูปที่ดิน จังหวัดกาญจนบุรี				๒๕๗,๕๗๐	๒๕๗,๕๗๐	๕๑๕,๑๔๐
๓๗๐	โครงการ พัฒนาและส่งเสริมศิลปหัตถกรรม	งบปกติ	สำนักงานการปฏิรูปที่ดิน จังหวัดกาญจนบุรี				๑๙,๕๙๐	๑๙,๕๙๐	๓๙,๑๘๐
๓๗๑	โครงการ คลินิกเกษตรเคลื่อนที่ในพระราชานุเคราะห์ฯ	งบปกติ	สำนักงานการปฏิรูปที่ดิน จังหวัดกาญจนบุรี				๖,๐๐๐	๖,๐๐๐	๑๒,๐๐๐
๓๗๒	โครงการ อนุรักษ์พันธุกรรมพืชฯ (อพ.สธ)	งบปกติ	สำนักงานการปฏิรูปที่ดิน จังหวัดกาญจนบุรี				๑,๐๐๐	๑,๐๐๐	๒,๐๐๐
๓๗๓	โครงการ พัฒนาและรณรงค์การใช้หญ้าแฝก	งบปกติ	สำนักงานการปฏิรูปที่ดิน จังหวัดกาญจนบุรี				๖,๕๐๐	๖,๕๐๐	๑๓,๐๐๐
๓๗๔	โครงการ ส่งเสริมและพัฒนาอาชีพเพื่อแก้ไขปัญหาที่ดินทำ กินของเกษตรกร	งบปกติ	สำนักงานเกษตรและ สหกรณ์จังหวัดกาญจนบุรี				๔๒,๐๐๐	๔๒,๐๐๐	๘๔,๐๐๐
๓๗๕	โครงการ สร้างความเข้มแข็งกลุ่มการผลิตด้านการเกษตร	งบปกติ	สำนักงานเกษตรและ สหกรณ์จังหวัดกาญจนบุรี				๔๓,๑๐๐	๔๓,๑๐๐	๘๖,๒๐๐
๓๗๖	โครงการ ศูนย์เรียนรู้การเพิ่มประสิทธิภาพการผลิตสินค้า เกษตร	งบปกติ	สำนักงานเกษตรและ สหกรณ์จังหวัดกาญจนบุรี				๓๔๓,๑๐๐	๓๔๓,๑๐๐	๖๘๖,๒๐๐
๓๗๗	โครงการ พัฒนาเกษตรกรปราดเปรื่อง Smart farmer	งบปกติ	สำนักงานเกษตรและ สหกรณ์จังหวัดกาญจนบุรี				๑๐๐,๐๐๐	๑๐๐,๐๐๐	๒๐๐,๐๐๐
๓๗๘	โครงการ การพัฒนาเกษตรกร	งบปกติ	สำนักงานเกษตรและ สหกรณ์จังหวัดกาญจนบุรี				๖๙,๒๐๐	๖๙,๒๐๐	๑๓๘,๔๐๐
๓๗๙	โครงการ เพิ่มประสิทธิภาพบริหารจัดการด้านการเกษตร และสหกรณ์	งบปกติ	สำนักงานเกษตรและ สหกรณ์จังหวัดกาญจนบุรี				๑๐,๕๐๐	๑๐,๕๐๐	๒๑,๐๐๐
๓๘๐	โครงการ ส่งเสริมการใช้เครื่องจักรกลทางการเกษตร	งบปกติ	สำนักงานเกษตรและ สหกรณ์จังหวัดกาญจนบุรี				๓๑,๑๐๐	๓๑,๑๐๐	๖๒,๒๐๐
๓๘๑	โครงการ ยกระดับคุณภาพมาตรฐานสินค้าเกษตร	งบปกติ	สำนักงานเกษตรและ สหกรณ์จังหวัดกาญจนบุรี				๑๒๖,๐๐๐	๑๒๖,๐๐๐	๒๕๒,๐๐๐

บัญชีรายการชุดโครงการสำคัญ (งบ Function)

ลำดับ	โครงการสำคัญ	แหล่ง งปม.	หน่วยดำเนินการ	งบประมาณดำเนินการ (ล้านบาท)					
				พ.ศ.๒๕๖๖	พ.ศ.๒๕๖๗	พ.ศ.๒๕๖๘	พ.ศ.๒๕๖๙	พ.ศ.๒๕๗๐	รวม
๓๘๒	โครงการ ส่งเสริมการใช้สารชีวภัณฑ์และแมลงศัตรูธรรมชาติทดแทนสารเคมีทางการเกษตร	งปภคต	สำนักงานเกษตรและสหกรณ์จังหวัดกาญจนบุรี				๖๑,๙๐๐	๖๑,๙๐๐	๑๒๓,๘๐๐
๓๘๓	โครงการ ส่งเสริมและพัฒนาสินค้าเกษตรชีวภาพ	งปภคต	สำนักงานเกษตรและสหกรณ์จังหวัดกาญจนบุรี				๕๕,๐๐๐	๕๕,๐๐๐	๑๐๘,๐๐๐
๓๘๔	โครงการ ระบบส่งเสริมเกษตรแบบแปลงใหญ่	งปภคต	สำนักงานเกษตรและสหกรณ์จังหวัดกาญจนบุรี				๑๒๔,๗๒๐	๑๒๔,๗๒๐	๒๔๙,๔๔๐
๓๘๕	โครงการ เพิ่มประสิทธิภาพการผลิตสินค้าเกษตร	งปภคต	สำนักงานเกษตรและสหกรณ์จังหวัดกาญจนบุรี				๓๓๙,๐๐๐	๓๓๙,๐๐๐	๖๗๘,๐๐๐
๓๘๖	โครงการ ส่งเสริมการเพิ่มประสิทธิภาพการใช้น้ำระดับไร่นา	งปภคต	สำนักงานเกษตรและสหกรณ์จังหวัดกาญจนบุรี				๑๒,๕๐๐	๑๒,๕๐๐	๒๕,๐๐๐
๓๘๗	โครงการ ขึ้นทะเบียนและปรับปรุงทะเบียนเกษตรกร	งปภคต	สำนักงานเกษตรและสหกรณ์จังหวัดกาญจนบุรี				๑๓๒,๙๙๘	๑๓๒,๙๙๘	๒๖๕,๙๙๖
๓๘๘	โครงการ ๑ อำเภอ ๑ แปลงเกษตรอัจฉริยะ	งปภคต	สำนักงานเกษตรและสหกรณ์จังหวัดกาญจนบุรี				๗,๑๐๐	๗,๑๐๐	๑๔,๒๐๐
๓๘๙	โครงการ พัฒนาประสิทธิภาพโลจิสติกส์เกษตรเพื่อลดการสูญเสีย	งปภคต	สำนักงานเกษตรและสหกรณ์จังหวัดกาญจนบุรี				๓๑,๐๐๐	๓๑,๐๐๐	๖๒,๐๐๐
๓๙๐	โครงการ ส่งเสริมและพัฒนาวิสาหกิจชุมชน	งปภคต	สำนักงานเกษตรและสหกรณ์จังหวัดกาญจนบุรี				๒๓๐,๐๐๐	๒๓๐,๐๐๐	๔๖๐,๐๐๐
๓๙๑	โครงการ สร้างมูลค่าเพิ่มจากวัสดุเหลือใช้ทางการเกษตร	งปภคต	สำนักงานเกษตรและสหกรณ์จังหวัดกาญจนบุรี				๔๒,๔๐๐	๔๒,๔๐๐	๘๔,๘๐๐
๓๙๒	โครงการ ส่งเสริมการหยุดเผาในพื้นที่การเกษตร	งปภคต	สำนักงานเกษตรและสหกรณ์จังหวัดกาญจนบุรี				๗๐,๘๕๐	๗๐,๘๕๐	๑๔๑,๗๐๐
๓๙๓	โครงการ ส่งเสริมการท่องเที่ยวชุมชน	งปภคต	สำนักงานเกษตรและสหกรณ์จังหวัดกาญจนบุรี				๓๘,๕๐๐	๓๘,๕๐๐	๗๗,๐๐๐
๓๙๔	โครงการ ส่งเสริมเคหกิจเกษตรในครัวเรือนเกษตรสูงวัย	งปภคต	สำนักงานเกษตรและสหกรณ์จังหวัดกาญจนบุรี				๒๒,๖๐๐	๒๒,๖๐๐	๔๕,๒๐๐
๓๙๕	โครงการ ค่าใช้จ่ายบุคลากรภาครัฐ	งปภคต	สำนักงานเกษตรและสหกรณ์จังหวัดกาญจนบุรี				๙๙๓,๖๐๐	๙๙๓,๖๐๐	๑,๙๘๗,๒๐๐
๓๙๖	โครงการ ขับเคลื่อนการเกษตรระดับหมู่บ้านสู่การผลิตสินค้าเกษตรมูลค่าสูง	งปภคต	สำนักงานเกษตรและสหกรณ์จังหวัดกาญจนบุรี				๔๘,๐๐๐	๔๘,๐๐๐	๙๖,๐๐๐
๓๙๗	โครงการ สนับสนุนการขับเคลื่อนงานด้านการเกษตรในระดับพื้นที่	งปภคต	สำนักงานเกษตรและสหกรณ์จังหวัดกาญจนบุรี				๒๒,๐๐๐	๒๒,๐๐๐	๔๔,๐๐๐

บัญชีรายการชุดโครงการสำคัญ (งบ Function)

ลำดับ	โครงการสำคัญ	แหล่ง	หน่วยดำเนินการ	งบประมาณดำเนินการ (ล้านบาท)					
				พ.ศ.๒๕๖๖	พ.ศ.๒๕๖๗	พ.ศ.๒๕๖๘	พ.ศ.๒๕๖๙	พ.ศ.๒๕๗๐	รวม
๓๙๘	โครงการ บูรณาการงานในส่วนภูมิภาค	งบกตติ	สำนักงานเกษตรและสหกรณ์จังหวัดกาญจนบุรี				๖๗๑,๐๙๐	๖๗๑,๐๙๐	๑,๓๔๒,๑๘๐
๓๙๙	โครงการ การจัดการระบบเทคโนโลยีสารสนเทศและการสื่อสาร	งบกตติ	สำนักงานเกษตรและสหกรณ์จังหวัดกาญจนบุรี				๒๔,๑๗๐	๒๔,๑๗๐	๔๘,๓๔๐
๔๐๐	โครงการ เพิ่มประสิทธิภาพการผลิตสินค้าการเกษตรในพื้นที่บ้านไล่โว่ และบ้านสาละวะ	งบกตติ	สำนักงานเกษตรและสหกรณ์จังหวัดกาญจนบุรี				๔๒๕,๐๘๐	๔๒๕,๐๘๐	๘๕๐,๑๖๐
๔๐๑	โครงการ ส่งน้ำและบำรุงรักษาพนมทวน ปรับปรุงจัดรูปที่ดิน (ระยะที่ ๕)	งบกตติ	สำนักงานจัดรูปที่ดินและจัดระบบน้ำเพื่อเกษตรกรรมที่ ๒๗				๑๕,๐๐๐,๐๐๐	๑๕,๐๐๐,๐๐๐	๓๐,๐๐๐,๐๐๐
๔๐๒	โครงการ ส่งน้ำและบำรุงรักษาท่ามะกา ปรับปรุงจัดรูปที่ดิน (ระยะที่ ๕)	งบกตติ	สำนักงานจัดรูปที่ดินและจัดระบบน้ำเพื่อเกษตรกรรมที่ ๒๘				๑๕,๐๐๐,๐๐๐	๑๕,๐๐๐,๐๐๐	๓๐,๐๐๐,๐๐๐
๔๐๓	โครงการ ส่งน้ำและบำรุงรักษากำแพงแสน ปรับปรุงจัดรูปที่ดิน (ระยะที่ ๑)	งบกตติ	สำนักงานจัดรูปที่ดินและจัดระบบน้ำเพื่อเกษตรกรรมที่ ๒๙				๑๓,๐๐๐,๐๐๐	๑๓,๐๐๐,๐๐๐	๒๖,๐๐๐,๐๐๐
๔๐๔	โครงการ พัฒนาเกษตรกรรมยั่งยืน	งบกตติ	สำนักงานตรวจบัญชีสหกรณ์กาญจนบุรี				๑๐,๐๙๐	๑๐,๐๙๐	๒๐,๑๘๐
๔๐๕	โครงการ ส่งเสริมและพัฒนาอาชีพเพื่อแก้ไขปัญหาที่ดินทำกินของเกษตรกร	งบกตติ	สำนักงานตรวจบัญชีสหกรณ์กาญจนบุรี				๒,๒๙๐	๒,๒๙๐	๔,๕๘๐
๔๐๖	โครงการ ระบบส่งเสริมเกษตรแบบแปลงใหญ่	งบกตติ	สำนักงานตรวจบัญชีสหกรณ์กาญจนบุรี				๑๙,๖๒๐	๑๙,๖๒๐	๓๙,๒๔๐
๔๐๗	โครงการ ส่งเสริมการแปรรูปสินค้าเกษตร	งบกตติ	สำนักงานตรวจบัญชีสหกรณ์กาญจนบุรี				๙๓,๐๕๐	๙๓,๐๕๐	๑๘๖,๑๐๐
๔๐๘	โครงการ ส่งเสริมและพัฒนาวิสาหกิจชุมชน	งบกตติ	สำนักงานตรวจบัญชีสหกรณ์กาญจนบุรี				๑๙,๘๐๐	๑๙,๘๐๐	๓๙,๖๐๐
๔๐๙	โครงการ ส่งเสริมและพัฒนาสถาบันเกษตรกร	งบกตติ	สำนักงานตรวจบัญชีสหกรณ์กาญจนบุรี				๕,๘๐๐	๕,๘๐๐	๑๑,๖๐๐
๔๑๐	โครงการ ส่งเสริมประสิทธิภาพด้านการเงินการบัญชีของสหกรณ์และกลุ่มเกษตรกรด้วยเทคโนโลยีสารสนเทศ	งบกตติ	สำนักงานตรวจบัญชีสหกรณ์กาญจนบุรี				๗,๒๐๐	๗,๒๐๐	๑๔,๔๐๐
๔๑๑	โครงการ ตรวจสอบความถูกต้องในการทำธุรกรรมทางการเงิน	งบกตติ	สำนักงานตรวจบัญชีสหกรณ์กาญจนบุรี				๘,๕๔๐	๘,๕๔๐	๑๗,๐๘๐
๔๑๒	โครงการ ฝึกอบรมเศรษฐกิจการเงินขั้นพื้นฐานแก่สมาชิกสหกรณ์	งบกตติ	สำนักงานตรวจบัญชีสหกรณ์กาญจนบุรี				๗,๒๐๐	๗,๒๐๐	๑๔,๔๐๐

บัญชีรายการชุดโครงการสำคัญ (งบ Function)

ลำดับ	โครงการสำคัญ	แหล่ง งปม.	หน่วยดำเนินการ	งบประมาณดำเนินการ (ล้านบาท)					
				พ.ศ.๒๕๖๖	พ.ศ.๒๕๖๗	พ.ศ.๒๕๖๘	พ.ศ.๒๕๖๙	พ.ศ.๒๕๗๐	รวม
๔๑๓	โครงการ พัฒนาเด็กและเยาวชนตามพระราชดำริสมเด็จพระกนิษฐาธิราชเจ้า กรมสมเด็จพระเทพรัตนราชสุดาฯ สยามบรมราชกุมารี	งบปกติ	สำนักงานตรวจบัญชี สหกรณ์กาญจนบุรี				๖๘,๕๐๐	๖๘,๕๐๐	๑๓๖,๘๐๐
๔๑๔	โครงการ กลุ่มอาชีพฯ (บ้านอ่าวลิเจีย)	งบปกติ	สำนักงานตรวจบัญชี สหกรณ์กาญจนบุรี				๑,๐๐๐	๑,๐๐๐	๒,๐๐๐
๔๑๕	โครงการ เสริมสร้างการจัดทำบัญชีครัวเรือนเพื่อการจัดการ เศรษฐกิจระดับครัวเรือน	งบปกติ	สำนักงานตรวจบัญชี สหกรณ์กาญจนบุรี				๓๙,๑๘๐	๓๙,๑๘๐	๗๘,๓๖๐
๔๑๖	โครงการ ส่งเสริมอาสาสมัครเกษตร	งบปกติ	สำนักงานตรวจบัญชี สหกรณ์กาญจนบุรี				๔,๕๐๐	๔,๕๐๐	๙,๐๐๐
๔๑๗	โครงการ ศูนย์เรียนรู้การเพิ่มประสิทธิภาพการผลิตสินค้า เกษตร	งบปกติ	สำนักงานตรวจบัญชี สหกรณ์กาญจนบุรี				๗๑,๕๐๐	๗๑,๕๐๐	๑๔๓,๐๐๐
๔๑๘	โครงการ ส่งเสริมอาชีพประมง	งบปกติ	สำนักงานประมงจังหวัด กาญจนบุรี				๑๔,๐๐๐	๑๔,๐๐๐	๒๘,๐๐๐
๔๑๙	โครงการ บริหารจัดการทรัพยากรประมง	งบปกติ	สำนักงานประมงจังหวัด กาญจนบุรี				๑๒,๔๐๐	๑๒,๔๐๐	๒๔,๘๐๐
๔๒๐	โครงการ ความเข้มแข็งกลุ่มผลิตด้านประมง	งบปกติ	สำนักงานประมงจังหวัด กาญจนบุรี				๑๕๔,๐๐๐	๑๕๔,๐๐๐	๓๐๘,๐๐๐
๔๒๑	โครงการ ส่งเสริมและพัฒนาอาชีพเพื่อแก้ไขปัญหาที่ดินทำ กินของเกษตรกร	งบปกติ	สำนักงานประมงจังหวัด กาญจนบุรี				๔๙,๐๐๐	๔๙,๐๐๐	๙๘,๐๐๐
๔๒๒	โครงการ ศูนย์เรียนรู้การเพิ่มประสิทธิภาพการผลิตสินค้า เกษตร	งบปกติ	สำนักงานประมงจังหวัด กาญจนบุรี				๑๑,๐๕๐	๑๑,๐๕๐	๒๒,๑๐๐
๔๒๓	โครงการ บุคลากรภาครัฐด้านปศุสัตว์	งบปกติ	สำนักงานปศุสัตว์จังหวัด กาญจนบุรี				๕,๙๗๑,๑๕๑	๕,๙๗๑,๑๕๑	๑๑,๙๔๒,๓๐๒
๔๒๔	โครงการ ส่งเสริมปศุสัตว์อินทรีย์	งบปกติ	สำนักงานปศุสัตว์จังหวัด กาญจนบุรี				๑,๗๐๐	๑,๗๐๐	๓,๔๐๐
๔๒๕	โครงการ ส่งเสริมเกษตรกรรุ่นใหม่	งบปกติ	สำนักงานปศุสัตว์จังหวัด กาญจนบุรี				๑๗๐,๕๐๐	๑๗๐,๕๐๐	๓๔๑,๐๐๐
๔๒๖	โครงการ ส่งเสริมการเลี้ยงสัตว์แบบแปลงใหญ่	งบปกติ	สำนักงานปศุสัตว์จังหวัด กาญจนบุรี				๘๗,๙๐๐	๘๗,๙๐๐	๑๗๕,๘๐๐
๔๒๗	โครงการ ตรวจสอบรับรองคุณภาพสินค้าปศุสัตว์	งบปกติ	สำนักงานปศุสัตว์จังหวัด กาญจนบุรี				๓๖๕,๒๒๐	๓๖๕,๒๒๐	๗๓๐,๔๔๐
๔๒๘	โครงการ พัฒนาและส่งเสริมอุตสาหกรรมอาลาทางด้านปศุสัตว์	งบปกติ	สำนักงานปศุสัตว์จังหวัด กาญจนบุรี				๑๓,๓๐๐	๑๓,๓๐๐	๒๖,๖๐๐

บัญชีรายการชุดโครงการสำคัญ (งบ Function)

ลำดับ	โครงการสำคัญ	แหล่ง	หน่วยดำเนินการ	งบประมาณดำเนินการ (ล้านบาท)					
				พ.ศ.๒๕๖๖	พ.ศ.๒๕๖๗	พ.ศ.๒๕๖๘	พ.ศ.๒๕๖๙	พ.ศ.๒๕๗๐	รวม
๔๒๙	โครงการ ปรับปรุงข้อมูลทะเบียนเกษตรกร	งบกตติ	สำนักงานปศุสัตว์จังหวัดกาญจนบุรี				๔๒,๐๐๐	๔๒,๐๐๐	๘๔,๐๐๐
๔๓๐	โครงการ การพัฒนาการผลิตปศุสัตว์	งบกตติ	สำนักงานปศุสัตว์จังหวัดกาญจนบุรี				๔๘,๘๐๐	๔๘,๘๐๐	๙๗,๖๐๐
๔๓๑	โครงการ การพัฒนาสุขภาพสัตว์	งบกตติ	สำนักงานปศุสัตว์จังหวัดกาญจนบุรี				๑,๑๓๙,๕๐๐	๑,๑๓๙,๕๐๐	๒,๒๗๙,๐๐๐
๔๓๒	โครงการ จัดการสวัสดิภาพสัตว์	งบกตติ	สำนักงานปศุสัตว์จังหวัดกาญจนบุรี				๔๑,๔๐๐	๔๑,๔๐๐	๘๒,๘๐๐
๔๓๓	โครงการ ส่งเสริมและพัฒนาการปศุสัตว์	งบกตติ	สำนักงานปศุสัตว์จังหวัดกาญจนบุรี				๖๐๖,๑๕๕	๖๐๖,๑๕๕	๑,๒๑๒,๓๑๐
๔๓๔	โครงการ พัฒนาเทคโนโลยีสารสนเทศและการสื่อสาร	งบกตติ	สำนักงานปศุสัตว์จังหวัดกาญจนบุรี				๑๒๗,๔๐๐	๑๒๗,๔๐๐	๒๕๔,๘๐๐
๔๓๕	โครงการ พัฒนาปรับปรุงพันธุ์สัตว์	งบกตติ	สำนักงานปศุสัตว์จังหวัดกาญจนบุรี				๔๖,๒๐๐	๔๖,๒๐๐	๙๒,๔๐๐
๔๓๖	โครงการ เฝ้าระวัง ป้องกัน ควบคุมและชันสูตรโรคสัตว์	งบกตติ	สำนักงานปศุสัตว์จังหวัดกาญจนบุรี				๔๖๗,๗๐๐	๔๖๗,๗๐๐	๙๓๕,๔๐๐
๔๓๗	โครงการ สนับสนุนโครงการสัตว์ปลอดโรค คนปลอดภัยจากโรคพิษสุนัขบ้า	งบกตติ	สำนักงานปศุสัตว์จังหวัดกาญจนบุรี				๘๐,๘๐๐	๘๐,๘๐๐	๑๖๑,๖๐๐
๔๓๘	โครงการ บุคลากรภาครัฐกรมส่งเสริมสหกรณ์	งบกตติ	สำนักงานสหกรณ์จังหวัดกาญจนบุรี				๓,๐๓๙,๒๐๐	๓,๐๓๙,๒๐๐	๖,๐๗๘,๔๐๐
๔๓๙	โครงการ ส่งเสริมเกษตรแบบแปลงใหญ่สถาบันเกษตรกร	งบกตติ	สำนักงานสหกรณ์จังหวัดกาญจนบุรี				๑๗,๕๕๐	๑๗,๕๕๐	๓๕,๑๐๐
๔๔๐	โครงการ ยกระดับสถาบันเกษตรกรให้เป็นผู้ประกอบการธุรกิจเกษตร	งบกตติ	สำนักงานสหกรณ์จังหวัดกาญจนบุรี				๙,๑๕๐	๙,๑๕๐	๑๘,๓๐๐
๔๔๑	โครงการ ส่งเสริมเกษตรปลอดภัยในสหกรณ์และกลุ่มเกษตรกรในเขตพื้นที่นคมสหกรณ์	งบกตติ	สำนักงานสหกรณ์จังหวัดกาญจนบุรี				๒๓,๐๐๐	๒๓,๐๐๐	๔๖,๐๐๐
๔๔๒	โครงการ สนับสนุนการส่งเสริมและพัฒนาสหกรณ์และกลุ่มเกษตรกรให้มีความเข้มแข็งตามศักยภาพ	งบกตติ	สำนักงานสหกรณ์จังหวัดกาญจนบุรี				๓,๐๓๔,๙๘๐	๓,๐๓๔,๙๘๐	๖,๐๖๙,๙๖๐
๔๔๓	โครงการ การออกหนังสือรับรองการทำประโยชน์ที่ดินของนคมสหกรณ์	งบกตติ	สำนักงานสหกรณ์จังหวัดกาญจนบุรี				๑๕,๘๐๐	๑๕,๘๐๐	๓๑,๖๐๐
๔๔๔	โครงการ ส่งเสริมและพัฒนาอาชีพภายใต้โครงการจัดที่ดินตามนโยบายรัฐบาล	งบกตติ	สำนักงานสหกรณ์จังหวัดกาญจนบุรี				๓๙,๐๐๐	๓๙,๐๐๐	๗๘,๐๐๐

บัญชีรายการชุดโครงการสำคัญ (งบ Function)

ลำดับ	โครงการสำคัญ	แหล่ง	หน่วยดำเนินการ	งบประมาณดำเนินการ (ล้านบาท)					
				พ.ศ.๒๕๖๖	พ.ศ.๒๕๖๗	พ.ศ.๒๕๖๘	พ.ศ.๒๕๖๙	พ.ศ.๒๕๗๐	รวม
๔๔๕	โครงการระบบกระจายน้ำฟุงลี ระยะ ๒ โครงการอนุรักษ์พันธุกรรมพืช (อันเนื่องมาจากพระราชดำริ) โครงการชลประทานกาญจนบุรี	งบปกติ	โครงการชลประทานกาญจนบุรี				๔๐,๐๐๐,๐๐๐	๔๐,๐๐๐,๐๐๐	๘๐,๐๐๐,๐๐๐
๔๔๖	โครงการจัดหาวัสดุน้ำดื่มโครงการห้วยองคตอันเนื่องมาจากพระราชดำริ (อาคารบังคับน้ำบ้านบารมี หมู่ ๕) โครงการชลประทานกาญจนบุรี	งบปกติ	โครงการชลประทานกาญจนบุรี				๗,๕๐๐,๐๐๐	๗,๕๐๐,๐๐๐	๑๕,๐๐๐,๐๐๐
๔๔๗	โครงการจัดหาวัสดุน้ำดื่มโครงการห้วยองคตอันเนื่องมาจากพระราชดำริ (อาคารบังคับน้ำบ้านม่วงเฒ่า หมู่ ๔) โครงการชลประทานกาญจนบุรี	งบปกติ	โครงการชลประทานกาญจนบุรี				๑๐,๐๐๐,๐๐๐	๑๐,๐๐๐,๐๐๐	๒๐,๐๐๐,๐๐๐
๔๔๘	จัดหาน้ำเพิ่มเติมให้แก่โรงเรียนตำรวจตระเวนชายแดนบ้านปิล็อกคี (ธนาคารอาคารสงเคราะห์อุปถัมภ์) โครงการชลประทานกาญจนบุรี	งบปกติ	โครงการชลประทานกาญจนบุรี				๑๕,๐๐๐,๐๐๐	๑๕,๐๐๐,๐๐๐	๓๐,๐๐๐,๐๐๐
๔๔๙	โครงการจัดหาแหล่งน้ำสนับสนุนจุดบริการโรงเรียน ตชด.สหนครการกรุงเทพ (อันเนื่องมาจากพระราชดำริ) โครงการชลประทานกาญจนบุรี	งบปกติ	โครงการชลประทานกาญจนบุรี				๒๕,๐๐๐,๐๐๐	๒๕,๐๐๐,๐๐๐	๕๐,๐๐๐,๐๐๐
๔๕๐	โครงการจัดหาแหล่งน้ำสนับสนุนจุดบริการโรงเรียน ตชด.เฮงเศิลไทย (อันเนื่องมาจากพระราชดำริ) โครงการชลประทานกาญจนบุรี	งบปกติ	โครงการชลประทานกาญจนบุรี				๑๐,๐๐๐,๐๐๐	๑๐,๐๐๐,๐๐๐	๒๐,๐๐๐,๐๐๐
๔๕๑	โครงการจัดหาแหล่งน้ำสนับสนุนจุดบริการโรงเรียน ตชด.ต้นมะม่วง (อันเนื่องมาจากพระราชดำริ) โครงการชลประทานกาญจนบุรี	งบปกติ	โครงการชลประทานกาญจนบุรี				๒๐,๐๐๐,๐๐๐	๒๐,๐๐๐,๐๐๐	๔๐,๐๐๐,๐๐๐
๔๕๒	ฝ่ายทดน้ำบ้านดงไม้แดง อันเนื่องมาจากพระราชดำริ โครงการชลประทานกาญจนบุรี	งบปกติ	โครงการชลประทานกาญจนบุรี				๖๐,๐๐๐,๐๐๐	๖๐,๐๐๐,๐๐๐	๑๒๐,๐๐๐,๐๐๐
๔๕๓	โครงการซ่อมแซมระบบประปาภูเขาฐานตำรวจตระเวนชายแดนที่ ๑๓ ช่องสามคี โครงการชลประทานกาญจนบุรี	งบปกติ	โครงการชลประทานกาญจนบุรี				๗,๐๐๐,๐๐๐	๗,๐๐๐,๐๐๐	๑๔,๐๐๐,๐๐๐
๔๕๔	ฝ่ายทดน้ำหนองตากเนื้อ พร้อมชุดลอกลำห้วย โครงการชลประทานกาญจนบุรี	งบปกติ	โครงการชลประทานกาญจนบุรี				๑๗,๙๕๐,๐๐๐	๑๗,๙๕๐,๐๐๐	๓๕,๙๐๐,๐๐๐
๔๕๕	ฝ่ายทดน้ำหนองกระทุ่ม พร้อมชุดลอกลำห้วย โครงการชลประทานกาญจนบุรี	งบปกติ	โครงการชลประทานกาญจนบุรี				๑๗,๙๙๐,๐๐๐	๑๗,๙๙๐,๐๐๐	๓๕,๙๘๐,๐๐๐
๔๕๖	ระบบส่งน้ำบ้านหนองใหญ่ เพิ่มพื้นที่ชลประทาน ๕๐๐ ไร่ โครงการชลประทานกาญจนบุรี	งบปกติ	โครงการชลประทานกาญจนบุรี				๑๕,๐๐๐,๐๐๐	๑๕,๐๐๐,๐๐๐	๓๐,๐๐๐,๐๐๐
๔๕๗	ฝ่ายเขาสีเสียดเหนือพร้อมอาคารประกอบ จำนวน ๑ แห่ง โครงการชลประทานกาญจนบุรี	งบปกติ	โครงการชลประทานกาญจนบุรี				๓๐,๐๐๐,๐๐๐	๓๐,๐๐๐,๐๐๐	๖๐,๐๐๐,๐๐๐

บัญชีรายการชุดโครงการสำคัญ (งบ Function)

ลำดับ	โครงการสำคัญ	แหล่ง	หน่วยดำเนินการ	งบประมาณดำเนินการ (ล้านบาท)					
				งบป.	พ.ศ.๒๕๖๖	พ.ศ.๒๕๖๗	พ.ศ.๒๕๖๘	พ.ศ.๒๕๖๙	พ.ศ.๒๕๗๐
๔๕๘	โครงการฝายทดน้ำบ้านทุ่งก้างพร้อมระบบส่งน้ำ พื้นที่รับประโยชน์ ๒๐๐ ไร่ จำนวน ๑ แห่ง โครงการชลประทานกาญจนบุรี ตำบลไทรโยค อำเภอไทรโยค จังหวัดกาญจนบุรี	งบปกติ	โครงการชลประทานกาญจนบุรี				๔๐,๐๐๐,๐๐๐	๔๐,๐๐๐,๐๐๐	๘๐,๐๐๐,๐๐๐
๔๕๙	ระบบกระจายน้ำฝายทดน้ำบ้านหนองแดงฝั่งขวา ระยะ ๕ โครงการชลประทานกาญจนบุรี	งบปกติ	โครงการชลประทานกาญจนบุรี				๒๐,๐๐๐,๐๐๐	๒๐,๐๐๐,๐๐๐	๔๐,๐๐๐,๐๐๐
๔๖๐	ระบบกระจายน้ำฝายทดน้ำบ้านหนองแดงฝั่งซ้าย ระยะ ๕ โครงการชลประทานกาญจนบุรี	งบปกติ	โครงการชลประทานกาญจนบุรี				๒๕,๐๐๐,๐๐๐	๒๕,๐๐๐,๐๐๐	๕๐,๐๐๐,๐๐๐
๔๖๑	ระบบส่งน้ำคลองท่าล้ออุโมงค์ โครงการชลประทานกาญจนบุรี	งบปกติ	โครงการชลประทานกาญจนบุรี				๙,๐๐๐,๐๐๐	๙,๐๐๐,๐๐๐	๑๘,๐๐๐,๐๐๐
๔๖๒	ฝายห้วยตาบุญ โครงการชลประทานกาญจนบุรี	งบปกติ	โครงการชลประทานกาญจนบุรี				๑๘,๐๐๐,๐๐๐	๑๘,๐๐๐,๐๐๐	๓๖,๐๐๐,๐๐๐
๔๖๓	ฝายท่ายายอาจ โครงการชลประทานกาญจนบุรี	งบปกติ	โครงการชลประทานกาญจนบุรี				๑๕,๐๐๐,๐๐๐	๑๕,๐๐๐,๐๐๐	๓๐,๐๐๐,๐๐๐
๔๖๔	ฝายทดน้ำบ้านพุกัว โครงการชลประทานกาญจนบุรี	งบปกติ	โครงการชลประทานกาญจนบุรี				๓๐,๐๐๐,๐๐๐	๓๐,๐๐๐,๐๐๐	๖๐,๐๐๐,๐๐๐
๔๖๕	สถานีสูบน้ำบ้านแก่งระเบิด ๒ โครงการชลประทานกาญจนบุรี	งบปกติ	โครงการชลประทานกาญจนบุรี				๓๐,๐๐๐,๐๐๐	๓๐,๐๐๐,๐๐๐	๖๐,๐๐๐,๐๐๐
๔๖๖	สถานีสูบน้ำด้วยไฟฟ้าจรเข้สามพัน ๑ โครงการชลประทานกาญจนบุรี	งบปกติ	โครงการชลประทานกาญจนบุรี				๓๐,๐๐๐,๐๐๐	๓๐,๐๐๐,๐๐๐	๖๐,๐๐๐,๐๐๐
๔๖๗	สถานีสูบน้ำด้วยไฟฟ้าบ้านดอนตาเพชร ๑ โครงการชลประทานกาญจนบุรี	งบปกติ	โครงการชลประทานกาญจนบุรี				๔๕,๐๐๐,๐๐๐	๔๕,๐๐๐,๐๐๐	๙๐,๐๐๐,๐๐๐
๔๖๘	สถานีสูบน้ำด้วยไฟฟ้าบ้านดอนตาเพชร ๒ โครงการชลประทานกาญจนบุรี	งบปกติ	โครงการชลประทานกาญจนบุรี				๕๐,๐๐๐,๐๐๐	๕๐,๐๐๐,๐๐๐	๑๐๐,๐๐๐,๐๐๐
๔๖๙	สถานีสูบน้ำด้วยไฟฟ้าพร้อมระบบส่งน้ำหมู่ที่ ๑ บ้านเขาช้าง โครงการชลประทานกาญจนบุรี ตำบลวังกระแจะ อำเภอไทรโยค จังหวัดกาญจนบุรี	งบปกติ	โครงการชลประทานกาญจนบุรี				๔๐,๐๐๐,๐๐๐	๔๐,๐๐๐,๐๐๐	๘๐,๐๐๐,๐๐๐
๔๗๐	สถานีสูบน้ำด้วยไฟฟ้าบ้านเขาน้อยเจริญสุขพร้อมระบบส่งน้ำ โครงการชลประทานกาญจนบุรี ตำบลพนมทวน อำเภอพนมทวน จังหวัดกาญจนบุรี	งบปกติ	โครงการชลประทานกาญจนบุรี				๓๐,๐๐๐,๐๐๐	๓๐,๐๐๐,๐๐๐	๖๐,๐๐๐,๐๐๐
๔๗๑	สถานีสูบน้ำด้วยไฟฟ้าบ้านดอนเสือพร้อมระบบส่งน้ำ โครงการชลประทานกาญจนบุรี ตำบลพนมทวน อำเภอพนมทวน จังหวัดกาญจนบุรี	งบปกติ	โครงการชลประทานกาญจนบุรี				๓๐,๐๐๐,๐๐๐	๓๐,๐๐๐,๐๐๐	๖๐,๐๐๐,๐๐๐

บัญชีรายการชุดโครงการสำคัญ (งบ Function)

ลำดับ	โครงการสำคัญ	แหล่ง งปม.	หน่วยดำเนินการ	งบประมาณดำเนินการ (ล้านบาท)					
				พ.ศ.๒๕๖๖	พ.ศ.๒๕๖๗	พ.ศ.๒๕๖๘	พ.ศ.๒๕๖๙	พ.ศ.๒๕๗๐	รวม
๔๗๒	สถานีสูบน้ำด้วยไฟฟ้าบ้านหนองเจริญพร้อมระบบส่งน้ำ โครงการชลประทานกาญจนบุรี	งบปกติ	โครงการชลประทาน กาญจนบุรี				๓๐,๐๐๐,๐๐๐	๓๐,๐๐๐,๐๐๐	๖๐,๐๐๐,๐๐๐
๔๗๓	อาคารป้องกันตลิ่งบ้านท่าพลับ ๓ โครงการชลประทาน กาญจนบุรี	งบปกติ	โครงการชลประทาน กาญจนบุรี				๔๕,๐๐๐,๐๐๐	๔๕,๐๐๐,๐๐๐	๙๐,๐๐๐,๐๐๐
๔๗๔	อาคารป้องกันตลิ่งบ้านหนองกระทุ่ม โครงการชลประทาน กาญจนบุรี	งบปกติ	โครงการชลประทาน กาญจนบุรี				๒๐,๐๐๐,๐๐๐	๒๐,๐๐๐,๐๐๐	๔๐,๐๐๐,๐๐๐
๔๗๕	อาคารป้องกันตลิ่งบ้านชุกกระเพรา โครงการชลประทาน กาญจนบุรี	งบปกติ	โครงการชลประทาน กาญจนบุรี				๔๕,๐๐๐,๐๐๐	๔๕,๐๐๐,๐๐๐	๙๐,๐๐๐,๐๐๐
๔๗๖	อาคารป้องกันตลิ่งด้านเหนือหน้าอาคารทดน้ำบ้านปากน้ำรักอัน เนื่องจากพระราชดำริ จุดที่ ๑โครงการชลประทานกาญจนบุรี	งบปกติ	โครงการชลประทาน กาญจนบุรี				๔๕,๐๐๐,๐๐๐	๔๕,๐๐๐,๐๐๐	๙๐,๐๐๐,๐๐๐
๔๗๗	อาคารป้องกันตลิ่งบ้านเสาหงษ์ โครงการชลประทาน กาญจนบุรี	งบปกติ	โครงการชลประทาน กาญจนบุรี				๒๐,๐๐๐,๐๐๐	๒๐,๐๐๐,๐๐๐	๔๐,๐๐๐,๐๐๐
๔๗๘	อาคารป้องกันตลิ่งบ้านหนองจิก โครงการชลประทาน กาญจนบุรี	งบปกติ	โครงการชลประทาน กาญจนบุรี				๒๕,๐๐๐,๐๐๐	๒๕,๐๐๐,๐๐๐	๕๐,๐๐๐,๐๐๐
๔๗๙	อาคารป้องกันตลิ่งน้ำลัด โครงการชลประทานกาญจนบุรี	งบปกติ	โครงการชลประทาน กาญจนบุรี				๒๐,๐๐๐,๐๐๐	๒๐,๐๐๐,๐๐๐	๔๐,๐๐๐,๐๐๐
๔๘๐	อาคารป้องกันตลิ่งบึงเฟือก โครงการชลประทานกาญจนบุรี	งบปกติ	โครงการชลประทาน กาญจนบุรี				๒๐,๐๐๐,๐๐๐	๒๐,๐๐๐,๐๐๐	๔๐,๐๐๐,๐๐๐
๔๘๑	อาคารป้องกันตลิ่งบ้านลำตะเพิน โครงการชลประทาน กาญจนบุรี	งบปกติ	โครงการชลประทาน กาญจนบุรี				๓๐,๐๐๐,๐๐๐	๓๐,๐๐๐,๐๐๐	๖๐,๐๐๐,๐๐๐
๔๘๒	อาคารป้องกันตลิ่งบ้านโป่งรี โครงการชลประทานกาญจนบุรี	งบปกติ	โครงการชลประทาน กาญจนบุรี				๓๐,๐๐๐,๐๐๐	๓๐,๐๐๐,๐๐๐	๖๐,๐๐๐,๐๐๐
				๔๓๒,๑๔๑,๕๔๙	๒๖๒,๘๗๖,๗๐๐	๒๖๒,๘๗๖,๗๐๐	๑,๑๗๗,๙๘๑,๑๙๓	๑,๑๗๗,๙๘๑,๑๙๓	๓,๓๑๓,๘๕๗,๓๓๕

บัญชีรายการชุดโครงการสำคัญ (งบ Funtion)

ลำดับ	โครงการสำคัญ	แหล่ง งปม.	หน่วยดำเนินการ	งบประมาณดำเนินการ (ล้านบาท)					
				พ.ศ.๒๕๖๖	พ.ศ.๒๕๖๗	พ.ศ.๒๕๖๘	พ.ศ.๒๕๖๙	พ.ศ.๒๕๗๐	รวม
ลำดับ	โครงการสำคัญ	แหล่งงบประมาณ	หน่วยดำเนินการ	งบประมาณดำเนินการ (ล้านบาท)					
				พ.ศ.๒๕๖๖	พ.ศ.๒๕๖๗	พ.ศ.๒๕๖๘	พ.ศ.๒๕๖๙	พ.ศ.๒๕๗๐	รวม
ประเด็นยุทธศาสตร์ ที่ ๒ การส่งเสริมความเข้มแข็งให้เกษตรกรกลุ่มเกษตรกร และสถาบันเกษตรกร									
๑	โครงการ การพัฒนาสถาบันเกษตรกร	งปปกติ	การยางแห่งประเทศไทย จังหวัดกาญจนบุรี	๗๒,๐๐๐	๗๒,๐๐๐	๗๒,๐๐๐			๒๑๖,๐๐๐
๒	โครงการ ส่งเสริมการดำเนินงานอันเนื่องมาจากพระราชดำริ	งปปกติ	ศูนย์วิจัยและพัฒนาการ เกษตรกาญจนบุรี	๒๒๒,๕๐๐	๗๒,๐๐๐	๗๒,๐๐๐			๓๖๖,๕๐๐
๓	โครงการ ส่งเสริมการดำเนินงานอันเนื่องมาจากพระราชดำริ	งปปกติ	ศูนย์วิจัยและพัฒนาการ เพาะเลี้ยงสัตว์น้ำจืด กาญจนบุรี	๑๗๒,๓๐๐	๒๒๒,๕๐๐	๒๒๒,๕๐๐			๖๑๗,๓๐๐
๔	โครงการสนับสนุนโครงการหลวงด้านการประมง	งปปกติ	ศูนย์วิจัยและพัฒนาการ เพาะเลี้ยงสัตว์น้ำจืด กาญจนบุรี	๑๓,๕๒๐	๑๗๒,๓๐๐	๑๗๒,๓๐๐			๓๕๘,๑๒๐
๕	โครงการส่งเสริมการดำเนินงานอันเนื่องมาจากพระราชดำริ	งปปกติ	ศูนย์ส่งเสริมและพัฒนา อาชีพการเกษตร จังหวัด กาญจนบุรี (ที่สูง)	๕๙,๕๐๐	๑๓,๕๒๐	๑๓,๕๒๐			๘๖,๕๔๐
๖	โครงการพัฒนาพื้นที่สูงแบบโครงการหลวง	งปปกติ	ศูนย์ส่งเสริมและพัฒนา อาชีพการเกษตร จังหวัด กาญจนบุรี (ที่สูง)	๘๘,๐๐๐	๕๙,๕๐๐	๕๙,๕๐๐			๒๐๗,๐๐๐
๗	โครงการคลินิกเกษตรเคลื่อนที่ในพระราชานุเคราะห์ฯ	งปปกติ	ศูนย์ส่งเสริมและพัฒนา อาชีพการเกษตร จังหวัด กาญจนบุรี (ที่สูง)	๒๐,๐๐๐	๘๘,๐๐๐	๘๘,๐๐๐			๑๙๖,๐๐๐
๘	โครงการ สนับสนุนโครงการอันเนื่องมาจากพระราชดำริ	งปปกติ	ศูนย์ส่งเสริมเยาวชน เกษตรอาเซียน จังหวัด กาญจนบุรี	๒๘,๐๐๐	๒๐,๐๐๐	๒๐,๐๐๐			๖๘,๐๐๐
๙	โครงการพัฒนาพื้นที่สูงแบบโครงการหลวง ต.ห้วยเขย่ง อ.ทองผาภูมิ จ.กาญจนบุรี	งปปกติ	ศูนย์หม่อนไหมเฉลิมพระ เกียรติสมเด็จพระนางเจ้า สิริกิติ์พระบรมราชินีนาถ กาญจนบุรี	๔๔,๗๐๐	๔๔,๗๐๐	๔๔,๗๐๐			๑๓๔,๑๐๐

บัญชีรายการชุดโครงการสำคัญ (งบ Function)

ลำดับ	โครงการสำคัญ	แหล่ง	หน่วยดำเนินการ	งบประมาณดำเนินการ (ล้านบาท)					
				พ.ศ.๒๕๖๖	พ.ศ.๒๕๖๗	พ.ศ.๒๕๖๘	พ.ศ.๒๕๖๙	พ.ศ.๒๕๗๐	รวม
๑๐	โครงการ พัฒนาชุมชนในเขตรักษาพันธุ์สัตว์ป่าและอุทยานแห่งชาติ บ้านสาละวะ-ไล่โว่ อ.สังขละบุรี จ.กาญจนบุรี	งบปกติ	ศูนย์หม่อนไหมเฉลิมพระเกียรติสมเด็จพระนางเจ้าสิริกิติ์พระบรมราชินีนาถกาญจนบุรี	๕๐,๐๐๐	๕๐,๐๐๐	๕๐,๐๐๐			๑๕๐,๐๐๐
๑๑	โครงการ ส่งเสริมกิจกรรมด้านหม่อนไหมในพื้นที่โครงการกำลังใจในพระดำริ สมเด็จพระเจ้าลูกเธอ เจ้าฟ้าพัชรกิติยาภา	งบปกติ	ศูนย์หม่อนไหมเฉลิมพระเกียรติสมเด็จพระนางเจ้าสิริกิติ์พระบรมราชินีนาถกาญจนบุรี	๓๔,๐๐๐	๓๔,๐๐๐	๓๔,๐๐๐			๑๐๒,๐๐๐
๑๒	โครงการ คลินิกเกษตรเคลื่อนที่	งบปกติ	ศูนย์หม่อนไหมเฉลิมพระเกียรติสมเด็จพระนางเจ้าสิริกิติ์พระบรมราชินีนาถกาญจนบุรี	๓,๕๐๐	๓,๕๐๐	๓,๕๐๐			๑๐,๕๐๐
๑๓	โครงการ ส่งเสริมการค้าเนินงานอันเนื่องมาจากพระราชดำริ	งบปกติ	สถานีพัฒนาที่ดินกาญจนบุรี	๙๗,๔๕๐	๙๗,๔๕๐	๙๗,๔๕๐			๒๙๒,๓๕๐
๑๔	โครงการ พัฒนาพื้นที่โครงการหลวง	งบปกติ	สถานีพัฒนาที่ดินกาญจนบุรี	๒,๒๔๘,๖๘๐	๒,๒๔๘,๖๘๐	๒,๒๔๘,๖๘๐			๖,๗๔๖,๐๔๐
๑๕	โครงการ จัดที่ดิน	งบปกติ	สำนักงานการปฏิรูปที่ดินจังหวัดกาญจนบุรี	๘๙๕,๓๔๐	๘๙๕,๓๔๐	๘๙๕,๓๔๐			๒,๖๘๖,๐๒๐
๑๖	โครงการ ส่งเสริมการค้าเนินงานอันเนื่องมาจากพระราชดำริ	งบปกติ	สำนักงานการปฏิรูปที่ดินจังหวัดกาญจนบุรี	๒๙๘,๗๖๐	๒๙๘,๗๖๐	๒๙๘,๗๖๐			๘๙๖,๒๘๐
๑๗	โครงการ ยกระดับรายได้เกษตรกรในเขตปฏิรูปที่ดินเพื่อลด	กองทุนการปฏิรูปที่ดินเพื่อ	สำนักงานการปฏิรูปที่ดิน	๔๒๗,๔๖๐	๔๒๗,๔๖๐	๔๒๗,๔๖๐			๑,๒๘๒,๓๘๐
๑๘	โครงการ พัฒนาความเข้มแข็งของกลุ่มเกษตรกร	งบปกติ	สำนักงานเกษตรจังหวัด	๙๕,๐๐๐	๙๕,๐๐๐	๙๕,๐๐๐			๒๘๕,๐๐๐
๑๙	โครงการ ส่งเสริมวิสาหกิจชุมชนต้นแบบในการพัฒนาสินค้าและบริการจากฐานชีวภาพ	งบปกติ	สำนักงานเกษตรจังหวัดกาญจนบุรี	๒๐,๐๐๐	๒๐,๐๐๐	๒๐,๐๐๐			๖๐,๐๐๐
๒๐	โครงการ ส่งเสริมและพัฒนาวิสาหกิจชุมชน	งบปกติ	สำนักงานเกษตรจังหวัดกาญจนบุรี	๓๐๓,๑๕๐	๓๐๓,๑๕๐	๓๐๓,๑๕๐			๙๐๙,๔๕๐
๒๑	โครงการ ส่งเสริมการค้าเนินงานโครงการอันเนื่องมาจากพระราชดำริ	งบปกติ	สำนักงานเกษตรจังหวัดกาญจนบุรี	๔๙๐,๒๐๐	๔๙๐,๒๐๐	๔๙๐,๒๐๐			๑,๔๗๐,๖๐๐
๒๒	โครงการ พัฒนาชุมชนในเขตรักษาพันธุ์สัตว์ป่าและอุทยานแห่งชาติ จังหวัดกาญจนบุรี	งบปกติ	สำนักงานเกษตรและสหกรณ์จังหวัดกาญจนบุรี	๓๓๕,๕๐๐	๓๓๕,๕๐๐	๓๓๕,๕๐๐			๑,๐๐๖,๕๐๐

บัญชีรายการชุดโครงการสำคัญ (งบ Funtion)

ลำดับ	โครงการสำคัญ	แหล่ง	หน่วยดำเนินการ	งบประมาณดำเนินการ (ล้านบาท)					
				พ.ศ.๒๕๖๖	พ.ศ.๒๕๖๗	พ.ศ.๒๕๖๘	พ.ศ.๒๕๖๙	พ.ศ.๒๕๗๐	รวม
๒๓	โครงการ จัดอาสาพระราชทานตามแนวโครงการคลินิกเกษตรเคลื่อนที่	งบปกติ	สำนักงานเกษตรและสหกรณ์จังหวัดกาญจนบุรี	๑๐,๐๐๐	๑๐,๐๐๐	๑๐,๐๐๐			๓๐,๐๐๐
๒๔	โครงการ คลินิกเกษตรเคลื่อนที่	งบปกติ	สำนักงานตรวจบัญชีสหกรณ์กาญจนบุรี	๒๑,๔๐๐	๒๑,๔๐๐	๒๑,๔๐๐			๖๔,๒๐๐
๒๕	โครงการกลุ่มอาชีพฯ (บ้านอ่าวลิเจีย)	งบปกติ	สำนักงานตรวจบัญชีสหกรณ์กาญจนบุรี	๑,๐๐๐	๑,๐๐๐	๑,๐๐๐			๓,๐๐๐
๒๖	โครงการส่งเสริมอาสาสมัครเกษตร	งบปกติ	สำนักงานตรวจบัญชีสหกรณ์กาญจนบุรี	๖,๓๒๐	๖,๓๒๐	๖,๓๒๐			๑๘,๙๖๐
๒๗	โครงการ ความเข้มแข็งกลุ่มผลิตด้านประมง	งบปกติ	สำนักงานประมงจังหวัดกาญจนบุรี	๔๗,๔๐๐	๔๗,๔๐๐	๔๗,๔๐๐			๑๔๒,๒๐๐
๒๘	โครงการ ส่งเสริมการค้าแรงงานอันเนื่องมาจากพระราชดำริ	งบปกติ	สำนักงานประมงจังหวัดกาญจนบุรี	๓๒๐,๓๐๐	๓๒๐,๓๐๐	๓๒๐,๓๐๐			๙๖๐,๙๐๐
๒๙	โครงการ ส่งเสริมและพัฒนาอาชีพเพื่อแก้ไขปัญหาที่ดินทำกินของเกษตรกร	งบปกติ	สำนักงานประมงจังหวัดกาญจนบุรี	๔๖,๖๐๐	๔๖,๖๐๐	๔๖,๖๐๐			๑๓๙,๘๐๐
๓๐	โครงการ พัฒนาพื้นที่โครงการหลวง	งบปกติ	สำนักงานปศุสัตว์จังหวัดกาญจนบุรี	๓๐๖,๙๐๐	๓๐๖,๙๐๐	๓๐๖,๙๐๐			๙๒๐,๗๐๐
๓๑	โครงการ สนับสนุนโครงการอันเนื่องมาจากพระราชดำริ	งบปกติ	สำนักงานปศุสัตว์จังหวัดกาญจนบุรี	๒๘๔,๒๕๐	๒๘๔,๒๕๐	๒๘๔,๒๕๐			๘๕๒,๗๕๐
๓๒	โครงการ ส่งเสริมเกษตรแบบแปลงใหญ่ในสถาบันเกษตรกร	งบปกติ	สำนักงานสหกรณ์จังหวัดกาญจนบุรี	๑๐,๒๐๐	๑๐,๒๐๐	๑๐,๒๐๐			๓๐,๖๐๐
๓๓	โครงการ ส่งเสริมและพัฒนาเพื่อรักษาและยกระดับความเข้มแข็งสหกรณ์/กลุ่มเกษตรกร	งบปกติ	สำนักงานสหกรณ์จังหวัดกาญจนบุรี	๔๙,๘๐๐	๔๙,๘๐๐	๔๙,๘๐๐			๑๔๙,๔๐๐
๓๔	โครงการ ยกระดับสถาบันเกษตรกรให้เป็นผู้ประกอบการธุรกิจเกษตร	งบปกติ	สำนักงานสหกรณ์จังหวัดกาญจนบุรี	๒๐,๐๐๐	๒๐,๐๐๐	๒๐,๐๐๐			๖๐,๐๐๐
๓๕	โครงการ การส่งเสริมและพัฒนาเกษตรกรปลอดภัยในสถาบันเกษตรกรในเขตพื้นที่นิคมสหกรณ์	งบปกติ	สำนักงานสหกรณ์จังหวัดกาญจนบุรี	๑๘,๖๐๐	๑๘,๖๐๐	๑๘,๖๐๐			๕๕,๘๐๐
๓๖	โครงการ สนับสนุนการส่งเสริมและพัฒนาสหกรณ์และกลุ่มเกษตรกรให้มีความเข้มแข็งตามศักยภาพ	งบปกติ	สำนักงานสหกรณ์จังหวัดกาญจนบุรี	๓,๙๕๐,๗๐๐	๓,๙๕๐,๗๐๐	๓,๙๕๐,๗๐๐			๑๑,๘๕๒,๑๐๐
๓๗	โครงการ การออกหนังสือรับรองการทำประโยชน์ในที่ดินของนิคมสหกรณ์	งบปกติ	สำนักงานสหกรณ์จังหวัดกาญจนบุรี	๑๖,๓๒๕	๑๖,๓๒๕	๑๖,๓๒๕			๔๘,๙๗๕
๓๘	โครงการ ส่งเสริมและพัฒนาอาชีพภายใต้โครงการจัดที่ดินตามนโยบายรัฐบาล	งบปกติ	สำนักงานสหกรณ์จังหวัดกาญจนบุรี	๗๕,๗๐๐	๗๕,๗๐๐	๗๕,๗๐๐			๒๒๗,๑๐๐

บัญชีรายการชุดโครงการสำคัญ (งบ Function)

ลำดับ	โครงการสำคัญ	แหล่ง	หน่วยดำเนินการ	งบประมาณดำเนินการ (ล้านบาท)					
				พ.ศ.๒๕๖๖	พ.ศ.๒๕๖๗	พ.ศ.๒๕๖๘	พ.ศ.๒๕๖๙	พ.ศ.๒๕๗๐	รวม
๓๙	โครงการ ลดดอกเบี้ยเงินกู้ให้เกษตรกรสมาชิกสหกรณ์/กลุ่มเกษตรกร	งบปกติ	สำนักงานสหกรณ์จังหวัดกาญจนบุรี	๑,๗๒๕,๕๓๖	๑,๗๒๕,๕๓๖	๑,๗๒๕,๕๓๖			๕,๑๗๖,๖๐๗
๔๐	โครงการ แก้ไขปัญหาหนี้สินและพัฒนาคุณภาพชีวิตสมาชิกสหกรณ์/กลุ่มเกษตรกรด้วยระบบสหกรณ์	งบปกติ	สำนักงานสหกรณ์จังหวัดกาญจนบุรี	๑๗,๔๐๐	๑๗,๔๐๐	๑๗,๔๐๐			๕๒,๒๐๐
๔๑	โครงการ ส่งเสริมและพัฒนาสหกรณ์/กลุ่มสหกรณ์ในพื้นที่โครงการอันเนื่องมาจากพระราชดำริ	งบปกติ	สำนักงานสหกรณ์จังหวัดกาญจนบุรี	๘๒๑,๖๒๐	๘๒๑,๖๒๐	๘๒๑,๖๒๐			๒,๔๖๔,๘๖๐
๔๒	โครงการ ส่งเสริมและพัฒนาสหกรณ์/กลุ่มเกษตรกรในพื้นที่โครงการหลวง	งบปกติ	สำนักงานสหกรณ์จังหวัดกาญจนบุรี	๒๕,๙๐๐	๒๕,๙๐๐	๒๕,๙๐๐			๗๗,๗๐๐
๔๓	โครงการส่งเสริมการปลูกผักอินทรีย์ในโรงเรียนและนอกโรงเรียน	งบปกติ	สถาบันวิจัยและพัฒนาพื้นที่สูง(องค์การมหาชน)				๔,๐๐๐,๐๐๐	๔,๐๐๐,๐๐๐	๘,๐๐๐,๐๐๐
๔๔	โครงการ พัฒนาสถาบันเกษตรกร	งบปกติ	สำนักงานสหกรณ์จังหวัดกาญจนบุรี				๗๔๗๐๐	๗๔๗๐๐	๑๔๙,๔๐๐
๔๕	โครงการ สร้างความเข้มแข็งให้กับเกษตรกรและสถาบันเกษตรกร (Smart Farmer)	งบปกติ	สำนักงานสหกรณ์จังหวัดกาญจนบุรี				๖๔๕๐๐	๖๔๕๐๐	๑๒๙,๐๐๐
๔๖	โครงการ ส่งเสริมการดำเนินงานอันเนื่องมาจากพระราชดำริ	งบปกติ	ศูนย์วิจัยและพัฒนาการเกษตรกาญจนบุรี				๙๓,๔๕๐	๙๓,๔๕๐	๑๘๖,๙๐๐
๔๗	โครงการ ส่งเสริมการดำเนินงานอันเนื่องมาจากพระราชดำริ	งบปกติ	ศูนย์วิจัยและพัฒนาการเพาะเลี้ยงสัตว์น้ำจืดกาญจนบุรี				๑๑๑,๒๐๐	๑๑๑,๒๐๐	๒๒๒,๔๐๐
๔๘	โครงการ พัฒนาพื้นที่โครงการหลวง	งบปกติ	ศูนย์วิจัยและพัฒนาการเพาะเลี้ยงสัตว์น้ำจืดกาญจนบุรี				๘,๙๖๐	๘,๙๖๐	๑๗,๙๒๐
๔๙	โครงการ พัฒนาพื้นที่สูงแบบโครงการหลวง	งบปกติ	ศูนย์ส่งเสริมและพัฒนาอาชีพการเกษตร จังหวัดกาญจนบุรี				๔๖,๐๐๐	๔๖,๐๐๐	๙๒,๐๐๐
๕๐	โครงการ พัฒนาพื้นที่โครงการหลวง	งบปกติ	ศูนย์ส่งเสริมและพัฒนาอาชีพการเกษตร จังหวัดกาญจนบุรี				๑๓๕,๐๐๐	๑๓๕,๐๐๐	๒๗๐,๐๐๐
๕๑	โครงการ คลินิกเกษตรกรเคลื่อนที่ในพระราชานุเคราะห์	งบปกติ	ศูนย์ส่งเสริมและพัฒนาอาชีพการเกษตร จังหวัดกาญจนบุรี				๑๐,๐๐๐	๑๐,๐๐๐	๒๐,๐๐๐

บัญชีรายการชุดโครงการสำคัญ (งบ Funtion)

ลำดับ	โครงการสำคัญ	แหล่ง งปม.	หน่วยดำเนินการ	งบประมาณดำเนินการ (ล้านบาท)					
				พ.ศ.๒๕๖๖	พ.ศ.๒๕๖๗	พ.ศ.๒๕๖๘	พ.ศ.๒๕๖๙	พ.ศ.๒๕๗๐	รวม
๕๒	โครงการ พัฒนาชุมชนในเขตรักษาพันธุ์สัตว์ป่าและอุทยานแห่งชาติ จังหวัดกาญจนบุรี	งบปกติ	ศูนย์ส่งเสริมและพัฒนาอาชีพการเกษตร จังหวัดกาญจนบุรี				๑๐,๐๐๐	๑๐,๐๐๐	๒๐,๐๐๐
๕๓	โครงการ สนับสนุนโครงการอื่นเนื่องมาจากพระราชดำริ	งบปกติ	ศูนย์ส่งเสริมเยาวชนเกษตรอาเซียน จังหวัดกาญจนบุรี				๒๘,๐๐๐	๒๘,๐๐๐	๕๖,๐๐๐
๕๔	โครงการ ค่ายเยาวชน..รักษ์พงไพร เฉลิมพระเกียรติ ๖๐ พรรษา	งบปกติ	ศูนย์หม่อมใหม่เฉลิมพระเกียรติสมเด็จพระนางเจ้าสิริกิติ์พระบรมราชินีนาถกาญจนบุรี				๑,๗๒๐	๑,๗๒๐	๓,๔๔๐
๕๕	โครงการ พัฒนาชุมชนในเขตรักษาพันธุ์สัตว์ป่าและอุทยานแห่งชาติ บ้านสาละ-โลโว อ.สังขละบุรี จ.กาญจนบุรี	งบปกติ	ศูนย์หม่อมใหม่เฉลิมพระเกียรติสมเด็จพระนางเจ้าสิริกิติ์พระบรมราชินีนาถกาญจนบุรี				๔๒,๙๖๐	๔๒,๙๖๐	๘๕,๙๒๐
๕๖	โครงการ พัฒนาพื้นที่สูงแบบโครงการหลวง ต.ห้วยเขย่ง อ.ทองผาภูมิ จ.กาญจนบุรี	งบปกติ	ศูนย์หม่อมใหม่เฉลิมพระเกียรติสมเด็จพระนางเจ้าสิริกิติ์พระบรมราชินีนาถกาญจนบุรี				๑๗,๘๐๐	๑๗,๘๐๐	๓๕,๖๐๐
๕๗	โครงการ คลินิกเกษตรเคลื่อนที่ในพระราชานุเคราะห์	งบปกติ	ศูนย์หม่อมใหม่เฉลิมพระเกียรติสมเด็จพระนางเจ้าสิริกิติ์พระบรมราชินีนาถกาญจนบุรี				๓,๕๐๐	๓,๕๐๐	๗,๐๐๐
๕๘	โครงการ ส่งเสริมกิจกรรมด้านหม่อมใหม่ในพื้นที่โครงการกำลังใจฯ และโครงการคืนคนดีสู่สังคม	งบปกติ	ศูนย์หม่อมใหม่เฉลิมพระเกียรติสมเด็จพระนางเจ้าสิริกิติ์พระบรมราชินีนาถกาญจนบุรี				๑๕,๐๐๐	๑๕,๐๐๐	๓๐,๐๐๐
๕๙	โครงการ พัฒนาพื้นที่สูงแบบโครงการหลวง ต.ห้วยเขย่ง อ.ทองผาภูมิ	งบปกติ	สำนักงานการปฏิรูปที่ดินจังหวัดกาญจนบุรี				๑๓๑,๖๐๐	๑๓๑,๖๐๐	๒๖๓,๒๐๐
๖๐	โครงการ ส่งเสริมการดำเนินงานโครงการอื่นเนื่องมาจากพระราชดำริ	งบปกติ	สำนักงานเกษตรจังหวัดกาญจนบุรี				๒๙๑,๒๐๐	๒๙๑,๒๐๐	๕๘๒,๔๐๐
๖๑	โครงการ สนับสนุนโครงการอื่นเนื่องมาจากพระราชดำริ	งบปกติ	สำนักงานเกษตรและสหกรณ์จังหวัดกาญจนบุรี				๒๗๒,๐๐๐	๒๗๒,๐๐๐	๕๔๔,๐๐๐

บัญชีรายการชุดโครงการสำคัญ (งบ Function)

ลำดับ	โครงการสำคัญ	แหล่ง	หน่วยดำเนินการ	งบประมาณดำเนินการ (ล้านบาท)						
				งบปม.	พ.ศ.๒๕๖๖	พ.ศ.๒๕๖๗	พ.ศ.๒๕๖๘	พ.ศ.๒๕๖๙	พ.ศ.๒๕๗๐	รวม
๖๒	โครงการ ค่าใช้จ่ายในการจัดงานวันพระบิดาแห่งฝนหลวง ประจำปี ๒๕๖๖	งบปกติ	สำนักงานเกษตรและสหกรณ์จังหวัดกาญจนบุรี					๒๐,๐๐๐	๒๐,๐๐๐	๔๐,๐๐๐
๖๓	โครงการ กองทุนหมุนเวียนเพื่อการกู้ยืมแก่เกษตรกรและผู้ยากจน	งบปกติ	สำนักงานเกษตรและสหกรณ์จังหวัดกาญจนบุรี					๒๖๕,๒๔๔	๒๖๕,๒๔๔	๕๓๐,๔๘๘
๖๔	โครงการ คลินิกเกษตรเคลื่อนที่	งบปกติ	สำนักงานตรวจบัญชีสหกรณ์กาญจนบุรี					๑๓,๕๓๐	๑๓,๕๓๐	๒๗,๐๖๐
๖๕	โครงการ ตรวจบัญชีประจำปีสหกรณ์และกลุ่มเกษตรกร	งบปกติ	สำนักงานตรวจบัญชีสหกรณ์กาญจนบุรี					๑,๗๔๘,๘๓๐	๑,๗๔๘,๘๓๐	๓,๔๙๗,๖๖๐
๖๖	โครงการ ส่งเสริมการดำเนินงานอันเนื่องมาจากพระราชดำริ	งบปกติ	สำนักงานประมงจังหวัดกาญจนบุรี					๑๘๑,๓๐๐	๑๘๑,๓๐๐	๓๖๒,๖๐๐
๖๗	โครงการ สนับสนุนโครงการอันเนื่องมาจากพระราชดำริ	งบปกติ	สำนักงานปศุสัตว์จังหวัดกาญจนบุรี					๒๒๐,๙๐๐	๒๒๐,๙๐๐	๔๔๑,๘๐๐
๖๘	โครงการ อาหารนมเพื่อเด็กและเยาวชน	งบปกติ	สำนักงานปศุสัตว์จังหวัดกาญจนบุรี					๑๐,๘๐๐	๑๐,๘๐๐	๒๑,๖๐๐
๖๙	โครงการ ส่งเสริมและพัฒนาสหกรณ์/กลุ่มเกษตรกรในพื้นที่โครงการอันเนื่องมาจากพระราชดำริ	งบปกติ	สำนักงานสหกรณ์จังหวัดกาญจนบุรี					๒๓๑,๔๕๐	๒๓๑,๔๕๐	๔๖๒,๙๐๐
๗๐	โครงการ ส่งเสริมและพัฒนาสหกรณ์/กลุ่มเกษตรกรในพื้นที่โครงการหลวง	งบปกติ	สำนักงานสหกรณ์จังหวัดกาญจนบุรี					๑๒๙,๐๐๐	๑๒๙,๐๐๐	๒๕๘,๐๐๐
				๑๓,๗๙๕,๕๑๑	๑๓,๘๓๙,๕๑๑	๑๓,๘๓๙,๕๑๑	๘,๑๗๘,๖๔๔	๘,๑๗๘,๖๔๔	๕๗,๘๓๑,๘๒๐	

ลำดับ	โครงการสำคัญ	แหล่งงบปม.	หน่วยดำเนินการ	งบประมาณดำเนินการ (ล้านบาท)					
				พ.ศ.๒๕๖๖	พ.ศ.๒๕๖๗	พ.ศ.๒๕๖๘	พ.ศ.๒๕๖๙	พ.ศ.๒๕๗๐	รวม
ประเด็นยุทธศาสตร์ ที่ ๓ พัฒนาระบบตลาดสินค้าเกษตร									
๑	โครงการ สนับสนุนการบริหารจัดการตลาดยาง กยท.	งบปกติ	การยางแห่งประเทศไทย จังหวัดกาญจนบุรี	๙๙,๖๐๐	๙๙,๖๐๐	๙๙,๖๐๐	๙๙,๖๐๐	๙๙,๖๐๐	๔๙๘,๐๐๐
๒	โครงการ พัฒนาธุรกิจชุมชนในเขตปฏิรูปที่ดินเพื่อเกษตรกรกรม	กองทุนการปฏิรูปที่ดินเพื่อเกษตรกรกรม	สำนักงานการปฏิรูปที่ดินจังหวัดกาญจนบุรี	๗๘,๖๖๐	๗๘,๖๖๐	๗๘,๖๖๐	๗๘,๖๖๐	๗๘,๖๖๐	๓๙๓,๓๐๐
				๑๗๘,๒๖๐	๑๗๘,๒๖๐	๑๗๘,๒๖๐	๑๗๘,๒๖๐	๑๗๘,๒๖๐	๘๙๑,๓๐๐

บัญชีรายการชุดโครงการสำคัญ (งบจังหวัด)

ลำดับ	โครงการสำคัญ	แหล่ง งปม.	หน่วยดำเนินการ	งบประมาณดำเนินการ (ล้านบาท)						
				พ.ศ.๒๕๖๖	พ.ศ.๒๕๖๗	พ.ศ.๒๕๖๘	พ.ศ.๒๕๖๙	พ.ศ.๒๕๗๐	รวม	
	ประเด็นยุทธศาสตร์ ที่ ๑ พัฒนาระบบการผลิตและปัจจัยการผลิตเพื่อลดต้นทุนและเพิ่มมูลค่าสินค้าเกษตร									
๑	กิจกรรมเพิ่มศักยภาพการผลิตปลาทับบิมแบบครบวงจร	งบจังหวัด	สำนักงานประมงจังหวัด กาญจนบุรี	๑,๗๕๕,๐๐๐						๑,๗๕๕,๐๐๐
๒	โครงการ ก่อสร้างระบบกระจายน้ำสถานีสูบน้ำหนองโรง ๑ จากบ้านหนองโรงถึงบ้าน ดอนปีบ ตำบลหนองโรง อำเภอพนมทวน จังหวัดกาญจนบุรี	งบจังหวัด	โครงการชลประทาน กาญจนบุรี	๓๐,๐๐๐,๐๐๐						๓๐,๐๐๐,๐๐๐
๓	โครงการ ก่อสร้างฝายทดน้ำห้วยดินสอพองพร้อมชุดลอกลำห้วย ตำบลหนองกุ่ม อำเภอบ่อพลอย จังหวัดกาญจนบุรี	งบจังหวัด	โครงการชลประทาน กาญจนบุรี	๑๔,๙๐๐,๐๐๐						๑๔,๙๐๐,๐๐๐
๔	โครงการ ก่อสร้างฝายทดน้ำนางนวล พร้อมชุดลอกลำห้วย ตำบลทุ่งกระบี่ อำเภอเลา ขวัญ จังหวัดกาญจนบุรี	งบจังหวัด	โครงการชลประทาน กาญจนบุรี	๑๕,๒๐๐,๐๐๐						๑๕,๒๐๐,๐๐๐
๕	โครงการ ก่อสร้างระบบกระจายน้ำบ้านหนองไผ่ถึงบ้านหนองขาม ตำบลหนองไผ่ อำเภอด่านมะขามเตี้ย จังหวัดกาญจนบุรี	งบจังหวัด	โครงการชลประทาน กาญจนบุรี	๔๐,๐๐๐,๐๐๐						๔๐,๐๐๐,๐๐๐
๖	โครงการ ก่อสร้างฝายทดน้ำหนองข่อย พร้อมชุดลอกลำห้วย ตำบลหนองนกแก้ว อำเภอ เลาขวัญ จังหวัดกาญจนบุรี	งบจังหวัด	โครงการชลประทาน กาญจนบุรี	๑๕,๑๒๐,๐๐๐						๑๕,๑๒๐,๐๐๐
๗	โครงการ ก่อสร้างฝายทดน้ำผู้ช่วยเจ็ด พร้อมชุดลอกลำห้วย ตำบลหนองโรง อำเภอ พนมทวน จังหวัดกาญจนบุรี	งบจังหวัด	โครงการชลประทาน กาญจนบุรี	๑๔,๘๐๐,๐๐๐						๑๔,๘๐๐,๐๐๐
๘	โครงการ ก่อสร้างอาคารป้องกันกีดเซาะท้ายฝายบ้านยางสูง ระยะ ๓ ตำบลลุมพินี อำเภอบ่อพลอย จังหวัดกาญจนบุรี	งบจังหวัด	โครงการชลประทาน กาญจนบุรี	๑๘,๐๐๓,๐๐๐						๑๘,๐๐๓,๐๐๐
๙	กิจกรรมก่อสร้างฝายทดน้ำบ้านหนองคำพา พร้อมชุดลอกลำห้วย ตำบลหนองประดู่ อำเภอเลาขวัญ จังหวัดกาญจนบุรี	งบจังหวัด	โครงการชลประทาน กาญจนบุรี		๑๕,๒๕๐,๐๐๐					๑๕,๒๕๐,๐๐๐
๑๐	กิจกรรมก่อสร้างฝายทดน้ำหนองตากล้อมดอนบน พร้อมชุดลอกลำห้วย ตำบลหนองกุ่ม อำเภอบ่อพลอย จังหวัดกาญจนบุรี	งบจังหวัด	โครงการชลประทาน กาญจนบุรี		๑๔,๘๕๐,๐๐๐					๑๔,๘๕๐,๐๐๐
๑๑	กิจกรรมก่อสร้างฝายทดน้ำป่าผาก พร้อมชุดลอกลำห้วย ตำบลหนองปลิง อำเภอเลา ขวัญ จังหวัดกาญจนบุรี	งบจังหวัด	โครงการชลประทาน กาญจนบุรี		๑๕,๒๒๐,๐๐๐					๑๕,๒๒๐,๐๐๐
๑๒	กิจกรรมก่อสร้างฝายทดน้ำผาสุข พร้อมชุดลอกลำห้วย ตำบลทุ่งกระบี่ อำเภอเลาขวัญ จังหวัดกาญจนบุรี	งบจังหวัด	โครงการชลประทาน กาญจนบุรี		๑๕,๒๑๐,๐๐๐					๑๕,๒๑๐,๐๐๐
๑๓	กิจกรรมก่อสร้างระบบกระจายน้ำสถานีสูบน้ำหนองโรง ๑ จากบ้านดอนปีบ ถึงบ้าน เป็ริงมะค่า ตำบลหนองโรง อำเภอพนมทวน จังหวัดกาญจนบุรี	งบจังหวัด	โครงการชลประทาน กาญจนบุรี		๓๐,๐๐๐,๐๐๐					๓๐,๐๐๐,๐๐๐
๑๔	กิจกรรมก่อสร้างฝายทดน้ำโปร่งพรมดอนบน พร้อมชุดลอกลำห้วย ตำบลหนองโสน อำเภอเลาขวัญ จังหวัดกาญจนบุรี	งบจังหวัด	โครงการชลประทาน กาญจนบุรี		๑๕,๑๑๐,๐๐๐					๑๕,๑๑๐,๐๐๐
๑๕	กิจกรรมก่อสร้างฝายทดน้ำหนองก้านัน พร้อมชุดลอกลำห้วย ตำบลหนองประดู่ อำเภอ เลาขวัญ จังหวัดกาญจนบุรี	งบจังหวัด	โครงการชลประทาน กาญจนบุรี		๑๕,๒๔๐,๐๐๐					๑๕,๒๔๐,๐๐๐

บัญชีรายการชุดโครงการสำคัญ (งบจังหวัด)

ลำดับ	โครงการสำคัญ	แหล่ง	หน่วยดำเนินการ	งบประมาณดำเนินการ (ล้านบาท)						
		งปม.		พ.ศ.๒๕๖๖	พ.ศ.๒๕๖๗	พ.ศ.๒๕๖๘	พ.ศ.๒๕๖๙	พ.ศ.๒๕๗๐	รวม	
๑๖	กิจกรรมก่อสร้างฝายทดน้ำบ้านประตูเหลี่ยม พร้อมขุดลอกลำห้วย ตำบลหนองปลิง อำเภอเลาขวัญ จังหวัดกาญจนบุรี	งบจังหวัด	โครงการชลประทานกาญจนบุรี		๑๕,๒๕๐,๐๐๐					๑๕,๒๕๐,๐๐๐
๑๗	กิจกรรมก่อสร้างฝายทดน้ำห้วยตามันตอนล่าง พร้อมขุดลอกลำห้วย ตำบลหนองโสน อำเภอเลาขวัญ จังหวัดกาญจนบุรี	งบจังหวัด	โครงการชลประทานกาญจนบุรี		๑๕,๒๑๐,๐๐๐					๑๕,๒๑๐,๐๐๐
๑๘	กิจกรรมก่อสร้างฝายทดน้ำหนองสำโรง พร้อมขุดลอกลำห้วย ตำบลทุ่งกระบือ อำเภอเลาขวัญ จังหวัดกาญจนบุรี	งบจังหวัด	โครงการชลประทานกาญจนบุรี		๑๕,๒๒๐,๐๐๐					๑๕,๒๒๐,๐๐๐
๑๙	กิจกรรมก่อสร้างฝายทดน้ำราษฎร์บำรุงธรรม พร้อมขุดลอกลำห้วย ตำบลทุ่งกระบือ อำเภอเลาขวัญ จังหวัดกาญจนบุรี	งบจังหวัด	โครงการชลประทานกาญจนบุรี		๑๕,๒๑๐,๐๐๐					๑๕,๒๑๐,๐๐๐
๒๐	กิจกรรมก่อสร้างฝายทดน้ำบ้านรางกระโดน พร้อมขุดลอกลำห้วย ตำบลหนองปลิง อำเภอเลาขวัญ จังหวัดกาญจนบุรี	งบจังหวัด	โครงการชลประทานกาญจนบุรี		๑๕,๑๒๐,๐๐๐					๑๕,๑๒๐,๐๐๐
๒๑	กิจกรรมก่อสร้างฝายทดน้ำตรกกระเบือ พร้อมขุดลอกลำห้วย ตำบลหนองนกแก้ว อำเภอเลาขวัญ จังหวัดกาญจนบุรี	งบจังหวัด	โครงการชลประทานกาญจนบุรี		๑๕,๑๒๐,๐๐๐					๑๕,๑๒๐,๐๐๐
๒๒	กิจกรรมก่อสร้างระบบท่อส่งน้ำบ้านทุ่งนาคราช ถึงศูนย์หม่อนไหม ตำบลหนองหญ้า อำเภอเมืองกาญจนบุรี จังหวัดกาญจนบุรี	งบจังหวัด	โครงการชลประทานกาญจนบุรี		๑๕,๐๐๐,๐๐๐					๑๕,๐๐๐,๐๐๐
๒๓	กิจกรรมสถานีสูบน้ำด้วยไฟฟ้าพร้อมระบบส่งน้ำบ้านยางสูง ตำบลหลุมรี อำเภอป่าพลอย จังหวัดกาญจนบุรี	งบจังหวัด	สำนักชลประทานที่ ๑๓ กาญจนบุรี		๓๕,๐๐๐,๐๐๐					๓๕,๐๐๐,๐๐๐
๒๔	กิจกรรมสถานีสูบน้ำด้วยไฟฟ้าพร้อมระบบส่งน้ำบ้านลำเหย ตำบลหลุมรี อำเภอป่าพลอย จังหวัดกาญจนบุรี	งบจังหวัด	สำนักชลประทานที่ ๑๓ กาญจนบุรี		๓๕,๐๐๐,๐๐๐					๓๕,๐๐๐,๐๐๐
๒๕	กิจกรรมพัฒนาอาชีพการเลี้ยงแพะเนื้อจังหวัดกาญจนบุรี	งบจังหวัด	สำนักงานปศุสัตว์จังหวัดกาญจนบุรี		๔,๔๔๘,๗๐๐					๔,๔๔๘,๗๐๐
๒๖	กิจกรรมฟื้นฟูทรัพยากรและการใช้ประโยชน์สัตว์น้ำเพื่อชุมชน	งบจังหวัด	สำนักงานประมงจังหวัดกาญจนบุรี		๒,๔๗๘,๘๐๐					๒,๔๗๘,๘๐๐
๒๗	กิจกรรมเพิ่มประสิทธิภาพการผลิตปลานิลกระชังแบบครบวงจรในพื้นที่จังหวัดกาญจนบุรี	งบจังหวัด	สำนักงานประมงจังหวัดกาญจนบุรี		๓,๐๘๘,๘๐๐					๓,๐๘๘,๘๐๐
๒๘	กิจกรรมพัฒนาอาชีพการเกษตรอย่างยั่งยืนภายใต้โครงการจัดหาน้ำบาดาลขนาดใหญ่ แก้ไขปัญหาภัยแล้งอันเนื่องมาจากพระราชดำริ จังหวัดกาญจนบุรี	งบจังหวัด	สำนักงานเกษตรและสหกรณ์จังหวัดกาญจนบุรี		๑,๕๘๐,๘๐๐					๑,๕๘๐,๘๐๐
๒๙	กิจกรรมเพิ่มศักยภาพการผลิตพืชอุตสาหกรรมของจังหวัดกาญจนบุรี	งบจังหวัด	สำนักงานเกษตรจังหวัดกาญจนบุรี		๔,๕๗๖,๒๐๐					๔,๕๗๖,๒๐๐
๓๐	กิจกรรมพัฒนาศักยภาพการผลิตพืชสมุนไพรจังหวัดกาญจนบุรี	งบจังหวัด	สำนักงานเกษตรจังหวัดกาญจนบุรี		๑,๔๗๖,๘๐๐					๑,๔๗๖,๘๐๐
๓๑	กิจกรรมยกระดับคุณภาพสินค้าเกษตรปลอดภัยและเกษตรอินทรีย์จังหวัดกาญจนบุรี	งบจังหวัด	สำนักงานเกษตรจังหวัดกาญจนบุรี		๒,๑๘๑,๘๐๐					๒,๑๘๑,๘๐๐

บัญชีรายการชุดโครงการสำคัญ (งบจังหวัด)

ลำดับ	โครงการสำคัญ	แหล่ง งปม.	หน่วยดำเนินการ	งบประมาณดำเนินการ (ล้านบาท)						
				พ.ศ.๒๕๖๖	พ.ศ.๒๕๖๗	พ.ศ.๒๕๖๘	พ.ศ.๒๕๖๙	พ.ศ.๒๕๗๐	รวม	
๓๒	กิจกรรมบูรณาการพัฒนาระบบชลประทานครบวงจร	งบจังหวัด	สำนักงานเกษตรจังหวัด กาญจนบุรี		๙,๙๐๘,๓๐๐					๙,๙๐๘,๓๐๐
๓๓	กิจกรรมพัฒนานวัตกรรมผลิตภัณฑ์จากกล้วย กล้วย และบรรจุภัณฑ์เพื่อเพิ่มมูลค่า ผลิตภัณฑ์และโอกาสทางการตลาด	งบจังหวัด	สำนักงานอุตสาหกรรม จังหวัดกาญจนบุรี		๑,๐๐๐,๐๐๐					๑,๐๐๐,๐๐๐
๓๔	กิจกรรมพัฒนาองค์ความรู้ด้านการสร้างระบบเกษตรกรรมที่ยั่งยืน (Sustainable Agriculture) ให้แก่พื้นที่เรียนรู้ชุมชนต้นแบบโลก หนอง นา CLM จังหวัดกาญจนบุรี	งบจังหวัด	สำนักงานพัฒนาชุมชน จังหวัดกาญจนบุรี		๑,๐๖๖,๖๐๐					๑,๐๖๖,๖๐๐
๓๕	โครงการจัดหาแหล่งน้ำต้นทุนน้ำเพื่อบรรเทาภัยแล้งในพื้นที่ห้วยยาง	งบจังหวัด	สภาเกษตรจังหวัด กาญจนบุรี			๑,๘๘๗,๘๐๐				๑,๘๘๗,๘๐๐
๓๖	โครงการส่งเสริมการผลิตสินค้าเกษตรและแปรรูปแห้งด้วยพลังงานแสงอาทิตย์	งบจังหวัด	สภาเกษตรจังหวัด กาญจนบุรี			๘๐๐,๐๐๐				๘๐๐,๐๐๐
๓๗	โครงการส่งเสริมการอนุรักษ์พลังงานและพัฒนาการใช้พลังงานแสงอาทิตย์	งบจังหวัด	สภาเกษตรจังหวัด กาญจนบุรี			๕๕๐,๐๐๐				๕๕๐,๐๐๐
๓๘	โครงการส่งเสริมการเพาะเลี้ยงจิ้งหรีดสู่ความยั่งยืน	งบจังหวัด	ศูนย์ส่งเสริมเยาวชน เกษตรอาเซียน จ.กาญจนบุรี			๒,๐๐๐,๐๐๐				๒,๐๐๐,๐๐๐
๓๙	โครงการส่งเสริมและเพิ่มศักยภาพการผลิตสินค้าเกษตรแบบครบวงจร จังหวัดกาญจนบุรี	งบจังหวัด	สำนักงานเกษตรจังหวัด กาญจนบุรี			๑,๔๖๕,๐๐๐				๑,๔๖๕,๐๐๐
๔๐	โครงการเพิ่มศักยภาพมาตรฐานผลิตภัณฑ์สมุนไพรและผลไม้แปรรูปด้วยวิทยาศาสตร์ เทคโนโลยีและนวัตกรรม และสร้างเครือข่ายวิสาหกิจชุมชน ผู้ประกอบการสู่ตลาดสากล	งบจังหวัด	มหาวิทยาลัยราชภัฏ กาญจนบุรี ร่วมกับ มหาวิทยาลัยมหิดล			๔,๕๓๐,๐๐๐				๔,๕๓๐,๐๐๐
๔๑	โครงการพัฒนาอาชีพการเกษตร ภายใต้โครงการจัดหาน้ำบาดาลขนาดใหญ่แก้ปัญหา ภัยแล้งอันเนื่องมาจากพระราชดำริ จังหวัดกาญจนบุรี	งบจังหวัด	สำนักงานเกษตรและ สหกรณ์จังหวัดกาญจนบุรี			๑,๐๖๖,๐๒๐				๑,๐๖๖,๐๒๐
๔๒	โครงการพัฒนาศักยภาพการผลิตและประชาสัมพันธ์สินค้าเกษตรอัตลักษณ์ จังหวัด กาญจนบุรี	งบจังหวัด	สำนักงานเกษตรจังหวัด กาญจนบุรี			๒,๔๕๔,๒๐๐				๒,๔๕๔,๒๐๐
๔๓	โครงการส่งเสริมองค์ความรู้และเพิ่มมูลค่าการแปรรูปผลผลิตกาแฟ จังหวัดกาญจนบุรี	งบจังหวัด	สำนักงานเกษตรจังหวัด กาญจนบุรี			๔๒๗,๘๐๐				๔๒๗,๘๐๐
๔๔	โครงการส่งเสริมการจำหน่ายสินค้าเกษตรแบบครบวงจร จังหวัดกาญจนบุรี	งบจังหวัด	สำนักงานเกษตรจังหวัด กาญจนบุรี			๔,๕๐๐,๐๐๐				๔,๕๐๐,๐๐๐
๔๕	โครงการเพิ่มประสิทธิภาพการผลิตปลานิลกระชังแบบครบวงจรในพื้นที่จังหวัด กาญจนบุรี	งบจังหวัด	สำนักงานประมงจังหวัด กาญจนบุรี			๑,๒๕๕,๖๐๐				๑,๒๕๕,๖๐๐
๔๖	โครงการส่งเสริมการเลี้ยงสัตว์น้ำในระบบหมุนเวียนในพื้นที่จังหวัดกาญจนบุรี	งบจังหวัด	สำนักงานประมงจังหวัด กาญจนบุรี			๘๑๐,๒๐๐				๘๑๐,๒๐๐

บัญชีรายการชุดโครงการสำคัญ (งบจังหวัด)

ลำดับ	โครงการสำคัญ	แหล่ง งปม.	หน่วยดำเนินการ	งบประมาณดำเนินการ (ล้านบาท)					
				พ.ศ.๒๕๖๖	พ.ศ.๒๕๖๗	พ.ศ.๒๕๖๘	พ.ศ.๒๕๖๙	พ.ศ.๒๕๗๐	รวม
๔๗	โครงการพัฒนาอาชีพการเลี้ยงแพะเนื้อจังหวัดกาญจนบุรี	งบจังหวัด	สำนักงานปศุสัตว์จังหวัดกาญจนบุรี			๔,๔๔๘,๗๐๐			๔,๔๔๘,๗๐๐
๔๘	ระบบกระจายน้ำสถานีสูบน้ำหนองโรง ๑ บ้านรางขบ ตำบลหนองโรง อำเภอพนมทวน จังหวัดกาญจนบุรี	งบจังหวัด	โครงการชลประทานกาญจนบุรี			๓๐,๐๐๐,๐๐๐			๓๐,๐๐๐,๐๐๐
๔๙	โครงการอาคารบังคับน้ำบ้านหนองกร่าง พร้อมระบบส่งน้ำ ตำบลหนองปลาไหล อำเภอหนองปรือ จังหวัดกาญจนบุรี	งบจังหวัด	สำนักงานชลประทานที่ ๑๓			๓๐,๐๐๐,๐๐๐			๓๐,๐๐๐,๐๐๐
๕๐	โครงการสถานีสูบน้ำด้วยไฟฟ้าพร้อมระบบส่งน้ำเขาหินลับ ตำบลหนองกุ่ม อำเภอโป่งพลอย จังหวัดกาญจนบุรี	งบจังหวัด	สำนักงานชลประทานที่ ๑๓			๔๘,๐๐๐,๐๐๐			๔๘,๐๐๐,๐๐๐
๕๑	โครงการก่อสร้างฝายทดน้ำทุ่งเลนน้ำ พร้อมชุดลอกลำห้วย ตำบลหนองโรง อำเภอพนมทวน จังหวัดกาญจนบุรี	งบจังหวัด	โครงการชลประทานกาญจนบุรี			๑๕,๘๐๐,๐๐๐			๑๕,๘๐๐,๐๐๐
๕๒	โครงการก่อสร้างฝายทดน้ำรางยอม พร้อมชุดลอกลำห้วย ตำบลหนองโรง อำเภอพนมทวน จังหวัดกาญจนบุรี	งบจังหวัด	โครงการชลประทานกาญจนบุรี			๑๕,๔๐๐,๐๐๐			๑๕,๔๐๐,๐๐๐
๕๓	โครงการก่อสร้างฝายทดน้ำหนองตาเกิดตอนบนพร้อมชุดลอกลำห้วย ตำบลหนองปรือ อำเภอเลาขวัญ จังหวัดกาญจนบุรี	งบจังหวัด	โครงการชลประทานกาญจนบุรี			๑๕,๓๕๐,๐๐๐			๑๕,๓๕๐,๐๐๐
๕๔	โครงการก่อสร้างฝายทดน้ำบ้านหนองแกแดงตอนล่าง พร้อมชุดลอกลำห้วย ตำบลหนองปรือ อำเภอเลาขวัญ จังหวัดกาญจนบุรี	งบจังหวัด	โครงการชลประทานกาญจนบุรี			๑๕,๖๕๐,๐๐๐			๑๕,๖๕๐,๐๐๐
๕๕	โครงการฝายทดน้ำบ้านหนองแกในตอนบน พร้อมชุดลอกลำห้วย ตำบลหนองรี อำเภอโป่งพลอย จังหวัดกาญจนบุรี	งบจังหวัด	โครงการชลประทานกาญจนบุรี			๑๕,๕๐๐,๐๐๐			๑๕,๕๐๐,๐๐๐
๕๖	โครงการก่อสร้างฝายทดน้ำบึงตื้น้อย พร้อมชุดลอกลำห้วย ตำบลวังกระแจะ อำเภอไทรโยค จังหวัดกาญจนบุรี	งบจังหวัด	โครงการชลประทานกาญจนบุรี			๑๕,๗๓๐,๐๐๐			๑๕,๗๓๐,๐๐๐
๕๗	โครงการฝายทดน้ำบ้านลำพะยาตอนบน พร้อมชุดลอกลำห้วย ตำบลหนองรี อำเภอโป่งพลอย จังหวัดกาญจนบุรี	งบจังหวัด	โครงการชลประทานกาญจนบุรี			๑๕,๔๕๐,๐๐๐			๑๕,๔๕๐,๐๐๐
๕๘	โครงการฝายทดน้ำบ้านลำพะยาตอนล่าง พร้อมชุดลอกลำห้วย ตำบลหนองรี อำเภอโป่งพลอย จังหวัดกาญจนบุรี	งบจังหวัด	โครงการชลประทานกาญจนบุรี			๑๕,๒๕๐,๐๐๐			๑๕,๒๕๐,๐๐๐
๕๙	โครงการก่อสร้างฝายทดน้ำหนองบึงช้าง พร้อมชุดลอกลำห้วย ตำบลหนองนกแก้ว ตำบลเลาขวัญ จังหวัดกาญจนบุรี	งบจังหวัด	โครงการชลประทานกาญจนบุรี			๑๕,๓๒๐,๐๐๐			๑๕,๓๒๐,๐๐๐
๖๐	โครงการก่อสร้างฝายทดน้ำคลองเล็ก พร้อมชุดลอกลำห้วย ตำบลหนองนกแก้ว อำเภอเลาขวัญ จังหวัดกาญจนบุรี	งบจังหวัด	โครงการชลประทานกาญจนบุรี			๑๕,๕๔๐,๐๐๐			๑๕,๕๔๐,๐๐๐
๖๑	โครงการก่อสร้างฝายทดน้ำหนองสำโรง พร้อมชุดลอกลำห้วย ตำบลหนองรี อำเภอโป่งพลอย จังหวัดกาญจนบุรี	งบจังหวัด	โครงการชลประทานกาญจนบุรี			๑๕,๓๕๐,๐๐๐			๑๕,๓๕๐,๐๐๐
๖๒	โครงการฝายทดน้ำทุ่งหนองซึ้งเหล็ก พร้อมชุดลอกลำห้วย ตำบลหนองโรง อำเภอพนมทวน จังหวัดกาญจนบุรี	งบจังหวัด	โครงการชลประทานกาญจนบุรี			๑๕,๖๕๐,๐๐๐			๑๕,๖๕๐,๐๐๐

บัญชีรายการชุดโครงการสำคัญ (งบจังหวัด)

ลำดับ	โครงการสำคัญ	แหล่ง	หน่วยดำเนินการ	งบประมาณดำเนินการ (ล้านบาท)						
		งปม.		พ.ศ.๒๕๖๖	พ.ศ.๒๕๖๗	พ.ศ.๒๕๖๘	พ.ศ.๒๕๖๙	พ.ศ.๒๕๗๐	รวม	
๖๓	ฝ่ายทดน้ำหนองตาเกิดตอนบน พร้อมชุดลอกลำห้วย	งบจังหวัด	โครงการชลประทาน กาญจนบุรี			๑๕,๓๕๐,๐๐๐				๑๕,๓๕๐,๐๐๐
๖๔	ฝ่ายทดน้ำคลองลึก พร้อมชุดลอกลำห้วย	งบจังหวัด	โครงการชลประทาน กาญจนบุรี			๑๕,๕๔๐,๐๐๐				๑๕,๕๔๐,๐๐๐
๖๕	ฝ่ายทดน้ำหนองสำโรง พร้อมชุดลอกลำห้วย	งบจังหวัด	โครงการชลประทาน กาญจนบุรี			๑๕,๓๕๐,๐๐๐				๑๕,๓๕๐,๐๐๐
๖๖	โครงการพัฒนาโครงสร้างพื้นฐานปัจจัยการผลิตและกระบวนการผลิต เพื่อเพิ่มมูลค่า สินค้าเกษตร	งบจังหวัด	โครงการชลประทาน กาญจนบุรี/สำนักงาน เกษตรจังหวัด กาญจนบุรี/มหาวิทยาลัย ราชภัฏกาญจนบุรี/ สำนักงานปฏิรูปที่ดิน จังหวัดกาญจนบุรี/ สำนักงานประมงจังหวัด กาญจนบุรี				๒๑๘,๕๒๔,๓๐๐	๒๑๘,๕๒๔,๓๐๐		๔๓๗,๐๔๘,๖๐๐

บัญชีรายการชุดโครงการสำคัญ (งบจังหวัด)

ลำดับ	โครงการสำคัญ	แหล่ง	หน่วยดำเนินการ	งบประมาณดำเนินการ (ล้านบาท)					
		งปม.		พ.ศ.๒๕๖๖	พ.ศ.๒๕๖๗	พ.ศ.๒๕๖๘	พ.ศ.๒๕๖๙	พ.ศ.๒๕๗๐	รวม
๖๗	โครงการพัฒนากระบวนการผลิตและปัจจัยการผลิตเพื่อลดต้นทุนและเพิ่มมูลค่าสินค้าเกษตร		โครงการชลประทาน กาญจนบุรี/สำนัก ชลประทานที่ ๑๓ กาญจนบุรี/มหาวิทยาลัย ราชภัฏกาญจนบุรี/ สำนักงานเกษตรและ สหกรณ์จังหวัด กาญจนบุรี/ศูนย์หม่อน ไหมเฉลิมพระเกียรติ สมเด็จพระนางเจ้าสิริกิติ์ พระบรมราชินีนาถ กาญจนบุรี/สำนักงาน เกษตรจังหวัดกาญจนบุรี/ สำนักงานประมงจังหวัด กาญจนบุรี/ศูนย์วิจัยและ พัฒนาการเกษตร กาญจนบุรี/ศูนย์ส่งเสริม เยาวชนเกษตรอาเซียน จังหวัดกาญจนบุรี/ สำนักงานสหกรณ์จังหวัด กาญจนบุรี/สำนักงาน โยธาธิการและผังเมือง จังหวัดกาญจนบุรี				๓๖๓,๓๕๖,๙๐๐	๓๖๓,๓๕๖,๙๐๐	๗๒๖,๗๑๓,๘๐๐

บัญชีรายการชุดโครงการสำคัญ (งบจังหวัด)

ลำดับ	โครงการสำคัญ	แหล่ง	หน่วยดำเนินการ	งบประมาณดำเนินการ (ล้านบาท)					
		งปม.		พ.ศ.๒๕๖๖	พ.ศ.๒๕๖๗	พ.ศ.๒๕๖๘	พ.ศ.๒๕๖๙	พ.ศ.๒๕๗๐	รวม
๖๘	โครงการพัฒนาโครงสร้างพื้นฐาน ปักจายการผลิต และกระบวนการผลิต เพื่อลดต้นทุน และเพิ่มมูลค่าสินค้าเกษตรทั่วไป เกษตรปลอดภัย เกษตรอินทรีย์ และเกษตรมูลค่าสูง		สำนักงานเกษตรและสหกรณ์จังหวัด กาญจนบุรี/สำนักงาน ประมงจังหวัด กาญจนบุรี/ศูนย์วิจัยและ พัฒนาการเกษตร กาญจนบุรี/ศูนย์หมอน ไหมเฉลิมพระเกียรติ สมเด็จพระนางเจ้าสิริกิติ์ พระบรมราชินีนาถ กาญจนบุรี/ศูนย์ส่งเสริม เยาวชนเกษตรอาเซียน จังหวัดกาญจนบุรี/ สำนักงานเกษตรจังหวัด กาญจนบุรี/สำนักงานปศุ สัตว์จังหวัดกาญจนบุรี/ โครงการชลประทาน กาญจนบุรี/สำนักงาน ชลประทานที่ ๑๓				๓๐๘,๕๑๐,๕๐๐	๓๐๘,๕๑๐,๕๐๐	๖๑๗,๐๒๑,๐๐๐
๖๙	โครงการส่งเสริมการใช้วัสดุเหลือใช้ทางการเกษตรเป็นพลังงานทดแทน	งบจังหวัด	สนง.อุตสาหกรรมจังหวัด กาญจนบุรี				๕๕๐,๐๐๐	๕๕๐,๐๐๐	๑,๑๐๐,๐๐๐
๗๐	โครงการเพิ่มประสิทธิภาพการผลิตอินทผลัม	งบจังหวัด	สภาเกษตรกรจังหวัด กาญจนบุรี				๒๐๐,๐๐๐		๒๐๐,๐๐๐
๗๑	โครงการถ่ายทอดนวัตกรรมการทำน่ายอดเพื่อเพิ่มผลผลิตและการส่งเสริมการทำนา เปียกสลับแห้ง สร้างคาร์บอนเครดิตเพิ่มรายได้ให้แก่เกษตรกรชาวนาในพื้นที่ประสบภัย	งบจังหวัด	สภาเกษตรกรจังหวัด กาญจนบุรี				๖๓๔,๘๐๐		๖๓๔,๘๐๐
๗๒	โครงการส่งเสริมการพัฒนาบรรจุภัณฑ์ มาตรฐานคุณภาพของสินค้า จังหวัดกาญจนบุรี	งบจังหวัด	สภาเกษตรกรจังหวัด กาญจนบุรี				๓๕๐,๐๐๐		๓๕๐,๐๐๐
๗๓	โครงการก่อสร้างฝายทดน้ำราษฎร์บำรุงธรรมพร้อมขุดลอกลำห้วย ตำบลทุ่งกระบือ อำเภอเลาขวัญ จังหวัดกาญจนบุรี	งบจังหวัด	โครงการชลประทาน กาญจนบุรี				๑๕,๒๑๐,๐๐๐		๑๕,๒๑๐,๐๐๐
๗๔	โครงการก่อสร้างฝายทดน้ำหนองสำโรงพร้อมขุดลอกลำห้วย ตำบลทุ่งกระบือ อำเภอ เลาขวัญ จังหวัดกาญจนบุรี	งบจังหวัด	โครงการชลประทาน กาญจนบุรี				๑๕,๓๕๐,๐๐๐		๑๕,๓๕๐,๐๐๐

บัญชีรายการชุดโครงการสำคัญ (งบจังหวัด)

ลำดับ	โครงการสำคัญ	แหล่ง	หน่วยดำเนินการ	งบประมาณดำเนินการ (ล้านบาท)					
		งปม.		พ.ศ.๒๕๖๖	พ.ศ.๒๕๖๗	พ.ศ.๒๕๖๘	พ.ศ.๒๕๖๙	พ.ศ.๒๕๗๐	รวม
๗๕	โครงการก่อสร้างฝายทดน้ำคลองลึกพร้อมชุดลอกลำห้วย ตำบลหนองนกแก้ว อำเภอเลาขวัญ จังหวัดกาญจนบุรี	งบจังหวัด	โครงการชลประทานกาญจนบุรี				๑๕,๕๔๐,๐๐๐		๑๕,๕๔๐,๐๐๐
๗๖	โครงการก่อสร้างระบบส่งน้ำสถานีสูบน้ำหนองโรง ๑ บ้านทุ่งป่อแปลงรังถึงบ้านใหม่ ตำบลหนองโรง อำเภอพนมทวน จังหวัดกาญจนบุรี	งบจังหวัด	โครงการชลประทานกาญจนบุรี				๓๒,๐๐๐,๐๐๐		๓๒,๐๐๐,๐๐๐
๗๗	โครงการก่อสร้างฝายทดน้ำบ้านหนองแกในดอนบน พร้อมชุดลอกลำห้วย ตำบลหนองรี อำเภอบ่อพลอย จังหวัดกาญจนบุรี	งบจังหวัด	โครงการชลประทานกาญจนบุรี				๑๕,๕๐๐,๐๐๐		๑๕,๕๐๐,๐๐๐
๗๘	โครงการระบบกระจายน้ำสถานีสูบน้ำคอนตาเพชร ๒ ตำบลคอนตาเพชร อำเภอพนมทวน จังหวัดกาญจนบุรี	งบจังหวัด	โครงการชลประทานกาญจนบุรี				๒๒,๐๐๐,๐๐๐		๒๒,๐๐๐,๐๐๐
๗๙	โครงการก่อสร้างฝายทดน้ำบ้านหนองแกแดงตอนล่าง พร้อมชุดลอกลำห้วย ตำบลหนองปรือ อำเภอเลาขวัญ จังหวัดกาญจนบุรี	งบจังหวัด	โครงการชลประทานกาญจนบุรี				๑๕,๒๑๐,๐๐๐		๑๕,๒๑๐,๐๐๐
๘๐	โครงการก่อสร้างฝายทดน้ำทุ่งหนองขี้เหล็กพร้อมชุดลอกลำห้วย ตำบลหนองโรง อำเภอพนมทวน จังหวัดกาญจนบุรี	งบจังหวัด	โครงการชลประทานกาญจนบุรี				๑๕,๖๕๐,๐๐๐		๑๕,๖๕๐,๐๐๐
๘๑	โครงการก่อสร้างฝายทดน้ำหนองบึงช้างพร้อมชุดลอกลำห้วย ตำบลหนองนกแก้ว อำเภอเลาขวัญ จังหวัดกาญจนบุรี	งบจังหวัด	โครงการชลประทานกาญจนบุรี				๑๕,๓๒๐,๐๐๐		๑๕,๓๒๐,๐๐๐
๘๒	กิจกรรมส่งเสริมพัฒนาอาชีพการเลี้ยงแพะเนื้อจังหวัดกาญจนบุรี	งบจังหวัด	สำนักงานปศุสัตว์จังหวัดกาญจนบุรี				๓,๒๐๗,๕๐๐		๓,๒๐๗,๕๐๐
๘๓	กิจกรรมพัฒนาคุณภาพผลิตภัณฑ์สินค้าเกษตรสู่เกษตรกรมูลค่าสูง	งบจังหวัด	สำนักงานเกษตรและสหกรณ์จังหวัดกาญจนบุรี				๖๙๑,๐๐๐		๖๙๑,๐๐๐
๘๔	กิจกรรมพัฒนาศักยภาพกระบวนการผลิตสินค้าเกษตรมูลค่าสูงจังหวัดกาญจนบุรี	งบจังหวัด	สำนักงานเกษตรจังหวัดกาญจนบุรี				๓,๙๕๙,๔๐๐		๓,๙๕๙,๔๐๐
๘๕	กิจกรรมเพิ่มประสิทธิภาพการผลิตและการจัดการคุณภาพทุเรียนทองผาภูมิ จังหวัดกาญจนบุรี	งบจังหวัด	สำนักงานเกษตรจังหวัดกาญจนบุรี				๓,๙๐๐,๐๐๐		๓,๙๐๐,๐๐๐
๘๖	กิจกรรมเพิ่มประสิทธิภาพการผลิตมันสำปะหลังจังหวัดกาญจนบุรี	งบจังหวัด	สำนักงานเกษตรจังหวัดกาญจนบุรี				๒๗๐,๐๐๐		๒๗๐,๐๐๐
๘๗	กิจกรรมการควบคุม กำกับ ดูแลการเลี้ยงสัตว์น้ำในกระชังจังหวัดกาญจนบุรี	งบจังหวัด	สำนักงานประมงจังหวัดกาญจนบุรี				๖๐๙,๙๐๐		๖๐๙,๙๐๐
๘๘	กิจกรรมเพิ่มความมั่นคงด้านอาหารในชุมชนจังหวัดกาญจนบุรี	งบจังหวัด	สำนักงานประมงจังหวัดกาญจนบุรี				๒๔๑,๔๐๐		๒๔๑,๔๐๐
๘๙	กิจกรรมส่งเสริมช่องทางการตลาดเพื่อเพิ่มมูลค่าและช่องทางการจำหน่ายสินค้าสัตว์น้ำ	งบจังหวัด	สำนักงานประมงจังหวัดกาญจนบุรี				๗๕๓,๓๐๐		๗๕๓,๓๐๐
๙๐	กิจกรรมเพิ่มผลผลิตสัตว์น้ำโดยชุมชน "สามสัมพันธ์ถึงบวร"	งบจังหวัด	สำนักงานประมงจังหวัดกาญจนบุรี				๓,๑๕๓,๙๐๐		๓,๑๕๓,๙๐๐

บัญชีรายการชุดโครงการสำคัญ (งบจังหวัด)

ลำดับ	โครงการสำคัญ	แหล่ง งปม.	หน่วยดำเนินการ	งบประมาณดำเนินการ (ล้านบาท)					
				พ.ศ.๒๕๖๖	พ.ศ.๒๕๖๗	พ.ศ.๒๕๖๘	พ.ศ.๒๕๖๙	พ.ศ.๒๕๗๐	รวม
๙๑	กิจกรรมลดต้นทุนด้านพลังงานสำหรับการสูบน้ำเพื่อการเกษตรในพื้นที่จังหวัดกาญจนบุรี	งบจังหวัด	สำนักงานพลังงานจังหวัดกาญจนบุรี				๑,๓๖๗,๓๐๐		๑,๓๖๗,๓๐๐
๙๒	กิจกรรมพัฒนาศักยภาพการแปรรูปผลผลิตข้าว กข.๔๓	งบจังหวัด	สำนักงานเกษตรจังหวัดกาญจนบุรี				๙๐๙,๕๐๐		๙๐๙,๕๐๐
๘๒	โครงการพัฒนาคุณภาพผลิตภัณฑ์สินค้าเกษตรมูลค่าสูง	งบจังหวัด	สำนักงานเกษตรและสหกรณ์จังหวัดกาญจนบุรี				๖๙๑,๐๐๐		๖๙๑,๐๐๐
รวม				๑๔๙,๗๗๘,๐๐๐	๓๒๘,๘๑๖,๘๐๐	๓๖๖,๔๑๓,๓๒๐	๑,๐๗๓,๖๖๐,๗๐๐	๘๙๐,๙๔๑,๗๐๐	๒,๘๐๙,๖๑๐,๕๒๐

ลำดับ	โครงการสำคัญ	แหล่งงบประมาณ	หน่วยดำเนินการ	งบประมาณดำเนินการ (ล้านบาท)					
				พ.ศ.๒๕๖๖	พ.ศ.๒๕๖๗	พ.ศ.๒๕๖๘	พ.ศ.๒๕๖๙	พ.ศ.๒๕๗๐	รวม
ประเด็นยุทธศาสตร์ ที่ ๒ การส่งเสริมความเข้มแข็งให้เกษตรกรกลุ่มเกษตรกร และสถาบันเกษตรกร									
๑	โครงการแก้ปัญหาความยากจนของเกษตรกรด้วยสหกรณ์ที่เข้มแข็ง	งบจังหวัด	สำนักงานสหกรณ์จังหวัดกาญจนบุรี			๙๐๗,๖๐๐			๒,๐๘๙,๖๐๐
๒	โครงการส่งเสริมและพัฒนาศักยภาพวิสาหกิจชุมชนจังหวัดกาญจนบุรี	งบจังหวัด	สำนักงานเกษตรจังหวัด			๑,๗๘๙,๔๐๐			๑,๗๘๙,๔๐๐
๓	โครงการสร้างความเข้มแข็งให้กับสถาบันเกษตรกรในด้านการตลาดและแปรรูปสินค้าเกษตร	งบจังหวัด	สำนักงานอุตสาหกรรมจังหวัดกาญจนบุรี/ สำนักงานสหกรณ์จังหวัด				๑,๙๐๗,๖๐๐	๑,๙๐๗,๖๐๐	๓,๘๑๕,๒๐๐
๔	กิจกรรมพัฒนาศักยภาพการผลิตสินค้าวิสาหกิจชุมชนกลุ่มแม่บ้านเกษตรกรมะขามทอง	งบจังหวัด	สำนักงานเกษตรจังหวัดกาญจนบุรี				๑๕๖,๔๐๐		๑๕๖,๔๐๐
๕	โครงการสร้างความเข้มแข็งให้กับสถาบันเกษตรกร และผู้แปรรูปสินค้าเกษตร	งบจังหวัด	สำนักงานสหกรณ์จังหวัดกาญจนบุรี/สำนักงานเกษตรจังหวัดกาญจนบุรี				๒,๖๙๗,๐๐๐	๒,๖๙๗,๐๐๐	๕,๓๙๔,๐๐๐
รวม				-	-	๒,๖๙๗,๐๐๐	๕,๙๔๓,๐๐๐	๔,๖๐๔,๖๐๐	๑๓,๒๔๔,๖๐๐

บัญชีรายการชุดโครงการสำคัญ (งบจังหวัด)

ลำดับ	โครงการสำคัญ	แหล่ง งปม.	หน่วยดำเนินการ	งบประมาณดำเนินการ (ล้านบาท)					
				พ.ศ.๒๕๖๖	พ.ศ.๒๕๖๗	พ.ศ.๒๕๖๘	พ.ศ.๒๕๖๙	พ.ศ.๒๕๗๐	รวม
ประเด็นยุทธศาสตร์ ที่ ๓ พัฒนาระบบตลาดสินค้าเกษตร									
๑	โครงการยกระดับเกษตรกรกาญจนบุรีสู่ผู้ประกอบการชุมชน	งบจังหวัด	สำนักงานพัฒนาชุมชน จังหวัดกาญจนบุรี			๓,๕๐๓,๑๐๐			๓,๕๐๓,๑๐๐
๒	โครงการพัฒนาระบบตลาดสินค้าเกษตรและแนวทางบริหารจัดการห่วงโซ่การผลิตด้วยเทคโนโลยีและนวัตกรรม	งบจังหวัด	สำนักงานอุตสาหกรรม จังหวัดกาญจนบุรี/ สำนักงานพัฒนาชุมชน จังหวัดกาญจนบุรี				๒,๐๖๖,๖๐๐	๒,๐๖๖,๖๐๐	๔,๑๓๓,๒๐๐
๓	โครงการพัฒนาระบบตลาดสินค้าเกษตรและจัดการห่วงโซ่การผลิตด้วยเทคโนโลยีและนวัตกรรม	งบจังหวัด	สำนักงานพัฒนาชุมชน จังหวัดกาญจนบุรี/ มหาวิทยาลัยราชภัฏ กาญจนบุรี				๓,๕๐๓,๑๐๐	๓,๕๐๓,๑๐๐	๗,๐๐๖,๒๐๐
๔	โครงการพัฒนานวัตกรรมผลิตภัณฑ์จากกล้วย กัญชา และบรรจุภัณฑ์เพื่อเพิ่มมูลค่าผลิตภัณฑ์และโอกาสทางการตลาด	งบจังหวัด	สำนักงานอุตสาหกรรม จังหวัดกาญจนบุรี				๑,๐๐๐,๐๐๐	๑,๐๐๐,๐๐๐	๒,๐๐๐,๐๐๐
๕	กิจกรรมพัฒนาศักยภาพผู้ประกอบการตลาดเกษตรกรจังหวัดกาญจนบุรี	งบจังหวัด	สำนักงานเกษตร จังหวัดกาญจนบุรี				๗๗๒,๖๐๐		๗๗๒,๖๐๐
รวม				-	-	๓,๕๐๓,๑๐๐	๗,๓๔๒,๓๐๐	๖,๕๖๙,๗๐๐	๑๗,๔๑๕,๑๐๐

บัญชีรายการชุดโครงการสำคัญ (งบกลุ่มจังหวัด)

ลำดับ	โครงการสำคัญ	แหล่ง งปม.	หน่วยดำเนินการ	งบประมาณดำเนินการ (ล้านบาท)						
				พ.ศ. ๒๕๖๖	พ.ศ. ๒๕๖๗	พ.ศ. ๒๕๖๘	พ.ศ. ๒๕๖๙	พ.ศ. ๒๕๗๐	รวม	
	ประเด็นยุทธศาสตร์ ที่ ๑ พัฒนาระบบการผลิตและปัจจัยการผลิตเพื่อลดต้นทุนและเพิ่มมูลค่าสินค้าเกษตร									
๑	โครงการเสริมสร้างศักยภาพการผลิตแพะ-แกะ ปลอดภัยในพื้นที่กลุ่มจังหวัดภาคกลางตอนล่าง ๑	งบกลุ่มจังหวัด	๑. สำนักงานปศุสัตว์ จังหวัดสุพรรณบุรี (เจ้าภาพ)		๒,๘๖๕,๓๐๐	๒,๘๖๕,๓๐๐				๕,๗๓๐,๖๐๐
๒	โครงการพัฒนาแหล่งน้ำเพื่อยกระดับการผลิตภาคเกษตรและอุตสาหกรรมในพื้นที่กลุ่มจังหวัดภาคกลางตอนล่าง ๑	งบกลุ่มจังหวัด	โครงการชลประทาน กาญจนบุรี		๕๓,๐๐๐,๐๐๐	๕๓,๐๐๐,๐๐๐				๑๐๖,๐๐๐,๐๐๐
๓	เสริมสร้างศักยภาพการผลิตโคเนื้อคุณภาพกลุ่มจังหวัดภาคกลางตอนล่าง ๑	งบกลุ่มจังหวัด	ปศุสัตว์จังหวัดกาญจนบุรี (เจ้าภาพ)		๒๔,๒๐๔,๔๐๐	๒๔,๒๐๔,๔๐๐				๔๘,๔๐๘,๘๐๐
๔	โครงการพัฒนาชุมชนเลี้ยงไก่พื้นเมืองสู่สวัสดิ์ที่ยั่งยืน	งบกลุ่มจังหวัด	ปศุสัตว์จังหวัดราชบุรี (เจ้าภาพ)		๓,๑๖๗,๙๐๐	๓,๑๖๗,๙๐๐				๖,๓๓๕,๘๐๐
๕	โครงการพัฒนาสินค้าสัตว์น้ำด้วยเทคโนโลยีและนวัตกรรมสู่มาตรฐานสากล	งบกลุ่มจังหวัด	สำนักงานประมง จังหวัด ราชบุรี (เจ้าภาพ)		๔,๓๓๐,๒๘๐	๔,๓๓๐,๒๘๐				๘,๖๖๐,๕๖๐
๖	โครงการพัฒนาและเพิ่มศักยภาพการผลิตและการตลาดสินค้าสัตว์น้ำสวยงามที่มีมูลค่าการส่งออก	งบกลุ่มจังหวัด	สำนักงานประมงจังหวัด ราชบุรี (เจ้าภาพ)		๖,๓๖๐,๔๘๐	๖,๓๖๐,๔๘๐				๑๒,๗๒๐,๙๖๐
๗	โครงการส่งเสริมการตลาดและสร้างมูลค่าเพิ่มสินค้าเกษตร และเกษตรแปรรูป	งบกลุ่มจังหวัด	สำนักงานพาณิชย์จังหวัด ราชบุรี		๑,๘๗๐,๐๐๐	๑,๘๗๐,๐๐๐				๓,๗๔๐,๐๐๐
๘	โครงการส่งเสริมและพัฒนาการผลิตโคเนื้อมูลค่าสูงกลุ่มจังหวัดภาคกลางตอนล่าง ๑ (โคเนื้อ ๓ ปุรี)	งบกลุ่มจังหวัด	สำนักงานปศุสัตว์ จังหวัด กาญจนบุรี (เจ้าภาพ)			๑๓,๓๒๒,๖๐๐	๑๓,๓๒๒,๖๐๐	๑๓,๓๒๒,๖๐๐		๓๙,๙๖๗,๘๐๐
๙	โครงการเพิ่มประสิทธิภาพการผลิตโคนม เพื่อการพัฒนาศักยภาพ การแข่งขัน กลุ่มจังหวัดภาคกลางตอนล่าง ๑	งบกลุ่มจังหวัด	สำนักงานปศุสัตว์ จังหวัด ราชบุรี (เจ้าภาพ)		๒,๘๐๕,๔๔๐	๒,๘๐๕,๔๔๐	๒,๘๐๕,๔๔๐	๒,๘๐๕,๔๔๐		๑๑,๒๒๑,๗๖๐
๑๐	โครงการพัฒนาศักยภาพและยกระดับการผลิตสินค้าเกษตรปลอดภัยและเกษตรอินทรีย์	งบกลุ่มจังหวัด	สำนักงานเกษตรจังหวัด ราชบุรี (เจ้าภาพ)		๖,๗๐๗,๔๐๐	๖,๗๐๗,๔๐๐	๖,๗๐๗,๔๐๐	๖,๗๐๗,๔๐๐		๒๖,๘๒๙,๖๐๐
๑๑	โครงการ การพัฒนาการผลิตโคเนื้อกลุ่มจังหวัดภาคกลางตอนล่าง ๑	งบกลุ่มจังหวัด	สำนักงานปศุสัตว์จังหวัด กาญจนบุรี	๒,๐๙๘,๑๐๐						๒,๐๙๘,๑๐๐
๑๒	พัฒนาศักยภาพและยกระดับการผลิตสินค้าเกษตรปลอดภัยและเกษตรอินทรีย์	งบกลุ่มจังหวัด	สำนักงานเกษตรจังหวัด กาญจนบุรี	๑,๓๔๓,๔๐๐						๑,๓๔๓,๔๐๐
๑๓	โครงการก่อสร้างประตูปรับน้ำบ้านห้วยยางและอาคารประกอบ	งบกลุ่มจังหวัด	โครงการชลประทาน กาญจนบุรี			๒๗,๐๐๐,๐๐๐				๒๗,๐๐๐,๐๐๐
๑๔	โครงการก่อสร้างอาคารป้องกันตลิ่งน้ำลัดตอนบน ตำบลหนองรี อำเภอป่าโมก	งบกลุ่มจังหวัด	โครงการชลประทาน กาญจนบุรี			๒๕,๐๐๐,๐๐๐				๒๕,๐๐๐,๐๐๐

บัญชีรายการชุดโครงการสำคัญ (งบกลุ่มจังหวัด)

ลำดับ	โครงการสำคัญ	แหล่ง งปม.	หน่วยดำเนินการ	งบประมาณดำเนินการ (ล้านบาท)						
				พ.ศ.๒๕๖๖	พ.ศ.๒๕๖๗	พ.ศ.๒๕๖๘	พ.ศ.๒๕๖๙	พ.ศ.๒๕๗๐	รวม	
๑๕	โครงการก่อสร้างอาคารป้องกันตลิ่งลำพะยาตอนล่าง ตำบลหนองรี อำเภอบ่อพลอย จังหวัดกาญจนบุรี	งบกลุ่มจังหวัด	โครงการชลประทาน กาญจนบุรี			๒๘,๐๐๐,๐๐๐				๒๘,๐๐๐,๐๐๐
รวม				๓,๔๔๑,๕๐๐	๑๐๕,๓๑๑,๒๐๐	๑๙๘,๖๓๓,๘๐๐	๒๒,๘๓๕,๔๔๐	๒๒,๘๓๕,๔๔๐	๓๕๓,๐๕๗,๓๘๐	

ลำดับ	โครงการสำคัญ	แหล่งงบประมาณ	หน่วยดำเนินการ	งบประมาณดำเนินการ (ล้านบาท)						
				พ.ศ.๒๕๖๖	พ.ศ.๒๕๖๗	พ.ศ.๒๕๖๘	พ.ศ.๒๕๖๙	พ.ศ.๒๕๗๐	รวม	
ประเด็นยุทธศาสตร์ ที่ ๒ การส่งเสริมความเข้มแข็งให้เกษตรกรกลุ่มเกษตรกร และสถาบันเกษตรกร										-
				-	-	-	-	-	-	-

ลำดับ	โครงการสำคัญ	แหล่งงปม.	หน่วยดำเนินการ	งบประมาณดำเนินการ (ล้านบาท)						
				พ.ศ.๒๕๖๖	พ.ศ.๒๕๖๗	พ.ศ.๒๕๖๘	พ.ศ.๒๕๖๙	พ.ศ.๒๕๗๐	รวม	
ประเด็นยุทธศาสตร์ ที่ ๓ พัฒนาระบบตลาดสินค้าเกษตร										
๑	ส่งเสริมและพัฒนาศักยภาพผู้ประกอบการกลุ่มจังหวัดภาคกลางตอนล่าง ๑ เพื่อการส่งออก	งบกลุ่มจังหวัด	สำนักงานพาณิชย์จังหวัด กาญจนบุรี	๔,๓๕๘,๐๐๐						๔,๓๕๘,๐๐๐
๒	โครงการส่งเสริมการตลาดและสร้างมูลค่าเพิ่มสินค้าเกษตร และเกษตรแปรรูป	งบกลุ่มจังหวัด	สำนักงานพาณิชย์จังหวัด ราชบุรี		๑,๘๗๐,๐๐๐	๑,๘๗๐,๐๐๐				๗,๕๘๐,๐๐๐
๓	โครงการมทกรมเกษตรแฟร์ สามบุรี@กาญจนบุรี	งบกลุ่มจังหวัด	สำนักงานเกษตรจังหวัด กาญจนบุรี			๒๐,๐๐๐,๐๐๐	๒๐,๐๐๐,๐๐๐	๒๐,๐๐๐,๐๐๐		๖๐,๐๐๐,๐๐๐
รวม				๔,๓๕๘,๐๐๐	๑,๘๗๐,๐๐๐	๒๑,๘๗๐,๐๐๐	๒๐,๐๐๐,๐๐๐	๒๐,๐๐๐,๐๐๐	๗๑,๘๙๘,๐๐๐	

ส่วนที่ ๕

แบบ กษ.๑-๑
(Project idea รายโครงการ)

แบบฟอร์มโครงการแบบย่อ (Project idea) ของโครงการสำคัญด้านการเกษตรและสหกรณ์ของจังหวัด

ประเด็นการพัฒนาที่ ๑ พัฒนาระบบการผลิต ปัจจัยการผลิตและโครงสร้างพื้นฐาน เพื่อลดต้นทุนและเพิ่มมูลค่าสินค้าเกษตรทั่วไป เกษตรปลอดภัย เกษตรอินทรีย์ และเกษตรมูลค่าสูง

หัวข้อ	รายละเอียด
๑. ชื่อโครงการสำคัญ	ส่งเสริมพัฒนาอาชีพการเลี้ยงแพะเนื้อจังหวัดกาญจนบุรี
๒. ชื่อแผนงาน	ยุทธศาสตร์ส่งเสริมการพัฒนาจังหวัดและกลุ่มจังหวัดแบบบูรณาการ
๓. แนวทางการพัฒนา	<p>๑.พัฒนาโครงสร้างพื้นฐาน ปัจจัยการผลิต และกระบวนการผลิต เพื่อลดต้นทุนและเพิ่มมูลค่าสินค้าเกษตรทั่วไป เกษตรปลอดภัย เกษตรอินทรีย์ และเกษตรมูลค่าสูง</p> <p>๒.สร้างความเข้มแข็งให้กับสถาบันเกษตรกร และเชื่อมโยงเกษตรกร และสถาบันเกษตรกร เข้ากับตลาดและผู้แปรรูปสินค้าเกษตร</p> <p>๓.พัฒนาระบบตลาดสินค้าเกษตรและแนวทางการบริหารจัดการห่วงโซ่การผลิตด้วยเทคโนโลยีและนวัตกรรม</p>
๔. หลักการและเหตุผล	<p>ยุทธศาสตร์ชาติ ๒๐ ปี (พ.ศ. ๒๕๖๑-๒๕๘๐) เป็นยุทธศาสตร์ชาติฉบับแรกของประเทศไทยตามรัฐธรรมนูญแห่งราชอาณาจักรไทย ซึ่งจะต้องนำไปสู่ การปฏิบัติเพื่อให้ประเทศไทยบรรลุวิสัยทัศน์ “ประเทศไทยมีความมั่นคง มั่งคั่ง ยั่งยืน เป็นประเทศพัฒนาแล้ว ด้วยการพัฒนาตามหลักปรัชญาของเศรษฐกิจ พอเพียง” เพื่อความสุขของคนไทยทุกคน</p> <p>จังหวัดกาญจนบุรีจึงกำหนดประเด็นการพัฒนาที่ ๓ การพัฒนาเกษตรและอุตสาหกรรมแปรรูปที่ทันสมัย ซึ่งมีแนวทางการพัฒนาโดยพัฒนาโครงสร้างพื้นฐาน ปัจจัยการผลิต และกระบวนการผลิต เพื่อลดต้นทุนและเพิ่มมูลค่าสินค้าเกษตรทั่วไป เกษตรปลอดภัย เกษตรอินทรีย์ และเกษตรมูลค่าสูง สร้างความเข้มแข็งให้กับสถาบันเกษตรกร และเชื่อมโยงเกษตรกร และสถาบันเกษตรกรเข้ากับตลาดและผู้แปรรูปสินค้าเกษตร และพัฒนาระบบตลาดสินค้าเกษตรและแนวทางการบริหารจัดการห่วงโซ่การผลิตด้วยเทคโนโลยีและนวัตกรรม เพื่อให้สินค้าเกษตรมีคุณภาพมาตรฐาน ความต้องการของตลาด และสามารถเชื่อมโยงไปยังภาคอุตสาหกรรมต่อเนื่อง เกษตรกรมีความสามารถในการพัฒนาสินค้าเกษตรด้วยองค์ความรู้และเทคโนโลยี สร้างรายได้เพิ่มขึ้นและมีเสถียรภาพมากขึ้น</p> <p>จังหวัดกาญจนบุรีเป็นแหล่งผลิตแพะเนื้อที่สำคัญเป็นลำดับต้น ๆ ของประเทศ โดยมีการเลี้ยงแพะกระจายเกือบทุกอำเภอ จากข้อมูลข้างต้นแสดงให้เห็นว่าพื้นที่จังหวัดกาญจนบุรีนั้น เป็นพื้นที่ที่มีการเลี้ยงแพะเนื้ออย่างหนาแน่น มีสภาพภูมิอากาศเหมาะสม อากาศโปร่ง ความชื้นต่ำ และมีพื้นที่กว้าง ซึ่งพื้นที่ส่วนใหญ่ของจังหวัดเป็นป่าไม้และภูเขาสูง มีป่าที่อุดมสมบูรณ์ มีเขื่อนขนาดใหญ่สำหรับกักเก็บน้ำ เพื่อผลิตกระแสไฟฟ้าและชลประทาน เหมาะกับการประกอบอาชีพเกษตรกรรมและการเลี้ยงปศุสัตว์โดยเฉพาะการเลี้ยงแพะ อีกทั้งมีความเหมาะสมอย่างมากสำหรับเกษตรกรที่มีเงินทุนไม่มากนัก เพราะแพะเป็นสัตว์เลี้ยงง่าย ลงทุนน้อย ทนทานต่อทุกสภาพภูมิอากาศ ใช้พื้นที่ในการเลี้ยงน้อย ให้ลูกเร็ว มีเปอร์เซ็นต์การเกิดลูกแฝดสูง ทำให้สามารถเพิ่มจำนวนสัตว์ได้รวดเร็วกว่า โค - กระบือ ส่งผลให้เกษตรกรมีรายได้หมุนเวียน ปัจจุบันตลาดยังมีความต้องการแพะเนื้อเป็นจำนวนมาก จากปริมาณ</p>

หัวข้อ	รายละเอียด
	<p>ผลผลิตแพะของเกษตรกรในจังหวัดกาญจนบุรีที่จำหน่ายไปยังตลาดทั้งในและต่างประเทศ เช่น มาเลเซีย จีน และเวียดนาม เป็นต้น สามารถสร้างรายได้ให้กับเกษตรกรเป็นอย่างมาก จึงเป็นโอกาสในการพัฒนาอาชีพการเลี้ยงแพะเนื้อในพื้นที่จังหวัดกาญจนบุรี</p> <p>สำนักงานปศุสัตว์จังหวัดกาญจนบุรี ในฐานะหน่วยงานซึ่งมีภารกิจด้านการปศุสัตว์ ได้เล็งเห็นถึงประโยชน์และความสำคัญที่ประชาชนจะได้รับจากการส่งเสริม สนับสนุน เกษตรกรที่เลี้ยงแพะเนื้อในจังหวัดกาญจนบุรีให้ได้รับการพัฒนาอาชีพโดยมุ่งเน้นการดูแลทั้ง ด้านการจัดการเลี้ยงดู และการป้องกันโรค ตลอดจนการบริหารจัดการด้านการตลาด รวมถึง การได้มาตรฐานฟาร์มปลอดโรค ที่มุ่งเน้นเรื่องเกษตรปลอดภัย จึงเห็นควรเสนอโครงการ ส่งเสริมพัฒนาอาชีพการเลี้ยงแพะเนื้อจังหวัดกาญจนบุรี เพื่อเพิ่มประสิทธิภาพระบบการผลิต แพะเนื้อที่มีคุณภาพ เกษตรกรผู้เลี้ยงแพะมีความเป็นอยู่ที่ดีขึ้น มีรายได้เพิ่มขึ้นจากการเลี้ยง แพะ และเพื่อให้อาชีพการเลี้ยงแพะสามารถยึดเป็นอาชีพหลักที่มั่นคงให้แก่เกษตรกรจังหวัด กาญจนบุรีได้ การเลี้ยงแพะจึงเป็นอีกหนึ่งอาชีพที่ควรส่งเสริมและผลักดัน และเพื่อรองรับ มาตรฐานตามที่ตลาดต้องการต่อไป</p>
๕. วัตถุประสงค์ของโครงการ	<p>(๑) เพื่อให้เกษตรกรผู้เข้าร่วมโครงการมีความรู้และความเข้าใจในระบบการจัดการเลี้ยงดูแพะ เนื้อที่ถูกต้องตามหลักวิชาการ ทั้งการบริหารจัดการฟาร์ม พืชอาหารสัตว์ การป้องกันโรค การแปรรูป รวมถึงการตลาดและสามารถถ่ายทอดให้เกษตรกรรายอื่นต่อไป</p> <p>(๒) เพื่อให้เกษตรกรเข้าถึงโอกาสในการพัฒนาอาชีพ และสามารถจัดการเลี้ยงดูแพะของ ตนเองได้อย่างมีประสิทธิภาพและเพียงพอต่อความต้องการของตลาด ค่าใช้จ่ายลดลงและมี รายได้เพิ่มมากขึ้น</p> <p>(๓) เพื่อเพิ่มผลผลิต ช่องทางการจัดจำหน่าย และมีอำนาจต่อรองกับพ่อค้าคนกลาง</p> <p>(๔) เพื่อเพิ่มจำนวนฟาร์มแพะเนื้อที่ได้รับการรับรองมาตรฐานฟาร์มที่มีระบบการป้องกันโรคและ การเลี้ยงสัตว์ที่เหมาะสม (GFM)</p> <p>(๕) เพื่อกำจัดโรคแท้งติดต่อ (Brucellosis) ในแพะเนื้อ พื้นที่จังหวัดกาญจนบุรี</p> <p>(๖) เพื่อลดปัญหาการติดโรคแท้งติดต่อ (Brucellosis) ในคน</p>
๖. ตัวชี้วัดและค่าเป้าหมาย	<p>(๑) จำนวนเกษตรกรผู้เข้าร่วมโครงการได้รับการฝึกอบรมหลักสูตรการเลี้ยงแพะเนื้อคุณภาพ และหลักสูตรฟาร์มมาตรฐานของกรมปศุสัตว์ ๒๐๐ ราย</p> <p>(๒) จำนวนเกษตรกรผู้เข้าร่วมโครงการได้รับการฝึกอบรมหลักสูตรการแปรรูปเนื้อแพะเพื่อ การค้าและการขายสินค้าผ่านช่องทางออนไลน์ ๕๐ ราย</p> <p>(๓) จำนวนฟาร์มแพะเนื้อที่ได้รับการรับรองมาตรฐานฟาร์มที่มีระบบการป้องกันโรคและการเลี้ยง สัตว์ที่เหมาะสม (GFM) ๕๐ ฟาร์ม</p> <p>(๔) จำนวนฟาร์มแพะเนื้อที่ได้รับการรับรองฟาร์มปลอดโรค布鲁เซลลา ๓๐ ฟาร์ม</p> <p>(๕) จำนวนแพะเนื้อได้รับการทดสอบโรค ๓,๐๐๐ ตัว</p>
๗. พื้นที่เป้าหมาย	พื้นที่ ๑๓ อำเภอ ในจังหวัดกาญจนบุรี
๘. กิจกรรมหลัก	<p>๑. กิจกรรมเสริมสร้างศักยภาพการผลิตแพะเนื้อ</p> <p>๒. กิจกรรมพัฒนาสุขภาพแพะเนื้อ</p> <p>๓. กิจกรรมสรุปและประเมินผลการดำเนินโครงการ</p>
๘.๑ กิจกรรมหลักที่ ๑ งบประมาณ ผู้รับผิดชอบ	<p>กิจกรรมเสริมสร้างศักยภาพการผลิตแพะเนื้อ</p> <p>งบประมาณ ๓๘๖,๖๕๐ บาท</p> <p>นายสามารถ ประสิทธิ์ผล ปศุสัตว์จังหวัดกาญจนบุรี</p>

หัวข้อ	รายละเอียด
หน่วยงานที่เกี่ยวข้อง	สำนักงานปศุสัตว์จังหวัดกาญจนบุรี สำนักงานปศุสัตว์อำเภอทั้ง ๑๓ อำเภอ
๘.๒ กิจกรรมหลักที่ ๒ งบประมาณ ผู้รับผิดชอบ หน่วยงานที่เกี่ยวข้อง	กิจกรรมพัฒนาสุขภาพแพะเนื้อ งบประมาณ ๒,๗๙๔,๐๕๐ บาท นายสามารถ ประสิทธิ์ผล ปศุสัตว์จังหวัดกาญจนบุรี สำนักงานปศุสัตว์จังหวัดกาญจนบุรี สำนักงานปศุสัตว์อำเภอทั้ง ๑๓ อำเภอ
๘.๔ กิจกรรมหลักที่ ๓ งบประมาณผู้รับผิดชอบ หน่วยงานที่เกี่ยวข้อง	กิจกรรมสรุปละและประเมินผลการดำเนินโครงการ งบประมาณ ๒๖,๘๐๐ บาท นายสามารถ ประสิทธิ์ผล ปศุสัตว์จังหวัดกาญจนบุรี สำนักงานปศุสัตว์จังหวัดกาญจนบุรี สำนักงานปศุสัตว์อำเภอทั้ง ๑๓ อำเภอ
๙. หน่วยงานดำเนินการ	สำนักงานปศุสัตว์จังหวัดกาญจนบุรี สำนักงานปศุสัตว์อำเภอทั้ง ๑๓ อำเภอ
๑๐. ระยะเวลาในการดำเนินโครงการ	ระยะเวลา ๑ ปี เริ่มต้น เดือนตุลาคม ๒๕๖๘ สิ้นสุด เดือนกันยายน ๒๕๖๙
๑๑. งบประมาณ	๓,๒๐๗,๕๐๐ บาท (สามล้านสองแสนเจ็ดพันห้าร้อยบาทถ้วน) จากงบพัฒนาจังหวัดกาญจนบุรี
๑๒. ผลผลิต (Output)	(๑) เกษตรกรผู้เข้าร่วมโครงการมีความรู้ความเข้าใจ ด้านการเพิ่มประสิทธิภาพระบบการผลิตแพะเนื้อที่ถูกต้องตามหลักวิชาการตลอดกระบวนการผลิต ตั้งแต่การจัดการเลี้ยงดู การควบคุม ป้องกัน และกำจัดโรค รวมถึงการแปรรูป และการตลาด เพื่อยกระดับสู่มาตรฐานการผลิตแพะเนื้อคุณภาพ (๒) เกษตรกรเข้าถึงโอกาสในการพัฒนาอาชีพของตนเองมากขึ้น สามารถจัดการเลี้ยงดูแพะของตนเองได้อย่างมีประสิทธิภาพและเพียงพอต่อความต้องการของตลาด ค่าใช้จ่ายในการเลี้ยงแพะที่ลดลงส่งผลให้รายได้ของเกษตรกรเพิ่มมากขึ้น (๓) เกษตรกรผู้เข้าร่วมโครงการมีรายได้เพิ่มขึ้นจากการพัฒนาฟาร์มที่มีระบบการป้องกันโรค และการเลี้ยงสัตว์ที่เหมาะสม (GFM) ทำให้อาชีพการเลี้ยงแพะเนื้อของเกษตรกรมีความมั่นคง (๔) แพะเนื้อมีความสุขที่ดีขึ้น ลดการสูญเสียรายได้ของเกษตรกรเนื่องจากการได้รับการควบคุม ป้องกัน และกำจัดโรคบลูเซลลา
๑๓. ผลลัพธ์จากการดำเนินโครงการ (Outcome)	(๑) เกษตรกรผู้เข้าร่วมโครงการมีความรู้ความเข้าใจ ด้านการเพิ่มประสิทธิภาพระบบการผลิตแพะเนื้อที่ถูกต้องตามหลักวิชาการตลอดกระบวนการผลิต ตั้งแต่การจัดการเลี้ยงดู การควบคุม ป้องกัน และกำจัดโรค รวมถึงการแปรรูป และการตลาด เพื่อยกระดับสู่มาตรฐานการผลิตแพะเนื้อคุณภาพ (๒) เกษตรกรเข้าถึงโอกาสในการพัฒนาอาชีพของตนเองมากขึ้น สามารถจัดการเลี้ยงดูแพะของตนเองได้อย่างมีประสิทธิภาพและเพียงพอต่อความต้องการของตลาด ค่าใช้จ่ายในการเลี้ยงแพะที่ลดลงส่งผลให้รายได้ของเกษตรกรเพิ่มมากขึ้น (๓) เกษตรกรผู้เข้าร่วมโครงการมีรายได้เพิ่มขึ้นจากการพัฒนาฟาร์มที่มีระบบการป้องกันโรค และการเลี้ยงสัตว์ที่เหมาะสม (GFM) ทำให้อาชีพการเลี้ยงแพะเนื้อของเกษตรกรมีความมั่นคง (๔) แพะเนื้อมีความสุขที่ดีขึ้น ลดการสูญเสียรายได้ของเกษตรกรเนื่องจากการได้รับการควบคุม ป้องกัน และกำจัดโรคบลูเซลลา

ประเด็นการพัฒนาที่ ๑ พัฒนาระบบการผลิต ปักจ้ยการผลิตและโครงสร้างพื้นฐาน เพื่อลดต้นทุนและเพิ่มมูลค่าสินค้าเกษตรทั่วไป เกษตรปลอดภัย เกษตรอินทรีย์ และเกษตรมูลค่าสูง

หัวข้อ	รายละเอียด
๑. ชื่อโครงการสำคัญ	โครงการพัฒนาคุณภาพผลิตภัณฑ์สินค้าเกษตรสู่เกษตรมูลค่าสูง
๒. ชื่อแผนงาน	แผนงานยุทธศาสตร์ส่งเสริมการพัฒนาจังหวัดและกลุ่มจังหวัดแบบบูรณาการ
๓. แนวทางการพัฒนา	แนวทางพัฒนาโครงสร้างพื้นฐาน ปักจ้ยการผลิต และกระบวนการผลิต เพื่อลดต้นทุนและเพิ่มมูลค่าสินค้าเกษตรทั่วไป เกษตรปลอดภัย เกษตรอินทรีย์ และเกษตรมูลค่าสูง
๔. หลักการและเหตุผล	<p>ยุทธศาสตร์ชาติ ๒๐ ปี พ.ศ. ๒๕๖๑ - ๒๕๘๐ ตั้งเป้าหมายให้ประเทศไทยเป็นประเทศที่มีความมั่นคง มั่งคั่ง และยั่งยืน มีการขยายตัวของเศรษฐกิจอย่างต่อเนื่อง ลดความเหลื่อมล้ำของการพัฒนาประชากรเพื่อให้ได้รับผลประโยชน์จากการพัฒนาอย่างเท่าเทียมกัน สร้างความเจริญทางรายได้และคุณภาพชีวิตของประชาชนอย่างต่อเนื่อง ในยุทธศาสตร์ด้านการสร้างความสามารถในการแข่งขัน เน้น การเข้าถึงตลาด การเข้าถึงข้อมูลปรับโครงสร้างเศรษฐกิจฐานราก การพัฒนาทรัพยากรมนุษย์ทุกระดับ สร้างโอกาสในการเข้าถึงบริการทางการเงิน ปรับบทบาทและเพิ่มโอกาสในการเข้าถึงบริการภาครัฐ สนับสนุนความร่วมมือระหว่างรัฐ เอกชนภาคประชาสังคม และภาคประชาชน อีกทั้งแผนระดับที่ ๒ ที่กระทรวงเกษตรและสหกรณ์เป็นเจ้าภาพหลักในการดำเนินการ ซึ่งประกอบด้วย แผนแม่บทภายใต้ยุทธศาสตร์ชาติ ประเด็นการเกษตร ที่มุ่งเน้นการปรับเปลี่ยนโครงสร้างการผลิตในภาคเกษตรไปสู่สินค้าเกษตรและผลิตภัณฑ์ที่มีมูลค่าสูง การเพิ่มขีดความสามารถของชุมชนท้องถิ่นในการพัฒนา สามารถสร้างรายได้และพัฒนาคุณภาพชีวิตให้กับเกษตรกร สามารถพึ่งพาและจัดการตนเองได้ และแผนการปฏิรูปประเทศด้านเศรษฐกิจ กิจกรรมปฏิรูปที่ ๑ การสร้างเกษตรมูลค่าสูงที่ได้ให้ความสำคัญกับการปรับเปลี่ยนไปสู่การทำเกษตรที่มีมูลค่าสูงโดยใช้นวัตกรรมและเทคโนโลยี การบริหารจัดการน้ำ การส่งเสริมสถาบันเกษตรกร การพัฒนา Smart Farmer ฯลฯ นอกจากนี้ในแผนพัฒนาเศรษฐกิจและสังคมแห่งชาติ ฉบับที่ ๑๓ องค์กรปกครองส่วนท้องถิ่นมีมูลค่าสูงที่เป็นมิตรต่อสิ่งแวดล้อม (High Value-Added Economy) กำหนดจุดหมายที่ ๑ ไทยเป็นประเทศชั้นนำด้านสินค้าเกษตรและเกษตรแปรรูปมูลค่าสูง ที่เน้นการเพิ่มผลิตภาพและมูลค่าต่อหน่วยพื้นที่ทางการเกษตร รวมทั้งพัฒนาคุณภาพ มาตรฐานความปลอดภัย และต่อยอดการพัฒนาไปสู่เศรษฐกิจชีวภาพที่เน้นเพิ่มมูลค่าสูงของผลผลิตเกษตร โดยมุ่งให้เกิดการเปลี่ยนแปลงทางการเกษตร ลดความเหลื่อมล้ำทางสังคม และสร้างความมั่นคงทางรายได้ให้กับเกษตรกร เพื่อเป็นการบูรณาการแผนในระดับที่ ๑ และ ๒ สู่การขับเคลื่อนอย่างเป็นรูปธรรม มุ่งเน้นการพัฒนาในระดับชุมชนและท้องถิ่น โดยใช้กลไกในระดับพื้นที่สร้างความร่วมมือระหว่างภาครัฐ ภาคเอกชน สถาบันการเงิน และภาคประชาชน กระทรวงเกษตรและสหกรณ์จึงได้จัดทำโครงการขับเคลื่อนการเกษตรระดับหมู่บ้านสู่การผลิตสินค้าเกษตรมูลค่าสูง เพื่อปรับโครงสร้างการผลิตในภาคการเกษตรในระดับพื้นที่ (หมู่บ้านตำบล) อย่างแท้จริง โดยส่งเสริมให้เกษตรกรและสถาบันเกษตรกรในพื้นที่สามารถวิเคราะห์ศักยภาพและโอกาส วางแผนการผลิตที่เชื่อมโยงกับความต้องการของตลาด มีตลาดรองรับที่ชัดเจน เพื่อจัดทำแผนธุรกิจเกษตรรายสินค้าในการเข้าถึงแหล่งทุนจากสถาบันการเงิน ตลอดจนเข้าถึงนวัตกรรมและเทคโนโลยีที่จำเป็นในการทำเกษตรที่ได้มาตรฐานเพื่อยกระดับการผลิตของตนเอง และเพื่อให้มีฐานข้อมูลกิจกรรมการทำเกษตรที่มีความเป็นปัจจุบันทุกเวลา ใช้ประกอบการวิเคราะห์ ประมวลผล</p>

หัวข้อ	รายละเอียด
	<p>ประกอบการตัดสินใจในการกำหนดนโยบาย บริหารจัดการ และการให้ความช่วยเหลือในด้านต่าง ๆ โดยการดำเนินการทั้งหมดนี้มีการสร้างกลไกการบริหารงาน และการมีส่วนร่วมร่วมตั้งแต่ในระดับพื้นที่และส่วนกลางในการขับเคลื่อนและพัฒนาภาคการเกษตรให้บรรลุเป้าหมาย ตามเจตนารมณ์ของยุทธศาสตร์ชาติต่อไป</p>
๕. วัตถุประสงค์ของโครงการ	<p>๕.๑ เพื่อส่งเสริมและสนับสนุนเกษตรกรในการใช้เทคโนโลยีและนวัตกรรมการพัฒนาคุณภาพและบรรจุภัณฑ์สินค้าเกษตร ให้มีความเหมาะสม เพิ่มมูลค่า ลดการสูญเสีย ยืดอายุผลผลิตและรักษาคุณภาพสินค้าเกษตร ตรงกับความต้องการของตลาด</p> <p>๕.๒ เพื่อพัฒนาทักษะและองค์ความรู้เพื่อปรับปรุงประสิทธิภาพบริหารจัดการโลจิสติกส์และโซ่อุปทานสินค้าเกษตร</p> <p>๕.๓ เพื่อพัฒนาความรู้ด้านการตลาดสินค้าเกษตร</p>
๖. ตัวชี้วัดและค่าเป้าหมาย	<p>๖.๑ สินค้าเกษตรได้รับการพัฒนาผลิตภัณฑ์เพื่อเพิ่มมูลค่า รวม จำนวน ๒๖ ผลิตภัณฑ์ ปี ๒๕๖๙ จำนวน ๑๓ ผลิตภัณฑ์ ปี ๒๕๗๐ จำนวน ๑๓ ผลิตภัณฑ์</p> <p>๖.๒ รายได้จากการจำหน่ายผลิตภัณฑ์เพิ่มขึ้น ร้อยละ ๑๐</p>
๗. พื้นที่เป้าหมาย	๑๓ อำเภอ ในพื้นที่จังหวัดกาญจนบุรี
๘. กิจกรรมหลัก	ระบุแนวทางและวิธีการดำเนินงานที่เป็นกิจกรรมหลักที่ส่งผลให้โครงการบรรลุวัตถุประสงค์
๘.๑ กิจกรรมหลักที่ ๑ งบประมาณ ผู้รับผิดชอบ หน่วยงานที่เกี่ยวข้อง	<p>จ้างเหมาบริการออกแบบและพัฒนาคุณภาพผลิตภัณฑ์สินค้าเกษตรหรือสินค้าเกษตรแปรรูป</p> <p>๔๕,๕๐๐ บาท</p> <p>สำนักงานเกษตรและสหกรณ์จังหวัดกาญจนบุรี</p> <p>สำนักงานเกษตรอำเภอ /หน่วยงานอื่นที่เกี่ยวข้อง</p>
๘.๒ กิจกรรมหลักที่ ๒ งบประมาณ ผู้รับผิดชอบ หน่วยงานที่เกี่ยวข้อง	<p>ประชุมผู้เกี่ยวข้องเพื่อขับเคลื่อนการดำเนินงาน</p> <p>๕๘,๖๐๐ บาท</p> <p>สำนักงานเกษตรและสหกรณ์จังหวัดกาญจนบุรี</p> <p>สำนักงานเกษตรอำเภอ /หน่วยงานอื่นที่เกี่ยวข้อง/กลุ่มเกษตรกร</p>
๘.๓ กิจกรรมหลักที่ ๓ งบประมาณ ผู้รับผิดชอบ หน่วยงานที่เกี่ยวข้อง	<p>จ้างเหมาบริการจัดงานแสดงสินค้าเกษตรมูลค่าสูง</p> <p>๒๐๐,๐๐๐ บาท</p> <p>สำนักงานเกษตรและสหกรณ์จังหวัดกาญจนบุรี</p> <p>สำนักงานเกษตรอำเภอ /หน่วยงานอื่นที่เกี่ยวข้อง/กลุ่มเกษตรกร</p>
๙. หน่วยงานดำเนินการ	สำนักงานเกษตรและสหกรณ์จังหวัดกาญจนบุรี
๑๐. ระยะเวลาในการดำเนินโครงการ	๑ ปี ตุลาคม ๒๕๖๘ - กันยายน ๒๕๖๙
๑๑. งบประมาณ	๗๑๓,๖๐๐ บาท
๑๒. ผลผลิต (Output)	<p>สินค้าเกษตรได้รับการพัฒนาผลิตภัณฑ์โดยใช้เทคโนโลยีและนวัตกรรมการบรรจุภัณฑ์</p> <p>สินค้าเกษตรที่ได้มาตรฐานมีความเหมาะสม เพิ่มมูลค่า ลดการสูญเสีย ยืดอายุผลผลิตและรักษาคุณภาพสินค้าเกษตร ตรงกับความต้องการของตลาด</p>
๑๓. ผลลัพธ์จากการดำเนินโครงการ (Outcome)	๑๓.๑ การแก้ปัญหาด้านการตลาด โดยส่งเสริมการใช้เทคโนโลยีการผลิต เพื่อเพิ่มคุณภาพและยืดอายุผลิตภัณฑ์ สร้างช่องทางตลาดใหม่ พัฒนาบรรจุภัณฑ์ เป็นสินค้า

หัวข้อ	รายละเอียด
	เกษตรกรมูลค่าสูง ตลอดจนเพื่อสร้างความแตกต่างของผลิตภัณฑ์ ส่งผลต่อรายได้สุทธิที่ดีกว่าเดิม ๑๓.๒ ผู้ได้รับผลประโยชน์ เป็นเกษตรกรที่รวมกลุ่มในการผลิต จำหน่าย แปรรูปสินค้าเกษตร ในพื้นที่จังหวัดกาญจนบุรี ระบุจำนวน ๑๓ กลุ่ม สมาชิก ๒๐๐ (คน/ครัวเรือน/ไร่)

ประเด็นการพัฒนาที่ ๑ พัฒนาระบบการผลิต บัณฑิตการผลิตและโครงสร้างพื้นฐาน เพื่อลดต้นทุนและเพิ่มมูลค่าสินค้าเกษตรทั่วไป เกษตรปลอดภัย เกษตรอินทรีย์ และเกษตรกรมูลค่าสูง

หัวข้อ	รายละเอียด
๑. ชื่อโครงการสำคัญ	โครงการพัฒนาศักยภาพกระบวนการผลิตสินค้าเกษตรกรมูลค่าสูง จังหวัดกาญจนบุรี
๒. ชื่อแผนงาน	แผนงานยุทธศาสตร์ส่งเสริมการพัฒนาจังหวัดและกลุ่มจังหวัดแบบบูรณาการ
๓. แนวทางการพัฒนา	พัฒนาระบบการผลิต บัณฑิตการผลิตและโครงสร้างพื้นฐาน เพื่อลดต้นทุนและเพิ่มมูลค่าสินค้าเกษตรทั่วไป เกษตรปลอดภัย เกษตรอินทรีย์ และเกษตรกรมูลค่าสูง
๔. หลักการและเหตุผล	ยุทธศาสตร์ชาติ ๒๐ ปี พ.ศ. ๒๕๖๑ - ๒๕๘๐ ได้กำหนดเป้าหมายให้ประเทศไทยเป็นประเทศ ที่มีความมั่นคง มั่งคั่ง และยั่งยืน มีการขยายตัวของเศรษฐกิจอย่างต่อเนื่อง ลดความเหลื่อมล้ำ ของการพัฒนาประชากร เพื่อให้ได้รับผลประโยชน์จากการพัฒนาอย่างเท่าเทียมกัน สร้างความเจริญทางรายได้และคุณภาพชีวิตของประชาชนอย่างต่อเนื่อง กระทรวงเกษตรและสหกรณ์จึงมุ่งเน้นการปรับเปลี่ยนโครงสร้างการผลิตในภาคเกษตร ไปสู่สินค้าเกษตรและผลิตภัณฑ์ที่มีมูลค่าสูง สามารถสร้างรายได้และพัฒนาคุณภาพชีวิตให้กับเกษตรกร โดยให้ความสำคัญกับการปรับเปลี่ยนการเกษตรรูปแบบเดิมไปสู่การทำเกษตรที่มีมูลค่าสูง
๕. วัตถุประสงค์ของโครงการ	(๑) เพื่อพัฒนาองค์ความรู้กระบวนการผลิตสินค้าเกษตรกรมูลค่าสูงให้กับเกษตรกร (๒) เพื่อสร้างมูลค่าเพิ่มให้กับสินค้าเกษตรกรมูลค่าสูงจังหวัดกาญจนบุรี (๓) เพื่อเพิ่มช่องทางการตลาดให้กับสินค้าเกษตรกรมูลค่าสูง จังหวัดกาญจนบุรี
๖. ตัวชี้วัดและค่าเป้าหมาย	(๑) เกษตรกรที่เข้าร่วมโครงการฯ มีความรู้เพิ่มขึ้น ร้อยละ ๑๐ (๒) เกษตรกรที่เข้าร่วมโครงการฯ ได้รับการรับรองมาตรฐาน GAP ร้อยละ ๓๐ (๓) เกษตรกรที่เข้าร่วมโครงการฯ มีช่องทางการจำหน่ายสินค้าเกษตรกรมูลค่าสูงเพิ่มขึ้น ๑ ช่องทาง
๗. พื้นที่เป้าหมาย	พื้นที่ ๑๓ อำเภอ ได้แก่ อำเภอเมืองกาญจนบุรี อำเภอทองผาภูมิ อำเภอด่านมะขามเตี้ย อำเภอท่าม่วง อำเภอท่ามะกา อำเภอไทรโยค อำเภอบ่อพลอย อำเภอพนมทวน อำเภอเลาขวัญ อำเภอศรีสวัสดิ์ อำเภอสังขละบุรี อำเภอด่านมะขามเตี้ย อำเภอหนองปรือ และอำเภอห้วยกระเจา จังหวัดกาญจนบุรี

หัวข้อ	รายละเอียด
๘. กิจกรรมหลัก	
๘.๑ กิจกรรมหลักที่ ๑ งบประมาณ ผู้รับผิดชอบ หน่วยงานที่เกี่ยวข้อง	การพัฒนาศักยภาพการผลิตสินค้าเกษตร ๓,๙๕๙,๔๐๐ บาท สำนักงานเกษตรจังหวัดกาญจนบุรี สำนักงานเกษตรอำเภอ
๙. หน่วยงานดำเนินการ	สำนักงานเกษตรจังหวัดกาญจนบุรี
๑๐. ระยะเวลาในการดำเนิน โครงการ	ปีงบประมาณ ๒๕๖๙
๑๑. งบประมาณ	๓,๙๕๙,๔๐๐ บาท
๑๒. ผลผลิต (Output)	(๑) เกษตรกรมีความรู้เกี่ยวกับกระบวนการผลิตสินค้าเกษตรมูลค่าสูง (๒) สินค้าเกษตรมูลค่าสูงของจังหวัดกาญจนบุรี มีมูลค่าเพิ่มขึ้น (๓) เกษตรกรมีช่องทางการจำหน่ายสินค้าเกษตรมูลค่าสูงเพิ่มขึ้น
๑๓. ผลลัพธ์จากการดำเนิน โครงการ (Outcome)	(๑) แก้ไขปัญหาเรื่อง พัฒนาศักยภาพกระบวนการผลิตสินค้าเกษตร มูลค่าสูง (๒) ผู้ได้รับผลประโยชน์ เป็นใคร เกษตรกร ระบุจำนวน ๒๖๐ (คน) (๓) ระบุพื้นที่ที่ได้รับประโยชน์อย่างไร พื้นที่การเกษตร ระบุจำนวน ๕๒๐ (ไร่) (๔) ประเมินการผลที่เกิดประโยชน์ทางเศรษฐกิจและสังคม มูลค่าการจำหน่ายสินค้า

ประเด็นการพัฒนาที่ ๑ พัฒนาระบบการผลิต ปัจจัยการผลิตและโครงสร้างพื้นฐาน เพื่อลดต้นทุนและเพิ่มมูลค่า
สินค้าเกษตรทั่วไป เกษตรปลอดภัย เกษตรอินทรีย์ และเกษตรมูลค่าสูง

หัวข้อ	รายละเอียด
๑. ชื่อโครงการสำคัญ	โครงการเพิ่มประสิทธิภาพการผลิตและจัดการคุณภาพทุเรียนทองผาภูมิ จังหวัดกาญจนบุรี
๒. ชื่อแผนงาน	แผนงานยุทธศาสตร์ส่งเสริมการพัฒนาจังหวัดและกลุ่มจังหวัดแบบบูรณาการ
๓. แนวทางการพัฒนา	พัฒนาระบบการผลิต ปัจจัยการผลิตและโครงสร้างพื้นฐาน เพื่อลดต้นทุนและเพิ่มมูลค่าสินค้า เกษตรทั่วไป เกษตรปลอดภัย เกษตรอินทรีย์ และเกษตรมูลค่าสูง
๔. หลักการและเหตุผล	ยุทธศาสตร์ชาติ ๒๐ ปี ด้านการสร้างความสามารถในการแข่งขัน ให้ความสำคัญกับเกษตรสร้าง มูลค่าการเพิ่มผลิตภาพการผลิตทั้งเชิงปริมาณและมูลค่า โดยแผนแม่บทประเด็นการเกษตร แผน ย่อยเกษตรอัตลักษณ์พื้นถิ่น มีเป้าหมายเพื่อพัฒนาคุณภาพมาตรฐาน สร้างความเข้มแข็งของ เกษตรกรและชุมชนในการพัฒนาอัตลักษณ์พื้นถิ่น รวมทั้งสร้างความโดดเด่น และสร้างแบรนด์ ให้กับสินค้าเกษตรอัตลักษณ์พื้นถิ่น รวมถึงส่งเสริมการบริโภคสินค้าเกษตรอัตลักษณ์พื้นถิ่นใน ระดับประเทศ ซึ่งสอดคล้องกับประเด็นและแนวทางการพัฒนาจังหวัดกาญจนบุรี ปี ๒๕๖๘ ใน การพัฒนาปัจจัยการผลิตและกระบวนการผลิต เพื่อลดต้นทุนและเพิ่มมูลค่าสินค้าเกษตร สร้าง ความเข้มแข็งให้กับเกษตรกร เชื่อมโยงเกษตรกรเข้ากับตลาดสินค้าเกษตร เพื่อให้สินค้าเกษตรมี คุณภาพมาตรฐาน ตรงตามความต้องการของตลาด และสามารถเชื่อมโยงไปยังภาคอุตสาหกรรม ต่อเนื่อง เกษตรกรมีความสามารถในการพัฒนาสินค้าเกษตรด้วยองค์ความรู้และเทคโนโลยี สร้าง รายได้เพิ่มขึ้นและมีเสถียรภาพมากขึ้น

หัวข้อ	รายละเอียด
๕. วัตถุประสงค์ของโครงการ	(๑) เพื่อพัฒนาองค์ความรู้กระบวนการผลิตทุเรียนคุณภาพและพัฒนาศักยภาพนักตัดทุเรียนแก่ (๒) เพื่อสนับสนุนการตรวจสอบคุณภาพผลผลิตเพื่อสร้างความเชื่อมั่นให้กับผู้บริโภค (๓) เพื่อเพิ่มคุณค่าและสร้างมูลค่าเพิ่มให้กับทุเรียนทองผาภูมิ (๔) เพื่อเพิ่มช่องทางการตลาดและประชาสัมพันธ์สินค้าเกษตรอัตลักษณ์ ทุเรียนทองผาภูมิ
๖. ตัวชี้วัดและค่าเป้าหมาย	(๑) เกษตรกรที่เข้าร่วมโครงการฯ มีความรู้เพิ่มขึ้น ไม่น้อยกว่า ร้อยละ ๑๐ (๒) เกษตรกรที่เข้าร่วมโครงการฯ มีรายได้จากการจำหน่ายสินค้าเพิ่มขึ้น ไม่น้อยกว่า ร้อยละ ๕ (๓) เกษตรกรที่เข้าร่วมโครงการฯ มีช่องทางการจำหน่ายสินค้าเพิ่มขึ้น ไม่น้อยกว่า ๑ ช่องทาง
๗. พื้นที่เป้าหมาย	พื้นที่ ๔ อำเภอ ได้แก่ อำเภอทองผาภูมิ อำเภอไทรโยค อำเภอศรีสวัสดิ์ และอำเภอสังขละบุรี จังหวัดกาญจนบุรี
๘. กิจกรรมหลัก	
๘.๑ กิจกรรมหลักที่ ๑ งบประมาณ ผู้รับผิดชอบ หน่วยงานที่เกี่ยวข้อง	พัฒนาทักษะการผลิตและการจัดการคุณภาพทุเรียนทองผาภูมิ ๓,๙๐๐,๐๐๐ บาท สำนักงานเกษตรจังหวัดกาญจนบุรี สำนักงานเกษตรอำเภอ
๙. หน่วยงานดำเนินการ	สำนักงานเกษตรจังหวัดกาญจนบุรี
๑๐. ระยะเวลาในการดำเนินโครงการ	ปีงบประมาณ ๒๕๖๙
๑๑. งบประมาณ	๓,๙๐๐,๐๐๐ บาท
๑๒. ผลผลิต (Output)	(๑) เกษตรกรมีองค์ความรู้กระบวนการผลิตทุเรียนคุณภาพและพัฒนาศักยภาพนักตัดทุเรียนแก่ (๒) ทุเรียนทองผาภูมามีคุณภาพ ผู้บริโภคมีความเชื่อมั่นในคุณภาพของผลผลิต (๓) เกิดการรักษาไว้ซึ่งอัตลักษณ์ของทุเรียนทองผาภูมิและมีมูลค่าเพิ่ม สร้างรายได้ให้กับเกษตรกร (๔) เกษตรกรมีช่องทางการจำหน่ายสินค้าเพิ่มขึ้น และเป็นที่รู้จักอย่างแพร่หลายทั้งในระดับพื้นที่และระดับประเทศ
๑๓. ผลลัพธ์จากการดำเนินโครงการ (Outcome)	(๑) แก้ไขปัญหาเรื่องอะไร (ระบุ) เพิ่มประสิทธิภาพการผลิตและจัดการคุณภาพทุเรียนทองผาภูมิ (๒) ผู้ได้รับผลประโยชน์ เป็นใคร เกษตรกร ระบุจำนวน ๗๐ (คน) (๓) ระบุพื้นที่ที่ได้รับประโยชน์อย่างไร พื้นที่การเกษตร ระบุจำนวน ๑๐๐ (ไร่) (๔) ประมาณการผลที่เกิดประโยชน์ทางเศรษฐกิจและสังคมมูลค่าการจำหน่ายสินค้าเกษตรสูงขึ้น

ประเด็นการพัฒนาที่ ๑ พัฒนาระบบการผลิต ปัจจัยการผลิตและโครงสร้างพื้นฐาน เพื่อลดต้นทุนและเพิ่มมูลค่าสินค้าเกษตรทั่วไป เกษตรปลอดภัย เกษตรอินทรีย์ และเกษตรมูลค่าสูง

หัวข้อ	รายละเอียด
๑. ชื่อโครงการสำคัญ	โครงการเพิ่มประสิทธิภาพการผลิตมันสำปะหลัง จังหวัดกาญจนบุรี
๒. ชื่อแผนงาน	แผนงานยุทธศาสตร์ส่งเสริมการพัฒนาจังหวัดและกลุ่มจังหวัดแบบบูรณาการ
๓. แนวทางการพัฒนา	พัฒนาระบบการผลิต ปัจจัยการผลิตและโครงสร้างพื้นฐาน เพื่อลดต้นทุนและเพิ่มมูลค่าสินค้าเกษตรทั่วไป เกษตรปลอดภัย เกษตรอินทรีย์ และเกษตรมูลค่าสูง
๔. หลักการและเหตุผล	ภาคการเกษตรให้สามารถดำเนินการได้อย่างต่อเนื่องและมีประสิทธิภาพ ซึ่งสอดคล้องกับยุทธศาสตร์และแผนพัฒนาที่สำคัญ ได้แก่ ยุทธศาสตร์ชาติ ๒๐ ปี (พ.ศ. ๒๕๖๐ - ๒๕๗๙) ทั้ง ๖ ยุทธศาสตร์ และ ยังสอดคล้องกับเป้าหมายการพัฒนาที่ยั่งยืน (SDGs) ซึ่งเป็นเป้าหมายการพัฒนาในระดับโลกขององค์การสหประชาชาติยุทธศาสตร์เกษตรและสหกรณ์ ระยะ ๒๐ ปี (พ.ศ. ๒๕๖๐ - ๒๕๗๙) มุ่งในการแก้ไขจุดอ่อนและ เสริมจุดแข็งให้เอื้อต่อการพัฒนาภาคการเกษตรในระยะยาว เพื่อบรรลุวิสัยทัศน์ “เกษตรกรรมมั่นคง ภาคการเกษตรมั่งคั่ง ทรัพยากรการเกษตรยั่งยืน” จังหวัดกาญจนบุรี ได้กำหนดประเด็นการพัฒนาระบบเกษตรกรรมอย่างครบวงจร โดยมีเป้าประสงค์ คือ สินค้าเกษตรมีคุณภาพมาตรฐาน ตามความต้องการของตลาด และสามารถเชื่อมโยงไปยังภาคอุตสาหกรรมต่อเนื่อง เกษตรกรมีความสามารถในการพัฒนาสินค้าเกษตรสร้างรายได้เพิ่มขึ้น และมีเสถียรภาพมากขึ้น ผู้ประกอบการวิสาหกิจชุมชนมีแหล่งท่องเที่ยวเชิงเกษตร ซึ่งมีแนวทางการพัฒนาในเรื่องของการพัฒนาระบบการผลิตและปัจจัยการผลิตเพื่อลดต้นทุนและเพิ่มมูลค่าสินค้าเกษตร การสร้างความเข้มแข็งให้กับสถาบันเกษตรกร และเชื่อมโยงเกษตรกรและสถาบันเกษตรกรเข้ากับตลาดและผู้แปรรูปสินค้าเกษตร และการพัฒนาระบบตลาดสินค้าเกษตรและแนวทางการบริหารจัดการห่วงโซ่อุปทานการผลิตด้วยเทคโนโลยีและนวัตกรรม
๕. วัตถุประสงค์ของโครงการ	(๑) เพื่อเพิ่มประสิทธิภาพการผลิตมันสำปะหลัง ให้สอดคล้องกับความต้องการของตลาด (๒) เพื่อส่งเสริมการผลิตพันธุ์มันสำปะหลังสะอาด และขยายผลสู่ชุมชน
๖. ตัวชี้วัดและค่าเป้าหมาย	๑. เกษตรกรที่เข้าร่วมโครงการฯ ได้รับความรู้ ความเข้าใจ กระบวนการผลิตมันสำปะหลัง ๑๘๐ ราย / ๑๘๐ ไร่
๗. พื้นที่เป้าหมาย	- เกษตรกรผู้ปลูกมันสำปะหลัง ในพื้นที่อำเภอด่านมะขามเตี้ย อำเภอเลาขวัญ อำเภอบ่อพลอย อำเภอพนมทวน อำเภอไทรโยค อำเภอห้วยกระเจา อำเภอหนองปรือ อำเภอทองผาภูมิ และอำเภอเมืองกาญจนบุรี จังหวัดกาญจนบุรี
๘. กิจกรรมหลัก	
๘.๑ กิจกรรมหลักที่ ๑ งบประมาณ ผู้รับผิดชอบ หน่วยงานที่เกี่ยวข้อง	เพิ่มประสิทธิภาพการผลิตมันสำปะหลังและการผลิตพันธุ์มันสำปะหลังสะอาด ๒๗๐,๐๐๐ บาท สำนักงานเกษตรจังหวัดกาญจนบุรี สำนักงานเกษตรอำเภอ
๙. หน่วยงานดำเนินการ	สำนักงานเกษตรจังหวัดกาญจนบุรี
๑๐. ระยะเวลาในการดำเนินโครงการ	ปีงบประมาณ ๒๕๖๙
๑๑. งบประมาณ	๒๗๐,๐๐๐ บาท
๑๒. ผลผลิต (Output)	(๑) เกษตรกรผู้ผลิตมันสำปะหลังได้รับการพัฒนาศักยภาพในการผลิตให้มีประสิทธิภาพเพิ่มมากขึ้น และสอดคล้องกับความต้องการของตลาด

หัวข้อ	รายละเอียด
	(๒) เกษตรกรมีแปลงผลิตพันธุ์มันสำปะหลังสะอาดเพื่อขยายผลให้เกษตรกรในชุมชน
๑๓. ผลลัพธ์จากการดำเนินโครงการ (Outcome)	(๑) แก้ไขปัญหาเรื่อง การลดต้นทุนการผลิต การเพิ่มคุณภาพผลผลิต (๒) ผู้ได้รับผลประโยชน์ คือ เกษตรกรผู้ปลูกมันสำปะหลัง ในพื้นที่อำเภอด่านมะขามเตี้ย อำเภอเลาขวัญ อำเภอบ่อพลอย อำเภอพนมทวน อำเภอไทรโยค อำเภอห้วยกระเจา อำเภอหนองปรือ อำเภอทองผาภูมิ และอำเภอเมืองกาญจนบุรี จังหวัดกาญจนบุรี ไม่น้อยกว่า ๑๘๐ ราย (๓) พื้นที่ที่ได้รับประโยชน์ ไม่น้อยกว่า ๑๘๐ ไร่ ในปีแรก (๔) เกิดประโยชน์ทางเศรษฐกิจและสังคม คือ จำนวนผลผลิตและมูลค่าการจำหน่ายมันสำปะหลัง เพิ่มขึ้น และตรงตามความต้องการของตลาด

ประเด็นการพัฒนาที่ ๑ พัฒนาระบบการผลิต ปัจจัยการผลิตและโครงสร้างพื้นฐาน เพื่อลดต้นทุนและเพิ่มมูลค่าสินค้าเกษตรทั่วไป เกษตรปลอดภัย เกษตรอินทรีย์ และเกษตรมูลค่าสูง

หัวข้อ	รายละเอียด
๑. ชื่อโครงการสำคัญ	โครงการควบคุม กำกับ ดูแลการเลี้ยงสัตว์น้ำในกระชังจังหวัดกาญจนบุรี
๒. ชื่อแผนงาน	แผนงานเพิ่มความสามารถในการแข่งขันของภาคเกษตร
๓. แนวทางการพัฒนา	พัฒนาโครงสร้างพื้นฐานปัจจัยการผลิตและกระบวนการผลิตเพื่อลดต้นทุนและเพิ่มมูลค่าสินค้าเกษตรทั่วไปเกษตรปลอดภัยเกษตรอินทรีย์และเกษตรมูลค่าสูง
๔. หลักการและเหตุผล	จังหวัดกาญจนบุรีมีแหล่งน้ำ มีแม่น้ำที่สำคัญ จำนวน ๓ สาย ได้แก่แม่น้ำแควน้อย แม่น้ำแควใหญ่ และแม่น้ำแม่กลอง ซึ่งเป็นสายน้ำแห่งชีวิต ประชาชนริมน้ำได้ใช้ประโยชน์อย่างมาก ทั้ง การเดินทาง การเกษตรกรรม การประมง และการท่องเที่ยว ในด้านการประกอบอาชีพด้านประมงนั้น กรมประมงได้มีประกาศพื้นที่อนุญาตให้ทำการเพาะเลี้ยงสัตว์น้ำในที่จับสัตว์น้ำซึ่งเป็นสาธารณสมบัติของแผ่นดิน (การเลี้ยงปลาในกระชัง) ในแม่น้ำแควน้อย พื้นที่อำเภอด่านมะขามเตี้ย อำเภอเมืองกาญจนบุรี และแม่น้ำแม่กลอง พื้นที่อำเภอด่านมะขามเตี้ย จังหวัดกาญจนบุรี มีจำนวนกระชังมากกว่า ๑๐,๐๐๐ กระชัง ซึ่งเป็นกระชังเลี้ยงปลาที่บิณฑังที่สร้างอาชีพและรายได้ให้แก่เกษตรกร มากกว่า ๑,๕๐๐ ล้านบาทต่อปี เพื่อให้การดำรงวิถีของชาวจังหวัดกาญจนบุรี อยู่ควบคู่กับการประกอบอาชีพของเกษตรกร ไปพร้อมกับการอนุรักษ์ การบริหารจัดการแหล่งน้ำทั้งทางกายภาพและทางชีวภาพ ต้องดำเนินการควบคู่กันไป การสร้างจิตสำนึกในการรักษาควบคู่กับการใช้ประโยชน์เป็นแนวทางหนึ่งในการดำเนินการเพื่อให้แม่น้ำในจังหวัดกาญจนบุรี ยังคงคำว่า “ในน้ำมีปลา ในนามีข้าว” สืบต่อไป
๕. วัตถุประสงค์ของโครงการ	๑. ปลูกจิตสำนึกในการอนุรักษ์รักษาแหล่งน้ำใช้อย่างยั่งยืน ทั้งภาคเกษตรกรรม และการท่องเที่ยว ๒. บริหารจัดการคุณภาพน้ำในแม่น้ำแม่กลอง และแม่น้ำแควน้อยจังหวัดกาญจนบุรี
๖. ตัวชี้วัดและค่าเป้าหมาย	๑. ตั้งกลุ่มอนุรักษ์ รักษาแหล่งน้ำ จำนวน ๕๐ราย/๑ กลุ่ม ๒. ออกตรวจเฝ้าระวังแหล่งน้ำ ๔ ครั้ง ๓. ตรวจวัดคุณภาพน้ำในแม่น้ำแควน้อยและอ่างเก็บน้ำเขื่อนแม่กลองไม่น้อยกว่า ๒๕ ตัวอย่าง ๔. ตรวจสอบสารตกค้างในเนื้อสัตว์น้ำไม่น้อยกว่า ๓๐ ตัวอย่างระบุ
๗. พื้นที่เป้าหมาย	แม่น้ำแควน้อย และแม่น้ำแม่กลอง ในพื้นที่อำเภอด่านมะขามเตี้ย อำเภอเมืองกาญจนบุรี และอำเภอด่านมะขามเตี้ย จังหวัดกาญจนบุรี

หัวข้อ	รายละเอียด
๘. กิจกรรมหลัก	กลุ่มรักษาแหล่งน้ำ ปกป้องจิตสำนึกในการอนุรักษ์รักษาแหล่งน้ำใช้อย่างยั่งยืน ทั้งภาคเกษตรกรรม และการท่องเที่ยว
๘.๑ กิจกรรมหลักที่ ๑ งบประมาณ ผู้รับผิดชอบ หน่วยงานที่เกี่ยวข้อง	อบรมประชาสัมพันธ์ สร้างการรับรู้ ๑๖,๙๐๐ สำนักงานประมงจังหวัดกาญจนบุรี -
๘.๒ กิจกรรมหลักที่ ๒ งบประมาณ ผู้รับผิดชอบ หน่วยงานที่เกี่ยวข้อง	เฝ้าระวัง ตรวจสอบคุณภาพน้ำ สารตกค้าง ๕๙๓,๐๐๐ สำนักงานประมงจังหวัดกาญจนบุรี ศูนย์วิจัยและพัฒนาประมงน้ำจืดกาญจนบุรี, ศูนย์ป้องกันและปราบปรามประมงน้ำจืด กาญจนบุรี, หน่วยป้องกันและปราบปรามประมงน้ำจืดเขื่อนวชิราลงกรณ (กาญจนบุรี)
๙. หน่วยงานดำเนินการ	สำนักงานประมงจังหวัดกาญจนบุรี, ศูนย์วิจัยและพัฒนาประมงน้ำจืดกาญจนบุรี, ศูนย์ป้องกัน และปราบปรามประมงน้ำจืดกาญจนบุรี, หน่วยป้องกันและปราบปรามประมงน้ำจืดเขื่อนวชิรา ลงกรณ (กาญจนบุรี)
๑๐. ระยะเวลาในการดำเนิน โครงการ	ตุลาคม ๒๕๖๙-กันยายน ๒๕๗๐
๑๑. งบประมาณ	๖๐๙,๙๐๐ บาท
๑๒. ผลผลิต (Output)	๑. มีกลุ่มอนุรักษ์ รักษาแหล่งน้ำ จำนวน ๑ กลุ่ม ๒. มีการตรวจเฝ้าระวังแหล่งน้ำ ๔ ครั้ง ๓. ทราบคุณภาพน้ำในแม่น้ำแควน้อยและอ่างเก็บน้ำเขื่อนแม่กลอง
๑๓. ผลลัพธ์จากการดำเนิน โครงการ (Outcome)	๑. บริหารจัดการด้านการเพาะเลี้ยงสัตว์น้ำ และกิจกรรมการท่องเที่ยว ๒. เกษตรกรด้านการประมงตระหนักถึงการเลี้ยงปลาที่เป็นมิตรต่อสิ่งแวดล้อม และเฝ้าระวัง การกระทำอันจะส่งผลกระทบต่อสิ่งแวดล้อม

ประเด็นการพัฒนาที่ ๑ พัฒนาระบบการผลิต ปัจจัยการผลิตและโครงสร้างพื้นฐาน เพื่อลดต้นทุนและเพิ่มมูลค่า
สินค้าเกษตรทั่วไป เกษตรปลอดภัย เกษตรอินทรีย์ และเกษตรมูลค่าสูง

หัวข้อ	รายละเอียด
๑. ชื่อโครงการสำคัญ	โครงการเพิ่มความมั่นคงด้านอาหารในชุมชน จังหวัดกาญจนบุรี
๒. ชื่อแผนงาน	แผนงานเพิ่มความสามารถในการแข่งขันของภาคเกษตร
๓. แนวทางการพัฒนา	พัฒนาโครงสร้างพื้นฐานปัจจัยการผลิต และกระบวนการผลิตเพื่อลดต้นทุน และเพิ่มมูลค่า สินค้าเกษตรทั่วไป เกษตรปลอดภัยเกษตรอินทรีย์ และเกษตรมูลค่าสูง
๔. หลักการและเหตุผล	ตามที่สำนักงานคณะกรรมการพิเศษเพื่อประสานงานโครงการอันเนื่องมาจากพระราชดำริ (สำนักงาน กปร.) ได้มีแนวทางที่จะดำเนินการต่อยอดโครงการ อันเนื่องมาจากพระราชดำริ ด้านแหล่งน้ำ โดยมีวัตถุประสงค์เพื่อใช้ประโยชน์จากแหล่งน้ำให้มีประสิทธิภาพ และเกิด ประโยชน์แก่ประชาชนในพื้นที่ อย่างสูงสุด จึงได้ร่วมกับกรมชลประทาน คัดเลือกโครงการ พัฒนาแหล่งน้ำฯ ในพื้นที่จังหวัดกาญจนบุรี ที่มีศักยภาพ ที่จะพัฒนาต่อยอดให้เกิดประโยชน์

หัวข้อ	รายละเอียด
	<p>ครอบคลุมทั้งในพื้นที่ต้นน้ำ กลางน้ำ และปลายน้ำ ในจังหวัดกาญจนบุรี ดำเนินการที่โครงการระบบกระจายน้ำฝายทดน้ำหนองแดงอันเนื่องมาจาก พระราชดำริ ในพื้นที่ตำบลหนองกุ่ม อำเภอบ่อพลอย จังหวัดกาญจนบุรี</p> <p>ในการนี้ สำนักงาน กปร. ได้ร่วมหารือทำความเข้าใจเบื้องต้นกับหน่วยงานในระดับอำเภอแล้ว เมื่อวันที่ ๒๔ พฤษภาคม ๒๕๖๖ ณ องค์การบริหารส่วนตำบลหนองกุ่ม ตำบลหนองกุ่ม อำเภอบ่อพลอย จังหวัดกาญจนบุรี และเพื่อให้การดำเนินงานโครงการต่อยอดโครงการระบบกระจายน้ำฝายทดน้ำหนองแดง อันเนื่องมาจากพระราชดำริฯ ซึ่งมีลักษณะเป็นการดำเนินงานร่วมระหว่างหน่วยงานที่เกี่ยวข้อง ครอบคลุม ด้านการพัฒนาแหล่งน้ำ การส่งเสริมการพัฒนาอาชีพในด้านต่างๆ สามารถบูรณาการได้อย่างมีประสิทธิภาพ ประชาชนในพื้นที่ได้รับการพัฒนาเสริมสร้างองค์ความรู้ที่จำเป็นต่อการพัฒนาอาชีพ ทั้งด้านการผลิต การแปรรูป การสร้างมูลค่าเพิ่ม และการจัดจำหน่าย องค์การบริหารส่วนตำบลหนองกุ่ม อำเภอบ่อพลอย จังหวัดกาญจนบุรี จึงได้จัดทำโครงการเพาะเลี้ยงสัตว์น้ำในกระชังบุง เพื่อส่งเสริมอาชีพให้กับประชาชน ในพื้นที่ ผลผลิตที่ได้รับสามารถนำมาบริโภคในครัวเรือนหรือจำหน่าย เพื่อลดรายจ่ายและสร้างรายได้ให้กับ ครอบครัว และสามารถนำความรู้ที่ได้รับไปพัฒนาต่อยอดและยึดเป็นอาชีพเพื่อสร้างรายได้ให้แก่ประชาชน ในพื้นที่ได้</p>
๕. วัตถุประสงค์ของโครงการ	<p>๑) เพื่อดำเนินงานพัฒนาโครงการอันเนื่องมาจากพระราชดำริ ของพระบาทสมเด็จพระบรมชนกาธิเบศร มหาภูมิพลอดุลยเดชมหาราช บรมนาถบพิตร และพระบาทสมเด็จพระเจ้าอยู่หัว ที่ได้ดำเนินการไว้ให้เกิดประโยชน์เพิ่มมากขึ้น</p> <p>๒) เพื่อส่งเสริมอาชีพการเลี้ยงสัตว์น้ำให้แก่ประชาชนในพื้นที่</p> <p>๓) เพื่อส่งเสริมพัฒนาคุณภาพชีวิตของประชาชนในพื้นที่โครงการระบบกระจายน้ำฝายทดน้ำหนองแดงอันเนื่องมาจากพระราชดำริฯ</p>
๖. ตัวชี้วัดและค่าเป้าหมาย	<p>๑) ประชาชนที่อาศัยในพื้นที่รับประโยชน์จากโครงการได้รับการส่งเสริมด้านการเลี้ยงสัตว์น้ำ ๔๐ ราย</p> <p>๑) ผู้เข้าร่วมโครงการได้รับอาหารโปรตีนจากสัตว์น้ำเพิ่มขึ้น ไม่น้อยกว่า ๕๐ กิโลกรัมต่อปี</p> <p>๒) มีรายได้เพิ่มจากการเลี้ยงสัตว์น้ำ ไม่น้อยกว่า ร้อยละ ๑ ต่อปี</p>
๗. พื้นที่เป้าหมาย	ประชาชนที่อาศัยในพื้นที่รับประโยชน์จากโครงการระบบกระจายน้ำฝายทดน้ำ หนองแดงอันเนื่องมาจากพระราชดำริพื้นที่ ตำบลหนองกุ่ม อำเภอบ่อพลอย จังหวัดกาญจนบุรี
๘. กิจกรรมหลัก	<p>๑. คัดเลือกเกษตรกรเป้าหมาย</p> <p>๒. ดำเนินการส่งเสริมอาชีพด้านประมง</p> <p>๓. ติดตาม สรุปและรายงานผล</p>
๘.๑ กิจกรรมหลักที่ ๑ งบประมาณ ผู้รับผิดชอบ หน่วยงานที่เกี่ยวข้อง	<p>คัดเลือกเกษตรกรเป้าหมาย</p> <p>๕๐,๐๐๐ บาท</p> <p>เรือโท นพดล จันทรมณี</p> <p>สำนักงานประมงอำเภอดำม่วง ดูแลงานด้านประมงอำเภอบ่อพลอย,อบต.หนองกุ่ม</p>
๘.๒ กิจกรรมหลักที่ ๒ งบประมาณ ผู้รับผิดชอบ หน่วยงานที่เกี่ยวข้อง	<p>ดำเนินการส่งเสริมอาชีพด้านประมง</p> <p>๑๑๔,๔๐๐ บาท</p> <p>เรือโท นพดล จันทรมณี</p> <p>สำนักงานประมงอำเภอดำม่วง ดูแลงานด้านประมงอำเภอบ่อพลอย</p>

หัวข้อ	รายละเอียด
๘.๓ กิจกรรมหลักที่ ๓ งบประมาณ ผู้รับผิดชอบ หน่วยงานที่เกี่ยวข้อง	ติดตาม สรุปและรายงานผล ๕๐,๐๐๐ บาท เรือโท นพดล จันทรมณี สำนักงานประมงอำเภอท่าม่วง ดูแลงานด้านประมงอำเภอปอพลอย,อบต.หนองกุ่ม
๙. หน่วยงานดำเนินการ	สำนักงานประมงจังหวัดกาญจนบุรี
๑๐. ระยะเวลาในการดำเนิน โครงการ	ตุลาคม ๒๕๖๙-กันยายน ๒๕๗๐
๑๑. งบประมาณ	๒๔๑,๔๐๐ บาท (สองแสนสี่หมื่นหนึ่งพันสี่ร้อยบาทถ้วน) แหล่งที่มาของงบประมาณตาม แผนงานยุทธศาสตร์ส่งเสริมการพัฒนาจังหวัดกาญจนบุรี
๑๒. ผลผลิต (Output)	๑. ประชาชนชุมชนได้รับการสนับสนุนโปรตีนจากสัตว์น้ำสัตว์น้ำ จำนวน ๔๐ ครั้วเรือ
๑๓. ผลลัพธ์จากการดำเนิน โครงการ (Outcome)	๑. พัฒนาคุณภาพชีวิตความเป็นอยู่ของประชาชนชุมชนในพื้นที่ด้านอาหารสัตว์น้ำ จำนวน ๔๐ ครั้วเรือ ๒. นำองค์ความรู้ด้านการเพาะเลี้ยงสัตว์น้ำเป็นอาชีพเลี้ยงตัวและครอบครัวได้

ประเด็นการพัฒนาที่ ๑ พัฒนาระบบการผลิต ปัจจัยการผลิตและโครงสร้างพื้นฐาน เพื่อลดต้นทุนและเพิ่มมูลค่า
สินค้าเกษตรทั่วไป เกษตรปลอดภัย เกษตรอินทรีย์ และเกษตรมูลค่าสูง

หัวข้อ	รายละเอียด
๑. ชื่อโครงการสำคัญ	โครงการส่งเสริมช่องทางการตลาดเพื่อเพิ่มมูลค่าและช่องทางการจำหน่ายสินค้าสัตว์น้ำ
๒. ชื่อแผนงาน	แผนงานเพิ่มความสามารถในการแข่งขันของภาคเกษตร
๓. แนวทางการพัฒนา	พัฒนาโครงสร้างพื้นฐานปัจจัยการผลิต และกระบวนการผลิตเพื่อลดต้นทุน และเพิ่มมูลค่า สินค้าเกษตรทั่วไป เกษตรปลอดภัยเกษตรอินทรีย์ และเกษตรมูลค่าสูง
๔. หลักการและเหตุผล	<p>จังหวัดกาญจนบุรีมีแหล่งท่องเที่ยวมากมาย ซึ่งแต่ละอำเภอก็มีสถานที่ท่องเที่ยวที่ หลากหลายคอยต้อนรับนักท่องเที่ยว เช่น สะพานข้ามแม่น้ำแคว สุสานทหารพันธมิตร เขื่อนศรี นครินทร์ เขื่อนวชิราลงกรณ์ สะพานมอญที่เป็นสะพานไม้ที่ยาวที่สุดในประเทศไทย วัดไต้ น้ำ เมืองบาดาล ด่านเจดีย์สามองค์ เขาช้างเผือก น้ำตกไทรโยค น้ำตกห้วยขมิ้น น้ำตกเอราวัณ วัด ถ้ำเสือ ต้นจามจุรียักษ์</p> <p>ซึ่งนักท่องเที่ยวเหล่านั้นจะมีค่าใช้จ่ายส่วนหนึ่งเป็นค่าซื้อของฝากไปฝากฝากบุคคลที่เคารพ นับถือหรือญาติมิตร โดยเฉพาะอย่างยิ่งในพื้นที่อำเภอทองผาภูมิ อำเภอศรีสวัสดิ์ อำเภอสังขละ บุรีและอำเภอท่าม่วง ซึ่งมีแหล่งจำหน่ายของฝากสินค้าจากสัตว์น้ำ</p> <p>เพื่อให้เกิดความมั่นใจแก่ผู้บริโภคสำนักงานประมงจังหวัดกาญจนบุรีจึงได้จัดให้มี โครงการส่งเสริมให้ร้านจำหน่ายสินค้าดังกล่าวได้รับการรับรองมาตรฐานและได้รับใบรับรอง มาตรฐานเพื่อจัดแสดงที่หน้าร้านเพื่อยืนยันว่าสินค้าแหล่งจำหน่ายสินค้าที่นักท่องเที่ยวซื้อ กลับไปนั้นได้รับการรับรองมาตรฐานจากหน่วยงานที่เกี่ยวข้อง ต่อไป</p>

หัวข้อ	รายละเอียด
๕. วัตถุประสงค์ของโครงการ	<p>๑. เพื่อพัฒนาศักยภาพฟาร์มและสถานประกอบการด้านประมง ให้มีมาตรฐานที่สูงขึ้น สามารถแข่งขันในตลาดโลก</p> <p>๒. ส่งเสริมการผลิตและการตลาดพร้อมสร้างมูลค่าเพิ่มสินค้าสัตว์น้ำให้กับเกษตรกรในรูปแบบเครือข่าย</p>
๖. ตัวชี้วัดและค่าเป้าหมาย	<p>๑. จำนวนสถานรับซื้อและกระจายสินค้าสัตว์น้ำ หรือสถานแปรรูปเบื้องต้น ได้รับรองมาตรฐานจำนวน ๒๐ แห่ง</p> <p>๒. จัดมหกรรมประชาสัมพันธ์หน่วยสินค้าประมง เสริมสร้างเครือข่ายแหล่งผลิต แหล่งกระจายสินค้าสัตว์น้ำ หรือสถานแปรรูปเบื้องต้นสัตว์น้ำปลอดภัยในพื้นที่จังหวัด จำนวน ๑ ครั้ง</p>
๗. พื้นที่เป้าหมาย	อำเภอทองผาภูมิ อำเภอศรีสวัสดิ์ อำเภอสังขละบุรี และอำเภotáม่าง จังหวัดกาญจนบุรี
๘. กิจกรรมหลัก	ยกระดับ และพัฒนาแหล่งรับซื้อและกระจายสินค้า/บริการด้านประมงให้เข้าสู่ระบบมาตรฐาน
<p>๘.๑ กิจกรรมหลักที่ ๑</p> <p>งบประมาณ ผู้รับผิดชอบ หน่วยงานที่เกี่ยวข้อง</p>	<p>ยกระดับ และพัฒนาแหล่งรับซื้อและกระจายสินค้า/บริการด้านประมงให้เข้าสู่ระบบมาตรฐาน ๒๖๔,๖๘๐ บาท</p> <p>เรือโท นพดล จันทรมณี</p> <p>สำนักงานประมงอำเภอทองผาภูมิ อำเภอศรีสวัสดิ์ อำเภอสังขละบุรี และอำเภotáม่าง จังหวัดกาญจนบุรี</p>
<p>๘.๒ กิจกรรมหลักที่ ๒</p> <p>งบประมาณ ผู้รับผิดชอบ หน่วยงานที่เกี่ยวข้อง</p>	<p>มหกรรมประชาสัมพันธ์หน่วยสินค้าประมงจากแหล่งผลิตสัตว์น้ำปลอดภัยในพื้นที่จังหวัด ๔๘๘,๖๕๐ บาท</p> <p>เรือโท นพดล จันทรมณี</p> <p>สำนักงานประมงอำเภอทองผาภูมิ อำเภอศรีสวัสดิ์ อำเภอสังขละบุรี และอำเภotáม่าง จังหวัดกาญจนบุรี</p>
๙. หน่วยงานดำเนินการ	สำนักงานประมงจังหวัดกาญจนบุรี
๑๐. ระยะเวลาในการดำเนินโครงการ	ตุลาคม ๒๕๖๙-กันยายน ๒๕๗๐
๑๑. งบประมาณ	๗๕๓,๓๐๐ บาท (เจ็ดแสนห้าหมื่นสามพันสามร้อยบาทถ้วน) แหล่งที่มาของงบประมาณตามแผนงานยุทธศาสตร์ส่งเสริมการพัฒนาจังหวัดกาญจนบุรี
๑๒. ผลผลิต (Output)	<p>๑. จำนวนสถานรับซื้อและกระจายสินค้าสัตว์น้ำ หรือสถานแปรรูปเบื้องต้น ได้รับรองมาตรฐานจำนวน ๒๐ แห่ง</p> <p>๒. จัดมหกรรมประชาสัมพันธ์หน่วยสินค้าประมงจากแหล่งผลิตสัตว์น้ำปลอดภัยในพื้นที่จังหวัดจำนวน ๑ ครั้ง</p>
๑๓. ผลลัพธ์จากการดำเนินโครงการ (Outcome)	<p>๑. นักท่องเที่ยวได้บริโภคสินค้าประมงที่ได้รับรองมาตรฐานด้านสุขอนามัย</p> <p>๒. สร้างแบรนด์สินค้าประมง แก่จังหวัด สร้างการรับรู้แก่นักท่องเที่ยวและประชาชนทั่วไป</p>

ประเด็นการพัฒนาที่ ๑ พัฒนาระบบการผลิต ปัจจัยการผลิตและโครงสร้างพื้นฐาน เพื่อลดต้นทุนและเพิ่มมูลค่าสินค้าเกษตรทั่วไป เกษตรปลอดภัย เกษตรอินทรีย์ และเกษตรมูลค่าสูง

หัวข้อ	รายละเอียด
๑. ชื่อโครงการสำคัญ	โครงการ เพิ่มผลผลิตสัตว์น้ำโดยชุมชนเพื่อชุมชน “สานสัมพันธ์ปลังบวร”
๒. ชื่อแผนงาน	แผนงานเพิ่มความสามารถในการแข่งขันของภาคเกษตร
๓. แนวทางการพัฒนา	พัฒนาโครงสร้างพื้นฐานปัจจัยการผลิต และกระบวนการผลิตเพื่อลดต้นทุน และเพิ่มมูลค่าสินค้าเกษตรทั่วไป เกษตรปลอดภัยเกษตรอินทรีย์ และเกษตรมูลค่าสูง
๔. หลักการและเหตุผล	<p>“ วัดจะดีมีหลักฐานเพราะบ้านช่วย บ้านจะสวยเพราะมีวัดดัดนิสัย บ้านกับวัดผลัดกันช่วยก็อวยชัย ถ้าขัดกันก็บรลยทั้งสองทาง ” สุภาษิตนี้ เรามักจะเห็นกันเมื่อไปวัดวาอารามต่างๆ เพื่อบ่งบอกให้รู้ว่าบ้านและวัดขาดกันไม่ได้เลย นอกจากนี้ยังมีโรงเรียนที่เข้ามามีบทบาทในสองหน่วยหลักทางสังคมเพิ่มอีกหนึ่ง</p> <p>บ้าน อาจหมายถึงชุมชน หน่วยทางสังคมที่สำคัญหน่วยหนึ่ง ในบ้านอาจมีผู้ใหญ่บ้านหรือกำนัน เป็นผู้นำ ผู้นำเหล่านี้จะพัฒนาทางด้านสภาพแวดล้อม ทางด้านกายภาพต่างๆ ภายในหมู่บ้านหรือชุมชน</p> <p>วัด หน่วยทางสังคมอีกหน่วยหนึ่งที่สำคัญยิ่ง ในอดีตวัดคือศูนย์รวมของทุกๆ สิ่งตั้งแต่เกิดจนตายก็ว่าได้ เกิดก็ไปวัดให้พระตั้งชื่อลูก ตั้งชื่อหลานให้ หากลูกหลานเป็นชายก็จักให้บวชเรียน เขียนอ่าน พอโตหน่อยจะออกเหย้าออกเรือน พระก็เป็นผู้ดูฤกษ์พานาทีให้อีก ไปจนวาระสุดท้ายก็สงบนิ่ง ณ มุมอันสงบของวัด</p> <p>ฉะนั้น บ้าน วัด โรงเรียน จึงเป็นหน่วยทางสังคมที่มีความสำคัญทั้งหมด วัด มีบ้านและโรงเรียนให้การอุปถัมภ์ คำชู ทำนุบำรุงพระศาสนา บ้านก็มี วัดคอยให้สติ เตือนใจ รวมทั้งจิตวิญญาณและมีโรงเรียนคอยสนับสนุนกิจกรรมในชุมชน</p> <p>ชุมชนประมงต้นแบบก็เป็นอีกกิจกรรมหนึ่ง ที่ทำให้ประชาชนและผู้มีส่วนได้ส่วนเสียในชุมชนได้เข้ามามีบทบาทในการจัดการทรัพยากรประมงในท้องถิ่นของตนเอง ภายใต้แนวคิดหัวใจความสำเร็จอย่างสูงสุดในการบริหารจัดการทรัพยากรประมงคือการเสริมสร้างให้เกิดความคิดความเข้าใจและนำไปสู่การปฏิบัติในชุมชนชาวประมงให้ได้ว่าทรัพยากรประมงเป็นของชุมชน ชุมชนต้องบริหารจัดการทรัพยากรประมงโดยชุมชนเองให้ได้</p>
๕. วัตถุประสงค์ของโครงการ	<p>(๑) เพื่อถ่ายทอดองค์ความรู้ และจัดตั้งชุมชนประมงต้นแบบด้านการบริหารจัดการทรัพยากรสัตว์น้ำ</p> <p>(๒) เพื่อถ่ายทอดองค์ความรู้ด้านการอนุรักษ์ผ่านที่รักษาพันธุ์สัตว์น้ำ</p> <p>(๓) เพื่อเพิ่มผลผลิตสัตว์น้ำในแหล่งน้ำในชุมชน</p>
๖. ตัวชี้วัดและค่าเป้าหมาย	<p>๑. จัดตั้งชุมชนประมงต้นแบบด้านการบริหารจัดการทรัพยากรสัตว์น้ำ จำนวน ๑๓ แห่ง</p> <p>๒. เพิ่มผลผลิตสัตว์น้ำในแหล่งน้ำในชุมชน ๒๐๐,๐๐๐ ตัว/แห่ง รวมทั้งสิ้น ๒,๖๐๐,๐๐๐ ตัว</p>
๗. พื้นที่เป้าหมาย	พื้นที่ ๑๓ อำเภอ ในจังหวัดกาญจนบุรี
๘. กิจกรรมหลัก	<p>๑. คัดเลือกชุมชนเข้าร่วมโครงการ</p> <p>๒. ถ่ายทอดความรู้ด้านการบริหารจัดการทรัพยากรสัตว์น้ำ</p> <p>๓. เพิ่มผลผลิตสัตว์น้ำในแหล่งน้ำธรรมชาติ ของชุมชน</p>

หัวข้อ	รายละเอียด
๘.๑ กิจกรรมหลักที่ ๑ งบประมาณ ผู้รับผิดชอบ หน่วยงานที่เกี่ยวข้อง	คัดเลือกชุมชนเข้าร่วมโครงการ ๑๘,๑๒๐ บาท เรือโท นพดล จันทรมณี สำนักงานประมงอำเภอ ๑๓ อำเภอ
๘.๒ กิจกรรมหลักที่ ๒ งบประมาณ ผู้รับผิดชอบ หน่วยงานที่เกี่ยวข้อง	ถ่ายทอดความรู้ด้านการบริหารจัดการทรัพยากรสัตว์น้ำ ๕๓๕,๗๘๐ บาท เรือโท นพดล จันทรมณี สำนักงานประมงอำเภอ ๑๓ อำเภอ
๘.๓ กิจกรรมหลักที่ ๓ งบประมาณ ผู้รับผิดชอบ หน่วยงานที่เกี่ยวข้อง	เพิ่มผลผลิตสัตว์น้ำในแหล่งน้ำธรรมชาติ ของชุมชน ๒,๖๐๐,๐๐๐ บาท เรือโท นพดล จันทรมณี สำนักงานประมงอำเภอ ๑๓ อำเภอ
๙. หน่วยงานดำเนินการ	สำนักงานประมงจังหวัดกาญจนบุรี
๑๐. ระยะเวลาในการดำเนินโครงการ	ตุลาคม ๒๕๖๙-กันยายน ๒๕๗๐
๑๑. งบประมาณ	๓,๑๕๓,๙๐๐ บาท (สามล้านหนึ่งแสนห้าหมื่นสามพันเก้าร้อยบาทถ้วน) แหล่งที่มาของงบประมาณตามแผนงานยุทธศาสตร์ส่งเสริมการพัฒนาจังหวัดกาญจนบุรี
๑๒. ผลผลิต (Output)	(๑) สร้างแหล่งอาหารโปรตีนแก่คนในชุมชน ในพื้นที่จังหวัดกาญจนบุรี (๒) สร้างการรับรู้ความเข้าใจ และความสำคัญของการอนุรักษ์ทรัพยากรสัตว์น้ำ (๓) เพิ่มอาชีพ สร้างรายได้แก่ชุมชน
๑๓. ผลลัพธ์จากการดำเนินโครงการ (Outcome)	(๑) แก้ไขปัญหาเรื่องอะไร (ระบุ) การลดลงของจำนวนสัตว์น้ำ เพิ่มศักยภาพในการผลิตสัตว์น้ำของแหล่งน้ำชุมชน เพิ่มความรู้ความเข้าใจในการอนุรักษ์ และบริหารทรัพยากรประมงในท้องถิ่น (๒) ผู้ได้รับผลประโยชน์ เป็นใคร ประชาชนในชุมชน ระบุจำนวนไม่น้อยกว่า ๒๖๐ครัวเรือน

ประเด็นการพัฒนาที่ ๑ พัฒนาระบบการผลิต ปัจจัยการผลิตและโครงสร้างพื้นฐาน เพื่อลดต้นทุนและเพิ่มมูลค่าสินค้าเกษตรทั่วไป เกษตรปลอดภัย เกษตรอินทรีย์ และเกษตรมูลค่าสูง

หัวข้อ	รายละเอียด
๑. ชื่อโครงการสำคัญ	โครงการพัฒนาระบบการผลิตและปัจจัยการผลิตเพื่อลดต้นทุนและเพิ่มมูลค่าสินค้าเกษตร
๒. ชื่อแผนงาน	แผนงานเพิ่มความสามารถในการแข่งขันของภาคเกษตร
๓. แนวทางการพัฒนา	พัฒนาโครงสร้างพื้นฐานปัจจัยการผลิต และกระบวนการผลิตเพื่อลดต้นทุน และเพิ่มมูลค่าสินค้าเกษตรทั่วไป เกษตรปลอดภัยเกษตรอินทรีย์ และเกษตรมูลค่าสูง
๔. หลักการและเหตุผล	พื้นที่ตำบลทุ่งกระบี่ อำเภอเสาวชัย อยู่ในพื้นที่เสี่ยงภัยแล้งปานกลางถึงแล้งจัดเป็นประจำในทุกปี ราษฎรในพื้นที่ประสบกับปัญหาไม่มีแหล่งน้ำเพียงพอสำหรับการเกษตรและอุปโภค - บริโภค ดังนั้นจึงขอดำเนินโครงการก่อสร้างฝายทดน้ำราษฎรบำรุงธรรม พร้อมชุด

หัวข้อ	รายละเอียด
	ลอกลำห้วย เพื่อเพิ่มปริมาณแหล่งน้ำเก็บกักน้ำในพื้นที่ และเป็นการช่วยเหลือเกษตรกรและชาวบ้านในพื้นที่ให้มีน้ำสำรองไว้ใช้ในหน้าแล้ง
๕. วัตถุประสงค์ของโครงการ	(๑) เพื่อใช้เป็นแหล่งกระจายน้ำสำหรับอุปโภค-บริโภคของราษฎรในพื้นที่ (๒) เพื่อเพิ่มผลผลิตทางด้านเกษตรกรรมของราษฎรในพื้นที่โครงการ (๓) เพื่อเพิ่มแหล่งน้ำในการสนับสนุนการดำเนินกิจกรรมต่าง ๆ ของชาวบ้านในพื้นที่
๖. ตัวชี้วัดและค่าเป้าหมาย	เกษตรกรได้รับประโยชน์จากฝายทดน้ำ ๑๕๐ ไร่
๗. พื้นที่เป้าหมาย	ตำบลทุ่งกระบือ อำเภอเลาขวัญ จังหวัดกาญจนบุรี
๘. กิจกรรมหลัก	
๘.๑ กิจกรรมหลักที่ ๑ งบประมาณ ผู้รับผิดชอบ หน่วยงานที่เกี่ยวข้อง	ก่อสร้างฝายทดน้ำราษฎรบำรุงธรรม พร้อมชุดลอกลำห้วย ตำบลทุ่งกระบือ อำเภอเลาขวัญ จังหวัดกาญจนบุรี ๑๕,๒๑๐,๐๐๐ บาท โครงการชลประทานกาญจนบุรี -
๙. หน่วยงานดำเนินการ	โครงการชลประทานกาญจนบุรี
๑๐. ระยะเวลาในการดำเนินโครงการ	ปีงบประมาณ ๒๕๖๙
๑๑. งบประมาณ	๑๕,๒๑๐,๐๐๐ บาท
๑๒. ผลผลิต (Output)	ก่อสร้างฝายทดน้ำราษฎรบำรุงธรรม พร้อมชุดลอกลำห้วย จำนวน ๑ แห่ง
๑๓. ผลลัพธ์จากการดำเนินโครงการ (Outcome)	เกษตรกรได้รับประโยชน์จากฝายทดน้ำ พื้นที่ ๑๕๐ ไร่ จำนวน ๑๕ ครัวเรือน

ประเด็นการพัฒนาที่ ๑ พัฒนาระบบการผลิต ปัจจัยการผลิตและโครงสร้างพื้นฐาน เพื่อลดต้นทุนและเพิ่มมูลค่าสินค้าเกษตรทั่วไป เกษตรปลอดภัย เกษตรอินทรีย์ และเกษตรมูลค่าสูง

หัวข้อ	รายละเอียด
๑. ชื่อโครงการสำคัญ	โครงการพัฒนาโครงสร้างพื้นฐาน ปัจจัยการผลิตและกระบวนการผลิต เพื่อเพิ่มมูลค่าสินค้าเกษตร
๒. ชื่อแผนงาน	แผนงานเพิ่มความสามารถในการแข่งขันของภาคเกษตร
๓. แนวทางการพัฒนา	พัฒนาโครงสร้างพื้นฐานปัจจัยการผลิต และกระบวนการผลิตเพื่อลดต้นทุน และเพิ่มมูลค่าสินค้าเกษตรทั่วไป เกษตรปลอดภัยเกษตรอินทรีย์ และเกษตรมูลค่าสูง
๔. หลักการและเหตุผล	พื้นที่ตำบลทุ่งกระบือ อำเภอเลาขวัญ อยู่ในพื้นที่เสี่ยงภัยแล้งปานกลางถึงแล้งจัดเป็นประจำในทุกปี ราษฎรในพื้นที่ประสบกับปัญหาไม่มีแหล่งน้ำเพียงพอสำหรับการเกษตรและอุปโภค - บริโภค ดังนั้นจึงขอดำเนินโครงการก่อสร้างฝายทดน้ำหนองสำโรง พร้อมชุดลอกลำห้วย เพื่อเพิ่มปริมาณแหล่งน้ำเก็บกักน้ำในพื้นที่ และเป็นการช่วยเหลือเกษตรกรและชาวบ้านในพื้นที่ให้มีน้ำสำรองไว้ใช้ในหน้าแล้ง
๕. วัตถุประสงค์ของโครงการ	(๑) เพื่อใช้เป็นแหล่งกระจายน้ำสำหรับอุปโภค-บริโภคของราษฎรในพื้นที่

หัวข้อ	รายละเอียด
	(๒) เพื่อเพิ่มผลผลิตทางด้านเกษตรกรรมของราษฎรในพื้นที่โครงการ (๓) เพื่อเพิ่มแหล่งน้ำในการสนับสนุนการดำเนินกิจกรรมต่าง ๆ ของชาวบ้านในพื้นที่
๖. ตัวชี้วัดและค่าเป้าหมาย	เกษตรกรได้รับประโยชน์จากฝายทดน้ำ ๑๕๐ ไร่
๗. พื้นที่เป้าหมาย	ตำบลทุ่งกระบือ อำเภอเลาขวัญ
๘. กิจกรรมหลัก	
๘.๑ กิจกรรมหลักที่ ๑ งบประมาณ ผู้รับผิดชอบ หน่วยงานที่เกี่ยวข้อง	- ก่อสร้างฝายทดน้ำหนองสำโรง พร้อมขุดลอกลำห้วย ตำบลทุ่งกระบือ อำเภอเลาขวัญ จังหวัดกาญจนบุรี จำนวน ๑ แห่ง ๑๕,๓๕๐,๐๐๐ บาท โครงการชลประทานกาญจนบุรี -
๙. หน่วยงานดำเนินการ	โครงการชลประทานกาญจนบุรี
๑๐. ระยะเวลาในการดำเนินโครงการ	ปีงบประมาณ ๒๕๖๙
๑๑. งบประมาณ	๑๕,๓๕๐,๐๐๐ บาท
๑๒. ผลผลิต (Output)	- ก่อสร้างฝายทดน้ำหนองสำโรง พร้อมขุดลอกลำห้วย จำนวน ๑ แห่ง
๑๓. ผลลัพธ์จากการดำเนินโครงการ (Outcome)	- เกษตรกรได้รับประโยชน์จากฝายทดน้ำ พื้นที่ ๑๕๐ ไร่ จำนวน ๑๕ ครัวเรือน

ประเด็นการพัฒนาที่ ๑ พัฒนาระบบการผลิต ปังจ้ยการผลิตและโครงสร้างพื้นฐาน เพื่อลดต้นทุนและเพิ่มมูลค่าสินค้าเกษตรทั่วไป เกษตรปลอดภัย เกษตรอินทรีย์ และเกษตรมูลค่าสูง

หัวข้อ	รายละเอียด
๑. ชื่อโครงการสำคัญ	โครงการพัฒนาโครงสร้างพื้นฐาน ปังจ้ยการผลิตและกระบวนการผลิต เพื่อเพิ่มมูลค่าสินค้าเกษตร
๒. ชื่อแผนงาน	แผนงานเพิ่มความสามารถในการแข่งขันของภาคเกษตร
๓. แนวทางการพัฒนา	พัฒนาโครงสร้างพื้นฐานปังจ้ยการผลิต และกระบวนการผลิตเพื่อลดต้นทุน และเพิ่มมูลค่าสินค้าเกษตรทั่วไป เกษตรปลอดภัยเกษตรอินทรีย์ และเกษตรมูลค่าสูง
๔. หลักการและเหตุผล	พื้นที่ตำบลหนองนกแก้ว อำเภอเลาขวัญ อยู่ในพื้นที่เสี่ยงภัยแล้งปานกลางถึงแล้งจัดเป็นประจำในทุกปี ราษฎรในพื้นที่ประสบกับปัญหาไม่มีแหล่งน้ำเพียงพอสำหรับทำการเกษตรและอุปโภค - บริโภค ดังนั้นจึงขอดำเนินโครงการก่อสร้างฝายทดน้ำคลองลึกพร้อมขุดลอกลำห้วย เพื่อเพิ่มปริมาณแหล่งน้ำเก็บกักน้ำในพื้นที่ และเป็นการช่วยเหลือเกษตรกรและชาวบ้านในพื้นที่ให้มีน้ำสำรองไว้ใช้ในหน้าแล้ง
๕. วัตถุประสงค์ของโครงการ	(๑) เพื่อใช้เป็นแหล่งกระจายน้ำสำหรับอุปโภค-บริโภคของราษฎรในพื้นที่ (๒) เพื่อเพิ่มผลผลิตทางด้านเกษตรกรรมของราษฎรในพื้นที่โครงการ (๓) เพื่อเพิ่มแหล่งน้ำในการสนับสนุนการดำเนินกิจกรรมต่าง ๆ ของชาวบ้านในพื้นที่
๖. ตัวชี้วัดและค่าเป้าหมาย	เกษตรกรได้รับประโยชน์จากฝายทดน้ำ ๑๓๐ ไร่
๗. พื้นที่เป้าหมาย	ตำบลหนองนกแก้ว อำเภอเลาขวัญ จังหวัดกาญจนบุรี

หัวข้อ	รายละเอียด
๘. กิจกรรมหลัก	
๘.๑ กิจกรรมหลักที่ ๑ งบประมาณ ผู้รับผิดชอบ หน่วยงานที่เกี่ยวข้อง	ก่อสร้างฝายทดน้ำคลองลึก พร้อมชุดลอกลำห้วย ตำบลหนองนกแก้ว อำเภอเสนาขวัญ จังหวัดกาญจนบุรี ๑๕,๕๔๐,๐๐๐ บาท โครงการชลประทานกาญจนบุรี -
๙. หน่วยงานดำเนินการ	โครงการชลประทานกาญจนบุรี
๑๐. ระยะเวลาในการดำเนินโครงการ	ปีงบประมาณ ๒๕๖๙
๑๑. งบประมาณ	๑๕,๕๔๐,๐๐๐ บาท
๑๒. ผลผลิต (Output)	- ก่อสร้างฝายทดน้ำคลองลึก พร้อมชุดลอกลำห้วย จำนวน ๑ แห่ง
๑๓. ผลลัพธ์จากการดำเนินโครงการ (Outcome)	- เกษตรกรได้รับประโยชน์จากฝายทดน้ำ พื้นที่ ๑๓๐ ไร่ จำนวน ๑๕ ครัวเรือน

ประเด็นการพัฒนาที่ ๑ พัฒนากระบวนการผลิต ปัจจัยการผลิตและโครงสร้างพื้นฐาน เพื่อลดต้นทุนและเพิ่มมูลค่าสินค้าเกษตรทั่วไป เกษตรปลอดภัย เกษตรอินทรีย์ และเกษตรมูลค่าสูง

หัวข้อ	รายละเอียด
๑. ชื่อโครงการสำคัญ	โครงการพัฒนาโครงสร้างพื้นฐาน ปัจจัยการผลิตและกระบวนการผลิต เพื่อเพิ่มมูลค่าสินค้าเกษตร
๒. ชื่อแผนงาน	แผนงานเพิ่มความสามารถในการแข่งขันของภาคเกษตร
๓. แนวทางการพัฒนา	พัฒนาโครงสร้างพื้นฐานปัจจัยการผลิต และกระบวนการผลิตเพื่อลดต้นทุน และเพิ่มมูลค่าสินค้าเกษตรทั่วไป เกษตรปลอดภัยเกษตรอินทรีย์ และเกษตรมูลค่าสูง
๔. หลักการและเหตุผล	พื้นที่ตำบลหนองโรง อำเภอพนมทวน อยู่ในพื้นที่เสี่ยงภัยแล้งปานกลางถึงแล้งจัดเป็นประจำในทุกปีราษฎรในพื้นที่ประสบปัญหาไม่มีแหล่งน้ำเพียงพอสำหรับการเกษตรและอุปโภค - บริโภค ดังนั้นจึงขอดำเนินโครงการก่อสร้างระบบส่งน้ำสถานีสูบน้ำหนองโรง ๑ บ้านทุ่งบ่อแปลงรังถึงบ้านใหม่เพื่อเพิ่มปริมาณส่งน้ำในพื้นที่ และเป็นการช่วยเหลือเกษตรกรและชาวบ้านในพื้นที่ให้มีน้ำสำรองไว้ใช้ในหน้าแล้ง
๕. วัตถุประสงค์ของโครงการ	(๑) เพื่อใช้เป็นแหล่งกระจายน้ำสำหรับอุปโภค-บริโภคของราษฎรในพื้นที่ (๒) เพื่อเพิ่มผลผลิตทางด้านเกษตรกรรมของราษฎรในพื้นที่โครงการ (๓) เพื่อเพิ่มแหล่งน้ำในการสนับสนุนการดำเนินกิจกรรมต่าง ๆ ของชาวบ้านในพื้นที่
๖. ตัวชี้วัดและค่าเป้าหมาย	เกษตรกรได้รับประโยชน์จากระบบส่งน้ำสถานีสูบน้ำหนองโรง ๑ บ้านทุ่งบ่อแปลงรังถึงบ้านใหม่ ๔๘๐ ไร่
๗. พื้นที่เป้าหมาย	ตำบลหนองโรง อำเภอพนมทวน จังหวัดกาญจนบุรี
๘. กิจกรรมหลัก	
๘.๑ กิจกรรมหลักที่ ๑ งบประมาณ ผู้รับผิดชอบ	ก่อสร้างระบบส่งน้ำสถานีสูบน้ำหนองโรง ๑ บ้านทุ่งบ่อแปลงรัง ถึงบ้านใหม่ ตำบลหนองโรง อำเภอพนมทวน จังหวัดกาญจนบุรี ๓๒,๐๐๐,๐๐๐ บาท โครงการชลประทานกาญจนบุรี

หัวข้อ	รายละเอียด
หน่วยงานที่เกี่ยวข้อง	-
๙. หน่วยงานดำเนินการ	โครงการชลประทานกาญจนบุรี
๑๐. ระยะเวลาในการดำเนินโครงการ	ปีงบประมาณ ๒๕๖๙
๑๑. งบประมาณ	๓๒,๐๐๐,๐๐๐ บาท
๑๒. ผลผลิต (Output)	- ก่อสร้างระบบส่งน้ำสถานีสูบน้ำหนองโรง ๑ บ้านทุ่งป่าแปลงรังถึงบ้านใหม่ จำนวน ๑ แห่ง
๑๓. ผลลัพธ์จากการดำเนินโครงการ (Outcome)	- เกษตรกรได้รับประโยชน์จากระบบส่งน้ำ พื้นที่ ๔๘๐ ไร่ จำนวน ๒๕ ครัวเรือน

ประเด็นการพัฒนาที่ ๑ พัฒนาระบบการผลิต ปัจจัยการผลิตและโครงสร้างพื้นฐาน เพื่อลดต้นทุนและเพิ่มมูลค่าสินค้าเกษตรทั่วไป เกษตรปลอดภัย เกษตรอินทรีย์ และเกษตรมูลค่าสูง

หัวข้อ	รายละเอียด
๑. ชื่อโครงการสำคัญ	โครงการพัฒนาโครงสร้างพื้นฐาน ปัจจัยการผลิตและกระบวนการผลิต เพื่อเพิ่มมูลค่าสินค้าเกษตร
๒. ชื่อแผนงาน	แผนงานเพิ่มความสามารถในการแข่งขันของภาคเกษตร
๓. แนวทางการพัฒนา	พัฒนาโครงสร้างพื้นฐานปัจจัยการผลิต และกระบวนการผลิตเพื่อลดต้นทุน และเพิ่มมูลค่าสินค้าเกษตรทั่วไป เกษตรปลอดภัยเกษตรอินทรีย์ และเกษตรมูลค่าสูง
๔. หลักการและเหตุผล	พื้นที่ตำบลหนองรี อำเภอป่าพลอยอยู่ในพื้นที่เสี่ยงภัยแล้งปานกลางถึงแล้งจัดเป็นประจำในทุกปี ราษฎรในพื้นที่ประสบกับปัญหาไม่มีแหล่งน้ำเพียงพอสำหรับการเกษตรและอุปโภค - บริโภค ดังนั้นจึงขอดำเนินโครงการก่อสร้างฝายทดน้ำบ้านหนองแกในดอนบน พร้อมขุดลอกลำห้วย เพื่อเพิ่มปริมาณแหล่งน้ำเก็บกักน้ำในพื้นที่และเป็นการช่วยเหลือเกษตรกรและชาวบ้านในพื้นที่ให้มีน้ำสำรองไว้ใช้ในหน้าแล้ง
๕. วัตถุประสงค์ของโครงการ	(๑) เพื่อใช้เป็นแหล่งกระจายน้ำสำหรับอุปโภค-บริโภคของราษฎรในพื้นที่ (๒) เพื่อเพิ่มผลผลิตทางด้านเกษตรกรรมของราษฎรในพื้นที่โครงการ (๓) เพื่อเพิ่มแหล่งน้ำในการสนับสนุนการดำเนินกิจกรรมต่าง ๆ ของชาวบ้านในพื้นที่
๖. ตัวชี้วัดและค่าเป้าหมาย	เกษตรกรได้รับประโยชน์จากฝายทดน้ำ ๑๕๐ ไร่
๗. พื้นที่เป้าหมาย	ตำบลหนองรี อำเภอป่าพลอย จังหวัดกาญจนบุรี
๘. กิจกรรมหลัก	
๘.๑ กิจกรรมหลักที่ ๑	ก่อสร้าง ฝายทดน้ำบ้านหนองแกในดอนบน พร้อมขุดลอกลำห้วย ตำบลหนองรี อำเภอป่าพลอย จังหวัดกาญจนบุรี
งบประมาณ	๑๕,๕๐๐,๐๐๐ บาท
ผู้รับผิดชอบ	โครงการชลประทานกาญจนบุรี
หน่วยงานที่เกี่ยวข้อง	-
๙. หน่วยงานดำเนินการ	โครงการชลประทานกาญจนบุรี
๑๐. ระยะเวลาในการดำเนินโครงการ	ปีงบประมาณ ๒๕๖๙
๑๑. งบประมาณ	๑๕,๕๐๐,๐๐๐ บาท

หัวข้อ	รายละเอียด
๑๒. ผลผลิต (Output)	- ก่อสร้างฝายทดน้ำบ้านหนองแกในตอนบน พร้อมชุดลอกลำห้วย จำนวน ๑ แห่ง
๑๓. ผลลัพธ์จากการดำเนินโครงการ (Outcome)	- เกษตรกรได้รับประโยชน์จากฝายทดน้ำ พื้นที่ ๑๕๐ ไร่ จำนวน ๑๕ ครัวเรือน

ประเด็นการพัฒนาที่ ๑ พัฒนาระบบการผลิต ปัจจัยการผลิตและโครงสร้างพื้นฐาน เพื่อลดต้นทุนและเพิ่มมูลค่าสินค้าเกษตรทั่วไป เกษตรปลอดภัย เกษตรอินทรีย์ และเกษตรมูลค่าสูง

หัวข้อ	รายละเอียด
๑. ชื่อโครงการสำคัญ	โครงการพัฒนาโครงสร้างพื้นฐาน ปัจจัยการผลิตและกระบวนการผลิต เพื่อเพิ่มมูลค่าสินค้าเกษตร
๒. ชื่อแผนงาน	แผนงานเพิ่มความสามารถในการแข่งขันของภาคเกษตร
๓. แนวทางการพัฒนา	พัฒนาโครงสร้างพื้นฐานปัจจัยการผลิต และกระบวนการผลิตเพื่อลดต้นทุน และเพิ่มมูลค่าสินค้าเกษตรทั่วไป เกษตรปลอดภัยเกษตรอินทรีย์ และเกษตรมูลค่าสูง
๔. หลักการและเหตุผล	พื้นที่ตำบลดอนตาเพชร อำเภอพนมทวน อยู่ในพื้นที่เสี่ยงภัยแล้งปานกลางถึงแล้งจัดเป็นประจำในทุกปีราษฎรในพื้นที่ประสบกับปัญหาไม่มีแหล่งน้ำเพียงพอสำหรับการเกษตรและอุปโภค - บริโภค ดังนั้นจึงขอดำเนินโครงการก่อสร้างระบบกระจายน้ำสถานีสูบน้ำดอนตาเพชร ๒ เพื่อเพิ่มปริมาณส่งน้ำในพื้นที่ และเป็นการช่วยเหลือเกษตรกรและชาวบ้านในพื้นที่ให้มีน้ำสำรองไว้ใช้ในหน้าแล้ง
๕. วัตถุประสงค์ของโครงการ	(๑) เพื่อใช้เป็นแหล่งกระจายน้ำสำหรับอุปโภค-บริโภคของราษฎรในพื้นที่ (๒) เพื่อเพิ่มผลผลิตทางด้านเกษตรกรรมของราษฎรในพื้นที่โครงการ (๓) เพื่อเพิ่มแหล่งน้ำในการสนับสนุนการดำเนินกิจกรรมต่าง ๆ ของชาวบ้านในพื้นที่
๖. ตัวชี้วัดและค่าเป้าหมาย	เกษตรกรได้รับประโยชน์จากระบบกระจายน้ำสถานีสูบน้ำดอนตาเพชร ๒ จำนวน ๒๐๐ ไร่
๗. พื้นที่เป้าหมาย	ตำบลดอนตาเพชร อำเภอพนมทวน จังหวัดกาญจนบุรี
๘. กิจกรรมหลัก	
๘.๑ กิจกรรมหลักที่ ๑	ก่อสร้างระบบกระจายน้ำสถานีสูบน้ำดอนตาเพชร ๒ ตำบลดอนตาเพชร อำเภอพนมทวน จังหวัดกาญจนบุรี
งบประมาณ ผู้รับผิดชอบ หน่วยงานที่เกี่ยวข้อง	๒๒,๐๐๐,๐๐๐ บาท โครงการชลประทานกาญจนบุรี -
๙. หน่วยงานดำเนินการ	โครงการชลประทานกาญจนบุรี
๑๐. ระยะเวลาในการดำเนินโครงการ	ปีงบประมาณ ๒๕๖๙
๑๑. งบประมาณ	๒๒,๐๐๐,๐๐๐ บาท
๑๒. ผลผลิต (Output)	- ก่อสร้างระบบกระจายน้ำสถานีสูบน้ำดอนตาเพชร ๒ จำนวน ๑ แห่ง
๑๓. ผลลัพธ์จากการดำเนินโครงการ (Outcome)	- เกษตรกรได้รับประโยชน์จากระบบส่งน้ำ พื้นที่ ๒๐๐ ไร่ จำนวน ๔๐ ครัวเรือน

ประเด็นการพัฒนาที่ ๑ พัฒนาระบบการผลิต ปัจจัยการผลิตและโครงสร้างพื้นฐาน เพื่อลดต้นทุนและเพิ่มมูลค่าสินค้าเกษตรทั่วไป เกษตรปลอดภัย เกษตรอินทรีย์ และเกษตรมูลค่าสูง

หัวข้อ	รายละเอียด
๑. ชื่อโครงการสำคัญ	โครงการพัฒนาโครงสร้างพื้นฐาน ปัจจัยการผลิตและกระบวนการผลิต เพื่อเพิ่มมูลค่าสินค้าเกษตร
๒. ชื่อแผนงาน	แผนงานเพิ่มความสามารถในการแข่งขันของภาคเกษตร
๓. แนวทางการพัฒนา	พัฒนาโครงสร้างพื้นฐานปัจจัยการผลิต และกระบวนการผลิตเพื่อลดต้นทุน และเพิ่มมูลค่าสินค้าเกษตรทั่วไป เกษตรปลอดภัยเกษตรอินทรีย์ และเกษตรมูลค่าสูง
๔. หลักการและเหตุผล	พื้นที่ตำบลหนองประจักษ์ อำเภอลำลูกขัน อยู่ในพื้นที่เสี่ยงภัยแล้งปานกลางถึงแล้งจัดเป็นประจำในทุกปี ราษฎรในพื้นที่ประสบกับปัญหาไม่มีแหล่งน้ำเพียงพอสำหรับการเกษตรและอุปโภค - บริโภค ดังนั้น จึงขอดำเนินโครงการก่อสร้างฝายทดน้ำบ้านหนองแกแดงตอนล่าง พร้อมขุดลอกลำห้วย เพื่อเพิ่มปริมาณแหล่งน้ำเก็บกักน้ำในพื้นที่ และเป็นการช่วยเหลือเกษตรกรและชาวบ้านในพื้นที่ให้มีน้ำสำรองไว้ใช้ในหน้าแล้ง
๕. วัตถุประสงค์ของโครงการ	(๑) เพื่อใช้เป็นแหล่งกระจายน้ำสำหรับอุปโภค-บริโภคของราษฎรในพื้นที่ (๒) เพื่อเพิ่มผลผลิตทางด้านเกษตรกรรมของราษฎรในพื้นที่โครงการ (๓) เพื่อเพิ่มแหล่งน้ำในการสนับสนุนการดำเนินกิจกรรมต่างๆ ของชาวบ้านในพื้นที่
๖. ตัวชี้วัดและค่าเป้าหมาย	เกษตรกรได้รับประโยชน์จากฝายทดน้ำ ๑๓๐ ไร่
๗. พื้นที่เป้าหมาย	ตำบลหนองประจักษ์ อำเภอลำลูกขัน จังหวัดกาญจนบุรี
๘. กิจกรรมหลัก	
๘.๑ กิจกรรมหลักที่ ๑ งบประมาณ ผู้รับผิดชอบ หน่วยงานที่เกี่ยวข้อง	ก่อสร้างฝายทดน้ำบ้านหนองแกแดงตอนล่าง พร้อมขุดลอกลำห้วย ตำบลหนองประจักษ์ อำเภอลำลูกขัน จังหวัดกาญจนบุรี ๑๕,๒๑๐,๐๐๐ บาท โครงการชลประทานกาญจนบุรี -
๙. หน่วยงานดำเนินการ	โครงการชลประทานกาญจนบุรี
๑๐. ระยะเวลาในการดำเนินโครงการ	ปีงบประมาณ ๒๕๖๙
๑๑. งบประมาณ	๑๕,๒๑๐,๐๐๐ บาท
๑๒. ผลผลิต (Output)	- ก่อสร้างฝายทดน้ำหนองแกแดงตอนล่าง พร้อมขุดลอกลำห้วย จำนวน ๑ แห่ง
๑๓. ผลลัพธ์จากการดำเนินโครงการ (Outcome)	- เกษตรกรได้รับประโยชน์จากฝายทดน้ำ พื้นที่ ๑๓๐ ไร่ จำนวน ๑๕ ครัวเรือน

ประเด็นการพัฒนาที่ ๑ พัฒนาระบบการผลิต ปัจจัยการผลิตและโครงสร้างพื้นฐาน เพื่อลดต้นทุนและเพิ่มมูลค่าสินค้าเกษตรทั่วไป เกษตรปลอดภัย เกษตรอินทรีย์ และเกษตรมูลค่าสูง

หัวข้อ	รายละเอียด
๑. ชื่อโครงการสำคัญ	โครงการพัฒนาโครงสร้างพื้นฐาน ปัจจัยการผลิตและกระบวนการผลิต เพื่อเพิ่มมูลค่าสินค้าเกษตร
๒. ชื่อแผนงาน	แผนงานเพิ่มความสามารถในการแข่งขันของภาคเกษตร
๓. แนวทางการพัฒนา	พัฒนาโครงสร้างพื้นฐานปัจจัยการผลิต และกระบวนการผลิตเพื่อลดต้นทุน และเพิ่มมูลค่าสินค้าเกษตรทั่วไป เกษตรปลอดภัยเกษตรอินทรีย์ และเกษตรมูลค่าสูง
๔. หลักการและเหตุผล	พื้นที่ตำบลหนองโรง อำเภอพนมทวน อยู่ในพื้นที่เสี่ยงภัยแล้งปานกลางถึงแล้งจัดเป็นประจำในทุกปี ราษฎรในพื้นที่ประสบกับปัญหาไม่มีแหล่งน้ำเพียงพอสำหรับทำการเกษตรและอุปโภค - บริโภค ดังนั้น จึงขอดำเนินโครงการก่อสร้างฝายทดน้ำทุ่งหนองขี้เหล็ก พร้อมขุดลอกลำห้วย เพื่อเพิ่มปริมาณแหล่งน้ำเก็บกักน้ำในพื้นที่ และเป็นการช่วยเหลือเกษตรกรและชาวบ้านในพื้นที่ให้มีน้ำสำรองไว้ใช้ในหน้าแล้ง
๕. วัตถุประสงค์ของโครงการ	(๑) เพื่อใช้เป็นแหล่งกระจายน้ำสำหรับอุปโภค-บริโภคของราษฎรในพื้นที่ (๒) เพื่อเพิ่มผลผลิตทางด้านเกษตรกรรมของราษฎรในพื้นที่โครงการ (๓) เพื่อเพิ่มแหล่งน้ำในการสนับสนุนการดำเนินกิจกรรมต่างๆ ของชาวบ้านในพื้นที่
๖. ตัวชี้วัดและค่าเป้าหมาย	เกษตรกรได้รับประโยชน์จากฝายทดน้ำ ๑๕๐ ไร่
๗. พื้นที่เป้าหมาย	ตำบลหนองโรง อำเภอพนมทวน จังหวัดกาญจนบุรี
๘. กิจกรรมหลัก	
๘.๑ กิจกรรมหลักที่ ๑ งบประมาณ ผู้รับผิดชอบ หน่วยงานที่เกี่ยวข้อง	ก่อสร้างฝายทดน้ำทุ่งหนองขี้เหล็ก พร้อมขุดลอกลำห้วย ตำบลหนองโรง อำเภอพนมทวน จังหวัดกาญจนบุรี ๑๕,๖๕๐,๐๐๐ บาท โครงการชลประทานกาญจนบุรี -
๙. หน่วยงานดำเนินการ	โครงการชลประทานกาญจนบุรี
๑๐. ระยะเวลาในการดำเนินโครงการ	ปีงบประมาณ ๒๕๖๙
๑๑. งบประมาณ	๑๕,๖๕๐,๐๐๐ บาท
๑๒. ผลผลิต (Output)	- ก่อสร้างฝายทดน้ำทุ่งหนองขี้เหล็ก พร้อมขุดลอกลำห้วย จำนวน ๑ แห่ง
๑๓. ผลลัพธ์จากการดำเนินโครงการ (Outcome)	- เกษตรกรได้รับประโยชน์จากฝายทดน้ำ พื้นที่ ๑๕๐ ไร่ จำนวน ๑๕ ครัวเรือน

ประเด็นการพัฒนาที่ ๑ พัฒนาระบบการผลิต ปัจจัยการผลิตและโครงสร้างพื้นฐาน เพื่อลดต้นทุนและเพิ่มมูลค่าสินค้าเกษตรทั่วไป เกษตรปลอดภัย เกษตรอินทรีย์ และเกษตรมูลค่าสูง

หัวข้อ	รายละเอียด
๑. ชื่อโครงการสำคัญ	โครงการพัฒนาโครงสร้างพื้นฐาน ปัจจัยการผลิตและกระบวนการผลิต เพื่อเพิ่มมูลค่าสินค้าเกษตร
๒. ชื่อแผนงาน	แผนงานเพิ่มความสามารถในการแข่งขันของภาคเกษตร
๓. แนวทางการพัฒนา	พัฒนาโครงสร้างพื้นฐานปัจจัยการผลิต และกระบวนการผลิตเพื่อลดต้นทุน และเพิ่มมูลค่าสินค้าเกษตรทั่วไป เกษตรปลอดภัยเกษตรอินทรีย์ และเกษตรมูลค่าสูง
๔. หลักการและเหตุผล	พื้นที่ตำบลหนองนกแก้ว อำเภอเลาขวัญ อยู่ในพื้นที่เสี่ยงภัยแล้งปานกลางถึงแล้งจัดเป็นประจำในทุกปี ราษฎรในพื้นที่ประสบกับปัญหาไม่มีแหล่งน้ำเพียงพอสำหรับทำการเกษตรและอุปโภค - บริโภค ดังนั้นจึงขอดำเนินโครงการก่อสร้างฝายทดน้ำหนองบึงข้าง พร้อมขุดลอกลำห้วย เพื่อเพิ่มปริมาณแหล่งน้ำเก็บกักน้ำในพื้นที่ และเป็นการช่วยเหลือเกษตรกรและชาวบ้านในพื้นที่ให้มีน้ำสำรองไว้ใช้ในหน้าแล้ง
๕. วัตถุประสงค์ของโครงการ	(๑) เพื่อใช้เป็นแหล่งกระจายน้ำสำหรับอุปโภค-บริโภคของราษฎรในพื้นที่ (๒) เพื่อเพิ่มผลผลิตทางด้านเกษตรกรรมของราษฎรในพื้นที่โครงการ (๓) เพื่อเพิ่มแหล่งน้ำในการสนับสนุนการดำเนินกิจกรรมต่าง ๆ ของชาวบ้านในพื้นที่
๖. ตัวชี้วัดและค่าเป้าหมาย	เกษตรกรได้รับประโยชน์จากฝายทดน้ำ ๑๓๐ ไร่
๗. พื้นที่เป้าหมาย	ตำบลหนองนกแก้ว อำเภอเลาขวัญ จังหวัดกาญจนบุรี
๘. กิจกรรมหลัก	
๘.๑ กิจกรรมหลักที่ ๑ งบประมาณ ผู้รับผิดชอบ หน่วยงานที่เกี่ยวข้อง	ก่อสร้างฝายทดน้ำหนองบึงข้าง พร้อมขุดลอกลำห้วย ตำบลหนองนกแก้ว อำเภอเลาขวัญ ๑๕,๓๒๐,๐๐๐ บาท โครงการชลประทานกาญจนบุรี -
๙. หน่วยงานดำเนินการ	โครงการชลประทานกาญจนบุรี
๑๐. ระยะเวลาในการดำเนินโครงการ	ปีงบประมาณ ๒๕๖๙
๑๑. งบประมาณ	๑๕,๓๒๐,๐๐๐ บาท
๑๒. ผลผลิต (Output)	- ก่อสร้างฝายทดน้ำหนองบึงข้าง พร้อมขุดลอกลำห้วย จำนวน ๑ แห่ง
๑๓. ผลลัพธ์จากการดำเนินโครงการ (Outcome)	- เกษตรกรได้รับประโยชน์จากฝายทดน้ำ พื้นที่ ๑๓๐ ไร่ จำนวน ๑๕ ครัวเรือน

ประเด็นการพัฒนาที่ ๑ พัฒนาระบบการผลิต ปัจจัยการผลิตและโครงสร้างพื้นฐาน เพื่อลดต้นทุนและเพิ่มมูลค่าสินค้าเกษตรทั่วไป เกษตรปลอดภัย เกษตรอินทรีย์ และเกษตรมูลค่าสูง

หัวข้อ	รายละเอียด
๑. ชื่อโครงการสำคัญ	โครงการลดต้นทุนด้านพลังงานสำหรับการสูบน้ำเพื่อการเกษตรในพื้นที่จังหวัดกาญจนบุรี
๒. ชื่อแผนงาน	แผนงานเพิ่มความสามารถในการแข่งขันของภาคเกษตร
๓. แนวทางการพัฒนา	เป้าหมายการพัฒนาจังหวัดกาญจนบุรีที่ต้องการให้ประชาชนชาวกาญจนบุรีมีคุณภาพชีวิตที่ดี มีงานทำ มีรายได้ดำรงชีวิตอย่างมีความสุข อยู่ภายใต้สิ่งแวดล้อมที่ดีมีเศรษฐกิจที่สร้างสรรค์ ซึ่งกำหนดตัวชี้วัด จากการรายได้ การพ้นจากเส้นความยากจน และการเพิ่มขึ้นของพื้นที่สีเขียว โดยมีโครงการที่สำคัญ จำนวน ๒ โครงการ คือ ๑. โครงการพัฒนา โครงสร้างพื้นฐาน ปัจจัยการผลิตและ กระบวนการผลิต เพื่อเพิ่มมูลค่าสินค้าเกษตร และ ๒.โครงการสร้างความเข้มแข็งให้กับสถาบันเกษตรกรในด้าน การตลาด และแปรรูปสินค้าเกษตร สำนักงานพลังงานจังหวัดกาญจนบุรีจึงได้จัดทำโครงการลดต้นทุนด้านพลังงานสำหรับการสูบน้ำเพื่อการเกษตรในพื้นที่จังหวัดกาญจนบุรีเพื่อลดต้นทุนด้านพลังงานให้กับเกษตรกร ซึ่งเป็นการสนับสนุนและผลักดันโครงการสำคัญทั้ง ๒ โครงการให้บรรลุเป้าหมายที่วางไว้
๔. หลักการและเหตุผล	<p>จังหวัดกาญจนบุรีมีพื้นที่เกษตรกรรม ๓,๐๓๐,๕๕๙ ไร่ เกษตรกรประสบปัญหาขาดแคลนแหล่งน้ำเพื่อทำเกษตร จำเป็นต้องสูบน้ำจากแหล่งน้ำจากพื้นที่ห่างไกลมาเพื่อเข้าแปลงเกษตรหลายๆ ทอดด้วยเครื่องสูบน้ำแบบเครื่องยนต์ดีเซล หรือเครื่องสูบน้ำแบบไฟฟ้า นอกจากนี้ยังต้องใช้เครื่องปั้มน้ำเพื่อเพิ่มแรงดันน้ำสำหรับกระจายน้ำในแปลงเกษตร ซึ่งเป็นภาระต้นทุนด้านพลังงานของเกษตรกร</p> <p>เนื่องจากเงื่อนไขในการของบประมาณพัฒนาจังหวัดไม่ให้มีการสนับสนุนครุภัณฑ์ แต่ให้มุ่งเน้นการดำเนินงานโครงการที่เป็นสิ่งปลูกสร้าง จำเป็นต้องมีความชัดเจนเรื่องของเอกสารสิทธิ์ที่ดินซึ่งสวนทางกับปัญหาด้านเอกสารสิทธิ์ ในที่ดินของประชาชนในจังหวัดกาญจนบุรี ซึ่งเป็นข้อจำกัดสำคัญที่ประชาชนจะไม่ได้รับการบรรเทาปัญหาการลดต้นทุนด้านพลังงาน ดังนั้น สำนักงานพลังงานจังหวัดจึงเห็นว่าการของบประมาณในครั้งนี้อาจจำเป็นต้องสนับสนุน จึงเป็นต้องดำเนินการในรูปแบบของการสนับสนุนครุภัณฑ์ อีกทั้งสอดคล้องกับพฤติกรรมการสูบน้ำของเกษตรกรที่มีลักษณะการสูบน้ำจากหลายๆ ทอด เพื่อนำมาใช้ในการเกษตร ระบบสูบน้ำจากพลังงานแสงอาทิตย์ เป็นเทคโนโลยีการสูบน้ำที่ใช้พลังงานจากแสงอาทิตย์ซึ่งไม่มีค่าใช้จ่ายด้านพลังงาน ทำให้เกษตรกรสามารถสูบน้ำมาใช้เพื่อทำการเกษตรแบบไม่มีต้นทุนด้านพลังงาน แต่ระบบฯ มีราคาค่อนข้างสูงสำหรับเกษตรกร หากจังหวัดสนับสนุนระบบฯ พร้อมสร้างภูมิคุ้มกันด้วยองค์ความรู้ด้านพลังงานและด้านอื่น ๆ จะทำให้ให้เกษตรกรของจังหวัดกาญจนบุรีไม่มีภาระต้นทุนพลังงาน มีความเข้มแข็ง อีกทั้งยังเป็นต้นแบบให้กับเกษตรกรหรือผู้สนใจนำมาปรับใช้ในการลดต้นทุนพลังงานได้อีกด้วย สอดคล้องกับแผนระดับที่ ๑ ยุทธศาสตร์ชาติ ด้านการสร้างความสามารถในการแข่งขัน ซึ่งมีเป้าหมายให้ประเทศไทยเป็นประเทศที่พัฒนาแล้ว เศรษฐกิจเติบโตอย่างมี เสถียรภาพและยั่งยืน ประเด็น การเกษตรสร้างมูลค่า แผนระดับที่ ๒ แผนแม่บทภายใต้ยุทธศาสตร์ ชาติ ประเด็น การเกษตร และแผนระดับที่ ๓ แผนพัฒนาจังหวัดกาญจนบุรี เป้าหมายการพัฒนาจังหวัดที่ต้องการให้ประชาชนชาวกาญจนบุรีมี</p>

หัวข้อ	รายละเอียด
	คุณภาพชีวิตที่ดี มีงานทำ มีรายได้ดำรงชีวิตอย่างมีความสุข ประเด็นการพัฒนาที่ ๓ การพัฒนาระบบเกษตรกรรมอย่างครบวงจร
๕. วัตถุประสงค์ของโครงการ	<p>๑.) เพื่อลดต้นทุนด้านพลังงานสำหรับการสูบน้ำเพื่อการเกษตรในพื้นที่จังหวัดกาญจนบุรี</p> <p>๒.) เพื่อเพิ่มศักยภาพเกษตรจังหวัดกาญจนบุรีด้านการประยุกต์ใช้เทคโนโลยีเพื่อทำการเกษตรมูลค่าสูง</p> <p>๓.) เพื่อส่งเสริมการใช้พลังงานสะอาดในภาคเกษตร</p>
๖. ตัวชี้วัดและค่าเป้าหมาย	<p>เชิงคุณภาพ</p> <p>๑. เกษตรกรจังหวัดกาญจนบุรีทำการเกษตรโดยไม่มีภาระค่าใช้จ่ายด้านพลังงาน</p> <p>๒. เกษตรกรจังหวัดกาญจนบุรีมีองค์ความรู้ด้านการประยุกต์ใช้เทคโนโลยีเพื่อทำการเกษตรมูลค่าสูง</p> <p>๓. สามารถลดการปลดปล่อยก๊าซเรือนกระจกสู่บรรยากาศ จากภาคเกษตรเชิงปริมาณ</p> <p>๑. สามารถลดค่าใช้จ่ายด้านพลังงานให้กับเกษตรกรกลุ่มเป้าหมายของโครงการฯ</p> <p>ร้อยละ ๑๐๐ เมื่อเทียบกับการใช้พลังงานในรูปแบบเดิม</p> <p>๒. เกษตรกรกลุ่มเป้าหมายของโครงการฯ จำนวน ๕ แห่ง สามารถลดการปลดปล่อยก๊าซเรือนกระจกได้ร้อยละ ๑๐๐ เมื่อเทียบกับการใช้พลังงานในรูปแบบเดิม</p> <p>๓. เกษตรกรจังหวัดกาญจนบุรีมีองค์ความรู้ด้านการประยุกต์ใช้เทคโนโลยีเพื่อทำการเกษตรมูลค่าสูง จำนวน ๑๕๐ คน</p>
๗. พื้นที่เป้าหมาย	กลุ่มวิสาหกิจหรือกลุ่มเกษตรกร ในพื้นที่ อำเภอด่านมะขามเตี้ย จังหวัดกาญจนบุรี
๘. กิจกรรมหลัก	<p>๑. สนับสนุนระบบสูบน้ำพลังงานแสงอาทิตย์ แบบลากจูง ขนาดไม่น้อยกว่า ๓,๐๐๐ วัตต์ จำนวน ๕ ระบบ ให้กับ อบต.ในพื้นที่ทำการเกษตร เพื่อให้เกษตรกรกลุ่มเป้าหมายโครงการฯ ใช้ประโยชน์</p> <p>๒. อบรมถ่ายทอดองค์ความรู้ด้านพลังงาน การประยุกต์ใช้งานระบบสูบน้ำพลังงานแสงอาทิตย์เพื่อการเกษตร การดูแลและบำรุงรักษา และความรู้ด้านอื่นที่เกี่ยวข้อง จำนวน ๕ รุ่น รุ่นละ ๓๐ คน รวม ๑๕๐ คน</p> <p>๓. ประชุม ๓ ฝ่าย ประกอบด้วย กลุ่มเกษตรกร อบต.ในพื้นที่ทำการเกษตรฯ และสำนักงานพลังงานจังหวัดกาญจนบุรี เพื่อกำหนดกติกาการใช้งาน และดูแลบำรุงรักษา</p> <p>๔. ติดตามผลลัพธ์ ผลสัมฤทธิ์ และผลตอบรับการดำเนินโครงการฯ ก่อนและภายหลัง</p>
๙. หน่วยงานดำเนินการ	สำนักงานพลังงานจังหวัดกาญจนบุรี
๑๐. ระยะเวลาในการดำเนินโครงการ	๑ ปี งบประมาณ (เริ่มต้นโครงการเมื่อได้รับการจัดสรรงบประมาณ เดือน ตุลาคม ๒๕๖๘ - ๓๐ กันยายน ๒๕๖๙)
๑๑. งบประมาณ	๑,๔๖๘,๔๐๐ บาท (งบพัฒนาจังหวัดกาญจนบุรี)
๑๒. ผลผลิต (Output)	๑. จำนวนระบบสูบน้ำพลังงานแสงอาทิตย์ขนาดไม่น้อยกว่า ๓,๐๐๐ วัตต์ จำนวน ๕ ระบบ

หัวข้อ	รายละเอียด
	<p>๒. จำนวนกลุ่มวิสาหกิจหรือกลุ่มเกษตรกรที่เข้าร่วมโครงการ จำนวน ๕ แห่ง</p> <p>๓. จำนวนเกษตรกรผ่านการอบรมถ่ายทอดองค์ความรู้ด้านพลังงาน การประยุกต์ใช้งานระบบสูบน้ำพลังงานแสงอาทิตย์เพื่อการเกษตร การดูแลและบำรุงรักษา และความรู้ด้านอื่นที่เกี่ยวข้อง จำนวน ๕ รุ่น รุ่นละ ๓๐ คน รวม ๑๕๐ คน</p> <p>๔. ค่าใช้จ่ายด้านพลังงานที่ลดลงของกลุ่มเกษตรกรเป้าหมายของโครงการฯ ร้อยละ ๑๐๐ เมื่อเทียบกับการใช้พลังงานในรูปแบบเดิม</p>
๑๓. ผลลัพธ์จากการดำเนินโครงการ (Outcome)	<p>๑. เกษตรกรสามารถสูบน้ำมาใช้ในการเกษตรแบบไม่มีต้นทุนด้านพลังงาน</p> <p>๒. สามารถลดการปลดปล่อยก๊าซเรือนกระจกได้ร้อยละ ๑๐๐ เมื่อเทียบกับการใช้พลังงานในรูปแบบเดิม</p>

ประเด็นการพัฒนาที่ ๑ พัฒนาระบบการผลิต ปังจ่ายการผลิตและโครงสร้างพื้นฐาน เพื่อลดต้นทุนและเพิ่มมูลค่าสินค้าเกษตรทั่วไป เกษตรปลอดภัย เกษตรอินทรีย์ และเกษตรมูลค่าสูง

หัวข้อ	รายละเอียด
๑. ชื่อโครงการสำคัญ	โครงการส่งเสริมและพัฒนาอาชีพด้านการเพาะปลูกพืชและเลี้ยงสัตว์จังหวัดกาญจนบุรี
๒. แนวทางการพัฒนา	พัฒนาโครงสร้างพื้นฐานปัจจัยการผลิต และกระบวนการผลิตเพื่อลดต้นทุน และเพิ่มมูลค่าสินค้าเกษตรทั่วไป เกษตรปลอดภัยเกษตรอินทรีย์ และเกษตรมูลค่าสูง
๓. หลักการและเหตุผล	<p>จังหวัดกาญจนบุรีมีพื้นที่จำนวน ๑๙,๔๘๓.๑๔๘ ตารางกิโลเมตร มีพื้นที่ กว้างใหญ่เป็นอันดับ ๓ ของประเทศไทย อาชีพหลักของประชาชน คือ อาชีพเกษตรกรรม ปัจจุบันมีกลุ่มเกษตรกรที่ขึ้นทะเบียนองค์กรเกษตรกรตามพระราชบัญญัติสภาเกษตรกรแห่งชาติ พ.ศ.๒๕๕๓ จังหวัด กาญจนบุรี จำนวน ๑๔๕ กลุ่มกลุ่มทำไร่ทำสวน ๑๒๙ กลุ่ม กลุ่มเลี้ยงสัตว์ ๑๓ กลุ่ม และกลุ่มทำประมงน้ำจืด ๓ กลุ่ม ดังนั้น เพื่อเป็น การพัฒนาไปสู่การเป็นพืชเศรษฐกิจและสัตว์เศรษฐกิจที่สามารถสร้าง รายได้ให้กับประชาชนอย่างมั่นคง ควรที่จะพัฒนาและส่งเสริมศักยภาพ ด้านการเกษตรและเลี้ยงสัตว์ ของจังหวัดกาญจนบุรี ให้เกิดความ เข้มแข็งสามารถพึ่งตนเองได้โดยเกิดจากกระบวนการเรียนรู้ในการ ดำเนินงานและกิจกรรมต่างๆ การเสริมสร้างกระบวนการแลกเปลี่ยนการเรียนรู้ การศึกษาจากสถานที่จริงที่ประสบผลสำเร็จในการดำเนินงาน ด้านการเกษตรและการเลี้ยงสัตว์เพื่อการพัฒนาเกษตรกรให้ยั่งยืนตามแนวปรัชญาเศรษฐกิจพอเพียง ใช้ความรู้ ความรอบคอบ ซึ่งเป็นแนวทางที่ดีในการพัฒนาภาคการเกษตรให้ก้าวหน้าและยั่งยืนต่อไป และตามยุทธศาสตร์ชาติ ๒๐ ปี (พ.ศ. ๒๕๖๑ – ๒๕๘๐) ได้กำหนดยุทธศาสตร์ ขับเคลื่อนที่สำคัญแนวทางหนึ่ง ได้แก่ ด้านการสร้างขีด ความสามารถในการแข่งขันด้วยการเสริมสร้างฐานการผลิตภาคเกษตรและการเลี้ยงสัตว์ ให้เข้มแข็งและยั่งยืนส่งเสริมให้เกษตรกรรายย่อยปรับ ไปสู่การทำเกษตรที่มั่นคง และเป็นมิตรกับสิ่งแวดล้อม รวมทั้งการรวมกลุ่มเกษตรกรในการพัฒนาอาชีพให้เข้มแข็ง ส่วนแผนพัฒนา เศรษฐกิจและสังคมแห่งชาติ ฉบับที่ ๑๓ (พ.ศ. ๒๕๖๖ - ๒๕๗๐) ได้กำหนดหมุดหมายให้ไทยเป็นประเทศชั้นนำด้านสินค้าเกษตรและเกษตรแปรรูปมูลค่าสูง เพื่อมุ่งเน้นการผลิตสินค้าเกษตรและอุตสาหกรรมแปรรูปการเกษตรที่มีมูลค่าสูงโดยการประยุกต์ใช้เทคโนโลยีตลอดจน</p>

หัวข้อ	รายละเอียด
	กระบวนการผลิต เพื่อแก้ไขปัญหาข้อจำกัดด้านผลิตภาพ ปรับปรุง คุณภาพผลผลิต รวมถึงลดการพึ่งพาทรัพยากรธรรมชาติและผลกระทบต่อสิ่งแวดล้อม
๔. วัตถุประสงค์ของโครงการ	๑. เพื่อให้เกษตรกรที่ทำการเพาะปลูกพืชขน้อนนำหลักปรัชญาของ เศรษฐกิจพอเพียง มาใช้ทำการเกษตร เช่น เกษตรทฤษฎีใหม่ เกษตรผสมผสาน ๒. เพื่อยกระดับคุณภาพมาตรฐานเกษตรกรผู้เลี้ยงสัตว์ให้สามารถนำ เทคโนโลยีและนวัตกรรมมาปรับใช้พัฒนาด้านการเลี้ยงสัตว์ โดยจัดงาน หรือกิจกรรมแลกเปลี่ยนการเรียนรู้การส่งเสริมการเลี้ยงสัตว์เศรษฐกิจ การจัดการประกวดสัตว์และให้ความรู้ในด้านต่างๆ เกี่ยวกับการเลี้ยงสัตว์เศรษฐกิจ ๓. เพื่อส่งเสริมด้านการตลาดภายในประเทศและการส่งออกให้กับ เกษตรกรที่ทำการเพาะปลูกพืชเศรษฐกิจและเกษตรกรที่เลี้ยงสัตว์เศรษฐกิจ
๕. ตัวชี้วัดและค่าเป้าหมาย	ร้อยละ ๘๐ ของเกษตรกรเพาะปลูกพืชเศรษฐกิจและเกษตรกรเลี้ยงสัตว์ เศรษฐกิจ ที่เข้ารับการฝึกอบรม/ศึกษา ดูงาน ร่วมงานและกิจกรรม มีความรู้ความเข้าใจและนำความรู้ที่ได้รับมาปรับใช้และประยุกต์ใช้ในการประกอบอาชีพเกษตรกรรม
๖. พื้นที่เป้าหมาย	เกษตรกรเพาะปลูกพืชและเกษตรกรเลี้ยงสัตว์ของจังหวัดกาญจนบุรี
๗. กิจกรรมหลัก	- จัดฝึกอบรมให้ความรู้ และศึกษาดูงานให้กับเกษตรกรเพาะปลูกพืช และเกษตรกรเลี้ยงสัตว์ของจังหวัดกาญจนบุรี จำนวน ๒ รุ่นๆ ละ ๑๓๐ คน จำนวน ๓ วัน - จัดงานหรือกิจกรรมเพื่อเป็นการส่งเสริมอาชีพเกษตรกรผู้เลี้ยงสัตว์ในจังหวัดกาญจนบุรี เพื่อแลกเปลี่ยนการเรียนรู้การส่งเสริม การเลี้ยงสัตว์เศรษฐกิจ การจัดการประกวดสัตว์เศรษฐกิจ การให้ความรู้ ในด้านต่างๆเกี่ยวกับการเลี้ยงสัตว์เศรษฐกิจ การจัดนิทรรศการ การออกร้านจำหน่ายสินค้าด้านสัตว์เศรษฐกิจผลิตภัณฑ์อื่น ๆ จำนวน ๕ วัน ผู้เข้าร่วมงานหรือกิจกรรม จำนวน ๕๐๐ - ๑,๐๐๐ คน
๘. หน่วยงานดำเนินการ	องค์การบริหารส่วนจังหวัดจังหวัดกาญจนบุรี
๙. ระยะเวลาในการดำเนินโครงการ	ปีงบประมาณ พ.ศ.๒๕๖๖ - ปีงบประมาณ พ.ศ.๒๕๗๐
๑๐. งบประมาณ	๒,๐๐๐,๐๐๐ บาท (สองล้านบาทถ้วน)
๑๑. ผลที่คาดว่าจะได้รับ	๑. ร้อยละของผู้เข้ารับการฝึกอบรมและศึกษาดูงานมีความพึงพอใจจากการจัดฝึกอบรมและศึกษาดูงานครั้งนี้ ๒. ร้อยละของผู้เข้าร่วมงานร่วมกิจกรรมมีความพึงพอใจจากการจัดงาน จัดกิจกรรมครั้งนี้

ประเด็นการพัฒนาที่ ๑ พัฒนาระบบการผลิต ปัจจัยการผลิตและโครงสร้างพื้นฐาน เพื่อลดต้นทุนและเพิ่มมูลค่าสินค้าเกษตรทั่วไป เกษตรปลอดภัย เกษตรอินทรีย์ และเกษตรมูลค่าสูง

หัวข้อ	รายละเอียด
๑. ชื่อโครงการสำคัญ	โครงการพัฒนาศักยภาพการแปรรูปผลผลิตข้าว กข ๔๓
๒. ชื่อแผนงาน	แผนงานยุทธศาสตร์ส่งเสริมการพัฒนาจังหวัดและกลุ่มจังหวัดแบบบูรณาการ
๓. แนวทางการพัฒนา	แนวทางพัฒนาโครงสร้างพื้นฐาน ปัจจัยการผลิต และกระบวนการผลิต เพื่อลดต้นทุนและเพิ่มมูลค่าสินค้าเกษตรทั่วไปเกษตรปลอดภัย เกษตรอินทรีย์ และเกษตรมูลค่าสูง
๔. หลักการและเหตุผล	ยุทธศาสตร์ชาติ ๒๐ ปี ด้านการสร้างความสามารถในการแข่งขัน ให้มีความสำคัญกับเกษตรสร้างมูลค่า การเพิ่มผลิตภาพการผลิตทั้งเชิงปริมาณและมูลค่า โดย

หัวข้อ	รายละเอียด
	<p>แผนแม่บทประเด็นการเกษตร แผนย่อยมีเป้าหมายในการเพิ่มมูลค่าสินค้าและผลิตภัณฑ์แปรรูปสินค้าเกษตร รวมถึงการสร้างความเข้มแข็งให้กับสถาบันเกษตรกรซึ่งสอดคล้องกับประเด็นและแนวทางการพัฒนาจังหวัดกาญจนบุรี ปี ๒๕๖๘ ในการพัฒนากระบวนการผลิต การสร้างความเข้มแข็งให้กับสถาบันเกษตรกร เชื่อมโยงเกษตรกรและสถาบันเกษตรกรเข้ากับตลาดและการแปรรูปสินค้าเกษตร เพื่อให้สินค้าเกษตรมีคุณภาพมาตรฐาน ตรงตามความต้องการของตลาด และสามารถเชื่อมโยงไปยังภาคอุตสาหกรรมต่อเนื่อง เกษตรกรมีความสามารถในการพัฒนาสินค้าเกษตรด้วยองค์ความรู้และเทคโนโลยีสร้างรายได้เพิ่มขึ้นและมีเสถียรภาพมากขึ้น</p> <p>พื้นที่การเกษตรในจังหวัดกาญจนบุรี เกษตรกรทำนาปลูกข้าวเป็นส่วนใหญ่ ปัญหาของเกษตรกรทำนานอกจากปัญหาความต้องการน้ำในการทำนาช่วงนาปรังแล้ว ยังมีปัญหาด้านปัจจัยการผลิตอีก เช่น เมล็ดพันธุ์ข้าวที่ไม่ได้คุณภาพ ปุ๋ย ยา ราคาสูงขึ้น ราคาข้าวไม่เป็นไปตามที่คาดหวัง ทำให้เกษตรกรบางรายหลังจากเก็บเกี่ยวแล้วหักค่าใช้จ่ายแล้วแทบไม่เหลือเงินเก็บในการลงทุนปลูกข้าวรอบต่อไป</p>
๕. วัตถุประสงค์ของโครงการ	<p>(๑) เพิ่มทางเลือกให้เกษตรกรหันมาปลูกข้าวปลอดภัย</p> <p>(๒) สร้างผลิตภัณฑ์ต่างๆ ที่มีคุณภาพและคุณค่า ให้ได้มาตรฐานในตัวผลิตภัณฑ์นั้นๆ</p> <p>(๓) พัฒนาเศรษฐกิจชุมชนรากฐานและสร้างความเข้มแข็งให้กับท้องถิ่นสามารถพึ่งพาตนเองได้</p>
๖. ตัวชี้วัดและค่าเป้าหมาย	รายได้เพิ่มขึ้น ร้อยละ ๕
๗. พื้นที่เป้าหมาย	วิสาหกิจชุมชนมหานครเกษตรกาญจน์ ต.แสนตอ อ.ท่ามะกา จ.กาญจนบุรี
๘. กิจกรรมหลัก	
๘.๑ กิจกรรมหลักที่ ๑ งบประมาณ ผู้รับผิดชอบ หน่วยงานที่เกี่ยวข้อง	<p>พัฒนาศักยภาพการแปรรูปผลผลิตข้าว กข ๔๓</p> <p>๙๐๙,๕๐๐ บาท</p> <p>สำนักงานเกษตรจังหวัดกาญจนบุรี</p> <p>-</p>
๙. หน่วยงานดำเนินการ	สำนักงานเกษตรจังหวัดกาญจนบุรี
๑๐. ระยะเวลาในการดำเนินโครงการ	ปีงบประมาณ ๒๕๖๙
๑๑. งบประมาณ	๙๐๙,๕๐๐ บาท
๑๒. ผลผลิต (Output)	- ข้าวปลอดภัย เกี๊ยวซ่าสำหรับทำไส้กรอก ช่วยสร้างรายได้และทำให้ชุมชนเกิดความเข้มแข็ง มีความมั่นคงทางด้านอาหาร
๑๓. ผลลัพธ์จากการดำเนินโครงการ (Outcome)	<p>(๑) แก้ไขปัญหาเรื่องการเพิ่มมูลค่าสินค้าเกษตร</p> <p>(๒) ผู้ได้รับผลประโยชน์ เป็นใคร เกษตรกร ระบุจำนวน ๓๕ คน</p> <p>(๓) ระบุพื้นที่ที่ได้รับประโยชน์อย่างไร ตำบลแสนตอและใกล้เคียง จำนวน ๑๘๐ ไร่</p> <p>(๔) ประเมินการผลที่เกิดประโยชน์ทางเศรษฐกิจและสังคม คือ รายได้ครัวเรือนเพิ่มขึ้นจำนวน ๒๐,๐๐๐ บาท/ปี</p>

ประเด็นยุทธศาสตร์ที่ ๒ การส่งเสริมความเข้มแข็งให้เกษตรกร กลุ่มเกษตรกร และสถาบันเกษตรกร

หัวข้อ	รายละเอียด
๑. ชื่อโครงการสำคัญ	พัฒนาศักยภาพการผลิตสินค้าวิสาหกิจชุมชนกลุ่มแม่บ้านเกษตรกรมะขามทอง
๒. ชื่อแผนงาน	แผนงานเพิ่มความสามารถในการแข่งขันของภาคเกษตร
๓. แนวทางการพัฒนา	พัฒนาโครงสร้างพื้นฐานปัจจัยการผลิต และกระบวนการผลิตเพื่อลดต้นทุน และเพิ่มมูลค่าสินค้าเกษตรทั่วไป เกษตรปลอดภัยเกษตรอินทรีย์ และเกษตรมูลค่าสูง
๔. หลักการและเหตุผล	ยุทธศาสตร์ชาติ ๒๐ ปี ด้านการสร้างความสามารถในการแข่งขัน ให้ความสำคัญกับเกษตรสร้างมูลค่า การเพิ่มผลผลิตทางการผลิตทั้งเชิงปริมาณและมูลค่า โดยแผนแม่บทประเด็นการเกษตร แผนย่อยมีเป้าหมายในการเพิ่มมูลค่าสินค้าและผลิตภัณฑ์แปรรูปสินค้าเกษตร รวมถึงการสร้างความเข้มแข็งให้กับสถาบันเกษตรกรซึ่งสอดคล้องกับประเด็นและแนวทางการพัฒนาจังหวัดกาญจนบุรี ปี ๒๕๖๘ ในการพัฒนากระบวนการผลิต การสร้างความเข้มแข็งให้กับสถาบันเกษตรกร เชื่อมโยงเกษตรกรและสถาบันเกษตรกรเข้ากับตลาดและการแปรรูปสินค้าเกษตร เพื่อให้สินค้าเกษตรมีคุณภาพมาตรฐาน ตรงตามความต้องการของตลาด และสามารถเชื่อมโยงไปยังภาคอุตสาหกรรมต่อเนื่อง เกษตรกรมีความสามารถในการพัฒนาสินค้าเกษตรด้วยองค์ความรู้และเทคโนโลยี สร้างรายได้เพิ่มขึ้นและมีเสถียรภาพมากขึ้น
๕. วัตถุประสงค์ของโครงการ	(๑) เพื่อพัฒนาองค์ความรู้ให้กับสมาชิกวิสาหกิจชุมชนกลุ่มแม่บ้านเกษตรกรมะขามทอง (๒) เพื่อพัฒนาคุณภาพสินค้าวิสาหกิจชุมชนกลุ่มแม่บ้านเกษตรกรมะขามทอง
๖. ตัวชี้วัดและค่าเป้าหมาย	(๑) เกษตรกรที่เข้าร่วมโครงการมีความรู้เพิ่มขึ้น ร้อยละ ๑๐ (๒) เกษตรกรที่เข้าร่วมโครงการฯ มีรายได้เพิ่มขึ้น ร้อยละ ๕
๗. พื้นที่เป้าหมาย	ตำบลตะคร้ำเอน อำเภอท่ามะกาจังหวัดกาญจนบุรี
๘. กิจกรรมหลัก	
๘.๑ กิจกรรมหลักที่ ๑	ส่งเสริมและพัฒนาองค์ความรู้ในการขับเคลื่อนการดำเนินงานวิสาหกิจชุมชน
งบประมาณผู้รับผิดชอบหน่วยงานที่เกี่ยวข้อง	๑๕๖,๔๐๐ บาท สำนักงานเกษตรจังหวัดกาญจนบุรี -
๙. หน่วยงานดำเนินการ	สำนักงานเกษตรจังหวัดกาญจนบุรี
๑๐. ระยะเวลาในการดำเนินโครงการ	ปีงบประมาณ ๒๕๖๙
๑๑. งบประมาณ	๑๕๖,๔๐๐ บาท
๑๒. ผลผลิต (Output)	(๑) สมาชิกวิสาหกิจชุมชนสามารถบริหารจัดการและขับเคลื่อนการดำเนินงานวิสาหกิจชุมชนได้อย่างมีประสิทธิภาพ (๒) สินค้าของวิสาหกิจชุมชนมีคุณภาพตรงตามความต้องการของผู้บริโภค
๑๓. ผลลัพธ์จากการดำเนินโครงการ (Outcome)	(๑) แก้ไขปัญหาเรื่องการพัฒนาสินค้าของวิสาหกิจชุมชน จังหวัดกาญจนบุรี (๒) ผู้ได้รับผลประโยชน์ วิสาหกิจชุมชน ระบุจำนวน ๑ แห่ง (๓) ระบุพื้นที่ที่ได้รับประโยชน์อย่างไร ๑ อำเภอ (๔) ประเมินการผลที่เกิดประโยชน์ทางเศรษฐกิจและสังคม คือ เกษตรกรมีรายได้เพิ่มขึ้น

ประเด็นยุทธศาสตร์ที่ ๓ พัฒนาระบบตลาดสินค้าเกษตร

หัวข้อ	รายละเอียด
๑. ชื่อโครงการสำคัญ	โครงการพัฒนาศักยภาพผู้จำหน่ายสินค้าเกษตร ตลาดเกษตรกรจังหวัดกาญจนบุรี
๒. ชื่อแผนงาน	แผนงานเพิ่มความสามารถในการแข่งขันของภาคเกษตร
๓. แนวทางการพัฒนา	พัฒนาโครงสร้างพื้นฐานปัจจัยการผลิต และกระบวนการผลิตเพื่อลดต้นทุน และเพิ่มมูลค่าสินค้าเกษตรทั่วไป เกษตรปลอดภัยเกษตรอินทรีย์ และเกษตรมูลค่าสูง
๔. หลักการและเหตุผล	ภายใต้กรอบยุทธศาสตร์ชาติระยะ ๒๐ ปี และยุทธศาสตร์กระทรวงเกษตรและสหกรณ์ ระยะ ๒๐ ปี (พ.ศ. ๒๕๖๑ - ๒๕๘๐) มุ่งสร้างความเข้มแข็งให้กับเกษตรกรและองค์กรเกษตรกร เพิ่มประสิทธิภาพการผลิต ยกย่องมาตรฐานสินค้าเกษตรให้มีคุณภาพและปลอดภัย นำเทคโนโลยีและนวัตกรรมมาประยุกต์ใช้ในการพัฒนา ส่งเสริม การนำอัตลักษณ์พื้นถิ่นและภูมิปัญญาท้องถิ่นของไทยมาเป็นผลิตภัณฑ์การเกษตร เสริมสร้างความรู้และช่องทางการตลาด เพื่อเพิ่มขีดความสามารถในการแข่งขัน สร้างรายได้ สร้างอาชีพที่มั่นคง พัฒนาเป็นผู้ประกอบการมืออาชีพ สามารถพึ่งพาตนเองได้อย่างเข้มแข็ง ยกย่องคุณภาพชีวิตของเกษตรกรในประเทศให้มีความอยู่ดีกินดี ตามวิสัยทัศน์ เกษตรกรมั่นคง ภาคการเกษตรมั่นคง ทรัพยากรการเกษตรยั่งยืน และตามนโยบายของรัฐบาล ตลาดนำ นวัตกรรมเสริม เพิ่มรายได้ โดยรัฐบาลให้ความสำคัญกับมาตรการสนับสนุนที่จะช่วยส่งเสริมให้การสร้างมูลค่าในภาคเกษตรดำเนินการได้อย่างต่อเนื่อง และเป็นรูปธรรมส่งเสริมความรู้และผลักดันการรวมกลุ่มของเกษตรกรเพื่อให้เป็นสถาบันเกษตรกรที่มีความเข้มแข็ง รวมทั้งส่งเสริมการตลาดให้แก่เกษตรกร เพื่อรองรับผลผลิตและผลิตภัณฑ์ทางการเกษตรต่าง ๆ ควบคู่ไปกับการผลิตที่คำนึงถึงผลกระทบต่อสิ่งแวดล้อม
๕. วัตถุประสงค์ของโครงการ	(๑) เพื่อพัฒนาผู้จำหน่ายสินค้าเกษตรและเจ้าหน้าที่ให้มีความรู้ความเข้าใจในการบริหารจัดการธุรกิจเกษตรแบบครบวงจร เป็นที่ปรึกษาเกษตรกรได้ (๒) เพื่อพัฒนาให้เกษตรกรเป็นผู้ประกอบการที่มีความพร้อมในด้านการบริหารจัดการธุรกิจเกษตร แบบครบวงจร มีความรู้และทักษะในการใช้เทคโนโลยี สามารถเชื่อมโยงตลาดทั้งระบบ (๓) เพื่อพัฒนาตลาดเกษตรกรให้เป็นอัตลักษณ์ เหมาะสมกับบริบทของพื้นที่ มีเอกลักษณ์บ่งบอกที่ชัดเจนถึงความเป็นตลาดเกษตรกร ทั้งโครงสร้างสถานที่ เกษตรกรผู้จำหน่าย และสินค้าที่มีอัตลักษณ์มีความหลากหลาย มีมาตรฐาน ตลอดจนสร้างการรับรู้ให้บุคคลทั่วไปได้รู้จักอย่างแพร่หลาย
๖. ตัวชี้วัดและค่าเป้าหมาย	(๑) เกษตรกรที่เข้าร่วมโครงการฯ มีความรู้เพิ่มขึ้น ร้อยละ ๑๐ (๒) เกษตรกรที่เข้าร่วมโครงการฯ มีรายได้เพิ่มขึ้น ร้อยละ ๕
๗. พื้นที่เป้าหมาย	- ศูนย์เรียนรู้การบริหารจัดการสินค้าเกษตร ตลาดเกษตรกรจังหวัดกาญจนบุรี และต่างจังหวัด
๘. กิจกรรมหลัก	
๘.๑ กิจกรรมหลักที่ ๑ งบประมาณ ผู้รับผิดชอบ หน่วยงานที่เกี่ยวข้อง	พัฒนาความรู้และศักยภาพของผู้จำหน่ายสินค้าเกษตรและประชาสัมพันธ์ ตลาดเกษตรกร ๗๗๒,๖๐๐ บาท สำนักงานเกษตรจังหวัดกาญจนบุรี -

หัวข้อ	รายละเอียด
๙. หน่วยงานดำเนินการ	สำนักงานเกษตรจังหวัดกาญจนบุรี
๑๐. ระยะเวลาในการดำเนินโครงการ	ปีงบประมาณ ๒๕๖๙
๑๑. งบประมาณ	๗๗๒,๖๐๐ บาท
๑๒. ผลผลิต (Output)	(๑) เกษตรกรและเจ้าหน้าที่ได้รับการพัฒนาความรู้และทักษะในการเป็นผู้ประกอบการ (๒) ตลาดเกษตรกรจังหวัดกาญจนบุรี ได้รับการพัฒนาเป็นแหล่งเรียนรู้ด้านการตลาด และเป็นสถานที่หลักในการจำหน่ายผลผลิตทางการเกษตร มีความเป็นอัตลักษณ์เหมาะสมกับบริบทของพื้นที่ สามารถเชื่อมโยงตลาดที่หลากหลาย
๑๓. ผลลัพธ์จากการดำเนินโครงการ (Outcome)	- เกษตรกรและองค์กรเกษตรกรมีความรู้ความเข้าใจในการบริหารจัดการธุรกิจเกษตรแบบครบวงจร พัฒนาเป็นผู้ประกอบการที่มีศักยภาพ มีคุณภาพชีวิตที่ดีขึ้น พึ่งพาตัวเองได้ เกิดการสร้างรายได้และอาชีพที่มั่นคงผู้บริโภคสามารถเข้าถึงอาหารที่มีคุณภาพมาตรฐานและปลอดภัย

ภาคผนวก

ภาคผนวก ก

OR Code เอกสารประกอบการจัดทำแผนพัฒนาการเกษตรและสหกรณ์ของจังหวัด



ยุทธศาสตร์ชาติ พ.ศ. ๒๕๖๑ - ๒๕๘๐



แผนแม่บทภายใต้ยุทธศาสตร์ชาติ
พ.ศ. ๒๕๖๑ - ๒๕๘๐



นโยบายและแผนระดับชาติว่าด้วยความมั่นคงแห่งชาติ
พ.ศ. ๒๕๖๖ - ๒๕๗๐



แผนพัฒนาเศรษฐกิจและสังคม
แห่งชาติ ฉบับที่ ๑๓
พ.ศ. ๒๕๖๖ - ๒๕๗๐



แผนปฏิบัติการด้านการขับเคลื่อนการ
พัฒนาประเทศไทยด้วยโมเดลเศรษฐกิจ
BCG พ.ศ. ๒๕๖๔ - ๒๕๗๐



เป้าหมายและแนวทางการพัฒนาภาค
พ.ศ. ๒๕๖๖ - ๒๕๗๐



ยุทธศาสตร์เกษตรและสหกรณ์
ระยะ ๒๐ ปี พ.ศ. ๒๕๖๐ - ๒๕๗๙



แผนปฏิบัติการด้านการเกษตรและ
สหกรณ์ พ.ศ. ๒๕๖๖ - ๒๕๗๐



แผนปฏิบัติการราชการของกระทรวง
เกษตรและสหกรณ์ ระยะ ๕
ปี พ.ศ. ๒๕๖๖ - ๒๕๗๐



นโยบายสำคัญของกระทรวงเกษตร
และสหกรณ์



คำแถลงนโยบายของคณะรัฐมนตรี

H O P E

สำนักงานเกษตรและสหกรณ์จังหวัดกาญจนบุรี
ชั้น 4 ศาลากลางจังหวัดกาญจนบุรี ตำบลปากแพรก
อำเภอเมืองกาญจนบุรี จังหวัดกาญจนบุรี 71000
โทร 034-516894-5

E-mail : paco_kri@opsmoac.go.th
<https://www.opsmoac.go.th/kanchanaburi-home>

