

แผนเผชิญเหตุอุทกภัยจังหวัดขอนแก่น ปี ๒๕๖๖

วันที่ ๓๐ เดือน มิถุนายน ปี ๒๕๖๖

- อ้างอิง: ๑. พระราชบัญญัติป้องกันและบรรเทาสาธารณภัย พ.ศ. ๒๕๕๐
๒. แผนการป้องกันและบรรเทาสาธารณภัยแห่งชาติ พ.ศ. ๒๕๖๔ - ๒๕๗๐
๓. แผนการป้องกันและบรรเทาสาธารณภัยจังหวัดขอนแก่น พ.ศ. ๒๕๖๔ - ๒๕๗๐
๔. แผนจังหวัดขอนแก่น มาตรฐานส่วน ๑ : ๕๐๐๐๐

๑. สถานการณ์ของจังหวัดขอนแก่น

สถานการณ์ทั่วไป

- สถานการณ์อุทกภัยที่เกิดขึ้นในพื้นที่ จังหวัดขอนแก่น ประสบปัญหาอุทกภัย ในช่วงตั้งแต่เดือน สิงหาคม-ตุลาคม เป็นประจำทุกปี สาเหตุ เนื่องจาก

๑) ได้รับอิทธิพลพายุจากทะเลจีนใต้หรือร่องความกดอากาศต่ำที่เคลื่อนตัวเข้าใกล้หรือพัดผ่าน ตอนบนของประเทศไทย ทำให้เกิดฝนตกหนักในพื้นที่ติดต่อกันหลายวัน ส่งผลให้เกิดน้ำท่วมฉับพลัน/ น้ำล้นตลิ่ง /น้ำป่าไหลหลากในพื้นที่เสี่ยงภัย ของภาคตะวันออกเฉียงเหนือ และจังหวัดขอนแก่น

๒) เกิดจากมวลน้ำขนาดใหญ่จากจังหวัดชัยภูมิที่ไหลหลากลงมาตามแม่น้ำชี ส่งผลให้เกิดน้ำเอ่อล้น ตลิ่ง บริเวณที่ราบลุ่มริมฝั่งแม่น้ำชี ประกอบกับมีปริมาณน้ำที่ไหลเข้าเขื่อนอุบลรัตน์ มากจนเกินความจุของ เขื่อนฯ จำเป็นจะต้องระบายน้ำออกเป็นปริมาณมาก ส่งผลให้ด้านเหนือเขื่อนฯ ได้แก่อำเภอโนนสังข์ จังหวัด หนองบัวลำภู และด้านท้ายของเขื่อนฯ ได้แก่ อำเภออุบลรัตน์ อำเภอน้ำพอง และอำเภอเมืองขอนแก่น ได้รับ ผลกระทบจากน้ำเอ่อล้นตลิ่ง รวมทั้งจังหวัดด้านเหนือน้ำ ได้แก่ จังหวัดหนองบัวลำภู และจังหวัดด้านท้ายน้ำ ได้แก่ จังหวัดกาฬสินธุ์ มหาสารคาม ร้อยเอ็ด ยโสธร และอุบลราชธานี

๓) สถิติการเกิดสถานการณ์ในพื้นที่

- ในช่วงเดือนตุลาคม ๒๕๖๐ จังหวัดขอนแก่นประสบปัญหาอุทกภัยจากร่องมรสุมพาดผ่าน ภาคตะวันออกเฉียงเหนือ ทำให้ภาคตะวันออกเฉียงเหนือตอนบนมีฝนตกหนักถึงหนักมาก ส่งผลให้เกิดอุทกภัย น้ำล้นตลิ่ง น้ำท่วมฉับพลัน น้ำป่าไหลหลาก ในพื้นที่จังหวัดขอนแก่น ส่งผลให้เขื่อนอุบลรัตน์ มีระดับน้ำ ในเขื่อนฯ สูงเกินเกณฑ์ควบคุม จำเป็นจะต้องระบายน้ำเป็นปริมาณมากเพื่อรักษาเสถียรภาพของตัวเขื่อนฯ ทำให้เกิดน้ำเอ่อล้นตลิ่งในพื้นที่อำเภออุบลรัตน์ อำเภอน้ำพอง และอำเภอเมืองขอนแก่น และจังหวัด ด้านเหนือน้ำและท้ายน้ำ

- ในช่วงเดือนสิงหาคม ๒๕๖๒ จังหวัดขอนแก่นประสบปัญหาอุทกภัยจากอิทธิพลของ พายุ “โพดุล” และ พายุ “คาลจิ” ซึ่งพายุดังกล่าวได้ส่งผลให้เกิดฝนตกหนักถึงหนักมาก และเกิดสถานการณ์น้ำท่วมฉับพลัน น้ำล้นตลิ่ง วาดภัย ทำให้เกิดความเสียหายต่อชีวิตและทรัพย์สินของประชาชน

- ในช่วงเดือนกันยายน ๒๕๖๓ จังหวัดขอนแก่น ประสบปัญหาอุทกภัยจากอิทธิพลของ พายุ “โนอึล” และร่องมรสุมพาดผ่าน ส่งผลให้เกิดเกิดสถานการณ์น้ำท่วมฉับพลัน น้ำล้นตลิ่ง

- ในช่วงเดือนกันยายน ๒๕๖๔ จังหวัดขอนแก่น ประสบปัญหาอุทกภัยจากอิทธิพลของร่องมรสุม ที่พัดผ่านภาคตะวันออกเฉียงเหนือ หย่อมความกดอากาศต่ำบริเวณทะเลจีนใต้ และมรสุมตะวันตกเฉียงใต้กำลังแรง ที่พัดปกคลุมทะเล อันดามัน ประเทศไทย และอ่าวไทย ประกอบกับมวลน้ำจากจังหวัดชัยภูมิ ได้ระบายลงแม่น้ำชี

กองอำนวยการป้องกันและบรรเทาสาธารณภัยจังหวัดขอนแก่น

ทำให้แม่น้ำชีเอ่อล้นเข้าพื้นที่ทางการเกษตรและบ้านเรือนประชาชน และการระบายน้ำจากเขื่อนจุฬาภรณ์ เขื่อนห้วยกุ่ม และเขื่อนอุบลรัตน์ ทำให้เกิดอุทกภัย น้ำเอ่อล้นตลิ่ง น้ำท่วมฉับพลันและน้ำป่าไหลหลาก

- ในช่วงเดือนกันยายน ๒๕๖๕ จังหวัดขอนแก่น ประสบปัญหาอุทกภัยจากร่องมรสุมพาดผ่าน และอิทธิพลของ พายุ“โนรู” ส่งผลให้เกิดเกิดสถานการณ์น้ำท่วมฉับพลัน น้ำล้นตลิ่ง ประกอบกับมวลน้ำจาก จังหวัดชัยภูมิ ได้ระบายลงแม่น้ำชี ทำให้แม่น้ำชีเอ่อล้นเข้าพื้นที่ทางการเกษตรและบ้านเรือนประชาชน

ลักษณะทางภูมิศาสตร์ การปกครองท้องที่และท้องถิ่น ประชากร

ที่ตั้งและอาณาเขต

จังหวัดขอนแก่น มีสภาพพื้นที่ลาดเอียงจากทิศตะวันตกไปทิศตะวันออกและทิศใต้ บริเวณที่สูงทางด้านตะวันตกมีสภาพพื้นที่เป็นเขาหินปูนตะปุ่มตะป่ำสลับกับพื้นที่เป็นลูกคลื่นลอนลาดเล็กน้อย มีระดับความสูงประมาณ ๒๐๐-๒๕๐ เมตรจากระดับน้ำทะเล มีภูเขารูปแอ่งหรือภูวางตัวอยู่ติดอำเภอภูเวียง บริเวณที่สูงตอนกลางและ ด้านเหนือมีสภาพพื้นที่เป็นเทือกเขา ได้แก่ ภูเก้า ภูเม็ง ภูพานคำ เป็นแนวขวางมาจากด้านเหนือ แล้ววกลงมาทางตะวันตกเฉียงใต้ ไล่เลาะด้านนอกมีความสูงและลาดชันมาก สูงประมาณ ๓๐๐-๖๖๐ เมตร ไล่เลาะด้านในมีความ ลาดชันน้อย มีระดับความสูงประมาณ ๒๒๐-๒๕๐ เมตร บริเวณแอ่งโคราช ครอบคลุมพื้นที่ทางด้านใต้ของจังหวัด สภาพพื้นที่เป็นลูกคลื่นลอนลาดเล็กน้อยมีความสูงประมาณ ๑๕๐-๒๐๐ เมตร มีบางส่วนเป็นเนิน สูงประมาณ ๑๗๐-๒๕๐ เมตร และลาดต่ำไปทางราบลุ่ม ที่ขนานกับลำน้ำชี มีความสูงประมาณ ๑๓๐-๑๕๐ เมตร จากนั้น พื้นที่จะลาดชันไปทางตะวันออกมีลักษณะเป็นลูกคลื่นลอนลาดมีความสูงประมาณ ๒๐๐-๒๕๐ เมตร และค่อนข้างราบ มีความสูงประมาณ ๑๗๐ -๑๘๐ เมตร

จังหวัดขอนแก่น ตั้งอยู่บริเวณตอนกลางของภาคตะวันออกเฉียงเหนือ ห่างจากกรุงเทพมหานคร ๔๔๕ กิโลเมตร มีพื้นที่ ๑๐,๘๘๕.๙๙ ตารางกิโลเมตร หรือประมาณ ๖.๘ ล้านไร่ ภูมิประเทศเป็นพื้นที่ราบ มีลักษณะสูงต่ำสลับเป็นลูกคลื่นลาดเทไปทางทิศตะวันออกและทิศใต้ มีที่ราบลุ่มแถบลุ่มน้ำชีและลุ่มน้ำพอง พื้นที่สูงกว่าระดับน้ำทะเลปานกลางเฉลี่ย ๑๐๐ - ๒๐๐ เมตร

อาณาเขต

- | | |
|-------------|--|
| ทิศเหนือ | - ติดกับจังหวัดอุดรธานี เลย และหนองบัวลำภู |
| ทิศใต้ | - ติดกับจังหวัดนครราชสีมา และบุรีรัมย์ |
| ทิศตะวันออก | - ติดกับจังหวัดกาฬสินธุ์ และมหาสารคาม |
| ทิศตะวันตก | - ติดกับจังหวัดชัยภูมิ และเพชรบูรณ์ |

สภาพภูมิอากาศ

ลักษณะภูมิอากาศของจังหวัดขอนแก่น ขึ้นอยู่กับอิทธิพลของมรสุมที่พัดประจำฤดูกาล ๒ ชนิด คือ มรสุมตะวันออกเฉียงเหนือ ซึ่งพัดพามวลอากาศเย็นและแห้งจากประเทศจีนเข้าปกคลุมประเทศไทย ตั้งแต่ประมาณกลางเดือนตุลาคมถึงประมาณเดือนกุมภาพันธ์ ซึ่งอยู่ในช่วงฤดูหนาวของประเทศไทย ทำให้จังหวัดขอนแก่นมีอากาศหนาวเย็นและแห้งทั่วไป ส่วนมรสุมตะวันตกเฉียงใต้ที่พัดพามวลอากาศชื้นจากทะเลและ

มหาสมุทรเข้าปกคลุมประเทศไทยในช่วงฤดูฝน (ประมาณกลางเดือนพฤษภาคมถึงประมาณกลางเดือนตุลาคม) ทำให้มีฝนตกชุกทั่วไป

การคมนาคมขนส่ง

(๑) **รถยนต์** ขอนแก่นอยู่ห่างจากกรุงเทพฯ ๔๔๕ กิโลเมตร ตามเส้นทางหลวงหมายเลข ๑ (ถนนพหลโยธิน) ถึงจังหวัดสระบุรี ตรงหลักกิโลเมตรที่ ๑๐๗ แยกขวาเข้าทางหลวงหมายเลข ๒ (ถนนมิตรภาพ) ผ่านจังหวัดนครราชสีมาถึงจังหวัดขอนแก่น

(๒) **รถโดยสารประจำทาง** ใช้เวลาเดินทางประมาณ ๗ ชั่วโมง รถออกจากสถานีขนส่งสายตะวันออกเฉียงเหนือ (หมอชิต ๒) มีรถโดยสารธรรมดา รถปรับอากาศ และรถนอนพิเศษชนิด ๒๔ ที่นั่งวิ่งบริการทุกวัน สอบถามรายละเอียดได้ที่ โทร. ๐ ๒๙๓๖ ๒๘๕๒-๖๖, ๐ ๒๙๓๖ ๒๘๔๑-๔๘ สถานีขนส่งขอนแก่น โทร. ๐ ๔๓๒๓ ๗๔๗๒, ๐ ๔๓๒๓ ๗๓๐๐

(๓) **รถไฟ** มีขบวนรถไฟออกจากสถานีกรุงเทพ (หัวลำโพง) ผ่านจังหวัดขอนแก่น ไปจังหวัดอุดรธานี และหนองคายทุกวัน มีทั้งรถเร็ว รถด่วน และรถด่วนดีเซลรางปรับอากาศ สอบถามรายละเอียดได้ที่ หน่วยบริการเดินทาง การรถไฟแห่งประเทศไทย โทร. ๑๖๙๐, ๐ ๒๒๒๓ ๗๐๑๐, ๐ ๒๒๒๓ ๗๐๒๐ สถานีรถไฟขอนแก่น โทร. ๐ ๔๓๒๒ ๑๑๑๒ หรือ www.railway.co.th

(๔) **เครื่องบิน** ท่าอากาศยานขอนแก่น มีจำนวนผู้โดยสารราว ๑.๙ ล้านคนต่อปี มีสายการบินให้บริการเป็นจำนวนมาก มีจุดหมายปลายทางได้แก่ กรุงเทพฯ, สงขลา (หาดใหญ่), เชียงใหม่, ภูเก็ต และระยอง (อู่ตะเภา) ปัจจุบันอยู่ในระหว่างการดำเนินการขยายอาคารสนามบิน เพื่อให้สามารถรองรับผู้โดยสารได้มากขึ้น

(๕) **การคมนาคมภายในเมือง** รถแท็กซี่ ราคาเริ่มต้น ๓๕ บาท รถตุ๊กตุ๊ก ค่าโดยสารราคาเริ่มต้นที่ ๓๐ บาท รถสามล้อเริ่มต้นที่ ราคา ๒๐ บาท นอกจากนี้ยังมีรถสองแถว รถบัส รถประจำทาง และมีรถตู้ไปยังอำเภอ ตำบล หมู่บ้านต่าง ๆ มีบริการรถรับจ้างส่วนบุคคล (Grape)

ลักษณะการปกครอง

จังหวัดขอนแก่นแบ่งการปกครองออกเป็น ๒๖ อำเภอ ๑๙๙ ตำบล ๒,๓๓๑ หมู่บ้าน และ ๓๘๙ ชุมชน องค์การปกครองส่วนท้องถิ่น จำนวน ๒๒๕ แห่ง ประกอบด้วย องค์การบริหารส่วนจังหวัด จำนวน ๑ แห่ง เทศบาล จำนวน ๘๕ แห่ง (เทศบาลนคร ๑ แห่ง, เทศบาลเมือง ๖ แห่ง และเทศบาลตำบล จำนวน ๗๘ แห่ง) และ องค์การบริหารส่วนตำบล จำนวน ๑๓๙ แห่ง

หน่วยงานราชการส่วนภูมิภาค ๓๓ ส่วนราชการ

หน่วยงานราชการส่วนกลางและรัฐวิสาหกิจ ๒๒๗ หน่วยงาน

กองอำนวยการป้องกันและบรรเทาสาธารณภัยจังหวัดขอนแก่น

- | | |
|----------------------|----------------------|
| ๑. อำเภอเมืองขอนแก่น | ๑๔. อำเภอเวียงชัย |
| ๒. อำเภอบ้านฝาง | ๑๕. อำเภอหนองสองห้อง |
| ๓. อำเภอพระยืน | ๑๖. อำเภอภูเวียง |
| ๔. อำเภอหนองเรือ | ๑๗. อำเภอภูผามาศ |
| ๕. อำเภอชุมแพ | ๑๘. อำเภอชนบท |
| ๖. อำเภอสีชมพู | ๑๙. อำเภอเขาสวนกวาง |
| ๗. อำเภอน้ำพอง | ๒๐. อำเภอภูผาม่าน |
| ๘. อำเภออุบลรัตน์ | ๒๑. อำเภอซำสูง |
| ๙. อำเภอกระนวน | ๒๒. อำเภอโคกโพธิ์ไชย |
| ๑๐. อำเภอบ้านไผ่ | ๒๓. อำเภอหนองนาคำ |
| ๑๑. อำเภอเปือยน้อย | ๒๔. อำเภอบ้านแฮด |
| ๑๒. อำเภอพล | ๒๕. อำเภอโนนศิลา |
| ๑๓. อำเภอแวงใหญ่ | ๒๖. อำเภอเวียงเก่า |

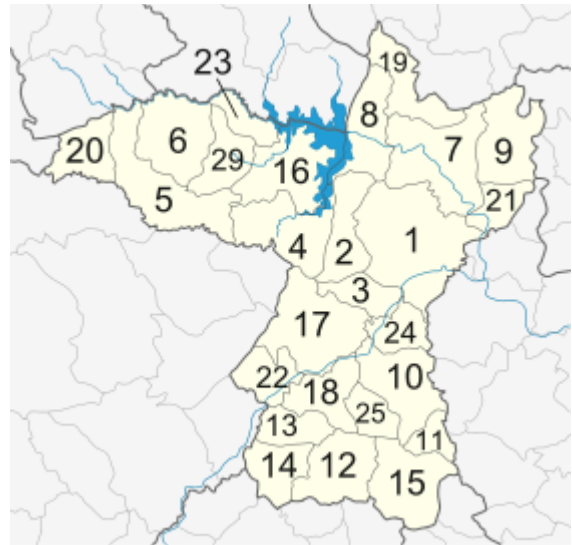

ประชากร

ประชากรของจังหวัดขอนแก่น มีจำนวนทั้งสิ้น ๑,๗๘๓,๘๒๕ คน เป็นชาย ๘๗๕,๖๓๙ คน คิดเป็นร้อยละ ๔๙.๐๙ ของประชากรทั้งหมด และเป็นหญิง ๙๐๘,๑๘๖ คน คิดเป็นร้อยละ ๕๐.๙๑ ของประชากรทั้งหมด จำนวนบ้าน ๖๖๙,๔๘๒ หลัง (ข้อมูล ณ วันที่ ๒ เดือน กุมภาพันธ์ พ.ศ. ๒๕๖๖)

ข้อมูลด้านการเกษตร (ข้อมูล : สำนักงานเกษตรจังหวัดขอนแก่น)

จังหวัดขอนแก่นมีพื้นที่จำนวน ๑๐,๘๘๕.๙๙ ตารางกิโลเมตร หรือ ๖,๘๓๐,๗๔๔ ไร่ แบ่งเป็นพื้นที่ทางการเกษตร ๔,๐๑๒,๙๘๐.๕๔ ไร่ (ในเขตชลประทาน ๒๑๑,๐๘๐ ไร่ และ นอกเขตชลประทาน ๓,๘๐๑,๙๐๐.๕๔ ไร่)

โดยพืชที่สำคัญ คือ ข้าว ถั่วเหลือง มันสำปะหลัง และอ้อยโรงงาน

ข้าวนาปี ๖๕/๖๖ มีเนื้อที่ปลูก ๒,๕๑๔,๗๑๕.๗๖ ไร่ ข้าวนาปรัง มีเนื้อที่ปลูก ๑๒๔,๑๓๐.๕๐ ไร่

พืชไร่ มีเนื้อที่ปลูก ๑,๓๖๖,๘๑๓.๕๓ ไร่

ผัก มีเนื้อที่ปลูก ๓๒,๙๗๘.๗๕ ไร่

ไม้ผล มีเนื้อที่ปลูก ๒๖,๕๒๒.๐๐ ไร่

ไม้ดอก มีเนื้อที่ปลูก ๖๕.๐๐ ไร่

ไม้ประดับ มีเนื้อที่ปลูก ๑๓.๐๐ ไร่

ไม้ผล มีเนื้อที่ปลูก ๑๑,๔๓๒.๒๐ ไร่

ไม้ยืนต้น มีเนื้อที่ปลูก ๕๒,๗๙๗.๕๑ ไร่

สมุนไพรและเครื่องเทศ ๑๗๒.๗๕ ไร่

ข้อมูลด้านประมง (ข้อมูล : สำนักงานประมงจังหวัดขอนแก่น)

จังหวัดขอนแก่น มีผู้เลี้ยงสัตว์น้ำในบ่อดิน จำนวน ๒๖ อำเภอ เกษตรกร จำนวน ๒๓,๐๕๙ ราย แยกเป็นเลี้ยงในบ่อดิน ๑๗๙,๐๐๐ บ่อ พื้นที่เลี้ยงสัตว์น้ำ จำนวน ๒๐,๘๕๕ ไร่

ข้อมูลด้านปศุสัตว์ (ข้อมูล : สำนักงานปศุสัตว์จังหวัดขอนแก่น)

จังหวัดขอนแก่น มีสัตว์เลี้ยงจำนวน ๖๑๑,๔๓๔ ตัว สัตว์เศรษฐกิจสำคัญ คือ โคเนื้อ โคนม สุกร กระบือ แพะ และ แกะ แยกเป็น โคเนื้อ ๒๙๘,๖๐๐ ตัว, โคนม ๓๔,๒๙๒ ตัว, กระบือ ๔๕,๒๙๒ ตัว, สุกร ๒๐๘,๕๒๗ ตัว, แพะ ๒๔,๓๙๔ ตัว และ แกะ ๒๖๙ ตัว

- สถานการณ์การสำรองน้ำเลี้ยงสัตว์ มีบ่อน้ำขนาดเล็ก ขนาด ๑,๒๖๐ ลบ.ม. จำนวน ๑๓,๔๘๐ บ่อ

- สถานการณ์การสำรองอาหารสัตว์ แปลงหญ้าแห้งอาหารสัตว์ ๙,๕๐๐ ไร่ , หญ้าเสียบียงอาหารสัตว์ ๓๐,๐๐๐ กิโลกรัม

- ความต้องการบริโภคน้ำแยกตามรายชนิดสัตว์ บริโภคน้ำ/เดือน รวมทั้งสิ้น ๙๖๗,๒๕๐,๐๐๐ ลิตร

โคเนื้อ ๕๓๗,๕๘๘,๐๐๐ ลิตร กระบือ ๘๒,๓๓๐,๒๐๐ ลิตร

แพะ ๑๔,๖๓๖,๔๐๐ ลิตร แกะ ๑๖๑,๔๐๐ ลิตร

สุกร ๒๕๐,๒๓๒,๔๐๐ ลิตร โคนม ๘๒,๓๐๐,๘๐๐ ลิตร

- โรคระบาดสัตว์ที่เฝ้าระวัง ได้แก่ โรคปากและเท้าเปื่อย, โรคคัลัมปี สกิน, โรคคอหิวด์แอฟริกาในสุกร

ข้อมูลสภาพลุ่มน้ำ ผังเส้นทางน้ำ แหล่งเก็บกักน้ำ อ่างเก็บน้ำ ฝาย แก้มลิง ฯลฯ

๑. แหล่งน้ำที่สำคัญ จังหวัดขอนแก่น มีลำน้ำที่สำคัญไหลผ่าน ๓ สาย ดังนี้

๑) ลำน้ำพอง มีต้นกำเนิดจากภูกระดึงและเทือกเขาสันปันน้ำของกลุ่มน้ำป่าสักกับลุ่มน้ำชี ไหลผ่าน อ.ภูกระดึง จ.เลย ก่อนลงสู่เขื่อนอุบลรัตน์ อ.อุบลรัตน์,อ.น้ำพอง อ.เมือง จ.ขอนแก่น และไหลบรรจบแม่น้ำชีที่ อ.เมือง จ.ขอนแก่นมีการก่อสร้างเขื่อนอุบลรัตน์กั้นลำน้ำพอง ที่ อ.อุบลรัตน์ เพื่อผลิตกระแสไฟฟ้าและการชลประทาน มีพื้นที่ชลประทานประมาณ ๒๕๘,๐๐๐ ไร่ โดยการก่อสร้างฝายหนองหวายเพื่อทดน้ำที่ อ.น้ำพอง ซึ่งอยู่ในความรับผิดชอบของโครงการส่งน้ำและบำรุงรักษาหนองหวาย ลำน้ำพองสามารถแบ่งออกเป็น ๒ ตอน คือ

๑.๑) ลำน้ำพองตอนบน ซึ่งอยู่เหนือเขื่อนอุบลรัตน์ ลำน้ำสาขาประกอบด้วยหนองโก ลำน้ำพวย ห้วยทรายขาว ลำน้ำมอ ห้วยแกน และห้วยซำจาน ซึ่งไหลลงเขื่อนอุบลรัตน์

๑.๒) ลำน้ำพองตอนล่าง ซึ่งอยู่ท้ายเขื่อนอุบลรัตน์ ลำน้ำสาขาประกอบด้วย ห้วยทราย ห้วยคุ่มมูม ห้วยยาง ห้วยโจด ห้วยเสือเต้น ห้วยเสียว ห้วยแก้วคุด ห้วยใหญ่ ห้วยสายบาตร และห้วยพระคือ

๒) ลำน้ำเชิญ มีต้นกำเนิดจากสันปันน้ำของกลุ่มน้ำป่าสัก จ.เพชรบูรณ์ และลุ่มน้ำชี ใน จ.ชัยภูมิ และ อ.ภูผาม่าน อ.ชุมแพ จ.ขอนแก่น และไหลลงเขื่อนอุบลรัตน์ที่ อ.หนองเรือ จ.ขอนแก่น

๓) ลำน้ำชี มีต้นกำเนิดจากสันปันน้ำของกลุ่มน้ำป่าสักและลุ่มน้ำชี ใน จ.ชัยภูมิ ไหลเข้าสู่จังหวัดขอนแก่นบริเวณ อำเภอแวงน้อย ไหลผ่านอำเภอแวงใหญ่ อำเภอชนบท อำเภอมีชัยจาศิริ อำเภอบ้านฝาง และอำเภอเมืองขอนแก่น เข้าสู่อำเภอโกสุมพิสัย จังหวัดมหาสารคาม ไหลผ่าน จังหวัดร้อยเอ็ด จังหวัดยโสธร และบรรจบแม่น้ำมูล ที่จังหวัดอุบลราชธานี ความยาว ๙๐๐ กม. ในสภาพปัจจุบันน้ำท่าจากแม่น้ำชีไหลผ่านแม่น้ำมูลประมาณ ๘.๗๕๒ ล้าน ลบ.ม. ต่อปี

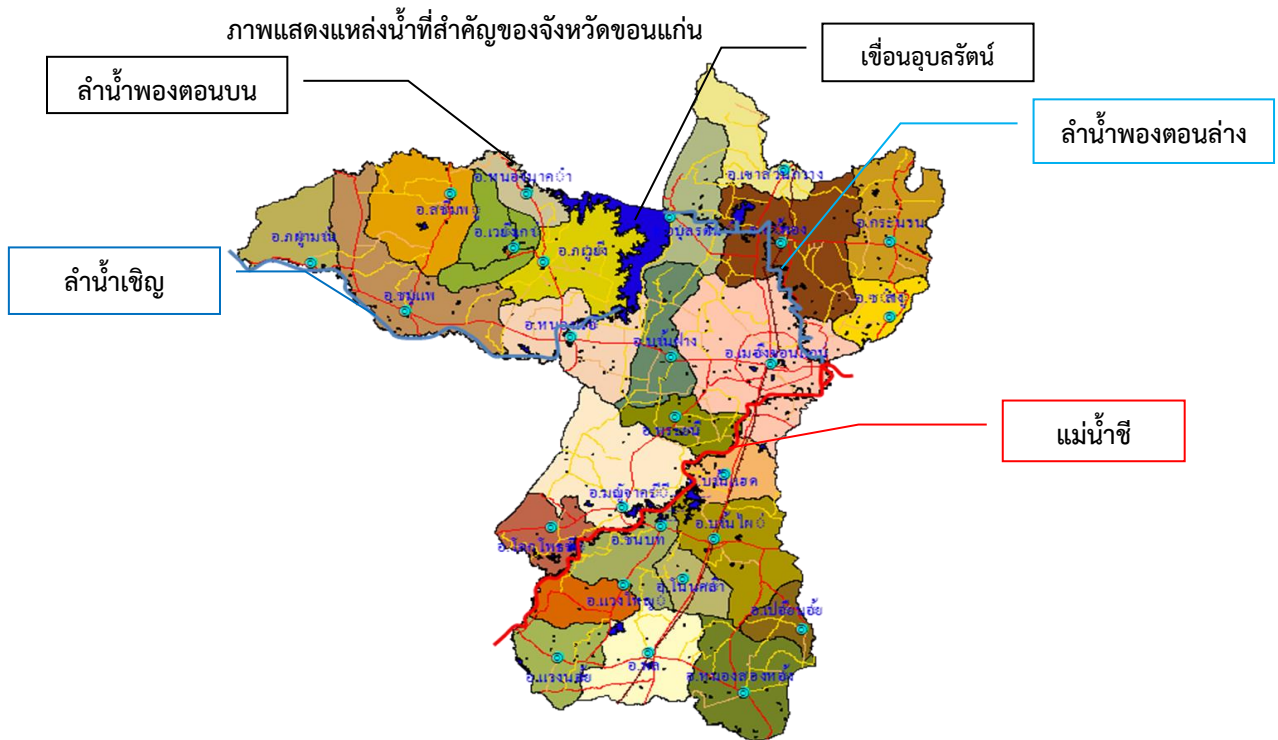

๒. ระบบการกักเก็บน้ำ อ่างเก็บน้ำ (ขนาดใหญ่ ขนาดกลาง ขนาดเล็ก)

- อ่างเก็บน้ำขนาดใหญ่

เขื่อนอุบลรัตน์ ตั้งอยู่ที่ตำบลเขื่อนอุบลรัตน์ อำเภออุบลรัตน์ จังหวัดขอนแก่น ระดับน้ำเก็บกักปกติสูงสุด ๑๘๒.๐๐ ม.รทก. ปริมาณน้ำที่ระดับเก็บกักปกติสูงสุด ๒,๔๓๑.๓๐ ล้าน ลบ.ม.

ขั้นตอนการปฏิบัติการอ่างเก็บน้ำเขื่อนอุบลรัตน์ (ที่มา : กฟผ.เขื่อนอุบลรัตน์)

๑) การปฏิบัติการอ่างเก็บน้ำในภาวะปกติ (Normal Reservoir Operation) เป็นการควบคุมระดับน้ำและการระบายน้ำจากอ่างเก็บน้ำสำหรับการเปลี่ยนแปลงปริมาณน้ำตามฤดูกาลต่างๆในรอบปีปกติ ได้แก่ ฤดูฝนหรือฤดูน้ำหลาก ฤดูแล้งหรือฤดูแล้ง และฤดูหนาวหรือช่วงเปลี่ยนฤดูน้ำ การเปลี่ยนแปลงของปริมาณน้ำที่ไหลเข้าอ่างเก็บน้ำจะเป็นอย่างช้าๆค่อยเป็นค่อยไป ทั้งนี้มีวัตถุประสงค์เพื่อจัดสรรน้ำตามความต้องการใช้น้ำคือ เพื่อการเกษตรกรรม การชลประทาน การรักษาระบบนิเวศน์สภาพแวดล้อมด้านท้ายน้ำ การอุปโภค-บริโภค ฯลฯ หลักการปฏิบัติการอ่างเก็บน้ำใช้เกณฑ์การปฏิบัติการอ่างเก็บน้ำหรือเกณฑ์ควบคุม (Rule Curve) เป็นเครื่องมือในการกำหนดแนวทางการปฏิบัติการอ่างเก็บน้ำ โดยจะพยายามรักษาระดับน้ำในอ่างฯให้ใกล้เคียงเกณฑ์ควบคุมสูงสุด(Upper Rule Curve) ให้มากที่สุด เท่าที่เป็นไปได้

๒) ระดับและเกณฑ์ควบคุม (Rule Curve) ที่ใช้ในการปฏิบัติการอ่างเก็บน้ำเขื่อนอุบลรัตน์ ดังนี้

- ระดับเก็บกักปกติสูงสุด (Normal High Water Level : NHWL ๑๘๒.๐๐ ม.รทก.) คือ ระดับที่มีปริมาณน้ำในอ่างฯเต็มที่เท่าที่ได้ออกแบบไว้

- ระดับเก็บกักต่ำสุด (Minimum Water Level : MinWL ๑๗๕.๐๐ ม.รทก.) คือ ระดับต่ำที่สุด ถ้ามีการปล่อยน้ำจนต่ำกว่าระดับนี้ จะทำให้ขาดเสถียรภาพในการบริหารจัดการน้ำในอ่างเก็บน้ำได้

กองอำนวยการป้องกันและบรรเทาสาธารณภัยจังหวัดขอนแก่น

- เกณฑ์ควบคุมน้ำหลาก (Flood Control Rule Curve: FCRC) เป็นระดับที่กำหนดขึ้นสำหรับควบคุมการปล่อยน้ำในช่วงฤดูน้ำหลาก ถ้าระดับน้ำอยู่สูงกว่าระดับนี้ จะต้องเร่งระบายน้ำผ่านทางประตูระบายน้ำล้น เพื่อเตรียมรับปริมาณน้ำหลากที่อาจเกิดขึ้น

- เกณฑ์ควบคุมสูงสุด (Upper Rule Curve: URC) คือ ระดับสูงสุดของช่วงปฏิบัติการอ่างเก็บน้ำเพื่อให้ได้ประโยชน์สูงสุดจากการใช้น้ำด้านต่างๆ

- เกณฑ์ควบคุมล่าง (Lower Rule Curve: LRC) คือ ระดับต่ำสุดของช่วงปฏิบัติการอ่างเก็บน้ำเพื่อให้ได้ประโยชน์สูงสุดจากการใช้น้ำด้านต่างๆ

หลักเกณฑ์ในการปฏิบัติการอ่างเก็บน้ำด้วย Rule Curve (ที่มา : กฟผ.เขื่อนอุบลรัตน์)

เงื่อนไข	สภาพอ่างเก็บน้ำ	เกณฑ์การปฏิบัติการอ่างเก็บน้ำ
๑	ระดับน้ำอยู่ระหว่างระดับเก็บกักปกติสูงสุด (NHWL ๑๘๒.๐๐ ม.รทก.) และ FCRC	ปล่อยน้ำผ่านประตูระบายน้ำล้น (Spillway) ตามข้อกำหนดใน (ข้อ ๓)
๒	ระดับน้ำสูงกว่า URC และมีแนวโน้มจะเกิดสภาวะน้ำหลาก	ปล่อยน้ำเพิ่มทางประตูระบายน้ำล้นเพื่อเตรียมรับปริมาณน้ำหลาก
๓	ระดับน้ำสูงกว่า URC ในสภาวะปกติ	ปล่อยน้ำให้กับความต้องการใช้น้ำต่างๆด้านท้ายน้ำ โดยระบายน้ำผ่านการเดินเครื่องกำเนิดไฟฟ้าอย่างเต็มที่ (๓ เครื่องระบายน้ำได้ ๑๕ ล้าน ลบ.ม./วัน)
๔	ระดับน้ำอยู่ระหว่าง URC และ LRC	ปล่อยน้ำให้กับความต้องการใช้น้ำต่างๆด้านท้ายน้ำ โดยระบายน้ำผ่านการเดินเครื่องกำเนิดไฟฟ้า
๕	ระดับน้ำต่ำลงถึงระดับเก็บกักต่ำสุด (Minimum Water Level : MinWL ๑๗๕.๐๐ ม.รทก.)	ปล่อยน้ำขึ้นต่ำสุด ๓๐๐,๐๐๐ ลบ.เมตร/วัน เพื่อรักษาระบบนิเวศน์เท่านั้น

๓) การปฏิบัติการอ่างเก็บน้ำในสภาวะน้ำหลาก (Flood Reservoir Operation)

การปฏิบัติการอ่างเก็บน้ำในสภาวะน้ำหลาก เป็นการปฏิบัติการควบคุมระดับน้ำและการระบายน้ำจากอ่างเก็บน้ำในช่วงที่ปริมาณน้ำไหลเข้าอ่างเก็บน้ำมีการเปลี่ยนแปลงอย่างรวดเร็วฉับพลัน โดยปกติมักจะเป็นช่วงเปลี่ยนแปลงฤดูกาลหรือช่วงฤดูมรสุม ซึ่งจะมีปริมาณน้ำเคลื่อนตัวเข้าสู่อ่างเก็บน้ำในลักษณะของคลื่นน้ำหลาก การกำหนดแนวทางปฏิบัติการเป็นการวางแผนในระยะสั้น (Short-term Operation) โดยพิจารณาช่วงเวลาการเปลี่ยนแปลงเป็นรายวันหรือรายชั่วโมง (Daily or Hourly Basis) โดยมีหลักการคือ เมื่อไรก็ตามที่ระดับน้ำในอ่างฯสูงเกินเกณฑ์ควบคุมสูงสุด (URC) และ/หรือ ไม่สามารถควบคุมการระบายน้ำตามอัตราสูงสุดที่ให้ไว้ได้แล้ว ต้องใช้เกณฑ์ควบคุมน้ำหลาก (Flood Control Rule Curve: FCRC) เข้ามาช่วยใน ๔ กรณีของน้ำหลาก (Flood) ดังนี้

กรณีที่ ๑ ถ้าระดับน้ำในอ่างฯสูงเกินเกณฑ์ควบคุมน้ำหลาก (FCRC) จะต้องระบายน้ำผ่านทางประตูระบายน้ำล้น (Spillway) เพื่อควบคุมระดับน้ำไว้ไม่ให้เกินระดับเก็บกักปกติสูงสุด ๑๘๒.๐๐ เมตร รทก.

กรณีที่ ๒ ถ้าระดับน้ำในอ่างฯสูงเกินระดับเก็บกักปกติ ๑๘๒.๐๐ เมตร รทก. จะต้องควบคุมระดับไว้ไม่ให้เกิน ๑๘๓.๐๐ เมตร รทก. ด้วยการระบายน้ำอย่างต่ำที่ ๔๐๐ ลบ.เมตร/วินาที หรือ ๓๔.๕๖ ล้าน ลบ.เมตร/วัน

กรณีที่ ๓ ถ้าระดับน้ำในอ่างฯ สูงเกิน ๑๘๓.๐๐ เมตร รทก. และไม่สามารถรักษาระดับน้ำไว้ที่ ๑๘๓.๐๐ เมตร รทก. ได้ถึงแม้จะใช้อัตราการระบายน้ำสูงสุด ๓,๕๐๐ ลบ.เมตร/วินาที หรือ ๓๐๒.๔๐ ล้าน ลบ.เมตร/วัน แล้วก็ตาม ต้องรักษาระดับน้ำไว้ไม่เกิน ๑๘๓.๕๐ เมตร รทก.

กรณีที่ ๔ ถ้าระดับน้ำในอ่างฯ สูงเกิน ๑๘๓.๕๐ เมตร รทก. เพื่อเป็นการรองรับการเกิดน้ำหลากถึงขั้นน้ำหลากสูงสุดตามที่เป็นได้ (Probable Maximum Flood : PMF) ต้องควบคุมระดับน้ำในอ่างฯ ไม่ให้เกิน ๑๘๖.๖๐ เมตร รทก. โดยต้องระบายน้ำที่อัตราการระบายน้ำสูงสุด ๓,๕๐๐ ลบ.เมตร/วินาที หรือ ๓๐๒.๔๐ ล้าน ลบ.เมตร/วัน ตลอดไปอย่างต่อเนื่อง

กราฟแสดงเส้นควบคุมปริมาณน้ำ และเปรียบเทียบปริมาณน้ำของเขื่อนอุบลรัตน์

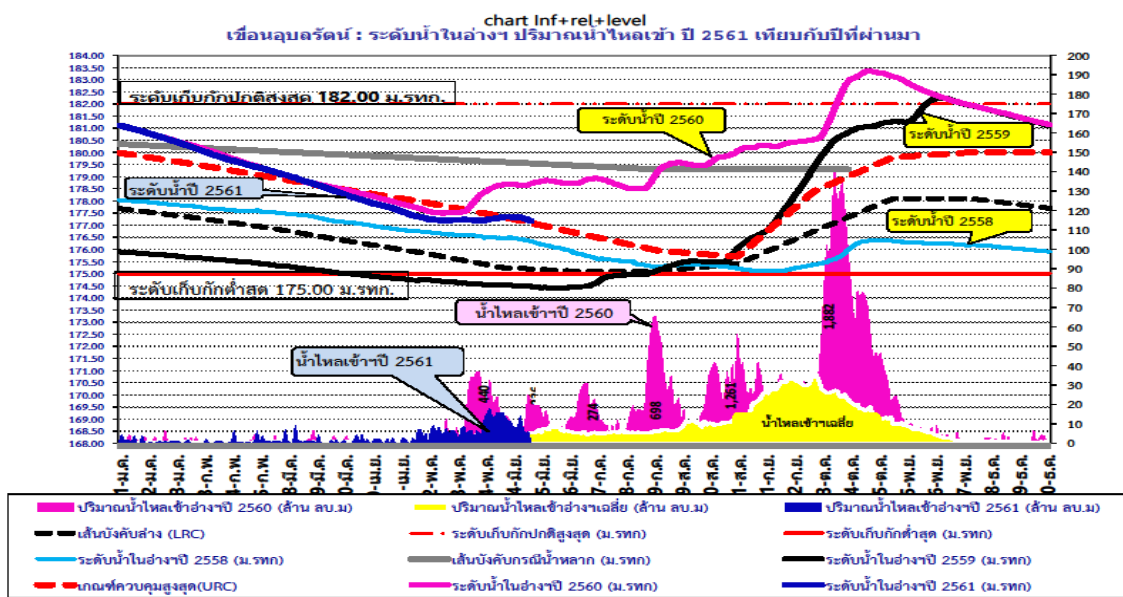

- อ่างเก็บน้ำขนาดกลาง จังหวัดขอนแก่น มีอ่างเก็บน้ำขนาดกลาง จำนวน ๑๔ แห่ง รวมความจุที่ระดับกักเก็บ ๑๐๕.๘๘ ล้าน ลบ.ม. การบริหารจัดการน้ำ โครงการชลประทานจังหวัดขอนแก่น ตรวจสอบปริมาณน้ำเก็บกักปัจจุบัน หากมีความจุเกินร้อยละ ๗๐ ต้องพร่องน้ำออกไม่เกินความจุที่ร้อยละ ๗๐ ของความจุอ่างฯ ภายในสิ้นเดือนมิถุนายน เพื่อเตรียมรองรับน้ำก่อนที่จะมาถึงในช่วงฤดูฝน

ภาพแสดงที่ตั้งอ่างเก็บน้ำขนาดกลางในพื้นที่จังหวัดขอนแก่น

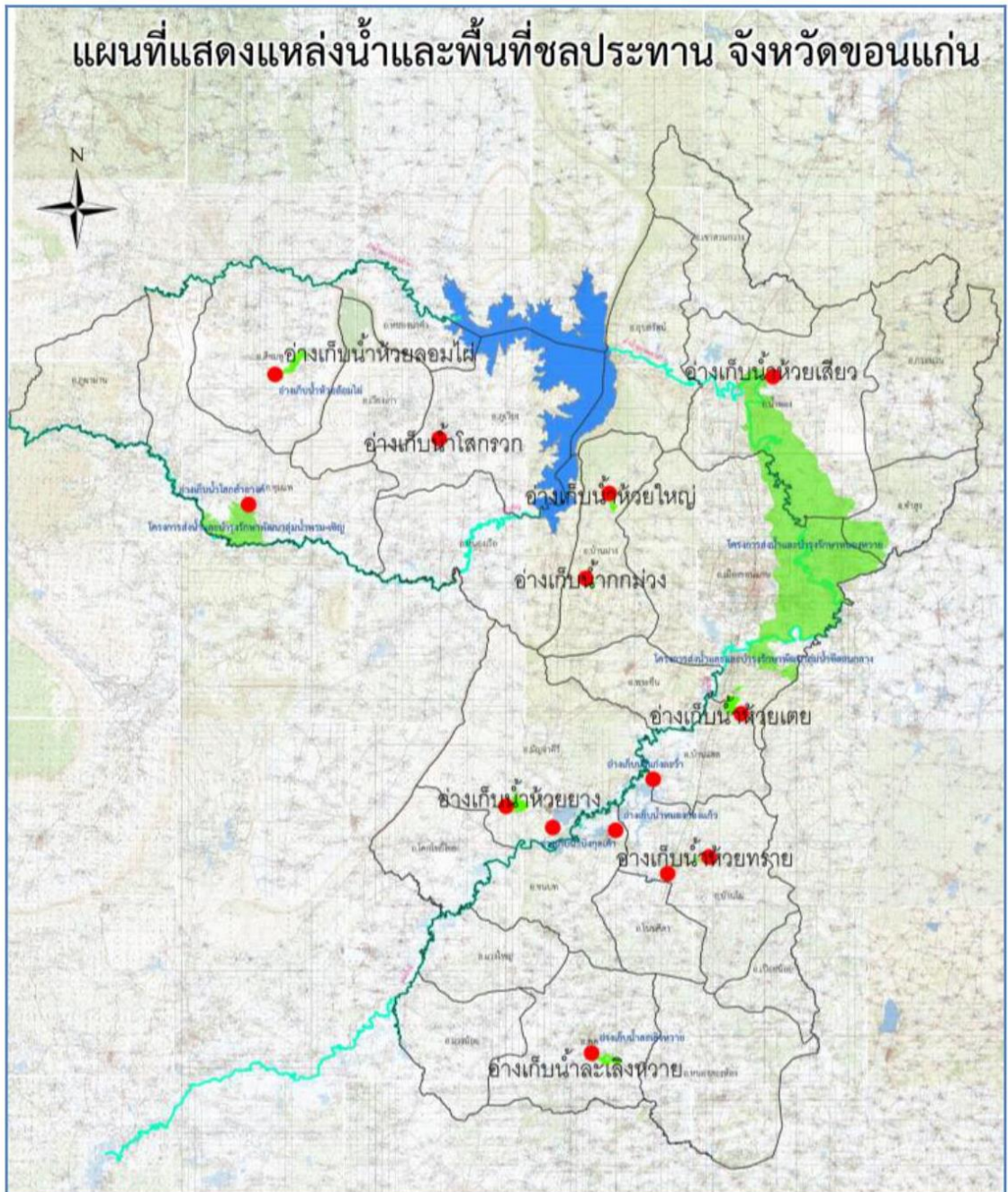

- แหล่งน้ำขนาดเล็กของกรมทรัพยากรน้ำ จำนวน ๗๖๗ แห่ง
- แหล่งน้ำและสระน้ำในไร่นา จำนวน ๒๘,๔๘๗ แห่ง (ข้อมูล : กรมพัฒนาที่ดิน)
- แก้มลิง ในพื้นที่ ๒๑ อำเภอ จำนวน ๗๓ แห่ง ประกอบด้วย อำเภอกระนวน, เขาสวนกวาง, โคกโพธิ์ไชย, ชุมแพ, ชนบท, มัญจาคีรี, เมืองขอนแก่น, แวงน้อย, แวงใหญ่, บ้านฝ้าย, บ้านแฮด, พระยืน, พล, สีชมพู, ภูเวียง, น้ำพอง, โนนศิลา, หนองเรือ, หนองสองห้อง, หนองนาคำ และอำเภออุบลรัตน์ (ข้อมูล : สำนักงานส่งเสริมการปกครองท้องถิ่นจังหวัดขอนแก่น)

กองอำนวยการป้องกันและบรรเทาสาธารณภัยจังหวัดขอนแก่น

๑.๒ สถานการณ์เฉพาะ

๑.๒.๑ สถิติเกิดอุทกภัยย้อนหลัง (ปี ๒๕๕๕ - ๒๕๖๕)

สถิติอุทกภัยจังหวัดขอนแก่น

ปี พ.ศ.	จำนวน เกิดภัย (ครั้ง)	พื้นที่ประสบภัย (อำเภอ)	ผลกระทบความเสียหาย			มูลค่าความเสียหาย (บาท)
			ครัวเรือน (หลัง)	บาดเจ็บ (คน)	เสียชีวิต (คน)	
๒๕๕๕	๑	๕	๒,๖๔๘	๐	๐	๗,๘๕๙,๙๖๖
๒๕๕๖	๑	๑๕	๒๖,๗๔๗	๐	๗	๘๗,๔๓๖,๖๕๔
๒๕๕๗	๑	๒	๘๐๙	๐	๐	๑๖๙,๕๐๐
๒๕๕๘	๐	๐	๐	๐	๐	๐
๒๕๕๙	๑	๑๙	๓๑,๘๗๘	๐	๐	๕๗,๗๑๕,๓๑๘
๒๕๖๐	๔	๒๖	๑๐๔,๗๓๔	๐	๒	๕๐๗,๘๕๐,๔๗๙
๒๕๖๑	๐	๐	๐	๐	๐	๐
๒๕๖๒	๑	๘	๓,๓๘๒	๐	๓	๑๘,๗๘๗,๔๒๒
๒๕๖๓	๒	๘	๘,๐๙๖	๐	๐	๔,๕๘๐,๗๘๑
๒๕๖๔	๑	๒๐	๓๓,๑๑๙	๐	๑๔	๕๙,๑๗๖,๖๔๐
๒๕๖๕	๔	๒๓	๒๘,๖๙๘	๐	๒๐	๑๑๐,๐๓๘,๖๓๐
รวม	๑๖		๑๑๘,๒๘๑	๐	๔๖	๑๕๔,๖๑๕,๓๙๐

ที่มา : สำนักงานป้องกันและบรรเทาสาธารณภัยจังหวัดขอนแก่น

สถิติอุทกภัยในจังหวัดขอนแก่น ปี พ.ศ. ๒๕๖๐ - ๒๕๖๕

ครั้งที่	ภัยเกิดวันที่	สาเหตุ	พื้นที่ประสบภัย		มูลค่าความ เสียหาย (บาท)
			อำเภอ	ครัวเรือน	
ครั้งที่ ๑	๑๒ พฤษภาคม ๒๕๖๐	ร่องความกดอากาศต่ำ	๑๑	๔,๖๔๘	๑,๙๘๔,๓๐๙.-
ครั้งที่ ๒	๒๖ กรกฎาคม ๒๕๖๐	พายุดีเปรสชัน “เซินกา”	๒๔	๗๕,๕๙๕	๑๙๐,๓๕๓,๕๑๘.-
ครั้งที่ ๓	๑๕ กันยายน ๒๕๖๐	พายุโซนร้อน “ทกซูรี”	๒	๓,๐๒๒	๑๖,๗๔๑,๓๑๒.-
ครั้งที่ ๔	๒ ตุลาคม ๒๕๖๐	ร่องความกดอากาศต่ำ	๑๖	๒๘,๕๕๖	๑๗,๘๓๒,๔๓๑.-
ครั้งที่ ๕	๓๐ สิงหาคม ๒๕๖๒	พายุ “โพดุล” และ “คาลิโก”	๘	๔๔,๖๕๐	๑๘,๗๘๗,๔๒๒.-
ครั้งที่ ๖	๑๙ กันยายน ๒๕๖๓	พายุ “โนอึล” และร่องมรสุม	๘	๘,๐๙๖	๔,๕๘๐,๗๘๑.-
ครั้งที่ ๗	๑๐ กันยายน ถึง ๒๐ ตุลาคม ๒๕๖๔	ร่องความกดอากาศต่ำ	๒๐	๓๓,๑๑๙	๕๙,๑๗๖,๖๔๐.-
ครั้งที่ ๘	๑ กรกฎาคม ถึง ๒๕ พฤศจิกายน ๒๕๖๕	ร่องมรสุมพาดผ่าน และอิทธิพล ของ พายุดีเปรสชัน “โนรู”	๒๓	๒๘,๖๙๘	๑๑๐,๐๓๘,๖๓๐.-

ที่มา : สำนักงานป้องกันและบรรเทาสาธารณภัยจังหวัดขอนแก่น

๑.๒.๒ พื้นที่เสี่ยงอุทกภัย ของจังหวัดขอนแก่น ประกอบด้วยพื้นที่ ๒๕ อำเภอ ๑๐๙ ตำบล ๔๔๗ หมู่บ้าน แยกเป็น

ระดับความเสี่ยง	อำเภอ	ตำบล	หมู่บ้าน
เสี่ยงต่ำ (ระดับ ๑)	๐	๐	๐
เสี่ยงปานกลาง (ระดับ ๒)	๑๔	๓๕	๘๐
เสี่ยงสูง(ระดับ ๓)	๒๓	๙๕	๓๖๗
เสี่ยงดินโคลนถล่ม	๘	๑๐	๒๘

(ยกเว้นอำเภอ.กระนวน..)

พื้นที่เสี่ยงอุทกภัยและดินถล่มจังหวัดขอนแก่น

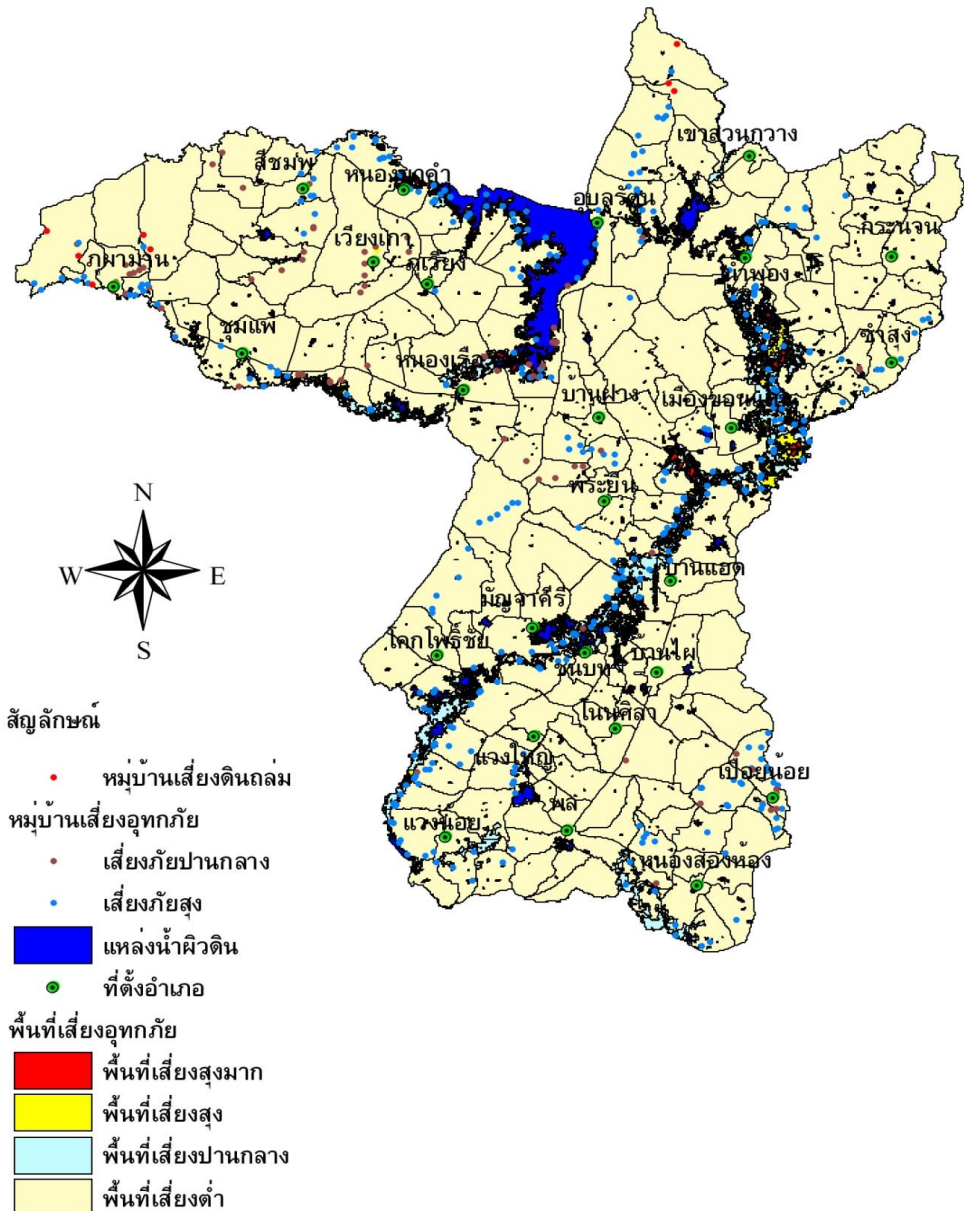

๑.๒ สถานการณ์เฉพาะ

ข้อมูลพื้นที่เสี่ยงที่อาจได้รับผลกระทบ แยกเป็น

๑) พื้นที่เศรษฐกิจ / ชุมชนเมือง

- ๑.๑) เทศบาลนครขอนแก่น อำเภอเมืองขอนแก่น ๑๒ โซน จำนวน ๒๘ จุด (ตามภาคผนวก ข)
- ZONE ๑ (๑) ถนนมิตรภาพ ซอยสวัสดิ์ ตำบลในเมือง อำเภอเมืองขอนแก่น (ชุมชนหนองแวงตราซู่)
(๒) ถนนมิตรภาพหน้าอาคารจีเอฟถึงตำรวจทางหลวง ตำบลในเมือง อำเภอเมืองขอนแก่น
(๓) หมู่บ้านพิมานศิลป์ หนองแวงตราซู่ ตำบลในเมือง อำเภอเมืองขอนแก่น
- ZONE ๒ (๔) ถนนหลังศูนย์ราชการ ซอย ๑๔ ตำบลในเมือง อำเภอเมืองขอนแก่น
(๕) ถนนกสิกรรมทุ่งสร้าง ตำบลในเมือง อำเภอเมืองขอนแก่น (ชุมชนหลังศูนย์ราชการ)
(๖) ถนนจอมพล ตำบลในเมือง อำเภอเมืองขอนแก่น
(๗) ถนนราษฎร์กระเนิง ซอย ๙ ตำบลในเมือง อำเภอเมืองขอนแก่น
(๘) ชุมชนหนองใหญ่ ๔ ตำบลในเมือง อำเภอเมืองขอนแก่น
(๙) ชุมชนโพธิ์ปลั่งก่ทอง ตำบลในเมือง อำเภอเมืองขอนแก่น
- ZONE ๓ (๑๐) หมู่บ้านทุ่งเศรษฐี ถนนประชาสโมสร ตำบลในเมือง อำเภอเมือง (ชุมชนทุ่งเศรษฐี)
- ZONE ๔ (๑๑) บึงหนองบอน ตำบลในเมือง อำเภอเมืองขอนแก่น (ชุมชนศรีฐาน)
(๑๒) ถนนรอบศาลหลักเมือง ตำบลในเมือง อำเภอเมืองขอนแก่น
(๑๓) ชุมชนศรีฐาน ตำบลในเมือง อำเภอเมืองขอนแก่น
- ZONE ๕ (๑๔) ถนนบ้านกอก ตำบลในเมือง อำเภอเมืองขอนแก่น (ชุมชนบ้านกอก)
(๑๕) ถนนมิตรภาพหน้าบริษัท ใค้วยุสะ และห้างบิ๊กซี ตำบลในเมือง อำเภอเมืองขอนแก่น
(๑๖) หมู่บ้านบุญสม ถนนมิตรภาพ ตำบลในเมือง อำเภอเมืองขอนแก่น
- ZONE ๖ (๑๗) ถนนเหล่านาดี ตัดทางรถไฟ ตำบลในเมือง อำเภอเมืองขอนแก่น (ชุมชนเหล่านาดี)
(๑๘) ชุมชนเหล่านาดี ๑๒ ตำบลในเมือง อำเภอเมืองขอนแก่น
- ZONE ๗ (๑๙) ซอยเมตตา ถนนกลางเมือง ตำบลในเมือง อำเภอเมืองขอนแก่น (ชุมชนการเคหะ)
(๒๐) ชุมชนการเคหะ ตำบลเมืองเก่า อำเภอเมืองขอนแก่น
- ZONE ๘ (๒๑) ถนนรอบบึงแก่นนคร ตำบลในเมือง อำเภอเมืองขอนแก่น (ชุมชนบ้านตุ้ม)
(๒๒) บ้านตุ้ม ตำบลในเมือง อำเภอเมืองขอนแก่น
- ZONE ๙ (๒๓) ซอยน้ำทิพย์ ถนนศรีจันทร์ ตำบลในเมือง อำเภอเมืองขอนแก่น
- ZONE ๑๐ (๒๔) ถนนหน้าเมือง หลังห้างสรรพสินค้าแพริพลาซ่า ตำบลในเมือง อำเภอเมือง
(๒๕) คลองร่องเหมือง หน้าร้านส้มตำอินเตอร์เน็ต ตำบลในเมือง อำเภอเมืองขอนแก่น
- ZONE ๑๑ (๒๖) ถนนหลังวิทยาลัยอาชีวศึกษาขอนแก่น ตำบลในเมือง อำเภอเมืองขอนแก่น
(๒๗) ชุมชนบ้านหนองคู ตำบลในเมือง อำเภอเมืองขอนแก่น (ชุมชนบ้านหนองคู)
- ZONE ๑๒ (๒๘) ชุมชนโนนทัน ถึงซอยอนามัย ตำบลในเมือง อำเภอเมืองขอนแก่น

แผนที่ แสดงพื้นที่เสี่ยงอุทกภัย ในเขตเทศบาลนครขอนแก่น

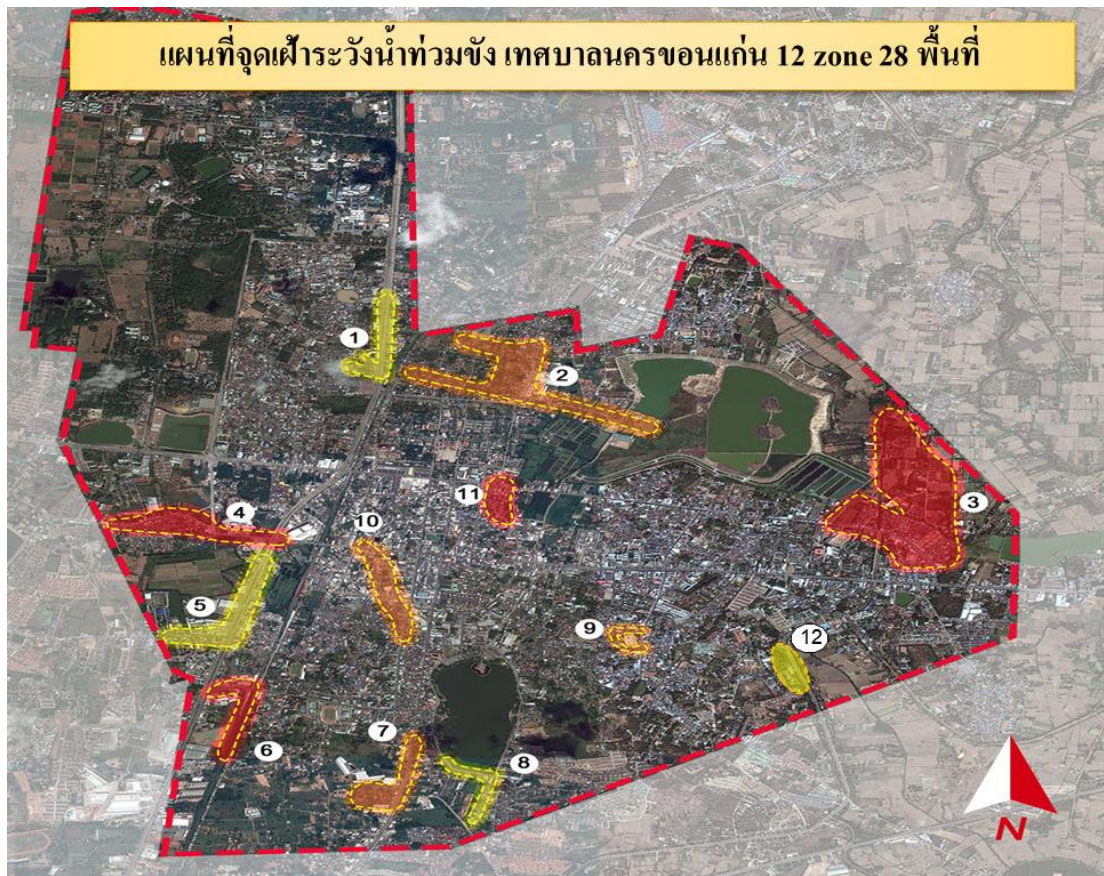

๑.๒) เทศบาลตำบลบ้านเป็ด อำเภอเมืองขอนแก่น จำนวน ๘ จุด

(๑) หมู่บ้านคำไฮ ตำบลบ้านเป็ด อำเภอเมืองขอนแก่น

(๒) ทางเข้าโรงเรียนการศึกษาคนตาบอด (หมู่บ้านพิมานเพลส ถนนมะลิวัลย์)

ตำบลบ้านเป็ด อำเภอเมืองขอนแก่น

(๓) ทางเข้าค่ายสิทธาเดชไชย (ร.๘) บริเวณหมู่บ้านพวงเพชร ๔

(๔) บริเวณถนนมะลิวัลย์ ขาเข้าเมืองขอนแก่น หน้าหมู่บ้านแก่นพะยอม ตำบลบ้านเป็ด

อำเภอเมืองขอนแก่น

(๕) หมู่บ้านสุภัทรา ตำบลบ้านเป็ด อำเภอเมืองขอนแก่น

(๖) หมู่บ้านจุฬารัตน์ ตำบลบ้านเป็ด อำเภอเมืองขอนแก่น

(๗) หมู่บ้านแก่นพะยอม ตำบลบ้านเป็ด อำเภอเมืองขอนแก่น

(๘) หมู่บ้านวังทรัพย์สิน ตำบลบ้านเป็ด อำเภอเมืองขอนแก่น

๒) พื้นที่เสี่ยงติดแม่น้ำชี (น้ำเอ่อล้นตลิ่ง) จำนวน ๘ อำเภอ ได้แก่

๒.๑) อำเภอแวงน้อย จำนวน ๒ ตำบล ได้แก่ ตำบลละหานนา, ตำบลท่านางแนว

๒.๒) อำเภอแวงใหญ่ จำนวน ๒ ตำบล ได้แก่ ตำบลโนนทอง, ตำบลโนนสะอาด

๒.๓) อำเภอโคกโพธิ์ไชย จำนวน ๒ ตำบล ได้แก่ ตำบลโพธิ์ไชย, ตำบลนาแพง

๒.๔) อำเภอชนบท จำนวน ๔ ตำบล ได้แก่ ตำบลวังแสง, โนนพะยอม, ชนบท, ศรีบุญเรือง

กองอำนวยการป้องกันและบรรเทาสาธารณภัยจังหวัดขอนแก่น

- ๒.๕) อำเภอจัตุรัส จำนวน ๔ ตำบล ได้แก่ ตำบลกุดเค้า, สวมหม่อม, หนองแปน, ท่าศาลา
- ๒.๖) อำเภอบ้านแฮด จำนวน ๒ ตำบล ได้แก่ ตำบลโคกสำราญ, ตำบลโนนสมบูรณ์
- ๒.๗) อำเภอพระยืน จำนวน ๓ ตำบล ได้แก่ ตำบลพระบุ, ตำบลบ้านโต้น, ตำบลหนองแวง
- ๒.๘) อำเภอเมืองขอนแก่น จำนวน ๔ ตำบล ได้แก่ ตำบลท่าพระ, ดอนช้าง, เมืองเก่า, พระลับ
- ๓) พื้นที่เสี่ยงติดลำน้ำพอง (น้ำเอ่อล้นตลิ่ง) จำนวน ๖ อำเภอ ได้แก่**
- ๓.๑) อำเภอสีชมพู จำนวน ๓ ตำบล ได้แก่ ตำบลดงลาน, ตำบลบริบูรณ์, ตำบลสีชมพู
- ๓.๒) อำเภอหนองนาคำ ๓ ตำบล ได้แก่ ตำบลกุดธาตุ, ตำบลหนองนาคำ, ตำบลชนวน
- ๓.๓) อำเภอภูเวียง จำนวน ๕ ตำบล ได้แก่ ตำบลดินด้า, หัวทอง, ทุ่งชมพู, นาหัว, หนองกงเขิน
- ๓.๔) อำเภออุบลรัตน์ จำนวน ๔ ตำบล ได้แก่ ตำบลบ้านดง, ทุ่งโป่ง, เขื่อนอุบลรัตน์, โคกสูง
- ๓.๕) อำเภอ น้ำพอง จำนวน ๗ ตำบล ได้แก่ ตำบลสะอาด, ตำบลกุดน้ำใส, ตำบลน้ำพอง, ตำบลวังชัย, ตำบลม่วงหวาน, ตำบลท่ากระเสริม, ตำบลบ้านขาม
- ๓.๖) อำเภอเมืองขอนแก่น ๕ ตำบล ได้แก่ ตำบลโนนท่อน, ตำบลสำราญ, ตำบลบ้านตุม, ตำบลศิลา, ตำบลบึงเนียม
- ๔) พื้นที่เสี่ยงติดลำน้ำเชิญ (น้ำเอ่อล้นตลิ่ง) จำนวน ๔ อำเภอ ได้แก่**
- ๔.๑) อำเภอภูผาม่าน จำนวน ๔ ตำบล ได้แก่ ตำบลวังสาว, ตำบลนาฝาย, ตำบลภูผาม่าน, ตำบลโนนคอม
- ๔.๒) อำเภอชุมแพ จำนวน ๖ ตำบล ได้แก่ ตำบลโนนสะอาด, ตำบลชุมแพ, ตำบลไชยสอ, ตำบลโนนอุดม, ตำบลนาเพียง, ตำบลนาหนองทุ่ม
- ๔.๓) อำเภอหนองเรือ จำนวน ๗ ตำบล ได้แก่ ตำบลกุดกว้าง, ตำบลบ้านเม็ง, ตำบลหนองเรือ, ตำบลโนนทัน, ตำบลโนนทอง, ตำบลบ้านกง, ตำบลบ้านฝ้อ
- ๔.๔) อำเภอภูเวียง จำนวน ๑ ตำบล ได้แก่ ตำบลกุดขอนแก่น
- ๕) พื้นที่เสี่ยงในการเกิดน้ำท่วมในเขตชลประทาน**

ลำดับที่	ตำบล	อำเภอ	จังหวัด	พื้นที่ / ไร่	ลำดับที่	ตำบล	อำเภอ	จังหวัด	พื้นที่ / ไร่
1	พระลับ	เมืองขอนแก่น	ขอนแก่น	2615	14	วังชัย	น้ำพอง	ขอนแก่น	939
2	ในเมือง	เมืองขอนแก่น	ขอนแก่น	37	15	ทรายมูล	น้ำพอง	ขอนแก่น	750
3	บึงเนียม	เมืองขอนแก่น	ขอนแก่น	7574	16	กุดน้ำใส	น้ำพอง	ขอนแก่น	633
4	ศิลา	เมืองขอนแก่น	ขอนแก่น	1544	17	น้ำพอง	น้ำพอง	ขอนแก่น	2456
5	สำราญ	เมืองขอนแก่น	ขอนแก่น	9280	18	สะอาด	น้ำพอง	ขอนแก่น	4137
6	โนนท่อน	เมืองขอนแก่น	ขอนแก่น	3590	19	บ้านขาม	น้ำพอง	ขอนแก่น	3942
7	โคกสี	เมืองขอนแก่น	ขอนแก่น	6706	20	บัวใหญ่	น้ำพอง	ขอนแก่น	6706
8	หนองตุม	เมืองขอนแก่น	ขอนแก่น	3798	21	โคกสูง	อุบลรัตน์	ขอนแก่น	290
9	ดงเมืองแอม	เขาสวนกวาง	ขอนแก่น	103	22	ทุ่งโป่ง	อุบลรัตน์	ขอนแก่น	92
10	เขาสวนกวาง	เขาสวนกวาง	ขอนแก่น	78	23	บ้านดง	อุบลรัตน์	ขอนแก่น	2074
11	ท่ากระเสริม	น้ำพอง	ขอนแก่น	6557	24	เขื่อนอุบลรัตน์	อุบลรัตน์	ขอนแก่น	156
12	ม่วงหวาน	น้ำพอง	ขอนแก่น	290	25	นาคำ	อุบลรัตน์	ขอนแก่น	67
13	หนองกง	น้ำพอง	ขอนแก่น	640	26	หนองบัว	โกสุมพิสัย	มหาสารคาม	113
รวมพื้นที่เสี่ยงน้ำท่วม									65,166

จุดเฝ้าระวังในการเกิดอุทกภัยกลุ่มน้ำพองตอนล่าง จะมีด้วยกันทั้งหมด ๙ จุดคือ

- ๑) สถานีอุทกวิทยา E22B
- ๒) ประตูระบายน้ำคลองระบายน้ำ อ.น้ำพอง จ.ขอนแก่น
- ๓) ประตูระบายน้ำห้วยใหญ่ อ.เมือง จ.ขอนแก่น
- ๔) ประตูระบายน้ำห้วยพระคือ D๘ อ.เมือง จ.ขอนแก่น
- ๕) ฝ่ายหนองหวาย อ.น้ำพอง จ.ขอนแก่น
- ๖) สถานีอุทกวิทยา E๙ อ.ชนบท จ.ขอนแก่น
- ๗) สถานีอุทกวิทยา E๙๑ อ.โกสุมพิสัย จ.มหาสารคาม
- ๘) ประตูระบายน้ำห้วยน้ำเค็ม D๕ อ.โกสุมพิสัย จ.มหาสารคาม
- ๙) ประตูระบายน้ำห้วยเชียงสง อ.โกสุมพิสัย จ.มหาสารคาม

การเฝ้าระวังและการเตือนภัยกลุ่มน้ำพองตอนล่างโดยการใช้อุปกรณ์เตือนในพื้นที่ มีทั้งหมด ๗ จุด คือ

- ๑) หน้าฝายหนองหวาย อ.น้ำพอง จ.ขอนแก่น
- ๒) ประตูระบายน้ำห้วยใหญ่ (ลำน้ำพองฝั่งขวา) อ.เมือง จ.ขอนแก่น
- ๓) ประตูระบายน้ำห้วยพระคือ อ.เมือง จ.ขอนแก่น
- ๔) ประตูระบายน้ำคลองระบายน้ำ D๙ (ลำน้ำพองฝั่งซ้าย) อ.น้ำพอง จ.ขอนแก่น
- ๕) ประตูระบายน้ำห้วยน้ำเค็ม อ.โกสุมพิสัย จ.มหาสารคาม
- ๖) ประตูระบายน้ำห้วยเชียงสง อ.โกสุมพิสัย จ.มหาสารคาม

๒. การกิจ

กองอำนวยการป้องกันและบรรเทาสาธารณภัยจังหวัดขอนแก่น (กอปภ.จ.ขก.) ดำเนินการตามแนวทางที่กองบัญชาการป้องกันและบรรเทาสาธารณภัยแห่งชาติ (บกปภ.ช.) กำหนด โดยให้ผู้อำนวยการจังหวัด บัญชาการเหตุการณ์ เพื่อควบคุมแก้ไขปัญหา ระดมสรรพกำลัง การประสานงาน การสั่งการ วางแผน แบ่งมอบภารกิจ และหน้าที่ความรับผิดชอบของหน่วยงานต่างๆ และกำหนดมาตรการแนวทางในการแก้ไขปัญหาอุทกภัย วาตภัย และดินถล่มของจังหวัดให้มีความกระชับและชัดเจน

๒.๑ เป้าหมาย

- ๑) การปกป้องพื้นที่เศรษฐกิจ พื้นที่อุตสาหกรรม พื้นที่การเกษตร และพื้นที่สำคัญของจังหวัด
- ๒) การควบคุมสถานการณ์ที่เกิดขึ้นในพื้นที่
- ๓) การปกป้องดูแล ชีวิต และทรัพย์สิน

๒.๒ วัตถุประสงค์

โดยมีเป้าหมายสำคัญ ๔ ลด ๓ เพิ่ม ดังนี้

- ๑) ลดอัตราการเสียชีวิต
- ๒) ลดจำนวนผู้ได้รับผลกระทบ
- ๓) ลดความสูญเสียทางเศรษฐกิจ
- ๔) ลดความเสียหายของสาธารณูปโภคและบริการขั้นพื้นฐาน
- ๕) เพิ่มยุทธศาสตร์ลดความเสี่ยงจากภัยพิบัติ
- ๖) เพิ่มความสามารถในการให้ความช่วยเหลือ
- ๗) เพิ่มจำนวนประชาชนที่เข้าถึงข้อมูลการแจ้งเตือนภัยล่วงหน้าเพิ่มมากขึ้น

๓. การปฏิบัติ

๓.๑ แนวคิดในการปฏิบัติ

๓.๑.๑ เจตนารมณ์/แนวทาง/กลยุทธ์ของจังหวัดขอนแก่น

แนวทางการลดความสูญเสียจากภัยพิบัติ คือ การเตรียมความพร้อมให้ประชาชนสามารถรับมือกับภัยพิบัติ โดยเฉพาะประชาชนที่อาศัยอยู่ในพื้นที่เสี่ยงภัย ให้มีความตระหนักถึงความร้ายแรงของภัยมีส่วนร่วมในการป้องกันและแก้ไขปัญหาเมื่อเกิดภัย เพื่อให้ชุมชนปลอดภัย เป็นการช่วยเหลือป้องกันตนเองได้ ก่อนที่หน่วยงานภายนอกจะเข้ามาให้ความช่วยเหลือ โดยการปรับเปลี่ยนทัศนคติเดิมที่ว่า “ภัยพิบัติเป็นเรื่องของเวรกรรม” ให้เป็นทัศนคติใหม่ว่า “ภัยพิบัติเป็นเรื่องที่ป้องกันและบรรเทาได้ ถ้ามีการเตรียมความพร้อมที่ดี”

โดยการให้ชุมชน เป็นศูนย์กลางในการดำเนินการป้องกัน แก้ไข บรรเทา ฟื้นฟูจากภัยพิบัติ โดยชุมชนมีส่วนร่วมในการวางแผน ตัดสินใจ กำหนดแนวทางแก้ไขปัญหาและบริหารจัดการภัย โดยใช้ทรัพยากรและบุคลากรในชุมชน โดยมีจุดมุ่งหมายที่สำคัญ คือ ลดความเสี่ยงภัยของชุมชน และเพิ่มขีดความสามารถให้คนในชุมชน โดยจัดระบบ องค์ความรู้/ภูมิปัญญาชาวบ้านที่มีอยู่แล้วในชุมชน และเพิ่มทักษะโดยการฝึกปฏิบัติให้แก่คนในชุมชน สามารถรับมือกับภัยพิบัติได้โดยตนเอง โดยใช้พลังประชาชนในชุมชนให้เข้ามามีบทบาทและมีส่วนร่วมในการ **ร่วมคิด ร่วมทำ ร่วมวางแผน** ทั้งในด้านการแจ้งเตือนภัย การอพยพประชาชนอย่างเป็นระบบ และการฝึกซ้อมแผนป้องกันและบรรเทาสาธารณภัยของชุมชนอย่างสม่ำเสมอ ซึ่งเป็นการเสริมสร้างศักยภาพชุมชน และท้องถิ่น ให้เกิดความเข้มแข็ง และสร้างเครือข่ายในการป้องกันและบรรเทาสาธารณภัยของชุมชน เพื่อนำไปสู่การเป็นชุมชนปลอดภัยที่ยั่งยืน โดยยึดหลักการจัดการความเสี่ยงสาธารณภัยโดยใช้ชุมชนเป็นฐาน (CBDRM) ลดความล่าช้า ประสิทธิภาพ และเพิ่มศักยภาพของชุมชน

๓.๒ การลดความเสี่ยงจากอุทกภัย

๓.๒.๑ แนวทางปฏิบัติในการป้องกันและลดผลกระทบ

มอบหมายให้สำนักงานป้องกันและบรรเทาสาธารณภัย, ศูนย์ป้องกันและบรรเทาสาธารณภัย เขต ๖ ขอนแก่น, โครงการชลประทานขอนแก่น, มณฑลทหารบกที่ ๒๓, องค์การบริหารส่วนจังหวัดขอนแก่น, อำเภอ และองค์กรปกครองส่วนท้องถิ่น ดำเนินการเพื่อเป็นการป้องกันและลดผลกระทบจากอุทกภัย สักรวจตรวจสอบเส้นทางน้ำ การขุดลอกท่อระบายน้ำ คูคลอง ทำความสะอาดร่องน้ำ การกำจัดพืช ขยะ สิ่งกีดขวางทางน้ำ ตามคู คลอง แหล่งน้ำต่าง ๆ การสร้างเส้นทางลำเลียงน้ำที่มีการระบายไปยังพื้นที่รองรับน้ำต่าง ๆ เพื่อประโยชน์ในการกักเก็บน้ำไว้ใช้กรณีเกิดสถานการณ์ฝนทิ้งช่วง การตรวจสอบความมั่นคงแข็งแรงของอ่างเก็บน้ำ พนังกั้นน้ำ การเสริมคันกั้นน้ำ เป็นต้น

๓.๒.๒ แนวทางปฏิบัติในการเตรียมความพร้อมทรัพยากร

ให้ส่วนราชการ อำเภอ และองค์กรปกครองส่วนท้องถิ่น ดำเนินการตรวจสอบความพร้อมในการปฏิบัติในการเตรียมความพร้อมของทรัพยากร เพื่อเผชิญเหตุอุทกภัยที่อาจเกิดขึ้น ให้สามารถใช้งาน ตลอด ๒๔ ชั่วโมง ทั้งในด้านกำลังคน เครื่องมือวัสดุอุปกรณ์ เครื่องจักรกลสาธารณภัย เช่น

๑) จัดทำบัญชีเครื่องมือ วัสดุ อุปกรณ์ เครื่องจักรกลสาธารณภัย

๒) ตรวจสอบความพร้อมอุปกรณ์สำหรับใช้ในการเฝ้าระวัง และการแจ้งเตือนภัยให้พร้อม

ใช้งาน เป็นต้น

สถานที่ตั้งของจุดระดมทรัพยากร ควรจะตั้งอยู่ใกล้กับบริเวณที่เกิดเหตุ เพื่อให้สามารถส่งทรัพยากรเข้าปฏิบัติงานได้อย่างสะดวก รวดเร็ว ทันเวลา แต่ควรมีระยะห่างพอสมควรเพื่อความปลอดภัย และพ้นจากผลกระทบของเหตุการณ์ที่อาจเกิดขึ้นอย่างฉับพลัน จุดระดมทรัพยากรอยู่ภายใต้การบังคับบัญชา และความรับผิดชอบของผู้อำนวยการส่วนปฏิบัติการ

๓.๒.๓ แนวทางปฏิบัติตามกระบวนการแจ้งเตือนภัย

๑. กำหนดระดับของการแจ้งเตือนภัย ๕ ระดับ โดยมีความหมายของสีในการเตือนภัย ดังนี้

(๑) สีเขียว หมายถึง สถานการณ์อยู่ในภาวะปกติ ให้ติดตามข้อมูลข่าวสารเป็นประจำ

(๒) สีน้ำเงิน หมายถึง สถานการณ์เริ่มมีผลกระทบในพื้นที่ ให้เฝ้าระวังติดตามข้อมูลข่าวสารอย่างใกล้ชิด ตลอด ๒๔ ชั่วโมง

(๓) สีเหลือง หมายถึง สถานการณ์อยู่ในภาวะเสี่ยงอันตราย มีแนวโน้มที่สถานการณ์จะรุนแรงมากขึ้น ให้จัดเตรียมความพร้อมรับสถานการณ์ และปฏิบัติ ตามคำแนะนำ

(๔) สีส้ม หมายถึง สถานการณ์อยู่ในภาวะเสี่ยงอันตรายสูง เจ้าหน้าที่กำลังควบคุมสถานการณ์ให้อพยพไปยังสถานที่ปลอดภัย และปฏิบัติตามแนวทาง ที่กำหนด

(๕) สีแดง หมายถึง สถานการณ์อยู่ในภาวะอันตรายสูงสุดให้อาศัยอยู่แต่ในสถานที่ปลอดภัย หรืออพยพไปยังพื้นที่ปลอดภัย และปฏิบัติตามข้อสั่งการอย่างเคร่งครัด

๒. การประชาสัมพันธ์แจ้งเตือนภัยล่วงหน้าแก่ประชาชนโดยตรงผ่านเครือข่ายการสื่อสารของทางราชการ สื่อมวลชน สถานีโทรทัศน์ วิทยุกระจายเสียง วิทยุสมัครเล่น หอกระจายข่าว เสียงตามสาย เคเบิลทีวีท้องถิ่น สื่อสังคมออนไลน์(Social Media)

หน่วยงานหลัก ได้แก่ สำนักงานประชาสัมพันธ์จังหวัดขอนแก่น, สำนักงานป้องกันและบรรเทาสาธารณภัยจังหวัดขอนแก่น, ที่ทำการปกครองจังหวัดขอนแก่น, ศูนย์อุตุนิยมวิทยาภาคตะวันออกเฉียงเหนือตอนบน การไฟฟ้าฝ่ายผลิตแห่งประเทศไทย (กฟผ.) เชื้อนอุบลรัตน์ โครงการชลประทานขอนแก่น โครงการส่งน้ำและบำรุงรักษาหนองหวาย ที่ทำการปกครองจังหวัด ติดตาม เฝ้าระวังประเมินสถานการณ์เสนอผู้อำนวยการจังหวัด ออกประกาศประชาสัมพันธ์ แจ้งเตือนภัยล่วงหน้า

หน่วยงานสนับสนุน ได้แก่ ศูนย์ประชาสัมพันธ์ร่วม หน่วยงานราชการในจังหวัด อำเภอองค์กรปกครองส่วนท้องถิ่น กำนัน ผู้ใหญ่บ้าน อปพร. มีสเตอร์เตือนภัย

๓.๒.๔ แนวทางปฏิบัติร่วมกับหน่วยทหารในพื้นที่

การปฏิบัติในการป้องกันและบรรเทาสาธารณภัยร่วมระหว่างพลเรือนกับทหาร ตามบันทึกความตกลงที่จัดทำขึ้นตามมาตรา ๔๖ แห่งพระราชบัญญัติป้องกันและบรรเทาสาธารณภัย พ.ศ. ๒๕๕๐ พร้อมทั้งรายชื่อหน่วยทหารในพื้นที่ รายละเอียดการประสานงาน การแบ่งพื้นที่รับผิดชอบ ของหน่วยทหาร นายทหารติดต่อประสานงาน และการติดต่อ สื่อสาร หน่วยงานหลัก : มณฑลทหารบกที่ ๒๓

กองอำนวยการป้องกันและบรรเทาสาธารณภัยจังหวัดขอนแก่น

- การแบ่งมอบพื้นที่หน่วยทหารในจังหวัดขอนแก่น

หน่วยงาน	พื้นที่ดูแล	ผู้บังคับบัญชา/ผู้ประสาน	ตำแหน่ง	โทรศัพท์
มณฑลทหารบกที่ ๒๓	อ.เมืองขอนแก่น	พ.อ.โรมรัน สารสมัคร	ทก.กกร.มทบ.๒๓	๐๖๒-๒๒๓๕๖๓๙ ๐๔๓-๒๓๕๖๘๒
		จ.ส.อ.คมศิษฐ์ เรียนสูงเนิน		๐๙๖-๕๙๒๓๕๕
พัน.มณฑลทหารบกที่ ๒๓	อ.พระยืน	พ.อ.อวยชัย เอกะกุล ร.อ.สุบรรณ ไสวดี		๐๘๘-๙๗๘-๙๕๔๔ ๐๙๑-๓๖๓-๗๖๖๔
	อ.บ้านฝาง			
	อ.บ้านแฮด			
	อ.ซำสูง			
กรมทหารราบที่ ๘	อ.มัญจาคีรี อ.หนองเรือ	พ.อ. ณรงค์ วิชาญาณวรวุฒิ พ.ต.สุมิตร หอมทอง	ผู้ประสานงาน ร.๘	๐๙๔-๒๕๘๓๔๔๓
กองพันทหารราบที่ ๒ กรมทหารราบที่ ๘ ค่ายสี่เหลราชเดชไชย	อ.ภูผาม่าน	พ.ท.สรเชษฐ ดีเอื้อ ร.ท.ธนกฤต แสงราชา	ผบ.ร.๘/๒	๐๘๖-๘๕๑๙๔๕๓ ๐๔๓-๓๑๑๓๐๐ ๐๙๓-๓๓๗-๕๓๑๔
	อ.ชุมแพ			
	อ.สีชมพู			
	อ.เวียงเก่า			
	อ.หนองนาคำ			
	อ.ภูเวียง			
กรมทหารม้าที่ ๖ ในสมเด็จพระบรมศรีพัชรินทราบรมราชินีนาถ	อ.ชนบท	พ.ท.การุณ แจ็งถิ่นไทย ร.ท.เทพฤทธิ์ ไตยมูล	ผบ.ม.๖/๖	๐๙๔-๓๕๑-๔๖๒๙ ๐๔๓-๒๓๘๐๐๖ ๐๖๓-๔๒๕-๓๕๖๓
	อ.บ้านไผ่			
	อ.หนองสองห้อง			
	อ.โนนศิลา			
	อ.เปือยน้อย			
กองพันทหารม้าที่ ๑๔ กรมทหารม้าที่ ๗ ในพระองค์สมเด็จพระศรีพัชรินทราบรมราชินีนาถ	อ.อุบลรัตน์	พ.ท.ณัฐพงศ์ รักดีแพง	ผู้ประสานงาน ม.๗ พัน.๑๔	๐๘๙-๕๖๙-๙๖๔๕ ๐๔๓-๔๕๙๒๓๑
	อ.เขาสวนกวาง			
	อ.น้ำพอง			
	อ.กระนวน			
กองพันทหารปืนใหญ่ที่ ๘ กรมทหารปืนใหญ่ที่ ๓	อ.แวงน้อย	พ.ท.วรเทพ ฟ้าสาร ร.อ.จักรพงษ์ ศิริพันธ์	ผบ. ป.๓ พัน.๘	๐๙๙-๙๕๒๖๕๓๕ ๐๔๓-๒๓๙๘๐๓ ๐๘๗-๔๒๓๘๓๘๖
	อ.แวงใหญ่			
	อ.โคกโพธิ์ไชย			
	อ.พล			

๓.๒.๕ การปฏิบัติร่วมกับภาคประชาสังคม และองค์การสาธารณกุศล การแบ่งพื้นที่รับผิดชอบให้กับมูลนิธิ/องค์กรการกุศล จัดทำขั้นตอนการปฏิบัติงาน รายชื่อองค์การสาธารณกุศล มูลนิธิ สมาคม และองค์กรปกครองส่วนท้องถิ่นที่มีชุดกู้ชีพกู้ภัย ฯลฯ

๓.๒.๖ การจัดตั้งศูนย์พักพิงชั่วคราว หากเกิดสถานการณ์รุนแรง ให้อพยพผู้ประสบภัยไปยังศูนย์พักพิงชั่วคราว โดยมอบหมาย สำนักงานพัฒนาสังคมและความมั่นคงของมนุษย์จังหวัดขอนแก่น เป็นหน่วยรับผิดชอบหลัก บริหารจัดการสนับสนุนด้านอาหาร น้ำดื่ม สุขาภิบาล และสาธารณูปโภค และให้

กองอำนวยการป้องกันและบรรเทาสาธารณภัยจังหวัดขอนแก่น

สำนักงานสาธารณสุขจังหวัดขอนแก่น จัดทำแผนรับมือกับโรคที่เกิดในฤดูฝน และเตรียมพร้อมในการบริหาร
ทางการแพทย์และสาธารณสุข

(๒) ศูนย์พักพิงชั่วคราวระดับอำเภอและระดับชุมชน ให้องค์กรปกครองส่วนท้องถิ่นในพื้นที่
และอำเภอเป็นผู้รับผิดชอบในการบริหารจัดการ และกำหนดเส้นทางอพยพ ไปยังจุดอพยพ จุดปลอดภัย
ศูนย์พักพิง ตามแผนป้องกันและบรรเทาสาธารณภัยจังหวัดขอนแก่นพ.ศ.๒๕๕๘ (ฉบับปรับปรุง ปี ๒๕๖๓)
จำนวน ๒๙๘ แห่ง (ภาคผนวก ง) โดยใช้ยานพาหนะจากหน่วยงานทหาร เป็นหลัก หน่วยงานราชการ
องค์กรปกครองส่วนท้องถิ่น และภาคเอกชน เป็นหน่วยสนับสนุนรอง

(๓) จุดอพยพสัตว์ ในพื้นที่เสี่ยง จำนวน ๒๓ จุด จำนวนสัตว์ที่รองรับได้ ๑,๐๒๐,๓๒๘ ตัว
(ภาคผนวก ฉ)

๓.๓ การจัดการในภาวะฉุกเฉิน

๓.๓.๑ องค์กรปฏิบัติในภาวะฉุกเฉิน

ก. การตั้งศูนย์บัญชาการเหตุการณ์จังหวัด กองอำนวยการป้องกันและบรรเทา
สาธารณภัยจังหวัดขอนแก่น ออกคำสั่งจัดตั้งศูนย์บัญชาการเหตุการณ์จังหวัดขอนแก่น เมื่อเกิดหรือคาดว่าจะ
เกิดอุทกภัยขึ้น โดยมีผู้ว่าราชการจังหวัด เป็นผู้บัญชาการเหตุการณ์ ควบคุมรับผิดชอบจัดการสาธารณสุข
ในพื้นที่จังหวัดจนกว่าสถานการณ์จะเข้าสู่ภาวะปกติ พร้อมทั้งเป็นศูนย์กลางในการระดมสรรพกำลังและ
ทรัพยากรในการจัดการสาธารณสุข จากส่วนราชการและหน่วยงานที่เกี่ยวข้อง เพื่อสนับสนุน กองอำนวยการ
ป้องกันและบรรเทาสาธารณภัยระดับพื้นที่ รวมทั้งอำนวยการประสานการเผชิญเหตุระหว่างหน่วยงานต่างๆ
ทั้งฝ่ายพลเรือนและฝ่ายทหาร ตลอดจนองค์กรปกครองส่วนท้องถิ่น และองค์การสาธารณกุศล ได้อย่างมี
เอกภาพและมีประสิทธิภาพ โดยกำหนดกลไกของศูนย์ประสานการปฏิบัติ ศูนย์ประชาสัมพันธ์ร่วม /
ส่วนอำนวยการ ส่วนปฏิบัติการ และส่วนสนับสนุน (ภาคผนวก ก)

โครงสร้างศูนย์บัญชาการเหตุการณ์จังหวัด/ศูนย์บัญชาการเหตุการณ์ส่วนหน้า

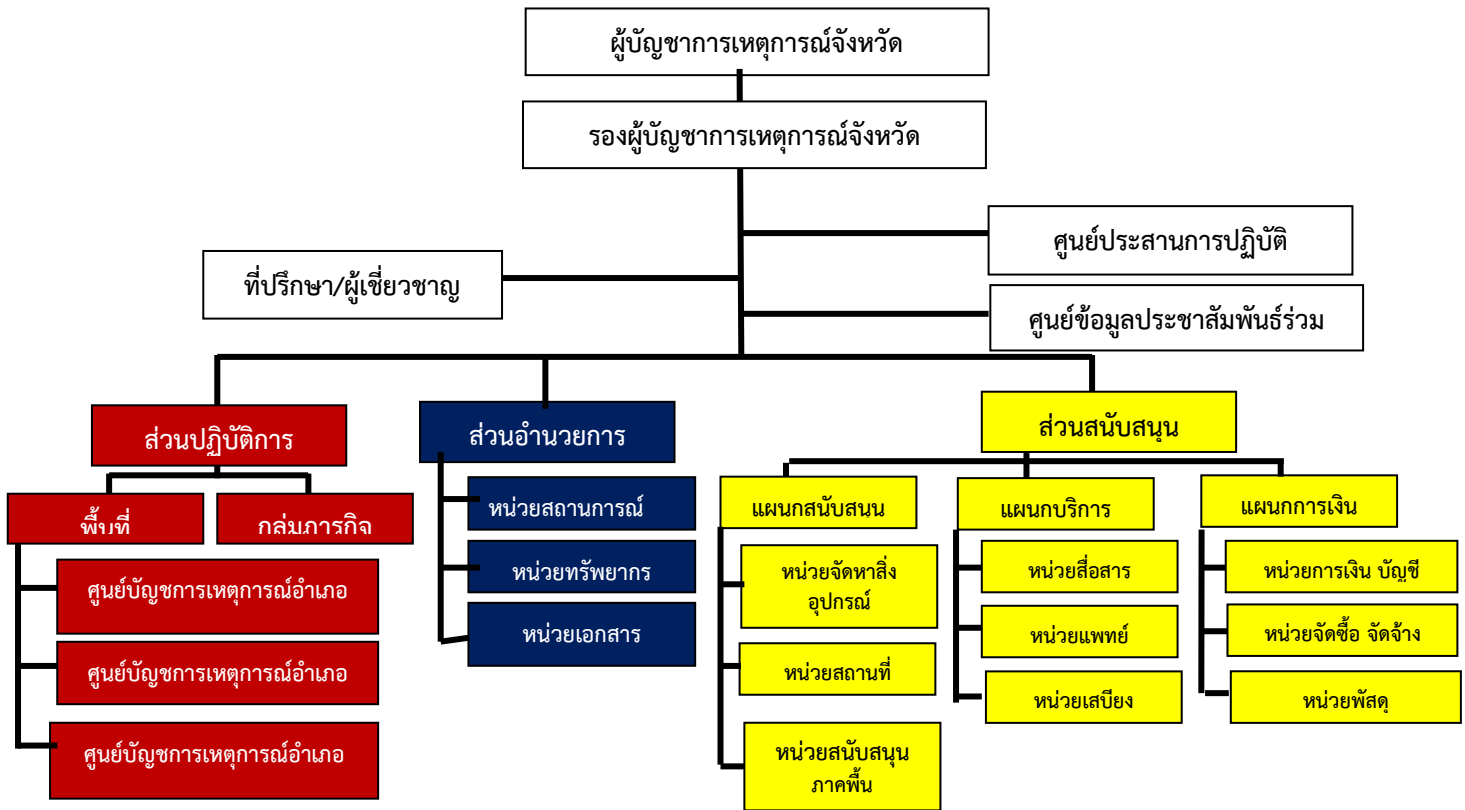

๓.๓.๒ การแบ่งมอบบุคลากร พื้นที่รับผิดชอบ และการแบ่งระบบการจัดสรร ทรัพยากร

๑) ส่วนปฏิบัติการ มอบหมายรองผู้ว่าราชการจังหวัด ที่กำกับดูแลด้านกิจการพิเศษ เป็นหัวหน้าคณะทำงาน โดยมีส่วนราชการที่เกี่ยวข้อง รัฐวิสาหกิจรัฐวิสาหกิจ องค์การสาธารณกุศล ร่วมเป็นคณะทำงาน

๒) ส่วนอำนวยการ มอบหมายรองผู้ว่าราชการจังหวัด ที่กำกับดูแลงานด้านความมั่นคง เป็นหัวหน้าคณะทำงาน โดยมีส่วนราชการที่เกี่ยวข้อง รัฐวิสาหกิจรัฐวิสาหกิจ องค์การสาธารณกุศล ร่วมเป็นคณะทำงาน

๓) ส่วนสนับสนุน มอบหมายรองผู้ว่าราชการจังหวัด ที่กำกับดูแลด้านเศรษฐกิจ เป็นหัวหน้าคณะทำงาน โดยมีส่วนราชการที่เกี่ยวข้อง รัฐวิสาหกิจรัฐวิสาหกิจ องค์การสาธารณกุศล ร่วมเป็นคณะทำงาน

๔) ศูนย์ประสานการปฏิบัติ โดยมีหัวหน้าสำนักงานป้องกันและบรรเทาสาธารณภัยจังหวัดขอนแก่น เป็นหัวหน้าคณะทำงาน

๕) ศูนย์ข้อมูลประชาสัมพันธ์ร่วม โดยมีประชาสัมพันธ์จังหวัดขอนแก่น เป็นหัวหน้าคณะทำงาน และมีส่วนราชการที่เกี่ยวข้อง ชมรมผู้สื่อข่าว ชมรมสื่อมวลชนและหนังสือพิมพ์ ชมรมสถานีวิทยุชุมชน ร่วมเป็นคณะทำงาน

๖) ที่ปรึกษา/ ผู้เชี่ยวชาญ/ เจ้าหน้าที่ ปฏิบัติงานร่วมกับส่วนปฏิบัติการ เพื่อหาแนวทางลดความเสี่ยงภัยตรวจสอบอุปกรณ์ ให้มีความเหมาะสมปลอดภัย อำนวยความสะดวกและเข้าร่วมประชุมแผนกลยุทธ์ในการเผชิญเหตุ

กองอำนวยการป้องกันและบรรเทาสาธารณภัยจังหวัดขอนแก่น

- เครื่องจักรกล ยานพาหนะ และเครื่องมืออุปกรณ์ในการจัดการสาธารณภัย (ภาคผนวก ค)
- รายชื่อผู้ประสานการปฏิบัติ องค์การสาธารณกุศล มูลนิธิ สมาคม และองค์กรปกครองส่วนท้องถิ่นที่มีชุดกู้ชีพกู้ภัย (ภาคผนวก)

ข. ศูนย์บัญชาการเหตุการณ์ส่วนหน้าจังหวัดขอนแก่น

จังหวัดขอนแก่น กำหนดโครงสร้างองค์กรปฏิบัติรับผิดชอบในการจัดการสาธารณภัย ในภาวะฉุกเฉินในรูปแบบโครงสร้างของ “ศูนย์บัญชาการเหตุการณ์จังหวัดขอนแก่น”(การจัดการสาธารณภัย ระดับ ๒) โดยมีผู้อำนวยการจังหวัด เป็นผู้อำนวยการศูนย์บัญชาการเหตุการณ์จังหวัด มีอำนาจในการควบคุม สั่งการ และบัญชาการ ในการป้องกันและบรรเทาสาธารณภัยในพื้นที่ เมื่อสาธารณภัยในพื้นที่จังหวัดขอนแก่น คุกคามขยายเป็นวงกว้าง ประชาชนได้รับผลกระทบ จำนวนมาก และผู้บัญชาการป้องกันและบรรเทาสาธารณภัยแห่งชาติ หรือนายกรัฐมนตรีตัดสินใจระดับการจัดการสาธารณภัยของจังหวัดขอนแก่น เป็นการจัดการสาธารณภัยขนาดใหญ่ (ระดับ ๓) หรือ การจัดการสาธารณภัยร้ายแรงอย่างยิ่ง (ระดับ ๔) ศูนย์บัญชาการเหตุการณ์จังหวัดขอนแก่น (ศบก.จ.ขก.) จะแปรสภาพเป็น “ศูนย์บัญชาการเหตุการณ์ส่วนหน้าจังหวัดขอนแก่น” และรับข้อสั่งการจากกองบัญชาการป้องกันและบรรเทาสาธารณภัยแห่งชาติไปปฏิบัติ

๓.๓.๒ แนวทางปฏิบัติในการบัญชาการเหตุการณ์

ขั้นตอนปฏิบัติเมื่อเกิดภัยพิบัติ

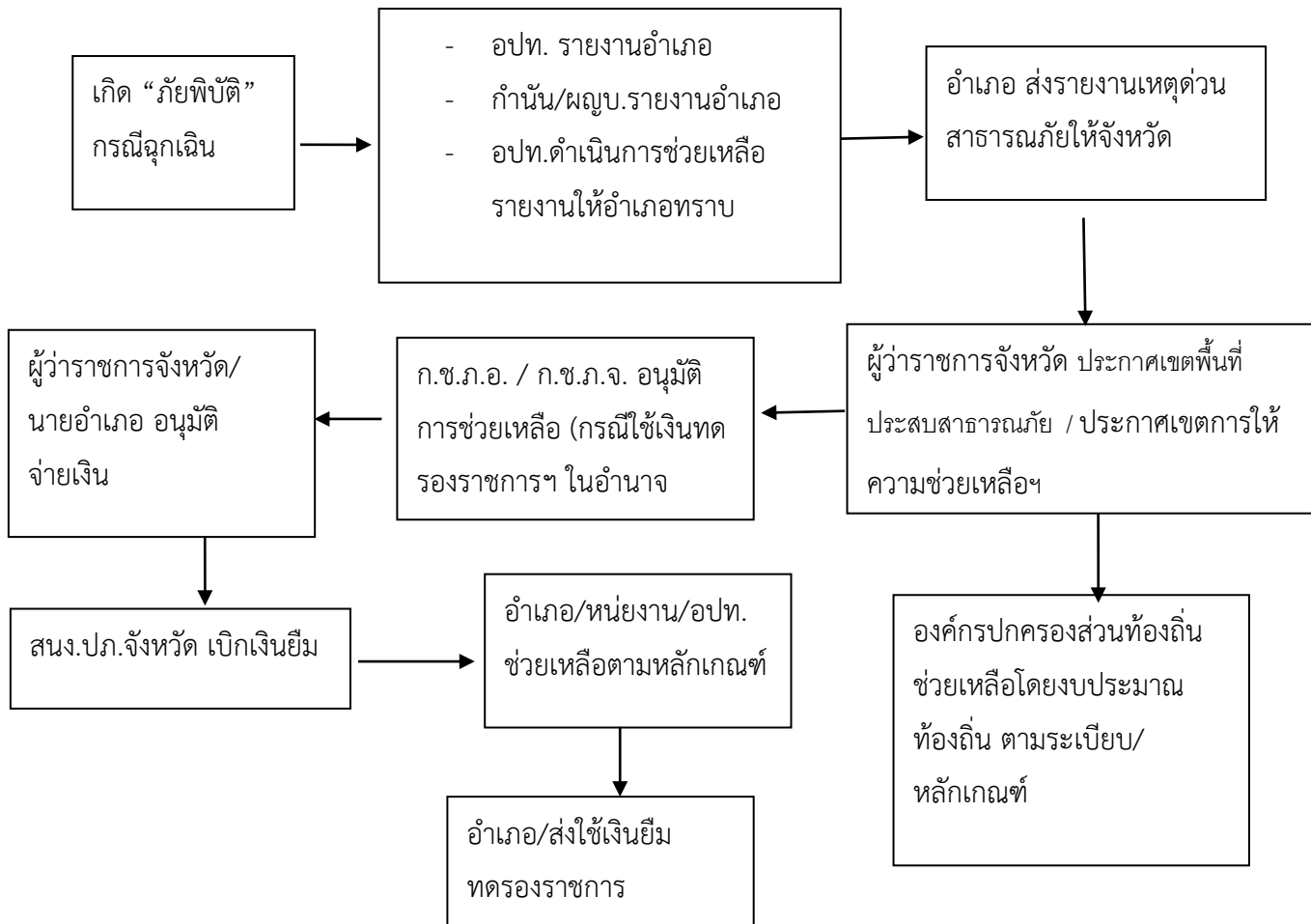

ระบบบัญชาการเหตุการณ์จะประสบความสำเร็จได้นั้น เจ้าหน้าที่ทุกคน ทุกตำแหน่ง ต้องมีความรับผิดชอบต่องานในหน้าที่ของตน และงานที่ต้องปฏิบัติร่วมกับผู้อื่น ความรับผิดชอบร่วมในระบบบัญชาการเหตุการณ์ของทุกคน ทุกตำแหน่ง มีดังต่อไปนี้

๑. ก่อนการรับมอบหมายภารกิจจะต้องมีการจัดเตรียมข้อมูล ได้แก่

- ๑) คำสั่งมอบหมายงานและอนุมัติการเดินทาง
- ๒) ข้อมูลสถานการณ์ ความรุนแรง
- ๓) การสื่อสาร

๒. การเตรียมการเดินทาง

- ๑) ตรวจสอบข้อมูล ข่าวสาร เหตุการณ์ที่ตนจะเดินทางไปปฏิบัติหน้าที่จากทุกแหล่งที่สามารถกระทำได้ เช่น สื่อมวลชน สื่อสังคมออนไลน์ บุคคลที่รู้จัก
- ๒) จัดเตรียมสิ่งอุปกรณ์ประจำกาย ให้เหมาะสมกับเหตุการณ์ เช่น เสื้อผ้าเครื่องแต่งกาย ยาประจำตัว คอมพิวเตอร์ แบบฟอร์ม ฯลฯ
- ๓) แจ้งครอบครัว ให้ทราบสถานที่ หมายเลขติดต่อหากเกิดเหตุฉุกเฉิน
- ๔) ศึกษาข้อมูลหน้าที่ ภารกิจ สภาพภูมิประเทศ ข้อมูลบุคคล สถานที่ต่าง ๆ

รอบที่เกิดเหตุ

๓. เมื่อเดินทางถึงที่เกิดเหตุ

- ๑) รายงานตัว ณ สถานที่รับรายงานตัว ทันทีที่เดินทางถึง
- ๒) ศึกษาข้อมูลสถานการณ์ที่เป็นปัจจุบัน และศึกษาแผนเผชิญเหตุห้วงเวลาปฏิบัติงานในช่วงที่ผ่านมา และในปัจจุบัน
- ๓) รายงานตัวกับหัวหน้าหน่วยงาน หัวหน้าส่วน แล้วแต่กรณี ขอรับทราบสถานการณ์ และความคาดหวังในการปฏิบัติงาน

๔. เข้าร่วมประชุมตามความรับผิดชอบในกระบวนการวางแผน

๕. ปฏิบัติตามมาตรการความปลอดภัยที่กำหนด

๖. ทำความรู้จักกับผู้บังคับบัญชา ผู้ใต้บังคับบัญชาและเพื่อนร่วมงาน

๗. แลกเปลี่ยนข่าวสารอย่างต่อเนื่องตลอดเวลา สื่อสารข้อมูลให้ทุกคนที่เกี่ยวข้องได้รับทราบ เพื่อตระหนักถึงการเปลี่ยนแปลงของสถานการณ์

๘. บันทึกข้อมูลในแบบฟอร์มที่รับผิดชอบ และบันทึกกิจกรรมที่ได้ปฏิบัติเป็นประจำทุกวัน ใน ICS-๒๑๔

๙. ตรวจสอบ บำรุงรักษาสิ่งอุปกรณ์ทุกชนิดที่อยู่ในความรับผิดชอบให้ใช้งานได้ตลอดเวลา

๑๐. รายงานให้ผู้บังคับบัญชาเหนือขึ้นไปทราบทันทีหากพบเห็นการกระทำความผิดหรือไม่ปฏิบัติตามกฎระเบียบและให้ดำเนินการตามอำนาจหน้าที่

๑๑. ปฏิบัติตามคุณลักษณะสำคัญของระบบบัญชาการเหตุการณ์ทั้ง ๑๔ ประการตลอดเวลา

๑๒. ไม่ดื่มสุรา ไม่ประพฤติดิสциплиนในขณะที่ปฏิบัติหน้าที่

๑๓. ปฏิบัติตามแผนการส่งกลับเมื่อได้รับแจ้ง

การบัญชาการเหตุการณ์ (Incident Command)

ก. การบัญชาการเหตุการณ์โดยผู้บัญชาการเหตุการณ์คนเดียว (Single Incident Command) กำหนดให้ผู้บัญชาการตามพระราชบัญญัติป้องกันและบรรเทาสาธารณภัย พ.ศ. ๒๕๕๐ เป็นผู้บัญชาการเหตุการณ์ในแต่ละระดับ (จังหวัด อำเภอ องค์การปกครองส่วนท้องถิ่น) เมื่อเกิดเหตุการณ์สาธารณภัยในระดับพื้นที่ เกี่ยวข้องกับหน่วยงานในระดับท้องถิ่น อำเภอ ที่มีผู้รับผิดชอบการจัดการสาธารณภัยตามกฎหมายอย่างชัดเจน และไม่มีการซ้ำซ้อนของระเบียบ กฎหมาย หรือพื้นที่ทางภูมิศาสตร์ ควรใช้ผู้บัญชาการเหตุการณ์คนเดียว เพื่อความเป็นเอกภาพในการกำหนด วัตถุประสงค์ ความมุ่งหมายในการปฏิบัติ และการจัดทำแผนเผชิญเหตุที่มีประสิทธิภาพ รวมถึงการสนับสนุนทรัพยากร และการมอบหน้าที่ภารกิจในการเผชิญเหตุแก่ชุดปฏิบัติงาน

ข. การบัญชาการเหตุการณ์ โดยผู้บัญชาการเหตุการณ์ร่วมหลายคน (Unified Command) แนวทางการประสานงาน การปฏิบัติงานร่วมกันระหว่างหน่วยงานที่มีหน้าที่รับผิดชอบตามกฎหมาย มีความแตกต่างในด้านภารกิจ พื้นที่รับผิดชอบ ให้สามารถประสานงาน วางแผนปฏิบัติในภารกิจร่วมกันอย่างมีประสิทธิภาพ ภายใต้วัตถุประสงค์เดียวกัน

สิ่งที่ผู้บัญชาการ หรือการบัญชาการร่วม พึงระลึกถึงเสมอในการจัดการเหตุฉุกเฉิน ๕ ประการ ได้แก่

๑) เจ้าหน้าที่เผชิญเหตุ การกระทำใด ๆ ที่ส่งผลกระทบต่อเจ้าหน้าที่เผชิญเหตุ จะต้องรีบเข้าดำเนินการแก้ไขทันที เพื่อความปลอดภัยของเจ้าหน้าที่ ซึ่งถือเป็นความสำคัญสูงสุด ผู้บัญชาการเหตุการณ์ต้องเข้าจัดการกับเรื่องหรือประเด็นต่าง ๆ ทันที ไม่ว่าจะเป็นเรื่องเล็กน้อย เพราะอาจลุกลามขยายตัวจนกลายเป็นเรื่องใหญ่ที่ยากต่อการแก้ไขได้

๒) เหตุการณ์ การจัดการกับสถานการณ์ที่เกิดขึ้น วัตถุประสงค์ที่กำหนดมีความเป็นไปได้หรือไม่ ทรัพยากรที่จำเป็นต้องใช้มีเพียงพอในการปฏิบัติงานเพื่อบรรลุวัตถุประสงค์การปฏิบัติหรือไม่

๓) หัวหน้า (ผู้บังคับบัญชา) หัวหน้าจำเป็นต้องรับรู้สถานการณ์ที่เป็นปัจจุบัน ดังนั้น การแจ้งข้อมูลเหตุการณ์ที่สำคัญให้กับหัวหน้าของตน เพื่อรับรู้สถานการณ์ที่เป็นปัจจุบันที่สุด เป็นเรื่องสำคัญ ผู้บังคับบัญชาต้องสร้างกลไก กระบวนการที่ตนเองจะสามารถรับข้อมูล ข่าวสารต่างๆ ได้อย่างรวดเร็ว ซึ่งอาจเป็นกระบวนการที่ไม่เป็นทางการ

๔) ผู้มีส่วนเกี่ยวข้อง ผู้มีส่วนเกี่ยวข้องกับเหตุการณ์ ทั้งผู้ประสบภัย กลุ่มการเมือง ทุกระดับ ผู้ได้รับผลกระทบ ฯลฯ ทุกกลุ่มควรได้รับข้อมูลที่ถูกต้อง และเหมาะสมอย่างต่อเนื่อง ผู้บัญชาการเหตุการณ์ต้องสร้างช่องทาง การสื่อสาร แบบ ๒ ทาง กับผู้มีส่วนเกี่ยวข้องทุกกลุ่มอย่างต่อเนื่องเพื่อให้ได้รับทราบ ข้อกังวล ความห่วงใย ความสงสัย และชี้แจงประเด็นต่างๆ ให้เป็นที่เข้าใจร่วมกัน จะป้องกันข่าวลือ ข่าวเท็จ อันนำไปสู่การต่อต้านการปฏิบัติงานได้ในที่สุด

๕) สื่อมวลชน สื่อมวลชนทุกแขนงเป็นหน้าต่างสู่สาธารณชนทั่วไป นอกเหนือจาก ผู้มีส่วนเกี่ยวข้องต่อเหตุการณ์ ผู้บัญชาการเหตุการณ์ จึงต้องมีความเข้าใจการปฏิบัติงานของสื่อมวลชน จุดสนใจ และมีทักษะในการสื่อสารในภาวะฉุกเฉินเป็นอย่างดี

๓.๓.๓ การเผชิญเหตุอุทกภัย

คณะทำงานในส่วนอำนวยการ ของศูนย์บัญชาการเหตุการณ์จังหวัดขอนแก่น ติดตาม เฝ้าระวัง ประเมินสถานการณ์น้ำ และประชุมพิจารณาหาแนวทางการแก้ไขปัญหา เสนอผู้อำนวยการจังหวัด สั่งการ/ประชาสัมพันธ์/ แจ้งเตือนให้หน่วยงานที่เกี่ยวข้อง /อำเภอ/ องค์การปกครองส่วนท้องถิ่น /องค์กรการกุศล/ มูลนิธิ/ ภาคประชาชน ทราบและดำเนินการในส่วนที่เกี่ยวข้องต่อไป

ทุกเหตุการณ์ในระบบบัญชาการเหตุการณ์ จะต้องมีการกำหนดแผนเผชิญเหตุขึ้นทุกครั้ง ซึ่งในเหตุการณ์ขนาดเล็กที่ใช้เวลาไม่เกิน ๖ ชั่วโมง โดยปกติจะไม่ได้จัดทำเป็นลายลักษณ์อักษร เพียงแต่กำหนดขั้นตอนการปฏิบัติโดยผู้บัญชาการเหตุการณ์ ใน ๔ ประเด็น ได้แก่

- ๑) สิ่งที่จะต้องทำ (What must be done?)
- ๒) ใครรับผิดชอบ (Who is Responsible?)
- ๓) จะสื่อสารข้อมูลกันอย่างไร (How information be communicate?)
- ๔) การปฏิบัติหากมีผู้ได้รับบาดเจ็บ (What should be done if someone in injured?)

แต่หากเหตุการณ์ที่เกิดขึ้นต้องใช้เวลาและทรัพยากรในการจัดการมากกว่าเหตุการณ์ปกติ และมีการจัดตั้งส่วนอำนวยการขึ้น จะถูกกำหนดหรือจัดทำเมื่อเกิดเหตุการณ์ขึ้นแล้ว โดยผู้บัญชาการเหตุการณ์จะรวบรวมข้อมูล สถานการณ์ แนวโน้ม และทรัพยากรที่มีอยู่ในขณะนั้น มาเป็นองค์ประกอบสำคัญเพื่อกำหนดแนวทางและความมุ่งหมายในการปฏิบัติออกมาเป็นแผนเผชิญเหตุ มีสาระที่สำคัญ ได้แก่

- ๑) วัตถุประสงค์ของเหตุการณ์ (Incident Objectives)
- ๒) รายละเอียดภารกิจ และยุทธวิธีที่ต้องดำเนินการ รวมถึงกำหนดผู้รับผิดชอบที่ชัดเจน
- ๓) ระยะเวลาปฏิบัติงาน (Operation Period)

- ช่วงการควบคุม (Span of Control) ผู้บังคับบัญชาคนหนึ่ง มีขอบเขตความรับผิดชอบเพียงใด มีผู้ใต้บังคับบัญชากี่คน มีหน่วยงานอยู่ในความควบคุมรับผิดชอบก็หน่วยงาน มีทรัพยากรที่ต้องจัดการก็ประเภท/ ชนิด (kind type) ทั้งนี้เนื่องจากผู้บังคับบัญชาหรือหัวหน้าจะต้องกำกับดูแล ควบคุม การปฏิบัติงาน บริหารจัดการทรัพยากร ตลอดจนสื่อสารกับผู้ใต้บังคับบัญชาได้อย่างทั่วถึง การสั่งการในการปฏิบัติงานจึงจะมีประสิทธิภาพ ดังนั้น ช่วงของการควบคุมจึงเป็นหัวใจสำคัญในการจัดการเหตุการณ์ที่มีประสิทธิภาพ ช่วงเวลาควบคุมขึ้นอยู่กับปัจจัยสำคัญ ๓ ประการ

- ๑) ประเภทและขนาดของเหตุการณ์
- ๒) ปัจจัยความเสี่ยงอันตราย และความปลอดภัย
- ๓) จำนวนทรัพยากรและผู้ปฏิบัติงาน

การตอบโต้สถานการณ์ฉุกเฉิน (Emergency Response) มีวัตถุประสงค์เพื่อควบคุมสถานการณ์ไม่ให้ลุกลามขยายตัว ประชาชน ทุกคนที่เกี่ยวข้อง และเจ้าหน้าที่ผู้ปฏิบัติมีความปลอดภัยช่วงระยะ ๒๔ ชั่วโมง

หลักการปฏิบัติ	แนวทางปฏิบัติ	ผู้รับผิดชอบ
๑. การช่วยเหลือผู้ประสบภัย	(๑) สั่งใช้หน่วยกู้ชีพกู้ภัย เครื่องมือ เครื่องจักรกล วัสดุอุปกรณ์ที่จำเป็นในการกู้ชีพกู้ภัย เข้าปฏิบัติการในพื้นที่ประสบภัย รวมทั้งขนย้ายสัตว์เลี้ยงปศุสัตว์ ไปยังที่ปลอดภัย ซึ่งเป็นพื้นที่รองรับ	- ผู้อำนวยการท้องถิ่น/ หัวหน้าฝ่ายป้องกันและ บรรเทาสาธารณภัย - ผู้อำนวยการอำเภอ

กองอำนวยการป้องกันและบรรเทาสาธารณภัยจังหวัดขอนแก่น

	<p>การอพยพหรือเป็นศูนย์พักพิงชั่วคราว โดยมีกรลงทะเบียนผู้อพยพ สัตว์เลี้ยงและปศุสัตว์</p> <p>(๒) กรณีมีผู้บาดเจ็บนำผู้บาดเจ็บที่จูดรวมผู้บาดเจ็บเพื่อปฐมพยาบาลและนำผู้บาดเจ็บส่งต่อไปยังสถานพยาบาลโรงพยาบาลต่อไป</p> <p>(๓) สนับสนุนเครื่องอุปโภคบริโภคที่จำเป็นแก่การดำรงชีพ เช่น อาหารปรุงสำเร็จน้ำดื่ม ให้แก่ประชาชนที่ประสบภัยให้เพียงพอและทั่วถึง</p> <p>(๔) กรณีพื้นที่ใดเป็นพื้นที่วิกฤติ จำเป็นต้องช่วยเหลือผู้ประสบภัยอย่างเร่งด่วน แต่ไม่สามารถเข้าออกพื้นที่ได้ ให้ประสานขอรับการสนับสนุนยานพาหนะจากกองอำนวยการป้องกันและบรรเทาสาธารณภัยกลาง</p>	<p>- สำนักงาน ป.ภ.จังหวัดขอนแก่น</p> <p>- ที่ทำการปกครอง</p> <p>- หน่วยทหาร มทบ. ๒๓</p> <p>- สำนักงานสาธารณสุขฯ (ผู้รับผิดชอบหลัก)</p> <p>- สถานพยาบาล / โรงพยาบาล แห่งท้องที่</p> <p>- อาสาสมัครแพทย์ฉุกเฉิน</p> <p>- อ.ป.พ.ร. / อ.ส.ม. / อาสาสมัคร/มูลนิธิฯ</p>
<p>๒. การระงับเหตุ</p>	<p>(๑) สำรวจและกำหนดพื้นที่ปฏิบัติงานในพื้นที่ประสบภัย เพื่อให้มีพื้นที่สำหรับเจ้าหน้าที่ผู้ปฏิบัติงานและจัดเก็บวัสดุอุปกรณ์ เครื่องมือเครื่องจักร เพื่ออำนวยความสะดวกทรัพยากรสำหรับปฏิบัติงาน</p> <p>(๒) กำหนดกิจกรรม และงานที่ต้องดำเนินการ</p> <p>(๓) กำหนดผู้รับผิดชอบ และจำนวนเจ้าหน้าที่ที่สอดคล้องกับสถานการณ์</p> <p>(๔) กำหนดช่วงเวลาปฏิบัติงาน</p> <p>(๕) ระดมทรัพยากร ทั้งกำลังคน หรือวัสดุอุปกรณ์ เครื่องมือ เครื่องจักร ที่มีความพร้อมมายังจุดรวบรวมทรัพยากร เพื่อรอการมอบหมายภารกิจ</p> <p>(๖) กั้นมิให้ผู้ผู้ไม่มีส่วนเกี่ยวข้องเข้าไปในพื้นที่ที่เกิดสาธารณภัยและพื้นที่ใกล้เคียง</p> <p>(๗) สั่งให้หน่วยกู้ชีพกู้ภัยเครื่องมือเครื่องจักร วัสดุอุปกรณ์ที่จำเป็นในการกู้ชีพกู้ภัยเข้าปฏิบัติการในพื้นที่ประสบภัย เพื่อควบคุมสถานการณ์ไม่ให้ลุกลามขยายตัวโดยดำรงการสื่อสารตลอดเวลา</p> <p>(๘) ตรวจสอบเส้นทางคมนาคม ที่รับผิดชอบที่เกิดการชำรุดเสียหายจากภัย พร้อมติดตั้งป้ายเตือนให้ประชาชนผู้ใช้เส้นทางได้ทราบและปิดกั้นช่องทางการจราจรและจัดเจ้าหน้าที่หรืออาสาสมัครอำนวยความสะดวกการจราจรในจุดอันตราย</p>	<p>- ผู้อำนวยการท้องถิ่น / หัวหน้าฝ่ายป้องกันและบรรเทาสาธารณภัย</p> <p>- สถานีตำรวจภูธรฯ</p> <p>- ศูนย์ ป.ภ.ฯ เขต ๖ ขอนแก่น</p> <p>- สนง.ป.ภ.จังหวัดขอนแก่น</p> <p>- สำนักงานชลประทานที่ ๖</p> <p>- โครงการชลประทานขอนแก่น</p> <p>- โยธาธิการและผังเมืองจังหวัดขอนแก่น</p> <p>- องค์การบริหารส่วนจังหวัดขอนแก่น</p> <p>- สำนักงานทรัพยากรน้ำภาค ๔</p> <p>- แขวงทางหลวงชนบท ขอนแก่น</p> <p>- แขวงทางหลวงขอนแก่น ๑ - ๓</p> <p>- มณฑลทหารบกที่ ๒๓</p> <p>- อำเภอ , อ.ป.ท.</p> <p>- อาสาสมัครแพทย์ฉุกเฉิน</p> <p>- อ.ป.พ.ร. / อ.ส.ม. /</p>

กองอำนวยการป้องกันและบรรเทาสาธารณภัยจังหวัดขอนแก่น

	(๙) จัดให้มีการรวบรวมข้อมูลแลกเปลี่ยนข้อมูล เพื่อการตอบโต้สถานการณ์ บนพื้นฐานของข้อมูลที่รวดเร็ว ถูกต้อง แม่นยำ	อาสาสมัคร/มูลนิธิฯ
--	---	--------------------

ช่วงระยะเวลา ๒๔ - ๔๘ ชั่วโมง

หลักการปฏิบัติ	แนวทางปฏิบัติ	ผู้รับผิดชอบ
๑. การรักษาพยาบาล	- ขอรับการสนับสนุน แพทย์ บุคลากรทางการแพทย์และสาธารณสุข และเวชภัณฑ์จากสถานพยาบาล โรงพยาบาล และหน่วยงานที่เกี่ยวข้องช่วยปฏิบัติงานในพื้นที่ประสบภัยส่งต่อผู้บาดเจ็บและผู้ป่วย	- สำนักงานสาธารณสุข - สถานพยาบาล โรงพยาบาล - อาสาสมัครแพทย์ฉุกเฉิน/ อสม./ อาสาสมัคร /มูลนิธิฯ
๒. การรักษาความปลอดภัยและความสงบเรียบร้อย	- กำหนดมาตรการรักษาความปลอดภัย รักษาความสงบเรียบร้อย จัดระบบการจราจรภายในพื้นที่รองรับการอพยพ	- ส่วนปฏิบัติการ - ตำรวจภูธรจังหวัดขอนแก่น - ฝ่ายปกครอง - อปพร./ อส. / อาสาสมัครต่างๆ
๓. การซ่อมแซมโครงสร้างพื้นฐาน	- กรณีโครงสร้างพื้นฐานได้รับความเสียหายให้ดำเนินการซ่อมแซมให้พอใช้งานได้ หรือจัดให้มีระบบโครงสร้างพื้นฐานสำรองเพื่อให้ชุดปฏิบัติการสามารถปฏิบัติงานในพื้นที่ได้	- ส่วนสนับสนุน - มณฑลทหารบกที่ ๒๓ - ศูนย์ป้องกันและบรรเทาสาธารณภัย เขต ๖ ขอนแก่น - องค์การบริหารส่วนจังหวัดขอนแก่น - แขวงทางหลวงชนบทขอนแก่น - แขวงทางหลวงขอนแก่น ๑ - ๓ - สำนักงานทรัพยากรน้ำภาค ๔ - สำนักงานชลประทานที่ ๖ - อปท. (หน่วยรับผิดชอบหลัก)
๔. การสงเคราะห์ผู้ประสบภัย	- อปท. สำรวจพื้นที่ประสบภัย รายงานไปยัง อำเภอทราบ เพื่ออำเภอจักได้รายงานเหตุด่วน สาธารณภัย ให้จังหวัดทราบ เพื่อจักได้ช่วยเหลือตามระเบียบกระทรวงการคลังฯ ต่อไป	- สำนักงาน ปก.จังหวัดขอนแก่น - ที่ทำการปกครองจังหวัดขอนแก่น - ผู้อำนวยการอำเภอ - เหล่ากาชาดจังหวัดขอนแก่น - สำนักงานพัฒนาสังคมและความมั่นคงของมนุษย์ - อปท.

กองอำนวยการป้องกันและบรรเทาสาธารณภัยจังหวัดขอนแก่น

<p>๕. การรายงานสถานการณ์</p>	<p>- จัดเตรียมเจ้าหน้าที่เพื่อรายงานสถานการณ์ให้กองอำนวยการป้องกันและบรรเทาสาธารณภัยจังหวัดทราบ จนกระทั่งสถานการณ์ภัยสิ้นสุด</p>	<p>- ศูนย์ประชาสัมพันธ์ร่วม ได้แก่ - ประชาสัมพันธ์จังหวัดขอนแก่น - สำนักงานประชาสัมพันธ์ เขต ๑ ขอนแก่น - ผู้อำนวยการท้องถิ่น - ผู้อำนวยการอำเภอ - สำนักงาน ปก.จังหวัดขอนแก่น</p>
<p>๖. การประสานงานกับหน่วยงานต่างๆ</p>	<p>- กรณีต้องขอรับการสนับสนุนจากหน่วยงาน องค์กรภายนอกให้รายงานและประสานขอรับการสนับสนุนจากกองอำนวยการป้องกันและบรรเทาสาธารณภัยจังหวัด เพื่อจักได้ขอรับการสนับสนุนจากจังหวัดข้างเคียงต่อไป - วิทยุสื่อสาร ความถี่ - โทรศัพท์ ๐๔๓-๓๓๑๓๕๘</p>	<p>- ศูนย์ประสานการปฏิบัติ ได้แก่ - หัวหน้าสำนักงาน ปก.จังหวัดขอนแก่น - ป้องกันจังหวัดขอนแก่น - ท้องถิ่นจังหวัดขอนแก่น</p>

ช่วงระยะ ๔๘ - ๗๒ ชั่วโมง

หลักการปฏิบัติ	แนวทางปฏิบัติ	ผู้รับผิดชอบ
<p>การสงเคราะห์เบื้องต้น</p>	<p>(๑) จัดให้มีหน่วยสงเคราะห์ผู้ประสบภัย และหน่วยรักษาพยาบาล (๒) กรณีมีผู้เสียชีวิตจำนวนมาก ประสานกองอำนวยการป้องกันและบรรเทาสาธารณภัยจังหวัดเพื่อดำเนินการในส่วนที่เกี่ยวข้องต่อไป (๓) ประสานการช่วยเหลือ รับเรื่องราวร้องทุกข์ เตรียมการสำรวจความเสียหายเบื้องต้น ความต้องการเบื้องต้นเพื่อเป็นข้อมูลในการรายงานไปยังกองอำนวยการป้องกันและบรรเทาสาธารณภัยกลาง</p>	<p>- สำนักงาน ปก.จังหวัดขอนแก่น - สนง.พัฒนาสังคมและความมั่นคงของมนุษย์จังหวัดขอนแก่น - สำนักงานสาธารณสุขจังหวัดขอนแก่น - สถานพยาบาล โรงพยาบาล - สำนักงานเหล่ากาชาดจังหวัดขอนแก่น</p>

กองอำนวยการป้องกันและบรรเทาสาธารณภัยจังหวัดขอนแก่น

ช่วงระยะ ๗๒ ชั่วโมงขึ้นไป

หลักการปฏิบัติ	แนวทางปฏิบัติ	ผู้รับผิดชอบ
การช่วยเหลือเยียวยาผู้ประสบภัย และการสนับสนุนการปฏิบัติของเจ้าหน้าที่	(๑) ดำเนินการเยียวยา สภาพจิตใจผู้ประสบภัย (๒) ดำเนินการผลัดเปลี่ยนกำลังเจ้าหน้าที่ผู้ปฏิบัติงาน (๓) ตรวจสอบความพร้อมและซ่อมแซมเครื่องมือ เครื่องจักร อุปกรณ์ ต่างๆ ให้พร้อมใช้ปฏิบัติงาน (๔) จัดหาสิ่งอำนวยความสะดวก และวัสดุอุปกรณ์ เชื้อเพลิง พลังงาน เสบียง น้ำ เพื่อสนับสนุนการปฏิบัติงานของเจ้าหน้าที่อย่างต่อเนื่อง	- สนง.ปภ.จังหวัดขอนแก่น - สนง.พัฒนาสังคมและความมั่นคงของมนุษย์จังหวัดขอนแก่น - ที่ทำการปกครอง - ผู้อำนวยการท้องถิ่น - ผู้อำนวยการอำเภอ

การส่งต่อการบังคับบัญชา

หลักการปฏิบัติ	แนวทางปฏิบัติ	ผู้รับผิดชอบ
การส่งต่อการบังคับบัญชาเมื่อสถานการณ์รุนแรงเกินกว่าศักยภาพของจังหวัดจะรับสถานการณ์ได้	กรณีเกิดภัยซ้ำซ้อนอีกหรือ ภัยที่เกิดขึ้นตามมา (secondary disaster) รวมถึงภัยที่มีความซับซ้อน (Complex disasters) และสถานการณ์ลูกกลม รุนแรงขยายวงกว้างหรือเกินกว่าศักยภาพของจังหวัดจะควบคุมสถานการณ์ได้ ให้รายงานต่อผู้อำนวยการจังหวัด เพื่อส่งมอบโอนอำนาจการบังคับบัญชาการ สถานการณ์ต่อไปซึ่งการโอนอำนาจการบังคับบัญชาแต่ละครั้ง ต้องมีการสรุปสถานการณ์ก่อนเสมอ โดยอาจกระทำเป็นลายลักษณ์อักษร ด้วยวาจา หรือทั้งสองประการ	- ส่วนอำนวยการ - สำนักงาน ปภ.จังหวัดขอนแก่น - ผู้อำนวยการจังหวัด (ผู้รับผิดชอบหลัก)

การยกเลิกสถานการณ์ ดำเนินการเมื่อสถานการณ์ภัยพิบัติคลี่คลายกลับสู่สภาวะปกติ และได้ทำการตรวจสอบข้อมูลจากแหล่งข้อมูลทุกแหล่งจนแน่ใจแล้ว รวมทั้งหน่วยปฏิบัติได้ส่งมอบภารกิจให้แก่

องค์กรปกครองส่วนท้องถิ่นแล้ว จึงดำเนินการประกาศยกเลิกสถานการณ์ และประเมินความเสียหายพื้นที่ประสบภัย ตรวจสอบความพร้อมของเส้นทางยานพาหนะที่ใช้ในการอพยพกลับที่พักอาศัยและผู้ประสบภัยแล้วอพยพประชาชนกลับ

(๒) การบริหารจัดการน้ำ

การบริหารจัดการน้ำในพื้นที่

- ให้ศูนย์อุตุนิยมวิทยาภาคตะวันออกเฉียงเหนือตอนบน ตรวจสอบ คาดการณ์รายงานพยากรณ์อากาศ การคาดการณ์ปริมาณน้ำฝนให้จังหวัดทราบเป็นระยะ
- ให้เทศบาลนครขอนแก่น เทศบาลเมืองศิลา เทศบาลตำบลบ้านเป็ด เทศบาลตำบลพระลับ เร่งรัดการขุดลอกท่อระบายน้ำ กำจัดวัชพืช ,ผักตบชวา ขยะมูลฝอย และพร่องน้ำแหล่งน้ำในพื้นที่ เปิดช่องทางน้ำตามแนวลอน จัดทำขอบเขตก่อสร้าง / ป้ายเตือน / จุดสังเกตที่มองเห็นได้ชัดเจนบริเวณก่อสร้างรางคอนกรีตรับน้ำ เพื่อป้องกัน คนหรือรถ พลัดตกลงไปหากมีน้ำท่วมขัง และประเมินสถานการณ์ฝนตกโดยรวมในเขตพื้นที่รับผิดชอบ พร้อมเร่งรัดติดตั้งเครื่องสูบน้ำเพื่อระบายน้ำออกนอกพื้นที่
- ให้หน่วยงานชลประทาน ตรวจสอบโครงสร้างพังกั้นน้ำ คั่นคลองชลประทาน ตลอดจนเส้นทางระบายน้ำที่อยู่ในความรับผิดชอบ หากชำรุดให้ซ่อมแซมให้อยู่ในสภาพใช้งานได้
- ให้แนวทางหลวงขอนแก่น ที่ ๑-๓ แนวทางหลวงชนบทขอนแก่น ตรวจสอบท่อระบายน้ำตามแนวลอน อุโมงค์ทางลอดถนนมิตรภาพขอนแก่น ปรับปรุงเกาะกลางถนนให้เหมาะสมกับสภาพ หากเกิดชำรุดหรือมีสิ่งกีดขวางทางน้ำ ให้ปรับปรุงซ่อมแซมให้อยู่ในสภาพใช้งานได้
- ให้แนวทางหลวงชนบทขอนแก่น ให้จัดเจ้าหน้าที่ชุดเผชิญเหตุ เพื่ออำนวยความสะดวก กำจัดเศษขยะที่อาจจะอุดตัน ช่องระบายน้ำ และพิจารณาหาแนวทางแก้ไขปัญหาน้ำท่วมขังผิวจราจร รับผิดชอบบริเวณทางลอดอุโมงค์หนองไผ่-โกทา และอื่นๆ เพื่อป้องกันอุบัติเหตุที่อาจเกิดขึ้น หากเกิดชำรุดหรือมีสิ่งกีดขวางทางน้ำ ให้ปรับปรุงซ่อมแซมให้อยู่ในสภาพใช้งานได้
- ศูนย์ ปภ. เขต ๖ ขอนแก่น /สำนักงานชลประทานที่ ๖/ โครงการชลประทานขอนแก่น/ องค์กรบริหารส่วนจังหวัดขอนแก่น สนับสนุนเครื่องจักร เครื่องมือ อุปกรณ์ในการขุดลอกคูคลองระบายน้ำ
- ให้อำเภอ ร่วมกับองค์กรปกครองส่วนท้องถิ่น มอบหมายเจ้าหน้าที่ผู้รับผิดชอบ ดำเนินการสำรวจเส้นทางน้ำ หากเกิดอุทกภัยในเขตพื้นที่ ให้เร่งดำเนินการการระบายน้ำเข้าทุ่ง การเปิดทางน้ำ การทำแนวป้องกัน การวางกระสอบทราย การผลักดันน้ำ ฯลฯ

(๒) การอำนวยความสะดวกด้านการคมนาคมและการจราจร

- สถานีตำรวจภูธร จัดเจ้าหน้าที่ในการอำนวยความสะดวกด้านการคมนาคมและการจราจร กรณีเส้นทางคมนาคมได้รับความเสียหาย หรือถูกน้ำท่วมจนประชาชนไม่สามารถสัญจรได้ พร้อมทั้งมอบหมายหน่วยงานและผู้รับผิดชอบ

๑) จัดเจ้าหน้าที่อำนวยความสะดวกการจราจร แนะนำเส้นทางเลี่ยงที่ปลอดภัย

๒) จัดยานพาหนะที่เหมาะสม อาทิ เรือ รถยกสูง เพื่อให้ความช่วยเหลือประชาชน

(๓) การดูแลด้านการแพทย์และสาธารณสุข

มอบหมายให้สำนักงานสาธารณสุขจังหวัดขอนแก่น โรงพยาบาล โรงพยาบาลส่งเสริมสุขภาพตำบล ให้ดำเนินการจัดเตรียมเวชภัณฑ์ การจัดชุดเจ้าหน้าที่สาธารณสุขลงพื้นที่ให้คำแนะนำ และการป้องกันควบคุมโรคจากอุทกภัย รวมถึงการดูแลผู้ประสบภัย พร้อมทั้งมอบหมายหน่วยงานและผู้รับผิดชอบ

(๔) การดูแลรักษาความปลอดภัย

- สถานีตำรวจภูธร ออกตรวจจุดที่ประชาชนนำสิ่งของมาพักไว้และอพยพอยู่อาศัย เช่น เต็นท์ ศาลาริมทาง เพื่อป้องกันเหตุลักทรัพย์ และเหตุร้ายอื่นๆ ตามวงรอบการตรวจ
- ฝ่ายปกครองร่วมกับชุดทหารรักษาความสงบในพื้นที่ กำหนด ผู้ใหญ่บ้าน อปพร. ฯลฯ จัดเวรยามเฝ้าระวังเหตุร้ายประจำจุดที่พักพิงผู้อพยพ
- การจัดเจ้าหน้าที่ตำรวจ ฝ่ายปกครอง อาสาสมัครรักษาความปลอดภัยในพื้นที่ที่ประชาชนอพยพออกจากบ้านเรือน หรือกรณีที่ประชาชนไม่ขออพยพ ก็มีแผนการจัดเจ้าหน้าที่ช่วยดูแลความปลอดภัย ส่งเสียงให้ประชาชนตามบ้านเรือน พร้อมทั้งมอบหมายหน่วยงานและผู้รับผิดชอบ

(๕) การดูแลรักษาสถานที่สำคัญที่ตั้งอยู่ในพื้นที่เสี่ยงอุทกภัย ให้มีความสำคัญกับสถานที่สำคัญ เช่น ท่าอากาศยาน โรงพยาบาล สิ่งสาธารณูปโภค (ประปา ไฟฟ้า) สถานที่ราชการ เป็นลำดับแรก

(๖) การประชาสัมพันธ์ในภาวะฉุกเฉิน ดำเนินการภายใต้ศูนย์ข้อมูลข่าวสารร่วม ของ ศูนย์บัญชาการเหตุการณ์จังหวัดขอนแก่น (อุทกภัย) มอบหมายให้ประชาสัมพันธ์จังหวัดขอนแก่น เป็นหัวหน้าคณะทำงาน เพื่อสร้างการรับรู้ให้กับประชาชนในช่วงเกิดสถานการณ์อุทกภัย พร้อมทั้ง ประชาสัมพันธ์ให้ประชาชนรับทราบนโยบายและแนวทางการดำเนินการของรัฐบาล การดำเนินการของจังหวัดอย่างต่อเนื่อง เพื่อป้องกันการเผยแพร่ข่าวสารในทางลบ และให้เพิ่มช่องทางการประชาสัมพันธ์ในสื่อสังคมออนไลน์ (Social Media)

๓.๓.๔ การบรรเทาทุกข์

๑) ให้หน่วยงานฝ่ายปกครอง หน่วยทหาร ตำรวจ องค์กรปกครองส่วนท้องถิ่น สถาบันการศึกษา ตลอดจนประชาชนจิตอาสา บูรณาการร่วมกัน จัดตั้งเป็นทีมพระราชรัฐ เร่งซ่อมแซมบ้านเรือนที่ได้รับเสียหาย ให้แก่ประชาชนโดยเร็ว โดยให้ปฏิบัติตามระเบียบ หลักเกณฑ์ และกฎหมายที่เกี่ยวข้อง

๒) การแจกจ่ายถุงยังชีพ ให้จังหวัด/อำเภอเป็นศูนย์กลางในการช่วยเหลือผู้ประสบภัย และจัดทำแผนการแจกจ่ายถุงยังชีพให้สอดคล้องกับพื้นที่ จำนวนผู้ประสบภัย เพื่อให้การแจกจ่ายเป็นไปอย่างทั่วถึงและเป็นธรรม ป้องกันไม่ให้เกิดความซ้ำซ้อน

๓) แจงให้อำเภอและท้องถิ่น สสำรวจความเสียหายสิ่งสาธารณประโยชน์ต่างๆ โดยให้คณะกรรมการช่วยเหลือผู้ประสบภัยพิบัติอำเภอ (ก.ช.ภ.อ.) ให้เร่งสำรวจความเสียหาย เช่น สะพาน เส้นทางคมนาคม ผนังป้องกันตลิ่งทรุดเป็นต้น โดยเร็วเพื่อพิจารณาช่วยเหลือผู้ประสบภัยตามหลักเกณฑ์ และวิธีการที่กระทรวงการคลังกำหนด และรายงานผลการสำรวจความเสียหายจากภัยพิบัติกรณีฉุกเฉินต่อคณะกรรมการช่วยเหลือผู้ประสบภัยพิบัติจังหวัด (ก.ช.ภ.จ.) เพื่อพิจารณาดำเนิน

๔) การฟื้นฟูสิ่งสาธารณประโยชน์ ปฏิบัติตามกฎหมาย ระเบียบ และหลักเกณฑ์ที่เกี่ยวข้อง

๕) ด้านการแพทย์และสาธารณสุข ให้สาธารณสุขจังหวัดเตรียมความพร้อมในการให้ความช่วยเหลือและดูแลผู้ป่วยที่ได้รับผลกระทบอย่างต่อเนื่องจนกว่าจะหายกลับมาดำรงชีวิตได้ตามปกติ รวมทั้งจัดระบบสุขภาพแก่ผู้ประสบภัย การป้องกันและเฝ้าระวังและควบคุมโรคระบาดทั้งคนและสัตว์

๓.๓.๕ การประกาศกรณีพื้นที่ประสบอุทกภัย

(๑) แนวทางการประกาศพื้นที่ประสบสาธารณภัย และการประกาศเขตการให้ความช่วยเหลือผู้ประสบภัยพิบัติกรณีฉุกเฉิน (ภาคผนวก ข.)

แนวทางการปฏิบัติในการประกาศเขตพื้นที่ประสบอุทกภัย ตามพระราชบัญญัติป้องกันและบรรเทาสาธารณภัย พ.ศ. ๒๕๕๐ (มาตรา ๓๐) และตามแผนการป้องกันและบรรเทาสาธารณภัยแห่งชาติ พ.ศ. ๒๕๕๘ เพื่อรับรองการเกิดอุทกภัยให้กับผู้ประสบภัยไว้เป็นหลักฐาน ในการรับการสงเคราะห์และฟื้นฟู

(๒) หลักเกณฑ์การให้ความช่วยเหลือผู้ประสบภัยพิบัติกรณีฉุกเฉิน

หลักเกณฑ์การใช้จ่ายเงินอุดหนุนราชการเพื่อช่วยเหลือผู้ประสบภัยพิบัติกรณีฉุกเฉิน พ.ศ. ๒๕๖๓ (ประกาศ ณ วันที่ ๕ ตุลาคม พ.ศ. ๒๕๖๓)

๔. การสนับสนุน

๔.๑ ด้านงบประมาณ

- ๑) งบประมาณของหน่วยงาน และองค์กรปกครองส่วนท้องถิ่น
- ๒) งบประมาณจากเงินอุดหนุนราชการตามระเบียบกระทรวงการคลังฯ
- ๓) การสนับสนุนสิ่งของ เงินบริจาค มูลนิธิราชประชานุเคราะห์ สภากาชาด ภาคเอกชน และภาคประชาชน

๔.๒ แนวทางการขอรับการสนับสนุนทรัพยากร

เมื่อเกิดสาธารณภัยในพื้นที่ให้กองอำนวยการป้องกันและบรรเทาสาธารณภัยอำเภอ สั่งใช้เครื่องมือเครื่องจักร อุปกรณ์ และเจ้าหน้าที่ จากองค์กรปกครองส่วนท้องถิ่นในเขตพื้นที่ก่อน หากไม่เพียงพอให้ขอรับการสนับสนุนทรัพยากรมายังกองอำนวยการป้องกันและบรรเทาสาธารณภัยจังหวัดขอนแก่น (กอปภ.จ.ขก) เช่น เครื่องผลักดันน้ำ อากาศยานไร้คนขับ เครื่องมืออุปกรณ์ของหน่วยทหาร เป็นต้น โดยควรจัดทำเป็นบัญชีรายชื่อผู้รับผิดชอบ/ผู้ประสานของหน่วยงานให้ชัดเจน

๔.๓ การสื่อสารและโทรคมนาคม การติดต่อประสานงาน

- ๑) ผังการติดต่อสื่อสาร หมายเลขโทรศัพท์ในการประสานงาน (ภาคผนวก ข)
- ๒) ให้ กสท. กำกับดูแลระบบโทรคมนาคมให้สามารถใช้งานได้ตลอด ๒๔ ชั่วโมง

๕. ภาคผนวก

- ผนวก ก โครงสร้างศูนย์บัญชาการเหตุการณ์จังหวัดขอนแก่น
- ผนวก ข คำสั่งจัดตั้งศูนย์บัญชาการเหตุการณ์จังหวัดขอนแก่น
- ผนวก ค เครื่องจักรกล ยานพาหนะ และเครื่องมืออุปกรณ์ในการจัดการสาธารณภัย
- ผนวก ง ศูนย์พักพิงชั่วคราว
- ผนวก จ รายชื่อผู้ประสานการปฏิบัติ องค์การสาธารณกุศล มูลนิธิ สมาคม และองค์กรปกครองส่วนท้องถิ่นที่มีชุดกู้ชีพกู้ภัย
- ผนวก ฉ จุดอพยพสัตว์
- ผนวก ช ผังการติดต่อสื่อสาร หมายเลขโทรศัพท์ในการประสานงาน
- ผนวก ซ แนวทางปฏิบัติในการประกาศเขตพื้นที่ประสบสาธารณภัย

๖. การแจกจ่าย

สำนักงานป้องกันและบรรเทาสาธารณภัยจังหวัดขอนแก่น ทำหน้าที่แจกจ่ายแผนฉบับนี้ ให้กับหน่วยงานที่เกี่ยวข้องได้รับทราบ

๗. ผู้เสนอแผนเผชิญเหตุอุทกภัยจังหวัดขอนแก่น ปี ๒๕๖๖

ลงนาม



ผู้เสนอแผน

(นายพิสิษฐ์ วงศ์เธียรธนา)

หัวหน้าสำนักงานป้องกันและบรรเทาสาธารณภัยจังหวัดขอนแก่น

๘. ผู้เห็นชอบแผนเผชิญเหตุอุทกภัยจังหวัดขอนแก่น ปี ๒๕๖๖

ลงนาม



ผู้ให้ความเห็นชอบ

(นายชาญชัย ศรีศรีวิชัย)

รองผู้ว่าราชการจังหวัดขอนแก่น

๙. ผู้อนุมัติแผนเผชิญเหตุอุทกภัยจังหวัดขอนแก่น ปี ๒๕๖๖

ลงนาม



ผู้อนุมัติแผน

(นายไกรสร กองฉลาด)

ผู้ว่าราชการจังหวัดขอนแก่น

ผู้อำนวยการจังหวัด

ภาคผนวก

ภาคผนวก ก โครงสร้างศูนย์บัญชาการเหตุการณ์จังหวัดขอนแก่น



ภาคผนวก ข คำสั่งกองอำนวยการป้องกันและบรรเทาสาธารณภัยจังหวัดขอนแก่น



คำสั่งกองอำนวยการป้องกันและบรรเทาสาธารณภัยจังหวัดขอนแก่น

ที่ ๒๔๒๓ / ๒๕๖๖

เรื่อง จัดตั้งศูนย์บัญชาการเหตุการณ์จังหวัดขอนแก่น (อุทกภัย) ปี พ.ศ. ๒๕๖๖

.....

ด้วยกรมอุตุนิยมวิทยา ได้คาดการณ์วันเริ่มต้นฤดูฝนของประเทศไทย พ.ศ. ๒๕๖๖ ว่าในปีนี้จะเริ่มต้นประมาณปลายสัปดาห์ที่ ๓ ของเดือนพฤษภาคม ๒๕๖๖ ซึ่งคาดว่าปกติเล็กน้อย บริเวณประเทศไทยจะมีฝนเพิ่มมากขึ้นและต่อเนื่อง โดยจะมีฝนฟ้าคะนองร้อยละ ๔๐ - ๖๐ ของพื้นที่เป็นส่วนใหญ่ กับมีฝนตกหนักถึงหนักมากในบางแห่ง โดยปริมาณน้ำฝนรวมของประเทศในช่วงฤดูฝนปีนี้ จะน้อยกว่าค่าเฉลี่ยปกติเล็กน้อยประมาณร้อยละ ๕ และจะน้อยกว่าปีที่แล้ว (ปีที่แล้วในช่วงฤดูฝนปริมาณฝนรวมมากกว่าค่าเฉลี่ยปกติร้อยละ ๑๔ และปริมาณฝนรวมทั้งปีมากกว่าค่าเฉลี่ยปกติร้อยละ ๒๔) สำหรับฤดูฝนของประเทศไทยตอนบนจะสิ้นสุดประมาณกลางเดือนตุลาคม ในช่วงฤดูฝนของทุกปีหลายพื้นที่ของจังหวัดมักจะมีประสบปัญหาอุทกภัย และวาตภัย ก่อให้เกิดอันตรายแก่ชีวิตร่างกายของประชาชน หรือความเสียหายแก่ทรัพย์สินของประชาชน ต่อภาครัฐ

ดังนั้น เพื่อเป็นการเตรียมความพร้อมในการป้องกันและแก้ไขปัญหาจากอุทกภัย และวาตภัย ในพื้นที่จังหวัดขอนแก่น ที่อาจจะเกิดขึ้นในช่วงฤดูฝนปี ๒๕๖๖ ตลอดจนการช่วยเหลือและบรรเทาความเดือดร้อนให้แก่ผู้ประสบภัย การประสานการปฏิบัติ ให้เป็นไปด้วยความเรียบร้อยและมีประสิทธิภาพ อาศัยอำนาจตามความในมาตรา ๑๕ และ มาตรา ๑๖ (๑) แห่งพระราชบัญญัติป้องกันและบรรเทาสาธารณภัย พ.ศ. ๒๕๕๐ จึงจัดตั้งศูนย์บัญชาการเหตุการณ์จังหวัดขอนแก่น (อุทกภัย) ปี พ.ศ. ๒๕๖๖ ขึ้น ณ สำนักงานป้องกันและบรรเทาสาธารณภัยจังหวัดขอนแก่น (ชั้น ๒) ศาลากลางจังหวัดขอนแก่น หมายเลขโทรศัพท์ ๐-๔๓๒๓-๗๓๔๑ โทรสาร ๐-๔๓๓๓-๑๓๕๘ ซึ่งมีผู้ว่าราชการจังหวัดขอนแก่น ในฐานะผู้ว่าราชการจังหวัด ตามพระราชบัญญัติป้องกันและบรรเทาสาธารณภัย พ.ศ. ๒๕๕๐ เป็นผู้บัญชาการเหตุการณ์ และมีโครงสร้างส่วนต่างๆ โดยมีภารกิจ อำนาจหน้าที่ที่ปฏิบัติกร่วมประจำศูนย์ฯ ดังนี้

องค์ประกอบ

- | | |
|--|-------------------------|
| ๑. ผู้ว่าราชการจังหวัดขอนแก่น | ผู้บัญชาการเหตุการณ์ |
| ๒. รองผู้ว่าราชการจังหวัดขอนแก่น (ที่กำกับดูแลด้านความมั่นคง) | รองผู้บัญชาการเหตุการณ์ |
| ๓. รองผู้ว่าราชการจังหวัดขอนแก่น (ที่กำกับดูแลด้านสังคม) | รองผู้บัญชาการเหตุการณ์ |
| ๔. รองผู้ว่าราชการจังหวัดขอนแก่น (ที่กำกับดูแลด้านเศรษฐกิจ) | รองผู้บัญชาการเหตุการณ์ |
| ๕. รองผู้ว่าราชการจังหวัดขอนแก่น (ที่กำกับดูแลด้านกิจการพิเศษ) | รองผู้บัญชาการเหตุการณ์ |
| ๖. นายกองค้การบริหารส่วนจังหวัดขอนแก่น | รองผู้บัญชาการเหตุการณ์ |

มีหน้าที่

ควบคุม และกำกับการป้องกันและบรรเทาสาธารณภัยจังหวัดขอนแก่น ให้เป็นไปตามแผนป้องกันและบรรเทาสาธารณภัยจังหวัดขอนแก่น และให้คำแนะนำสั่งการในการปฏิบัติการแก้ไขปัญหาและการให้ความช่วยเหลือผู้ประสบภัย

-๒-

๑. ส่วนอำนวยการ

๑.๑	รองผู้ว่าราชการจังหวัดขอนแก่น (ที่กำกับดูแลงานด้านความมั่นคง)	หัวหน้าคณะทำงาน
๑.๒	ผู้บัญชาการมณฑลทหารบกที่ ๒๓	คณะทำงาน
๑.๓	รองผู้อำนวยการรักษาความมั่นคงภายในจังหวัดขอนแก่น (ทหาร)	คณะทำงาน
๑.๔	ปลัดจังหวัดขอนแก่น	คณะทำงาน
๑.๕	ผู้บังคับการตำรวจภูธรจังหวัดขอนแก่น	คณะทำงาน
๑.๖	นายแพทย์สาธารณสุขจังหวัดขอนแก่น	คณะทำงาน
๑.๗	ผู้อำนวยการศูนย์ป้องกันและบรรเทาสาธารณภัย เขต ๖ ขอนแก่น	คณะทำงาน
๑.๘	ผู้อำนวยการสำนักงานชลประทานที่ ๖	คณะทำงาน
๑.๙	ผู้อำนวยการสำนักงานทรัพยากรน้ำภาค ๔ ขอนแก่น	คณะทำงาน
๑.๑๐	ผู้อำนวยการสำนักงานทรัพยากรน้ำบาดาลเขต ๔ ขอนแก่น	คณะทำงาน
๑.๑๑	ผู้อำนวยการสำนักงานทางหลวงชนบทที่ ๖ ขอนแก่น	คณะทำงาน
๑.๑๒	หัวหน้าสำนักงานจังหวัดขอนแก่น	คณะทำงาน
๑.๑๓	ผู้อำนวยการสำนักบริหารพื้นที่อนุรักษ์ที่ ๘ (ขอนแก่น)	คณะทำงาน
๑.๑๔	ผู้อำนวยการโครงการชลประทานขอนแก่น	คณะทำงาน
๑.๑๕	ผู้อำนวยการโรงไฟฟ้าพลังน้ำภาคตะวันออกเฉียงเหนือ(เขื่อนอุบลรัตน์)	คณะทำงาน
๑.๑๖	ผู้อำนวยการสำนักงานทรัพยากรธรรมชาติและสิ่งแวดล้อม จังหวัดขอนแก่น	คณะทำงาน
๑.๑๗	ขนส่งจังหวัดขอนแก่น	คณะทำงาน
๑.๑๘	อุตสาหกรรมจังหวัดขอนแก่น	คณะทำงาน
๑.๑๙	ท้องถิ่นจังหวัดขอนแก่น	คณะทำงาน
๑.๒๐	สวัสดิการและคุ้มครองแรงงานจังหวัดขอนแก่น	คณะทำงาน
๑.๒๑	หัวหน้าสำนักงาน ปก.จังหวัดขอนแก่น สาขาพล	คณะทำงาน
๑.๒๒	หัวหน้าสำนักงาน ปก.จังหวัดขอนแก่น สาขาชุมแพ	คณะทำงาน
๑.๒๓	หัวหน้าสำนักงานป้องกันและบรรเทาสาธารณภัย จังหวัดขอนแก่น	คณะทำงานและเลขานุการ
๑.๒๔	หัวหน้าฝ่ายยุทธศาสตร์และการจัดการ (สำนักงาน ปก.จังหวัดขอนแก่น)	คณะทำงานและผู้ช่วยเลขานุการ

มีหน้าที่

๑. อำนวยการ ควบคุม กำกับดูแล การปฏิบัติงานของศูนย์บัญชาการเหตุการณ์ฯ
๒. ติดตามผลการปฏิบัติของส่วนต่าง ๆ ตามแผนและบูรณาการการปฏิบัติงานของหน่วยงานที่เกี่ยวข้องทั้งภาครัฐ เอกชน หรือองค์กรที่เกี่ยวข้องในการป้องกันและบรรเทาสาธารณภัย เช่น การระดมกำลังจากหน่วยอาสาสมัคร องค์กรสาธารณกุศลในพื้นที่เข้าร่วมปฏิบัติงาน
๓. บริหารจัดการงานธุรการ และงานประชุมต่าง ๆ
๔. บริหารจัดการข้อมูลสารสนเทศ และข่าวกรองต่าง ๆ
๕. วิเคราะห์สถานการณ์และรายงานผลทุกระยะจนกว่าเหตุการณ์ กลับสู่ภาวะปกติ
๖. ประสานการตรวจเยี่ยมของผู้บังคับบัญชาและหน่วยงาน
๗. ประสานหน่วยงานหรือองค์กรที่เกี่ยวข้องในการป้องกันและบรรเทาสาธารณภัย เช่น การระดมกำลังจากหน่วยอาสาสมัคร องค์กรสาธารณกุศลในพื้นที่ การประสานด้านเครื่องมือเครื่องใช้ในการกู้ชีพกู้ภัย การเตรียมเครื่องอุปโภค บริโภค การประสานหน่วยพยาบาลและการขนส่ง เป็นต้น

-๓-

๒ ส่วนปฏิบัติการ ประกอบด้วย

๒.๑	รองผู้ว่าราชการจังหวัดขอนแก่น (ที่กำกับดูแลงานด้านกิจการพิเศษ)	หัวหน้าคณะทำงาน
๒.๒	รองผู้อำนวยการรักษาความมั่นคงภายในจังหวัดขอนแก่น (ทหาร)	คณะทำงาน
๒.๓	ผู้บังคับการตำรวจภูธรจังหวัดขอนแก่น	คณะทำงาน
๒.๔	นายกองค์การบริหารส่วนจังหวัดขอนแก่น	คณะทำงาน
๒.๕	นายแพทย์สาธารณสุขจังหวัดขอนแก่น	คณะทำงาน
๒.๖	ผู้อำนวยการศูนย์ป้องกันและบรรเทาสาธารณภัย เขต ๖ ขอนแก่น	คณะทำงาน
๒.๗	ผู้บังคับการตำรวจตระเวนชายแดนภาค ๒	คณะทำงาน
๒.๘	ผู้บังคับหน่วยพัฒนาการเคลื่อนที่ ๒๑	คณะทำงาน
๒.๙	สารวัตรสถานีตำรวจทางหลวง ๒ กองกำกับการ ๔ กองบังคับการตำรวจทางหลวง	คณะทำงาน
๒.๑๐	ผู้กำกับการ ๑ กองบังคับการตำรวจท่องเที่ยว ๒	คณะทำงาน
๒.๑๑	หัวหน้ากองกิจการพลเรือน มณฑลทหารบกที่ ๒๓	คณะทำงาน
๒.๑๒	ผู้อำนวยการศูนย์อุตุนิยมวิทยาภาคตะวันออกเฉียงเหนือ (ตอนบน)	คณะทำงาน
๒.๑๓	ผู้อำนวยการสำนักงานสิ่งแวดล้อมภาคที่ ๑๐	คณะทำงาน
๒.๑๔	ผู้อำนวยการสำนักงานชลประทานที่ ๖	คณะทำงาน
๒.๑๕	ผู้อำนวยการโครงการชลประทานขอนแก่น	คณะทำงาน
๒.๑๖	ผู้อำนวยการโครงการส่งน้ำและบำรุงรักษาหนองหวาย	คณะทำงาน
๒.๑๗	ผู้อำนวยการสำนักงานทรัพยากรน้ำภาค ๔ ขอนแก่น	คณะทำงาน
๒.๑๘	ผู้อำนวยการสำนักงานทรัพยากรน้ำบาดาล เขต ๔ ขอนแก่น	คณะทำงาน
๒.๑๙	ผู้อำนวยการสำนักงานทรัพยากรธรรมชาติและสิ่งแวดล้อม จังหวัดขอนแก่น	คณะทำงาน
๒.๒๐	โยธาธิการและผังเมืองจังหวัดขอนแก่น	คณะทำงาน
๒.๒๑	ผู้อำนวยการสำนักงานทางหลวงที่ ๗ (ขอนแก่น)	คณะทำงาน
๒.๒๒	ผู้อำนวยการแขวงทางหลวงชนบทขอนแก่น	คณะทำงาน
๒.๒๓	ผู้อำนวยการแขวงทางหลวงขอนแก่นที่ ๑ ขอนแก่น	คณะทำงาน
๒.๒๔	ผู้อำนวยการแขวงทางหลวงขอนแก่นที่ ๒ ชุมแพ	คณะทำงาน
๒.๒๕	ผู้อำนวยการแขวงทางหลวงขอนแก่นที่ ๓ บ้านไผ่	คณะทำงาน
๒.๒๖	นายสถานีรถไฟขอนแก่น	คณะทำงาน
๒.๒๗	นายอำเภอ ทุกอำเภอ	คณะทำงาน
๒.๒๘	นายกเทศมนตรีนครขอนแก่น	คณะทำงาน
๒.๒๙	นายกเทศมนตรีเมือง ทุกแห่ง	คณะทำงาน
๒.๓๐	ผู้อำนวยการโรงพยาบาลศรีนครินทร์	คณะทำงาน
๒.๓๑	ผู้อำนวยการโรงพยาบาลขอนแก่น	คณะทำงาน
๒.๓๒	ประธานคณะกรรมการประสานงานศูนย์ อปพร. จังหวัดขอนแก่น	คณะทำงาน
๒.๓๓	ประธานมูลนิธิจิตกุศลขอนแก่น	คณะทำงาน
๒.๓๔	ประธานมูลนิธิขอนแก่นสามัคคีอุทิศ	คณะทำงาน
๒.๓๕	ประธานมูลนิธิวัดป่าแสงอรุณ	คณะทำงาน
๒.๓๖	ประธานมูลนิธิร่วมกตัญญู	คณะทำงาน

-๔-

- ๒.๓๗ ประธานกู้ภัยตำรวจทางหลวงขอนแก่น คณะทำงาน
๒.๓๘ ผู้ช่วยหัวหน้าสำนักงานป้องกันและบรรเทาสาธารณภัย จังหวัดขอนแก่น คณะทำงานและเลขานุการ
๒.๓๙ หัวหน้าฝ่ายป้องกันและปฏิบัติการ (สำนักงาน ปก.จังหวัดขอนแก่น) คณะทำงานและผู้ช่วยเลขานุการ

มีหน้าที่

๑. ติดตามรายงานสถานการณ์น้ำและสภาวะอากาศ และเหตุการณ์ที่อาจส่งผลที่อาจทำให้เกิดสาธารณภัยในช่วงฤดูฝน พร้อมรวบรวมข้อมูล วิเคราะห์และประเมินสถานการณ์ที่อาจจะเกิดขึ้น เพื่อใช้เป็นข้อมูลประกอบการตัดสินใจ
๒. จัดตั้งหน่วยปฏิบัติการค้นหา กู้ชีพกู้ภัย ประกอบด้วย ชุดเคลื่อนที่เร็ว ชุดสนับสนุน เพื่อดำเนินการค้นหา กู้ชีพ กู้ภัย ปฏิบัติการให้ความช่วยเหลือผู้ประสบภัยในสภาวะเร่งด่วน โดยประสานกับส่วนราชการ รัฐวิสาหกิจ หน่วยงาน มูลนิธิฯ องค์กรสาธารณกุศลต่างๆ เพื่อแก้ไขปัญหาที่เกิดขึ้น
๓. รับมอบและถือปฏิบัติตามนโยบาย และคำสั่งของผู้อำนวยการจังหวัด
๔. อพยพช่วยเหลือผู้ประสบภัยไปยังสถานที่ปลอดภัย
๕. ประสานและติดตามผลการปฏิบัติงานของฝ่ายต่างๆ ตามภารกิจที่ได้รับมอบหมาย ให้เป็นไปตามนโยบาย และการสั่งการของผู้บังคับบัญชา
๖. บริหารจัดการผู้เสียชีวิต พิสูจน์เอกลักษณ์ให้เป็นไปด้วยความถูกต้องและเรียบร้อย
๗. จัดระบบส่งกำลังบำรุงเพื่อช่วยเหลือการปฏิบัติงาน
๘. วางแผนและจัดส่งเครื่องอุปโภค บริโภค ที่ได้รับจากการบริจาคให้แก่ผู้ประสบภัยตามแผนที่กำหนดไว้ให้แก่ผู้ประสบภัยตามจุดต่างๆ อย่างทั่วถึง ทั้งทางบกหรือทางอากาศตามความจำเป็น
๙. ปฏิบัติงานอื่นๆตามที่ได้รับมอบหมาย

๓. ส่วนสนับสนุน ประกอบด้วย

- | | |
|--|-----------------|
| ๓.๑ รองผู้ว่าราชการจังหวัดขอนแก่น (ที่กำกับดูแลงานด้านเศรษฐกิจ) | หัวหน้าคณะทำงาน |
| ๓.๒ คลังจังหวัดขอนแก่น | คณะทำงาน |
| ๓.๓ นายกเหล่ากาชาดจังหวัดขอนแก่น | คณะทำงาน |
| ๓.๔ พัฒนาสังคมและความมั่นคงของมนุษย์จังหวัดขอนแก่น | คณะทำงาน |
| ๓.๕ พัฒนาการจังหวัดขอนแก่น | คณะทำงาน |
| ๓.๖ เกษตรและสหกรณ์จังหวัดขอนแก่น | คณะทำงาน |
| ๓.๗ เกษตรจังหวัดขอนแก่น | คณะทำงาน |
| ๓.๘ ปศุสัตว์จังหวัดขอนแก่น | คณะทำงาน |
| ๓.๙ ประมงจังหวัดขอนแก่น | คณะทำงาน |
| ๓.๑๐ แรงงานจังหวัดขอนแก่น | คณะทำงาน |
| ๓.๑๑ เจ้าพนักงานที่ดินจังหวัดขอนแก่น | คณะทำงาน |
| ๓.๑๒ จัดหางานจังหวัดขอนแก่น | คณะทำงาน |
| ๓.๑๓ พาณิชยจังหวัดขอนแก่น | คณะทำงาน |
| ๓.๑๔ ผู้อำนวยการสำนักงานคณะกรรมการกำกับและส่งเสริมการประกอบธุรกิจประกันภัยจังหวัดขอนแก่น | คณะทำงาน |

-๕-

๓.๑๕	ประกันสังคมจังหวัดขอนแก่น	คณะทำงาน
๓.๑๖	พลังงานจังหวัดขอนแก่น	คณะทำงาน
๓.๑๗	หัวหน้าศูนย์สื่อสารกรมการปกครองเขต ๖ ขอนแก่น	คณะทำงาน
๓.๑๘	ผู้อำนวยการสำนักงานเขตพื้นที่การศึกษามัธยมศึกษาขอนแก่น	คณะทำงาน
๓.๑๙	ผู้อำนวยการสำนักงานเขตพื้นที่การศึกษาประถมศึกษาขอนแก่น เขต ๑-๕	คณะทำงาน
๓.๒๐	ผู้จัดการการไฟฟ้าส่วนภูมิภาคจังหวัดขอนแก่น	คณะทำงาน
๓.๒๑	ผู้อำนวยการการประปาส่วนภูมิภาคเขต ๖ ขอนแก่น	คณะทำงาน
๓.๒๒	หัวหน้าสำนักงานป้องกันและบรรเทาสาธารณภัย จังหวัดขอนแก่น	คณะทำงานและเลขานุการ
๓.๒๓	หัวหน้าฝ่ายสงเคราะห์ผู้ประสบภัย (สำนักงาน ปภ.จังหวัดขอนแก่น)	คณะทำงานและผู้ช่วยเลขานุการ

มีหน้าที่

๑. ให้การสนับสนุนในทุก ๆ ด้านที่จำเป็นตามที่ได้รับคำร้องขอ เพื่อให้การจัดการ ในภาวะฉุกเฉินดำเนินไปอย่างมีประสิทธิภาพและประสิทธิผล ได้แก่ ด้านการสื่อสารโทรคมนาคม เทคโนโลยีสารสนเทศ การเกษตร ทรัพยากรธรรมชาติ สิ่งแวดล้อมและวัฒนธรรม การสาธารณสุข การโยธาธิการและซ่อมบำรุง การฟื้นฟูเศรษฐกิจ สังคมและชุมชนโดยให้หน่วยงานที่รับผิดชอบภารกิจในแต่ละด้านร่วมกันจัดทำขอบเขตแผนงาน ภารกิจ และโครงสร้างภายในของส่วนฯ

๒. ให้การสนับสนุนในด้านงบประมาณการเงินการคลัง และการรับบริจาค ได้แก่ สิ่งของ เงินสด ทรัพย์สิน โดยลงทะเบียนออกใบเสร็จรับการบริจาคให้ถูกต้อง และเก็บไว้เป็นหลักฐาน โดยให้คลังจังหวัดขอนแก่น เป็นหน่วยรับผิดชอบภารกิจ ด้านงบประมาณ การเงิน พร้อมทั้ง ให้ร่วมกันจัดทำขอบเขตแผนงาน ภารกิจ โครงสร้างภายในของส่วนฯ

๓. รวบรวมสิ่งของที่ได้รับบริจาค จากทุกด้าน ทำบัญชีแจกจ่ายให้แก่ผู้ประสบภัยอย่างเร่งด่วน ทั้งถึงและเป็นธรรม

๔. ตรวจสอบควบคุมสินค้ามิให้ผู้ค้าฉวยโอกาสขึ้นราคา ตลอดจนจัดหาสินค้าราคาถูกออกจำหน่ายให้แก่ผู้ประสบภัยในพื้นที่ที่เหมาะสม

๕. ปฏิบัติหน้าที่อื่นๆ ตามที่ได้รับมอบหมาย

๔. ศูนย์ประสานการปฏิบัติ ประกอบด้วย

๔.๑	หัวหน้าสำนักงานป้องกันและบรรเทาสาธารณภัยจังหวัดขอนแก่น	หัวหน้าคณะทำงาน
๔.๒	ป้องกันจังหวัดขอนแก่น	คณะทำงาน
๔.๓	ท้องถิ่นจังหวัดขอนแก่น	คณะทำงาน
๔.๔	หัวหน้าฝ่ายป้องกันและปฏิบัติการ (สนง.ปภ.จ.ขอนแก่น)	คณะทำงานและเลขานุการ
๔.๕	เจ้าหน้าที่ สนง. ปภ. จังหวัดขอนแก่น ทุกคน	คณะทำงานและผู้ช่วยเลขานุการ

มีหน้าที่

๑. ประสานงานกับหน่วยงานราชการ หน่วยงานภาคเอกชน ภาคประชาสังคม และองค์กรการกุศลสมาคมมูลนิธิต่าง ๆ ในการให้ความช่วยเหลือผู้ประสบภัย

๒. จัดทำบัญชีข้อมูลบุคลากร ยานพาหนะ เครื่องมือ อุปกรณ์ที่ใช้ในการป้องกันและแก้ไขปัญหาสถานการณ์ที่เกิดขึ้น

๓. ปฏิบัติหน้าที่อื่น ๆ ตามที่ได้รับมอบหมาย

-๖-

๕. ศูนย์ข้อมูลประชาสัมพันธ์ร่วม ประกอบด้วย

- | | | |
|-----|--|-----------------------------|
| ๕.๑ | ผู้อำนวยการสำนักประชาสัมพันธ์ เขต ๑ ขอนแก่น | หัวหน้าคณะทำงาน |
| ๕.๒ | ผู้อำนวยการสถานีวิทยุโทรทัศน์แห่งประเทศไทย NBT ขอนแก่น | คณะทำงาน |
| ๕.๓ | ผู้อำนวยการสถานีวิทยุกระจายเสียงแห่งประเทศไทยจังหวัดขอนแก่น | คณะทำงาน |
| ๕.๔ | ประชาสัมพันธ์จังหวัดขอนแก่น | คณะทำงานและเลขานุการ |
| ๕.๕ | หัวหน้าฝ่ายยุทธศาสตร์และการจัดการ
(สำนักงาน ปก. จังหวัดขอนแก่น) | คณะทำงานและผู้ช่วยเลขานุการ |

มีหน้าที่

๑. ประสานข้อมูลเหตุการณ์กับส่วนต่างๆ เพื่อสื่อสารและประชาสัมพันธ์ข้อมูลข่าวสารให้กับประชาชนและสื่อมวลชนในพื้นที่และส่วนกลาง
๒. ประชาสัมพันธ์ด้านการปฏิบัติการทางจิตวิทยามวลชนให้ประชาชนรับทราบและเข้าใจข้อมูลข่าวสารที่เป็นจริง เกี่ยวกับสถานการณ์น้ำและแจ้งเตือนภัยให้ประชาชนทราบทุกระยะ เพื่อเตรียมความพร้อมในการป้องกันและแก้ไขปัญหาอุทกภัย และดินถล่ม รวมทั้งการช่วยเหลือและบรรเทาความเดือดร้อนของประชาชน
๓. ดำเนินการจัดแถลงข่าว ผลการปฏิบัติการให้ความช่วยเหลือผู้ประสบภัย รวมถึงการรับบริจาคเครื่องอุปโภค บริโภค ต่างๆ
๔. ปฏิบัติหน้าที่อื่น ๆ ตามที่ได้รับมอบหมาย

ทั้งนี้ ให้ทุกหน่วยที่ได้รับการแต่งตั้งกำกับให้เจ้าหน้าที่ในสังกัด ติดตามและประเมินสถานการณ์ อุทกภัยว่าประชาชนสามารถช่วยเหลือตนเองได้หรือไม่ เพื่อให้สามารถพร้อมที่จะให้ความช่วยเหลือไปยังพื้นที่ที่ประสบภัยได้ทันเหตุการณ์ เป็นธรรมและทั่วถึง ในกรณีเกิดสถานการณ์อุทกภัยขึ้นในพื้นที่ให้แจ้ง ศูนย์บัญชาการเหตุการณ์จังหวัดขอนแก่น เพื่อป้องกันและแก้ไขปัญหาอุทกภัย วาตภัย และดินถล่ม ปี ๒๕๖๖ โดยประสานทางโทรศัพท์หมายเลข ๐-๔๓๒๓-๗๓๔๑, โทรสาร ๐-๔๓๓๓-๑๓๕๕ ทางไปรษณีย์อิเล็กทรอนิกส์ dpmkk.๒๕๖๕@gmail.com

ทั้งนี้ ตั้งแต่บัดนี้เป็นต้นไป

สั่ง ณ วันที่ ๑๘ เดือน พฤษภาคม พ.ศ. ๒๕๖๖

↓

(นายไกรสร กองฉลาด)
ผู้ว่าราชการจังหวัดขอนแก่น
ผู้อำนวยการจังหวัด

บัญชีเครื่องจักรกล ยานพาหนะ และเครื่องมืออุปกรณ์

ภาคผนวก ค

ที่ใช้ในการป้องกันและบรรเทาสาธารณภัย จังหวัดขอนแก่น

ลำดับที่	ประเภทหน่วยงาน	ชื่อหน่วยงาน	หมายเลขโทรศัพท์	ประเภทเครื่องจักรกล	จำนวน
1	รัฐวิสาหกิจ	ท่าอากาศยานขอนแก่น	0-4346-8170-5	รถพยาบาล	1
				รถบรรทุกน้ำดับเพลิง ขนาด 10,000ลิตร	1
				รถบรรทุกน้ำดับเพลิง ขนาด 12,000 ลิตร	1
				รถดับเพลิงโฟมและเคมี	4
				รถไฟฟ้าส่องสว่างพร้อมเสาสูง ขนาด 9 เมตร	1
				รถปูแผ่นยาง	1
				รถชุดไฮดรอลิค (JCB)	1
				เลื่อยยนต์ตัด เจาะโลหะ และคอนกรีต	3
				เครื่องตัด/เครื่องถ่าง พร้อมชุดต้นกำลังไฮดรอลิค	3
		การไฟฟ้าฝ่ายผลิตแห่งประเทศไทย	043-446233	รถบรรทุก 6 ตัน ติดตั้งเครื่องสูบน้ำ	2
				รถบริการหล่อสีนและซ่อมแซมเครื่องจักรกล	1
				รถหัวลากพร้อมเทรลเลอร์	1
				รถดักล้อยางขนาดใหญ่ 150 แรงม้า	1
				รถเกลี่ยดินขนาดใหญ่	1
				รถบดล้อเหล็กขับเคลื่อนด้วยตัวเอง ขนาดใหญ่ ขนาด 8 ตัน	1
				รถชุดตักไฮดรอลิกแบบมาตรฐาน	1
		การประปาส่วนภูมิภาค เขต 6 ขอนแก่น	0-4323-7171	รถบรรทุกน้ำ ขนาดบรรทุก 7,300 ลิตร	3
				รถบรรทุกน้ำ ขนาดบรรทุก 7,320 ลิตร	1
				รถบรรทุกน้ำ ขนาดบรรทุก 6,400 ลิตร	1
				รถบรรทุก 6 ล้อเทท้าย ขนาดบรรทุก4.3 ตัน	1
				รถบรรทุก 6 ล้อเทท้าย ขนาดบรรทุก7.1 ตัน	1

บัญชีเครื่องจักรกล ยานพาหนะ และเครื่องมืออุปกรณ์

ภาคผนวก ค

ที่ใช้ในการป้องกันและบรรเทาสาธารณภัย จังหวัดขอนแก่น

ลำดับที่	ประเภทหน่วยงาน	ชื่อหน่วยงาน	หมายเลขโทรศัพท์	ประเภทเครื่องจักรกล	จำนวน
				รถบรรทุก 6 ล้อเท้าย ขนาดบรรทุก4.4 ตัน ติดเครน 3 ตัน	1
				รถตัดดินตีนตะขาบ ขนาด 128 แรงม้า	1
				รถตัดดินล้อยาง ขนาด 100 แรงม้า	1
				ชุดตัดแก๊สพร้อมอุปกรณ์	2
		การไฟฟ้าส่วนภูมิภาค จังหวัดขอนแก่น	0-4333-8080	รถบรรทุกเล็ก 2 ตอน	3
				รถบรรทุกเล็ก 1 ตัน	2
				รถบรรทุกเล็ก 2 ตัน	4
				รถบรรทุกกระเช้าเล็ก	1
				รถบรรทุกกระเช้าใหญ่	1
				รถบรรทุกพัสตุ 6 ตัน	1
				รถบรรทุกเครน 3.5 ตัน	1
				รถบรรทุกเครน 2.5 ตัน	1
				เครื่องกำเนิดไฟฟ้า ขนาด 25 KW	1
		การไฟฟ้าฝ่ายผลิตแห่ง ประเทศไทย โรงไฟฟ้า พลังน้ำภาคตะวันออกเฉียง เหนือ เขื่อนอุบลรัตน์	043-446233- 2333	รถบรรทุกขนาด 8 ตัน ติดตั้งเครื่องสูบน้ำ	2
				รถยนต์กู้ภัยอเนกประสงค์ (รถบรรทุก ขนาด 6 ตัน)	1
				รถดับเพลิงอาคาร	1
				รถเกี่ยดิน ขนาด 125 แรงม้า	1
				รถตัดล้อยางขนาดใหญ่ 150 แรงม้า	1
				รถบรรทุกขนาดใหญ่ 12 ตัน 10 ล้อ	1
				รถบล้อเหล็กขับเคลื่อนด้วยตัวเอง ขนาด ใหญ่ ขนาด 8 ตัน	1
				รถชุดตัดไฮดรอลิคแบบมาตรฐาน	1
				รถหัวลากพร้อมเทรลเลอร์	1
				รถแทรกเตอร์ตีนตะขาบ ขนาดกลาง (100 - 150 แรงม้า)	2

บัญชีเครื่องจักรกล ยานพาหนะ และเครื่องมืออุปกรณ์

ภาคผนวก ค

ที่ใช้ในการป้องกันและบรรเทาสาธารณภัย จังหวัดขอนแก่น

ลำดับที่	ประเภทหน่วยงาน	ชื่อหน่วยงาน	หมายเลขโทรศัพท์	ประเภทเครื่องจักรกล	จำนวน
				รถบริการหล่อลื่นและซ่อมแซมเครื่องจักรกล	1
				รถบรรทุกขนาดใหญ่ 12 ตัน ติดเครนขนาด 6 ตัน	1
				เรือท้องแบนพร้อมเครื่องยนต์	1
2	ส่วนราชการ	กองบังคับการตำรวจตระเวนชายแดนภาค ๒	0-4324-6633	รถบรรทุกขนาดเล็กแบบที่นั่ง 2 ตอน (Double cab) ขับเคลื่อน 4 ล้อ หมายเลขทะเบียน โฉ 56814	1
				เรือท้องแบนพร้อมเครื่องยนต์	3
				รถตู้พยาบาล	2
		มณฑลทหารบกที่ 23	0-4323-8127	รยบ.ปกติขนาดใหญ่	11
				รถบรรทุกน้ำ ขนาด 6,000 ลิตร	2
				รถดับเพลิงอาคารสูง	2
				เรือท้องแบนพร้อมเครื่องยนต์	1
		ตำรวจภูธรจังหวัดขอนแก่น	0-4323-5095-6 ต่อ 306	เรือท้องแบนไฟเบอร์กลาสพร้อมเครื่องยนต์	14 ลำ
				เรือท้องแบนไฟเบอร์กลาสไม่มีเครื่องยนต์	2 ลำ
				รถตู้	31 คัน
				รถกระบะ	93 คัน
				เสื้อชูชีพ	35 ตัว
				รถบรรทุก 6 ล้อ	1 คัน
				รถยนต์ยก	2 คัน
		แขวงทางหลวงชนบทขอนแก่น	0-4346-5869 ต่อ 112	รถบรรทุกน้ำ 6,000 ลิตร	1
				รถบรรทุกเทท้าย	1
				รถบรรทุกขนาดเล็กแบบที่นั่งตอนครึ่ง	2
		สำนักทางหลวงชนบทที่ 6 ข	043-379485	รถบรรทุกขนาดเล็กแบบที่นั่ง 2 ตอน	4

บัญชีเครื่องจักรกล ยานพาหนะ และเครื่องมืออุปกรณ์

ภาคผนวก ค

ที่ใช้ในการป้องกันและบรรเทาสาธารณภัย จังหวัดขอนแก่น

ลำดับที่	ประเภทหน่วยงาน	ชื่อหน่วยงาน	หมายเลขโทรศัพท์	ประเภทเครื่องจักรกล	จำนวน
				รถบริการหล่อสีนและซ่อมแซม เครื่องจักรกล	1
				รถบรรทุกน้ำ ขนาด 6,000 ลิตร	5
				รถบรรทุกน้ำมันเชื้อเพลิง	1
				รถหัวลากพร้อมเทรลเลอร์	1
				รถชุดตัดไฮดรอลิกแบบมาตรฐาน	1
				สะพานแบบถอดประกอบได้ กว้าง 4 เมตร	2
		สำนักงานหลวงที่ 5 กรมทาง	043-246778	รถบรรทุกขนาดเล็กแบบที่นั่ง 2 ตอน	2
				รถบริการหล่อสีนและซ่อมแซม เครื่องจักรกล	1
				รถบรรทุกน้ำ ขนาด 10000 ลิตร	1
				รถหัวลากพร้อมเทรลเลอร์	1
		สำนักงานทรัพยากรน้ำ ภาค ๔	0-4322-1714	รถบรรทุกขนาดกลาง 4 ตัน 6 ล้อ	2
				รถบรรทุกขนาดใหญ่ 6 ตัน 6 ล้อ	1
				รถบรรทุกน้ำ 6,000 ลิตร	2
				ชุดตัดแก๊สพร้อมอุปกรณ์หัวตัดสามารถ ตัดโลหะและอโลหะได้ 4 นิ้ว	1
				เครื่องสูบน้ำ ขนาด 12 นิ้ว แบบลากจูง	15
		สำนักงานทรัพยากรน้ำ บาดาลเขต 4	043-236663 ต่อ 0	รถผลิตน้ำดื่ม (500/ชม.)	1
				รถบรรทุกน้ำ 6,000 ลิตร	6
				เครื่องชุดเจาะน้ำบาดาล	5
				ชุดพัฒนาบ่อ (เป่าล้างบ่อบาดาล)	6
				รถบรรทุกเล็ก 2 ตอน ขับเคลื่อน 4 ล้อ	1
				รถเครื่องกำเนิดไฟฟ้า	1
		สำนักชลประทานที่ 6	043-223911	รถชุดไฮดรอลิก (แบคโฮ)	1
				รถบรรทุกน้ำ 6,000 ลิตร	1
				รถบรรทุก 6 ล้อ ติดเครน	1
		โครงการชลประทานขอนแก่น	043-34334088 ต่อ 51	รถบรรทุกน้ำ 6,000 ลิตร	1

บัญชีเครื่องจักรกล ยานพาหนะ และเครื่องมืออุปกรณ์

ภาคผนวก ค

ที่ใช้ในการป้องกันและบรรเทาสาธารณภัย จังหวัดขอนแก่น

ลำดับที่	ประเภทหน่วยงาน	ชื่อหน่วยงาน	หมายเลขโทรศัพท์	ประเภทเครื่องจักรกล	จำนวน
		โครงการส่งน้ำและบำรุงรักษาหนองหวาย	04--473276 - 7	รถตักหน้าขุดหลัง	1
				รถฟาร์มแทรกเตอร์	1
				รถบรรทุกเทท้าย	3
		ศูนย์ป้องกันและบรรเทา	0-4346-5847	รถดับเพลิงโพนและเคมี	1
		สาธารณภัย เขต 6	0-4346-5736	รถผลิตน้ำดื่ม/ชุดระบบผลิตน้ำดื่ม	2
		ขอนแก่น	0-4346-5741	รถกู้ภัยเคลื่อนที่เร็วพร้อมอุปกรณ์ ขนาด 1 ตัน	2
				รถกู้ภัยเคลื่อนที่เร็วพร้อมอุปกรณ์ ขนาด 6 ตัน	3
			สายด่วน 1784	เครื่องสูบน้ำดับเพลิง ชนิดหาบหาม	1
				รถอำนวยการสื่อสารเคลื่อนที่เร็ว	1
				รถบรรทุกเล็ก แบบ 2 ตอน	4
				รถบรรทุกขนาดใหญ่ 12 ตัน	6
				รถบรรทุกติดตั้งเครื่องเจาะบ่อน้ำตื้น	1
				รถบริการหล่อลื่นและซ่อมแซมเครื่องจักรกล	1
				รถบรรทุกขนาด 12 ตัน ติดเครน ขนาด 6 ตัน	3
				รถบรรทุกแบบตู้คอนเทนเนอร์เนกประสงค์	1
				รถอุปกรณ์กู้ภัยพร้อมเครน	1
				เครื่องสูบน้ำขนาดท่อส่ง 12 นิ้ว บนรถแทรกเลอร์	1
				เครื่องสูบน้ำดับไฟฟ้า	8
				รถบรรทุกเครื่องสูบน้ำระยะไกล	1
				รถขุดตักไฮดรอลิคแบบมาตรฐาน	4
				รถขุดตักแบบไฮดรอลิค แบบแขนยาว	1
				รถเกลี่ยดิน (เกรดเดอร์)	4
				รถแทรกเตอร์ตีนตะขาบ	2
				เลื่อยยนต์ตัดโลหะ และคอนกรีต	3

บัญชีเครื่องจักรกล ยานพาหนะ และเครื่องมืออุปกรณ์

ภาคผนวก ค

ที่ใช้ในการป้องกันและบรรเทาสาธารณภัย จังหวัดขอนแก่น

ลำดับที่	ประเภทหน่วยงาน	ชื่อหน่วยงาน	หมายเลขโทรศัพท์	ประเภทเครื่องจักรกล	จำนวน
				รถบรรทุกติดตั้งเครน	3
				เครื่องขุดเจาะเครื่องยนต์ในตัว	5
				รถดับเพลิงอาคาร	2
				เรือยาง	5
				เรือท้องแบนพร้อมเครื่องยนต์	35
				เรือตรวจการณ์/กู้ภัยทางทะเล	4
				เรือพาย	483
				เรือแม่กลไคโนอร์ M2 , M8	133
				เครื่องยนต์เรือหางสั้น 15,25,30,40 HP	47
				เครื่องยนต์เรือหางยาว 18 HP	60
				รถไฟฟ้าส่องสว่างพร้อมเสาสูง ขนาด 9 เมตร	1
				รถบรรทุกน้ำดับเพลิง 10,000 ลิตร	5
				รถดับเพลิงชนิดหอน้ำพร้อมบันไดและอุปกรณ์ 32 เมตร	1
				รถบดอัด	2
				อุปกรณ์กู้ภัยเครื่องตัด/เครื่องถ่าง ติดตั้งบนรถกู้ภัย	5
				รถบรรทุกน้ำมันเชื้อเพลิง	1
				รถบรรทุกลากจูง (ขนย้ายเครื่องจักรกล)	2
				รถบรรทุกเทท้าย 6 ตัน 6 ล้อ	6
				รถบรรทุกขนาดใหญ่	7
				รถดับไฟฟ้าพร้อมอุปกรณ์	1
				อุปกรณ์กู้ภัยเครื่องตัด/เครื่องถ่าง พร้อมชุดต้นกำลังไฮดรอลิก	1
				เลื่อยโซ่ยนต์	5
				เลื่อยยนต์ตัด เจาะโลหะ และคอนกรีต	3
				รถดักล้อยาง	1
		โรงพยาบาลศรีนครินทร์ มหาวิทยาลัยขอนแก่น	0-4336- 3110 , 0-	รถรับ - ส่งพยาบาลและกู้ชีพ	5
				รถบรรทุกขนาดเล็กแบบที่นั่ง 2 ตอน	1

บัญชีเครื่องจักรกล ยานพาหนะ และเครื่องมืออุปกรณ์

ภาคผนวก ค

ที่ใช้ในการป้องกันและบรรเทาสาธารณภัย จังหวัดขอนแก่น

ลำดับที่	ประเภทหน่วยงาน	ชื่อหน่วยงาน	หมายเลขโทรศัพท์	ประเภทเครื่องจักรกล	จำนวน
				รถเครื่องช่วยหายใจพร้อมอุปกรณ์	5
		โรงพยาบาลชนบท	0-4328-6085	รถพยาบาล	2
		แขวงทางหลวงขอนแก่นที่ 1	0-4323-7145	รถบรรทุกน้ำ ขนาด 6,000 ลิตร	4
				รถบรรทุกเล็กที่นั่ง 2 ตอน	2
				รถชุดตัดไฮดรอลิคแบบมาตรฐาน	1
				รถดักล้อยางขนาดใหญ่ 150 แรงม้า	1
				รถเกี่ยดินขนาดใหญ่	1
				เครื่องขุดเจาะแบบเครื่องยนต์ในตัว	1
		แขวงทางหลวงขอนแก่นที่ 2	0-4331-1202	รถเกี่ยดินขนาดใหญ่	1
				รถบริการหล่อลื่นและซ่อมแซม เครื่องจักรกล	1
				รถชุดตัดไฮดรอลิคแบบมาตรฐาน	1
		แขวงทางหลวงขอนแก่นที่ 3	043-272149	เลื่อยโซ่ยนต์	1
				รถบริการหล่อลื่นและซ่อมแซม เครื่องจักรกล	1
				รถบรรทุกน้ำ ขนาด 6000 ลิตร	6
		แขวงทางหลวงชนบทขอนแก่น	043-465869 ต่อ 112	รถบรรทุกน้ำ ขนาด 6000 ลิตร	1
				รถบรรทุกเทท้าย ขนาด 6 ตัน 6 ล้อ	1
				รถบรรทุกขนาดเล็กแบบที่นั่งตอนครึ่ง	2
	อบจ.	องค์การบริหารส่วน จังหวัดขอนแก่น	0-4323-5826 , 084-7944376	รถบรรทุกขนาดเล็กแบบที่นั่ง 2 ตอน (Double cab)	1
				รถบรรทุกติดตั้งปั้นจั่นเจาะบ่อน้ำตื้น รุ่น THD.25 (ซาร์ต)	1
				รถบรรทุกน้ำ ขนาด 10,000 ลิตร (ประจำอำเภอ 15 อำเภอ)	15
				รถบรรทุกน้ำ ขนาด 10,000 ลิตร	3
				รถบรรทุกน้ำ ขนาด 8,000 ลิตร	1
				รถบรรทุกติดตั้งเครน 3 ตัน ชนิด 6 ล้อ	1
				เครื่องสูบน้ำ ขนาด 10 นิ้ว	1
				เครื่องสูบน้ำ ขนาด 8 นิ้ว	19

บัญชีเครื่องจักรกล ยานพาหนะ และเครื่องมืออุปกรณ์

ภาคผนวก ค

ที่ใช้ในการป้องกันและบรรเทาสาธารณภัย จังหวัดขอนแก่น

ลำดับที่	ประเภทหน่วยงาน	ชื่อหน่วยงาน	หมายเลขโทรศัพท์	ประเภทเครื่องจักรกล	จำนวน
				เรือท้องแบนพร้อมเครื่องยนต์/อลูมิเนียม	3
				เรือท้องแบนพร้อมเครื่องยนต์/อลูมิเนียม (ชำรุด)	1
				เรือท้องแบนไฟเบอร์กลาส (ชำรุด)	17
				เครื่องยนต์เรือหางยาว Honda	4
				รถกู้ภัยเคลื่อนที่เร็ว (รถบรรทุกขนาด 1 ตัน)	1
				รถบรรทุกบริการ ขนาด 1 ตัน	1
				รถตรวจการณ์ ขนาด 1 ตัน	1
				รถบรรทุกขนาด 6 ล้อ ติดเครน ขนาด 6 ตัน	2
				รถบรรทุกหัวลากจูง	2
				รถแทรกเตอร์ตีนตะขาบ ขนาดกลาง (100-150 แรงม้า)	2
				รถขุดดินเปิด	1
				รถขุดดินตะขาบ	4
				รถตักถ้อยางขนาดกลาง	1
				รถบรรทุกกระบะยกเท	2
				รถเจาะบ่อบาดาล	1
	อำเภอ				
1	อำเภอพล	เทศบาลเมืองเมืองพล	0-4341-4111	รถบรรทุกขนาดเล็กแบบที่นั่ง 2 ตอน	7
				รถบรรทุกขนาดใหญ่ 12 ตัน 10 ล้อ	3
				รถบรรทุกขนาดใหญ่ 6 ตัน 6 ล้อ	1
				รถบรรทุกน้ำ ขนาด 10000 ลิตร	3
				รถบรรทุกน้ำ ขนาด 7000 ลิตร	2
				รถบรรทุกน้ำ ขนาด 6000 ลิตร	3
				รถบรรทุกน้ำดับเพลิง ขนาด 4000 ลิตร	2
				รถตักหน้าขุดหลัง	1
				รถตักถ้อยาง ขนาด 150 แรงม้า	1

บัญชีเครื่องจักรกล ยานพาหนะ และเครื่องมืออุปกรณ์

ภาคผนวก ค

ที่ใช้ในการป้องกันและบรรเทาสาธารณภัย จังหวัดขอนแก่น

ลำดับที่	ประเภทหน่วยงาน	ชื่อหน่วยงาน	หมายเลขโทรศัพท์	ประเภทเครื่องจักรกล	จำนวน
				เครื่องสูบน้ำดับเพลิง ชนิดหาบหาม	3
				เครื่องสูบน้ำแบบเทอร์ลเลอร์ ขนาด 12 นิ้ว	1
				เครื่องสูบน้ำดับเพลิงชนิดหอยโข่ง 5 แรงม้า	7
				เลื่อยโซ่ยนต์	3
		อบต.เมืองพล	0-4341-8155	รถบรรทุกขนาดเล็กแบบที่นั่ง 2 ตอน	1
				รถกู้ชีพ	1
				รถบรรทุกน้ำ ขนาด 6000 ลิตร	1
		อบต.โนนข่า	0-4333-9114	รถยนต์กระบะตอนเดียว	1
				รถกู้ชีพ	1
				รถเครื่องหายใจพร้อมอุปกรณ์	1
		อบต.ลอมคอม	0-4321-0650	รถกู้ชีพ	1
				รถยนต์กระบะ 2 ตอน	1
		อบต.หนองแวงนางเบา	0-4321-0152	รถกู้ชีพ	1
				เครื่องสูบน้ำ	4
				เลื่อยยนต์	1
		อบต.โจดหนองแก	043-213658	รถน้ำอเนกประสงค์ ขนาด 6000 ลิตร	1
				รถพยาบาล	1
		อบต.หนองแวงโสภพระ	043-418194	รถกู้ชีพ	1
				เครื่องสูบน้ำ ขนาดท่อส่ง 6 นิ้ว	1
		อบต.โคกสง่า	043-120625	รถกู้ชีพ	1
		อบต.หนองมะเขือ		รถกู้ชีพ	1
		อบต.โพนเพ็ก	043-306286-11	รถอำนวยการเคลื่อนที่เร็ว	1
				รถบรรทุกขนาดเล็กแบบที่นั่ง 2 ตอน	1
				รถพยาบาล	1
				เลื่อยยนต์	1
2	อำเภอหนองสองห้อง	เทศบาลตำบลหนองสองห้อง	043-491106	รถยนต์ดับเพลิงชนิดมีถังในตัว	1
				รถบรรทุกน้ำขนาด 10,000 ลิตร	1
				รถกู้ชีพ	1

บัญชีเครื่องจักรกล ยานพาหนะ และเครื่องมืออุปกรณ์

ภาคผนวก ค

ที่ใช้ในการป้องกันและบรรเทาสาธารณภัย จังหวัดขอนแก่น

ลำดับที่	ประเภทหน่วยงาน	ชื่อหน่วยงาน	หมายเลขโทรศัพท์	ประเภทเครื่องจักรกล	จำนวน
				รถปิกอัพตรวจการณ์	1
				เครื่องสูบน้ำขนาดเล็ก	1
				เลื่อยโซยนต์	1
		อบต.หัดใจ	043-210814	รถกู้ชีพ	1
		อบต.วังหิน	043-210355	รถยนต์บรรทุก 2 ตอน	1
				รถกู้ชีพ	1
		อบต.หนองสองห้อง	043-210773	รถบรรทุกเล็ก ที่นั่ง 2 ตอน	1
				รถบรรทุกน้ำ ขนาด 6000 ลิตร	1
		อบต.หนองไผ่ล้อม	043-210358	รถบรรทุกเล็ก ที่นั่ง 2 ตอน	1
				รถยนต์กู้ภัยเคลื่อนที่เร็ว	1
		อบต.หนองเม็ก	043-456000	รถบรรทุกขนาดเล็กแบบที่นั่ง 2 ตอน	1
				รถพยาบาล	1
				รถยนต์เคลื่อนที่เร็ว	1
				รถเครื่องหายใจพร้อมอุปกรณ์	1
3	อำเภอเปือยน้อย	อบต.วังม่วง	043-210050	รถบรรทุกน้ำ ขนาด 6000 ลิตร	1
				รถยนต์เคลื่อนที่เร็ว	1
				รถบรรทุกเล็ก ที่นั่ง 2 ตอน	1
				รถพยาบาล	1
				รถบรรทุกขนาด 6 ตัน ติดเครื่องสูบน้ำ	1
				เครื่องสูบน้ำดับเพลิง ชนิดหาบหาม	1
		อบต.ขามป้อม	089-2764555	รถบรรทุกน้ำดับเพลิง ขนาด 6,000 ลิตร	1
				เคลื่อนที่เร็ว	1
				รถบรรทุกขนาดเล็ก 2 ตอน	1
				รถบรรทุกเทท้าย 6 ตัน 6 ล้อ	1
		อบต.ขามป้อม	043-210018	รถบรรทุกเล็ก 2 ตอน	1
				รถบรรทุกเทท้าย 6 ตัน 6 ล้อ	1
				รถกู้ภัยเคลื่อนที่เร็ว	1
				รถบรรทุกน้ำดับเพลิง 6,000 ลิตร	1
		อบต.สระแก้ว	043-494302	รถบรรทุกขนาดเล็ก 2 ตอน	1

บัญชีเครื่องจักรกล ยานพาหนะ และเครื่องมืออุปกรณ์

ภาคผนวก ค

ที่ใช้ในการป้องกันและบรรเทาสาธารณภัย จังหวัดขอนแก่น

ลำดับที่	ประเภทหน่วยงาน	ชื่อหน่วยงาน	หมายเลขโทรศัพท์	ประเภทเครื่องจักรกล	จำนวน
				รถบรรทุกน้ำดับเพลิง ขนาด 6,000 ลิตร	1
4	อำเภอแวงน้อย	อบต.หานนา	043-499477	รถกู้ชีพ	1
		อบต.ท่าวัด	043-358114	รถกู้ชีพ	1
				รถปิกอัพ	1
		อบต.ทางขวาง	043-210690	รถกู้ชีพ	1
5	อำเภอแวงใหญ่	อบต.โนนทอง		เรือท้องแบน (ปก.)	1
6	อำเภอบ้านฝาง	อบต.ป่าปอ	043-306175	รถบรรทุกน้ำ	1
				รถกู้ชีพ	1
		อบต.บ้านลาน	043-454464	รถบรรทุกน้ำดับเพลิง	1
				รถกู้ชีพ	1
		อบต.บ้านฝาง	043-454000	รถบรรทุกน้ำอเนกประสงค์	1
				รถกู้ชีพ	1
				รถปิกอัพ	2
		อบต.โนนศิลา	043-210215	รถยนต์บรรทุก 4 ล้อ	1
7	อำเภอหนองนาครี	อบต.ขนวน	0-4321-7969	รถยนต์กู้ภัยเคลื่อนที่เร็ว	1
				เลื่อยโซ่ยนต์	1
		อบต.บ้านโคก	0-4321-7102	รถกู้ชีพ ขนาด 1 ตัน	1
		อบต.กุดธาตุ	0-4321-0760	รถบรรทุกน้ำช่วยดับเพลิง ขนาด 6,000 ลิตร	1
				รถยนต์กู้ภัยเคลื่อนที่เร็ว	1
8	อำเภอน้ำพอง	ทต.น้ำพอง	0-4344-1690	รถดับเพลิง ขนาด 5,000 ลิตร	1
				รถบรรทุกน้ำ ขนาด 7,000 ลิตร	2
				รถปิกอัพขนาดที่นั่ง 2 ตอน	1
				รถยนต์กู้ภัย ขนาดเล็ก	1
				เครื่องตัด/เครื่องถ่าง พร้อมชุดต้นกำลังไฮดรอลิค	1
		ทต.กุดน้ำใส	0-4337-3432	รถพยาบาล	1
				รถบรรทุกน้ำ ขนาด 10,000 ลิตร	1
				รถเครื่องช่วยหายใจพร้อมอุปกรณ์	1
				รถดับเพลิงอาคาร	1

บัญชีเครื่องจักรกล ยานพาหนะ และเครื่องมืออุปกรณ์

ภาคผนวก ค

ที่ใช้ในการป้องกันและบรรเทาสาธารณภัย จังหวัดขอนแก่น

ลำดับที่	ประเภทหน่วยงาน	ชื่อหน่วยงาน	หมายเลขโทรศัพท์	ประเภทเครื่องจักรกล	จำนวน
				รถดับเพลิงโพนและเคมี	1
				รถบรรทุกน้ำช่วยดับเพลิง ขนาด 10,000 ลิตร	1
				รถไฟฟ้าส่องสว่างพร้อมเสาสูง ขนาด 9 เมตร	1
				เรือท้องแบนพร้อมเครื่องยนต์	1
				เครื่องตัด/เครื่องถ่าง พร้อมชุดต้นกำลังไฮดรอลิก	1
				เลื่อยโซ่ยนต์	1
		ทต.วังชัย	0-4343-1411	รถดับเพลิงโพนเคมี	1
				รถบรรทุกน้ำช่วยดับเพลิง ขนาด 10000 ลิตร	1
				เลื่อยโซ่ยนต์	1
				รถยนต์ตรวจการณ์	1
				รถชุดตัดไฮดรอลิกมาตรฐาน	1
				รถกู้ชีพ กัมัย	1
				เครื่องสูบบแบบหาบหาม	1
		ทต.ลำน้ำพอง	0-4344-1908	รถบรรทุกน้ำ ขนาด 12,000 ลิตร	1
				รถบรรทุกขนาด 12 ตัน ติดเครน ขนาด 16 ตัน	1
				รถยนต์กู้ภัยเคลื่อนที่เร็ว	1
				เครื่องตัด/เครื่องถ่าง พร้อมชุดต้นกำลังไฮดรอลิก	1
				เลื่อยยนต์ตัด เจาะโลหะ และคอนกรีต	1
		ทต.ม่วงหวาน	0-4337-3730	รถบรรทุกน้ำ ขนาด 6,000 ลิตร	2
				รถยนต์ตรวจการณ์	1
				รถกระเช้าไฟฟ้า	1
		อบต.หนองกุง	0-4345-9131	รถพยาบาลขั้นพื้นฐาน (กู้ชีพ)	1
				รถบรรทุกน้ำดับเพลิง ขนาด 6000 ลิตร	1
		อบต.ท่ากระเสริม	0-4345-9680	รถอำนวยการสื่อสารความเร็ว แบบขับเคลื่อนที่เร็ว ขับเคลื่อน 4 ล้อ	1
		อบต.สะอาด	0-4321-0089	รถบรรทุกน้ำ ขนาด 6,000 ลิตร	1

บัญชีเครื่องจักรกล ยานพาหนะ และเครื่องมืออุปกรณ์

ภาคผนวก ค

ที่ใช้ในการป้องกันและบรรเทาสาธารณภัย จังหวัดขอนแก่น

ลำดับที่	ประเภทหน่วยงาน	ชื่อหน่วยงาน	หมายเลขโทรศัพท์	ประเภทเครื่องจักรกล	จำนวน
				รถกู้ชีพ EMS	1
		อบต.ทรายมูล	043-210099	รถจักรยานยนต์	1
				รถปิกอัพขนาดที่นั่ง 2 ตอน	1
				รถดับเพลิงเอนกประสงค์ ขนาด 6,000 ลิตร	1
		อบต.พังทวย	043-559131	รถปิกอัพขนาดที่นั่ง 2 ตอน	1
				รถพยาบาล	1
		อบต.บัวใหญ่	043-210427	รถปิกอัพขนาดที่นั่ง 2 ตอน	1
9	อำเภอภูผาม่าน	ทต.ภูผาม่าน	0-4339-6022	รถบรรทุกน้ำช่วยดับเพลิง ขนาด10,000 ลิตร	1
			ต่อ 18	เลื่อยโซยนต์	1
		อบต.นาฝาย	0-4321-0167	รถบรรทุกขนาดเล็ก แบบที่นั่ง 1 ตอน	1
		ทต.หัวม่วง	0-4339-67-343	รถยนต์กู้ภัยเคลื่อนที่เร็ว	1
10	อำเภอชนบท	ทต.ชนบท	0-4328-6200	รถบรรทุกน้ำ ขนาด 10,000 ลิตร	1
				รถกู้ชีพกู้ภัย	1
		อบต.ศรีบุญเรือง	0-4328-7275	รถกู้ชีพกู้ภัย	1
				เรือท้องแบนพร้อมเครื่องยนต์	2
		อบต.บ้านแท่น	0-4321-0248	รถกู้ชีพกู้ภัย	1
		อบต.หัวแก	0-4359-6542	รถกู้ชีพกู้ภัย	1
		อบต.กุดเพียงหอม	0-4321-0683	รถกู้ชีพกู้ภัย	1
		อบต.วังแสง	0-4321-0020	รถกู้ชีพกู้ภัย	1
		อบต.โนนพะยอม	0-4323-9542	รถกู้ชีพกู้ภัย	1
		อบต.ปอแดง	0-4345-5719	รถกู้ชีพกู้ภัย	1
				เครื่องสูบน้ำแบบหาบหาม	2
				เครื่องสูบน้ำดับไฟป่า	1
				ถังดับเพลิงแบบหาม	10
11	อำเภอเวียงเก่า	อบต.เมืองเก่าพัฒนา	0-4343-8166	รถพยาบาล	1
				รถบรรทุกน้ำ ขนาด 6,000 ลิตร	1
		อบต.โนนเมือง	0-4343-8037	รถบรรทุกน้ำ ขนาด 6,000 ลิตร	1
				รถหน้าตักหลังชุด	1
		อบต.เขาน้อย	0-4391-7099	รถพยาบาล	1

บัญชีเครื่องจักรกล ยานพาหนะ และเครื่องมืออุปกรณ์

ภาคผนวก ค

ที่ใช้ในการป้องกันและบรรเทาสาธารณภัย จังหวัดขอนแก่น

ลำดับที่	ประเภทหน่วยงาน	ชื่อหน่วยงาน	หมายเลขโทรศัพท์	ประเภทเครื่องจักรกล	จำนวน		
12	อำเภอบ้านฝาง	ทต.บ้านฝาง	0-4326-9002	รถดับเพลิง ขนาด 2,000 ลิตร	1		
				รถดับเพลิง ขนาด 5,000 ลิตร	1		
				รถดับเพลิง ขนาด 7,000 ลิตร	1		
				รถกู้ภัยเคลื่อนที่เร็ว	1		
				รถบรรทุกติดกระเช้า	1		
				รถตักล้อขนาดใหญ่	1		
				เครื่องสูบน้ำ ขนาด 9.9 แรงม้า	1		
				เครื่องกำเนิดไฟฟ้า	1		
				ทต.โนนซ้อ	0-4345-1201-5	รถบรรทุกน้ำอเนกประสงค์	1
						รถชุดตีนตะขาบ	1
ทต.ตำบลป่ามะนาว	086-4586423	รถบรรทุกน้ำ ขนาดเล็ก แบบที่นั่ง 2 ตอน	1				
		รถเกี่ยดินขนาดใหญ่	1				
		เครื่องสูบน้ำดับไฟป่า	1				
อบต.ป่าหวายนั่ง	0-4346-0031	รถพยาบาล	1				
		รถบรรทุกขนาดเล็ก แบบที่นั่ง 2 ตอน	1				
		รถบรรทุกน้ำ ขนาด 6,000 ลิตร	1				
อบต.บ้านเหล่า	0-4335-8057	รถบรรทุกน้ำอเนกประสงค์	1				
		อบต.บ้านฝาง	0-4337-7418	รถบรรทุกน้ำ ขนาด 6,000 ลิตร	1		
ทต.ดอนโมง	043-299471-2	รถบรรทุกขนาดเล็ก แบบที่นั่ง 2 ตอน	1				
		รถพยาบาล	1				
		เครื่องตัด/ เครื่องถ่าง พร้อมอุปกรณ์	1				
		เลื่อยโซ่ยนต์	1				
13	อำเภออุบลรัตน์	ทต.โคกสูง	0-4342-1086-7	รถกู้ชีพกู้ภัย	1		
				รถบรรทุกน้ำ ขนาด 6,000 ลิตร	1		
				ถังดับเพลิง(ผงเคมีแห้ง)ขนาด 15 ปอนด์	20		
	อบต.ศรีสุขสำราญ	043-210129	043-372201	รถบรรทุกน้ำ ขนาด 6,000 ลิตร	1		
				รถบรรทุกน้ำ ขนาดเล็ก แบบที่นั่ง 2 ตอน	1		
				รถพยาบาล	1		
				รถบรรทุกน้ำ ขนาด 6,000 ลิตร	1		

บัญชีเครื่องจักรกล ยานพาหนะ และเครื่องมืออุปกรณ์

ภาคผนวก ค

ที่ใช้ในการป้องกันและบรรเทาสาธารณภัย จังหวัดขอนแก่น

ลำดับที่	ประเภทหน่วยงาน	ชื่อหน่วยงาน	หมายเลขโทรศัพท์	ประเภทเครื่องจักรกล	จำนวน
		อบต.เขื่อนอุบลรัตน์	043-372203	รถบรรทุกน้ำ ขนาดเล็ก แบบที่นั่ง 2 ตอน	1
				รถบรรทุกน้ำ ขนาด 6,000 ลิตร	1
				รถกู้ภัยเคลื่อนที่เร็ว	1
				เรือท้องแบนพร้อมเครื่องยนต์	1
		อบต.บ้านดง	043-372307	รถบรรทุกน้ำ ขนาดเล็ก แบบที่นั่ง 2 ตอน	1
				รถบรรทุกน้ำ ขนาด 6,000 ลิตร	1
				เลื่อยโซ่ยนต์	1
14	อำเภอกระนวน	ทต.หนองโก	0-4325-1595	รถดับเพลิงอาคาร	1
				รถบรรทุกน้ำ ขนาด 6,000 ลิตร	1
				รถยนต์กู้ภัยเคลื่อนที่เร็ว	1
				รถดับเพลิงโฟมและเคมี	1
		ทต.หนองโน	0-4392-3023	รถดับเพลิงอาคาร	1
				รถยนต์กู้ภัยเคลื่อนที่เร็ว	1
		อบต.ตำบลหนองโก	0-4325-2213	รถบรรทุกน้ำ ขนาด 10,000 ลิตร	1
				รถยนต์กู้ภัยเคลื่อนที่เร็ว	1
		อบต.หนองกุงใหญ่	0-4325-2025	รถดับเพลิงอาคาร	1
				รถยนต์กู้ภัยเคลื่อนที่เร็ว	1
		อบต.ตุนสาด	0-4321-1322	รถยนต์กู้ภัยเคลื่อนที่เร็ว	1
		อบต. ขามป้อม	0-4321-0360	รถบรรทุกน้ำ ขนาด 6,000 ลิตร	1
		อบต.พระบุ	0-4345-5001	รถบรรทุกขนาดเล็กแบบที่นั่ง 2 ตอน (Double cab) ขับเคลื่อน 4 ล้อ	1
		ทม.กระนวน	043-251595	รถบรรทุกน้ำ ขนาด 6,000 ลิตร	1
				รถยนต์กู้ภัยเคลื่อนที่เร็ว พร้อมอุปกรณ์	1
				รถดับเพลิงโฟมและเคมี	1
				รถบรรทุกน้ำช่วยดับเพลิง ขนาด 4,500 ลิตร	1
		อบต.หัวนาคำ	043-210267	รถบรรทุกขนาดเล็กแบบที่นั่ง 2 ตอน	1
				รถบรรทุกน้ำ ขนาด 6,000 ลิตร	1
				เลื่อยโซ่ยนต์	1
		อบต.หัวย้อย	043-210748	รถบรรทุกขนาดเล็กแบบที่นั่ง 2 ตอน	1

บัญชีเครื่องจักรกล ยานพาหนะ และเครื่องมืออุปกรณ์

ภาคผนวก ค

ที่ใช้ในการป้องกันและบรรเทาสาธารณภัย จังหวัดขอนแก่น

ลำดับที่	ประเภทหน่วยงาน	ชื่อหน่วยงาน	หมายเลขโทรศัพท์	ประเภทเครื่องจักรกล	จำนวน
				รถบรรทุกน้ำ ขนาด 6,000 ลิตร	1
15	อำเภอพระยืน	ทต.บ้านไต้	0-4326-7239	รถดับเพลิงอาคาร	1
			0-4326-7130	รถบรรทุกน้ำ ขนาด 7,000 ลิตร	1
				รถบรรทุกน้ำ ขนาด 10,000 ลิตร	1
				เรือท้องแบนพร้อมเครื่องยนต์	2
				เครื่องสูบน้ำ ขนาด 8 นิ้ว	2
				เครื่องสูบน้ำ ขนาด 3 นิ้ว	1
				เลื่อยโซ่ยนต์	2
				รถยนต์กู้ภัยเคลื่อนที่เร็ว	1
				รถตักหน้าขุดหลัง	1
		ทต.พระยืน	0-4326-6425	รถดับเพลิงโพงและเคมี	1
				รถบรรทุกน้ำ ขนาด 10,000 ลิตร	1
				รถขุดตักไฮดรอลิคแบบมาตรฐาน	1
		อบต.หนองแวง	043-455545	รถบรรทุกขนาดเล็กแบบที่นั่ง 2 ตอน	1
				รถบรรทุกน้ำ ขนาด 6,000 ลิตร	1
16	อำเภอภูเวียง	ทต.ภูเวียง	0-4329-1208	รถดับเพลิงอาคาร	2
				รถบรรทุกขนาดเล็กแบบที่นั่ง 2 ตอน (Double cab) ขับเคลื่อน 4 ล้อ	1
				เครื่องสูบน้ำแบบหาบหาม	1
				เลื่อยโซ่ยนต์	1
				เครื่องสูบน้ำ ขนาด 12 นิ้ว ติดตั้งบนรถ	1
		อบต.หนองกุงธาร	043-210275	เครื่องสูบน้ำดับไฟฟ้า	2
				รถกู้ชีพกู้ภัย	1
		อบต. กุดขอนแก่น	0-4345-7322	รถยนต์กู้ภัยเอนกประสงค์	1
				รถแทรกเตอร์ ขนาด 45 แรงม้า	1
		อบต. นาชุมแสง	0-4345-8200	รถบรรทุกน้ำ ขนาด 6,000 ลิตร	1
				รถกู้ชีพกู้ภัย	1
		อบต. นาหว้า	0-4321-0322	รถกู้ชีพกู้ภัย	1
				รถบรรทุกขนาดเล็กแบบที่นั่ง 2 ตอน	1
		อบต. บ้านเรือ	0-4329-1693	รถบรรทุกน้ำ ขนาด 5,000 ลิตร	1
		อบต. ห้วยทอง	0-4321-0028	รถกู้ชีพกู้ภัย	1

บัญชีเครื่องจักรกล ยานพาหนะ และเครื่องมืออุปกรณ์

ภาคผนวก ค

ที่ใช้ในการป้องกันและบรรเทาสาธารณภัย จังหวัดขอนแก่น

ลำดับที่	ประเภทหน่วยงาน	ชื่อหน่วยงาน	หมายเลขโทรศัพท์	ประเภทเครื่องจักรกล	จำนวน
		อบต. ภูเวียง	0-4329-1952	รถกู้ชีพกู้ภัย	1
				รถบรรทุกน้ำเอนกประสงค์	1
				เครื่องสูบน้ำ ขนาด 11 แรงม้า	2
				รถบรรทุกน้ำ ขนาด 3,500 ลิตร	1
		อบต.ดินดำ	0-4321-0182	รถกู้ชีพกู้ภัย	1
17	อำเภอมีจจาคีรี	อบต.คำแคน	043-210762	รถกู้ชีพ	1
				รถบรรทุกน้ำ ขนาด 6,000 ลิตร	1
		อบต.โพนเพ็ก	043-306286 ต่อ 11	รถอำนวยการสื่อสาร แบบขับเคลื่อนที่เร็ว	1
				รถบรรทุกเล็ก ที่นั่ง 2 ตอน	1
				รถพยาบาล	1
				เลื่อยโซยนต์	1
		อบต.สวนหม่อน	043-040072	รถดับไฟป่าพร้อมอุปกรณ์	1
				รถพยาบาล	1
		อบต.ท่าศาลา	043-266160	รถบรรทุกเล็กแบบที่นั่ง 2 ตอน	1
		อบต.นางาม	043-210046	รถพยาบาล	1
				รถบรรทุกน้ำ ขนาด 5,000 ลิตร	1
18	อำเภอเมือง	เทศบาลนครขอนแก่น	0-4322-1184 ,	รถยนต์ดับเพลิง ขนาด 2,000 ลิตร	5
					1
			0-4322-4033	รถยนต์ดับเพลิง ขนาด 1,200 ลิตร	3
				รถยนต์ดับเพลิง ขนาด 4,000 ลิตร	7
				รถยนต์ดับเพลิงไม่มีถังน้ำ	7
				รถยนต์บรรทุกน้ำ ขนาด 7,000 ลิตร	7
				รถยนต์บรรทุกน้ำ ขนาด 10,000 ลิตร	1
				รถยนต์บรรทุกน้ำ ขนาด 12,000 ลิตร	1
				รถยนต์ดับเพลิงชนิดบันไดเลื่อน	1
				รถยนต์ดับเพลิงชนิดหอน้ำพร้อมบันไดสูง 32 เมตร	1
				รถยนต์กู้ภัยเอนกประสงค์พร้อมอุปกรณ์	3
				รถยนต์กู้ภัยเล็กพร้อมอุปกรณ์	5
				รถยนต์กระเช้าเอนกประสงค์	1

บัญชีเครื่องจักรกล ยานพาหนะ และเครื่องมืออุปกรณ์

ภาคผนวก ค

ที่ใช้ในการป้องกันและบรรเทาสาธารณภัย จังหวัดขอนแก่น

ลำดับที่	ประเภทหน่วยงาน	ชื่อหน่วยงาน	หมายเลขโทรศัพท์	ประเภทเครื่องจักรกล	จำนวน
				เรือพายไฟเบอร์กลาส	31
				เรือท้องแบนอลูมิเนียมพร้อมอุปกรณ์	1
				เครื่องยนต์เรือเร็ว OUT BOARD 40 แรงม้า	1
				เรือไฟเบอร์กลาสพร้อมเครื่องยนต์เรือเร็ว ขนาด 40 แรงม้า	1
				เรือยางขนาด 1.20 X 2.50 ม.	1
				เรือยางขนาด 70 X 342 X 23 ซม.	21
				เครื่องสูบน้ำดับเพลิงแบบหาบหาม	2
				เครื่องสูบน้ำชนิดลากเข็น ขนาด 40 แรงม้า	1
				เครื่องสูบน้ำขนาด 8 นิ้ว ชนิดลากเข็น ขนาด 90 แรงม้า	2
				เครื่องสูบน้ำขนาด 8 นิ้ว ชนิดลากเข็น ขนาด 95 แรงม้า	2
				เครื่องตรวจแก๊สพร้อมอุปกรณ์	1
				เครื่องขุดเจาะ แบบเครื่องยนต์ในตัว	1
				เครื่องตัด/เครื่องถ่าง พร้อมชุดต้นกำลังไฮดรอลิก	2
				เลื่อยโซ่ยนต์	2
				เลื่อยยนต์ตัด เจาะโลหะ และคอนกรีต	1
				รถยนต์บรรทุกเทท้าย ขนาด 12 ตัน 10 ล้อ	2
				รถบรรทุกแบบตู้คอนเทนเนอร์ อเนกประสงค์	1
				รถบรรทุกขนาดเล็กแบบที่นั่ง 2 ตอน	2
		ทต.ท่าพระ	043-262758	รถอำนวยการสื่อสาร แบบขับเคลื่อนที่เร็ว	1
				รถบรรทุกเล็กแบบที่นั่ง 2 ตอน	1
				รถบรรทุกน้ำดับเพลิง ขนาด 6,000 ลิตร	1
				รถดับเพลิงอาคาร	2
				รถดับเพลิงโฟมและเคมี	1

บัญชีเครื่องจักรกล ยานพาหนะ และเครื่องมืออุปกรณ์

ภาคผนวก ค

ที่ใช้ในการป้องกันและบรรเทาสาธารณภัย จังหวัดขอนแก่น

ลำดับที่	ประเภทหน่วยงาน	ชื่อหน่วยงาน	หมายเลขโทรศัพท์	ประเภทเครื่องจักรกล	จำนวน
				เรือท้องแบน	1
				เลื่อยโซ่ยนต์	3
				รถกู้ชีพ	1
		ทต.เมืองเก่า	043-258101	รถพยาบาล	1
				รถบรรทุกติดเครน ขนาด 6 ตัน	1
				รถยนต์กู้ภัยเคลื่อนที่เร็ว	1
				รถชุดตัดไฮโดรลิคมาตรฐาน	1
				เลื่อยโซ่ยนต์	4
		ทม.บ้านทุ่ม	043-382623 ต่อ 11	รถพยาบาล	1
				รถบรรทุกน้ำดับเพลิง ขนาด 10,000 ลิตร	1
				รถบรรทุกน้ำ ขนาด 10,000 ลิตร	1
				รถดักล้อยางขนาดใหญ่ 150 แรงม้า	1
		อบต.โคกสี	043-283192-3	รถพยาบาล	1
		ทต.โนนท่อน	043-306128	รถบรรทุกน้ำดับเพลิง ขนาด 8,000 ลิตร	1
				รถบรรทุกเล็กแบบที่นั่ง 2 ตอน	1
		ทต.สำราญ	043-393811-13	รถพยาบาล	1
				รถบรรทุกน้ำดับเพลิง ขนาด 6,000 ลิตร	1
				รถชุดตัดไฮโดรลิคมาตรฐาน	1
				เลื่อยโซ่ยนต์	1
		ทต.บ้านเปิด	043-423870 ต่อ 432	รถดับเพลิง	1
			พันจ่าเอกประดิษฐ์ โ	รถบรรทุกน้ำ	3
			นักป้องกันฯ ชำนาญก	รถบรรทุกน้ำขนาดความจุ น้อยกว่า 10,000 ลิตร	3
			โทร 089-495 7997	รถดับเพลิงกระเช้า	1
				เครื่องดับเพลิงขนาดหาบหาม	1
				เครื่องสูบน้ำ ขนาด 3 - 5 นิ้ว	5
				- ชนิดหาบหาม 2 เครื่อง	
				- ชนิดพญานาค 3 เครื่อง	
				เครื่องสูบน้ำ ขนาดมากกว่า 5-10 นิ้ว	2
				รถบรรทุกติดเครน ขนาด 6 ตัน	2
				เรือท้องแบนพร้อมเครื่องยนต์	2
				เครื่องพ่นน้ำแบบฝอย (ดับไฟฟ้า)	5

บัญชีเครื่องจักรกล ยานพาหนะ และเครื่องมืออุปกรณ์

ภาคผนวก ค

ที่ใช้ในการป้องกันและบรรเทาสาธารณภัย จังหวัดขอนแก่น

ลำดับที่	ประเภทหน่วยงาน	ชื่อหน่วยงาน	หมายเลขโทรศัพท์	ประเภทเครื่องจักรกล	จำนวน
				วิทยุสื่อสาร (มือถือ)	34
				รถไฟฟ้าส่องสว่างพร้อมเสาสูง ขนาด 9 เมตร	1
19	อำเภอชำสูง	ทต.ชำสูง	043-219097 ต่อ 2	รถบรรทุกน้ำดับเพลิง ขนาด 10000 ลิตร	1
				รถชุดตัดไฮโดรลิคมาตรฐาน	1
				เลื่อยโซ่ยนต์	2
				รถพยาบาล	1
		อบต.คำแมด	043-210754	รถกู้ภัยเคลื่อนที่เร็ว	1
		อบต.บ้านโนน	043-450578-9	รถบรรทุกขนาดเล็ก ที่นั่ง 2 ตอน	1
		อบต.ห้วยเตย	043-210130	ไม่มี	
		อบต.คูคำ	043-450485	รถกู้ภัยเคลื่อนที่เร็ว	1
20	อำเภอชุมแพ	ทม.เมืองชุมแพ	043-311000	รถบรรทุกขนาดเล็ก ที่นั่ง 2 ตอน	1
				รถบรรทุกน้ำดับเพลิง ขนาด 6000 ลิตร	3
				รถบรรทุกน้ำ ขนาด 10000 ลิตร	1
				รถบรรทุก 6 ล้อ	1
				รถบรรทุก 6 ล้อ เทท้าย	2
				รถบรรทุก 10 ล้อ เทท้าย	1
				รถชุดตัดไฮโดรลิคมาตรฐาน	1
				รถดักล้อยาง	1
				รถดักหน้าชุดหลัง	1
				เครื่องสูบน้ำ ขนาด 3 นิ้ว	4
				เรือท้องแบนพร้อมเครื่องยนต์	1
		ทต.หนองไผ่	043-311744	รถอำนวยการสื่อสารเคลื่อนที่เร็ว	1
				รถพยาบาล	1
				รถบรรทุกน้ำดับเพลิง ขนาด 6000 ลิตร	1
				เครื่องสูบน้ำแบบหาบหาม	1
				รถกู้ภัยเคลื่อนที่เร็ว ขนาด 1 ตัน	1
				รถเครื่องช่วยหายใจพร้อมอุปกรณ์	1
		ทต.โคกสูงสัมพันธ์	043-313471	รถยนต์ตรวจการณ์	1
				รถบรรทุกน้ำ ขนาด 2500 ลิตร	1
				รถบรรทุกน้ำ ขนาด 6000 ลิตร	1
				รถบรรทุกน้ำ ขนาด 10000 ลิตร	1

บัญชีเครื่องจักรกล ยานพาหนะ และเครื่องมืออุปกรณ์

ภาคผนวก ค

ที่ใช้ในการป้องกันและบรรเทาสาธารณภัย จังหวัดขอนแก่น

ลำดับที่	ประเภทหน่วยงาน	ชื่อหน่วยงาน	หมายเลขโทรศัพท์	ประเภทเครื่องจักรกล	จำนวน
				รถบรรทุกเทท้าย ขนาด 6 ตัน	1
		อบต.โนนทัน	043-210593	รถบรรทุกน้ำเอนกประสงค์ ขนาด 6000 ลิตร	1
				รถกู้ชีพ กู้ภัย	1
				รถบรรทุกขนาดเล็ก ที่นั่ง 2 ตอน	1
				เครื่องสูบน้ำ ขนาด 7 แรงม้า (ดีเซล)	1
		อบต.ไชยสอ	043-386401	รถกู้ภัยเคลื่อนที่เร็ว	1
				รถบรรทุกขนาดเล็ก ที่นั่ง 2 ตอน	1
		อบต.วังหินลาด	043-462205	รถบรรทุกขนาดเล็ก ที่นั่ง 2 ตอน	1
				รถพยาบาล	1
				รถบรรทุกน้ำ ขนาด 8000 ลิตร	1
				รถบรรทุกน้ำ ขนาด 6000 ลิตร	1
				เครื่องสูบน้ำแบบหาบหาม	2
				เลื่อยโซยนต์	1
		ทต.โนนทัน	043-391364	รถบรรทุกขนาดเล็ก ที่นั่ง 2 ตอน	1
				รถดักล้อยางขนาดใหญ่ 150 แรงม้า	1
				รถดับเพลิงอาคาร	1
				เลื่อยโซยนต์	1
		อบต.ข้าวเรียง	043-464071	รถบรรทุกขนาดเล็ก ที่นั่ง 2 ตอน	1
		อบต.โนนอุดม	043-463075	รถบรรทุกขนาดเล็ก ที่นั่ง 2 ตอน	1
				รถพยาบาล	1
21	อำเภอโคกโพธิ์ชัย	อบต.ชัยสมบุญ	043-306140	รถบรรทุกน้ำ ขนาด 4000 ลิตร	1
				รถกู้ภัยเคลื่อนที่เร็ว ขนาด 1 ตัน	1
				เลื่อยโซยนต์	1
		ทต.ภูผาแดง	043-210389	รถบรรทุกขนาดเล็ก ที่นั่ง 2 ตอน	1
				รถดับไฟฟ้าพร้อมอุปกรณ์	1
22	อำเภอโนนศิลา	อบต.บ้านหัน	043-210012	รถพยาบาล(รถกู้ชีพ)	1
23	อำเภอหนองเรือ	ทต.หนองแก	043-296368	รถบรรทุกขนาดเล็ก ที่นั่ง 2 ตอน	1
		ทต.โนนทอง	043-425103	เลื่อยโซยนต์	2
		ทต.โนนสะอาด	043-296568 ต่อ 11	รถพยาบาล	1
				รถบรรทุกน้ำช่วยดับเพลิง ขนาด 6000 ลิตร	1
		ทต.บ้านฝ้อ	043-295900 ต่อ 16	รถบรรทุกขนาดเล็ก ที่นั่ง 2 ตอน	1

บัญชีเครื่องจักรกล ยานพาหนะ และเครื่องมืออุปกรณ์

ภาคผนวก ค

ที่ใช้ในการป้องกันและบรรเทาสาธารณภัย จังหวัดขอนแก่น

ลำดับที่	ประเภทหน่วยงาน	ชื่อหน่วยงาน	หมายเลขโทรศัพท์	ประเภทเครื่องจักรกล	จำนวน
				รถพยาบาล	1
				เครื่องสูบน้ำแบบหาบหาม	1
				รถชุดตัดไฮโดรลิคมาตรฐาน	1
				รถบรรทุกน้ำช่วยดับเพลิง ขนาด 5000 ลิตร	1
				เครื่องสูบน้ำ ขนาด 8 นิ้ว	1
				เครื่องสูบน้ำ ขนาด 6 นิ้ว	1
		อบต.บ้านกง	043-295958	รถบรรทุกขนาดเล็ก ที่นั่ง 2 ตอน	1
				รถพยาบาล	1
		ทต.หนองเรือ	043-294939	รถบรรทุกขนาดเล็ก ที่นั่ง 2 ตอน	1
				รถบรรทุกน้ำช่วยดับเพลิง ขนาด 5000 ลิตร	1
				รถบรรทุกน้ำช่วยดับเพลิง ขนาด 6000 ลิตร	1
				เครื่องกำเนิดไฟฟ้า	1
				รถกระเช้า	1
				เครื่องสูบน้ำแบบหาบหาม	1
				เลื่อยโซยนต์	1
24	อำเภอสีชมพู	อบต.หนองแดง	043-444041	รถกู้ภัยเคลื่อนที่เร็ว (แบบบรรทุก 1 ตัน)	2
				เลื่อยโซยนต์	1
		อบต.วังเพิ่ม	043-399251	รถพยาบาล	1
				รถกู้ภัยเคลื่อนที่เร็ว (แบบบรรทุก 1 ตัน)	1
				รถบรรทุกน้ำช่วยดับเพลิง ขนาด 6000 ลิตร	1
		อบต.ดงลาน	080-0135552	รถบรรทุกขนาดเล็ก ที่นั่ง 2 ตอน	1
				รถพยาบาล	1
		อบต.ภูท่าน	043-210293	รถบรรทุกขนาดเล็ก ที่นั่ง 2 ตอน	1
				รถกู้ภัยเคลื่อนที่เร็ว (แบบบรรทุก 1 ตัน)	1
25	อำเภอบ้านแฮด	ทต.โคกสำราญ	043-218918 ต่อ 21	รถพยาบาล	1
				เรือท้องแบนพร้อมเครื่องยนต์	1
				เลื่อยโซยนต์	1
26	อำเภอเขาสวนกวาง	ทต.เขาสวนกวาง	043-449021	รถบรรทุกน้ำ ขนาด 10000 ลิตร	1
				รถบรรทุกขนาดเล็ก ที่นั่ง 2 ตอน	1
				เครื่องสูบน้ำแบบหาบหาม	1
				รถกู้ภัยเคลื่อนที่เร็ว (แบบบรรทุก 1 ตัน)	1

บัญชีเครื่องจักรกล ยานพาหนะ และเครื่องมืออุปกรณ์

ภาคผนวก ค

ที่ใช้ในการป้องกันและบรรเทาสาธารณภัย จังหวัดขอนแก่น

ลำดับที่	ประเภทหน่วยงาน	ชื่อหน่วยงาน	หมายเลขโทรศัพท์	ประเภทเครื่องจักรกล	จำนวน
				รถบรรทุกน้ำช่วยดับเพลิง ขนาด 10000 ลิตร	1
				เครื่องตัด / เครื่องถ่าง พร้อมชุดต้นกำลังไฮดรอลิก	1
		อบต.เขาสวนกวาง	043-449550	รถบรรทุกขนาดเล็ก ที่นั่ง 2 ตอน	1
				เครื่องสูบน้ำแบบหาคาม	1
		อบต.เมืองแอม	043-306531	รถบรรทุกขนาดเล็ก ที่นั่ง 2 ตอน	1
				รถพยาบาล	1
				รถบรรทุกน้ำ ขนาด 10000 ลิตร	1
				เครื่องสูบน้ำแบบหาคาม	2
				เครื่องสูบน้ำดับไฟฟ้า	2
				รถบรรทุกน้ำช่วยดับเพลิง ขนาด 10000 ลิตร	1
		อบต.คำม่วง	043-461000	รถบรรทุกขนาดเล็ก ที่นั่ง 2 ตอน	1
				รถพยาบาล	1
		อบต.นาजू	43358036	รถบรรทุกขนาดเล็ก ที่นั่ง 2 ตอน	1
				รถบรรทุกน้ำ ขนาด 6000 ลิตร	1
		ทต.โนนสมบูรณ์		รถบรรทุกขนาดเล็ก ที่นั่ง 2 ตอน	1
				รถบรรทุกน้ำ ขนาด 6000 ลิตร	1
				รถบรรทุกน้ำ ขนาด 5000 ลิตร	1
		สนง.สาธารณสุข จว.	043-221125 ต่อ 131	ไม่มี	
	โรงพยาบาล	รพ.ขอนแก่นราม	043-333800	รถพยาบาล	4
	มูลนิธิ	พุทธสมาคมเด็กกำเริชแษ	043-311451	รถเคลื่อนที่เร็วขับเคลื่อน 4 ล้อ (อ.ชุมแพ)	4
		เกาะ		รถพยาบาล (รถตู้)	1
				รถแอมโบลแลน	1
				เรือท้องแบนพร้อมเครื่องยนต์	1
				เรือเล็ก	2
				เครื่องตัด/ถ่าง พร้อมอุปกรณ์ต้นกำลัง	1
	เอกชน	หจก.ขอนแก่นตั้งยิงเจริญ	081-3922204	รถบรรทุกขนาดใหญ่ 12 ตัน	3
				รถบรรทุกน้ำ ขนาด 1,000 ลิตร	1
				รถหัวลากพร้อมเทรลเลอร์	1
				รถแทรกเตอร์ตีนตะขาบ	2

บัญชีเครื่องจักรกล ยานพาหนะ และเครื่องมืออุปกรณ์

ภาคผนวก ค

ที่ใช้ในการป้องกันและบรรเทาสาธารณภัย จังหวัดขอนแก่น

ลำดับที่	ประเภทหน่วยงาน	ชื่อหน่วยงาน	หมายเลขโทรศัพท์	ประเภทเครื่องจักรกล	จำนวน
				รถบดล้อเหล็กขับเคลื่อนเอง ขนาด 10 ตัน	1
				เรือยางพร้อมเครื่องยนต์	1
				รถชุดตัดไฮดรอลิคแบบมาตรฐาน	2
			081-9744869	เรือยางพร้อมเครื่องยนต์	1
				รถชุดตัดไฮดรอลิค (ใหญ่)	2
				เครื่องสูบน้ำ ขนาด 8 นิ้ว	1
				รถบรรทุกเทท้าย 12 ตัน	2
		หจก.เจริญทรัพย์รุ่งเรือง คอนสตรัคชั่น		รถเกี่ยดินขนาดใหญ่	1
		บริษัทสีฐานการแพทย์ จำกัด	043-333555-62	รถพยาบาล	3

กองอำนวยการป้องกันและบรรเทาสาธารณภัยจังหวัดขอนแก่น

คท.จ.

แบบสำรวจการเตรียมความพร้อมศูนย์พักพิงชั่วคราว (กรณีอุทกภัย)

ภาคผนวก ง

จังหวัดขอนแก่น

ที่	อำเภอ	ตำบล	หมู่บ้าน/ชุมชน	ชื่อสถานที่	รองรับ ผู้อพยพ (จำนวนคน)	สถานที่อยู่ใน ความรับผิดชอบ ของ อบต./หน่วยงาน (ระบุ)	ชื่อ - สกุล ผู้ประสาน	หมายเลข โทรศัพท์	สิ่งสาธารณูปโภคที่มีอยู่ในปัจจุบัน			ค่าพิกัด GPS			
									ไฟฟ้า	ประปา	ห้องสุขา (จำนวนห้อง)	E	N		
1	เมือง	สำราญ	นาเพียง	อสม.ท.	751	อปท.	นายศุภภาพ แสงจูน	06 3903 5915	✓	✓	6	915412	1831761		
			โคกสี	ยางยอง	ร.ร.โคกสี	1,210	อปท.			✓	✓	12	916681	1826187	
			พรมนิมิต	ร.ร.โคกสี	750	อปท.			✓	✓	12	921711	1822129		
			หนองคำ	ร.ร.โคกสี	1,350	อปท.			✓	✓	12	917912	1825222		
			ท่าพระพราย	ร.ร.โคกสี	730	อปท.			✓	✓	12	917455	1827112		
		ท่าพระ	โคกแปะ	ร.ร.โคกสี	530					✓	✓	12	927694	1826515	
			หนองปลาแซง	วัดหนองปลาแซง	1,250	อปท.				✓	✓	12	905904	1809705	
			วังหิน	วัดบ้านวังหิน	1,420	อปท.				✓	✓	5	908520	1812345	
			ท่าพระ	วัดท่าพระเนา	1,240	อปท.				✓	✓	4	906000	1811344	
			เมืองเก่า	กุศกว้าง	สนามกีฬากลาง	520	อปท.				✓	✓	10	906860	1814144
		พระลับ	คองนม	คองนม	ร.ร.มีเมือง	3,210	อปท.				✓	✓	6	911607	1814815
				คองนม	ร.ร.มีเมือง	1,230	อปท.				✓	✓	8	910813	1814591
				ฝือ	สนามกีฬากลาง	1,730	อปท.				✓	✓	50	914619	1816296
				พระคือ	สนามกีฬากลาง	635	อปท.				✓	✓	50	916011	1819836
				โคกน้อย	สนามกีฬากลาง	1,420	อปท.				✓	✓	50	916832	1817766
	คอนขาง	คองแสง	คองแสง	สนามกีฬากลาง	320	อปท.				✓	✓	50	916291	1819062	
			หัวบึง	วัดบ้านหัวบึง	420	อปท.				✓	✓	10	899223	1813548	
			หัวสระ	วัดบ้านหัวสระ	560	อปท.				✓	✓	6	899011	1813942	
			คองหน้านาง	ร.ร.คองหน้านาง	720	อปท.				✓	✓	6	898958	1812338	
			คองหัน	คองแดง	สนามกีฬากลาง	659	อปท.				✓	✓	50	912374	1810719
	ศิลา	โนนเขวา	โนนเขวา	สนามกีฬากลาง	1,455	อปท.				✓	✓	50	914911	1811506	
			เหล่าพันชุม	สนามกีฬากลาง	1,455	อปท.				✓	✓	50	914462	1813844	
			คองน้อย	สนามกีฬากลาง	596	อปท.				✓	✓	50	912275	1811073	
			เหล่าพัฒนา	วัดบ้านโนนตุน	656	อปท.				✓	✓	12	914766	1813787	
			หัวชัย	ค่ายศรีฯ	620	อปท.				✓	✓	12	916161	1830180	
	บ้านเป็ด	คองพอง	คองพอง	ค่ายศรีฯ	210	อปท.				✓	✓	100	916118	1828275	
			ท่าแก	ค่ายศรีฯ	310	อปท.				✓	✓	100	916721	1828193	
			คองพอง	ค่ายศรีฯ	350	อปท.				✓	✓	100	916507	1825281	
			หัวฟุ้ง	สนามศาลากลาง	717	อปท.				✓	✓	50	905203	1821338	
			คำไธ	สนามศาลากลาง	2,190	อปท.				✓	✓	50	906100	1821145	

กองอำนวยการป้องกันและบรรเทาสาธารณภัยจังหวัดขอนแก่น

คกช.จ.

แบบสำรวจการเตรียมความพร้อมศูนย์พักพิงชั่วคราว (กรณีอุทกภัย)

ภาคผนวก ง

จังหวัดขอนแก่น

ที่	อำเภอ	ตำบล	หมู่บ้าน/ชุมชน	ชื่อสถานที่	รองรับ ผู้อพยพ (จำนวนคน)	สถานที่อยู่ใน ความรับผิดชอบ ของ อปท./หน่วยงาน (ระบุ)	ชื่อ - สกุล ผู้ประสาน	หมายเลข โทรศัพท์	สิ่งสาธารณูปโภคที่มีอยู่ในปัจจุบัน			ค่าพิกัด GPS	
									ไฟฟ้า	ประปา	ห้องสุขา (จำนวนห้อง)	E	N
			กอก	สนามศาลากลาง	3,640	อปท.			✓	✓	50	905960	1819457
		บึงเนียม	บึงเนียม	สนามกีฬากลาง	1,300	อปท.			✓	✓	50	921222	1821713
			โค้วปูน	สนามกีฬากลาง	1,250	อปท.			✓	✓	50	921446	1820918
			คอบคู่	สนามกีฬากลาง	350	อปท.			✓	✓	50	917913	1821815
			บึงฉิม	สนามกีฬากลาง	460	อปท.			✓	✓	50	919805	1822514
			บึงสว่างค์	สนามกีฬากลาง	730	อปท.			✓	✓	50	922389	1819543
			ป่ากเปือย	สนามกีฬากลาง	483	อปท.			✓	✓	50	921580	1816413
			สงเปือย	สนามกีฬากลาง	795	อปท.			✓	✓	50	916673	1823081
			ฮองเคือ	สนามกีฬากลาง	630	อปท.			✓	✓	50	917568	1823308
2	บ้านฝาง	ป่าหวายนั่ง	โลกแค้	ร.ร.หนองซึ้งซุย	656	อปท.	นายสุริยนต์ ดอนสมจิตร	06 3903-5787	✓	✓	6	892721	1843504
		โนนด้อง	สร้างแก้ว	โคกหินขาว	85	อปท.			✓	✓	6	885474	1817848
			โนนด้อง	โคกน้อย	95	อปท.			✓	✓	4	883491	1817189
			โนนคูน	โคกเหมือดแม่	50	อปท.			✓	✓	4	885807	1816757
			หัวหว้า	โคกน้อย	95	อปท.			✓	✓	4	883240	1818881
			หัวหว้า	โคกน้อย	95	อปท.			✓	✓	4	883249	1819184
		บ้านเหล่า	หนองบัว	วัดป่าสามัคคีสังฆธรรม	50	อปท.			✓	✓	6	891063	1815109
			เหล่า	วัดป่าสามัคคีสังฆธรรม	50	อปท.			✓	✓	6	890925	1816407
			เขื่อน	วัดป่าสามัคคีสังฆธรรม	50	อปท.			✓	✓	6	889121	1816454
			หนองม่วง	วัดป่าสามัคคีสังฆธรรม	50	อปท.			✓	✓	6	887190	1817398
			กระตี	วัดป่าสามัคคีสังฆธรรม	50	อปท.			✓	✓	6	888803	1817046
		ป่ามะนาว	ป่ามะนาว	วัดป่าโนนคูน	60	อปท.			✓	✓	4	884580	1814217
			แก่นเท่า	ร.ร.มัธยมฯเขต.มัญจาคีรี	98	อปท.			✓	✓	12	878942	1811847
			วังโพน	โคกอีแต๋	40	อปท.			✓	✓	6	881634	1812227
			กระเคือง	ที่ตั้งหมู่บ้าน	30	อปท.			✓	✓		885978	1814358
3	พระยืน	พระยุ	ท่างาม	ศาลาวัดบ้านโจนน้อย	77	อปท.	นายสำเริง โสฎฎณา	06 3903 5748	✓	✓	6	897541	1799982
		บ้านดั้น	ดั้น	ศาลาวัดศรีพิมอันดั้น	25	อปท.			✓	✓	8	899141	1803673
			ดั้น	ศาลาวัดศรีพิมอันดั้น	25	อปท.			✓	✓	8	899298	1803841
			ดงเก่า	ศาลาวัดบ้านดงเก่า	30	อปท.			✓	✓	6	899790	1804780
			ดงกลาง	ศาลาวัดบ้านดงกลาง	45	อปท.			✓	✓	4	899335	1804438
			หินกอง	ศาลาวัดบ้านดงเก่า	156	อปท.			✓	✓	6	900111	1800113

กองอำนวยการป้องกันและบรรเทาสาธารณภัยจังหวัดขอนแก่น

ศกข.จ.

แบบสำรวจการเตรียมความพร้อมศูนย์พักพิงชั่วคราว (กรณีอุทกภัย)

ภาคผนวก ง

จังหวัดขอนแก่น

ที่	อำเภอ	ตำบล	หมู่บ้าน/ชุมชน	ชื่อสถานที่	รองรับ ผู้อพยพ (จำนวนคน)	สถานที่อยู่ใน ความรับผิดชอบ ของ อปท./หน่วยงาน (ระบุ)	ชื่อ - สกุล ผู้ประสาน	หมายเลข โทรศัพท์	สิ่งสาธารณูปโภคที่มีอยู่ในปัจจุบัน			ค่าพิกัด GPS	
									ไฟฟ้า	ประปา	ห้องสุขา (จำนวนห้อง)	E	N
		หนองเวง	หนองโพธิ์	ศาลาวัดบ้านหนองโพธิ์	400	อปท.			✓	✓	8	902283	1809218
			หนองหญ้าขาว	ศาลาวัดบ้านหนองหญ้าขาว	40	อปท.			✓	✓	6	901443	1807567
			หนองหญ้าขาว	ศาลาวัดบ้านหนองหญ้าขาว	40	อปท.			✓	✓	6	901953	1807929
			หนองโพธิ์	ศาลาวัดบ้านหนองโพธิ์	70	อปท.			✓	✓	6		
4	หนองเรือ	หนองเรือ	ฟ้าเหลี่ยม	ที่ตั้งหมู่บ้าน	30	อปท.	นายกฤษชพลณ์ บุญครอง	06 3903 5937	✓	✓		871390	1830147
		บ้านกง	กกเก่า	ร.ร.บ้านกง	240	อปท.			✓	✓	4	878335	1828907
			กกกลาง	ร.ร.บ้านกง	240	อปท.			✓	✓	4	877410	1829726
			เปือย	ร.ร.บ้านกง	240	อปท.			✓	✓	4	876634	1829158
			หนองเม็ก	ร.ร.บ้านกง	240	อปท.			✓	✓	4	875895	1830181
			หนองทุ่ม	ร.ร.บ้านกง	240	อปท.			✓	✓	4	875373	1830867
			โนนศิลา	ที่ตั้งหมู่บ้าน	35	อปท.			✓	✓		877525	1830174
		ยางคำ	คอนแอม	ที่ตั้งหมู่บ้าน	25	อปท.			✓	✓		876731	1814804
			คอนคอม	ที่ตั้งหมู่บ้าน	40	อปท.			✓	✓		876046	1814966
		โนนทอง	สระพังรำ	ที่ตั้งหมู่บ้าน	55	อปท.			✓	✓		869411	1832691
			กุศแคน	ที่ตั้งหมู่บ้าน	55	อปท.			✓	✓		868044	1831508
		โนนหัน	กุศฉิม	วัดบ้านกุศฉิม	65	อปท.			✓	✓	10	863459	1827508
			กุศฉิม	วัดบ้านกุศฉิม	65	อปท.			✓	✓	10	863450	1827808
		บ้านผือ	โนนทอง	อบต.บ้านกง	50	อปท.			✓	✓	6	878747	1829801
			หนองแสง	อบต.บ้านกง	50	อปท.			✓	✓	6	880294	1829524
			โพธิ์ตาก	อบต.บ้านกง	50	อปท.			✓	✓	6	878881	1830771
			โนนด้อย	อบต.บ้านกง	50	อปท.			✓	✓	6	878857	1831571
			หนองผือ	อบต.บ้านกง	50	อปท.			✓	✓	6	880884	1835217
			หนองผือ	อบต.บ้านกง	50	อปท.			✓	✓	6	880523	1835259
			ดอนกอก	ที่ตั้งหมู่บ้าน	35	อปท.			✓	✓		880473	1837828
			หนองผือ	อบต.บ้านกง	50	อปท.			✓	✓	6	881942	1835322
			โพธิ์ตาก	อบต.บ้านกง	50	อปท.			✓	✓	6	878881	1830771
5	ชุมแพ	ชุมแพ	เชิญ	ร.ร.บ้านหนองบัว	179	อปท.	จำสึบเอกสมคิด ชำนิกุล	06 3904 1365	✓	✓	16	829069	1826184
			แก้งยาว	สถานโบราณคดีในนเมือง	323	อปท.			✓	✓	12	832159	1826576
			กุศชุมแพ	ศาลหลักเมือง	1,675	อปท.			✓	✓	8	825673	1831166
		โซลฮอ	โซลฮอเหนือ	วัดบ้านโซลฮอ	1,098	อปท.			✓	✓	6	836127	1829310

กองอำนวยการป้องกันและบรรเทาสาธารณภัยจังหวัดขอนแก่น

ศกข.จ.

ภาคผนวก ง

แบบสำรวจการเตรียมความพร้อมศูนย์พักพิงชั่วคราว (กรณีอุทกภัย)

จังหวัดขอนแก่น

ที่	อำเภอ	ตำบล	หมู่บ้าน/ชุมชน	ชื่อสถานที่	รองรับ ผู้อพยพ (จำนวนคน)	สถานที่อยู่ใน ความรับผิดชอบ ของ อปท./หน่วยงาน (ระบุ)	ชื่อ - สกุล ผู้ประสาน	หมายเลข โทรศัพท์	สิ่งสาธารณูปโภคที่มีอยู่ในปัจจุบัน			ค่าพิกัด GPS	
									ไฟฟ้า	ประปา	ห้องสุขา (จำนวนห้อง)	E	N
			ท่าเดื่อ	วัดบ้านท่าเดื่อ	60	อปท.			✓	✓	8	834161	1826535
			ไชยเสอ	วัด ไชยเสอ	1,031	อปท.			✓	✓	14	836095	1828795
			โนนทองหลวง	วัด ไชยเสอ	679	อปท.			✓	✓	14	837510	1828336
			ไผ่คุดหิน	อ.นาย ร.ร.ไผ่คุดหิน	1,277	อปท.			✓	✓	22	835063	1829865
			นาโพธิ์	ร.ร.ชุมชนนาโพธิ์	1,308	อปท.			✓	✓	26		
		นาหนองพุ่ม	วิจารย์น้อย	ร.ร.บ้านวิจารย์	1,420	อปท.			✓	✓	10	813618	1850051
			วิจารย์ใหญ่	วัดอีสานราษฎร์บำรุง	1,475	อปท.			✓	✓	10	813591	1849684
		โนนอุดม	ดอน	โรงเรียน	893	อปท.			✓	✓	12	839835	1828682
			ทอ	โรงเรียน	590	อปท.			✓	✓	8	840460	1828716
			โนนอุดม	โรงเรียน	529	อปท.			✓	✓	8	844990	1827710
			โนนอุดม	โรงเรียน	792	อปท.			✓	✓	8	844619	1827804
			หินตั้ง	โรงเรียน	273	อปท.			✓	✓	8	846452	1827964
			ทอ	โรงเรียน	523	อปท.			✓	✓	8		
		นาเพียง	โนนโพธิ์	วัดสว่างโนนโพธิ์	782	อปท.			✓	✓	10	847205	1825422
			อาจสามารถ	วัด ร.ร.บ้านอาจสามารถ	524	อปท.			✓	✓	6	851307	1822948
			อาจสามารถ	วัด ร.ร.บ้านอาจสามารถ	821	อปท.			✓	✓	6	851099	1823180
			อาจสามารถ	วัด ร.ร.บ้านอาจสามารถ	693	อปท.			✓	✓	6	851276	1823141
		หนองเสาเล้า	ห้วยแสง	วัดแสงจันทร์	425	อปท.			✓	✓	10	850320	1830464
		โนนสะอาด	โนนลาน	ร.ร.บ้านโนนลาน	1,138	อปท.			✓	✓	12	819458	1834311
			สนามัน	ร.ร.บ้านธาตุ	1,158	อปท.			✓	✓	12	817177	1839497
			โนนเวียง	ร.ร.บ้านธาตุ	570	อปท.			✓	✓	12	816498	1840023
6	สีชมพู	สีชมพู	วังมน	วัดบ้านวังมน	382	อปท.	จ.อ.อารีย์ สอนแดง	093-903-5827	✓	✓	8	841260	1866679
			สีชมพู	วัดศรีชมชื่น	787	อปท.			✓	✓	10	839313	1863100
		ศรีสุข	โลกริ่ง	วัดบ้านโลกริ่ง	1429	อปท.			✓	✓	6	839584	1852617
			หินลาดทุ่งโพธิ์	วัดบ้านหินลาดทุ่งโพธิ์	418	อปท.			✓	✓	8	841281	1856071
			โคกสูง	วัดบ้านโคกสูง	648	อปท.			✓	✓	12	841251	1853768
			วิทย์ราชขาว	วัดบ้านโลกริ่ง	127	อปท.			✓	✓	6		
			โคกเจริญ	วัดบ้านโคกสูง	634	อปท.			✓	✓	12		
		นาจาน	นาจาน	วัดบ้านคันทรังชี้นานาเจริญ	1,189	อปท.			✓	✓	10	836044	1846194
			หนองไฮ	วัดบ้านหนองไฮ	1323	อปท.			✓	✓	8	839511	1848411

กองอำนวยการป้องกันและบรรเทาสาธารณภัยจังหวัดขอนแก่น

คทข.จ.

แบบสำรวจการเตรียมความพร้อมศูนย์พักพิงชั่วคราว (กรณีอุทกภัย)
 จังหวัดขอนแก่น

ภาคผนวก ง

ที่	อำเภอ	ตำบล	หมู่บ้าน/ชุมชน	ชื่อสถานที่	รองรับ ผู้อพยพ (จำนวนคน)	สถานที่อยู่ใน ความรับผิดชอบ ของ อปท./หน่วยงาน (ระบุ)	ชื่อ - สกุล ผู้ประสาน	หมายเลข โทรศัพท์	สิ่งสาธารณูปโภคที่มีอยู่ในปัจจุบัน			ค่าพิกัด GPS	
									ไฟฟ้า	ประปา	ห้องสุขา (จำนวนห้อง)	E	N
			วิชนอยม	วัดป่าจันทรงชีวนานาเจริญ	732	อปท.			✓	✓	8	839977	1849526
			โนนภัน	วัดป่าจันทรงชีวนานาเจริญ	542	อปท.			✓	✓	8		
		วังเพิ่ม	บุ่งเม่น	วัดบ้านบุ่งเม่นหนองจู้	532	อปท.			✓	✓	16	840610	1859169
			ปากห้วยขวาง	วัดบ้านปากห้วยขวาง	683	อปท.			✓	✓	12	840996	1862167
			หนองคู	วัดบ้านบุ่งเม่นหนองจู้	973	อปท.			✓	✓	16	841062	1859401
			ทรายทอง	วัดโพนสีชมพู	933	อปท.			✓	✓	6	839775	1859861
		คางจาน	ช้างจำปา	วัดบ้านช้างจำปา	1190	อปท.			✓	✓	12	824703	1861573
			อ่างทอง1	วัดอ่างทองศรีวิน	881	อปท.			✓	✓	8	830229	1860840
			อ่างทอง	ที่ตั้งหมู่บ้าน	466	อปท.			✓	✓		189640	1860351
			หนองหญ้าปล้อง	ที่ตั้งหมู่บ้าน	252	อปท.			✓	✓		185108	1859977
		บริบูรณ์	ผาน้ำเที่ยง	วัดบ้านผาน้ำเที่ยง	560	อปท.			✓	✓	8	828320	1869514
7	น้ำพอง	วังชัย	วังชัย	ร.ร.บ้านวังเก็ง	270	อปท.	นายเสกศักดิ์ เกื้อเทพาชื่น	06 3902 1333	✓	✓	12	908205	1848277
			เสียว	วัดบ้านโคกกลาง	604	อปท.			✓	✓	10	910632	1854161
			ประชาเมธิต	วัดบ้านโคกกลาง	547	อปท.			✓	✓	10	911712	1851588
			โคกกลาง	วัดบ้านโคกกลาง	540	อปท.			✓	✓	10		
			โคกกลาง	วัดบ้านโคกกลาง	450	อปท.			✓	✓	10		
		หนองกง	บึงกลาง	ร.ร.บ้านโนนพยอม	676	อปท.			✓	✓	18	909247	1843599
			โนนสวรรค์	ที่ตั้งหมู่บ้าน	567	อปท.			✓	✓		913560	1856754
			นาเรียง	ที่ตั้งหมู่บ้าน	1457	อปท.			✓	✓		913960	1856766
		บ้านขาม	ขาม	โรงเรียน	392	อปท.			✓	✓	14	921815	1835088
			ขาม	โรงเรียน	369	อปท.			✓	✓	14	921938	1834759
			โนนเชือก	วัดพระธาตุขามแก่น	808	อปท.			✓	✓	18	917498	1835731
		บัวเงิน	โคกใหญ่	ที่ตั้งหมู่บ้าน	1012	อปท.			✓	✓		927136	1861774
			โคกเล่า	ที่ตั้งหมู่บ้าน	202	อปท.			✓	✓		922245	1854511
			โคกใหญ่	ที่ตั้งหมู่บ้าน	1118	อปท.			✓	✓		926932	1861868
		ท่ากระเสริม	หนองแสง	ผู้บังคับ237	442	อปท.			✓	✓	50	913067	1845992
			หนองแสง	ผู้บังคับ237	617	อปท.			✓	✓	50	912994	1845615
			ท่ามะเดื่อน้อย	ผู้บังคับ237	333	อปท.			✓	✓	50	912817	1844808
			ท่าโพธิ์	ผู้บังคับ237	1,026	อปท.			✓	✓	50	912735	1844205
			ท่ากระเสริม	ผู้บังคับ237	1317	อปท.			✓	✓	50	911536	1840762

กองอำนวยการป้องกันและบรรเทาสาธารณภัยจังหวัดขอนแก่น

คกข.จ.

แบบสำรวจการเตรียมความพร้อมศูนย์พักพิงชั่วคราว (กรณีอุทกภัย)

ภาคผนวก ง

จังหวัดขอนแก่น

ที่	อำเภอ	ตำบล	หมู่บ้าน/ชุมชน	ชื่อสถานที่	รองรับ ผู้อพยพ (จำนวนคน)	สถานที่อยู่ใน ความรับผิดชอบ ของ อบต./หน่วยงาน (ระบุ)	ชื่อ - สกุล ผู้ประสาน	หมายเลข โทรศัพท์	สิ่งสาธารณูปโภคที่มีอยู่ในปัจจุบัน			ค่าพิกัด GPS	
									ไฟฟ้า	ประปา	ห้องสุขา (จำนวนห้อง)	E	N
			กุดพิงเครือ	ผู้เงิน237	894	อปท.			✓	✓	50	913404	1838614
			ท่ามะเดื่อ	ผู้เงิน237	766	อปท.			✓	✓	50	914744	1837352
			ท่ามะเดื่อ	ผู้เงิน237	1,031	อปท.			✓	✓	50	915048	1837261
			โป่งเป้ง	ผู้เงิน237	491	อปท.			✓	✓	50	914407	1835238
			หนองแสง	ผู้เงิน237	733	อปท.			✓	✓	50		
		พิงซุย	กุดพิงซุย	ที่ตั้งหมู่บ้าน	660	อปท.			✓	✓		918742	1856309
			นาขาม	ที่ตั้งหมู่บ้าน	736	อปท.			✓	✓		920698	1859274
			หินลาด	ที่ตั้งหมู่บ้าน	692	อปท.			✓	✓		917691	1859284
			พิงซุย	ที่ตั้งหมู่บ้าน	616	อปท.			✓	✓		918817	1856561
			นาขาม	ที่ตั้งหมู่บ้าน	612	อปท.			✓	✓			
8	อุบลรัตน์	บ้านดง	ขุนด่าน	อบต.บ้านดง	1,076	อปท.	นายปิ่นนพิต์ สามีปิติ	063-904-1347	✓	✓	10	891953	1862311
			ดง	อบต.บ้านดง	1,072	อปท.			✓	✓	10	893178	1861547
			ดง	อบต.บ้านดง	775	อปท.			✓	✓	10	893263	1862050
			บ่อ	อบต.บ้านดง	676	อปท.			✓	✓	10	896178	1858432
			ห้วยทราย	อบต.บ้านดง	1,598	อปท.			✓	✓	10	887071	1858157
			กุดเชียงมี	อบต.บ้านดง	1,230	อปท.			✓	✓	10	894661	1859368
		เขื่อนอุบลรัตน์	ท่าเรือ	ที่ว่าการอ.อุบลรัตน์	1,682	อปท.			✓	✓	14	887277	1854940
			อุค้ำบัว	ที่ว่าการอ.อุบลรัตน์	597	อปท.			✓	✓	14	886573	1851431
			โนนสวรรค์	ที่ว่าการอ.อุบลรัตน์	608	อปท.			✓	✓	14	885454	1848694
			แก่งศิลา	ที่ว่าการอำเภอ	301	อปท.			✓	✓	14	885211	1846783
			อุบลขาว	ที่ว่าการอ.อุบลรัตน์	265	อปท.			✓	✓	14	883749	1845437
		นาคำ	นาคำ	อบต.นาคำ	892	อปท.			✓	✓	14	892594	1867613
			โนนราศรี	อบต.นาคำ	540	อปท.			✓	✓	8	893976	1868282
			กุดกระหนวน	อบต.นาคำ	588	อปท.			✓	✓	8	892513	1864520
			เล่า	อบต.นาคำ	446	อปท.			✓	✓	8	893628	1864807
			นาค้ำน้อย	อบต.นาคำ	949	อปท.			✓	✓	8	892907	1867870
		ศรีสุขสำราญ	ศรีสุข	อบต.ศรีสุขสำราญ	267	อปท.			✓	✓	6	896893	1874158
			สำราญ	อบต.ศรีสุขสำราญ	1279	อปท.			✓	✓	6	897691	1874823
			ท่าพระยามรณะ	อบต.ศรีสุขสำราญ	310	อปท.			✓	✓	6	896266	1873927
			โคกกลาง	อบต.ศรีสุขสำราญ	775	อปท.			✓	✓	6	893187	1871162

กองอำนวยการป้องกันและบรรเทาสาธารณภัยจังหวัดขอนแก่น

ภษ.จ.

แบบสำรวจการเตรียมความพร้อมศูนย์พักพิงชั่วคราว (กรณีอุทกภัย)

ภาคผนวก ง

จังหวัดขอนแก่น

ที่	อำเภอ	ตำบล	หมู่บ้าน/ชุมชน	ชื่อสถานที่	รองรับ ผู้อพยพ (จำนวนคน)	สถานที่อยู่ใน ความรับผิดชอบ ของ อปท./หน่วยงาน (ระบุ)	ชื่อ - สกุล ผู้ประสาน	หมายเลข โทรศัพท์	สิ่งสาธารณูปโภคที่มีอยู่ในปัจจุบัน			ค่าพิกัด GPS	
									ไฟฟ้า	ประปา	ห้องสุขา (จำนวนห้อง)	E	N
			หนองแสง	อบต.ศรีสุขสำราญ	493	อปท.			✓	✓	6	897852	1876136
		ทุ่งไผ่	โนนสะอาด	อบต.ทุ่งไผ่	282	อปท.			✓	✓	4	894039	1852959
			ระแวงเสิงสาง	อบต.ทุ่งไผ่	163	อปท.			✓	✓	4	894415	1853771
			หนองผือ	อบต.ทุ่งไผ่	450	อปท.			✓	✓	4	893985	1854760
9	บ้านไผ่	เขตเทศบาล	ชุมชนโนนสว่าง	วัดจันทร์ประสิทธิ์	766	อปท.	นายปรัชญา วงศ์บุญจันทร์	063-903-6628	✓	✓	10		
			ชุมชนโนนสะอาด	วัดจันทร์ประสิทธิ์	682	อปท.			✓	✓	10		
			ชุมชนศาลเจ้า	วัดจันทร์ประสิทธิ์	1050	อปท.			✓	✓	10		
			ชุมชนคลองชลประทาน	วัดจันทร์ประสิทธิ์	494	อปท.			✓	✓	10		
			ชุมชนขามจีน	ร.ร.ประเสริฐนวกูฏศึกษา	1,684	อปท.			✓	✓	8		
			ชุมชนสนม มัย	ร.ร.แสงทอง	538	อปท.			✓	✓	12		
			ชุมชนกนกแสง	วัดป่าสนมมัย	1,007	อปท.			✓	✓	10		
			ชุมชนบ้านไผ่เก่า	วัดโพธิ์ชัย	1493	อปท.			✓	✓	8		
			สมประสงค์พัฒนา	วัดจันทร์ประสิทธิ์	495	อปท.			✓	✓	10		
			ศาลเจ้า	วัดจันทร์ประสิทธิ์	709	อปท.			✓	✓	10		
			โนนสว่าง	วัดจันทร์ประสิทธิ์	720	อปท.			✓	✓	10		
			โนนสะอาด	วัดจันทร์ประสิทธิ์	682	อปท.			✓	✓	10		
			คลองชลประทาน	วัดจันทร์ประสิทธิ์	980	อปท.			✓	✓	10		
		เมืองเพ็ญ	ละวี	วัดบ้านละวี	915	อปท.			✓	✓	12	890714	1787108
			ซีกค้อ	วัดบ้านละวี	409	อปท.			✓	✓	12	891787	1790492
			ซีกค้อ	วัดบ้านละวี	341	อปท.			✓	✓	12		
			คามวารี	วัดบ้านละวี	606	อปท.			✓	✓	12		
10	เปือยน้อย	เปือยน้อย	หัวขัว	ที่ตั้งหมู่บ้าน	783	อปท.	ท.จ.อ.วีระชัย จวนสง	06 3903 7808	✓	✓		919232	1759430
			เปือยน้อย	สนามกีฬาหมู่บ้าน	586	อปท.			✓	✓	6	920242	1759159
			หัวฝาย	โรงเรียน	800	อปท.			✓	✓	12	918992	1760826
			โนนเพ็ญ	ศูนย์เด็กอ่อนก่อนเกณฑ์	750	อปท.			✓	✓	10	918380	1761209
			ขอนแก่นน้อย	วัดบ้านขอนแก่นน้อย	340	อปท.			✓	✓	8	919813	1756641
			คอนนโน	ที่ตั้งหมู่บ้าน	336	อปท.			✓	✓		918909	1756716
			หัวขัว	ที่ตั้งหมู่บ้าน	877	อปท.			✓	✓		919129	1759527
		วังม่วง	วังม่วง	ร.ร.บ้านวังม่วง	1001	อปท.			✓	✓	8	913177	1760960
			วังม่วง	ที่ตั้งหมู่บ้าน	979	อปท.			✓	✓		913391	1760937

กองอำนวยการป้องกันและบรรเทาสาธารณภัยจังหวัดขอนแก่น

คท.จ.

แบบสำรวจการเตรียมความพร้อมศูนย์พักพิงชั่วคราว (กรณีอุทกภัย)

ภาคผนวก ง

จังหวัดขอนแก่น

ที่	อำเภอ	ตำบล	หมู่บ้าน/ชุมชน	ชื่อสถานที่	รองรับ ผู้อพยพ (จำนวนคน)	สถานที่อยู่ใน ความรับผิดชอบ ของ อปท./หน่วยงาน (ระบุ)	ชื่อ - สกุล ผู้ประสาน	หมายเลข โทรศัพท์	สิ่งสาธารณูปโภคที่มีอยู่ในปัจจุบัน			ค่าพิกัด GPS	
									ไฟฟ้า	ประปา	ห้องสุขา (จำนวนห้อง)	E	N
			หัวแฉ่	ร.ร.บ้านหัวแฉ่	659	อปท.			✓	✓	8	911055	1757066
			โนนสว่าง	โรงเรียนบ้านโนนสว่าง	869	อปท.			✓	✓	6	911761	1761420
			หัวไร่	ที่ตั้งหมู่บ้าน	385	อปท.			✓	✓		906571	1757264
			โคกนาค	โรงเรียนบ้านโคกนาค	670	อปท.			✓	✓	10	906488	1760167
			หัวแฉ่	ร.ร.บ้านหัวแฉ่	1124	อปท.			✓	✓	8	911242	1756877
			โคกนาค	ร.ร.บ้านโคกนาค	590	อปท.			✓	✓	10		
		ขามเปือย	ขามเปือย	โรงเรียน	593	อปท.			✓	✓	12	916165	1765053
			สันเปือยใหญ่	วัดสันเปือยใหญ่	715	อปท.			✓	✓	8	917104	1763778
			สันเปือยน้อย	ร.ร.สันเปือยน้อย	503	อปท.			✓	✓	10	917124	1763077
			วังผือ	ที่ตั้งหมู่บ้าน	894	อปท.			✓	✓		914607	1763506
			หนองนกเขียน	ที่ตั้งหมู่บ้าน	451	อปท.			✓	✓		914205	1767001
			หนองโก	ร.ร.หนองโกน้อย	662	อปท.			✓	✓	12	914205	1767158
			หินสาว	ร.ร.บ้านหินสาว	642	อปท.			✓	✓	12	917437	1769599
			นาเสีย	ที่ตั้งหมู่บ้าน	276	อปท.			✓	✓		914704	1765190
			วังผือ	ที่ตั้งหมู่บ้าน	507	อปท.			✓	✓		914427	1763708
		สระแก้ว	สระแก้ว	โรงเรียน	668	อปท.			✓	✓	16	918858	1755011
			วังหิน	ที่ตั้งหมู่บ้าน	670	อปท.			✓	✓		916684	1757453
			เก่าคือ	ที่ตั้งหมู่บ้าน	275	อปท.			✓	✓		915894	1756786
			หนองบัวน้อย	ที่ตั้งหมู่บ้าน	394	อปท.			✓	✓		918214	1756495
			นาเสีย	ร.ร.บ้านนาเสีย	405	อปท.			✓	✓	14	919307	1753320
			โคกสว่าง	ร.ร.บ้านนาเสีย	413	อปท.			✓	✓	14	918913	1753109
			วังหิน	ที่ตั้งหมู่บ้าน	795	อปท.			✓	✓			
11	พล	เพ็กใหญ่	โนนหอม	ร.ร.บ.โนนหอม	862	อปท.	นายอังคาร มุ่งเกิด	063-903-5482	✓	✓	10	876606	1757907
		โคกสำ	คูขาด	วัดและร.ร.คูขาด	853	อปท.			✓	✓	16	874837	1746242
		จอมคอม	ทุ่งน้อย	ร.ร.บ.ทุ่งน้อยและฟาร์มเลี้ยงไก่บ้านทุ่งน้อย	968	อปท.			✓	✓	12	876204	1748348
12	แมลงใหญ่	คอนนิม	คอนนิม	สี่.สี่.ที่ตั้งหมู่บ้าน	568	อปท.	นายเดชา โสจิตร	06 3901 7041	✓	✓		877703	1765048
		โนนทอง	รัตนะ	พื้นที่ตั้งหมู่บ้าน	652	อปท.			✓	✓		862081	1761695
			สีนทา	สี่.สี่.ที่ตั้งหมู่บ้าน	232	อปท.			✓	✓		860689	1761355
			โนนจำ	พื้นที่ตั้งหมู่บ้าน	705	อปท.			✓	✓		860412	1760546
			โนนแดง	สี่.สี่.ที่ตั้งหมู่บ้าน	298	อปท.			✓	✓		860218	1760340

กองอำนวยการป้องกันและบรรเทาสาธารณภัยจังหวัดขอนแก่น

ศกษ.จ.

แบบสำรวจการเตรียมความพร้อมศูนย์พักพิงชั่วคราว (กรณีอุทกภัย)

ภาคผนวก ง

จังหวัดขอนแก่น

ที่	อำเภอ	ตำบล	หมู่บ้าน/ชุมชน	ชื่อสถานที่	รองรับ ผู้อพยพ (จำนวนคน)	สถานที่อยู่ใน ความรับผิดชอบ ของ อปท./หน่วยงาน (ระบุ)	ชื่อ - สกุล ผู้ประสาน	หมายเลข โทรศัพท์	สิ่งสาธารณูปโภคที่มีอยู่ในปัจจุบัน			ค่าพิกัด GPS		
									ไฟฟ้า	ประปา	ห้องสุขา (จำนวนห้อง)	E	N	
			ชีทาวังเงิน	วัด/โรงเรียน	231	อปท.				✓	✓		860140	1763041
			โนนทองดี	พื้นที่ตั้งหมู่บ้าน	722	อปท.				✓	✓		862962	1762704
			รัตนชาติ	พื้นที่ตั้งหมู่บ้าน	648	อปท.				✓	✓			
		โพธิ์นาเพียง	โพธิ์นาเพียง	พื้นที่ตั้งหมู่บ้าน	796	อปท.				✓	✓		876246	1760000
			คอนหิน	พื้นที่ตั้งหมู่บ้าน	983	อปท.				✓	✓		876297	1761703
			หนองหุ้ม	พื้นที่ตั้งหมู่บ้าน	391	อปท.				✓	✓		876369	1762707
			โพธิ์นาเพียงพัฒนา	พื้นที่ตั้งหมู่บ้าน	811	อปท.				✓	✓			
		โนนสะอาด	โนนสะอาด	พื้นที่ตั้งหมู่บ้าน	778	อปท.				✓	✓		865664	1765903
			นาโพธิ์	พื้นที่ตั้งหมู่บ้าน	542	อปท.				✓	✓		863454	1766139
			กุดหมากเก็บ	พื้นที่ตั้งหมู่บ้าน	841	อปท.				✓	✓		866072	1769118
			กุดหมากเก็บ	พื้นที่ตั้งหมู่บ้าน	1048	อปท.				✓	✓		865663	1769407
			วังบัว	พื้นที่ตั้งหมู่บ้าน	371	อปท.				✓	✓		869088	1765200
			ตลาดน้อย	พื้นที่ตั้งหมู่บ้าน	281	อปท.				✓	✓		867935	1763108
			นาโพธิ์	วัด/โรงเรียน	922	อปท.				✓	✓		862410	1765847
			นาโพธิ์	พื้นที่ตั้งหมู่บ้าน	542	อปท.				✓	✓			
13	แวงน้อย	ท่าแกงแนว	โนนเขวา	วัดสุทธรัตนวาส	636	อปท.	นายภูมิสรรค์ เสโต	063-903-5929		✓	✓	12	859060	1758806
			ท่าแกงแนว	วัดพระศิลาบ้านท่าแกงแนว	680	อปท.				✓	✓	10	857305	1755868
			หนองบัวแดง	วัดปทุมวนาราม	382	อปท.				✓	✓	11	858100	1757377
			โพนงาม	วัดนิเวศน์นาราม	329	อปท.				✓	✓	8	860646	1759352
			ท่าแกงแนว	วัดพระศิลาบ้านท่าแกงแนว	543	อปท.				✓	✓	12	856984	1755672
			ท่าแกงแนว	วัดพระศิลาบ้านท่าแกงแนว	656	อปท.				✓	✓	12		
		ละหานนา	ละหานนา	ร.ร.บ้านละหานนา	1,040	อปท.				✓	✓	10	858329	1749375
			พุ่มน	วัด	276	อปท.				✓	✓	8	862493	1747292
			หนองคู	วัดราษฎร์บำรุง	484	อปท.				✓	✓	10	857038	1752541
			โนนทองกลาง	วัดบ้านโนนทองกลาง	218	อปท.				✓	✓	11	859487	1747406
			บึงบัวทอง	วัดบ้านละหานนา	605	อปท.				✓	✓	8		
			ห้วยทราย	ร.ร.ห้วยทราย-พุ่มน	614	อปท.				✓	✓	14		
			หนองคูพัฒนา	วัดราษฎร์บำรุง	662	อปท.				✓	✓	9		
		ทางขวาง	ทางขวาง	วัดบ้านทางขวาง	691	อปท.				✓	✓	6	866860	1745114
			หนองม่วง	วัดบ้านหนองม่วง	720	อปท.				✓	✓	7	864431	1746045

กองอำนวยการป้องกันและบรรเทาสาธารณภัยจังหวัดขอนแก่น

คช.จ.

ภาคผนวก ง

แบบสำรวจการเตรียมความพร้อมศูนย์พักพิงชั่วคราว (กรณีอุทกภัย)

จังหวัดขอนแก่น

ที่	อำเภอ	ตำบล	หมู่บ้าน/ชุมชน	ชื่อสถานที่	รองรับ ผู้อพยพ (จำนวนคน)	สถานที่อยู่ใน ความรับผิดชอบ ของ อบต./หน่วยงาน (ระบุ)	ชื่อ - สกุล ผู้ประสาน	หมายเลข โทรศัพท์	สิ่งสาธารณูปโภคที่มีอยู่ในปัจจุบัน			ค่าพิกัด GPS	
									ไฟฟ้า	ประปา	ห้องสุขา (จำนวนห้อง)	E	N
			โคกสง่า	วัดบ้านโคกสง่า	650	อปท.			✓	✓	8	869923	1742998
			หนองหญ้าปล้อง	ร.ร.บ้านหนองหญ้าปล้อง	580	อปท.			✓	✓	12	870281	1748014
14	หนองสองห้อง	หนองสองห้อง	ขาม	พื้นที่ตั้งหมู่บ้าน	462	อปท.	พ.จ.อ.จักรกร วิชาชาติ	063-903-5835	✓	✓		903156	1736260
			หนองบัว	พื้นที่ตั้งหมู่บ้าน	117	อปท.			✓	✓		903121	1734661
			คันชาด	ปอแดง	793	อปท.			✓	✓		907915	1752293
			โนนธาตุ	ธาตุ	633	อปท.			✓	✓		899783	1742007
			ตะกั่วป่า	ตะกั่วป่า	612	อปท.			✓	✓		913245	1737912
			หนองเม็ก	ท่า	402	อปท.			✓	✓		897244	1751692
				หัวขัว	328	อปท.			✓	✓		896810	1750320
				หนองหว้า	361	อปท.			✓	✓		897782	1752428
				โคกสูง	814	อปท.			✓	✓		899457	1750694
				หนองไทร	350	อปท.			✓	✓		897642	1753874
			ดอนคู	โนนสะอาด	896	อปท.			✓	✓		910948	1749004
			ดงเค็ง	หนองจางน้ำ	223	อปท.			✓	✓		908845	1733686
				โนนชาด	713	อปท.			✓	✓		907783	1732254
			พันใจ	หนองเหล็ก	361	อปท.			✓	✓		899650	1743543
				กุดหยอกกาบ	542	อปท.			✓	✓		894862	1742944
				ขาดน้อย	195	อปท.			✓	✓			
15	ภูเวียง	ห้วยทอง	โป่งสังข์	ร.ร.บ้านโคกกลาง	692	อปท.	นายเสกสรร สุวรรณโค	063-903-6037	✓	✓	16	868952	1857809
			กุดหิน	ร.ร.บ้านโคกกลาง	198	อปท.			✓	✓	16	868663	1859834
			กุดขอนแก่น	โคกวัน	892	อปท.			✓	✓	14	877537	1835538
			ดอนหิน	ร.ร.บ้านกุดขอนแก่น	238	อปท.			✓	✓	14	875420	1832670
			นาหว้า	นาหว้า	632	อปท.			✓	✓		877616	1846255
			โนนสมบูรณ์	ที่ตั้งหมู่บ้าน	776	อปท.			✓	✓		874803	1846570
			ห้วยชัน	ที่ตั้งหมู่บ้าน	965	อปท.			✓	✓		873566	1847735
			โนนสะอาด	ร.ร.บ้านโนนอุดม	632	อปท.			✓	✓	16	881917	1850746
			โนนสูง	ที่ตั้งหมู่บ้าน	690	อปท.			✓	✓		879761	1850635
			โนนกระเตา	ร.ร.บ้านโนนอุดม	844	อปท.			✓	✓	16	879820	1853242
			หนองโอบ	ที่ตั้งหมู่บ้าน	344	อปท.			✓	✓		875786	1851324
			หนองกุงสนสาร	โนนสูง	555	อปท.			✓	✓	14	861072	1843665

กองอำนวยการป้องกันและบรรเทาสาธารณภัยจังหวัดขอนแก่น

คท.จ.

แบบสำรวจการเตรียมความพร้อมศูนย์พักพิงชั่วคราว (กรณีอุทกภัย)

ภาคผนวก ง

จังหวัดขอนแก่น

ที่	อำเภอ	ตำบล	หมู่บ้าน/ชุมชน	ชื่อสถานที่	รองรับ ผู้อพยพ (จำนวนคน)	สถานที่อยู่ใน ความรับผิดชอบ ของ อปท./หน่วยงาน (ระบุ)	ชื่อ - สกุล ผู้ประสาน	หมายเลข โทรศัพท์	สิ่งสาธารณูปโภคที่มีอยู่ในปัจจุบัน			ค่าพิกัด GPS	
									ไฟฟ้า	ประปา	ห้องสุขา (จำนวนห้อง)	E	N
		ทุ่งชมพู	ห้วยขี้หนู	ร.ร.บ้านโคก	553	อปท.			✓	✓	10	875309	1854218
			คอนตู	ที่ตั้งหมู่บ้าน	880	อปท.			✓	✓		873410	1856090
			โคกสงเบือย	ที่ตั้งหมู่บ้าน	577	อปท.			✓	✓		872959	1857036
			กุดแคน	วัดบ้านโคก	546	อปท.			✓	✓	8	875664	1857549
			หนองพลวง	ที่ตั้งหมู่บ้าน	655	อปท.			✓	✓		870874	1857729
			คอนเพิ่ม	ร.ร.บ้านโคกกลาง	258	อปท.			✓	✓	12	875792	1856502
		ดินคำ	กุดตุ๊ก	ร.ร.บ้านโคกสงเบือย	779	อปท.			✓	✓	8	865922	1856220
			กุดตุ๊ก	ที่ตั้งหมู่บ้าน	989	อปท.			✓	✓		866521	1856780
16	มีนบุรี	กุดคำ	หนองโน	ศาลาวัดบ้านหนองโน	880	อปท.	นายณรงค์ฤทธิ์ ใสสะอาด	063-903-5741	✓	✓	6	873801	1782257
			หลุบคา	ร.ร.หนองม่วงหลุบคา	900	อปท.			✓	✓	10	878971	1783509
			ไรต์	วิทยาลัยเกษตร	1308	อปท.			✓	✓	18	881767	1783791
		นางาม	หนองสอทอง	วัดลาดคลอง	875	อปท.			✓	✓	6	867679	1799901
			โคกสูง	วัดโนนแดง	1428	อปท.			✓	✓	8	866340	1794796
			นางาม	วัดโพธิ์ทอง	1,408	อปท.			✓	✓	10	862817	1791549
			หนองโน	ร.ร.คอนแก่นเก่า ๆ	467	อปท.			✓	✓	18	862510	1788317
			โสกน้ำร้อน	โรงเรียนปยุตต์	414	อปท.			✓	✓	8	862382	1789334
		คำแคน	คำแคนเหนือ	ร.ร.คำแคนวิทยา	718	อปท.			✓	✓	20	873884	1806791
			น้อยกลาง	ร.ร.คำแคนวิทยา	401	อปท.			✓	✓	20	874661	874661
			คำแคน	ร.ร.คำแคนวิทยา	855	อปท.			✓	✓	20	875467	1807439
			คำปากดาว	ร.ร.คำแคนวิทยา	983	อปท.			✓	✓	20	872319	1805544
			คำคันไช้	ร.ร.คำแคนวิทยา	1015	อปท.			✓	✓	20	871233	1805011
			ห้วยแล้ง	ร.ร.คำแคนวิทยา	598	อปท.			✓	✓	20	869856	1804170
		หนองแปน	หนองโห	สำนักสงฆ์	878	อปท.			✓	✓	8	891580	1796031
			แจ้ง	ร.ร.บ้านแจ้ง	289	อปท.			✓	✓	16	892108	1793206
			หนองแปน	อบต.หนองแปน	843	อปท.			✓	✓	8	890523	1792051
			หนองแปน	อบต.หนองแปน	568	อปท.			✓	✓	8	890455	1792185
			หนองโห	ร.ร.หนองโห	510	อปท.			✓	✓	18	891293	1796058
		ท่าศาลา	คดเค็ง	ศาลาวัดคดเค็ง	1,144	อปท.			✓	✓	6	891642	1801683
			ท่าสวรรค์	ร.ร.ท่าสวรรค์ประชานุสรณ์	788	อปท.			✓	✓	16	891543	1798381
			ท่าสวรรค์	ร.ร.ท่าสวรรค์ประชานุสรณ์	342	อปท.			✓	✓	16	885162	1803869

กองอำนวยการป้องกันและบรรเทาสาธารณภัยจังหวัดขอนแก่น

ศกข.จ.

แบบสำรวจการเตรียมความพร้อมศูนย์พักพิงชั่วคราว (กรณีอุทกภัย)

ภาคผนวก ง

จังหวัดขอนแก่น

ที่	อำเภอ	ตำบล	หมู่บ้าน/ชุมชน	ชื่อสถานที่	รองรับ ผู้อพยพ (จำนวนคน)	สถานที่อยู่ใน ความรับผิดชอบ ของ อปท./หน่วยงาน (ระบุ)	ชื่อ - สกุล ผู้ประสาน	หมายเลข โทรศัพท์	สิ่งสาธารณูปโภคที่มีอยู่ในปัจจุบัน			ค่าพิกัด GPS			
									ไฟฟ้า	ประปา	ห้องสุขา (จำนวนห้อง)	E	N		
17	ชนบท	ชนบท	ท่าข่อย	ที่ทำการ อบต.	402	อปท.	นายเกรียงไกร เค้านแก้ว	063-904-1283	✓	✓	6	883656	1784246		
			ท่านางเลื่อน	วัดป่าศรีคุณบ้านท่านางเลื่อน	810	อปท.			✓	✓	8	882493	1782911		
			ท่าข่อยใต้	ที่ส่วนบุคคลจังหวัดขอนแก่น อ.ชนบท	359	อปท.				✓	✓	6	883765	1783949	
			วังแสง	วังแสง	1,204	อปท.				✓	✓		872854	1776923	
			หัวไร่	หัวไร่	933	อปท.				✓	✓		869357	1773218	
			โนนจำ	โนนจำ	711	อปท.				✓	✓		870500	1775253	
			โนนจำใต้	โนนจำใต้	725	อปท.				✓	✓		870379	1776549	
			ศรีบุญเรือง	ท่าม่วง	ที่สาธารณประโยชน์โคกหินขาว	280	อปท.				✓	✓	10	885398	1785519
				หนองหวาย	โครงการชลประทานอ่างเก็บน้ำหนองออกอเนก	87	อปท.				✓	✓	8	886797	1786441
				กุดหมัน	ที่ส่วนบุคคลริมถนนสายบ้านดอนคู่ ๕.แจ้งสนิท	548	อปท.				✓	✓	6	888189	1786782
				วังเงิน	วังเงิน	518	อปท.				✓	✓		888567	1787846
				ท่าม่วงน้อย	ท่าม่วงน้อย	640	อปท.				✓	✓		885422	1785499
					โนนพะยอม	โนนศิริโล	โนนศิริโล	375	อปท.			✓	✓		885641
หัวย้อย	หัวย้อย	930				อปท.			✓	✓		884447	1781165		
หัวย้อย	หัวย้อย	944				อปท.				✓	✓		883146	1781127	
หนองเต่า	หนองเต่า	972				อปท.				✓	✓		876546	1780835	
โนนพะยอม	โนนพะยอม	921				อปท.				✓	✓		879851	1779697	
หนองเต่าน้อย	หนองเต่าน้อย	315				อปท.				✓	✓		875700	1780017	
โนนพะยอมน้อย	โนนพะยอมน้อย	1,190				อปท.				✓	✓		880031	1779638	
18	เขาสวนกวาง	โนนสนมรุณี	หัวฝ้าย	ร.ร.บ้านหัวฝ้าย	471	อปท.	นายเจตนิพัทธ์ โฉยธยา	09 8830 6290	✓	✓	12	897960	1882126		
			ทุ่งโพธิ์ชัย	ร.ร.ทุ่งโพธิ์ชัย	543	อปท.			✓	✓	18	894060	1881907		
			โนนหัวช้าง	ที่ตั้งหมู่บ้าน	269	อปท.			✓	✓		258841	1884426		
			คางยี่	ร.ร.ขามเปือยคางยี่	781	อปท.			✓	✓	12	897620	1878275		
19	อุบลรัตน์	โนนคอม	โนนคอม	วัดราษฎร์ศรีธรรม	170	อปท.	นายพงษ์ธร พันธุ์ชัยภูมิ	063-903-8830	✓	✓	10	810249	1842163		
			เซินเหนือ	วัดราษฎร์ศรีธรรม	471	อปท.			✓	✓	10	811188	1841319		
			เซินใต้	วัดราษฎร์ศรีธรรม	625	อปท.			✓	✓	10	812735	1841354		
			ท่าขาม	ที่ตั้งหมู่บ้าน	394	อปท.			✓	✓		814158	1842111		
			ป่ากล้วย	ที่ตั้งหมู่บ้าน	602	อปท.			✓	✓		814060	1843194		
			ป่ากล้วย	ที่ตั้งหมู่บ้าน	695	อปท.			✓	✓		813847	1842975		
			หนองขมพาท	ที่ตั้งหมู่บ้าน	306	อปท.			✓	✓					

กองอำนวยการป้องกันและบรรเทาสาธารณภัยจังหวัดขอนแก่น

คทช.จ.

แบบสำรวจการเตรียมความพร้อมศูนย์พักพิงชั่วคราว (กรณีอุทกภัย)

ภาคผนวก ง

จังหวัดขอนแก่น

ที่	อำเภอ	ตำบล	หมู่บ้าน/ชุมชน	ชื่อสถานที่	รองรับ ผู้อพยพ (จำนวนคน)	สถานที่อยู่ใน ความรับผิดชอบ ของ อปท./หน่วยงาน (ระบุ)	ชื่อ - สกุล ผู้ประสาน	หมายเลข โทรศัพท์	สิ่งสาธารณูปโภคที่มีอยู่ในปัจจุบัน			ค่าพิกัด GPS		
									ไฟฟ้า	ประปา	ห้องสุขา (จำนวนห้อง)	E	N	
			หนองบัวทอง	ที่ตั้งหมู่บ้าน	242	อปท.				✓	✓			
		นาฝาย	สะแกเครือ	ที่ตั้งหมู่บ้าน	337	อปท.				✓	✓	805220	1843161	
			นาฝายใต้	ที่ตั้งหมู่บ้าน	338	อปท.				✓	✓			
			สองคอน	ที่ตั้งหมู่บ้าน	663	อปท.				✓	✓	803061	1843762	
			นาท่าสี่	ที่ตั้งหมู่บ้าน	417	อปท.				✓	✓	805918	1843025	
			นาฝายเหนือ	ที่ตั้งหมู่บ้าน	542	อปท.				✓	✓	804660	1844007	
			ชำเปิบ	ที่ตั้งหมู่บ้าน	223	อปท.				✓	✓			
		ภูผาม่าน	ภูผาม่าน	วัดราษฎร์ศรัทธาธรรม	494	อปท.				✓	✓	12	808641	1842335
			ชำกุดทอง	ที่ตั้งหมู่บ้าน	603	อปท.				✓	✓		811458	1849711
			สว่างโนนสูง	ที่ตั้งหมู่บ้าน	471	อปท.				✓	✓		814058	1846011
			ท่ากระเปือ	ร.ร.บ้านโนนสว่างฯ	487	อปท.				✓	✓	10	807453	1842728
			นาไม้ชำ	ที่ตั้งหมู่บ้าน	707	อปท.				✓	✓		811758	1845011
			โนนสว่าง	ที่ตั้งหมู่บ้าน	845	อปท.				✓	✓		809072	1842069
			นาไม้ชำใหม่	ที่ตั้งหมู่บ้าน	184	อปท.				✓	✓			
			ห้วยถ้ำดำ	ที่ตั้งหมู่บ้าน	609	อปท.				✓	✓			
		วังสาว	วังสาว	ร.ร.บ้านวังสาว	395	อปท.				✓	✓	8	803158	1849811
			วังเต่า	ที่ตั้งหมู่บ้าน	211	อปท.				✓	✓			
			หนองเหี้ย	หน่วยป้องกันรักษาป่าที่ 5	185	อปท.				✓	✓	10	800458	1843511
			วังนม	ร.ร.หนองเหี้ยวังนมศึกษา	304	อปท.				✓	✓	12	797858	1842011
			เขาวง	ร.ร.หนองเหี้ยวังนมศึกษา	327	อปท.				✓	✓	12	795998	1842970
			วังใหม่	หน่วยป้องกันรักษาป่าที่ 5	191	อปท.				✓	✓	10	798115	1852837
			ดงสะควาน	ร.ร.ดงสะควาน	340	อปท.				✓	✓	18	797911	1851808
			ฝายตลาดวน	ที่ตั้งหมู่บ้าน	273	อปท.				✓	✓		163857	1850954
			วังกอกแก้ว	ร.ร.บ้านวังสาว	189	อปท.				✓	✓	12	163464	1850442
			โนนเตาเหล็ก	ที่ตั้งหมู่บ้าน	310	อปท.				✓	✓		163286	1850740
		ห้วยม่วง	วังเจริญ	ที่ตั้งหมู่บ้าน	413	อปท.				✓	✓		812781	1850043
20	ซำสูง	กระนวน	อ้อคำ	วัดมาระวิชัย	997	อปท.	นายธีระพงษ์ ยามักคี่	063-904-1124		✓	✓	9	932759	1831514
			ซำสูง	วัดโพธิ์ชัย	1,131	อปท.				✓	✓	8	933716	1829871
			คูคำ	บ่อใหญ่	1,256	อปท.				✓	✓	12	931160	1828799
			ห้วยเตย	ห้วยเตย	945	อปท.				✓	✓	14	938858	1838707

กองอำนวยการป้องกันและบรรเทาสาธารณภัยจังหวัดขอนแก่น

ศกข.จ.

แบบสำรวจการเตรียมความพร้อมศูนย์พักพิงชั่วคราว (กรณีอุทกภัย)

ภาคผนวก ง

จังหวัดขอนแก่น

ที่	อำเภอ	ตำบล	หมู่บ้าน/ชุมชน	ชื่อสถานที่	รองรับ ผู้อพยพ (จำนวนคน)	สถานที่อยู่ใน ความรับผิดชอบ ของ อปท./หน่วยงาน (ระบุ)	ชื่อ - สกุล ผู้ประสาน	หมายเลข โทรศัพท์	สิ่งสาธารณูปโภคที่มีอยู่ในปัจจุบัน			ค่าพิกัด GPS	
									ไฟฟ้า	ประปา	ห้องสุขา (จำนวนห้อง)	E	N
			คำโอง	ร.ร.บ้านสว่าง	670	อปท.			✓	✓	10		
		คำแมต	โคกกลาง	วัดราษฎร์นิยม	852	อปท.			✓	✓	6	940092	1840917
			คอนเชียง	วัดศรีบุญเรือง	623	อปท.			✓	✓	8	941185	1841250
		บ้านโนน	นายน	ร.ร.บ้านโคกใหม่	528	อปท.			✓	✓	12	926972	1833910
			แห้วคำ	วัดบ้านแห้ว	834	อปท.			✓	✓	7		
			แห้ว	ร.ร.บ้านแห้ว	952	อปท.			✓	✓	12		
21	โคกโพธิ์ไชย	โพธิ์ไชย	สามหมอก	โรงเรียน	750	อปท.	พ.จ.อ.สวัสดิชัย พรหมมา	063-904-1248	✓	✓	10	861167	1772253
			โนนหัน	โรงเรียน	694	อปท.			✓	✓	10	864806	1778015
			โนนกระยอม	วัด	952	อปท.			✓	✓	12	862963	1775444
			กุศลอบ	วัด	532	อปท.			✓	✓	12	862767	1774979
			มูลนาค	วัด	634	อปท.			✓	✓	12	860497	1774964
		นาแพง	หนองหวาย	โรงเรียน	483	อปท.			✓	✓	8	869180	1779320
22	หนองนาคำ	กุศธาตุ	กุศธาตุ	ร.ร.บ้านกุศธาตุ	968	อปท.	นายกำชัย หาจีนดา	06 3904 0041	✓	✓	18	847448	1869208
			กุศธาตุ	ร.ร.บ้านกุศธาตุ	837	อปท.			✓	✓	18	847224	1869301
			ห้วย	ร.ร.บ้านกุศธาตุ	244	อปท.			✓	✓	18	846240	1868674
			สะอาด	ร.ร.บ้านสะอาด	931	อปท.			✓	✓	12	850849	1869273
			สะอาด	ร.ร.บ้านสะอาด	822	อปท.			✓	✓	12	850883	1868853
			โนนลาน	ร.ร.นาหม้อโนนลาน	546	อปท.			✓	✓	10	853066	1866216
			ห้วยนาหม้อ	ร.ร.นาหม้อโนนลาน	889	อปท.			✓	✓	10	851990	1866004
			โคก	ร.ร.บ้านโคกสงเปือย	1103	อปท.			✓	✓	14	855178	1863198
			คอนพระ	ร.ร.นาหม้อโนนลาน	137	อปท.			✓	✓	10	852487	1866489
			กุศธาตุ	ร.ร.บ้านกุศธาตุ	273	อปท.			✓	✓	18	846184	1867846
			ห้วยนาหม้อ	ร.ร.นาหม้อโนนลาน	680	อปท.			✓	✓	10		
		บ้านโคก	หนองนาคำ	ร.ร.บ้านหนองนาคำ	712	อปท.			✓	✓	12	855975	1860893
			หนองนาคำ	ร.ร.บ้านหนองนาคำ	420	อปท.			✓	✓	12	855968	1861104
			หนองหว้า	ร.ร.บ้านหนองหว้า	345	อปท.			✓	✓	10	857738	1861251
			หนองหญ้าปล้อง	ร.ร.บ้านหนองหว้า	663	อปท.			✓	✓	10	857794	1860367
			โคกเจริญ	ร.ร.บ้านหนองนาคำ	699	อปท.			✓	✓	12	855936	1861319
		ชนวน	ชนวน	ร.ร.บ้านชนวน	1,057	อปท.			✓	✓	16	860512	1858955
			ชนวน	ร.ร.บ้านชนวน	834	อปท.			✓	✓	16	860735	1858728

กองอำนวยการป้องกันและบรรเทาสาธารณภัยจังหวัดขอนแก่น

คกช.จ.

แบบสำรวจการเตรียมความพร้อมศูนย์พักพิงชั่วคราว (กรณีอุทกภัย)

ภาคผนวก ง

จังหวัดขอนแก่น

ที่	อำเภอ	ตำบล	หมู่บ้าน/ชุมชน	ชื่อสถานที่	รองรับ ผู้อพยพ (จำนวนคน)	สถานที่อยู่ใน ความรับผิดชอบ ของ อปท./หน่วยงาน (ระบุ)	ชื่อ - สกุล ผู้ประสาน	หมายเลข โทรศัพท์	สิ่งสาธารณูปโภคที่มีอยู่ในปัจจุบัน			ค่าพิกัด GPS		
									ไฟฟ้า	ประปา	ห้องสุขา (จำนวนห้อง)	E	N	
			กุดกั้ง	ร.ร.บ้านขนวน	375	อปท.				✓	✓	16	861482	1859985
			หนองขุ	ร.ร.บ้านหนองขุ	457	อปท.				✓	✓	14	862932	1860484
			คิมชาด	ร.ร.บ้านขนวน	644	อปท.				✓	✓	16	860740	1857752
			โพนสามัคคี	ร.ร.บ้านขนวน	807	อปท.				✓	✓	16	860080	1859129
			วังหินชา	ร.ร.บ้านหนองขุ	603	อปท.				✓	✓	14	862667	1860522
			ขนวน	ร.ร.บ้านขนวน	574	อปท.				✓	✓	16		
23	บ้านแฮด	โคกสำราญ	โคกสำราญ	ทต.บ้านแฮด	963	อปท.	นางประคอง สามศรี	063-903-5815		✓	✓	6	895751	1792223
			เสี้ยนเจ๊ก	สอต.เสี้ยนเจ๊ก	766	อปท.				✓	✓	8	895852	1795319
			บ้านแดง	สอต.เสี้ยนเจ๊ก	475	อปท.				✓	✓	8	892841	1795531
			บ้านม่วง	สอต.เสี้ยนเจ๊ก	367	อปท.				✓	✓	8	894764	1798291
			โนนพันชาด	สอต.เสี้ยนเจ๊ก	475	อปท.				✓	✓	8	897201	1797161
			โคกสำราญ	ทต.บ้านแฮด	730	อปท.				✓	✓	6	897977	1793088
			แจ้งกระหนวน	สอต.เสี้ยนเจ๊ก	144	อปท.				✓	✓	8	892906	1796735
			โคกสำราญ	ทต.บ้านแฮด	677	อปท.				✓	✓	8	895916	1792171
		โนนสมบูรณ์	หนองขาม	อบค.โนนสมบูรณ์	529	อปท.				✓	✓	8	903330	1803663
			หนองผักตบ	อบค.โนนสมบูรณ์	612	อปท.				✓	✓	8	900356	1798856
			หนองขาม	อบค.โนนสมบูรณ์	692	อปท.				✓	✓	8		
24	โนนศิลา	บ้านหิน	ห้างข้าว	วัด/โรงเรียน	491	อปท.	นายทิวา พุทธิรี	063-903-5907		✓	✓			
25	เวียงเก่า	เจ้าน้อย	นาแพง	ที่ตั้งหมู่บ้าน	587	อปท.	อำเภอพิเชษฐ์ คล้ายนาก	063-902-2255		✓	✓		856680	1849929
			นาตาด	ที่ตั้งหมู่บ้าน	279	อปท.				✓	✓		856812	1851916
		เมืองเก่าพัฒนา	หินร้อง	ที่ตั้งหมู่บ้าน	810	อปท.				✓	✓		849712	1844073
			โนนสวรรค์	ที่ตั้งหมู่บ้าน	836	อปท.				✓	✓		849600	1843598
		โนนเมือง	โคกสูง	ที่ตั้งหมู่บ้าน	687	อปท.				✓	✓		851571	1850076
			หนองจอง	ที่ตั้งหมู่บ้าน	387	อปท.				✓	✓		850465	1849490
			หนองคู	ที่ตั้งหมู่บ้าน	719	อปท.				✓	✓		850566	1847337
			หนองเตาปูน	ที่ตั้งหมู่บ้าน	626	อปท.				✓	✓		850100	1845727
			โนนสูง	ที่ตั้งหมู่บ้าน	687	อปท.				✓	✓		851765	1850282

ผก.จ.

ภาคผนวก ง

แบบสำรวจการเตรียมความพร้อมศูนย์พักพิงชั่วคราว (กรณีอุทกภัย)

จังหวัดขอนแก่น

ที่	อำเภอ	ตำบล	หมู่บ้าน/ชุมชน	ชื่อสถานที่	รองรับ ผู้อพยพ (จำนวนคน)	สถานที่อยู่ใน ความรับผิดชอบ ของ อปท./หน่วยงาน (ระบุ)	ชื่อ - สกุล ผู้ประสาน	หมายเลข โทรศัพท์	สิ่งสาธารณูปโภคที่มีอยู่ในปัจจุบัน			ค่าพิกัด GPS	
									ไฟฟ้า	ประปา	ห้องสุขา (จำนวนห้อง)	E	N

หมายเหตุ :

- เส้นทางเข้าถึงศูนย์พักพิงชั่วคราวควรมีความปลอดภัย และหลีกเลี่ยงเส้นทางอันตราย อาทิ อุทกภัย การกัดเซาะของดิน เส้นทางไปรษณีย์หรือสายเคเบิลต่างๆ
- สถานที่ตั้งศูนย์พักพิงชั่วคราวควรเป็นพื้นที่ปลอดภัย โครงสร้างอาคารมั่นคงแข็งแรงและมีพาดสายระบายอากาศได้ดีและเหมาะสมกับการแบ่งสัดส่วนพื้นที่ส่วนตัวควรกว้างกว่า 3.5 ตารางเมตร/คน
- ควรมอบหมายหน่วยงานรับผิดชอบในแต่ละศูนย์พักพิงชั่วคราวให้ชัดเจน และเตรียมความพร้อมในการหาสิ่งของจำเป็นด้านการดำรงชีพให้กับผู้ประสบภัย
- จัดส่งข้อมูลให้ทางไปรษณีย์อิเล็กทรอนิกส์ centraleoc.office@gmail.com ในรูปแบบ Portable Document File (PDF) และ Microsoft office (Word , Excel)



คู่มือการปฏิบัติงานมาตรฐานการอพยพผู้ประสบภัย
และภัยธรรมชาติเพื่อป้องกันและบรรเทาสาธารณภัยของปี ๒๕๖๓

กองอำนวยการป้องกันและบรรเทาสาธารณภัยจังหวัดขอนแก่น

รายชื่อผู้ประสานการปฏิบัติในพื้นที่ กรณีเกิดเหตุสาธารณภัย ปี 2566
 ที่ใช้ในการป้องกันและบรรเทาสาธารณภัยจังหวัดขอนแก่น

ภาคผนวก จ

ลำดับที่	หน่วยงาน	ชื่อ - สกุล (ผู้ประสานการปฏิบัติ)	ตำแหน่ง	หมายเลขโทรศัพท์	หมายเหตุ
1	ศูนย์ป้องกันและบรรเทาสาธารณภัย เขต 6 ขอนแก่น	นายสมศักดิ์ ศรีวงษ์	ผอ.ส่วนสนับสนุนทรัพยากรกู้ภัย	089 968 7184	ผู้ประสานการปฏิบัติด้านเครื่องมือ
		นายชีพชัย ดีมา	นายช่างไฟฟ้าชำนาญงาน	086 853 8958	
		นายปริดา สร้อยคำ	ผอ.ส่วนป้องกันและปฏิบัติการ	089 968 7181	
2	สำนักงานป้องกันและบรรเทาสาธารณภัยจังหวัดขอนแก่น	นายวิฑิตย์ นามมูลน้อย	หัวหน้าส่งเสริมป้องกันและบรรเทาสาธารณภัย	081 134 1375	
		นายนิติศักดิ์ นาราชภูร์	นักวิเคราะห์นโยบายและแผนชำนาญการ	086 640 4904	
3	องค์การบริหารส่วนจังหวัดขอนแก่น	นายวิโรดิ นาคนชม	ผู้อำนวยการสำนักการช่าง	081 118 0321	
		นายसानิต	หัวหน้าฝ่ายสาธารณภัยและสิ่งแวดล้อม	095 275 2631	
		นายไพบุลย์ นามโส	หัวหน้าฝ่ายเครื่องจักรกล	094 467 2625	
4	ตำรวจภูธรจังหวัดขอนแก่น	พ.ต.ท.พิพัฒน์ พันธุ์พรม		063 239 5643	
		ร.ต.อ.คณิต อสุนี ณ อยุธยา		080 959 4645	
5	สำนักงานทรัพยากรน้ำภาค 4	นายอนุสิทธิ์ ลาสะอาด		089 574 8394	เขตพื้นที่ ทต.บ้านเป็ด ติดตั้งเครื่องสูบน้ำ จำนวน 3 เครื่อง
		นายวีระพงษ์ ดีบุญมี ณ ชุมแพ		085 590 6220	
		นายหนูเวช ปะวะลั้ง		081 708 9107	
		นายประสิทธิ์ แก้วขาลี		095 647 9590	
		นายสุรพงษ์ วงศ์บุตร		080 507 9343	
		นายสว่าง ศิริมา		089 576 7019	
		นายอัศววัฒน์ ธราฤทธิ์ทวีพร		089 621 0667	
นายสมพันธุ์ เหล่าเคน		065 347 0467	เขตพื้นที่ ทต.พระลับ ติดตั้งเครื่องสูบน้ำขนาด 30 นิ้ว จำนวน 1 เครื่อง		
6	แขวงทางหลวงชนบทขอนแก่น	นายเกรียงศักดิ์ ศรีสันต์	นายช่างเครื่องกลชำนาญงาน	081 768 2278	
7	แขวงทางหลวงขอนแก่นที่ 1	นายมังกร กัลยา	รอง ผอ.แขวงทางหลวงขอนแก่นที่ 1 ฝ่ายปฏิบัติการ	085 490 2339	
		นายอนุวัฒน์ เรืองเดชาวิวัฒน์	รอง ผอ.แขวงทางหลวงขอนแก่นที่ 1 ฝ่ายวิศวกรรม	086 859 8284	
		นายนันทพงศ์ กิตติชัยพัฒน์	หัวหน้าหมวดทางหลวงศิลา	089 861 1675	
		นายสมศักดิ์ เนวราช	หัวหน้าหมวดทางหลวงพระลับ	080 547 9451	
		นายบุญเรือง วงษ์เฮื่อน	หัวหน้าหมวดทางหลวงน้ำพอง	090 839 8726	
		นายสุธรรม พัวพันธ์	หัวหน้าหมวดทางหลวงกระนวน	098 630 1088	
		นายธีระพงษ์ มณีศรี	หัวหน้าหมวดทางหลวงเขียงยืน	089 617 7400	
8	สำนักงานชลประทานที่ 6	นายวีระชัย พึ่งไพศาล	ผู้อำนวยการส่วนเครื่องจักรกล	089 206 1924	
		นายสุวัฒน์ สุวรรณไชยรพ	หัวหน้าฝ่ายวิศวกรรมเครื่องกล	081 904 4717	

กองอำนวยการป้องกันและบรรเทาสาธารณภัยจังหวัดขอนแก่น

รายชื่อผู้ประสานการปฏิบัติในพื้นที่ กรณีเกิดเหตุสาธารณภัย ปี 2566
 ที่ใช้ในการป้องกันและบรรเทาสาธารณภัยจังหวัดขอนแก่น

ภาคผนวก จ

ลำดับที่	หน่วยงาน	ชื่อ - สกุล (ผู้ประสานการปฏิบัติ)	ตำแหน่ง	หมายเลขโทรศัพท์	หมายเหตุ
		นายณรงค์ศักดิ์ แสนเกษม	หัวหน้าฝ่ายปฏิบัติการเครื่องจักรกล และยานพาหนะ	087 225 386	
		นายทรัพย์ บุตรโพธิ์	หัวหน้าฝ่ายปฏิบัติการสูบน้ำ	064 775 7046	
9	โครงการชลประทานขอนแก่น	นายณัฐพิสิษฐ์ อ่อนสำลี	หัวหน้าฝ่ายจัดสรรน้ำและปรับปรุง ระบบชลประทาน	087 222 1786	
10	โครงการส่งน้ำและบำรุงรักษาหนองหวาย	นายบุญส่ง ไสยกานนท์		086 2300 0492	
		นายภานุทัต ศิริสุข		083 515 5192	
		นายกิติภูมิ อิทรบุตร		095 594 9998	
11	มณฑลทหารบกที่ 23	พ.อ.โรมรัน สารสมศรี	ทก.กกรมทบ.23	089 625 8163 , 043-235682	รับผิดชอบพื้นที่ อ.เมืองขอนแก่น
		จ.ส.อ.คมศิษฐ์ เรียนสูงเนิน		096 592 4355	รับผิดชอบพื้นที่ อ.เมืองขอนแก่น
12	กองอำนวยการรักษาความมั่นคง ภายในจังหวัดขอนแก่น	นายณชพัฒน์ ไกรศรีวรรณ	เจ้าหน้าที่ปฏิบัติการฝ่ายการข่าว	08 9420 2245	รับผิดชอบพื้นที่ ต. บึงเนียม,ต.โคกสี, ต.พระลับ อ.เมือง ขอนแก่น
13	กองพันทหารราบที่ 2 กรมทหารราบที่ 8 ค่ายสิทราชเดโชชัย	พ.ท.สรเชษฐ์ ดีเอื้อ	ผบ.ร.8/2	08 6851 9453	รับผิดชอบพื้นที่ อ.ภูผาม่าน อ.ชุมแพ , อ.สีชมพู, อ.เวียง เก่า, อ.หนองนาคำ และ อ.ภูเวียง
		ร.ท.ธนกฤต แสงราชา		09 3337 5314	
14	กรมทหารม้าที่ 6 ในพระบรมศรี พัชรินทรบรมราชินีนาถ	พ.ท.การุณ แจ้งถิ่นป่า		064 351 4629 , 043-238006	รับผิดชอบพื้นที่ อ.ชนบท อ.บ้านไผ่, อ. หนองสองห้อง, อ. โนนศิลา และ อ. เปือยน้อย
		ร.ท.เทพฤทธิ์ ไตยมูล		063 425 3563	
15	กองพันทหารม้าที่ 14 กรมทหาร ม้าที่ 7 ในพระองค์สมเด็จพระศรี พัชรินทรบรมราชินีนาถ	พ.ท.ณัฐพงศ์ ภัคดีแพง	ผบ.ม.7/14	089 569 9645 , 043-459231	รับผิดชอบพื้นที่ อ.อุบลรัตน์ อ.เขาสวนกวาง อ.น้ำพอง อ.กระนวน

กองอำนวยการป้องกันและบรรเทาสาธารณภัยจังหวัดขอนแก่น

รายชื่อผู้ประสานการปฏิบัติในพื้นที่ กรณีเกิดเหตุสาธารณภัย ปี 2566
 ที่ใช้ในการป้องกันและบรรเทาสาธารณภัยจังหวัดขอนแก่น

ภาคผนวก จ

ลำดับที่	หน่วยงาน	ชื่อ - สกุล (ผู้ประสานการปฏิบัติ)	ตำแหน่ง	หมายเลขโทรศัพท์	หมายเหตุ
16	กองพันทหารปืนใหญ่ที่ 8 กรมทหารปืนใหญ่ที่ 3	พ.ท.วรเทพ พ้าสาร	ผบ.ป.3 พัน 8	09 9952 6535 043-239803	รับผิดชอบพื้นที่ อ.เวียงน้อย อ.เวียงใหญ่ อ.โคกโพธิ์ชัย อ.พล
		ร.อ.จักรพงษ์ ศิริพันธ์		08 723 8386	
17	กองบังคับการตำรวจตระเวนชายแดนภาค 2	พ.ต.ต.หญิง ศุภิชญา	สารวัตรฝ่ายอำนวยการ	09 5192 4374	รับผิดชอบพื้นที่ ถ.มะลิวัลย์ หน้า มหาวิทยาลัยขอนแก่น (ประตูศรีฐาน) ถึง สี่แยกถนนมะลิวัลย์ ตัด ถ.กัลปพฤกษ์ ข้าง รพ.กรุงเทพ ขอนแก่น
18	ตำรวจทางหลวง	พ.ต.ต.บดินทร์ ชูเฉลิม	สารวัตรตำรวจทางหลวง 2 กองกำกับการ 4	08 2441 9532	รับผิดชอบบริเวณ แยกสามเหลี่ยม อุโมงค์ทางลอด ถึง สี่แยก รพ.ศรี นครินทร์ (มข. ประตู เจ้าพ่อมอดินแดง)
19	กองกำกับการ 2 กองบังคับการตำรวจท่องเที่ยว 1 (ขอนแก่น)	ร.ต.อ.อำนาจ ใจเย็น	รองสารวัตร ส.ท.ท.1 กก.1 บก.ท.2	08 9842 2388	รับผิดชอบบริเวณ ถ.มิตรภาพ หน้า ห้างสรรพสินค้า โลตัส เอ็กตรา ด.ศิลา อ.เมืองขอนแก่น
	อำเภอ				
1	อำเภอเมืองขอนแก่น	นายดุสิตภาพ แสงสุน	ปลัดอำเภอ	06 3903 5915	
		นายเลิศศักดิ์ เดือนพาศิน	ปลัดอำเภอ	06 3902 1333	
		นายจักรพันธ์ เอื้องสีจจะ	ปลัดอำเภอ	06 3903 5928	
2	อำเภอบ้านไผ่	นายปรัชญา วงศ์บุญจันทร์	ปลัดอำเภอ	06 3903 6628	
3	อำเภอพล	นายอังคาร มุ่งเกิด	ปลัดอำเภอ	06 3903 5482	
4	อำเภอน้ำพอง	นายสำเร็จ โสบุญมา	ปลัดอำเภอ	06 3903 5748	
5	อำเภอชุมแพ	นายพรศักดิ์ ปานศักดิ์	ปลัดอำเภอ	06 3903 1015	
		นายพงศธร พันธุ์ชัยภูมิ	ปลัดอำเภอ	06 3903 8830	
6	อำเภอสีชมพู	จ.อ.อารีย์ สอนตาง	ปลัดอำเภอ	06 3903 5827	
7	อำเภอภูเวียง	นายสุดสยาม มนุษย์สม	ปลัดอำเภอ	06 3903 5748	
8	อำเภอมัญจาคีรี	นายณรงค์ฤทธิ์ ลาสะอาด	ปลัดอำเภอ	06 3903 5741	
9	อำเภอกระนวน	นายธวัชชัย ทวีผล	ปลัดอำเภอ	06 3901 7385	
10	อำเภอหนองสองห้อง	นายธราตล คุณชื่น	ปลัดอำเภอ	06 3903 5702	

กองอำนวยการป้องกันและบรรเทาสาธารณภัยจังหวัดขอนแก่น

รายชื่อผู้ประสานการปฏิบัติในพื้นที่ กรณีเกิดเหตุสาธารณภัย ปี 2566
 ที่ใช้ในการป้องกันและบรรเทาสาธารณภัยจังหวัดขอนแก่น

ภาคผนวก จ

ลำดับที่	หน่วยงาน	ชื่อ - สกุล (ผู้ประสานการปฏิบัติ)	ตำแหน่ง	หมายเลขโทรศัพท์	หมายเหตุ
11	อำเภอแวงน้อย	จ.อ.อานนท์ ใจภักดี	ปลัดอำเภอ	06 3903 7940	
12	อำเภอหนองเรือ	นายการณภาส ต่อตรงนิสาร	ปลัดอำเภอ	09 8286 8803	
13	อำเภอชนบท	นายภูมิสรรค์ เสโล	ปลัดอำเภอ	06 3903 5929	
14	อำเภอเขาสมรขวาง	นายเจตนิพธ์ โลหิตยา	ปลัดอำเภอ	09 8830 6290	
15	อำเภอพระยืน	นายสำเร็จ โสบุญมา	ปลัดอำเภอ	06 3903 5748	
16	อำเภอบ้านฝาง	นายประพาฬ เวสารัชกร	ปลัดอำเภอ	08 8981 0360	
17	อำเภอเปือยน้อย	นายสันติ วิชาชัย	ปลัดอำเภอ	06 3903 6406	
18	อำเภออุบลรัตน์	นายวรชัย ธรรมชาติ	ปลัดอำเภอ	06 3903 8174	
19	อำเภอภูผาม่าน	นายนิพล กิขุน	ปลัดอำเภอ	06 3903 5333	
20	อำเภอซำสูง	นายบรรจง สร้อยชมพู	ปลัดอำเภอ	06 3903 6271	
21	อำเภอโคกโพธิ์ไชย	นายจารุเมือง ทองเพ็อง	ปลัดอำเภอ	06 3902 4655	
22	อำเภอหนองนาคำ	น.ส.ณัฐการณุจน์ ศรีไพร	ปลัดอำเภอ	064 180 7142	
23	อำเภอบ้านแฮด	นางประครอง สามศรี	ปลัดอำเภอ	06 3903 5815	
24	อำเภอโนนศิลา	นายเจตนิพธ์ โลหิตยา	ปลัดอำเภอ	09 8830 6292	
25	อำเภอเวียงเก่า	นายสมบัติ โหมดขาว	ปลัดอำเภอ	06 3093 6724	
26	อำเภอแวงใหญ่	นายเดชา ไสจิตร์	ปลัดอำเภอ	06 3901 7041	
	เทศบาล				
1	เทศบาลนครขอนแก่น	นางมันติกา ไชยพรมหม	หัวหน้าฝ่ายป้องกันและบรรเทา สา ธารณภัย	09 4534 5790	
2	เทศบาลตำบลบ้านเป็ด	ว่าที่ ร.อ.สิทธิพล โสมนัส	นักวิเคราะห์นโยบายและแผนชำนาญ การ	08 1590 1448	
		นายปริดา นิลสาคุ	ผู้อำนวยการศูนย์ป้องกันและ บรรเทาสาธารณภัย	08 1471 4445	
		พันจ่าเอกประดิษฐ์ โยเหลา	นักป้องกันและบรรเทาสาธารณภัย ชำนาญการ	08 9495 7997	
3	เทศบาลตำบลเมืองเก่า	นายจิตรกร หาปัญญา		093 320 2293	
4	เทศบาลตำบลพระลับ	นายวิลาศ สีละพันธุ์	ปลัดเทศบาล	099 635 6385	
		นายสุชีรา ตรี		082 113 3401	
3	เทศบาลเมืองเมืองพล	พันจ่าอากาศโทอำนาจ พิมพ์แหวน	หัวหน้างานป้องกันและบรรเทา สา ธารณภัย	08 2138 0766	
4	องค์การบริหารส่วนตำบลภูธาตุ	ส.อ.สุรเดช เขียวทิพย์	หัวหน้าฝ่ายอำนวยการ	096 667 5269	
5	เทศบาลหนองนาคำ	นายคมสันต์ เทียงตรงกิจ	พนักงานป้องกันและบรรเทาสา ธารณภัย	090 573 0823	
6	เทศบาลตำบลชนวน	นายจुरา มูลทอง	ธุรการงานป้องกันและบรรเทาสา ธารณภัย	083 518 5981	
7	เทศบาลตำบลชนบท	สิบเอกอลกรณ์ ประชากุล	เจ้าพนักงานป้องกันและบรรเทาสา ธารณภัย	086 234 6670	

กองอำนวยการป้องกันและบรรเทาสาธารณภัยจังหวัดขอนแก่น

รายชื่อผู้ประสานการปฏิบัติในพื้นที่ กรณีเกิดเหตุสาธารณภัย ปี 2566
 ที่ใช้ในการป้องกันและบรรเทาสาธารณภัยจังหวัดขอนแก่น

ภาคผนวก จ

ลำดับที่	หน่วยงาน	ชื่อ - สกุล (ผู้ประสานการปฏิบัติ)	ตำแหน่ง	หมายเลขโทรศัพท์	หมายเหตุ
8	เทศบาลชลบทวิบูลย์	นายคมเดช อัฐไธสง	เจ้าพนักงานป้องกันและบรรเทาสาธารณภัยปฏิบัติงาน	086 436 4451	
9	องค์การบริหารส่วนตำบลโนนพะยอม	นายธนากร สูงดี	เจ้าพนักงานป้องกันและบรรเทาสาธารณภัยปฏิบัติงาน	080 304 0313	
10	องค์การบริหารส่วนตำบลกุดเพ็ชร์	สิบเอกอภิรัตน์ บรรณารักษ์	นักป้องกันและบรรเทาสาธารณภัยชำนาญการ	083 630 6754	
11	องค์การบริหารส่วนตำบลบ้านแท่น	นายศุภชัย หม่อมมูลคุ่น	นักป้องกันและบรรเทาสาธารณภัยชำนาญการ	084 359 0252	
12	องค์การบริหารส่วนตำบลห้วยแก	จำสืบเอกอภิรักษ์ ชาวภักดี	เจ้าพนักงานป้องกันและบรรเทาสาธารณภัยชำนาญงาน	094 043 2037	
13	องค์การบริหารส่วนตำบลปอแดง	จำเอกสุรพล วรดี	เจ้าพนักงานป้องกันและบรรเทาสาธารณภัยชำนาญงาน	098 278 0502	
14	องค์การบริหารส่วนตำบลศรีบุญเรือง	จำเอกชูศักดิ์ แก้วไชยะ	เจ้าพนักงานป้องกันและบรรเทาสาธารณภัยชำนาญงาน	080 566 3302	
	มูลนิธิ				
1	มูลนิธิขอนแก่นสว่างสามัคคีอุทิศ			043 222 457	พื้นที่ อำเภอเมืองขอนแก่น
2	มูลนิธิจิตกุศล			043 224 739	
3	มูลนิธิวัดป่าแสงอรุณ			08 3282 1059	
4	มูลนิธิบุญทันตา			08 1717 0805	
5	กุ๊ยกัยทางหลวงขอนแก่น			06 4869 2764	
6	กระบวนกรกุศล			08 7775 6769	พื้นที่ อำเภอกกระนวน
7	มูลนิธิกระบวนศาลเจ้าปู่เจ้าย่าหนองโก			09 4747 0097	
8	กุ๊ยกัยน้ำพอง			08 9283 0988	พื้นที่ อำเภอ น้ำพอง
9	มูลนิธิศาลเจ้าพ่อ น้ำพอง			08 0638 9553	
10	กุ๊ยกัยมิตรภาพเมืองพล			04 3001 330	พื้นที่ อำเภอพล
11	มูลนิธิพุทธญาณบ้านไผ่			04 3272 413	พื้นที่ อำเภอ บ้านไผ่
12	มูลนิธิสว่างพร			09 9169 1669	พื้นที่ อำเภอเขาสวนกวาง
13	มูลนิธิศรัทธาธรรม			043 339 307	พื้นที่ อำเภอสีชมพู
14	กุ๊ยกัยชุมแพ			043 311 451	พื้นที่ อำเภอชุมแพ
15	ทีมเด็กกำหนองเรือ				พื้นที่ อำเภอหนองเรือ

กองอำนวยการป้องกันและบรรเทาสาธารณภัยจังหวัดขอนแก่น

แผนจัดเตรียมการอพยพสัตว์พื้นที่เสี่ยง เพื่อรับสถานการณ์ และให้ความช่วยเหลือผู้ประสบอุทกภัย ปี 2566

ภาคผนวก จ

สำนักงานปศุสัตว์จังหวัดขอนแก่น

ที่	หน่วยงานที่รับผิดชอบ จังหวัด/ศูนย์/สถานี	พื้นที่อพยพสัตว์					จำนวนสัตว์ที่รองรับได้		พิกัด		หมายเหตุ
		หมู่ที่	ตำบล	อำเภอ	จังหวัด	จำนวนพื้นที่ (ไร่)	ชนิดสัตว์	จำนวน (ตัว)	ลองติจูด	ละติจูด	
1	สนง.ปศอ. เวียงเก่า	6	โนนเมือง	เวียงเก่า	ขอนแก่น	14	โค-กระบือ	200			
2	สำนักงานปศุสัตว์อำเภอชนบท	10	ชนบท	ชนบท	ขอนแก่น	20	โค-กระบือ	800			
		5	ชนบท	ชนบท	ขอนแก่น	5	โค-กระบือ	300			
3	สนง.ปศอ.สีชมพู / อปท. /อ.สีชมพู	5	สีชมพู	สีชมพู	ขอนแก่น	40	โค-กระบือ สุกร	300 200	16.8495123	102.1833229	
		1	ศรีสุข	สีชมพู	ขอนแก่น	30	โค-กระบือ สุกร	200 100	16.7451878	102.1846962	
		5	นาจาน	สีชมพู	ขอนแก่น	20	โค-กระบือ สุกร	200 100	16.651652	102.7351719	
		11	นาจาน	สีชมพู	ขอนแก่น	40	โค-กระบือ สุกร	500 300	16.6662064	102.1484005	
		1	วังเพิ่ม	สีชมพู	ขอนแก่น	20	โค-กระบือ สุกร	200 100	16.7978445	102.1785593	
		1	ซ้ายาง	สีชมพู	ขอนแก่น	30	โค-กระบือ สุกร	300 200	16.6937909	102.0886731	
		1	ดงลาน	สีชมพู	ขอนแก่น	20	โค-กระบือ สุกร	200 100	16.8036373	102.0924711	
		10	บริบูรณ์	สีชมพู	ขอนแก่น	20	โค-กระบือ สุกร	200 150	16.8269709	102.1037597	
		7	บ้านใหม่	สีชมพู	ขอนแก่น	30	โค-กระบือ สุกร	300 200	16.7524	102.1075988	
		2	ภูท่า่น	สีชมพู	ขอนแก่น	30	โค-กระบือ สุกร	300 200	16.7294065	107.0448565	
					หนองแดง	สีชมพู	ขอนแก่น	20	โค-กระบือ	200	16.724642

กองอำนวยการป้องกันและบรรเทาสาธารณภัยจังหวัดขอนแก่น

ที่	หน่วยงานที่รับผิดชอบ จังหวัด/ศูนย์/สถานี	พื้นที่อพยพสัตว์					จำนวนสัตว์ที่รองรับได้		พิกัด		หมายเหตุ
		หมู่ที่	ตำบล	อำเภอ	จังหวัด	จำนวนพื้นที่	ชนิดสัตว์ สุกร	จำนวน 100	ลองติจูด	ละติจูด	
4	สนง.ปศอ.หนองสองห้อง/	5	หันโจด	หนองสอง	ขอนแก่น	50	โค-กระบือ	100	15.7412885	102.6897025	
		7	หันโจด	หนองสอง	ขอนแก่น	50	โค-กระบือ	100	15.7501484	102.6896596	
		8	หนองสอง	หนองสอง	ขอนแก่น	50	โค-กระบือ	100	15.230512	102.761972	
		13	หนองสอง	หนองสอง	ขอนแก่น	50	โค-กระบือ	100	15.6929962	102.7567899	
		5	หนองสอง	หนองสอง	ขอนแก่น	50	โค-กระบือ	100	15.6913849	102.7959824	
		5	ดงเค็ง	หนองสอง	ขอนแก่น	100	โค-กระบือ	200	15.6494449	102.7933645	
		7	ดงเค็ง	หนองสอง	ขอนแก่น	100	โค-กระบือ	200	15.6663356	102.7916479	
		3	ดอนดั่ง	หนองสอง	ขอนแก่น	5	โค-กระบือ	30	15.7718629	102.773838	
		4	ดอนดั่ง	หนองสอง	ขอนแก่น	15	โค-กระบือ	50	15.7541084	102.7750397	
		5	โนนธาตุ	หนองสอง	ขอนแก่น	100	โค-กระบือ	200	15.6928206	102.7271891	
		5	หนองเม็ก	หนองสอง	ขอนแก่น	100	โค-กระบือ	200	15.7927388	102.7546871	
		3	หนองเม็ก	หนองสอง	ขอนแก่น	10	โค-กระบือ	50	15.8015036	102.7080703	
		2	สำโรง	หนองสอง	ขอนแก่น	10	โค-กระบือ	50	15.8184539	102.7486253	
		9	สำโรง	หนองสอง	ขอนแก่น	10	โค-กระบือ	50	15.8418176	102.7629322	
10	ตะกั่วป่า	หนองสอง	ขอนแก่น	100	โค-กระบือ	200	15.7068055	102.8327715			
8	หนองไผ่ล้อม	หนองสอง	ขอนแก่น	100	โค-กระบือ	20	15.7610111	102.8286195			
5	อบต.บ้านเหล่า	10	บ้านเหล่า	บ้านฝาง	ขอนแก่น	40	โค-กระบือ	100			พื้นที่ อบต.
	ทต.บ้านฝาง	8,10	บ้านฝาง	บ้านฝาง	ขอนแก่น	50	โค-กระบือ	200			วัด
	ทต.โคกงาม	7	โคกงาม	บ้านฝาง	ขอนแก่น	500	โค-กระบือ	300			สวนป่าสวະถึ
	อบต.ป่าหวายนั้ง	2	ป่าหวาย	บ้านฝาง	ขอนแก่น	400	โค-กระบือ	200			สวนป่าสวະถึ
	ทต.ป่ามะนาว	1,2	ป่ามะนาว	บ้านฝาง	ขอนแก่น	100	โค-กระบือ	200			วัด
	ทต.หนองบัว	3	หนองบัว	บ้านฝาง	ขอนแก่น	100	โค-กระบือ	200			ป่าสาธารณะ
ทต.โนนฆ้อง	9	โนนฆ้อง	บ้านฝาง	ขอนแก่น	60	โค-กระบือ	150			ป่าสาธารณะ	
6	สนง.ปศอ.โคกโพธิ์ไชย	6	บ้านโคก	โคกโพธิ์	ขอนแก่น	300	โค-กระบือ	500	16.13	102.34	
7	สนง.ปศอ.กระนวน	5	ห้วยโจด	กระนวน	ขอนแก่น	50	โค-กระบือ	5,000			
8	สนง.ปศอ.มัญจาคีรี/ อปท. /อ.มัญจาคีรี	7	กุดเค้า	มัญจาคีรี	ขอนแก่น	1,250	โค/กระบือ	500			วิทยาลัยเกษตรและ
		1,14	หนองแปน	มัญจาคีรี	ขอนแก่น	8	โค/กระบือ/สุกร	100	16.2072364	102.665772	บ้านป่าแดง,แจ้งกระนวน

กองอำนวยการป้องกันและบรรเทาสาธารณภัยจังหวัดขอนแก่น

ที่	หน่วยงานที่รับผิดชอบ	พื้นที่อพยพสัตว์					จำนวนสัตว์ที่รองรับได้		พิกัด		หมายเหตุ
		หมู่ที่	ตำบล	อำเภอ	จังหวัด	จำนวนพื้นที่	ชนิดสัตว์	จำนวน	ลองติจูด	ละติจูด	
9	สนง.ปศอ.ภูผาม่าน	5,6	ภูผาม่าน	ภูผาม่าน	ขอนแก่น	20	โค - กระบือ	200			
10	อบต. โคกสำราญ	9	โคกสำราญ	บ้านแฮด	ขอนแก่น	6	โค/กระบือ/สุกร	40	16.2354631	102.6916659	ม.9 ต.โคกสำราญ
	อบต. โคกสำราญ	1,11,14	โคกสำราญ	บ้านแฮด	ขอนแก่น	100	โค/กระบือ/สุกร	255	16.1730498	102.6952922	1,11,14 ต.โคกสำราญ
	อบต. โคกสำราญ	4	โคกสำราญ	บ้านแฮด	ขอนแก่น	5	โค/กระบือ/สุกร	83	16.2081945	102.7044761	4 ต.โคกสำราญ
	ทต. บ้านแฮด	2	บ้านแฮด	บ้านแฮด	ขอนแก่น	5	โค/กระบือ/สุกร	42	16.2087817	102.7334332	ม.10 ต.โคกสำราญ
	อบต. โนนสมบูรณ์	5	โนนสมบูรณ์	บ้านแฮด	ขอนแก่น	3	โค/กระบือ/สุกร	47	16.2377911	102.7483141	ม.5 ต.โนนสมบูรณ์
11	สนง.ปศอ.ข้าสูง	9	บ้านโนน	ข้าสูง	ขอนแก่น	40	โค - กระบือ	3,000			ดงข้า
12	เทศบาลเขื่อนอุบลรัตน์	3,4	เขื่อนอุบลรัตน์	อุบลรัตน์	ขอนแก่น	100	โค,กระบือ	100			
	อบต. เขื่อนอุบลรัตน์	6,7,8	เขื่อนอุบลรัตน์	อุบลรัตน์	ขอนแก่น	200	โค,กระบือ	200			
	เทศบาลตำบลนาคำ	1,9,12	นาคำ	อุบลรัตน์	ขอนแก่น	250	โค,กระบือ	300			
	เทศบาลตำบลโคกสูง	1,2,5,12,13	โคกสูง	อุบลรัตน์	ขอนแก่น	300	โค,กระบือ	500			
	อบต. บ้านดง	9,10	บ้านดง	อุบลรัตน์	ขอนแก่น	150	โค,กระบือ	200			
	อบต. หุ่งโป่ง	7,10	หุ่งโป่ง	อุบลรัตน์	ขอนแก่น	220	โค,กระบือ	200			
	อบต. ศรีสุขสำราญ	1,2,3,4 5,6,7,8	ศรีสุขสำราญ	อุบลรัตน์	ขอนแก่น	440	โค,กระบือ	600			
13	สำนักงานปศุสัตว์อำเภอชุมแพ อปท. / อ.ชุมแพ	10	ข้าวเวียง	ชุมแพ	ขอนแก่น	20	โค/กระบือ สุกร เป็ด/ไก่	859/36 152 2,268/6,07	16.332063	102.132724	อบต. ข้าวเวียง
		1	ไชยสอ	ชุมแพ	ขอนแก่น	10	โค/กระบือ สุกร เป็ด/ไก่	178/3 203 2,493/8,23	16.311379	102.84871	อบต. ไชยสอ
		10	ชุมแพ	ชุมแพ	ขอนแก่น	30	โค/กระบือ สุกร เป็ด/ไก่	325/22 313 3,737/8,96	16.325235	102.41963	ที่สาธารณะ ห้วยอีเป้า
		9	นาเพียง	ชุมแพ	ขอนแก่น	37	โค/กระบือ	308/69	16.275233	102.17859	ที่สาธารณะ
								สุกร เป็ด/ไก่	391 6,696/18,9		
		1	โนนสะอาด	ชุมแพ	ขอนแก่น	30	โค/กระบือ	322/36	16.341652	102.02693	อบต.

กองอำนวยการป้องกันและบรรเทาสาธารณภัยจังหวัดขอนแก่น

ที่	หน่วยงานที่รับผิดชอบ จังหวัด/ศูนย์/สถานี	พื้นที่อพยพสัตว์					จำนวนสัตว์ที่รองรับได้		พิกัด		หมายเหตุ โนนสะอาด
		หมู่ที่	ตำบล	อำเภอ	จังหวัด	จำนวนพื้นที่	ชนิดสัตว์ สุกร เป็ด/ไก่	จำนวน	ลองติจูด	ละติจูด	
							สุกร 259 เป็ด/ไก่ 4,031/6,16				
		7	โนนหัน	ชุมแพ	ขอนแก่น	30	โค/กระบือ สุกร เป็ด/ไก่ 241/27 85 2,243/8,95	16.365968	101.595761	อบต.โนนหัน	
		8	นาหนองทุ่ม	ชุมแพ	ขอนแก่น	10	โค/กระบือ สุกร เป็ด/ไก่ 1434/132 470 4,760/20,5	16.404439	101.591726	อบต. นาหนองทุ่ม	
		1	หนองเขียด	ชุมแพ	ขอนแก่น	18	โค/กระบือ สุกร เป็ด/ไก่ 335/51 397 2,232/9,71	16.384035	101.591774	อบต. หนองเขียด	
		8	หนองไผ่	ชุมแพ	ขอนแก่น	40	โค/กระบือ สุกร เป็ด/ไก่ 475/37 928 4,532/14,0	16.352371	102.1668	ที่สาธารณะ บ้านยอดห้วย	
		2	หนองเสา	ชุมแพ	ขอนแก่น	39	โค/กระบือ สุกร เป็ด/ไก่ 223/16 196 2,022/816,	16.344283	102.174914	ที่สาธารณะ บ้านหนองโง้งโพด	
		7	วังหินลาด	ชุมแพ	ขอนแก่น	20	โค/กระบือ สุกร เป็ด/ไก่ 183/194 279 1,973/11,8	16.384142	102.63078	อบต. วังหินลาด	
		7	โนนอุดม	ชุมแพ	ขอนแก่น	20	โค/กระบือ สุกร เป็ด/ไก่ 193/6 295 3,341/13,3	16.303974	102.133407	ที่สาธารณะ ป่าชุมชน บ้านโนนอุดม	
14	สำนักงานปศุสัตว์/ อบต.	5	บ้านผือ	หนองเรือ	ขอนแก่น	2	โค-กระบือ	50		อบต.	
		3	บ้านผือ	หนองเรือ	ขอนแก่น	3	โค-กระบือ	50		อบต.	
		10	กุดกว้าง	หนองเรือ	ขอนแก่น	3	โค-กระบือ	50		หมู่บ้าน	
		6,17	โนนทอง	หนองเรือ	ขอนแก่น	3	โค-กระบือ	40		หมู่บ้าน	
15	สำนักงานปศุสัตว์/ อบต.	4	เปือยน้อย	เปือยน้อย	ขอนแก่น	10	โค-กระบือ	400		ป่าสาธารณะ	

กองอำนวยการป้องกันและบรรเทาสาธารณภัยจังหวัดขอนแก่น

ที่	หน่วยงานที่รับผิดชอบ จังหวัด/ศูนย์/สถานี อปท.	พื้นที่อพยพสัตว์				จำนวนสัตว์ที่รองรับได้		พิกัด		หมายเหตุ	
		หมู่ที่	ตำบล	อำเภอ	จังหวัด	จำนวนพื้นที่	ชนิดสัตว์	จำนวน	ลองติจูด		ละติจูด
		2	เปือยน้อย	เปือยน้อย	ขอนแก่น	4	โค - กระบือ ไก่ สุกร	200 800 20			ป่าสาธารณะ
	สำนักงานปศุสัตว์/ อบต.วังม่วง	4	วังม่วง	เปือยน้อย	ขอนแก่น	12	โค - กระบือ ไก่ สุกร	400 1,500 150			ป่าสาธารณะ
	สำนักงานปศุสัตว์/ อบต.ขามเปือม	10	ขามเปือม	เปือยน้อย	ขอนแก่น	10	โค - กระบือ ไก่ สุกร	600 2,000 150			ป่าสาธารณะ
16	อำเภอเมืองขอนแก่น	4	โคกสี	เมืองขอนแก่น	ขอนแก่น	4	โค - กระบือ	50			
		15,17	เมืองเก่า	เมืองขอนแก่น	ขอนแก่น	10	โค - กระบือ	200			
		3	ดอนหัน	เมืองขอนแก่น	ขอนแก่น	4	โค - กระบือ	50			
17	จังหวัดขอนแก่น / สำนักงานปศุสัตว์อำเภอ	2	หนองแวง	พระยืน	ขอนแก่น	6	โค	100	16.19,50.02°น	102.46,04.05°ตอ	
		1	บ้านไผ่	พระยืน	ขอนแก่น	15	โค	150	16.16,47.07°น	102.43,39.04°ตอ	
		3	พระธาตุ	พระยืน	ขอนแก่น	20	โค	200	16.15,56.41°น	102.41,59.09°ตอ	
18	สนง.ปศอ.น้ำพอง	1	บ้านขาม	น้ำพอง	ขอนแก่น	35	โค-กระบือ	200	16.5548927	102.949056	รองรับ ต.บ้านขาม
		6	หนองกุง	น้ำพอง	ขอนแก่น	100	โค-กระบือ	300	16.6968585	102.8687936	รองรับ ต.ท่ากระเสริม
		5	บัวใหญ่	น้ำพอง	ขอนแก่น	200	โค-กระบือ	500	16.6265955	102.9298782	รองรับ ต.บัวใหญ่
		9	ทรายมูล	น้ำพอง	ขอนแก่น	100	โค-กระบือ	400	16.6321827	102.9204154	รองรับ ต.ท่ากระเสริม ต.ทรายมูล
19	สำนักงานปศุสัตว์ อำเภอบ้านไผ่	6	เมืองเพี้ย	บ้านไผ่	ขอนแก่น	25	โค-กระบือ	400			
		1	หัวหนอง	บ้านไผ่	ขอนแก่น	16	โค-กระบือ	300			
		1,4	ภูเหล็ก	บ้านไผ่	ขอนแก่น	2,000	โค-กระบือ สุกร	1500 3000			
		11	หินตั้ง	บ้านไผ่	ขอนแก่น	25	โค-กระบือ	300			
		6	บ้านไผ่	บ้านไผ่	ขอนแก่น	50	โค-กระบือ	550			
		2	ป่าปอ	บ้านไผ่	ขอนแก่น	70	โค-กระบือ	700			โคฝ้ายหลวง
		4	บ้านลาน	บ้านไผ่	ขอนแก่น	105	โค-กระบือ	1000			

กองอำนวยการป้องกันและบรรเทาสาธารณภัยจังหวัดขอนแก่น

ที่	หน่วยงานที่รับผิดชอบ จังหวัด/ศูนย์/สถานี	พื้นที่อพยพลี้ภัย				จำนวนสัตว์ที่รองรับได้		พิกัด		หมายเหตุ	
		หมู่ที่	ตำบล	อำเภอ	จังหวัด	จำนวนพื้นที่	ชนิดสัตว์	จำนวน	ลองติจูด		ละติจูด
		1,2,8	ในเมือง	บ้านไผ่	ขอนแก่น	1000	โค-กระบือ	3000			
		2	แคนเหนือ	บ้านไผ่	ขอนแก่น	300	โค-กระบือ	500			โคกศูนย์ใหม่
20	อบต.ละหานนา	12	ละหานนา	แวงน้อย	ขอนแก่น	50	โค, กระบือ	500			โคกหนองลุมพุก
	อบต.ละหานนา	4	ละหานนา	แวงน้อย	ขอนแก่น	20	โค, กระบือ	200			สนาม ร.ร.บ้านหนองคู
	อบต.ท่านางแนว	9	ท่านางแนว	แวงน้อย	ขอนแก่น	25	โค, กระบือ	250			สนาม ร.ร.บ้านท่านางแนว
	อบต.ท่านางแนว	1	ท่านางแนว	แวงน้อย	ขอนแก่น	25	โค, กระบือ	250			สนาม ร.ร.บ้านโนนเขวา
	อบต.ท่านางแนว	3	ท่านางแนว	แวงน้อย	ขอนแก่น	12	โค, กระบือ	120			สนาม ร.ร.บ้านหนองบัวเลิง
21	สนง.ปศอ. ภูเวียง	10	นาหว้า	ภูเวียง	ขอนแก่น	58	โค-กระบือ	400			
22	สนง.ปศอ. หนองนาคำ	1	ขนวน	หนองนาคำ	ขอนแก่น	5	โค - กระบือ	50			
		8	บ้านโคก	หนองนาคำ	ขอนแก่น	8	โค - กระบือ	60			
		14	กุดธาตุ	หนองนาคำ	ขอนแก่น	10	โค - กระบือ	70			
23	สำนักงานปศุสัตว์อำเภอพล	10	แวงโสภพระ	พล	ขอนแก่น	50	โค - กระบือ	500			รองรับ ม. 10
		5	เมืองพล	พล	ขอนแก่น	50	โค - กระบือ	500			รองรับ ม. 4,5,6,10

ภาคผนวก ข. แผนภาพ : การสื่อสารและโทรคมนาคม การติดต่อประสานงาน

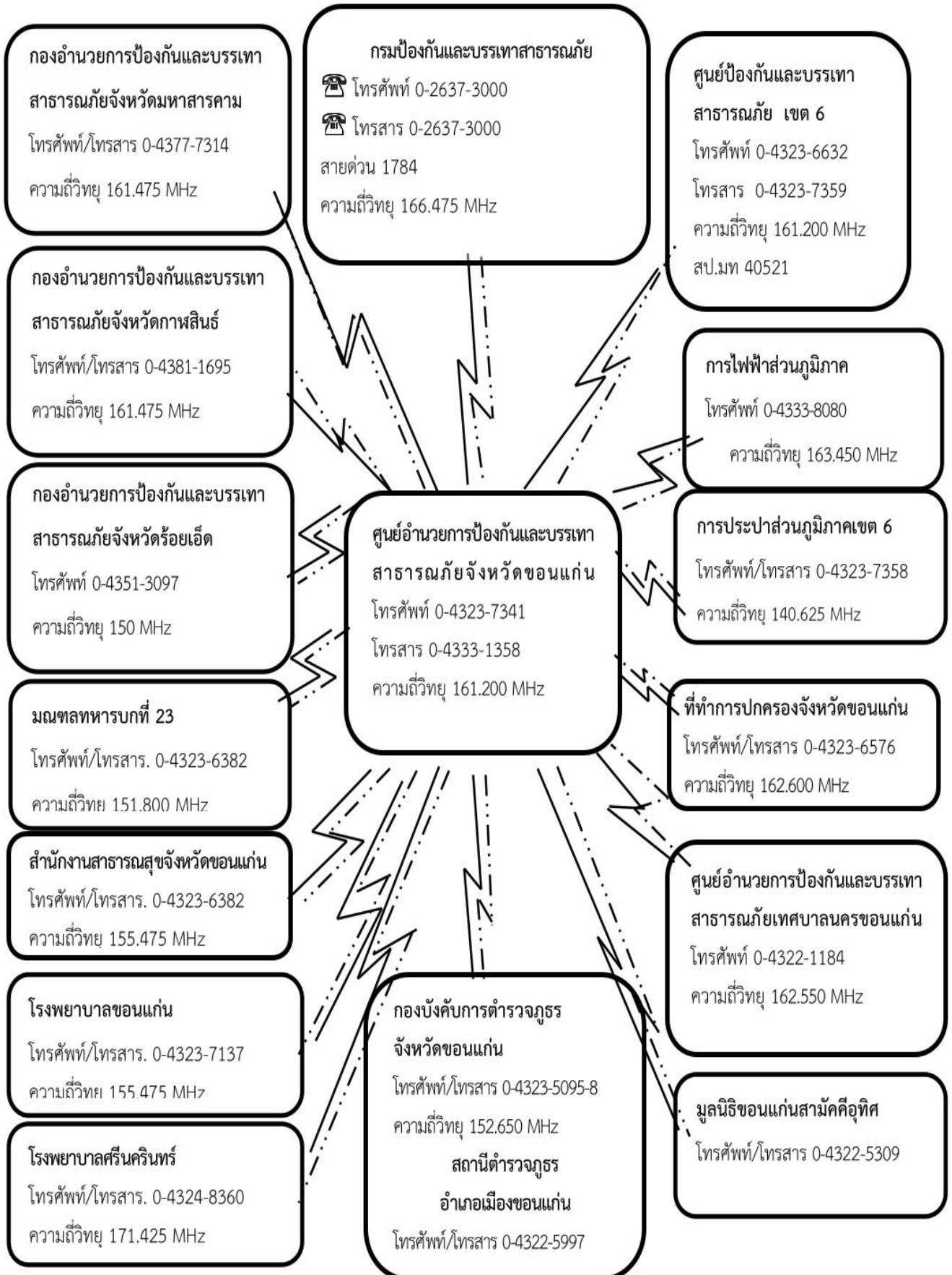

ด่วนที่สุด

ที่ มท ๐๖๐๕/ว ๕๓๖๕



กรมป้องกันและบรรเทาสาธารณภัย
ถนนอุทองนอก กทม. ๑๐๓๐๐

๒๔ พฤษภาคม ๒๕๖๕

เรื่อง แนวทางปฏิบัติในการประกาศเขตพื้นที่ประสบสาธารณภัยและการประกาศเขตการให้ความช่วยเหลือผู้ประสบภัยพิบัติกรณีฉุกเฉิน

เรียน ผู้ว่าราชการจังหวัด ทุกจังหวัด

อ้างถึง ๑. หนังสือกองบัญชาการป้องกันและบรรเทาสาธารณภัยแห่งชาติ ด่วนที่สุด ที่ มท ๐๖๐๒/ว ๙๓ ลงวันที่ ๒๘ พฤศจิกายน ๒๕๕๙

๒. หนังสือกรมป้องกันและบรรเทาสาธารณภัย ด่วนที่สุด ที่ มท ๐๖๐๕/ว ๑๓๐๘ ลงวันที่ ๑๑ กุมภาพันธ์ ๒๕๖๓

สิ่งที่ส่งมาด้วย ๑. แนวทางปฏิบัติในการประกาศเขตพื้นที่ประสบสาธารณภัย/ประกาศเขตการให้ความช่วยเหลือผู้ประสบภัยพิบัติกรณีฉุกเฉิน จำนวน ๒ แผ่น

๒. รูปแบบประกาศ จำนวน ๗ ฉบับ

ตามหนังสือที่อ้างถึง กองบัญชาการป้องกันและบรรเทาสาธารณภัยแห่งชาติ และกรมป้องกันและบรรเทาสาธารณภัย ได้กำหนดรูปแบบและแนวทางปฏิบัติในการประกาศเขตพื้นที่ประสบสาธารณภัย และประกาศกรมป้องกันและบรรเทาสาธารณภัย เรื่อง หลักเกณฑ์ วิธีการ และเงื่อนไขการประกาศเขตการให้ความช่วยเหลือผู้ประสบภัยพิบัติกรณีฉุกเฉิน ลงวันที่ ๑๑ กุมภาพันธ์ ๒๕๖๓ ได้กำหนดรูปแบบและแนวทางปฏิบัติในการประกาศเขตการให้ความช่วยเหลือผู้ประสบภัยพิบัติกรณีฉุกเฉินไว้แล้ว นั้น

กรมป้องกันและบรรเทาสาธารณภัยได้ติดตามและประเมินปัญหาอุปสรรคในการปฏิบัติงานช่วยเหลือผู้ประสบภัยพิบัติกรณีฉุกเฉินของจังหวัดพบว่า ยังมีความเข้าใจที่ไม่ถูกต้องเกี่ยวกับวัตถุประสงค์และการดำเนินการในการประกาศเขตพื้นที่ประสบสาธารณภัย และการประกาศเขตการให้ความช่วยเหลือผู้ประสบภัยพิบัติกรณีฉุกเฉิน และเพื่อลดขั้นตอนการปฏิบัติที่ซ้ำซ้อน เพื่อให้การปฏิบัติงานและการให้ความช่วยเหลือประชาชนผู้ประสบสาธารณภัยและภัยพิบัติกรณีฉุกเฉินของจังหวัดและหน่วยงานที่เกี่ยวข้องสามารถให้การช่วยเหลือผู้ประสบภัยพิบัติได้อย่างรวดเร็ว ทันที่ที่ อาศัยอำนาจตามความในข้อ ๒๐ ระเบียบกระทรวงการคลังว่าด้วยเงินอุดหนุนราชการเพื่อช่วยเหลือผู้ประสบภัยพิบัติกรณีฉุกเฉิน พ.ศ. ๒๕๖๒ ประกอบแผนการป้องกันและบรรเทาสาธารณภัยแห่งชาติ กรมป้องกันและบรรเทาสาธารณภัยจึงขอแจ้งชักซ้อมแนวทางปฏิบัติในการประกาศเขตพื้นที่ประสบสาธารณภัยและการประกาศเขตการให้ความช่วยเหลือผู้ประสบภัยพิบัติกรณีฉุกเฉิน เพื่อให้จังหวัดถือปฏิบัติ ดังนี้

๑. ตามระเบียบกระทรวงการคลังว่าด้วยเงินอุดหนุนราชการเพื่อช่วยเหลือผู้ประสบภัยพิบัติกรณีฉุกเฉิน พ.ศ. ๒๕๖๒ ข้อ ๒๐ ได้กำหนดว่า “เมื่อภัยพิบัติกรณีฉุกเฉินเกิดขึ้นในท้องที่ใด ให้ผู้มีอำนาจดำเนินการประกาศให้ท้องที่นั้นเป็นเขตการให้ความช่วยเหลือผู้ประสบภัยพิบัติกรณีฉุกเฉิน” ดังนั้น เมื่อมีกรณีที่เกิดภัยพิบัติกรณีฉุกเฉินขึ้นในท้องที่ใดในจังหวัด การที่ผู้ว่าราชการจังหวัดได้ประกาศเขตการให้ความช่วยเหลือผู้ประสบภัยพิบัติกรณีฉุกเฉินจะทำให้ส่วนราชการหรือหน่วยงานที่เกี่ยวข้องสามารถดำเนินการช่วยเหลือผู้ประสบภัยพิบัติในระหว่างเกิดภัยได้ โดยใช้จ่ายเงินอุดหนุนราชการเพื่อผู้ประสบภัยพิบัติกรณีฉุกเฉินได้ตามหลักเกณฑ์และวิธีการที่กำหนดไว้ในระเบียบฯ และเมื่อภัยสิ้นสุดลงแล้ว ส่วนราชการหรือหน่วยงานที่เกี่ยวข้องสามารถดำเนินการช่วยเหลือผู้ประสบภัยพิบัติที่ได้รับความเสียหายหรือได้รับผลกระทบจากภัยพิบัตินั้นๆ โดยใช้จ่ายเงินอุดหนุนราชการเพื่อผู้ประสบภัยพิบัติกรณีฉุกเฉินได้ตามหลักเกณฑ์และวิธีการที่กำหนดไว้ในระเบียบฯ ต่อไป

กรณีนี้ ...

- ๒ -

กรณีที่เกิดภัยพิบัติที่เป็นไปตามคำนิยาม "ภัยพิบัติ" ในข้อ ๕ แห่งระเบียบกระทรวงการคลังว่าด้วยเงินทดรองราชการเพื่อช่วยเหลือผู้ประสบภัยพิบัติกรณีฉุกเฉิน พ.ศ. ๒๕๖๒ แล้ว หากจังหวัดไม่ดำเนินการประกาศเขตการให้ความช่วยเหลือผู้ประสบภัยพิบัติกรณีฉุกเฉินหรือประกาศล่าช้าแล้ว จะทำให้ส่วนราชการหรือหน่วยงานที่เกี่ยวข้องไม่สามารถดำเนินการช่วยเหลือผู้ประสบภัยพิบัติโดยใช้จ่ายจากเงินทดรองราชการเพื่อผู้ประสบภัยพิบัติกรณีฉุกเฉินได้ทั้งในระหว่างเกิดภัยและหลังจากภัยสิ้นสุดลงได้อย่างทันที่ ทั้งนี้ เมื่อเกิดภัยพิบัติในจังหวัดแล้วจึงขอให้จังหวัดประกาศเขตการให้ความช่วยเหลือผู้ประสบภัยพิบัติกรณีฉุกเฉินตามหลักเกณฑ์และวิธีการที่กำหนด โดยเร็ว

๒. เมื่อจังหวัดได้มีการประกาศเขตการให้ความช่วยเหลือผู้ประสบภัยพิบัติกรณีฉุกเฉินตามระเบียบกระทรวงการคลังว่าด้วยเงินทดรองราชการเพื่อช่วยเหลือผู้ประสบภัยพิบัติกรณีฉุกเฉิน พ.ศ. ๒๕๖๒ แล้ว การดำเนินการให้ความช่วยเหลือผู้ประสบภัยของส่วนราชการและหน่วยงานที่เกี่ยวข้องที่จะต้องใช้จ่ายเงินทดรองราชการเพื่อผู้ประสบภัยพิบัติกรณีฉุกเฉิน จะต้องดำเนินการและปฏิบัติภายใต้หลักเกณฑ์ วิธีการ เงื่อนไข และอัตราที่กระทรวงการคลังกำหนดเพื่อช่วยเหลือผู้ประสบภัยพิบัติกรณีฉุกเฉินตามระเบียบฯ เท่านั้น กรณีที่มีความจำเป็น ต้องให้ความช่วยเหลือนอกเหนือจากหลักเกณฑ์ และวิธีดำเนินการที่กำหนด จะต้องได้รับอนุมัติจากกระทรวงการคลังก่อนถึงจะดำเนินการได้

๓. ในการประกาศเขตพื้นที่ประสบสาธารณภัย และการประกาศเขตการให้ความช่วยเหลือผู้ประสบภัยพิบัติกรณีฉุกเฉิน กรมป้องกันและบรรเทาสาธารณภัยได้ปรับปรุงรูปแบบ และแนวทางปฏิบัติเพื่อลดขั้นตอนในการปฏิบัติโดยได้รวมเป็นประกาศฉบับเดียว รายละเอียดแนวทางปฏิบัติและรูปแบบประกาศตามสิ่งที่ส่งมาด้วย ๑ และ ๒ โดยให้เริ่มใช้ตั้งแต่วันที่ ๑ มิถุนายน ๒๕๖๕ เป็นต้นไป

ทั้งนี้ ขอให้จังหวัดให้ความสำคัญในการประกาศเขตพื้นที่ประสบสาธารณภัย/เขตการให้ความช่วยเหลือผู้ประสบภัยพิบัติกรณีฉุกเฉินเมื่อเกิดสาธารณภัย/ภัยพิบัติฉุกเฉินเกิดขึ้นในจังหวัด เนื่องจากกรมป้องกันและบรรเทาสาธารณภัย จะต้องใช้ข้อมูลดังกล่าวเพื่อเก็บสถิติข้อมูลการเกิดสาธารณภัยและผลกระทบความเสียหายจากเกิดสาธารณภัย/ภัยพิบัติฉุกเฉิน เพื่อใช้ในการประเมินพื้นที่เสี่ยงภัยและวางแผนงานบริหารจัดการสาธารณภัยทั้งในภาพรวมของประเทศและของจังหวัด

๔. เมื่อจังหวัดได้ประกาศเขตพื้นที่ประสบสาธารณภัย/เขตการให้ความช่วยเหลือผู้ประสบภัยพิบัติกรณีฉุกเฉินแล้ว ให้จังหวัดรายงานกรมป้องกันและบรรเทาสาธารณภัยทราบทันที โดยรายงานผ่านระบบข้อมูลสาธารณภัยของกรมป้องกันและบรรเทาสาธารณภัย <http://nirapai.disaster.go.th/> เพื่อรวบรวมรายงานผู้บังคับบัญชาตามลำดับ

๕. เมื่อกรณีสาธารณภัย/ภัยพิบัติกรณีฉุกเฉินที่เกิดขึ้นได้ยุติลงแล้ว ให้จังหวัดประกาศวัน เดือน ปี ที่สิ้นสุดภัยอีกฉบับหนึ่ง แล้วรายงานกรมป้องกันและบรรเทาสาธารณภัยทราบทันทีเช่นเดียวกับการประกาศเขตพื้นที่ประสบสาธารณภัย/ประกาศเขตการให้ความช่วยเหลือผู้ประสบภัยพิบัติกรณีฉุกเฉิน

จึงเรียนมาเพื่อโปรดทราบและดำเนินการ ทั้งนี้ จังหวัดสามารถดาวน์โหลดได้ที่ QR Code ที่ปรากฏท้ายหนังสือฉบับนี้

ขอแสดงความนับถือ

(นายบุญธรรม เลิศสุขีเกษม)

อธิบดีกรมป้องกันและบรรเทาสาธารณภัย



สิ่งที่ส่งมาด้วย

กองช่วยเหลือผู้ประสบภัย
ส่วนช่วยเหลือผู้ประสบภัยภูมิภาค
โทรศัพท์ ๐ ๒๖๓๗ ๓๕๐๘
โทรสาร ๐ ๒๖๔๑ ๗๔๙๓



ปก.ก้าวสู่ทศวรรษที่ ๓
"เป็นหน่วยงานหลักในการป้องกันและบรรเทาสาธารณภัย
กับชนชาติและประชาคมโลก"



สิ่งที่ส่งมาด้วย ๑

แนวทางปฏิบัติในการประกาศเขตพื้นที่ประสบสาธารณภัย/

ประกาศเขตการให้ความช่วยเหลือผู้ประสบภัยพิบัติกรณีฉุกเฉิน

(ตามหนังสือกรมป้องกันและบรรเทาสาธารณภัย ด่วนที่สุด ที่ มท ๐๖๐๕/ว ๔๓๒๕

ลงวันที่ ๒๔ พฤษภาคม ๒๕๖๕)

๑. การประกาศเขตพื้นที่ประสบสาธารณภัย/ประกาศเขตการให้ความช่วยเหลือผู้ประสบ
ภัยพิบัติกรณีฉุกเฉิน

เมื่อเกิดสาธารณภัยหรือภัยพิบัติในท้องที่ใดในจังหวัด ให้สำนักงานป้องกันและบรรเทาสาธารณภัยจังหวัด
จัดทำประกาศเขตพื้นที่ประสบสาธารณภัย/ประกาศเขตการให้ความช่วยเหลือผู้ประสบภัยพิบัติกรณีฉุกเฉินตามแนวทาง
และตัวอย่างรูปแบบประกาศเสนอผู้ว่าราชการจังหวัดซึ่งเป็นผู้มีอำนาจลงนาม โดยมีหลักการพิจารณา ดังนี้

๑.๑ กรณีเกิดสาธารณภัย/ภัยพิบัติที่ปรากฏความเสียหายชัดเจน และจำเป็นต้องให้ความช่วยเหลือ
ผู้ประสบภัยพิบัติโดยเร็วและทันท่วงที เช่น อุทกภัย วาตภัย อัคคีภัย ภัยหนาว เป็นต้น

ให้จังหวัด ประกาศเขตพื้นที่ประสบสาธารณภัย/เขตการให้ความช่วยเหลือผู้ประสบภัยพิบัติกรณีฉุกเฉิน
ตามแบบ ๑ และ ๒ โดยอาศัยอำนาจตามความในข้อ ๒๐ วรรคสาม แห่งระเบียบกระทรวงการคลัง ว่าด้วย
เงินทดรองราชการเพื่อช่วยเหลือผู้ประสบภัยพิบัติกรณีฉุกเฉิน พ.ศ. ๒๕๖๒ ซึ่งกำหนดให้ผู้ว่าราชการจังหวัดมีอำนาจ
พิจารณาประกาศเขตการให้ความช่วยเหลือผู้ประสบภัยพิบัติกรณีฉุกเฉินไปก่อนได้โดยไม่ต้องขอความเห็นชอบ
จาก ก.ช.ภ.จ. และเมื่อมีการประชุม ก.ช.ภ.จ. ให้รายงานการประกาศเขตพื้นที่ประสบสาธารณภัย/เขตการให้ความ
ช่วยเหลือผู้ประสบภัยพิบัติกรณีฉุกเฉินให้ ก.ช.ภ.จ. ทราบ โดยทันที

๑.๒ กรณีเกิดสาธารณภัย/ภัยพิบัติที่ต้องพิจารณาประเมินสถานการณ์และข้อมูลจากหน่วยงาน
ที่เกี่ยวข้องประกอบการพิจารณา เช่น ภัยแล้ง ฝนแล้ง ฝนทิ้งช่วง ภัยที่เกิดจากโรคหรือการระบาดของแมลง
หรือศัตรูพืชทุกชนิด โรคระบาดสัตว์ โรคระบาดในมนุษย์ เป็นต้น

ให้จังหวัด ประกาศเขตพื้นที่ประสบสาธารณภัย/เขตการให้ความช่วยเหลือผู้ประสบภัยพิบัติกรณีฉุกเฉิน
ตามแบบ ๓ และ ๔ โดยให้เสนอขอความเห็นชอบจาก ก.ช.ภ.จ. ตามความในข้อ ๒๐ วรรคหนึ่ง (๒) แห่งระเบียบ
กระทรวงการคลัง ว่าด้วยเงินทดรองราชการเพื่อช่วยเหลือผู้ประสบภัยพิบัติกรณีฉุกเฉิน พ.ศ. ๒๕๖๒ ซึ่งกำหนดให้
ผู้ว่าราชการจังหวัดร่วมกับ ก.ช.ภ.จ. มีอำนาจพิจารณาประกาศเขตการให้ความช่วยเหลือผู้ประสบภัยพิบัติกรณีฉุกเฉิน

๑.๓ กรณีเกิดภัยอื่นๆ ที่ไม่เข้าข่ายสาธารณภัยตามกฎหมายว่าด้วยกรมป้องกันและบรรเทาสาธารณภัย/
ภัยพิบัติ แต่เข้าข่ายภัยพิบัติตามระเบียบกระทรวงการคลัง ว่าด้วยเงินทดรองราชการเพื่อช่วยเหลือผู้ประสบภัยพิบัติ
กรณีฉุกเฉิน เช่น ภัยจากสัตว์ป่า เป็นต้น

ให้จังหวัด ประกาศเขตการให้ความช่วยเหลือผู้ประสบภัยพิบัติกรณีฉุกเฉิน ตามแบบ ๕ โดยให้เสนอ
ขอความเห็นชอบจาก ก.ช.ภ.จ. ตามความในข้อ ๒๐ วรรคหนึ่ง (๒) แห่งระเบียบกระทรวงการคลัง ว่าด้วยเงินทดรอง
ราชการเพื่อช่วยเหลือผู้ประสบภัยพิบัติกรณีฉุกเฉิน พ.ศ. ๒๕๖๒ ซึ่งกำหนดให้ผู้ว่าราชการจังหวัดร่วมกับ ก.ช.ภ.จ.
มีอำนาจพิจารณาประกาศเขตการให้ความช่วยเหลือผู้ประสบภัยพิบัติกรณีฉุกเฉิน

- ๒ -

๑.๔ กรณีเกิดภัยอื่นๆ ที่ไม่เข้าข่ายสาธารณภัยตามกฎหมายว่าด้วยการป้องกันและบรรเทาสาธารณภัย/ภัยพิบัติ และไม่เข้าข่ายภัยพิบัติตามระเบียบกระทรวงการคลัง ว่าด้วยเงินอุดหนุนราชการเพื่อช่วยเหลือผู้ประสบภัยพิบัติกรณีฉุกเฉิน

ในกรณีนี้ จังหวัดไม่ต้องประกาศเขตพื้นที่ประสบสาธารณภัย/เขตการให้ความช่วยเหลือผู้ประสบภัยพิบัติกรณีฉุกเฉิน แต่เพื่อประโยชน์ในการพิจารณาให้ความช่วยเหลือผู้ประสบภัยขององค์กรปกครองส่วนท้องถิ่น จังหวัดอาจพิจารณา ประกาศการเกิดภัยอื่นๆ ในจังหวัด ได้ตามความจำเป็น ตามแบบ ๖

๒. แนวทางการจัดทำประกาศ

ในการประกาศเขตพื้นที่ประสบสาธารณภัย/เขตการให้ความช่วยเหลือผู้ประสบภัยพิบัติกรณีฉุกเฉิน ให้ดำเนินการดังนี้

๒.๑ การจัดทำประกาศให้ประกาศกำหนดพื้นที่ที่เกิดภัย เป็นรายอำเภอ

๒.๒ เมื่อเกิดภัยให้จัดทำประกาศเกิดสาธารณภัย/ภัยพิบัติกรณีฉุกเฉินฉบับหนึ่ง และเมื่อภัยสิ้นสุดแล้ว ให้ทำประกาศสิ้นสุดสถานการณ์สาธารณภัย/ภัยพิบัติกรณีฉุกเฉินอีกฉบับหนึ่ง แม้ว่าภัยจะสิ้นสุดในวันและเวลาเดียวกัน เช่น วาตภัย อัคคีภัย เป็นต้น ตามแบบ ๗

๒.๓ การประกาศพื้นที่ที่เกิดสาธารณภัย/ภัยพิบัติกรณีฉุกเฉิน ให้ประกาศระบุเฉพาะพื้นที่ ชุมชน หมู่บ้าน ตำบล อำเภอที่เกิดภัยพิบัติกรณีฉุกเฉินเท่านั้น หากภัยพิบัติส่งผลกระทบเป็นวงกว้างขึ้น ก็ให้ประกาศเพิ่มเติมตามพื้นที่ความเสียหายที่เกิดขึ้นจริง และให้ระบุให้ชัดเจนว่าเป็นการประกาศเขตเพิ่มเติม ทั้งนี้ เป็นไปตามประกาศกรมป้องกันและบรรเทาสาธารณภัย เรื่อง หลักเกณฑ์ วิธีการ และเงื่อนไขการประกาศเขตการให้ความช่วยเหลือผู้ประสบภัยพิบัติกรณีฉุกเฉิน ลงวันที่ ๑๑ กุมภาพันธ์ ๒๕๖๓

๒.๔ กรณีการเกิดอุทกภัย ในการประกาศเขตพื้นที่ประสบสาธารณภัย/เขตการให้ความช่วยเหลือผู้ประสบภัยพิบัติกรณีฉุกเฉิน ให้ระบุลักษณะของการเกิดอุทกภัยให้ชัดเจน ได้แก่ อุทกภัยจากน้ำป่าไหลหลาก น้ำท่วมฉับพลัน อุทกภัยจากน้ำป่าไหลหลากและดินโคลนถล่ม อุทกภัยจากน้ำท่วมขัง อุทกภัยจากน้ำล้นตลิ่ง เป็นต้น รวมถึงให้ระบุสาเหตุหรือข้อพยาให้ชัดเจน

สิ่งที่ส่งมาด้วย ๒

แบบที่ ๑ กรณีเกิดสาธารณภัย/ภัยพิบัติที่ปรากฏความเสียหายชัดเจน



ประกาศจังหวัด.....

เรื่อง เขตพื้นที่ประสบสาธารณภัย/เขตการให้ความช่วยเหลือผู้ประสบภัยพิบัติกรณีฉุกเฉิน
(ระบุประเภทภัย...(๑)...) ในพื้นที่อำเภอ...(๒)...

ด้วยได้เกิดเหตุ.....(๑).....(ระบุชนิดของภัย เช่น อุทกภัย/วาตภัย/อัคคีภัย/ภัยหนาว
หากเป็นอุทกภัย/วาตภัย ให้ระบุสาเหตุหรือชื่อพายุด้วย).....(๓)..... ในพื้นที่อำเภอ...(๒).... เมื่อวันที่
.....(๕)..... เวลา..... ซึ่งภัยดังกล่าวเป็นสาธารณภัย/ภัยพิบัติกรณีฉุกเฉินก่อให้เกิดความเสียหาย
ต่อ.....(เช่น ชีวิต ร่างกาย ทรัพย์สิน บ้านเรือน พื้นที่การเกษตร ประมง ปศุสัตว์ สิ่งสาธารณประโยชน์ เป็นต้น)

เพื่อประโยชน์ในการจัดการสาธารณภัยให้เป็นไปตามแผนการป้องกันและบรรเทาสาธารณภัยแห่งชาติ
และการให้ความช่วยเหลือผู้ประสบภัยพิบัติกรณีฉุกเฉิน เร่งด่วน อาศัยอำนาจตามความ ข้อ ๒๐ วรรคสาม
ของระเบียบกระทรวงการคลัง ว่าด้วยเงินทดรองราชการเพื่อช่วยเหลือผู้ประสบภัยพิบัติกรณีฉุกเฉิน
พ.ศ. ๒๕๖๒ ประกอบกับแผนการป้องกันและบรรเทาสาธารณภัยแห่งชาติ ผู้ว่าราชการจังหวัด/ผู้อำนวยการจังหวัด
จึงประกาศให้พื้นที่ดังต่อไปนี้

๑. หมู่ที่...(๔)..... ตำบล.....
๒. หมู่ที่...(๔)..... ตำบล.....
๓. หมู่ที่...(๔)..... ตำบล.....

เป็นเขตพื้นที่ประสบสาธารณภัย/เขตการให้ความช่วยเหลือผู้ประสบภัยพิบัติกรณีฉุกเฉิน เพื่อให้ส่วนราชการ
หน่วยงาน องค์กรปกครองส่วนท้องถิ่น และภาคเอกชนที่เกี่ยวข้อง เข้าดำเนินการตามอำนาจหน้าที่ในเขต
พื้นที่ประสบภัยดังกล่าว ตามพระราชบัญญัติป้องกันและบรรเทาสาธารณภัย พ.ศ. ๒๕๕๐ แผนการป้องกัน
และบรรเทาสาธารณภัยแห่งชาติ แผนการป้องกันและบรรเทาสาธารณภัยจังหวัด และแผนอื่นที่เกี่ยวข้อง
ตลอดจนกฎหมาย ระเบียบ คำสั่ง ประกาศ และมติคณะรัฐมนตรีที่เกี่ยวข้องโดยเร็ว และดำเนินการ
ช่วยเหลือผู้ประสบภัยพิบัติตามหลักเกณฑ์และวิธีการที่กระทรวงการคลังกำหนด ทั้งนี้ ต้องไม่เกิน ๓ เดือน
นับแต่วันที่เกิดภัย

ประกาศ ณ วันที่.....เดือน..... พ.ศ.

(ลงชื่อ).....

(.....)

ผู้ว่าราชการจังหวัด...../

ผู้อำนวยการจังหวัด.....

หมายเหตุ

๑. ระบุประเภท “สาธารณภัย” ตาม พรบ.ป.ภ. พ.ศ. ๒๕๕๐ ข้อ ๔ “ภัยพิบัติ” ตามระเบียบกระทรวงการคลังฯ ข้อ ๕
๒. ระบุชื่ออำเภอที่เกิดภัย
๓. ระบุสาเหตุของการเกิดภัยพิบัติ
๔. ระบุเฉพาะพื้นที่ที่เกิดภัยพิบัติ
๕. ระบุวันเวลาที่เกิดภัยพิบัติ

แบบที่ ๒ ประกาศเขตพื้นที่ฯ/ ประกาศเขตฯ เพิ่มเติม กรณีสาธารณภัย/ภัยพิบัติที่ปรากฏความเสียหายชัดเจน



ประกาศจังหวัด.....

เรื่อง เขตพื้นที่ประสบสาธารณภัย/เขตการให้ความช่วยเหลือผู้ประสบภัยพิบัติกรณีฉุกเฉิน
(ระบุประเภทภัย...(๑)...) ในพื้นที่อำเภอ...(๒)....

ตามประกาศจังหวัด.....ลงวันที่.....ได้ประกาศเขตพื้นที่ประสบสาธารณภัย/เขตการ
ให้ความช่วยเหลือผู้ประสบภัยพิบัติกรณีฉุกเฉิน กรณีเกิดเหตุ...(๑).....(ระบุชนิดของภัย รวมทั้งสาเหตุและ
ข้อพายุให้เหมือนกับประกาศเขตฉบับแรก) ขึ้นเมื่อวันที่.....(๓).....ในพื้นที่อำเภอ.....เป็นพื้นที่แรก นั้น
บัดนี้สาธารณภัย/ภัยพิบัติดังกล่าวได้ขยายเป็นวงกว้าง โดยได้เกิดขึ้นและส่งผลกระทบต่อพื้นที่
ต่อไปนี้

๑. หมู่ที่...(๔)..... ตำบล.....

๒. หมู่ที่...(๔)..... ตำบล.....

๓. หมู่ที่...(๔)..... ตำบล.....

เมื่อวันที่.....(๕)..... เวลา.....น. ซึ่งภัยดังกล่าวเป็นสาธารณภัย/ภัยพิบัติกรณีฉุกเฉินก่อให้เกิดความ
เสียหายต่อ.....(เช่น ชีวิต ร่างกาย ทรัพย์สิน บ้านเรือน พื้นที่การเกษตร ประมง ปศุสัตว์ สิ่งสาธารณประโยชน์
 เป็นต้น) และขณะนี้สาธารณภัย/ภัยพิบัติกรณีฉุกเฉินดังกล่าวยังไม่ยุติ

เพื่อประโยชน์ในการจัดการสาธารณภัยให้เป็นไปตามแผนการป้องกันและบรรเทาสาธารณภัยแห่งชาติ
และการให้ความช่วยเหลือผู้ประสบภัยพิบัติกรณีฉุกเฉิน เร่งด่วน อาศัยอำนาจตามความ ข้อ ๒๐ วรรคสาม
ของระเบียบกระทรวงการคลัง ว่าด้วยเงินทดรองราชการเพื่อช่วยเหลือผู้ประสบภัยพิบัติกรณีฉุกเฉิน พ.ศ. ๒๕๖๒
ประกอบกับแผนการป้องกันและบรรเทาสาธารณภัยแห่งชาติ ผู้ว่าราชการจังหวัด/ผู้อำนวยการจังหวัด จึงประกาศ
ให้พื้นที่ดังกล่าว เป็นเขตพื้นที่ประสบสาธารณภัย/เขตการให้ความช่วยเหลือผู้ประสบภัยพิบัติกรณีฉุกเฉิน
เพื่อให้ส่วนราชการ หน่วยงาน องค์กรปกครองส่วนท้องถิ่น และภาคเอกชนที่เกี่ยวข้อง เข้าดำเนินการ
ตามอำนาจหน้าที่ในเขตพื้นที่ประสบภัยดังกล่าว ตามพระราชบัญญัติป้องกันและบรรเทาสาธารณภัย พ.ศ. ๒๕๕๐
แผนการป้องกันและบรรเทาสาธารณภัยแห่งชาติ แผนการป้องกันและบรรเทาสาธารณภัยจังหวัด และแผนอื่น
ที่เกี่ยวข้อง ตลอดจนกฎหมาย ระเบียบ คำสั่ง ประกาศ และมติคณะรัฐมนตรีที่เกี่ยวข้องโดยเร็ว และ
ดำเนินการช่วยเหลือผู้ประสบภัยพิบัติตามหลักเกณฑ์และวิธีการที่กระทรวงการคลังกำหนด ทั้งนี้
ต้องไม่เกิน ๓ เดือน นับแต่วันที่เกิดภัย

ประกาศ ณ วันที่.....เดือน..... พ.ศ.

(ลงชื่อ).....

(.....)

ผู้ว่าราชการจังหวัด...../

ผู้อำนวยการจังหวัด.....

หมายเหตุ

๑. ระบุประเภท “สาธารณภัย” ตาม พรบ.ปภ. พ.ศ. ๒๕๕๐ ข้อ ๔ “ภัยพิบัติ” ตามระเบียบกระทรวงการคลังฯ ข้อ ๕
๒. ระบุชื่ออำเภอที่เกิดภัย
๓. ระบุวันเดือนปี และอำเภอที่เกิดภัยพิบัติ
๔. ระบุเฉพาะพื้นที่ที่เกิดภัยพิบัติ
๕. ระบุวันเวลาที่เกิดภัยพิบัติ

**แบบที่ ๓ กรณีเกิดสาธารณภัย/ภัยพิบัติที่ต้องพิจารณาประเมินสถานการณ์
และข้อมูลจากหน่วยงานที่เกี่ยวข้องประกอบการพิจารณา**



ประกาศจังหวัด.....

เรื่อง เขตพื้นที่ประสบสาธารณภัย/เขตการให้ความช่วยเหลือผู้ประสบภัยพิบัติกรณีฉุกเฉิน
(ระบุประเภทภัย...(๑)...) ในพื้นที่อำเภอ...(๒)...

ด้วยได้เกิดเหตุ.....(๑).....(ระบุชนิดของภัย อาทิเช่น ภัยแล้ง ฝนแล้ง ฝนทิ้งช่วง ภัยที่เกิดจากโรคหรือการระบาดของแมลงหรือศัตรูพืชทุกชนิด โรคระบาดสัตว์ โรคระบาดในมนุษย์).....(๓).... ในพื้นที่อำเภอ...(๒).... เมื่อวันที่.....(๕)..... ซึ่งภัยดังกล่าวเป็นสาธารณภัย/ภัยพิบัติกรณีฉุกเฉิน ก่อให้เกิดความเสียหายต่อ..... (เช่น ชีวิต ร่างกาย ทรัพย์สิน บ้านเรือน พื้นที่การเกษตร ประมง ปศุสัตว์ สิ่งสาธารณประโยชน์ เป็นต้น)

เพื่อประโยชน์ในการจัดการสาธารณภัยให้เป็นไปตามแผนการป้องกันและบรรเทาสาธารณภัยแห่งชาติ และการให้ความช่วยเหลือผู้ประสบภัยพิบัติกรณีฉุกเฉินเร่งด่วน อาศัยอำนาจตามความในข้อ ๒๐ วรรคหนึ่ง (๒) ของระเบียบกระทรวงการคลัง ว่าด้วยเงินอุดหนุนราชการเพื่อช่วยเหลือผู้ประสบภัยพิบัติกรณีฉุกเฉิน พ.ศ. ๒๕๖๒ ผู้ว่าราชการจังหวัด..... โดยความเห็นชอบของ ก.ช.ภ.จ.(๖)..... ในคราวประชุมครั้งที่...../.....เมื่อวันที่..... ประกอบกับแผนการป้องกันและบรรเทาสาธารณภัยแห่งชาติ ผู้ว่าราชการจังหวัด/ผู้ว่าราชการจังหวัด จึงประกาศให้พื้นที่ดังต่อไปนี้

๑. หมู่ที่...(๔)..... ตำบล.....
๒. หมู่ที่...(๔)..... ตำบล.....
๓. หมู่ที่...(๔)..... ตำบล.....

เป็นเขตพื้นที่ประสบสาธารณภัย/เขตการให้ความช่วยเหลือผู้ประสบภัยพิบัติกรณีฉุกเฉิน เพื่อให้ส่วนราชการ หน่วยงาน องค์กรปกครองส่วนท้องถิ่น และภาคเอกชนที่เกี่ยวข้อง เข้าดำเนินการตามอำนาจหน้าที่ในเขตพื้นที่ประสบภัยดังกล่าว ตามพระราชบัญญัติป้องกันและบรรเทาสาธารณภัย พ.ศ. ๒๕๕๐ แผนการป้องกันและบรรเทาสาธารณภัยแห่งชาติ แผนการป้องกันและบรรเทาสาธารณภัยจังหวัด และแผนอื่นที่เกี่ยวข้อง ตลอดจนกฎหมาย ระเบียบ คำสั่ง ประกาศ และมติคณะรัฐมนตรีที่เกี่ยวข้องโดยเร็ว และดำเนินการช่วยเหลือผู้ประสบภัยพิบัติตามหลักเกณฑ์และวิธีการที่กระทรวงการคลังกำหนด ทั้งนี้ ต้องไม่เกิน ๓ เดือน นับแต่วันเกิดภัย

ประกาศ ณ วันที่.....เดือน..... พ.ศ.

(ลงชื่อ).....

(.....)

ผู้ว่าราชการจังหวัด...../

ผู้ว่าราชการจังหวัด.....

หมายเหตุ

๑. ระบุประเภท “สาธารณภัย” ตาม พรบ.ป.ภ. พ.ศ. ๒๕๕๐ ข้อ ๔ “ภัยพิบัติ” ตามระเบียบกระทรวงการคลังฯ ข้อ ๕
๒. ระบุชื่ออำเภอที่เกิดภัย
๓. ระบุสาเหตุของการเกิดภัยพิบัติ
๔. ระบุเฉพาะพื้นที่ที่เกิดภัยพิบัติ
๕. ระบุวันเดือนปี ที่เกิดภัยพิบัติ
๖. ระบุชื่อจังหวัด ครั้งที่มีการประชุม และวันที่ประชุม

**แบบที่ ๔ ประกาศเขตพื้นที่/ประกาศเขตฯ เพิ่มเติม กรณีเกิดสาธารณภัย/ภัยพิบัติที่ต้องพิจารณา
ประเมินสถานการณ์และข้อมูลจากหน่วยงานที่เกี่ยวข้องประกอบการพิจารณา**



ประกาศจังหวัด.....

เรื่อง เขตพื้นที่ที่ประสบสาธารณภัย/เขตการให้ความช่วยเหลือผู้ประสบภัยพิบัติกรณีฉุกเฉิน
(ระบุประเภทภัย...(๑)...) ในพื้นที่อำเภอ...(๒)....

ตามประกาศจังหวัด.....ลงวันที่.....ได้ประกาศเขตพื้นที่ประสบสาธารณภัย/เขตการ
ให้ความช่วยเหลือผู้ประสบภัยพิบัติกรณีฉุกเฉิน กรณีเกิดเหตุ...(๑).....(ระบุชนิดของภัย รวมทั้งสาเหตุ
การเกิดภัยให้เหมือนกับประกาศเขตฉบับแรก) ขึ้นเมื่อวันที่.....(๓).....ในพื้นที่อำเภอ.....เป็นพื้นที่แรก นั้น

บัดนี้สาธารณภัย/ภัยพิบัติดังกล่าวได้ขยายเป็นวงกว้าง โดยได้เกิดขึ้นและส่งผลกระทบต่อ.....
ต่อไปนี้

๑. หมู่ที่...(๔)..... ตำบล.....
๒. หมู่ที่...(๔)..... ตำบล.....
๓. หมู่ที่...(๔)..... ตำบล.....

เมื่อวันที่.....(๕)..... ซึ่งภัยดังกล่าวเป็นสาธารณภัย/ภัยพิบัติกรณีฉุกเฉินก่อให้เกิดความเสียหายต่อ.....
(เช่น ชีวิต ร่างกาย ทรัพย์สิน บ้านเรือน พื้นที่การเกษตร ประมง ปศุสัตว์สิ่งสาธารณประโยชน์ เป็นต้น)

เพื่อประโยชน์ในการจัดการสาธารณภัยให้เป็นไปตามแผนการป้องกันและบรรเทาสาธารณภัย
แห่งชาติ และการให้ความช่วยเหลือผู้ประสบภัยพิบัติกรณีฉุกเฉินเร่งด่วน อาศัยอำนาจตามความในข้อ ๒๐
วรรคหนึ่ง (๒) ของระเบียบกระทรวงการคลัง ว่าด้วยเงินทดรองราชการเพื่อช่วยเหลือผู้ประสบภัยพิบัติ
กรณีฉุกเฉิน พ.ศ. ๒๕๖๒ ผู้ว่าราชการจังหวัด..... โดยความเห็นชอบของ ก.ข.ภ.จ.(๖).....ในคราว
ประชุมครั้งที่...../.....เมื่อวันที่..... ประกอบกับแผนการป้องกันและบรรเทาสาธารณภัยแห่งชาติ
ผู้ว่าราชการจังหวัด/ผู้อำนวยการจังหวัด จึงประกาศให้พื้นที่ดังกล่าวเป็นเขตพื้นที่ประสบสาธารณภัย/
เขตการให้ความช่วยเหลือผู้ประสบภัยพิบัติกรณีฉุกเฉิน เพื่อให้ส่วนราชการ หน่วยงาน องค์กรปกครอง
ส่วนท้องถิ่น และภาคเอกชนที่เกี่ยวข้อง เข้าดำเนินการตามอำนาจหน้าที่ในเขตพื้นที่ประสบภัยดังกล่าว
ตามพระราชบัญญัติป้องกันและบรรเทาสาธารณภัย พ.ศ. ๒๕๕๐ แผนการป้องกันและบรรเทาสาธารณภัย
แห่งชาติ แผนการป้องกันและบรรเทาสาธารณภัยจังหวัด และแผนอื่นที่เกี่ยวข้อง ตลอดจนกฎหมาย
ระเบียบ คำสั่ง ประกาศ และมติคณะรัฐมนตรีที่เกี่ยวข้องโดยเร็ว และดำเนินการช่วยเหลือผู้ประสบภัยพิบัติ
ตามหลักเกณฑ์และวิธีการที่กระทรวงการคลังกำหนด ทั้งนี้ ต้องไม่เกิน ๓ เดือน นับแต่วันที่เกิดภัย

ประกาศ ณ วันที่.....เดือน..... พ.ศ.

(ลงชื่อ).....

(.....)

ผู้ว่าราชการจังหวัด...../

ผู้อำนวยการจังหวัด.....

หมายเหตุ

๑. ระบุประเภท “สาธารณภัย” ตาม พรบ.ปภ. พ.ศ. ๒๕๕๐ ข้อ ๔ “ภัยพิบัติ” ตามระเบียบกระทรวงการคลังฯ ข้อ ๕
๒. ระบุชื่ออำเภอที่เกิดภัย
๓. ระบุวันเดือนปี และอำเภอที่เกิดภัยพิบัติ
๔. ระบุเฉพาะพื้นที่ที่เกิดภัยพิบัติ
๕. ระบุวันเดือนปี ที่เกิดภัยพิบัติ
๖. ระบุชื่อจังหวัด ครั้งที่มีการประชุม และวันที่ประชุม

แบบที่ ๕ กรณีเกิดภัยอื่นๆที่ไม่เข้าข่ายสาธารณภัยตามกฎหมายว่าด้วยการป้องกันและบรรเทาสาธารณภัย/ภัยพิบัติ แต่เข้าข่ายภัยพิบัติตามระเบียบกระทรวงการคลัง ว่าด้วยเงินทดรองราชการเพื่อช่วยเหลือผู้ประสบภัยพิบัติกรณีฉุกเฉิน



ประกาศจังหวัด.....

เรื่อง เขตการให้ความช่วยเหลือผู้ประสบภัยพิบัติกรณีฉุกเฉิน
(ระบุประเภทภัย...(๑)...) ในพื้นที่อำเภอ...(๒)....

ด้วยได้เกิดเหตุ.....(๑).....(ระบุชนิดของภัย อาทิเช่น ภัยจากสัตว์ป่า เป็นต้น).....(๓)....
ในพื้นที่อำเภอ...(๒).... เมื่อวันที่.....(๕)..... เวลา.....น. ซึ่งภัยดังกล่าวเป็นภัยพิบัติกรณีฉุกเฉินก่อให้เกิด
ความเสียหายต่อ.....(เช่น ชีวิต ร่างกาย ทรัพย์สิน บ้านเรือน พื้นที่การเกษตร ประมง ปศุสัตว์
สิ่งสาธารณประโยชน์ เป็นต้น)

เพื่อประโยชน์ในการให้ความช่วยเหลือผู้ประสบภัยพิบัติกรณีฉุกเฉินเร่งด่วน อาศัยอำนาจ
ตามความในข้อ ๒๐ วรรคหนึ่ง (๒) ของระเบียบกระทรวงการคลัง ว่าด้วยเงินทดรองราชการเพื่อช่วยเหลือ
ผู้ประสบภัยพิบัติกรณีฉุกเฉิน พ.ศ. ๒๕๖๒ ผู้ว่าราชการจังหวัด..... โดยความเห็นชอบของ ก.ช.ภ.จ.(๖)....
ในคราวประชุมครั้งที่...../.....เมื่อวันที่..... ผู้ว่าราชการจังหวัด จึงประกาศให้พื้นที่ดังต่อไปนี้

๑. หมู่ที่....(๔)..... ตำบล.....
๒. หมู่ที่....(๔)..... ตำบล.....
๓. หมู่ที่....(๔)..... ตำบล.....

เป็นเขตการให้ความช่วยเหลือผู้ประสบภัยพิบัติกรณีฉุกเฉิน เพื่อให้ส่วนราชการ หน่วยงานที่เกี่ยวข้อง
เข้าดำเนินการช่วยเหลือผู้ประสบภัยพิบัติตามหลักเกณฑ์และวิธีการที่กระทรวงการคลังกำหนด ทั้งนี้
ต้องไม่เกิน ๓ เดือน นับแต่วันที่เกิดภัย

ประกาศ ณ วันที่.....เดือน..... พ.ศ.

(ลงชื่อ).....
(.....)
ผู้ว่าราชการจังหวัด.....

หมายเหตุ

๑. ระบุประเภท “ภัยพิบัติ” ตามระเบียบกระทรวงการคลังฯ ข้อ ๕
๒. ระบุชื่ออำเภอที่เกิดภัย
๓. ระบุสาเหตุของการเกิดภัยพิบัติ
๔. ระบุเฉพาะพื้นที่ที่เกิดภัยพิบัติ
๕. ระบุวันเวลาที่เกิดภัยพิบัติ
๖. ระบุชื่อจังหวัด ครั้งที่มีการประชุม และวันที่ประชุม

แบบที่ ๖ กรณีเกิดภัยอื่นๆ ที่ไม่เข้าข่ายสาธารณภัยตามกฎหมายว่าด้วยการป้องกันและบรรเทา
สาธารณภัย/ภัยพิบัติ และไม่เข้าข่ายภัยพิบัติตามระเบียบกระทรวงการคลัง
ว่าด้วยเงินทดรองราชการเพื่อช่วยเหลือผู้ประสบภัยพิบัติกรณีฉุกเฉิน



ประกาศจังหวัด.....

เรื่อง การเกิดภัยอื่น ๆ (ระบุประเภทภัย...(๑)...) ในพื้นที่อำเภอ...(๒)...

ด้วยได้เกิดเหตุ.....(๑).....(ระบุชนิดของภัย).....(๓).... ในพื้นที่อำเภอ...(๒).... เมื่อวันที่
.....(๕)..... เวลา.....น. ซึ่งภัยดังกล่าว เป็นภัยที่ก่อให้เกิดความเสียหายต่อ.....(เช่น ชีวิต ร่างกาย
ทรัพย์สิน บ้านเรือน พื้นที่การเกษตร ประมง ปศุสัตว์ สิ่งสาธารณประโยชน์ เป็นต้น)

เพื่อประโยชน์ในการพิจารณาให้ความช่วยเหลือผู้ประสบภัยขององค์กรปกครอง
ส่วนท้องถิ่น ผู้ว่าราชการจังหวัด/ผู้อำนวยการจังหวัด จึงประกาศให้พื้นที่หมู่ที่....(๔)..... ตำบล.....
ได้เกิดเหตุ.....(๑).....ขึ้น เพื่อให้ส่วนราชการ หน่วยงาน องค์กรปกครองส่วนท้องถิ่น และภาคเอกชน
ที่เกี่ยวข้อง เข้าดำเนินการตามอำนาจหน้าที่ในเขตพื้นที่ประสบภัยดังกล่าว

ประกาศ ณ วันที่.....เดือน..... พ.ศ.

(ลงชื่อ).....

(.....)

ผู้ว่าราชการจังหวัด...../

ผู้อำนวยการจังหวัด.....

หมายเหตุ

๑. ระบุประเภทภัยพิบัติ
๒. ระบุชื่ออำเภอที่เกิดภัย
๓. ระบุสาเหตุของการเกิดภัยพิบัติ
๔. ระบุเฉพาะพื้นที่ที่เกิดภัยพิบัติ
๕. ระบุวันเวลาที่เกิดภัยพิบัติ

แบบที่ ๗ ประกาศสิ้นสุดสาธารณภัย/ภัยพิบัติกรณีฉุกเฉิน



ประกาศจังหวัด.....

เรื่อง สิ้นสุดสาธารณภัย/สถานการณ์ภัยพิบัติกรณีฉุกเฉิน (ระบุประเภทภัย...(๑)....)

ตามที่จังหวัดได้ประกาศเขตพื้นที่ประสบสาธารณภัย/เขตการให้ความช่วยเหลือผู้ประสบภัยพิบัติกรณีฉุกเฉิน กรณีเกิดเหตุ.....(๑)..... (ระบุชนิดของภัย รวมทั้งสาเหตุการเกิดภัยให้เหมือนกับประกาศเขตพื้นที่ประสบสาธารณภัย/เขตการให้ความช่วยเหลือฯ) และสาธารณภัย/ภัยพิบัติกรณีฉุกเฉินดังกล่าวยังไม่ยุติ ดังนี้

๑. ประกาศเขตพื้นที่ประสบสาธารณภัย/ประกาศเขตการให้ความช่วยเหลือฯ ลงวันที่.....(๓).....ในพื้นที่อำเภอ.....(๔).....เกิดภัยเมื่อวันที่.....(๕).....

๒. ประกาศเขตพื้นที่ประสบสาธารณภัย/ประกาศเขตการให้ความช่วยเหลือฯ ลงวันที่.....(๓).....ในพื้นที่อำเภอ.....(๔).....เกิดภัยเมื่อวันที่.....(๕).....

๓. ฯลฯ

บัดนี้ สถานการณ์สาธารณภัย/ภัยพิบัติกรณีฉุกเฉินดังกล่าว ได้ยุติลงแล้ว เมื่อวันที่(๖).....

ประกาศ ณ วันที่.....เดือน..... พ.ศ.

(ลงชื่อ).....

(.....)

ผู้ว่าราชการจังหวัด...../

ผู้อำนวยการจังหวัด.....

หมายเหตุ

๑. ระบุประเภทของสาธารณภัย/ภัยพิบัติ
๒. ระบุประเภทสาธารณภัย/ภัยพิบัติกรณีฉุกเฉิน
๓. ระบุวัน เดือน ปี ที่ ผวจ. ได้ลงนามในประกาศเขตฯ
๔. ระบุอำเภอ (เฉพาะอำเภอที่จะประกาศสิ้นสุดภัยฯ)
๕. ระบุวัน เดือน ปี ที่เกิดสาธารณภัย/ภัยพิบัติกรณีฉุกเฉิน
๖. ระบุวันที่สาธารณภัย/ภัยพิบัติกรณีฉุกเฉินได้ยุติลงแล้ว