



success

คู่มือการปฏิบัติงาน



strategy

การจัดทำแผนพัฒนา

การเกษตรและสหกรณ์ของจังหวัด



planning



idea



สำนักแผนงานและโครงการพิเศษ

สำนักงานปลัดกระทรวงเกษตรและสหกรณ์

มีนาคม ๒๕๖๒

สารบัญ

	หน้า
๑. วัตถุประสงค์	๑
๒. ขอบเขต	๑
๓. คำนิยาม	๒
๔. Work Flow กระบวนการ	๓
๕. ขั้นตอนการปฏิบัติงาน	๔
๖. ระยะเวลาของแผนพัฒนาการเกษตรและสหกรณ์ของจังหวัด	๙

ภาคผนวก

ภาคผนวก ก	ตัวอย่าง แผนพัฒนาการเกษตรและสหกรณ์ของจังหวัด..... (พ.ศ. ๒๕๖๑ - ๒๕๖๕) ฉบับทบทวน ปีงบประมาณ พ.ศ. ๒๕๖๒
ภาคผนวก ข	แผนงาน/โครงการตามแผนพัฒนาภาคที่สอดคล้องกับแผนแม่บทภายใต้ ยุทธศาสตร์ชาติที่เกี่ยวข้องกับกระทรวงเกษตรและสหกรณ์ ภายใต้แผนพัฒนาภาค ในช่วงแผนพัฒนาเศรษฐกิจและสังคมแห่งชาติ ฉบับที่ ๑๒ (พ.ศ. ๒๕๖๐ - ๒๕๖๕) ฉบับทบทวน
ภาคผนวก ค	คำอธิบายอักษรย่อของหน่วยงานในสังกัดกระทรวงเกษตรฯ
ภาคผนวก ง	กฎกระทรวงการแบ่งส่วนราชการสำนักงานปลัดกระทรวงเกษตร และสหกรณ์ พ.ศ. ๒๕๕๒ และที่แก้ไขเพิ่มเติม
ภาคผนวก จ	คำสั่งคณะกรรมการนโยบายและแผนพัฒนาการเกษตรและสหกรณ์ เรื่อง แต่งตั้งคณะกรรมการพัฒนาการเกษตรและสหกรณ์ระดับจังหวัด

คู่มือการปฏิบัติงาน กระบวนการจัดทำแผนพัฒนาการเกษตรและสหกรณ์ของจังหวัด

๑. วัตถุประสงค์

๑.๑ เพื่อเป็นแนวทางให้สำนักงานเกษตรและสหกรณ์จังหวัด ในการจัดทำแผนพัฒนาการเกษตรและสหกรณ์ของจังหวัด

๑.๒ เพื่อให้แผนพัฒนาการเกษตรและสหกรณ์ของจังหวัด ของสำนักงานเกษตรและสหกรณ์จังหวัดที่จัดทำขึ้นมา มีคุณภาพและเป็นรูปแบบเดียวกัน

๑.๓ เพื่อให้ผู้ปฏิบัติงานของสำนักงานเกษตรและสหกรณ์จังหวัด ศึกษา เรียนรู้ ในแนวทางการดำเนินงานการจัดทำแผนพัฒนาการเกษตรและสหกรณ์ของจังหวัด

๒. ขอบเขต

ตามที่กฎกระทรวงการแบ่งส่วนราชการสำนักงานปลัดกระทรวงเกษตรและสหกรณ์ ได้กำหนดไว้ให้สำนักงานเกษตรและสหกรณ์จังหวัดมีอำนาจหน้าที่ ศึกษา วิเคราะห์ และจัดทำยุทธศาสตร์การพัฒนากการเกษตรและสหกรณ์ของจังหวัด/กลุ่มจังหวัด

ดังนั้น การกำหนดขอบเขตการจัดทำแผนพัฒนาการเกษตรและสหกรณ์ของจังหวัดของสำนักงานเกษตรและสหกรณ์จังหวัดที่กำหนดไว้ จึงเริ่มตั้งแต่สำนักงานเกษตรและสหกรณ์จังหวัดต้องจัดเตรียม รวบรวม ศึกษา ค้นคว้าหาข้อมูล วิเคราะห์ข้อมูลที่เกี่ยวข้องในการจัดทำแผนพัฒนาการเกษตรและสหกรณ์ของจังหวัดให้ครบถ้วนและเป็นปัจจุบัน เพื่อนำมาประกอบการจัดทำแผนพัฒนาการเกษตรและสหกรณ์ของจังหวัด โดยการจัดทำต้องมีคณะทำงานหรือหัวหน้าส่วนราชการสังกัดกระทรวงเกษตรและสหกรณ์ รวมทั้งเจ้าหน้าที่ที่เกี่ยวข้องจากหน่วยงานนอกสังกัดกระทรวงเกษตรและสหกรณ์ในจังหวัด ร่วมจัดทำแผนพัฒนาการเกษตรและสหกรณ์ของจังหวัด โดยจังหวัดจัดให้มีการประชุมคณะทำงานหรือหัวหน้าส่วนราชการสังกัดกระทรวงเกษตรและสหกรณ์และผู้ที่เกี่ยวข้องในจังหวัด เพื่อกำหนดกลไกหรือกำหนดรายละเอียดในการจัดทำแผนพัฒนาการเกษตรและสหกรณ์ของจังหวัด แล้วให้มีจัดเวทีการมีส่วนร่วมเพื่อระดมความคิดเห็น รับฟังปัญหา ความต้องการ ความคาดหวังจากผู้รับบริการและผู้มีส่วนได้ส่วนเสีย และวิเคราะห์สภาพแวดล้อมด้านการเกษตรและสหกรณ์ของจังหวัด เพื่อประกอบการจัดทำร่างแผนพัฒนาการเกษตรและสหกรณ์ของจังหวัด ซึ่งเมื่อได้ร่างแผนพัฒนาการเกษตรและสหกรณ์ของจังหวัดแล้ว สำนักงานเกษตรและสหกรณ์จังหวัดจะต้องมีการจัดประชุมหรือสัมมนา หรือแจ้งเวียนผู้ที่เกี่ยวข้องเพื่อรับฟังข้อคิดเห็น ข้อสังเกต ข้อเสนอแนะ ข้อวิจารณ์ เกี่ยวกับร่างแผนพัฒนาการเกษตรและสหกรณ์ของจังหวัดแล้วนำข้อคิดเห็นนั้นมาปรับปรุงแก้ไข เกษตรและสหกรณ์จังหวัดในฐานะเลขานุการคณะอนุกรรมการพัฒนาการเกษตรและสหกรณ์ระดับจังหวัด นำร่างแผนฯ เสนอคณะอนุกรรมการพัฒนาการเกษตรและสหกรณ์ระดับจังหวัดเพื่อขอความเห็นชอบ เมื่อผ่านความเห็นชอบแล้ว จึงจัดทำแผนพัฒนาการเกษตรและสหกรณ์ของจังหวัดฉบับสมบูรณ์ แล้วจัดส่งให้ส่วนกลางและหน่วยงานที่เกี่ยวข้องเพื่อประกอบการดำเนินงานและจัดทำคำขอตั้ง

งบประมาณประจำปีต่อไป โดยทุกขั้นตอนสำนักงานเกษตรและสหกรณ์จังหวัดจะต้องเป็นหน่วยงานหลักในการดำเนินการ และหน่วยงานสังกัดกระทรวงเกษตรและสหกรณ์ภายในจังหวัดเป็นหน่วยงานสนับสนุน







๓. คำนิยาม

แผนพัฒนาจังหวัด^๑ หมายความว่า รายการเกี่ยวกับโครงการแผนงานต่างๆ ของจังหวัดที่จำเป็นต้องจัดทำ เพื่อให้เป็นไปตามวัตถุประสงค์และทิศทางการพัฒนาของจังหวัดในอนาคต

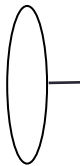
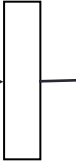
แผนพัฒนาการเกษตรและสหกรณ์ของจังหวัด หมายความว่า แผนซึ่งแสดงถึงทิศทาง แนวทาง และเป้าหมาย การพัฒนาด้านการเกษตรและสหกรณ์ของจังหวัดในอนาคต ที่มีความสอดคล้องกับกรอบยุทธศาสตร์ชาติ ๒๐ ปี ยุทธศาสตร์เกษตรและสหกรณ์ ระยะ ๒๐ ปี แผนพัฒนาการเกษตรในช่วงแผนพัฒนาเศรษฐกิจและสังคมแห่งชาติ นโยบายรัฐบาล และนโยบายกระทรวงเกษตรและสหกรณ์ รวมทั้งแผนพัฒนาจังหวัด โดยแสดงถึงวิสัยทัศน์ ประเด็น ยุทธศาสตร์ เป้าประสงค์ กลยุทธ์ และโครงการในการพัฒนาการเกษตรและสหกรณ์ของจังหวัด

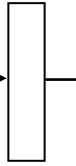
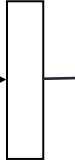
^๑ มาตรา ๓ วรรคหกแห่งพระราชกฤษฎีกาว่าด้วยการบริหารงานจังหวัดและกลุ่มจังหวัดแบบบูรณาการ พ.ศ. ๒๕๕๑

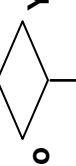
๔. Work Flow กระบวนการ

กิจกรรม	ขั้นตอน	ระยะเวลา	หน่วยงานที่เกี่ยวข้อง	จุดควบคุม/ความเสี่ยง
๑. รวบรวม ศึกษา และวิเคราะห์ข้อมูลที่เกี่ยวข้อง - ข้อมูลเชิงนโยบาย - ข้อมูลพื้นฐานทั่วไปและข้อมูลด้านการเกษตรที่สำคัญของจังหวัด	 วันทำการ	หน่วยงานใน/นอกสังกัด กษ.	
๒. แต่งตั้งคณะทำงานและประชุม หรือประชุมหัวหน้าส่วนราชการสังกัดกระทรวงเกษตรและสหกรณ์ และเจ้าหน้าที่จากหน่วยงานที่เกี่ยวข้องในจังหวัด	 วันทำการ	หน่วยงานใน/นอกสังกัด กษ.	
๓. ประชุมเชิงปฏิบัติการจัดทำแผนพัฒนาการเกษตรและสหกรณ์ของจังหวัด - รับฟังปัญหา ความต้องการ และความคาดหวังจากผู้มีส่วนได้ส่วนเสีย - วิเคราะห์สภาพแวดล้อมด้านการเกษตรและสหกรณ์ของจังหวัด	 วันทำการ	- หน่วยงานใน/นอกสังกัด กษ. - หน่วยงานเอกชน - เกษตรกร	
๔. สรุป ประมวลผล และสังเคราะห์ฯ ข้อมูลจากการจัดเวทีการมีส่วนร่วมฯ	 วันทำการ	หน่วยงานในสังกัด กษ.	
๕. จัดทำร่างแผนพัฒนาการเกษตรและสหกรณ์ของจังหวัด	 วันทำการ	หน่วยงานใน/นอกสังกัด กษ.	
๖. การรับฟังความคิดเห็นที่มั่งคั่งร่างแผนพัฒนาการเกษตรและสหกรณ์ของจังหวัดจากผู้มีส่วนได้ส่วนเสีย	 วันทำการ	- หน่วยงานเอกชน - เกษตรกร - หน่วยงานนอกสังกัด กษ.	
๗. ปรับปรุงร่างแผนพัฒนาการเกษตรและสหกรณ์ของจังหวัด	 วันทำการ	หน่วยงานในสังกัด กษ.	
๘. ขอความเห็นชอบร่างแผนพัฒนาการเกษตรและสหกรณ์ของจังหวัดจากคณะกรรมการพัฒนาการเกษตรและสหกรณ์ระดับจังหวัด	 วันทำการ	คณะกรรมการพัฒนาการเกษตรฯ	
๙. ส่งแผนพัฒนาการเกษตรและสหกรณ์ของจังหวัดให้ส่วนกลางและหน่วยงานที่เกี่ยวข้อง	 วันทำการ	- กระทรวงเกษตรและสหกรณ์ - หน่วยงานใน/นอกสังกัด กษ.	

๕. ขั้นตอนการปฏิบัติงาน

๕.๑ รวบรวม ศึกษา และวิเคราะห์ข้อมูลที่เกี่ยวข้อง

๕.๑.๑ สำนักงานเกษตรและสหกรณ์จังหวัดจะต้องรวบรวม ศึกษา และวิเคราะห์ข้อมูลที่เกี่ยวข้องกับการจัดทำแผนพัฒนาการเกษตรและสหกรณ์ของจังหวัดให้ครบถ้วนและมีความทันสมัย ข้อมูลที่สำคัญ ได้แก่

๑. ข้อมูลเชิงนโยบาย เช่น ยุทธศาสตร์ชาติ (พ.ศ. ๒๕๖๑ - ๒๕๘๐) ยุทธศาสตร์เกษตรและสหกรณ์ระยะ ๒๐ ปี (พ.ศ. ๒๕๖๐ - ๒๕๗๙) แผนพัฒนาเศรษฐกิจและสังคมแห่งชาติ ฉบับที่ ๑๒ (พ.ศ. ๒๕๖๐ - ๒๕๖๔) นโยบายรัฐบาล แผนพัฒนาการเกษตรในช่วงแผนพัฒนาเศรษฐกิจและสังคมแห่งชาติ ฉบับที่ ๑๒ (พ.ศ. ๒๕๖๐-๒๕๖๔) นโยบายสำคัญของกระทรวงเกษตรและสหกรณ์ แผนพัฒนาภาคในช่วงแผนพัฒนาเศรษฐกิจและสังคมแห่งชาติ ฉบับที่ ๑๒ (พ.ศ. ๒๕๖๐ - ๒๕๖๕) ฉบับทบทวน และแผนพัฒนาจังหวัด/กลุ่มจังหวัด เป็นต้น

๒. ข้อมูลทั่วไปและข้อมูลด้านการเกษตรที่สำคัญของจังหวัด เช่น

๑) ข้อมูลด้านกายภาพ เช่น ลักษณะทางภูมิศาสตร์ ลักษณะภูมิอากาศ แหล่งน้ำธรรมชาติ ทรัพยากรธรรมชาติที่สำคัญ

๒) ข้อมูลด้านการปกครอง เช่น การแบ่งเขตการปกครอง ข้อมูลประชากร

๓) ข้อมูลด้านสังคมและวัฒนธรรม

๔) ข้อมูลโครงสร้างพื้นฐานและสาธารณูปโภค เช่น การคมนาคมขนส่ง ไฟฟ้า ข้อมูลด้านการกักกัน

๕) ข้อมูลด้านเศรษฐกิจ เช่น สภาพเศรษฐกิจโดยทั่วไป ผลิตภัณฑ์มวลรวมของจังหวัด (GPP)

๑๖ สาขา

๖) ข้อมูลด้านการเกษตรที่สำคัญ เช่น ครัวเรือนเกษตรกรและแรงงานภาคเกษตร การใช้ที่ดินเพื่อการเกษตร แหล่งน้ำเพื่อการเกษตร ข้อมูลสินค้าเกษตรที่สำคัญ สถาบันเกษตรกรและองค์กรเกษตรกร ข้อมูลจำนวนอาสาสมัครเกษตร จำนวนปราชญ์ชาวบ้าน

๗) ข้อมูลอื่นๆ ที่เกี่ยวข้อง

๕.๒ แต่งตั้งคณะทำงานและประชุม หรือประชุมหัวหน้าส่วนราชการสังกัดกระทรวงเกษตรและสหกรณ์ และเจ้าหน้าที่จากหน่วยงานที่เกี่ยวข้องในจังหวัด เพื่อพิจารณา

๕.๒.๑ กำหนดกลไกในการจัดทำ/ทบทวนแผนพัฒนาการเกษตรและสหกรณ์ของจังหวัด เช่น แต่งตั้งคณะทำงานจัดทำแผนเป็นคณะย่อย มอบหมายหน่วยงานรับผิดชอบในด้านต่างๆ เป็นต้น

๕.๒.๒ กำหนดรายละเอียดในการจัดทำแผนหรือชนิดสินค้าที่มีศักยภาพในภาคการเกษตรของจังหวัด เพื่อประกอบการจัดทำแผนพัฒนาการเกษตรและสหกรณ์ของจังหวัด โดยพิจารณาให้สอดคล้องกับนโยบายในแต่ละช่วงเวลา

๕.๒.๓ กำหนดปฏิทินการจัดทำ/ทบทวนแผนพัฒนาการเกษตรและสหกรณ์ของจังหวัด

๕.๓ ประชุมเชิงปฏิบัติการการจัดทำแผนพัฒนาการเกษตรและสหกรณ์ของจังหวัด ทั้งนี้ กระบวนการมีส่วนร่วมจะต้องมีทุกภาคส่วนที่เกี่ยวข้อง ได้แก่ ผู้แทนหน่วยงานใน/นอกสังกัดกระทรวงเกษตรและสหกรณ์ องค์กรปกครองส่วนท้องถิ่น องค์กรเอกชน สถาบันเกษตรกร สภาเกษตรกรจังหวัด ผู้แทนเกษตรกร ฯลฯ

๕.๓.๑ รับฟังปัญหา ความต้องการ ศักยภาพ ความคาดหวังของผู้รับบริการและผู้มีส่วนได้ส่วนเสียด้านการเกษตรและสหกรณ์ในจังหวัด

๕.๓.๒ การวิเคราะห์สภาพแวดล้อม (Environmental Analysis : SWOT Analysis) เป็นการวิเคราะห์สภาพแวดล้อมด้านการเกษตรและสหกรณ์ของจังหวัด ซึ่งจะมีผลกระทบต่อการพัฒนาการเกษตรและสหกรณ์ของจังหวัด เพื่อนำข้อมูลที่ได้จากการวิเคราะห์มาเป็นพื้นฐานในการกำหนดทิศทางของแผนพัฒนาการเกษตรและสหกรณ์ของจังหวัด ได้แก่ วิสัยทัศน์ พันธกิจ เป้าประสงค์ กลยุทธ์ โดยจะแบ่งเป็นการวิเคราะห์สภาพแวดล้อมภายในและสภาพแวดล้อมภายนอกของจังหวัด ดังนี้

๑. การวิเคราะห์สภาพแวดล้อมภายใน (จุดแข็ง, จุดอ่อน) เพื่อพิจารณาว่าปัจจัยสภาพแวดล้อมภายในที่เกี่ยวข้องกับการเกษตรและสหกรณ์ของจังหวัดนั้นเป็น จุดแข็ง (Strengths : S) หรือ จุดอ่อน (Weaknesses : W) เช่น

- ปัจจัยด้านโครงสร้างองค์กรภาคการเกษตรของจังหวัด
- ปัจจัยด้านกลยุทธ์ด้านการเกษตร
- ปัจจัยด้านการบริหารจัดการด้านการเกษตร
- ปัจจัยด้านแบบแผนหรือพฤติกรรมในการบริหารจัดการด้านการเกษตรของจังหวัด
- ปัจจัยด้านบุคลากรภาคการเกษตรในจังหวัด
- ปัจจัยด้านทักษะความรู้ความสามารถภาคการเกษตร
- ปัจจัยด้านพฤติกรรมโดยทั่วไปของเกษตรกรในจังหวัด
- ปัจจัยด้านการผลิตด้านการเกษตร

โดยเครื่องมือที่นำมาใช้ในการวิเคราะห์สภาพแวดล้อมภายในที่ใช้กันในปัจจุบัน ได้แก่ McKinsey ๗-S Framework ซึ่งประเด็นการวิเคราะห์จะประกอบด้วยปัจจัย ๗ ประการ ดังนี้

- ๑) กลยุทธ์ (Strategy)
- ๒) โครงสร้างขององค์กร (Structure)
- ๓) ระบบการปฏิบัติงาน (System)
- ๔) บุคลากร (Staff)
- ๕) ทักษะ ความรู้ ความสามารถ (Skill)
- ๖) รูปแบบการบริหารจัดการ (Style)
- ๗) ค่านิยมร่วม (Shared Values)

นอกจากนี้ การวิเคราะห์สภาพแวดล้อมภายในยังมีการวิเคราะห์โดยใช้ห่วงโซ่คุณค่า (Value Chain Analysis) ซึ่งเป็นการวิเคราะห์จุดอ่อนและจุดแข็งจากห่วงโซ่คุณค่าตามแนวทางของ Michael Porter ที่ได้จำแนกออกเป็น ๒ กิจกรรม คือ กิจกรรมหลัก (Primary Activities) และกิจกรรมสนับสนุน (Support Activities)

๒. การวิเคราะห์สภาพแวดล้อมภายนอก (โอกาส, ภัยคุกคาม) เป็นการตรวจสอบ ประเมิน และพิจารณาว่าปัจจัยสภาพแวดล้อมภายนอกที่เกี่ยวข้องหรือมีผลกระทบต่อการเกษตรและสหกรณ์ของจังหวัดนั้นเป็น โอกาส (Opportunities: O) หรือ ภัยคุกคาม (Threats: T) เช่น

- ปัจจัยด้านกฎหมาย
- ปัจจัยด้านสังคมและวัฒนธรรม
- ปัจจัยด้านเทคโนโลยี
- ปัจจัยด้านเศรษฐกิจ

- ปัจจัยด้านนโยบายและยุทธศาสตร์ของรัฐ
- ปัจจัยด้านผู้รับบริการและผู้มีส่วนได้ส่วนเสีย

โดยเครื่องมือที่นำมาใช้ในการวิเคราะห์สภาพแวดล้อมภายนอก ได้แก่ PEST Analysis หรือในปัจจุบัน คือ PESTEL Analysis ซึ่งเป็นระดับต่อไปของ PEST Analysis ที่ได้เพิ่มปัจจัยภายนอกอีก ๒ ปัจจัยเข้ามา Environment (E) และ Legal หรือ Law (L) ดังนั้น PESTEL ทั้ง ๖ ด้านจะประกอบด้วย

๑. ปัจจัยด้านการเมืองและกฎหมาย (Political/Legal Factors)
๒. ปัจจัยด้านเศรษฐกิจ (Economic Factors)
๓. ปัจจัยด้านสังคมและวัฒนธรรม (Social cultural Factors)
๔. ปัจจัยด้านเทคโนโลยี (Technological Factors)
๕. ปัจจัยด้านสภาพแวดล้อม (Environmental Factors)
๖. ปัจจัยด้านกฎหมาย (Law Factors)

หลังจากที่มีการวิเคราะห์สภาพแวดล้อมภายในและภายนอก ได้จุดแข็ง จุดอ่อน โอกาส และภัยคุกคาม จะนำข้อมูลทั้งหมดมาวิเคราะห์ในรูปแบบความสัมพันธ์แบบเมตริกซ์ โดยใช้ตาราง TOWS Matrix เพื่อกำหนดประเด็นยุทธศาสตร์และกลยุทธ์ ทั้งนี้ การวิเคราะห์สามารถแบ่งออกได้เป็น ๔ ประเภท คือ

- ๑) SO ได้มาจากการนำข้อมูลการประเมินสภาพแวดล้อมที่เป็น **จุดแข็งและโอกาส** มาพิจารณา
ร่วมกัน เพื่อที่จะนำมากำหนดกลยุทธ์เชิงรุก
- ๒) ST ได้มาจากการนำข้อมูลการประเมินสภาพแวดล้อมที่เป็น **จุดแข็งและภัยคุกคาม** มา
พิจารณาร่วมกัน เพื่อที่จะนำมากำหนดกลยุทธ์เชิงป้องกัน
- ๓) WO ได้มาจากการนำข้อมูลการประเมินสภาพแวดล้อมที่เป็น **จุดอ่อนและโอกาส** มาพิจารณา
ร่วมกัน เพื่อที่จะนำมากำหนดกลยุทธ์เชิงแก้ไข
- ๔) WT ได้มาจากการนำข้อมูลการประเมินสภาพแวดล้อมที่เป็น **จุดอ่อนและภัยคุกคาม** มา
พิจารณาร่วมกัน เพื่อที่จะนำมากำหนดกลยุทธ์เชิงรับ

TOWS Matrix

ปัจจัยภายใน \ ปัจจัยภายนอก	จุดแข็ง (S)	จุดอ่อน (W)
	๑. ๒.	๑. ๒.
โอกาส (O)	SO กลยุทธ์เชิงรุก ใช้จุดแข็งเกาะกุมโอกาส	WO กลยุทธ์เชิงแก้ไข เอาชนะจุดอ่อนโดยอาศัยโอกาส
ภัยคุกคาม(T)	ST กลยุทธ์เชิงป้องกัน ใช้จุดแข็งหลีกเลี่ยงภัยคุกคาม	WT กลยุทธ์เชิงรับ ลดจุดอ่อนและหลีกเลี่ยงภัยคุกคาม

๕.๔ สรุป ประมวลผล และสังเคราะห์ ข้อมูลจากการจัดเวทีการมีส่วนร่วม เพื่อนำมาจัดทำร่างแผนพัฒนาการเกษตรและสหกรณ์ของจังหวัด

๕.๕ การจัดทำร่างแผนพัฒนาการเกษตรและสหกรณ์ของจังหวัด

เมื่อรวบรวมข้อมูลที่เกี่ยวข้องและนำมาวิเคราะห์ข้อมูลตามข้อ ๕.๑ รวมทั้งวิเคราะห์สภาพแวดล้อมด้านการเกษตรและสหกรณ์ของจังหวัดตามข้อ ๕.๓ แล้ว จึงจัดทำร่างแผนพัฒนาการเกษตรและสหกรณ์ของจังหวัด ซึ่งจะประกอบด้วย

๕.๕.๑ วิสัยทัศน์ (Vision) เป็นการนำผลการวิเคราะห์ข้อมูลทั้งหมดมากำหนดว่า การเกษตรและสหกรณ์ภายในจังหวัดต้องการจะเป็นอย่างไรในอนาคต โดยวิสัยทัศน์ที่ดีควรมีความเป็นไปได้ เป็นสิ่งที่สามารถเกิดขึ้นได้จริง ทำทนายสามารถใช้เป็นกรอบชี้้นำให้ดำเนินกิจกรรมเพื่อบรรลุสิ่งที่ต้องการ และเป็นข้อความที่เข้าใจได้ง่าย สามารถสื่อให้เห็นทิศทางในอนาคตของจังหวัด

๕.๕.๒ พันธกิจ (Mission) เป็นการกำหนดกรอบ ขอบเขตการดำเนินงาน เพื่อพัฒนาด้านการเกษตรและสหกรณ์ของจังหวัดให้บรรลุวิสัยทัศน์

๕.๕.๓ เป้าประสงค์หลักการพัฒนาการเกษตรและสหกรณ์ของจังหวัด (Goals) เป็นการกำหนดสิ่งที่ต้องการหรือผลลัพธ์ (Outcome) ให้เกิดขึ้นในอนาคต เมื่อสิ้นสุดแผนพัฒนาการเกษตรและสหกรณ์ของจังหวัด

๕.๕.๔ ประเด็นยุทธศาสตร์ (Strategic Issue) เป็นประเด็นหลักที่จะดำเนินการเพื่อให้บรรลุวิสัยทัศน์สามารถทำได้โดยการนำพันธกิจแต่ละข้อมาพิจารณาว่า ต้องดำเนินการในประเด็นใดเป็นพิเศษ ทั้งนี้ ต้องสอดคล้องกับยุทธศาสตร์ของแผนพัฒนาการเกษตรในช่วงแผนพัฒนาเศรษฐกิจและสังคมแห่งชาติ

๕.๕.๕ เป้าประสงค์เชิงยุทธศาสตร์ (Strategic Goals) เป็นสิ่งที่ต้องการบรรลุในแต่ละประเด็นยุทธศาสตร์ ซึ่งเป้าประสงค์ที่กำหนดจะต้องสามารถวัดผลได้ ชัดเจน ความเป็นไปได้หรือโอกาสที่จะทำได้สำเร็จได้ มีความคล่องตัวหรือปรับตัวได้เข้ากันได้กับแผนงานอื่น และมีความสอดคล้องกับ วิสัยทัศน์ ประเด็นยุทธศาสตร์ที่กำหนด

๕.๕.๖ ตัวชี้วัด (Key Performance Indicator : KPI) และค่าเป้าหมาย (Target)

๑) ตัวชี้วัด เป็นสิ่งที่บ่งชี้ว่าการดำเนินงานสามารถบรรลุเป้าประสงค์ที่วางไว้หรือไม่ โดยตัวชี้วัดที่ดีควรเป็นถ้อยคำที่ชัดเจน สามารถวัดและสื่อถึงเป้าหมายในการปฏิบัติงานสำคัญได้

๒) ค่าเป้าหมาย หมายถึง ตัวเลขหรือค่าของตัวชี้วัดความสำเร็จที่ต้องการบรรลุ เป็นการกำหนดหรือระบุในแผนงาน ซึ่งต้องทำให้ได้ภายในระยะเวลาที่กำหนด จึงจะถือว่าบรรลุเป้าหมาย

๕.๕.๗ กลยุทธ์ (Strategy) เป็นแนวทางหรือวิธีการที่จะต้องทำในการพัฒนาการเกษตรและสหกรณ์ของจังหวัดเพื่อให้บรรลุเป้าประสงค์ที่กำหนด โดยคำนึงถึงผลการวิเคราะห์ TOWS Matrix

๕.๕.๘ โครงการ เป็นงานที่จะดำเนินการปฏิบัติในแต่ละกลยุทธ์ โดยมีเป้าหมาย ระยะเวลา งบประมาณ แหล่งงบประมาณ และผู้รับผิดชอบโครงการ

๕.๕.๙ แผนที่ยุทธศาสตร์ (Strategy Map) เป็นสิ่งที่แสดงถึงความสัมพันธ์ระหว่างเป้าประสงค์ในแต่ละมิติที่มีความเชื่อมโยงกันในลักษณะของเหตุและผล โดยแผนที่ยุทธศาสตร์ประกอบด้วย วิสัยทัศน์ ประเด็นยุทธศาสตร์ และเป้าประสงค์ในมิติต่างๆ ที่ต้องการบรรลุในแต่ละประเด็นยุทธศาสตร์ โดยแบ่งเป้าประสงค์เป็น ๔ มิติ ประกอบด้วย ๑) มิติประสิทธิผล ๒) มิติคุณภาพการให้บริการ ๓) มิติประสิทธิภาพ ๔) มิติพัฒนาการบริหารจัดการ

๕.๕.๑๐ สรุปข้อเสนอโครงการตามจุดเน้นทางยุทธศาสตร์ด้านการเกษตรของจังหวัด (Positioning) ตามแผนพัฒนาการเกษตรและสหกรณ์ของจังหวัด (พ.ศ. ๒๕๖๑ - ๒๕๖๕) เป็นสิ่งที่แสดงถึงจังหวัดต้องการกำหนดจุดเน้นว่าจะพัฒนาด้านการเกษตรในเรื่องใด จากการวิเคราะห์ศักยภาพหรือการรู้ถึงสถานะทางด้านการเกษตรของจังหวัด

๕.๕.๑๑ องค์ประกอบเล่มแผนพัฒนาการเกษตรและสหกรณ์ของจังหวัด ประกอบด้วย

ส่วนที่ ๑ บทนำ ประกอบด้วยข้อมูล ดังต่อไปนี้

- ที่มา

- ทิศทาง นโยบาย และยุทธศาสตร์ที่เกี่ยวข้องกับการจัดทำแผนพัฒนาการเกษตรและสหกรณ์

ส่วนที่ ๒ ข้อมูลทั่วไปและข้อมูลด้านการเกษตรที่สำคัญของจังหวัด ประกอบด้วยข้อมูล ดังต่อไปนี้

- ข้อมูลทั่วไปของจังหวัด (ข้อมูลด้านกายภาพ ข้อมูลด้านการปกครอง ข้อมูลด้านสังคม และวัฒนธรรม ข้อมูลโครงสร้างพื้นฐานและสาธารณูปโภค ข้อมูลด้านเศรษฐกิจ ฯลฯ)

- ข้อมูลด้านการเกษตรที่สำคัญ (ครัวเรือนเกษตรกรและแรงงานภาคเกษตร การใช้ที่ดินเพื่อการเกษตร แหล่งน้ำเพื่อการเกษตร ข้อมูลสินค้าเกษตรที่สำคัญ สถาบันเกษตรกรและองค์กรเกษตรกร จำนวนอาสาสมัครเกษตรกร จำนวนปราชญ์ชาวบ้าน ฯลฯ)

ส่วนที่ ๓ การวิเคราะห์สภาพแวดล้อมด้านการเกษตรและสหกรณ์ของจังหวัด ประกอบด้วยข้อมูล

ดังต่อไปนี้

- การวิเคราะห์สภาพแวดล้อมภายใน ตัวอย่างเครื่องมือ เช่น McKinsey ๗-S Framework

- การวิเคราะห์สภาพแวดล้อมภายนอก ตัวอย่างเครื่องมือ เช่น PESTEL Analysis

- การจัดทำ TOWS Matrix เพื่อกำหนดกลยุทธ์

ส่วนที่ ๔ แผนพัฒนาการเกษตรและสหกรณ์ของจังหวัด ประกอบด้วยข้อมูล ดังต่อไปนี้

- วิสัยทัศน์ (Vision)

- พันธกิจ (Mission)

- เป้าประสงค์หลักการพัฒนาการเกษตรและสหกรณ์ของจังหวัด (Goals)

- ประเด็นยุทธศาสตร์ (Strategic Issue)

- แผนพัฒนาการเกษตรและสหกรณ์ของจังหวัด (พ.ศ. ๒๕๖๑ - ๒๕๖๕)

- แผนที่ยุทธศาสตร์ (Strategy Map)

- สรุปข้อเสนอโครงการตามจุดเน้นทางยุทธศาสตร์ด้านการเกษตรของจังหวัด (Positioning) ตามแผนพัฒนาการเกษตรและสหกรณ์ของจังหวัด (พ.ศ. ๒๕๖๑ - ๒๕๖๕)

ส่วนที่ ๕ โครงการภายใต้ประเด็นยุทธศาสตร์ตามแผนพัฒนาการเกษตรและสหกรณ์ของจังหวัด

(พ.ศ. ๒๕๖๑ - ๒๕๖๕)

ส่วนที่ ๖ แบบสรุปโครงการแบบย่อ (Project idea)

ส่วนที่ ๗ ภาคผนวก

๕.๖ การรับฟังความคิดเห็นที่มีต่อร่างแผนพัฒนาการเกษตรและสหกรณ์ของจังหวัด จากผู้มีส่วนได้ส่วนเสีย โดยการประชุมหรือสัมมนา หรือแจ้งเวียนเพื่อให้ได้ข้อคิดเห็น ข้อเสนอ ข้อสังเกต ข้อวิจารณ์เกี่ยวกับร่างแผนพัฒนาการเกษตรและสหกรณ์ของจังหวัด

๕.๗ ปรับปรุงร่างแผนพัฒนาการเกษตรและสหกรณ์ของจังหวัด ดังนี้

๕.๗.๑ รวบรวมข้อคิดเห็น ข้อเสนอ ข้อสังเกต และข้อวิจารณ์ของกลุ่มเป้าหมายที่ได้ตามข้อ ๕.๖ นำมาสรุปประเด็นที่มีลักษณะเดียวกัน

๕.๗.๒ ปรับปรุง แก้ไขร่างแผนพัฒนาการเกษตรและสหกรณ์ของจังหวัด ตามข้อคิดเห็น ข้อเสนอ ข้อสังเกต และข้อวิจารณ์ของกลุ่มเป้าหมาย

๕.๘ ขอความเห็นชอบแผนพัฒนาการเกษตรและสหกรณ์ของจังหวัด โดยนำร่างแผนพัฒนาการเกษตรและสหกรณ์ของจังหวัดที่ได้ปรับปรุงแก้ไขแล้วตามข้อ ๕.๗.๒ เสนอคณะอนุกรรมการพัฒนาการเกษตรและสหกรณ์ระดับจังหวัด เพื่อขอความเห็นชอบ และจึงจัดพิมพ์เป็นแผนพัฒนาการเกษตรและสหกรณ์ของจังหวัดฉบับสมบูรณ์ แล้วนำเสนอผู้ว่าราชการจังหวัดทราบ

๕.๙ ส่งแผนพัฒนาการเกษตรและสหกรณ์ของจังหวัดให้ส่วนกลางและหน่วยงานที่เกี่ยวข้อง โดยจัดส่งเล่มแผนพัฒนาการเกษตรและสหกรณ์ของจังหวัดฉบับสมบูรณ์ เพื่อใช้เป็นกรอบแนวทางในการดำเนินงานพัฒนาการเกษตรและสหกรณ์ของจังหวัด การจัดทำค่าของประมาณ และเป็นเครื่องมือในการติดตามและประเมินผลการพัฒนาการเกษตรและสหกรณ์ของจังหวัด

๖. ระยะเวลาของแผนพัฒนาการเกษตรและสหกรณ์ของจังหวัด

แผนพัฒนาการเกษตรและสหกรณ์ของจังหวัด จะครอบคลุมระยะเวลา ๕ ปี (พ.ศ. ๒๕๖๑ - ๒๕๖๕) โดยมีการทบทวนและปรับปรุงใหม่ให้ทันต่อสถานการณ์ที่เกิดขึ้นในแต่ละปีทุกปี เพื่อให้สอดคล้องกับสถานการณ์และยุทธศาสตร์ทุกระดับ ตั้งแต่ยุทธศาสตร์ชาติ (พ.ศ. ๒๕๖๑ - ๒๕๘๐) แผนพัฒนาภาคในช่วงแผนพัฒนาเศรษฐกิจและสังคมแห่งชาติ ฉบับที่ ๑๒ (พ.ศ. ๒๕๖๐ - ๒๕๖๕) ฉบับทบทวน ตลอดจนยุทธศาสตร์ภายใต้แผนพัฒนาการเกษตรในช่วงแผนพัฒนาเศรษฐกิจและสังคมแห่งชาติ ฉบับที่ ๑๒ (พ.ศ. ๒๕๖๐ - ๒๕๖๔) และทิศทางนโยบายต่างๆ ที่เกี่ยวข้องกับการจัดทำแผนพัฒนาการเกษตรและสหกรณ์ของจังหวัด

ทั้งนี้ การทบทวนและปรับปรุงแผนพัฒนาการเกษตรและสหกรณ์ของจังหวัดทุกปีงบประมาณ ควรดำเนินการให้แล้วเสร็จภายในเดือนกรกฎาคมของทุกปี เพื่อให้สอดคล้องกับการจัดทำแผนพัฒนาจังหวัด/กลุ่มจังหวัด และแผนปฏิบัติราชการประจำปีของจังหวัด/กลุ่มจังหวัด (สำนักงานสภาพัฒนาการเศรษฐกิจและสังคมแห่งชาติ (สศช.) จะแจ้งนโยบาย หลักเกณฑ์ และวิธีการจัดทำแผนพัฒนาจังหวัด/กลุ่มจังหวัด และหลักเกณฑ์ วิธีการจัดทำแผนปฏิบัติราชการประจำปีของจังหวัด/กลุ่มจังหวัด รวมทั้งปฏิทินการจัดทำแผนพัฒนาจังหวัด/กลุ่มจังหวัด และแผนปฏิบัติราชการประจำปีของจังหวัด/กลุ่มจังหวัด ให้จังหวัดดำเนินการในทุกๆ ปี) และเพื่อให้สอดคล้องในการเสนอแผนงาน/โครงการด้านการเกษตรและสหกรณ์บรรจุไว้ในแผนพัฒนาจังหวัด/กลุ่มจังหวัด และผลักดันเข้าสู่แผนปฏิบัติราชการประจำปีของจังหวัด/กลุ่มจังหวัด ให้ได้รับการสนับสนุนงบประมาณในแต่ละปี

ภาคผนวก ก

(ตัวอย่าง)

แผนพัฒนาการเกษตรและสหกรณ์ของจังหวัด.....

(พ.ศ. ๒๕๖๑ - ๒๕๖๕)

ฉบับทบทวน

ปีงบประมาณ พ.ศ. ๒๕๖๒

ตัวอย่าง



แผนพัฒนาการเกษตรและสหกรณ์ของจังหวัด.....

(พ.ศ. ๒๕๖๑ - ๒๕๖๕)

ฉบับทบทวน

ปีงบประมาณ พ.ศ. ๒๕๖๒

สำนักงานเกษตรและสหกรณ์จังหวัด.....

สำนักงานปลัดกระทรวงเกษตรและสหกรณ์

กรกฎาคม ๒๕๖๒

คำนำ

สารบัญ

หน้า

คำนำ

ส่วนที่ ๑ บทนำ

ส่วนที่ ๒ ข้อมูลทั่วไปและข้อมูลด้านการเกษตรที่สำคัญของจังหวัด

ส่วนที่ ๓ การวิเคราะห์สภาพแวดล้อมด้านการเกษตรและสหกรณ์ของจังหวัด

ส่วนที่ ๔ แผนพัฒนาการเกษตรและสหกรณ์ของจังหวัด.....

ส่วนที่ ๕ โครงการภายใต้ประเด็นยุทธศาสตร์ตามแผนพัฒนาการเกษตร
และสหกรณ์ของจังหวัด..... (พ.ศ. ๒๕๖๑ - ๒๕๖๕)

ส่วนที่ ๖ แบบสรุปโครงการแบบย่อ (Project idea)

ภาคผนวก

ส่วนที่ ๑

บทนำ

๑. ที่มา

๑.๑ รัฐธรรมนูญแห่งราชอาณาจักรไทย พ.ศ. ๒๕๕๐ มาตรา ๗๘ (๒) กำหนดให้รัฐต้องดำเนินการสนับสนุนให้จังหวัดมีแผนและงบประมาณเพื่อพัฒนาจังหวัด เพื่อประโยชน์ของประชาชนในพื้นที่ ประกอบกับมาตรา ๘๔(๘) กำหนดให้รัฐต้องดำเนินการตามแนวนโยบายด้านเศรษฐกิจ คือ คุ้มครองและรักษาผลประโยชน์ของเกษตรกรในการผลิตและการตลาด ส่งเสริมให้สินค้าเกษตรได้รับผลตอบแทนสูงสุด รวมทั้งส่งเสริมการรวมกลุ่มของเกษตรกรในรูปของสภาเกษตรกร เพื่อวางแผนการเกษตรและรักษาผลประโยชน์ร่วมกันของเกษตรกร และมาตรา ๘๔(๑๔) รัฐต้องส่งเสริมอุตสาหกรรมแปรรูปผลผลิตทางการเกษตรเพื่อให้เกิดมูลค่าเพิ่มในทางเศรษฐกิจ รวมทั้งมาตรา ๘๕(๒) กำหนดให้รัฐดำเนินการกระจายการถือครองที่ดินอย่างเป็นธรรม และดำเนินการให้เกษตรกรมีกรรมสิทธิ์หรือสิทธิในที่ดิน เพื่อประกอบเกษตรกรรมอย่างทั่วถึงโดยการปฏิรูปที่ดินหรือวิธีอื่น รวมทั้งจัดหาแหล่งน้ำเพื่อให้เกษตรกรมีน้ำใช้อย่างพอเพียงและเหมาะสมแก่การเกษตร

๑.๒ ยุทธศาสตร์เกษตรและสหกรณ์ ระยะ ๒๐ ปี (พ.ศ. ๒๕๖๐ - ๒๕๗๙) มุ่งในการแก้ไขจุดอ่อนและเสริมจุดแข็งให้เอื้อต่อการพัฒนาภาคการเกษตรในระยะยาว เพื่อบรรลุวิสัยทัศน์ “เกษตรกรรมมั่นคง ภาคการเกษตรมั่งคั่ง ทรัพยากรการเกษตรยั่งยืน” โดยมีแนวทางไปสู่เป้าหมาย คือ ยุทธศาสตร์ที่ ๑ สร้างความเข้มแข็งให้กับเกษตรกรและสถาบันเกษตรกร ยุทธศาสตร์ที่ ๒ เพิ่มประสิทธิภาพการผลิตและยกระดับมาตรฐานสินค้า ยุทธศาสตร์ที่ ๓ เพิ่มความสามารถในการแข่งขันภาคการเกษตรด้วยเทคโนโลยีและนวัตกรรม ยุทธศาสตร์ที่ ๔ บริหารจัดการทรัพยากรการเกษตรและสิ่งแวดล้อมอย่างสมดุลและยั่งยืน และ ยุทธศาสตร์ที่ ๕ พัฒนาระบบบริหารจัดการภาครัฐ

๑.๓ แผนพัฒนาการเกษตร ในช่วงแผนพัฒนาฯ ฉบับที่ ๑๒ (พ.ศ. ๒๕๖๐ - ๒๕๖๔) เป็นส่วนหนึ่งของแผนยุทธศาสตร์เกษตรและสหกรณ์ ระยะ ๒๐ ปี (พ.ศ. ๒๕๖๐ - ๒๕๗๙) ถือเป็นกรอบแนวทางสำคัญในการขับเคลื่อนการพัฒนาภาคการเกษตรในระยะ ๕ ปีแรก (พ.ศ. ๒๕๖๐ - ๒๕๖๔) ที่สอดคล้องกับยุทธศาสตร์ชาติ ๒๐ ปี แผนพัฒนาเศรษฐกิจและสังคมแห่งชาติ ฉบับที่ ๑๒ (พ.ศ. ๒๕๖๐ - ๒๕๖๔) และนโยบายรัฐบาลภายใต้วิสัยทัศน์ “ภาคเกษตรก้าวไกลด้วยเทคโนโลยีและนวัตกรรม ตลาดนำการผลิต ชีวิตเกษตรกรรมมีคุณภาพ ทรัพยากรการเกษตรมีความสมดุลและยั่งยืน” ครอบคลุมการพัฒนาภาคการเกษตรใน ๕ ด้าน ประกอบด้วย การสร้างความเข้มแข็งให้เกษตรกรและสถาบันเกษตรกร การเพิ่มประสิทธิภาพการบริหารจัดการสินค้าเกษตรตลอดโซ่อุปทาน การเพิ่มความสามารถในการแข่งขันด้วยเทคโนโลยีและนวัตกรรม การบริหารจัดการทรัพยากรการเกษตรและสิ่งแวดล้อมอย่างสมดุลและยั่งยืน และการพัฒนาระบบบริหารจัดการภาครัฐ โดยมีกระบวนการขับเคลื่อนแผนไปสู่การปฏิบัติ ผ่านกลไกขับเคลื่อนในระดับนโยบาย ยุทธศาสตร์ และหน่วยปฏิบัติ ที่จะช่วยกำกับให้ทุกหน่วยงานจัดทำแผนงาน/โครงการสำคัญที่สอดคล้องกับแนวทางการพัฒนา ภายใต้แผนพัฒนาการเกษตร ในช่วงแผนพัฒนาฯ ฉบับที่ ๑๒ (พ.ศ. ๒๕๖๐ - ๒๕๖๔) รวมทั้งติดตามประเมินผลการปฏิบัติงานตามแผนงาน/โครงการสำคัญดังกล่าว ให้บรรลุผลสัมฤทธิ์ ซึ่งจะเป็นส่วนหนึ่งที่ช่วยขับเคลื่อนการพัฒนาประเทศสู่ความมั่นคง มั่งคั่ง ยั่งยืน ได้อย่างยั่งยืนที่สุด

๒. ทิศทาง นโยบาย และยุทธศาสตร์ที่เกี่ยวข้องกับการจัดทำแผนพัฒนาการเกษตรและสหกรณ์

เพื่อให้การจัดทำแผนพัฒนาการเกษตรและสหกรณ์ของจังหวัด เป็นไปตามกรอบยุทธศาสตร์ชาติ ระยะ ๒๐ ปี ยุทธศาสตร์เกษตรและสหกรณ์ ระยะ ๒๐ ปี นโยบายรัฐบาล นโยบายของกระทรวงเกษตรและสหกรณ์ แผนพัฒนาเศรษฐกิจและสังคมแห่งชาติ แผนพัฒนาการเกษตรในช่วงแผนพัฒนาเศรษฐกิจและสังคมแห่งชาติ ฉบับที่ ๑๒ (พ.ศ. ๒๕๖๐ - ๒๕๖๔) จึงกำหนดกรอบแนวคิดหลักในการจัดทำแผนพัฒนาการเกษตรและสหกรณ์ ของจังหวัด โดยมุ่งเน้นให้มีความเชื่อมโยงสอดคล้องกับนโยบายยุทธศาสตร์และแผนพัฒนาในระดับต่างๆ ที่เกี่ยวข้องกับการเกษตรและสหกรณ์ ดังนี้

๒.๑ ยุทธศาสตร์ชาติ (พ.ศ. ๒๕๖๑ - ๒๕๘๐)^๑ มีเป้าหมายการพัฒนาประเทศ คือ “ประเทศชาติมั่นคง ประชาชนมีความสุข เศรษฐกิจพัฒนาอย่างต่อเนื่อง สังคมเป็นธรรม ฐานทรัพยากรธรรมชาติยั่งยืน” โดยยกระดับ ศักยภาพของประเทศในหลากหลายมิติ พัฒนาคมนในทุกมิติและในทุกช่วงวัยให้เป็นคนดี เก่ง และมีคุณภาพ สร้างโอกาสและความเสมอภาคทางสังคม สร้างการเติบโตบนคุณภาพชีวิตที่เป็นมิตรกับสิ่งแวดล้อม และมีภาครัฐ ของประชาชนเพื่อประชาชนและประโยชน์ส่วนรวม โดยการประเมินผลการพัฒนาตามยุทธศาสตร์ชาติ ประกอบด้วย

- ๑) ความอยู่ดีมีสุขของคนไทยและสังคมไทย
- ๒) ชีตความสามารถในการแข่งขัน การพัฒนาเศรษฐกิจ และการกระจายรายได้
- ๓) การพัฒนาทรัพยากรมนุษย์ของประเทศ
- ๔) ความเท่าเทียมและความเสมอภาคของสังคม
- ๕) ความหลากหลายทางชีวภาพ คุณภาพสิ่งแวดล้อม และความยั่งยืนของทรัพยากรธรรมชาติ
- ๖) ประสิทธิภาพการบริหารจัดการและการเข้าถึงการให้บริการของภาครัฐ

๒.๒ ยุทธศาสตร์เกษตรและสหกรณ์ ระยะ ๒๐ ปี (พ.ศ. ๒๕๖๐ - ๒๕๗๙)^๒ กระทรวงเกษตรและสหกรณ์ ได้จัดทำยุทธศาสตร์เกษตรและสหกรณ์ ระยะ ๒๐ ปี (พ.ศ. ๒๕๖๐ - ๒๕๗๙) เพื่อเป็นกรอบการดำเนินงานในการพัฒนาภาคการเกษตรให้สามารถดำเนินการได้อย่างต่อเนื่องและมีประสิทธิภาพ ซึ่งสอดคล้องกับยุทธศาสตร์ และแผนพัฒนาที่สำคัญ ได้แก่ ยุทธศาสตร์ชาติ (พ.ศ. ๒๕๖๑ - ๒๕๘๐) ทั้ง ๖ ยุทธศาสตร์ แผนพัฒนาเศรษฐกิจ และสังคมแห่งชาติ ฉบับที่ ๑๒ แผนปฏิรูปของสภาขับเคลื่อนการปฏิรูปประเทศ (สปท.) และยังสอดคล้องกับ เป้าหมายการพัฒนาที่ยั่งยืน (SDGs) ซึ่งเป็นเป้าหมายการพัฒนาในระดับโลกขององค์การสหประชาชาติ โดย ยุทธศาสตร์เกษตรและสหกรณ์ ระยะ ๒๐ ปี (พ.ศ. ๒๕๖๐ - ๒๕๗๙) มุ่งในการแก้ไขจุดอ่อนและเสริมจุดแข็งให้ เอื้อต่อการพัฒนาภาคการเกษตรในระยะยาว เพื่อบรรลุวิสัยทัศน์ “เกษตรกรรมมั่นคง ภาคการเกษตรมั่งคั่ง ทรัพยากรการเกษตรยั่งยืน” โดยมีแนวทางไปสู่เป้าหมาย คือ

- ยุทธศาสตร์ที่ ๑ สร้างความเข้มแข็งให้กับเกษตรกรและสถาบันเกษตรกร
- ยุทธศาสตร์ที่ ๒ เพิ่มประสิทธิภาพการผลิตและยกระดับมาตรฐานสินค้า
- ยุทธศาสตร์ที่ ๓ เพิ่มความสามารถในการแข่งขันภาคการเกษตรด้วยเทคโนโลยีและนวัตกรรม
- ยุทธศาสตร์ที่ ๔ บริหารจัดการทรัพยากรการเกษตรและสิ่งแวดล้อมอย่างสมดุลและยั่งยืน
- ยุทธศาสตร์ที่ ๕ พัฒนาระบบบริหารจัดการภาครัฐ

๒.๓ แผนพัฒนาเศรษฐกิจและสังคมแห่งชาติ ฉบับที่ ๑๒ (พ.ศ. ๒๕๖๐ - ๒๕๖๔)^๓ การพัฒนาประเทศ ในระยะแผนพัฒนาฯ ฉบับที่ ๑๒ เป็นจุดเปลี่ยนที่สำคัญในการเชื่อมต่อกับยุทธศาสตร์ชาติ ๒๐ ปี ในลักษณะการ แปลงยุทธศาสตร์ระยะยาวสู่การปฏิบัติ โดยในแต่ละยุทธศาสตร์ของแผนพัฒนาฯ ฉบับที่ ๑๒ ได้กำหนดประเด็น การพัฒนาพร้อมทั้งแผนงาน/โครงการสำคัญที่ต้องดำเนินการให้เห็นผลเป็นรูปธรรมในช่วง ๕ ปีแรกของการ ขับเคลื่อนยุทธศาสตร์ชาติ เพื่อเตรียมความพร้อมคน สังคม และระบบเศรษฐกิจของประเทศให้สามารถปรับตัว

^๑ สำนักงานคณะกรรมการพัฒนาการเศรษฐกิจและสังคมแห่งชาติ. (๒๕๖๑, ตุลาคม). ยุทธศาสตร์ชาติ (พ.ศ. ๒๕๖๑ - ๒๕๘๐).

^๒ สำนักงานเศรษฐกิจการเกษตร. (๒๕๕๙, ธันวาคม). ยุทธศาสตร์เกษตรและสหกรณ์ ระยะ ๒๐ ปี (พ.ศ. ๒๕๖๐ - ๒๕๗๙).

^๓ สำนักงานคณะกรรมการพัฒนาการเศรษฐกิจและสังคมแห่งชาติ. (๒๕๕๙). แผนพัฒนาเศรษฐกิจและสังคมแห่งชาติ ฉบับที่ สิบสอง พ.ศ. ๒๕๖๐ - ๒๕๖๔.

รองรับผลกระทบจากการเปลี่ยนแปลงได้อย่างเหมาะสม ซึ่งยุทธศาสตร์ที่เกี่ยวข้องกับภาคการเกษตร ได้แก่ ยุทธศาสตร์การสร้างความเข้มแข็งทางเศรษฐกิจและแข่งขันได้อย่างยั่งยืน โดยมีแนวทางการพัฒนาที่มีความสำคัญสูงและสามารถผลักดันสู่การปฏิบัติ ดังนี้

๒.๓.๑ เสริมสร้างฐานการผลิตภาคเกษตรให้เข้มแข็งและยั่งยืน โดยพัฒนาและบำรุงรักษาแหล่งน้ำเพื่อการเกษตร จัดระบบการปลูกพืชให้สอดคล้องปริมาณน้ำที่หาได้ คุ้มครองพื้นที่เกษตรกรรมที่มีศักยภาพและขยายโอกาสในการเข้าถึงพื้นที่ทำกินของเกษตรกรให้มากขึ้น และส่งเสริมให้เกษตรกรมีความรู้ในการรวบรวมคัดเลือก และปรับปรุงพันธุ์กรรมพืช สัตว์ สัตว์น้ำ และจุลินทรีย์ของท้องถิ่น

๒.๓.๒ สร้างและถ่ายทอดองค์ความรู้ทางวิชาการ วิทยาศาสตร์ เทคโนโลยีและนวัตกรรม และภูมิปัญญาท้องถิ่นด้านการเกษตรแบบมีส่วนร่วม โดยส่งเสริมการวิจัยพัฒนาปัจจัยการผลิต วิจัยและพัฒนาเทคโนโลยี การผลิตและรูปแบบผลิตภัณฑ์เกษตรแปรรูปใหม่ๆ เพื่อสร้างมูลค่าเพิ่มและความหลากหลายของสินค้าและพัฒนา รูปแบบและกระบวนการถ่ายทอดความรู้ เพื่อปรับระบบการผลิตที่เหมาะสมกับสภาพพื้นที่และการเปลี่ยนแปลงของสภาพภูมิอากาศ

๒.๓.๓ ยกระดับการผลิตสินค้าเกษตรและอาหารเข้าสู่ระบบมาตรฐานและสอดคล้องกับความต้องการของตลาดและการบริโภคอาหารเพื่อสุขภาพ โดยพัฒนาระบบมาตรฐานสินค้าเกษตรและอาหารให้เป็นที่ยอมรับในระดับสากล ส่งเสริมการผลิตสินค้าเกษตรและอาหารให้ได้คุณภาพมาตรฐานและความปลอดภัยและการบริโภคอาหารเพื่อสุขภาพ และขับเคลื่อนการผลิตสินค้าเกษตรอินทรีย์อย่างจริงจัง

๒.๓.๔ เสริมสร้างขีดความสามารถการผลิตในห่วงโซ่อุตสาหกรรมเกษตร โดยเสริมสร้างศักยภาพของสถาบันเกษตรกรและการรวมกลุ่ม ส่งเสริมให้เกษตรกรผลิตพืช ปศุสัตว์ และการทำประมงให้สอดคล้องกับศักยภาพพื้นที่และความต้องการของตลาด (Zoning) วิจัยพัฒนาและใช้เทคโนโลยีและเครื่องจักรสมัยใหม่ในกระบวนการผลิต สนับสนุนการสร้างมูลค่าเพิ่มสินค้าเกษตรและการใช้ประโยชน์จากฐานทรัพยากรชีวภาพเพื่อต่อยอดองค์ความรู้และพัฒนาผลิตภัณฑ์มูลค่าสูง บริหารจัดการผลผลิตอย่างเป็นระบบครบวงจร พัฒนากลไกจัดการความเสี่ยงที่กระทบต่อสินค้าเกษตร และสร้างความร่วมมือด้านการเกษตรกับประเทศเพื่อนบ้าน

๒.๓.๕ ส่งเสริมและเร่งขยายผลแนวคิดการทำการเกษตรตามหลักปรัชญาของเศรษฐกิจพอเพียง โดยส่งเสริมให้เกษตรกรมีส่วนร่วมในการกำหนดนโยบายการเกษตร ส่งเสริมขยายผลและพัฒนาการผลิตในระบบเกษตรกรรมยั่งยืน และควบคุมการใช้สารเคมีการเกษตรที่เป็นอันตรายต่อสุขภาพและสิ่งแวดล้อมอย่างเคร่งครัด

๒.๓.๖ พัฒนาปัจจัยสนับสนุนในการบริหารจัดการภาคเกษตรและสนับสนุนเกษตรกรรุ่นใหม่ โดยพัฒนาฐานข้อมูลด้านอุปสงค์และอุปทานด้านการเกษตร สร้างบุคลากรด้านการเกษตร และปรับปรุงกฎหมายที่เกี่ยวข้องกับการเกษตรให้ทันสมัย

๒.๔ นโยบายรัฐบาลที่เกี่ยวข้อง^๔

๒.๔.๑ การลดความเหลื่อมล้ำของสังคมและการสร้างโอกาสการเข้าถึงบริการของรัฐ โดยแก้ปัญหาการไร้ที่ดินทำกินของเกษตรกรและการรุกกล้าเขตป่าสงวน โดยการกระจายสิทธิการถือครองให้แก่ผู้ที่อยู่ในพื้นที่ที่ไม่ได้รุกกล้า และออกมาตรการป้องกันการเปลี่ยนมือไปอยู่ในครอบครองของผู้ที่มีใช้เกษตรกร ใช้เทคโนโลยีดาวเทียมสำรวจและวิธีการแผนที่ทันสมัย แก้ไขปัญหาเขตที่ดินทับซ้อนและแนวเขตพื้นที่ป่าที่ไม่ชัดเจนอันก่อให้เกิดข้อขัดแย้งระหว่างประชาชนกับเจ้าหน้าที่รัฐ

๒.๔.๒ การเพิ่มศักยภาพทางเศรษฐกิจของประเทศ โดยดูแลเกษตรกรให้มีรายได้ที่เหมาะสมด้วยวิธีการต่างๆ เช่น การลดต้นทุนการผลิต การช่วยเหลือในเรื่องปัจจัยการผลิตอย่างทั่วถึง การช่วยเหลือเกษตรกรรายย่อย ตลอดจนจนถึงการใช้กลไกตลาดดูแลราคาสินค้าเกษตรประเภทที่ราคาต่ำผิดปกติให้สูงขึ้นตามสมควร รวมทั้งแก้ปัญหาหนี้ท่วมในฤดูฝนทั้งที่ท่วมเป็นบริเวณกว้างและท่วมเฉพาะพื้นที่ และปัญหาขาดแคลนน้ำในบางพื้นที่และบางฤดูกาล ซึ่งนำความเสียหายและทุกข์ร้อนมาให้แก่เกษตรกร โดยระดมความคิดเพื่อหาทางป้องกัน

^๔ สำนักเลขาธิการคณะรัฐมนตรี. (๒๕๕๗, กันยายน). คำแถลงนโยบายของคณะรัฐมนตรี พลเอก ประยุทธ์ จันทร์โอชา.

ไม่ให้เกิดน้ำท่วมรุนแรง ดังเช่นเหตุการณ์น้ำท่วมในปี ๒๕๕๔ และหาวิธีที่จะแก้ปัญหาหน้าท่วมเฉพาะพื้นที่ให้ลดลง โดยเร็วไม่กระทบต่อพืชผล ส่วนภาวะภัยแล้งจนเกิดการขาดแคลนน้ำเพื่อการเกษตรนั้น รัฐบาลจะเร่งดำเนินการ จัดสร้างแหล่งน้ำขนาดเล็กให้กระจายครอบคลุมทั่วพื้นที่เพาะปลูกให้มากที่สุด ซึ่งจะสามารถทำได้ในเวลาประมาณ ๑ ปี และในด้านเกษตรกรรมดำเนินการใน ๒ เรื่องใหญ่ คือ การปรับโครงสร้างการผลิตสินค้าเกษตรให้สอดคล้อง กับความต้องการด้วยวิธีการต่างๆ เช่น การแบ่งเขตเพื่อปลูกพืชผลแต่ละชนิด และการสนับสนุนให้สหกรณ์ของ กลุ่มเกษตรกรที่ผลิตสินค้าเกษตรเพิ่มบทบาทในฐานะผู้ซื้อพืชผลจนถึงการแปรรูปและการส่งออกได้ แล้วแต่กรณี เพื่อให้สหกรณ์เป็นผู้ค้าขายสินค้าเกษตรรายใหญ่อีกรายหนึ่ง ซึ่งจะช่วยคานอำนาจของกลุ่มพ่อค้าเอกชนที่มีอยู่ใน ปัจจุบันให้มีความสมดุลมากขึ้น

๒.๕ การพัฒนาการเกษตรในช่วงแผนพัฒนาเศรษฐกิจและสังคมแห่งชาติ ฉบับที่ ๑๒ (พ.ศ. ๒๕๖๐ - ๒๕๖๔)^๕

๒.๕.๑ กรอบแนวคิดการพัฒนา

๑) เศรษฐกิจพอเพียงกับการพัฒนาการเกษตร แม้ว่าจะมีการนำปรัชญาของเศรษฐกิจพอเพียง มาปรับใช้กับการพัฒนาการเกษตรของประเทศอย่างต่อเนื่อง แต่ปัญหาของเกษตรกรยังคงมีอยู่ในสังคมไทย เป็นเพราะเกษตรกรไทยส่วนใหญ่เป็นรายย่อย การทำการเกษตรหลายพื้นที่ยังเป็นไปในลักษณะต่างคนต่างทำ สิ่งต่างๆ เหล่านี้ควรได้รับการแก้ไข โดยยึดหลักปรัชญาของเศรษฐกิจพอเพียงมาปรับใช้ในการดำรงชีวิตประจำวัน เพื่อให้เกษตรกรพัฒนาระบบการผลิตให้สามารถเลี้ยงตัวเองได้ตามหลักความพอประมาณ

๒) แรงแงานภาคการเกษตรมีแนวโน้มลดลงและการก้าวเข้าสู่สังคมผู้สูงอายุ แรงแงานในภาค การเกษตรลดลงเนื่องมาจากเคลื่อนย้ายไปทำงานในภาคการผลิตอื่น การก้าวเข้าสู่สังคมผู้สูงอายุ การเจริญเติบโต ทางเศรษฐกิจ การขยายตัวของภาคการผลิตอื่น และทัศนคติของเกษตรกรส่วนใหญ่คิดว่าการทำการเกษตรเป็น งานที่หนักและลำบาก ไม่คุ้มค่า ทำให้เยาวชนรุ่นใหม่ไม่สนใจทำอาชีพการเกษตร ส่งผลให้แรงแงานภาคการเกษตร มีแนวโน้มลดลง ซึ่งปัญหาดังกล่าวจำเป็นต้องได้รับการแก้ไขอย่างเป็นระบบ

๓) การปรับตัวของเกษตรกรสู่เกษตรกรมืออาชีพ (Smart Farmer) เกษตรกรจำนวนมาก ยังมีข้อจำกัดในการพัฒนาองค์ความรู้ด้านการผลิตเชื่อมโยงไปจนถึงการแปรรูปและการตลาด การขาดความรู้ ความเข้าใจเรื่องการใช้ปัจจัยการผลิตทำให้ปัจจัยการผลิตดังกล่าวมากเกินความจำเป็น การปรับตัวของเกษตรกร จึงเป็นปัจจัยสำคัญอย่างยิ่งที่จะทำให้เป้าหมายการพัฒนาการเกษตรของประเทศบรรลุผลสำเร็จได้

๔) การส่งเสริมการทำเกษตรในรูปแบบของการพัฒนาเครือข่ายเกษตรกร องค์กรเกษตรกร และสถาบันเกษตรกร

๕) การบริหารจัดการสินค้าเกษตร ภาคการเกษตรมีความอ่อนไหวและเปราะบางมากกว่า ภาคการผลิตอื่นๆ จึงควรเน้นในเรื่องการวางแผนความต้องการและการผลิตสินค้าเกษตร (Demand & Supply) ในระดับจังหวัด เพื่อเป็นข้อมูลให้กับส่วนกลางในการบริหารจัดการสินค้าเกษตรในภาพรวม การขึ้นทะเบียน เกษตรกรทั่วประเทศ เพื่อรู้ปริมาณการผลิตสินค้าเกษตรที่สำคัญ

๖) มาตรฐานสินค้าเกษตร ประเทศไทยได้มีการพัฒนาด้านมาตรฐานสินค้าเกษตรไปมาก เมื่อเทียบกับประเทศเพื่อนบ้าน แต่ยังคงมีปัญหาในเรื่องของการพัฒนาให้ทั่วถึง ทั้งด้านองค์ความรู้ การสร้างความ เข้าใจเกี่ยวกับมาตรฐานสินค้าเกษตร การพัฒนาผลิตภัณฑ์และบรรจุภัณฑ์ เพื่อยืดอายุของสินค้าเกษตรและเพิ่ม มูลค่าให้กับสินค้าเกษตร ดึงดูดความสนใจและตอบสนองต่อความต้องการที่หลากหลายของผู้บริโภคได้เป็นอย่างดี

๗) โลจิสติกส์และการพัฒนาโครงสร้างพื้นฐานการเกษตร เป็นการดำเนินการต่อเนื่องจาก แผนพัฒนาการเกษตร ในช่วงแผนพัฒนาฯ ฉบับที่ ๑๑ (พ.ศ. ๒๕๕๕ - ๒๕๕๙) โดยยกระดับบุคลากรภาครัฐ เกษตรกร/สถาบันเกษตรกร เพื่อเพิ่มความสามารถในการแข่งขัน พัฒนาทักษะการบริหารจัดการโลจิสติกส์ ระดับฟาร์ม ส่งเสริมและพัฒนากิจกรรมในโซ่คุณค่าของสินค้าเกษตร สนับสนุนให้เกิดเครือข่ายเกษตรกรและ สถาบันเกษตรกร

^๕ สำนักงานเศรษฐกิจการเกษตร. (๒๕๕๙, กันยายน). แผนพัฒนาการเกษตรในช่วงแผนพัฒนาเศรษฐกิจและสังคมแห่งชาติ ฉบับที่ ๑๒ (พ.ศ. ๒๕๖๐-๒๕๖๔).

๘) ความมั่นคงทางอาหารและพลังงาน การใช้พลังงานของโลกมีแนวโน้มเพิ่มขึ้น ส่งผลให้หลายประเทศรวมถึงประเทศไทยหันมาพึ่งพาการใช้พลังงานทดแทนเพิ่มขึ้นอย่างต่อเนื่อง ความต้องการพืชพลังงานมีแนวโน้มเพิ่มขึ้น

๙) การเกษตรที่เป็นมิตรกับสิ่งแวดล้อม การวางมาตรการและแนวทางเพื่อเตรียมความพร้อมรับมือและสนับสนุนการผลิตที่เป็นมิตรกับสิ่งแวดล้อมมีความสำคัญอย่างมากในการพัฒนาภาคการเกษตรของไทย

๑๐) การวิจัยและพัฒนาด้านการเกษตร รวมถึงนวัตกรรมและเทคโนโลยีการเกษตร

๑๑) กฎระเบียบและกฎหมายที่เกี่ยวข้องกับการพัฒนาการเกษตร

๑๒) ความร่วมมือและข้อตกลงระหว่างประเทศ ประเด็นสำคัญที่ควรพัฒนา คือ การศึกษากฎระเบียบและกฎหมายของประเทศคู่ค้าที่จะมีผลกระทบต่อการค้าสินค้าเกษตร มาตรการนำเข้า-ส่งออกสินค้า

๑๓) การบริหารจัดการสินค้าเกษตรเพื่อรองรับการค้าชายแดนและเขตเศรษฐกิจพิเศษ

๒.๕.๒ ทิศทางการพัฒนา

๑) วิสัยทัศน์ “ภาคเกษตรก้าวไกลด้วยเทคโนโลยีและนวัตกรรม ตลาดนำการผลิต ชีวิตเกษตรกรมีคุณภาพ ทรัพยากรการเกษตรมีความสมดุลและยั่งยืน”

๒) พันธกิจ

(๑) พัฒนาคุณภาพชีวิตเกษตรกรให้มีความมั่นคง

(๒) พัฒนาเศรษฐกิจการเกษตรให้เติบโตอย่างมีเสถียรภาพ

(๓) ส่งเสริมการผลิตสินค้าเกษตรที่มีคุณภาพตลอดโซ่อุปทานให้สอดคล้องกับความต้องการของตลาด และส่งเสริมงานวิจัย เทคโนโลยี และนวัตกรรมเพื่อนำมาใช้ประโยชน์

(๔) ส่งเสริมให้มีการบริหารจัดการทรัพยากรการเกษตรและสิ่งแวดล้อมอย่างสมดุลและยั่งยืน

๓) วัตถุประสงค์ เป้าหมาย และตัวชี้วัด

(๑) วัตถุประสงค์

- เพื่อสร้างความภาคภูมิใจในอาชีพเกษตรกรกร สามารถพึ่งพาตนเองได้ มีการถ่ายทอดความรู้อย่างต่อเนื่อง เกิดการรวมกลุ่มเกษตรกรและเชื่อมโยงเครือข่ายกับภายนอกอย่างเข้มแข็ง และลดความเหลื่อมล้ำทางรายได้

- เพื่อส่งเสริมให้เกษตรกรและสถาบันเกษตรกรยกระดับผลิตภาพ ประสิทธิภาพ คุณภาพ มาตรฐาน รวมทั้งสร้างมูลค่าเพิ่มสินค้าเกษตรให้ตอบสนองความต้องการของตลาด

- เพื่อสร้างความสามารถในการแข่งขันของสินค้าเกษตร รวมทั้งพัฒนางานวิจัย เทคโนโลยี และนวัตกรรมมาใช้ประโยชน์

- เพื่อให้เกิดการบริหารจัดการทรัพยากรการเกษตรอย่างมีประสิทธิภาพ สามารถปรับตัวและสร้างภูมิคุ้มกันรองรับต่อการเปลี่ยนแปลงสภาพภูมิอากาศได้

(๒) เป้าหมาย

- ความผาสุกของเกษตรกรเพิ่มขึ้นอยู่ที่ระดับ ๘๕ ในปี ๒๕๖๔

- เกษตรกรมีรายได้เงินสดสุทธิทางการเกษตรเพิ่มขึ้นเป็น ๕๙,๔๖๐ บาทต่อครัวเรือน ในปี ๒๕๖๔

- เศรษฐกิจภาคเกษตรเติบโตเฉลี่ยร้อยละ ๓ ต่อปี

- จำนวนงานวิจัย เทคโนโลยี และนวัตกรรมด้านการเกษตรถูกนำไปใช้ประโยชน์เพิ่มขึ้นอย่างน้อยร้อยละ ๕ ต่อปี

- ทรัพยากรการเกษตรได้รับการฟื้นฟูและใช้ประโยชน์อย่างสมดุลและยั่งยืนเพิ่มขึ้น

(๓) ตัวชี้วัด

- ดัชนีชี้วัดความผาสุกของเกษตรกร
- รายได้เงินสดสุทธิทางการเกษตร
- GDP ภาคเกษตร
- จำนวนงานวิจัย เทคโนโลยี และนวัตกรรมที่นำไปใช้ประโยชน์
- ทรัพยากรการเกษตรที่มีการบริหารจัดการอย่างมีประสิทธิภาพ

๔) ยุทธศาสตร์และแนวทางการพัฒนาการเกษตร

ยุทธศาสตร์ที่ ๑ สร้างความเข้มแข็งให้กับเกษตรกรและสถาบันเกษตรกร

- ขยายผลการทำการเกษตรตามหลักปรัชญาของเศรษฐกิจพอเพียง
- เสริมสร้างความภาคภูมิใจและความมั่นคงในการประกอบอาชีพเกษตรกร
- ส่งเสริมการทำเกษตรกรรมยั่งยืนให้เห็นผลในทางปฏิบัติ
- พัฒนาองค์ความรู้ของเกษตรกรสู่เกษตรกรมืออาชีพ
- สร้างความเข้มแข็งและเชื่อมโยงเครือข่ายของเกษตรกร และสถาบันเกษตรกร

ยุทธศาสตร์ที่ ๒ เพิ่มประสิทธิภาพการบริหารจัดการสินค้าเกษตรตลอดโซ่อุปทาน

- ส่งเสริมการผลิตสินค้าเกษตรให้ได้มาตรฐานรองรับความต้องการของตลาด
- ส่งเสริมการบริหารจัดการโซ่อุปทานสินค้าเกษตร
- เพิ่มมูลค่าสินค้าเกษตร
- จัดตั้งศูนย์กลางและพัฒนาระบบตลาดสินค้าเกษตร
- เสริมสร้างความมั่นคงทางอาหารอย่างยั่งยืน
- สนับสนุนความร่วมมือระหว่างภาครัฐและเอกชน
- สนับสนุนการจัดการความเสี่ยงที่จะกระทบต่อพืชผลทางการเกษตร
- ส่งเสริมการค้าชายแดน การพัฒนาเขตเศรษฐกิจพิเศษ และความร่วมมือระหว่าง

ประเทศ

ยุทธศาสตร์ที่ ๓ เพิ่มความสามารถในการแข่งขันภาคการเกษตรด้วยเทคโนโลยีและ

นวัตกรรม

- ส่งเสริมและสนับสนุนการวิจัย เทคโนโลยี และนวัตกรรมด้านการเกษตร
- พัฒนาเทคโนโลยีสารสนเทศการเกษตรและเชื่อมโยงข้อมูลอย่างเป็นระบบ
- ส่งเสริมการนำงานวิจัย เทคโนโลยี และนวัตกรรมไปใช้ประโยชน์

ยุทธศาสตร์ที่ ๔ บริหารจัดการทรัพยากรการเกษตรและสิ่งแวดล้อมอย่างสมดุลและยั่งยืน

- ฟื้นฟูและอนุรักษ์ทรัพยากรการเกษตร
- ส่งเสริมการเกษตรที่เป็นมิตรกับสิ่งแวดล้อม
- บริหารจัดการทรัพยากรน้ำ
- บริหารจัดการพื้นที่ทำกินทางการเกษตร
- สร้างภูมิคุ้มกันการเกษตรต่อการเปลี่ยนแปลงสภาพภูมิอากาศ

ยุทธศาสตร์ที่ ๕ พัฒนาระบบบริหารจัดการภาครัฐ

ทำงาน

- พัฒนาศักยภาพการเกษตรภาครัฐ ปรับปรุงโครงสร้างส่วนราชการ และกระบวนการ
- ปรับปรุงแก้ไขกฎหมาย และกฎระเบียบที่เกี่ยวข้องกับการเกษตร

๒.๖ นโยบายสำคัญของกระทรวงเกษตรและสหกรณ์

๑. ระบบส่งเสริมการเกษตรแบบแปลงใหญ่

เกษตรแปลงใหญ่ คือ วิธีการหนึ่งในการเพิ่มความได้เปรียบทางการแข่งขันของหน่วยผลิตด้วยการคำนวณทางเศรษฐศาสตร์ เพื่อวิเคราะห์ปริมาณการผลิตที่มีประสิทธิภาพสูงสุด หรืออีกนัยหนึ่งคือการบริหารความสัมพันธ์ที่เหมาะสมระหว่างต้นทุนการผลิตกับปริมาณการผลิต/ขนาดการผลิต เพื่อให้เกิดการประหยัดต่อขนาด (Economies of Scale) ซึ่งจะเกิดขึ้นได้โดยการผลักดันให้เกษตรกรรวมกลุ่มการผลิต การจัดหาปัจจัยการผลิตที่มีคุณภาพดี (พันธุ์พืช ปุ๋ย เครื่องจักรกลทางการเกษตร และเทคโนโลยีสมัยใหม่) การจัดการด้านการตลาดและห่วงโซ่อุปทาน รวมทั้งมีการบริหารจัดการฟาร์มที่ดี เพื่อให้บรรลุเป้าหมายของธุรกิจ คือ การเพิ่มขีดความสามารถในการสร้างกำไร ความมั่นคงของกิจการและการเติบโต และความรับผิดชอบต่อสังคมและสิ่งแวดล้อม

๒. ศูนย์เรียนรู้การเพิ่มประสิทธิภาพการผลิตสินค้าเกษตร (ศพก.)

ศูนย์เรียนรู้การเพิ่มประสิทธิภาพการผลิตสินค้าเกษตร (ศพก.) คือ วิธีการจัดการความรู้บางอย่างหนึ่งเพื่อให้เกษตรกรที่ต้องการความรู้ ได้รับความรู้และเรียนรู้ที่จะปรับตัวให้พร้อมรับการเกษตรสมัยใหม่ ซึ่งประกอบด้วยกระบวนการจัดการความรู้ และกระบวนการบริหารการเปลี่ยนแปลง โดยใช้สถานที่ที่เป็นที่ตั้งของแปลงเกษตร/ฟาร์ม ซึ่งเกษตรกรที่เป็นเจ้าของมีความรู้ความสามารถในการผลิตในระดับที่เป็นตัวอย่างให้เกษตรกรรอบบริเวณได้เรียนรู้แลกเปลี่ยนประสบการณ์ (Knowledge Center)

๓. พัฒนาเกษตรกรสู่ Smart Farmer

โครงการ Smart Farmer คือ กระบวนการพัฒนาทรัพยากรเกษตรกร (Human Resource Development) หรือการพัฒนาและส่งเสริมขีดความสามารถของเกษตรกร ให้มีความรู้ ความสามารถ ความเข้าใจ มีทักษะในการปฏิบัติงาน ตลอดจนมีทัศนคติและพฤติกรรมที่ดี เพื่อให้มีประสิทธิภาพในการทำอาชีพเกษตรกรรมที่ดีขึ้นในปัจจุบันและอนาคต เช่น การฝึกอบรม การศึกษา การสอนงานและให้คำแนะนำ (Coaching and Mentoring) และการพัฒนาสภาพแวดล้อมให้สนับสนุนการจัดการองค์ความรู้ การเรียนรู้ และการบริหารการเปลี่ยนแปลงไปสู่ความสำเร็จ และจะต้องดำเนินการพัฒนาอีกต่อไปเรื่อยๆ ตลอดเวลาที่ยังมีชีวิต

๔. บริหารจัดการพื้นที่เกษตรตามแผนที่การเกษตรเชิงรุก (Zoning by Agri-map)

การบริหารจัดการพื้นที่เกษตรกรรม คือ วิธีการสร้างความได้เปรียบในการแข่งขันของภาคเกษตร โดยการวางแผนและจัดการให้พื้นที่เกษตรของประเทศที่มีความแตกต่างด้านดิน น้ำ และอากาศ ในแต่ละภูมิภาค ให้สามารถสร้างรายได้จากการผลิตสินค้าเกษตรที่เหมาะสมกับประเภท ชนิดพันธุ์ ซึ่งจะทำให้เกษตรกรมีต้นทุนการผลิตคุ้มค่าการลงทุน รวมทั้งการจัดการให้ปริมาณและคุณภาพสินค้าเกษตรมีความสมดุลกับความต้องการของตลาด

๕. พัฒนาคุณภาพสินค้าเกษตรสู่มาตรฐาน (GAP)

ความปลอดภัยด้านอาหารหรืออาหารปลอดภัย (Food Safety) คือ อาหารที่ปลอดภัยจากสารพิษและไม่ก่อให้เกิดอันตรายแก่ผู้บริโภค และ**มาตรฐานสินค้าเกษตร** คือ ระเบียบหรือแนวทางปฏิบัติที่เกี่ยวข้องกับคุณลักษณะต่างๆ ของตัวสินค้าเกษตร วิธีและขั้นตอนการผลิต รวมถึงการดำเนินการเกี่ยวกับสุขลักษณะ ความปลอดภัยมาตรฐาน ทั้งนี้ ในแต่ละประเภทประกอบด้วยมาตรฐานสินค้าและมาตรฐานระบบ

๖. เกษตรอินทรีย์

ผลิตภัณฑ์อินทรีย์ (Organic Products) คือ ผลิตภัณฑ์จากระบบการเกษตรแบบเกษตรอินทรีย์ (Organic Farming) ซึ่งปลอดภัยจากสารเคมีและการปรุงแต่งโดยสารสังเคราะห์ ตามมาตรฐานเกษตรอินทรีย์ในทุกๆ ขั้นตอนการผลิต การแปรรูป และการเก็บรักษา และ**เกษตรอินทรีย์ (Organic Farming)** คือ ระบบการเกษตรที่ผลิตอาหารและเส้นใยด้วยความยั่งยืนทางสิ่งแวดล้อม สังคม และเศรษฐกิจ โดยเน้นหลักการปรับปรุงดิน การเคารพต่อศักยภาพทางธรรมชาติของพืช สัตว์ และนิเวศการเกษตร

๗. ตลาดสินค้าเกษตร

ตลาดสินค้าเกษตร คือ การที่ผู้ซื้อ ผู้ขาย มีการตกลงซื้อขายสินค้าและบริการร่วมกัน รวมทั้งปัจจัยการผลิต ซึ่งจะมีความหมายรวมถึงตลาดภายในประเทศ ตลาดชายฝั่ง ตลาดชายปลีก ตลาดต่างประเทศ ตลาดผลผลิต ตลาดปัจจัยการผลิต ตลาดซื้อขายสินค้าเกษตรล่วงหน้า รวมถึงตลาดพาณิชย์อิเล็กทรอนิกส์ (e-Commerce) ทั้งนี้ ลักษณะโครงสร้างตลาดที่สำคัญ ประกอบด้วย ลักษณะตลาดแข่งขันสมบูรณ์ และตลาดแข่งขันไม่สมบูรณ์

๘. การส่งเสริมเกษตรทฤษฎีใหม่

เกษตรทฤษฎีใหม่ คือ การบริหารจัดการที่ดินและน้ำเพื่อการเกษตรในที่ดินขนาดเล็กให้เกิดประโยชน์สูงสุด โดยมีการบริหารและจัดแบ่งที่ดินแปลงเล็กออกเป็นสัดส่วนที่ชัดเจน มีการคำนวณโดยหลักวิชาการเกี่ยวกับปริมาณน้ำที่จะกักเก็บให้พอเพียงต่อการเพาะปลูกได้ตลอดปี และมีการวางแผนที่สมบูรณ์แบบ

๙. แผนการผลิตและการตลาดข้าวครบวงจร

แผนการผลิตและการตลาดข้าวครบวงจร คือ วิธีการบริหารจัดการสมดุลของอุปสงค์และอุปทานข้าวของประเทศ (Demand-driven Supply Chains) โดยวิเคราะห์คาดการณ์ปริมาณความต้องการของตลาด (Demand Side) เพื่อนำมาบริหารจัดการห่วงโซ่อุปทาน (Supply Chain Management) ทั้งด้านปริมาณในระยะสั้นและในระยะยาว

๑๐. การบริหารจัดการทรัพยากรน้ำ

การบริหารจัดการน้ำ หมายถึง กระบวนการ (กรรมวิธี) จัดการน้ำ ซึ่งโดยทั่วไปเกี่ยวข้องกับการจัดหาและพัฒนา การจัดสรรและใช้เพื่อวัตถุประสงค์ต่างๆ รวมตลอดถึงการอนุรักษ์และฟื้นฟูแหล่งน้ำให้คงอยู่และมีใช้อย่างยั่งยืน รวมทั้งการแก้ไขปัญหาอันเกิดจากทรัพยากรน้ำ ทั้งด้านปริมาณและคุณภาพให้หมดไป และการบริหารจัดการน้ำต้องเป็น “การจัดการแบบบูรณาการ” หรือไม่ก็ “การจัดการน้ำอย่างยั่งยืน”

๑๑. การส่งเสริมการเพิ่มมูลค่าสินค้าและการใช้เครื่องจักรกลทางการเกษตรทดแทนแรงงาน

โครงการส่งเสริมการใช้เครื่องจักรกลทางการเกษตร คือ วิธีการเพิ่มโอกาสให้เกษตรกรได้เข้าถึงเครื่องจักรกลและเทคโนโลยีสมัยใหม่ ตลอดจนได้มีโอกาสศึกษา ทดลอง และเรียนรู้การใช้ประโยชน์ผ่านกระบวนการจัดการองค์ความรู้ กระบวนการบริหารการเปลี่ยนแปลงไปสู่เกษตรสมัยใหม่ โดยสนับสนุนเครื่องจักรกลผ่านสถาบันเกษตรกร

๑๒. การพัฒนาสถาบันเกษตรกรรูปแบบประชารัฐ

การพัฒนาสถาบันเกษตรกรรูปแบบประชารัฐ คือ การพัฒนาองค์การ (Organization Development) ของสหกรณ์ เพื่อเพิ่มศักยภาพและขีดความสามารถด้านการบริหารจัดการธุรกิจ/องค์กร รวมทั้งการผลิตสินค้าและบริการต่างๆ ตลอดจนห่วงโซ่มูลค่าในรูปแบบสหกรณ์

๑๓. ธนาคารสินค้าเกษตร

ธนาคารสินค้าเกษตร คือ สถานที่ที่ทำหน้าที่รับฝาก ถอน ให้อืม หรือแลกเปลี่ยนสินค้าเกษตร รวมถึงปัจจัยการผลิต (พันธุ์พืช พันธุ์สัตว์ ปุ๋ย) ซึ่งเป็นการบริหารจัดการด้วยเกษตรกรเอง ในรูปแบบองค์กรเกษตรกร/สถาบันเกษตรกร

๑๔. การช่วยเหลือด้านหนี้สินสมาชิกสหกรณ์/กลุ่มเกษตรกร

การช่วยเหลือด้านหนี้สินสมาชิกสหกรณ์/กลุ่มเกษตรกร คือ วิธีการปรับโครงสร้างหนี้ (Debt restructuring) และเพิ่มระดับความสามารถในการชำระหนี้สินของเกษตรกร

๑๕. การจัดระเบียบประมงให้เป็นไปตามมาตรฐาน

การจัดระเบียบประมงให้เป็นไปตามมาตรฐาน คือ วิธีการรองรับกฎระเบียบ IUU เพื่อยืนยันว่าสินค้าประมงที่ส่งออกไปยังสหภาพยุโรป ไม่ได้มาจากการทำประมงที่ผิดกฎหมาย (IUU Fishing) เพื่อรักษา

ทรัพยากรสัตว์น้ำให้อยู่ในภาวะที่เป็นแหล่งอาหารของมนุษย์ชาติอย่างยั่งยืน และรักษาสภาพแวดล้อมให้ดำรงอยู่ในสภาพที่เหมาะสม

๒.๗ แผนพัฒนาภาคในช่วงแผนพัฒนาเศรษฐกิจและสังคมแห่งชาติ ฉบับที่ ๑๒ (พ.ศ. ๒๕๖๐ - ๒๕๖๕) ฉบับทบทวน^๖

ภาคเหนือ

“ฐานเศรษฐกิจสร้างสรรค์มูลค่าสูง เชื่อมโยงเศรษฐกิจกับประเทศในกลุ่มอนุภูมิภาคุ่มแม่น้ำโขง” ประกอบด้วยยุทธศาสตร์การพัฒนา ดังนี้

๑. พัฒนาการท่องเที่ยวและธุรกิจบริการต่อเนื่องให้มีคุณภาพ สามารถสร้างมูลค่าเพิ่มอย่างยั่งยืนและกระจายประโยชน์อย่างทั่วถึง รวมทั้งต่อยอดการผลิตสินค้าและบริการที่มีศักยภาพสูงด้วยภูมิปัญญาและนวัตกรรม
๒. ใช้โอกาสจากเขตเศรษฐกิจพิเศษและการเชื่อมโยงกับอนุภูมิภาค GMS BIMSTEC และ AEC เพื่อขยายฐานเศรษฐกิจของภาค
๓. ยกระดับเป็นฐานการผลิตเกษตรอินทรีย์และเกษตรปลอดภัย เชื่อมโยงสู่อุตสาหกรรมเกษตรแปรรูปที่สร้างมูลค่าเพิ่มสูง
๔. พัฒนาคุณภาพชีวิตและแก้ไขปัญหาความยากจน พัฒนาระบบดูแลผู้สูงอายุอย่างมีส่วนร่วมของครอบครัวและชุมชน ยกระดับทักษะฝีมือแรงงานภาคบริการ
๕. อนุรักษ์และฟื้นฟูป่าต้นน้ำให้คงความสมบูรณ์ จัดระบบบริหารจัดการน้ำอย่างเหมาะสมและเชื่อมโยงพื้นที่เกษตรให้ทั่วถึง ป้องกันและแก้ไขปัญหามลพิษหมอกควันอย่างยั่งยืน

สภาพเศรษฐกิจสาขาเกษตรของภาคเหนือ

๑. ภาคเกษตรมีบทบาทสำคัญต่อเศรษฐกิจภาคเหนือ ทั้งในด้านเป็นฐานรายได้หลักของประชากรส่วนใหญ่ และการจ้างงานในปี ๒๕๕๙ ผลิตภัณฑ์ภาคเกษตรมีมูลค่า ๒๗๗,๓๑๖ ล้านบาท คิดเป็นสัดส่วนร้อยละ ๒๔.๕ ของผลิตภัณฑ์ภาค ผลผลิตเกษตรของภาคเหนือส่วนใหญ่เป็นผลิตภัณฑ์จากพืชที่สำคัญ ได้แก่ ข้าว ข้าวโพดเลี้ยงสัตว์ และอ้อยโรงงานในพื้นที่ภาคเหนือตอนล่าง ซึ่งเป็นการทำการเกษตรแปลงใหญ่ที่ยังมีการใช้สารเคมีสูงสำหรับการผลิตพืชผักและผลไม้ส่วนใหญ่อยู่ในภาคเหนือตอนบน โดยระบบการผลิตปรับสู่เกษตรอินทรีย์มากขึ้น ซึ่งอยู่ในระดับเกษตรอินทรีย์ตามวิถีพื้นบ้าน แต่มีแนวโน้มขยายสู่เชิงพาณิชย์ พืชอินทรีย์สำคัญ ได้แก่ ชาอินทรีย์ในพื้นที่จังหวัดเชียงใหม่ เชียงราย ลำปาง และแม่ฮ่องสอน ข้าวอินทรีย์และข้าวหอมมะลิอินทรีย์ในจังหวัดเชียงราย พะเยา และเชียงใหม่ รวมทั้งพืชผักและผลไม้เมืองหนาว

๒. พื้นที่ใช้ประโยชน์ทางการเกษตร ในปี ๒๕๕๙ มีพื้นที่ใช้ประโยชน์ทางการเกษตรรวม ๓๒.๕ ล้านไร่ คิดเป็นร้อยละ ๒๑.๘ ของพื้นที่ใช้ประโยชน์ทางการเกษตรทั่วประเทศ โดยพื้นที่เกษตรของภาคเหนือส่วนใหญ่อยู่ในจังหวัดภาคเหนือตอนล่าง ซึ่งลักษณะภูมิประเทศส่วนใหญ่เป็นพื้นที่ค่อนข้างราบเหมาะสำหรับปลูกข้าวและพืชไร่ มีความเหมาะสมในการทำเกษตรแปลงใหญ่ ขณะที่จังหวัดในภาคเหนือตอนบนมีพื้นที่เกษตรไม่มากนัก เนื่องจากเป็นภูเขาสูงสลับที่ราบเชิงเขา และมีขนาดฟาร์มเล็กมากประมาณ ๑๐ ไร่ต่อครัวเรือน จึงเหมาะกับเกษตรแบบประณีตหรือเกษตรอินทรีย์

๓. พื้นที่ชลประทานต่อพื้นที่เกษตรของภาคเหนือสูงกว่าค่าเฉลี่ยประเทศ โดยในปี ๒๕๕๙ มีสัดส่วนร้อยละ ๒๘.๙ ครอบคลุมพื้นที่ประมาณ ๙.๐๒ ล้านไร่ คิดเป็นร้อยละ ๒๗.๖ ของพื้นที่ชลประทานทั่วประเทศ พื้นที่โครงการชลประทานของภาคเกือบร้อยละ ๗๐ อยู่ในจังหวัดภาคเหนือตอนล่าง แต่ยังมีสัดส่วนพื้นที่ชลประทานต่อพื้นที่เกษตรค่อนข้างต่ำเพียงร้อยละ ๒๗.๓ จึงเป็นข้อจำกัดในการบริหารจัดการน้ำเพื่อการเกษตร ทั้งการเก็บกักน้ำในฤดูแล้งและชะลอน้ำในฤดูฝนไม่ทั่วถึงทำให้ผลผลิตเสียหาย

^๖ สำนักงานคณะกรรมการพัฒนาการเศรษฐกิจและสังคมแห่งชาติ. (๒๕๖๒, มีนาคม). แผนพัฒนาภาคในช่วงแผนพัฒนาเศรษฐกิจและสังคมแห่งชาติ ฉบับที่ ๑๒ (พ.ศ.๒๕๖๐ - ๒๕๖๕) ฉบับทบทวน.

ภาคตะวันออกเฉียงเหนือ

“ศูนย์กลางเศรษฐกิจของอนุภูมิภาคลุ่มแม่น้ำโขง”

ประกอบด้วยยุทธศาสตร์การพัฒนา ดังนี้

๑. บริหารจัดการน้ำให้เพียงพอต่อการพัฒนาเศรษฐกิจและคุณภาพชีวิตอย่างยั่งยืน
๒. แก้ปัญหาความยากจนและพัฒนาคุณภาพชีวิตผู้มีรายได้น้อย เพื่อลดความเหลื่อมล้ำทางสังคม
๓. สร้างความเข้มแข็งของฐานเศรษฐกิจภายใน ควบคู่กับการแก้ไขปัญหาด้านทรัพยากรธรรมชาติและสิ่งแวดล้อม
๔. พัฒนาการท่องเที่ยวเชิงบูรณาการ
๕. ใช้โอกาสจากการพัฒนาโครงข่ายคมนาคมขนส่งที่เชื่อมโยงพื้นที่เศรษฐกิจหลักภาคกลาง และพื้นที่ระเบียงเศรษฐกิจภาคตะวันออก (EEC) เพื่อพัฒนาเมืองและพื้นที่เศรษฐกิจใหม่ๆ ของภาค
๖. พัฒนาความร่วมมือและใช้ประโยชน์จากข้อตกลงกับประเทศเพื่อนบ้านในการสร้างความเข้มแข็งทางเศรษฐกิจตามแนวชายแดนและแนวระเบียงเศรษฐกิจ

สภาพเศรษฐกิจสาขาเกษตรของภาคตะวันออกเฉียงเหนือ

๑. เป็นแหล่งผลิตพืชเศรษฐกิจหลักของประเทศ แต่รูปแบบการผลิตยังอาศัยน้ำฝนเป็นหลัก จึงมีผลผลิตต่ำ โดยในปี ๒๕๕๙ ผลิตภัณฑ์ภาคเกษตรมีมูลค่า ๒๙๒,๐๑๗ ล้านบาท พืชหลักของภาค ได้แก่ ข้าว อ้อยโรงงาน และมันสำปะหลัง โดยมีพื้นที่ปลูกข้าวมากที่สุดของประเทศ ส่วนใหญ่ปลูกข้าวหอมมะลิ ๑๐๕ ในพื้นที่ตอนกลางและตอนล่างของภาค โดยเฉพาะพื้นที่ทุ่งกุลาร้องไห้ให้ครอบคลุมพื้นที่จังหวัดยโสธร ศรีสะเกษ สุรินทร์ มหาสารคาม ร้อยเอ็ด และทุ่งสัมฤทธิ์ครอบคลุมพื้นที่จังหวัดนครราชสีมาและบุรีรัมย์ โดยผลผลิตเฉลี่ยต่อไร่ในภาพรวมต่ำกว่าระดับประเทศ เนื่องจากทำการเกษตรแบบดั้งเดิม ใช้สารเคมีสูง ซึ่งในแต่ละปีมีการนำเข้าวัตถุดิบทางการเกษตร เฉลี่ยไม่ต่ำกว่า ๓ พันล้านบาทต่อปี เป็นภาคที่มีพื้นที่ปลูกอ้อยและมันสำปะหลังมากที่สุดของประเทศ โดยอ้อยส่วนใหญ่ปลูกในพื้นที่จังหวัดนครราชสีมา ชัยภูมิ ขอนแก่น กาฬสินธุ์ และอุดรธานี และมันสำปะหลังในพื้นที่จังหวัดนครราชสีมา ชัยภูมิ และอุดรธานี

สำหรับพื้นที่ปลูกข้าวอินทรีย์ มีแนวโน้มขยายพื้นที่มากขึ้น ปัจจุบันแหล่งปลูกข้าวอินทรีย์ในประเทศไทยร้อยละ ๘๐ อยู่ในภาคตะวันออกเฉียงเหนือ โดยเฉพาะในพื้นที่ทุ่งกุลาร้องไห้ (ยโสธร สุรินทร์ มหาสารคาม ศรีสะเกษ ร้อยเอ็ด) และอุบลราชธานี ส่วนอีกร้อยละ ๒๐ อยู่ในภาคเหนือตอนบน ตลาดข้าวอินทรีย์ส่วนใหญ่ส่งออกต่างประเทศ โดยเฉพาะสหภาพยุโรป

๒. มีพื้นที่ใช้ประโยชน์ทางการเกษตรมากที่สุด แต่ขนาดฟาร์มที่ถือครองต่อครัวเรือนเกือบต่ำสุดของประเทศ ในปี ๒๕๕๙ มีพื้นที่ใช้ประโยชน์ทางการเกษตร ๖๓.๘๗ ล้านไร่ คิดเป็นร้อยละ ๔๒.๘ ของประเทศ โดยพบว่าพื้นที่ที่มีการใช้ประโยชน์ที่ดินสูงสุด คือ จังหวัดในบริเวณตอนล่างของภาค มีพื้นที่ใช้ประโยชน์ทางการเกษตรมากที่สุด ๒๖.๔๒ ล้านไร่ คิดเป็นร้อยละ ๔๑.๔ ของภาค สำหรับขนาดฟาร์มที่ถือครองต่อครัวเรือนมีเพียง ๒๓.๔ ไร่ต่อครัวเรือน ต่ำกว่าระดับประเทศที่มีขนาดฟาร์มถือครองต่อครัวเรือน ๒๕.๓ ไร่ต่อครัวเรือน จังหวัดที่มีเนื้อที่ถือครองทำการเกษตรต่อครัวเรือนมากที่สุด ได้แก่ จังหวัดนครราชสีมา หนองคาย เลย และหนองบัวลำภู มีเนื้อที่ถือครอง ๓๒.๒๘ ๓๑.๙๐ ๓๐.๐ และ ๒๖.๐ ไร่ต่อครัวเรือนตามลำดับ จังหวัดที่มีเนื้อที่ถือครองทำการเกษตรต่ำสุดของภาค ได้แก่ จังหวัดสกลนคร นครพนม และศรีสะเกษ โดยมีเนื้อที่ถือครอง ๑๗.๕๑ ๑๘.๖๔ และ ๒๐.๐๙ ไร่ต่อครัวเรือนตามลำดับ

๓. พื้นที่ชลประทานน้อยกว่าทุกภาค โดยมีเพียง ๗.๓๒ ล้านไร่ คิดเป็นร้อยละ ๑๑.๕ ของพื้นที่เกษตร ซึ่งต่ำกว่าระดับประเทศที่มีพื้นที่ชลประทานต่อพื้นที่เกษตรร้อยละ ๒๑.๙ ผลผลิตการเกษตรของภาคขึ้นอยู่กับสภาพดินฟ้าอากาศเป็นหลัก ประกอบกับความเสี่ยงจากการเปลี่ยนแปลงสภาพภูมิอากาศที่มีความรุนแรงมากขึ้น ส่งผลกระทบต่อความมั่นคงด้านอาหาร ในพื้นที่ตอนกลางของภาคมีสัดส่วนพื้นที่ชลประทานต่อพื้นที่เกษตร

มากที่สุดร้อยละ ๑๖.๕ ได้แก่ จังหวัดกาฬสินธุ์ มีสัดส่วนร้อยละ ๑๙.๔ ของพื้นที่เกษตรของจังหวัด รองลงมาพื้นที่ตอนล่างของภาคมีสัดส่วนพื้นที่ชลประทานต่อพื้นที่เกษตรร้อยละ ๑๓.๙ ได้แก่ จังหวัดนครราชสีมา ยโสธร มีสัดส่วนร้อยละ ๑๑.๒ และ ๑๑.๑ ของพื้นที่เกษตรของจังหวัดตามลำดับ

ภาคกลางและพื้นที่กรุงเทพมหานคร

“พัฒนากรุงเทพฯ สุ่มหานครทันสมัย และภาคกลางเป็นฐานการผลิตสินค้าและบริการที่มีมูลค่าสูง”
ประกอบด้วยยุทธศาสตร์การพัฒนา ดังนี้

๑. พัฒนากรุงเทพฯ เป็นมหานครทันสมัยระดับโลกควบคู่กับการพัฒนาคุณภาพชีวิตและแก้ไขปัญหาสิ่งแวดล้อมเมือง
๒. พัฒนาคุณภาพแหล่งท่องเที่ยวที่มีชื่อเสียงระดับนานาชาติ และสร้างความเชื่อมโยงเพื่อกระจายการท่องเที่ยวทั่วทั้งภาค
๓. ยกระดับการผลิตสินค้าเกษตรและอุตสาหกรรมโดยใช้นวัตกรรม เทคโนโลยี และความคิดสร้างสรรค์ เพื่อให้สามารถแข่งขันได้อย่างยั่งยืน
๔. บริหารจัดการน้ำและทรัพยากรธรรมชาติเพื่อแก้ไขปัญหาน้ำท่วม ภัยแล้ง และคงความสมดุลของระบบนิเวศอย่างยั่งยืน
๕. เปิดประตูการค้า การลงทุน และการท่องเที่ยว เชื่อมโยงเขตเศรษฐกิจพิเศษทวาย-ภาคกลาง-ระยองเศรษฐกิจพิเศษภาคตะวันออก
๖. พัฒนาความเชื่อมโยงเศรษฐกิจและสังคมกับทุกภาค เพื่อเสริมสร้างเสถียรภาพและลดความเหลื่อมล้ำภายในประเทศ

สภาพเศรษฐกิจสาขาเกษตรของภาคกลางและพื้นที่กรุงเทพมหานคร

๑. ภาคกลางมีศักยภาพในการพัฒนาด้านการเกษตรตั้งแต่ต้นน้ำ กลางน้ำ และปลายน้ำ โดยมีดินและน้ำอุดมสมบูรณ์ และมีระบบชลประทานที่ดี มีลักษณะภูมิประเทศที่เอื้ออำนวย ทำให้เป็นแหล่งผลิตสินค้าเกษตรหลากหลายประเภท ทั้งพืชผัก ผลไม้ ปศุสัตว์ และประมง รวมทั้งเป็นแหล่งอุตสาหกรรมแปรรูปการเกษตรที่เชื่อมโยงแหล่งผลิตสินค้าเกษตรทั้งในภาคกลางและภาคอื่นๆ มีสถาบันวิทยาศาสตร์ข้าวแห่งชาติตั้งอยู่ที่จังหวัดสุพรรณบุรี มีศูนย์วิจัยข้าวตั้งอยู่ในพื้นที่หลายจังหวัด ได้แก่ จังหวัดชัยนาท สุพรรณบุรี ลพบุรี ราชบุรี ปทุมธานี และพระนครศรีอยุธยา นอกจากนี้ยังมีตลาดค้าส่งค้าปลีกสินค้าเกษตรที่สำคัญในพื้นที่ เช่น ตลาดไท จังหวัดปทุมธานี ตลาดศรีเมือง จังหวัดราชบุรี ตลาดปลาสุพรรณ จังหวัดอ่างทอง และตลาดมหาชัย จังหวัดสมุทรสาคร เป็นต้น

๒. ภาคกลางมีมูลค่าผลิตภัณฑ์ภาคเกษตร ณ ราคาประจำปี พ.ศ. ๒๕๕๙ ประมาณ ๑๙๘,๐๐๔ ล้านบาท ลดลงจาก ๒๑๙,๔๕๐ ล้านบาท ในปี ๒๕๕๕ โดยเป็นมูลค่าผลิตภัณฑ์เกษตรกรรม การป่าไม้ ณ ราคาประจำปี พ.ศ. ๒๕๕๙ ประมาณ ๑๖๘,๐๗๙ ล้านบาท และการประมง ๒๙,๙๒๕ ล้านบาท ภาคเกษตรฯ มีสัดส่วนมูลค่าผลิตภัณฑ์คิดเป็นร้อยละ ๑๖.๐ ของมูลค่าผลิตภัณฑ์ภาคเกษตรฯ ของประเทศ เมื่อพิจารณาอัตราการเติบโตเฉลี่ยในช่วง ๕ ปี (พ.ศ. ๒๕๕๕ - ๒๕๕๙) ของภาคเกษตรฯ พบว่าหดตัวเฉลี่ยร้อยละ ๑.๘ ในขณะที่ระดับประเทศหดตัวเฉลี่ยร้อยละ ๑.๑ เนื่องจากรูปแบบการผลิตเป็นเกษตรเชิงพาณิชย์ที่ใช้สารเคมีจำนวนมาก มีปัญหาดินเสื่อมโทรม และหลายพื้นที่มักประสบปัญหาอุทกภัยและภัยแล้ง มูลค่าผลิตภัณฑ์เกษตรกรรม การป่าไม้ มีสัดส่วนการผลิตร้อยละ ๕.๐ ต่อมูลค่าผลิตภัณฑ์ภาคกลาง และร้อยละ ๑๕.๐ ของมูลค่าผลิตภัณฑ์เกษตรกรรม การป่าไม้ของประเทศ สำหรับการประมงแม้ว่าจะมีสัดส่วนการผลิตเพียงร้อยละ ๐.๙ ต่อมูลค่าผลิตภัณฑ์ภาคกลาง แต่มีสัดส่วนสูงถึงร้อยละ ๒๖.๒ ของมูลค่าผลิตภัณฑ์การประมงของประเทศ

๓. ภาคกลางเป็นแหล่งการทำเกษตรฯ ที่สำคัญของประเทศและมีแนวโน้มการพัฒนาคุณภาพการผลิตมากขึ้น แหล่งการทำเกษตรฯ (เกษตรและประมง) ที่สำคัญของภาคกลาง คือ จังหวัดราชบุรี มีสัดส่วนการผลิตร้อยละ ๑๓.๘ รองลงมา คือ สุพรรณบุรี ร้อยละ ๑๑.๘ และสมุทรสาคร ร้อยละ ๑๐.๔ ภาคกลางเป็นพื้นที่

ที่มีที่ราบลุ่มแม่น้ำที่อุดมสมบูรณ์ เหมาะสมในการทำการเกษตร แม้ว่าปัจจุบันมีแรงผลักดันทางเศรษฐกิจ ทำให้พื้นที่เกษตรกรรมของภาคกลางลดลงไปมาก โดยแปรเปลี่ยนไปเป็นพื้นที่อุตสาหกรรมและที่อยู่อาศัยมากขึ้น แต่ภาคกลางยังถือได้ว่าเป็นแหล่งผลิตสินค้าเกษตรที่สำคัญของประเทศแห่งหนึ่ง ทั้งทางด้าน การเพาะปลูก การทำปศุสัตว์ และประมง สินค้าเกษตรที่สำคัญของภาคกลางมี ดังนี้

๓.๑ ข้าวและพืชไร่ ผลผลิตที่สำคัญ ได้แก่ ข้าว จังหวัดที่มีพื้นที่ปลูกข้าวทั้งนาปีและนาปรังมาก คือ จังหวัดสุพรรณบุรี พระนครศรีอยุธยา และชัยนาท **มันสำปะหลัง** จังหวัดที่มีพื้นที่ปลูกมันสำปะหลังมาก คือ จังหวัดกาญจนบุรี และลพบุรี **อ้อยโรงงาน** ปลูกมากในจังหวัดกาญจนบุรี ลพบุรี และสุพรรณบุรี **สับปะรดโรงงาน** ปลูกมากในจังหวัดประจวบคีรีขันธ์ **ข้าวโพดเลี้ยงสัตว์** ปลูกมากในจังหวัดลพบุรี และสระบุรี

๓.๒ กล้วยไม้ เป็นพืชส่งออกสำคัญที่ทำรายได้และสร้างชื่อเสียงให้กับประเทศ โดยแหล่งผลิตกล้วยไม้ที่สำคัญของประเทศอยู่ในพื้นที่ภาคกลาง ซึ่งจังหวัดที่มีพื้นที่เก็บเกี่ยวและผลผลิตมากที่สุดของภาคและของประเทศ คือ จังหวัดนครปฐม รองลงมา คือ จังหวัดสมุทรสาคร

๓.๓ ปศุสัตว์ ได้แก่ **โคนม** เลี้ยงมากที่สุดที่จังหวัดสระบุรี รองลงมา คือ ลพบุรี ราชบุรี ประจวบคีรีขันธ์ กาญจนบุรี และนครปฐม **โคเนื้อ** เลี้ยงมากที่สุดที่จังหวัดกาญจนบุรี รองลงมา คือ สุพรรณบุรี ราชบุรี เพชรบุรี และประจวบคีรีขันธ์ **สุกร** เลี้ยงมากที่สุดที่จังหวัดราชบุรี รองลงมา คือ นครปฐม ลพบุรี สุพรรณบุรี และสระบุรี **เป็ดเนื้อ** เลี้ยงมากที่สุดที่จังหวัดสระบุรี รองลงมา คือ นครปฐม ลพบุรี และราชบุรี **เป็ดไข่** เลี้ยงมากที่สุดที่จังหวัดสระบุรี รองลงมา คือ อ่างทอง นครปฐม ราชบุรี ลพบุรี และพระนครศรีอยุธยา **ไก่เนื้อ** เลี้ยงมากที่สุดที่จังหวัดลพบุรี รองลงมา คือ กาญจนบุรี สระบุรี สุพรรณบุรี ราชบุรี และนครปฐม และ**ไก่ไข่** เลี้ยงมากที่สุดที่จังหวัดพระนครศรีอยุธยา รองลงมา คือ สุพรรณบุรี นครปฐม อ่างทอง และสระบุรี

๓.๔ ประมง ภาคกลางมีศักยภาพการทำประมงทั้งน้ำจืดและน้ำเค็ม โดยจังหวัดที่มีมูลค่าผลิตภัณฑ์ประมงน้ำเค็มสูงที่สุดของภาค คือ จังหวัดสมุทรสาคร รองลงมา คือ ประจวบคีรีขันธ์ และสมุทรปราการ ส่วนจังหวัดที่มีมูลค่าผลิตภัณฑ์ประมงน้ำจืดสูงที่สุดของภาค คือ จังหวัดนครปฐม

๔. พื้นที่ชลประทานต่อพื้นที่เกษตรของภาคกลางสูงกว่าค่าเฉลี่ยประเทศ โดยมีสัดส่วนร้อยละ ๕๕.๒ ซึ่งสูงกว่าค่าเฉลี่ยของประเทศที่มีสัดส่วนร้อยละ ๒๑.๙ พื้นที่ชลประทานของภาคกลางในปี ๒๕๕๙ ครอบคลุมพื้นที่ประมาณ ๙.๙๕ ล้านไร่ คิดเป็นร้อยละ ๓๐.๕ ของพื้นที่ชลประทานทั้งประเทศ

๕. เกษตรปลอดภัย/เกษตรอินทรีย์ในพื้นที่ยังมีไม่มากนัก จากข้อมูลการตรวจรับรองเกษตรปลอดภัยและเกษตรอินทรีย์ของกรมวิชาการเกษตร ณ วันที่ ๕ พฤศจิกายน ๒๕๖๑ พบว่าภาคกลางมีพื้นที่เกษตรปลอดภัยรวมทั้งสิ้น ๑๐๑,๘๙๓.๕๘ ไร่ แบ่งออกเป็นที่ยังไม่หมดอายุ ๙๘,๔๘๐.๖๕ ไร่ และที่หมดอายุ ๓,๔๑๒.๙๓ ไร่ และเกษตรอินทรีย์ ๑,๔๖๙.๙๙ ไร่ แบ่งออกเป็นที่ยังไม่หมดอายุ ๑,๔๔๗.๗๔ ไร่ และที่หมดอายุ ๒๒.๒๕ ไร่ โดยจังหวัดในภาคกลางที่มีพื้นที่ได้รับการรับรองแหล่งผลิตสินค้าเกษตรปลอดภัยมากที่สุด คือ จังหวัดประจวบคีรีขันธ์ รองลงมา คือ จังหวัดปทุมธานี ราชบุรี และสุพรรณบุรี ส่วนจังหวัดที่มีพื้นที่ได้รับการรับรองแหล่งผลิตสินค้าเกษตรอินทรีย์มากที่สุด คือ จังหวัดลพบุรี รองลงมา คือ จังหวัดสุพรรณบุรี สระบุรี ประจวบคีรีขันธ์ และราชบุรี

ภาคตะวันออก

“ฐานเศรษฐกิจชั้นนำของอาเซียน”

ประกอบด้วยยุทธศาสตร์การพัฒนา ดังนี้

๑. พัฒนาพื้นที่ระเบียงเศรษฐกิจพิเศษภาคตะวันออกให้เป็นเขตเศรษฐกิจพิเศษที่มีความทันสมัยที่สุดในภูมิภาคอาเซียน

๒. พัฒนาภาคตะวันออกให้เป็นแหล่งผลิตอาหารที่มีคุณภาพและได้มาตรฐานสากล

๓. ปรับปรุงมาตรฐานสินค้าและธุรกิจบริการด้านการท่องเที่ยว

๔. พัฒนาพื้นที่เศรษฐกิจชายแดนให้เป็นประตูเศรษฐกิจเชื่อมโยงกับประเทศเพื่อนบ้านและเจริญเติบโตอย่างยั่งยืน

๕. แก้ไขปัญหาทรัพยากรธรรมชาติและจัดระบบการบริหารจัดการมลพิษให้มีประสิทธิภาพเพิ่มขึ้น

สภาพเศรษฐกิจสาขาเกษตรของภาคตะวันออก

๑. ภาคตะวันออกมีมูลค่าผลิตภัณฑ์ภาคเกษตร ณ ราคาประจำปี พ.ศ. ๒๕๕๙ ประมาณ ๑๕๖,๑๕๒ ล้านบาท ลดลงจาก ๑๖๙,๖๓๒ ล้านบาท ในปี ๒๕๕๕ โดยเป็นมูลค่าผลิตภัณฑ์สาขาเกษตรฯ ๑๓๙,๙๖๐ ล้านบาท และสาขาประมง ๑๖,๑๙๒ ล้านบาท ในช่วง ๕ ปีที่ผ่านมาภาคเกษตรฯ ของภาคตะวันออกมีอัตราการหดตัวเฉลี่ยร้อยละ ๓.๒ ในขณะที่ภาคเกษตรฯ ของประเทศมีอัตราการหดตัวเฉลี่ยร้อยละ ๑.๑ สาขาเกษตรของภาคตะวันออกมีปัญหาสำคัญที่ต้องเร่งแก้ไขหลายประการ เช่น ปัญหาคุณภาพดินเสื่อมจากการใช้สารเคมี สารเคมีตกค้างในผลผลิต และปัญหาผลไม้ล้นตลาด เป็นต้น สาขาเกษตรมีสัดส่วนมูลค่าผลิตภัณฑ์คิดเป็นร้อยละ ๕.๔ ต่อมูลค่าผลิตภัณฑ์ภาคตะวันออก และร้อยละ ๑๒.๕ ของมูลค่าผลิตภัณฑ์สาขาเกษตรฯ ของประเทศ สำหรับสาขาประมงมีสัดส่วนการผลิตเพียงแค่อ้อยละ ๐.๖ ต่อมูลค่าผลิตภัณฑ์ภาคตะวันออก แต่มีสัดส่วนร้อยละ ๑๔.๒ ของมูลค่าผลิตภัณฑ์สาขาประมงของประเทศ

๒. แหล่งการทำเกษตรฯ ที่สำคัญของภาคตะวันออก คือ จังหวัดจันทบุรี มีสัดส่วนการผลิตร้อยละ ๓๙.๑ รองลงมา คือ ระยองร้อยละ ๑๓.๐ ฉะเชิงเทราร้อยละ ๑๑.๗ ตราดร้อยละ ๑๑.๑ และชลบุรีร้อยละ ๑๐.๗ ปัจจุบันพื้นที่เกษตรกรรมของภาคตะวันออกได้แปรเปลี่ยนไปเป็นพื้นที่อุตสาหกรรมและที่อยู่อาศัยมากขึ้น แต่ภาคตะวันออกก็ยังถือได้ว่าเป็นแหล่งผลิตสินค้าเกษตรที่สำคัญของประเทศแห่งหนึ่ง ทั้งทางด้านการเพาะปลูก การทำปศุสัตว์ และประมง สินค้าเกษตรที่สำคัญของภาคตะวันออกมี ดังนี้

๒.๑ ข้าวและพืชไร่ ผลผลิตที่สำคัญ ได้แก่ ข้าวและมันสำปะหลัง จังหวัดที่มีพื้นที่ปลูกข้าวนาปี มากของภาค คือ จังหวัดสระแก้ว ฉะเชิงเทรา ปราจีนบุรี และนครนายก ส่วนจังหวัดที่มีพื้นที่ปลูกมันสำปะหลังมาก คือ จังหวัดสระแก้ว ฉะเชิงเทรา และชลบุรี

๒.๒ ผลไม้ ที่สำคัญ ได้แก่ ทุเรียน จังหวัดที่เป็นแหล่งปลูกทุเรียนในภาคที่สำคัญ คือ จังหวัดจันทบุรี ระยอง และตราด มังคุด แหล่งปลูกที่สำคัญ คือ จังหวัดจันทบุรี ตราด และระยอง ลำไย แหล่งปลูกลำไยที่สำคัญ คือ จังหวัดจันทบุรี เงาะ แหล่งปลูกที่สำคัญ คือ จังหวัดจันทบุรี และตราด ลองกอง แหล่งปลูกลองกองที่สำคัญ คือ จังหวัดจันทบุรี

๒.๓ ปศุสัตว์ ได้แก่ ไก่เนื้อ แหล่งเลี้ยงที่สำคัญ คือ จังหวัดชลบุรี ปราจีนบุรี ฉะเชิงเทรา และระยอง ไก่ไข่ แหล่งเลี้ยงที่สำคัญ คือ จังหวัดฉะเชิงเทรา ชลบุรี และนครนายก เป็ดเนื้อ แหล่งเลี้ยงที่สำคัญ คือ จังหวัดฉะเชิงเทรา ระยอง และปราจีนบุรี เป็ดไข่ แหล่งเลี้ยงที่สำคัญ คือ จังหวัดฉะเชิงเทรา และชลบุรี และสุกร แหล่งเลี้ยงที่สำคัญ คือ จังหวัดฉะเชิงเทรา และชลบุรี

๒.๔ ประมง ภาคตะวันออกมีศักยภาพในการทำประมง โดยจังหวัดที่มีมูลค่าผลิตภัณฑ์ประมงสูงที่สุดของภาค คือ จังหวัดตราด รองลงมา คือ ระยอง และจันทบุรี

๓. พื้นที่ชลประทานต่อพื้นที่เกษตรของภาคตะวันออกต่ำกว่าค่าเฉลี่ยประเทศ โดยมีสัดส่วนร้อยละ ๒๑.๑ ซึ่งต่ำกว่าค่าเฉลี่ยของประเทศที่มีสัดส่วนร้อยละ ๒๑.๙ พื้นที่ชลประทานของภาคตะวันออกในปี ๒๕๕๙ ครอบคลุมพื้นที่ประมาณ ๒.๓๒ ล้านไร่ คิดเป็นร้อยละ ๘.๓ ของพื้นที่ชลประทานทั้งประเทศ

๔. เกษตรปลอดภัยและเกษตรอินทรีย์ในพื้นที่ยังมีไม่มากนัก จากข้อมูลการตรวจรับรองเกษตรปลอดภัยและเกษตรอินทรีย์ของกรมวิชาการเกษตร ณ วันที่ ๕ พฤศจิกายน ๒๕๖๑ พบว่าภาคตะวันออกมีพื้นที่เกษตรปลอดภัยรวมทั้งสิ้น ๒๔๒,๖๘๘.๔๔ ไร่ โดยจังหวัดในภาคตะวันออกที่มีพื้นที่ได้รับการรับรองแหล่งผลิตสินค้าเกษตรปลอดภัยมากที่สุด คือ จังหวัดจันทบุรี รองลงมา คือ จังหวัดตราด และระยอง และเกษตรอินทรีย์

๑,๑๓๙.๐๔ ไร่ โดยจังหวัดที่มีพื้นที่ได้รับการรับรองแหล่งผลิตสินค้าเกษตรอินทรีย์มากที่สุด คือ จังหวัดระยอง รองลงมา คือ จังหวัดจันทบุรี และตราด

ภาคใต้

“ภาคใต้เป็นเมืองท่องเที่ยวพักผ่อนตากอากาศระดับโลก เป็นศูนย์กลางผลิตภัณธ์ยางพาราและปาล์มน้ำมันของประเทศ และเมืองเศรษฐกิจเชื่อมโยงการค้าการลงทุนกับภูมิภาคอื่นของโลก”

ประกอบด้วยยุทธศาสตร์การพัฒนา ดังนี้

๑. พัฒนาการท่องเที่ยวของภาคให้เป็นแหล่งท่องเที่ยวคุณภาพชั้นนำของโลก
๒. พัฒนาอุตสาหกรรมการแปรรูปยางพาราและปาล์มน้ำมันแห่งใหม่ของประเทศ
๓. พัฒนาการผลิตสินค้าเกษตรหลักของภาคและสร้างความเข้มแข็งสถาบันเกษตรกร
๔. พัฒนาโครงสร้างพื้นฐานสนับสนุนการท่องเที่ยว การพัฒนาเขตอุตสาหกรรม และการเชื่อมโยงการค้าโลก

สภาพเศรษฐกิจสาขาเกษตรของภาคใต้

๑. มูลค่าผลิตภัณฑ์ภาคเกษตรของภาคใต้มีแนวโน้มลดลง ปี ๒๕๕๙ ภาคใต้มีมูลค่าผลิตภัณฑ์มวลรวมภาคเกษตร ณ ราคาประจำปี จำนวน ๒๖๓,๙๙๕ ล้านบาท ลดลงจาก ๓๐๔,๓๘๒ ล้านบาท ในปี ๒๕๕๔ โดยมีสัดส่วนมูลค่าผลิตภัณฑ์ภาคเกษตรคิดเป็นร้อยละ ๒๒.๓ ของมูลค่าผลิตภัณฑ์มวลรวมภาค อัตราการขยายตัวเฉลี่ยในช่วง ๕ ปี (พ.ศ.๒๕๕๔ - ๒๕๕๙) ของภาคเกษตรฯ ร้อยละ ๑.๗ สูงกว่าระดับประเทศที่มีอัตราการหดตัวเฉลี่ย ๑.๑ ซึ่งกิจกรรมยางพารา ปาล์มน้ำมัน ประมง และการเพาะเลี้ยงสัตว์น้ำ ยังเป็นกิจกรรมการเกษตรที่มีบทบาทสำคัญทางเศรษฐกิจ โดยมีสัดส่วนร้อยละ ๓๗.๖ ๑๗.๑ ๑๕.๘ และ ๑๓.๐ ของมูลค่าผลิตภัณฑ์ภาคเกษตรฯ

๒. ยางพารา เป็นพืชเศรษฐกิจหลักของภาคใต้ ในปี ๒๕๖๐ มีพื้นที่ปลูกยางพารา ๑๑.๐๙ ล้านไร่ หรือ ร้อยละ ๔๙.๔ ของพื้นที่ปลูกยางพาราทั้งประเทศ โดยลดลงจาก ๑๑.๔๖ ล้านไร่ ในปี ๒๕๕๙ และ ๑๑.๒๒ ล้านไร่ ในปี ๒๕๕๕ มีปริมาณผลผลิต ๒.๓๙ ล้านตัน หรือ ๕๓.๑ ของผลผลิตทั้งประเทศ ลดลงเมื่อเทียบกับปี ๒๕๕๙ และ ๒๕๕๕ ที่มีผลผลิต ๒.๔๙ ล้านตัน และ ๒.๕๘ ล้านตัน ตามลำดับ จังหวัดสุราษฎร์ธานีมีพื้นที่ปลูกมากที่สุดของประเทศ ๒.๕๔ ล้านไร่ รองลงมา ได้แก่ จังหวัดสงขลา ๑.๙๘ ล้านไร่ และจังหวัดนครศรีธรรมราช ๑.๕๐ ล้านไร่ ผลผลิตยางพาราเฉลี่ยต่อไร่สูงกว่าระดับประเทศแต่มีแนวโน้มลดลง โดยมีผลผลิตเฉลี่ยต่อไร่ ๒๔๔ กิโลกรัม ลดลงจากปี ๒๕๕๙ และปี ๒๕๕๕ ที่ ๒๕๖ และ ๒๘๐ กิโลกรัมต่อไร่ ตามลำดับ

๓. ปาล์มน้ำมัน ปี ๒๕๖๐ ภาคใต้มีพื้นที่ปลูกปาล์มน้ำมัน ๔.๖๖ ล้านไร่ คิดเป็นร้อยละ ๘๔.๖ ของพื้นที่ปลูกปาล์มน้ำมันทั้งประเทศ เพิ่มขึ้นเมื่อเทียบกับปี ๒๕๕๙ มีพื้นที่ปลูก ๔.๓๖ ล้านไร่ และปี ๒๕๕๕ มีพื้นที่ปลูก ๓.๗๕ ล้านไร่ มีปริมาณผลผลิต ๑๒.๑๓ ล้านตัน หรือ ร้อยละ ๘๙.๗๗ ของผลผลิตทั้งประเทศ โดยเพิ่มขึ้นจาก ๑๐.๓๗ ล้านตัน และ ๑๐.๒๑ ล้านตัน ในปี ๒๕๕๕ และ ๒๕๕๙ ตามลำดับ จังหวัดสุราษฎร์ธานีมีพื้นที่ปลูกมากที่สุดของประเทศ ๑.๒๒ ล้านไร่ รองลงมา ได้แก่ จังหวัดกระบี่ ๑.๑๒ ล้านไร่ ผลผลิตปาล์มน้ำมันของภาคใต้มีแนวโน้มเพิ่มขึ้นตามพื้นที่ปลูกและพื้นที่ให้ผลผลิต ในปี ๒๕๖๐ ผลผลิตปาล์มน้ำมันเฉลี่ยต่อไร่ ๒,๙๖๗ กิโลกรัม สูงกว่าระดับประเทศที่ ๒,๘๓๑ กิโลกรัม อย่างไรก็ตาม ผลผลิตปาล์มน้ำมันเฉลี่ยต่อไร่มีแนวโน้มลดลงจาก ๓,๑๔๒ กิโลกรัม ในปี ๒๕๕๕ และ ๒,๗๑๗ กิโลกรัม ในปี ๒๕๕๙

๔. ภาคใต้เป็นแหล่งประมงและเพาะเลี้ยงสัตว์น้ำชายฝั่งที่สำคัญ ภาคใต้มีท่าเทียบเรือประมงในจังหวัดสงขลา ชุมพร สุราษฎร์ธานี นครศรีธรรมราช ระนอง และภูเก็ต โดยในปี ๒๕๖๐ มีปริมาณสัตว์น้ำที่จับได้ ๙๘,๗๔๘ ตัน มูลค่า ๓,๘๓๓ ล้านบาท คิดเป็นร้อยละ ๓๙.๓ ของปริมาณสัตว์น้ำของประเทศ และร้อยละ ๒๕.๖ ของมูลค่าสัตว์น้ำของประเทศ ทั้งนี้ ปริมาณสัตว์น้ำจับได้มากในจังหวัดภูเก็ต สงขลา ระนอง และชุมพร ในขณะที่การเพาะเลี้ยงสัตว์น้ำของภาคใต้ในปี ๒๕๖๐ ส่วนใหญ่เป็นการเพาะเลี้ยงกุ้ง มีพื้นที่เพาะเลี้ยง ๗๗,๒๕๒ ไร่ ปริมาณผลผลิต ๑๔๗,๕๒๔ ตัน มีพื้นที่เพาะเลี้ยงกุ้งที่สำคัญในจังหวัดสุราษฎร์ธานี นครศรีธรรมราช สงขลา และตรัง

๕. **พื้นที่ใช้ประโยชน์ทางการเกษตร** ปี ๒๕๕๙ ภาคใต้มีพื้นที่ใช้ประโยชน์ทางการเกษตร ๑๘.๓๑ ล้านไร่ ขนาดฟาร์ม ๒๐.๗๒ ไร่ต่อครัวเรือน ซึ่งต่ำกว่าระดับประเทศที่ ๒๑.๘๖ ไร่ต่อครัวเรือน จังหวัดสุราษฎร์ธานี มีเนื้อที่ถือครองทำการเกษตรมากที่สุด ๓.๖๗ ล้านไร่ รองลงมา คือ จังหวัดนครศรีธรรมราช ๒.๙๐ ล้านไร่ และ จังหวัดภูเก็ตมีเนื้อที่ถือครองทำการเกษตรน้อยที่สุดของภาค ๐.๑๑ ล้านไร่

๖. **พื้นที่ชลประทานต่อพื้นที่ทางการเกษตรของภาคใต้ต่ำกว่าค่าเฉลี่ยประเทศ** โดยมีสัดส่วนร้อยละ ๑๕.๔ ต่ำกว่าค่าเฉลี่ยประเทศที่มีสัดส่วนร้อยละ ๒๑.๙ โดยพื้นที่ชลประทานภาคใต้ ๓.๓๖ ล้านไร่ หรือ ร้อยละ ๑๐.๓ ของพื้นที่ชลประทานประเทศ จังหวัดนครศรีธรรมราชมีพื้นที่ชลประทานต่อพื้นที่เกษตรสูงสุดร้อยละ ๓๗.๑ รองลงมา คือ จังหวัดสงขลา ร้อยละ ๒๗.๘

ภาคใต้ชายแดน

“เป็นแหล่งผลิตภาคเกษตรและอุตสาหกรรมเกษตรแปรรูปที่สำคัญของประเทศ และเป็นเมืองชายแดนเชื่อมโยงการค้าและการท่องเที่ยวกับพื้นที่ภาคใต้และการพัฒนาเศรษฐกิจของประเทศมาเลเซียและสิงคโปร์ ชุมชนมีความเข้มแข็งอยู่ร่วมกันอย่างสันติสุขภายใต้สังคมพหุวัฒนธรรม”
ประกอบด้วยยุทธศาสตร์การพัฒนา ดังนี้

๑. พัฒนาอุตสาหกรรมเกษตรและอุตสาหกรรมแปรรูปการเกษตรเพื่อสร้างความมั่นคงให้กับภาคการผลิต
๒. พัฒนาเมืองสู่ไฮเทค-โลก และเมืองเบตงให้เป็นเมืองการค้าและเมืองท่องเที่ยวชายแดน และพัฒนา ยะลาให้เป็นเมืองนำอยู่และศูนย์กลางเศรษฐกิจของภาคใต้ชายแดน
๓. เสริมสร้างความเข้มแข็งให้กับชุมชน

สภาพเศรษฐกิจสาขาเกษตรของภาคใต้ชายแดน

ภาคการเกษตรมีบทบาทสำคัญต่อเศรษฐกิจของภาค และการผลิตยังเป็นแบบเดิมที่มีการแปรรูป เพื่อสร้างมูลค่าเพิ่มน้อย ปี ๒๕๖๐ ผลิตภัณฑ์ภาคเกษตรมีมูลค่า ๕๕,๕๖๗ ล้านบาท คิดเป็นร้อยละ ๓๒.๕ ของมูลค่าผลิตภัณฑ์มวลรวมภาค โดยกิจกรรมการเกษตรที่มีบทบาทสำคัญทางเศรษฐกิจของภาคใต้ชายแดน ประกอบด้วย ยางพารา ปาล์มน้ำมัน ประมงทะเลและชายฝั่ง ปศุสัตว์ และไม้ผล อัตราการขยายตัวของผลิตภัณฑ์ภาคเกษตรเฉลี่ย ในช่วง ๕ ปี (พ.ศ. ๒๕๕๕ - ๒๕๕๙) หดตัวร้อยละ ๐.๙ เนื่องจากสถานการณ์ราคายางพาราและความต้องการ ยางพาราของตลาดโลกมีแนวโน้มลดลงจากภาวะเศรษฐกิจที่ชะลอตัว รวมทั้งมีการแปรรูปเพื่อเพิ่มมูลค่าน้อยและ ขาดแคลนแรงงานภาคเกษตร

๑. **การผลิตภาคเกษตรของภาคใต้ยังเป็นแบบเดิมที่มีการแปรรูปเพื่อสร้างมูลค่าเพิ่มน้อย** โดยพืชเศรษฐกิจที่สำคัญของภาคใต้ชายแดน ประกอบด้วย

๑.๑ **ยางพารามีแนวโน้มผลผลิตลดลง** ภาคใต้ชายแดนมีพื้นที่ปลูกยางพารา ๒.๖๓ ล้านไร่ คิดเป็นร้อยละ ๑๑.๗ ของพื้นที่ปลูกยางพาราทั้งประเทศ ปริมาณผลผลิตและผลผลิตเฉลี่ยต่อไร่มีแนวโน้มลดลง โดยปี ๒๕๖๐ มีผลผลิต ๐.๕๔ ล้านตัน และผลผลิตเฉลี่ยต่อไร่ ๒๔๒ กิโลกรัม จังหวัดยะลามีพื้นที่ปลูกยางพารา มากที่สุด ๑.๒๕ ล้านไร่ รองลงมา คือ จังหวัดนราธิวาส ๑.๐๑ ล้านไร่ และการทำสวนยางพารายังมีปัญหาประสิทธิภาพ การผลิต เนื่องจากมีการปลูกในพื้นที่ที่ไม่เหมาะสม เช่น พื้นที่นา การใช้สายพันธุ์ดั้งเดิม และเทคโนโลยีการผลิต (การกรีดยาง) ที่ไม่เหมาะสม และบางส่วนขาดการบำรุงรักษาสวนยาง

๑.๒ **ปาล์มน้ำมันมีประสิทธิภาพการผลิตในระดับต่ำ** ในปี ๒๕๖๐ ภาคใต้ชายแดนมีพื้นที่ ปลูกปาล์มน้ำมัน ๐.๑๐ ล้านไร่ หรือร้อยละ ๑.๘ ของพื้นที่ปลูกปาล์มน้ำมันทั้งประเทศ โดยจังหวัดนราธิวาสมีพื้นที่ ปลูกมากที่สุด ๐.๐๖ ล้านไร่ รองลงมา คือ จังหวัดปัตตานี ๐.๐๒ ล้านไร่ ผลผลิตเฉลี่ยต่อไร่อยู่ในระดับต่ำที่ ๒,๒๓๑ กิโลกรัมต่อไร่ ซึ่งต่ำกว่าระดับประเทศที่ ๒,๘๓๑ กิโลกรัมต่อไร่ เนื่องจากมีการขยายพื้นที่ปลูกในที่ราบลุ่มและ พื้นที่นาร้าง ซึ่งมีปัญหาเรื่องคุณภาพดิน รวมทั้งการใช้สายพันธุ์คุณภาพต่ำ เกษตรกรบางส่วนยังขาดความรู้ใน วิธีการผลิตและการดูแลรักษาสวนปาล์มที่ถูกต้องเหมาะสม

๑.๓ ประมง ภาคใต้ชายแดนเป็นแหล่งประมงที่สำคัญของภาคใต้ ปี ๒๕๖๐ สามารถจับสัตว์น้ำได้ ๘๐,๙๗๙ ตัน หรือร้อยละ ๓๒.๓ ของปริมาณสัตว์น้ำของประเทศ เป็นมูลค่า ๘,๕๙๕ ล้านบาท โดยทำเทียบเรือประมงปัตตานีมีปริมาณสัตว์น้ำขึ้นท่าสูงสุดของประเทศ อย่างไรก็ตามการทำประมงในพื้นที่ประสบปัญหาปริมาณสัตว์น้ำลดลงจากความอุดมสมบูรณ์ของทรัพยากรที่ลดลง และปัญหาการทำประมงนอกน่านน้ำจากมาตรการทางกฎหมายของประเทศอินโดนีเซีย รวมทั้งผลจากการใช้มาตรการการแก้ไขปัญหาการประมงผิดกฎหมาย (Illegal Unreported and Unregulated fishing หรือ IUU Fishing) ส่วนการเพาะเลี้ยงสัตว์น้ำชายฝั่งซึ่งส่วนใหญ่เป็นการเลี้ยงกุ้งขาวแวนนาไมและกุ้งกุลาดำ มีพื้นที่เพาะเลี้ยงรวม ๑,๘๙๗ ไร่ มีผลผลิต ๓,๕๙๓ ตัน พื้นที่เพาะเลี้ยงมากที่สุดในจังหวัดปัตตานี ทั้งนี้ การเพาะเลี้ยงยังประสบปัญหาการระบาดของโรคตายด่วน (Shrimp Early Mortality Syndrome : EMS) และความแปรปรวนของสภาพอากาศ ส่งผลกระทบต่อปริมาณผลผลิตกุ้งในพื้นที่

๑.๔ ปศุสัตว์ ภาคใต้ชายแดนมีการเลี้ยงปศุสัตว์ (แพะ และโค) เพื่อบริโภคในครัวเรือนและใช้ในพิธีกรรมทางศาสนา โดยภาครัฐได้ดำเนินโครงการส่งเสริมการเลี้ยงปศุสัตว์ในพื้นที่มาอย่างต่อเนื่อง ปี ๒๕๖๑ มีการเลี้ยงแพะ จำนวน ๑๔๘,๘๖๐ ตัว เลี้ยงมากที่สุดในจังหวัดยะลา ส่วนโคเนื้อที่มีจำนวน ๒๔,๕๖๑ ตัว ในปี ๒๕๖๐ โดยเลี้ยงมากที่สุดในจังหวัดนราธิวาส อย่างไรก็ตาม ปริมาณปศุสัตว์ยังไม่เพียงพอต่อการบริโภคในพื้นที่เนื่องจากปัญหาการขาดแคลนสายพันธุ์ดี ปัญหาโรคติดต่อ อาทิ ปากเท้าเปื่อย และการขาดความรู้ในการจัดการฟาร์ม นอกจากนี้ ยังมีการเลี้ยงไก่เบตงในพื้นที่จังหวัดยะลา ซึ่งเป็นไก่พื้นเมืองที่เป็นเอกลักษณ์และมีชื่อเสียง แต่ยังมีข้อจำกัดในการขยายพันธุ์และควบคุมพันธุ์คุณภาพ เพื่อเพิ่มปริมาณผลผลิตให้เพียงพอกับความต้องการของตลาด

๒. พื้นที่ใช้ประโยชน์ทางการเกษตร และขนาดฟาร์ม ๑๘.๓๖ ในปี ๒๕๕๙ ภาคใต้ชายแดนมีพื้นที่ใช้ประโยชน์ทางการเกษตร ๓.๔๕ ล้านไร่ คิดเป็นร้อยละ ๒.๓๑ ของประเทศ โดยจังหวัดนราธิวาสมีพื้นที่ใช้ประโยชน์ทางการเกษตรมากที่สุด ๑.๔๑ ล้านไร่ สำหรับขนาดฟาร์มที่ถือครองต่อครัวเรือนมีเพียง ๑๔.๖๒ ไร่ต่อครัวเรือน ต่ำกว่าระดับประเทศที่มีขนาดฟาร์ม ๒๑.๘๖ ไร่ต่อครัวเรือน และจังหวัดปัตตานีมีพื้นที่ใช้ประโยชน์ทางการเกษตรน้อยที่สุด ๐.๗๕ ล้านไร่ และมีขนาดฟาร์ม ๘.๒๗ ไร่ต่อครัวเรือน

๓. พื้นที่ชลประทานต่อพื้นที่ทางการเกษตร ในปี ๒๕๕๙ ภาคใต้ชายแดนมีพื้นที่ชลประทาน ๐.๗๑ ล้านไร่ คิดเป็นสัดส่วนต่อพื้นที่การเกษตรร้อยละ ๒๐.๖๐ โดยพื้นที่ชลประทานส่วนใหญ่อยู่ในบริเวณลุ่มน้ำปัตตานี ซึ่งเป็นแหล่งเพาะปลูกข้าวที่สำคัญของภาค จังหวัดปัตตานีมีพื้นที่ชลประทานมากที่สุด ๐.๔๔ ล้านไร่ คิดเป็นร้อยละ ๕๘.๑ ของพื้นที่เกษตรของจังหวัด และจังหวัดยะลามีพื้นที่ชลประทานน้อยที่สุดที่ ๐.๐๓ ล้านไร่

๒.๘ ยุทธศาสตร์ตามแผนพัฒนาจังหวัด/กลุ่มจังหวัด

๒.๙ ยุทธศาสตร์อื่นๆ ที่เกี่ยวข้อง

ส่วนที่ ๒

ข้อมูลทั่วไปและข้อมูลด้านการเกษตรที่สำคัญของจังหวัด

๑. ข้อมูลทั่วไปของจังหวัด

๑.๑ ข้อมูลด้านกายภาพของจังหวัด

๑.๑.๑ ลักษณะทางภูมิศาสตร์

๑) ที่ตั้ง ขนาดพื้นที่

๒) อาณาเขต

ทิศเหนือ ติดต่อกับ

ทิศตะวันออก ติดต่อกับ

ทิศใต้ ติดต่อกับ

ทิศตะวันตก ติดต่อกับ

๓) สภาพพื้นที่ (ที่มา : สถานีพัฒนาที่ดิน)

๔) ลักษณะดิน (ที่มา : สถานีพัฒนาที่ดิน)

๑.๑.๒ ลักษณะภูมิอากาศ

๑) ฤดูกาล (ที่มา : สถานีอุตุนิยมวิทยา)

๒) ปริมาณน้ำฝน (ข้อมูล ๑๐ ปี)

ตารางที่..... ปริมาณน้ำฝน ปี ๒๕.... - ๒๕....

ปี	ปริมาณน้ำฝน (มม.)

ที่มา.....

๓) อุณหภูมิและความชื้นสัมพัทธ์ (ข้อมูล ๑๐ ปี)

ตารางที่..... อุณหภูมิและความชื้นสัมพัทธ์สูงสุด - ต่ำสุด ปี ๒๕.... - ๒๕....

ปี	อุณหภูมิ (°C)			ความชื้นสัมพัทธ์ (%)		
	สูงสุด	ต่ำสุด	เฉลี่ยทั้งปี	สูงสุด	ต่ำสุด	เฉลี่ยทั้งปี

ที่มา.....

๑.๑.๓ แหล่งน้ำธรรมชาติ เช่น แม่น้ำ คลอง บึง (ที่มา : ที่ทำการปกครองจังหวัด/ทส.)

๑) แม่น้ำ

๒) คลอง

๓) บึง

ฯลฯ

๑.๑.๔ ทรัพยากรธรรมชาติที่สำคัญ เช่น ป่าสงวนแห่งชาติ อุทยานแห่งชาติ (ที่มา : ที่ทำการปกครองจังหวัด/ทส.)

๑) ป่าสงวนแห่งชาติ

๒) อุทยานแห่งชาติ

ฯลฯ

๑.๒ ข้อมูลด้านการปกครองของจังหวัด

๑.๒.๑ การแบ่งเขตการปกครอง

ตารางที่..... การแบ่งเขตการปกครองของจังหวัด

อำเภอ	พื้นที่ (ตร.กม.)	ร้อยละ	ที่ว่าการอำเภอห่าง จากศาลากลาง จังหวัด (กม.)	จำนวน				
				ตำบล	หมู่บ้าน	เทศบาลนคร/ เมือง/ตำบล	อบต.	ชุมชน
๑..								
๒..								
....								
รวม								

ที่มา.....

๑.๒.๒ ข้อมูลประชากร

ตารางที่..... จำนวนประชากรของจังหวัด.....

อำเภอ	ชาย (คน)	หญิง (คน)	รวม ประชากร (คน)	จำนวน ครัวเรือน
๑..				
๒..				
....				
รวม				

ที่มา.....

๑.๓ ข้อมูลด้านสังคมและวัฒนธรรม

๑.๔ ข้อมูลโครงสร้างพื้นฐานและสาธารณูปโภค

๑.๔.๑ การคมนาคมขนส่ง (ที่มา :

๑.๔.๒ ไฟฟ้า (ที่มา :

๑.๔.๓ ข้อมูลด้านการกักกันของจังหวัด (โปรดทำเครื่องหมาย)

มีด่าน สุลกากร ที่ตั้ง..... ประเภท.....(ด่านชายแดน ท่าเรือ ท่าอากาศยาน คนเดินเท้า อื่นๆ)

ตรวจพืช ที่ตั้ง..... มีห้องปฏิบัติการตรวจเบื้องต้น ไม่มี มี ที่ตั้งสถานกักกันพืช ไม่มี มี

ตรวจประมง ที่ตั้ง..... มีห้องปฏิบัติการตรวจเบื้องต้น ไม่มี มี ที่ตั้งสถานกักกันสัตว์น้ำ ไม่มี มี

ปศุสัตว์ ที่ตั้ง..... มีห้องปฏิบัติการตรวจเบื้องต้น ไม่มี มี ที่ตั้งด่านกักกันสัตว์ ไม่มี มี

๑.๔.๔ ข้อมูลโครงสร้างพื้นฐานและสาธารณูปโภคอื่นๆ ที่เกี่ยวข้อง

๑.๕ ข้อมูลด้านเศรษฐกิจของจังหวัด

๑.๕.๑ สภาพเศรษฐกิจโดยทั่วไป (ที่มา : สำนักงานคลังจังหวัด)

๑.๕.๒ ผลิตภัณฑ์มวลรวมของจังหวัด..... (GPP) ๑๖ สาขา (ที่มา : สำนักงานคลังจังหวัด)

๑.๖ ข้อมูลด้านอื่นๆ ที่เกี่ยวข้อง เช่น ด้านสังคม การท่องเที่ยว แรงงาน วัฒนธรรม

๒. ข้อมูลด้านการเกษตรที่สำคัญของจังหวัด

๒.๑ ครุว์เรือนเกษตรกรและแรงงานภาคเกษตร

ตารางที่..... จำนวนครุว์เรือนเกษตรกรและจำนวนแรงงานภาคเกษตรของจังหวัด.....

อำเภอ	จำนวนครุว์เรือน	จำนวนครุว์เรือน เกษตรกร	ร้อยละจำนวน ครุว์เรือนเกษตร/ ครุว์เรือนทั้งหมด	จำนวนแรงงาน ภาคเกษตร (ราย)
รวม				

ที่มา.....

๒.๒ การใช้ที่ดินเพื่อการเกษตร

ตารางที่..... การใช้ที่ดินเพื่อการเกษตรแยกตามรายอำเภอ จังหวัด.....

อำเภอ	พื้นที่ ทั้งหมด (ไร่)	พื้นที่ทำการเกษตร								รวมพื้นที่ทำ การเกษตร	
		ที่นา		ไม้ผล/ไม้ยืนต้น		พืชไร่/พืชผัก/ไม้ดอก		เกษตรอื่นๆ		จำนวน (ไร่)	ร้อยละ พื้นที่ ทั้งหมด
		จำนวน (ไร่)	ร้อยละ พื้นที่ เกษตร	จำนวน (ไร่)	ร้อยละ พื้นที่ เกษตร	จำนวน (ไร่)	ร้อยละ พื้นที่ เกษตร	จำนวน (ไร่)	ร้อยละ พื้นที่ เกษตร		
รวม											

ที่มา.....

๒.๓ แหล่งน้ำเพื่อการเกษตร

๒.๓.๑ พื้นที่ชลประทานและระบบชลประทาน (ที่มา :

๒.๓.๒ แหล่งน้ำอื่นๆ

๒.๔ ข้อมูลสินค้าเกษตรที่สำคัญของจังหวัด

๒.๔.๑ ด้านการปลูกพืชเศรษฐกิจของจังหวัด ปีการผลิต.....

ตารางที่..... ด้านการปลูกพืชเศรษฐกิจของจังหวัด ปีการผลิต.....

ชนิดพืช	จำนวน เกษตรกร (ราย)	เนื้อที่ เพาะปลูก (ไร่)	เนื้อที่ เก็บเกี่ยว (ไร่)	ผลผลิตที่ เก็บเกี่ยวได้ (กิโลกรัม)	ผลผลิตเฉลี่ย/ เนื้อที่เก็บเกี่ยว (กิโลกรัม)	ราคาที่เกษตรกร ขายได้เฉลี่ย (บาท/กิโลกรัม)

ที่มา.....

๒.๔.๒ ด้านการปศุสัตว์ของจังหวัด ปี.....

ตารางที่..... ด้านการปศุสัตว์ของจังหวัด ปี.....

ชนิดสัตว์	จำนวน เกษตรกร (ราย)	จำนวนสัตว์ (ตัว)	ข้อมูลผลผลิต		ราคาเฉลี่ย (บาท/หน่วย)	มูลค่าผลผลิต (บาท)
			จำนวน	หน่วยนับ		

ที่มา.....

๒.๔.๓ ด้านการประมงของจังหวัด ปี.....

ตารางที่..... ด้านการประมงของจังหวัด ปี.....

ชนิดสัตว์	จำนวน เกษตรกร (ราย)	พื้นที่การเลี้ยง		ผลผลิต (กิโลกรัม)	ราคาเฉลี่ย (บาท/กก.)	มูลค่าผลผลิต (บาท)
		จำนวนพื้นที่ (ไร่)	จำนวนบ่อ (บ่อ)			

ที่มา.....

๒.๔.๔ ข้อมูลสินค้าเกษตรที่ได้รับรองสิ่งบ่งชี้ทางภูมิศาสตร์ (GI)

ตารางที่..... ข้อมูลสินค้าเกษตรที่ได้รับรองสิ่งบ่งชี้ทางภูมิศาสตร์ (GI)

ชนิดสินค้า	หน่วยนับ	จำนวนปริมาณผลผลิต
ด้านพืช		
...		
ด้านสัตว์		
...		
ด้านประมง		
...		

ที่มา.....

๒.๔.๕ ข้อมูลมาตรฐานสินค้าเกษตร

ตารางที่..... ข้อมูลมาตรฐานสินค้าเกษตร

มาตรฐาน/ชนิดสินค้า	หน่วยนับ	จำนวนปริมาณผลผลิต
GAP		
...		
เกษตรอินทรีย์		
...		
อื่นๆ		
...		

ที่มา.....

๒.๔.๖ สินค้า OTOP ของจังหวัด

ตารางที่..... สินค้า OTOP ๑๐ อันดับแรกของจังหวัด

สินค้า	กลุ่มเกษตรกรที่ผลิต	แหล่งรับซื้อวัตถุดิบ	การสนับสนุนของกระทรวงเกษตรและสหกรณ์
๑....			
...			
๑๐...			

ที่มา.....

๒.๔.๗ การเพาะปลูกและผลผลิตเก็บเกี่ยวรายเดือนของสินค้าเกษตรของจังหวัด

ตารางที่..... ข้อมูลการเพาะปลูกและร้อยละผลผลิตเก็บเกี่ยวรายเดือนของสินค้าเกษตรของจังหวัด

หน่วย : ร้อยละ

ชนิดสินค้า	ปี ๒๕..												ปี ๒๕..											
	มค	กพ	มีค	เมย	พค	มิย	กค	สค	กย	ตค	พย	ธค	มค	กพ	มีค	เมย	พค	มิย	กค	สค	กย	ตค	พย	ธค
พืชไร่																								
๑.ข้าวนปี																								
ช่วงเวลาการเพาะปลูก																								
ช่วงเวลาการออกผลผลิต (ร้อยละ)										๕๐	๕๐											๕๐	๕๐	
พืชผัก																								

ที่มา.....

๒.๕ สถาบันเกษตรกรและองค์กรเกษตรกร

๒.๕.๑ ประเภทสหกรณ์และจำนวนสมาชิก

ตารางที่..... ประเภทสหกรณ์และจำนวนสมาชิก

ประเภทสหกรณ์	จำนวนสหกรณ์ (แห่ง)	จำนวนสมาชิก (ราย)
สหกรณ์ภาคการเกษตร		
สหกรณ์นอกภาคการเกษตร		
รวม		

ที่มา.....

๒.๕.๒ กลุ่มเกษตรกรจังหวัด.....

ตารางที่..... จำนวนและสมาชิกสถาบันเกษตรกรจังหวัด..... ปี ๒๕....

อำเภอ	กลุ่มเกษตรกร		กลุ่มแม่บ้านเกษตรกร		กลุ่มยุวเกษตรกร		กลุ่มวิสาหกิจชุมชน	
	กลุ่ม	สมาชิก	กลุ่ม	สมาชิก	กลุ่ม	สมาชิก	กลุ่ม	สมาชิก
รวม								

ที่มา.....

๒.๖ ข้อมูลจำนวนอาสาสมัครเกษตรกรของจังหวัด

ตารางที่..... จำนวนอาสาสมัครเกษตรกรของจังหวัด

อำเภอ	ด้านอาสาสมัครเกษตรกร														หมายเหตุ
	เกษตร และ สหกรณ์	ฝน หลวง	บัญชี	ประมง	ปศุสัตว์	หมอ ดิน	เกษตร หมู่บ้าน	สหกรณ์	ชล ประ ทาน	เศรษฐกิจ การ เกษตร	ปฏิรูป ที่ดิน	ชาว นา ชั้น น้ำ	ยาง พาร า	อื่นๆ	
รวม															

ที่มา.....

๒.๗ จำนวนปราชญ์ชาวบ้านของจังหวัดภายใต้โครงการเกษตรตามแนวทฤษฎีใหม่ โดยยึดปรัชญาเศรษฐกิจพอเพียง (ข้อมูลปัจจุบัน ถ้ามี)

ตารางที่..... จำนวนปราชญ์ชาวบ้านแยกรายอำเภอ

อำเภอ	จำนวน(ราย)
๑..	
๒..	

ที่มา.....

๒.๘ ข้อมูลด้านการเกษตรอื่นๆ ที่เกี่ยวข้อง เช่น ข้อมูล Smart Farmer, Young Smart Farmer, แหล่งแปรรูป, แหล่งกระจายสินค้า ฯลฯ

ส่วนที่ ๓

การวิเคราะห์สภาพแวดล้อมด้านการเกษตรและสหกรณ์ของจังหวัด

การวิเคราะห์สภาพแวดล้อมด้านการเกษตรและสหกรณ์ของจังหวัด เป็นการวิเคราะห์สภาพแวดล้อมภายในและภายนอกจังหวัด ที่จะมีความกระทบต่อการพัฒนาด้านการเกษตรและสหกรณ์ของจังหวัด ซึ่งข้อมูลที่ได้จากการวิเคราะห์จะนำมาเป็นพื้นฐานในการกำหนดทิศทางการพัฒนาการเกษตรและสหกรณ์ ตามเครื่องมือที่ใช้ในการวิเคราะห์ เช่น

การวิเคราะห์สภาพแวดล้อมภายในโดย McKinsey ๗-S Framework

ซึ่งจะวิเคราะห์ว่ามี จุดแข็ง จุดอ่อน อย่างไรในปัจจุบันทั้ง ๗ ประการ ประกอบด้วย

๑. กลยุทธ์ (Strategy)
๒. โครงสร้างขององค์กร (Structure)
๓. ระบบการปฏิบัติงาน (System)
๔. บุคลากร (Staff)
๕. ทักษะ ความรู้ ความสามารถ (Skill)
๖. รูปแบบการบริหารจัดการ (Style)
๗. ค่านิยมร่วม (Shared Values)

ตารางที่..... การวิเคราะห์สภาพแวดล้อมภายในโดย McKinsey ๗-S Framework

๗-S McKinsey	จุดแข็ง (Strength)	จุดอ่อน (Weakness)
กลยุทธ์ (Strategy)	๑. มีระบบชลประทานครอบคลุมพื้นที่จังหวัด ๒. สภาพพื้นที่จังหวัดเหมาะกับการทำการเกษตร	๑. ขาดการบำรุงรักษาแหล่งน้ำที่ดี ๒. พื้นที่ที่ใช้ประโยชน์ไม่ตรงเป้าหมาย
โครงสร้างขององค์กร (Structure)	ประชากรส่วนใหญ่ในพื้นที่ประกอบอาชีพเกษตรกรรม	ขาดการรวมกลุ่มที่เข้มแข็ง
ระบบการปฏิบัติงาน (System)	๑. มีการทำการเกษตรหลากหลายรูปแบบ ๒. ใช้เทคโนโลยีทดแทนแรงงาน	๑. เกษตรกรยังมีการใช้สารเคมีเป็นจำนวนมากเพิ่มขึ้น ๒. พึ่งพาธรรมชาติ
บุคลากร (Staff)	๑. เกษตรกรมีการประกอบอาชีพเกษตรกรรมมานาน ๒. มี Smart Farmer	๑. เกษตรกรไม่มีความรู้ในเรื่องวางแผนการผลิต การตลาด การบริหารจัดการผลผลิต ๒. ไม่มีกำลังใจในการทำการเกษตร
ทักษะ ความรู้ ความสามารถ (Skill)	เกษตรกรมีความเชี่ยวชาญเฉพาะด้านในอาชีพของตนเอง	๑. เกษตรกรขาดการพัฒนาความรู้ใหม่ๆ ๒. ขาดการพัฒนาอย่างต่อเนื่อง
รูปแบบการบริหารจัดการ (Style)	๑. มีผู้นำเกษตรกรในพื้นที่ ๒. ให้เกษตรกรมีส่วนร่วมในการกำหนดแนวทางพัฒนาในพื้นที่	เกษตรกรได้รับข้อมูลข่าวสารล่าช้า ขาดการประสานกันในพื้นที่
ค่านิยมร่วม (Shared Values)	มีประเพณีลงแขก	๑. คนรุ่นใหม่ไม่สนใจอาชีพเกษตรกร ล้าหลัง ไม่มีเกียรติ ๒. ไม่ยอมเปลี่ยนแนวคิด ยึดถือความคิดแบบเดิมๆ

การวิเคราะห์สภาพแวดล้อมภายนอกโดย PESTEL Analysis

๑. ปัจจัยด้านการเมืองและกฎหมาย (Political Factors) เช่น นโยบายของรัฐ ระบบการปกครอง เสถียรภาพด้านการเมือง ความร่วมมือระหว่างประเทศ
๒. ปัจจัยด้านเศรษฐกิจ (Economic Factors) เช่น การปรับอัตราภาษี อัตราดอกเบี้ย อัตราการจ้างงาน ภาวะทางเศรษฐกิจ
๓. ปัจจัยด้านสังคมและวัฒนธรรม (Social cultural Factors) เช่น เพศ อายุ ระดับการศึกษา ค่านิยม การบริโภคอุปโภค
๔. ปัจจัยด้านเทคโนโลยี (Technological Factors) เช่น เครื่องจักรกลทางการเกษตร เทคโนโลยีสารสนเทศ
๕. ปัจจัยด้านกฎหมาย (Law/Legal Factors) เช่น กฎหมายแรงงาน กฎหมายคุ้มครองผู้บริโภค ระเบียบข้อบังคับด้านธุรกิจ
๖. ปัจจัยด้านสิ่งแวดล้อม (Environment Factors) เช่น สภาพภูมิอากาศ ภูมิประเทศ ธรรมชาติ

ตารางที่..... การวิเคราะห์สภาพแวดล้อมภายนอกโดย PESTEL Analysis

โอกาส (Opportunity)	อุปสรรค (Threats)
<u>ด้านการเมือง</u> - นโยบายระบบส่งเสริมเกษตรแบบแปลงใหญ่ - การกำหนดมาตรการควบคุมในสินค้าเกษตรบางชนิด	- ความไม่มั่นคงทางการเมือง - การก่อการร้าย
<u>ด้านเศรษฐกิจ</u> - การปรับตัวราคาข้าวหอมมะลิสูงขึ้น - การปรับโครงสร้างหนี้	- ค่าแรงงานสูง - ต้นทุนการผลิตสูง
<u>ด้านสังคม</u> - ผู้บริโภคนิยมบริโภคอาหารเพื่อสุขภาพเพิ่มขึ้น - การอนุรักษ์สิ่งแวดล้อม	- แรงงานเกษตรเป็นผู้สูงอายุ - คนรุ่นใหม่ไม่สนใจอาชีพเกษตร
<u>ด้านเทคโนโลยี</u> - Agri-map - โดรน	- ระบบขนส่งมีไม่ครบวงจรครอบคลุมทั่วพื้นที่จังหวัด - เทคโนโลยีไม่ทันสมัย ล้าหลัง
<u>ด้านกฎหมาย</u> - กฎหมายคุ้มครองผู้บริโภค - กฎระเบียบด้านสิ่งแวดล้อม	- หน่วยงานที่กำกับดูแลด้านอาหารปลอดภัยไม่เพียงพอ - กฎหมายการจ้างงาน
<u>ด้านสิ่งแวดล้อม</u> - ชายแดนติดต่อกับประเทศเพื่อนบ้าน - สภาพภูมิอากาศเหมาะสม	- ภัยธรรมชาติเกิดขึ้นบ่อย - การเปลี่ยนแปลงของธรรมชาติ

การจัดทำ TOWS Matrix เพื่อกำหนดกลยุทธ์

ตารางที่..... TOWS Matrix เพื่อกำหนดกลยุทธ์

<p>ปัจจัยภายใน</p> <p>ปัจจัยภายนอก</p>	<p><u>S จุดแข็ง (ภายใน)</u></p> <p>๑. ระบบชลประทานครอบคลุมพื้นที่จังหวัด</p> <p>๒. ประชากรส่วนใหญ่ในพื้นที่ประกอบอาชีพเกษตรกรรม</p>	<p><u>W จุดอ่อน (ภายใน)</u></p> <p>๑. เกษตรกรยังมีการใช้สารเคมีเป็นจำนวนมาก</p> <p>๒. เกษตรกรไม่มีความรู้ในเรื่องการวางแผนการผลิต การตลาด การบริหารจัดการการผลิต</p>
<p><u>O โอกาส (ภายนอก)</u></p> <p>๑. นโยบายระบบส่งเสริมเกษตรแบบแปลงใหญ่</p> <p>๒. ผู้บริโภคนิยมบริโภคอาหารเพื่อสุขภาพเพิ่มขึ้น</p>	<p><u>SO</u></p> <p>กลยุทธ์</p> <p>S_{๑,๒}O_{๑,๒} - ส่งเสริมการทำเกษตรอินทรีย์แบบแปลงใหญ่</p>	<p><u>WO</u></p> <p>กลยุทธ์</p> <p>W_๑O_๑ - พัฒนาเกษตรกร</p>
<p><u>T ภัยคุกคาม (ภายนอก)</u></p> <p>๑. ต้นทุนการผลิตสูง</p> <p>๒. ภัยธรรมชาติเกิดขึ้นบ่อย</p>	<p><u>ST</u></p> <p>กลยุทธ์</p> <p>S_๑T_๒ - สร้างระบบเตือนภัยด้านการเกษตร</p> <p>S_๒T_๑ - ส่งเสริมการรวมกลุ่มของเกษตรกร</p>	<p><u>WT</u></p> <p>กลยุทธ์</p> <p>W_{๑,๒}T_๑ - พัฒนาส่งเสริมองค์ความรู้ให้เกษตรกรเพื่อปรับเปลี่ยนระบบการผลิต</p>

ส่วนที่ ๔

แผนพัฒนาการเกษตรและสหกรณ์ของจังหวัด.....

๑. วิสัยทัศน์ (Vision)

“”

๒. พันธกิจ (Mission)

๒.๑.....

๒.๒.....

๒.๓.....

.....

๓. เป้าประสงค์หลักการพัฒนาการเกษตรและสหกรณ์ของจังหวัด (Goals)

๓.๑.....

๓.๒.....

๓.๓.....

.....

๔. ประเด็นยุทธศาสตร์ (Strategic Issue)

ประเด็นยุทธศาสตร์ที่ ๑

เป้าประสงค์เชิงยุทธศาสตร์ ๑.....

๒.....

ตัวชี้วัด ๑.....

๒.....

กลยุทธ์ ๑.....

๒.....

ประเด็นยุทธศาสตร์ที่ ๒

เป้าประสงค์เชิงยุทธศาสตร์ ๑.....

๒.....

ตัวชี้วัด ๑.....

๒.....

กลยุทธ์ ๑.....

๒.....

ประเด็นยุทธศาสตร์ที่

เป้าประสงค์เชิงยุทธศาสตร์

ตัวชี้วัด

กลยุทธ์

๕. แผนพัฒนาการเกษตรและสหกรณ์ของจังหวัด..... (พ.ศ. ๒๕๖๑ – พ.ศ. ๒๕๖๕)

ประเด็นยุทธศาสตร์	เป้าประสงค์	ตัวชี้วัด	ค่าเป้าหมาย					กลยุทธ์
			พ.ศ. ๒๕๖๑	พ.ศ. ๒๕๖๒	พ.ศ. ๒๕๖๓	พ.ศ. ๒๕๖๔	พ.ศ. ๒๕๖๕	
ประเด็นยุทธศาสตร์ที่ ๑	๑.๑	๑.๑						๑.๑
	๑.๒	๑.๒						๑.๒
	๑.๓	๑.๓						๑.๑
ประเด็นยุทธศาสตร์ที่ ๒	๒.๑	๒.๑						๒.๑
	๒.๒	๒.๒						๒.๒
	๒.๓	๒.๓						๒.๑
ประเด็นยุทธศาสตร์ที่

๖. แผนที่ยุทธศาสตร์ (Strategy Map)

(ตัวอย่าง)

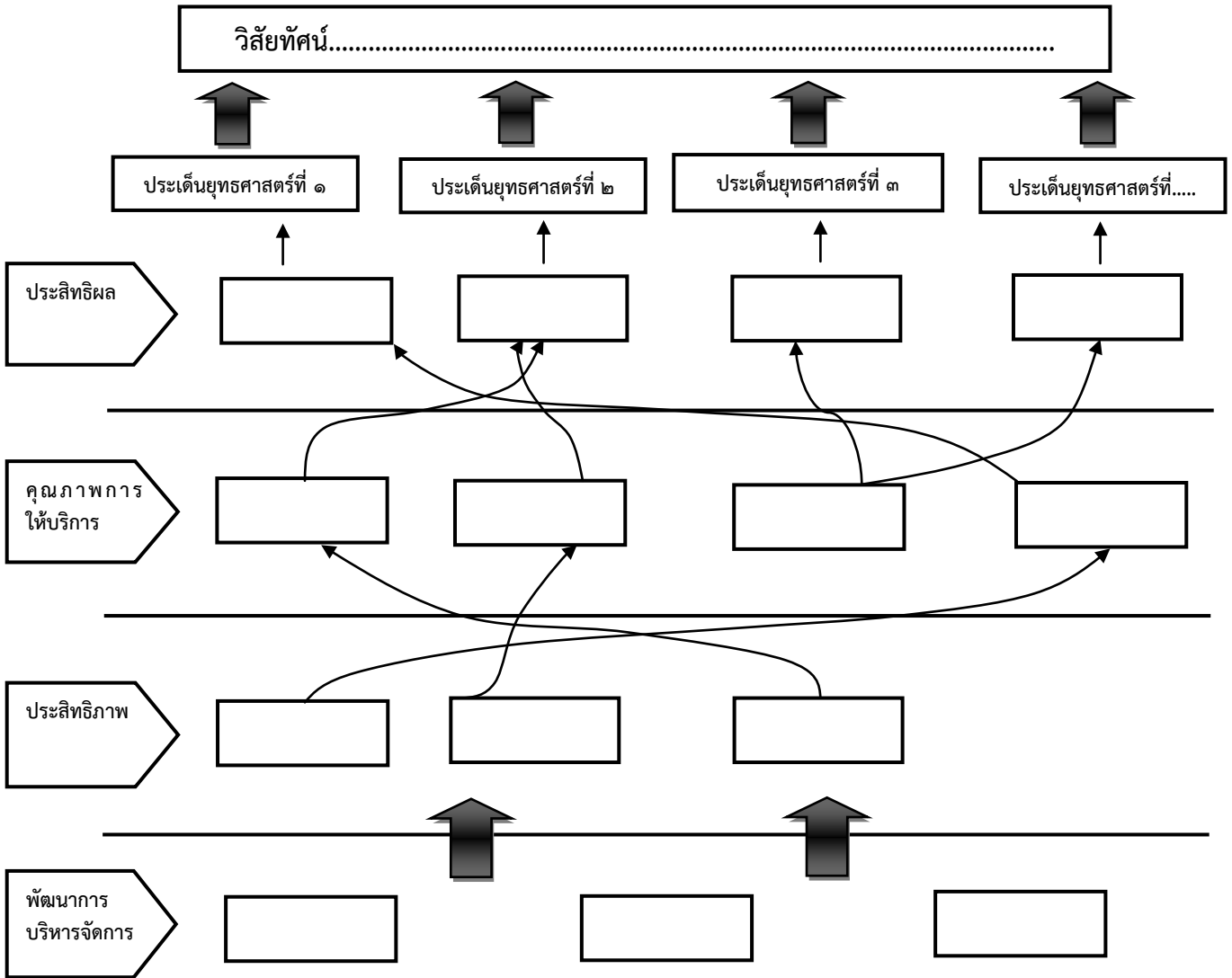

๗. สรุปข้อเสนอโครงการตามจุดเน้นทางยุทธศาสตร์ด้านการเกษตรของจังหวัด (Positioning)

ตามแผนพัฒนาการเกษตรและสหกรณ์ของจังหวัด..... (พ.ศ. ๒๕๖๑ - ๒๕๖๕)

โครงการ	งบประมาณ	วัตถุประสงค์โครงการ			หมายเหตุ
		การเพิ่มประสิทธิภาพ	การเพิ่มขีดความสามารถในการแข่งขัน	...	
Positioning ๑.				
๑. โครงการ.....	...	✓			งบจังหวัด
๒. โครงการ.....	...		✓		งบ Function
...					
Positioning ๒.				
๑. โครงการ.....	...			✓	มติ ครม. เมื่อ วันที่.....
๒. โครงการ.....	...		✓		...
...					
Positioning				
๑. โครงการ.....	...	✓			...
๒. โครงการ.....	...		✓		...
...					

** ในช่องหมายเหตุให้ระบุแหล่งที่มาของงบประมาณ **

ส่วนที่ ๒

แบบสรุปโครงการแบบย่อ (Project idea)

ยุทธศาสตร์ที่.....

กลยุทธ์ที่.....

หัวข้อ	รายละเอียด
๑. ชื่อโครงการ	
๒. ความสำคัญของโครงการ หลักการและเหตุผล	
๓. วัตถุประสงค์ของโครงการ	
๔. เป้าหมาย	
๕. พื้นที่ดำเนินการ	
๖. กิจกรรมหลัก	
๗. หน่วยงานดำเนินงาน	
๘. ระยะเวลาในการดำเนินการ	
๙. งบประมาณ	
๑๐. ผลผลิต (Output)	
๑๑. ผลที่คาดว่าจะได้รับ (Outcome)	

เฉพาะงบจังหวัด/กลุ่มจังหวัด เริ่มตั้งแต่ปีงบประมาณ พ.ศ. ๒๕๖๓ เป็นต้นไป

ภาคผนวก ข

แผนงาน/โครงการตามแผนพัฒนาภาคที่สอดคล้องกับแผนแม่บท
ภายใต้ยุทธศาสตร์ชาติที่เกี่ยวข้องกับกระทรวงเกษตรและสหกรณ์
ภายใต้แผนพัฒนาภาคในช่วงแผนพัฒนาเศรษฐกิจและสังคมแห่งชาติ ฉบับที่ ๑๒
(พ.ศ. ๒๕๖๐ - ๒๕๖๕)
ฉบับทบทวน

**แผนงาน/โครงการตามแผนพัฒนาภาคเหนือที่สอดคล้องกับแผนแม่บทภายใต้ยุทธศาสตร์ชาติ
ยุทธศาสตร์ที่ ๓ ยกระดับเป็นฐานการผลิตเกษตรอินทรีย์และเกษตรปลอดภัย เชื่อมโยง สู่อุตสาหกรรม
เกษตรแปรรูปที่สร้างมูลค่าเพิ่มสูง**

**๑. แผนงานส่งเสริมการผลิตและสร้างมูลค่าเพิ่มสินค้าเกษตรอัตลักษณ์พื้นถิ่น ที่มีศักยภาพทาง
การตลาด**

- **สาระสำคัญ** ส่งเสริมการผลิตสินค้าเกษตรอัตลักษณ์พื้นถิ่นอย่างครบวงจรตลอดห่วงโซ่การผลิต โดยอาศัยการใช้ประโยชน์จากการสร้างภาพลักษณ์และเรื่องราวของสินค้าในแต่ละชุมชนหรือพื้นที่ รวมถึงการใช้จุดเด่นของสินค้าเกษตรพื้นถิ่นและภูมิปัญญาท้องถิ่นของไทย การสร้างความแตกต่างของสินค้าเกษตร การรับรองขึ้นทะเบียนสิ่งบ่งชี้ทางภูมิศาสตร์ และการพัฒนาสินค้าเกษตรที่มีเอกลักษณ์ประจำถิ่นให้มีคุณภาพเป็นที่ยอมรับของผู้บริโภค นำไปสู่การผลิตและแปรรูปเป็นผลิตภัณฑ์ที่มีคุณค่าและเอกลักษณ์เฉพาะ ตลอดจนการพัฒนางานวิจัย เทคโนโลยีและนวัตกรรม เพื่อสนับสนุนการเพิ่มประสิทธิภาพการผลิตสินค้าเกษตร การส่งเสริมอาชีพและ เพิ่มมูลค่า และการรวมกลุ่มและสร้างเครือข่ายการผลิตและการตลาดของแต่ละพื้นที่

- **หน่วยงานดำเนินงานหลัก** กระทรวงเกษตรและสหกรณ์ กระทรวงพาณิชย์ กระทรวงมหาดไทย

๒. แผนงานพัฒนาโอกาสทางการตลาดให้กับสินค้าเกษตรอัตลักษณ์พื้นถิ่น

- **สาระสำคัญ** พัฒนาและขยายตลาดทั้งในประเทศและต่างประเทศ ผ่านเทคโนโลยีและนวัตกรรม รวมถึงเครื่องมือในการสื่อสารและประชาสัมพันธ์ไปถึงผู้บริโภค เพื่อส่งเสริมและขยายช่องทางการตลาดทั้งภายในประเทศ และการส่งออกสู่ตลาดต่างประเทศ ตลอดจนสนับสนุนและส่งเสริมชุมชนในการพัฒนาพื้นที่หรือนาเสนอผลิตภัณฑ์ที่เป็นเอกลักษณ์ของพื้นที่ รวมถึงวิถีชีวิตและวัฒนธรรมการเกษตร เพื่อเป็นแหล่งท่องเที่ยวเชิงเกษตร ที่เชื่อมโยงกับการพัฒนาการท่องเที่ยวเชิงสร้างสรรค์ของแต่ละพื้นที่

- **หน่วยงานดำเนินงานหลัก** กระทรวงพาณิชย์ กระทรวงเกษตรและสหกรณ์ กระทรวงมหาดไทย และกระทรวงการท่องเที่ยวและกีฬา

๓. แผนงานพัฒนาและส่งเสริมการผลิตสินค้าเกษตรและอาหาร ให้เข้าสู่ระบบมาตรฐานความปลอดภัย

- **สาระสำคัญ** เพื่อสนับสนุน ส่งเสริม และกำกับดูแลให้การผลิตสินค้าเกษตรและอาหารเข้าสู่ระบบมาตรฐานความปลอดภัย โดยใช้มาตรการสนับสนุนและส่งเสริมการผลิต รวมทั้งการวิจัยและพัฒนาเทคโนโลยีและนวัตกรรมด้านการผลิตสินค้าเกษตร เพื่อเพิ่มประสิทธิภาพการบริหารจัดการสินค้าเกษตรตลอดสายการผลิต ให้มีคุณภาพมาตรฐานตามความต้องการของตลาด ควบคู่ไปกับการส่งเสริมด้านการตลาดที่ตระหนักถึงการบริโภคสินค้าเกษตรและอาหารที่ปลอดภัย

- **หน่วยงานดำเนินงานหลัก** กระทรวงเกษตรและสหกรณ์ กระทรวงอุตสาหกรรม กระทรวงพาณิชย์ กระทรวงสาธารณสุข กระทรวงทรัพยากรธรรมชาติและสิ่งแวดล้อม กระทรวงวิทยาศาสตร์และเทคโนโลยี และกระทรวงศึกษาธิการ

๔. แผนงานสนับสนุนและยกระดับการผลิตให้เข้าสู่มาตรฐานเกษตรอินทรีย์

- **สาระสำคัญ** พัฒนาต่อยอดการผลิตให้เข้าสู่มาตรฐานเกษตรอินทรีย์และกำกับดูแลให้การผลิตเป็นไปตามมาตรฐานเกษตรอินทรีย์อันเป็นที่ยอมรับ ควบคู่กับการส่งเสริมด้านการตลาดเกษตรอินทรีย์ เพื่อสร้างโอกาสทางการตลาด ทั้งในประเทศและต่างประเทศ โดยส่งเสริมการผลิตสินค้าเกษตรตามมาตรฐานระบบการผลิตเกษตรอินทรีย์ รวมถึงการตรวจติดตาม ตรวจสอบรับรองฟาร์มที่ผ่านการรับรองระบบฯ และเพิ่มจำนวนฟาร์ม/พื้นที่ใหม่ให้เข้าสู่ระบบการผลิตเกษตรอินทรีย์เพิ่มขึ้น

ควบคู่กับส่งเสริมการทำเกษตรอินทรีย์วิถีพื้นบ้านและยกระดับเกษตรกรเข้าสู่ระบบมาตรฐานเกษตรอินทรีย์ระดับสากล ตลอดจนกำหนดมาตรการสนับสนุนจูงใจ และการสนับสนุนกลไกทางการตลาดที่เอื้อต่อการปรับระบบการผลิตเกษตรปลอดภัยและเกษตรอินทรีย์

- **หน่วยงานดำเนินงานหลัก** กระทรวงเกษตรและสหกรณ์ กระทรวงพาณิชย์ กระทรวงสาธารณสุข และกระทรวงมหาดไทย

๕. แผนงานพัฒนาศักยภาพของเกษตรกรเพื่อเตรียมไปสู่การเป็นผู้ประกอบการในอนาคต

- **สาระสำคัญ** ส่งเสริมเกษตรทฤษฎีใหม่และเกษตรกรรมยั่งยืน พัฒนาเกษตรกรปราดเปรี๊อง (Smart Farmer) ทั้งทายาทและแกนนำ ส่งเสริมให้มีการใช้เทคโนโลยีและนวัตกรรมในการผลิตและบริหารจัดการฟาร์มอย่างเป็นระบบ และยกระดับโครงสร้างการผลิตในอุตสาหกรรมเกษตรแปรรูปอย่างครบวงจร
- **หน่วยงาน** กระทรวงเกษตรและสหกรณ์ กระทรวงอุตสาหกรรม กระทรวงดิจิทัลเพื่อเศรษฐกิจและสังคม กระทรวงพาณิชย์ ธนาคารเพื่อการเกษตรและสหกรณ์การเกษตร สถาบันวิจัยและพัฒนาพื้นที่สูง (องค์การมหาชน)

๖. แผนงานส่งเสริมการผลิตและการแปรรูปสินค้าเกษตรชีวภาพ

- **สาระสำคัญ** ส่งเสริมการผลิตและแปรรูปสินค้าเกษตรชีวภาพ โดยประยุกต์ใช้องค์ความรู้และนวัตกรรมจากภูมิปัญญาท้องถิ่น เทคโนโลยีสะอาด เทคโนโลยีวัสดุ และนาโนเทคโนโลยี และเทคโนโลยีต่างๆ เพื่อให้เกิดการผลิตและการแปรรูปสินค้าเกษตรชีวภาพ ตลอดจนมีการส่งเสริมการทำเกษตรกรรม ที่คำนึงถึงระบบนิเวศ เป็นมิตรกับสิ่งแวดล้อม และการส่งเสริมการแปรรูปเป็นผลิตภัณฑ์ที่ใช้ประโยชน์จากความหลากหลายทางชีวภาพด้านพืช สัตว์ และเชื้อจุลินทรีย์ รวมทั้งการนำวัสดุเหลือทิ้งทางการเกษตรมาใช้ประโยชน์ในภาคอุตสาหกรรมและพลังงานที่เกี่ยวข้องกับชีวภาพ เพื่อสร้างคุณค่าและมูลค่าเพิ่มให้กับสินค้าเกษตรและผลิตภัณฑ์ อันจะก่อให้เกิดมูลค่าทางเศรษฐกิจบนฐานทรัพยากรชีวภาพ
- **หน่วยงานดำเนินงานหลัก** กระทรวงเกษตรและสหกรณ์ กระทรวงพาณิชย์ กระทรวงสาธารณสุข กระทรวงวิทยาศาสตร์และเทคโนโลยี

๗. แผนงานส่งเสริมการผลิตและการแปรรูปสินค้าเกษตรให้มีคุณภาพมาตรฐาน และยกระดับไปสู่ผลิตภัณฑ์คุณภาพสูง

- **สาระสำคัญ** ประยุกต์ใช้เทคโนโลยีไปสู่การผลิตในเชิงพาณิชย์ให้กับเกษตรกร กลุ่มเกษตรกรหรือชุมชน ที่จะใช้วัตถุดิบทางการเกษตรในการแปรรูปสร้างมูลค่าไปสู่สินค้าเกษตรแปรรูป สินค้าเกษตรขั้นสูงที่มีคุณค่าเฉพาะ รวมถึงต่อยอดไปสู่ผลิตภัณฑ์คุณภาพสูง โดยการพัฒนางส่งเสริมผลักดันให้เกษตรกรรวมกลุ่มแปรรูปสินค้าเกษตรไปสู่ความเป็นผู้ประกอบการแบบมีอาชีพ เพื่อสร้างมูลค่าเพิ่มของสินค้า มีกระบวนการผลิตที่มีคุณภาพมาตรฐาน การนำเทคโนโลยีและนวัตกรรม การแปรรูปส่งเสริมให้กับกลุ่มเกษตรกร การพัฒนาผลิตภัณฑ์และบรรจุภัณฑ์ และเชื่อมโยงสอดคล้องกับความต้องการของตลาด
- **หน่วยงานดำเนินงานหลัก** กระทรวงเกษตรและสหกรณ์ กระทรวงมหาดไทย กระทรวงอุตสาหกรรม กระทรวงพาณิชย์ และกระทรวงวิทยาศาสตร์และเทคโนโลยี

๘. แผนงานส่งเสริมการรวมกลุ่มเกษตรกร

- **สาระสำคัญ** เพื่อให้มีกลไกสนับสนุนและผลักดันการรวมกลุ่มเกษตรกรหรือสถาบันเกษตรกรในการร่วมกันพัฒนาการผลิต การแปรรูป และการตลาด รวมทั้งสามารถบริหารจัดการในเชิงธุรกิจแบบครบวงจรได้ ซึ่งจะเป็นปัจจัยสนับสนุนไปสู่การเป็นธุรกิจหรือวิสาหกิจเพื่อชุมชน
- **หน่วยงานดำเนินงานหลัก** กระทรวงเกษตรและสหกรณ์

๙. แผนงานวิจัยและพัฒนาเทคโนโลยีและนวัตกรรม

- **สาระสำคัญ** วิจัยพัฒนาเทคโนโลยีและนวัตกรรมการเกษตร ตลอดจน ภูมิปัญญาและองค์ความรู้ที่นำไปสู่การเพิ่มประสิทธิภาพและพัฒนากระบวนการผลิต และการแปรรูป ที่สามารถนำไปประยุกต์ใช้ได้จริงในเชิงพาณิชย์ รวมถึงการวิจัยพัฒนาสนับสนุนในด้านต่างๆ ที่จะเป็นประโยชน์ต่อการวางแผนป้องกันและรับมือกับผลกระทบที่อาจจะเกิดขึ้น
- **หน่วยงานดำเนินงานหลัก** กระทรวงเกษตรและสหกรณ์ กระทรวงวิทยาศาสตร์และเทคโนโลยี กระทรวงดิจิทัลเพื่อเศรษฐกิจและสังคม

๑๐. แผนงานพัฒนาคุณภาพมาตรฐานสินค้าเกษตรและผลิตภัณฑ์

- **สาระสำคัญ** ยกระดับคุณภาพมาตรฐานและการยอมรับของผู้บริโภค ทั้งในประเทศและต่างประเทศ ซึ่งต้องมีการพัฒนาทั้งตัวมาตรฐาน กระบวนการตรวจรับรอง และการตรวจสอบย้อนกลับ ให้เกษตรกรสามารถเข้าถึงได้อย่างกว้างขวางและไม่เป็นภาระต้นทุนการผลิต โดยสนับสนุนกระบวนการผลิตสินค้าเกษตรและผลิตภัณฑ์ของเกษตรกร กลุ่มเกษตรกรให้ได้ผลผลิตที่มีคุณภาพมาตรฐาน เพื่อสร้างมูลค่าเพิ่มให้กับสินค้าเกษตร ตลอดจนพัฒนาระบบกระบวนการรับรองให้มีความรวดเร็วและระบบการตรวจสอบย้อนกลับ เพื่อใช้ในการติดตามตรวจสอบที่ต้นทาง
- **หน่วยงานดำเนินงานหลัก** กระทรวงเกษตรและสหกรณ์

๑๑. แผนงานส่งเสริมด้านการตลาดสินค้าเกษตรและผลิตภัณฑ์

- **สาระสำคัญ** เพื่อให้เกษตรกรสามารถนำผลผลิตทางการเกษตรและผลิตภัณฑ์เข้าถึงช่องทางการตลาดในระดับต่างๆ ผ่านการประชาสัมพันธ์ การแสดงสินค้า ควบคู่ไปกับการใช้เครื่องมือและเทคโนโลยีเพื่อการเข้าถึงตลาดโดยตรงกับผู้บริโภค
- **หน่วยงานดำเนินงานหลัก** กระทรวงเกษตรและสหกรณ์

๑๒. แผนงานพัฒนาผู้ประกอบการเกษตรและผลิตภัณฑ์สินค้าเกษตรจากฐานทรัพยากรชีวภาพ

- **สาระสำคัญ** การพัฒนาการจัดการผลผลิตและผลิตภัณฑ์จากฐานทรัพยากรชีวภาพโดยยกระดับให้เกษตรกรเป็นผู้ประกอบการ SME เกษตรบนฐานทรัพยากรชีวภาพและภูมิปัญญาท้องถิ่นที่มีอัตลักษณ์เฉพาะของแต่ละท้องถิ่นและภูมิภาค
- **หน่วยงานดำเนินงานหลัก** สถาบันพัฒนาเศรษฐกิจจากฐานชีวภาพ (องค์การมหาชน) กระทรวงเกษตรและสหกรณ์ กระทรวงทรัพยากรธรรมชาติและสิ่งแวดล้อม

๑๓. แผนงานการพัฒนาศักยภาพของเกษตรกรให้เป็นเกษตรกรยุคใหม่ (Smart Farmer)

- **สาระสำคัญ** เพิ่มขีดความสามารถของเกษตรกรให้เป็นเกษตรกรยุคใหม่ที่มีทักษะในการประกอบการ สามารถเข้าถึงและใช้ข้อมูลข่าวสารและความรู้ ทั้งทางด้านเทคโนโลยี การจัดการ และการตลาด มีทักษะความรู้ ความสามารถในด้านบัญชี การผลิต การควบคุมต้นทุน การเพิ่มประสิทธิภาพการผลิต และจัดการคุณภาพผลผลิตของตน และสามารถเข้าถึงช่องทางการตลาดที่หลากหลายได้ โดยมีกลุ่มเป้าหมายทั้งทายาทเกษตรกร เกษตรกรในปัจจุบัน และคนกลุ่มใหม่ที่จะเข้าสู่ภาคเกษตร

ในอนาคต รวมถึงการส่งเสริมให้เกษตรกรสามารถพัฒนาการจัดการคุณภาพให้ได้ตามมาตรฐานสินค้าเกษตร (GAP) มาตรฐานการผลิตและแปรรูป (GMP) และมาตรฐานอื่นในระดับสากล

- **หน่วยงานดำเนินงานหลัก** กระทรวงเกษตรและสหกรณ์ กระทรวงอุตสาหกรรม กระทรวงดิจิทัลเพื่อเศรษฐกิจและสังคม กระทรวงพาณิชย์ ธนาकारเพื่อการเกษตรและสหกรณ์การเกษตร สถาบันวิจัยและพัฒนาพื้นที่สูง (องค์การมหาชน)

๑๔. แผนงานการพัฒนาช่องทางตลาดออนไลน์และระบบโลจิสติกส์สำหรับสินค้าเกษตรจากชุมชน

- **สาระสำคัญ** ตลาดออนไลน์เป็นช่องทางใหม่ที่ช่วยให้เกษตรกรสามารถเสนอขายสินค้าได้ตรงถึงผู้ซื้อและผู้บริโภค และเรียนรู้เรื่องรสนิยมและความต้องการของผู้บริโภคเพื่อนำมาปรับการผลิตสินค้า อย่างไรก็ตาม ปัญหาหลักของเกษตรกรคือ การขนส่งสินค้าไปให้ถึงมือผู้บริโภคอย่างมีประสิทธิภาพซึ่งจำเป็นต้องได้รับการส่งเสริมสนับสนุนจากภาครัฐ โดยมีการทดลองนำร่องและพัฒนานวัตกรรมสำหรับการสร้างระบบโลจิสติกส์สินค้าเกษตรจากชุมชน

- **หน่วยงานดำเนินงานหลัก** กระทรวงอุตสาหกรรม สำนักงานกองทุนสนับสนุนการวิจัย กระทรวงวิทยาศาสตร์และเทคโนโลยี สำนักงานพัฒนาการวิจัยการเกษตร (องค์การมหาชน)

๑๕. โครงการการพัฒนาแหล่งน้ำเพื่อการเกษตรและการสร้างระบบส่งน้ำที่ครอบคลุมและทั่วถึงพื้นที่ชลประทานและนอกเขตชลประทาน

- **สาระสำคัญ** จัดทำแผนการพัฒนาแหล่งน้ำ และพื้นที่รับน้ำเพื่อการเกษตร พัฒนาแหล่งน้ำตลอดจนส่งเสริมการบริหารจัดการน้ำในพื้นที่แบบมีส่วนร่วมของชุมชน เพื่อยกระดับประสิทธิภาพการใช้น้ำ และผลิตภาพของน้ำเพื่อการเกษตร

- **หน่วยงานดำเนินงานหลัก** กระทรวงเกษตรและสหกรณ์ และกระทรวงทรัพยากรธรรมชาติและสิ่งแวดล้อม

ยุทธศาสตร์ที่ ๕ อนุรักษ์และฟื้นฟูป่าต้นน้ำให้คงความสมบูรณ์ จัดระบบบริหารจัดการน้ำอย่างเหมาะสมและเชื่อมโยงพื้นที่เกษตรให้ทั่วถึง ป้องกันและแก้ไขปัญหาลพิษหมอกควันอย่างยั่งยืน

๑. แผนงานจัดระบบการจัดการน้ำในภาวะวิกฤติการจัดระบบการจัดการพิบัติภัยจากน้ำในภาวะวิกฤติแบบบูรณาการทั้งระบบ

- **สาระสำคัญ** จัดทำแผนบรรเทาอุทกภัยแบบบูรณาการ โดยมุ่งเน้นพื้นที่ที่มีความเสียหายสูงและพื้นที่การแก้ไขปัญหาอุทกภัย และภัยแล้งเชิงพื้นที่อย่างเป็นระบบ ในพื้นที่กลุ่มลุ่มน้ำภาคเหนือ โดยเป็นแผนบูรณาการครอบคลุมงานเตือนภัยแจ้งเตือน บริหารน้ำ พื้นที่น้ำนอง ช่วยเหลือระหว่างและหลังเหตุการณ์ และการแก้ไขปัญหาอุทกภัย และภัยแล้งเชิงพื้นที่โดยเฉพาะพื้นที่ซึ่งไม่มีศักยภาพการพัฒนาชลประทาน เพื่อช่วยแก้ไขปัญหาภัยแล้งให้หมู่บ้านนอกเขตชลประทานสามารถทำการเกษตรยังชีพได้

- **หน่วยงานดำเนินงานหลัก** กระทรวงคมนาคม กระทรวงมหาดไทย กระทรวงเกษตรและสหกรณ์ สำนักบริหารทรัพยากรน้ำแห่งชาติ กระทรวงทรัพยากรธรรมชาติและสิ่งแวดล้อม

๒. โครงการการจัดการป่าไม้และพื้นที่สีเขียวเพื่อการอนุรักษ์อย่างยั่งยืน

- **สาระสำคัญ** ส่งเสริมการบริหารจัดการป่าไม้เชิงพื้นที่ พื้นที่ระบบนิเวศป่าไม้และพื้นที่สีเขียวตามธรรมชาติที่เสื่อมโทรม ส่งเสริมการใช้ประโยชน์พื้นที่ป่าไม้และพื้นที่สีเขียวตามธรรมชาติให้เหมาะสม รวมถึงการบริหารจัดการเชิงพื้นที่ โดยการนำนวัตกรรมและเทคโนโลยีสมัยใหม่มา

ประยุกต์ใช้ในการหยุดยั้งการทลายป่า และ มีการบูรณาการร่วมกันทุกหน่วยงาน เพื่อให้เกิดการอนุรักษ์อย่างยั่งยืน

- **หน่วยงานดำเนินงานหลัก** กระทรวงมหาดไทย กระทรวงกลาโหม กระทรวงเกษตรและสหกรณ์ กระทรวงการพัฒนาศักยภาพและความมั่นคงของมนุษย์ กระทรวงการคลัง กระทรวงคมนาคม กองอำนวยการรักษาความมั่นคงภายในราชอาณาจักร (กอ.รมน.)
-

แผนงาน/โครงการตามแผนพัฒนาภาคตะวันออกเฉียงเหนือที่สอดคล้องกับแผนแม่บทภายใต้ยุทธศาสตร์ชาติ

ยุทธศาสตร์ที่ ๑ บริหารจัดการน้ำให้เพียงพอต่อการพัฒนาเศรษฐกิจและคุณภาพชีวิตอย่างยั่งยืน

๑. โครงการพัฒนาระบบน้ำชุมชนเพื่อเกษตรยังชีพนอกเขตชลประทานสู่ภัยแล้ง

- **สาระสำคัญ** ความต้องการใช้น้ำในภาคเกษตร โดยเฉพาะในพื้นที่นอกเขตชลประทาน ยังขาดแคลนน้ำ อยู่และเป็นปัญหาความมั่นคงทางสังคม จำเป็นต้องมีแนวทางโครงการรองรับต่อการทำเกษตรยังชีพ ในพื้นที่นอกเขตชลประทานในรูปแบบต่างๆ โดยการพัฒนาแหล่งน้ำขนาดเล็กและระบบกระจายน้ำ การฟื้นฟูแหล่งน้ำธรรมชาติ การพัฒนาแหล่งน้ำบาดาลขนาดใหญ่และการเติมน้ำ การสนับสนุน การใช้น้ำบาดาลเพื่อการเกษตร การขุดสระน้ำในไร่ และการอนุรักษ์ดินและน้ำในพื้นที่ที่ไม่มี ศักยภาพการพัฒนาแหล่งน้ำ โดยต้องจัดทำเป็นแผนบูรณาการ ๕ ปี จะเน้นดำเนินการในพื้นที่ การแก้ไขปัญหาอุทกภัยและภัยแล้งเชิงพื้นที่อย่างเป็นระบบ (Area base) โดยเฉพาะภาค ตะวันออกเฉียงเหนือที่ไม่มีศักยภาพการพัฒนาชลประทาน เพื่อช่วยแก้ปัญหาภัยแล้งให้หมู่บ้าน นอกเขตชลประทานสามารถทำเกษตรยังชีพได้ ไม่น้อยกว่าร้อยละ ๕๐ ของจำนวนหมู่บ้านที่ ขาดแคลนน้ำหน้าแล้ง สอดคล้องกับยุทธศาสตร์เพื่อความมั่นคงและการปฏิรูป
- **หน่วยงานดำเนินงานหลัก** สำนักงานทรัพยากรน้ำแห่งชาติ กระทรวงทรัพยากรธรรมชาติและสิ่งแวดล้อม กระทรวงเกษตรและสหกรณ์

๒. โครงการการพัฒนาแหล่งน้ำเพื่อการเกษตรและการสร้างระบบส่งน้ำที่ครอบคลุมและทั่วถึง พื้นที่ชลประทานและนอกเขตชลประทาน

- **สาระสำคัญ** จัดทำแผนการพัฒนาแหล่งน้ำ และพื้นที่รับน้ำเพื่อการเกษตร พัฒนาแหล่งน้ำ ตลอดจนส่งเสริมการบริหารจัดการน้ำในพื้นที่แบบมีส่วนร่วมของชุมชน เพื่อยกระดับประสิทธิภาพ การใช้น้ำ และผลิตภาพของน้ำเพื่อการเกษตร
- **หน่วยงานดำเนินงานหลัก** กระทรวงทรัพยากรและสิ่งแวดล้อม กระทรวงเกษตรและสหกรณ์

ยุทธศาสตร์ที่ ๓ สร้างความเข้มแข็งของฐานเศรษฐกิจภายในควบคู่กับการแก้ปัญหาทรัพยากรธรรมชาติและสิ่งแวดล้อม

๑. แผนงานการพัฒนาศักยภาพของเกษตรกรให้เป็นเกษตรกรยุคใหม่ (Smart Farmer)

- **สาระสำคัญ** เพิ่มขีดความสามารถของเกษตรกรให้เป็นเกษตรกรยุคใหม่ที่มีทักษะในการประกอบ การสามารถเข้าถึงและใช้ข้อมูลข่าวสารและความรู้ทั้งทางด้านเทคโนโลยี การจัดการและการตลาด มีทักษะความรู้ ความสามารถในด้านบัญชี การผลิต การควบคุมต้นทุนการเพิ่มประสิทธิภาพ การผลิต และจัดการคุณภาพผลผลิตของตน และสามารถเข้าถึงช่องทางการตลาดที่หลากหลายได้ โดยมีกลุ่มเป้าหมายทั้งทายาทเกษตรกร เกษตรกรในปัจจุบัน และคนกลุ่มใหม่ที่จะเข้าสู่ภาคเกษตร ในอนาคต รวมถึงการส่งเสริมให้เกษตรกรสามารถพัฒนาการจัดการคุณภาพให้ได้มาตรฐานสินค้า เกษตร (GAP) มาตรฐานการผลิตและแปรรูป (GMP) และมาตรฐานอื่นในระดับสากล
- **หน่วยงานดำเนินงานหลัก** กระทรวงเกษตรและสหกรณ์ กระทรวงอุตสาหกรรม กระทรวงดิจิทัล เพื่อเศรษฐกิจและสังคม กระทรวงพาณิชย์ ธนาคารเพื่อการเกษตรและสหกรณ์การเกษตร

๒. แผนงานส่งเสริมการผลิตและสร้างมูลค่าเพิ่มสินค้าเกษตรอัตลักษณ์พื้นถิ่นที่มีศักยภาพทาง การตลาด

- **สาระสำคัญ** ส่งเสริมการผลิตสินค้าเกษตรอัตลักษณ์พื้นถิ่นอย่างครบวงจรตลอดห่วงโซ่การผลิต โดยอาศัยการใช้ประโยชน์จากการสร้างภาพลักษณ์และเรื่องราวของสินค้าในแต่ละชุมชนหรือ พื้นที่ รวมถึงการใช้จุดเด่นของสินค้าเกษตรพื้นถิ่นและภูมิปัญญาท้องถิ่นของไทย การสร้างความ

แตกต่างของสินค้าเกษตร การรับรองขึ้นทะเบียนสิ่งบ่งชี้ทางภูมิศาสตร์ และการพัฒนาสินค้าเกษตรที่มีเอกลักษณ์ประจำถิ่นให้มีคุณภาพเป็นที่ยอมรับของผู้บริโภค นำไปสู่การผลิตและแปรรูปเป็นผลิตภัณฑ์ที่มีคุณค่าและเอกลักษณ์เฉพาะ ตลอดจนการพัฒนางานวิจัย เทคโนโลยีและนวัตกรรมเพื่อสนับสนุนการเพิ่มประสิทธิภาพการผลิตสินค้าเกษตร การส่งเสริมอาชีพและเพิ่มมูลค่า และการรวมกลุ่มและสร้างเครือข่ายการผลิตและการตลาดของแต่ละพื้นที่

- **หน่วยงานดำเนินงานหลัก** กระทรวงเกษตรและสหกรณ์ กระทรวงพาณิชย์ กระทรวงมหาดไทย

๓. แผนงานพัฒนาโอกาสทางการตลาดให้กับสินค้าเกษตรอัตลักษณ์พื้นถิ่น

- **สาระสำคัญ** พัฒนาและขยายตลาดทั้งในประเทศและต่างประเทศ ผ่านเทคโนโลยีและนวัตกรรม รวมถึงเครื่องมือในการสื่อสารและประชาสัมพันธ์ไปถึงผู้บริโภค เพื่อส่งเสริมและขยายช่องทางการตลาดทั้งภายในประเทศ และการส่งออกสู่ตลาดต่างประเทศ ตลอดจนสนับสนุนและส่งเสริมชุมชนในการพัฒนาพื้นที่หรือนำเสนอผลิตภัณฑ์ที่เป็นเอกลักษณ์ของพื้นที่ รวมถึงวิถีชีวิตและวัฒนธรรมการเกษตร เพื่อเป็นแหล่งท่องเที่ยวเชิงเกษตรที่เชื่อมโยงกับการพัฒนาการท่องเที่ยวเชิงสร้างสรรค์ของแต่ละพื้นที่

- **หน่วยงานดำเนินงานหลัก** กระทรวงพาณิชย์ กระทรวงเกษตรและสหกรณ์ กระทรวงมหาดไทย และกระทรวงการท่องเที่ยวและกีฬา

๔. แผนงานพัฒนาระบบคุณภาพมาตรฐานความปลอดภัยสินค้าเกษตรและอาหารให้เป็นที่ยอมรับในตลาดทั้งในและต่างประเทศ

- **สาระสำคัญ** เพื่อให้เกิดการพัฒนาและยกระดับคุณภาพมาตรฐานความปลอดภัยสินค้าเกษตรและอาหารตลอดจนระบบการตรวจสอบ และระบบการตรวจสอบย้อนกลับให้เป็นที่ยอมรับ เพื่อสร้างความเชื่อมั่นในการบริโภคในตลาดทั้งในประเทศและต่างประเทศ

- **หน่วยงานดำเนินงานหลัก** กระทรวงเกษตรและสหกรณ์ กระทรวงสาธารณสุข

๕. แผนงานพัฒนาและส่งเสริมการผลิตสินค้าเกษตรและอาหารให้เข้าสู่ระบบมาตรฐานความปลอดภัย

- **สาระสำคัญ** เพื่อสนับสนุน ส่งเสริม และกำกับดูแลให้การผลิตสินค้าเกษตรและอาหารเข้าสู่ระบบมาตรฐานความปลอดภัย โดยใช้มาตรการสนับสนุนและส่งเสริมการผลิต รวมทั้งการวิจัยและพัฒนาเทคโนโลยีและนวัตกรรมด้านการผลิตสินค้าเกษตร เพื่อเพิ่มประสิทธิภาพการบริหารจัดการสินค้าเกษตรตลอดสายการผลิตให้มีคุณภาพมาตรฐานตามความต้องการของตลาดควบคู่ไปกับการส่งเสริมด้านการตลาดที่ระหนักถึงการบริโภคสินค้าเกษตรและอาหารที่ปลอดภัย

- **หน่วยงานดำเนินงานหลัก** กระทรวงเกษตรและสหกรณ์ กระทรวงอุตสาหกรรม กระทรวงพาณิชย์ กระทรวงสาธารณสุข กระทรวงทรัพยากรธรรมชาติและสิ่งแวดล้อม กระทรวงวิทยาศาสตร์และเทคโนโลยี

๖. แผนงานสนับสนุนและยกระดับการผลิตให้เข้าสู่มาตรฐานเกษตรอินทรีย์

- **สาระสำคัญ** พัฒนาต่อยอดการผลิตให้เข้าสู่มาตรฐานเกษตรอินทรีย์และกำกับดูแลให้การผลิตเป็นไปตามมาตรฐานเกษตรอินทรีย์อันเป็นที่ยอมรับ ควบคู่กับการส่งเสริมด้านการตลาดเกษตรอินทรีย์ เพื่อสร้างโอกาสทางการตลาด ทั้งในประเทศและต่างประเทศ โดยส่งเสริมการผลิตสินค้าเกษตรตามมาตรฐานระบบการผลิตเกษตรอินทรีย์ รวมถึงการตรวจติดตาม ตรวจสอบรับรองฟาร์มที่ผ่านการรับรองระบบฯ และเพิ่มจำนวนฟาร์ม พื้นที่ใหม่ให้เข้าสู่ระบบการผลิตเกษตรอินทรีย์เพิ่มขึ้น ควบคู่กับส่งเสริมการทำเกษตรอินทรีย์วิถีพื้นบ้านและยกระดับเกษตรกรเข้าสู่ระบบ

มาตรฐานเกษตรอินทรีย์ระดับสากล ตลอดจนกำหนดมาตรการสนับสนุนจูงใจ และการสนับสนุน
กลไกทางการตลาดที่เอื้อต่อการปรับระบบการผลิตเกษตรปลอดภัยและเกษตรอินทรีย์

- **หน่วยงานดำเนินงานหลัก** กระทรวงเกษตรและสหกรณ์ กระทรวงพาณิชย์ กระทรวงสาธารณสุข และกระทรวงมหาดไทย

๗. แผนงานส่งเสริมการผลิตและการแปรรูปสินค้าเกษตรชีวภาพ

- **สาระสำคัญ** ส่งเสริมการผลิตและแปรรูปสินค้าเกษตรชีวภาพ โดยประยุกต์ใช้ องค์ความรู้และนวัตกรรมจากภูมิปัญญาท้องถิ่น เทคโนโลยีสะอาด เทคโนโลยีวัสดุ นานาเทคโนโลยี และเทคโนโลยีต่าง ๆ เพื่อให้เกิดการผลิตและการแปรรูปสินค้าเกษตรชีวภาพ ตลอดจนมีการส่งเสริมการทำเกษตรกรรมที่คำนึงถึงระบบนิเวศ เป็นมิตรกับสิ่งแวดล้อม และการส่งเสริมการแปรรูปเป็นผลิตภัณฑ์ที่ใช้ประโยชน์จากความหลากหลายทางชีวภาพด้านพืช สัตว์ และเชื้อจุลินทรีย์ รวมทั้งการนำวัสดุเหลือทิ้งทางการเกษตรมาใช้ประโยชน์ในภาคอุตสาหกรรมและพลังงานที่เกี่ยวข้องกับชีวภาพ เพื่อสร้างคุณค่าและมูลค่าเพิ่มให้กับสินค้าเกษตรและผลิตภัณฑ์ อันจะก่อให้เกิดมูลค่าทางเศรษฐกิจบนฐานทรัพยากรชีวภาพ
- **หน่วยงานดำเนินงานหลัก** กระทรวงเกษตรและสหกรณ์ กระทรวงพาณิชย์ กระทรวงสาธารณสุข กระทรวงวิทยาศาสตร์และเทคโนโลยี

๘. แผนงานพัฒนาผู้ประกอบการเกษตรและผลิตภัณฑ์สินค้าเกษตรจากฐานทรัพยากรชีวภาพ

- **สาระสำคัญ** การพัฒนาการจัดการผลผลิตและผลิตภัณฑ์จากฐานทรัพยากรชีวภาพโดยยกระดับให้เกษตรกรเป็นผู้ประกอบการ SME เกษตรบนฐานทรัพยากรชีวภาพและภูมิปัญญาท้องถิ่นที่มีอัตลักษณ์เฉพาะของแต่ละท้องถิ่นและภูมินิเวศ
- **หน่วยงานดำเนินงานหลัก** สถาบันพัฒนาเศรษฐกิจจากฐานชีวภาพ (องค์การมหาชน) กระทรวงเกษตรและสหกรณ์ กระทรวงทรัพยากรธรรมชาติและสิ่งแวดล้อม

๙. แผนงานส่งเสริมการผลิตและการแปรรูปสินค้าเกษตรให้มีคุณภาพมาตรฐาน และยกระดับไปสู่ผลิตภัณฑ์คุณภาพสูง

- **สาระสำคัญ** ประยุกต์ใช้เทคโนโลยีไปสู่การผลิตในเชิงพาณิชย์ให้กับเกษตรกร กลุ่มเกษตรกร หรือชุมชน ที่จะใช้วัตถุดิบทางการเกษตรในการแปรรูปสร้างมูลค่าไปสู่สินค้าเกษตรแปรรูป สินค้าเกษตรขั้นสูงที่มีคุณค่าเฉพาะ รวมถึงต่อยอดไปสู่ผลิตภัณฑ์คุณภาพสูง โดยการพัฒนาส่งเสริมผลักดันให้เกษตรกรรวมกลุ่มแปรรูปสินค้าเกษตรไปสู่ความเป็นผู้ประกอบการแบบมืออาชีพ เพื่อสร้างมูลค่าเพิ่มของสินค้า มีกระบวนการผลิตที่มีคุณภาพมาตรฐาน การนำเทคโนโลยีและนวัตกรรม การแปรรูปส่งเสริมให้กับกลุ่มเกษตรกร การพัฒนาผลิตภัณฑ์และบรรจุภัณฑ์ และเชื่อมโยงสอดคล้องกับความต้องการของตลาด
- **หน่วยงานดำเนินงานหลัก** กระทรวงเกษตรและสหกรณ์ กระทรวงมหาดไทย กระทรวงอุตสาหกรรม กระทรวงพาณิชย์ และกระทรวงวิทยาศาสตร์และเทคโนโลยี

๑๐. แผนงานส่งเสริมการรวมกลุ่มเกษตรกร

- **สาระสำคัญ** เพื่อให้มีกลไกสนับสนุนและผลักดันการรวมกลุ่มเกษตรกรหรือสถาบันเกษตรกรในการร่วมกันพัฒนาการผลิต การแปรรูป และการตลาด รวมทั้งสามารถบริหารจัดการในเชิงธุรกิจแบบครบวงจรได้ ซึ่งจะเป็นปัจจัยสนับสนุนไปสู่การเป็นธุรกิจหรือวิสาหกิจเพื่อชุมชน
- **หน่วยงานดำเนินงานหลัก** กระทรวงเกษตรและสหกรณ์

๑๑. แผนงานวิจัยและพัฒนาเทคโนโลยีและนวัตกรรม

- **สาระสำคัญ** วิจัยพัฒนาเทคโนโลยีและนวัตกรรมการเกษตร ตลอดจนภูมิปัญญาและองค์ความรู้ที่นำไปสู่การเพิ่มประสิทธิภาพและพัฒนากระบวนการผลิตและการแปรรูปที่สามารถนำไปประยุกต์ใช้ได้จริงในเชิงพาณิชย์ รวมถึงการวิจัยพัฒนาสนับสนุนในด้านต่างๆ ที่จะเป็นประโยชน์ต่อการวางแผนป้องกันและรับมือกับผลกระทบที่อาจจะเกิดขึ้น
- **หน่วยงานดำเนินงานหลัก** กระทรวงเกษตรและสหกรณ์ กระทรวงวิทยาศาสตร์และเทคโนโลยี และกระทรวงดิจิทัลเพื่อเศรษฐกิจและสังคม

๑๒. แผนงานพัฒนาคุณภาพมาตรฐานสินค้าเกษตรและผลิตภัณฑ์

- **สาระสำคัญ** ยกระดับคุณภาพมาตรฐานและการยอมรับของผู้บริโภค ทั้งในประเทศและต่างประเทศ ซึ่งต้องมีการพัฒนาทั้งตัวมาตรฐาน กระบวนการตรวจรับรอง และการตรวจสอบย้อนกลับ ให้เกษตรกรสามารถเข้าถึงได้อย่างกว้างขวางและไม่เป็นภาระต้นทุนการผลิต โดยสนับสนุนกระบวนการผลิตสินค้าเกษตรและผลิตภัณฑ์ของเกษตรกร กลุ่มเกษตรกรให้ได้ผลผลิตที่มีคุณภาพมาตรฐาน เพื่อสร้างมูลค่าเพิ่มให้กับสินค้าเกษตร ตลอดจนพัฒนาระบบกระบวนการรับรองให้มีความรวดเร็ว และระบบการตรวจสอบย้อนกลับ เพื่อใช้ในการติดตามตรวจสอบที่ต้นทาง
- **หน่วยงานดำเนินงานหลัก** กระทรวงเกษตรและสหกรณ์

๑๓. แผนงานส่งเสริมด้านการตลาดสินค้าเกษตรและผลิตภัณฑ์

- **สาระสำคัญ** เพื่อให้เกษตรกรสามารถนำผลผลิตทางการเกษตรและผลิตภัณฑ์เข้าถึงช่องทางการตลาดในระดับต่าง ๆ ผ่านการประชาสัมพันธ์ การแสดงสินค้า ควบคู่ไปกับการใช้เครื่องมือและเทคโนโลยีเพื่อการเข้าถึงตลาดโดยตรงกับผู้บริโภค
 - **หน่วยงานดำเนินงานหลัก** กระทรวงเกษตรและสหกรณ์
-

แผนงาน/โครงการตามแผนพัฒนาภาคกลางและพื้นที่กรุงเทพมหานครที่สอดคล้องกับแผนแม่บทภายใต้ยุทธศาสตร์ชาติ

ยุทธศาสตร์ที่ ๓ ยกระดับการผลิตสินค้าเกษตรและอุตสาหกรรมโดยใช้นวัตกรรม เทคโนโลยี และความคิดสร้างสรรค์ เพื่อให้สามารถแข่งขันได้อย่างยั่งยืน

๑. แผนงานพัฒนาระบบคุณภาพมาตรฐานความปลอดภัยสินค้าเกษตรและอาหาร ให้เป็นที่ยอมรับในตลาดทั้งในและต่างประเทศ

- **สาระสำคัญ** เพื่อให้เกิดการพัฒนาและยกระดับคุณภาพมาตรฐานความปลอดภัยสินค้าเกษตรและอาหาร ตลอดจนระบบการตรวจสอบ และระบบการตรวจสอบย้อนกลับให้เป็นที่ยอมรับ เพื่อสร้างความเชื่อมั่นในการบริโภคในตลาดทั้งในประเทศและต่างประเทศ

- **หน่วยงานดำเนินงานหลัก** กระทรวงเกษตรและสหกรณ์ กระทรวงสาธารณสุข

๒. แผนงานพัฒนาและส่งเสริมการผลิตสินค้าเกษตรและอาหาร ให้เข้าสู่ระบบมาตรฐานความปลอดภัย

- **สาระสำคัญ** เพื่อสนับสนุน ส่งเสริม และกำกับดูแลให้การผลิตสินค้าเกษตรและอาหารเข้าสู่ระบบมาตรฐานความปลอดภัย โดยใช้มาตรการสนับสนุนและส่งเสริมการผลิต รวมทั้งการวิจัยและพัฒนาเทคโนโลยีและนวัตกรรมด้านการผลิตสินค้าเกษตร เพื่อเพิ่มประสิทธิภาพการบริหารจัดการสินค้าเกษตรตลอดสายการผลิตให้มีคุณภาพมาตรฐานตามความต้องการของตลาด ควบคู่ไปกับการส่งเสริม ด้านการตลาดที่ตระหนักถึงการบริโภคสินค้าเกษตรและอาหารที่ปลอดภัย
- **หน่วยงานดำเนินงานหลัก** กระทรวงเกษตรและสหกรณ์ กระทรวงอุตสาหกรรม กระทรวงพาณิชย์ กระทรวงสาธารณสุข กระทรวงวิทยาศาสตร์และเทคโนโลยี

๓. แผนงานส่งเสริมการผลิตและการแปรรูปสินค้าเกษตรให้มีคุณภาพมาตรฐาน และยกระดับไปสู่ผลิตภัณฑ์คุณภาพสูง

- **สาระสำคัญ** ประยุกต์ใช้เทคโนโลยีไปสู่การผลิตในเชิงพาณิชย์ให้กับเกษตรกร กลุ่มเกษตรกร หรือชุมชน ที่จะใช้วัตถุดิบทางการเกษตรในการแปรรูปสร้างมูลค่าไปสู่สินค้าเกษตรแปรรูป สินค้าเกษตรขั้นสูงที่มีคุณค่าเฉพาะ รวมถึงต่อยอดไปสู่ผลิตภัณฑ์คุณภาพสูง โดยการพัฒนาส่งเสริมผลักดันให้เกษตรกรรวมกลุ่มแปรรูปสินค้าเกษตรไปสู่ความเป็นผู้ประกอบการแบบมืออาชีพ เพื่อสร้างมูลค่าเพิ่มของสินค้า มีกระบวนการผลิตที่มีคุณภาพมาตรฐาน การนำเทคโนโลยีและนวัตกรรมการแปรรูปส่งเสริมให้กับกลุ่มเกษตรกร การพัฒนาผลิตภัณฑ์และบรรจุภัณฑ์ และเชื่อมโยงสอดคล้องกับความต้องการของตลาด
- **หน่วยงานดำเนินงานหลัก** กระทรวงเกษตรและสหกรณ์ กระทรวงมหาดไทย กระทรวงอุตสาหกรรม กระทรวงพาณิชย์ และกระทรวงวิทยาศาสตร์และเทคโนโลยี

๔. แผนงานการพัฒนาศักยภาพของเกษตรกรให้เป็นเกษตรกรยุคใหม่ (Smart Farmer)

- **สาระสำคัญ** เพิ่มขีดความสามารถของเกษตรกรให้เป็นเกษตรกรยุคใหม่ที่มีทักษะในการประกอบการ สามารถเข้าถึงและใช้ข้อมูลข่าวสารและความรู้ ทั้งทางด้านเทคโนโลยี การจัดการ และการตลาด มีทักษะความรู้ ความสามารถในด้านบัญชีการผลิต การควบคุมต้นทุน การเพิ่มประสิทธิภาพการผลิต และจัดการคุณภาพผลผลิตของตน และสามารถเข้าถึงช่องทางการตลาดที่หลากหลายได้ โดยมีกลุ่มเป้าหมายทั้งทายาทเกษตรกร เกษตรกรในปัจจุบัน และคนกลุ่มใหม่ที่จะเข้าสู่ภาคเกษตรในอนาคต รวมถึงส่งเสริมให้เกษตรกรสามารถพัฒนาการจัดการคุณภาพให้ได้ตามมาตรฐานสินค้าเกษตร (GAP) มาตรฐานการผลิตและแปรรูป (GMP) และมาตรฐานอื่นในระดับสากล

- **หน่วยงานดำเนินงานหลัก** กระทรวงเกษตรและสหกรณ์ กระทรวงอุตสาหกรรม กระทรวงดิจิทัลเพื่อเศรษฐกิจและสังคม กระทรวงพาณิชย์ ธนาคารเพื่อการเกษตรและสหกรณ์การเกษตร สถาบันวิจัยและพัฒนาพื้นที่สูง (องค์การมหาชน)

๕. แผนงาน การพัฒนาผู้ประกอบการธุรกิจขนาดกลางและขนาดย่อมในภาคการเกษตร

- **สาระสำคัญ** สร้างและเพิ่มสมรรถนะของผู้ประกอบการธุรกิจขนาดกลางและขนาดย่อมในภาคการเกษตรในการใช้นวัตกรรมและเทคโนโลยีในการบริหารจัดการการผลิต การแปรรูปและการตลาด รวมทั้งมีความเชี่ยวชาญระดับสูงในการประยุกต์เทคโนโลยีเพื่อจัดการห่วงโซ่อุปทานที่ใช้ในการประกอบการ การจัดการฟาร์ม การเรียนรู้ด้านเทคโนโลยีและนวัตกรรมใหม่ การพัฒนาโครงการและบริหารจัดการธุรกิจขนาดกลางและขนาดย่อมของเกษตรกร (SMAEs - Small and Medium Agricultural Enterprises) ทั้งนี้ ด้วยการจัดตั้งสถาบันบ่มเพาะ ผู้ประกอบการธุรกิจเกษตร เพื่อให้การฝึกอบรม การศึกษาประยุกต์วิธีปฏิบัติที่ดี และการบ่มเพาะองค์ความรู้และความเชี่ยวชาญที่เหมาะสม
- **หน่วยงานดำเนินงานหลัก** กระทรวงอุตสาหกรรม กระทรวงเกษตรและสหกรณ์ สถาบันเพิ่มผลผลิตแห่งชาติ สำนักงานพัฒนาวิสาหกิจขนาดกลางและขนาดย่อม กระทรวงวิทยาศาสตร์และเทคโนโลยี กระทรวงดิจิทัลเพื่อเศรษฐกิจและสังคม ธนาคารเพื่อการเกษตรและสหกรณ์การเกษตร สภาเกษตรกรแห่งชาติ

๖. แผนงาน การวิจัยเพื่อพัฒนาเทคโนโลยีและนวัตกรรมเพื่อพัฒนาการผลิต การแปรรูปและยกระดับเกษตรกรและยกระดับผู้ประกอบการและธุรกิจการเกษตรแบบครบวงจรของห่วงโซ่คุณค่า

- **สาระสำคัญ** การวิจัยเพื่อสร้างความรู้เทคโนโลยีและนวัตกรรมเพื่อต่อยอดให้เกษตรกรนำไปใช้ประโยชน์ทั้งด้านการผลิตและการแปรรูป รวมทั้งยกระดับให้เป็นผู้ประกอบการธุรกิจการเกษตรตลอดห่วงโซ่คุณค่า โดยจัดตั้งหน่วยประสานงานวิจัยเพื่อรับโจทย์การพัฒนาจากกลุ่มเกษตรกรและผู้ประกอบการ นำสู่การสืบค้นและพัฒนาเทคโนโลยีนวัตกรรม การทำงานร่วมกับกลุ่มเกษตรกรและผู้ประกอบการในการประเมินความเป็นไปได้ทางด้านการตลาดและด้านเทคโนโลยี การวิจัยทดลองและพัฒนา การสร้างผลิตภัณฑ์ต้นแบบ การทดสอบตลาด ไปจนถึงการออกแบบบรรจุภัณฑ์และตราสินค้า
- **หน่วยงานดำเนินงานหลัก** สถาบันอุดมศึกษา สำนักงานกองทุนสนับสนุนการวิจัย สำนักงานพัฒนาวิทยาศาสตร์และเทคโนโลยีแห่งชาติ สำนักงานพัฒนาการวิจัยการเกษตร (องค์การมหาชน) กระทรวงเกษตรและสหกรณ์ กระทรวงพาณิชย์ กระทรวงวิทยาศาสตร์และเทคโนโลยี สำนักงานพัฒนาเศรษฐกิจสร้างสรรค์ (องค์การมหาชน) สำนักงานพัฒนาเศรษฐกิจจากฐานชีวภาพ (องค์การมหาชน) สำนักงานนวัตกรรมแห่งชาติ

๗. โครงการยกระดับและเพิ่มศักยภาพและสมรรถนะแรงงาน รวมทั้งการเป็นผู้ประกอบการใหม่ เพื่อเพิ่มผลิตภาพแรงงาน

- **สาระสำคัญ** ส่งเสริมการพัฒนาและยกระดับศักยภาพและสมรรถนะแรงงาน ที่สอดคล้องกับการเปลี่ยนแปลงโครงสร้างเศรษฐกิจ เทคโนโลยี และรูปแบบการทำงานใหม่ และทิศทางการพัฒนาประเทศ รวมทั้งส่งเสริมการสร้างผู้ประกอบการใหม่ ควบคู่กับการจัดทำมาตรฐานอาชีพที่สอดคล้องกับอาชีพใหม่ ๆ เพื่อเพิ่มผลิตภาพแรงงาน
- **หน่วยงานดำเนินงาน** กระทรวงแรงงาน กระทรวงการคลัง กระทรวงมหาดไทย กระทรวงอุตสาหกรรม กระทรวงดิจิทัลเพื่อเศรษฐกิจและสังคม กระทรวงเกษตรและสหกรณ์ กระทรวงสาธารณสุข

กระทรวงการต่างประเทศ กระทรวงศึกษาธิการ กระทรวงวิทยาศาสตร์และเทคโนโลยี สคช. และหน่วยงานที่เกี่ยวข้อง

๘. โครงการจัดการศึกษาให้สอดคล้องกับทักษะอาชีพและสร้างผู้ประกอบการยุคใหม่

- **สาระสำคัญ** จัดให้นักเรียนในระดับการศึกษาพื้นฐานได้มีการฝึกอาชีพระยะสั้นเพื่อสร้างทักษะการทำงานด้วยตนเองและการมีความรู้คุณธรรม หัตถกรรม ช่างพื้นฐาน ดิจิทัลเทคโนโลยีเบื้องต้น และทักษะการจัดการเบื้องต้น จัดกลไกส่งเสริมสนับสนุนให้มีการเรียนในระดับชั้นมัธยมปลายคู่ขนานกับการเรียนอาชีวศึกษาระดับปวช.(ทวิศึกษา) เพื่อให้เยาวชนสามารถเข้าสู่ตลาดการทำงานและมีวุฒิวิชาชีพได้เร็วถ้าต้องการ แทนการสูญเสียจากการเรียนอุดมศึกษาที่ไม่มีตลาดแรงงานรองรับ รวมทั้งสร้างทัศนคติที่ดีต่อการศึกษาอาชีพ เพิ่มจำนวนและโอกาสการเรียนรู้ต่ออาชีวศึกษาในระดับประกาศนียบัตรวิชาชีพชั้นสูง (ปวส.) และสร้างกำลังงานให้สอดคล้องกับความต้องการของประเทศ รวมทั้งส่งเสริมให้สถานศึกษาอาชีวศึกษาและสถาบันอุดมศึกษาจัดการศึกษาที่เชื่อมต่อการการทำงาน โดยนักศึกษาอาชีวศึกษาเรียนรู้และฝึกในสถานประกอบการผ่านระบบทวิภาคี นักศึกษาอุดมศึกษาเรียนรู้และฝึกในสถานประกอบการหรือสถานที่ทำงานจริง ผ่านระบบสหกิจศึกษา ระบบโรงเรียนฝึกทักษะวิศวกรรม บุคลากรในสถานศึกษาได้มีประสบการณ์ทำงานตรงกับบุคลากรในภาคการผลิต สนับสนุนการพัฒนาและส่งเสริมอาจารย์สายการศึกษาวิชาชีพที่ต้องการความรู้และสมรรถนะต่างจากสายวิชาการรวมถึงสร้างกลไกและเพิ่มแรงจูงใจสนับสนุนให้ผู้ประกอบการได้เพิ่มการทำงานกับสถานศึกษา
- **หน่วยงานดำเนินงาน** กระทรวงศึกษาธิการ กระทรวงมหาดไทย องค์กรปกครองส่วนท้องถิ่น กระทรวงดิจิทัลเพื่อเศรษฐกิจและสังคม กระทรวงแรงงาน กระทรวงเกษตรและสหกรณ์ สถาบันคุณวุฒิวิชาชีพ (องค์การมหาชน) ภาคเอกชน และหน่วยงานที่เกี่ยวข้อง

ยุทธศาสตร์ที่ ๔ บริหารจัดการน้ำและทรัพยากรธรรมชาติเพื่อแก้ไขปัญหาน้ำท่วม ภัยแล้ง และคงความสมดุลของระบบนิเวศอย่างยั่งยืน

๑. โครงการบรรเทาภัยพิบัติทางน้ำแบบบูรณาการ

- **สาระสำคัญ** เนื่องจากภัยพิบัติทางน้ำได้สร้างความเสียหายทั้งเศรษฐกิจสังคม และเป็นอุปสรรคในการพัฒนาสังคมเศรษฐกิจที่ผ่านมา ควรมีการจัดการเพื่อบรรเทาภัยพิบัติทางน้ำ ให้ลดความเสียหายลง (ใน ๕ ปี ลดลงร้อยละ ๕๐ ในพื้นที่สำคัญ) จากฐานเฉลี่ย ๑๐ ปีที่ผ่านมาโดยจัดทำแผนบรรเทาอุทกภัยพื้นที่วิกฤติ ที่รวมยุทธศาสตร์ต่างๆ และภารกิจของหน่วยงาน (Function) ระดมในพื้นที่วิกฤติน้ำท่วม ประกอบด้วย ตัดยอดน้ำหลาก ผันน้ำข้ามลุ่ม ปรับปรุงลำน้ำธรรมชาติ สิ่งกีดขวางทางน้ำ ระบบป้องกันชุมชนเมือง การจัดการพื้นที่น้ำท่วม พื้นที่ชะลอน้ำ สร้างคันกันน้ำ ระบบสูบน้ำ และมาตรการบริหารจัดการน้ำสภาวะต่างๆ เช่น ระบบประมวลผลและเตือนภัย การปรับตัวอยู่กับพื้นที่น้ำท่วมตามธรรมชาติ การปรับปฏิทินเพาะปลูกพืช การปรับเปลี่ยนใช้ที่ดิน ทั้งนี้ ในระยะ ๕ ปีแรก จะมุ่งเน้นพื้นที่ที่มีความเสียหายสูงและพื้นที่ การแก้ไขปัญหาลุ่มน้ำ และภัยแล้งเชิงพื้นที่อย่างเป็นระบบ (Area Base) โดยเฉพาะกลุ่มลุ่มน้ำเจ้าพระยา และเป็นแผนบูรณาการครอบคลุมงานเตือนภัย แจ้งเตือน บริหารน้ำ พื้นที่น้ำนอง ช่วยเหลือระหว่างและหลังเหตุการณ์ สำหรับพื้นที่ที่มีความสำคัญ (สอดคล้องกับยุทธศาสตร์ชาติที่ ๑ ด้านความมั่นคง)
- **หน่วยงานดำเนินงานหลัก** สำนักงานทรัพยากรน้ำแห่งชาติ กระทรวงเกษตรและสหกรณ์ กระทรวงคมนาคม และกระทรวงมหาดไทย

๒. โครงการการจัดการป่าไม้และพื้นที่สีเขียวเพื่อการอนุรักษ์อย่างยั่งยืน

- **สาระสำคัญ** ส่งเสริมการบริหารจัดการป่าไม้เชิงพื้นที่ พื้นฟูระบบนิเวศป่าไม้และพื้นที่สีเขียวตามธรรมชาติที่เสื่อมโทรม ส่งเสริมการใช้ประโยชน์พื้นที่ป่าไม้และพื้นที่สีเขียวตามธรรมชาติให้เหมาะสม รวมถึงการบริหารจัดการเชิงพื้นที่ โดยการนำนวัตกรรมและเทคโนโลยีสมัยใหม่มาประยุกต์ใช้ในการหยุดยั้งการทำลายป่า และมีการบูรณาการร่วมกันทุกหน่วยงาน เพื่อให้เกิดการอนุรักษ์อย่างยั่งยืน
- **หน่วยงานดำเนินงานหลัก** กระทรวงมหาดไทย กระทรวงกลาโหม กระทรวงเกษตรและสหกรณ์ กระทรวงการพัฒนาสังคมและความมั่นคงของมนุษย์ กระทรวงการคลัง กระทรวงคมนาคม กองอำนาจการรักษาความมั่นคงภายในราชอาณาจักร สำนักงานพัฒนาเทคโนโลยีอวกาศและภูมิสารสนเทศ (องค์การมหาชน)

๓. โครงการการประเมินปริมาณและการบริหารจัดการขยะทะเล น้ำเสียและคราบน้ำมันตามหลักสากลและจัดทำแผนที่ระบุสถานการณ์ในไทย

- **สาระสำคัญ** ประเมินปริมาณและจัดทำแผนที่ระบุสถานการณ์และพื้นที่วิกฤต ด้านขยะทะเล น้ำเสียและคราบน้ำมันในทะเล จัดตั้งโมเดลบริหารจัดการขยะทะเล น้ำเสีย และคราบน้ำมัน ในพื้นที่อ่าวไทยตอนใน เร่งงานศึกษาวิจัยด้านขยะทะเลและผลิตภัณฑ์ทดแทนพลาสติกใช้แล้วทิ้ง
- **หน่วยงานดำเนินงานหลัก** กระทรวงทรัพยากรธรรมชาติและสิ่งแวดล้อม กระทรวงคมนาคม สำนักงานพัฒนาเทคโนโลยีอวกาศและภูมิสารสนเทศ (องค์การมหาชน)
- **หน่วยงานสนับสนุน** กระทรวงเกษตรและสหกรณ์ กองทุนวิจัย สถาบันการศึกษาที่เกี่ยวข้อง

๔. โครงการเพิ่มประสิทธิภาพด้านการบริหารจัดการทรัพยากรธรรมชาติสิ่งแวดล้อมทางทะเลและภัยพิบัติ ด้วยการบูรณาการเครื่องมือเชิงพื้นที่แบบองค์รวม

- **สาระสำคัญ** จัดตั้งระบบบริหารจัดการทรัพยากรธรรมชาติสิ่งแวดล้อมทางทะเลและภัยพิบัติ โดยใช้การบูรณาการระบบข้อมูลเชิงพื้นที่และเทคโนโลยีด้านภูมิสารสนเทศทางทะเล เพื่อใช้สนับสนุนข้อมูลในการตัดสินใจเชิงนโยบาย ตลอดจนบริหารจัดการในภาวะวิกฤตและภัยพิบัติ โดยเริ่มจากโมเดลในพื้นที่ที่มีความสำคัญ ได้แก่ อ่าวไทยตอนใน
- **หน่วยงานดำเนินงานหลัก** กระทรวงทรัพยากรธรรมชาติและสิ่งแวดล้อม กระทรวงคมนาคม สำนักงานพัฒนาเทคโนโลยีอวกาศและภูมิสารสนเทศ (องค์การมหาชน)
- **หน่วยงานสนับสนุน** กระทรวงเกษตรและสหกรณ์ กองทุนวิจัย สถาบันการศึกษาที่เกี่ยวข้อง

๕. โครงการการพัฒนาแหล่งน้ำเพื่อการเกษตรและการสร้างระบบส่งน้ำที่ครอบคลุมและทั่วถึงพื้นที่ชลประทานและนอกเขตชลประทาน

- **สาระสำคัญ** จัดทำแผนการพัฒนาแหล่งน้ำ และพื้นที่รับน้ำเพื่อการเกษตร พัฒนาแหล่งน้ำ ตลอดจนส่งเสริมการบริหารจัดการน้ำในพื้นที่แบบมีส่วนร่วมของชุมชน เพื่อยกระดับประสิทธิภาพการใช้น้ำ และผลผลิตของน้ำเพื่อการเกษตร
- **หน่วยงานดำเนินงานหลัก** กระทรวงเกษตรและสหกรณ์ และกระทรวงทรัพยากรธรรมชาติและสิ่งแวดล้อม สำนักงานทรัพยากรน้ำแห่งชาติ

แผนงาน/โครงการตามแผนพัฒนาภาคตะวันออกที่สอดคล้องกับแผนแม่บทภายใต้ยุทธศาสตร์ชาติ

ยุทธศาสตร์ที่ ๒ พัฒนาภาคตะวันออกให้เป็นแหล่งผลิตอาหารที่มีคุณภาพและได้มาตรฐานสากล

๑. แผนงานพัฒนาศักยภาพของเกษตรกรเพื่อเตรียมไปสู่การเป็นผู้ประกอบการในอนาคต

- **สาระสำคัญ** ส่งเสริมเกษตรกรทฤษฎีใหม่และเกษตรกรมั่งคั่ง พัฒนาเกษตรกรปราดเป็รื่อง (Smart Farmer) ทั้งทายาทและแกนนำ ส่งเสริมให้มีการใช้เทคโนโลยีและนวัตกรรมในการผลิตและบริหารจัดการฟาร์มอย่างเป็นระบบ และยกระดับโครงสร้างการผลิตในอุตสาหกรรมเกษตรแปรรูปอย่างครบวงจร
- **หน่วยงานดำเนินงานหลัก** กระทรวงเกษตรและสหกรณ์ กระทรวงอุตสาหกรรม กระทรวงดิจิทัลเพื่อเศรษฐกิจและสังคม กระทรวงพาณิชย์ ธนาคารเพื่อการเกษตรและสหกรณ์การเกษตร สถาบันวิจัยและพัฒนาพื้นที่สูง

๒. แผนงานพัฒนาผู้ประกอบการเกษตรและผลิตภัณฑ์สินค้าเกษตรจากฐานทรัพยากรชีวภาพ

- **สาระสำคัญ** การพัฒนาการจัดการผลผลิตและผลิตภัณฑ์จากฐานทรัพยากรชีวภาพ โดยยกระดับให้เกษตรกรเป็นผู้ประกอบการ SME เกษตรบนฐานทรัพยากรชีวภาพและภูมิปัญญาท้องถิ่นที่มีอัตลักษณ์เฉพาะของแต่ละท้องถิ่นและภูมิภาค
- **หน่วยงานดำเนินงานหลัก** กระทรวงเกษตรและสหกรณ์ กระทรวงทรัพยากรธรรมชาติและสิ่งแวดล้อม สถาบันพัฒนาเศรษฐกิจจากฐานชีวภาพ (องค์การมหาชน)

๓. โครงการส่งเสริมการทำเกษตรกรรมที่เป็นมิตรกับสิ่งแวดล้อม เพื่อสนับสนุนการดูแลรักษาฐานทรัพยากรธรรมชาติและสิ่งแวดล้อมอย่างยั่งยืนและการสร้างความมั่นคงด้านเกษตรและอาหารแบบครบวงจร

- **สาระสำคัญ** ส่งเสริมการทำเกษตรกรรมที่เป็นมิตรกับสิ่งแวดล้อม ที่จะช่วยดูแลฐานทรัพยากรธรรมชาติและสิ่งแวดล้อมหรือระบบนิเวศ ควบคู่ไปกับการใช้ประโยชน์ได้อย่างยั่งยืน โดยส่งเสริมให้ปรับระบบการผลิตไปสู่การทำเกษตรที่เป็นมิตรต่อทรัพยากรธรรมชาติและสิ่งแวดล้อมในรูปแบบต่างๆ ตามภูมิสังคมและระบบนิเวศของแต่ละพื้นที่ และพัฒนาให้เป็นแหล่งผลิตสินค้าเกษตรและอาหารที่ปลอดภัย เพื่อเพิ่มความมั่นคงด้านอาหารในพื้นที่ ซึ่งจำเป็นต้องมีมาตรการสนับสนุนและสร้างแรงจูงใจต่างๆ ให้เกิดการปรับเปลี่ยนระบบการผลิตการเกษตร จากเกษตรเคมีที่ส่งผลกระทบต่อทรัพยากรธรรมชาติและสิ่งแวดล้อม ไปสู่การทำเกษตร และอาหารที่เป็นมิตรกับสิ่งแวดล้อม เพื่อความยั่งยืนและความมั่นคงด้านเกษตรและอาหารในพื้นที่แบบครบวงจร รวมทั้งการทำศูนย์หรือ นิคมเกษตร-อาหารสีเขียวปลอดภัยที่เป็นมาตรฐานในพื้นที่ เพื่อบริการท่องเที่ยวดู
- **หน่วยงานดำเนินงานหลัก** กระทรวงเกษตรและสหกรณ์ กระทรวงสาธารณสุขกระทรวงทรัพยากรธรรมชาติและสิ่งแวดล้อม กระทรวงอุตสาหกรรม กระทรวงพาณิชย์ และสถาบันการศึกษา

๔. แผนงานวางแผนและส่งเสริมการตลาดสินค้าเกษตรแปรรูปและผลิตภัณฑ์แบบครบวงจร

- **สาระสำคัญ** ขยายช่องทางการจำหน่ายผลิตภัณฑ์เกษตรแปรรูป สินค้าเกษตรขั้นสูงที่มีคุณค่าเฉพาะและผลิตภัณฑ์คุณภาพสูง ทั้งในและต่างประเทศ ด้วยเครื่องมือและเทคโนโลยีที่จะมาสนับสนุน
- **หน่วยงานดำเนินงานหลัก** กระทรวงพาณิชย์ กระทรวงเกษตรและสหกรณ์ และกระทรวงดิจิทัลเพื่อเศรษฐกิจและสังคม

๕. แผนงาน การพัฒนาศักยภาพของเกษตรกรให้เป็นเกษตรกรยุคใหม่ (smart farmer)

- **สาระสำคัญ** เพิ่มขีดความสามารถของเกษตรกรให้เป็นเกษตรกรยุคใหม่ที่มีทักษะในการประกอบกรสามารถเข้าถึงและใช้ข้อมูลข่าวสารและความรู้ ทั้งทางด้านเทคโนโลยี การจัดการ และการตลาด มีทักษะความรู้ ความสามารถในการด้านบัญชีการผลิต การควบคุมต้นทุน การเพิ่มประสิทธิภาพการผลิต

และจัดการคุณภาพผลผลิตของตน และสามารถเข้าถึงช่องทางการตลาดที่หลากหลายได้ โดยมีกลุ่มเป้าหมายทั้งทายาทเกษตรกร เกษตรกรในปัจจุบัน และคนกลุ่มใหม่ที่จะเข้าสู่ภาคเกษตรในอนาคต รวมถึงการส่งเสริมให้เกษตรกรสามารถพัฒนาการจัดการคุณภาพให้ได้ตามมาตรฐานสินค้าเกษตร (GAP) มาตรฐานการผลิตและแปรรูป (GMP) และมาตรฐานอื่นในระดับสากล

- **หน่วยงานดำเนินงานหลัก** กระทรวงเกษตรและสหกรณ์ กระทรวงอุตสาหกรรม กระทรวงดิจิทัลเพื่อเศรษฐกิจและสังคม กระทรวงพาณิชย์ ธนาคารเพื่อการเกษตรและสหกรณ์การเกษตร สถาบันวิจัยและพัฒนาพื้นที่สูง (องค์การมหาชน)

๖. แผนงาน การพัฒนาผู้ประกอบการธุรกิจขนาดกลางและขนาดย่อมในภาคการเกษตร

- **สาระสำคัญ** สร้างและเพิ่มสมรรถนะของผู้ประกอบการธุรกิจขนาดกลางและขนาดย่อมในภาคการเกษตรในการใช้นวัตกรรมและเทคโนโลยีในการบริหารจัดการการผลิต การแปรรูปและการตลาด รวมทั้งมีความเชี่ยวชาญระดับสูงในการประยุกต์เทคโนโลยีเพื่อจัดการห่วงโซ่การผลิตที่ใช้ในการประกอบการ การจัดการฟาร์ม การเรียนรู้ด้านเทคโนโลยีและนวัตกรรมใหม่ การพัฒนาโครงการและบริหารจัดการธุรกิจขนาดกลางและขนาดย่อมของเกษตรกร (SMAEs - Small and medium agricultural enterprises) ทั้งนี้ ด้วยการจัดตั้งสถาบันบ่มเพาะผู้ประกอบการธุรกิจเกษตร เพื่อให้การฝึกอบรม การศึกษาประยุกต์วิธีปฏิบัติที่ดี และการบ่มเพาะองค์ความรู้และความเชี่ยวชาญที่เหมาะสม
- **หน่วยงานดำเนินงานหลัก** กระทรวงอุตสาหกรรม กระทรวงเกษตรและสหกรณ์ สถาบันเพิ่มผลผลิตแห่งชาติ สำนักงานพัฒนาวิทยาศาสตร์และเทคโนโลยีแห่งชาติ กระทรวงวิทยาศาสตร์และเทคโนโลยี กระทรวงดิจิทัลเพื่อเศรษฐกิจและสังคม ธนาคารเพื่อการเกษตรและสหกรณ์การเกษตร สภาเกษตรกรแห่งชาติ

๗. แผนงานการส่งเสริมการแปรรูปสินค้าเกษตร

- **สาระสำคัญ** การผลิตสินค้าเกษตรได้มากเกินความต้องการของตลาดเป็นปัญหาที่เกิดขึ้นเป็นประจำทุกปีในสินค้าเกษตรเกือบทุกชนิด ส่งผลให้ราคาสินค้าตกต่ำและเกษตรกรขาดทุน เกิดปัญหาหนี้สินเป็นวงจรรอบาทรที่เกิดขึ้นแล้วซ้ำอีก แนวทางการแก้ปัญหาหลักคือการส่งเสริมให้เกิดการแปรรูปสินค้าเกษตร เพื่อดูดซับปริมาณสินค้าเกษตรวัตถุดิบออกจากตลาด ซึ่งจะช่วยให้การรักษาระดับราคาสินค้าเกษตรวัตถุดิบและการเพิ่มมูลค่าสินค้าเกษตรแปรรูป โดยส่งเสริมและมีมาตรการจูงใจสำหรับผู้ประกอบการแปรรูปสินค้าเกษตร การสนับสนุนช่องทางตลาดใหม่ๆ เพื่อกระตุ้นให้ผู้ประกอบการขยายการลงทุนในกิจการแปรรูปสินค้าเกษตร
- **หน่วยงานดำเนินงานหลัก** สถาบันอุดมศึกษา สำนักงานพัฒนาวิทยาศาสตร์และเทคโนโลยีแห่งชาติ สำนักงานพัฒนาการวิจัยการเกษตร (องค์การมหาชน) กระทรวงอุตสาหกรรม กระทรวงพาณิชย์

๘. แผนงาน การพัฒนาช่องทางและศูนย์กลางตลาดสินค้าเกษตรในระดับจังหวัดและอำเภอ

และคลัสเตอร์สินค้าเกษตร

- **สาระสำคัญ** ตลาดสินค้าเกษตรเป็นกลไกสำคัญที่กำหนดราคาและปริมาณการผลิตสินค้าเกษตร ซึ่งส่งผลกระทบต่อไร่ขาดทุนของเกษตรกร จึงจำเป็นต้องมีการพัฒนาและจัดการระบบและช่องทางตลาดทั้งที่เป็นตลาดขายส่ง ตลาดโมเดิร์นเทรด ตลาดผู้บริโภคระดับบน ไปจนถึงตลาดส่งออก โดยพัฒนาศูนย์กลางตลาดสินค้าเกษตรระดับจังหวัด เพื่อสร้างอำนาจต่อรองให้แก่เกษตรกร รวมถึงส่งเสริมการลงทุนและความร่วมมือของภาคเอกชน โดยมีหน่วยงานดำเนินงานหลักภาครัฐเป็นกลไกเชื่อมโยงเพื่อให้เกิดกติกาการค้าที่เป็นธรรมระหว่างผู้ผลิตและผู้ค้า

● **หน่วยงานดำเนินงานหลัก** กระทรวงพาณิชย์ กระทรวงอุตสาหกรรม กระทรวงเกษตรและสหกรณ์
ยุทธศาสตร์ที่ ๕ แก้ไขปัญหาทรัพยากรธรรมชาติและจัดระบบการบริหารจัดการมลพิษให้มีประสิทธิภาพ
เพิ่มขึ้น

**๑. แผนงานการจัดการมลพิษที่มีผลกระทบต่อสิ่งแวดล้อม และสารเคมีทั้งระบบให้เป็นไปตาม
มาตรฐานสากล**

- **สาระสำคัญ** จัดการมลพิษที่แหล่งกำเนิดโดยคำนึงถึงขีดความสามารถในการรองรับของพื้นที่ มีการจัดการลงทุนในโครงสร้างพื้นฐานด้านการจัดการมลพิษ และจัดทำระบบการอนุญาตการระบายมลพิษ โดยครอบคลุมกิจกรรมการจัดการมลพิษทางน้ำ อากาศ เสียง ความสั่นสะเทือน ชยะมูลฝอย การจัดการสารเคมีในภาคเกษตร
- **หน่วยงานดำเนินงานหลัก** กระทรวงคมนาคม กระทรวงมหาดไทย กระทรวงเกษตรและสหกรณ์ กระทรวงทรัพยากรธรรมชาติและสิ่งแวดล้อม กระทรวงสาธารณสุข สำนักงานกฤษฎมนตรี กระทรวงอุตสาหกรรม กระทรวงการคลัง สำนักงานคณะกรรมการกฤษฎีกา

**๒. แผนงานจัดระบบการจัดการน้ำในภาวะวิกฤติการจัดระบบการจัดการพิบัติภัยจากน้ำในภาวะวิกฤติ
แบบบูรณาการทั้งระบบ**

- **สาระสำคัญ** จัดทำแผนบรรเทาอุทกภัยแบบบูรณาการ โดยมุ่งเน้นพื้นที่ที่มีความเสียหายสูง และพื้นที่การแก้ไขปัญหาอุทกภัย และภัยแล้งเชิงพื้นที่อย่างเป็นระบบ และเป็นแผนบูรณาการครอบคลุมงานเตือนภัยแจ้งเตือน บริหารน้ำ พื้นที่น้ำนอง ช่วยเหลือระหว่างและหลังเหตุการณ์ และการแก้ไขปัญหาอุทกภัย และภัยแล้งเชิงพื้นที่
- **หน่วยงานดำเนินงานหลัก** กระทรวงคมนาคม กระทรวงมหาดไทย กระทรวงเกษตรและสหกรณ์ สำนักงานกฤษฎมนตรี กระทรวงทรัพยากรธรรมชาติและสิ่งแวดล้อม

๓. แผนงานการบริหารจัดการมลพิษทั้งระบบ

- **สาระสำคัญ** จัดการมลพิษที่แหล่งกำเนิดโดยคำนึงถึงขีดความสามารถในการรองรับของพื้นที่ (Carrying Capacity) และลงทุนในโครงสร้างพื้นฐานด้านการจัดการมลพิษ อาทิ ระบบรวบรวมและบำบัดน้ำเสีย และกำจัดขยะมูลฝอยที่เหมาะสมกับศักยภาพของพื้นที่ รวมทั้ง ใช้มาตรการทางเศรษฐศาสตร์เพื่อการเปลี่ยนแปลงพฤติกรรมของผู้ก่อมลพิษ อาทิ ภาษีสิ่งแวดล้อม (Green Tax) ค่าธรรมเนียมการระบายมลพิษ (Emission Fees) ค่าธรรมเนียมผลิตภัณฑ์ (Product Charge) และใช้เป็นงบประมาณในการบริหารจัดการมลพิษ ตลอดจน ยกเลิกหรือห้ามการผลิตและการนำเข้าสารเคมีอันตราย โดยประเมินความเสี่ยงและหลักเกณฑ์ตามแนวทางสากล
- **หน่วยงานดำเนินงานหลัก** กระทรวงทรัพยากรธรรมชาติและสิ่งแวดล้อม กระทรวงมหาดไทย กระทรวงการคลัง กระทรวงสาธารณสุข กระทรวงเกษตรและสหกรณ์ กระทรวงอุตสาหกรรม สำนักงานคณะกรรมการกฤษฎีกา

**๔. แผนงานการลดก๊าซเรือนกระจกและการปรับตัวรองรับผลกระทบจากการเปลี่ยนแปลงสภาพ
ภูมิอากาศ**

- **สาระสำคัญ** เพื่อให้เป็นไปตามภาคีความตกลงปารีสที่ต้องจัดทำเป้าหมายการมีส่วนร่วมที่ประเทศกำหนด และพัฒนาระบบการจัดเก็บและรวบรวมข้อมูลกิจกรรมในการจัดทำบัญชีก๊าซเรือนกระจกจากหน่วยงานดำเนินงานหลักที่เกี่ยวข้อง ๕ ภาคส่วน ได้แก่ ภาคพลังงาน ภาคกระบวนการผลิต อุตสาหกรรมและการใช้ผลิตภัณฑ์ ภาคเกษตร ภาคการเปลี่ยนแปลงการใช้ประโยชน์ที่ดินและ

ป่าไม้ และจัดทำระบบการควบคุมคุณภาพและการตรวจสอบคุณภาพ รวมทั้งพัฒนาระบบการรายงานข้อมูลและระบบติดตามประเมินผลการลดก๊าซเรือนกระจกที่ครอบคลุมทุกสาขา

- **หน่วยงานดำเนินงานหลัก** กระทรวงทรัพยากรธรรมชาติและสิ่งแวดล้อม กระทรวงพลังงาน กระทรวงคมนาคม กระทรวงพลังงาน กระทรวงเกษตรและสหกรณ์ กระทรวงอุตสาหกรรม กระทรวงวิทยาศาสตร์และเทคโนโลยี กระทรวงพาณิชย์ กระทรวงการคลัง กระทรวงมหาดไทย กระทรวงแรงงาน กระทรวงศึกษาธิการ กรุงเทพมหานคร

๕. โครงการการจัดการป่าไม้และพื้นที่สีเขียวเพื่อการอนุรักษ์อย่างยั่งยืน

- **สาระสำคัญ** ส่งเสริมการบริหารจัดการป่าไม้เชิงพื้นที่ พื้นที่ระบบนิเวศป่าไม้และพื้นที่สีเขียวตามธรรมชาติที่เสื่อมโทรม ส่งเสริมการใช้ประโยชน์พื้นที่ป่าไม้และพื้นที่สีเขียวตามธรรมชาติให้เหมาะสม รวมถึงการบริหารจัดการเชิงพื้นที่ โดยการนำนวัตกรรมและเทคโนโลยีสมัยใหม่มาประยุกต์ใช้ในการหยุดยั้งการทำลายป่าและมีการบูรณาการร่วมกันทุกหน่วยงานดำเนินงานหลัก เพื่อให้เกิดการอนุรักษ์อย่างยั่งยืน
- **หน่วยงานดำเนินงานหลัก** กระทรวงทรัพยากรธรรมชาติและสิ่งแวดล้อม
- **หน่วยงานดำเนินงานสนับสนุน** กระทรวงมหาดไทย กระทรวงกลาโหม กระทรวงเกษตรและสหกรณ์ กระทรวงพัฒนาสังคมและความมั่นคงของมนุษย์ กระทรวงการคลัง และกระทรวงคมนาคม กองอำนวยการรักษาความมั่นคงภายในราชอาณาจักร

๖. โครงการการจัดการป่าไม้และพื้นที่สีเขียวเพื่อการเรียนรู้และพักผ่อนหย่อนใจ

- **สาระสำคัญ** ส่งเสริมการสร้างและพัฒนาพื้นที่สีเขียวในเขตชุมชนเมืองและชนบท เพื่อการพักผ่อนหย่อนใจและเป็นแหล่งเรียนรู้ทางธรรมชาติ รวมทั้งเพื่อการสร้างจิตสำนึกและความตระหนักของประชาชนถึงประโยชน์และร่วมกัน หวงแหนและอนุรักษ์พื้นที่สีเขียว โดยการจัดทำฐานข้อมูลและแผนที่แนวเขตพื้นที่สีเขียวรายจังหวัดให้เป็นมาตรฐานเดียวกัน
- **หน่วยงานดำเนินงานหลัก** กระทรวงการท่องเที่ยวและกีฬา กระทรวงมหาดไทย กระทรวงทรัพยากรธรรมชาติและสิ่งแวดล้อม กระทรวงเกษตรและสหกรณ์ กระทรวงมหาดไทย กระทรวงการคลัง กระทรวงศึกษาธิการ

๗. โครงการพัฒนาและส่งเสริมโรงงานอุตสาหกรรม นิคมอุตสาหกรรม และเมืองอุตสาหกรรม

ตามแนวทางอุตสาหกรรมเชิงนิเวศ

- **สาระสำคัญ** การพัฒนาและส่งเสริมอุตสาหกรรมที่ยั่งยืน มุ่งให้มีความเชื่อมโยงระหว่าง นิคมอุตสาหกรรม สวนอุตสาหกรรม เขตประกอบการอุตสาหกรรมหรือชุมชนอุตสาหกรรม โรงงานอุตสาหกรรม กับองค์กร หน่วยงานดำเนินงานหลักท้องถิ่น และชุมชนโดยรอบ ให้เจริญเติบโตไปด้วยกัน ภายใต้การกำกับสิ่งแวดล้อมที่ดี และการร่วมมือกันขับเคลื่อนอย่างจริงจังของผู้มีส่วนได้ส่วนเสียและคนในพื้นที่ โดยพิจารณาถึงมิติความยั่งยืนทั้งทางกายภาพ เศรษฐกิจ สังคม สิ่งแวดล้อม และการบริหารจัดการตามแนวทางอุตสาหกรรมเชิงนิเวศ ที่มีตัวชี้วัดมาตรฐานและการพัฒนาปรับปรุงอย่างต่อเนื่อง โดยพิจารณาจากค่าประสิทธิภาพเชิงนิเวศเศรษฐกิจ ซึ่งมีหน่วยงานดำเนินงานหลักกำกับและรับรองมาตรฐานอย่างน้อย ๓ ระดับ ได้แก่ ระดับโรงงานอุตสาหกรรม โดยสภาอุตสาหกรรมแห่งประเทศไทย ระดับนิคมอุตสาหกรรม โดยการนิคมอุตสาหกรรมแห่งประเทศไทย และระดับเมืองอุตสาหกรรม โดยกระทรวงอุตสาหกรรมร่วมกับกระทรวงมหาดไทยและหน่วยงานดำเนินงานหลักอื่นๆ ที่เกี่ยวข้อง เพื่อให้มีโรงงาน นิคม และเมือง ได้รับการรับรองเพิ่มขึ้นตามเป้าหมายที่กำหนด

- **หน่วยงานดำเนินงานหลัก** กระทรวงอุตสาหกรรม กระทรวงเกษตรและสหกรณ์ กระทรวงทรัพยากรธรรมชาติและสิ่งแวดล้อม กระทรวงมหาดไทย
- ๘. แผนงานการบริหารจัดการน้ำ**
- **สาระสำคัญ** พัฒนาเทคโนโลยีและนวัตกรรม เพื่อการผลิตน้ำอุปโภค/บริโภค ลดความเสียหาย ความรุนแรงของภัยพิบัติ (น้ำท่วม/น้ำแล้ง และน้ำเสีย) และจัดทำ Big Data ด้านน้ำ เพื่อการบริหารจัดการน้ำอัจฉริยะ
 - **หน่วยงานดำเนินงานหลัก** กระทรวงเกษตรและสหกรณ์ กระทรวงทรัพยากรธรรมชาติและสิ่งแวดล้อม สำนักงานทรัพยากรน้ำแห่งชาติ สำนักงานคณะกรรมการวิจัยแห่งชาติ
-

แผนงาน/โครงการตามแผนพัฒนาภาคใต้ที่สอดคล้องกับแผนแม่บทภายใต้ยุทธศาสตร์ชาติ

ยุทธศาสตร์ที่ ๓ พัฒนาการผลิตสินค้าเกษตรหลักของภาคและสร้างความเข้มแข็งสถาบันเกษตรกร

การตลาด

๑. แผนงานส่งเสริมการผลิตและสร้างมูลค่าเพิ่มสินค้าเกษตรอัตลักษณ์พื้นถิ่นที่มีศักยภาพทางการตลาด

- **สาระสำคัญ** ส่งเสริมการผลิตสินค้าเกษตรอัตลักษณ์พื้นถิ่นอย่างครบวงจรตลอดห่วงโซ่การผลิต โดยอาศัยการใช้ประโยชน์จากการสร้างภาพลักษณ์และเรื่องราวของสินค้าในแต่ละชุมชนหรือพื้นที่ รวมถึงการใช้จุดเด่นของสินค้าเกษตรพื้นถิ่นและภูมิปัญญาท้องถิ่นของไทย การสร้างความแตกต่างของสินค้าเกษตร การรับรองขึ้นทะเบียนสิ่งบ่งชี้ทางภูมิศาสตร์ และการพัฒนาสินค้าเกษตรที่มีเอกลักษณ์ประจำถิ่นให้มีคุณภาพเป็นที่ยอมรับของผู้บริโภค นำไปสู่การผลิตและแปรรูปเป็นผลิตภัณฑ์ที่มีคุณค่าและเอกลักษณ์เฉพาะ ตลอดจนการพัฒนางานวิจัย เทคโนโลยีและนวัตกรรม เพื่อสนับสนุนการเพิ่มประสิทธิภาพการผลิตสินค้าเกษตร การส่งเสริมอาชีพและเพิ่มมูลค่า และการรวมกลุ่มและสร้างเครือข่ายการผลิตและการตลาดของแต่ละพื้นที่

- **หน่วยงานดำเนินงานหลัก** กระทรวงเกษตรและสหกรณ์ กระทรวงพาณิชย์ และกระทรวงมหาดไทย

๒. แผนงานพัฒนาโอกาสทางการตลาดให้กับสินค้าเกษตรอัตลักษณ์พื้นถิ่น

- **สาระสำคัญ** พัฒนาและขยายตลาดทั้งในประเทศและต่างประเทศ ผ่านเทคโนโลยีและนวัตกรรม รวมถึงเครื่องมือในการสื่อสารและประชาสัมพันธ์ ไปถึงผู้บริโภค เพื่อส่งเสริมและขยายช่องทางการตลาดทั้งภายในประเทศ และการส่งออก สู่ตลาดต่างประเทศ ตลอดจนสนับสนุนและส่งเสริมชุมชนในการพัฒนาพื้นที่หรือนำเสนอผลิตภัณฑ์ที่เป็นเอกลักษณ์ของพื้นที่ รวมถึงวิถีชีวิตและวัฒนธรรมการเกษตร เพื่อเป็นแหล่งท่องเที่ยวเชิงเกษตรที่เชื่อมโยงกับการพัฒนา การท่องเที่ยวเชิงสร้างสรรค์ของแต่ละพื้นที่

- **หน่วยงานดำเนินงานหลัก** กระทรวงพาณิชย์ กระทรวงเกษตรและสหกรณ์ กระทรวงมหาดไทย และกระทรวงการท่องเที่ยวและกีฬา

๓. แผนงานพัฒนาและส่งเสริมการผลิตสินค้าเกษตรและอาหารให้เข้าสู่ระบบมาตรฐานความปลอดภัย

- **สาระสำคัญ** เพื่อสนับสนุน ส่งเสริม และกำกับดูแลให้การผลิตสินค้าเกษตรและอาหารเข้าสู่ระบบมาตรฐานความปลอดภัย โดยใช้มาตรการสนับสนุนและส่งเสริมการผลิต รวมทั้งการวิจัยและพัฒนา เทคโนโลยีและนวัตกรรมด้าน การผลิตสินค้าเกษตร เพื่อเพิ่มประสิทธิภาพการบริหารจัดการสินค้าเกษตรตลอดสายการผลิตให้มีคุณภาพมาตรฐานตามความต้องการของตลาด ควบคู่ไปกับการส่งเสริมด้านการตลาดที่ตระหนักถึงการบริโภคสินค้าเกษตรและอาหารที่ปลอดภัย

- **หน่วยงานดำเนินงานหลัก** กระทรวงเกษตรและสหกรณ์ กระทรวงอุตสาหกรรม กระทรวงพาณิชย์ กระทรวงสาธารณสุข และกระทรวงวิทยาศาสตร์และเทคโนโลยี

๔. แผนงานสนับสนุนและยกระดับการผลิตให้เข้าสู่มาตรฐานเกษตรอินทรีย์

- **สาระสำคัญ** พัฒนาต่อยอดการผลิตให้เข้าสู่มาตรฐานเกษตรอินทรีย์ และกำกับดูแลให้การผลิตเป็นไปตามมาตรฐานเกษตรอินทรีย์อันเป็นที่ยอมรับ ควบคู่กับการส่งเสริมด้านการตลาดเกษตรอินทรีย์ เพื่อสร้างโอกาสทางการตลาด ทั้งในประเทศและต่างประเทศ โดยส่งเสริมการผลิตสินค้าเกษตรตามมาตรฐานระบบการผลิตเกษตรอินทรีย์ รวมถึงการตรวจติดตาม ตรวจสอบรับรองฟาร์มที่ผ่าน การรับรองระบบฯ และเพิ่มจำนวนฟาร์มพื้นที่ใหม่ให้เข้าสู่ระบบการผลิตเกษตรอินทรีย์เพิ่มขึ้น ควบคู่กับส่งเสริมการทำเกษตรอินทรีย์วิถีพื้นบ้านและยกระดับเกษตรกรเข้าสู่ระบบมาตรฐานเกษตรอินทรีย์ระดับสากล

ตลอดจนกำหนดมาตรการสนับสนุนจูงใจ และการสนับสนุนกลไกทางการตลาดที่เอื้อต่อการปรับระบบการผลิตเกษตรปลอดภัยและเกษตรอินทรีย์

- **หน่วยงานดำเนินงานหลัก** กระทรวงเกษตรและสหกรณ์ กระทรวงพาณิชย์ กระทรวงสาธารณสุข และกระทรวงมหาดไทย

๕. แผนงานพัฒนาศักยภาพของเกษตรกรเพื่อเตรียมไปสู่การเป็นผู้ประกอบการในอนาคต

- **สาระสำคัญ** ส่งเสริมเกษตรกรทฤษฎีใหม่และเกษตรกรมั่งคั่ง พัฒนาเกษตรกรปราดเป็รื่อง (Smart Farmer) ทั้งทายาทและแกนนำ ส่งเสริมให้มีการใช้เทคโนโลยีและนวัตกรรมในการผลิตและบริหารจัดการฟาร์มอย่างเป็นระบบ และยกระดับโครงสร้างการผลิตในอุตสาหกรรมเกษตรแปรรูปอย่างครบวงจร
- **หน่วยงานดำเนินงานหลัก** กระทรวงเกษตรและสหกรณ์ กระทรวงอุตสาหกรรม กระทรวงดิจิทัลเพื่อเศรษฐกิจและสังคม และธนาคารเพื่อการเกษตรและสหกรณ์การเกษตร

๖. แผนงานส่งเสริมการผลิตและการแปรรูปสินค้าเกษตรชีวภาพ

- **สาระสำคัญ** ส่งเสริมการผลิตและแปรรูปสินค้าเกษตรชีวภาพ โดยประยุกต์ใช้องค์ความรู้และนวัตกรรมจากภูมิปัญญาท้องถิ่น เทคโนโลยีสะอาด เทคโนโลยีวัสดุ และนาโนเทคโนโลยี และเทคโนโลยีต่างๆ เพื่อให้เกิดการผลิตและการแปรรูปสินค้าเกษตรชีวภาพ ตลอดจนมีการส่งเสริมการทำเกษตรกรรมที่คำนึงถึงระบบนิเวศ เป็นมิตรกับสิ่งแวดล้อม และการส่งเสริมการแปรรูปเป็นผลิตภัณฑ์ที่ใช้ประโยชน์จากความหลากหลายทางชีวภาพด้านพืช สัตว์ และเชื้อจุลินทรีย์ รวมทั้งการนำวัสดุเหลือทิ้งทางการเกษตรมาใช้ประโยชน์ในภาคอุตสาหกรรมและพลังงานที่เกี่ยวข้องกับชีวภาพ เพื่อสร้างคุณค่าและมูลค่าเพิ่มให้กับสินค้าเกษตรและผลิตภัณฑ์ อันจะก่อให้เกิดมูลค่าทางเศรษฐกิจบนฐานทรัพยากรชีวภาพ
- **หน่วยงานดำเนินงานหลัก** กระทรวงเกษตรและสหกรณ์ กระทรวงพาณิชย์ กระทรวงสาธารณสุข และกระทรวงวิทยาศาสตร์และเทคโนโลยี

๗. แผนงานส่งเสริมการผลิตและการแปรรูปสินค้าเกษตรให้มีคุณภาพมาตรฐาน และยกระดับ

ไปสู่ผลิตภัณฑ์คุณภาพสูง

- **สาระสำคัญ** ประยุกต์ใช้เทคโนโลยีไปสู่การผลิตในเชิงพาณิชย์ให้กับเกษตรกร กลุ่มเกษตรกร หรือชุมชน ที่จะใช้วัตถุดิบทางการเกษตรในการแปรรูป สร้างมูลค่าไปสู่สินค้าเกษตรแปรรูป สินค้าเกษตรขั้นสูงที่มีคุณค่าเฉพาะ รวมถึงต่อยอดไปสู่ผลิตภัณฑ์คุณภาพสูง โดยการพัฒนาส่งเสริมผลักดันให้เกษตรกรรวมกลุ่มแปรรูปสินค้าเกษตรไปสู่ความเป็นผู้ประกอบการแบบมืออาชีพ เพื่อสร้างมูลค่าเพิ่มของสินค้า มีกระบวนการผลิตที่มีคุณภาพมาตรฐาน การนำเทคโนโลยีและนวัตกรรมการแปรรูปส่งเสริมให้กับกลุ่มเกษตรกร การพัฒนาผลิตภัณฑ์และบรรจุภัณฑ์ และเชื่อมโยงสอดคล้องกับความต้องการของตลาด
- **หน่วยงานดำเนินงานหลัก** กระทรวงเกษตรและสหกรณ์ กระทรวงมหาดไทย กระทรวงอุตสาหกรรม กระทรวงพาณิชย์ และกระทรวงวิทยาศาสตร์และเทคโนโลยี

๘. แผนงานส่งเสริมการรวมกลุ่มเกษตรกร

- **สาระสำคัญ** เพื่อให้มีกลไกสนับสนุนและผลักดันการรวมกลุ่มเกษตรกรหรือสถาบันเกษตรกรในการร่วมกันพัฒนาการผลิต การแปรรูป และการตลาด รวมทั้งสามารถบริหารจัดการในเชิงธุรกิจแบบครบวงจรได้ ซึ่งจะเป็นปัจจัยสนับสนุนไปสู่การเป็นธุรกิจหรือวิสาหกิจเพื่อชุมชน
- **หน่วยงานดำเนินงานหลัก** กระทรวงเกษตรและสหกรณ์

๙. แผนงานวิจัยและพัฒนาเทคโนโลยีและนวัตกรรม

- **สาระสำคัญ** วิจัยพัฒนาเทคโนโลยีและนวัตกรรมการเกษตร ตลอดจน ภูมิปัญญาและองค์ความรู้ที่นำไปสู่การเพิ่มประสิทธิภาพและพัฒนากระบวนการผลิตและการแปรรูป ที่สามารถนำไปประยุกต์ใช้ได้จริงในเชิงพาณิชย์ รวมถึงการวิจัยพัฒนาสนับสนุนในด้านต่างๆ ที่จะเป็นประโยชน์ต่อการวางแผนป้องกันและรับมือกับผลกระทบที่อาจจะเกิดขึ้น
- **หน่วยงานดำเนินงานหลัก** กระทรวงเกษตรและสหกรณ์ กระทรวงวิทยาศาสตร์และเทคโนโลยี และกระทรวงดิจิทัลเพื่อเศรษฐกิจและสังคม

๑๐. แผนงานการพัฒนาศักยภาพของเกษตรกรให้เป็นเกษตรกรยุคใหม่ (Smart Farmer)

- **สาระสำคัญ** เพิ่มขีดความสามารถของเกษตรกรให้เป็นเกษตรกรยุคใหม่ที่มีทักษะในการประกอบกรสามารถเข้าถึงและใช้ข้อมูลข่าวสารและความรู้ ทั้งทางด้านเทคโนโลยี การจัดการ และการตลาด มีทักษะความรู้ ความสามารถในด้านบัญชีการผลิต การควบคุมต้นทุน การเพิ่มประสิทธิภาพการผลิต และจัดการคุณภาพผลผลิตของตน และสามารถเข้าถึงช่องทางการตลาดที่หลากหลายได้ โดยมีกลุ่มเป้าหมายทั้งทายาทเกษตรกร เกษตรกรในปัจจุบัน และคนกลุ่มใหม่ ที่จะเข้าสู่ภาคเกษตรในอนาคต รวมถึงการส่งเสริมให้เกษตรกรสามารถพัฒนา การจัดการคุณภาพให้ได้ตามมาตรฐานสินค้าเกษตร (GAP) มาตรฐานการผลิตและแปรรูป (GMP) และมาตรฐานอื่นในระดับสากล
- **หน่วยงานดำเนินงานหลัก** กระทรวงเกษตรและสหกรณ์ กระทรวงอุตสาหกรรม กระทรวงดิจิทัลเพื่อเศรษฐกิจและสังคม กระทรวงพาณิชย์ และธนาคารเพื่อการเกษตรและสหกรณ์การเกษตร

ยุทธศาสตร์ที่ ๕ อนุรักษ์ พื้่นฟู และบริหารจัดการทรัพยากรธรรมชาติและสิ่งแวดล้อมอย่างเป็นระบบ เพื่อเป็นฐานการพัฒนาที่ยั่งยืน

๑. แผนงานการบริหารจัดการน้ำ

- **สาระสำคัญ** พัฒนาเทคโนโลยีและนวัตกรรม เพื่อการผลิตน้ำอุปโภค/บริโภค ลดความเสียหาย ความรุนแรงของภัยพิบัติ (น้ำท่วม/น้ำแล้ง และน้ำเสีย) และจัดทำ Big Data ด้านน้ำ เพื่อการบริหารจัดการน้ำอัจฉริยะ
- **หน่วยงานดำเนินงานหลัก** กระทรวงเกษตรและสหกรณ์ กระทรวงวิทยาศาสตร์และเทคโนโลยี กระทรวงทรัพยากรธรรมชาติและสิ่งแวดล้อม สำนักงานคณะกรรมการ

๒. แผนงานจัดระบบการจัดการน้ำในภาวะวิกฤติการจัดระบบการจัดการพิบัติภัยจากน้ำในภาวะวิกฤติแบบบูรณาการทั้งระบบ

- **สาระสำคัญ** จัดทำแผนบรรเทาอุทกภัยแบบบูรณาการ โดยมุ่งเน้นพื้นที่ ที่มีความเสียหายสูง และพื้นที่การแก้ไขปัญหาอุทกภัย และภัยแล้งเชิงพื้นที่ อย่างเป็นระบบในพื้นที่กลุ่มลุ่มน้ำภาคใต้ โดยเป็นแผนบูรณาการครอบคลุมงานเตือนภัยแจ้งเตือน บริหารน้ำ พื้นที่น้ำนอง ช่วยเหลือระหว่าง และหลังเหตุการณ์ และการแก้ไขปัญหาอุทกภัย และภัยแล้งเชิงพื้นที่ โดยเฉพาะพื้นที่ซึ่งไม่มีศักยภาพการพัฒนาชลประทาน เพื่อช่วยแก้ปัญหาภัยแล้งให้หมู่บ้าน นอกเขตชลประทานสามารถทำเกษตรยังชีพได้
- **หน่วยงานดำเนินงานหลัก** กระทรวงคมนาคม กระทรวงมหาดไทย กระทรวงเกษตรและสหกรณ์ กระทรวงทรัพยากรธรรมชาติและสิ่งแวดล้อม และสำนักงานทรัพยากรน้ำแห่งชาติ

๓. โครงการการพัฒนาแหล่งน้ำเพื่อการเกษตรและการสร้างระบบส่งน้ำที่ครอบคลุมและทั่วถึงพื้นที่ชลประทานและนอกเขตชลประทาน

- **สาระสำคัญ** จัดทำแผนการพัฒนาแหล่งน้ำ และพื้นที่รับน้ำเพื่อการเกษตร พัฒนาแหล่งน้ำตลอดจนส่งเสริมการบริหารจัดการน้ำในพื้นที่แบบมีส่วนร่วมของชุมชน เพื่อยกระดับประสิทธิภาพการใช้น้ำ และผลิตภาพของน้ำเพื่อการเกษตร
 - **หน่วยงานดำเนินงานหลัก** กระทรวงมหาดไทย กระทรวงเกษตรและสหกรณ์ กระทรวงทรัพยากรธรรมชาติและสิ่งแวดล้อม และสำนักงานทรัพยากรน้ำแห่งชาติ
-

แผนงาน/โครงการตามแผนพัฒนาภาคใต้ชายแดนที่สอดคล้องกับแผนแม่บทภายใต้ยุทธศาสตร์ชาติ

ยุทธศาสตร์ที่ ๑ พัฒนาอุตสาหกรรมเกษตรและอุตสาหกรรมแปรรูปการเกษตรเพื่อสร้าง ความมั่นคงให้กับภาคการผลิต

๑. แผนงานส่งเสริมการผลิตและสร้างมูลค่าเพิ่มสินค้าเกษตรอัตลักษณ์พื้นถิ่นที่มีศักยภาพทางการตลาด

- **สาระสำคัญ** ส่งเสริมการผลิตสินค้าเกษตรอัตลักษณ์พื้นถิ่นอย่างครบวงจรตลอดห่วงโซ่การผลิต โดยอาศัยการใช้ประโยชน์จากการสร้างภาพลักษณ์และเรื่องราวของสินค้าในแต่ละชุมชนหรือพื้นที่ รวมถึงการใช้จุดเด่นของสินค้าเกษตรพื้นถิ่นและภูมิปัญญาท้องถิ่นของไทย การสร้างความแตกต่างของสินค้าเกษตร การรับรองขึ้นทะเบียนสิ่งบ่งชี้ทางภูมิศาสตร์ และการพัฒนาสินค้าเกษตรที่มีเอกลักษณ์ประจำถิ่นให้มีคุณภาพเป็นที่ยอมรับของผู้บริโภค นำไปสู่การผลิตและแปรรูปเป็นผลิตภัณฑ์ที่มีคุณค่าและเอกลักษณ์เฉพาะ ตลอดจนการพัฒนางานวิจัย เทคโนโลยีและนวัตกรรม เพื่อสนับสนุนการเพิ่มประสิทธิภาพการผลิตสินค้าเกษตร การส่งเสริมอาชีพและเพิ่มมูลค่า และการรวมกลุ่มและสร้างเครือข่ายการผลิตและการตลาดของแต่ละพื้นที่

- **หน่วยงานดำเนินงานหลัก** กระทรวงเกษตรและสหกรณ์ กระทรวงพาณิชย์ และกระทรวงมหาดไทย

๒. แผนงานพัฒนาโอกาสทางการตลาดให้กับสินค้าเกษตรอัตลักษณ์พื้นถิ่น

- **สาระสำคัญ** พัฒนาและขยายตลาดทั้งในประเทศและต่างประเทศ ผ่านเทคโนโลยีและนวัตกรรม รวมถึงเครื่องมือในการสื่อสารและประชาสัมพันธ์ ไปถึงผู้บริโภค เพื่อส่งเสริมและขยายช่องทางการตลาดทั้งภายในประเทศ และการส่งออกสู่ตลาดต่างประเทศ ตลอดจนสนับสนุนและส่งเสริมชุมชนในการพัฒนาพื้นที่หรือนำเสนอผลิตภัณฑ์ที่เป็นเอกลักษณ์ของพื้นที่ รวมถึงวิถีชีวิตและวัฒนธรรมการเกษตร เพื่อเป็นแหล่งท่องเที่ยวเชิงเกษตร ที่เชื่อมโยงกับ การพัฒนาการท่องเที่ยวเชิงสร้างสรรค์ของแต่ละพื้นที่

- **หน่วยงานดำเนินงานหลัก** กระทรวงพาณิชย์ กระทรวงเกษตรและสหกรณ์ กระทรวงมหาดไทย และกระทรวงการท่องเที่ยวและกีฬา

๓. แผนงานสนับสนุนและยกระดับการผลิตให้เข้าสู่มาตรฐานเกษตรอินทรีย์

- **สาระสำคัญ** พัฒนาต่อยอดการผลิตให้เข้าสู่มาตรฐานเกษตรอินทรีย์และกำกับดูแลให้การผลิตเป็นไปตามมาตรฐานเกษตรอินทรีย์อันเป็นที่ยอมรับ ควบคู่กับการส่งเสริมด้านการตลาดเกษตรอินทรีย์ เพื่อสร้างโอกาสทางการตลาด ทั้งในประเทศและต่างประเทศ โดยส่งเสริมการผลิตสินค้าเกษตรตามมาตรฐานระบบการผลิตเกษตรอินทรีย์ รวมถึง การตรวจติดตาม ตรวจสอบรับรองฟาร์มที่ผ่านการรับรองระบบฯ และเพิ่มจำนวนฟาร์ม/พื้นที่ใหม่ให้เข้าสู่ระบบการผลิตเกษตรอินทรีย์เพิ่มขึ้น ควบคู่กับส่งเสริมการทำเกษตรอินทรีย์วิถีพื้นบ้านและยกระดับเกษตรกรเข้าสู่ระบบมาตรฐานเกษตรอินทรีย์ระดับสากล ตลอดจนกำหนดมาตรการสนับสนุนจูงใจ และการสนับสนุนกลไกทางการตลาดที่เอื้อต่อการปรับระบบการผลิตเกษตรปลอดภัยและเกษตรอินทรีย์

- **หน่วยงานดำเนินงานหลัก** กระทรวงเกษตรและสหกรณ์ กระทรวงพาณิชย์ กระทรวงสาธารณสุข และกระทรวงมหาดไทย

๔. แผนงานพัฒนาศักยภาพของเกษตรกรเพื่อเตรียมไปสู่การเป็นผู้ประกอบการในอนาคต

- **สาระสำคัญ** ส่งเสริมเกษตรกรทฤษฎีใหม่และเกษตรกรกรมยั่งยืน พัฒนาเกษตรกรปราดเป็รื่อง (Smart Farmer) ทั้งทายาทและแกนนำ ส่งเสริมให้มีการใช้เทคโนโลยีและนวัตกรรมในการผลิตและบริหาร

จัดการฟาร์มอย่างเป็นระบบ และยกระดับโครงสร้างการผลิตในอุตสาหกรรมเกษตรแปรรูปอย่างครบวงจร

- **หน่วยงานดำเนินงานหลัก** กระทรวงเกษตรและสหกรณ์ กระทรวงอุตสาหกรรม กระทรวงดิจิทัลเพื่อเศรษฐกิจและสังคม กระทรวงพาณิชย์ ธนาคารเพื่อการเกษตรและสหกรณ์การเกษตร และสถาบันวิจัยและพัฒนาพื้นที่สูง (องค์การมหาชน)

๕. แผนงานส่งเสริมการผลิตและการแปรรูปสินค้าเกษตรชีวภาพ

- **สาระสำคัญ** ส่งเสริมการผลิตและแปรรูปสินค้าเกษตรชีวภาพ โดยประยุกต์ใช้องค์ความรู้และนวัตกรรมจากภูมิปัญญาท้องถิ่น เทคโนโลยีสะอาด เทคโนโลยีวัสดุ และนาโนเทคโนโลยี และเทคโนโลยีต่างๆ เพื่อให้เกิดการผลิตและการแปรรูปสินค้าเกษตรชีวภาพ ตลอดจนมีการส่งเสริมการทำเกษตรกรรม ที่คำนึงถึงระบบนิเวศ เป็นมิตรกับสิ่งแวดล้อม และ การส่งเสริมการแปรรูปเป็นผลิตภัณฑ์ที่ใช้ประโยชน์จากความหลากหลายทางชีวภาพด้านพืช สัตว์ และเชื้อจุลินทรีย์ รวมทั้งการนำวัสดุเหลือทิ้งทางการเกษตรมาใช้ประโยชน์ในภาคอุตสาหกรรมและพลังงานที่เกี่ยวข้องกับชีวภาพ เพื่อสร้างคุณค่าและมูลค่าเพิ่มให้กับสินค้าเกษตรและผลิตภัณฑ์ อันจะก่อให้เกิดมูลค่าทางเศรษฐกิจบนฐานทรัพยากรชีวภาพ
- **หน่วยงานดำเนินงานหลัก** กระทรวงเกษตรและสหกรณ์ กระทรวงพาณิชย์ กระทรวงสาธารณสุข และกระทรวงวิทยาศาสตร์และเทคโนโลยี

๖. แผนงานส่งเสริมการผลิตและการแปรรูปสินค้าเกษตรให้มีคุณภาพมาตรฐาน และยกระดับ

ไปสู่ผลิตภัณฑ์คุณภาพสูง

- **สาระสำคัญ** ประยุกต์ใช้เทคโนโลยีไปสู่การผลิตในเชิงพาณิชย์ให้กับเกษตรกร กลุ่มเกษตรกร หรือชุมชน ที่จะใช้วัตถุดิบทางการเกษตรในการแปรรูปสร้างมูลค่าไปสู่สินค้าเกษตรแปรรูป สินค้าเกษตรขั้นสูงที่มีคุณภาพเฉพาะ รวมถึงต่อยอดไปสู่ผลิตภัณฑ์คุณภาพสูง โดยการพัฒนาส่งเสริมผลักดันให้เกษตรกรรวมกลุ่มแปรรูปสินค้าเกษตรไปสู่ความเป็นผู้ประกอบการแบบมืออาชีพ เพื่อสร้างมูลค่าเพิ่มของสินค้า มีกระบวนการผลิตที่มีคุณภาพมาตรฐาน การนำเทคโนโลยีและนวัตกรรมการแปรรูปส่งเสริมให้กับกลุ่มเกษตรกร การพัฒนาผลิตภัณฑ์และบรรจุภัณฑ์ และเชื่อมโยงสอดคล้องกับความต้องการของตลาด
- **หน่วยงานดำเนินงานหลัก** กระทรวงเกษตรและสหกรณ์ กระทรวงมหาดไทย กระทรวงอุตสาหกรรม กระทรวงพาณิชย์ และกระทรวงวิทยาศาสตร์และเทคโนโลยี

๗. แผนงานส่งเสริมการรวมกลุ่มเกษตรกร

- **สาระสำคัญ** เพื่อให้มีกลไกสนับสนุนและผลักดันการรวมกลุ่มเกษตรกรหรือสถาบันเกษตรกรในการร่วมกันพัฒนาการผลิต การแปรรูป และการตลาด รวมทั้งสามารถบริหารจัดการในเชิงธุรกิจแบบครบวงจรได้ ซึ่งจะเป็นปัจจัยสนับสนุนไปสู่การเป็นธุรกิจหรือวิสาหกิจเพื่อชุมชน
- **หน่วยงานดำเนินงานหลัก** กระทรวงเกษตรและสหกรณ์

๘. แผนงานวิจัยและพัฒนาเทคโนโลยีและนวัตกรรม

- **สาระสำคัญ** วิจัยพัฒนาเทคโนโลยีและนวัตกรรมการเกษตร ตลอดจน ภูมิปัญญาและองค์ความรู้ที่นำไปสู่การเพิ่มประสิทธิภาพและพัฒนากระบวนการผลิต และการแปรรูป ที่สามารถนำไปประยุกต์ใช้ได้จริงในเชิงพาณิชย์ รวมถึงการวิจัยพัฒนาสนับสนุนในด้านต่างๆ ที่จะเป็นประโยชน์ต่อการวางแผนป้องกันและรับมือกับผลกระทบที่อาจเกิดขึ้น

- **หน่วยงานดำเนินงานหลัก** กระทรวงเกษตรและสหกรณ์ กระทรวงวิทยาศาสตร์และเทคโนโลยี และกระทรวงดิจิทัลเพื่อเศรษฐกิจและสังคม

๙. แผนงานส่งเสริมด้านการตลาดสินค้าเกษตรและผลิตภัณฑ์

- **สาระสำคัญ** เพื่อให้เกษตรกรสามารถนำผลผลิตทางการเกษตรและผลิตภัณฑ์เข้าถึงช่องทางการตลาดในระดับต่างๆ ผ่านการประชาสัมพันธ์ การแสดงสินค้า ควบคู่ไปกับการใช้เครื่องมือและเทคโนโลยีเพื่อการเข้าถึงตลาดโดยตรงกับผู้บริโภค

- **หน่วยงานดำเนินงานหลัก** กระทรวงเกษตรและสหกรณ์

๑๐. แผนงานพัฒนาผู้ประกอบการเกษตรและผลิตภัณฑ์สินค้าเกษตรจากฐานทรัพยากรชีวภาพ

- **สาระสำคัญ** การพัฒนาการจัดการผลผลิตและผลิตภัณฑ์จากฐานทรัพยากรชีวภาพ โดยยกระดับให้เกษตรกรเป็นผู้ประกอบการ SME เกษตรบนฐานทรัพยากรชีวภาพและภูมิปัญญาท้องถิ่นที่มีอัตลักษณ์เฉพาะของแต่ละท้องถิ่นและภูมินิเวศ

- **หน่วยงานดำเนินงานหลัก** สถาบันพัฒนาเศรษฐกิจจากฐานชีวภาพ (องค์การมหาชน) กระทรวงเกษตรและสหกรณ์ กระทรวงทรัพยากรธรรมชาติและสิ่งแวดล้อม

๑๑. แผนงานพัฒนาเทคโนโลยีและนวัตกรรมการเกษตร ตลอดจนสร้างองค์ความรู้และภูมิปัญญา

ท้องถิ่น

- **สาระสำคัญ** พัฒนาเทคโนโลยีและนวัตกรรมสมัยใหม่ เพื่อเข้ามาช่วยในการบริหารจัดการการผลิตในแปลงเกษตรเป็นการปฏิรูปภาคเกษตร ส่งเสริมให้เกษตรกรไทยมีความรู้ ความเชี่ยวชาญในการประกอบอาชีพ เพิ่มพูนศักยภาพในการใช้เทคโนโลยีดิจิทัล เทคโนโลยีการเกษตร ใช้องค์ความรู้ประกอบในการตัดสินใจ มีวิธีปฏิบัติที่ถูกต้องมาใช้อย่างมีประสิทธิภาพ สามารถพึ่งพาตนเองได้อย่างแท้จริง ซึ่งเป็นจุดเริ่มต้นของ การปฏิวัติภาคเกษตรสู่ยุคดิจิทัล และพัฒนาโมเดลประมวลผลด้วยปัญญาประดิษฐ์ที่มีความแม่นยำ

- **หน่วยงานดำเนินงานหลัก** กระทรวงเกษตรและสหกรณ์ และกระทรวงวิทยาศาสตร์และเทคโนโลยี

๑๒. แผนงานพัฒนาและส่งเสริมการทำเกษตรดั้งเดิมไปสู่เกษตรอัจฉริยะ

- **สาระสำคัญ** สนับสนุนปัจจัยพื้นฐาน ส่งเสริมการใช้เทคโนโลยีดิจิทัลการเกษตรในการบริหารจัดการการเกษตร และการใช้ประโยชน์จากข้อมูลต่างๆ รวมถึงองค์ความรู้และเทคโนโลยีการเกษตรไปประยุกต์ใช้ในกระบวนการผลิตสินค้าและบริการทางการเกษตรให้เกิดผลเป็นรูปธรรม เพื่อเพิ่มประสิทธิภาพและประสิทธิผลในการดำเนินธุรกิจ โดยให้ความสำคัญกับการพัฒนาศักยภาพเกษตรกรอัจฉริยะสู่ความเป็นมืออาชีพ และส่งเสริมให้เกษตรกรหรือกลุ่มเกษตรกรมีการวางระบบการผลิตที่สอดคล้องกับความต้องการตลาด จนถึงเชื่อมโยงตลาดกับภาคเอกชนแบบประชารัฐ มีการส่งเสริมการใช้เทคโนโลยีการเกษตรควบคู่ไปกับเทคโนโลยีดิจิทัล ร่วมกับข้อมูลต่างๆ เพื่อขับเคลื่อนและผลักดันเกษตรกรอัจฉริยะที่นำฐานข้อมูลพื้นฐานมาวิเคราะห์และใช้ประโยชน์เพื่อการวางแผนการผลิต การตลาด มีการใช้เทคโนโลยีระบบสารสนเทศเพื่อการถ่ายทอดองค์ความรู้โดยการเรียนรู้ผ่านทางสื่ออิเล็กทรอนิกส์ ทำให้สะดวกต่อการเรียนรู้หรือระบบสื่อสารอื่นๆ และอินเทอร์เน็ตบนมือถือ รวมทั้งมีการซื้อขายสินค้าผ่านทางเว็บไซต์ เพื่อให้เกิดประสิทธิภาพในการบริหารจัดการทั้งภาคการผลิต และผลิตผลมีมาตรฐาน คุณภาพ และปลอดภัยต่อผู้บริโภค

- **หน่วยงานดำเนินงานหลัก** กระทรวงเกษตรและสหกรณ์ กระทรวงพาณิชย์ กระทรวงวิทยาศาสตร์และเทคโนโลยี และกระทรวงดิจิทัลเพื่อเศรษฐกิจและสังคม

๑๓. แผนงานจัดระบบการจัดการน้ำในภาวะวิกฤติการจัดระบบการจัดการพิบัติภัยจากน้ำในภาวะวิกฤติแบบบูรณาการทั้งระบบ

- **สาระสำคัญ** จัดทำแผนบรรเทาอุทกภัยแบบบูรณาการ โดยมุ่งเน้นพื้นที่ที่มีความเสียหายสูง และพื้นที่การแก้ไขปัญหามลพิษ และภัยแล้งเชิงพื้นที่อย่างเป็นระบบในพื้นที่ กลุ่มลุ่มน้ำหลักในภาคใต้ชายแดน โดยเป็นแผนบูรณาการครอบคลุมงานเตือนภัยแจ้งเตือน บริหารน้ำ พื้นที่น้ำนองช่วยเหลือระหว่างและหลังเหตุการณ์ และการแก้ไขปัญหามลพิษ และภัยแล้งเชิงพื้นที่โดยเฉพาะพื้นที่ซึ่งไม่มีศักยภาพการพัฒนาชลประทาน เพื่อช่วยแก้ปัญหาภัยแล้งให้หมู่บ้านนอกเขตชลประทานสามารถทำการเกษตรยังชีพได้
- **หน่วยงานดำเนินงานหลัก** กระทรวงคมนาคม กระทรวงมหาดไทย กระทรวงเกษตรและสหกรณ์ สำนักงานนายกรัฐมนตรี และกระทรวงทรัพยากรธรรมชาติและสิ่งแวดล้อม

๑๔. โครงการการจัดการป่าไม้และพื้นที่สีเขียวเพื่อการอนุรักษ์อย่างยั่งยืน

- **สาระสำคัญ** ส่งเสริมการบริหารจัดการป่าไม้เชิงพื้นที่ พื้นที่ระบบนิเวศป่าไม้และพื้นที่สีเขียวตามธรรมชาติที่เสื่อมโทรม ส่งเสริมการใช้ประโยชน์พื้นที่ป่าไม้และพื้นที่สีเขียวตามธรรมชาติให้เหมาะสม รวมถึงการบริหารจัดการเชิงพื้นที่ โดยการนำนวัตกรรมและเทคโนโลยีสมัยใหม่มาประยุกต์ใช้ในการหยุดยั้งการทลายป่า และมีการบูรณาการร่วมกันทุกหน่วยงาน เพื่อให้เกิดการอนุรักษ์อย่างยั่งยืน
- **หน่วยงานดำเนินงานหลัก** กระทรวงมหาดไทย กระทรวงกลาโหม กระทรวงเกษตรและสหกรณ์ กระทรวงพัฒนาสังคมและความมั่นคงของมนุษย์ กระทรวงการคลัง กระทรวงคมนาคม และกองอำนวยการรักษาความมั่นคงภายในราชอาณาจักร (กอ.รมน.)

๑๕. แผนงานการพัฒนาศักยภาพของเกษตรกรให้เป็นเกษตรกรยุคใหม่ (Smart Farmer)

- **สาระสำคัญ** เพิ่มขีดความสามารถของเกษตรกรให้เป็นเกษตรกรยุคใหม่ที่มีทักษะในการประกอบกรสามารถเข้าถึงและใช้ข้อมูลข่าวสารและความรู้ ทั้งทางด้านเทคโนโลยี การจัดการ และการตลาด มีทักษะความรู้ ความสามารถในด้านบัญชีการผลิต การควบคุมต้นทุน การเพิ่มประสิทธิภาพการผลิต และจัดการคุณภาพผลผลิตของตน และสามารถเข้าถึงช่องทางการตลาดที่หลากหลายได้ โดยมีกลุ่มเป้าหมายทั้งทายาทเกษตรกร เกษตรกรในปัจจุบัน และคนกลุ่มใหม่ที่จะเข้าสู่ภาคเกษตรในอนาคต รวมถึงการส่งเสริมให้เกษตรกรสามารถพัฒนาการจัดการคุณภาพให้ได้ตามมาตรฐานสินค้าเกษตร (GAP) มาตรฐานการผลิตและแปรรูป (GMP) และมาตรฐานอื่นในระดับสากล
- **หน่วยงานดำเนินงานหลัก** กระทรวงเกษตรและสหกรณ์ กระทรวงอุตสาหกรรม กระทรวงดิจิทัลเพื่อเศรษฐกิจและสังคม กระทรวงพาณิชย์ ธนาคารเพื่อการเกษตรและสหกรณ์การเกษตร สถาบันวิจัยและพัฒนาพื้นที่สูง (องค์การมหาชน)

๑๖. แผนงานการพัฒนาช่องทางตลาดออนไลน์และระบบโลจิสติกส์สำหรับสินค้าเกษตรจากชุมชน

- **สาระสำคัญ** ตลาดออนไลน์เป็นช่องทางใหม่ที่ช่วยให้เกษตรกรสามารถเสนอขายสินค้าได้ตรงถึงผู้ซื้อและผู้บริโภค และเรียนรู้เรื่องรสนิยมและความต้องการของผู้บริโภคเพื่อนำมาปรับการผลิตสินค้า อย่างไรก็ตาม ปัญหาหลักของเกษตรกรคือการขนส่งสินค้าไปให้ถึงมือผู้บริโภคอย่างมีประสิทธิภาพ ซึ่งจำเป็นต้องได้รับการส่งเสริมสนับสนุนจากภาครัฐ โดยมีการทดลองนำร่องและพัฒนานวัตกรรมสำหรับการสร้างระบบโลจิสติกส์สินค้าเกษตรจากชุมชน

- **หน่วยงานดำเนินงานหลัก** กระทรวงอุตสาหกรรม สำนักงานกองทุนสนับสนุนการวิจัย สำนักงานพัฒนาวิทยาศาสตร์และเทคโนโลยีแห่งชาติ (สวทช.) สำนักงานพัฒนาการวิจัยการเกษตร (องค์การมหาชน)

ยุทธศาสตร์ที่ ๓ เสริมสร้างความเข้มแข็งให้กับชุมชน

๑. โครงการยกระดับและเพิ่มศักยภาพและสมรรถนะแรงงาน รวมทั้งการเป็นผู้ประกอบการรายใหม่ เพื่อเพิ่มผลิตภาพแรงงาน

- **สาระสำคัญ** ส่งเสริมการพัฒนาและยกระดับศักยภาพและสมรรถนะแรงงานที่สอดคล้องกับการเปลี่ยนแปลงโครงสร้างเศรษฐกิจ เทคโนโลยี และรูปแบบการทำงานใหม่ และ ทิศทางการพัฒนาประเทศ รวมทั้งส่งเสริมการสร้างผู้ประกอบการใหม่ ควบคู่กับ การจัดทำมาตรฐานอาชีพที่สอดคล้องกับอาชีพใหม่ๆ เพื่อเพิ่มผลิตภาพแรงงาน
- **หน่วยงานดำเนินงานหลัก** กระทรวงแรงงาน กระทรวงการคลัง กระทรวงมหาดไทย กระทรวงอุตสาหกรรม กระทรวงดิจิทัลเพื่อเศรษฐกิจและสังคม กระทรวงเกษตรและสหกรณ์ กระทรวงสาธารณสุข กระทรวงการต่างประเทศ กระทรวงศึกษาธิการ กระทรวงวิทยาศาสตร์และเทคโนโลยี และสำนักงานสภาพัฒนาการเศรษฐกิจและสังคมแห่งชาติ

๒. โครงการบริหารจัดการแรงงานไทยและข้ามชาติที่มีฝีมือและทักษะสูง และแรงงานพื้นฐาน

- **สาระสำคัญ** พัฒนาระบบบริหารจัดการแรงงานที่มีทักษะสูงและแรงงานพื้นฐานอย่างเป็นระบบ และมีประสิทธิภาพรองรับการพัฒนาประเทศให้พร้อมกับการเติบโตอย่างก้าวกระโดด ทั้งการสนับสนุน การนำเข้าแรงงานทักษะสูงและเพื่อทดแทน การขาดแคลนแรงงาน
- **หน่วยงานดำเนินงานหลัก** กระทรวงแรงงาน กระทรวงการคลัง กระทรวงมหาดไทย กระทรวงแรงงาน กระทรวงดิจิทัลเพื่อเศรษฐกิจและสังคม กระทรวงเกษตรและสหกรณ์ กระทรวงสาธารณสุข กระทรวงการต่างประเทศ กระทรวงศึกษาธิการกระทรวงวิทยาศาสตร์และเทคโนโลยี และสถาบันคุณวุฒิวิชาชีพ (องค์การมหาชน)

๔. โครงการแกนนำเยาวชนการเรียนรู้ในศตวรรษที่ ๒๑ ตามบริบทอัตลักษณ์ของท้องถิ่นและ

กลุ่มจังหวัด

- **สาระสำคัญ** สร้างและพัฒนาแกนนำเยาวชน การเรียนรู้ในการพัฒนาทักษะที่จำเป็นในศตวรรษที่ ๒๑ ที่คำนึงถึงบริบทการพัฒนาเชิงพื้นที่ อัตลักษณ์ของท้องถิ่น กลุ่มจังหวัด เพื่อขยายผลการเรียนรู้ที่เอื้อต่อการพัฒนาผู้เรียนและประชาชนในชุมชนท้องถิ่นให้ตระหนักถึงความสำคัญและมีทักษะในการเรียนรู้เพื่อพัฒนาตนเอง การทำงานและการดำรงชีวิตที่สอดคล้องกับการเปลี่ยนแปลงของโลกอนาคต
- **หน่วยงานดำเนินงานหลัก** กระทรวงศึกษาธิการ กระทรวงมหาดไทย กระทรวงดิจิทัลเพื่อเศรษฐกิจและสังคม กระทรวงแรงงาน กระทรวงเกษตรและสหกรณ์ สถาบันคุณวุฒิวิชาชีพ (องค์การมหาชน) และภาคเอกชน

๕. โครงการจัดการศึกษาให้สอดคล้องกับทักษะอาชีพและสร้างผู้ประกอบการยุคใหม่

- **สาระสำคัญ** จัดให้นักเรียนในระดับการศึกษาพื้นฐานได้มีการฝึกอาชีพระยะสั้นเพื่อสร้างทักษะการทำงานด้วยตนเองและการมีความรู้คุณธรรม หัตถกรรม ช่างพื้นฐาน ดิจิทัลเทคโนโลยีเบื้องต้น และทักษะการจัดการเบื้องต้น จัดกลไกส่งเสริมสนับสนุนให้มีการเรียนในระดับชั้นมัธยมปลายคู่ขนานกับการเรียนอาชีวศึกษาระดับ ปวช. (ทวิศึกษา) เพื่อให้เยาวชนสามารถเข้าสู่ตลาดการทำงานและมีวุฒិวิชาชีพได้เร็ว รวมทั้งสร้างทัศนคติที่ดีต่อการศึกษาอาชีพ เพิ่มจำนวนและโอกาสการเรียนรู้ต่อ

อาชีวศึกษาในระดับประกาศนียบัตรวิชาชีพชั้นสูง (ปวส.) และสร้างกำลังงานในทิศทางที่ประเทศมีความต้องการ รวมทั้งส่งเสริมให้สถานศึกษาอาชีวศึกษาและสถาบันอุดมศึกษา จัดการศึกษาที่เชื่อมต่อการทำงาน โดยนักศึกษาอาชีวศึกษาเรียนรู้และฝึกในสถานประกอบการผ่านระบบทวิภาคี นักศึกษาอุดมศึกษาเรียนรู้และฝึกในสถานประกอบการหรือสถานที่ทำงานจริง

- **หน่วยงานดำเนินงานหลัก** กระทรวงศึกษาธิการ กระทรวงมหาดไทย กระทรวงดิจิทัลเพื่อเศรษฐกิจและสังคม กระทรวงแรงงาน กระทรวงเกษตรและสหกรณ์ สถาบันคุณวุฒิวิชาชีพ (องค์การมหาชน) และภาคเอกชน

๖. โครงการตำบลมั่นคง มั่งคั่ง ยั่งยืน

- **สาระสำคัญ** จัดทำแผนความต้องการชุมชน ใช้สภาพสันติสุขตำบลเป็นกลไกในการวางระบบการจัดสรรทรัพยากรที่สอดคล้องกับความต้องการอย่างเหมาะสม และสร้าง ความมั่นคงปลอดภัย ส่งเสริมคุณภาพชีวิตที่ดี โดยยึดหลักความพอเพียง และสามารถพึ่งพาตนเองได้ รวมทั้งสนับสนุนสังคมให้อยู่ร่วมกันอย่างสันติสุข
 - **หน่วยงานดำเนินงานหลัก** กระทรวงมหาดไทย กระทรวงเกษตรและสหกรณ์ กระทรวงพาณิชย์ กระทรวงแรงงาน กระทรวงคมนาคม กระทรวงสาธารณสุข กระทรวงแรงงาน กระทรวงศึกษาธิการ ศูนย์อำนวยการจังหวัดชายแดนภาคใต้ (ศอ.บต.)
-

ภาคผนวก ค

คำอธิบายอักษรย่อของหน่วยงานในสังกัด
กระทรวงเกษตรและสหกรณ์

คำอธิบายอักษรย่อของหน่วยงานในสังกัดกระทรวงเกษตรและสหกรณ์

สป.กษ.	=	สำนักงานปลัดกระทรวงเกษตรและสหกรณ์
ชป.	=	กรมชลประทาน
ตส.	=	กรมตรวจบัญชีสหกรณ์
กป.	=	กรมประมง
ปศ.	=	กรมปศุสัตว์
พด.	=	กรมพัฒนาที่ดิน
วก.	=	กรมวิชาการเกษตร
กสก.	=	กรมส่งเสริมการเกษตร
กสส.	=	กรมส่งเสริมสหกรณ์
สปก.	=	สำนักงานการปฏิรูปที่ดินเพื่อเกษตรกรรม
สศก.	=	สำนักงานเศรษฐกิจการเกษตร
มกอช.	=	สำนักงานมาตรฐานสินค้าเกษตรและอาหารแห่งชาติ
กข.	=	กรมการข้าว
มม.	=	กรมหม่อนไหม
ผล.	=	กรมฝนหลวงและการบินเกษตร
อสป.	=	องค์การสะพานปลา
อสค.	=	องค์การส่งเสริมกิจการโคนมแห่งประเทศไทย
อตก.	=	องค์การตลาดเพื่อเกษตรกร
กยท.	=	การยางแห่งประเทศไทย
สวก.	=	สำนักงานพัฒนาการวิจัยการเกษตร (องค์การมหาชน)
สวพส.	=	สถาบันวิจัยและพัฒนาพื้นที่สูง (องค์การมหาชน)
พกฉ.	=	สำนักงานพิพิธภัณฑ์เกษตรเฉลิมพระเกียรติพระบาทสมเด็จพระเจ้าอยู่หัว (องค์การมหาชน)

ภาคผนวก ง

กฎกระทรวงการแบ่งส่วนราชการ

สำนักงานปลัดกระทรวงเกษตรและสหกรณ์ พ.ศ. ๒๕๕๒

และที่แก้ไขเพิ่มเติม



กฎกระทรวง

แบ่งส่วนราชการสำนักงานปลัดกระทรวง

กระทรวงเกษตรและสหกรณ์

พ.ศ. ๒๕๕๒

อาศัยอำนาจตามความในมาตรา ๘ จ แห่งพระราชบัญญัติระเบียบบริหารราชการแผ่นดิน พ.ศ. ๒๕๓๔ ซึ่งแก้ไขเพิ่มเติมโดยพระราชบัญญัติระเบียบบริหารราชการแผ่นดิน (ฉบับที่ ๔) พ.ศ. ๒๕๔๓ รัฐมนตรีว่าการกระทรวงเกษตรและสหกรณ์ออกกฎกระทรวงไว้ ดังต่อไปนี้

ข้อ ๑ ให้ยกเลิก

(๑) กฎกระทรวงแบ่งส่วนราชการสำนักงานปลัดกระทรวง กระทรวงเกษตรและสหกรณ์ พ.ศ. ๒๕๔๕

(๒) กฎกระทรวงแบ่งส่วนราชการสำนักงานปลัดกระทรวง กระทรวงเกษตรและสหกรณ์ (ฉบับที่ ๒) พ.ศ. ๒๕๔๘

(๓) กฎกระทรวงแบ่งส่วนราชการสำนักงานปลัดกระทรวง กระทรวงเกษตรและสหกรณ์ (ฉบับที่ ๓) พ.ศ. ๒๕๔๘

ข้อ ๒ ให้สำนักงานปลัดกระทรวง กระทรวงเกษตรและสหกรณ์ มีภารกิจเกี่ยวกับการพัฒนายุทธศาสตร์ แปลงนโยบายของกระทรวงเป็นแผนการปฏิบัติงาน จัดสรรทรัพยากรและบริหารราชการทั่วไปของกระทรวงที่มีได้กำหนดให้เป็นหน้าที่ของส่วนราชการใดในสังกัดกระทรวง โดยเฉพาะ รวมทั้งกำกับและเร่งรัดตรวจสอบ และติดตามการปฏิบัติราชการของส่วนราชการในสังกัดกระทรวงให้บรรลุเป้าหมาย และเกิดผลสัมฤทธิ์ตามภารกิจของกระทรวง โดยให้มีอำนาจหน้าที่ดังต่อไปนี้

(๑) ศึกษา วิเคราะห์ และจัดทำข้อมูลเพื่อเสนอแนะรัฐมนตรีสำหรับใช้ในการกำหนดนโยบาย เป้าหมาย และผลสัมฤทธิ์ของกระทรวง

(๒) พัฒนาศาสตร์การปกครองของกระทรวง

(๓) แปลงนโยบายเป็นแนวทางและแผนการปฏิบัติราชการ โครงการ และโครงการพิเศษ

(๔) ดำเนินการและประสานงานกับองค์การหรือหน่วยงานเกี่ยวกับกิจการด้านการเกษตรต่างประเทศ

(๕) ดำเนินการเกี่ยวกับการตรวจสอบและประเมินผลการปฏิบัติราชการของส่วนราชการในสังกัดกระทรวง

(๖) กำหนดยุทธศาสตร์การพัฒนาและพัฒนาบุคลากรของกระทรวง

(๗) ดำเนินการเกี่ยวกับกฎหมายและระเบียบที่อยู่ในความรับผิดชอบของกระทรวงและกฎหมายอื่นที่เกี่ยวข้อง

(๘) พัฒนาระบบเทคโนโลยีสารสนเทศเพื่อใช้ในการบริหารงานและการบริการ รวมทั้งประชาสัมพันธ์และเผยแพร่ข้อมูลสารสนเทศด้านการเกษตร

(๙) ปฏิบัติการทำฝนและพัฒนาเทคโนโลยีการทำฝนเพื่อการเกษตร การอุปโภค การบริโภค และการเก็บกักน้ำ และปฏิบัติงานด้านการบินและการสื่อสารเพื่อสนับสนุนการปฏิบัติงานด้านการเกษตร

(๑๐) ปฏิบัติงานเกี่ยวกับหม่อนและไหม

(๑๑) ดำเนินการบริหารกองทุนเพื่อช่วยเหลือเกษตรกรและรับเรื่องร้องเรียน

(๑๒) ปฏิบัติการอื่นใดตามที่กฎหมายกำหนดให้เป็นอำนาจหน้าที่ของสำนักงานปลัดกระทรวงหรือตามที่กระทรวงหรือคณะรัฐมนตรีมอบหมาย

ข้อ ๓ ให้แบ่งส่วนราชการสำนักงานปลัดกระทรวง กระทรวงเกษตรและสหกรณ์ ดังต่อไปนี้

ก. ราชการบริหารส่วนกลาง

(๑) กองกลาง

(๒) กองการเจ้าหน้าที่

(๓) กองเกษตรสารสนเทศ

(๔) กองคลัง

- (๕) กองนโยบายเทคโนโลยีเพื่อการเกษตรและเกษตรกรรมยั่งยืน
- (๖) ศูนย์เทคโนโลยีสารสนเทศและการสื่อสาร
- (๗) สถาบันเกษตรราชการ
- (๘) สถาบันหม่อนไหมแห่งชาติเฉลิมพระเกียรติสมเด็จพระนางเจ้าสิริกิติ์ พระบรมราชินีนาถ
- (๙) สำนักกฎหมาย
- (๑๐) สำนักการเกษตรต่างประเทศ
- (๑๑) สำนักงานที่ปรึกษาการเกษตรต่างประเทศ
- (๑๒) สำนักตรวจราชการ
- (๑๓) สำนักตรวจสอบภายใน
- (๑๔) สำนักบริหารกองทุนเพื่อช่วยเหลือเกษตรกรและรับเรื่องร้องเรียน
- (๑๕) สำนักแผนงานและโครงการพิเศษ
- (๑๖) สำนักฝนหลวงและการบินเกษตร
- (๑๗) สำนักพัฒนาระบบบริหาร

ข. ราชการบริหารส่วนภูมิภาค

สำนักงานเกษตรและสหกรณ์จังหวัด

ข้อ ๔ กองกลาง มีอำนาจหน้าที่ดังต่อไปนี้

- (๑) ปฏิบัติงานสารบรรณของสำนักงานปลัดกระทรวงและกระทรวง
- (๒) ดำเนินการเกี่ยวกับงานช่วยอำนวยความสะดวกและงานเลขานุการของสำนักงานปลัดกระทรวง
- (๓) ดำเนินการอื่นใดที่มีได้กำหนดให้เป็นอำนาจหน้าที่ของส่วนราชการใดของสำนักงาน

ปลัดกระทรวง

(๔) ปฏิบัติงานร่วมกับหรือสนับสนุนการปฏิบัติงานของหน่วยงานอื่นที่เกี่ยวข้อง หรือที่ได้รับ

มอบหมาย

ข้อ ๕ กองการเจ้าหน้าที่ มีอำนาจหน้าที่ดังต่อไปนี้

- (๑) จัดทำแผนงานและการดำเนินการเกี่ยวกับการบริหารทรัพยากรบุคคลของสำนักงาน

ปลัดกระทรวงและกระทรวง เว้นแต่การฝึกอบรม

(๒) ดำเนินการเกี่ยวกับการเสริมสร้างวินัยและพัฒนาระบบคุณธรรมของสำนักงาน ปลัดกระทรวงและกระทรวง

(๓) ปฏิบัติงานร่วมกับหรือสนับสนุนการปฏิบัติงานของหน่วยงานอื่นที่เกี่ยวข้อง หรือที่ได้รับ มอบหมาย

ข้อ ๖ กองเกษตรสารสนเทศ มีอำนาจหน้าที่ดังต่อไปนี้

(๑) ศึกษาและวิเคราะห์สถานการณ์ข่าวสารเพื่อประชาสัมพันธ์การปฏิบัติราชการ ของหน่วยงานในสังกัดกระทรวง

(๒) เผยแพร่กิจกรรม ความรู้ และความก้าวหน้าทางการเกษตร รวมทั้งจัดระบบข้อมูล ข่าวสารของราชการเพื่อประชาชน

(๓) ปฏิบัติงานร่วมกับหรือสนับสนุนการปฏิบัติงานของหน่วยงานอื่นที่เกี่ยวข้อง หรือที่ได้รับ มอบหมาย

ข้อ ๗ กองคลัง มีอำนาจหน้าที่ดังต่อไปนี้

(๑) ดำเนินการเกี่ยวกับการเงิน การบัญชี การบริหารงบประมาณ การพัสดุ อาคารสถานที่ และยานพาหนะของสำนักงานปลัดกระทรวง และที่ราชพัสดุที่อยู่ในอำนาจหน้าที่ของกระทรวง

(๒) ปฏิบัติงานร่วมกับหรือสนับสนุนการปฏิบัติงานของหน่วยงานอื่นที่เกี่ยวข้อง หรือที่ได้รับ มอบหมาย

ข้อ ๘ กองนโยบายเทคโนโลยีเพื่อการเกษตรและเกษตรกรรมยั่งยืน มีอำนาจหน้าที่ดังต่อไปนี้

(๑) ศึกษา วิเคราะห์ และจัดทำแนวนโยบาย มาตรการ และแผนงานเพื่อการพัฒนาการเกษตร อย่างยั่งยืนและสอดคล้องกับระดับการพัฒนาในแนวทฤษฎีใหม่ โดยยึดปรัชญาเศรษฐกิจพอเพียง

(๒) ประสานงานและเชื่อมโยงเครือข่ายภาครัฐ ภาคเอกชน สถาบันการศึกษา องค์กรพัฒนา เอกชน องค์กรเกษตรกร และเกษตรกร ในการดำเนินงานด้านนวัตกรรมและภูมิปัญญาท้องถิ่น เทคโนโลยีชีวภาพทางการเกษตร และความหลากหลายทางชีวภาพ เพื่อให้เกิดระบบการพัฒนา เกษตรกรรมยั่งยืน

(๓) สนับสนุนและส่งเสริมความร่วมมือให้เกิดผลงานด้านเทคโนโลยีชีวภาพทางการเกษตร ด้านนวัตกรรมทางการเกษตร องค์กรความรู้ และภูมิปัญญาท้องถิ่น ระหว่างภาครัฐ ภาคเอกชน องค์กร พัฒนาเอกชน องค์กรเกษตรกร และเกษตรกร เพื่อการประยุกต์ใช้ประโยชน์ในแนวทางพัฒนาการเกษตร อย่างยั่งยืน

(๔) เป็นผู้แทนกระทรวงในการประชุมและการนำเสนอแนวทางการเกษตรอย่างยั่งยืนตามแนวทฤษฎีใหม่ โดยยึดปรัชญาเศรษฐกิจพอเพียง

(๕) ปฏิบัติงานร่วมกับหรือสนับสนุนการปฏิบัติงานของหน่วยงานอื่นที่เกี่ยวข้อง หรือที่ได้รับมอบหมาย

ข้อ ๕ ศูนย์เทคโนโลยีสารสนเทศและการสื่อสาร มีอำนาจหน้าที่ดังต่อไปนี้

(๑) จัดทำแผนแม่บทและแผนปฏิบัติการเทคโนโลยีสารสนเทศและการสื่อสารของกระทรวง

(๒) ดำเนินการเกี่ยวกับการบริหารจัดการเทคโนโลยีสารสนเทศและการสื่อสารของหน่วยงานในสังกัดกระทรวง

(๓) พัฒนาระบบงานคอมพิวเตอร์และเครือข่าย รวมทั้งให้คำปรึกษาแนะนำและฝึกอบรมการใช้คอมพิวเตอร์และโปรแกรมคอมพิวเตอร์

(๔) ปฏิบัติงานร่วมกับหรือสนับสนุนการปฏิบัติงานของหน่วยงานอื่นที่เกี่ยวข้อง หรือที่ได้รับมอบหมาย

ข้อ ๑๐ สถาบันเกษตรราชการ มีอำนาจหน้าที่ดังต่อไปนี้

(๑) ศึกษาและวิจัยเพื่อพัฒนาระบบ รูปแบบ และยุทธศาสตร์ในการพัฒนาข้าราชการของกระทรวง

(๒) เป็นองค์กรในการบริการทางด้านวิชาการและเทคโนโลยีที่เกี่ยวข้องเพื่อพัฒนาข้าราชการระดับสูงและทรัพยากรบุคคลของกระทรวง

(๓) ปฏิบัติงานร่วมกับหรือสนับสนุนการปฏิบัติงานของหน่วยงานอื่นที่เกี่ยวข้อง หรือที่ได้รับมอบหมาย

ข้อ ๑๑ สถาบันหม่อนไหมแห่งชาติเฉลิมพระเกียรติสมเด็จพระนางเจ้าสิริกิติ์พระบรมราชินีนาถ มีอำนาจหน้าที่ดังต่อไปนี้

(๑) วางแผนงานและโครงการพัฒนาหม่อนและไหม ให้เป็นไปตามนโยบาย

(๒) ศึกษา ค้นคว้า วิเคราะห์ วิจัย และพัฒนาการผลิตเกี่ยวกับหม่อนและไหมให้ได้มาตรฐานและส่งเสริมอาชีพการปลูกหม่อนเลี้ยงไหม

(๓) ศึกษา ค้นคว้า วิเคราะห์ วิจัย และพัฒนาการตลาดและเศรษฐกิจของหม่อนและไหม

(๔) ศึกษา ค้นคว้า วิเคราะห์ วิจัย และพัฒนาผลิตภัณฑ์และการแปรรูปผลิตภัณฑ์จากหม่อนและไหม

(๕) ให้คำปรึกษาแนะนำและถ่ายทอดเทคโนโลยีและวิทยาการด้านหม่อนและไหม แก่เกษตรกร ภาคเอกชน และหน่วยงานต่าง ๆ ที่เกี่ยวข้อง

(๖) ดำเนินการเกี่ยวกับการอนุรักษ์และการคุ้มครองไหมไทย

(๗) เป็นศูนย์กลางเครือข่ายข้อมูลสารสนเทศด้านหม่อนและไหม

(๘) กำกับ ดูแล ตรวจสอบ และออกใบรับรองมาตรฐานผ้าไหมไทยและผลิตภัณฑ์จากหม่อนและไหม

(๙) ปฏิบัติงานร่วมกับหรือสนับสนุนการปฏิบัติงานของหน่วยงานอื่นที่เกี่ยวข้อง หรือที่ได้รับมอบหมาย

ข้อ ๑๒ สำนักกฎหมาย มีอำนาจหน้าที่ดังต่อไปนี้

(๑) ดำเนินการเกี่ยวกับงานกฎหมายและระเบียบ ศึกษา วิเคราะห์ ปรับปรุง และแก้ไขกฎหมายและระเบียบที่เกี่ยวข้อง รวมถึงการให้คำปรึกษาแนะนำเจ้าหน้าที่ของสำนักงานปลัดกระทรวง หน่วยงานในสังกัดกระทรวง และหน่วยงานอื่นที่เกี่ยวข้อง

(๒) ดำเนินการเกี่ยวกับการพัฒนากฎหมายของสำนักงานปลัดกระทรวงและกระทรวง

(๓) เป็นศูนย์กลางข้อมูลกลางด้านกฎหมายของสำนักงานปลัดกระทรวงและกระทรวง

(๔) ดำเนินการด้านนิติกรรมและสัญญา งานเกี่ยวกับความรับผิดชอบแพ่งและอาญา งานคดีปกครอง และงานคดีอื่นที่อยู่ในอำนาจหน้าที่ของสำนักงานปลัดกระทรวงและกระทรวง

(๕) ดำเนินการและเป็นหน่วยงานกลางในการปฏิบัติงาน ตรวจสอบ ติดตาม และให้คำปรึกษาแนะนำเกี่ยวกับการปฏิบัติราชการทางปกครองและความรับผิดชอบละเมิดของเจ้าหน้าที่ของสำนักงานปลัดกระทรวงและกระทรวง

(๖) ปฏิบัติงานร่วมกับหรือสนับสนุนการปฏิบัติงานของหน่วยงานอื่นที่เกี่ยวข้อง หรือที่ได้รับมอบหมาย

ข้อ ๑๓ สำนักการเกษตรต่างประเทศ มีอำนาจหน้าที่ดังต่อไปนี้

(๑) ศึกษา วิเคราะห์ และจัดทำแผนงานและแผนงบประมาณ รวมทั้งติดตามและประเมินผลการดำเนินงานเกี่ยวกับความร่วมมือด้านการเกษตรต่างประเทศ

(๒) ทำหน้าที่สำนักงานเลขาธิการคณะกรรมการประสานงานกับองค์การอาหารและเกษตรแห่งสหประชาชาติ

(๓) เป็นหน่วยงานหลักในการติดต่อประสานงานกับองค์การระหว่างประเทศด้านการเกษตร ตามที่ได้รับมอบหมาย

(๔) เป็นศูนย์ข้อมูลความร่วมมือด้านการเกษตรต่างประเทศและประชาสัมพันธ์ผลงานด้านการเกษตรต่างประเทศ

(๕) เป็นหน่วยอำนวยการให้การบริหารงานของสำนักงานที่ปรึกษาการเกษตรต่างประเทศ สอดคล้องกับนโยบายของกระทรวง

(๖) อำนวยการและบริหารงานพิธีการทางการทูตของกระทรวง

(๗) เข้าร่วมประชุมในฐานะผู้แทนกระทรวงในเวทีนานาชาติ

(๘) เป็นหน่วยงานหลักในการศึกษา วิเคราะห์ จัดทำร่าง และเจรจาเพื่อจัดทำความตกลงความร่วมมือด้านการเกษตรกับประเทศต่าง ๆ และประสานการดำเนินการตามความตกลง รวมทั้งให้คำปรึกษาในการพิจารณาจัดทำความตกลงกับต่างประเทศ

(๙) ปฏิบัติงานร่วมกับหรือสนับสนุนการปฏิบัติงานของหน่วยงานอื่นที่เกี่ยวข้อง หรือที่ได้รับมอบหมาย

ข้อ ๑๔ สำนักงานที่ปรึกษาการเกษตรต่างประเทศ มีอำนาจหน้าที่ดังต่อไปนี้

(๑) ศึกษา วิเคราะห์ และจัดทำแผนงานตามนโยบายด้านการเกษตรต่างประเทศ ของกระทรวง

(๒) ศึกษา วิเคราะห์ และติดตามนโยบาย มาตรการ และภาวะความเคลื่อนไหวทางการเกษตรในต่างประเทศ

(๓) เป็นผู้แทนกระทรวงในการเจรจาเพื่อแก้ไขปัญหาอุปสรรคทางด้านมาตรการที่มีใช้ภายในของสินค้าเกษตร และร่วมมือและให้ความช่วยเหลือด้านการเกษตรระหว่างประเทศ

(๔) เป็นผู้แทนประเทศไทยเพื่อเข้าร่วมประชุมเจรจาในองค์การหรือหน่วยงานต่างประเทศ และระหว่างประเทศเกี่ยวกับการเกษตรตามที่ได้รับมอบหมายจากกระทรวง

(๕) เสริมสร้างความสัมพันธ์ระหว่างรัฐบาลกับองค์การหรือหน่วยงานต่างประเทศและระหว่างประเทศ และเผยแพร่ข้อมูลข่าวสารด้านการเกษตรของไทย

(๖) ปฏิบัติงานร่วมกับหรือสนับสนุนการปฏิบัติงานของหน่วยงานอื่นที่เกี่ยวข้อง หรือที่ได้รับมอบหมาย

ข้อ ๑๕ สำนักตรวจราชการ มีอำนาจหน้าที่ดังต่อไปนี้

- (๑) จัดทำแผนการตรวจราชการประจำปีของกระทรวง
- (๒) สนับสนุนการปฏิบัติงานของผู้ตรวจราชการกระทรวงในการตรวจสอบและติดตามการปฏิบัติราชการของหน่วยงานในสังกัดกระทรวง เพื่อให้เป็นไปตามแผนงาน โครงการ และให้สอดคล้องกับกฎหมาย ระเบียบ และขั้นตอนที่กำหนด
- (๓) ประสานงานและดำเนินการในส่วนที่เกี่ยวข้องกับการตรวจราชการของผู้ตรวจราชการกระทรวง
- (๔) ติดตาม ประเมินผล และรายงานความก้าวหน้าผลการดำเนินงานของส่วนราชการตามแผนการตรวจราชการ
- (๕) ประสานงานการให้ความช่วยเหลือเกษตรกรที่อยู่ในอำนาจหน้าที่ของกระทรวงจากการตรวจราชการ
- (๖) เผยแพร่ข้อมูลข่าวสารเกี่ยวกับการตรวจราชการ
- (๗) ปฏิบัติงานร่วมกับหรือสนับสนุนการปฏิบัติงานของหน่วยงานอื่นที่เกี่ยวข้อง หรือที่ได้รับมอบหมาย

ข้อ ๑๖ สำนักตรวจสอบภายใน มีอำนาจหน้าที่ดังต่อไปนี้

- (๑) สอบทานและประเมินผลการดำเนินงานตามแผนงานและโครงการที่มีความสำคัญต่อผลสำเร็จของนโยบาย ยุทธศาสตร์ ระบบการควบคุมภายใน การบริหารความเสี่ยง และการดำเนินงานในหน้าที่ของหน่วยรับตรวจ และเสนอแนะการปรับปรุงการบริหารความเสี่ยง การควบคุม และการกำกับดูแล
- (๒) สอบทานความถูกต้องและเชื่อถือได้ของข้อมูลการเงินและการบัญชี ผลการดำเนินงาน กระบวนการทำงาน ระบบการดูแลรักษาและความปลอดภัยของทรัพย์สิน และการปฏิบัติตามมาตรฐาน กฎหมาย ระเบียบ ข้อบังคับ และคำสั่งของทางราชการ
- (๓) ติดตามผลการตรวจสอบ เสนอแนะ และให้คำปรึกษาแก่หน่วยรับตรวจ เพื่อให้การปรับปรุงแก้ไขของหน่วยรับตรวจเป็นไปตามข้อเสนอแนะ
- (๔) ให้คำปรึกษาแนะนำและให้ความเห็นเกี่ยวกับกฎหมาย ระเบียบ ข้อบังคับและมติคณะรัฐมนตรีที่เกี่ยวข้องกับระบบควบคุมภายในและการตรวจสอบภายในต่อปลัดกระทรวง ผู้ตรวจสอบภายในกรม หน่วยรับตรวจ และบุคคลที่เกี่ยวข้อง

(๕) ประเมินความเสี่ยงเพื่อวางแผนการตรวจสอบในภาพรวมของกระทรวง และจัดทำแผนการตรวจสอบประจำปี

(๖) ส่งเสริม สนับสนุน และประสานงานให้เกิดการพัฒนาคุณภาพการปฏิบัติงานของผู้ตรวจสอบภายใน

(๗) สนับสนุนการปฏิบัติงานของคณะกรรมการตรวจสอบและประเมินผลประจำกระทรวง ประสานงาน รวบรวมข้อมูล และสรุปผลการสอบทานระบบการควบคุมภายใน การบริหารความเสี่ยง และการดำเนินการด้านการเงินในภาพรวมของกระทรวง รวมทั้งจัดทำรายงานสรุปการดำเนินงาน และข้อเสนอแนะของคณะกรรมการตรวจสอบและประเมินผลประจำกระทรวง

(๘) ปฏิบัติงานตรวจสอบอื่นใดตามที่ได้รับมอบหมายจากปลัดกระทรวงหรือคณะกรรมการตรวจสอบและประเมินผลประจำกระทรวง

(๙) ปฏิบัติงานร่วมกับหรือสนับสนุนการปฏิบัติงานของหน่วยงานอื่นที่เกี่ยวข้อง หรือที่ได้รับมอบหมาย

ข้อ ๑๗ สำนักบริหารกองทุนเพื่อช่วยเหลือเกษตรกรและรับเรื่องร้องเรียน มีอำนาจหน้าที่ดังต่อไปนี้

(๑) ดำเนินการเกี่ยวกับการบริหารกองทุนสงเคราะห์เกษตรกร ตามกฎหมายว่าด้วยกองทุนสงเคราะห์เกษตรกรและกฎหมายอื่นที่เกี่ยวข้อง

(๒) ดำเนินการให้ความช่วยเหลือเกษตรกรและผู้ยากจน ตามระเบียบสำนักนายกรัฐมนตรีว่าด้วยการช่วยเหลือเกษตรกรและผู้ยากจน ระเบียบสำนักนายกรัฐมนตรีว่าด้วยกองทุนหมุนเวียนเพื่อการกู้ยืมแก่เกษตรกรและผู้ยากจน และกฎหมายอื่นที่เกี่ยวข้อง

(๓) ดำเนินการศึกษาและวิเคราะห์เพื่อเสนอแนะในการกำหนดนโยบาย มาตรการ และแผนงานการให้ความช่วยเหลือสถาบันเกษตรกร เกษตรกร หรือผู้ยากจน ต่อคณะกรรมการสงเคราะห์เกษตรกร หรือคณะกรรมการช่วยเหลือเกษตรกรและผู้ยากจน

(๔) เป็นศูนย์กลางของกระทรวงในการรับเรื่องร้องเรียนของเกษตรกร ประสานการแก้ไขปัญหาตามข้อร้องเรียนของประชาชน และการแก้ไขปัญหาการชุมนุมร้องเรียนของเกษตรกรและผู้ยากจน

(๕) ดำเนินการเร่งรัด ติดตาม และประเมินผลการให้ความช่วยเหลือ และการแก้ไขปัญหาตามข้อร้องเรียนของประชาชนและการชุมนุมร้องเรียนของเกษตรกร รวมทั้งเป็นศูนย์กลางข้อมูลสารสนเทศในการรวบรวมจัดทำฐานข้อมูล รายงาน สถิติผลการดำเนินการให้ความช่วยเหลือสถาบันเกษตรกร เกษตรกร และผู้ยากจน

(๖) ดำเนินการเกี่ยวกับงานเลขานุการคณะกรรมการสงเคราะห์เกษตรกร คณะกรรมการช่วยเหลือเกษตรกรและผู้ยากจน คณะกรรมการและคณะอนุกรรมการอื่นที่เกี่ยวข้อง

(๗) ปฏิบัติงานร่วมกับ หรือสนับสนุนการปฏิบัติงานของหน่วยงานอื่นที่เกี่ยวข้อง หรือที่ได้รับมอบหมาย

ข้อ ๑๘ สำนักแผนงานและโครงการพิเศษ มีอำนาจหน้าที่ดังต่อไปนี้

(๑) ศึกษา วิเคราะห์ จัดทำแผนนโยบาย แผนยุทธศาสตร์ และแผนปฏิบัติราชการ ของสำนักงานปลัดกระทรวง รวมทั้งบูรณาการแผนงานโครงการตามนโยบาย

(๒) ศึกษา วิเคราะห์ และจัดทำแผนปฏิบัติงานตามโครงการพระราชดำริและโครงการพิเศษ รวมทั้งประสานติดตามการปฏิบัติงานของส่วนราชการในสังกัดกระทรวงในโครงการดังกล่าว

(๓) วิเคราะห์และจัดทำงบประมาณ และเสนอแนวทางการจัดสรรงบประมาณประจำปี รวมทั้งติดตามเกี่ยวกับการประเมินผลการดำเนินงานของสำนักงานปลัดกระทรวง

(๔) วิเคราะห์แผนงานและงบประมาณ จัดทำแนวทางการปฏิบัติงาน จัดสรรงบประมาณ และติดตามการดำเนินงานของสำนักงานเกษตรและสหกรณ์จังหวัด รวมทั้งประสานการจัดทำ แผนพัฒนาการเกษตรและสหกรณ์ของจังหวัดและการจัดทำงบประมาณด้านการเกษตรและสหกรณ์ ของจังหวัด

(๕) ดำเนินการเกี่ยวกับงานป้องกันและแก้ไขปัญหาภัยธรรมชาติ และการช่วยเหลือเกษตรกร ที่ประสบภัยธรรมชาติ

(๖) ปฏิบัติงานร่วมกับหรือสนับสนุนการปฏิบัติงานของหน่วยงานอื่นที่เกี่ยวข้อง หรือที่ได้รับ มอบหมาย

ข้อ ๑๙ สำนักฝนหลวงและการบินเกษตร มีอำนาจหน้าที่ดังต่อไปนี้

(๑) ปฏิบัติงานการทำฝนเพื่อให้บริการแก่เกษตรกรและผู้ใช้ทั่วๆ ไปและเพื่อเพิ่มปริมาณน้ำ ในพื้นที่การเกษตรและเขื่อนเก็บกักน้ำ

(๒) ดำเนินการวิจัยและพัฒนาเทคโนโลยีการทำฝน

(๓) ปฏิบัติงานด้านการบินและการสื่อสารเพื่อสนับสนุนการปฏิบัติงานด้านการเกษตร

(๔) ปฏิบัติงานร่วมกับหรือสนับสนุนการปฏิบัติงานของหน่วยงานอื่นที่เกี่ยวข้อง หรือที่ได้รับ มอบหมาย

ข้อ ๒๐ สำนักพัฒนาระบบบริหาร มีอำนาจหน้าที่ดังต่อไปนี้

(๑) ศึกษา เสนอแนะ ให้คำปรึกษา และประสานงานเกี่ยวกับการจัดโครงสร้างส่วนราชการ และระบบงาน และการปรับปรุงบทบาทและภารกิจของกระทรวงและสำนักงานปลัดกระทรวง

(๒) จัดทำแผนพัฒนาระบบราชการของกระทรวงและสำนักงานปลัดกระทรวง รวมทั้งติดตาม ประเมินผล และรายงานผลการดำเนินงานประจำปี

(๓) ส่งเสริม สนับสนุน และประสานงานให้ส่วนราชการในกระทรวงและสำนักงานปลัดกระทรวง ให้มีการปฏิบัติงานตามหลักเกณฑ์และวิธีการบริหารกิจการบ้านเมืองที่ดี

(๔) ผลักดันการยกระดับและพัฒนาคุณภาพการบริหารจัดการภาครัฐและนวัตกรรมอื่น

(๕) ปรับปรุงรูปแบบ กลไก วิธีการ ขั้นตอน และกระบวนการทำงาน และส่งเสริมการบริหารราชการแบบมีส่วนร่วม

(๖) ส่งเสริม สนับสนุน และประสานงานเกี่ยวกับการปรับเปลี่ยนกระบวนทัศน์ วัฒนธรรม และค่านิยมระดับองค์กร

(๗) ส่งเสริมการสร้างจิตสำนึก คุณธรรม จริยธรรม และความรับผิดชอบต่อสังคม ตลอดจนการป้องกันการทุจริตและประพฤติมิชอบระดับองค์กร

(๘) วิจัยและพัฒนาองค์ความรู้เพื่อการพัฒนาาระบบราชการ

(๙) ศึกษา เสนอแนะ ประสาน และจัดทำคำรับรองการปฏิบัติราชการ รวมทั้งถ่ายทอดตัวชี้วัดและค่าเป้าหมายของกระทรวง กลุ่มภารกิจ และสำนักงานปลัดกระทรวง

(๑๐) บริหารจัดการระบบการวัดผลการดำเนินงานของกระทรวง กลุ่มภารกิจ และสำนักงานปลัดกระทรวง

(๑๑) ติดตามและประเมินผลการปฏิบัติราชการตามคำรับรองการปฏิบัติราชการของกระทรวง กลุ่มภารกิจ และสำนักงานปลัดกระทรวง

(๑๒) จัดทำรายงานผลการปฏิบัติราชการตามคำรับรองการปฏิบัติราชการ

(๑๓) ปฏิบัติงานร่วมกับหรือสนับสนุนการปฏิบัติงานของหน่วยงานอื่นที่เกี่ยวข้อง หรือที่ได้รับมอบหมาย

ข้อ ๒๑ สำนักงานเกษตรและสหกรณ์จังหวัด มีอำนาจหน้าที่ดังต่อไปนี้

(๑) ศึกษา วิเคราะห์ และจัดทำยุทธศาสตร์การพัฒนากิจการเกษตรและสหกรณ์ของจังหวัด และกลุ่มจังหวัด แผนพัฒนาการเกษตรรายสินค้า แผนบูรณาการการพัฒนากิจการเกษตรและสหกรณ์ของจังหวัด และการจัดทำงบประมาณด้านการเกษตรและสหกรณ์ของจังหวัด

(๒) ศึกษา วิเคราะห์ และจัดทำแผนปฏิบัติการโครงการพัฒนาด้านการเกษตรและสหกรณ์ของจังหวัด กำกับการบูรณาการ และติดตามการใช้งบประมาณของส่วนราชการในสังกัดกระทรวงในจังหวัด

(๓) กำกับ ดูแล ควบคุม ประสาน ดำเนินงาน ติดตาม และประเมินผลสัมฤทธิ์ของการปฏิบัติงานตามแผนงานและโครงการพัฒนากิจการเกษตรและสหกรณ์ในจังหวัด

(๔) ดำเนินงานโครงการพิเศษ โครงการในพระราชดำริ งานช่วยเหลือเกษตรกร งานภัยพิบัติ การเตือนการระบาดของศัตรูพืช และเตือนภัยสินค้าเกษตรในจังหวัด

(๕) กำกับดูแล ควบคุม และพัฒนาข้าราชการและลูกจ้างในสังกัดกระทรวงในจังหวัด

(๖) ประชาสัมพันธ์และเผยแพร่การพัฒนากิจการเกษตรและสหกรณ์ของจังหวัดให้เป็นศูนย์ข้อมูลและศูนย์แม่ข่ายข้อมูลด้านการเกษตรและสหกรณ์ของจังหวัด

(๗) กำกับดูแลหน่วยงานในสังกัดกระทรวงดำเนินการให้เป็นไปตามกฎหมาย

(๘) ดำเนินการให้เป็นไปตามที่กฎหมายกำหนด

(๙) ปฏิบัติงานร่วมกับหรือสนับสนุนการปฏิบัติงานของหน่วยงานอื่นที่เกี่ยวข้อง หรือที่ได้รับมอบหมาย

ให้ไว้ ณ วันที่ ๒๖ มกราคม พ.ศ. ๒๕๕๒

ธีระ วงศ์สมุทร

รัฐมนตรีว่าการกระทรวงเกษตรและสหกรณ์

หมายเหตุ :- เหตุผลในการประกาศใช้กฎกระทรวงฉบับนี้ คือ โดยที่เป็นการสมควรปรับปรุงการแบ่งส่วนราชการและอำนาจหน้าที่ของสำนักงานปลัดกระทรวง กระทรวงเกษตรและสหกรณ์ โดยปรับปรุงกองนิติการเป็นสำนักกฎหมาย กองการเกษตรต่างประเทศเป็นสำนักการเกษตรต่างประเทศ กองตรวจและประสานราชการเป็นสำนักตรวจราชการ กลุ่มตรวจสอบภายในเป็นสำนักตรวจสอบภายใน กลุ่มพัฒนาระบบบริหารเป็นสำนักพัฒนาระบบบริหาร ปรับปรุงและแยกภารกิจของสำนักแผนงานและโครงการพิเศษเป็นสำนักบริหารกองทุนเพื่อช่วยเหลือเกษตรกรและรับเรื่องร้องเรียนและสำนักแผนงานและโครงการพิเศษ รวมทั้งปรับปรุงอำนาจหน้าที่ของแต่ละส่วนราชการ เพื่อให้สอดคล้องกับภารกิจที่เพิ่มขึ้นและเหมาะสมกับสภาพของงานที่เปลี่ยนแปลงไป อันจะทำให้การปฏิบัติภารกิจตามอำนาจหน้าที่มีประสิทธิภาพและประสิทธิผลยิ่งขึ้น จึงจำเป็นต้องออกกฎกระทรวงนี้



กฎกระทรวง

แบ่งส่วนราชการสำนักงานปลัดกระทรวง
กระทรวงเกษตรและสหกรณ์ (ฉบับที่ ๒)

พ.ศ. ๒๕๕๒

อาศัยอำนาจตามความในมาตรา ๘ ๓ แห่งพระราชบัญญัติระเบียบบริหารราชการแผ่นดิน พ.ศ. ๒๕๓๔ ซึ่งแก้ไขเพิ่มเติมโดยพระราชบัญญัติระเบียบบริหารราชการแผ่นดิน (ฉบับที่ ๔) พ.ศ. ๒๕๔๓ รัฐมนตรีว่าการกระทรวงเกษตรและสหกรณ์ออกกฎกระทรวงไว้ดังต่อไปนี้

ข้อ ๑ ให้ยกเลิก (๑๐) ของข้อ ๒ แห่งกฎกระทรวงแบ่งส่วนราชการสำนักงานปลัดกระทรวง กระทรวงเกษตรและสหกรณ์ พ.ศ. ๒๕๕๒

ข้อ ๒ ให้ยกเลิก (๘) ของ ก. ราชการบริหารส่วนกลาง ของข้อ ๓ แห่งกฎกระทรวงแบ่งส่วนราชการสำนักงานปลัดกระทรวง กระทรวงเกษตรและสหกรณ์ พ.ศ. ๒๕๕๒

ข้อ ๓ ให้ยกเลิกข้อ ๑๑ แห่งกฎกระทรวงแบ่งส่วนราชการสำนักงานปลัดกระทรวง กระทรวงเกษตรและสหกรณ์ พ.ศ. ๒๕๕๒

ให้ไว้ ณ วันที่ ๒๓ ธันวาคม พ.ศ. ๒๕๕๒

ธีระ วงศ์สมุทร

รัฐมนตรีว่าการกระทรวงเกษตรและสหกรณ์

หมายเหตุ :- เหตุผลในการประกาศใช้กฎกระทรวงฉบับนี้ คือ โดยที่มีการยกฐานะสถาบันหม่อมใหม่ แห่งชาติเฉลิมพระเกียรติสมเด็จพระนางเจ้าสิริกิติ์ พระบรมราชินีนาถ ในสังกัดสำนักงานปลัดกระทรวง กระทรวงเกษตรและสหกรณ์ ขึ้นเป็นกรมหม่อมใหม่ ทำหน้าที่รับผิดชอบดูแลเรื่องหม่อมใหม่ทั้งระบบ สมควรปรับปรุงการแบ่งส่วนราชการและอำนาจหน้าที่ของสำนักงานปลัดกระทรวง กระทรวงเกษตร และสหกรณ์ โดยตัดอำนาจหน้าที่ในการปฏิบัติงานเกี่ยวกับหม่อมใหม่ของสถาบันหม่อมใหม่แห่งชาติ เฉลิมพระเกียรติสมเด็จพระนางเจ้าสิริกิติ์ พระบรมราชินีนาถ ออกจากสำนักงานปลัดกระทรวง กระทรวง เกษตรและสหกรณ์ จึงจำเป็นต้องออกกฎกระทรวงนี้



กฎกระทรวง

แบ่งส่วนราชการสำนักงานปลัดกระทรวง
กระทรวงเกษตรและสหกรณ์ (ฉบับที่ ๓)
พ.ศ. ๒๕๕๖

อาศัยอำนาจตามความในมาตรา ๘ ๓ แห่งพระราชบัญญัติระเบียบบริหารราชการแผ่นดิน พ.ศ. ๒๕๓๔ ซึ่งแก้ไขเพิ่มเติมโดยพระราชบัญญัติระเบียบบริหารราชการแผ่นดิน (ฉบับที่ ๔) พ.ศ. ๒๕๔๓ รัฐมนตรีว่าการกระทรวงเกษตรและสหกรณ์ออกกฎกระทรวงไว้ดังต่อไปนี้

ข้อ ๑ ให้ยกเลิก (๙) ของข้อ ๒ แห่งกฎกระทรวงแบ่งส่วนราชการสำนักงานปลัดกระทรวง กระทรวงเกษตรและสหกรณ์ พ.ศ. ๒๕๕๒

ข้อ ๒ ให้ยกเลิก (๑๖) ของ ก. ราชการบริหารส่วนกลาง ของข้อ ๓ แห่งกฎกระทรวง แบ่งส่วนราชการสำนักงานปลัดกระทรวง กระทรวงเกษตรและสหกรณ์ พ.ศ. ๒๕๕๒

ข้อ ๓ ให้ยกเลิกข้อ ๑๙ แห่งกฎกระทรวงแบ่งส่วนราชการสำนักงานปลัดกระทรวง กระทรวงเกษตรและสหกรณ์ พ.ศ. ๒๕๕๒

ให้ไว้ ณ วันที่ ๒๙ เมษายน พ.ศ. ๒๕๕๖

ยุคล ลี้มแหลมทอง

รัฐมนตรีว่าการกระทรวงเกษตรและสหกรณ์

หมายเหตุ :- เหตุผลในการประกาศใช้กฎกระทรวงฉบับนี้ คือ โดยที่มีการยกฐานะสำนักฝนหลวงและการบินเกษตร ในสังกัดสำนักงานปลัดกระทรวง กระทรวงเกษตรและสหกรณ์ ขึ้นเป็นกรมฝนหลวงและการบินเกษตร ทำหน้าที่รับผิดชอบดูแลการปฏิบัติการฝนหลวงและการบินเกษตรทั้งระบบ สมควรปรับปรุงการแบ่งส่วนราชการ และอำนาจหน้าที่ของสำนักงานปลัดกระทรวง กระทรวงเกษตรและสหกรณ์ โดยตัดอำนาจหน้าที่ในการปฏิบัติงานเกี่ยวกับการปฏิบัติการฝนหลวงและการบินเกษตร ของสำนักฝนหลวงและการบินเกษตร ออกจากสำนักงานปลัดกระทรวง กระทรวงเกษตรและสหกรณ์ จึงจำเป็นต้องออกกฎกระทรวงนี้



กฎกระทรวง

แบ่งส่วนราชการสำนักงานปลัดกระทรวง
กระทรวงเกษตรและสหกรณ์ (ฉบับที่ ๔)
พ.ศ. ๒๕๕๖

อาศัยอำนาจตามความในมาตรา ๘ ฉ แห่งพระราชบัญญัติระเบียบบริหารราชการแผ่นดิน พ.ศ. ๒๕๓๔ ซึ่งแก้ไขเพิ่มเติมโดยพระราชบัญญัติระเบียบบริหารราชการแผ่นดิน (ฉบับที่ ๔) พ.ศ. ๒๕๔๓ รัฐมนตรีว่าการกระทรวงเกษตรและสหกรณ์ออกกฎกระทรวงไว้ดังต่อไปนี้

ข้อ ๑ ให้เพิ่มความต่อไปนี้เป็นข้อ ๓/๑ แห่งกฎกระทรวงแบ่งส่วนราชการสำนักงานปลัดกระทรวง กระทรวงเกษตรและสหกรณ์ พ.ศ. ๒๕๕๖

“ข้อ ๓/๑ ในสำนักงานปลัดกระทรวง กระทรวงเกษตรและสหกรณ์ ให้มีศูนย์ปฏิบัติการต่อต้านการทุจริต เพื่อทำหน้าที่หลักในการบูรณาการและขับเคลื่อนแผนการป้องกันและปราบปรามการทุจริตและการส่งเสริมคุณธรรมจริยธรรมในกระทรวง รับผิดชอบงานขึ้นตรงต่อปลัดกระทรวง โดยมีอำนาจหน้าที่ดังต่อไปนี้

(๑) เสนอแนะแก่ปลัดกระทรวงเกี่ยวกับการป้องกันและปราบปรามการทุจริตและประพฤติมิชอบของส่วนราชการในสังกัด รวมทั้งจัดทำแผนปฏิบัติการป้องกันและปราบปรามการทุจริตและประพฤติมิชอบของส่วนราชการให้สอดคล้องกับยุทธศาสตร์ชาติว่าด้วยการป้องกันและปราบปรามการทุจริต มาตรการป้องกันและปราบปรามการทุจริตภาครัฐ และนโยบายของรัฐบาลที่เกี่ยวข้อง เสนอต่อปลัดกระทรวง

(๒) ประสานงาน เร่งรัด และกำกับให้ส่วนราชการในสังกัดดำเนินการตามแผนปฏิบัติการป้องกันและปราบปรามการทุจริตและประพฤติมิชอบของส่วนราชการ

(๓) รับข้อร้องเรียนเรื่องการทุจริต การปฏิบัติหรือละเว้นการปฏิบัติหน้าที่โดยมิชอบของเจ้าหน้าที่ในส่วนราชการ และส่งต่อไปยังส่วนราชการและหน่วยงานที่เกี่ยวข้อง

(๔) คุ้มครองจริยธรรมตามประมวลจริยธรรมข้าราชการพลเรือน

(๕) ประสานงาน เร่งรัด และติดตามเกี่ยวกับการดำเนินการตาม (๓) และ (๔) และร่วมมือในการป้องกันและปราบปรามการทุจริตและประพฤติมิชอบกับส่วนราชการและหน่วยงานที่เกี่ยวข้อง

(๖) ติดตาม ประเมินผล และจัดทำรายงานการป้องกันและปราบปรามการทุจริตและประพฤติมิชอบของส่วนราชการในสังกัดและการคุ้มครองจริยธรรม เสนอต่อปลัดกระทรวงและหน่วยงานที่เกี่ยวข้อง

(๗) ปฏิบัติงานร่วมกับหรือสนับสนุนการปฏิบัติงานของหน่วยงานอื่นที่เกี่ยวข้องหรือที่ได้รับมอบหมาย”

ข้อ ๒ ให้ยกเลิก (๗) ของข้อ ๒๐ แห่งกฎกระทรวงแบ่งส่วนราชการสำนักงานปลัดกระทรวงกระทรวงเกษตรและสหกรณ์ พ.ศ. ๒๕๕๒

ให้ไว้ ณ วันที่ ๒๗ มิถุนายน พ.ศ. ๒๕๕๖

ยุคล ลี้มแหลมทอง

รัฐมนตรีว่าการกระทรวงเกษตรและสหกรณ์

หมายเหตุ :- เหตุผลในการประกาศใช้กฎกระทรวงฉบับนี้ คือ โดยที่เป็นการสมควรกำหนดให้มี ศูนย์ปฏิบัติการต่อต้านการทุจริตขึ้นในสำนักงานปลัดกระทรวง กระทรวงเกษตรและสหกรณ์ เพื่อทำหน้าที่ ในการบูรณาการและขับเคลื่อนแผนการป้องกันและปราบปรามการทุจริตและการส่งเสริมคุ้มครองจริยธรรม อันจะทำให้การปฏิบัติราชการมีความโปร่งใสและมีประสิทธิภาพยิ่งขึ้น รวมทั้งตัดอำนาจหน้าที่ในการปฏิบัติงาน เกี่ยวกับการป้องกันการทุจริตและประพฤติมิชอบและการส่งเสริมคุ้มครองจริยธรรมของศูนย์ปฏิบัติการต่อต้าน การทุจริตออกจากสำนักพัฒนาระบบบริหารเพื่อมิให้เกิดความซ้ำซ้อน จึงจำเป็นต้องออกกฎกระทรวงนี้

ภาคผนวก จ

คำสั่ง คณะกรรมการนโยบายและแผนพัฒนาการเกษตรและสหกรณ์
เรื่อง แต่งตั้งคณะกรรมการพัฒนาการเกษตรและสหกรณ์ระดับจังหวัด



คำสั่งคณะกรรมการนโยบายและแผนพัฒนาการเกษตรและสหกรณ์
ที่ ๒ /๒๕๖๑
เรื่อง แต่งตั้งคณะอนุกรรมการพัฒนาการเกษตรและสหกรณ์ระดับจังหวัด

ตามคำสั่งคณะกรรมการนโยบายและแผนพัฒนาการเกษตรและสหกรณ์ ที่ ๑/๒๕๕๘ ลงวันที่ ๒๕ กุมภาพันธ์ ๒๕๕๘ ได้แต่งตั้งคณะอนุกรรมการพัฒนาการเกษตรและสหกรณ์ของจังหวัด เพื่อดำเนินการและปฏิบัติงานพัฒนาการเกษตรในระดับพื้นที่ เป็นไปอย่างมีประสิทธิภาพ นั้น

ในการนี้ เพื่อให้การขับเคลื่อนการดำเนินงานพัฒนาการเกษตรและสหกรณ์ของจังหวัด เชื่อมโยงการตลาดนำการผลิตให้เป็นไปอย่างมีประสิทธิภาพ เกิดการแบบบูรณาการอย่างมีเอกภาพในจังหวัด ตอบสนองนโยบายรัฐบาล และส่งผลสัมฤทธิ์สู่เกษตรกรและประชาชนในพื้นที่มากขึ้น อาศัยอำนาจตามความ ในมาตรา ๒๐ และมาตรา ๕๔ แห่งพระราชบัญญัติระเบียบบริหารราชการแผ่นดิน พ.ศ. ๒๕๓๔ และแก้ไข เพิ่มเติม ประกอบมาตรา ๑๔ แห่งพระราชบัญญัติเศรษฐกิจการเกษตร พ.ศ. ๒๕๒๒ ให้ยกเลิกคำสั่ง คณะกรรมการนโยบายและแผนพัฒนาการเกษตรและสหกรณ์ ดังกล่าวข้างต้น และให้แต่งตั้ง คณะอนุกรรมการพัฒนาการเกษตรและสหกรณ์ระดับจังหวัดขึ้นใหม่ มีองค์ประกอบและอำนาจหน้าที่ ดังนี้

- | | |
|---|------------------|
| ๑. ผู้ว่าราชการจังหวัด | ประธานอนุกรรมการ |
| ๒. ผู้แทนหน่วยทหารกองทัพบกในพื้นที่ หรือผู้แทนกองอำนวยการ รักษาความมั่นคงภายในราชอาณาจักร (กอ.รมน.) ในจังหวัด | อนุกรรมการ |
| ๓. ปลัดจังหวัด | อนุกรรมการ |
| ๔. หัวหน้าสำนักงานจังหวัด | อนุกรรมการ |
| ๕. ท้องถิ่นจังหวัด | อนุกรรมการ |
| ๖. พาณิชย์จังหวัด | อนุกรรมการ |
| ๗. อุตสาหกรรมจังหวัด | อนุกรรมการ |
| ๘. ประธานสภาเกษตรกรจังหวัด | อนุกรรมการ |
| ๙. ประธานกรรมการเครือข่าย ศพก. ระดับจังหวัด | อนุกรรมการ |
| ๑๐. ประธานสภาอุตสาหกรรมจังหวัด | อนุกรรมการ |
| ๑๑. ประธานหอการค้าจังหวัด | อนุกรรมการ |
| ๑๒. ผู้แทนสถาบันการศึกษาด้านการเกษตรในพื้นที่จังหวัด | อนุกรรมการ |
| ๑๓. ผู้อำนวยการสำนักงาน ธ.ก.ส. จังหวัด | อนุกรรมการ |
| ๑๔. ประมงจังหวัด | อนุกรรมการ |
| ๑๕. ปศุสัตว์จังหวัด | อนุกรรมการ |
| ๑๖. ผู้แทนหน่วยงานกรมการข้าวที่รับผิดชอบพื้นที่จังหวัด | อนุกรรมการ |
| ๑๗. ผู้แทนหน่วยงานกรมวิชาการเกษตรที่รับผิดชอบพื้นที่จังหวัด | อนุกรรมการ |
| ๑๘. ผู้แทนหน่วยงานกรมหม่อนไหมที่รับผิดชอบพื้นที่จังหวัด | อนุกรรมการ |
| ๑๙. ผู้อำนวยการโครงการชลประทานจังหวัด | อนุกรรมการ |

๒๐. ผู้อำนวยการสถานีพัฒนาที่ดินพื้นที่จังหวัด	อนุกรรมการ
๒๑. ปฏิรูปที่ดินจังหวัด	อนุกรรมการ
๒๒. เกษตรจังหวัด	อนุกรรมการ
๒๓. สหกรณ์จังหวัด	อนุกรรมการ
๒๔. หัวหน้าสำนักงานตรวจบัญชีสหกรณ์	อนุกรรมการ
๒๕. ผู้อำนวยการสำนักงานเศรษฐกิจการเกษตรที่รับผิดชอบพื้นที่จังหวัด	อนุกรรมการ
๒๖. ผู้อำนวยการการยางแห่งประเทศไทยจังหวัด	อนุกรรมการ
๒๗. ผู้อำนวยการองค์การตลาดเพื่อเกษตรกร/ผู้แทนที่รับผิดชอบพื้นที่จังหวัด	อนุกรรมการ
๒๘. ผู้ทรงคุณวุฒิ ไม่เกิน ๒ ท่าน ซึ่งผู้ว่าราชการจังหวัดแต่งตั้ง	อนุกรรมการ
๒๙. ประธานกรรมการบริษัท ประชาธิปไตยร่วมใจจังหวัด (วิสาหกิจเพื่อสังคม) จำกัด	อนุกรรมการ
๓๐. ประธานสมาพันธ์ SME ไทย จังหวัด	อนุกรรมการ
๓๑. เกษตรและสหกรณ์จังหวัด	อนุกรรมการและเลขานุการ

ให้คณะอนุกรรมการดังกล่าวมีอำนาจหน้าที่ ดังนี้

๑. กำหนดยุทธศาสตร์ แผนงาน โครงการกิจกรรมพัฒนาการเกษตรและสหกรณ์ของจังหวัด ให้สอดคล้องกับนโยบาย (Agenda) และแนวทางการดำเนินงานการพัฒนาการเกษตรของกระทรวงเกษตรและสหกรณ์ เพื่อขับเคลื่อนภาคการเกษตรของประเทศไทย ให้เป็นไปตามของนโยบายของรัฐบาล
๒. ทำหน้าที่เป็นกลไกในการกำกับ ดูแล ขับเคลื่อนการดำเนินการตามนโยบายและแนวทางการพัฒนาการเกษตรของกระทรวงเกษตรและสหกรณ์ รวมทั้งแผนพัฒนาจังหวัดนั้นๆ
๓. ประสานการแก้ไขปัญหาด้านการเกษตรและสหกรณ์ในจังหวัด (Area-based) กับหน่วยงานรัฐ และเอกชนที่เกี่ยวข้อง
๔. ติดตามและรายงานผลการดำเนินงานโครงการตามนโยบายที่สำคัญด้านการเกษตรและสหกรณ์ในจังหวัด
๕. สื่อสาร ประชาสัมพันธ์ข้อมูลข่าวสารด้านการเกษตรและสหกรณ์ เพื่อสร้างความเข้าใจที่ถูกต้องเกี่ยวกับข้อเท็จจริงต่างๆ ที่เป็นประโยชน์ต่อเกษตรกรและผู้มีส่วนได้ส่วนเสีย
๖. แต่งตั้งคณะทำงาน และอื่นๆ ที่เกี่ยวข้องตามความจำเป็นและเหมาะสม
๗. ปฏิบัติงานอื่นๆ ตามที่กระทรวงเกษตรและสหกรณ์ คณะกรรมการนโยบายและแผนพัฒนาการเกษตรและสหกรณ์ มอบหมาย

ทั้งนี้ ตั้งแต่บัดนี้เป็นต้นไป

สั่ง ณ วันที่ ๑๖ มีนาคม พ.ศ. ๒๕๖๑



(นายเกษรา บุญราช)

รัฐมนตรีว่าการกระทรวงเกษตรและสหกรณ์
ประธานกรรมการนโยบายและแผนพัฒนาการเกษตรและสหกรณ์