



รายงานประจำปี 2566

สำนักงานเกษตรและสหกรณ์ จังหวัดกระบี่



คำนำ

สำนักงานเกษตรและสหกรณ์จังหวัดกระบี่ ทำหน้าที่เป็นตัวแทนกระทรวงเกษตรและสหกรณ์ ในระดับพื้นที่ อำนวยการ ประสานงาน และสนับสนุนการขับเคลื่อนแผนงานโครงการ โดยศึกษา วิเคราะห์ และจัดทำยุทธศาสตร์พัฒนาการเกษตรและสหกรณ์ของจังหวัด และกลุ่มจังหวัด แผนพัฒนาการเกษตร รายสินค้า บูรณาการพัฒนาการเกษตรและสหกรณ์ของจังหวัด และการจัดทำงบประมาณด้านการเกษตรและ สหกรณ์ของจังหวัด แผนปฏิบัติการโครงการพัฒนาด้านการเกษตรและสหกรณ์ของจังหวัด และกำกับ ดูแล ควบคุม ประสาน ดำเนินงาน ติดตาม และประเมินผลสัมฤทธิ์ของการปฏิบัติงาน รวมทั้งดำเนินงานโครงการ พิเศษ โครงการในพระราชดำริ งานช่วยเหลือเกษตรกร งานภัยพิบัติ การเตือน และการเฝ้าระวังโรคระบาด ศัตรูพืชและสัตว์ ตลอดจนการประชาสัมพันธ์เผยแพร่ข้อมูลข่าวสารด้านการเกษตรและสหกรณ์ เพื่อเป็น ศูนย์ข้อมูล และศูนย์แม่ข่ายข้อมูลด้านการเกษตรและสหกรณ์ของจังหวัดกระบี่

รายงานประจำปี พ.ศ. 2566 ฉบับนี้ ได้จัดทำขึ้นโดยรวบรวมผลการดำเนินงานสำคัญ ๆ ของสำนักงานเกษตรและสหกรณ์จังหวัดกระบี่ ในรอบปีงบประมาณที่ผ่านมา เพื่อใช้ในการเผยแพร่ ประชาสัมพันธ์และสร้างการรับรู้รับทราบผลการดำเนินงานของสำนักงานเกษตรและสหกรณ์จังหวัดกระบี่ ทั้งนี้ ขอขอบคุณหน่วยงานในสังกัดกระทรวงเกษตรและสหกรณ์จังหวัดกระบี่ หน่วยงานภาครัฐและเอกชน ในจังหวัด ที่ร่วมบูรณาการขับเคลื่อนงานในพื้นที่จังหวัดกระบี่ให้สำเร็จลุล่วงไปด้วยดีไว้ ณ โอกาสนี้

สำนักงานเกษตรและสหกรณ์จังหวัดกระบี่

มีนาคม 2567

สารบัญ

	หน้า
ส่วนที่ 1 ข้อมูลพื้นฐานจังหวัดกระบี่.....	5
1.1 ลักษณะทางกายภาพและสถานการณ์ทั่วไป.....	6
1.2 ข้อมูลการปกครองและประชากร.....	19
1.3 ด้านเศรษฐกิจ.....	22
ส่วนที่ 2 ข้อมูลทั่วไปของสำนักงานเกษตรและสหกรณ์จังหวัดกระบี่.....	25
2.1 ประวัติความเป็นมา	26
2.2 ที่ตั้งสำนักงาน	26
2.3 อำนาจหน้าที่.....	26
2.4 วิสัยทัศน์	27
2.5 พันธกิจ.....	27
2.6 ทำเนียบผู้บริหารสำนักงานเกษตรและสหกรณ์จังหวัดกระบี่	27
2.7 โครงสร้างและอัตรากำลังสำนักงานเกษตรและสหกรณ์จังหวัดกระบี่	28
ส่วนที่ 3 ผลการดำเนินงานที่สำคัญในรอบปีงบประมาณ พ.ศ. 2566.....	29
3.1 ฝ่ายบริหารทั่วไป.....	30
3.1.1 งานธุรการ.....	30
3.1.2 งานการเจ้าหน้าที่และการพัฒนาบุคลากร	30
3.1.3 งานพัสดุและครุภัณฑ์.....	30
3.1.4 งบประมาณรายจ่าย ประจำปีงบประมาณ พ.ศ. 2566	31
3.1.5 แผนปฏิบัติงานของสำนักงานเกษตรและสหกรณ์จังหวัด	37
3.1.6 การดำเนินกิจกรรมต่าง ๆ ของฝ่ายบริหารทั่วไป.....	42
3.2 กลุ่มยุทธศาสตร์พัฒนาการเกษตร	50
3.2.1. แผนพัฒนาการเกษตรและสหกรณ์จังหวัดกระบี่ (พ.ศ.2566 - 2570) ฉบับทบทวน ปีงบประมาณ พ.ศ. 2568	50
3.2.2. การขับเคลื่อนงานด้านการเกษตรระดับพื้นที่ ในปีงบประมาณ พ.ศ.2566.....	52
3.2.3 คณะอนุกรรมการพัฒนาการเกษตรและสหกรณ์ของจังหวัดกระบี่.....	53

3.2.4 คณะกรรมการบริหารปาล์มน้ำมันจังหวัดกระบี่ (KOPB) และคณะทำงานขับเคลื่อนกลไกบริหารจัดการเพื่อแก้ไขปัญหาปาล์มน้ำมันและน้ำมันปาล์มจังหวัดกระบี่	56
3.2.5 โครงการอาหารปลอดภัยจังหวัดกระบี่	62
3.2.6 การตรวจราชการของผู้ตรวจราชการกระทรวงเกษตรและสหกรณ์และผู้บริหารระดับสูง.....	67
3.2.7 โครงการขับเคลื่อนการเกษตรระดับหมู่บ้านสู่การผลิตสินค้าเกษตรมูลค่าสูง ปีงบประมาณ พ.ศ. 2566	69
3.2.8 การตรวจสอบต่อน้ำมันปาล์มคงเหลือทั้งระบบระดับจังหวัด จังหวัดกระบี่.....	72
3.3 กลุ่มช่วยเหลือเกษตรกรและโครงการพิเศษ	74
3.3.1 โครงการพัฒนาเกษตรกรมัยยืน	74
3.3.2 โครงการอันเนื่องมาจากพระราชดำริของจังหวัดกระบี่	76
3.3.3 ศูนย์ติดตามและแก้ไขปัญหาภัยพิบัติด้านการเกษตร	85
3.3.4 การบริหารจัดการการช่วยเหลือเกษตรกรและผู้ยากจน ปีงบประมาณ 2566	86
3.3.5 การสรรหาปราชญ์เกษตรของแผ่นดิน	88
3.3.6 งานพระบิดาแห่งฝนหลวง ประจำปี 2566	88
3.3.7 การบริหารจัดการเรื่องร้องเรียนร้องทุกข์ด้านการเกษตรและสหกรณ์.....	89
3.4 กลุ่มสารสนเทศการเกษตร.....	91
3.4.1 การบริหารจัดการศูนย์ข้อมูลด้านการเกษตรและสหกรณ์ของจังหวัด.....	91
3.4.2 การประชาสัมพันธ์นโยบายสำคัญของกระทรวงเกษตรและสหกรณ์	92
3.4.3 การจัดทำสื่อเพื่อประชาสัมพันธ์ข่าวสาร/กิจกรรม ของสำนักงานเกษตรและสหกรณ์จังหวัดกระบี่ หน่วยงานในสังกัดกระทรวงเกษตรและสหกรณ์จังหวัดกระบี่.....	94
3.4.4 การจัดทำข้อมูลพื้นฐานด้านการเกษตรและสหกรณ์ของจังหวัด.....	97
3.4.5 การจัดเตรียมระบบการประชุมทางไกล (Web Conference).....	98
3.4.6 การจัดทำฐานข้อมูลการบริหารจัดการสินค้าเกษตรที่สำคัญของจังหวัด.....	100
3.4.7 การจัดทำปฏิทินผลผลิตสินค้าเกษตรรายเดือนระดับจังหวัดเพื่อการบริหารจัดการด้านความ มั่นคงอาหารและโภชนาการ.....	102
3.4.8 การจัดทำฐานข้อมูลรายสินค้าของจังหวัดเพื่อการวางแผนพัฒนาการเกษตรและสหกรณ์.....	103
ส่วนที่ 4 คณะผู้จัดทำ.....	108

ส่วนที่ 1

ข้อมูลพื้นฐานจังหวัดกระบี่

1.1 ลักษณะทางกายภาพและสถานการณ์ทั่วไป

1.1.1 ประวัติความเป็นมา

จังหวัดกระบี่ตั้งขึ้นเมื่อประมาณปี พ.ศ. 2415 พระบาทสมเด็จพระจุลจอมเกล้าเจ้าอยู่หัวรัชกาลที่ 5 ได้ทรงพระกรุณาโปรดเกล้าฯ ให้ยกฐานะขึ้นเป็นเมืองปากส้ายและทรงพระราชทานนามว่า “เมืองกระบี่” เมื่อได้ประกาศตั้งขึ้นเป็นเมืองแล้วโปรดเกล้าฯ ให้ตั้งที่ทำการอยู่ที่ตำบลกระบี่ใหญ่ (บ้านตลาดเก่า) ต่อมาในปี พ.ศ. 2418 ได้ทรงพระกรุณาโปรดเกล้าฯ ให้แยกเมืองกระบี่ ออกจากการปกครองของเมืองนครศรีธรรมราช เป็นเมืองจัตวาขึ้นตรงต่อกรุงเทพฯ และในปี พ.ศ. 2443 ได้ย้ายที่ตั้งเมืองไปอยู่ตำบลปากน้ำ อยู่ใกล้ปากอ่าวเป็นร่องน้ำลึก เรือใหญ่สามารถเข้าเทียบท่าได้สะดวกเป็นที่ตั้งศาลากลางจังหวัดจนถึงปัจจุบันนี้ เดิมประชาชนชาวกระบี่มีอาชีพทำการเกษตรทั่วไป ทำประมงและค้าขาย และในปี 2512 ได้มีการบุกเบิกปลูกปาล์มน้ำมันด้วยสภาพภูมิประเทศและภูมิอากาศที่เหมาะสม ทำให้มีการขยายการปลูกปาล์มน้ำมันอย่างต่อเนื่องและเป็นพืชเศรษฐกิจหลักของจังหวัดในปัจจุบัน ต่อมาในปี 2528 จังหวัดกระบี่เข้าสู่ยุคการเปลี่ยนแปลงจากเดิมที่เป็นเมืองเล็กๆ สงบเงียบอยู่กับธรรมชาติและทำการเกษตรเริ่มมีนักท่องเที่ยวชาวต่างชาติเดินทางเข้ามาเยือนเพื่อชมแหล่งท่องเที่ยวทางทะเลที่สวยงามและอุดมสมบูรณ์ นักธุรกิจจังหวัดเล็งเห็นศักยภาพของการท่องเที่ยวดังกล่าว จึงเริ่มประกอบการท่องเที่ยว เช่น โรงแรมที่พัก ร้านอาหาร ร้านขายของที่ระลึก เป็นต้น ขณะเดียวกันภาครัฐได้พัฒนาโครงสร้างพื้นฐานและสิ่งอำนวยความสะดวกควบคู่กันไป เพื่อรองรับการท่องเที่ยว เช่น ท่าอากาศยาน ท่าเทียบเรือ ถนน เมื่อการท่องเที่ยวของจังหวัดกระบี่สามารถรองรับและให้บริการนักท่องเที่ยว ได้ทั้งการบริการ สิ่งอำนวยความสะดวก และโครงสร้างพื้นฐาน ส่งผลให้นักท่องเที่ยวได้รับความสะดวกสบาย เกิดความประทับใจ จึงเดินทางเข้ามาท่องเที่ยวจำนวนมากและมีแนวโน้มสูงขึ้นทุกปี จนเป็นจังหวัดที่สามารถสร้างรายได้ทางการท่องเที่ยวเข้าสู่ประเทศได้สูงเป็นลำดับที่ 4 รองจากกรุงเทพมหานคร ภูเก็ต และชลบุรี ขณะเดียวกันในภาคเกษตรกรรมการปลูกปาล์มน้ำมันที่เป็นพืชเศรษฐกิจหลักก็ขยายพื้นที่ปลูกมากเป็นลำดับต้น ๆ ของประเทศ และมีผลผลิตที่มีปริมาณและคุณภาพสูง ส่งผลให้เกิดภาคอุตสาหกรรมตามมา คือ อุตสาหกรรมปาล์มน้ำมัน โดยมีโรงงานสกัดน้ำมันปาล์มดิบและลานเท ซึ่งดำเนินกิจการในแนวทางที่เป็นมิตรกับสิ่งแวดล้อม ภาคเกษตรและภาคอุตสาหกรรมมีการบูรณาการความร่วมมือในการผลิตและอุตสาหกรรมที่เน้นคุณภาพครบวงจรตั้งแต่ต้นน้ำ กลางน้ำ ปลายน้ำ บนพื้นฐานขององค์ความรู้และนวัตกรรม ส่งผลให้ผลผลิตปาล์มน้ำมันของจังหวัดมีคุณภาพ กลายเป็น “เมืองแห่งปาล์มน้ำมัน” จังหวัดกระบี่ในปัจจุบันจึงมีการพัฒนาเศรษฐกิจอยู่บน 2 ฐาน คือ การเกษตรควบคู่กับการท่องเที่ยว

1.1.2 ที่ตั้งและอาณาเขต

จังหวัดกระบี่เป็นจังหวัดขนาดเล็กที่มากไปด้วยทรัพยากรท่องเที่ยวทางธรรมชาติและมรดกทางวัฒนธรรมอันเก่าแก่ การผสมผสานการดำรงชีวิตของผู้คนที่ต่างเชื้อชาติ ต่างศาสนา และความเชื่อที่แตกต่างอย่างกลมกลืน ตั้งอยู่ทางด้านฝั่งทะเลตะวันตกของภาคใต้ติดกับทะเลอันดามัน อยู่ห่างจากกรุงเทพฯ

ไปตามทางหลวงแผ่นดินประมาณ 814 กิโลเมตร มีพื้นที่ ทั้งหมด 4,708.512 ตารางกิโลเมตร หรือประมาณ 2,942,820 ไร่ มีอาณาเขตติดต่อกับจังหวัดใกล้เคียง ดังนี้

ทิศเหนือ จดจังหวัดพังงา และจังหวัดสุราษฎร์ธานี

ทิศใต้ จดจังหวัดตรัง และทะเลอันดามัน

ทิศตะวันออก จดจังหวัดนครศรีธรรมราช และจังหวัดตรัง

ทิศตะวันตก จดจังหวัดพังงา และทะเลอันดามัน

1.1.3 ลักษณะภูมิประเทศ

สภาพภูมิประเทศโดยทั่วไปของจังหวัดกระบี่ ทางตอนเหนือประกอบด้วยเทือกเขายาวทอดตัวไปในแนวเหนือใต้สลับกับสภาพพื้นที่แบบลูกคลื่นลอนลาดและลอนชัน มีที่ราบชายฝั่งทะเลด้านตะวันตก บริเวณทางตอนใต้มีสภาพภูมิประเทศเป็นภูเขากระจัดกระจายสลับกับพื้นที่แบบลูกคลื่น ส่วนบริเวณทางตอนใต้สุด และตะวันตกเฉียงใต้มีสภาพพื้นที่เป็นแบบลูกคลื่นลอนลาดจนถึงค่อนข้างราบเรียบและมีภูเขาสูง ๆ ต่ำ ๆ สลับกันไป บริเวณด้านตะวันตกมีลักษณะเป็นชายฝั่งติดกับทะเลอันดามันยาวประมาณ 160 กิโลเมตร ประกอบด้วยหมู่เกาะน้อยใหญ่ จำนวน 154 เกาะ แต่เป็นเกาะที่มีประชากรอาศัยอยู่เพียง 13 เกาะ เกาะที่สำคัญ ได้แก่ เกาะลันตา เป็นที่ตั้งของอำเภอเกาะลันตา และเกาะพีพี ซึ่งอยู่ในเขตอำเภอเมือง เป็นสถานที่ท่องเที่ยวที่สวยงามติดอันดับของโลก

1.1.4 ลักษณะอากาศทั่วไป

กระบี่เป็นจังหวัดที่ตั้งอยู่ติดทะเล อุณหภูมิตลอดปีมีค่าคงที่ไม่เปลี่ยนแปลงมากนัก และมีฝนตกชุกในฤดูฝนเพราะอยู่ทางด้านรับลมจึงได้รับอิทธิพลจากลมมรสุมตะวันตกเฉียงใต้ที่พัดผ่านมหาสมุทรอินเดียอย่างเต็มที่ ส่วนฤดูหนาวอากาศไม่หนาวจัดเพราะอยู่ไกลจากอิทธิพลของอากาศหนาวพอสมควร และบางครั้งมีฝนตกได้เนื่องจากลมมรสุมตะวันออกเฉียงเหนือที่พัดผ่านอ่าวไทยพาเอาฝนมาตก แต่มีปริมาณน้อยกว่าจังหวัดที่อยู่ทางตะวันออกของภาคใต้

1.1.5 ฤดูกาล

ฤดูร้อน เริ่มตั้งแต่กลางเดือนกุมภาพันธ์ถึงกลางเดือนพฤษภาคม ระยะเวลานี้เป็นช่วงว่างของฤดูมรสุมจะมีลมจากทิศตะวันออกเฉียงใต้พัดปกคลุมทำให้เกิดอากาศร้อนอบอ้าว เดือนเมษายนเป็นเดือนที่มีอากาศร้อนที่สุด

ฤดูฝน เริ่มตั้งแต่กลางเดือนพฤษภาคมไปจนถึงเดือนตุลาคม จะมีลมมรสุมตะวันตกเฉียงใต้พัดปกคลุมประเทศไทยและร่องความกดอากาศต่ำพาดผ่านภาคใต้เป็นระยะ ๆ ในช่วงเดือนตุลาคมอีกด้วย จึงทำให้มีฝนตกมากตลอดฤดูฝน

ฤดูหนาว เริ่มตั้งแต่กลางเดือนตุลาคมถึงกลางเดือนกุมภาพันธ์ ซึ่งเป็นฤดูมรสุมตะวันออกเฉียงเหนือ จะมีลมเย็นและแห้งจากทิศตะวันออกเฉียงเหนือพัดผ่าน ทำให้มีอากาศเย็นทั่วไป แต่จังหวัดกระบี่อยู่ใกล้ทะเล อุณหภูมิจะลดลงเล็กน้อย อากาศจึงไม่หนาวเย็นมากนักและตามชายฝั่งจะมีฝนตกทั่วไป

ที่มา : ศูนย์ภูมิอากาศ กองพัฒนาอุตุนิยมวิทยา กรมอุตุนิยมวิทยา มกราคม 2566

ปริมาณน้ำฝน จำนวนวันฝนตก อุณหภูมิสูงสุด อุณหภูมิต่ำสุด และอุณหภูมิเฉลี่ย ปี 2555 - 2565

ปี พ.ศ.	ปริมาณน้ำฝน	จำนวนวัน ฝนตก (วัน)	อุณหภูมิ (°C)		
	(ม.ม.)		สูงสุด	ต่ำสุด	เฉลี่ย
2556	2,523.50	163	34.41	21.09	26.99
2557	2,318.60	180	38.00	15.70	26.93
2558	1,991.70	138	37.50	18.40	27.18
2559	2,348.00	174	39.20	18.20	27.40
2560	2,711.20	185	36.60	18.00	26.80
2561	2,345.60	184	38.70	17.80	26.96
2562	1,485.50	146	38.80	20.00	27.40
2563	2,267.60	183	39.20	20.50	27.40
2564	2,080.00	174	34.80	20.20	27.60
2565	2,439.00	193	35.20	-	27.00

ปี 2556 - 2564 สถานีอุตุนิยมวิทยากระบี่

ปี 2565 สำนักงานเศรษฐกิจการเกษตรที่ 8 (ปริมาณน้ำฝน, จำนวนวันฝนตก) , สถานีตรวจอากาศจังหวัดกระบี่ (อุณหภูมิ)

1.1.6 แหล่งน้ำสำคัญ

แหล่งน้ำธรรมชาติ

แหล่งน้ำดิบ (Surface Water) แหล่งน้ำตามธรรมชาติในจังหวัดกระบี่ ประกอบด้วยลำน้ำที่สำคัญในพื้นที่จังหวัดกระบี่ ได้แก่ ปากแม่น้ำกระบี่ คลองสินปุน คลองกระบี่ใหญ่ คลองกระบี่น้อย คลองท่อม คลองปกาสัย ปัญหาในการบริหารจัดการทรัพยากรน้ำภาพรวม คือ ขาดแคลนแหล่งกักเก็บน้ำปริมาณน้ำในฤดูแล้งมีปริมาณลดน้อย ลงป่าไม้ต้นน้ำถูกบุกรุกทำลาย มีการชะล้างหน้าดิน แหล่งน้ำบาดาล จังหวัดกระบี่มีลักษณะภูมิประเทศแบ่งออกได้เป็น 3 ลักษณะ คือ

1. บริเวณที่ราบลุ่ม ได้แก่พื้นที่ทางตอนกลาง - ล่าง ทางด้านตะวันตกและช่วงตอนบนของจังหวัดกระบี่ (ความสูงประมาณ 10 - 30 เมตร เหนือระดับน้ำทะเลปานกลาง)
2. บริเวณเขาโดดหรือเนินเตี้ย ๆ เป็นพื้นที่ซึ่งกระจายตัวอยู่ทั่วไป (ความสูงประมาณ 50 - 100 เมตร เหนือระดับน้ำทะเลปานกลาง)

3. บริเวณทิวเขาสูง ส่วนใหญ่จะวางตัวอยู่ในแนวเหนือ - ใต้ ยอดเขาสูงสุดสูงถึง 1,402 เมตรเหนือระดับน้ำทะเลปานกลาง ที่เขาพนม อำเภอลำพูน โครงสร้างทางธรณีวิทยาที่เอื้ออำนวยต่อคุณสมบัติในการเป็นแหล่งกักเก็บน้ำบาดาล อาทิเช่น รอยเลื่อน รอยแตก ร้าว และรอยคดโค้งของชั้นหิน ปรากฏอยู่ทั่วไป ชั้นหินอุ้มน้ำหินปูนเป็นชั้นหินที่มีศักยภาพสูงสุด กล่าวคือ สามารถให้ปริมาณน้ำได้ในเกณฑ์ 10 - 20 ลูกบาศก์เมตรต่อชั่วโมง คุณภาพน้ำบาดาลในหน่วยหินอุ้มน้ำที่เป็นหินปูนส่วนใหญ่อยู่ในเกณฑ์ดี มีปริมาณสารทั้งหมดที่ละลายได้มีค่าต่ำกว่า 500 มิลลิกรัมต่อลิตร ความกระด้างมีค่าต่ำกว่า 200 มิลลิกรัมต่อลิตร ปริมาณเหล็กมีค่าต่ำกว่า 0.5 มิลลิกรัมต่อลิตรและปริมาณฟลูออไรด์มีค่าต่ำกว่า 1.0 มิลลิกรัมต่อลิตร ซึ่งอยู่ในเกณฑ์มาตรฐาน แม้ว่าในพื้นที่ที่รองรับด้วยชั้นหินอุ้มน้ำหินปูนหรือหินคาร์บอเนตจะมีปริมาณความกระด้างค่อนข้างสูง และมีส่วนพื้นที่มีปริมาณเหล็กค่อนข้างสูง ทรัพยากรทางทะเลและชายฝั่ง จังหวัดกระบี่มีทรัพยากรทางทะเลที่สวยงามมาก มีชายฝั่งติดกับทะเลอันดามันยาวประมาณ 160 กิโลเมตร หมู่เกาะน้อยใหญ่ ประมาณ 154 เกาะ เกาะที่มีความสวยงามเป็นแหล่งท่องเที่ยวธรรมชาติ ทางทะเลได้แก่ หมู่เกาะพีพี เกาะห้อง เกาะศรีบอยา เกาะลันตา เกาะรอก เป็นต้น

ป่าชายเลน ป่าชายเลนของจังหวัดกระบี่ สํารวจเมื่อปี พ.ศ. 2550 มีเนื้อที่ประมาณ 218,216 ไร่ ปัญหาที่สำคัญ คือ พื้นที่ป่าชายเลนของจังหวัดกระบี่ ได้ถูกบุกรุกทำลายเพื่อปลูกสิ่งก่อสร้าง และมีบางส่วนถูกเปลี่ยนแปลงไปใช้ประโยชน์อื่นๆ เช่น การเพาะเลี้ยงสัตว์น้ำชายฝั่ง โดยเฉพาะการเลี้ยงกุ้ง การกัดเซาะชายฝั่งทะเล บริเวณชายฝั่งที่มีปัญหาการกัดเซาะรุนแรง มี 4 บริเวณ คือ บ้านคลองทรายอยู่ตอนเหนือของจังหวัดกระบี่ บ้านคลองประสงค์ อยู่บริเวณทิศตะวันออกของปากคลองกระบี่ใหญ่ หรือฝั่งตรงข้ามเมืองกระบี่ บ้านแหลมงามอยู่บริเวณตอนใต้ของเมืองกระบี่ และสุสานหอยแหลมโพธิ์ ตำบลไสไทย อำเภอเมืองกระบี่

1.1.7 ประเพณีและวัฒนธรรม

ลิเกป่า เป็นการแสดงพื้นบ้านที่ดัดแปลงมาจากลิเกสิบสองภาษาเริ่มต้นจะเล่นเรื่องราวของแขกแดงว่ามาจากเมืองลี้กตะดา (กัตกัลตา) มาค้าขายบนฝั่งทะเลตะวันตก แล้วมาได้ภรรยาเป็นคนพื้นเมืองชื่อ “ยายี” หรือ “ยายฮี” และพากลับบ้านเมือง จากนั้นจะแสดงเรื่องอื่นต่อไป ลิเกป่าเป็นการแสดงที่ประสานวัฒนธรรมหลากหลายเข้าด้วยกัน อาทิ ดนตรีจะใช้ระฆังนาทับ โหม่ง กลอง ฉิ่ง บทกลอนจะมีการประสมทำนองมโนราห์กับเพลงบรูไนยาวว่า “ลิเกป่า” เรียกอีกชื่อว่า “ลิเกแขกแดง” เป็นการละเล่นพื้นบ้านประเภทหนึ่งของภาคใต้ที่แพร่หลายในพื้นที่ของจังหวัดชายฝั่งทะเลตะวันตก (อันดามัน) เช่น ตรัง พังงา กระบี่ เป็นต้น การแสดงประเภทนี้ เริ่มมีมาสมัยใดไม่ปรากฏหลักฐานที่แน่ชัด แต่กล่าวกันว่าเมื่อประมาณ พ.ศ. 2444 ตรงกับสมัยพระยาอิศรราชัยเป็นเจ้าเมืองกระบี่ ได้ส่งเสริมให้มีการละเล่นลิเกป่ากันอย่างกว้างขวางในงานเทศกาลและงานอื่นๆ โดยทั่วไป จากนั้นจึงแพร่หลายไปสู่จังหวัดใกล้เคียง แหล่งที่มีคณะลิเกป่าในจังหวัดกระบี่ในปัจจุบัน

อยู่ในอำเภอเหนือคลองและอำเภอเขาพนม ปัจจุบันเลิกป่าในจังหวัดกระบี่ที่มีชื่อเสียง คือ คณะรวมมิตรบันเทิงศิลป์ ของนายตริก ปลอดฤทธิ์ ซึ่งได้รับรางวัลผู้มีผลงานดีเด่นทางวัฒนธรรม

หนังตะลุง แสดงให้เห็นการผสมผสานกับวัฒนธรรมอินเดีย เป็นศิลปะการเล่นเงา (Shadow Play) ที่สืบทอดกันมาช้านานเป็นการเล่าเรื่องผสมผสาน กับเงาของรูปหนังตะลุงผ่านผ้าขาวบางประกอบดนตรี ในปัจจุบันยังมีการเล่น หนังตะลุงอยู่ตามงานเทศกาลต่างๆ ในจังหวัดกระบี่มีศิลปินหนังตะลุงหลายคน โดยคณะที่มีชื่อเสียง คือ ครูเกล้า โรจนเมธากุล ครูศิลปะการแสดงหนังตะลุง เจ้าของรางวัลครูสอนดี และศิลปินแห่งชาติ สาขาศิลปะการแสดงหนังตะลุง ประจำปี พ.ศ. 2555 ในพื้นที่อำเภอเหนือคลอง โดยปัจจุบัน ได้จัดตั้งศูนย์การเรียนรู้ศิลปวัฒนธรรมการแสดงหนังตะลุงและมโนราห์ เพื่อให้เยาวชนใช้เวลาว่างให้เป็นประโยชน์ เป็นการสืบทอดมรดกทางวัฒนธรรมและสามารถนำวิชาความรู้การแสดงหนังตะลุงไปสร้าง รายได้สร้างอาชีพอีกด้วย

มโนราห์ การแสดงมโนราห์ เป็นศิลปะการแสดงพื้นเมืองอย่างหนึ่งของภาคใต้มีแม่บททำรำ อย่างเดียวกับละครชาตรี บทร้องเป็นกลอนสดผู้ขับร้องต้องใช้ปฏิภาณไหวพริบสรรหาคำให้สัมผัสกันได้ อย่างฉับไว มีความหมายทั้งบทร้องทำรำ เป็นกิจกรรมความบันเทิงทางวัฒนธรรมที่เก่าแก่ที่สร้างความสัมพันธ์ ทางความคิดและจิตวิญญาณต่อผู้ชมได้อย่างดี เป็นเครื่องแสดงปฏิภริยาต่อความต้องการของสังคมแสดงให้เห็น ปัญหาในสังคม มโนราห์จึงมีบทบาทในการถ่ายทอดประวัติศาสตร์สังคม ในจังหวัดกระบี่การจัดแสดงมโนราห์ จะจัดให้มีในงานเทศกาล งานแก้บน รำโรงครู (ไหว้ครู) เป็นต้น มโนราห์ที่มีชื่อเสียงของจังหวัดกระบี่ คือ นางแหม เครือวัลย์ ศิลปินผู้ประพันธ์ขับกลอนและรำมโนราห์ สอนเยาวชนรำมโนราห์อนุรักษ์วัฒนธรรม พื้นบ้านในพื้นที่อำเภอเหนือคลอง โดยมีการถ่ายทอดความรู้ให้เยาวชนที่สนใจเพื่อเป็นการสืบทอดประเพณี วัฒนธรรมของชาวใต้

ร้องเง็งและเพลงตันหยง ได้รับอิทธิพลจากมลายู ซึ่งดัดแปลงมาจากโปรตุเกสอีกทอดหนึ่ง เดิมเพลงร้องเง็งนิยมแสดงในบ้านขุนนาง ภายหลังชาวบ้านนำมาเล่นและพัฒนาดัดแปลงมาเป็นเนื้อร้อง ภาษาไทยเรียกว่า “เพลงตันหยง”

ประเพณีลอยเรือชาวเล ประเพณีลอยเรือเป็นประเพณีที่สืบทอดมาจากบรรพบุรุษดั้งเดิมของชาว อูรักลาไวย์ที่อาศัยอยู่ในจังหวัดกระบี่และจังหวัดใกล้เคียง เมื่อถึงเวลาที่กำหนดสมาชิกในชุมชนและญาติพี่น้อง ที่แยกย้ายถิ่นไปทำมาหากินในแถบทะเลและหมู่เกาะต่าง ๆ ในทะเลอันดามันจะพากันเดินทางกลับมายังถิ่นฐาน เพื่อประกอบพิธี พิธีนี้จัดตรงกับวันเพ็ญเดือน 6 และวันเพ็ญเดือน 11 ของทุกปี ในจังหวัดกระบี่ประเพณีจัดขึ้น ทุกปีที่ชุมชนชาวเลอูรักลาไวย์ ตำบลศาลาด่าน อำเภอเกาะลันตา เป็นประเพณีที่สืบทอดกันมาตั้งแต่ครั้งบรรพบุรุษ อันเกี่ยวเนื่องกับตำนานความเชื่อความเป็นมาและวิถีชีวิตทุกอย่างของชาวเลอูรักลาไวย์ เพื่อการสะเดาะเคราะห์

ส่งวิญญาณกลับสู่บ้านเมืองเดิม โดยใช้เรือปาจ๊กลอยทะเลออกไป นับเป็นงานประเพณีเก่าแก่ของชาวเล ที่หาดไต้ยาก โดยกลุ่มชาวเลในบริเวณเกาะลันตาและเกาะใกล้เคียงจะมาชุมนุมกันทำพิธีลอยเรือเพื่อสะเดาะเคราะห์ ณ ชายหาดไต้ ๑ กับบ้านศาลาด่าน ในพิธีจะมีการร้องรำทำเพลง มีการร่ายรำรอบลำเรือด้วยจิ้งหะและ ทำนองเพลงรองเง็งผู้ที่ผ่านพิธีลอยเรือถือว่าเป็นผู้ที่ผ่านทุกข์โศกโรคภัยไปหมดแล้วชีวิตต่อไปข้างหน้า จะประสบแต่ความสุขและโชคดีในการทำมาหากิน

งานประเพณีสารทเดือนสิบ ประเพณีสารทเดือนสิบเป็นงานบุญประเพณีของคนภาคใต้ได้รับอิทธิพล ด้านความเชื่อจากศาสนาพราหมณ์ โดยมีการผสมผสานกับความเชื่อทางพระพุทธศาสนาซึ่งเข้ามาในภายหลัง มีจุดมุ่งหมายเพื่อเป็นการอุทิศส่วนกุศลให้แก่ดวงวิญญาณของบรรพชนและญาติที่ล่วงลับ ที่ได้รับการปล่อยตัว มาจากนรกในทุกวันแรม 1 ค่ำเดือน 10 เพื่อมายังโลกมนุษย์โดยมีจุดประสงค์ในการมาขอส่วนบุญ จากลูกหลาน ญาติพี่น้อง ที่ได้เตรียมการอุทิศไว้ให้เป็นการแสดงความกตัญญูกตเวทิต่อผู้ล่วงลับ หลังจากนั้นก็จะกลับไปยังนรก ในวันแรม 15 ค่ำ เดือน 10 ช่วงระยะเวลาในการประกอบพิธีกรรมของประเพณีสารทเดือนสิบจะมีขึ้นในวัน แรม 1 ค่ำ ถึงแรม 15 ค่ำ เดือนสิบของทุกปี ส่วนใหญ่แล้วจะตรงกับเดือนกันยายน สำหรับในจังหวัดกระบี่ จัดให้มีประเพณีแห่จาดเดือนสิบเป็นประจำทุกปี โดยจะมีการ "แห่หมรับ" ที่ประดับประดาด้วยขนมลา ขนมพอง และขนมอื่น ๆ ตามความเชื่อแต่โบราณ เพื่อเซ่นไหว้บรรพบุรุษที่ล่วงลับไปแล้ว

เทศกาลลานตาลันตา จัดขึ้นเพื่อเป็นการประชาสัมพันธ์ และส่งเสริมการท่องเที่ยวเกาะลันตา อนุรักษ์วัฒนธรรมท้องถิ่น ที่มีวัฒนธรรมประเพณีที่หลากหลายและมีความผสมผสานระหว่างชาวไทยเชื้อสายจีน ชาวไทยมุสลิม ชาวไทยพุทธ รวมทั้งชาวไทยใหม่ หรือที่เรียกกันว่าชาวเลอรุกลาไว้อยู่ โดยจัดให้มีขึ้นในช่วงเดือน มีนาคมของทุกปี กิจกรรมในงานประกอบด้วยการแสดงทางวัฒนธรรมพื้นถิ่นของชาวเกาะลันตา ขบวนแห่ ทางวัฒนธรรมย้อนยุคของชาวเกาะลันตา การแสดงดนตรีพื้นถิ่นและสากล การออกร้านของผู้ประกอบการ โรงแรมที่พักและร้านอาหาร

เทศกาลถือศีลกินเจ พิธีถือศีลกินเจเป็นพิธีที่มีการบำเพ็ญศีลสมาทานกินเจ บริโภคแต่อาหารผักและผลไม้ เป็นการละเว้นการทำบาป ไม่ฆ่าสัตว์ตัดชีวิต รักษาศีลทำจิตใจให้บริสุทธิ์งดการเที่ยวเตร่ ไม่ดื่มของมึนเมา ผู้ศรัทธาที่กินเจจะสวมเสื้อผ้าสีขาวและสวดมนต์ทำสมาธิภาวนาแผ่เมตตาจิตขอพรให้ตนเองและครอบครัว เป็นการสะเดาะเคราะห์ปัดเป่าความชั่วร้าย โรคภัยไข้เจ็บให้ออกไปจากตัวผู้ที่ถือศีล 8 และเกิดความสามัคคี ในหมู่ผู้ที่ศรัทธาที่เข้าร่วมพิธีถือศีลกินเจ ต่างก็ยิ้มแย้มเป็นมิตรมีไมตรีต่อกัน มีการบริจาคทรัพย์สำหรับเป็น ค่าอาหารและค่าใช้จ่ายในโรงครัว เพื่อให้มีอาหารเพียงพอ มีอาสาสมัครมาช่วยงานทำงานครัวเป็นจำนวนมาก ระยะเวลาการจัดงาน การถือศีลกินเจตรงกับวันขึ้น 1 ค่ำ ถึง 9 ค่ำ เดือน 9 ของจีน (ตรงกับเดือน 11 ของไทย ช่วงเดือนกันยายน - ตุลาคมทุกปี) ในจังหวัดกระบี่ โรงศาลเจ้าทุกโรงจะกำหนดการกินเจพร้อมกัน การประกอบพิธีกรรมจะใช้สถานที่บริเวณโรงศาลเจ้าของแต่ละแห่ง และมีการจัดกิจกรรมพิเศษ คือ การจัดขบวน

แห่งพระของทุกศาลเจ้าในจังหวัดกระบี่ ประมาณ 40 ศาลเจ้า แห่งขบวนมาร่วมทำพิธีเสริมดวงเมืองกระบี่ พร้อมกัน ณ ศาลหลักเมืองกระบี่

งานเมาลิตกลางจังหวัดกระบี่ เป็นงานประเพณีทางศาสนาของชาวมุสลิมในจังหวัดกระบี่ มีวัตถุประสงค์เพื่อร่วมเฉลิมฉลองวันคล้ายวันประสูติของศาสดามุฮัมมัดเชิดชูคำสอน และจริยวัตรอันดีงามของศาสนาแห่งศาสนาอิสลาม และเป็นการส่งเสริมความสัมพันธ์ระหว่างพี่น้องมุสลิม ระหว่างพี่น้องต่างศาสนา ให้เข้าใจถึงวิถีชีวิตความเป็นอยู่ของชาวมุสลิม กิจกรรมภายในงานประกอบด้วยพิธีเมาลิตดินนบี การบรรยายธรรม และบรรยายพิเศษจากบุคคลที่มีชื่อเสียง กิจกรรมเยาวชนโดยสมาคมโรงเรียนเอกชนสอนศาสนาอิสลาม จังหวัดกระบี่ กิจกรรมเยาวชนภาคีพรดูอิน (สิ่งที่เยาวชนมุสลิมจำเป็นต้องรู้ต้องปฏิบัติ) การแสดงผลงานทางวิชาการ การทดสอบความสามารถของเยาวชน และการจำหน่ายผลผลิตและอาหารฮาลาล จัดขึ้นเป็นประจำทุกปี ในช่วงเดือนมกราคม – กุมภาพันธ์ ณ มัสยิดกลางประจำจังหวัดกระบี่

1.1.8 ข้อมูลด้านการเกษตร

จังหวัดกระบี่ มีเนื้อที่ทั้งหมด 2,942,820 ไร่ ส่วนใหญ่เป็นเนื้อที่ใช้ประโยชน์ทางการเกษตร 1,890,269 ไร่ คิดเป็นร้อยละ 64.23 รองลงมาเป็นเนื้อที่ป่าไม้ 571,125 ไร่ คิดเป็นร้อยละ 19.40 และเนื้อที่ใช้ประโยชน์นอกการเกษตร 481,426 ไร่ คิดเป็นร้อยละ 16.35

เนื้อที่ทั้งหมด (ไร่)	เนื้อที่ป่าไม้ (ไร่)	เนื้อที่ใช้ประโยชน์ทางการเกษตร (ไร่)	เนื้อที่ใช้ประโยชน์นอกการเกษตร (ไร่)
2,942,820	571,125	1,890,269	481,426

ที่มา : สถิติการเกษตรของประเทศไทย ปี 2565 สำนักงานเศรษฐกิจการเกษตรที่ 8

(1) เนื้อที่ใช้ประโยชน์ทางการเกษตรจังหวัดกระบี่

เนื้อที่ใช้ประโยชน์ทางการเกษตรของจังหวัดกระบี่ จำนวน 1,890,269 ไร่ ส่วนใหญ่เป็นสวนไม้ผล และไม้ยืนต้น 1,827,171 ไร่ คิดเป็นร้อยละ 96.66 ส่วนที่เหลือเป็นนาข้าว 7,969 ไร่ คิดเป็นร้อยละ 0.42 สวนผัก/ไม้ดอกไม้ประดับ 1,583 ไร่ คิดเป็นร้อยละ 0.08 พืชไร่ 993 ไร่ คิดเป็นร้อยละ 0.05 และเนื้อที่ใช้ประโยชน์ทางการเกษตรอื่นๆ 52,553 ไร่ คิดเป็นร้อยละ 2.78

เนื้อที่ทั้งหมด(ไร่)	เนื้อที่ใช้ประโยชน์ทางการเกษตร (ไร่)				
	นาข้าว	พืชไร่	สวนไม้ผล ไม้ยืนต้น	สวนผัก/ ไม้ดอกไม้ประดับ	เนื้อที่ใช้ประโยชน์ ทางการเกษตรอื่นๆ
1,890,269	7,969	993	1,827,171	1,583	52,553

ที่มา : สถิติการเกษตรของประเทศไทย ปี 2565 สำนักงานเศรษฐกิจการเกษตรที่ 8

(2) ลักษณะการถือครองที่ดินทางการเกษตรของจังหวัดกระบี่

เนื้อที่ใช้ประโยชน์ทางการเกษตรของจังหวัดกระบี่ จำนวน 1,890,269 ไร่ เป็นของตนเอง 749,205 ไร่ (ร้อยละ 39.63) เป็นเนื้อที่ของคนอื่น (เช่าผู้อื่น + รับจ้าง/รับฝากขาย/ได้ทำฟรี) 1,141,064 ไร่ (ร้อยละ 60.36)

เนื้อที่ทั้งหมด (ไร่)	ของตนเอง (ไร่)	เนื้อที่ของคนอื่น (ไร่)		
		เช่าผู้อื่น (ไร่)	รับจ้าง/รับฝากขาย/ ได้ทำฟรี (ไร่)	รวม (ไร่)
1,890,269	749,205	1,871	1,139,193	1,141,064

ที่มา : สถิติการเกษตรของประเทศไทย ปี 2565 สำนักงานเศรษฐกิจการเกษตรที่ 8

(3) เนื้อที่กลุ่มชุดดินและพื้นที่เบ็ดเตล็ด จังหวัดกระบี่

ลำดับ	กลุ่มชุดดิน	เนื้อที่	
		ไร่	ร้อยละ
1	กลุ่มชุดดินที่ 5	3,223.96	0.12
2	กลุ่มชุดดินที่ 6	266.42	0.01
3	กลุ่มชุดดินที่ 13	6,301.81	0.23
4	กลุ่มชุดดินที่ 14	2,031.74	0.07
5	กลุ่มชุดดินที่ 23	307.22	0.01
6	กลุ่มชุดดินที่ 26	393,196.39	14.50
7	กลุ่มชุดดินที่ 32	271,707.19	10.02
8	กลุ่มชุดดินที่ 34	794,866.28	29.31
9	กลุ่มชุดดินที่ 39	120,925.59	4.46
10	กลุ่มชุดดินที่ 42	1,960.27	0.07
11	กลุ่มชุดดินที่ 43	15,283.75	0.56
12	กลุ่มชุดดินที่ 45	40,134.58	1.48
13	กลุ่มชุดดินที่ 50	394,052.55	14.53
14	กลุ่มชุดดินที่ 51	64,864.49	2.39
15	กลุ่มชุดดินที่ 53	58,275.84	2.15
16	กลุ่มชุดดินที่ 59	8,779.58	0.32
17	กลุ่มชุดดินที่ 60	22,709.96	0.84
18	กลุ่มชุดดินที่ 62	512,853.30	18.91
	รวม	2,711,740.92	100.0

ที่มา : สถานีพัฒนาที่ดินกระบี่

(4) กลุ่มดินและลักษณะดิน ปัญหาสำคัญในการใช้ประโยชน์ของดิน

กลุ่มดินและลักษณะดิน	ปัญหาสำคัญในการใช้ประโยชน์ของดิน
1) กลุ่มชุดดินที่ 5 กลุ่มดินเหนียวลึกลับมากที่เกิดจากตะกอนลำน้ำ ปฏิกริยาดินเป็นกลางหรือเป็นด่าง การระบายน้ำเลว ความอุดมสมบูรณ์ต่ำถึงปานกลาง	บางพื้นที่ขาดแคลนน้ำ มีความอุดมสมบูรณ์ต่ำ และน้ำท่วมขังในฤดูฝน ทำให้ความเสียหายกับพืชที่ไม่ชอบน้ำ
2) กลุ่มชุดดินที่ 6 กลุ่มดินเหนียวลึกลับมากที่เกิดจากตะกอนลำน้ำ ปฏิกริยาดินเป็นกรดจัดมากถึงเป็นกรดจัด การระบายน้ำเลวถึงค่อนข้างเลว ความอุดมสมบูรณ์ต่ำ	ความอุดมสมบูรณ์ต่ำ บางพื้นที่ดินเป็นกรดจัดมากขาดแคลนน้ำ และน้ำท่วมขังในฤดูฝน ทำให้ความเสียหายกับพืชที่ไม่ชอบน้ำ
3) กลุ่มชุดดินที่ 13 กลุ่มดินเลนเค็มชายทะเลที่มีศักยภาพก่อให้เกิดเป็นดินกรดกำมะถัน ปฏิกริยาดินเป็นกลางถึงเป็นด่าง การระบายน้ำเลวมาก ความอุดมสมบูรณ์ปานกลางถึงสูง	ดินเลนเค็มที่มีน้ำทะเลท่วมถึงเป็นประจำวัน มีศักยภาพก่อให้เกิดดินกรดกำมะถัน เกิดก๊าซพิษไข่เน่า และก๊าซมีเทน ซึ่งเป็นอันตรายต่อพืช มีความสามารถในการทรงตัวของต้นพืชต่ำมาก ทำให้พืชล้มง่าย เมื่อดินแห้งจะแปรสภาพเป็นดินกรดกำมะถันและเค็ม และมีน้ำทะเลท่วมเป็นประจำทุกวัน
4) กลุ่มชุดดินที่ 14 กลุ่มดินเปรี้ยวจัดลึกปานกลางและมีชั้นดินเลนที่มีศักยภาพก่อให้เกิดเป็นดินเปรี้ยวจัด หรือดินกรดกำมะถันภายในความลึก 150 ซม. จากผิวดิน ดินบนปฏิกริยาเป็นกรดจัดมาก และดินล่างมีปฏิกริยาดินเป็นกรดเล็กน้อย ถึงเป็นด่าง การระบายน้ำเลว ความอุดมสมบูรณ์ดินต่ำ	ดินเป็นกรดจัดมากหรือเป็นดินเปรี้ยวจัดลึกปานกลาง ดินชั้นล่างเป็นดินเลนที่มีศักยภาพก่อให้เกิดเป็นดินกรดกำมะถัน เกิดการตรึงของธาตุอาหาร และมีสารที่เป็นพิษต่อพืชที่ปลูก คุณภาพน้ำเป็นกรดจัดมาก ขาดแคลนแหล่งน้ำจัด และน้ำท่วมขังในฤดูฝน ทำให้ความเสียหายกับพืชที่ไม่ชอบน้ำ
5) กลุ่มชุดดินที่ 23 กลุ่มดินทรายลึกลับมากที่เกิดจากตะกอนทรายชายทะเล ปฏิกริยาดินเป็นกรดเล็กน้อยถึงเป็นกลาง การระบายน้ำเลว ความอุดมสมบูรณ์ต่ำ	เนื้อดินเป็นดินทรายหนา ความอุดมสมบูรณ์ต่ำ ขาดแคลนน้ำบางพื้นที่ดินอาจมีน้ำท่วมขัง และน้ำท่วมขังในฤดูฝนทำให้ความเสียหายกับพืชที่ไม่ชอบน้ำ
6) กลุ่มชุดดินที่ 26 กลุ่มดินเหนียวลึกลับถึงลึกลับมากที่เกิดจากตะกอนลำน้ำหรือวัตถุต้นกำเนิดดินเนื้อละเอียด ปฏิกริยาดินเป็นกรดจัดมาก การระบายน้ำดีถึงดีปานกลาง ความอุดมสมบูรณ์ต่ำ	ความอุดมสมบูรณ์ต่ำ ขาดแคลนน้ำในระยะที่ฝนทิ้งช่วงนาน และเกิดการชะล้างพังทลายสูญเสียหน้าดินในพื้นที่ที่มีความลาดชัน
7) กลุ่มชุดดินที่ 32 กลุ่มดินร่วนหรือดินทรายแป้งละเอียดลึกลับมากที่เกิดจากตะกอนริมแม่น้ำ ปฏิกริยาดินเป็นกรดจัดการระบายน้ำดีถึงดีปานกลาง ความอุดมสมบูรณ์ปานกลาง	ขาดแคลนน้ำ บางพื้นที่อาจมีน้ำไหลบ่าท่วมขังฉับพลันในระยะที่มีฝนตกหนัก

กลุ่มดินและลักษณะดิน	ปัญหาสำคัญในการใช้ประโยชน์ของดิน
8) กลุ่มชุดดินที่ 34 กลุ่มดินร่วนละเอียดลึกถึงลึกมากที่เกิดจากตะกอนลำน้ำหรือวัตถุต้นกำเนิดดินเนื้อหยาบ ปฏิกริยาดินเป็นกรดจัด การระบายน้ำดีถึงดีปานกลาง ความอุดมสมบูรณ์ต่ำ	ดินปนทราย ความอุดมสมบูรณ์ต่ำ ขาดแคลนน้ำในระยะที่ฝนทิ้งช่วงนาน และในพื้นที่ที่มีความลาดชันดินง่ายต่อการถูกชะล้างพังทลายสูญเสียหน้าดิน
9) กลุ่มชุดดินที่ 39 กลุ่มดินร่วนหยาบลึกถึงลึกมากที่เกิดจากตะกอนลำน้ำหรือวัตถุต้นกำเนิดดินเนื้อหยาบ ปฏิกริยาดินเป็นกรดจัด การระบายน้ำดีถึงดีปานกลาง ความอุดมสมบูรณ์ต่ำ	ดินปนทราย ความอุดมสมบูรณ์ต่ำ ขาดแคลนน้ำในระยะที่ฝนทิ้งช่วงนาน และในพื้นที่ที่มีความลาดชันดินง่ายต่อการถูกชะล้างพังทลายสูญเสียหน้าดิน
10) กลุ่มชุดดินที่ 42 กลุ่มดินทรายที่มีชั้นดานอินทรีย์ภายในความลึก 100 ซม. จากผิวดิน ปฏิกริยาดินเป็นกรดเล็กน้อยถึงเป็นกลาง การระบายน้ำค่อนข้างมาก อยู่บนชั้นดินที่มีการระบายน้ำดีปานกลางถึงค่อนข้างเลว ความอุดมสมบูรณ์ต่ำ	ดินทรายที่มีชั้นดานอินทรีย์ภายในความลึก 100 ซม. ที่มีชั้นทรายสีขาวหนาที่มีความอุดมสมบูรณ์ต่ำมาก ขาดแคลนน้ำ และในช่วงฝนตกหนักจะมีน้ำขังอยู่บริเวณผิวหน้าดิน
11) กลุ่มชุดดินที่ 43 กลุ่มดินทรายลึกมากที่เกิดจากตะกอนลำน้ำหรือสันทรายชายทะเล ปฏิกริยาดินเป็นกรดเล็กน้อยถึงเป็นด่าง การระบายน้ำค่อนข้างมาก ความอุดมสมบูรณ์ต่ำ	การระบายน้ำ ค่อนข้างมาก การไหลบ่าของน้ำบนผิวดินช้า การซึมผ่านได้ของน้ำเร็ว ความอุดมสมบูรณ์ต่ำ และขาดแคลนน้ำ
12) กลุ่มชุดดินที่ 45 กลุ่มดินตื้นถึงลูกรัง เศษหินหรือก้อนหิน ปฏิกริยาดินเป็นกรดจัด การระบายน้ำของดินดีถึงดีปานกลาง ความอุดมสมบูรณ์ต่ำ	ดินตื้นถึงชั้นลูกรัง เศษหินหรือก้อนกรวดภายในความลึก 50 ซม. จากผิวดิน บางพื้นที่พบลูกรัง เศษหิน หรือก้อนกรวดกระจัดกระจายทั่วไปอยู่บริเวณผิวหน้าดิน ความอุดมสมบูรณ์ต่ำ ขาดแคลนน้ำ และในพื้นที่ที่มีความลาดชันจะเกิดการชะล้างพังทลายสูญเสียหน้าดินได้ง่าย
13) กลุ่มชุดดินที่ 50 กลุ่มดินร่วนลึกปานกลางถึงเศษหิน ก้อนหินหรือชั้นหินพื้น ปฏิกริยาดินเป็นกรดจัดมาก การระบายน้ำดี ความอุดมสมบูรณ์ต่ำ	ดินค่อนข้างเป็นทราย ความอุดมสมบูรณ์ต่ำ ขาดแคลนน้ำในระยะที่ฝนทิ้งช่วงนาน และในพื้นที่ที่มีความลาดชันดินง่ายต่อการถูกชะล้างพังทลายสูญเสียหน้าดิน ทำให้เกิดเป็นดินตื้นและยากต่อการปรับปรุงแก้ไข
14) กลุ่มชุดดินที่ 53 กลุ่มดินเหนียวลึกปานกลางถึงชั้นหินพื้น ลูกรังหรือเศษหิน ปฏิกริยาดินเป็นกรดจัด การระบายน้ำดี ความอุดมสมบูรณ์ต่ำ	ดินลึกปานกลางถึงชั้นลูกรัง ก้อนกรวด เศษหินหรือชั้นหินพื้นในช่วงความลึก 50-100 ซม. ความอุดมสมบูรณ์ต่ำ ขาดแคลนน้ำ และในพื้นที่ที่มีความลาดชันสูงจะเกิดการชะล้างพังทลายสูญเสียหน้าดิน

กลุ่มดินและลักษณะดิน	ปัญหาสำคัญในการใช้ประโยชน์ของดิน
	ค่อนข้างสูง ทำให้เกิดเป็นดินตื้นและยากต่อการปรับปรุงแก้ไข
15) กลุ่มชุดดินที่ 59 กลุ่มดินร่วนที่เกิดจากดินตะกอนน้ำพาเชิงซ้อน ปฏิกริยาดินเป็นกรดจัดถึงเป็นกลาง การระบายน้ำดีถึงดีปานกลาง ความอุดมสมบูรณ์ต่ำ	ดินปนทราย ความอุดมสมบูรณ์ต่ำ ขาดแคลนน้ำ และในพื้นที่ที่มีความลาดชันดินง่ายต่อการถูกชะล้างพังทลายสูญเสียหน้าดิน
16) กลุ่มชุดดินที่ 60 กลุ่มดินร่วนที่เกิดจากดินตะกอนน้ำพาเชิงซ้อน ปฏิกริยาดินเป็นกรดจัดถึงเป็นกลาง การระบายน้ำดีถึงดีปานกลาง ความอุดมสมบูรณ์ต่ำ	ดินปนทราย ความอุดมสมบูรณ์ต่ำ ขาดแคลนน้ำ และในพื้นที่ที่มีความลาดชันดินง่ายต่อการถูกชะล้างพังทลายสูญเสียหน้าดิน
17) กลุ่มชุดดินที่ 62 ดินนี้ประกอบด้วยพื้นที่ภูเขา ซึ่งมีความลาดชันมากกว่า 35 % ดินที่พบในบริเวณดังกล่าวนี้มีทั้งดินลึกและดินตื้น ลักษณะของเนื้อดินและความอุดมสมบูรณ์ตามธรรมชาติแตกต่างกันไปแล้วแต่ชนิดของหินต้นกำเนิดในบริเวณนั้น มักมีเศษหิน ก้อนหิน หรือหินพื้นโผล่ กระจายกระจายทั่วไป ส่วนใหญ่ยังปกคลุมด้วยป่าไม้ประเภทต่าง ๆ เช่น ป่าเบญจพรรณ ป่าเต็งรัง หรือป่าดิบชื้น หลายแห่งมีการทำไร่เลื่อนลอย โดยปราศจากมาตรการในการอนุรักษ์ดินและน้ำ ซึ่งเป็นผลทำให้เกิดการชะล้างพังทลายของดิน จนบางแห่งเหลือแต่หินพื้นโผล่ ได้แก่ ชุดดินที่ลาดชันเชิงซ้อน (Sc) กลุ่มชุดดินนี้ไม่ควรนำมาใช้ประโยชน์ทางการเกษตร เนื่องจากมีปัญหาหลายประการที่มีผลกระทบต่อระบบนิเวศน์ควรสงวนไว้เป็นป่าตามธรรมชาติ เพื่อรักษาแหล่งต้นน้ำลำธาร	พื้นที่ภูเขาลาดชันมากกว่า 35 % มีการกัดกร่อนของดินได้ง่าย ดินกลุ่มที่ 62 มีศักยภาพไม่เหมาะสมที่จะนำมาใช้ในการเพาะปลูกพืช เนื่องจากเป็นดินตื้น มีหินโผล่ที่ผิวดินเป็นส่วนใหญ่ และพื้นที่เป็นภูเขาสูงชัน มีความลาดเทเฉลี่ยเกิน 35 % ง่ายต่อการชะล้างพังทลายของดิน จึงเหมาะสมที่จะรักษาไว้เป็นพื้นที่ป่าไม้ธรรมชาติเพื่อรักษาสภาพแวดล้อมและเป็นพื้นที่ต้นน้ำลำธาร

ที่มา : กรมพัฒนาที่ดิน

(5) จำนวนครัวเรือนเกษตร

อำเภอ	จำนวนเกษตรกร (ครัวเรือน)				
	พ.ศ. 2561	พ.ศ. 2562	พ.ศ. 2563	พ.ศ. 2564	พ.ศ. 2565
เมืองกระบุรี	5,539	6,546	7,469	9,649	8,101
เขาพนม	6,856	8,391	9,544	8,697	9,322
เกาะลันตา	3,636	2,546	3,334	3,636	3,496

อำเภอ	จำนวนเกษตรกร (ครัวเรือน)				
	พ.ศ. 2561	พ.ศ. 2562	พ.ศ. 2563	พ.ศ. 2564	พ.ศ. 2565
คลองท่อม	10,873	10,742	11,185	10,873	11,652
อ่าวลึก	7,579	7,623	8,067	7,579	8,056
ปลายพระยา	6,375	6,497	6,783	6,375	6,801
ลำทับ	4,106	4,257	4,366	4,106	4,294
เหนือคลอง	7,614	7,170	7,610	7,614	7,838
รวม	52,578	53,772	58,358	58,529	59,560

ที่มา : สำนักงานเกษตรจังหวัดกระบี่

(6) ข้อมูลการผลิตพืชเศรษฐกิจที่สำคัญของจังหวัดกระบี่

ประเภท	ปีเพาะปลูก	เนื้อที่เพาะปลูก(ไร่)	เนื้อที่เก็บเกี่ยว(ไร่)	ผลผลิตรวม(ตัน)	ผลผลิตเฉลี่ย (ตัน/ไร่)
ปาล์มน้ำมัน	2565	1,214,756	1,167,237	3,892,735	3,335
ยางพารา	2565	617,295	536,624	128,253	239
ทุเรียน	2565	6,615	3,513	1,051	299
เงาะ	2565	855	855	194	227
ลองกอง	2565	1,475	1,475	100	68
มังคุด	2565	1,037	1,037	223	215
ข้าว	2565	7,318	7,310	2,309	316
กาแฟ	2566	1,634	1,251	129	103
มะพร้าว	2565	4,883	4,745	1,903	401

ที่มา : สถิติการเกษตรของประเทศไทย ปี ๒๕๖๕ สำนักงานเศรษฐกิจการเกษตรที่ ๘

(7) ข้อมูลด้านปศุสัตว์ของจังหวัดกระบี่

พื้นที่	เกษตรกรผู้เลี้ยงสัตว์ (ราย)	ปศุสัตว์ (ตัว)					สัตว์ชนิดอื่นๆ (ตัว)
		ไก่ไข่	ไก่เนื้อ	สุกร	แพะ	โคเนื้อ	
เมืองกระบี่	2,031	29,140	216,851	6,213	3,662	6,191	1,938
เขาพนม	2,097	5,594	99,900	6,045	1,722	8,554	488
เกาะลันตา	1,264	539	249	0	4,868	4,283	2,158
คลองท่อม	3,517	39,562	141,431	10,981	9,650	15,589	1,016
อ่าวลึก	1,565	8,202	991,368	22,664	2,841	5,395	501

พื้นที่	เกษตรกร ผู้เลี้ยงสัตว์ (ราย)	ไก่ไข่ (ตัว)	ไก่เนื้อ (ตัว)	สุกร (ตัว)	แพะ (ตัว)	โคเนื้อ (ตัว)	สัตว์ชนิดอื่นๆ (ตัว)
ปลายพระยา	1,290	857	191,113	31,210	1,620	4,491	18
ลำทับ	1,404	27,019	195,700	7,643	2,506	4,187	269
เหนือคลอง	3,045	2,198	55,058	1,169	7,380	14,920	1,442
รวม	16,213	113,111	1,891,670	85,925	34,249	63,610	7,830

ที่มา : สำนักงานปศุสัตว์จังหวัดกระบี่

(7) ปริมาณการผลิตและมูลค่าผลผลิตสัตว์น้ำที่สำคัญของจังหวัดกระบี่ ระหว่าง ปี พ.ศ. 2554 – 2565

ปริมาณการผลิตและมูลค่าผลผลิตสัตว์น้ำที่สำคัญของจังหวัดกระบี่ ปี พ.ศ. 2565 การทำการประมง ปริมาณ 8,627 ตัน มูลค่า 901,170,000 บาท การเลี้ยงกุ้งทะเล ปริมาณ 11,256 ตัน มูลค่า 1,772,032,060 บาท สัตว์น้ำจืด ปริมาณ 359 ตัน มูลค่า 22,237,380 บาท ปลาน้ำกร่อย 82 ตัน มูลค่า 17,471,700 บาท และ หอยทะเล 140 ตัน มูลค่า 3,785,560 บาท

ปี พ.ศ.	การทำการประมง		การเลี้ยงกุ้งทะเล		สัตว์น้ำจืด		ปลาน้ำกร่อย		หอยทะเล	
	ปริมาณ (ตัน)	มูลค่า (บาท)	ปริมาณ (ตัน)	มูลค่า (บาท)	ปริมาณ (ตัน)	มูลค่า (บาท)	ปริมาณ ผลผลิต (ตัน)	มูลค่า (บาท)	ปริมาณ ผลผลิต (ตัน)	มูลค่า (บาท)
2556	10,500	283,500,000	10,961	1,753,760,000	137	8,220,000	250	42,500,000	185	9,250,000
2557	8,750	288,750,000	7,804.00	1,248,640,000	172	10,320,000	210	35,700,000	281	14,050,000
2558	9,650	337,750,000	8,473	1,270,950,000	245	14,700,000	284	51,120,000	294	14,940,000
2559	9,200	460,000,000	9,775.00	1,866,361,721	225	15,750,000	292	61,320,000	298	17,880,000
2560	8,520	596,400,000	10,359.38	1,998,467,703	248	16,800,000	310	65,100,000	350	24,500,000
2561	10,600	742,000,000	9,940.96	1,940,523,341	252	17,506,000	345	72,450,000	340	23,800,000
2562	12,681	1,141,290,000	11,019.49	2,247,533,956	235	16,450,000	320	51,200,000	290	18,850,000
2563	16,843	1,179,010,000	9,854.36	1,664,553,082	178	12,460,000	285	42,750,000	310	13,950,000
2564	8,627	780,175,490	11,045.96	1,654,126,220	235	11,773,000	207	36,888,305	42	1,325,000
2565	8,627	901,170,000	11,256.00	1,772,032,060	359	22,237,380	82	17,471,700	140	3,785,560

ที่มา : สำนักงานประมงจังหวัดกระบี่

1.2 ข้อมูลการปกครองและประชากร

1.2.1 ข้อมูลการปกครอง

จังหวัดกระบี่ แบ่งเขตการปกครองออกเป็น 8 อำเภอ 53 ตำบล 389 หมู่บ้าน 1 องค์การบริหารส่วนจังหวัด 1 เทศบาลเมือง 14 เทศบาลตำบล 46 องค์การบริหารส่วนตำบล

อำเภอ	พื้นที่ตร.กม. ¹	ตำบล	อบต. ³	เทศบาลเมือง ²	เทศบาลตำบล ²	จำนวนหมู่บ้าน
เมืองกระบี่	648.552	10	7	1	3	59
เขาพนม	788.522	6	6	-	1	54
เกาะลันตา	339.843	5	4	-	1	36
คลองท่อม	1,042.531	7	4	-	2	68
อ่าวลึก	772.989	9	9	-	3	52
ปลายพระยา	433.367	4	4	-	1	35
ลำทับ	320.708	4	4	-	2	28
เหนือคลอง	362.000	8	8	-	1	57
รวม	4,708.512	53	46	1	14	389

ที่มา : 1. ที่ทำการปกครองจังหวัดกระบี่

2. ระบบสถิติทางการทะเบียน สำนักบริหารการทะเบียนกรมการปกครอง (ข้อมูล ณ ธันวาคม 2566)

3. กองกฎหมายและระเบียบท้องถิ่น กรมส่งเสริมการปกครองท้องถิ่น

1.2.2 ข้อมูลประชากร

จำนวนประชากรรายอำเภอ

อำเภอ	ประชากร			ครัวเรือน
	ชาย	หญิง	รวม	
เมืองกระบี่	61,361	64,916	126,277	68,366
เขาพนม	28,070	28,001	56,071	21,453
เกาะลันตา	18,383	17,907	36,290	15,914
คลองท่อม	39,636	38,748	78,384	29,040
อ่าวลึก	27,953	28,485	56,438	21,600
ปลายพระยา	19,319	19,229	38,548	14,131
ลำทับ	12,436	12,299	24,735	10,015
เหนือคลอง	32,283	33,095	65,378	23,921
รวม	239,441	242,680	482,121	204,440

ที่มา : ระบบสถิติทางการทะเบียน สำนักบริหารการทะเบียน กรมการปกครอง (ข้อมูล ณ ธันวาคม 2566)

จำนวนประชากร จำแนกตามสภาพแรงงาน และเพศ จังหวัดกระบี่ พ.ศ. 2566

สภาพแรงงาน	รวม	ร้อยละ	ชาย	ร้อยละ	หญิง	ร้อยละ
ประชากรอายุ 15 ปีขึ้นไป	346,390	100.0	166,545	100.0	179,844	100.0
1. ผู้อยู่ในกำลังแรงงาน	249,348	72.0	137,099	82.3	112,249	62.4
1.1 กำลังแรงงานปัจจุบัน	249,348	72.0	137,099	82.3	112,249	62.4
1.1.1 ผู้มีงานทำ	248,015	71.6	136,240	81.8	111,775	62.1
1.1.2 ผู้ว่างงาน	1,333	0.4	859	0.5	474	0.3
2. ผู้ไม่อยู่ในกำลังแรงงาน	97,042	28.0	29,446	17.7	67,595	37.6
2.1 ทำงานบ้าน	35,727	10.3	594	0.3	35,133	19.5
2.2 เรียนหนังสือ	24,569	7.1	10,762	6.5	13,806	7.7
2.3 ยังเด็ก/ชรา ป่วย/พิการจนไม่สามารถทำงานได้	30,217	8.7	13,815	8.3	16,402	9.1
2.4 อื่น ๆ	6,529	1.9	4,275	2.6	2,254	1.3

ที่มา : สำนักงานสถิติจังหวัดกระบี่ ภาวะการทำงานของประชากรจังหวัดกระบี่ พ.ศ. 2566 ไตรมาสที่ 3 (กรกฎาคม - กันยายน 2566)

จำนวนประชากรอายุ 15 ปีขึ้นไป ที่มีงานทำ จำแนกตามอุตสาหกรรม และเพศ จังหวัดกระบี่ พ.ศ. 2565

อุตสาหกรรม	รวม		ชาย		หญิง	
	จำนวน	ร้อยละ	จำนวน	ร้อยละ	จำนวน	ร้อยละ
ยอดรวม	244,595	100.0	137,219	100.0	107,376	100.0
สาขาเกษตรกรรม	106,633	43.6	67,958	49.5	38,675	36.0
1. เกษตรกรรม การล่าสัตว์ การป่าไม้ และประมง	106,633	43.6	67,958	49.5	38,675	36.0
สาขานอกเกษตรกรรม	137,962	56.4	69,261	50.5	68,701	64.0
1. การทำเหมืองแร่ และเหมืองหิน	-	-	-	-	-	-
2. การผลิต	14,198	5.8	7,079	5.2	7,119	6.6
3. การไฟฟ้า ก๊าซ และไอน้ำ	1,211	0.5	1,211	0.9	-	-
4. การจัดหา น้ำ บำบัดน้ำเสีย	219	0.1	219	0.2	-	-
5. การก่อสร้าง	7,208	2.9	7,109	5.2	99	0.1
6. การขายส่ง การขายปลีก	49,544	20.3	24,187	17.6	25,357	23.6
7. การขนส่งที่เก็บสินค้า	5,309	2.2	4,775	3.5	534	0.5
8. กิจกรรมโรงแรม และอาหาร	25,680	10.5	8,728	6.4	16,952	15.8
9. ข้อมูลข่าวสารและการสื่อสาร	118	0.0	118	0.1	-	-

อุตสาหกรรม	รวม		ชาย		หญิง	
	จำนวน	ร้อยละ	จำนวน	ร้อยละ	จำนวน	ร้อยละ
10. กิจกรรมการเงินและการประกันภัย	1,915	0.8	683	0.5	1,232	1.1
11. กิจกรรมอสังหาริมทรัพย์	123	0.1	26	0.0	97	0.1
12. กิจกรรมทางวิชาชีพและเทคนิค	1,498	0.6	433	0.3	1,065	1.0
13. การบริหารและการสนับสนุน	4,443	1.8	4,177	3.0	266	0.2
14. การบริหารราชการและการป้องกันประเทศ	8,890	3.6	6,468	4.7	2,422	2.3
15. การศึกษา	6,683	2.7	1,164	0.8	5,519	5.1
16. สุขภาพและสังคมสงเคราะห์	4,029	1.6	517	0.4	3,512	3.3
17. ศิลปะความบันเทิงนันทนาการ	1,273	0.5	411	0.3	862	0.8
18. กิจกรรมบริการด้านอื่นๆ	4,381	1.8	1,604	1.2	2,777	2.6
19. ลูกจ้างในครัวเรือนส่วนบุคคล	1,240	0.5	352	0.3	888	0.8

ที่มา : การสำรวจภาวะการทำงานของประชากร พ.ศ. 2565 ไตรมาสที่ 4/2566

สำนักงานสถิติจังหวัดกระบี่

1.3 ด้านเศรษฐกิจ

1.3.1 ผลิตภัณฑ์มวลรวมจังหวัด (GPP)

ผลิตภัณฑ์มวลรวมจังหวัดประจำปี พ.ศ. 2564 ผลิตภัณฑ์มวลรวมจังหวัดประจำปี พ.ศ. 2564 (Gross Provincial Product : GPP) ณ ราคาประจำปี มีมูลค่าเท่ากับ 72,061 ล้านบาท เพิ่มขึ้นจาก 70,396 ล้านบาท ในปี 2563 เท่ากับ 1,665 ล้านบาท

GROSS PROVINCIAL PRODUCT AT CURRENT MARKET PRICES (ผลิตภัณฑ์มวลรวมจังหวัด ณ ราคาประจำปี)

ประจำปี

Millions of Baht (ล้านบาท)

สาขาการผลิต	2017	2018	2019r	2020r	2021p
ภาคเกษตร	22,781	19,483	19,471	23,320	27,315
เกษตรกรรม ป่าไม้ และการประมง	22,781	19,483	19,471	23,320	27,315
ภาคนอกเกษตร	63,866,	64,274	63,989	47,076	44,746
ภาคอุตสาหกรรม	5,969	5,448	5,388	5,243	6,223
การทำเหมืองแร่และเหมืองหิน	452	533	351	282	286
การผลิต	4,229	3,698	3,716	3,749	4,745
ไฟฟ้า ก๊าซ ไอน้ำ และระบบปรับอากาศ	1,126	1,047	1,113	1,033	995
การจัดการน้ำ การจัดการ และการบำบัดน้ำเสีย ของเสียและสิ่งปฏิกูล	165	170	207	179	197
ภาคบริการ	47,897	58,826	58,601	41,833	38,523
การก่อสร้าง	2,212	2,465	2,599	2,406	2,479
การขายส่งและการขายปลีก การซ่อมยานยนต์และ จักรยานยนต์	8,937	8,099	8,189	8,819	9,590
การขนส่งและสถานที่เก็บสินค้า	15,443	13,745	11,821	8,638	9,016
ที่พักแรมและบริการด้านอาหาร	14,744	16,692	17,569	6,669	2,576
ข้อมูลข่าวสารและการสื่อสาร	493	567	636	597	679
กิจกรรมทางการเงินและการประกันภัย	3,563	3,828	3,913	3,861	9,016
กิจกรรมอสังหาริมทรัพย์	1,949	1,774	1,803	2,051	1,934
กิจกรรมทางวิชาชีพ วิทยาศาสตร์ และเทคนิค	25	33	38	26	22
กิจกรรมการบริหารและการบริการสนับสนุน	3,562	3,987	4,121	680	148
การบริหารราชการ การป้องกันประเทศ และการ ประกันสังคมภาคบังคับ	2,722	3,286	3,313	3,414	3,502
การศึกษา	2,555	2,466	2,455	2,464	2,517
กิจกรรมด้านสุขภาพและงานสังคมสงเคราะห์	1,367	1,478	1,609	1,821	2,211
ศิลปะ ความบันเทิง และนันทนาการ	83	90	107	93	104
กิจกรรมบริการด้านอื่น ๆ	244	316	428	295	216

สาขาการผลิต	2017	2018	2019r	2020r	2021p
ผลิตภัณฑ์มวลรวมจังหวัด	86,646	83,757	83,459	70,396	72,061
ผลิตภัณฑ์มวลรวมจังหวัด ต่อคน (บาท)	208,998	200,412	198,145	165,869	168,552
ประชากร (1,000 คน)	415	418	421	424	428

ที่มา : สำนักงานสภาพัฒนาการเศรษฐกิจและสังคมแห่งชาติ

1.3.2 โครงสร้างทางเศรษฐกิจของจังหวัดกระบี่

โครงสร้างทางเศรษฐกิจของจังหวัดกระบี่ ขึ้นอยู่กับสาขาการผลิตภาคการเกษตร มีมูลค่า 27,314 ล้านบาท มีสัดส่วนร้อยละ 37.9 การผลิตนอกภาคเกษตร มีมูลค่า 44,746 ล้านบาท มีสัดส่วนร้อยละ 62.1 โดยจำแนกออกเป็น 19 สาขา ดังนี้

1. สาขาเกษตรกรรม การป่าไม้ และการประมง มีมูลค่า 27,315 ล้านบาท คิดเป็นสัดส่วนร้อยละ 37.9
2. สาขาการขนส่งและการขายปลีก มีมูลค่า 9,590 ล้านบาท คิดเป็นสัดส่วนร้อยละ 13.3
3. สาขาการขนส่งและสถานที่เก็บสินค้า มีมูลค่า 9,016 ล้านบาท คิดเป็นสัดส่วนร้อยละ 12.5
4. สาขาการผลิต มีมูลค่า 4,745 ล้านบาท คิดเป็นสัดส่วนร้อยละ 6.6
5. สาขากิจกรรมทางการเงินและการประกันภัย มีมูลค่า 3,528 ล้านบาท คิดเป็นสัดส่วนร้อยละ 4.9
6. สาขาการบริหารราชการ การป้องกันประเทศฯ มีมูลค่า 3,502 ล้านบาท มีสัดส่วนร้อยละ 4.9
7. สาขาที่พักแรมและบริการด้านอาหาร มีมูลค่า 2,576 ล้านบาท มีสัดส่วนร้อยละ 3.6
8. สาขาการศึกษา มีมูลค่า 2,517 ล้านบาท คิดเป็นสัดส่วนร้อยละ 3.5
9. สาขาการก่อสร้าง มีมูลค่า 2,479 ล้านบาท คิดเป็นสัดส่วนร้อยละ 3.4
10. สาขากิจกรรมด้านสุขภาพและงานสังคมสงเคราะห์ มูลค่า 2,211 ล้านบาท คิดเป็นสัดส่วนร้อยละ 3.1
11. สาขาบริการด้านอสังหาริมทรัพย์ มีมูลค่า 1,934 ล้านบาท คิดเป็นสัดส่วนร้อยละ 2.7
12. สาขาไฟฟ้า ก๊าซ ไอน้ำ และระบบปรับอากาศ มีมูลค่า 995 ล้านบาท คิดเป็นสัดส่วนร้อยละ 1.4
13. สาขาข้อมูลข่าวสารและการสื่อสาร มีมูลค่า 679 ล้านบาท คิดเป็นสัดส่วนร้อยละ 0.9
14. สาขาการทำเหมืองแร่และเหมืองหิน มีมูลค่า 286 ล้านบาท คิดเป็นสัดส่วนร้อยละ 0.4
15. สาขากิจกรรมบริการด้านอื่น ๆ มีมูลค่า 216 ล้านบาท คิดเป็นสัดส่วนร้อยละ 0.3
16. สาขาการจัดหาน้ำ การจัดการ และการบำบัดน้ำเสีย มีมูลค่า 179 ล้านบาท คิดเป็นสัดส่วนร้อยละ 0.3
17. สาขากิจกรรมการบริหารและการบริการสนับสนุน มีมูลค่า 148 ล้านบาท คิดเป็นสัดส่วนร้อยละ 0.2
18. สาขาศิลปะ ความบันเทิง และนันทนาการ มีมูลค่า 104 ล้านบาท คิดเป็นสัดส่วนร้อยละ 0.1
19. สาขากิจกรรมทางวิชาชีพ วิทยาศาสตร์ และเทคนิค มีมูลค่า 22 ล้านบาท คิดเป็นสัดส่วนร้อยละ 0.03

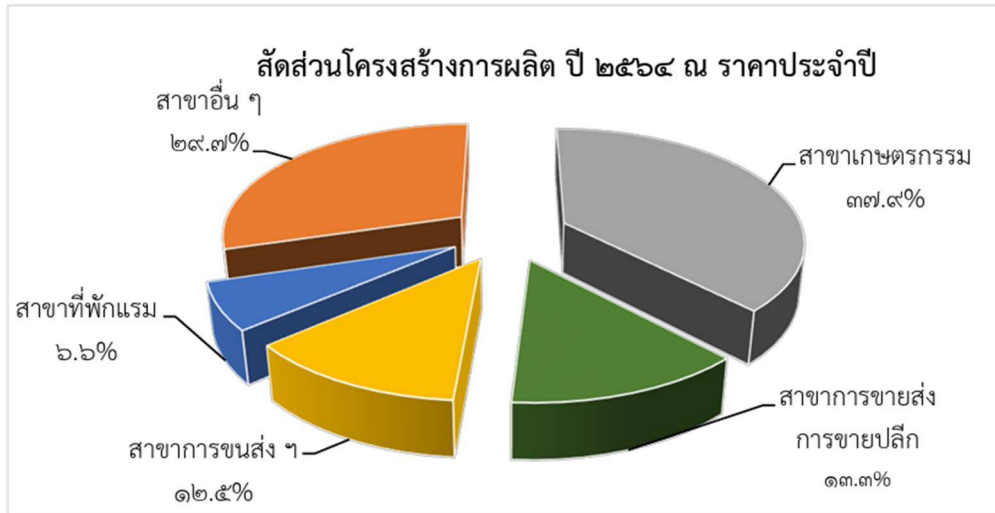

รายได้เฉลี่ยต่อคนต่อปีจังหวัดกระบี่ ปี พ.ศ. 2564 อยู่ที่ 168,552 บาท เป็นลำดับที่ 19 ของประเทศ ลำดับที่ 3 ของภาคใต้ และลำดับที่ 2 ของกลุ่มจังหวัดภาคใต้ฝั่งอันดามัน (จังหวัดพังงา ลำดับที่ 1 รายได้เฉลี่ยต่อคนต่อปีเท่ากับ 194,282 บาท)

ส่วนที่ 2 ข้อมูลทั่วไป
ของสำนักงานเกษตรและสหกรณ์
จังหวัดกระบี่

2.1 ประวัติความเป็นมา

คณะรัฐมนตรีได้มีมติเมื่อวันที่ 20 สิงหาคม 2534 อนุมัติให้กระทรวงเกษตรและสหกรณ์จัดตั้งสำนักงานเกษตรและสหกรณ์จังหวัด โดยให้มีการทดลองจัดตั้งขึ้น 4 จังหวัด ที่มีสำนักงานเกษตรภาคตั้งอยู่ก่อน คือ จังหวัดเชียงใหม่ จังหวัดขอนแก่น จังหวัดชัยนาท และจังหวัดสงขลา ต่อมาในปี 2537 กระทรวงเกษตรและสหกรณ์ร่วมกับสำนักงาน ก.พ. ได้ทำการประเมินผลการปฏิบัติงานของสำนักงานเกษตรและสหกรณ์จังหวัด ทั้ง 4 แห่ง ผลการปฏิบัติงานอยู่ในระดับที่น่าพอใจ คณะรัฐมนตรีจึงได้มีมติเมื่อวันที่ 13 กันยายน 2537 เห็นชอบให้กระทรวงเกษตรและสหกรณ์ จัดตั้งสำนักงานเกษตรและสหกรณ์เป็นการถาวรได้ โดยให้รวมงานด้านการปฏิบัติการของหน่วยงานในสังกัดจังหวัด เข้ามาอยู่ภายใต้การกำกับดูแลกระทรวงเกษตรและสหกรณ์ จังหวัด ภายใน 3 ปี

ดังนั้นกระทรวงเกษตรและสหกรณ์ จึงได้จัดตั้งสำนักงานเกษตรและสหกรณ์จังหวัดขึ้นเป็นราชการ บริหารส่วนภูมิภาค สังกัดสำนักงานปลัดกระทรวงเกษตรและสหกรณ์ตามพระราชกฤษฎีกาแบ่งส่วนราชการ สำนักงานปลัดกระทรวงฯ กระทรวงเกษตรและสหกรณ์ พ.ศ. 2538 ประกาศในราชกิจจานุเบกษา ฉบับกฤษฎีกา เล่มที่ 112 ตอนที่ 6 ลงวันที่ 7 กุมภาพันธ์ 2538 สำนักงานเกษตรและสหกรณ์จังหวัดกระบี่ ได้จัดตั้งสำนักงานเมื่อเดือนกุมภาพันธ์ พ.ศ. 2541

2.2 ที่ตั้งสำนักงาน

สำนักงานเกษตรและสหกรณ์จังหวัดกระบี่ ตั้งอยู่ที่ ชั้น 5 ศาลากลางจังหวัดกระบี่ 9/10 ถนนอุตรกิจ ตำบลปากน้ำ อำเภอเมืองกระบี่ จังหวัดกระบี่ 81000

โทรศัพท์ : 075-622223

โทรสาร : 075-622223

เว็บไซต์ : <https://www.opsmoac.go.th/krabi>

Page Facebook : สำนักงานเกษตรและสหกรณ์ จังหวัดกระบี่

2.3 อำนาจหน้าที่

ตามกฎหมายกระทรวงแบ่งส่วนราชการสำนักงานปลัดกระทรวงเกษตรและสหกรณ์ พ.ศ. 2552 ให้สำนักงานเกษตรและสหกรณ์จังหวัดเป็นส่วนราชการส่วนภูมิภาค สังกัดสำนักงานปลัดกระทรวงเกษตรและสหกรณ์ โดยมีอำนาจ ดังนี้

1. ศึกษา วิเคราะห์ และจัดทำยุทธศาสตร์การพัฒนากิจการเกษตรและสหกรณ์เกษตรและสหกรณ์ของจังหวัดและการจัดทำงบประมาณด้านการเกษตรและสหกรณ์ของจังหวัด

2. ศึกษา วิเคราะห์ และจัดทำแผนปฏิบัติการโครงการพัฒนาด้านการเกษตรและสหกรณ์ของจังหวัด กำกับการบูรณาการ การติดตามการใช้งบประมาณของส่วนราชการในสังกัดกระทรวงในจังหวัด
3. กำกับ ดูแล ควบคุม ประสาน ดำเนินงาน ติดตาม และประเมินผลสัมฤทธิ์ของการปฏิบัติงาน ตามแผนงานและโครงการพัฒนาการเกษตรและสหกรณ์ในจังหวัด
4. ดำเนินงานโครงการพิเศษ โครงการในพระราชดำริ งานช่วยเหลือเกษตรกร งานภัยพิบัติ การเตือน การระบอบและเฝ้าระวัง และเตือนภัยสินค้าเกษตรในจังหวัด
5. กำกับ ดูแล ควบคุม และพัฒนาข้าราชการและลูกจ้างในสังกัดกระทรวงในจังหวัด
6. ประชาสัมพันธ์และเผยแพร่การพัฒนาการเกษตรและสหกรณ์ของจังหวัดให้เป็นศูนย์ข้อมูล และศูนย์แม่ข่ายข้อมูลด้านการเกษตรและสหกรณ์จังหวัด
7. กำกับ ดูแลหน่วยงานในสังกัดกระทรวงดำเนินการให้เป็นไปตามกฎหมาย
8. ดำเนินการให้เป็นไปตามที่กฎหมายกำหนด
9. ปฏิบัติงานร่วมกับหรือสนับสนุนการปฏิบัติงานของหน่วยงานอื่นที่เกี่ยวข้องหรือที่ได้รับมอบหมาย

2.4 วิสัยทัศน์

“เกษตรกรรมมีคุณภาพชีวิตที่ดี ภาคเกษตรมีความมั่นคง มั่งคั่ง ยั่งยืน”

2.5 พันธกิจ

1. พัฒนาสถาบันเกษตรกรและองค์กรเกษตรกรให้มีความเข้มแข็ง พัฒนาศักยภาพของเกษตรกร ตามความถนัด ตามความต้องการ และสนับสนุนให้มีการประยุกต์ใช้ปรัชญาของเศรษฐกิจพอเพียง
2. เพิ่มประสิทธิภาพการผลิต พัฒนาคุณภาพสินค้าเกษตรให้มีมาตรฐานปลอดภัย และสร้างมูลค่าเพิ่ม
3. พัฒนาโครงสร้างพื้นฐานเพื่อการผลิตทางการเกษตร และส่งเสริมให้มีการใช้ทรัพยากรการเกษตร อย่างมีประสิทธิภาพยั่งยืน
4. เพิ่มประสิทธิภาพการบริหารจัดการด้านเกษตรและสหกรณ์

2.6 ทำเนียบผู้บริหารสำนักงานเกษตรและสหกรณ์จังหวัดกระบี่

สำนักงานเกษตรและสหกรณ์จังหวัดกระบี่ มีเกษตรและสหกรณ์จังหวัด ทำหน้าที่เป็นหัวหน้าสำนักงานตั้งแต่ ปี 2542 ถึงปัจจุบัน ดังนี้

- | | | | |
|-----------------------------|----------------|---|-----------------|
| 1. นายสุรศักดิ์ เรืองจันทร์ | 14 มกราคม 2542 | - | 1 ตุลาคม 2543 |
| 2. นางพัชนี ไชยวานิช | 2 ตุลาคม 2543 | - | 19 กรกฎาคม 2550 |
| 3. นางสาวอรนารถ จารุพงศา | 1 สิงหาคม 2550 | - | 20 ตุลาคม 2550 |

4. นายสมชาย โพชนุกูล	20 ตุลาคม 2550	-	19 ตุลาคม 2553
5. นายณรงค์ ศิริกุล	9 พฤศจิกายน 2553	-	30 กันยายน 2556
6. นายปรีชา พันธุ์สน	10 พฤศจิกายน 2556	-	3 เมษายน 2560
7. นายอุทร จันทร์เทพ	5 เมษายน 2560	-	30 กันยายน 2560
8. นายสุชาติ แข่งมาก	10 ตุลาคม 2560	-	24 ตุลาคม 2562
9. นายสุทีป สุธาประดิษฐ์	24 ตุลาคม 2562	-	30 กันยายน 2563
10. นายสมโชค หาญนิวัติกุล	20 ตุลาคม 2563	-	30 กันยายน 2564
11. นายเกียรติศักดิ์ นารีเลิศ	02 ตุลาคม 2564	-	ปัจจุบัน

2.7 โครงสร้างและอัตรากำลังสำนักงานเกษตรและสหกรณ์จังหวัดกระบี่

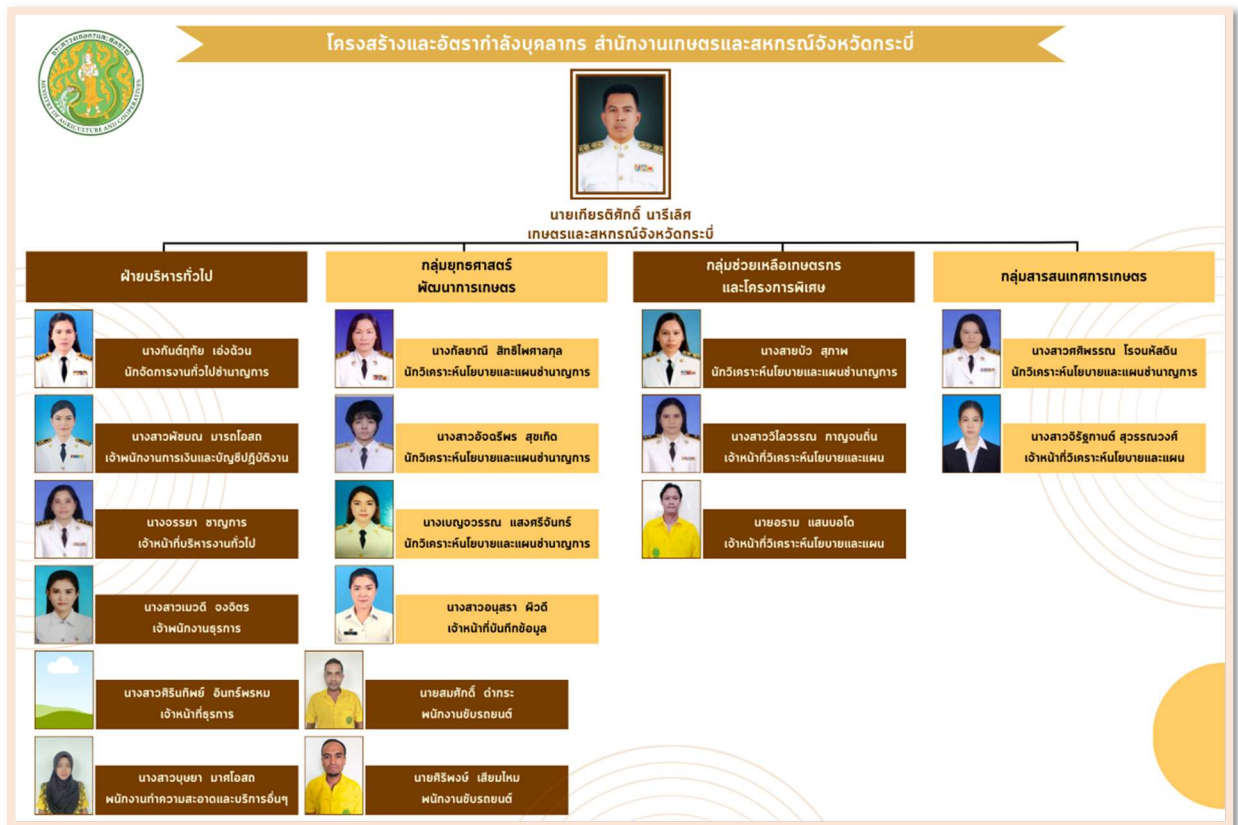

- ข้าราชการ จำนวน 8 อัตรา
- พนักงานราชการ จำนวน 5 อัตรา
- จ้างเหมาบริการ 5 อัตรา

**ส่วนที่ 3 ผลการดำเนินงาน
ที่สำคัญในรอบปีงบประมาณ
พ.ศ. 2566**

3.1 ฝ่ายบริหารทั่วไป

3.1.1 งานธุรการ

- (1) ลงทะเบียนรับหนังสือเข้าระบบงานสารบรรณอิเล็กทรอนิกส์ จำนวน 2,220 ฉบับ
- (2) ออกเลขที่หนังสือส่ง จำนวน 898 ฉบับ
- (3) จัดบันทึกรายงานประชุมประจำเดือนสำนักงาน จำนวน 8 ครั้ง

3.1.2 งานการเจ้าหน้าที่และการพัฒนาบุคลากร

- (1) รวบรวมข้อมูล และจัดทำเอกสารคำรับรองการปฏิบัติราชการของผู้ดำรงตำแหน่งเกษตรและสหกรณ์จังหวัด จำนวน 2 ครั้ง
- (2) รวบรวมเอกสารประกอบการพิจารณาเลื่อนเงินเดือนข้าราชการและจัดทำรายงานการพิจารณาเลื่อนขั้นเงินเดือนข้าราชการ จำนวน 2 ครั้ง
- (3) รวบรวมเอกสารประกอบการประเมินผลการปฏิบัติราชการของพนักงานราชการ และจัดทำเอกสารการประเมินผลการปฏิบัติงานของพนักงานราชการเพื่อพิจารณาเลื่อนค่าตอบแทนประจำปี จำนวน 2 ครั้ง
- (4) การจัดทำสัญญาจ้างพนักงานราชการประจำปี จำนวน 5 ราย
- (5) การจ้างเหมาบริการเจ้าหน้าที่ จำนวน 5 ราย
- (6) การจัดทำคำสั่งมอบหมายหน้าที่การงาน 1 ครั้ง
- (7) การจัดทำคำสั่งแต่งตั้งคณะกรรมการดำเนินกิจกรรม 5 ส. และ Big Cleaning Day จำนวน 1 ครั้ง
- (8) บันทึกข้อมูลการลาของบุคลากร จำนวน 13 ราย
- (9) จัดทำรายงานการควบคุมภายใน จำนวน 1 ครั้ง
- (10) จัดทำรายงานการบริหารความเสี่ยง จำนวน 1 ครั้ง
- (11) จัดทำรายงานความโปร่งใสในการดำเนินการของหน่วยงานภาครัฐ (ITA) จำนวน 2 ครั้ง
- (12) งานติดตามผลการพัฒนาตามแผนพัฒนารายบุคคล ปีงบประมาณ 2565 และจัดทำแผนพัฒนารายบุคคลสำหรับพัฒนาข้าราชการในปีงบประมาณ 2566 จำนวน 1 ครั้ง

3.1.3 งานพัสดุและครุภัณฑ์

- (1) ดำเนินการเพื่อให้ได้มาซึ่งพัสดุและครุภัณฑ์ (จัดซื้อ/จัดจ้าง) จำนวน 88 ครั้ง
- (2) ดำเนินการระบบจัดซื้อจัดจ้างภาครัฐ (E-GP) ด้วยวิธีเฉพาะเจาะจง จำนวน 21 ครั้ง
- (3) บันทึกข้อมูลการจัดซื้อจัดจ้างระบบ GFMS จำนวน 21 ครั้ง
- (4) จัดทำใบเบิกจ่ายวัสดุ/ใบยืมครุภัณฑ์ จำนวน 66 ครั้ง
- (5) แต่งตั้งคณะกรรมการตรวจสอบพัสดุประจำปี จำนวน 1 ครั้ง
- (6) บันทึกข้อมูลการซ่อมแซมครุภัณฑ์ในทะเบียนคุม จำนวน 31 ครั้ง
- (7) บันทึกข้อมูลทะเบียนคุมการรับจ่ายน้ำมันเชื้อเพลิงและสารหล่อลื่น จำนวน 12 ครั้ง
- (8) ลงทะเบียนคุมการรับ-จ่ายพัสดุ จำนวน 290 ครั้ง

(9) สรุปผลการดำเนินงานการจัดซื้อจัดจ้าง จำนวน 1 ครั้ง

(10) จัดทำข้อมูลหลักผู้ขาย จำนวน 2 ราย

(11) จัดทำเลขทะเบียนครุภัณฑ์ จำนวน 3 ครั้ง

3.1.4 งบประมาณรายจ่าย ประจำปีงบประมาณ พ.ศ. 2566

สำนักงานเกษตรและสหกรณ์จังหวัดกระบี่ ได้รับจัดสรรงบประมาณรายจ่ายประจำปีงบประมาณ พ.ศ.2566 จำนวน 2,570,133.32 บาท คิดเป็นร้อยละ 100 โดยมีรายละเอียด ดังนี้

งบประมาณรายจ่ายประจำปี 2,522,467.79 บาท แยกเป็น

งบบุคลากร	1,120,897.00 บาท	(ร้อยละ 100.00)
งบดำเนินงาน	1,236,350.79 บาท	(ร้อยละ 99.57)
งบลงทุน	43,700.00 บาท	(ร้อยละ 100)
งบรายจ่ายอื่น	121,520.00 บาท	(ร้อยละ 100)

งบประมาณเบิกแทนกัน 42,300.00 บาท แยกเป็น

1. เบิกแทน กรมฝนหลวงและการบินเกษตร

งบดำเนินงาน 20,000.00 บาท

2. เบิกแทน สำนักงานมาตรฐานสินค้า

งบรายจ่ายอื่น 22,300.00 บาท

เงินนอกงบประมาณ ได้รับงบประมาณทั้งสิ้น จำนวน 358,471.00 บาท

เบิกจ่ายเงินช่วยเหลือเกษตรกรและผู้ยากจนส่วนจังหวัดกระบี่ (อบก.) 258,772.06 บาท

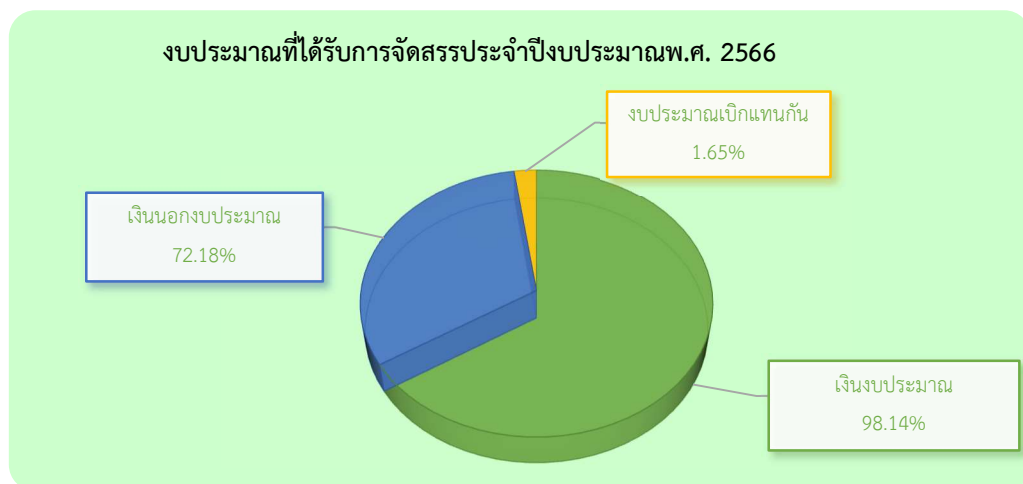

ที่มา : ฝ่ายบริหารทั่วไป สำนักงานเกษตรและสหกรณ์จังหวัดกระบี่

รายงานผลการเบิกจ่ายงบประมาณตามแผนปฏิบัติงาน ประจำปีงบประมาณ พ.ศ. 2566 (ข้อมูล ณ เดือน กันยายน พ.ศ. 2566)

รายละเอียดการดำเนินงาน	จัดสรรคงเหลือ (หัก พ.ร.บ.โอน)	จัดสรร คงเหลือสุทธิ	ผลเบิกจ่ายสะสม ณ ปัจจุบัน	% เบิกจ่ายเทียบ แผนจัดสรร
รวมผลการใช้งบประมาณ/ผลการปฏิบัติงาน	180,400.00	213,087.00	183,087.00	85.92
กิจกรรม : ขับเคลื่อนเกษตรกรรมยั่งยืน	35,000.00	35,000.00	5,000.00	14.29
กิจกรรมย่อย : โครงการพัฒนาเกษตรกรรมยั่งยืน (เกษตรผสมผสาน)	35,000.00	35,000.00	5,000.00	14.29
1. กำกับดูแลโครงการฯ และอำนวยความสะดวกให้เกิดกิจกรรมการรวมกลุ่ม โดย สนง.กษ.จ.	35,000.00	35,000.00	5,000.00	14.29
1.1 ค่าใช้สอยในการกำกับดูแลโครงการฯ โดย สนง.กษ.จ.	5,000.00	5,000.00	5,000.00	100.00
1.2 อำนวยความสะดวกให้เกิดกิจกรรมการรวมกลุ่ม (จำนวนกลุ่มตามที่ได้รับการจัดสรรงบประมาณ)	30,000.00	30,000.00	0.00	0.00
กิจกรรม : ขับเคลื่อนการเกษตรระดับหมู่บ้านสู่การผลิตสินค้าเกษตรมูลค่าสูง	44,800.00	42,700.00	42,700.00	100.00
กิจกรรมย่อย : ขับเคลื่อนการเกษตรระดับหมู่บ้านสู่การผลิตสินค้าเกษตรมูลค่าสูง	44,800.00	42,700.00	42,700.00	100.00
1. จัดประชุมคณะกรรมการ/คณะทำงาน	10,500.00	13,047.00	13,047.00	100.00
1.1 ระดับจังหวัด	2,100.00	3,600.00	3,600.00	100.00
1.2 ระดับอำเภอ	8,400.00	9,447.00	9,447.00	100.00
2. จัดทำ/ทบทวนแผนพัฒนาหมู่บ้าน	14,000.00	9,200.00	9,200.00	100.00
3. ติดตามและรายงานผลการดำเนินงาน (สนง.กษ.จว.กบ.)	20,300.00	20,453.00	20,453.00	100.00
กิจกรรม : การบูรณาการงานในส่วนภูมิภาค	90,600.00	125,387.00	125,387.00	100.00
กิจกรรมย่อย : ประชุมคณะอนุกรรมการพัฒนาการเกษตรและสหกรณ์ระดับจังหวัด	74,500.00	77,767.00	77,767.00	100.00
1. ประชุมคณะอนุกรรมการพัฒนาการเกษตรและสหกรณ์ระดับจังหวัด (อ.พ.ก.)	74,500.00	77,767.00	77,767.00	100.00
กิจกรรมย่อย : จัดทำแผนพัฒนาการเกษตรและสหกรณ์ของจังหวัด กลุ่มจังหวัด	0.00	13,800.00	13,800.00	100.00

1. ทบทวนแผนพัฒนาการเกษตรและสหกรณ์ของจังหวัด (พ.ศ. 2566 - 2570)	0.00	13,800.00	13,800.00	100.00
กิจกรรมย่อย : จัดทำแผนปฏิบัติการด้านการเกษตรและสหกรณ์ของจังหวัด	0.00	0.00	0.00	0.00
1. จัดทำแผนปฏิบัติการด้านการเกษตรและสหกรณ์ของจังหวัด ประจำปีงบประมาณ พ.ศ. 2566	0.00	0.00	0.00	0.00
กิจกรรมย่อย : ติดตามและจัดทำรายงานผลการดำเนินงานโครงการตามแผนปฏิบัติการด้านการเกษตรและสหกรณ์ของจังหวัด	0.00	0.00	0.00	0.00
1. ติดตามและจัดทำรายงานผลการดำเนินงานโครงการตามแผนปฏิบัติการด้านการเกษตร และสหกรณ์ของจังหวัด ประจำปีงบประมาณ พ.ศ. 2566	0.00	0.00	0.00	0.00
กิจกรรมย่อย : การบริหารจัดการศูนย์ข้อมูลด้านการเกษตรและสหกรณ์ของจังหวัด	0.00	0.00	0.00	0.00
1. การจัดการข้อมูลบนเว็บไซต์สำนักงานเกษตรและสหกรณ์จังหวัด (https://www.opsmoac.go.th/krabi)	0.00	0.00	0.00	0.00
2. การจัดทำข้อมูลพื้นฐานด้านการเกษตร ข้อมูลทั่วไปของจังหวัด (www.provinfo.opsmoac.go.th)	0.00	0.00	0.00	0.00
3. การจัดทำสรุปผลความพึงพอใจของผู้มารับบริการประจำปี ของศูนย์ข้อมูล ด้านการเกษตรและสหกรณ์ของจังหวัด ณ สำนักงานเกษตรและสหกรณ์จังหวัด	0.00	0.00	0.00	0.00
กิจกรรมย่อย : การจัดทำฐานข้อมูลการบริหารจัดการสินค้าเกษตรที่สำคัญ	0.00	0.00	0.00	0.00
1. การจัดทำข้อมูลพื้นฐานของจังหวัดเพื่อสนับสนุนการตรวจราชการของรัฐมนตรี	0.00	0.00	0.00	0.00
กิจกรรมย่อย : การดำเนินงานของศูนย์ติดตามและแก้ไขปัญหาภัยพิบัติด้านการเกษตร	0.00	0.00	0.00	0.00
1. จัดทำแผนป้องกันและบรรเทาสาธารณภัยด้านการเกษตร (ภัยแล้ง อุทกภัย)	0.00	0.00	0.00	0.00
2. จัดประชุมศูนย์ติดตามและแก้ไขปัญหาภัยพิบัติด้านการเกษตรจังหวัดและสรุปรายงาน การประชุมฯ หรือเข้าร่วมเสนอแนะ/ความเห็นในการประชุมคณะกรรมการต่างๆ ในจังหวัด ที่เกี่ยวข้องกับภัยพิบัติ	0.00	0.00	0.00	0.00
3. สรุปผลการแจ้งเตือนภัย/ประชาสัมพันธ์ด้านการเกษตร	0.00	0.00	0.00	0.00
4. รายงานสถานการณ์และการให้ความช่วยเหลือ	0.00	0.00	0.00	0.00
กิจกรรมย่อย : สนับสนุนการขับเคลื่อนงานด้านการเกษตรในจังหวัด	16,100.00	33,820.00	33,820.00	100.00

1. จัดประชุมคณะกรรมการ/คณะทำงานขับเคลื่อนงานด้านการเกษตร	16,100.00	33,820.00	33,820.00	100.00
1.1 ระดับจังหวัด	8,000.00	30,145.00	30,145.00	100.00
1.2 ระดับอำเภอ	8,100.00	3,675.00	3,675.00	100.00
2. ติดตามงานสำคัญในพื้นที่ของผู้บริหารกระทรวง และหน่วยงานในพื้นที่	0.00	0.00	0.00	0.00
กิจกรรม : สนับสนุนโครงการอันเนื่องมาจากพระราชดำริ	10,000.00	10,000.00	10,000.00	100.00
กิจกรรมย่อย : สนับสนุนโครงการอันเนื่องมาจากพระราชดำริ	10,000.00	10,000.00	10,000.00	100.00
1. โครงการอันเนื่องมาจากพระราชดำริที่สำนักงานเกษตรและสหกรณ์จังหวัด (เป็นหน่วยงานที่ร่วมสนับสนุนการดำเนินงาน)	10,000.00	10,000.00	10,000.00	100.00
1.1 โครงการจิตอาสาพระราชทานตามแนวพระราชดำริ โครงการคลินิกเกษตรเคลื่อนที่ฯ และกิจกรรมประชาสัมพันธ์ ฯ	10,000.00	10,000.00	10,000.00	100.00

การวางแผนเพิ่มประสิทธิภาพด้านค่าใช้จ่าย ประจำปีงบประมาณ พ.ศ. 2566

ค่าใช้จ่าย	สถานะปัจจุบัน (ปีงบประมาณก่อน พ.ศ. 2565)	เป้าหมาย (ปีงบประมาณปัจจุบัน พ.ศ. 2566)
<p>1. มาตรการประหยัดการใช้ไฟฟ้า</p> <ol style="list-style-type: none"> 1) รณรงค์ให้บุคลากรในสำนักงานใช้พลังงานไฟฟ้าอย่างประหยัด 2) กำหนดเวลาเปิด - ปิด เครื่องปรับอากาศตามเวลาดังนี้ <ul style="list-style-type: none"> - ช่วงเช้า ตั้งแต่เวลา 09.30 - 11.30 น. - ช่วงบ่าย ตั้งแต่เวลา 13.30 - 15.30 น. 3) ปรับอุณหภูมิเครื่องปรับอากาศที่ 25 - 26 องศาเซลเซียส 4) ปิดหน้าจอคอมพิวเตอร์เมื่อไม่ใช้งานนานเกินกว่า 15 นาที และปิดในช่วงเวลาพักเวลา 12.00 - 13.00 น. ยกเว้นเครื่องใช้ไฟฟ้าที่ต้องใช้งานตลอดเวลา 5) การเปิดใช้งานพัดลมระบายอากาศไม่ควรเปิดตลอดเวลา ควรเปิดเฉพาะที่มีกลิ่นอับและปิดเมื่อมีการเปิดใช้เครื่องปรับอากาศ 6) เครื่องปรับอากาศห้องประชุม เปิดใช้เฉพาะวันที่มีการประชุมเท่านั้น 7) ถอดปลั๊กกระดิกน้ำร้อนหลังจากงานเสร็จแล้ว ไม่ควรเสียบปลั๊กไว้ตลอดเวลา 8) กดปุ่มพักเครื่องถ่ายเอกสารเมื่อใช้งานเสร็จ และปิดเครื่องและถอดปลั๊กเมื่อเลิกใช้งาน 9) เปิดไฟฟ้าแสงสว่างเท่าที่จำเป็นในเวลาราชการ และปิดระหว่างเวลา 12.00 - 13.00 น. ยกเว้นสำหรับผู้ปฏิบัติงานในเวลาหยุดพักกลางวันให้เปิดใช้เฉพาะพื้นที่ที่ปฏิบัติงาน และกรณีออกจากห้องทำงานไปเป็นเวลานานให้ปิดไฟก่อนทุกครั้ง 	<p>มีการใช้ไฟฟ้าในปีงบประมาณก่อน (พ.ศ. 2565) เป็นเงิน 84,436.09 บาท</p>	<p>มีการใช้ไฟฟ้าในปีงบประมาณก่อน (พ.ศ. 2566) เป็นเงิน 79,763.31 บาท คิดเป็นเงินค่าไฟฟ้าที่ลดได้ 4,672.78 บาท ลดค่าไฟฟ้าร้อยละ 0.95</p>
<p>2. มาตรการประหยัดการใช้น้ำมันเชื้อเพลิง</p> <ol style="list-style-type: none"> 1) จัดกลุ่มผู้ใช้รถในกรณีที่มีการขอใช้รถไปราชการในพื้นที่เส้นทางเดียวกันจัดให้ไปด้วยกัน 2) เดินทางร่วมกับหน่วยงานในสังกัด กรณีไปร่วมกิจกรรมเดียวกันสถานที่เดียวกัน 3) กำชับพนักงานขับรถไม่สตาร์ทรถทิ้งไว้ กรณีที่จอดรถเป็นเวลานานให้ดับเครื่องยนต์ 	<p>มีการใช้น้ำมันเชื้อเพลิง ในปีงบประมาณก่อน (พ.ศ. 2565) เป็นเงิน 54,131.10 บาท</p>	<p>มีการใช้น้ำมันเชื้อเพลิง ในปีงบประมาณก่อน (พ.ศ. 2566) เป็นเงิน 114,316.50 บาท ค่าน้ำมันเชื้อเพลิง ในปีงบประมาณก่อน พ.ศ. 2566 เพิ่มขึ้น</p>

ค่าใช้จ่าย	สถานะปัจจุบัน (ปีงบประมาณก่อน พ.ศ. 2565)	เป้าหมาย (ปีงบประมาณปัจจุบัน พ.ศ. 2566)
4) พิจารณาการใช้รถในการออกปฏิบัติงานนอกที่ตั้งแต่ละครั้ง กรณีติดต่อประสานงาน การส่งหนังสือราชการ จัดซื้อวัสดุสำนักงาน การหนังสือทางไปรษณีย์ และอื่น ๆ ให้ไปในคราวเดียวกัน		จากในปีงบประมาณก่อน พ.ศ. 2565 เป็นเงิน 60,185.40 บาทเนื่องจากเกิดสถานการณ์ Covid ทำให้การออกไปปฏิบัติราชการในพื้นที่น้อยกว่าปริมาณการใช้น้ำมันเชื้อเพลิง เพิ่มขึ้นคิดเป็นร้อยละ 52.65
3. มาตรการประหยัดการใช้ไปรษณีย์และขนส่ง 1) ปรับวิธีการจัดส่งเอกสารจำนวนมากเป็นการส่งข้อมูลทางอิเล็กทรอนิกส์แทน 2) สร้าง QR Code แทนการจัดส่งเอกสารจำนวนมาก	มีการใช้บริการไปรษณีย์และขนส่งในปีงบประมาณก่อน (พ.ศ. 2565) เป็นเงิน 12,678 บาท	มีการใช้บริการไปรษณีย์และขนส่งในปีงบประมาณก่อน (พ.ศ. 2566) เป็นเงิน 9,194 บาท คิดเป็นเงินค่าใช้บริการไปรษณีย์และขนส่งที่ลดได้ 3,484 บาท ลดค่าไปรษณีย์และขนส่งได้ร้อยละ 27.48
4. มาตรการประหยัดการใช้โทรศัพท์ 1) ติดต่อประสานงานทางกลุ่มไลน์ 2) ส่งทางไปรษณีย์อิเล็กทรอนิกส์ E-mail	มีการใช้โทรศัพท์ในปีงบประมาณก่อน (พ.ศ. 2565) เป็นเงิน 15,510.18 บาท	มีการใช้โทรศัพท์ในปีงบประมาณก่อน (พ.ศ. 2566) เป็นเงิน 14,807.96 บาท คิดเป็นเงินค่าใช้โทรศัพท์ที่ลดได้ 702.22 บาท ลดค่าโทรศัพท์ได้ ร้อยละ 4.52

3.1.5 แผนปฏิบัติงานของสำนักงานเกษตรและสหกรณ์จังหวัด

รายละเอียดการดำเนินงาน	ปริมาณงาน	หน่วยนับ	แผน/ผล	ไตรมาส 1 (พ.ศ. 2566)			ไตรมาส 2 (พ.ศ. 2566)			ไตรมาส 3 (พ.ศ. 2566)			ไตรมาส 4 (พ.ศ. 2566)			รวมผลดำเนินงาน ทั้งปี	
				ต.ค.	พ.ย.	ธ.ค.	ม.ค.	ก.พ.	มี.ค.	เม.ย.	พ.ค.	มิ.ย.	ก.ค.	ส.ค.	ก.ย.	งาน	ร้อยละ
รวมแผน/ผลการปฏิบัติงาน																	100.00
กิจกรรม : ขับเคลื่อนเกษตรกรรมยั่งยืน																	100.00
กิจกรรมย่อย : โครงการพัฒนาเกษตรกรรมยั่งยืน (เกษตรผสมผสาน)																	100.00
1. กำกับดูแลโครงการฯ และอำนวยความสะดวกให้เกิดกิจกรรมการรวมกลุ่ม โดย สนง.กษ.จ.																	100.00
1.1 ค่าใช้สอยในการกำกับดูแลโครงการฯ โดย สนง.กษ.จ.	12	ครั้ง	แผน	1	1	1	1	1	1	1	1	1	1	1	1	12	100.00
			ผล	0	0	3	1	1	1	1	0	2	1	1	1	12	
1.2 อำนวยความสะดวกให้เกิดกิจกรรมการรวมกลุ่ม (จำนวนกลุ่มตามที่ได้รับการจัดสรรงบประมาณ)	1	กลุ่ม	แผน	0	0	0	0	0	1	0	0	0	0	0	0	1	100.00
			ผล	0	0	1	0	0	1	0	0	0	0	0	0	2	
กิจกรรม : ขับเคลื่อนการเกษตรระดับหมู่บ้านสู่การผลิตสินค้าเกษตรมูลค่าสูง																	100.00
กิจกรรมย่อย : ขับเคลื่อนการเกษตรระดับหมู่บ้านสู่การผลิตสินค้าเกษตรมูลค่าสูง																	100.00
1. จัดประชุมคณะกรรมการ/คณะทำงาน																	100.00
1.1 ระดับจังหวัด	1	ครั้ง	แผน	0	0	1	0	0	0	0	0	0	0	0	0	1	100.00
			ผล	0	0	1	0	0	0	0	0	0	0	0	0	1	
1.2 ระดับอำเภอ	8	ครั้ง	แผน	0	0	0	4	4	0	0	0	0	0	0	0	8	100.00
			ผล	0	0	0	7	6	0	0	0	0	0	0	0	13	

รายละเอียดการดำเนินงาน	ปริมาณงาน	หน่วยนับ	แผน/ผล	ไตรมาส 1 (พ.ศ. 2566)			ไตรมาส 2 (พ.ศ. 2566)			ไตรมาส 3 (พ.ศ. 2566)			ไตรมาส 4 (พ.ศ. 2566)			รวมผลดำเนินงาน ทั้งปี	
				ต.ค.	พ.ย.	ธ.ค.	ม.ค.	ก.พ.	มี.ค.	เม.ย.	พ.ค.	มิ.ย.	ก.ค.	ส.ค.	ก.ย.	งาน	ร้อยละ
2. จัดทำ/ทบทวนแผนพัฒนาหมู่บ้าน	8	หมู่บ้าน	แผน	0	0	0	0	4	4	0	0	0	0	0	0	8	100.00
			ผล	0	0	0	0	6	2	0	0	0	0	0	0	0	
3. ติดตามและรายงานผลการดำเนินงาน (สนง.กษ.จว.กบ.)	10	ครั้ง	แผน	0	0	1	1	1	1	1	1	1	1	1	1	10	100.00
			ผล	0	0	1	1	1	1	1	1	1	1	1	1	1	
กิจกรรม : การบูรณาการงานในส่วนภูมิภาค																100.00	
กิจกรรมย่อย : ประชุมคณะอนุกรรมการพัฒนาการเกษตรและสหกรณ์ระดับจังหวัด																100.00	
1. ประชุมคณะอนุกรรมการพัฒนาการเกษตรและสหกรณ์ระดับจังหวัด (อ.พ.ก.)	2	ครั้ง	แผน	0	0	0	0	1	0	0	0	0	1	0	0	2	100.00
			ผล	0	0	0	0	1	0	0	0	0	1	0	0	2	
กิจกรรมย่อย : จัดทำแผนพัฒนาการเกษตรและสหกรณ์ของจังหวัด กลุ่มจังหวัด																100.00	
1. ทบทวนแผนพัฒนาการเกษตรและสหกรณ์ของจังหวัด (พ.ศ. 2566 - 2570)	1	ฉบับ	แผน	0	0	0	0	0	0	0	0	0	0	1	0	1	100.00
			ผล	0	0	0	0	0	0	0	0	0	0	1	0	1	
กิจกรรมย่อย : จัดทำแผนปฏิบัติการด้านการเกษตรและสหกรณ์ของจังหวัด																100.00	
1. จัดทำแผนปฏิบัติการด้านการเกษตรและสหกรณ์ของจังหวัด ประจำปีงบประมาณ พ.ศ. 2566	1	ครั้ง	แผน	0	0	0	1	0	0	0	0	0	0	0	0	1	100.00
			ผล	0	0	0	1	0	0	0	0	0	0	0	0	1	
กิจกรรมย่อย : ติดตามและจัดทำรายงานผลการดำเนินงานโครงการตามแผนปฏิบัติการด้านการเกษตร และสหกรณ์ของจังหวัด																100.00	
1. ติดตามและจัดทำรายงานผลการดำเนินงานโครงการตามแผนปฏิบัติการ	4	ครั้ง	แผน	1	0	0	1	0	0	1	0	0	1	0	0	4	100.00
			ผล	0	0	1	1	0	0	1	0	0	1	0	0	4	

รายละเอียดการดำเนินงาน	ปริมาณงาน	หน่วยนับ	แผน/ผล	ไตรมาส 1 (พ.ศ. 2566)			ไตรมาส 2 (พ.ศ. 2566)			ไตรมาส 3 (พ.ศ. 2566)			ไตรมาส 4 (พ.ศ. 2566)			รวมผลดำเนินงาน ทั้งปี	
				ต.ค.	พ.ย.	ธ.ค.	ม.ค.	ก.พ.	มี.ค.	เม.ย.	พ.ค.	มิ.ย.	ก.ค.	ส.ค.	ก.ย.	งาน	ร้อยละ
ด้านการเกษตร และสหกรณ์ของจังหวัด ประจำปีงบประมาณ พ.ศ. 2566																	
กิจกรรมย่อย : การบริหารจัดการศูนย์ข้อมูลด้านการเกษตรและสหกรณ์ของจังหวัด																100.00	
1. การจัดการข้อมูลบนเว็บไซต์สำนักงาน เกษตรและสหกรณ์จังหวัด (https://www.opsmoac.go.th/krabi)	11	ครั้ง	แผน	0	1	1	1	1	1	1	1	1	1	1	1	11	100.00
			ผล	0	0	2	1	1	1	1	1	1	1	1	1	1	
2. การจัดทำข้อมูลพื้นฐานด้านการเกษตร ข้อมูลทั่วไปของจังหวัด (www.provinfo.opsmoac.go.th)	11	ครั้ง	แผน	0	1	1	1	1	1	1	1	1	1	1	1	11	100.00
			ผล	0	0	2	1	1	1	1	1	1	1	1	1	1	
3. การจัดทำสรุปผลความพึงพอใจของผู้มา รับบริการประจำปี ของศูนย์ข้อมูล ด้าน การเกษตร และสหกรณ์ของจังหวัด ณ สำนักงานเกษตรและสหกรณ์จังหวัด	1	ครั้ง	แผน	0	0	0	0	0	0	0	0	0	0	0	1	1	100.00
			ผล	0	0	0	0	0	0	0	0	0	1	0	1	2	
กิจกรรมย่อย : การจัดทำฐานข้อมูลการบริหารจัดการสินค้าเกษตรที่สำคัญ																100.00	
1. การจัดทำข้อมูลพื้นฐานของจังหวัดเพื่อ สนับสนุนการตรวจราชการของรัฐมนตรี	11	ครั้ง	แผน	0	1	1	1	1	1	1	1	1	1	1	1	11	100.00
			ผล	0	0	2	1	1	1	1	1	1	1	1	1	1	
กิจกรรมย่อย : การดำเนินงานของศูนย์ติดตามและแก้ไขปัญหาภัยพิบัติด้านการเกษตร																100.00	
1. จัดทำแผนป้องกันและบรรเทาสาธารณภัย ด้านการเกษตร (ภัยแล้ง อุทกภัย)	2	แผน	แผน	0	0	1	0	0	0	0	0	0	1	0	0	2	100.00
			ผล	0	0	1	0	0	0	0	0	0	1	0	0	2	

รายละเอียดการดำเนินงาน	ปริมาณงาน	หน่วยนับ	แผน/ผล	ไตรมาส 1 (พ.ศ. 2566)			ไตรมาส 2 (พ.ศ. 2566)			ไตรมาส 3 (พ.ศ. 2566)			ไตรมาส 4 (พ.ศ. 2566)			รวมผลดำเนินงาน ทั้งปี	
				ต.ค.	พ.ย.	ธ.ค.	ม.ค.	ก.พ.	มี.ค.	เม.ย.	พ.ค.	มิ.ย.	ก.ค.	ส.ค.	ก.ย.	งาน	ร้อยละ
2. จัดประชุมศูนย์ติดตามและแก้ไขปัญหาภัยพิบัติด้านการเกษตรจังหวัดและสรุปรายงานการประชุมฯ หรือเข้าร่วมเสนอแนะ/ความเห็นในการประชุมคณะกรรมการต่างๆ ในจังหวัด ที่เกี่ยวข้องกับภัยพิบัติ	12	ครั้ง	แผน	1	1	1	1	1	1	1	1	1	1	1	1	12	100.00
			ผล	0	0	4	1	1	1	1	2	1	1	1	1	1	
3. สรุปผลการแจ้งเตือนภัย/ประชาสัมพันธ์ด้านการเกษตร	12	ครั้ง	แผน	1	1	1	1	1	1	1	1	1	1	1	1	12	100.00
			ผล	0	0	3	1	1	1	1	1	1	1	1	1	1	
4. รายงานสถานการณ์และการให้ความช่วยเหลือ	12	ครั้ง	แผน	1	1	1	1	1	1	1	1	1	1	1	1	12	100.00
			ผล	0	0	3	1	1	1	1	1	1	1	1	1	1	
กิจกรรมย่อย : สนับสนุนการขับเคลื่อนงานด้านการเกษตรในจังหวัด																100.00	
1. จัดประชุมคณะกรรมการ/คณะทำงานขับเคลื่อนงานด้านการเกษตร																100.00	
1.1 ระดับจังหวัด	2	ครั้ง	แผน	0	0	0	1	0	0	0	0	1	0	0	0	2	100.00
			ผล	0	0	1	0	0	0	0	0	1	0	0	0	2	
1.2 ระดับอำเภอ	2	ครั้ง	แผน	0	0	0	1	0	0	0	0	1	0	0	0	2	100.00
			ผล	0	0	0	7	0	0	0	0	1	0	0	0	8	
2. ติดตามงานสำคัญในพื้นที่ของผู้บริหารกระทรวง และหน่วยงานในพื้นที่	2	ครั้ง	แผน	0	0	0	1	0	0	0	0	1	0	0	0	2	100.00
			ผล	0	0	0	1	0	0	0	0	1	0	0	0	2	
กิจกรรม : สนับสนุนโครงการอันเนื่องมาจากพระราชดำริ																100.00	

รายละเอียดการดำเนินงาน	ปริมาณงาน	หน่วยนับ	แผน/ผล	ไตรมาส 1 (พ.ศ. 2566)			ไตรมาส 2 (พ.ศ. 2566)			ไตรมาส 3 (พ.ศ. 2566)			ไตรมาส 4 (พ.ศ. 2566)			รวมผลดำเนินงาน ทั้งปี	
				ต.ค.	พ.ย.	ธ.ค.	ม.ค.	ก.พ.	มี.ค.	เม.ย.	พ.ค.	มิ.ย.	ก.ค.	ส.ค.	ก.ย.	งาน	ร้อยละ
กิจกรรมย่อย : สนับสนุนโครงการอันเนื่องมาจากพระราชดำริ																	100.00
1. โครงการอันเนื่องมาจากพระราชดำริที่สำนักงานเกษตรและสหกรณ์จังหวัด (เป็นหน่วยงานที่ร่วมสนับสนุนการดำเนินงาน)																	100.00
1.1 โครงการจิตอาสาพระราชทานตามแนวพระราชดำริ โครงการคลินิกเกษตรเคลื่อนที่ฯ และกิจกรรมประชาสัมพันธ์ ฯ	7	ครั้ง	แผน	0	2	1	0	0	1	0	0	1	0	0	2	7	100.00
			ผล	0	0	1	2	2	4	5	0	1	1	0	2	18	

3.1.6 การดำเนินกิจกรรมต่าง ๆ ของฝ่ายบริหารทั่วไป

1) กิจกรรม 5 ส. และ Big Cleaning Day ประจำปีงบประมาณ พ.ศ. 2566



แผนการดำเนินกิจกรรม 5 ส. และ Big Cleaning Day ประจำปีงบประมาณ พ.ศ. 2566

ขั้นตอน	รายละเอียด	พ.ค.	มิ.ย.	ก.ค.	ส.ค.	ก.ย.	หมายเหตุ
๑	วางแผนการดำเนินงานกิจกรรม ๕ ส. และ Big Cleaning Day	↔					
๒	แต่งตั้งคณะกรรมการดำเนินงานกิจกรรม ๕ ส. และ Big Cleaning Day		↔				
๓	แต่งตั้งคณะกรรมการประเมินผลการดำเนินกิจกรรม ๕ ส. และ Big Cleaning		↔				
๔	ดำเนินกิจกรรม Big Cleaning Day (ครั้งที่ ๑)			↔			
๕	ดำเนินกิจกรรม ๕ ส. (ครั้งที่ ๒)				↔		
๖	ดำเนินกิจกรรม Big Cleaning Day (ครั้งที่ ๓)					↔	
๗	รายงานผลการดำเนินกิจกรรม ๕ ส.					↔	

ปฏิทินการจัดทำ 5 ส. และ Big Cleaning Day ประจำปีงบประมาณ พ.ศ. 2566

ครั้งที่	รายละเอียด	พ.ค.	มิ.ย.	ก.ค.	ส.ค.	ก.ย.	หมายเหตุ
1	Big Cleaning Day ครั้งที่ 1			25			
2	กิจกรรม 5 ส.				25		
3	Big Cleaning Day ครั้งที่ 1					25	

ภาพการดำเนินงานกิจกรรม



2) โครงการใบไม้สีเขียว (Green for HOPE) ประจำปีงบประมาณ พ.ศ. 2566

ระยะการดำเนินโครงการตั้งแต่เดือน มีนาคม - กันยายน 2566 กิจกรรมแบ่งออกเป็น จำนวน 3 กิจกรรม

กิจกรรมที่ 1 เก็บใส่ถุงแม่ึก ห่วงกระป๋องที่ใช้งานแล้ว เพื่อบริจาคทำขาเทียมพระราชทาน
การดำเนินการ 1. สื่อสารประชาสัมพันธ์โครงการให้แก่บุคลากรในหน่วยงานทราบ และจัดทำหนังสือเชิญชวนขอรับบริจาคจากหน่วยงานราชการ รัฐวิสาหกิจในสังกัดกระทรวงเกษตรและสหกรณ์ และภาคีเครือข่าย จังหวัดกระบี่ จำนวน 22 หน่วยงาน โดยขอรับบริจาคใส่ถุงแม่ึก และห่วงกระป๋องน้ำอัดลมที่ใช้งานแล้ว

2. ข้าราชการ พนักงาน เจ้าหน้าที่ของหน่วยงานสำนักงานเกษตรและสหกรณ์จังหวัดกระบี่ ร่วมกันดำเนินกิจกรรมเก็บใส่ลูกแม็ก ห่วงกระป๋อง ที่ใช้งานแล้วลงกระปุก
3. รวบรวมส่งต่ออะลูมิเนียมนำส่งต่อให้กับโครงการบริจาคอะลูมิเนียมเพื่อจัดทำขาเทียม พระราชทานของกรมควบคุม ภายในวันที่ 31 ธันวาคม 2566 ต่อไป

ภาพการดำเนินกิจกรรม

สำนักงานเกษตรและสหกรณ์ จังหวัดกระบี่

ขอเป็นส่วนหนึ่งในการรับ-ส่งต่อ อะลูมิเนียม เพื่อปันน้ำใจให้ผู้พิการ

เรามาร่วมกันเก็บลูกแม็ก และห่วงกระป๋อง ที่ใช้แล้ว เพื่อส่งต่อ ทำการบริจาคให้ผู้พิการกัน ตั้งแต่วันนี้เป็นต้นไป

ร่วมสร้างอนาคต 3 ปีติดต่อกัน

ส่งต่ออะลูมิเนียม

ร่วมส่งต่อบริจาคได้ที่ สำนักงานเกษตรและสหกรณ์จังหวัดกระบี่ ชั้น ๘ ศาลากลางจังหวัดกระบี่ ๑/1๐ ถ.ศุภนริช อ.ปะทิว อ.เมืองกระบี่ จ.กระบี่ ๘1๐๐๐

รับจำนวนไม่จำกัด ตั้งแต่บัดนี้ ถึง 15 กันยายน 2566

พฤษภาคม ช่วงกระป๋อง ใช้แล้วมีค่า ลูกแม็กที่เราใช้จอกจากเอกสาร ส่วนอะลูมิเนียมที่รีไซเคิลจากกระป๋องน้ำอัดลม ก็ส่งมอบให้กรมส่งเสริมการค้าระหว่างประเทศ นำมาแปรรูปเป็นขาเทียม ทำการพิมพ์ เป็นอุปกรณ์ช่วยการเดิน เช่น มีไม้เท้า หรือรถเข็นไฟฟ้าให้ผู้พิการได้





กิจกรรมที่ 2 การคัดแยกขยะตามประเภทที่เหมาะสม โดยดำเนินการคัดแยกขวดน้ำ กระจกดาหลัง กระจกดาที่ใช้แล้ว เป็นประจำทุกวัน

ภาพการดำเนินกิจกรรม





กิจกรรมที่ 3 การใช้กระดาษหน้าสองในการจัดพิมพ์เอกสาร โดยดำเนินการรณรงค์
ให้บุคลากรใช้กระดาษหน้าสองในการจัดพิมพ์เอกสาร เพื่อเป็นการประหยัดกระดาษ ลดการใช้พลังงาน

ภาพการดำเนินกิจกรรม

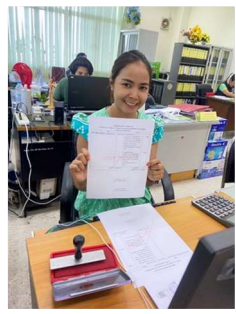

3) กิจกรรม OPSMOAC ร่วมใจ สามัคคี ส่งสุข ถึงกัน

กิจกรรมที่ 1 กิจกรรมปล่อยพันธุ์ปูม้า เพื่อถวายพระพรแด่สมเด็จพระเจ้าลูกเธอ
เจ้าฟ้าพัชรกิติยาภา นเรนทิราเทพยวดี กรมหลวงราชสาริณีสิริพัชร มหาวัชรราชธิดา ให้หายจากพระอาการ
ประชวร

วันที่ 29 ธันวาคม 2565 สำนักงานเกษตรและสหกรณ์จังหวัดกระบี่ ร่วมกับหน่วยงาน
ในสังกัดกระทรวงเกษตรและสหกรณ์ ร่วมจัดกิจกรรมบำเพ็ญกุศลเพื่อถวายแด่สมเด็จพระเจ้าลูกเธอ

เจ้าฟ้าพัชรกิติยาภา นเรนทิราเทพยวดี กรมหลวงราชสาริณีสิริพัชร มหาวัชรราชธิดา ให้นำยาจากพระอาการ
ประชวร โดยร่วมกันปล่อยพันธุ์ปูม้า จำนวน 100 ถุง ณ ท่าเทียบเรือสวนสาธารณะธารา



กิจกรรมที่ 2 กิจกรรมวันขึ้นปีใหม่ พ.ศ. 2566

วันที่ 3 มกราคม 2566 มอบกระเช้าปีใหม่ แก่เกษตรกรและสหกรณ์จังหวัดกระบี่
นายเกียรติศักดิ์ นารีเลิศ เป็นการแสดงถึงความเคารพและระลึกถึงผู้บังคับบัญชา แสดงปรารถนาดี ความ
ใส่ใจที่มีให้กัน เนื่องในโอกาสวันเริ่มต้นปีใหม่ และกล่าวคำอวยพรให้มีสุขภาพพลานามัยแข็งแรง



กิจกรรมที่ 3 กิจกรรมวันสงกรานต์ ประจำปี 2566

วันที่ 12 เมษายน 2566 ข้าราชการ พนักงานราชการ และเจ้าหน้าที่ สำนักงานเกษตรและสหกรณ์จังหวัดกระบี่ รดน้ำขอพรจากนายเกียรติศักดิ์ นารีเลิศ เกษตรและสหกรณ์จังหวัดกระบี่ เนื่องในเทศกาลประเพณี วันสงกรานต์ประจำปี เพื่อเป็นการแสดงความเคารพ พร้อมทั้งรับคำอวยพร เพื่อเป็นสิริมงคลในชีวิต เป็นการสร้างความสัมพันธ์ในที่ทำงาน



กิจกรรมที่ 4 กิจกรรมวันรักต้นไม้ประจำปีของชาติ พ.ศ. 2566

วันที่ 31 พฤษภาคม 2566 ร่วมจัดกิจกรรมปลูกต้นไม้ เนื่องในวันรักต้นไม้ประจำปีของชาติ พ.ศ. 2566 ณ สำนักสงฆ์ถ้ำช่องสามแก้ว ตำบลไสไทย อำเภอเมืองกระบี่ จังหวัดกระบี่



กิจกรรมที่ 5 การแข่งขัน “กีฬาสามัคคี MOAC KRABI” ประจำปี 2566 และ การแสดงมุกตลกจิตแก่ผู้เกษียณอายุราชการ ของหน่วยงานสังกัดกระทรวงเกษตรและสหกรณ์

การจัดการแข่งขันกีฬา “สามัคคี MOAC KRABI” ประจำปี 2566 เป็นการสร้างความสัมพันธ์อันดีระหว่างหน่วยงาน เพื่อให้เกิดความสามัคคี ส่งเสริมและสนับสนุนกิจกรรมการออกกำลังกาย เล่นกีฬาเพื่อสุขภาพให้กับบุคลากรของรัฐ ซึ่งต้องเป็นแบบอย่างให้แก่ประชาชน โดยเฉพาะ การมีสุขภาพที่ดี และเปิดโอกาสให้บุคลากรได้แสดงความสามารถทางด้านกีฬาประเภทต่าง ๆ โดยจัดขึ้นระหว่างวันที่ 5 – 6 กันยายน 2566 ณ ศูนย์ส่งเสริมและพัฒนาอาชีพการเกษตรจังหวัดกระบี่

ภาพการดำเนินกิจกรรม



การแสดงมุกตลกจิตแก่ผู้เกษียณอายุราชการ ของหน่วยงานสังกัดกระทรวงเกษตรและสหกรณ์ เพื่อแสดงความขอบคุณข้าราชการ พนักงานราชการ และลูกจ้างประจำทุกท่านที่ได้ปฏิบัติหน้าที่ และทุ่มเทให้กับการทำงานอย่างเต็มกำลังความสามารถ มุ่งมั่น สรรค์สร้าง เพื่อประโยชน์แก่เกษตรกร ประชาชน และองค์กรตลอดมา จนกระทั่งถึงวันสุดท้ายของการรับราชการ



3.2 กลุ่มยุทธศาสตร์พัฒนาการเกษตร

3.2.1. แผนพัฒนาการเกษตรและสหกรณ์จังหวัดกระบี่ (พ.ศ.2566 - 2570) ฉบับทบทวน ปีงบประมาณ พ.ศ. 2568

สำนักงานเกษตรและสหกรณ์ของจังหวัดกระบี่ร่วมกับหน่วยงานที่เกี่ยวข้อง ได้จัดทำแผนพัฒนาการเกษตรและสหกรณ์ของจังหวัดกระบี่โดยบูรณาการทุกภาคส่วน ระหว่างหน่วยงานต่างๆ ทั้งในและนอกสังกัดกระทรวงเกษตรและสหกรณ์ในจังหวัดกระบี่ ภาคเอกชน และเกษตรกร เพื่อให้แผนพัฒนาการเกษตรและสหกรณ์ของจังหวัดมีความถูกต้อง สอดคล้องและเหมาะสมกับสถานการณ์ด้านการเกษตรและสหกรณ์ของจังหวัดสามารถใช้เป็นกรอบทิศทางและแนวทางในการพัฒนาด้านการเกษตรและสหกรณ์ของจังหวัดรวมทั้งสามารถแก้ไขปัญหาของเกษตรกรในพื้นที่ได้อย่างมีประสิทธิภาพ แผนพัฒนาการเกษตรและสหกรณ์ของจังหวัดกระบี่ (พ.ศ.2566-2670) ฉบับทบทวน ปีงบประมาณ พ.ศ. 2568 ได้ผ่านการพิจารณาให้ความเห็นชอบจากคณะอนุกรรมการพัฒนาการเกษตรและสหกรณ์จังหวัดกระบี่ ในการประชุมคณะอนุกรรมการพัฒนาการเกษตรและสหกรณ์จังหวัดกระบี่ ครั้งที่ 2/2566 เมื่อวันที่ 25 สิงหาคม 2566 โดยมีรายละเอียดดังนี้

1) เป้าหมายการพัฒนาด้านการเกษตรและสหกรณ์ของจังหวัดกระบี่

“เกษตรกรรมมั่นคง เกษตรกรรมก้าวหน้าและยั่งยืน”

2) ตัวชี้วัดและค่าเป้าหมาย

2.1 อัตราการขยายตัวของผลิตภัณฑ์มวลรวมของจังหวัดภาคเกษตร เพิ่มขึ้นไม่น้อยกว่า 4.0 ต่อปี

2.2 พื้นที่เกษตรกรรมได้รับการบริหารจัดการด้วยเทคโนโลยีด้านการพัฒนาที่ดินให้เกิดความสมดุลและยั่งยืน ไม่น้อยกว่าร้อยละ 10 ต่อปี

2.3 จำนวนสินค้าเกษตรที่ได้รับรองมาตรฐาน ไม่น้อยกว่าร้อยละ 10 ต่อปี

2.4 จำนวนเกษตรกรที่ได้รับการส่งเสริมและพัฒนาให้มีอาชีพด้านการเกษตรที่หลากหลาย เพิ่มขึ้นไม่ต่ำกว่าร้อยละ 5 ต่อปี

3) ประเด็นการพัฒนาด้านการเกษตรและสหกรณ์ของจังหวัดกระบี่

ประเด็นการพัฒนาที่ 1 บริหารจัดการทรัพยากรการผลิตทางการเกษตรอย่างสมดุลและยั่งยืน

เป้าหมาย : ทรัพยากรการเกษตรและปัจจัยการผลิตด้านการเกษตรได้รับการฟื้นฟู อนุรักษ์และพัฒนาเพื่อเพิ่มประสิทธิภาพในการผลิตสินค้าเกษตร

ประเด็นการพัฒนาที่ 2 พัฒนาขีดความสามารถในการผลิต การจัดการสินค้าเกษตร และ

ความมั่นคงปลอดภัยด้านอาหาร

- เป้าหมาย :**
1. เพื่อเพิ่มประสิทธิภาพการผลิตและการบริหารจัดการสินค้าเกษตรที่สำคัญของจังหวัดตามความเหมาะสมของพื้นที่
 2. เพื่อสร้างมูลค่าเพิ่มให้กับสินค้าเกษตรและ/หรือผลิตภัณฑ์แปรรูปด้านการเกษตรและเชื่อมโยงเครือข่ายการผลิตและการตลาด

ประเด็นการพัฒนาที่ 3 พัฒนาคุณภาพชีวิตเกษตรกร

- เป้าหมาย :**
1. เพื่อให้เกษตรกรสามารถพึ่งพาตนเองได้ และก้าวสู่การเป็นเกษตรกรมืออาชีพ (Smart Farmer)
 2. เพื่อส่งเสริมให้องค์กรเกษตรกร และสถาบันเกษตรกร มีการดำเนินงานอย่างมีประสิทธิภาพและยั่งยืน

ประเด็นการพัฒนาที่ 4 เพิ่มประสิทธิภาพการบริหารจัดการด้านการเกษตรและสหกรณ์

ของจังหวัด

- เป้าหมาย :** การบริหารจัดการด้านเกษตรและสหกรณ์ของจังหวัดมีประสิทธิภาพ ทั้งด้านบุคลากรภาคการเกษตร และกระบวนการทำงานมีการพัฒนาอย่างต่อเนื่องเป็นระบบ

ข่าวประชาสัมพันธ์
สำนักงานเกษตรและสหกรณ์จังหวัดกระบี่

วันที่ ๒๐ มิถุนายน ๒๕๖๖

การประชุมเพื่อพิจารณาร่างแผนพัฒนาการเกษตรและสหกรณ์จังหวัดกระบี่ (พ.ศ. ๒๕๖๖ - ๒๕๗๐) ฉบับทบทวน ปีงบประมาณ พ.ศ. ๒๕๖๕

วันที่ ๒๐ มิถุนายน ๒๕๖๖ เวลา ๐๙.๓๐ น. นายเกียรติศักดิ์ นารีเลิศ เกษตรและสหกรณ์จังหวัดกระบี่ เป็นประธานการประชุมเพื่อพิจารณาร่างแผนพัฒนาการเกษตรและสหกรณ์จังหวัดกระบี่ (พ.ศ.๒๕๖๖ - ๒๕๗๐) ฉบับทบทวน ปีงบประมาณ พ.ศ. ๒๕๖๕ ณ ห้องประชุมเกษตรจังหวัดกระบี่ โดยมีหัวหน้าส่วนราชการที่เกี่ยวข้องสังกัดกระทรวงเกษตรและสหกรณ์ ผู้แทนหน่วยงาน ภาคส่วนที่เกี่ยวข้องเข้าร่วมประชุม ที่ประชุมรับทราบทิศทาง นโยบาย ยุทธศาสตร์ที่เกี่ยวข้องกับการจัดทำแผนพัฒนาการเกษตรและสหกรณ์ หลักเกณฑ์การจัดทำแผนปฏิบัติการประจำปีของจังหวัด/กลุ่มจังหวัด และที่ประชุมได้พิจารณาทราบข้อยุติไปและข้อยุติด้านการเกษตรที่สำคัญของจังหวัด สภาพแวดล้อมด้านการเกษตรและสหกรณ์ของจังหวัดกระบี่ เป้าหมายและประเด็นการพัฒนา การบูรณาการ/กิจกรรมด้านการเกษตรที่สำคัญ รวมถึงการเสนอโครงการขึ้นต่อกรมการเกษตรระดับศูนย์/ศูนย์การผลิตภัณฑ์เกษตรมูลค่าสูง เพื่อปรับปรุงแผนฯ ดังกล่าว

ติดต่อราชการ : www.commac.go.th/krabi
โทรศัพท์ : ๐๗๕๖๒๖๓๖๓
สำนักงานเกษตรและสหกรณ์จังหวัดกระบี่

ภาพข่าว : กลุ่มประชาสัมพันธ์งานเกษตร
จัดทำโดย : กลุ่มสารสนเทศเกษตร

ข่าวประชาสัมพันธ์
สำนักงานเกษตรและสหกรณ์จังหวัดกระบี่

วันที่ ๒๑ กรกฎาคม ๒๕๖๖

การประชุมเพื่อพิจารณาร่างแผนพัฒนาการเกษตรและสหกรณ์จังหวัดกระบี่ (พ.ศ. ๒๕๖๖ - ๒๕๗๐) ฉบับทบทวน ปีงบประมาณ พ.ศ. ๒๕๖๖

วันที่ ๒๑ กรกฎาคม ๒๕๖๖ เวลา ๐๙.๓๐ น. นายเกียรติศักดิ์ นารีเลิศ เกษตรและสหกรณ์จังหวัดกระบี่ เป็นประธานการประชุม เพื่อพิจารณาร่างแผนพัฒนาการเกษตรและสหกรณ์จังหวัดกระบี่ (พ.ศ.๒๕๖๖-๒๕๗๐) ฉบับทบทวน ปีงบประมาณ พ.ศ.๒๕๖๖ ร่วมกับคณะทำงานทบทวนแผนพัฒนาจังหวัดกระบี่ พ.ศ.๒๕๖๖ - ๒๕๗๐ ด้านเกษตร อุตสาหกรรม และพลังงาน ณ ห้องประชุมสำนักงานเกษตรจังหวัดกระบี่ ศาลากลางไทย อำเภอเมืองกระบี่ จังหวัดกระบี่ โดยมีหัวหน้าส่วนราชการ ผู้แทนหน่วยงาน และภาคเอกชนที่เกี่ยวข้องเข้าร่วมประชุม ที่ประชุมร่วมพิจารณาโครงการ/กิจกรรมเพื่อขอรับการสนับสนุนงบประมาณตามแผนปฏิบัติการจังหวัดกระบี่ ประจำปีงบประมาณ พ.ศ. ๒๕๖๖

ติดต่อราชการ : www.commac.go.th/krabi
โทรศัพท์ : ๐๗๕๖๒๖๓๖๓
สำนักงานเกษตรและสหกรณ์จังหวัดกระบี่

ภาพข่าว : กลุ่มประชาสัมพันธ์งานเกษตร
จัดทำโดย : กลุ่มสารสนเทศเกษตร

3.2.2. การขับเคลื่อนงานด้านการเกษตรระดับพื้นที่ ในปีงบประมาณ พ.ศ.2566

สำนักงานเกษตรและสหกรณ์จังหวัดกระบี่ได้มีการขับเคลื่อนงานด้านการเกษตรระดับพื้นที่ ดังนี้

1. จัดประชุมคณะกรรมการขับเคลื่อนงานด้านการเกษตรจังหวัดกระบี่ จำนวน 4 ครั้ง

ครั้งที่ 1 วันที่ 23 พฤศจิกายน 2565 คณะกรรมการได้พิจารณา 1) ปฏิทินผลผลิตสินค้าเกษตรรายเดือนระดับจังหวัดเพื่อการบริหารจัดการด้านความมั่นคงอาหารและโภชนาการ ประจำปี 2565 2) การรับรองแปลงใหญ่ 3) การจัดงานวันเกษตรจังหวัดกระบี่

ครั้งที่ 2 วันที่ 29 ธันวาคม 2565 คณะกรรมการได้พิจารณา 1) การดำเนินงานโครงการขับเคลื่อนการเกษตรระดับหมู่บ้านสู่การผลิตสินค้าเกษตรมูลค่าสูง ประจำปี พ.ศ.2566 จังหวัดกระบี่ 2) การรับรองแปลงใหญ่โคพื้นเมือง 3) ร่างคำสั่งแต่งตั้งคณะกรรมการตัดสินการประกวด ศพก.ดีเด่น

ครั้งที่ 3 วันที่ 19 เมษายน 2566 คณะกรรมการได้พิจารณารับรองผลการประกวด ศพก.ดีเด่นระดับจังหวัดกระบี่ ปี 2566 การประกวดแปลงใหญ่ดีเด่น ระดับจังหวัด ปี 2566 ฐานข้อมูลการบริหารจัดการสินค้าเกษตรที่สำคัญของจังหวัดกระบี่ ปี 2566

ครั้งที่ 4 วันที่ 19 พฤษภาคม 2566 คณะกรรมการได้พิจารณา 1) รับรองผลการประกวดแปลงใหญ่ดีเด่น ระดับจังหวัดกระบี่ ประจำปีงบประมาณ พ.ศ 2566 2) รับรองการจัดชั้นคุณภาพ และถอดบทเรียนแปลงใหญ่ ประจำปีงบประมาณ พ.ศ 2566

ข่าวประชาสัมพันธ์
สำนักงานเกษตรและสหกรณ์จังหวัดกระบี่

วันที่ ๒๓ พฤศจิกายน ๒๕๖๕

การประชุมคณะกรรมการขับเคลื่อนงานด้านการเกษตรจังหวัดกระบี่ ครั้งที่ ๕/๒๕๖๕

วันที่ ๒๓ พฤศจิกายน ๒๕๖๕ เวลา ๐๙.๓๐ น. นายเกียรติศักดิ์ นารีเลิศ เกษตรและสหกรณ์จังหวัดกระบี่ เป็นประธาน การประชุมคณะกรรมการขับเคลื่อนงานด้านการเกษตรจังหวัดกระบี่ ครั้งที่ ๕/๒๕๖๕ ณ ห้องประชุมอ่าวลึก ชั้น ๓ ศาลากลางจังหวัดกระบี่ โดยมีหัวหน้าส่วนราชการในสังกัดกระทรวงเกษตรและสหกรณ์ และผู้แทนหน่วยงานเข้าร่วมประชุม ที่ประชุมรับทราบแนวทางการดำเนินงานโครงการสำคัญภาคการเกษตรต่างๆ ในพื้นที่จังหวัดกระบี่ พิจารณาให้การรับรองปฏิทินผลผลิตสินค้าเกษตรรายเดือนระดับจังหวัด ให้การรับรองแปลงใหญ่ จำนวน ๘ แปลง ๕ ชนิดสินค้า และเห็นชอบการจัดงานวันเกษตรจังหวัดกระบี่

ติดต่อ : นางสาววิภากร www.oppoosoc.go.th/krabi
โทรศัพท์ : ๐-๗๕๖๒-๒๕๖๓
สำนักงานเกษตรและสหกรณ์จังหวัดกระบี่

ภาพข่าว : กองประชาสัมพันธ์เกษตรและสหกรณ์
จัดทำโดย : กลุ่มสารสนเทศการเกษตร

ข่าวประชาสัมพันธ์
สำนักงานเกษตรและสหกรณ์จังหวัดกระบี่

วันที่ ๒๙ ธันวาคม ๒๕๖๕

การประชุมคณะกรรมการขับเคลื่อนงานด้านการเกษตรจังหวัดกระบี่ ครั้งที่ ๖/๒๕๖๕

วันที่ ๒๙ ธันวาคม ๒๕๖๕ เวลา ๐๙.๓๐ น. นายเกียรติศักดิ์ นารีเลิศ เกษตรและสหกรณ์จังหวัดกระบี่ เป็นประธาน การประชุมคณะกรรมการขับเคลื่อนงานด้านการเกษตรจังหวัดกระบี่ ครั้งที่ ๖/๒๕๖๕ ณ ห้องประชุมอ่าวลึก ชั้น ๓ ศาลากลางจังหวัดกระบี่ โดยมีหัวหน้าส่วนราชการ ผู้แทนหน่วยงานที่เกี่ยวข้อง เข้าร่วมประชุมโดยพร้อมเพรียงกัน ที่ประชุมได้ร่วมกันพิจารณาการดำเนินงานโครงการขับเคลื่อนการเกษตรระดับหมู่บ้านสู่การผลิตสินค้าเกษตรมูลค่าสูง ปีงบประมาณ ๒๕๖๕ เห็นชอบให้การรับรองแปลงใหญ่โคพื้นเมือง (วีชน) ร่างคำสั่งแต่งตั้งคณะกรรมการประกวด ศพก.ดีเด่น จังหวัดกระบี่ และร่างคำสั่งแต่งตั้งคณะกรรมการจัดงาน "วันเกษตรกร" จังหวัดกระบี่

ติดต่อ : นางสาววิภากร www.oppoosoc.go.th/krabi
โทรศัพท์ : ๐-๗๕๖๒-๒๕๖๓
สำนักงานเกษตรและสหกรณ์จังหวัดกระบี่

ภาพข่าว : กองประชาสัมพันธ์เกษตรและสหกรณ์
จัดทำโดย : กลุ่มสารสนเทศการเกษตร



2. จัดประชุมคณะทำงานขับเคลื่อนงานด้านการเกษตรระดับอำเภอ รวมจำนวน 8 ครั้ง โดยคณะทำงานขับเคลื่อนงานด้านการเกษตรระดับอำเภอ ทุกอำเภอ (8 อำเภอ) ได้มีการพิจารณาให้ความเห็นชอบการดำเนินงานโครงการขับเคลื่อนการเกษตรระดับหมู่บ้านสู่การผลิตสินค้าเกษตรมูลค่าสูง การรับรองผลการคัดเลือกอาสาสมัครเกษตรหมู่บ้าน (เกษตรกรมูลค่าสูง) และ (ร่าง) แผนพัฒนาการเกษตรระดับหมู่บ้านใต้ โครงการขับเคลื่อนการเกษตรระดับหมู่บ้านสู่การผลิตสินค้าเกษตรมูลค่าสูง

3.2.3 คณะอนุกรรมการพัฒนาการเกษตรและสหกรณ์ของจังหวัดกระบี่

1. สำนักงานเกษตรและสหกรณ์จังหวัดกระบี่ ได้จัดการประชุมคณะอนุกรรมการพัฒนาการเกษตรและสหกรณ์จังหวัดกระบี่ ครั้งที่ 1/2566 เมื่อวันที่ 26 พฤษภาคม 2566 เวลา 10.30 น. ณ ห้องประชุมอ่าวลึก ชั้น 3 ศาลากลางจังหวัดกระบี่ 9/10 ที่ประชุมมีมติโดยสรุป ดังนี้

รับทราบ

(1) แผนปฏิบัติการด้านการเกษตรและสหกรณ์จังหวัดกระบี่ ประจำปีงบประมาณ พ.ศ. 2566 และผลการดำเนินงานตามแผนปฏิบัติการด้านการเกษตรและสหกรณ์จังหวัดกระบี่ ไตรมาสที่ 2 ประจำปีงบประมาณ พ.ศ. 2566

(2) ผลการดำเนินงานตามแผนปฏิบัติการประจำปีของจังหวัดกระบี่ ด้านเกษตร อุตสาหกรรม และพลังงาน ปีงบประมาณ พ.ศ. 2566

(3) แผนปฏิบัติการประจำปีของจังหวัดกระบี่ ด้านเกษตร อุตสาหกรรม และพลังงาน ประจำปีงบประมาณ พ.ศ. 2567

(4) ภาวะเศรษฐกิจการเกษตร ไตรมาส 1 ปี 2566 และแนวโน้ม ปี 2566 จังหวัดกระบี่ และสถานการณ์ราคากุ้งตกต่ำในพื้นที่จังหวัดกระบี่

(5) ผลการดำเนินงานตามแนวทางการขับเคลื่อนการบริหารจัดการปาล์มน้ำมันและน้ำมันปาล์ม จังหวัดกระบี่ ประจำปี 2566 (ตุลาคม 2565 – เมษายน 2566)

(6) ผลการดำเนินงานโครงการขับเคลื่อนการเกษตรระดับหมู่บ้านสู่การผลิตสินค้าเกษตรมูลค่าสูง ประจำปีงบประมาณ พ.ศ. 2566 จังหวัดกระบี่

(7) โครงการระบบส่งเสริมเกษตรแบบแปลงใหญ่ จังหวัดกระบี่

(8) การส่งเสริมการขึ้นทะเบียนสิ่งบ่งชี้ทางภูมิศาสตร์ และแนวทางการขึ้นทะเบียนสิ่งบ่งชี้ทางภูมิศาสตร์

(9) ปฏิทินผลผลิตสินค้าเกษตรรายเดือนระดับจังหวัดเพื่อการบริหารจัดการด้านความมั่นคงอาหาร และโภชนาการ ประจำปี 2565

(10) ฐานข้อมูลการบริหารจัดการสินค้าเกษตรที่สำคัญของจังหวัดกระบี่ ปี 2566

(11) ศูนย์ติดตามและแก้ไขปัญหาภัยพิบัติด้านการเกษตรจังหวัดกระบี่ (สถานการณ์น้ำในอ่างเก็บน้ำในพื้นที่จังหวัดกระบี่, ข้อมูลพื้นที่การระบาดของโรคลำต้นเน่าปาล์มน้ำมันจังหวัดกระบี่)

พิจารณาการดำเนินงานก่อนเข้าสู่ฤดูกาลการเก็บเกี่ยวผลผลิต/การส่งออกทุเรียนจังหวัดกระบี่ ปี 2566 ในมาตรการดำเนินงานป้องกันและแก้ไขปัญหาการเก็บเกี่ยวผลผลิตทุเรียนด้วยคุณภาพและมาตรการป้องกันการสวมสิทธิ์ใบรับรองการปฏิบัติทางการเกษตรที่ดี (GAP) ของเกษตรกร โดยที่ประชุมให้ความเห็นชอบ (ร่าง) ประกาศจังหวัดกระบี่ ทั้ง 4 ฉบับ เพื่ออำนวยความสะดวกแก่เกษตรกรชาวสวนทุเรียนจังหวัดกระบี่ ในการจำหน่าย/ส่งออกสินค้าทุเรียนไปยังต่างประเทศ ดังนี้ (ร่าง) ประกาศจังหวัดกระบี่ เรื่อง มาตรการในการควบคุมป้องกันและแก้ไขปัญหาทุเรียนอ่อนออกสู่ตลาด จังหวัดกระบี่ ปี พ.ศ. 2566 (กำหนดวันเก็บเกี่ยวทุเรียน), (ร่าง) ประกาศจังหวัดกระบี่ เรื่อง การกำหนดเปอร์เซ็นต์น้ำหนักแห้งในเนื้อทุเรียน, (ร่าง) ประกาศจังหวัดกระบี่ เรื่อง ขอความร่วมมือปฏิบัติตามมาตรการตรวจก่อนตัดของจังหวัดกระบี่ และ (ร่าง) ประกาศจังหวัดกระบี่ เรื่อง การขึ้นทะเบียนนักตัดนักคัดทุเรียน โดยขอให้แก้ไขและเพิ่มเติมรายละเอียดตามข้อสังเกตและข้อเสนอแนะของที่ประชุม ทั้งนี้ มอบหมายหน่วยงานในสังกัดกระทรวงเกษตรและสหกรณ์ในพื้นที่จังหวัดกระบี่ และหน่วยงานภาคีเครือข่าย ได้ประชาสัมพันธ์มาตรการดำเนินงานป้องกันและแก้ไขปัญหาการเก็บเกี่ยวผลผลิตทุเรียนด้วยคุณภาพ และมาตรการป้องกันการสวมสิทธิ์ใบรับรองการปฏิบัติทางการเกษตรที่ดี (GAP) ของเกษตรกรแก่เกษตรกรผู้ปลูกทุเรียนในพื้นที่จังหวัดกระบี่ได้รับทราบและถือปฏิบัติโดยทั่วกัน



2. สำนักงานเกษตรและสหกรณ์จังหวัดกระบี่ ได้จัดการประชุมคณะอนุกรรมการพัฒนาการเกษตรและสหกรณ์จังหวัดกระบี่ ครั้งที่ 2/2566 เมื่อวันที่ 25 สิงหาคม 2566 เวลา 13.30 น. ณ ห้องประชุมอ่าวลึก ชั้น 3 ศาลากลางจังหวัดกระบี่ 9/10 ที่ประชุมมีมติโดยสรุป ดังนี้

รับทราบ

(1) ผลการดำเนินงานตามแผนปฏิบัติการด้านการเกษตรและสหกรณ์จังหวัดกระบี่ ไตรมาสที่ 3 ประจำปีงบประมาณ พ.ศ. 2566

(2) ผลการดำเนินงานตามแผนปฏิบัติการประจำปีของจังหวัดกระบี่ ด้านเกษตร อุตสาหกรรม และพลังงาน ปีงบประมาณ พ.ศ. 2566

(3) ภาวะเศรษฐกิจการเกษตรไตรมาส 2 ปี 2566 และแนวโน้มปี 2566 จังหวัดกระบี่

(4) ผลการดำเนินงานตามแนวทางการขับเคลื่อนการบริหารจัดการปาล์มน้ำมันและน้ำมันปาล์มจังหวัดกระบี่ ประจำปี 2566

(5) ผลการดำเนินงานโครงการขับเคลื่อนการเกษตรระดับหมู่บ้านสู่การผลิตสินค้าเกษตรมูลค่าสูง ประจำปี งบประมาณ พ.ศ. 2566 จังหวัดกระบี่

(6) โครงการช่วยเหลือเกษตรกรผู้เลี้ยงกุ้ง ปี พ.ศ. 2566 จังหวัดกระบี่

(7) ศูนย์ติดตามและแก้ไขปัญหาภัยพิบัติด้านการเกษตรจังหวัดกระบี่ (สถานการณ์น้ำในอ่างเก็บน้ำพื้นที่จังหวัดกระบี่, สถานการณ์โรคระบาด ปาล์มน้ำมัน, ยางพารา, ทูเรียน และพืชอื่นๆ, โรคกุ้ง และสัตว์น้ำอื่น ๆ, โรคปศุสัตว์)

พิจารณาให้ความเห็นชอบแผนพัฒนาด้านการเกษตรและสหกรณ์จังหวัดกระบี่ (พ.ศ. 2566 – 2570) ฉบับทบทวน ประจำปีงบประมาณ พ.ศ. 2568



3.2.4 คณะกรรมการบริหารปาล์มน้ำมันจังหวัดกระบี่ (KOPB) และคณะทำงานขับเคลื่อนกลไกบริหารจัดการเพื่อแก้ไขปัญหาปาล์มน้ำมันและน้ำมันปาล์มจังหวัดกระบี่

การขับเคลื่อน “ปาล์มน้ำมันและน้ำมันปาล์ม” ผ่านคณะกรรมการบริหารปาล์มน้ำมันจังหวัดกระบี่ (KOPB) และคณะทำงานขับเคลื่อนกลไกบริหารจัดการเพื่อแก้ไขปัญหาปาล์มน้ำมันและน้ำมันปาล์มจังหวัดกระบี่ ปีงบประมาณ พ.ศ. 2566

(1) สำนักงานเกษตรและสหกรณ์จังหวัดกระบี่ ในฐานะฝ่ายเลขานุการคณะกรรมการบริหารปาล์มน้ำมันจังหวัดกระบี่ (KOPB) และคณะทำงานขับเคลื่อนกลไกบริหารจัดการเพื่อแก้ไขปัญหาปาล์มน้ำมันและน้ำมันปาล์มจังหวัดกระบี่ ได้จัดการประชุมคณะกรรมการบริหารปาล์มน้ำมันจังหวัดกระบี่ (KOPB) ร่วมกับคณะทำงานขับเคลื่อนกลไกบริหารจัดการเพื่อแก้ไขปัญหาปาล์มน้ำมันและน้ำมันปาล์มจังหวัดกระบี่ ครั้งที่ 1/2566 เมื่อวันที่ 16 กุมภาพันธ์ 2566 เวลา 13.30 น. ณ ห้องประชุมอ่าวลึก ชั้น 3 ศาลากลางจังหวัดกระบี่ 9/10 โดยมี นายอนุวรรตน์ โหมดพริ้ง รองผู้ว่าราชการจังหวัดกระบี่ เป็นประธาน นายเกียรติศักดิ์ นารีเลิศ เกษตรและสหกรณ์จังหวัดกระบี่ ทำหน้าที่ฝ่ายเลขานุการ ที่ประชุมมีมติเห็นชอบและมอบหมายให้หน่วยงานที่เกี่ยวข้อง (หน่วยงานหลัก/สนับสนุน) ดำเนินการ/ปฏิบัติตามแนวทางการขับเคลื่อนกลไกบริหารจัดการปาล์มน้ำมันและน้ำมันปาล์มจังหวัดกระบี่ ปี 2566 พร้อมทั้ง รายงานผลการดำเนินงานประจำเดือนมายังสำนักงานเกษตรและสหกรณ์จังหวัดกระบี่ ภายในวันที่ 10 ของเดือนถัดไปเป็นประจำทุกเดือน เพื่อติดตามสถานการณ์และรายงานผู้ว่าราชการจังหวัดกระบี่ทราบต่อไป

แนวทางการขับเคลื่อนกลไกบริหารจัดการปาล์มน้ำมันและน้ำมันปาล์มจังหวัดกระบี่ ปี 2566

ที่	แนวทาง	หน่วยงานหลัก/สนับสนุน	หมายเหตุ
1	การประสานแจ้งนโยบายและข้อสั่งการตามมติคณะกรรมการนโยบายปาล์มแห่งชาติ (กนป.)	สำนักงานเศรษฐกิจการเกษตรที่ 8/สำนักงานเกษตรและสหกรณ์จังหวัดกระบี่	
2	การประชาสัมพันธ์มาตรฐาน มกษ.5702 – 2562 ทะลายปาล์มน้ำมัน	สำนักงานเกษตรจังหวัดกระบี่/ศูนย์วิจัยปาล์มน้ำมันกระบี่	
3	การส่งเสริมเกษตรกรรายย่อยของจังหวัดกระบี่ในการปลูกปาล์มน้ำมันอย่างยั่งยืนตามมาตรฐานของ RSPO	สำนักงานเกษตรจังหวัดกระบี่/ศูนย์วิจัยปาล์มน้ำมันกระบี่	
4	การตรวจกำกับลานเทพาล์มน้ำมันในพื้นที่จังหวัดกระบี่	สำนักงานพาณิชย์จังหวัดกระบี่/คณะทำงานตรวจกำกับลานเทพจังหวัดกระบี่	

ที่	แนวทาง	หน่วยงานหลัก/สนับสนุน	หมายเหตุ
5	การตรวจสอบต่อน้ำมันปาล์มคงเหลือทั้งระบบในพื้นที่จังหวัดกระบี่	สำนักงานพาณิชย์จังหวัดกระบี่/ คณะกรรมการตรวจสอบน้ำมันปาล์ม จังหวัดกระบี่	
6	รายงานปริมาณการรับซื้อผลปาล์มทะเลาย ปริมาณการใช้ผลปาล์มทะเลาย ปริมาณน้ำมันปาล์มดิบ (CPO) ที่ผลิตได้ และสต็อกน้ำมันปาล์มคงเหลือประจำเดือนของโรงงานสกัดน้ำมันปาล์มในพื้นที่จังหวัดกระบี่	สำนักงานพาณิชย์จังหวัดกระบี่/สภา อุตสาหกรรมจังหวัดกระบี่, คลัสเตอร์ อุตสาหกรรมน้ำมันปาล์มจังหวัดกระบี่ (โรงงานสกัดน้ำมันปาล์ม)	
7	การกำกับ ติดตามและตรวจสอบการดำเนินการของโรงงานสกัดน้ำมันปาล์มพื้นที่จังหวัดกระบี่ ให้เป็นไปตามประกาศกระทรวงอุตสาหกรรม เรื่อง กำหนดชนิดและคุณภาพวัตถุดิบในการผลิตของโรงงานสกัดน้ำมันปาล์ม พ.ศ.2562 - การรายงานผลอัตราการสกัดน้ำมันปาล์มดิบ (CPO) รายโรงงานของโรงงานสกัดน้ำมันปาล์มในพื้นที่จังหวัดกระบี่ และอัตราการสกัดเฉลี่ยภาพรวมของจังหวัดกระบี่	สำนักงานอุตสาหกรรมจังหวัดกระบี่/ สภาอุตสาหกรรมจังหวัดกระบี่, คลัสเตอร์อุตสาหกรรมน้ำมันปาล์ม จังหวัดกระบี่ (โรงงานสกัดน้ำมันปาล์ม)	
8	การประชาสัมพันธ์และสร้างการรับรู้ให้เกิดความเชื่อมั่นในการใช้น้ำมันดีเซล หมุนเร็ว ไบโอดีเซลสูตรต่างๆ - การรายงานสถิติการใช้น้ำมันที่มีส่วนผสมไบโอดีเซล จังหวัดกระบี่ ประจำเดือน	สำนักงานพลังงานจังหวัดกระบี่	
9	การตรวจสอบ ติดตาม สืบสวนหาข่าวเชิงรุกเพื่อสกัดกั้นการลักลอบนำเข้าน้ำมันปาล์ม และผลิตภัณฑ์ - การรายงานผลการตรวจสอบ ติดตาม สืบสวนหาข่าวเชิงรุกเพื่อสกัดกั้นการลักลอบนำเข้าน้ำมันปาล์ม และผลิตภัณฑ์	ตำรวจภูธรจังหวัดกระบี่	

ที่	แนวทาง	หน่วยงานหลัก/สนับสนุน	หมายเหตุ
	- การรายงานผลการตรวจลานเทปาล์มน้ำมันตามโครงการ "ลานเทสะเทือน"		
10	การกำกับกำหนดยานต์กล้าปาล์มน้ำมันที่ไม่ได้มาตรฐาน (ปลอม) ในพื้นที่จังหวัดกระบี่และประชาสัมพันธ์สร้างการรับรู้การซื้อพันธุ์กล้าปาล์มน้ำมันที่ได้รับการรับรองมาตรฐานจากกรมวิชาการเกษตร	ศูนย์วิจัยและพัฒนาการเกษตรกระบี่, ศูนย์วิจัยปาล์มน้ำมันกระบี่/สำนักงานเกษตรจังหวัดกระบี่, เจ้าหน้าที่ตำรวจในพื้นที่รับผิดชอบ, เจ้าหน้าที่ปกครองในพื้นที่อำเภอ	ตรวจสอบแหล่งเพาะชำกล้าปาล์มน้ำมันที่ไม่ได้มาตรฐาน (ปลอม) ในพื้นที่
11	การจัดการผลผลิตปาล์มน้ำมันของจังหวัดกระบี่ กรณี ปาล์มน้ำมันมีผลผลิตส่วนเกินกำลังการผลิตของโรงงานสกัดน้ำมันปาล์ม		
	- คณะทำงานขับเคลื่อนกลไกบริหารจัดการปาล์มน้ำมันและน้ำมันปาล์มจังหวัดกระบี่ ลงพื้นที่ตรวจสอบหาข้อเท็จจริง พร้อมทั้งรายงานสถานการณ์	คณะทำงานขับเคลื่อนกลไกบริหารจัดการปาล์มน้ำมันและน้ำมันปาล์มจังหวัดกระบี่	
	- ติดตามและรายงานสถานการณ์ปริมาณการรับซื้อของลานเทรับซื้อผลผลิตปาล์มน้ำมันและโรงงานสกัดน้ำมันปาล์มในพื้นที่จังหวัดกระบี่	สำนักงานพาณิชย์จังหวัดกระบี่/สมาคมลานรับซื้อปาล์มน้ำมันจังหวัดกระบี่, สภาอุตสาหกรรมจังหวัดกระบี่, คลัสเตอร์อุตสาหกรรมน้ำมันปาล์มจังหวัดกระบี่ (โรงงานสกัดน้ำมันปาล์ม)	
	- ติดตามและรายงานการใช้ผลผลิตปาล์มน้ำมันตามกำลังการผลิตของโรงงานสกัดน้ำมันปาล์มในพื้นที่จังหวัดกระบี่ ต่อวัน ต่อเดือน	สำนักงานอุตสาหกรรมจังหวัดกระบี่/สภาอุตสาหกรรมจังหวัดกระบี่, คลัสเตอร์อุตสาหกรรมน้ำมันปาล์มจังหวัดกระบี่ (โรงงานสกัดน้ำมันปาล์ม)	
	- รายงานการแจ้งปิดโรงงานสกัดน้ำมันปาล์มในพื้นที่จังหวัดกระบี่	สำนักงานอุตสาหกรรมจังหวัดกระบี่/สภาอุตสาหกรรมจังหวัดกระบี่, คลัสเตอร์อุตสาหกรรมน้ำมันปาล์มจังหวัดกระบี่ (โรงงานสกัดน้ำมันปาล์ม)	

ที่	แนวทาง	หน่วยงานหลัก/สนับสนุน	หมายเหตุ
	- ประชาสัมพันธ์สถานการณ์แก่เกษตรกร/ลาน หรับซื้อผลผลิตปาล์มน้ำมัน/โรงงานสกัดน้ำมัน ปาล์ม	สำนักงานเกษตรจังหวัดกระบี่, สำนักงานพาณิชย์จังหวัดกระบี่, สำนักงานอุตสาหกรรมจังหวัดกระบี่	
	- จัดทำสมุดผลผลิตปาล์มน้ำมันของจังหวัด กระบี่	สำนักงานเกษตรและสหกรณ์จังหวัด กระบี่/สำนักงานเกษตรจังหวัดกระบี่, สำนักงานพาณิชย์จังหวัดกระบี่, สำนักงานอุตสาหกรรมจังหวัดกระบี่	



(2) สำนักงานเกษตรและสหกรณ์จังหวัดกระบี่ ในฐานะฝ่ายเลขานุการคณะกรรมการบริหารปาล์มน้ำมันจังหวัดกระบี่ (KOPB) และคณะทำงานขับเคลื่อนกลไกบริหารจัดการเพื่อแก้ไขปัญหาปาล์มน้ำมันและน้ำมันปาล์มจังหวัดกระบี่ ได้การประชุมคณะกรรมการบริหารปาล์มน้ำมันจังหวัดกระบี่ (KOPB) ร่วมกับคณะทำงานขับเคลื่อนกลไกบริหารจัดการเพื่อแก้ไขปัญหาปาล์มน้ำมันและน้ำมันปาล์มจังหวัดกระบี่ ครั้งที่ 3/2566 เมื่อวันที่ 16 สิงหาคม 2566 เวลา 09.30 น. ณ ห้องประชุมอ่าวลึก ชั้น 3 ศาลากลางจังหวัดกระบี่ 9/10 โดยมี นายอนุวรรตน์ โหมดพรุ่ง รองผู้ว่าราชการจังหวัดกระบี่ เป็นประธาน นายเกียรติศักดิ์ นารีเลิศ เกษตรและสหกรณ์จังหวัดกระบี่ ทำหน้าที่ฝ่ายเลขานุการ ที่ประชุมมีมติเห็นชอบแนวทางการขับเคลื่อนกลไกบริหารจัดการปาล์มน้ำมันและน้ำมันปาล์มจังหวัดกระบี่ในช่วงเดือนกันยายน – ธันวาคม 2566 และปี 2567 และมอบหมายให้หน่วยงานที่เกี่ยวข้องดำเนินการและถือปฏิบัติตามแนวทางการขับเคลื่อนกลไกบริหารจัดการปาล์มน้ำมันและน้ำมันปาล์มจังหวัดกระบี่ในช่วงเดือนกันยายน – ธันวาคม 2566 และ

ปี 2567 พร้อมทั้ง รายงานผลการดำเนินงานประจำเดือน มายังสำนักงานเกษตรและสหกรณ์จังหวัดกระบี่ ภายในวันที่ 10 ของเดือนถัดไป เป็นประจำทุกเดือน เพื่อติดตามสถานการณ์และรายงานผู้ว่าราชการจังหวัดกระบี่ทราบ

การเตรียมการเพื่อรองรับสถานการณ์ปาล์มน้ำมันและน้ำมันปาล์มในช่วงเดือนกันยายน – ธันวาคม 2566 และปี 2567 ได้แก่

(1) การหยุดรับซื้อผลผลิตปาล์มน้ำมันของโรงงานสกัดน้ำมันปาล์มในช่วงวันหยุดยาวเทศกาลปีใหม่ ปี 2567 และการหยุดซ่อมบำรุงโรงงาน

(2) จากการคาดการณ์สถานการณ์ผลผลิตปาล์มน้ำมันจะออกสู่ตลาดปริมาณมากในช่วงเดือนกันยายน – ธันวาคม 2566 และมกราคม – กุมภาพันธ์ 2567 โดยอ้างอิงจากช่วงเดือนกันยายน – ธันวาคม 2565 และมกราคม 2566 ที่ผ่านมา ทำให้ราคาซื้อขายผลผลิตปาล์มน้ำมันอาจจะลดลง

ที่	แนวทางการขับเคลื่อน	การมอบหมาย หน่วยงาน
1	การจัดทำข้อมูลคาดการณ์พื้นที่ปลูกปาล์มน้ำมัน พื้นที่ให้ผลผลิต และปริมาณผลผลิตปาล์มน้ำมันรายเดือนรายปีในพื้นที่จังหวัดกระบี่	สำนักงานเศรษฐกิจการเกษตรที่ 8
2	การส่งเสริมเกษตรกรชาวสวนปาล์มน้ำมันจังหวัดกระบี่เข้าร่วมโครงการระบบการส่งเสริมการเกษตรแบบแปลงใหญ่ (ปาล์มน้ำมัน) ครอบคลุมทุกพื้นที่ของจังหวัดกระบี่	สำนักงานเกษตรจังหวัดกระบี่, สำนักงานเกษตรอำเภอ
3	การส่งเสริมเกษตรกรชาวสวนปาล์มน้ำมันในโครงการระบบการส่งเสริมการเกษตรแบบแปลงใหญ่ปาล์มน้ำมันเข้าสู่ระบบมาตรฐาน GAP ปาล์มน้ำมัน และมาตรฐาน RSPO	สำนักงานเกษตรจังหวัดกระบี่, ศูนย์วิจัยปาล์มน้ำมันกระบี่ และ ศูนย์วิจัยและพัฒนาการเกษตร กระบี่
4	การขยายผลการดำเนินงานการจับคู่ค้ำระหว่างกลุ่มเกษตรกรแปลงใหญ่ปาล์มน้ำมันกับโรงงานสกัดน้ำมันปาล์มจังหวัดกระบี่ให้มีจำนวนเพิ่มขึ้น	สำนักงานเกษตรจังหวัดกระบี่
5	การประชาสัมพันธ์ให้เกษตรกรผู้ปลูกปาล์มน้ำมันในพื้นที่จังหวัดกระบี่ขึ้นทะเบียนเกษตรกร/ปรับปรุงทะเบียนเกษตรกรให้เป็นปัจจุบันทุกปี	สำนักงานเกษตรจังหวัดกระบี่, สำนักงานเกษตรอำเภอ
6	การประชาสัมพันธ์มาตรฐาน มกษ.5702 – 2562 ทะลายปาล์ม น้ำมัน	สำนักงานเกษตรจังหวัดกระบี่, ศูนย์วิจัยปาล์มน้ำมันกระบี่ และ ทุกหน่วยงานที่เกี่ยวข้อง

ที่	แนวทางการขับเคลื่อน	การมอบหมาย หน่วยงาน
7	ห้ามและตรวจจับการจำหน่ายต้นกล้าปาล์มน้ำมันที่ไม่ได้มาตรฐาน (ปลอม) ในพื้นที่จังหวัดกระบี่	ศูนย์วิจัยและพัฒนาการเกษตรกระบี่, ตำรวจภูธรจังหวัดกระบี่
8	การรายงานราคาซื้อขายปาล์มน้ำมันและน้ำมันปาล์มของโรงงานสกัดน้ำมันปาล์ม และการเผยแพร่ประชาสัมพันธ์ราคาซื้อขายปาล์ม น้ำมันและน้ำมันปาล์มของโรงงานสกัดน้ำมันปาล์มในพื้นที่จังหวัดกระบี่เป็นประจำทุกวัน	สำนักงานพาณิชย์จังหวัดกระบี่
9	การรับแจ้งแผนการหยุดรับซื้อของโรงงานสกัดน้ำมันปาล์ม (วันหยุดเทศกาลสารทเดือนสิบ วันหยุดยาวเทศกาลปีใหม่ และการหยุดซ่อมบำรุงโรงงาน)	สำนักงานพาณิชย์จังหวัดกระบี่
10	การเผยแพร่ประชาสัมพันธ์กำหนดการหยุดรับซื้อผลผลิตปาล์ม น้ำมันของโรงงานสกัดน้ำมันในพื้นที่จังหวัดกระบี่	สำนักงานพาณิชย์จังหวัดกระบี่, สำนักงานเกษตรจังหวัดกระบี่ และทุกหน่วยงานที่เกี่ยวข้อง
11	<p>การตรวจกำกับลานเทปาล์มน้ำมัน</p> <ul style="list-style-type: none"> - การติดป้ายราคาซื้อขายที่ชัดเจน ณ จุดรับซื้อของลานเทรับซื้อผลผลิตปาล์มน้ำมัน - การตรวจเยี่ยมลานเทรับซื้อผลผลิตปาล์มน้ำมัน เพื่อป้องกันการลักขโมยผลผลิตปาล์มน้ำมันในพื้นที่จังหวัดกระบี่ - การตรวจสอบเครื่องชั่งน้ำหนักของลานเทรับซื้อผลผลิตปาล์ม น้ำมันในพื้นที่จังหวัดกระบี่ 	<p>สำนักงานพาณิชย์จังหวัดกระบี่,</p> <p>ตำรวจภูธรจังหวัดกระบี่</p> <p>สำนักงานสาขาจังหวัดเขต 3-6 กระบี่</p>
12	การตรวจสอบต่อน้ำมันปาล์มคงเหลือทั้งระบบในพื้นที่จังหวัดกระบี่ และการรายงานสถานการณ์ปริมาณการรับซื้อผลผลิตปาล์มน้ำมันของลานเทและโรงงานสกัดน้ำมันปาล์มในพื้นที่จังหวัดกระบี่	สำนักงานพาณิชย์จังหวัดกระบี่
13	การกำกับ ติดตามและตรวจสอบการดำเนินการของโรงงานสกัดน้ำมันปาล์มในพื้นที่จังหวัดกระบี่ ให้เป็นไปตามประกาศกระทรวงอุตสาหกรรม เรื่อง กำหนดชนิดและคุณภาพวัตถุดิบในการผลิตของโรงงานสกัดน้ำมันปาล์ม พ.ศ.2562, การรายงานผลอัตราการสกัดน้ำมันปาล์มดิบ (CPO) รายโรงงานของโรงงานสกัดน้ำมันปาล์มในพื้นที่จังหวัดกระบี่ และอัตราการสกัดสูงสุด ต่ำสุด และเฉลี่ยภาพรวมของจังหวัดกระบี่ และการจัดทำข้อมูลกำลังการผลิตของโรงงานสกัดน้ำมันปาล์มในพื้นที่จังหวัดกระบี่ รายเดือน	สำนักงานอุตสาหกรรมจังหวัดกระบี่

ที่	แนวทางการขับเคลื่อน	การมอบหมาย หน่วยงาน
14	การตรวจสอบ ติดตาม สืบสวนหาข่าวเชิงรุกเพื่อสกัดกั้นการลักลอบนำเข้าน้ำมันปาล์ม และผลิตภัณฑ์	ตำรวจภูธรจังหวัดกระบี่
15	การประชาสัมพันธ์และสร้างการรับรู้ให้เกิดความเชื่อมั่นในการใช้น้ำมันดีเซลหมุนเร็ว ไบโอดีเซลสูตรต่างๆ และการรายงานสถิติการใช้น้ำมันที่มีส่วนผสมไบโอดีเซล จังหวัดกระบี่ ประจำเดือน	สำนักงานพลังงานจังหวัดกระบี่
16	การติดตามสถานการณ์ปาล์มน้ำมันและน้ำมันปาล์มในพื้นที่จังหวัดกระบี่ และการลงพื้นที่ตรวจสอบหาข้อเท็จจริง พร้อมทั้งรายงานสถานการณ์	ทุกหน่วยงาน/ภาคส่วนที่เกี่ยวข้อง
17	การประชาสัมพันธ์การดำเนินงานตามแนวทางการขับเคลื่อนกลไกบริหารจัดการปาล์มน้ำมันและน้ำมันปาล์มจังหวัดกระบี่	สำนักงานประชาสัมพันธ์จังหวัดกระบี่, ทุกหน่วยงาน/ภาคส่วนที่เกี่ยวข้อง

3.2.5 โครงการอาหารปลอดภัยจังหวัดกระบี่

กระทรวงเกษตรและสหกรณ์ได้ผลักดันให้มีการผลิตสินค้าเกษตรและอาหารที่ได้มาตรฐานความปลอดภัยต่อผู้บริโภค โดยส่งเสริมการผลิตตั้งแต่ฟาร์มให้มีความปลอดภัยต่อผู้บริโภค ตามระบบการผลิตเกษตรที่ดีและเหมาะสม ซึ่งจะมีการใช้สารเคมีอย่างถูกต้องเหมาะสม และจำกัดตามหลักวิชาการ โดยมีการให้สัญลักษณ์ Q เพื่อรับรองมาตรฐาน ซึ่งจะทำให้สามารถสื่อสารกับผู้บริโภคในการเลือกซื้อสินค้าได้อย่างถูกต้องและปลอดภัย และสำนักงานมาตรฐานสินค้าเกษตรและอาหารแห่งชาติ ได้ดำเนินโครงการร้านอาหารวัตถุดิบปลอดภัย เลือกใช้สินค้า Q และได้มอบหมายให้สำนักงานเกษตรและสหกรณ์จังหวัดทุกจังหวัด ดำเนินการส่งเสริมให้มีแหล่งสินค้าเกษตรที่ปลอดภัยได้มาตรฐานแก่ผู้บริโภค และเชื่อมโยงบูรณาการงานด้านความปลอดภัยของสินค้าเกษตรและอาหาร โดยมีอำนาจหน้าที่ ดำเนินการรณรงค์และประชาสัมพันธ์โครงการที่เกี่ยวข้อง เพื่อให้เกิดการปรับเปลี่ยนพฤติกรรม ตระหนักถึงความปลอดภัยของสินค้าเกษตรและอาหาร ตั้งแต่เกษตรกร ผู้จำหน่าย ร้านอาหาร จนถึงผู้บริโภค และสรุปผลการดำเนินงานเสนอต่อสำนักงานมาตรฐานสินค้าเกษตรและอาหารแห่งชาติ กระทรวงเกษตรและสหกรณ์ทราบ

1) โครงการการดำเนินงานโครงการส่งเสริมการบริโภคและใช้วัตถุดิบสินค้า Q

ปีงบประมาณ 2566 ของจังหวัดกระบี่ มีแผง/ร้านค้าสมัครใหม่เข้าร่วมโครงการ จำนวน 1 แผงตรวจต่ออายุ จำนวน 2 แผง และตรวจติดตาม จำนวน 2 แผง

รายชื่อแผง/ร้านค้าโครงการส่งเสริมการบริโภคและใช้วัตถุดิบสินค้า Q

กิจกรรม	แผงในตลาดสด/ร้านค้า/หน้าฟาร์ม/อื่นๆ
ตรวจรับรองแผงใหม่ จำนวน 1 แผง	ตลาดมหาราช เทศบาลเมืองกระบี่ 1. แผงปลากะพง เลขที่แผง D 390 (นายธีระพัฒน์ หวังสุข)
ตรวจต่ออายุ จำนวน 2 แผง	ตลาดสดมหาราช เทศบาลเมืองกระบี่ 1. พืชผักโครงการหลวง (นายธนทัต จิรสินวรกุล) แผงทั่วไป 1. ดีฟาร์ม สาขากระบี่
ตรวจติดตาม จำนวน 2 แผง	ตลาดเกษตรกร 1. สินค้าทะเล่าปรี ไม้ตงหวาน ผักกูด (นายศุภกิจ ลีมีวัฒนากุล) ตลาดสดมหาราช เทศบาลเมืองกระบี่ 1. พืชผักโครงการหลวง (นางสาวนริศรา ปางวัชรากร)

ภาพการลงพื้นที่ดำเนินงานโครงการส่งเสริมการบริโภคและใช้วัตถุดิบสินค้า Q ปีงบประมาณ พ.ศ. 2566
ของชุดคณะผู้ตรวจรับรอง ณ ตลาดเกษตรกรจังหวัดกระบี่



2) โครงการร้านอาหารวัตถุดิบปลอดภัย เลือกใช้สินค้า Q

ปีงบประมาณ พ.ศ. 25646 ของจังหวัดกระบี่ มีร้านใหม่ที่เข้าโครงการจำนวน 1 ร้าน ร้านเดิม
ต่ออายุ จำนวน 5 ร้าน ร้านตรวจติดตาม จำนวน 15 ร้าน รวมร้านอาหารทั้งสิ้น จำนวน 20 ร้าน

รายชื่อร้านค้าโครงการร้านอาหารวัตถุดิบปลอดภัย เลือกใช้สินค้า Q

กิจกรรม	ร้านอาหาร	เมนูที่ได้รับการรับรอง
ตรวจรับรองร้านใหม่ จำนวน 1 ร้าน	1. ร้านชะลอม	1. หมูฮ้องซาซู 2. คั่วกลิ้งไก่บ้าน 3. แกงพริกกระดุกอ่อน 4. ผีอกผัดหวานหมูสามชั้น สูตรคุณยาย 5. สาลี่แอปเปิ้ลครีมเบิ้ลชีสเค้ก
ตรวจต่ออายุ จำนวน 5 ร้าน	1. ร้านโกตุง	1. ผัดผักโหวงก้วย 2. ปีกไก่เหล้าแดง
	2. ร้านคาราเมล	1. ซีซาร์สลัด 2. เบอร์เกอร์ไก่ทอด
	3. ร้าน โทปิโกะ	1. บูตะ ดูโอ ซูชิ 2. สลัดปุนีม 3. ไช่ตุน 4. ไช่หวาน
	4. ร้านน้องโจ๊ก	1. ไช่เจียวปู 2. ปลากระพงทอดน้ำปลา 3. แกงพริกกระดุกอ่อน 4. หมูสามชั้นสามรสสูตรโบราณ
	5. ร้านข้าวหน้าเป็ดเยาวราช	1. ข้าวหน้าเป็ด 2. ข้าวมันเป็ด 3. ข้าวขาหมู 4. ข้าวมันไก่ 5. ข้าวหมูแดง 6. ข้าวหมูกรอบ

กิจกรรม	ร้านอาหาร	เมนูที่ได้รับการรับรอง
ตรวจติดตาม จำนวน 15 ร้าน	1. ร้านกระบี่ตีหม่า	1. ขนมหีบหมู 2. โจ๊กหมู 3. ข้าวเกาเหลาหมู
	2. ร้านก้วยเตี้ยวเรือ อันดามัน	1. สเต็กหมู 2. สเต็กไก่ 3. ข้าวหน้าหมูสเต็ก
	3. ร้านอาหารใบเตย	1. ยำวุ้นเส้น 2. กุ้งอบวุ้นเส้น 3. แหนมซีโครงหมูทอด
	4. ร้านโกสว่าง	1. ข้าวมันไก่ 2. ข้าวหมูแดง 3. ข้าวหมูกรอบ 4. ข้าวขาหมู 5. ข้าวเป็ดย่าง 6. เกาเหลาเครื่องในหมู
	5. ร้านไทรงาม	1. ข้าวหมูกรอบ 2. ข้าวหน้าเป็ด 3. ข้าวมันเป็ด 4. ข้าวมันไก่ย่าง 4. ข้าวขาหมู
	6. ร้านเจ้หนูโยชนา	1. หมูฮ้อง 2. ยำวุ้นเส้นหมูสับ 3. หมูคั่วเกลือ 4. คั่วกลิ้งหมู
	7. ร้านธรรมรส	1. ปีกไก่ทอดเกลือ 2. ไก่ผัดขิง 3. กะเพราไก่

กิจกรรม	ร้านอาหาร	เมนูที่ได้รับการรับรอง
	8.ร้านก๋วยเตี๋ยวไก่ – เปิดตัว สมุนไพรมะระ	1. ก๋วยเตี๋ยวไก่ 2. ก๋วยเตี๋ยวเปิด
	9. ร้านอัญชลี	1. แกงส้มปลากะพงผักรวม 2. ปลากะพงทอดน้ำปลา 3. หมูคั่วเกลือ 4. ไก่ผัดเม็ดมะม่วงหิมพานต์ 5. ปลากะพงลุ่มสวน 6. แกงพริกกระดุกหมูอ่อน
	10. ร้าน LAELAY GRILL (แลเลย์ กริว)	1. ชาหมูฮ้องแลเลย์ 2. ปลากะพงทอดน้ำปลา 3. กุ้งชอสมะขาม 4. ไก่ผัดเม็ดมะม่วง 5. ปลากะพงราดพริก
	11. ร้านเรือนไม้	1. แกงพริกไก่ 2. ยำผักกูดกุ้งสด
	12. White orchid restaurant (ในนามโรมแรม Aonang prince villa resort and spa	1. สลัดอกไก่ย่าง 2. ต้มยำกุ้งน้ำข้น 3. มัสมั่นไก่ 4. ข้าวกระเพราเนื้อ+ไข่ดาว
	13. ร้านเรือนทิพย์ (สาขาลองสน)	1. ชาหมูทอด 2. ไก่ทอดกระเทียม 3. หมูสามชั้นคั่วเกลือ 4. ไก่หอบเตย 5. คั่วกลิ้ง 6. ไข่เจียวปู
	14. ร้านเรือนทิพย์	1. ชาหมูทอด 2. ไก่ทอดกระเทียม 3. หมูสามชั้นคั่วเกลือ

กิจกรรม	ร้านอาหาร	เมนูที่ได้รับการรับรอง
		4. ไก่หอบไอบเตย 5. คั่วกลิ้ง 6. ไข่เจียวปู
	15. ร้านสองฤดูผาออร์แกนิก	1. สเต็กปลากระพง 2. สลัดกุ้งย่างอโวคาโด 3. พูริลีส้มยำปลากระพง 4. ข้าวหน้าปลาแซลมอนเทอริยากิ 5. สเต็กปลาแซลมอน 6. สลัดแซลมอนรมควัน 7. สลัดเนื้ออออสเตรเลีย 8. สเต็กซี่โครงหมูมนุษย์ถ้ำ

ภาพการลงพื้นที่ดำเนินงานโครงการร้านอาหารวัตถุดิบปลอดภัยเลือกใช้สินค้า Q
ปีงบประมาณ พ.ศ. 2566 ของชุดคณะผู้ตรวจรับรอง



3.2.6 การตรวจราชการของผู้ตรวจราชการกระทรวงเกษตรและสหกรณ์และผู้บริหารระดับสูง

กระทรวงเกษตรและสหกรณ์ได้มีคำสั่งที่ 720/2565 ลงวันที่ 10 ตุลาคม 2565 เรื่อง แผนการตรวจราชการและการขับเคลื่อนแบบบูรณาการในระดับพื้นที่ ของผู้ตรวจราชการกระทรวงเกษตรและ

สหกรณ์ ประจำปีงบประมาณ พ.ศ. 2566 การตรวจราชการตามนโยบายกระทรวงเกษตรและสหกรณ์ 11 นโยบาย กำกับ ติดตาม ดูแล แผนพัฒนาการเกษตรและสหกรณ์ระดับจังหวัด การตรวจราชการตาม เหตุการณ์ สถานการณ์ที่กระทบต่อเกษตรกร หรือภัยพิบัติด้านการเกษตร การขับเคลื่อนด้านการเกษตร ในพื้นที่โดยมุ่งเป้า การตรวจราชการแบบบูรณาการ ร่วมกับผู้ตรวจราชการสำนักนายกรัฐมนตรีและผู้ตรวจราชการกระทรวงต่างๆ ภายใต้นโยบายประเด็นเร่งด่วนของรัฐบาล และนโยบายสำคัญของรัฐบาล การตรวจราชการส่วนภูมิภาคร่วมกับนายกรัฐมนตรี รองนายกรัฐมนตรี และรัฐมนตรี

สรุปการตรวจราชการของผู้ตรวจราชการ กระทรวงเกษตรและสหกรณ์ เขตตรวจราชการที่ 6 จังหวัดกระบี่ ดังนี้

การตรวจราชการ รอบที่ 1 เมื่อวันที่ 22 กุมภาพันธ์ 2566 เวลา 09.30 น. ห้องประชุมสำนักงาน สหกรณ์จังหวัดกระบี่ เลขที่ 61 ถนนศรีตรัง ตำบลกระบี่ใหญ่ อำเภอเมืองกระบี่ จังหวัดกระบี่ ผ่านระบบ Zoom Cloud Meeting โดยมี นายพีรพันธ์ คอทอง ผู้ตรวจราชการกระทรวงเกษตรและสหกรณ์ เขตตรวจ ราชการที่ 6 เป็นประธานการประชุม

การตรวจราชการ รอบที่ 2 เมื่อวันที่ 20 กรกฎาคม 2566 เวลา 14.00 น. ณ ห้องประชุม ศูนย์ส่งเสริมและพัฒนาอาชีพการเกษตรจังหวัดกระบี่ เลขที่ 401 หมู่ที่ 1 ตำบลเขาคราม อำเภอเมืองกระบี่ จังหวัดกระบี่ โดยมี นายชัยวัฒน์ โยธคล ผู้ตรวจราชการกระทรวงเกษตรและสหกรณ์ เขตตรวจราชการที่ 6 เป็นประธานการประชุม

ข่าวประชาสัมพันธ์
สำนักงานเกษตรและสหกรณ์จังหวัดกระบี่
วันที่ ๒๑ ธันวาคม ๒๕๖๕

การประชุมเชิงแนวทางการตรวจราชการ ตามแผนการตรวจราชการ และการขับเคลื่อนแบบบูรณาการในระดับพื้นที่ของผู้ตรวจราชการ กระทรวงเกษตรและสหกรณ์ ประจำปีงบประมาณ พ.ศ. ๒๕๖๖

วันที่ ๒๑ ธันวาคม ๒๕๖๕ เวลา ๐๙.๓๐ น. นายเกียรติศักดิ์ นารีเลิศ เกษตรและสหกรณ์จังหวัดกระบี่ มอบหมายให้ นางกัญญาณี สิทธิไพศาลกุล หัวหน้ากลุ่มยุทธศาสตร์พัฒนาการเกษตร พร้อมด้วย นางสาวอริพร สุเกิด นักวิเคราะห์นโยบายและแผนชำนาญการ และนางจรรยา ชาญการ เจ้าหน้าที่บริหารงานทั่วไป เข้าร่วมประชุมเชิงแนวทางการตรวจราชการ ตามแผนการตรวจราชการและการขับเคลื่อนแบบบูรณาการในระดับพื้นที่ของผู้ตรวจราชการกระทรวงเกษตรและสหกรณ์ ประจำปีงบประมาณ พ.ศ. ๒๕๖๖ โดยมี นายพีรพันธ์ คอทอง ผู้ตรวจราชการกระทรวงเกษตรและสหกรณ์ เป็นประธานการประชุม

ภาพข่าว : กลุ่มยุทธศาสตร์พัฒนาการเกษตร
จัดที่ : กลุ่มสารสนเทศการเกษตร

ข่าวประชาสัมพันธ์
สำนักงานเกษตรและสหกรณ์จังหวัดกระบี่
วันที่ ๒๒ กุมภาพันธ์ ๒๕๖๖

การประชุมตรวจติดตามการปฏิบัติงานของส่วนราชการ ตามแผนการตรวจราชการและการขับเคลื่อนแบบบูรณาการในระดับพื้นที่ของผู้ตรวจราชการกระทรวงเกษตรและสหกรณ์ ประจำปีงบประมาณ พ.ศ.๒๕๖๖ รอบที่ ๑

วันที่ ๒๒ กุมภาพันธ์ ๒๕๖๖ เวลา ๐๙.๓๐ น. นายเกียรติศักดิ์ นารีเลิศ เกษตรและสหกรณ์จังหวัดกระบี่ พร้อมด้วยหัวหน้าส่วนราชการ ผู้แทนหน่วยงานในสังกัดกระทรวงเกษตรและสหกรณ์จังหวัดกระบี่ ร่วมประชุมตรวจติดตามการปฏิบัติงานของส่วนราชการ ตามแผนการตรวจราชการและการขับเคลื่อนแบบบูรณาการในระดับพื้นที่ของผู้ตรวจราชการกระทรวงเกษตรและสหกรณ์ ประจำปีงบประมาณ พ.ศ. ๒๕๖๖ รอบที่ ๑ เขตตรวจราชการที่ ๖ เพื่อติดตามประเมินการตรวจติดตามตามนโยบายสำคัญของกระทรวงเกษตรและสหกรณ์ จำนวน ๑๑ ประเด็น พร้อมทั้งแลกเปลี่ยนประเด็นปัญหาในระดับพื้นที่ โดยมีนายพีรพันธ์ คอทอง ผู้ตรวจราชการกระทรวงเกษตรและสหกรณ์ เขตตรวจราชการที่ ๖ เป็นประธานการประชุม ผ่านระบบประชุมทางไกลออนไลน์ (Zoom Cloud Meeting) ณ ห้องประชุมสำนักงานสหกรณ์จังหวัดกระบี่

ภาพข่าว : กลุ่มยุทธศาสตร์พัฒนาการเกษตร
จัดที่ : กลุ่มสารสนเทศการเกษตร

3.2.7 โครงการขับเคลื่อนการเกษตรระดับหมู่บ้านสู่การผลิตสินค้าเกษตรมูลค่าสูง ปีงบประมาณ พ.ศ. 2566

ผลการคัดเลือกหมู่บ้านและสินค้าเกษตร อำเภอละ 1 หมู่บ้าน 1 ชนิดสินค้าเกษตร ดังนี้

1. สินค้าเกษตร ทุเรียนหมอนทอง 3 หมู่บ้าน

- อำเภอปลายพระยา หมู่ 10 บ้านทะเลหอย ตำบลปลายพระยา
- อำเภออ่าวลึก หมู่ 5 ตำบลคลองหิน
- อำเภอเขาพนม หมู่ 1 บ้านพรุเดียว ตำบลพรุเดียว

2. สินค้าเกษตร ทุเรียนพื้นเมือง 1 หมู่บ้าน

- อำเภอเมืองกระบี่ หมู่ 4 ตำบลไสไทย

3. สินค้าเกษตร สมุนไพร 2 หมู่บ้าน

- อำเภอลำทับ หมู่ 2 บ้านนาพรุ ตำบลลำทับ ได้แก่ ขมิ้น ตะไคร้ ข่า
- อำเภอคลองท่อม หมู่ 7 บ้านนา ตำบลห้วยน้ำขาว ได้แก่ ไพล ฟ้าทะลายโจร ขมิ้นชัน กระจ่างดำ ดาหลา

4. สินค้าเกษตร ปาล์มน้ำมัน 1 หมู่บ้าน

- อำเภอเหนือคลอง หมู่ 4 บ้านทุ่งสาคร ตำบลปกาสัย

5. สินค้าเกษตร ข้าว (ข้าวเจ้า, ข้าวเหนียว) 1 หมู่บ้าน

- อำเภอเกาะลันตา หมู่ 1 บ้านหลังสอด ตำบลเกาะลันตาน้อย

การขับเคลื่อนการดำเนินงานได้ปฏิบัติงานตามแผนปฏิบัติการโครงการขับเคลื่อนการเกษตรระดับหมู่บ้านสู่การผลิตสินค้าเกษตรมูลค่าสูง ประจำปีงบประมาณ พ.ศ. 2566 จังหวัดกระบี่ ระหว่างเดือน ธันวาคม 2565 - สิงหาคม 2566 ภายใต้กลไกการขับเคลื่อน ระดับจังหวัด คณะกรรมการขับเคลื่อนงาน

ด้านการเกษตรระดับจังหวัด (SCP) ร่วมกับหน่วยงานที่เกี่ยวข้อง (สำนักงานพาณิชย์จังหวัดกระบี่, สำนักงานอุตสาหกรรมจังหวัดกระบี่, สำนักงานพลังงานจังหวัดกระบี่) และระดับอำเภอ คณะทำงานขับเคลื่อนงานด้านการเกษตรระดับอำเภอ (SCD) ร่วมกับคณะกรรมการหมู่บ้านที่ได้รับการคัดเลือก 8 อำเภอ 8 หมู่บ้าน ทั้งนี้ จากการลงพื้นที่จัดประชุมการทบทวนแผนพัฒนาด้านการเกษตรของหมู่บ้าน 8 หมู่บ้าน 8 ชนิดสินค้า ได้มีการดำเนินการพัฒนาการผลิตสินค้าเกษตรของหมู่บ้านตามแผนพัฒนาด้านการเกษตรของหมู่บ้าน 8 หมู่บ้าน (ตามความต้องการของเกษตรกรในหมู่บ้าน) โดยการบูรณาการทำงานของหน่วยงานในสังกัดกระทรวงเกษตรและสหกรณ์จังหวัดกระบี่ และหน่วยงานภาคีเครือข่าย ดังนี้

ดำเนินการแล้วในปีงบประมาณ พ.ศ. 2566

- องค์การบริหารส่วนตำบลไสไทย อ.เมืองกระบี่ จัดโครงการส่งเสริมอาชีพด้านการเกษตร กิจกรรมการประกวดทุเรียนพื้นเมืองตำบลไสไทย เมื่อวันที่ 9 มิถุนายน 2566
- สำนักงานพาณิชย์จังหวัดกระบี่ ประสานหมู่บ้านที่เข้าร่วมโครงการฯ เข้าร่วมการจับคู่ค้ากับภาคเอกชน ภายใต้กิจกรรมเทศกาลอาหารปลอดภัย จังหวัดกระบี่ (Krabi Food Festival) เมื่อวันที่ 20 กรกฎาคม 2566
- สำนักงานเกษตรอำเภอเขาพนมร่วมกับกลุ่มแปลงใหญ่ทุเรียนตำบลพรุเตียว อำเภอเขาพนม ออกแบบตราสัญลักษณ์ผลิตภัณฑ์ทุเรียน “ทุเรียนดี ต้องที่นี่ ทุเรียนเขาพนมเบญจา”

บรรจุในแผนการดำเนินงานของหน่วยงานปีงบประมาณ พ.ศ. 2567 - 2568

➤ งบประมาณปี 2567

- (1) สถานีพัฒนาที่ดินกระบี่ ส่งเสริมการอบรมการบำรุงดิน การใช้ปุ๋ยอินทรีย์ เพื่อเพิ่มประสิทธิภาพการผลิตสินค้าเกษตร
- (2) สำนักงานเกษตรจังหวัดกระบี่ ส่งเสริมการรับรองมาตรฐาน GAP สมุนไพร และศูนย์วิจัยและพัฒนาการเกษตรกระบี่ ตรวจรับรองมาตรฐาน GAP

➤ ขอรับการสนับสนุนงบประมาณจังหวัดกระบี่ ปีงบประมาณ พ.ศ. 2568

- (1) สำนักงานพลังงานจังหวัดกระบี่ จัดทำโครงการสนับสนุนระบบสูบน้ำพลังงานแสงอาทิตย์แบบเคลื่อนที่ เพื่อการเกษตรและปศุสัตว์อย่างยั่งยืน งบประมาณ 1,635,000 บาท
- (2) ศูนย์วิจัยข้าวกระบี่ จัดทำโครงการส่งเสริมและพัฒนาการปลูกข้าวของจังหวัดกระบี่ โดยเกษตรกรมีส่วนร่วมเพื่อการผลิตสินค้าข้าวมูลค่าสูง อำเภอเกาะลันตา งบประมาณ 220,000 บาท
- (3) สำนักงานเกษตรจังหวัดกระบี่ จัดทำโครงการเพิ่มประสิทธิภาพการผลิตสินค้าเกษตรแปลงใหญ่อำเภอปลายพระยา กิจกรรม ลดต้นทุนการผลิตในพื้นที่แปลงใหญ่ทุเรียน

อำเภอเกาะลันตา



อำเภอเขาพนม



อำเภอเหนือคลอง



อำเภอลำทับ



อำเภอปลายพระยา



อำเภออ่าวลึก



อำเภอเมืองกระบี่



อำเภอคลองท่อม



3.2.8 การตรวจสอบต่อน้ำมันปาล์มคงเหลือทั้งระบบระดับจังหวัด จังหวัดกระบี่

สำนักงานเกษตรและสหกรณ์จังหวัดกระบี่ ร่วมเป็นคณะทำงานตรวจสอบต่อน้ำมันปาล์มคงเหลือทั้งระบบระดับจังหวัด จังหวัดกระบี่ ลงพื้นที่ตรวจสอบต่อน้ำมันปาล์มคงเหลือของโรงงานสกัดน้ำมันปาล์มในพื้นที่จังหวัดกระบี่เป็นประจำทุกเดือน ซึ่งให้อำนาจหน้าที่ในการตรวจสอบบัญชีและปริมาณน้ำมันปาล์มคงเหลือ ณ โรงงานสกัดน้ำมันปาล์มดิบ โดยสำนักงานเกษตรและสหกรณ์จังหวัดกระบี่ได้มอบหมายให้บุคลากรเข้าร่วมออกตรวจสอบต่อน้ำมันปาล์มคงเหลือทั้งระบบระดับจังหวัด จังหวัดกระบี่ระหว่างเดือนมกราคม - กันยายน 2566 จำนวน 9 ครั้ง



3.3 กลุ่มช่วยเหลือเกษตรกรและโครงการพิเศษ

3.3.1 โครงการพัฒนาเกษตรกรยั่งยืน

การรวมกลุ่มโครงการพัฒนาเกษตรกรยั่งยืน (เกษตรผสมผสาน)

1) ได้มีการจัดประชุมชี้แจงแนวทางการดำเนินงานกิจกรรมการรวมกลุ่มโครงการพัฒนาเกษตรกรยั่งยืน (เกษตรผสมผสาน) ปีงบประมาณ พ.ศ. 2566 ตามที่กระทรวงเกษตรและสหกรณ์กำหนดไว้ ณ ที่ทำการกลุ่มเกษตรกรอินทรีย์พอเพียง บ้านเลขที่ 399 หมู่ที่ 5 บ้านบางผึ้ง ตำบลโคกยาง อำเภอนือคลอง จังหวัดกระบี่



2) การจัดทำเวทีชี้แจงทำความเข้าใจและจัดทำแผนปฏิบัติการของกลุ่มเกษตรกร เพื่อจัดทำแผนปฏิบัติการของกลุ่มเกษตรกร ณ ที่ทำการกลุ่มเกษตรกรอินทรีย์พอเพียง บ้านบางผึ้ง หมู่ที่ 5 ตำบลโคกยาง อำเภอนือคลอง จังหวัดกระบี่

3) การดำเนินการตามแผนปฏิบัติการ จัดฝึกอบรมเชิงปฏิบัติการหลักสูตร “การผลิตสินค้าทางการเกษตรสู่ระบบรับรองมาตรฐานสินค้าเกษตร” ณ ที่ทำการกลุ่มเกษตรกรอินทรีย์พอเพียง หมู่ที่ 5 ตำบลโคกยาง อำเภอนือคลอง จังหวัดกระบี่ เป็นการบูรณาการขับเคลื่อนโครงการฯ ร่วมกันทั้งในและนอกสังกัด กระทรวงเกษตรและสหกรณ์ ได้แก่ สำนักงานตรวจบัญชีสหกรณ์กระบี่ ศูนย์วิจัยและพัฒนาการเกษตรกระบี่ สำนักงานสหกรณ์จังหวัดกระบี่ สำนักงานเกษตรจังหวัดกระบี่ สถานีพัฒนาที่ดินกระบี่ และกองอำนวยการรักษาความ เป็นประธานในพิธีเปิด





การฝึกภาคปฏิบัติการผลิต ขยายเชื้อราไตรโคเดอร์มา โดยวิทยากรจากสำนักงานเกษตรจังหวัดกระบี่



การผลิตและใช้เทคโนโลยีชีวภาพกรมพัฒนาที่ดิน โดยวิทยากรจากสถานีพัฒนาที่ดินกระบี่



4) การจัดเวทีเพื่อติดตามความก้าวหน้าของกลุ่มเกษตรกร ให้กลุ่มเกษตรกรนำเสนอผลงาน และรายงานความก้าวหน้าของกลุ่มเกษตรกร ณ ที่ทำการกลุ่มเกษตรกรอินทรีย์พอเพียง บ้านบางผึ่ง หมู่ที่ 5 ตำบลโคกยาง อำเภอเหนือคลอง จังหวัดกระบี่



3.3.2 โครงการอันเนื่องมาจากพระราชดำริของจังหวัดกระบี่

สำนักงานเกษตรและสหกรณ์จังหวัดกระบี่ ได้ปฏิบัติงานร่วมกับโครงการต่างๆ ในพื้นที่จังหวัดกระบี่ ได้แก่ โครงการคลินิกเกษตรเคลื่อนที่ โครงการจังหวัดเคลื่อนที่ การจัดงานวันถ่ายทอดเทคโนโลยีเพื่อเริ่มต้นฤดูกาลผลิตใหม่ ปี 2566 (Field Day) ซึ่งในปีงบประมาณ พ.ศ. 2566 จังหวัดกระบี่ มีโครงการอันเนื่องมาจากพระราชดำริ โครงการตามแนวพระราชดำริ และหลักปรัชญาของเศรษฐกิจพอเพียง ประจำปีงบประมาณ พ.ศ. 2566 ทั้งหมด 28 โครงการ หน่วยงานรับผิดชอบ จำนวน 11 หน่วยงาน งบประมาณที่ได้รับจัดสรร 153,933,930 บาท

(1) โครงการคลินิกเกษตรเคลื่อนที่

โครงการคลินิกเกษตรเคลื่อนที่ เป็นรูปแบบหนึ่งของการแก้ไขปัญหาให้กับเกษตรกรในพื้นที่พร้อมกับถ่ายทอดความรู้ให้แก่เกษตรกรไปในคราวเดียวกัน เกษตรกรจะได้รับบริการแบบครบวงจรในทุก ๆ ด้าน ซึ่งเป็นการนำบุคลากร อุปกรณ์ เครื่องมือ และองค์ความรู้ด้านการเกษตรมาให้บริการแก่เกษตรกรถึงในพื้นที่ โดยกิจกรรมภายในงานประกอบด้วย การให้บริการคลินิกเกษตรเคลื่อนที่จำนวน 18 คลินิก ได้แก่ คลินิกดิน, คลินิกพืช, คลินิกปศุสัตว์, คลินิกประมง, คลินิกสหกรณ์, คลินิกกฎหมาย ส.ป.ก., คลินิกบัญชี, คลินิกชลประทาน, คลินิกข้าว, คลินิกยางพารา, คลินิกส่งเสริมและพัฒนาอาชีพการเกษตร, คลินิกอารักขาพืช, คลินิกสุขภาพของเกษตรกร, คลินิกสภาเกษตรกร, คลินิกประเมินผล, ศูนย์วิจัยปาล์มน้ำมันกระบี่, ศูนย์วิจัยและพัฒนาการเกษตรกระบี่ และคลินิกอื่น ๆ ประกอบด้วย นิทรรศการส่งเสริมการเกษตร นิทรรศการแก้ไขปัญหาในพื้นที่ การฝึกอาชีพ การจำหน่ายสินค้าคุณภาพจากกลุ่มวิสาหกิจชุมชน กลุ่มเกษตรกร และการให้บริการของหน่วยงานที่เกี่ยวข้อง เช่น บริษัทสหอุตสาหกรรมน้ำมันปาล์มจำกัด (มหาชน) บริษัทคูโบต้ามิตรแท้กระบี่ บริษัทยูนิวานิชน้ำมันปาล์ม จำกัด (มหาชน)

สรุปผลการดำเนินงานประจำปีงบประมาณ พ.ศ. 2566

สำหรับปีงบประมาณ พ.ศ. 2566 สำนักงานเกษตรและสหกรณ์จังหวัดกระบี่ ได้ร่วมจัดกิจกรรมโครงการคลินิกเกษตรเคลื่อนที่ โดยให้บริการเอกสารในด้านองค์ความรู้/คำแนะนำในเรื่องต่างๆ เช่น หลักของปรัชญาเศรษฐกิจพอเพียง ศาสตร์พระราชาทำராสร้างชีวิต เกษตรกรรมยั่งยืน กองทุนหมุนเวียนเพื่อการกู้ยืมแก่เกษตรกรและผู้ยากจน กองทุนสงเคราะห์เกษตรกร และส้อมสัมผัสเกษตรกรที่เข้ามาใช้บริการและเยี่ยมชมนิทรรศการ เพื่อประเมินผลโครงการฯ จำนวน 4 ครั้ง ดังนี้

ครั้งที่ 1 วันที่ 21 ธันวาคม 2565 ณ โรงเรียนบ้านทุ่งวิทยพัฒน์ หมู่ที่ 3 ตำบลเกาะลันตาน้อย อำเภอเกาะลันตา จังหวัดกระบี่ (จัดร่วมกับโครงการจังหวัดเคลื่อนที่) มีหน่วยงานเข้าร่วม 44 หน่วยงาน และประชาชนที่เข้ารับบริการ จำนวน 325 คน โดยมี นายอนุวรรตน์ โหมดพริ้ง รองผู้ว่าราชการจังหวัดกระบี่ เป็นประธานกล่าวเปิดงาน



ครั้งที่ 2 วันที่ 25 มกราคม 2566 ณ โรงเรียนบ้านดินแดง หมู่ที่ 2 ตำบลดินแดง อำเภอลำทับ จังหวัดกระบี่ (จัดร่วมกับโครงการจังหวัดเคลื่อนที่) มีหน่วยงานเข้าร่วม 44 หน่วยงาน และประชาชนที่เข้ารับบริการ จำนวน 536 คน โดยมี นายภาสกร บุญญลักษม์ ผู้ว่าราชการจังหวัดกระบี่ เป็นประธานกล่าวเปิดงาน



ครั้งที่ 3 วันที่ 26 เมษายน 2566 ณ โรงเรียนบ้านโหนดหนัง หมู่ที่ 3 ตำบลเขาคราม อำเภอเมืองกระบี่ จังหวัดกระบี่ มีหน่วยงานเข้าร่วม 38 หน่วยงาน และประชาชนที่เข้ารับบริการ จำนวน 270 คน โดยมี นายสมชาย หาญภักดีปฏิมา รองผู้ว่าราชการจังหวัดกระบี่ เป็นประธานกล่าวเปิดงาน





ครั้งที่ 4 วันที่ 20 กรกฎาคม 2566 ณ โรงเรียนบ้านทะเลหอย หมู่ที่ 10 ตำบลปลายพระยา อำเภอปลายพระยา จังหวัดกระบี่ มีหน่วยงานเข้าร่วม 48 หน่วยงาน และประชาชนที่เข้ารับบริการ จำนวน 185 คน โดยมี นายภาสกร บุญญลักษม์ ผู้ว่าราชการจังหวัดกระบี่ เป็นประธานกล่าวเปิดงาน



(2) โครงการจังหวัดเคลื่อนที่

จังหวัดกระบี่ได้มีโครงการจังหวัดกระบี่เคลื่อนที่เป็นประจำทุกปี เพื่อนำส่วนราชการระดับจังหวัด มาพบปะและให้บริการประชาชนในพื้นที่ต่างอำเภอของจังหวัดกระบี่ สร้างการมีส่วนร่วมในการพัฒนา เพื่อเป็นการยกระดับคุณภาพชีวิตของประชาชน ให้สอดคล้องกับยุทธศาสตร์ชาติในการสร้างโอกาสและความเสมอภาคทางสังคม โดยมีการนำบริการของส่วนราชการทั้งด้านวิชาการ การจำหน่ายสินค้าธงฟ้า ราคาประหยัด การออกหน่วยบริการผู้ด้อยโอกาส ผู้ยากไร้ และคนชรา

สรุปผลการดำเนินงานประจำปีงบประมาณ พ.ศ. 2566

สำหรับปีงบประมาณ พ.ศ. 2566 สำนักงานเกษตรและสหกรณ์จังหวัดกระบี่ ได้ร่วมจัดกิจกรรมโครงการจังหวัดเคลื่อนที่ โดยให้บริการเอกสารในด้านองค์ความรู้/คำแนะนำในเรื่องต่างๆ เช่น เกษตรกรรมยั่งยืน กองทุนหมุนเวียนเพื่อการกู้ยืมแก่เกษตรกรและผู้ยากจน เกษตรพันธสัญญา กองทุนสงเคราะห์เกษตรกร จำนวน 8 ครั้ง ดังนี้

ครั้งที่ 1 วันที่ 21 ธันวาคม 2565 ณ โรงเรียนบ้านทุ่งวิทยพัฒน์ หมู่ที่ 3 ตำบลเกาะลันตาน้อย อำเภอเกาะลันตา จังหวัดกระบี่ (จัดร่วมกับโครงการคลินิกเกษตรเคลื่อนที่) ประชาชนที่เข้ารับบริการ จำนวน 325 คน โดยมี นายอนุวรรตน์ โหมดพริ้ง รองผู้ว่าราชการจังหวัดกระบี่ เป็นประธานกล่าวเปิดงาน



ครั้งที่ 2 วันที่ 25 มกราคม 2566 ณ โรงเรียนบ้านดินแดง หมู่ที่ 2 ตำบลดินแดง อำเภอลำทับ จังหวัดกระบี่ (จัดร่วมกับโครงการคลินิกเกษตรเคลื่อนที่) ประชาชนที่เข้ารับบริการ จำนวน 536 คน โดยมี นายภาสกร บุญญลักษม์ ผู้ว่าราชการจังหวัดกระบี่ เป็นประธานกล่าวเปิดงาน



ครั้งที่ 3 วันที่ 22 กุมภาพันธ์ 2566 ณ เทศบาลตำบลห้วยน้ำขาว หมู่ที่ 7 ตำบลห้วยน้ำขาว อำเภอคลองท่อม จังหวัดกระบี่ ประชาชนที่เข้ารับบริการ จำนวน 200 คน โดยมี นายสมชาย หาญภักดีปฏิมา รองผู้ว่าราชการจังหวัดกระบี่ เป็นประธานกล่าวเปิดงาน



ครั้งที่ 4 วันที่ 16 มีนาคม 2566 ณ โรงเรียนบ้านคลองยา หมู่ที่ 3 ตำบลคลองยา อำเภอลำลูกัก จังหวัดกระบี่ ประชาชนที่เข้ารับบริการ จำนวน 250 คน โดยมี นายภาสกร บุญญลักษม์ ผู้ว่าราชการจังหวัดกระบี่ เป็นประธานกล่าวเปิดงาน



ครั้งที่ 5 วันที่ 26 เมษายน 2566 ณ โรงเรียนบ้านไหนดั้ง หมู่ที่ 3 ตำบลเขาคราม อำเภอมือกระบี่ จังหวัดกระบี่ (ร่วมกับโครงการคลินิกเกษตรเคลื่อนที่) ประชาชนที่เข้ารับบริการ จำนวน 270 คน โดยมี นายสมชาย หาญภักดีปฏิมา รองผู้ว่าราชการจังหวัดกระบี่ เป็นประธานกล่าวเปิดงาน



ครั้งที่ 6 วันที่ 18 พฤษภาคม 2566 ณ องค์การบริหารส่วนตำบลคลองขนาน หมู่ที่ 5 ตำบลคลองขนาน อำเภอเมืองกระบี่ จังหวัดกระบี่ ประชาชนที่เข้ารับบริการ จำนวน 220 คน โดยมี นายภาสกร บุญญลักษม์ ผู้ว่าราชการจังหวัดกระบี่ เป็นประธานกล่าวเปิดงาน



ครั้งที่ 7 วันที่ 15 มิถุนายน 2566 ณ โรงเรียนบ้านหินลูกช้าง หมู่ที่ 4 ตำบลโคกหาร อำเภอเขาพนม จังหวัดกระบี่ ประชาชนที่เข้ารับบริการ จำนวน 285 คน โดยมี นายภาสกร บุญญลักษม์ ผู้ว่าราชการจังหวัดกระบี่ เป็นประธานกล่าวเปิดงาน



ครั้งที่ 8 วันที่ 20 กรกฎาคม 2566 ณ โรงเรียนบ้านทะเลหอยราษฎร์อุทิศ หมู่ที่ 10 ตำบลปลายพระยา อำเภอปลายพระยา จังหวัดกระบี่ (ร่วมกับโครงการคลินิกเกษตรเคลื่อนที่) ประชาชนที่เข้ารับบริการ จำนวน 185 คน โดยมี นายภาสกร บุญญลักษม์ ผู้ว่าราชการจังหวัดกระบี่ เป็นประธานกล่าวเปิดงาน



(3) การจัดงานวันถ่ายทอดเทคโนโลยี เพื่อเริ่มต้นฤดูกาลผลิตใหม่ ปี 2566 (Field Day)

ศูนย์เรียนรู้การเพิ่มประสิทธิภาพการผลิตสินค้าเกษตร (ศพก.) เป็นการดำเนินการโดยเกษตรกรต้นแบบเป็นผู้บริหารจัดการศูนย์ฯ โดยหน่วยงานที่เกี่ยวข้องซึ่งใช้องค์ความรู้ที่เหมาะสมกับพื้นที่ รวมทั้งใช้เป็นจุดที่เชื่อมโยงกับหน่วยงานของรัฐ และเป็นที่พักปะแลงเปลี่ยนเรียนรู้ของเกษตรกรในชุมชน ศพก. ในปัจจุบันถือเป็นศูนย์เรียนรู้ของชุมชนทางการเกษตรในระดับอำเภอที่สอดคล้องกับชนิดของสินค้าหลักของอำเภอ อำเภอละ 1 ศูนย์ รวม 882 ศูนย์ทั่วประเทศ ซึ่งถือเป็นศูนย์กลางการบริการและแลกเปลี่ยนความรู้ ข้อมูลข่าวสารของหน่วยงานต่างๆ กับเกษตรกรในชุมชน โดยใช้สถานที่ของเกษตรกรต้นแบบเป็นที่ตั้งศูนย์ฯ มีเครือข่ายสนับสนุนด้านวิชาการและการบริการเฉพาะด้าน และเป็นสถานที่บูรณาการการทำงาน of หน่วยงานต่าง ๆ ในการช่วยเหลือแก้ไขปัญหาและพัฒนาการเกษตรในพื้นที่

สรุปผลการดำเนินงานประจำปีงบประมาณ พ.ศ. 2566

สำนักงานเกษตรและสหกรณ์จังหวัดกระบี่ ได้เข้าร่วมจัดกิจกรรมการจัดงานวันถ่ายทอดเทคโนโลยี เพื่อเริ่มต้นฤดูกาลผลิตใหม่ (Field Day) โดยให้บริการเอกสารในด้านองค์ความรู้/คำแนะนำในเรื่องต่างๆ เช่น ปรัชญาเศรษฐกิจพอเพียง เกษตรกรรมยั่งยืน กองทุนหมุนเวียนเพื่อการกู้ยืมแก่เกษตรกรและผู้ยากจน เกษตรพันธสัญญา กองทุนสงเคราะห์เกษตรกร จำนวน 8 ครั้ง ดังนี้

ครั้งที่ 1 วันที่ 22 พฤศจิกายน 2565 ณ ศูนย์เรียนการเพิ่มประสิทธิภาพการผลิตสินค้าเกษตร (ศูนย์เครือข่าย) หมู่ที่ 1 ตำบลเกาะลันตาน้อย อำเภอเกาะลันตา จังหวัดกระบี่



ครั้งที่ 2 วันที่ 19 มกราคม 2566 ณ ศูนย์เรียนรู้การเพิ่มประสิทธิภาพการผลิตสินค้าเกษตร อำเภอเหนือคลอง หมู่ที่ 5 ตำบลโคกยาง อำเภอเหนือคลอง จังหวัดกระบี่



ครั้งที่ 3 วันที่ 9 กุมภาพันธ์ 2566 ณ ศูนย์เรียนรู้การเพิ่มประสิทธิภาพการผลิตสินค้าเกษตร (ศูนย์เครือข่าย) วิสาหกิจชุมชนกลุ่มแปรรูปกาแฟสดสตริกลองท่อมเหนือ หมู่ที่ 2 ตำบลคลองท่อมเหนือ อำเภอคลองท่อม จังหวัดกระบี่



ครั้งที่ 4 วันที่ 21 กุมภาพันธ์ 2566 ณ ศูนย์เรียนรู้การเพิ่มประสิทธิภาพการผลิตสินค้าเกษตร (ศูนย์เครือข่าย) ศูนย์กิจกรรมธรรมชาติคนสวน หมู่ที่ 2 ตำบลโคกหาร อำเภอลำทะเมนชัย จังหวัดกระบี่



ครั้งที่ 5 วันที่ 23 กุมภาพันธ์ 2566 ณ ศูนย์เรียนรู้การเพิ่มประสิทธิภาพการผลิตสินค้าเกษตรอำเภอลำทับ หมู่ที่ 3 ตำบลทุ่งไทรทอง อำเภอลำทับ จังหวัดกระบี่



ครั้งที่ 6 วันที่ 9 มีนาคม 2566 ณ ศูนย์เรียนรู้การเพิ่มประสิทธิภาพการผลิตสินค้าเกษตร (ศูนย์เครือข่าย) เจริญโชคอำนวยการควายงามกระบี่ หมู่ที่ 5 ตำบลนาเหนือ อำเภออ่าวลึก จังหวัดกระบี่



ครั้งที่ 7 วันที่ 15 มีนาคม 2566 ณ ศูนย์เรียนรู้การเพิ่มประสิทธิภาพการผลิตสินค้าเกษตรอำเภอลาพระยา หมู่ที่ 11 ตำบลปลายพระยา อำเภอลาพระยา จังหวัดกระบี่



ครั้งที่ 8 วันที่ 30 มีนาคม 2566 ณ ศูนย์วิจัยและพัฒนาการเกษตร ตำบลเขาคราม
อำเภอเมืองกระบี่ จังหวัดกระบี่



3.3.3 ศูนย์ติดตามและแก้ไขปัญหาภัยพิบัติด้านการเกษตร

สำนักงานเกษตรและสหกรณ์จังหวัดกระบี่ ได้จัดประชุมคณะกรรมการศูนย์ติดตามและแก้ไข
ปัญหาภัยพิบัติด้านการเกษตรจังหวัดกระบี่ จำนวน 2 ครั้ง คือ **ครั้งที่ 1** วันที่ 20 ธันวาคม 2565 เพื่อ
เห็นชอบแผนป้องกันและบรรเทาสาธารณภัยด้านการเกษตร ในช่วงฤดูแล้ง ปี 2565/66 และ **ครั้งที่ 2**
วันที่ 9 มิถุนายน พ.ศ. 2566 เพื่อเห็นชอบแผนปฏิบัติการและบรรเทาสาธารณภัยด้านการเกษตร
ในช่วงฤดูฝน ปี 2565/66 ทั้งนี้ ศูนย์ติดตามและแก้ไขปัญหาภัยพิบัติด้านการเกษตรและสหกรณ์จังหวัดกระบี่
ได้รายงานข้อมูล การคาดการณ์สถานการณ์ รายงานสถานการณ์น้ำ รายงานพยากรณ์เดือนสาธารณภัย
เช่น อุทกภัย วาตภัย ภัยแล้ง และรายงานเตือนภัยศัตรูพืชและโรคระบาด ต่อที่ประชุมคณะกรรมการ
อำนวยการขับเคลื่อนงานนโยบายสำคัญและการแก้ไขปัญหาภาคเกษตรจังหวัดกระบี่ (CoO) และที่ประชุม
คณะอนุกรรมการพัฒนาการเกษตรและสหกรณ์จังหวัดกระบี่ (อ.พ.ก.)



3.3.4 การบริหารจัดการการช่วยเหลือเกษตรกรและผู้ยากจน ปีงบประมาณ 2566

สำนักงานเกษตรและสหกรณ์จังหวัดกระบี่ ได้จัดประชุม จำนวน 3 ครั้ง (อบก.จังหวัด 2 ครั้ง อบก.ส่วนอำเภอ 1 ครั้ง) ผู้มาติดต่อ จำนวน 191 ราย ผู้ผ่านการอนุมัติเงินกู้ จำนวน 4 ราย จำนวนเงินที่อนุมัติ 2,942,600 บาท จำนวนที่ดิน 11 ไร่ 1 งาน 49.6 ตารางวา ออกติดตามหนี้ของลูกหนี้ จำนวน 68 ราย งบประมาณที่ได้รับ 358,471 เบิกจ่าย 244,372 บาท คงเหลือ 114,099 บาท

ผลการดำเนินงานกองทุนหมุนเวียนเพื่อการกู้ยืมแก่เกษตรกรและผู้ยากจนจังหวัดกระบี่
ประจำปีงบประมาณ พ.ศ. 2566

กิจกรรม	ผลการดำเนินงาน
1. การจัดประชุม	3 ครั้ง
1.1 ประชุม อบก. ส่วนจังหวัด	2 ครั้ง
1.2 ประชุม อบก. ส่วนอำเภอ	1 ครั้ง
2. จำนวนผู้ยื่นความจำนงขอกู้เงิน (เรื่องที่รับไว้ทั้งหมด ทั้งที่เข้าหลักเกณฑ์และไม่เข้าหลักเกณฑ์)	191 ราย
2.1 จำนวนผู้มาติดต่อ/รับเรื่อง	28 ราย
2.2 จำนวนผู้ผ่านการอนุมัติเงินกู้	4 ราย
2.3 จำนวนการออกติดตามหนี้ของลูกหนี้	68 ราย
2.4 จำนวนการจัดส่งหนังสือในการติดตามหนี้/ฉบับ	662 ฉบับ

การประชุมคณะกรรมการบริหารกองทุนหมุนเวียนเพื่อการกู้ยืมแก่เกษตรกรและผู้ยากจน



ลงพื้นที่ติดตามการช่วยเหลือลูกหนี้กองทุนหมุนเวียนเพื่อการกู้ยืมแก่เกษตรกรและผู้ยากจน



การประชาสัมพันธ์งานกองทุนหมุนเวียนเพื่อการกู้ยืมแก่เกษตรกรและผู้ยากจน



3.3.5 การสรรหาปราชญ์เกษตรของแผ่นดิน

ในปีงบประมาณ พ.ศ. 2566 จังหวัดกระบี่ ได้คัดเลือกปราชญ์เกษตรของแผ่นดินระดับจังหวัด จำนวน 3 สาขา คือ

- 1) สาขาปราชญ์เกษตรเศรษฐกิจพอเพียง (นายพิชิต ชูมณี)
- 2) สาขาปราชญ์เกษตรดีเด่น (นายสมศักดิ์ คงเมฆา)
- 3) สาขาปราชญ์เกษตรผู้นำชุมชนและเครือข่าย (นางสาวสุชัญญานมาศ สุขพันธ์)

ซึ่งได้รับคัดเลือกเป็นปราชญ์เกษตรของแผ่นดิน ระดับจังหวัดกระบี่ โดยได้รับเกียรติจาก นายสมชาย หาญภักดีปฏิมา รองผู้ว่าราชการจังหวัดกระบี่ มอบเกียรติบัตรแก่ปราชญ์เกษตรของแผ่นดิน จังหวัดกระบี่ ประจำปี 2566

3.3.6 งานพระบิดาแห่งฝนหลวง ประจำปี 2566

สำนักงานเกษตรและสหกรณ์จังหวัดกระบี่ จัดพิธีถวายราชสักการะวางพุ่มดอกไม้สด ถวายแด่พระบาทสมเด็จพระบรมชนกาธิเบศร มหาภูมิพลอดุลยเดชมหาราช บรมนาถบพิตร เนื่องในวันพระบิดาแห่งฝนหลวง ประจำปี 2566 และจัดนิทรรศการเพื่อเผยแพร่ประชาสัมพันธ์ความสำคัญ และประวัติความเป็นมาของวันพระบิดาแห่งฝนหลวง ณ ห้องประชุมช้างเผือก องค์การบริหารส่วนจังหวัดกระบี่ โดยมี นายสมชาย หาญภักดีปฏิมา ผู้ว่าราชการจังหวัดกระบี่ เป็นประธาน มีส่วนราชการ รัฐวิสาหกิจ สถาบันการศึกษา องค์กรปกครองส่วนท้องถิ่น เหล่ากาชาด สมาคม ชมรม กลุ่มพลังมวลชน และประชาชน ในจังหวัดกระบี่ เข้าร่วมพิธี จำนวน 73 หน่วยงาน รวม 250 คน ได้มีโอกาสแสดงความจงรักภักดีและ น้อมรำลึกในพระมหากรุณาธิคุณของพระบาทสมเด็จพระบรมชนกาธิเบศร มหาภูมิพลอดุลยเดชมหาราช บรมนาถบพิตร



3.3.7 การบริหารจัดการเรื่องร้องเรียนร้องทุกข์ด้านการเกษตรและสหกรณ์

สำนักงานเกษตรและสหกรณ์จังหวัดกระบี่ ได้รายงานสถานการณ์ต่อปลัดกระทรวงเกษตรและสหกรณ์ จำนวน 4 เรื่อง ดังนี้

1) โรคโคนดำต้นเน่าปาล์มน้ำมัน พื้นที่อำเภอปลายพระยาและพื้นที่อำเภอเขาพนม มีสาเหตุจากเชื้อเห็ด *Ganoderma* spp. ซึ่งเป็นเห็ดในตระกูลเดียวกับเห็ดหลินจือ มีการระบาดรุนแรงกว่า 247 ต้น พบว่าสามารถรักษาหายได้ร้อยละ 67 ต้นที่ต้องรักษาต่อร้อยละ 26.5 และพบต้นใหม่ที่แสดงอาการร้อยละ 6.5 ผลจากการเก็บข้อมูลต้นที่ตายที่ได้ทำการควบคุมเชื้อด้วยสารชีวภัณฑ์ B-palm จำนวน 67 ต้น พบว่า ต้นที่ตายไม่พบเชื้อเห็ด ร้อยละ 67.7 ต้นที่ตายยังเกิดเชื้อเห็ด ร้อยละ 24.2



2) ร่วมลงพื้นที่กับสำนักงานพาณิชย์จังหวัดกระบี่ และประมงจังหวัดกระบี่ ประมงอำเภอโครงการช่วยเหลือเกษตรกรผู้เลี้ยงกุ้ง จังหวัดกระบี่ เป็นคณะทำงานประจำจุดรวบรวมและกระจายกุ้ง



3) ร่วมลงพื้นที่กับสำนักงานปศุสัตว์จังหวัดกระบี่ ตรวจสอบห้องเย็นหรือสถานที่เก็บเนื้อสัตว์หรือซากสัตว์



4) การร้องเรียนและเหตุการณ์เร่งด่วน

4.1) ปัญหาเรื่องที่ดินทำกิน

วันที่ 26 ตุลาคม 2565 นายโยคินธ์ คำวงศ์ ประธานกลุ่มเกษตรกรสรรค์สร้างสังคมใหม่ พร้อมสมาชิก 200 คน ได้แถลงการณ์ยื่นข้อเสนอ ณ บริเวณถนนทางเข้าศาลากลางจังหวัดกระบี่ เลขที่ 5 ต่อมาผู้แทนหน่วยงานส่วนราชการที่เกี่ยวข้องและผู้แทนกลุ่มเกษตรกรสรรค์สร้างสังคมใหม่ ได้ร่วมประชุม เพื่อชี้แจงข้อมูล รับฟังข้อเสนอพร้อมหาหรือแนวทางแก้ไขร่วมกัน ณ ห้องประชุม ชั้น 2 ศาลากลางจังหวัดกระบี่ เลขที่ 5 และได้ยื่นหนังสือต่อนายสมปอง รัตนะ ผู้อำนวยการกลุ่มงานศูนย์ดำรงธรรมจังหวัดกระบี่



4.2) ปัญหาเรื่องราคาทุ้งตกต่ำ

วันที่ 24 พฤษภาคม 2566 เวลาประมาณ 10.00 น. ชมรมเกษตรกรผู้เลี้ยงกุ้ง จังหวัดกระบี่ ประมาณ 25 คน นำโดย นายหรินทร์ ลือประสงค์จิตร ประธานชมรมเกษตรกรผู้เลี้ยงกุ้ง จังหวัดกระบี่ ได้ยื่นหนังสือ ที่ ชก.กบ.002/2566 ลงวันที่ 24 พฤษภาคม 2566 เรื่อง ราคาทุ้งตกต่ำ ณ ศูนย์ดำรงธรรมจังหวัดกระบี่ ศาลากลางจังหวัดกระบี่ เลขที่ 5 ถนนอุตรกิจ ตำบลปากน้ำ อำเภอเมืองกระบี่ จังหวัดกระบี่



3.4 กลุ่มสารสนเทศการเกษตร

3.4.1 การบริหารจัดการศูนย์ข้อมูลด้านการเกษตรและสหกรณ์ของจังหวัด

สำนักงานเกษตรและสหกรณ์จังหวัดกระบี่ ได้ดำเนินการศูนย์บริการข้อมูลด้านการเกษตรและสหกรณ์แบบเบ็ดเสร็จของจังหวัดกระบี่ เพื่อให้บริการข้อมูลด้านการเกษตรและสหกรณ์แก่เกษตรกรและผู้มาติดต่อราชการ รวมทั้งหน่วยงานต่าง ๆ และได้จัดทำฐานข้อมูล/รูปเล่มข้อมูล เช่น ข้อมูลรายสินค้าของจังหวัดเพื่อการวางแผนพัฒนาการเกษตรและสหกรณ์ ข้อมูลพื้นฐานทั่วไปจังหวัดกระบี่ และข้อมูลเพื่อการประสานราชการจังหวัดกระบี่ ดำเนินการปรับปรุงและนำเข้าข้อมูล ในระบบฐานข้อมูล 6 ระบบ ดังนี้

1. ระบบข้อมูลพื้นฐานด้านการเกษตร ข้อมูลทั่วไปของจังหวัด
2. ระบบข้อมูลหน่วยงาน
3. ระบบแผนงาน/โครงการ
4. ระบบข้อมูลข่าวสาร
5. ระบบบริการประชาชน
6. ระบบองค์ความรู้ด้านการเกษตร

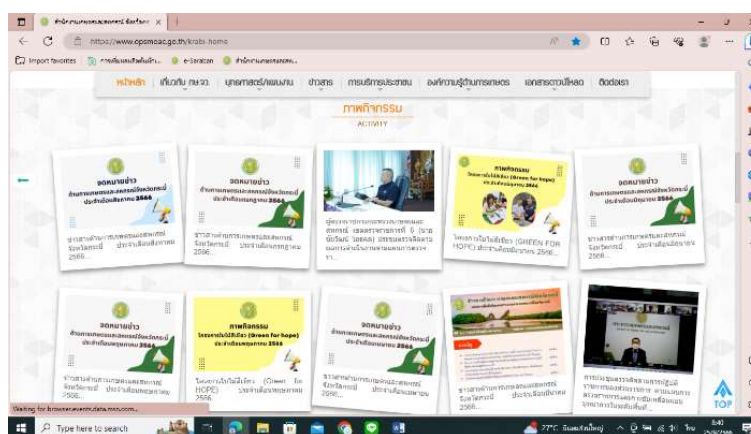

รายงานผลการจัดทำข้อมูลเว็บไซต์สำนักงานเกษตรและสหกรณ์จังหวัด และข้อมูลพื้นฐานด้านการเกษตร ข้อมูลทั่วไปของจังหวัด ไปยังสำนักแผนงานและโครงการพิเศษ ผ่าน Google Sheet เป็นประจำทุกเดือน

- (1) รายงานผลการจัดทำข้อมูลพื้นฐานด้านการเกษตร และข้อมูลทั่วไปของจังหวัด (<https://provinfo.opsmoac.go.th>)
- (2) รายงานการจัดการข้อมูลบนเว็บไซต์สำนักงานเกษตรและสหกรณ์จังหวัด (<https://www.opsmoac.go.th/krabi>)

การปรับปรุงข้อมูลผ่านเว็บไซต์ <https://www.opsmoac.go.th/krabi> สถิติผู้เข้าเยี่ยมชมเว็บไซต์ ประจำปีงบประมาณ พ.ศ. 2566 จำนวน 3,477 ราย ณ ศูนย์บริการข้อมูลฯ ประจำปีงบประมาณ 2566 จำนวน 324 ราย ความพึงพอใจของผู้มาขอรับบริการเฉลี่ยคิดเป็นร้อยละ 96.23

รายงานผลการดำเนินงานด้าน...		
ลำดับ	ชื่อโครงการ/กิจกรรม	จำนวน
จัดตั้ง/พัฒนาช่องทาง		
1	เว็บไซต์กรม	291,462
2	เว็บไซต์จังหวัด	291,462
3	โทรศัพท์มือถือ	217,866
4	ไลน์@จังหวัด	
จัดตั้งศูนย์บริการ		
5	ศูนย์บริการ	4,946
6	ศูนย์บริการ	4,946
จัดตั้งสาขาร		
7	สาขาร	12,946
8	สาขาร	18,946
9	สาขาร	28,946
10	สาขาร	28,946
11	สาขาร	28,946
12	สาขาร	28,946
13	สาขาร	28,946
จัดตั้งศูนย์บริการชุมชน		
14	ศูนย์บริการชุมชน	14,946
15	ศูนย์บริการชุมชน	14,946
จัดตั้งศูนย์บริการเกษตรกร		
16	ศูนย์บริการเกษตรกร	24,946
17	ศูนย์บริการเกษตรกร	11,946
18	ศูนย์บริการเกษตรกร	1,946
จัดตั้งศูนย์บริการอื่นๆ		
19	ศูนย์บริการอื่นๆ	1,946
20	ศูนย์บริการอื่นๆ	1,946
21	ศูนย์บริการอื่นๆ	1,946
22	ศูนย์บริการอื่นๆ	1,946
23	ศูนย์บริการอื่นๆ	1,946
24	ศูนย์บริการอื่นๆ	1,946
25	ศูนย์บริการอื่นๆ	1,946
จัดตั้งศูนย์บริการ		
26	ศูนย์บริการ	291,462
27	ศูนย์บริการ	4,946
รวม: การจัดตั้งช่องทางให้บริการออนไลน์ และ/หรือจัดตั้งศูนย์บริการสาขา		
28	รวม	111

รายงานผลการปฏิบัติงานเว็บไซต์ เปรียบเทียบแต่ละหน้าของเว็บไซต์ สำนักงานเกษตรและสหกรณ์ จังหวัดกระบี่		
ช่วงวันที่ ๑ ตุลาคม ๒๕๖๕ - ๓๐ กันยายน ๒๕๖๖		
ชื่อ	จำนวน	เปอร์เซ็นต์
หน้าหลัก	๑,๘๘๒.๐๐	๕๒.๖๘%
โครงสร้างองค์กร	๓๓๓.๐๐	๙.๕๘%
ติดต่อเรา	๒๖๖.๐๐	๗.๖๔%
ข่าวประชาสัมพันธ์	๒๘๘.๐๐	๘.๒๗%
เอกสารเผยแพร่	๑๑๘.๐๐	๓.๓๘%
ผู้บริหาร	๑๑๘.๐๐	๓.๓๘%
ข่าวประชาสัมพันธ์	๑๘๘.๐๐	๕.๓๙%
เทคโนโลยีและภูมิปัญญาชาวบ้าน	๕๗.๐๐	๑.๖๖%
ข้อมูลภัยและสถานการณ์	๕๓.๐๐	๑.๕๒%
ยุทธศาสตร์	๕๐.๐๐	๑.๔๖%
บทความด้านเกษตร	๕๕.๐๐	๑.๖๑%
แผนปฏิบัติการ	๕๓.๐๐	๑.๕๒%
ภาพกิจกรรม	๕๓.๐๐	๑.๕๒%
วิสัยทัศน์/พันธกิจ	๓๘.๐๐	๑.๑๑%
คลังเกษตร	๒๖.๐๐	๐.๗๕%
แผนผังเว็บไซต์	๒๕.๐๐	๐.๗๒%
ผลการดำเนินงาน	๒๐.๐๐	๐.๕๘%
ประวัติความเป็นมา	๑๙.๐๐	๐.๕๕%
ข่าวประชาสัมพันธ์จัดจ้าง	๑๗.๐๐	๐.๔๙%
คู่มือประชาชน	๑๖.๐๐	๐.๔๖%
ระเบียบ/คำสั่ง	๑๕.๐๐	๐.๔๓%
เตือนภัยด้านเกษตร	๑๓.๐๐	๐.๓๗%
กฎหมาย	๙.๐๐	๐.๒๖%
สรุปผลจัดจ้าง	๙.๐๐	๐.๒๖%
ปฏิทินกิจกรรม	๘.๐๐	๐.๒๓%
คำรับรองการปฏิบัติงาน	๕.๐๐	๐.๑๔%
คู่มือการปฏิบัติงาน	๑.๐๐	๐.๐๓%
รวม	๓,๕๗๗	๑๐๐

3.4.2 การประชาสัมพันธ์นโยบายสำคัญของกระทรวงเกษตรและสหกรณ์

➤ นโยบายเกษตรทฤษฎีใหม่

การทำแผนพับและป้ายคัทเอ๊าท์ ประชาสัมพันธ์ในกิจกรรมจังหวัดเคลื่อนที่ และคลินิกเกษตร ประจำปี 2566 ในทั้งหมด 8 อำเภอ

สื่อสิ่งพิมพ์ (แผนพับ)



สื่อป้ายคำเข้า

เกษตรกรรมยั่งยืน
 การริเริ่มการเกษตรแบบยั่งยืน มาจากแนวคิดที่ต้องการจะปรับเปลี่ยนการเกษตรกระแสหลักให้มาคำนึงถึงสมดุลของระบบนิเวศในวงกว้าง ผลกระทบต่อสิ่งแวดล้อม ทั้งยังสามารถก่อให้เกิดผลกำไรจากภาคผลิต มีการเกื้อหนุนให้เกิดความยุติธรรมทางสังคม เพิ่มคุณธรรมและคุณค่าของมนุษย์ เป็นการนำไปสู่การพัฒนาการเกษตรแบบยั่งยืน

เกษตรกรรมยั่งยืน (Sustainable Agriculture)
 เกษตรกรรมยั่งยืน หมายถึง การผลิตอาหารและเกษตรกรรมที่คำนึงถึงมิติทางสังคม เศรษฐกิจ และสิ่งแวดล้อม โดยมุ่งเน้นการพึ่งพาตนเองได้อย่างยั่งยืน

รูปแบบของเกษตรกรรมยั่งยืน

- ไม่ใช้สารเคมี
- เกษตรธรรมชาติ
- เกษตรอินทรีย์
- เกษตรผสมผสาน
- วนเกษตร
- เกษตรทฤษฎีใหม่

สำนักงานเกษตรและสหกรณ์จังหวัดกระบี่ โทรสาร ๐-๗๕๖๒-๗๒๒๖ โทรสาร ๐-๗๕๖๒-๗๒๒๖

- **นโยบายบริหารจัดการน้ำ**
 จัดทำสื่อแผ่นพับ ในการประชาสัมพันธ์การบริหารจัดการน้ำ และภัยแล้ง เพื่อประชาสัมพันธ์สร้างการรับรู้ให้แก่เกษตรกรและประชาชนโดยทั่วไป

สื่อสิ่งพิมพ์ (แผ่นพับ)

กิจกรรมใช้น้ำอย่างประหยัด

1. ตรวจสอบมิเตอร์น้ำตามสถานที่
2. ตรวจสอบให้แน่ใจว่าไม่มีน้ำรั่วซึม
3. ติดตั้งระบบน้ำหยดตามพื้นที่ปลูกพืช
4. ใช้น้ำอย่างประหยัดและคุ้มค่า
5. ใช้น้ำอย่างประหยัดและคุ้มค่า
6. ใช้น้ำอย่างประหยัดและคุ้มค่า

การบริหารจัดการน้ำ

น้ำคือชีวิต... สิ่งสำคัญที่สุดในการดำรงชีวิตของมนุษย์และสัตว์ต่าง ๆ บนโลกใบนี้... การบริหารจัดการน้ำอย่างมีประสิทธิภาพ... สามารถช่วยประหยัดน้ำได้มากถึง 30%... และสามารถช่วยเพิ่มผลผลิตทางการเกษตรได้มากถึง 20%... การบริหารจัดการน้ำอย่างมีประสิทธิภาพ... สามารถช่วยประหยัดน้ำได้มากถึง 30%... และสามารถช่วยเพิ่มผลผลิตทางการเกษตรได้มากถึง 20%...

การบริหารจัดการน้ำคืออะไร

การบริหารจัดการน้ำ คือ การจัดการน้ำอย่างมีประสิทธิภาพ... สามารถช่วยประหยัดน้ำได้มากถึง 30%... และสามารถช่วยเพิ่มผลผลิตทางการเกษตรได้มากถึง 20%...

6 ขั้นตอนการบริหารจัดการน้ำ

1. การสำรวจและประเมินสถานการณ์น้ำ
2. การวางแผนการจัดการน้ำ
3. การดำเนินการจัดการน้ำ
4. การติดตามและประเมินผล
5. การปรับปรุงและพัฒนาระบบ
6. การบริหารจัดการน้ำอย่างยั่งยืน

วิธีการจัดการน้ำแบบครบวงจร

1. การสำรวจและประเมินสถานการณ์น้ำ
2. การวางแผนการจัดการน้ำ
3. การดำเนินการจัดการน้ำ
4. การติดตามและประเมินผล

การจัดการภัยแล้ง

1. ติดตามสถานการณ์ภัยแล้ง
2. ตรวจสอบความเสียหายของพื้นที่ปลูกพืช
3. ติดตั้งระบบน้ำหยดตามพื้นที่ปลูกพืช
4. ใช้น้ำอย่างประหยัดและคุ้มค่า
5. ใช้น้ำอย่างประหยัดและคุ้มค่า

การจัดการภัยแล้ง

ภัยแล้ง คือ ภาวะที่ปริมาณน้ำในดินหรือแหล่งน้ำธรรมชาติมีไม่เพียงพอต่อการอุปโภคบริโภค... การบริหารจัดการน้ำอย่างมีประสิทธิภาพ... สามารถช่วยประหยัดน้ำได้มากถึง 30%... และสามารถช่วยเพิ่มผลผลิตทางการเกษตรได้มากถึง 20%...

ภัยแล้งคืออะไร

ภัยแล้ง คือ ภาวะที่ปริมาณน้ำในดินหรือแหล่งน้ำธรรมชาติมีไม่เพียงพอต่อการอุปโภคบริโภค... การบริหารจัดการน้ำอย่างมีประสิทธิภาพ... สามารถช่วยประหยัดน้ำได้มากถึง 30%... และสามารถช่วยเพิ่มผลผลิตทางการเกษตรได้มากถึง 20%...

ปัจจัยที่ทำให้เกิดภัยแล้ง

- การขาดน้ำ
- การขาดน้ำ
- การขาดน้ำ

ผลกระทบ

1. ผลกระทบต่อสุขภาพของมนุษย์
2. ผลกระทบต่อสุขภาพของสัตว์
3. ผลกระทบต่อสุขภาพของพืช
4. ผลกระทบต่อสุขภาพของสิ่งแวดล้อม

➢ นโยบายระบบส่งเสริมเกษตรแบบแปลงใหญ่ จังหวัดกระบี่

จัดทำสื่อ Infographic ภาพรวมการดำเนินงานตามนโยบายระบบส่งเสริมเกษตรแบบแปลงใหญ่ ของจังหวัดกระบี่ โดยจำแนกเป็นตามประเภทลักษณะของสินค้า เพื่อเผยแพร่ประชาสัมพันธ์ ผ่านช่องทางต่าง ๆ ของสำนักงานเกษตรและสหกรณ์จังหวัดกระบี่



3.4.3 การจัดทำสื่อประชาสัมพันธ์ข่าวสารของสำนักงานเกษตรและสหกรณ์จังหวัดกระบี่ หน่วยงานในสังกัดกระทรวงเกษตรและสหกรณ์จังหวัดกระบี่

(1) การจัดสื่อประชาสัมพันธ์ข่าวสารด้านการเกษตรและสหกรณ์ของจังหวัด

การจัดทำเอกสารประชาสัมพันธ์ ข่าวสารด้านการเกษตรและสหกรณ์จังหวัดกระบี่ จำนวน 12 ฉบับ โดยการรวบรวมข้อมูลข่าวสารจากหน่วยงานในสังกัดกระทรวงเกษตรและสหกรณ์ จัดส่งให้ผู้ตรวจราชการกระทรวงเกษตรและสหกรณ์เขต 6 และเผยแพร่ผ่านเว็บไซต์สำนักงานเกษตรและสหกรณ์จังหวัดกระบี่ (<https://www.opsmoac.go.th/krabi>)



(2) การจัดทำข่าวประชาสัมพันธ์ของสำนักงานเกษตรและสหกรณ์จังหวัดกระบี่

จัดทำข่าวประชาสัมพันธ์การดำเนินงาน กิจกรรมต่างๆ ของเกษตรและสหกรณ์จังหวัด และบุคลากรสำนักงานเกษตรและสหกรณ์จังหวัด จำนวน 469 ฉบับ รวบรวมและเผยแพร่ผ่านเว็บไซต์ สำนักงานเกษตรและสหกรณ์จังหวัดกระบี่ (<https://www.opsmoac.go.th/krabi>)



(3) การจัดทำวีดิทัศน์/งานนำเสนอ การลงพื้นที่ตรวจราชการและขับเคลื่อนงานในพื้นที่ของผู้บริหาร และผู้ตรวจราชการกระทรวงเกษตรและสหกรณ์

- จัดทำวีดิทัศน์ โครงสร้าง อัตราค่าจ้าง และหน้าที่ความรับผิดชอบของหน่วยงานในสังกัด กระทรวงเกษตรและสหกรณ์จังหวัดกระบี่ และวีดิทัศน์ภาพรวมสถานการณ์ด้านการเกษตรและสหกรณ์ ของจังหวัดกระบี่ นำเสนอในที่ประชุมหารือร่วมกันระหว่างผู้ว่าราชการจังหวัดกระบี่ (นายภาสกร บุญญลักษม์) กับหน่วยงานในสังกัดกระทรวงเกษตรและสหกรณ์จังหวัดกระบี่ เมื่อวันที่ 1 กุมภาพันธ์ 2566



**สำนักงานเกษตรและสหกรณ์
จังหวัดกระบี่**



มีอำนาจหน้าที่สำคัญ คือ จัดทำแผนพัฒนาการเกษตรและสหกรณ์ของจังหวัด จัดทำแผนปฏิบัติการด้านการเกษตรและสหกรณ์ของจังหวัด กำกับ ดูแล ควบคุม ประสานงาน ดำเนินงาน ติดตาม และ ประเมินผลสัมฤทธิ์ รวมทั้งกำกับ ดูแลหน่วยงานในสังกัดกระทรวงดำเนินการให้เป็นไปตามกฎหมาย

**นายเกียรติศักดิ์ นารสิทธ์
เกษตรและสหกรณ์จังหวัดกระบี่**

สำนักงานเกษตรจังหวัดกระบี่



มีอำนาจหน้าที่สำคัญ คือ ส่งเสริมและพัฒนาเกษตรกร องค์กรเกษตรกร และวิสาหกิจชุมชน ส่งเสริมและประสานถ่ายทอดความรู้ทางการเกษตร รวมทั้งให้บริการทางการเกษตรแก่เกษตรกร

**นายอานาย นุ่นด้
เกษตรจังหวัดกระบี่**



- จัดทำข่าววีดิทัศน์การลงพื้นที่ตรวจราชการ และขับเคลื่อนงานในพื้นที่ของผู้ตรวจราชการกระทรวงเกษตรและสหกรณ์ จัดส่งให้สำนักตรวจราชการ และเผยแพร่ผ่านช่องทางต่าง ๆ ของสำนักงาน

การประชุมตรวจติดตามผลการดำเนินงานตามแผนการตรวจราชการและการขับเคลื่อนแบบบูรณาการในพื้นที่ ประจำปีงบประมาณ พ.ศ. 2566 รอบที่ 2 จังหวัดกระบี่ ผู้ตรวจราชการกระทรวงเกษตรและสหกรณ์ เขตตรวจราชการที่ 6 (นายชัยวัฒน์ โยธคล) เมื่อวันที่ 20 กรกฎาคม 2566



(4) ประชาสัมพันธ์ข่าวสารอื่น ๆ

- ประชาสัมพันธ์ให้ประชาชนทั่วไป และเกษตรกร ร่วมตอบแบบสำรวจการรับรู้ของประชาชนต่อประเด็นสื่อสารสำคัญของกระทรวงเกษตรและสหกรณ์ พ.ศ. 2566
- ประชาสัมพันธ์ช่องทางติดตามข่าวสารสำนักงานเกษตรและสหกรณ์จังหวัดกระบี่

สำนักงานเกษตรและสหกรณ์จังหวัดกระบี่ ขอประชาสัมพันธ์ให้ประชาชนทั่วไป และเกษตรกร ร่วมตอบแบบสำรวจการรับรู้ของประชาชน ที่มีต่อประเด็นสื่อสารสำคัญของกระทรวงเกษตรและสหกรณ์ ประจำปีงบประมาณ พ.ศ. 2566



สามารถตอบแบบสำรวจได้ตั้งแต่วันที่จนถึงวันที่ 31 สิงหาคม 2566

โดยการตอบแบบออนไลน์ผ่านทาง QR-code



ช่องทางติดตามข่าวสาร สำนักงานเกษตรและสหกรณ์จังหวัดกระบี่



Facebook : สำนักงานเกษตรและสหกรณ์จังหวัดกระบี่



Website : www.opsmoac.go.th/krabi



กลุ่มสารสนเทศการเกษตร สำนักงานเกษตรและสหกรณ์จังหวัดกระบี่

3.4.4 การจัดทำข้อมูลพื้นฐานด้านการเกษตรและสหกรณ์ของจังหวัด

กลุ่มสารสนเทศการเกษตร ได้ดำเนินการปรับปรุงข้อมูลพื้นฐานด้านการเกษตรและสหกรณ์ของจังหวัด โดยจัดส่งให้สำนักแผนงานและโครงการพิเศษ สำนักงานปลัดกระทรวงเกษตรและสหกรณ์เป็นประจำทุกเดือน รวมถึงเผยแพร่ผ่านเว็บไซต์สำนักงานเกษตรและสหกรณ์จังหวัดกระบี่ (<https://www.opsmoac.go.th/krabi>) ประกอบด้วย

1. แบบฟอร์มข้อมูลพื้นฐานด้านการเกษตรและสหกรณ์ของจังหวัด
2. Infographic ข้อมูลพื้นฐานด้านการเกษตรและสหกรณ์ของจังหวัด

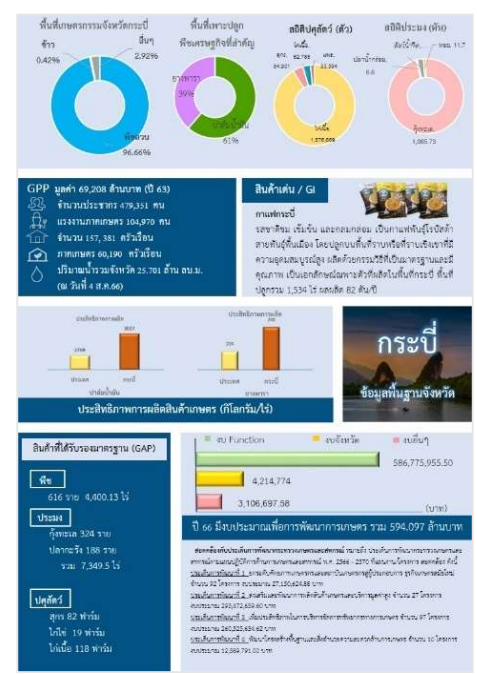
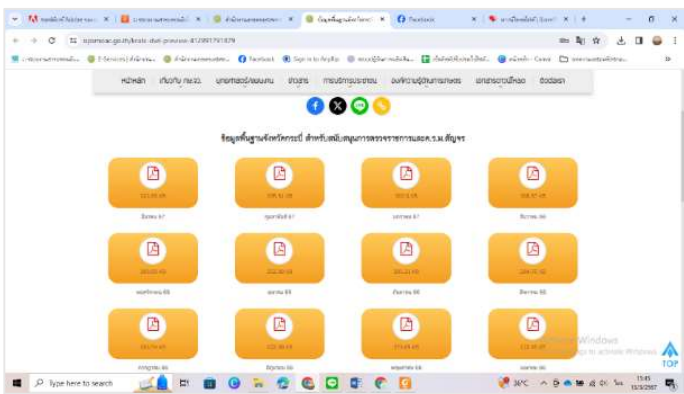

3.4.5 การจัดเตรียมระบบการประชุมทางไกล (Web Conference)

ในปีงบประมาณ พ.ศ. 2566 กลุ่มสารสนเทศการเกษตร ดำเนินการติดตั้งและดูแลระบบการประชุมทางไกลออนไลน์ จำนวน 33 ครั้ง ดังนี้

วันที่	เรื่อง
8 พฤศจิกายน 2565	การประชุมเพื่อรับทราบแนวทางปฏิบัติเกี่ยวกับการปรับปรุงข้อมูลประวัติการลา
7 ธันวาคม 2565	การมอบนโยบายผู้บริหารเพื่อขับเคลื่อนงานกระทรวงเกษตรและสหกรณ์ ประจำปีงบประมาณ พ.ศ. 2566
13 ธันวาคม 2565	ประชุมคณะกรรมการสรรหาปราชญ์เกษตรของแผ่นดินระดับเขต ครั้งที่ 1/2565
14 ธันวาคม 2565	ประชุมซักซ้อมความเข้าใจต่อร่างประเด็นการตรวจราชการตามแผนการตรวจราชการและการขับเคลื่อนแบบบูรณาการ ในระดับพื้นที่ของผู้ตรวจราชการกระทรวงฯ
21 ธันวาคม 2565	ประชุมชี้แจงแนวทางการตรวจราชการตามแผนการตรวจราชการและการขับเคลื่อนแบบบูรณาการ ในระดับพื้นที่ ของผู้ตรวจราชการกระทรวงเกษตรและสหกรณ์ ประจำปีงบประมาณ พ.ศ. 2566
27 ธันวาคม 2565	การรับฟังแนวทางการปฏิบัติงานของสำนักงานปลัดกระทรวงเกษตรและสหกรณ์ ประจำปีงบประมาณ พ.ศ. 2566
10 มีนาคม 2566	งานรณรงค์เสริมสร้างคุณธรรมและจริยธรรมเพื่อป้องกันการกระทำผิดเกี่ยวกับการชดกันแห่งผลประโยชน์
1 เมษายน 2566	วันสถาปนากระทรวงเกษตรและสหกรณ์ เนื่องในโอกาสครบรอบ 131 ปี
31 พฤษภาคม 2566	การประชุมคณะกรรมการประสานงานขยายผลโครงการอันเนื่องมาจากพระราชดำริ และหลักปรัชญาของเศรษฐกิจพอเพียง จังหวัดกระบี่
1 มิถุนายน 2566	ประชุมชี้แจงทำความเข้าใจการดำเนินงานโครงการพัฒนาเกษตรกรรมยั่งยืน (เกษตรผสมผสาน) ปีงบประมาณ พ.ศ. 2566 และกิจกรรมการสรรหาปราชญ์เกษตร ของแผ่นดิน ปี พ.ศ.2567
8 มิถุนายน 2566	การอบรมเชิงปฏิบัติการ หลักสูตร ระเบียบงานสารบรรณและเทคนิคการเขียนหนังสือราชการฯ
8 มิถุนายน 2566	ประชุมคณะกรรมการบริหารการขับเคลื่อนงานนโยบายสำคัญและการแก้ไขปัญหาภาคเกษตร ครั้งที่ 1/2566
21 มิถุนายน 2566	ประชุมชี้แจงแนวทางการตรวจราชการตามแผนการตรวจราชการ และการขับเคลื่อนแบบบูรณาการ ในพื้นที่ ของผู้ตรวจราชการกระทรวงเกษตรและสหกรณ์ฯ
21 มิถุนายน 2566	ประชุมหารือคำรับรองการปฏิบัติหน้าที่ราชการของเกษตรและสหกรณ์จังหวัด
29 มิถุนายน 2566	กิจกรรมชุมชนนักปฏิบัติ (CoP) เรื่อง การจัดทำแผนปฏิบัติราชการระยะ 5 ปี ของ สป.กษ.
5 กรกฎาคม 2566	ประชุมคณะกรรมการแก้ไขปัญหาทุเรียนด้อยคุณภาพและการสวมสิทธิ์ใช้ใบรับรองการปฏิบัติทางการเกษตรที่ดี (Gap) ของเกษตรกรเพื่อการส่งออกทุเรียนของประเทศไทย
11 กรกฎาคม 2566	การพัฒนาศักยภาพด้านการบริหารงานคลังและพัสดุ
14 กรกฎาคม 2566	แนวทางการประเมินผลโครงการขับเคลื่อนการเกษตรระดับหมู่บ้านสู่การผลิตสินค้าเกษตรมูลค่าสูงฯ
19 กรกฎาคม 2566	กิจกรรมชุมชนแห่งการเรียนรู้ (CoP) ประจำปี พ.ศ. 2566

วันที่	เรื่อง
27 กรกฎาคม 2566	ประชุมศูนย์ติดตามและแก้ไขปัญหาภัยพิบัติด้านการเกษตร กระทรวงเกษตรและสหกรณ์ ครั้งที่ 4/2566
9 สิงหาคม 2566	งานสร้างสุขภาคใต้ ครั้งที่ 13 ประจำปี 2566 และร่วมกิจกรรมห้องย่อยความมั่นคงทางอาหาร
10 สิงหาคม 2566	อบรมหลักสูตรการใช้งานระบบสารบรรณอิเล็กทรอนิกส์ของสป.กษ.
11 สิงหาคม 2566	อบรมหลักสูตรการใช้งานระบบสารบรรณอิเล็กทรอนิกส์ของสป.กษ.
15 สิงหาคม 2566	อบรมหลักสูตรการใช้งานระบบสารบรรณอิเล็กทรอนิกส์ของสป.กษ.
18 สิงหาคม 2566	ประชุมเร่งรัดติดตามการใช้จ่ายงบประมาณรายจ่ายประจำปีงบประมาณ พ.ศ. 2566
18 สิงหาคม 2566	ประชุม ก.ช. ภาคใต้
28 สิงหาคม 2566	ประชุมคณะกรรมการบริหารและขับเคลื่อนงาน สำนักงานปลัดกระทรวงเกษตรและสหกรณ์ ครั้งที่ 5/2566
4 กันยายน 2566	ซักซ้อมและปรึกษาการใช้งานระบบสารบรรณอิเล็กทรอนิกส์เสมือนจริง
11 กันยายน 2566	การฝึกอบรมหลักสูตรการใช้งานระบบสารบรรณอิเล็กทรอนิกส์ของสำนักงานปลัดกระทรวงเกษตรและสหกรณ์
13 กันยายน 2566	รับฟังการมอบนโยบายขับเคลื่อนงานกระทรวงเกษตรและสหกรณ์
13 กันยายน 2566	สัมมนาเชิงปฏิบัติการ การซักซ้อมกฎหมายและระเบียบที่เกี่ยวข้องกับงานกองทุนหมุนเวียนเพื่อการกู้ยืมแก่เกษตรกรและผู้ยากจน
21 กันยายน 2566	อบรมการใช้ระบบบริหารจัดการงบประมาณของสำนักงานปลัดกระทรวงเกษตรและสหกรณ์
25 กันยายน 2566	งานแถลงข่าวปราบปรามการลักลอบนำเข้า ส่งออกสินค้าเกษตรผิดกฎหมาย



3.4.6 การจัดทำฐานข้อมูลการบริหารจัดการสินค้าเกษตรที่สำคัญของจังหวัด

ตามที่กระทรวงเกษตรและสหกรณ์ ได้ขับเคลื่อนงานด้านเกษตรกรรมตามนโยบาย “การตลาดนำการผลิต” เพื่อใช้ประโยชน์ประกอบการปฏิบัติงานในระดับพื้นที่เป็นไปอย่างมีประสิทธิภาพ และเป็นมาตรฐานเดียวกัน โดยได้แจ้งให้สำนักงานเกษตรและสหกรณ์จังหวัดจัดทำข้อมูลการบริหารจัดการสินค้าเกษตรที่สำคัญของจังหวัด โดยพิจารณาเลือกสินค้าเกษตรที่สำคัญ 14 ชนิด ได้แก่ 1. ข้าวนาปี 2. ข้าวนาปรัง 3. ข้าวโพดเลี้ยงสัตว์ 4. มันสำปะหลัง 5. ปาล์มน้ำมัน 6. ยางพารา 7. สับปะรดโรงงาน 8. กาแฟ 9. มะพร้าว 10. อ้อยโรงงาน 11. ลำไย 12. ทุเรียน 13. เงาะ และ 14. มังคุด (กรณีที่มีจังหวัดที่มีสินค้าเกษตรอื่นนอกเหนือจาก 14 ชนิด และมีมูลค่าทางเศรษฐกิจต่อจังหวัด สามารถเพิ่มเติมรายการข้อมูลได้)

ในปี 2566 สำนักงานเกษตรและสหกรณ์จังหวัดกระบี่ได้ประสานหน่วยงานที่เกี่ยวข้อง ได้แก่ สำนักงานเกษตรจังหวัดกระบี่ สำนักงานประมงจังหวัดกระบี่ สำนักงานปศุสัตว์จังหวัดกระบี่ สำนักงานสหกรณ์จังหวัดกระบี่ การยางแห่งประเทศไทยจังหวัดกระบี่ สำนักงานพาณิชย์จังหวัดกระบี่ และสำนักงานอุตสาหกรรมจังหวัดกระบี่ จัดทำฐานข้อมูลการบริหารจัดการสินค้าเกษตรที่สำคัญของจังหวัดกระบี่ ปี 2566 (ข้อมูลประมาณการช่วงเดือน ม.ค. – ธ.ค. 2566) จำนวน 14 ชนิดสินค้า ประกอบด้วย ปาล์มน้ำมัน ยางพารา กุ้งทะเล (กุ้งขาวแวนนาไมและกุ้งกุลาดำ) โคเนื้อ ไก่เนื้อ สุกร แพะ ไก่ไข่ ไก่พื้นเมือง สับปะรด (บริโภคผลสด) มะพร้าว กาแฟ ทุเรียน และปลากะรัง ซึ่งสินค้าเกษตรสำคัญทั้ง 14 ชนิด สามารถแยกได้เป็น 3 ประเภท

1. ขาดดุล (คือ สินค้าที่มีปริมาณความต้องการผลผลิต มากกว่า ปริมาณผลผลิตที่ผลิตได้ภายในจังหวัด) จำนวน 10 ชนิดสินค้า ประกอบด้วย ปาล์มน้ำมัน ยางพารา กุ้งทะเล (กุ้งขาวแวนนาไมและกุ้งกุลาดำ) โคเนื้อ ไก่เนื้อ สุกร แพะ ไก่ไข่ มะพร้าว และปลากะรัง

- ปาล์มน้ำมัน ผลผลิตส่วนขาด 367,081 ตัน/ปี (นำเข้าจากจังหวัดสุราษฎร์ธานี พังงา)
- ยางพารา ผลผลิตส่วนขาด 289,018 ตัน/ปี (นำเข้าจากจังหวัดสุราษฎร์ธานี นครศรีธรรมราช)
- กุ้งทะเล ผลผลิตส่วนขาด 300 ตัน/ตัน/ปี
- โคเนื้อ ผลผลิตส่วนขาด 500 ตัว/ปี (นำเข้าจากจังหวัดสุราษฎร์ธานี นครศรีธรรมราช ตรัง)
- ไก่เนื้อ ผลผลิตส่วนขาด 500 ตัว/ปี (นำเข้าจากจังหวัดสุราษฎร์ธานี นครศรีธรรมราช ตรัง พังงา ภูเก็ต)
- สุกร ผลผลิตส่วนขาด 1,500 ตัว/ปี (นำเข้าจากจังหวัดสุราษฎร์ธานี นครศรีธรรมราช ตรัง พังงา พัทลุง)
- แพะ ผลผลิตส่วนขาด 2,800 ตัว/ปี (นำเข้าจากจังหวัดเพชรบุรี ราชบุรี กาญจนบุรี)
- ไก่ไข่ ผลผลิตส่วนขาด 2,000 ฟอง/ปี (นำเข้าจากจังหวัดสุราษฎร์ธานี)
- มะพร้าว ผลผลิตส่วนขาด 499,950 ผล/ปี (นำเข้าจาก ชุมพร ประจวบคีรีขันธ์)
- ปลากะรัง ผลผลิตส่วนขาด 5 ตัน/ปี

** วิธีการจัดการผลผลิตส่วนขาดของสินค้าแต่ละชนิด ส่วนใหญ่นำเข้าจากจังหวัดใกล้เคียง

2. สมดุล (คือ สินค้าที่มีปริมาณความต้องการการผลิต เท่ากับ ปริมาณผลผลิตที่ผลิตได้ ภายในจังหวัด) จำนวน 1 ชนิดสินค้า ประกอบด้วย ไข่พื้นเมือง

3. เกินดุล (คือ สินค้าที่มีปริมาณความต้องการการผลิต น้อยกว่า ปริมาณผลผลิตที่ผลิตได้ ภายในจังหวัด) จำนวน 3 ชนิดสินค้า ประกอบด้วย สับปะรด (บริโภคผลสด) กาแฟ และทุเรียน

- สับปะรด (บริโภคผลสด) ผลผลิตส่วนเกิน 5,080 ตัน/ปี (ส่งออกไป สงขลา ปัตตานี ยะลา นราธิวาส พังงา ภูเก็ต)

- กาแฟ ผลผลิตส่วนเกิน 300 ตัน/ปี (ส่งออกไป ระนอง ชุมพร)

- ทุเรียน ผลผลิตส่วนเกิน 1,876 ตัน/ปี (ส่งล้งจังหวัดชุมพร ขายเป็นออนไลน์ ส่งออกไปขายจังหวัด ภูเก็ต)

** ซึ่งวิธีการจัดการผลผลิตส่วนเกินของสินค้าแต่ละชนิด ส่วนใหญ่ส่งออกไปขายจังหวัดใกล้เคียง

โดยสำนักงานเกษตรและสหกรณ์จังหวัดกระบี่ ได้เสนอที่ประชุมคณะกรรมการขับเคลื่อนงานด้านการเกษตรจังหวัดกระบี่ ครั้งที่ 1/2566 เพื่อรับรองข้อมูลแล้ว เมื่อวันที่ 19 เมษายน 2566 และเผยแพร่ข้อมูลผ่านเว็บไซต์สำนักงานเกษตรและสหกรณ์จังหวัดกระบี่ (<https://www.opsmoac.go.th/krabi>)



ปีงบประมาณ	ปีพ.ศ.	ปีงบประมาณ	ปีพ.ศ.	ปีงบประมาณ	ปีพ.ศ.	ปีงบประมาณ	ปีพ.ศ.	ปีงบประมาณ	ปีพ.ศ.	ปีงบประมาณ		ปีพ.ศ.		ปีงบประมาณ	ปีพ.ศ.	ปีงบประมาณ	ปีพ.ศ.	ปีงบประมาณ	ปีพ.ศ.
										ปีงบประมาณ	ปีพ.ศ.	ปีงบประมาณ	ปีพ.ศ.						
2566	2567	2566	2567	2566	2567	2566	2567	2566	2567	2566	2567	2566	2567	2566	2567	2566	2567	2566	2567

ปีงบประมาณ	ปีพ.ศ.	ปีงบประมาณ	ปีพ.ศ.	ปีงบประมาณ	ปีพ.ศ.	ปีงบประมาณ	ปีพ.ศ.	ปีงบประมาณ	ปีพ.ศ.	ปีงบประมาณ		ปีพ.ศ.		ปีงบประมาณ	ปีพ.ศ.	ปีงบประมาณ	ปีพ.ศ.	ปีงบประมาณ	ปีพ.ศ.
										ปีงบประมาณ	ปีพ.ศ.	ปีงบประมาณ	ปีพ.ศ.						
2566	2567	2566	2567	2566	2567	2566	2567	2566	2567	2566	2567	2566	2567	2566	2567	2566	2567	2566	2567

ปีงบประมาณ	ปีพ.ศ.	ปีงบประมาณ	ปีพ.ศ.	ปีงบประมาณ	ปีพ.ศ.	ปีงบประมาณ	ปีพ.ศ.	ปีงบประมาณ	ปีพ.ศ.	ปีงบประมาณ		ปีพ.ศ.		ปีงบประมาณ	ปีพ.ศ.	ปีงบประมาณ	ปีพ.ศ.	ปีงบประมาณ	ปีพ.ศ.
										ปีงบประมาณ	ปีพ.ศ.	ปีงบประมาณ	ปีพ.ศ.						
2566	2567	2566	2567	2566	2567	2566	2567	2566	2567	2566	2567	2566	2567	2566	2567	2566	2567	2566	2567

3.4.7 การจัดทำปฏิทินผลผลิตสินค้าเกษตรรายเดือนระดับจังหวัดเพื่อการบริหารจัดการด้านความมั่นคงอาหารและโภชนาการ

สำนักงานคณะกรรมการอาหารและยา ในฐานะฝ่ายเลขานุการคณะกรรมการอาหารแห่งชาติ ได้แจ้งคู่มือปฏิทินผลผลิตสินค้าเกษตรรายเดือนระดับจังหวัดเพื่อการบริหารจัดการด้านความมั่นคงอาหารและโภชนาการ ปี 2565 เพื่อใช้ประโยชน์ในการวางแผนเรื่องความมั่นคงอาหาร และส่งเสริมเศรษฐกิจในชุมชนและท้องถิ่น (ข้อมูลประกอบด้วย ชนิดสินค้า จำนวนเกษตรกร พื้นที่ผลิต คาดการณ์ผลผลิต และการกระจายผลผลิต เป็นต้น) โดยให้สำนักงานเกษตรจังหวัด สำนักงานปศุสัตว์จังหวัด และสำนักงานประมงจังหวัด จัดทำและบันทึกข้อมูลปฏิทินฯ ในระบบ และให้สำนักงานเกษตรและสหกรณ์จังหวัดนำเสนอข้อมูลผ่านกลไกของกระทรวงเกษตรและสหกรณ์ที่มีอยู่ในพื้นที่เพื่อกลับกรองข้อมูล แล้วจัดส่งปฏิทินฯ ที่ได้ดำเนินการตามคู่มือเสร็จเรียบร้อยแล้ว ให้สำนักงานเศรษฐกิจการเกษตร ภายในวันที่ 30 พฤศจิกายน 2565

สำนักงานเกษตรและสหกรณ์จังหวัดกระบี่ ได้ประสานหน่วยงานที่ได้รับมอบหมายให้จัดทำและรวบรวมข้อมูลปฏิทินด้านพืช ปศุสัตว์ และประมง ซึ่งประกอบด้วย

- สำนักงานเกษตรจังหวัด รวบรวมข้อมูลสินค้าพืชในระดับตำบล จำนวน 9 ชนิดสินค้า ได้แก่ กาแฟโรบัสต้า เงาะโรงเรียน ทุเรียนหมอนทอง ปาล์มน้ำมัน มะพร้าวแกง มังคุด ลองกอง ลำไยพันธุ์อื่น ๆ และ สะตอ

- สำนักงานปศุสัตว์จังหวัด รวบรวมข้อมูลสินค้าปศุสัตว์ในระดับอำเภอ จำนวน 5 ชนิดสินค้า ได้แก่ กระบือ ไก่เนื้อ โคเนื้อ แพะ และสุกร

- สำนักงานประมงจังหวัด รวบรวมข้อมูลสินค้าประมงในระดับอำเภอ จำนวน 15 ชนิดสินค้า ได้แก่ กุ้งกุลาดำ กุ้งแวนนาไม ปลากระทัก ปลากระทิง ปลาตุ๊ก ปลาทุบแก ปลาชนิด ปลาเบ็ด ปลาลัง ปลาสีกุน ตาโต ปลาหลังเขียว ปลาอินทรี ปลาโอดำ ปลาโอดาย และหมึกกล้วย

โดยได้เสนอข้อมูลปฏิทินสินค้าพืช ปศุสัตว์ และประมง ต่อคณะกรรมการขับเคลื่อนงานด้านการเกษตรระดับจังหวัด (SC) เพื่อรับรองข้อมูลแล้ว เมื่อวันที่ 23 พฤศจิกายน 2565 ก่อนนำเสนอผู้ว่าราชการจังหวัดลงนามถึงเลขาธิการสำนักงานเศรษฐกิจการเกษตร เมื่อวันที่ 28 พฤศจิกายน 2565 และเผยแพร่ข้อมูลผ่านเว็บไซต์สำนักงานเกษตรและสหกรณ์จังหวัดกระบี่ (<https://www.opsmoac.go.th/krabi>)



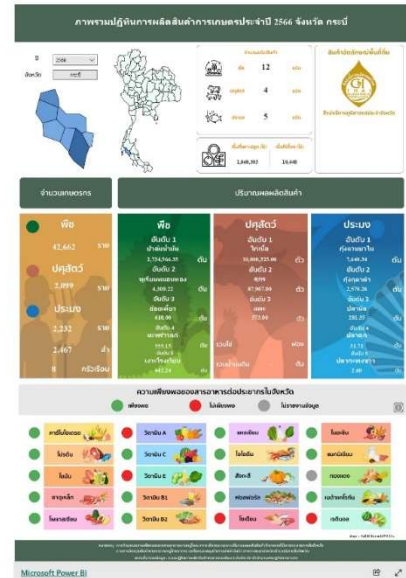
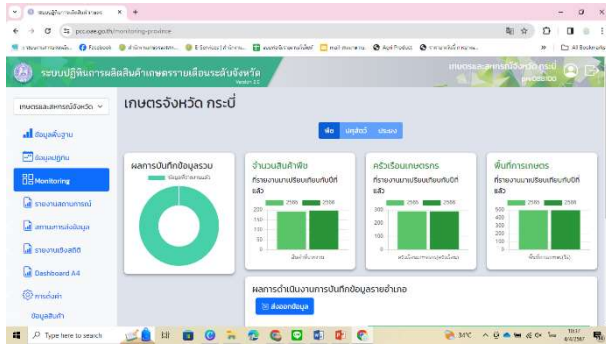

3.4.8 การจัดทำฐานข้อมูลรายสินค้าของจังหวัดเพื่อการวางแผนพัฒนาการเกษตรและสหกรณ์



สถานการณ์การเลี้ยงแมลงเศรษฐกิจของประเทศไทย ได้เจริญเติบโตเป็นอุตสาหกรรม การเลี้ยงผึ้ง และเกิดอุตสาหกรรมผลิตภัณฑ์แมลงเศรษฐกิจตามมา กรมส่งเสริมการเกษตรในฐานะที่เป็นหน่วยงานภาครัฐเพียง แห่งเดียวในการสนับสนุนการส่งเสริมการเลี้ยงแมลงเศรษฐกิจให้ช่วยผสมเกสรให้กับพืชผลทางการเกษตร เช่น ผึ้งพันธุ์ ผึ้งโพรง ชันโรง และผลพลอยได้เป็นผลผลิต เช่น น้ำผึ้ง เกสร ไข่ผึ้ง

พรอพอลิส เป็นต้น รวมไปถึงแมลงที่สามารถนำไปเลี้ยงและบริโภคได้ เช่น จิ้งหรีด ตัวงา ซึ่งปัจจุบันเป็นอาหารทางเลือกใหม่ (Novel food) ที่มีโปรตีนสูง สามารถส่งออกต่างประเทศได้ สร้างอาชีพได้จากผลผลิตของแมลงเศรษฐกิจที่มีมูลค่าทางเศรษฐกิจทั้งในระดับชุมชนและระดับประเทศ

กระทรวงเกษตรและสหกรณ์มีนโยบายการผลิตที่ต้องเป็นมิตรต่อสิ่งแวดล้อม ผลักดันการแปรรูปเกษตรมูลค่าสูง ใช้การตลาดสมัยใหม่ หรือการตลาด 5.0 ผลักดันให้ไทยเป็น 1 ใน 7 ประเทศสำคัญของผู้ส่งออกสินค้าเกษตรและเกษตรแปรรูปมูลค่าสูงของโลกภายในปี 2580 จึงให้ความสำคัญกับการพัฒนายกระดับสินค้าเกษตรด้วยโครงการยกระดับแปลงใหญ่ด้วยเกษตรสมัยใหม่และเชื่อมโยงตลาด ซึ่งเป็นโครงการที่มุ่งเป้าหมายไปที่การพัฒนาเศรษฐกิจฐานรากของชุมชนเกษตรอย่างยั่งยืน และมีการดำเนินการทั่วประเทศ ภายใต้แผนฟื้นฟูเศรษฐกิจและสังคม โดยเน้นการส่งเสริมและพัฒนาให้กลุ่มเกษตรแปลงใหญ่ที่เข้าร่วมโครงการมีการเพิ่มประสิทธิภาพการผลิตโดยใช้เทคโนโลยีและนวัตกรรมที่เหมาะสม ช่วยยกระดับการผลิตสินค้าให้มีคุณภาพ สอดคล้องกับความต้องการของตลาด ตามนโยบายตลาดนำการผลิตของกระทรวงเกษตรและสหกรณ์

การทำเกษตรที่ปลอดภัยเป็นมิตรต่อสิ่งแวดล้อม จึงได้มีส่งเสริมการเลี้ยงผึ้ง ที่ผ่านมามีผึ้งจำนวนมากตายเพราะสารเคมีกำจัดแมลงศัตรูพืชผนวกกับพื้นที่ป่าลดลง มีงานวิจัยชี้ว่าร้อยละ 40 ของแมลงผสมเกสรทั่วโลกเสี่ยงต่อการสูญพันธุ์ FAO จึงเรียกร้องให้ประเทศต่างๆ ร่วมกันปกป้องแมลงที่ช่วยผสมเกสรโดยเฉพาะผึ้ง สำหรับภาคใต้มีศูนย์ส่งเสริมเทคโนโลยีการเกษตรด้านแมลงเศรษฐกิจ (ศทม.) จังหวัดชุมพร เป็นหน่วยงานที่มีเทคโนโลยี องค์ความรู้ ผลงานวิจัยเกี่ยวกับการเลี้ยงผึ้ง สำหรับส่งเสริมให้ความรู้แก่เกษตรกรโดยตรง ครอบคลุม 14 จังหวัดภาคใต้ เพื่อให้เกษตรกรได้เรียนรู้กระบวนการเลี้ยงผึ้งตามหลักวิชาการ และประโยชน์จากการเลี้ยงผึ้ง ทำให้เกษตรกรนำแนวคิดความรู้ที่ได้รับไปปรับใช้ในการเลี้ยงผึ้ง มีการสร้างรังผึ้งเพิ่ม ได้ผลผลิตเป็นจำนวนมาก มีทั้งเก็บไว้บริโภคกันเอง จำหน่าย และพัฒนาต่อยอดด้วยการแปรรูปผลผลิตด้วย

โครงการยกระดับแปลงใหญ่ด้วยเกษตรสมัยใหม่และเชื่อมโยงตลาด ซึ่งประสบผลสำเร็จสร้างรายได้เสริมให้แก่เกษตรกร และเกิดการต่อยอดและแปรรูปผลผลิตอย่างหลากหลาย เกษตรกรได้มีการแลกเปลี่ยนองค์ความรู้ภายในกลุ่มเพื่อพัฒนาคุณภาพผลผลิตอย่างต่อเนื่อง ได้รับการจัดชั้นคุณภาพ A ที่สามารถเป็นต้นแบบได้ ทั้งด้านบริหารจัดการ ที่เน้นวางแผนการผลิต และสร้างรายได้ จากหลักบริหารจัดการร่วมกัน ส่วนด้านลดต้นทุนการผลิต ได้ใช้เทคนิคปรับเปลี่ยนรูปแบบรังผึ้ง พร้อมอุปกรณ์ติดตั้ง ให้มีอายุการใช้งานนานขึ้น ง่ายต่อการติดตั้งและเคลื่อนย้าย ช่วยลดต้นทุนได้ในระยะยาว

จังหวัดกระบี่ให้ความสำคัญกับการส่งเสริมและพัฒนาศักยภาพให้เกษตรกรผู้เลี้ยงผึ้งโพรง เข้าร่วมระบบส่งเสริมการเกษตรแบบแปลงใหญ่ ตามแนวคิดการรวมแปลงเป็นแปลงใหญ่ เพื่อให้สามารถลดต้นทุนการผลิต เพิ่มประสิทธิภาพ และมีการเชื่อมโยงกับตลาด เพื่อบริหารจัดการให้เกิดสมดุลระหว่างอุปทานและอุปสงค์ของสินค้า โดยจังหวัดกระบี่มีกลุ่มแปลงใหญ่อยู่หลายกลุ่ม ซึ่งแต่ละกลุ่มก็มีจุดเด่นแตกต่างกันไป เกษตรกรที่เข้าร่วมโครงการแปลงใหญ่ผึ้งโพรงกับสำนักงานเกษตรจังหวัดกระบี่ ที่มีศักยภาพ

และแนวทางการดำเนินงานที่โดดเด่นทั้งในด้านการผลิตและการจัดการแปลงตามศักยภาพของกลุ่ม จนสามารถดูแลตัวเองและสมาชิกภายในกลุ่มได้ดี ดังนี้

1. นายสมบุรณ์ ห้วนแจ่ม (ประธานแปลงใหญ่ผัสดองไฟโรงตำบลดินอุดม)

แปลงใหญ่ผัสดองไฟโรงตำบลดินอุดม มีพื้นที่รวม 274 ไร่ จำนวนแปลงย่อย 30 แปลง จำนวนสมาชิก 30 ราย ราคาขายน้ำผัสดอง ขนาด 750 มล. / 500 บาท รูปแบบผลิตภัณฑ์ของกลุ่ม ประกอบด้วย น้ำผัสดอง น้ำผัสดองสด สบู่ สีสันทาปาก เสน่ห์ผัสดอง ยาหม่อง สบู่เหลว แชมพู



2. นางจันทนา อินทรสาร (ประธานแปลงใหญ่ผัสดองไฟโรงตำบลสินปุนและตำบลโคกหาร)

แปลงใหญ่ผัสดองไฟโรงตำบลสินปุนและตำบลโคกหาร มีพื้นที่รวม 680 ไร่ จำนวนแปลงย่อย 39 แปลง จำนวนสมาชิก 39 ราย ผลผลิตรวม 1,462.50 ลิตรต่อปี ราคาขายน้ำผัสดอง ขนาด 750 มล. / 400 - 500 บาท รูปแบบผลิตภัณฑ์ของกลุ่ม ประกอบด้วย น้ำผัสดอง รังผัสดอง สบู่เหลว สบู่ก้อน ไข่ผัสดอง



3. นายสุธีร์ ปานขวัญ (ประธานแปลงใหญ่ผัสดองไฟโรงบ้านไทรหนั่ง ตำบลเขาคราม)

แปลงใหญ่ผัสดองไฟโรงบ้านไทรหนั่ง มีพื้นที่รวม 310 ไร่ จำนวนแปลงย่อย 16 แปลง จำนวนสมาชิก 32 ราย ผลผลิตรวม 2,000 ลิตรต่อปี ราคาขายน้ำผัสดอง ขนาด 700 มล. / 500 บาท รูปแบบผลิตภัณฑ์ของกลุ่ม ประกอบด้วย น้ำผัสดอง สบู่ แชมพู โลชั่น ลิป ยาหม่อง ขี้ผึ้ง พีโรโมน กล่องชุดเลี้ยงผัสดอง



4. นายสันต์ สมบูรณ์ (แปลงใหญ่ผึ่งโพรงตำบลเขาค้อม)

แปลงใหญ่ผึ่งโพรงตำบลเขาค้อม มีพื้นที่รวม 240 ไร่ จำนวนแปลงย่อย 30 แปลง จำนวนสมาชิก 30 ราย ผลผลิตรวม 1,500 – 2,000 ลิตรต่อปี ราคาขายน้ำผึ่ง ขนาด 500 มล. / 400 บาท รูปแบบผลิตภัณฑ์ของกลุ่ม ประกอบด้วย น้ำผึ่ง รวงสด ไขผึ่ง กล่องชุดเลี้ยงผึ่ง



5. นายวีระศักดิ์ หมีนโต (แปลงใหญ่ผึ่งโพรงตำบลอ่าวลึกน้อย)

แปลงใหญ่ผึ่งโพรงตำบลอ่าวลึกน้อย มีพื้นที่รวม 200 ไร่ จำนวนแปลงย่อย 30 แปลง จำนวนสมาชิก 30 ราย ผลผลิตรวม 300 ลิตรต่อปี ราคาขายน้ำผึ่ง ขนาด 700 มล. / 500 บาท , 500 มล. / 400 บาท , 375 มล. / 230 บาท รูปแบบผลิตภัณฑ์ของกลุ่ม ประกอบด้วย เสน่ห์ผึ่ง ชีผึ่ง



6. นางสาวจุลจิรา ชนะกุล (แปลงใหญ่ฝั้งโพรงตำบลโคกยาง)

แปลงใหญ่ฝั้งโพรงตำบลโคกยาง มีพื้นที่รวม 240 ไร่ จำนวนแปลงย่อย 34 แปลง จำนวนสมาชิก 34 ราย ผลผลิตรวม 238 ลิตรต่อปี ราคาขายน้ำฝั้ง ขนาด 700 มล. / 400 บาท , 180 มล. / 100 บาท รูปแบบผลิตภัณฑ์ของกลุ่มจะจำหน่ายแค่น้ำฝั้งเพียงอย่างเดียว



โดยการจัดทำข้อมูลรายสินค้าของจังหวัดเพื่อการวางแผนพัฒนาการเกษตรและสหกรณ์ จังหวัดกระบี่ จัดทำข้อมูลการเลี้ยงฝั้งจังหวัดกระบี่ ประจำปีงบประมาณ พ.ศ. 2566 จัดส่งให้สำนักแผนงาน และโครงการพิเศษ และเผยแพร่ผ่านเว็บไซต์สำนักงานเกษตรและสหกรณ์ จังหวัดกระบี่ (<https://www.opsmoac.go.th/krabi>)

ส่วนที่ 4 คณะผู้จัดทำ

คณะผู้จัดทำ

ที่ปรึกษา

นายเกียรติศักดิ์ นารีเลิศ

เกษตรและสหกรณ์จังหวัดกระบี่

คณะผู้จัดทำ

- | | |
|---|-------------------------------|
| 1. ฝ่ายบริหารงานทั่วไป | สนับสนุนข้อมูล |
| 2. กลุ่มยุทธศาสตร์พัฒนาการเกษตร | สนับสนุนข้อมูล |
| 3. กลุ่มช่วยเหลือเกษตรกรและโครงการพิเศษ | สนับสนุนข้อมูล |
| 4. กลุ่มสารสนเทศการเกษตร | สนับสนุนข้อมูลและจัดทำรูปเล่ม |



กลุ่มสารสนเทศการเกษตร
สำนักงานเกษตรและสหกรณ์จังหวัดกระบี่