



# แผนพัฒนาการเกษตรและสหกรณ์ของจังหวัดกระบี่

(พ.ศ.๒๕๖๑ - ๒๕๖๕)

ฉบับทบทวน

ปีงบประมาณ พ.ศ.๒๕๖๒



คณะทำงานจัดทำแผนด้านการเกษตรและสหกรณ์จังหวัดกระบี่

กันยายน ๒๕๖๒

## คำนำ

แผนพัฒนาการเกษตรและสหกรณ์ของจังหวัดเป็นแผนซึ่งแสดงทิศทาง แนวทาง และเป้าหมายการพัฒนาด้านการเกษตรและสหกรณ์ของจังหวัดในอนาคต ที่มีความสอดคล้องกับกรอบยุทธศาสตร์ ๒๐ ปี ยุทธศาสตร์เกษตรและสหกรณ์ ระยะ ๒๐ ปี แผนพัฒนาการเกษตรในช่วงแผนพัฒนาเศรษฐกิจและสังคมแห่งชาติ นโยบายรัฐบาล นโยบายกระทรวงเกษตรและสหกรณ์ รวมทั้งแผนพัฒนาจังหวัด โดยแสดงถึง วิสัยทัศน์ ประเด็นยุทธศาสตร์ เป้าประสงค์ กลยุทธ์ และโครงการในการพัฒนาการเกษตรและสหกรณ์ของจังหวัด ซึ่งตามกฎหมายกระทรวงการแบ่งส่วนราชการสำนักงานปลัดกระทรวงเกษตรและสหกรณ์ ได้กำหนดให้สำนักงานเกษตรและสหกรณ์จังหวัดมีอำนาจหน้าที่ศึกษา วิเคราะห์ และจัดทำยุทธศาสตร์การพัฒนาการเกษตรและสหกรณ์ของจังหวัด/กลุ่มจังหวัด

คณะทำงานจัดทำแผนพัฒนาการเกษตรและสหกรณ์ของจังหวัดประจำปี ได้จัดทำแผนพัฒนาการเกษตรและสหกรณ์ของจังหวัดประจำปีโดยบูรณาการทุกภาคส่วน ระหว่างหน่วยงานต่างๆ ทั้งในและนอกสังกัดกระทรวงเกษตรและสหกรณ์ในจังหวัดประจำปี ภาคเอกชน และเกษตรกร ซึ่งได้มีการประชุมเพื่อระดมความคิดเห็น ข้อเสนอแนะต่างๆ ในการจัดทำแผนพัฒนาการเกษตรและสหกรณ์ของจังหวัด เป็นระยะ และได้ผ่านการพิจารณาให้ความเห็นชอบจากคณะอนุกรรมการพัฒนาการเกษตรและสหกรณ์จังหวัดประจำปี เพื่อให้แผนพัฒนาการเกษตรและสหกรณ์ของจังหวัดมีความถูกต้อง สอดคล้องและเหมาะสมกับสถานการณ์ด้านการเกษตรและสหกรณ์ของจังหวัด สามารถใช้เป็นกรอบทิศทางและแนวทางในการพัฒนาด้านการเกษตรและสหกรณ์ของจังหวัด รวมทั้งสามารถแก้ไขปัญหาของเกษตรกรในพื้นที่ได้อย่างมีประสิทธิภาพต่อไป

คณะทำงานจัดทำแผนพัฒนาด้านการเกษตรและสหกรณ์จังหวัดประจำปี หวังเป็นอย่างยิ่งว่าแผนพัฒนาการเกษตรและสหกรณ์ของจังหวัดประจำปี จะเป็นประโยชน์ต่อหน่วยงานที่เกี่ยวข้องในพื้นที่ เพื่อใช้เป็นกรอบการพิจารณาจัดทำและนำเสนอแผนงาน/โครงการที่มีความสอดคล้องและเชื่อมโยงกับยุทธศาสตร์/มาตรการในแนวทางและเป้าหมายเดียวกัน และขอขอบคุณหน่วยงานที่เกี่ยวข้อง ภาคเอกชน และเกษตรกรทุกท่านที่ให้ความอนุเคราะห์และร่วมมือด้วยดี ในการให้ข้อมูลตลอดจนให้ข้อคิดเห็นที่เป็นประโยชน์ต่อการดำเนินการทำให้แผนพัฒนาการเกษตรและสหกรณ์ของจังหวัด ฉบับนี้สำเร็จลุล่วงด้วยดี

คณะทำงานจัดทำแผนพัฒนาด้านการเกษตรและสหกรณ์จังหวัดประจำปี

กันยายน ๒๕๖๒

## สารบัญ

	หน้า
คำนำ	
ส่วนที่ ๑ บทนำ	๑
ส่วนที่ ๒ ข้อมูลทั่วไปและข้อมูลด้านการเกษตรที่สำคัญของจังหวัดกระบี่	๒๔
ส่วนที่ ๓ การวิเคราะห์สภาพแวดล้อมด้านการเกษตรและสหกรณ์ของจังหวัดกระบี่	๖๓
ส่วนที่ ๔ แผนพัฒนาการเกษตรและสหกรณ์ของจังหวัดกระบี่	๗๐
ส่วนที่ ๕ โครงการภายใต้ประเด็นยุทธศาสตร์ตามแผนพัฒนาการเกษตร และสหกรณ์ของจังหวัดกระบี่ (พ.ศ. ๒๕๖๑ - ๒๕๖๕)	๗๘
ส่วนที่ ๖ แบบสรุปโครงการแบบย่อ (Project idea)	๑๒๖
ภาคผนวก	
สรุปภาพรวมโครงการภายใต้ประเด็นการพัฒนาตามแผนพัฒนาการเกษตร และสหกรณ์ของจังหวัด	๑๘๓
คำสั่งคณะกรรมการพัฒนาการเกษตรและสหกรณ์จังหวัดกระบี่ ที่ ๑/๒๕๖๒ ลงวันที่ ๒๒ มกราคม ๒๕๖๒ เรื่อง แต่งตั้งคณะทำงาน จัดทำแผนด้านการเกษตรและสหกรณ์จังหวัดกระบี่	๑๘๕

## ส่วนที่ ๑

### บทนำ

#### ๑. ที่มา

๑.๑ รัฐธรรมนูญแห่งราชอาณาจักรไทย พ.ศ. ๒๕๖๐ มาตรา ๖๕ รัฐพึงจัดให้มียุทธศาสตร์ชาติเป็นเป้าหมายการพัฒนาประเทศอย่างยั่งยืนตามหลักธรรมาภิบาลเพื่อใช้เป็นกรอบในการจัดทำแผนต่างๆ ให้สอดคล้องและบูรณาการกันเพื่อให้เกิดเป็นพลังผลักดันร่วมกันไปสู่เป้าหมายดังกล่าว มาตรา ๗๒ รัฐพึงดำเนินการเกี่ยวกับที่ดิน ทรัพยากรน้ำ และพลังงาน ดังต่อไปนี้ (๑) วางแผนการใช้ที่ดินของประเทศให้เหมาะสมกับสภาพของพื้นที่และศักยภาพของที่ดินตามหลักการพัฒนาอย่างยั่งยืน (๒) จัดให้มีการวางผังเมืองทุกระดับและบังคับการให้เป็นไปตามผังเมืองอย่างมีประสิทธิภาพพร้อมตลอดทั้งพัฒนาเมืองให้มีความเจริญ โดยสอดคล้องกับความต้องการของประชาชนในพื้นที่ (๓) จัดให้มีมาตรการกระจายการถือครองที่ดินเพื่อให้ประชาชนสามารถมีที่ทำกินได้อย่างทั่วถึงและเป็นธรรม (๔) จัดให้มีทรัพยากรน้ำที่มีคุณภาพและเพียงพอต่อการอุปโภคบริโภคของประชาชน รวมทั้งการประกอบเกษตรกรรม อุตสาหกรรม และการอื่น (๕) ส่งเสริมการอนุรักษ์พลังงานและการใช้พลังงานอย่างคุ้มค่า รวมทั้งพัฒนาและสนับสนุนให้มีการผลิตและการใช้พลังงานทางเลือกเพื่อเสริมสร้างความมั่นคงด้านพลังงานอย่างยั่งยืน มาตรา ๗๓ รัฐพึงจัดให้มีมาตรการหรือกลไกที่ช่วยให้เกษตรกรประกอบเกษตรกรรมได้อย่างมีประสิทธิภาพ ได้ผลผลิตที่มีปริมาณและคุณภาพสูง มีความปลอดภัย โดยใช้ต้นทุนต่ำและสามารถแข่งขันในตลาดได้ และพึงช่วยเหลือเกษตรกรผู้ยากไร้ให้มีที่ทำกินโดยการปฏิรูปที่ดินหรือวิธีอื่นใด

๑.๒ ยุทธศาสตร์เกษตรและสหกรณ์ ระยะ ๒๐ ปี (พ.ศ. ๒๕๖๐ - ๒๕๗๙) มุ่งในการแก้ไขจุดอ่อนและเสริมจุดแข็งให้เอื้อต่อการพัฒนาภาคการเกษตรในระยะยาว เพื่อบรรลุวิสัยทัศน์ “เกษตรกรรมมั่นคง ภาคการเกษตร มั่งคั่ง ทรัพยากรการเกษตรยั่งยืน” โดยมีแนวทางไปสู่เป้าหมาย คือ ยุทธศาสตร์ที่ ๑ สร้างความเข้มแข็งให้กับเกษตรกรและสถาบันเกษตรกร ยุทธศาสตร์ที่ ๒ เพิ่มประสิทธิภาพการผลิตและยกระดับมาตรฐานสินค้า ยุทธศาสตร์ที่ ๓ เพิ่มความสามารถในการแข่งขันภาคการเกษตรด้วยเทคโนโลยีและนวัตกรรม ยุทธศาสตร์ที่ ๔ บริหารจัดการทรัพยากรการเกษตรและสิ่งแวดล้อมอย่างสมดุลและยั่งยืน และยุทธศาสตร์ที่ ๕ พัฒนาระบบบริหารจัดการภาครัฐ

๑.๓ แผนพัฒนาการเกษตร ในช่วงแผนพัฒนาฯ ฉบับที่ ๑๒ (พ.ศ. ๒๕๖๐ - ๒๕๖๔) เป็นส่วนหนึ่งของแผนยุทธศาสตร์เกษตรและสหกรณ์ ระยะ ๒๐ ปี (พ.ศ. ๒๕๖๐ - ๒๕๗๙) ถือเป็นกรอบแนวทางสำคัญในการขับเคลื่อนการพัฒนาภาคการเกษตรในระยะ ๕ ปีแรก (พ.ศ. ๒๕๖๐ - ๒๕๖๔) ที่สอดคล้องกับยุทธศาสตร์ชาติ ๒๐ ปี แผนพัฒนาเศรษฐกิจและสังคมแห่งชาติ ฉบับที่ ๑๒ (พ.ศ. ๒๕๖๐ - ๒๕๖๔) และนโยบายรัฐบาลภายใต้วิสัยทัศน์ “ภาคเกษตรก้าวไกลด้วยเทคโนโลยีและนวัตกรรม ตลาดนำการผลิต ชีวิตเกษตรกรมีคุณภาพ ทรัพยากรการเกษตรมีความสมดุลและยั่งยืน” ครอบคลุมการพัฒนาภาคการเกษตรใน ๕ ด้าน ประกอบด้วย การสร้างความเข้มแข็งให้เกษตรกรและสถาบันเกษตรกร การเพิ่มประสิทธิภาพการบริหารจัดการสินค้าเกษตรตลอดโซ่อุปทาน การเพิ่มความสามารถในการแข่งขันด้วยเทคโนโลยีและนวัตกรรม การบริหารจัดการทรัพยากรการเกษตรและสิ่งแวดล้อมอย่างสมดุลและยั่งยืน และการพัฒนาระบบบริหารจัดการภาครัฐ โดยมีกระบวนการขับเคลื่อนแผนไปสู่การปฏิบัติ ผ่านกลไกขับเคลื่อนในระดับนโยบาย ยุทธศาสตร์ และหน่วยปฏิบัติ ที่จะช่วยกำกับให้ทุกหน่วยงานจัดทำแผนงาน/โครงการสำคัญที่สอดคล้องกับแนวทางการพัฒนาภายใต้แผนพัฒนาการเกษตร ในช่วงแผนพัฒนาฯ ฉบับที่ ๑๒ (พ.ศ. ๒๕๖๐ - ๒๕๖๔) รวมทั้งติดตามประเมินผลการปฏิบัติงานตามแผนงาน/โครงการสำคัญดังกล่าว ให้บรรลุผลสัมฤทธิ์ ซึ่งจะเป็นส่วนหนึ่งที่จะช่วยขับเคลื่อนการพัฒนาประเทศสู่ความมั่นคง มั่งคั่ง ยั่งยืน ได้ในท้ายที่สุด

## ๒. ทิศทาง นโยบาย และยุทธศาสตร์ที่เกี่ยวข้องกับการจัดทำแผนพัฒนาการเกษตรและสหกรณ์

เพื่อให้การจัดทำแผนพัฒนาการเกษตรและสหกรณ์ของจังหวัด เป็นไปตามกรอบยุทธศาสตร์ชาติ ระยะ ๒๐ ปี ยุทธศาสตร์เกษตรและสหกรณ์ ระยะ ๒๐ ปี นโยบายรัฐบาล นโยบายของกระทรวงเกษตรและสหกรณ์ แผนพัฒนาเศรษฐกิจและสังคมแห่งชาติ แผนพัฒนาการเกษตรในช่วงแผนพัฒนาเศรษฐกิจและสังคมแห่งชาติ ฉบับที่ ๑๒ (พ.ศ. ๒๕๖๐ - ๒๕๖๔) จึงกำหนดกรอบแนวคิดหลักในการจัดทำแผนพัฒนาการเกษตรและสหกรณ์ ของจังหวัด โดยมุ่งเน้นให้มีความเชื่อมโยงสอดคล้องกับนโยบายยุทธศาสตร์และแผนพัฒนาในระดับต่างๆ ที่เกี่ยวข้องกับการเกษตรและสหกรณ์ ดังนี้

**๒.๑ ยุทธศาสตร์ชาติ (พ.ศ. ๒๕๖๑ - ๒๕๘๐)<sup>๑</sup>** มีเป้าหมายการพัฒนาประเทศ คือ “ประเทศชาติมั่นคง ประชาชนมีความสุข เศรษฐกิจพัฒนาอย่างต่อเนื่อง สังคมเป็นธรรม ฐานทรัพยากรธรรมชาติยั่งยืน” โดยยกระดับ ศักยภาพของประเทศในหลากหลายมิติ พัฒนาคนในทุกมิติและในทุกช่วงวัยให้เป็นคนดี เก่ง และมีคุณภาพ สร้างโอกาสและความเสมอภาคทางสังคม สร้างการเติบโตบนคุณภาพชีวิตที่เป็นมิตรกับสิ่งแวดล้อม และมีภาครัฐ ของประชาชนเพื่อประชาชนและประโยชน์ส่วนรวม โดยการประเมินผลการพัฒนาตามยุทธศาสตร์ชาติ ประกอบด้วย

- ๑) ความอยู่ดีมีสุขของคนไทยและสังคมไทย
- ๒) ชีตความสามารถในการแข่งขัน การพัฒนาเศรษฐกิจ และการกระจายรายได้
- ๓) การพัฒนาทรัพยากรมนุษย์ของประเทศ
- ๔) ความเท่าเทียมและความเสมอภาคของสังคม
- ๕) ความหลากหลายทางชีวภาพ คุณภาพสิ่งแวดล้อม และความยั่งยืนของทรัพยากรธรรมชาติ
- ๖) ประสิทธิภาพการบริหารจัดการและการเข้าถึงการให้บริการของภาครัฐ

**๒.๒ ยุทธศาสตร์เกษตรและสหกรณ์ ระยะ ๒๐ ปี (พ.ศ. ๒๕๖๐ - ๒๕๗๙)<sup>๒</sup>** กระทรวงเกษตรและสหกรณ์ ได้จัดทำยุทธศาสตร์เกษตรและสหกรณ์ ระยะ ๒๐ ปี (พ.ศ. ๒๕๖๐ - ๒๕๗๙) เพื่อเป็นกรอบการดำเนินงานในการพัฒนาภาคการเกษตรให้สามารถดำเนินการได้อย่างต่อเนื่องและมีประสิทธิภาพ ซึ่งสอดคล้องกับยุทธศาสตร์ และแผนพัฒนาที่สำคัญ ได้แก่ ยุทธศาสตร์ชาติ (พ.ศ. ๒๕๖๑ - ๒๕๘๐) ทั้ง ๖ ยุทธศาสตร์ แผนพัฒนาเศรษฐกิจ และสังคมแห่งชาติ ฉบับที่ ๑๒ แผนปฏิรูปของสภาขับเคลื่อนการปฏิรูปประเทศ (สปท.) และยังสอดคล้องกับ เป้าหมายการพัฒนาที่ยั่งยืน (SDGs) ซึ่งเป็นเป้าหมายการพัฒนาในระดับโลกขององค์การสหประชาชาติ โดยยุทธศาสตร์เกษตรและสหกรณ์ ระยะ ๒๐ ปี (พ.ศ. ๒๕๖๐ - ๒๕๗๙) มุ่งในการแก้ไขจุดอ่อนและเสริมจุดแข็ง ให้เอื้อต่อการพัฒนาภาคการเกษตรในระยะยาว เพื่อบรรลุวิสัยทัศน์ “เกษตรกรรมมั่นคง ภาคการเกษตรมั่งคั่ง ทรัพยากรการเกษตรยั่งยืน” โดยมีแนวทางไปสู่เป้าหมาย คือ

- ยุทธศาสตร์ที่ ๑ สร้างความเข้มแข็งให้กับเกษตรกรและสถาบันเกษตรกร
- ยุทธศาสตร์ที่ ๒ เพิ่มประสิทธิภาพการผลิตและยกระดับมาตรฐานสินค้า
- ยุทธศาสตร์ที่ ๓ เพิ่มความสามารถในการแข่งขันภาคการเกษตรด้วยเทคโนโลยีและนวัตกรรม
- ยุทธศาสตร์ที่ ๔ บริหารจัดการทรัพยากรการเกษตรและสิ่งแวดล้อมอย่างสมดุลและยั่งยืน
- ยุทธศาสตร์ที่ ๕ พัฒนาระบบบริหารจัดการภาครัฐ

**๒.๓ แผนพัฒนาเศรษฐกิจและสังคมแห่งชาติ ฉบับที่ ๑๒ (พ.ศ. ๒๕๖๐ - ๒๕๖๔)<sup>๓</sup>** การพัฒนาประเทศ ในระยะแผนพัฒนาฯ ฉบับที่ ๑๒ เป็นจุดเปลี่ยนที่สำคัญในการเชื่อมต่อกับยุทธศาสตร์ชาติ ๒๐ ปี ในลักษณะการ

<sup>๑</sup> สำนักงานคณะกรรมการพัฒนาการเศรษฐกิจและสังคมแห่งชาติ. (๒๕๖๑, ตุลาคม). ยุทธศาสตร์ชาติ (พ.ศ. ๒๕๖๑ - ๒๕๘๐).

<sup>๒</sup> สำนักงานเศรษฐกิจการเกษตร. (๒๕๕๙, ธันวาคม). ยุทธศาสตร์เกษตรและสหกรณ์ ระยะ ๒๐ ปี (พ.ศ. ๒๕๖๐ - ๒๕๗๙).

<sup>๓</sup> สำนักงานคณะกรรมการพัฒนาการเศรษฐกิจและสังคมแห่งชาติ. (๒๕๕๙). แผนพัฒนาเศรษฐกิจและสังคมแห่งชาติ ฉบับที่สิบสอง พ.ศ. ๒๕๖๐ - ๒๕๖๔.

แปลงยุทธศาสตร์ระยะยาวสู่การปฏิบัติ โดยในแต่ละยุทธศาสตร์ของแผนพัฒนาฯ ฉบับที่ ๑๒ ได้กำหนดประเด็นการพัฒนาพร้อมทั้งแผนงาน/โครงการสำคัญที่ต้องดำเนินการให้เห็นผลเป็นรูปธรรมในช่วง ๕ ปีแรกของการขับเคลื่อนยุทธศาสตร์ชาติ เพื่อเตรียมความพร้อมคน สังคม และระบบเศรษฐกิจของประเทศให้สามารถปรับตัวรองรับผลกระทบจากการเปลี่ยนแปลงได้อย่างเหมาะสม ซึ่งยุทธศาสตร์ที่เกี่ยวข้องกับภาคการเกษตร ได้แก่ ยุทธศาสตร์การสร้างความเข้มแข็งทางเศรษฐกิจและแข่งขันได้อย่างยั่งยืน โดยมีแนวทางการพัฒนาที่มีความสำคัญสูงและสามารถผลักดันสู่การปฏิบัติ ดังนี้

๒.๓.๑ เสริมสร้างฐานการผลิตภาคเกษตรให้เข้มแข็งและยั่งยืน โดยพัฒนาและบำรุงรักษาแหล่งน้ำเพื่อการเกษตร จัดระบบการปลูกพืชให้สอดคล้องกับปริมาณน้ำที่หาได้ คุ้มครองพื้นที่เกษตรกรรมที่มีศักยภาพ และขยายโอกาสในการเข้าถึงพื้นที่ทำกินของเกษตรกรให้มากขึ้น และส่งเสริมให้เกษตรกรมีความรู้ในการรวบรวมคัดเลือก และปรับปรุงพันธุ์กรรมพืช สัตว์ สัตว์น้ำ และจุลินทรีย์ของท้องถิ่น

๒.๓.๒ สร้างและถ่ายทอดองค์ความรู้ทางวิชาการ วิทยาศาสตร์ เทคโนโลยีและนวัตกรรม และภูมิปัญญาท้องถิ่นด้านการเกษตรแบบมีส่วนร่วม โดยส่งเสริมการวิจัยพัฒนาปัจจัยการผลิต วิจัยและพัฒนาเทคโนโลยี การผลิตและรูปแบบผลิตภัณฑ์เกษตรแปรรูปใหม่ๆ เพื่อสร้างมูลค่าเพิ่มและความหลากหลายของสินค้า และพัฒนารูปแบบและกระบวนการถ่ายทอดความรู้ เพื่อปรับระบบการผลิตที่เหมาะสมกับสภาพพื้นที่และการเปลี่ยนแปลงของสภาพภูมิอากาศ

๒.๓.๓ ยกระดับการผลิตสินค้าเกษตรและอาหารเข้าสู่ระบบมาตรฐานและสอดคล้องกับความต้องการของตลาดและการบริโภคอาหารเพื่อสุขภาพ โดยพัฒนาระบบมาตรฐานสินค้าเกษตรและอาหารให้เป็นที่ยอมรับในระดับสากล ส่งเสริมการผลิตสินค้าเกษตรและอาหารให้ได้คุณภาพมาตรฐานและความปลอดภัยและการบริโภคอาหารเพื่อสุขภาพ และขับเคลื่อนการผลิตสินค้าเกษตรอินทรีย์อย่างจริงจัง

๒.๓.๔ เสริมสร้างขีดความสามารถการผลิตในห่วงโซ่อุตสาหกรรมเกษตร โดยเสริมสร้างศักยภาพของสถาบันเกษตรกรและการรวมกลุ่ม ส่งเสริมให้เกษตรกรผลิตพืช ปศุสัตว์ และการทำประมงให้สอดคล้องกับศักยภาพพื้นที่และความต้องการของตลาด (Zoning) วิจัยพัฒนาและใช้เทคโนโลยีและเครื่องจักรสมัยใหม่ในกระบวนการผลิต สนับสนุนการสร้างมูลค่าเพิ่มสินค้าเกษตรและการใช้ประโยชน์จากฐานทรัพยากรชีวภาพเพื่อต่อยอดองค์ความรู้และพัฒนาผลิตภัณฑ์มูลค่าสูง บริหารจัดการผลผลิตอย่างเป็นระบบครบวงจร พัฒนากลไกจัดการความเสี่ยงที่กระทบต่อสินค้าเกษตร และสร้างความร่วมมือด้านการเกษตรกับประเทศเพื่อนบ้าน

๒.๓.๕ ส่งเสริมและเร่งขยายผลแนวคิดการทำเกษตรตามหลักปรัชญาของเศรษฐกิจพอเพียง โดยส่งเสริมให้เกษตรกรมีส่วนร่วมในการกำหนดนโยบายการเกษตร ส่งเสริมขยายผลและพัฒนาการผลิตในระบบเกษตรกรรมยั่งยืน และควบคุมการใช้สารเคมีการเกษตรที่เป็นอันตรายต่อสุขภาพและสิ่งแวดล้อมอย่างเคร่งครัด

๒.๓.๖ พัฒนาปัจจัยสนับสนุนในการบริหารจัดการภาคเกษตรและสนับสนุนเกษตรกรรุ่นใหม่ โดยพัฒนาฐานข้อมูลด้านอุปสงค์และอุปทานด้านการเกษตร สร้างบุคลากรด้านการเกษตร และปรับปรุงกฎหมายที่เกี่ยวข้องกับการเกษตรให้ทันสมัย

## ๒.๔ นโยบายรัฐบาลที่เกี่ยวข้อง<sup>๔</sup>

๒.๔.๑ รักษาเสถียรภาพราคาสินค้าเกษตรและรายได้ให้กับเกษตรกรในสินค้าเกษตรสำคัญ อาทิ ข้าว ยางพารา มันสำปะหลัง ปาล์ม อ้อย และข้าวโพด โดยผ่านเครื่องมือและมาตรการที่เหมาะสม มีประสิทธิภาพ ไม่เป็นภาระกับงบประมาณแผ่นดินเกินสมควร จัดให้มีระบบประกันภัยสินค้าเกษตร การพัฒนาระบบตลาดที่เชื่อมโยงผลผลิตของเกษตรกรถึงผู้ประกอบการแปรรูปและผู้บริโภคอย่างเป็นธรรม การใช้เทคโนโลยีและเครื่องมือในการขยายและเข้าถึงตลาดในรูปแบบต่าง ๆ การอำนวยความสะดวกทางการค้า และการพัฒนาระบบโลจิสติกส์การเกษตรที่มีประสิทธิภาพ

<sup>๔</sup> สำนักเลขาธิการคณะรัฐมนตรี. (๒๕๖๒, กรกฎาคม). คำแถลงนโยบายของคณะรัฐมนตรี พลเอก ประยุทธ์ จันทร์โอชา.

๒.๔.๒ ลดต้นทุนและเพิ่มประสิทธิภาพการผลิตที่เหมาะสม และไม่ก่อให้เกิดภาระทางการเงิน การคลังของภาครัฐ โดยจัดให้มีมาตรการที่เกี่ยวข้องกับการเพิ่มรายได้และลดต้นทุนการเกษตรครบวงจร ตั้งแต่ การปรับโครงสร้างต้นทุนการผลิต อาทิ เมล็ดพันธุ์พื้นที่เพาะปลูก ปุ๋ย เครื่องจักรกลและอุปกรณ์การเกษตร แหล่งน้ำ และระบบไฟฟ้าเพื่อการเกษตร การลดภาระหนี้สินโดยให้เกษตรกรเข้าถึงแหล่งเงินทุนในระบบที่มี ต้นทุนต่ำ การลดความเสี่ยงจากราคาพืชผลทางการเกษตร การพัฒนาทักษะอาชีพเสริมรายได้รวมทั้งการวิจัย พัฒนาเทคโนโลยีการเกษตรเพื่อเพิ่มผลผลิต และการปรับเปลี่ยนการผลิตให้เหมาะสมกับฐานทรัพยากรในพื้นที่ และความต้องการของตลาด นำระบบข้อมูลสารสนเทศการเกษตร ระบบแผนที่เกษตรเพื่อการจัดเขตพื้นที่ เกษตรกรรม (zoning) และส่งเสริมกลไกอาสาสมัครเกษตรหมู่บ้าน รวมทั้งระบบการบริหารจัดการเชิงรุกมาใช้ในการบริหารจัดการการผลิตสินค้าเกษตร ให้เหมาะสมกับพื้นที่

๒.๔.๓ พัฒนาองค์กรเกษตรกรและเกษตรกรรุ่นใหม่ โดยเพิ่มทักษะการประกอบการและพัฒนา ความเชื่อมโยงของกลุ่มเกษตรกร วิชากิจชุมชน และสหกรณ์ ในทุกระดับ โดยเฉพาะด้านการตลาด การค้า ออนไลน์ระบบบัญชีเพื่อขยายฐานการผลิตและฐานการตลาดของสถาบันเกษตรกรให้เข้มแข็ง มีความสามารถในการแข่งขัน รวมทั้งการพัฒนาเกษตรกรรุ่นใหม่ไปสู่เกษตรกรอัจฉริยะ เพื่อการพัฒนาภาคเกษตรได้อย่าง มั่นคงต่อไปในอนาคต

๒.๔.๔ ส่งเสริมการสร้างมูลค่าเพิ่มให้กับสินค้าเกษตร เพื่อยกระดับรายได้และคุณภาพชีวิต ให้กับเกษตรกร โดยใช้ประโยชน์จากฐานความหลากหลายทางชีวภาพ การลด ละ เลิกใช้ยาปราบศัตรูพืช โดยเร็ว โดยต้องจัดหาสารทดแทนที่มีประสิทธิภาพ เพียงพอและเป็นที่ยอมรับของเกษตรกร การส่งเสริม การผลิตสินค้าเกษตรที่มีมูลค่าเพิ่มและโอกาสทางเศรษฐกิจ อาทิ เกษตรอินทรีย์ เกษตรอัตลักษณ์พื้นถิ่น เกษตรปลอดภัย เกษตรชีวภาพ และเกษตรแปรรูป เพื่อต่อยอดไปสู่เกษตรอุตสาหกรรม ส่งเสริมการวิจัยพัฒนา และถ่ายทอดเทคโนโลยีในการพัฒนาสินค้าเกษตรและผลิตภัณฑ์รวมทั้งส่งเสริมการผลิตสินค้าเกษตรให้ได้ คุณภาพ มาตรฐานและความปลอดภัย

๒.๔.๕ ดูแลเกษตรกรผู้มีรายได้น้อยให้สามารถเข้าถึงและใช้ประโยชน์ในที่ดินทำกิน แหล่งเงินทุน โครงสร้างพื้นฐาน และปัจจัยการผลิตต่าง ๆ รวมทั้งดูแลและลดความเสียหายจากการทำ การเกษตรในพื้นที่ประสบภัยทางธรรมชาติซ้ำซาก โดยกำหนดเขตพื้นที่เกษตรกรรม (zoning)

๒.๔.๖ ส่งเสริมการปลูกไม้มีค่าเป็นพืชเศรษฐกิจโดยการสนับสนุนพันธุ์กล้าไม้และให้ความรู้ ในการบริหารจัดการเชิงพาณิชย์อย่างเหมาะสม ทั้งในด้านการปลูก บำรุงรักษา ดูแล และการแปรรูปเพื่อสร้าง มูลค่าเพิ่ม ซึ่งจะช่วยเพิ่มรายได้ให้แก่เกษตรกรอีกทางหนึ่ง

๒.๔.๗ ส่งเสริมการทำปศุสัตว์ให้เกษตรกรมีรายได้เพิ่มขึ้น โดยส่งเสริมการตลาด วิจัยและ พัฒนาพันธุ์สัตว์เศรษฐกิจ และสัตว์พื้นบ้าน อาทิ โคเนื้อ แพะ และแกะ เพื่อสร้างมูลค่าเพิ่ม พัฒนามาตรฐาน การผลิตและคุณภาพของผลิตภัณฑ์ให้เป็นที่ยอมรับในระดับสากลและสอดคล้องกับความต้องการของผู้บริโภค ทั้งภายในประเทศและต่างประเทศ รวมทั้งสนับสนุนการส่งออกผลิตภัณฑ์ดังกล่าวไปสู่ตลาดโลก

๒.๔.๘ พื้นฟูและสนับสนุนอาชีพการทำประมงให้เกิดความยั่งยืนบนพื้นฐานของการรักษา ทรัพยากรทางการประมงและทรัพยากรทางทะเลให้มีความสมบูรณ์ อย่างต่อเนื่อง โดยเพิ่มขีดความสามารถ การทำประมงอย่างถูกต้องในกลุ่มประมงพื้นบ้าน และเชิงพาณิชย์การเข้าถึงแหล่งทุนเพื่อเพิ่มศักยภาพในการ สร้างรายได้และลดต้นทุนการทำประมง ลดอุปสรรคในการประกอบอาชีพ ส่งเสริมการรวมกลุ่มประมงชายฝั่ง และประมงพื้นบ้าน เพื่อสร้างพลังในการประกอบอาชีพควบคู่ไปกับการอนุรักษ์ในพื้นที่ และเร่งพัฒนาการ เพาะเลี้ยงในทะเลที่สอดคล้องกับแผนการใช้ประโยชน์เชิงพื้นที่ รวมถึงการนำเทคโนโลยีและนวัตกรรมจาก ภูมิปัญญาในการแปรรูปมาเพิ่มมูลค่าผลิตภัณฑ์และสินค้าประมง

## ๒.๕ การพัฒนาการเกษตรในช่วงแผนพัฒนาเศรษฐกิจและสังคมแห่งชาติ ฉบับที่ ๑๒ (พ.ศ. ๒๕๖๐ - ๒๕๖๔)<sup>๔</sup>

### ๒.๕.๑ กรอบแนวคิดการพัฒนา

๑) เศรษฐกิจพอเพียงกับการพัฒนาการเกษตร แม้ว่าจะมีการนำปรัชญาของเศรษฐกิจพอเพียงมาปรับใช้กับการพัฒนาการเกษตรของประเทศอย่างต่อเนื่อง แต่ปัญหาของเกษตรกรยังคงมีอยู่ในสังคมไทย เป็นเพราะเกษตรกรไทยส่วนใหญ่เป็นรายย่อย การทำการเกษตรหลายพื้นที่ยังเป็นไปในลักษณะต่างคนต่างทำ สิ่งต่างๆ เหล่านี้ควรได้รับการแก้ไข โดยยึดหลักปรัชญาของเศรษฐกิจพอเพียงมาปรับใช้ในการดำรงชีวิตประจำวัน เพื่อให้เกษตรกรพัฒนาระบบการผลิตให้สามารถเลี้ยงตัวเองได้ตามหลักความพอประมาณ

๒) แรงงานภาคการเกษตรมีแนวโน้มลดลงและการก้าวเข้าสู่สังคมผู้สูงอายุ แรงงานในภาคการเกษตรลดลงเนื่องจากเคลื่อนย้ายไปทำงานในภาคการผลิตอื่น การก้าวเข้าสู่สังคมผู้สูงอายุ การเจริญเติบโตทางเศรษฐกิจ การขยายตัวของภาคการผลิตอื่น และทัศนคติของเกษตรกรส่วนใหญ่คิดว่าการทำการเกษตรเป็นงานที่หนักและลำบาก ไม่คุ้มค่า ทำให้เยาวชนรุ่นใหม่ไม่สนใจทำอาชีพการเกษตร ส่งผลให้แรงงานภาคการเกษตรมีแนวโน้มลดลง ซึ่งปัญหาดังกล่าวจำเป็นต้องได้รับการแก้ไขอย่างเป็นระบบ

๓) การปรับตัวของเกษตรกรสู่เกษตรกรมืออาชีพ (Smart Farmer) เกษตรกรจำนวนมากยังมีข้อจำกัดในการพัฒนาองค์ความรู้ด้านการผลิตเชื่อมโยงไปจนถึงการแปรรูปและการตลาด การขาดความรู้ความเข้าใจเรื่องการใช้ปัจจัยการผลิตทำให้ปัจจัยการผลิตดังกล่าวมากเกินความจำเป็น การปรับตัวของเกษตรกรจึงเป็นปัจจัยสำคัญอย่างยิ่งที่จะทำให้เป้าหมายการพัฒนาการเกษตรของประเทศบรรลุผลสำเร็จได้

๔) การส่งเสริมการทำเกษตรในรูปแบบของการพัฒนาเครือข่ายเกษตรกร องค์กรเกษตรกร และสถาบันเกษตรกร

๕) การบริหารจัดการสินค้าเกษตร ภาคการเกษตรมีความอ่อนไหวและเปราะบางมากกว่าภาคการผลิตอื่นๆ จึงควรเน้นในเรื่องการวางแผนความต้องการและการผลิตสินค้าเกษตร (Demand & Supply) ในระดับจังหวัด เพื่อเป็นข้อมูลให้กับส่วนกลางในการบริหารจัดการสินค้าเกษตรในภาพรวม การขึ้นทะเบียนเกษตรกรทั่วประเทศ เพื่อรู้ปริมาณการผลิตสินค้าเกษตรที่สำคัญ

๖) มาตรฐานสินค้าเกษตร ประเทศไทยได้มีการพัฒนาด้านมาตรฐานสินค้าเกษตรไปมากเมื่อเทียบกับประเทศเพื่อนบ้าน แต่ยังคงมีปัญหาในเรื่องของการพัฒนาให้ทั่วถึง ทั้งด้านองค์ความรู้ การสร้างความเข้าใจเกี่ยวกับมาตรฐานสินค้าเกษตร การพัฒนาผลิตภัณฑ์และบรรจุภัณฑ์ เพื่อยืดอายุของสินค้าเกษตรและเพิ่มมูลค่าให้กับสินค้าเกษตร ดึงดูดความสนใจและตอบสนองต่อความต้องการที่หลากหลายของผู้บริโภคได้เป็นอย่างดี

๗) โลจิสติกส์และการพัฒนาโครงสร้างพื้นฐานการเกษตร เป็นการดำเนินการต่อเนื่องจากแผนพัฒนาการเกษตร ในช่วงแผนพัฒนาฯ ฉบับที่ ๑๑ (พ.ศ. ๒๕๕๕ - ๒๕๕๙) โดยยกระดับบุคลากรภาครัฐ เกษตรกร/สถาบันเกษตรกร เพื่อเพิ่มความสามารถในการแข่งขัน พัฒนาทักษะการบริหารจัดการโลจิสติกส์ระดับฟาร์ม ส่งเสริมและพัฒนากิจกรรมในโซ่คุณค่าของสินค้าเกษตร สนับสนุนให้เกิดเครือข่ายเกษตรกรและสถาบันเกษตรกร

๘) ความมั่นคงทางอาหารและพลังงาน การใช้พลังงานของโลกมีแนวโน้มเพิ่มขึ้น ส่งผลให้หลายประเทศรวมถึงประเทศไทยหันมาพึ่งพาการใช้พลังงานทดแทนเพิ่มขึ้นอย่างต่อเนื่อง ความต้องการพืชพลังงานมีแนวโน้มเพิ่มขึ้น

๙) การเกษตรที่เป็นมิตรกับสิ่งแวดล้อม การวางมาตรการและแนวทางเพื่อเตรียมความพร้อมรับมือและสนับสนุนการผลิตที่เป็นมิตรกับสิ่งแวดล้อมมีความสำคัญอย่างมากในการพัฒนาภาคการเกษตรของไทย

๑๐) การวิจัยและพัฒนาด้านการเกษตร รวมถึงนวัตกรรมและเทคโนโลยีการเกษตร

<sup>๔</sup> สำนักเศรษฐกิจการเกษตร. (๒๕๕๙, กันยายน). แผนพัฒนาการเกษตรในช่วงแผนพัฒนาเศรษฐกิจและสังคมแห่งชาติ ฉบับที่ ๑๒ (พ.ศ.๒๕๖๐-๒๕๖๔)



๑๑) กฎระเบียบและกฎหมายที่เกี่ยวข้องกับการพัฒนาการเกษตร

๑๒) ความร่วมมือและข้อตกลงระหว่างประเทศ ประเด็นสำคัญที่ควรพัฒนา คือ การศึกษา กฎระเบียบและกฎหมายของประเทศคู่ค้าที่จะมีผลกระทบต่อการค้าสินค้าเกษตร มาตรการนำเข้า-ส่งออกสินค้า

๑๓) การบริหารจัดการสินค้าเกษตรเพื่อรองรับการค้าชายแดนและเขตเศรษฐกิจพิเศษ

#### ๒.๕.๒ ทิศทางการพัฒนา

๑) วิสัยทัศน์ “ภาคเกษตรก้าวไกลด้วยเทคโนโลยีและนวัตกรรม ตลาดนำการผลิต ชีวิตเกษตรกรรมมีคุณภาพ ทรัพยากรการเกษตรมีความสมดุลและยั่งยืน”

#### ๒) พันธกิจ

(๑) พัฒนาคุณภาพชีวิตเกษตรกรให้มีความมั่นคง

(๒) พัฒนาเศรษฐกิจการเกษตรให้เติบโตอย่างมีเสถียรภาพ

(๓) ส่งเสริมการผลิตสินค้าเกษตรที่มีคุณภาพตลอดโซ่อุปทานให้สอดคล้องกับความต้องการของตลาด และส่งเสริมงานวิจัย เทคโนโลยี และนวัตกรรมเพื่อนำมาใช้ประโยชน์

(๔) ส่งเสริมให้มีการบริหารจัดการทรัพยากรการเกษตรและสิ่งแวดล้อมอย่างสมดุลและยั่งยืน

#### ๓) วัตถุประสงค์ เป้าหมาย และตัวชี้วัด

##### (๑) วัตถุประสงค์

- เพื่อสร้างความภาคภูมิใจในอาชีพเกษตรกรกรม สามารถพึ่งพาตนเองได้ มีการถ่ายทอดความรู้อย่างต่อเนื่อง เกิดการรวมกลุ่มเกษตรกรและเชื่อมโยงเครือข่ายกับภายนอกอย่างเข้มแข็ง และ ลดความเหลื่อมล้ำทางรายได้

- เพื่อส่งเสริมให้เกษตรกรและสถาบันเกษตรกรยกระดับผลิตภาพ ประสิทธิภาพ คุณภาพ มาตรฐาน รวมทั้งสร้างมูลค่าเพิ่มสินค้าเกษตรให้ตอบสนองความต้องการของตลาด

- เพื่อสร้างความสามารถในการแข่งขันของสินค้าเกษตร รวมทั้งพัฒนางานวิจัย เทคโนโลยี และนวัตกรรมมาใช้ประโยชน์

- เพื่อให้เกิดการบริหารจัดการทรัพยากรการเกษตรอย่างมีประสิทธิภาพ สามารถปรับตัวและสร้างภูมิคุ้มกันรองรับต่อการเปลี่ยนแปลงสภาพภูมิอากาศได้

##### (๒) เป้าหมาย

- ความผาสุกของเกษตรกรเพิ่มขึ้นอยู่ที่ระดับ ๘๕ ในปี ๒๕๖๔

- เกษตรกรมีรายได้เงินสดสุทธิทางการเกษตรเพิ่มขึ้นเป็น ๕๙,๔๖๐ บาท ต่อครัวเรือน ในปี ๒๕๖๔

- เศรษฐกิจภาคเกษตรเติบโตเฉลี่ยร้อยละ ๓ ต่อปี

- จำนวนงานวิจัย เทคโนโลยี และนวัตกรรมด้านการเกษตรถูกนำไปใช้ประโยชน์ เพิ่มขึ้นอย่างน้อยร้อยละ ๕ ต่อปี

- ทรัพยากรการเกษตรได้รับการฟื้นฟูและใช้ประโยชน์อย่างสมดุลและยั่งยืนเพิ่มขึ้น

##### (๓) ตัวชี้วัด

- ดัชนีชี้วัดความผาสุกของเกษตรกร

- รายได้เงินสดสุทธิทางการเกษตร

- GDP ภาคเกษตร

- จำนวนงานวิจัย เทคโนโลยี และนวัตกรรมที่นำไปใช้ประโยชน์

- ทรัพยากรการเกษตรที่มีการบริหารจัดการอย่างมีประสิทธิภาพ

#### ๔) ยุทธศาสตร์และแนวทางการพัฒนาการเกษตร

##### ยุทธศาสตร์ที่ ๑ สร้างความเข้มแข็งให้กับเกษตรกรและสถาบันเกษตรกร

- ขยายผลการทำการเกษตรตามหลักปรัชญาของเศรษฐกิจพอเพียง
- เสริมสร้างความภาคภูมิใจและความมั่นคงในการประกอบอาชีพเกษตรกร
- ส่งเสริมการทำเกษตรกรรมยั่งยืนให้เห็นผลในทางปฏิบัติ
- พัฒนาองค์ความรู้ของเกษตรกรสู่เกษตรกรมืออาชีพ
- สร้างความเข้มแข็งและเชื่อมโยงเครือข่ายของเกษตรกร และสถาบันเกษตรกร

##### ยุทธศาสตร์ที่ ๒ เพิ่มประสิทธิภาพการบริหารจัดการสินค้าเกษตรตลอดโซ่อุปทาน

- ส่งเสริมการผลิตสินค้าเกษตรให้ได้มาตรฐานรองรับความต้องการของตลาด
- ส่งเสริมการบริหารจัดการโซ่อุปทานสินค้าเกษตร
- เพิ่มมูลค่าสินค้าเกษตร
- จัดตั้งศูนย์กลางและพัฒนาระบบตลาดสินค้าเกษตร
- เสริมสร้างความมั่นคงทางอาหารอย่างยั่งยืน
- สนับสนุนความร่วมมือระหว่างภาครัฐและเอกชน
- สนับสนุนการจัดการความเสี่ยงที่จะกระทบต่อพืชผลทางการเกษตร
- ส่งเสริมการค้าชายแดน การพัฒนาเขตเศรษฐกิจพิเศษ และความร่วมมือ

ระหว่างประเทศ

##### ยุทธศาสตร์ที่ ๓ เพิ่มความสามารถในการแข่งขันภาคการเกษตรด้วยเทคโนโลยีและ

นวัตกรรม

- ส่งเสริมและสนับสนุนการวิจัย เทคโนโลยี และนวัตกรรมด้านการเกษตร
- พัฒนาเทคโนโลยีสารสนเทศการเกษตรและเชื่อมโยงข้อมูลอย่างเป็นระบบ
- ส่งเสริมการนำงานวิจัย เทคโนโลยี และนวัตกรรมไปใช้ประโยชน์

##### ยุทธศาสตร์ที่ ๔ บริหารจัดการทรัพยากรการเกษตรและสิ่งแวดล้อมอย่างสมดุลและ

ยั่งยืน

- ฟื้นฟูและอนุรักษ์ทรัพยากรการเกษตร
- ส่งเสริมการเกษตรที่เป็นมิตรกับสิ่งแวดล้อม
- บริหารจัดการทรัพยากรน้ำ
- บริหารจัดการพื้นที่ทำกินทางการเกษตร
- สร้างภูมิคุ้มกันการเกษตรต่อการเปลี่ยนแปลงสภาพภูมิอากาศ

##### ยุทธศาสตร์ที่ ๕ พัฒนาระบบบริหารจัดการภาครัฐ

- พัฒนาบุคลากรการเกษตรภาครัฐ ปรับปรุงโครงสร้างส่วนราชการ และกระบวนการ
- ปรับปรุงแก้ไขกฎหมาย และกฎระเบียบที่เกี่ยวข้องกับการเกษตร

ทำงาน

### ๒.๖ นโยบายสำคัญของกระทรวงเกษตรและสหกรณ์

#### ๑. โครงการระบบส่งเสริมการเกษตรแบบแปลงใหญ่

ระบบส่งเสริมการเกษตรแปลงใหญ่ คือ วิธีการหนึ่งในการเพิ่มความได้เปรียบทางการแข่งขันของหน่วยผลิตด้วยการคำนวณทางเศรษฐศาสตร์ เพื่อวิเคราะห์ปริมาณการผลิตที่มีประสิทธิภาพสูงสุด หรืออีกนัยหนึ่งคือการบริหารความสัมพันธ์ที่เหมาะสมระหว่างต้นทุนการผลิตกับปริมาณการผลิต/ขนาดการผลิต เพื่อให้เกิดการประหยัดต่อขนาด (Economies of Scale) ซึ่งจะเกิดขึ้นได้โดยการผลักดันให้เกษตรกรรวมกลุ่มการผลิต การจัดหา

ปัจจัยการผลิตที่มีคุณภาพดี (พันธุ์พืช ปุ๋ย เครื่องจักรกลทางการเกษตร และเทคโนโลยีสมัยใหม่) การจัดการด้านการตลาดและห่วงโซ่อุปทาน รวมทั้งมีการบริหารจัดการฟาร์มที่ดี เพื่อให้บรรลุเป้าหมายของธุรกิจ คือ การเพิ่มขีดความสามารถในการสร้างกำไร ความมั่นคงของกิจการและการเติบโต และความรับผิดชอบต่อสังคมและสิ่งแวดล้อม

## **๒. โครงการศูนย์เรียนรู้การเพิ่มประสิทธิภาพการผลิตสินค้าเกษตร (ศพก.)**

**ศูนย์เรียนรู้การเพิ่มประสิทธิภาพการผลิตสินค้าเกษตร (ศพก.)** คือ วิธีการจัดการความรู้อย่างหนึ่ง เพื่อให้เกษตรกรที่ต้องการความรู้ ได้รับความรู้และเรียนรู้ที่จะปรับตัวให้พร้อมรับการเกษตรสมัยใหม่ ซึ่งประกอบด้วยกระบวนการจัดการความรู้ และกระบวนการบริหารการเปลี่ยนแปลง โดยใช้สถานที่ที่เป็นที่ตั้งของแปลงเกษตร/ฟาร์ม ซึ่งเกษตรกรที่เป็นเจ้าของมีความรู้ความสามารถในการผลิตในระดับที่เป็นตัวอย่างให้เกษตรกรรอบบริเวณได้เรียนรู้แลกเปลี่ยนประสบการณ์ (Knowledge Center)

## **๓. โครงการพัฒนาเกษตรกรปราดเปรื่อง Smart Farmer**

**โครงการ Smart Farmer** คือ กระบวนการพัฒนาทรัพยากรเกษตรกร (Human Resource Development) หรือการพัฒนาและส่งเสริมขีดความสามารถของเกษตรกรให้มีความรู้ ความสามารถ ความเข้าใจ มีทักษะในการปฏิบัติงาน ตลอดจนมีทัศนคติและพฤติกรรมที่ดี เพื่อให้มีประสิทธิภาพในการทำอาชีพเกษตรกรกรรมที่ดีขึ้นในปัจจุบันและอนาคต เช่น การฝึกอบรม การศึกษา การสอนงานและให้คำแนะนำ (Coaching and Mentoring) และการพัฒนาสภาพแวดล้อม ให้สนับสนุนการจัดการองค์ความรู้ การเรียนรู้ และการบริหารการเปลี่ยนแปลงไปสู่ความสำเร็จ และจะต้องดำเนินการพัฒนาอีกต่อไปเรื่อยๆ ตลอดเวลาที่ยังมีชีวิต

## **๔. การบริหารจัดการพื้นที่เกษตร (Zoning by Agri-map)**

**การบริหารจัดการพื้นที่เกษตรกรรม** คือ วิธีการสร้างความได้เปรียบในการแข่งขันของภาคเกษตร โดยการวางแผนและจัดการให้พื้นที่เกษตรของประเทศที่มีความแตกต่างกันด้านดิน น้ำ และอากาศ ในแต่ละภูมิภาค ให้สามารถสร้างรายได้จากการผลิตสินค้าเกษตรที่เหมาะสมกับประเภท ชนิดพันธุ์ ซึ่งจะทำให้เกษตรกรมีต้นทุนการผลิตคุ้มค่าการลงทุน รวมทั้งการจัดการให้ปริมาณและคุณภาพสินค้าเกษตรมีความสอดคล้องกับความต้องการของตลาด

## **๕. พัฒนาคุณภาพสินค้าเกษตรสู่มาตรฐาน (GAP)**

**ความปลอดภัยด้านอาหารหรืออาหารปลอดภัย (Food Safety)** คือ อาหารที่ปลอดภัยจากสารพิษ และไม่ก่อให้เกิดอันตรายแก่ผู้บริโภค และ**มาตรฐานสินค้าเกษตร** คือ ระเบียบหรือแนวทางปฏิบัติที่เกี่ยวข้องกับคุณลักษณะต่างๆ ของตัวสินค้าเกษตร วิธีและขั้นตอนการผลิต รวมถึงการดำเนินการเกี่ยวกับสุขลักษณะความปลอดภัย มาตรฐาน ทั้งนี้ ในแต่ละประเภทประกอบด้วยมาตรฐานสินค้าและมาตรฐานระบบ

## **๖. การพัฒนาเกษตรอินทรีย์**

**ผลิตภัณฑ์อินทรีย์ (Organic Products)** คือ ผลิตภัณฑ์จากระบบการเกษตรแบบเกษตรอินทรีย์ (Organic Farming) ซึ่งปลอดภัยจากสารเคมีและการปรุงแต่งโดยสารสังเคราะห์ ตามมาตรฐานเกษตรอินทรีย์ในทุกๆ ขั้นตอนการผลิต การแปรรูป และการเก็บรักษา และ**เกษตรอินทรีย์ (Organic Farming)** คือ ระบบการเกษตรที่ผลิตอาหารและเส้นใยด้วยความยั่งยืนทางสิ่งแวดล้อม สังคม และเศรษฐกิจ โดยเน้นหลักการปรับปรุงดิน การเคารพต่อศักยภาพทางธรรมชาติของพืช สัตว์ และนิเวศการเกษตร

## **๗. ตลาดสินค้าเกษตร**

**ตลาดสินค้าเกษตร** คือ การที่ผู้ซื้อ ผู้ขาย มีการตกลงซื้อขายสินค้าและบริการร่วมกัน รวมทั้งปัจจัยการผลิต ซึ่งจะมีความหมายรวมถึงตลาดภายในประเทศ ตลาดขายส่ง ตลาดขายปลีก ตลาดต่างประเทศ ตลาดผลผลิต ตลาดปัจจัยการผลิต ตลาดซื้อขายสินค้าเกษตรล่วงหน้า รวมถึงตลาดพาณิชย์อิเล็กทรอนิกส์ (e-Commerce) ทั้งนี้ ลักษณะโครงสร้างตลาดที่สำคัญ ประกอบด้วย ลักษณะตลาดแข่งขันสมบูรณ์ และตลาดแข่งขันไม่สมบูรณ์

#### ๘. โครงการส่งเสริมเกษตรทฤษฎีใหม่

**เกษตรทฤษฎีใหม่** คือ การบริหารจัดการที่ดินและน้ำเพื่อการเกษตรในที่ดินขนาดเล็กให้เกิดประโยชน์สูงสุด โดยมีการบริหารและจัดแบ่งที่ดินแปลงเล็กออกเป็นสัดส่วนที่ชัดเจน มีการคำนวณโดยหลักวิชาการเกี่ยวกับปริมาณน้ำที่จะกักเก็บให้พอเพียงต่อการเพาะปลูกได้ตลอดปี และมีการวางแผนที่สมบูรณ์แบบ

#### ๙. แผนการผลิตและการตลาดข้าวครบวงจร

**แผนการผลิตและการตลาดข้าวครบวงจร** คือ วิธีการบริหารจัดการสมดุลของอุปสงค์และอุปทานข้าวของประเทศ (Demand-driven Supply Chains) โดยวิเคราะห์คาดการณ์ปริมาณความต้องการของตลาด (Demand Side) เพื่อนำมาบริหารจัดการห่วงโซ่อุปทาน (Supply Chain Management) ทั้งด้านปริมาณในระยะสั้นและในระยะยาว

#### ๑๐. การบริหารจัดการทรัพยากรน้ำ

**การบริหารจัดการน้ำ** คือการบริหารจัดการทรัพยากรน้ำอย่างเป็นระบบตามแผนยุทธศาสตร์การบริหารจัดการทรัพยากรน้ำของรัฐบาล ทั้งน้ำบนดินและน้ำใต้ดิน ตั้งแต่ต้นน้ำ กลางน้ำ ปลายน้ำ ให้สามารถแก้ไขปัญหาแล้ง น้ำท่วม น้ำเสีย การขาดแคลนน้ำภาคการผลิต น้ำอุปโภคบริโภค การรักษาระบบนิเวศ การฟื้นฟูป่าต้นน้ำ การเชื่อมโยงโครงข่ายลุ่มน้ำ การปรับปรุง พัฒนา และเพิ่มประสิทธิภาพแหล่งน้ำ ป้องกันและบรรเทาอุทกภัยพื้นที่ชุมชน พื้นที่เศรษฐกิจสำคัญ จัดหาพื้นที่รับน้ำอง จัดการคุณภาพน้ำในแม่น้ำสายหลัก ลดน้ำเสียจากแหล่งกำเนิด ตลอดจนการบริหารจัดการองค์กรลุ่มน้ำ แก้ปัญหาการขาดแคลนเพื่อการผลิต โดยปรับปรุงพัฒนาน้ำเพื่อการเกษตร อุตสาหกรรม การท่องเที่ยว พื้นที่เศรษฐกิจพิเศษ และระบบนิเวศน์

#### ๑๑. การส่งเสริมการใช้เครื่องจักรกลการเกษตรทดแทนแรงงาน

**การส่งเสริมการใช้เครื่องจักรกลทางการเกษตร** คือ วิธีการเพิ่มโอกาสให้เกษตรกรได้เข้าถึงเครื่องจักรกลและเทคโนโลยีสมัยใหม่ ตลอดจนได้มีโอกาสศึกษา ทดลอง และเรียนรู้การใช้ประโยชน์ผ่านกระบวนการจัดการองค์ความรู้ กระบวนการบริหารการเปลี่ยนแปลงไปสู่เกษตรสมัยใหม่ โดยสนับสนุนเครื่องจักรกลผ่านสถาบันเกษตรกร

#### ๑๒. พัฒนาสถาบันเกษตรกรรูปแบบประชารัฐ

**การพัฒนาสถาบันเกษตรกรรูปแบบประชารัฐ** คือ การพัฒนาองค์การ (Organization Development) ของสหกรณ์ เพื่อเพิ่มศักยภาพและขีดความสามารถด้านการบริหารจัดการธุรกิจ/องค์กร รวมทั้งการผลิตสินค้าและบริการต่างๆ ตลอดจนห่วงโซ่มูลค่าในรูปแบบสหกรณ์

#### ๑๓. ธนาคารสินค้าเกษตร

**ธนาคารสินค้าเกษตร** คือ สถานที่ที่ทำหน้าที่รับฝาก ถอน ให้ยืม หรือแลกเปลี่ยนสินค้าเกษตร รวมถึงปัจจัยการผลิต (พันธุ์พืช พันธุ์สัตว์ ปุ๋ย) ซึ่งเป็นการบริหารจัดการด้วยเกษตรกรเอง ในรูปแบบองค์กรเกษตรกร/สถาบันเกษตรกร

#### ๑๔. โครงการช่วยเหลือด้านหนี้สินสมาชิกสหกรณ์/กลุ่มเกษตรกร

**การช่วยเหลือด้านหนี้สินสมาชิกสหกรณ์/กลุ่มเกษตรกร** คือ วิธีการปรับโครงสร้างหนี้ (Debt restructuring) และเพิ่มระดับความสามารถในการชำระหนี้สินของเกษตรกร

#### ๑๕. การจัดระเบียบการประมงให้เป็นไปตามมาตรฐาน

**การจัดระเบียบการประมงให้เป็นไปตามมาตรฐาน** คือ วิธีการรองรับกฎระเบียบ IUU เพื่อยืนยันว่าสินค้าประมงที่ส่งออกไปยังสหภาพยุโรป ไม่ได้มาจากการทำประมงที่ผิดกฎหมาย (IUU Fishing) เพื่อรักษาทรัพยากรสัตว์น้ำให้อยู่ในภาวะที่เป็นแหล่งอาหารของมนุษยชาติอย่างยั่งยืน และรักษาสภาพแวดล้อมให้ดำรงอยู่ในสภาพที่เหมาะสม

## ๒.๗ ทิศทางการพัฒนาภาคในช่วงแผนพัฒนาเศรษฐกิจและสังคมแห่งชาติ ฉบับที่ ๑๒ (พ.ศ. ๒๕๖๐ - ๒๕๖๔)<sup>๖</sup>

### ภาคเหนือ

“ฐานเศรษฐกิจสร้างสรรคมูลค่าสูง เชื่อมโยงเศรษฐกิจกับประเทศในกลุ่มอนุภูมิภาคแม่น้ำโขง” ประกอบด้วยยุทธศาสตร์การพัฒนา ดังนี้

๑. พัฒนาการท่องเที่ยวและธุรกิจบริการต่อเนื่องให้มีคุณภาพ สามารถสร้างมูลค่าเพิ่มอย่างยั่งยืนและกระจายประโยชน์อย่างทั่วถึง รวมทั้งต่อยอดการผลิตสินค้าและบริการที่มีศักยภาพสูงด้วยภูมิปัญญาและนวัตกรรม
๒. ใช้โอกาสจากเขตเศรษฐกิจพิเศษและการเชื่อมโยงกับอนุภูมิภาค GMS BIMSTEC และ AEC เพื่อขยายฐานเศรษฐกิจของภาค
๓. ยกกระดับเป็นฐานการผลิตเกษตรอินทรีย์และเกษตรปลอดภัย เชื่อมโยงสู่อุตสาหกรรมเกษตรแปรรูปที่สร้างมูลค่าเพิ่มสูง
๔. พัฒนาคุณภาพชีวิตและแก้ไขปัญหาความยากจน พัฒนาระบบดูแลผู้สูงอายุอย่างมีส่วนร่วมของครอบครัวและชุมชน ยกกระดับทักษะฝีมือแรงงานภาคบริการ
๕. อนุรักษ์และฟื้นฟูป่าต้นน้ำให้คงความสมบูรณ์ จัดระบบบริหารจัดการน้ำอย่างเหมาะสมและเชื่อมโยงพื้นที่เกษตรให้ทั่วถึง ป้องกันและแก้ไขปัญหาหมอกควันอย่างยั่งยืน

### สภาพเศรษฐกิจสาขาเกษตรของภาคเหนือ

๑. ภาคเกษตรมีบทบาทสำคัญต่อเศรษฐกิจภาคเหนือ ทั้งในด้านเป็นฐานรายได้หลักของประชากรส่วนใหญ่ และการจ้างงานในปี ๒๕๕๘ ผลิตภัณฑ์ภาคเกษตรมีมูลค่า ๒๗๘,๔๔๔ ล้านบาท คิดเป็นสัดส่วนร้อยละ ๒๖ ของผลิตภัณฑ์ภาค ผลผลิตเกษตรของภาคเหนือส่วนใหญ่เป็นผลิตภัณฑ์จากพืชที่สำคัญ ได้แก่ ข้าว ข้าวโพดเลี้ยงสัตว์ และอ้อยโรงงานในพื้นที่ภาคเหนือตอนล่าง ซึ่งเป็นการทำการเกษตรแปลงใหญ่ที่ยังมีการใช้สารเคมีสูงสำหรับการผลิตพืชผักและผลไม้ส่วนใหญ่อยู่ในภาคเหนือตอนบน โดยระบบการผลิตปรับสู่เกษตรอินทรีย์มากขึ้น ซึ่งอยู่ในระดับเกษตรอินทรีย์ตามวิถีพื้นบ้าน แต่มีแนวโน้มขยายสู่เชิงพาณิชย์ พืชอินทรีย์สำคัญ ได้แก่ ชาอินทรีย์ในพื้นที่จังหวัดเชียงใหม่ เชียงราย ลำปาง และแม่ฮ่องสอน ข้าวอินทรีย์และข้าวหอมมะลิอินทรีย์ในจังหวัดเชียงราย พะเยา และเชียงใหม่ รวมทั้งพืชผักและผลไม้เมืองหนาว

๒. พื้นที่ใช้ประโยชน์ทางการเกษตร ในปี ๒๕๕๘ มีพื้นที่ใช้ประโยชน์ทางการเกษตรรวม ๓๒.๕ ล้านไร่ คิดเป็นร้อยละ ๒๑.๘ ของพื้นที่ใช้ประโยชน์ทางการเกษตรทั้งประเทศ โดยพื้นที่เกษตรของภาคเหนือส่วนใหญ่อยู่ในจังหวัดภาคเหนือตอนล่าง ซึ่งลักษณะภูมิประเทศส่วนใหญ่เป็นพื้นที่ค่อนข้างราบเหมาะสำหรับปลูกข้าวและพืชไร่ มีความเหมาะสมในการทำการเกษตรแปลงใหญ่ ขณะที่จังหวัดในภาคเหนือตอนบนมีพื้นที่เกษตรไม่มากนักเนื่องจากเป็นภูเขาสูงสลับที่ราบเชิงเขา และมีขนาดฟาร์มเล็กมากประมาณ ๑๐ ไร่ต่อครัวเรือน จึงเหมาะกับเกษตรแบบประณีตหรือเกษตรอินทรีย์

๓. พื้นที่ชลประทานต่อพื้นที่เกษตรของภาคเหนือสูงกว่าค่าเฉลี่ยประเทศ โดยในปี ๒๕๕๘ มีสัดส่วนร้อยละ ๒๑.๑ ครอบคลุมพื้นที่ประมาณ ๘.๖๖ ล้านไร่ คิดเป็นร้อยละ ๒๗.๕ ของพื้นที่ชลประทานทั้งประเทศ พื้นที่โครงการชลประทานของภาคเกือบร้อยละ ๗๐ อยู่ในจังหวัดภาคเหนือตอนล่าง แต่ยังมีสัดส่วนพื้นที่ชลประทานต่อพื้นที่เกษตรค่อนข้างต่ำเพียงร้อยละ ๑๘.๓ จึงเป็นข้อจำกัดในการบริหารจัดการน้ำเพื่อการเกษตร ทั้งการเก็บกักน้ำในฤดูแล้งและชะลอน้ำในฤดูฝนไม่ให้ความชุ่มชื้นผลเสียหาย

### ภาคตะวันออกเฉียงเหนือ

“ศูนย์กลางเศรษฐกิจของอนุภูมิภาคแม่น้ำโขง” ประกอบด้วยยุทธศาสตร์การพัฒนา ดังนี้

๑. บริหารจัดการน้ำให้เพียงพอต่อการพัฒนาเศรษฐกิจและคุณภาพชีวิตอย่างยั่งยืน

<sup>๖</sup> สำนักงานคณะกรรมการพัฒนาการเศรษฐกิจและสังคมแห่งชาติ. (๒๕๖๐, ธันวาคม). ทิศทางการพัฒนาภาคในช่วงแผนพัฒนาเศรษฐกิจและสังคมแห่งชาติ ฉบับที่ ๑๒ (พ.ศ.๒๕๖๐-๒๕๖๔).

๒. แก้ปัญหาความยากจนและพัฒนาคุณภาพชีวิตผู้มีรายได้น้อย เพื่อลดความเหลื่อมล้ำทางสังคม
๓. สร้างความเข้มแข็งของฐานเศรษฐกิจภายใน ควบคู่กับการแก้ไขปัญหาด้านทรัพยากรธรรมชาติและสิ่งแวดล้อม
๔. พัฒนาการท่องเที่ยวเชิงบูรณาการ
๕. ใช้โอกาสจากการพัฒนาโครงข่ายคมนาคมขนส่งที่เชื่อมโยงพื้นที่เศรษฐกิจหลักภาคกลาง และพื้นที่ระเบียงเศรษฐกิจภาคตะวันออก (EEC) เพื่อพัฒนาเมืองและพื้นที่เศรษฐกิจใหม่ๆ ของภาค
๖. พัฒนาความร่วมมือและใช้ประโยชน์จากข้อตกลงกับประเทศเพื่อนบ้านในการสร้างความเข้มแข็งทางเศรษฐกิจตามแนวชายแดนและแนวระเบียงเศรษฐกิจ

### สภาพเศรษฐกิจสาขาเกษตรของภาคตะวันออกเฉียงเหนือ

๑. เป็นแหล่งผลิตพืชเศรษฐกิจหลักของประเทศ แต่รูปแบบการผลิตยังอาศัยน้ำฝนเป็นหลัก จึงมีผลผลิตต่ำ โดยในปี ๒๕๕๘ ผลิตภัณฑ์ภาคเกษตรมีมูลค่า ๒๗๕,๙๒๐ ล้านบาท พืชหลักของภาค ได้แก่ ข้าว อ้อยโรงงาน และมันสำปะหลัง โดยมีพื้นที่ปลูกข้าวมากที่สุดของประเทศ ส่วนใหญ่ปลูกข้าวหอมมะลิ ๑๐๕ ในพื้นที่ตอนกลางและตอนล่างของภาค โดยเฉพาะพื้นที่ทุ่งกุลาร้องไห้ครอบคลุมพื้นที่จังหวัดยโสธร ศรีสะเกษ สุรินทร์ มหาสารคาม ร้อยเอ็ด และทุ่งสัมฤทธิ์ครอบคลุมพื้นที่จังหวัดนครราชสีมาและบุรีรัมย์ โดยผลผลิตเฉลี่ยต่อไร่ในภาพรวมต่ำกว่าระดับประเทศ เนื่องจากทำการเกษตรแบบดั้งเดิม ใช้สารเคมีสูง ซึ่งในแต่ละปีมีการนำเข้าวัตถุดิบทางการเกษตร เฉลี่ยไม่ต่ำกว่า ๓ พันล้านบาทต่อปี เป็นภาคที่มีพื้นที่ปลูกอ้อยและมันสำปะหลังมากที่สุดของประเทศ โดยอ้อยส่วนใหญ่ปลูกในพื้นที่จังหวัดนครราชสีมา ชัยภูมิ ขอนแก่น กาฬสินธุ์ และอุดรธานี และมันสำปะหลังในพื้นที่จังหวัดนครราชสีมา ชัยภูมิ และอุดรธานี

สำหรับพื้นที่ปลูกข้าวอินทรีย์ มีแนวโน้มขยายพื้นที่มากขึ้น ปัจจุบันแหล่งปลูกข้าวอินทรีย์ในประเทศไทยร้อยละ ๘๐ อยู่ในภาคตะวันออกเฉียงเหนือ โดยเฉพาะในพื้นที่ทุ่งกุลาร้องไห้ (ยโสธร สุรินทร์ มหาสารคาม ศรีสะเกษ ร้อยเอ็ด) และอุบลราชธานี ส่วนอีกร้อยละ ๒๐ อยู่ในภาคเหนือตอนบน ตลาดข้าวอินทรีย์ส่วนใหญ่ส่งออกต่างประเทศ โดยเฉพาะสหภาพยุโรป

๒. มีพื้นที่ใช้ประโยชน์ทางการเกษตรมากที่สุด แต่ขนาดฟาร์มที่ถือครองต่อครัวเรือนเกือบต่ำสุดของประเทศ ในปี ๒๕๕๘ มีพื้นที่ใช้ประโยชน์ทางการเกษตร ๖๓.๘๕ ล้านไร่ คิดเป็นร้อยละ ๔๒.๘ ของประเทศ โดยพื้นที่ตอนล่างของภาคมีพื้นที่ใช้ประโยชน์ทางการเกษตรมากที่สุด ๒๐.๓๐ ล้านไร่ คิดเป็นร้อยละ ๓๑.๘ ของภาค สำหรับขนาดฟาร์มที่ถือครองต่อครัวเรือนมีเพียง ๒๓.๒ ไร่ต่อครัวเรือน ต่ำกว่าระดับประเทศที่มีขนาดฟาร์มถือครองต่อครัวเรือน ๒๕.๓ ไร่ต่อครัวเรือน จังหวัดที่มีเนื้อที่ถือครองทำการเกษตรมากที่สุด ได้แก่ จังหวัดนครราชสีมา หนองบัวลำภู และเลย มีเนื้อที่ถือครอง ๓๒.๒๘ ๓๐.๐๔ และ ๒๙.๗๗ ไร่ต่อครัวเรือนตามลำดับ จังหวัดที่มีเนื้อที่ถือครองทำการเกษตรต่ำสุดของภาค ได้แก่ จังหวัดสกลนคร นครพนม และศรีสะเกษ โดยมีเนื้อที่ถือครอง ๑๗.๕๗ ๑๘.๒๕ และ ๑๙.๙๙ ไร่ต่อครัวเรือนตามลำดับ

๓. พื้นที่ชลประทานน้อยกว่าทุกภาค โดยมีเพียง ๖.๓๘ ล้านไร่ คิดเป็นร้อยละ ๑๐ ของพื้นที่เกษตร ซึ่งต่ำกว่าระดับประเทศที่มีพื้นที่ชลประทานต่อพื้นที่เกษตรร้อยละ ๒๐.๓ ผลผลิตการเกษตรของภาคขึ้นอยู่กับสภาพดินฟ้าอากาศเป็นหลัก ประกอบกับความเสี่ยงจากการเปลี่ยนแปลงสภาพภูมิอากาศที่มีความรุนแรงมากขึ้น ส่งผลกระทบต่อความมั่นคงด้านอาหาร ในพื้นที่ตอนกลางของภาคมีสัดส่วนพื้นที่ชลประทานต่อพื้นที่เกษตรมากที่สุดร้อยละ ๑๕.๑ ได้แก่ จังหวัดกาฬสินธุ์ มีสัดส่วนร้อยละ ๑๙.๔ ของพื้นที่เกษตรของจังหวัด รองลงมาพื้นที่ตอนล่างของภาคมีสัดส่วนพื้นที่ชลประทานต่อพื้นที่เกษตรร้อยละ ๘.๗ ได้แก่ จังหวัดนครราชสีมา ยโสธร มีสัดส่วนร้อยละ ๑๑.๒ และ ๑๑.๑ ของพื้นที่เกษตรของจังหวัดตามลำดับ

### ภาคกลางและพื้นที่กรุงเทพมหานคร

“พัฒนากรุงเทพฯ สู่มหานครทันสมัย และภาคกลางเป็นฐานการผลิตสินค้าและบริการที่มีมูลค่าสูง”  
ประกอบด้วยยุทธศาสตร์การพัฒนา ดังนี้

๑. พัฒนากรุงเทพฯ เป็นมหานครทันสมัยระดับโลกควบคู่กับการพัฒนาคุณภาพชีวิตและแก้ไขปัญหาสิ่งแวดล้อมเมือง
๒. พัฒนาคุณภาพแหล่งท่องเที่ยวที่มีชื่อเสียงระดับนานาชาติ และสร้างความเชื่อมโยงเพื่อกระจายการท่องเที่ยวทั่วทั้งภาค
๓. ยกระดับการผลิตสินค้าเกษตรและอุตสาหกรรมโดยใช้นวัตกรรม เทคโนโลยี และความคิดสร้างสรรค์ เพื่อให้สามารถแข่งขันได้อย่างยั่งยืน
๔. บริหารจัดการน้ำและทรัพยากรธรรมชาติเพื่อแก้ไขปัญหาน้ำท่วม ภัยแล้ง และคงความสมดุลของระบบนิเวศอย่างยั่งยืน
๕. เปิดประตูการค้า การลงทุน และการท่องเที่ยว เชื่อมโยงเขตเศรษฐกิจพิเศษทวาย-ภาคกลาง-ระยองเศรษฐกิจพิเศษภาคตะวันออก
๖. พัฒนาความเชื่อมโยงเศรษฐกิจและสังคมกับทุกภาค เพื่อเสริมสร้างเสถียรภาพและลดความเหลื่อมล้ำภายในประเทศ

### สภาพเศรษฐกิจสาขาเกษตรของภาคกลางและพื้นที่กรุงเทพมหานคร

๑. ภาคกลางมีศักยภาพในการพัฒนาด้านการเกษตรตั้งแต่ต้นน้ำ กลางน้ำ และปลายน้ำ โดยมีดินและน้ำอุดมสมบูรณ์ และมีระบบชลประทานที่ดี มีลักษณะภูมิประเทศที่เอื้ออำนวย ทำให้เป็นแหล่งผลิตสินค้าเกษตรหลากหลายประเภท ทั้งพืชผัก ผลไม้ ปศุสัตว์ และประมง รวมทั้งเป็นแหล่งอุตสาหกรรมแปรรูปการเกษตรที่เชื่อมโยงแหล่งผลิตสินค้าเกษตรทั้งในภาคกลางและภาคอื่นๆ นอกจากนี้ยังมีตลาดค้าส่งค้าปลีกสินค้าเกษตรที่สำคัญในพื้นที่ เช่น ตลาดไท จังหวัดปทุมธานี ตลาดศรีเมือง จังหวัดราชบุรี ตลาดปลาสุพรรณ จังหวัดอ่างทอง และตลาดมหาชัย จังหวัดสมุทรสาคร เป็นต้น

๒. ภาคกลางมีมูลค่าผลิตภัณฑ์ภาคเกษตร ณ ราคาประจำปี พ.ศ. ๒๕๕๘ ประมาณ ๑๘๑,๙๐๖ ล้านบาท ลดลงจาก ๑๘๒,๗๔๒ ล้านบาท ในปี ๒๕๕๔ โดยเป็นมูลค่าผลิตภัณฑ์สาขาเกษตรฯ ณ ราคาประจำปี พ.ศ. ๒๕๕๘ ประมาณ ๑๕๕,๕๖๔ ล้านบาท และสาขาประมง ๒๖,๓๔๔ ล้านบาท สาขาเกษตรฯ มีสัดส่วนมูลค่าผลิตภัณฑ์คิดเป็นร้อยละ ๑๔.๓ ของมูลค่าผลิตภัณฑ์สาขาเกษตรฯ ของประเทศ อัตราการขยายตัวเฉลี่ยในช่วง ๕ ปี (พ.ศ. ๒๕๕๔-๒๕๕๘) ของสาขาเกษตรฯ ร้อยละ ๐.๒ ต่ำกว่าระดับประเทศที่มีอัตราการขยายตัวเฉลี่ยร้อยละ ๐.๘ เนื่องจากรูปแบบการผลิตเป็นเกษตรเชิงพาณิชย์ที่ใช้สารเคมีจำนวนมาก มีปัญหาดินเสื่อมโทรม และหลายพื้นที่มีกบประสบปัญหาอุทกภัยและภัยแล้ง สำหรับสาขาประมง แม้ว่าจะมีสัดส่วนการผลิตเพียงร้อยละ ๐.๘ ต่อมูลค่าผลิตภัณฑ์ภาคกลาง แต่มีสัดส่วนสูงถึงร้อยละ ๒๕.๔ ของมูลค่าผลิตภัณฑ์สาขาประมงของประเทศ และเมื่อพิจารณาการเติบโตของสาขาประมงในช่วง ๕ ปี (พ.ศ. ๒๕๕๔-๒๕๕๘) ที่ผ่านมา พบว่าสาขาประมงหดตัวเฉลี่ยร้อยละ ๔.๓ แต่ยังคงตัวน้อยกว่าระดับประเทศที่หดตัวเฉลี่ยร้อยละ ๕.๕

๓. ภาคกลางเป็นแหล่งการทำเกษตรฯ ที่สำคัญของประเทศและมีแนวโน้มการพัฒนาคุณภาพการผลิตมากขึ้น แหล่งการทำเกษตรฯ (เกษตรและประมง) ที่สำคัญของภาคกลาง คือ จังหวัดราชบุรี มีสัดส่วนการผลิตร้อยละ ๑๓.๔ รองลงมา คือ สุพรรณบุรี ร้อยละ ๑๑.๖ กาญจนบุรี ร้อยละ ๑๐.๕ และนครปฐม ร้อยละ ๑๐.๑ ภาคกลางเป็นพื้นที่ที่มีที่ราบลุ่มแม่น้ำที่อุดมสมบูรณ์ เหมาะสมในการทำเกษตร แม้ปัจจุบันมีแรงผลักดันทางเศรษฐกิจ ทำให้พื้นที่เกษตรกรรมของภาคกลางลดลงไปมาก โดยแปรเปลี่ยนไปเป็นพื้นที่อุตสาหกรรมและที่อยู่อาศัยมากขึ้น แต่ภาคกลางยังถือได้ว่าเป็นแหล่งผลิตสินค้าเกษตรที่สำคัญของประเทศแห่งหนึ่ง ทั้งทางด้านเพาะปลูก การทำปศุสัตว์ และประมง สินค้าเกษตรที่สำคัญของภาคกลางมี ดังนี้

**๓.๑ ข้าวและพืชไร่** ผลผลิตที่สำคัญ ได้แก่ ข้าว จังหวัดที่มีพื้นที่ปลูกข้าวทั้งนาปีและนาปรังมาก คือ จังหวัดสุพรรณบุรี พระนครศรีอยุธยา และชัยนาท **มันสำปะหลัง** จังหวัดที่มีพื้นที่ปลูกมันสำปะหลังมาก คือ จังหวัดกาญจนบุรี และลพบุรี **อ้อยโรงงาน** ปลูกมากในจังหวัดกาญจนบุรี ลพบุรี และสุพรรณบุรี **สับปะรดโรงงาน** ปลูกมากในจังหวัดประจวบคีรีขันธ์

**๓.๒ กล้วยไม้** เป็นพืชส่งออกสำคัญที่ทำรายได้และสร้างชื่อเสียงให้กับประเทศ โดยแหล่งผลิตกล้วยไม้ที่สำคัญของประเทศอยู่ในพื้นที่ภาคกลาง ซึ่งจังหวัดที่มีพื้นที่เก็บเกี่ยวและผลผลิตมากที่สุดของภาคและของประเทศ คือ จังหวัดนครปฐม รองลงมา คือ จังหวัดสมุทรสาคร

**๓.๓ ปศุสัตว์** ได้แก่ **โคนม** เลี้ยงมากที่สุดที่จังหวัดสระบุรี รองลงมา ได้แก่ ลพบุรี ราชบุรี ประจวบคีรีขันธ์ กาญจนบุรี และนครปฐม **โคเนื้อ** เลี้ยงมากที่สุดที่จังหวัดกาญจนบุรี รองลงมา ได้แก่ ลพบุรี ราชบุรี สุพรรณบุรี และประจวบคีรีขันธ์ **สุกร** เลี้ยงมากที่สุดที่จังหวัดราชบุรี รองลงมา ได้แก่ นครปฐม ลพบุรี สระบุรี และสุพรรณบุรี **เป็ดเนื้อ** เลี้ยงมากที่สุดที่จังหวัดลพบุรี รองลงมา ได้แก่ นครปฐม สระบุรี และราชบุรี **เป็ดไข่** เลี้ยงมากที่สุดที่จังหวัดสุพรรณบุรี รองลงมา ได้แก่ อ่างทอง นครปฐม ราชบุรี และลพบุรี **ไก่เนื้อ** เลี้ยงมากที่สุดที่จังหวัดลพบุรี รองลงมา ได้แก่ สระบุรี กาญจนบุรี ราชบุรี สุพรรณบุรี และนครปฐม และ**ไก่ไข่** เลี้ยงมากที่สุดที่จังหวัดพระนครศรีอยุธยา รองลงมา ได้แก่ สุพรรณบุรี นครปฐม อ่างทอง และสระบุรี

**๓.๔ ประมง** ภาคกลางมีศักยภาพการทำประมงทั้งน้ำจืดและน้ำเค็ม โดยจังหวัดที่มีมูลค่าผลิตภัณฑ์ประมงสูงสุดของภาค คือ จังหวัดสมุทรสาคร โดยมีสัดส่วนการผลิตเกินครึ่งหนึ่งของประเทศ รองลงมา คือ ประจวบคีรีขันธ์ สมุทรปราการ และนครปฐม

**๔. พื้นที่ชลประทานต่อพื้นที่เกษตรของภาคกลางสูงกว่าค่าเฉลี่ยประเทศ** โดยมีสัดส่วนร้อยละ ๕๔.๓ ซึ่งสูงกว่าค่าเฉลี่ยของประเทศที่มีสัดส่วนร้อยละ ๒๑.๑ พื้นที่ชลประทานของภาคกลางในปี ๒๕๕๘ ครอบคลุมพื้นที่ประมาณ ๙.๗๙ ล้านไร่ คิดเป็นร้อยละ ๓๑ ของพื้นที่ชลประทานทั้งประเทศ

**๕. เกษตรปลอดภัย/เกษตรอินทรีย์ในพื้นที่ยังมีไม่มากนัก** จากข้อมูลการตรวจรับรองเกษตรปลอดภัยและเกษตรอินทรีย์ของกรมวิชาการเกษตร ณ วันที่ ๑๓ กุมภาพันธ์ ๒๕๖๐ พบว่าภาคกลางมีพื้นที่เกษตรปลอดภัยรวมทั้งสิ้น ๘๙,๙๐๖.๖๙ ไร่ และเกษตรอินทรีย์ ๑,๑๘๘.๕๑ ไร่ โดยจังหวัดในภาคกลางที่มีพื้นที่ได้รับการรับรองแหล่งผลิตสินค้าเกษตรปลอดภัยมากที่สุด คือ จังหวัดประจวบคีรีขันธ์ รองมา คือ จังหวัดราชบุรี สุพรรณบุรี และปทุมธานี ส่วนจังหวัดที่มีพื้นที่ได้รับการรับรองแหล่งผลิตสินค้าเกษตรอินทรีย์มากที่สุด คือ จังหวัดสระบุรี รองมาคือ จังหวัดสุพรรณบุรี ประจวบคีรีขันธ์ และราชบุรี

### **ภาคตะวันออก**

“ฐานเศรษฐกิจชั้นนำของอาเซียน”

ประกอบด้วยยุทธศาสตร์การพัฒนา ดังนี้

๑. พัฒนาพื้นที่ระเบียงเศรษฐกิจพิเศษภาคตะวันออกให้เป็นเขตเศรษฐกิจพิเศษที่มีความทันสมัยที่สุดในภูมิภาคอาเซียน

๒. พัฒนาภาคตะวันออกให้เป็นแหล่งผลิตอาหารที่มีคุณภาพและได้มาตรฐานสากล

๓. ปรับปรุงมาตรฐานสินค้าและธุรกิจบริการด้านการท่องเที่ยว

๔. พัฒนาพื้นที่เศรษฐกิจชายแดนให้เป็นประตูเศรษฐกิจเชื่อมโยงกับประเทศเพื่อนบ้านและเจริญเติบโตอย่างยั่งยืน

๕. แก้ไขปัญหาทรัพยากรธรรมชาติและจัดระบบการบริหารจัดการมลพิษให้มีประสิทธิภาพเพิ่มขึ้น



## สภาพเศรษฐกิจสาขาเกษตรของภาคตะวันออก

**๑. ภาคตะวันออกมีมูลค่าผลิตภัณฑ์ภาคเกษตร ณ ราคาประจำปี พ.ศ. ๒๕๕๘ ประมาณ ๑๖๘,๗๑๗ ล้านบาท ลดลงจาก ๑๘๕,๔๓๗ ล้านบาท ในปี ๒๕๕๔** โดยเป็นมูลค่าผลิตภัณฑ์สาขาเกษตรฯ ๑๕๒,๘๕๘ ล้านบาท และสาขาประมง ๑๕,๘๕๙ ล้านบาท สาขาเกษตรฯ มีสัดส่วนมูลค่าผลิตภัณฑ์คิดเป็นร้อยละ ๖.๔ ต่อมูลค่าผลิตภัณฑ์ภาคตะวันออก และร้อยละ ๑๔ ของมูลค่าผลิตภัณฑ์สาขาเกษตรฯ ของประเทศ อัตราการขยายตัวเฉลี่ยของสาขาเกษตรฯ ของภาคตะวันออกในช่วง ๕ ปี (๒๕๕๔-๒๕๕๘) ร้อยละ ๒.๔ สูงกว่าประเทศที่มีอัตราการขยายตัวเฉลี่ยร้อยละ ๑.๒ สาขาเกษตรของภาคตะวันออกมีปัญหาสำคัญที่ต้องเร่งแก้ไขหลายประการ เช่น ปัญหาคุณภาพดินเสื่อมจากการใช้สารเคมี สารเคมีตกค้างในผลผลิตและปัญหาผลไม้ล้นตลาด เป็นต้น สำหรับสาขาประมง มีสัดส่วนการผลิตเพียงแค่อ้อยละ ๐.๗ ต่อมูลค่าผลิตภัณฑ์ภาคตะวันออก แต่มีสัดส่วนร้อยละ ๑๕.๓ ของมูลค่าผลิตภัณฑ์สาขาประมงของประเทศ เมื่อพิจารณาในช่วง ๕ ปี (๒๕๕๔-๒๕๕๘) ที่ผ่านมา พบว่าสาขาประมงของภาคตะวันออกหดตัวน้อยกว่าระดับประเทศ โดยภาคตะวันออกหดตัวเฉลี่ยร้อยละ ๕.๒ ในขณะที่ประเทศหดตัวเฉลี่ยร้อยละ ๕.๕

**๒. แหล่งการทำเกษตรฯ ที่สำคัญของภาคตะวันออก** คือ จังหวัดจันทบุรี มีสัดส่วนการผลิตร้อยละ ๔๑.๑ รองลงมา คือ ระยองร้อยละ ๑๒.๓ ชลบุรีร้อยละ ๑๒.๑ และตราคร้อร้อยละ ๑๑.๒ ปัจจุบันพื้นที่เกษตรกรรมของภาคตะวันออกได้แปรเปลี่ยนไปเป็นพื้นที่อุตสาหกรรมและที่อยู่อาศัยมากขึ้น แต่ภาคตะวันออกก็ยังถือได้ว่าเป็นแหล่งผลิตสินค้าเกษตรที่สำคัญของประเทศแห่งหนึ่ง ทั้งทางด้านการเพาะปลูก การทำปศุสัตว์ และประมงสินค้าเกษตรที่สำคัญของภาคตะวันออกมีดังนี้

**๒.๑ ข้าวและพืชไร่** ผลผลิตที่สำคัญ ได้แก่ ข้าวและมันสำปะหลัง ปี ๒๕๕๘ จังหวัดที่มีพื้นที่ปลูกข้าวนาปีมากของภาค คือ จังหวัดสระแก้ว ฉะเชิงเทรา ปราจีนบุรี และนครนายก ส่วนจังหวัดที่มีพื้นที่ปลูกมันสำปะหลังมาก คือ จังหวัดสระแก้ว ฉะเชิงเทรา ชลบุรี และจันทบุรี

**๒.๒ ผลไม้** ที่สำคัญ ได้แก่ **ทุเรียน** จังหวัดที่เป็นแหล่งปลูกทุเรียนในภาคที่สำคัญ คือ จังหวัดจันทบุรี ระยอง และตราคร้อ **มังคุด** แหล่งปลูกที่สำคัญ คือ จังหวัดจันทบุรี ตราคร้อ และระยอง **ลำไย** แหล่งปลูกลำไยที่สำคัญ คือ จังหวัดจันทบุรี **เงาะ** แหล่งปลูกที่สำคัญ คือ จังหวัดจันทบุรี และตราคร้อ **ลองกอง** แหล่งปลูกลองกองที่สำคัญ คือ จังหวัดจันทบุรี

**๒.๓ ปศุสัตว์** ได้แก่ **ไก่เนื้อ** แหล่งเลี้ยงที่สำคัญ คือ จังหวัดชลบุรี ฉะเชิงเทรา ระยอง และปราจีนบุรี **ไก่ไข่** แหล่งเลี้ยงที่สำคัญ คือ จังหวัดฉะเชิงเทรา นครนายก และชลบุรี **เป็ดเนื้อ** แหล่งเลี้ยงที่สำคัญ คือ จังหวัดชลบุรี และฉะเชิงเทรา **เป็ดไข่** แหล่งเลี้ยงที่สำคัญ คือ จังหวัดชลบุรี และฉะเชิงเทรา และ**สุกร** แหล่งเลี้ยงที่สำคัญ คือ จังหวัดฉะเชิงเทรา และชลบุรี

**๒.๔ ประมง** ภาคตะวันออกมีศักยภาพในการทำประมง โดยจังหวัดที่มีมูลค่าผลิตภัณฑ์ประมงสูงที่สุดของภาค คือ จังหวัดตราคร้อ รองลงมา คือ ระยอง และจันทบุรี

**๓. พื้นที่ชลประทานต่อพื้นที่เกษตรของภาคตะวันออกต่ำกว่าค่าเฉลี่ยประเทศ** โดยมีสัดส่วนร้อยละ ๒๐.๘ ซึ่งต่ำกว่าค่าเฉลี่ยของประเทศที่มีสัดส่วนร้อยละ ๒๑.๑ พื้นที่ชลประทานของภาคตะวันออกในปี ๒๕๕๘ ครอบคลุมพื้นที่ประมาณ ๒.๖๘ ล้านไร่ คิดเป็นร้อยละ ๘.๕ ของพื้นที่ชลประทานทั้งประเทศ

**๔. เกษตรปลอดภัยและเกษตรอินทรีย์ในพื้นที่ยังมีไม่มากนัก** จากข้อมูลการตรวจรับรองเกษตรปลอดภัยและเกษตรอินทรีย์ของกรมวิชาการเกษตร ณ วันที่ ๑๓ กุมภาพันธ์ ๒๕๖๐ พบว่าภาคตะวันออกมีพื้นที่เกษตรปลอดภัยรวมทั้งสิ้น ๑๙๔,๓๓๖.๒๑ ไร่ โดยจังหวัดในภาคตะวันออกที่มีพื้นที่ได้รับการรับรองแหล่งผลิตสินค้าเกษตรปลอดภัยมากที่สุด คือ จังหวัดจันทบุรี รองลงมา คือ จังหวัดตราคร้อ และระยอง และเกษตรอินทรีย์ ๘๒๙.๖๙ ไร่ โดยจังหวัดที่มีพื้นที่ได้รับการรับรองแหล่งผลิตสินค้าเกษตรอินทรีย์มากที่สุด คือ จังหวัดตราคร้อ รองลงมา คือ จังหวัดจันทบุรี และระยอง

## ภาคใต้

“ภาคใต้เป็นเมืองท่องเที่ยวพักผ่อนตากอากาศระดับโลก เป็นศูนย์กลางผลิตภัณช์ยางพาราและปาล์มน้ำมันของประเทศ และเมืองเศรษฐกิจเชื่อมโยงการค้าการลงทุนกับภูมิภาคอื่นของโลก” ประกอบด้วยยุทธศาสตร์การพัฒนา ดังนี้

๑. พัฒนาการท่องเที่ยวของภาคให้เป็นแหล่งท่องเที่ยวคุณภาพชั้นนำของโลก
๒. พัฒนาอุตสาหกรรมการแปรรูปยางพาราและปาล์มน้ำมันแห่งใหม่ของประเทศ
๓. พัฒนาการผลิตสินค้าเกษตรหลักของภาค
๔. พัฒนาโครงสร้างพื้นฐานสนับสนุนการท่องเที่ยว การพัฒนาเขตอุตสาหกรรม และการเชื่อมโยงการค้าโลก

### สภาพเศรษฐกิจสาขาเกษตรของภาคใต้

๑. ภาคใต้มีมูลค่าผลิตภัณฑ์ภาคเกษตร ณ ราคาประจำปี พ.ศ. ๒๕๕๘ จำนวน ๒๔๕,๘๗๕ ล้านบาท ลดลงจาก ๓๓๙,๔๔๐ ล้านบาท ในปี ๒๕๕๔ โดยเป็นมูลค่าผลิตภัณฑ์สาขาเกษตรฯ ๒๐๗,๗๑๘ ล้านบาท และสาขาประมง ๓๘,๑๕๗ ล้านบาท สาขาเกษตรฯ มีสัดส่วนมูลค่าผลิตภัณฑ์คิดเป็นร้อยละ ๑๙.๓ ของมูลค่าผลิตภัณฑ์ภาค อัตราการขยายตัวเฉลี่ยในช่วง ๕ ปี (พ.ศ.๒๕๕๔-๒๕๕๘) ของสาขาเกษตรฯ ร้อยละ ๒.๘ สูงกว่าระดับประเทศที่มีอัตราการขยายตัวเฉลี่ย ๑.๒ ซึ่งยางพาราและปาล์มน้ำมันยังเป็นกิจกรรมการเกษตรที่มีบทบาทสำคัญทางเศรษฐกิจ ส่วนสาขาประมงมีสัดส่วนการผลิตร้อยละ ๓.๕ ของมูลค่าผลิตภัณฑ์ภาค แต่มีสัดส่วนสูงถึงร้อยละ ๓๖.๘ ของมูลค่าผลิตภัณฑ์สาขาประมงของประเทศ อัตราการขยายตัวเฉลี่ยในช่วง ๕ ปี (พ.ศ.๒๕๕๔-๒๕๕๘) หดตัวร้อยละ ๖.๕ มากกว่าระดับประเทศที่หดตัวร้อยละ ๕.๕

๒. ยางพารา เป็นพืชเศรษฐกิจหลักของภาคใต้ ในปี ๒๕๕๕ มีพื้นที่ปลูกยางพารา ๑๑.๘๖ ล้านไร่ หรือร้อยละ ๕๐.๘ ของพื้นที่ปลูกยางพาราทั้งประเทศ มีปริมาณผลผลิต ๒.๕๙ ล้านตัน หรือ ๕๙.๐ ของผลผลิตทั้งประเทศ จังหวัดสุราษฎร์ธานีมีพื้นที่ปลูกมากที่สุดของประเทศ ๒.๘๖ ล้านไร่ รองลงมา ได้แก่ จังหวัดสงขลา ๒.๐๘ ล้านไร่ จังหวัดนครศรีธรรมราช ๑.๘๔ ล้านไร่ ผลผลิตยางพาราของภาคใต้มีแนวโน้มเพิ่มขึ้นตามพื้นที่ปลูกและพื้นที่ให้ผลผลิต ในปี ๒๕๕๕ ผลผลิตยางพาราเฉลี่ยต่อไร่ ๒๔๔ กิโลกรัม สูงกว่าระดับประเทศที่ ๒๒๔ กิโลกรัม อย่างไรก็ตามผลผลิตยางพาราเฉลี่ยต่อไร่มีแนวโน้มลดลงจาก ๒๘๐ กิโลกรัมในปี ๒๕๕๕

๓. ปาล์มน้ำมัน ปี ๒๕๕๕ ภาคใต้มีพื้นที่ปลูกปาล์มน้ำมัน ๔.๓๖ ล้านไร่ คิดเป็นร้อยละ ๘๔.๐ ของพื้นที่ปลูกปาล์มน้ำมันทั้งประเทศ มีปริมาณผลผลิต ๙.๗๙ ล้านตัน หรือ ร้อยละ ๘๙.๐ ของผลผลิตทั้งประเทศ จังหวัดสุราษฎร์ธานีมีพื้นที่ปลูกมากที่สุดของประเทศ ๑.๑๕ ล้านไร่ รองลงมา ได้แก่ จังหวัดกระบี่ ๑.๐๙ ล้านไร่ ผลผลิตปาล์มน้ำมันของภาคใต้มีแนวโน้มเพิ่มขึ้นตามพื้นที่ปลูกและพื้นที่ให้ผลผลิต ในปี ๒๕๕๕ ผลผลิตปาล์มน้ำมันเฉลี่ยต่อไร่ ๒,๕๖๔ กิโลกรัม สูงกว่าระดับประเทศที่ ๒,๔๐๙ กิโลกรัม อย่างไรก็ตามผลผลิตปาล์มน้ำมันเฉลี่ยต่อไร่มีแนวโน้มลดลงจาก ๓,๑๔๒ กิโลกรัมในปี ๒๕๕๕

๔. ภาคใต้เป็นแหล่งประมงและเพาะเลี้ยงสัตว์น้ำชายฝั่งที่สำคัญ ภาคใต้มีท่าเทียบเรือประมงในจังหวัดสงขลา ชุมพร สุราษฎร์ธานี นครศรีธรรมราช ระนอง และภูเก็ต โดยในปี ๒๕๕๕ มีปริมาณสัตว์น้ำที่จับได้ ๑๑๓,๐๔๒ ตัน มูลค่า ๔,๓๖๙ ล้านบาท คิดเป็นร้อยละ ๔๐.๙ ของปริมาณสัตว์น้ำของประเทศ และร้อยละ ๒๘.๒ ของมูลค่าสัตว์น้ำของประเทศ โดยปริมาณสัตว์น้ำจับได้มากในจังหวัดภูเก็ต สงขลา ระนอง และชุมพร ในขณะที่การเพาะเลี้ยงสัตว์น้ำของภาคใต้ ในปี ๒๕๕๕ ส่วนใหญ่เป็นการเพาะเลี้ยงกุ้ง มีพื้นที่เพาะเลี้ยง ๙๑๘,๘๓๗ ไร่ ปริมาณผลผลิต ๑,๗๕๕,๓๐๙ ตัน มีพื้นที่เพาะเลี้ยงกุ้งที่สำคัญในจังหวัดสุราษฎร์ธานี สงขลา ตรัง และนครศรีธรรมราช

๕. พื้นที่ใช้ประโยชน์ทางการเกษตร ปี ๒๕๕๘ ภาคใต้มีพื้นที่ใช้ประโยชน์ทางการเกษตร ๑๘.๓๐ ล้านไร่ ขนาดฟาร์ม ๒๒.๑๙ ไร่ต่อครัวเรือน ซึ่งต่ำกว่าระดับประเทศที่ ๒๕.๒๘ ไร่ต่อครัวเรือน จังหวัดภูเก็ตมีเนื้อที่

ถือครองทำการเกษตรมากที่สุด ๕๓.๗๔ ไร่ต่อครัวเรือน รองลงมาจังหวัดกระบี่ ๔๒.๔๐ ไร่ต่อครัวเรือน และจังหวัดพัทลุงมีเนื้อที่ถือครองทำการเกษตรต่ำสุดของภาค ๑๔.๗๔ ไร่ต่อครัวเรือน

**๖. พื้นที่ชลประทานต่อพื้นที่ทางการเกษตรของภาคใต้ต่ำกว่าค่าเฉลี่ยประเทศ** โดยมีสัดส่วนร้อยละ ๑๓.๘ ต่ำกว่าค่าเฉลี่ยประเทศที่มีสัดส่วนร้อยละ ๒๑.๑ โดยพื้นที่ชลประทานภาคใต้ ๒.๕๒ ล้านไร่ หรือร้อยละ ๘.๐ ของพื้นที่ชลประทานประเทศ จังหวัดพัทลุงมีพื้นที่ชลประทานต่อพื้นที่เกษตรสูงสุตร้อยละ ๔๖.๐ รองลงมาจังหวัดสงขลาร้อยละ ๒๕.๖

### **ภาคใต้ชายแดน**

“เป็นแหล่งผลิตภาคเกษตรและอุตสาหกรรมเกษตรแปรรูปที่สำคัญของประเทศ และเป็นเมืองชายแดนเชื่อมโยงการค้าและการท่องเที่ยวกับพื้นที่ภาคใต้และการพัฒนาเศรษฐกิจของมาเลเซียและสิงคโปร์” ประกอบด้วยยุทธศาสตร์การพัฒนา ดังนี้

๑. พัฒนาอุตสาหกรรมเกษตรและอุตสาหกรรมแปรรูปการเกษตรเพื่อความมั่นคงให้กับภาคการผลิต
๒. พัฒนาเมืองสู่ไฮเทค-โลก และเมืองเบตงให้เป็นเมืองการค้าและเมืองท่องเที่ยวชายแดน
๓. เสริมสร้างความเข้มแข็งให้กับชุมชน

### **สภาพเศรษฐกิจสาขาเกษตรของภาคใต้ชายแดน**

**๑. ภาคการเกษตรมีบทบาทสำคัญต่อเศรษฐกิจของภาค และการผลิตยังเป็นแบบเดิมที่มีการแปรรูปเพื่อสร้างมูลค่าเพิ่มน้อย** ปี ๒๕๕๘ ผลิตภัณฑ์ภาคเกษตรมีมูลค่า ๓๙,๔๕๐ ล้านบาท คิดเป็นร้อยละ ๓.๓ ของมูลค่าผลิตภัณฑ์สาขาเกษตรของประเทศ แบ่งเป็นสาขาเกษตรร้อยละ ๒๒.๘ และสาขาประมงร้อยละ ๙.๒ โดยกิจกรรมการเกษตรที่มีบทบาทสำคัญทางเศรษฐกิจของภาคใต้ชายแดน ประกอบด้วย ยางพารา ปาล์มน้ำมัน ประมงทะเลและชายฝั่ง ปศุสัตว์ และไม้ผล อัตราการขยายตัวของผลิตภัณฑ์ภาคเกษตรเฉลี่ยในช่วง ๕ ปี (พ.ศ. ๒๕๕๔-๒๕๕๘) หดตัวร้อยละ ๓.๙ เนื่องจากสถานการณ์ราคายางพาราและความต้องการยางพาราของตลาดโลกมีแนวโน้มลดลงจากภาวะเศรษฐกิจที่ชะลอตัว รวมทั้งมีการแปรรูปเพื่อเพิ่มมูลค่าน้อยและขาดแคลนแรงงานภาคเกษตร

**๒. การผลิตภาคเกษตรของภาคใต้ยังเป็นแบบเดิมที่มีการแปรรูปเพื่อสร้างมูลค่าเพิ่มน้อย** โดยพืชเศรษฐกิจที่สำคัญของภาคใต้ชายแดน ประกอบด้วย

**๒.๑ ยางพารามีแนวโน้มผลผลิตลดลง** ภาคใต้ชายแดนมีพื้นที่ปลูกยางพารา ๒.๗๑ ล้านไร่ คิดเป็นร้อยละ ๑๑.๖ ของพื้นที่ปลูกยางพาราทั้งประเทศ ปริมาณผลผลิตและผลผลิตเฉลี่ยต่อไร่มีแนวโน้มลดลง โดยปี ๒๕๕๙ มีผลผลิต ๐.๕๕ ล้านตัน และผลผลิตเฉลี่ยต่อไร่ ๒๓๑ กิโลกรัม จังหวัดยะลามีพื้นที่ปลูกยางพารา มากที่สุด ๑.๓๖ ล้านไร่ รองลงมา คือ จังหวัดนราธิวาส ๐.๙๙ ล้านไร่ และการทำสวนยางพารายังมีปัญหา ประสิทธิภาพการผลิต เนื่องจากการปลูกในพื้นที่ที่ไม่เหมาะสม เช่น พื้นที่นา การใช้สายพันธุ์ดั้งเดิม และเทคโนโลยีการผลิต (การกรีดยาง) ที่ไม่เหมาะสม และบางส่วนขาดการบำรุงรักษาสวนยาง

**๒.๒ ปาล์มน้ำมันมีประสิทธิภาพการผลิตในระดับต่ำ** ภาคใต้ชายแดนมีพื้นที่ปลูกปาล์มน้ำมัน ๐.๐๘ ล้านไร่ หรือร้อยละ ๑.๗ ของพื้นที่ปลูกปาล์มน้ำมันทั้งประเทศ โดยจังหวัดนราธิวาสมีพื้นที่ปลูกมากที่สุด ๐.๐๖ แสนไร่ รองลงมา คือ จังหวัดปัตตานี ๐.๐๒ แสนไร่ ผลผลิตเฉลี่ยต่อไร่อยู่ในระดับต่ำที่ ๑,๒๘๒ กิโลกรัมต่อไร่ ซึ่งต่ำกว่าระดับประเทศที่ ๒,๔๐๙ กิโลกรัมต่อไร่ เนื่องจากการขยายพื้นที่ปลูกในที่ราบลุ่มและพื้นที่นาร้างซึ่งมีปัญหาคุณภาพดิน รวมทั้งการใช้สายพันธุ์คุณภาพต่ำ เกษตรกรบางส่วนยังขาดความรู้ในวิธีการผลิตและการดูแลรักษาสวนปาล์มที่ถูกต้องเหมาะสม

**๒.๓ ประมง** ภาคใต้ชายแดนเป็นแหล่งประมงที่สำคัญของภาคใต้ ปี ๒๕๕๙ สามารถจับสัตว์น้ำได้ ๙๑,๐๘๒ ตัน หรือร้อยละ ๓๒.๙ ของปริมาณสัตว์น้ำของประเทศ เป็นมูลค่า ๘,๕๐๐ ล้านบาท โดยทำเทียบเรือประมงปัตตานีมีปริมาณสัตว์น้ำขึ้นท่าสูงสุดของประเทศ อย่างไรก็ตามการทำประมงในพื้นที่

ประสบปัญหาปริมาณสัตว์น้ำลดลงจากความอุดมสมบูรณ์ของทรัพยากรที่ลดลง และปัญหาการทำประมงนอกน่านน้ำจากมาตรการทางกฎหมายของประเทศอินโดนีเซีย รวมทั้งผลจากการใช้มาตรการการแก้ไขปัญหาการประมงผิดกฎหมาย (Illegal Unreported and Unregulated fishing หรือ IUU Fishing) ส่วนการเพาะเลี้ยงสัตว์น้ำชายฝั่ง ซึ่งส่วนใหญ่เป็นการเลี้ยงกุ้งขาวแวนนาไมและกุ้งกุลาดำ มีพื้นที่เพาะเลี้ยงรวม ๔๗,๑๘๖ ไร่ มีผลผลิต ๑๙,๓๕๗ ตัน พื้นที่เพาะเลี้ยงมากที่สุดในจังหวัดปัตตานี ทั้งนี้ การเพาะเลี้ยงยังประสบปัญหาการระบาดของโรคตายด่วน (Shrimp Early Mortality Syndrome : EMS) และความแปรปรวนของสภาพอากาศ ส่งผลกระทบต่อปริมาณผลผลิตกุ้งในพื้นที่

**๒.๔ ปศุสัตว์** ภาคใต้ชายแดนมีการเลี้ยงปศุสัตว์ (แพะ และโค) เพื่อบริโภคในครัวเรือนและใช้ในพิธีกรรมทางศาสนา โดยภาครัฐได้ดำเนินโครงการส่งเสริมการเลี้ยงปศุสัตว์ในพื้นที่มาอย่างต่อเนื่อง ปี ๒๕๕๘ มีการเลี้ยงแพะ จำนวน ๑๐๖,๗๕๙ ตัว เลี้ยงมากที่สุดในจังหวัดยะลา ส่วนโคนี้อมีจำนวน ๒๐,๐๖๖ ตัว เลี้ยงมากที่สุดในจังหวัดนราธิวาส อย่างไรก็ตาม ปริมาณปศุสัตว์ยังไม่เพียงพอต่อการบริโภคในพื้นที่เนื่องจากปัญหาการขาดแคลนสายพันธุ์ดี ปัญหาโรคติดต่อ อาทิ ปากเท้าเปื่อย และการขาดความรู้ในการจัดการฟาร์ม นอกจากนี้ ยังมีการเลี้ยงไก่เบตงในพื้นที่จังหวัดยะลา ซึ่งเป็นไก่พื้นเมืองที่เป็นเอกลักษณ์และมีชื่อเสียง แต่ยังมีข้อจำกัดในการขยายพันธุ์และควบคุมพันธุ์คุณภาพ เพื่อเพิ่มปริมาณผลผลิตให้เพียงพอความต้องการของตลาด

**๓. พื้นที่ใช้ประโยชน์ทางการเกษตร และขนาดฟาร์ม ๑๘.๓๗ ไร่ต่อครัวเรือน** ในปี ๒๕๕๘ ภาคใต้ชายแดนมีพื้นที่ใช้ประโยชน์ทางการเกษตร ๓.๔๕ ล้านไร่ คิดเป็นร้อยละ ๒.๓๒ ของประเทศ โดยจังหวัดนราธิวาสมีพื้นที่ใช้ประโยชน์ทางการเกษตรมากที่สุด ๑.๔๑ ล้านไร่ สำหรับขนาดฟาร์มที่ถือครองต่อครัวเรือนมีเพียง ๑๘.๓๗ ไร่ต่อครัวเรือน ต่ำกว่าระดับประเทศที่มีขนาดฟาร์ม ๒๕.๓ ไร่ต่อครัวเรือน และจังหวัดปัตตานีมีพื้นที่ใช้ประโยชน์ทางการเกษตรน้อยที่สุด ๐.๗๕ ล้านไร่ และมีขนาดฟาร์ม ๑๐.๙๓ ไร่ต่อครัวเรือน

**๔. พื้นที่ชลประทานต่อพื้นที่ทางการเกษตร** ภาคใต้ชายแดนมีพื้นที่ชลประทาน ๐.๗ ล้านไร่ คิดเป็นสัดส่วนต่อพื้นที่การเกษตรร้อยละ ๑๙.๗ โดยพื้นที่ชลประทานส่วนใหญ่อยู่ในบริเวณลุ่มน้ำปัตตานี ซึ่งเป็นแหล่งเพาะปลูกข้าวที่สำคัญของภาค จังหวัดปัตตานีมีพื้นที่ชลประทานมากที่สุด ๔๑๖,๑๓๒ ไร่ คิดเป็นร้อยละ ๓๑.๘ ของพื้นที่เกษตรของจังหวัด และจังหวัดยะลามีพื้นที่ชลประทานน้อยที่สุดที่ ๐.๐๒ ล้านไร่

## ๒.๘ ยุทธศาสตร์ตามแผนพัฒนากลุ่มจังหวัดภาคใต้ฝั่งอันดามัน และแผนพัฒนาจังหวัดกระบี่

แผนพัฒนากลุ่มจังหวัดภาคใต้ฝั่งอันดามัน (ระนอง พังงา ภูเก็ต กระบี่ ตรัง) พ.ศ. ๒๕๖๑-๒๕๖๔

วิสัยทัศน์ (Vision) “การท่องเที่ยวที่มีคุณภาพระดับโลก บนฐานความเข้มแข็งของภาคเกษตรและชุมชนอย่างยั่งยืน”

### พันธกิจ (Mission)

๑. มุ่งเน้นการบริหารจัดการด้านการท่องเที่ยวให้ได้มาตรฐาน และส่งเสริมด้านการตลาดประชาสัมพันธ์ พื้นที่การท่องเที่ยวให้กระจายไปสู่ชุมชนและท้องถิ่นอย่างทั่วถึง เพื่อยกระดับรายได้จากการท่องเที่ยว

๒. เสริมสร้างความเข้มแข็งภาคการเกษตรให้เติบโตอย่างเต็มศักยภาพ เพื่อสร้างรายได้ให้กับพื้นที่อย่างต่อเนื่องและยั่งยืน

๓. พัฒนาและเพิ่มศักยภาพทรัพยากรบุคคลทั้งภาคการท่องเที่ยวและเกษตร เพื่อยกระดับประสิทธิภาพการทำงานให้สูงขึ้น นำไปสู่การขับเคลื่อนงานให้บรรลุตามวัตถุประสงค์

๔. บริหารจัดการทรัพยากรธรรมชาติสิ่งแวดล้อมเพื่อรักษาความสมดุลของระบบนิเวศ และรักษาความเป็นอัตลักษณ์ของอันดามัน

## เป้าประสงค์รวม (Objectives)

๑. มีศักยภาพและขีดความสามารถในการแข่งขันสูงทั้งด้านการท่องเที่ยวและภาคเกษตร เพื่อสร้างรายได้และขับเคลื่อนเศรษฐกิจ
๒. ชุมชนมีความเข้มแข็ง ประชาชนมีความมั่นคงในคุณภาพชีวิตที่ดี
๓. บุคลากรด้านการท่องเที่ยวและภาคเกษตรได้รับการพัฒนาให้มีศักยภาพเพิ่มขึ้น
๔. มีระบบการบริหารจัดการทรัพยากรธรรมชาติและสิ่งแวดล้อมที่ดี เพื่อคงความอุดมสมบูรณ์อย่างยั่งยืน
๕. มีการอนุรักษ์ประเพณีและวัฒนธรรมอันทรงคุณค่าให้คงความเป็นอัตลักษณ์แห่งอันดามัน
๖. มุ่งสู่ความเป็นอันดามันเมืองอัจฉริยะและน่าอยู่ (Andaman Smart and Livable City)

## จุดเน้นทางยุทธศาสตร์ (Strategic Positioning)

๑. การท่องเที่ยวที่มีมาตรฐานและคุณภาพระดับโลก
๒. การเพิ่มมูลค่าภาคการผลิตเกษตร ประมง และปศุสัตว์ ให้มีมาตรฐานความปลอดภัยและเป็นมิตรต่อสิ่งแวดล้อม
๓. การบริหารจัดการที่ยั่งยืน โดยเน้นการพัฒนาทรัพยากรบุคคล ภูมิสังคม ประวัติศาสตร์ ประเพณีวัฒนธรรม และความต้องการของท้องถิ่น

## ประเด็นยุทธศาสตร์

- ประเด็นยุทธศาสตร์ที่ ๑ : พัฒนาคุณภาพด้านการท่องเที่ยวให้มีมาตรฐาน อย่างยั่งยืน
- ประเด็นยุทธศาสตร์ที่ ๒ : การพัฒนาระบบและสร้างมูลค่าเพิ่มให้สินค้าภาคเกษตร ประมง และปศุสัตว์ที่มีศักยภาพในพื้นที่ เพื่อให้ชุมชนเกิดความเข้มแข็งอย่างยั่งยืน
- ประเด็นยุทธศาสตร์ที่ ๓ : การเสริมสร้างและพัฒนาศักยภาพต้นทุนมนุษย์เพื่อนำไปสู่การพัฒนาที่ยั่งยืน

## แผนพัฒนาจังหวัดกระบี่ พ.ศ.๒๕๖๑-๒๕๖๕

**เป้าหมายการพัฒนาจังหวัดกระบี่** “เมืองท่องเที่ยวคุณภาพระดับนานาชาติ เกษตรอุตสาหกรรมยั่งยืน สังคมน่าอยู่ เป็นมิตรกับสิ่งแวดล้อม และปรับตัวเท่าทันต่อบริบทการเปลี่ยนแปลง”

### วัตถุประสงค์ :

- (๑) พัฒนาให้เป็นเมืองท่องเที่ยวเชิงอนุรักษ์ที่มีคุณภาพระดับนานาชาติ เชื่อมโยงกับศิลปวัฒนธรรม วิถีชุมชน และอัตลักษณ์
- (๒) เสริมสร้างศักยภาพเศรษฐกิจทั้งภาคการท่องเที่ยว เกษตร อุตสาหกรรม ของจังหวัดให้มีคุณภาพ แข่งขันได้ มีคุณธรรม รับผิดชอบต่อสังคมและเป็นเศรษฐกิจบนฐานความรู้และปรัชญาเศรษฐกิจพอเพียง
- (๓) พัฒนาคมนให้มีความรู้ มีคุณธรรม สามารถนำความรู้และทักษะไปใช้ในการดำรงชีวิตและประกอบ อาชีพได้อย่างเต็มศักยภาพ และสามารถปรับตัวรองรับบริบทการเปลี่ยนแปลง
- (๔) ดำรงความหลากหลายทางชีวภาพ และสร้างความมั่นคงของฐานทรัพยากรธรรมชาติและคุณภาพ สิ่งแวดล้อม

### ตัวชี้วัด :

- (๑) อัตราการขยายตัวผลิตภัณฑ์มวลรวมของจังหวัดไม่น้อยกว่า ร้อยละ ๕
- (๒) ประชากรที่อยู่ใต้เส้นความยากจน ไม่เกินร้อยละ ๔.๗ (คำนวณจากค่าฐานปี ๒๕๕๘ มีค่าร้อยละ ๔.๗)
- (๓) อัตราการว่างงาน ต่ำกว่าร้อยละ ๑.๕

**ประเด็นการพัฒนา : ๔ ประเด็นการพัฒนา**

**ประเด็นการพัฒนาที่ ๑ : พัฒนาการท่องเที่ยวให้เป็นการท่องเที่ยวสีเขียว (Green Tourism) เพิ่มศักยภาพให้ได้มาตรฐานในระดับสากล และเชื่อมโยงการท่องเที่ยวระดับภูมิภาคและนานาชาติ**

**วัตถุประสงค์**

(๑) พัฒนาจังหวัดกระบี่เป็นเมืองท่องเที่ยวเชิงอนุรักษ์ และเป็นเมืองท่องเที่ยวคุณภาพในระดับนานาชาติ

(๒) สร้างรายได้จากการท่องเที่ยวให้เพิ่มขึ้นอย่างมีเสถียรภาพ ซึ่งส่งผลต่อการขยายตัวทางเศรษฐกิจ มีการจ้างงาน สร้างรายได้และกระจายรายได้ให้กับประชาชนในพื้นที่

(๓) ยกกระดับโครงสร้างพื้นฐานและสิ่งอำนวยความสะดวกรองรับการท่องเที่ยวที่ได้คุณภาพมาตรฐานสากล และเพียงพอกับปริมาณความต้องการใช้

(๔) เสริมสร้างความปลอดภัยในชีวิตและทรัพย์สินให้กับนักท่องเที่ยวเพื่อสร้างความเชื่อมั่นและภาพลักษณ์ที่ดี

(๕) สร้างความเชื่อมโยงการท่องเที่ยวของจังหวัดสู่ภูมิภาคและนานาชาติ

(๖) พัฒนาการท่องเที่ยวเป็นไปอย่างยั่งยืน สมดุลกับทรัพยากรธรรมชาติและสิ่งแวดล้อม

**ตัวชี้วัด**

(๑) อัตราการขยายตัวรายได้จากการท่องเที่ยวเพิ่มขึ้นไม่ต่ำกว่าร้อยละ ๑๘ จากปีที่ผ่านมา

(๒) จำนวนแหล่งท่องเที่ยวที่ได้รับการพัฒนาสิ่งอำนวยความสะดวกหรือโครงสร้างพื้นฐานไม่น้อยกว่า ๕ แห่งต่อปี

(๓) อัตราการลดลงของจำนวนคดีอาญาและอุบัติเหตุที่เกิดขึ้นกับนักท่องเที่ยว ลดลงไม่ต่ำกว่าร้อยละ ๑๐ ต่อปี

(๔) อัตราการขยายตัวของผลิตภัณฑ์มวลรวมจังหวัด (GPP) สาขาโรงแรมและภัตตาคารขยายตัวไม่น้อยกว่าร้อยละ ๑๒ จากปีที่ผ่านมา

(๕) จำนวนกิจกรรมหรือการพัฒนาด้านการท่องเที่ยวที่เชื่อมโยงกับภูมิภาคและต่างประเทศไม่ต่ำกว่า ๒ กิจกรรมหรือครั้งต่อปี

(๖) ร้อยละของจำนวนพื้นที่ตัวอย่างแหล่งท่องเที่ยวทางทะเลที่มีคุณภาพน้ำทะเลจากการตรวจวัด อยู่ในเกณฑ์มาตรฐานระดับดี ไม่ต่ำกว่าร้อยละ ๗๐ ของจำนวนตัวอย่างแหล่งท่องเที่ยวทั้งหมด

(๗) จำนวนสถานประกอบการที่พักที่เข้าสู่เกณฑ์โรงแรมสีเขียวไม่ต่ำกว่า ๕ แห่งต่อปี

**แนวทางการพัฒนา**

(๑) ฟื้นฟู ปรับปรุง จัดระเบียบแหล่งท่องเที่ยว และสร้างความตระหนักในการรักษาทรัพยากรธรรมชาติและสิ่งแวดล้อม

(๒) พัฒนาโครงสร้างพื้นฐานและสิ่งอำนวยความสะดวกเพื่อการท่องเที่ยวให้มีคุณภาพได้มาตรฐาน

(๓) สร้างความตระหนักแก่ทุกภาคส่วนในความเป็นเจ้าบ้านที่ดี และพัฒนาบุคลากรทางการท่องเที่ยวให้มีการบริการที่เป็นเลิศ

(๔) พัฒนาการท่องเที่ยวรูปแบบใหม่ให้มีความหลากหลาย

(๕) พัฒนาระบบสร้างความปลอดภัยทางการท่องเที่ยว และการจัดการภัยพิบัติให้ได้มาตรฐาน

(๖) สร้างภาพลักษณ์ของการเป็นเมืองท่องเที่ยวสีเขียวให้เป็นที่รู้จัก ทำการตลาดและประชาสัมพันธ์เชิงรุก และเชื่อมโยงการท่องเที่ยวสู่ภูมิภาคและนานาชาติ

(๗) พัฒนาและยกระดับผลิตภัณธ์ชุมชน สินค้าและบริการท่องเที่ยวให้ได้คุณภาพและมีอัตลักษณ์เชิงพื้นที่

(๘) ควบคุมและจัดระเบียบผังเมืองให้เป็นไปตามกฎหมาย มีระเบียบ สวยงาม โดยคำนึงถึงการอนุรักษ์ทรัพยากรธรรมชาติและสิ่งแวดล้อม

**ประเด็นการพัฒนาที่ ๒:** ยกระดับขีดความสามารถในการผลิตด้านการเกษตรและแปรรูปสินค้าเกษตรอย่างครบวงจร ควบคู่กับการพัฒนาอุตสาหกรรมสะอาดและพลังงานทางเลือก

#### วัตถุประสงค์

- (๑) พัฒนาพื้นที่ให้เป็นแหล่งผลิตปาล์มน้ำมันคุณภาพ
- (๒) ส่งเสริมการผลิตสินค้าเกษตรมีคุณภาพได้มาตรฐาน และมีมูลค่าเพิ่มจากการแปรรูปนวัตกรรม และองค์ความรู้
- (๓) พัฒนาภาคเกษตรกรรมมีความหลากหลาย มีเสถียรภาพทางการเกษตร มีความมั่นคงด้านอาหาร
- (๔) ส่งเสริมการมูลค่าการผลิตด้านการเกษตรขยายตัว เกษตรกรมีความมั่นคงด้านรายได้
- (๕) พัฒนาให้เป็นแหล่งอุตสาหกรรมสะอาด และมีการใช้พลังงานทดแทน

#### ตัวชี้วัด

- (๑) เปอร์เซนต์น้ำมันปาล์มดิบที่สกัดได้โดยเฉลี่ยทั้งจังหวัดไม่ต่ำกว่าร้อยละ ๑๘
- (๒) อัตราการขยายตัวของมูลค่าการผลิตของสินค้าเกษตรที่แปรรูปโดยใช้นวัตกรรม เพิ่มขึ้นไม่ต่ำกว่าร้อยละ ๕ จากปีที่ผ่านมา
- (๓) อัตราการขยายตัวของจำนวนเกษตรกรที่ได้รับการส่งเสริมและพัฒนาให้มีอาชีพและรายได้เสริมด้านเกษตร เพิ่มขึ้นไม่ต่ำกว่าร้อยละ ๕ จากปีที่ผ่านมา
- (๔) อัตราการขยายตัวของมูลค่าผลผลิตปศุสัตว์ที่สำคัญเพิ่มขึ้นไม่ต่ำกว่าร้อยละ ๑๐ จากปีที่ผ่านมา
- (๕) อัตราการขยายตัวของผลิตภัณธ์มวลรวมจังหวัด (GPP) ภาคเกษตรขยายตัวไม่น้อยกว่าร้อยละ ๓ จากปีที่ผ่านมา
- (๖) จำนวนโรงงานอุตสาหกรรมปาล์มน้ำมันและยางพาราเป็นโรงงานอุตสาหกรรมสะอาดไม่ต่ำกว่าร้อยละ ๘๐ ของโรงงานอุตสาหกรรมปาล์มน้ำมันและยางพาราทั้งหมด
- (๗) อัตราการขยายตัวของปริมาณการผลิตพลังงานทดแทนเพิ่มขึ้นไม่ต่ำกว่าร้อยละ ๕ จากปีที่ผ่านมา

#### แนวทางการพัฒนา

- (๑) เพิ่มผลิตภาพ และพัฒนาคุณภาพการผลิตปาล์มน้ำมัน น้ำมันปาล์ม และยางพารา
- (๒) ส่งเสริมการพัฒนานวัตกรรมการแปรรูปสินค้าเกษตรเพื่อสร้างมูลค่าเพิ่ม
- (๓) พัฒนาศักยภาพเกษตรกรและสถาบันเกษตรกรในการผลิตและการบริหารจัดการสินค้าเกษตรให้มีคุณภาพ และสร้างเกษตรกรรุ่นใหม่
- (๔) พัฒนาโครงสร้างพื้นฐานรองรับภาคเกษตรและอุตสาหกรรม
- (๕) พัฒนาระบบบริหารจัดการน้ำที่มีประสิทธิภาพและระบบชลประทานที่ครอบคลุมทั่วถึง
- (๖) ขยายฐานการผลิตสินค้าเกษตรที่หลากหลาย เพื่อสร้างอาชีพและรายได้เสริม และความมั่นคงด้านอาหาร
- (๗) ส่งเสริมการทำเกษตรชีวภาพ เกษตรผสมผสาน ตามแนวปรัชญาของเศรษฐกิจพอเพียง

(๘) ส่งเสริมการตลาด พัฒนาตลาดสินค้าเกษตร และทำเทียบเรือประมง (สะพานปลา) ที่มีคุณภาพและได้มาตรฐาน

(๙) ส่งเสริมและยกระดับวิสาหกิจขนาดกลางและขนาดย่อม และพัฒนาคุณภาพสินค้าและผลิตภัณฑ์ชุมชน

(๑๐) พัฒนาล้างงานทดแทนเพื่อใช้เป็นแหล่งพลังงานทางเลือกของจังหวัด

**ประเด็นการพัฒนาที่ ๓ : พัฒนาคูณภาพชีวิตประชาชนสู่สังคมน่าอยู่ และปรับตัวเท่าทันต่อบริบทการเปลี่ยนแปลง**

#### วัตถุประสงค์

(๑) ประชาชนมีความสุข และมีคุณภาพชีวิตดี

(๒) เป็นสังคมแห่งการเรียนรู้ทุกช่วงวัย และเยาวชนให้ได้รับการศึกษาที่มีคุณภาพ

(๓) ประชาชนได้รับบริการจากสาธารณสุขปลอดภัยขั้นพื้นฐานและโครงสร้างพื้นฐานที่เพียงพอ และมี

คุณภาพ

(๔) การบริการสาธารณสุขที่มีคุณภาพและประสิทธิภาพ ให้ประชาชนได้รับบริการอย่างทั่วถึง

(๕) ประชาชนมีความปลอดภัยในชีวิตและทรัพย์สิน

(๖) แรงงานมีศักยภาพและทักษะความสามารถตรงตามความต้องการของตลาดแรงงานและแข่งขันได้

(๗) แรงงานและผู้ด้อยโอกาสได้รับการคุ้มครองจากสวัสดิการ

(๘) ประชาชนมีคุณธรรม จริยธรรม และใช้หลักปรัชญาเศรษฐกิจพอเพียง เพื่อเป็นภูมิคุ้มกัน

การดำรงชีวิต

#### ตัวชี้วัด

(๑) ประชากรที่อยู่ใต้เส้นความยากจน ไม่เกินร้อยละ ๔.๗

(๒) ร้อยละของครัวเรือนที่ตกเกณฑ์ จปฐ.ได้รับการแก้ไขและผ่านเกณฑ์ จปฐ.ไม่น้อยกว่าร้อยละ ๖๐

(๓) ผลการทดสอบโอเน็ตของนักเรียนชั้นประถมศึกษาปีที่ ๖ และชั้นมัธยมศึกษาปีที่ ๓

เพิ่มขึ้นร้อยละ ๒

(๔) จำนวนปีการศึกษาเฉลี่ยของประชากรอายุ ๑๕-๕๙ ไม่ต่ำกว่า ๙.๖ ปี

(๕) ร้อยละของสถานบริการสาธารณสุขที่ได้รับการรับรองคุณภาพ HA ต่อสถานบริการสาธารณสุขทั้งหมดมีไม่ต่ำกว่าร้อยละ ๖๕

(๖) อัตราการว่างงานไม่เกินร้อยละ ๓

(๗) อัตราการลดลงของคดีอาญา ลดลงไม่ต่ำกว่าร้อยละ ๕ จากปีที่ผ่านมา

(๘) ร้อยละของหมู่บ้านที่มีการแพร่ระบาดของยาเสพติดระดับรุนแรงมีไม่เกินร้อยละ ๑๐

ของหมู่บ้านทั้งหมด

(๙) ร้อยละของผู้ที่อยู่ในระบบประกันสังคมต่อกำลังแรงงานไม่ต่ำกว่าร้อยละ ๒๕

(๑๐) ร้อยละของผู้สูงอายุและผู้พิการได้รับเบี้ยยังชีพไม่ต่ำกว่าร้อยละ ๑๐๐ ของผู้สูงอายุและผู้

พิการทั้งหมด

(๑๑) จำนวนโครงการโครงสร้างพื้นฐานหรือสาธารณสุขปลอดภัยขององค์กรปกครองส่วนท้องถิ่นได้รับการพัฒนาไม่ต่ำกว่า ๖๐ โครงการต่อปี

#### แนวทางการพัฒนา

(๑) เสริมสร้างภูมิคุ้มกันทางสังคมและความร่วมมือของเครือข่ายเพื่อปรับตัวให้เท่าทันการเปลี่ยนแปลง

(๒) ป้องกัน บำบัด และปราบปราม การแพร่ระบาดของยาเสพติดและอบายมุขทุกกลุ่ม



- (๓) สร้างความมั่นคงและปลอดภัยในชีวิตและทรัพย์สินแก่ประชาชนทุกพื้นที่
- (๔) ยกระดับคุณภาพการศึกษาของเยาวชน และพัฒนาสังคมแห่งการเรียนรู้ทุกช่วง
- (๕) พัฒนาศักยภาพของแรงงานให้มีขีดความสามารถรองรับความเจริญเติบโต แข่งขันได้ในระดับประเทศและสากล ควบคู่กับการยกระดับคุณภาพชีวิตที่ดีของแรงงาน
- (๖) พัฒนาสถาบันครอบครัวให้มีความเข้มแข็งพร้อมรับการเปลี่ยนแปลงของสภาพสังคม
- (๗) จัดสวัสดิการสังคมให้ครอบคลุมทุกกลุ่มเป้าหมาย และให้ความช่วยเหลือผู้ด้อยโอกาสในสังคม
- (๘) สร้างค่านิยมที่พึงประสงค์ของคนกระบี่ เสริมสร้างคุณธรรมจริยธรรมในการดำรงชีวิตและอนุรักษ์ศิลปวัฒนธรรมประเพณีเมืองกระบี่
- (๙) ยกระดับคุณภาพการให้บริการสาธารณสุข ส่งเสริมการควบคุม ป้องกันโรค และฟื้นฟูสุขภาพทุกช่วงวัย
- (๑๐) พัฒนาโครงสร้างพื้นฐานและสาธารณูปโภคขั้นพื้นฐานเพื่อคุณภาพชีวิตที่ดีของประชาชน
- (๑๑) ส่งเสริมการดำรงชีวิตตามแนวทางพระราชดำริและหลักปรัชญาของเศรษฐกิจพอเพียง และเทิดทูนสถาบันพระมหากษัตริย์

(๑๒) สนับสนุนให้มีการจัดตั้งสถาบันการศึกษาระดับอุดมศึกษาที่สอดคล้องกับบริบทของพื้นที่

**ประเด็นการพัฒนาที่ ๔ : อนุรักษ์และฟื้นฟูทรัพยากรธรรมชาติและสิ่งแวดล้อมให้เกิดความยั่งยืน**

**วัตถุประสงค์**

- (๑) พื้นที่ ชุมชน มีการบริหารจัดการ รักษา และฟื้นฟูทรัพยากรธรรมชาติและสิ่งแวดล้อม
- (๒) ทรัพยากรป่าไม้ได้รับการดูแลรักษาและฟื้นฟูให้คงความอุดมสมบูรณ์
- (๓) แหล่งน้ำไม่เกิดมลพิษและมีคุณภาพดี
- (๔) เป็นเมืองสะอาด มีการบริหารจัดการขยะที่ถูกต้อง
- (๕) ประชาชนมีจิตสำนึกในการอนุรักษ์ทรัพยากรธรรมชาติและสิ่งแวดล้อม

**ตัวชี้วัด**

- (๑) จำนวนโครงการ/กิจกรรมด้านการอนุรักษ์ ฟื้นฟูทรัพยากรธรรมชาติและสิ่งแวดล้อมขององค์กรปกครองส่วนท้องถิ่น มีไม่ต่ำกว่า ๖๐ โครงการ
- (๒) พื้นที่ป่าหรือที่สาธารณะที่ถูกบุกรุกและมีการจับกุม ได้รับการฟื้นฟูร้อยละ ๒๐ ของพื้นที่ป่าหรือที่สาธารณะที่ถูกบุกรุกและมีการจับกุม
- (๓) ร้อยละขององค์กรปกครองส่วนท้องถิ่นที่มีการบริหารจัดการขยะอย่างถูกสุขลักษณะ ไม่ต่ำกว่าร้อยละ ๘๐ ขององค์กรปกครองส่วนท้องถิ่นทั้งหมด
- (๔) คุณภาพของแหล่งน้ำสายหลักอยู่ในเกณฑ์ดี
- (๕) จำนวนกิจกรรมด้านสิ่งแวดล้อมของสถานศึกษาทั้งจังหวัด ไม่ต่ำกว่า ๓๐ กิจกรรม

**แนวทางการพัฒนา**

- (๑) คุ้มครอง ป้องกัน รักษา ฟื้นฟูพื้นที่ป่า และป่าอนุรักษ์
- (๒) ป้องกันและควบคุมการสร้างมลพิษต่อสิ่งแวดล้อมโดยบังคับใช้กฎหมายอย่างจริงจัง
- (๓) พัฒนาระบบบำบัดมลพิษที่มีคุณภาพ ได้มาตรฐาน และเพียงพอ
- (๔) สร้างความเข้มแข็งของเครือข่ายด้านสิ่งแวดล้อม และส่งเสริมการจัดการอย่างมีส่วนร่วมของชุมชน
- (๕) บริหารจัดการทรัพยากรทางทะเลและชายฝั่งโดยคำนึงถึงภูมิปัญญาท้องถิ่น
- (๖) บำบัดรักษา ดูแลทรัพยากรแหล่งน้ำของจังหวัด

(๗) สร้างจิตสำนึกของประชาชน ไม่ให้ทำลายและมีส่วนร่วมในการรักษาทรัพยากรธรรมชาติและสิ่งแวดล้อม

(๘) ส่งเสริมกิจกรรม CSR ด้านสิ่งแวดล้อม เพื่อสร้างการมีส่วนร่วมของทุกภาคส่วนในการอนุรักษ์ และฟื้นฟูทรัพยากรธรรมชาติและสิ่งแวดล้อม

## ส่วนที่ ๒

### ข้อมูลทั่วไปและข้อมูลด้านการเกษตรที่สำคัญของจังหวัดกระบี่

#### ๑. ข้อมูลทั่วไปของจังหวัด

##### ๑.๑ ข้อมูลด้านกายภาพของจังหวัด

##### ๑.๑.๑ ลักษณะทางภูมิศาสตร์

##### ๑) ที่ตั้ง ขนาดพื้นที่

จังหวัดกระบี่เป็นจังหวัดขนาดเล็ก ที่มากไปด้วยทรัพยากรท่องเที่ยวทางธรรมชาติ และมรดกทางวัฒนธรรมอันเก่าแก่ การผสมผสานการดำรงชีวิตของผู้คนที่ต่างเชื้อชาติ ต่างศาสนา และความเชื่อที่แตกต่างอย่างกลมกลืน ตั้งอยู่ทางด้านฝั่งทะเลตะวันตกของภาคใต้ติดกับทะเลอันดามัน อยู่ห่างจากกรุงเทพฯ ไปตามทางหลวงแผ่นดินประมาณ ๘๑๔ กิโลเมตร มีพื้นที่ทั้งหมด ๔,๗๐๘.๕๑๒ ตารางกิโลเมตร หรือประมาณ ๒,๙๔๒,๘๒๐ ไร่

##### ๒) อาณาเขต

ทิศเหนือ จดจังหวัดพังงา และจังหวัดสุราษฎร์ธานี

ทิศใต้ จดจังหวัดตรัง และทะเลอันดามัน

ทิศตะวันออก จดจังหวัดนครศรีธรรมราช และจังหวัดตรัง

ทิศตะวันตก จดจังหวัดพังงา และทะเลอันดามัน



##### ๓) สภาพภูมิประเทศ

สภาพภูมิประเทศโดยทั่วไปของจังหวัดกระบี่ ทางตอนเหนือประกอบด้วยเทือกเขา ยาวทอดตัวไปในแนวเหนือใต้สลับกับสภาพพื้นที่แบบลูกคลื่นลอนลาด และลอนชัน มีที่ราบชายฝั่งทะเล ด้านตะวันตก บริเวณทางใต้ มีสภาพภูมิประเทศเป็นภูเขากระจัดกระจาย สลับกับพื้นที่แบบลูกคลื่น ส่วน บริเวณทางตอนใต้สุดและตะวันตกเฉียงใต้ มีสภาพพื้นที่เป็นแบบลูกคลื่นลอนลาดจนถึงค่อนข้างเรียบ และมี ภูเขาสูงๆต่ำๆ สลับกันไป บริเวณด้านตะวันตกมีลักษณะเป็นชายฝั่งติดกับทะเลอันดามันยาวประมาณ ๑๖๐

กิโลเมตรประกอบด้วยหมู่เกาะน้อยใหญ่ประมาณ ๑๓๐ เกาะ แต่เป็นเกาะที่มีประชากรอาศัยอยู่ประมาณ ๑๓ เกาะ เกาะที่สำคัญได้แก่ เกาะลันตา เป็นที่ตั้งของอำเภอเกาะลันตา และเกาะพีพี ซึ่งอยู่ในเขตอำเภอเมือง เป็นสถานที่ท่องเที่ยวที่สวยงามติดอันดับของโลก บริเวณตัวเมืองมีแม่น้ำกระบี่ ยาวประมาณ ๕ กิโลเมตร ไหลผ่านลงสู่ทะเลอันดามันที่ตำบลปากน้ำ นอกจากนี้ยังมีคลองปกาสัย คลองกระบี่ใหญ่ และคลองกระบี่น้อย ซึ่งมีต้นกำเนิดมาจากเทือกเขาพนมเบญจา เทือกเขาที่สูงที่สุดในจังหวัดกระบี่

#### ๔) ลักษณะดิน

สภาพทรัพยากรดินของจังหวัดกระบี่ประกอบด้วยกลุ่มชุดดิน ๑๘ กลุ่ม ลักษณะดินจะแตกต่างกันตามธรณีสัณฐานและวัตถุต้นกำเนิดดิน ผืนดินที่ใช้เพาะปลูกเป็นดินเหนียวและดินร่วนระบายน้ำได้ดี ใช้ในการเกษตรกรรม พืชเศรษฐกิจที่สำคัญจังหวัดกระบี่ คือ ปาล์มน้ำมัน และยางพารา ปัญหาที่สำคัญคือ ความต้องการพื้นที่เพื่อการเกษตรเพิ่มขึ้น แต่ไม่สามารถขยายได้ เนื่องจากต้องรักษาพื้นที่ป่าไม้ไว้เพื่อรักษาสมดุลทางธรรมชาติ การใช้พื้นที่มีอยู่เพื่อการผลิตโดยขาดการบำรุงรักษาและการอนุรักษ์ จึงก่อให้เกิดความเสื่อมโทรม โดยเฉพาะความเสื่อมโทรมจากการชะล้างพังทลายของดิน

ที่มา : ข้อมูลเพื่อการพัฒนาจังหวัดกระบี่ , สถานีพัฒนาที่ดินกระบี่ , กรมพัฒนาที่ดิน

#### ข้อมูลเนื้อที่กลุ่มชุดดินและพื้นที่เบ็ดเตล็ด จังหวัดกระบี่

ลำดับ	กลุ่มชุดดิน/พื้นที่เบ็ดเตล็ด	เนื้อที่	
		ไร่	ร้อยละ
๑	กลุ่มชุดดินที่ ๕	๓,๒๒๔.๐๐	๐.๑๑
๒	กลุ่มชุดดินที่ ๖	๒๕๕.๐๐	๐.๐๑
๓	กลุ่มชุดดินที่ ๑๓	๙,๖๔๐.๐๐	๐.๓๓
๔	กลุ่มชุดดินที่ ๑๔	๑,๙๖๙.๐๐	๐.๐๗
๕	กลุ่มชุดดินที่ ๒๓	๓๐๒.๐๐	๐.๐๑
๖	กลุ่มชุดดินที่ ๒๖	๓๙๑,๓๕๐.๐๐	๑๓.๓๐
๗	กลุ่มชุดดินที่ ๓๒	๒๗๑,๑๐๑.๐๐	๙.๒๑
๘	กลุ่มชุดดินที่ ๓๔	๗๙๓,๔๔๒.๐๐	๒๖.๙๖
๙	กลุ่มชุดดินที่ ๓๙	๑๒๐,๕๑๘.๐๐	๔.๑๐
๑๐	กลุ่มชุดดินที่ ๔๒	๑,๙๓๕.๐๐	๐.๐๗
๑๑	กลุ่มชุดดินที่ ๔๓	๑๕,๓๒๙.๐๐	๐.๕๒
๑๒	กลุ่มชุดดินที่ ๔๕	๓๙,๗๑๔.๐๐	๑.๓๕
๑๓	กลุ่มชุดดินที่ ๕๐	๔๘,๐๗๙.๐๐	๑.๕๓
๑๔	กลุ่มชุดดินที่ ๕๑	๖๔,๘๖๕.๐๐	๒.๒๐
๑๕	กลุ่มชุดดินที่ ๕๓	๕๘,๐๗๓.๐๐	๑.๙๗
๑๖	กลุ่มชุดดินที่ ๕๙	๘,๗๒๖.๐๐	๐.๓๐
๑๗	กลุ่มชุดดินที่ ๖๐	๒๒,๘๑๓.๐๐	๐.๗๘
๑๘	กลุ่มชุดดินที่ ๖๒	๑๗,๖๘๐.๐๐	๐.๕๙
๑๙	หน่วยรวมของกลุ่มชุดดินที่ ๕๐ และกลุ่มชุดดินที่ ๕๑	๗๙,๕๔๐.๐๐	๒.๗๐
๒๐	สนามบิน (AP)	๑,๙๘๒.๐๐	๐.๐๗
๒๑	พื้นที่เลี้ยงสัตว์น้ำ (AQ)	๒๘,๒๐๙.๐๐	๐.๙๖
๒๒	พื้นที่ป่า (F)	๑๕๗,๕๒๐.๐๐	๕.๓๕
๒๓	สนามกอล์ฟ (GC)	๖๒๙.๐๐	๐.๐๒
๒๔	เกาะ (I)	๑๖,๖๗๑.๐๐	๐.๕๗
๒๕	ที่ดินตัดแปลง (ML)	๖,๐๕๗.๐๐	๐.๒๑
๒๖	บ่อขุด (P)	๑,๒๕๕.๐๐	๐.๐๔

ลำดับ	กลุ่มชุดดิน/พื้นที่เบ็ดเตล็ด	เนื้อที่	
		ไร่	ร้อยละ
๒๗	พื้นที่ชุมชน (U)	๒๙,๗๑๒.๐๐	๑.๐๑
๒๘	พื้นที่น้ำ (W)	๑๕๒,๒๓๐.๐๐	๕.๑๗
	รวม	๒,๙๔๒,๘๒๐.๐๐	๑๐๐.๐๐

ที่มา : สถานีพัฒนาที่ดินกระบี่

### ข้อมูลกลุ่มดินและลักษณะดิน ปัญหาสำคัญในการใช้ประโยชน์ของดิน

กลุ่มดินและลักษณะดิน	ปัญหาสำคัญในการใช้ประโยชน์ของดิน
๑) กลุ่มชุดดินที่ ๕ กลุ่มดินเหนียวลึกมากที่เกิดจากตะกอนลำน้ำ ปฏิกริยาดินเป็นกลางหรือเป็นด่าง การระบายน้ำเลว ความอุดมสมบูรณ์ต่ำถึงปานกลาง	บางพื้นที่ขาดแคลนน้ำ มีความอุดมสมบูรณ์ต่ำ และน้ำท่วมขังในฤดูฝน ทำให้ความเสียหายกับพืชที่ไม่ชอบน้ำ
๒) กลุ่มชุดดินที่ ๖ กลุ่มดินเหนียวลึกมากที่เกิดจากตะกอนลำน้ำ ปฏิกริยาดินเป็นกรดจัดมากถึงเป็นกรดจัด การระบายน้ำเลวถึงค่อนข้างเลว ความอุดมสมบูรณ์ต่ำ	ความอุดมสมบูรณ์ต่ำ บางพื้นที่ดินเป็นกรดจัดมาก ขาดแคลนน้ำ และน้ำท่วมขังในฤดูฝน ทำให้ความเสียหายกับพืชที่ไม่ชอบน้ำ
๓) กลุ่มชุดดินที่ ๑๓ กลุ่มดินเลนเค็มชายทะเลที่มีศักยภาพก่อให้เกิดเป็นดินกรดกำมะถัน ปฏิกริยาดินเป็นกลางถึงเป็นด่าง การระบายน้ำเลวมาก ความอุดมสมบูรณ์ปานกลางถึงสูง	ดินเลนเค็มที่มีน้ำทะเลท่วมถึงเป็นประจำวัน มีศักยภาพก่อให้เกิดดินกรดกำมะถัน เกิดก๊าซพิษไข่เน่า และก๊าซมีเทน ซึ่งเป็นอันตรายต่อพืช มีความสามารถในการทรงตัวของดินต่ำมาก ทำให้พืชล้มง่าย เมื่อดินแห้งจะแปรสภาพเป็นดินกรดกำมะถันและเค็ม และมีน้ำทะเลท่วมเป็นประจำทุกวัน
๔) กลุ่มชุดดินที่ ๑๔ กลุ่มดินเปรี้ยวจัดลึกปานกลาง และมีชั้นดินเลนที่มีศักยภาพก่อให้เกิดเป็นดินเปรี้ยวจัด หรือดินกรดกำมะถันภายในความลึก ๑๕๐ ซม. จากผิวดิน ดินบนปฏิกริยาเป็นกรดจัดมาก และดินล่างมีปฏิกริยาดินเป็นกรดเล็กน้อยถึงเป็นด่าง การระบายน้ำเลว ความอุดมสมบูรณ์ดินต่ำ	ดินเป็นกรดจัดมากหรือเป็นดินเปรี้ยวจัดลึกปานกลาง ดินชั้นล่างเป็นดินเลนที่มีศักยภาพก่อให้เกิดเป็นดินกรดกำมะถัน เกิดการตรึงของธาตุอาหารและมีสารที่เป็นพิษต่อพืชที่ปลูก คุณภาพน้ำเป็นกรดจัดมาก ขาดแคลนแหล่งน้ำจืด และน้ำท่วมขังในฤดูฝน ทำให้ความเสียหายกับพืชที่ไม่ชอบน้ำ
๕) กลุ่มชุดดินที่ ๒๓ กลุ่มดินทรายลึกมากที่เกิดจากตะกอนทรายชายทะเล ปฏิกริยาดินเป็นกรดเล็กน้อยถึงเป็นกลาง การระบายน้ำเลว ความอุดมสมบูรณ์ต่ำ	เนื้อดินเป็นดินทรายหนา ความอุดมสมบูรณ์ต่ำ ขาดแคลนน้ำบางพื้นที่ดินอาจมีน้ำท่วมขัง และน้ำท่วมขังในฤดูฝน ทำให้ความเสียหายกับพืชที่ไม่ชอบน้ำ
๖) กลุ่มชุดดินที่ ๒๖ กลุ่มดินเหนียวลึกถึงลึกมากที่เกิดจากตะกอนลำน้ำหรือวัตถุต้นกำเนิดดินเนื้อละเอียด ปฏิกริยาดินเป็นกรดจัดมาก การระบายน้ำดีถึงดีปานกลาง ความอุดมสมบูรณ์ต่ำ	ความอุดมสมบูรณ์ต่ำ ขาดแคลนน้ำในระยะที่ฝนทิ้งช่วงนาน และเกิดการชะล้างพังทลายสูญเสียหน้าดินในพื้นที่ที่มีความลาดชัน
๗) กลุ่มชุดดินที่ ๓๒ กลุ่มดินร่วนหรือดินทรายแฉะละเอียดลึกมากที่เกิดจากตะกอนริมแม่น้ำ ปฏิกริยาดินเป็นกรดจัด การระบายน้ำดีถึงดีปานกลาง ความอุดมสมบูรณ์ปานกลาง	ขาดแคลนน้ำ บางพื้นที่อาจมีน้ำไหลบ่าท่วมขังฉับพลันในระยะที่มีฝนตกหนัก
๘) กลุ่มชุดดินที่ ๓๔ กลุ่มดินร่วนละเอียดถึงลึกมากที่เกิดจากตะกอนลำน้ำหรือวัตถุต้นกำเนิดดินเนื้อหยาบ ปฏิกริยาดินเป็นกรดจัด การระบายน้ำดีถึงดีปานกลาง ความอุดมสมบูรณ์ต่ำ	ดินปนทราย ความอุดมสมบูรณ์ต่ำ ขาดแคลนน้ำในระยะที่ฝนทิ้งช่วงนาน และในพื้นที่ที่มีความลาดชัน ดินง่ายต่อการถูกชะล้างพังทลายสูญเสียหน้าดิน
๙) กลุ่มชุดดินที่ ๓๕ กลุ่มดินร่วนหยาบถึงลึกมากที่เกิดจากตะกอนลำน้ำหรือวัตถุต้นกำเนิดดินเนื้อหยาบ ปฏิกริยาดินเป็นกรดจัด การระบายน้ำดีถึงดีปานกลาง ความอุดมสมบูรณ์ต่ำ	ดินปนทราย ความอุดมสมบูรณ์ต่ำ ขาดแคลนน้ำในระยะที่ฝนทิ้งช่วงนาน และในพื้นที่ที่มีความลาดชันดินง่ายต่อการถูกชะล้างพังทลายสูญเสียหน้าดิน

กลุ่มดินและลักษณะดิน	ปัญหาสำคัญในการใช้ประโยชน์ของดิน
๑๐) กลุ่มชุดดินที่ ๔๒ กลุ่มดินทรายที่มีชั้นดานอินทรีย์ภายใน ความลึก ๑๐๐ ซม. จากผิวดิน ปฏิกริยาดินเป็นกรดเล็กน้อยถึง เป็นกลาง การระบายน้ำค่อนข้างมากอยู่บนชั้นดินที่มีการ ระบายน้ำดีปานกลางถึงค่อนข้างเลว ความอุดมสมบูรณ์ต่ำ	ดินทรายที่มีชั้นดานอินทรีย์ภายในความลึก ๑๐๐ ซม. ที่มี ชั้นทรายสีขาวหนาที่มีความอุดมสมบูรณ์ต่ำมาก ขาดแคลนน้ำ และในช่วงฝนตกหนักจะมีน้ำขังอยู่บริเวณ ผิวดิน
๑๑) กลุ่มชุดดินที่ ๔๓ กลุ่มดินทรายลึกมากที่เกิดจากตะกอน ลำน้ำหรือสันทรายชายทะเล ปฏิกริยาดินเป็นกรดเล็กน้อยถึง เป็นด่าง การระบายน้ำค่อนข้างมาก ความอุดมสมบูรณ์ต่ำ	การระบายน้ำ ค่อนข้างมาก การไหลบ่าของน้ำบนผิวดินเข้า การซึมผ่านได้ของน้ำเร็ว ความอุดมสมบูรณ์ต่ำ และขาด แคลนน้ำ
๑๒) กลุ่มชุดดินที่ ๔๕ กลุ่มดินต้นถึงลูกรัง เศษหินหรือก้อนหิน ปฏิกริยาดินเป็นกรดจัด การระบายน้ำของดินดีถึงดีปานกลาง ความอุดมสมบูรณ์ต่ำ	ดินต้นถึงชั้นลูกรัง เศษหินหรือก้อนกรวดภายในความลึก ๕๐ ซม. จากผิวดิน บางพื้นที่พบลูกรัง เศษหิน หรือก้อน กรวดกระจายอยู่ทั่วไปอยู่บริเวณผิวดิน ความอุดม สมบูรณ์ต่ำ ขาดแคลนน้ำ และในพื้นที่ที่มีความลาดชันจะ เกิดการชะล้างพังทลายสูญเสียหน้าดินได้ง่าย
๑๓) กลุ่มชุดดินที่ ๕๐ กลุ่มดินร่วนลึกปานกลางถึงเศษหิน ก้อนหินหรือชั้นหินพื้น ปฏิกริยาดินเป็นกรดจัดมาก การระบาย น้ำดี ความอุดมสมบูรณ์ต่ำ	ดินค่อนข้างเป็นทราย ความอุดมสมบูรณ์ต่ำ ขาดแคลนน้ำ ในระยะที่ฝนทิ้งช่วงนาน และในพื้นที่ที่มีความลาดชัน ดินง่ายต่อการถูกชะล้างพังทลายสูญเสียหน้าดิน ทำให้เกิด เป็นดินต้นและยากต่อการปรับปรุงแก้ไข
๑๔) กลุ่มชุดดินที่ ๕๑ กลุ่มดินต้นถึงชั้นหินพื้น ปฏิกริยาดิน เป็นกรดจัด การระบายน้ำดีถึงค่อนข้างมาก ความอุดมสมบูรณ์ ต่ำ	ดินต้นถึงชั้นหินพื้นภายในความลึก ๕๐ ซม. บางพื้นที่มีเศษ หินและหินพื้นใต้อาจกระจายอยู่บริเวณหน้าดิน ความ อุดมสมบูรณ์ต่ำ ขาดแคลนน้ำ และในพื้นที่ที่มีความลาดชัน สูงมากจะเกิดการชะล้างพังทลายสูญเสียหน้าดิน
๑๕) กลุ่มชุดดินที่ ๕๓ กลุ่มดินเหนียวลึกปานกลางถึงชั้นหินพื้น ลูกรังหรือเศษหิน ปฏิกริยาดินเป็นกรดจัด การระบายน้ำดี ความอุดมสมบูรณ์ต่ำ	ดินลึกปานกลางถึงชั้นลูกรัง ก้อนกรวด เศษหินหรือชั้นหิน พื้นในช่วงความลึก ๕๐-๑๐๐ ซม. ความอุดมสมบูรณ์ต่ำ ขาดแคลนน้ำ และในพื้นที่ที่มีความลาดชันสูงจะเกิดการ ชะล้างพังทลายสูญเสียหน้าดินค่อนข้างสูง ทำให้เกิดเป็นดิน ต้นและยากต่อการปรับปรุงแก้ไข
๑๖) กลุ่มชุดดินที่ ๕๔ กลุ่มดินร่วนที่เกิดจากดินตะกอนน้ำพา เชิงซ้อน ปฏิกริยาดินเป็นกรดจัดถึงเป็นกลาง การระบายน้ำดีถึง ดีปานกลาง ความอุดมสมบูรณ์ต่ำ	ดินปนทราย ความอุดมสมบูรณ์ต่ำ ขาดแคลนน้ำ และใน พื้นที่ที่มีความลาดชันดินง่ายต่อการถูกชะล้างพังทลาย สูญเสียหน้าดิน
๑๗) กลุ่มชุดดินที่ ๖๐ กลุ่มดินร่วนที่เกิดจากดินตะกอนน้ำพา เชิงซ้อน ปฏิกริยาดินเป็นกรดจัดถึงเป็นกลาง การระบายน้ำดีถึง ดีปานกลาง ความอุดมสมบูรณ์ต่ำ	ดินปนทราย ความอุดมสมบูรณ์ต่ำ ขาดแคลนน้ำ และใน พื้นที่ที่มีความลาดชันดินง่ายต่อการถูกชะล้างพังทลาย สูญเสียหน้าดิน
๑๘) กลุ่มชุดดินที่ ๖๒ พื้นที่ลาดชันเชิงซ้อนที่มีความลาดชัน มากกว่า ๓๕ เปอร์เซ็นต์ พื้นที่บริเวณนี้ยังไม่มีการศึกษา สำรวจ และจำแนกดิน เนื่องจากสภาพพื้นที่ที่มีความลาดชันสูง ซึ่งถือว่า ยากต่อการจัดการดูแลรักษาสำหรับการเกษตร	มีความลาดชันสูงมาก ในพื้นที่ทำการเกษตรจะเกิดการชะ ล้างพังทลายสูญเสียหน้าดินอย่างรุนแรง ขาดแคลนน้ำและ บางพื้นที่อาจพบชั้นหินพื้นหรือเศษหินกระจายอยู่ บริเวณหน้าดิน

ที่มา : กรมพัฒนาที่ดิน

๑.๑.๒ ลักษณะภูมิอากาศ

๑) ฤดูกาล

จังหวัดกระบี่ มีภูมิอากาศแบบมรสุมในเขตร้อน และได้รับอิทธิพลจากลมมรสุมตะวันออกเฉียงใต้และลมมรสุมตะวันออกเฉียงเหนือ ทำให้มีฝนตกชุกตลอดปีและมีเพียง ๒ ฤดู

**ฤดูร้อน** เริ่มตั้งเดือนมกราคมจนถึงเดือนเมษายน

**ฤดูฝน** เริ่มตั้งแต่เดือนพฤษภาคมไปจนถึงเดือนธันวาคม

๒) ปริมาณน้ำฝน จำนวนวันที่ฝนตก (ปี ๒๕๕๖-๒๕๖๑)

ข้อมูลปริมาณน้ำฝน และจำนวนวันที่ฝนตก จำแนกเป็นรายเดือน จังหวัดกระบี่

ปี ๒๕๕๖-๒๕๖๑

เดือน	ปี ๒๕๕๖		ปี ๒๕๕๗		ปี ๒๕๕๘		ปี ๒๕๕๙		ปี ๒๕๖๐		ปี ๒๕๖๑	
	ปริมาณ ฝน (มม.)	จำนวน วัน	ปริมาณ ฝน (มม.)	จำนวน วัน	ปริมาณ ฝน (มม.)	จำนวน วัน	ปริมาณ ฝน (มม.)	จำนวน วัน	ปริมาณ ฝน (มม.)	จำนวน วัน	ปริมาณ ฝน (มม.)	จำนวน วัน
มกราคม	๙๐.๐	๖	๓๕.๘	๖	๗๓.๘	๔	๕๖.๘	๕	๓๖๓.๓	๑๘	๓๖๘.๖	๑๘
กุมภาพันธ์	๑๕.๘	๖	-	-	-	-	๗.๘	๔	๘๘.๙	๑๐	๑๑.๔	๒
มีนาคม	๓๙.๐	๑	๑๓๘.๐	๔	๑.๔	๑	๒.๘	๑	๗๙.๖	๗	๑๐๓.๒	๖
เมษายน	๒๐๔.๙	๑๓	๑๖๔.๑	๑๗	๗๐.๒	๑๑	๕๗.๒	๖	๑๑๔.๑	๑๓	๑๐๒.๓	๑๐
พฤษภาคม	๓๒๐.๒	๑๙	๑๔๒.๕	๑๕	๑๒๐.๙	๑๐	๔๒๕.๓	๑๙	๓๙๖.๐	๒๔	๒๐๘.๘	๒๒
มิถุนายน	๒๘๙.๖	๑๖	๒๓๕.๙	๑๘	๒๒๓.๘	๑๕	๓๔๓.๘	๑๙	๑๙๕.๘	๒๑	๑๙๙.๔	๑๖
กรกฎาคม	๔๒๘.๙	๑๗	๒๔๕.๒	๒๐	๒๘๙.๘	๑๙	๒๗๔.๙	๑๔	๑๗๔.๔	๑๖	๓๒๔.๓	๑๘
สิงหาคม	๒๑๙.๒	๑๖	๒๕๔.๖	๑๙	๓๓๐.๙	๑๘	๒๙๙.๓	๒๖	๔๕๙.๖	๑๘	๑๗๑.๐	๑๙
กันยายน	๒๔๕.๐	๒๐	๒๓๔.๖	๑๘	๔๗๓.๙	๒๐	๓๑๘.๖	๒๔	๒๘๘.๖	๑๘	๒๔๙.๓	๒๐
ตุลาคม	๓๔๙.๘	๒๔	๓๙๘.๗	๒๑	๑๒๕.๘	๑๓	๓๑๒.๘	๒๕	๑๕๕.๒	๑๔	๓๐๘.๔	๒๐
พฤศจิกายน	๒๔๗.๒	๑๙	๒๕๐.๘	๒๐	๑๖๖.๖	๑๗	๑๔๘.๕	๑๗	๓๒๒.๑	๑๗	๑๙๒.๗	๑๖
ธันวาคม	๗๓.๙	๖	๒๑๖.๔	๒๔	๑๑๔.๖	๑๐	๑๐๐.๒	๑๔	๗๗.๖	๙	๑๐๖.๒	๑๗
<b>ปริมาณ น้ำฝนรวม</b>	<b>๒,๕๒๓.๕๐</b>	<b>๑๖๓</b>	<b>๒,๓๑๖.๖๐</b>	<b>๑๘๒</b>	<b>๑,๙๙๑.๗๐</b>	<b>๑๓๘</b>	<b>๒,๓๔๘.๐๐</b>	<b>๑๗๔</b>	<b>๒,๗๑๑.๒๐</b>	<b>๑๘๕</b>	<b>๒,๓๔๕.๖๐</b>	<b>๑๘๔</b>

ที่มา : สถานีอุตุนิยมวิทยากระบี่

๓) อุณหภูมิและความชื้นสัมพัทธ์ (ข้อมูลปี พ.ศ.๒๕๕๕-๒๕๖๐)

อุณหภูมิสูงสุด - ต่ำสุด ความชื้นสัมพัทธ์เฉลี่ย จังหวัดกระบี่ ปี พ.ศ. ๒๕๕๕ - ๒๕๖๐

ปี พ.ศ.	อุณหภูมิ (°C)			ความชื้น สัมพัทธ์ เฉลี่ย %
	สูงสุด	ต่ำสุด	เฉลี่ย	
๒๕๕๕	๓๕.๒	๑๘.๔	๒๖.๘	๘๔.๓
๒๕๕๖	๓๗.๘	๒๐.๐	๒๘.๙	๘๓.๑
๒๕๕๗	๓๘.๐	๑๕.๗	๒๖.๙	๘๓.๐
๒๕๕๘	๓๗.๕	๑๘.๔	๒๘.๐	๘๑.๙
๒๕๕๙	๓๙.๒	๑๘.๒	๒๘.๗	๘๒.๕
๒๕๖๐	๓๖.๖	๑๘.๐	๒๗.๓	๘๔.๙

ที่มา : สถานีอุตุนิยมวิทยากระบี่

### ๑.๑.๓ ทรัพยากรน้ำ

**แหล่งน้ำดิบ (Surface Water)** แหล่งน้ำตามธรรมชาติในจังหวัดกระบี่ ประกอบด้วย แม่น้ำ ลำคลองและธารน้ำเล็กๆ มากมาย มีระบบระบายน้ำตามธรรมชาติเป็นแบบ Dendritic Pattern เป็นส่วนใหญ่ คือ ลักษณะของลำน้ำจะไหลลงสู่ลำน้ำใหญ่เป็นรูปแบบขนนก ลำน้ำส่วนใหญ่ในจังหวัดกระบี่ มีลักษณะคดเคี้ยว ระยะทางยาว มีทั้งที่ไหลจากเทือกเขาไปทางทิศเหนือสู่อ่าวไทยที่จังหวัดสุราษฎร์ธานี และไหลลงสู่ ทิศใต้ ออกทะเลสู่มหาสมุทรอินเดีย ลำน้ำที่สำคัญในพื้นที่จังหวัดกระบี่ ได้แก่ ปากแม่น้ำกระบี่ คลองสินปุน คลองกระบี่ใหญ่ คลองกระบี่น้อย คลองท่อม คลองปากส้าย ปัญหาในการบริหารจัดการทรัพยากรน้ำ ในภาพรวม คือ ขาดแคลนแหล่งกักเก็บน้ำปริมาณน้ำในฤดูแล้งมีปริมาณลดน้อยลงป่าไม้ ต้นน้ำถูกบุกรุกทำลาย มีการชะล้างหน้าดิน

**แหล่งน้ำบาดาล (Aquifer)** แหล่งน้ำบาดาลในจังหวัดกระบี่ แบ่งเป็น ๓ ประเภทใหญ่ ตามลักษณะของชั้นหินที่กักเก็บความลึกของชั้นน้ำบาดาลโดยเฉลี่ย ๑๐-๕๐ เมตร แหล่งน้ำบาดาลแบ่งเป็น ประเภทดังนี้

(๑) แหล่งน้ำบาดาลชนิดตะกอนร่อน (Uncemsolitate Aquifer) ได้แก่ น้ำบาดาลที่พบ ในชั้นตะกอนที่ยังไม่แข็งตัวเป็นหิน โดยจะถูกเก็บอยู่ในช่องว่างระหว่างเม็ดตะกอน อาทิ กรวด ทราย ดินเหนียว ซึ่งส่วนใหญ่เป็นตะกอนน้ำ เช่น บริเวณที่ราบลุ่มน้ำหลาก บริเวณสันทรายชายหาด แหล่งที่พบได้แก่ บริเวณตำบลคลองประสงค์ อำเภอเมือง ตำบลตลิ่งชัน อำเภอเหนือคลอง ตำบลเกาะกลาง อำเภอเกาะลันตา คุณภาพน้ำดีถึงปานกลาง บริเวณใกล้ทะเลจะมีคุณภาพปานกลางถึงรกร่อยและเค็ม

(๒) แหล่งน้ำบาดาลชนิดตะกอนร่วนกึ่งแข็ง (Semi-Emolliate Aquifer) ได้แก่ ชั้นน้ำบาดาล ที่พบในหินชุดกระบี่ ประกอบด้วยหินดินดาน หินทรายและหินทรายแป้ง น้ำบาดาลถูกเก็บอยู่ในรอยแตก รอยแยกรอยเลื่อน แหล่งที่พบอยู่ในบริเวณอำเภอเมือง อำเภออ่าวลึก อำเภอเขาพนม คุณภาพน้ำดีถึงปานกลาง

(๓) แหล่งน้ำบาดาลชนิดชั้นหินแข็ง (Consolidate Aquifers) ได้แก่ น้ำบาดาลที่พบในแหล่ง ที่เป็นหินชั้น (Sedimentary Rocks) หินชั้นกึ่งหินแปร (Meto-Sedimentary Rocks) หินอัคนี (Igneous Rocks) แหล่งที่พบ ได้แก่ บริเวณทิศตะวันออกของอำเภอลำทับ อำเภอคลองท่อม อำเภอเขาพนม และบริเวณ ตอนกลางอำเภออ่าวลึก คุณภาพน้ำค่อนข้างดีถึงปานกลาง แต่มักจะมีภาวะกระด้าง และปริมาณธาตุเหล็กสูง

ปัญหาของการบริหารจัดการน้ำบาดาล ได้แก่ การลักลอบขุดเจาะน้ำบาดาล และนำน้ำใต้ดิน มาใช้โดยไม่ได้ขออนุญาตให้ถูกต้องและสูบน้ำมาใช้เกินกว่าปริมาณทดแทน ซึ่งอาจมีผลกระทบต่อสมดุลของ การใช้น้ำทำให้เกิดการทรุดตัวของแผ่นดินและการปนเปื้อนของสิ่งสกปรกในชั้นน้ำใต้ดิน

### ๑.๑.๔ ทรัพยากรธรรมชาติที่สำคัญ

#### ๑) ทรัพยากรทางทะเลและชายฝั่ง

จังหวัดกระบี่มีทรัพยากรทางทะเลที่สวยงามมาก มีชายฝั่งติดกับทะเลอันดามันยาวประมาณ ๑๖๐ กิโลเมตร หมู่เกาะน้อยใหญ่ ประมาณ ๑๕๔ เกาะ เกาะที่มีความสวยงามเป็นแหล่งท่องเที่ยวธรรมชาติ ทางทะเลได้แก่ หมู่เกาะพีพี เกาะห้อง เกาะศรีบอยา เกาะรอก เป็นต้น

#### ป่าชายเลน

ป่าชายเลนของจังหวัดกระบี่ เกิดขึ้นตามแนวชายฝั่งทะเลบริเวณหาดโคลนและที่ราบใกล้ปากแม่น้ำ บริเวณที่สำคัญ ได้แก่ บริเวณปากแม่น้ำกระบี่ ถ้ำลอด และเกาะห้อง พื้นที่ป่าชายเลนในท้องที่จังหวัดกระบี่ มีเนื้อที่ประมาณ ๒๑๘,๒๕๐ ไร่ ปัญหาที่สำคัญ คือพื้นที่ป่าชายเลนของจังหวัดกระบี่ ได้ถูกบุกรุกทำลายเพื่อ ปลุกสิ่งก่อสร้าง และมีบางส่วนถูกเปลี่ยนสภาพไปใช้ประโยชน์อื่นๆ เช่น การเพาะเลี้ยงสัตว์น้ำชายฝั่ง โดยเฉพาะการเลี้ยงกุ้ง



## ปะการัง

จังหวัดกระบี่มีแนวปะการังส่วนใหญ่กระจายอยู่ตามเกาะต่างๆ มีแนวปะการังเพียงส่วนน้อยที่ก่อตัวได้ตามชายฝั่งถึงแผ่นดินใหญ่รวมพื้นที่ของปะการังจังหวัดประมาณ ๑๓.๕๓ ตารางกิโลเมตร แนวปะการังที่อยู่ตามเกาะต่างๆ ส่วนใหญ่มีสภาพสมบูรณ์ปานกลาง แนวปะการังของจังหวัดกระบี่ ส่วนใหญ่อยู่ในเขตอุทยานแห่งชาติหาดนพรัตน์ธารา- หมู่เกาะพีพี และอุทยานแห่งชาติหมู่เกาะลันตา บริเวณที่ปะการังถูกทำลาย ได้แก่ บริเวณรอบเกาะพีพีตอน และบริเวณหมู่เกาะพีพีมายังชายฝั่งกระบี่ สาเหตุเนื่องจากการทำการประมงที่ผิดวิธีโดยใช้เรืออวนรุน อวนลาก การระเบิดปลา การทิ้งสมอของเรือท่องเที่ยว การทิ้งขยะ และสิ่งปฏิกูลลงทะเล การลักลอบเก็บปะการังขาย

## หญ้าทะเล

แหล่งหญ้าทะเลบริเวณชายฝั่งทะเลจังหวัดกระบี่อยู่ในพื้นที่ใกล้เคียงกัน พื้นที่ส่วนใหญ่อยู่บริเวณบ้านท่าเลน บ้านเต่าถ่าน บ้านเขาทองใต้ บ้านหลุมถ่าน อ่าวนาง ของอำเภอเมือง และบริเวณเกาะจำ เกาะศรีบอยา เกาะแล้ง เกาะต่อ ของอำเภอเหนือคลอง พบได้ว่าจังหวัดกระบี่มีสภาพพื้นที่ในท้องทะเลที่เหมาะสมกับการเจริญเติบโตของหญ้าทะเลที่สำคัญมาก สํารวจพบชนิดพันธุ์ของหญ้าทะเลมากที่สุดในประเทศไทย จำนวน ๘ ชนิด ชนิดที่พบมากที่สุดคือ *Halophila ovalis* ซึ่งเป็นแหล่งของหอย ซักติน หอยแครงและอาหารของพะยูนอีกด้วย สาเหตุของความเสื่อมโทรมของหญ้าทะเลได้แก่ การทำประมงในแหล่งหญ้าทะเล โดยเฉพาะอย่างยิ่งการใช้เครื่องมือ อวนรุน อวนลาก การทำนาุ้ง ส่งผลให้น้ำทะเลมีปริมาณตะกอนสูง มีผลกระทบต่อ การเจริญเติบโตของหญ้าทะเล

## สัตว์ทะเลหายาก

มีรายงานการพบโลมาและวาฬในบริเวณทะเลฝั่งอันดามัน ใกล้หมู่เกาะพีพี พะยูน (*Dugong*) พบบริเวณหมู่เกาะศรีบอยา เกาะจำ

## ชายฝั่งและชายหาด

การกัดเซาะชายฝั่งทะเลบริเวณชายฝั่งที่มีปัญหาการกัดเซาะรุนแรง มี ๔ บริเวณ คือบ้านคลองทราย อยู่ตอนเหนือของจังหวัดกระบี่ บ้านคลองประสงค์ อยู่บริเวณทิศตะวันออกของปากคลองกระบี่ใหญ่ หรือฝั่งตรงข้ามเมืองกระบี่ บ้านแหลมงามอยู่บริเวณตอนใต้ของเมืองกระบี่ และสุสานหอยแหลมโพธิ์ ตำบลไสไทย อำเภอเมือง ซึ่งเป็นแหล่งธรณีวิทยาที่หายาก ประกอบด้วยซากดึกดำบรรพ์ของหอยขมน้ำจืด อายุประมาณ ๔๐ - ๕๐ ปี

## ความหลากหลายทางชีวภาพ

จังหวัดกระบี่มีบริเวณพื้นที่ชุ่มน้ำปากแม่น้ำกระบี่ เป็นพื้นที่ชุ่มน้ำที่สำคัญระหว่างประเทศ (Ramsar Site) ของโลก ลำดับที่ ๑,๑๐๐ มีลำคลองหลายสายไหลลงสู่ทะเล ปกคลุมไปด้วยป่าชายเลนเนื้อที่ประมาณ ๑๐๒.๑๒ ตารางกิโลเมตร หาดเลนเนื้อที่ประมาณ ๑๒ กิโลเมตร หาดเลนระหว่างปากแม่น้ำกระบี่กับคลองยวน มีขนาดประมาณ ๕,๘๑๒.๕ ไร่ บริเวณป่าชายเลนในเขตพื้นที่ปากแม่น้ำกระบี่มีไม้ป่าโกงกางขึ้นอยู่ค่อนข้างหนา มีเนื้อที่เป็น ๓๑% ของพื้นที่ป่าชายเลนทั้งหมดในจังหวัดกระบี่ หรือ ๕% ของประเทศไทย บริเวณปากแม่น้ำกระบี่อุดมสมบูรณ์ไปด้วยสัตว์น้ำ พันธุ์ปลาพบอย่างน้อย ๕๐ ชนิด เป็นปลาเศรษฐกิจ หาดเลนปากแม่น้ำกระบี่เป็นแหล่งนกอพยพที่สำคัญของประเทศ นกบางชนิดเป็นนกที่ใกล้จะสูญพันธุ์ พบนกอพยพ ๑๐๗ ชนิด นกชายเลน ๑๓๙ ชนิด และนกประจำถิ่น ๑๓๗ ชนิด บริเวณรอบเกาะศรีบอยาเป็นแหล่งอาศัยของพะยูน โลมา เต่าทะเล จำนวนชนิดพันธุ์หญ้าทะเลมีจำนวน ๙๐% ของชนิดพันธุ์หญ้าทะเลที่พบในประเทศไทย

## ๒) ทรัพยากรป่าไม้

จังหวัดกระบี่ มีเนื้อที่ ๒,๙๔๒,๘๒๐ ไร่ มีพื้นที่ป่าสมบูรณ์ ๕๔๘,๖๔๘.๓๓ ไร่ คิดเป็นร้อยละ ๑๘.๖๔ ของพื้นที่จังหวัดแยกเป็นประเภท ดังนี้

**ป่าสงวนแห่งชาติ** จำนวน ๔๕ ป่า เนื้อที่ ๑,๔๑๕๙๕๒ ไร่ ส่วนหนึ่งมอบให้สำนักงานปฏิรูปที่ดินเพื่อการเกษตร (สปก.) เนื้อที่ ๕๖๐,๖๒๗ ไร่ คงเหลือพื้นที่ป่า ๘๕๕,๓๒๕ ไร่

**อุทยานแห่งชาติ** มีจำนวน ๔ แห่ง คือ อุทยานแห่งชาติเขาพนมเบญจา อุทยานแห่งชาติหาดนพรัตน์ธารา – หมู่เกาะพีพี อุทยานแห่งชาติหมู่เกาะลันตา และอุทยานแห่งชาติธารโบกขรณี รวมเนื้อที่ ๔๒๒,๕๑๒ - ๐ - ๖๘ ไร่

**เขตรักษาพันธุ์สัตว์ป่า** มี ๒ แห่ง คือเขตรักษาพันธุ์สัตว์ป่าคลองพระยา และเขตรักษาพันธุ์สัตว์ป่าเขาประ – บางคราม รวมเนื้อที่ ๑๙๓,๙๘๘ ไร่ (อยู่ในเขตท้องที่จังหวัดกระบี่ ๑๔๐,๑๘๘ ไร่)

**เขตห้ามล่าสัตว์ป่า** จำนวน ๑ แห่ง ได้แก่ เขตห้ามล่าสัตว์ป่าทุ่งทะเลอยู่ในท้องที่ตำบลเกาะกลาง อำเภอเกาะลันตา เนื้อที่ ๓๐,๖๓๓ ไร่

**พื้นที่ป่าชายเลน** บริเวณริมฝั่งทะเลในพื้นที่ ๕ อำเภอ ได้แก่ อำเภอเมืองกระบี่ อำเภออ่าวลึก อำเภอเหนือคลองท่อม และอำเภอเกาะลันตา เนื้อที่ประมาณ ๒๒๑,๙๐๐ ไร่

พื้นที่ป่าไม้ของจังหวัดกระบี่ ปี พ.ศ.๒๕๕๔ มีเนื้อที่ป่าคงเหลือประมาณ ๖๑๕,๔๐๐ ไร่ หรือร้อยละ ๒๐.๙๑ ของเนื้อที่จังหวัด (ข้อมูลภาพถ่ายดาวเทียม Land sat - ๕ TM มาตรฐาน ๑:๕๐,๐๐๐ สำนักงานปลัดกระทรวงทรัพยากรธรรมชาติและสิ่งแวดล้อม) พื้นที่ป่าสมบูรณ์ส่วนใหญ่อยู่ในเขตอุทยานแห่งชาติ และเขตรักษาพันธุ์สัตว์ป่า สาเหตุที่ทำให้พื้นที่ป่าของจังหวัดลดลงเป็นอย่างมาก เนื่องจากการพัฒนาเศรษฐกิจและสังคมทำให้เกิดการเปลี่ยนแปลงการใช้ประโยชน์ที่ดินป่าไม้อย่างรุนแรง ปัจจัยด้านการเพิ่มขึ้นของประชากร ทำให้มีความต้องการที่ดินเพื่อทำกินและอยู่อาศัยเพิ่มขึ้น ปัจจัยด้านเศรษฐกิจมีการขยายตัวทางด้านเศรษฐกิจเพิ่มมากขึ้น ทำให้มีการบุกรุกพื้นที่ป่าเพิ่มขึ้นเพื่อต้องการที่ดินทำไร่ส่งผลกระทบต่อระบบนิเวศและสิ่งแวดล้อมโดยรวม

จังหวัดกระบี่มีภูเขาน้อยใหญ่จำนวนมาก มีลักษณะสลับซับซ้อนจำนวนมาก ประมาณ ๒๕๗ ภูเขา ส่วนมากจะเป็นเขาหินปูน โขงถ้ำ หินงอกหินย้อยสวยงาม ยอดเขาพนมเบญจาอยู่ในเขตพื้นที่อำเภอเขาพนม เป็นแหล่งกำเนิดต้นน้ำลำธารของจังหวัดกระบี่ ได้แก่ คลองกระบี่ใหญ่ คลองกระบี่น้อย คลองปากสี่ย สัตว์ป่าในเขตพื้นที่รักษาพันธุ์สัตว์ป่าเขาประ-บางคราม ปัจจุบันมีการสำรวจพบค้างแวนดำถิ่นใต้ ค้างดำ ลิงกัง ลิงเสนชนิดธรรมดา พญากระรอกเหลือง กระรอกสามสี หม่าใน หมิหมา อีเห็นหน้าขาว หมิขอ เสือไฟ กิ้งกระจิง เลียงผา กระเจงควาย แมวลายหินอ่อน และอีเห็นน้ำ นอกจากนี้ยังมีสัตว์จำนวนมาก ประมาณ ๓๐๘ ชนิด มากกว่าบริเวณอื่นๆ ของประเทศไทย นกที่สำคัญและค้นพบ คือ นกแก้วแร้วท้องดำ (Gurney's Pitta , Pitta gurneyi) มีเฉพาะในจังหวัดกระบี่เท่านั้น

## ป่าสงวนแห่งชาติในพื้นที่จังหวัดกระบี่

ลำดับที่	ชื่อป่าสงวนแห่งชาติ	ตำบล	อำเภอ	จังหวัด	เนื้อที่ (ไร่)
๑	ป่าคลองโหนดและป่าลัดบ่อแหน	เกาะลันตาน้อย	เกาะลันตา	กระบี่	๑๕,๗๖๒
๒	ป่าเขาอ่าวน้ำเมาและป่าเขาอ่าวนาง	อ่าวนาง	เมืองกระบี่	กระบี่	๓,๗๘๕
๓	ป่าคลองกาไทรดและป่าคลองหิน	อ่าวลิกน้อย, เขาคราม, เขาทอง	อ่าวลิก , เมืองกระบี่	กระบี่	๒๓,๔๖๓
๔	ป่าคลองลัดบันจ้อ	คลองยาง , เกาะกลาง	เกาะลันตา	กระบี่	๓๙,๗๑๖

ลำดับ ที่	ชื่อป่าสงวนแห่งชาติ	ตำบล	อำเภอ	จังหวัด	เนื้อที่ (ไร่)
๕	ป่าคลองพนและป่าบกกัน	ห้วยน้ำขาว,คลองพน	คลองท่อม	กระบี่	๑๓,๓๙๔
๖	ป่าในช่องฝั่งตะวันตก ถนนสายสาม	ทับปริก, เขาคราม, เขาทอง	เมืองกระบี่	กระบี่	๑๘,๘๑๒
๗	ป่าเขาใหญ่	นาเหนือ , อ่าวลึกใต้	อ่าวลึก	กระบี่	๒,๒๓๗
๘	ป่าเขาต่อ	เขาต่อ, นาเหนือ	ปลายพระยา,อ่าวลึก	กระบี่	๓๑,๒๕๐
๙	ป่าเขาแก้วและป่าควนยิงวัว	เขาต่อ , เขาเขน , นาเหนือ , อ่าวลึกใต้	อ่าวลึก	กระบี่	๓๙,๔๒๖
๑๐	ป่าเกาะศรีบอยา	เกาะศรีบอยา	เหนือคลอง	กระบี่	๔,๘๑๒
๑๑	ป่าชายเลนคลองบางฝั่งและป่าคลองพ้อ	เพหลา,คลองท่อมใต้,ห้วยน้ำขาว	คลองท่อม	กระบี่	๔๒,๕๐๐
๑๒	ป่าห้วยตั้งและป่าหนองน้ำแดง	เขาพนม	เขาพนม	กระบี่	๒๓,๑๒๕
๑๓	ป่าด่านยางคู่ ป่าบางเหริย และ ป่าเขาขวาง	เขาดิน , พรุเตียว	เขาพนม	กระบี่	๕๗,๘๒๐
๑๔	ป่าแหลมกรวดและป่าคลองบางฝั่ง	ปกาสัย, คลองขนาน	เหนือคลอง	กระบี่	๓๓,๒๒๕
๑๕	ป่าคลองยาง	คลองยาง	เกาะลันตา	กระบี่	๓,๘๑๒
๑๖	ป่าเกาะนกคอม	เกาะศรีบอยา	เหนือคลอง	กระบี่	๑,๗๐๕
๑๗	ป่าเกาะตุหลัง	เกาะศรีบอยา	เหนือคลอง	กระบี่	๑,๗๙๐
๑๘	ป่าเขาประ	พรุติณา , ลำทับ	คลองท่อม	กระบี่	๒๓,๔๐๐
๑๙	ป่าเกาะกลาง	เกาะลันตา	เกาะลันตา	กระบี่	๒๒,๑๘๑
๒๐	ป่าหลังสอดและป่าควนบกกันเกาะ	เกาะลันตาน้อย	เกาะลันตา	กระบี่	๒๐,๐๔๗
๒๑	ป่าเกาะลันตาใหญ่	ศาลาด่าน, เกาะลันตาใหญ่	เกาะลันตา	กระบี่	๒๙,๘๑๕
๒๒	ป่าเขาขวาง ป่าโคกยาง และ ป่าช่องบางเหริย	พรุเตียว , คลองยาง, ห้วยยูง , เพหลา	เขาพนม, เมืองกระบี่, คลองท่อม	กระบี่	๖๙,๐๖๓
๒๓	ป่าเขาช่องเสียด ป่าเขากลม และ ป่าเขาช่องบางเหริย	สินปุน , คลองยาง	เขาพนม, เมืองกระบี่,	กระบี่	๑๑๒,๗๓๗
๒๔	ป่าสินปุน ร. ๑๒	สินปุน , พรุติณา , ลำทับ	เขาพนม , คลองท่อม, ลำทับ	กระบี่	๑๐๕,๖๒๕
๒๕	ป่าคลองเหนือคลองและ ป่าแหลมกรวด	คลองเขม่า , คลองขนาน , ตลิ่งชัน	เมืองกระบี่	กระบี่	๓๓,๔๓๗
๒๖	ป่าคลองกระบี่ใหญ่และ ป่าคลองเหนือคลอง	กระบี่ใหญ่,กระบี่น้อย, เหนือคลอง , ไสไทย , คลองเขม่า	เมืองกระบี่	กระบี่	๒๘,๐๐๐
๒๗	ป่าคลองจิวลาด	ไสไทย	เมืองกระบี่	กระบี่	๑๔,๒๑๘
๒๘	ป่าในท้องที่ตำบลทับปริกและ ตำบลเขาคราม	ทับปริก , เขาคราม	เมืองกระบี่	กระบี่	๑๐,๖๒๕
๒๙	ป่าที่ดินของรัฐ (แปลงที่ ร.๙)	เขาดิน , เขาพนม , กระบี่น้อย , ห้วยยูง , เหนือคลอง	เขาพนม, เมืองกระบี่	กระบี่	๘๑,๘๗๕

ลำดับ ที่	ชื่อป่าสงวนแห่งชาติ	ตำบล	อำเภอ	จังหวัด	เนื้อที่ (ไร่)
๓๐	ป่าเขาแก้ว	อ่าวลึกน้อย,คลองหิน	อ่าวลึก	กระบี่	๘,๔๐๖
๓๑	ป่าปลายคลองพระยา	ปลายพระยา,คลองหิน	ปลายพระยา,อ่าวลึก	กระบี่	๗๘,๙๕๐
๓๒	ป่าเขาพนมเบญจา	คลองหิน, เขาคราม , ทัพปริก, กระบี่น้อย, หน้าเขา , เขาพนม	อ่าวลึก, เมืองกระบี่, เขาพนม	กระบี่	๗๘,๔๒๒
๓๓	ป่าอ่าวนางและป่าหางนาค	อ่าวนาง , เขาทอง	เมืองกระบี่	กระบี่	๒๘,๙๓๔
๓๔	ป่าเขาหน้าวัว ป่าเขาหน้าแดง ป่าเขาอ่าว ป่อง และป่าเขาไม้แก้ว	เขาคราม , ทัพปริก	เมืองกระบี่	กระบี่	๖,๕๕๐
๓๕	ป่าเขาทอง ป่าไผ่ไทยและ ป่าอ่าวนาง	เขาทอง , ไผ่ไทย , หนงทะเล, อ่าวนาง	เมืองกระบี่	กระบี่	๘,๕๒๕
๓๖	ป่าเลนคลองรำปู แปลงที่ ๑ , ๒	เกาะกลาง	เกาะลันตา	กระบี่	๔,๗๗๒
๓๗	ป่าเกาะฮ้าง	เกาะศรีบอยา	เมืองกระบี่	กระบี่	๓,๗๗๕
๓๘	ป่าไผ่ปิยะ แปลงที่ ๑ , ๒	ทัพปริก, กระบี่ใหญ่, กระบี่น้อย	เมืองกระบี่	กระบี่	๘,๐๑๖
๓๙	ป่าปากลาวและป่าคลองบากัน	อ่าวลึกใต้,อ่าวลึกเหนือ, แหลมสัก , อ่าวลึกน้อย	อ่าวลึก	กระบี่	๖๑,๘๘๘
๔๐	ป่าบางคราม	คลองท่อมเหนือ	คลองท่อม	กระบี่	๑๑๓,๗๕๐
๔๑	ป่าช่องศิลาและป่าช่องซี่แรต	คลองท่อมใต้ , ห้วยน้ำขาว,คลองพน , ทรายขาว	คลองท่อม	กระบี่	๕๐,๘๕๓
๔๒	ป่าเกาะรอกในและป่าเกาะรอกนอก	เกาะลันตาใหญ่	เกาะลันตา	กระบี่	๒,๕๖๑
๔๓	ป่าเลนคลองพนและป่ากลาเสน้อย	คลองพน , ทรายขาว	คลองท่อม	กระบี่	๔๒,๒๘๓
๔๔	ป่าเกาะปู	เกาะสิบอยา	เมืองกระบี่	กระบี่	๙,๔๕๐
๔๕	ป่าเกาะตะละเบ็ง	เกาะลันตาน้อย	เกาะลันตา	กระบี่	๑,๑๕๐

ที่มา : สำนักงานทรัพยากรธรรมชาติและสิ่งแวดล้อมจังหวัดกระบี่

## ๑.๒ ข้อมูลด้านการปกครองของจังหวัด

การแบ่งเขตการปกครองของจังหวัดกระบี่ และจำนวนประชากรในเขตจังหวัดกระบี่

จำแนกรายอำเภอ ปี ๒๕๖๐

อำเภอ	พื้นที่ (ตร.กม.)	ตำบล	อบต.	เทศบาล เมือง	เทศบาล ตำบล	จำนวน หมู่บ้าน	จำนวน บ้าน	จำนวนประชากร		
								ชาย (คน)	หญิง (คน)	รวม (คน)
เมืองกระบี่	๖๔๘.๕๕๒	๑๐	๗	๑	๑	๕๙	๕๘,๓๑๒	๕๘,๔๐๐	๖๑,๖๓๐	๑๒๐,๐๓๐
เขาพนม	๗๘๘.๕๒๒	๖	๖	-	๑	๕๔	๑๙,๖๘๗	๒๗,๖๔๙	๒๗,๖๗๙	๕๕,๓๒๘
เกาะลันตา	๓๓๙.๘๕๓	๕	๕	-	๑	๓๖	๑๓,๕๗๙	๑๗,๕๘๐	๑๗,๒๑๙	๓๔,๗๙๙
คลองท่อม	๑,๐๔๒.๕๓๑	๗	๕	-	๔	๖๘	๒๖,๔๘๘	๓๘,๙๑๑	๓๘,๒๗๗	๗๗,๑๘๘
อ่าวลึก	๗๗๒.๙๘๙	๙	๙	-	๒	๕๒	๑๙,๕๕๒	๒๘,๐๐๐	๒๘,๒๗๐	๕๖,๒๗๐
ปลายพระยา	๔๓๓.๓๖๗	๔	๔	-	๑	๓๕	๑๒,๘๕๐	๑๙,๓๘๗	๑๙,๑๙๓	๓๘,๕๘๐
ลำทับ	๓๒๐.๗๐๘	๔	๔	-	๑	๒๘	๙,๒๖๐	๑๒,๑๔๑	๑๒,๑๔๑	๒๔,๓๘๐
เหนือคลอง	๓๖๒.๐๐	๘	๘	-	๑	๕๗	๒๑,๖๙๘	๓๑,๒๖๖	๓๑,๙๘๘	๖๓,๒๕๔
รวม	๕,๗๐๘.๕๑๒	๕๓	๔๘	๑	๑๒	๓๘๙	๑๘๑,๔๒๖	๒๓๓,๔๔๒	๒๓๖,๓๒๗	๔๖๙,๗๖๙

ที่มา : ที่ทำการปกครองจังหวัดกระบี่ , สำนักงานส่งเสริมการปกครองท้องถิ่นจังหวัดกระบี่

### ๑.๓ ข้อมูลด้านสังคมและวัฒนธรรม

๑.๓.๑ ศาสนา ประชากรจังหวัดกระบี่ นับถือศาสนาพุทธ ๖๑.๖๖ % ศาสนาอิสลาม ๓๘.๐๖ % ศาสนาคริสต์ ๐.๒๑ % ศาสนาซิกข์ ๐.๐๕ % ศาสนาอื่นๆ ๐.๐๒ % โดยมีวัด ๘๑ แห่ง ที่พักสงฆ์ ๓๓ แห่ง มัสยิด ๑๘๖ แห่ง โบสถ์คริสต์จักร ๘ แห่ง ศูนย์อบรมจริยธรรมฯ ๑๑๖ แห่ง และศูนย์พระพุทธศาสนาฯ ๖ แห่ง

จำนวนศาสนสถานและศูนย์เรียนรู้ทางศาสนา

อำเภอ	จำนวน					
	วัด	ที่พักสงฆ์	โบสถ์คริสต์	มัสยิด	ศูนย์อบรม จริยธรรมฯ	ศูนย์ พระพุทธ ศาสนาฯ
เมืองกระบี่	๑๘	๕	๒	๕๑	๓๗	๓
อ่าวลึก	๑๓	๗	-	๒๘	๒๔	-
ปลายพระยา	๑๕	๕	-	-	-	-
คลองท่อม	๙	๑๐	-	๓๕	๑๖	๑
เกาะลันตา	๑	๒	-	๔๐	๓๑	-
ลำทับ	๒	๗	-	-	-	-
เหนือคลอง	๙	๗	-	๓๑	๗	๒
เขาพนม	๑๕	๒	-	๒	๑	-
รวม	๘๒	๔๔	๒	๑๘๖	๑๑๖	๖

ที่มา: ที่ทำการปกครองจังหวัดกระบี่, สำนักงานพระพุทธศาสนาจังหวัดกระบี่, สำนักงานคณะกรรมการอิสลามประจำจังหวัดกระบี่

### ๑.๓.๒ ประเพณีและวัฒนธรรม

**ลิเกป่า** เป็นการแสดงพื้นบ้านที่ดัดแปลงมาจากลิเกสิบสองภาษาเริ่มต้นจะเล่นเรื่องราวของแขกแดงว่ามาจากเมืองลกกะตา (กัทกัลตา) มาค้าขายบนฝั่งทะเลตะวันตก แล้วมาได้ภรรยาเป็นคนพื้นเมืองชื่อ “ยายี” หรือ “ยายฮี” และพากลับบ้านเมือง จากนั้นจะแสดงเรื่องอื่นต่อไป ลิเกป่าเป็นการแสดงที่ประสานวัฒนธรรมหลากหลายเข้าด้วยกัน อาทิ ดนตรีจะใช้รำมะนา ทับ โหม่ง กลอง ฉิ่ง บทกลอนจะมีการประสมทำนองมโนราห์กับเพลงบรูไนยาว ลิเกป่าเรียกอีกชื่อวาลิเกแขกแดงเป็นการละเล่นพื้นบ้านประเภทหนึ่งของภาคใต้ที่แพร่หลายในพื้นที่ของจังหวัดชายฝั่งทะเลตะวันตก (อันดามัน) เช่น ตรัง พังงา กระบี่ เป็นต้น การแสดงประเภทนี้ เริ่มมีมาสมัยใดไม่ปรากฏหลักฐานที่แน่ชัด แต่กล่าวกันว่าเมื่อประมาณ พ.ศ.๒๔๔๔ ตรงกับสมัยพระยาอิศราชัยเป็นเจ้าเมืองกระบี่ได้ส่งเสริมให้มีการละเล่นลิเกป่ากันอย่างกว้างขวางในงานเทศกาลและงานอื่นๆ โดยทั่วไปจากนั้นจึงแพร่หลายไปสู่จังหวัดใกล้เคียง แหล่งที่มีคณะลิเกป่าในจังหวัดกระบี่ในปัจจุบันอยู่ในอำเภอเหนือคลองและอำเภอเขาพนม ปัจจุบันลิเกป่าในจังหวัดกระบี่ที่มีชื่อเสียง คือ คณะรวมมิตรบันเทิงศิลป์ของนายตริก ปลอดฤทธิ ซึ่งได้รับรางวัลผู้มีผลงานดีเด่นทางวัฒนธรรม

**หนังตะลุง** แสดงให้เห็นการผสมผสานกับวัฒนธรรมอินเดีย เป็นศิลปะการเล่นเงา (Shadow Play) ที่สืบทอดกันมาช้านาน เป็นการเล่าเรื่องผสมผสานกับเงาของรูปหนังตะลุงผ่านผ้าขาวบางประกอบดนตรีในปัจจุบันยังมีการเล่นหนังตะลุงอยู่ตามงานเทศกาลต่าง ๆ ในจังหวัดกระบี่มีศิลปินหนังตะลุงหลายคณะโดยคณะที่มีชื่อเสียง คือ ครูเกล้า โรจนเมธากุล ครูศิลปะการแสดงหนังตะลุง เจ้าของรางวัลครูสอนดีและศิลปินแห่งชาติ สาขาศิลปะการแสดงหนังตะลุง ประจำปี พ.ศ. ๒๕๕๕ ในพื้นที่อำเภอเหนือคลอง

โดยปัจจุบันได้จัดตั้งศูนย์การเรียนรู้ศิลปวัฒนธรรมการแสดงหนังตะลุงและมโนราห์ เพื่อให้เยาวชนใช้เวลาว่างให้เป็นประโยชน์ เป็นการสืบทอดมรดกทางวัฒนธรรมและสามารถนำวิชาความรู้การแสดงหนังตะลุงไปสร้างรายได้เป็นอาชีพอีกด้วย

**มโนราห์** การแสดงมโนราห์ เป็นศิลปะการแสดงพื้นเมืองอย่างหนึ่งของภาคใต้ มีแม่บททำร่าอย่างเดียวกับละครชาตรี บทร้องเป็นกลอนสด ผู้ขับร้องต้องใช้ปฏิภาณไหวพริบสรรหาคำให้สัมผัสกัน ได้อย่างฉับไว มีความหมายทั้งบทร้อง ทำร่า เป็นกิจกรรมความบันเทิงทางวัฒนธรรมที่เก่าแก่ที่สร้างความสัมพันธ์ทางความคิดและจิตวิญญาณต่อผู้ชมได้อย่างดี เป็นเครื่องแสดงปฏิกิริยาต่อความต้องการของสังคมแสดงให้เห็นปัญหาในสังคม มโนราห์จึงมีบทบาทในการถ่ายทอดประวัติศาสตร์สังคม ในจังหวัดกระบี่การจัดแสดงมโนราห์จะจัดให้มีในงานเทศกาล งานแก่นบน รำโรงครู (ไหว้ครู) เป็นต้น มโนราห์ที่มีชื่อเสียงของจังหวัดกระบี่ คือ นางแหมมเครือวัลย์ ศิลปินผู้ประพันธ์ขับกลอนและรำมโนราห์ สอนเยาวชนรำมโนราห์อนุรักษ์วัฒนธรรมพื้นบ้าน ในพื้นที่อำเภอเหนือคลอง โดยมีการถ่ายทอดความรู้ให้เยาวชนที่สนใจเพื่อเป็นการสืบทอดประเพณีวัฒนธรรมของชาวใต้

**รองเง็งและเพลงตันหยง** ได้รับอิทธิพลจากมลายู ซึ่งดัดแปลงมาจากโปรตุเกสอีกทอดหนึ่ง เดิมเพลงรองเง็งนิยมแสดงในบ้านขุนนาง ภายหลังชาวบ้านนำมาเล่นและพัฒนาดัดแปลงมาเป็นเนื้อร้องภาษาไทย เรียกว่าเพลงตันหยง

**ประเพณีลอยเรือชาวเล** ประเพณีลอยเรือเป็นประเพณีที่สืบทอดมาจากบรรพบุรุษดั้งเดิมของชาวอุรักลาไวย์ ที่อาศัยอยู่ในจังหวัดกระบี่และจังหวัดใกล้เคียง เมื่อถึงเวลาที่กำหนดสมาชิกในชุมชนและญาติพี่น้องที่แยกย้ายถิ่นไปทำมาหากินในแถบทะเล และหมู่เกาะต่าง ๆ ในทะเลอันดามันจะพากันเดินทางกลับมายังถิ่นฐาน เพื่อประกอบพิธีนี้จัดตรงกับวันเพ็ญเดือน ๖ และวันเพ็ญเดือน ๑๑ ของทุกปี ในจังหวัดกระบี่ประเพณีจัดขึ้นทุกปีที่ชุมชนชาวเลอุรักลาไวย์ ตำบลศาลาด่าน อำเภอเกาะลันตา เป็นประเพณีที่สืบทอดกันมาตั้งแต่ครั้งบรรพบุรุษอันเกี่ยวเนื่องกับตำนานความเชื่อความเป็นมาและวิถีชีวิตทุกอย่างของชาวเลอุรักลาไวย์ เพื่อการสะเดาะเคราะห์ ส่งวิญญาณกลับสู่บ้านเมืองเดิม โดยใช้เรือปาจักลอยทะเลออกไป นับเป็นงานประเพณีเก่าแก่ของชาวเลที่หาดูได้ยาก โดยกลุ่มชาวเลในบริเวณเกาะลันตาและเกาะใกล้เคียงจะมาชุมนุมกันทำพิธีลอยเรือเพื่อสะเดาะเคราะห์ ณ ชายหาดใกล้ๆ กับบ้านศาลาด่าน ในพิธีจะมีการร้องรำทำเพลง มีการร่ายรำรอบลำเรือด้วยจังหวะและทำนองเพลงรองเง็ง ผู้ที่ผ่านพิธีลอยเรือถือว่าเป็นผู้ที่ผ่านทุกขโศกโรคร้ายไปหมดแล้ว ชีวิตต่อไปข้างหน้าจะประสบแต่ความสุขและโชคดีในการทำมาหากิน

**งานประเพณีสารทเดือนสิบ** ประเพณีสารทเดือนสิบ เป็นงานบุญประเพณีของคนภาคใต้ ได้รับอิทธิพลด้านความเชื่อจากศาสนาพราหมณ์โดยมีการผสมผสานกับความเชื่อทางพระพุทธศาสนาซึ่งเข้ามาในภายหลัง มีจุดมุ่งหมายเพื่อเป็นการอุทิศส่วนกุศลให้แก่ดวงวิญญาณของบรรพชนและญาติที่ล่วงลับที่ได้รับการปล่อยตัวมาจากนรกที่ในทุกวันแรม ๑ ค่ำเดือน ๑๐ เพื่อมายังโลกมนุษย์โดยมีจุดประสงค์ในการมาขอส่วนบุญจากลูกหลานญาติพี่น้อง ที่ได้เตรียมการอุทิศไว้ให้เป็นการแสดงความกตัญญูแก่ผู้ที่ล่วงลับ หลังจากนั้นก็จะกลับไปยังนรกในวันแรม ๑๕ ค่ำ เดือน ๑๐ ช่วงระยะเวลาในการประกอบพิธีกรรมของประเพณีสารทเดือนสิบจะมีขึ้นในวันแรม ๑ ค่ำถึงแรม ๑๕ ค่ำเดือนสิบของทุกปี ส่วนใหญ่แล้วจะตรงกับเดือนกันยายน สำหรับในจังหวัดกระบี่จัดให้มีประเพณีแห่จาดเดือนสิบเป็นประจำทุกปี โดยจะมีการ "แห่หมับ" ที่ประดับประดาด้วยขนมลา ขนมพอง และขนมอื่นๆ ตามความเชื่อแต่โบราณ เพื่อเซ่นไหว้บรรพบุรุษที่ล่วงลับไปแล้ว

**เทศกาลกระบี่เบิกฟ้าอันดามัน** จัดตรงกับเดือนพฤศจิกายนของทุกปี เป็นเทศกาลเปิดฤดูกาลท่องเที่ยวของจังหวัดกระบี่ เพื่อส่งเสริมและประชาสัมพันธ์การท่องเที่ยวของจังหวัด มีกิจกรรมรื่นเริง กิจกรรมและการแสดงทางวัฒนธรรม เช่น การบวงสรวงแม่คงคา ขอพรแม่พระนาง ขบวนแห่ทางวัฒนธรรม ทอดแห่ กุ้งทะเล แข่งขันเก็บหอย การแสดงทางวัฒนธรรม ดนตรีพื้นบ้าน บนเวที และงานออกซุ้มอาหารของโรงแรม เป็นต้น

**เทศกาลลานตาแล้นตา** จัดขึ้นเพื่อเป็นการประชาสัมพันธ์ และส่งเสริมการท่องเที่ยว เกาะแล้นตา อนุรักษ์วัฒนธรรมท้องถิ่น ที่มีวัฒนธรรมประเพณีที่หลากหลาย และมีความผสมผสานระหว่าง ชาวไทยเชื้อสายจีน ชาวไทยมุสลิม ชาวไทยพุทธ รวมทั้งชาวไทยใหม่ หรือที่เรียกกันว่าชาวเลอรุกลาไวย์ โดยจัดให้มีขึ้นในช่วงเดือนมีนาคมของทุกปี กิจกรรมในงานประกอบด้วย การแสดงทางวัฒนธรรมพื้นถิ่นของชาว เกาะแล้นตา ขบวนแห่ทางวัฒนธรรมย้อนยุคของชาวเกาะแล้นตา การแสดงดนตรีพื้นถิ่นและสากล การออกร้าน ของผู้ประกอบการโรงแรมที่พักและร้านอาหาร

**เทศกาลถือศีลกินเจ** พิธีถือศีลกินเจเป็นพิธีที่มีการบำเพ็ญศีล สมาทานกินเจ บริโภคแต่ อาหารผักและผลไม้ เป็นการละเว้นการทำบาป ไม่ฆ่าสัตว์ตัดชีวิต รักษาศีลทำจิตใจให้บริสุทธิ์ งดการเที่ยวเตร่ ไม่ดื่มของมึนเมา ผู้ศรัทธาที่กินเจจะสวมเสื้อผ้าสีขาวและสวมตนต์ทำสมาธิภาวนาแผ่เมตตาจิต ขอพรให้ตนเอง และครอบครัว เป็นการสะเดาะเคราะห์ปัดเป่าความชั่วร้าย โรคร้ายไข้เจ็บให้ออกไปจากตัวผู้ที่ถือศีลและเกิด ความสามัคคีในหมู่ผู้ที่ศรัทธาที่เข้าร่วมพิธีถือศีลกินเจ ต่างก็อิมแย้มเป็นมิตรมีไมตรีต่อกัน มีการบริจาคทรัพย์ สำหรับเป็นค่าอาหารและค่าใช้จ่ายในโรงครัว เพื่อให้มีอาหารเพียงพอ มีอาสาสมัครมาช่วยงานทำงานครัวเป็น จำนวนมาก ระยะเวลาการจัดงาน การถือศีลกินเจตรงกับวันขึ้น ๑ ค่ำ ถึง ๙ ค่ำ เดือน ๙ ของจีน (ตรงกับเดือน ๑๑ ของไทย ช่วงเดือนกันยายน-ตุลาคมทุกปี) ในจังหวัดกระบี่โรงเรียนเจ้าทุกโรงเรียนจะกำหนดการกินเจพร้อมกัน การประกอบพิธีกรรมจะใช้สถานที่บริเวณโรงเรียนเจ้าของแต่ละแห่ง และมีการจัดกิจกรรมพิเศษ คือ การจัด ขบวนแห่พระของทุกศาลเจ้าในจังหวัดกระบี่ ประมาณ ๔๐ ศาลเจ้า แห่ขบวนมาร่วมทำพิธีเสริมดวงเมืองกระบี่ พร้อมกัน ณ ศาลหลักเมืองกระบี่

**งานเมาลิดกลางจังหวัดกระบี่** งานเมาลิดกลางจังหวัดกระบี่ จัดโดยสำนักงานคณะกรรมการ จัดงานเมาลิดกลางจังหวัดกระบี่ เป็นงานประเพณีทางศาสนาของชาวมุสลิมในจังหวัดกระบี่ มีวัตถุประสงค์เพื่อ ร่วมเฉลิมฉลองวันคล้ายวันประสูติของศาสดามุฮัมมัด เชิดชูคำสอน และจริยวัตรอันดีงามของศาสนาแห่งศาสนา อิสลาม และเป็นการส่งเสริมความสัมพันธ์ระหว่างพี่น้องมุสลิม ระหว่างพี่น้องต่างศาสนิกให้เข้าใจถึงวิถีชีวิตความเป็น อยู่ของชาวมุสลิม กิจกรรมภายในงานประกอบด้วย พิธีเมาลิดดินนบี การบรรยายธรรม และบรรยายพิเศษจาก บุคคลที่มีชื่อเสียง กิจกรรมเยาวชนโดยสมาคมโรงเรียนเอกชนสอนศาสนาอิสลามจังหวัดกระบี่ กิจกรรมเยาวชน ภาคพัทลุงอื่น (สิ่งที่เยาวชนมุสลิมจำเป็นต้องรู้ต้องปฏิบัติ) การแสดงผลงานทางวิชาการ การทดสอบความสามารถ ของเยาวชน และการจำหน่ายผลผลิตและอาหารฮาลาล จัดขึ้นเป็นประจำทุกปีในช่วงเดือนมกราคม- กุมภาพันธ์ ของทุกปี ณ มัสยิดกลางประจำจังหวัดกระบี่

## ๑.๔ ข้อมูลโครงสร้างพื้นฐานและสาธารณูปโภค

### ๑.๔.๑ การคมนาคมขนส่ง

จังหวัดกระบี่มีเส้นทางคมนาคม ๓ ทาง ได้แก่ ทางบก ทางน้ำ ทางอากาศ โดยมีเส้นทางดังนี้

**การคมนาคมทางบก ทางรถยนต์** จากกรุงเทพฯ ใช้เส้นทางหลวงแผ่นดิน หมายเลข ๔ ผ่าน จังหวัดเพชรบุรี – ประจวบคีรีขันธ์ – ชุมพร – ระนอง – พังงา – กระบี่ รวมระยะทางประมาณ ๙๔๖ กิโลเมตร หรือใช้เส้นทางหลวงแผ่นดินหมายเลข ๔ ถึงจังหวัดชุมพรต่อด้วยทางหลวงหมายเลขแผ่นดินหมายเลข ๔๑ ผ่าน อำเภอหลังสวน จังหวัดชุมพร เข้าอำเภอไชยา อำเภอเวียงสระ จังหวัดสุราษฎร์ธานี จากนั้นใช้เส้นทางหลวง หมายเลข ๔๐๓๕ ผ่านอำเภออ่าวลึก และใช้ทางหลวงหมายเลข ๔ อีกครั้งเข้าสู่จังหวัดกระบี่ รวมระยะทาง ๘๑๔ กิโลเมตร ถ้าเดินทางจากภูเก็ต ใช้ทางหลวงแผ่นดินหมายเลข ๔๐๒ ต่อด้วยทางหลวงแผ่นดิน หมายเลข ๔ ผ่านตำบลโคกกลอย อำเภอตะกั่วทุ่ง อำเภอทับปุด จังหวัดพังงา เข้าอำเภออ่าวลึก จังหวัดกระบี่รวมระยะทาง ประมาณ ๑๘๕ กิโลเมตร

**การคมนาคมทางน้ำ** จังหวัดกระบี่มีท่าเรือ ๓ ประเภท คือ ท่าเทียบเรือโดยสาร เพื่อการท่องเที่ยว ท่าเทียบเรือพาณิชย์ และท่าเทียบเรือประมง

## ประเภทท่าเทียบเรือ จังหวัดกระบี่

ประเภทท่าเทียบเรือ	จำนวน (ท่า)
ท่องเที่ยว	๒๒
พาณิชย์	๓
ประมง	๒๖

ที่มา : สำนักงานเจ้าท่าภูมิภาคที่ ๕

**การคมนาคมทางอากาศ** จังหวัดกระบี่มีสนามบินนานาชาติ ๑ แห่ง คือท่าอากาศยานนานาชาติกระบี่ สังกัดกรมการบินพลเรือน ตั้งอยู่ในเขตอำเภอเหนือคลอง ห่างจากตัวเมืองไปทางทิศตะวันออก เป็นระยะทางประมาณ ๑๓ กิโลเมตร ท่าอากาศยานกระบี่มีบทบาทสำคัญที่สามารถรองรับกิจการการขนส่งทางอากาศของจังหวัดกระบี่ มีความสะดวกสบายและเป็นการส่งเสริมและการพัฒนาการท่องเที่ยวของจังหวัดกระบี่อีกด้วย

ปัจจุบัน ท่าอากาศยานนานาชาติจังหวัดกระบี่สามารถให้บริการรองรับผู้โดยสาร ได้ประมาณ ๓๖,๐๐๐ คนต่อวัน มีสายการบินภายในประเทศให้บริการ จำนวน ๗ สายการบิน สายการบินต่างประเทศ จำนวน ๑๐ สายการบิน และสายการบินเช่าเหมาลำจากต่างประเทศ (Charter Flight) จำนวน ๖ สายการบิน มีเที่ยวบินภายในประเทศให้บริการจำนวน ๔๘ เที่ยวบินต่อวัน

ปริมาณเที่ยวบิน ณ ท่าอากาศยานนานาชาติกระบี่

ปี	๒๕๕๖	๒๕๕๗	๒๕๕๘	๒๕๕๙	๒๕๖๐	๒๕๖๑	๒๕๖๒ (ม.ค.๖๒-พ.ค.๖๒)
ปริมาณเที่ยวบิน	๑๑,๘๑๒	๒๑,๖๗๘	๒๘,๐๕๘	๒๗,๘๓๐	๒๘,๗๙๔	๒๘,๕๗๓	๑๑,๔๖๗

ท่าอากาศยานนานาชาติจังหวัดกระบี่ มีปริมาณผู้โดยสารเพิ่มขึ้นทุกปี และจะขยายอาคารที่พักผู้โดยสารให้รองรับได้มากขึ้นจาก ๑,๕๐๐ คน/ชั่วโมง เป็น ๓,๐๐๐ คน/ชั่วโมงในปี พ.ศ. ๒๕๖๒ เพื่อรองรับปริมาณผู้โดยสารประมาณ ๘ ล้านคน ท่าอากาศยานนานาชาติจังหวัดกระบี่ มีจำนวนผู้โดยสาร จำนวน ๔,๒๐๕,๙๕๔ คน ลดลงจากปีที่ผ่านมาร้อยละ ๑.๖๘ เนื่องจากประเทศจีนยกเลิกเที่ยวบิน

ปริมาณผู้โดยสาร ณ ท่าอากาศยานนานาชาติจังหวัดกระบี่

ปี	๒๕๕๔	๒๕๕๕	๒๕๕๖	๒๕๕๗	๒๕๕๘	๒๕๕๙	๒๕๖๐	๒๕๖๑	๒๕๖๒
ปริมาณผู้โดยสาร สนามบิน (คน)	๙๘๖,๕๑๕	๑,๑๗๘,๔๐๗	๑,๖๗๕,๖๒๙	๒,๗๐๐,๙๘๐	๓,๖๗๓,๕๙๑	๔,๐๕๙,๗๐๙	๔,๒๗๗,๗๘๐	๔,๒๐๕,๙๕๔	๑,๗๙๒,๙๒๙ (ม.ค.๖๒-พ.ค. ๖๒)
อัตราการ เปลี่ยนแปลง (ร้อยละ)	-	๑๙.๔๕	๔๒.๑๙	๖๑.๑๙	๓๖.๐๑	๑๐.๕๑	๕.๓๗	-๑.๖๘	

ที่มา : ท่าอากาศยานนานาชาติจังหวัดกระบี่

**ถนน/เส้นทาง** เส้นทางในความควบคุมของแขวงทางกระบี่ แบ่งออกเป็น ๖ หมวดทาง ๒๐ สายทาง ๒๖ ตอนควบคุม มีระยะทางในความควบคุม ๕๓๙.๘๖๖ กิโลเมตร



### เส้นทางในความควบคุมของแขวงทางทงกระบี่

หมวดการทาง	หมายเลข ตอนควบคุม	ตอน	ระยะทาง กม.
สายอ่าวลึก กม.๙๓๕-๒๖๘	๐๐๔๓๑๐๐ ๔๐๓๓๐๑๐๐ ๔๐๓๔๐๑๐๐ ๔๒๐๑๐๑๐๐	เขาคราม-ตลาดเก่า แยกทางหลวงหมายเลข ๔ -บรรจบทางหลวงหมายเลข ๔๐๓๔ (ในสระ) ต่อทางของเทศบาลเมืองกระบี่ควบคุม-เขาทอง ช่องฟลิ-อ่าวพระนาง	๒๔.๖๐๐ ๕.๓๑๐ ๒๑.๘๑๕ ๓.๔๖๕
สายกระบี่ กม.๙๓๓+๒๐๗	๐๐๔๓๒๐๐ ๔๐๔๑๐๑๐๐ ๔๒๐๒๐๑๐๐ ๔๒๐๓๐๑๐๐ ๔๒๐๔๐๑๐๐	ตลาดเก่า-ทางแยกเข้าลำทับ แยกทางหลวงชนบทที่ ๔(บางฝั่ง)-โคกยาง แยกทางหลวงชนบทที่ ๔๐๓๔ (ช่องฟลิ) -หาดนพรัตน์ธารา สุสานหอย ๗๕ ล้านปี-ต่อทางองค์การบริหารส่วนตำบลอ่าวนาง แยกทางหลวงหมายเลข ๔๐๓๔ (ไสไทย)-สุสานหอย ๗๕ ล้านปี	๓๖.๒๓๘ ๔.๓๙๓ ๕.๔๖๒ ๔.๕๙๐ ๘.๑๘๐
สายเขาพนม กม.๒๑+๓๒๐	๔๐๓๘๐๑๐๐ ๔๐๓๘๐๒๐๐ ๔๑๕๑๐๓๐๐	แยกทางหลวงหมายเลข ๔ (คลองท่อม)-ลำทับ ลำทับ-ทุ่งใหญ่ กม.๒๘+๐๐๐ (ต่อเขตแขวงฯนครศรีธรรมราชที่๒ ทุ่งสง)-บรรจบทางหลวงหมายเลข ๔๐๓๘ (ลำทับ)	๒๗.๐๐๐ ๒๖.๕๕๖ ๒๘.๐๐๐
สายคลองท่อมที่ ๑ กม.๙๙๙+๒๒๗	๐๐๐๔๓๓๐๐ ๐๐๐๔๓๔๐๑ ๔๒๐๖๐๑๐๐ ๔๒๒๕๐๓๐๐ ๔๒๗๘๐๑๐๐	แยกทางเข้าบ้านลำทับ-บ้านควนกุน ควนกุน-นาง แยกทางหลวงหมายเลข ๔ (ห้วยน้ำขาว)-เกาะกลาง แยกทางหลวงหมายเลข ๔๒๒๕(หนองชุมแสง)-บรรจบทางหลวงหมายเลข ๔ (ควนกุน) แยกทางหลวงหมายเลข ๔ (ทอนแจ้) -บรรจบทางหลวงหมายเลข ๔๒๒๕ (อ่าวตง)	๓๒.๑๗๐ ๑๙.๓๙๐ ๒๗.๐๙๔ ๑๙.๒๐๔ ๑๔.๐๘๖
สายปลายพระยา กม.๑๒+๕๒๒	๔๐๓๗๐๑๐๐ ๔๑๕๖๐๑๐๐ ๔๒๕๒๐๑๐๐	แยกทางหลวงหมายเลข ๔ (เหนือคลอง) - กม.๓๓+๔๕๐ (ต่อเขต สน.บพ.สุราษฎร์ธานีที่ ๓) เขาพนม-ทุ่งใหญ่ แยกทางหลวงหมายเลข ๔๑๕๖ (ทุ่งใหญ่)-ควนปริง	๓๓.๔๕๐ ๔๐.๔๗๕ ๘.๕๐๐
สายคลองท่อมที่ ๒ (ทรายขาว) กม.๑๐๒๗+๗๗๐	๔๐๔๖๐๒๐๐ ๔๒๒๕๐๑๐๐ ๔๒๒๕๐๒๐๑ ๔๒๓๖๐๑๐๐ ๔๒๕๘๐๑๐๐ ๔๒๗๖๐๑๐๐	ต่อเขตเทศบาลตำบลลิเกาควบคุม (บ่อหิน)-บรรจบทางหลวงหมายเลข ๔ (ควนกุน) แยกทางหลวงหมายเลข ๔๑๕๑ (สวนปาล์ม) -บรรจบทางหลวงหมายเลข ๔๒๓๖ (เคี่ยมงาม) แยกทางหลวงหมายเลข ๔๒๓๖ (เคี่ยมงาม) - บรรจบทางหลวงหมายเลข ๔ (คลองซี้) แยกทางหลวงหมายเลข ๔ (ถนนแพรก) - บรรจบทางหลวงหมายเลข ๔๑๕๑ (บ.ลำนาว) แยกทางหลวงหมายเลข ๔ (ห้วยเจ) - บรรจบทางหลวงหมายเลข ๔๒๓๖ (บ้านเขา) แยกทางหลวงหมายเลข ๔ (ท่าประดู่) - บรรจบทางหลวงหมายเลข ๔๒๒๕ (สวนหมาก)	๑๘.๔๙๕ ๑๖.๑๑๘ ๒๙.๕๖๘ ๓๗.๗๒๘ ๒๑.๐๐๐ ๒๖.๙๘๙

ที่มา : แขวงทางทงกระบี่

เส้นทางในการควบคุมของสำนักงานทางหลวงชนบทจังหวัดกระบี่ มี ๓๐ เส้นทาง รวมระยะทาง ๔๙๐.๖๙๔ กิโลเมตร เกือบทั้งหมดเป็นผิวจราจรลาดยาง (๒ ช่อง) กว้าง ๖ เมตร

### เส้นทางในการควบคุมของสำนักงานทางหลวงชนบทจังหวัดกระบี่

ลำดับ ที่	รหัสโครงการ	ชื่อโครงการ	อำเภอ	ระยะทาง (กม.)
๑	กบ ๔๐๐๑	แยกทางหลวงหมายเลข ๔๐๓๘ (กม.ที่ ๒๐+๗๐๐)-บ้าน มะม่วงเอน	ลำทับ,เขาพนม	๒๕.๑๓๗
๒	กบ ๑๐๐๒	แยกทางหลวงหมายเลข ๔ (กม.ที่ ๑๔๖+๔๐๐) -บ้านบางทราย	อ่าวลึก	๑๗.๘๖๗
๓	กบ ๑๐๐๓	แยกทางหลวงหมายเลข ๔ (กม.ที่ ๑๒๖+๘๐๐) -บ้านในสระ	เมือง	๙.๘๐๐
๔	กบ ๔๐๐๔	แยกทางหลวงหมายเลข ๔๑๕๖ (กม.ที่ ๙+๕๐๐)-บ้านเหนือคลอง	เขาพนม,เหนือคลอง	๒๗.๔๘๙
๕	กบ ๕๐๐๕	แยกทางหลวงชนบท กบ.๑๐๐๗ (กม.ที่๑๐+๕๐๐) -บ้านทุ่งปรือ	เหนือคลอง,เขาพนม	๑๕.๗๐๐
๖	กบ ๑๐๐๖	แยกทางหลวงหมายเลข ๔ (กม.ที่๑๓๕+๒๐๐)-บ้านควนโอ	อ่าวลึก	๕.๕๙๗
๗	กบ ๑๐๐๗	แยกทางหลวงหมายเลข ๔ (กม.ที่ ๙๒+๗๐๐)-บ้านเพขลา	เหนือคลอง, คลองท่อม	๓๐.๑๘๗

ลำดับ ที่	รหัสโครงการ	ชื่อโครงการ	อำเภอ	ระยะทาง (กม.)
๘	กบ.๔๐๐๘	แยกทางหลวงหมายเลข ๔๐๓๗ (กม.ที่๗+๕๐๐)-บ้านห้วยมัด	เหนือคลอง	๗.๐๗๕
๙	กบ ๑๐๐๙	แยกทางหลวงหมายเลข ๔ (กม.ที่ ๗๘+๒๐๐)-บ้านทับไทร	คลองท่อม	๑๔.๔๖๙
๑๐	กบ ๔๐๑๐	แยกทางหลวงหมายเลข ๔๑๙๗ (กม.ที่ ๙+๕๐๐) - บ้านควนเขี้ยว	ปลายพระยา	๑๘.๐๐๐
๑๑	กบ.๔๐๑๒	แยกทางหลวงหมายเลข ๔๐๓๗ (กม.ที่๒๔+๑๐๐) -บ้านพรุเตียว	เขาพนม	๖.๕๐๗
๑๒	กบ ๔๐๑๓	แยกทางหลวงหมายเลข ๔๑๕๖ (กม.ที่ ๖+๗๕๐)-บ้านบางใหญ่	เขาพนม	๒๓.๐๐๐
๑๓	กบ ๒๐๑๔	แยกทางหลวงหมายเลข ๔๔ (กม.ที่ ๑๕+๕๐๐)-บ้านเขาแก้ว	ปลายพระยา, อ่าวลึก	๑๓.๕๘๐
๑๔	กบ ๑๐๑๕	แยกทางหลวงหมายเลข ๔ (กม.ที่๑๕๖+๘๐๐)- บ้านตัวอย่าง	อ่าวลึก, ปลายพระยา	๑๓.๘๑๙
๑๕	กบ ๖๐๑๗	บ้านกระบี่ใหญ่ -บ้านโพธิ์เรียง	เมือง	๑๐.๕๓๖
๑๖	กบ ๔๐๑๘	แยกทางหลวงหมายเลข ๔๐๓๘ (กม.ที่ ๒๓+๗๐๐)-บ้านลำทับ	ลำทับ,เขาพนม	๑๐.๓๐๐
๑๗	กบ ๕๐๑๙	แยกทางหลวงชนบท กบ.๖๐๒๒ (กม.ที่ ๐+๙๕๐) -บ้านลิ้นใหญ่	เกาะลันตา	๙.๐๕๐
๑๘	กบ ๑๐๒๐	แยกทางหลวงหมายเลข ๔ (กม.ที่ ๑๓๕+๒๐๐)-บ้านกอตง	อ่าวลึก,เขาพนม	๓๖.๓๐๑
๑๙	กบ ๔๐๒๑	แยกทางหลวงหมายเลข ๔๐๓๘ (กม.ที่ ๐+๓๐๐)-บ้านทับไทร	คลองท่อม	๑๙.๐๐๐
๒๐	กบ ๖๐๒๒	บ้านคลองหมาก - บ้านหลังสอด	เกาะลันตา	๗.๙๐๐
๒๑	กบ ๔๐๒๓	แยกทางหลวงหมายเลข ๔๒๐๖ (กม.ที่๑๔+๕๐๐)-บ้านคลอง ย่าหนัด	เกาะลันตา	๙.๐๓๑
๒๒	กบ ๔๐๒๔	แยกทางหลวงหมายเลข ๔๐๓๔ (กม.ที่๑๒+๘๕๐)-บ้านทับแขก	เมือง	๑๕.๐๐๐
๒๓	กบ ๑๐๒๕	แยกทางหลวงหมายเลข ๔ (กม.ที่ ๑๐๓+๐๐๐)-บ้านเขาพนม	เมือง,เขาพนม	๒๔.๐๔๐
๒๔	กบ.๒๐๒๖	แยกทางหลวงหมายเลข ๔๔ (กม.ที่๑๕+๕๐๐) -บ้านบกเก้าห้อง	ปลายพระยา, อ่าวลึก	๕.๑๐๐
๒๕	กบ ๔๐๒๗	แยกทางหลวงหมายเลข ๔๑๕๖ (กม.ที่ ๒๙+๖๐๐)-บ้านโคกคา	เขาพนม	๘.๒๐๐
๒๖	กบ ๔๐๒๘	แยกทางหลวงหมายเลข ๔๐๓๘ (กม.ที่ ๑๗+๕๐๐)-บ้านพรุเตย	คลองท่อม	๑๓.๖๐๐
๒๗	กบ ๑๐๓๑	แยกทางหลวงหมายเลข ๔ (กม.ที่ ๑๓๓+๒๕๐)-บ้านไหนหนิง	อ่าวลึก,เมือง	๗.๗๘๕
๒๘	กบ.๒๐๓๒	แยกทางหลวงหมายเลข ๔๔ (กม.ที่๒๒+๙๐๐) -บ้านปากหยา	ปลายพระยา	๖.๒๐๐
๒๙	กบ ๕๐๓๕	แยกทางหลวงชนบท กบ.๕๐๑๙ (กม.ที่ ๐+๑๐๐) บ้านทุ่ง	เกาะลันตา	๑๒.๖๐๐
๓๐	กบ ๕๐๓๖	แยกทางหลวงชนบท กบ.๖๐๒๒ (กม.ที่๔+๕๐๐) ท่าเทียบ แพหลังสอด	เกาะลันตา	๒.๙๒๕

ที่มา : สำนักงานทางหลวงชนบทจังหวัดกระบี่

## ๑.๔.๒ ไฟฟ้า

การใช้ไฟฟ้าของภาคประชาชนและภาคธุรกิจต่างๆ ในจังหวัดกระบี่ มีจำนวนผู้ใช้ไฟฟ้าทั้งหมด ๑๔๓,๕๘๗ ราย ซึ่งผู้ใช้ไฟฟ้าส่วนใหญ่จะเป็นภาคสถานธุรกิจและอุตสาหกรรม รองลงมา คือที่อยู่อาศัย สถานที่ราชการและสาธารณะ และอื่นๆ ตามลำดับ ปริมาณกระแสไฟฟ้าที่ใช้ในจังหวัด รวม ๗๗๗,๕๐๖,๐๖๒.๔๕ กิโลวัตต์/ชั่วโมง สามารถให้บริการไฟฟ้าครอบคลุมทั้ง ๘ อำเภอ และสถานที่ท่องเที่ยวที่สำคัญของจังหวัด

### ๑.๔.๓ ข้อมูลด้านการกักกันของจังหวัด (โปรดทำเครื่องหมาย )

มีด่าน  ศุลกากร ที่ตั้ง เลขที่ ๒ ถนนเจ้าฟ้า ตำบลปากน้ำ อำเภอเมือง จังหวัดกระบี่ ประเภทด่านท่าเรือ

ตรวจพืช ที่ตั้ง ภายในศูนย์วิจัยและพัฒนาการเกษตรกระบี่ ตำบลเขาคราม อำเภอเมือง จังหวัดกระบี่ มี

ห้องปฏิบัติการตรวจเบื้องต้น  ไม่มี  มี ที่ตั้งสถานกักกันพืช  ไม่มี  มี

ตรวจประมง ที่ตั้ง..... มีห้องปฏิบัติการตรวจเบื้องต้น  ไม่มี  มี ที่ตั้งสถานกักกันสัตว์น้ำ  ไม่มี  มี

ปศุสัตว์ ที่ตั้ง..... มีห้องปฏิบัติการตรวจเบื้องต้น  ไม่มี  มี ที่ตั้งด่านกักกันสัตว์  ไม่มี  มี

### ๑.๔.๔ ข้อมูลสาธารณูปโภคอื่นๆ

โทรศัพท์ จำนวนชุมสายและเลขหมายโทรศัพท์ จำนวนชุมสายโทรศัพท์ในจังหวัดกระบี่ ทั้งหมด ๑๐๙ ชุมสาย และมีหมายเลขโทรศัพท์ทั้งหมด ๒๖,๖๙๕ เลขหมาย

อำเภอ	จำนวนชุมสาย	จำนวนหมายเลขโทรศัพท์
เมืองกระบี่	๓๕	๕๕๖
เขาพนม	๑๒	๑,๗๗๓
เกาะลันตา	๘	๒,๖๒๗
คลองท่อม	๑๑	๑,๖๑๓
อ่าวลึก	๑๓	๑,๙๑๕
ปลายพระยา	๙	๑,๑๙๔
ลำทับ	๗	๕๘๑
เหนือคลอง	๑๔	๓,๔๓๖
รวม	๑๐๙	๒๖,๖๙๕

ที่มา : บริษัท ทีโอทีจำกัด (มหาชน) จังหวัดกระบี่

**ประปา** จำนวนผู้ใช้น้ำประปาของการประปาส่วนภูมิภาคในพื้นที่จังหวัดกระบี่ จำนวน ๓๒,๔๘๓ คริวเรือน คิดเป็นร้อยละ ๒๓.๙๘ ส่วนการให้บริการในพื้นที่ห่างไกล องค์การบริหารส่วนตำบลในพื้นที่ดำเนินการให้ความช่วยเหลือ และหมู่บ้านที่ไม่มีน้ำประปาใช้ จำนวน ๑๒ หมู่บ้าน ซึ่งสำนักงานส่งเสริมการท่องเที่ยวจังหวัด และองค์การบริหารส่วนตำบล อยู่ระหว่างดำเนินการให้ความช่วยเหลือ

จำนวนผู้ใช้น้ำประปา และสัดส่วนการใช้น้ำประปา จำแนกตามเป็นรายอำเภอ

อำเภอ	จำนวนประชากร		การใช้น้ำประปาของ กปภ.		หมายเหตุ (หมู่บ้านที่ไม่มีน้ำประปา)
	คน	คริวเรือน	คริวเรือน	สัดส่วน	
๑. เมืองกระบี่	๘๓,๖๓๒	๓๕,๖๒๓	๒๐,๙๒๐	๕๘.๗๓	๓ หมู่บ้าน
๒. เขาพนม	๔๘,๘๙๕	๑๖,๔๕๙	๑,๐๖๖	๖.๔๘	๒ หมู่บ้าน
๓. เกาะลันตา	๓๒,๑๙๔	๑๑,๖๐๔	-	-	-
๔. คลองท่อม	๖๘,๖๖๓	๒๒,๓๕๘	๒,๙๘๖	๑๓.๓๖	-
๕. อ่าวลึก	๔๕,๗๔๐	๑๔,๗๒๔	๒,๕๑๓	๑๗.๐๗	๕ หมู่บ้าน
๖. ปลายพระยา	๓๒,๒๓๙	๑๐,๐๖๘	๑,๖๖๐	๑๖.๔๙	๑ หมู่บ้าน
๗. ลำทับ	๑๙,๖๓๐	๖,๖๒๙	๑,๐๗๙	๑๖.๒๘	-
๘. เหนือคลอง	๕๗,๒๙๒	๑๘,๐๐๑	๒,๒๕๙	๑๒.๕๕	๑ หมู่บ้าน
รวม	๓๘๘,๒๘๕	๑๓๕,๔๖๖	๓๒,๔๘๓	๒๓.๙๘	๑๒ หมู่บ้าน

ที่มา : การประปาส่วนภูมิภาค , สำนักงานส่งเสริมการปกครองท้องถิ่นจังหวัดกระบี่

### ๑.๕ ข้อมูลด้านเศรษฐกิจของจังหวัด

#### ๑.๕.๑ ผลิตภัณฑ์มวลรวมของจังหวัดกระบี่ (GPP)

ผลิตภัณฑ์มวลรวมจังหวัดกระบี่ ปี พ.ศ. ๒๕๕๙ ผลิตภัณฑ์มวลรวมจังหวัดกระบี่ ปีพ.ศ. ๒๕๕๙ (Gross Provincial Product : GPP) ณ ราคาประจำปี มีมูลค่าเท่ากับ ๘๗,๕๒๔ ล้านบาท เพิ่มขึ้นจาก ๗๙,๐๕๘ ล้านบาท ในปี ๒๕๕๘ เท่ากับ ๘,๔๖๖ ล้านบาท เป็นลำดับที่ ๒ ของกลุ่มจังหวัดภาคใต้ ผังอันดามัน รองจากจังหวัดภูเก็ต ลำดับที่ ๕ ของภาคใต้ และลำดับที่ ๒๙ ของประเทศ

อัตราการขยายตัวของผลิตภัณฑ์มวลรวมจังหวัดกระบี่ ปี ๒๕๕๙ อัตราการขยายตัวของผลิตภัณฑ์มวลรวมจังหวัดกระบี่ ปี ๒๕๕๙ แบบปริมาณลูกโซ่ (ปีอ้างอิง พ.ศ.๒๕๔๕) ขยายตัวร้อยละ ๔.๑ เพิ่มขึ้นจากที่ขยายตัวร้อยละ ๐.๖ ในปี ๒๕๕๘ เป็นผลจากการขยายตัวของการผลิตภาคนอกเกษตรเป็นสำคัญ การผลิตภาคเกษตรหดตัวร้อยละ -๔.๓ หดตัวลดลงจากที่หดตัวร้อยละ -๑๑.๕ ในปี ๒๕๕๘ สาเหตุหลักมาจากสาขาเกษตรกรรม การล่าสัตว์และการประมง หดตัวร้อยละ -๔.๓ เนื่องจากสภาพอากาศที่ร้อนและแล้งนาน นอกจากนี้ช่วงปลายปีมีฝนตกหนักต่อเนื่องและมีน้ำท่วมขังในบางพื้นที่ส่งผลให้การผลิตพืชหลักลดลง ได้แก่ ยางพารา และปาล์มน้ำมัน

การผลิตภาคนอกเกษตร ขยายตัวร้อยละ ๗.๙ ขยายตัวเพิ่มขึ้นจากร้อยละ ๖.๗ ขยายตัวเพิ่มขึ้นจากร้อยละ ๖.๗ ในปี ๒๕๕๘ เป็นผลจากสาขาการผลิตหลักของภาคขยายตัวสูงขึ้น ได้แก่ สาขาขนส่ง สถานที่เก็บสินค้าและการคมนาคม ขยายตัวร้อยละ ๑๑.๑ สาขาที่พักแรมและบริการด้านอาหาร ขยายตัวร้อยละ ๑๐.๔ สาขาการขนส่งและการขายปลีก การซ่อมยานยนต์และจักรยานยนต์ ขยายตัวร้อยละ ๑๑.๖ สาขาการผลิต หดตัวร้อยละ -๔.๗ สาขากิจกรรมทางการเงิน และการประกันภัย ขยายตัวร้อยละ ๘.๓ สาขาการบริหารราชการ การป้องกันประเทศ และการประกันสังคม ภาคบังคับ ขยายตัวร้อยละ ๙.๕ สาขาการก่อสร้าง ขยายตัวร้อยละ ๑๒.๙ สาขากิจกรรมการบริหารและการบริการ สนับสนุน ขยายตัวร้อยละ ๑.๗ สาขาการศึกษา หดตัวร้อยละ -๓.๑ สาขากิจกรรมอสังหาริมทรัพย์ หดตัวร้อยละ -๕.๕ สาขากรรมด้านสุขภาพและงานสังคมสงเคราะห์ ขยายตัวร้อยละ ๒.๑ สาขาไฟฟ้า ก๊าซ ไอน้ำ และระบบปรับอากาศ ขยายตัวร้อยละ ๖.๖ สาขาการทำเหมืองแร่และเหมืองหิน ขยายตัวร้อยละ ๕๑.๘ สาขาข้อมูลข่าวสาร และการสื่อสาร หดตัวร้อยละ -๒๑.๕ สาขาบริการด้านอื่น ๆ ขยายตัวร้อยละ ๑๐.๒ สาขาการจัดการน้ำ การจัดการ และการบำบัดน้ำเสีย ของเสีย และสิ่งปฏิกูล ขยายตัวร้อยละ ๓.๒ สาขาศิลปะ ความบันเทิง และนันทนาการ ขยายตัวร้อยละ ๓๑.๗ สาขากรรมทางวิชาชีพ วิทยาศาสตร์ และเทคนิค ขยายตัวร้อยละ ๔๐.๑

GROSS PROVINCIAL PRODUCT AT CURRENT MARKET RICES (ผลิตภัณฑ์มวลรวมจังหวัด ณ ราคาประจำปี)		
กระบี่	(Millions of Baht) (ล้านบาท)	
สาขาการผลิต	๒๐๑๕r	๒๐๑๖p
ภาคเกษตร	๒๔,๒๙๔	๒๖,๕๖๒
เกษตรกรรม การป่าไม้ และการประมง	๒๔,๒๙๔	๒๖,๕๖๒
ภาคนอกเกษตร	๕๔,๗๖๔	๖๐,๙๖๒
การทำเหมืองแร่และเหมืองหิน	๓๕๐	๖๒๖
การผลิต	๓,๖๓๓	๓,๖๑๑
ไฟฟ้า ก๊าซ ไอน้ำ และระบบปรับอากาศ	๑,๐๕๔	๑,๑๐๒
การจัดการน้ำ การจัดการ และการบำบัดน้ำเสีย ของเสีย และสิ่งปฏิกูล	๑๔๙	๑๕๘
การก่อสร้าง	๒,๕๘๖	๒,๘๕๐
การขายส่งและการขายปลีก การซ่อม ยานยนต์และจักรยานยนต์	๗,๒๙๔	๘,๖๐๘
การขนส่งและสถานที่เก็บสินค้า	๑๔,๒๕๒	๑๕,๘๙๐
ที่พักแรมและบริการด้านอาหาร	๑๐,๗๕๔	๑๒,๗๗๒
ข้อมูลข่าวสารและการสื่อสาร	๔๒๐	๓๓๒
กิจกรรมทางการเงินและการประกันภัย	๓,๑๓๙	๓,๔๔๖
กิจกรรมทางวิชาชีพ วิทยาศาสตร์ และเทคนิค	๑๙	๒๖

กระปี	(Millions of Baht) (ล้านบาท)	
กิจกรรมการบริหารและการบริการสนับสนุน	๒,๕๗๙	๒,๖๓๙
การบริหารราชการ การป้องกันประเทศ และ การประกันสังคมภาคบังคับ	๒,๖๖๑	๓,๐๒๙
การศึกษา	๒,๔๙๘	๒,๔๙๒
กิจกรรมด้านสุขภาพและงานสังคมสงเคราะห์	๑,๒๕๒	๑,๓๒๘
ศิลปะ ความบันเทิง และนันทนาการ	๖๔	๗๙
กิจกรรมบริการด้านอื่น ๆ	๒๒๕	๒๕๓
<b>ผลิตภัณฑ์มวลรวมจังหวัด</b>	<b>๗๙,๐๕๘</b>	<b>๘๗,๕๒๔</b>
<b>ผลิตภัณฑ์มวลรวมจังหวัด</b>	<b>๒๑๒,๗๒๗</b>	<b>๒๓๙,๔๓๖</b>
ต่อคน (บาท)		
ประชากร (๑,๐๐๐ คน)	๓๗๒	๓๗๓

ที่มา : สำนักงานคณะกรรมการพัฒนาการเศรษฐกิจและสังคมแห่งชาติ

### ๑.๕.๒ โครงสร้างเศรษฐกิจ

โครงสร้างทางเศรษฐกิจของจังหวัดกระบี่ ขึ้นอยู่กับสาขาการผลิตภาคการเกษตร มีมูลค่า ๒๖,๕๖๒ ล้านบาท มีสัดส่วนร้อยละ ๓๐.๓ การผลิตภาคนอกเกษตร มีมูลค่า ๖๐,๙๖๒ ล้านบาท มีสัดส่วนร้อยละ ๖๙.๗ การผลิตทั้ง ๒ ภาค จำแนกออกเป็น ๑๙ สาขา ดังนี้

๑) สาขาเกษตรกรรม การป่าไม้และการประมง มีมูลค่า ๒๖,๕๖๒ ล้านบาท คิดเป็นสัดส่วนร้อยละ ๓๐.๓

๒) สาขาการขนส่งและสถานที่เก็บสินค้า มีมูลค่า ๑๕,๘๙๐ คิดเป็นสัดส่วนร้อยละ ๑๘.๒

๓) สาขาที่พักแรมและบริการด้านอาหาร มีมูลค่า ๑๒,๗๗๒ ล้านบาท คิดเป็นสัดส่วนร้อยละ ๑๔.๖

๔) สาขาการขายส่งและการขายปลีก มีมูลค่า ๘,๖๐๘ ล้านบาท คิดเป็นสัดส่วนร้อยละ ๙.๘

๕) สาขาการผลิต มีมูลค่า ๓,๖๑๑ ล้านบาท คิดเป็นสัดส่วนร้อยละ ๔.๑

๖) สาขากิจกรรมทางการเงินและการประกันภัย มีมูลค่า ๓,๔๔๖ ล้านบาท คิดเป็นสัดส่วนร้อยละ ๓.๙

๗) สาขาการบริหารราชการ การป้องกันประเทศฯ มีมูลค่า ๓,๐๒๙ ล้านบาท มีสัดส่วนร้อยละ ๓.๕

๘) สาขาการก่อสร้าง มีมูลค่า ๒,๘๕๐ ล้านบาท คิดเป็นสัดส่วนร้อยละ ๓.๓

๙) สาขากิจกรรมการบริหารและการบริการสนับสนุน มีมูลค่า ๒,๖๓๙ ล้านบาท มีสัดส่วนร้อยละ ๓.๐

๑๐) สาขาการศึกษา มีมูลค่า ๒,๔๙๒ ล้านบาท คิดเป็นสัดส่วนร้อยละ ๒.๘

๑๑) สาขาบริการด้านอสังหาริมทรัพย์ฯ มูลค่า ๑,๗๒๐ ล้านบาท คิดเป็นสัดส่วนร้อยละ ๒.๐

๑๒) สาขากิจกรรมด้านสุขภาพและงานสังคมสงเคราะห์ มูลค่า ๑,๓๒๘ ล้านบาท คิดเป็นสัดส่วนร้อยละ ๑.๕

๑๓) สาขาไฟฟ้า ก๊าซ ไอน้ำ และระบบปรับอากาศ มีมูลค่า ๑,๑๐๒ ล้านบาท คิดเป็นสัดส่วนร้อยละ ๑.๓

๑๔) สาขาการทำเหมืองแร่และเหมืองหิน มีมูลค่า ๖๒๖ ล้านบาท คิดเป็นสัดส่วนร้อยละ ๐.๗

๑๕) สาขาข้อมูลข่าวสารและการสื่อสาร มีมูลค่า ๓๓๒ ล้านบาท คิดเป็นสัดส่วนร้อยละ ๐.๔

๑๖) สาขากิจกรรมบริการด้านอื่น ๆ มีมูลค่า ๒๕๓ ล้านบาท คิดเป็นสัดส่วนร้อยละ ๐.๓

๑๗) สาขาการจัดการน้ำ การจัดการฯ มีมูลค่า ๑๕๘ ล้านบาท คิดเป็นสัดส่วนร้อยละ ๐.๒

๑๘) สาขาศิลปะ ความบันเทิง และนันทนาการ มีมูลค่า ๗๙ ล้านบาท คิดเป็นสัดส่วนร้อยละ

๐.๑

๑๙) สาขากิจกรรมทางวิชาชีพ วิทยาศาสตร์ และเทคนิค มีมูลค่า ๒๖ ล้านบาท คิดเป็นสัดส่วน

ร้อยละ ๐.๐๓

สัดส่วนโครงสร้างการผลิต ปี 2559 ณ ราคาประจำปี

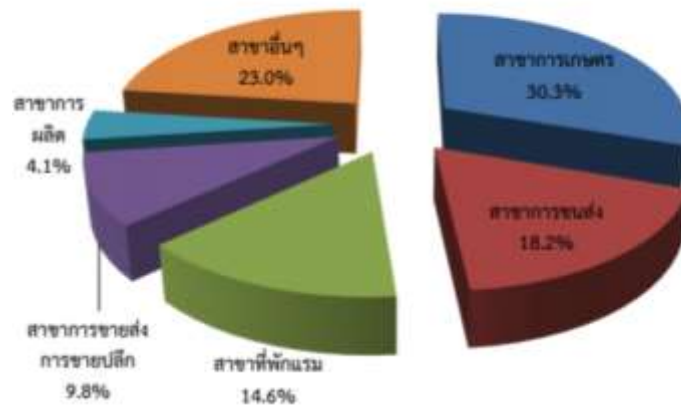

ที่มา : สำนักงานคณะกรรมการพัฒนาการเศรษฐกิจและสังคมแห่งชาติ

รายได้เฉลี่ยต่อคนต่อปีจังหวัดกระบี่ ปี พ.ศ. ๒๕๕๙ อยู่ที่ ๒๓๔,๔๓๖ บาท เป็นลำดับที่ ๓ ของกลุ่มจังหวัดภาคใต้ฝั่งอันดามัน และของภาคใต้ เป็นลำดับที่ ๑๔ ของประเทศ

## ๑.๖ ข้อมูลด้านอื่นๆ ที่เกี่ยวข้อง

### การท่องเที่ยว

จังหวัดกระบี่ เป็นจังหวัดที่มีศักยภาพการท่องเที่ยวในระดับประเทศ และระดับนานาชาติ มีแหล่งท่องเที่ยวที่หลากหลาย โดยเฉพาะอย่างยิ่งแหล่งท่องเที่ยวทางทะเล ทางศิลปวัฒนธรรม ประวัติศาสตร์ และสุขภาพ ในปี ๒๕๖๐ จังหวัดกระบี่มีรายได้จากการท่องเที่ยว ๙๖,๙๗๓ ล้านบาท เพิ่มขึ้น ๙.๗ % จากปี ๒๕๕๙ มีจำนวนผู้มาเยี่ยมเยือน ๖,๐๖๗,๓๗๗ คน เพิ่มขึ้น ๔.๔ % จากปี ๒๕๕๙

ในปี ๒๕๕๙ จังหวัดกระบี่มีนักท่องเที่ยวต่างประเทศที่เดินทางเข้าประเทศไทย ณ ท่าอากาศยานนานาชาติกระบี่ เป็นชาวจีนมากที่สุด ๖๐๑,๕๙๔ คน รองลงมาคือมาเลเซีย ๑๐๗,๒๙๕ คน และสิงคโปร์ ๓๙,๗๐๗ คน ตามลำดับ มีจำนวนที่พักที่จดทะเบียน ๕๐๔ แห่ง (เพิ่มขึ้น ๑๓.๕ จากปี ๒๕๕๘) สำหรับผลิตภัณฑ์มวลรวมจังหวัด ณ ราคาประจำปีสาขาโรงแรมและภัตตาคาร ๑๑,๒๕๑ ล้านบาท ในปี ๒๕๕๘ (เพิ่มขึ้น ๑๑.๔% จากปี ๒๕๕๗)

ที่มา : สำนักงานการท่องเที่ยวและกีฬาจังหวัดกระบี่

### แรงงาน

ในปี ๒๕๖๐ มีผู้อยู่ในวัยแรงงาน (อายุ ๑๕ ปี ขึ้นไป) จำนวน ๒๙๑,๙๙๗ คน กำลังแรงงานปัจจุบัน ๒๑๓,๕๒๔ คน ผู้มีงานทำ ๒๑๐,๑๙๖ คน ผู้ว่างงาน ๒,๕๑๑ คน

สถานภาพแรงงาน	ปี ๒๕๕๕	ปี ๒๕๕๖	ปี ๒๕๕๗	ปี ๒๕๕๘	ปี ๒๕๕๙	ปี ๒๕๖๐
ประชากรรวม	๔๔๔,๙๖๗	๔๑๔,๘๙๐	๓๗๐,๒๓๗	๓๗๑,๑๐๔	๓๗๒,๒๔๗	๓๗๔,๓๔๒
ผู้อยู่ในวัยแรงงาน (อายุ ๑๕ ปีขึ้นไป)	๓๑๐,๐๐๐	๓๑๗,๖๐๙	๒๘๖,๙๗๙	๒๘๘,๐๒๓	๒๘๙,๕๖๓	๒๙๑,๙๙๗
๑. กำลังแรงงานปัจจุบัน	๒๔๐,๘๘๘	๒๔๗,๗๘๐	๒๑๒,๕๓๕	๒๐๕,๒๘๗	๒๑๓,๕๒๔	๒๑๒,๗๐๗
๑.๑ ผู้มีงานทำ	๒๓๙,๔๗๖	๒๔๕,๑๑๙	๒๐๘,๘๖๗	๒๐๕,๒๘๗	๒๐๙,๙๒๙	๒๑๐,๑๙๖
๑.๒ ผู้ว่างงาน	๑,๔๑๒	๑,๓๔๙	๓,๖๖๘	๓,๔๔๗	๓,๕๙๕	๒,๕๑๑
๑.๓ กำลังแรงงานที่รอฤดูกาล	๑๘๓	๑,๓๑๒	๓๓	-	-	-
๒. ผู้ไม่อยู่ในกำลังแรงงาน	๖๘,๙๒๙	๖๙,๘๒๙	๗๔,๔๔๐	๗๙,๒๘๙	๗๖,๐๓๙	๗๙,๒๙๐
๒.๑ ทำงานที่บ้าน	๒๗,๘๒๙	๒๔,๖๔๐	๓๐,๙๓๔	๓๕,๐๓๑	๓๒,๔๕๓	๓๑,๐๕๙
๒.๒ เรียนหนังสือ	๑๙,๒๔๔	๒๑,๐๐๙	๑๗,๕๙๙	๑๗,๘๖๑	๑๔,๓๕๘	๒๐,๓๙๔
๒.๓ อื่นๆ	๒๑,๘๕๖	๒๔,๑๘๐	๒๕,๙๐๘	๒๖,๓๙๗	๒๙,๒๒๘	๒๗,๘๓๗
ประชากรอายุต่ำกว่า ๑๕ ปี	๖๖,๐๓๘	๙๗,๒๘๑	๘๓,๒๕๘	๘๓,๐๘๑	๘๒,๖๘๔	๘๒,๓๔๕

ที่มา : สำนักงานแรงงานจังหวัดกระบี่

- ข้อมูลสินค้า OTOP ๑๐ อันดับแรกของจังหวัด (สินค้าเด่นจังหวัดกระบี่ ๑๐ อันดับ) ได้แก่**
- ๑) กาแฟกระบี่ กลุ่มสตรีแปรรูปกาแฟสดคลองท่อมเหนือ ต.คลองท่อมเหนือ อ.คลองท่อม จ.กระบี่
  - ๒) เม็ดมะม่วงหิมพานต์คั่วอบ เม็ดมะม่วงหิมพานต์คั่วอบ ต.เหนือคลอง อ.เหนือคลอง จ.กระบี่
  - ๓) น้ำพริกกุ้งเสียบ/ไตปลาแห้ง/อาหารทะเลแปรรูป (ร้านจ๊อ ต.ไสไทย อ.เมืองกระบี่ จ.กระบี่
  - ๔) ผ้าบาติก/ผ้ามัดย้อม ลันตาบาติก ต.เกาะลันตาน้อย อ.เกาะลันตา จ.กระบี่
  - ๕) เครื่องประดับมุก ไข่มุกแท้ทะเลใต้ ต.เขาคราม อ.เมืองกระบี่ จ.กระบี่
  - ๖) เตยปาหนัน กลุ่มหัตถกรรมเตยปาหนันบ้านวังหิน ต.คลองท่อมใต้ อ.คลองท่อม จ.กระบี่
  - ๗) กะปิกุ้งแท้ กะปิกุ้งแท้ทุ่งหยีเพ็ง ต.ศาลาด่าน อ.เกาะลันตา จ.กระบี่
  - ๘) เครื่องแกงต่างๆ เครื่องแกงบ้านนาพรุ ต.ลำทับ อ.ลำทับ จ.กระบี่
  - ๙) สบู่สมุนไพร วิสาหกิจชุมชนสปาเฟคทอรีไทยแลนด์ ต.เขาคราม อ.เมืองกระบี่ จ.กระบี่
  - ๑๐) เรือหัวโพงจำลอง/พวงกุญแจเรือหัวโพง (วิสาหกิจชุมชนเรือหัวโพงจำลองบ้าน

เกาะกลาง ต.คลองประสงค์ อ.เมืองกระบี่ จ.กระบี่

ที่มา : สำนักงานพัฒนาชุมชนจังหวัดกระบี่

#### ข้อมูลหมู่บ้านชุมชนท่องเที่ยว OTOP นวัตวิถีจังหวัดกระบี่

ที่	อำเภอ	ตำบล	หมู่ที่	ชื่อบ้าน
๑	เกาะลันตา	เกาะกลาง	๑	บ้านรำปู
๒	เกาะลันตา	เกาะกลาง	๒	บ้านรำหมาด

ที่	อำเภอ	ตำบล	หมู่ที่	ชื่อบ้าน
๓	เกาะลันตา	เกาะลันตาน้อย	๖	บ้านทอนลิบง
๔	เกาะลันตา	เกาะลันตาใหญ่	๒	บ้านศรีรายา
๕	เกาะลันตา	ศาลาด่าน	๔	บ้านทุ่งหิ่เพ็ง
๖	ปลายพระยา	เขาเขน	๑	บ้านช่องแบก
๗	ปลายพระยา	เขาต่อ	๑	บ้านบางเท่าแม่
๘	ปลายพระยา	คีรีวง	๕	บ้านห้วยกรวด
๙	ปลายพระยา	ปลายพระยา	๖	บ้านบางเหียน
๑๐	ปลายพระยา	คีรีวง	๑	บ้านควนทั้ง
๑๑	เขาพนม	พรุเตียว	๒	บ้านพรุเตียว
๑๒	เขาพนม	เขาพนม	๑๐	บ้านเทพพนม
๑๓	เขาพนม	เขาดิน	๙	บ้านปากบางสร้าน
๑๔	เขาพนม	หน้าเขา	๔	บ้านเขาดิน
๑๕	เหนือคลอง	เหนือคลอง	๑	บ้านไร่ใหญ่
๑๖	เหนือคลอง	เหนือคลอง	๒	บ้านเหนือคลอง
๑๗	เหนือคลอง	คลองขนาน	๘	บ้านแหลมกรวด
๑๘	เหนือคลอง	เกาะศรีบอยา	๒	บ้านเกาะปู
๑๙	เหนือคลอง	โคกยาง	๑	บ้านนาเหนือ
๒๐	คลองท่อม	ห้วยน้ำขาว	๗	บ้านนา
๒๑	คลองท่อม	ทรายขาว	๔	บ้านบ่อม่วง
๒๒	คลองท่อม	คลองท่อมใต้	๒	บ้านคลองท่อมใต้
๒๓	คลองท่อม	คลองพน	๘	บ้านหินเพ็ง
๒๔	คลองท่อม	คลองท่อมเหนือ	๔	บ้านบางคราม
๒๕	ลำทับ	ดินอุดม	๒	บ้านเสม็ดจวน
๒๖	ลำทับ	ทุ่งไทรทอง	๓	บ้านทุ่งทับควาย
๒๗	ลำทับ	ดินแดง	๕	บ้านปลายทับใหม่
๒๘	ลำทับ	ดินอุดม	๔	บ้านเขาดิน
๒๙	ลำทับ	ดินแดง	๓	บ้านดินแดง
๓๐	เมืองกระบี่	หนองทะเล	๑	บ้านหนองทะเล
๓๑	เมืองกระบี่	หนองทะเล	๓	บ้านเกาะกวาง
๓๒	เมืองกระบี่	อ่าวนาง	๔	บ้านนาติน
๓๓	เมืองกระบี่	กระบี่น้อย	๘	บ้านเขาตั้ง
๓๔	เมืองกระบี่	คลองประสงค์	๑	บ้านเกาะกลาง
๓๕	อ่าวลึก	อ่าวลึกลittle	๓	บ้านอ่าวลึกลittle
๓๖	อ่าวลึก	แหลมสัก	๑	บ้านหินราว
๓๗	อ่าวลึก	อ่าวลึกเหนือ	๖	บ้านถ้ำเพชร
๓๘	อ่าวลึก	เขาใหญ่	๔	บ้านทุ่งสูง
๓๙	อ่าวลึก	อ่าวลึกใต้	๕	บ้านถ้ำเสือ

ที่มา : สำนักงานพัฒนาชุมชนจังหวัดกระบี่



## ๒. ข้อมูลด้านการเกษตรที่สำคัญของจังหวัด

### ๒.๑ ครุฑเรือเกษตรกรรมและแรงงานภาคเกษตร

ในปี ๒๕๖๑ จังหวัดกระบี่มีจำนวนครุฑเรือทั้งสิ้น ๑๘๕,๑๕๐ ครุฑเรือ เป็นครุฑเรือเกษตรกรรม จำนวน ๕๔,๒๘๐ ครุฑเรือ คิดเป็นร้อยละ ๒๙.๓๒ ของจำนวนครุฑเรือทั้งหมด และมีแรงงานภาคเกษตร จำนวน ๑๐๖,๔๔๑ ราย

### จำนวนครุฑเรือเกษตรกรรมและจำนวนแรงงานภาคเกษตรของจังหวัดกระบี่ ปี ๒๕๖๑

อำเภอ	จำนวนครุฑเรือ (บ้าน)	จำนวนครุฑเรือ เกษตรกรรม	ร้อยละจำนวน ครุฑเรือเกษตร/ ครุฑเรือทั้งหมด	จำนวนแรงงาน ภาคเกษตร (ราย)
เมืองกระบี่	๖๐,๓๒๐	๗,๖๓๙	๑๒.๖๖	
เขาพนม	๑๙,๙๐๔	๘,๘๒๐	๔๔.๓๑	
เกาะลันตา	๑๔,๐๖๕	๓,๐๘๗	๒๑.๙๕	
คลองท่อม	๒๖,๙๓๔	๙,๖๘๕	๓๕.๙๖	
อ่าวลึก	๑๙,๘๔๔	๘,๔๒๘	๔๒.๔๗	
ปลายพระยา	๑๓,๐๑๓	๕,๓๐๒	๔๐.๗๔	
ลำทับ	๙,๓๘๘	๔,๑๔๙	๔๔.๑๙	
เหนือคลอง	๒๑,๖๘๒	๗,๑๗๐	๓๓.๐๗	
รวม	๑๘๕,๑๕๐	๕๔,๒๘๐	๒๙.๓๒	๑๐๖,๔๔๑

ที่มา : กรมการปกครอง กระทรวงมหาดไทย, สำนักงานสถิติจังหวัดกระบี่, สำนักงานเกษตรจังหวัดกระบี่

### ๒.๒ การใช้ที่ดินเพื่อการเกษตร

#### ๒.๒.๑ การใช้ที่ดินเพื่อการเกษตร จังหวัดกระบี่ ปี ๒๕๖๐/๒๕๖๑

จังหวัดกระบี่ มีเนื้อที่เพื่อการเกษตรทั้งหมด ๑,๘๔๐,๕๙๔ ไร่ จำแนกเป็นนาข้าว ๕,๘๐๓ ไร่ สวนไม้ผล ไม้ยืนต้น ๑,๗๗๖,๔๙๑ ไร่ สวนผัก ไม้ดอกไม้ประดับ ๖,๓๑๘ ไร่ และเนื้อที่ใช้ประโยชน์ทางการเกษตรอื่นๆ ๕๑,๙๘๒ ไร่

เนื้อที่เพื่อ การเกษตร ทั้งหมด (ไร่)	เนื้อที่ใช้ประโยชน์ทางการเกษตร (ไร่)				
	นาข้าว	พืชไร่	สวนไม้ผล ไม้ยืนต้น	สวนผัก/ ไม้ดอกไม้ประดับ	เนื้อที่ใช้ประโยชน์ ทางการเกษตรอื่นๆ
๑,๘๔๐,๕๙๔	๕,๘๐๓	๐	๑,๗๗๖,๔๙๑	๖,๓๑๘	๕๑,๙๘๒

ที่มา : สำนักงานเศรษฐกิจการเกษตรที่ ๘

## ๒.๒.๒ ขนาดการถือครอง และการใช้ประโยชน์ที่ดิน จังหวัดกระบี่ ปี ๒๕๖๑

ขนาดการถือครองและใช้ประโยชน์ที่ดิน จังหวัดกระบี่ จำแนกตามร้อยละขนาดการถือครอง จากมากไปหาน้อยได้ ดังนี้ ขนาดการถือครองพื้นที่ ๑๐-๓๙ ไร่ ร้อยละ ๖๓.๕๗ ขนาดการถือครองน้อยกว่า ๑๐ ไร่ ร้อยละ ๒๐.๒๕ มากกว่า ๖๐ ไร่ ร้อยละ ๙.๕๗ และ ๔๐ - ๖๐ ไร่ ร้อยละ ๖.๖๐

ขนาดการถือครอง	ร้อยละ
น้อยกว่า ๑๐ ไร่	๒๐.๒๕
๑๐ - ๓๙ ไร่	๖๓.๕๗
๔๐ - ๖๐ ไร่	๖.๖๐
มากกว่า ๖๐ ไร่	๙.๕๗
ร้อยละ	๑๐๐

ที่มา : สำนักงานเศรษฐกิจการเกษตรที่ ๘

## ๒.๒.๓ พื้นที่ปฏิรูปที่ดินจังหวัดกระบี่

ข้อมูลการดำเนินการจัดที่ดินและมอบสิทธิการใช้ประโยชน์ที่เกษตรกรกรรมในที่ดินของรัฐ ผลการดำเนินการ จังหวัดกระบี่ ๘ อำเภอ ๔๔ ตำบล ๒๐๑ หมู่บ้าน ผลการจัดที่ดินสะสม ณ ๑๓ พฤษภาคม ๒๕๖๒ (ผ่าน คปจ. และมอบ ส.ป.ก.๔-๐๑) จำนวน ๒๒,๒๔๒ ไร่ ๒๙,๘๘๘ แปลง ๔๕๖,๘๒๘ ไร่

อำเภอ	ประกาศเขต	รวมพื้นที่กันออก	พื้นที่ดำเนินการ	ผลการจัดที่ดินสะสม			พื้นที่ยังไม่ได้ดำเนินการจัดที่ดิน
				ราย	แปลง	ไร่	
อำเภอเกาะลันตา	๔๔,๖๑๘	๑๓,๒๑๙.๘๑	๓๑,๓๙๘.๑๙	๙๕๖	๑,๒๗๗	๑๐,๘๙๑	๒๐,๕๐๗
อำเภอเขาพนม	๓๐๘,๒๘๕	๓๖,๑๐๔.๒๙	๒๗๒,๑๘๐.๗๑	๙,๘๘๐	๑๓,๕๗๗	๒๒๕,๘๑๙	๔๖,๓๖๒
อำเภอคลองท่อม	๑๔๓,๖๐๗	๒๔,๒๓๒.๙๓	๑๑๙,๓๗๔.๐๗	๓,๑๕๔	๔,๐๖๓	๖๗,๘๐๑	๕๑,๕๗๓
อำเภอปลาระยาศยา	๔๙,๐๓๘	๑๓,๔๔๑.๕๘	๓๕,๕๙๖.๔๒	๒,๐๓๘	๒,๘๕๔	๓๓,๖๒๗	๑,๙๖๙
อำเภอเมืองกระบี่	๑๑๘,๙๐๖	๓๓,๘๓๑.๓๙	๘๕,๐๗๔.๖๑	๑,๘๙๗	๒,๔๘๕	๓๒,๓๓๙	๕๒,๗๓๖
อำเภอลำทับ	๘๐,๗๙๙	๓๕,๙๗๗.๘๗	๔๔,๘๒๑.๑๓	๙๙๓	๑,๓๓๗	๑๘,๓๑๙	๒๖,๕๐๒
อำเภอเหนือคลอง	๙๐,๖๒๔	๑๖,๐๒๘.๒๑	๗๔,๕๙๕.๗๙	๒,๕๓๒	๓,๓๔๖	๕๕,๔๔๑	๑๙,๑๕๕
อำเภออ่าวลึก	๗๗,๓๙๔	๒,๖๕๔.๔๖	๗๔,๗๓๙.๕๔	๗๙๒	๙๕๙	๑๒,๕๙๑	๖๒,๑๙๙
รวมทั้งหมด	๙๑๓,๒๗๑	๑๗๕,๔๙๑	๗๓๗,๗๘๐	๒๒,๒๔๒	๒๙,๘๘๘	๔๕๖,๘๒๘	๒๘๐,๙๕๒

ที่มา : สำนักงานปฏิรูปที่ดินจังหวัดกระบี่ (ข้อมูล ณ วันที่ ๑๓ พ.ค. ๒๕๖๒)

## ๒.๓ แหล่งน้ำเพื่อการเกษตร

### ๒.๓.๑ พื้นที่ชลประทานและระบบชลประทาน

แหล่งน้ำในพื้นที่จังหวัดกระบี่ส่วนใหญ่จะเป็น สระน้ำ อาคารอัดน้ำ ฝาย แหล่งน้ำในไร่นานอกเขตชลประทาน คลอง หนอง อ่างเก็บน้ำขนาดเล็ก บ่อ/บึง/ห้วย ทำนบดิน อ่างเก็บน้ำขนาดกลาง แก้มลิง รวมทั้งหมดเป็น ๓๐๓ แห่ง ซึ่งพบว่าอำเภอที่มีแหล่งน้ำเพื่อใช้อุปโภค บริโภค และเพื่อการเกษตรน้อยที่สุดคือ อำเภอเหนือคลอง อำเภอเกาะลันตา และอำเภออ่าวลึก ตามลำดับ

## จำนวนแหล่งน้ำในพื้นที่จังหวัดกระบี่ ปี ๒๕๖๐

อำเภอ	คลอง	ฝาย	สระน้ำ	หนอง	อ่างเก็บน้ำ ขนาด กลาง	อ่างเก็บน้ำ ขนาดเล็ก	บ่อ/ บึง/ ห้วย	อาคาร อัดน้ำ	แก้ม ลิง	ทำนบ ดิน	แหล่งน้ำใน ไร่นานอก เขต ชลประทาน	อื่นๆ	รวม
เมืองกระบี่	๕	๑๐	๕	๗	๑	๓	๐	๓	๐	๐	๓	๐	๓๗
เขาพนม	๕	๑๐	๑๑	๗	๑	๐	๑	๓	๐	๐	๔	๐	๔๒
เกาะลันตา	๑	๓	๗	๑	๐	๑	๑	๙	๐	๑	๐	๑	๒๕
คลองท่อม	๑๐	๙	๑๒	๐	๑	๓	๓	๑๓	๑	๓	๑	๒	๕๘
อ่าวลึก	๔	๕	๗	๗	๐	๒	๐	๕	๐	๐	๒	๐	๓๒
ปลายพระยา	๑	๕	๓	๒	๒	๐	๐	๖	๓	๒	๑๖	๑	๔๑
ลำทับ	๘	๕	๑๑	๓	๐	๑	๑	๘	๑	๐	๑๐	๐	๔๘
เหนือคลอง	๑	๒	๑๐	๑	๐	๐	๑	๓	๐	๑	๐	๑	๒๐
รวม	๓๕	๔๙	๖๖	๒๘	๕	๑๐	๗	๕๐	๕	๗	๓๖	๕	๓๐๓

ที่มา : สถานีพัฒนาที่ดินกระบี่, โครงการชลประทานกระบี่

## ๒.๔ ข้อมูลสินค้าเกษตรที่สำคัญของจังหวัด

## ๒.๔.๑ ข้อมูลการผลิตพืชเศรษฐกิจที่สำคัญของจังหวัดกระบี่ ปี ๒๕๖๑

พืชเศรษฐกิจที่สำคัญของจังหวัดกระบี่ ได้แก่ ปาล์มน้ำมัน จำนวนเกษตรกร ๑๖,๒๙๕ ครัวเรือน เนื้อที่เพาะปลูก ๑,๑๓๘,๓๒๓ ไร่ เนื้อที่เก็บเกี่ยว ๑,๐๘๖,๑๙๐ ไร่ ผลผลิตที่เก็บเกี่ยวได้ ๓,๓๘๓,๑๒๒ ตัน ผลผลิตเฉลี่ย ๓,๑๑๕ กิโลกรัม ยางพารา จำนวนเกษตรกร ๒๗,๔๔๙ เนื้อที่เพาะปลูก ๗๑๖,๑๔๐ ไร่ เนื้อที่เก็บเกี่ยว ๖๓๘,๒๕๗ ไร่ ผลผลิตเฉลี่ย ๒๖๒ กิโลกรัม

ชนิดพืช	จำนวนเกษตรกร (ครัวเรือน)	เนื้อที่ เพาะปลูก (ไร่)	เนื้อที่เก็บ เกี่ยว (ไร่)	ผลผลิตที่ เก็บเกี่ยวได้ (ตัน)	ผลผลิตเฉลี่ย (กิโลกรัม)
ปาล์มน้ำมัน	๑๖,๒๙๕	๑,๑๓๘,๓๒๓	๑,๐๘๖,๑๙๐	๓,๓๘๓,๑๒๒	๓,๑๑๕
ยางพารา	๒๗,๔๔๙	๗๑๖,๑๔๐	๖๓๘,๒๕๗	๑,๖๗๗,๑๑๓	๒๖๒
ข้าวนาปี	๑๙๔	๕,๕๒๖	๔,๔๘๙	๑,๔๐๓	๓๑๓
ทุเรียน		๒,๗๙๖	๒,๐๕๔	๖๒๙	๓๐๖
มังคุด		๑,๕๕๘	๑,๓๓๙	๓๓๐	๒๔๖
เงาะ		๑,๔๗๒	๑,๔๗๒	๖๙๘	๔๗๔
ลองกอง		๒,๑๙๕	๒,๐๙๙	๖๘๕	๓๒๖

ที่มา : สำนักงานเกษตรจังหวัดกระบี่, สำนักงานเศรษฐกิจการเกษตรที่ ๘

## ๒.๔.๒ ด้านการปศุสัตว์ของจังหวัด ปี ๒๕๖๑

จังหวัดกระบี่มีการเลี้ยงปศุสัตว์ที่มีมูลค่าการผลิตสูง อันดับ ๑ ได้แก่ ไก่เนื้อ จำนวนเกษตรกร ๘๘ ราย จำนวนสัตว์ ๔๗,๙๙๗,๑๗๘ ตัว ๑๑๙,๙๙๒,๙๔๕ กิโลกรัม ราคาเฉลี่ย ๕๕ บาท/กิโลกรัม มูลค่าการผลิต ๖,๕๙๙,๖๑๑,๙๗๕ บาท อันดับ ๒ ได้แก่ สุกร จำนวนเกษตรกร ๙๗ ราย จำนวนสัตว์ ๕๗,๒๔๗ ตัว ๕,๗๒๔,๗๐๐ กิโลกรัม ราคาเฉลี่ย ๕๐ บาท/กิโลกรัม มูลค่าการผลิต ๒๘๖,๒๓๕,๐๐๐ บาท อันดับ ๓

ได้แก่ ไม้ไซ่ จำนวนเกษตรกร ๔๙ ราย จำนวนสัตว์ ๒๘๕,๐๙๘ ตัว ๔๒๗,๖๔๗ กิโลกรัม ราคาเฉลี่ย ๑๕๐ บาท/กิโลกรัม มูลค่าผลผลิต ๖๔,๑๔๗,๐๕๐ บาท อันดับ ๔ ได้แก่ แพะ จำนวนเกษตรกร ๕๐ ราย จำนวนสัตว์ ๒,๖๐๔ ตัว ๙๑,๑๔๐ กิโลกรัม ราคาเฉลี่ย ๑๒๐ บาท/กิโลกรัม มูลค่าผลผลิต ๑๐,๙๓๖,๘๐๐ บาท และอันดับ ๕ ได้แก่ โคเนื้อ จำนวนเกษตรกร ๒๗ ราย จำนวนสัตว์ ๔๐๙ ตัว ๘๑,๘๐๐ กิโลกรัม ราคาเฉลี่ย ๘๕ บาท/กิโลกรัม มูลค่าผลผลิต ๖,๙๕๓,๐๐๐ บาท

ชนิดสัตว์	จำนวนเกษตรกร (ราย)	จำนวนสัตว์ (ตัว)	ข้อมูลผลิต	ราคาเฉลี่ย (บาท/หน่วย)	มูลค่าผลผลิต (บาท)
			จำนวน (ก.ก.)		
โคเนื้อ	๒๗	๔๐๙	๘๑,๘๐๐	๘๕	๖,๙๕๓,๐๐๐
ไม้ไซ่	๔๙	๒๘๕,๐๙๘	๔๒๗,๖๔๗	๑๕๐	๖๔,๑๔๗,๐๕๐
สุกร	๙๗	๕๗,๒๔๗	๕,๗๒๔,๗๐๐	๕๐	๒๘๖,๒๓๕,๐๐๐
แพะ	๕๐	๒,๖๐๔	๙๑,๑๔๐	๑๒๐	๑๐,๙๓๖,๘๐๐
ไก่เนื้อ	๘๘	๔๗,๙๙๗,๑๗๘	๑๑๙,๙๙๒,๙๔๕	๕๕	๖,๕๙๙,๖๑๑,๙๗๕

ที่มา : สำนักงานปศุสัตว์จังหวัดกระบี่

#### ๒.๔.๓ ด้านการประมงของจังหวัด ปี ๒๕๖๑

จังหวัดกระบี่มีการทำการประมงที่มีมูลค่าสูง อันดับ ๑ ได้แก่ การเลี้ยงกุ้งทะเล เกษตรกร ๔๒๒ ราย พื้นที่ ๘,๖๑๘.๙๔ ไร่ ๔๒๒ ฟาร์ม ๙,๙๔๐ ตัน ๑๙๕ บาท/ กก. มูลค่า ๑,๙๔๐,๕๒๓,๓๔๑ บาท

ชนิดสัตว์	จำนวนเกษตรกร (ราย)	พื้นที่การเลี้ยง		ผลผลิต (ตัน)	ราคาเฉลี่ย (บาท/กก.)	มูลค่าผลผลิต (บาท)
		จำนวนพื้นที่ (ไร่)	จำนวนฟาร์ม			
กุ้งทะเล	๔๒๒	๘,๖๑๘.๙๔	๔๒๒	๙,๙๔๐	๑๙๕	๑,๙๔๐,๕๒๓,๓๔๑
สัตว์น้ำจืด	๑,๓๖๗	๑,๕๗๐.๔๘	๑,๓๖๘	๒๕๒	๖๙	๑๗,๕๐๖,๐๐๐
ปลาน้ำกร่อย	๕๕๐	๑๐๗.๗๘	๕๕๐	๓๔๕	๒๑๐	๗๒,๔๕๐,๐๐๐
หอยทะเล	๖๙	๑๕.๐๓	๖๙	๓๔๐	๗๐	๒๓,๘๐๐,๐๐๐

ที่มา : สำนักงานประมงจังหวัดกระบี่

#### ๒.๔.๔ การรับรองมาตรฐานสินค้าเกษตรปลอดภัย ของจังหวัดกระบี่

เกษตรกรอินทรีย์ จำนวน ๔๒๘ ไร่ เกษตรกร ๙๐ ราย แยกเป็นข้าว ๒๗.๗๕ ไร่ เกษตรกร ๖ ราย และพืชผัก ๔๐๐.๒๕ ไร่ เกษตรกร ๘๔ ราย/แปลง (อยู่ในระยะการปรับเปลี่ยน)

ชนิดสินค้า	จำนวนราย/แปลง	จำนวนไร่
๑) ข้าว (T๑)	๖	๒๗.๗๕
๒) พืชผัก (แปลง)	-	-
- ปรับเปลี่ยน	๘๔	๔๐๐.๒๕
- รับรองแล้ว	-	-
<b>รวมทั้งสิ้น</b>	<b>๙๐</b>	<b>๔๒๘</b>

ที่มา : ศูนย์วิจัยข้าวกระบี่, ศูนย์วิจัยและพัฒนาการเกษตรกระบี่, สถานีพัฒนาที่ดินกระบี่

การรับรอง GAP ด้านพืช เกษตรกรรวม ๙๐๐ ราย/แปลง พื้นที่ ๒,๔๔๘ ไร่ ด้านประมง (กุ้งทะเล) เกษตรกร ๔๒๘ ฟาร์ม และด้านปศุสัตว์ (หมู, ไก่) จำนวน ๑๖๗ ฟาร์ม

ชนิดสินค้า	จำนวนราย/แปลง	จำนวน
๑) พืชผัก (แปลง)	๙๐๐	๒,๔๔๘ ไร่
๒) ประมง (กุ้งทะเล)	๔๒๘	๘,๕๖๘ ไร่
๓) ปศุสัตว์ (หมู ๕๒ ฟาร์ม, ไก่ไข่ ๑๙ ฟาร์ม, ไก่เนื้อ ๙๖ ฟาร์ม)	๑๖๗	๑๖๗ (ฟาร์ม)

ที่มา : ศูนย์วิจัยและพัฒนาการเกษตรกระบี่, สำนักงานประมงจังหวัดกระบี่, สำนักงานปศุสัตว์จังหวัดกระบี่

๒.๔.๕ ข้อมูลการบริหารจัดการสินค้าที่สำคัญของจังหวัดกระบี่ ปี ๒๕๖๒ (ข้อมูลประมาณการช่วงเดือน ม.ค.-ธ.ค.๒๕๖๒)

๑) กุ้งทะเล

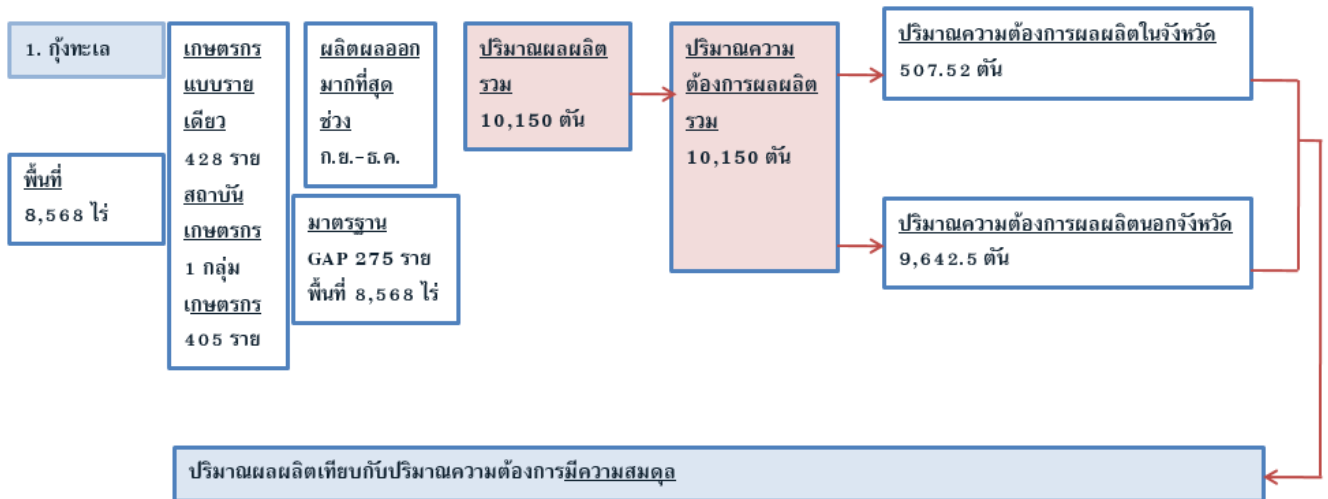

๒) ปาล์มน้ำมัน

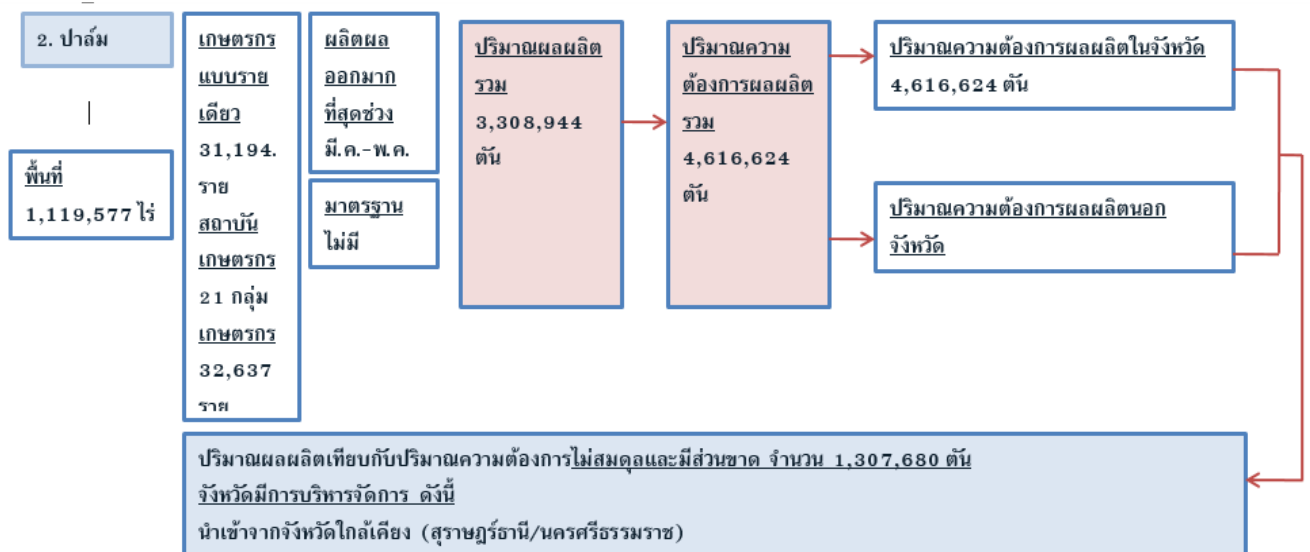

ข้อมูลโรงงานอุตสาหกรรมสกัดน้ำมันปาล์ม

ประเภท	อำเภอเมือง	อำเภออ่าวลึก	อำเภอปลายพระยา	อำเภอเหนือคลอง	อำเภอเขาพนม	อำเภอลำทับ	อำเภอคลองท่อม	อำเภอเกาะลันตา	รวม (แห่ง)
แบบโรง A (สกัดแยก)	๑	๔	๒	๑	๕	๓	๑	-	๑๗
แบบโรง B (สกัดรวม)	๑	๓	๑	-	๒	-	๓	-	๑๐

ที่มา : สำนักงานอุตสาหกรรมจังหวัดกระบี่

ข้อมูลผู้ประกอบการลานรับซื้อผลปาล์มน้ำมัน

ผู้ประกอบการ	อำเภอเมือง	อำเภออ่าวลึก	อำเภอปลายพระยา	อำเภอเหนือคลอง	อำเภอเขาพนม	อำเภอลำทับ	อำเภอคลองท่อม	อำเภอเกาะลันตา	รวม (แห่ง)
ลานเท	๔๖	๘๒	๘๑	๕๕	๘๑	๓๘	๑๒๔	๗	๕๑๔

ที่มา : สำนักงานพาณิชย์จังหวัดกระบี่

ข้อมูลโรงงานผลิตไฟฟ้าของเสียจากโรงงานอุตสาหกรรม

ประเภท	อำเภอเมือง	อำเภออ่าวลึก	อำเภอปลายพระยา	อำเภอเหนือคลอง	อำเภอเขาพนม	อำเภอลำทับ	อำเภอคลองท่อม	อำเภอเกาะลันตา	รวม (แห่ง)
ผลิตกระแส ไฟฟ้า Biomass	-	-	-	-	๑	๒	๑	-	๔
ผลิตกระแส ไฟฟ้า Biogass	-	๓	๑	๑	๔	๑	๑	-	๑๑

ที่มา : สำนักงานพลังงานจังหวัดกระบี่

๓) ยางพารา

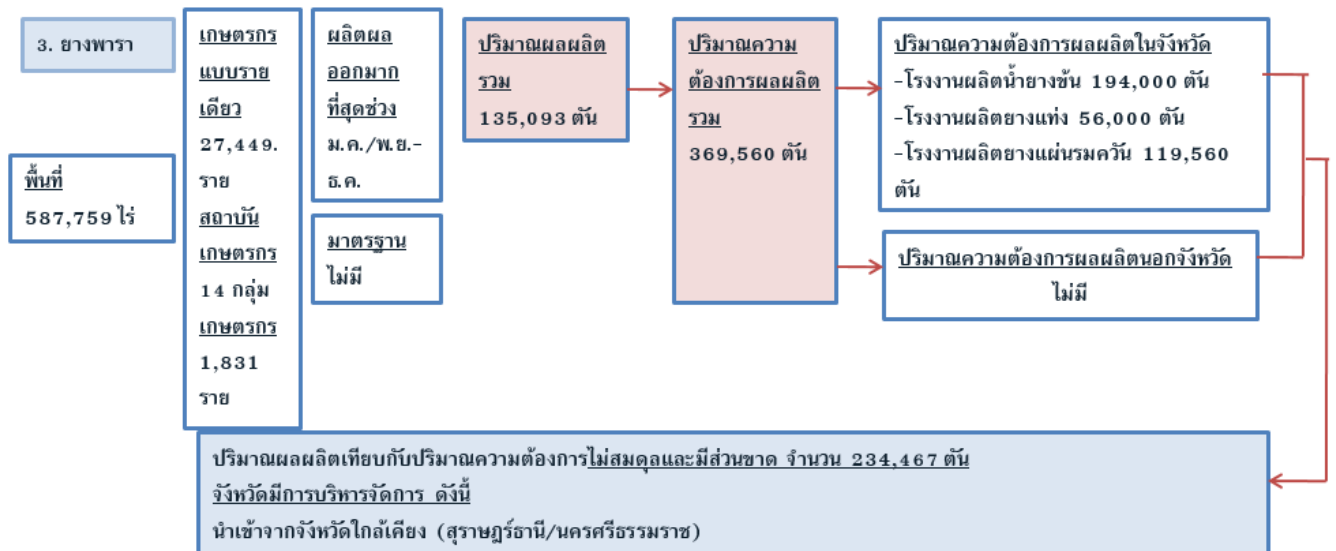

ข้อมูลโรงงานอุตสาหกรรมยางพารา

ประเภท	อำเภอเมือง	อำเภออ่าวลึก	อำเภอปลายพระยา	อำเภอเหนือคลอง	อำเภอเขาพนม	อำเภอลำทับ	อำเภอคลองท่อม	อำเภอเกาะลันตา	รวม (แห่ง)
ผลิตน้ำยางข้น	-	๒	-	-	-	๑	-	-	๓
ผลิตยางแท่ง STR	-	-	-	-	-	-	๑	-	๑
ผลิตยางแท่ง STR	๒	๑	-	-	๒	-	-	-	๕
สกย.	๓	๑	๔	๒	๓	๓	๕	๑	๒๒
แปรรูปไม้ยางพารา	๒	๓	๒	-	๗	๒	๓	-	๑๙

ที่มา : สำนักงานอุตสาหกรรมจังหวัดกระบี่

๔) โคน้ำ

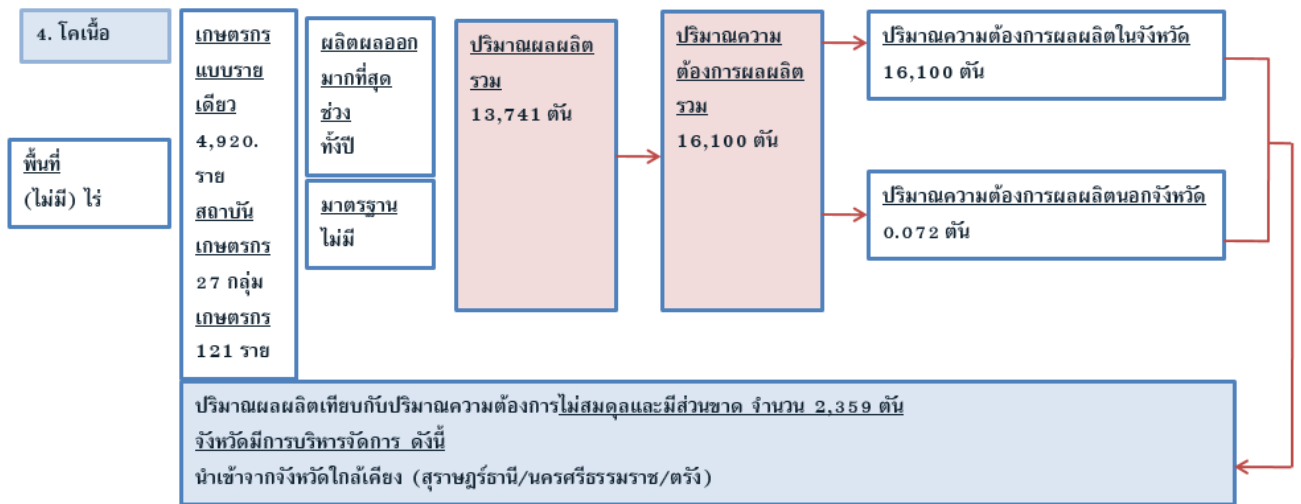

๕) ไม้เนื้อ



ข้อมูลทะเบียนฟาร์มไก่เนื้อ, ไก่ไข่

ประเภท	อำเภอเมือง	อำเภอ ปลายพระยา	อำเภอ อ่าวลึก	อำเภอ เหนือคลอง	อำเภอ เขาพนม	อำเภอ ลำทับ	อำเภอ คลองท่อม	อำเภอ เกาะลันตา	รวม (แห่ง)
ไก่เนื้อ	๑๐	๑๒	๓๘	๑๐	๖	๔	๘	-	๘๘
ไก่ไข่	๔	๕	-	-	-	๓	๘	-	๒๐

ที่มา : สำนักงานปศุสัตว์จังหวัดกระบี่

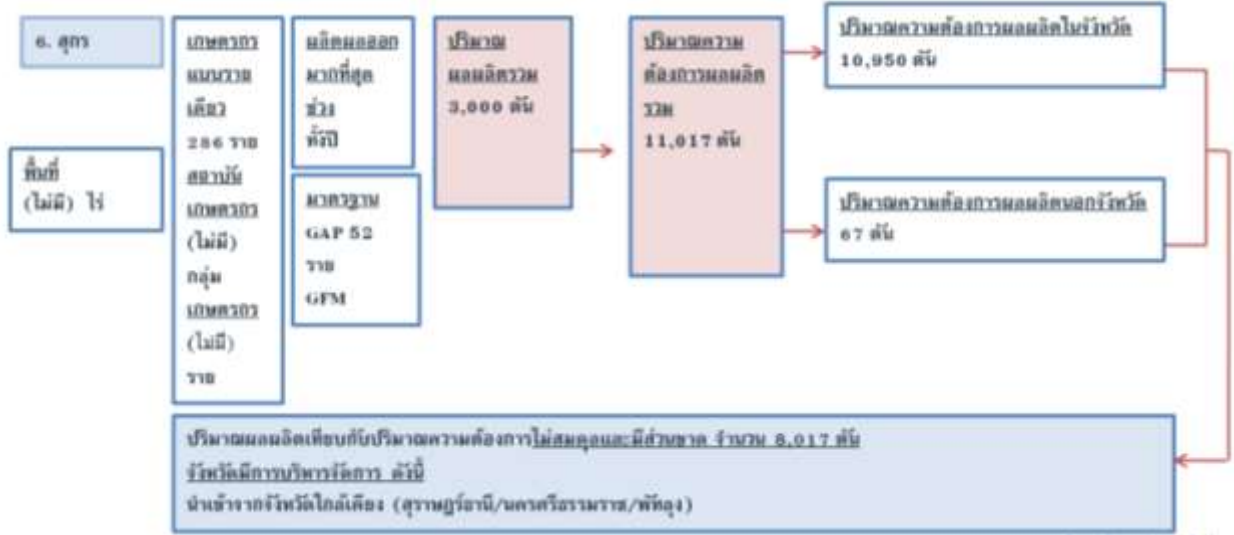

๖) สุกร

ข้อมูลทะเบียนฟาร์มสุกร

ประเภท	อำเภอเมือง	อำเภอ อ่าวลึก	อำเภอ ปลายพระยา	อำเภอ เหนือคลอง	อำเภอ เขาพนม	อำเภอ ลำทับ	อำเภอ คลองท่อม	อำเภอ เกาะลันตา	รวม (แห่ง)
สุกร	๕	๗	๓๑	-	๓	๑	๕	-	๕๒

ที่มา : สำนักงานปศุสัตว์จังหวัดกระบี่

๗) แพะ

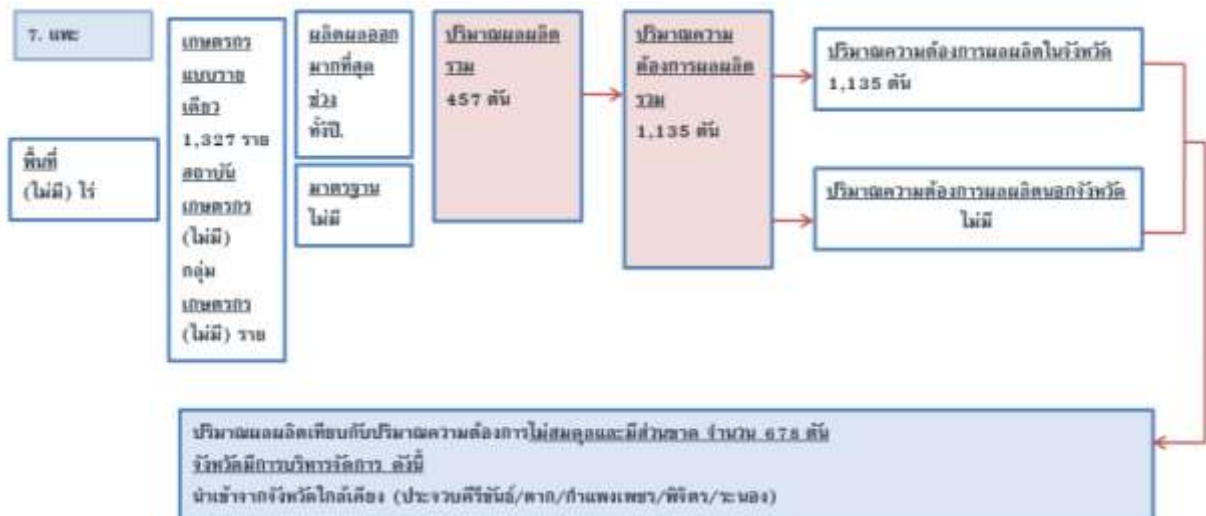

ที่มา : สำนักงานเกษตรจังหวัดกระบี่, สำนักงานปศุสัตว์จังหวัดกระบี่, สำนักงานประมงจังหวัดกระบี่, การยางแห่งประเทศไทย จังหวัดกระบี่, สำนักงานอุตสาหกรรมจังหวัดกระบี่, สำนักงานสหกรณ์จังหวัดกระบี่, สำนักงานเกษตรและสหกรณ์จังหวัดกระบี่



## ๒.๕ สถาบันเกษตรกรและองค์กรเกษตรกร

### ๒.๕.๑ ประเภทสหกรณ์และจำนวนสมาชิก ปี ๒๕๖๐

จังหวัดกระบี่มีสหกรณ์ ๖ ประเภท สมาชิกรวม ๖๗,๕๖๓ ราย ได้แก่ สหกรณ์การเกษตร สมาชิก ๒๖,๒๔๕ ราย สหกรณ์ประมง สมาชิก ๕๓ ราย สหกรณ์นิคม สมาชิก ๑๓,๐๕๔ ราย สหกรณ์ออมทรัพย์ สมาชิก ๒๖,๔๔๓ ราย สหกรณ์บริการ สมาชิก ๑,๕๐๘ ราย และสหกรณ์เครดิตยูเนียน สมาชิก ๒๖๐ ราย

อำเภอ	ประเภทสหกรณ์ (สมาชิก)							รวม
	การเกษตร	ประมง	นิคม	ออมทรัพย์	ร้านค้า	บริการ	เครดิตยูเนียน	
เมืองกระบี่	๑๘,๖๘๗	๕๓	-	๒๑,๙๔๙	-	๑,๒๑๒	-	๔๑,๙๐๑
เขาพนม	๓๑๕	-	-	-	-	-	-	๓๑๕
เกาะลันตา	๒๖๘	-	-	-	-	๘๖	๒๖๐	๖๑๔
คลองท่อม	๒,๑๑๓	-	๔,๒๒๑	๒๗๐	-	-	-	๖,๖๐๔
อ่าวลึก	๒,๐๕๖	-	๔,๔๓๑	-	-	๑๐๔	-	๖,๕๙๑
ปลายพระยา	๑,๒๕๘	-	๔,๔๐๒	-	-	๕๔	-	๕,๗๑๔
ลำทับ	๑,๒๕๘	-	-	-	-	-	-	๑,๒๕๘
เหนือคลอง	๒๙๐	-	-	๔,๒๒๔	-	๕๒	-	๔,๕๖๖
รวม	๒๖,๒๔๕	๕๓	๑๓,๐๕๔	๒๖,๔๔๓	-	๑,๕๐๘	๒๖๐	๖๗,๕๖๓

ที่มา : สำนักงานสหกรณ์จังหวัดกระบี่

### ๒.๕.๒ กลุ่มเกษตรกรจังหวัดกระบี่ ปี ๒๕๖๐

จำนวนกลุ่มเกษตรกรจังหวัดกระบี่ ๔ ประเภท ๖๒๑ กลุ่ม สมาชิก ๑๒,๓๗๔ ราย ได้แก่ กลุ่มเกษตรกร ๑๑ กลุ่ม สมาชิก ๑,๐๕๖ ราย กลุ่มแม่บ้านเกษตรกร ๔๓ กลุ่ม สมาชิก ๑,๒๓๑ ราย กลุ่มยุวเกษตรกร ๖๕ กลุ่ม กลุ่มวิสาหกิจชุมชน ๕๐๒ กลุ่ม สมาชิก ๑๐,๐๘๗ ราย

อำเภอ	กลุ่มเกษตรกร		กลุ่มแม่บ้านเกษตรกร		กลุ่มยุวเกษตรกร		กลุ่มวิสาหกิจชุมชน	
	กลุ่ม	สมาชิก (ราย)	กลุ่ม	สมาชิก (ราย)	กลุ่ม	สมาชิก (ราย)	กลุ่ม	สมาชิก (ราย)
เมืองกระบี่	๓	๒๘๗	๑๑	๓๓๑	๗		๖๔	๑,๒๒๒
เขาพนม	๑	๑๒๓	๘	๒๐๘	๑๔		๕๑	๑,๒๓๖
เกาะลันตา	๑	๑๑๔	๔	๘๐	๙		๘๓	๑,๖๔๑
คลองท่อม	๒	๑๔๗	๕	๑๓๗	๖		๙๐	๑,๖๔๓
อ่าวลึก	๑	๑๙๐	๖	๑๘๓	๙		๕๙	๑,๐๙๑
ปลายพระยา	๑	๑๒๔	๕	๑๗๕	๖		๓๗	๑,๐๑๑

อำเภอ	กลุ่มเกษตรกร		กลุ่มแม่บ้านเกษตรกร		กลุ่มยุวเกษตรกร		กลุ่มวิสาหกิจชุมชน	
	กลุ่ม	สมาชิก (ราย)	กลุ่ม	สมาชิก (ราย)	กลุ่ม	สมาชิก (ราย)	กลุ่ม	สมาชิก (ราย)
ลำทับ	-	-	๒	๕๕	๔		๔๐	๗๘๙
เหนือคลอง	๒	๗๑	๒	๖๒	๑๐		๗๘	๑,๔๕๔
รวม	๑๑	๑,๐๕๖	๔๓	๑,๒๓๑	๖๕	-	๕๐๒	๑๐,๐๘๗

ที่มา : สำนักงานสหกรณ์จังหวัดกระบี่, สำนักงานเกษตรจังหวัดกระบี่

### ๒.๕.๓ Smart Farmer ของจังหวัดกระบี่ ปี ๒๕๖๐

ที่	อำเภอ	หน่วยงาน/Smart Farmer (ราย)								
		เกษตร	ประมง		ปศุสัตว์	ตรวจบัญชี	พัฒนา ที่ดิน	สหกรณ์	ปฏิรูป	กยท.
			ประมง	เกษตรกร ต้นแบบ						
๑.	เมืองกระบี่	๕๖	๙๕	๓	๑๑	๓๓	๔	๐	๑๐	๕๕
๒.	เขาพนม	๕๖	๙๒	๑	๑๐	๑๗	๖	๒๐	๑๘๘	๕๕
๓.	เกาะลันตา	๕๖	๓๒	-	๘	๘๕	๒	๐	๐	๐
๔.	คลองท่อม	๕๖	๘๓	-	๖	๑๔๗	๕	๐	๙๓	๖๐
๕.	อ่าวลึก	๕๖	๙๒	๒	๑๒	๒๑๗	๑๐	๕๐	๐	๐
๖.	ปลายพระยา	๕๖	๓๐	๑	๑๐	๑๘๑	๔	๐	๐	๐
๗.	ลำทับ	๕๖	๒๖	-	๔	๐	๖	๐	๐	๐
๘.	เหนือคลอง	๕๖	๕๔	๒	๙	๒๐	๕	๐	๐	๐
	รวม	๔๔๘	๕๐๔	๙	๗๐	๗๐๐	๔๒	๗๐	๒๙๑	๑๗๐

ที่มา : หน่วยงานในสังกัดกระทรวงเกษตรและสหกรณ์จังหวัดกระบี่

### ๒.๕.๔ อาสาสมัครเกษตรของจังหวัดกระบี่ ปี ๒๕๖๐

ที่	อำเภอ	หน่วยงาน/อาสาสมัครเกษตร (ราย)								
		อาสาสมัคร ฝนหลวง	ครูบัญชี อาสา	ประมง อาสา	อาสา ปศุสัตว์	หมอดิน อาสา	เกษตร หมู่บ้าน	สหกรณ์	เศรษฐกิจ การเกษตร	อาสาสมัคร ปฏิรูปที่ดิน
๑.	เมืองกระบี่	๓	๙	๔๓	๑๑	๕๔	๕๙	๐	๒	๓
๒.	เขาพนม	๒	๓	๒๙	๑๐	๕๖	๕๔	๐	๐	๑๒
๓.	เกาะลันตา	๒	๔	๔๐	๘	๓๕	๓๖	๐	๐	๓
๔.	คลองท่อม	๒	๗	๔๐	๖	๖๗	๖๘	๐	๐	๑๐
๕.	อ่าวลึก	๒	๑๗	๓๑	๑๒	๕๔	๕๒	๐	๐	๒

ที่	อำเภอ	หน่วยงาน/อาสาสมัครเกษตร (ราย)								
		อาสาสมัคร ฝนหลวง	ครูบัญชี อาสา	ประมง อาสา	อาสา ปศุสัตว์	หมอดิน อาสา	เกษตร หมู่บ้าน	สหกรณ์	เศรษฐกิจ การเกษตร	อาสาสมัคร ปฏิรูปที่ดิน
๖.	ปลายพระยา	๓	๑๒	๑๒	๑๐	๓๕	๓๕	๐	๑	๐
๗.	ลำทับ	๓	๗	๖	๔	๒๘	๒๘	๐	๐	๐
๘.	เหนือคลอง	๒	๕	๔๐	๙	๕๖	๕๗	๐	๑	๒
๙.	ภูมิลำเนาอื่น	๐	๐	๐	๐	๐	๐	๐	๐	๐
รวม		๑๙	๖๔	๒๔๑	๗๐	๓๘๕	๓๘๙	๐	๔	๓๒

ที่มา : หน่วยงานในสังกัดกระทรวงเกษตรและสหกรณ์จังหวัดกระบี่

### ๒.๕.๕ กลุ่มองค์กรชุมชนประมงท้องถิ่น ปี ๒๕๖๑

อำเภอ	กลุ่มเพาะเลี้ยง		น้ำจืด		ประมงชายฝั่ง		ประมงนอกชายฝั่ง		แปรรูป	
	กลุ่ม	สมาชิก	กลุ่ม	สมาชิก	กลุ่ม	สมาชิก	กลุ่ม	สมาชิก	กลุ่ม	สมาชิก
เหนือคลอง	๒	๖๙	๑	๑๕	๑๑	๓๖๘	-	-	๔	๗๘
อ่าวลึก	๕	๑๑๗	-	-	๘	๒๓๖	-	-	๒	๔๔
คลองท่อม	๖	๑๘๔	-	-	๖	๒๐๘	-	-	๓	๖๕
เมือง	๖	๑๗๐	-	-	๑๓	๔๐๑	-	-	๓	๓๒
เขาพนม	๒	๘๑	๑	๓๒	-	-	-	-	๑	๑๑
ลำทับ	๒	๒๐	-	-	-	-	-	-	๓	๕๓
ปลายพระยา	๑	๓๐	๒	๖๒	-	-	-	-	-	-
เกาะลันตา	-	-	-	-	๒๖	๗๘๘	-	-	๑	๓๖
รวม	๒๔	๖๗๑	๔	๑๐๙	๖๔	๒,๐๐๑	-	-	๑๗	๓๑๙

ที่มา : สำนักงานประมงจังหวัดกระบี่

### ๒.๖ ข้อมูลด้านการเกษตรอื่นๆ

#### ๒.๖.๑ จำนวนศูนย์/แหล่งเรียนรู้ด้านการเกษตร จังหวัดกระบี่ ปี ๒๕๖๐

อำเภอ	ศพก.	ศบกด.	ศูนย์ ปราชญ์	ศูนย์เรียนรู้เศรษฐกิจพอเพียง					ศูนย์ เรียนรู้ การ สหกรณ์	ศูนย์ถ่ายทอด เทคโนโลยีด้าน การพัฒนาที่ดิน
				กษ.	ปศุสัตว์	ปฏิรูป	ประมง			
							ศูนย์หลัก	ศูนย์เครือข่าย		
เมืองกระบี่	๑	๑๐	๑	๐	๑	๑๐	๑	๓	๑	๒
เขาพนม	๑	๖	๐	๐	๑	๒๙	๑	๓	๑	๒
เกาะลันตา	๑	๔	๐	๐	๑	๔	๑	๓	๑	๑
คลองท่อม	๑	๗	๐	๑	๑	๑๕	๑	๓	๑	๒
อ่าวลึก	๑	๙	๐	๐	๑	๔	๑	๓	๑	๒
ปลายพระยา	๑	๔	๐	๒	๑	๑๑	๑	๓	๑	๑

อำเภอ	ศพก.	ศบกด.	ศูนย์ ปราชญ์	ศูนย์เรียนรู้เศรษฐกิจพอเพียง					ศูนย์ เรียนรู้ การ สหกรณ์	ศูนย์ถ่ายทอด เทคโนโลยีด้าน การพัฒนาที่ดิน
				กษ.	ปศุสัตว์	ปฏิจรูป	ประมง			
							ศูนย์หลัก	ศูนย์เครือข่าย		
ลำทับ	๑	๔	๑	๐	๑	๕	๑	๓	๑	๑
เหนือคลอง	๑	๘	๐	๐		๑๒	๑	๓	๑	๒
รวม	๘	๕๒	๒	๓	๗	๙๐	๘	๒๔	๘	๑๓

ที่มา : หน่วยงานในสังกัดกระทรวงเกษตรและสหกรณ์จังหวัดกระบี่

### ๒.๖.๒ โครงการพระราชดำรินในพื้นที่จังหวัดกระบี่

ลำดับที่	ชื่อโครงการ/สถานที่ตั้ง/	พระราชดำริของ/ พระราชดำริเมื่อ	ลักษณะโครงการ/ พื้นที่รับประโยชน์
โครงการพัฒนาด้านแหล่งน้ำ จำนวน ๗ โครงการ			
๑	ชื่อโครงการ : โครงการอ่างเก็บน้ำบาง กำปริด อันเนื่องมาจากพระราชดำริ สถานที่ตั้งโครงการ : หมู่ที่ ๖ บ้านโคกหาร ตำบลโคกหาร อำเภอเขาพนม จังหวัดกระบี่	พระราชดำริของ : พระบาทสมเด็จพระ พระปรมินทรมหาภูมิพลอดุลยเดช พระราชดำริเมื่อ : ๒๔ มีนาคม ๒๕๒๗	ลักษณะโครงการ : ก่อสร้างเขื่อนดินเก็บกัก น้ำปริมาตรความจุอ่างเก็บน้ำ ๑๖.๐๐ ล้าน ลบ.ม. พร้อมอาคารฝายคอนกรีต และอาคารประกอบต่างๆ เพื่อเป็นแหล่งน้ำ ดิบ ใช้ในการอุปโภค-บริโภคและการเกษตร ในเขตตำบลโคกหาร และตำบลสินปุน พื้นที่รับประโยชน์ : ราษฎรพื้นที่ หมู่ที่ ๔ , ๕ , ๖ , ๗ และหมู่ที่ ๙ ตำบลสินปุน และตำบลโคกหารบางส่วน พื้นที่การเกษตร ในเขตโครงการชลประทาน ๑๖,๙๐๙ ไร่ ราษฎรจำนวน ๑,๒๐๐ ครัวเรือน
๒	ชื่อโครงการ : โครงการอ่างเก็บน้ำ ห้วยน้ำเขียว อันเนื่องมาจาก พระราชดำริ สถานที่ตั้งโครงการ : บ้านห้วยยาง หมู่ที่ ๔ ตำบลคลองท่อมใต้ อำเภอคลองท่อม จังหวัดกระบี่	พระราชดำริของ : พระบาทสมเด็จพระ พระปรมินทรมหาภูมิพลอดุลยเดช พระราชดำริเมื่อ : วันที่ ๑๖ มกราคม ๒๕๒๙	ลักษณะโครงการ : ก่อสร้างเขื่อนดิน ปริมาตรความจุอ่างเก็บน้ำ ๗.๓๐ ล้าน ลูกบาศก์เมตร พร้อมอาคารระบายน้ำ ฉุกฉิน อาคารระบบท่อน้ำส่งน้ำ และอาคาร ประกอบอื่นๆ เพื่อเป็นแหล่งน้ำดิบ ใช้ในการ อุปโภค-บริโภคและการเกษตร ในเขตตำบล คลองท่อมใต้ พื้นที่รับประโยชน์ : ราษฎรพื้นที่ หมู่ที่ ๓ , ๔ , ๕ , ๘ และหมู่ที่ ๙ ตำบลคลองท่อมใต้/ ค่ายทหาร ร.๑๕ พัน ๑ และโรงพยาบาล ชุมชนอำเภอคลองท่อม/พื้นที่การเกษตรใน เขตโครงการชลประทาน ๔,๒๒๐ ไร่ ราษฎร จำนวน ๖๕๐ ครัวเรือน
๓	ชื่อโครงการ : โครงการอ่างเก็บน้ำ คลองหย้า อันเนื่องมาจากพระราชดำริ สถานที่ตั้งโครงการ : บ้านปากหย้า หมู่ที่ ๓ ตำบลปลายพระยา อำเภอ ปลายพระยา จังหวัดกระบี่	พระราชดำริของ : พระบาทสมเด็จพระ พระปรมินทรมหาภูมิพลอดุลยเดช พระราชดำริเมื่อ : ๒๓ กันยายน ๒๕๓๐	ลักษณะโครงการ : ก่อสร้างเขื่อนดินปิดกั้น คลองปลายพระยา ปริมาตรความจุอ่างเก็บ น้ำ ๓.๒๐ ล้าน ลบ.ม. พร้อมอาคารระบาย น้ำฉุกฉิน อาคารระบบท่อน้ำส่งน้ำ ระบบ คลองส่งน้ำ และอาคารประกอบอื่นๆ

ลำดับที่	ชื่อโครงการ/สถานที่ตั้ง/	พระราชดำริของ/ พระราชดำริเมื่อ	ลักษณะโครงการ/ พื้นที่รับประโยชน์
			<p>เพื่อเป็นแหล่งน้ำดิบ ใช้ในการอุปโภค-บริโภคและการเกษตร ในเขตตำบลปลายพระยา</p> <p><b>พื้นที่รับประโยชน์ :</b> ราษฎรพื้นที่ หมู่ที่ ๑ , ๒ , ๓ และหมู่ที่ ๘ ตำบลปลายพระยา อำเภอปลายพระยา จังหวัดกระบี่ และตำบลโคกหารบางส่วน พื้นที่การเกษตร ในเขตโครงการชลประทาน ๒,๒๐๐ ไร่ ราษฎรจำนวน ๑,๘๙๙ ครัวเรือน</p>
๔	<p><b>ชื่อโครงการ :</b> โครงการฟื้นฟูและอนุรักษ์ป่าทุ่งทะเล อันเนื่องมาจากพระราชดำริ (ก่อสร้างระบบน้ำและอาคารประกอบสระเก็บน้ำหนองใหญ่)</p> <p><b>สถานที่ตั้งโครงการ :</b> บ้านปากคลอง หมู่ที่ ๓ ตำบลเกาะกลาง อำเภอเกาะลันตา จังหวัดกระบี่</p>	<p><b>พระราชดำริของ :</b> สมเด็จพระนางเจ้าสิริกิติ์ พระบรมราชินีนาถ ในรัชกาลที่ ๙</p> <p><b>พระราชดำริเมื่อ :</b> ๒๖ กันยายน ๒๕๓๗</p>	<p><b>ลักษณะโครงการ :</b> ก่อสร้างท่อส่งน้ำ ๑ ถึง /ก่อสร้างโรงสูบน้ำ ๑ แห่ง /ก่อสร้างระบบส่งน้ำพร้อมอาคารประกอบยาว ๘๒๐ เมตร</p> <p><b>พื้นที่รับประโยชน์ :</b> ราษฎรพื้นที่ หมู่ที่ ๓ ตำบลเกาะกลาง อำเภอเกาะลันตา จังหวัดกระบี่ พื้นที่โครงการ ๕,๕๖๓ ไร่</p>
๕	<p><b>ชื่อโครงการ :</b> โครงการฝายห้วยน้ำแก้ว อันเนื่องมาจากพระราชดำริ</p> <p><b>สถานที่ตั้งโครงการ :</b> บ้านห้วยน้ำแก้ว หมู่ที่ ๖ ตำบลหน้าเขา อำเภอเขาพนม จังหวัดกระบี่</p>	<p><b>พระราชดำริของ :</b> สมเด็จพระนางเจ้าสิริกิติ์ พระบรมราชินีนาถ ในรัชกาลที่ ๙</p> <p><b>พระราชดำริเมื่อ :</b> ๒๔ เมษายน ๒๕๔๓</p>	<p><b>ลักษณะโครงการ :</b> ก่อสร้างอาคารหัวงาน เป็นฝายคอนกรีตเสริมเหล็ก เพื่อยกระดับและเก็บกักน้ำขนาดสันฝายยาว ๑๘.๐๐ เมตร สูง ๒.๕๐ เมตร ระบบส่งน้ำเป็นท่อส่งน้ำสายใหญ่ฝังขวาวยาว ๙.๐๐ กม. และท่อส่งน้ำแยกซ้ายจากท่อส่งน้ำสายใหญ่ฝังขวาวที่ กม. ๓.๘๘๗ ยาว ๔.๐๐ กม. พร้อมอาคารประกอบในเขตพื้นที่ตำบลหน้าเขา</p> <p><b>พื้นที่รับประโยชน์ :</b> ราษฎรพื้นที่ หมู่ที่ ๓ , ๔ และหมู่ที่ ๖ ตำบลหน้าเขา อำเภอเขาพนม จังหวัดกระบี่ พื้นที่การเกษตรในเขตโครงการชลประทาน ๘๘๕ ไร่ ราษฎรจำนวน ๓๑๙ ครัวเรือน</p>
๖	<p><b>ชื่อโครงการ :</b> โครงการฝายคลองน้ำตาย อันเนื่องมาจากพระราชดำริ</p> <p><b>สถานที่ตั้งโครงการ :</b> บ้านห้วยใต้ หมู่ที่ ๔ ตำบลทับปริก อำเภอเมือง จังหวัดกระบี่</p>	<p><b>พระราชดำริของ :</b> สมเด็จพระเทพรัตนราชสุดาฯ สยามบรมราชกุมารี</p> <p><b>พระราชดำริเมื่อ :</b> เมษายน ๒๕๕๔</p>	<p><b>ลักษณะโครงการ :</b> <u>ระยะที่ ๑</u> ก่อสร้างหัวงานเป็นฝายหินก่อ เพื่อยกระดับและเก็บกักน้ำ ขนาดสันฝายยาว ๑๙.๐๐ เมตร สูง ๑.๐๐ เมตร ซ่อมแซมระบบท่อส่งน้ำ ๓ จุด ยาว ๖๐๐ เมตร</p> <p><u>ระยะที่ ๒</u> ปรับปรุงฝายทดน้ำคอนกรีตเสริมเหล็ก ขนาดสันฝายสูง ๒ เมตร ยาว ๑๘ เมตร ซ่อมแซมระบบท่อส่งน้ำและอาคารประกอบ</p> <p><b>พื้นที่รับประโยชน์ :</b> ราษฎรในพื้นที่ หมู่ที่ ๔ บ้านห้วยใต้ ตำบลทับปริก อำเภอเมือง จังหวัดกระบี่ พื้นที่การเกษตรในเขตโครงการชลประทาน ๑,๐๐๐ ไร่ ราษฎรจำนวน ๒๓๓ ครัวเรือน</p>

ลำดับที่	ชื่อโครงการ/สถานที่ตั้ง/	พระราชดำริของ/ พระราชดำริเมื่อ	ลักษณะโครงการ/ พื้นที่รับประโยชน์
๗	<p>ชื่อโครงการ : โครงการก่อสร้างทำนบดินคลองบ้านสังกาอู้ อันเนื่องมาจากพระราชดำริ</p> <p>สถานที่ตั้งโครงการ : หมู่ที่ ๗ ตำบลเกาะลันตาใหญ่ อำเภอเกาะลันตา จังหวัดกระบี่</p>	<p>พระราชดำริของ : พระบาทสมเด็จพระปรมินทรมหาภูมิพลอดุลยเดช</p> <p>พระราชดำริเมื่อ : ๒ มีนาคม ๒๕๕๘</p>	<p>ลักษณะโครงการ :</p> <ul style="list-style-type: none"> <li>- ก่อสร้างทำนบดินขนาดความกว้าง ๖.๐๐ เมตร ยาว ๖๐.๐๐ เมตรสูง ๙.๐๐ เมตร พร้อมอาคารอัดน้ำชนิด B-๑ (ตามแบบหมายเลข ๙๘๙๒๖-๘) จำนวน ๑ แห่ง เมื่อก่อสร้างแล้วเสร็จสามารถเก็บกักน้ำได้ประมาณ ๕๐,๐๐๐ ลูกบาศก์เมตร</li> <li>- ก่อสร้างระบบทำส่งน้ำและอาคารประกอบ ท่อส่งน้ำสายใหญ่ความยาวระยะ ๔.๔๔๐ กิโลเมตร ท่อน้ำส่งสายชอย ๑ ขวาสายใหญ่ ความยาวระยะ ๐.๓๒๐ กิโลเมตร</li> </ul> <p>พื้นที่รับประโยชน์ : ราษฎรพื้นที่ หมู่ที่ ๑ และหมู่ที่ ๗ ตำบลเกาะลันตาใหญ่ อำเภอเกาะลันตา จังหวัดกระบี่ จำนวน ๑,๘๖๕ คน มีน้ำสำหรับอุปโภคบริโภคอย่างเพียงพอ</p>
<b>โครงการพัฒนาด้านสิ่งแวดล้อม จำนวน ๓ โครงการ</b>			
๑	<p>ชื่อโครงการ : โครงการฟื้นฟูและอนุรักษ์ป่าทุ่งทะเล อันเนื่องมาจากพระราชดำริ</p> <p>สถานที่ตั้งโครงการ : บ้านปากคลอง หมู่ที่ ๓ ตำบลเกาะกลาง อำเภอเกาะลันตา จังหวัดกระบี่</p>	<p>พระราชดำริของ : สมเด็จพระนางเจ้าพระบรมราชินีนาถ ในรัชกาลที่ ๙</p> <p>พระราชดำริเมื่อ : ๒๖ กันยายน ๒๕๓๗</p>	<p>ลักษณะโครงการ :</p> <p>ฟื้นฟูและอนุรักษ์ทรัพยากรธรรมชาติ การส่งเสริมอาชีพให้แก่ราษฎร</p> <p>พื้นที่รับประโยชน์ : ราษฎรตำบลเกาะกลาง และตำบลคลองยาง อำเภอเกาะลันตา ๓,๒๕๐ ครัวเรือน</p>
๒	<p>ชื่อโครงการ : โครงการอนุรักษ์พันธุ์กล้วยไม้รองเท้านารี อันเนื่องมาจากพระราชดำริ จังหวัดกระบี่</p> <p>สถานที่ตั้งโครงการ : ศูนย์วิจัยและพัฒนาการเกษตรกระบี่ หมู่ที่ ๑ ตำบลเขาคราม อำเภอเมืองกระบี่</p>	<p>พระราชดำริของ : สมเด็จพระนางเจ้าสิริกิติ์ พระบรมราชินีนาถ ในรัชกาลที่ ๙</p> <p>พระราชดำริเมื่อ : ๒๑ เมษายน ๒๕๔๓</p>	<p>ลักษณะโครงการ : รวบรวมพันธุ์กล้วยไม้รองเท้านารีเหลือทิ้งกระบี่ ผลิตและขยายพันธุ์ในโรงเรือนเพื่อนำไปปล่อยคืนสู่ป่าหรือในพื้นที่ที่เหมาะสมเพื่อเป็นการอนุรักษ์รองเท้านารี เหลือทิ้งกระบี่ไม่ให้สูญพันธุ์</p> <p>พื้นที่รับประโยชน์ : เรือนรับรองที่ประทับ แหลมทางนาถ ศูนย์วิจัยและพัฒนาการเกษตรกระบี่ และสถานที่ที่เหมาะสมสำหรับปลูกคืนสู่ป่าในจังหวัดกระบี่</p>
๓	<p>ชื่อโครงการ : โครงการอนุรักษ์พันธุ์กรรมพืช อันเนื่องมาจากพระราชดำริ สมเด็จพระเทพรัตนราชสุดาฯ สยามบรมราชกุมารี</p> <p>สถานที่ตั้งโครงการ : ศูนย์ส่งเสริมและพัฒนาอาชีพการเกษตรจังหวัดกระบี่ หมู่ที่ ๑ ตำบลเขาคราม อำเภอเมืองกระบี่</p>	<p>พระราชดำริของ : สมเด็จพระเทพรัตนราชสุดาฯ สยามบรมราชกุมารี</p> <p>พระราชดำริเมื่อ : ๖ กุมภาพันธ์ ๒๕๔๖</p>	<p>ลักษณะโครงการ : รวบรวมพันธุ์กล้วยไม้พื้นเมือง และขยายพันธุ์พร้อมจัดหาพันธุ์ใหม่ๆ เพื่ออนุรักษ์พันธุ์กรรมพืช สำหรับให้เกษตรกรและบุคคลทั่วไปที่สนใจเข้ามาศึกษาเรียนรู้</p> <p>พื้นที่รับประโยชน์ : ศูนย์ส่งเสริมและพัฒนาอาชีพการเกษตรจังหวัดกระบี่ ผลิตและขยายพันธุ์ และถ่ายทอดองค์ความรู้สู่เกษตรกรในเขตพื้นที่รับผิดชอบ (กระบี่ ตรัง พัทลุง พังงา และภูเก็ต)</p>

ลำดับที่	ชื่อโครงการ/สถานที่ตั้ง/	พระราชดำริของ/ พระราชดำริเมื่อ	ลักษณะโครงการ/ พื้นที่รับประโยชน์
<b>โครงการด้านส่งเสริมอาชีพ จำนวน ๑ โครงการ</b>			
๑	ชื่อโครงการ : โครงการส่งเสริมและพัฒนาอาชีพการเพาะเลี้ยงสัตว์น้ำอันเนื่องมาจากพระราชดำริ สถานที่ตั้งโครงการ : ตำบลเกาะลันตาน้อย อำเภอเกาะลันตา จังหวัดกระบี่	พระราชดำริของ : สมเด็จพระนางเจ้าสิริกิติ์ พระบรมราชินีนาถ ในรัชกาลที่ ๙ พระราชดำริเมื่อ : ๒๐ เมษายน ๒๕๔๓	ลักษณะโครงการ : ส่งเสริมการเลี้ยงปลาในกระชัง พื้นที่รับประโยชน์ : ส่งเสริมและพัฒนาอาชีพด้านการเพาะเลี้ยงสัตว์น้ำให้กลุ่มเกษตรกร ตำบลเกาะลันตาน้อย อำเภอเกาะลันตา มีผลผลิตสัตว์น้ำเพิ่มขึ้น สามารถสร้างรายได้และอาชีพให้กับเกษตรกรและชาวประมงในพื้นที่
<b>โครงการพัฒนาแบบบูรณาการและโครงการพัฒนาด้านอื่นๆ จำนวน ๕ โครงการ</b>			
๑	ชื่อโครงการ : โครงการปลูกข้าวเพื่อบริโภคครบวงจรในพื้นที่นิคมสหกรณ์อ่าวลึก อันเนื่องมาจากพระราชดำริ สถานที่ตั้งโครงการ : บ้านปากน้ำ ตำบลปลายพระยา อำเภอปลายพระยา จังหวัดกระบี่	พระราชดำริของ : พระบาทสมเด็จพระปรมินทรมหาภูมิพลอดุลยเดช พระราชดำริเมื่อ : ๒๓ กันยายน ๒๕๓๐	ลักษณะโครงการ : ความเชื่อมโยงกับยุทธศาสตร์ข้าวไทย ยุทธศาสตร์ที่ ๒ พัฒนาขีดความสามารถในการผลิต การจัดการสินค้าเกษตร และความมั่นคงทางด้านอาหาร เพื่อสร้างฐานการผลิตภาคการเกษตรให้เข้มแข็ง ทำให้เกิดความมั่นคงในอาชีพและรายได้ให้กับเกษตรกร พัฒนาคุณภาพสินค้าเกษตร และอาหารให้มีความสามารถในการแข่งขัน ประชาชนมีความมั่นคงด้านอาหารและมีผลผลิตเพียงพอกับความต้องการด้านอาหารและพลังงาน รวมทั้งส่งเสริมให้มีการนำผลงานวิจัยและพัฒนาด้านการเกษตรไปใช้ประโยชน์มากขึ้น พื้นที่รับประโยชน์ : บ้านปากน้ำ ตำบลปลายพระยา อำเภอปลายพระยา จังหวัดกระบี่ และพื้นที่ใกล้เคียง
๒	ชื่อโครงการ : โครงการศึกษาความต้องการใช้น้ำมันไบโอดีเซลเพื่อทดแทนน้ำมันดีเซลของเกษตรกรในจังหวัดกระบี่ สถานที่ตั้งโครงการ : วิทยาลัยเกษตรและเทคโนโลยีกระบี่ หมู่ที่ ๖ ตำบลห้วยยูง อำเภอเหนือคลอง จังหวัดกระบี่	พระราชดำริของ : สมเด็จพระเทพรัตนราชสุดาฯ สยามบรมราชกุมารี พระราชดำริเมื่อ : ๓ กันยายน ๒๕๔๓	ลักษณะโครงการ : วิจัยและพัฒนา พื้นที่รับประโยชน์ : เกษตรกรจังหวัดกระบี่
๓	ชื่อโครงการ : โครงการส่งเสริมอุตสาหกรรมน้ำมันปาล์มขนาดเล็กอันเนื่องมาจากพระราชดำริ สถานที่ตั้งโครงการ : สหกรณ์นิคมอ่าวลึก จำกัด หมู่ที่ ๓ ตำบลคีรีวง อำเภอปลายพระยา จังหวัดกระบี่	พระราชดำริของ : พระบาทสมเด็จพระปรมินทรมหาภูมิพลอดุลยเดช พระราชดำริเมื่อ : พ.ศ.๒๕๒๙	ลักษณะโครงการ : พัฒนาแบบบูรณาการ พื้นที่รับประโยชน์ : เกษตรกรจังหวัดกระบี่

ลำดับที่	ชื่อโครงการ/สถานที่ตั้ง/	พระราชดำริของ/ พระราชดำริเมื่อ	ลักษณะโครงการ/ พื้นที่รับประโยชน์
๔	ชื่อโครงการ : โครงการปรับปรุงต้นแบบการสกัดน้ำมันปาล์มสหกรณ์นิคมอ่าวลึก สถานที่ตั้งโครงการ : สหกรณ์นิคมอ่าวลึก จำกัด หมู่ที่ ๓ ตำบลคีรีวง อำเภอปลายพระยา จังหวัดกระบี่	พระราชดำริของ : สมเด็จพระเทพรัตนราชสุดาฯ สยามบรมราชกุมารี พระราชดำริเมื่อ : ๒๓ กันยายน ๒๕๔๐	ลักษณะโครงการ : พัฒนาแบบบูรณาการ พื้นที่รับประโยชน์ : เกษตรกรจังหวัดกระบี่
๕	ชื่อโครงการ : โครงการศูนย์ศึกษาการพัฒนาและอนุรักษ์พันธุ์ปูป่าทุ่งทะเลอันเนื่องมาจากพระราชดำริ สถานที่ตั้งโครงการ : ศูนย์ศึกษาการพัฒนาและอนุรักษ์พันธุ์ปูป่าทุ่งทะเล ในเขตห้ามล่าสัตว์ป่าทุ่งทะเล หมู่ที่ ๓ บ้านปากคลอง ตำบลเกาะกลาง อำเภอเกาะลันตา จังหวัดกระบี่ เนื้อที่ ๑๑๒.๕ ไร่ โดยได้รับอนุญาตในการใช้พื้นที่จากกรมป่าไม้	พระราชดำริของ : สมเด็จพระนางเจ้าสิริกิติ์ พระบรมราชินีนาถ ในรัชกาลที่ ๙ พระราชดำริเมื่อ : ๒๐ เมษายน ๒๕๔๓	ลักษณะโครงการ : พัฒนาด้านสิ่งแวดล้อม พื้นที่รับประโยชน์ : อำเภอเกาะลันตา และพื้นที่ใกล้เคียง มีอาชีพเสรา สร้างรายได้ และช่วยสร้างจิตสำนึกในการอนุรักษ์ป่าชายเลนและทรัพยากรปู และเป็นแหล่งเรียนรู้ ศึกษารวมชาติ การท่องเที่ยวเชิงอนุรักษ์ ท้องถิ่น

ที่มา : สำนักงานจังหวัดกระบี่ , โครงการชลประทานกระบี่

๒.๖.๓ พื้นที่ประสบภัยพิบัติปีงบประมาณ พ.ศ.๒๕๕๘ - ๒๕๖๐ จังหวัดกระบี่

ประเภทภัย	สถิติประจำปี (พ.ศ.)	จำนวนภัยพิบัติ	จำนวน (คน)	จำนวน (ครัวเรือน)	มูลค่าความเสียหาย(บาท)	จำนวนอำเภอ	จำนวนตำบล	จำนวนหมู่บ้าน	มูลค่าการช่วยเหลือ
วาตภัย	๒๕๕๘	๑๕	๑,๒๖๙	๓๑๙	๘๐๑,๔๔๐	๖	๑๘	๕๙	-
	๒๕๕๙	๖	๒๓๓	๕๐	๓๙๐,๐๐๐	๔	๗	๑๑	๗๕,๒๐๕
	๒๕๖๐	๕	๘๕๕	๒๒๙	๑,๒๖๒,๒๐๕	๔	๘	๓๕	๔๕๕,๗๗๙
รวม	-	๒๖	๒,๓๕๗	๕๙๘	๒,๔๕๓,๖๔๕	-	๓๓	๑๐๕	๕๓๐,๙๘๔
อัคคีภัย	๒๕๕๘	๒	๒	๒	-	๑	๑	๒	-
	๒๕๕๙	๘	๒๖	๑๔	๘,๕๔๐,๕๐๐	๓	๘	๘	-
	๒๕๖๐	๓	๙	๓	๒๐๐,๐๐๐	๓	๓	๓	-
รวม	-	๑๓	๓๗	๑๙	๘,๗๔๐,๕๐๐	-	๑๒	๑๓	-
อุทกภัย	๒๕๕๘	๑๒	๑๖,๗๐๙	๕,๕๐๖	๑๐,๕๐๓,๕๐๐	๖	๓๑	๒๐๐	๕,๙๐๗,๐๔๙.๖๕
	๒๕๕๙	๗	๓,๔๗๒	๗๖๒	๖,๖๕๒,๑๑๐	๔	๑๓	๔๓	-
	๒๕๖๐	๕	๔๗,๐๙๗	๑๔,๑๘๘	๖๖,๘๒๑,๕๗๐	๘	๑๐๖	๕๘๒	๔๐,๑๓๖,๒๗๔
รวม	-	๒๔	๖๗,๒๗๘	๒๐,๔๕๖	๘๓,๙๗๗,๑๘๐	-	๑๕๐	๘๒๕	๔๖,๐๔๓,๓๒๔
ภัยแล้ง	๒๕๕๘	๑	๑๑,๖๒๖	๒,๗๒๒	-	๓	๑๘	๗๒	๑,๕๘๖,๐๘๐
	๒๕๕๙	๑	๘๙,๓๔๙	๓๑,๖๘๔	๑๒,๔๒๖,๓๘๐	๗	๓๔	๒๒๘	๒,๐๔๗,๑๑๒
รวม	-	๒	๑๐๐,๙๗๕	๓๔,๖๐๖	๑๒,๔๒๖,๓๘๐	-	๕๒	๓๐๐	๓,๖๓๓,๑๙๒
โรคระบาด	๒๕๖๐	๑	๔๖	๔๖	๓,๖๖๕,๐๐๐	๑	๒	๓	-
อุทกภัย/ วาตภัย	๒๕๕๙	๒	-	๒๓	๓๐๐,๐๐๐	๑	๔	๙	-
รวม	-	๒	-	๒๓	๓๐๐,๐๐๐	-	๔	๙	-
รวมทั้งสิ้น	-	๖๘	๑๗๐,๖๙๓	๕๕,๗๔๘	๑๑๑,๕๖๒,๗๐๕	-	๒๕๓	๑,๒๕๕	๕๐,๒๐๗,๕๐๐

ที่มา : สำนักงานป้องกันและบรรเทาสาธารณภัยจังหวัดกระบี่



**๒.๖.๔ ข้อมูลภาวะหนี้สินเกษตรกร (ลูกค้า ธ.ก.ส.)**

จากข้อมูลภาวะหนี้สินเกษตรกรกลุ่มลูกค้าธนาคารเพื่อการเกษตรและสหกรณ์จังหวัดกระบี่ ทั้งสิ้น จำนวน ๒๖,๒๙๔ ราย ๕๘,๕๗๗ สัญญา ๑๔,๖๑๗,๙๖๗,๔๙๙.๔๕ บาท เป็นกลุ่มเกษตรกรลูกค้าผู้มีรายได้น้อย ที่มีหนี้นอกระบบ ๑,๘๒๐ ราย (คิดเป็นร้อยละ ๖.๙๒ ของลูกค้าทั้งหมด) จำนวน ๓,๗๗๓ สัญญา ๓๔๐,๔๓๖,๕๘๑.๒๑ บาท กลุ่มลูกค้าภาคเกษตรทั่วไป ๒๔,๔๗๔ ราย (คิดเป็นร้อยละ ๙๓.๐๘ ของลูกค้าทั้งหมด) จำนวน ๕๔,๘๐๔ สัญญา ๑๔,๒๗๗,๕๓๐,๙๑๘.๑๓ บาท (ข้อมูล ณ ๓๑ สิงหาคม ๒๕๖๒)

อำเภอ	กลุ่มเกษตรกรลูกค้าผู้มีรายได้น้อย ที่มีหนี้นอกระบบ			กลุ่มลูกค้าภาคเกษตรทั่วไป			รวมทุกกลุ่มลูกค้า		
	จำนวน ราย	จำนวน สัญญา	รวม (บาท)	จำนวน ราย	จำนวน สัญญา	รวม (บาท)	จำนวน ราย	จำนวน สัญญา	รวม (บาท)
อ่าวลึก	๑๙๖	๓๓๓	๓๑,๑๗๔,๙๐๒.๖๔	๓,๐๐๖	๕,๕๙๗	๑,๗๓๓,๘๕๐,๕๗๖.๑๕	๓,๒๐๒	๕,๙๓๐	๑,๗๖๕,๐๒๕,๔๗๘.๗๙
กระบี่	๒๘๒	๕๘๓	๔๗,๘๐๒,๖๗๒.๗๗	๒,๙๗๖	๖,๗๑๗	๒,๓๑๔,๗๒๖,๔๗๔.๑๓	๓,๒๕๘	๗,๓๐๐	๒,๓๖๒,๕๒๙,๑๔๖.๙๐
คลองท่อม	๒๖๒	๕๔๒	๕๔,๔๕๘,๗๖๖.๐๙	๔,๘๐๐	๑๑,๓๖๖	๒,๗๗๐,๘๙๘,๙๓๙.๒๒	๕,๐๖๒	๑๑,๙๐๘	๒,๘๒๕,๓๕๗,๗๐๕.๓๑
เกาะลันตา	๑๖	๒๔	๒,๖๓๔,๓๐๓.๓๐	๗๐๑	๑,๒๓๙	๓๑๔,๖๒๒,๕๑๖.๒๐	๗๑๗	๑,๒๖๓	๓๑๗,๒๕๖,๘๑๙.๕๐
เขาพนม	๓๒๕	๖๙๕	๖๐,๘๕๓,๙๘๕.๕๒	๔,๕๘๒	๙,๗๖๖	๒,๔๐๖,๓๗๒,๐๗๖.๑๙	๔,๙๐๗	๑๐,๔๖๑	๒,๔๖๗,๒๒๖,๐๖๑.๗๑
ปลายพระยา	๒๘๓	๔๙๖	๓๙,๗๕๙,๓๔๕.๑๑	๓,๒๑๙	๖,๒๒๘	๑,๗๑๑,๘๕๑,๘๗๗.๗๗	๓,๕๐๒	๖,๗๒๔	๑,๗๕๑,๖๑๑,๒๒๒.๘๘
ลำทับ	๑๗๕	๔๔๐	๓๘,๔๙๑,๕๖๖.๐๑	๒,๐๙๙	๖,๐๒๑	๑,๕๑๐,๔๘๑,๔๖๔.๔๙	๒,๒๗๔	๖,๔๖๑	๑,๕๔๘,๙๗๓,๐๓๐.๕๐
เหนือคลอง	๒๘๑	๖๖๐	๖๕,๒๖๑,๐๓๙.๘๘	๓,๐๙๑	๗,๘๗๐	๑,๕๑๔,๗๒๖,๙๙๓.๙๘	๓,๓๗๒	๘,๕๓๐	๑,๕๗๙,๙๘๘,๐๓๓.๘๖
รวม	๑,๘๒๐	๓,๗๗๓	๓๔๐,๔๓๖,๕๘๑.๒๑	๒๔,๔๗๔	๕๔,๘๐๔	๑๔,๒๗๗,๕๓๐,๙๑๘.๑๓	๒๖,๒๙๔	๕๘,๕๗๗	๑๔,๖๑๗,๙๖๗,๔๙๙.๔๕

ที่มา : สำนักงานธนาคารเพื่อการเกษตรและสหกรณ์จังหวัดกระบี่

## ส่วนที่ ๓

## การวิเคราะห์สภาพแวดล้อมด้านการเกษตรและสหกรณ์ของจังหวัด

## ๓.๑ ข้อมูลปัญหาความต้องการของประชาชนในพื้นที่

ประเด็นปัญหา	ข้อเสนอแนะ/แนวทางแก้ไขปัญหา
๑. ปัญหาราคาพืชผลเกษตรตกต่ำ และต้นทุนการผลิตสูง	๑. ส่งเสริมการประกอบอาชีพของประชาชน โดยยึดมั่นความพอประมาณ ความมีเหตุผล และภูมิคุ้มกันที่ดีตามหลักปรัชญาเศรษฐกิจพอเพียง เชื่อมโยงห่วงโซ่การผลิตในทุกระดับ เพื่อสร้างฐานการผลิตอย่างยั่งยืนและเป็นทางเลือกในการประกอบอาชีพ ๒. ผลิตและรณรงค์การใช้อินทรีย์ วัสดุสารเคมี และจัดให้มีอาชีพเสริมเพื่อลดรายจ่าย เพิ่มรายได้ ๓. ส่งเสริมการทำเกษตรแบบยั่งยืน แบบผสมผสาน
๒. ขาดแหล่งจำหน่ายสินค้าเกษตร และการรวมกลุ่มของเกษตรกรที่เข้มแข็ง	๑. สร้างแหล่งจำหน่ายสินค้าเกษตรในพื้นที่ และส่งเสริมการตลาดเกษตรกร ๒. ส่งเสริมการรวมกลุ่มของเกษตรกร ๓. ส่งเสริมตลาดออนไลน์
๓. ขาดแหล่งน้ำเพื่อใช้ในการอุปโภคและบริโภคในครัวเรือน รวมถึงใช้เพื่อการเกษตร	๑. บริหารจัดการระบบชลประทานเพื่อการเกษตร ๒. อนุรักษ์พื้นที่ต้นน้ำ ป่าชุมชน ๓. กระบวนการมีส่วนร่วมในการบริหารจัดการน้ำอย่างเหมาะสม
๔. เกษตรกรไม่มีเอกสารสิทธิ์ในที่ดินทำกิน	ส่งเสริมการจัดกรรมสิทธิ์ในที่ดินให้มีความชัดเจน
๕. เกษตรกรขาดความรู้ในการผลิต และการเพิ่มมูลค่าให้สินค้า	๑. ส่งเสริมการพัฒนาเกษตรแบบครบวงจร ๒. สนับสนุนกลุ่มอาชีพ และวิสาหกิจชุมชนเพื่อส่งเสริมการรวมกลุ่มและการพัฒนาสินค้าให้เป็นที่ยอมรับ ๓. พัฒนาเกษตรกรเพื่อยกระดับความรู้ความสามารถในการผลิตและเพิ่มมูลค่าสินค้าเกษตร
๖. เกษตรกรมีอายุเฉลี่ยสูง ขาดการสืบทอดอาชีพด้านการเกษตร คนรุ่นใหม่ไม่สนใจอาชีพด้านการเกษตร	ส่งเสริมเกษตรกรรุ่นใหม่ young smart farmer
๗. เกษตรกรนิยมปลูกพืชเชิงเดี่ยว ไม่ยอมปรับพื้นที่เพื่อปลูกพืชเสริม	สนับสนุนส่งเสริมการทำเกษตรอย่างน้อย ๒ ชนิดขึ้นไป / เกษตรผสมผสาน
๘. เกษตรกรทำการเกษตรในพื้นที่ไม่เหมาะสม	ให้ความรู้และสนับสนุนส่งเสริมการนำองค์ความรู้ zoning by agri-map
๙. เกษตรกรขาดความรู้และเทคโนโลยีในการผลิต	ส่งเสริมองค์ความรู้และการเข้าถึงเทคโนโลยีการผลิต
๑๐. ผลผลิตเฉลี่ยต่อไร่/ต่อปีของพืชหลายชนิดค่อนข้างต่ำ	ส่งเสริมสนับสนุนปัจจัยการผลิต และองค์ความรู้ในการผลิตด้านการเกษตรให้แก่เกษตรกร

ประเด็นปัญหา	ข้อเสนอแนะ/แนวทางแก้ไขปัญหา
๑๑. เกษตรกรขาดทักษะที่จำเป็นในการเป็นผู้ประกอบการ	พัฒนาเกษตรกรให้มีทักษะเป็นผู้ประกอบการ
๑๒. ฐานเศรษฐกิจของจังหวัดแคบ รายได้ส่วนใหญ่มาจากภาคเกษตร พืชหลัก ปาล์มน้ำมัน ยางพารา และแหล่งท่องเที่ยว	๑. ส่งเสริมการแปรรูปเพื่อเพิ่มมูลค่าสินค้าให้หลากหลาย ๒. ส่งเสริมอาชีพเกษตรกรมากกว่า ๒ อาชีพขึ้นไป
๑๓. เกษตรกรมีภาระด้านหนี้สิน	๑. ให้ความรู้ด้านการเงินและการจัดการหนี้อย่างเป็นระบบแก่เกษตรกร ส่งเสริมวินัยทางการเงินและให้ความรู้ด้านการจัดทำบัญชี (บัญชีครัวเรือนและบัญชีต้นทุนอาชีพ) ๒. ส่งเสริม สนับสนุนการน้อมนำปรัชญาเศรษฐกิจพอเพียงมาประยุกต์ใช้

### ๓.๒ การวิเคราะห์สภาพแวดล้อมที่เกี่ยวข้องกับการเกษตรและสหกรณ์ของจังหวัด (SWOT)

#### ๓.๒.๑ การวิเคราะห์สภาพแวดล้อมภายในที่เกี่ยวข้องกับการเกษตรและสหกรณ์ของจังหวัด (SWOT)

##### จุดแข็ง (Strengths : S)

๑. สภาพพื้นที่ของจังหวัดเหมาะสม เป็นพื้นที่เศรษฐกิจทำการเกษตรที่สำคัญทั้งด้านพืช ประมง และ ปศุสัตว์ ได้แก่ ยางพารา ปาล์มน้ำมัน และอื่นๆ

๒. มียุทธศาสตร์ในแผนพัฒนาจังหวัดที่เกี่ยวข้องกับด้านการเกษตรคือ ยกระดับขีดความสามารถในการผลิตด้านการเกษตรและการแปรรูปสินค้าเกษตรอย่างครบวงจร ควบคู่กับการพัฒนาอุตสาหกรรมสะอาดและพลังงานทางเลือก

๓. หน่วยงานราชการ รัฐวิสาหกิจ ภาคเอกชน และองค์กรต่างๆ ในจังหวัด มีบทบาทสำคัญในการขับเคลื่อนนโยบายของรัฐบาล สามารถสนับสนุน พัฒนา และให้บริการแก่เกษตรกร ครอบคลุมทุกภารกิจด้านการเกษตร ทั้งภารกิจด้านการพัฒนาการผลิต ภารกิจด้านบริการจัดการทรัพยากรเพื่อการผลิต ภารกิจด้านการส่งเสริมและพัฒนาเกษตรกร

๔. บุคลากรภาคการเกษตร เป็นผู้มีความรู้ ความสามารถ มีประสบการณ์ และทักษะในการแก้ไขปัญหา ซึ่งให้บริการกระจายทั่วทุกพื้นที่โดยเน้นการทำงานเป็นทีม สามารถเข้าถึง เป็นที่ยอมรับของเกษตรกร และมีความพร้อมที่จะพัฒนาความรู้ใหม่ๆ

๕. มีเกษตรกรต้นแบบที่มีความเชี่ยวชาญด้านในการผลิตสินค้าเกษตรที่สำคัญ และได้รับการรับรองมาตรฐานสินค้าเกษตร ได้แก่ ยางพารา ปาล์มน้ำมัน ประมง ปศุสัตว์

๖. จังหวัดกระบี่มีการพัฒนาอุตสาหกรรมปาล์มน้ำมันอย่างต่อเนื่อง เพื่อเพิ่มมูลค่าสินค้าเกษตร โรงสกัดน้ำมันปาล์มดินและลานเตาดำเนินการในแนวทางเป็นมิตรกับสิ่งแวดล้อม

๗. มีแหล่งเรียนรู้เป็นต้นแบบให้เกษตรกรในพื้นที่ใช้เป็นแบบอย่างในการประกอบอาชีพเกษตรกรรม

๘. จังหวัดกระบี่มีศักยภาพเป็นศูนย์กลางด้านการขนส่งโลจิสติกส์และการท่องเที่ยวในระดับนานาชาติ ส่งผลต่อให้มีการขยายตัวทางการตลาดสินค้าเกษตรมีมาตรฐานและความปลอดภัย

๙. สินค้าการเกษตรสำคัญ ได้แก่ ปศุสัตว์(แพะ สุกร ไก่เนื้อ) ประมง (กุ้งทะเล) ได้รับมาตรฐานฟาร์ม

### จุดอ่อน (Weaknesses: W)

๑. ทรัพยากรทางการเกษตรบางส่วนขาดความอุดมสมบูรณ์ ทรัพยากรสัตว์น้ำ และพื้นที่ทางการเกษตรบางส่วนประสบปัญหาภัยพิบัติ เช่น ภัยแล้ง อุทกภัย
๒. บุคลากรบางส่วนไม่ได้รับการพัฒนาอย่างเป็นระบบและต่อเนื่อง เพื่อให้มีความพร้อมในการปฏิบัติงานและค่านิยมในการทำงานของบุคลากรบางส่วนยังคงยึดติดกับคำสั่งจากผู้บังคับบัญชา การทำงานยึดติดรูปแบบและขาดความริเริ่มในการพัฒนางาน
๓. เกษตรกรรายย่อยยังไม่สามารถเข้าถึงในการรับการสนับสนุนการพัฒนาภาคการเกษตร
๔. เกษตรกรบางส่วนไม่มีเอกสารสิทธิ์ในที่ดินทำกินทำให้สินค้าเกษตรด้านพืชบางส่วนขาดโอกาสเข้าสู่การรับรองมาตรฐานตามที่กำหนด
๕. เกษตรกรมีภาระด้านหนี้สิน ทำการเกษตรเชิงเดี่ยว และเป็นการผลิตแบบดั้งเดิม รวมทั้งการแปรรูปเพื่อเพิ่มมูลค่ายังมีน้อย
๖. เกษตรกรมีอายุเฉลี่ยสูงขาดองค์ความรู้และเทคโนโลยีในการแปรรูปเพื่อเพิ่มมูลค่าเพิ่มสินค้าเกษตรหลายชนิดและขาดการสืบทอดอาชีพด้านการเกษตรสู่คนรุ่นใหม่
๗. การดำเนินงานของสถาบันด้านการเกษตรส่วนใหญ่ไม่เข้มแข็ง
๘. ข้อมูลสารสนเทศที่สนับสนุนการดำเนินงานด้านการเกษตรไม่เป็นปัจจุบัน
๙. ขาดการเชื่อมโยงระหว่างเกษตรกรและผู้ประกอบการทำให้เกษตรกรไม่สามารถผลิตสินค้าเกษตร ได้ตามความต้องการของผู้ประกอบการ
๑๐. ขาดองค์ความรู้และการจัดการในการพัฒนาสินค้าเกษตรให้มีคุณภาพที่ตรงตามความต้องการผู้บริโภค
๑๑. ขาดสินค้าเกษตรที่เป็นอัตลักษณ์ของจังหวัด

### ๓.๒.๒ การวิเคราะห์สภาพแวดล้อมภายนอกที่เกี่ยวข้องกับการเกษตรและสหกรณ์ของ

#### จังหวัด

### โอกาส (Opportunities : O)

๑. นโยบายรัฐบาลให้ความสำคัญต่อการพัฒนาภาคเศรษฐกิจที่สอดคล้องกับศักยภาพของจังหวัด
๒. แนวโน้มการบริโภคอาหารปลอดภัยเพิ่มขึ้น
๓. นโยบายที่สำคัญของกระทรวงเกษตรและสหกรณ์ เช่น การส่งเสริมเกษตรแบบแปลงใหญ่ ศูนย์เรียนรู้การเพิ่มประสิทธิภาพการผลิตสินค้าเกษตร การบริหารจัดการพื้นที่การเกษตร Zoning by Agri-Map ฯลฯ ของรัฐบาลทำให้เกิดความชัดเจนต่อการบริหารจัดการภาคเกษตรในพื้นที่
๔. การพัฒนาเทคโนโลยีสมัยใหม่
๕. เกษตรทฤษฎีใหม่/เศรษฐกิจพอเพียง เป็นที่สนใจของเกษตรกรทุกระดับและให้ความสำคัญเป็นพิเศษ

### ภัยคุกคาม (Threats : T)

๑. การแก้ไขปัญหาของรัฐบาลไม่สอดคล้องกับข้อเท็จจริง ไม่ตรงจุด ไม่ตรงความต้องการของพื้นที่และไม่เกิดความยั่งยืน
๒. ภาวะเศรษฐกิจโลก สถานการณ์จากปัญหาด้านการเมือง การลงทุน ส่งผลให้หลายๆ ประเทศอัตราดอกเบี้ยโตทางเศรษฐกิจต่ำกว่าประมาณการไว้ ในขณะที่ค่าครองชีพสูงขึ้น ค่าเงินมีความผันผวน
๓. ปัจจัยการผลิตภาคเกษตรกรรมราคาสูง (ราคาปุ๋ย สารกำจัดวัชพืช ค่าจ้างแรงงาน น้ำมัน แพง และมีแนวโน้มที่จะสูงขึ้น)

๔. ปัญหาอุณหภูมิของโลกสูงขึ้น ซึ่งก่อให้เกิดผลกระทบด้านการเปลี่ยนแปลงภูมิอากาศ และภาวะภัยธรรมชาติที่ทวีความรุนแรงเพิ่มขึ้นทำให้ส่งผลกระทบต่อทรัพยากรทางการเกษตรเสียหาย

๕. การเปิดเสรีการค้ากับประเทศต่างๆ ส่งผลกระทบต่อการแข่งขันของสินค้าการเกษตร

### ๓.๒.๓ การวิเคราะห์สภาพแวดล้อมด้านการเกษตรและสหกรณ์ของจังหวัด

จุดแข็ง (Strengths)	จุดอ่อน (Weaknesses)
<p><b>S๑</b> สภาพพื้นที่ของจังหวัดเป็นพื้นที่เศรษฐกิจทำการเกษตรที่สำคัญทั้งด้านพืช ประมง และปศุสัตว์ ได้แก่ ยางพารา ปาล์มน้ำมัน และอื่นๆ</p> <p><b>S๒</b> มียุทธศาสตร์ในแผนพัฒนาจังหวัดที่เกี่ยวข้องกับการเกษตรคือ ยกกระดับขีดความสามารถในการผลิตด้านการเกษตรและการแปรรูปสินค้าเกษตรอย่างครบวงจร ควบคู่กับการพัฒนาอุตสาหกรรมสะอาดและพลังงานทางเลือก</p> <p><b>S๓</b> หน่วยงานราชการ รัฐวิสาหกิจ ภาคเอกชน และองค์กรต่างๆ ในจังหวัด มีบทบาทสำคัญในการขับเคลื่อนนโยบายของรัฐบาล สามารถสนับสนุนพัฒนา และให้บริการแก่เกษตรกร ครอบคลุมทุกภารกิจด้านการเกษตร ทั้งภารกิจด้านการพัฒนาการผลิต ภารกิจด้านบริการจัดการทรัพยากรเพื่อการผลิต ภารกิจด้านการส่งเสริมและพัฒนาเกษตรกร</p> <p><b>S๔</b> บุคลากรภาคการเกษตร เป็น ผู้มีความรู้ความสามารถ มีประสบการณ์ และทักษะในการแก้ไขปัญหา ซึ่งให้บริการกระจายทั่วทุกพื้นที่โดยเน้นการทำงานเป็นทีม สามารถเข้าถึง เป็นที่ยอมรับของเกษตรกร และมีความพร้อมที่จะพัฒนาความรู้ใหม่ๆ</p> <p><b>S๕</b> มีเกษตรกรต้นแบบที่มีความเชี่ยวชาญด้านในการผลิตสินค้าเกษตรที่สำคัญ และได้รับการรับรองมาตรฐานสินค้าเกษตร ได้แก่ ยางพารา ปาล์มน้ำมัน ประมง ปศุสัตว์</p> <p><b>S๖</b> จังหวัดกระปี่มีการพัฒนาอุตสาหกรรมปาล์มน้ำมันอย่างต่อเนื่อง เพื่อเพิ่มมูลค่าสินค้าเกษตร โรงสกัดน้ำมันปาล์มดินและลานเตาเนื้การในแนวทางเป็นมิตรกับสิ่งแวดล้อม</p> <p><b>S๗</b> มีแหล่งเรียนรู้เป็นต้นแบบให้เกษตรกรในพื้นที่ใช้เป็นแบบอย่างในการประกอบอาชีพเกษตรกร</p> <p><b>S๘</b> จังหวัดกระปี่มีศักยภาพเป็นศูนย์กลางด้านการขนส่งโลจิสติกส์และการท่องเที่ยวในระดับนานาชาติ ส่งผลต่อให้มีการขยายตัวทางการตลาดสินค้าเกษตรมี</p>	<p><b>W๑</b> ทรัพยากรทางการเกษตรบางส่วนขาดความอุดมสมบูรณ์ ทรัพยากรสัตว์น้ำ และพื้นที่ทางการเกษตรบางส่วนประสบปัญหาภัยพิบัติ เช่น ภัยแล้ง อุทกภัย</p> <p><b>W๒</b> บุคลากรบางส่วนไม่ได้รับการพัฒนาอย่างเป็นระบบและต่อเนื่อง เพื่อให้มีความพร้อมในการปฏิบัติงานและค่านิยมในการทำงานของบุคลากรบางส่วนยังคงยึดติดการรอรับฟังคำสั่งจากผู้บังคับบัญชา การทำงานยึดติดรูปแบบและขาดความริเริ่มในการพัฒนางาน</p> <p><b>W๓</b> เกษตรกรรายย่อยยังไม่สามารถเข้าถึงในการรับการสนับสนุนการพัฒนาภาคการเกษตร</p> <p><b>W๔</b> เกษตรกรบางส่วนไม่มีเอกสารสิทธิ์ในที่ดินทำกินทำให้สินค้าเกษตรด้านพืชบางส่วนขาดโอกาสเข้าสู่การรับรองมาตรฐานตามที่กำหนด</p> <p><b>W๕</b> เกษตรกรมีภาระด้านหนี้สิน ทำการเกษตรเชิงเดี่ยวและเป็นการผลิตแบบดั้งเดิม รวมทั้งการแปรรูปเพื่อเพิ่มมูลค่ายังมีน้อย</p> <p><b>W๖</b> เกษตรกรมีอายุเฉลี่ยสูงขาดองค์ความรู้และเทคโนโลยีในการแปรรูปเพื่อเพิ่มมูลค่าเพิ่มสินค้าเกษตรหลายชนิดและขาดการสืบทอดอาชีพด้านการเกษตรสู่คนรุ่นใหม่</p> <p><b>W๗</b> การดำเนินงานของสถาบันด้านการเกษตรส่วนใหญ่ไม่เข้มแข็ง</p> <p><b>W๘</b> ข้อมูลสารสนเทศที่สนับสนุนการดำเนินงานด้านการเกษตรไม่เป็นปัจจุบัน</p> <p><b>W๙</b> ขาดการเชื่อมโยงระหว่างเกษตรกรและผู้ประกอบการทำให้เกษตรกรไม่สามารถผลิตสินค้าเกษตรได้ตามความต้องการของผู้ประกอบการ</p> <p><b>W๑๐</b> ขาดองค์ความรู้และการจัดการในการพัฒนาสินค้าเกษตรให้มีคุณภาพที่ตรงตามความต้องการผู้บริโภค</p> <p><b>W๑๑</b> ขาดสินค้าเกษตรที่เป็นอัตลักษณ์ของจังหวัด</p>

จุดแข็ง (Strengths)	จุดอ่อน (Weaknesses)
<p>มาตรฐานและความปลอดภัย</p> <p>S๙ สินค้าการเกษตรสำคัญ ได้แก่ ปศุสัตว์(แพะ สุกร ไก่เนื้อ)ประมง (กุ้งทะเล) ได้รับมาตรฐานฟาร์ม</p>	
โอกาส (Opportunities)	ภัยคุกคาม (Threats)
<p>O๑ นโยบายของภาครัฐในระดับต่างๆ ให้การสนับสนุน และให้ความสำคัญกับการพัฒนาภาคเกษตรในพื้นที่ เช่น การปรับปรุงการเกษตรแบบแปลงใหญ่ ศูนย์เรียนรู้การเพิ่มประสิทธิภาพการผลิตสินค้าเกษตร Food safety ตลาดนำการผลิต ฯลฯ</p> <p>O๒ แผนพัฒนาฯฉบับที่ ๑๒ ให้ความสำคัญกับการพัฒนาภาคการเกษตร การค้นคว้าวิจัย การสร้างมูลค่าเพิ่มให้กับผลิตภัณฑ์ และการพัฒนาที่ยั่งยืน</p> <p>O๓ การรวมกลุ่มทางเศรษฐกิจ และการเข้าสู่ประชาคมอาเซียน (AEC) เป็นโอกาสในการพัฒนาการผลิตสินค้าเกษตรให้ได้มาตรฐาน และการขยายตลาดสินค้าเกษตรของไทย</p> <p>O๔ การขยายตัวของการท่องเที่ยวทำให้มีนักท่องเที่ยวเข้ามาจำนวนมากขึ้น ส่งผลให้การบริโภคอาหารและสินค้าเกษตรมากขึ้น</p> <p>O๕ ประเทศไทยเข้าสู่สังคมผู้สูงอายุส่งผลต่อเศรษฐกิจรูปแบบ การดำเนินชีวิต และการบริโภค เป็นโอกาสในการพัฒนาสินค้าและบริการทางการเกษตรสำหรับผู้สูงอายุ</p> <p>O๖ แนวโน้มผู้บริโภคให้ความสำคัญกับการรักษาสุขภาพ ทำให้มีความต้องการบริโภคสินค้าปลอดภัย มีคุณภาพ และสินค้าเกษตรอินทรีย์มากขึ้น</p> <p>O๗ มีกฎหมาย ระเบียบ ข้อบังคับ ที่อำนวยความสะดวกในการพัฒนาด้านต่างๆให้กับเกษตรกร เช่น พระราชบัญญัติส่งเสริมวิสาหกิจชุมชนที่ช่วยอำนวยความสะดวกในการส่งเสริมและพัฒนาวิสาหกิจชุมชน การแก้ไขปัญหาการทำประมงผิดกฎหมาย (IUU) เกษตรพันธสัญญา และกฎกระทรวงให้ใช้บังคับผังเมืองรวมในทุกจังหวัด กำหนดให้ใช้ที่ดินเพื่อกิจการต่างๆอย่างชัดเจน รวมทั้งเพื่อเกษตรกรกรมฯลฯ</p>	<p>T๑ การแก้ไขปัญหาของรัฐบาลไม่สอดคล้องกับข้อเท็จจริง ไม่ตรงจุด ไม่ตรงความต้องการของพื้นที่และไม่เกิดความยั่งยืน</p> <p>T๒ ภาวะเศรษฐกิจโลก สถานการณ์จากปัญหาด้านการเมือง การลงทุน ส่งผลให้หลายๆประเทศอัตราการค้าเติบโตทางเศรษฐกิจต่ำกว่าประมาณการไว้ ในขณะที่ค่าครองชีพสูงขึ้น ค่าเงินมีความผันผวน</p> <p>T๓ ปัจจัยการผลิตภาคเกษตรกรรมราคาสูง (ราคาปุ๋ย สารกำจัดวัชพืช ค่าจ้างแรงงาน น้ำมันแพง และมีแนวโน้มที่จะสูงขึ้น)</p> <p>T๔ ปัญหาอุณหภูมิของโลกสูงขึ้น ซึ่งก่อให้เกิดผลกระทบต่อด้านการเปลี่ยนแปลงภูมิอากาศ และภาวะภัยธรรมชาติที่ทวีความรุนแรงเพิ่มขึ้นทำให้ส่งผลกระทบต่อทรัพยากรทางการเกษตรเสียหาย</p> <p>T๕ การเปิดเสรีการค้ากับประเทศต่างๆ ส่งผลกระทบต่อการแข่งขันของสินค้าการเกษตร</p>

### ๓.๓ การจัดทำ TOWS Matrix เพื่อกำหนดกลยุทธ์

#### ๓.๓.๑ การวิเคราะห์กลยุทธ์ด้วย TOWS Matrix

##### กลยุทธ์เชิงรุก (SO)

S๒,๖O๑,๒ พัฒนา ส่งเสริมการแปรรูปสินค้าเกษตรอย่างครบวงจรเพื่อสร้างมูลค่าเพิ่ม

S๓O๑,๓ เพิ่มศักยภาพในการขับเคลื่อนงานภาคการเกษตรระหว่างภาครัฐกับเอกชนและภาคส่วนที่เกี่ยวข้อง

S๑,๖O๑,๒,๓,๗ ส่งเสริมและสนับสนุนแหล่งแปรรูปสินค้าเกษตรทุกชนิดให้เป็นที่มีมาตรฐานที่กำหนด

S๒O๑,๓ จัดทำแผน/โครงการเชื่อมโยงงบประมาณเพื่อผลักดันการพัฒนาภาคการเกษตรอย่างเป็นระบบเพื่อเพิ่มประสิทธิภาพการผลิตสินค้าเกษตรที่สำคัญให้มีความสามารถในการแข่งขัน

S๗,๘,๙O๔,๕,๖,๗ ส่งเสริมระบบการผลิตสินค้าเกษตรปลอดภัย และเกษตรอินทรีย์เพื่อรองรับการขยายตัวของภาคการท่องเที่ยว และสังคมผู้สูงอายุ

S๖O๓ พัฒนาระบบอุตสาหกรรมปาล์มน้ำมันอย่างครบวงจร เพื่อรองรับการเข้าสู่ประชาคมเศรษฐกิจอาเซียน

S๙O๑O๒ ส่งเสริมการผลิตสินค้าเกษตรให้ได้รับมาตรฐานฟาร์ม

##### กลยุทธ์เชิงป้องกัน (ST)

S๑,๒,๕T๑,๒ ส่งเสริมการบริหารจัดการโซ่อุปทานสินค้าเกษตร

S๑,๓,๗,๘T๑,๒,๓,๔ ส่งเสริมการทำเกษตรกรรมยั่งยืนให้ปลอดภัยได้มาตรฐานและเห็นผลในทางปฏิบัติ

S๓T๑,๓ หน่วยงานสังกัดกระทรวงเกษตรและสหกรณ์บูรณาการจัดทำแผนงาน/โครงการส่งเสริมการทำเกษตรที่หลากหลายยึดปรัชญาเศรษฐกิจพอเพียงเพิ่มประสิทธิภาพ และลดต้นทุนการผลิต

S๖T๒,๓ ส่งเสริมการการผลิตปาล์มน้ำมันทั้งระบบตามแนวทางที่เป็นมิตรกับสิ่งแวดล้อม

##### กลยุทธ์เชิงแก้ไข (WO)

W๓,๗O๑,๒ สร้างความเข้มแข็งให้กับเกษตรกรและสถาบันเกษตรกร

W๒O๑,๒ ส่งเสริมพัฒนาบุคลากรเกษตรภาครัฐอย่างต่อเนื่องเป็นระบบสร้างจิตสำนึกในการปฏิบัติหน้าที่ของบุคลากรทางการเกษตร

W๔O๗ ผลักดันให้เกิดการปรับปรุงแก้ไขกฎหมาย กฎระเบียบที่ติดขัดที่มีผลกระทบต่อภาคการเกษตรเพื่อให้เกิดประโยชน์สูงสุดแก่เกษตรกร

W๓O๑,๒,๖ ส่งเสริมเกษตรกรรายย่อยให้ได้รับการพัฒนาอย่างเป็นระบบ

W๕O๑,๒,๔,๖ ส่งเสริมองค์ความรู้และสนับสนุนการทำเกษตรแบบผสมผสานเพื่อเพิ่มผลผลิตสินค้าเกษตรที่หลากหลายลดความเสี่ยงด้านราคา ให้ความรู้ด้านการเงินและการจัดการหนี้อย่างเป็นระบบ ส่งเสริมวินัยทางการเงิน

W๘O๑,๒,๓ พัฒนาเทคโนโลยีสารสนเทศ และการเชื่อมโยงข้อมูลอย่างเป็นระบบให้ทันสมัย สามารถใช้ประโยชน์ได้

W๖O๑,๒ พัฒนาเกษตรกรรุ่นใหม่ทดแทนแรงงานภาคการเกษตร

**W๔O๑,๒** การบริหารจัดการที่ดินเพื่อเกษตรกรรม เพื่อการเข้าถึงแหล่งเงินทุน การเข้าสู่ระบบรับรองมาตรฐานความปลอดภัยด้านการผลิต และให้การช่วยเหลือต่างๆ ตามนโยบายของ ภาครัฐ

**W๔O๑,๒,๓,๔,๕,๖** เพิ่มช่องทางการตลาด โดยให้มีการเชื่อมโยงระหว่างเกษตรกร และผู้ประกอบการ เพื่อให้เกษตรกรสามารถผลิตสินค้าเกษตรได้ตามความต้องการของตลาด

**W๑๐,๑๑O๑,๒** ส่งเสริมองค์ความรู้ในการพัฒนาสินค้าเกษตรให้เป็นอัตลักษณ์ของ จังหวัด

**W๑๐O๔** พัฒนาสินค้าเกษตรให้ตรงความต้องการของผู้บริโภค โดยเฉพาะ นักท่องเที่ยว

#### กลยุทธ์เชิงรับ (WT)

**W๕T๑,๓,๔** พัฒนางค์ความรู้ของเกษตรกรสู่การทำเกษตรแบบผสมผสานและเพิ่ม ประสิทธิภาพการบริหารจัดการพื้นที่ เพื่อเพิ่มรายได้และเพิ่มพื้นที่ผลิตสินค้าเกษตรที่มีความมั่นคงด้านอาหาร ส่งเสริมความรู้ด้านการจัดทำบัญชีครัวเรือนและบัญชีต้นทุนอาชีพ

**W๓,๗T๓** สนับสนุนการรวมกลุ่มเพื่อสร้างมูลค่าเพิ่มสินค้าเกษตร ลดต้นทุนการผลิต

**W๕T๑** ส่งเสริมการนำงานวิจัย เทคโนโลยี และนวัตกรรมไปใช้

**W๑,๕,๘T๔** สร้างช่องทางการรับรู้ สร้างจิตสำนึกรักษาสิ่งแวดล้อม ส่งเสริม พัฒนาการทำเกษตรกรรมยั่งยืนพัฒนาทรัพยากรทางการเกษตรให้มีความอุดมสมบูรณ์ เพื่อรองรับการ เปลี่ยนแปลงสภาพภูมิอากาศ

**W๘T๑,๒,๓** พัฒนาระบบสารสนเทศการเกษตรด้วยเทคโนโลยีที่ทันสมัย เพื่อเพิ่ม ประสิทธิภาพในการเข้าถึงข้อมูลด้านการเกษตร

**W๕,๑๑T๑,๒,๓** ส่งเสริมการใช้ภูมิปัญญาท้องถิ่นร่วมกับเทคโนโลยีสมัยใหม่เพื่อเพิ่ม ประสิทธิภาพการผลิตสินค้าเกษตร การน้อมนำปรัชญาเศรษฐกิจพอเพียงมาประยุกต์ใช้



## ส่วนที่ ๔

### แผนพัฒนาการเกษตรและสหกรณ์ของจังหวัดกระบี่

#### ๑. วิสัยทัศน์ (Vision)

“เกษตรกรมีคุณภาพชีวิตที่ดี ภาคเกษตรมีความมั่นคง มั่งคั่ง ยั่งยืน”

#### ๒. พันธกิจ (Mission)

๒.๑ พัฒนาสถาบันเกษตรกรและองค์กรเกษตรกรให้มีความเข้มแข็ง พัฒนาศักยภาพของเกษตรกรตามความถนัด ตามความต้องการ และสนับสนุนให้มีการประยุกต์ใช้ปรัชญาของเศรษฐกิจพอเพียง

๒.๒ เพิ่มประสิทธิภาพการผลิต พัฒนาคุณภาพสินค้าเกษตรให้มีมาตรฐานปลอดภัย และสร้างมูลค่าเพิ่ม

๒.๓ พัฒนาโครงสร้างพื้นฐานเพื่อการผลิตทางการเกษตร และส่งเสริมให้มีการใช้ทรัพยากรการเกษตรอย่างมีประสิทธิภาพยั่งยืน

๒.๔ เพิ่มประสิทธิภาพการบริหารจัดการด้านเกษตรและสหกรณ์

#### ๓. เป้าประสงค์หลักการพัฒนาการเกษตรและสหกรณ์ของจังหวัดกระบี่ (Goals)

๓.๑ สถาบันเกษตรกรมีความเข้มแข็ง เกษตรกรมีคุณภาพชีวิตที่ดี

๓.๒ ผลผลิตสินค้าเกษตรที่สำคัญของจังหวัดเพิ่มขึ้น มีคุณภาพได้มาตรฐาน มีความปลอดภัย และมีมูลค่าเพิ่มขึ้น

๓.๓ ทรัพยากรการเกษตรและโครงสร้างพื้นฐานทางการเกษตร ได้รับการพัฒนาให้มีความเหมาะสมในการผลิตสินค้าเกษตร

๓.๔ การบริหารจัดการด้านการเกษตรและสหกรณ์มีประสิทธิภาพเพิ่มขึ้น มีการบูรณาการการทำงาน

#### ๔. ประเด็นยุทธศาสตร์ (Strategic Issue)

ประเด็นยุทธศาสตร์ที่ ๑ พัฒนาคุณภาพชีวิตเกษตรกร

เป้าประสงค์เชิงยุทธศาสตร์

๑) เพื่อให้เกษตรกรสามารถพึ่งพาตนเองได้ และก้าวสู่การเป็นเกษตรกรมืออาชีพ (Smart Farmer)

๒) เพื่อส่งเสริมให้องค์กรเกษตรกร และสถาบันเกษตรกรมีการดำเนินงานอย่างมีประสิทธิภาพและยั่งยืน

ตัวชี้วัด

๑) ร้อยละของเกษตรกรเป้าหมายสามารถลดรายจ่ายและ/หรือเพิ่มรายได้

๒) ร้อยละของสถาบันเกษตรกร/องค์กรเกษตรกรเป้าหมายที่มีการดำเนินงานตามมาตรฐาน

๓) ร้อยละของจำนวนสมาชิกสหกรณ์และกลุ่มเกษตรกรเป้าหมาย ที่มีส่วนร่วมในการดำเนินกิจกรรมกับสหกรณ์และกลุ่มเกษตรกร

กลยุทธ์

๑) สร้างองค์ความรู้และถ่ายทอดเทคโนโลยีเพื่อการประกอบอาชีพให้กับเกษตรกร

๒) ส่งเสริมการทำเกษตรกรรมยั่งยืนตามหลักปรัชญาของเศรษฐกิจพอเพียง

- ๓) เพิ่มประสิทธิภาพการบริหารจัดการสถาบันเกษตรกร และองค์กรเกษตรกรให้มีความเข้มแข็ง
- ๔) พัฒนาเกษตรกรรุ่นใหม่

**ประเด็นยุทธศาสตร์ที่ ๒ พัฒนาขีดความสามารถในการผลิต การจัดการสินค้าเกษตร และความมั่นคงปลอดภัยด้านอาหาร**

**เป้าประสงค์เชิงยุทธศาสตร์**

- |                         |  |
|-------------------------|--|
| <p><b>ตัวชี้วัด</b></p> | <ol style="list-style-type: none"> <li>๑) เพื่อเพิ่มประสิทธิภาพการผลิตและการบริหารจัดการสินค้าเกษตรที่สำคัญของจังหวัดตามความเหมาะสมของพื้นที่</li> <li>๒) เพื่อสร้างมูลค่าเพิ่มให้กับสินค้าเกษตรและ/หรือผลิตภัณฑ์แปรรูปด้านการเกษตร และเชื่อมโยงเครือข่ายการผลิตและการตลาด</li> </ol>  |
| <p><b>กลยุทธ์</b></p>   | <ol style="list-style-type: none"> <li>๑) จำนวนชนิดสินค้าเกษตรที่มีการส่งเสริมการผลิตตามความเหมาะสมของพื้นที่</li> <li>๒) ร้อยละที่เพิ่มขึ้นของมูลค่าผลิตภัณฑ์มวลรวมภาคเกษตร</li> <li>๓) ประเภทสินค้าเกษตรที่มีการเฝ้าระวัง/รับรองความปลอดภัย</li> <li>๔) ประเภทสินค้าเกษตรที่ได้รับการเพิ่มมูลค่าและ/หรือพัฒนาการเชื่อมโยงตลาดและหรือพัฒนาขีดความสามารถในการแข่งขัน</li> </ol>  |
| <p><b>กลยุทธ์</b></p>   | <ol style="list-style-type: none"> <li>๑) ส่งเสริมการเพาะเลี้ยงสัตว์น้ำชายฝั่ง/สัตว์น้ำจืดและการทำประมงพื้นบ้าน</li> <li>๒) ส่งเสริมการผลิตสินค้าเกษตรให้เหมาะสมกับศักยภาพของพื้นที่ตามระบบโซนนิ่ง</li> <li>๓) พัฒนาสินค้าเกษตรที่เป็นสินค้าสำคัญของจังหวัด และ/หรือสินค้าเกษตรทางเลือกของจังหวัด</li> <li>๔) ส่งเสริมและพัฒนาศักยภาพการผลิตสินค้าปศุสัตว์ให้กับเกษตรกร</li> <li>๕) ส่งเสริมการผลิตและการตรวจรับรองสินค้าเกษตรให้ได้ตามระบบมาตรฐานและมีความปลอดภัย</li> <li>๖) ส่งเสริมการใช้เทคโนโลยี นวัตกรรม งานวิจัย และการปรับเปลี่ยนกระบวนการผลิตให้สอดคล้องกับสภาพพื้นที่</li> <li>๗) สร้างมูลค่าเพิ่มให้กับสินค้าเกษตรและพัฒนาระบบตลาดสินค้าเกษตรอย่างเป็นระบบครบวงจร</li> </ol> |

**ประเด็นยุทธศาสตร์ที่ ๓ บริหารจัดการทรัพยากรการผลิตทางการเกษตรอย่างสมดุลและยั่งยืน**

**เป้าประสงค์เชิงยุทธศาสตร์**

- |                         |   |
|-------------------------|---|
| <p><b>ตัวชี้วัด</b></p> | <p>ทรัพยากรการเกษตรและปัจจัยการผลิตด้านการเกษตรได้รับการฟื้นฟู อนุรักษ์และพัฒนาเพื่อเพิ่มประสิทธิภาพในการผลิตสินค้าเกษตร</p> <ol style="list-style-type: none"> <li>๑) ร้อยละของแหล่งน้ำชลประทานเป้าหมายที่ได้รับการพัฒนาเพื่อสนับสนุนการดำเนินกิจกรรมทางการเกษตร</li> <li>๒) จำนวนแหล่งน้ำในไร่นาที่เพิ่มขึ้นในแต่ละปี</li> <li>๓) ร้อยละของพื้นที่เป้าหมายที่ได้รับการอนุรักษ์/ปรับปรุงบำรุงดินให้เหมาะสมสำหรับการทำการเกษตร</li> </ol> |
|-------------------------|---|

- กลยุทธ์**
- ๑) ส่งเสริมการอนุรักษ์ดินเพื่อป้องกันการชะล้างพังทลาย
  - ๒) ส่งเสริมการใช้อินทรีย์วัตถุและสารปรับปรุงบำรุงดินเพื่อเพิ่มความอุดมสมบูรณ์ของดิน
  - ๓) พัฒนาแหล่งน้ำและเพิ่มประสิทธิภาพการบริหารจัดการน้ำชลประทานให้ครอบคลุมพื้นที่ทำการเกษตรอย่างเป็นระบบครบวงจร
  - ๔) ส่งเสริมการสร้างแหล่งน้ำนอกพื้นที่ชลประทาน
  - ๕) ส่งเสริมการเพิ่มปริมาณสัตว์น้ำในแหล่งน้ำธรรมชาติ
  - ๖) ส่งเสริมการบริหารจัดการที่ดินเพื่อเกษตรกรรม

**ประเด็นยุทธศาสตร์ที่ ๔ เพิ่มประสิทธิภาพการบริหารจัดการด้านการเกษตรและสหกรณ์ของจังหวัด**

**เป้าประสงค์เชิงยุทธศาสตร์** การบริหารจัดการด้านเกษตรและสหกรณ์ของจังหวัดมีประสิทธิภาพ ทั้งด้านบุคลากรภาคการเกษตร และกระบวนการทำงานมีการพัฒนาอย่างต่อเนื่องเป็นระบบ

- ตัวชี้วัด**
- ๑) ร้อยละของผลการดำเนินงานตามแผนพัฒนาการเกษตรและสหกรณ์ของจังหวัด
  - ๒) ร้อยละบุคลากรของกระทรวงเกษตรและสหกรณ์ได้รับการพัฒนาศักยภาพให้เป็น Smart Officer
  - ๓) จำนวนฐานข้อมูลที่ได้รับการปรับปรุงให้เป็นปัจจุบัน
- กลยุทธ์**
- ๑) เพิ่มประสิทธิภาพการจัดการข้อมูลสารสนเทศการเกษตร เพื่อให้บริการแก่เกษตรกร
  - ๒) พัฒนาบุคลากรและเครือข่ายการทำงานให้มีศักยภาพในการปฏิบัติงานเพิ่มขึ้น
  - ๓) ส่งเสริมกระบวนการมีส่วนร่วมของภาคส่วนต่างๆ ในการขับเคลื่อนความร่วมมือภาคการเกษตร

๕. แผนพัฒนาการเกษตรและสหกรณ์ของจังหวัดกระบี่ (พ.ศ. ๒๕๖๑ - พ.ศ. ๒๕๖๕)

ประเด็นยุทธศาสตร์	เป้าประสงค์	ตัวชี้วัด	ค่าเป้าหมาย					รวม ๕ ปี	กลยุทธ์	
			พ.ศ. ๒๕๖๑	พ.ศ. ๒๕๖๒	พ.ศ. ๒๕๖๓	พ.ศ. ๒๕๖๔	พ.ศ. ๒๕๖๕			
ประเด็นยุทธศาสตร์ที่ ๑ พัฒนาคุณภาพชีวิต เกษตรกร	๑) เพื่อให้เกษตรกร สามารถพึ่งพาตนเองได้ และก้าวสู่การเป็นเกษตรกร มืออาชีพ (Smart Farmer) ๒) เพื่อส่งเสริมให้องค์กร เกษตรกร และสถาบัน เกษตรกรมีการดำเนินงาน อย่างมีประสิทธิภาพและ ยั่งยืน	๑) ร้อยละของเกษตรกร เป้าหมายสามารถลด รายจ่ายและ/หรือเพิ่ม รายได้ (ร้อยละ)	๔๕	๕๐	๕๕	๖๕	๗๐	๗๐	๑) สร้างองค์ความรู้และถ่ายทอด เทคโนโลยีเพื่อการประกอบ อาชีพให้กับเกษตรกร ๒) ส่งเสริมการทำเกษตรกรรม ยั่งยืนตามหลักปรัชญาของ เศรษฐกิจพอเพียง ๓) เพิ่มประสิทธิภาพการบริหาร จัดการสถาบันเกษตรกรและ องค์กรเกษตรกรให้มีความ เข้มแข็ง ๔) พัฒนาเกษตรกรรุ่นใหม่	
		๒) ร้อยละของสถาบัน เกษตรกร/องค์กรเกษตรกร เป้าหมายที่มีการ ดำเนินงานตามมาตรฐาน (ร้อยละ)	๔๕	๕๐	๕๕	๖๕	๗๐			๗๐
		๓) ร้อยละของจำนวน สมาชิกสหกรณ์และกลุ่ม เกษตรกรเป้าหมาย ที่มี ส่วนร่วมในการดำเนิน กิจกรรมกับสหกรณ์และ กลุ่มเกษตรกร (ร้อยละ)	๕๕	๖๐	๖๕	๗๐	๗๕			

ประเด็นยุทธศาสตร์	เป้าประสงค์	ตัวชี้วัด	ค่าเป้าหมาย					รวม ๕ ปี	กลยุทธ์
			พ.ศ. ๒๕๖๑	พ.ศ. ๒๕๖๒	พ.ศ. ๒๕๖๓	พ.ศ. ๒๕๖๔	พ.ศ. ๒๕๖๕		
ประเด็นยุทธศาสตร์ที่ ๒ พัฒนาขีดความสามารถในการผลิตและการจัดการสินค้าเกษตร และความมั่นคงปลอดภัยด้านอาหาร	๑) เพื่อเพิ่มประสิทธิภาพการผลิตและการบริหารจัดการสินค้าเกษตรที่สำคัญของจังหวัดตามความเหมาะสมของพื้นที่ ๒) เพื่อสร้างมูลค่าเพิ่มให้กับสินค้าเกษตรและ/หรือผลิตภัณฑ์แปรรูปด้านการเกษตรและเชื่อมโยงเครือข่ายการผลิตและการตลาด	๑) จำนวนชนิดสินค้าเกษตรที่มีการส่งเสริมการผลิตตามความเหมาะสมของพื้นที่ (จำนวน)	๑	๑	๒	๓	๔	๔	๑) ส่งเสริมการเพาะเลี้ยงสัตว์น้ำชายฝั่ง/สัตว์น้ำจืดและการทำประมงพื้นบ้าน ๒) ส่งเสริมการผลิตสินค้าเกษตรให้เหมาะสมกับศักยภาพของพื้นที่ตามระบบโซนนิ่ง ๓) พัฒนาสินค้าเกษตรที่เป็นสินค้าสำคัญของจังหวัด และ/หรือสินค้าเกษตรทางเลือกของจังหวัด ๔) ส่งเสริมและพัฒนาศักยภาพการผลิตสินค้าปศุสัตว์ที่ให้กับเกษตรกร ๕) ส่งเสริมการผลิตและการตรวจรับรองสินค้าเกษตรให้ได้ตามระบบมาตรฐานและมีความปลอดภัย ๖) ส่งเสริมการใช้เทคโนโลยีงานวิจัย นวัตกรรมและการปรับเปลี่ยนกระบวนการผลิตให้สอดคล้องกับสภาพพื้นที่
		๒) ร้อยละที่เพิ่มขึ้นของมูลค่าผลิตภัณฑ์มวลรวมภาคเกษตร (ร้อยละ)	๑	๑.๕	๒.๐	๒.๕	๓	๓	
		๓) ประเภทสินค้าเกษตรที่มีการเฝ้าระวัง/รับรองความปลอดภัย (จำนวน)	๑	๑	๑	๑	๒	๒	
		๔) ประเภทสินค้าเกษตรที่ได้รับการเพิ่มมูลค่าและ/หรือพัฒนาการเชื่อมโยงการตลาด และหรือพัฒนาขีดความสามารถในการแข่งขัน (จำนวน)	-	-	-	-	๑	๑	

ประเด็นยุทธศาสตร์	เป้าประสงค์	ตัวชี้วัด	ค่าเป้าหมาย					รวม ๕ ปี	กลยุทธ์
			พ.ศ. ๒๕๖๑	พ.ศ. ๒๕๖๒	พ.ศ. ๒๕๖๓	พ.ศ. ๒๕๖๔	พ.ศ. ๒๕๖๕		
									๗) สร้างมูลค่าเพิ่มให้กับสินค้าเกษตรและพัฒนาระบบตลาดสินค้าเกษตรอย่างเป็นระบบครบวงจร
ประเด็นยุทธศาสตร์ที่ ๓ บริหารจัดการทรัพยากรการผลิตทางการเกษตรอย่างสมดุลและยั่งยืน	ทรัพยากรการเกษตรและปัจจัยการผลิตด้านการเกษตรได้รับการฟื้นฟูอนุรักษ์และพัฒนาเพื่อเพิ่มประสิทธิภาพในการผลิตสินค้าเกษตร	๑) ร้อยละของแหล่งน้ำชลประทานเป้าหมายที่ได้รับการพัฒนาเพื่อสนับสนุนการดำเนินกิจกรรมทางการเกษตร (ร้อยละ)	๖๐	๖๕	๗๐	๗๕	๘๐	๘๐	๑) ส่งเสริมการอนุรักษ์ดินเพื่อป้องกันการชะล้างพังทลาย ๒) ส่งเสริมการใช้อินทรีย์วัตถุและสารปรับปรุงบำรุงดินเพื่อเพิ่มความอุดมสมบูรณ์ของดิน ๓) พัฒนาแหล่งน้ำและเพิ่มประสิทธิภาพการบริหารจัดการน้ำชลประทานให้ครอบคลุมพื้นที่ทำการเกษตรอย่างเป็นระบบครบวงจร ๔) ส่งเสริมการสร้างแหล่งน้ำนอกพื้นที่ชลประทาน ๕) ส่งเสริมการเพิ่มปริมาณสัตว์น้ำในแหล่งน้ำธรรมชาติ ๖) ส่งเสริมการบริหารจัดการที่ดินเพื่อเกษตรกรรม
		๒) จำนวนแหล่งน้ำในไร่นาที่เพิ่มขึ้นในแต่ละปี (จำนวน)	๖	๗	๘	๙	๑๐	๑๐	
		๓) ร้อยละของพื้นที่เป้าหมายที่ได้รับการอนุรักษ์/ปรับปรุงบำรุงดินให้เหมาะสมสำหรับการทำการเกษตร (ร้อยละ)	๖๐	๖๕	๗๐	๗๕	๘๐	๘๐	

ประเด็นยุทธศาสตร์	เป้าประสงค์	ตัวชี้วัด	ค่าเป้าหมาย					รวม ๕ ปี	กลยุทธ์
			พ.ศ. ๒๕๖๑	พ.ศ. ๒๕๖๒	พ.ศ. ๒๕๖๓	พ.ศ. ๒๕๖๔	พ.ศ. ๒๕๖๕		
ประเด็นยุทธศาสตร์ที่ ๔ เพิ่มประสิทธิภาพการ บริหารจัดการด้าน การเกษตรและสหกรณ์ ของจังหวัด	การบริหารจัดการด้าน การเกษตรและสหกรณ์ จังหวัดมีประสิทธิภาพ ทั้ง ด้านบุคลากรภาค การเกษตร และ กระบวนการทำงานมีการ พัฒนาอย่างต่อเนื่องเป็น ระบบ	๑) ร้อยละของผลการ ดำเนินงานตามแผนพัฒนา การเกษตรและสหกรณ์ ของจังหวัด (ร้อยละ)	๖๐	๖๕	๗๐	๗๕	๘๐	๘๐	๑) เพิ่มประสิทธิภาพการจัดการ ข้อมูลสารสนเทศการเกษตร เพื่อให้บริการแก่เกษตรกร ๒) พัฒนาบุคลากรและเครือข่าย การทำงานให้มีศักยภาพในการ ปฏิบัติงานเพิ่มขึ้น ๓) ส่งเสริมกระบวนการมีส่วนร่วม ของภาคส่วนต่างๆ ในการ ขับเคลื่อนความร่วมมือภาค การเกษตร
		๒) บุคลากรของกระทรวง เกษตรและสหกรณ์ได้รับ การพัฒนาศักยภาพให้เป็น Smart Officer (ร้อยละ)	๖๐	๖๕	๗๐	๗๕	๘๐	๘๐	
		๓) จำนวนฐานข้อมูลที่ได้ ได้รับการปรับปรุงให้เป็น ปัจจุบัน (จำนวน ฐานข้อมูล)	๕	๕	๕	๕	๕	๕	

### ๖. แผนที่ยุทธศาสตร์ (Strategy Map)

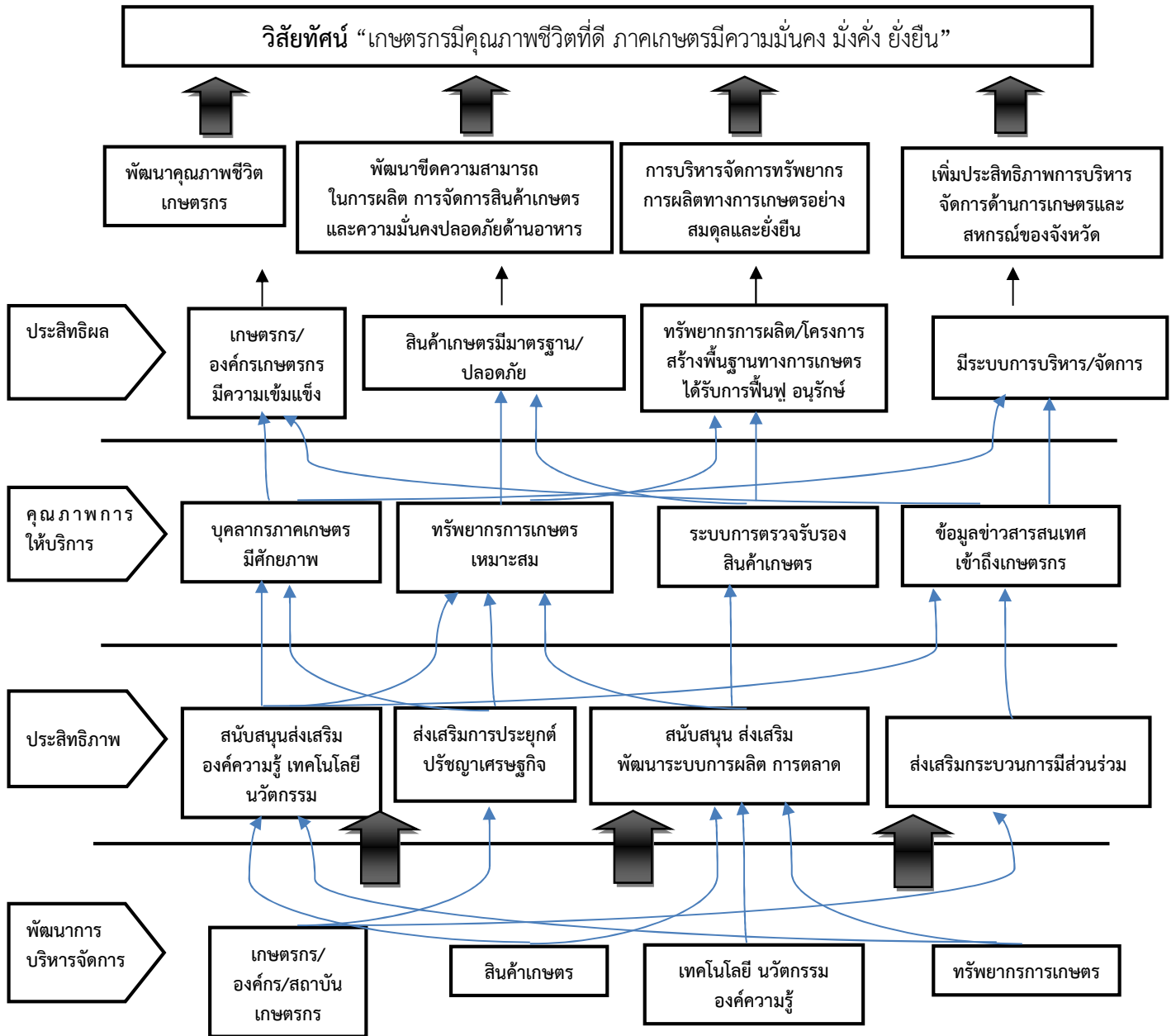



ส่วนที่ ๕

โครงการภายใต้ประเด็นการพัฒนาตามแผนพัฒนาการเกษตรและสหกรณ์ของจังหวัดกระบี่ (พ.ศ. ๒๕๖๑- ๒๕๖๕)

ประเด็นยุทธศาสตร์ที่ ๑ พัฒนาคุณภาพชีวิตเกษตรกร

กลยุทธ์	โครงการ	แหล่งงบประมาณ	งบประมาณ(บาท)					รวม ๕ ปี	หน่วยงานดำเนินการ
			พ.ศ.๒๕๖๑	พ.ศ.๒๕๖๒	พ.ศ.๒๕๖๓	พ.ศ.๒๕๖๔	พ.ศ.๒๕๖๕		
๑) สร้างองค์ความรู้และถ่ายทอดเทคโนโลยีเพื่อประกอบอาชีพให้กับเกษตรกร	โครงการพัฒนาศูนย์เรียนรู้การเพิ่มประสิทธิภาพการผลิตสินค้าเกษตร	กรมปศุสัตว์	๑๕๘,๕๐๐	-	-	-	-	๑๕๘,๕๐๐	สนง.ปศุสัตว์ จ.กระบี่
	โครงการถ่ายทอดองค์ความรู้และเทคโนโลยีด้านปศุสัตว์	กรมปศุสัตว์	๔๓,๘๐๐	๒๒,๔๐๐	-	-	-	๖๖,๒๐๐	สนง.ปศุสัตว์ จ.กระบี่
	โครงการอาสาปศุสัตว์เพื่อการพัฒนาอาชีพแก่เกษตรกรรายย่อยฯ	กรมปศุสัตว์	๑๔๕,๔๐๐	-	-	-	-	๑๔๕,๔๐๐	สนง.ปศุสัตว์ จ.กระบี่
	โครงการเพิ่มทักษะอาชีพด้านปศุสัตว์	กรมปศุสัตว์	๑๐๑,๙๐๐	--	-	-	-	๑๐๑,๙๐๐	สนง.ปศุสัตว์ จ.กระบี่
	โครงการสนับสนุนโครงการพัฒนาอันเนื่องมาจากพระราชดำริ	กรมปศุสัตว์	๒๖๑,๐๐๐	๙๔,๔๐๐	-	-	-	๓๕๕,๔๐๐	สนง.ประมง จ.กระบี่
	โครงการสนับสนุนด้านการประมงตามพระราชดำริ สมเด็จพระเทพรัตนราชสุดาฯ	กรมปศุสัตว์	๑๔,๒๐๐	-	-	-	-	๑๔,๒๐๐	สนง.ประมง จ.กระบี่
	โครงการศูนย์เรียนรู้การเพิ่มประสิทธิภาพการผลิตสินค้าประมง	กรมประมง	๑๙๓,๒๐๐	๑๓๒,๐๐๐	-	-	-	๓๒๕,๒๐๐	สนง.ประมง จ.กระบี่
	โครงการส่งเสริมอาชีพการประมง	กรมประมง	๑๙๒,๐๐๐	--	-	-	-	๑๙๒,๐๐๐	สนง.ประมง จ.กระบี่

กลยุทธ์	โครงการ	แหล่งงบประมาณ	งบประมาณ(บาท)					รวม ๕ ปี	หน่วยงานดำเนินการ
			พ.ศ.๒๕๖๑	พ.ศ.๒๕๖๒	พ.ศ.๒๕๖๓	พ.ศ.๒๕๖๔	พ.ศ.๒๕๖๕		
	โครงการคลินิกเกษตรเคลื่อนที่	กรมประมง	๒๐,๐๐๐	-	-	-	-	๒๐,๐๐๐	สนง.ประมง จ.กระบี่
	โครงการแก้ไขปัญหาความยากจนของผู้ลงทะเบียนสวัสดิการแห่งรัฐ	กรมประมง	๒๑๔,๑๙๐	-	-	-	-	๒๑๔,๑๙๐	สนง.ประมง จ.กระบี่
	โครงการคลินิกเกษตรเคลื่อนที่	กรมพัฒนาที่ดิน	๑๐๕,๐๐๐	๙๐,๐๐๐	-	-	-	๑๙๕,๐๐๐	สถานีพัฒนาที่ดินกระบี่
	โครงการศูนย์ถ่ายทอดเทคโนโลยีด้านการพัฒนาที่ดิน	กรมพัฒนาที่ดิน	๙๕,๗๕๐	๑๑๖,๕๐๐	-	-	-	๒๑๒,๒๕๐	สถานีพัฒนาที่ดินกระบี่
	โครงการศูนย์เรียนรู้การเพิ่มประสิทธิภาพการผลิตสินค้าเกษตร	กรมพัฒนาที่ดิน	๘๗,๒๐๐	๗๙,๒๐๐	-	-	-	๑๖๖,๔๐๐	สถานีพัฒนาที่ดินกระบี่
	โครงการส่งเสริมการดำเนินงานอันเนื่องมาจากพระราชดำริ	กรมวิชาการเกษตร	๑,๐๖๕,๐๐๐	-	-	-	-	๑,๐๖๕,๐๐๐	ศูนย์วิจัยและพัฒนาการเกษตรกระบี่
	โครงการศูนย์เรียนรู้การเพิ่มประสิทธิภาพการผลิตสินค้าเกษตร	กรมวิชาการเกษตร	๒๙๒,๑๖๐	๒๕๐,๔๐๐	-	-	-	๕๔๒,๕๖๐	ศูนย์วิจัยและพัฒนาการเกษตรกระบี่
	โครงการคลินิกเกษตรเคลื่อนที่	กรมวิชาการเกษตร	๖๐,๐๐๐	๒๑,๐๐๐	-	-	-	๘๑,๐๐๐	ศูนย์ส่งเสริมและพัฒนาอาชีพการเกษตร จ.กระบี่
	โครงการอบรมเกษตรกรตามหลักสูตรที่เกษตรกรแจ้งความประสงค์	กรมวิชาการเกษตร	๘๖,๙๕๐	-	-	-	-	๘๖,๙๕๐	ศูนย์ส่งเสริมและพัฒนาอาชีพการเกษตร จ.กระบี่
	โครงการศูนย์เรียนรู้การเพิ่มประสิทธิภาพการผลิตสินค้าเกษตร	กรมส่งเสริมการเกษตร	๗๕๕,๐๙๕	๗๕๕,๑๐๐	-	-	-	๑,๕๑๐,๑๙๕	สนง.เกษตร จ.กระบี่
	โครงการสร้างทักษะและส่งเสริมอาชีพด้านการเกษตร	กรมส่งเสริมการเกษตร	๓๐๓๕๒๘๙๐	-	-	-	-	๓๐,๓๕๒,๘๙๐	สนง.เกษตร จ.กระบี่

กลยุทธ์	โครงการ	แหล่งงบประมาณ	งบประมาณ(บาท)					รวม ๕ ปี	หน่วยงานดำเนินการ
			พ.ศ.๒๕๖๑	พ.ศ.๒๕๖๒	พ.ศ.๒๕๖๓	พ.ศ.๒๕๖๔	พ.ศ.๒๕๖๕		
	โครงการคลินิกเกษตรเคลื่อนที่	กรมส่งเสริมการเกษตร	๑๒๐,๐๐๐	-	-	-	-	๑๒๐,๐๐๐	สนง.เกษตร จ.กระบี่
	โครงการศูนย์เรียนรู้การเพิ่มประสิทธิภาพการผลิตสินค้าเกษตร	กรมส่งเสริมสหกรณ์	๖๑,๑๐๐	๓๑,๓๐๐	-	-	-	๙๒,๔๐๐	สนง.สหกรณ์ จ.กระบี่
	โครงการส่งเสริมและพัฒนาอาชีพเพื่อแก้ไขปัญหาที่ดินทำกินของเกษตรกร	กรมส่งเสริมสหกรณ์	๗๗,๖๐๐	-	-	-	-	๗๗,๖๐๐	สนง.สหกรณ์ จ.กระบี่
	โครงการส่งเสริมและพัฒนาอาชีพให้แก่เกษตรกร คทช.	กรมส่งเสริมสหกรณ์	๑๑๖,๘๐๐	-	-	-	-	๑๑๖,๘๐๐	สนง.สหกรณ์ จ.กระบี่
	โครงการศูนย์เรียนรู้การเพิ่มประสิทธิภาพสินค้าเกษตร	สำนักงานการปฏิรูปที่ดินเพื่อเกษตรกรรม	๕๘,๐๐๐	๗๐,๘๐๐	-	-	-	๑๒๘,๘๐๐	สนง.การปฏิรูปที่ดิน จ.กระบี่
	โครงการคลินิกเกษตรเคลื่อนที่	สำนักงานการปฏิรูปที่ดินเพื่อเกษตรกรรม	๖,๐๐๐	๑๓,๐๐๐	-	-	-	๑๙,๐๐๐	สนง.การปฏิรูปที่ดิน จ.กระบี่
	โครงการการพัฒนาพื้นที่ปฏิรูปที่ดิน	สำนักงานการปฏิรูปที่ดินเพื่อเกษตรกรรม	๗๔๙,๓๒๐	-	-	-	-	๗๔๙,๓๒๐	สนง.การปฏิรูปที่ดิน จ.กระบี่
	โครงการเพิ่มทักษะอาชีพแก่เกษตรกรผู้ลงทะเบียนเพื่อสวัสดิการแห่งรัฐ (ส่งเสริมและอนุรักษ์ศิลปอาชีพอบรมเชิงปฏิบัติการเกษตรทฤษฎีใหม่ส่งเสริมและพัฒนาอาชีพเกษตรกร)	สำนักงานการปฏิรูปที่ดินเพื่อเกษตรกรรม	๓๔,๔๐๐	-	-	-	-	๓๔,๔๐๐	สนง.การปฏิรูปที่ดิน จ.กระบี่
	โครงการส่งเสริมการดำเนินงานอันเนื่องมาจากพระราชดำริ	กรมการข้าว	๑๔๙,๙๑๘.๒๔	๒๔๐,๐๐๐	-	-	-	๓๘๙,๙๑๘.๒๔	ศูนย์วิจัยข้าวกระบี่

กลยุทธ์	โครงการ	แหล่งงบประมาณ	งบประมาณ(บาท)					รวม ๕ ปี	หน่วยงานดำเนินการ
			พ.ศ.๒๕๖๑	พ.ศ.๒๕๖๒	พ.ศ.๒๕๖๓	พ.ศ.๒๕๖๔	พ.ศ.๒๕๖๕		
	โครงการศูนย์เรียนรู้การประสิทธิภาพการผลิตสินค้าเกษตร	กรมการข้าว	๒๘,๓๖๘	-	-	-	-	๒๘,๓๖๘	ศูนย์วิจัยข้าวกระบี่
	โครงการเพิ่มขีดความสามารถให้แก่ชาวนา	กรมการข้าว	๔๙,๐๐๐	-	-	-	-	๔๙,๐๐๐	ศูนย์วิจัยข้าวกระบี่
	โครงการการจัดงานเทศกาลข้าวไทย ปี ๒๕๖๐	กรมการข้าว	๑๐,๐๐๐	-	-	-	-	๑๐,๐๐๐	ศูนย์วิจัยข้าวกระบี่
	โครงการส่งเสริมการดำเนินงานอันเนื่องมาจากพระราชดำริ	กรมตรวจบัญชีสหกรณ์	๓๖,๗๕๐	-	-	-	-	๓๖,๗๕๐	สนง.ตรวจบัญชีสหกรณ์กระบี่
	โครงการศูนย์เรียนรู้การประสิทธิภาพการผลิตสินค้าเกษตร	กรมตรวจบัญชีสหกรณ์	๓๖๔,๙๒๐	๑๘๘,๘๐๐	-	-	-	๕๕๓,๗๒๐	สนง.ตรวจบัญชีสหกรณ์กระบี่
	โครงการศูนย์เรียนรู้การเพิ่มประสิทธิภาพการผลิตสินค้าเกษตร	กรมปศุสัตว์	-	๖๕,๒๐๐	-	-	-	๖๕,๒๐๐	สนง.ปศุสัตว์ จ.กระบี่
	โครงการการช่วยเหลือเกษตรกรผู้เพาะเลี้ยงสัตว์น้ำและชาวประมงที่ประสบภัย	กรมประมง	-	๒๐๐,๐๐๐	--	--	--	๒๐๐,๐๐๐	สนง.ประมง จ.กระบี่
	โครงการคลินิกเกษตรเคลื่อนที่	กรมส่งเสริมสหกรณ์	-	๒๖,๔๐๐	-	-	-	๒๖,๔๐๐	สนง.สหกรณ์ จ.กระบี่
	โครงการพัฒนาและส่งเสริมศิลปหัตถกรรม	สำนักงานปฎิรูปที่ดินเพื่อเกษตรกรรม	-	๒๔,๔๐๐	-	-	-	๒๔,๔๐๐	สนง.การปฏิรูปที่ดินจ.กระบี่
	โครงการส่งเสริมอาชีพและพัฒนาโครงสร้างพื้นฐานที่ดินแปลงรวม	สำนักงานการปฏิรูปที่ดินเพื่อเกษตรกรรม	-	๗๒,๑๐๐	-	-	-	๗๒,๑๐๐	สนง.การปฏิรูปที่ดินจ.กระบี่
	โครงการคลินิกเกษตรเคลื่อนที่	กรมตรวจบัญชีสหกรณ์	-	๒๑,๖๐๐	-	-	-	๒๑,๖๐๐	สนง.ตรวจบัญชีสหกรณ์กระบี่

กลยุทธ์	โครงการ	แหล่งงบประมาณ	งบประมาณ(บาท)					รวม ๕ ปี	หน่วยงานดำเนินการ
			พ.ศ.๒๕๖๑	พ.ศ.๒๕๖๒	พ.ศ.๒๕๖๓	พ.ศ.๒๕๖๔	พ.ศ.๒๕๖๕		
	โครงการงานสอบบัญชี	กรมตรวจบัญชีสหกรณ์	-	๑,๘๙๓,๓๙๐	-	-	-	๑,๘๙๓,๓๙๐	สนง.ตรวจบัญชีสหกรณ์ กระบี่
	โครงการพัฒนาศักยภาพการบริหารจัดการ	กรมตรวจบัญชีสหกรณ์	-	๑๒๔,๘๐๐	-	-	-	๑๒๔,๘๐๐	สนง.ตรวจบัญชีสหกรณ์ กระบี่
	โครงการสร้างความเชื่อมั่นต่อการทำธุรกรรม	กรมตรวจบัญชีสหกรณ์	-	๑๒,๐๐๐	-	-	-	๑๒,๐๐๐	สนง.ตรวจบัญชีสหกรณ์ กระบี่
	โครงการต้นทุนอาชีพแก่เกษตรกร	กรมตรวจบัญชีสหกรณ์	-	๑๗๘,๖๐๐	-	-	-	๑๗๘,๖๐๐	สนง.ตรวจบัญชีสหกรณ์ กระบี่
	โครงการพัฒนาเกษตรกรที่ทำบัญชี	กรมตรวจบัญชีสหกรณ์	-	๑๖,๓๒๐	-	-	-	๑๖,๓๒๐	สนง.ตรวจบัญชีสหกรณ์ กระบี่
	โครงการพัฒนาเกษตรกรให้ใช้ข้อมูลทางบัญชีอย่างยั่งยืน	กรมตรวจบัญชีสหกรณ์	-	๘,๑๖๐	-	-	-	๘,๑๖๐	สนง.ตรวจบัญชีสหกรณ์ กระบี่
	โครงการพัฒนาศักยภาพกลุ่มเกษตรกรเพื่อผลิตพืชผักปลอดภัยสารพิษ	จังหวัดกระบี่	-	-	-	๔๓๔,๖๐๐	-	๔๓๔,๖๐๐	สถานีพัฒนาที่ดินกระบี่

กลยุทธ์	โครงการ	แหล่งงบประมาณ	งบประมาณ(บาท)					รวม ๕ ปี	หน่วยงานดำเนินการ
			พ.ศ.๒๕๖๑	พ.ศ.๒๕๖๒	พ.ศ.๒๕๖๓	พ.ศ.๒๕๖๔	พ.ศ.๒๕๖๕		
๒) ส่งเสริมการทำเกษตรกรรมยั่งยืนตามหลักปรัชญาของเศรษฐกิจพอเพียง	โครงการเกษตรทฤษฎีใหม่	สำนักงานปลัดกระทรวงเกษตรและสหกรณ์	๒๔๙,๗๔๐	๒๔๖,๗๓๐	-	-	-	๒,๗๕๐,๐๗๐	สนง.เกษตรและสหกรณ์ จ.กระบี่
	โครงการส่งเสริมและพัฒนากระบวนการผลิต	สำนักงานปลัดกระทรวงเกษตรและสหกรณ์	๑๐๖,๖๐๐	-	-	-	-	๑๐๖,๖๐๐	สนง.เกษตรและสหกรณ์ จ.กระบี่
	โครงการพัฒนาศูนย์เครือข่ายปราชญ์ชาวบ้าน	สำนักงานปลัดกระทรวงเกษตรและสหกรณ์	๔๐๙,๔๐๐	๔๑๔,๑๐๐	-	-	-	๘๒๓,๕๐๐	สนง.เกษตรและสหกรณ์ จ.กระบี่
	โครงการเพิ่มทักษะอาชีพแก่เกษตรกรผู้ลงทะเบียนเพื่อสวัสดิการแห่งรัฐ	สำนักงานปลัดกระทรวงเกษตรและสหกรณ์	๓๕๒,๕๐๐	-	-	-	-	๓๕๒,๕๐๐	สนง.เกษตรและสหกรณ์ จ.กระบี่
	โครงการสนับสนุนโครงการอันเนื่องมาจากพระราชดำริ	กรมปศุสัตว์	๑๓๖,๗๐๐	-	-	-	-	๑๓๖,๗๐๐	สนง.ปศุสัตว์ จ.กระบี่
	โครงการส่งเสริมเกษตรทฤษฎีใหม่	กรมปศุสัตว์	๕๖๒,๒๕๐	-	-	-	-	๕๖๒,๒๕๐	สนง.ปศุสัตว์ จ.กระบี่
	โครงการน้อมนำและขยายผลโครงการตามแนวพระราชดำริและหลักปรัชญาเศรษฐกิจพอเพียง	กรมประมง	๙๐,๐๐๐	-	-	-	-	๙๐,๐๐๐	สนง.ประมง จ.กระบี่
	โครงการเกษตรทฤษฎีใหม่ด้านการประมง (รายใหม่/รายเก่า)	กรมประมง	๑๘๖,๑๑๐	-	-	-	-	๑๘๖,๑๑๐	สนง.ประมง จ.กระบี่
	โครงการเกษตรทฤษฎีใหม่	กรมพัฒนาที่ดิน	๖๕๖,๙๔๐	๖๒๖,๒๑๐	-	-	-	๑,๒๘๓,๑๕๐	สถานีพัฒนาที่ดินกระบี่

กลยุทธ์	โครงการ	แหล่งงบประมาณ	งบประมาณ(บาท)					รวม ๕ ปี	หน่วยงานดำเนินการ
			พ.ศ.๒๕๖๑	พ.ศ.๒๕๖๒	พ.ศ.๒๕๖๓	พ.ศ.๒๕๖๔	พ.ศ.๒๕๖๕		
	โครงการขยายผลการดำเนินงานโครงการเกษตรเพื่ออาหารกลางวันในโรงเรียนถิ่นทุรกันดารตามแนวพระราชดำริ	กรมส่งเสริมการเกษตร	๒,๘๐๐,๐๐๐	-	-	-	-	๒,๘๐๐,๐๐๐	สนง.เกษตร จ.กระบี่
	โครงการส่งเสริมเศรษฐกิจพอเพียงในชุมชน	กรมส่งเสริมการเกษตร	๓๐,๐๐๐	-	-	-	-	๓๐,๐๐๐	สนง.เกษตร จ.กระบี่
	โครงการเศรษฐกิจพอเพียงขยายผลสู่ปฏิบัติ	กรมส่งเสริมการเกษตร	๓,๐๐๐	-	-	-	-	๓,๐๐๐	สนง.เกษตร จ.กระบี่
	โครงการเกษตรเพื่ออาหารกลางวัน	กรมส่งเสริมการเกษตร	๓๐,๐๐๐	๒๓,๐๐๐	-	-	-	๕๓,๐๐๐	สนง.เกษตร จ.กระบี่
	โครงการส่งเสริมการดำเนินงานอันเนื่องมาจากพระราชดำริ	กรมส่งเสริมสหกรณ์	๑,๔๑๐,๑๐๐	๑,๗๘๐,๖๐๐	-	-	-	๓,๑๙๐,๗๐๐	สนง.สหกรณ์ จ.กระบี่
	โครงการขับเคลื่อนปรัชญาเศรษฐกิจพอเพียง	กรมส่งเสริมสหกรณ์	-	๒๕,๔๐๐	-	-	-	๒๕,๔๐๐	สนง.สหกรณ์ จ.กระบี่
	โครงการส่งเสริมการเกษตรตามแนวทฤษฎีใหม่	กรมส่งเสริมสหกรณ์	-	๔,๘๐๐	-	-	-	๔,๘๐๐	สนง.สหกรณ์ จ.กระบี่
	โครงการส่งเสริมการเกษตรผสมผสานในสหกรณ์และกลุ่มเกษตรกร	กรมส่งเสริมสหกรณ์	-	๘๘๘,๐๐	-	-	-	๘๘๘,๐๐	สนง.สหกรณ์ จ.กระบี่
	โครงการส่งเสริมเกษตรทฤษฎีใหม่ในเขตปฏิรูปที่ดิน	สำนักงานการปฏิรูปที่ดินเพื่อเกษตรกรรม	๗๔,๒๐๐	๙๗,๑๐๐	-	-	-	๑๗๑,๓๐๐	สนง.การปฏิรูปที่ดิน จ.กระบี่

กลยุทธ์	โครงการ	แหล่งงบประมาณ	งบประมาณ(บาท)						หน่วยงานดำเนินการ
			พ.ศ.๒๕๖๑	พ.ศ.๒๕๖๒	พ.ศ.๒๕๖๓	พ.ศ.๒๕๖๔	พ.ศ.๒๕๖๕	รวม ๕ ปี	
	โครงการอนุรักษ์พันธุกรรมพืช	สำนักงานการปฏิรูปที่ดินเพื่อเกษตรกรรม	๔๐,๔๐๐	๕๑,๐๐๐	-	-	-	๙๑,๔๐๐	สนง.การปฏิรูปที่ดิน จ.กระบี่
	โครงการส่งเสริมระบบวนเกษตรในเขตปฏิรูปที่ดิน	สำนักงานการปฏิรูปที่ดินเพื่อเกษตรกรรม	๑๔๐,๐๐๐	๑๗๑,๐๐๐	-	-	-	๓๑๑,๐๐๐	สนง.การปฏิรูปที่ดิน จ.กระบี่
	โครงการบริหารจัดการพื้นที่เกษตรกรรม	กรมตรวจบัญชีสหกรณ์	๖๔,๕๒๐	-	-	-	-	๖๔,๕๒๐	สนง.ตรวจบัญชีสหกรณ์กระบี่
	โครงการส่งเสริมเกษตรทฤษฎีใหม่	กรมตรวจบัญชีสหกรณ์	๒๑๖,๗๑๐	-	-	-	-	๒๑๖,๗๑๐	สนง.ตรวจบัญชีสหกรณ์กระบี่
	โครงการส่งเสริมการดำเนินงานโครงการอันเนื่องมาจากพระราชดำริ	กรมปศุสัตว์	-	๖๕,๑๐๐	-	-	-	๖๕,๑๐๐	สนง.ปศุสัตว์ จ.กระบี่
	โครงการพัฒนาเกษตรกรรมยั่งยืน สนับสนุนการทำเกษตรทฤษฎีใหม่ด้านการประมง	กรมประมง	-	๗๖,๖๐๐	-	-	-	๗๖,๖๐๐	สนง.ประมง จ.กระบี่
	โครงการพัฒนาเกษตรกรรมยั่งยืน	กรมวิชาการเกษตร	-	๓๐๙,๖๘๐	-	-	-	๓๐๙,๖๘๐	ศูนย์วิจัยและพัฒนาการเกษตรกระบี่
	โครงการส่งเสริมการดำเนินงานอันเนื่องมาจากพระราชดำริ	กรมวิชาการเกษตร	-	๙๘๐,๐๐๐	-	-	-	๙๘๐,๐๐๐	ศูนย์วิจัยและพัฒนาการเกษตรกระบี่
	โครงการอนุรักษ์พันธุกรรมพืชอันเนื่องมาจากพระราชดำริ	กรมส่งเสริมการเกษตร	-	๑,๒๖๐,๐๐๐	-	-	-	๑,๒๖๐,๐๐๐	ศูนย์ส่งเสริมและพัฒนาอาชีพการเกษตร จ.กระบี่



กลยุทธ์	โครงการ	แหล่งงบประมาณ	งบประมาณ(บาท)					รวม ๕ ปี	หน่วยงานดำเนินการ
			พ.ศ.๒๕๖๑	พ.ศ.๒๕๖๒	พ.ศ.๒๕๖๓	พ.ศ.๒๕๖๔	พ.ศ.๒๕๖๕		
	โครงการส่งเสริมการดำเนินงานอันเนื่องมาจากพระราชดำริ อนุรักษ์พันธุกรรมพืช	กรมวิชาการเกษตร	-	๙๐,๐๐๐	-	-	-	๙๐,๐๐๐	ศูนย์วิจัยปาล์มน้ำมันกระบี่
	โครงการส่งเสริมการดำเนินงานอันเนื่องมาจากพระราชดำริ	กรมส่งเสริมการเกษตร	-	๑๔๐,๔๐๐	-	-	-	๑๔๐,๔๐๐	สนง.เกษตร จ.กระบี่
	โครงการประยุกต์ใช้แนวพระราชดำริเป็นแนวทางการขับเคลื่อนเพื่อพัฒนาชุมชนอย่างยั่งยืน (บันได ๗ ชั้น)	กรมส่งเสริมสหกรณ์	-	๑๒๑,๖๐๐	-	-	-	๑๒๑,๖๐๐	สนง.สหกรณ์ จ.กระบี่
	โครงการส่งเสริมกิจกรรมสหกรณ์นักเรียนในโรงเรียนตามพระราชดำริ	กรมส่งเสริมสหกรณ์	-	๒๐,๓๐๐	-	-	-	๒๐,๓๐๐	สนง.สหกรณ์ จ.กระบี่
	โครงการอนุรักษ์พันธุกรรมพืชอันเนื่องมาจากพระราชดำริ (อพ.สธ.)	กรมส่งเสริมสหกรณ์	-	๑๗๓,๐๐๐	-	-	-	๑๗๓,๐๐๐	สนง.สหกรณ์ จ.กระบี่
	โครงการพัฒนาเกษตรกรรมยั่งยืน การส่งเสริมการทำเกษตรอินทรีย์ในเขตปฏิรูปที่ดิน	สำนักงานปฏิรูปที่ดินเพื่อเกษตรกรรม	-	๑๒๐,๑๐๐	-	-	-	๑๒๐,๑๐๐	สนง.การปฏิรูปที่ดิน จ.กระบี่
	โครงการพัฒนาเกษตรกรรมยั่งยืน ส่งเสริมและพัฒนาการผลิตข้าวอินทรีย์ เกษตรทฤษฎีใหม่	กรมการข้าว	-	๑๐๑,๓๐๐	-	-	-	๑๐๑,๓๐๐	ศูนย์วิจัยข้าวกระบี่
	โครงการพัฒนาเกษตรกรรมยั่งยืน	กรมตรวจบัญชีสหกรณ์	-	๒๕๙,๗๖๐	-	-	-	๒๕๙,๗๖๐	สนง.ตรวจบัญชีสหกรณ์กระบี่
	โครงการส่งเสริมปลูกข้าวเพื่อเข้าสู่ระบบสินค้าเกษตรปลอดภัยในพื้นที่โครงการอันเนื่องมาจากพระราชดำริ	จังหวัดกระบี่	-	-	๒๖๕,๐๐๐	-	-	๒๖๕,๐๐๐	ศูนย์วิจัยข้าวกระบี่ สนง.สหกรณ์ จ.กระบี่ สนง.เกษตรและสหกรณ์ จ.กระบี่

กลยุทธ์	โครงการ	แหล่งงบประมาณ	งบประมาณ(บาท)					รวม ๕ ปี	หน่วยงานดำเนินการ
			พ.ศ.๒๕๖๑	พ.ศ.๒๕๖๒	พ.ศ.๒๕๖๓	พ.ศ.๒๕๖๔	พ.ศ.๒๕๖๕		
๓) เพิ่มประสิทธิภาพการบริหารจัดการสถาบันเกษตรกรและองค์กรเกษตรกรให้มีความเข้มแข็ง	โครงการ ยุวประมง	กรมประมง	๖๔,๔๐๐	-	-	-	-	๖๔,๔๐๐	ศูนย์ป้องกันและปราบปรามประมงทะเลเขต ๓
	โครงการ ประมงอาสา	กรมประมง	๕๕,๑๖๐	-	-	-	-	๕๕,๑๖๐	สนง.ประมงจ.กระบี่
	โครงการ ฝึกอบรมยุวประมงอาสาสมัครอนุรักษ์สัตว์น้ำ	กรมประมง	๑๕๐,๐๐๐	๔๐,๗๘๐	-	-	-	๑๙๐,๗๘๐	สนง.ประมงจ.กระบี่
	โครงการ พัฒนาเกษตรกร	กรมส่งเสริมการเกษตร	๔๕๗,๐๐๐	-	-	-	-	๔๕๗,๐๐๐	ศูนย์ส่งเสริมและพัฒนาอาชีพการเกษตร จ.กระบี่
	โครงการ อาสาสมัครเกษตรกร	กรมส่งเสริมการเกษตร	๘๙,๒๐๐	๕๖,๘๙๐	-	-	-	๑๔๖,๐๙๐	สนง.เกษตร จ.กระบี่
	โครงการ เสริมสร้างและพัฒนาศักยภาพองค์กรเกษตรกร	กรมส่งเสริมการเกษตร	๑๒๒,๖๖๙	๘๗,๘๐๐	-	-	-	๒๑๐,๔๖๙	สนง.เกษตร จ.กระบี่
	โครงการ ส่งเสริมเคหกิจเกษตรมั่นคงด้านอาหารในครัวเรือนและชุมชน	กรมส่งเสริมการเกษตร	๔๒,๐๐๐	๓๕,๐๐๐	-	-	-	๗๗,๐๐๐	สนง.เกษตร จ.กระบี่
	โครงการ ขับเคลื่อนการดำเนินงานส่งเสริมและพัฒนาวิสาหกิจชุมชน	กรมส่งเสริมการเกษตร	๑๘๔,๓๐๕	๑๗๘,๔๐๐	-	-	-	๓๖๒,๗๐๕	สนง.เกษตร จ.กระบี่
	โครงการ เพิ่มศักยภาพเกษตรกรและลดต้นทุนในการผลิตปาล์มน้ำมัน	กรมส่งเสริมการเกษตร	๒,๒๖๙,๕๐๐	-	-	-	-	๒,๒๖๙,๕๐๐	สนง.เกษตร จ.กระบี่
	โครงการ หนึ่งใจเกษตรกร	กรมส่งเสริมการเกษตร	๖๘,๐๐๐	-	-	-	-	๖๘,๐๐๐	สนง.เกษตร จ.กระบี่
โครงการ พัฒนาผู้ประกอบการเกษตรกรรุ่นใหม่	กรมส่งเสริมการเกษตร	๒๔๗,๘๗๕	-	-	-	-	๒๔๗,๘๗๕	สนง.เกษตร จ.กระบี่	

กลยุทธ์	โครงการ	แหล่งงบประมาณ	งบประมาณ(บาท)					รวม ๕ ปี	หน่วยงานดำเนินการ
			พ.ศ.๒๕๖๑	พ.ศ.๒๕๖๒	พ.ศ.๒๕๖๓	พ.ศ.๒๕๖๔	พ.ศ.๒๕๖๕		
	โครงการ เสริมสร้างความเข้มแข็งภาคการเกษตร ๑ อำเภอ ๑ สหกรณ์การเกษตร	กรมส่งเสริมสหกรณ์	๙๕,๑๐๐	-	-	-	-	๙๕,๑๐๐	สนง.สหกรณ์จ.กระบี่
	โครงการ ส่งเสริมและพัฒนาสหกรณ์และกลุ่มเกษตรกร	กรมส่งเสริมสหกรณ์	๑,๓๗๙,๑๔๐	๑๘๕,๕๖๐	-	-	-	๑,๕๖๔,๗๐๐	สนง.สหกรณ์จ.กระบี่
	โครงการ พัฒนากลุ่มอาชีพในสถาบันเกษตรกรเพื่อสร้างมูลค่าเพิ่ม	กรมส่งเสริมสหกรณ์	๙๒,๓๐๐	-	-	-	-	๙๒,๓๐๐	สนง.สหกรณ์จ.กระบี่
	โครงการ ช่วยเหลือหนี้สินสมาชิก/กลุ่มเกษตรกร	งบกรมส่งเสริมสหกรณ์	๑๐๗,๗๕๖.๓๖	-	-	-	-	๑๐๗,๗๕๖.๓๖	สนง.สหกรณ์จ.กระบี่
	โครงการ พัฒนาเกษตรกรปราดเปรื่อง	สำนักงานปฏิรูปที่ดินเพื่อเกษตรกรรม	๓๓๔,๒๖๘	๒๗๙,๘๘๐	-	-	-	๕๑๔,๑๔๘	สนง.การปฏิรูปที่ดินจ.กระบี่
	โครงการ กิจกรรมพัฒนาผู้แทนเกษตรกร	สำนักงานปฏิรูปที่ดินเพื่อเกษตรกรรม	๒๒,๕๕๐	๒๔,๒๒๐	-	-	-	๔๖,๗๗๐	สนง.การปฏิรูปที่ดินจ.กระบี่
	โครงการ กิจกรรมพัฒนารูรจิชุมชนในเขตปฏิรูปที่ดิน	สำนักงานปฏิรูปที่ดินเพื่อเกษตรกรรม	๕๕,๗๐๐	๓๖,๒๕๐	-	-	-	๙๑,๙๕๐	สนง.การปฏิรูปที่ดินจ.กระบี่
	โครงการ สร้างความเข้มแข็งให้แก่ชาวนา	กรมตรวจบัญชีสหกรณ์	๙,๕๐๐	-	-	-	-	๙,๕๐๐	ศูนย์วิจัยข้าวกระบี่
	โครงการ เกษตรเยาวชน และประชาชนกลุ่มเป้าหมายได้รับการพัฒนาศักยภาพด้านบัญชี	กรมตรวจบัญชีสหกรณ์	๒๐๓,๔๐๐	-	-	-	-	๒๐๓,๔๐๐	สนง.ตรวจบัญชีสหกรณ์กระบี่
	โครงการ สหกรณ์และสถาบันเกษตรกรได้รับการพัฒนาและเสริมสร้างความเข้มแข็ง	กรมตรวจบัญชีสหกรณ์	๑,๘๙๗,๕๔๐	-	-	-	-	๑,๘๙๗,๕๔๐	สนง.ตรวจบัญชีสหกรณ์กระบี่

กลยุทธ์	โครงการ	แหล่งงบประมาณ	งบประมาณ(บาท)						หน่วยงานดำเนินการ
			พ.ศ.๒๕๖๑	พ.ศ.๒๕๖๒	พ.ศ.๒๕๖๓	พ.ศ.๒๕๖๔	พ.ศ.๒๕๖๕	รวม ๕ ปี	
	โครงการ อบรมการจัดทำบัญชีต้นทุนประกอบอาชีพแก่เกษตรกร	กรมตรวจบัญชีสหกรณ์	๕๘๖,๓๘๐	-	-	-	-	๕๘๖,๓๘๐	สนง.ตรวจบัญชีสหกรณ์ กระบี่
	โครงการ สร้างทักษะและส่งเสริมอาชีพด้านการเกษตร	กรมปศุสัตว์	-	๑๕๘,๕๐๐	-	-	-	๑๕๘,๕๐๐	สนง.ปศุสัตว์จ.กระบี่
	โครงการ ส่งเสริมพัฒนาอาชีพทางเลือก สนับสนุนองค์กรชุมชน ประมง	จังหวัดกระบี่	-	๑,๙๕๔,๒๐๐	-	-	-	๑,๙๕๔,๒๐๐	สนง.ประมงจ.กระบี่
	โครงการ การพัฒนาเกษตรกร	กรมวิชาการเกษตร	-	๕๑๘,๐๒๐	-	-	-	๕๑๘,๐๒๐	ศูนย์ส่งเสริมและพัฒนาอาชีพการเกษตร จ.กระบี่
	โครงการ ส่งเสริมและสนับสนุนกิจกรรมการเกษตรในกลุ่มยวเกษตรกรเพื่ออาหารกลางวันในโรงเรียน	จังหวัดกระบี่	-	๑,๒๒๔,๐๐๐	-	-	-	๑,๒๒๔,๐๐๐	สนง.เกษตรจ.กระบี่
	โครงการ พัฒนาบุคลากรกลุ่มเกษตรกร	กรมส่งเสริมสหกรณ์	-	๔๒,๑๐๐	-	-	-	๔๒,๑๐๐	สนง.สหกรณ์จ.กระบี่
	โครงการ พัฒนาสถาบันเกษตรกรรูปแบบประชารัฐ	กรมส่งเสริมสหกรณ์	-	๙๒,๑๐๐	-	-	-	๙๒,๑๐๐	สนง.สหกรณ์จ.กระบี่
	โครงการ พัฒนาด้านระบบบริหารจัดการองค์กรและธรรมาภิบาล	กรมส่งเสริมสหกรณ์	-	๓๑๕,๗๐๐	-	-	-	๓๑๕,๗๐๐	สนง.สหกรณ์จ.กระบี่
	โครงการ พัฒนาผู้ประกอบการวิสาหกิจชุมชน	กรมตรวจบัญชีสหกรณ์	-	๑๑๕,๒๐๐	-	-	-	๑๑๕,๒๐๐	สนง.ตรวจบัญชีสหกรณ์ กระบี่
	โครงการ พัฒนาธุรกิจของสหกรณ์/กลุ่มเกษตรกร (เพื่อพัฒนาศักยภาพสหกรณ์ตามแนวทางการพัฒนาสหกรณ์ให้เป็นองค์กรหลักระดับอำเภอ)	กรมส่งเสริมสหกรณ์	-	๑๓๘๐๐๐	-	-	-	๑๓๘๐๐๐	สนง.สหกรณ์จ.กระบี่
	โครงการ พัฒนาศักยภาพการบริหารจัดการและการเชื่อมโยงเครือข่ายของสหกรณ์ภาคเกษตร จ.กระบี่	จังหวัดกระบี่	-	-	-	๑๘๐,๐๐๐	-	๑๘๐,๐๐๐	สนง.สหกรณ์จ.กระบี่

กลยุทธ์	โครงการ	แหล่งงบประมาณ	งบประมาณ(บาท)					รวม ๕ ปี	หน่วยงานดำเนินการ
			พ.ศ.๒๕๖๑	พ.ศ.๒๕๖๒	พ.ศ.๒๕๖๓	พ.ศ.๒๕๖๔	พ.ศ.๒๕๖๕		
๔) พัฒนาเกษตรกรรุ่นใหม่	โครงการ พัฒนาเกษตรกรปราดเปรื่อง (Smart Farmer)	กรมปศุสัตว์	๖๓,๕๐๐	๑๕๙,๘๐๐	-	-	-	๒๒๓,๓๐๐	สนง.ปศุสัตว์ จ.กระบี่
	โครงการ พัฒนาเกษตรกรปราดเปรื่อง (Smart Farmer)	กรมประมง	๙๕,๗๐๐	๑๓,๕๐๐	-	-	-	๑๐๙,๒๐๐	สนง.ประมง จ.กระบี่
	โครงการ การพัฒนาหมอดินอาสาและหมอดินน้อย	กรมพัฒนาที่ดิน	๒๓๖,๗๕๐	๒๓๖,๗๕๐	-	-	-	๔๗๓,๕๐๐	สถานีพัฒนาที่ดินกระบี่
	โครงการ หมอดินน้อยในโรงเรียน	กรมพัฒนาที่ดิน	๑๙๔,๒๐๐	๑๘๒,๗๐๐	-	-	-	๓๗๖,๙๐๐	สถานีพัฒนาที่ดินกระบี่
	โครงการ พัฒนาเกษตรกรปราดเปรื่อง (SmartFarmer)	กรมส่งเสริมการเกษตร	๒๔๔,๕๖๙	๒๘๘,๐๐๐	-	-	-	๕๓๒,๕๖๙	สนง.เกษตร จ.กระบี่
	โครงการ พัฒนาผู้ประกอบการเกษตรกรรุ่นใหม่	กรมส่งเสริมการเกษตร	๒๔๗,๘๗๕	-	-	-	-	๒๔๗,๘๗๕	สนง.เกษตร จ.กระบี่
	โครงการ กิจกรรมสร้างและพัฒนาเกษตรกรรุ่นใหม่	สำนักงานปฎิรูปที่ดินเพื่อเกษตรกรรม	๖๕,๘๘๐	๘๐,๘๘๐	-	-	-	๑๔๖,๗๖๐	สนง.การปฏิรูปที่ดิน จ.กระบี่
	โครงการ พัฒนาเกษตรกรปราดเปรื่อง (Smart farmer)	กรมการข้าว	๔๘,๓๗๗.๘๐	๕๗,๕๐๐	-	-	-	๑๐๕,๘๗๗.๘๐	ศูนย์วิจัยข้าวกระบี่
	โครงการ เกษตรเยาวชน และประชาชนกลุ่มเป้าหมายได้รับการพัฒนาศักยภาพด้านบัญชี	กรมตรวจบัญชีสหกรณ์	๒๐๓,๔๐๐	-	-	-	-	๒๐๓,๔๐๐	สนง.ตรวจบัญชีสหกรณ์กระบี่
	โครงการ พัฒนาเกษตรกรปราดเปรื่อง (SmartFarmer)	กรมส่งเสริมสหกรณ์	๒๔,๑๕๐	๑๔,๔๐๐	-	-	-	๓๘,๕๕๐	สนง.สหกรณ์ จ.กระบี่
	โครงการ พัฒนาเด็ก ตชด.	กรมตรวจบัญชีสหกรณ์	-	๖,๖๐๐	-	-	-	๖,๖๐๐	สนง.ตรวจบัญชีสหกรณ์กระบี่
	โครงการ ส่งเสริมยุวประมงต้นแบบสร้างความมั่นคงด้านอาหารสู่ชุมชน	จังหวัดกระบี่	-	-	-	๕๐๐,๐๐๐	-	๕๐๐,๐๐๐	สนง.ประมง จ.กระบี่

ประเด็นยุทธศาสตร์ที่ ๒ พัฒนาขีดความสามารถในการผลิตการจัดการสินค้าเกษตร และความมั่นคงปลอดภัยด้านอาหาร

กลยุทธ์	โครงการ	แหล่ง งบประมาณ	งบประมาณ(บาท)						หน่วยงานดำเนินการ
			พ.ศ.๒๕๖๑	พ.ศ.๒๕๖๒	พ.ศ.๒๕๖๓	พ.ศ.๒๕๖๔	พ.ศ.๒๕๖๕	รวม ๕ ปี	
๑) ส่งเสริมการเพาะเลี้ยงสัตว์ น้ำชายฝั่ง/สัตว์น้ำจืดและการ ทำประมงพื้นบ้าน	โครงการ การเพาะเลี้ยงพืชและสัตว์ น้ำมูลค่าสูงเพื่อสร้างอาชีพและรายได้ เสริม	จังหวัดกระบี่	๒,๔๓๒,๒๐๐	-	-	-	-	๒,๔๓๒,๒๐๐	สนง.ประมง จ.กระบี่
	โครงการ บริหารจัดการและฟื้นฟู ทรัพยากรประมง โดยชุมชนฝั่ง อันดามัน	จังหวัดกระบี่	๑,๒๒๐,๘๐๐	-	-	-	-	๑,๒๒๐,๘๐๐	สนง.ประมง จ.กระบี่
	โครงการ บูรณาการร่วมระหว่าง หน่วยงานภาครัฐกับองค์กรชุมชน ประมงท้องถิ่น ฯ	จังหวัดกระบี่	๓๑๐,๐๐๐	-	-	-	-	๓๑๐,๐๐๐	สนง.ประมง จ.กระบี่
	โครงการ พัฒนาศักยภาพ กระบวนการผลิตสินค้าเกษตร ส่งเสริมและบริหารจัดการการผลิต สินค้าประมง	กรมประมง	-	๓๖๒,๘๐๐	-	-	-	๓๖๒,๘๐๐	สนง.ประมง จ.กระบี่
	โครงการ ผลิตหัวเชื้อจุลินทรีย์ (ปม.๑) เพื่อใช้ในการเพาะเลี้ยงสัตว์ น้ำ	กรมประมง	-	๒๘,๑๐๐	-	-	-	๒๘,๑๐๐	ศูนย์วิจัยและเพาะเลี้ยง สัตว์น้ำชายฝั่งเขต ๔ (กระบี่)
	โครงการ พัฒนาศักยภาพการผลิต ปลาน้ำจืดแบบครบวงจร	จังหวัดกระบี่	-	-	-	๑,๐๐๐,๐๐๐	-	๑,๐๐๐,๐๐๐	สนง.ประมง จ.กระบี่
๒) ส่งเสริมการผลิตสินค้า เกษตรให้เหมาะสมกับศักยภาพ ของพื้นที่ตามระบบโซนนิ่ง	โครงการ ปรับเปลี่ยนพื้นที่ไม่ เหมาะสมตาม Agri-Map	กรมพัฒนา ที่ดิน	๘,๐๐๐	๒๓๑,๒๐๐	-	-	-	๒๓๙,๒๐๐	สถานีพัฒนาที่ดินกระบี่

กลยุทธ์	โครงการ	แหล่งงบประมาณ	งบประมาณ(บาท)						หน่วยงานดำเนินการ
			พ.ศ.๒๕๖๑	พ.ศ.๒๕๖๒	พ.ศ.๒๕๖๓	พ.ศ.๒๕๖๔	พ.ศ.๒๕๖๕	รวม ๕ ปี	
	โครงการ ปรับเปลี่ยนการผลิตในพื้นที่ไม่เหมาะสม	สำนักงานการปฏิรูปที่ดินเพื่อเกษตรกรรม	๙๔,๔๘๐	-	-	-	-	๙๔,๔๘๐	สนง.การปฏิรูปที่ดิน จ.กระบี่
	โครงการ บริหารจัดการผลผลิตสินค้าเกษตรตามแผนที่เกษตรเพื่อการบริหารจัดการเชิงรุก (Agri-Map)	สำนักงานการปฏิรูปที่ดินเพื่อเกษตรกรรม	-	๑๒๖,๔๐๐	-	-	-	๑๒๖,๔๐๐	สนง.การปฏิรูปที่ดิน จ.กระบี่
	โครงการส่งเสริมการปรับเปลี่ยนการเกษตรตามแผนที่ (Agri-Map)	กรมส่งเสริมสหกรณ์	๔๘๓,๙๐๐	-	-	-	-	๔๘๓,๙๐๐	สนง.สหกรณ์ จ.กระบี่
๓) พัฒนาลินค้าเกษตรที่เป็นสินค้าสำคัญของจังหวัด และ/หรือสินค้าเกษตรทางเลือกของจังหวัด	โครงการ เกษตรทางเลือก รายได้มั่นคง แพะคุณภาพเพื่อฮาลาล	กรมปศุสัตว์	๓,๐๐๐,๐๐๐	-	-	-	-	๓,๐๐๐,๐๐๐	สนง.ปศุสัตว์ จ.กระบี่
	โครงการ เพิ่มประสิทธิภาพการผลิตกาแฟ	กรมวิชาการเกษตร	๓๕,๐๐๐	-	-	-	-	๓๕,๐๐๐	ศูนย์วิจัยและพัฒนาการเกษตรกระบี่
	โครงการ เพิ่มประสิทธิภาพการผลิตปาล์มน้ำมันโดยการจัดการสวนอย่างยั่งยืน	กรมวิชาการเกษตร	๙๙๐,๐๐๐	-	-	-	-	๙๙๐,๐๐๐	ศูนย์วิจัยและพัฒนาการเกษตรกระบี่
	โครงการ การบริหารความหลากหลายทางชีวภาพ พืชสมุนไพร	กรมวิชาการเกษตร	๙๑,๗๐๐	-	-	-	-	๙๑,๗๐๐	ศูนย์วิจัยและพัฒนาการเกษตรกระบี่
	โครงการ ผลิตพันธุ์พืชคุณภาพดี ผลิตพันธุ์พืชตระกูลปาล์มน้ำมันคุณภาพดี	กรมวิชาการเกษตร	๒,๐๒๐,๐๐๐	-	-	-	-	๒,๐๒๐,๐๐๐	ศูนย์วิจัยและพัฒนาการเกษตรกระบี่
	โครงการ พัฒนาลินค้าเกษตรสู่มาตรฐาน ตรวจสอบรับรองแหล่งผลิตสับปะรด	กรมวิชาการเกษตร	๔๖๔,๑๐๐	-	-	-	-	๔๖๔,๑๐๐	ศูนย์วิจัยและพัฒนาการเกษตรกระบี่

กลยุทธ์	โครงการ	แหล่ง งบประมาณ	งบประมาณ(บาท)					รวม ๕ ปี	หน่วยงานดำเนินการ
			พ.ศ.๒๕๖๑	พ.ศ.๒๕๖๒	พ.ศ.๒๕๖๓	พ.ศ.๒๕๖๔	พ.ศ.๒๕๖๕		
	โครงการ การทดสอบพันธุ์ปาล์ม น้ำมันลูกผสมที่มีศักยภาพในการ ให้ผลผลิตสูงของโครงการปรับปรุง พันธุ์รอบที่ ๒	กรมวิชาการ เกษตร	๑๓๒,๘๐๐	-	-	-	-	๑๓๒,๘๐๐	ศูนย์วิจัยปาล์มน้ำมัน กระบี่
	โครงการ การทดสอบคู่ผสมกับปาล์ม น้ำมันจากการผสมข้ามชนิดระหว่าง E-guineensis&oleiferaช่วงที่ ๒	กรมวิชาการ เกษตร	๑๕๙,๑๒๐	-	-	-	-	๑๕๙,๑๒๐	ศูนย์วิจัยปาล์มน้ำมัน กระบี่
	โครงการ การศึกษาเครื่องหมาย โมเลกุลที่สัมพันธ์กับลักษณะสีผล แบบ virescens ในปาล์มน้ำมัน	กรมวิชาการ เกษตร	๒๖๙,๕๐๐	-	-	-	-	๒๖๙,๕๐๐	ศูนย์วิจัยปาล์มน้ำมัน กระบี่
	โครงการ การทดสอบพันธุ์ปาล์ม น้ำมันลูกผสมสุราษฎร์ธานีจาก โครงการปรับปรุงพันธุ์รอบที่ ๑ และ ๒	กรมวิชาการ เกษตร	๑๓๒,๘๐๐	-	-	-	-	๑๓๒,๘๐๐	ศูนย์วิจัยปาล์มน้ำมัน กระบี่
	โครงการ การศึกษาความสัมพันธ์ ระหว่างความหนาและความแน่นเนื้อ ของเปลือกนอกต่อองค์ประกอบ ทะลายปาล์มน้ำมัน	กรมวิชาการ เกษตร	๒๑๕,๖๐๐	-	-	-	-	๒๑๕,๖๐๐	ศูนย์วิจัยปาล์มน้ำมัน กระบี่
	โครงการ การศึกษาแมลงไร ศัตรูพืช ปาล์มน้ำมันประเทศไทย	กรมวิชาการ เกษตร	๑๕๖,๐๐๐	-	-	-	-	๑๕๖,๐๐๐	ศูนย์วิจัยปาล์มน้ำมัน กระบี่
	โครงการ ศึกษาระยะเวลาการเข้า ห้องร้อนเพื่อทำลายการพักตัวของ เมล็ดพันธุ์ปาล์มน้ำมันลูกผสม สุราษฎร์ธานี ๗ และ ๘	กรมวิชาการ เกษตร	๑๓๑,๓๐๖	-	-	-	-	๑๓๑,๓๐๖	ศูนย์วิจัยปาล์มน้ำมัน กระบี่



กลยุทธ์	โครงการ	แหล่งงบประมาณ	งบประมาณ(บาท)					รวม ๕ ปี	หน่วยงานดำเนินการ
			พ.ศ.๒๕๖๑	พ.ศ.๒๕๖๒	พ.ศ.๒๕๖๓	พ.ศ.๒๕๖๔	พ.ศ.๒๕๖๕		
	โครงการ การวิเคราะห์หัตถ์ พุดพันธ์ของการผลิตปาล์มน้ำมัน ภาคใต้	กรมวิชาการ เกษตร	๒๕,๐๐๐	-	-	-	-	๒๕,๐๐๐	ศูนย์วิจัยปาล์มน้ำมัน กระบี่
	โครงการ การวิเคราะห์หัตถ์ พุดพันธ์ของการผลิตต้นกล้าปาล์ม น้ำมัน	กรมวิชาการ เกษตร	๓๐,๐๐๐	-	-	-	-	๓๐,๐๐๐	ศูนย์วิจัยปาล์มน้ำมัน กระบี่
	โครงการ ผลิตกล้าปาล์มน้ำมัน อายุ ๓-๕ เดือน	กรมวิชาการ เกษตร	๓๓๐,๐๐๐	-	-	-	-	๓๓๐,๐๐๐	ศูนย์วิจัยปาล์มน้ำมัน กระบี่
	โครงการ ผลิตกล้าปาล์มน้ำมัน อายุ ๘-๑๒ เดือน	กรมวิชาการ เกษตร	๑,๘๗๐,๐๐๐	-	-	-	-	๑,๘๗๐,๐๐๐	ศูนย์วิจัยปาล์มน้ำมัน กระบี่
	โครงการ วิจัยและผลิตพันธุ์และ ต้นกล้าปาล์มน้ำมันเพื่อสนับสนุน โครงการปลูกปาล์มน้ำมันเพื่อ ทดแทนพลังงานระยะที่ ๖ (ผลิตเมล็ดงอกปาล์มน้ำมัน)	กรมวิชาการ เกษตร	๑,๕๓๐,๐๐๐	-	-	-	-	๑,๕๓๐,๐๐๐	ศูนย์วิจัยปาล์มน้ำมัน กระบี่ (ระยะเวลา ดำเนินการ ก.ย.๖๐-ส.ค. ๖๒)
	โครงการ วิจัยและผลิตพันธุ์และต้น กล้าปาล์มน้ำมันเพื่อสนับสนุน	กรมวิชาการ เกษตร	๖๘๐,๐๐๐	-	-	-	-	๖๘๐,๐๐๐	ศูนย์วิจัยปาล์มน้ำมัน กระบี่ (ระยะเวลา ดำเนินการ ก.ย.๖๐-ส.ค. ๖๒)
	โครงการปลูกปาล์มน้ำมันเพื่อ ทดแทนพลังงานระยะที่ ๖ (ดูแล แปลงพ้อพันธุ์)	กรมวิชาการ เกษตร	๑๕๐,๐๐๐	-	-	-	-	๑๕๐,๐๐๐	ศูนย์วิจัยปาล์มน้ำมัน กระบี่ระยะเวลาดำเนินการ การ ( ก.ย.๖๐-ส.ค.๖๒)
	โครงการ ผลิตพันธุ์คัดและพันธุ์หลัก	กรมวิชาการ เกษตร	๑,๙๑๕,๐๐๐	-	-	-	-	๑,๙๑๕,๐๐๐	ศูนย์วิจัยปาล์มน้ำมัน กระบี่
	โครงการ การบริหารความ หลากหลายทางชีวภาพ	กรมวิชาการ เกษตร	-	๒๐๐,๐๐๐	-	-	-	๒๐๐,๐๐๐	ศูนย์วิจัยปาล์มน้ำมัน กระบี่

กลยุทธ์	โครงการ	แหล่ง งบประมาณ	งบประมาณ(บาท)					รวม ๕ ปี	หน่วยงานดำเนินการ
			พ.ศ.๒๕๖๑	พ.ศ.๒๕๖๒	พ.ศ.๒๕๖๓	พ.ศ.๒๕๖๔	พ.ศ.๒๕๖๕		
	โครงการ พัฒนาศักยภาพ กระบวนการผลิตสินค้าเกษตร ผลิต พันธุ์ปาล์มน้ำมันคุณภาพดี	กรมวิชาการ เกษตร	-	๒,๓๑๒,๒๐๐	-	-	-	๒,๓๑๒,๒๐๐	ศูนย์วิจัยปาล์มน้ำมัน กระบี่
	โครงการ วิจัยปรับปรุงพันธุ์ปาล์มเพื่อ เพิ่มผลผลิตปาล์มน้ำมัน - การทดสอบพันธุ์ปาล์มน้ำมัน ลูกผสมที่มีศักยภาพในการให้ผลผลิต สูงของโครงการปรับปรุงพันธุ์รอบที่ ๒	กรมวิชาการ เกษตร	-	๑๒๔,๘๐๐	-	-	-	๑๒๔,๘๐๐	ศูนย์วิจัยปาล์มน้ำมัน กระบี่
	การศึกษาเครื่องหมายโมเลกุลที่ สัมพันธ์กับลักษณะสีผลแบบ virescensในปาล์มน้ำมัน	กรมวิชาการ เกษตร	-	๒๖๖,๐๐๐	-	-	-	๒๖๖,๐๐๐	ศูนย์วิจัยปาล์มน้ำมัน กระบี่
	โครงการ วิจัยและพัฒนาเทคโนโลยี เพื่อเพิ่มประสิทธิภาพการผลิตปาล์ม น้ำมัน การศึกษาความสัมพันธ์ ระหว่างความหนาและความแน่นเนื้อ ของเปลือกนอกต่อองค์ประกอบ ทะลายปาล์มน้ำมัน	กรมวิชาการ เกษตร	-	๒๑๙,๒๙๖	-	-	-	๒๑๙,๒๙๖	ศูนย์วิจัยปาล์มน้ำมัน กระบี่
	โครงการ วิจัยการพัฒนาการป้องกัน กำจัดโรคและแมลงในปาล์มน้ำมัน ศึกษาแมลงไร ศัตรูปาล์มน้ำมันใน ประเทศไทย	กรมวิชาการ เกษตร	-	๑๕๖,๐๐๐	-	-	-	๑๕๖,๐๐๐	ศูนย์วิจัยปาล์มน้ำมัน กระบี่

กลยุทธ์	โครงการ	แหล่งงบประมาณ	งบประมาณ(บาท)					รวม ๕ ปี	หน่วยงานดำเนินการ
			พ.ศ.๒๕๖๑	พ.ศ.๒๕๖๒	พ.ศ.๒๕๖๓	พ.ศ.๒๕๖๔	พ.ศ.๒๕๖๕		
	โครงการวิจัยการพัฒนาและขยายผลนวัตกรรมการผลิตปาล์มน้ำมันด้วยการจัดการที่เหมาะสม -การทดสอบพันธุ์ปาล์มน้ำมันลูกผสมสุราษฎร์ธานีจากโครงการปรับปรุงพันธุ์รอบที่ ๑ และ ๒ (เดิมปฏิบัติงานที่ ศวป.สุราษฎร์ธานี)	กรมวิชาการ เกษตร	-	๗๐,๔๐๐	-	-	-	๗๐,๔๐๐	ศูนย์วิจัยปาล์มน้ำมัน กระบี่
	-การทดสอบพันธุ์ปาล์มน้ำมันลูกผสมสุราษฎร์ธานีจากโครงการปรับปรุงพันธุ์รอบที่ ๑ และ ๒	กรมวิชาการ เกษตร	-	๑๓๘,๗๔๐	-	-	-	๑๓๘,๗๔๐	ศูนย์วิจัยปาล์มน้ำมัน กระบี่
	-การทดสอบเทคโนโลยีการเพิ่มประสิทธิภาพการผลิตปาล์มน้ำมันโดยการจัดการน้ำและปุ๋ยแบบเกษตรกรมีส่วนร่วมในจังหวัดบึงกาฬ เลย นครพนม	กรมวิชาการ เกษตร	-	๗๐,๔๐๐	-	-	-	๗๐,๔๐๐	ศูนย์วิจัยปาล์มน้ำมัน กระบี่
	-การทดสอบเทคโนโลยีการเพิ่มประสิทธิภาพการผลิตปาล์มน้ำมันโดยการจัดการน้ำและปุ๋ยแบบเกษตรกรมีส่วนร่วมในจังหวัดกาฬสินธุ์ สกลนคร อุดรธานี	กรมวิชาการ เกษตร	-	๗๐,๔๐๐	-	-	-	๗๐,๔๐๐	ศูนย์วิจัยปาล์มน้ำมัน กระบี่
	-การยกระดับผลผลิตโดยการจัดการสวนที่เหมาะสมระดับชุมชนตามศักยภาพพื้นที่จังหวัดนครพนม	กรมวิชาการ เกษตร	-	๗๘,๐๐๐	-	-	-	๗๘,๐๐๐	ศูนย์วิจัยปาล์มน้ำมัน กระบี่
	-การยกระดับผลผลิตโดยการจัดการสวนที่เหมาะสมระดับชุมชนตามศักยภาพพื้นที่จังหวัดสกลนคร	กรมวิชาการ เกษตร	-	๗๘,๐๐๐	-	-	-	๗๘,๐๐๐	ศูนย์วิจัยปาล์มน้ำมัน กระบี่

กลยุทธ์	โครงการ	แหล่ง งบประมาณ	งบประมาณ(บาท)						หน่วยงานดำเนินการ
			พ.ศ.๒๕๖๑	พ.ศ.๒๕๖๒	พ.ศ.๒๕๖๓	พ.ศ.๒๕๖๔	พ.ศ.๒๕๖๕	รวม ๕ ปี	
	-การยกระดับผลผลิตโดยการจัดการสวนที่เหมาะสมระดับชุมชนตามศักยภาพพื้นที่จังหวัดอุดรธานี	กรมวิชาการ เกษตร	-	๗๘,๐๐๐	-	-	-	๗๘,๐๐๐	ศูนย์วิจัยปาล์มน้ำมัน กระบี่
	-การยกระดับผลผลิตโดยการจัดการสวนที่เหมาะสมระดับชุมชนตามศักยภาพพื้นที่จังหวัดกาฬสินธุ์	กรมวิชาการ เกษตร	-	๗๘,๐๐๐	-	-	-	๗๘,๐๐๐	ศูนย์วิจัยปาล์มน้ำมัน กระบี่
	-การยกระดับผลผลิตโดยการจัดการสวนที่เหมาะสมระดับชุมชนตามศักยภาพพื้นที่จังหวัดมุกดาหาร	กรมวิชาการ เกษตร	-	๗๘,๐๐๐	-	-	-	๗๘,๐๐๐	ศูนย์วิจัยปาล์มน้ำมัน กระบี่
	โครงการ วิจัยและพัฒนาอวเตอร์ ฟุตพรีนซ์ของการผลิตพืชเศรษฐกิจ	กรมวิชาการ เกษตร	-	๓๗,๒๐๐	-	-	-	๓๗,๒๐๐	ศูนย์วิจัยปาล์มน้ำมัน กระบี่
	โครงการ ผลิตพันธุ์คัดและพันธุ์หลัก	กรมวิชาการ เกษตร	-	๑,๔๑๖,๖๐๐	-	-	-	๑,๔๑๖,๖๐๐	ศูนย์วิจัยปาล์มน้ำมัน กระบี่
	โครงการ อุดหนุนค่าใช้จ่ายสมทบ งบบริหารของ กยท.	การยางแห่งประเทศไทย	๓๙๙,๕๑๙,๖๐๐	-	-	-	-	๓๙๙,๕๑๙,๖๐๐	การยางแห่งประเทศไทย จ.กระบี่
	โครงการ ส่งเสริมสนับสนุน และให้ ความช่วยเหลือเกษตรกรชาวสวนยาง	การยางแห่งประเทศไทย	๒๗๔,๔๘๐,๖๖๙.๑๕	-	-	-	-	๒๗๔,๔๘๐,๖๖๙.๑๕	การยางแห่งประเทศไทย จ.กระบี่
	โครงการ พัฒนาอาชีพชาวสวนยาง รายย่อยเพื่อความยั่งยืน	การยางแห่งประเทศไทย	๕,๐๔๒,๙๓๕	-	-	-	-	๕,๐๔๒,๙๓๕	การยางแห่งประเทศไทย จ.กระบี่
	โครงการ สนับสนุนเกษตรกรรายย่อย	การยางแห่งประเทศไทย	๖๔,๐๐๐	-	-	-	-	๖๔,๐๐๐	การยางแห่งประเทศไทย จ.กระบี่
	โครงการ เกษตรทางเลือกรายได้ มั่นคง	กรมส่งเสริม การเกษตร	๒,๗๙๖,๑๖๐	-	-	-	-	๒,๗๙๖,๑๖๐	สนง.เกษตร จ.กระบี่
	โครงการ ส่งเสริมการเพิ่ม ประสิทธิภาพการผลิตปาล์มน้ำมัน	กรมส่งเสริม การเกษตร	๑๗๘,๐๐๐	-	-	-	-	๑๗๘,๐๐๐	สนง.เกษตร จ.กระบี่
	โครงการ พัฒนาอาชีพชาวสวนยาง รายย่อยเพื่อความยั่งยืน	กรมส่งเสริม การเกษตร	๒๒๘,๘๘๐	-	-	-	-	๒๒๘,๘๘๐	สนง.เกษตร จ.กระบี่

กลยุทธ์	โครงการ	แหล่งงบประมาณ	งบประมาณ(บาท)					รวม ๕ ปี	หน่วยงานดำเนินการ
			พ.ศ.๒๕๖๑	พ.ศ.๒๕๖๒	พ.ศ.๒๕๖๓	พ.ศ.๒๕๖๔	พ.ศ.๒๕๖๕		
	โครงการ เพิ่มศักยภาพการรวบรวมและการแปรรูปยางพารา	กรมส่งเสริมการเกษตร	๑๑๖,๘๘๐	๑,๑๒๒,๐๐๐	-	-	-	๑,๒๓๘,๘๘๐	สนง.เกษตร จ.กระบี่
	โครงการ พัฒนาศักยภาพกระบวนการผลิตสินค้าเกษตร ผลิตภัณฑ์ปาล์มน้ำมันคุณภาพดี	กรมส่งเสริมสหกรณ์	-	๒๐๐,๐๐๐	-	-	-	๒๐๐,๐๐๐	สนง.สหกรณ์ จ.กระบี่
	โครงการ การบริหารความหลากหลายทางชีวภาพ	กรมวิชาการเกษตร	-	๒,๓๑๒,๒๐๐	-	-	-	๒,๓๑๒,๒๐๐	ศูนย์วิจัยและพัฒนาการเกษตรกระบี่ศูนย์วิจัยปาล์มน้ำมันกระบี่
	โครงการ วิจัยปรับปรุงพันธุ์ปาล์มเพื่อเพิ่มผลผลิตน้ำมัน	กรมวิชาการเกษตร	-	๓๙๐,๘๐๐	-	-	-	๓๙๐,๘๐๐	ศูนย์วิจัยปาล์มน้ำมันกระบี่
	โครงการ วิจัยและพัฒนาเทคโนโลยีเพิ่มประสิทธิภาพการผลิตปาล์ม น้ำมัน	กรมวิชาการเกษตร	-	๒๑๙,๒๙๖	-	-	-	๒๑๙,๒๙๖	ศูนย์วิจัยปาล์มน้ำมันกระบี่
	โครงการ วิจัยการพัฒนาการป้องกันกำจัดโรคและแมลงในปาล์มน้ำมัน	กรมวิชาการเกษตร	-	๑๕๖,๐๐๐	-	-	-	๑๕๖,๐๐๐	ศูนย์วิจัยปาล์มน้ำมันกระบี่
	โครงการ วิจัยการพัฒนาและขยายผลนวัตกรรมการผลิตปาล์ม น้ำมัน ด้วยการจัดการที่เหมาะสม	กรมวิชาการเกษตร	-	๗๔๐,๐๐๐	-	-	-	๗๔๐,๐๐๐	ศูนย์วิจัยปาล์มน้ำมันกระบี่
	โครงการ วิจัยและพัฒนาอวตอร์ฟุตพรีนซ์ของการผลิตพืชเศรษฐกิจ	กรมวิชาการเกษตร	-	๓๗,๒๐๐	-	-	-	๓๗,๒๐๐	ศูนย์วิจัยปาล์มน้ำมันกระบี่
	โครงการ วิจัยและพัฒนาผลิตภัณฑ์ต้นกล้าปาล์มน้ำมันฯ	กรมวิชาการเกษตร	-	๙๘๓,๐๐๐	-	-	-	๙๘๓,๐๐๐	ศูนย์วิจัยปาล์มน้ำมันกระบี่

กลยุทธ์	โครงการ	แหล่ง งบประมาณ	งบประมาณ(บาท)						หน่วยงานดำเนินการ
			พ.ศ.๒๕๖๑	พ.ศ.๒๕๖๒	พ.ศ.๒๕๖๓	พ.ศ.๒๕๖๔	พ.ศ.๒๕๖๕	รวม ๕ ปี	
	โครงการ ผลิตพันธุ์คัดและพันธุ์หลัก	กรมวิชาการ เกษตร	-	๑,๔๑๙,๑๐๐	-	-	-	๑,๔๑๙,๑๐๐	ศูนย์วิจัยปาล์มน้ำมัน กระบี่
	โครงการ ส่งเสริมการปลูกยางพันธุ์ดี และไม่ยืนต้นที่มีความสำคัญทาง เศรษฐกิจ	การยางแห่ง ประเทศไทย	-	๕๖๑,๙๓๘,๔๐๐	-	-	-	๕๖๑,๙๓๘,๔๐๐	การยางแห่งประเทศไทย จ.กระบี่
	โครงการ สนับสนุนเกษตรกรชาวสวน ยางรายย่อยประกอบอาชีพเสริม	กรมส่งเสริม การเกษตร	-	๕๙,๕๐๐	-	-	-	๕๙,๕๐๐	ศูนย์วิจัยปาล์มน้ำมัน กระบี่
	โครงการ เพิ่มประสิทธิภาพการผลิต สินค้าเกษตรปาล์มน้ำมัน	กรมส่งเสริม การเกษตร	-	๒๗๘,๐๐๐	-	-	-	๒๗๘,๐๐๐	ศูนย์วิจัยปาล์มน้ำมัน กระบี่
	โครงการ ยกระดับการผลิตสินค้า เกษตรที่เป็นอัตลักษณ์และเหมาะสม กับศักยภาพพื้นที่ของภาค	กรมส่งเสริม การเกษตร	-	๖๓๘,๐๐๐	-	-	-	๖๓๘,๐๐๐	ศูนย์วิจัยปาล์มน้ำมัน กระบี่
	โครงการ พัฒนาเกษตรกรผู้ปลูก ปาล์มคุณภาพจังหวัดกระบี่	จังหวัดกระบี่	-	๔,๔๘๙,๕๐๐	-	-	-	๔,๔๘๙,๕๐๐	ศูนย์วิจัยปาล์มน้ำมัน กระบี่
	โครงการ พัฒนาอาชีพเกษตรกร เชื่อมโยงการท่องเที่ยวจังหวัดกระบี่	จังหวัดกระบี่	-	๔,๑๕๔,๘๐๐	-	-	-	๔,๑๕๔,๘๐๐	ศูนย์วิจัยปาล์มน้ำมัน กระบี่
	โครงการ โรงงานสกัดน้ำมันปาล์ม บริสุทธิ์ ตามโรงงานสกัดน้ำมันปาล์ม ขนาดเล็ก	จังหวัดกระบี่	-	๑,๖๔๗,๘๐๐	-	-	-	๑,๖๔๗,๘๐๐	ศูนย์วิจัยปาล์มน้ำมัน กระบี่
	โครงการ พัฒนาคุณภาพปาล์มน้ำมัน และน้ำมันปาล์มจังหวัดกระบี่	จังหวัดกระบี่	-	-	๓,๙๗๔,๗๐๐	-	-	๓,๙๗๔,๗๐๐	สนง.เกษตร จ.กระบี่ สนง.อุตสาหกรรม จ.กระบี่ สนง.เกษตรและสหกรณ์ จ.กระบี่
	โครงการ พัฒนาอาชีพชาวสวนยาง รายย่อยเพื่อความยั่งยืน	การยางแห่ง ประเทศไทย	๕,๐๔๒,๙๓๕	-	-	-	-	๕,๐๔๒,๙๓๕	การยางแห่งประเทศไทย จ.กระบี่

กลยุทธ์	โครงการ	แหล่ง งบประมาณ	งบประมาณ(บาท)					รวม ๕ ปี	หน่วยงานดำเนินการ
			พ.ศ.๒๕๖๑	พ.ศ.๒๕๖๒	พ.ศ.๒๕๖๓	พ.ศ.๒๕๖๔	พ.ศ.๒๕๖๕		
	โครงการ ส่งเสริมการผลิตสินค้า ทางเลือกแก่เกษตรกรผู้ปลูกปาล์ม น้ำมันและยางพารา	จังหวัดกระบี่	-	-	๗,๕๔๒,๔๐๐	-	-	๗,๕๔๒,๔๐๐	ศูนย์วิจัยข้าวกระบี่ สนง.สหกรณ์ จ.กระบี่ สนง.เกษตร จ.กระบี่ ที่ทำการปกครอง อ.ลำทับ สนง.เกษตรและสหกรณ์ จ.กระบี่
	โครงการ สร้างรายได้ให้กับเกษตรกร รายย่อยจังหวัดกระบี่ กิจกรรม ส่งเสริมการผลิตสินค้าเกษตรคุณภาพ รองรับนักท่องเที่ยวในจังหวัดกระบี่ (ไม่ยื่นต้น,แปรรูปกาแฟทะเลหอย)	จังหวัดกระบี่	-	-	-	๑,๓๖๐,๒๐๐	-	๑,๓๖๐,๒๐๐	สนง.เกษตร จ.กระบี่
	โครงการ เพิ่มประสิทธิภาพการผลิต สินค้าเกษตรและลดต้นทุนการผลิต ให้เกษตรกร (ป้องกันกำจัดหนอน เจาะเมล็ดทุเรียน,ผลิตถ่านไบโอชาร์)	จังหวัดกระบี่	-	-	-	๓๖๑,๗๕๐	-	๓๖๑,๗๕๐	สนง.เกษตร จ.กระบี่
	โครงการ อนุรักษ์พันธุกรรมทุเรียน พื้นเมืองและสร้างมูลค่าเพิ่มและ เชื่อมโยงการท่องเที่ยวในจังหวัด กระบี่	จังหวัดกระบี่	-	-	-	๕๒๓,๖๐๐	-	๕๒๓,๖๐๐	สนง.เกษตร จ.กระบี่
	โครงการ เพิ่มประสิทธิภาพการ จำหน่ายเนื้อแพะเพื่อเพิ่มมูลค่าสินค้า ในสถาบันเกษตรกร	จังหวัดกระบี่	-	-	-	๑,๕๐๐,๐๐๐	-	๑,๕๐๐,๐๐๐	สนง.สหกรณ์ จ.กระบี่
	โครงการ พัฒนาศักยภาพ อุตสาหกรรมน้ำมันปาล์มจังหวัด กระบี่	จังหวัดกระบี่	-	-	-	๖๕๖,๙๒๕	-	๖๕๖,๙๒๕	สนง.อุตสาหกรรม จ.กระบี่

กลยุทธ์	โครงการ	แหล่งงบประมาณ	งบประมาณ(บาท)						หน่วยงานดำเนินการ
			พ.ศ.๒๕๖๑	พ.ศ.๒๕๖๒	พ.ศ.๒๕๖๓	พ.ศ.๒๕๖๔	พ.ศ.๒๕๖๕	รวม ๕ ปี	
	โครงการ วิจัยและพัฒนาการเก็บเกี่ยวปาล์มน้ำมันคุณภาพเพื่อยกระดับการผลิตปาล์มน้ำมันระดับแปลงสู่โรงงาน	จังหวัดกระบี่	-	-	-	๗๗๘,๐๐๐	๖๑๘,๐๐๐	๑,๓๙๖,๐๐๐	ศูนย์วิจัยปาล์มน้ำมันกระบี่
	โครงการ ส่งเสริมการปลูกข้าวไร่พันธุ์หอมเจ็ดบ้านพันธุ์ห้วยบอน และพันธุ์ดอกข่า ๕๐ เพื่อสร้างความมั่นคงทางด้านอาหารในพื้นที่ภาคใต้ฝั่งอันดามัน	กรมการข้าว (งบพัฒนาภาคใต้)	-	-	-	๗๖๖,๐๐๐	-	๗๖๖,๐๐๐	ศูนย์วิจัยข้าวกระบี่
	โครงการส่งเสริมและพัฒนาการผลิตปาล์มน้ำมันอย่างยั่งยืนและเป็นมิตรกับสิ่งแวดล้อมในพื้นที่แปลงใหญ่ปาล์มน้ำมันจังหวัดกระบี่	กรมส่งเสริมการเกษตร (งบพัฒนาภาคใต้)	-	-	-	๔,๙๗๕,๐๐๐	-	๔,๙๗๕,๐๐๐	สนง.เกษตร จ.กระบี่
	โครงการ ส่งเสริมการผลิตสินค้าเกษตรคุณภาพให้กับเกษตรกรรายย่อยจังหวัดกระบี่ รองรับนักท่องเที่ยวของจังหวัด	จังหวัดกระบี่	-	-	-	๔,๙๗๘,๙๕๐	-	๔,๙๗๘,๙๕๐	สนง.เกษตร จ.กระบี่
๔) ส่งเสริมและพัฒนาศักยภาพการผลิตสินค้าปศุสัตว์ให้กับเกษตรกร	โครงการ พัฒนาศักยภาพกระบวนการผลิตสินค้าเกษตร การพัฒนาการผลิตปศุสัตว์และการพัฒนาสุขภาพสัตว์	กรมปศุสัตว์	-	๗๒๓,๙๐๐	-	-	-	๗๒๓,๙๐๐	สนง.ปศุสัตว์ จ.กระบี่
	โครงการศูนย์บริการน้ำเชื้อและผสมเทียมแพะจังหวัดกระบี่	จังหวัดกระบี่	-	-	๑๑,๒๘๖,๐๐๐	-	-	๑๑,๒๘๖,๐๐๐	สนง.ปศุสัตว์ จ.กระบี่



กลยุทธ์	โครงการ	แหล่ง งบประมาณ	งบประมาณ(บาท)					รวม ๕ ปี	หน่วยงานดำเนินการ
			พ.ศ.๒๕๖๑	พ.ศ.๒๕๖๒	พ.ศ.๒๕๖๓	พ.ศ.๒๕๖๔	พ.ศ.๒๕๖๕		
๕) ส่งเสริมการผลิตและการ ตรวจสอบรับรองสินค้าเกษตร ให้ได้ระบบมาตรฐานและมี ความปลอดภัย	โครงการเพิ่มประสิทธิภาพการ จำหน่ายเนื้อแพะเพื่อเพิ่มมูลค่าสินค้า ในสถาบันเกษตรกร	จังหวัดกระบี่	-	-	-	๑,๕๐๐,๐๐๐	-	๑,๕๐๐,๐๐๐	สนง.สหกรณ์ จ.กระบี่
	โครงการร้านอาหารวัตถุดิบปลอดภัย เลือกใช้สินค้า Q	สำนักงาน ปลัดกระทรวง เกษตรและ สหกรณ์	๓๐,๐๐๐	๒๘,๐๐๐	-	-	-	๕๘,๐๐๐	สนง.เกษตรและสหกรณ์ จ.กระบี่
	โครงการตรวจสอบรับรองแหล่ง จำหน่ายสินค้าเกษตรคุณภาพ	สำนักงาน ปลัดกระทรวง เกษตรและ สหกรณ์	๒๘,๐๐๐	๒๔,๘๐๐	-	-	-	๕๒,๘๐๐	สนง.เกษตรและสหกรณ์ จ.กระบี่
	โครงการพัฒนาคุณภาพสินค้าเกษตร สู่มาตรฐาน	กรมปศุสัตว์	๑๘๐,๕๐๐	-	-	-	-	๑๘๐,๕๐๐	สนง.ปศุสัตว์ จ.กระบี่
	โครงการ ตรวจสอบและรับรอง คุณภาพสินค้าประมง	กรมประมง	๒,๑๙๓,๗๐๐	-	-	-	-	๒,๑๙๓,๗๐๐	ศูนย์วิจัยและพัฒนาการ เพาะเลี้ยงสัตว์น้ำชายฝั่ง เขต ๔
	โครงการ ตรวจสอบและรับรอง คุณภาพสินค้าประมง (เก็บตัวอย่าง อาหารสัตว์น้ำ)	กรมประมง	๑,๕๐๐	-	-	-	-	๑,๕๐๐	สนง.ประมง จ.กระบี่
	โครงการ เกษตรสมบูรณ์เพิ่มพูน สุขภาพ	กรมประมง	๒๑,๙๖๐	-	-	-	-	๒๑,๙๖๐	สนง.ประมง จ.กระบี่
	โครงการ พัฒนากลุ่มเกษตรกรผู้การ รับรองมาตรฐานเกษตรอินทรีย์	กรมพัฒนา ที่ดิน	๑๕๐,๐๐๐	-	-	-	-	๑๕๐,๐๐๐	สถานีพัฒนาที่ดินกระบี่
	โครงการ เกษตรอินทรีย์	กรมวิชาการ เกษตร	๑๗๙,๐๐๐	-	-	-	-	๑๗๙,๐๐๐	ศูนย์วิจัยและพัฒนาการ เกษตรกระบี่

กลยุทธ์	โครงการ	แหล่ง งบประมาณ	งบประมาณ(บาท)					รวม ๕ ปี	หน่วยงานดำเนินการ
			พ.ศ.๒๕๖๑	พ.ศ.๒๕๖๒	พ.ศ.๒๕๖๓	พ.ศ.๒๕๖๔	พ.ศ.๒๕๖๕		
	โครงการ ส่งเสริมการผลิตปศุสัตว์สู่มาตรฐาน	จังหวัดกระบี่	-	๕,๗๐๐,๐๐๐	-	-	-	๕,๗๐๐,๐๐๐	สนง.ปศุสัตว์ จ.กระบี่
	โครงการ พัฒนาศักยภาพ กระบวนการผลิตสินค้าเกษตร ส่งเสริมและบริหารจัดการการผลิต สินค้าประมง	กรมประมง	-	๓๖๒,๘๐๐	-	-	-	๓๖๒,๘๐๐	สนง.ประมง จ.กระบี่
	โครงการ พัฒนาคุณภาพสินค้า ประมงสู่มาตรฐาน	กรมประมง	-	๗๕๔,๔๐๐	-	-	-	๗๕๔,๔๐๐	ศูนย์วิจัยและพัฒนาการ เพาะเลี้ยงสัตว์น้ำชายฝั่ง เขต ๔ (กระบี่)
	โครงการ ตรวจสอบร่องกุ้งมีชีวิต ส่งออกสาธารณรัฐ	กรมประมง	-	๑,๐๔๑,๘๐๐	-	-	-	๑,๐๔๑,๘๐๐	ศูนย์วิจัยและพัฒนาการ เพาะเลี้ยงสัตว์น้ำชายฝั่ง เขต ๔ (กระบี่)
	โครงการ ผลิตพันธุ์คัดและพันธุ์หลัก	กรมวิชาการ เกษตร	๒,๐๐๘,๗๐๐	-	-	-	-	๒,๐๐๘,๗๐๐	ศูนย์วิจัยและพัฒนาการ เกษตรกระบี่
	โครงการ ตรวจสอบปัจจัยการผลิต/ ศัตรูพืชออกไปรับรองและควบคุม กำกับดูแล พ.ร.บ.	กรมวิชาการ เกษตร	๓๔๙,๕๓๐	-	-	-	-	๓๔๙,๕๓๐	ศูนย์วิจัยและพัฒนาการ เกษตรกระบี่
	โครงการ พัฒนาคุณภาพสินค้าเกษตร สู่มาตรฐาน	กรมวิชาการ เกษตร	๑๘,๐๐๐	๑๘๗,๖๐๐	-	-	-	๒๐๕,๖๐๐	สนง.เกษตร จ.กระบี่
	โครงการเกษตรอินทรีย์	กรมวิชาการ เกษตร	๗๒,๐๐๐	-	-	-	-	๗๒,๐๐๐	สนง.เกษตร จ.กระบี่
	โครงการ เกษตรอินทรีย์	กรมการข้าว	๑๙๑,๐๙๕	-	-	-	-	๑๙๑,๐๙๕	ศูนย์วิจัยข้าวกระบี่
	โครงการ ยกระดับมาตรฐานสินค้า สินค้าเกษตร	กรมปศุสัตว์	-	๒,๙๐๒,๙๕๒	-	-	-	๒,๙๐๒,๙๕๒	สนง.ปศุสัตว์ จ.กระบี่

กลยุทธ์	โครงการ	แหล่ง งบประมาณ	งบประมาณ(บาท)						หน่วยงานดำเนินการ
			พ.ศ.๒๕๖๑	พ.ศ.๒๕๖๒	พ.ศ.๒๕๖๓	พ.ศ.๒๕๖๔	พ.ศ.๒๕๖๕	รวม ๕ ปี	
	โครงการ ยกกระต๊บบมาตรฐานสินค้า สินค้าเกษตร	กรมประมง	-	๔,๕๐๐	-	-	-	๔,๕๐๐	สนง.ประมง จ.กระบี่
	โครงการ ยกกระต๊บบมาตรฐานสินค้า สินค้าเกษตร	กรมวิชาการ เกษตร	-	๓๙๐,๒๕๐	-	-	-	๓๙๐,๒๕๐	ศูนย์วิจัยและพัฒนาการ เกษตรกระบี่
	โครงการ ส่งเสริมการเพิ่ม ประสิทธิภาพการผลิตกาแฟเพื่อ ความยั่งยืน	กรมส่งเสริม การเกษตร	-	๕๗,๐๐๐	-	-	-	๕๗,๐๐๐	สนง.เกษตร จ.กระบี่
	โครงการ ส่งเสริมการเพิ่ม ประสิทธิภาพการผลิตสมุนไพร	กรมส่งเสริม การเกษตร	-	๕๑,๐๐๐	-	-	-	๕๑,๐๐๐	สนง.เกษตร จ.กระบี่
	โครงการ เพิ่มประสิทธิภาพการผลิต สินค้าเกษตรสับปะรด	กรมส่งเสริม การเกษตร	-	๓๕,๐๐๐	-	-	-	๓๕,๐๐๐	สนง.เกษตร จ.กระบี่
	โครงการ ส่งเสริมฮอรัทกาพืชเพื่อเพิ่ม ประสิทธิภาพการผลิตสินค้าเกษตร	กรมส่งเสริม การเกษตร	-	๘๘,๐๐๐	-	-	-	๘๘,๐๐๐	สนง.เกษตร จ.กระบี่
	โครงการ ขับเคลื่อนเกษตรอินทรีย์ใน สถาบันเกษตรกรในพื้นที่นิคม สหกรณ์	กรมส่งเสริม สหกรณ์	๓๒๓,๓๐๐	๔๒๘,๐๐๐	-	-	-	๗๕๑,๓๐๐	สนง.สหกรณ์ จ.กระบี่
	โครงการ การผลิตสินค้าข้าวได้รับ การส่งเสริมและพัฒนา	กรมการข้าว	-	๘๘๒,๘๐๐	-	-	-	๘๘๒,๘๐๐	ศูนย์วิจัยข้าวกระบี่
	โครงการ ยกกระต๊บบมาตรฐานสินค้า สินค้าเกษตร	กรมการข้าว	-	๗๖,๒๗๕	-	-	-	๗๖,๒๗๕	ศูนย์วิจัยข้าวกระบี่
	โครงการ พัฒนาการผลิตปศุสัตว์	กรมปศุสัตว์	๑๗๓,๐๐๐	๓๒,๗๐๐	-	-	-	๒๐๕,๗๐๐	ศูนย์วิจัยและบำรุงพันธุ์ สัตว์กระบี่
	โครงการ พัฒนาสุขภาพสัตว์ (งบลงทุน)	กรมปศุสัตว์	๓๘๔,๐๐๐	๘๐๐,๐๐๐	-	-	-	๑,๑๘๔,๐๐๐	ศูนย์วิจัยและบำรุงพันธุ์ สัตว์กระบี่

กลยุทธ์	โครงการ	แหล่ง งบประมาณ	งบประมาณ(บาท)					รวม ๕ ปี	หน่วยงานดำเนินการ
			พ.ศ.๒๕๖๑	พ.ศ.๒๕๖๒	พ.ศ.๒๕๖๓	พ.ศ.๒๕๖๔	พ.ศ.๒๕๖๕		
๖) ส่งเสริมการใช้เทคโนโลยี นวัตกรรม งานวิจัย และการ ปรับเปลี่ยนกระบวนการผลิตให้ สอดคล้องกับสภาพพื้นที่	โครงการ พัฒนาปรับปรุงพันธุ์สัตว์	กรมปศุสัตว์	๒,๕๒๕,๑๐๓	๔,๒๔๘,๒๐๐	-	-	-	๖,๗๗๓,๓๐๓	ศูนย์วิจัยและบำรุงพันธุ์ สัตว์กระบี่
	โครงการ พัฒนาปรับปรุงพันธุ์สัตว์ (งบลงทุน)	กรมปศุสัตว์	๔๙๒,๐๐๐	-	-	-	-	๔๙๒,๐๐๐	ศูนย์วิจัยและบำรุงพันธุ์ สัตว์กระบี่
	โครงการ ศูนย์ขยายพันธุ์สัตว์	กรมปศุสัตว์	๔,๙๒๗,๖๐๐	-	-	-	-	๔,๙๒๗,๖๐๐	ศูนย์วิจัยและบำรุงพันธุ์ สัตว์กระบี่
	โครงการ พัฒนาปรับปรุงพันธุ์สัตว์	กรมปศุสัตว์	๓๐,๐๐๐	-	-	-	-	๓๐,๐๐๐	สนง.ปศุสัตว์ จ.กระบี่
	โครงการ เฝ้าระวัง ป้องกัน ควบคุม โรค และเชื้อดื้อยา	กรมประมง	๔,๐๕๓,๓๐๐	-	-	-	-	๔,๐๕๓,๓๐๐	ศูนย์วิจัยและพัฒนากา เพาะเลี้ยงสัตว์น้ำชายฝั่ง เขต ๔
	โครงการ วิจัยประยุกต์	กรมประมง	๑๘๙,๐๐๐	-	-	-	-	๑๘๙,๐๐๐	ศูนย์วิจัยและพัฒนากา เพาะเลี้ยงสัตว์น้ำชายฝั่ง เขต ๔
	โครงการ ขยายฐานการผลิตจูลินทรีย์ โดยจัดตั้งศูนย์ผลิตหัวเชื้อจูลินทรีย์ ปม. ๑	กรมประมง	๔๙๐,๐๐๐	-	-	-	-	๔๙๐,๐๐๐	ศูนย์วิจัยและพัฒนากา เพาะเลี้ยงสัตว์น้ำชายฝั่ง เขต ๔
	โครงการ เตรียมความพร้อม เกษตรกรสู่มาตรฐานฟาร์ม เพาะเลี้ยงปลากระชัง	กรมประมง	๖๓,๐๐๐	-	-	-	-	๖๓,๐๐๐	สนง.ประมง จ.กระบี่
	โครงการ ลดต้นทุนการผลิตของ เกษตรกรโดยส่งเสริมการใช้ เครื่องจักรกลในสถาบันเกษตรกร	จังหวัดกระบี่	๑๒๐,๐๐๐	-	-	-	-	๑๒๐,๐๐๐	สนง.สหกรณ์ จ.กระบี่
	โครงการ ปรับปรุงต่อเติมโรงสีข้าว พระราชทานอันเนื่องมาจาก พระราชดำริ	จังหวัดกระบี่	๗๕๘,๔๐๐	-	-	-	-	๗๕๘,๔๐๐	สนง.สหกรณ์ จ.กระบี่

กลยุทธ์	โครงการ	แหล่ง งบประมาณ	งบประมาณ(บาท)					รวม ๕ ปี	หน่วยงานดำเนินการ
			พ.ศ.๒๕๖๑	พ.ศ.๒๕๖๒	พ.ศ.๒๕๖๓	พ.ศ.๒๕๖๔	พ.ศ.๒๕๖๕		
	โครงการ เพิ่มศักยภาพการผลิต โรงงานสกัดน้ำมันปาล์มขนาดเล็ก	จังหวัดกระบี่	๒,๕๘๐,๐๐๐	-	-	-	-	๒,๕๘๐,๐๐๐	สนง.สหกรณ์ จ.กระบี่
	โครงการ ลดต้นทุนการผลิตของ เกษตรกรโดยส่งเสริมการผสมปุ๋ยเคมี	จังหวัดกระบี่	๓,๓๖๐,๑๐๐	๑๙๐,๐๐๐	-	-	-	๓,๕๕๐,๑๐๐	สนง.สหกรณ์ จ.กระบี่
	โครงการ การรองรับการเปลี่ยนแปลง ภูมิอากาศและลดโลกร้อน	กรมพัฒนา ที่ดิน	๑๙๐,๐๐๐	๑๙๐,๐๐๐	-	-	-	๓๘๐,๐๐๐	สถานีพัฒนาที่ดินกระบี่
	โครงการ บริหารจัดการเขตเกษตร เศรษฐกิจสำหรับสินค้าเกษตรที่ สำคัญ	กรมวิชาการ เกษตร	๒๖,๔๐๐	-	-	-	-	๒๖,๔๐๐	ศูนย์วิจัยและพัฒนาการ เกษตรกระบี่
	โครงการ เพิ่มประสิทธิภาพการผลิต และการป้องกันกำจัดแมลงศัตรู มะพร้าว	กรมวิชาการ เกษตร	๔๐,๐๐๐	-	-	-	-	๔๐,๐๐๐	ศูนย์วิจัยและพัฒนาการ เกษตรกระบี่
	โครงการ วิจัยและพัฒนาองค์ความรู้ ไปใช้ประโยชน์เพื่อเพิ่มประสิทธิภาพ การผลิตพืช	กรมวิชาการ เกษตร	๑,๖๗๑,๙๓๓	-	-	-	-	๑,๖๗๑,๙๓๓	ศูนย์วิจัยและพัฒนาการ เกษตรกระบี่
	โครงการ วิจัยและพัฒนาสร้างองค์ ความรู้เพื่อเพิ่มประสิทธิภาพการผลิต พืช	กรมวิชาการ เกษตร	๒๗๐,๙๐๐	-	-	-	-	๒๗๐,๙๐๐	ศูนย์วิจัยและพัฒนาการ เกษตรกระบี่
	โครงการ การบริหารความ หลากหลายทางชีวภาพ	กรมวิชาการ เกษตร	๓๖๐,๐๐๐	๒๐๐,๐๐๐	-	-	-	๕๖๐,๐๐๐	ศูนย์วิจัยปาล์มน้ำมัน กระบี่
	โครงการ ศูนย์ต้นแบบการผลิตปุ๋ย หมักแบบเติมอากาศ	กรมวิชาการ เกษตร	๖๐,๐๐๐	-	-	-	-	๖๐,๐๐๐	ศูนย์วิจัยปาล์มน้ำมัน กระบี่
	โครงการ บริหารจัดการเขตเกษตร เศรษฐกิจสินค้าเกษตรที่สำคัญ	กรมวิชาการ เกษตร	๑๕๔,๐๐๐	-	-	-	-	๑๕๔,๐๐๐	ศูนย์วิจัยปาล์มน้ำมัน กระบี่

กลยุทธ์	โครงการ	แหล่งงบประมาณ	งบประมาณ(บาท)						หน่วยงานดำเนินการ
			พ.ศ.๒๕๖๑	พ.ศ.๒๕๖๒	พ.ศ.๒๕๖๓	พ.ศ.๒๕๖๔	พ.ศ.๒๕๖๕	รวม ๕ ปี	
	โครงการ เพิ่มประสิทธิภาพการผลิต การกระจายเมล็ดข้าวและการจัดการ ข้าว	กรมการข้าว	๗๙,๙๒๔.๖๘	-	-	-	-	๗๙,๙๒๔.๖๘	ศูนย์วิจัยข้าวกระบี่
	โครงการ ส่งเสริมและพัฒนาการผลิต ข้าวตลาดเฉพาะ	กรมการข้าว	๒๙๕,๘๕๘.๐๙	๔๑๖,๔๐๐	-	-	-	๗๕๗,๒๕๘.๐๙	ศูนย์วิจัยข้าวกระบี่
	โครงการ ส่งเสริมและเพิ่ม ประสิทธิภาพงานวิจัย	กรมการข้าว	๖๐๐,๐๐๐	๓๐,๐๐๐	-	-	-	๖๓๐,๐๐๐	ศูนย์วิจัยข้าวกระบี่
	โครงการ เพิ่มสมรรถนะเครื่องมือ วิทยาศาสตร์วิจัยข้าว	กรมการข้าว	๑๑,๒๓๕.๔๖	๕๐,๐๐๐	-	-	-	๖๑,๒๓๕.๔๖	ศูนย์วิจัยข้าวกระบี่
	โครงการ ฝึกระวังเพื่อเตือนภัยและ ป้องกันศัตรูข้าว	กรมการข้าว	๑๙๘,๓๕๐	-	-	-	-	๑๙๘,๓๕๐	ศูนย์วิจัยข้าวกระบี่
	โครงการ ผลิตเมล็ดพันธุ์/เมล็ดพันธุ์หลัก	กรมการข้าว	๑,๑๓๐,๐๐๐	๗๒๑,๘๐๐	-	-	-	๑,๘๕๑,๘๐๐	ศูนย์วิจัยข้าวกระบี่
	โครงการ วิจัยและพัฒนาข้าว	กรมการข้าว	๒,๒๖๙,๓๕๕.๘๖	๑,๓๙๙,๕๐๐	-	-	-	๓,๖๖๘,๘๕๕.๘๖	ศูนย์วิจัยข้าวกระบี่
	โครงการ วิจัยและพัฒนาเทคโนโลยี การผลิตข้าว	กรมการข้าว	๔๑๐,๐๗๘.๘๑	-	-	-	-	๔๑๐,๐๗๘.๘๑	ศูนย์วิจัยข้าวกระบี่
	โครงการ วิจัยและพัฒนาเพื่อสร้าง องค์ความรู้พื้นฐานด้านการประมง	กรมประมง	-	๑๕๔,๖๐๐	-	-	-	๑๕๔,๖๐๐	ศูนย์วิจัยและพัฒนาการ เพาะเลี้ยงสัตว์น้ำชายฝั่ง เขต ๔ (กระบี่)
	โครงการ การขับเคลื่อนผลงานวิจัยสู่ การใช้ประโยชน์	กรมวิชาการ เกษตร	-	๓๑๓,๕๐๐	-	-	-	๓๑๓,๕๐๐	ศูนย์วิจัยและพัฒนาการ เกษตรกระบี่

กลยุทธ์	โครงการ	แหล่งงบประมาณ	งบประมาณ(บาท)					รวม ๕ ปี	หน่วยงานดำเนินการ
			พ.ศ.๒๕๖๑	พ.ศ.๒๕๖๒	พ.ศ.๒๕๖๓	พ.ศ.๒๕๖๔	พ.ศ.๒๕๖๕		
	โครงการ วิจัยและพัฒนาเทคโนโลยีและนวัตกรรมเพิ่มประสิทธิภาพการผลิตพืชฯ	กรมวิชาการเกษตร	-	๒,๐๐๓,๕๒๙	-	-	-	๒,๐๐๓,๕๒๙	ศูนย์วิจัยและพัฒนาการเกษตรกระบี่
	โครงการ การบริหารความหลากหลายทางชีวภาพสมุนไพรร	กรมวิชาการเกษตร	-	๒๘,๘๐๐	-	-	-	๒๘,๘๐๐	ศูนย์วิจัยและพัฒนาการเกษตรกระบี่
	โครงการ พัฒนาลาดสินค้าเกษตร	กรมส่งเสริมสหกรณ์	-	๒๔๒,๖๐๐	-	-	-	๒๔๒,๖๐๐	สนง.สหกรณ์ จ.กระบี่
	โครงการ ลดต้นทุนการผลิตของเกษตรกรโดยส่งเสริมการใช้ปุ๋ยผสมเคมีใช้เองในสถาบันเกษตรกร	จังหวัดกระบี่	-	๑,๒๐๐,๐๐๐	-	-	-	๑,๒๐๐,๐๐๐	สนง.สหกรณ์ จ.กระบี่
	โครงการ ระบบส่งเสริมเกษตรแบบแปลงใหญ่	กรมปศุสัตว์	๑๖๒,๓๐๐	๕๘,๗๐๐	-	-	-	๒๒๑,๐๐๐	สนง.ปศุสัตว์ จ.กระบี่
	โครงการ ระบบส่งเสริมการเกษตรแบบแปลงใหญ่	กรมพัฒนาที่ดิน	๑,๑๓๐,๐๗๕	๑,๒๑๗,๑๗๐	-	-	-	๒,๓๔๗,๒๔๕	สถานีพัฒนาที่ดินกระบี่
	โครงการ ส่งเสริมการใช้พลังงานทดแทนในจังหวัดกระบี่	จังหวัดกระบี่	-	-	-	๖๐๐,๐๐๐	-	๖๐๐,๐๐๐	สนง.พลังงาน จ.กระบี่
๗) สร้างมูลค่าเพิ่มให้กับสินค้าเกษตรและพัฒนาระบบตลาดสินค้าเกษตรอย่างเป็นระบบครบวงจร	โครงการ ระบบส่งเสริมการเกษตรแบบแปลงใหญ่	กรมวิชาการเกษตร	๔๐,๐๐๐	๕๐,๐๐๐	-	-	-	๕๔,๐๐๐	ศูนย์วิจัยและพัฒนาการเกษตรกระบี่
	โครงการ พัฒนาศักยภาพสินค้าเกษตร และสินค้าแปรรูปเพื่อสร้างรายได้เกษตรกรจังหวัดกระบี่	กรมส่งเสริมการเกษตร	๒,๗๓๐,๔๐๐	-	-	-	-	๒,๗๓๐,๔๐๐	สนง.เกษตร จ.กระบี่

กลยุทธ์	โครงการ	แหล่ง งบประมาณ	งบประมาณ(บาท)					รวม ๕ ปี	หน่วยงานดำเนินการ
			พ.ศ.๒๕๖๑	พ.ศ.๒๕๖๒	พ.ศ.๒๕๖๓	พ.ศ.๒๕๖๔	พ.ศ.๒๕๖๕		
	โครงการ พัฒนาขีดความสามารถในการแข่งขันสินค้าเกษตรแปรรูป	กรมส่งเสริมการเกษตร	๑๗,๖๐๐	๑๑๔,๐๐๐	-	-	-	๑๓๑,๖๐๐	สนง.เกษตร จ.กระบี่
	โครงการ ส่งเสริมและพัฒนาการท่องเที่ยววิถีเกษตร	กรมส่งเสริมการเกษตร	๑๔,๐๐๐	๗,๐๐๐	-	-	-	๒๑,๐๐๐	สนง.เกษตร จ.กระบี่
	โครงการ ตลาดเกษตรกร	กรมส่งเสริมการเกษตร	๑๐๐,๘๓๐	๓๐๒,๐๐๐	-	-	-	๔๐๒,๘๓๐	สนง.เกษตร จ.กระบี่
	โครงการ ระบบส่งเสริมเกษตรแบบแปลงใหญ่	กรมส่งเสริมการเกษตร	๔,๘๖๑,๐๐๐	-	-	-	-	๔,๘๖๑,๐๐๐	สนง.เกษตร จ.กระบี่
	โครงการ ตลาดเกษตรกร	กรมส่งเสริมสหกรณ์	๔๑,๒๐๐	๒๔๒,๖๐๐	-	-	-	๒๘๓,๘๐๐	สนง.สหกรณ์ จ.กระบี่
	โครงการ ระบบส่งเสริมเกษตรแบบแปลงใหญ่	กรมส่งเสริมสหกรณ์	๑๘๗,๓๐๐	๑๑๑,๔๖๐	-	-	-	๒๙๘,๗๖๐	สนง.สหกรณ์ จ.กระบี่
	โครงการ ระบบส่งเสริมเกษตรแบบแปลงใหญ่	สำนักงานการปฏิรูปที่ดินเพื่อเกษตรกรรม	๕๐๑,๓๐๐	๘๕๘,๒๐๐	-	-	-	๑,๓๕๙,๕๐๐	สนง.การปฏิรูปที่ดิน จ.กระบี่
	โครงการ ระบบส่งเสริมเกษตรแบบแปลงใหญ่	กรมการข้าว	๙๗๕,๑๙๕.๕๕	๓๓๑,๔๐๐	-	-	-	๑,๓๐๖,๕๙๕.๕๕	ศูนย์วิจัยข้าวกระบี่
	โครงการ เพิ่มประสิทธิภาพการบริหารจัดการการผลิตข้าวครบวงจร	กรมการข้าว	๒๐,๗๐๒	-	-	-	-	๒๐,๗๐๒	ศูนย์วิจัยข้าวกระบี่
	โครงการ ระบบส่งเสริมเกษตรแบบแปลงใหญ่	กรมตรวจบัญชีสหกรณ์	๒๔๘,๔๘๐	๒๖๐,๗๒๐	-	-	-	๕๐๙,๒๐๐	สนง.ตรวจบัญชีสหกรณ์กระบี่
	โครงการ ระบบส่งเสริมเกษตรแบบแปลงใหญ่	กรมประมง	-	๕๕,๐๐๐	-	-	-	๕๕,๐๐๐	สนง.ประมง จ.กระบี่
	โครงการ ยกกระต๊اب ส่งเสริมและสร้างสรรค์สินค้าสิ่งบ่งชี้ทางภูมิศาสตร์ (GI:Geographical Indication)	จังหวัดกระบี่	-	-	๑,๕๐๐,๐๐๐	-	-	๑,๕๐๐,๐๐๐	สนง.พาณิชย์ จ.กระบี่



กลยุทธ์	โครงการ	แหล่งงบประมาณ	งบประมาณ(บาท)					รวม ๕ ปี	หน่วยงานดำเนินการ
			พ.ศ.๒๕๖๑	พ.ศ.๒๕๖๒	พ.ศ.๒๕๖๓	พ.ศ.๒๕๖๔	พ.ศ.๒๕๖๕		
	โครงการ เพิ่มศักยภาพทางการค้าและพัฒนาตลาดเชิงรุก จังหวัดกระบี่	จังหวัดกระบี่	-	-	-	๒,๑๓๐,๐๐๐	-	๒,๑๓๐,๐๐๐	สนง.พาณิชย์ จ.กระบี่
	โครงการส่งเสริมการผลิตปศุสัตว์สู่มาตรฐาน	จังหวัดกระบี่	-	-	๑๑,๖๓๑,๔๐๐	-	-	๑๑,๖๓๑,๔๐๐	สนง.ปศุสัตว์ จ.กระบี่

ประเด็นยุทธศาสตร์ที่ ๓ บริหารจัดการทรัพยากรการผลิตทางการเกษตรอย่างสมดุลและยั่งยืน

กลยุทธ์	โครงการ	แหล่งงบประมาณ	งบประมาณ(บาท)					รวม ๕ ปี	หน่วยงานดำเนินการ
			พ.ศ.๒๕๖๑	พ.ศ.๒๕๖๒	พ.ศ.๒๕๖๓	พ.ศ.๒๕๖๔	พ.ศ.๒๕๖๕		
๑) ส่งเสริมการอนุรักษ์ดินเพื่อป้องกันการชะล้างพังทลาย	โครงการ ปรับปรุงคุณภาพดิน	กรมพัฒนาที่ดิน	๕๐๒,๕๐๐	๕๑๐,๐๐๐	-	-	-	๑,๐๑๒,๕๐๐	สถานีพัฒนาที่ดินกระบี่
	โครงการ ฟื้นฟูและป้องกันการชะล้างพังทลายของดิน	กรมพัฒนาที่ดิน	๘,๔๔๓,๐๐๐	๖,๖๔๒,๒๐๐	-	-	-	๑๕,๐๘๕,๒๐๐	สถานีพัฒนาที่ดินกระบี่
	โครงการ พัฒนาและรณรงค์การใช้หญ้าแฝก	สำนักงานการปฏิรูปที่ดินเพื่อเกษตรกรรม	๑๑๕,๒๐๐	๘๓,๒๐๐	-	-	-	๑๙๘,๔๐๐	สนง.การปฏิรูปที่ดินจ.กระบี่
	โครงการ พัฒนาที่ดินพื้นที่เฉพาะ	กรมพัฒนาที่ดิน	-	๖๗๓,๒๐๐	-	-	-	๖๗๓,๒๐๐	สถานีพัฒนาที่ดินกระบี่
๒) ส่งเสริมการใช้อินทรีย์วัตถุและสารปรับปรุงบำรุงดินเพื่อเพิ่มความอุดมสมบูรณ์ของดิน	โครงการ ส่งเสริมการใช้สารอินทรีย์ลดการใช้สารเคมีทางการเกษตร	กรมพัฒนาที่ดิน	๒๘๕,๐๐๐	๒๙๙,๐๐๐	-	-	-	๕๘๔,๐๐๐	สถานีพัฒนาที่ดินกระบี่
	โครงการ ธนาคารปุ๋ยอินทรีย์	กรมพัฒนาที่ดิน	๓๙๖,๐๐๐	-	-	-	-	๓๙๖,๐๐๐	สถานีพัฒนาที่ดินกระบี่
	โครงการ ส่งเสริมการใช้สารอินทรีย์ลดการใช้สารเคมีทางการเกษตร	กรมพัฒนาที่ดิน	๔๙๓,๐๐๐	-	-	-	-	๔๙๓,๐๐๐	สถานีพัฒนาที่ดินกระบี่
	โครงการ เกษตรอินทรีย์	กรมวิชาการเกษตร	๖๐,๐๐๐	-	-	-	-	๖๐,๐๐๐	ศูนย์วิจัยปาล์มน้ำมันกระบี่

กลยุทธ์	โครงการ	แหล่งงบประมาณ	งบประมาณ(บาท)						หน่วยงานดำเนินการ
			พ.ศ.๒๕๖๑	พ.ศ.๒๕๖๒	พ.ศ.๒๕๖๓	พ.ศ.๒๕๖๔	พ.ศ.๒๕๖๕	รวม ๕ ปี	
๓) พัฒนาแหล่งน้ำและเพิ่มประสิทธิภาพการบริหารจัดการน้ำชลประทานให้ครอบคลุมพื้นที่ทำการเกษตรอย่างเป็นระบบครบวงจร	โครงการ ซ่อมแซมโครงการชลประทานอันเนื่องมาจากพระราชดำริตามข้อเสนอของเกษตรกรในเขตจังหวัดกระบี่ ตำบลหน้าเขา อำเภอเขาพนม จังหวัดกระบี่	กรมชลประทาน	๑๒๓,๖๐๐	๑๒๔,๘๐๐	-	-	-	๒๔๘,๖๐๐	โครงการชลประทานกระบี่
	โครงการ ปรับปรุงระบบท่อส่งน้ำสาย ๑L-RMP กม.๐+๐๐๐-๒+๐๖๐ อ่างเก็บน้ำห้วยน้ำเขียว อันเนื่องมาจากพระราชดำริ ตำบลคลองท่อมใต้ อำเภอคลองท่อม จังหวัดกระบี่	กรมชลประทาน	๓,๙๑๖,๑๙๕	-	-	-	-	๓,๙๑๖,๑๙๕	โครงการชลประทานกระบี่
	โครงการ ซ่อมแซมตาดคอนกรีตและชุดลอกคลองส่งน้ำสาย LMC ฝ่ายคลองน้ำแดง ตำบลพุดเพียง อำเภอเขาพนม จังหวัดกระบี่	กรมชลประทาน	๔๗๔,๐๐๐	-	-	-	-	๔๗๔,๐๐๐	โครงการชลประทานกระบี่
	โครงการ ซ่อมแซมหินเรียงท้ายทรบ.ปากคลองส่งน้ำสาย RMC ฝ่ายคลองปกาสัย ตำบลเหนือคลอง อำเภอเหนือคลอง จังหวัดกระบี่	กรมชลประทาน	๑,๑๓๗,๐๐๐	-	-	-	-	๑,๑๓๗,๐๐๐	โครงการชลประทานกระบี่
	โครงการ ซ่อมแซมท่อลอดท่อส่งน้ำสาย๑R-LMP อ่างเก็บน้ำห้วยน้ำเขียว อันเนื่องมาจากพระราชดำริ จำนวน ๓ จุด ตำบลคลองท่อมใต้ อำเภอคลองท่อม จังหวัดกระบี่	กรมชลประทาน	๓๗๙,๐๐๐	-	-	-	-	๓๗๙,๐๐๐	โครงการชลประทานกระบี่

กลยุทธ์	โครงการ	แหล่งงบประมาณ	งบประมาณ(บาท)						หน่วยงานดำเนินการ
			พ.ศ.๒๕๖๑	พ.ศ.๒๕๖๒	พ.ศ.๒๕๖๓	พ.ศ.๒๕๖๔	พ.ศ.๒๕๖๕	รวม ๕ ปี	
	โครงการ ซ่อมแซมทำนบกินอ่างเก็บน้ำห้วยน้ำเขียว อันเนื่องมาจากพระราชดำริ ตำบลคลองท่อมใต้ อำเภอคลองท่อม จังหวัดกระบี่	กรมชลประทาน	๕๗๓,๐๐๐	-	-	-	-	๕๗๓,๐๐๐	โครงการชลประทานกระบี่
	โครงการ ซ่อมแซมและขุดลอกระบบคลองส่งน้ำสาย RMC กม. ๒+๔๐๐ ฝ่ายบางกำปริด ตำบลสินปุน อำเภอเขาพนม จังหวัดกระบี่	กรมชลประทาน	๔๗๔,๐๐๐	-	-	-	-	๔๗๔,๐๐๐	โครงการชลประทานกระบี่
	โครงการ ซ่อมแซมบำรุงรักษา ระบบชลประทาน ตำบลไสไทย อำเภอเมือง จังหวัดกระบี่	กรมชลประทาน	๑,๐๐๐,๐๐๐	-	-	-	-	๑,๐๐๐,๐๐๐	โครงการชลประทานกระบี่
	ซ่อมแซมคานคองกรีตและขุดลอกคลองส่งน้ำสาย RMC ฝ่ายคลองน้ำแดง ตำบลพรุเดี่ยว อำเภอเขาพนม จังหวัดกระบี่	กรมชลประทาน	๔๗๔,๐๐๐	-	-	-	-	๔๗๔,๐๐๐	โครงการชลประทานกระบี่
	โครงการ ซ่อมแซมระบบส่งน้ำสาย RMC กม.๔+๒๐๐ - กม.๕+๒๐๐ พร้อมขุดลอกตะกอนดิน กม. ๗+๐๐๐ - กม.๘+๕๐๐ ฝ่ายคลองปกาสัย ตำบลเหนือคลอง อำเภอเหนือคลอง จังหวัดกระบี่	กรมชลประทาน	๒,๓๗๐,๐๐๐	-	-	-	-	๒,๓๗๐,๐๐๐	โครงการชลประทานกระบี่

กลยุทธ์	โครงการ	แหล่งงบประมาณ	งบประมาณ(บาท)						หน่วยงานดำเนินการ
			พ.ศ.๒๕๖๑	พ.ศ.๒๕๖๒	พ.ศ.๒๕๖๓	พ.ศ.๒๕๖๔	พ.ศ.๒๕๖๕	รวม ๕ ปี	
	โครงการ ซ่อมแซมอาคารท่อลอดถนนอัดน้ำ กม.๖+๒๐๐ พร้อมชุดลอกตะกอนดินคลองทิ้งน้ำฝายคลองปากไผ่สายตำบลคลองขนานอำเภอเหนือคลอง จังหวัดกระบี่	กรมชลประทาน	๑,๑๓๗,๐๐๐	-	-	-	-	๑,๑๓๗,๐๐๐	โครงการชลประทานกระบี่
	โครงการ ซ่อมแซมคันคลองส่งน้ำสาย RMC กม.๐+๐๐๐ - กม.๐+๘๐๐ ฝายคลองทรายขาวโครงการชลประทานกระบี่ตำบลทรายขาว อำเภอคลองท่อมจังหวัดกระบี่	กรมชลประทาน	๕๐๐,๐๐๐	-	-	-	-	๕๐๐,๐๐๐	โครงการชลประทานกระบี่
	โครงการ ซ่อมแซมและชุดลอกระบบคลองส่งน้ำสาย ๑R-RMC กม.๔+๙๐๐ ฝายบางกำปริดตำบลโคกหาร อำเภอเขาพนมจังหวัดกระบี่	กรมชลประทาน	๔๗๔,๐๐๐	-	-	-	-	๔๗๔,๐๐๐	โครงการชลประทานกระบี่
	โครงการ ซ่อมแซมคลองส่งน้ำสาย RMC , ๑L-RMC ฝายคลองทรายขาวตำบลทรายขาว อำเภอคลองท่อมจังหวัดกระบี่	กรมชลประทาน	๗๕๘,๐๐๐	-	-	-	-	๗๕๘,๐๐๐	โครงการชลประทานกระบี่

กลยุทธ์	โครงการ	แหล่งงบประมาณ	งบประมาณ(บาท)						หน่วยงานดำเนินการ
			พ.ศ.๒๕๖๑	พ.ศ.๒๕๖๒	พ.ศ.๒๕๖๓	พ.ศ.๒๕๖๔	พ.ศ.๒๕๖๕	รวม ๕ ปี	
	โครงการ ซ่อมแซมตาดคอนกรีตและชุดลอกคลองส่งน้ำสาย RMC อ่างเก็บน้ำคลองหยา อันเนื่องมาจากพระราชดำริ ตำบลปลายพระยา อำเภอปลายพระยา จังหวัดกระบี่	กรมชลประทาน	๔๗๔,๐๐๐	-	-	-	-	๔๗๔,๐๐๐	โครงการชลประทานกระบี่
	โครงการ ซ่อมแซมตาดคอนกรีตและชุดลอกคลองส่งน้ำสาย ๑L-LMC ฝ่ายคลองน้ำแดง ตำบลพรุเดียว อำเภอเขาพนม จังหวัดกระบี่	กรมชลประทาน	๔๗๔,๐๐๐	-	-	-	-	๔๗๔,๐๐๐	โครงการชลประทานกระบี่
	โครงการ ซ่อมแซมท่อลอดท่อส่งน้ำสาย LMP อ่างเก็บน้ำห้วยน้ำเขียว อันเนื่องมาจากพระราชดำริ จำนวน ๘ จุด ตำบลคลองท่อมใต้ อำเภอคลองท่อม จังหวัดกระบี่	กรมชลประทาน	๘๓๖,๐๐๐	-	-	-	-	๘๓๖,๐๐๐	โครงการชลประทานกระบี่
	โครงการ อาคารอัดน้ำบ้านไสใน ตำบลทุ่งไทรทอง อำเภอลำทับ จังหวัดกระบี่	กรมชลประทาน	๕,๘๓๔,๗๐๐	-	-	-	-	๕,๘๓๔,๗๐๐	โครงการชลประทานกระบี่
	โครงการ สถานีสูบน้ำด้วยไฟฟ้าพร้อมระบบส่งน้ำบ้านห้วยป่อ ตำบลคลองยาง อำเภอเกาะลันตา จังหวัดกระบี่	กรมชลประทาน	๓๑,๐๘๘,๙๖๐	-	-	-	-	๓๑,๐๘๘,๙๖๐	โครงการชลประทานกระบี่

กลยุทธ์	โครงการ	แหล่งงบประมาณ	งบประมาณ(บาท)					รวม ๕ ปี	หน่วยงานดำเนินการ
			พ.ศ.๒๕๖๑	พ.ศ.๒๕๖๒	พ.ศ.๒๕๖๓	พ.ศ.๒๕๖๔	พ.ศ.๒๕๖๕		
	โครงการ ระบบท่อส่งน้ำกลุ่มเกษตรกรรมหมู่ที่ ๘ อ่างเก็บน้ำคลองหยา อันเนื่องมาจากพระราชดำริ ตำบลปลายพระยา อำเภอปลายพระยา จังหวัดกระบี่	กรมชลประทาน	๔๔๙,๙๔๐	-	-	-	-	๔๔๙,๙๔๐	โครงการชลประทานกระบี่
	โครงการ ระบบท่อส่งน้ำกลุ่มเกษตรกรรมชนห้วยยาง อ่างเก็บน้ำห้วยน้ำเขียวอันเนื่องมาจากพระราชดำริ ตำบลคลองท่อมใต้ อำเภอกลองท่อม จังหวัดกระบี่	กรมชลประทาน	๔๔๙,๙๔๐	-	-	-	-	๔๔๙,๙๔๐	โครงการชลประทานกระบี่
	โครงการ ปรับปรุงถนนเข้าห้วงงาน อ่างเก็บน้ำห้วยน้ำเขียว อันเนื่องมาจากพระราชดำริ จังหวัดกระบี่ ระยะทาง ๓.๓๙๖ กม.	กรมชลประทาน	๘,๑๗๘,๑๖๕	-	-	-	-	๘,๑๗๘,๑๖๕	โครงการชลประทานกระบี่
	โครงการ ซ่อมแซมบำรุงรักษา ระบบชลประทาน จังหวัดกระบี่	กรมชลประทาน	๑,๐๔๐,๐๐๐	-	-	-	-	๑,๐๔๐,๐๐๐	โครงการชลประทานกระบี่
	โครงการ อ่างเก็บน้ำห้วยทลา ตำบลหน้าเขา อำเภอเขาพนม จังหวัดกระบี่	กรมชลประทาน	-	๑๒,๕๘๑,๕๐๗	-	-	-	๑๒,๕๘๑,๕๐๗	โครงการชลประทานกระบี่

กลยุทธ์	โครงการ	แหล่งงบประมาณ	งบประมาณ(บาท)						หน่วยงานดำเนินการ
			พ.ศ.๒๕๖๑	พ.ศ.๒๕๖๒	พ.ศ.๒๕๖๓	พ.ศ.๒๕๖๔	พ.ศ.๒๕๖๕	รวม ๕ ปี	
	โครงการ ปรับปรุงท่อลอดระบบส่งน้ำพร้อมปรับปรุงถนนตามแนวท่ออ่างเก็บน้ำห้วยน้ำเขียว อันเนื่องมาจากพระราชดำริ จังหวัดกระบี่ ตำบลคลองท่อมใต้ อำเภอคลองท่อม จังหวัดกระบี่	กรมชลประทาน	-	๑,๑๔๐,๑๑๔	-	-	-	๑,๑๔๐,๑๑๔	โครงการชลประทานกระบี่
	โครงการ ปรับปรุงระบบท่อส่งน้ำอ่างเก็บน้ำบางก่าปรีด อันเนื่องมาจากพระราชดำริ ระยะที่ ๑ จังหวัดกระบี่ ตำบลสินปุน อำเภอเขาพนม จังหวัดกระบี่	กรมชลประทาน	-	๑๙,๗๓๕,๓๔๐	-	-	-	๑๙,๗๓๕,๓๔๐	โครงการชลประทานกระบี่
	โครงการ ปรับปรุงถนนบนสันเขื่อนและบริเวณอาคารที่ทำการอ่างเก็บน้ำบางก่าปรีด อันเนื่องมาจากพระราชดำริ จังหวัดกระบี่ ตำบลโคกหาร อำเภอเขาพนม จังหวัดกระบี่ ระยะทาง ๑.๐๐๘ กม.	กรมชลประทาน	-	๒,๑๕๓,๘๔๑	-	-	-	๒,๑๕๓,๘๔๑	โครงการชลประทานกระบี่
	โครงการ ปรับปรุงถนนบนสันเขื่อนอ่างเก็บน้ำคลองหยง อันเนื่องมาจากพระราชดำริ จังหวัดกระบี่ ตำบลปลายพระยา อำเภอปลายพระยา จังหวัดกระบี่ ระยะทาง ๐.๒๗๕ กม.	กรมชลประทาน	-	๖๘๓,๙๙๙	-	-	-	๖๘๓,๙๙๙	โครงการชลประทานกระบี่



กลยุทธ์	โครงการ	แหล่งงบประมาณ	งบประมาณ(บาท)						หน่วยงานดำเนินการ
			พ.ศ.๒๕๖๑	พ.ศ.๒๕๖๒	พ.ศ.๒๕๖๓	พ.ศ.๒๕๖๔	พ.ศ.๒๕๖๕	รวม ๕ ปี	
	โครงการ ปรับปรุงถนนบนสันเขื่อนอ่างเก็บน้ำห้วยลึก ตำบลเขาเขน อำเภอปลายพระยา จังหวัดกระบี่ ระยะทาง ๐.๒๕๐ กม.	กรมชลประทาน	-	๗๒๒,๙๙๗	-	-	-	๗๒๒,๙๙๗	โครงการชลประทานกระบี่
	โครงการ ปรับปรุงถนนภายในฝายคลองน้ำแดง จังหวัดกระบี่ ตำบลพรุเตียว อำเภอเขาพนม จังหวัดกระบี่ ระยะทาง ๐.๓๕๐ กม	กรมชลประทาน	-	๑,๔๗๕,๖๖๖	-	-	-	๑,๔๗๕,๖๖๖	โครงการชลประทานกระบี่
	โครงการ ปรับปรุงถนนบำรุงรักษาแนวท่อส่งน้ำสาย RMP,๑L-RMP อ่างเก็บน้ำห้วยน้ำเขียว อันเนื่องมาจากพระราชดำริ จังหวัดกระบี่ ตำบลคลองท่อมใต้ อำเภอคลองท่อม จังหวัดกระบี่ ระยะทาง ๓.๐๐๐ กม.	กรมชลประทาน	-	๗,๓๒๐,๔๙๕	-	-	-	๗,๓๒๐,๔๙๕	โครงการชลประทานกระบี่
	โครงการ ซ่อมแซมบำรุงรักษา ระบบชลประทาน ตำบลไสไทย อำเภอเมืองกระบี่ จังหวัดกระบี่	กรมชลประทาน	-	๑,๐๐๐,๐๐๐	-	-	-	๑,๐๐๐,๐๐๐	โครงการชลประทานกระบี่

กลยุทธ์	โครงการ	แหล่งงบประมาณ	งบประมาณ(บาท)						หน่วยงานดำเนินการ
			พ.ศ.๒๕๖๑	พ.ศ.๒๕๖๒	พ.ศ.๒๕๖๓	พ.ศ.๒๕๖๔	พ.ศ.๒๕๖๕	รวม ๕ ปี	
	โครงการ ซ่อมแซมคอนกรีต คาดคลองส่งน้ำ สาย RMC กม. ๐+๐๐๐-กม.๐+๕๐๐ ฝายคลองทรายขาว ตำบลทรายขาว อำเภอคลองท่อม จังหวัดกระบี่	กรมชลประทาน	-	๘๕๔,๔๗๐	-	-	-	๘๕๔,๔๗๐	โครงการชลประทานกระบี่
	โครงการ ซ่อมแซมระบบท่อส่งน้ำ สายRMC กม.๒+๕๐๐-กม. ๓+๘๐๐ ฝายคลองทรายขาว ตำบลทรายขาว อำเภอคลองท่อม จังหวัดกระบี่	กรมชลประทาน	-	๖๙๖,๑๔๕	-	-	-	๖๙๖,๑๔๕	โครงการชลประทานกระบี่
	โครงการ ซ่อมแซมหินทิ้ง อ่างเก็บน้ำห้วยน้ำเขียว อันเนื่องมาจากพระราชดำริ ตำบลคลองท่อมใต้ อำเภอคลองท่อม จังหวัดกระบี่	กรมชลประทาน	-	๗๖๒,๕๐๐	-	-	-	๗๖๒,๕๐๐	โครงการชลประทานกระบี่
	โครงการ ซ่อมแซมระบบท่อส่งน้ำ สาย RMP กม.๒+๓๐๐-กม. ๓+๕๐๐ อ่างเก็บน้ำห้วยน้ำเขียว อันเนื่องมาจากพระราชดำริ ตำบลคลองท่อมใต้ อำเภอคลองท่อม จังหวัดกระบี่	กรมชลประทาน	-	๘๒๘,๒๙๒	-	-	-	๘๒๘,๒๙๒	โครงการชลประทานกระบี่

กลยุทธ์	โครงการ	แหล่งงบประมาณ	งบประมาณ(บาท)						หน่วยงานดำเนินการ
			พ.ศ.๒๕๖๑	พ.ศ.๒๕๖๒	พ.ศ.๒๕๖๓	พ.ศ.๒๕๖๔	พ.ศ.๒๕๖๕	รวม ๕ ปี	
	โครงการ ซ่อมแซมระบบท่อส่งน้ำสาย LMP กม.๐+๐๐๐-กม.๑+๓๕๙ อ่างเก็บน้ำห้วยน้ำเขียว อันเนื่องมาจากพระราชดำริ ตำบลคลองท่อมใต้ อำเภอลำทับ จังหวัดกระบี่	กรมชลประทาน	-	๖๙๓,๐๑๓	-	-	-	๖๙๓,๐๑๓	โครงการชลประทานกระบี่
	โครงการ ซ่อมแซมคลองส่งน้ำสาย ๑R-LMC ฝ่ายคลองน้ำแดง ตำบลพรุเดียว อำเภอลำทับ จังหวัดกระบี่	กรมชลประทาน	-	๔๗๖,๒๐๐	-	-	-	๔๗๖,๒๐๐	โครงการชลประทานกระบี่
	โครงการ ซ่อมแซมคลองส่งน้ำสาย ๑L-RMC ฝ่ายคลองน้ำแดง ตำบลพรุเดียว อำเภอลำทับ จังหวัดกระบี่	กรมชลประทาน	-	๔๗๖,๐๓๑	-	-	-	๔๗๖,๐๓๑	โครงการชลประทานกระบี่
	โครงการ ซ่อมแซมคลองส่งน้ำสาย ๑L-RMC อ่างเก็บน้ำบางกำปริด อันเนื่องมาจากพระราชดำริ ตำบลสินปุน อำเภอลำทับ จังหวัดกระบี่	กรมชลประทาน	-	๗๔๕,๗๐๐	-	-	-	๗๔๕,๗๐๐	โครงการชลประทานกระบี่
	โครงการ ซ่อมแซมคลองส่งน้ำสาย ๑L-RMC อ่างเก็บน้ำคลองหยาดอันเนื่องมาจากพระราชดำริ ตำบลปลายพระยา อำเภอลำทับ จังหวัดกระบี่	กรมชลประทาน	-	๔๗๖,๑๙๙	-	-	-	๔๗๖,๑๙๙	โครงการชลประทานกระบี่

กลยุทธ์	โครงการ	แหล่งงบประมาณ	งบประมาณ(บาท)						หน่วยงานดำเนินการ
			พ.ศ.๒๕๖๑	พ.ศ.๒๕๖๒	พ.ศ.๒๕๖๓	พ.ศ.๒๕๖๔	พ.ศ.๒๕๖๕	รวม ๕ ปี	
	โครงการ ซ่อมแซมระบบส่งน้ำสาย RMCกม.๒+๓๐๐ - ๓+๒๐๐ ฝ่ายคลองпкаไสย ตำบลเหนือคลอง อำเภอเหนือคลอง จังหวัดกระบี่	กรมชลประทาน	-	๑,๘๐๘,๙๔๙	-	-	-	๑,๘๐๘,๙๔๙	โครงการชลประทานกระบี่
	โครงการ ฝ่ายบ้านโคกคา ตำบลสินปุน อำเภอเขาพนม จังหวัดกระบี่	กรมชลประทาน	-	๕,๖๖๖,๖๐๐	-	-	-	๕,๖๖๖,๖๐๐	โครงการชลประทานกระบี่
๔) ส่งเสริมการสร้างแหล่งน้ำนอกเขตพื้นที่ชลประทาน	โครงการ แหล่งน้ำในไร่นานอกเขตชลประทาน	กรมพัฒนาที่ดิน	๓,๔๓๐,๒๙๐	-	-	-	-	๓,๔๓๐,๒๙๐	สถานีพัฒนาที่ดินกระบี่
	โครงการ พัฒนาแหล่งน้ำเพื่อการอนุรักษ์ดินและน้ำ	กรมพัฒนาที่ดิน	๑๒,๐๙๕,๘๕๐	๔,๖๐๐,๐๐๐	-	-	-	๑๖,๖๙๕,๘๕๐	สถานีพัฒนาที่ดินกระบี่
	โครงการ ระบบท่อส่งน้ำบ้านบางเจริญ	กรมพัฒนาที่ดิน	๗,๙๐๐,๐๐๐	-	-	-	-	๗,๙๐๐,๐๐๐	สถานีพัฒนาที่ดินกระบี่
	โครงการ สร้างฝายชะลอน้ำและจัดหาแหล่งน้ำชุมชน	กรมพัฒนาที่ดิน	๔๗๖,๙๘๐	-	-	-	-	๔๗๖,๙๘๐	สถานีพัฒนาที่ดินกระบี่
	โครงการ ก่อสร้างแหล่งน้ำในไร่นานอกเขตชลประทาน	กรมพัฒนาที่ดิน	-	๑,๖๙๑,๐๐๐	-	-	-	๑,๖๙๑,๐๐๐	สถานีพัฒนาที่ดินกระบี่
๕) ส่งเสริมการเพิ่มปริมาณสัตว์น้ำในแหล่งน้ำธรรมชาติ	โครงการ การตรวจเรือประมงในพื้นที่เสี่ยงและปฏิบัติการเร่งด่วน	กรมประมง	๓๖๐,๘๔๐	๓๔๖,๕๐๐	-	-	-	๗๐๗,๓๔๐	ศูนย์ป้องกันและปราบปรามประมงทะเลเขต ๓

กลยุทธ์	โครงการ	แหล่งงบประมาณ	งบประมาณ(บาท)					รวม ๕ ปี	หน่วยงานดำเนินการ
			พ.ศ.๒๕๖๑	พ.ศ.๒๕๖๒	พ.ศ.๒๕๖๓	พ.ศ.๒๕๖๔	พ.ศ.๒๕๖๕		
	โครงการ การควบคุมเฝ้าระวังการทำกรประมงพื้นที่ทะเลชายฝั่ง	กรมประมง	๑,๖๒๙,๗๐๖	๑,๓๔๖,๒๐๐	-	-	-	๒,๙๗๕,๙๐๖	ศูนย์ป้องกันและปราบปรามประมงทะเลเขต ๓
	โครงการ การควบคุมเฝ้าระวังการทำกรประมงพื้นที่ทะเลนอกชายฝั่ง	กรมประมง	๓,๐๔๒,๓๔๔	๒,๕๓๘,๐๐๐	-	-	-	๕,๕๘๐,๓๔๔	ศูนย์ป้องกันและปราบปรามประมงทะเลเขต ๓
	โครงการ จัดเวทีการมีส่วนร่วมของชุมชน	กรมประมง	๔๕,๐๐๐	๒๑,๐๐๐	-	-	-	๖๖,๐๐๐	ศูนย์ป้องกันและปราบปรามประมงทะเลเขต ๓
	โครงการ เครือข่ายเฝ้าระวังการทำกรประมง	กรมประมง	๑๗๑,๕๗๐	-	-	-	-	๑๗๑,๕๗๐	ศูนย์ป้องกันและปราบปรามประมงทะเลเขต ๓
	โครงการ เสริมสร้างการมีส่วนร่วมของชุมชนประมงในเขตทะเลชายฝั่ง	กรมประมง	๑๐๐,๐๐๐	-	-	-	-	๑๐๐,๐๐๐	ศูนย์ป้องกันและปราบปรามประมงทะเลเขต ๓
	โครงการ พัฒนาและบริหารจัดการทรัพยากรสัตว์น้ำ	กรมประมง	๒,๑๕๑,๔๐๐	๔๗๘,๐๐๐	-	-	-	๒,๖๒๙,๔๐๐	ศูนย์ป้องกันและปราบปรามประมงทะเลเขต ๓
	โครงการ พัฒนาและบริหารจัดการทรัพยากรน้ำ	กรมประมง	๑๙๔,๔๓๐	-	-	-	-	๑๙๔,๔๓๐	ศูนย์วิจัยและพัฒนาการเพาะเลี้ยงสัตว์น้ำชายฝั่งเขต ๔
	โครงการ เสริมสร้างการมีส่วนร่วมของชุมชนประมงในเขตทะเลชายฝั่ง	กรมประมง	-	๕๐,๐๐๐	-	-	-	๕๐,๐๐๐	สนง.ประมง จ.กระบี่
	โครงการ บูรณาการตรวจรวมเรือประมงและแรงงานในภาคประมง	กรมประมง	-	๕๒๕,๐๐๐	-	-	-	๕๒๕,๐๐๐	ศูนย์ป้องกันและปราบปรามประมงทะเลเขต ๓

กลยุทธ์	โครงการ	แหล่งงบประมาณ	งบประมาณ(บาท)						หน่วยงานดำเนินการ
			พ.ศ.๒๕๖๑	พ.ศ.๒๕๖๒	พ.ศ.๒๕๖๓	พ.ศ.๒๕๖๔	พ.ศ.๒๕๖๕	รวม ๕ ปี	
	โครงการ เฝ้าระวังคุณภาพสิ่งแวดล้อมจากแหล่งน้ำธรรมชาติ	กรมประมง	-	๖๓,๐๐๐	-	-	-	๖๓,๐๐๐	ศูนย์ป้องกันและปราบปรามประมงทะเลเขต ๓
	โครงการ เพิ่มผลผลิตสัตว์น้ำและบริหารจัดการในแหล่งน้ำธรรมชาติ	จังหวัดกระบี่	-	-	-	๑,๐๕๔,๘๐๐	-	๑,๐๕๔,๘๐๐	สนง.ประมง จ.กระบี่
๖) ส่งเสริมการบริหารจัดการที่ดินเพื่อเกษตรกรรม	โครงการ การพัฒนาที่ดินพื้นที่เฉพาะ	กรมพัฒนาที่ดิน	๒๑๘,๕๐๐	๗๔,๘๕๐	-	-	-	๒๙๓,๓๕๐	สถานีพัฒนาที่ดินกระบี่
	โครงการ สร้างนิคมการเกษตร	กรมพัฒนาที่ดิน	๗,๕๐๐	-	-	-	-	๗,๕๐๐	สถานีพัฒนาที่ดินกระบี่
	โครงการ การถ่ายทอดเทคโนโลยีด้านการพัฒนาที่ดิน	กรมพัฒนาที่ดิน	๑๐๖,๗๘๐	๑๒๙,๒๕๐	-	-	-	๒๓๖,๐๓๐	สถานีพัฒนาที่ดินกระบี่
	โครงการ เกษตรอินทรีย์	สำนักงานปฏิรูปที่ดินเพื่อเกษตรกรรม	๑๕๘,๓๐๐	-	-	-	-	๑๕๘,๓๐๐	สนง.การปฏิรูปที่ดิน จ.กระบี่

ประเด็นยุทธศาสตร์ที่ ๔ เพิ่มประสิทธิภาพการบริหารจัดการด้านการเกษตรและสหกรณ์ของจังหวัด

กลยุทธ์	โครงการ	แหล่งงบประมาณ	งบประมาณ(บาท)					รวม ๕ ปี	หน่วยงานดำเนินการ
			พ.ศ.๒๕๖๑	พ.ศ.๒๕๖๒	พ.ศ.๒๕๖๓	พ.ศ.๒๕๖๔	พ.ศ.๒๕๖๕		
๑) เพิ่มประสิทธิภาพการจัดการข้อมูลสารสนเทศการเกษตร เพื่อให้บริการแก่เกษตรกร	โครงการ พัฒนาเทคโนโลยีสารสนเทศ	กรมปศุสัตว์	๒๐,๖๐๙	๒๑,๔๐๐	-	-	-	๔๒,๐๐๙	ศูนย์วิจัยและบำรุงพันธุ์สัตว์กระบี่
	โครงการ ปรับปรุงข้อมูลทะเบียนเกษตรกร	กรมปศุสัตว์	๖๐,๘๐๐	๔๔,๒๐๐	-	-	-	๑๐๕,๐๐๐	สนง.ปศุสัตว์ จ.กระบี่
	โครงการ ปรับปรุงข้อมูลทะเบียนเกษตรกรผู้เพาะเลี้ยงสัตว์น้ำ	กรมประมง	๑๕,๖๐๐	-	-	-	-	๑๕,๖๐๐	สนง.ประมง จ.กระบี่
	โครงการ ปรับปรุงข้อมูลเกษตรกร	กรมส่งเสริมการเกษตร	๒๒๓,๒๐๐	๓๑๔,๐๐๐	-	-	-	๕๓๗,๒๐๐	สนง.เกษตร จ.กระบี่
	โครงการ ปรับปรุงข้อมูลทะเบียนเกษตรกร	กรมประมง	-	๘,๓๐๐	-	-	-	๘,๓๐๐	สนง.ประมง จ.กระบี่
๒) พัฒนาบุคลากรและเครือข่ายให้มีศักยภาพในการปฏิบัติงานเพิ่มขึ้น	โครงการ บุคลากรภาครัฐด้านปศุสัตว์	กรมปศุสัตว์	-	๒,๙๐๒,๙๕๒	-	-	-	๒,๙๐๒,๙๕๒	สนง.ปศุสัตว์ จ.กระบี่
	โครงการ บุคลากรภาครัฐด้านปศุสัตว์	กรมปศุสัตว์	-	๔,๘๙๒,๒๒๐	-	-	-	๔,๘๙๒,๒๒๐	สนง.ปศุสัตว์ จ.กระบี่
	โครงการ พัฒนาบุคลากรในสถานศึกษา/ประชาชนทั่วไป	กรมส่งเสริมสหกรณ์	-	๕๕,๔๐๐	-	-	-	๕๕,๔๐๐	สนง.สหกรณ์ จ.กระบี่

กลยุทธ์	โครงการ	แหล่ง งบประมาณ	งบประมาณ(บาท)					รวม ๕ ปี	หน่วยงานดำเนินการ
			พ.ศ.๒๕๖๑	พ.ศ.๒๕๖๒	พ.ศ.๒๕๖๓	พ.ศ.๒๕๖๔	พ.ศ.๒๕๖๕		
	โครงการ บุคลากรภาครัฐด้านการผลิตข้าว	กรมการข้าว	-	๓,๒๑๐,๓๖๐	-	-	-	๓,๒๑๐,๓๖๐	ศูนย์วิจัยข้าวกระบี่
๓) ส่งเสริมกระบวนการมีส่วนร่วมของภาคส่วนต่างๆ ในการขับเคลื่อนความร่วมมือภาคการเกษตร	โครงการ จัดการปัญหาแรงงานต่างด้าวและการค้ามนุษย์ด้านการประมง	กรมประมง	-	๘๒,๐๐๐	-	-	-	๘๒,๐๐๐	สนง.ประมง จ.กระบี่
	โครงการ ออกหนังสือรับรองการทำประโยชน์ในที่ดินของนิคมสหกรณ์	กรมส่งเสริมสหกรณ์	-	๒๓๕,๓๘๕	-	-	-	๒๓๕,๓๘๕	สนง.สหกรณ์ จ.กระบี่
	โครงการ เศรษฐกิจการเงินขั้นพื้นฐาน	กรมตรวจบัญชีสหกรณ์	-	๑๐๐,๐๐๐	-	-	-	๑๐๐,๐๐๐	สนง.ตรวจบัญชีสหกรณ์กระบี่



## ส่วนที่ ๖

## แบบสรุปโครงการแบบย่อ (Project idea)

ยุทธศาสตร์ที่ ๑ พัฒนาคูณภาพชีวิตเกษตรกร

กลยุทธ์ที่ ๑ สร้างองค์ความรู้และถ่ายทอดเทคโนโลยีเพื่อการประกอบอาชีพให้กับเกษตรกร

หัวข้อ	รายละเอียด
๑. ชื่อโครงการ	พัฒนาศักยภาพกลุ่มเกษตรกรเพื่อผลิตพืชผักปลอดสารพิษ
๒. ความสำคัญของโครงการ หลักการ และเหตุผล	<p>พืชผักเป็นพืชเศรษฐกิจอย่างหนึ่งของจังหวัดกระบี่ ที่ตอบสนองต่อการบริโภคของประชากรในจังหวัด และนักท่องเที่ยวที่เข้ามาท่องเที่ยวในจังหวัดกระบี่ ประกอบกับนโยบายจังหวัดกระบี่ต้องการผลักดันให้จังหวัดกระบี่เป็นแหล่งผลิตพืชผักปลอดสารพิษ และเป็นเมืองท่องเที่ยวในลำดับต้น ๆ ของประเทศ จึงจำเป็นต้องผลิตสินค้าที่ปลอดภัยต่อผู้บริโภคในระดับต่าง ๆ และตรงตามความต้องการของตลาด</p> <p>โดยปกติจะมีการรณรงค์ให้ความรู้แก่เกษตรกรในการผลิตพืชผักปลอดสารพิษผ่านศูนย์เรียนรู้การเพิ่มประสิทธิภาพการผลิตสินค้าเกษตร และศูนย์ถ่ายทอดเทคโนโลยีการพัฒนาที่ดินประจำตำบล ซึ่งเป็นแหล่งเรียนรู้ด้านการเกษตรในระดับชุมชน เป็นศูนย์กลางการถ่ายทอดเทคโนโลยีที่เหมาะสม แต่เนื่องจากงบประมาณปกติขาดความต่อเนื่อง และไม่เพียงพอกับความต้องการของเกษตรกรในพื้นที่ ประกอบกับมีวัสดุการเกษตรไม่เพียงพอต่อความต้องการของกลุ่มเกษตรกรในการพัฒนาศักยภาพกลุ่มให้มีความเข้มแข็งได้</p>
๓. วัตถุประสงค์ของโครงการ	<p>๑. เพื่อให้เกษตรกรผลิตพืชผักปลอดสารพิษที่เหมาะสมกับศักยภาพพื้นที่</p> <p>๒. เพื่อลดต้นทุนการผลิต เพิ่มรายได้ให้แก่เกษตรกร</p> <p>๓. เพื่อสร้างมูลค่าเพิ่มสินค้าเกษตร</p>
๔. เป้าหมาย	<p>๑. เกษตรกรผู้มีความต้องการปรับเปลี่ยนการปลูกพืชเพื่อผลิตพืชผักปลอดสารพิษ ในจังหวัดกระบี่</p> <p>๒. สมาชิกกลุ่มเกษตรกรลดการใช้สารเคมีทดแทนสารเคมีทางการเกษตร ในจังหวัดกระบี่</p> <p>๓. ส่วนราชการที่เกี่ยวข้อง</p>
๕. พื้นที่ดำเนินการ	ในพื้นที่ ๘ อำเภอของจังหวัดกระบี่
๖. กิจกรรมหลัก	<p>กิจกรรมพัฒนาศักยภาพกลุ่มเกษตรกรเพื่อผลิตพืชผักปลอดสารพิษ</p> <p>๑) รับสมัครเกษตรกรเข้าร่วมโครงการฯ</p>

หัวข้อ	รายละเอียด
	๒) จัดอบรมและสาธิตการการจัดการขบวนการผลิตพืชผักปลอดสารพิษ ๓) ติดตามและประเมินผลโครงการ
๗. หน่วยงานดำเนินงาน	สถานีพัฒนาที่ดินกระบี่
๘. ระยะเวลาในการดำเนินการ	ปีงบประมาณ ๒๕๖๔ (ตุลาคม ๒๕๖๓-กันยายน ๒๕๖๔)
๙. งบประมาณ	๔๓๔,๖๐๐ บาท
๑๐. ผลผลิต (Output)	๑. เกษตรกรไม่น้อยกว่าร้อยละ ๘๐ มีความรู้ในการผลิตพืชผักปลอดสารพิษ ๒. เกษตรกร จำนวน ๒๐๐ ราย ได้รับการพัฒนาศักยภาพในการผลิตพืช ๓. เกษตรกรไม่น้อยกว่าร้อยละ ๕๐ สามารถผลิตปุ๋ยอินทรีย์ใช้เองเพื่อลดต้นทุนการผลิต
๑๑. ผลที่คาดว่าจะได้รับ (Outcome)	๑. เกษตรกรที่ผ่านการอบรม มีความรู้ในการผลิตพืชผักปลอดสารพิษ ๒. เกษตรกรที่ได้รับการพัฒนาศักยภาพในการผลิตพืช ๓. เกษตรกรสามารถผลิตปุ๋ยอินทรีย์ใช้เองเพื่อลดต้นทุนการผลิต

\*เฉพาะงบจังหวัด/กลุ่มจังหวัด เริ่มตั้งแต่ปีงบประมาณ พ.ศ. ๒๕๖๓ เป็นต้นไป

## ยุทธศาสตร์ที่ ๑ พัฒนาคุณภาพชีวิตเกษตรกร

## กลยุทธ์ที่ ๓ เพิ่มประสิทธิภาพการบริหารจัดการสถาบันเกษตรกร และองค์กรเกษตรกรให้มีความเข้มแข็ง

หัวข้อ	รายละเอียด
๑. ชื่อโครงการ	โครงการพัฒนาศักยภาพการบริหารจัดการและการเชื่อมโยงเครือข่ายของสหกรณ์ภาคเกษตรในจังหวัดกระบี่
๒. ความสำคัญของโครงการ หลักการ และเหตุผล	<p>สหกรณ์เป็นองค์การทางเศรษฐกิจและสังคม และเป็นส่วนหนึ่งของชุมชนที่สหกรณ์ตั้งอยู่ การดำเนินงานของสหกรณ์ต้องเป็นไปเพื่อพัฒนาที่ยั่งยืนของชุมชนนั้น ๆ เป็นที่พึงของสมาชิกโดยไม่แสวงหาผลกำไรเป็นสำคัญ แต่การดำเนินงานเพื่อให้เกิดความยั่งยืนนั้น ต้องเกิดจากการร่วมแรงร่วมใจของคณะกรรมการ ผู้จัดการ เจ้าหน้าที่สหกรณ์และสมาชิกทุกคน รวมถึงการบริหารจัดการที่มีประสิทธิภาพ</p> <p>สำนักงานสหกรณ์จังหวัดกระบี่ เล็งเห็นความสำคัญในการพัฒนาสหกรณ์ เพื่อพัฒนาสหกรณ์สู่ความเข้มแข็ง สร้างความศรัทธาและความเชื่อมั่นให้กับสมาชิกสหกรณ์และประชาชนทั่วไปและสามารถเป็นองค์กรหลักในการรองรับนโยบายภาครัฐสู่สมาชิกสหกรณ์ เกษตรกร และชุมชนจึงได้จัดโครงการนี้ขึ้นเพื่อพัฒนาศักยภาพการบริหารจัดการและเชื่อมโยงเครือข่ายของสหกรณ์</p> <p>สหกรณ์ภาคเกษตรในจังหวัดกระบี่ ส่วนใหญ่ทำธุรกิจรวบรวมปาล์มน้ำมันและยางพารา และการที่สมาชิกส่วนใหญ่ปลูกพืชเชิงเดี่ยว เมื่อราคาผลผลิตตกต่ำ ทำให้รายได้ลดลงนอกจากจะส่งผลกระทบต่อการค้าในชีวิตแล้ว ยังส่งผลกระทบต่อดำเนินธุรกิจของสหกรณ์เช่นกัน ดังนั้นการเสริมสร้างความรู้ในด้านต่าง ๆ เช่น การบริหารจัดการ การผลิต การแปรรูปและการตลาดเป็นสิ่งสำคัญในการปรับตัวให้ทันกับภาวะการเปลี่ยนแปลงในปัจจุบัน</p>
๓. วัตถุประสงค์ของโครงการ	<p>๑. เพื่อส่งเสริมให้สหกรณ์ภาคการเกษตรมีการดำเนินงานอย่างมีประสิทธิภาพและยั่งยืน</p> <p>๒. เพื่อส่งเสริมให้เกษตรกรมีองค์ความรู้ในด้านการผลิต การแปรรูป และการตลาดสินค้าเกษตร</p>
๔. เป้าหมาย	<p>๑. สหกรณ์และสมาชิกที่เข้าร่วมโครงการสามารถนำความรู้ที่ได้รับมาถ่ายทอดให้กับสมาชิกในสหกรณ์</p> <p>๒. สหกรณ์และสมาชิกที่เข้าร่วมโครงการสามารถเชื่อมโยงเครือข่ายกันได้</p>
๕. พื้นที่ดำเนินการ	สหกรณ์ในจังหวัดกระบี่

หัวข้อ	รายละเอียด
๖. กิจกรรมหลัก	<p><b>๑. กิจกรรม ส่งเสริมความรู้การบริหารจัดการสหกรณ์ และเชื่อมโยงเครือข่ายสหกรณ์</b></p> <p>๑) ถ่ายทอดองค์ความรู้เกี่ยวกับสหกรณ์ และการดำเนินกิจการเพื่อส่งเสริมให้สมาชิกสหกรณ์มีอาชีพและรายได้ที่ยั่งยืน</p> <p>๒) ถ่ายทอดความรู้ด้านการดำเนินธุรกิจ และการเชื่อมโยงเครือข่ายสหกรณ์</p> <p><b>๒. กิจกรรม ศึกษาดูงาน</b></p> <p>๑) ศึกษาวิธีการทำปุ๋ยมูลไส้เดือน</p> <p>๒) การทำเกษตรทฤษฎีใหม่</p> <p>๓) การเชื่อมโยงตลาดสินค้าเกษตร</p> <p>๔) ศึกษาการผลิต/แปรรูปสินค้าเกษตร</p>
๗. หน่วยงานดำเนินงาน	สำนักงานสหกรณ์จังหวัดกระบี่
๘. ระยะเวลาในการดำเนินการ	ปีงบประมาณ ๒๕๖๔ (ตุลาคม ๒๕๖๓-กันยายน ๒๕๖๔)
๙. งบประมาณ	๑๘๐,๐๐๐ บาท
๑๐. ผลผลิต (Output)	<p>๑. เกษตรกรสมาชิกสหกรณ์สามารถนำความรู้ที่ได้รับมาถ่ายทอดให้กับสมาชิกในสหกรณ์</p> <p>๒. สหกรณ์สามารถเชื่อมโยงเครือข่ายกันได้</p>
๑๑. ผลที่คาดว่าจะได้รับ (Outcome)	สหกรณ์ได้รับการพัฒนาสหกรณ์ไปสู่ความเข้มแข็ง สามารถสร้างความศรัทธาและความเชื่อมั่นให้กับสมาชิกสหกรณ์และประชาชนทั่วไป

\*เฉพาะงบจังหวัด/กลุ่มจังหวัด เริ่มตั้งแต่ปีงบประมาณ พ.ศ. ๒๕๖๓ เป็นต้นไป\*

## ยุทธศาสตร์ที่ ๑ พัฒนาคุณภาพชีวิตเกษตรกร

## กลยุทธ์ที่ ๔ พัฒนาเกษตรกรรุ่นใหม่

หัวข้อ	รายละเอียด
๑. ชื่อโครงการ	ส่งเสริมยุวประมงต้นแบบสร้างความมั่นคงด้านอาหารสู่ชุมชน
๒. ความสำคัญของโครงการ หลักการ และเหตุผล	<p>สมเด็จพระเทพรัตนราชสุดาฯ สยามบรมราชกุมารี ได้ตามเสด็จพระบาทสมเด็จพระเจ้าอยู่หัว และสมเด็จพระนางเจ้าฯ พระบรมราชินีนาถ เสด็จพระราชดำเนินเยี่ยมราษฎรในถิ่นทุรกันดารทั่วทุกภาคของประเทศไทยตั้งแต่ยังเยาว์พระชันษา ทรงพบเห็นสภาพปัญหาและความเป็นอยู่ของประชาชน โดยเฉพาะเด็กและเยาวชน ทรงพบว่ายังขาดแคลนอาหารที่จะบริโภค เป็นโรคขาดสารอาหาร และสุขภาพอ่อนแอ เจ็บป่วยไม่แข็งแรง จึงมีพระราชหฤทัยมุ่งมั่นที่จะทรงช่วยเหลือเด็กเยาวชนและประชาชนด้อยโอกาส สำนักงานประมงจังหวัดกระบี่ จึงได้จัดทำโครงการส่งเสริมยุวประมงต้นแบบสร้างความมั่นคงด้านอาหารสู่ชุมชน ขึ้นเพื่อส่งเสริมให้เยาวชนไทยรักการเพาะเลี้ยงสัตว์น้ำ และสามารถเป็นบุคลากรในภาคการเกษตรที่มีประสิทธิภาพในอนาคต ตลอดจนสามารถเลี้ยงสัตว์น้ำได้อย่างมีประสิทธิภาพ ทำให้เศรษฐกิจภาคเกษตรซึ่งเป็นรากฐานเศรษฐกิจของประเทศไทยเติบโตขึ้น นอกจากนี้การส่งเสริมให้เยาวชนได้มีความรู้ทางการเพาะเลี้ยงสัตว์น้ำและการแปรรูปสัตว์น้ำ ทั้งทางด้านทฤษฎีและการฝึกปฏิบัติ จะทำให้เยาวชนสามารถเรียนรู้ได้อย่างแท้จริง และผลพลอยได้จากการฝึกปฏิบัติในการทดลองเลี้ยงปลา และนำผลผลิตมาแปรรูปเพิ่มมูลค่า เกิดองค์ความรู้ สร้างทักษะ ผลพลอยได้สู่ออนาคต สามารถสร้างอาชีพ เพิ่มรายได้ และเกิดผลลัพธ์โรงเรียนที่เข้าร่วมโครงการมีอาหารกลางวันประเภทโปรตีนจากปลาให้นักเรียนได้บริโภคเพิ่มขึ้น และได้เรียนรู้ในการทำงานร่วมกันอีกด้วย</p> <p>แผนพัฒนาเศรษฐกิจและสังคมแห่งชาติ ฉบับที่ ๑๒ (พ.ศ.๒๕๖๐ - ๒๕๖๔) ได้ตระหนักถึงสภาวะแวดล้อมและบริบทของการเปลี่ยนแปลงต่างๆ ที่อาจก่อให้เกิดความเสี่ยงทั้งจากภายในและภายนอกประเทศ อาทิ กระแสการเปิดเศรษฐกิจเสรี ความท้าทายของเทคโนโลยีใหม่ๆ การเข้าสู่สังคมผู้สูงอายุ การเกิดภัยธรรมชาติที่รุนแรง ประกอบกับสภาวะการณ์ด้านต่างๆ ทั้งเศรษฐกิจ สังคม ทรัพยากรธรรมชาติและสิ่งแวดล้อมของประเทศในปัจจุบันที่ยังคงประสบปัญหาในหลายด้าน เช่น</p>

หัวข้อ	รายละเอียด
	<p>ปัญหาผลิตภาพการผลิตความสามารถในการแข่งขัน คุณภาพ การศึกษา ความเหลื่อมล้ำทางสังคมการเสริมสร้างความเข้มแข็ง ให้กับเกษตรกรและสถาบันเกษตรกรในอนาคต ควรเริ่มตั้งแต่ ระดับเยาวชน ซึ่งโรงเรียนในสังกัดสำนักงานเขตพื้นที่การศึกษา ประถมศึกษากระบี่ จำนวน ๘๓๘ โรงเรียน และโรงเรียน มัธยมศึกษาสังกัดสำนักงานเขตพื้นที่การศึกษามัธยม จำนวน ๑๖ โรงเรียน เยาวชนเหล่านี้ควรได้รับการส่งเสริมให้ เรียนรู้และฝึกปฏิบัติเรื่องเกษตรตามแนวพระราชดำริเศรษฐกิจ พอเพียง เพิ่มเติมจากที่ได้เรียนรู้ตามหลักสูตรการศึกษาของ กระทรวงศึกษาธิการ ผลจากการเรียนรู้และฝึกปฏิบัตินอก สถานที่ซึ่งไม่ใช่ภายในโรงเรียน จะช่วยให้เยาวชนได้รับ ประสบการณ์ตรงจากการเรียนรู้จากเจ้าหน้าที่ที่ปฏิบัติงานด้าน การประมง และวิทยากรที่มีความรู้ ประสบการณ์ ความ เชี่ยวชาญ โดยเฉพาะอย่างยิ่งการที่เยาวชนได้ฝึกปฏิบัติด้วย ตนเองจะทำให้เยาวชนได้รับความรู้และเกิดความชำนาญในการ ปฏิบัติด้านการประมง ในการส่งเสริมเกษตรกรเพื่อให้มีการ เพาะเลี้ยงสัตว์น้ำ และการแปรรูปสัตว์น้ำอย่างแพร่หลาย</p>
<p>๓. วัตถุประสงค์ของโครงการ</p>	<p>๑. เพื่อให้เยาวชนฝึกปฏิบัติการเพาะเลี้ยงสัตว์น้ำ การแปรรูป สัตว์น้ำ เพื่อพัฒนาให้เกิดทักษะและประสบการณ์ที่สามารถ นำไปประกอบอาชีพในอนาคต และสามารถถ่ายทอดให้กับ ผู้ปกครองได้</p> <p>๒. เพื่อสร้างบุคคลากรในภาคเกษตรให้มีประสิทธิภาพในอนาคต ซึ่งเป็นรากฐานอาชีพ และเศรษฐกิจของประเทศไทย</p> <p>๓. เพื่อสร้างผลผลิตอาหารโปรตีนจากสัตว์น้ำ สู่การแปรรูปสัตว์ น้ำให้เยาวชนสำหรับการบริโภคและสามารถพัฒนาสู่การแปรรูป สัตว์น้ำเพิ่มมูลค่า และจำหน่ายสู่ชุมชนได้</p>
<p>๔. เป้าหมาย</p>	<p>๑. จำนวนยุวเกษตรกรเพิ่มทักษะและพัฒนาอาชีพ จำนวนไม่ต่ำกว่า ๑๒๐ ราย</p> <p>๒. จำนวนโรงเรียนสำนักงานเขตพื้นที่ศึกษากระบี่ที่ได้รับการ พัฒนาและเสริมสร้างความเข้มแข็งและยกระดับคุณภาพชีวิต นักเรียน จำนวน ๘ โรงเรียน</p>
<p>๕. พื้นที่ดำเนินการ</p>	<p>โรงเรียนในจังหวัดกระบี่ จำนวน ๘ โรงเรียน</p>
<p>๖. กิจกรรมหลัก</p>	<p>ฝึกปฏิบัติการเพาะเลี้ยงสัตว์น้ำ การแปรรูปสัตว์น้ำ เพื่อพัฒนาให้ เกิดทักษะและประสบการณ์ที่สามารถนำไปประกอบอาชีพใน อนาคต และสามารถถ่ายทอดให้กับผู้ปกครองได้</p>

หัวข้อ	รายละเอียด
๗. หน่วยงานดำเนินงาน	สำนักงานประมงจังหวัดกระบี่
๘. ระยะเวลาในการดำเนินการ	ปีงบประมาณ ๒๕๖๔ (ตุลาคม ๒๕๖๓-กันยายน ๒๕๖๔)
๙. งบประมาณ	๕๐๐,๐๐๐ บาท
๑๐. ผลผลิต (Output)	<p>๑. ยุวเกษตรกรได้เพิ่มทักษะและความรู้การพัฒนาอาชีพด้านประมง จำนวนไม่ต่ำกว่า ๑๒๐ ราย</p> <p>๒. โรงเรียนได้รับการพัฒนาและเสริมสร้างความเข้มแข็งและยกระดับคุณภาพชีวิต จำนวน ๘ โรงเรียน</p>
๑๑. ผลที่คาดว่าจะได้รับ (Outcome)	<p>๑. นักเรียนที่เข้าร่วมโครงการ มีพื้นฐานความรู้ความสามารถด้านเกษตร (ประมง)</p> <p>๒. โรงเรียนได้รับผลิตปลาน้ำจืดจากการลงมือปฏิบัติจริงเพื่อสนับสนุนโครงการอาหารกลางวันในโรงเรียน</p> <p>๓. นักเรียนที่เข้าร่วมโครงการสามารถนำองค์ความรู้ด้านประมงขยายผลไปสู่การปฏิบัติในครัวเรือนของนักเรียน</p>

\*เฉพาะงบจังหวัด/กลุ่มจังหวัด เริ่มตั้งแต่ปีงบประมาณ พ.ศ. ๒๕๖๓ เป็นต้นไป\*

ยุทธศาสตร์ที่ ๒ พัฒนาขีดความสามารถในการผลิต การจัดการสินค้าเกษตร และความมั่นคงปลอดภัย  
ด้านอาหาร

กลยุทธ์ที่ ๑ ส่งเสริมการเพาะเลี้ยงสัตว์น้ำชายฝั่ง/สัตว์น้ำจืดและการทำประมงพื้นบ้าน

หัวข้อ	รายละเอียด
๑. ชื่อโครงการ	โครงการพัฒนาศักยภาพการผลิตปลาน้ำจืดแบบครบวงจร
๒. ความสำคัญของโครงการ หลักการ และเหตุผล	<p>ยุทธศาสตร์ชาติ ๒๐ ปี ข้อ ๒.๒ ด้านการสร้างขีดความสามารถในการแข่งขัน เพิ่มขีดความสามารถในการแข่งขันของภาคเกษตร โดยอาศัยองค์ความรู้ทางวิชาการเกษตร เทคโนโลยีและนวัตกรรมเพื่อเพิ่มความแม่นยำของระบบจัดการผลิตและการตลาด พัฒนาระบบการผลิตที่มีคุณภาพมาตรฐานและปลอดภัย ทั้งมาตรฐานภายในประเทศและมาตรฐานอาเซียน และยอมรับในระดับสากล และเป็นมิตรกับสิ่งแวดล้อม</p> <p>ยุทธศาสตร์การพัฒนาจังหวัดกระบี่ ในประเด็นการยกระดับขีดความสามารถในการผลิตด้านการเกษตรและแปรรูปสินค้าเกษตรอย่างครบวงจรควบคู่การพัฒนาอุตสาหกรรมสะอาดและพลังงานทางเลือก เน้นส่งเสริมการสร้างอาชีพเสริมแก่เกษตรกรขยายฐานการผลิตสินค้าเกษตรที่หลากหลาย ทั้งพืช สัตว์และประมงในรูปแบบที่เหมาะสมเพื่อสร้างความมั่นคงทางรายได้และสร้างความมั่นคงด้านอาหาร การพัฒนาการเพาะเลี้ยงปลาน้ำจืดแบบครบวงจร จะทำให้ผลผลิตปลาน้ำจืดมีปริมาณเพียงพอต่อความต้องการและมีคุณภาพ จากการยกระดับมาตรฐานการเพาะเลี้ยง จะส่งผลให้เกษตรกรหรือผู้ประกอบการมีความมั่นใจถึงมาตรฐานความปลอดภัยของปลาน้ำจืดที่จะนำมาบริโภคและแปรรูป การจัดตั้งกลุ่มหรือการรวมกลุ่มของเกษตรกรผู้เพาะเลี้ยงปลาน้ำจืดเพื่อผลิต หากสามารถพัฒนาให้เกษตรกรมีความรู้ความสามารถในการบริหารจัดการด้านการผลิตปลาน้ำจืดแบบครบวงจร จะทำให้ประชาชนได้รับโปรตีนจากปลาน้ำจืดอย่างเพียงพอในการบริโภค และยังเป็นการเพิ่มรายได้ให้เกษตรกรส่งผลให้มีคุณภาพชีวิตและความเป็นอยู่ที่ดีขึ้น เกิดความมั่นคงและยั่งยืนในการประกอบอาชีพด้านการประมงเพิ่มช่องทางการสร้างอาชีพทางเลือกอีกทางหนึ่งจากพืชเศรษฐกิจ ปาล์ม ยางพารา</p>
๓. วัตถุประสงค์ของโครงการ	<p>๑. เพื่อพัฒนาศักยภาพของผู้เพาะเลี้ยงปลาน้ำจืดให้มีความสามารถด้านการผลิตปลอดภัยและได้มาตรฐาน</p> <p>๒. เพื่อยกระดับการเพาะเลี้ยงสัตว์น้ำจืดของเกษตรกรให้เข้าสู่ระบบมาตรฐาน</p>



หัวข้อ	รายละเอียด
	๓. เพื่อพัฒนาศักยภาพผู้เพาะเลี้ยงปลาน้ำจืด/ผู้ประกอบการให้เกิดการรวมกลุ่มหรือจัดตั้งกลุ่มในการผลิตและแปรรูปผลิตภัณฑ์จากปลาน้ำจืดที่มีคุณภาพได้มาตรฐานมีความปลอดภัยต่อการบริโภค
๔. เป้าหมาย	๑. เกษตรกรได้รับการส่งเสริมและพัฒนาให้มีอาชีพ สร้างรายได้จำนวน ๑๐๐ ราย ผ่านการรับรองมาตรฐานความปลอดภัย safety level เพิ่มขึ้น ๒๕ % ๒. เกษตรกรที่เข้าร่วมโครงการสามารถนำองค์ความรู้ด้านประมงไปประกอบอาชีพได้ไม่ต่ำกว่าร้อยละ ๖๐ สร้างและพัฒนาศูนย์เรียนรู้ด้านการเพาะเลี้ยงสัตว์น้ำจืด และพัฒนาแหล่งกระจายลูกพันธุ์ปลาน้ำจืดไม่น้อยกว่า ๓ แห่ง
๕. พื้นที่ดำเนินการ	จังหวัดกระบี่
๖. กิจกรรมหลัก	พัฒนาศักยภาพการผลิตปลาน้ำจืดแบบครบวงจร
๗. หน่วยงานดำเนินงาน	สำนักงานประมงจังหวัดกระบี่
๘. ระยะเวลาในการดำเนินการ	ปีงบประมาณ ๒๕๖๔ (ตุลาคม ๒๕๖๓ – กันยายน ๒๕๖๔)
๙. งบประมาณ	๑,๐๐๐,๐๐๐ บาท
๑๐. ผลผลิต (Output)	๑. เกษตรกรที่มีอาชีพทางเลือกด้านการประมงมีรายได้เพิ่มขึ้นไม่น้อยกว่าจำนวน ๑๐๐ ราย ๒. เกษตรกรที่เข้าร่วมโครงการสามารถนำองค์ความรู้ด้านประมงไปประกอบอาชีพได้ไม่ต่ำกว่าร้อยละ ๗๐ ๓. ศูนย์เรียนรู้ด้านการเพาะเลี้ยงสัตว์น้ำจืดและพัฒนาแหล่งกระจายลูกพันธุ์ปลาน้ำจืด ไม่น้อยกว่า ๓ แห่ง
๑๑. ผลที่คาดว่าจะได้รับ (Outcome)	๑. เกษตรกรที่เข้าร่วมโครงการสามารถนำองค์ความรู้ด้านประมงไปประกอบอาชีพทางเลือกด้านการประมงมีและรายได้ครัวเรือนที่เพิ่มขึ้น ๒. มีศูนย์เรียนรู้ด้านการเพาะเลี้ยงสัตว์น้ำจืด และแหล่งกระจายลูกพันธุ์ปลาน้ำจืดในพื้นที่จังหวัดกระบี่เพิ่มขึ้น

\*เฉพาะงบจังหวัด/กลุ่มจังหวัด เริ่มตั้งแต่ปีงบประมาณ พ.ศ. ๒๕๖๓ เป็นต้นไป\*

ยุทธศาสตร์ที่ ๒ พัฒนาขีดความสามารถในการผลิต การจัดการสินค้าเกษตร และความมั่นคงปลอดภัย  
ด้านอาหาร

กลยุทธ์ที่ ๓ พัฒนาสินค้าเกษตรที่เป็นสินค้าสำคัญของจังหวัด และ/หรือสินค้าเกษตรทางเลือกของจังหวัด

หัวข้อ	รายละเอียด
๑. ชื่อโครงการ	พัฒนาคุณภาพปาล์มน้ำมัน และน้ำมันปาล์มจังหวัดกระบี่
๒. ความสำคัญของโครงการ หลักการและเหตุผล	<p>ยุทธศาสตร์การปฏิรูปปาล์มน้ำมันและน้ำมันปาล์มทั้งระบบ ปี ๒๕๖๐ - ๒๕๗๙ กำหนดเป้าหมายการเพิ่มเปอร์เซ็นต์การสกัดน้ำมันปาล์มดิบจากร้อยละ ๑๗ เป็นร้อยละ ๒๒ ในปี ๒๕๖๐ - ๒๕๖๙ เพิ่มผลผลิต/ไร่ จากเดิม ๒.๕๐ ตัน/ไร่ เป็น ๓.๕๐ ตัน/ไร่ ภายในปี ๒๕๗๙ เพิ่มรายได้เสริมโดยส่งเสริมการทำเกษตรผสมผสาน ด้านนวัตกรรม พัฒนาอุตสาหกรรมโอเลโอเคมีคอลขั้นต้นและขั้นปลาย</p> <p>แผนพัฒนาภาคใต้ ยุทธศาสตร์พัฒนาการผลิตสินค้าเกษตรหลักของภาคและสร้างความเข้มแข็งของสถาบันเกษตรกรสนับสนุนการแปรรูปผลิตภัณฑ์ที่หลากหลายและยกระดับคุณภาพสินค้าให้ได้มาตรฐาน และยุทธศาสตร์จังหวัดกระบี่ มุ่งเน้นส่งเสริมการยกระดับขีดความสามารถในการผลิตด้านการเกษตรและแปรรูปสินค้าเกษตรอย่างครบวงจร ควบคู่กับการพัฒนาอุตสาหกรรมสะอาดและพลังงานทางเลือก</p> <p>จังหวัดกระบี่ มีพื้นที่ปลูกปาล์มน้ำมัน ๑,๑๑๙,๕๗๗ ไร่ พื้นที่ให้ผลผลิต จำนวน ๑,๐๕๘,๑๘๕ ไร่ ปริมาณผลผลิตทั้งหมดปีละประมาณ ๓,๓๐๙,๑๖๖ ตัน ผลผลิตเฉลี่ยต่อไร่ ๓,๑๒๗ กิโลกรัม/ไร่ เกษตรกร ๒๖,๒๘๔ ครัวเรือน อำเภอที่มีเนื้อที่ให้ผลมากที่สุด ๓ อันดับ ได้แก่ อำเภออ่าวลึก ๒๐๑,๕๐๗ ไร่ คิดเป็นร้อยละ ๑๙.๐๔ อำเภอคลองท่อม ๑๙๖,๙๔๐ ไร่ คิดเป็นร้อยละ ๑๘.๖๑ อำเภอเขาพนม ๑๙๓,๓๐๖ ไร่ คิดเป็นร้อยละ ๑๘.๖๖ โดยมีแนวทางการพัฒนาปาล์มน้ำมันของจังหวัดกระบี่ ดังนี้ <b>ต้นทาง</b> กระทรวงเกษตรและสหกรณ์ ร่วมกับ ภาคส่วนที่เกี่ยวข้อง ส่งเสริมให้เกษตรกรรวมกลุ่มในรูปแบบแปลงใหญ่มีการดำเนินการตั้งแต่ปี ๒๕๕๙-๒๕๖๑ แล้ว ๑๗ แปลง เกษตรกรสมาชิก ๔,๘๓๘ ราย พื้นที่ ๑๑๗,๑๒๑ ไร่ ผลการดำเนินงานที่ผ่านมาเกษตรกรสามารถลดต้นทุนการผลิตร้อยละ ๒๒ จาก ๓.๒๐ บาท/กิโลกรัม เป็น ๒.๕๐ บาท/กิโลกรัม และเพิ่มผลผลิตร้อยละ ๑๙ จาก ๓.๒ ตัน/ไร่/ปี เป็น ๓.๘ ตัน/ไร่/ปี</p>

หัวข้อ	รายละเอียด
	<p><b>กลางทาง</b> กระทรวงพาณิชย์ โดยสำนักงานพาณิชย์จังหวัด กระบี่ร่วมกับภาคส่วนที่เกี่ยวข้องลงพื้นที่ตรวจเยี่ยมลานเท ให้ปฏิบัติตามมาตรฐานลานเท รมรงค์ไม่รับซื้อผลปาล์มดิบ ผลปาล์มไม่มีคุณภาพ ไม่แยกลูกกรวง ไม่รดน้ำ หรือเจือปน กรวดทราย และ<b>ปลายทาง</b> กระทรวงอุตสาหกรรม โดยสำนักงานอุตสาหกรรมจังหวัดกระบี่ ส่งเสริมโรงงานสกัด น้ำมันปาล์มดิบในจังหวัดกระบี่เข้าสู่ระบบคุณภาพ เพื่อเพิ่ม % การสกัดน้ำมันปาล์มดิบไม่น้อยกว่า ๑๘% ส่งเสริมพัฒนา อุตสาหกรรมโอเลโอเคมีคอล การแปรรูปเป็นน้ำมันแดง เครื่องสำอาง เพื่อเพิ่มมูลค่าการดำเนินการผลิตปาล์มน้ำมัน ทั้งระบบ ทั้งในต้นน้ำ กลางน้ำ และปลายน้ำในจังหวัดกระบี่ ยังมีสภาพปัญหาอุปสรรคอยู่หลายส่วนที่สำคัญ ได้แก่ ต้นทุน การผลิต ต้นทุนของการผลิต ๒.๙๗ บาท/กิโลกรัม ซึ่งสามารถ พัฒนาการขั้นตอน/กระบวนการผลิต/พัฒนาองค์ความรู้เพื่อ ลดต้นทุนแก่เกษตรกรได้อีก องค์ความรู้ของเกษตรกรปริมาณ ผลผลิตเฉลี่ยต่อไร่ ๓.๑๒๗ ตัน/ไร่ ซึ่งยังต้องพัฒนาเพื่อเพิ่ม ผลผลิตให้สูงขึ้น ความต้องการของเกษตรกรชาวสวนปาล์ม น้ำมันจังหวัดกระบี่ พบว่า ประสงค์ให้มีการพัฒนาองค์ความรู้ การทำปาล์มน้ำมันคุณภาพ และการสนับสนุนปัจจัยการผลิต เพื่อเพิ่มประสิทธิภาพการผลิต และคุณภาพปาล์มน้ำมัน และ เเปอร์เซ็นต์น้ำมันปาล์มดิบที่สกัดได้ยังคงค่อนข้างต่ำ และต่ำ ต่อเนื่องติดต่อกันมาหลายปี โดยเปอร์เซ็นต์การสกัดน้ำมัน ปาล์มดิบเฉลี่ยจังหวัดกระบี่ ปี ๒๕๖๐ (ม.ค. - ธ.ค. ๖๐ เฉพาะ โรง A) อยู่ที่ ๑๖.๙๙%</p> <p>จากปัญหาปริมาณผลผลิต/ไร่ต่ำ ต้นทุนการผลิตสูง คุณภาพผลผลิตยังไม่ได้มาตรฐาน ปริมาณและเปอร์เซ็นต์ น้ำมันปาล์มดิบที่สกัดได้ภายในจังหวัดค่อนข้างต่ำ จึงส่งผลต่อ การประกอบอาชีพของเกษตรกรชาวสวนปาล์มน้ำมันใน จังหวัดกระบี่ โดยเฉพาะประเด็นราคาผลผลิตที่เกษตรกรขาย ได้ค่อนข้างต่ำ และส่งผลต่อเนื่องสู่ระดับประเทศ ในด้าน ความสามารถในการแข่งขันระดับภูมิภาค จึงมีความจำเป็นที่ จะต้องดำเนินการ เพื่อแก้ไขปัญหาดังกล่าวต่อไปทั้งระบบ อย่างจริงจังและต่อเนื่อง</p>
๓. วัตถุประสงค์ของโครงการ	<ol style="list-style-type: none"> <li>๑. เพื่อเพิ่มศักยภาพเกษตรกรผู้ปลูกปาล์มน้ำมันในการผลิต ปาล์มน้ำมันตามมาตรฐาน RSPO</li> <li>๒. เพื่อลดต้นทุนการผลิตปาล์มน้ำมันของเกษตรกร และการ ผลิตน้ำมันปาล์มดิบของโรงงานสกัดปาล์มน้ำมันดิบ จ.กระบี่</li> </ol>

หัวข้อ	รายละเอียด
	๓. เพื่อยกระดับมาตรฐานการผลิต เพิ่มประสิทธิภาพการผลิตของโรงงานสกัดน้ำมันปาล์มดิบให้มีเปอร์เซ็นต์น้ำมันปาล์มที่สกัดได้มีคุณภาพ โดยลดการสูญเสียน้ำมันในกระบวนการผลิต และการเพิ่มมูลค่าปาล์มน้ำมัน
๔. เป้าหมาย	<p>๑. ลดต้นทุนการผลิตของเกษตรกรชาวสวนปาล์มน้ำมัน (ไม่น้อยกว่าร้อยละ ๕)</p> <p>๒. ร้อยละของเกษตรกรที่ได้รับการพัฒนาตามแนวทางระบบการผลิตปาล์มน้ำมันอย่างยั่งยืน (RSPO) นำเกณฑ์ระบบ RSPO ไปปรับใช้ (ไม่น้อยกว่าร้อยละ ๕๐)</p> <p>๓. คุณภาพของน้ำมันปาล์มดิบ ไม่น้อยกว่า ๑๘%</p> <p>๔. ร้อยละของการลดการสูญเสียในกระบวนการผลิตของโรงงานสกัดน้ำมันปาล์มดิบ (ไม่น้อยกว่าร้อยละ ๕)</p> <p>๕. รายงานผลการศึกษาดูงานพัฒนาปาล์มแดง เพื่อต่อยอดในเชิงพาณิชย์ จำนวน ๑ รายงาน</p>
๕. พื้นที่ดำเนินการ	พื้นที่ ๘ อำเภอของจังหวัดกระบี่
๖. กิจกรรมหลัก	<p><b>ต้นทาง</b></p> <p>กิจกรรม : ลดต้นทุนการผลิตโดยส่งเสริมการผสมปุ๋ยเคมีใช้เองในสถาบันเกษตรกร ๓๔๐,๐๐๐ บาท สนง.เกษตรจังหวัดกระบี่</p> <p>(๑) สนับสนุนเครื่องผสมปุ๋ยเคมีใช้เอง ๒ เครื่อง ให้แก่ ศพก. ลำทับ และศูนย์บริหารจัดการดินปุ๋ยชุมชน อ.อ่าวลึก ๓๔๐,๐๐๐ บาท</p> <p>กิจกรรม : พัฒนาศักยภาพเกษตรกรแปลงใหญ่ปาล์มน้ำมันตามแนวทางระบบการผลิตปาล์มน้ำมันอย่างยั่งยืน (RSPO) ๑,๑๒๒,๕๐๐ บาท สนง.เกษตรจังหวัดกระบี่</p> <p>(๑) ถ่ายทอดความรู้ตามมาตรฐานการผลิตปาล์มน้ำมันอย่างยั่งยืน (RSPO) ให้แก่ เจ้าหน้าที่กระทรวงเกษตรฯ ๗๐ ราย จำนวน ๑ ครั้ง ๒ วัน งบประมาณ ๗๐,๐๐๐ บาท</p> <p>(๒) อบรมหลักสูตรมาตรฐานการผลิตปาล์มน้ำมันอย่างยั่งยืน (RSPO) แก่เกษตรกรแปลงใหญ่ปาล์มน้ำมัน จำนวน ๑๗ แปลง ๘๕๐ ราย จำนวน ๔ ครั้ง งบประมาณ ๘๕๐,๐๐๐ บาท</p> <p>(๓) อบรมและแลกเปลี่ยนเรียนรู้ดูงานการบริหารจัดการกลุ่มมาตรฐาน RSPO (แปลงใหญ่ปาล์มน้ำมัน) เกษตรกรรวม ๘๕ คน งบประมาณ ๒๐๒,๕๐๐ บาท</p>

หัวข้อ	รายละเอียด
	<p><b>กลางทาง</b></p> <p>กิจกรรม : เพิ่มประสิทธิภาพการผลิตน้ำมันปาล์ม โดยลดการสูญเสียในกระบวนการผลิต ๑,๓๐๙,๑๐๐ บาท สنج.อุตสาหกรรมจังหวัดกระบี่</p> <p>(๑) จัดจ้างผู้เชี่ยวชาญ/ที่ปรึกษา ให้คำปรึกษาเชิงลึกเพิ่มประสิทธิภาพการผลิต ลดปริมาณการสูญเสียในกระบวนการผลิต</p> <p>(๒) ติดตามผลการดำเนินการ</p> <p>กิจกรรม : พัฒนาน้ำมันปาล์มแดงในเชิงพาณิชย์ ๑,๖๐๐,๐๐๐ บาท สنج.อุตสาหกรรมจังหวัดกระบี่</p> <p>(๑) สัมมนาเผยแพร่การใช้ประโยชน์จากน้ำมันปาล์มแดงให้กับผู้ประกอบการโรงงานสกัดน้ำมันปาล์ม จำนวน ๑ วัน ๕๐ คน</p> <p>(๒) พัฒนาน้ำมันปาล์มแดงในเชิงพาณิชย์ โดยการศึกษาวิเคราะห์สาระสำคัญที่มีอยู่ในน้ำมันปาล์มแดงพัฒนา น้ำมันปาล์มแดงสู่มาตรฐานเพื่อการบริโภค และศึกษาความคุ้มค่าในการผลิตน้ำมันปาล์มแดงเชิงพาณิชย์</p> <p>(๓) ติดตามผลการดำเนินการ</p>
๗. หน่วยงานดำเนินงาน	สำนักงานเกษตรจังหวัดกระบี่ สำนักงานอุตสาหกรรมจังหวัดกระบี่ สำนักงานเกษตรและสหกรณ์จังหวัดกระบี่
๘. ระยะเวลาในการดำเนินการ	ปีงบประมาณ ๒๕๖๓ (ตุลาคม ๒๕๖๒ - กันยายน ๒๕๖๓)
๙. งบประมาณ	๓,๙๗๔,๗๐๐ บาท
๑๐. ผลผลิต (Output)	<p>๑. สถาบันเกษตรกร/กลุ่มเกษตรกร ได้รับการสนับสนุนการลดต้นทุนการผลิตปาล์มน้ำมัน จำนวน ๘ สถาบัน/กลุ่มเกษตรกร</p> <p>๒. เกษตรกรผู้ปลูกปาล์มน้ำมันที่เข้าร่วมโครงการ ๘๕๐ ราย มีความรู้ในการผลิตปาล์มน้ำมันตามมาตรฐาน RSPO</p> <p>๓. ผู้ประกอบการโรงงานสกัดน้ำมันปาล์ม ได้รับคำปรึกษาแนะนำด้านการเพิ่มประสิทธิภาพการผลิตน้ำมันปาล์ม และการนำระบบงาน IT มาใช้ในการเพิ่มประสิทธิภาพการผลิตเพื่อลดปริมาณการสูญเสียในกระบวนการผลิต จำนวน ๕ โรงงาน</p> <p>๔. ผู้ประกอบการโรงงานสกัดน้ำมันปาล์ม ได้รับความรู้ในการใช้ประโยชน์จากน้ำมันปาล์มแดง จำนวน ๕๐ คน และรายงานผลการศึกษการพัฒนา น้ำมันปาล์มแดงในเชิงพาณิชย์</p>

หัวข้อ	รายละเอียด
๑๑. ผลที่คาดว่าจะได้รับ (Outcome)	<p>๑. เกษตรกรเป้าหมาย ๓,๐๐๐ ราย ๘ สถาบัน/กลุ่มเกษตรกร สามารถลดต้นทุนการผลิต</p> <p>๒. เกษตรกรมีรายได้เพิ่มขึ้น</p> <p>๓. ผู้ประกอบการโรงงานสกัดน้ำมันปาล์มที่เข้าร่วมโครงการฯ สามารถลดปริมาณการสูญเสียในกระบวนการผลิตให้อยู่ในเกณฑ์มาตรฐาน</p> <p>๔. เปอร์เซ็นต์น้ำมันปาล์มดิบที่สกัดได้ไม่น้อยกว่า ๑๘%</p> <p>๕. ผู้ประกอบการโรงงานสกัดน้ำมันปาล์ม ได้รับความรู้ในการใช้ประโยชน์จากน้ำมันปาล์มแดง</p> <p>๖. มีข้อมูลการศึกษาที่จะสามารถนำไปต่อยอดน้ำมันปาล์มแดงในเชิงพาณิชย์</p>

\*เฉพาะงบจังหวัด/กลุ่มจังหวัด เริ่มตั้งแต่ปีงบประมาณ พ.ศ. ๒๕๖๓ เป็นต้นไป\*

ยุทธศาสตร์ที่ ๒ พัฒนาขีดความสามารถในการผลิต การจัดการสินค้าเกษตร และความมั่นคงปลอดภัย  
ด้านอาหาร

กลยุทธ์ที่ ๓ พัฒนาสินค้าเกษตรที่เป็นสินค้าสำคัญของจังหวัด และ/หรือสินค้าเกษตรทางเลือกของจังหวัด

หัวข้อ	รายละเอียด
๑. ชื่อโครงการ	ส่งเสริมการผลิตสินค้าเกษตรทางเลือกแก่เกษตรกรผู้ปลูกปาล์ม น้ำมันและยางพารา
๒. ความสำคัญของโครงการ หลักการ และเหตุผล	<p>นโยบายของรัฐบาลที่ได้แถลงต่อสภานิติบัญญัติแห่งชาติ ข้อ ๖.๔ การดูแลเกษตรกรให้มีรายได้ที่เหมาะสมด้วยวิธีการ ต่างๆ เช่น การลดต้นทุนการผลิต การถ่ายทอดเทคโนโลยีโดยใช้ ศูนย์เรียนรู้เพื่อปรับเปลี่ยนพฤติกรรมกรรมการปลูกพืชของเกษตรกร ยุทธศาสตร์กระทรวงเกษตรและสหกรณ์ส่งเสริมการสร้าง ความเข้มแข็งให้กับเกษตรกรและสถาบันเกษตรกร ส่งเสริมการทำ เกษตรกรรมยั่งยืนให้เห็นผลในทางปฏิบัติ โดยดำเนินกิจกรรม การผลิตทางการเกษตรในรูปแบบที่เหมาะสม และยุทธศาสตร์ จังหวัดกระบี่ ส่งเสริมการยกระดับขีดความสามารถในการผลิต ด้านการเกษตรและแปรรูปสินค้าเกษตรอย่างครบวงจร ควบคู่ กับการพัฒนาอุตสาหกรรมสะอาดและพลังงานทางเลือก</p> <p>จังหวัดกระบี่ มีเนื้อที่ใช้ประโยชน์ทางการเกษตร ๑,๘๔๑,๐๐๗ ไร่ เนื้อที่เพาะปลูกปาล์มน้ำมัน ๑,๑๑๑,๕๗๗ ไร่ ยางพารา ๕๘๗,๗๕๕ ไร่ คิดเป็นร้อยละ ๙๒.๓๐ ของพื้นที่ทาง การเกษตรด้านพืชทั้งหมด ประชากรส่วนใหญ่ประกอบอาชีพ และมีรายได้จากภาคเกษตรกรรม ผลิตภัณฑ์มวลรวมจังหวัด กระบี่ ปี พ.ศ. ๒๕๕๘ มีมูลค่า ๒๗,๐๓๙ ล้านบาท คิดเป็น ร้อยละ ๓๓.๔๒ ซึ่งในปัจจุบันการปลูกพืชเชิงเดี่ยว (ปาล์มน้ำมัน, ยางพารา) มีความผันผวนของราคา โดยมีแนวโน้มราคา เฉลี่ยลดลงในทุกปี เนื่องจากเกษตรกรจำหน่ายผลผลิต ในรูปแบบวัตถุดิบ และการแปรรูปขั้นต้นเท่านั้น เมื่อตลาดมี ความต้องการน้อยหรือผลผลิตมีปริมาณมากจนเกินปริมาณ ความต้องการ ส่งผลให้ราคาผลผลิตตกต่ำเกิดการชุมนุม เรียกร้องให้ภาครัฐเข้ามาช่วยเหลือผ่านมาตรการต่างๆ ซึ่งเป็น การแก้ไขปัญหาในระยะสั้นเท่านั้น ซึ่งเป็นความเสี่ยงของการ ประกอบอาชีพเกษตรกรรมการปลูกพืชเชิงเดี่ยว ทั้งนี้ ในพื้นที่ จังหวัดกระบี่ยังมีการปลูกพืชทางเลือกชนิดอื่น ที่มีอนาคต สามารถส่งเสริมให้เป็นพืชทางเลือกของเกษตรกรได้ ได้แก่ ข้าวไร่ ผักกางมุ้ง ไม้ กาแฟ การเลี้ยงผึ้ง และพืชสมุนไพรชนิด ต่างๆ</p>

หัวข้อ	รายละเอียด
	<p>การปรับแนวคิด ปรับเปลี่ยนวิธีการประกอบอาชีพ เกษตรกรรมของเกษตรกรเพื่อรองรับความไม่แน่นอนของ ปริมาณผลผลิต และความผันผวนของราคา โดยการทำให้ เกษตรกรรมแบบยั่งยืน เกษตรกรในพื้นที่สามารถนำมาปรับใช้ ในพื้นที่ของตนเอง เช่น การทำเกษตรผสมผสานหรือเกษตร ทฤษฎีใหม่เป็นรูปแบบการทำเกษตรแบบปลูกพืช หลากหลาย และเลี้ยงสัตว์ เพื่อเน้นการผลิตพืชอาหารสำหรับ บริโภคในครัวเรือนและส่วนที่เหลือจากการบริโภคจึงนำมา <b>จำหน่ายเพิ่มรายได้</b>จะช่วยลดปัญหาการขาดเสถียรภาพด้าน ราคาของพืชเชิงเดี่ยว และเพิ่มความมั่นคงด้านอาหารในจังหวัด กระบี่</p>
<p><b>๓. วัตถุประสงค์ของโครงการ</b></p>	<p>เพื่อลดรายจ่าย และเพิ่มรายได้ให้แก่เกษตรกรรายย่อยจังหวัด กระบี่</p>
<p><b>๔. เป้าหมาย</b></p>	<p>๑. ร้อยละของเกษตรกรสามารถสามารถผลิตเมล็ดพันธุ์โดยการมี ส่วนร่วม และได้รับการรับรองตามหลักการปฏิบัติทางการเกษตร ที่ดี (GAP: Seed) (ไม่น้อยกว่าร้อยละ ๘๐)</p> <p>๒. ร้อยละของเกษตรกรสมาชิกในเขตพื้นที่นิคมสหกรณ์อ่าวลึกและ นิคมสหกรณ์คลองท่อม สามารถผลิตพืชผักปลอดภัยเพื่อลด รายจ่าย (บริโภคในครัวเรือน) และเพิ่มรายได้ในครัวเรือน (ไม่น้อยกว่าร้อยละ ๘๐)</p> <p>๓. ร้อยละของเกษตรกรที่ผ่านการฝึกอบรมสามารถนำความรู้ใน การผลิตกิจกรรมเกษตรทางเลือก (ปลูกไม้, เลี้ยงผึ้ง, ปลูกพืช สมุนไพร) ไปปรับใช้ในพื้นที่ทางการเกษตรเพื่อเพิ่มรายได้ (ไม่น้อยกว่าร้อยละ ๖๐)</p> <p>๔. ร้อยละของสมาชิกกลุ่มแม่บ้านสามารถแปรรูปกล้วยหอมทอง เพิ่มมูลค่าของผลผลิตมีรายได้เพิ่มขึ้น (ไม่น้อยกว่าร้อยละ ๕๐)</p> <p>๕. ร้อยละของเกษตรกรที่ได้รับการส่งเสริมการปลูกกาแฟมีรายได้ เพิ่มขึ้น (ไม่น้อยกว่าร้อยละ ๓๐)</p>
<p><b>๕. พื้นที่ดำเนินการ</b></p>	<p>พื้นที่ ๘ อำเภอของจังหวัดกระบี่</p>
<p><b>๖. กิจกรรมหลัก</b></p>	<p>กิจกรรม : พัฒนาการผลิตเมล็ดพันธุ์ข้าวไร่โดยเกษตรกรมี ส่วนร่วมตามมาตรฐานการผลิตเมล็ดพันธุ์ข้าว (GAP: Seed) <b>วงเงิน ๔๒๐,๐๐๐ บาท ศูนย์วิจัยข้าวกระบี่</b></p> <p>(๑) ถ่ายทอดองค์ความรู้/ฝึกอบรมขั้นตอนการผลิตเมล็ดพันธุ์ และการจัดการผลผลิตให้กลุ่มเกษตรกรจำนวน ๔๐ ราย</p> <p>(๒) จัดทำแปลงตามรูปแบบการผลิตเมล็ดพันธุ์โดยการมี ส่วนร่วมของกลุ่มเกษตรกร เป้าหมาย ๑ กลุ่ม จำนวน ๔๐ ราย</p>



หัวข้อ	รายละเอียด
	<p>(๓) สนับสนุนเครื่องฉีดทำความสะอาดข้าวจำนวน ๑ เครื่อง</p> <p>(๔) สนับสนุนเครื่องนวดข้าวขนาดเล็ก จำนวน ๑ เครื่อง</p> <p>(๕) ตรวจสอบผลผลิตเมล็ดพันธุ์ตามหลักการปฏิบัติทางการเกษตรที่ดีสำหรับการผลิตเมล็ดพันธุ์ข้าว (GAP: Seed)</p> <p>(๖) ตรวจสอบคุณภาพเมล็ดพันธุ์ข้าวที่เกษตรกรผลิตได้ และให้การรับรองเมล็ดพันธุ์ที่ผ่านมาตรฐาน</p> <p><b>กิจกรรม : ส่งเสริมการผลิตพืชผักปลอดภัย โดยการปลูกผักกางมุ้งในโรงเรือนสมัยใหม่ วงเงิน ๓,๕๖๘,๐๐๐ บาท</b> <b>สนง.สหกรณ์จังหวัดกระบี่</b></p> <p>(๑) จัดฝึกอบรมเกษตรกรสมาชิกหลักสูตรการปลูกผักกางมุ้งในโรงเรือนสมัยใหม่ จำนวน ๕ สหกรณ์ (สหกรณ์นิคมปากน้ำจำกัด, สหกรณ์นิคมอ่าวลึก จำกัด, สหกรณ์นิคมปลายพระยา จำกัด, สหกรณ์นิคมคลองท่อม จำกัด และสหกรณ์นิคมคลองท่อม ๒ จำกัด) จำนวน ๑๓๖ ราย</p> <p>(๒) กิจกรรมสาธิตการปลูกผักกางมุ้ง และสนับสนุนวัสดุฝึกในการปลูกผักกางมุ้งในโรงเรือนสมัยใหม่ (โรงเรือนสมัยใหม่สำหรับปลูกผักกางมุ้ง) จำนวน ๑๓๖ หลัง</p> <p><b>กิจกรรมที่ ๓ ส่งเสริมเกษตรกรทางเลือกเพื่อเพิ่มรายได้แก่เกษตรกรรายย่อยจังหวัดกระบี่ วงเงิน ๑,๑๕๒,๐๐๐ บาท</b> <b>สนง.เกษตรจังหวัดกระบี่</b></p> <p>(๑) ส่งเสริมการปลูกไผ่ร่วมในพื้นที่สวนยางพารา เกษตรกรเข้าร่วมโครงการ ๑๕๐ ราย งบประมาณ ๓๘๕,๒๐๐ บาท</p> <p>(๑.๑) อบรมเกษตรกร ๑๕๐ ราย ๑๗๕,๒๐๐ บาท</p> <p>(๑.๒) จัดทำแปลงสาธิต ๑๕ แปลง ๑๘๐,๐๐๐ บาท</p> <p>(๒) ส่งเสริมการเลี้ยงผึ้งในร่วมในพื้นที่สวนยางพารา/ไม้ผล จำนวน ๘ กลุ่มๆ ละ ๓๐ ราย เกษตรกรเข้าร่วมโครงการ ๑๒๐ ราย งบประมาณ ๓๑๑,๔๐๐</p> <p>(๒.๑) อบรมเกษตรกร ๑๒๐ ราย ๗๑,๔๐๐ บาท</p> <p>(๒.๒) จัดทำจุดสาธิต จำนวน ๘ จุด ๒๔๐,๐๐๐ บาท</p> <p>(๓) ส่งเสริมการปลูกพืชสมุนไพรที่มีศักยภาพ จำนวน ๑๕ กลุ่มๆ ละ ๑๐ ราย เกษตรกรเข้าร่วมโครงการ ๑๕๐ ราย งบประมาณ ๔๔๕,๔๐๐ บาท</p> <p>(๓.๑) อบรมเจ้าหน้าที่และเกษตรกรจำนวน ๑๕๐ คน ๒๐๕,๔๐๐ บาท</p> <p>(๓.๒) ส่งเสริมกลุ่มผู้ปลูกสมุนไพร จำนวน ๑๐ กลุ่ม ๒๐๐,๐๐๐ บาท</p> <p>(๓.๓) ชุมนิทรรศการจำนวน ๑ ชุด ๔๐,๐๐๐ บาท</p>

หัวข้อ	รายละเอียด
	<p>กิจกรรม : การแปรรูปกล้วยหอมทองเพื่อเพิ่มมูลค่าของผลผลิตทางการเกษตร วงเงิน ๙๘๒,๙๐๐ บาท</p> <p>ที่ทำการปกครองอำเภอลำทับ</p> <p>(๑) ปรับปรุงซ่อมแซมอาคารกลุ่มแม่บ้านเกษตรกร จำนวน ๑ แห่ง ขนาดความกว้าง ๙x๑๓ เมตร ความสูง ๓ เมตร ๗๐๐,๐๐๐ บาท</p> <p>(๒) ฝึกอบรมกลุ่มแม่บ้านเกษตรกร จำนวน ๒๕ คน หลักสูตรการแปรรูปผลผลิตกล้วยหอมทองเพื่อเพิ่มมูลค่า ๔๒,๙๐๐ บาท</p> <p>(๓) สนับสนุนวัสดุอุปกรณ์ ตู้อบลมร้อน ขนาด ๑๐ ชั้นวาง พร้อมถังแก๊สจำนวน ๓ ชุด ๒๔๐,๐๐๐ บาท</p> <p>กิจกรรม : ส่งเสริมการปลูกกาแฟร่วมในพื้นที่ปลูกพืชเศรษฐกิจหลัก (ปาล์มน้ำมันและยางพารา) แก่เกษตรกรในพื้นที่อำเภอลำทับ วงเงิน ๑,๕๒๙,๕๐๐ บาท</p> <p>ที่ทำการปกครองอำเภอลำทับ</p> <p>(๑) อบรมสร้างความรู้ความเข้าใจด้านการปลูกกาแฟแซมในสวนยางพารา/ปาล์มน้ำมัน จำนวน ๑ ครั้งๆ ละ ๒ วัน เกษตรกร จำนวน ๑๒๗ ราย ๙๖,๑๐๐ บาท</p> <p>(๒) สนับสนุนวัสดุทางการเกษตร แก่กลุ่มเกษตรกรผู้ปลูกกาแฟ อำเภอลำทับ ๑,๔๗๑,๕๐๐ บาท</p> <p>(๒.๑) ต้นพันธุ์กาแฟชำถุงขนาด ๔x๖ นิ้ว ความสูง ๔๐ เซนติเมตร ต้นละ ๒๕ บาท ๓๖,๐๐๐ ต้น ๙๐๐,๐๐๐ บาท</p> <p>(๒.๒) ปุ๋ยอินทรีย์ บรรจุกระสอบๆ ละ ๓๐๐ บาท จำนวน ๑,๙๐๕ กระสอบ ๕๗๑,๕๐๐ บาท</p>
๗. หน่วยงานดำเนินงาน	ศูนย์วิจัยข้าวกระบี่ สำนักงานสหกรณ์จังหวัดกระบี่ สำนักงานเกษตรจังหวัดกระบี่ ที่ทำการปกครองอำเภอลำทับ สำนักงานเกษตรและสหกรณ์จังหวัดกระบี่
๘. ระยะเวลาในการดำเนินการ	ปีงบประมาณ ๒๕๖๓ (ตุลาคม ๒๕๖๒ - กันยายน ๒๕๖๓)
๙. งบประมาณ	๗,๕๔๒,๔๐๐ บาท
๑๐. ผลผลิต (Output)	<p>๑. กลุ่มเกษตรกร ๑ กลุ่ม จำนวน ๔๐ ราย สามารถผลิตเมล็ดพันธุ์โดยการมีส่วนร่วม และได้รับการรับรองตามหลักการปฏิบัติทางการเกษตรที่ดี (GAP: Seed) จำนวน ๑๕ ตัน</p> <p>๒. เกษตรกรจำนวน ๑๓๖ ราย ได้รับการสนับสนุนการปลูกผักปลอดภัย</p>

หัวข้อ	รายละเอียด
	<p>๓. เกษตรกรจำนวน ๔๒๐ ราย ได้รับความรู้ด้านการผลิตสินค้าเกษตรทางเลือก</p> <p>๔. กลุ่มแม่บ้านเกษตรกรจำนวน ๑ กลุ่ม มีความพร้อมแปรรูปกล้วยหอมทองอบ เพื่อเพิ่มมูลค่า</p> <p>๕. เกษตรกรจำนวน ๑๒๗ ราย ได้รับความรู้และการสนับสนุนปลูกกาแฟเพื่อเพิ่มรายได้</p>
<p><b>๑๑. ผลที่คาดว่าจะได้รับ (Outcome)</b></p>	<p>๑. เกษตรกรสามารถพัฒนารูปแบบการผลิตเมล็ดพันธุ์ข้าวไร่ที่เหมาะสมในพื้นที่ และมีแหล่งผลิตเมล็ดพันธุ์ข้าวไร่ที่มีมาตรฐานอยู่ในชุมชน</p> <p>๒. เกษตรกรสามารถผลิตพืชผักปลอดภัยเพื่อลดรายจ่าย (บริโภคในครัวเรือน) และเพิ่มรายได้ในครัวเรือน (จำหน่ายในโครงการตลาดเกษตรกรของสหกรณ์ Co-op Market)</p> <p>๓. เกษตรกรสามารถนำความรู้ในการผลิตกิจกรรมเกษตรทางเลือก (ปลูกไม้, เลี้ยงผึ้ง, ปลูกพืชสมุนไพร) ไปปรับใช้ในพื้นที่สวนยางพารา เพื่อเพิ่มรายได้</p> <p>๔. เกษตรกรผู้ปลูกกล้วยหอมทอง/กลุ่มแม่บ้านเกษตรกรแปรรูปกล้วยหอมทองอบมีรายได้เพิ่มขึ้น และสามารถสร้างกล้วยหอมทองอบเป็นผลิตภัณฑ์สำคัญของชุมชน</p>

\*เฉพาะงบจังหวัด/กลุ่มจังหวัด เริ่มตั้งแต่ปีงบประมาณ พ.ศ. ๒๕๖๓ เป็นต้นไป\*

ยุทธศาสตร์ที่ ๒ พัฒนาขีดความสามารถในการผลิต การจัดการสินค้าเกษตร และความมั่นคงปลอดภัย  
ด้านอาหาร

กลยุทธ์ที่ ๓ พัฒนาสินค้าเกษตรที่เป็นสินค้าสำคัญของจังหวัด และ/หรือสินค้าเกษตรทางเลือกของจังหวัด

หัวข้อ	รายละเอียด
๑. ชื่อโครงการ	สร้างรายได้ให้กับเกษตรกรรายย่อยจังหวัดกระบี่ กิจกรรมส่งเสริมการผลิตสินค้าเกษตรคุณภาพรองรับนักท่องเที่ยวในจังหวัดกระบี่ (ไม้ผลไม้ยืนต้น , แปรรูปกาแฟทะเลหอย)
๒. ความสำคัญของโครงการ หลักการ และเหตุผล	<p>จังหวัดกระบี่เป็นเมืองท่องเที่ยวและเกษตรที่เจริญเติบโตแบบก้าวกระโดด มีนักท่องเที่ยวเดินทางมาจังหวัดกระบี่มากกว่าปีละ ๓ ล้านคน/ปี และมีการขยายตัวเพิ่มทุกปี ส่วนในภาคการเกษตรจากการที่เกษตรกรส่วนใหญ่พึ่งพาสินค้าเกษตรเพียง ๒ ชนิด คือปาล์มน้ำมันและยางพารา ซึ่งเป็นการปลูกพืชในลักษณะเชิงเดี่ยว ซึ่งมีปัญหาด้านราคาตกต่ำทำให้เกษตรกรประสบกับภาวะขาดทุน โดยเฉพาะเกษตรกรรายย่อยที่มีพื้นที่ปลูกจำนวนน้อย ซึ่งจากการที่จังหวัดกระบี่มีการขยายตัวของภาคการท่องเที่ยวและมีจำนวนนักท่องเที่ยวทั้งชาวไทยและต่างชาติจำนวนมากในแต่ละปีถือเป็นตลาดใหญ่ที่จรรองรับผลผลิตทางการเกษตรที่เป็นสินค้าประเภทอาหาร เช่น ผัก ผลไม้ ซึ่งปัจจุบันนำเข้ามาจากแหล่งผลิตในจังหวัดอื่นๆ ที่มีราคาสูงและไม่สามารถควบคุมด้านคุณภาพและความปลอดภัยจากแหล่งผลิตต้นทางได้จึงเป็นช่องทางหนึ่งในการส่งเสริมและพัฒนาอาชีพของเกษตรกรโดยเฉพาะกลุ่มเกษตรกรรายย่อยให้มีการผลิตที่หลากหลาย</p> <p>เพื่อสร้างรายได้โดยการปรับพื้นที่เพาะปลูกหรือปลูกแซมในสวนปาล์มน้ำมันและสวนยางพารา เพื่อผลิตอาหารที่มีคุณภาพได้มาตรฐาน สร้างอาชีพ และรายได้ให้แก่เกษตรกร จึงได้จัดทำโครงการพัฒนาการผลิตสินค้าเกษตรที่มีศักยภาพเชื่อมโยงการท่องเที่ยวจังหวัดกระบี่ขึ้น เพื่อสนับสนุนเกษตรกรรายย่อยให้สามารถมีอาชีพเสริม มีรายได้เพิ่มขึ้นและมีความเป็นอยู่ที่ดีขึ้นต่อไป</p>
๓. วัตถุประสงค์ของโครงการ	<p>๑. เพื่อพัฒนาการผลิตสินค้าเกษตรด้านที่มีศักยภาพรองรับนักท่องเที่ยวในจังหวัดกระบี่</p> <p>๒. เพื่อพัฒนาภาคการเกษตรให้มีความหลากหลาย มีความมั่นคงทางด้านอาหาร</p> <p>๓. เพื่อเพิ่มรายได้ให้เกษตรกร สร้างงาน สร้างอาชีพ เพิ่มช่องทางการกระจายรายได้จากการท่องเที่ยวสู่เกษตรกรในจังหวัดกระบี่</p>

หัวข้อ	รายละเอียด
๔. เป้าหมาย	สนับสนุนเกษตรกรรายย่อยให้สามารถมีอาชีพเสริม มีรายได้เพิ่มขึ้นและมีความเป็นอยู่ที่ดีขึ้น
๕. พื้นที่ดำเนินการ	ดำเนินการใน ๘ อำเภอของจังหวัดกระบี่
๖. กิจกรรมหลัก	<p><b>๑. ชื่อกิจกรรม</b> ส่งเสริมการผลิตไม้ผลไม้น้ำมันต้นที่มีศักยภาพรองรับนักท่องเที่ยว</p> <p><b>วิธีดำเนินงาน</b></p> <ol style="list-style-type: none"> <li>๑) คัดเลือกหมู่บ้านเป้าหมายจำนวน ๒๕ หมู่บ้าน</li> <li>๒) วิเคราะห์พื้นที่ คัดเลือกเกษตรกรจัดตั้งกลุ่มฯ ละ ๑๕ ราย</li> <li>๓) อบรมเกษตรกรจัดทำแผนการผลิตของกลุ่ม</li> <li>๔) ปรับพื้นที่และวางผังแปลง</li> <li>๕) สนับสนุนปัจจัยการผลิต</li> <li>๖) ติดตามให้คำแนะนำและประเมินผล</li> </ol> <p><b>๒. ชื่อกิจกรรม</b> ส่งเสริมการเพิ่มประสิทธิภาพการผลิตและการแปรรูปกาแฟบ้านทะเลหอย อำเภอปลายพระยา จังหวัดกระบี่</p> <p><b>วิธีดำเนินงาน</b></p> <ol style="list-style-type: none"> <li>๑) ชี้แจงโครงการแก่สมาชิกกลุ่มผลิตกาแฟบ้านทะเลหอย</li> <li>๒) ฝึกอบรมและศึกษาดูงานการแปรรูปกาแฟ</li> <li>๓) สนับสนุนปัจจัยการผลิตให้กับกลุ่ม</li> <li>๔) ติดตามให้คำแนะนำและประเมินผล</li> </ol>
๗. หน่วยงานดำเนินงาน	สำนักงานเกษตรจังหวัดกระบี่
๘. ระยะเวลาในการดำเนินการ	ปีงบประมาณ ๒๕๖๔ (ตุลาคม ๒๕๖๓ – กันยายน ๒๕๖๔)
๙. งบประมาณ	๔,๙๗๘,๙๕๐ บาท
๑๐. ผลผลิต (Output)	<ol style="list-style-type: none"> <li>๑. ผลผลิตด้านการเกษตรมีคุณภาพ</li> <li>๒. ผลผลิตมีความหลากหลาย</li> <li>๓. มีช่องทางการกระจายเพิ่มขึ้น</li> </ol>
๑๑. ผลที่คาดว่าจะได้รับ (Outcome)	<ol style="list-style-type: none"> <li>๑. ได้ผลผลิตทางการเกษตรที่มีคุณภาพมาตรฐานเพื่อรองรับนักท่องเที่ยว</li> <li>๒. ผลผลิตมีความหลากหลายเพื่อเป็นตัวเลือกให้กับผู้บริโภค</li> <li>๓. เกษตรกรมีการสร้างงาน และมีรายได้เพิ่มขึ้น</li> </ol>

ยุทธศาสตร์ที่ ๒ พัฒนาขีดความสามารถในการผลิต การจัดการสินค้าเกษตร และความมั่นคงปลอดภัย  
ด้านอาหาร

กลยุทธ์ที่ ๓ พัฒนาสินค้าเกษตรที่เป็นสินค้าสำคัญของจังหวัด และ/หรือสินค้าเกษตรทางเลือกของจังหวัด

หัวข้อ	รายละเอียด
๑. ชื่อโครงการ	เพิ่มประสิทธิภาพการผลิตสินค้าเกษตรและลดต้นทุนการผลิตให้เกษตรกร (ป้องกันกำจัดหนอนเจาะเมล็ดทุเรียน , ผลิตถ่านไบโอชาร์)
๒. ความสำคัญของโครงการ หลักการ และเหตุผล	<p>จังหวัดกระบี่ เป็นจังหวัดท่องเที่ยวที่สำคัญของประเทศ มีทรัพยากรธรรมชาติทางการท่องเที่ยวที่สวยงามและอุดมสมบูรณ์และมีความหลากหลายของแหล่งท่องเที่ยวทั้งทางทะเล เช่น เกาะพีพี เกาะลันตา อ่าวพระนาง หาดไร่เลย์ เกาะห้อง แหล่งท่องเที่ยวทางบก เช่น ท่าปอมคลองสองน้ำ สระมรกต น้ำตกร้อน บ่อน้ำร้อนเค็ม ด้วยศักยภาพเหล่านี้ส่งผลให้นักท่องเที่ยวเดินทางเข้ามาเยือนจังหวัดกระบี่ ประมาณ ๖ ล้านคนต่อปี สร้างรายได้ทางการท่องเที่ยวประมาณ ๙๖,๐๐๐ ล้านบาทต่อปี เป็นลำดับที่ ๔ ของประเทศ รองจากกรุงเทพมหานคร ภูเก็ต และชลบุรี โดยมีสถานประกอบการ โรงแรมที่พัก ร้านอาหาร ร้านของที่ระลึก บริการสุขภาพ สปา ถนนคนเดิน เกิดขึ้นเป็นธุรกิจต่อเนื่องอันเป็นผลจากการเจริญเติบโตอย่างรวดเร็วของการท่องเที่ยวของจังหวัดกระบี่</p> <p>สถานประกอบการท่องเที่ยวดังกล่าวต้องอาศัยวัตถุดิบจากภาคการเกษตรในการรองรับความต้องการบริโภคของนักท่องเที่ยว ทั้งอาหาร พืชผัก ผลไม้ ซึ่งมีแนวโน้มความต้องการเพิ่มสูงขึ้นอย่างต่อเนื่องสอดคล้องกับปริมาณนักท่องเที่ยวที่เพิ่มขึ้นในทุกๆ ปี ความต้องการบริโภคและกำลังซื้อของนักท่องเที่ยวที่เดินทางเข้ามาเยือนจังหวัดมีปริมาณเพิ่มสูงขึ้นทุกปีตามปริมาณนักท่องเที่ยวที่เพิ่มสูงขึ้นอย่างต่อเนื่องและธุรกิจบริการท่องเที่ยวมีความเติบโตสูงสอดคล้องไปในทิศทางเดียวกันทั้งโรงแรมที่พัก ร้านอาหาร ร้านขายของที่ระลึก ซึ่งสถานประกอบการเหล่านี้นอกจากจะใช้ทักษะของแรงงานเป็นกลไกสำคัญในการให้บริการแก่นักท่องเที่ยวแล้ว วัตถุดิบจากภาคการเกษตร เช่น พืชผักผลไม้ พืชสมุนไพร ไม้ดอกไม้ประดับ สินค้าเกษตรภัณฑ์ ของที่ระลึก ก็เป็นปัจจัยสำคัญในการให้บริการรองรับการบริโภคต่อนักท่องเที่ยวของสถานประกอบการต่างๆ แต่ในปัจจุบัน วัตถุดิบทางการเกษตรที่นำมาใช้ในสถานประกอบการท่องเที่ยวในจังหวัดกระบี่ เกษตรกรในจังหวัดยังไม่สามารถผลิตให้เพียงพอต่อ</p>

หัวข้อ	รายละเอียด
	ความต้องการของนักท่องเที่ยว จึงจำเป็นต้องนำเข้าวัตถุดิบทางการเกษตรมาจากพื้นที่อื่นนอกจังหวัด เช่น จังหวัดราชบุรี จังหวัดนครปฐม จังหวัดนครศรีธรรมราช ซึ่งเป็นแหล่งรวบรวมผลผลิตทางการเกษตรแหล่งใหญ่ ทำให้เสียค่าใช้จ่ายในการขนส่ง และไม่สามารถรับรองคุณภาพสินค้าได้ว่ามีความปลอดภัยต่อผู้บริโภคมากนักน้อยเพียงใด จึงเป็นโอกาสสำคัญของภาคการเกษตรในการพัฒนาและสร้างอาชีพให้แก่เกษตรกรในจังหวัดกระบี่มีรายได้เพิ่มมากขึ้นลดผลกระทบจากความผันผวนของปาล์มน้ำมันและยางพาราซึ่งเป็นพืชเศรษฐกิจหลัก
๓. วัตถุประสงค์ของโครงการ	สร้างอาชีพให้แก่เกษตรกรในจังหวัดกระบี่มีรายได้เพิ่มมากขึ้นลดผลกระทบจากความผันผวนของปาล์มน้ำมันและยางพาราซึ่งเป็นพืชเศรษฐกิจหลัก
๔. เป้าหมาย	เกษตรกรสามารถลดต้นทุนการผลิต และเพิ่มประสิทธิภาพการผลิตได้
๕. พื้นที่ดำเนินการ	ดำเนินการใน ๘ อำเภอของจังหวัดกระบี่
๖. กิจกรรมหลัก	<p><b>๑. ชื่อกิจกรรม</b> การป้องกันกำจัดหนอนเจาะเมล็ดทุเรียน</p> <p><b>วิธีดำเนินงาน</b></p> <p>๑) ชี้แจงการดำเนินงานโครงการ</p> <p>๒) อบรมถ่ายทอดความรู้เทคนิควิธีการป้องกันกำจัดหนอนเจาะเมล็ดทุเรียน</p> <p>๓) สนับสนุนอุปกรณ์ในการป้องกันกำจัดหนอนเจาะเมล็ดทุเรียน</p> <p>๔) ติดตามให้คำแนะนำและประเมินผล</p> <p><b>๒. ชื่อกิจกรรม</b> การผลิตถ่านไบโอชาร์ (Biochar) เพื่อลดต้นทุนการผลิต</p> <p><b>วิธีดำเนินงาน</b></p> <p>๑) ชี้แจงการดำเนินงานโครงการและรับสมัครเกษตรกรที่สนใจ</p> <p>๒) อบรมและศึกษาดูงานการผลิตถ่านไบโอชาร์ (Biochar) และนวัตกรรมการใช้ปุ๋ยอย่างมีประสิทธิภาพ</p> <p>๓) สนับสนุนเตาเผาถ่านไบโอชาร์ (Biochar)</p> <p>๔) ติดตามให้คำแนะนำและประเมินผล</p>
๗. หน่วยงานดำเนินงาน	สำนักงานเกษตรจังหวัดกระบี่
๘. ระยะเวลาในการดำเนินการ	ปีงบประมาณ ๒๕๖๔ (ตุลาคม ๒๕๖๓ – กันยายน ๒๕๖๔)
๙. งบประมาณ	๓๖๑,๗๕๐ บาท

หัวข้อ	รายละเอียด
๑๐. ผลผลิต (Output)	<p>๑. เกษตรกร ได้รับความรู้ เทคนิควิธีการและอุปกรณ์ในการป้องกันกำจัดหนอนเจาะเมล็ดทุเรียน จำนวน ๑๖๐ ราย</p> <p>๒. เกษตรกร สมาชิกศูนย์จัดการดินปุ๋ยชุมชนและเจ้าหน้าที่ส่งเสริมการเกษตร ได้รับความรู้วิธีการผลิตถ่านไบโอชาร์ (Biochar) จำนวน ๔๕ ราย และได้รับการสนับสนุนเตาเผาถ่านไบโอชาร์ จำนวน ๘ เตา</p>
๑๑. ผลที่คาดว่าจะได้รับ (Outcome)	<p>๑. สามารถผลิตทุเรียนคุณภาพป้อนสู่ตลาดและรองรับการผลิตไม้ผลอัตลักษณ์จังหวัดกระบี่</p> <p>๒. ลดปัญหาขยะอินทรีย์อันเกิดจากการผลิตสินค้าเกษตร</p> <p>๓. เกษตรกรสามารถลดต้นทุนการผลิตจากการใช้ปุ๋ยเคมีและสามารถปรับปรุงบำรุงดินให้มีความอุดมสมบูรณ์ตามธรรมชาติ รักษาสภาพแวดล้อมอันเกิดจากการใช้ปุ๋ยในปริมาณที่มากเกินไป</p> <p>๔. สร้างงาน สร้างอาชีพเสริมให้แก่เกษตรกร</p> <p>๕. ลดการใช้สารเคมี</p>

\*เฉพาะงบจังหวัด/กลุ่มจังหวัด เริ่มตั้งแต่ปีงบประมาณ พ.ศ. ๒๕๖๓ เป็นต้นไป\*



ยุทธศาสตร์ที่ ๒ พัฒนาขีดความสามารถในการผลิต การจัดการสินค้าเกษตร และความมั่นคงปลอดภัย  
ด้านอาหาร

กลยุทธ์ที่ ๓ พัฒนาสินค้าเกษตรที่เป็นสินค้าสำคัญของจังหวัด และ/หรือสินค้าเกษตรทางเลือกของจังหวัด

หัวข้อ	รายละเอียด
๑. ชื่อโครงการ	อนุรักษ์พันธุ์กรรมทุเรียนพื้นเมืองและสร้างมูลค่าเพิ่มและเชื่อมโยงการท่องเที่ยวในจังหวัดกระบี่
๒. ความสำคัญของโครงการ หลักการ และเหตุผล	<p>จังหวัดกระบี่เป็นเมืองท่องเที่ยวและเกษตรที่เจริญเติบโตแบบก้าวกระโดด มีนักท่องเที่ยวเดินทางมาจังหวัดกระบี่มากกว่าปีละ ๓ ล้านคน/ปี และมีการขยายตัวเพิ่มทุกปี ส่วนในภาคการเกษตรจากการที่เกษตรกรส่วนใหญ่พึ่งพาสินค้าเกษตรเพียง ๒ ชนิดคือปาล์มน้ำมันและยางพารา ซึ่งเป็นการปลูกพืชในลักษณะเชิงเดี่ยว ซึ่งมีปัญหาด้านราคาตกต่ำทำให้เกษตรกรประสบกับภาวะขาดทุน โดยเฉพาะเกษตรกรรายย่อยที่มีพื้นที่ปลูกจำนวนน้อย ซึ่งจากการที่จังหวัดกระบี่มีการขยายตัวของภาคการท่องเที่ยวและมีจำนวนนักท่องเที่ยวทั้งชาวไทยและต่างชาติจำนวนมากในแต่ละปีถือเป็นตลาดใหญ่ที่จะรองรับผลผลิตทางการเกษตรที่เป็นสินค้าประเภทอาหาร เช่น ผัก ผลไม้ ซึ่งปัจจุบันนำเข้ามาจากแหล่งผลิตในจังหวัดอื่น ๆ ที่มีราคาสูงและไม่สามารถควบคุมด้านคุณภาพและความปลอดภัยจากแหล่งผลิตต้นทางได้จึงเป็นช่องทางหนึ่งในการส่งเสริมและพัฒนาอาชีพของเกษตรกรโดยเฉพาะกลุ่มเกษตรกรรายย่อยให้มีการผลิตที่หลากหลาย</p> <p>เพื่อสร้างรายได้โดยการปรับพื้นที่เพาะปลูกหรือปลูกแซมในสวนปาล์มน้ำมันและสวนยางพารา เพื่อผลิตอาหารที่มีคุณภาพได้มาตรฐาน สร้างอาชีพ และรายได้ให้แก่เกษตรกร จึงได้จัดทำโครงการพัฒนาการผลิตสินค้าเกษตรที่มีศักยภาพเชื่อมโยงการท่องเที่ยวจังหวัดกระบี่ขึ้น เพื่อสนับสนุนเกษตรกรรายย่อยให้สามารถมีอาชีพเสริม มีรายได้เพิ่มขึ้นและมีความเป็นอยู่ที่ดีขึ้นต่อไป</p>
๓. วัตถุประสงค์ของโครงการ	<p>๑. เพื่อสนองพระราชดำริโครงการอนุรักษ์พันธุ์กรรมพืชอันเนื่องมาจากพระราชดำริ (อพ.สธ.)</p> <p>๒. เพื่อสำรวจพันธุ์ทุเรียนพื้นเมืองในจังหวัดกระบี่</p> <p>๓. เพื่ออนุรักษ์พันธุ์กรรมทุเรียนพื้นบ้านของจังหวัดกระบี่</p> <p>๔. เพื่อสร้างจิตสำนึกในการอนุรักษ์พันธุ์ทุเรียนพื้นเมืองพัฒนาต่อยอดและเชื่อมโยงการท่องเที่ยวของจังหวัดกระบี่</p>
๔. เป้าหมาย	เพื่อสนับสนุนเกษตรกรรายย่อยให้สามารถมีอาชีพเสริม มีรายได้เพิ่มขึ้นและมีความเป็นอยู่ที่ดีขึ้น

หัวข้อ	รายละเอียด
๕. พื้นที่ดำเนินการ	ดำเนินการใน ๘ อำเภอของจังหวัดกระบี่
๖. กิจกรรมหลัก	<p><b>ชื่อกิจกรรม</b> อนุรักษ์พันธุ์กรรมทุเรียนพื้นเมืองและสร้างมูลค่าเพิ่มและเชื่อมโยงการท่องเที่ยวในจังหวัดกระบี่</p> <p><b>วิธีดำเนินงาน</b></p> <p>๑) กิจกรรมสำรวจเก็บข้อมูลทุเรียนพื้นเมืองในพื้นที่ปลูกของเกษตรกร ๔๐๐ รายทั้ง ๘ อำเภอในจังหวัดกระบี่ พร้อมทั้งจัดทำเอกสาร</p> <p>๒) กิจกรรมให้ความรู้สร้างจิตสำนึกในการอนุรักษ์พันธุ์กรรมทุเรียนพื้นเมืองพร้อมทั้งฝึกปฏิบัติการขยายพันธุ์ทุเรียนพื้นเมืองโดยการเสียบยอด</p> <p>๓) กิจกรรมจัดงานประกวดทุเรียนพื้นเมืองเพื่ออนุรักษ์และประชาสัมพันธ์ส่งเสริมการปลูกทุเรียนพื้นเมืองพันธุ์ดี</p> <p>๔) ติดตามให้คำแนะนำและประเมินผล</p>
๗. หน่วยงานดำเนินงาน	สำนักงานเกษตรจังหวัดกระบี่
๘. ระยะเวลาในการดำเนินการ	ปีงบประมาณ ๒๕๖๔ (ตุลาคม ๒๕๖๓ – กันยายน ๒๕๖๔)
๙. งบประมาณ	๕๒๓,๖๐๐ บาท
๑๐. ผลผลิต (Output)	<p>๑. จำนวนต้นทุเรียนพื้นเมืองจังหวัดกระบี่</p> <p>๒. จำนวนเกษตรกรที่เข้าร่วมสร้างจิตสำนึกอนุรักษ์พันธุ์กรรมทุเรียนพื้นเมือง</p>
๑๑. ผลที่คาดว่าจะได้รับ (Outcome)	<p>๑. ได้จำนวนต้นทุเรียนพื้นเมืองจังหวัดกระบี่</p> <p>๒. เกษตรกรมีจิตสำนึกอนุรักษ์พันธุ์กรรมทุเรียนพื้นเมือง</p>

\*เฉพาะงบจังหวัด/กลุ่มจังหวัด เริ่มตั้งแต่ปีงบประมาณ พ.ศ. ๒๕๖๓ เป็นต้นไป\*

ยุทธศาสตร์ที่ ๒ พัฒนาขีดความสามารถในการผลิต การจัดการสินค้าเกษตร และความมั่นคงปลอดภัยด้านอาหาร

กลยุทธ์ที่ ๓ พัฒนาสินค้าเกษตรที่เป็นสินค้าสำคัญของจังหวัด และ/หรือสินค้าเกษตรทางเลือกของจังหวัด

หัวข้อ	รายละเอียด
๑. ชื่อโครงการ	การวิจัยและพัฒนาการเก็บเกี่ยวปาล์มน้ำมันคุณภาพเพื่อยกระดับการผลิตปาล์มน้ำมันระดับแปลงสุรโรงงาน
๒. ความสำคัญของโครงการ หลักการ และเหตุผล	<p>ปาล์มน้ำมัน (<i>Elaeis guineensis</i> Jacq.) เป็นพืชเศรษฐกิจที่สำคัญของประเทศไทย โดยปี ๒๕๖๐ ไทยมีเนื้อที่เพาะปลูกทั้งประเทศประมาณ ๕.๕๑ ล้านไร่ ซึ่งการเพาะปลูกปาล์มน้ำมันส่วนใหญ่อยู่บริเวณภาคใต้ของประเทศถึงร้อยละ ๘๗ ของพื้นที่เพาะปลูกทั่วประเทศ ได้แก่ จังหวัดสุราษฎร์ธานี กระบี่ และชุมพร เป็นต้น มีผลผลิตทะลายสดปาล์มน้ำมันมากถึง ๑๒.๗๔ ล้านตันต่อปี จากการศึกษาของธีระ และคณะ (๒๕๕๘) ได้ทำการจัดทำระบบฐานข้อมูลการผลิตปาล์มน้ำมันในแปลงของเกษตรกรในพื้นที่ ๆ เช่น พันธุ์ปลูก อายุต้นปาล์ม ผลผลิตทะลายต่อไร่ต่อปี ชนิดปุ๋ยและอัตราการใช้และการบริหารจัดการสวนปาล์มในพื้นที่ภาคใต้จำนวน ๑๑ จังหวัด ได้แก่ ประจวบคีรีขันธ์ ชุมพร ระนอง พังงา กระบี่ สุราษฎร์ธานี นครศรีธรรมราช ตรัง พัทลุง สตูล และสงขลา พบว่า กระบี่เป็นจังหวัดที่มีจำนวนของพื้นที่การเพาะปลูกปาล์มน้ำมันที่เหมาะสมมากที่สุด ซึ่งสอดคล้องกับปริมาณของผลผลิตทะลายสดเฉลี่ยต่อไร่ที่มีค่าสูงที่สุด (๓.๑๓ ตัน) เมื่อเปรียบเทียบกับพื้นที่ที่กล่าวมาข้างต้น แต่อย่างไรก็ตามจากสถานการณ์ในปัจจุบันสภาพภูมิอากาศของประเทศไทยที่มีแนวโน้มเปลี่ยนแปลงไป เช่น อุณหภูมิเฉลี่ยที่มีแนวโน้มเพิ่มขึ้น และปริมาณน้ำฝนมีแนวโน้มลดลงในทุกภูมิภาค ซึ่งการเปลี่ยนแปลงของสภาพภูมิอากาศดังกล่าวส่งผลกระทบต่อทั้งทางตรงและทางอ้อมต่อระบบการเกษตรเป็นอย่างมาก และอีกทั้งปัญหาด้านเทคนิคการจัดการสวนปาล์มน้ำมันของเกษตรกรที่พบว่าเกษตรกรส่วนใหญ่มีการเก็บเกี่ยวทะลายปาล์มน้ำมันในระยะที่ไม่เหมาะสม ซึ่งส่งผลให้ได้ทะลายปาล์มน้ำมันที่มีคุณภาพต่ำกว่าเกณฑ์มาตรฐานที่โรงงานสกัดรับซื้อ (มกษ.๕๗๐๒/๒๕๕๒) และเมื่อโรงงานนำทะลายเหล่านี้ไปสกัดน้ำมัน พบว่ามีอัตราการสกัดน้ำมัน (Oil extraction rate; OER) ที่มีปริมาณประมาณ ๑๗-๑๘ เปอร์เซ็นต์ ซึ่งมีอัตราการสกัดน้ำมันที่ต่ำกว่ายุทธศาสตร์ของแผนปฏิรูปปาล์มน้ำมันและน้ำมันปาล์มที่อยู่ในช่วงปี พ.ศ. ๒๕๖๐-๖๔ ได้กำหนดอัตราการสกัดน้ำมัน</p>

หัวข้อ	รายละเอียด
	<p>อยู่ประมาณ ๒๒ เปอร์เซ็นต์ ซึ่งหากเปรียบเทียบกับอัตราการสกัดน้ำมันของประเทศอินโดนีเซีย และมาเลเซีย ที่มีอัตราการสกัดน้ำมันสูงถึง ๒๒ และ ๒๐ เปอร์เซ็นต์ ตามลำดับ ซึ่งผลกระทบดังกล่าวส่งผลให้ประเทศไทยมีต้นทุนด้านการสกัดน้ำมันปาล์มดิบที่เพิ่มขึ้น จึงทำให้ประเทศไทยไม่สามารถส่งออกน้ำมันปาล์มดิบแข่งขันกับประเทศผู้ผลิตปาล์มน้ำมันของโลกได้ ดังนั้น หากเกษตรกรตระหนักถึงอิทธิพลของฤดูกาลและระยะเวลาเก็บเกี่ยวทะลายปาล์มน้ำมันในระยะเวลาที่เหมาะสม สามารถช่วยปรับปรุงคุณภาพของระบบการผลิตปาล์มน้ำมันให้มีประสิทธิภาพที่ดียิ่งขึ้น</p>
<p>๓. วัตถุประสงค์ของโครงการ</p>	<p>๑. เพื่อให้ทราบถึงอิทธิพลของฤดูกาลที่มีผลต่อระยะเวลาเก็บเกี่ยวทะลายปาล์มน้ำมันที่เหมาะสม ในพื้นที่จังหวัดกระบี่ ๒. เพื่อช่วยสร้างความเข้าใจให้แก่เกษตรกรเกี่ยวกับการเก็บเกี่ยวปาล์มน้ำมันให้ได้คุณภาพที่ดี</p>
<p>๔. เป้าหมาย</p>	<p>เพื่อปรับปรุงคุณภาพของระบบการผลิตปาล์มน้ำมันให้มีประสิทธิภาพที่ดียิ่งขึ้น</p>
<p>๕. พื้นที่ดำเนินการ</p>	<p>จังหวัดกระบี่</p>
<p>๖. กิจกรรมหลัก</p>	<p><b>๑.วิธีการศึกษา</b></p> <p>๑.๑ บูรณาการร่วมกันระหว่างศูนย์วิจัยปาล์มน้ำมันกระบี่ กลุ่มเกษตรกร และโรงงานสกัดน้ำมันปาล์มโดยทำคัดเลือกทะลายปาล์มน้ำมันจากแปลงปาล์มน้ำมันของศูนย์วิจัยฯ แปลงปาล์มน้ำมันของกลุ่มเกษตรกร และโรงงานสกัดน้ำมัน สุ่มทะลายปาล์มน้ำมันที่ได้จากการเก็บเกี่ยวตามระยะการสุกแก่ ๒ ระดับ ดังนี้ ๑) ทะลายปาล์มกึ่งสุก (มีผลร่วง ๑-๑๐ ผล) ๒) ทะลายปาล์มสุก (มีผลร่วง ๑๐ ผลขึ้นไป) ในแต่ละช่วงฤดูกาล โดยการกำหนดช่วงเดือนจากปริมาณและวันที่ฝนตก แบ่งได้เป็น ๒ ช่วงฤดูกาล ดังนี้ ฤดูร้อน (ช่วงเดือนธันวาคมถึงพฤษภาคม) และฤดูฝน (ช่วงเดือนมิถุนายนถึงพฤศจิกายน)</p> <p>๑.๒ จัดการฝึกอบรมเกษตรกรเกี่ยวกับการเก็บเกี่ยวทะลายปาล์มน้ำมันให้ได้คุณภาพที่ดี จำนวน ๕๐ ราย</p> <p><b>๒.การเก็บข้อมูล</b></p> <p>๑) ข้อมูลสภาพอากาศ ได้แก่ อุณหภูมิ ปริมาณน้ำฝน จำนวนวันฝนตกและความชื้นสัมพัทธ์บรรยากาศในพื้นที่จังหวัดกระบี่</p> <p>๒) เก็บข้อมูลวิเคราะห์ห้องค์ประกอบทะลายปาล์มน้ำมันตามวิธีการของ Hartley (๑๙๘๘) และวิเคราะห์หาเปอร์เซ็นต์น้ำมัน</p>

หัวข้อ	รายละเอียด
	<p>ด้วยวิธีการของ Ooi (๑๙๗๘) หาปริมาณกรดไขมันอิสระและวัดค่าผิวสัมผัสปาล์มน้ำมัน</p> <p>๓) วิเคราะห์หาความสัมพันธ์ระหว่างจำนวนผลที่ร่วงจากทะเลยต่อปริมาณและคุณภาพของน้ำมันที่สกัดได้ในแต่ละช่วงฤดูกาล</p> <p>๔) เก็บข้อมูลทะเลยปาล์มน้ำมันจากแปลงเกษตรกรโดยประเมินอัตราส่วนของ ทะเลยปาล์มกิ่งสุก และทะเลยสุก และติดตามอัตราการสกัดน้ำมันของทะเลยปาล์มจากโรงงานสกัดน้ำมันปาล์มดิบ</p> <p>๕) เก็บข้อมูลทะเลยปาล์มน้ำมันของศูนย์วิจัยปาล์มน้ำมันกระบี่ และวิเคราะห์หาเปอร์เซ็นต์น้ำมันจากภายในห้องปฏิบัติการและวิเคราะห์จากโรงงาน</p> <p>๖) แบบสำรวจความพึงพอใจของเกษตรกรที่เข้าร่วมการอบรมการเก็บเกี่ยวปาล์มน้ำมันตามชั้นคุณภาพ (มกษ.๕๗๐๒/๒๕๕๒)</p>
๗. หน่วยงานดำเนินงาน	ศูนย์วิจัยปาล์มน้ำมันกระบี่
๘. ระยะเวลาในการดำเนินการ	ปีงบประมาณ ๒๕๖๔--๒๕๖๕ (ตุลาคม ๒๕๖๓-กันยายน ๒๕๖๕)
๙. งบประมาณ	๑,๓๙๖,๐๐๐ บาท
๑๐. ผลผลิต (Output)	<p>๑. ทราบถึงอิทธิพลของฤดูกาลที่มีผลต่อระยะการเก็บเกี่ยวทะเลยปาล์มน้ำมันที่เหมาะสมในพื้นที่จังหวัดกระบี่</p> <p>๒. สร้างความเข้าใจให้เกษตรกรมีการปรับเปลี่ยนการเก็บเกี่ยวทะเลยปาล์มน้ำมันให้ได้คุณภาพที่ดี และเหมาะสมในแต่ละช่วงฤดูกาล เพื่อเป็นแนวทางหนึ่งในพัฒนาระบบการผลิตปาล์มน้ำมันให้มีอย่างยั่งยืน</p>
๑๑. ผลที่คาดว่าจะได้รับ (Outcome)	<p>๑. เกษตรกรมีความรู้เข้าใจและสามารถเก็บเกี่ยวทะเลยปาล์มน้ำมันที่ระยะเหมาะสม</p> <p>๒. ยกระดับผลผลิตทะเลยสดปาล์มน้ำมันของเกษตรกรที่เข้าร่วมการอบรมให้มีคุณภาพตรงตามมาตรฐานเกณฑ์ที่โรงงานสกัดรับซื้อ (มกษ.๕๗๐๒/๒๕๕๒) เพื่อปรับปรุงคุณภาพทะเลยสดปาล์มน้ำมันให้สอดคล้องกับยุทธศาสตร์ปาล์มน้ำมันและน้ำมันปาล์ม ๒๐ ปีในช่วงปี พ.ศ. ๒๕๖๐-๒๕๖๔</p>

\*เฉพาะงบจังหวัด/กลุ่มจังหวัด เริ่มตั้งแต่ปีงบประมาณ พ.ศ. ๒๕๖๓ เป็นต้นไป\*

ยุทธศาสตร์ที่ ๒ พัฒนาขีดความสามารถในการผลิต การจัดการสินค้าเกษตร และความมั่นคงปลอดภัยด้านอาหาร

กลยุทธ์ที่ ๓ พัฒนาสินค้าเกษตรที่เป็นสินค้าสำคัญของจังหวัด และ/หรือสินค้าเกษตรทางเลือกของจังหวัด

หัวข้อ	รายละเอียด
๑. ชื่อโครงการ	โครงการอนุรักษ์พันธุกรรมข้าวไร่พันธุ์หอมเจ็ดบ้านและพันธุ์ห้วยบอน
๒. ความสำคัญของโครงการ หลักการและเหตุผล	<p>ข้าวไร่เป็นพืชทางเลือกที่สามารถปลูกในที่ดอนในสภาพไร่หรือบริเวณที่สูงตามไหล่เขาโดยไม่ต้องมีน้ำขัง อาศัยเพียงน้ำค้าง น้ำฝน และความชื้นในดินก็สามารถเจริญเติบโตได้ เกษตรกรภาคใต้ปลูกข้าวไร่เป็นพืชแซมยางพารา และปาล์ม น้ำมันที่ปลูกใหญ่อายุ ๑-๓ ปี หรือพื้นที่ว่างเปล่าเพื่อเป็นอาชีพเสริมและเป็นการใช้พื้นที่ให้เกิดประโยชน์สูงสุด สามารถช่วยเกษตรกรประหยัดรายจ่าย และมีข้าวเก็บไว้ในยุ้งฉางเพื่อบริโภคในครัวเรือน เป็นอยู่ข้าวของชุมชนตามวิถีการดำรงชีวิตของบุคคลที่ต้องบริโภคข้าวเป็นอาหารหลักในขณะเดียวกันข้าวไร่ยังเป็นพืชที่มีความเกี่ยวข้องกับความมั่นคง ทางด้านอาหารและความมั่นคงของประเทศทั้งนี้เนื่องจากข้าวไร่เกษตรกรจะเน้นการปลูกเพื่อบริโภคในครัวเรือนเป็นหลัก จากการสำรวจของศูนย์วิจัยข้าวกระบี่ ในปี ๒๕๕๗ ในพื้นที่ภาคใต้ฝั่งอันดามัน ได้แก่ กระบี่ พังงา ภูเก็ต และจังหวัดตรัง พบว่าเกษตรกรที่ปลูกข้าวไร่เป็นพืชแซมยางพาราและปาล์มน้ำมันนิยมปลูกข้าวไร่พันธุ์หอมเจ็ดบ้านและพันธุ์ห้วยบอนไว้บริโภคและแปรรูปเป็นผลิตภัณฑ์จำหน่ายเนื่องจากเป็นข้าวไร่ที่เกษตรกรปลูกกันมาเป็นเวลานานหลายปีแล้ว และมีคุณลักษณะพิเศษ คือ ข้าวกล้องมีสีแสด มีสารต้านอนุมูลอิสระสูง (บ.ศูนย์ปฏิบัติการกลางประเทศไทย จำกัด, ๒๕๕๘) คุณภาพการหุงต้มดี มีกลิ่นหอม เป็นที่นิยมบริโภคของเกษตรกรในภาคใต้ แหล่งปลูกที่อำเภอเกาะลันตา อำเภอคลองท่อม จังหวัดกระบี่ อำเภอห้วยยอด จังหวัดตรัง และกำลังแพร่กระจายไปยังพื้นที่ต่างๆ ในเขตใกล้เคียง</p>
๓. วัตถุประสงค์ของโครงการ	<ol style="list-style-type: none"> <li>๑. เพื่อเฉลิมพระเกียรติสมเด็จพระเทพรัตนราชสุดาฯ สยามบรมราชกุมารี</li> <li>๒. เพื่ออนุรักษ์พันธุกรรมพันธุ์ข้าวไร่สายพันธุ์ที่เกษตรกรในภาคใต้ฝั่งอันดามันนิยมปลูกเพื่อบริโภค</li> <li>๓. เพื่อสร้างความมั่นคงด้านอาหารให้แก่ครัวเรือนเกษตรกรในพื้นที่ดำเนินการ</li> </ol>

หัวข้อ	รายละเอียด
	<p>๔. เพื่อส่งเสริมการแปรรูปเป็นผลิตภัณฑ์สร้างรายได้เสริมและเป็นเอกลักษณ์ของจังหวัดกระบี่</p> <p>๕. เพื่อสร้างรายได้ ลดรายจ่ายให้แก่ครัวเรือนเกษตรกรในพื้นที่ดำเนินการ</p> <p>๖. เพื่อสร้างธนาคารเมล็ดพันธุ์ เก็บรวบรวมเมล็ดพันธุ์ข้าวไร่ไว้ทำพันธุ์ในฤดูกาลผลิตต่อไป และกระจายพันธุ์สู่เกษตรกรรายอื่น ๆ ในท้องถิ่นและพื้นที่ใกล้เคียง</p>
๔. เป้าหมาย	เพื่ออนุรักษ์พันธุ์ข้าวไร่พื้นเมืองที่มีลักษณะเด่นและมีคุณค่าทางโภชนาการสูงไว้เป็นมรดกทางวัฒนธรรม ให้คงอยู่กับสภาพแวดล้อมในอนาคตต่อไปสู่อนุชนรุ่นหลัง
๕. พื้นที่ดำเนินการ	<p>๑. อำเภอคลองท่อม จำนวน ๓๐๐ ไร่</p> <p>๒. อำเภอเขาพนม จำนวน ๕๐๐ ไร่</p> <p>๓. อำเภอเกาะลันตา จำนวน ๒๐๐ ไร่</p>
๖. กิจกรรมหลัก	<p>๑. <u>ชื่อกิจกรรม</u> สนับสนุนปัจจัยการผลิต</p> <p><u>วิธีดำเนินงาน</u></p> <p>๑. ประชุมเพื่อชี้แจงรายละเอียดของโครงการ และจัดหาพื้นที่ในการดำเนินงานในอำเภอคลองท่อม อำเภอเขาพนม และอำเภอเกาะลันตา จำนวน ๑,๐๐๐ ไร่</p> <p>๒. สนับสนุนเมล็ดพันธุ์ข้าวไร่พันธุ์ห้วยบอนและพันธุ์หอมเจ็ดบ้าน จำนวน ๕ ตัน (๕,๐๐๐ กิโลกรัม)</p> <p>๓. สนับสนุนปุ๋ยเคมีสำหรับนาข้าว จำนวน ๑๒.๕๐ ตัน</p> <p>๒. <u>ชื่อกิจกรรม</u> ถ่ายทอดองค์ความรู้ด้านการปลูกข้าวไร่เพื่ออนุรักษ์ทรัพยากรท้องถิ่น</p> <p><u>วิธีดำเนินงาน</u></p> <p>๑. อบรมเกษตรกรผู้ร่วมโครงการฯ จำนวน ๓ ครั้ง ครอบคลุมฤดูกาลข้าวไร่</p> <p>๒. ตรวจสอบติดตามให้คำแนะนำตลอดฤดูกาลเพาะปลูก จำนวน ๕ ครั้ง ตลอดฤดูกาลผลิต</p> <p>๓. เก็บรวบรวมข้อมูลการปลูกข้าวไร่ของสมาชิกผู้ร่วมโครงการฯ</p> <p>๔. วิเคราะห์และสังเคราะห์ข้อมูล ปัญหา อุปสรรค และผลการปฏิบัติงานเพื่อพัฒนาการปลูกข้าวไร่ในฤดูต่อไป</p> <p>๓. <u>ชื่อกิจกรรม</u> จัดตั้งธนาคารเมล็ดพันธุ์ข้าวไร่ จำนวน ๓ ธนาคาร</p> <p><u>วิธีดำเนินงาน</u></p> <p>๑. คัดเลือกสมาชิกเป็นคณะกรรมการเพื่อดำเนินงานเกี่ยวกับการบริหารธนาคารเมล็ดพันธุ์</p>

หัวข้อ	รายละเอียด
	<p>๒. กำหนดปริมาณเมล็ดพันธุ์ที่จะนำเข้าธนาคาร เพื่อเป็นเมล็ดพันธุ์ในปีต่อไปและเงื่อนไขในการใช้บริการ</p> <p>๓. ร่างระเบียบ ข้อบังคับของธนาคารเมล็ดพันธุ์ข้าวไร่</p> <p>๔. กำหนดการประชุมประจำปีเพื่อชี้แจงผลการดำเนินงานของธนาคารเมล็ดพันธุ์ข้าวไร่</p> <p>๕. รายงานผลการดำเนินงานให้หน่วยงานต้นสังกัด รับทราบ</p> <p><u>๔. ชื่อกิจกรรม</u> จัดงานวันรณรงค์การปลูกข้าวไร่เพื่อความมั่นคงทางด้านอาหาร</p> <p><u>วิธีดำเนินงาน</u> จัดงานวันรณรงค์การปลูกข้าวไร่เพื่อความมั่นคงทางด้านอาหาร ๑ วัน เกษตรกร ประชาชนทั่วไป นักเรียน นักศึกษา ร่วมงาน จำนวน ๒๐๐ คน</p> <p><u>๕. ชื่อกิจกรรม</u> จ้างผู้ช่วยปฏิบัติงาน</p> <p><u>วิธีดำเนินงาน</u> จ้างผู้ช่วยปฏิบัติงาน ๑ คน วุฒิปริญญาตรี อัตราจ้าง ๑๕,๐๐๐ บาทต่อเดือน</p>
๗. หน่วยงานดำเนินการ	ศูนย์วิจัยข้าวกระบี่
๘. ระยะเวลาในการดำเนินการ	ปีงบประมาณ ๒๕๖๔ (ตุลาคม ๒๕๖๓-กันยายน ๒๕๖๔)
๙. งบประมาณ	๙๑๐,๐๐๐ บาท
๑๐. ผลผลิต (Output)	<p>๑. เกษตรกรผู้ร่วมโครงการสามารถผลิตข้าวไร่ได้ประมาณ ๓๐๐ ตัน</p> <p>๒. สร้างธนาคารเมล็ดพันธุ์ข้าวไร่ ๓ ธนาคาร (อำเภอละ ๑ ธนาคาร)</p>
๑๑. ผลที่คาดว่าจะได้รับ (Outcome)	<p>๑. เกษตรกรผู้ร่วมโครงการสามารถแปรรูปผลิตภัณฑ์ข้าวไร่เพื่อสร้างรายได้เสริมให้แก่ครอบครัวได้ประมาณ ๕ ล้านบาท (๑๐๐ ตันข้าวสาร)</p> <p>๒. เกษตรกรมีหลักประกันในด้านเมล็ดพันธุ์ข้าวไร่ที่จะใช้ทำพันธุ์ปลูกในฤดูกาลต่อไป และสามารถแพร่กระจายไปยังเกษตรกรในพื้นที่ใกล้เคียง</p>

\*เฉพาะงบประมาณจังหวัด/กลุ่มจังหวัด เริ่มตั้งแต่ปีงบประมาณ พ.ศ. ๒๕๖๓ เป็นต้นไป\*



ยุทธศาสตร์ที่ ๒ พัฒนาขีดความสามารถในการผลิต การจัดการสินค้าเกษตร และความมั่นคงปลอดภัยด้านอาหาร

กลยุทธ์ที่ ๓ พัฒนาสินค้าเกษตรที่เป็นสินค้าสำคัญของจังหวัด และ/หรือสินค้าเกษตรทางเลือกของจังหวัด

หัวข้อ	รายละเอียด
๑. ชื่อโครงการ	โครงการส่งเสริมปลูกข้าวเพื่อเข้าสู่ระบบสินค้าเกษตรปลอดภัยในพื้นที่โครงการอันเนื่องมาจากพระราชดำริ
๒. ความสำคัญของโครงการ หลักการ และเหตุผล	<p>ข้าวเป็นพืชเศรษฐกิจที่สำคัญทั้งการบริโภคภายในประเทศและส่งออกปัจจุบันและอนาคตความต้องการของประชากรของโลกและของไทยหันมาให้ความสนใจในการบริโภคอาหารเพื่อสุขภาพ อาหารที่มีความปลอดภัย ผ่านขบวนการผลิตที่เป็นมิตรกับสิ่งแวดล้อม มีคุณภาพได้มาตรฐานสากล ซึ่งปัจจุบันผู้บริโภคสินค้าเกษตรปลอดภัยมีแนวโน้มมากขึ้นทั้งนี้ในแผนพัฒนาเศรษฐกิจและสังคมแห่งชาติ ฉบับที่ ๑๒ (พ.ศ.๒๕๖๐-๒๕๖๔) กำหนดเป้าหมายการเพิ่มพื้นที่เกษตรกรรมยั่งยืนเป็น ๕,๐๐๐,๐๐๐ ไร่ ในปี ๒๕๖๔ สนับสนุนให้มีการปรับเปลี่ยนกระบวนการผลิตจากพืชเชิงเดี่ยวไปสู่เกษตรกรรมยั่งยืน อาทิ เกษตรธรรมชาติ เกษตรผสมผสาน เกษตรอินทรีย์ วนเกษตร และเกษตรทฤษฎีใหม่ ซึ่งเน้นระบบการผลิตที่ก่อให้เกิดความมั่นคงและความปลอดภัยอาหาร</p> <p>จังหวัดกระบี่มีเกษตรกรเข้าร่วมโครงการปลูกข้าวเพื่อบริโภคในสหกรณ์นิคมปากน้ำ จำกัดหมู่ที่ ๑ ตำบลปลายพระยา อำเภอปลายพระยา จังหวัดกระบี่ ซึ่งเป็นโครงการอันเนื่องมาจากพระราชดำริของพระบาทสมเด็จพระเจ้าอยู่หัว สมเด็จพระปรมินทรมหาภูมิพลอดุลยเดชรัชกาลที่ ๙ ซึ่งได้ทรงมีพระราชดำริเมื่อวันที่ ๒๓ กันยายน ๒๕๓๐ ณ พระตำหนักทักษิณราชินีเวศน์จังหวัดนราธิวาสทั้งนี้เนื่องจากสมาชิกสหกรณ์นิคมส่วนใหญ่ มีอาชีพทำสวนปาล์มน้ำมันเป็นอาชีพหลัก และต้องทำการซื้อข้าวจากแหล่งอื่นมาบริโภคจึงทรงมีพระราชดำริให้เกษตรกรในพื้นที่ซึ่งเคยทำนามาก่อนและได้เลิกร้างไปเนื่องจากฝนทิ้งช่วงได้ทำนาปลูกข้าวเพื่อบริโภคตนเองในกลุ่มสมาชิกสหกรณ์นิคม โดยจะจัดให้มีโรงสีข้าวขนาดเล็กครบวงจรจากการดำเนินการส่งเสริมพื้นที่ปลูกข้าวในพื้นที่ดังกล่าวที่ผ่านมาหน่วยงานราชการและภาคส่วนต่างๆ ได้ส่งเสริมให้เกษตรกรในพื้นที่เขตสหกรณ์นิคมปากน้ำ จำกัดทำการผลิตข้าวเพื่อบริโภคครบวงจร จากการดำเนินการที่ผ่านมาข้าวในพื้นที่เริ่มเข้าสู่ขบวนการผลิตที่ปลอดภัย แต่ยังไม่มี</p>

หัวข้อ	รายละเอียด
	การรับรองมาตรฐานความปลอดภัยจากองค์กรใด ๆ สำนักงานเกษตรและสหกรณ์จังหวัดกระบี่ ร่วมกับศูนย์วิจัยข้าวกระบี่และสำนักงานสหกรณ์จังหวัดกระบี่ ได้เล็งเห็นความสำคัญของของการบริโภคอาหารที่ปลอดภัย เสริมสร้างมูลค่าของสินค้าข้าวในพื้นที่ดังกล่าว เพิ่มรายได้ในครัวเรือนและเป็นพื้นที่อนุรักษ์ตามพระราชดำริ จึงได้จัดทำโครงการส่งเสริมปลูกข้าวเพื่อเข้าสู่ระบบสินค้าเกษตรปลอดภัยในพื้นที่โครงการอันเนื่องมาจากพระราชดำริโดยมีเกษตรกรเป้าหมายเข้าร่วมโครงการ ๓๔ ราย พื้นที่ ๓๔ แปลง (๑๐๐ ไร่)
๓. วัตถุประสงค์ของโครงการ	<ol style="list-style-type: none"> <li>๑. เพื่อส่งเสริมให้เกษตรกรปลูกข้าวที่มีคุณภาพได้มาตรฐานสากล</li> <li>๒. เพื่อให้ผู้บริโภคได้รับการบริโภคอาหารที่ปลอดภัย</li> <li>๓. เพื่ออนุรักษ์พื้นที่นาข้าวเพื่อให้ลูกหลานสืบต่อไป</li> <li>๔. เพื่อเป็นแหล่งเรียนรู้การปลูกข้าวปลอดภัยในพื้นที่โครงการอันเนื่องมาจากพระราชดำริ</li> </ol>
๔. เป้าหมาย	เกษตรกรเข้าร่วมโครงการฯสามารถเข้าสู่ระบบอาหารปลอดภัย GAP
๕. พื้นที่ดำเนินการ	หมู่ที่ ๑ ตำบลปลายพระยา อำเภอปลายพระยา
๖. กิจกรรมหลัก	<ol style="list-style-type: none"> <li>๑. ถ่ายทอดองค์ความรู้/ฝึกอบรมสร้างความรู้ความเข้าใจ ขบวนการปลูกข้าวปลอดภัยจำนวน</li> <li>๒. ตรวจสอบประเมินแปลง</li> <li>๓. สนับสนุนปัจจัยการผลิตข้าวปลอดภัย</li> <li>๔. ปรับปรุงพื้นที่ในข้าวให้เหมาะสม</li> <li>๕. เกษตรกรดำเนินการผลิตตามมาตรฐาน GAP</li> <li>๖. จัดทำฐานข้อมูล ประชาสัมพันธ์ กำกับดูแลติดตามและประเมินผลโครงการฯ</li> </ol>
๗. หน่วยงานดำเนินงาน	ศูนย์วิจัยข้าวกระบี่ สำนักงานสหกรณ์จังหวัดกระบี่ สำนักงานเกษตรและสหกรณ์จังหวัดกระบี่
๘. ระยะเวลาในการดำเนินการ	ปีงบประมาณ ๒๕๖๓ (ตุลาคม ๒๕๖๒-กันยายน ๒๕๖๓)
๙. งบประมาณ	๒๖๕,๐๐๐ บาท
๑๐. ผลผลิต (Output)	<ol style="list-style-type: none"> <li>๑. เกษตรกรได้รับองค์ความรู้การปลูกข้าวที่ได้รับมาตรฐานความปลอดภัย GAP</li> <li>๒. พื้นที่ข้าว ๓๔ แปลง (๑๐๐ ไร่) ผลผลิตได้รับมาตรฐานความ</li> </ol>

หัวข้อ	รายละเอียด
	ปลอดภัย GAP ๓. ปรับปรุงพื้นที่ ๓๔ แปลง (๑๐๐ ไร่) ให้เหมาะสมกับการเพาะปลูกข้าว
๑๑. ผลที่คาดว่าจะได้รับ (Outcome)	๑. ข้าวที่ผลิตได้รับการรับรองมาตรฐาน GAP ๒. ผู้บริโภคได้รับบริโภคอาหารที่ปลอดภัย ๓. พื้นที่ปลูกข้าวได้รับการอนุรักษ์และเป็นแหล่งเรียนรู้ของโครงการอันเนื่องมาจากพระราชดำริ

\*เฉพาะงบจังหวัด/กลุ่มจังหวัด เริ่มตั้งแต่ปีงบประมาณ พ.ศ. ๒๕๖๓ เป็นต้นไป\*

ยุทธศาสตร์ที่ ๒ พัฒนาขีดความสามารถในการผลิต การจัดการสินค้าเกษตร และความมั่นคงปลอดภัย  
ด้านอาหาร

กลยุทธ์ที่ ๓ พัฒนาสินค้าเกษตรที่เป็นสินค้าสำคัญของจังหวัด และ/หรือสินค้าเกษตรทางเลือกของจังหวัด

หัวข้อ	รายละเอียด
๑. ชื่อโครงการ	เพิ่มประสิทธิภาพการจำหน่ายเนื้อแพะเพื่อเพิ่มมูลค่าสินค้าในสถาบันเกษตรกร
๒. ความสำคัญของโครงการ หลักการ และเหตุผล	<p>ด้วยนโยบายจังหวัดกระบี่ มีการผลักดันยุทธศาสตร์เมืองแพะ สนับสนุนให้มีการจำหน่ายและบริโภคเนื้อแพะให้กับโรงแรมชั้นนำในจังหวัดกระบี่และจังหวัดใกล้เคียง ซึ่งเป็นการรณรงค์ให้ค่อยๆ เปลี่ยนการบริโภคเนื้อแกะที่นำเข้าจากต่างประเทศซึ่งมีราคาสูง มาเป็นการบริโภคเนื้อแพะในท้องถิ่นแทน อีกทั้งเป็นการรองรับความต้องการเนื้อแพะคุณภาพสูง จังหวัดกระบี่จึงได้มีการสนับสนุนให้มีการรวมกลุ่มของเกษตรกรผู้เลี้ยงแพะจนได้มีการจัดตั้งเป็นสหกรณ์แพะและปศุสัตว์กระบี่ จำกัด การดำเนินกิจการของสหกรณ์ฯ ได้กำหนดให้มีการดำเนินธุรกิจจัดหาสินค้ามาจำหน่าย ธุรกิจรวบรวมผลิตผลทางการเกษตร และให้บริการเครื่องมือ อุปกรณ์การเลี้ยงแพะ รวมถึงการแปรรูปสินค้าให้กับสมาชิกฯ และได้กำหนดแผนการรับสมาชิกเพิ่มในระหว่างปี ๒๕๖๒ - ๒๕๖๔ จำนวน ๓๕๐ คน เพื่อสนับสนุน ส่งเสริมการเลี้ยงแพะเพื่อจำหน่ายทั้งในจังหวัด ต่างจังหวัด และต่างประเทศ</p> <p>ปัจจุบันการจำหน่ายแพะมีชีวิตหรือเนื้อแพะแยกส่วน สมาชิกสหกรณ์ฯ และเกษตรกรผู้เลี้ยงแพะนำแพะไปฆ่าหาละที่โรงเชือดแพะที่มีอยู่ในจังหวัดกระบี่ (จำนวน ๓ โรง) และเนื่องจากประเภทสินค้าที่เป็นเนื้อแพะแยกส่วนเป็นสินค้าที่เก็บได้ไม่นาน จำเป็นต้องมีห้องเย็นในการจัดเก็บชิ้นเนื้อ และรถห้องเย็นสำหรับการขนส่งจำหน่ายให้กับลูกค้า ซึ่งปัจจุบันสมาชิกฯ และเกษตรกรผู้เลี้ยงแพะไม่มีห้องเย็นหรือรถห้องเย็นในการดำเนินการดังกล่าว ส่งผลให้คุณภาพของเนื้อแพะแต่ละส่วนไม่มีคุณภาพ ไม่ตรงตามความต้องการของผู้บริโภค สหกรณ์แพะและปศุสัตว์กระบี่ จำกัด จึงมีความจำเป็นในการพัฒนาโครงสร้างพื้นฐานในธุรกิจรวบรวมผลิตผลจากสมาชิกโดยเป็นตัวกลางในการรวบรวมสินค้าจากสมาชิกและเป็นตัวแทนในการจำหน่ายไปยังผู้บริโภค อีกทั้งเป็นการยกระดับสินค้าเกษตรให้เป็นที่นิยมและยอมรับตามมาตรฐานสากล</p>
๓. วัตถุประสงค์ของโครงการ	<p>๑. เพื่อพัฒนาคุณภาพเนื้อแพะให้ได้มาตรฐาน</p> <p>๒. เพื่อเพิ่มมูลค่าผลิตภัณฑ์เนื้อแพะ</p>

หัวข้อ	รายละเอียด
๔. เป้าหมาย	ยกระดับสินค้าเกษตร(แพะ) ให้เป็นที่นิยมและยอมรับตามมาตรฐานสากล
๕. พื้นที่ดำเนินการ	สหกรณ์แพะและปศุสัตว์กระบี่ จำกัด เลขที่ ๑๙๘ หมู่ที่ ๒ ถ.เพชรเกษม ต.กระบี่น้อย อ.เมืองกระบี่ จ.กระบี่ ๘๑๐๐๐
๖. กิจกรรมหลัก	<p>๑. ชื่อกิจกรรม จัดซื้อห้องเย็นสำเร็จรูปตั้งพื้นที่พร้อมอุปกรณ์ ดำเนินการในสหกรณ์แพะและปศุสัตว์กระบี่ จำกัด เลขที่ ๑๙๘ หมู่ที่ ๒ ถ.เพชรเกษม ต.กระบี่น้อย อ.เมืองกระบี่ จ.กระบี่ ๘๑๐๐๐</p> <p>๒. ชื่อกิจกรรม จัดซื้อรถห้องเย็นพร้อมอุปกรณ์ ดำเนินการในสหกรณ์แพะและปศุสัตว์กระบี่ จำกัด เลขที่ ๑๙๘ หมู่ที่ ๒ ถ.เพชรเกษม ต.กระบี่น้อย อ.เมืองกระบี่ จ.กระบี่ ๘๑๐๐๐</p>
๗. หน่วยงานดำเนินงาน	สำนักงานสหกรณ์จังหวัดกระบี่
๘. ระยะเวลาในการดำเนินการ	ปีงบประมาณ ๒๕๖๔ (ตุลาคม ๒๕๖๓ – กันยายน ๒๕๖๔)
๙. งบประมาณ	๑,๕๐๐,๐๐๐ บาท
๑๐. ผลผลิต (Output)	<p>๑. คุณภาพเนื้อแพะได้มาตรฐาน ตรงตามความต้องการของผู้บริโภค</p> <p>๒. มูลค่าของผลิตภัณฑ์เพิ่มสูงขึ้น</p> <p>๓. ผลิตภัณฑ์เป็นที่ยอมรับในระดับสากล</p>
๑๑. ผลที่คาดว่าจะได้รับ (Outcome)	<p>๑. สมาชิกสหกรณ์ฯ และเกษตรกรผู้เลี้ยงแพะ สามารถลดต้นทุนในการขนส่งเพื่อจำหน่าย</p> <p>๒. สหกรณ์แพะและปศุสัตว์กระบี่ จำกัด สามารถบริการสมาชิกได้อย่างทั่วถึง สร้างความเชื่อมั่น ศรัทธาแก่สมาชิกและบุคคลภายนอก</p>

\*เฉพาะงบจังหวัด/กลุ่มจังหวัด เริ่มตั้งแต่ปีงบประมาณ พ.ศ. ๒๕๖๓ เป็นต้นไป\*

ยุทธศาสตร์ที่ ๒ พัฒนาขีดความสามารถในการผลิต การจัดการสินค้าเกษตร และความมั่นคงปลอดภัย  
ด้านอาหาร

กลยุทธ์ที่ ๓ พัฒนาสินค้าเกษตรที่เป็นสินค้าสำคัญของจังหวัด และ/หรือสินค้าเกษตรทางเลือกของจังหวัด

หัวข้อ	รายละเอียด
๑. ชื่อโครงการ	พัฒนาศักยภาพอุตสาหกรรมน้ำมันปาล์มจังหวัดกระบี่
๒. ความสำคัญของโครงการ หลักการ และเหตุผล	<p>ด้วยจังหวัดกระบี่ มีนโยบายที่ต้องการผลักดันให้จังหวัดกระบี่เป็นศูนย์กลางการผลิตปาล์มน้ำมันทั้งระบบ และมีการบริหารจัดการปาล์มน้ำมันของจังหวัดกระบี่แบบครบวงจร เพื่อนำไปสู่เกษตรอุตสาหกรรมอย่างยั่งยืน ซึ่งจังหวัดกระบี่เป็นจังหวัดที่มีแหล่งเพาะปลูกปาล์มน้ำมันเป็นอันดับ ๒ ของประเทศ มีผลผลิตเฉลี่ยต่อไร่สูงที่สุด และมีโรงงานสกัดน้ำมันปาล์มครอบคลุมทุกพื้นที่ ปาล์มน้ำมัน จึงถือเป็นพืชเศรษฐกิจที่สำคัญอันดับ ๑ และเป็น Product Champion ของจังหวัด ดังนั้นเพื่อสร้างภูมิคุ้มกัน เพิ่มความสามารถในการแข่งขัน ก้าวทันการเปลี่ยนแปลง และเกิดการพัฒนาอุตสาหกรรมปาล์มน้ำมันอย่างยั่งยืน สอดคล้องกับยุทธศาสตร์ชาติ ๒๐ ปี มีความจำเป็นอย่างยิ่งที่จะต้องพัฒนาอุตสาหกรรมปาล์มน้ำมันแบบครบวงจร อีกทั้งการบริหารจัดการตั้งแต่ต้นน้ำ กลางน้ำ และปลายน้ำ ยังไม่มีประสิทธิภาพ ขาดการส่งเสริมองค์ความรู้และการเข้าถึงเทคโนโลยี ส่งผลให้ประสิทธิภาพในการสกัดน้ำมันปาล์มปัจจุบันอยู่ในระดับ ๑๗-๑๘ % ซึ่งประกาศกระทรวงอุตสาหกรรมเรื่องกำหนดชนิดและคุณภาพวัตถุดิบในการผลิตของโรงงานสกัดน้ำมันปาล์ม พ.ศ. ๒๕๖๒ กำหนดให้อยู่ในระดับไม่น้อยกว่า ๑๘% เพื่อยกระดับความสามารถในการแข่งขันด้านตลาด</p> <p>เพราะฉะนั้น ในการแก้ปัญหาดังกล่าวจำเป็นต้องดำเนินการให้โรงงานสกัดน้ำมันปาล์มรับซื้อผลผลิตตามคุณภาพ ให้ราคาผลผลิตที่สูงกว่าทั่วไปที่ไม่ได้ทำปาล์มคุณภาพ และการเพิ่มประสิทธิภาพการผลิต ทั้งนี้ เพื่อให้คุณภาพของผลผลิตปาล์มน้ำมันและน้ำมันปาล์มดีขึ้น ส่งผลให้สินค้าเกษตรมีคุณภาพได้มาตรฐาน มีขีดความสามารถในการแข่งขันในระดับภูมิภาคและโลก เกษตรกรมีรายได้เพิ่มขึ้น</p>
๓. วัตถุประสงค์ของโครงการ	<p>๑. เพื่อเพิ่มประสิทธิภาพการสกัดน้ำมันปาล์มให้มีคุณภาพ</p> <p>๒. เพื่อให้โรงงานสกัดน้ำมันปาล์มจังหวัดกระบี่ มีมาตรฐานโรงงานอุตสาหกรรม ที่ใช้ในการตรวจสอบ ประเมินสถานประกอบการที่ตรงกับปัญหาและความต้องการร่วมกันของ</p>

หัวข้อ	รายละเอียด
	ทุกภาคส่วน ๓. เพื่อเพิ่มประสิทธิภาพกระบวนการผลิต และพัฒนาองค์ความรู้ที่เกี่ยวข้องกับอุตสาหกรรมน้ำมันปาล์มให้กับโรงงานอุตสาหกรรมน้ำมันปาล์มจังหวัดกระบี่
๔. เป้าหมาย	พัฒนาคุณภาพของผลผลิตปาล์มน้ำมันและน้ำมันปาล์มของจังหวัดให้ดีขึ้น
๕. พื้นที่ดำเนินการ	โรงงานสกัดน้ำมันปาล์มจังหวัดกระบี่
๖. กิจกรรมหลัก	<p><b>๑. กิจกรรมพัฒนาโรงงานสกัดน้ำมันปาล์มจังหวัดกระบี่ เข้าสู่ระบบคุณภาพ</b>  <b>วิธีการดำเนินงาน</b></p> <p>๑) เชิญชวนโรงงานสกัดน้ำมันปาล์มเข้าร่วมโครงการ</p> <p>๒) ลงนามบันทึกข้อตกลงความร่วมมือ (MOU) ระหว่างจังหวัดกระบี่ กับโรงงานสกัดน้ำมันปาล์ม</p> <p>๓) ประชุมคณะกรรมการพิจารณารับรองมาตรฐานฯ เพื่อพิจารณาทบทวนเกณฑ์มาตรฐานโรงงานสกัดน้ำมันปาล์ม</p> <p>๔) ดำเนินการตามขั้นตอนการตรวจประเมินมาตรฐานโรงงานสกัดน้ำมันปาล์มจังหวัดกระบี่</p> <p>๕) สรุปผลการตรวจประเมิน และมอบโล่ให้กับผู้ประกอบการโรงงานสกัดน้ำมันปาล์มที่ผ่านเกณฑ์มาตรฐาน</p> <p><b>๒. กิจกรรมส่งเสริมการพัฒนาศักยภาพโรงงานอุตสาหกรรมน้ำมันปาล์มจังหวัดกระบี่</b>  <b>วิธีการดำเนินงาน</b></p> <p>๑) ประสานงานเชิญชวน โรงงานสกัดน้ำมันปาล์ม เข้าร่วมโครงการฯ</p> <p>๒) จัดฝึกอบรมผู้ประกอบการโรงงานสกัดน้ำมันปาล์มเกี่ยวกับการพัฒนาอุตสาหกรรมน้ำมันปาล์มเข้าสู่ระบบคุณภาพ เช่น การเพิ่มผลิตภาพ, เทคนิคการผลิต, มาตรฐานการผลิต, Automation, อื่นๆ</p> <p>๓) นำผู้ประกอบการโรงงานสกัดน้ำมันปาล์ม หน่วยงานที่เกี่ยวข้องทั้งภาครัฐและเอกชน ศึกษาดูงานโรงงานสกัดน้ำมันปาล์มที่ได้ผ่านวัตรกรรมและการบริหารจัดการของเสียที่มีประสิทธิภาพมาปรับใช้ จำนวน ๕๐ คน</p> <p>๔) ติดตามประเมินผลการดำเนินงาน</p>
๗. หน่วยงานดำเนินงาน	สำนักงานอุตสาหกรรมจังหวัดกระบี่

หัวข้อ	รายละเอียด
๘. ระยะเวลาในการดำเนินการ	ปีงบประมาณ ๒๕๖๔ (ตุลาคม ๒๕๖๓ – กันยายน ๒๕๖๔)
๙. งบประมาณ	๖๕๖,๙๒๕ บาท
๑๐. ผลผลิต (Output)	<p>๑. มีเกณฑ์มาตรฐานสำหรับการตรวจประเมินโรงงานสกัดน้ำมันปาล์ม</p> <p>๒. ผู้ประกอบการโรงงานสกัดน้ำมันปาล์ม มีความรู้ความเข้าใจที่เกี่ยวข้องกับอุตสาหกรรมน้ำมันปาล์ม</p>
๑๑. ผลที่คาดว่าจะได้รับ (Outcome)	<p>๑. โรงงานสกัดน้ำมันปาล์ม มีเกณฑ์มาตรฐานในการประกอบกิจการที่สามารถสร้างความยั่งยืน มีธรรมาภิบาลและเป็นมิตรต่อสิ่งแวดล้อม</p> <p>๒. คุณภาพน้ำมันปาล์มดิบที่ผลิตได้ มีเปอร์เซ็นต์น้ำมันสูงขึ้น ซึ่งคาดว่าจะไม่ต่ำกว่าร้อยละ ๑๘ สำหรับโรงสกัดแบบหีบแยก (A) และไม่ต่ำกว่าร้อยละ ๓๐ สำหรับโรงสกัดแบบหีบรวม (B)</p> <p>๓. ผู้ประกอบการโรงงานสกัดน้ำมันปาล์ม เข้าใจและนำความรู้ที่ได้ไปใช้ดำเนินการพัฒนาซึ่งส่งผลให้คุณภาพการผลิตน้ำมันปาล์มเพิ่มขึ้น สร้างความเข้มแข็ง เพิ่มขีดความสามารถในการแข่งขันอย่างยั่งยืน</p>

\*เฉพาะงบจังหวัด/กลุ่มจังหวัด เริ่มตั้งแต่ปีงบประมาณ พ.ศ. ๒๕๖๓ เป็นต้นไป\*



ยุทธศาสตร์ที่ ๒ พัฒนาขีดความสามารถในการผลิต การจัดการสินค้าเกษตร และความมั่นคงปลอดภัย  
ด้านอาหาร

กลยุทธ์ที่ ๔ ส่งเสริมและพัฒนาศักยภาพการผลิตสินค้าปศุสัตว์ให้กับเกษตรกร

หัวข้อ	รายละเอียด
๑. ชื่อโครงการ	ศูนย์บริการน้ำเชื้อและผสมเทียมพะงะจังหวัดกระบี่
๒. ความสำคัญของโครงการ หลักการ และเหตุผล	<p>จังหวัดกระบี่ มีเกษตรกรประกอบอาชีพการเลี้ยงปศุสัตว์ที่ขึ้นทะเบียนประมาณ ๑๔,๐๐๐ ครัวเรือน โดยส่วนมากเลี้ยงปศุสัตว์ควบคู่กับการปลูกยางพารา ปาล์มน้ำมัน ซึ่งมีเกษตรกรที่รวมกลุ่มกันเป็นวิสาหกิจชุมชน มีกลุ่มเลี้ยงแพะ ๓๐ กลุ่ม กลุ่มเลี้ยงโค ๕๐ กลุ่ม กระจายครอบคลุมทั้ง ๘ อำเภอ โดยที่ผ่านมาได้รับการสนับสนุนการพัฒนาจากจังหวัดกระบี่ แต่ปริมาณผลผลิตยังไม่เพียงพอต่อความต้องการของตลาดที่ยังมีความต้องการบริโภคสูงขึ้นทั้งประชาชนในพื้นที่จังหวัดกระบี่ และพื้นที่ใกล้เคียง โดยเฉพาะผลผลิตที่มีคุณภาพได้มาตรฐานปลอดภัย และยังขาดการแปรรูปผลิตภัณฑ์เพื่อสร้างมูลค่าเพิ่ม ตลอดจนการตลาดที่ประชาชนสัมพันธ์สินค้าด้านปศุสัตว์ของจังหวัดกระบี่ให้เป็นที่รู้จักกันอย่างแพร่หลายมากยิ่งขึ้น</p> <p>เกษตรกรผู้เลี้ยงสัตว์จังหวัดกระบี่ต้องการปรับระบบการเลี้ยงสัตว์จากรูปแบบเดิมไปสู่การเลี้ยงสัตว์สมัยใหม่ มีการใช้เทคโนโลยีและนวัตกรรมใหม่ มาปรับใช้กับการเลี้ยงปศุสัตว์ของตน และต้องการเพิ่มปริมาณผลผลิตการแปรรูปผลผลิตเพื่อสร้างรายได้ให้เพิ่มขึ้น อีกทั้งการประชาสัมพันธ์สินค้าปศุสัตว์ให้เป็นที่รู้จักมากขึ้นซึ่งอาชีพปศุสัตว์ทั้งการเลี้ยงแพะ และการเลี้ยงโค จึงเป็นอาชีพทางเลือกที่สามารถสร้างรายได้เสริมให้แก่เกษตรกรนอกจากพืชเศรษฐกิจ และสามารถรองรับธุรกิจการท่องเที่ยว และการสร้างความมั่นคงทางด้านอาหารในพื้นที่จังหวัดกระบี่</p>
๓. วัตถุประสงค์ของโครงการ	<p>๑. จัดตั้งศูนย์บริการน้ำเชื้อพะงะจังหวัดกระบี่</p> <p>๒. บริการผสมเทียมพะงะจังหวัดกระบี่</p>
๔. เป้าหมาย	อัตราการขยายตัวของมูลค่าผลผลิต แพะ และโค เพิ่มขึ้นไม่ต่ำกว่าร้อยละ ๒๐
๕. พื้นที่ดำเนินการ	ดำเนินการในพื้นที่ ๘ อำเภอ ของจังหวัดกระบี่
๖. กิจกรรมหลัก	<p>๑. กิจกรรมจัดตั้งศูนย์บริการน้ำเชื้อพะงะจังหวัดกระบี่</p> <p>๒. กิจกรรมบริการผสมเทียมพะงะจังหวัดกระบี่</p>

หัวข้อ	รายละเอียด
๗. หน่วยงานดำเนินงาน	สำนักงานปศุสัตว์จังหวัดกระบี่
๘. ระยะเวลาในการดำเนินการ	ปีงบประมาณ ๒๕๖๓ (ตุลาคม ๒๕๖๒ – กันยายน ๒๕๖๓)
๙. งบประมาณ	๑๑,๒๘๖,๐๐๐ บาท
๑๐. ผลผลิต (Output)	<p>๑. มีศูนย์บริการน้ำเชื้อและผสมเทียมแพะ ให้บริการแก่เกษตรกรผู้เลี้ยงแพะในจังหวัดกระบี่ จำนวน ๑ ศูนย์ และเกษตรกรผู้เลี้ยงแพะที่ได้รับการพัฒนาประสิทธิภาพการผลิตโดยการพัฒนาสายพันธุ์ จำนวน ๑๐๐ รายต่อปี</p> <p>๒. เกษตรกรผู้เลี้ยงแพะที่ได้รับการพัฒนาประสิทธิภาพการผลิตโดยผสมเทียมแพะ จำนวน ๑,๐๐๐ ตัว ต่อปี และเกษตรกรสามารถนำปรัชญาเศรษฐกิจพอเพียงมาเป็นแนวในการเลี้ยงแพะอย่างยั่งยืน จำนวน ๑๐๐ ราย ต่อปี</p>
๑๑. ผลที่คาดว่าจะได้รับ (Outcome)	<p>๑. เกษตรกรมีความรู้และทักษะด้านการผลิตแพะในด้านการปรับปรุงพันธุ์</p> <p>๒. เกษตรกรมีรายได้ต่อหน่วยเพิ่มขึ้นจากการเลี้ยงแพะ เพื่อขจัดความยากจนและคุณภาพชีวิตที่ดีขึ้น อันก่อให้เกิดความมั่นคงในชีวิตมากขึ้น</p> <p>๓. เกษตรกรเลี้ยงแพะที่ให้ผลผลิตดีขึ้น คือเลี้ยงง่าย โตเร็ว ใช้ต้นทุนต่ำ</p> <p>๔. ลดการสูญเสียอันเนื่องปัญหาาระบบสืบพันธุ์ เช่น ปัญหาการผสมไม่ติด ปัญหาการแท้งลูก ปัญหาโรคแท้งติดต่อ ปัญหาคุณภาพน้ำเชื้อไม่ดี เป็นต้น</p>

\*เฉพาะงบจังหวัด/กลุ่มจังหวัด เริ่มตั้งแต่ปีงบประมาณ พ.ศ. ๒๕๖๓ เป็นต้นไป\*

ยุทธศาสตร์ที่ ๒ พัฒนาขีดความสามารถในการผลิต การจัดการสินค้าเกษตร และความมั่นคงปลอดภัยด้านอาหาร

กลยุทธ์ที่ ๖ ส่งเสริมการใช้เทคโนโลยี นวัตกรรม งานวิจัย และการปรับเปลี่ยนกระบวนการผลิตให้สอดคล้องกับสภาพพื้นที่

หัวข้อ	รายละเอียด
๑. ชื่อโครงการ	โครงการส่งเสริมการใช้พลังงานทดแทนในจังหวัดกระบี่
๒. ความสำคัญของโครงการ หลักการ และเหตุผล	<p>กลุ่มวิสาหกิจชุมชนแปรรูปอาหารทะเล หรือผลิตภัณฑ์ทางการเกษตรในจังหวัดกระบี่ ถือเป็นอีกกลุ่มเป้าหมายในการเข้าไปส่งเสริมการใช้พลังงานทดแทน เพื่อลดต้นทุนด้านพลังงาน เน้นการส่งเสริมการใช้พลังงานทดแทน โดยการนำพลังงานแสงอาทิตย์มาใช้ในการลดกระบวนการแปรรูปสินค้าในกลุ่มวิสาหกิจชุมชน ด้วยการส่งเสริมให้มีโรงอบแห้งพลังงานแสงอาทิตย์ที่มีลักษณะเป็นเรือนกระจก (Solar Greenhouse) ปิดคลุมโรงเรือนด้วยวัสดุโปร่งใสเช่นกระจกหรือโพลีคาร์บอเนตชนิดใสหรือพลาสติกเพื่อที่จะอบผลิตภัณฑ์ที่ต้องการอบแห้งอยู่ภายในโรงเรือนพร้อมทั้งดูดความชื้นที่ระเหยจากผลิตภัณฑ์ที่อบด้วยพัดลมดูดอากาศเพื่อนำความชื้นออกมาภายนอกโรงเรือนที่สำคัญสามารถป้องกันแมลงโดยเฉพาะแมลงวันที่เป็นพาหะนำโรค ไม่ให้มารบกวน ป้องกันสัตว์ที่จะมากัดแทะอาหารในช่วงเวลาการตากหรืออบ หมดห้วงเรื่องฝนตกแล้วจะเก็บผลผลิตที่ตากอยู่ไม่ทัน ซึ่งเป็นสาเหตุที่ทำให้วัตถุดิบไม่แห้งและเกิดความเสียหายได้ ทำให้อาหารหรือผลผลิตที่ได้จากการตากแห้งโดยโรงอบแห้งพลังงานแสงอาทิตย์ มีความสะอาดปลอดภัยถูกหลักอนามัย ใช้งานและดูแลรักษาง่ายเป้าหมายหลักของเทคโนโลยีการอบแห้งด้วยพลังงานแสงอาทิตย์เพื่อช่วยลดกระบวนการขั้นตอนในการผลิตสินค้าและระยะเวลาการตากแห้ง ลดต้นทุนและปริมาณการใช้พลังงานไฟฟ้าหรือเชื้อเพลิงให้ความร้อนอื่นลง เป็นการส่งเสริมและผลักดันในการนำเทคโนโลยีการอบแห้งด้วยพลังงานแสงอาทิตย์ไปใช้ให้เกิดความแพร่หลายมากยิ่งขึ้นเนื่องจากผลิตพลังงานจากแสงอาทิตย์เป็นแหล่งพลังงานทดแทนที่สะอาดและไม่มีวันสิ้นสุด รวมทั้งไม่มีผลกระทบต่อสิ่งแวดล้อม</p>
๓. วัตถุประสงค์ของโครงการ	<p>๑. เพื่อส่งเสริมการใช้พลังงานทดแทนในจังหวัดกระบี่ให้มากขึ้น ๒. เพื่อลดมลภาวะโดยการใช้พลังงานทดแทน</p>

หัวข้อ	รายละเอียด
๔. เป้าหมาย	ส่งเสริมการใช้พลังงานทดแทน เพื่อลดต้นทุนด้านพลังงาน
๕. พื้นที่ดำเนินการ	กลุ่มวิสาหกิจชุมชน (แปรรูปสินค้าเกษตร) จำนวน ๕ แห่ง ในจังหวัดกระบี่
๖. กิจกรรมหลัก	<p><b>กิจกรรม</b> ก่อสร้างโรงอบแห้งพลังงานแสงอาทิตย์ขนาด ๓x๔ เมตร</p> <p><b>วิธีดำเนินงาน</b></p> <p>๑. จ้างผู้เชี่ยวชาญในการก่อสร้างโรงอบแห้งพลังงานแสงอาทิตย์ขนาด ๓x๔ เมตร</p> <p>๒. ทดสอบระบบโรงอบแห้งพลังงานแสงอาทิตย์ ขนาด ๓x๔ เมตร</p> <p>๓. สรุปผลการดำเนินงานและติดตามประเมินผล</p>
๗. หน่วยงานดำเนินงาน	สำนักงานพลังงานจังหวัดกระบี่
๘. ระยะเวลาในการดำเนินการ	ปีงบประมาณ ๒๕๖๔ (ตุลาคม ๒๕๖๓-มิถุนายน ๒๕๖๔)
๙. งบประมาณ	๖๐๐,๐๐๐ บาท
๑๐. ผลผลิต (Output)	กลุ่มวิสาหกิจชุมชนในจังหวัดกระบี่มีโรงอบแห้งพลังงานแสงอาทิตย์ขนาด ๓x๔ เมตร จำนวน ๕ แห่ง
๑๑. ผลที่คาดว่าจะได้รับ (Outcome)	<p>๑. ลดกระบวนการและระยะเวลาในการผลิตสินค้าในกลุ่มวิสาหกิจชุมชน</p> <p>๒. ลดการใช้เชื้อเพลิงสำหรับไล่ความชื้นในผลิตภัณฑ์</p> <p>๓. สัดส่วนการใช้พลังงานทดแทนในจังหวัดเพิ่มขึ้น</p>

\*เฉพาะงบจังหวัด/กลุ่มจังหวัด เริ่มตั้งแต่ปีงบประมาณ พ.ศ. ๒๕๖๓ เป็นต้นไป\*

ยุทธศาสตร์ที่ ๒ พัฒนาขีดความสามารถในการผลิต การจัดการสินค้าเกษตร และความมั่นคงปลอดภัยด้านอาหาร

กลยุทธ์ที่ ๗ สร้างมูลค่าเพิ่มให้กับสินค้าเกษตรและพัฒนาาระบบตลาดสินค้าเกษตรอย่างเป็นระบบครบวงจร

หัวข้อ	รายละเอียด
๑. ชื่อโครงการ	ส่งเสริมการผลิตปศุสัตว์สู่มาตรฐาน ส่งเสริมการผลิตปศุสัตว์สู่มาตรฐาน
๒. ความสำคัญของโครงการ หลักการและเหตุผล	<p>จังหวัดกระบี่ มีเกษตรกรประกอบอาชีพการเลี้ยงปศุสัตว์ที่ขึ้นทะเบียนประมาณ ๑๔,๐๐๐ ครัวเรือน โดยส่วนมากเลี้ยงปศุสัตว์ควบคู่กับการปลูกยางพารา ปาล์มน้ำมัน ซึ่งมีเกษตรกรที่รวมกลุ่มกันเป็นวิสาหกิจชุมชน มีกลุ่มเลี้ยงแพะ ๓๐ กลุ่ม กลุ่มเลี้ยงโค ๕๐ กลุ่ม กระจายครอบคลุมทั้ง ๘ อำเภอ โดยที่ผ่านมาได้รับการสนับสนุนการพัฒนาจากจังหวัดกระบี่ แต่ปริมาณผลผลิตยังไม่เพียงพอต่อความต้องการของตลาดที่ยังมีความต้องการบริโภคสูงขึ้นทั้งประชาชนในพื้นที่จังหวัดกระบี่ และพื้นที่ใกล้เคียง โดยเฉพาะผลผลิตที่มีคุณภาพได้มาตรฐานปลอดภัย และยังขาดการแปรรูปผลิตภัณฑ์เพื่อสร้างมูลค่าเพิ่ม ตลอดจนการตลาดที่จะประชาสัมพันธ์สินค้าด้านปศุสัตว์ของจังหวัดกระบี่ ให้เป็นที่รู้จักกันอย่างแพร่หลายมากยิ่งขึ้น</p> <p>เกษตรกรผู้เลี้ยงสัตว์จังหวัดกระบี่ ต้องการปรับระบบการเลี้ยงสัตว์จากรูปแบบเดิมไปสู่การเลี้ยงสัตว์สมัยใหม่ มีการใช้เทคโนโลยี และนวัตกรรมใหม่มาปรับใช้กับการเลี้ยงปศุสัตว์ของตน และต้องการเพิ่มปริมาณผลผลิต การแปรรูปผลผลิตเพื่อสร้างรายได้ให้เพิ่มขึ้น อีกทั้งการประชาสัมพันธ์สินค้าปศุสัตว์ให้เป็นที่รู้จักมากขึ้น อาชีพปศุสัตว์ทั้งการเลี้ยงแพะและการเลี้ยงโคจึงเป็นอาชีพทางเลือกที่สามารถสร้างรายได้เสริมให้แก่เกษตรกรนอกจากพืชเศรษฐกิจ และสามารถรองรับธุรกิจการท่องเที่ยว และการสร้างความมั่นคงทางด้านอาหารในพื้นที่จังหวัดกระบี่</p>
๓. วัตถุประสงค์ของโครงการ	<p>๑. เพิ่มปริมาณผลผลิตปศุสัตว์ที่ได้มาตรฐาน</p> <p>๒. เพื่อปรับเปลี่ยนระบบการเลี้ยงปศุสัตว์จากระบบการเลี้ยงแบบธรรมชาติ เป็นการเลี้ยงระบบฟาร์ม</p> <p>๓. สร้างมูลค่าเพิ่มของสินค้าปศุสัตว์ที่มาจากระบบฟาร์ม</p>
๔. เป้าหมาย	อัตราการขยายตัวของมูลค่าผลผลิต แพะ และโค เพิ่มขึ้นไม่ต่ำกว่าร้อยละ ๑๐
๕. พื้นที่ดำเนินการ	ดำเนินการในพื้นที่ ๘ อำเภอ ของจังหวัดกระบี่

หัวข้อ	รายละเอียด
๖. กิจกรรมหลัก	๑. กิจกรรมเพิ่มผลผลิตปศุสัตว์ และส่งเสริมการท่องเที่ยว ๒. กิจกรรมแปรรูปผลิตภัณฑ์ และพัฒนาโรงฆ่า และสถานที่จำหน่าย อบรมผู้ประกอบการอาชีพผลิตภัณฑ์จากสัตว์ จัดงานประกวดสัตว์ ผลิตภัณฑ์ และเมนูอาหาร (มหกรรมปศุสัตว์กระบี่เมืองแพะ) ๓. กิจกรรมส่งเสริมการตลาดปศุสัตว์เชิงรุก ผลิต พัฒนา โรงฆ่าสัตว์ รถยนต์ประกอบอาหารเคลื่อนที่ (Food Truck) ออกสาธิตการทำอาหารจากแพะ
๗. หน่วยงานดำเนินงาน	สำนักงานปศุสัตว์จังหวัดกระบี่
๘. ระยะเวลาในการดำเนินการ	ปีงบประมาณ ๒๕๖๓ (ตุลาคม ๒๕๖๒-กันยายน ๒๕๖๓)
๙. งบประมาณ	๑๑,๖๓๑,๔๐๐ บาท
๑๐. ผลผลิต (Output)	ผลิตปริมาณการผลิตแพะ โค เพิ่มขึ้น ร้อยละ ๑๐ สร้างความเข้มแข็งกลุ่มเกษตรกร ๘๐ กลุ่ม จัดชุดเฉพาะกิจให้บริการศูนย์เรียนรู้การเลี้ยงแพะแกะเชิงท่องเที่ยวเคลื่อนที่ใน ๘ อำเภอ จำนวน ๑๒ ครั้ง
๑๑. ผลที่คาดว่าจะได้รับ (Outcome)	๑. ความเข้มแข็งของกลุ่มเกษตรกร ๒. เกษตรกรมีรายได้เพิ่มขึ้น ๓. สถานที่ประกอบ และสถานที่จำหน่ายด้านปศุสัตว์มีความปลอดภัย

\*เฉพาะงบจังหวัด/กลุ่มจังหวัด เริ่มตั้งแต่ปีงบประมาณ พ.ศ. ๒๕๖๓ เป็นต้นไป\*

ยุทธศาสตร์ที่ ๒ พัฒนาขีดความสามารถในการผลิต การจัดการสินค้าเกษตร และความมั่นคงปลอดภัยด้านอาหาร

กลยุทธ์ที่ ๗ สร้างมูลค่าเพิ่มให้กับสินค้าเกษตรและพัฒนาระบบตลาดสินค้าเกษตรอย่างเป็นระบบครบวงจร

หัวข้อ	รายละเอียด
๑. ชื่อโครงการ	ยกระดับส่งเสริมและสร้างสรรค์สินค้าสิ่งบ่งชี้ทางภูมิศาสตร์ (GI : Geographical Indication)
๒. ความสำคัญของโครงการ หลักการและเหตุผล	<p>จังหวัดกระบี่ เป็นจังหวัดที่มีความหลากหลายทางด้านวัฒนธรรม หลากหลายทางด้านชาติพันธุ์/เผ่าพันธุ์ ที่มีการถ่ายทอดประเพณีวัฒนธรรมหล่อหลอมถักทอจากบรรพบุรุษสู่บรรพชนรุ่นต่อๆ มา มีการถ่ายทอดไปสู่ผลิตภัณฑ์ที่เกิดจากภูมิปัญญาท้องถิ่น มีชื่อเสียง เป็นเอกลักษณ์ของจังหวัดแหล่งกำเนิด ซึ่งจังหวัดกระบี่ได้ยื่นคำขอขึ้นทะเบียนสิ่งบ่งชี้ทางภูมิศาสตร์ สินค้า “กาแฟเมืองกระบี่” ต่อกรมทรัพย์สินทางปัญญา กระทรวงพาณิชย์ เมื่อวันที่ ๑๓ กรกฎาคม ๒๕๖๑ สำหรับสินค้า GI ของไทยที่ได้รับการจดทะเบียนแล้วมีทั้งสิ้น ๙๙ สินค้า ใน ๖๖ จังหวัด และอยู่ระหว่างการพิจารณาคำขอ ๑๑ จังหวัด จำนวน ๒๐ สินค้า ซึ่งหากได้รับการอนุมัติทั้งหมดจะทำให้ประเทศไทยมีสินค้า GI รวมทั้งประเทศจำนวน ๑๑๙ สินค้า สำหรับสินค้า ๙๙ รายการที่ได้รับการขึ้นทะเบียน GI แล้วนั้น แยกเป็น สินค้าข้าว ๑๐ รายการ อาหาร ๑๘ รายการ ผัก ผลไม้ ๔๗ รายการ ผ้าไหม ผ้าฝ้าย ๙ รายการ หัตถกรรม ๑๓ รายการ และไวน์ สุรา ๒ รายการ ได้แก่ ไวน์ที่ราบสูงภูเรือ และไวน์เขาใหญ่</p> <p>การต่อยอดผลิตภัณฑ์ที่เป็นเอกลักษณ์ของแต่ละพื้นที่ ให้เป็นที่รู้จักและเป็นหลักประกันให้แก่ผู้ซื้อ/ผู้บริโภค ได้รับรู้ รับทราบว่าเป็นผลิตภัณฑ์ดังกล่าว ชื่อหรือเป็นผลิตภัณฑ์ที่มาจากแหล่งหรือพื้นที่ใด ในขณะที่เดียวกันอาจจะมีการใส่เรื่องราวประวัติความเป็นมาของผลิตภัณฑ์นั้นๆ ไปในฉลากกำกับตัวผลิตภัณฑ์ซึ่งก่อให้เกิดความน่าเชื่อถือ น่าประทับใจ จนกระทั่งในบางครั้ง ตัวเรื่องราวหรือตราสัญลักษณ์ รวมไปถึงสัญลักษณ์อื่นใดที่ประกอบอยู่กับตัวผลิตภัณฑ์ อาจสร้างมูลค่าให้กับตัวผลิตภัณฑ์นั้นๆ ไปจนกระทั่งอาจก่อให้เกิดความคิดสร้างสรรค์ และรังสรรค์แนวคิดใหม่ๆ (Creative Economy) ก่อให้เกิดนวัตกรรมใหม่ (Innovation) สร้างรายได้เพิ่มมากยิ่งขึ้นๆ ขึ้นไป อีกทั้งยังเป็นการส่งเสริมให้ผลิตภัณฑ์จังหวัดมีภาพลักษณ์ที่ดีและชัดเจนต่อผู้บริโภคภายในประเทศและต่างประเทศ ผู้ซื้อมีความเชื่อมั่นว่าเป็นสินค้าที่มีคุณค่า</p>

หัวข้อ	รายละเอียด
	<p>ซึ่งจะต้องมีการดำเนินกิจกรรมประชาสัมพันธ์และกิจกรรมอื่นๆ สนับสนุนอย่างต่อเนื่อง</p> <p>การสร้างความเข้มแข็งผู้ประกอบการ ผลิตสินค้าที่มีคุณภาพภายใต้ตราสัญลักษณ์สิ่งบ่งชี้ทางภูมิศาสตร์ (GI) จะเป็นการเพิ่มมูลค่าของสินค้าและสร้างความเชื่อถือให้กับผู้ซื้อสินค้าได้อีกทางหนึ่ง และความต่อเนื่องของการพัฒนาผู้ประกอบการ เพื่อสร้างรายได้ให้แก่เกษตรกร และผู้มีรายได้น้อยโดยการพัฒนาเศรษฐกิจท้องถิ่น (Local Economy) มุ่งเน้นการสร้างความเข้มแข็งจากภายในประเทศ ส่งเสริมการค้าการลงทุนภายในท้องถิ่น</p> <p>นอกจากนี้ สิ่งบ่งชี้ทางภูมิศาสตร์ยังสามารถเจาะกลุ่มผู้บริโภคแบบ niche market คือ เป็นกลุ่มผู้บริโภคที่มีความนิยมสินค้าที่มาจากแหล่งกำเนิดของสินค้านั้นจริงๆ โดยไม่ได้มีการแอบอ้าง อ้างอิง หรือเลียนแบบ และยังช่วยลดภาระค่าใช้จ่ายในการประชาสัมพันธ์ให้กับผู้ประกอบการ เนื่องจากสินค้าที่มีการจดทะเบียนสิ่งบ่งชี้ทางภูมิศาสตร์จะเป็นที่รู้จักของผู้บริโภคเป็นอย่างดี จึงสามารถช่วยเพิ่มศักยภาพในการแข่งขันของผู้ประกอบการได้</p> <p>นอกจากประโยชน์ในทางธุรกิจแล้ว สิ่งบ่งชี้ทางภูมิศาสตร์ยังช่วยสร้างความภาคภูมิใจให้กับผู้ที่อยู่ในท้องถิ่น สร้างความเข้มแข็งให้กับชุมชน สร้างรายได้และลดการเคลื่อนย้ายแรงงานเข้าสู่เมือง รวมถึงช่วยดำรงวัฒนธรรมและองค์ความรู้ของท้องถิ่น เนื่องจากการที่จะสามารถระบุได้ว่าสินค้าใดเป็นสินค้าของพื้นที่นั้นๆ จะต้องมีสภาพแวดล้อมที่จะก่อให้เกิดสินค้านั้นๆ หรือมีการร่วมมือกันของกลุ่มคนในท้องถิ่นที่จะช่วยกันส่งเสริมสร้างชื่อเสียง และการยอมรับจากคนในพื้นที่ อันถึงคุณภาพหรือความเป็นเอกลักษณ์ของสินค้านั้นๆ</p>
<p>๓. วัตถุประสงค์ของโครงการ</p>	<ol style="list-style-type: none"> <li>๑. เพื่อเพิ่มช่องทางการตลาดและประชาสัมพันธ์ผลิตภัณฑ์สิ่งบ่งชี้ทางภูมิศาสตร์ (GI) ของจังหวัดกระบี่</li> <li>๒. เพื่อเพิ่มขีดความสามารถในการแข่งขันให้กับผู้ประกอบการในการบริหารจัดการ ดำเนินการควบคุมคุณภาพมาตรฐานเอกลักษณ์ของสินค้าให้ตรงกับความต้องการของตลาด</li> <li>๓. เพื่อส่งเสริมและสร้างสรรค์สินค้า GI (Geographical indication) ให้สามารถสร้างมูลค่าเพิ่มทางเศรษฐกิจในระดับชุมชน จังหวัด และประเทศ</li> </ol>
<p>๔. เป้าหมาย</p>	<p>พัฒนาต่อยอดผลิตภัณฑ์ที่เป็นเอกลักษณ์ของแต่ละพื้นที่ให้เป็นที่รู้จักและเป็นหลักประกันให้แก่ผู้ซื้อ/ผู้บริโภค</p>



หัวข้อ	รายละเอียด
๕. พื้นที่ดำเนินการ	จังหวัดกระบี่
๖. กิจกรรมหลัก	<p><b>๑. ชื่อกิจกรรม</b> ประชาสัมพันธ์ภาพลักษณ์ผลิตภัณฑ์ตราสัญลักษณ์สินค้าสิ่งบ่งชี้ทางภูมิศาสตร์ (GI) ดำเนินการในพื้นที่จังหวัดกระบี่</p> <p><b>วิธีดำเนินการ</b> ประชาสัมพันธ์ภาพลักษณ์ผลิตภัณฑ์ตราสัญลักษณ์ GI ทางสื่อวิทยุและสื่อออนไลน์ผ่านเพจและบล็อกเกอร์ที่มีชื่อเสียง จำนวน ๒ ช่องทาง</p> <p><b>๒. ชื่อกิจกรรม</b> ส่งเสริมและสร้างสรรค์การขึ้นทะเบียนสินค้าสิ่งบ่งชี้ทางภูมิศาสตร์ (GI) ใหม่ ดำเนินการในพื้นที่จังหวัดกระบี่</p> <p><b>วิธีดำเนินการ</b> ๑. จัดจ้างที่ปรึกษาในการสำรวจ ศึกษาวิจัยและพัฒนาการจัดทำคำขอสิ่งบ่งชี้ทางภูมิศาสตร์ (GI) สินค้าหรือบริการตัวใหม่ ๒.อบรมให้ความรู้ด้านการบริหารจัดการตลาด การบรรจุภัณฑ์ เครื่องหมายการค้า การวางแผนธุรกิจและนวัตกรรมให้แก่เกษตรกร ผู้ประกอบการ การผลิตสินค้า GI จังหวัดกระบี่ จำนวน ๕๐ คน จำนวน ๑ ครั้ง ๒ วัน</p> <p><b>๓. ชื่อกิจกรรม</b> พัฒนาบรรจุภัณฑ์สินค้าสิ่งบ่งชี้ทางภูมิศาสตร์ (GI) ดำเนินการในพื้นที่จังหวัดกระบี่</p> <p><b>วิธีดำเนินการ</b> ๑. กิจกรรม Work Shop พัฒนาบรรจุภัณฑ์สินค้าสิ่งบ่งชี้ทางภูมิศาสตร์ กลุ่มเป้าหมาย จำนวน ๓๐ คน จำนวน ๑ ครั้ง (๑ วัน) ๒. จ้างเหมาออกแบบและจัดทำบรรจุภัณฑ์สินค้าสิ่งบ่งชี้ทางภูมิศาสตร์ จำนวน ๑๐ รายการ</p>
๗. หน่วยงานดำเนินงาน	สำนักงานพาณิชย์จังหวัดกระบี่
๘. ระยะเวลาในการดำเนินการ	ปีงบประมาณ ๒๕๖๔ (ตุลาคม ๒๕๖๓-กันยายน ๒๕๖๔)
๙. งบประมาณ	๑,๕๐๐,๐๐๐ บาท
๑๐. ผลผลิต (Output)	<p>๑. สินค้าสิ่งบ่งชี้ทางภูมิศาสตร์ได้รับการประชาสัมพันธ์ผ่านสื่อต่างๆ ๒ ช่องทาง</p> <p>๒. สินค้าและบริการในพื้นที่จังหวัดกระบี่ ได้รับการขึ้นทะเบียนสิ่งบ่งชี้ทางภูมิศาสตร์เพิ่มขึ้นอย่างน้อย ๑ สินค้า/</p>

หัวข้อ	รายละเอียด
	บริการ ๓. บรรจุภัณฑ์สินค้าสิ่งบ่งชี้ทางภูมิศาสตร์ ได้รับการออกแบบและพัฒนาไม่น้อยกว่า ๓ รายการ
๑๑. ผลที่คาดว่าจะได้รับ (Outcome)	๑. เกษตรกร ผู้ประกอบการ วิสาหกิจชุมชน ผู้ผลิตสินค้าสิ่งบ่งชี้ทางภูมิศาสตร์มีรายได้เพิ่มขึ้น ๒. เกิดการพัฒนาสินค้า GI เพิ่มขีดความสามารถการแข่งขันในด้านการตลาดทั้งในและต่างประเทศ ๓. มีการขยายตลาดและเพิ่มช่องทางการตลาดสินค้า GI

\*เฉพาะงบจังหวัด/กลุ่มจังหวัด เริ่มตั้งแต่ปีงบประมาณ พ.ศ. ๒๕๖๓ เป็นต้นไป\*

ยุทธศาสตร์ที่ ๒ พัฒนาขีดความสามารถในการผลิต การจัดการสินค้าเกษตร และความมั่นคงปลอดภัยด้านอาหาร

กลยุทธ์ที่ ๗ สร้างมูลค่าเพิ่มให้กับสินค้าเกษตรและพัฒนาระบบตลาดสินค้าเกษตรอย่างเป็นระบบครบวงจร

หัวข้อ	รายละเอียด
๑. ชื่อโครงการ	โครงการเพิ่มศักยภาพทางการค้าและพัฒนาตลาดเชิงรุกจังหวัดกระบี่
๒. ความสำคัญของโครงการ หลักการ และเหตุผล	<p>ทิศทางยุทธศาสตร์ชาติระยะ ๒๐ ปี (พ.ศ.๒๕๖๑ -๒๕๘๐) กำหนดยุทธศาสตร์การสร้างความสามารถในการแข่งขัน โดยมีเป้าหมายการพัฒนาที่มุ่งเน้นการยกระดับศักยภาพของประเทศในหลากหลายมิติ บนพื้นฐานแนวคิด ๓ ประการ ได้แก่ (๑)“ต่อยอดอดีต” โดยมองกลับไปที่รากเหง้าทางเศรษฐกิจอัตลักษณ์ วัฒนธรรม ประเพณีวิถีชีวิต และจุดเด่นทางทรัพยากรธรรมชาติที่มีความหลากหลาย (๒)“ปรับปัจจุบัน” เพื่อปูทางสู่นาคต ผ่านการพัฒนาโครงสร้างพื้นฐานของประเทศในมิติต่าง ๆ ทั้งโครงข่ายระบบคมนาคมและขนส่ง โครงสร้างพื้นฐานวิทยาศาสตร์เทคโนโลยี และดิจิทัล (๓)“สร้างคุณค่าใหม่ในอนาคต” ด้วยการเพิ่มศักยภาพของผู้ประกอบการพัฒนาคนรุ่นใหม่รวมถึงปรับรูปแบบธุรกิจเพื่อตอบสนองต่อความต้องการของตลาด ผสมผสานกับยุทธศาสตร์ที่รองรับอนาคต บนพื้นฐานของการต่อยอดอดีตและปรับปัจจุบัน รวมทั้งมุ่งเน้นการพัฒนาเศรษฐกิจในประเทศหรือเศรษฐกิจท้องถิ่น (Local Economy) ตามนโยบาย ข้อ ๖ การเพิ่มศักยภาพทางเศรษฐกิจของประเทศ การส่งเสริมการพัฒนาอุตสาหกรรมที่สอดคล้องกับศักยภาพพื้นฐานของประเทศ โดยการเพิ่มขีดความสามารถของผู้ประกอบการวิสาหกิจขนาดกลางและขนาดย่อมให้เข้มแข็งสามารถแข่งขันได้อย่างมีประสิทธิภาพ การส่งเสริม เพิ่มศักยภาพทางการค้าและพัฒนาตลาดเชิงเป็นกลไกหนึ่งในการขยายช่องทางการตลาดให้กับเกษตรกร และกลุ่มเป้าหมาย ควบคู่กับการพัฒนาสินค้า OTOP และการเชื่อมโยงการท่องเที่ยวในแต่ละจังหวัด ซึ่งจะนำไปสู่การกระตุ้นเศรษฐกิจโดยใช้การบริโภคภายในประเทศ และเศรษฐกิจท้องถิ่นเป็นตัวขับเคลื่อน มุ่งเน้นการสร้างความเข้มแข็งจากภายในประเทศ ส่งเสริมการค้าการลงทุนภายในท้องถิ่น สร้างชุมชนให้เข้มแข็ง ตลอดจนสร้างมูลค่าเพิ่มให้แก่สินค้าชุมชนอย่างยั่งยืน</p>
๓. วัตถุประสงค์ของโครงการ	๑. เพื่อเพิ่มขีดความสามารถในการแข่งขันให้กับผู้ประกอบการในการบริหารจัดการ ดำเนินการควบคุมคุณภาพมาตรฐาน

หัวข้อ	รายละเอียด
	<p>เอกลักษณ์ของสินค้าให้ตรงกับความต้องการของตลาด</p> <p>๒. เพื่อกระตุ้นเศรษฐกิจส่งเสริมการค้าการลงทุน เพิ่มช่องทางการตลาด และเสริมสร้างความสามารถด้านการค้าแก่ผู้ประกอบการและเกษตรกรในจังหวัดกระบี่</p> <p>๓. เพื่อประชาสัมพันธ์และสร้างการรับรู้เกี่ยวกับการเป็นตลาดชุมชนในวงกว้าง ในฐานะแหล่งจำหน่ายสินค้าของชุมชนและสถานที่ท่องเที่ยวแห่งใหม่ที่นักท่องเที่ยวจะได้สัมผัสวิถีชีวิตและวัฒนธรรมของชุมชนอย่างลึกซึ้ง</p>
๔. เป้าหมาย	<p>เพิ่มศักยภาพทางการค้าและพัฒนาตลาดเชิงเป็นกลไกหนึ่งในการขยายช่องทางการตลาดให้กับเกษตรกร และกลุ่มเป้าหมายควบคู่กับการพัฒนาสินค้า OTOP และการเชื่อมโยงการท่องเที่ยวในแต่ละจังหวัด</p>
๕. พื้นที่ดำเนินการ	จังหวัดกระบี่
๖. กิจกรรมหลัก	<p><b>๑. ชื่อกิจกรรม</b> เพิ่มศักยภาพทางการค้าและการสร้างมูลค่าเพิ่มให้สินค้าเข้าสู่ Platform Online และ พัฒนา Content Marketing ดำเนินการในพื้นที่จังหวัดกระบี่</p> <p><b>วิธีดำเนินการ</b> อบรมเชิงปฏิบัติการ การพัฒนาระบบตลาดการค้าทางOnline การสร้างผลิตภัณฑ์ออนไลน์ Shop online QR Code การสร้างเรื่องราว (Story) การนำเสนอสินค้า การจัด display สินค้าให้แก่ผู้ประกอบการสินค้าและบริการจังหวัดกระบี่ จำนวน ๑๒๐ ราย จัดอบรมจำนวน ๒ ครั้งๆ ละ ๒ วัน</p> <p><b>๒. ชื่อกิจกรรม</b> ประชาสัมพันธ์ภาพลักษณ์ผลิตภัณฑ์สินค้าชุมชนเชื่อมโยงการท่องเที่ยว ดำเนินการในพื้นที่จังหวัดกระบี่</p> <p><b>วิธีดำเนินการ</b> จ้างเหมาและออกแบบจัดทำสื่อประชาสัมพันธ์แนะนำผลิตภัณฑ์ชุมชนเชื่อมโยงการท่องเที่ยว ในรูปแบบ Clip VDO) ความยาว clip ไม่น้อยกว่า ๓ นาทีจำนวนไม่ต่ำกว่า ๑๐ เรื่องเพื่อเผยแพร่ทาง social media อย่างต่อเนื่อง พร้อมผู้ดูแลระบบหรือ Admin จำนวน ๑ คน</p> <p><b>๓. ชื่อกิจกรรม</b> ส่งเสริมและกระตุ้นการค้าในตลาดประชารัฐต้องชม ดำเนินการในพื้นที่จังหวัดกระบี่</p> <p><b>วิธีดำเนินการ</b> ๑. จ้างเหมาจัดกิจกรรมการแสดงศิลปวัฒนธรรมที่เป็นเอกลักษณ์ของจังหวัดกระบี่เพื่อกระตุ้นการค้าในตลาดประชารัฐต้องชม ถนนคนเดิน กระบี่ จำนวน ๖ ครั้ง</p>

หัวข้อ	รายละเอียด
	<p>๒. นำผู้ประกอบการในตลาดชุมชนศึกษาดูงานการพัฒนาผลิตภัณฑ์และบรรจุภัณฑ์ที่ผลิตจากวัสดุธรรมชาติเป็นมิตรกับสิ่งแวดล้อม จำนวน ๗๐ คน ระยะเวลา ๒ วัน</p> <p><b>๔. ชื่อกิจกรรม</b> การส่งเสริมตลาดเชิงรุกและขยายช่องทางทางการค้า ดำเนินการในพื้นที่กรุงเทพมหานครและปริมณฑล</p> <p><b>วิธีดำเนินการ</b> การเข้าร่วมงานแสดงสินค้าระดับนานาชาติ เช่น งาน THAIFEX World of Food Asia ๒๐๒๑, งานแฟชั่นเสื้อผ้าและสิ่งทอ, งาน Bangkok Gems &amp; Jewelry fair, งานของขวัญของที่ระลึก (งาน Big) โดยเข้าคูหาแสดงสินค้าจำนวน ๔ คูหา และนำผู้ประกอบการและภาคส่วนที่เกี่ยวข้องเข้าร่วมศึกษาดูงาน จำนวน ๑๐ คน</p> <p><b>๕. ชื่อกิจกรรม</b> การเจรจาธุรกิจ (Business Matching) ระหว่างกลุ่มสถาบันเกษตรกรและผู้ประกอบการจังหวัดกระบี่กับผู้ประกอบการค้าจังหวัดปลายทาง ดำเนินการในภูมิภาคต่างๆ</p> <p><b>วิธีดำเนินการ</b> จัดกิจกรรมเจรจาธุรกิจ (Business Matching) ระหว่างกลุ่มสถาบันเกษตรกรและผู้ประกอบการจังหวัดกระบี่กับผู้ประกอบการจังหวัดปลายทางภูมิภาคต่างๆ จำนวน ๒ ครั้ง ครั้งละ ๑๐ คน</p>
๗. หน่วยงานดำเนินงาน	สำนักงานพาณิชย์จังหวัดกระบี่
๘. ระยะเวลาในการดำเนินการ	ปีงบประมาณ ๒๕๖๔ (ตุลาคม ๒๕๖๓-กันยายน ๒๕๖๔)
๙. งบประมาณ	๒,๑๓๐,๐๐๐ บาท
๑๐. ผลผลิต (Output)	<p>๑. เกษตรกร ผู้ประกอบการสินค้าและบริการ และภาคส่วนที่เกี่ยวข้องมีความรู้ความเข้าใจในการพัฒนาระบบตลาดการค้า Online และ Content Marketing ไม่น้อยกว่าร้อยละ ๗๕</p> <p>๒. มีสื่อ Social Media เพื่อใช้โฆษณาประชาสัมพันธ์สินค้าชุมชน อย่างน้อย ๒ ช่องทาง</p> <p>๓. ตลาดประชารัฐต้องชม ถนนคนเดิน กระบี่ เป็นที่รู้จักเพิ่มมากขึ้นและผู้ประกอบการในตลาดมีรายได้เพิ่มขึ้นไม่ต่ำกว่าร้อยละ ๕</p> <p>๔. ผู้ประกอบการสินค้าและบริการได้เข้าร่วมงานแสดงสินค้าระดับนานาชาติ จำนวนไม่น้อยกว่า ๕ ราย</p>

หัวข้อ	รายละเอียด
	๕. กลุ่มสถาบันเกษตรกรและผู้ประกอบการมีการเจรจาทางการค้ากับผู้ประกอบการจังหวัดปลายทางภูมิภาคต่างๆ จำนวน ๒ ครั้ง
๑๑. ผลที่คาดว่าจะได้รับ (Outcome)	<p>๑. เกษตรกร ผู้ประกอบการ วิสาหกิจชุมชน ผู้ผลิตสินค้าและบริการมีรายได้เพิ่มขึ้น</p> <p>๒. ผู้ประกอบการมีความรู้ความสามารถและศักยภาพทางการตลาดสูงขึ้นเพิ่มขีดความสามารถการแข่งขันในด้านการตลาดทั้งในและต่างประเทศ</p> <p>๓. เพิ่มช่องทางการจำหน่ายสินค้าให้กับชุมชน กลุ่มผู้ผลิต ผู้ประกอบการ Biz Club OTOP วิสาหกิจชุมชน เกษตรกร</p> <p>๔. สินค้า ผลิตภัณฑ์ของจังหวัดกระบี่เป็นที่รู้จักแก่นักท่องเที่ยวเพิ่มมากขึ้น</p>

\*เฉพาะงบจังหวัด/กลุ่มจังหวัด เริ่มตั้งแต่ปีงบประมาณ พ.ศ. ๒๕๖๓ เป็นต้นไป\*

## ยุทธศาสตร์ที่ ๓ บริหารจัดการทรัพยากรการผลิตทางการเกษตรอย่างสมดุลและยั่งยืน

## กลยุทธ์ที่ ๕ ส่งเสริมการเพิ่มปริมาณสัตว์น้ำในแหล่งน้ำธรรมชาติ

หัวข้อ	รายละเอียด
๑. ชื่อโครงการ	โครงการเพิ่มผลผลิตสัตว์น้ำและบริหารจัดการทรัพยากรประมงอย่างยั่งยืนโดยชุมชนมีส่วนร่วม
๒. ความสำคัญของโครงการ หลักการ และเหตุผล	<p>จังหวัดกระบี่เป็นจังหวัดที่มีแหล่งท่องเที่ยวที่สวยงามติดระดับโลกเป็นที่นิยมของนักท่องเที่ยวทั้งชาวไทยและชาวต่างประเทศ สร้างรายได้ให้จังหวัดกระบี่เป็นจำนวนมาก นักท่องเที่ยวส่วนใหญ่ที่เดินทางเข้ามาในจังหวัดกระบี่จะพักค้างเพื่อเที่ยวชมธรรมชาติและบริโภคอาหารทะเลที่มีความสด อร่อยและปลอดภัยซึ่งกำลังการผลิตสัตว์น้ำตามธรรมชาติในปัจจุบันไม่เพียงพอต่อความต้องการบริโภคสัตว์น้ำในปัจจุบัน</p> <p>จังหวัดกระบี่มีชายฝั่งทะเลยาว ๑๖๐ กิโลเมตรและมีชาวประมงพื้นบ้านอาศัยอยู่ตลอดแนวชายฝั่ง จำนวน ๘,๓๙๘ ราย มีเรือประมงจำนวน ๑,๗๒๐ ลำ (ข้อมูลสำรวจในปีงบประมาณ ๒๕๕๘) จังหวัดกระบี่ได้ดำเนินการขับเคลื่อนกิจกรรมของชุมชนตามพระราชกำหนดการประมงพ.ศ. ๒๕๕๘ ที่แก้ไขเพิ่มเติม พ.ศ. ๒๕๖๐ ประชาสัมพันธ์ให้มีการรวมกลุ่มและจดทะเบียนองค์กรชุมชนประมงท้องถิ่นแล้วจำนวน ๑๑๐ กลุ่ม มีสมาชิกจำนวน ๓,๖๓๔ ราย จึงมีความพร้อมในการสร้างการมีส่วนร่วมในการบริหารจัดการทรัพยากรสัตว์น้ำให้เกิดความยั่งยืน</p> <p>ปัญหาและสาเหตุความต้องการกลุ่มชาวประมงพื้นบ้านที่ใช้เรือลำเล็กออกจับปลาในพื้นที่ใกล้ๆ ชายฝั่ง เป็นกลุ่มคนที่เผชิญกับปัญหาต้องออกเรือไปไกลยิ่งขึ้นเรื่อยๆ เนื่องจากปัญหาป่าชายเลนถูกทำลาย การทำประมงแบบผิดกฎหมาย ปัญหาน้ำเน่าเสียจากนาุ้ง ทำให้จำนวนปลาใกล้ชายฝั่งลดน้อยลง ส่งผลให้วิถีชีวิตประมงพื้นบ้านที่เรียบง่าย และพอเพียงนี้กำลังถูกสั่นคลอน ผลตามมาก็คือพวกเขาใช้เวลาออกหาปลานานขึ้น เวลาที่จะได้อยู่กับครอบครัวก็น้อยลง แล้วยังต้องเสี่ยงอันตรายกับการออกทะเลไปไกลๆ อีกทั้งค่าใช้จ่ายที่เพิ่มขึ้นจากการออกเรือก็ไม่คุ้มกับรายได้ เลยทำให้ชาวประมงหลายคนถอดใจทิ้งอาชีพเดิมมาเสี่ยงดวงอยู่ในเมืองและหางานทำในครอบครัว ดังนั้นปัญหานี้จึงนับว่าเป็นโจทย์ใหญ่สำหรับกลุ่มชาวประมงพื้นบ้านในหลายพื้นที่ ซึ่งวิถีชีวิตดั้งเดิมเช่นนี้อาจสูญหายไปจากสังคมไทย อีกทั้งปัญหาสภาพแวดล้อมที่มีการเปลี่ยนแปลงและการบุกรุกทำลายระบบนิเวศชายฝั่งทะเลทำให้แหล่งอนุบาล</p>

หัวข้อ	รายละเอียด
	สัตว์น้ำวัยอ่อนถูกทำลาย ประกอบกับการทำการประมงที่ขาดความรับผิดชอบ ส่งผลให้สัตว์น้ำเศรษฐกิจหลายชนิดลดน้อยลงและสูญหายไปจากท้องทะเลจังหวัดกระบี่
๓. วัตถุประสงค์ของโครงการ	<p>๑. เพื่อคุณภาพชีวิตที่ดีของกลุ่มชาวประมงพื้นบ้าน</p> <p>๒. เพื่อเพิ่มความอุดมสมบูรณ์ให้ทรัพยากรชายฝั่งทะเลอย่างยั่งยืน</p> <p>๓. เพื่อดูแลและอนุรักษ์ทรัพยากรทางทะเลชายฝั่งให้คงความสมบูรณ์อย่างยั่งยืน</p> <p>๔. เพื่อส่งเสริมกลุ่มชาวประมงพื้นบ้านให้เป็นชุมชนเข้มแข็ง</p>
๔. เป้าหมาย	<p>๑. เพิ่มแหล่งความอุดมสมบูรณ์ของระบบนิเวศใต้ท้องทะเลและเป็นแหล่งอนุบาลสัตว์น้ำขนาดเล็ก เพิ่มที่อยู่อาศัยของสัตว์น้ำทั้งด้านสัตว์น้ำเศรษฐกิจ ปลาสวยงามแพลงก์ตอนพืชและแพลงก์ตอนสัตว์</p> <p>๒. กลุ่มชาวประมงพื้นบ้านเขตทะเลชายฝั่งมีรายได้จากการจับปลามากขึ้น คุณภาพชีวิตดีขึ้น สามารถดูแลตัวเองได้อย่างยั่งยืน เข้มแข็ง สร้างข้อตกลงร่วมกันในการดูแลพื้นที่อนุรักษ์ทางทะเล</p>
๕. พื้นที่ดำเนินการ	พื้นที่ ๕ อำเภอทะเล จังหวัดกระบี่
๖. กิจกรรมหลัก	<p>กิจกรรมจัดสร้างธนาคารบ้านปลา</p> <p><u>วิธีดำเนินงาน</u></p> <p>๑. ชี้แจงแผนงานการจัดสร้างธนาคารบ้านปลาแก่กลุ่มชาวประมงพื้นบ้านด้านทะเลชายฝั่งในพื้นที่ ๕ อำเภอชายทะเล</p> <p>๒. จัดทำแผนชุมชนในการบริหารทรัพยากรประมงในพื้นที่ ๕ อำเภอชายทะเล</p> <p>๓. จัดสร้างธนาคารบ้านปลาโดยชุมชนมีส่วนร่วม</p> <p>๔. จัดวางธนาคารบ้านปลาในทะเลโดยชุมชนมีส่วนร่วม</p> <p>๕. ติดตามประเมินผล</p>
๗. หน่วยงานดำเนินงาน	สำนักงานประมงจังหวัดกระบี่
๘. ระยะเวลาในการดำเนินการ	ปีงบประมาณ ๒๕๖๔ (ตุลาคม ๒๕๖๓ – กันยายน ๒๕๖๔)
๙. งบประมาณ	๑,๐๕๔,๘๐๐ บาท
๑๐. ผลผลิต (Output)	๑. เพิ่มแหล่งความอุดมสมบูรณ์ของระบบนิเวศใต้ท้องทะเลและเป็นแหล่งอนุบาลสัตว์น้ำขนาดเล็ก จำนวน ๒๐ แห่ง



หัวข้อ	รายละเอียด
	<p>๒. เพิ่มที่อยู่อาศัยของสัตว์น้ำทั้งด้านสัตว์น้ำเศรษฐกิจ ปลาสวยงาม แพลงก์ตอนพืชและแพลงก์ตอนสัตว์ จำนวน ๒๐ แห่ง</p> <p>๓. กลุ่มชาวประมงพื้นบ้านเขตทะเลชายฝั่งมีรายได้จากการจับปลามากขึ้น ๑๐ % ต่อปี</p>
<p>๑๑. ผลที่คาดว่าจะได้รับ (Outcome)</p>	<p>๑. เพิ่มความอุดมสมบูรณ์ของระบบนิเวศใต้ท้องทะเลและเป็นแหล่งอนุบาลสัตว์น้ำขนาดเล็ก</p> <p>๒. สามารถเป็นที่อยู่อาศัยของสัตว์น้ำทั้งด้านสัตว์น้ำเศรษฐกิจ ปลาสวยงาม แพลงก์ตอนพืชและแพลงก์ตอนสัตว์</p> <p>๓. กลุ่มชาวประมงพื้นบ้านเขตทะเลชายฝั่งมีรายได้จากการจับปลามากขึ้น ส่งผลให้คุณภาพชีวิตดีขึ้น สามารถดูแลตัวเองได้อย่างยั่งยืน</p> <p>๔. กลุ่มประมงพื้นบ้านสามารถเป็นชุมชนที่เข้มแข็ง สร้างข้อตกลงร่วมกันในการดูแลพื้นที่อนุรักษ์ทางทะเล</p>

\*เฉพาะงบจังหวัด/กลุ่มจังหวัด เริ่มตั้งแต่ปีงบประมาณ พ.ศ. ๒๕๖๓ เป็นต้นไป\*

## ภาคผนวก

- สรุปภาพรวมโครงการภายใต้ประเด็นการพัฒนาตามแผนพัฒนาการเกษตรและสหกรณ์ของจังหวัด
- คำสั่งคณะกรรมการพัฒนาการเกษตรและสหกรณ์จังหวัดกระบี่ ที่ ๑/๒๕๖๒ ลงวันที่ ๒๒ มกราคม ๒๕๖๒ เรื่อง แต่งตั้งคณะทำงานจัดทำแผนพัฒนาด้านการเกษตรและสหกรณ์จังหวัดกระบี่

## สรุปภาพรวม

โครงการภายใต้ประเด็นการพัฒนาตามแผนพัฒนาการเกษตรและสหกรณ์ของจังหวัดกระบี่ (พ.ศ. ๒๕๖๓- ๒๕๖๕)

## ยุทธศาสตร์ที่ ๑ พัฒนาการคุณภาพชีวิตเกษตรกร

กลยุทธ์	จำนวนโครงการ	งบประมาณ(บาท)		
		งบหน่วยงาน/อื่นๆ	งบพัฒนาจังหวัด	รวม
๑) สร้างองค์ความรู้และถ่ายทอดเทคโนโลยีเพื่อประกอบอาชีพให้กับเกษตรกร	๔๖	๔๐,๘๕๔,๒๘๑	๔๓๔,๖๐๐	๔๑,๒๘๘,๘๘๑
๒) ส่งเสริมการทำเกษตรกรรมยั่งยืนตามหลักปรัชญาของเศรษฐกิจพอเพียง	๓๖	๑๖,๙๗๐,๕๕๐	๒๖๕,๐๐๐	๑๗,๒๓๕,๕๕๐
๓) เพิ่มประสิทธิภาพการบริหารจัดการสถาบันเกษตรกรและองค์กรเกษตรกรให้มีความเข้มแข็ง	๓๒	๑๓,๘๗๒,๐๔๓	๑๘๐,๐๐๐	๑๔,๐๕๒,๐๔๓
๔) พัฒนาเกษตรกรรุ่นใหม่	๑๒	๒,๔๖๔,๐๓๒	๕๐๐,๐๐๐	๒,๙๖๔,๐๓๒
	๑๒๖	๓๓,๓๐๖,๖๒๕	๑,๓๗๙,๖๐๐	๓๔,๖๘๖,๒๒๕

## ยุทธศาสตร์ที่ ๒ พัฒนาขีดความสามารถในการผลิต การจัดการสินค้าเกษตร และความมั่นคงปลอดภัยด้านอาหาร

กลยุทธ์	จำนวนโครงการ	งบประมาณ(บาท)		
		งบหน่วยงาน/อื่นๆ	งบพัฒนาจังหวัด	รวม
๑) ส่งเสริมการเพาะเลี้ยงสัตว์น้ำชายฝั่ง/สัตว์น้ำจืดและการทำประมงพื้นบ้าน	๖	๔,๓๕๓,๙๐๐	๑,๐๐๐,๐๐๐	๕,๓๕๓,๙๐๐
๒) ส่งเสริมการผลิตสินค้าเกษตรให้เหมาะสมกับศักยภาพของพื้นที่ตามระบบโซนนิ่ง	๔	๙๔๓,๙๘๐	-	๙๔๓,๙๘๐
๓) พัฒนาลินค้าเกษตรที่เป็นสินค้าสำคัญของจังหวัด และ/หรือสินค้าเกษตรทางเลือกของจังหวัด	๓๔	๑,๒๘๓,๔๒๖,๖๑๗	๓๒,๕๘๖,๖๒๕	๑,๓๑๖,๐๑๓,๒๔๒
๔) ส่งเสริมและพัฒนาศักยภาพการผลิตสินค้าปศุสัตว์ให้กับเกษตรกร	๒	๗๒๓,๙๐๐	๑๑,๒๘๖,๐๐๐	๑๒,๐๑๐,๙๐๐
๕) ส่งเสริมการผลิตและการตรวจสอบรับรองสินค้าเกษตรให้ได้ระบบมาตรฐานและมีความปลอดภัย	๓๐	๑๔,๔๕๒,๑๖๒	๗,๒๐๐,๐๐๐	๒๑,๖๕๒,๑๖๒
๖) ส่งเสริมการใช้เทคโนโลยีนวัตกรรมงานวิจัยและการปรับเปลี่ยนกระบวนการผลิตให้สอดคล้องกับสภาพพื้นที่	๓๗	๓๓,๑๕๐,๒๑๓	๘,๘๐๘,๕๐๐	๔๑,๙๕๘,๗๑๓
๗) สร้างมูลค่าเพิ่มให้กับสินค้าเกษตรและพัฒนาระบบตลาดสินค้าเกษตรอย่างเป็นระบบครบวงจร	๑๖	๑๒,๐๓๔,๓๘๘	๑๕,๒๖๑,๔๐๐	๒๗,๒๙๕,๗๘๘
รวม	๑๖๙	๑,๓๔๙,๐๘๕,๑๖๐	๗๖,๑๔๒,๕๒๕	๑,๔๒๕,๒๒๗,๖๘๕

## ยุทธศาสตร์ที่ ๓ บริหารจัดการทรัพยากรการผลิตทางการเกษตรอย่างสมดุลและยั่งยืน

กลยุทธ์	จำนวนโครงการ	งบประมาณ(บาท)		
		งบหน่วยงาน/อื่นๆ	งบพัฒนาจังหวัด	รวม
๑) ส่งเสริมการอนุรักษ์ดินเพื่อป้องกันการชะล้างพังทลาย	๔	๑๖,๙๖๙,๓๐๐	-	๑๖,๙๖๙,๓๐๐
๒) ส่งเสริมการใช้อินทรีย์วัตถุและสารปรับปรุงบำรุงดินเพื่อเพิ่มความอุดมสมบูรณ์ของดิน	๔	๑,๕๓๓,๐๐๐	-	๑,๕๓๓,๐๐๐
๓) พัฒนาแหล่งน้ำและเพิ่มประสิทธิภาพการบริหารจัดการน้ำชลประทานให้ครอบคลุมพื้นที่ทำการเกษตรอย่างเป็นระบบครบวงจร	๔๓	๑๒๓,๐๓๙,๕๕๘	-	๑๒๓,๐๓๙,๕๕๘
๔) ส่งเสริมการสร้างแหล่งน้ำนอกเขตพื้นที่ชลประทาน	๕	๓๐,๑๙๔,๑๒๐	-	๓๐,๑๙๔,๑๒๐
๕) ส่งเสริมการเพิ่มปริมาณสัตว์น้ำในแหล่งน้ำธรรมชาติ	๑๒	๑๓,๐๖๒,๙๙๐	๑,๐๕๔,๘๐๐	๑๔,๑๑๗,๗๙๐
๖) ส่งเสริมการบริหารจัดการที่ดินเพื่อเกษตรกรรม	๔	๖๙๕,๑๘๐	-	๖๙๕,๑๘๐
รวม	๗๒	๑๘๕,๔๙๔,๑๕๘	๑,๐๕๔,๘๐๐	๑๘๖,๕๔๘,๙๕๘

## ยุทธศาสตร์ที่ ๔ เพิ่มประสิทธิภาพการบริหารจัดการด้านการเกษตรและสหกรณ์ของจังหวัด

กลยุทธ์	จำนวนโครงการ	งบประมาณ(บาท)		
		งบหน่วยงาน/อื่นๆ	งบพัฒนาจังหวัด	รวม
๑) เพิ่มประสิทธิภาพการจัดการข้อมูลสารสนเทศการเกษตร เพื่อให้บริการแก่เกษตรกร	๕	๗๐๘,๑๐๙	-	๗๐๘,๑๐๙
๒) พัฒนาบุคลากรและเครือข่ายให้มีศักยภาพในการปฏิบัติงานเพิ่มขึ้น	๔	๑๑,๐๖๐,๙๓๒	-	๑๑,๐๖๐,๙๓๒
๓) ส่งเสริมกระบวนการมีส่วนร่วมของภาคส่วนต่างๆในการขับเคลื่อนความร่วมมือภาคการเกษตร	๓	๔๑๗,๓๘๕	-	๔๑๗,๓๘๕
รวม	๑๒	๑๒,๑๘๖,๔๒๖	-	๑๒,๑๘๖,๔๒๖









คำสั่งคณะกรรมการพัฒนาการเกษตรและสหกรณ์จังหวัดกระบี่

ที่ ๑ / ๒๕๖๒

เรื่อง แต่งตั้งคณะทำงานจัดทำแผนพัฒนาด้านการเกษตรและสหกรณ์ จังหวัดกระบี่

ตามกฎกระทรวงแบ่งส่วนราชการ สำนักงานปลัดกระทรวงเกษตรและสหกรณ์ พ.ศ.๒๕๕๒ ให้สำนักงานเกษตรและสหกรณ์จังหวัด มีอำนาจหน้าที่ในการศึกษา วิเคราะห์ และจัดทำยุทธศาสตร์การ พัฒนาการเกษตรและสหกรณ์ของจังหวัด เพื่อกำหนดทิศทางและเป้าหมายในการพัฒนาด้านการเกษตรและ สหกรณ์ของจังหวัดที่มีความสอดคล้องกับแผนยุทธศาสตร์ชาติ (พ.ศ.๒๕๖๑-๒๕๘๐) แผนพัฒนาเศรษฐกิจและ สังคมแห่งชาติฉบับที่ ๑๒ (พ.ศ.๒๕๖๐-๒๕๖๔) ยุทธศาสตร์เกษตรและสหกรณ์ ระยะ ๒๐ ปี (พ.ศ.๒๕๖๐- ๒๕๗๙) ตลอดจนแผนพัฒนาจังหวัด/กลุ่มจังหวัด และเพื่อเป็นกรอบในการดำเนินงานและการจัดทำคำขอ งบประมาณของหน่วยงานในสังกัดกระทรวงเกษตรและสหกรณ์ ตลอดจนการพัฒนาและส่งเสริมด้านการเกษตร และสหกรณ์ตามศักยภาพของพื้นที่

เพื่อให้การจัดทำแผนพัฒนาด้านการเกษตรและสหกรณ์ จังหวัดกระบี่ มีประสิทธิภาพและเกิดผล สัมฤทธิ์อย่างเป็นรูปธรรม จึงแต่งตั้งคณะทำงานจัดทำแผนพัฒนาด้านการเกษตรและสหกรณ์ จังหวัดกระบี่ โดยมีองค์ประกอบและอำนาจหน้าที่ ดังนี้

องค์ประกอบ

- |  |                |
|--|----------------|
| ๑. เกษตรและสหกรณ์จังหวัดกระบี่                                 | ประธานคณะทำงาน |
| ๒. เกษตรจังหวัดกระบี่  | คณะทำงาน       |
| ๓. ประมงจังหวัดกระบี่  | คณะทำงาน       |
| ๔. ปศุสัตว์จังหวัดกระบี่                                       | คณะทำงาน       |
| ๕. สหกรณ์จังหวัดกระบี่   | คณะทำงาน       |
| ๖. ปฏิรูปที่ดินจังหวัดกระบี่                                   | คณะทำงาน       |
| ๗. ผู้อำนวยการศูนย์วิจัยและพัฒนาการเกษตรกระบี่                 | คณะทำงาน       |
| ๘. ผู้อำนวยการโครงการชลประทานกระบี่                            | คณะทำงาน       |
| ๙. ผู้อำนวยการสำนักงานเศรษฐกิจการเกษตรที่ ๘                    | คณะทำงาน       |
| ๑๐. หัวหน้าสำนักงานตรวจบัญชีสหกรณ์กระบี่                       | คณะทำงาน       |
| ๑๑. ผู้อำนวยการสถานีพัฒนาที่ดินกระบี่                          | คณะทำงาน       |
| ๑๒. ผู้อำนวยการศูนย์วิจัยข้าวกระบี่                            | คณะทำงาน       |
| ๑๓. ผู้อำนวยการศูนย์ส่งเสริมและพัฒนาอาชีพการเกษตรจังหวัดกระบี่ | คณะทำงาน       |
| ๑๔. ผู้อำนวยการศูนย์วิจัยปาล์มน้ำมันกระบี่                     | คณะทำงาน       |
| ๑๕. ผู้อำนวยการการยางแห่งประเทศไทยจังหวัดกระบี่                | คณะทำงาน       |
| ๑๖. ผู้อำนวยการสำนักงาน ธ.ก.ส.จังหวัดกระบี่                    | คณะทำงาน       |



๑๗. หัวหน้าสำนักงานจังหวัดกระบี่	คณะทำงาน
๑๘. พาณิชยจังหวัดกระบี่	คณะทำงาน
๑๙. อุตสาหกรรมจังหวัดกระบี่	คณะทำงาน
๒๐. พัฒนาการจังหวัดกระบี่	คณะทำงาน
๒๑. ปลัดอำเภอ (หัวหน้ากลุ่มบริหารงานปกครอง ๘ อำเภอ)	คณะทำงาน
๒๒. ประธานสภาเกษตรกรจังหวัดกระบี่	คณะทำงาน
๒๓. ประธานคณะกรรมการบริหารหอการค้าจังหวัดกระบี่	คณะทำงาน
๒๔. นายกสมาคมโรงแรมจังหวัดกระบี่	คณะทำงาน
๒๕. ประธานสภาอุตสาหกรรมจังหวัดกระบี่	คณะทำงาน
๒๖. ประธานศูนย์เรียนรู้การเพิ่มประสิทธิภาพการผลิตสินค้าเกษตร ทั้ง ๘ อำเภอ	คณะทำงาน
๒๗. เกษตรกรปราดเป็รื่องจังหวัดกระบี่	คณะทำงาน
๒๘. หัวหน้ากลุ่มยุทธศาสตร์พัฒนาการเกษตร สำนักงานเกษตรและสหกรณ์จังหวัดกระบี่	คณะทำงานและเลขานุการ
๒๙. หัวหน้ากลุ่มสารสนเทศการเกษตร สำนักงานเกษตรและสหกรณ์จังหวัดกระบี่	คณะทำงานและผู้ช่วยเลขานุการ
๓๐. หัวหน้ากลุ่มยุทธศาสตร์และสารสนเทศ สำนักงานเกษตรจังหวัดกระบี่	คณะทำงานและผู้ช่วยเลขานุการ
๓๑. หัวหน้ากลุ่มพัฒนาและส่งเสริมอาชีพการประมง สำนักงานประมงจังหวัดกระบี่	คณะทำงานและผู้ช่วยเลขานุการ
๓๒. หัวหน้ากลุ่มยุทธศาสตร์และสารสนเทศ สำนักงานปศุสัตว์จังหวัดกระบี่	คณะทำงานและผู้ช่วยเลขานุการ
๓๓. นักวิเคราะห์นโยบายและแผนปฏิบัติการ/ชำนาญการ สำนักงานเกษตรและสหกรณ์จังหวัดกระบี่	คณะทำงานและผู้ช่วยเลขานุการ

### อำนาจหน้าที่

๑. วิเคราะห์ศักยภาพด้านการเกษตรและสหกรณ์ของจังหวัดกระบี่ กำหนดวิสัยทัศน์ เป้าหมาย ตัวชี้วัด และค่าเป้าหมายให้สอดคล้องกับ นโยบายรัฐบาล แผนพัฒนาเศรษฐกิจและสังคมแห่งชาติ ฉบับที่ ๑๒ ยุทธศาสตร์เกษตรและสหกรณ์ ระยะ ๒๐ ปี และแผนพัฒนาจังหวัด/กลุ่มจังหวัด

๒. จัดทำข้อมูลแผนงาน/โครงการ และบูรณาการส่วนราชการที่เกี่ยวข้องในการขับเคลื่อน แผนพัฒนาการเกษตรและสหกรณ์ของจังหวัดกระบี่ ให้มีประสิทธิภาพเกิดผลสัมฤทธิ์อย่างเป็นรูปธรรม

๓. นำเสนอแผนพัฒนาด้านการเกษตรและสหกรณ์จังหวัดกระบี่ ต่อคณะกรรมการพัฒนาการ เกษตรและสหกรณ์จังหวัดกระบี่ ให้ความเห็นชอบ

๔. ประชาสัมพันธ์และเผยแพร่แผนพัฒนาด้านการเกษตรและสหกรณ์จังหวัดกระบี่
  ๕. ปฏิบัติงานที่เกี่ยวข้องตามที่ได้รับมอบหมาย
- ทั้งนี้ ตั้งแต่บัดนี้เป็นต้นไป

สั่ง ณ วันที่ ๒๒ มกราคม พ.ศ. ๒๕๖๒

พันตำรวจโท

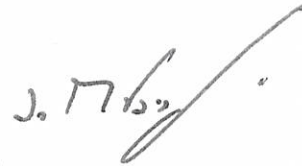

(หม่อมหลวงกิตติบดี ประวิตร)

ผู้ว่าราชการจังหวัดกระบี่

ประธานอนุกรรมการพัฒนาการเกษตรและสหกรณ์จังหวัดกระบี่