



แผนพัฒนาการเกษตรและสหกรณ์ของจังหวัดกระบี่  
(พ.ศ.๒๕๖๖ - ๒๕๗๐)  
ฉบับทบทวน



คณะทำงานจัดทำแผนด้านการเกษตรและสหกรณ์จังหวัดกระบี่

สิงหาคม ๒๕๖๕

## คำนำ

แผนพัฒนาการเกษตรและสหกรณ์ของจังหวัดเป็นแผนซึ่งแสดงทิศทาง แนวทาง และเป้าหมายการพัฒนาด้านการเกษตรและสหกรณ์ของจังหวัดในอนาคต ที่มีความสอดคล้องกับกรอบยุทธศาสตร์ ๒๐ ปี ยุทธศาสตร์เกษตรและสหกรณ์ ระยะ ๒๐ ปี แผนพัฒนาการเกษตรในช่วงแผนพัฒนาเศรษฐกิจและสังคมแห่งชาติ นโยบายรัฐบาล นโยบายกระทรวงเกษตรและสหกรณ์ รวมทั้งแผนพัฒนาจังหวัด โดยแสดงถึง วิสัยทัศน์ ประเด็นยุทธศาสตร์ เป้าประสงค์ กลยุทธ์ และโครงการในการพัฒนาการเกษตรและสหกรณ์ของจังหวัด ซึ่งตามกฎหมายกระทรวงการแบ่งส่วนราชการสำนักงานปลัดกระทรวงเกษตรและสหกรณ์ ได้กำหนดให้สำนักงานเกษตรและสหกรณ์จังหวัดมีอำนาจหน้าที่ศึกษา วิเคราะห์ และจัดทำยุทธศาสตร์การพัฒนาการเกษตรและสหกรณ์ของจังหวัด/กลุ่มจังหวัด

คณะทำงานจัดทำแผนพัฒนาการเกษตรและสหกรณ์ของจังหวัดประจำปี ได้จัดทำแผนพัฒนาการเกษตรและสหกรณ์ของจังหวัดประจำปีโดยบูรณาการทุกภาคส่วน ระหว่างหน่วยงานต่างๆ ทั้งในและนอกสังกัดกระทรวงเกษตรและสหกรณ์ในจังหวัดประจำปี ภาคเอกชน และเกษตรกร และได้ผ่านการพิจารณาให้ความเห็นชอบจากคณะอนุกรรมการพัฒนาการเกษตรและสหกรณ์จังหวัดประจำปี เพื่อให้แผนพัฒนาการเกษตรและสหกรณ์ของจังหวัดมีความถูกต้อง สอดคล้องและเหมาะสมกับสถานการณ์ด้านการเกษตรและสหกรณ์ของจังหวัด สามารถใช้เป็นกรอบทิศทางและแนวทางในการพัฒนาด้านการเกษตรและสหกรณ์ของจังหวัด รวมทั้งสามารถแก้ไขปัญหาของเกษตรกรในพื้นที่ได้อย่างมีประสิทธิภาพต่อไป

คณะทำงานจัดทำแผนพัฒนาด้านการเกษตรและสหกรณ์จังหวัดประจำปี หวังเป็นอย่างยิ่งว่าแผนพัฒนาการเกษตรและสหกรณ์ของจังหวัดประจำปี จะเป็นประโยชน์ต่อหน่วยงานที่เกี่ยวข้องในพื้นที่ เพื่อใช้เป็นกรอบการพิจารณาจัดทำและนำเสนอแผนงาน/โครงการที่มีความสอดคล้องและเชื่อมโยงกับยุทธศาสตร์/มาตรการในแนวทางและเป้าหมายเดียวกัน และขอขอบคุณหน่วยงานที่เกี่ยวข้อง ภาคเอกชน และเกษตรกรทุกท่านที่ให้ความอนุเคราะห์และร่วมมือด้วยดี ในการให้ข้อมูลตลอดจนให้ข้อคิดเห็นที่เป็นประโยชน์ต่อการดำเนินการ ทำให้แผนพัฒนาการเกษตรและสหกรณ์ของจังหวัด ฉบับนี้สำเร็จลุล่วงด้วยดี

คณะทำงานจัดทำแผนพัฒนาด้านการเกษตรและสหกรณ์จังหวัดประจำปี

สิงหาคม ๒๕๖๕

## สารบัญ

	หน้า
คำนำ	
ส่วนที่ ๑ บทนำ	๑
ส่วนที่ ๒ ข้อมูลทั่วไปและข้อมูลด้านการเกษตรที่สำคัญของจังหวัดกระบี่	๓๕
ส่วนที่ ๓ การวิเคราะห์สภาพแวดล้อมด้านการเกษตรและสหกรณ์ของจังหวัดกระบี่	๘๐
ส่วนที่ ๔ แผนพัฒนาการเกษตรและสหกรณ์ของจังหวัดกระบี่	๘๗
ส่วนที่ ๕ แบบสรุปรูปโครงการแบบย่อ (Project idea) ของโครงการด้านการเกษตรและสหกรณ์ ที่สำคัญของจังหวัดกระบี่	๑๑๑

## ส่วนที่ ๑

### บทนำ

#### ๑. ที่มา

๑.๑ รัฐธรรมนูญแห่งราชอาณาจักรไทย พ.ศ. ๒๕๕๐ มาตรา ๗๘ (๒) กำหนดให้รัฐต้องดำเนินการสนับสนุนให้จังหวัดมีแผนและงบประมาณเพื่อพัฒนาจังหวัด เพื่อประโยชน์ของประชาชนในพื้นที่ ประกอบกับมาตรา ๘๔(๘) กำหนดให้รัฐต้องดำเนินการตามแนวนโยบายด้านเศรษฐกิจ คือ ค้ำครองและรักษาผลประโยชน์ของเกษตรกรในการผลิตและการตลาด ส่งเสริมให้สินค้าเกษตรได้รับผลตอบแทนสูงสุด รวมทั้งส่งเสริมการรวมกลุ่มของเกษตรกรในรูปของสภาเกษตรกร เพื่อวางแผนการเกษตรและรักษาผลประโยชน์ร่วมกันของเกษตรกร และมาตรา ๘๔(๑๔) รัฐต้องส่งเสริมอุตสาหกรรมแปรรูปผลผลิตทางการเกษตรเพื่อให้เกิดมูลค่าเพิ่มในทางเศรษฐกิจ รวมทั้งมาตรา ๘๕(๒) กำหนดให้รัฐดำเนินการกระจายการถือครองที่ดินอย่างเป็นธรรม และดำเนินการให้เกษตรกรมีกรรมสิทธิ์หรือสิทธิในที่ดิน เพื่อประกอบเกษตรกรรมอย่างทั่วถึงโดยการปฏิรูปที่ดินหรือวิธีอื่น รวมทั้งจัดหาแหล่งน้ำเพื่อให้เกษตรกรมีน้ำใช้อย่างพอเพียงและเหมาะสมแก่การเกษตร

๑.๒ ยุทธศาสตร์เกษตรและสหกรณ์ ระยะ ๒๐ ปี (พ.ศ. ๒๕๖๐ - ๒๕๗๙) มุ่งในการเสริมจุดแข็งและแก้ไขจุดอ่อนให้เอื้อต่อการพัฒนาภาคการเกษตรในระยะยาว เพื่อบรรลุวิสัยทัศน์ “เกษตรกรรมมั่นคง ภาคการเกษตรมั่งคั่ง ทรัพยากรการเกษตรยั่งยืน” โดยสร้างความเข้มแข็งให้กับเกษตรกรและสถาบันเกษตรกร เพิ่มประสิทธิภาพการผลิตและยกระดับมาตรฐานสินค้าเกษตร เพิ่มความสามารถในการแข่งขันภาคการเกษตรด้วยเทคโนโลยีและนวัตกรรม บริหารจัดการทรัพยากรการเกษตรและสิ่งแวดล้อมอย่างสมดุลและยั่งยืน และพัฒนาระบบบริหารจัดการภาครัฐ

๑.๓ กระทรวงเกษตรและสหกรณ์ ได้จัดทำแผนปฏิบัติการของกระทรวงเกษตรและสหกรณ์ ระยะ ๕ ปี (พ.ศ. ๒๕๖๖ - ๒๕๗๐) ตามแนวทางการขับเคลื่อนการดำเนินงานเพื่อบรรลุเป้าหมายยุทธศาสตร์ชาติ โดยทุกหน่วยงานในสังกัดกระทรวงเกษตรและสหกรณ์ ได้ร่วมกันพิจารณาภารกิจของหน่วยงานที่สอดคล้องเชื่อมโยงกับแผนในแต่ละระดับ รวมทั้งนำนโยบายสำคัญ และสถานการณ์สภาพแวดล้อมต่างๆ ที่เกี่ยวข้องกับบริบทของกระทรวงเกษตรและสหกรณ์ มากำหนดเป้าหมาย ตัวชี้วัด และแนวทางการดำเนินงานในการขับเคลื่อนภารกิจให้ได้ผลลัพธ์ตามที่กำหนด ตลอดจนพิจารณาความต่อเนื่องในการบริหารราชการแผ่นดินควบคู่กับการขับเคลื่อนนโยบายของรัฐบาล เพื่อให้เกิดผลอย่างเป็นรูปธรรม โดยแผนปฏิบัติการฯ จะเป็นกรอบแนวทางในการดำเนินงานของส่วนราชการ รัฐวิสาหกิจ และองค์การมหาชน รวมทั้งเป็นเครื่องมือสำหรับผู้บริหารในการกำกับ ดูแล และติดตามผลการดำเนินงานของโครงการ/กิจกรรมต่างๆ ในแต่ละผลผลิต ให้สามารถดำเนินการได้ตามเป้าหมายอย่างมีประสิทธิภาพ มีความคุ้มค่า เกิดประโยชน์สูงสุดต่อการบริหารราชการแผ่นดินในภาพรวม เพื่อมุ่งสู่การบรรลุผลสัมฤทธิ์ของเป้าหมายระดับชาติร่วมกันต่อไป

#### ๒. ทิศทาง นโยบาย และยุทธศาสตร์ที่เกี่ยวข้องกับการจัดทำแผนพัฒนาการเกษตรและสหกรณ์

เพื่อให้การจัดทำแผนพัฒนาการเกษตรและสหกรณ์ของจังหวัด เป็นไปตามกรอบยุทธศาสตร์ชาติ ระยะ ๒๐ ปี แผนแม่บทภายใต้ยุทธศาสตร์ชาติ แผนการปฏิรูปประเทศ ยุทธศาสตร์เกษตรและสหกรณ์ ระยะ ๒๐ ปี (ร่าง) กรอบแผนพัฒนาเศรษฐกิจและสังคมแห่งชาติ ฉบับที่ ๑๓ ยุทธศาสตร์การขับเคลื่อนประเทศไทยด้วยโมเดลเศรษฐกิจ BCG พ.ศ. ๒๕๖๔ - ๒๕๗๐ (ร่าง) กรอบแผนพัฒนาภาค พ.ศ. ๒๕๖๖ - ๒๕๗๐ แผนปฏิบัติการของกระทรวงเกษตรและสหกรณ์ ระยะ ๕ ปี (พ.ศ. ๒๕๖๖ - ๒๕๗๐) นโยบายรัฐบาล นโยบายสำคัญของกระทรวงเกษตรและสหกรณ์ จึงกำหนดกรอบแนวคิดหลักในการจัดทำแผนพัฒนาการเกษตรและสหกรณ์ของจังหวัด

โดยมุ่งเน้นให้มีความเชื่อมโยง สอดคล้องกับนโยบาย ยุทธศาสตร์ และแผนพัฒนาในระดับต่างๆ ที่เกี่ยวข้องกับการเกษตรและสหกรณ์ ดังนี้

**๒.๑ ยุทธศาสตร์ชาติ (พ.ศ. ๒๕๖๑ - ๒๕๘๐)<sup>๑</sup>** มีวิสัยทัศน์ คือ “ประเทศไทยมีความมั่นคง มั่งคั่ง ยั่งยืน เป็นประเทศพัฒนาแล้ว ด้วยการพัฒนาตามหลักปรัชญาของเศรษฐกิจพอเพียง” โดยมีเป้าหมายการพัฒนาประเทศคือ “**ประเทศไทยมั่นคง ประชาชนมีความสุข เศรษฐกิจพัฒนาอย่างต่อเนื่อง สังคมเป็นธรรม ฐานทรัพยากรธรรมชาติยั่งยืน**” โดยยกระดับศักยภาพของประเทศในหลากหลายมิติ พัฒนาคนในทุกมิติและในทุกช่วงวัยให้เป็นคนดี เก่งและมีคุณภาพ สร้างโอกาสและความเสมอภาคทางสังคม สร้างการเติบโตบนคุณภาพชีวิตที่เป็นมิตรกับสิ่งแวดล้อม และมีภาครัฐของประชาชนเพื่อประชาชนและประโยชน์ส่วนรวม การพัฒนาประเทศในช่วงระยะเวลาของยุทธศาสตร์ชาติ จะมุ่งเน้นการสร้างสมดุลระหว่างการพัฒนาเศรษฐกิจ สังคม และสิ่งแวดล้อม ประกอบด้วย ๖ ยุทธศาสตร์ โดยมีความเกี่ยวข้องกับกระทรวงเกษตรและสหกรณ์ ๕ ยุทธศาสตร์ ได้แก่ (๐๑) ยุทธศาสตร์ชาติด้านความมั่นคง (๐๒) ยุทธศาสตร์ชาติด้านการสร้างความสามารถในการแข่งขัน (หลัก) (๐๔) ยุทธศาสตร์ชาติด้านการสร้างโอกาสและความเสมอภาคทางสังคม (๐๕) ยุทธศาสตร์ชาติด้านการสร้างการเติบโตบนคุณภาพชีวิตที่เป็นมิตรต่อสิ่งแวดล้อม และ (๐๖) ยุทธศาสตร์ชาติด้านการปรับสมดุลและพัฒนาระบบการบริหารจัดการภาครัฐ การประเมินผลการพัฒนาตามยุทธศาสตร์ชาติ ประกอบด้วย

- ๑) ความอยู่ดีมีสุขของคนไทยและสังคมไทย
- ๒) ขีดความสามารถในการแข่งขัน การพัฒนาเศรษฐกิจ และการกระจายรายได้
- ๓) การพัฒนาทรัพยากรมนุษย์ของประเทศ
- ๔) ความเท่าเทียมและความเสมอภาคของสังคม
- ๕) ความหลากหลายทางชีวภาพ คุณภาพสิ่งแวดล้อม และความยั่งยืนของทรัพยากรธรรมชาติ
- ๖) ประสิทธิภาพการบริหารจัดการและการเข้าถึงการให้บริการของภาครัฐ

**๒.๒ แผนแม่บทภายใต้ยุทธศาสตร์ชาติ<sup>๒</sup>** เป็นส่วนสำคัญในการถ่ายทอดเป้าหมายและประเด็นยุทธศาสตร์ของยุทธศาสตร์ชาติลงสู่แผนระดับต่างๆ ในลักษณะที่มีการบูรณาการและเชื่อมโยงระหว่างยุทธศาสตร์ชาติด้านที่เกี่ยวข้อง เพื่อให้หน่วยงานสามารถนำไปใช้เป็นกรอบในการดำเนินการที่เกี่ยวข้องให้บรรลุเป้าหมายการพัฒนาประเทศตามที่กำหนดไว้ในยุทธศาสตร์ชาติภายในปี ๒๕๘๐ โดยแผนแม่บทภายใต้ยุทธศาสตร์ชาติ มีทั้งหมด ๒๓ ฉบับ เกี่ยวข้องกับกระทรวงเกษตรและสหกรณ์ จำนวน ๑๕ ฉบับ ได้แก่ (๐๑) ความมั่นคง (๐๓) การเกษตร (หลัก) (๐๕) การท่องเที่ยว (๐๖) พื้นที่และเมืองน่าอยู่อัจฉริยะ (๐๗) โครงสร้างพื้นฐาน ระบบโลจิสติกส์ และดิจิทัล (๐๘) ผู้ประกอบการและวิสาหกิจขนาดกลางและขนาดย่อมยุคใหม่ (๐๙) เขตเศรษฐกิจพิเศษ (๑๕) พลังทางสังคม (๑๖) เศรษฐกิจฐานราก (๑๘) การเติบโตอย่างยั่งยืน (๑๙) การบริหารจัดการน้ำทั้งระบบ (๒๐) การบริการประชาชนและประสิทธิภาพภาครัฐ (๒๑) การต่อต้านการทุจริตและประพฤติมิชอบ (๒๒) กฎหมายและกระบวนการยุติธรรม และ (๒๓) การวิจัยและพัฒนานวัตกรรม ในแผนแม่บทภายใต้ยุทธศาสตร์ชาติประเด็น (๐๓) การเกษตร จะให้ความสำคัญกับการยกระดับการผลิตให้เข้าสู่คุณภาพมาตรฐานความปลอดภัย การใช้ประโยชน์จากความโดดเด่นและเอกลักษณ์ของสินค้าเกษตร รวมถึงความหลากหลายทางชีวภาพในแต่ละพื้นที่ การพัฒนาสินค้าเกษตรและการแปรรูปสินค้าเกษตร เพื่อสร้างมูลค่าและคุณค่าให้กับสินค้าเกษตร การประยุกต์ใช้เทคโนโลยีและนวัตกรรมสมัยใหม่ในการผลิตและการจัดทำฟาร์ม นอกจากนี้ ยังมีการสนับสนุนและส่งเสริมการพัฒนาระบบนิเวศของภาคเกษตร เพื่อเสริมสร้างให้การพัฒนามีการเติบโตอย่างต่อเนื่องและเข้มแข็ง ประกอบด้วย ๖ แผนย่อย โดยสรุป ดังนี้

<sup>๑</sup> สำนักงานสภาพัฒนาการเศรษฐกิจและสังคมแห่งชาติ. (๒๕๖๑, ตุลาคม). ยุทธศาสตร์ชาติ (พ.ศ. ๒๕๖๑ - ๒๕๘๐).

<sup>๒</sup> สำนักงานสภาพัฒนาการเศรษฐกิจและสังคมแห่งชาติ. (๒๕๖๒, เมษายน). แผนแม่บทภายใต้ยุทธศาสตร์ชาติ (พ.ศ. ๒๕๖๑ - ๒๕๘๐).

## ๒.๒.๑ แผนย่อยเกษตรอัตลักษณ์พื้นถิ่น ประกอบด้วยแนวทางการพัฒนา ดังนี้

๑) ส่งเสริมและพัฒนาผลิตภัณฑ์เกษตรอัตลักษณ์พื้นถิ่น ด้วยการประยุกต์ใช้ภูมิปัญญา นวัตกรรม และเทคโนโลยีการพัฒนาระบบการผลิตและบรรจุภัณฑ์ ส่งเสริมการพัฒนาคุณภาพมาตรฐานที่ตอบสนองต่อความต้องการของผู้บริโภคที่หลากหลาย

๒) ส่งเสริมการพัฒนาและยกระดับความสามารถของเกษตรกรและชุมชนในการพัฒนาสินค้าเกษตรอัตลักษณ์พื้นถิ่น

๓) สร้างอัตลักษณ์หรือนำเสนอเรื่องราวเกี่ยวกับแหล่งกำเนิดให้กับสินค้า รวมทั้งการสร้าง ความแตกต่างและโดดเด่นของสินค้าในแต่ละท้องถิ่น และสร้างตราสินค้าของเกษตรอัตลักษณ์พื้นถิ่น ตลอดจนเชื่อมโยง ไปสู่ภาคการผลิตอื่น

**เป้าหมาย** สินค้าเกษตรอัตลักษณ์พื้นถิ่นมีมูลค่าเพิ่มขึ้น

**ตัวชี้วัด** อัตราการขยายตัวของมูลค่าของสินค้าเกษตรอัตลักษณ์พื้นถิ่น (เฉลี่ยร้อยละ)

## ๒.๒.๒ แผนย่อยเกษตรปลอดภัย ประกอบด้วยแนวทางการพัฒนา ดังนี้

๑) สนับสนุนการบริหารจัดการฐานทรัพยากรทางเกษตรและระบบการผลิตที่เป็นมิตรต่อ สิ่งแวดล้อม และส่งเสริมการผลิตในระบบเกษตรกรรมยั่งยืน

๒) พัฒนาระบบคุณภาพมาตรฐานความปลอดภัยและระบบการตรวจรับรองคุณภาพจาก สถาบันที่มีความน่าเชื่อถือในระดับต่างๆ พัฒนาคุณค่าทางโภชนาการของสินค้าเกษตรและอาหาร และพัฒนาระบบ การตรวจสอบย้อนกลับให้เป็นที่ยอมรับกับความต้องการของตลาดทั้งในประเทศและต่างประเทศ

๓) ส่งเสริมและสนับสนุนเกษตรกร ชุมชน ท้องถิ่น รวมถึงผู้ประกอบการ ให้สามารถผลิต สินค้าเกษตรและอาหารที่มีคุณภาพมาตรฐาน และส่งเสริมการวิจัยพัฒนาสินค้า

๔) สร้างความตระหนักรู้ของผู้ผลิตและผู้บริโภคถึงความสำคัญของความปลอดภัย และการ ส่งเสริมด้านการขยายตลาดการบริโภคสินค้าเกษตรและอาหารปลอดภัย

๕) สนับสนุนการทำเกษตรอินทรีย์วิถีชาวบ้าน ควบคุมการขยายตลาดเกษตรอินทรีย์ทั้งในและ ต่างประเทศ

**เป้าหมายที่ ๑** สินค้าเกษตรปลอดภัยมีมูลค่าเพิ่มขึ้น

**ตัวชี้วัด** อัตราการขยายตัวของมูลค่าของสินค้าเกษตรปลอดภัย (เฉลี่ยร้อยละ)

**เป้าหมายที่ ๒** ผลิตภัณฑ์เกษตรปลอดภัยของไทยได้รับการยอมรับด้านคุณภาพความปลอดภัย และคุณค่าทางโภชนาการสูงขึ้น

**ตัวชี้วัด** ดัชนีความเชื่อมั่นผู้บริโภคด้านคุณภาพและความปลอดภัยอาหาร

## ๒.๒.๓ แผนย่อยเกษตรชีวภาพ ประกอบด้วยแนวทางการพัฒนา ดังนี้

๑) สนับสนุนการใช้ประโยชน์จากการอนุรักษ์ทรัพยากรชีวภาพ พันธุ์พืช พันธุ์สัตว์ และ เชื้อจุลินทรีย์

๒) ส่งเสริมและสนับสนุนการผลิต การแปรรูป และการพัฒนาสินค้าเกษตรและผลิตภัณฑ์ จากฐานเกษตรกรรมและฐานทรัพยากรชีวภาพ ยกระดับให้เกษตรกรเป็นผู้ประกอบการวิสาหกิจการเกษตรขนาด กลางและเล็ก และสนับสนุนให้มีการนำวัตถุดิบเหลือทิ้งทางการเกษตรมาใช้ในอุตสาหกรรมและพลังงานที่เกี่ยวข้อง กับการชีวภาพได้อย่างมีประสิทธิภาพ

๓) ส่งเสริมการปลูกพืชสมุนไพรให้เป็นพืชเศรษฐกิจตามความเหมาะสมของสภาพแวดล้อม ในแต่ละพื้นที่ มุ่งแปรรูปเพื่อป้อนในตลาดอุตสาหกรรมผลิตภัณฑ์เสริมอาหาร สินค้าประเภทโภชนาเภสัช ผลิตภัณฑ์ ประเภทเวชสำอาง และผลิตภัณฑ์กลุ่มเครื่องสำอาง

๔) ส่งเสริมการทำตลาดผ่านการสร้างความรู้ความเข้าใจเกี่ยวกับผลิตภัณฑ์จากเกษตร ชีวภาพ ตลอดจนประโยชน์และสรรพคุณของสมุนไพรไทย

**เป้าหมายที่ ๑** สินค้าเกษตรชีวภาพมีมูลค่าเพิ่มขึ้น

**ตัวชี้วัด** อัตราการขยายตัวของมูลค่าของสินค้าเกษตรชีวภาพ (เฉลี่ยร้อยละ)

**เป้าหมายที่ ๒** วิสาหกิจการเกษตรจากฐานชีวภาพและภูมิปัญญาท้องถิ่นมีการจัดตั้งทุกตำบล

เพิ่มขึ้น

**ตัวชี้วัด** จำนวนวิสาหกิจการเกษตรขนาดกลางและเล็ก และผลิตภัณฑ์จากฐานชีวภาพ

๒.๒.๔ แผนย่อยเกษตรแปรรูป ประกอบด้วยแนวทางการพัฒนา ดังนี้

๑) ส่งเสริมการพัฒนาและใช้วัตถุดิบและผลิตผลทางการเกษตรที่เชื่อมโยงไปสู่กระบวนการแปรรูปในอุตสาหกรรมต่อเนื่องที่เกี่ยวข้อง

๒) ส่งเสริมการแปรรูปโดยประยุกต์ใช้เทคโนโลยีและนวัตกรรม รวมถึงองค์ความรู้และภูมิปัญญาที่ทันสมัย มีประสิทธิภาพในการแปรรูป สร้างความแตกต่าง และเพิ่มมูลค่าในผลิตภัณฑ์และสินค้าเกษตร

๓) สนับสนุนการนำเทคโนโลยี นวัตกรรมสมัยใหม่มาใช้ในกระบวนการผลิตหลังการเก็บเกี่ยวและการแปรรูป

๔) ส่งเสริมการสร้างตราสินค้า และขยายช่องทางการตลาดด้วยระบบเทคโนโลยีสารสนเทศ และการสร้างเครื่องหมายทางการค้าและการปกป้องสิทธิในทรัพย์สินทางปัญญา

**เป้าหมาย** สินค้าเกษตรแปรรูปและผลิตภัณฑ์มีมูลค่าเพิ่มขึ้น

**ตัวชี้วัด** อัตราการขยายตัวของมูลค่าสินค้าเกษตรแปรรูปและผลิตภัณฑ์ (เฉลี่ยร้อยละ)

๒.๒.๕ แผนย่อยเกษตรอัจฉริยะ ประกอบด้วยแนวทางการพัฒนา ดังนี้

๑) ส่งเสริมการพัฒนาพันธุ์พืช พันธุ์สัตว์ ปัจจัยการผลิต เครื่องจักรกลและอุปกรณ์การเกษตร รวมทั้งเทคโนโลยีและนวัตกรรมการเกษตรแห่งอนาคต

๒) พัฒนาศักยภาพเกษตรกรในการเข้าถึงและใช้ประโยชน์จากเทคโนโลยีและนวัตกรรมทางการเกษตร การจัดการภาคเกษตรที่เป็นมิตรกับสิ่งแวดล้อม องค์ความรู้ด้านการผลิตและการตลาด การใช้ประโยชน์จากเทคโนโลยีอวกาศและภูมิสารสนเทศ เทคโนโลยีดิจิทัล ฐานข้อมูลสารสนเทศทางการเกษตรต่างๆ

๓) สนับสนุนและส่งเสริมการทำระบบฟาร์มอัจฉริยะ ควบคู่กับการใช้เทคโนโลยีดิจิทัลและการใช้ประโยชน์จากข้อมูลในการวางแผนการปรับเปลี่ยนกระบวนการผลิตสินค้าที่สอดคล้องกับความต้องการของตลาด

**เป้าหมายที่ ๑** สินค้าที่ได้จากเทคโนโลยีสมัยใหม่/อัจฉริยะมีมูลค่าเพิ่มขึ้น

**ตัวชี้วัด** มูลค่าสินค้าที่มีการใช้เทคโนโลยีสมัยใหม่/อัจฉริยะ (เฉลี่ยร้อยละ)

**เป้าหมายที่ ๒** ผลผลิตต่อหน่วยของฟาร์มหรือแปลงที่มีการใช้เทคโนโลยีสมัยใหม่/อัจฉริยะ

เพิ่มขึ้น

**ตัวชี้วัด** ผลผลิตต่อหน่วยของฟาร์มหรือแปลงที่มีการใช้เทคโนโลยีสมัยใหม่/อัจฉริยะ (เฉลี่ยร้อยละ)

๒.๒.๖ แผนย่อยการพัฒนาระบบนิเวศการเกษตร ประกอบด้วยแนวทางการพัฒนา ดังนี้

๑) เพิ่มประสิทธิภาพและการจัดการฐานทรัพยากรทางการเกษตร อนุรักษ์และรักษาฐานทรัพยากรทางการเกษตรที่สำคัญ การคุ้มครองที่ดินการเกษตร การจัดการน้ำเพื่อการเกษตรและชุมชนอย่างมีประสิทธิภาพ ตลอดจนใช้ประโยชน์จากฐานข้อมูลทรัพยากรทางการเกษตร และการบริหารจัดการพื้นที่เกษตรกรรมอย่างเหมาะสม

๒) สร้างความมั่นคงอาหารให้กับครัวเรือนเกษตรกรและชุมชน สนับสนุนให้ชุมชนทางการเกษตรของท้องถิ่น ส่งเสริมการทำเกษตรตามหลักการปรัชญาของเศรษฐกิจพอเพียง สนับสนุนให้หน่วยงานของรัฐหรือท้องถิ่นในพื้นที่มีบทบาทดำเนินการให้เกิดความมั่นคงด้านอาหารในมิติต่างๆ รวมถึงการดูแลโภชนาการของประชาชนในทุกช่วงวัย สร้างเสถียรภาพด้านรายได้ของเกษตรกรและประชาชน การมีมาตรการรองรับสำหรับผู้มี

รายได้น้อยให้สามารถเข้าถึงสินค้าเกษตรและอาหารได้อย่างทั่วถึง และการติดตามการเปลี่ยนแปลงของราคาอาหารและผลกระทบ

๓) พัฒนาระบบข้อมูลสารสนเทศ และการเฝ้าระวังและเตือนภัยสินค้าเกษตร ส่งเสริมให้มีการพัฒนาระบบฐานข้อมูลสารสนเทศการเกษตรที่มีมาตรฐานและครบวงจร ทั้งเรื่องเกษตรกร ข้อมูล อุปสงค์และอุปทานสินค้าเกษตรที่มุ่งเน้นการตลาดนำการผลิต ข้อมูลพื้นที่เกษตรกรรม ข้อมูลมูลค่าสินค้าเกษตร การพัฒนาระบบติดตามเฝ้าระวังและวางระบบเตือนภัย กลไกการจัดการปัญหาที่อาจเกิดขึ้นกับสินค้าเกษตร และผลิตภัณฑ์ในมิติต่างๆ ทั้งในด้านอุปสงค์และอุปทาน รวมทั้งให้เกษตรกรและผู้ใช้ประโยชน์สามารถเข้าถึงข้อมูลได้ง่าย ตลอดจนเชื่อมโยงข้อมูลระหว่างหน่วยงานที่มีประสิทธิภาพ วิเคราะห์แนวโน้มการผลิตสินค้าเกษตร

๔) ส่งเสริมการรวมกลุ่มเกษตรกรเชื่อมโยงไปถึงผู้ประกอบการ ภาคเอกชน และหน่วยงานที่เกี่ยวข้อง ในการพัฒนาด้านการผลิตและด้านการตลาดของสินค้าเกษตรและผลิตภัณฑ์ สนับสนุนการขยายเครือข่ายธุรกิจของวิสาหกิจชุมชนและสหกรณ์ สนับสนุนให้มีโอกาสในการเข้าถึงแหล่งทุนภายใต้เงื่อนไขที่ผ่อนปรนมากขึ้น และมีกลไกในการดูแลให้เกษตรกรได้รับประโยชน์จากการรวมกลุ่มและการเพิ่มมูลค่าสินค้าเกษตรอย่างแท้จริง

๕) วิจัยพัฒนาเทคโนโลยีและนวัตกรรมสนับสนุนภาคเกษตร สนับสนุนและส่งเสริมการวิจัยพื้นฐาน รวมถึงการวิจัยเชิงประยุกต์ในด้านต่างๆ พัฒนาศักยภาพเกษตรกรในการเข้าถึงองค์ความรู้และเทคโนโลยีด้านการผลิตและการตลาด เทคโนโลยีดิจิทัล และข้อมูลสารสนเทศ

๖) พัฒนาคูณภาพมาตรฐานสินค้าและผลิตภัณฑ์ ยกย่องการผลิตสินค้าและผลิตภัณฑ์ให้มีคุณภาพมาตรฐาน สอดคล้องกับความต้องการของตลาดหรือกลุ่มผู้บริโภค จัดให้มีระบบการตรวจรับรองคุณภาพมาตรฐานสินค้าเกษตรอย่างเพียงพอ มีขั้นตอนการตรวจสอบที่รวดเร็ว และมีราคาเหมาะสม รวมถึงการวางระบบตรวจสอบย้อนกลับ

๗) ส่งเสริมด้านการตลาดสินค้าเกษตรและผลิตภัณฑ์การเกษตร โดยใช้เทคโนโลยีและเครื่องมือต่างๆ ในการส่งเสริมและขยายตลาดสินค้าเกษตรและผลิตภัณฑ์เกษตรในรูปแบบต่างๆ

๘) อำนวยความสะดวกทางการค้าและพัฒนาระบบโลจิสติกส์การเกษตร เพิ่มประสิทธิภาพการให้บริการทางการค้าและอำนวยความสะดวกแก่ผู้ประกอบการให้มีความรวดเร็วและไม่เป็นภาระค่าใช้จ่ายในการทำธุรกรรมทางการค้า และเตรียมความพร้อมของสถานที่เก็บรวบรวม/รักษาคุณภาพสินค้าและผลิตภัณฑ์เกษตรที่ได้คุณภาพและมาตรฐาน

**เป้าหมายที่ ๑** ประสิทธิภาพการผลิตสินค้าเกษตรต่อหน่วยมีการปรับตัวเพิ่มขึ้น

**ตัวชี้วัด** มูลค่าผลผลิตสินค้าเกษตรต่อหน่วย (เฉลี่ยร้อยละ)

**เป้าหมายที่ ๒** สถาบันเกษตรกร (สหกรณ์ วิสาหกิจชุมชน และกลุ่มเป้าหมาย) ที่ขึ้นทะเบียนกับกระทรวงเกษตรและสหกรณ์มีความเข้มแข็งในระดับมาตรฐานเพิ่มขึ้น

**ตัวชี้วัด** สถาบันเกษตรกร (สหกรณ์ วิสาหกิจชุมชน และกลุ่มเกษตรกร) ที่ขึ้นทะเบียนกับกระทรวงเกษตรและสหกรณ์มีความเข้มแข็งในระดับมาตรฐาน (เฉลี่ยร้อยละ)

**๒.๓ แผนการปฏิรูปประเทศ<sup>๓</sup>** ต้องดำเนินการเพื่อให้บรรลุเป้าหมายตามที่บัญญัติไว้ในรัฐธรรมนูญ ประกอบด้วย ประเทศชาติมีความสงบเรียบร้อย มีความสามัคคี สังคมมีความสงบสุข เป็นธรรม และมีโอกาสอันทัดเทียมกันเพื่อขจัดความเหลื่อมล้ำ มีคุณภาพชีวิตที่ดี และมีส่วนร่วมในการพัฒนาประเทศ ทั้งนี้ การปฏิรูปประเทศต้องสอดคล้องและเป็นไปในทิศทางเดียวกันกับยุทธศาสตร์ชาติ โดยมีประเด็นขับเคลื่อนการปฏิรูปที่สำคัญ โดยสรุปใน ๖ มิติ ได้แก่ การลดความเหลื่อมล้ำทางสังคม การพัฒนาเศรษฐกิจ การสร้างสังคมและชุมชนที่เข้มแข็ง การฟื้นฟูและการบริหารจัดการทรัพยากรธรรมชาติและสิ่งแวดล้อม การสร้างประสิทธิภาพและความโปร่งใสในกระบวนการทำงานของภาครัฐ และการพัฒนากฎหมายและกระบวนการยุติธรรม แผนการปฏิรูปประเทศมี ๑๓ ฉบับ มีความเกี่ยวข้องกับกระทรวงเกษตรและสหกรณ์ ๕ ฉบับ ได้แก่ (๒) การบริหารราชการแผ่นดิน (๓) กฎหมาย

<sup>๓</sup> ประกาศ นร. เรื่อง การประกาศแผนการปฏิรูปประเทศ (ฉบับปรับปรุง). (๒๕๖๔, ๒๕ กุมภาพันธ์). ราชกิจจานุเบกษา เล่ม ๑๓๘ ตอนพิเศษ ๔๔ ง.



(๕) เศรษฐกิจ (หลัก) (๖) ทรัพยากรธรรมชาติและสิ่งแวดล้อม และ (๗) สาธารณสุข ในส่วนของแผนการปฏิรูปประเทศ ด้านเศรษฐกิจ มีเป้าประสงค์เพื่อยกระดับศักยภาพทางเศรษฐกิจของประเทศ กระจายความเจริญและความเข้มแข็งของภาคสังคม และปรับบทบาท โครงสร้าง และกลไกสถาบันบริหารจัดการเศรษฐกิจของประเทศตามหลักแนวคิด การบริหารงานคุณภาพที่มีบทบาทสำคัญต่อการขับเคลื่อนประเด็นปฏิรูปเพื่อเพิ่มความสามารถในการแข่งขันทาง เศรษฐกิจ และลดความเหลื่อมล้ำให้เกิดผลสัมฤทธิ์ โดยกำหนดกิจกรรมปฏิรูปประเทศที่จะส่งผลให้เกิดการ เปลี่ยนแปลงต่อประชาชนอย่างมีนัยสำคัญ จำนวน ๕ กิจกรรม ประกอบด้วย

- ๑) การสร้างเกษตรมูลค่าสูง
- ๒) การส่งเสริมและพัฒนาการท่องเที่ยวคุณภาพสูง
- ๓) การเพิ่มโอกาสของผู้ประกอบการขนาดกลางและขนาดเล็กในอุตสาหกรรมและบริการเป้าหมาย
- ๔) การเป็นศูนย์กลางด้านการค้าและการลงทุนของไทยในภูมิภาค
- ๕) การพัฒนาศักยภาพคนเพื่อเป็นพลังในการขับเคลื่อนเศรษฐกิจ

ทั้งนี้ ในการดำเนินการดังกล่าวจะทำให้กำลังคนในระบบมีทักษะสอดคล้องตามความต้องการของภาค อุตสาหกรรมและบริการเป้าหมาย และได้รับการจ้างงานเพิ่มมากขึ้น บุคลากรในภาคเกษตรกรรม ภาคการท่องเที่ยว และผู้ประกอบการรายย่อยมีรายได้เพิ่มขึ้น สามารถกระตุ้นเศรษฐกิจของประเทศได้ดียิ่งขึ้น

**๒.๔ (ร่าง) แผนพัฒนาเศรษฐกิจและสังคมแห่งชาติ ฉบับที่ ๑๓ (พ.ศ. ๒๕๖๖ - ๒๕๗๐)**<sup>๔</sup> มุ่งหมายที่จะเร่งเพิ่มศักยภาพของประเทศในการรับมือกับความเสี่ยงที่อาจส่งผลกระทบต่อฐานแรงและเสริมสร้างความสามารถในการสร้างสรรค์ประโยชน์จากโอกาสที่เกิดขึ้นได้อย่างเหมาะสมและทัน่วงที การกำหนดทิศทางการพัฒนาประเทศ ในระยะของแผนพัฒนาฯ ฉบับที่ ๑๓ จึงมีวัตถุประสงค์เพื่อ **พลิกโฉมประเทศไทยสู่ “สังคมก้าวหน้า เศรษฐกิจสร้างมูลค่าอย่างยั่งยืน”** ซึ่งหมายถึงการสร้างการเปลี่ยนแปลงที่ครอบคลุมตั้งแต่ระดับโครงสร้างนโยบายและกลไก เพื่อมุ่งเสริมสร้างสังคมที่ก้าวทันพลวัตของโลก และเกื้อหนุนให้คนไทยมีโอกาสที่จะพัฒนาตนเองได้อย่างเต็มศักยภาพ พร้อมกับการปรับโครงสร้างเศรษฐกิจไปสู่การขับเคลื่อนด้วยเทคโนโลยี นวัตกรรม และความคิดสร้างสรรค์ มีความสามารถในการสร้างมูลค่าเพิ่มที่สูง และคำนึงถึงความยั่งยืนด้านสิ่งแวดล้อม ดังนั้น เพื่อถ่ายทอดเป้าหมายหลัก ไปสู่การขับเคลื่อนที่ชัดเจนในลักษณะของวาระการพัฒนา (Agenda) ที่เอื้อให้เกิดการทำงานร่วมกันของหลาย หน่วยงานและหลายภาคส่วนในการผลักดันการพัฒนาในเรื่องใดเรื่องหนึ่งให้เกิดผลได้อย่างเป็นรูปธรรม จึงได้กำหนด **หมุดหมายการพัฒนา จำนวน ๑๓ ประการ** ซึ่งเป็นการบ่งบอกถึงสิ่งที่ประเทศไทยปรารถนาจะ “เป็น” มุ่งหวังจะ “มี” หรือต้องการจะ “ขจัด” เพื่อสะท้อนประเด็นการพัฒนาที่มีลำดับความสำคัญสูงต่อการพลิกโฉมประเทศไทย สู่ “สังคมก้าวหน้า เศรษฐกิจสร้างมูลค่าอย่างยั่งยืน” และการบรรลุเป้าหมายหลักในช่วงระยะเวลา ๕ ปี ของแผนพัฒนาฯ ฉบับที่ ๑๓ โดยมีหมุดหมายที่เกี่ยวข้องกับกระทรวงเกษตรและสหกรณ์ จำนวน ๑๑ หมุดหมาย ได้แก่

**หมุดหมายที่ ๑ ไทยเป็นประเทศชั้นนำด้านสินค้าเกษตรและเกษตรแปรรูปมูลค่าสูง** โดยสร้างมูลค่าเพิ่มให้สินค้าเกษตรและเกษตรแปรรูป พัฒนาโครงสร้างพื้นฐานและระบบบริหารจัดการเพื่อคุณภาพ ความมั่นคงอาหาร และความยั่งยืนของภาคเกษตร และเพิ่มศักยภาพและบทบาทของผู้ประกอบการเกษตรในฐานะ หุ้นส่วนเศรษฐกิจของห่วงโซ่อุปทานที่ได้รับส่วนแบ่งประโยชน์อย่างเหมาะสมและเป็นธรรม

**หมุดหมายที่ ๒ ไทยเป็นจุดหมายของการท่องเที่ยวที่เน้นคุณภาพและความยั่งยืน** โดยเปลี่ยนการ ท่องเที่ยวไทยเป็นการท่องเที่ยวคุณภาพสูงที่เชื่อมโยงกับอุตสาหกรรมและบริการที่มีศักยภาพอื่น ปรับโครงสร้าง การท่องเที่ยวให้พึ่งพานักท่องเที่ยวในประเทศและมีการกระจายโอกาสทางเศรษฐกิจมากขึ้น และการท่องเที่ยวไทย ต้องมีการบริหารจัดการอย่างยั่งยืนในทุกมิติ

**หมุดหมายที่ ๕ ไทยเป็นประตูการค้าการลงทุนและยุทธศาสตร์ทางโลจิสติกส์ที่สำคัญของภูมิภาค** โดยทำให้ประเทศไทยเป็นประตูการค้าและการลงทุน เป็นห่วงโซ่อุปทานของภูมิภาค และเป็นศูนย์กลางคมนาคม และโลจิสติกส์ของภูมิภาค

<sup>๔</sup> สำนักงานสภาพัฒนาการเศรษฐกิจและสังคมแห่งชาติ. (๒๕๖๔, ตุลาคม). (ร่าง) แผนพัฒนาเศรษฐกิจและสังคมแห่งชาติ ฉบับที่ ๑๓ (พ.ศ. ๒๕๖๖ - ๒๕๗๐).

**หมวดหมู่ที่ ๖** ไทยเป็นฐานการผลิตอุปกรณ์อิเล็กทรอนิกส์อัจฉริยะที่สำคัญของโลก โดยมูลค่าเศรษฐกิจดิจิทัลภายในประเทศมีการขยายตัวเพิ่มขึ้น การส่งออกของอุตสาหกรรมอิเล็กทรอนิกส์อัจฉริยะของประเทศเพิ่มขึ้น และมูลค่าอุตสาหกรรมดิจิทัลและอุตสาหกรรมอิเล็กทรอนิกส์อัจฉริยะของประเทศมีการขยายตัวเพิ่มขึ้น

**หมวดหมู่ที่ ๗** ไทยมีวิสาหกิจขนาดกลางและขนาดย่อมที่เข้มแข็ง มีศักยภาพสูง และสามารถแข่งขันได้ โดยมีสภาพแวดล้อมที่เอื้ออำนวยต่อการเติบโตและแข่งขันได้ของ SME SME มีศักยภาพสูงในการดำเนินธุรกิจ สามารถ Scale up และปรับตัวเข้าสู่การแข่งขันใหม่ และ SME สามารถเข้าถึงและได้รับการส่งเสริมอย่างมีประสิทธิภาพจากภาครัฐ

**หมวดหมู่ที่ ๘** ไทยมีพื้นที่และเมืองอัจฉริยะที่น่าอยู่ ปลอดภัย เติบโตได้อย่างยั่งยืน โดยการเจริญเติบโตทางเศรษฐกิจของภาคและการลงทุนในเขตเศรษฐกิจพิเศษขยายตัวเพิ่มขึ้น ความไม่เสมอภาคในการกระจายรายได้ของภาคลดลง และการพัฒนาเมืองให้มีความน่าอยู่อย่างยั่งยืน มีความพร้อมในการรับมือและปรับตัวต่อการเปลี่ยนแปลงทุกรูปแบบ เพื่อให้ประชาชนทุกกลุ่มมีคุณภาพชีวิตที่ดีอย่างทั่วถึง

**หมวดหมู่ที่ ๙** ไทยมีความยากจนข้ามรุ่นลดลง และคนไทยทุกคนมีความคุ้มครองทางสังคมที่เพียงพอ เหมาะสม โดยครัวเรือนยากจนข้ามรุ่นมีโอกาสในการเลื่อนสถานะทางเศรษฐกิจและสังคม และคนไทยทุกช่วงวัยได้รับความคุ้มครองทางสังคมที่เพียงพอต่อการดำรงชีวิต

**หมวดหมู่ที่ ๑๐** ไทยมีเศรษฐกิจหมุนเวียนและสังคมคาร์บอนต่ำ โดยการเพิ่มมูลค่าจากเศรษฐกิจหมุนเวียนและการใช้ทรัพยากรอย่างมีประสิทธิภาพ การอนุรักษ์ ฟื้นฟู และใช้ประโยชน์จากทรัพยากรธรรมชาติอย่างยั่งยืน และการสร้างสังคมคาร์บอนต่ำและยั่งยืน

**หมวดหมู่ที่ ๑๑** ไทยสามารถลดความเสี่ยงและผลกระทบจากภัยธรรมชาติและ การเปลี่ยนแปลงสภาพภูมิอากาศ โดยการลดความเสียหายและผลกระทบจากภัยธรรมชาติและ การเปลี่ยนแปลงสภาพภูมิอากาศ การลดความเสี่ยงจากภัยธรรมชาติและ การเปลี่ยนแปลงสภาพภูมิอากาศ และการสร้างภูมิคุ้มกันและการฟื้นตัวจากการเปลี่ยนแปลงสภาพภูมิอากาศและภัยธรรมชาติ

**หมวดหมู่ที่ ๑๒** ไทยมีกำลังคนสมรรถนะสูง มุ่งเรียนรู้อย่างต่อเนื่อง ตอบโจทย์การพัฒนาแห่งอนาคต โดยคนไทยได้รับการพัฒนาอย่างเต็มศักยภาพในทุกช่วงวัย มีสมรรถนะที่จำเป็นสำหรับโลกยุคใหม่ มีคุณลักษณะตามบรรทัดฐานที่ดีของสังคม มีคุณธรรม จริยธรรม และมีภูมิคุ้มกันต่อการเปลี่ยนแปลงอย่างพลิกโฉมฉับพลันของโลก สามารถดำรงชีวิตร่วมกันในสังคมได้อย่างสงบสุข กำลังคนมีสมรรถนะสูง สอดคล้องกับความต้องการของภาคการผลิตเป้าหมาย และสามารถสร้างงานอนาคต ประชาชนทุกกลุ่มเข้าถึงการเรียนรู้ตลอดชีวิต

**หมวดหมู่ที่ ๑๓** ไทยมีภาครัฐที่ทันสมัย มีประสิทธิภาพ และตอบโจทย์ประชาชน โดยการบริการภาครัฐมีคุณภาพเข้าถึงได้ และภาครัฐที่มีขีดสมรรถนะสูงและคล่องตัว

**๒.๕ ยุทธศาสตร์เกษตรและสหกรณ์ ระยะ ๒๐ ปี (พ.ศ. ๒๕๖๐ - ๒๕๗๙)<sup>๔</sup>** กระทรวงเกษตรและสหกรณ์ได้จัดทำยุทธศาสตร์เกษตรและสหกรณ์ ระยะ ๒๐ ปี (พ.ศ. ๒๕๖๐ - ๒๕๗๙) เพื่อเป็นกรอบการพัฒนาการเกษตรของประเทศในระยะยาว ซึ่งสอดคล้องกับการพัฒนาที่สำคัญ ได้แก่ ยุทธศาสตร์ชาติ ๒๐ ปี แผนพัฒนาเศรษฐกิจและสังคมแห่งชาติ ฉบับที่ ๑๒ (พ.ศ. ๒๕๖๐ - ๒๕๖๔) แผนปฏิรูปของสภาขับเคลื่อนการปฏิรูปประเทศ (สปท.) และเป้าหมายการพัฒนาที่ยั่งยืน (Sustainable Development Goals: SDGs) ซึ่งเป็นเป้าหมายการพัฒนาในระดับโลกขององค์การสหประชาชาติ โดยยุทธศาสตร์เกษตรและสหกรณ์ ระยะ ๒๐ ปี (พ.ศ. ๒๕๖๐ - ๒๕๗๙) มุ่งในการเสริมจุดแข็งและแก้ไขจุดอ่อนให้เอื้อต่อการพัฒนาภาคการเกษตรในระยะยาว เพื่อบรรลุวิสัยทัศน์ “เกษตรกรรมมั่นคง ภาคการเกษตรมั่งคั่ง ทรัพยากรการเกษตรยั่งยืน” โดยมียุทธศาสตร์และแนวทางการพัฒนา ดังนี้

**ยุทธศาสตร์ที่ ๑** สร้างความเข้มแข็งให้กับเกษตรกรและสถาบันเกษตรกร โดยสร้างความเข้มแข็งให้กับเกษตรกรและสถาบันเกษตรกร Smart Farmer, Smart Group, Smart Enterprise เสริมสร้างความภาคภูมิใจและความมั่นคงในอาชีพเกษตรกร บริหารจัดการแรงงานภาคเกษตรโดยนำนวัตกรรมและเทคโนโลยีมาประยุกต์ใช้

<sup>๔</sup> สำนักงานเศรษฐกิจการเกษตร. (๒๕๖๐, เมษายน). ยุทธศาสตร์เกษตรและสหกรณ์ ระยะ ๒๐ ปี (พ.ศ. ๒๕๖๐ - ๒๕๗๙).

**ยุทธศาสตร์ที่ ๒** เพิ่มประสิทธิภาพการผลิตและยกระดับมาตรฐานสินค้าเกษตร โดยพัฒนาประสิทธิภาพการผลิตและคุณภาพมาตรฐานสินค้า และส่งเสริมการเกษตรตลอดโซ่อุปทานสอดคล้องกับความต้องการของตลาด

**ยุทธศาสตร์ที่ ๓** เพิ่มความสามารถในการแข่งขันภาคการเกษตรด้วยเทคโนโลยีและนวัตกรรม โดยพัฒนาเทคโนโลยีและนวัตกรรมเพื่อการขับเคลื่อนเกษตรให้สอดคล้องกับไทยแลนด์ ๔.๐ บริหารจัดการเทคโนโลยีสารสนเทศเพื่อการเกษตร และพัฒนาผลงานวิจัยด้านการเกษตรนำไปสู่การผลิตนวัตกรรมเชิงพาณิชย์

**ยุทธศาสตร์ที่ ๔** บริหารจัดการทรัพยากรการเกษตรและสิ่งแวดล้อมอย่างสมดุลและยั่งยืน โดยบริหารจัดการทรัพยากรการเกษตรอย่างยั่งยืน และฟื้นฟูและอนุรักษ์ทรัพยากรการเกษตรให้สมดุลและยั่งยืน

**ยุทธศาสตร์ที่ ๕** พัฒนาระบบบริหารจัดการภาครัฐ โดยพัฒนาบุคลากรเป็น Smart Officer และ Smart Researcher เชื่อมโยงระบบการทำงานของทุกหน่วยงานในกระทรวงเกษตรและสหกรณ์ และปรับปรุงและพัฒนากฎหมายด้านการเกษตร

**๒.๖ แผนปฏิบัติการด้านการขับเคลื่อนการพัฒนาประเทศไทยด้วยโมเดลเศรษฐกิจ BCG พ.ศ. ๒๕๖๔ - ๒๕๗๐**<sup>๖</sup> โมเดลเศรษฐกิจ BCG เป็นกลไกเร่งให้เกิดการพัฒนาอุตสาหกรรมเป้าหมายภายใต้ Thailand ๔.๐ ที่ต้องการปรับเปลี่ยนรูปแบบการพัฒนาเศรษฐกิจจากการใช้ความได้เปรียบด้านทรัพยากรและแรงงาน ไปสู่เศรษฐกิจที่ขับเคลื่อนด้วยนวัตกรรมประสบความสำเร็จได้เร็วขึ้น ด้วยการระดมทรัพยากรและความสามารถของทุกภาคส่วนในการมุ่งไปสู่เป้าหมายเดียวกัน การขับเคลื่อนการพัฒนาประเทศไทยด้วยโมเดลเศรษฐกิจ BCG พ.ศ. ๒๕๖๔ - ๒๕๗๐ เป็นการพัฒนารายได้ ๔ + ๑ สาขายุทธศาสตร์ คือ เกษตรและอาหาร สุขภาพและการแพทย์ พลังงาน วัสดุและเคมีชีวภาพ การท่องเที่ยวและเศรษฐกิจสร้างสรรค์ และเศรษฐกิจหมุนเวียน ซึ่งมีศักยภาพจะเพิ่มผลิตภัณฑ์มวลรวมภายในประเทศเพิ่มขึ้น ๑ ล้านล้านบาท จากฐานความหลากหลายของทรัพยากรชีวภาพ (Nature) วัฒนธรรม (Culture) และความเอื้อเพื่อเอื้อแม่ (Nurture) ภายใต้กลไกจตุภาคี ซึ่งประกอบด้วยหน่วยงานภาครัฐ ภาคเอกชน สถาบันวิจัย/สถาบันการศึกษา และภาคประชาชน โดยมีวิสัยทัศน์ คือ เศรษฐกิจเติบโตอย่างมีคุณภาพและยั่งยืน ประชาชนมีรายได้ดี คุณภาพชีวิตดี รักษาและฟื้นฟูฐานทรัพยากรจากความหลากหลายทางชีวภาพให้มีคุณภาพที่ดี ด้วยการใช้ความรู้ เทคโนโลยี และนวัตกรรม ประกอบด้วย ๔ ยุทธศาสตร์ โดยเกี่ยวข้องกับกระทรวงเกษตรและสหกรณ์ทั้ง ๔ ยุทธศาสตร์ ได้แก่

**ยุทธศาสตร์ที่ ๑** การสร้างความยั่งยืนของฐานทรัพยากรและความหลากหลายทางชีวภาพด้วยการจัดสมดุลระหว่างการอนุรักษ์ ฟื้นฟู และการใช้ประโยชน์

เน้นการนำความรู้ เทคโนโลยีและนวัตกรรม ไปบริหารจัดการให้เกิดความสมดุลระหว่างการอนุรักษ์และการใช้ประโยชน์เพื่อความยั่งยืนของฐานทรัพยากรและความหลากหลายทางชีวภาพ ซึ่งเป็นทุนพื้นฐานต่อการพัฒนาเศรษฐกิจให้เติบโตเพื่อส่งต่อสู่คนรุ่นต่อไป รวมถึงส่งเสริมให้เกิดการปรับเปลี่ยนทัศนคติจากการมองว่า “Nature as Resource” เป็น “Nature as Source” ดังนั้น ธรรมชาติจึงไม่ใช่แค่เพียงทรัพยากรหรือปัจจัยการผลิตเท่านั้น แต่ธรรมชาติคือแหล่งกำเนิดของชีวิตและทุกสรรพสิ่งบนโลก เป็นพื้นฐานของความเป็นอยู่ที่ดีของมนุษย์ ด้วยเหตุนี้ จึงต้องรักษาสมดุลระหว่างการมีอยู่และใช้ไป รวมถึงการนำกลับมาใช้ซ้ำตามหลักการหมุนเวียนโดยมีแนวทางการดำเนินการ ดังนี้

๑. การพัฒนาคลังข้อมูลดิจิทัลความหลากหลายทางชีวภาพและวัฒนธรรมเพื่อการบริหารจัดการให้เกิดความสมดุลระหว่างการอนุรักษ์และใช้ประโยชน์

๒. การอนุรักษ์ ฟื้นฟูทรัพยากรด้วยนวัตกรรมทางเทคโนโลยีและนวัตกรรมทางสังคม

๓. การบริหารจัดการน้ำให้เกิดความยั่งยืนด้วยการอนุรักษ์ป่าต้นน้ำ และการพัฒนาแพลตฟอร์มเพื่อลดการใช้ ลดการสูญเสีย การนำกลับมาใช้ซ้ำ และยกระดับคุณภาพน้ำดื่ม น้ำใช้ให้สูงขึ้น

<sup>๖</sup> กระทรวงการอุดมศึกษา วิทยาศาสตร์ วิจัยและนวัตกรรม. (๒๕๖๕, กุมภาพันธ์). แผนปฏิบัติการด้านการขับเคลื่อนการพัฒนาประเทศไทยด้วยโมเดลเศรษฐกิจ BCG พ.ศ. ๒๕๖๔ - ๒๕๗๐.

๔. การสร้างนักวิจัยรุ่นใหม่ในสาขาที่เกี่ยวข้องกับความหลากหลายทางชีวภาพ และการเพิ่มทักษะการบริหารจัดการทรัพยากรให้แก่ชุมชนและคนรุ่นใหม่

**ยุทธศาสตร์ที่ ๒ การพัฒนาชุมชนและเศรษฐกิจฐานรากให้เข้มแข็งด้วยทุนทรัพยากร อัตลักษณ์ ความคิดสร้างสรรค์ และเทคโนโลยีสมัยใหม่**

ใช้ศักยภาพของพื้นที่โดยการระเบิดจากภายใน เน้นการตอบสนองความต้องการในแต่ละพื้นที่เป็นอันดับแรก ควบคู่ไปกับการสร้างความเข้มแข็งในระดับพื้นที่ การดำรงไว้ซึ่งอัตลักษณ์ รวมถึงการใช้ประโยชน์จากความเข้มแข็งจากภายในอันประกอบด้วย “ความหลากหลายทางชีวภาพ” “ความหลากหลายทางวัฒนธรรม” และ “ความเอื้อเพื่อแม่” มาต่อยอดและยกระดับมูลค่าในห่วงโซ่การผลิตสินค้าและบริการให้มีมูลค่าสูงขึ้น ด้วยการใช้ความคิดสร้างสรรค์ เทคโนโลยีสมัยใหม่ในการยกระดับมาตรฐาน สร้างคุณค่าใหม่ รวมถึงการนำหลักการของเศรษฐกิจหมุนเวียนมาใช้ในการลดการใช้ทรัพยากร การดำเนินการดังกล่าวมุ่งหวังให้เกิดการพัฒนาที่นำไปสู่การเดินหน้าไปด้วยกัน และไม่ทิ้งใครไว้ข้างหลัง เป็นการเติบโตของทุกภาคส่วนไปพร้อมๆ กัน เพื่อเพิ่มโอกาสของชุมชนและผู้ประกอบการที่อยู่ในภูมิภาคได้รับการพัฒนา รวมถึงการเข้าถึงทรัพยากรได้อย่างทัดเทียมกันมากยิ่งขึ้น นอกจากนี้ยังให้ความสำคัญกับการนำความรู้ เทคโนโลยีและนวัตกรรมมาเพิ่มโอกาสในการเข้าถึงบริการหรือแก้ปัญหาสุขภาพ ปัญหามลพิษ ยกระดับคุณภาพ ความปลอดภัยของอาหาร ตลอดจนการเสริมสร้างความสามารถในการพึ่งพิงแหล่งพลังงานทางเลือกในพื้นที่ได้เพิ่มขึ้น โดยมีแนวทางการดำเนินการ ดังนี้

๑. การพัฒนาเศรษฐกิจภูมิภาคให้เติบโตด้วยรูปแบบของระเบียบเศรษฐกิจ BCG
๒. การนำทุนทางทรัพยากรความหลากหลายทางชีวภาพและวัฒนธรรมไปสร้างอัตลักษณ์ของชุมชนเพื่อการพัฒนาเศรษฐกิจฐานราก
๓. การใช้ทรัพยากรด้านเศรษฐกิจชีวภาพ เศรษฐกิจหมุนเวียน และเศรษฐกิจสีเขียวในพื้นที่เพื่อสร้างเศรษฐกิจให้ชุมชน
๔. การพัฒนาและยกระดับผลิตภัณฑ์สินค้าและบริการมูลค่าสูงจากความหลากหลายทางชีวภาพด้วยการยกระดับมาตรฐาน การสร้างนวัตกรรม ตลอดจนการจัดการวัตถุดิบเหลือทิ้งจากการผลิตให้เป็นศูนย์
๕. การพัฒนาเศรษฐกิจฐานรากให้เติบโตด้วยการใช้เทคโนโลยีและนวัตกรรมแบบบูรณาการด้วยกลไกตุลาการ เช่น กลไกมหาวิทยาลัยสู่ตำบล อุทยานวิทยาศาสตร์ และคลัสเตอร์
๖. การพัฒนาตลาดและศักยภาพในการเข้าถึงตลาดทั้งในและนอกพื้นที่ด้วยการใช้อัตลักษณ์ ความคิดสร้างสรรค์ และแพลตฟอร์มการเชื่อมโยงตลาด
๗. การยกระดับคุณภาพ ความปลอดภัยและมาตรฐานของอาหารท้องถิ่น (Street food/ วิสาหกิจชุมชน) ด้วย Food machinery และมาตรฐานการประกอบการที่ดี
๘. การสร้างและพัฒนาบุคลากรให้มีทักษะที่เอื้อต่อการพัฒนาเศรษฐกิจฐานรากทั้งระบบ เช่น การยกระดับประสิทธิภาพการผลิต การควบคุมความปลอดภัย ความคิดสร้างสรรค์ ระบบประกันคุณภาพ

**ยุทธศาสตร์ที่ ๓ การยกระดับการพัฒนาอุตสาหกรรมภายใต้เศรษฐกิจ BCG ให้สามารถแข่งขันได้อย่างยั่งยืน**

เน้นการยกระดับความสามารถในการแข่งขันของภาคการผลิตและบริการเดิมให้สามารถเติบโตได้อย่างต่อเนื่องด้วยการนำความรู้ เทคโนโลยีและนวัตกรรมมายกระดับประสิทธิภาพการผลิต ลดความสูญเสียในกระบวนการผลิตให้เป็นศูนย์ การหมุนเวียนทรัพยากรกลับมาใช้ หรือการนำไปสร้างมูลค่าเพิ่มตามหลักเศรษฐกิจหมุนเวียน ยกระดับมาตรฐานสู่การเป็นแหล่งผลิตและให้บริการที่มีคุณภาพ มีความปลอดภัย มีสุขอนามัยที่ดี ให้ความสำคัญกับระบบการผลิตที่เป็นมิตรต่อสิ่งแวดล้อม มาตรการผลิตที่ยั่งยืนเทียบเท่ามาตรฐานสากล รวมถึงการยกระดับผลิตภัณฑ์หรือบริการด้วยการใช้นวัตกรรมเข้มข้น เช่น ระบบการผลิตพีซีในโรงงานอัจฉริยะ (Plan factory) การให้บริการด้านสุขภาพที่มีความแม่นยำสูง หรือการแพทย์เฉพาะบุคคล โดยมีเป้าหมายเพื่อเป็นผู้นำในการผลิตและการให้บริการทั้งในระดับประเทศและเวทีโลก โดยมีแนวทางการดำเนินการในแต่ละสาขายุทธศาสตร์ ดังนี้

## ๑. สาขาการเกษตรและอาหาร

๑) การปรับเปลี่ยนระบบการเกษตรสู่ประสิทธิภาพสูง มาตรฐานสูง และมูลค่าสูงด้วยการใช้การวิจัย เทคโนโลยีและนวัตกรรม (วทน.) สนับสนุนการยกระดับประสิทธิภาพการผลิตให้สูงขึ้น การผลิตสินค้าเกษตรพรีเมียม เกษตรปลอดภัย และเพิ่มความหลากหลายชนิดสินค้า

๒) การขับเคลื่อนเกษตรสู่การเป็นทั้ง B, C และ G ด้วยการบูรณาการในพื้นที่ (Area based)

๓) การแปรรูปสินค้าเกษตรขั้นสูง ด้วยการแปรรูปเป็นอาหารสุขภาพ อาหารทางการแพทย์ สารออกฤทธิ์ สารสำคัญเพื่อเป็นวัตถุดิบของอุตสาหกรรมต่อเนื่อง รวมถึงโปรตีนจากแมลงหรือพืช

๔) การยกระดับประสิทธิภาพการผลิตด้วยการนำแพลตฟอร์มดิจิทัล เทคโนโลยีขั้นสูง ระบบอัตโนมัติมาใช้บริหารจัดการกระบวนการผลิต และการกระจายสินค้าสู่ผู้บริโภค

๕) ปรับปรุงกระบวนการผลิตสู่ระบบการผลิตสีเขียวและการผลิตที่ยั่งยืน ลดการสูญเสียระหว่างการผลิตและขยะอาหาร และการยกระดับกระบวนการผลิตด้วยเทคโนโลยีขั้นสูง

๖) การสร้างแบรนด์อาหารไทยในตลาดโลกด้วยการส่งเสริมการใช้วัตถุดิบไทย อัตลักษณ์วัฒนธรรมไทยและการเชื่อมโยงการท่องเที่ยว

๗) การลงทุนและยกระดับโครงสร้างพื้นฐานด้านนวัตกรรมอาหาร เช่น หน่วยวิเคราะห์ทดสอบด้านอาหารฟังก์ชัน โรงงานต้นแบบผลิตอาหารฟังก์ชันและสารประกอบ Functional ingredient มาตรฐาน GMP

## ๒. สาขาสุขภาพและการแพทย์

๑) การสร้างและยกระดับความสามารถในการพัฒนาและผลิตวัคซีน ยา และชีววัตถุในการป้องกันและควบคุมโรคจากไวรัสและการเข้าสู่ตลาดสากล

๒) การยกระดับคุณภาพการรักษาสู่ระบบการแพทย์แม่นยำ ด้วยการส่งเสริมให้มีการใช้บริการการแพทย์จีโนมิกส์ ผลิตภัณฑ์ทางการแพทย์ขั้นสูง (Advanced Therapy Medicinal Products, ATMPs)

๓) การเร่งรัดการพัฒนาเครื่องมือ และวัสดุทางการแพทย์ด้วยกลไกนวัตกรรมแบบวิศวกรรมย้อนกลับ

๔) การส่งเสริมการวิจัยทางคลินิก เพื่อรองรับการขึ้นทะเบียนผลิตภัณฑ์ทางการแพทย์และสุขภาพ ได้แก่ ยา วัคซีน อาหารสุขภาพ อาหารการแพทย์ เครื่องสำอาง เครื่องมือแพทย์ และวัสดุทางการแพทย์

๕) การส่งเสริมการสร้างตลาดด้วยกลไกการขึ้นทะเบียนนวัตกรรม Sandbox การจัดซื้อจัดจ้างภาครัฐ และปรับรูปแบบการจัดซื้อจากรายปีเป็น Multi-year procurement

๖) การสร้างบุคลากรที่มีความเชี่ยวชาญเพื่อรองรับอุตสาหกรรมและบริการการแพทย์และสุขภาพ

## ๓. สาขาพลังงาน วัสดุ และเคมีชีวภาพ

๑) การสร้างโอกาสทางการตลาดแก่ผลิตภัณฑ์ชีวภาพให้แข่งขันอย่างเป็นธรรมด้วยกลไกการกำหนดราคาระบบคาร์บอน การจัดสรรคาร์บอนเครดิต และการลดอุปสรรคในการเข้าสู่ตลาด

๒) การส่งเสริมการนำพืช ผลผลิต และวัสดุเหลือใช้ทางการเกษตรไปสร้างคุณค่าและมูลค่าเพิ่ม

๓) การใช้นวัตกรรมชีวภาพเพิ่มมูลค่าผลิตภัณฑ์และบริการ และการสร้างธุรกิจนวัตกรรมให้แก่ SMEs และการเชื่อมโยงห่วงโซ่มูลค่าของโลก

## ๔. สาขาการท่องเที่ยวและเศรษฐกิจสร้างสรรค์

๑) การผลักดันให้เกิดการนำโมเดลการท่องเที่ยวรูปแบบใหม่ เช่น Happy Model เพื่อกระจายรายได้อย่างทั่วถึงไปสู่เมืองท่องเที่ยวรอง ลดความเหลื่อมล้ำ และมุ่งสู่การพัฒนาอย่างยั่งยืน

๒) การส่งเสริมการท่องเที่ยวที่ยั่งยืนและการท่องเที่ยวสีเขียว เพื่อรักษาสีเขียวตามแนวทาง Happy Model

๓) การกระจายนักท่องเที่ยวสู่เมืองท่องเที่ยวรองด้วยการพัฒนาสินค้าและบริการในเมืองท่องเที่ยวรอง โดยใช้อัตลักษณ์ท้องถิ่น วัฒนธรรม พัฒนาเรื่องราว และการอำนวยความสะดวกและความปลอดภัย และพัฒนาองค์ความรู้ด้วย Digital Technology

๔) การขยายตลาดการท่องเที่ยวด้วยการส่งเสริมพัฒนาระบบการจ่ายเงินแบบ One Payment System เพื่ออำนวยความสะดวกและรวบรวมข้อมูลพฤติกรรมค่าใช้จ่าย รวมถึงพัฒนาดิจิทัลคอนเทนต์ที่น่าสนใจจุดเด่นของประเทศไทยในด้านต่างๆ เช่น วัฒนธรรม

๕) การส่งเสริมการท่องเที่ยวคุณภาพสูงผ่านการจัดงานประชุมและนิทรรศการ กีฬา และอีเวนต์ (Event) ขนาดใหญ่

#### ๕. เศรษฐกิจหมุนเวียน

๑) การพัฒนาเศรษฐกิจด้วยโอกาสการลงทุนและการสร้างตลาดด้วยโมเดลธุรกิจเศรษฐกิจหมุนเวียน

๒) การส่งเสริมงานวิจัย เทคโนโลยีและนวัตกรรม เพื่อให้เกิดการคิดค้นผลิตภัณฑ์และบริการใหม่จากการนำของเสียกลับมาใช้ใหม่

๓) การพัฒนาแพลตฟอร์มและโครงสร้างพื้นฐาน เพื่อส่งเสริมการขับเคลื่อนเศรษฐกิจหมุนเวียนอย่างเป็นระบบ

๔) การสร้างระบบกลไกการบริหารจัดการที่เอื้ออำนวยต่อการขับเคลื่อนเศรษฐกิจหมุนเวียนของประเทศ

๕) การสร้างกำลังคนที่มีความรู้และความเข้าใจ ผ่านการถ่ายทอดองค์ความรู้จากการอบรมหรือหลักสูตร รวมทั้งสร้างความตระหนักในการผลิตและบริโภคที่ยั่งยืนเพื่อขับเคลื่อนเศรษฐกิจหมุนเวียน

#### ยุทธศาสตร์ที่ ๔ การเสริมสร้างความสามารถในการตอบสนองต่อการเปลี่ยนแปลงของโลก

เน้นการสร้างภูมิคุ้มกัน และสร้างความสามารถในการตอบสนองต่อการเปลี่ยนแปลงของโลกอย่างเท่าทันเพื่อบรรเทาผลกระทบ รวมถึงเข้าถึงโอกาสจากการเปลี่ยนแปลงของบริบทโลกที่เกิดขึ้นได้รวดเร็วยิ่งขึ้น เป็นการปูทางสู่อนาคตด้วยการลงทุนโครงสร้างพื้นฐานในด้านต่างๆ โดยเฉพาะอย่างยิ่งโครงสร้างพื้นฐานด้านวิทยาศาสตร์และเทคโนโลยี โครงสร้างพื้นฐานด้านคุณภาพ เพื่อการสร้างคุณค่าใหม่ในอนาคตด้วยการนำวิทยาศาสตร์ เทคโนโลยีและนวัตกรรมไปเพิ่มศักยภาพของชุมชน ผู้ประกอบการ ปรับเปลี่ยนรูปแบบการผลิต/บริการเพื่อตอบสนองต่อความต้องการของตลาด รวมถึงสร้างการเติบโตอย่างมีคุณภาพ เป็นมิตรต่อสิ่งแวดล้อม และลดการปล่อยก๊าซเรือนกระจกเพื่อนำไปสู่สังคมคาร์บอนต่ำ นอกจากนี้ ต้องพัฒนากำลังคนเพื่อรองรับเศรษฐกิจ BCG ในอนาคต รวมถึงการวิจัย พัฒนาชิ้นส่วนเพื่อลดการพึ่งพาการนำเข้าเทคโนโลยีจากต่างประเทศ โดยมีแนวทางการดำเนินการ ดังนี้

๑. การยกระดับความสามารถของกำลังคนในสาขา BCG

๒. การลงทุนโครงสร้างพื้นฐานทางด้านวิทยาศาสตร์และเทคโนโลยี

๓. การลงทุนโครงสร้างพื้นฐานทางด้านคุณภาพ

๔. การพัฒนาเทคโนโลยีชิ้นส่วน

#### ๒.๗ (ร่าง) กรอบแผนพัฒนาภาค พ.ศ. ๒๕๖๖ - ๒๕๗๐<sup>๗</sup>

##### ภาคเหนือ

มุ่งสู่การพัฒนาเป็น “ฐานเศรษฐกิจสร้างสรรค์ของประเทศ” ตามแนวคิด เศรษฐกิจสร้างสรรค์ สานสัมพันธ์ระหว่างพื้นที่ สุขภาวะดี วิถีชีวิตยั่งยืน ประกอบด้วยแนวทางการพัฒนา ดังนี้

๑. พัฒนาสู่การเป็นระเบียบเศรษฐกิจพิเศษภาคเหนือ Creative LANNA ในพื้นที่จังหวัดเชียงใหม่ เชียงราย ลำพูน และลำปาง

<sup>๗</sup> สำนักงานสภาพัฒนาการเศรษฐกิจและสังคมแห่งชาติ. (๒๕๖๔, กรกฎาคม). ร่างกรอบแผนพัฒนาภาค พ.ศ.๒๕๖๖ - ๒๕๗๐.

๒. พัฒนาการผลิตตามระบบเกษตรกรรมยั่งยืน เชื่อมโยงสู่อุตสาหกรรมแปรรูปมูลค่าสูง
๓. พัฒนาการท่องเที่ยวและบริการบนฐานภูมิปัญญาและวัฒนธรรม
๔. เสริมศักยภาพของเมืองและพื้นที่เขตเศรษฐกิจพิเศษชายแดนเพื่อรองรับการขยายตัวทางเศรษฐกิจและเอื้อต่อการอยู่อาศัย
๕. พัฒนาและยกระดับคุณภาพชีวิต เพื่อแก้ไขปัญหาความยากจน พัฒนาผู้สูงอายุสู่การเป็นผู้สูงอายุที่มีศักยภาพ (Active Aging) และพัฒนาทักษะฝีมือแรงงาน
๖. อนุรักษ์และฟื้นฟูป่าต้นน้ำ พัฒนาระบบบริหารจัดการน้ำที่มีความสมดุล ป้องกันและแก้ไขปัญหาหมอกควัน ปัญหาลิ่งแวดล้อมเมือง

### สภาพเศรษฐกิจสาขาเกษตรของภาคเหนือ

๑. **พื้นที่ใช้ประโยชน์ทางการเกษตรส่วนใหญ่อยู่ในภาคเหนือตอนล่าง** ในปี ๒๕๖๒ มีพื้นที่ใช้ประโยชน์ทางการเกษตรรวม ๓๒.๕ ล้านไร่ คิดเป็นร้อยละ ๒๑.๘ ของพื้นที่ใช้ประโยชน์ทางการเกษตรของทั้งประเทศ โดยพื้นที่เกษตรของภาคเหนือส่วนใหญ่อยู่ในภาคเหนือตอนล่าง ซึ่งเป็นพื้นที่ราบ ๒๑.๙ ล้านไร่ ทำการผลิตพืชสำคัญ ได้แก่ ข้าว อ้อยโรงงาน และมันสำปะหลัง และภาคเหนือตอนบน ๑๐.๖ ล้านไร่ เป็นพื้นที่สำคัญในการผลิตพืชผักและผลไม้

๒. **สัดส่วนพื้นที่ชลประทานต่อพื้นที่เกษตรของภาคเหนือสูงกว่าสัดส่วนของประเทศ ช่วยลดความเสี่ยงของภัยแล้ง** ในปี ๒๕๖๒ ภาคเหนือมีพื้นที่ชลประทานรวม ๑๐.๒ ล้านไร่ คิดเป็นร้อยละ ๒๙.๔ ของพื้นที่ชลประทานทั้งประเทศ เพิ่มขึ้นจากร้อยละ ๒๗.๘ ในปี ๒๕๕๙ โดยมีสัดส่วนพื้นที่ชลประทานต่อพื้นที่เกษตรร้อยละ ๓๑.๓ สูงกว่าระดับประเทศที่มีสัดส่วนร้อยละ ๒๓.๒

๓. **ผลิตภาพแรงงานภาคเกษตรต่ำ เมื่อเทียบกับผลิตภาพแรงงานในสาขาการผลิตอื่น** โดยผลิตภาพแรงงานภาคเกษตรภาคเหนือในปี ๒๕๖๒ เท่ากับ ๔๒,๑๑๒.๕๖ บาทต่อคน ขณะที่ภาคอุตสาหกรรมเท่ากับ ๒๙๓,๘๕๒.๕๖ บาทต่อคน และภาคบริการเท่ากับ ๑๖๐,๖๗๖.๘๘ บาทต่อคน รวมทั้งมีมูลค่าเศรษฐกิจต่ำ โดยในปี ๒๕๖๒ ผลิตภัณท์มวลรวมภาคการเกษตรภาคเหนือมีมูลค่า ๓๓๓,๑๙๕ ล้านบาท คิดเป็นสัดส่วนร้อยละ ๒๕.๖ ของผลิตภัณท์มวลรวมภาคเหนือ

๔. **กระบวนการผลิตการเกษตรเริ่มปรับเปลี่ยนสู่การเกษตรสร้างมูลค่า** เกษตรกรมีการปรับกระบวนการผลิตสู่เกษตรปลอดภัย เกษตรอินทรีย์มากขึ้น ตามพฤติกรรมของผู้บริโภคที่ใส่ใจในสุขภาพและสิ่งแวดล้อม และมีการใช้เทคโนโลยีในกระบวนการผลิต อาทิ การใช้โดรน การใช้แอปพลิเคชันทดแทนแรงงานเกษตรที่สูงวัย ซึ่งจะเป็นการพัฒนาสู่ระบบเกษตรอัจฉริยะที่มีการบริหารจัดการผลิตอย่างมีประสิทธิภาพ

### ภาคตะวันออกเฉียงเหนือ

มุ่งสู่การพัฒนาเป็น “ศูนย์กลางเศรษฐกิจของอนุภูมิภาคลุ่มแม่น้ำโขง” ตามแนวคิด การเป็นฐานการผลิตของประเทศที่เป็นมิตรกับสิ่งแวดล้อม เป็นประตูเชื่อมโยงประเทศเพื่อนบ้านเพื่อสร้างโอกาสในการเพิ่มขีดความสามารถในการแข่งขัน และยกระดับคุณภาพชีวิตประชาชน ประกอบด้วยแนวทางการพัฒนา ดังนี้

๑. พัฒนาภาคเกษตรไปสู่เกษตรสมัยใหม่เพื่อต่อยอดไปสู่เศรษฐกิจชีวภาพ
๒. บริหารจัดการน้ำให้เพียงพอเพื่อรองรับการพัฒนา
๓. พัฒนาผลิตภัณท์พื้นถิ่นไปสู่มาตรฐานสากลเพื่อสร้างเศรษฐกิจในชุมชน
๔. พัฒนาเมือง เขตเศรษฐกิจพิเศษและเมืองชายแดน รวมทั้งพื้นที่ระเบียงเศรษฐกิจภาคตะวันออกเฉียงเหนือ (NeEC-Bioeconomy) ให้เป็นพื้นที่เศรษฐกิจหลักของภาค
๕. พัฒนาแหล่งท่องเที่ยวสำคัญและแหล่งท่องเที่ยวชุมชนให้ได้มาตรฐาน
๖. ยกระดับคุณภาพชีวิตให้ได้มาตรฐานและแก้ปัญหาคความยากจนให้กับผู้มีรายได้น้อยเพื่อลดความเหลื่อมล้ำทางสังคม

## สภาพเศรษฐกิจสาขาเกษตรของภาคตะวันออกเฉียงเหนือ

๑. มีบทบาทเป็นแหล่งผลิตพืชเศรษฐกิจหลักของประเทศแต่เป็นพืชเชิงเดี่ยว พึ่งพาน้ำฝน ได้รับผลกระทบจากการเปลี่ยนแปลงสภาพภูมิอากาศ ผลผลิตภาพต่ำ ในขณะที่เกษตรกรอินทรีย์และเกษตรปลอดภัย มีแนวโน้มเพิ่มขึ้น ภาคเกษตรมีบทบาทสำคัญต่อเศรษฐกิจภาคตะวันออกเฉียงเหนือ ทั้งในด้านเป็นฐานรายได้หลักของประชากรส่วนใหญ่ และการจ้างงาน ในปี ๒๕๖๒ ผลิตภัณฑ์การเกษตร มีมูลค่า ๓๐๘,๕๗๕ ล้านบาท คิดเป็นสัดส่วนร้อยละ ๑๙.๓ ของผลิตภัณฑ์ภาค พืชหลักที่สำคัญของภาค ได้แก่ ข้าว อ้อยโรงงาน และมันสำปะหลัง โดยมีพื้นที่ปลูกมากที่สุดทั่วประเทศ ส่วนใหญ่ปลูกข้าวหอมมะลิ ๑๐๕ ในพื้นที่ตอนกลางและตอนล่างของภาค โดยเฉพาะพื้นที่ทุ่งกุลาร้องไห้ ครอบคลุมพื้นที่จังหวัดยโสธร ศรีสะเกษ สุรินทร์ มหาสารคาม ร้อยเอ็ด และทุ่งสัมฤทธิ์ ครอบคลุมพื้นที่จังหวัดนครราชสีมาและบุรีรัมย์ แต่ผลผลิตเฉลี่ยต่อไร่ในภาพรวมต่ำกว่าระดับประเทศ เนื่องจากทำการเกษตรแบบดั้งเดิมและใช้สารเคมีสูง ซึ่งในแต่ละปีมีการนำเข้าวัตถุดิบทางการเกษตร เฉลี่ยไม่ต่ำกว่า ๓ พันล้านบาทต่อปี เป็นภาคที่มีพื้นที่ปลูกอ้อยและมันสำปะหลังมากที่สุดของประเทศ โดยอ้อยส่วนใหญ่ปลูกในพื้นที่จังหวัดนครราชสีมา ชัยภูมิ ขอนแก่น กาฬสินธุ์ และอุดรธานี และมันสำปะหลัง ในพื้นที่จังหวัดนครราชสีมา ชัยภูมิ และอุดรธานี สำหรับการปลูกข้าวอินทรีย์ มีแนวโน้มขยายพื้นที่มากขึ้น ปัจจุบันแหล่งปลูกข้าวอินทรีย์ในประเทศไทยร้อยละ ๘๐.๐ อยู่ในภาคตะวันออกเฉียงเหนือ โดยเฉพาะพื้นที่ทุ่งกุลาร้องไห้ (จังหวัดยโสธร สุรินทร์ มหาสารคาม ศรีสะเกษ ร้อยเอ็ด) และจังหวัดอุบลราชธานี ส่วนอีกร้อยละ ๒๐.๐ อยู่ในภาคเหนือตอนบน ตลาดข้าวอินทรีย์ ส่วนใหญ่ส่งออกต่างประเทศ โดยเฉพาะสหภาพยุโรป

๒. มีพื้นที่ทำการเกษตรมากที่สุดแต่ส่วนใหญ่เป็นเกษตรกรรายย่อย พื้นที่ถือครองทำการเกษตรต่อครัวเรือนมากกว่าค่าเฉลี่ยประเทศ ในปี ๒๕๖๒ มีพื้นที่ใช้ประโยชน์ทางการเกษตรรวม ๖๓.๘๖ ล้านไร่ คิดเป็นร้อยละ ๔๒.๘ ของพื้นที่ใช้ประโยชน์ทางการเกษตรทั้งประเทศ โดยพื้นที่การเกษตรของภาคตะวันออกเฉียงเหนือส่วนใหญ่อยู่ในจังหวัดภาคตะวันออกเฉียงเหนือตอนล่าง ซึ่งลักษณะภูมิประเทศส่วนใหญ่พื้นที่ค่อนข้างราบ เหมาะสำหรับปลูกข้าวและพืชไร่ มีความเหมาะสมในการทำเกษตรแปลงใหญ่ขณะที่จังหวัดในภาคตะวันออกเฉียงเหนือตอนบน มีพื้นที่เกษตรไม่มากเนื่องจากเป็นภูเขาสูงสลับที่ราบเชิงเขาและมีพื้นที่ฟาร์มขนาดเล็กมากประมาณ ๑๐ ไร่ต่อครัวเรือน จึงเหมาะกับเกษตรแบบประณีตหรือเกษตรอินทรีย์ จังหวัดที่มีเนื้อที่ถือครองทำการเกษตรต่ำสุดของภาคซึ่งส่วนใหญ่มีปัญหาด้านความยากจน ได้แก่ จังหวัดขอนแก่น นครพนม กาฬสินธุ์ และศรีสะเกษ โดยมีเนื้อที่ถือครอง ๑๒.๐ ๑๒.๓ ๑๓.๑ และ ๑๓.๒ ไร่ต่อครัวเรือน ตามลำดับ

๓. การเพิ่มพื้นที่ชลประทานมีข้อจำกัดด้านกายภาพไม่สามารถพัฒนาโครงการขนาดใหญ่เพื่อเพิ่มปริมาณการกักเก็บให้เพียงพอต่อการเพาะปลูกตลอดปี พื้นที่ชลประทานต่อพื้นที่เกษตรของภาคตะวันออกเฉียงเหนือต่ำกว่าค่าเฉลี่ยประเทศ โดยในปี ๒๕๖๒ พื้นที่ชลประทานประมาณ ๗.๙ ล้านไร่ และมีสัดส่วนพื้นที่ชลประทานต่อพื้นที่เกษตรร้อยละ ๑๒.๓ ซึ่งต่ำกว่าค่าเฉลี่ยของประเทศที่มีสัดส่วนร้อยละ ๒๓.๒ โดยพื้นที่โครงการชลประทานของภาคส่วนใหญ่อยู่ในพื้นที่กลุ่มจังหวัดภาคตะวันออกเฉียงเหนือตอนล่าง ๑ กลุ่มจังหวัดภาคตะวันออกเฉียงเหนือตอนกลาง และกลุ่มจังหวัดภาคตะวันออกเฉียงเหนือตอนล่าง ๒ มีสัดส่วนร้อยละ ๓๓.๙ ๓๑.๓ และ ๑๙.๖ ของพื้นที่ชลประทานทั้งภาค ตามลำดับ แต่ยังมีสัดส่วนพื้นที่ชลประทานต่อพื้นที่เกษตรค่อนข้างต่ำเพียงร้อยละ ๑๒.๓ จึงเป็นข้อจำกัดในการบริหารจัดการน้ำเพื่อการเกษตร ทั้งการเก็บกักน้ำในฤดูแล้งและชะลอน้ำในช่วงฤดูฝนไม่ให้น้ำท่วมพืชผลเสียหาย

### ภาคกลาง

มุ่งสู่การพัฒนาเป็น “ฐานการผลิตสินค้าและบริการมูลค่าสูง” ที่เติบโตอย่างยั่งยืน ประกอบด้วยแนวทางการพัฒนา ดังนี้

๑. พัฒนาและยกระดับภาคกลางไปสู่การเป็นฐานอุตสาหกรรมขั้นสูงที่ใช้เทคโนโลยีและนวัตกรรมที่สามารถออกแบบและพัฒนาขึ้นเอง



๒. พัฒนาและยกระดับภาคกลางไปสู่การเป็นแหล่งเกษตรสมัยใหม่และศูนย์รวบรวมและกระจายสินค้าเกษตรของประเทศ

๓. พัฒนาแหล่งท่องเที่ยวสำคัญและแหล่งท่องเที่ยวชุมชนให้เข้าสู่ตลาดท่องเที่ยวคุณภาพ

๔. พัฒนาภาคกลางเป็นศูนย์กลางทางการแพทย์และสุขภาพมูลค่าสูง

๕. พัฒนาการผลิตกำลังคนให้มีทักษะรองรับอุตสาหกรรมและบริการแห่งอนาคต

๖. พัฒนาเมือง เขตเศรษฐกิจพิเศษชายแดนและเมืองชายแดน รวมทั้งพื้นที่ระเบียงเศรษฐกิจพิเศษภาคกลาง-ตะวันตก ให้เอื้อต่อการพัฒนาเศรษฐกิจและสังคมในอนาคต

๗. พื้นฟูทรัพยากรธรรมชาติและแก้ไขปัญหาสิ่งแวดล้อม

### สภาพเศรษฐกิจสาขาเกษตรของภาคกลางและพื้นที่กรุงเทพมหานคร

๑. ภาคกลางมีศักยภาพในการพัฒนาด้านการเกษตรตั้งแต่ต้นน้ำ กลางน้ำ และปลายน้ำ โดยภาคกลางเป็นพื้นที่ราบลุ่มแม่น้ำที่อุดมสมบูรณ์เหมาะสมในการทำการเกษตร จึงมีดินและน้ำอุดมสมบูรณ์ และมีระบบชลประทานที่ดี มีลักษณะภูมิประเทศที่เอื้ออำนวย ทำให้เป็นแหล่งผลิตสินค้าเกษตรหลากหลายประเภท ทั้งพืชผัก ผลไม้ ปศุสัตว์ และประมง รวมทั้งเป็นแหล่งอุตสาหกรรมแปรรูปการเกษตรที่เชื่อมโยงแหล่งผลิตสินค้าเกษตรทั้งในภาคกลาง และภาคอื่นๆ มีสถาบันวิทยาศาสตร์ข้าวแห่งชาติ ตั้งอยู่ที่จังหวัดสุพรรณบุรี มีศูนย์วิจัยข้าวตั้งอยู่ที่หลายจังหวัด ได้แก่ จังหวัดชัยนาท สุพรรณบุรี ลพบุรี ราชบุรี ปทุมธานี และพระนครศรีอยุธยา นอกจากนี้ยังมีคำสั่งค้าปลีกสินค้าเกษตรที่สำคัญในพื้นที่ ตลาดไท จังหวัดปทุมธานี ตลาดศรีเมือง จังหวัดราชบุรี ตลาดปลาสุวพันธ์ จังหวัดอ่างทอง และตลาดมหาชัย จังหวัดสมุทรสาคร เป็นต้น มูลค่าผลิตภัณฑ์ภาคเกษตรภาคกลาง ผนวกค่าประจําปี ๒๕๖๒ ประมาณ ๒๒๖,๗๕๔ ล้านบาท เพิ่มขึ้นจาก ๑๙๕,๙๐๖ ล้านบาท ในปี ๒๕๕๙ ภาคเกษตรของภาคกลางมีส่วนมูลค่าผลิตภัณฑ์คิดเป็นร้อยละ ๖.๐ ของมูลค่าผลิตภัณฑ์ภาค และร้อยละ ๑๖.๕ ของมูลค่าผลิตภัณฑ์ภาคเกษตรของประเทศ ผลิตภัณฑ์ภาคเกษตรภาคกลางในช่วง ๓ ปี แรกของแผนพัฒนาฯ ฉบับที่ ๑๒ ขยายตัวร้อยละ ๓.๙ สูงกว่าในช่วงแผนพัฒนาฯ ฉบับที่ ๑๑ ที่หดตัวร้อยละ ๒.๓ ต่อปี สำหรับปัญหาสำคัญของการทำเกษตรภาคกลางที่ยังต้องดำเนินการแก้ไข คือ รูปแบบการผลิตเป็นเกษตรเชิงพาณิชย์ที่ใช้สารเคมีจำนวนมาก มีปัญหาดินที่เสื่อมโทรมและหลายพื้นที่มีกบฏประสพปัญหาอุทกภัยและภัยแล้ง ปัญหาการเปลี่ยนแปลงการใช้ประโยชน์ที่ดินไปเป็นพื้นที่อุตสาหกรรม และที่อยู่อาศัยมากขึ้นตามแรงผลักดันทางเศรษฐกิจ ทำให้พื้นที่เกษตรกรรมของภาคกลางลดลง นอกจากนี้แนวโน้มต้นทุนการผลิตสินค้าเกษตรของภาคกลางมีสูงขึ้นจากค่าจ้างแรงงานและราคาที่ดินที่เพิ่มสูงขึ้น รวมทั้งค่าจ้างในการทำการเกษตรต่างๆ เนื่องจากเกษตรกรส่วนใหญ่จะเป็นผู้พึ่งพายุ้งหม่มแล้ว จึงใช้การทำการเกษตรในรูปแบบการจ้างดำเนินการมากขึ้น เช่น การจ้างเตรียมดิน และการจ้างเก็บเกี่ยว เป็นต้น

๒. ภาคกลางถือได้ว่าเป็นแหล่งผลิตสินค้าเกษตรที่สำคัญของประเทศแห่งหนึ่ง ทั้งทางด้านการเพาะปลูก การทำปศุสัตว์ และประมง แหล่งการทำเกษตรที่สำคัญของภาคกลาง คือ จังหวัดราชบุรี มีสัดส่วนการผลิตร้อยละ ๑๔.๖ รองลงมาได้แก่ จังหวัดสุพรรณบุรี ร้อยละ ๑๑.๗ กาญจนบุรี ร้อยละ ๑๐.๙ ประจวบคีรีขันธ์ ร้อยละ ๙.๖ และนครปฐม ร้อยละ ๘.๙ สินค้าเกษตรด้านพืชที่สำคัญของภาคกลาง ได้แก่ ข้าว แหล่งปลูกที่สำคัญได้แก่ จังหวัดสุพรรณบุรี ชัยนาท และพระนครศรีอยุธยา มันสำปะหลัง แหล่งปลูกที่สำคัญ ได้แก่ จังหวัดกาญจนบุรี และลพบุรี อ้อยโรงงาน แหล่งปลูกที่สำคัญได้แก่ จังหวัดกาญจนบุรี ลพบุรี และสุพรรณบุรี สับปะรดโรงงาน แหล่งปลูกที่สำคัญ คือ จังหวัดประจวบคีรีขันธ์ ข้าวโพดเลี้ยงสัตว์ แหล่งปลูกที่สำคัญได้แก่ จังหวัดลพบุรี และสระบุรี นอกจากนี้ยังมี ถั่วเขียว เป็นพืชส่งออกสำคัญที่ทำรายได้และสร้างชื่อเสียงให้กับประเทศ โดยแหล่งผลิตถั่วเขียวที่สำคัญของประเทศอยู่ในพื้นที่ภาคกลาง ซึ่งจังหวัดที่มีเนื้อที่เก็บเกี่ยวและผลผลิตมากที่สุดของภาคและของประเทศคือ จังหวัดนครปฐม รองลงมาคือ สมุทรสาคร ด้านปศุสัตว์ ได้แก่ ไก่เนื้อ เลี้ยงมากที่สุดที่จังหวัดสระบุรี รองลงมา ได้แก่ ลพบุรี ราชบุรี ประจวบคีรีขันธ์ กาญจนบุรี และนครปฐม โคเนื้อ เลี้ยงมากที่สุดที่จังหวัดกาญจนบุรี

รองลงมา ได้แก่ เพชรบุรี ประจวบคีรีขันธ์ ราชบุรี และสุพรรณบุรี **สุกร** เลี้ยงมากที่สุดที่จังหวัดราชบุรี รองลงมา ได้แก่ นครปฐม สุพรรณบุรี ลพบุรี และสระบุรี **เปิดเนื้อ** เลี้ยงมากที่สุดที่จังหวัดสระบุรี รองลงมา ได้แก่ นครปฐม ลพบุรี กาญจนบุรี และราชบุรี **เปิดไข่** เลี้ยงมากที่สุดที่จังหวัดสุพรรณบุรี รองลงมา ได้แก่ อ่างทอง นครปฐม ชัยนาท ลพบุรี และพระนครศรีอยุธยา **ไก่เนื้อ** เลี้ยงมากที่สุดที่จังหวัดลพบุรี รองลงมา ได้แก่ กาญจนบุรี สระบุรี ราชบุรี สุพรรณบุรี และนครปฐม และ**ไก่ไข่** เลี้ยงมากที่สุดที่จังหวัดนครปฐม รองลงมา ได้แก่ พระนครศรีอยุธยา สุพรรณบุรี สระบุรี และกาญจนบุรี สำหรับ**ด้านประมง** ภาคกลางมีศักยภาพในการทำประมงทั้งน้ำจืด และน้ำเค็ม โดยจังหวัดที่มีมูลค่าผลิตภัณฑ์สาขาประมงและเพาะเลี้ยงสัตว์น้ำสูงที่สุดของภาค คือ จังหวัดประจวบคีรีขันธ์ รองลงมา ได้แก่ สมุทรสาคร สมุทรสงคราม และสมุทรปราการ

๓. **พื้นที่ชลประทานต่อพื้นที่เกษตรของภาคกลางสูงกว่าภาพรวมระดับประเทศ** ปี ๒๕๖๒ ภาคกลาง มีพื้นที่ใช้ประโยชน์ทางการเกษตรรวมประมาณ ๑๘ ล้านไร่ คิดเป็นร้อยละ ๑๒.๑ ของพื้นที่ใช้ประโยชน์ทางการเกษตร ทั้งประเทศ และมีพื้นที่ชลประทานครอบคลุมพื้นที่ประมาณ ๑๐.๒ ล้านไร่ คิดเป็นร้อยละ ๒๙.๕ ของพื้นที่ ชลประทานทั้งประเทศ ทำให้ภาคกลางมีสัดส่วนพื้นที่ชลประทานต่อพื้นที่เกษตรคิดเป็นร้อยละ ๕๖.๕ ซึ่งสูงกว่า ภาพรวมระดับประเทศที่มีสัดส่วนร้อยละ ๒๓.๒

๔. **เกษตรปลอดภัยและเกษตรอินทรีย์ในพื้นที่ยังมีไม่มากนัก** จากข้อมูลการตรวจรับรองเกษตร ปลอดภัยและเกษตรอินทรีย์ของกรมวิชาการเกษตร ณ วันที่ ๑๐ พฤษภาคม ๒๕๖๔ พบว่า ภาคกลางมีพื้นที่ได้รับการรับรองเกษตรปลอดภัยรวมทั้งสิ้น ๑๐๘,๗๔๘.๐๑ ไร่ แบ่งออกเป็นที่ยังไม่หมดอายุ ๙๘,๓๑๖.๐๙ ไร่ และที่หมดอายุ ๑๐,๔๓๑.๙๒ ไร่ และเกษตรอินทรีย์ ๓๐,๖๕๑.๘๖ ไร่ แบ่งออกเป็นที่ยังไม่หมดอายุ ๑,๖๖๐.๕๗ ไร่ และที่หมดอายุ ๒๘,๙๙๑.๒๙ ไร่ โดยจังหวัดในภาคกลางที่มีพื้นที่ได้รับการรับรองแหล่งผลิตสินค้าเกษตรปลอดภัยมากที่สุดคือ จังหวัดประจวบคีรีขันธ์ รองลงมาได้แก่ ราชบุรี ปทุมธานี นครปฐม และกาญจนบุรี ส่วนจังหวัดที่มีพื้นที่ ได้รับการรับรองแหล่งผลิตสินค้าเกษตรอินทรีย์มากที่สุดคือ จังหวัดลพบุรี รองลงมาได้แก่ กาญจนบุรี นครปฐม สระบุรี และสุพรรณบุรี ในอนาคตความต้องการสินค้าเกษตรปลอดภัยและเกษตรอินทรีย์จะมีมากขึ้นตามพฤติกรรมผู้บริโภค ดังนั้น การสนับสนุนและส่งเสริมการทำเกษตรปลอดภัยและเกษตรอินทรีย์ยังมีความสำคัญที่ต้องดำเนินการและ ขยายผลต่อไป

### ภาคตะวันออก

มุ่งสู่การพัฒนาเป็น “ฐานเศรษฐกิจสีเขียวชั้นนำของอาเซียน ควบคู่กับคุณภาพการดำรงชีวิตของ ประชาชนที่ดี” ประกอบด้วยแนวทางการพัฒนา ดังนี้

๑. พัฒนาอุตสาหกรรมที่เป็นมิตรต่อสิ่งแวดล้อมและเป็นกำลังหลักในการขับเคลื่อนเศรษฐกิจของ ภาคตะวันออกอย่างยั่งยืน

๒. พัฒนาการเกษตรคุณภาพและผลตอบแทนสูง เชื่อมโยงสู่การผลิตอาหารปลอดภัย การผลิตพลังงาน ทดแทน และพืชสมุนไพรทางการแพทย์

๓. รักษาและยกระดับการท่องเที่ยวคุณภาพในแหล่งท่องเที่ยวหลักและแหล่งท่องเที่ยวทางเลือก รวมทั้งการพัฒนาธุรกิจเกี่ยวเนื่องที่เน้นคุณค่า อัตลักษณ์ ความยั่งยืน และเหมาะสมกับคนทุกช่วงวัย

๔. พัฒนาเมืองและพื้นที่ชนบทให้มีความทันสมัยและน่าอยู่ พร้อมทั้งยกระดับคุณภาพชีวิตของ ประชาชนในทุกช่วงวัย

๕. รักษาและยกระดับพื้นที่เศรษฐกิจชายแดนประเทศกัมพูชา ให้มีมูลค่าสูง มีความมั่นคง และเป็น ประตูก่อสร้างการค้าการลงทุนกับประเทศเพื่อนบ้าน

๖. เสริมสร้างความปลอดภัยของทรัพยากรธรรมชาติและคุณภาพสิ่งแวดล้อม และการเพิ่ม ประสิทธิภาพการรับมือภัยพิบัติทางธรรมชาติและผลกระทบจากการเปลี่ยนแปลงภูมิอากาศ

## สภาพเศรษฐกิจสาขาเกษตรของภาคตะวันออก

**๑. ภาคตะวันออกมีศักยภาพในการพัฒนาด้านการเกษตร ทั้งการผลิตพืช ปศุสัตว์ และประมง** โดยภาคตะวันออกเป็นแหล่งผลิตข้าว พืชผัก พืชหัว อาทิ มันสำปะหลัง และเป็นแหล่งผลิตผลไม้และผลไม้แปรรูปที่สำคัญของประเทศ รวมทั้งยังมีศักยภาพในด้านการทำประมง ทั้งประมงชายฝั่งและประมงน้ำลึก มูลค่าผลิตภัณฑ์ภาคเกษตรภาคตะวันออก ณ ราคาประจำปี ๒๕๖๒ ประมาณ ๑๘๔,๓๑๕ ล้านบาท เพิ่มขึ้นจาก ๑๕๑,๑๕๐ ล้านบาท ปี ๒๕๕๙ การเกษตรของภาคตะวันออก มีสัดส่วนมูลค่าผลิตภัณฑ์ คิดเป็นร้อยละ ๖.๑ ต่อมูลค่าผลิตภัณฑ์ภาคตะวันออก และร้อยละ ๑๓.๔ ของมูลค่าผลิตภัณฑ์ภาคเกษตรของประเทศ ผลิตภัณฑ์ภาคเกษตรภาคตะวันออก ในช่วง ๓ ปีแรกของแผนพัฒนาฯ ฉบับที่ ๑๒ ขยายตัวร้อยละ ๓.๓ สูงกว่าในช่วงแผนพัฒนาฯ ฉบับที่ ๑๑ ที่หดตัวเฉลี่ยร้อยละ ๓.๘ ต่อปี การเกษตรของภาคตะวันออกมีปัญหาสำคัญที่ต้องเร่งแก้ไขหลายประการ เช่น คุณภาพดินเสื่อมจากการใช้สารเคมี สารเคมีตกค้างในผลผลิต และการขาดแคลนน้ำเนื่องจากการแย่งใช้น้ำระหว่างภาคเกษตร อุตสาหกรรม และบริการ เป็นต้น

**๒. แหล่งการทำเกษตรที่สำคัญของภาคตะวันออก** คือ จังหวัดจันทบุรี มีสัดส่วนการผลิตร้อยละ ๓๙.๙ รองลงมาคือ จังหวัดระยอง ร้อยละ ๑๔.๔ ฉะเชิงเทรา ร้อยละ ๑๐.๗ และตราด ร้อยละ ๑๐.๔ ปัจจุบันพื้นที่เกษตรกรรมของภาคตะวันออกได้แปรเปลี่ยนไปเป็นพื้นที่อุตสาหกรรมและที่อยู่อาศัยมากขึ้น แต่ภาคตะวันออกก็ยังถือได้ว่าเป็นแหล่งผลิตสินค้าเกษตรที่สำคัญของประเทศแห่งหนึ่ง ทั้งด้านการเพาะปลูก การเลี้ยงปศุสัตว์ และการประมง **สินค้าเกษตรที่สำคัญของภาคตะวันออก** ได้แก่ **ข้าวและพืชไร่** ผลผลิตที่สำคัญ ได้แก่ ข้าวและมันสำปะหลัง จังหวัดที่มีพื้นที่ปลูกข้าวนาปีมาก คือ จังหวัดสระแก้ว ฉะเชิงเทรา ปราจีนบุรี และนครนายก ส่วนจังหวัดที่มีพื้นที่ปลูกมันสำปะหลังมาก คือ จังหวัดสระแก้ว ฉะเชิงเทรา และชลบุรี **ผลไม้** ผลผลิตที่สำคัญ ได้แก่ **ทุเรียน** จังหวัดที่เป็นแหล่งปลูกทุเรียนที่สำคัญ คือ จังหวัดจันทบุรี ระยอง และตราด **มังคุด** แหล่งปลูกที่สำคัญ คือ จังหวัดจันทบุรี ตราด และระยอง **ลำไย** แหล่งปลูกที่สำคัญ คือ จังหวัดจันทบุรี **เงาะ** แหล่งปลูกที่สำคัญ คือ จังหวัดจันทบุรี และตราด **ลองกอง** แหล่งปลูกที่สำคัญ คือ จังหวัดจันทบุรี **ด้านปศุสัตว์** ได้แก่ **ไก่เนื้อ** แหล่งเลี้ยงที่สำคัญ คือ จังหวัดชลบุรี ปราจีนบุรี ฉะเชิงเทรา และระยอง **ไก่ไข่** แหล่งเลี้ยงที่สำคัญ คือ จังหวัดฉะเชิงเทรา นครนายก และชลบุรี **เป็ดเนื้อ** แหล่งเลี้ยงที่สำคัญ คือ จังหวัดฉะเชิงเทรา ปราจีนบุรี นครนายก และระยอง **เป็ดไข่** แหล่งเลี้ยงที่สำคัญ คือ จังหวัดฉะเชิงเทรา และชลบุรี และ**สุกร** แหล่งเลี้ยงที่สำคัญ คือ จังหวัดฉะเชิงเทรา ชลบุรี ปราจีนบุรี และระยอง สำหรับ**ด้านประมง** ภาคตะวันออกมีศักยภาพในการทำประมงและเพาะเลี้ยงสัตว์น้ำ โดยจังหวัดที่มีมูลค่าผลิตภัณฑ์ประมงและการเพาะเลี้ยงสัตว์น้ำสูงที่สุด คือ จังหวัดตราด รองลงมาคือ จังหวัดชลบุรี ระยอง และจันทบุรี ตามลำดับ

**๓. พื้นที่ชลประทานต่อพื้นที่เกษตรของภาคตะวันออกต่ำกว่าประเทศ** ปี ๒๕๖๒ ภาคตะวันออก มีพื้นที่ใช้ประโยชน์ทางการเกษตรรวมประมาณ ๑๒.๙๐ ล้านไร่ คิดเป็นร้อยละ ๘.๖ ของพื้นที่ใช้ประโยชน์ทางการเกษตรทั้งประเทศ และมีพื้นที่ชลประทาน ประมาณ ๒.๗๐ ล้านไร่ คิดเป็นร้อยละ ๗.๗ ของพื้นที่ชลประทานทั้งประเทศ และคิดเป็นสัดส่วนพื้นที่ชลประทานต่อพื้นที่เกษตรร้อยละ ๒๐.๘ ซึ่งต่ำกว่าของประเทศที่มีสัดส่วนร้อยละ ๒๓.๒

**๔. เกษตรปลอดภัยและเกษตรอินทรีย์ในพื้นที่ยังมีไม่มากนัก** จากข้อมูลการตรวจรับรองเกษตรปลอดภัยและเกษตรอินทรีย์ของกรมวิชาการเกษตร ณ วันที่ ๑๐ พฤษภาคม ๒๕๖๔ พบว่า ภาคตะวันออกมีพื้นที่ได้รับการรับรองแหล่งผลิตสินค้าเกษตรปลอดภัยรวมทั้งสิ้น ๘๙๐,๕๘๖.๓๖ ไร่ แบ่งออกเป็นที่ยังไม่หมดอายุ ๘๖๓,๒๓๓.๘๔ ไร่ และที่หมดอายุ ๒๗,๓๕๒.๕๒ ไร่ โดยจังหวัดของภาคตะวันออกที่มีพื้นที่ได้รับการรับรองแหล่งผลิตสินค้าเกษตรปลอดภัยมากที่สุด คือ จังหวัดจันทบุรี รองลงมาคือ จังหวัดตราด สระแก้ว และระยอง และเกษตรอินทรีย์ รวมทั้งสิ้น ๔,๖๑๖.๗๙ ไร่ แบ่งออกเป็นที่ยังไม่หมดอายุ ๑,๖๑๑.๘๙ ไร่ และที่หมดอายุ ๓,๐๐๔.๙๐ ไร่ โดยจังหวัดที่มีพื้นที่ได้รับการรับรองแหล่งผลิตสินค้าเกษตรอินทรีย์มากที่สุดคือ จังหวัดจันทบุรี รองลงมาคือ จังหวัดตราด และระยอง

## ภาคใต้

มุ่งสู่การพัฒนาเป็น “แหล่งท่องเที่ยวและบริการที่มีคุณภาพ แหล่งผลิตสินค้าเกษตรปลอดภัยและมูลค่าสูง เชื่อมโยงเศรษฐกิจระหว่างภูมิภาค” ประกอบด้วยแนวทางการพัฒนา ดังนี้

๑. พัฒนาและยกระดับการท่องเที่ยวและบริการ และธุรกิจต่อเนื่องด้านการท่องเที่ยวสู่การท่องเที่ยวและบริการที่มีมาตรฐานและมีมูลค่าสูง
๒. พัฒนาและยกระดับอุตสาหกรรมการแปรรูปสินค้าเกษตรด้วยนวัตกรรมเพื่อสร้างมูลค่าเพิ่ม
๓. พัฒนาและส่งเสริมการผลิตและการแปรรูปเพื่อสร้างมูลค่าเพิ่มสินค้าเกษตรหลักของภาค
๔. อนุรักษ์ ฟื้นฟู และบริหารจัดการทรัพยากรธรรมชาติและสิ่งแวดล้อมอย่างเป็นระบบเพื่อเป็นฐานการพัฒนาที่ยั่งยืน
๕. พัฒนาพื้นที่เศรษฐกิจพิเศษชายแดนและด่านชายแดนให้เอื้อต่อการค้าการลงทุน
๖. พัฒนาพื้นที่ระเบียงเศรษฐกิจภาคใต้ เพื่อเป็นพื้นที่เศรษฐกิจใหม่และสามารถเชื่อมโยงการค้าการลงทุนกับเขตพัฒนาเศรษฐกิจพิเศษภาคตะวันออก และกลุ่มประเทศ BIMSTEC (จังหวัดชุมพร ระนอง สุราษฎร์ธานี และนครศรีธรรมราช)

### สภาพเศรษฐกิจสาขาเกษตรของภาคใต้

๑. ภาคใต้เป็นแหล่งผลิตพืชเศรษฐกิจหลักของประเทศ มูลค่าผลิตภัณฑ์ภาคเกษตรของภาคมีแนวโน้มเพิ่มขึ้น ในปี ๒๕๖๒ ผลิตภัณฑ์ภาคเกษตรมีมูลค่า ๒๗๙,๒๔๕ ล้านบาท คิดเป็นสัดส่วน ร้อยละ ๒๐.๙ ของมูลค่าผลิตภัณฑ์ภาค มีอัตราการขยายตัวร้อยละ ๗.๗ เพิ่มขึ้นเมื่อเทียบกับปี ๒๕๕๙ ที่มีอัตราการขยายตัวของภาคเกษตรเพียงร้อยละ ๑.๕ และสูงกว่าระดับประเทศที่ขยายตัวร้อยละ ๐.๕ ในช่วง ๓ ปีแรกของแผนพัฒนาฯ ฉบับที่ ๑๒ กิจกรรมการผลิตภาคเกษตรที่สำคัญของภาคใต้ คือ ยางพารา ประมงและการเพาะเลี้ยงสัตว์น้ำ ไม้ผล และปาล์มน้ำมัน โดยมีสัดส่วนร้อยละ ๓๔.๓ ๒๐.๐ ๑๘.๑ และ ๑๑.๓ ของมูลค่าผลิตภัณฑ์ภาคเกษตร ตามลำดับ เมื่อเปรียบเทียบกับช่วงแผนพัฒนาฯ ฉบับที่ ๑๑ มีสัดส่วนร้อยละ ๔๖.๙ ๑๕.๗ ๑๐.๓ และ ๑๒.๕ จะเห็นได้ว่าการผลิตไม้ผลมีสัดส่วนเพิ่มขึ้น โดยเฉพาะทุเรียนที่มีปริมาณผลผลิตออกสู่ตลาดมากขึ้น ขณะที่ยางพารามีสัดส่วนลดลง เนื่องจากราคายางพาราในตลาดโลกที่ลดลงจากการชะลอตัวของเศรษฐกิจจีน และภาคเกษตรมีอัตราการขยายตัวเฉลี่ยร้อยละ ๕.๑ สูงกว่าค่าเฉลี่ยในช่วงแผนพัฒนาฯ ฉบับที่ ๑๑ ที่ขยายตัวเพียงร้อยละ ๑.๙

๒. ยางพารามีพื้นที่ปลูกลดลงแต่ผลผลิตเฉลี่ยมีแนวโน้มเพิ่มขึ้น ยางพาราเป็นพืชเศรษฐกิจหลักของภาคใต้ ในปี ๒๕๖๒ มีพื้นที่ปลูกยางพารา ๑๐.๙๐ ล้านไร่ หรือร้อยละ ๔๘.๔ ของพื้นที่ปลูกยางพาราทั้งประเทศ ลดลงเมื่อเทียบกับปี ๒๕๕๙ ที่มีพื้นที่ปลูก ๑๑.๔๐ ล้านไร่ จังหวัดสุราษฎร์ธานีมีพื้นที่ปลูกมากที่สุดของประเทศ ๒.๓๗ ล้านไร่ รองลงมา คือ จังหวัดสงขลา ๑.๙๖ ล้านไร่ และจังหวัดนครศรีธรรมราช ๑.๗๗ ล้านไร่ ส่วนผลผลิตยางพาราและผลผลิตเฉลี่ยต่อไร่ของภาคใต้มีแนวโน้มเพิ่มขึ้น ในปี ๒๕๖๒ มีปริมาณผลผลิต ๒.๕๕ ล้านตัน หรือร้อยละ ๕๒.๗ ของผลผลิตทั้งประเทศ เพิ่มขึ้นเมื่อเทียบกับปี ๒๕๕๙ ที่มีผลผลิต ๒.๔๙ ล้านตัน และผลผลิตเฉลี่ยต่อไร่มีแนวโน้มเพิ่มขึ้นเช่นเดียวกัน จาก ๒๕๖ กิโลกรัมต่อไร่ในปี ๒๕๕๙ เป็น ๒๖๒ กิโลกรัมต่อไร่ในปี ๒๕๖๒

๓. ปาล์มน้ำมันมีพื้นที่ปลูกมากที่สุดในภาคใต้ ปี ๒๕๖๒ ภาคใต้มีพื้นที่ปลูกปาล์มน้ำมัน ๕.๑๔ ล้านไร่ คิดเป็นร้อยละ ๘๔.๒ ของพื้นที่ปลูกปาล์มน้ำมันทั้งประเทศ เพิ่มขึ้นเมื่อเทียบกับปี ๒๕๕๙ ที่มีพื้นที่ปลูก ๔.๑๙ ล้านไร่ จังหวัดสุราษฎร์ธานีมีพื้นที่ปลูกมากที่สุดของประเทศ ๑.๓๔ ล้านไร่ รองลงมา ได้แก่ จังหวัดกระบี่ ๑.๑๕ ล้านไร่ และจังหวัดชุมพร ๑.๐๒ ล้านไร่ ตามลำดับ และปริมาณผลผลิตปาล์มน้ำมันของภาคใต้มีแนวโน้มเพิ่มขึ้น โดยในปี ๒๕๖๒ มีปริมาณผลผลิต ๑๔.๕๙ ล้านตัน หรือร้อยละ ๘๘.๙ ของผลผลิตทั้งประเทศ เพิ่มขึ้นจาก ๑๐.๒๑ ล้านตัน ในปี ๒๕๕๙ ส่วนผลผลิตปาล์มน้ำมันเฉลี่ยต่อไร่เพิ่มขึ้นเล็กน้อยเมื่อเทียบกับปี ๒๕๕๙ จาก ๒,๗๑๗ กิโลกรัมต่อไร่ เป็น ๓,๐๔๔ กิโลกรัมต่อไร่ ในปี ๒๕๖๒ ซึ่งสูงกว่าระดับประเทศที่ ๒,๘๙๗ กิโลกรัมต่อไร่

๔. ภาคใต้เป็นแหล่งทำการประมงและเพาะเลี้ยงสัตว์น้ำที่สำคัญ โดยมีทำเทียบเรือประมงในจังหวัดสงขลา ชุมพร สุราษฎร์ธานี นครศรีธรรมราช ระนอง และภูเก็ต โดยในปี ๒๕๖๒ มีปริมาณสัตว์น้ำที่จับได้ ๑๐๐,๘๑๔ ตัน มูลค่า ๔,๑๙๘ ล้านบาท คิดเป็นร้อยละ ๓๖.๔ ของปริมาณสัตว์น้ำของประเทศ และร้อยละ ๓๗.๘ ของมูลค่าสัตว์น้ำของประเทศ ทั้งนี้ ปริมาณและมูลค่าสัตว์น้ำที่จับได้ลดลงเมื่อเทียบกับปี ๒๕๕๙ ที่มีปริมาณ ๑๑๒,๗๔๒ ตัน มูลค่า ๔,๓๖๙ ล้านบาท โดยปริมาณสัตว์น้ำจับได้มากในจังหวัดภูเก็ต สงขลา ชุมพร และระนอง ในขณะที่การเพาะเลี้ยงสัตว์น้ำชายฝั่งของภาคใต้ ส่วนใหญ่เป็นการเพาะเลี้ยงกุ้ง ในปี ๒๕๖๓ มีพื้นที่เพาะเลี้ยง ๘๒,๖๓๔ ไร่ ปริมาณผลผลิต ๑๗๒,๑๙๓ ตัน โดยพื้นที่เพาะเลี้ยงกุ้งที่สำคัญของภาคอยู่ในจังหวัดสุราษฎร์ธานี นครศรีธรรมราช ตรัง และสงขลา

๕. พื้นที่ใช้ประโยชน์ทางการเกษตรส่วนใหญ่อยู่ในพื้นที่ภาคใต้ฝั่งอ่าวไทย ปี ๒๕๖๒ ภาคใต้มีพื้นที่ใช้ประโยชน์ทางการเกษตร ๑๘.๓๐ ล้านไร่ คิดเป็นร้อยละ ๑๒.๓ ของพื้นที่ใช้ประโยชน์ทางการเกษตรทั่วประเทศ มีขนาดฟาร์ม ๑๘.๐๕ ไร่ต่อครัวเรือน ซึ่งต่ำกว่าระดับประเทศที่ ๑๙.๗๖ ไร่ต่อครัวเรือน พื้นที่ใช้ประโยชน์ทางการเกษตรของภาคส่วนใหญ่อยู่ในพื้นที่กลุ่มจังหวัดภาคใต้ฝั่งอ่าวไทย โดยจังหวัดสุราษฎร์ธานีมีพื้นที่ใช้ประโยชน์ทางการเกษตรมากที่สุด ๓.๖๗ ล้านไร่ รองลงมา คือ จังหวัดนครศรีธรรมราช ๒.๙๐ ล้านไร่ และจังหวัดภูเก็ตมีเนื้อที่ถือครองทำการเกษตรน้อยที่สุดของภาค ๐.๑๑ ล้านไร่

๖. พื้นที่ชลประทานต่อพื้นที่ทางการเกษตรของภาคใต้ต่ำกว่าค่าเฉลี่ยประเทศ ในปี ๒๕๖๒ มีพื้นที่ชลประทาน ๒.๘๔ ล้านไร่ หรือร้อยละ ๘.๒ ของพื้นที่ชลประทานประเทศ มีสัดส่วนพื้นที่ชลประทานต่อพื้นที่ทางการเกษตรร้อยละ ๑๕.๕ ต่ำกว่าค่าเฉลี่ยประเทศที่มีสัดส่วนร้อยละ ๒๓.๒ โดยจังหวัดพัทลุงมีพื้นที่ชลประทานต่อพื้นที่เกษตรสูงสุดร้อยละ ๔๓.๘ รองลงมา คือ จังหวัดสงขลา ร้อยละ ๒๙.๘ และจังหวัดกระบี่ มีพื้นที่ชลประทานต่อพื้นที่เกษตรต่ำที่สุดของภาค ร้อยละ ๒.๙ จึงเป็นข้อจำกัดในการบริหารจัดการน้ำเพื่อการเกษตร ทั้งการเก็บกักน้ำในฤดูแล้ง และชะลอน้ำในช่วงฤดูฝนไม่ให้น้ำท่วมพืชผลเสียหาย

### ภาคใต้ชายแดน

มุ่งสู่การพัฒนาเป็น “ฐานเศรษฐกิจชายแดนที่มั่นคง บนสังคมพหุวัฒนธรรม” โดยเน้นการพัฒนาเมืองเศรษฐกิจชายแดนเชื่อมโยงประเทศเพื่อนบ้าน การพัฒนาประสิทธิภาพการผลิตสินค้าเกษตรและอุตสาหกรรมเกษตรแปรรูปมูลค่าสูงเพื่อการส่งออก บนฐานทรัพยากรที่สมดุล ควบคู่กับการยกระดับคุณภาพชีวิตประชาชนภายใต้สังคมพหุวัฒนธรรมให้มีวิถีชีวิตที่ยั่งยืนและสงบสุข ประกอบด้วยแนวทางการพัฒนา ดังนี้

๑. พัฒนาคุณภาพการผลิตและการแปรรูปเพื่อสร้างมูลค่าเพิ่มให้กับสินค้าเกษตรหลักของภาค
๒. พัฒนาเมืองเศรษฐกิจชายแดนให้เป็นเมืองการค้าเมืองท่องเที่ยว และจุดเชื่อมโยงกับพื้นที่เศรษฐกิจของประเทศเพื่อนบ้านและอาเซียนตอนใต้และพัฒนาเมืองยะลาศูนย์กลางเศรษฐกิจของภาคใต้ชายแดน
๓. ยกระดับคุณภาพชีวิต รายได้ การศึกษา สมรรถนะแรงงาน และสาธารณสุข เพื่อวิถีชีวิตที่ยั่งยืนและสันติสุข
๔. อนุรักษ์และฟื้นฟูทรัพยากรธรรมชาติและสิ่งแวดล้อมเพื่อเป็นฐานการผลิตของภาคและการบริหารจัดการสิ่งแวดล้อมเพื่อลดความเสี่ยงจากภัยธรรมชาติ

### สภาพเศรษฐกิจสาขาเกษตรของภาคใต้ชายแดน

๑. ภาคการเกษตรมีบทบาทสำคัญต่อเศรษฐกิจของภาค แต่เป็นการผลิตแบบเดิมและมีการแปรรูปเพื่อสร้างมูลค่าเพิ่มน้อย ปี ๒๕๖๒ ผลิตภัณฑ์ภาคเกษตรมีมูลค่า ๔๐,๓๖๖ ล้านบาท คิดเป็นร้อยละ ๒๙.๐ ของมูลค่าผลิตภัณฑ์มวลรวมภาค หดตัวร้อยละ ๓.๘ เมื่อเทียบกับปีที่ผ่านมา โดยกิจกรรมการเกษตรที่มีบทบาทสำคัญทางเศรษฐกิจของภาคใต้ชายแดน ประกอบด้วย ยางพารา ปาล์มน้ำมัน ประมงทะเลและชายฝั่ง ปศุสัตว์ และไม้ผล อัตราการขยายตัวของผลิตภัณฑ์ภาคเกษตรเฉลี่ยในช่วงแผนพัฒนาฯ ฉบับที่ ๑๒ หดตัวร้อยละ ๒.๘ ซึ่งขยายตัวเพิ่มขึ้นจากช่วงแผนพัฒนาฯ ฉบับที่ ๑๑ เนื่องจากการขยายตัวในการผลิตไม้ผลและปศุสัตว์

**๒. ยางพารามีแนวโน้มผลผลิตลดลง** ปี ๒๕๖๒ ภาคใต้ชายแดนมีพื้นที่ปลูกยางพารา ๒.๖๐ ล้านไร่ คิดเป็นร้อยละ ๑๑.๖ ของพื้นที่ปลูกยางพาราทั้งประเทศ ลดลงอย่างต่อเนื่องจากปี ๒๕๕๕ ที่มีพื้นที่ปลูก ๒.๖๔ ล้านไร่ ปริมาณผลผลิตและผลผลิตเฉลี่ยต่อไร่มีแนวโน้มลดลง โดยปี ๒๕๖๒ มีผลผลิต ๐.๕๓ ล้านตัน และผลผลิตเฉลี่ยต่อไร่ ๒๒๖ กิโลกรัมต่อไร่ ลดลงจากปี ๒๕๖๑ ที่มีผลผลิตเฉลี่ยต่อไร่ ๒๔๗ กิโลกรัมต่อไร่ จังหวัดยะลาที่มีพื้นที่ปลูกยางพารามากที่สุด ๑.๒๔ ล้านไร่ รองลงมา คือ จังหวัดนราธิวาส ๑.๐๐ ล้านไร่ เนื่องจากราคายางพาราคงต่ำ ประกอบกับผลของนโยบายลดพื้นที่ปลูกยางพารา เกษตรกรจึงเปลี่ยนแปลงพื้นที่จากการปลูกยางพาราเป็นการปลูกพืชชนิดอื่น เช่น ปาล์มน้ำมัน พืชทางเลือกอื่นที่ให้ผลตอบแทนสูงกว่า เช่น ทูเรียน เป็นต้น

**๓. ปาล์มน้ำมันมีประสิทธิภาพการผลิตในระดับต่ำ** ในปี ๒๕๖๒ ภาคใต้ชายแดนมีพื้นที่ปลูกปาล์มน้ำมัน ๐.๑๐ ล้านไร่ หรือร้อยละ ๑.๖ ของพื้นที่ปลูกปาล์มน้ำมันทั้งประเทศ โดยจังหวัดนราธิวาสมีพื้นที่ปลูกมากที่สุด ๐.๐๗ ล้านไร่ รองลงมาคือ จังหวัดปัตตานี ๐.๐๒ ล้านไร่ ผลผลิตเฉลี่ยต่อไร่อยู่ในระดับต่ำที่ ๒,๑๗๒ กิโลกรัมต่อไร่ ซึ่งต่ำกว่าระดับประเทศที่ ๒,๘๘๗ กิโลกรัมต่อไร่ เนื่องจากมีการขยายพื้นที่ปลูกในที่ราบลุ่มและพื้นที่นาร้าง ซึ่งมีปัญหาคุณภาพดิน การใช้สายพันธุ์คุณภาพต่ำ รวมทั้งเกษตรกรบางส่วนยังขาดความรู้ในวิธีการปลูกและการดูแลรักษาสวนปาล์มที่ถูกต้องเหมาะสม

**๔. การประมงประสพปัญหาปริมาณสัตว์น้ำลดลงจากทรัพยากรทางทะเลเสื่อมโทรม** ภาคใต้ชายแดนเป็นแหล่งประมงที่สำคัญของภาคใต้ ปี ๒๕๖๒ สามารถจับสัตว์น้ำได้ ๑๐๘,๑๐๕ ตัน หรือร้อยละ ๓๙.๑ ของปริมาณสัตว์น้ำของประเทศ เป็นมูลค่า ๔,๙๓๒ ล้านบาท โดยทำเทียบเรือประมงปัตตานีมีปริมาณสัตว์น้ำขึ้นท่าสูงสุดของประเทศ อย่างไรก็ตามการทำประมงในพื้นที่ประสพปัญหาปริมาณสัตว์น้ำลดลงจากความอุดมสมบูรณ์ของทรัพยากรที่ลดลง และปัญหาการทำประมงนอกล่าจากมาตรการทางกฎหมายของประเทศอื่นโดเนเซีย รวมทั้งผลจากการใช้มาตรการการแก้ไขปัญหาการประมงผิดกฎหมาย (Illegal Unreported and Unregulated fishing หรือ IUU Fishing) ส่วนการเพาะเลี้ยงสัตว์น้ำชายฝั่ง ส่วนใหญ่เป็นการเลี้ยงกุ้งขาวแวนนาไมและกุ้งกุลาดำ มีพื้นที่เพาะเลี้ยงรวม ๑,๘๓๐ ไร่ มีผลผลิต ๓,๗๐๗ ตัน โดยมีพื้นที่เพาะเลี้ยงมากที่สุดในจังหวัดปัตตานี

**๕. ปศุสัตว์ภาคใต้ชายแดนมีการเลี้ยงปศุสัตว์ (แพะ และโค) เพื่อบริโภคในครัวเรือนและใช้ในพิธีกรรมทางศาสนา** โดยภาครัฐได้ดำเนินโครงการส่งเสริมการเลี้ยงปศุสัตว์ในพื้นที่มาอย่างต่อเนื่อง ปี ๒๕๖๒ มีการเลี้ยงแพะจำนวน ๑๗๓,๐๔๙ ตัว เลี้ยงมากที่สุดในจังหวัดยะลา ส่วนโคนอ้อมีจำนวน ๓๗,๘๑๒ ตัว โดยเลี้ยงมากที่สุดในจังหวัดนราธิวาส อย่างไรก็ตามปริมาณปศุสัตว์ยังไม่เพียงพอต่อการบริโภคในพื้นที่ เนื่องจากปัญหาการขาดแคลนสายพันธุ์ดีและการขาดความรู้ในการจัดการฟาร์ม นอกจากนี้ยังมีการเลี้ยงไก่เบตงในพื้นที่จังหวัดยะลา ซึ่งเป็นไก่พื้นเมืองที่เป็นเอกลักษณ์และมีชื่อเสียง แต่ยังมีข้อจำกัดในการขยายพันธุ์และควบคุมคุณภาพพันธุ์เพื่อเพิ่มปริมาณผลผลิตให้เพียงพอกับความต้องการของตลาด

**๖. พื้นที่ส่วนใหญ่ของภาคใช้ประโยชน์เพื่อการเกษตร** ในปี ๒๕๖๒ ภาคใต้ชายแดนมีพื้นที่ใช้ประโยชน์ทางการเกษตร ๓.๔๔ ล้านไร่ คิดเป็นร้อยละ ๕๐.๔ ของพื้นที่ภาคใต้ชายแดน และคิดเป็นร้อยละ ๒.๓ ของประเทศ โดยจังหวัดนราธิวาสมีพื้นที่ใช้ประโยชน์ทางการเกษตรมากที่สุด ๑.๔๑ ล้านไร่ จังหวัดปัตตานีมีพื้นที่ใช้ประโยชน์ทางการเกษตรน้อยที่สุด ๐.๗๕ ล้านไร่ สำหรับขนาดฟาร์มที่ถือครองต่อครัวเรือนมีเพียง ๑๕.๕ ไร่ต่อครัวเรือน ต่ำกว่าระดับประเทศที่มีขนาดฟาร์ม ๑๙.๘ ไร่ต่อครัวเรือน โดยจังหวัดปัตตานีมีขนาดฟาร์มที่ถือครองต่อครัวเรือนต่ำที่สุด ๘.๑ ไร่ต่อครัวเรือน

**๗. พื้นที่ชลประทานต่อพื้นที่เกษตรสูงกว่าค่าเฉลี่ยประเทศ** ในปี ๒๕๖๒ ภาคใต้ชายแดนมีพื้นที่ชลประทาน ๐.๘๔ ล้านไร่ คิดเป็นสัดส่วนต่อพื้นที่การเกษตรร้อยละ ๒๔.๕ สูงกว่าค่าเฉลี่ยประเทศที่มีสัดส่วนร้อยละ ๒๓.๒ โดยจังหวัดยะลาที่มีพื้นที่ชลประทานมากที่สุด ๐.๔๒ ล้านไร่ คิดเป็นร้อยละ ๓๒.๔ ของพื้นที่เกษตรของจังหวัด และจังหวัดปัตตานีมีพื้นที่ชลประทานน้อยที่สุดที่ ๐.๐๔ ล้านไร่ คิดเป็นร้อยละ ๕.๖

**๒.๘ แผนปฏิบัติการราชการของกระทรวงเกษตรและสหกรณ์ ระยะ ๕ ปี (พ.ศ. ๒๕๖๖ - ๒๕๗๐)<sup>๔</sup>** เป็นแผนหลักในการขับเคลื่อนภารกิจของกระทรวงเกษตรและสหกรณ์ไปสู่การปฏิบัติที่ชัดเจนและเป็นรูปธรรม เพื่อให้บรรลุเป้าหมายตามยุทธศาสตร์ชาติ แผนแม่บทภายใต้ยุทธศาสตร์ชาติ และแผนอื่นๆ ที่เกี่ยวข้อง รวมทั้งนำไปใช้เป็นข้อมูลประกอบการจัดทำงบประมาณรายจ่ายประจำปีงบประมาณ และนำไปใช้ในการติดตามและประเมินผลโครงการสำคัญประจำปีงบประมาณ ตลอดจนผู้บริหารสามารถใช้เป็นเครื่องมือในการกำกับดูแล และติดตามผลการดำเนินงานของโครงการ/กิจกรรมต่างๆ ในแต่ละผลผลิตให้สามารถดำเนินการได้ตามเป้าหมายอย่างมีประสิทธิภาพ มีความคุ้มค่า เกิดประโยชน์สูงสุดต่อการบริหารราชการแผ่นดินในภาพรวม **มีวิสัยทัศน์ คือ “เกษตรกรรมคุณภาพชีวิตที่ดี มีรายได้เพิ่มขึ้นไม่น้อยกว่าร้อยละ ๑๐ ต่อปี”** โดยมีเป้าหมายผลิตภัณฑ่มวลรวมในประเทศสาขาเกษตรเพิ่มขึ้น ผลิตภาพการผลิตของภาคเกษตรเพิ่มขึ้น รายได้เงินสดสุทธิครัวเรือนเกษตรเพิ่มขึ้น สถาบันเกษตรกร (สหกรณ์ วิสาหกิจชุมชน กลุ่มเกษตรกร) มีศักยภาพเพิ่มขึ้น และการบริหารจัดการทรัพยากรเพื่อการผลิตทางการเกษตรมีความสมดุล ประกอบด้วย ๕ ประเด็นการพัฒนา ๒๘ แนวทางการพัฒนา ได้แก่

**ประเด็นการพัฒนาด้านที่ ๑ เสริมสร้างความมั่นคงทางการเกษตร** มีแนวทางการพัฒนา คือ การป้องกันและแก้ไขปัญหาที่มีผลกระทบต่อความมั่นคงทางการเกษตร

**ประเด็นการพัฒนาด้านที่ ๒ ยกระดับขีดความสามารถในการแข่งขันของภาคเกษตร** มีแนวทางการพัฒนา คือ เกษตรอัตลักษณ์พื้นถิ่น เกษตรปลอดภัย เกษตรชีวภาพ เกษตรแปรรูป เกษตรอัจฉริยะ การพัฒนาระบบนิเวศการเกษตร ท่องเที่ยวเกษตรเชิงสร้างสรรค์และวัฒนธรรม โครงสร้างพื้นฐานและระบบโลจิสติกส์การเกษตร การสร้างความเข้มแข็งของสถาบันเกษตรกร (สหกรณ์ วิสาหกิจชุมชน กลุ่มเกษตรกร) ให้เป็นผู้ประกอบการยุคใหม่ และการพัฒนาการเกษตรในเขตเศรษฐกิจพิเศษ

**ประเด็นการพัฒนาด้านที่ ๓ สร้างความเสมอภาคและกระจายความเท่าเทียมทางสังคมเกษตร** มีแนวทางการพัฒนา คือ การเสริมสร้างทุนทางสังคม การรองรับสังคมเกษตรสูงวัยเชิงรุก การยกระดับศักยภาพของเกษตรกรรายย่อยให้เป็นผู้ประกอบการธุรกิจ และการสร้างสภาพแวดล้อมและกลไกที่ส่งเสริมการพัฒนาเศรษฐกิจฐานราก

**ประเด็นการพัฒนาด้านที่ ๔ บริหารจัดการทรัพยากรการเกษตรและสิ่งแวดล้อมอย่างสมดุลและยั่งยืน** มีแนวทางการพัฒนา คือ การพัฒนาพื้นที่เกษตรกรรมเชิงนิเวศ การสร้างการเติบโตอย่างยั่งยืนบนสังคมเศรษฐกิจสีเขียว การสร้างการเติบโตอย่างยั่งยืนบนสังคมเศรษฐกิจภาคทะเล การสร้างการเติบโตอย่างยั่งยืนบนสังคมที่เป็นมิตรต่อสภาพภูมิอากาศ การจัดการมลพิษที่มีผลกระทบต่อสิ่งแวดล้อมและสารเคมีในภาคเกษตรทั้งระบบให้ปฏิบัติตามมาตรฐานสากล การพัฒนาการจัดการน้ำเชิงลุ่มน้ำทั้งระบบเพื่อเพิ่มความมั่นคงด้านน้ำของประเทศ การเพิ่มผลิตภาพของน้ำทั้งระบบในการใช้น้ำอย่างประหยัด รู้คุณค่า และสร้างมูลค่าเพิ่มจากการใช้น้ำให้ทัดเทียมกับระดับสากล

**ประเด็นการพัฒนาด้านที่ ๕ พัฒนาระบบการบริหารจัดการภาครัฐและงานวิจัยด้านการเกษตร** มีแนวทางการพัฒนา คือ การพัฒนาบริการประชาชน การพัฒนาระบบบริหารงานภาครัฐ การสร้างและพัฒนาบุคลากรภาครัฐ การป้องกันการทุจริตและประพฤติมิชอบ การพัฒนากฎหมาย และการวิจัยและพัฒนาเทคโนโลยีและนวัตกรรมการเกษตร

## **๒.๙ นโยบายรัฐบาลที่เกี่ยวข้องกับกระทรวงเกษตรและสหกรณ์<sup>๕</sup>**

พลเอก ประยุทธ์ จันทร์โอชา นายกรัฐมนตรี แถลงต่อรัฐสภา เมื่อวันที่ ๒๕ กรกฎาคม ๒๕๖๒ โดยคณะรัฐมนตรีได้แถลงนโยบายต่อรัฐสภาให้ทราบถึงแนวทางการบริหารราชการแผ่นดินที่รัฐบาลจะดำเนินการเพื่อพัฒนาประเทศไทยให้ก้าวไปข้างหน้าด้วยความมั่นคง สังคมไทยมีความสุข สามัคคี และเอื้ออาทร คนไทยมีคุณภาพชีวิตที่ดีขึ้นและมีความพร้อมที่จะดำเนินชีวิตในศตวรรษที่ ๒๑ เศรษฐกิจไทยมีความแข็งแกร่งและมีความสามารถในการแข่งขันสูงขึ้น ควบคู่ไปกับการดูแลทรัพยากรธรรมชาติและสิ่งแวดล้อมตามหลักปรัชญาของเศรษฐกิจพอเพียง

<sup>๔</sup> กระทรวงเกษตรและสหกรณ์. (๒๕๖๔, ตุลาคม). แผนปฏิบัติการราชการของกระทรวงเกษตรและสหกรณ์ ระยะ ๕ ปี (พ.ศ. ๒๕๖๖ - ๒๕๗๐).

<sup>๕</sup> คำแถลงนโยบายของคณะรัฐมนตรี พลเอก ประยุทธ์ จันทร์โอชา นายกรัฐมนตรี แถลงต่อรัฐสภา วันพฤหัสบดีที่ ๒๕ กรกฎาคม ๒๕๖๒. (๒๕๖๒, ๒๕ กรกฎาคม). ราชกิจจานุเบกษา เล่ม ๑๓๖ ตอนพิเศษ ๑๘๖ ง.

โดยมีนโยบายประกอบด้วย นโยบายหลัก ๑๒ ด้าน นโยบายเร่งด่วน ๑๒ เรื่อง โดยมีนโยบายหลักและนโยบายเร่งด่วนที่เกี่ยวข้องกับกระทรวงเกษตรและสหกรณ์ ดังนี้

**๑. นโยบายหลัก ๘ ด้าน** ประกอบด้วย นโยบายหลักที่ ๑ การปกป้องและเชิดชูสถาบันพระมหากษัตริย์ นโยบายหลักที่ ๔ การสร้างบทบาทของไทยในเวทีโลก นโยบายหลักที่ ๕ การพัฒนาเศรษฐกิจและความสามารถในการแข่งขันของไทย นโยบายหลักที่ ๖ การพัฒนาพื้นที่เศรษฐกิจและการกระจายความเจริญสู่ภูมิภาค นโยบายหลักที่ ๗ การพัฒนาสร้างความเข้มแข็งจากฐานราก นโยบายหลักที่ ๑๐ การฟื้นฟูทรัพยากรธรรมชาติและการรักษาสิ่งแวดล้อมเพื่อสร้างการเติบโตอย่างยั่งยืน นโยบายหลักที่ ๑๑ การปฏิรูปการบริหารจัดการภาครัฐ และนโยบายหลักที่ ๑๒ การป้องกันและปราบปรามการทุจริตและประพฤติมิชอบและกระบวนการยุติธรรม

**๒. นโยบายเร่งด่วน ๑๐ เรื่อง** ประกอบด้วย นโยบายเร่งด่วนที่ ๑ การแก้ไขปัญหาในการดำรงชีวิตของประชาชน นโยบายเร่งด่วนที่ ๓ มาตรการเศรษฐกิจ นโยบายเร่งด่วนที่ ๔ การให้ความช่วยเหลือเกษตรกรและพัฒนานวัตกรรม นโยบายเร่งด่วนที่ ๕ ยกระดับศักยภาพแรงงาน นโยบายเร่งด่วนที่ ๖ การวางรากฐานระบบเศรษฐกิจของประเทศสู่อนาคต นโยบายเร่งด่วนที่ ๗ เตรียมคนไทยสู่ศตวรรษที่ ๒๑ นโยบายเร่งด่วนที่ ๘ การแก้ไขปัญหาทุจริตและประพฤติมิชอบในวงราชการทั้งฝ่ายการเมืองและฝ่ายราชการประจำ นโยบายเร่งด่วนที่ ๙ การแก้ไขปัญหาเสียดินและสร้างความสงบสุขในพื้นที่ชายแดนภาคใต้ นโยบายเร่งด่วนที่ ๑๐ การพัฒนาระบบการให้บริการประชาชน และนโยบายเร่งด่วนที่ ๑๑ การจัดเตรียมมาตรการรองรับภัยแล้งและอุทกภัย

### ๒.๗ นโยบายสำคัญของกระทรวงเกษตรและสหกรณ์

**๑. ยุทธศาสตร์และนโยบายของรัฐมนตรีกระทรวงเกษตรและสหกรณ์** รัฐมนตรีว่าการกระทรวงเกษตรและสหกรณ์ (ดร.เฉลิมชัย ศรีอ่อน) ได้มีแนวทางการพัฒนาเพื่อขับเคลื่อนด้านการเกษตรให้มีความยั่งยืนด้วยยุทธศาสตร์และแนวทางนโยบายหลัก ดังนี้

#### ๑.๑ ยุทธศาสตร์ ๕ ประเด็น ประกอบด้วย

**๑) ยุทธศาสตร์ตลาดนำการผลิต** โดยกระทรวงเกษตรและสหกรณ์ได้ดำเนินการประสานความร่วมมือกับกระทรวงพาณิชย์ กระทรวงอุตสาหกรรม สภาอุตสาหกรรมแห่งประเทศไทย สภาหอการค้าแห่งประเทศไทย Lazada Shopee Alibaba สถาบันวิทยุโทรทัศน์กองทัพบกช่อง ๕ เพื่อเพิ่มช่องทางการตลาดให้มีความหลากหลาย ทั้งในรูปแบบตลาดออนไลน์และออฟไลน์ รวมถึงการจัดกิจกรรมจับคู่ธุรกิจผู้ซื้อกับผู้ขายเพื่อสร้างเครือข่ายธุรกิจเกษตรทั้งผลผลิตและสินค้าเกษตรแปรรูป เพื่อเป็นผลิตภัณฑ์เกษตรชุมชนที่เชื่อมโยงกับตลาดชุมชนหรือตลาดเกษตรกร อีกทั้งส่งเสริมระบบเกษตรพันธสัญญา เพื่อสร้างความไว้วางใจระหว่างเกษตรกรกับผู้ประกอบการ โดยมีความร่วมมือด้านการตลาดที่สำคัญ ได้แก่

**๑.๑) ความร่วมมือกับกระทรวงพาณิชย์** การสร้างกลไกความร่วมมือให้เกิดการบูรณาการอย่างเป็นรูปธรรมระหว่างกระทรวงเกษตรและสหกรณ์และกระทรวงพาณิชย์ ให้เกิดการขับเคลื่อนภายใต้ยุทธศาสตร์ตลาดนำการผลิต ผ่านคณะทำงานร่วมของทั้ง ๒ กระทรวง โดยการดำเนินงานของคณะอนุกรรมการขับเคลื่อน ได้แก่ (๑) การสร้างและใช้ข้อมูลจากฐานเดียวกัน (Single Big Data) จัดทำ Dashboard สินค้าเกษตร (๒) การสร้างแพลตฟอร์มกลาง “เกษตรผลิต พาณิชย์ตลาด” โดยคัดเลือกกลุ่มสหกรณ์ กลุ่มเกษตรกรแปลงใหญ่ และวิสาหกิจชุมชนเป็นกลุ่มนำร่องในการออกแบบจัดทำแพลตฟอร์มกลาง (๓) การสร้างความเชื่อมั่นด้านคุณภาพ มาตรฐานความปลอดภัย และการตรวจสอบย้อนกลับ และ (๔) การพัฒนาคนและผลิตภัณฑ์ให้ตรงตามความต้องการของตลาด

**๑.๒) ความร่วมมือกับสภาอุตสาหกรรมแห่งประเทศไทย** โดยพัฒนาเกษตรแม่นยำสู่ธุรกิจเกษตรอุตสาหกรรม ในสินค้าเกษตรสำคัญ อาทิ ยางพารา ปาล์มน้ำมัน อ้อยโรงงาน ข้าวโพดหวาน และมะเขือเทศ ร่วมกับบริษัทผู้รับซื้อในเครือข่ายสภาอุตสาหกรรม เป็นการดำเนินงานที่เน้นให้เกษตรกรรวมกลุ่มเป็นแปลงใหญ่ ด้วยกระบวนการจัดการที่ลดต้นทุนการผลิตและเพิ่มผลผลิตให้สูงขึ้น สนับสนุนแผนการตลาดที่ชัดเจนของอุตสาหกรรม ทั้งด้านปริมาณ คุณภาพ และช่วงเวลาการรับซื้อ ทั้งนี้ พื้นที่เป้าหมาย คือ พื้นที่เกษตรกรรมที่ผลิต



สินค้าตามเป้าหมายของอุตสาหกรรมที่ห่างจากแหล่งรับซื้อผลผลิตในรัศมีไม่เกิน ๑๐๐ กิโลเมตร เพื่อลดภาระต้นทุนการจัดการด้านโลจิสติกส์

**๑.๓) การพัฒนาระบบตลาดสินค้าเกษตรเพื่อเพิ่มโอกาสและการรับรู้ความต้องการของตลาด** โดยการพัฒนาช่องทางเชื่อมโยงตลาดสินค้าเกษตรทั้งในและต่างประเทศ การจัดทำร้านค้าออนไลน์ให้กับสินค้าเกษตร ด้วยการประชาสัมพันธ์ผ่านช่องทางต่างๆ พัฒนาระบบเพื่อตอบสนองความต้องการของผู้ใช้งานอย่างต่อเนื่อง และการพัฒนาต่อยอดระบบเพื่อสนับสนุนการเรียนรู้ การใช้งานของเกษตรกร เช่น การ Live จำหน่ายสินค้าทาง Facebook รวมถึงการเชื่อมโยงระบบจัดเก็บและขนส่งสินค้า ตลอดจนการเชื่อมโยงเครือข่าย/คลัสเตอร์ให้แก่สหกรณ์และกลุ่มเกษตรกร โดยการพัฒนากลไกเพื่อเพิ่มช่องทางการจำหน่ายสินค้าของสหกรณ์/กลุ่มเกษตรกร

**๒) ยุทธศาสตร์เทคโนโลยีเกษตร ๔.๐** เพื่อการพัฒนาภาคเกษตรกรรมโดยการใช้เทคโนโลยีและนวัตกรรมตลอดโซ่อุปทานและโซ่คุณค่า (Supply-Value Chain) ตั้งแต่การผลิต การแปรรูป จนถึงการตลาด โดย

**๒.๑) พัฒนาศูนย์เรียนรู้การเพิ่มประสิทธิภาพการผลิตสินค้าเกษตร (ศพก.)** เพื่อเป็นต้นแบบเกษตรอัจฉริยะให้กับเกษตรกร รวมถึงเป็นกลไกส่งเสริมเกษตรแบบแปลงใหญ่ เพื่อให้เกษตรกรสามารถเข้าถึงเทคโนโลยีการเกษตรผ่านการรวมกลุ่ม

**๒.๒) พัฒนาศูนย์เทคโนโลยีเกษตรและนวัตกรรม (AIC)** เป็นแหล่งรวบรวมองค์ความรู้ด้านเทคโนโลยีทางการเกษตร สนับสนุนและส่งเสริมเทคโนโลยีเกษตร การประดิษฐ์ นวัตกรรม รวมทั้งเครื่องจักรกลเกษตรที่เหมาะสมกับพื้นที่ของแต่ละจังหวัด โดยเชื่อมโยงการทำงานกับศูนย์เรียนรู้การเพิ่มประสิทธิภาพการผลิตสินค้าเกษตร (ศพก.) เพื่อยกระดับสู่การทำเกษตรสมัยใหม่ เกษตรแบบแม่นยำ (Precision Agriculture) และเกษตรอัจฉริยะ

**๒.๓) พัฒนาเกษตรกรให้เป็นเกษตรกรปราดเปรี๊อง (Smart Farmer) และส่งเสริมสถาบันเกษตรกร วิสาหกิจชุมชน ผู้ประกอบการธุรกิจเกษตร** ให้เป็นผู้ให้บริการทางการเกษตร (Agricultural Service Providers : ASP) เพื่อยกระดับการให้บริการทางการเกษตร และเป็นช่องทางการเข้าถึงเทคโนโลยีและนวัตกรรมเกษตรสมัยใหม่ได้อย่างครบวงจร

**๓) ยุทธศาสตร์ ๓'S คือ "Safety" ความปลอดภัยของอาหาร "Security" ความมั่นคง มั่งคั่ง ของภาคการเกษตรและอาหาร และ "Sustainability" ความยั่งยืนของภาคการเกษตร**

**๓.๑) Safety** เน้นสินค้าเกษตรและอาหารของไทยมีความปลอดภัย เชื่อมั่นในระบบที่มีมาตรฐาน สามารถตรวจสอบย้อนกลับ (Traceability) มาตรฐานสินค้าเกษตรของไทยเป็นไปตามมาตรฐานสากล และมั่นใจว่าสินค้าเกษตรและอาหารของไทยผลิตด้วยความปลอดภัยทั้งระบบ เพื่อผู้บริโภคภายในประเทศและส่งออกไปยังตลาดต่างประเทศ

**๓.๒) Security** เน้น ๔ ด้าน ได้แก่ (๑) Food Security ไทยเป็นผู้ส่งออกสินค้าเกษตรและอาหารที่สำคัญของโลก สามารถผลิตสินค้าเกษตรและอาหารได้เพียงพอ และสามารถผลิตเลี้ยงคนทั่วโลกได้ โดยมีตัวอย่างสินค้าดาวเด่นของไทย อาทิ ข้าว มันสำปะหลัง ไข่ สินค้าประมง (๒) Health Security ไทยมีมาตรการควบคุม ป้องกัน การระบาดของโรคที่เข้มงวด (๓) Biosecurity ไทยมีระบบควบคุม/ป้องกันโรคระบาดในสัตว์และพืช รวมทั้งศัตรูพืช การนำแอปพลิเคชัน e-Smart Plus มาใช้ในการประเมินความเสี่ยงฟาร์มสุกรแบบ Realtime สำหรับโรค African Swine Fever (ASF) และ (๔) Farmer Security เน้นการเสริมสร้างเกษตรกรและองค์กรเกษตรกร ให้มีความเข้มแข็ง ส่งเสริมเกษตรพอเพียง และ Smart Farmer, Young Smart Farmer เพื่อให้ภาคเกษตรมีความมั่นคง

**๓.๓) Sustainability** ระบบการทำเกษตรของไทยเน้นความยั่งยืน เช่น เกษตรผสมผสาน เกษตรอินทรีย์ เกษตรธรรมชาติ และวนเกษตร การลด ละ เลิก การใช้สารเคมี ประชาสัมพันธ์ให้เกษตรกรรับรู้เกี่ยวกับการใช้สารเคมีอย่างถูกต้อง มีการนำเทคโนโลยีฝนหลวงมาใช้ประโยชน์ มีการจัดสิทธิในการใช้ประโยชน์ที่ดินเพื่อเกษตรกรรม ให้ความสำคัญกับความยั่งยืนของดิน การบริหารจัดการพื้นที่เกษตรกรรม (Zoning) เพื่อลด

ต้นทุนการผลิตและเพิ่มขีดความสามารถในการแข่งขัน และมีการบริหารจัดการน้ำทั้งระบบ รวมถึงการขับเคลื่อนโดยใช้แนวคิดเศรษฐกิจชีวภาพ เศรษฐกิจหมุนเวียน และเศรษฐกิจสีเขียว (Bio - Circular - Green Economy : BCG Economy) และ SDGs ที่เกี่ยวข้องกับภาคการเกษตร

#### ๔) ยุทธศาสตร์การบริหารเชิงรุกแบบบูรณาการกับทุกภาคส่วน

๔.๑) การบูรณาการเพื่อพัฒนาฐานข้อมูล Big Data ในการใช้ประโยชน์และเชื่อมโยงแลกเปลี่ยนกับหน่วยงานต่างๆ เพื่อการบริหารและสนับสนุนข้อมูลที่ให้แก่เกษตรกรสำหรับการตัดสินใจที่ถูกต้องและเหมาะสม รวมถึงตรวจสอบศักยภาพพื้นที่ โดยบูรณาการจัดทำระบบแผนที่เกษตรเพื่อการบริหารจัดการเชิงรุก (Agri-Map) สำหรับเป็นเครื่องมือในการวางแผนบริหารจัดการสินค้าเกษตรที่สำคัญ ที่คำนึงถึงความเหมาะสมด้านกายภาพ ด้านเศรษฐกิจสำหรับการเชื่อมโยงข้อมูล และช่วยให้เกษตรกรมีข้อมูลที่ดี โดยมีการรวบรวมข้อมูลและการดำเนินงานทุกอย่างที่เกี่ยวข้องกับภาคเกษตรให้ครอบคลุมทุกด้านทั้งสินค้า การตลาด และทรัพยากร และครอบคลุมพื้นที่ทั้ง ๗๗ จังหวัด เพื่อบริหารจัดการสินค้าเกษตรและทรัพยากรทางการเกษตร นำไปใช้วางแผนการผลิตอย่างเป็นระบบ รวมถึงการรับรู้ความต้องการคุณภาพและปริมาณของตลาดทั้งในและต่างประเทศ

๔.๒) สร้างความร่วมมือกับทุกภาคส่วนในด้านการพัฒนาการเกษตร การนำจุดแข็งหรือศักยภาพของแต่ละภาคส่วนมารวมมือกัน เพื่อพัฒนาภาคเกษตรตลอดโซ่อุปทาน เช่น ความร่วมมือด้านการตลาดร่วมกับกระทรวงพาณิชย์ สภาอุตสาหกรรมแห่งประเทศไทย สภาหอการค้าแห่งประเทศไทย แพลตฟอร์มตลาดออนไลน์ต่างๆ เพื่อเชื่อมโยงด้านการตลาดให้มีความหลากหลาย ใช้ในการซื้อขายได้จริง

๕) ยุทธศาสตร์เกษตรกรมียั่งยืนตามแนวศาสตร์พระราชา โดยน้อมนำหลักปรัชญาของเศรษฐกิจพอเพียงไปสู่การปฏิบัติ เพื่อเป็นภูมิคุ้มกันและสร้างความมั่นคงแก่เกษตรกร ได้แก่ โครงการอันเนื่องมาจากพระราชดำริฯ เกษตรทฤษฎีใหม่ และโครงการหลวง ด้วยการถ่ายทอดองค์ความรู้ผ่านกลุ่มเกษตรกร เครือข่ายเกษตรกร และสถาบันเกษตรกร สามารถนำไปปฏิบัติได้จริงและพึ่งพาตนเองได้

#### ๑.๒ แนวทางนโยบายหลัก ๑๕ ด้าน ประกอบด้วย

๑) นโยบาย “ตลาดนำการผลิต” เป็นนโยบายหลักโดยเพิ่มช่องทางตลาดให้หลากหลายทั้งในรูปแบบตลาดออนไลน์ (แพลตฟอร์มรายสินค้าเพื่อรองรับ New Normal) ตลาดออฟไลน์ โมเดิร์นเทรด (Modern Trade) รถโมบาย ตลาดสด ตลาดชุมชน คาราวานสินค้า เกษตรพันธสัญญา และเคาน์เตอร์เทรด จัดกิจกรรมจับคู่ธุรกิจผู้ซื้อกับผู้ขายเพื่อสร้างเครือข่ายธุรกิจ โดยร่วมมืออย่างเข้มข้นกับกระทรวงพาณิชย์ภายใต้โมเดล “เกษตร - พาณิชย์ทันสมัย”

๒) การสร้างความเข้มแข็งให้สถาบันเกษตรกรและเศรษฐกิจฐานราก โดยส่งเสริมให้เกษตรกรมีการแลกเปลี่ยนความรู้ ช่วยเหลือซึ่งกันและกัน สามารถเชื่อมโยงเครือข่ายเกษตรกรและสถาบันเกษตรกรได้อย่างมีประสิทธิภาพ ทำให้มีอำนาจต่อรองในการซื้อขายผลผลิต ส่งเสริมการแปรรูปสินค้าเกษตร เพื่อเป็นผลิตภัณฑ์เกษตรชุมชน เชื่อมโยงกับตลาดชุมชน/ตลาดเกษตรกร ตลาดสีเขียว (Green Market) และการท่องเที่ยวเชิงเกษตร สร้างเศรษฐกิจหมุนเวียนภายในชุมชน รวมทั้งพัฒนาบุคลากรให้มีความรู้ สามารถช่วยเหลือสมาชิกเกษตรกรเอื้อให้เกิดการพัฒนาในพื้นที่ ทั้งสังคม ชุมชน วัฒนธรรม สิ่งแวดล้อมและทรัพยากรธรรมชาติให้เข้มแข็งและยั่งยืน

๓) การส่งเสริมสถาบันเกษตรกร ผู้ประกอบการ และ Start Up เป็นหน่วยธุรกิจให้บริการทางการเกษตร (Agricultural Service Providers : ASP) เพื่อยกระดับสู่การให้บริการทางการเกษตร เช่น เทคโนโลยีในการดูแลรักษา รถจักรกลในการเตรียมดินและการเก็บเกี่ยว สำหรับให้บริการแก่พี่น้องเกษตรกรแบบครบวงจร

๔) การส่งเสริมเกษตรพันธสัญญา (Contract Farming) เพื่อสร้างความไว้วางใจและความร่วมมือในการพัฒนาศักยภาพการผลิตอย่างยั่งยืน ระหว่างเกษตรกรกับผู้ประกอบการ และร่วมกันยกระดับคุณภาพผลผลิต และแก้ปัญหาผลผลิตล้นตลาด

๕) การพัฒนาศูนย์เทคโนโลยีเกษตรและนวัตกรรม (AIC) เป็นแหล่งรวบรวมองค์ความรู้ด้านเทคโนโลยีทางการเกษตร สนับสนุนและส่งเสริมเทคโนโลยีเกษตร โดยเชื่อมโยงการทำงานกับ ศพก. เพื่อยกระดับสู่การทำเกษตรสมัยใหม่ และเกษตรแบบแม่นยำ (Precision Agriculture)

๖) การพัฒนาระบบโลจิสติกส์ด้านการเกษตร เพื่อตอบสนองต่อโซ่อุปทานที่เปลี่ยนแปลงไป โดยเฉพาะการค้าสินค้าเกษตรออนไลน์ที่ขยายตัวต่อเนื่อง เพื่อรักษาคุณภาพสินค้าเกษตรให้มีความสดใหม่และถึงมือผู้บริโภคอย่างรวดเร็ว รวมถึงพัฒนาระบบเชื่อมโยงทางอิเล็กทรอนิกส์ เพื่ออำนวยความสะดวกในการส่งออกและนำเข้าสินค้าเกษตร

๗) การบริหารจัดการน้ำอย่างเป็นระบบ มีการกระจายน้ำอย่างเหมาะสมและทั่วถึง รวมทั้งพัฒนาแหล่งน้ำในไร่นาของเกษตรกรและชุมชน เพื่อให้เกษตรกรมีน้ำเพียงพอสำหรับการอุปโภค บริโภค และทำการเกษตร ตลอดจนป้องกันและบรรเทาปัญหาอุทกภัย

๘) การบริหารจัดการพื้นที่เกษตรกรรม เพื่อให้เกษตรกรสามารถใช้ประโยชน์จากที่ดินได้ตรงตามศักยภาพของที่ดิน และสอดคล้องกับความต้องการของตลาดมากที่สุด โดยกำหนดเขตความเหมาะสมในการทำการเกษตรในแต่ละพื้นที่ให้เกิดประสิทธิภาพในการผลิตสูงสุดผ่านข้อมูล Agri - Map

๙) การส่งเสริมศูนย์เรียนรู้การเพิ่มประสิทธิภาพการผลิตสินค้าเกษตร (ศพก.) เพื่อบ่มเพาะเกษตรกรให้เป็น Smart Farmer ผ่านการถ่ายทอดเทคโนโลยีการผลิต การบริหารจัดการ และการตลาดแก่เกษตรกร รวมทั้งให้บริการทางวิชาการและเผยแพร่ข้อมูลข่าวสารในพื้นที่ โดยมีเกษตรกรต้นแบบเป็นผู้ถ่ายทอดความรู้และเป็นกลไกในการบูรณาการการทำงานของหน่วยงานต่างๆ ในการแก้ปัญหาและพัฒนาการเกษตรในระดับพื้นที่

๑๐) การประกันภัยพืชผล ให้ความคุ้มครองความเสียหายหรือความสูญเสียต่อพืชผลที่เอาประกันภัย ซึ่งเกิดจากภัยต่างๆ เช่น น้ำท่วม ภัยแล้ง ลมพายุ ลูกเห็บตก เป็นต้น ซึ่งจะช่วยสร้างเสถียรภาพทางรายได้และความมั่นคงในอาชีพให้แก่เกษตรกร รวมถึงการให้ความช่วยเหลือเยียวยาเกษตรกรที่ประสบภัยพิบัติทางธรรมชาติอย่างทันท่วงที

๑๑) การส่งเสริมเกษตรกรรมยั่งยืน เพื่อเป็นภูมิคุ้มกันและสร้างความมั่นคงแก่เกษตรกร ได้แก่ เกษตรทฤษฎีใหม่ เกษตรผสมผสาน เกษตรอินทรีย์ เกษตรธรรมชาติ และวนเกษตร ด้วยการลด ละ เลิก การใช้สารเคมี ประชาสัมพันธ์ให้เกษตรกรรับรู้เกี่ยวกับการใช้สารเคมีอย่างถูกต้อง และมีการพัฒนาอาหารของไทยให้เป็นรูปแบบอาหารที่ปลอดภัยและมีกระบวนการผลิตที่เป็นมิตรกับสิ่งแวดล้อม เพื่อตอบสนองต่อความต้องการสินค้าเกษตรปลอดภัยใน ๕ร ได้แก่ โรงเรียน โรงแรม โรงพยาบาล เรือนจำ และร้านอาหาร

๑๒) การยกระดับขีดความสามารถในการแข่งขัน โดยการส่งเสริมผลิตภัณฑ์ที่มีเอกลักษณ์เฉพาะถิ่น สร้างแบรนด์ให้กับสินค้าเกษตรอัตลักษณ์ ส่งเสริมการแปรรูปสินค้าจากความหลากหลายทางชีวภาพ เช่น สมุนไพร แมลงเศรษฐกิจ ส่งเสริมสินค้าเกษตรที่มีศักยภาพทางการตลาดในอนาคต ทั้งสินค้าอาหารอนาคต (Future Food) และสินค้าเกษตรที่ตอบสนองผู้บริโภคเฉพาะกลุ่ม (Functional Food) รวมทั้งสินค้าเกษตรเพื่อพลังงานและอุตสาหกรรมแห่งอนาคต

๑๓) การวิจัยและพัฒนา เพื่อตอบสนองการพัฒนาภาคเกษตรของประเทศไทยบนพื้นฐานด้านวิทยาศาสตร์ เทคโนโลยี และนวัตกรรม เพื่อนำมาประยุกต์ใช้ให้เกิดประโยชน์สูงสุดต่อเกษตรกรและผู้บริโภค

๑๔) การพัฒนาฐานข้อมูล Big Data ในการใช้ประโยชน์และเชื่อมโยงแลกเปลี่ยนกับหน่วยงานต่างๆ เพื่อการบริหารและช่วยให้เกษตรกรมีข้อมูลที่ดีและเพียงพอต่อการตัดสินใจที่ถูกต้องและเหมาะสม เพื่อการผลิตและการจำหน่ายผ่านแพลตฟอร์มออนไลน์

๑๕) การประกันรายได้ของเกษตรกรผู้ปลูกข้าว ยางพารา มันสำปะหลัง ปาล์มน้ำมัน และข้าวโพดเลี้ยงสัตว์

**๒. แนวทางการขับเคลื่อนกระทรวงเกษตรและสหกรณ์ของปลัดกระทรวงเกษตรและสหกรณ์**  
เมื่อวันที่ ๑ พฤศจิกายน ๒๕๖๔ ปลัดกระทรวงเกษตรและสหกรณ์ได้มอบแนวทางการขับเคลื่อนกระทรวงเกษตรและสหกรณ์ให้กับผู้บริหารและบุคลากรของส่วนราชการ/หน่วยงานในสังกัดกระทรวงเกษตรและสหกรณ์ ทั้งในส่วนกลางและส่วนภูมิภาค โดยสรุปเป็นแนวทางดำเนินงานหลักใน ๓ ด้าน ดังนี้

**๒.๑ ภารกิจเร่งด่วนเพื่อขับเคลื่อนยุทธศาสตร์และนโยบายให้บรรลุเป้าหมาย ประกอบด้วย**

- ๑) เร่งรัดงานโครงการอันเนื่องมาจากพระราชดำริของกระทรวง
- ๒) ขยายพื้นที่เกษตรทฤษฎีใหม่สร้างความเข้มแข็งให้เกษตรกรฐานราก
- ๓) ยกระดับศักยภาพแปลงใหญ่ด้วยเกษตรสมัยใหม่
- ๔) ผลักดันการสร้างเกษตรมูลค่าสูง
- ๕) พัฒนาช่องทางเชื่อมโยงตลาดสินค้าเกษตรทั้งในและต่างประเทศ
- ๖) ผลักดันการพัฒนา Big Data อย่างเป็นรูปธรรม
- ๗) ยกระดับ ศพก. ศูนย์พัฒนา Smart Farmer ครบวงจร
- ๘) ปรับปรุงกลไกและคณะทำงานขับเคลื่อนระดับพื้นที่
- ๙) มอบหมายรองปลัดกระทรวงดูแลการขับเคลื่อนระดับพื้นที่
- ๑๐) ปรับปรุงระบบประชาสัมพันธ์ทุกรูปแบบให้ทันสมัยเข้าถึงเกษตรกร

**๒.๒ ขับเคลื่อนการแก้ไขปัญหาเฉพาะหน้าให้เกษตรกร ประกอบด้วย**

- ๑) การแก้ไขปัญหาให้เกษตรกรที่ได้รับผลกระทบจากโควิด-19
- ๒) เพิ่มประสิทธิภาพการบริหารจัดการและแก้ไขปัญหาภัยพิบัติด้านการเกษตร
- ๓) การรับเรื่องราวร้องทุกข์และการเยี่ยมเยียนพี่น้องเกษตรกร
- ๔) การแก้ไขปัญหาหนี้สินให้เกษตรกร

**๒.๓ วางรากฐานการทำงานของกระทรวงรองรับความปกติใหม่ (New Normal) ประกอบด้วย**

- ๑) สร้างเส้นทางความก้าวหน้าในอาชีพที่ชัดเจนและพัฒนา Smart Officer ให้พร้อมรับการเปลี่ยนแปลง
- ๒) สร้างความตระหนักในวัฒนธรรมองค์กร ค่านิยมร่วม และสร้างอัตลักษณ์ของกระทรวงรวมทั้งยกระดับสวัสดิการเพื่อคนกระทรวง
- ๓) กำหนดตัวชี้วัดร่วมเพื่อสร้างพลังการขับเคลื่อนบูรณาการทั้งส่วนกลางและส่วนภูมิภาค
- ๔) ปรับปรุงโครงสร้าง อำนาจหน้าที่และบทบาทของหน่วยงานในสังกัดกระทรวงให้สอดคล้องกับเป้าหมายระยะยาวและแนวทางการพัฒนาด้านการเกษตรของประเทศ
- ๕) สร้างเอกภาพในการขับเคลื่อนภารกิจของกระทรวง
- ๖) สร้างหอบังคับการ (Control Tower) เพื่อตรวจสอบ ติดตาม การบริหารแผนงานและงบประมาณของกระทรวง
- ๗) ทบทวนแผนพัฒนาการเกษตรและสหกรณ์ ระดับจังหวัดให้เป็นแผนหลักด้านการเกษตรของกระทรวงในจังหวัด เพื่อบูรณาการงบประมาณและสร้างแนวร่วมการพัฒนา
- ๘) ให้ผู้ตรวจราชการกระทรวงและผู้ตรวจราชการกรมเป็นผู้นำการเพิ่มประสิทธิภาพการปฏิบัติราชการในพื้นที่
- ๙) ผลักดันการศึกษาวิจัย เทคโนโลยีและนวัตกรรมทางการเกษตรทุกด้าน

## ๒.๘ ยุทธศาสตร์ตามแผนพัฒนาภูมิภาคใต้ฝั่งอันดามัน และแผนพัฒนาจังหวัดกระบี่

### แผนพัฒนาภูมิภาคใต้ฝั่งอันดามัน (ระนอง พังงา ภูเก็ต กระบี่ ตรัง สตูล)

พ.ศ. ๒๕๖๖-๒๕๗๐

**วิสัยทัศน์ (Vision)** “ศูนย์กลางการท่องเที่ยวเน้นคุณค่าและเกษตรแนวใหม่ เพื่อสังคมแห่งความสุขและวิถีชีวิตที่ยั่งยืน”

#### พันธกิจ (Mission)

๑. พัฒนา เยียวยา ผู้ประกอบการ บุคลากรด้านการท่องเที่ยวและธุรกิจเกี่ยวเนื่องในกลุ่มจังหวัดภาคใต้ฝั่งอันดามัน ที่ได้รับผลกระทบจากโรคระบาดไวรัสโคโรนา ๒๐๑๙ (COVID 2019) ผลักดันให้เกิดโครงการที่มีผลกระทบหลายมิติและทุกภาคส่วนที่ได้รับประโยชน์ เช่น โครงการบ่อปลายักษ์

๒. เร่งสร้างนวัตกรรมบริการและการท่องเที่ยวที่มีมูลค่าสูง (High valued services) ซึ่งมีความหลากหลาย นำไปสู่การพัฒนาและสร้างรูปแบบการท่องเที่ยวสำหรับวิถีใหม่ (New normal) โดยใช้ความโดดเด่นของทรัพยากรท่องเที่ยวที่มีความหลากหลาย เน้นประสบการณ์ การเรียนรู้ ผสมผสานวิถี เช่น ท่องเที่ยวชุมชน การท่องเที่ยวเชิงเกษตร เชิงวัฒนธรรม

๓. ส่งเสริมให้พัฒนาการบริหารจัดการด้านการท่องเที่ยวให้ได้มาตรฐานและความปลอดภัย โดยพัฒนาโครงสร้างพื้นฐาน ระบบสาธารณสุข รวมทั้งพัฒนากำลังคนด้านการท่องเที่ยว และส่งเสริมด้านการตลาด ประชาสัมพันธ์ในระดับโลก เพื่อยกระดับรายได้จากการท่องเที่ยว

๔. ผลักดันให้เกิดการเกษตรยั่งยืน (Sustainable Farming) และเกษตรสมัยใหม่ (Smart Farming) อย่างครบวงจร ให้มีผลิตผลและมีมูลค่าอย่างยั่งยืน เพื่อความมั่นคง และสนับสนุนอุตสาหกรรมท่องเที่ยว

๕. พัฒนาและเสริมสร้างทักษะด้านต่างๆ เช่น การพัฒนา SME ให้เป็นผู้ประกอบการแบบ Smart Enterprise ทักษะการใช้เทคโนโลยีในการทำเกษตรรูปแบบใหม่ๆ รวมทั้งสร้างความเข้มแข็งโดยการรวมกลุ่ม การสร้างตลาดรองรับผลิตผลเกษตร ซึ่งจะสร้างรายได้ให้แก่เกษตรกรอย่างต่อเนื่องและยั่งยืน

๖. พัฒนาให้อันดามันเป็นเมืองอัจฉริยะและน่าอยู่ (Andaman Smart and Livable City) โดยยกระดับโครงสร้างพื้นฐาน การคมนาคม สิ่งอำนวยความสะดวก เน้นความปลอดภัย ด้วยเทคโนโลยีล้ำสมัย และเป็นมิตรกับสิ่งแวดล้อม

๗. พัฒนาทักษะให้คนมีสมรรถนะสูงและมีความรับผิดชอบต่อสังคม กระจายรายได้ ลดความเหลื่อมล้ำ เป็นสังคมแห่งโอกาสและความเสมอภาค สร้างความเข้มแข็งให้ชุมชนและสร้างภูมิคุ้มกันทางสังคม

๘. ส่งเสริมให้เกิดการพัฒนาาระบบสาธารณสุข โดยใช้เทคโนโลยีสมัยใหม่ ป้องกันและเตรียมพร้อมรับการเปลี่ยนแปลงต่อภัยพิบัติ และเพิ่มประสิทธิภาพในการบริหารจัดการภาครัฐ

#### เป้าประสงค์รวม (Objectives)

๑. เพื่อให้ผู้ประกอบการ บุคลากรด้านการท่องเที่ยวและธุรกิจที่เกี่ยวข้องที่ได้รับผลกระทบจากโรคระบาดไวรัสโคโรนา ๒๐๑๙ (COVID-19) สามารถฟื้นตัวกลับมาได้อย่างรวดเร็ว

๒. เพื่อยกระดับการพึ่งพาตนเองภายในท้องถิ่น เน้นการสร้างเศรษฐกิจรูปแบบใหม่ๆ ที่หลากหลาย เช่น การส่งเสริมการท่องเที่ยวเน้นมูลค่าที่มีมาตรฐานและปลอดภัย การใช้การเกษตรยั่งยืนและเกษตรแนวอย่างครบวงจร เพื่อเพิ่มมูลค่าในการผลิตห่วงโซ่มูลค่า (Value chain) ในอุตสาหกรรมท่องเที่ยว

๓. เพื่อให้สังคมมีความสุขถ้วนหน้า ไม่ทิ้งใครไว้ข้างหลัง มีความมั่นคงในมิติ มีความยืดหยุ่น สามารถนำตนเองและครอบครัวให้ก้าวผ่านวิกฤติต่างๆ รวมทั้งใช้ประโยชน์จากการเปลี่ยนแปลงที่เกิดขึ้น (Resilience)

๔. เพื่อประสิทธิภาพในการบริหารภาครัฐที่ตอบสนองกับความต้องการของประชาชน

## ตำแหน่งทางยุทธศาสตร์ (Strategic Positioning)

๑. แหล่งท่องเที่ยวเชิงสุขภาพด้วยทรัพยากรธรรมชาติระดับโลก (Word Class Wellness Tourism)
๒. แหล่งเกษตรกรรมมูลค่าสูงที่ยั่งยืน (Sustainable High-Value Agriculture) เพื่อความมั่นคงทางอาหาร ปลอดภัย และยั่งยืน
๓. แหล่งประมงทะเลชั้นนำของประเทศ (Andaman Seafood Paradise) และปศุสัตว์มูลค่าสูงอย่างครบวงจร

### ประเด็นและแนวทางการพัฒนา

#### ประเด็นการพัฒนาที่ ๑ พัฒนาฟื้นฟูเศรษฐกิจและเยียวยาผู้ประกอบการ บุคลากรด้านการท่องเที่ยวและกิจการต่อเนื่องอื่นๆ ที่ได้รับผลกระทบจากโรคระบาดไวรัสโคโรนา ๒๐๑๙ (COVID-19)

- ๑) แนวทางการพัฒนาที่ ๑ สร้างความร่วมมือระหว่างภาครัฐและเอกชนเพื่อพัฒนาแนวทางในการฟื้นฟูเศรษฐกิจด้านการท่องเที่ยวให้มีประสิทธิภาพ
- ๒) แนวทางการพัฒนาที่ ๒ เร่งสร้างความเชื่อมั่นความปลอดภัยและบริการที่เป็นมาตรฐานให้กับนักท่องเที่ยว
- ๓) แนวทางการพัฒนาที่ ๓ เร่งการจ้างงาน เพื่อทักษะอาชีพ บุคลากรด้านท่องเที่ยวและธุรกิจที่เกี่ยวข้อง
- ๔) แนวทางการพัฒนาที่ ๔ ถอดบทเรียนจากโมเดลต่างๆ ทั้งจากในและต่างประเทศเพื่อเตรียมความพร้อมและป้องกัน

### สิ่งแวดล้อม

#### ประเด็นการพัฒนาที่ ๒ สนับสนุนและพัฒนาการท่องเที่ยวเน้นคุณค่าที่เป็นมิตรต่อ

- ๑) แนวทางการพัฒนาที่ ๑ พัฒนาและฟื้นฟูโครงสร้างพื้นฐาน สิ่งอำนวยความสะดวกแหล่งท่องเที่ยวให้มีมาตรฐาน ปลอดภัย
- ๒) แนวทางการพัฒนาที่ ๒ วิจัยและพัฒนานวัตกรรมการท่องเที่ยวเน้นคุณค่าที่เป็นมิตรต่อสิ่งแวดล้อม
- ๓) แนวทางการพัฒนาที่ ๓ พัฒนากำลังคนด้านการท่องเที่ยวหลากหลายรูปแบบ
- ๔) แนวทางการพัฒนาที่ ๔ พัฒนาและยกระดับผลิตภัณฑ์การท่องเที่ยวที่สร้างสรรค์ หลากหลายตอบสนองการท่องเที่ยววิถีใหม่ และเป็นมิตรกับสิ่งแวดล้อม
- ๕) แนวทางการพัฒนาที่ ๕ ส่งเสริมการตลาดการท่องเที่ยวในระดับโลก

#### ประเด็นการพัฒนาที่ ๓ ส่งเสริมการเกษตรยั่งยืนและเกษตรสมัยใหม่ให้มีประสิทธิภาพ

- ๑) แนวทางการพัฒนาที่ ๑ พัฒนาและฟื้นฟูทรัพยากรธรรมชาติ โครงสร้างพื้นฐาน โลจิสติกส์ ระบบสาธารณูปโภคที่สนับสนุนการเกษตรสมัยใหม่และเกษตรยั่งยืนอย่างครบวงจร
- ๒) แนวทางการพัฒนาที่ ๒ วิจัยและพัฒนานวัตกรรมทางการเกษตรสมัยใหม่ และเกษตรยั่งยืนด้วยศาสตร์พระราชา
- ๓) แนวทางการพัฒนาที่ ๓ พัฒนาทักษะให้กับเกษตรกรและส่งเสริมการรวมกลุ่ม
- ๔) แนวทางการพัฒนาที่ ๔ ส่งเสริมการเกษตรสมัยใหม่และเกษตรยั่งยืนให้มีมูลค่า ผลผลิตสูงและครบวงจร

## ๒.๙ เป้าหมายการพัฒนาจังหวัดกระบี่ พ.ศ. ๒๕๖๖-๒๕๗๐

๑) เป้าหมายการพัฒนา: “เมืองท่องเที่ยวคุณภาพระดับนานาชาติ เกษตรอุตสาหกรรมยั่งยืน สัมคมนาอยู่ เป็นมิตรกับสิ่งแวดล้อม และปรับตัวเท่าทันต่อบริบทการเปลี่ยนแปลง”

### ๒) วัตถุประสงค์:

(๑) พัฒนาให้เป็นเมืองท่องเที่ยวคุณภาพที่เติบโตอย่างยั่งยืนในระดับนานาชาติ เชื่อมโยงกับศิลปวัฒนธรรม อัตลักษณ์ และวิถีชุมชน

(๒) เสริมสร้างศักยภาพเศรษฐกิจทั้งภาคการท่องเที่ยว เกษตร อุตสาหกรรม ของจังหวัดให้มีคุณภาพ แข่งขันได้มีคุณธรรม รับผิดชอบต่อสังคมและเป็นเศรษฐกิจบนฐานความรู้และปรัชญาเศรษฐกิจพอเพียง

(๓) พัฒนาคอนให้มีคุณภาพ มีคุณธรรม สามารถนำความรู้และทักษะไปใช้ในการดำรงชีวิต และประกอบอาชีพได้อย่างเต็มศักยภาพ และสามารถปรับตัวรองรับบริบทการเปลี่ยนแปลง

(๔) ดำรงความหลากหลายทางชีวภาพ และสร้างความมั่นคงของฐานทรัพยากรธรรมชาติและคุณภาพสิ่งแวดล้อม

### ๓) ตัวชี้วัด:

(๑) อัตราการขยายตัวผลิตภัณฑ์มวลรวมของจังหวัดไม่น้อยกว่า ร้อยละ ๓

(๒) ประชากรที่อยู่ใต้เส้นความยากจน ไม่เกินร้อยละ ๕.๖๙

(๓) อัตราการว่างงาน ต่ำกว่าร้อยละ ๓

### ๔) ประเด็นการพัฒนา :

**ประเด็นการพัฒนาที่ ๑ :** พัฒนาการท่องเที่ยวให้มีคุณภาพและยั่งยืน เพิ่มศักยภาพให้ได้มาตรฐานสากลบนฐานอัตลักษณ์ และเชื่อมโยงการท่องเที่ยวระดับภูมิภาคและนานาชาติ

#### วัตถุประสงค์

(๑) เพื่อพัฒนาให้เป็นเมืองท่องเที่ยวคุณภาพสูงที่หลากหลาย มีความโดดเด่น และเติบโตอย่างยั่งยืนในระดับนานาชาติ เชื่อมโยงกับศิลปวัฒนธรรม วิถีชุมชน มีอัตลักษณ์ และเป็นมิตรกับสิ่งแวดล้อม

(๒) เพื่อพัฒนาสินค้าและบริการด้านการท่องเที่ยวที่สร้างสรรค์ มีการขยายตัวทางเศรษฐกิจอย่างมีประสิทธิภาพ สร้างงาน สร้างรายได้ และกระจายรายได้ถึงชุมชน

(๓) เพื่อพัฒนาบุคลากรทางการท่องเที่ยวให้มีศักยภาพในการบริการระดับสากล บนฐานอัตลักษณ์ท้องถิ่นมีความสามารถในการปรับตัวพร้อมรับมือการเปลี่ยนแปลงทุกรูปแบบ

(๔) เพื่อพัฒนาโครงสร้างพื้นฐาน ระบบคมนาคม และสิ่งอำนวยความสะดวกพร้อมรองรับคนทั้งมวล สอดคล้องกับขีดความสามารถในการรองรับของแหล่งท่องเที่ยว

(๕) เพื่อการบริหารจัดการการท่องเที่ยวอย่างยั่งยืน สมดุลกับทรัพยากรธรรมชาติและสิ่งแวดล้อม ขับเคลื่อนด้วยนวัตกรรมและเทคโนโลยี เชื่อมโยงการท่องเที่ยวของจังหวัดสู่ภูมิภาคและนานาชาติ

(๖) เพื่อยกระดับมาตรฐานความปลอดภัยด้านการท่องเที่ยว และสุขอนามัยสิ่งแวดล้อม เพื่อสร้างความเชื่อมั่น และภาพลักษณ์ที่ดีแก่นักท่องเที่ยว

#### ตัวชี้วัด

(๑) อัตราการขยายตัวรายได้จากการท่องเที่ยวเพิ่มขึ้นไม่น้อยกว่าร้อยละ ๓ จากปีที่ผ่านมา

(๒) อัตราการขยายตัวของผลิตภัณฑ์มวลรวมจังหวัด (GPP) ในอุตสาหกรรมการท่องเที่ยวสาขาที่พักแรมและบริการด้านอาหาร ขยายตัวไม่น้อยกว่าร้อยละ ๓ จากปีที่ผ่านมา

(๓) การพัฒนาทักษะของบุคลากรในอุตสาหกรรมการท่องเที่ยวให้มีศักยภาพสูงขึ้น โดยผ่านการฝึกอบรมไม่น้อยกว่าร้อยละ ๗๐

(๔) จำนวนแหล่งท่องเที่ยวที่ได้รับการพัฒนาสิ่งอำนวยความสะดวก หรือโครงสร้างพื้นฐาน ไม่น้อยกว่า ๕ แห่งต่อปี

(๕) จำนวนชุมชนท่องเที่ยวและสถานประกอบการในอุตสาหกรรมการท่องเที่ยว ที่เข้าสู่เกณฑ์มาตรฐานแต่ละประเภทสถานประกอบการ ไม่น้อยกว่า ๕ แห่งต่อปี

(๖) จำนวนแหล่งท่องเที่ยวที่เข้าสู่ Smart City ไม่น้อยกว่า ๒ แห่ง

(๗) ร้อยละของจำนวนพื้นที่ตัวอย่างแหล่งท่องเที่ยวทางทะเลที่มีคุณภาพน้ำทะเลจากการตรวจวัดอยู่ในเกณฑ์มาตรฐานระดับดี ไม่น้อยกว่าร้อยละ ๗๐ ของจำนวนตัวอย่างแหล่งท่องเที่ยวทั้งหมด

(๘) จำนวนอุบัติเหตุที่เกิดกับนักท่องเที่ยวต่างชาติลดลง ไม่น้อยกว่าร้อยละ ๕ ต่อปี

(๙) แหล่งท่องเที่ยวและสถานประกอบการด้านสุขภาพ ผ่านการตรวจประเมินรับรองตามมาตรฐาน ร้อยละ ๑๐๐

(๑๐) จำนวนกิจกรรมหรือการพัฒนาด้านการท่องเที่ยวที่เชื่อมโยงกับภูมิภาคและต่างประเทศไม่น้อยกว่า ๕ กิจกรรม/ครั้งต่อปี

### แนวทางการพัฒนา

**แนวทางการพัฒนาที่ ๑** พัฒนาให้เป็นเมืองท่องเที่ยวคุณภาพสูงที่หลากหลาย มีความโดดเด่น และเติบโตอย่างยั่งยืนในระดับนานาชาติ เชื่อมโยงกับศิลปวัฒนธรรม วิถีชุมชน มีอัตลักษณ์ และเป็นมิตรกับสิ่งแวดล้อม

(๑.๑) พัฒนาโซนการท่องเที่ยวหลักของจังหวัดให้เป็นเมืองท่องเที่ยวสีเขียวระดับอาเซียน และเป็นเมืองอัจฉริยะ มีการเติบโตอย่างยั่งยืน มีความสมดุลกับสิ่งแวดล้อม และการใช้พลังงานสะอาด

(๑.๒) พัฒนาเมืองท่องเที่ยวเชิงสุขภาพ ได้มาตรฐานสากลบนฐานอัตลักษณ์ความเป็นไทย และเพิ่มศักยภาพการบริการการท่องเที่ยวเชิงสุขภาพ

(๑.๓) พัฒนาให้เป็นเมืองศิลปวัฒนธรรมท้องถิ่น วิถีชุมชน และศิลปะร่วมสมัย โดยการมีส่วนร่วมของชุมชน

**แนวทางการพัฒนาที่ ๒** พัฒนาสินค้าและบริการด้านการท่องเที่ยวที่สร้างสรรค์ หลากหลาย มีการขยายตัวทางเศรษฐกิจอย่างมีเสถียรภาพ สร้างงาน สร้างรายได้และกระจายรายได้เชื่อมโยงกับเศรษฐกิจท้องถิ่น

(๒.๑) พัฒนา และฟื้นฟูแหล่งท่องเที่ยวให้ได้มาตรฐาน สร้างความตระหนักในการรักษาทรัพยากรทางการท่องเที่ยว และสิ่งแวดล้อม

(๒.๒) ส่งเสริมและพัฒนาการท่องเที่ยวที่หลากหลาย และรูปแบบใหม่ๆ ที่เน้นคุณภาพ และเพิ่มมูลค่าจากฐานทรัพยากรธรรมชาติที่หลากหลาย และมีชื่อเสียงระดับโลก

(๒.๓) พัฒนาและยกระดับผลิตภัณฑ์ชุมชน สินค้า และบริการด้านการท่องเที่ยวให้มีคุณภาพสูงมีอัตลักษณ์ประจำถิ่น

(๒.๔) พัฒนาการท่องเที่ยวโดยชุมชน รวมทั้งสินค้าและบริการในชุมชนให้ได้มาตรฐานบนฐานอัตลักษณ์ประจำถิ่น

**แนวทางการพัฒนาที่ ๓** พัฒนาบุคลากรทางการท่องเที่ยวให้มีศักยภาพในการบริการระดับสากลบนฐานอัตลักษณ์ท้องถิ่น มีความสามารถในการปรับตัวพร้อมรับมือการเปลี่ยนแปลงทุกรูปแบบ

(๓.๑) พัฒนาหลักสูตรการศึกษาทุกระดับ ให้สามารถรองรับและมีจำนวนเพียงพอกับความต้องการในอุตสาหกรรมการท่องเที่ยว



(๓.๒) พัฒนาบุคลากร และผู้ประกอบการให้มีทักษะ จิตบริการ และองค์ความรู้ด้านการท่องเที่ยวที่มีคุณภาพ เท่าทันการเปลี่ยนแปลงที่เกิดขึ้นอย่างรวดเร็ว

**แนวทางการพัฒนาที่ ๔** พัฒนาโครงสร้างพื้นฐาน ระบบคมนาคมที่เชื่อมโยง มีความปลอดภัย และสิ่งอำนวยความสะดวกพร้อมรองรับคนทั้งมวล ตามมาตรฐานสากล สอดคล้องกับขีดความสามารถในการรองรับของแหล่งท่องเที่ยว

(๔.๑) พัฒนาโครงสร้างพื้นฐาน และสิ่งอำนวยความสะดวก ที่รองรับคนทั้งมวล และคำนึงถึงขีดความสามารถในการรองรับนักท่องเที่ยวในแหล่งท่องเที่ยวอื่นๆ

(๔.๒) เชื่อมโยงการคมนาคมทั้งทางบก ทางอากาศ และทางทะเล อย่างเป็นระบบ มีการใช้เทคโนโลยีเข้ามาช่วยในการให้บริการ รวมทั้งสร้างความปลอดภัย และการเชื่อมโยงจากแหล่งท่องเที่ยวรองกับแหล่งท่องเที่ยวหลัก

**แนวทางการพัฒนาที่ ๕** การบริหารจัดการการท่องเที่ยวอย่างยั่งยืน สมดุลกับทรัพยากรธรรมชาติและสิ่งแวดล้อม ขับเคลื่อนด้วยนวัตกรรมและเทคโนโลยี เชื่อมโยงการท่องเที่ยวของจังหวัดสู่ภูมิภาคและนานาชาติ

(๕.๑) ควบคุมและจัดระเบียบผังเมือง รวมทั้งการจัดระเบียบแหล่งท่องเที่ยวให้เป็นไปตามกฎหมายมีความสวยงาม เป็นมิตรกับสิ่งแวดล้อม รวมทั้งตรวจสอบ เร่งรัดสถานประกอบการด้านการท่องเที่ยวให้ดำเนินการให้ถูกต้องตามระเบียบ และกฎหมายที่เกี่ยวข้อง

(๕.๒) พัฒนาสถานประกอบการด้านการท่องเที่ยวให้ได้มาตรฐานด้านสิ่งแวดล้อม หรือมาตรฐานแต่ละประเภทกิจการในระดับประเทศ อาเซียน และนานาชาติ

(๕.๓) ส่งเสริมและสนับสนุนการจัดกิจกรรมด้านการท่องเที่ยวและบริการด้านการท่องเที่ยวที่เป็นมิตรกับสิ่งแวดล้อม

(๕.๔) เพิ่มประสิทธิภาพการบริหารจัดการแหล่งท่องเที่ยวที่เหมาะสม โดยคำนึงถึงขีดความสามารถในการรองรับ และผลกระทบต่อทรัพยากรธรรมชาติและสิ่งแวดล้อม มีการนำเทคโนโลยีมาช่วยในการบริหารจัดการ

(๕.๕) สร้างภาพลักษณ์การเป็นเมืองท่องเที่ยวคุณภาพ และเป็นมิตรกับสิ่งแวดล้อมให้เป็นที่รู้จักด้วยการตลาดและการประชาสัมพันธ์เชิงรุก และเชื่อมโยงการท่องเที่ยวสู่ภูมิภาคและนานาชาติ

**แนวทางการพัฒนาที่ ๖** ยกกระดับมาตรฐานความปลอดภัยในชีวิตและทรัพย์สิน สุขอนามัย พร้อมป้องกันและรับมือกับปัจจัยเสี่ยงทุกรูปแบบ เพื่อสร้างความเชื่อมั่นและภาพลักษณ์ที่ดีแก่นักท่องเที่ยว

(๖.๑) พัฒนาระบบมาตรฐานความปลอดภัยด้านการท่องเที่ยว และสุขอนามัยสิ่งแวดล้อมแหล่งท่องเที่ยว

(๖.๒) เพิ่มประสิทธิภาพระบบป้องกันและบรรเทาสาธารณภัย เพื่อสร้างความเชื่อมั่น และการป้องกันรวมทั้งสามารถรองรับภัยพิบัติและสาธารณภัยได้รวดเร็ว ด้วยการสร้างเครือข่ายอาสาสมัคร และการใช้เทคโนโลยีที่ทันสมัย

(๖.๓) พัฒนาระบบมาตรฐานความปลอดภัยในชีวิตและทรัพย์สิน เพื่อสร้างความเชื่อมั่นแก่นักท่องเที่ยว

**ประเด็นการพัฒนาที่ ๒ :** ยกระดับขีดความสามารถในการผลิตด้านการเกษตร แปรรูป และตลาดสินค้า เกษตรอย่างครบวงจรควบคู่กับการพัฒนาอุตสาหกรรมสะอาดและพลังงานทางเลือก

#### วัตถุประสงค์

- (๑) พัฒนาจังหวัดกระบี่ให้เป็นแหล่งผลิตปาล์มน้ำมันและน้ำมันปาล์มคุณภาพ
- (๒) ส่งเสริมและพัฒนาการผลิตสินค้าเกษตรให้มีคุณภาพ มาตรฐาน โดยใช้องค์ความรู้ เทคโนโลยี งานวิจัย และนวัตกรรมเพื่อสร้างมูลค่าเพิ่มจากการแปรรูป
- (๓) พัฒนาภาคเกษตรกรรมให้มีความหลากหลาย เพื่อให้ภาคเกษตรมีเสถียรภาพทางการเกษตรมีความมั่นคงด้านอาหาร และปลอดภัยต่อผู้บริโภค
- (๔) ส่งเสริมการสร้างมูลค่าการผลิตสินค้าเกษตร เพื่อให้เกษตรกรมีความมั่นคงด้านรายได้ และเป็นฐานเศรษฐกิจที่สำคัญหลักของจังหวัด
- (๕) พัฒนาจังหวัดกระบี่ให้เป็นแหล่งอุตสาหกรรมสะอาด และมีการใช้พลังงานทดแทน

#### ตัวชี้วัด

- (๑) อัตราการสกัดน้ำมันปาล์มดิบโดยเฉลี่ยทั้งปี ไม่ต่ำกว่าร้อยละ ๑๘
- (๒) อัตราการเพิ่มขึ้นของจำนวนสินค้าเกษตรที่ได้รับรองมาตรฐาน ไม่ต่ำกว่าร้อยละ ๑๐ จากปีที่ผ่านมา
- (๓) อัตราการเพิ่มขึ้นของจำนวนเกษตรกรที่ได้รับการส่งเสริมและพัฒนาให้มีอาชีพด้านการเกษตรที่หลากหลาย เพิ่มขึ้นไม่ต่ำกว่าร้อยละ ๕ จากปีที่ผ่านมา
- (๔) อัตราการขยายตัวของมูลค่าผลผลิตปศุสัตว์ที่สำคัญ เพิ่มขึ้นไม่ต่ำกว่าร้อยละ ๑๐ จากค่าเฉลี่ยห้าปีที่ผ่านมา
- (๕) อัตราการขยายตัวของผลิตภัณฑ์มวลรวมจังหวัด (GPP) ภาคเกษตร ขยายตัวไม่น้อยกว่าร้อยละ ๓ จากค่าเฉลี่ยห้าปีที่ผ่านมา

- (๖) จำนวนโรงงานอุตสาหกรรมปาล์มน้ำมันและยางพาราที่เป็นโรงงานอุตสาหกรรมสะอาดเป็นมิตรกับสิ่งแวดล้อม ไม่ต่ำกว่าร้อยละ ๘๐ ของโรงงานอุตสาหกรรมปาล์มน้ำมันและยางพาราทั้งหมด
- (๗) จำนวนผู้ผลิตและผู้ใช้พลังงานทดแทนเพิ่มขึ้นไม่น้อยกว่า ๑๐ แห่งต่อปี

#### แนวทางการพัฒนา

- (๑) เพิ่มผลิตภาพการผลิตปาล์มน้ำมัน น้ำมันปาล์ม และยางพารา
- (๒) ส่งเสริมการทำเกษตรกรรมยั่งยืน เช่น เกษตรผสมผสาน เกษตรทฤษฎีใหม่ เกษตรอินทรีย์ หรืออื่นๆ ตามแนวทางปรัชญาของเศรษฐกิจพอเพียง
- (๓) พัฒนาศักยภาพเกษตรกร เกษตรกรรุ่นใหม่ และสถาบันเกษตรกรในการบริหารจัดการสินค้าเกษตรให้มีคุณภาพแบบครบวงจร
- (๔) ขยายฐานการผลิตสินค้าเกษตรที่หลากหลาย เพื่อสร้างอาชีพ สร้างรายได้ และความมั่นคงด้านอาหาร
- (๕) พัฒนาระบบบริหารจัดการน้ำให้มีประสิทธิภาพทั้งระบบน้ำในเขตชลประทาน และนอกเขตชลประทานให้ครอบคลุมทั่วถึง
- (๖) พัฒนาโครงสร้างพื้นฐานรองรับภาคเกษตรและอุตสาหกรรม
- (๗) ส่งเสริมการพัฒนาเทคโนโลยี หรืองานวิจัย หรือนวัตกรรมแปรรูปสินค้าเกษตร เพื่อสร้างมูลค่าเพิ่ม

(๘) ส่งเสริมและยกระดับวิสาหกิจขนาดกลางและขนาดย่อม พัฒนาคุณภาพสินค้าและผลิตภัณฑ์ชุมชนสู่ผู้บริโภค

(๙) ส่งเสริมการตลาด พัฒนาการตลาดสินค้าเกษตร (ทั้งตลาดออฟไลน์และออนไลน์) และทำเทียบเรือประมง ที่มีคุณภาพและได้มาตรฐาน

(๑๐) พัฒนาพลังงานทดแทนเพื่อใช้เป็นแหล่งพลังงานทางเลือกของจังหวัด

**ประเด็นการพัฒนาที่ ๓ : พัฒนาคุณภาพชีวิตประชาชนสู่สังคมน่าอยู่ และปรับตัวเท่าทันต่อบริบทการเปลี่ยนแปลง**

#### วัตถุประสงค์

(๑) ประชาชนมีความสุข และมีคุณภาพชีวิตดี  
 (๒) เป็นสังคมแห่งการเรียนรู้ทุกช่วงวัย และเยาวชนให้ได้รับการศึกษาที่มีคุณภาพ  
 (๓) ประชาชนได้รับบริการจากสาธารณสุขไปรษณีย์ขั้นพื้นฐานและโครงสร้างพื้นฐานที่เพียงพอและมีคุณภาพ

ทั่วถึง

(๔) การบริการสาธารณสุขที่มีคุณภาพและประสิทธิภาพ ให้ประชาชนได้รับบริการอย่าง

แข่งขันได้

(๕) ประชาชนมีความปลอดภัยในชีวิตและทรัพย์สิน

(๖) แรงงานมีศักยภาพและทักษะความสามารถตรงตามความต้องการของตลาดแรงงานและ

ในการดำรงชีวิต

(๗) แรงงานและผู้ด้อยโอกาสได้รับการคุ้มครองจากสวัสดิการ

(๘) ประชาชนมีคุณธรรม จริยธรรม และใช้หลักปรัชญาเศรษฐกิจพอเพียง เพื่อเป็นภูมิคุ้มกัน

#### ตัวชี้วัด

(๑) ประชากรที่อยู่ใต้เส้นความยากจน ไม่เกินร้อยละ ๕.๖๙  
 (๒) ร้อยละของครัวเรือนที่ตกเกณฑ์ จปฐ. ได้รับการแก้ไขและผ่านเกณฑ์ จปฐ. ไม่น้อยกว่าร้อยละ ๖๐

เพิ่มขึ้นร้อยละ ๒

(๓) ผลการทดสอบโอเน็ตของนักเรียนชั้นประถมศึกษาปีที่ ๖ และชั้นมัธยมศึกษาปีที่ ๓

(๔) จำนวนปีการศึกษาเฉลี่ยของประชากรอายุ ๑๕-๕๙ ไม่ต่ำกว่า ๙.๒๗ ปี

(๕) ร้อยละของสถานบริการสาธารณสุขที่ได้รับการรับรองคุณภาพ HA ต่อสถานบริการสาธารณสุขทั้งหมดมีไม่ต่ำกว่าร้อยละ ๑๐๐

หมู่บ้านทั้งหมด

(๖) อัตราการว่างงานไม่เกินร้อยละ ๓

(๗) อัตราการลดลงของคดีอาญา ลดลงไม่ต่ำกว่าร้อยละ ๕ จากปีที่ผ่านมา

(๘) ร้อยละของหมู่บ้านที่มีการแพร่ระบาดของยาเสพติดระดับรุนแรงไม่เกินร้อยละ ๑๐ ของ

ผู้สูงอายุและคนพิการที่ลงทะเบียนรับเบี้ยยังชีพทั้งหมด

(๙) ร้อยละของผู้ที่อยู่ในระบบประกันสังคมต่อกำลังแรงงานไม่ต่ำกว่าร้อยละ ๒๕

(๑๐) ร้อยละของผู้สูงอายุและคนพิการได้รับเบี้ยยังชีพไม่ต่ำกว่าร้อยละ ๑๐๐ ของ

#### แนวทางการพัฒนา

เปลี่ยนแปลง

(๑) เสริมสร้างภูมิคุ้มกันทางสังคมและความร่วมมือของเครือข่ายเพื่อปรับตัวให้เท่าทันการ

(๒) ป้องกัน บำบัด และปราบปราม การแพร่ระบาดของยาเสพติดและอบายมุขทุกกลุ่ม  
 (๓) สร้างความมั่นคงและปลอดภัยในชีวิตและทรัพย์สินแก่ประชาชนทุกพื้นที่  
 (๔) ยกระดับคุณภาพการศึกษาของเยาวชน และพัฒนาสังคมแห่งการเรียนรู้ทุกช่วงวัย  
 (๕) พัฒนาศักยภาพของแรงงานให้มีขีดความสามารถรองรับการเปลี่ยนแปลง แข่งขันได้ในระดับประเทศและสากล ควบคู่กับการยกระดับคุณภาพชีวิตที่ดีของแรงงาน

(๖) ยกระดับคุณภาพชีวิตครัวเรือนเพื่อให้ครัวเรือนมีคุณภาพชีวิตที่ดี  
 (๗) พัฒนาสถาบันครอบครัวให้มีความเข้มแข็งพร้อมรับการเปลี่ยนแปลงของสภาพสังคม  
 (๘) จัดสวัสดิการสังคมให้ครอบคลุมทุกกลุ่มเป้าหมาย และให้ความช่วยเหลือผู้ด้อยโอกาสในสังคม

(๙) สร้างค่านิยมที่พึงประสงค์ของคนกระบี่ เสริมสร้างคุณธรรมจริยธรรมในการดำรงชีวิต และอนุรักษ์ศิลปวัฒนธรรมประเพณีเมืองกระบี่

(๑๐) ยกระดับคุณภาพการให้บริการสาธารณสุข ส่งเสริมการควบคุม ป้องกันโรค และฟื้นฟูสุขภาพ ทุกช่วงวัย

(๑๑) พัฒนาและส่งเสริมกีฬาเพื่อสร้างสุขภาวะที่ดีของประชาชน  
 (๑๒) พัฒนาโครงสร้างพื้นฐานและสาธารณูปโภคขั้นพื้นฐานเพื่อคุณภาพชีวิตที่ดีของประชาชน

(๑๓) ส่งเสริมการดำรงชีวิตของประชาชนตามแนวทางพระราชดำริและหลักปรัชญาของเศรษฐกิจพอเพียง และเทิดทูนสถาบันพระมหากษัตริย์

(๑๔) สนับสนุนให้มีการจัดตั้งสถาบันการศึกษาระดับอุดมศึกษาที่สอดคล้องกับบริบทของพื้นที่

**ประเด็นการพัฒนาที่ ๔ : อนุรักษ์และฟื้นฟูทรัพยากรธรรมชาติและสิ่งแวดล้อมให้เกิดความยั่งยืน**

#### วัตถุประสงค์

๑. พื้นที่ชุมชนมีการบริหารจัดการ รักษา และฟื้นฟูทรัพยากรธรรมชาติและสิ่งแวดล้อม
๒. ทรัพยากรป่าไม้ได้รับการดูแลรักษาและฟื้นฟูให้คงความอุดมสมบูรณ์
๓. ทรัพยากรน้ำมีคุณภาพดี มีปริมาณเพียงพอ
๔. เป็นเมืองสะอาด มีการบริหารจัดการขยะที่ถูกวิธี
๕. ประชาชนมีจิตสำนึกในการอนุรักษ์ทรัพยากรธรรมชาติและสิ่งแวดล้อม

#### ตัวชี้วัด

(๑) จำนวนโครงการ/กิจกรรมด้านการอนุรักษ์ ฟื้นฟูทรัพยากรธรรมชาติและสิ่งแวดล้อมของภาคส่วนต่างๆ ในจังหวัด มีไม่ต่ำกว่า ๖๐ โครงการต่อปี

(๒) พื้นที่ป่าหรือที่สาธารณะที่ถูกบุกรุกและมีการจับกุม ได้รับการฟื้นฟูร้อยละ ๒๐ ของพื้นที่ป่าหรือที่สาธารณะที่ถูกบุกรุกและมีการจับกุม

(๓) ร้อยละขององค์กรปกครองส่วนท้องถิ่นที่มีการบริหารจัดการขยะถูกต้องตามหลักวิชาการ และหลักสากลไม่ต่ำกว่าร้อยละ ๘๐ ขององค์กรปกครองส่วนท้องถิ่นทั้งหมด

(๔) จำนวนคุณภาพแหล่งน้ำผิวดินและแหล่งน้ำทะเล อยู่ในเกณฑ์ดีไม่ต่ำกว่าร้อยละ ๗๕ ของจำนวนจุดที่ตรวจวัดทั้งหมด

(๕) จำนวนกิจกรรมด้านอนุรักษ์ฟื้นฟูทรัพยากรธรรมชาติและสิ่งแวดล้อมของสถานศึกษา ทั้งจังหวัดไม่ต่ำกว่า ๓๐ กิจกรรม

### แนวทางการพัฒนา

- (๑) คุ้มครอง ป้องกัน รักษา พื้นฟูพื้นที่ป่า และป่าอนุรักษ์
- (๒) ป้องกันและควบคุมการสร้างมลพิษต่อสิ่งแวดล้อมโดยบังคับใช้กฎหมายอย่างจริงจัง
- (๓) พัฒนาระบบบำบัดมลพิษที่มีคุณภาพ ได้มาตรฐาน และเพียงพอ
- (๔) สร้างความเข้มแข็งของเครือข่ายด้านสิ่งแวดล้อม และส่งเสริมการจัดการอย่างมีส่วนร่วม

ร่วมของชุมชน

- (๕) บริหารจัดการทรัพยากรทางทะเลและชายฝั่งโดยคำนึงถึงภูมิปัญญาท้องถิ่น
- (๖) บริหารจัดการทรัพยากรน้ำแบบบูรณาการทุกภาคส่วน
- (๗) สร้างจิตสำนึกของประชาชน ไม่ให้ทำลายและมีส่วนร่วมในการรักษาทรัพยากรธรรมชาติ และสิ่งแวดล้อม ส่งเสริมกิจกรรม CSR ด้านสิ่งแวดล้อม เพื่อสร้างการมีส่วนร่วมของทุกภาคส่วนในการอนุรักษ์และฟื้นฟูทรัพยากรธรรมชาติและสิ่งแวดล้อม

## ส่วนที่ ๒

### ข้อมูลทั่วไปและข้อมูลด้านการเกษตรที่สำคัญของจังหวัดกระบี่

#### ๑. ข้อมูลทั่วไปของจังหวัด

##### ๑.๑ ข้อมูลด้านกายภาพของจังหวัด

##### ๑.๑.๑ ลักษณะทางภูมิศาสตร์

##### ๑) ที่ตั้ง ขนาดพื้นที่

จังหวัดกระบี่เป็นจังหวัดขนาดเล็กที่มากไปด้วยทรัพยากรท่องเที่ยวทางธรรมชาติและมรดกทางวัฒนธรรมอันเก่าแก่ การผสมผสานการดำรงชีวิตของผู้คนที่ต่างเชื้อชาติ ต่างศาสนา และความเชื่อที่แตกต่างอย่างกลมกลืน ตั้งอยู่ทางด้านฝั่งทะเลตะวันตกของภาคใต้ติดกับทะเลอันดามัน อยู่ห่างจากกรุงเทพฯ ไปตามทางหลวงแผ่นดินประมาณ ๘๑๔ กิโลเมตร มีพื้นที่ทั้งหมด ๔,๗๐๘.๕๑๒ ตารางกิโลเมตร หรือประมาณ ๒,๙๔๒,๘๒๐ ไร่

##### ๒) อาณาเขต

ทิศเหนือ	จดจังหวัดพังงา และจังหวัดสุราษฎร์ธานี
ทิศใต้	จดจังหวัดตรัง และทะเลอันดามัน
ทิศตะวันออก	จดจังหวัดนครศรีธรรมราช และจังหวัดตรัง
ทิศตะวันตก	จดจังหวัดพังงา และทะเลอันดามัน



##### ๓) สภาพภูมิประเทศ

มีลักษณะภูมิประเทศส่วนใหญ่เป็นภูเขาหินปูนที่มีลักษณะเป็นภูเขาโดดๆ เตี้ยๆ มีเขา หินปูน มีบ่อน้ำร้อน และแอ่งน้ำที่เกิดจากการยุบตัวของผิวดิน สลับกับพื้นที่แบบลูกคลื่นลอนลาด และที่ราบเชิง เขาบริเวณทางตอนบนของพื้นที่ ตอนกลางของพื้นที่มีแนวภูเขาที่สำคัญทอดตัวในแนวเหนือใต้ ได้แก่ ภูเขาพนมเบญจา นอกจากนี้บริเวณด้านตะวันตกของพื้นที่มีลักษณะเป็นที่ราบแคบ ๆ ตามชายฝั่งทะเล

มีความยาวประมาณ ๑๖๐ กิโลเมตร มีลักษณะเป็นชายฝั่งทะเลจมตัวจึงทำให้ชายฝั่งทะเลมีลักษณะเว้าแหว่งสูงชันต่างกัน บางบริเวณมี ภูเขาติดกับชายฝั่งทะเล เช่น เขาภาโรส นอกจากนี้กระบี่ยังประกอบด้วยหมู่เกาะน้อยใหญ่ ประมาณ ๑๕๔ เกาะ โดยเป็นเกาะที่มีประชากรอาศัยอยู่เพียง ๑๓ เกาะ เกาะที่สำคัญ ได้แก่ เกาะศรีบอยา เกาะปู เกาะลันตา และเกาะพี พี (Phi Phi Islands) ซึ่งเป็นสถานที่ท่องเที่ยวที่สวยงามติดอันดับของโลก

#### ๔) ลักษณะดิน

สภาพทรัพยากรดินของจังหวัดกระบี่ประกอบด้วยกลุ่มชุดดิน ๑๘ กลุ่ม ลักษณะดินจะแตกต่างกันตามธรณีสัณฐานและวัตถุต้นกำเนิดดิน พื้นดินที่ใช้เพาะปลูกเป็นดินเหนียวและดินร่วนระบายน้ำได้ดี ใช้ในการเกษตรกรรม พืชเศรษฐกิจที่สำคัญจังหวัดกระบี่ คือ ปาล์มน้ำมัน และยางพารา ปัญหาที่สำคัญคือ ความต้องการพื้นที่เพื่อการเกษตรเพิ่มขึ้น แต่ไม่สามารถขยายได้ เนื่องจากต้องรักษาพื้นที่ป่าไม้ไว้เพื่อรักษาสมดุลทางธรรมชาติ การใช้พื้นที่ที่มีอยู่เพื่อการผลิตโดยขาดการบำรุงรักษาและการอนุรักษ์จึงก่อให้เกิดความเสื่อมโทรม โดยเฉพาะความเสื่อมโทรมจากการชะล้างพังทลายของดิน

ที่มา : ข้อมูลเพื่อการพัฒนาจังหวัดกระบี่ , สถานีพัฒนาที่ดินกระบี่ , กรมพัฒนาที่ดิน

#### ตารางที่ ๑ เนื้อที่กลุ่มชุดดินและพื้นที่เบ็ดเตล็ด จังหวัดกระบี่

ลำดับ	กลุ่มชุดดิน/พื้นที่เบ็ดเตล็ด	เนื้อที่	
		ไร่	ร้อยละ
๑	กลุ่มชุดดินที่ ๕	๓,๒๒๓.๙๕	๐.๑๐
๒	กลุ่มชุดดินที่ ๖	๒๕๕.๑๓	๐.๐๑
๓	กลุ่มชุดดินที่ ๑๓	๙,๖๔๐.๔๔	๐.๒๙
๔	กลุ่มชุดดินที่ ๑๔	๑,๙๖๙.๕๖	๐.๐๖
๕	กลุ่มชุดดินที่ ๒๓	๓๐๒.๔๒	๐.๐๑
๖	กลุ่มชุดดินที่ ๒๖	๓๙๑,๓๔๙.๐๖	๑๑.๗๖
๗	กลุ่มชุดดินที่ ๓๒	๒๗๑,๑๐๑.๐๐	๘.๑๕
๘	กลุ่มชุดดินที่ ๓๔	๗๙๓,๔๔๑.๙๔	๒๓.๘๕
๙	กลุ่มชุดดินที่ ๓๙	๑๒๐,๕๑๘.๔๑	๓.๖๒
๑๐	กลุ่มชุดดินที่ ๔๒	๑,๙๓๕.๖๙	๐.๐๖
๑๑	กลุ่มชุดดินที่ ๔๓	๑๕,๓๒๙.๓๓	๐.๔๖
๑๒	กลุ่มชุดดินที่ ๔๕	๓๙,๗๐๖.๒๗	๑.๑๙
๑๓	กลุ่มชุดดินที่ ๕๐	๓๒๗,๖๑๗.๖๐	๙.๘๕
๑๔	กลุ่มชุดดินที่ ๕๑	๖๔,๘๖๔.๔๙	๑.๙๕
๑๕	กลุ่มชุดดินที่ ๕๓	๕๘,๐๗๑.๗๖	๑.๗๕
๑๖	กลุ่มชุดดินที่ ๕๙	๘,๗๒๕.๘๕	๐.๒๖
๑๗	กลุ่มชุดดินที่ ๖๐	๒๒,๘๑๒.๗๘	๐.๖๙
๑๘	แหล่งน้ำ	๒๙๒,๒๓๑.๓๘	๘.๗๘
๑๙	พื้นที่ลาดชันเชิงซ้อน	๕๑๔,๗๐๖.๔๐	๑๕.๔๗
๒๐	บ่อขุด/บ่อลูกรัง	๑,๒๕๔.๖๒	๐.๐๔
๒๑	สนามบิน	๑,๙๘๑.๗๒	๐.๐๖
๒๒	ป่าไม้	๒๘๖,๕๒๐.๐๐	๘.๖๑
๒๓	สนามกอล์ฟ	๖๒๘.๘๒	๐.๐๒
๒๔	เกาะ	๑๔,๘๗๑.๑๖	๐.๔๕
๒๕	พื้นที่ชุมชน	๔๙,๗๑๒.๖๖	๑.๔๙
๒๖	ที่ดินดัดแปลง/พื้นที่ถม	๖,๐๕๖.๕๗	๐.๑๘
๒๗	พื้นที่เพาะเลี้ยงสัตว์น้ำ	๒๘,๒๐๓.๓๘	๐.๘๕
	รวม	๓,๓๒๗,๐๔๖.๐๙	๑๐๐.๐๐

ที่มา : สถานีพัฒนาที่ดินกระบี่

ตารางที่ ๒ กลุ่มดินและลักษณะดิน ปัญหาสำคัญในการใช้ประโยชน์ของดิน

กลุ่มดินและลักษณะดิน	ปัญหาสำคัญในการใช้ประโยชน์ของดิน
๑) กลุ่มชุดดินที่ ๕ กลุ่มดินเหนียวลึกมากที่เกิดจากตะกอนลำน้ำ ปฏิกริยาดินเป็นกลางหรือเป็นด่าง การระบายน้ำเลว ความอุดมสมบูรณ์ต่ำถึงปานกลาง	บางพื้นที่ขาดแคลนน้ำ มีความอุดมสมบูรณ์ต่ำ และน้ำท่วมขังในฤดูฝน ทำให้ความเสียหายกับพืชที่ไม่ชอบน้ำ
๒) กลุ่มชุดดินที่ ๖ กลุ่มดินเหนียวลึกมากที่เกิดจากตะกอนลำน้ำ ปฏิกริยาดินเป็นกรดจัดมากถึงเป็นกรดจัด การระบายน้ำเลวถึงค่อนข้างเลว ความอุดมสมบูรณ์ต่ำ	ความอุดมสมบูรณ์ต่ำ บางพื้นที่ดินเป็นกรดจัดมาก ขาดแคลนน้ำ และน้ำท่วมขังในฤดูฝน ทำให้ความเสียหายกับพืชที่ไม่ชอบน้ำ
๓) กลุ่มชุดดินที่ ๑๓ กลุ่มดินเลนเค็มชายทะเลที่มีศักยภาพก่อให้เกิดเป็นดินกรดกำมะถัน ปฏิกริยาดินเป็นกลางถึงเป็นด่าง การระบายน้ำเลวมาก ความอุดมสมบูรณ์ปานกลางถึงสูง	ดินเลนเค็มที่มีน้ำทะเลท่วมถึงเป็นประจำทุกวัน มีศักยภาพก่อให้เกิดดินกรดกำมะถัน เกิดก๊าซพิษไข่เน่า และก๊าซมีเทน ซึ่งเป็นอันตรายต่อพืช มีความสามารถในการทรงตัวของดินพืชต่ำมาก ทำให้พืชล้มง่าย เมื่อดินแห้งจะแปรสภาพเป็นดินกรดกำมะถันและเค็ม และมีน้ำทะเลท่วมเป็นประจำทุกวัน
๔) กลุ่มชุดดินที่ ๑๔ กลุ่มดินเปรี้ยวจัดลึกปานกลาง และมีชั้นดินเลนที่มีศักยภาพก่อให้เกิดเป็นดินเปรี้ยวจัด หรือดินกรดกำมะถันภายในความลึก ๑๕๐ ซม. จากผิวดิน ดินบนปฏิกริยาเป็นกรดจัดมาก และดินล่างมีปฏิกริยาดินเป็นกรดเล็กน้อยถึงเป็นด่าง การระบายน้ำเลว ความอุดมสมบูรณ์ดินต่ำ	ดินเป็นกรดจัดมากหรือเป็นดินเปรี้ยวจัดลึกปานกลาง ดินชั้นล่างเป็นดินเลนที่มีศักยภาพก่อให้เกิดเป็นดินกรดกำมะถัน เกิดการตรึงของธาตุอาหารและมีสารที่เป็นพิษต่อพืชที่ปลูก คุณภาพน้ำเป็นกรดจัดมาก ขาดแคลนแหล่งน้ำจืด และน้ำท่วมขังในฤดูฝน ทำให้ความเสียหายกับพืชที่ไม่ชอบน้ำ
๕) กลุ่มชุดดินที่ ๒๓ กลุ่มดินทรายลึกมากที่เกิดจากตะกอนทรายชายทะเล ปฏิกริยาดินเป็นกรดเล็กน้อยถึงเป็นกลาง การระบายน้ำเลว ความอุดมสมบูรณ์ต่ำ	เนื้อดินเป็นดินทรายหนา ความอุดมสมบูรณ์ต่ำ ขาดแคลนน้ำ บางพื้นที่ดินอาจมีน้ำท่วมขัง และน้ำท่วมขังในฤดูฝน ทำให้ความเสียหายกับพืชที่ไม่ชอบน้ำ
๖) กลุ่มชุดดินที่ ๒๖ กลุ่มดินเหนียวลึกถึงลึกมากที่เกิดจากตะกอนลำน้ำหรือวัตถุต้นกำเนิดดินเนื้อละเอียด ปฏิกริยาดินเป็นกรดจัดมาก การระบายน้ำดีถึงดีปานกลาง ความอุดมสมบูรณ์ต่ำ	ความอุดมสมบูรณ์ต่ำ ขาดแคลนน้ำในระยะที่ฝนทิ้งช่วงนาน และเกิดการชะล้างพังทลายสูญเสียหน้าดินในพื้นที่ที่มีความลาดชัน
๗) กลุ่มชุดดินที่ ๓๒ กลุ่มดินร่วนหรือดินทรายแป้งละเอียดลึกมากที่เกิดจากตะกอนริมแม่น้ำ ปฏิกริยาดินเป็นกรดจัด การระบายน้ำดีถึงดีปานกลาง ความอุดมสมบูรณ์ปานกลาง	ขาดแคลนน้ำ บางพื้นที่อาจมีน้ำไหลป่าท่วมขังฉับพลันในระยะที่มีฝนตกหนัก
๘) กลุ่มชุดดินที่ ๓๔ กลุ่มดินร่วนละเอียดลึกถึงลึกมากที่เกิดจากตะกอนลำน้ำหรือวัตถุต้นกำเนิดดินเนื้อหยาบ ปฏิกริยาดินเป็นกรดจัด การระบายน้ำดีถึงดีปานกลาง ความอุดมสมบูรณ์ต่ำ	ดินปนทราย ความอุดมสมบูรณ์ต่ำ ขาดแคลนน้ำในระยะที่ฝนทิ้งช่วงนาน และในพื้นที่ที่มีความลาดชัน ดินง่ายต่อการถูกชะล้างพังทลายสูญเสียหน้าดิน
๙) กลุ่มชุดดินที่ ๓๕ กลุ่มดินร่วนหยาบลึกถึงลึกมากที่เกิดจากตะกอนลำน้ำหรือวัตถุต้นกำเนิดดินเนื้อหยาบ ปฏิกริยาดินเป็นกรดจัด การระบายน้ำดีถึงดีปานกลาง ความอุดมสมบูรณ์ต่ำ	ดินปนทราย ความอุดมสมบูรณ์ต่ำ ขาดแคลนน้ำในระยะที่ฝนทิ้งช่วงนาน และในพื้นที่ที่มีความลาดชันดินง่ายต่อการถูกชะล้างพังทลายสูญเสียหน้าดิน
๑๐) กลุ่มชุดดินที่ ๔๒ กลุ่มดินทรายที่มีชั้นดานอินทรีย์ภายในความลึก ๑๐๐ ซม. จากผิวดิน ปฏิกริยาดินเป็นกรดเล็กน้อยถึงเป็นกลาง การระบายน้ำค่อนข้างมากอยู่บนชั้นดินที่มีการระบายน้ำดีปานกลางถึงค่อนข้างเลว ความอุดมสมบูรณ์ต่ำ	ดินทรายที่มีชั้นดานอินทรีย์ภายในความลึก ๑๐๐ ซม. ที่มีชั้นทรายสีขาวหนาที่มีความอุดมสมบูรณ์ต่ำมาก ขาดแคลนน้ำ และในช่วงฝนตกหนักจะมีน้ำขังอยู่บริเวณผิวดิน
๑๑) กลุ่มชุดดินที่ ๔๓ กลุ่มดินทรายลึกมากที่เกิดจากตะกอนลำน้ำหรือสันทรายชายทะเล ปฏิกริยาดินเป็นกรดเล็กน้อยถึงเป็นด่าง การระบายน้ำค่อนข้างมาก ความอุดมสมบูรณ์ต่ำ	การระบายน้ำ ค่อนข้างมาก การไหลบ่าของน้ำบนผิวดินเข้า การซึมผ่านได้ของน้ำเร็ว ความอุดมสมบูรณ์ต่ำ และขาดแคลนน้ำ
๑๒) กลุ่มชุดดินที่ ๔๕ กลุ่มดินตื้นถึงลูกรัง เศษหินหรือก้อนหิน	ดินตื้นถึงชั้นลูกรัง เศษหินหรือก้อนกรวดภายในความลึก



กลุ่มดินและลักษณะดิน	ปัญหาสำคัญในการใช้ประโยชน์ของดิน
ปฏิกริยาดินเป็นกรดจัด การระบายน้ำของดินดีถึงดีปานกลาง ความอุดมสมบูรณ์ต่ำ	๕๐ ซม. จากผิวดิน บางพื้นที่พบลูกรัง เศษหิน หรือก้อนกรวดกระจายกระจายทั่วไปอยู่บริเวณผิวหน้าดิน ความอุดมสมบูรณ์ต่ำ ขาดแคลนน้ำ และในพื้นที่ที่มีความลาดชัน จะเกิดการชะล้างพังทลายสูญเสียหน้าดินได้ง่าย
๑๓) กลุ่มชุดดินที่ ๕๐ กลุ่มดินร่วนลึกปานกลางถึงเศษหิน ก้อนหินหรือชั้นหินพื้น ปฏิกริยาดินเป็นกรดจัดมาก การระบายน้ำดี ความอุดมสมบูรณ์ต่ำ	ดินค่อนข้างเป็นทราย ความอุดมสมบูรณ์ต่ำ ขาดแคลนน้ำ ในระยะที่ฝนทิ้งช่วงนาน และในพื้นที่ที่มีความลาดชัน ดินง่ายต่อการถูกชะล้างพังทลายสูญเสียหน้าดิน ทำให้เกิดเป็นดินตื้นและยากต่อการปรับปรุงแก้ไข
๑๔) กลุ่มชุดดินที่ ๕๑ กลุ่มดินตื้นถึงชั้นหินพื้น ปฏิกริยาดินเป็นกรดจัด การระบายน้ำดีถึงค่อนข้างมาก ความอุดมสมบูรณ์ต่ำ	ดินตื้นถึงชั้นหินพื้นภายในความลึก ๕๐ ซม. บางพื้นที่มีเศษหินและหินพื้นไหลกระจายอยู่บริเวณหน้าดิน ความอุดมสมบูรณ์ต่ำ ขาดแคลนน้ำ และในพื้นที่ที่มีความลาดชันสูงมากจะเกิดการชะล้างพังทลายสูญเสียหน้าดิน
๑๕) กลุ่มชุดดินที่ ๕๓ กลุ่มดินเหนียวลึกปานกลางถึงชั้นหินพื้น ลูกรังหรือเศษหิน ปฏิกริยาดินเป็นกรดจัด การระบายน้ำดี ความอุดมสมบูรณ์ต่ำ	ดินลึกปานกลางถึงชั้นลูกรัง ก้อนกรวด เศษหินหรือชั้นหินพื้นในช่วงความลึก ๕๐-๑๐๐ ซม. ความอุดมสมบูรณ์ต่ำ ขาดแคลนน้ำ และในพื้นที่ที่มีความลาดชันสูงจะเกิดการชะล้างพังทลายสูญเสียหน้าดินค่อนข้างสูง ทำให้เกิดเป็นดินตื้นและยากต่อการปรับปรุงแก้ไข
๑๖) กลุ่มชุดดินที่ ๕๔ กลุ่มดินร่วนที่เกิดจากดินตะกอนน้ำพาเชิงซ้อน ปฏิกริยาดินเป็นกรดจัดถึงปานกลาง การระบายน้ำดีถึงดีปานกลาง ความอุดมสมบูรณ์ต่ำ	ดินปนทราย ความอุดมสมบูรณ์ต่ำ ขาดแคลนน้ำ และในพื้นที่ที่มีความลาดชันดินง่ายต่อการถูกชะล้างพังทลายสูญเสียหน้าดิน
๑๗) กลุ่มชุดดินที่ ๖๐ กลุ่มดินร่วนที่เกิดจากดินตะกอนน้ำพาเชิงซ้อน ปฏิกริยาดินเป็นกรดจัดถึงปานกลาง การระบายน้ำดีถึงดีปานกลาง ความอุดมสมบูรณ์ต่ำ	ดินปนทราย ความอุดมสมบูรณ์ต่ำ ขาดแคลนน้ำ และในพื้นที่ที่มีความลาดชันดินง่ายต่อการถูกชะล้างพังทลายสูญเสียหน้าดิน

ที่มา : กรมพัฒนาที่ดิน

### ๑.๑.๒ ลักษณะภูมิอากาศ

#### ๑) ฤดูกาล

จังหวัดกระบี่ มีภูมิอากาศแบบมรสุมในเขตร้อน และได้รับอิทธิพลจากลมมรสุมตะวันออกเฉียงใต้และลมมรสุมตะวันออกเฉียงเหนือ ทำให้มีฝนตกชุกตลอดปีและมีเพียง ๒ ฤดู

**ฤดูร้อน** เริ่มตั้งเดือนมกราคมจนถึงเดือนเมษายน

**ฤดูฝน** เริ่มตั้งแต่เดือนพฤษภาคมไปจนถึงเดือนธันวาคม

ตารางที่ ๓ ปริมาณน้ำฝน จำนวนวันฝนตก อุณหภูมิ และความชื้นสัมพัทธ์ ปี ๒๕๕๕ - ๒๕๖๓

ปี พ.ศ.	ปริมาณน้ำฝน (ม.ม.)	จำนวนวัน ฝนตก (วัน)	อุณหภูมิ (°C)			ความชื้นสัมพัทธ์ (%)		
			สูงสุด	ต่ำสุด	เฉลี่ย	สูงสุด	ต่ำสุด	เฉลี่ย
๒๕๕๕	๒,๖๔๒.๑	๑๘๗	๓๕.๒	๑๘.๔	๒๖.๘			
๒๕๕๖	๒,๕๒๐.๙	๑๖๓	๓๗.๕	๒๐.๐	๒๘.๙	๙๖.๘	๖๒.๒	๘๓.๑
๒๕๕๗	๒,๓๑๘.๖	๑๘๐	๓๘.๐	๑๕.๗	๒๖.๙	๙๖.๑	๖๓.๙	๘๓.๐
๒๕๕๘	๑,๙๙๑.๗	๑๓๘	๓๗.๕	๑๘.๔	๒๘.๐	๙๕.๘	๖๒.๙	๘๑.๙
๒๕๕๙	๒,๓๔๘.๐	๑๗๔	๓๙.๒	๑๘.๒	๒๘.๗	๙๕.๗	๖๔.๒	๘๒.๕
๒๕๖๐	๒,๗๑๑.๒	๑๘๕	๓๖.๖	๑๘.๐	๒๗.๓	๙๖.๕	๖๗.๗	๘๔.๙
๒๕๖๑	๒,๓๔๕.๖	๑๘๔	๓๘.๗	๑๗.๘	๒๗.๐	๙๕.๕	๖๔.๒	๘๒.๙
๒๕๖๒	๑,๔๘๕.๕	๑๔๖	๓๘.๘	๒๐.๐	๓๗.๕	๙๓.๙	๖๐.๖	๘๐.๑
๒๕๖๓	๒,๒๖๗.๖	๑๘๓	๓๙.๒	๒๐.๕	๓๓.๒	๙๔.๔	๖๒.๙	๘๑.๖

ที่มา : สถานีอุตุนิยมวิทยากระบี่

### ๑.๑.๓ ทรัพยากรน้ำ

**แหล่งน้ำดิบ (Surface Water)** แหล่งน้ำตามธรรมชาติในจังหวัดกระบี่ ประกอบด้วย แม่น้ำ ลำคลองและธารน้ำเล็กๆ มากมาย มีระบบระบายน้ำตามธรรมชาติเป็นแบบ Dendritic Pattern เป็นส่วนใหญ่ คือ ลักษณะของลำน้ำจะไหลลงสู่ลำน้ำใหญ่เป็นรูปแบบขนนก ลำน้ำส่วนใหญ่ในจังหวัดกระบี่ มีลักษณะคดเคี้ยว ระยะทางยาว มีทั้งที่ไหลจากเทือกเขาไปทางทิศเหนือสู่อ่าวไทยที่จังหวัดสุราษฎร์ธานี และไหลลงสู่ทิศใต้ ออกทะเลสู่มหาสมุทรอินเดีย ลำน้ำที่สำคัญในพื้นที่จังหวัดกระบี่ ได้แก่ ปากแม่น้ำกระบี่ คลองสินปุน คลองกระบี่ใหญ่ คลองกระบี่น้อย คลองท่อม คลองปกาสัย ปัญหาในการบริหารจัดการทรัพยากรน้ำ ในภาพรวม คือ ขาดแคลนแหล่งกักเก็บน้ำปริมาณน้ำในฤดูแล้งมีปริมาณลดน้อยลง ป่าไม้ ต้นน้ำถูกบุกรุกทำลาย มีการชะล้างหน้าดิน

**แหล่งน้ำบาดาล (Aquifer)** แหล่งน้ำบาดาลในจังหวัดกระบี่ แบ่งเป็น ๓ ประเภทใหญ่ ตามลักษณะของชั้นหินที่กักเก็บความลึกของชั้นน้ำบาดาลโดยเฉลี่ย ๑๐-๕๐ เมตร แหล่งน้ำบาดาลแบ่งเป็น ประเภท ดังนี้

(๑) แหล่งน้ำบาดาลชนิดตะกอนร่วน (Uncemsolitate Aquifer) ได้แก่ น้ำบาดาลที่พบ ในชั้นตะกอนที่ยังไม่แข็งตัวเป็นหิน โดยจะถูกกักอยู่ในช่องว่างระหว่างเม็ดตะกอน อาทิ กรวด หทราย ดินเหนียว ซึ่งส่วนใหญ่เป็นตะกอนน้ำ เช่น บริเวณที่ราบลุ่มน้ำหลาก บริเวณสันทรายชายหาด แหล่งที่พบได้แก่ บริเวณตำบลคลองประสงค์ อำเภอเมือง ตำบลตลิ่งชัน อำเภอเหนือคลอง ตำบลเกาะกลาง อำเภอเกาะลันตา คุณภาพน้ำดีถึงปานกลาง บริเวณใกล้ทะเลจะมีคุณภาพปานกลางถึงรกร่อยและเค็ม

(๒) แหล่งน้ำบาดาลชนิดตะกอนร่วนกึ่งแข็ง (Semi-Emolliate Aquifer) ได้แก่ ชั้นน้ำบาดาล ที่พบในหินชุดกระบี่ ประกอบด้วยหินดินดาน หินทรายและหินทรายแป้ง น้ำบาดาลถูกกักอยู่ในรอยแตก รอย แยก รอยเลื่อน แหล่งที่พบอยู่ในบริเวณอำเภอเมือง อำเภออ่าวลึก อำเภอเขาพนม คุณภาพน้ำดีถึงปานกลาง

(๓) แหล่งน้ำบาดาลชนิดชั้นหินแข็ง (Consolidate Aquifers) ได้แก่ น้ำบาดาลที่พบในแหล่ง ที่เป็นหินชั้น (Sedimentary Rocks) หินชั้นกึ่งหินแปร (Meto-Sedimentary Rocks) หินอัคนี (Igneous Rocks) แหล่งที่พบ ได้แก่ บริเวณทิศตะวันออกของอำเภอลำทับ อำเภอคลองท่อม อำเภอเขาพนม และบริเวณ ตอนกลางอำเภออ่าวลึก คุณภาพน้ำค่อนข้างดีถึงปานกลาง แต่มักจะมีความกระด้าง และปริมาณธาตุเหล็กสูง

ปัญหาของการบริหารจัดการน้ำบาดาล ได้แก่ การลักลอบขุดเจาะน้ำบาดาล และนำน้ำใต้ดินมาใช้โดยไม่ได้ขออนุญาตให้ถูกต้องและสูบน้ำมาใช้เกินกว่าปริมาณทดแทน ซึ่งอาจมีผลกระทบต่อสมดุลของการ ใช้ น้ำทำให้เกิดการทรุดตัวของแผ่นดินและการปนเปื้อนของสิ่งสกปรกในชั้นน้ำใต้ดิน

### ๑.๑.๔ ทรัพยากรธรรมชาติที่สำคัญ

#### ๑) ทรัพยากรทางทะเลและชายฝั่ง

จังหวัดกระบี่มีทรัพยากรทางทะเลที่สวยงามมาก มีชายฝั่งติดกับทะเลอันดามันยาวประมาณ ๑๖๐ กิโลเมตร หมู่เกาะน้อยใหญ่ ประมาณ ๑๕๔ เกาะ เกาะที่มีความสวยงามเป็นแหล่งท่องเที่ยวธรรมชาติทางทะเลได้แก่ หมู่เกาะพีพี เกาะห้อง เกาะศรีบอยา เกาะรอก เป็นต้น

#### ป่าชายเลน

ป่าชายเลนของจังหวัดกระบี่ เกิดขึ้นตามแนวชายฝั่งทะเลบริเวณหาดโคลนและที่ราบใกล้ปากแม่น้ำบริเวณที่สำคัญ ได้แก่ บริเวณปากแม่น้ำกระบี่ ถ้ำลอด และเกาะห้อง พื้นที่ป่าชายเลนในท้องที่จังหวัดกระบี่ มีเนื้อที่ประมาณ ๒๐๒,๒๘๘.๖๒ ไร่ ประกอบด้วย ๖ อำเภอ ๓๐ ตำบล ได้แก่ อำเภอเกาะลันตา อำเภอลองท่อม อำเภอเมืองกระบี่ อำเภอเหนือคลอง และอำเภออ่าวลึก โดยพื้นที่ป่าชายเลนของจังหวัดกระบี่ ได้ถูกบุกรุกทำลายเพื่อปลูกสิ่งก่อสร้าง และมีบางส่วนถูกเปลี่ยนสภาพไปใช้ประโยชน์อื่นๆ เช่น การเพาะเลี้ยงสัตว์น้ำชายฝั่งและการเลี้ยงกุ้ง

#### ปะการัง

จังหวัดกระบี่มีแนวปะการังส่วนใหญ่กระจายอยู่ตามเกาะต่างๆ มีแนวปะการังเพียงส่วนน้อยที่ก่อตัวได้ตามชายฝั่งถึงแผ่นดินใหญ่รวมพื้นที่ของปะการังจังหวัดประมาณ ๑๓.๕๓ ตารางกิโลเมตร แนวปะการังที่อยู่ตามเกาะต่างๆ ส่วนใหญ่มีสภาพสมบูรณ์ปานกลาง แนวปะการังของจังหวัดกระบี่ ส่วนใหญ่อยู่ในเขตอุทยานแห่งชาติหาดนพรัตน์ธารา - หมู่เกาะพีพี และอุทยานแห่งชาติหมู่เกาะลันตา บริเวณที่ปะการังถูกทำลาย ได้แก่ บริเวณรอบเกาะพีพีตอน และบริเวณหมู่เกาะพีพีมายังชายฝั่งกระบี่ สาเหตุเนื่องจากการทำการประมงที่ผิดวิธีโดยใช้เรืออวนรุน อวนลาก การระเบิดปลา การทิ้งสมอของเรือท่องเที่ยว การทิ้งขยะและสิ่งปฏิกูลลงทะเล การลักลอบเก็บปะการังขาย

#### หญ้าทะเล

แหล่งหญ้าทะเลบริเวณชายฝั่งทะเลจังหวัดกระบี่อยู่ในพื้นที่ใกล้เคียงกัน พื้นที่ส่วนใหญ่อยู่บริเวณบ้านท่าเลน บ้านเต่าถ่าน บ้านเขาทองใต้ บ้านหลุมถ่าน อ่าวนาง ของอำเภอเมือง และบริเวณเกาะจำ เกาะศรีบอยา เกาะแล้ง เกาะต่อ ของอำเภอเหนือคลอง พบได้ว่าจังหวัดกระบี่มีสภาพพื้นที่ในท้องทะเลที่เหมาะสมกับการเจริญเติบโตของหญ้าทะเลที่สำคัญมาก สืบค้นพบชนิดพันธุ์ของหญ้าทะเลมากที่สุดในประเทศไทย จำนวน ๘ ชนิด ชนิดที่พบมากที่สุดคือ *Halophila ovalis* ซึ่งเป็นแหล่งของหอย ซักติน หอยแครงและอาหารของพะยูนอีกด้วย สาเหตุของความเสื่อมโทรมของหญ้าทะเลได้แก่ การทำประมงในแหล่งหญ้าทะเล โดยเฉพาะอย่างยิ่งการใช้เครื่องมือ อวนรุน อวนลาก การทำนากุ้ง ส่งผลให้น้ำทะเลมีปริมาณตะกอนสูง มีผลกระทบต่อ การเจริญเติบโตของหญ้าทะเล

#### สัตว์ทะเลหายาก

มีรายงานการพบโลมาและวาฬในบริเวณทะเลฝั่งอันดามัน ใกล้หมู่เกาะพีพี พะยูน (Dugong) พบบริเวณหมู่เกาะศรีบอยา เกาะจำ

#### ชายฝั่งและชายหาด

การกัดเซาะชายฝั่งทะเลบริเวณชายฝั่งที่มีปัญหาการกัดเซาะรุนแรง มี ๔ บริเวณ คือบ้านคลองทราย อยู่ตอนเหนือของจังหวัดกระบี่ บ้านคลองประสงค์ อยู่บริเวณทิศตะวันออกของปากคลองกระบี่ใหญ่ หรือฝั่งตรงข้ามเมืองกระบี่ บ้านแหลมงามอยู่บริเวณตอนใต้ของเมืองกระบี่ และสุสานหอยแหลมโพธิ์ ตำบลไสไทย อำเภอเมือง ซึ่งเป็นแหล่งธรณีวิทยาที่หายาก ประกอบด้วยซากดึกดำบรรพ์ของหอยขมน้ำจืด อายุประมาณ ๔๐ - ๕๐ ปี

### ความหลากหลายทางชีวภาพ

จังหวัดกระบี่มีบริเวณพื้นที่ชุ่มน้ำปากแม่น้ำกระบี่ เป็นพื้นที่ชุ่มน้ำที่สำคัญระหว่างประเทศ (Ramsar Site) ของโลก ลำดับที่ ๑,๑๐๐ มีลำคลองหลายสายไหลลงสู่ทะเล ปกคลุมไปด้วยป่าชายเลนเนื้อที่ประมาณ ๑๐๒.๑๒ ตารางกิโลเมตร หาดเลนเนื้อที่ประมาณ ๑๒ กิโลเมตร หาดเลนระหว่างปากแม่น้ำกระบี่กับคลองยวน มีขนาดประมาณ ๕,๘๑๒.๕ ไร่ บริเวณป่าชายเลนในเขตพื้นที่ปากแม่น้ำกระบี่มีไม้ป่าโกงกางขึ้นอยู่ค่อนข้างหนา มีเนื้อที่เป็น ๓๑% ของพื้นที่ป่าชายเลนทั้งหมดในจังหวัดกระบี่ หรือ ๕% ของประเทศไทย บริเวณปากแม่น้ำกระบี่อุดมสมบูรณ์ไปด้วยสัตว์น้ำ พันธุ์ปลาพบอย่างน้อย ๕๐ ชนิด เป็นปลาเศรษฐกิจ หาดเลนปากแม่น้ำกระบี่เป็นแหล่งนกอพยพที่สำคัญของประเทศ นกบางชนิดเป็นนกที่ใกล้จะสูญพันธุ์ พบนกอพยพ ๑๐๗ ชนิด นกชายเลน ๑๓๙ ชนิด และนกประจำถิ่น ๑๓๗ ชนิด บริเวณรอบเกาะศรีบอยาเป็นแหล่งอาศัยของพะยูน โลมา เต่าทะเล จำนวนชนิดพันธุ์หญ้าทะเล มีจำนวน ๙๐% ของชนิดพันธุ์หญ้าทะเลที่พบในประเทศไทย

#### ๒) ทรัพยากรป่าไม้

จังหวัดกระบี่ มีเนื้อที่ ๒,๙๔๒,๘๒๐ ไร่ มีพื้นที่ป่าสมบูรณ์ ๕๔๘,๖๔๘.๓๓ ไร่ คิดเป็นร้อยละ ๑๘.๖๔ ของพื้นที่จังหวัดแยกเป็นประเภท ดังนี้

**ป่าสงวนแห่งชาติ** จำนวน ๔๕ ป่า เนื้อที่ ๑,๔๑๕,๙๕๒ ไร่ ส่วนหนึ่งมอบให้สำนักงานปฏิรูปที่ดินเพื่อการเกษตร (สปก.) เนื้อที่ ๕๖๐,๖๒๗ ไร่ คงเหลือพื้นที่ป่า ๘๕๕,๓๒๕ ไร่

**อุทยานแห่งชาติ** มีจำนวน ๔ แห่ง คือ อุทยานแห่งชาติเขาพนมเบญจา อุทยานแห่งชาติหาดนพรัตน์ธารา – หมู่เกาะพีพี อุทยานแห่งชาติหมู่เกาะลันตา และอุทยานแห่งชาติธารโบกขรณี รวมเนื้อที่ ๔๒๒,๕๑๒ ไร่

**เขตรักษาพันธุ์สัตว์ป่า** มี ๒ แห่ง คือเขตรักษาพันธุ์สัตว์ป่าคลองพระยา และเขตรักษาพันธุ์สัตว์ป่าเขาประ – บางคราม รวมเนื้อที่ ๑๙๓,๙๘๘ ไร่ (อยู่ในเขตท้องที่จังหวัดกระบี่ ๑๔๐,๑๘๘ ไร่)

**เขตห้ามล่าสัตว์ป่า** จำนวน ๑ แห่ง ได้แก่ เขตห้ามล่าสัตว์ป่าทุ่งทะเลอยู่ในท้องที่ตำบลเกาะกลาง อำเภอเกาะลันตา เนื้อที่ ๓๐,๖๓๓ ไร่

**พื้นที่ป่าชายเลน** บริเวณริมฝั่งทะเลในพื้นที่ ๕ อำเภอ ได้แก่ อำเภอเมืองกระบี่ อำเภออ่าวลึก อำเภอเหนือคลองท่อม และอำเภอเกาะลันตา เนื้อที่ประมาณ ๒๒๑,๙๐๐ ไร่

พื้นที่ป่าไม้ของจังหวัดกระบี่ ปี พ.ศ. ๒๕๕๔ มีเนื้อที่ป่าคงเหลือประมาณ ๖๑๕,๔๐๐ ไร่ หรือร้อยละ ๒๐.๙๑ ของเนื้อที่จังหวัด (ข้อมูลภาพถ่ายดาวเทียม Land sat – ๕ TM มาตราส่วน ๑:๕๐,๐๐๐ สำนักงานปลัดกระทรวงทรัพยากรธรรมชาติและสิ่งแวดล้อม) พื้นที่ป่าสมบูรณ์ส่วนใหญ่อยู่ในเขตอุทยานแห่งชาติ และเขตรักษาพันธุ์สัตว์ป่า สาเหตุที่ทำให้พื้นที่ป่าของจังหวัดลดลงเป็นอย่างมาก เนื่องจากการพัฒนาเศรษฐกิจและสังคมทำให้เกิดการเปลี่ยนแปลงการใช้ประโยชน์ที่ดินป่าไม้อย่างรุนแรง ปัจจัยด้านการเพิ่มขึ้นของประชากร ทำให้มีความต้องการที่ดินเพื่อทำกินและอยู่อาศัยเพิ่มขึ้น ปัจจัยด้านเศรษฐกิจมีการขยายตัวทางด้านเศรษฐกิจเพิ่มมากขึ้น ทำให้มีการบุกรุกพื้นที่ป่าเพิ่มขึ้นเพื่อต้องการที่ดินทำไร่ส่งผลกระทบต่อระบบนิเวศและสิ่งแวดล้อมโดยรวม

จังหวัดกระบี่มีภูเขาน้อยใหญ่จำนวนมาก มีลักษณะสลับซับซ้อนจำนวนมาก ประมาณ ๒๕๗ ภูเขาส่วนมากจะเป็นเขาหินปูน โพร่งถ้ำ หินงอกหินย้อยสวยงาม ยอดเขาพนมเบญจาอยู่ในเขตพื้นที่อำเภอเขาพนมเป็นแหล่งกำเนิดต้นน้ำลำธารของจังหวัดกระบี่ ได้แก่ คลองกระบี่ใหญ่ คลองกระบี่น้อย คลองปากส้ว สัตว์ป่าในเขตพื้นที่รักษาพันธุ์สัตว์ป่าเขาประ-บางคราม ปัจจุบันมีการสำรวจพบค้างแวนดำถิ่นใต้ ค้างดำ ลิงกัง ลิงเสนชนิดธรรมดา พญากระรอกเหลือง กระรอกสามสี หม่าโน หมี่หมา อีเห็นหน้าขาว หมี่ขอ เสือไฟ เก้ง

กระจง เลียงผา กระจงควาย แมวลายหินอ่อน และอีเห็นน้ำ นอกจากนั้นยังมีสัตว์จำนวนมาก ประมาณ ๓๐๘ ชนิด มากกว่าบริเวณอื่นๆ ของประเทศไทย นกที่สำคัญและค้นพบ คือ นกแก้วแร้วท้องดำ (Gurney's Pitta , Pitta gurneyi) มีเฉพาะในจังหวัดกระบี่เท่านั้น

#### ตารางที่ ๔ ป่าสงวนแห่งชาติในพื้นที่จังหวัดกระบี่

ลำดับ ที่	ชื่อป่าสงวนแห่งชาติ	ตำบล	อำเภอ	จังหวัด	เนื้อที่ (ไร่)
๑	ป่าคลองโหนดและป่าลัดบ่อแหน	เกาะลันตาน้อย	เกาะลันตา	กระบี่	๑๕,๗๖๒
๒	ป่าเขาอ่าวน้ำเมาและป่าเขาอ่าวนาง	อ่าวนาง	เมืองกระบี่	กระบี่	๓,๗๘๕
๓	ป่าคลองกาไทรดและป่าคลองหิน	อ่าวลิกน้อย,เขาคราม, เขาทอง	อ่าวลิก , เมืองกระบี่	กระบี่	๒๓,๔๖๓
๔	ป่าคลองลัดบันจ้อ	คลองยาง ,เกาะกลาง	เกาะลันตา	กระบี่	๓๙,๗๑๖
๕	ป่าคลองพนและป่าบากัน	ห้วยน้ำขาว,คลองพน	คลองท่อม	กระบี่	๑๓,๓๙๔
๖	ป่าในช่องฝั่งตะวันตก ถนนสายสาม	ทับปริก, เขาคราม, เขาทอง	เมืองกระบี่	กระบี่	๑๘,๘๑๒
๗	ป่าเขาใหญ่	นาเหนือ , อ่าวลิกใต้	อ่าวลิก	กระบี่	๒,๒๓๗
๘	ป่าเขาต่อ	เขาต่อ, นาเหนือ	ปลายพระยา,อ่าวลิก	กระบี่	๓๑,๒๕๐
๙	ป่าเขาแก้วและป่าควนยิงวัว	เขาต่อ , เขาเขน , นาเหนือ , อ่าวลิกใต้	อ่าวลิก	กระบี่	๓๙,๔๒๖
๑๐	ป่าเกาะศรีบอยา	เกาะศรีบอยา	เหนือคลอง	กระบี่	๕,๘๑๒
๑๑	ป่าชายเลนคลองบางฝั่งและป่าคลองพ้อ	เพขลา,คลองท่อมใต้,ห้วยน้ำขาว	คลองท่อม	กระบี่	๔๒,๕๐๐
๑๒	ป่าห้วยทังและป่าหนองน้ำแดง	เขาพนม	เขาพนม	กระบี่	๒๓,๑๒๕
๑๓	ป่าด้านยางคู่ ป่าบางเหรียญ และ ป่าเขาขวาง	เขาติน , พรุเตียว	เขาพนม	กระบี่	๕๗,๘๒๖
๑๔	ป่าแหลมกรวดและป่าคลองบางฝั่ง	ปกาสัย, คลองขนาน	เหนือคลอง	กระบี่	๓๓,๒๒๕
๑๕	ป่าคลองยาง	คลองยาง	เกาะลันตา	กระบี่	๓,๘๑๒
๑๖	ป่าเกาะนกค่อม	เกาะศรีบอยา	เหนือคลอง	กระบี่	๑,๗๐๕
๑๗	ป่าเกาะตุหลัง	เกาะศรีบอยา	เหนือคลอง	กระบี่	๑,๗๙๐
๑๘	ป่าเขาประ	พรุติณา , ลำทับ	คลองท่อม	กระบี่	๒๓,๔๐๐
๑๙	ป่าเกาะกลาง	เกาะลันตา	เกาะลันตา	กระบี่	๒๒,๑๘๑
๒๐	ป่าหลังสอและป่าควนบกกันเกาะ	เกาะลันตาน้อย	เกาะลันตา	กระบี่	๒๐,๐๔๗
๒๑	ป่าเกาะลันตาใหญ่	ศาลาด่าน, เกาะลันตาใหญ่	เกาะลันตา	กระบี่	๒๙,๘๑๕
๒๒	ป่าเขาขวาง ป่าโคกยาง และ ป่าช่องบางเหรียญ	พรุเตียว , คลองยาง, ห้วยยูง , เพขลา	เขาพนม, เมืองกระบี่, คลองท่อม	กระบี่	๖๙,๐๖๓
๒๓	ป่าเขาช่องเสียด ป่าเขากลม และ ป่าเขาช่องบางเหรียญ	สินปุน , คลองยาง	เขาพนม, เมืองกระบี่	กระบี่	๑๑๒,๗๓๗
๒๔	ป่าสินปุน ร. ๑๒	สินปุน , พรุติณา , ลำทับ	เขาพนม , คลองท่อม, ลำทับ	กระบี่	๑๐๕,๖๒๕
๒๕	ป่าคลองเหนือคลองและป่าแหลมกรวด	คลองเขม่า , คลองขนาน , ตลิ่งชัน	เมืองกระบี่	กระบี่	๓๓,๔๓๗
๒๖	ป่าคลองกระบี่ใหญ่และ ป่าคลองเหนือคลอง	กระบี่ใหญ่,กระบี่น้อย, เหนือคลอง , ไสไทย , คลองเขม่า	เมืองกระบี่	กระบี่	๒๘,๐๐๐
๒๗	ป่าคลองจิวลาด	ไสไทย	เมืองกระบี่	กระบี่	๑๔,๒๑๘

ลำดับ ที่	ชื่อป่าสงวนแห่งชาติ	ตำบล	อำเภอ	จังหวัด	เนื้อที่ (ไร่)
๒๘	ป่าในท้องที่ตำบลทับปริกและ ตำบลเขาคราม	ทับปริก , เขาคราม	เมืองกระบี่	กระบี่	๑๐,๖๒๕
๒๙	ป่าที่ดินของรัฐ (แปลงที่ ร.๙)	เขาดิน , เขาพนม , กระบี่น้อย , ห้วยยูง , เหนือคลอง	เขาพนม, เมืองกระบี่	กระบี่	๘๑,๘๗๕
๓๐	ป่าเขาแก้ว	อ่าวลึกน้อย,คลองหิน	อ่าวลึก	กระบี่	๘,๔๐๖
๓๑	ป่าปลายคลองพระยา	ปลายพระยา,คลองหิน	ปลายพระยา,อ่าวลึก	กระบี่	๗๘,๙๕๐
๓๒	ป่าเขาพนมเบญจา	คลองหิน, เขาคราม , ทับปริก, กระบี่น้อย, หน้าเขา , เขาพนม	อ่าวลึก, เมืองกระบี่, เขาพนม	กระบี่	๗๘,๔๒๒
๓๓	ป่าอ่าวนางและป่าหรงนาค	อ่าวนาง , เขาทอง	เมืองกระบี่	กระบี่	๒๘,๙๓๔
๓๔	ป่าเขาหน้าวัว ป่าเขาหน้าแดง ป่าเขา อ่าวป่อง และป่าเขาไม้แก้ว	เขาคราม , ทับปริก	เมืองกระบี่	กระบี่	๖,๕๕๐
๓๕	ป่าเขาทอง ป่าไผ่ไทยและป่าอ่าวนาง	เขาทอง , ไผ่ไทย , หนองทะเล, อ่าวนาง	เมืองกระบี่	กระบี่	๘,๕๒๕
๓๖	ป่าเลนคลองรำปู แปลงที่ ๑ ,๒	เกาะกลาง	เกาะลันตา	กระบี่	๔,๗๗๒
๓๗	ป่าเกาะฮ้าง	เกาะศรีบอยา	เมืองกระบี่	กระบี่	๓,๗๗๕
๓๘	ป่าไผ่เป็ะ แปลงที่ ๑ , ๒	ทับปริก, กระบี่ใหญ่, กระบี่น้อย	เมืองกระบี่	กระบี่	๘,๐๑๖
๓๙	ป่าปากลาวและป่าคลองบากัน	อ่าวลึกใต้,อ่าวลึกเหนือ, แหลมสัก , อ่าวลึกน้อย	อ่าวลึก	กระบี่	๖๑,๘๙๘
๔๐	ป่าบางคราม	คลองท่อมเหนือ	คลองท่อม	กระบี่	๑๑๓,๗๕๐
๔๑	ป่าช่องศิลาและป่าช่องซี้แรด	คลองท่อมใต้ , ห้วยน้ำขาว,คลองพน , ทรายขาว	คลองท่อม	กระบี่	๕๐,๘๕๓
๔๒	ป่าเกาะรอกในและป่าเกาะรอกนอก	เกาะลันตาใหญ่	เกาะลันตา	กระบี่	๒,๕๖๑
๔๓	ป่าเลนคลองพนและป่ากลาเสน้อย	คลองพน , ทรายขาว	คลองท่อม	กระบี่	๔๒,๒๘๓
๔๔	ป่าเกาะปู	เกาะสือบอยา	เมืองกระบี่	กระบี่	๙,๔๕๐
๔๕	ป่าเกาะตะละเบ็ง	เกาะลันตาน้อย	เกาะลันตา	กระบี่	๑,๑๕๐

ที่มา : สำนักงานทรัพยากรธรรมชาติและสิ่งแวดล้อมจังหวัดกระบี่

## ๑.๒ ข้อมูลด้านการปกครองของจังหวัด

จังหวัดกระบี่มีข้อมูลการปกครอง ปี ๒๕๖๔ ประกอบด้วย ๘ อำเภอ ๕๓ ตำบล ๓๘๙ หมู่บ้าน  
๑ เทศบาลเมือง ๑๔ เทศบาลตำบล และ ๔๖ องค์การบริหารส่วนตำบล ๕๓ ตำบล ๓๘๙ หมู่บ้าน และจำนวน  
ประชากร ๔๗๙,๓๕๑ คน

### ตารางที่ ๕ ข้อมูลด้านการปกครองของจังหวัดกระบี่

อำเภอ	พื้นที่ (ตร.กม.)	ตำบล	องค์การ บริหาร ส่วน ตำบล	เทศบาล เมือง	เทศบาล ตำบล	จำนวน หมู่บ้าน	จำนวนประชากร		
							ชาย (คน)	หญิง (คน)	รวม (คน)
เมืองกระบี่	๖๔๘.๕๕๒	๑๐	๗	๑	๑	๕๙	๖๐,๗๗๖	๖๔,๐๓๕	๑๒๔,๘๑๑
เขาพนม	๗๘๘.๕๒๒	๖	๖	-	๑	๕๔	๒๗,๙๓๑	๒๗,๙๙๕	๕๕,๙๒๖
เกาะลันตา	๓๓๙.๘๔๓	๕	๔	-	๒	๓๖	๑๘,๒๔๙	๑๗,๘๔๓	๓๖,๐๙๒
คลองท่อม	๑,๐๔๒.๕๓๑	๗	๔	-	๕	๖๘	๓๙,๓๙๘	๓๘,๖๖๒	๗๘,๐๖๐
อ่าวลึก	๗๗๒.๙๘๙	๙	๙	-	๒	๕๒	๒๘,๐๔๔	๒๘,๔๘๐	๕๖,๕๒๔

อำเภอ	พื้นที่ (ตร.กม.)	ตำบล	องค์การบริหาร ส่วน ตำบล	เทศบาล เมือง	เทศบาล ตำบล	จำนวน หมู่บ้าน	จำนวนประชากร		
							ชาย (คน)	หญิง (คน)	รวม (คน)
ปลายพระยา	๔๓๓.๓๖๗	๔	๔	-	๑	๓๕	๑๙,๓๑๙	๑๙,๒๕๖	๓๘,๕๗๕
ลำทับ	๓๒๐.๗๐๘	๔	๔	-	๑	๒๘	๑๒,๓๙๑	๑๒,๒๘๖	๒๔,๖๗๗
เหนือคลอง	๓๖๒.๐๐	๘	๘	-	๑	๕๗	๓๑,๙๘๔	๓๒,๗๐๒	๖๔,๖๘๖
รวม	๔,๗๐๘.๕๑๒	๕๓	๔๖	๑	๑๔	๓๘๙	๒๓๘,๐๙๒	๒๔๑,๒๕๙	๔๗๙,๓๕๑

ที่มา : ที่ทำการปกครองจังหวัดกระบี่ , สำนักงานส่งเสริมการปกครองท้องถิ่นจังหวัดกระบี่

### ๑.๓ ข้อมูลด้านสังคมและวัฒนธรรม

๑.๓.๑ ศาสนา ประชากรจังหวัดกระบี่ นับถือศาสนาพุทธ ๖๑.๖๖ % ศาสนาอิสลาม ๓๘.๐๖ % ศาสนาคริสต์ ๐.๒๑ % ศาสนาซิกข์ ๐.๐๕ % ศาสนาอื่นๆ ๐.๐๒ % โดยมีวัด ๘๒ แห่ง ที่พักสงฆ์ ๔๔ แห่ง มัสยิด ๑๘๖ แห่ง โบสถ์คริสต์จักร ๒ แห่ง ศูนย์อบรมจริยธรรมฯ ๑๑๖ แห่ง และศูนย์พระพุทธศาสนาฯ ๖ แห่ง

ตารางที่ ๖ จำนวนศาสนสถานและศูนย์เรียนรู้ทางศาสนา

อำเภอ	จำนวน					
	วัด	ที่พักสงฆ์	โบสถ์คริสต์	มัสยิด	ศูนย์อบรม จริยธรรมฯ	ศูนย์ พระพุทธ ศาสนาฯ
เมืองกระบี่	๑๘	๕	๒	๕๑	๓๗	๓
อ่าวลึก	๑๓	๗	-	๒๘	๒๔	-
ปลายพระยา	๑๕	๕	-	-	-	-
คลองท่อม	๙	๑๐	-	๓๕	๑๖	๑
เกาะลันตา	๑	๒	-	๔๐	๓๑	-
ลำทับ	๒	๗	-	-	-	-
เหนือคลอง	๙	๗	-	๓๑	๗	๒
เขาพนม	๑๕	๒	-	๒	๑	-
รวม	๘๒	๔๔	๒	๑๘๗	๑๑๖	๖

ที่มา : ที่ทำการปกครองจังหวัดกระบี่, สำนักงานพระพุทธศาสนาจังหวัดกระบี่, สำนักงานคณะกรรมการอิสลามประจำจังหวัดกระบี่

### ๑.๓.๒ ประเพณีและวัฒนธรรม

**ลิเกป่า** เป็นการแสดงพื้นบ้านที่ดัดแปลงมาจากลิเกสิบสองภาษาเริ่มต้นจะเล่นเรื่องราวของ แยกแดงว่ามาจากเมืองลี้กะตา (กัตกัลตา) มาค้าขายบนฝั่งทะเลตะวันตก แล้วมาได้ภรรยาเป็นคนพื้นเมือง ชื่อ “ยายี” หรือ “ยายฮี” และพากลับบ้านเมือง จากนั้นจะแสดงเรื่องอื่นต่อไป ลิเกป่าเป็นการแสดงที่ประสาน วัฒนธรรมหลากหลายเข้าด้วยกัน อาทิ ดนตรีจะใช้รำมะนา ทับ โหม่ง กลอง ฉิ่ง บทกลอนจะมีการประสม ทำนองมโนราห์กับเพลงบรูไนยาว ลิเกป่าเรียกอีกชื่อว่าลิเกแยกแดงเป็นการละเล่นพื้นบ้านประเภทหนึ่งของ ภาคใต้ที่แพร่หลายในพื้นที่ของจังหวัดชายฝั่งทะเลตะวันตก (อันดามัน) เช่น ตรัง พังงา กระบี่ เป็นต้น การแสดงประเภทนี้ เริ่มมีมาสมัยใดไม่ปรากฏหลักฐานที่แน่ชัด แต่กล่าวกันว่าเมื่อประมาณ พ.ศ.๒๔๔๔ ตรงกับ สมัยพระยาอิศรราชัยเป็นเจ้าของกระบี่ได้ส่งเสริมให้มีการละเล่นลิเกป่ากันอย่างกว้างขวางในงานเทศกาลและงานอื่นๆ โดยทั่วไปจากนั้นจึงแพร่หลายไปสู่จังหวัดใกล้เคียง แหล่งที่มีคณะลิเกป่าในจังหวัดกระบี่ในปัจจุบันอยู่

ในอำเภอเหนือคลองและอำเภอเขาพนม ปัจจุบันลีเกปาในจังหวัดกระบี่ที่มีชื่อเสียง คือ คณะรวมมิตรบันเทิงศิลป์ของนายตริก ปลอดภัย ซึ่งได้รับรางวัลผู้มีผลงานดีเด่นทางวัฒนธรรม

**หนังตะลุง** แสดงให้เห็นการผสมผสานกับวัฒนธรรมอินเดีย เป็นศิลปะการเล่นเงา (Shadow Play) ที่สืบทอดกันมาช้านาน เป็นการเล่าเรื่องผสมผสานกับเงาของรูปหนังตะลุงผ่านผ้าขาวบางประกอบดนตรีในปัจจุบันยังมีการเล่นหนังตะลุงอยู่ตามงานเทศกาลต่าง ๆ ในจังหวัดกระบี่มีศิลปินหนังตะลุงหลายคณะโดยคณะที่มีชื่อเสียง คือ ครูเกล้า โรจนเมธากุล ครูศิลปะการแสดงหนังตะลุง เจ้าของรางวัลครูสอนดี และศิลปินแห่งชาติ สาขาศิลปะการแสดงหนังตะลุง ประจำปี พ.ศ. ๒๕๕๕ ในพื้นที่อำเภอเหนือคลอง โดยปัจจุบันได้จัดตั้งศูนย์การเรียนรู้ศิลปวัฒนธรรมการแสดงหนังตะลุงและมโนราห์ เพื่อให้เยาวชนใช้เวลาว่างให้เป็นประโยชน์ เป็นการสืบทอดมรดกทางวัฒนธรรมและสามารถนำวิชาความรู้การแสดงหนังตะลุงไปสร้างรายได้เป็นอาชีพอีกด้วย

**มโนราห์** การแสดงมโนราห์ เป็นศิลปะการแสดงพื้นเมืองอย่างหนึ่งของภาคใต้ มีแม่บททำรำอย่างเดียวกับละครชาตรี บทร้องเป็นกลอนสวด ผู้ขับร้องต้องใช้ปฏิภาณไหวพริบสรรหาคำให้สัมผัสกันได้อย่างฉับไว มีความหมายทั้งบทร้อง ทำรำ เป็นกิจกรรมความบันเทิงทางวัฒนธรรมที่เก่าแก่ที่สร้างความสัมพันธ์ทางความคิดและจิตวิญญาณต่อผู้ชมได้อย่างดี เป็นเครื่องแสดงปฏิกิริยาต่อความต้องการของสังคมแสดงให้เห็นปัญหาในสังคม มโนราห์จึงมีบทบาทในการถ่ายทอดประวัติศาสตร์สังคม ในจังหวัดกระบี่การจัดแสดงมโนราห์จะจัดให้มีในงานเทศกาล งานแก้บน รำโรงครู (ไหว้ครู) เป็นต้น มโนราห์ที่มีชื่อเสียงของจังหวัดกระบี่ คือ นางแหมมเครือวัลย์ ศิลปินผู้ประพันธ์ขับกลอนและรำมโนราห์ สอนเยาวชนรำมโนราห์อนุรักษ์วัฒนธรรมพื้นบ้าน ในพื้นที่อำเภอเหนือคลอง โดยมีการถ่ายทอดความรู้ให้เยาวชนที่สนใจเพื่อเป็นการสืบทอดประเพณีวัฒนธรรมของชาวใต้

**ร้องเงาะและเพลงตันหยง** ได้รับอิทธิพลจากมลายู ซึ่งดัดแปลงมาจากโปรตุเกสอีกทอดหนึ่ง เดิมเพลงร้องเงาะนิยมแสดงในบ้านขุนนาง ภายหลังชาวบ้านนำมาเล่นและพัฒนาดัดแปลงมาเป็นเนื้อร้องภาษาไทย เรียกว่าเพลงตันหยง

**ประเพณีลอยเรือชาวเล** ประเพณีลอยเรือเป็นประเพณีที่สืบทอดมาจากบรรพบุรุษดั้งเดิมของชาวอุรักลาไวย์ ที่อาศัยอยู่ในจังหวัดกระบี่และจังหวัดใกล้เคียง เมื่อถึงเวลาที่กำหนดสมาชิกในชุมชนและญาติพี่น้องที่แยกย้ายถิ่นไปทำมาหากินในแถบทะเล และหมู่เกาะต่าง ๆ ในทะเลอันดามันจะพากันเดินทางกลับมายังถิ่นฐาน เพื่อประกอบพิธีนี้จัดตรงกับวันเพ็ญเดือน ๖ และวันเพ็ญเดือน ๑๑ ของทุกปี ในจังหวัดกระบี่ประเพณีจัดขึ้นทุกปีที่ชุมชนชาวเลอุรักลาไวย์ ตำบลศาลาด่าน อำเภอเกาะลันตา เป็นประเพณีที่สืบทอดกันมาตั้งแต่ครั้งบรรพบุรุษอันเกี่ยวเนื่องกับตำนานความเชื่อความเป็นมาและวิถีชีวิตทุกอย่างของชาวเลอุรักลาไวย์เพื่อการสะเดาะเคราะห์ ส่งวิญญาณกลับสู่บ้านเมืองเดิม โดยใช้เรือปาจักลอยทะเลออกไป นับเป็นงานประเพณีเก่าแก่ของชาวเลที่หาได้ยาก โดยกลุ่มชาวเลในบริเวณเกาะลันตาและเกาะใกล้เคียงจะมาชุมนุมกันทำพิธีลอยเรือเพื่อสะเดาะเคราะห์ ณ ชายหาดใกล้ๆ กับบ้านศาลาด่าน ในพิธีจะมีการร้องรำทำเพลง มีการร่ายรำรอบลำเรือด้วยจังหวะและทำนองเพลงร้องเงาะ ผู้ที่ผ่านพิธีลอยเรือถือว่าเป็นผู้ที่ผ่านทุกขโศกโรครภัยไปหมดแล้ว ชีวิตต่อไปข้างหน้าจะประสบแต่ความสุขและโชคดีในการทำมาหากิน

**งานประเพณีสารทเดือนสิบ** ประเพณีสารทเดือนสิบ เป็นงานบุญประเพณีของคนภาคใต้ ได้รับอิทธิพลด้านความเชื่อจากศาสนาพราหมณ์โดยมีการผสมผสานกับความเชื่อทางพระพุทธศาสนาซึ่งเข้ามาในภายหลัง มีจุดมุ่งหมายเพื่อเป็นการอุทิศส่วนกุศลให้แก่ดวงวิญญาณของบรรพชนและญาติที่ล่วงลับที่ได้รับการปล่อยตัวมาจากนรกที่ในวันแรม ๑ ค่ำ เดือน ๑๐ เพื่อมายังโลกมนุษย์โดยมีจุดประสงค์ในการมาขอส่วนบุญจากลูกหลาน ญาติพี่น้อง ที่ได้เตรียมการอุทิศไว้ให้เป็นการแสดงความกตัญญูตเวทีต่อผู้ล่วงลับ หลังจากนั้นก็จะกลับไปยังนรก ในวันแรม ๑๕ ค่ำ เดือน ๑๐ ช่วงระยะเวลาในการประกอบพิธีกรรมของประเพณีสารทเดือนสิบจะมี



ขึ้นในวันแรม ๑ ค่ำถึงแรม ๑๕ ค่ำเดือนสิบของทุกปี ส่วนใหญ่แล้วจะตรงกับเดือนกันยายน สำหรับในจังหวัดกระบี่ จัดให้มีประเพณีแห่จาดเดือนสิบเป็นประจำทุกปี โดยจะมีการ "แห่หมับ" ที่ประดับประดาด้วยขนมลา ขนมพอง และขนมอื่นๆ ตามความเชื่อแต่โบราณ เพื่อเซ่นไหว้บรรพบุรุษที่ล่วงลับไปแล้ว

**เทศกาลกระบี่เบิกฟ้าอันดามัน** จัดตรงกับเดือนพฤศจิกายนของทุกปี เป็นเทศกาลเปิดฤดูกาลท่องเที่ยวของจังหวัดกระบี่ เพื่อส่งเสริมและประชาสัมพันธ์การท่องเที่ยวของจังหวัด มีกิจกรรมรื่นเริง กิจกรรม และการแสดงทางวัฒนธรรม เช่น การบวงสรวงแม่คงคา ขอพรแม่พระนาง ขบวนแห่ทางวัฒนธรรม ทอดแห่ กุ้งทะเล แข่งขันเก็บหอย การแสดงทางวัฒนธรรม ดนตรีพื้นบ้าน บนเวที และงานออกซุ้มอาหารของโรงแรม เป็นต้น

**เทศกาลลานตาลันตา** จัดขึ้นเพื่อเป็นการประชาสัมพันธ์ และส่งเสริมการท่องเที่ยว เกาะลันตา อนุรักษ์วัฒนธรรมท้องถิ่นที่มีวัฒนธรรมประเพณีที่หลากหลาย และมีความผสมผสานระหว่างชาวไทยเชื้อสายจีน ชาวไทยมุสลิม ชาวไทยพุทธ รวมทั้งชาวไทยใหม่ หรือที่เรียกกันว่าชาวเลอรักลาไว้อยู่โดยจัดให้มีขึ้นในช่วงเดือนมีนาคมของทุกปี กิจกรรมในงานประกอบด้วย การแสดงทางวัฒนธรรมพื้นถิ่นของชาวเกาะลันตา ขบวนแห่ทางวัฒนธรรมย้อนยุคของชาวเกาะลันตา การแสดงดนตรีพื้นถิ่นและสากล การออกร้านของผู้ประกอบการโรงแรมที่พักและร้านอาหาร

**เทศกาลถือศีลกินเจ** พิธีถือศีลกินเจเป็นพิธีที่มีการบำเพ็ญศีล สมาทานกินเจ บริโภคแต่อาหารผักและผลไม้ เป็นการละเว้นการทำบาป ไม่นำสัตว์ตัดชีวิต รักษาจิตใจให้บริสุทธิ์ งดการเที่ยวเตร่ ไม่ดื่มของมึนเมา ผู้ศรัทธาที่กินเจจะสวมเสื้อผ้าสีขาวและสวดมนต์ทำสมาธิภาวนาแผ่เมตตาจิต ขอพรให้ตนเอง และครอบครัว เป็นการสะเดาะเคราะห์ปัดเป่าความชั่วร้าย โรคภัยไข้เจ็บให้ออกไปจากตัวผู้ที่ถือศีลและเกิดความสามัคคีในหมู่ผู้ที่ศรัทธาที่เข้าร่วมพิธีถือศีลกินเจ ต่างก็ยิ้มแย้มเป็นมิตรมีไมตรีต่อกัน มีการบริจาคทรัพย์สำหรับเป็นค่าอาหารและค่าใช้จ่ายในโรงครัว เพื่อให้มีอาหารเพียงพอ มีอาสาสมัครมาช่วยงานทำงานครัวเป็นจำนวนมาก ระยะเวลาการจัดงาน การถือศีลกินเจตรงกับวันขึ้น ๑ ค่ำ ถึง ๙ ค่ำ เดือน ๙ ของจีน (ตรงกับเดือน ๑๑ ของไทย ช่วงเดือนกันยายน-ตุลาคมทุกปี) ในจังหวัดกระบี่โรงเรียนเจ้าทุกโรงเรียนกำหนดการกินเจพร้อมกัน การประกอบพิธีกรรมจะใช้สถานที่บริเวณโรงเรียนของแต่ละแห่ง และมีการจัดกิจกรรมพิเศษ คือ การจัดขบวนแห่พระของทุกศาลเจ้าในจังหวัดกระบี่ ประมาณ ๔๐ ศาลเจ้า แห่ขบวนมาร่วมทำพิธีเสริมดวงเมืองกระบี่พร้อมกัน ณ ศาลหลักเมืองกระบี่

**งานเมาลิดกลางจังหวัดกระบี่** งานเมาลิดกลางจังหวัดกระบี่ จัดโดยสำนักงานคณะกรรมการจัดงานเมาลิดกลางจังหวัดกระบี่ เป็นงานประเพณีทางศาสนาของชาวมุสลิมในจังหวัดกระบี่ มีวัตถุประสงค์เพื่อร่วมเฉลิมฉลองวันคล้ายวันประสูติของศาสดามุฮัมมัด เชิดชูคำสอน และจริยวัตรอันดีงามของศาสนาแห่งศาสนาอิสลาม และเป็นการส่งเสริมความสัมพันธ์ระหว่างพี่น้องมุสลิม ระหว่างพี่น้องต่างศาสนิกให้เข้าใจถึงวิถีชีวิตความเป็นอยู่ของชาวมุสลิม กิจกรรมภายในงานประกอบด้วย พิธีเมาลิดดินนบี การบรรยายธรรม และบรรยายพิเศษจากบุคคลที่มีชื่อเสียง กิจกรรมเยาวชนโดยสมาคมโรงเรียนเอกชนสอนศาสนาอิสลามจังหวัดกระบี่ กิจกรรมเยาวชนภาคีพรคู่อื่น (สิ่งที่เยาวชนมุสลิมจำเป็นต้องรู้ต้องปฏิบัติ) การแสดงผลงานทางวิชาการ การทดสอบความสามารถของเยาวชนและการจำหน่ายผลิตภัณฑ์และอาหารฮาลาล จัดขึ้นเป็นประจำทุกปีในช่วงเดือนมกราคม-กุมภาพันธ์ของทุกปี ณ มัสยิดกลางประจำจังหวัดกระบี่

## ๑.๔ ข้อมูลโครงสร้างพื้นฐานและสาธารณูปโภค

### ๑.๔.๑ การคมนาคมขนส่ง

จังหวัดกระบี่มีเส้นทางคมนาคม ๓ ทาง ได้แก่ ทางบก ทางน้ำ ทางอากาศ โดยมีเส้นทางดังนี้

**การคมนาคมทางบก ทางรถยนต์** จากกรุงเทพฯ ใช้เส้นทางหลวงแผ่นดิน หมายเลข ๔ ผ่านจังหวัดเพชรบุรี - ประจวบคีรีขันธ์ - ชุมพร - ระนอง - พังงา - กระบี่ รวมระยะทางประมาณ ๙๔๖ กิโลเมตร

หรือใช้เส้นทางหลวงแผ่นดินหมายเลข ๔ ถึงจังหวัดชุมพรต่อด้วยทางหลวงหมายเลขแผ่นดินหมายเลข ๔๑ ผ่านอำเภอหลังสวน จังหวัดชุมพร เข้าอำเภอไชยา อำเภอเวียงสระ จังหวัดสุราษฎร์ธานี จากนั้นใช้เส้นทางหลวงหมายเลข ๔๐๓๕ ผ่านอำเภออ่าวลึก และใช้ทางหลวงหมายเลข ๔ อีกครั้งเข้าสู่จังหวัดกระบี่ รวมระยะทาง ๘๑๔ กิโลเมตร ถ้าเดินทางจากภูเก็ต ใช้ทางหลวงแผ่นดินหมายเลข ๔๐๒ ต่อด้วยทางหลวงแผ่นดิน หมายเลข ๔ ผ่านตำบลโคกกลอย อำเภอตะกั่วทุ่ง อำเภอทับปุด จังหวัดพังงา เข้าอำเภออ่าวลึก จังหวัดกระบี่รวมระยะทาง ประมาณ ๑๘๕ กิโลเมตร

**การคมนาคมทางน้ำ** จังหวัดกระบี่มีท่าเรือ ๓ ประเภท คือ ท่าเทียบเรือโดยสารเพื่อการท่องเที่ยว ท่าเทียบเรือพาณิชย์ และท่าเทียบเรือประมง

**ตารางที่ ๗ ประเภทท่าเทียบเรือ จังหวัดกระบี่**

ประเภทท่าเทียบเรือ	จำนวน (ท่า)
สาธารณะ	๒๔
ขนส่งสินค้าระหว่างประเทศ	๓
ประมง	๓๒

ที่มา : สำนักงานเจ้าท่าภูมิภาคสาขากระบี่

**การคมนาคมทางอากาศ** จังหวัดกระบี่มีสนามบินนานาชาติ ๑ แห่ง คือท่าอากาศยานนานาชาติจังหวัดกระบี่ สังกัดกรมการบินพลเรือน ตั้งอยู่ในเขตอำเภอเหนือคลอง ห่างจากตัวเมืองไปทางทิศตะวันออก เป็นระยะทางประมาณ ๑๓ กิโลเมตร ท่าอากาศยานกระบี่มีบทบาทสำคัญที่สามารถรองรับกิจกรรมการขนส่งทางอากาศของจังหวัดกระบี่ มีความสะดวกสบายและเป็นการส่งเสริมและการพัฒนาการท่องเที่ยวของจังหวัดกระบี่

**ตารางที่ ๘ ปริมาณเที่ยวบินและผู้โดยสาร ปี ๒๕๕๙ - ๒๕๖๓**

ปี	๒๕๕๙	๒๕๖๐	๒๕๖๑	๒๕๖๒	๒๕๖๓
จำนวนเที่ยวบิน	๒๘,๓๙๔	๒๘,๙๑๙	๒๘,๘๑๘	๒๔,๔๕๑	๑๐,๔๑๔
จำนวนผู้โดยสาร	๔,๐๘๑,๒๖๘	๔,๓๓๙,๕๙๙	๔,๑๙๓,๗๖๔	๓,๖๔๙,๘๐๔	๑,๓๑๘,๕๖๘

ที่มา : ท่าอากาศยานนานาชาติจังหวัดกระบี่

**ถนน/เส้นทาง** เส้นทางในความควบคุมของแขวงทางทางกระบี่สายเดิม แบ่งออกเป็น ๖ หมวดการทาง ๒๐ สายทาง ๒๖ ตอนควบคุม มีระยะทางในความควบคุม ๕๓๙.๘๖๖ กิโลเมตร

**ตารางที่ ๙ ข้อมูลเส้นทางในความควบคุมของแขวงทางทางกระบี่**

หมวดการทาง	หมายเลขตอนควบคุม	ตอน	ระยะทาง (กม.)
สายอ่าวลึก กม.๙๓๕-๒๖๘	๐๐๐๔๓๑๐๐	เขาคราม-ตลาดเก่า	๒๔.๖๐๐
	๔๐๓๓๐๑๐๐	แยกทางหลวงหมายเลข ๔ -บรรจบทางหลวงหมายเลข ๔๐๓๔ (ในสระ)	๕.๓๑๐
	๔๐๓๔๐๑๐๐	ต่อทางของเทศบาลเมืองกระบี่ควบคุม-เขาทอง	๒๑.๘๑๕
	๔๒๐๑๐๑๐๐	ช่องพลิ-อ่าวพระนาง	๓.๔๖๕
สายกระบี่ กม.๙๓๗+๒๐๗	๐๐๐๔๓๒๐๐	ตลาดเก่า-ทางแยกเข้าลำทับ	๓๖.๒๓๘
	๔๐๔๑๐๑๐๐	แยกทางหลวงชนบทที่ ๔(บางฝั่ง)-โคกยาง	๔.๓๙๓
	๔๒๐๒๐๑๐๐	แยกทางหลวงชนบทที่ ๔๐๓๔ (ช่องพลิ) -หาดนพรัตน์ธารา	๕.๔๖๒
	๔๒๐๓๐๑๐๐	สุสานหอย ๗๕ ล้านปี-ต่อทางองค์การบริหารส่วนตำบลอ่าวนาง	๔.๕๙๐
	๔๒๐๔๐๑๐๐	แยกทางหลวงหมายเลข ๔๐๓๔ (ใส่ไทย)-สุสานหอย ๗๕ ล้านปี	๘.๑๘๐
สายเขาพนม	๔๐๓๘๐๑๐๐	แยกทางหลวงหมายเลข ๔ (คลองท่อม)-ลำทับ	๒๗.๐๐๐

หมวดการทาง	หมายเลข ตอนควบคุม	ตอน	ระยะทาง (กม.)
กม.๒๑+๓๒๐	๔๐๓๘๐๒๐๐ ๔๑๕๑๐๓๐๐	ลำทับ-ทุ่งใหญ่ กม.๒๘+๐๐๐ (ต่อเขตแขวงฯนครศรีธรรมราชที่๒ ทุ่งสง)-บรรจบทางหลวงหมายเลข ๔๐๓๘ (ลำทับ)	๒๖.๕๕๖ ๒๘.๐๐๐
สายคลองท่อมที่ ๑ กม.๙๙๙+๒๒๗	๐๐๐๔๓๓๐๐ ๐๐๐๔๓๔๐๑ ๔๒๐๖๐๑๐๐ ๔๒๒๕๐๓๐๐ ๔๒๗๘๐๑๐๐	แยกทางเข้าบ้านลำทับ-บ้านควนกุ่ม ควนกุ่ม-นาง แยกทางหลวงหมายเลข ๔ (ห้วยน้ำขาว)-เกาะกลาง แยกทางหลวงหมายเลข ๔๒๒๕(หนองชุมแสง)-บรรจบทางหลวงหมายเลข ๔ (ควนกุ่ม) แยกทางหลวงหมายเลข ๔ (ทอนแจ้) -บรรจบทางหลวงหมายเลข ๔๒๒๕ (อ่าวตง)	๓๒.๑๗๐ ๑๙.๓๙๐ ๒๗.๐๙๔ ๑๙.๒๐๔ ๑๔.๐๘๖
สายปลายพระยา กม.๑๒+๕๒๒	๔๐๓๗๐๑๐๐ ๔๑๕๖๐๑๐๐ ๔๒๕๒๐๑๐๐	แยกทางหลวงหมายเลข ๔ (เหนือคลอง) - กม.๓๓+๔๕๐ (ต่อเขต สน.บพ.สุราษฎร์ธานีที่ ๓) เขาพนม-ทุ่งใหญ่ แยกทางหลวงหมายเลข ๔๑๕๖ (ทุ่งใหญ่)-ควนปริง	๓๓.๔๕๐ ๔๐.๔๗๕ ๘.๕๐๐
สายคลองท่อมที่ ๒ (ทรายขาว) กม.๑๐๒๗+๗๗๐	๔๐๔๖๐๒๐๐ ๔๒๒๕๐๑๐๐ ๔๒๒๕๐๒๐๑ ๔๒๓๖๐๑๐๐ ๔๒๕๘๐๑๐๐ ๔๒๗๖๐๑๐๐	ต่อเขตเทศบาลตำบลลิเกาควบคุม (บ่อหิน)-บรรจบทางหลวงหมายเลข ๔ (ควนกุ่ม) แยกทางหลวงหมายเลข ๔๑๕๑ (สวนปาล์ม) -บรรจบทางหลวงหมายเลข ๔๒๓๖ (เคี่ยมงาม) แยกทางหลวงหมายเลข ๔๒๓๖ (เคี่ยมงาม) - บรรจบทางหลวงหมายเลข ๔ (คลองซี) แยกทางหลวงหมายเลข ๔ (ถนนแพรก) - บรรจบทางหลวงหมายเลข ๔๑๕๑ (บ.ลำนาว) แยกทางหลวงหมายเลข ๔ (ห้วยเจ) - บรรจบทางหลวงหมายเลข ๔๒๓๖ (บ้านเขา) แยกทางหลวงหมายเลข ๔ (ท่าประดู่) - บรรจบทางหลวงหมายเลข ๔๒๒๕ (สวนหมาก)	๑๘.๔๙๕ ๑๖.๑๑๘ ๒๙.๕๖๘ ๓๗.๗๒๘ ๒๑.๐๐๐ ๒๖.๙๘๙

ที่มา : สำนักงานแขวงการทางกระบี่

เส้นทางในการควบคุมของสำนักงานทางหลวงชนบทจังหวัดกระบี่สายใหม่ แบ่งออกเป็น ๕ หมวดการทาง ๒๕ ตอนควบคุม มีระยะทางในการควบคุม ๕๓๙.๖๘๕ กิโลเมตร

ตารางที่ ๑๐ เส้นทางในความควบคุมของแขวงทางหลวงกระบี่ (๕ หมวดทางหลวงใหม่)

หมวดการทาง	หมายเลขตอนควบคุม	ตอน	ระยะทาง กม.
(๑) หมวดทางหลวงอ่าวนาง ทางหลวงหมายเลข ๔๐๓๔ กม. ๑๐+๗๑๕ RT.	๐๐๐๔๑๑๐๑ ๔๐๓๓๐๑๐๐ ๔๐๓๔๐๑๐๐ ๔๒๐๑๐๑๐๐ ๔๒๐๒๐๑๐๐ ๔๒๐๓๐๑๐๐ ๔๒๐๔๐๑๐๐	เขาคราม-กระบี่น้อย ในช่อง-ไนไร่ ปากน้ำกระบี่-เขาทอง ช่องพลี-อ่าวพระนาง ช่องพลี-หาดนพรัตน์ธารา อ่าวน้ำเมา-หาดนพรัตน์ธารา ไสไทย-สุสานหอย ๗๕ ล้านปี	๒๘.๓๙๕ ๕.๓๑๐ ๒๑.๘๑๕ ๓.๔๖๕ ๕.๔๖๕ ๔.๕๙๐ ๘.๑๘๐
(๒) หมวดทางหลวงกระบี่ ทางหลวงหมายเลข ๔ กม. ๙๗๕+๕๘๕ RT.	๐๐๐๔๑๑๐๒ ๔๐๔๑๐๑๐๐ ๔๒๐๖๐๑๐๐	กระบี่น้อย-คลองพน บางฝั่ง-โคกยาง ห้วยน้ำขาว-เกาะกลาง	๔๗.๙๔๓ ๔.๓๙๓ ๒๗.๐๙๔
(๓) หมวดทางหลวงคลองท่อม ทางหลวงหมายเลข ๔ กม. ๑๐๐๕+๓๒๗ RT.	๔๐๓๘๐๑๐๑ ๔๑๕๑๐๔๐๐ ๔๒๒๕๐๑๐๐ ๔๒๓๖๐๑๐๐	คลองท่อม-ทุ่งใหญ่ บางขัน-ลำทับ สวนปาล์ม-คลองซี ถนนแพรก-ลำนาว	๒๕.๙๓๐ ๒๘.๐๐๐ ๔๕.๖๘๖ ๓๗.๗๒๘
(๔) หมวดทางหลวงทรายขาว ทางหลวงหมายเลข ๔ กม. ๑๐๓๓+๓๒๐ LT.	๐๐๐๔๑๑๐๓ ๔๐๔๖๐๒๐๐ ๔๒๕๘๐๒๐๐ ๔๒๗๖๐๑๐๐ ๔๒๗๘๐๑๐๐ ๔๓๔๕๐๑๐๐ ๔๓๔๘๐๑๐๐	คลองพน-นาง ลิเกา-ควนกุ่ม บ้านเขา-ควนขัน ท่าประดู่-สวนหมาก ทอนแจ้-อ่าวตง ควนกุ่ม-หนองชุมแสง ห้วยเจ-ควนอารีย์	๓๕.๘๘๐ ๑๘.๔๙๔ ๑๐.๕๐๐ ๒๖.๙๘๙ ๑๔.๐๘๖ ๑๙.๒๐๔ ๑๐.๕๐๐

หมวดการทาง	หมายเลขตอนควบคุม	ตอน	ระยะทาง กม.
(๕) หมวดทางหลวงเขาพนม ทางหลวงหมายเลข ๔๐๓๗ กม. ๒๑+๓๒๐ LT.	๔๐๓๗๐๑๐๐	เหนือคลอง-สองแพรก	๓๓.๔๕๐
	๔๐๓๘๐๑๐๒	คลองท่อม-ลำทับ	๒๗.๖๑๖
	๔๑๕๖๐๑๐๐	เขาพนม-ทุ่งใหญ่	๔๐.๔๗๕
	๔๒๕๒๐๑๐๐	ทุ่งใหญ่-ควนปริง	๘.๕๐๐

ที่มา : สำนักงานแขวงทางหลวงกระบี่

เส้นทางในการควบคุมของแขวงทางหลวงชนบทกระบี่ มี ๓๘ เส้นทาง รวมระยะทาง  
๔๘๗.๒๑๗ กิโลเมตร

ตารางที่ ๑๑ เส้นทางในการควบคุมของแขวงทางหลวงชนบทกระบี่

ลำดับ ที่	รหัส โครงการ	ชื่อสายทาง	อำเภอ	ระยะทาง ตลอดสาย
๑	กบ.๑๐๐๒	แยกทางหลวงหมายเลข ๔ - บ้านบางทราย	อ่าวลึก	๑๗.๘๖๗
๒	กบ.๑๐๐๓	แยกทางหลวงหมายเลข ๔ - บ้านในสระ	เมือง	๙.๘๐๐
๓	กบ.๔๐๐๔	แยกทางหลวงหมายเลข ๔๑๕๖ - บ้านเหนือคลอง	เขาพนม, เหนือคลอง	๒๗.๔๘๙
๔	กบ.๑๐๐๖	แยกทางหลวงหมายเลข ๔- บ้านควนโอ	อ่าวลึก	๕.๕๙๗
๕	กบ.๔๐๐๘	แยกทางหลวงหมายเลข ๔๐๓๗ - บ้านห้วยมัด	เหนือคลอง	๗.๐๗๕
๖	กบ.๔๐๑๐	แยกทางหลวงหมายเลข ๔๑๙๗ - บ้านควนเขียว	ปลายพระยา	๑๘.๐๐๐
๗	กบ.๔๐๑๓	แยกทางหลวงหมายเลข ๔๑๕๖ - บ้านบางใหญ่	เขาพนม, พระแสง	๒๓.๐๐๐
๘	กบ.๒๐๑๔	แยกทางหลวงหมายเลข ๔๔ - บ้านเขาแก้ว	ปลายพระยา, อ่าวลึก	๑๒.๘๓๐
๙	กบ.๑๐๑๕	แยกทางหลวงหมายเลข ๔ - บ้านตัวอย่าง	อ่าวลึก, ปลายพระยา	๑๓.๘๑๙
๑๐	กบ.๖๐๑๗	บ้านกระบี่ใหญ่-บ้านโพธิ์เรียง	เมือง	๑๐.๕๓๖
๑๑	กบ.๑๐๒๐	แยกทางหลวงหมายเลข ๔ - บ้านกอตง	อ่าวลึก, เขาพนม	๓๖.๓๐๑
๑๒	กบ.๔๐๒๔	แยกทางหลวงหมายเลข ๔๐๓๔ - บ้านทับแขก	เมือง	๑๔.๕๐๐
๑๓	กบ.๑๐๒๕	แยกทางหลวงหมายเลข ๔ - บ้านเขาพนม	เมือง, เขาพนม	๒๔.๒๓๐
๑๔	กบ.๒๐๒๖	แยกทางหลวงหมายเลข ๔๔ - บ้านบกเก้าห้อง	ปลายพระยา, อ่าวลึก	๕.๑๐๐
๑๕	กบ.๑๐๓๑	แยกทางหลวงหมายเลข ๔ - บ้านไหนหนิง	อ่าวลึก, เมือง	๗.๗๘๕
๑๖	กบ.๒๐๓๒	แยกทางหลวงหมายเลข ๔๔ - บ้านปากหยา	ปลายพระยา	๖.๒๐๐
๑๗	กบ.๕๐๓๙	แยกทางหลวงชนบท กบ ๔๐๑๐ - บ้านลำพึ่ง	ปลายพระยา	๗.๕๙๐
๑๘	กบ.๔๐๐๑	แยกทางหลวงหมายเลข ๔๐๓๕ - บ้านมะม่วงเอน	ลำทับ, เขาพนม	๒๕.๑๓๗
๑๙	กบ.๕๐๐๕	แยกทางหลวงชนบท กบ.๑๐๐๗ - บ้านทุ่งปรือ	เหนือคลอง, เขาพนม	๑๕.๗๐๐
๒๐	กบ.๑๐๐๗	แยกทางหลวงหมายเลข ๔ - บ้านเพขลา	เหนือคลอง, คลองท่อม	๓๐.๑๘๗
๒๑	กบ.๑๐๐๙	แยกทางหลวงหมายเลข ๔ - บ้านทับไทร	คลองท่อม	๑๔.๔๖๙
๒๒	กบ.๔๐๑๘	แยกทางหลวงหมายเลข ๔๐๓๘ - บ้านลำทับ	ลำทับ	๑๐.๓๐๐
๒๓	กบ.๕๐๑๙	แยกทางหลวงชนบท กบ.๖๐๒๒ - บ้านโละใหญ่	เกาะลันตา	๙.๐๕๐
๒๔	กบ.๔๐๒๑	แยกทางหลวงหมายเลข ๔๐๓๘ - บ้านทับไทร	คลองท่อม	๑๙.๐๐๐
๒๕	กบ.๖๐๒๒	บ้านคลองหมาก - บ้านหลังสอด	เกาะลันตา	๗.๙๐๐
๒๖	กบ.๔๐๒๓	แยกทางหลวงหมายเลข ๔๒๐๖ - บ้านคลองย่านนัด	เกาะลันตา	๙.๐๓๑

ลำดับ ที่	รหัส โครงการ	ชื่อสายทาง	อำเภอ	ระยะทาง ตลอดสาย
๒๗	กบ.๔๐๒๗	แยกทางหลวงหมายเลข ๔๑๕๖ - บ้านโคกคา	เขาพนม	๘.๒๐๐
๒๘	กบ.๔๐๒๘	แยกทางหลวงหมายเลข ๔๐๓๘ - บ้านพรุเตย	คลองท่อม	๑๓.๖๐๐
๒๙	กบ.๑๐๓๓	แยกทางหลวงหมายเลข ๔ - บ้านทุ่งครก	คลองท่อม	๖.๐๐๐
๓๐	กบ.๕๐๓๕	แยกทางหลวงชนบท กบ.๕๐๑๙ - บ้านทุ่ง	เกาะลันตา	๑๒.๖๐๐
๓๑	กบ.๕๐๓๖	แยกทางหลวงชนบท กบ.๖๐๒๒ - ท่าเทียบแพ หลังสอด	เกาะลันตา	๒.๙๒๕
๓๒	กบ.๔๐๓๘	แยกทางหลวงหมายเลข ๔๑๕๑ - บ้านป่าใหม่	ลำทับ	๑๐.๑๔๗
๓๓	กบ.๔๐๔๐	แยกทางหลวงชนบท กบ.๔๐๓๘ - บ้านหินลูกช้าง	เขาพนม	๑๔.๔๕๒
๓๔	กบ.๔๐๔๑	แยกทางหลวงหมายเลข ๔๑๕๖ - วัดโพธิ์แก้ว ประสิทธิ์	เขาพนม	๘.๒๐๐
๓๕	กบ.๑๐๔๗	แยกทางหลวงหมายเลข ๔ - บ้านชลประทาน	เหนือคลอง	๖.๕๐๐
๓๖	กบ.๑๐๔๘	แยกทางหลวงหมายเลข ๔ - บ้านบางใหญ่	เหนือคลอง, คลองท่อม	๘.๕๐๐
๓๗	กบ.๑๐๕๐	แยกทางหลวงหมายเลข ๔ - บ้านคลองท่อม	เหนือคลอง	๖.๐๐๐
๓๘	กบ.๔๐๕๑	แยกทางหลวงหมายเลข ๔๑๕๖ - บ้านบางกำปัด	เขาพนม	๓.๖๐๐
<b>รวม</b>				<b>๔๘๙.๒๑๗</b>

ที่มา : สำนักงานทางหลวงชนบทจังหวัดกระบี่

#### ๑.๔.๒ ไฟฟ้า

การใช้ไฟฟ้าของภาคประชาชนและภาคธุรกิจต่างๆ ในจังหวัดกระบี่ มีจำนวนผู้ใช้ไฟฟ้าทั้งหมด ๑๕๙,๖๘๔ ราย ซึ่งผู้ใช้ไฟฟ้าส่วนใหญ่จะเป็นภาคสถานธุรกิจและอุตสาหกรรม รองลงมา คือที่อยู่อาศัย สถานที่ราชการและสาธารณะ และอื่นๆ ตามลำดับ ปริมาณกระแสไฟฟ้าที่ใช้ในจังหวัด รวม ๙๑๘,๐๒๙,๑๐๘.๓๗ กิโลวัตต์/ชั่วโมง สามารถให้บริการไฟฟ้าครอบคลุมทั้ง ๘ อำเภอ และสถานที่ท่องเที่ยวที่สำคัญของจังหวัด

#### ๑.๔.๓ ข้อมูลด้านการกักกันของจังหวัด

จังหวัดกระบี่มี **ด่านศุลกากร** ตั้งอยู่เลขที่ ๒ ถนนเจ้าฟ้า ตำบลปากน้ำ อำเภอเมือง จังหวัดกระบี่ โดยเป็นประเภทด่านท่าเรือ **ด่านตรวจพืช** ตั้งอยู่ภายในศูนย์วิจัยและพัฒนาการเกษตรกระบี่ หมู่ ๑ ตำบลเขาคราม อำเภอเมือง จังหวัดกระบี่ **ด่านตรวจประมง** ตั้งอยู่เลขที่ ๑๘๘ หมู่ ๗ ตำบลไสไทย อำเภอเมือง จังหวัดกระบี่

#### ๑.๔.๔ ข้อมูลสาธารณูปโภคอื่นๆ

ตารางที่ ๑๒ อุปกรณ์/เครื่องมือเทคโนโลยีสารสนเทศและการสื่อสารที่มีในครัวเรือน จังหวัดกระบี่

เครื่องมือและอุปกรณ์สารสนเทศ	จำนวนอุปกรณ์ (เครื่อง)				
	ปี ๒๕๕๗	ปี ๒๕๕๘	ปี ๒๕๕๙	ปี ๒๕๖๐	ปี ๒๕๖๑
เครื่องโทรศัพท์	๑๑,๓๐๕	๑๕,๔๗๕	๗,๖๔๖	๖,๒๓๖	๔,๕๑๒
คอมพิวเตอร์แบบตั้งโต๊ะ	๑๙,๕๓๘	๑๓,๒๙๑	๑๑,๗๙๔	๗,๘๔๕	๘,๕๔๑
คอมพิวเตอร์แบบกระเป๋าคอมพิวเตอร์	๒๗,๔๙๓	๒๐,๓๑๔	๒๐,๗๐๙	๑๔,๖๔๘	๑๔,๑๓๘
แท็บเล็ต	๒๔,๘๙๐	๑๘,๔๑๙	๑๖,๑๖๑	๙,๖๒๗	๖,๖๕๗
คอมพิวเตอร์ขนาดเล็ก (PDA)	๕๐๘	-	-	-	-

เครื่องมือและอุปกรณ์สารสนเทศ	จำนวนอุปกรณ์ (เครื่อง)				
	ปี ๒๕๕๗	ปี ๒๕๕๘	ปี ๒๕๕๙	ปี ๒๕๖๐	ปี ๒๕๖๑
โทรศัพท์มือถือแบบสมาร์ทโฟน	๘๔,๑๙๘	-	-	-	-

ที่มา : สำนักงานสถิติแห่งชาติ

**ประปา** จากข้อมูลการใช้น้ำประปาในปี ๒๕๖๒ จังหวัดกระบี่ มีผู้ใช้น้ำ ๓๘,๙๙๓ ราย ปริมาณการผลิต ๑๖.๘ ล้านลูกบาศก์เมตร ปริมาณการจำหน่าย ๑๑.๗ ล้านลูกบาศก์เมตร

**ตารางที่ ๑๓** ข้อมูลการใช้น้ำประปาในปี ๒๕๖๒

ปี	๒๕๕๘	๒๕๕๙	๒๕๖๐	๒๕๖๑	๒๕๖๒
ผู้ใช้น้ำ (ราย)	๓๓,๐๙๘	๓๔,๔๗๔	๓๕,๘๔๗	๓๗,๕๕๔	๓๘,๙๙๓
ปริมาณการผลิต (ล้านลูกบาศก์เมตร)	๑๓.๙	๑๔.๙	๑๕.๕	๑๖.๐	๑๖.๘
ปริมาณการจำหน่าย (ล้านลูกบาศก์เมตร)	๑๐.๒	๑๐.๘	๑๐.๗	๑๑.๓	๑๑.๗

ที่มา : การประปาส่วนภูมิภาค

**๑.๕ ข้อมูลด้านเศรษฐกิจของจังหวัด**

**๑.๕.๑ ผลิตภัณฑ์มวลรวมของจังหวัดกระบี่ (GPP)**

ผลิตภัณฑ์มวลรวมจังหวัดกระบี่ ปี พ.ศ. ๒๕๖๓ (Gross Provincial Product : GPP) ณ ราคาประจำปี มีมูลค่าเท่ากับ ๖๙,๒๐๘ ล้านบาท ลดลงจาก ๘๕,๘๐๗ ล้านบาท ในปี ๒๕๖๒ เท่ากับ ๑๖,๕๙๙ ล้านบาท มีมูลค่าเป็นลำดับที่ ๒ ของกลุ่มจังหวัดภาคใต้ฝั่งอันดามัน รองจากจังหวัดภูเก็ต ลำดับที่ ๖ ของภาคใต้ และลำดับที่ ๓๗ ของประเทศ

**ตารางที่ ๑๔** GROSS PROVINCIAL PRODUCT AT CURRENT MARKET PRICES (ผลิตภัณฑ์มวลรวมจังหวัด ณ ราคาประจำปี ๒๕๖๓)

กระบี่

Millions of Baht (ล้านบาท)

สาขาการผลิต	๒๐๑๙r	๒๐๒๐p
<b>ภาคเกษตร</b>	๑๘,๙๘๙	๒๒,๖๐๑
เกษตรกรรม การป่าไม้ และการประมง	๑๘,๙๘๙	๒๒,๖๐๑
<b>ภาคนอกเกษตร</b>	๖๖,๘๑๘	๔๖,๖๐๘
<b>ภาคอุตสาหกรรม</b>	๕,๓๖๖	๕,๒๕๙
การทำเหมืองแร่และเหมืองหิน	๓๔๘	๓๔๘
การผลิต	๓,๗๑๗	๓,๖๘๖
ไฟฟ้า ก๊าซ ไอน้ำ และระบบปรับอากาศ	๑,๑๑๓	๑,๐๓๓
การจัดการน้ำ การจัดการ และการบำบัดน้ำเสีย ของเสีย และสิ่งปฏิกูล	๑๘๗	๑๙๒
<b>ภาคบริการ</b>	๖๑,๔๕๓	๔๑,๔๙๖
การก่อสร้าง	๒,๔๘๕	๒,๔๘๕
การขายส่งและการขายปลีก การซ่อมยานยนต์และจักรยานยนต์	๘,๐๕๒	๘,๖๓๔
การขนส่งและสถานที่เก็บสินค้า	๑๔,๙๖๒	๘,๓๔๖

สาขาการผลิต	๒๐๑๙r	๒๐๒๐p
ที่พักแรมและบริการด้านอาหาร	๑๗,๔๓๒	๖,๕๕๖
ข้อมูลข่าวสารและการสื่อสาร	๖๓๔	๕๘๖
กิจกรรมทางการเงินและการประกันภัย	๔,๐๗๑	๔,๐๑๙
กิจกรรมอสังหาริมทรัพย์	๑,๗๙๐	๒,๐๕๑
กิจกรรมทางวิชาชีพ วิทยาศาสตร์ และเทคนิค	๓๗	๒๖
กิจกรรมการบริหารและการบริการสนับสนุน	๔,๑๒๕	๖๘๐
การบริหารราชการ การป้องกันประเทศ และการประกันสังคมภาคบังคับ	๓,๒๙๘	๓,๔๑๖
การศึกษา	๒,๔๔๘	๒,๔๘๒
กิจกรรมด้านสุขภาพและงานสังคมสงเคราะห์	๑,๕๙๘	๑,๘๒๘
ศิลปะ ความบันเทิง และนันทนาการ	๑๐๗	๙๒
กิจกรรมบริการด้านอื่น ๆ	๔๑๔	๒๙๕
<b>ผลิตภัณฑ์มวลรวมจังหวัด</b>	<b>๘๕,๘๐๗</b>	<b>๖๙,๒๐๘</b>
<b>ผลิตภัณฑ์มวลรวมจังหวัด ต่อคน (บาท)</b>	<b>๒๐๓,๗๑๙</b>	<b>๑๖๓,๐๗๐</b>
<b>ประชากร (๑,๐๐๐ คน)</b>	<b>๔๒๑</b>	<b>๔๒๔</b>

ที่มา : สำนักงานสภาพัฒนาการเศรษฐกิจและสังคมแห่งชาติ

### ๑.๕.๒ การประมาณการเศรษฐกิจจังหวัดกระบี่ ปี ๒๕๖๕

เศรษฐกิจจังหวัดกระบี่ ปี ๒๕๖๕ คาดว่ามีแนวโน้มขยายตัวร้อยละ ๑.๙ เมื่อเทียบกับปี ๒๕๖๔ โดยมีปัจจัยสนับสนุนจากการขยายตัวของเศรษฐกิจด้านอุปทาน โดยเฉพาะภาคบริการขยายตัวจากภาคการท่องเที่ยว ผลจากการผ่อนคลายมาตรการเพื่อเปิดรับนักท่องเที่ยวต่างชาติ รวมทั้งภาคเกษตรกรรมยังคงขยายตัวอย่างต่อเนื่อง นอกจากนี้ แรงขับเคลื่อนจากการใช้จ่ายภาครัฐ และการบริโภคภาคเอกชนที่ขยายตัว ส่งผลให้เศรษฐกิจ ด้านอุปสงค์ขยายตัว สำหรับอัตราเงินเฟ้อทั่วไปปรับตัวสูงขึ้น ตามราคาพลังงานและอาหารสด

**ด้านอุปทาน** มีแนวโน้มขยายตัวร้อยละ ๔.๘ (โดยมีช่วงคาดการณ์ที่ร้อยละ ( ๔.๕ -๕.๐) สะท้อนจาก ภาคเกษตรกรรม คาดว่าขยายตัวร้อยละ ๑๐.๙ (โดยมีช่วงคาดการณ์ที่ร้อยละ ๑๐.๓ - ๑๑.๔) เป็นผลจากผลผลิตปาล์มน้ำมันเพิ่มขึ้นจากเนื้อที่ให้ผลผลิตเพิ่มขึ้น ประกอบกับสภาพอากาศเอื้ออำนวยต่อการผลิตผลผลิตกุ้งขาวแวนนาไม่มีแนวโน้มปรับตัวเพิ่มขึ้น เนื่องจากเกษตรกรลงลูกกุ้งเพิ่มขึ้น ตามความต้องการบริโภคที่เพิ่มขึ้น **ภาคอุตสาหกรรม** คาดว่าขยายตัวร้อยละ ๐.๙ (โดยมีช่วงคาดการณ์ที่ร้อยละ ๐.๙ - ๑.๐) ตามการผลิตน้ำมันปาล์มดิบ เนื่องจากผลผลิตเข้าสู่โรงงานเพิ่มขึ้น **ภาคบริการ** คาดว่าขยายตัวร้อยละ ๑.๓ (โดยมีช่วงคาดการณ์ที่ร้อยละ ๑.๓ - ๑.๔ ) ผลจากการผ่อนคลายมาตรการเพื่อเปิดรับนักท่องเที่ยวต่างชาติ รวมทั้งมาตรการกระตุ้นการท่องเที่ยวของภาครัฐผ่านโครงการเราเที่ยวด้วยกัน

**ด้านอุปสงค์** มีแนวโน้มขยายตัวร้อยละ ๑.๕ (โดยมีช่วงคาดการณ์ที่ร้อยละ ๑.๔ - ๑.๖) สะท้อนจาก **การบริโภคภาคเอกชน** คาดว่ามีแนวโน้มขยายตัวร้อยละ ๑.๓ (โดยมีช่วงคาดการณ์ที่ร้อยละ ๑.๒ -๑.๓) ตามการคลี่คลายลงของการแพร่ระบาดของโรค COVID-๑๙ และการผ่อนคลายมาตรการควบคุมการแพร่ระบาดของภาครัฐ ส่งผลให้กิจกรรมทางเศรษฐกิจทยอยปรับตัวดีขึ้น ประกอบกับมาตรการกระตุ้นการใช้จ่ายของภาครัฐที่มีอย่างต่อเนื่อง ทำให้ผู้บริโภคมีความเชื่อมั่นเพิ่มขึ้น **การลงทุนภาคเอกชน** คาดว่าจะขยายตัวร้อยละ ๑.๖ (โดยมีช่วงคาดการณ์ที่ร้อยละ ๑.๕ - ๑.๖) ตามสินเชื่อเพื่อการลงทุนรวม โดยบางธุรกิจเริ่มมีการลงทุนเพิ่ม

เพื่อรองรับความต้องการในอนาคต เช่น ธุรกิจโรงแรมและร้านอาหาร **การใช้จ่ายภาครัฐ** คาดว่าจะขยายตัวร้อยละ ๒.๒ (โดยมีช่วงคาดการณ์ที่ร้อยละ ๒.๑ - ๒.๓) ตามผลการเบิกจ่ายรายจ่ายลงทุนและรายจ่ายประจำที่มา: สำนักงานคลังจังหวัดกระบี่ (cdg.go.th/cs/kbi/kbi/ประมาณการเศรษฐกิจ.html)

### ๑.๕.๓ โครงสร้างเศรษฐกิจ

โครงสร้างทางเศรษฐกิจของจังหวัดกระบี่ ขึ้นอยู่กับสาขาการผลิตภาคการเกษตร มีมูลค่า ๒๒,๖๐๑ ล้านบาท มีสัดส่วนร้อยละ ๓๒.๖๖ การผลิตภาคอุตสาหกรรม มีมูลค่า ๕,๒๕๙ ล้านบาท มีสัดส่วนร้อยละ ๗.๖ และการผลิตภาคบริการ มีมูลค่า ๔๑,๔๙๖ ล้านบาท มีสัดส่วนร้อยละ ๕๙.๘๗ โดยจำแนกออกเป็น ๑๙ สาขา ดังนี้

- ๑) สาขาเกษตรกรรม การป่าไม้ และการประมง มีมูลค่า ๒๒,๖๐๑ ล้านบาท คิดเป็นสัดส่วนร้อยละ ๓๒.๖๖
- ๒) สาขาที่พักแรมและบริการด้านอาหาร มีมูลค่า ๖,๕๕๖ ล้านบาท คิดเป็นสัดส่วนร้อยละ ๙.๔๗
- ๓) สาขาการขนส่งและสถานที่เก็บสินค้า มีมูลค่า ๘,๓๔๖ ล้านบาท คิดเป็นสัดส่วนร้อยละ ๑๒.๐๖
- ๔) สาขาการขายส่งและการขายปลีก มีมูลค่า ๘,๖๓๔ ล้านบาท คิดเป็นสัดส่วนร้อยละ ๑๒.๔๘
- ๕) สาขากิจกรรมการบริหารและการบริการสนับสนุน มีมูลค่า ๖๘๐ ล้านบาท คิดเป็นสัดส่วนร้อยละ ๐.๙๘
- ๖) สาขากิจกรรมทางการเงินและการประกันภัย มีมูลค่า ๔,๐๑๙ ล้านบาท คิดเป็นสัดส่วนร้อยละ ๕.๘๑
- ๗) สาขาการผลิต มีมูลค่า ๓,๖๘๖ ล้านบาท มีสัดส่วนร้อยละ ๕.๓๓
- ๘) สาขาการบริหารราชการ การป้องกันประเทศฯ มีมูลค่า ๓,๔๑๖ ล้านบาท มีสัดส่วนร้อยละ ๔.๙๔
- ๙) สาขาการก่อสร้าง มีมูลค่า ๒,๔๘๕ ล้านบาท คิดเป็นสัดส่วนร้อยละ ๓.๕๙
- ๑๐) สาขาการศึกษา มีมูลค่า ๒,๔๘๒ ล้านบาท คิดเป็นสัดส่วนร้อยละ ๓.๕๙
- ๑๑) สาขาบริการด้านอสังหาริมทรัพย์ มีมูลค่า ๒,๐๕๑ ล้านบาท คิดเป็นสัดส่วนร้อยละ ๒.๙๖
- ๑๒) สาขากิจกรรมด้านสุขภาพและงานสังคมสงเคราะห์ มีมูลค่า ๑,๘๒๘ ล้านบาท คิดเป็นสัดส่วนร้อยละ ๒.๖๔
- ๑๓) สาขาไฟฟ้า ก๊าซไอน้ำ และระบบปรับอากาศมีมูลค่า ๑,๐๓๓ ล้านบาทคิดเป็นสัดส่วนร้อยละ ๑.๔๙
- ๑๔) สาขาข้อมูลข่าวสารและการสื่อสาร มีมูลค่า ๕๘๖ ล้านบาท คิดเป็นสัดส่วนร้อยละ ๐.๘๕
- ๑๕) สาขากิจกรรมบริการด้านอื่น ๆ มีมูลค่า ๒๙๕ ล้านบาท คิดเป็นสัดส่วนร้อยละ ๐.๔๓
- ๑๖) สาขาการทำเหมืองแร่และเหมืองหิน มีมูลค่า ๓๔๘ ล้านบาท คิดเป็นสัดส่วนร้อยละ ๐.๕
- ๑๗) สาขาการจัดหาน้ำ การจัดการฯ มีมูลค่า ๑๙๒ ล้านบาท คิดเป็นสัดส่วนร้อยละ ๐.๒๘
- ๑๘) สาขาศิลปะ ความบันเทิง และนันทนาการ มีมูลค่า ๙๒ ล้านบาท คิดเป็นสัดส่วนร้อยละ ๐.๑๓
- ๑๙) สาขากิจกรรมทางวิชาชีพ วิทยาศาสตร์ และเทคนิค มีมูลค่า ๒๖ ล้านบาท คิดเป็นสัดส่วนร้อยละ ๐.๐๔



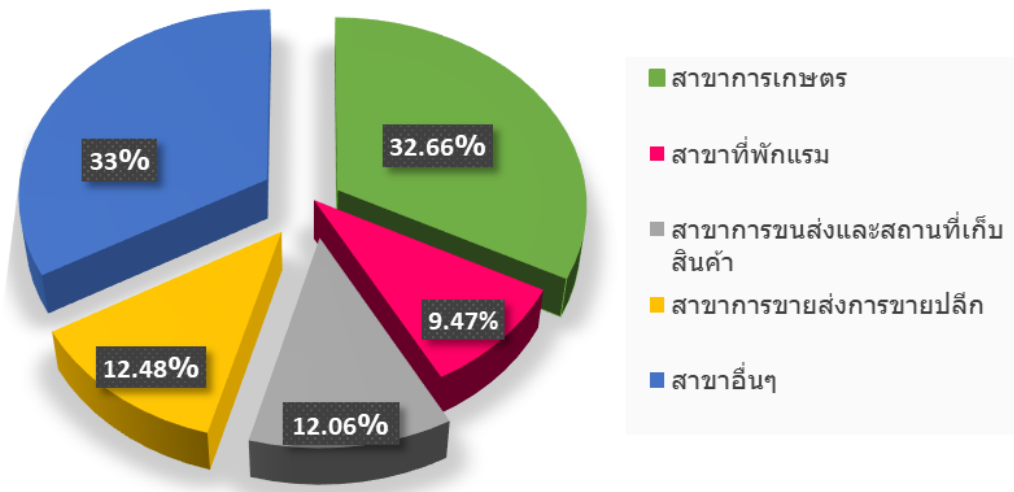

ที่มา : สำนักงานคณะกรรมการพัฒนาการเศรษฐกิจและสังคมแห่งชาติ

รายได้เฉลี่ยต่อคนต่อปีจังหวัดกระบี่ ปี พ.ศ. ๒๕๖๓ อยู่ที่ ๑๖๓,๐๗๐ บาท เป็นอันดับ ๓ ของกลุ่มจังหวัดภาคใต้ฝั่งอันดามัน และลำดับที่ ๔ ของภาคใต้ และลำดับที่ ๒๑ ของประเทศ

## ๑.๖ ข้อมูลด้านอื่นๆ ที่เกี่ยวข้อง

### การท่องเที่ยว

จังหวัดกระบี่เป็นเมืองท่องเที่ยวหลักของประเทศ ทำรายได้ทางการท่องเที่ยวสูงเป็นอันดับที่ ๔ ของประเทศ ประมาณ ๑ แสนล้านบาท นักท่องเที่ยวประมาณ ๗ ล้านคน แต่จากสถานการณ์การแพร่ระบาดของโรคติดเชื้อไวรัสโคโรนา ๒๐๑๙ (โควิด-๑๙) ส่งผลกระทบต่อภาคท่องเที่ยวและบริการอย่างรุนแรง เนื่องจากการปิดประเทศ ทำให้นักท่องเที่ยวต่างชาติซึ่งเป็นนักท่องเที่ยวส่วนใหญ่ของจังหวัดกระบี่ไม่สามารถเดินทางมาเยือนได้ และการลดการเดินทางท่องเที่ยวของนักท่องเที่ยวชาวไทย ส่งผลให้รายได้ทางการท่องเที่ยวลดลงเป็นร้อยละ ๗๕.๓ จำนวน นักท่องเที่ยวลดลงร้อยละ ๘๐.๘ ธุรกิจภาคท่องเที่ยวและบริการมีรายได้ลดลงจนถึงขั้นปิดกิจการ เจ้าของกิจการ ประสบภาวะขาดทุน ทั้งโรงแรมที่พัก ธุรกิจนำเที่ยว และธุรกิจที่เกี่ยวข้องกับภาคท่องเที่ยวและบริการ จนถึงกลุ่มประชาชนในระดับฐานราก เช่น รถและเรือรับจ้าง นอกจากผลกระทบโดยตรงต่อผู้ประกอบการแล้ว ยังเกิดผล กระทบต่อแรงงานในภาคท่องเที่ยวและบริการถูกเลิกจ้าง ส่งผลต่อภาคประชาชนที่มีรายได้ลดลง ว่างงาน คุณภาพ ชีวิตที่ลดลง

ที่มา : สำนักงานการท่องเที่ยวและกีฬาจังหวัดกระบี่

### แหล่งท่องเที่ยวที่สำคัญจังหวัดกระบี่

แหล่งท่องเที่ยวสำคัญจังหวัดกระบี่ เป็นดินแดนแห่งขุนเขาหาดทราย ชายทะเล กลุ่มเกาะ น้ำตก และโถงถ้ำที่สวยงามติดอันดับต้น ๆ ของประเทศไทย ซึ่งสามารถเดินทางไปเยือนได้ตลอดทั้งปี ไม่ใช่เพียงแค่อุณหภูมิประเทศที่ดึงดูดนักท่องเที่ยวจากทั่วโลก ประวัติความเป็นมาอันยาวนานของกระบี่ รวมถึงอัญมณีไมตรี อันดีและวิถีชีวิตของคนกระบี่ที่ผูกพันอยู่กับการทำสวน ทำไร่ ก็เป็นอีกเสน่ห์ที่ทำให้กระบี่เป็นหนึ่งในจุดหมาย ปลายทางในวันพักผ่อนของนักท่องเที่ยวเสมอมา กิจกรรมที่โด่งดังที่สุดในกระบี่คือ ปีนหน้าผาที่อ่าวไร่เลย์ ซึ่งมีร้านปีนหน้าผาให้บริการอยู่ทั่วอ่าวอีก กิจกรรมที่โด่งดังไม่แพ้กัน คือการพายเรือคายัคลัดเลาะไปตามอ่าว เลียบป่าชายเลน หรือพายออกสู่ผืนทะเล สำหรับผู้ที่หลงรักโลกใต้น้ำ กระบี่มีทั้งแหล่ง

ดำน้ำตื้นและแหล่งดำน้ำลึกให้เลือก เช่น บริเวณรอบเกาะปอดะ เกาะพีพี เกาะรอก หินม่วง หินแดง เกาะห้าใหญ่ หินปีศาจ ฯลฯ

### แรงงาน

ตารางที่ ๑๕ ประชากรอายุ ๑๕ ปี จำแนกตามสถานภาพแรงงาน พ.ศ.๒๕๖๑-๒๕๖๔

ปี	กำลังแรงงานรวม					ผู้ไม่อยู่ในกำลังแรงงาน			
	รวม	กำลังแรงงานปัจจุบัน			กำลังแรงงานที่รอฤดูกาล	รวม	ทำงานบ้าน	เรียนหนังสือ	อื่นๆ
		รวม	ผู้มีงานทำ	ผู้ว่างงาน					
๒๕๖๑	๒๑๙,๔๕๘	๒๑๙,๔๕๘	๒๑๖,๒๘๑	๓,๑๗๗	-	๗๔,๖๓๔	๓๒,๓๗๓	๑๖,๐๖๔	๒๔,๑๙๗
๒๕๖๒	๒๕๕,๒๔๒	๒๕๕,๒๔๒	๒๒๓,๕๖๔	๑,๖๗๘	-	๖๙,๘๗๙	๒๘,๕๓๔	๑๗,๖๓๑	๒๓,๑๑๔
๒๕๖๓	๓๗๘,๑๔๕	๒๑๗,๓๐๙	๒๑๔,๐๑๒	๓,๒๙๗	-	๗๙,๘๐๕	๓๒,๘๑๒	๒๑,๗๒๔	๒๕,๒๖๘
๒๕๖๔	๒๙๙,๓๔๘	๒๒๐,๖๕๕	๒๑๔,๒๕๕	๖,๔๐๐	-	๗๘,๖๙๓	๒๙,๘๓๕	๒๑,๖๔๖	๒๗,๒๑๒

ที่มา : สำนักงานสถิติจังหวัดกระบี่ (krabi.mol.go.th)

## ๒. ข้อมูลด้านการเกษตรที่สำคัญของจังหวัด

### ๒.๑ พื้นที่ทำการเกษตร ครัวเรือนเกษตรกร และประชากรภาคการเกษตร

จังหวัดกระบี่มีจำนวนครัวเรือนทั้งหมด ๑๑๘,๑๔๑ ครัวเรือน เป็นครัวเรือนเกษตรกรจำนวน ๖๖,๘๐๙ ครัวเรือน คิดเป็นร้อยละ ๕๖.๕๕ ของจำนวนครัวเรือนทั้งหมด และมีประชากรภาคเกษตร จำนวน ๑๗๔,๔๔๕ ราย

ตารางที่ ๑๖ พื้นที่ทำการเกษตร ครัวเรือนเกษตรกร และประชากรภาคเกษตรของจังหวัดกระบี่

อำเภอ	ครัวเรือนทั้งหมด (ครัวเรือน)	ครัวเรือนเกษตรกร (ครัวเรือน)	ประชากรทั้งหมด (ราย)	ประชากรภาคเกษตร (ราย)
เมืองกระบี่	๒๗,๒๙๓	๙,๙๓๘	๑๐๙,๗๖๗	๒๘,๕๖๖
เขาพนม	๑๔,๑๐๐	๙,๑๑๓	๕๒,๗๓๒	๓๑,๓๔๕
เกาะลันตา	๙,๑๙๘	๖,๑๑๘	๓๒,๔๒๔	๒๑,๗๙๕
คลองท่อม	๑๘,๐๙๙	๑๒,๘๘๓	๗๔,๒๖๕	๒๔,๒๖๙
อ่าวลึก	๑๖,๔๖๑	๘,๗๖๘	๕๔,๗๓๑	๓๐,๓๗๔
ปลายพระยา	๑๑,๑๐๑	๖,๐๖๔	๓๗,๗๔๕	๑๒,๘๖๑
ลำทับ	๗,๙๖๒	๖,๑๕๕	๑๙,๒๑๙	๘,๘๘๔
เหนือคลอง	๑๓,๙๗๒	๗,๗๗๐	๖๐,๐๗๑	๑๖,๓๕๑
รวม	๑๑๘,๑๔๑	๖๖,๘๐๙	๔๔๐,๙๕๔	๑๗๔,๔๔๕

ที่มา : สำนักงานเกษตรจังหวัดกระบี่ (www.krabi.doe.go.th)

## ๒.๒ การใช้ที่ดินเพื่อการเกษตร

### ๒.๒.๑ การใช้ที่ดินเพื่อการเกษตร จังหวัดกระบี่

จังหวัดกระบี่ มีเนื้อที่เพื่อการเกษตรทั้งหมด ๑,๘๓๖,๙๑๓ ไร่ จำแนกเป็นนาข้าว ๑๑,๘๐๖ ไร่ สวนไม้ผลไม้ยืนต้น ๑,๗๗๗,๓๒๒ ไร่ สวนผัก ไม้ดอกไม้ประดับ ๖,๓๑๐ ไร่ และเนื้อที่ใช้ประโยชน์ทางการเกษตรอื่นๆ ๔๑,๔๗๕ ไร่

ตารางที่ ๑๗ แสดงเนื้อที่ใช้ประโยชน์ทางการเกษตร จังหวัดกระบี่ ปี พ.ศ. ๒๕๖๓

เนื้อที่ทั้งหมด (ไร่) (ทางการเกษตร)	เนื้อที่ใช้ประโยชน์ทางการเกษตร (ไร่)				เนื้อที่ใช้ประโยชน์ทางการเกษตรอื่นๆ
	นาข้าว	พืชไร่	สวนไม้ผล ไม้ยืนต้น	สวนผัก/ ไม้ดอกไม้ประดับ	
๑,๘๓๖,๙๑๓	๑๑,๘๐๖	๐	๑,๗๗๗,๓๒๒	๖,๓๑๐	๔๑,๔๗๕

ที่มา : สำนักงานเศรษฐกิจการเกษตรที่ ๘ (ข้อมูล ณ เดือนกุมภาพันธ์ ๒๕๖๕)

ตารางที่ ๑๘ แสดงเนื้อที่ใช้ประโยชน์ทางการเกษตรจังหวัดกระบี่ แยกรายอำเภอ ปี พ.ศ. ๒๕๖๓ พ.ศ.๒๕๖๕

อำเภอ	พื้นที่ทางการเกษตร						
	พื้นที่ปลูกพืช						
	ปาล์มน้ำมัน	ยางพารา	ทุเรียน	เงาะ	ลองกอง	มังคุด	รวม
เมืองกระบี่	๙๘,๖๘๑	๘๑,๘๖๔	๑,๐๔๗	๖๕๔	๘๙๒	๕๐๖	๑๘๓,๖๔๔
เขาพนม	๒๐๒,๒๖๘	๑๙๓,๑๐๘	๘๒๖	๓๒	๖๓	๕๕	๓๙๖,๓๕๒
เกาะลันตา	๑๘,๐๓๕	๔๒,๙๖๔	๑๓๖	๖	๑๘	๑๙	๖๑,๑๗๘
คลองท่อม	๒๔๘,๑๔๔	๑๓๘,๒๘๑	๕๓๔	๕๖	๑๒๓	๑๓๓	๓๘๗,๒๗๑
อ่าวลึก	๒๑๖,๖๐๑	๔๖,๗๒๙	๗๗๐	๓๘	๑๔๘	๑๑๐	๒๖๔,๓๙๖
ปลายพระยา	๑๙๕,๖๖๙	๓๑,๑๖๑	๑,๘๑๙	๑๓	๗๓	๖๕	๒๒๘,๘๐๐
ลำทับ	๘๓,๓๐๑	๕๔,๓๙๖	๑,๐๕๘	๑๐	๘๙	๗๕	๑๓๘,๙๒๙
เหนือคลอง	๑๐๘,๑๑๖	๖๔,๖๗๐	๒๗๕	๔๖	๖๙	๗๔	๑๗๓,๒๕๐
รวม	๑,๑๗๐,๘๑๕	๖๕๓,๑๗๓	๖,๔๖๕	๘๕๕	๑,๔๗๕	๑,๐๓๗	๑,๘๓๓,๘๒๐
หมายเหตุ:	ปี ๒๕๖๓	ปี ๒๕๖๓	ปี ๒๕๖๕	ปี ๒๕๖๕	ปี ๒๕๖๕	ปี ๒๕๖๕	

ที่มา : สำนักงานเศรษฐกิจการเกษตรที่ ๘ และสำนักงานเกษตรจังหวัดกระบี่ (ข้อมูล ณ เดือนมิถุนายน ๒๕๖๕)

ตารางที่ ๑๙ แสดงการใช้ที่ดินของจังหวัดกระบี่ ปีเพาะปลูก ๒๕๖๒/๖๓

เนื้อที่ทั้งหมด (ไร่/คร้าวเรือน)	เนื้อที่ใช้ประโยชน์ทางการเกษตร (ไร่/คร้าวเรือน)	ขนาดของฟาร์ม (ไร่/คร้าวเรือน)	เนื้อที่ใช้ประโยชน์นอกการเกษตร (ไร่/คร้าวเรือน)
๒๙.๔๔	๒๘.๕๓	๒๙.๔๔	๐.๙๑

ที่มา : สำนักงานเศรษฐกิจการเกษตรที่ ๘ (ข้อมูล ณ เดือนกุมภาพันธ์ ๒๕๖๕)

## ๒.๒.๒ ขนาดการถือครอง และการใช้ประโยชน์ที่ดิน จังหวัดกระบี่

ขนาดการถือครองและใช้ประโยชน์ที่ดิน จังหวัดกระบี่ เนื้อที่ทางการเกษตรทั้งหมด ๑,๘๔๑,๒๔๙ ไร่ เป็นของตนเอง ๗๒๙,๕๒๙ ไร่ เนื้อที่ของคนอื่น ๑,๑๑๑,๗๒๐ ไร่ (เช่าผู้อื่น ๑,๘๒๖ ไร่ รับจ้าง/รับฝากขาย/ได้ทำฟรี ๑,๑๐๙,๘๙๔ ไร่) และสามารถจำแนกตามร้อยละขนาดการถือครองจากมากไปหาน้อยได้ ดังนี้ ขนาดการถือครองพื้นที่ ๑๐-๓๙ ไร่ ร้อยละ ๖๓.๕๗ ขนาดการถือครองน้อยกว่า ๑๐ ไร่ ร้อยละ ๒๐.๒๕ มากกว่า ๖๐ ไร่ ร้อยละ ๙.๕๗ และ ๔๐ - ๖๐ ไร่ ร้อยละ ๖.๖๐

ตารางที่ ๒๐ แสดงลักษณะการถือครองที่ดินทางการเกษตรของจังหวัดกระบี่ ปี พ.ศ. ๒๕๖๒

เนื้อที่ใช้ประโยชน์ทางการเกษตร (ไร่)				
เนื้อที่ทั้งหมด (ไร่)	ของตนเอง (ไร่)	เนื้อที่ของคนอื่น		
		เช่าผู้อื่น (ไร่)	รับจ้าง/รับฝากขาย /ได้ทำฟรี (ไร่)	รวม (ไร่)
๑,๘๔๑,๒๔๙	๗๒๙,๕๒๙	๑,๘๒๖	๑,๑๐๙,๘๙๔	๑,๑๑๑,๗๒๐

ที่มา : สำนักงานเศรษฐกิจการเกษตรที่ ๘

## ตารางที่ ๒๑ ขนาดการถือครอง และการใช้ประโยชน์ที่ดิน จังหวัดกระบี่

ขนาดการถือครอง	ร้อยละ
น้อยกว่า ๑๐ ไร่	๑๖.๑๔
๑๐ - ๓๙ ไร่	๕๙.๓๒
๔๐ - ๖๐ ไร่	๒๐.๔๕
มากกว่า ๖๐ ไร่	๔.๐๘
ร้อยละ	๑๐๐

ที่มา : สำนักงานเศรษฐกิจการเกษตรที่ ๘

## ๒.๒.๓ พื้นที่ปฏิรูปที่ดินจังหวัดกระบี่

ข้อมูลการดำเนินการจัดที่ดินและมอบสิทธิการใช้ประโยชน์ที่เกษตรกรรมในที่ดินของรัฐ ในพื้นที่จังหวัดกระบี่ มีพื้นที่รับมอบ จำนวน ๑,๐๗๑,๙๕๓ ไร่ พื้นที่ตรวจสอบ จำนวน ๘๓๗,๐๖๖ ไร่ พื้นที่ดำเนินการ ๖๖๑,๘๔๑.๗๕ ไร่ ผลการจัดที่ดิน จำนวน ๒๔,๑๒๒ ราย ๓๐,๔๑๘ แปลง ๔๖๓,๐๔๒ ไร่

## ตารางที่ ๒๒ พื้นที่ปฏิรูปที่ดินจังหวัดกระบี่

อำเภอ	พื้นที่รับมอบ (ไร่)	พื้นที่ตรวจสอบ (ไร่)	พื้นที่ดำเนินการ (ไร่)	ผลการจัดที่ดิน		
				ราย	แปลง	ไร่
เกาะลันตา	๔๘,๒๓๗.๐๐	๓๓,๖๗๗.๐๐	๒๐,๕๔๗.๐๒	๑,๐๗๘	๑,๓๔๓	๑๑,๔๔๘.๐๐
เขาพนม	๓๘๗,๗๕๕.๐๐	๓๐๙,๕๘๒.๐๐	๒๗๓,๖๙๔.๒๒	๑๐,๘๕๔	๑๓,๘๒๔	๒๒๘,๙๘๔.๐๐
คลองท่อม	๒๓๒,๕๓๒.๐๐	๑๑๗,๙๓๑.๐๐	๙๓,๗๘๘.๑๐	๓,๓๕๘	๔,๑๑๐	๖๘,๕๐๕.๐๐
ปลายพระยา	๖๗,๕๒๘.๐๐	๔๗,๒๖๖.๐๐	๓๓,๙๒๐.๗๑	๒,๑๙๘	๒,๘๗๙	๓๓,๗๕๓.๐๐
เมืองกระบี่	๑๑๔,๕๖๔.๐๐	๑๑๐,๑๘๘.๐๐	๗๖,๔๗๗.๗๓	๒,๐๖๘	๒,๕๓๘	๓๓,๐๑๐.๐๐
ลำทับ	๖๓,๓๙๓.๐๐	๖๓,๙๖๓.๐๐	๒๗,๙๘๘.๑๔	๑,๐๔๔	๑,๓๔๗	๑๘,๔๖๐.๐๐
เหนือคลอง	๘๐,๕๒๘.๐๐	๘๗,๐๕๕.๐๐	๗๑,๐๒๖.๗๙	๒,๖๙๓	๓,๔๐๐	๕๖,๐๙๘.๐๐

อำเภอ	พื้นที่รับมอบ (ไร่)	พื้นที่ตรวจสอบ (ไร่)	พื้นที่ดำเนินการ (ไร่)	ผลการจัดที่ดิน		
				ราย	แปลง	ไร่
อำวลิ๊ก	๗๗,๔๑๖.๐๐	๖๗,๓๙๔.๐๐	๖๔,๓๘๙.๐๔	๘๒๙	๙๗๗	๑๒,๗๘๔.๐๐
รวม	๑,๐๗๑,๙๕๓.๐๐	๘๓๗,๐๖๖	๖๖๑,๘๔๑.๗๕	๒๔,๑๒๒	๓๐,๔๑๘	๔๖๓,๐๔๒.๐๐

ที่มา : สำนักงานการปฏิรูปที่ดินจังหวัดกระบี่

## ๒.๓ แหล่งน้ำในพื้นที่จังหวัดกระบี่

### ๒.๓.๑ พื้นที่ชลประทานและระบบชลประทาน

แหล่งน้ำในพื้นที่จังหวัดกระบี่ ที่อยู่ในความรับผิดชอบของโครงการชลประทานกระบี่ จำนวน ๑๓ แห่ง พื้นที่รวม ๔,๔๒๙ ไร่ เป็นโครงการชลประทานขนาดกลาง จำนวน ๕ แห่ง โครงการชลประทานขนาดกลาง อันเนื่องมาจากพระราชดำริ จำนวน ๓ แห่ง โครงการชลประทานขนาดเล็ก อันเนื่องมาจากพระราชดำริ จำนวน ๔ แห่ง

### ตารางที่ ๒๓ แหล่งน้ำในพื้นที่จังหวัดกระบี่ ปี พ.ศ. ๒๕๖๔

อำเภอ	แหล่งน้ำขนาด											พื้นที่รวม
	๐-๕ ไร่		๕-๑๐ ไร่		๑๐-๕๐ ไร่		๕๐-๑๐๐ ไร่		>๑๐๐ ไร่		รวม	
	จำนวน	พื้นที่	จำนวน	พื้นที่	จำนวน	พื้นที่	จำนวน	พื้นที่	จำนวน	พื้นที่		
	(แห่ง)	รวม	(แห่ง)	รวม	(แห่ง)	รวม	(แห่ง)	รวม	(แห่ง)	รวม		
เมืองกระบี่	๑	๑	-	-	-	-	-	-	๑	๗๑๖	๒	๗๑๗
เขาพนม	๔	๔	-	-	-	-	-	-	๑	๒,๑๘๘	๕	๒,๑๙๒
เกาะลันตา	๑	๑	-	-	-	-	-	-	-	-	๑	๑
คลองท่อม	-	-	๑	๕	-	-	-	-	๑	๗๕๐	๒	๗๕๕
อำวลิ๊ก	-	-	-	-	-	-	-	-	-	-	-	-
ปลายพระยา	-	-	-	-	-	-	-	-	๒	๗๕๖	๒	๗๕๖
ลำทับ	-	-	-	-	-	-	-	-	-	-	-	-
เหนือคลอง	-	-	๑	๘	-	-	-	-	-	-	๑	๘
รวม	๖	๖	๒	๑๓	๐	๐	๐	๐	๕	๔,๔๑๐	๑๓	๔,๔๒๙

ที่มา : โครงการชลประทานกระบี่

### ตารางที่ ๒๔ โครงการชลประทานขนาดกลาง อันเนื่องมาจากพระราชดำริ จังหวัดกระบี่

ลำดับที่	ชื่อโครงการ	สถานที่	ความจุอ่างเก็บน้ำ (ล้าน ลบ.ม.)	ระบบส่งน้ำ (กม.)	พื้นที่รับประโยชน์ (ไร่)
โครงการชลประทานขนาดกลาง					
๑	โครงการฝายคลองปกาสัย	หมู่ที่ ๔ ตำบลเหนือคลอง อำเภอเหนือคลอง	-	๑๕.๖๕๐	๕,๕๖๓
๒	โครงการฝายคลองน้ำแดง	หมู่ที่ ๕ ตำบลพรุเดี่ยว อำเภอเขาพนม	-	๒๑.๔๓๑	๖,๗๐๖
๓	โครงการฝายคลองทรายขาว	หมู่ที่ ๒ ตำบลทรายขาว อำเภอคลองท่อม	-	๖.๒๖๐	๒,๘๓๑
๔	โครงการอ่างเก็บน้ำห้วยลิ๊ก	หมู่ที่ ๖ ตำบลเขาเขน อำเภอปลายพระยา	๒.๔๕๐	๒๑.๔๑๐	๖,๑๘๓

ลำดับที่	ชื่อโครงการ	สถานที่	ความจุอ่างเก็บน้ำ (ล้าน ลบ.ม.)	ระบบส่งน้ำ (กม.)	พื้นที่รับ ประโยชน์ (ไร่)
๕	โครงการอ่างเก็บน้ำคลองแห้ง	หมู่ที่ ๕ ตำบลกระปี่น้อย อำเภอเมืองกระบี่	๑๒.๕๐๐	๔๙.๐๐	๔,๓๐๐
โครงการชลประทานขนาดกลาง อันเนื่องมาจากพระราชดำริ					
๑	โครงการอ่างเก็บน้ำบางกำปรีด	หมู่ที่ ๖ ตำบลโคกหาร อำเภอเขาพนม	๑๖.๐๐๐	๒๓.๔๕๙	๑๖,๙๐๙
๒	โครงการอ่างเก็บน้ำคลองหยง	หมู่ที่ ๓ ตำบลปลายพระ ยา อำเภอปลายพระยา	๓.๒๐๐	๑๕.๗๙๐	๒,๗๕๕
๓	โครงการอ่างเก็บน้ำห้วยน้ำเขียว	หมู่ที่ ๔ ตำบลคลองท่อม ใต้ อำเภอคลองท่อมใต้	๗.๓๐๐	๑๕.๔๐๒	๔,๒๒๐

ที่มา : โครงการชลประทานกระบี่

#### ตารางที่ ๒๕ โครงการชลประทานขนาดเล็ก อันเนื่องมาจากพระราชดำริ จังหวัดกระบี่

ลำดับ ที่	ชื่อโครงการ	สถานที่	ความจุอ่างเก็บน้ำ (ล้าน ลบ.ม.)	ระบบ ส่งน้ำ (กม.)	พื้นที่รับ ประโยชน์ (ไร่)
โครงการชลประทานขนาดเล็ก อันเนื่องมาจากพระราชดำริ					
๑	โครงการฝายคลองบางสร้าน อันเนื่องมาจากพระราชดำริ	หมู่ที่ ๗ ตำบลหน้าเขา อำเภอเขาพนม	-	๑๑.๑๔	๑,๐๐๐
๒	โครงการฝายห้วยน้ำแก้ว อันเนื่องมาจากพระราชดำริ	หมู่ที่ ๖ ตำบลหน้าเขา อำเภอเขาพนม	-	๑๓.๙๐	๘๘๕
๓	โครงการฝายคลองน้ำตาย อันเนื่องมาจากพระราชดำริ	หมู่ที่ ๔ ตำบลทับปรี อำเภอเมือง	-	๔.๙๘	๑,๐๐๐
๔	โครงการทำนบดินสังกาอู๋ อันเนื่องมาจากพระราชดำริ	หมู่ที่ ๑ ตำบลเกาะลันตาใหญ่ อำเภอเกาะลันตา	๐.๐๔๕	๔.๗๖	๒๕๐

ที่มา : โครงการชลประทานกระบี่

#### ๒.๓.๒ แหล่งน้ำอื่นๆ

แหล่งน้ำโรันานนอกเขตชลประทาน (บ่อจิว) ปี ๒๕๖๕ จำนวน ๒๗๓ แห่ง แหล่งน้ำในเขตปฏิรูป  
ที่ดินจังหวัดกระบี่ จำนวน ๑๖ แห่ง ได้ถ่ายโอนให้องค์กรปกครองส่วนท้องถิ่นแล้วทั้งสิ้น ๑๖ แห่ง

#### ตารางที่ ๒๖ แหล่งน้ำโรันานนอกเขตชลประทาน

อำเภอ	บ่อจิว						
	ปี ๕๙	ปี ๖๐	ปี ๖๑	ปี ๖๒	ปี ๖๓	ปี ๖๔	ปี ๖๕
เมืองกระบี่	๑๐	๓	๓๐	๒๑	๒๘	๑	๓๐
เขาพนม	๙	๔	๒๘	๒๐	๔๔	๒๐	๕๒
ลำทับ	-	๑๐	๕	๒๐	๑๐	๑๒	๔๓
เกาะลันตา	๖	-	๒๖	๕	๑๙	๑	๑๔

อำเภอ	บ่อจืด						
	ปี ๕๙	ปี ๖๐	ปี ๖๑	ปี ๖๒	ปี ๖๓	ปี ๖๔	ปี ๖๕
เหนือคลอง	-	-	๑๗	๑๓	๒๒	๕	๓๕
คลองท่อม	๒	๑	๑๑	๓๒	๖๘	๑๙	๕๒
ปลายพระยา	๓	๑๖	๗๘	๑๘	๕๕	๑๐	๒๒
อ่าวลึก	-	๒	๒๐	๑๗	๑๕	๑๓	๒๔
รวม	๓๐	๓๖	๒๑๕	๑๔๖	๒๖๑	๘๑	๒๗๒

ที่มา: สถานีพัฒนาที่ดินกระบี่

### ตารางที่ ๒๗ แหล่งน้ำในเขตปฏิรูปที่ดินจังหวัดกระบี่

ลำดับที่	รายละเอียดแหล่งน้ำ	ที่ตั้งแหล่งน้ำ	ปริมาณงาน	สภาพการ ใช้งาน	ถ่ายโอนให้ องค์กรปกครอง ส่วนท้องถิ่น
๑	สระเก็บน้ำบ้านช้างตาย (ปีงบประมาณ ๒๕๕๑)	ม.๑ ต.เขาหิน อ.เขาพนม	๑๑,๐๐๐ ลบ.ม.	ชำรุด	✓
๒	ขุดลอกห้วยหนองน้ำแดง (ปีงบประมาณ ๒๕๕๒)	ม.๗ ต.ห้วยยูง อ.เหนือคลอง	๑ แห่ง	ดี	✓
๓	ขุดลอกสระหนองบัวหลวง (ปีงบประมาณ ๒๕๕๓)	ม.๒ ต.โคกหาร อ.เขาพนม	๑๘,๖๐๐ ลบ.ม.	ดี	✓
๔	สระเก็บน้ำบ้านโคกหาร (ปีงบประมาณ ๒๕๕๓)	ม.๒ ต.โคกหาร อ.เขาพนม	๑๔,๒๐๐ ลบ.ม.	พอใช้	✓
๕	สระเก็บน้ำบ้านหินลูกช้าง (ปีงบประมาณ ๒๕๕๓)	ม.๔ ต.โคกหาร อ.เขาพนม	๕,๖๐๐ ลบ.ม.	ดี	✓
๖	ฝาย ค.ส.ล.คลองบางเตา (ปีงบประมาณ ๒๕๕๓)	ม.๕ ต.โคกหาร อ.เขาพนม	๑ แห่ง	ดี	✓
๗	สระเก็บน้ำสาธารณะบ้านบางหอย (ปีงบประมาณ ๒๕๕๓)	ม.๒ ต.เขาต่อ อ.ปลายพระยา	๒๓,๖๐๐ ลบ.ม.	ดี	✓
๘	ขุดลอกแหล่งน้ำบางแห่ง (ปีงบประมาณ ๒๕๕๓)	ม.๒ ต.เขาต่อ อ.ปลายพระยา	๙,๒๐๐ ลบ.ม.	ชำรุด	✓
๙	สระเก็บน้ำบ้านพุดินนา (ปีงบประมาณ ๒๕๕๔)	ม.๒ ต.พุดินนา อ.คลองท่อม	๕,๕๐๐ ลบ.ม.	ดี	✓
๑๐	ฝายหินกึ่งถาวรบ้านช่องควน (ปีงบประมาณ ๒๕๕๗)	ม.๖ ต.เพขลา อ.คลองท่อม	๑ แห่ง	ดี	✓
๑๑	ฝาย ค.ส.ล. บ้านพุดเตย (ปีงบประมาณ ๒๕๕๗)	ม.๔ ต.เพขลา อ.คลองท่อม	๓,๓๐๐ ลบ.ม.	ดี	✓
๑๒	ขุดลอกสระเก็บน้ำพุดะเคียน (ปีงบประมาณ ๒๕๕๗)	ม.๔ ต.เพขลา อ.คลองท่อม	๓,๓๐๐ ลบ.ม.	ดี	✓
๑๓	ขุดลอกหน้าฝายบ้านพุดเดียว (ปีงบประมาณ ๒๕๕๗)	ม.๕ ต.เพขลา อ.คลองท่อม	๔,๕๐๐ ลบ.ม.	ดี	✓

ลำดับ ที่	รายละเอียดแหล่งน้ำ	ที่ตั้งแหล่งน้ำ	ปริมาณงาน	สภาพการ ใช้งาน	ถ่ายโอนให้ องค์กรปกครอง ส่วนท้องถิ่น
๑๔	ขุดลอกหน้าฝาย ม.๕ (จุดที่ ๒) (ปีงบประมาณ ๒๕๕๗)	ม.๕ ต.เพขลา อ.คลองท่อม	๓,๘๐๘ ลบ.ม.	ชำรุด	✓
๑๕	ขุดลอกสระบางนุ้ย (ปีงบประมาณ ๒๕๕๘)	ม.๖ ต.สินปุน อ.เขาพนม	๓,๒๐๐ ลบ.ม.	พอใช้	✓
๑๖	ฝายหินก่อคลองบางไทร (ปีงบประมาณ ๒๕๖๓)	ม.๖ ต.สินปุน อ.เขาพนม	๑ แห่ง	ดี	✓

ที่มา: สำนักงานการปฏิรูปที่ดินจังหวัดกระบี่

## ๒.๔ ข้อมูลสินค้าเกษตรที่สำคัญของจังหวัด

### ๒.๔.๑ ข้อมูลการผลิตพืชเศรษฐกิจที่สำคัญของจังหวัดกระบี่

พืชเศรษฐกิจที่สำคัญของจังหวัดกระบี่ ได้แก่ ปาล์มน้ำมัน เนื้อที่เพาะปลูก ๑,๑๗๐,๘๑๕ ไร่ เนื้อที่เก็บเกี่ยว ๑,๑๒๒,๔๓๙ ไร่ ผลผลิตรวม ๓,๓๔๕,๔๖๗ ตัน ผลผลิตเฉลี่ย ๒,๙๘๑ กิโลกรัม/ไร่ ยางพารา เนื้อที่เพาะปลูก ๖๕๓,๑๗๓ ไร่ เนื้อที่เก็บเกี่ยว ๕๕๙,๓๘๐ ไร่ ผลผลิตรวม ๑๓๓,๖๕๑ ตัน ผลผลิตเฉลี่ย ๒๓๙ กิโลกรัม/ไร่

### ตารางที่ ๒๘ ข้อมูลการผลิตพืชเศรษฐกิจที่สำคัญของจังหวัดกระบี่

ประเภท	ปี/ ปีเพาะปลูก	เนื้อที่เพาะปลูก (ไร่)	เนื้อที่เก็บเกี่ยว (ไร่)	ผลผลิตรวม (ตัน)	ผลผลิตเฉลี่ย (กก./ไร่)
ปาล์มน้ำมัน	๒๕๖๓	๑,๑๗๐,๘๑๕	๑,๑๒๒,๔๓๙	๓,๓๔๕,๔๖๗	๒,๙๘๑
ยางพารา	๒๕๖๓	๖๕๓,๑๗๓	๕๕๙,๓๘๐	๑๓๓,๖๕๑	๒๓๙
ทุเรียน	๒๕๖๕	๖,๔๖๕	๓,๔๖๓	๑,๐๖๑	๓๐๖
เงาะ	๒๕๖๕	๘๕๕	๘๕๕	๑๙๔	๒๒๗
ลองกอง	๒๕๖๕	๑,๔๗๕	๑,๔๗๕	๑๐๐	๖๘
มังคุด	๒๕๖๕	๑,๐๓๗	๑,๐๓๗	๒๒๓	๒๑๕
กาแฟ	๒๕๖๔	๑,๔๖๕	๘๐๓	๗๓	๙๑
ข้าว	๒๕๖๓/๖๔	๘,๕๙๐	๘,๕๗๘	๒,๖๒๖	๓๐๖
สับปะรด	๒๕๖๓	๒๕	๒๕	๙๖	๓,๘๔๐
มะพร้าว (ผล)	๒๕๖๓	๕,๑๔๖	๕,๑๔๖	๑,๙๕๕,๑๖๕	๓๘๐

ที่มา : สำนักงานเศรษฐกิจการเกษตรที่ ๘ (ข้อมูล ณ เดือนมิถุนายน ๒๕๖๕)

### ๒.๔.๒ ด้านการปศุสัตว์ของจังหวัดกระบี่

จังหวัดกระบี่มีเกษตรกรผู้เลี้ยงปศุสัตว์ ทั้งสิ้น ๑๓,๗๑๖ ราย สัตว์เศรษฐกิจที่เลี้ยงอันดับ ๑ ได้แก่ ไก่เนื้อ จำนวนสัตว์ ๑,๓๑๐,๖๒๗ ตัว อันดับ ๒ ได้แก่ สุกร จำนวนเกษตรกร จำนวนสัตว์ ๗๗,๒๕๗ ตัว อันดับ ๓ ได้แก่ ไก่ไข่ จำนวนสัตว์ ๖๗,๒๘๕ ตัว อันดับ ๔ ได้แก่ โคเนื้อ จำนวนสัตว์ ๓๐,๗๕๐ ตัว และอันดับ ๕ ได้แก่ แพะ จำนวนสัตว์ ๒๒,๒๔๒ ตัว



ตารางที่ ๒๙ ข้อมูลด้านปศุสัตว์ของจังหวัดกระบี่

พื้นที่	เกษตรกรผู้เลี้ยงสัตว์รวม (ราย)	ไก่ไข่ (ตัว)	ไก่เนื้อ (ตัว)	สุกร (ตัว)	แพะ (ตัว)	โคเนื้อ (ตัว)	สัตว์ชนิดอื่นๆ (ตัว)
เมืองกระบี่	๑,๘๕๔	๑๓,๘๕๓	๒๒๘,๑๒๑	๖,๕๒๓	๒,๘๙๖	๔,๗๕๒	๓,๕๒๗
เขาพนม	๒,๐๐๓	๓,๐๘๗	๒๖,๐๕๖	๔,๗๖๗	๖๓๗	๓,๕๖๗	๑,๗๙๘
เกาะลันตา	๑,๓๘๔	๓๔๔	๒๐๖	-	๒,๘๐๙	๑,๓๘๔	๒,๘๒๓
คลองท่อม	๒,๗๖๒	๓๘,๔๗๗	๗๘,๗๕๖	๗,๒๕๓	๖,๒๖๓	๗,๑๐๗	๕,๕๖๗
อ่าวลึก	๑,๒๒๗	๕,๓๔๘	๗๐๑,๑๐๐	๒๒,๘๓๔	๑,๔๑๑	๑,๖๑๘	๑,๕๑๒
ปลายพระยา	๑,๑๖๑	๓,๒๕๙	๒๐๒,๙๖๗	๓๑,๘๒๒	๑,๒๓๗	๑,๙๘๑	๓,๖๒๒
ลำทับ	๑,๔๑๘	๒,๔๕๕	๕,๔๑๗	๓,๒๙๕	๑,๕๗๔	๒,๔๑๔	๓,๔๖๒
เหนือคลอง	๑,๙๐๗	๔๖๒	๖๘,๐๐๔	๗๖๓	๕,๗๑๕	๗,๙๒๗	๙,๒๑๐
รวม	๑๓,๗๑๖	๗,๒๘๕	๑,๓๑๐,๖๒๗	๗,๒๕๗	๒๒,๕๔๒	๓๐,๗๕๐	๓๑,๕๒๑

ที่มา : สำนักงานปศุสัตว์จังหวัดกระบี่

## ๒.๔.๓ ด้านการประมงของจังหวัดกระบี่

จังหวัดกระบี่มีการทำการประมงที่มีมูลค่าสูง พื้นที่เพาะเลี้ยงสูงสุด อันดับ ๑ ได้แก่ สัตว์น้ำจืด ผู้ประกอบการ ๑,๔๖๒ ราย/ฟาร์ม พื้นที่ ๑๔,๔๔๓.๗๑๐ ไร่ อันดับ ๒ การเลี้ยงกุ้งทะเล ผู้ประกอบการ ๒๔๗ ราย ๓๓๘ ฟาร์ม พื้นที่ ๑๐,๔๑๘.๒๐๐ ไร่

ตารางที่ ๓๐ ข้อมูลด้านการประมงของจังหวัดกระบี่

ลำดับที่	ชนิดสัตว์น้ำ	จำนวนตำบล	จำนวนผู้ประกอบการ	จำนวนฟาร์ม	พื้นที่ (ไร่)	ผ่าน GAP
๑	กุ้งทะเล	๒๕	๒๔๗	๓๓๘	๑๐,๔๑๘.๒๐๐	๒๗๒
๒	โรงเพาะฟัก	๒	๔	๔	๙.๓๐๐	-
๓	สัตว์น้ำจืด	๒๕	๑,๔๖๒	๑,๔๖๒	๑๔,๔๔๓.๗๑๐	-
๔	ปลาทะเล	๒๕	๒๑๑	๒๑๑	๑๕.๒๑๕	๒๑๑
๕	หอยทะเล	๑	๔	๔	๐.๑๘๐	๔
๖	ปูทะเล	๔	๑๐	๑๐	๐.๐๓๖	๑๐
๗	จระเข้	๑๖	๒๔	๒๔	๑๑๔.๓๐๐(ตัว)	-
	รวม	๙๙	๑,๙๖๒	๒,๐๕๓	๒๕,๐๐๐.๙๔๑	-

ที่มา : สำนักงานประมงจังหวัดกระบี่

ปริมาณการผลิตและมูลค่าผลผลิตสัตว์น้ำที่สำคัญของจังหวัดกระบี่ ปี พ.ศ. ๒๕๖๔ การทำการประมง ปริมาณ ๘,๖๒๗.๖๘๓ ตัน มูลค่า ๗๘๐,๑๗๕,๔๙๐ บาท การเลี้ยงกุ้งทะเล ปริมาณ ๑๑,๐๔๕ ตัน มูลค่า ๑,๖๕๔,๑๒๖,๒๒๐ บาท สัตว์น้ำจืด ปริมาณ ๒๓๕.๕๖ ตัน มูลค่า ๑๑,๗๗๓,๐๐๐ บาท ปลาน้ำกร่อย ๒๐๗.๘๔ ตัน มูลค่า ๓๖,๘๘๘,๓๐๕ บาท ปลาน้ำกร่อย ๒๙๐ ตัน มูลค่า ๓๖,๘๘๘,๓๐๕ บาท และหอยทะเล ๒๗๐ ตัน มูลค่า ๑๒,๑๕๐,๐๐๐ บาท

**ตารางที่ ๓๑ ปริมาณการผลิตและมูลค่าผลผลิตสัตว์น้ำที่สำคัญของจังหวัดกระบี่**

ปี พ.ศ.	การทำกร ประมง ปริมาณ (ตัน)	มูลค่า (บาท)	การเลี้ยงกุง ทะเล ปริมาณ (ตัน)	มูลค่า (บาท)	สัตว์น้ำ จืด ปริมาณ (ตัน)	มูลค่า (บาท)	ปลาน้ำกร่อย ปริมาณ ผลผลิต (ตัน)	มูลค่า (บาท)	หอยทะเล ปริมาณ ผลผลิต (ตัน)	มูลค่า (บาท)
๒๕๕๔	๙,๕๐๐	๒๕๖,๕๐๐,๐๐๐	๑๑,๓๒๐	๑,๕๘๔,๘๐๐,๐๐๐	๑๗๖	๑๐,๕๖๐,๐๐๐	๒๒๐	๓๕,๒๐๐,๐๐๐	๒๔๙	๙,๙๖๐,๐๐๐
๒๕๕๕	๙,๘๖๑	๒๖,๒๔๗,๐๐๐	๙,๓๑๒	๑,๓๐๓,๖๘๐,๐๐๐	๑๒๘	๗,๖๘๐,๐๐๐	๑๗๖	๒๘,๑๖๐,๐๐๐	๒๖๒	๑๓,๐๐๐,๐๐๐
๒๕๕๖	๑๐,๕๐๐	๒๘๓,๕๐๐,๐๐๐	๑๐,๙๖๑	๑,๗๕๓,๗๖๐,๐๐๐	๑๓๗	๘,๒๒๐,๐๐๐	๒๕๐	๔๒,๕๐๐,๐๐๐	๑๘๕	๙,๒๕๐,๐๐๐
๒๕๕๗	๘,๗๕๐	๒๘๘,๗๕๐,๐๐๐	๗,๘๐๔	๑,๒๔๘,๖๔๐,๐๐๐	๑๗๒	๑๐,๓๒๐,๐๐๐	๒๑๐	๓๕,๗๐๐,๐๐๐	๒๘๑	๑๔,๐๕๐,๐๐๐
๒๕๕๘	๙,๖๕๐	๓๓๗,๗๕๐,๐๐๐	๘,๔๗๓	๑,๒๗๐,๙๕๐,๐๐๐	๒๔๕	๑๔,๗๐๐,๐๐๐	๒๘๔	๕๑,๑๒๐,๐๐๐	๒๙๔	๑๔,๙๔๐,๐๐๐
๒๕๕๙	๙,๒๐๐	๔๖๐,๐๐๐,๐๐๐	๙,๗๗๕	๑,๘๖๖,๓๖๑,๗๒๑	๒๒๕	๑๕,๗๕๐,๐๐๐	๒๙๒	๖๑,๓๒๐,๐๐๐	๒๙๘	๑๗,๘๘๐,๐๐๐
๒๕๖๐	๘,๕๒๐	๕๙๖,๔๐๐,๐๐๐	๑๐,๓๕๙	๑,๙๙๘,๔๖๗,๗๐๓	๒๔๘	๑๖,๘๐๐,๐๐๐	๓๑๐	๖๕,๑๐๐,๐๐๐	๓๕๐	๒๔,๕๐๐,๐๐๐
๒๕๖๑	๑๐,๖๐๐	๗๔๒,๐๐๐,๐๐๐	๙,๙๔๐	๑,๙๔๐,๕๒๓,๓๔๑	๒๕๒	๑๗,๔๖๐,๐๐๐	๓๔๕	๗๒,๔๕๐,๐๐๐	๓๔๐	๒๓,๘๐๐,๐๐๐
๒๕๖๒	๑๒,๖๘๑	๑,๑๔๑,๒๙๐,๐๐๐	๑๑,๐๒๐	๒,๒๔๗,๕๓๓,๔๕๖	๒๓๕	๑๖,๔๕๐,๐๐๐	๓๒๐	๕๑,๒๐๐,๐๐๐	๒๙๐	๑๘,๘๕๐,๐๐๐
๒๕๖๓	๑๖,๘๔๓.๖๗	๑,๑๗๙,๐๑๐,๐๐๐	๙,๘๕๔	๑,๖๖๔,๕๕๓,๐๘๒	๒๖๑.๗๗	๑๕,๔๙๙,๓๙๐	๒๓๙.๕	๔๖,๔๙๒,๓๔๐	๓๑๐	๑๓,๙๕๐,๐๐๐
๒๕๖๔	๘,๖๒๗.๖๘๓	๗๘๐,๑๗๕,๔๙๐	๑๑,๐๔๕	๑,๖๕๔,๑๒๖,๒๒๐	๒๓๕.๔๖	๑๑,๗๗๓,๐๐๐	๒๐๗.๘๔	๓๖,๘๘๘,๓๐๕	๒๗๐	๑๒,๑๕๐,๐๐๐

ที่มา : สำนักงานประมงจังหวัดกระบี่

**๒.๔.๔ ข้อมูลการบริหารจัดการสินค้าเกษตรที่สำคัญของจังหวัดกระบี่ ปี ๒๕๖๕**

(ข้อมูลประมาณการช่วงเดือน ม.ค.-ธ.ค.๒๕๖๕)

จากข้อมูลการบริหารจัดการสินค้าเกษตรที่สำคัญของจังหวัดกระบี่ ปี ๒๕๖๕ จำนวน ๑๒ ชนิดสินค้า สินค้าส่วนใหญ่มีปริมาณความต้องการในจังหวัดมากกว่าปริมาณการผลิตที่จังหวัดสามารถผลิตเองได้ ไม่ว่าจะเป็นปาล์มน้ำมัน ยางพารา กุ้งทะเล ไก่เนื้อ สุกร แพะ โคเนื้อ และปลากะรัง ส่วนใหญ่มีการนำเข้าผลผลิตจากจังหวัดใกล้เคียง และต่างจังหวัด ส่วนสินค้าที่ปริมาณการผลิตสอดคล้องกับความต้องการ ได้แก่ สับปะรด มะพร้าว กาแฟ และทุเรียน

**ตารางที่ ๓๒ ข้อมูลการบริหารจัดการสินค้าเกษตรที่สำคัญของจังหวัดกระบี่ ปี ๒๕๖๕**

ชนิดสินค้า	ปริมาณความต้องการ (ตัน)	ปริมาณผลผลิต (ตัน)	สมดุล/เกินดุล/ขาดดุล	ช่องทางจำหน่าย			หมายเหตุ
				ผู้ประกอบการที่รับซื้อผลผลิต	ปริมาณการรับซื้อ	รวม	
ปาล์ม น้ำมัน	๔,๙๑๑,๘๘๔.๐๐	๓,๓๔๕,๔๖๗.๐๐	-๑,๕๖๖,๒๑๗.๐๐	โรงงาน A	๔,๕๘๘,๒๘๔.๐๐	๔,๙๑๑,๖๘๔.๐๐	นำเข้าจากจังหวัดใกล้เคียง (สุราษฎร์ธานี/พังงา)
				โรงงาน B	๓๒๓,๔๐๐.๐๐		
ยางพารา	๓๖๐,๘๓๐.๐๐	๑๓๔,๗๖๘.๐๐	-๒๒๖,๐๖๒.๐๐	โรงงานผลิตน้ำยางชั้น (๓ โรง)	๑๙๔,๐๐๐.๐๐	๓๖๐,๘๓๐.๐๐	นำเข้าจากจังหวัดใกล้เคียง (สุราษฎร์ธานี/นครศรีธรรมราช)
				โรงงานผลิตยางแท่ง (๑ โรง)	๕๖,๐๐๐.๐๐		
				โรงงานผลิตยางรมควัน (๑๖ โรง)	๑๑๐,๘๓๐.๐๐		
กุ้งทะเล	๑๐,๗๐๐.๐๐	๑๐,๔๒๒.๐๐	-๒๗๘.๐๐	พ่อค้ารายย่อย/แพ	๑,๐๓๕.๗๔	๑๐,๗๐๐.๐๐	
				บริษัท/ท้องถิ่น	๙,๖๖๔.๒๖		
ไก่เนื้อ	๒๓,๕๑๕,๗๐๑.๐๐	๒๓,๐๐๐,๐๐๐.๐๐	-๕๑๕,๗๐๑.๐๐	โรงฆ่า (๕ แห่ง)	๑๓,๐๔๕,๓๑๐.๐๐	๒๓,๕๑๕,๗๐๑.๐๐	นำเข้าจากจังหวัดใกล้เคียง (สุราษฎร์ธานี/นครศรีธรรมราช/ตรัง/พังงา)
				โรงงานแปรรูป	๑๐,๔๗๐,๓๙๑.๐๐		

ชนิดสินค้า	ปริมาณความต้องการ (ตัน)	ปริมาณผลผลิต (ตัน)	สมดุล/เกินดุล/ขาดดุล	ช่องทางจำหน่าย			หมายเหตุ
				ผู้ประกอบการที่รับซื้อผลผลิต	ปริมาณการรับซื้อ	รวม	
สุกร	๑๔๓,๖๙๒.๐๐	๑๒๐,๐๐๐.๐๐	-๒๓,๖๙๒.๐๐	โรงฆ่า (๙ แห่ง)	๒๐,๔๓๑.๐๐	๑๔๓,๖๙๒.๐๐	นำเข้าจากจังหวัดใกล้เคียง (สุราษฎร์ธานี/ นครศรีธรรมราช/พัทลุง)
				โรงงานแปรรูป	๑๒๓,๒๖๑.๐๐		
แพะ	๕๖๒ ตัว	๕๐๔ ตัว	-๕๘ ตัว	โรงฆ่า (๓ แห่ง)	๕๗ ตัว	๕๖๒ ตัว	นำเข้าจากจังหวัดเพชรบุรี/ราชบุรี/กาญจนบุรี)
				พ่อค้ารายย่อย	๕๐๕ ตัว		
โคเนื้อ	๖๖๖ ตัว	๖๕๐ ตัว	-๑๖ ตัว	โรงฆ่า (๕ แห่ง)	๑๖๔ ตัว	๖๖๖ ตัว	นำเข้าจากจังหวัดใกล้เคียง (สุราษฎร์ธานี/ นครศรีธรรมราช/ ตรัง)
				พ่อค้ารายย่อย	๕๐๒ ตัว		
สับประรด	๔๕๐.๐๐	๔๕๐.๐๐	๐	ผู้ซื้อรายย่อย	๔๕๐.๐๐	๔๕๐.๐๐	
มะพร้าว	๑,๙๕๕,๑๖๕.๐๐	๑,๙๕๕,๑๖๕.๐๐	๐	ผู้ซื้อรายย่อย	๑,๙๕๕,๑๖๕.๐๐	๑,๙๕๕,๑๖๕.๐๐	
กาแฟ	๗๓.๐๐	๗๓.๐๐	๐	ผู้ซื้อรายย่อย	๗๓.๐๐	๗๓.๐๐	
ทุเรียน	๑,๔๕๗.๐๐	๑,๔๕๗.๐๐	๐	พ่อค้ารายย่อย	๒๙๑.๐๐	๑,๔๕๗.๐๐	
				ลิ่งจาก จ.ชุมพร	๑,๑๖๖.๐๐		
ปลากะรัง	๑๙๕.๐๐	๑๙๕.๐๐	-๑๐.๐๐	ผู้ซื้อรายย่อย/ ฟาร์ม	๑๙๕.๐๐	๑๙๕.๐๐	

ที่มา : สำนักงานเกษตรจังหวัดกระบี่ , สำนักงานปศุสัตว์จังหวัดกระบี่ , สำนักงานประมงจังหวัดกระบี่ , การยางแห่งประเทศไทยจังหวัดกระบี่ , สำนักงานอุตสาหกรรมจังหวัดกระบี่ , สำนักงานสหกรณ์จังหวัดกระบี่ , สำนักงานเกษตรและสหกรณ์จังหวัดกระบี่

#### ๒.๔.๕ สินค้า GI จังหวัดกระบี่

**กาแฟกระบี่** มีลักษณะเด่น คือ เป็นกาแฟพันธุ์โรบัสต้า สายพันธุ์พื้นเมือง ซึ่งเป็นพันธุ์กาแฟที่นิยมปลูกในพื้นที่ภาคใต้ โดยปลูกบนพื้นที่ราบหรือที่ราบเชิงเขาที่มีความอุดมสมบูรณ์สูง ด้วยกรรมวิธีการผลิตที่เป็นมาตรฐานและมีคุณภาพ ซึ่งกาแฟคั่ว และกาแฟคั่วบด มีค่ากาแฟอินทรีย์อิสระ ๑.๕-๔ ของน้ำหนัก รสชาติขม เข้มข้น และกลมกล่อม เป็นเอกลักษณ์เฉพาะตัวที่ผลิตในเขตพื้นที่จังหวัดกระบี่ โดยเฉพาะในพื้นที่อำเภอคลองท่อม ที่มีตำแหน่งพื้นที่และสภาพภูมิอากาศเหมาะสมในการปลูกกาแฟ ทำให้กาแฟกลายเป็นพืชเศรษฐกิจประจำท้องถิ่นชนิดหนึ่ง ปลูกอยู่ในพื้นที่ ดังนี้

๑. อ.เมืองกระบี่ จำนวน ๑๐ ไร่
๒. อ.เกาะลันตา จำนวน ๑ ไร่
๓. อ.เขาพนม จำนวน ๑๑ ไร่
๔. อ.คลองท่อม จำนวน ๓๙๐ ไร่ มีปริมาณผลผลิต ๑๗ ตัน
๕. อ.อ่าวลึก จำนวน ๑๖ ไร่
๖. อ.ปลายพระยา จำนวน ๖๙๙ ไร่ ผลผลิต ๔๗ ตัน
๗. อ.ลำทับ จำนวน ๓๓๘ ไร่ ผลผลิต ๙ ตัน

**ทุเรียนทะเลหอย** (อยู่ระหว่างจัดทำคำขอขึ้นทะเบียนสิ่งบ่งชี้ทางภูมิศาสตร์ GI) พื้นที่ปลูก ตำบลปลายพระยา และตำบลเขาเขน อำเภอปลายพระยา ลักษณะทางกายภาพ ผล ทรงผลยาว หนามสีเขียว ปนน้ำตาลถึงน้ำตาลแดง หนามใหญ่ ฐานหนาม กว้าง เปลือกค่อนข้างบาง ก้านขั้วใหญ่ แข็งแรง สีสน้ำตาลเข้ม เนื้อหนา สีเหลืองนวล เหลืองเข้ม สีสม่ำเสมอ เนื้อสัมผัสเนียนละเอียด แท่ง เนื้อไม่ฉ่ำน้ำและไส้แห้ง

ไม่เป็นไส้ซึ่ม แม้จะเก็บเกี่ยวในช่วงที่มีฝนตกชุก รสชาติหวานละมุน ไม่หวานแหลม มีความมันมาก กลิ่นหอมอ่อน กลิ่นไม่จัดแม้สุกงอม

#### ๒.๔.๖ สินค้าเกษตรที่ได้รับการรับรองมาตรฐานของจังหวัดกระบี่

เกษตรอินทรีย์ จำนวน ๑๓๘.๐๐ ไร่ เกษตรกร ๒๙ ราย/ ๓๐ แปลง รับรองแล้ว ๓๙.๔๒ ไร่  
เกษตรกร ๑๐ ราย/ ๑๐ แปลง

##### ตารางที่ ๓๓ สินค้าเกษตรอินทรีย์จังหวัดกระบี่

ชนิดสินค้า	จำนวนราย/แปลง	จำนวนไร่
๑) ข้าว T๑ (เตรียมความพร้อม) ข้าว T๒ (ปรับเปลี่ยน) รับรอง	- ๖ ราย/๗ แปลง	- ๒๗.๗๕ ไร่
๒) พีช (แปลง) แปลงใหม่ ปรับเปลี่ยน รับรองแล้ว	๒๓ ราย/ ๒๓ แปลง ๑๓ ราย/ ๑๓ แปลง ๑๐ ราย/๑๐ แปลง ๑๐ ราย/๑๐ แปลง	๑๑๐.๒๕ ไร่ ๗๐.๘๓ ไร่ ๓๙.๔๒ ไร่ ๓๙.๔๒ ไร่
<b>รวมทั้งสิ้น</b>	<b>๒๙ ราย/๓๐ แปลง</b>	<b>๑๓๘.๐๐ ไร่</b>

ที่มา : ศูนย์วิจัยข้าวกระบี่, ศูนย์วิจัยและพัฒนาการเกษตรกระบี่, สถานีพัฒนาที่ดินกระบี่

การรับรอง GAP ด้านพีชและด้านข้าว เกษตรกร ๔๑๗ ราย/๑,๓๙๒ แปลง พื้นที่ ๓,๓๐๖.๓๖ ไร่ ด้านการประมง เกษตรกร ๕๑๒ ราย พื้นที่ฟาร์ม ๗,๓๔๙.๕๐ ไร่ และด้านปศุสัตว์ จำนวน ๒๑๔ ฟาร์ม

##### ตารางที่ ๓๗ การรับรอง GAP ด้านพีช และด้านข้าว (ข้อมูล ณ กรกฎาคม ๒๕๖๗)

ชนิดสินค้า	จำนวนราย/แปลง	จำนวนไร่
๑) พีช (แปลง)	๔๑๗ ราย/๑,๓๙๒ แปลง	๓,๓๐๖.๓๖ ไร่
๒) ข้าว GAP Seed (ราย)	-	-
๓) ประมง	กุ้งทะเล ๓๒๔/ปลากะรัง ๑๘๘ รวม ๕๑๒ ราย	๗,๓๔๙.๕๐ ไร่
๔) ปศุสัตว์	สุกร ๗๗/ไก่ไข่ ๑๙/ไก่เนื้อ ๑๑๘ ฟาร์ม รวม ๒๑๔ ฟาร์ม	-

ที่มา : ศูนย์วิจัยและพัฒนาการเกษตรกระบี่, สำนักงานประมงจังหวัดกระบี่, สำนักงานปศุสัตว์จังหวัดกระบี่

#### ๒.๔.๗ สินค้า OTOP ของจังหวัด

ข้อมูลสินค้า OTOP ระดับ ๕ ดาว (สินค้าเด่นจังหวัดกระบี่ ๑๐ อันดับ) ได้แก่

- น้ำผึ้งแท้บ้านเขาค้อม วิสาหกิจชุมชนเลี้ยงผึ้งโพรงบ้านเขาค้อม ต.เขาคราม อ.เมืองกระบี่
- เม็ดมะม่วงหิมพานต์คั่วโบราณ นางแห้ง ศรีเกิด ต.เหนือคลอง อ.เหนือคลอง
- เครื่องแกงส้ม กลุ่มเครื่องแกงบ้านเขาไ่ว้ข้าว อ.ลำทับ
- เครื่องแกงกะทิ กลุ่มเครื่องแกงแม่บ้านเกษตรกรบ้านสหกรณ์ ต.คีรีวง อ.ปลายพระยา
- เครื่องแกงส้ม กลุ่มแม่บ้านเกษตรกรบ้านนาพรุ อ.ลำทับ
- น้ำพริกกุ้งเสียบ บริษัทจ๊อ ฟู้ด จำกัด (ร้านจ๊อ) ต.ไสไทย อ.เมืองกระบี่
- กุ้งเสียบยำสมุนไพร บริษัทจ๊อ ฟู้ด จำกัด (ร้านจ๊อ) ต.ไสไทย อ.เมืองกระบี่
- ต้มยำทะเลกรอบ บริษัทจ๊อ ฟู้ด จำกัด (ร้านจ๊อ) ต.ไสไทย อ.เมืองกระบี่
- เครื่องแกงกะทิ วิสาหกิจชุมชนกลุ่มแม่บ้านเกษตรกรบ้านกิงเพิง อ.คลองท่อม

๑๐. กะปิ กลุ่มกะปิ หมู่ที่๒ บ้านอ่าวน้ำ (วิสาหกิจชุมชนกะปิกุ้งตัก) ต.แหลมสัก อ.อ่าวลึก

ที่มา : สำนักงานพัฒนาชุมชนจังหวัดกระบี่

ตารางที่ ๓๔ ข้อมูลหมู่บ้านชุมชนท่องเที่ยว OTOP นวัตวิถีจังหวัดกระบี่

ที่	อำเภอ	ตำบล	หมู่ที่	ชื่อบ้าน
๑	เกาะลันตา	เกาะกลาง	๑	บ้านรำปู
๒	เกาะลันตา	เกาะกลาง	๒	บ้านรำหมาด
๓	เกาะลันตา	เกาะลันตาน้อย	๖	บ้านทอนลิบง
๔	เกาะลันตา	เกาะลันตาใหญ่	๒	บ้านศรีรายา
๕	เกาะลันตา	ศาลาด่าน	๔	บ้านทุ่งหิเีง
๖	ปลายพระยา	เขาเขน	๑	บ้านช่องแบก
๗	ปลายพระยา	เขาต่อ	๑	บ้านบางเท่าแม่
๘	ปลายพระยา	คีรีวง	๕	บ้านห้วยกรวด
๙	ปลายพระยา	ปลายพระยา	๖	บ้านบางเหียน
๑๐	ปลายพระยา	คีรีวง	๑	บ้านควนทั้ง
๑๑	เขาพนม	พรุเตียว	๒	บ้านพรุเตียว
๑๒	เขาพนม	เขาพนม	๑๐	บ้านเทพพนม
๑๓	เขาพนม	เขาดิน	๙	บ้านปากบางสร้าง
๑๔	เขาพนม	หน้าเขา	๔	บ้านเขาดิน
๑๕	เหนือคลอง	เหนือคลอง	๑	บ้านไร่ใหญ่
๑๖	เหนือคลอง	เหนือคลอง	๒	บ้านเหนือคลอง
๑๗	เหนือคลอง	คลองขนาน	๘	บ้านแหลมกรวด
๑๘	เหนือคลอง	เกาะศรีบอยา	๒	บ้านเกาะปู
๑๙	เหนือคลอง	โคกยาง	๑	บ้านนาเหนือ
๒๐	คลองท่อม	ห้วยน้ำขาว	๗	บ้านนา
๒๑	คลองท่อม	ทรายขาว	๔	บ้านบ่อม่วง
๒๒	คลองท่อม	คลองท่อมใต้	๒	บ้านคลองท่อมใต้
๒๓	คลองท่อม	คลองพน	๘	บ้านหินเพิง
๒๔	คลองท่อม	คลองท่อมเหนือ	๔	บ้านบางคราม
๒๕	ลำทับ	ดินอุดม	๒	บ้านเสม็ดจวน
๒๖	ลำทับ	ทุ่งไทรทอง	๓	บ้านทุ่งทับควาย
๒๗	ลำทับ	ดินแดง	๕	บ้านปลายทับใหม่
๒๘	ลำทับ	ดินอุดม	๔	บ้านเขาดิน
๒๙	ลำทับ	ดินแดง	๓	บ้านดินแดง
๓๐	เมืองกระบี่	หนองทะเล	๑	บ้านหนองทะเล
๓๑	เมืองกระบี่	หนองทะเล	๓	บ้านเกาะขวาง
๓๒	เมืองกระบี่	อ่าวนาง	๔	บ้านนาตีน
๓๓	เมืองกระบี่	กระบี่น้อย	๘	บ้านเขาตั้ง
๓๔	เมืองกระบี่	คลองประสงค์	๑	บ้านเกาะกลาง
๓๕	อ่าวลึก	อ่าวลึกลน้อย	๓	บ้านอ่าวลึกลน้อย
๓๖	อ่าวลึก	แหลมสัก	๑	บ้านหินราว
๓๗	อ่าวลึก	อ่าวลึกลเหนือ	๖	บ้านถ้ำเพชร
๓๘	อ่าวลึก	เขาใหญ่	๔	บ้านทุ่งสูง

ที่	อำเภอ	ตำบล	หมู่ที่	ชื่อบ้าน
๓๙	อ่าวลึก	อ่าวลึกใต้	๕	บ้านถ้าเสือ

ที่มา : สำนักงานพัฒนาชุมชนจังหวัดกระบี่

**๒.๔.๘ การเพาะปลูกและผลผลิตเก็บเกี่ยวรายเดือนของสินค้าเกษตรของจังหวัดกระบี่**

**ตารางที่ ๓๕ ปฏิทินสินค้าเกษตรรายเดือน ปีเพาะปลูก ๒๕๖๕/๖๖**

ชนิดสินค้า	ปี ๒๕๖๕												ปี ๒๕๖๖												ผลผลิต (ตัน)
	ม.ค.	ก.พ.	มี.ค.	เม.ย.	พ.ค.	มิ.ย.	ก.ค.	ส.ค.	ก.ย.	ต.ค.	พ.ย.	ธ.ค.	ม.ค.	ก.พ.	มี.ค.	เม.ย.	พ.ค.	มิ.ย.	ก.ค.	ส.ค.	ก.ย.	ต.ค.	พ.ย.	ธ.ค.	
ข้าวนาปี						๐.๐๔	๔.๒๑	๖.๓๔	๙.๑๑	๖๗.๔๘	๙.๕๑	๑.๙๓	๐.๗๕	๐.๒๕	๐.๓๐	๐.๐๘									๒๖,๘๑๖,๐๕๕
ข้าวนาปรัง		๑๓.๕๘	๓๑.๕๕	๓๐.๔๒	๑๔.๐๘	๔.๖๗	๔.๓๔	๑.๐๑	๐.๒๘	๐.๐๗															๖,๕๒๙,๔๐๓
ข้าวโพดเลี้ยงสัตว์						๐.๐๕	๑.๗๗	๒.๗๕	๑๐.๐๑	๑๙.๕๘	๓๓.๗๑	๑๘.๘๓	๒.๒๘	๐.๘๓	๔.๒๑	๔.๘๖	๐.๙๒								๕,๐๕๗,๖๗๖
มันสำปะหลัง																									
โรงงาน										๓.๗๘	๕.๓๕	๙.๒๑	๑๘.๓๗	๒๑.๙๕	๑๘.๗๒	๗.๗๖	๓.๗๓	๑.๙๓	๓.๒๐	๔.๐๘					๓๔,๖๙๐,๘๗๙
สับปรดโรงงาน	๗.๐๑	๙.๗๔	๙.๘๐	๙.๕๖	๑๒.๔๒	๑๑.๓๕	๖.๖๖	๔.๘๗	๕.๒๒	๘.๐๙	๑๐.๒๒	๕.๐๗													๑,๗๗๑,๘๕๕
ถั่วเหลือง							๐.๖๕	๕.๓๑	๑๗.๗๙	๘.๘๙	๑.๖๔	๐.๐๔	๒.๒๒	๓๐.๔๖	๓๒.๑๐	๐.๙๐									๒๓,๐๐๗
หอมแดง							๓.๐๓	๕.๕๕	๓.๑๖	๓.๘๙	๑.๓๔	๓.๖๑	๑๙.๐๒	๔.๓๐๐	๑๓.๙๐	๓.๒๗	๐.๒๓								๑๖๘,๑๓๗
หอมหัวใหญ่												๑.๓๙	๓.๗๘	๑๐.๐๒	๒๘.๖๒	๕.๒๔๑	๓.๗๘								๓๔,๖๔๗
กระเทียม														๒.๐๒	๒.๒๒	๖๔.๓๐	๑๑.๕๘								๗๔,๙๒๑
มันฝรั่ง						๐.๗๗	๑.๗๑	๓.๒๑	๑.๒๓	๐.๑๘	๑.๗๔	๑.๖๒	๑๕.๔๗	๔๔.๒๘	๒๙.๓๗	๐.๔๒									๑๒๗,๙๓๒
ยางพารา	๑๑.๗	๖.๘๐	๓.๓๐	๒.๐๐	๕.๔๐	๗.๙๐	๘.๗๘	๙.๕๐	๙.๖๖	๑๐.๒๕	๑๑.๔๕	๑๓.๒๔													๔,๙๙๒,๖๙๘
ปาล์มน้ำมัน	๕.๔๑	๖.๘๑	๑๐.๓๖	๑๐.๐๐	๙.๖๖	๙.๔๖	๘.๘๐	๘.๗๐	๗.๙๖	๘.๐๓	๘.๒๐	๖.๕๒													๑๗,๕๙๔,๑๖๙
มะพร้าวผลแก่ (๑,๐๐๐ ผล)																									
กาแฟ	๖.๕๒	๖.๙๓	๗.๕๕	๙.๖๘	๑๐.๗๘	๑๑.๕๒	๑๐.๖๕	๙.๗๔	๖.๙๘	๖.๖๒	๖.๓๒	๖.๗๑													๖๘๕,๘๔๐
ลำไย										๐.๕๘	๓.๑๕	๑๒.๕๘	๓๑.๗๑	๓๘.๖๗	๙.๔๑	๓.๔๘	๐.๒๕	๐.๑๑							๒๑,๒๒๓
ลำไย	๑๐.๔๐	๕.๗๙	๓.๑๕	๑.๕๗	๐.๘๘	๓.๐๖	๑๓.๔๓	๒๔.๖๔	๑๐.๔๓	๗.๑๒	๘.๐๒	๑๑.๔๕													๑,๗๐๘,๕๑๗
ทุเรียน	๐.๘๖	๐.๓๒	๑.๓๓	๑๐.๐๕	๒๗.๐๐	๑๙.๘๒	๑๓.๕๙	๑๓.๕๖	๕.๕๙	๑.๙๕	๑.๐๕	๐.๘๘													๑,๔๒๗,๒๓๖
เงาะ	๐.๐๑	๐.๐๔	๓.๓๑	๓๘.๑๕	๒๗.๘๑	๙.๐๔	๑๕.๓๑	๕.๑๙	๑.๐๕	๐.๐๗	๐.๐๒														๓๐๓,๒๔๗
มังคุด	๐.๕๕	๐.๐๑	๐.๐๑	๗.๗๘	๓๐.๖๖	๑๗.๐๐	๑๘.๐๙	๑๘.๓๔	๑๐.๕๓	๑.๐๐	๐.๐๖	๐.๐๗													๓๘๘,๓๖๑
ลองกอง	๐.๐๒			๐.๑๖	๒.๔๖	๘.๗๓	๑๐.๘๘	๑๖.๕๔	๓๖.๖๖	๒๓.๘๙	๑.๐๖														๗๖,๙๗๒
ลิ้นจี่			๑.๔๑	๘.๒๑	๕.๗๒	๓.๒๒	๐.๑๒	๐.๐๒																	๔๘,๙๒๔

■ = ช่วงเดือนเก็บเกี่ยวผลผลิตสูงสุด

ที่มา: ศูนย์สารสนเทศการเกษตร สำนักงานเศรษฐกิจการเกษตร

**๒.๔.๙ ข้อมูลโรงงานอุตสาหกรรมสกัดน้ำมันปาล์ม , ลานเทรับซื้อผลปาล์มน้ำมัน**  
**โรงงานผลิตของเสียจากโรงงานอุตสาหกรรม , โรงงานอุตสาหกรรมยางพารา , ข้อมูลทะเบียนฟาร์มไก่เนื้อ, ไก่ไข่ และฟาร์มสุกร**

**ข้อมูลโรงงานอุตสาหกรรมสกัดน้ำมันปาล์ม**

จังหวัดกระบี่ มีโรงงานอุตสาหกรรมสกัดน้ำมันปาล์มแบบโรง A (สกัดแยก) ๒๓ แห่ง ประกอบด้วยโรงงานที่กำลังดำเนินการ ๑๙ โรง หยุดประกอบการ ๒ โรง ไม่ได้ประกอบการ ๑ โรง ยังไม่แจ้งประกอบการ ๑ โรง แบบโรง B (สกัดรวม) จำนวน ๑๔ แห่ง ประกอบด้วย โรงงานที่กำลังดำเนินการ ๔ โรง หยุดประกอบการ ๓ โรง ไม่ได้ประกอบการ ๑ โรง ยังไม่แจ้งประกอบการ ๖ โรง ทั้งโรงงาน A และ B

มีจำนวนแรงงานทั้งหมด ๑,๘๒๓ คน กำลังการผลิตจริงทั้งหมด ๒,๕๒๓,๘๐๐ ต้น/ปี กำลังการผลิตจริง (ปาล์มสด) ทั้งหมด ๙๑๗.๕๘ ต้น/ชม.

**ตารางที่ ๓๖ ข้อมูลโรงงานอุตสาหกรรมสกัดน้ำมันปาล์มของจังหวัดกระบี่**

อำเภอที่ตั้ง	จำนวนโรงงาน (โรง)	จำนวนแรงงาน (คน)	กำลังการผลิตจริง (ต้น/ปี)	กำลังการผลิตจริง (ปาล์มสด ต้น/ชม.)	ดำเนินการ (โรง)	หมายเหตุ
<b>แบบโรง A (สกัดแยก)</b>						
อ.เมืองกระบี่	๑	๙๐	๙๙,๐๐๐	๖๖.๕๘	๑	-
อ.อ่าวลึก	๗	๓๕๑	๗๐๘,๗๐๐	๒๑๑	๕	หยุดประกอบการ ๒ โรง
อ.คลองท่อม	๓	๒๓๐	๒๕๐,๐๐๐	๑๐๕	๒	ยังไม่แจ้งประกอบการ ๑ โรง
อ.ลำทับ	๓	๑๗๓	๕๗๐,๐๐๐	๑๐๕	๓	-
อ.เขาพนม	๖	๔๐๓	๓๒๔,๔๐๐	๒๒๕	๕	ไม่ได้ประกอบการ ๑ โรง
อ.เหนือคลอง	๑	๑๐๔	๕๘,๘๐๐	๗๕	๑	-
อ.ปลายพระยา	๒	๑๗๘	๔๘๐,๐๐๐	๑๓๐	๒	-
<b>รวม</b>	<b>๒๓</b>	<b>๑,๕๒๙</b>	<b>๒,๕๙๐,๙๐๐</b>	<b>๙๑๗.๕๘</b>	<b>๑๙</b>	-
<b>แบบโรง B (สกัดรวม)</b>						
อ.เมืองกระบี่	๑	๑๙	๑,๐๐๐	-	-	หยุดประกอบการ ๑ โรง
อ.อ่าวลึก	๓	๘๓	๙,๓๐๐	-	-	หยุดประกอบการ ๑ โรง ไม่ได้ประกอบการ ๑ โรง ยังไม่แจ้งประกอบการ ๑ โรง
อ.คลองท่อม	๒	๕๔	๑๑,๘๐๐	-	๑	หยุดประกอบการ ๑ โรง
อ.ลำทับ	๑	๑๓	-	-	-	ยังไม่แจ้งประกอบการ ๑ โรง
อ.เขาพนม	๓	๕๐	๖,๐๐๐	-	๑	ยังไม่แจ้งประกอบการ ๒ โรง
อ.เหนือคลอง	๓	๕๔	-	-	๑	ยังไม่แจ้งประกอบการ ๒ โรง
อ.ปลายพระยา	๑	๒๑	๔,๘๐๐	-	๑	-
<b>รวม</b>	<b>๑๔</b>	<b>๒๙๔</b>	<b>๓๒,๙๐๐</b>	<b>-</b>	<b>๔</b>	-

ที่มา: สำนักงานอุตสาหกรรมจังหวัดกระบี่ (ข้อมูล ณ วันที่ ๑๘ กรกฎาคม ๒๕๖๕)

**ข้อมูลผู้ประกอบการลานเทรับซื้อผลปาล์มน้ำมัน**

ลานเทรับซื้อผลปาล์มน้ำมันของจังหวัดกระบี่ จำนวน ๕๓๗ แห่ง กระจายอยู่ในอำเภอต่างๆ ของจังหวัดกระบี่ ทั้ง ๘ อำเภอ อำเภอที่มีจำนวนลานเทรับซื้อผลปาล์มน้ำมันมากที่สุด ได้แก่ อำเภอคลองท่อม จำนวน ๑๒๗ แห่ง รองลงมา ได้แก่ อำเภออ่าวลึก จำนวน ๘๗ แห่ง อำเภอปลายพระยา จำนวน ๘๖ แห่ง อำเภอเขาพนม จำนวน ๘๒ แห่ง อำเภอเมือง จำนวน ๔๗ แห่ง อำเภอลำทับ จำนวน ๔๐ แห่ง และอำเภอเกาะลันตา ๗ แห่ง ตามลำดับ

**ตารางที่ ๓๗ ข้อมูลผู้ประกอบการลานเทรับซื้อผลปาล์มน้ำมันของจังหวัดกระบี่**

ผู้ประกอบการ	อำเภอเมือง	อำเภออ่าวลึก	อำเภอปลายพระยา	อำเภอเหนือคลอง	อำเภอเขาพนม	อำเภอลำทับ	อำเภอคลองท่อม	อำเภอเกาะลันตา	รวม (แห่ง)
ลานเท	๔๗	๘๗	๘๖	๖๑	๘๒	๔๐	๑๒๗	๗	๕๓๗

ที่มา : สำนักงานพาณิชย์จังหวัดกระบี่

### ข้อมูลโรงงานผลิตไฟฟ้าของเสียจากโรงงานอุตสาหกรรม

จังหวัดกระบี่มีโรงงานผลิตไฟฟ้าของเสียจากโรงงานอุตสาหกรรม จำแนกเป็น ผลิตกระแสไฟฟ้า Biomass จำนวน ๖ แห่ง ในพื้นที่อำเภอลำทับ จำนวน ๒ แห่ง และในอำเภอเมือง อำเภออ่าวลึก อำเภอเขาพนม และอำเภอคลองท่อม อำเภอละ ๑ แห่ง

#### ตารางที่ ๓๘ ข้อมูลโรงงานผลิตไฟฟ้าของเสียจากโรงงานอุตสาหกรรมของจังหวัดกระบี่

ประเภท	อำเภอเมือง	อำเภออ่าวลึก	อำเภอปลายพระยา	อำเภอเหนือคลอง	อำเภอเขาพนม	อำเภอลำทับ	อำเภอคลองท่อม	อำเภอเกาะลันตา	รวม (แห่ง)
ผลิตกระแสไฟฟ้า Biomass	๑	๑	-	-	๑	๒	๑	-	๖
ผลิตกระแสไฟฟ้า Biogass	-	๓	๑	๑	๔	๑	๑	-	๑๑

ที่มา : สำนักงานอุตสาหกรรมจังหวัดกระบี่

### ข้อมูลโรงงานอุตสาหกรรมยางพาราและผลิตภัณฑ์ยางของจังหวัดกระบี่

โรงงานอุตสาหกรรมยางพาราและผลิตภัณฑ์ยางของจังหวัดกระบี่ จำนวน ๒๑ โรงงาน ภาครัฐ ๑๐ โรงงาน ภาคเอกชน ๑๑ โรงงาน ในส่วนของอุตสาหกรรมแปรรูปไม้ยางพารา จำนวน ๒๓ โรง ดำเนินการ ๑๙ โรง ยังไม่แจ้งประกอบการ ๓ โรง หยุดชั่วคราว ๑ โรง

#### ตารางที่ ๓๙ ข้อมูลโรงงานอุตสาหกรรมยางพาราและผลิตภัณฑ์ยางของจังหวัดกระบี่

อำเภอที่ตั้ง	ภาครัฐ			ภาคเอกชน		
	จำนวนโรงงาน (โรง)	จำนวนแรงงาน (คน)	กำลังการผลิตจริง (ตัน/ปี)	จำนวนโรงงาน (โรง)	จำนวนแรงงาน (คน)	กำลังการผลิตจริง (ตัน/ปี)
อ.เมืองกระบี่	๒	๑๑๙	๓๖,๐๐๐	๓	๒๐	๘๑๐
อ.อ่าวลึก	๓	๔๐๖	๑๑๓,๒๐๐	๑	๗	๒๗๐
อ.คลองท่อม	๑	๑๘๐	๑๒๐,๐๐๐	๒	๑๓	๕๔๐
อ.ลำทับ	๒	๒๐๓	๙,๖๐๐ และผลิตถุงมือยาง ๑,๒๐๐,๐๐๐,๐๐๐ ชิ้น	๑	๗	๒๗๐
อ.เขาพนม	๑	๑๐	๗๒๐,๐๐๐	-	-	-
อ.เหนือคลอง	๑	๑๖	๑,๓๐๐	๑	๗	๒๗๐
อ.เกาะลันตา	-	-	-	๑	๗	๓๘๕
อ.ปลายพระยา	-	-	-	๒	๑๔	๕๔๐

ที่มา: สำนักงานอุตสาหกรรมจังหวัดกระบี่ (ข้อมูล ณ วันที่ ๑๘ กรกฎาคม ๒๕๖๕)

#### ตารางที่ ๔๐ ข้อมูลโรงงานอุตสาหกรรมแปรรูปไม้ยางพาราของจังหวัดกระบี่

อำเภอที่ตั้ง	จำนวนโรงงาน (โรง)	จำนวนแรงงาน (คน)	กำลังการผลิต (ลบ.ม./ปี)	กำลังการผลิต (ลบ.ฟ./ปี)	ดำเนินการ (โรง)	ยังไม่แจ้งประกอบการ (โรง)	หยุดประกอบการชั่วคราว (โรง)
อ.เมืองกระบี่	๒	๒๑๙	-	๔๓๖,๐๐๐	๒	-	-
อ.อ่าวลึก	๗	๕๘๒	๖๗,๖๐๐	-	๔	๓	-
อ.เขาพนม	๗	๖๘๑	๘๑,๔๖๘	๗๒๐,๑๑๓	๗	-	-



อำเภอที่ตั้ง	จำนวน โรงงาน (โรง)	จำนวน แรงงาน (คน)	กำลังการผลิต (ลบ.ม./ปี)	กำลังการผลิต (ลบ.ฟ./ปี)	ดำเนินการ (โรง)	ยังไม่แจ้ง ประกอบการ (โรง)	หยุด ประกอบการ ชั่วคราว (โรง)
อ.ลำทับ	๒	๑๔๕	๒๕,๕๐๐	๕๖๕,๙๕๐	๒	-	-
อ.คลองท่อม	๒	๕๔๖	๑๑,๘๐๔,๕๐๓	๕๐,๐๐๐	๒	-	-
อ.ปลายพระยา	๓	๑๒๙	๓๐,๒๗๕	-	๒	-	๑
รวม	๒๓	๒,๓๐๒	๑๒,๐๐๙,๓๔๖	๑,๗๗๒,๐๖๓	๑๙	๓	๑

ที่มา: สำนักงานอุตสาหกรรมจังหวัดกระบี่ (ข้อมูล ณ วันที่ ๑๘ กรกฎาคม ๒๕๖๕)

### ข้อมูลทะเบียนฟาร์มไก่เนื้อ, ไก่ไข่

จังหวัดกระบี่มีผู้ขึ้นทะเบียนไก่เนื้อ จำนวน ๘๘ แห่ง ไก่ไข่ จำนวน ๒๐ แห่ง

#### ตารางที่ ๔๑ ข้อมูลทะเบียนฟาร์มไก่เนื้อ, ไก่ไข่ของจังหวัดกระบี่

ประเภท	อำเภอเมือง	อำเภอ ปลายพระยา	อำเภอ อ่าวลึก	อำเภอ เหนือคลอง	อำเภอ เขาพนม	อำเภอ ลำทับ	อำเภอ คลองท่อม	อำเภอ เกาะลันตา	รวม (แห่ง)
ไก่เนื้อ	๑๐	๑๒	๓๘	๑๐	๖	๔	๘	-	๘๘
ไก่ไข่	๔	๕	-	-	-	๓	๘	-	๒๐

ที่มา : สำนักงานปศุสัตว์จังหวัดกระบี่

### ข้อมูลทะเบียนฟาร์มสุกร

ฟาร์มสุกรที่ขึ้นทะเบียนของจังหวัดกระบี่มีทั้งสิ้น ๕๒ แห่ง มากที่สุดในพื้นที่อำเภอปลายพระยา จำนวน ๓๑ แห่ง รองลงมา อำเภออ่าวลึก จำนวน ๗ แห่ง อำเภอเมือง จำนวน ๕ แห่ง อำเภอคลองท่อม จำนวน ๕ แห่ง อำเภอเขาพนม จำนวน ๓ แห่ง และอำเภอลำทับ ๑ แห่ง ตามลำดับ

#### ตารางที่ ๔๒ ข้อมูลทะเบียนฟาร์มสุกรของจังหวัดกระบี่

ประเภท	อำเภอเมือง	อำเภอ อ่าวลึก	อำเภอ ปลายพระยา	อำเภอ เหนือคลอง	อำเภอ เขาพนม	อำเภอ ลำทับ	อำเภอ คลองท่อม	อำเภอ เกาะลันตา	รวม (แห่ง)
สุกร	๕	๗	๓๑	-	๓	๑	๕	-	๕๒

ที่มา : สำนักงานปศุสัตว์จังหวัดกระบี่

## ๒.๕ สถาบันเกษตรกรและองค์กรเกษตรกร

### ๒.๕.๑ ประเภทสหกรณ์และจำนวนสมาชิก

จังหวัดกระบี่มีสหกรณ์ ๗ ประเภท สมาชิกรวม ๖๗,๘๓๙ ราย ได้แก่ สหกรณ์การเกษตรสมาชิก ๒๕,๑๓๔ ราย สหกรณ์ประมง สมาชิก ๕๓ ราย สหกรณ์นิคม สมาชิก ๑๓,๑๓๐ ราย สหกรณ์ออมทรัพย์ สมาชิก ๑๑,๖๐๗ ราย สหกรณ์บริการ สมาชิก ๑๗,๖๕๔ ราย และสหกรณ์เครดิตยูเนียนสมาชิก ๒๖๑ ราย

### ตารางที่ ๔๓ ประเภทสหกรณ์และจำนวนสมาชิก

ประเภทสหกรณ์	จำนวนสหกรณ์ (แห่ง)	จำนวนสมาชิกทั้งหมด (คน)	จำนวนสมาชิกที่มีส่วนในการดำเนินธุรกิจ (คน)	ร้อยละ
๑. สหกรณ์การเกษตร	๕๕	๒๕,๑๓๔	๑๖,๓๖๕	๖๕.๑๑
๒. สหกรณ์ประมง	๕	๕๓	๑๑	๒๐.๗๕
๓. สหกรณ์นิคม	๕	๑๓,๑๓๐	๑๑,๙๔๓	๙๐.๙๕
๔. สหกรณ์ออมทรัพย์	๖	๑๑,๖๐๗	๑๐,๕๖๖	๙๑.๐๓
๕. สหกรณ์ร้านค้า	๑	-	-	-
๖. สหกรณ์บริการ	๑๒	๑๗,๖๕๔	๑๖,๙๙๒	๙๖.๒๕
๗. สหกรณ์เครดิตยูเนียน	๒	๒๖๑	๒๓๕	๙๐.๐๓
รวม	๘๖	๖๗,๘๓๙	๕๖,๑๑๒	๘๒.๗๑

ที่มา : สำนักงานสหกรณ์จังหวัดกระบี่

### ๒.๕.๒ สถาบันเกษตรกรจังหวัดกระบี่

สถาบันเกษตรกรของจังหวัดกระบี่ จำแนกได้เป็น กลุ่มเกษตรกร ๑๑ กลุ่ม สมาชิก ๗๔๙ ราย กลุ่มแม่บ้านเกษตรกร ๖๖ กลุ่ม สมาชิก ๑,๕๖๒ ราย กลุ่มยุวเกษตรกร ๖๔ กลุ่ม สมาชิก ๑๔,๐๔๒ ราย กลุ่มวิสาหกิจชุมชน ๖๘๐ กลุ่ม สมาชิก ๑๔,๐๔๒ ราย และกลุ่มส่งเสริมอาชีพ ๕๖ กลุ่ม สมาชิก ๒,๒๑๒ ราย

### ตารางที่ ๔๔ สถาบันเกษตรกรจังหวัดกระบี่

	กลุ่มเกษตรกร		กลุ่มแม่บ้านเกษตรกร		กลุ่มยุวเกษตรกร		กลุ่มวิสาหกิจชุมชน		กลุ่มส่งเสริมอาชีพ	
	กลุ่ม	สมาชิก (ราย)	กลุ่ม	สมาชิก (ราย)	กลุ่ม	สมาชิก (ราย)	กลุ่ม	สมาชิก (ราย)	กลุ่ม	สมาชิก (ราย)
จำนวน	๑๑	๗๔๙	๖๖	๑,๕๖๒	๖๔	๑๔,๐๔๒	๖๘๐	๑๔,๐๔๒	๕๖	๒,๒๑๒

ที่มา : สำนักงานสหกรณ์จังหวัดกระบี่, สำนักงานเกษตรจังหวัดกระบี่

### ๒.๕.๓ Smart Farmer ของจังหวัดกระบี่

จังหวัดกระบี่มี Smart Farmer ภายใต้การดูแลของหน่วยงานต่างๆ ทั้งสิ้น ๒,๓๐๔ ราย กระจายอยู่ในอำเภอต่างๆ

### ตารางที่ ๔๕ Smart Farmer ของจังหวัดกระบี่

ที่	อำเภอ	เกษตร	ประมง		ปศุสัตว์	ตรวจบัญชี	พัฒนาที่ดิน	สหกรณ์	ปฏิรูป	กยท.
			ประมง	เกษตรกรต้นแบบ						
๑	เมืองกระบี่	๕๖	๙๕	๓	๑๑	๓๓	๔	๐	๑๐	๕๕
๒	เขาพนม	๕๖	๙๒	๑	๑๐	๑๗	๖	๒๐	๑๘๘	๕๕
๓	เกาะลันตา	๕๖	๓๒	-	๘	๘๕	๒	๐	๐	๐
๔	คลองท่อม	๕๖	๘๓	-	๖	๑๔๗	๕	๐	๙๓	๖๐
๕	อ่าวลึก	๕๖	๙๒	๒	๑๒	๒๑๗	๑๐	๕๐	๐	๐
๖	ปลายพระยา	๕๖	๓๐	๑	๑๐	๑๘๑	๔	๐	๐	๐



อำเภอ	กลุ่มเพาะเลี้ยง		น้ำจืด		ประมงชายฝั่ง		ประมงนอกชายฝั่ง		แปรรูป	
	กลุ่ม	สมาชิก	กลุ่ม	สมาชิก	กลุ่ม	สมาชิก	กลุ่ม	สมาชิก	กลุ่ม	สมาชิก
ปลายพระยา	-	-	๒	๕๐	-	-	-	-	๑	๑๙
เกาะลันตา	-	-	-	-	๒๘	๑,๑๕๔	-	-	๑	๔๗
<b>รวม</b>	<b>๒๓</b>	<b>๔๘๐</b>	<b>๘</b>	<b>๑๗๒</b>	<b>๙๐</b>	<b>๒,๙๑๓</b>	<b>๒</b>	<b>๑๐๙</b>	<b>๒๒</b>	<b>๓๙๙</b>

ที่มา : สำนักงานประมงจังหวัดกระบี่

## ๒.๖ ข้อมูลด้านการเกษตรอื่นๆ

### ๒.๖.๑ จำนวนศูนย์/แหล่งเรียนรู้ด้านการเกษตร จังหวัดกระบี่

ศูนย์เรียนรู้ และแหล่งเรียนรู้ด้านการเกษตรที่สำคัญของจังหวัดกระบี่ จำนวน ๒๑๕ ศูนย์/แหล่ง กระจายอยู่ในอำเภอต่างๆ

#### ตารางที่ ๔๘ จำนวนศูนย์/แหล่งเรียนรู้ด้านการเกษตร จังหวัดกระบี่

อำเภอ	ศพก.	ศบกด.	ศูนย์ ปราชญ์	ศูนย์เรียนรู้เศรษฐกิจพอเพียง					ศูนย์เรียนรู้ การสหกรณ์	ศูนย์ถ่ายทอด เทคโนโลยีด้าน การพัฒนาที่ดิน
				กษ.	ปศุสัตว์	ปฏิรูป	ประมง			
							ศูนย์ หลัก	ศูนย์ เครือข่าย		
เมืองกระบี่	๑	๑๐	๑	๐	๑	๑๐	๑	๓	๑	๒
เขาพนม	๑	๖	๐	๐	๑	๒๙	๑	๓	๑	๒
เกาะลันตา	๑	๔	๐	๐	๑	๔	๑	๓	๑	๑
คลองท่อม	๑	๗	๐	๑	๑	๑๕	๑	๓	๑	๒
อ่าวลึก	๑	๙	๐	๐	๑	๔	๑	๓	๑	๒
ปลายพระยา	๑	๔	๐	๒	๑	๑๑	๑	๓	๑	๑
ลำทับ	๑	๔	๑	๐	๑	๕	๑	๓	๑	๑
เหนือคลอง	๑	๘	๐	๐		๑๒	๑	๓	๑	๒
<b>รวม</b>	<b>๘</b>	<b>๕๒</b>	<b>๒</b>	<b>๓</b>	<b>๗</b>	<b>๙๐</b>	<b>๘</b>	<b>๒๔</b>	<b>๘</b>	<b>๑๓</b>

ที่มา : หน่วยงานในสังกัดกระทรวงเกษตรและสหกรณ์จังหวัดกระบี่

### ๒.๖.๒ โครงการพระราชดำรินในพื้นที่จังหวัดกระบี่

โครงการพระราชดำรินในพื้นที่จังหวัดกระบี่ แบ่งเป็นโครงการพัฒนา ๔ ด้าน ๑๖ โครงการ ได้แก่ โครงการพัฒนาด้านแหล่งน้ำ จำนวน ๗ โครงการ โครงการพัฒนาด้านสิ่งแวดล้อม จำนวน ๓ โครงการ โครงการด้านส่งเสริมอาชีพ จำนวน ๑ โครงการ และโครงการพัฒนาแบบบูรณาการและโครงการพัฒนา ด้านอื่นๆ จำนวน ๕ โครงการ

#### ตารางที่ ๔๙ โครงการพระราชดำรินในพื้นที่จังหวัดกระบี่

ลำดับ ที่	ชื่อโครงการ/สถานที่ตั้ง/	พระราชดำรินของ/ พระราชดำรินเมื่อ	ลักษณะโครงการ/ พื้นที่รับประโยชน์
โครงการพัฒนาด้านแหล่งน้ำ จำนวน ๗ โครงการ			
๑	ชื่อโครงการ : โครงการอ่างเก็บน้ำ บางก่าปรีด อันเนื่องมาจากพระราชดำริน สถานที่ตั้งโครงการ : หมู่ที่ ๖ บ้านโคกหาร ตำบลโคกหาร อำเภอเขาพนม จังหวัดกระบี่	พระราชดำรินของ : พระบาทสมเด็จพระ พระบรมชนกาธิเบศร มหาภูมิพลอดุล ยเดชมหาราช บรมนาถบพิตร พระราชดำรินเมื่อ : ๒๔ มีนาคม ๒๕๒๗	ลักษณะโครงการ : ก่อสร้างเขื่อนดินเก็บกัก น้ำปริมาตรความจุอ่างเก็บน้ำ ๑๖.๐๐ ล้าน ลูกบาศก์เมตร พร้อมอาคารฝายคอนกรีต และ อาคารประกอบต่างๆ เพื่อเป็นแหล่งน้ำดิบ ใช้ในการอุปโภค-บริโภคและการเกษตรในเขต

ลำดับ ที่	ชื่อโครงการ/สถานที่ตั้ง/ พระราชดำริ	พระราชดำริของ/ พระราชดำริเมื่อ	ลักษณะโครงการ/ พื้นที่รับประโยชน์
			ตำบลโคกหาร และตำบลสินปูน พื้นที่รับประโยชน์ : ราษฎรพื้นที่ หมู่ที่ ๔ , ๕ , ๖ , ๗ และหมู่ที่ ๙ ตำบลสินปูน และตำบลโคกหารบางส่วน พื้นที่การเกษตรในเขตโครงการชลประทาน ๑๖,๙๐๙ ไร่ ราษฎรจำนวน ๑,๒๐๐ ครัวเรือน
๒	ชื่อโครงการ : โครงการอ่างเก็บน้ำ ห้วยน้ำเขียว อันเนื่องมาจาก พระราชดำริ สถานที่ตั้งโครงการ : บ้านห้วยยาง หมู่ที่ ๔ คลองท่อมใต้ อำเภอคลองท่อม จังหวัดกระบี่	พระราชดำริของ : พระบาทสมเด็จพระบรมชนกาธิเบศร มหาภูมิพลอดุลยเดชมหาราช บรมนาถบพิตร พระราชดำริเมื่อ : วันที่ ๑๖ มกราคม ๒๕๒๙	ลักษณะโครงการ : ก่อสร้างเขื่อนดินปริมาตรความจุอ่างเก็บน้ำ ๗.๓๐ ล้านลูกบาศก์เมตร พร้อมอาคารระบายน้ำฉุกเฉิน อาคารระบบท่อน้ำส่งน้ำ และอาคารประกอบอื่นๆ เพื่อเป็นแหล่งน้ำดิบ ใช้ในการอุปโภค-บริโภคและการเกษตร ในเขตตำบลคลองท่อมใต้ พื้นที่รับประโยชน์ : ราษฎรพื้นที่ หมู่ที่ ๓ , ๔ , ๕ , ๘ และหมู่ที่ ๙ ตำบลคลองท่อมใต้/ ค่ายทหาร ร.๑๕ พัน ๑ และโรงพยาบาลชุมชนอำเภอคลองท่อม/พื้นที่การเกษตรในเขตโครงการชลประทาน ๔,๒๒๐ ไร่ ราษฎรจำนวน ๖๕๐ ครัวเรือน
๓	ชื่อโครงการ : โครงการอ่างเก็บน้ำ คลองหย้า อันเนื่องมาจากพระราชดำริ สถานที่ตั้งโครงการ : บ้านปากหย้า หมู่ที่ ๓ ตำบลปลายพระยา อำเภอ ปลายพระยา จังหวัดกระบี่	พระราชดำริของ : พระบาทสมเด็จพระบรมชนกาธิเบศร มหาภูมิพลอดุลยเดชมหาราช บรมนาถบพิตร พระราชดำริเมื่อ : ๒๓ กันยายน ๒๕๓๐	ลักษณะโครงการ : ก่อสร้างเขื่อนดินปิดกั้นคลองปลายพระยา ปริมาตรความจุอ่างเก็บน้ำ ๓.๒๐ ล้าน ลบ.ม. พร้อมอาคารระบายน้ำฉุกเฉิน อาคารระบบท่อน้ำ ระบบคลองส่งน้ำ และอาคารประกอบอื่นๆ เพื่อเป็นแหล่งน้ำดิบ ใช้ในการอุปโภค-บริโภคและการเกษตร ในเขตตำบลปลายพระยา พื้นที่รับประโยชน์ : ราษฎรพื้นที่ หมู่ที่ ๑ , ๒ , ๓ และหมู่ที่ ๘ ตำบลปลายพระยา อำเภอปลายพระยา จังหวัดกระบี่ และตำบลโคกหารบางส่วน พื้นที่การเกษตรในเขตโครงการชลประทาน ๒,๒๐๐ ไร่ ราษฎร จำนวน ๑,๘๙๙ ครัวเรือน
๔	ชื่อโครงการ : โครงการฟื้นฟูและ อนุรักษ์ป่าทุ่งทะเล อันเนื่องมาจาก พระราชดำริ (ก่อสร้างระบบน้ำและ อาคารประกอบสระเก็บน้ำหนองใหญ่) สถานที่ตั้งโครงการ : บ้านปากคลอง หมู่ที่ ๓ ตำบลเกาะกลาง อำเภอ เกาะลันตา จังหวัดกระบี่	พระราชดำริของ : สมเด็จพระนางเจ้า สิริกิติ์ พระบรมราชินีนาถ พระบรม ราชชนนีพันปีหลวง พระราชดำริเมื่อ : ๒๖ กันยายน ๒๕๓๗	ลักษณะโครงการ : ก่อสร้างหอดังน้ำ ๑ ถัง /ก่อสร้างโรงสูบน้ำ ๑ แห่ง /ก่อสร้างระบบ ส่งน้ำพร้อมอาคารประกอบยาว ๘๒๐ เมตร พื้นที่รับประโยชน์ : ราษฎรพื้นที่ หมู่ที่ ตำบล เกาะกลาง อำเภอเกาะลันตา จังหวัดกระบี่ พื้นที่โครงการ ๕,๕๖๓ ไร่
๕	ชื่อโครงการ : โครงการฝายห้วยน้ำแก้ว อันเนื่องมาจากพระราชดำริ สถานที่ตั้งโครงการ : บ้านห้วยน้ำแก้ว หมู่ที่ ๖ ตำบลหน้าเขา อำเภอเขาพนม	พระราชดำริของ : สมเด็จพระนางเจ้า สิริกิติ์ พระบรมราชินีนาถ พระบรม ราชชนนีพันปีหลวง พระราชดำริเมื่อ : ๒๔ เมษายน ๒๕๔๓	ลักษณะโครงการ : ก่อสร้างอาคารหัวงานเป็น ฝายคอนกรีตเสริมเหล็ก เพื่อยกระดับและเก็บ กักน้ำขนาดสันฝายยาว ๑๘.๐๐ เมตร สูง ๒.๕๐ เมตร ระบบส่งน้ำเป็นท่อน้ำสายใหญ่

ลำดับ ที่	ชื่อโครงการ/สถานที่ตั้ง/ พระราชดำริของ/ พระราชดำริเมื่อ	พระราชดำริของ/ พระราชดำริเมื่อ	ลักษณะโครงการ/ พื้นที่รับประโยชน์
	จังหวัดกระบี่		ฝั่งขวายาว ๙.๐๐ กม. และท่อส่งน้ำแยกซ้าย จากท่อส่งน้ำสายใหญ่ฝั่งขวาที่ กม. ๓.๘๘๗ ยาว ๔.๐๐ กม. พร้อมอาคารประกอบในเขต พื้นที่ตำบลหน้าเขา <b>พื้นที่รับประโยชน์</b> : ราษฎรพื้นที่ หมู่ที่ ๓ , ๔ และหมู่ที่ ๖ ตำบลหน้าเขา อำเภอเขาพนม จังหวัดกระบี่ พื้นที่การเกษตรในเขต โครงการชลประทาน ๘๘๕ ไร่ ราษฎร จำนวน ๓๑๙ ครัวเรือน
๖	<b>ชื่อโครงการ</b> : โครงการฝายคลอง น้ำตาย อันเนื่องมาจากพระราชดำริ <b>สถานที่ตั้งโครงการ</b> : บ้านห้วยไต้ หมู่ที่ ๔ ตำบลทับปริก อำเภอเมือง จังหวัดกระบี่	<b>พระราชดำริของ</b> : สมเด็จพระกนิษฐา ธิราชเจ้า กรมสมเด็จพระเทพรัตนราชสุดาฯ สยามบรมราชกุมารี <b>พระราชดำริเมื่อ</b> : เมษายน ๒๕๕๔	<b>ลักษณะโครงการ</b> : <u>ระยะที่ ๑</u> ก่อสร้างหัวงาน เป็นฝายหินก่อ เพื่อยกระดับและเก็บกักน้ำ ขนาดสันฝายยาว ๑๙.๐๐ เมตร สูง ๑.๐๐ เมตร ช่อมแซมระบบท่อส่งน้ำ ๓ จุด ยาว ๖๐๐ เมตร <u>ระยะที่ ๒</u> ปรับปรุงฝายทดน้ำคอนกรีตเสริม เหล็ก ขนาดสันฝายสูง ๒ เมตร ยาว ๑๘ เมตร ช่อมแซมระบบท่อส่งน้ำและอาคารประกอบ <b>พื้นที่รับประโยชน์</b> : ราษฎรในพื้นที่ หมู่ที่ ๔ บ้านห้วยไต้ ตำบลทับปริก อำเภอเมือง จังหวัดกระบี่ พื้นที่การเกษตรในเขตโครงการ ชลประทาน ๑,๐๐๐ ไร่ ราษฎร จำนวน ๒๓๓ ครัวเรือน
๗	<b>ชื่อโครงการ</b> : โครงการก่อสร้างทำนบ ดินคลองบ้านสังกาอู้ อันเนื่องมาจาก พระราชดำริ <b>สถานที่ตั้งโครงการ</b> : หมู่ที่ ๗ ตำบลเกาะลันตาใหญ่ อำเภอเกาะลันตา จังหวัดกระบี่	<b>พระราชดำริของ</b> : พระบาทสมเด็จพระ พระบรมชนกาธิเบศร มหาภูมิพลอดุลยเดชม หาราชบรมนาถบพิตร <b>พระราชดำริเมื่อ</b> : ๒ มีนาคม ๒๕๕๘	<b>ลักษณะโครงการ</b> : - ก่อสร้างทำนบดินขนาดความกว้าง ๖.๐๐ เมตร ยาว ๖๐.๐๐ เมตร สูง ๙.๐๐ เมตร พร้อมอาคารอัดน้ำชนิด B-๑ (ตามแบบ หมายเลข ๙๘๙๒๖-๘) จำนวน ๑ แห่ง เมื่อก่อสร้างแล้วเสร็จสามารถเก็บกักน้ำได้ ประมาณ ๕๐,๐๐๐ ลูกบาศก์เมตร - ก่อสร้างระบบทำส่งน้ำและอาคาร ประกอบ ท่อส่งน้ำสายใหญ่ความยาวระยะ ๔.๔๔๐ กิโลเมตร ท่อน้ำส่งสายชอย ๑ ขวา สายใหญ่ ความยาวระยะ ๐.๓๒๐ กิโลเมตร <b>พื้นที่รับประโยชน์</b> : ราษฎรพื้นที่ หมู่ที่ ๑ และหมู่ที่ ๗ ตำบลเกาะลันตาใหญ่ อำเภอ เกาะลันตา จังหวัดกระบี่ จำนวน ๑,๘๖๕ คน มีน้ำสำหรับอุปโภค บริโภคอย่างเพียงพอ
<b>โครงการพัฒนาด้านสิ่งแวดล้อม จำนวน ๓ โครงการ</b>			
๑	<b>ชื่อโครงการ</b> : โครงการฟื้นฟูและ อนุรักษ์ป่าทุ่งทะเล อันเนื่องมาจาก พระราชดำริ <b>สถานที่ตั้งโครงการ</b> : บ้านปากคลอง	<b>พระราชดำริของ</b> : สมเด็จพระนางเจ้า สิริกิติ์ พระบรมราชินีนาถ พระบรม ราชชนนีพันปีหลวง <b>พระราชดำริเมื่อ</b> : ๒๖ กันยายน ๒๕๓๗	<b>ลักษณะโครงการ</b> : ฟื้นฟูและอนุรักษ์ ทรัพยากรธรรมชาติ การส่งเสริมอาชีพให้แก่ ราษฎร <b>พื้นที่รับประโยชน์</b> : ราษฎรตำบลเกาะกลาง

ลำดับ ที่	ชื่อโครงการ/สถานที่ตั้ง/	พระราชดำริของ/ พระราชดำริเมื่อ	ลักษณะโครงการ/ พื้นที่รับประโยชน์
	หมู่ที่ ๓ ตำบลเกาะกลาง อำเภอเกาะลันตา จังหวัดกระบี่		และตำบลคลองยาง อำเภอเกาะลันตา จำนวน ๓,๒๕๐ ครัวเรือน
๒	<b>ชื่อโครงการ :</b> โครงการอนุรักษ์พันธุ์กล้วยไม้รองเท้านารี อันเนื่องมาจากพระราชดำริ จังหวัดกระบี่ <b>สถานที่ตั้งโครงการ :</b> ศูนย์วิจัยและพัฒนาการเกษตรกระบี่ หมู่ที่ ๑ ตำบลเขาคราม อำเภอเมืองกระบี่	<b>พระราชดำริของ :</b> สมเด็จพระนางเจ้าสิริกิติ์ พระบรมราชินีนาถ พระบรมราชชนนีพันปีหลวง <b>พระราชดำริเมื่อ :</b> ๒๑ เมษายน ๒๕๔๓	<b>ลักษณะโครงการ :</b> รวบรวมพันธุ์กล้วยไม้รองเท้านารีเหลืองกระบี่ ผลิตและขยายพันธุ์ในโรงเรือนเพื่อนำไปปล่อยคืนสู่ป่าหรือในพื้นที่ที่เหมาะสมเพื่อเป็นการอนุรักษ์รองเท้านารีเหลืองกระบี่ไม่ให้สูญพันธุ์ <b>พื้นที่รับประโยชน์ :</b> เรือนรับรองที่ประทับแหลมทางนาค ศูนย์วิจัยและพัฒนาการเกษตรกระบี่ และสถานที่ที่เหมาะสมสำหรับปลูกคืนสู่ป่าในจังหวัดกระบี่
๓	<b>ชื่อโครงการ :</b> โครงการอนุรักษ์พันธุ์กรรมพืชอันเนื่องมาจากพระราชดำริสมเด็จพระเทพรัตนราชสุดาฯ สยามบรมราชกุมารี <b>สถานที่ตั้งโครงการ :</b> ศูนย์ส่งเสริมและพัฒนาอาชีพการเกษตรจังหวัดกระบี่ หมู่ที่ ๑ ตำบลเขาคราม อำเภอเมืองกระบี่	<b>พระราชดำริของ :</b> สมเด็จพระกนิษฐาธิราชเจ้า กรมสมเด็จพระเทพรัตนราชสุดาฯ สยามบรมราชกุมารี <b>พระราชดำริเมื่อ :</b> ๖ กุมภาพันธ์ ๒๕๔๖	<b>ลักษณะโครงการ :</b> รวบรวมพันธุ์กล้วยไม้พื้นเมือง และขยายพันธุ์พร้อมจัดหาพันธุ์ใหม่ๆ เพื่ออนุรักษ์พันธุ์กรรมพืช สำหรับให้เกษตรกรและบุคคลทั่วไปที่สนใจเข้ามาศึกษาเรียนรู้ <b>พื้นที่รับประโยชน์ :</b> ศูนย์ส่งเสริมและพัฒนาอาชีพการเกษตรจังหวัดกระบี่ ผลิตและขยายพันธุ์ และถ่ายทอดองค์ความรู้สู่เกษตรกรในเขตพื้นที่รับผิดชอบ (กระบี่ ตรัง พัทลุง พังงา และภูเก็ต)
<b>โครงการด้านส่งเสริมอาชีพ จำนวน ๑ โครงการ</b>			
๑	<b>ชื่อโครงการ :</b> โครงการส่งเสริมและพัฒนาอาชีพการเพาะเลี้ยงสัตว์น้ำอันเนื่องมาจากพระราชดำริ <b>สถานที่ตั้งโครงการ :</b> ตำบลเกาะลันตาน้อย อำเภอเกาะลันตา จังหวัดกระบี่	<b>พระราชดำริของ :</b> สมเด็จพระนางเจ้าสิริกิติ์พระบรมราชินีนาถ พระบรมราชชนนีพันปีหลวง <b>พระราชดำริเมื่อ :</b> ๒๐ เมษายน ๒๕๔๓	<b>ลักษณะโครงการ :</b> ส่งเสริมการเลี้ยงปลาในกระชัง <b>พื้นที่รับประโยชน์ :</b> ส่งเสริมและพัฒนาอาชีพด้านการเพาะเลี้ยงสัตว์น้ำให้กลุ่มเกษตรกรตำบลเกาะลันตาน้อย อำเภอเกาะลันตา มีผลผลิตสัตว์น้ำเพิ่มขึ้น สามารถสร้างรายได้และอาชีพให้กับเกษตรกรและชาวประมงในพื้นที่
<b>โครงการพัฒนาแบบบูรณาการและโครงการพัฒนาด้านอื่นๆ จำนวน ๕ โครงการ</b>			
๑	<b>ชื่อโครงการ :</b> โครงการปลูกข้าวเพื่อบริโภคครบวงจรในพื้นที่นิคมสหกรณ์อ่าวลึก อันเนื่องมาจากพระราชดำริ <b>สถานที่ตั้งโครงการ :</b> บ้านปากน้ำ ตำบลปลายพระยา อำเภอปลายพระยา จังหวัดกระบี่	<b>พระราชดำริของ :</b> พระบาทสมเด็จพระบรมชนกาธิเบศร มหาภูมิพลอดุลยเดชมหาราช บรมนาถบพิตร <b>พระราชดำริเมื่อ :</b> ๒๓ กันยายน ๒๕๓๐	<b>ลักษณะโครงการ :</b> ความเชื่อมโยงกับยุทธศาสตร์ข้าวไทย ยุทธศาสตร์ที่ ๒ พัฒนาขีดความสามารถในการผลิต การจัดการสินค้าเกษตร และความมั่นคงทางด้านอาหาร เพื่อสร้างฐานการผลิตภาคการเกษตรให้เข้มแข็งทำให้เกิดความมั่นคงในอาชีพและรายได้ให้กับเกษตรกร พัฒนาคุณภาพสินค้าเกษตร และอาหารให้มีความสามารถในการแข่งขัน ประชาชนมีความมั่นคงด้านอาหารและมีผลผลิตเพียงพอกับความต้องการด้านอาหารและพลังงาน รวมทั้งส่งเสริมให้มีการนำผลงานวิจัยและพัฒนาด้านการเกษตรไปใช้

ลำดับ ที่	ชื่อโครงการ/สถานที่ตั้ง/ พระราชดำริของ/ พระราชดำริเมื่อ	พระราชดำริของ/ พระราชดำริเมื่อ	ลักษณะโครงการ/ พื้นที่รับประโยชน์
			ประโยชน์มากขึ้น พื้นที่รับประโยชน์ : บ้านปากน้ำ ตำบลปลาย พระยา อำเภอปลายพระยา จังหวัดกระบี่ และพื้นที่ใกล้เคียง
๒	ชื่อโครงการ : โครงการศึกษาความ ต้องการใช้น้ำมันไบโอดีเซลเพื่อทดแทน น้ำมันดีเซลของเกษตรกรในจังหวัดกระบี่ สถานที่ตั้งโครงการ : วิทยาลัยเกษตร และเทคโนโลยีกระบี่ หมู่ที่ ๖ ตำบล ห้วยยูง อำเภอเหนือคลอง จังหวัดกระบี่	พระราชดำริของ : สมเด็จพระกนิษฐา ธิราชเจ้า กรมสมเด็จพระเทพรัตนราชสุดาฯ สยามบรมราชกุมารี พระราชดำริเมื่อ : ๓ กันยายน ๒๕๕๓	ลักษณะโครงการ : วิจัยและพัฒนา พื้นที่รับประโยชน์ : เกษตรกรจังหวัดกระบี่
๓	ชื่อโครงการ : โครงการส่งเสริม อุตสาหกรรมน้ำมันปาล์มขนาดเล็ก อันเนื่องมาจากพระราชดำริ สถานที่ตั้งโครงการ : สหกรณ์นิคม อ่าวลึก จำกัด หมู่ที่ ๓ ตำบลคีรีวง อำเภอปลายพระยา จังหวัดกระบี่	พระราชดำริของ : พระบาทสมเด็จพระ พระบรมชนกาธิเบศร มหาภูมิพล อดุลยเดชมหาราช บรมนาถบพิตร พระราชดำริเมื่อ : พ.ศ.๒๕๒๙	ลักษณะโครงการ : พัฒนาแบบบูรณาการ พื้นที่รับประโยชน์ : เกษตรกรจังหวัดกระบี่
๔	ชื่อโครงการ : โครงการปรับปรุงต้นแบบ การสกัดน้ำมันปาล์มสหกรณ์นิคมอ่าวลึก สถานที่ตั้งโครงการ : สหกรณ์นิคม อ่าวลึก จำกัด หมู่ที่ ๓ ตำบลคีรีวง อำเภอปลายพระยา จังหวัดกระบี่	พระราชดำริของ สมเด็จพระกนิษฐา ธิราชเจ้า กรมสมเด็จพระเทพรัตน ราช สุดาฯ สยามบรมราชกุมารี พระราชดำริเมื่อ : ๒๓ กันยายน ๒๕๕๐	ลักษณะโครงการ : พัฒนาแบบบูรณาการ พื้นที่รับประโยชน์ : เกษตรกรจังหวัดกระบี่
๕	ชื่อโครงการ : โครงการศูนย์ศึกษาการ พัฒนาและอนุรักษ์พันธุ์ปูป่าทุ่งทะเล อันเนื่องมาจากพระราชดำริ สถานที่ตั้งโครงการ : ศูนย์ศึกษาการ พัฒนาและอนุรักษ์พันธุ์ปูป่าทุ่งทะเล ในเขตห้ามล่าสัตว์ป่าทุ่งทะเล หมู่ที่ ๓ บ้านปากคลอง ตำบลเกาะกลาง อำเภอเกาะลันตา จังหวัดกระบี่ เนื้อที่ จำนวน ๑๑๒.๕ ไร่ โดยได้รับอนุญาต ในการใช้พื้นที่จากกรมป่าไม้	พระราชดำริของ : สมเด็จพระนางเจ้า สิริกิติ์ พระบรมราชินีนาถ พระบรม ราชชนนีพันปีหลวง พระราชดำริเมื่อ : ๒๐ เมษายน ๒๕๔๓	ลักษณะโครงการ : พัฒนาด้านสิ่งแวดล้อม พื้นที่รับประโยชน์ : อำเภอเกาะลันตา และ พื้นที่ใกล้เคียง มีอาชีพเสริม สร้างรายได้ และ ช่วยสร้างจิตสำนึกในการอนุรักษ์ป่าชายเลน และทรัพยากรปู และเป็นแหล่งเรียนรู้ศึกษา ธรรมชาติ การท่องเที่ยวเชิงอนุรักษ์ท้องถิ่น

ที่มา : สำนักงานจังหวัดกระบี่ , โครงการชลประทานกระบี่

### ๒.๖.๓ ข้อมูลปราชญ์ชาวบ้านจังหวัดกระบี่

#### ตารางที่ ๕๐ ข้อมูลปราชญ์ชาวบ้านจังหวัดกระบี่

ที่	ชื่อ-สกุล	ที่อยู่	เบอร์โทรศัพท์	ความรู้และภูมิปัญญา
๑.	นายสงวน มงคลศรีพันธ์	๖๓ หมู่ที่ ๗ ต.หนองทะเล อ.เมือง จ.กระบี่	๐๘๐-๒๕๖๑๖๒๔	องค์ความรู้ ๒๑ องค์ความรู้ ได้แก่ การปลูกผักไฮโซ การเลี้ยงเปิด เวียนโคน เลี้ยงไก่ วัว แพะ แกะ การ ปลูกพืชผสมผสาน ๑ ไร่ ไม่ยากจน การเลี้ยงปลาบ่อ ๓ ด้าน การผลิตอาหารสัตว์ ด้วยไบโอบางกวย ไบโอบาง ปาล์ม การทำจุลินทรีย์หน่อกล้วย การทำแก๊ส ชีวภาพจากมูลสัตว์ การปลูกพืชผักกลับมานับญาติ



ที่	ชื่อ-สกุล	ที่อยู่	เบอร์โทรศัพท์	ความรู้และภูมิปัญญา
๒.	นางสาวสุชัยญาณมาศ สุชาพันธ์	๑๒๙ หมู่ที่ ๔ บ้านเขาดิน ช.นายสุพัฒน์ ต.ดินอุดม อ.ลำทับ จ.กระบี่	๐๖๑-๔๗๙๕๓๕๓	การอนุรักษ์ผืนป่าพรุ การปลูกกาแฟ และการแปรรูปครบวงจร การเลี้ยงชมด การเลี้ยงไก่พื้นบ้าน การอนุรักษ์ และขยายพันธุ์กรรมพืช การทำปุ๋ยหมักโบกาดิ การแปรรูป สมุนไพร ระบบเกษตรกรรมยั่งยืน ๕ รูปแบบ

ที่มา : สำนักงานเกษตรและสหกรณ์จังหวัดกระบี่ (ข้อมูล ณ วันที่ ๑ มิถุนายน ๒๕๖๕)

### ๒.๖.๔ พื้นที่ประสบภัยพิบัติ จังหวัดกระบี่ ปี พ.ศ.๒๕๕๘ - ๒๕๖๒

จากสถิติการเกิดภัยพิบัติ ปี ๒๕๕๘-๒๕๖๒ จังหวัดกระบี่ เกิดภัย จำนวน ๘๙ ครั้ง ๑๙๐,๖๖๗ คน ๖๐,๙๔๐ ครัวเรือน มูลค่าความเสียหาย ๑๒๒,๕๕๑,๓๒๕ บาท มูลค่าการช่วยเหลือ ๖๓,๕๗๙,๘๕๙.๖๕ บาท (ข้อมูลยอดสะสม)

### ตารางที่ ๕๑ พื้นที่ประสบภัยพิบัติ จังหวัดกระบี่ ปี พ.ศ.๒๕๕๘ - ๒๕๖๒

ประเภทภัย	สถิติประจำปี (พ.ศ.)	จำนวนภัยพิบัติ	จำนวน (คน)	จำนวน (ครัวเรือน)	มูลค่าความเสียหาย(บาท)	จำนวนอำเภอ	จำนวนตำบล	จำนวนหมู่บ้าน	มูลค่าการช่วยเหลือ
วาทภัย	๒๕๕๘	๑๕	๑,๒๖๙	๓๑๙	๘๐๑,๔๔๐	๖	๑๘	๕๙	-
	๒๕๕๙	๖	๒๓๓	๕๐	๓๙๐,๐๐๐	๔	๗	๑๑	๗๕,๒๐๕
	๒๕๖๐	๕	๘๕๕	๒๒๙	๑,๒๖๒,๒๐๕	๔	๘	๓๕	๔๕๕,๗๗๙
รวม	-	๒๖	๒,๓๕๗	๕๙๘	๒,๔๕๓,๖๔๕	-	๓๓	๑๐๕	๕๓๐,๙๘๔
อัคคีภัย	๒๕๕๘	๒	๒	๒	-	๑	๑	๒	-
	๒๕๕๙	๘	๒๖	๑๔	๘,๕๔๐,๕๐๐	๓	๘	๘	-
	๒๕๖๐	๓	๙	๓	๒๐๐,๐๐๐	๓	๓	๓	-
รวม	-	๑๓	๓๗	๑๙	๘,๗๔๐,๕๐๐	-	๑๒	๑๓	-
อุทกภัย	๒๕๕๘	๑๒	๑๖,๗๐๙	๕,๕๐๖	๑๐,๕๓๐,๕๐๐	๖	๓๑	๒๐๐	๕,๙๐๗,๐๔๙.๖๕
	๒๕๕๙	๗	๓,๔๗๒	๗๖๒	๖,๖๕๒,๑๑๐	๔	๑๓	๔๓	-
	๒๕๖๐	๕	๔๗,๐๙๗	๑๔,๑๘๘	๖๖,๘๒๒,๕๗๐	๘	๑๐๖	๕๘๒	๔๐,๑๓๖,๒๗๔
	๒๕๖๑	๑๖	๑๓,๑๑๑	๓,๔๖๒	๑,๖๑๒,๕๐๐	๗	๕๓	๓๔๗	-
	๒๕๖๒	๖	๖,๙๑๒	๑,๘๑๒	๑๓,๐๘๑,๒๐๐	๗	๖๒	๓๓๔	๑๓,๓๗๒,๓๖๐
รวม	-	๔๖	๘๗,๒๙๘	๒๕,๖๖๔	๙๘,๖๗๐,๘๐๐	-	๒๖๕	๑,๕๐๖	๕๙,๔๑๕,๖๘๓.๖๕
ภัยแล้ง	๒๕๕๘	๑	๑๑,๖๒๖	๒,๙๒๒	-	๓	๑๘	๗๒	๑,๕๘๖,๐๘๐
	๒๕๕๙	๑	๘๙,๓๔๙	๓๑,๖๘๔	๑๒,๔๒๖,๓๘๐	๗	๓๔	๒๒๘	๒,๐๔๗,๑๑๒
รวม	-	๒	๑๐๐,๙๗๕	๓๔,๖๐๖	๑๒,๔๒๖,๓๘๐	-	๕๒	๓๐๐	๓,๖๓๓,๑๙๒
โรคระบาด	๒๕๖๐	๑	๔๖	๔๖	๓,๖๖๕,๐๐๐	๑	๒	๓	-
อุทกภัย/ วาทภัย	๒๕๕๙	๒	-	๒๓	๓๐๐,๐๐๐	๑	๔	๙	-
รวม	-	๒	-	๒๓	๓๐๐,๐๐๐	-	๔	๙	-
รวมทั้งสิ้น	-	๘๙	๑๙๐,๖๖๗	๖๐,๙๔๐	๑๒๒,๕๕๑,๓๒๕	-	๓๖๖	๑,๙๒๔	๖๓,๕๗๙,๘๕๙.๖๕

ที่มา : สำนักงานป้องกันและบรรเทาสาธารณภัยจังหวัดกระบี่

### ๒.๖.๕ ข้อมูลภาวะหนี้สินเกษตรกร (ลูกค้า ธ.ก.ส.)

จากข้อมูลภาวะหนี้สินเกษตรกรกลุ่มลูกค้าธนาคารเพื่อการเกษตรและสหกรณ์จังหวัดกระบี่ทั้งสิ้นจำนวน ๓๓,๒๕๒ ราย จำนวน ๖๓,๙๕๙ สัญญา วงเงิน ๑๗,๓๘๐,๙๐๔,๙๐๔.๗๙ บาท เป็นกลุ่มเกษตรกรลูกค้าผู้มีรายได้ไม่น้อยที่มีหนี้ในระบบ ๒,๙๖๓ ราย (คิดเป็นร้อยละ ๘.๙๑ ของลูกค้าทั้งหมด) จำนวน ๕,๐๔๕ สัญญา วงเงิน ๔๔๔,๑๘๗,๗๖๓.๖๒ บาท กลุ่มลูกค้าภาคเกษตรทั่วไป ๓๐,๒๘๙ ราย (คิดเป็นร้อยละ ๙๑.๐๙ ของลูกค้าทั้งหมด) จำนวน ๕๘,๙๑๔ สัญญา ๑๖,๙๓๖,๗๑๗,๑๔๑.๑๗ บาท (ข้อมูล ณ ๓๑ กรกฎาคม ๒๕๖๓)

#### ตารางที่ ๕๒ ข้อมูลภาวะหนี้สินเกษตรกรกลุ่มลูกค้าธนาคารเพื่อการเกษตรและสหกรณ์จังหวัดกระบี่

อำเภอ	กลุ่มเกษตรกรลูกค้าผู้มีรายได้ไม่น้อยที่มีหนี้ในระบบ			กลุ่มลูกค้าภาคเกษตรทั่วไป			รวมทุกกลุ่มลูกค้า		
	จำนวนราย	จำนวนสัญญา	รวม (บาท)	จำนวนราย	จำนวนสัญญา	รวม (บาท)	จำนวนราย	จำนวนสัญญา	รวม (บาท)
อ่าวลึก	๓๕๗	๕๒๑	๓๘,๗๐๙,๔๙๓.๙๓	๓,๗๖๕	๖,๖๒๖	๑,๙๘๒,๑๘๔,๖๘๙.๓๕	๔,๑๒๒	๗,๑๔๗	๒,๐๒๐,๘๙๔,๑๘๓.๒๘
กระบี่	๔๖๒	๗๔๕	๕๗,๕๗๗,๘๖๔.๙๕	๔,๓๑๒	๗,๘๗๕	๒,๙๓๕,๓๔๔,๘๘๘.๑๖	๔,๗๗๔	๘,๖๒๐	๒,๙๙๒,๙๒๒,๗๑๓.๑๑
คลองท่อม	๕๑๗	๙๔๖	๑๐๒,๕๖๕,๐๕๒.๓๓	๖,๐๓๐	๑๒,๖๙๒	๓,๕๕๖,๕๗๔,๗๖๒.๐๙	๖,๕๕๗	๑๓,๖๓๘	๓,๖๕๙,๑๓๙,๘๑๔.๔๒
เกาะลันตา	๑๑๒	๑๒๓	๖,๔๒๐,๖๒๒.๗๓	๑,๑๘๒	๑,๗๘๘	๔๐๐,๔๕๔,๔๗๓.๕๗	๑,๒๙๔	๑,๙๑๑	๔๐๖,๘๗๕,๐๙๖.๓๐
เขาพนม	๓๙๕	๗๖๗	๖๗,๑๘๒,๘๕๗.๙๔	๕,๐๓๒	๑๐,๐๐๗	๒,๖๕๗,๓๓๒,๕๕๒.๓๒	๕,๔๒๗	๑๐,๗๗๔	๒,๗๒๔,๕๑๕,๔๑๐.๒๖
ปลายพระยา	๔๘๕	๗๑๔	๕๑,๓๐๖,๖๗๘.๕๓	๓,๗๖๙	๖,๗๑๗	๑,๙๑๒,๙๐๖,๕๘๔.๗๖	๔,๒๕๔	๗,๔๓๑	๑,๙๖๔,๒๑๓,๒๖๓.๒๙
ลำทับ	๒๓๖	๔๘๕	๔๔,๓๑๖,๕๑๖.๓๔	๒,๔๑๑	๕,๗๘๑	๑,๗๐๒,๗๙๓,๒๖๖.๑๙	๒,๖๔๗	๖,๒๖๖	๑,๗๔๗,๑๐๙,๗๓๒.๕๓
เหนือคลอง	๓๙๙	๗๔๔	๗๖,๑๐๘,๖๗๖.๘๗	๗,๗๘๘	๗,๔๒๘	๑,๗๗๑,๑๒๖,๐๑๔.๗๓	๔,๑๘๗	๘,๑๗๒	๑,๘๔๗,๒๓๔.๖๙๑.๖๐
รวม	๒,๙๖๓	๕,๐๔๕	๔๔๔,๑๘๗,๗๖๓.๖๒	๓๐,๒๘๙	๕๘,๙๑๔	๑๖,๙๓๖,๗๑๗,๑๔๑.๑๗	๓๓,๒๕๒	๖๓,๙๕๙	๑๗,๓๘๐,๙๐๔,๙๐๔.๗๙

ที่มา : สำนักงานธนาคารเพื่อการเกษตรและสหกรณ์การเกษตรจังหวัดกระบี่

## ส่วนที่ ๓

## การวิเคราะห์สภาพแวดล้อมด้านการเกษตรและสหกรณ์ของจังหวัด

## การวิเคราะห์สภาพแวดล้อมด้านการเกษตรและสหกรณ์ของจังหวัด

การวิเคราะห์สภาพแวดล้อมด้านการเกษตรและสหกรณ์ของจังหวัด เป็นการวิเคราะห์สภาพแวดล้อมภายใน และภายนอกจังหวัด ที่จะมีผลกระทบต่อการพัฒนาด้านการเกษตรและสหกรณ์ของจังหวัด ซึ่งข้อมูลที่ได้จากการวิเคราะห์จะถูกนำไปกำหนดเป็นทิศทางการพัฒนาการเกษตรและสหกรณ์ของจังหวัด

## การวิเคราะห์สภาพแวดล้อมภายใน

จุดแข็ง (Strengths)	จุดอ่อน (Weaknesses)
<p><b>๑</b> สภาพพื้นที่ของจังหวัดเหมาะสม เป็นพื้นที่เศรษฐกิจทำการเกษตรที่สำคัญทั้งด้านพืช ประมง และปศุสัตว์ ได้แก่ ยางพารา ปาล์มน้ำมัน และอื่นๆ</p> <p><b>S๒</b> มียุทธศาสตร์ในแผนพัฒนาจังหวัดที่เกี่ยวข้องกับด้านการเกษตร คือ ยกกระดับขีดความสามารถในการผลิตด้านการเกษตร แปรรูป และตลาดสินค้าเกษตรอย่างครบวงจร ควบคู่กับการพัฒนาอุตสาหกรรมสะอาดและพลังงานทางเลือก</p> <p><b>S๓</b> หน่วยงานราชการ รัฐวิสาหกิจ ภาคเอกชน และองค์กรต่างๆ ในจังหวัด มีบทบาทสำคัญในการขับเคลื่อนนโยบายของรัฐบาล สามารถสนับสนุนพัฒนา และให้บริการแก่เกษตรกร ครอบคลุมทุกภารกิจด้านการเกษตร ทั้งภารกิจด้านการพัฒนาการผลิต ภารกิจด้านบริการจัดการทรัพยากรเพื่อการผลิต ภารกิจด้านการส่งเสริมและพัฒนาเกษตรกร</p> <p><b>S๔</b> บุคลากรภาคการเกษตร เป็นผู้มีความรู้ความสามารถ มีประสบการณ์ และทักษะในการแก้ไขปัญหา ซึ่งให้บริการกระจายทั่วทุกพื้นที่โดยเน้นการทำงานเป็นทีม สามารถเข้าถึง เป็นที่ยอมรับของเกษตรกร และมีความพร้อมที่จะพัฒนาความรู้ใหม่ๆ</p> <p><b>S๕</b> มีเกษตรกรต้นแบบที่มีความเชี่ยวชาญด้านการผลิตสินค้าเกษตรที่สำคัญ และได้รับการรับรองมาตรฐานสินค้าเกษตร ได้แก่ ยางพารา ปาล์มน้ำมัน ประมง ปศุสัตว์</p> <p><b>S๖</b> จังหวัดกระเปาะมีการพัฒนาอุตสาหกรรมปาล์มน้ำมันอย่างต่อเนื่อง เพื่อเพิ่มมูลค่าสินค้าเกษตร โรงสกัดน้ำมันปาล์มและลานเตาเนืงการในแนวทางเป็นมิตรกับสิ่งแวดล้อม</p> <p><b>S๗</b> มีแหล่งเรียนรู้เป็นต้นแบบให้เกษตรกรในพื้นที่ใช้เป็นแบบอย่างในการประกอบอาชีพเกษตรกร</p>	<p><b>W๑</b> บุคลากรบางส่วนไม่ได้รับการพัฒนาอย่างเป็นระบบ และต่อเนื่อง เพื่อให้มีความพร้อมในการปฏิบัติงานและค่านิยมในการทำงานของบุคลากรบางส่วนยังคงยึดติดต่อการรอรับฟังคำสั่งจากผู้บังคับบัญชา การทำงานยึดติดรูปแบบและขาดความริเริ่มในการพัฒนางาน</p> <p><b>W๒</b> เกษตรกรรายย่อยยังไม่สามารถเข้าถึงข้อมูลข่าวสารเนื่องจากขาดเครื่องมือและเทคโนโลยี</p> <p><b>W๓</b> เกษตรกรบางส่วนไม่มีเอกสารสิทธิ์ในที่ดินทำกิน ทำให้สินค้าเกษตรด้านพืชบางส่วนขาดโอกาสเข้าสู่การรับรองมาตรฐานตามที่กำหนด</p> <p><b>W๔</b> เกษตรกรมีภาระด้านหนี้สิน ทำการเกษตรเชิงเดี่ยวและเป็นการผลิตแบบดั้งเดิม ยังขาดทักษะองค์ความรู้ การนำนวัตกรรมและเทคโนโลยีใหม่ๆ รวมทั้งการแปรรูปเพื่อเพิ่มมูลค่ายังมีน้อย</p> <p><b>W๕</b> เกษตรกรมีอายุเฉลี่ยสูงขาดองค์ความรู้และเทคโนโลยีในการแปรรูปเพื่อเพิ่มมูลค่าเพิ่มสินค้าเกษตรหลายชนิดและขาดการสืบทอดอาชีพด้านการเกษตรสู่คนรุ่นใหม่</p> <p><b>W๖</b> การดำเนินงานของสถาบันด้านการเกษตรบางส่วนไม่เข้มแข็ง</p> <p><b>W๗</b> ข้อมูลสารสนเทศที่สนับสนุนการดำเนินงานด้านการเกษตรไม่เป็นปัจจุบัน</p> <p><b>W๘</b> ขาดการเชื่อมโยงระหว่างเกษตรกรและผู้ประกอบการทำให้เกษตรกรไม่สามารถผลิตสินค้าเกษตรได้ตามความต้องการของผู้ประกอบการ</p> <p><b>W๙</b> ขาดองค์ความรู้และการจัดการในการพัฒนาสินค้าเกษตรให้มีคุณภาพที่ตรงตามความต้องการของผู้บริโภค</p> <p><b>W๑๐</b> สินค้าเกษตรที่เป็นสิ่งบ่งชี้ทางภูมิศาสตร์และอัตลักษณ์ของจังหวัดมีน้อย</p>

จุดแข็ง (Strengths)	จุดอ่อน (Weaknesses)
<p>S๘ จังหวัดกระบี่มีศักยภาพเป็นศูนย์กลางด้านการขนส่งโลจิสติกส์และการท่องเที่ยวในระดับนานาชาติ ส่งผลต่อให้มีการขยายตัวทางการตลาดสินค้าเกษตร มีมาตรฐานและความปลอดภัย</p> <p>S๙ สินค้าการเกษตรสำคัญ ได้แก่ ปศุสัตว์(แพะ สุกร ไก่เนื้อ) ประมง (กุ้งทะเล) ได้รับมาตรฐานฟาร์ม</p> <p>S๑๐ มีการขับเคลื่อนเศรษฐกิจของจังหวัดด้วย BCG Model</p>	

## การวิเคราะห์สภาพแวดล้อมภายนอก

โอกาส (Opportunities)	ภัยคุกคาม (Threats)
<p>O๑ นโยบายของภาครัฐในระดับต่างๆ ให้การสนับสนุน และให้ความสำคัญกับการพัฒนาภาคเกษตรในพื้นที่ เช่น การปรับปรุงการเกษตรแบบแปลงใหญ่ ศูนย์เรียนรู้การเพิ่มประสิทธิภาพการผลิตสินค้าเกษตร Food safety ตลาดนำการผลิต ฯลฯ</p> <p>O๒ ภาครัฐให้ความสำคัญกับการพัฒนาภาคเกษตร การค้นคว้าวิจัย การสร้างมูลค่าเพิ่มให้กับผลิตภัณฑ์ และการพัฒนาที่ยั่งยืน</p> <p>O๓ การเข้าร่วมเป็นประชาคมอาเซียน (AEC) เป็นโอกาสในการยกระดับมาตรฐานสินค้าเกษตร และขยายสินค้าเกษตรของไทย</p> <p>O๔ การขยายตัวของประชากรโลก ส่งผลให้การบริโภคอาหารและสินค้าเกษตรปลอดภัยที่มีคุณภาพ และมาตรฐานมากขึ้น</p> <p>O๕ ประเทศไทยเข้าสู่สังคมผู้สูงอายุส่งผลต่อเศรษฐกิจรูปแบบ การดำเนินชีวิต และการบริโภค เป็นโอกาสในการพัฒนาสินค้าและบริการทางการเกษตรสำหรับผู้สูงอายุ</p> <p>O๖ แนวโน้มผู้บริโภคให้ความสำคัญกับการรักษาสุขภาพ ทำให้มีความต้องการบริโภคสินค้าปลอดภัย มีคุณภาพ และสินค้าเกษตรอินทรีย์มากขึ้น</p> <p>O๗ มีกฎหมาย ระเบียบ ข้อบังคับ ที่อำนวยความสะดวกในการพัฒนาด้านต่างๆให้กับเกษตรกร เช่น พระราชบัญญัติส่งเสริมวิสาหกิจชุมชนที่ช่วยอำนวยความสะดวกในการส่งเสริมและพัฒนาวิสาหกิจชุมชน การแก้ไขปัญหาการทำประมงผิดกฎหมาย (IUU) เกษตรพันธสัญญา และกฎกระทรวงให้ใช้บังคับผังเมืองรวมในทุกจังหวัด กำหนดให้ใช้ที่ดินเพื่อกิจการ</p>	<p>T๑ การแก้ไขปัญหาของรัฐบาลไม่สอดคล้องกับข้อเท็จจริง ไม่ตรงจุด ไม่ตรงความต้องการของพื้นที่และไม่เกิดความยั่งยืน</p> <p>T๒ ภาวะเศรษฐกิจโลก สถานการณ์จากปัญหาด้านการเมือง การลงทุน รวมถึงสถานการณ์ที่เป็นข้อจำกัดหรือภัยพิบัติต่างๆ เช่น การแพร่ระบาดของโรคไวรัสโคโรนา ๒๐๑๙ ส่งผลให้อัตราการเติบโตทางเศรษฐกิจต่ำ</p> <p>T๓ ปัจจัยการผลิตภาคเกษตรกรรมราคาสูง (ราคาปุ๋ย สารกำจัดวัชพืช ค่าจ้างแรงงาน น้ำมันแพง และมีแนวโน้มที่จะสูงขึ้น) ส่งผลให้ต้นทุนสินค้าเกษตรสูงขึ้น</p> <p>T๔ ปัญหาอุณหภูมิของโลกสูงขึ้น ซึ่งก่อให้เกิดผลกระทบด้านการเปลี่ยนแปลงภูมิอากาศ และภาวะภัยธรรมชาติที่ทวีความรุนแรงเพิ่มขึ้นทำให้ส่งผลกระทบต่อทรัพยากรทางการเกษตรเสียหาย</p> <p>T๕ การเปิดเสรีการค้ากับประเทศต่างๆ ส่งผลกระทบต่อการแข่งขันของสินค้าการเกษตร</p> <p>T๖ ปัญหาความขัดแย้งทางการเมือง/สงครามระหว่างประเทศ ส่งผลกระทบต่อเศรษฐกิจในประเทศและการนำเข้าส่งออกสินค้าเกษตรและปัจจัยการผลิต</p>

โอกาส (Opportunities)	ภัยคุกคาม (Threats)
<p>ต่างๆอย่างชัดเจน รวมทั้งเพื่อเกษตรกรรมฯลฯ</p> <p>O๘ ภาคเกษตรเป็นภาคการผลิตสำคัญที่รองรับการย้ายถิ่นในช่วงของโรคติดเชื้อไวรัสโคโรนา ๒๐๑๙</p> <p>O๙ มีโมเดลเศรษฐกิจ BCG ในการขับเคลื่อนการเติบโตของเศรษฐกิจของประเทศโดยน้อมนำหลักการปรัชญาของเศรษฐกิจพอเพียงเป็นหลักในการพัฒนาสู่เป้าหมายการพัฒนาที่ยั่งยืน (SDGs) เพื่อขับเคลื่อนประเทศอย่างเป็นธรรม</p>	

**การจัดทำ TOWS Matrix เพื่อกำหนดกลยุทธ์**

**กลยุทธ์เชิงรุก (SO)**

S๒,๖O๑,๒ พัฒนา ส่งเสริมการแปรรูปสินค้าเกษตรอย่างครบวงจรเพื่อสร้างมูลค่าเพิ่ม

S๓O๑,๓,๘ เพิ่มศักยภาพในการขับเคลื่อนงานภาคการเกษตรระหว่างภาครัฐกับเอกชนและภาคส่วนที่เกี่ยวข้อง

S๑,๖,๑๐O๑,๒,๓,๗,๙ ส่งเสริมและสนับสนุนแหล่งแปรรูปสินค้าเกษตรมูลค่าสูงและเป็นมิตรกับสิ่งแวดล้อม

S๒O๑,๓ จัดทำแผน/โครงการเชื่อมโยงงบประมาณเพื่อผลักดันการพัฒนาภาคการเกษตรอย่างเป็นระบบเพื่อเพิ่มประสิทธิภาพการผลิตสินค้าเกษตรที่สำคัญให้มีความสามารถในการแข่งขัน

S๗,๘,๙O๔,๕,๖,๗ ส่งเสริมระบบการผลิตสินค้าเกษตรปลอดภัย และเกษตรอินทรีย์เพื่อรองรับการขยายตัวของประชากร และสังคมผู้สูงอายุ

S๖O๓ พัฒนาระบบอุตสาหกรรมปาล์มน้ำมันอย่างครบวงจร เพื่อรองรับการเข้าสู่ประชาคมเศรษฐกิจอาเซียน

S๙O๑,๒ ส่งเสริมการผลิตสินค้าเกษตรให้ได้รับมาตรฐานฟาร์ม

S๑,๒,๕,๖,๙,๑๐O๑,๒,๘,๙ ส่งเสริมการผลิตสินค้าเกษตรเพื่อความมั่นคงทางด้านอาหาร

**กลยุทธ์เชิงป้องกัน (ST)**

S๑,๒,๕T๑,๒ ส่งเสริมการบริหารจัดการโซ่อุปทานสินค้าเกษตร

S๑,๓,๗,๘T๑,๒,๓,๔ ส่งเสริมการทำเกษตรกรรมยั่งยืนให้ปลอดภัยได้มาตรฐานและเห็นผลในทางปฏิบัติ

S๓T๑,๓ หน่วยงานสังกัดกระทรวงเกษตรและสหกรณ์บูรณาการจัดทำแผนงาน/โครงการส่งเสริมการทำเกษตรที่หลากหลายยึดปรัชญาเศรษฐกิจพอเพียงเพิ่มประสิทธิภาพ และลดต้นทุนการผลิต

S๖T๒,๓ ส่งเสริมการผลิตปาล์มน้ำมันทั้งระบบตามแนวทางที่เป็นมิตรกับสิ่งแวดล้อม

**กลยุทธ์เชิงแก้ไข (WO)**

W๒,๗O๑,๒ สร้างความเข้มแข็งให้กับเกษตรกรและสถาบันเกษตรกร

W๑O๑,๒ ส่งเสริมพัฒนาบุคลากรเกษตรภาครัฐอย่างต่อเนื่องเป็นระบบสร้างจิตสำนึกในการปฏิบัติหน้าที่ของบุคลากรทางการเกษตร

**W๓O๗** ผลักดันเพื่อให้เกิดการปรับปรุงแก้ไขกฎหมาย กฎระเบียบที่ติดขัดที่มีผลกระทบต่อภาคการเกษตรเพื่อให้เกิดประโยชน์สูงสุดแก่เกษตรกร

**W๒O๑,๒,๖** ส่งเสริมเกษตรกรรายย่อยให้ได้รับการพัฒนาอย่างเป็นระบบ

**W๔O๑,๒,๔,๖** ส่งเสริมองค์ความรู้และสนับสนุนการทำเกษตรแบบผสมผสานเพื่อเพิ่มผลผลิตสินค้าเกษตรที่หลากหลายลดความเสี่ยงด้านราคา ให้ความรู้ด้านการเงินและการจัดการหนี้อย่างเป็นระบบ ส่งเสริมวินัยทางการเงิน

**W๗O๑,๒,๓** พัฒนาเทคโนโลยีสารสนเทศ และการเชื่อมโยงข้อมูลอย่างเป็นระบบให้ทันสมัย สามารถใช้ประโยชน์ได้

**W๕O๑,๒,๘** พัฒนาเกษตรกรรุ่นใหม่เพื่อสืบทอดอาชีพภาคเกษตร

**W๓O๑,๒** การบริหารจัดการที่ดินเพื่อเกษตรกรรม เพื่อการเข้าถึงแหล่งเงินทุนการเข้าสู่ระบบรับรองมาตรฐานความปลอดภัยด้านการผลิต และให้การช่วยเหลือต่างๆ ตามนโยบายของภาครัฐ

**W๘O๑,๒,๓,๔,๕,๖** เพิ่มช่องทางการตลาด โดยให้มีการเชื่อมโยงระหว่างเกษตรกรและผู้ประกอบการ เพื่อให้เกษตรกรสามารถผลิตสินค้าเกษตรได้ตามความต้องการของตลาด

**W๙O๔,๘** พัฒนาสินค้าเกษตรให้ตรงความต้องการของผู้บริโภค ให้สอดคล้องกับการขยายตัวของประชากร

**W๙,๑๐O๑,๒** ส่งเสริมองค์ความรู้ในการพัฒนาสินค้าเกษตรให้เป็นอัตลักษณ์ของจังหวัด

#### กลยุทธ์เชิงรับ (WT)

**W๕T๑,๓,๔,๖** พัฒนาองค์ความรู้ของเกษตรกรสู่การทำเกษตรแบบผสมผสานและเพิ่มประสิทธิภาพการบริหารจัดการพื้นที่ เพื่อเพิ่มรายได้และเพิ่มพื้นที่ผลิตสินค้าเกษตรที่มีความมั่นคงด้านอาหาร ส่งเสริมความรู้ด้านการจัดทำบัญชีครัวเรือนและบัญชีต้นทุนอาชีพ

**W๓,๗T๓** สนับสนุนการรวมกลุ่มเพื่อสร้างมูลค่าเพิ่มสินค้าเกษตร ลดต้นทุนการผลิต

**W๕T๑** ส่งเสริมการนำงานวิจัย เทคโนโลยี และนวัตกรรมไปใช้

**W๑,๕,๘T๔** สร้างช่องทางการรับรู้ สร้างจิตสำนึกรักษาสิ่งแวดล้อม ส่งเสริมพัฒนาการทำเกษตรกรรมยั่งยืนพัฒนาทรัพยากรทางการเกษตรให้มีความอุดมสมบูรณ์ เพื่อรองรับการเปลี่ยนแปลงสภาพภูมิอากาศ

**W๘T๑,๒,๓** พัฒนาระบบสารสนเทศการเกษตรด้วยเทคโนโลยีที่ทันสมัย เพื่อเพิ่มประสิทธิภาพในการเข้าถึงข้อมูลด้านการเกษตร

**W๕,๑๐T๑,๒,๓,๖** ส่งเสริมการใช้ภูมิปัญญาท้องถิ่นร่วมกับเทคโนโลยีสมัยใหม่เพื่อเพิ่มประสิทธิภาพการผลิตสินค้าเกษตร การน้อมนำปรัชญาเศรษฐกิจพอเพียงมาประยุกต์ใช้

## ส่วนที่ ๔

### แผนพัฒนาการเกษตรและสหกรณ์ของจังหวัดกระบี่ ระยะ ๕ ปี (พ.ศ.๒๕๖๖-๒๕๗๐)

#### ๑. เป้าหมายการพัฒนาด้านการเกษตรและสหกรณ์ของจังหวัดกระบี่

“เกษตรกรรมมั่นคง เกษตรกรรมก้าวหน้าและยั่งยืน”

#### ๒. ตัวชี้วัดและค่าเป้าหมาย

๒.๑ อัตราการขยายตัวของผลิตภัณฑ์มวลรวมของจังหวัดภาคเกษตร เพิ่มขึ้นไม่น้อยกว่า ๔.๐ ต่อปี

๒.๒ พื้นที่เกษตรกรรมได้รับการบริหารจัดการด้วยเทคโนโลยีด้านการพัฒนาที่ดินให้เกิดความสมดุลและยั่งยืน ไม่น้อยกว่าร้อยละ ๑๐ ต่อปี

๒.๓ จำนวนสินค้าเกษตรที่ได้รับรองมาตรฐาน ไม่น้อยกว่าร้อยละ ๑๐ ต่อปี

๒.๔ จำนวนเกษตรกรที่ได้รับการส่งเสริมและพัฒนาให้มีอาชีพด้านการเกษตรที่หลากหลาย เพิ่มขึ้นไม่ต่ำกว่าร้อยละ ๕ ต่อปี

#### ๓. ประเด็นการพัฒนาด้านการเกษตรและสหกรณ์ของจังหวัดกระบี่

**ประเด็นการพัฒนาที่ ๑ บริหารจัดการทรัพยากรการผลิตทางการเกษตรอย่างสมดุลและยั่งยืน**  
เป้าหมาย

ทรัพยากรการเกษตรและปัจจัยการผลิตด้านการเกษตรได้รับการฟื้นฟู อนุรักษ์และพัฒนาเพื่อเพิ่มประสิทธิภาพในการผลิตสินค้าเกษตร

ตัวชี้วัด

- ๑) ร้อยละของแหล่งน้ำเป้าหมายที่ได้รับการพัฒนาเพื่อสนับสนุนการดำเนินกิจกรรมทางการเกษตร
- ๒) จำนวนแหล่งน้ำที่ได้รับการส่งเสริม/พัฒนา/ปรับปรุงซ่อมแซม ในแต่ละปี
- ๓) ร้อยละของพื้นที่เป้าหมายที่ได้รับการอนุรักษ์/ปรับปรุงบำรุงดินให้เหมาะสมสำหรับการทำการเกษตร

แนวทางการพัฒนา

- ๑) ส่งเสริมการอนุรักษ์ดินเพื่อป้องกันการชะล้างพังทลาย
- ๒) ส่งเสริมการใช้อินทรีย์วัตถุและสารปรับปรุงบำรุงดินเพื่อเพิ่มความอุดมสมบูรณ์ของดิน
- ๓) พัฒนาแหล่งน้ำและเพิ่มประสิทธิภาพการบริหารจัดการน้ำเป้าหมายให้ครอบคลุมพื้นที่ทำการเกษตรอย่างเป็นระบบครบวงจร
- ๔) ส่งเสริมการสร้างแหล่งน้ำนอกพื้นที่ชลประทาน
- ๕) ส่งเสริมการเพิ่มปริมาณสัตว์น้ำในแหล่งน้ำธรรมชาติ
- ๖) ส่งเสริมการบริหารจัดการที่ดินเพื่อเกษตรกรรม

**ประเด็นการพัฒนาที่ ๒ พัฒนาขีดความสามารถในการผลิต การจัดการสินค้าเกษตร และความมั่นคงปลอดภัยด้านอาหาร**

เป้าหมาย

- ๑) เพื่อเพิ่มประสิทธิภาพการผลิตและการบริหารจัดการสินค้าเกษตรที่สำคัญของ

- จังหวัดตามความเหมาะสมของพื้นที่
- ๒) เพื่อสร้างมูลค่าเพิ่มให้กับสินค้าเกษตรและ/หรือผลิตภัณฑ์แปรรูปด้านการเกษตร และเชื่อมโยงเครือข่ายการผลิตและการตลาด
- ตัวชี้วัด**
- ๑) จำนวนชนิดสินค้าเกษตรที่มีการส่งเสริมการผลิตตามความเหมาะสมของพื้นที่
- ๒) ร้อยละที่เพิ่มขึ้นของมูลค่าผลิตภัณฑ์มวลรวมภาคเกษตร
- ๓) ประเภทสินค้าเกษตรที่มีการเฝ้าระวัง/รับรองความปลอดภัย
- ๔) ประเภทสินค้าเกษตรที่ได้รับการเพิ่มมูลค่าและ/หรือพัฒนาการเชื่อมโยงตลาด และหรือพัฒนาขีดความสามารถในการแข่งขัน
- แนวทางการพัฒนา**
- ๑) ส่งเสริมการเพาะเลี้ยงสัตว์น้ำชายฝั่ง/สัตว์น้ำจืดและการทำประมงพื้นบ้าน
- ๒) ส่งเสริมการผลิตสินค้าเกษตรให้เหมาะสมกับศักยภาพของพื้นที่ตามระบบโซนนิ่ง
- ๓) พัฒนาสินค้าเกษตรที่เป็นสินค้าสำคัญของจังหวัด และ/หรือสินค้าเกษตรทางเลือกของจังหวัด
- ๔) ส่งเสริมและพัฒนาศักยภาพการผลิตสินค้าปศุสัตว์ให้กับเกษตรกร
- ๕) ส่งเสริมการผลิตและการตรววจรับรองสินค้าเกษตรให้ได้ตามระบบมาตรฐานและมีความปลอดภัย
- ๖) ส่งเสริมการใช้เทคโนโลยี นวัตกรรม งานวิจัย และการปรับเปลี่ยนกระบวนการผลิตให้เหมาะสม
- ๗) สร้างมูลค่าเพิ่มให้กับสินค้าเกษตรและพัฒนาระบบตลาดสินค้าเกษตรอย่างเป็นระบบครบวงจร

### ประเด็นการพัฒนาที่ ๓ พัฒนาคุณภาพชีวิตเกษตรกร

#### เป้าหมาย

- ๑) เพื่อให้เกษตรกรสามารถพึ่งพาตนเองได้ และก้าวสู่การเป็นเกษตรกรมืออาชีพ (Smart Farmer)
- ๒) เพื่อส่งเสริมให้องค์กรเกษตรกร และสถาบันเกษตรกรมีการดำเนินงานอย่างมีประสิทธิภาพและยั่งยืน
- ตัวชี้วัด**
- ๑) ร้อยละของเกษตรกรเป้าหมายสามารถลดรายจ่ายและ/หรือเพิ่มรายได้
- ๒) ร้อยละของสถาบันเกษตรกร/องค์กรเกษตรกรเป้าหมายที่มีการดำเนินงานตามมาตรฐาน
- ๓) ร้อยละของจำนวนสมาชิกสหกรณ์และกลุ่มเกษตรกรเป้าหมาย ที่มีส่วนร่วมในการดำเนินกิจกรรมกับสหกรณ์และกลุ่มเกษตรกร
- แนวทางการพัฒนา**
- ๑) สร้างองค์ความรู้และถ่ายทอดเทคโนโลยีเพื่อการประกอบอาชีพให้กับเกษตรกร
- ๒) ส่งเสริมการทำเกษตรกรรมยั่งยืนตามหลักปรัชญาของเศรษฐกิจพอเพียง
- ๓) เพิ่มประสิทธิภาพการบริหารจัดการสถาบันเกษตรกร และองค์กรเกษตรกรให้มีความเข้มแข็ง
- ๔) พัฒนาเกษตรกรรุ่นใหม่



**ประเด็นการพัฒนาที่ ๔ เพิ่มประสิทธิภาพการบริหารจัดการด้านการเกษตรและสหกรณ์ของ  
จังหวัด**

**เป้าหมาย** การบริหารจัดการด้านเกษตรและสหกรณ์ของจังหวัดมีประสิทธิภาพ  
ทั้งด้านบุคลากรภาคการเกษตร และกระบวนการทำงานมีการพัฒนาอย่างต่อเนื่องเป็น  
ระบบ

- ตัวชี้วัด**
- ๑) ร้อยละของผลการดำเนินงานตามแผนพัฒนาการเกษตรและสหกรณ์ของจังหวัด
  - ๒) ร้อยละบุคลากรของกระทรวงเกษตรและสหกรณ์ได้รับการพัฒนาศักยภาพให้เป็น Smart Officer
  - ๓) จำนวนฐานข้อมูลที่ได้รับการปรับปรุงให้เป็นปัจจุบัน

**แนวทางการพัฒนา**

- ๑) เพิ่มประสิทธิภาพการจัดการข้อมูลสารสนเทศการเกษตร เพื่อให้บริการแก่เกษตรกร
- ๒) พัฒนาบุคลากรและเครือข่ายการทำงานให้มีศักยภาพในการปฏิบัติงานเพิ่มขึ้น
- ๓) ส่งเสริมกระบวนการมีส่วนร่วมของภาคส่วนต่างๆ ในการขับเคลื่อนความร่วมมือภาคการเกษตร

บัญชีรายการชุดโครงการภายใต้ประเด็นการพัฒนาตามแผนพัฒนาการเกษตรและสหกรณ์ของจังหวัดกระบี่ (พ.ศ. ๒๕๖๖ - ๒๕๗๐)

ประเด็นการพัฒนาที่ ๑ บริหารจัดการทรัพยากรการผลิตทางการเกษตรอย่างสมดุลและยั่งยืน

แนวทางการพัฒนา	โครงการ	แหล่งงบประมาณ	งบประมาณ (บาท)						หน่วยงานดำเนินการ	
			พ.ศ.๒๕๖๖	พ.ศ.๒๕๖๗	พ.ศ.๒๕๖๘	พ.ศ.๒๕๖๙	พ.ศ.๒๕๗๐	รวม ๕ ปี	หลัก	ร่วม
๑) ส่งเสริมการอนุรักษ์ดินเพื่อป้องกันการชะล้างพังทลาย	โครงการพัฒนาและรณรงค์การใช้หญ้าแฝก	สำนักงานการปฏิรูปที่ดินเพื่อเกษตรกรรม	๗๔,๕๐๐	๗๔,๕๐๐	๗๔,๕๐๐	๗๔,๕๐๐	๗๔,๕๐๐	๑๗๒,๕๐๐	สนง.การปฏิรูปที่ดินจังหวัดกระบี่	
	โครงการพัฒนาปุ๋ยอินทรีย์ชีวภาพบ้านหนองกกด้วยโมเดลเศรษฐกิจ BCG	งบพัฒนาจังหวัด/กลุ่มจังหวัด/งบอื่น						๑,๖๔๕,๐๐๐	สถานีพัฒนาที่ดินกระบี่	
	โครงการเพิ่มประสิทธิภาพการบริหารจัดการศูนย์จัดการศัตรูพืชชุมชน	งบพัฒนาจังหวัด/กลุ่มจังหวัด	๓๐๐,๐๐๐	๓๐๐,๐๐๐	๓๐๐,๐๐๐	๓๐๐,๐๐๐	๓๐๐,๐๐๐	๑,๕๐๐,๐๐๐	สนง.เกษตรจังหวัดกระบี่	
๒) ส่งเสริมการใช้อินทรีย์วัตถุและสารปรับปรุงบำรุงดินเพื่อเพิ่มความอุดมสมบูรณ์ของดิน	โครงการพัฒนาคุณภาพดินโดยใช้ปุ๋ยอินทรีย์คุณภาพสูงมาตรฐาน Q	กรมพัฒนาที่ดิน						๗๒๐,๐๐๐	สถานีพัฒนาที่ดินกระบี่	
	โครงการส่งเสริมการใช้สารอินทรีย์ลดการใช้สารเคมีทางการเกษตร	กรมพัฒนาที่ดิน	๖๕๗,๐๐๐	๖๕๗,๐๐๐	๖๕๗,๐๐๐	๖๕๗,๐๐๐	๖๕๗,๐๐๐	๓,๒๘๕,๐๐๐	สถานีพัฒนาที่ดินกระบี่	
	โครงการผลิตปุ๋ยชีวภาพเพื่อเพิ่มผลผลิตและพัฒนาผลผลิตตามแนวทางการเกษตรอินทรีย์	งบพัฒนาจังหวัด	๕๐๐,๐๐๐	๕๐๐,๐๐๐	๕๐๐,๐๐๐	๕๐๐,๐๐๐	๕๐๐,๐๐๐	๒,๕๐๐,๐๐๐	สนง.เกษตรจังหวัดกระบี่	
	โครงการเพิ่มประสิทธิภาพการบริหารจัดการศูนย์จัดการดินปุ๋ยชุมชน	งบพัฒนาจังหวัด	๓๐๐,๐๐๐	๓๐๐,๐๐๐	๓๐๐,๐๐๐	๓๐๐,๐๐๐	๓๐๐,๐๐๐	๑,๕๐๐,๐๐๐	สนง.เกษตรจังหวัดกระบี่	

แนวทางการพัฒนา	โครงการ	แหล่งงบประมาณ	งบประมาณ (บาท)						หน่วยงานดำเนินการ	
			พ.ศ.๒๕๖๖	พ.ศ.๒๕๖๗	พ.ศ.๒๕๖๘	พ.ศ.๒๕๖๙	พ.ศ.๒๕๗๐	รวม ๕ ปี	หลัก	ร่วม
	โครงการถ่ายทอดเทคโนโลยี กิจกรรมการใช้ปุ๋ยเพื่อปรับปรุงดินในสวนยางพารา	การยางแห่งประเทศไทย จังหวัดกระบี่	๖๘,๔๐๐	๖๘,๔๐๐	๖๘,๔๐๐	๖๘,๔๐๐	๖๘,๔๐๐	๔๓๒,๐๐๐	กยท.จ.กระบี่	
๓) พัฒนาแหล่งน้ำและเพิ่มประสิทธิภาพการบริการจัดการน้ำชลประทานให้ครอบคลุมพื้นที่ทำการเกษตรอย่างเป็นระบบครบวงจร	โครงการแก้ไขปัญหาความเสื่อมโทรมของทรัพยากรธรรมชาติและสิ่งแวดล้อม	กรมชลประทาน	๕๕,๐๐๐	๕๕,๐๐๐	๕๕,๐๐๐	๕๕,๐๐๐	๕๕,๐๐๐	๒๗๕,๐๐๐	โครงการชลประทานกระบี่	
๔) ส่งเสริมการสร้างแหล่งน้ำนอกพื้นที่ชลประทาน	โครงการเพิ่มประสิทธิภาพการใช้น้ำระดับไร่นา	กรมส่งเสริมการเกษตร	๗๐,๕๐๐	๗๐,๕๐๐	๗๐,๕๐๐	๗๐,๕๐๐	๗๐,๕๐๐	๓๕๒,๕๐๐	สนง.เกษตรจังหวัดกระบี่	
	โครงการส่งเสริมการดำเนินการอันเนื่องมาจากพระราชดำริ ปรับปรุงแหล่งน้ำ	กรมชลประทาน	๖๒,๒๙๕,๖๐๐	๖๒,๒๙๕,๖๐๐	๖๒,๒๙๕,๖๐๐	๖๒,๒๙๕,๖๐๐	๖๒,๒๙๕,๖๐๐	๓๑๑,๔๗๘,๐๐๐	โครงการชลประทานกระบี่	
	โครงการก่อสร้างแหล่งน้ำในไร่นานอกเขตชลประทาน	กรมชลประทาน	๑,๐๕๐,๒๐๐	๑,๐๕๐,๒๐๐	๑,๐๕๐,๒๐๐	๑,๐๕๐,๒๐๐	๑,๐๕๐,๒๐๐	๕,๒๕๑,๐๐๐	โครงการชลประทานกระบี่	
	โครงการจัดระบบอนุรักษ์ดินและน้ำ	กรมพัฒนาที่ดิน	๑๑,๑๓๘,๑๘๙	๒๕,๐๐๐,๐๐๐	-	-	-	๓๖,๑๓๘,๑๘๙	สถานีพัฒนาที่ดินกระบี่	
	โครงการงานพัฒนาแหล่งน้ำเพื่อการเกษตร	กรมพัฒนาที่ดิน	๑๓๓,๐๐๐,๐๐๐	๓,๐๐๐,๐๐๐	-	-	-	๑๓๖,๐๐๐,๐๐๐	สถานีพัฒนาที่ดินกระบี่	
	โครงการขุดสระน้ำสาธารณะในพื้นที่โครงการจัดที่ดินทำกินให้ชุมชนตามนโยบายรัฐบาล	สำนักงานการปฏิรูปที่ดินเพื่อเกษตรกรรม	๓๔,๐๐๐,๐๐๐	๒๕,๐๖๙,๖๐๐	๒๕,๐๖๙,๖๐๐	-	-	๘๘,๑๓๙,๒๐๐	สนง.การปฏิรูปที่ดินจังหวัดกระบี่	
๕) ส่งเสริมการเพิ่มปริมาณสัตว์น้ำในแหล่งน้ำธรรมชาติ	โครงการสนับสนุนการพัฒนาอันเนื่องมาจากพระราชดำริ ผลิตพันธุ์	กรมประมง	๒๗๖,๒๐๐	๒๗๖,๒๐๐	๒๗๖,๒๐๐	๒๗๖,๒๐๐	๒๗๖,๒๐๐	๑,๓๘๑,๐๐๐	ศูนย์ศึกษาการพัฒนาและอนุรักษ์พันธุ์ปาทองทะเล อื่น	

แนวทางการพัฒนา	โครงการ	แหล่งงบประมาณ	งบประมาณ (บาท)					รวม ๕ ปี	หน่วยงานดำเนินการ	
			พ.ศ.๒๕๖๖	พ.ศ.๒๕๖๗	พ.ศ.๒๕๖๘	พ.ศ.๒๕๖๙	พ.ศ.๒๕๗๐		หลัก	ร่วม
	สัตว์น้ำ/ขยายพันธุ์สัตว์น้ำ								เนื่องมาจากพระราชดำริจังหวัดกระบี่	
	โครงการเพิ่มผลผลิตสัตว์น้ำ	กรมประมง	๕๐๙,๓๐๐	๕๐๙,๓๐๐	๕๐๙,๓๐๐	๕๐๙,๓๐๐	๕๐๙,๓๐๐	๒,๕๔๖,๕๐๐	ศูนย์ศึกษาการพัฒนาและอนุรักษ์พันธุ์ปูป่าทุ่งทะเล อันเนื่องมาจากพระราชดำริจังหวัดกระบี่	
	โครงการเสริมสร้างการมีส่วนร่วมชุมชนประมงทะเลชายฝั่ง	กรมประมง	๖๐,๐๐๐	๖๐,๐๐๐	๖๐,๐๐๐	๖๐,๐๐๐	๖๐,๐๐๐	๓๐๐,๐๐๐	ศูนย์ป้องกันและปราบปรามประมงทะเลกระบี่	
	โครงการป้องกันการใช้เครื่องมือทำการประมงที่ผิดกฎหมายในเขตชายฝั่ง	งปพัฒนาจังหวัด	๖๓๕,๖๐๐	๖๓๕,๖๐๐	๖๓๕,๖๐๐	๖๓๕,๖๐๐	๖๓๕,๖๐๐	๓,๑๗๘,๐๐๐	สนง.ประมงจังหวัดกระบี่	
	โครงการเพิ่มขีดการแข่งขันการเกษตรระดับจังหวัด (ด้านประมง)	งปพัฒนาจังหวัด	๕๗๔,๗๐๐	๕๗๔,๗๐๐	๕๗๔,๗๐๐	๕๗๔,๗๐๐	๕๗๔,๗๐๐	๒,๘๗๓,๕๐๐	สนง.ประมงจังหวัดกระบี่	
	โครงการเสริมสร้างการมีส่วนร่วมชุมชนประมงทะเลชายฝั่ง	กรมประมง	๖๐,๐๐๐	๖๐,๐๐๐	๖๐,๐๐๐	๖๐,๐๐๐	๖๐,๐๐๐	๓๐๐,๐๐๐	ศูนย์ป้องกันและปราบปรามประมงทะเลกระบี่	
	โครงการพัฒนาการประมงในอ่าวพังงาอย่างยั่งยืน (๒๕๖๖-๒๕๗๐)	งบกลุ่มจังหวัด	๑๒๓,๘๐๐,๐๐๐	๗๕,๒๐๐,๐๐๐	๙๘,๐๐๐,๐๐๐	๕๘๒,๐๐๐,๐๐๐	-	๘๗๙,๐๐๐,๐๐๐	สนง.ประมงจังหวัดกระบี่	มหาวิทยาลัยเกษตรศาสตร์
๖) ส่งเสริมการบริหารจัดการที่ดินเพื่อเกษตรกรรม	โครงการพัฒนาที่ดินพื้นที่เฉพาะ	กรมชลประทาน	๑๓๒,๐๐๐	๑๓๒,๐๐๐	๑๓๒,๐๐๐	๑๓๒,๐๐๐	๑๓๒,๐๐๐	๖๖๐,๐๐๐	โครงการชลประทานกระบี่	

แนวทางการพัฒนา	โครงการ	แหล่งงบประมาณ	งบประมาณ (บาท)						หน่วยงานดำเนินการ	
			พ.ศ.๒๕๖๖	พ.ศ.๒๕๖๗	พ.ศ.๒๕๖๘	พ.ศ.๒๕๖๙	พ.ศ.๒๕๗๐	รวม ๕ ปี	หลัก	ร่วม
	โครงการรองรับการเปลี่ยนแปลงอุณหภูมิอากาศและลดโลกร้อน	กรมชลประทาน	๑๗๐,๐๐๐	๑๗๐,๐๐๐	๑๗๐,๐๐๐	๑๗๐,๐๐๐	๑๗๐,๐๐๐	๘๕๐,๐๐๐	โครงการชลประทาน กระบี่	
	โครงการส่งเสริมอาชีพและพัฒนาอาชีพเพื่อแก้ไขปัญหาที่ดินทำกินของเกษตรกร กิจกรรม พัฒนาโครงการพื้นฐานที่ดินแปลงรวม	สำนักงานการปฏิรูปที่ดินเพื่อเกษตรกร	๔๐๐,๐๐๐	๔๐๐,๐๐๐	๓๐๐,๐๐๐	๓๐๐,๐๐๐	๓๐๐,๐๐๐	๑,๗๐๐,๐๐๐	สนง.ปฏิรูปที่ดินจังหวัด กระบี่	
	โครงการพัฒนาแหล่งน้ำในไร่นา ส่งเสริมเกษตรกรทางเลือกและเพิ่มผลผลิตปาล์มน้ำมัน	งบพัฒนาจังหวัด	๓,๐๘๐,๐๐๐					๓,๐๘๐,๐๐๐	สถานีพัฒนาที่ดินกระบี่	

ประเด็นการพัฒนาที่ ๒ พัฒนาขีดความสามารถในการผลิต การจัดการสินค้าเกษตร และความมั่นคง ปลอดภัยด้านอาหาร

แนวทางการพัฒนา	โครงการ	แหล่งงบประมาณ	งบประมาณ (บาท)						หน่วยงานดำเนินการ	
			พ.ศ.๒๕๖๖	พ.ศ.๒๕๖๗	พ.ศ.๒๕๖๘	พ.ศ.๒๕๖๙	พ.ศ.๒๕๗๐	รวม ๕ ปี	หลัก	ร่วม
๑) ส่งเสริมการเพาะเลี้ยงสัตว์น้ำชายฝั่ง/สัตว์น้ำจืด และการทำประมงพื้นบ้าน	โครงการส่งเสริมและสร้างทักษะในการประกอบอาชีพด้านประมง	กรมประมง	๒๖,๐๐๐	๒๖,๐๐๐	๒๖,๐๐๐	๒๖,๐๐๐	๒๖,๐๐๐	๑๓๐,๐๐๐	สนง.ประมงจังหวัดกระบี่	
	โครงการส่งเสริมระบบแปลงใหญ่ด้านประมง	กรมประมง	๖๘,๓๒๐	๖๘,๓๒๐	๖๘,๓๒๐	๖๘,๓๒๐	๖๘,๓๒๐	๖๔๑,๖๐๐	สนง.ประมงจังหวัดกระบี่	
	โครงการพัฒนาอาชีพและส่งเสริมความเข้มแข็งของชุมชนประมง	กรมประมง	๔๕,๕๐๐	๔๕,๕๐๐	๔๕,๕๐๐	๔๕,๕๐๐	๔๕,๕๐๐	๒๒๗,๕๐๐	สนง.ประมงจังหวัดกระบี่	
	โครงการพัฒนาศักยภาพด้านการประมง	กรมประมง	๓,๔๔๑,๙๐๐	๓,๔๔๑,๙๐๐	๓,๔๔๑,๙๐๐	๓,๔๔๑,๙๐๐	๓,๔๔๑,๙๐๐	๑๗,๒๐๙,๕๐๐	ศูนย์วิจัยและพัฒนาการเพาะเลี้ยงสัตว์น้ำชายฝั่งกระบี่	
	โครงการพัฒนาอาชีพและเสริมสร้างความเข้มแข็งชุมชนประมง	กรมประมง	๑๑๕,๕๐๐	๑๑๕,๕๐๐	๑๑๕,๕๐๐	๑๑๕,๕๐๐	๑๑๕,๕๐๐	๕๗๗,๕๐๐	ศูนย์ป้องกันและปราบปรามประมงทะเลกระบี่	
	โครงการส่งเสริมการประกอบอาชีพทางการประมงตามวิถีพื้นที่ชายฝั่งอันดามัน	งบกลุ่มจังหวัด	๒๐,๐๐๐,๐๐๐	๒๐,๐๐๐,๐๐๐	๒๐,๐๐๐,๐๐๐	๒๐,๐๐๐,๐๐๐	๒๐,๐๐๐,๐๐๐	๑๐๐,๐๐๐,๐๐๐	สนง.ประมงจังหวัดกระบี่	มหาวิทยาลัยเกษตรศาสตร์

แนวทางการพัฒนา	โครงการ	แหล่งงบประมาณ	งบประมาณ (บาท)						หน่วยงานดำเนินการ		
			พ.ศ.๒๕๖๖	พ.ศ.๒๕๖๗	พ.ศ.๒๕๖๘	พ.ศ.๒๕๖๙	พ.ศ.๒๕๗๐	รวม ๕ ปี	หลัก	ร่วม	
	โครงการพัฒนาศักยภาพการผลิตปลาน้ำจืดแบบครบวงจรสู่การบริหารจัดการประมงอย่างยั่งยืน	งบพัฒนาจังหวัด		๓๖๐,๒๕๐						สำนักงานประมงจังหวัดกระบี่	
๒) ส่งเสริมการผลิตสินค้าเกษตรให้เหมาะสมกับศักยภาพของพื้นที่ตามระบบโซนนิ่ง	โครงการบริหารความหลากหลายทางชีวภาพ	กรมวิชาการเกษตร	๖๒,๐๐๐	๖๒,๐๐๐	๖๒,๐๐๐	๖๒,๐๐๐	๖๒,๐๐๐	๓๑๐,๐๐๐	ศูนย์วิจัยและพัฒนาการเกษตรกระบี่		
	โครงการเกษตรกรรมยั่งยืนในสวนยางพาราในรูปแบบวนเกษตร	งบพัฒนาจังหวัด	๕๐๐,๐๐๐	๕๐๐,๐๐๐	๕๐๐,๐๐๐	๕๐๐,๐๐๐	๕๐๐,๐๐๐	๒,๕๐๐,๐๐๐	สนง.เกษตรจังหวัดกระบี่		
	โครงการวิจัยด้านพืชและเทคโนโลยีการเกษตร กิจกรรม การบริหารความหลากหลายทางชีวภาพ	กรมวิชาการ	๑๘๐,๐๐๐	๑๘๐,๐๐๐	๑๘๐,๐๐๐	๑๘๐,๐๐๐	๑๘๐,๐๐๐	๙๐๐,๐๐๐	ศูนย์วิจัยปาล์มน้ำมันกระบี่		
๓) พัฒนาสินค้าเกษตรที่เป็นสินค้าสำคัญของจังหวัด และ/หรือสินค้าเกษตรทางเลือกของจังหวัด	โครงการส่งเสริมและพัฒนาการท่องเที่ยววิถีเกษตร	กรมส่งเสริมการเกษตร	๓,๐๐๐	๓,๐๐๐	๓,๐๐๐	๓,๐๐๐	๓,๐๐๐	๑๕,๐๐๐	สนง.เกษตรจังหวัดกระบี่		
	โครงการส่งเสริมการปลูกยางพันธุ์ดีและไม้ยืนต้นที่มีความสำคัญทางเศรษฐกิจ	การยางแห่งประเทศไทย	๔๕๙,๕๑๐,๐๐๐	๔๕๙,๕๑๐,๐๐๐	๔๕๙,๕๑๐,๐๐๐	๔๕๙,๕๑๐,๐๐๐	๔๕๙,๕๑๐,๐๐๐	๒,๒๙๗,๕๕๐,๐๐๐	การยางแห่งประเทศไทยจังหวัดกระบี่		
	สนับสนุนโครงการอันเนื่องมาจากพระราชดำริ	กรมส่งเสริมการเกษตร	๑๗๕,๐๐๐	๑๗๕,๐๐๐	๑๗๕,๐๐๐	๑๗๕,๐๐๐	๑๗๕,๐๐๐	๘๗๕,๐๐๐	ศูนย์ส่งเสริมและพัฒนาอาชีพการเกษตรจังหวัดกระบี่		

แนวทางการพัฒนา	โครงการ	แหล่งงบประมาณ	งบประมาณ (บาท)						หน่วยงานดำเนินการ	
			พ.ศ.๒๕๖๖	พ.ศ.๒๕๖๗	พ.ศ.๒๕๖๘	พ.ศ.๒๕๖๙	พ.ศ.๒๕๗๐	รวม ๕ ปี	หลัก	ร่วม
	โครงการบริหารจัดการและเพิ่มประสิทธิภาพการผลิตข้าวพัฒนาศักยภาพองค์กร	กรมการข้าว	๓๖๐,๕๐๐	๓๖๐,๕๐๐	๓๖๐,๕๐๐	๓๖๐,๕๐๐	๓๖๐,๕๐๐	๑,๘๐๒,๕๐๐	ศูนย์วิจัยข้าว	
	โครงการผลิตปาล์มน้ำมันที่มีคุณภาพ	กรมวิชาการเกษตร	๓๗๕,๑๐๐	๓๗๕,๑๐๐	๓๗๕,๑๐๐	๓๗๕,๑๐๐	๓๗๕,๑๐๐	๑,๘๗๕,๕๐๐	ศูนย์วิจัยและพัฒนาการเกษตรกระบี่	
	โครงการอนุรักษ์พันธุกรรมทุเรียนพื้นเมืองจังหวัด (อพ.สธ.)	งบพัฒนาจังหวัด	๕๑๘,๔๐๐	๕๑๘,๔๐๐	๕๑๘,๔๐๐	๕๑๘,๔๐๐	๕๑๘,๔๐๐	๒,๕๙๒,๐๐๐	สนง.เกษตรจังหวัดกระบี่	
	โครงการส่งเสริมการผลิตกาแฟตลอดห่วงโซ่อุปทาน	งบพัฒนาจังหวัด	๖๐๐,๐๐๐	๖๐๐,๐๐๐	๖๐๐,๐๐๐	๖๐๐,๐๐๐	๖๐๐,๐๐๐	๓,๐๐๐,๐๐๐	สนง.เกษตรจังหวัดกระบี่	
	โครงการเพิ่มประสิทธิภาพการผลิตปาล์มน้ำมันตามระบบ RSPO	งบพัฒนาจังหวัด	๑,๐๐๐,๐๐๐	๑,๐๐๐,๐๐๐	๑,๐๐๐,๐๐๐	๑,๐๐๐,๐๐๐	๑,๐๐๐,๐๐๐	๕,๐๐๐,๐๐๐	สนง.เกษตรจังหวัดกระบี่	
	โครงการเกษตรกรรมอันตามันยั่งยืน	งบกลุ่มจังหวัด						๑,๕๘๐,๓๓๘,๐๐๐	จังหวัดกระบี่	
๔) ส่งเสริมและพัฒนาศักยภาพการผลิตสินค้าปศุสัตว์ให้กับเกษตรกร	โครงการร้านอาหาร Q	สำนักงานปลัดกระทรวงเกษตรและสหกรณ์	๒๔,๖๓๐	๒๔,๖๓๐	๒๔,๖๓๐	๒๔,๖๓๐	๒๔,๖๓๐	๑๒๓,๑๕๐	สนง.เกษตรและสหกรณ์จ.กระบี่	
	โครงการส่งเสริมการบริโภคและใช้สินค้า Q	สำนักงานปลัดกระทรวงเกษตรและสหกรณ์	๒๔,๐๐๐	๒๔,๐๐๐	๒๔,๐๐๐	๒๔,๐๐๐	๒๔,๐๐๐	๑๒๐,๐๐๐	สนง.เกษตรและสหกรณ์จ.กระบี่	
	โครงการส่งเสริมประสิทธิภาพการผลิตปศุสัตว์	กรมปศุสัตว์	๓,๕๔๖,๓๐๐	๓,๕๔๖,๓๐๐	๓,๕๔๖,๓๐๐	๓,๕๔๖,๓๐๐	๓,๕๔๖,๓๐๐	๑๗,๗๓๑,๕๐๐	ศูนย์วิจัยและบำรุงพันธุ์สัตว์กระบี่	



แนวทางการพัฒนา	โครงการ	แหล่งงบประมาณ	งบประมาณ (บาท)						หน่วยงานดำเนินการ	
			พ.ศ.๒๕๖๖	พ.ศ.๒๕๖๗	พ.ศ.๒๕๖๘	พ.ศ.๒๕๖๙	พ.ศ.๒๕๗๐	รวม ๕ ปี	หลัก	ร่วม
	โครงการสวัสดิภาพสัตว์ (Rabies)	กรมปศุสัตว์	๒๘๗,๐๘๐	๒๘๗,๐๘๐	๒๘๗,๐๘๐	๒๘๗,๐๘๐	๒๘๗,๐๘๐	๑,๔๓๕,๐๐๐	สนง.ปศุสัตว์ จังหวัดกระบี่	
	โครงการส่งเสริมและพัฒนาการปศุสัตว์	กรมปศุสัตว์	๑๘,๓๐๐	๑๘,๓๐๐	๑๘,๓๐๐	๑๘,๓๐๐	๑๘,๓๐๐	๙๑,๕๐๐	สนง.ปศุสัตว์ จังหวัดกระบี่	
	โครงการพัฒนาศักยภาพกระบวนการผลิตสินค้าเกษตร	กรมปศุสัตว์	๔๘๑,๒๑๕	๔๘๑,๒๑๕	๔๘๑,๒๑๕	๔๘๑,๒๑๕	๔๘๑,๒๑๕	๒,๔๐๖,๐๗๕	สนง.ปศุสัตว์ จังหวัดกระบี่	
	โครงการส่งเสริมการผลิตแพะผสมผสานในสวนยางพาราและปาล์มน้ำมัน	งบกลุ่มจังหวัด	๑๓๕,๐๐๐,๐๐๐	๑๓๕,๐๐๐,๐๐๐	๑๓๕,๐๐๐,๐๐๐	๑๓๕,๐๐๐,๐๐๐	๑๓๕,๐๐๐,๐๐๐	๖๗๕,๐๐๐,๐๐๐	สนง.ปศุสัตว์ จังหวัดกระบี่	มหาวิทยาลัย สงขลา นครินทร์
	โครงการส่งเสริมการเลี้ยงแพะ และการแปรรูปผลิตภัณฑ์ครบวงจรตามมาตรฐานฮาลาล	งบกลุ่มจังหวัด	๑๙,๓๒๓,๑๓๕	๙๒,๑๘๗,๗๔๑	๒๐๖,๖๒๓,๗๒๔	-	-	๓๒๑,๑๓๔,๖๐๐	สนง.ปศุสัตว์ จังหวัดกระบี่	มหาวิทยาลัย สงขลา นครินทร์
๕) ส่งเสริมการผลิตและการตรวจรับรองสินค้าเกษตรให้ได้ตามระบบมาตรฐานและมีความปลอดภัย	โครงการพัฒนาคุณภาพมาตรฐานสินค้าและบริการ	กรมส่งเสริมการเกษตร	๙๔,๐๐๐	๙๔,๐๐๐	๙๔,๐๐๐	๙๔,๐๐๐	๙๔,๐๐๐	๔๗๐,๐๐๐	สนง.เกษตร จังหวัดกระบี่	
	โครงการพัฒนาสินค้าประมงสู่มาตรฐาน	กรมประมง	๘๘,๓๙๐	๘๘,๓๙๐	๘๘,๓๙๐	๘๘,๓๙๐	๘๘,๓๙๐	๔๔๑,๙๕๐	สนง.ประมง จังหวัดกระบี่	

แนวทางการพัฒนา	โครงการ	แหล่งงบประมาณ	งบประมาณ (บาท)						หน่วยงานดำเนินการ	
			พ.ศ.๒๕๖๖	พ.ศ.๒๕๖๗	พ.ศ.๒๕๖๘	พ.ศ.๒๕๖๙	พ.ศ.๒๕๗๐	รวม ๕ ปี	หลัก	ร่วม
	โครงการยกระดับคุณภาพสินค้าเกษตรสู่มาตรฐาน	กรมวิชาการเกษตร	๑๙๐,๐๒๐	๑๙๐,๐๒๐	๑๙๐,๐๒๐	๑๙๐,๐๒๐	๑๙๐,๐๒๐	๙๕๐,๑๐๐	ศูนย์วิจัยและพัฒนาการเกษตรกระบี่	
	โครงการยกระดับคุณภาพมาตรฐานสินค้าเกษตร	กรมปศุสัตว์	๑๖๒,๐๐๐	๑๖๒,๐๐๐	๑๖๒,๐๐๐	๑๖๒,๐๐๐	๑๖๒,๐๐๐	๘๑๐,๐๐๐	สนง.ปศุสัตว์จังหวัดกระบี่	
	โครงการพัฒนาศักยภาพการผลิตปลาน้ำจืดแบบครบวงจร	งบพัฒนาจังหวัด	๓,๐๓๐,๒๐๐	๓,๐๓๐,๒๐๐	๓,๐๓๐,๒๐๐	๓,๐๓๐,๒๐๐	๓,๐๓๐,๒๐๐	๓,๐๓๐,๒๐๐	สนง.ประมงจังหวัดกระบี่	
	โครงการยกระดับคุณภาพมาตรฐานสินค้าเกษตร	งบพัฒนาจังหวัด		๑,๗๕๘,๒๐๐					สำนักงานปศุสัตว์จังหวัดกระบี่	
๖) ส่งเสริมการใช้เทคโนโลยี นวัตกรรม งานวิจัย และการปรับเปลี่ยนกระบวนการผลิตให้สอดคล้องกับสภาพพื้นที่	โครงการส่งเสริมระบบเกษตรแบบแปลงใหญ่	กรมส่งเสริมการเกษตร	๔,๖๓๑,๒๐๐	๔,๖๓๑,๒๐๐	๔,๖๓๑,๒๐๐	๔,๖๓๑,๒๐๐	๔,๖๓๑,๒๐๐	๒๓,๑๕๖,๐๐๐	สนง.เกษตรจังหวัดกระบี่	
	โครงการปรับปรุงและพัฒนาแปลงขยายพันธุ์และรวบรวมพันธุ์	กรมส่งเสริมการเกษตร	๕๐,๐๐๐	๕๐,๐๐๐	๕๐,๐๐๐	๕๐,๐๐๐	๕๐,๐๐๐	๒๕๐,๐๐๐	ศูนย์ส่งเสริมและพัฒนาอาชีพการเกษตรจังหวัดกระบี่	
	โครงการอนุรักษ์พันธุกรรมพืชอันเนื่องมาจากพระราชดำริฯ (อพ.สธ.)	กรมการข้าว	๖๘๕,๘๐๐	๖๘๕,๘๐๐	๖๘๕,๘๐๐	๖๘๕,๘๐๐	๖๘๕,๘๐๐	๓,๔๒๙,๐๐๐	ศูนย์วิจัยข้าว	
	โครงการขับเคลื่อนผลงานวิจัยสู่การใช้ประโยชน์	กรมวิชาการเกษตร	๑๙๐,๐๒๐	๑๙๐,๐๒๐	๑๙๐,๐๒๐	๑๙๐,๐๒๐	๑๙๐,๐๒๐	๙๕๐,๑๐๐	ศูนย์วิจัยและพัฒนาการเกษตรกระบี่	
	โครงการระบบส่งเสริมเกษตรแบบแปลงใหญ่	กรมวิชาการเกษตร	๕๐,๕๐๐	๕๐,๕๐๐	๕๐,๕๐๐	๕๐,๕๐๐	๕๐,๕๐๐	๒๕๒,๕๐๐	ศูนย์วิจัยและพัฒนาการเกษตรกระบี่	
	โครงการระบบส่งเสริมเกษตรแบบแปลงใหญ่ด้านปศุสัตว์	กรมปศุสัตว์	๒,๐๐๐	๒,๐๐๐	๒,๐๐๐	๒,๐๐๐	๒,๐๐๐	๑๐,๐๐๐	สนง.ปศุสัตว์จังหวัดกระบี่	

แนวทางการพัฒนา	โครงการ	แหล่งงบประมาณ	งบประมาณ (บาท)					รวม ๕ ปี	หน่วยงานดำเนินการ	
			พ.ศ.๒๕๖๖	พ.ศ.๒๕๖๗	พ.ศ.๒๕๖๘	พ.ศ.๒๕๖๙	พ.ศ.๒๕๗๐		หลัก	ร่วม
	โครงการขับเคลื่อนศูนย์นวัตกรรมและเทคโนโลยีภายใต้ศูนย์เรียนรู้การเพิ่มประสิทธิภาพการผลิตฯ	งบพัฒนาจังหวัด	๑,๕๐๐,๐๐๐	๕๐๐,๐๐๐	๕๐๐,๐๐๐	๕๐๐,๐๐๐	๕๐๐,๐๐๐	๓,๕๐๐,๐๐๐	สนง.เกษตรจังหวัดกระบี่	
	โครงการวิจัยและพัฒนาเทคโนโลยีนวัตกรรมการผลิตปาล์มน้ำมันอย่างมีประสิทธิภาพและเหมาะสมกับพื้นที่เฉพาะ	สกสว.	๕๐๐,๐๐๐	๕๐๐,๐๐๐				๑,๐๐๐,๐๐๐	ศูนย์วิจัยปาล์มน้ำมันกระบี่	
	โครงการเพิ่มมูลค่าสินค้าเกษตรด้วยโรงอบแห้งพลังงานแสงอาทิตย์	งบพัฒนาจังหวัด	๙๙๐,๐๐๐	๙๙๐,๐๐๐	๙๙๐,๐๐๐	๙๙๐,๐๐๐	๙๙๐,๐๐๐	๔,๙๕๐,๐๐๐	สนง.พลังงานจังหวัดกระบี่	
	โครงการเพิ่มมูลค่าสินค้าเกษตรด้วยระบบสูบน้ำพลังงานแสงอาทิตย์	งบพัฒนาจังหวัด	๙๐๐,๐๐๐	๙๐๐,๐๐๐	๙๐๐,๐๐๐	๙๐๐,๐๐๐	๙๐๐,๐๐๐	๔,๕๐๐,๐๐๐	สนง.พลังงานจังหวัดกระบี่	
	โครงการเพิ่มประสิทธิภาพการผลิตผักปลอดภัยแบบครบวงจร	งบพัฒนาจังหวัด						๘๐๐,๐๐๐	สถานีพัฒนาที่ดินกระบี่	
	โครงการส่งเสริมการผลิตสินค้าเกษตรการเพาะเลี้ยงเห็ดด้วยเตาหนึ่งก้อนเพาะเชื้อ	งบพัฒนาจังหวัด	๑๘๐,๐๐๐	๑๘๐,๐๐๐	๑๘๐,๐๐๐	๑๘๐,๐๐๐	๑๘๐,๐๐๐	๙๐๐,๐๐๐	สนง.พลังงานจังหวัดกระบี่	
	โครงการส่งเสริมการทำอาชีพประมงด้วยระบบการผลิตพลังงานแสงอาทิตย์	งบพัฒนาจังหวัด	๔๘๐,๐๐๐	๔๘๐,๐๐๐	๔๘๐,๐๐๐	๔๘๐,๐๐๐	๔๘๐,๐๐๐	๒,๔๐๐,๐๐๐	สนง.พลังงานจังหวัดกระบี่	

แนวทางการพัฒนา	โครงการ	แหล่งงบประมาณ	งบประมาณ (บาท)						หน่วยงานดำเนินการ		
			พ.ศ.๒๕๖๖	พ.ศ.๒๕๖๗	พ.ศ.๒๕๖๘	พ.ศ.๒๕๖๙	พ.ศ.๒๕๗๐	รวม ๕ ปี	หลัก	ร่วม	
	โครงการขับเคลื่อนการพัฒนาเศรษฐกิจชีวภาพ เศรษฐกิจหมุนเวียน เศรษฐกิจสีเขียว (Bio-Circular-Green Economy: BCG Model) ด้านปาล์มน้ำมัน	งบพัฒนาจังหวัด		๑๔,๖๖๕,๖๐๐						สำนักงานเกษตรจังหวัดกระบี่	
	โครงการขับเคลื่อนการพัฒนาเศรษฐกิจชีวภาพ เศรษฐกิจหมุนเวียน เศรษฐกิจสีเขียว (Bio-Circular-Green Economy: BCG Model) ด้านปศุสัตว์	งบพัฒนาจังหวัด		๒,๑๐๓,๙๐๐						สำนักงานประมงจังหวัดกระบี่	
	โครงการสนับสนุนเทคโนโลยีพลังงานแสงอาทิตย์เพื่อการเกษตรสู่ Krabi Goes Green	งบพัฒนาจังหวัด		๑,๗๕๘,๒๐๐						สำนักงานพลังงานจังหวัดกระบี่	
๗) สร้างมูลค่าเพิ่มให้กับสินค้าเกษตรและพัฒนาระบบตลาดสินค้าเกษตรอย่างเป็นระบบครบวงจร	โครงสร้างระบบส่งเสริมเกษตรแบบแปลงใหญ่	สำนักงานการปฏิรูปที่ดินเพื่อเกษตรกรรม	๓๗๒,๐๐๐	๗๔๔,๐๐๐	๗๔๔,๐๐๐	๗๔๔,๐๐๐	๗๔๔,๐๐๐	๓,๓๕๘,๐๐๐	สนง.การปฏิรูปที่ดินจังหวัดกระบี่		
	โครงการพัฒนาสินค้าเกษตร	กรมส่งเสริมการเกษตร	๑๓๖,๐๐๐	๑๓๖,๐๐๐	๑๓๖,๐๐๐	๑๓๖,๐๐๐	๑๓๖,๐๐๐	๖๘๐,๐๐๐	สนง.เกษตรจังหวัดกระบี่		

แนวทางการพัฒนา	โครงการ	แหล่งงบประมาณ	งบประมาณ (บาท)						หน่วยงานดำเนินการ	
			พ.ศ.๒๕๖๖	พ.ศ.๒๕๖๗	พ.ศ.๒๕๖๘	พ.ศ.๒๕๖๙	พ.ศ.๒๕๗๐	รวม ๕ ปี	หลัก	ร่วม
	โครงการส่งเสริม การเกษตรแบบแปลงใหญ่ ข้าวและเพิ่มศักยภาพของ ศูนย์ข้าวชุมชน	กรมการข้าว	๒๔๔,๕๐๐	๒๔๔,๕๐๐	๒๔๔,๕๐๐	๒๔๔,๕๐๐	๒๔๔,๕๐๐	๑,๒๒๒,๕๐๐	ศูนย์วิจัยข้าว กระบี่	
	โครงการส่งเสริมการ พัฒนาระบบตลาดภายใน สำหรับสินค้าเกษตร	กรมส่งเสริมการเกษตร	๕๐,๐๐๐	๕๐,๐๐๐	๕๐,๐๐๐	๕๐,๐๐๐	๕๐,๐๐๐	๒๕๐,๐๐๐	สนง.เกษตร จังหวัดกระบี่	
	พัฒนาช่องทางตลาด สินค้าเกษตรผ่านสาขา (Branch Outlet)	ธ.ก.ส.	๗,๑๕๐	๗,๑๕๐	๗,๑๕๐	๗,๑๕๐	๗,๑๕๐	๓๖,๗๕๐	ธ.ก.ส.	สหกรณ์ การเกษตรเพื่อ การตลาด ลูกค้า ธ.ก.ส. (สกต.)

ประเด็นการพัฒนาที่ ๓ พัฒนาคุณภาพชีวิตเกษตรกร

แนวทางการพัฒนา	โครงการ	แหล่งงบประมาณ	งบประมาณ (บาท)					รวม ๕ ปี	หน่วยงานดำเนินการ	
			พ.ศ.๒๕๖๖	พ.ศ.๒๕๖๗	พ.ศ.๒๕๖๘	พ.ศ.๒๕๖๙	พ.ศ.๒๕๗๐		หลัก	ร่วม
๑) สร้างองค์ความรู้และถ่ายทอดเทคโนโลยีเพื่อการประกอบอาชีพให้กับเกษตรกร	โครงการพัฒนาศูนย์เครือข่ายปราชญ์ชาวบ้าน	สำนักงานปลัดกระทรวงเกษตรและสหกรณ์	๑๓๖,๕๐๐	๑๓๖,๕๐๐	๑๓๖,๕๐๐	๑๓๖,๕๐๐	๑๓๖,๕๐๐	๖๘๒,๕๐๐	สนง.เกษตรและสหกรณ์จังหวัดกระบี่	
	โครงการคลินิกเกษตรเคลื่อนที่	สำนักงานการปฏิรูปที่ดินเพื่อเกษตรกรรม	๑๐,๐๐๐	๑๐,๐๐๐	๑๐,๐๐๐	๑๐,๐๐๐	๑๐,๐๐๐	๕๐,๐๐๐	สนง.การปฏิรูปที่ดินจังหวัดกระบี่	
	โครงการพัฒนาและส่งเสริมศิลปหัตถกรรม	สำนักงานการปฏิรูปที่ดินเพื่อเกษตรกรรม	๓๒,๐๐๐	๓๒,๐๐๐	๓๒,๐๐๐	๓๒,๐๐๐	๓๒,๐๐๐	๑๖๐,๐๐๐	สนง.การปฏิรูปที่ดินจังหวัดกระบี่	
	โครงการส่งเสริมการจัดทำบัญชีครัวเรือนเพื่อจัดการเศรษฐกิจระดับครัวเรือน	กรมตรวจบัญชีสหกรณ์	๙๐,๐๐๐	๙๐,๐๐๐	๙๐,๐๐๐	๙๐,๐๐๐	๙๐,๐๐๐	๔๕๐,๐๐๐	สนง.ตรวจบัญชีสหกรณ์กระบี่	
	โครงการส่งเสริมระบบการเกษตรแบบแปลงใหญ่	กรมตรวจบัญชีสหกรณ์	๑๕๐,๐๐๐	๑๕๐,๐๐๐	๑๕๐,๐๐๐	๑๕๐,๐๐๐	๑๕๐,๐๐๐	๗๕๐,๐๐๐	สนง.ตรวจบัญชีสหกรณ์กระบี่	
	โครงการพัฒนาเกษตรกรรายยั่งยืน (เกษตรทฤษฎีใหม่)	กรมตรวจบัญชีสหกรณ์	๒๓,๐๐๐	๒๓,๐๐๐	๒๓,๐๐๐	๒๓,๐๐๐	๒๓,๐๐๐	๑๑๕,๐๐๐	สนง.ตรวจบัญชีสหกรณ์กระบี่	
	โครงการพัฒนาเกษตรกรรายยั่งยืน (เกษตรอินทรีย์)	กรมตรวจบัญชีสหกรณ์	๗,๐๐๐	๗,๐๐๐	๗,๐๐๐	๗,๐๐๐	๗,๐๐๐	๓๕,๐๐๐	สนง.ตรวจบัญชีสหกรณ์กระบี่	

แนวทางการพัฒนา	โครงการ	แหล่งงบประมาณ	งบประมาณ (บาท)						หน่วยงานดำเนินการ	
			พ.ศ.๒๕๖๖	พ.ศ.๒๕๖๗	พ.ศ.๒๕๖๘	พ.ศ.๒๕๖๙	พ.ศ.๒๕๗๐	รวม ๕ ปี	หลัก	ร่วม
	โครงการศูนย์เรียนรู้การเพิ่มประสิทธิภาพการผลิตสินค้าเกษตร (ศพก.)	กรมตรวจบัญชีสหกรณ์	๑๘๐,๐๐๐	๑๘๐,๐๐๐	๑๘๐,๐๐๐	๑๘๐,๐๐๐	๑๘๐,๐๐๐	๙๐๐,๐๐๐	สนง.ตรวจบัญชีสหกรณ์ กระบี่	โครงการศูนย์เรียนรู้การเพิ่มประสิทธิภาพการผลิตสินค้าเกษตร (ศพก.)
	โครงการคลินิกเกษตรเคลื่อนที่	กรมตรวจบัญชีสหกรณ์	๑๐,๐๐๐	๑๐,๐๐๐	๑๐,๐๐๐	๑๐,๐๐๐	๑๐,๐๐๐	๕๐,๐๐๐	สนง.ตรวจบัญชีสหกรณ์ กระบี่	
	โครงการเพิ่มประสิทธิภาพการผลิตสินค้าเกษตร	กรมส่งเสริมการเกษตร	๖๔๐,๐๐๐	๖๔๐,๐๐๐	๖๔๐,๐๐๐	๖๔๐,๐๐๐	๖๔๐,๐๐๐	๓,๒๐๐,๐๐๐	สนง.เกษตรจังหวัดกระบี่	
	โครงการศูนย์เรียนรู้การเพิ่มประสิทธิภาพการผลิตสินค้าเกษตร	กรมส่งเสริมการเกษตร	๙๓๓,๐๐๐	๙๓๓,๐๐๐	๙๓๓,๐๐๐	๙๓๓,๐๐๐	๙๓๓,๐๐๐	๔,๖๖๕,๐๐๐	สนง.เกษตรจังหวัดกระบี่	
	โครงการศูนย์เรียนรู้การเพิ่มประสิทธิภาพการผลิตสินค้าเกษตร (ส่งเสริมด้านประมง)	กรมประมง	๑๔๐,๐๐๐	๑๔๐,๐๐๐	๑๔๐,๐๐๐	๑๔๐,๐๐๐	๑๔๐,๐๐๐	๗๐๐,๐๐๐	สนง.ประมงจังหวัดกระบี่	
	โครงการคลินิกเกษตรเคลื่อนที่	กรมพัฒนาที่ดิน	๘๘,๕๐๐	๘๘,๕๐๐	๘๘,๕๐๐	๘๘,๕๐๐	๘๘,๕๐๐	๔๔๒,๕๐๐	สถานีพัฒนาที่ดินกระบี่	
	โครงการส่งเสริมและพัฒนาอาชีพทางการเกษตร	กรมส่งเสริมการเกษตร	๔๓๓,๐๐๐	๔๓๓,๐๐๐	๔๓๓,๐๐๐	๔๓๓,๐๐๐	๔๓๓,๐๐๐	๒,๑๖๕,๐๐๐	ศูนย์ส่งเสริมและพัฒนาอาชีพการเกษตรจังหวัดกระบี่	

แนวทางการพัฒนา	โครงการ	แหล่งงบประมาณ	งบประมาณ (บาท)						หน่วยงานดำเนินการ	
			พ.ศ.๒๕๖๖	พ.ศ.๒๕๖๗	พ.ศ.๒๕๖๘	พ.ศ.๒๕๖๙	พ.ศ.๒๕๗๐	รวม ๕ ปี	หลัก	ร่วม
	กิจกรรมพัฒนาศูนย์เรียนรู้ สนองพระราชดำริ (อพ.สพ.) จังหวัดกระบี่	กรมส่งเสริมการเกษตร	๔๕๐,๐๐๐	๔๕๐,๐๐๐	๔๕๐,๐๐๐	๔๕๐,๐๐๐	๔๕๐,๐๐๐	๒,๒๕๐,๐๐๐	ศูนย์ส่งเสริม และพัฒนา อาชีพ การเกษตร จังหวัดกระบี่	กิจกรรม พัฒนาศูนย์ เรียนรู้สนอง พระราชดำริ (อพ.สพ.) จังหวัดกระบี่
	โครงการอันเนื่องมาจาก พระราชดำริ	กรมการข้าว	๑๒๕,๐๐๐	๑๒๕,๐๐๐	๑๒๕,๐๐๐	๑๒๕,๐๐๐	๑๒๕,๐๐๐	๖๒๕,๐๐๐	ศูนย์วิจัยข้าว กระบี่	
	โครงการศูนย์เรียนรู้การเพิ่ม ประสิทธิภาพการผลิตสินค้า เกษตร	กรมวิชาการเกษตร	๒๑๗,๖๕๐	๒๑๗,๖๕๐	๒๑๗,๖๕๐	๒๑๗,๖๕๐	๒๑๗,๖๕๐	๑,๐๘๘,๒๕๐	ศูนย์วิจัยและ พัฒนาการ เกษตรกระบี่	
	โครงการศูนย์เรียนรู้การเพิ่ม ประสิทธิภาพการผลิตสินค้า เกษตร(ส่งเสริมด้านปศุสัตว์)	กรมปศุสัตว์	๓๒,๘๘๐	๓๒,๘๘๐	๓๒,๘๘๐	๓๒,๘๘๐	๓๒,๘๘๐	๓๖๔,๔๐๐	สนง.ปศุสัตว์ จังหวัดกระบี่	
	โครงการผลิตกล้าปาล์ม น้ำมันพันธุ์ดีเพื่อรองรับพื้นที่ ปลูกทดแทนในจังหวัดกระบี่	งบพัฒนาจังหวัด		๔๐๐,๐๐๐	๕๐๐,๐๐๐	-	-	๑,๐๐๐,๐๐๐	ศูนย์วิจัยปาล์ม น้ำมันกระบี่	
	โครงการส่งเสริมการทำสวน ยางในรูปแบบแปลงใหญ่	การยางแห่งประเทศไทย จังหวัดกระบี่	๑๒๔,๘๐๐	๑๒๔,๘๐๐	๑๒๔,๘๐๐	๑๒๔,๘๐๐	๑๒๔,๘๐๐	๖๒๔,๘๐๐	กยท.จ.กระบี่	



แนวทางการพัฒนา	โครงการ	แหล่งงบประมาณ	งบประมาณ (บาท)						หน่วยงานดำเนินการ	
			พ.ศ.๒๕๖๖	พ.ศ.๒๕๖๗	พ.ศ.๒๕๖๘	พ.ศ.๒๕๖๙	พ.ศ.๒๕๗๐	รวม ๕ ปี	หลัก	ร่วม
๒) ส่งเสริมการทำเกษตรกรรมยั่งยืนตามหลักปรัชญาของเศรษฐกิจพอเพียง	โครงการส่งเสริมการดำเนินงานอันเนื่องมาจากพระราชดำริ	สำนักงานปลัดกระทรวงเกษตรและสหกรณ์	๒๐,๐๐๐	๒๐,๐๐๐	๒๐,๐๐๐	๒๐,๐๐๐	๒๐,๐๐๐	๑๐๐,๐๐๐	สนง.เกษตรและสหกรณ์จังหวัดกระบี่	
	โครงการส่งเสริมเกษตรทฤษฎีใหม่ในเขตปฏิรูปที่ดิน	สำนักงานการปฏิรูปที่ดินเพื่อเกษตรกรรม	๑๒๙,๘๒๐	๑๒๙,๘๒๐	๑๒๙,๘๒๐	๑๒๙,๘๒๐	๑๒๙,๘๒๐	๖๔๙,๑๐๐	สนง.การปฏิรูปที่ดินจังหวัดกระบี่	
	โครงการอนุรักษ์พันธุกรรมพืช	สำนักงานการปฏิรูปที่ดินเพื่อเกษตรกรรม	๓๒,๐๐๐	๓๒,๐๐๐	๓๒,๐๐๐	๓๒,๐๐๐	๓๒,๐๐๐	๑๖๐,๐๐๐	สนง.การปฏิรูปที่ดินจังหวัดกระบี่	
	โครงการส่งเสริมระบบวนเกษตรในเขตปฏิรูปที่ดิน	สำนักงานการปฏิรูปที่ดินเพื่อเกษตรกรรม	๒๙๐,๔๘๐	๒๙๐,๔๘๐	๒๙๐,๔๘๐	๒๙๐,๔๘๐	๒๙๐,๔๘๐	๑,๔๕๒,๔๐๐	สนง.การปฏิรูปที่ดินจังหวัดกระบี่	
	โครงการส่งเสริมและพัฒนาอาชีพเพื่อแก้ไขปัญหาที่ดินทำกินของเกษตรกรกิจกรรมยกระดับรายได้เกษตรกรในเขตปฏิรูปที่ดินเพื่อลดความเหลื่อมล้ำ	สำนักงานการปฏิรูปที่ดินเพื่อเกษตรกรรม	๖๘๐,๐๐๐	๔๐๐,๐๐๐	๔๐๐,๐๐๐	๔๐๐,๐๐๐	๔๐๐,๐๐๐	๒,๒๘๐,๐๐๐	สนง.การปฏิรูปที่ดินจังหวัดกระบี่	
	โครงการส่งเสริมการดำเนินงานอันเนื่องมาจากพระราชดำริ	กรมส่งเสริมการเกษตร	๒๕๗,๙๐๐	๒๕๗,๙๐๐	๒๕๗,๙๐๐	๒๕๗,๙๐๐	๒๕๗,๙๐๐	๑,๒๘๙,๕๐๐	สนง.เกษตรจังหวัดกระบี่	
	โครงการคลินิกเกษตรเคลื่อนที่	กรมส่งเสริมการเกษตร	๖๐,๐๐๐	๖๐,๐๐๐	๖๐,๐๐๐	๖๐,๐๐๐	๖๐,๐๐๐	๓๐๐,๐๐๐	ศูนย์ส่งเสริมและพัฒนาอาชีพการเกษตรจังหวัดกระบี่	

แนวทางการพัฒนา	โครงการ	แหล่งงบประมาณ	งบประมาณ (บาท)						หน่วยงานดำเนินการ	
			พ.ศ.๒๕๖๖	พ.ศ.๒๕๖๗	พ.ศ.๒๕๖๘	พ.ศ.๒๕๖๙	พ.ศ.๒๕๗๐	รวม ๕ ปี	หลัก	ร่วม
	โครงการพัฒนาเกษตรกรรมยั่งยืน	กรมวิชาการเกษตร	๓๖,๑๔๐	๓๖,๑๔๐	๓๖,๑๔๐	๓๖,๑๔๐	๓๖,๑๔๐	๑๘๐,๗๐๐	ศูนย์วิจัยและพัฒนาการเกษตรกระบี่	
	โครงการส่งเสริมอันเนื่องมาจากพระราชดำริ	กรมวิชาการเกษตร	๙๒๗,๕๐๐	๙๒๗,๕๐๐	๙๒๗,๕๐๐	๙๒๗,๕๐๐	๙๒๗,๕๐๐	๑,๖๓๗,๕๐๐	ศูนย์วิจัยและพัฒนาการเกษตรกระบี่	
	โครงการพัฒนาเกษตรกรรมยั่งยืนด้านปศุสัตว์	กรมปศุสัตว์	๑๕๖,๐๐๐	๑๕๖,๐๐๐	๑๕๖,๐๐๐	๑๕๖,๐๐๐	๑๕๖,๐๐๐	๗๘๐,๐๐๐	สนง.ปศุสัตว์จังหวัดกระบี่	
	โครงการส่งเสริมอันเนื่องมาจากพระราชดำริด้านปศุสัตว์	กรมปศุสัตว์	๖๕,๔๐๐	๖๕,๔๐๐	๖๕,๔๐๐	๖๕,๔๐๐	๖๕,๔๐๐	๓๒๗,๐๐๐	สนง.ปศุสัตว์จังหวัดกระบี่	
	โครงการส่งเสริมเกษตรกรรมทางเลือกแก่เกษตรกรรายย่อยในจังหวัดกระบี่	งบพัฒนาจังหวัด	๑,๐๐๐,๐๐๐	๑,๐๐๐,๐๐๐	๑,๐๐๐,๐๐๐	๑,๐๐๐,๐๐๐	๑,๐๐๐,๐๐๐	๕,๐๐๐,๐๐๐	สนง.เกษตรจังหวัดกระบี่	
	โครงการวิจัยด้านพืชและเทคโนโลยีการเกษตร กิจกรรม การบริหารความหลากหลายทางชีวภาพ	กรมวิชาการ	๑๐๐,๐๐๐	๑๐๐,๐๐๐	๑๐๐,๐๐๐	๑๐๐,๐๐๐	๑๐๐,๐๐๐	๕๐๐,๐๐๐	ศูนย์วิจัยปาล์มน้ำมันกระบี่	
	โครงการส่งเสริมและพัฒนาอาชีพให้เกษตรกรชาวสวนยาง	การยางแห่งประเทศไทย จังหวัดกระบี่	๕๗๙,๐๐๐	๕๗๙,๐๐๐	๕๗๙,๐๐๐	๕๗๙,๐๐๐	๕๗๙,๐๐๐	๒,๘๗๕,๐๐๐	กยท.จ.กระบี่	การยางแห่งประเทศไทย จังหวัดกระบี่

แนวทางการพัฒนา	โครงการ	แหล่งงบประมาณ	งบประมาณ (บาท)					รวม ๕ ปี	หน่วยงานดำเนินการ		
			พ.ศ.๒๕๖๖	พ.ศ.๒๕๖๗	พ.ศ.๒๕๖๘	พ.ศ.๒๕๖๙	พ.ศ.๒๕๗๐		หลัก	ร่วม	
๓) เพิ่มประสิทธิภาพการบริหารจัดการสถาบันเกษตรกรและองค์กรเกษตรกรให้มีความเข้มแข็ง	กองทุนหมุนเวียนเพื่อการกู้ยืมแก่เกษตรกรและผู้ยากจน	งบอื่นๆ	๔๓๙,๘๖๐	๔๓๙,๘๖๐	๔๓๙,๘๖๐	๔๓๙,๘๖๐	๔๓๙,๘๖๐	๒,๑๙๙,๓๐๐	สนง.เกษตรและสหกรณ์ จังหวัดกระบี่		
	โครงการพัฒนาผู้แทนเกษตรกร	สำนักงานการปฏิรูปที่ดินเพื่อเกษตรกรรม	๓๕,๑๐๐	๓๕,๑๐๐	๓๕,๑๐๐	๓๕,๑๐๐	๓๕,๑๐๐	๑๗๕,๕๐๐	สนง.การปฏิรูปที่ดิน จังหวัดกระบี่	โครงการพัฒนาผู้แทนเกษตรกร	
	โครงการกิจกรรมพัฒนาธุรกิจชุมชนในเขตปฏิรูปที่ดิน	สำนักงานการปฏิรูปที่ดินเพื่อเกษตรกรรม	๗๖,๐๐๐	๗๖,๐๐๐	๗๖,๐๐๐	๗๖,๐๐๐	๗๖,๐๐๐	๓๘๐,๐๐๐	สนง.การปฏิรูปที่ดิน จังหวัดกระบี่		
	โครงการสร้างความเข้มแข็งกลุ่มการผลิตสินค้าเกษตร	กรมส่งเสริมการเกษตร	๑๕๐,๘๐๐	๑๕๐,๘๐๐	๑๕๐,๘๐๐	๑๕๐,๘๐๐	๑๕๐,๘๐๐	๗๕๔,๐๐๐	สนง.เกษตร จังหวัดกระบี่		
	โครงการประชุมแก้ไขปัญหาการดำเนินงานของกลุ่มเกษตรกรที่มีข้อบกพร่อง	กรมส่งเสริมสหกรณ์	๑๑,๔๐๐	๑๑,๔๐๐	๑๑,๔๐๐	๑๑,๔๐๐	๑๑,๔๐๐	๕๗,๐๐๐	สนง.สหกรณ์ จังหวัดกระบี่		
	โครงการประชุมซักซ้อมการตรวจการสหกรณ์	กรมส่งเสริมสหกรณ์	๓,๕๐๐	๓,๕๐๐	๓,๕๐๐	๓,๕๐๐	๓,๕๐๐	๑๗,๕๐๐	สนง.สหกรณ์ จังหวัดกระบี่		
	โครงการเพิ่มประสิทธิภาพการบริหารจัดการสถาบันเกษตรกรวิสาหกิจชุมชนและเกษตรกรปราดเปรื่อง	งบพัฒนาจังหวัด	๑,๒๐๐,๐๐๐	๑,๒๐๐,๐๐๐	๑,๒๐๐,๐๐๐	๑,๒๐๐,๐๐๐	๑,๒๐๐,๐๐๐	๖,๐๐๐,๐๐๐	สนง.เกษตร จังหวัดกระบี่		
	โครงการวิจัยและพัฒนาเทคโนโลยีนวัตกรรมการผลิตปาล์มน้ำมันอย่างมีประสิทธิภาพและเหมาะสมกับพื้นที่เฉพาะ	สกว.	๕๐๐,๐๐๐	๕๐๐,๐๐๐					๑,๐๐๐,๐๐๐	ศูนย์วิจัยปาล์ม น้ำมันกระบี่	
	โครงการพัฒนาสถาบันเกษตรกร	การยางแห่งประเทศไทย จังหวัดกระบี่	๑๖๒,๕๐๐	๑๖๒,๕๐๐	๑๖๒,๕๐๐	๑๖๒,๕๐๐	๑๖๒,๕๐๐	๑๖๒,๕๐๐	๑๖๒,๕๐๐	กยท.จ.กระบี่	

แนวทางการพัฒนา	โครงการ	แหล่งงบประมาณ	งบประมาณ (บาท)						หน่วยงานดำเนินการ		
			พ.ศ.๒๕๖๖	พ.ศ.๒๕๖๗	พ.ศ.๒๕๖๘	พ.ศ.๒๕๖๙	พ.ศ.๒๕๗๐	รวม ๕ ปี	หลัก	ร่วม	
	โครงการพัฒนาคุณภาพชีวิตกลุ่มเปราะบางสู่ความยั่งยืน	งบพัฒนาจังหวัด		๑๕,๙๑๙,๖๗๐						สำนักงานพัฒนาชุมชนจังหวัดกระบี่	
๔. พัฒนาเกษตรกรรุ่นใหม่	โครงการสร้างและพัฒนาเกษตรกรรุ่นใหม่	สำนักงานการปฏิรูปที่ดินเพื่อเกษตรกรรม	๑๘,๕๐๐	๑๘,๕๐๐	๑๘,๕๐๐	๑๘,๕๐๐	๑๘,๕๐๐	๙๒,๕๐๐		สำนักงานการปฏิรูปที่ดินจังหวัดกระบี่	
	งานตรวจสอบบัญชีสหกรณ์และกลุ่มเกษตรกร	กรมตรวจบัญชีสหกรณ์	๑,๘๐๐,๐๐๐	๑,๘๐๐,๐๐๐	๑,๘๐๐,๐๐๐	๑,๘๐๐,๐๐๐	๑,๘๐๐,๐๐๐	๙,๐๐๐,๐๐๐		สนง.ตรวจบัญชีสหกรณ์กระบี่	
	โครงการพัฒนามาตรฐานการบัญชีแก่สหกรณ์และกลุ่มเกษตรกร	กรมตรวจบัญชีสหกรณ์	๙๐,๐๐๐	๙๐,๐๐๐	๙๐,๐๐๐	๙๐,๐๐๐	๙๐,๐๐๐	๔๕๐,๐๐๐		สนง.ตรวจบัญชีสหกรณ์กระบี่	
	โครงการพัฒนาด้านการเงินการบัญชีแก่วิสาหกิจชุมชน	กรมตรวจบัญชีสหกรณ์	๑๑๐,๐๐๐	๑๑๐,๐๐๐	๑๑๐,๐๐๐	๑๑๐,๐๐๐	๑๑๐,๐๐๐	๕๕๐,๐๐๐		สนง.ตรวจบัญชีสหกรณ์กระบี่	
	โครงการยกระดับศักยภาพเกษตรกรรุ่นใหม่และผู้ประกอบการ/วิสาหกิจชุมชนในการผลิตสินค้าชุมชน	กรมส่งเสริมการเกษตร	๒๕๕,๐๕๐	๒๕๕,๐๕๐	๒๕๕,๐๕๐	๒๕๕,๐๕๐	๒๕๕,๐๕๐	๑,๒๗๕,๒๕๐		สนง.เกษตรจังหวัดกระบี่	
	โครงการพัฒนาเกษตรกรปราดเปรื่อง	กรมส่งเสริมการเกษตร	๒๖๔,๐๐๐	๒๖๔,๐๐๐	๒๖๔,๐๐๐	๒๖๔,๐๐๐	๒๖๔,๐๐๐	๑,๓๒๐,๐๐๐		สนง.เกษตรจังหวัดกระบี่	
	โครงการจัดการสวัสดิภาพสัตว์ (Rabies)	กรมปศุสัตว์	๒๘๗,๐๘๐	๒๘๗,๐๘๐	๒๘๗,๐๘๐	๒๘๗,๐๘๐	๒๘๗,๐๘๐	๑,๔๓๕,๔๐๐		สนง.ปศุสัตว์จังหวัดกระบี่	
	โครงการส่งเสริมและพัฒนาการปศุสัตว์	กรมปศุสัตว์	๑๘,๓๐๐	๑๘,๓๐๐	๑๘,๓๐๐	๑๘,๓๐๐	๑๘,๓๐๐	๙๑,๕๐๐		สนง.ปศุสัตว์จังหวัดกระบี่	

แนวทางการพัฒนา	โครงการ	แหล่งงบประมาณ	งบประมาณ (บาท)					รวม ๕ ปี	หน่วยงานดำเนินการ	
			พ.ศ.๒๕๖๖	พ.ศ.๒๕๖๗	พ.ศ.๒๕๖๘	พ.ศ.๒๕๖๙	พ.ศ.๒๕๗๐		หลัก	ร่วม
	โครงการพัฒนาศักยภาพ กระบวนการผลิตสินค้า เกษตร	กรมปศุสัตว์	๔๘๑,๒๑๕	๔๘๑,๒๑๕	๔๘๑,๒๑๕	๔๘๑,๒๑๕	๔๘๑,๒๑๕	๒,๔๐๖,๐๗๕	สนง.ปศุสัตว์ จังหวัดกระบี่	
	โครงการพัฒนาเกษตรกร ปราดเปรื่อง	กรมปศุสัตว์	๒๖,๐๐๐	๒๖,๐๐๐	๒๖,๐๐๐	๒๖,๐๐๐	๒๖,๐๐๐	๑๓๐,๐๐๐	สนง.ปศุสัตว์ จังหวัดกระบี่	
	โครงการพัฒนาเกษตรกรรุ่นใหม่ สู่ผู้ประกอบการ	งบพัฒนาจังหวัด	๕๐๐,๐๐๐	๕๐๐,๐๐๐	๕๐๐,๐๐๐	๕๐๐,๐๐๐	๕๐๐,๐๐๐	๒,๕๐๐,๐๐๐	สนง.เกษตร จังหวัดกระบี่	
	โครงการเตรียมความพร้อม เกษตรกรให้เป็น Smart Farmer ร่วมกับเครือข่าย	ธ.ก.ส.	๑๕,๓๐๐	๑๕,๓๐๐	๑๕,๓๐๐	๑๕,๓๐๐	๑๕,๓๐๐	๗๖,๕๐๐	ธ.ก.ส.	เครือข่าย
	โครงการธุรกิจชุมชนสร้าง ไทย	ธ.ก.ส.	๑๗๒,๐๐๐	๑๗๒,๐๐๐	๑๗๒,๐๐๐	๑๗๒,๐๐๐	๑๗๒,๐๐๐	๘๖๐,๐๐๐	ธ.ก.ส.	เครือข่าย
	โครงการสร้างความเข้มแข็ง ให้กับเกษตรกรและสถาบัน เกษตรกร (Smart Farmer)	การยางแห่งประเทศไทย จังหวัดกระบี่	๒๗๔,๙๐๐	๒๗๔,๙๐๐	๒๗๔,๙๐๐	๒๗๔,๙๐๐	๒๗๔,๙๐๐	๒๗๔,๙๐๐	กยท.จ.กระบี่	
	โครงการส่งเสริมเกษตรกร รุ่นใหม่เข้าฝึกงานสถาน ประกอบการ	การยางแห่งประเทศไทย จังหวัดกระบี่	๖๐๐,๗๔๕	๖๐๐,๗๔๕	๖๐๐,๗๔๕	๖๐๐,๗๔๕	๖๐๐,๗๔๕	๖๐๐,๗๔๕	กยท.จ.กระบี่	

ประเด็นการพัฒนาที่ ๔ เพิ่มประสิทธิภาพการบริหารจัดการด้านการเกษตรและสหกรณ์ของจังหวัด

แนวทางการพัฒนา	โครงการ	แหล่งงบประมาณ	งบประมาณ (บาท)						หน่วยงานดำเนินการ	
			พ.ศ.๒๕๖๖	พ.ศ.๒๕๖๗	พ.ศ.๒๕๖๘	พ.ศ.๒๕๖๙	พ.ศ.๒๕๗๐	รวม ๕ ปี	หลัก	ร่วม
๑) เพิ่มประสิทธิภาพการจัดการข้อมูลสารสนเทศการเกษตร เพื่อให้บริการแก่เกษตรกร	โครงการขึ้นทะเบียนและปรับปรุงทะเบียนเกษตรกร (ด้านพืช)	กรมส่งเสริมการเกษตร	๒๐๕,๕๕๐	๒๐๕,๕๕๐	๒๐๕,๕๕๐	๒๐๕,๕๕๐	๒๐๕,๕๕๐	๑,๐๒๗,๗๕๐	สนง.เกษตรจังหวัดกระบี่	
	โครงการปรับปรุงข้อมูลทะเบียนเกษตรกรผู้เพาะเลี้ยงสัตว์น้ำ	กรมประมง	๔,๔๐๐	๔,๔๐๐	๔,๔๐๐	๔,๔๐๐	๔,๔๐๐	๒๒,๐๐๐	สนง.ประมงจังหวัดกระบี่	
	โครงการขึ้นทะเบียนและปรับปรุงทะเบียนเกษตรกรด้านปศุสัตว์	กรมปศุสัตว์	๑๐,๘๐๐	๑๐,๘๐๐	๑๐,๘๐๐	๑๐,๘๐๐	๑๐,๘๐๐	๕๔,๐๐๐	สนง.ปศุสัตว์จังหวัดกระบี่	
	โครงการขึ้นทะเบียนและปรับปรุงทะเบียนเกษตรกร	กรมส่งเสริมการเกษตร	๒๐๐,๐๐๐	๒๐๐,๐๐๐	๒๐๐,๐๐๐	๒๐๐,๐๐๐	๒๐๐,๐๐๐	๑,๐๐๐,๐๐๐	สนง.เกษตรจังหวัดกระบี่	
	โครงการขึ้นทะเบียนเกษตรกร สถาบันและผู้ประกอบการยาง	การยางแห่งประเทศไทย จังหวัดกระบี่	๕๐,๐๐๐	๕๐,๐๐๐	๕๐,๐๐๐	๕๐,๐๐๐	๕๐,๐๐๐	๒๕๐,๐๐๐	กยท.จ.กระบี่	
๒) พัฒนาบุคลากรและเครือข่ายการทำงานให้มีศักยภาพในการปฏิบัติงานเพิ่มขึ้น	โครงการปฏิบัติงานร่วมผู้ช่วยเหลือการปฏิบัติงานของพนักงานเจ้าหน้าที่	กรมประมง	๒๔,๐๐๐	๒๔,๐๐๐	๒๔,๐๐๐	๒๔,๐๐๐	๒๔,๐๐๐	๑๒๐,๐๐๐	ศูนย์ป้องกันและปราบปรามประมงทะเลกระบี่	
	โครงการอบรมเพิ่มประสิทธิภาพผู้ช่วยเหลือการปฏิบัติงานของพนักงานเจ้าหน้าที่ (ขปพ.)	กรมประมง	๑๑๔,๓๐๐	๑๑๔,๓๐๐	๑๑๔,๓๐๐	๑๑๔,๓๐๐	๑๑๔,๓๐๐	๕๗๑,๕๐๐	ศูนย์ป้องกันและปราบปรามประมงทะเลกระบี่	

แนวทางการพัฒนา	โครงการ	แหล่งงบประมาณ	งบประมาณ (บาท)					รวม ๕ ปี	หน่วยงานดำเนินการ	
			พ.ศ.๒๕๖๖	พ.ศ.๒๕๖๗	พ.ศ.๒๕๖๘	พ.ศ.๒๕๖๙	พ.ศ.๒๕๗๐		หลัก	ร่วม
	โครงการพัฒนาศักยภาพปศุสัตว์	กรมปศุสัตว์	๑,๖๔๔,๓๐๐	๑,๖๔๔,๓๐๐	๑,๖๔๔,๓๐๐	๑,๖๔๔,๓๐๐	๑,๖๔๔,๓๐๐	๘,๒๒๑,๕๐๐	สนง.ปศุสัตว์ จังหวัดกระบี่	
	โครงการพัฒนาเครือข่ายงานส่งเสริมการเกษตร	กรมส่งเสริมการเกษตร	๘๐,๐๐๐	๘๐,๐๐๐	๘๐,๐๐๐	๘๐,๐๐๐	๘๐,๐๐๐	๔๐๐,๐๐๐	สนง.เกษตร จังหวัดกระบี่	
	โครงการพัฒนาสถาบันเกษตรกร	การยางแห่งประเทศไทย	๑๖๒,๕๐๐	๑๖๒,๕๐๐	๑๖๒,๕๐๐	๑๖๒,๕๐๐	๑๖๒,๕๐๐	๑๖๒,๕๐๐	กยท.จ.กระบี่	
๓) ส่งเสริมกระบวนการมีส่วนร่วมของภาคส่วนต่างๆ ในการขับเคลื่อนความร่วมมือภาคเกษตร	โครงการจัดการปัญหาแรงงานต่างด้าวและค้ามนุษย์ด้านการประมง	กรมประมง	๔๘,๐๐๐	๔๘,๐๐๐	๔๘,๐๐๐	๔๘,๐๐๐	๔๘,๐๐๐	๒๔๐,๐๐๐	สนง.ประมง จังหวัดกระบี่	
	โครงการส่งเสริมและพัฒนาอาชีพเพื่อแก้ไขปัญหาที่ดินทำกินของเกษตรกรด้านประมง	กรมประมง	๒๔๕,๐๐๐	๒๔๕,๐๐๐	๒๔๕,๐๐๐	๒๔๕,๐๐๐	๒๔๕,๐๐๐	๑,๒๒๕,๐๐๐	สนง.ประมง จังหวัดกระบี่	
	โครงการป้องกันและแก้ไขปัญหาประมงผิดกฎหมาย	กรมประมง	๑,๔๒๐,๐๐๐	๑,๔๒๐,๐๐๐	๑,๔๒๐,๐๐๐	๑,๔๒๐,๐๐๐	๑,๔๒๐,๐๐๐	๗,๑๐๐,๐๐๐	ศูนย์ป้องกัน และปราบปราม ประมงทะเล กระบี่	
	โครงการจัดการแก้ไขปัญหาแรงงานต่างด้าวและการค้ามนุษย์ด้านการประมง	กรมประมง	๔๒๐,๐๐๐	๔๒๐,๐๐๐	๔๒๐,๐๐๐	๔๒๐,๐๐๐	๔๒๐,๐๐๐	๒,๑๐๐,๐๐๐	ศูนย์ป้องกัน และปราบปราม ประมงทะเล กระบี่	

## ส่วนที่ ๕

แบบสรุปโครงการแบบย่อ (Project Idea) ของโครงการด้านการเกษตรและสหกรณ์ที่สำคัญของจังหวัด

ประเด็นการพัฒนาที่ ๑ บริหารจัดการทรัพยากรการผลิตทางการเกษตรอย่างสมดุลและยั่งยืน

ประเด็นการพัฒนาที่ ๒ พัฒนาขีดความสามารถในการผลิต การจัดการสินค้าเกษตร และความมั่นคง

ปลอดภัยด้านอาหาร

ประเด็นการพัฒนาที่ ๓ พัฒนาคุณภาพชีวิตเกษตรกร

หัวข้อ	รายละเอียด
๑. ชื่อโครงการสำคัญ	โครงการขับเคลื่อนการพัฒนาเศรษฐกิจชีวภาพ เศรษฐกิจหมุนเวียน เศรษฐกิจสีเขียว (Bio-Circular-Green Economy: BCG Model) ปูม้่า
๒. แนวทางการพัฒนา	ส่งเสริมการเพิ่มปริมาณสัตว์น้ำในแหล่งน้ำธรรมชาติ ส่งเสริมการเพาะเลี้ยงสัตว์น้ำชายฝั่ง/สัตว์น้ำจืดและการทำประมง พื้นบ้าน สร้างมูลค่าเพิ่มให้กับสินค้าเกษตร สร้างองค์ความรู้และถ่ายทอดเทคโนโลยีเพื่อการประกอบอาชีพให้กับ เกษตรกร
๓. หลักการและเหตุผล	ปูม้่า เป็นสัตว์น้ำที่นิยมบริโภคในประเทศ ผลผลิตปูม้่าของประเทศไทยเกือบทั้งหมดได้มาจากการเก็บเกี่ยวผลผลิตจากธรรมชาติ ปูม้่าเป็นทรัพยากรสัตว์ทะเลที่มีความสำคัญทางเศรษฐกิจของประเทศไทยโดยผลผลิตปูม้่าของประเทศไทยในปี พ.ศ. ๒๕๕๔ รวม ๒๐,๕๘๒ ตัน คิดเป็น ร้อยละ ๑๑.๒ ของผลผลิตปูม้่ารวมทั้งโลก จัดเป็นอันดับ ๔ รองจากประเทศจีน อินโดนีเซีย และฟิลิปปินส์ (FAO, ๒๐๑๓) ปูม้่ายังมีศักยภาพสูงในการทำอุตสาหกรรมผลิตปูนิ่มสามารถส่งออกไปขายยังต่างประเทศได้และเป็นที่ยอมรับมากกว่าปูทะเลนิ่ม จึงทำให้ตลาดโลกมีความต้องการปูม้่าสูงขึ้น เนื่องจากความต้องการของตลาดโลกมีจำนวนมากขึ้น ดังนั้น การทำการประมงปูม้่าจึงเพิ่มแรงกดดันต่อทั้งตัวทรัพยากรประมงและระบบนิเวศมากขึ้น เพื่อเพิ่มผลจับเติมเต็มความต้องการของตลาดปูม้่า มีการลงแรงประมงเพิ่มมากขึ้นจนเกิดสภาวะการประมงมากเกินไปส่งผลโดยกระบวนการธรรมชาติ นอกจากนี้ปัจจุบันทรัพยากรปูม้่ามีความเสื่อมโทรมในบางพื้นที่มีการนำปูม้่าขนาดเล็กกรวมถึงมีการจับปูม้่าที่มีไข่นอกกระดองขึ้นมาใช้จึงอาจจะสรุปได้ว่า มีความจำเป็นอย่างยิ่งที่จะต้องหาแนวทางจัดการและฟื้นฟูการประมงปูม้่า เพื่อการประมงปูม้่าที่ยั่งยืนในระยะยาว และสอดคล้องกับแนวทางการจัดการทรัพยากรประมงของสากลตามแนวทาง Fishery improvement program (FIP)



หัวข้อ	รายละเอียด
	<p>จากสถานการณ์ทรัพยากรปฐมาในปัจจุบันที่เสื่อมโทรม การหาแนวทางการฟื้นฟูปฐมาซึ่งเป็นสัตว์เศรษฐกิจที่สำคัญ จึงเป็นประเด็นที่ต้องเร่งดำเนินการบนพื้นฐานของยุทธศาสตร์ การพัฒนาประเทศตามแผนพัฒนาเศรษฐกิจและสังคมแห่งชาติ ฉบับที่ ๑๒ ให้ความสำคัญของการพัฒนาเศรษฐกิจ สังคม และ สิ่งแวดล้อมที่องค์ระหว่างประเทศกำหนดขึ้น โดยเชื่อมโยงกับการ พัฒนาที่ยั่งยืน (Sustainable development goals: SDGs) การจัดการทรัพยากรปฐมา โดยใช้ธนาคารปฐมา เป็นเครื่องมือในการ ฟื้นฟูทรัพยากรรวมทั้งส่งผลบวกทางอ้อมต่อการจัดการทรัพยากร ทางทะเลและชายฝั่งประเภทอื่นๆ นับเป็นประเด็นที่ได้รับความสนใจ และมีการวิจัยวิชาการต่างๆรองรับว่ามีประโยชน์ต่อการฟื้นฟูปฐมา โดยการนำปฐมาไขนอกรกระดองที่โดนจับขึ้นมาจากเครื่องมือประมง เนื่องจากไม่สามารถคัดกรองปฐมาไขนอกรกระดองออกจากเครื่องมือได้ ข้อมูลจากวิชาการสนับสนุนว่าปฐมาสามารถสืบพันธุ์วางไข่ได้ทั้งปี ดังนั้น หากนำไขนอกรกระดองมาเพาะฟักโดยชุมชนและชาวประมง มีส่วนร่วมก่อนปล่อยคืนสู่ทะเลจะเป็นแนวทางการเพิ่มอัตราการ ทดแทนของปฐมาในระบบธรรมชาติและเพิ่มปฐมาวัยอ่อนรุ่นต่อไป เพื่อการใช้ประโยชน์ได้อย่างยั่งยืน และเป็นการแสดงให้เห็นสากลประเทศ ได้เห็นว่าประเทศไทยมีการใช้ทรัพยากรควบคู่ไปกับการอนุรักษ์ฟื้นฟู โดยการมีส่วนร่วมของผู้มีส่วนได้ส่วนเสียทุกภาคส่วน</p> <p>การจัดทำธนาคารปฐมา นับได้ว่าเป็นกิจกรรมที่ตอบโจทย์ความ เชื่อมโยงกับเป้าหมายการพัฒนาที่ยั่งยืนขององค์การสหประชาชาติ ในหลายประเด็น เช่น “การรักษาทรัพยากรทางทะเลและชายฝั่ง” ซึ่งตอบโจทย์จากการสร้างแนวทางการฟื้นฟูปฐมาและระบบนิเวศ ที่เกี่ยวข้องอย่างมีประสิทธิภาพ “การกำจัดความยากจน” แก้ปัญหา เรื่องรายได้ของชาวประมง ส่งเสริมอาชีพทางเลือก เช่น การท่องเที่ยว เชิงนิเวศทางทะเล การเปิดร้านอาหารทะเลพื้นบ้าน หรือแม่กระทัง กลุ่มที่พักและร้านอาหารฟาร์มสเตย์ เนื่องจากปฐมาเป็นแหล่งโปรตีน ทางทะเลที่สำคัญ และประเทศไทยเคยเป็นประเทศส่งออกปฐมา เป็นอันดับ ๔ ของโลก ดังนั้น การฟื้นฟูทรัพยากรปฐมาและการวางแผน การบริหารจัดการปฐมาให้มีใช้อย่างยั่งยืนจะตอบโจทย์ “การกำจัด ความหิวโหยและการสร้างความมั่นคงทางอาหาร” การส่งเสริมการ ฟื้นฟูปฐมาเพื่อรักษาผลผลิตปฐมาให้เพียงพอต่อการแปรรูปจะช่วย ตอบโจทย์ ในเรื่อง “การส่งเสริมการเจริญเติบโตทางเศรษฐกิจและ สนับสนุนการจ้างงาน” นอกจากนี้ โครงการธนาคารปฐมายังเป็น โครงการที่สามารถตอบโจทย์การสร้างข้อมูลเพื่อลดการกีดกัน ทางการค้าระหว่างประเทศ โดยดำเนินการตามแผนและตามหลักการ</p>

หัวข้อ	รายละเอียด
	ของ Fishery improvement program (FIP) ซึ่งเป็นความร่วมมือของหลายองค์กรทำงานร่วมกัน ดังนั้น การดำเนินกิจกรรมธนาคารปูม้าจึงสามารถยกระดับเศรษฐกิจของประเทศและการลดการกัดกินและกตราคาสินค้าจากต่างประเทศได้ รวมทั้งส่งเสริม “การผลิตและการบริโภคอย่างยั่งยืน” และ “ส่งเสริมความร่วมมือในระดับนานาชาติ เพื่อให้เกิดการพัฒนาที่ยั่งยืน
๔. วัตถุประสงค์ของโครงการ	<ol style="list-style-type: none"> <li>๑. ผลิตลูกพันธุ์ปูม้าสำหรับปล่อยแหล่งน้ำธรรมชาติ</li> <li>๒. เพื่อพัฒนาธนาคารปูม้าให้เป็นศูนย์เรียนรู้เพื่อถ่ายทอดองค์ความรู้และทักษะต่างๆ ในการทำธนาคารปูม้าให้กับชุมชน และสร้างความตระหนักในการฟื้นฟูทรัพยากรปูม้า</li> <li>๓. เพื่อพัฒนาผลิตภัณฑ์และสร้างมูลค่าเพิ่มจากสัตว์น้ำปูม้าให้มีศักยภาพรองรับความต้องการของผู้บริโภค และเพิ่มรายได้ให้กับกลุ่มแปรรูป/ผู้ประกอบการ</li> </ol>
๕. ตัวชี้วัดและค่าเป้าหมาย	<ol style="list-style-type: none"> <li>๑. ผลิตลูกพันธุ์ปูม้าระยะวัยรุ่นเพื่อปล่อยแหล่งน้ำธรรมชาติในเขตจังหวัดกระบี่ จำนวน ๕๐๐,๐๐๐ ตัว</li> <li>๒. พัฒนาธนาคารปูม้าให้เป็นศูนย์เรียนรู้ในชุมชน จำนวน ๔ แห่ง</li> <li>๓. ชาวประมงมีรายได้จากการจากการจับปูม้าในชุมชนเพิ่มขึ้นร้อยละ ๑๐</li> <li>๔. กลุ่มแปรรูปสัตว์น้ำ/ผู้ประกอบการได้รับการส่งเสริมอาชีพและพัฒนาองค์ความรู้ความสามารถไม่น้อยกว่า จำนวน ๕ กลุ่ม</li> <li>๕. พัฒนาผลิตภัณฑ์และสร้างมูลค่าเพิ่มจากสัตว์น้ำปูม้า ไม่น้อยกว่า ๓ ผลิตภัณฑ์</li> </ol>
๖. พื้นที่เป้าหมาย	๕ อำเภอชายทะเลในจังหวัดกระบี่
๗. กิจกรรมหลัก ๗.๑ กิจกรรมหลักที่ ๑	<p><b>ชื่อกิจกรรม</b> ผลิตลูกพันธุ์ปูม้าเพื่อปล่อยแหล่งน้ำธรรมชาติเพื่อรักษาความสมบูรณ์ของทรัพยากร</p> <p><b>วิธีดำเนินงาน</b></p> <ol style="list-style-type: none"> <li>๑. จัดซื้อวัสดุและเตรียมสถานที่โรงเพาะฟัก</li> <li>๒. จัดซื้อแม่พันธุ์ปูม้าไขนอกกระดองเพื่อใช้ในการผลิตลูกพันธุ์ปูม้า</li> <li>๓. อนุบาลลูกปูม้าวัยอ่อนจนได้ระยะวัยรุ่น</li> <li>๔. ปล่อยลูกปูม้าวัยอ่อนสู่แหล่งน้ำธรรมชาติ ผ่านกิจกรรมต่างๆ เช่น กิจกรรมปล่อยพันธุ์สัตว์น้ำเฉลิมพระเกียรติ กิจกรรม CSR ด้านสิ่งแวดล้อม เพื่อสร้างการมีส่วนร่วมของทุกภาคส่วนในการอนุรักษ์และฟื้นฟูทรัพยากรธรรมชาติและสิ่งแวดล้อม สร้างจิตสำนึกของประชาชนไม่ให้ทำลายและมีส่วนร่วมในการรักษาทรัพยากรธรรมชาติและสิ่งแวดล้อม</li> </ol>

หัวข้อ	รายละเอียด
	<p>งบประมาณ ๕๐๐,๐๐๐ บาท</p> <p>หน่วยงานรับผิดชอบ ศูนย์ศึกษาการพัฒนาและอนุรักษ์พันธุ์ปูป่าทุ่งทะเลอันเนื่องมาจากพระราชดำริ จังหวัดกระบี่</p>
<p>๗.๒ กิจกรรมหลักที่ ๒</p>	<p>ชื่อกิจกรรม การบริหารจัดการธนาคารปูม้า</p> <p>วิธีดำเนินงาน</p> <ol style="list-style-type: none"> <li>๑. ติดต่อประสานงานหน่วยงานที่เกี่ยวข้องในพื้นที่</li> <li>๒. ลงพื้นที่สำรวจ สอบถามความต้องการทำความเข้าใจร่วมโครงการธนาคารปูม้าและยืนยันชุมชนที่เหมาะสมในการจัดทำธนาคารปูม้า</li> <li>๓. จัดฝึกอบรมให้ความรู้เชิงปฏิบัติการแก่ชาวประมง จำนวน ๑๐๐ คน</li> <li>๔. จัดฝึกอบรมให้ความรู้เชิงปฏิบัติการแก่นักเรียนและเยาวชน จำนวน ๒๐๐ คน</li> <li>๕. จัดสร้างธนาคารปูม้าโดยชุมชนมีส่วนร่วม</li> <li>๖. จัดซื้อวัสดุอุปกรณ์ในการจัดทำธนาคารปูม้า</li> <li>๗. จัดกิจกรรมปล่อยลูกปูม้าคืนสู่ทะเล</li> <li>๘. จัดสัมมนาคณะกรรมการธนาคารปูม้า และเจ้าหน้าที่โครงการเพื่อแลกเปลี่ยนความรู้ บทเรียน และประสบการณ์ที่ได้จากการจัดทำโครงการ</li> </ol> <p>งบประมาณ ๑,๕๑๐,๐๐๐ บาท</p> <p>หน่วยงานรับผิดชอบ สำนักงานประมงจังหวัดกระบี่</p>
<p>๗.๓ กิจกรรมหลักที่ ๓</p>	<p>ชื่อกิจกรรม แปรรูปผลิตภัณฑ์จากปูม้าเพื่อเพิ่มมูลค่า</p> <p>วิธีดำเนินงาน</p> <ol style="list-style-type: none"> <li>๑. ดำเนินการประชาสัมพันธ์และชี้แจงรายละเอียดโครงการฯ แก่เจ้าหน้าที่ และกลุ่มแปรรูป / ผู้ประกอบการ</li> <li>๒. รับสมัครกลุ่มแปรรูป / ผู้ประกอบการเพื่อเข้าร่วมโครงการฯ</li> <li>๓. จัดฝึกอบรมการให้ความรู้และปฏิบัติการ สาธิต แปรรูปผลิตภัณฑ์เพื่อสร้างมูลค่าเพิ่ม จำนวนผู้เข้ารับการฝึกอบรมไม่น้อยกว่า ๕๐ คน โดยแบ่งการกลุ่มการฝึกอบรมเชิงปฏิบัติเป็นรายกลุ่มย่อยกลุ่มละ ๑๐ คนต่อครั้ง</li> <li>๔. จัดซื้อจัดจ้างตรวจรับพัสดุ</li> <li>๕. พัฒนา สร้างสินค้า ผลิตภัณฑ์แปรรูปปูม้า แก่กลุ่มแปรรูป/ ผู้ประกอบการเพื่อเข้าร่วมโครงการฯ</li> <li>๖. ติดตามผลการดำเนินงานโครงการฯ และให้คำแนะนำส่งเสริมแก่กลุ่มแปรรูป / ผู้ประกอบการที่เข้าร่วมโครงการฯ</li> </ol> <p>งบประมาณ ๒๘๑,๕๐๐ บาท</p> <p>หน่วยงานรับผิดชอบ สำนักงานประมงจังหวัดกระบี่</p>

หัวข้อ	รายละเอียด
๗.๔ กิจกรรมหลักที่ ๔	<p><b>ชื่อกิจกรรม</b> อำนวยกาการ ประสาน ติดตาม รายงานผลการดำเนินงาน <b>วิธีดำเนินงาน</b></p> <ol style="list-style-type: none"> <li>๑. ประสานงานกาการดำเนินงานขับเคลื่อนการพัฒนาเศรษฐกิจชีวภาพ เศรษฐกิจหมุนเวียน เศรษฐกิจสีเขียว (Bio-Circular-Green Economy: BCG Model) ปุ่ม้ากับหน่วยงานที่เกี่ยวข้อง</li> <li>๒. ประชาสัมพันธ์โครงการ</li> <li>๓. อำนวยกาการกาการจัดกิจกรรมโครงการกับหน่วยงานที่เกี่ยวข้อง</li> <li>๔. สรุปและติดตาม/ประเมินกิจกรรม/รายงานผลให้จังหวัดทราบ</li> </ol> <p><b>งบประมาณ</b> ๓๐,๐๐๐ บาท <b>หน่วยงานรับผิดชอบ</b> สำนักงานเกษตรและสหกรณ์จังหวัดกระบี่</p>
๘. หน่วยงานดำเนินงาน	<p>ศูนย์ศึกษาการพัฒนาและอนุรักษ์พันธุ์ปูป่าทุ่งทะเลอันเนื่องมาจากพระราชดำริ จังหวัดกระบี่ สำนักงานประมงจังหวัดกระบี่ สำนักงานเกษตรและสหกรณ์จังหวัดกระบี่</p>
๙. ระยะเวลาในการดำเนินโครงการ	ตุลาคม พ.ศ. ๒๕๖๖ – กันยายน พ.ศ. ๒๕๖๗
๑๐. งบประมาณ	๒,๓๒๑,๕๐๐ บาท
๑๑. ผลผลิต (Output)	<ol style="list-style-type: none"> <li>๑. ผลิตลูกพันธุ์ปูม้าระยะวัยรุ่นเพื่อปล่อยแหล่งน้ำธรรมชาติในเขตจังหวัดกระบี่ จำนวน ๕๐๐,๐๐๐ ตัว</li> <li>๒. พัฒนาการปูม้าให้เป็นศูนย์เรียนรู้ในชุมชน จำนวน ๔ แห่ง</li> <li>๓. เพื่อส่งเสริมและพัฒนาผลิตภัณฑ์และสร้างมูลค่าเพิ่มจากสัตว์น้ำปูม้าให้มีศักยภาพรองรับความต้องการของผู้บริโภค</li> </ol>
๑๒. ผลลัพธ์จากการดำเนินโครงการ (Outcome)	<ol style="list-style-type: none"> <li>๑. ทรัพยากรปูม้าในธรรมชาติเพิ่มมากขึ้น มีความอุดมสมบูรณ์และยั่งยืน</li> <li>๒. มีการพัฒนาองค์ความรู้ด้านการอนุรักษ์พันธุ์ปูม้า ชุมชนมีรายได้จากการจับสัตว์น้ำ</li> <li>๓. พัฒนาการความรู้ด้านการแปรรูป สร้างมูลค่าเพิ่มจากสัตว์น้ำปูม้า สร้างรายได้ให้กับกลุ่มแปรรูป/ผู้ประกอบการ สร้างงาน สร้างอาชีพ</li> </ol>

ประเด็นการพัฒนาที่ ๑ บริหารจัดการทรัพยากรการผลิตทางการเกษตรอย่างสมดุลและยั่งยืน  
 ประเด็นการพัฒนาที่ ๒ พัฒนาขีดความสามารถในการผลิต การจัดการสินค้าเกษตร และความมั่นคง  
 ปลอดภัยด้านอาหาร

ประเด็นการพัฒนาที่ ๓ พัฒนาคุณภาพชีวิตเกษตรกร

หัวข้อ	รายละเอียด
๑. ชื่อโครงการสำคัญ	โครงการขับเคลื่อนการพัฒนาเศรษฐกิจชีวภาพ เศรษฐกิจหมุนเวียน เศรษฐกิจสีเขียว (Bio-Circular-Green Economy: BCG Model) ปาล์มน้ำมัน
๒. แนวทางการพัฒนา	<p>ส่งเสริมการใช้อินทรีย์วัตถุและสารปรับปรุงบำรุงดินเพื่อความอุดมสมบูรณ์ของดิน</p> <p>พัฒนาแหล่งน้ำและเพิ่มประสิทธิภาพการบริหารจัดการน้ำให้ครอบคลุมพื้นที่ทำการเกษตรอย่างเป็นระบบ</p> <p>ส่งเสริมการใช้เทคโนโลยี นวัตกรรม งานวิจัย และการปรับเปลี่ยนกระบวนการผลิตให้เหมาะสมกับสภาพพื้นที่</p> <p>สร้างมูลค่าเพิ่มให้กับสินค้าเกษตรและพัฒนาระบบตลาดสินค้าเกษตรอย่างเป็นระบบครบวงจร</p> <p>สร้างองค์ความรู้และถ่ายทอดเทคโนโลยีเพื่อการประกอบอาชีพให้กับเกษตรกร</p>
๓. หลักการและเหตุผล	<p>จังหวัดกระบี่ มีพื้นที่การเพาะปลูกปาล์มน้ำมัน ๑,๑๗๐,๘๑๕ ไร่ เกษตรกร จำนวน ๔๑,๑๙๕ ราย ปริมาณผลผลิตรวม ๓,๓๔๕,๔๖๗ ตัน เปอร์เซ็นต์การสกัดน้ำมันปาล์มเฉลี่ยอยู่ในระดับ ๑๗-๑๘ เปอร์เซ็นต์ ราคาปาล์มน้ำมันที่เกษตรกรขายได้เฉลี่ยต่อปี ๖.๘๘ บาท/กิโลกรัม (ปี ๒๕๖๔) รายได้จากการผลิตปาล์มน้ำมันมีมูลค่า ๒๖.๕ ล้านบาท แต่ยังมีสาเหตุที่สำคัญเกิดจากการบริหารจัดการตั้งแต่ต้นน้ำ จนถึงปลายน้ำของอุตสาหกรรมปาล์มน้ำมัน ยังไม่มีประสิทธิภาพที่เพียงพอ และการที่จะให้การพัฒนาปาล์มน้ำมันทั้งระบบจะต้องพัฒนาทั้ง บุคลากร และเกษตรกรไปพร้อมกัน การเพิ่มทักษะเป็นสิ่งสำคัญในการใช้ปัจจัยการผลิตได้อย่างมีประสิทธิภาพ การรักษาระดับการให้ผลผลิตสูงได้เป็นเวลานานอย่างยั่งยืนและเป็นมิตรต่อสิ่งแวดล้อม ทั้งด้าน ทรัพยากรน้ำและดิน ตลอดจนการลดต้นทุนการผลิต เกษตรกรผู้ปลูก ปาล์มน้ำมันจึงต้องใช้นวัตกรรมปาล์มน้ำมันหรือเทคโนโลยีการผลิตที่เหมาะสมและคุ้มค่าร่วมกัน</p> <p>จังหวัดกระบี่ จึงมีนโยบายที่ต้องการขับเคลื่อนให้จังหวัดกระบี่เป็น เมืองปาล์มน้ำมันคุณภาพ พัฒนาระบบการผลิตให้มีประสิทธิภาพ และดำเนินการผลิตตามมาตรฐาน ตั้งแต่ต้นน้ำ (เกษตรกร) กลางน้ำ (ลานเท) และปลายน้ำ (โรงงานสกัดน้ำมันปาล์มดิบ) สามารถดำเนินการตามประกาศกระทรวงอุตสาหกรรมเรื่อง กำหนดชนิดและคุณภาพ วัตถุดิบในการผลิตของโรงงานสกัดน้ำมันปาล์ม พ.ศ. ๒๕๖๒</p>

หัวข้อ	รายละเอียด
	<p>ซึ่งกำหนดให้เปอร์เซ็นต์การสกัดน้ำมันปาล์มดิบอยู่ในระดับไม่น้อยกว่า ๑๘ เปอร์เซ็นต์ และเพื่อนำไปสู่เกษตรอุตสาหกรรมอย่างยั่งยืน เนื่องจากปาล์มน้ำมัน (ElaeisguineensisJacq.) เป็นพืชที่เป็น Zero Waste ทุกส่วนของปาล์มน้ำมันสามารถนำไปใช้ประโยชน์ได้ทั้งหมด เช่น ผลพลอยได้ในกระบวนการอุตสาหกรรมการสกัด และการกลั่นน้ำมันปาล์ม รวมถึงอุตสาหกรรมโอเลโอเคมีคอล การพัฒนาอุตสาหกรรมน้ำมันปาล์มเข้าสู่ระบบคุณภาพ จึงจำเป็นจะต้องมีการส่งเสริมและพัฒนาทุกภาคส่วนที่เกี่ยวข้อง ได้แก่ เกษตรกรในส่วนต้นน้ำการผลิต เกษตรกรในโครงการระบบการส่งเสริมการเกษตรแบบแปลงใหญ่ (ปาล์มน้ำมัน) จังหวัดกระบี่ จำนวน ๔๐ แปลง จำนวน ๒,๓๕๐ราย พื้นที่ ๔๕,๘๔๐ ไร่ ได้รับการพัฒนาการผลิตตามแนวทางระบบการผลิตปาล์มน้ำมันอย่างยั่งยืน (RSPO) การป้องกันและกำจัดศัตรูพืช/โรคในปาล์มน้ำมัน และการรับมือหรือเตรียมจัดการได้ทันท่วงทีในช่วงที่ปาล์มน้ำมันประสบภาวะความเครียด รวมถึงการใช้มาตรฐานทะเลลายปาล์มน้ำมันในการเพิ่มประสิทธิภาพด้านการเก็บเกี่ยวผลผลิตเพื่อเพิ่มผลผลิตน้ำมันปาล์มในระบบอุตสาหกรรม ลดต้นทุนการผลิตน้ำมันปาล์มดิบ (ใช้ทะเลายน้อยลงในการสกัดน้ำมันปาล์มดิบ ๑ กิโลกรัม และเป็นการเพิ่มรายได้ของเกษตรกรจากการจำหน่ายผลผลิตตามชั้นคุณภาพ) และโรงงานสกัดน้ำมันปาล์ม ต้องได้รับการพัฒนาตามเกณฑ์มาตรฐานพัฒนาอุตสาหกรรมเข้าสู่ระบบคุณภาพ และการพัฒนาผลิตภัณฑ์จากน้ำมันปาล์มเพื่อเพิ่มมูลค่าและสร้างผลิตภัณฑ์ใหม่เพื่อให้เกษตรกรผู้ปลูกปาล์มน้ำมัน ลานเท โรงงานสกัดปาล์มน้ำมัน สามารถพัฒนาควบคู่ไปด้วยกัน ตามการพัฒนาเศรษฐกิจชีวภาพ เศรษฐกิจหมุนเวียน และเศรษฐกิจสีเขียว</p>
<p>๔. วัตถุประสงค์ของโครงการ</p>	<ol style="list-style-type: none"> <li>๑. ผลิตต้นกล้าปาล์มน้ำมันพันธุ์ดี เพื่อรองรับการปลูกทดแทนในพื้นที่จังหวัดกระบี่</li> <li>๒. เพื่อลดการใช้ปุ๋ยเคมีโดยใช้ปุ๋ยอินทรีย์คุณภาพสูงทดแทน</li> <li>๓. เพื่อขับเคลื่อนโมเดลเศรษฐกิจ BCG ด้วยงานพัฒนาที่ดินเพื่ออนุรักษ์และใช้ทรัพยากรทางเกษตร ทรัพยากรธรรมชาติ และสิ่งแวดล้อมอย่างสมดุลและยั่งยืน</li> <li>๔. เพิ่มพื้นที่กักเก็บน้ำในพื้นที่การเกษตร ส่งเสริมการปรับเปลี่ยนพื้นที่การใช้ประโยชน์ที่ดินให้หลากหลาย</li> <li>๕. ส่งเสริมการพัฒนาบุคลากรและเกษตรกรในการผลิตปาล์มน้ำมันตามระบบการผลิตปาล์มน้ำมันอย่างยั่งยืน</li> <li>๖. ส่งเสริมการป้องกันและกำจัดศัตรูปาล์มน้ำมัน</li> </ol>

หัวข้อ	รายละเอียด
	๗. เพื่อส่งเสริมให้ผู้ประกอบการอุตสาหกรรมปาล์มน้ำมันและยางพารามีการลดต้นทุนการผลิต สร้างมูลค่าเพิ่มให้กับผลิตภัณฑ์และเติบโตได้อย่างยั่งยืนภายใต้กรอบแนวคิด BCG
๕. ตัวชี้วัดและค่าเป้าหมาย	<p>๑. ผลิตต้นกล้าปาล์มน้ำมันลูกผสมสุราษฎร์ธานี จำนวน ๑๕,๐๐๐ ต้น</p> <p>๒. เกษตรกรมีความรู้ความเข้าใจในการปรับปรุงดินและสามารถผลิตปุ๋ยอินทรีย์คุณภาพสูง เพื่อใช้ทดแทนการใช้ปุ๋ยเคมีได้</p> <p>๓. เกิดการใช้ประโยชน์ที่ดินอย่างเป็นระบบ ทรัพยากรดินได้รับการฟื้นฟู เกิดความหลากหลายทางชีวภาพนำไปสู่ความสมดุลและยั่งยืน เกษตรกรมีรายได้เพิ่มขึ้นจากการขับเคลื่อนโมเดลเศรษฐกิจ BCG ด้วยงานพัฒนาที่ดิน ร้อยละ ๒๕</p> <p>๔. พื้นที่เป้าหมายได้รับการเพื่อพื้นที่กักเก็บน้ำเพื่อการเกษตร จำนวน ๕๐ ราย</p> <p>๕. เกษตรกรพัฒนาการผลิตปาล์มน้ำมันตามระบบการผลิตปาล์มน้ำมันอย่างยั่งยืน (RSPO) ได้ไม่น้อยกว่า ร้อยละ ๖๐ ของเกษตรกรเป้าหมาย</p> <p>๖. เกษตรกรสามารถผลิตสารชีวภัณฑ์เพื่อป้องกันและกำจัดศัตรูพืชในปาล์มน้ำมันได้ไม่น้อยกว่าร้อยละ ๘๐ ของเกษตรกรเป้าหมาย</p> <p>๗. จำนวนโรงงานอุตสาหกรรมได้รับความรู้ในการยกระดับการพัฒนาอุตสาหกรรมภายใต้เศรษฐกิจ BCG ให้สามารถแข่งขันได้อย่างยั่งยืน จำนวน ๔๕ ราย</p> <p>๘. มีอุตสาหกรรมปาล์มน้ำมันและยางพารา ได้รับการส่งเสริมและพัฒนาขีดความสามารถตามแนวคิด BCG จำนวน ๓ ราย</p> <p>๙. จำนวนแนวทาง/นวัตกรรมในการส่งเสริมและพัฒนาขีดความสามารถการแข่งขัน ตามแนวคิด BCG สำหรับอุตสาหกรรมปาล์มน้ำมันและยางพารา จำนวน ๓ แนวทาง/นวัตกรรม</p>
๖. พื้นที่เป้าหมาย	๘ อำเภอของจังหวัดกระบี่
๗. กิจกรรมหลัก ๗.๑ กิจกรรมหลักที่ ๑	<p><b>ชื่อกิจกรรม</b> ผลิตต้นกล้าปาล์มน้ำมันพันธุ์ดีเพื่อรองรับการปลูกทดแทนในพื้นที่จังหวัดกระบี่</p> <p><b>วิธีดำเนินงาน</b></p> <p>๑. ทำการผลิตต้นกล้าปาล์มน้ำมันลูกผสมสุราษฎร์ธานี อายุ ๓-๕ เดือน จำนวน ๑๕,๐๐๐ ต้น</p> <p>๒. จัดทำเอกสารแผ่นพับ พร้อมทั้งเผยแพร่ประชาสัมพันธ์การเลือกต้นกล้าปาล์มน้ำมันพันธุ์ดี การปลูก และการดูแลต้นกล้าหลังปลูก</p> <p><b>งบประมาณ</b> ๖๙๕,๐๐๐ บาท</p> <p><b>หน่วยงานรับผิดชอบ</b> ศูนย์วิจัยปาล์มน้ำมันกระบี่</p>

หัวข้อ	รายละเอียด
๗.๒ กิจกรรมหลักที่ ๒	<p><b>ชื่อกิจกรรม :</b> ถ่ายทอดความรู้เกษตรกรตามหลักสูตรการพัฒนาการผลิตปาล์มน้ำมันอย่างยั่งยืน ตามมาตรฐาน RSPO (TOPSA)</p> <p><b>วิธีดำเนินงาน</b></p> <p>๑. จัดอบรมหลักสูตรการพัฒนาการผลิตปาล์มน้ำมันอย่างยั่งยืนตามมาตรฐาน RSPO (TOPSA) กลุ่มเป้าหมายเกษตรกรแปลงใหญ่ปาล์ม น้ำมัน จำนวน ๗๗๐ ราย หลักสูตรระยะเวลา ๓ วัน ได้แก่ อบรมพัฒนา Trainer ๕ หลักสูตร จำนวน ๗๐ ราย เวลา ๓ วัน อบรมพัฒนาเกษตรกร ๕ หลักสูตร จำนวน ๗๐๐ คน จำนวน ๓ วัน</p> <p>๒. ติดตามและประเมินผลโครงการ</p> <p><b>งบประมาณ ๘๕๗,๐๐๐ บาท</b></p> <p><b>หน่วยงานรับผิดชอบ สำนักงานเกษตรจังหวัดกระบี่</b></p>
๗.๓ กิจกรรมหลักที่ ๓	<p><b>ชื่อกิจกรรม:</b> ส่งเสริมปลูกปาล์มน้ำมันพันธุ์ดีทดแทนสวนเก่า</p> <p><b>วิธีดำเนินการ</b></p> <p>๑. ประชาสัมพันธ์ รับสมัครเกษตรกรเข้าร่วมโครงการ</p> <p>๒. สนับสนุนปาล์มน้ำมันพันธุ์ดี แก่เกษตรกร รายละ ไม่เกิน ๑๐ ไร่ รวมทั้งสิ้น ๑,๐๐๐ ไร่</p> <p>๒. สนับสนุนการล้มสับต้นปาล์มน้ำมันเก่า จำนวน ๑,๐๐๐ ไร่</p> <p>๓. ติดตามและประเมินผลโครงการ</p> <p><b>งบประมาณ ๗,๕๕๐,๐๐๐ บาท</b></p> <p><b>หน่วยงานรับผิดชอบ สำนักงานเกษตรจังหวัดกระบี่</b></p>
๗.๔ กิจกรรมหลักที่ ๔	<p><b>ชื่อกิจกรรม</b> ลดต้นทุนการผลิตด้วยปุ๋ยชีวภาพในสวนปาล์มน้ำมัน</p> <p><b>วิธีดำเนินการ</b></p> <p>๑. รับสมัครเกษตรกรผู้ปลูกปาล์มน้ำมันพื้นที่อย่างน้อย ๑ ไร่ จำนวน ๕๐ ราย</p> <p>๒. อบรมเกษตรกร ๑ วัน จำนวน ๕๐ ราย</p> <p>๓. สนับสนุนวัสดุอุปกรณ์</p> <ul style="list-style-type: none"> <li>- ปุ๋ยชีวภาพไมคอร์ไรซา จำนวน ๒ ซอง/ราย</li> <li>- ปุ๋ยอินทรีย์ ๕๐ กิโลกรัม/ราย</li> <li>- ถ่านไบโอชาร์ ๑๐ กิโลกรัม/ราย</li> <li>- เครื่องอัดเม็ดปุ๋ยอินทรีย์ให้กลุ่มเกษตรกร จำนวน ๒ เครื่อง</li> </ul> <p>๔. ติดตามและประเมินผลโครงการ</p> <p><b>งบประมาณ ๒๓๐,๐๐๐ บาท</b></p> <p><b>หน่วยงานรับผิดชอบ สำนักงานเกษตรจังหวัดกระบี่</b></p>
๗.๕ กิจกรรมหลักที่ ๕	<p><b>ชื่อกิจกรรม</b> ขับเคลื่อนไบโอชาร์สู่เกษตรกร</p> <p><b>วิธีดำเนินการ</b></p> <p>๑. รับสมัครเกษตรกรจำนวน ๕๐ ราย</p>



หัวข้อ	รายละเอียด
	<p>๒. จัดอบรมถ่ายทอดความรู้ขั้นตอนการผลิตเตาและสาธิตการเผาถ่านไปโอชาร์ จำนวน ๑ วัน</p> <p>๓. สนับสนุนวัสดุอุปกรณ์ สำหรับการผลิตเตาเผาถ่านไปโอชาร์ ขนาด ๒๐๐ ลิตร ให้กับเกษตรกร ๕๐ คน</p> <p>๓. ติดตามและประเมินผลโครงการและสรุปผล</p> <p><b>งบประมาณ ๒๕๓,๘๐๐ บาท</b></p> <p><b>หน่วยงานรับผิดชอบ สำนักงานเกษตรจังหวัดกระบี่</b></p>
<p><b>๗.๖ กิจกรรมหลักที่ ๖</b></p>	<p><b>ชื่อกิจกรรม</b> การป้องกันกำจัดศัตรูพืชแบบผสมผสานในสวนปาล์มน้ำมัน</p> <p><b>วิธีดำเนินการ</b></p> <p>๑. รับสมัครเกษตรกรผู้ปลูกปาล์มน้ำมันที่ประสบปัญหาศัตรูปาล์มน้ำมัน อำเภอละ ๒๐ ราย</p> <p>๒. ถ่ายทอดความรู้การป้องกันกำจัดศัตรูปาล์มน้ำมัน จำนวน ๑ ครั้ง</p> <p>๓. สนับสนุนวัสดุอุปกรณ์การป้องกันกำจัดศัตรูปาล์มน้ำมัน ให้แก่ศูนย์จัดการศัตรูพืชชุมชน</p> <p>๔. ติดตามและประเมินผลโครงการและสรุปผล</p> <p><b>งบประมาณ ๙๐๓,๖๐๐ บาท</b></p> <p><b>หน่วยงานรับผิดชอบ สำนักงานเกษตรจังหวัดกระบี่</b></p>
<p><b>๗.๗ กิจกรรมหลักที่ ๗</b></p>	<p><b>ชื่อกิจกรรม</b> พัฒนาแหล่งน้ำ ส่งเสริมการปรับเปลี่ยน เพิ่มผลผลิตปาล์มน้ำมัน</p> <p><b>วิธีดำเนินการ</b></p> <p>๑. จัดหาแหล่งน้ำเพื่อการเกษตรในพื้นที่ขนาดไม่น้อยกว่า ๒,๕๐๐ ลบ.ม. ในพื้นที่</p> <p>๒. วางมาตรการด้านอนุรักษ์ดินและน้ำเพื่อฟื้นฟูพื้นที่เกษตรกรรม โดยเน้นการเพิ่มอินทรีย์วัตถุและรักษาความชื้นในดินด้วยการใช้ปุ๋ยคอกปุ๋ยหมัก</p> <p>๓. ส่งเสริมด้านการปรับเปลี่ยนการใช้ประโยชน์พื้นที่ ปลูกพืชแซมและพืชร่วมในสวนปาล์มน้ำมัน</p> <p><b>งบประมาณ ๓,๐๘๐,๐๐๐ บาท</b></p> <p><b>หน่วยงานรับผิดชอบ สถานีพัฒนาที่ดินกระบี่</b></p>
<p><b>๗.๘ กิจกรรมหลักที่ ๘</b></p>	<p><b>ชื่อกิจกรรม</b> พัฒนากลุ่มปุ๋ยอินทรีย์ชีวภาพบ้านหนองกกด้วยโมเดลเศรษฐกิจ BCG</p> <p><b>วิธีดำเนินการ</b></p> <p><u>กิจกรรมย่อย</u> จัดระบบอนุรักษ์ดินและน้ำ</p> <p>๑. ประชุมกลุ่มเกษตรกรผู้ผลิตปุ๋ยอินทรีย์ชีวภาพบ้านหนองกก จำนวน ๔๐ คนเพื่อสร้างการรับรู้และความเข้าใจเกี่ยวกับตัวโครงการระยะเวลา ๑ วัน</p>

หัวข้อ	รายละเอียด
	<p>๒. จัดซื้อจัดจ้าง จ้างเหมาเครื่องจักรทางการเกษตร จัดระบบอนุรักษ์ดินและน้ำ ตามระเบียบการจัดซื้อจัดจ้างและการบริหารพัสดุภาครัฐ ระเบียบกระทรวงการคลัง</p> <p>๓. จัดระบบอนุรักษ์ดินและน้ำด้วยเครื่องจักรทางการเกษตร</p> <p>๔. ตรวจรับ ติดตาม และประเมินผลการดำเนินงาน</p> <p><u>กิจกรรมย่อย</u> ปลุกไม้ยืนต้นโตเร็วเป็นพืชร่วมในสวนปาล์มน้ำมัน</p> <p>๑. ประชุมกลุ่มเกษตรกรผู้ผลิตปุ๋ยอินทรีย์ชีวภาพบ้านหนองกก จำนวน ๔๐ คน เพื่อสร้างการรับรู้และความเข้าใจเกี่ยวกับตัวโครงการ ระยะเวลา ๑ วัน</p> <p>๒. จัดซื้อจัดจ้างไม้ยืนต้นโตเร็ว ตามระเบียบการจัดซื้อจัดจ้างและการบริหารพัสดุภาครัฐ ระเบียบกระทรวงการคลัง</p> <p>๓. ปลุกไม้ยืนต้นโตเร็วเป็นพืชร่วมในแปลงของเกษตรกร</p> <p>๔. ตรวจรับ ติดตาม และประเมินผลการดำเนินงาน</p> <p><u>กิจกรรมย่อย</u> ส่งเสริมการใช้สารอินทรีย์ลดการใช้สารเคมีทางการเกษตร (ส่งเสริมการผลิตปุ๋ยหมักและน้ำหมักชีวภาพ)</p> <p>๑. ประชุมกลุ่มเกษตรกรผู้ผลิตปุ๋ยอินทรีย์ชีวภาพบ้านหนองกก จำนวน ๔๐ คน เพื่อสร้างการรับรู้และความเข้าใจเกี่ยวกับตัวโครงการ ระยะเวลา ๑ วัน</p> <p>๒. จัดซื้อจัดจ้าง วัสดุทางการเกษตรเพื่อผลิตปุ๋ยหมักและน้ำหมักชีวภาพ ตามระเบียบการจัดซื้อจัดจ้างและการบริหารพัสดุภาครัฐ ระเบียบกระทรวงการคลัง</p> <p>๓. ส่งเสริมการใช้สารอินทรีย์ลดการใช้สารเคมีทางการเกษตร (ผลิตปุ๋ยหมักและน้ำหมักชีวภาพ)</p> <p>๔. ตรวจรับ ติดตาม และประเมินผลการดำเนินงาน</p> <p><b>งบประมาณ ๑,๖๔๕,๐๐๐ บาท</b> <b>หน่วยงานรับผิดชอบ</b> สถานีพัฒนาที่ดินกระบี่</p>
๗.๙ กิจกรรมหลักที่ ๙	<p><b>ชื่อกิจกรรม</b> โครงการพัฒนาคุณภาพดินโดยปุ๋ยอินทรีย์คุณภาพสูงมาตรฐาน Q</p> <p><b>วิธีดำเนินงาน</b></p> <p>๑. อบรมให้ความรู้ เรื่องการผลิตปุ๋ยอินทรีย์คุณภาพสูงมาตรฐาน Q</p> <p>๒. สนับสนุนวัสดุสาธิตให้แก่เกษตรกร</p> <p>๓. ติดตามผลการดำเนินงานและให้คำแนะนำแก่เกษตรกร</p> <p><b>งบประมาณ ๗๒๒,๖๐๐ บาท</b> <b>หน่วยงานรับผิดชอบ</b> สถานีพัฒนาที่ดินกระบี่</p>
๗.๑๐ กิจกรรมหลักที่ ๑๐	<p><b>ชื่อกิจกรรม</b> ส่งเสริมและพัฒนาขีดความสามารถตามแนวคิด BCG สำหรับอุตสาหกรรมปาล์มน้ำมันและไม้ยางพารา</p>

หัวข้อ	รายละเอียด
	<p><b>วิธีดำเนินการ</b></p> <p>๑. ยกกระตักการพัฒนาอุตสาหกรรมภายใต้เศรษฐกิจ BCG ให้สามารถแข่งขันได้อย่างยั่งยืน</p> <p><b>วิธีดำเนินงาน</b></p> <p>๑. รับสมัคร/ประชาสัมพันธ์โครงการ โดยกลุ่มเป้าหมาย ได้แก่ กลุ่มโรงงานปาล์มน้ำมันและยางพารา ในพื้นที่จังหวัดกระบี่ จำนวน ๔๕ ราย</p> <p>๒. จัดอบรมเชิงปฏิบัติการเพื่อยกระดับการพัฒนาอุตสาหกรรมภายใต้เศรษฐกิจ BCG ให้สามารถแข่งขันได้อย่างยั่งยืน พร้อมจัดทำแผนและคัดเลือกสถานประกอบการ ให้แก่ผู้ประกอบการโรงงานปาล์มน้ำมันและยางพารา ในพื้นที่จังหวัดกระบี่ จำนวน ๔๕ ราย จำนวน ๑ วัน</p> <p>๒. ส่งเสริมและพัฒนาขีดความสามารถตามกรอบแนวคิด BCG สำหรับอุตสาหกรรมปาล์มน้ำมันและยางพารา</p> <p><b>วิธีดำเนินงาน</b></p> <p>๑. จัดประชุมและจัดทำข้อมูลเพื่อสนับสนุนการพัฒนาขีดความสามารถภาคอุตสาหกรรมปาล์มน้ำมันและยางพารา รวมทั้งกำหนดแนวทางการพัฒนา หรือนวัตกรรมภายใต้แนวคิด BCG MODEL</p> <p>๒. ให้คำปรึกษาและแนะนำเชิงลึกให้กับผู้ประกอบการภาคอุตสาหกรรมปาล์มน้ำมัน และยางพารา</p> <p>๓. ส่งเสริมและพัฒนาขีดความสามารถให้กับผู้ประกอบการภาคอุตสาหกรรมปาล์มน้ำมัน และยางพาราตามแนวทางหรือนวัตกรรมตามแนวคิด BCG ที่กำหนดไว้</p> <p>๔. สรุปผลการดำเนินการ</p> <p><b>งบประมาณ ๕,๐๐๐,๐๐๐ บาท</b></p> <p><b>หน่วยงานรับผิดชอบ</b> สำนักงานอุตสาหกรรมจังหวัดกระบี่</p>
๗.๑๑ กิจกรรมหลักที่ ๑๑	<p><b>ชื่อกิจกรรม</b> อำนวยการ ประสาน ติดตาม รายงานผลการดำเนินงาน</p> <p><b>วิธีดำเนินงาน</b></p> <p>๑. ประสานงานการดำเนินงานขับเคลื่อนการพัฒนาเศรษฐกิจชีวภาพ เศรษฐกิจหมุนเวียน เศรษฐกิจสีเขียว (Bio-Circular-Green Economy: BCG Model) ด้านปาล์มน้ำมันกับหน่วยงานที่เกี่ยวข้อง</p> <p>๒. ประชาสัมพันธ์โครงการ</p> <p>๓. อำนวยการการจัดกิจกรรมโครงการกับหน่วยงานที่เกี่ยวข้อง</p> <p>๔. สรุปและติดตาม/ประเมินกิจกรรม/รายงานผลให้จังหวัดทราบ</p> <p><b>งบประมาณ ๓๐,๐๐๐ บาท</b></p> <p><b>หน่วยงานรับผิดชอบ</b> สำนักงานเกษตรและสหกรณ์จังหวัดกระบี่</p>
๘. หน่วยงานดำเนินงาน	<p>สำนักงานเกษตรจังหวัดกระบี่</p> <p>สถานีพัฒนาที่ดินกระบี่</p>

หัวข้อ	รายละเอียด
	ศูนย์วิจัยปาล์มน้ำมันกระบี่ สำนักงานอุตสาหกรรมจังหวัดกระบี่ สำนักงานเกษตรและสหกรณ์จังหวัดกระบี่
๙. ระยะเวลาในการดำเนินการ	ตุลาคม พ.ศ. ๒๕๖๖ – กันยายน พ.ศ. ๒๕๖๗
๑๐. งบประมาณ	๒๐,๙๕๗,๐๐๐ บาท
๑๑. ผลผลิต (Output)	<p>๑. ต้นกล้า ปาล์มน้ำมัน พันธุ์ลูกผสมสุราษฎร์ธานี อายุ ๓-๕ เดือน จำนวน ๑๕,๐๐๐ ต้น</p> <p>๒. จำนวนเกษตรกรที่ผ่านการอบรมหลักสูตรการพัฒนาปาล์มน้ำมัน อย่างยั่งยืน จำนวน ๗๗๐ ราย</p> <p>๓. จำนวนพื้นที่ปลูกปาล์มน้ำมันพันธุ์ดีเพิ่มขึ้นจำนวน ๑,๐๐๐ ไร่</p> <p>๔. จำนวนเกษตรกรที่ผ่านการอบรมการหลักสูตรการใช้ปุ๋ยอินทรีย์ จำนวน ๑๐๐ ราย</p> <p>๕. จำนวนเกษตรกรที่ผ่านการถ่ายทอดความรู้การจัดการศัตรูปาล์ม น้ำมัน จำนวน ๑๖๐ ราย</p> <p>๖. เพื่อพื้นที่กักเก็บน้ำในพื้นที่การเกษตร</p> <p>๗. เกิดสมดุระหว่างการอนุรักษ์และการใช้ประโยชน์พื้นที่ด้วย งานพัฒนาที่ดินเพื่ออนุรักษ์และใช้ทรัพยากรทางเกษตร ทรัพยากรธรรมชาติและสิ่งแวดล้อมเพื่อความสมดุลและยั่งยืน จำนวน ๔๐๐ ไร่</p> <p>๘. เกษตรกรสามารถผลิตปุ๋ยอินทรีย์คุณภาพสูงไว้ใช้เอง ทำให้ลด ปริมาณการใช้ปุ๋ยเคมีลงได้ ๒๐ -๓๐ เปอร์เซ็นต์ ทำให้ลดรายจ่าย และเพื่อเกษตรกรสามารถลดการใช้ปุ๋ยเคมีลง สามารถลดต้นทุน การผลิตจากการใช้ปุ๋ยเคมี</p> <p>๙. การฝึกอบรมเกี่ยวกับการยกระดับการพัฒนาอุตสาหกรรมภายใต้ เศรษฐกิจ BCG ให้สามารถแข่งขันได้อย่างยั่งยืน จำนวน ๑ ครั้ง</p> <p>๑๐. มีโรงงานจำนวน ๓ ราย ได้รับการส่งเสริมและพัฒนาประสิทธิภาพ หรือมูลค่าผลิตภัณฑ์ตามกรอบแนวคิด BCG</p> <p>๑๑. แนวทาง/นวัตกรรมในการส่งเสริมและพัฒนาขีดความสามารถ การแข่งขันตามกรอบแนวคิด BCG สำหรับอุตสาหกรรมปาล์ม น้ำมัน และยางพารา เพื่อเป็นต้นแบบ จำนวน ๓ แนวทาง/นวัตกรรม</p>
๑๒. ผลลัพธ์จากการดำเนิน โครงการ (Outcome)	<p>๑. จังหวัดกระบี่สามารถผลิตปาล์มน้ำมันที่มีคุณภาพ</p> <p>๒. ประสิทธิภาพการผลิตปาล์มน้ำมันของเกษตรกรเพิ่มขึ้น</p> <p>๓. ต้นทุนการผลิตลดลง เหลือเงินไปหมุนเวียนในระบบเศรษฐกิจชุมชน</p> <p>๔. จังหวัดกระบี่มีพื้นที่ปลูกปาล์มน้ำมันพันธุ์ดีเพิ่มขึ้น</p> <p>๕. โรงงานปาล์มน้ำมันและยางพารา มีความรู้ความเข้าใจ ในการพัฒนา อุตสาหกรรมภายใต้เศรษฐกิจ BCG ให้สามารถแข่งขันได้มากยิ่งขึ้น</p>

หัวข้อ	รายละเอียด
	<p>๖. โรงงานอุตสาหกรรมปาล์มน้ำมันหรือยางพาราสามารถเพิ่มประสิทธิภาพหรือมูลค่าผลิตภัณฑ์ตามกรอบแนวคิด BCG จำนวน ๓ ราย</p> <p>๗. ผู้ประกอบการโรงงานอุตสาหกรรมปาล์มน้ำมันและยางพาราสามารถเพิ่มมูลค่าทางเศรษฐกิจและสังคม ภายใต้การพัฒนาตามกรอบแนวคิด BCG MODEL</p> <p>๘. การนำแนวคิด/นวัตกรรมในการสร้างมูลค่าเพิ่มให้กับผลิตภัณฑ์ไปต่อยอดให้กับผู้ประกอบการอื่น ๆ ในภาคอุตสาหกรรมและยางพาราในพื้นที่จังหวัดกระบี่ และจังหวัดโดยรอบ</p>

ประเด็นการพัฒนาที่ ๒ พัฒนาขีดความสามารถในการผลิต การจัดการสินค้าเกษตร และความมั่นคง  
ปลอดภัยด้านอาหาร

หัวข้อ	รายละเอียด
๑. ชื่อโครงการสำคัญ	โครงการสนับสนุนเทคโนโลยีพลังงานแสงอาทิตย์เพื่อการเกษตรสู่ Krabi Goes Green
๒. แนวทางการพัฒนา	พัฒนาสินค้าเกษตรที่เป็นสินค้าสำคัญของจังหวัด และ/หรือสินค้าเกษตรทางเลือก ส่งเสริมการใช้เทคโนโลยี นวัตกรรม งานวิจัย และการปรับเปลี่ยนกระบวนการผลิตให้เหมาะสม
๓. หลักการและเหตุผล	<p>สภาวะแวดล้อมทางเศรษฐกิจและสังคมในปัจจุบันเปลี่ยนแปลงไปอย่างรวดเร็วส่งผลให้ทุกภาคส่วนต้องมุ่งไปสู่เศรษฐกิจและสังคมสีเขียว การเปลี่ยนแปลงโครงสร้างประชากร และการเติบโตของสังคมเมืองมากขึ้น ปัจจัยดังกล่าวนำไปสู่การเปลี่ยนแปลงพฤติกรรมของผู้บริโภค ภาคธุรกิจต้องเผชิญกับการแข่งขันมากขึ้น จึงจำเป็นอย่างยิ่งที่ภาคพลังงานของไทยต้องปรับตัวในการดำเนินการให้ทันต่อการเปลี่ยนแปลงที่เกิดขึ้น และให้ความสำคัญกับการใช้พลังงานโดยมุ่งเน้นการใช้พลังงานอย่างประหยัดมีประสิทธิภาพเพิ่มขึ้น สอดคล้องกับนโยบายและแผนยุทธศาสตร์ชาติระยะ ๒๐ ปี ยุทธศาสตร์ข้อที่ ๕ การสร้างการเติบโตบนคุณภาพชีวิตที่เป็นมิตรกับสิ่งแวดล้อม ตามแนวทางที่ ๕ พัฒนาความมั่นคงด้านพลังงาน และเกษตรที่เป็นมิตรต่อสิ่งแวดล้อม เชื่อมโยงกับประเด็นการพัฒนาของจังหวัดประจำปี ประเด็นการพัฒนาที่ ๒ ยกระดับขีดความสามารถในการผลิตด้านการเกษตรและแปรรูปสินค้าเกษตรอย่างครบวงจร ควบคู่กับการพัฒนาอุตสาหกรรมสะอาดและพลังงานทางเลือกและนโยบายพลังงานของประเทศ</p>
๔. วัตถุประสงค์ของโครงการ	<p>๑. เพื่อลดต้นทุนด้านพลังงานให้กับผู้ประกอบการและประมง โดยการนำนวัตกรรมพลังงานทดแทนที่เหมาะสมมาประยุกต์ใช้ให้เกิดประสิทธิภาพสูงสุด</p> <p>๒. เพื่อยกระดับผลผลิตทางการเกษตรและประมงให้ได้มาตรฐาน ถูกสุขอนามัย รองรับความต้องการของตลาดผู้บริโภคในปัจจุบัน</p> <p>๓. เพื่อยกระดับคุณภาพระบบธนาคารอนุบาลสัตว์น้ำและสาหร่ายทะเลให้ได้มาตรฐานและมีประสิทธิภาพ</p> <p>๔. เพื่อส่งเสริมให้เกิดกิจกรรมทางด้านพลังงานทดแทนกับกลุ่มอาชีพที่สามารถบริหารจัดการตนเองทางด้านพลังงาน</p>
๕. ตัวชี้วัดและค่าเป้าหมาย	<p>๑. มีระบบอบแห้งพลังงานแสงอาทิตย์ขนาด ๘x๑๒ เมตร จำนวน ๑ ระบบ</p> <p>๒. มีระบบอบแห้งพลังงานแสงอาทิตย์ขนาด ๖x๘ เมตร จำนวน ๑ ระบบ</p> <p>๓. มีระบบอบแห้งพลังงานแสงอาทิตย์ขนาด ๓x๔ เมตร จำนวน ๑ ระบบ</p> <p>๔. มีระบบอบแห้งพลังงานแสงอาทิตย์ขนาด ๒x๒ เมตร จำนวน ๔ ระบบ</p>

หัวข้อ	รายละเอียด
	๕. มีระบบผลิตพลังงานแสงอาทิตย์ ขนาด ๑,๐๐๐ วัตต์ จำนวน ๓ ระบบ
๖. พื้นที่เป้าหมาย	<p><b>ระบบบอบแห้งพลังงานแสงอาทิตย์</b> ดำเนินการในพื้นที่ ๕ แห่ง ได้แก่</p> <ol style="list-style-type: none"> <li>๑. กลุ่มสหกรณ์การเกษตรเมืองใหม่ ต.เขาพนม อ.เขาพนม จ.กระบี่</li> <li>๒. ไร่กาแฟภูตะวัน โรบัสต้า กระบี่ ต.ปลายพระยา อ.ปลายพระยา จ.กระบี่</li> <li>๓. กลุ่มอาชีพเกษตรกร ต.ปกาสัย อ.เหนือคลอง จ.กระบี่</li> <li>๔. กลุ่มวิสาหกิจชุมชนกิตา อูร์กลาไว๊ย ต.เกาะศรีบอยา อ.เหนือคลอง จ.กระบี่</li> <li>๕. กลุ่มอาชีพประมงและสินค้าทะเลแปรรูป ต.ทรายขาว อ.คลองท่อม จ.กระบี่</li> </ol> <p><b>ระบบผลิตพลังงานแสงอาทิตย์ ขนาด ๑,๐๐๐ วัตต์ จำนวน ๓ ระบบ</b> ดำเนินการในพื้นที่ ๓ แห่ง ได้แก่</p> <ol style="list-style-type: none"> <li>๑. ธนาคารปูม้าบ้านป้อมม่วง หมู่ ๔ ต.ทรายขาว อ.คลองท่อม จ.กระบี่</li> <li>๒. กลุ่มเพาะเลี้ยงสาหร่ายขนนก หมู่ ๑ ต.ตลิ่งชัน อ.เหนือคลอง จ.กระบี่</li> <li>๓. กลุ่มเพาะเลี้ยงสาหร่ายทะเล ภายใต้โคกหนองนาโมเดล ต.ทรายขาว อ.คลองท่อม จ.กระบี่</li> </ol>
๗. กิจกรรมหลัก ๗.๑ กิจกรรมหลักที่ ๑	<p><b>ชื่อกิจกรรม</b> ก่อสร้างระบบบอบแห้งพลังงานแสงอาทิตย์ ขนาด ๘x๑๒ เมตร จำนวน ๑ ระบบ และอบรมสาธิตการใช้งานเทคโนโลยีให้กับกลุ่มเป้าหมาย</p> <p><b>วิธีดำเนินงาน</b></p> <ol style="list-style-type: none"> <li>๑. ดำเนินการก่อสร้างระบบบอบแห้งพลังงานแสงอาทิตย์ ขนาด ๘x๑๒ เมตร จำนวน ๑ ระบบ</li> <li>๒. ทดสอบการทำงานของระบบบอบแห้งพลังงานแสงอาทิตย์ ขนาด ๘x๑๒ เมตร จำนวน ๑ ระบบ</li> <li>๓. อบรมสาธิตการใช้งานเทคโนโลยีให้กับกลุ่มเป้าหมาย จำนวน ๑๕ คน เวลา ๑ วัน (พื้นที่ ต.ปลายพระยา)</li> <li>๔. สรุปและประเมินกิจกรรม/รายงานผลให้จังหวัดทราบต่อไป</li> </ol> <p><b>งบประมาณ ๕๗๓,๓๐๐ บาท</b> <b>หน่วยงานรับผิดชอบ สำนักงานพลังงานจังหวัดกระบี่</b></p>
๗.๒ กิจกรรมหลักที่ ๒	<p><b>ชื่อกิจกรรม</b> ก่อสร้างระบบบอบแห้งพลังงานแสงอาทิตย์ ขนาด ๖x๘ เมตร จำนวน ๑ ระบบ และอบรมสาธิตการใช้งานเทคโนโลยีให้กับกลุ่มเป้าหมาย</p>

หัวข้อ	รายละเอียด
	<p><b>วิธีดำเนินงาน</b></p> <p>๑. ดำเนินการก่อสร้างระบบอบแห้งพลังงานแสงอาทิตย์ ขนาด ๖x๘ เมตร จำนวน ๑ ระบบ</p> <p>๒. ทดสอบการทำงานของระบบอบแห้งพลังงานแสงอาทิตย์ ขนาด ๖x๘ เมตร จำนวน ๑ ระบบ</p> <p>๓. อบรมสาธิตการใช้งานเทคโนโลยีให้กับกลุ่มเป้าหมาย จำนวน ๑๕ คน เวลา ๑ วัน (พื้นที่ ต.เขาพนม)</p> <p>๔. สรุปและประเมินกิจกรรม/รายงานผลให้จังหวัดทราบต่อไป</p> <p><b>งบประมาณ ๓๕๕,๙๐๐ บาท</b></p> <p><b>หน่วยงานรับผิดชอบ สำนักงานพลังงานจังหวัดกระบี่</b></p>
๗.๓ กิจกรรมหลักที่ ๓	<p><b>ชื่อกิจกรรม</b></p> <p>ก่อสร้างระบบอบแห้งพลังงานแสงอาทิตย์ ขนาด ๓x๔ เมตร จำนวน ๑ ระบบ และอบรมสาธิตการใช้งานเทคโนโลยีให้กับกลุ่มเป้าหมาย</p> <p><b>วิธีดำเนินงาน</b></p> <p>๑. ดำเนินการก่อสร้างระบบอบแห้งพลังงานแสงอาทิตย์ ขนาด ๓x๔ เมตร จำนวน ๑ ระบบ</p> <p>๒. ทดสอบการทำงานของระบบอบแห้งพลังงานแสงอาทิตย์ ขนาด ๓x๔ เมตร จำนวน ๑ ระบบ</p> <p>๓. อบรมสาธิตการใช้งานเทคโนโลยีให้กับกลุ่มเป้าหมาย จำนวน ๑๕ คน เวลา ๑ วัน (พื้นที่ ต.ปกาสัย)</p> <p>๔. สรุปและประเมินกิจกรรม/รายงานผลให้จังหวัดทราบต่อไป</p> <p><b>งบประมาณ ๑๔๖,๓๐๐ บาท</b></p> <p><b>หน่วยงานรับผิดชอบ สำนักงานพลังงานจังหวัดกระบี่</b></p>
๗.๔ กิจกรรมหลักที่ ๔	<p><b>ชื่อกิจกรรม</b></p> <p>จัดซื้อระบบอบแห้งพลังงานแสงอาทิตย์ ขนาด ๒x๒ เมตร จำนวน ๔ ระบบ และอบรมสาธิตการใช้งานเทคโนโลยีให้กับกลุ่มเป้าหมาย</p> <p><b>วิธีดำเนินงาน</b></p> <p>๑. ดำเนินการจัดซื้อระบบอบแห้งพลังงานแสงอาทิตย์ ขนาด ๒x๒ เมตร จำนวน ๔ ระบบ</p> <p>๒. ทดสอบการทำงานของระบบอบแห้งพลังงานแสงอาทิตย์ ขนาด ๒x๒ เมตร จำนวน ๔ ระบบ</p> <p>๓. อบรมสาธิตการใช้งานเทคโนโลยีให้กับกลุ่มเป้าหมาย จำนวน ๓๐ คน เวลา ๒ วัน (พื้นที่ ต.เกาะศรีบอยา ๑ วัน และ ต.ทรายขาว ๑ วัน)</p> <p>๔. สรุปและประเมินกิจกรรม/รายงานผลให้จังหวัดทราบต่อไป</p>



หัวข้อ	รายละเอียด
	<b>งบประมาณ ๑๐๗,๘๐๐ บาท</b> <b>หน่วยงานรับผิดชอบ สำนักงานพลังงานจังหวัดกระบี่</b>
<b>๗.๕ กิจกรรมหลักที่ ๕</b>	<b>ชื่อกิจกรรม</b> จัดซื้อและติดตั้งระบบผลิตพลังงานแสงอาทิตย์ เพื่อการอนุบาลสัตว์น้ำ และสาหร่ายทะเล ขนาด ๑,๐๐๐ วัตต์ จำนวน ๓ ระบบ และอบรม สาธิตการใช้งานเทคโนโลยีให้กลุ่มเป้าหมาย <b>วิธีดำเนินงาน</b> ๑. ดำเนินการจัดซื้อและติดตั้งตามขอบเขตและเงื่อนไขการขอรับการ สนับสนุนผลิตพลังงานแสงอาทิตย์ เพื่อการอนุบาลสัตว์น้ำ ขนาด ๑,๐๐๐ วัตต์ จำนวน ๓ ระบบ ๒. ทดสอบการทำงานของระบบผลิตพลังงานแสงอาทิตย์ เพื่อการ อนุบาลสัตว์น้ำ ขนาด ๑,๐๐๐ วัตต์ จำนวน ๓ ระบบ ๓. อบรมสาธิตการใช้งานเทคโนโลยีให้กับกลุ่มเป้าหมาย จำนวน ๓๐ คน เวลา ๒ วัน (พื้นที่ ต.ตลิ่งชัน ๑ วัน และ ต.ทรายขาว ๑ วัน) ๔. สรุปและประเมินกิจกรรม/รายงานผลให้จังหวัดทราบต่อไป <b>งบประมาณ ๓๖๖,๖๐๐ บาท</b> <b>หน่วยงานรับผิดชอบ สำนักงานพลังงานจังหวัดกระบี่</b>
<b>๘. หน่วยงานดำเนินงาน</b>	<b>สำนักงานพลังงานจังหวัดกระบี่</b>
<b>๙. ระยะเวลาในการดำเนินการ</b>	<b>ตุลาคม พ.ศ. ๒๕๖๖ – กันยายน พ.ศ. ๒๕๖๗</b>
<b>๑๐. งบประมาณ</b>	<b>๑,๕๔๙,๙๐๐ บาท</b>
<b>๑๑. ผลผลิต (Output)</b>	๑. ลดระยะเวลาการผลิตจากการใช้ระบบบอบแห้งพลังงานแสงอาทิตย์ ไม่น้อยกว่า ๔๐% จากเวลาการผลิตเดิม ๒. เพิ่มจำนวนผลผลิตจากการใช้ระบบบอบแห้งพลังงานแสงอาทิตย์ ไม่น้อยกว่า ๒๕% จากผลผลิตเดิม ๓. ลดรายจ่ายด้านพลังงานจากการใช้ผลิตระบบพลังงานแสงอาทิตย์ ขนาด ๑,๐๐๐ วัตต์ ไม่น้อยกว่า ๒๐% จากรายจ่ายเดิม ๔. ประชาชนมีความรู้ความเข้าใจเทคโนโลยีพลังงานทดแทนเพิ่มขึ้น ไม่น้อยกว่า ๑๕ คน ๕. มีการผลิตพลังงานทดแทนในจังหวัดกระบี่เพิ่มขึ้นเทียบเท่า ๒๕.๗๑ toe/ปี/๑๐ ระบบ

หัวข้อ	รายละเอียด
๑๒. ผลลัพธ์จากการดำเนินโครงการ (Outcome)	<ol style="list-style-type: none"><li>๑. เศรษฐกิจฐานรากได้รับการฟื้นฟู มีเงินใช้จ่ายเหลือหมุนเวียนในระบบมากขึ้น</li><li>๒. ต้นทุนด้านพลังงานลดลง สามารถบริหารจัดการตนเองทางด้านพลังงานได้</li><li>๓. จังหวัดกระบี่มีการใช้พลังงานทดแทนเพิ่มขึ้น</li></ol>

ประเด็นการพัฒนาที่ ๒ พัฒนาขีดความสามารถในการผลิต การจัดการสินค้าเกษตร และความมั่นคง  
ปลอดภัยด้านอาหาร

ประเด็นการพัฒนาที่ ๓ พัฒนาคุณภาพชีวิตเกษตรกร

หัวข้อ	รายละเอียด
๑. ชื่อโครงการสำคัญ	โครงการพัฒนาและขยายผลการพัฒนาเกษตรฐานรากด้วยนวัตกรรมทางวิทยาศาสตร์ตามรูปแบบกระบี่โมเดล
๒. แนวทางการพัฒนา	ส่งเสริมการใช้เทคโนโลยี นวัตกรรม งานวิจัย และการปรับเปลี่ยนกระบวนการผลิตให้เหมาะสม สร้างองค์ความรู้และถ่ายทอดเทคโนโลยีเพื่อการประกอบอาชีพให้กับเกษตรกร
๓. หลักการและเหตุผล	<p>การพัฒนาเศรษฐกิจฐานรากจะเป็นการดำเนินการที่สำคัญในการพัฒนาและยกระดับประเทศให้เป็นประเทศรายได้สูงที่มีการกระจายรายได้อย่างทั่วถึง เป็นการวางรากฐานที่มั่นคงให้กับเศรษฐกิจไทยในอนาคต โดยการส่งเสริมเศรษฐกิจระดับชุมชนท้องถิ่นให้มีความเข้มแข็ง มีศักยภาพในการแข่งขัน สามารถพึ่งพาตนเองได้ ซึ่งจะช่วยก่อให้เกิดการยกระดับมาตรฐานการครองชีพและความเป็นอยู่ของประชาชนในชุมชนให้ดีขึ้นและนำไปสู่การแก้ไขปัญหาความยากจน ความเหลื่อมล้ำ และความไม่เสมอภาคตามเป้าหมายการพัฒนาของยุทธศาสตร์ชาติ ๒๐ ปี (พ.ศ.๒๕๖๐ - พ.ศ.๒๕๗๙) ยุทธศาสตร์ที่ ๒ ยุทธศาสตร์ด้านการสร้างความสามารถในการแข่งขันและจังหวัดกระบี่ได้กำหนดวิสัยทัศน์ในการพัฒนาจังหวัดให้เป็น “เมืองท่องเที่ยวคุณภาพระดับนานาชาติ เกษตร อุตสาหกรรมยั่งยืน สังคมน่าอยู่ มีการปรับตัวเท่าทันต่อบริบทการเปลี่ยนแปลง” ซึ่งสอดคล้องกับยุทธศาสตร์ชาติและการพัฒนาเศรษฐกิจฐานราก</p> <p>ในปี ๒๕๖๕ จังหวัดกระบี่ได้ร่วมมือกับมหาวิทยาลัยและหน่วยงานระดับประเทศ ในการดำเนินโครงการกระบี่โมเดล ซึ่งเป็นโครงการที่ได้รับเลือกให้เป็นต้นแบบการสร้างนวัตกรรมชุมชนเพื่อพัฒนาเศรษฐกิจฐานราก และบรรเทาผลกระทบจากโควิด ๑๙ ในพื้นที่จังหวัดกระบี่ โดยมุ่งเน้นการพัฒนาเกษตรกรรมและอุตสาหกรรมครัวเรือนในกลุ่มปาล์มน้ำมัน พะ สำหรับชนนง เห็ดร่างแห และผ้าบาติก โดยมีคณะกรรมการวิทยาศาสตร์ฯ สภาผู้แทนราษฎรเข้ามาสนับสนุนผลักดันในรูปแบบของงานวิจัย ซึ่งเห็นว่าโครงการมีผลสัมฤทธิ์ที่สามารถส่งเสริมเศรษฐกิจระดับชุมชนท้องถิ่นให้มีความเข้มแข็ง มีศักยภาพในการแข่งขัน สามารถพึ่งพาตนเองได้ ก่อให้เกิดการยกระดับมาตรฐานการครองชีพและความเป็นอยู่ของประชาชนในชุมชนให้ดีขึ้น และนำไปสู่การแก้ไขปัญหาความยากจน ความเหลื่อมล้ำ และความไม่เสมอภาคตามเป้าหมายการพัฒนาของ ยุทธศาสตร์ชาติ ๒๐ ปี</p>

หัวข้อ	รายละเอียด
	<p>(พ.ศ.๒๕๖๐ - พ.ศ.๒๕๗๙)</p> <p>ดังนั้น สำนักงานเกษตรจังหวัดกระบี่ เห็นว่าการพัฒนาเกษตรฐานรากด้วยนวัตกรรมทางวิทยาศาสตร์ตามรูปแบบกระบี่โมเดลนั้นจะเป็นประโยชน์ต่อเกษตรกรของจังหวัดกระบี่และจะกลายเป็นต้นแบบให้ประเทศได้ จึงควรขยายผลอย่างเร่งด่วนไปในพื้นที่อื่นๆ ให้ครอบคลุมทุกอำเภอในจังหวัดกระบี่ เพื่อส่งเสริมเศรษฐกิจระดับชุมชนท้องถิ่นให้มีความเข้มแข็ง มีศักยภาพในการแข่งขัน สามารถพึ่งพาตนเองได้ ซึ่งจะช่วยก่อให้เกิดการยกระดับมาตรฐานการครองชีพและความเป็นอยู่ของประชาชนในชุมชนให้ดีขึ้น และนำไปสู่การแก้ไขปัญหาความยากจน ความเหลื่อมล้ำ และความไม่เสมอภาคตามเป้าหมายการพัฒนาของยุทธศาสตร์ชาติ ๒๐ ปี (พ.ศ.๒๕๖๐ - พ.ศ.๒๕๗๙) ต่อไป</p>
๔. วัตถุประสงค์ของโครงการ	<p>๑. เพื่อให้เกษตรกรมีความรู้ความเข้าใจในการทำการเกษตรด้วยนวัตกรรมทางวิทยาศาสตร์ตามรูปแบบกระบี่โมเดล</p> <p>๒. เพื่อส่งเสริมให้เกษตรกรทำการเกษตรด้วยนวัตกรรมทางวิทยาศาสตร์ตามรูปแบบกระบี่โมเดล</p> <p>๓. เพื่อเพิ่มรายได้ให้กับเกษตรกร</p>
๕. ตัวชี้วัดและค่าเป้าหมาย	<p>๑. เกษตรกรได้รับการถ่ายทอดความรู้การทำเกษตรด้วยนวัตกรรมทางวิทยาศาสตร์ตามรูปแบบกระบี่โมเดล จำนวน ๕ กิจกรรม</p> <p>๒. จำนวนศูนย์ถ่ายทอดองค์ความรู้และเทคโนโลยีจำนวน ๒ ศูนย์</p>
๖. พื้นที่เป้าหมาย	จังหวัดกระบี่
๗. กิจกรรมหลัก ๗.๑ กิจกรรมหลักที่ ๑	<p>ชื่อกิจกรรม ส่งเสริมการผลิตปาล์มน้ำมันและลดต้นทุนด้วยนวัตกรรมใหม่</p> <p>จัดฝึกอบรมให้ความรู้การผลิตปาล์มน้ำมันและลดต้นทุนด้วยนวัตกรรมใหม่ให้แก่เกษตรกร จำนวน ๒๐๐ ราย</p> <p>งบประมาณ ๓๖๓,๒๐๐ บาท</p> <p>หน่วยงานรับผิดชอบ สำนักงานเกษตรจังหวัดกระบี่</p>
๗.๒ กิจกรรมหลักที่ ๒	<p>ชื่อกิจกรรม ส่งเสริมการเพาะเห็ดสร้างแห</p> <p>จัดฝึกอบรมให้ความรู้การเพาะเห็ดสร้างแหให้แก่เกษตรกร จำนวน ๑๓๐ ราย</p> <p>งบประมาณ ๔๕๙,๙๐๐ บาท</p> <p>หน่วยงานรับผิดชอบ สำนักงานเกษตรจังหวัดกระบี่</p>
๗.๓ กิจกรรมหลักที่ ๓	<p>ชื่อกิจกรรม การเลี้ยงสาหร่ายขนนกด้วยนวัตกรรมใหม่</p> <p>จัดฝึกอบรมให้ความรู้การเลี้ยงสาหร่ายขนนกด้วยนวัตกรรมใหม่ให้แก่เกษตรกร จำนวน ๗๐ ราย</p>

หัวข้อ	รายละเอียด
	พัฒนาเกษตรกรเพื่อเป็นจุดเครือข่ายสำหรับชุมชน จำนวน ๒ จุด งบประมาณ ๑,๐๒๙,๕๐๐ บาท หน่วยงานรับผิดชอบ สำนักงานประมงจังหวัดกระบี่
๗.๔ กิจกรรมหลักที่ ๔	ชื่อกิจกรรม การเลี้ยงแพะในสวนปาล์มน้ำมัน จัดฝึกอบรมให้ความรู้การเลี้ยงแพะในสวนปาล์มให้แก่เกษตรกร จำนวน ๕๐ ราย งบประมาณ ๕๐๐,๐๐๐ บาท หน่วยงานรับผิดชอบ สำนักงานปศุสัตว์จังหวัดกระบี่
๗.๕ กิจกรรมหลักที่ ๕	ชื่อกิจกรรม พัฒนาต่อยอดการผลิตผ้าฝ้ายย้อมบาติกสู่การแปรรูปและการตลาด จัดฝึกอบรมให้ความรู้การผลิตมัดย้อมผ้าบาติกให้แก่ผู้ประกอบการและเกษตรกร จำนวน ๗๕ ราย จัดงานมหกรรมผ้าไทยพื้นถิ่นจังหวัดกระบี่ จำนวน ๑ ครั้ง ๓ วัน ๒ คืน งบประมาณ ๒,๕๐๐,๐๐๐ บาท หน่วยงานรับผิดชอบ สำนักงานพัฒนาชุมชนจังหวัดกระบี่
๘. หน่วยงานดำเนินงาน	สำนักงานเกษตรจังหวัดกระบี่ สำนักงานประมงจังหวัดกระบี่ สำนักงานปศุสัตว์จังหวัดกระบี่ สำนักงานพัฒนาชุมชนจังหวัดกระบี่
๙. ระยะเวลาในการดำเนินการ	ตุลาคม พ.ศ. ๒๕๖๖ – กันยายน พ.ศ. ๒๕๖๗
๑๐. งบประมาณ	๔,๘๕๒,๖๐๐ บาท
๑๑. ผลผลิต (Output)	๑. กลุ่มเกษตรกรที่เข้าร่วมโครงการผ่านการฝึกอบรมและถ่ายทอดความความรู้ด้วยนวัตกรรมทางวิทยาศาสตร์ตามรูปแบบกระบี่โมเดล จำนวน ๕๒๕ ราย ๒. เกษตรกรมีองค์ความรู้และทักษะพื้นฐานในการทำการเกษตรด้วยนวัตกรรมทางวิทยาศาสตร์ตามรูปแบบกระบี่โมเดล จำนวน ๕๒๕ ราย
๑๒. ผลลัพธ์จากการดำเนินโครงการ (Outcome)	๑. เกษตรกรที่เข้าร่วมโครงการมีความรู้ความเข้าใจในการทำการเกษตรด้วยนวัตกรรมทางวิทยาศาสตร์ตามรูปแบบกระบี่โมเดล สามารถนำไปปฏิบัติได้ ๒. เกษตรกรปรับเปลี่ยนการทำการเกษตรด้วยนวัตกรรมทางวิทยาศาสตร์ตามรูปแบบกระบี่โมเดล

ประเด็นการพัฒนาที่ ๒ พัฒนาขีดความสามารถในการผลิต การจัดการสินค้าเกษตร และความมั่นคง  
ปลอดภัยด้านอาหาร

หัวข้อ	รายละเอียด
๑. ชื่อโครงการสำคัญ	โครงการพัฒนาศักยภาพการผลิตปลาน้ำจืดแบบครบวงจรสู่การบริหารจัดการประมงอย่างยั่งยืน
๒. แนวทางการพัฒนา	ส่งเสริมการเพาะเลี้ยงสัตว์น้ำชายฝั่ง/สัตว์น้ำจืด และการทำประมงพื้นบ้าน
๓. หลักการและเหตุผล	<p>การพัฒนาการเพาะเลี้ยงปลาน้ำจืดแบบครบวงจร จะทำให้ผลผลิตปลาน้ำจืดมีปริมาณเพียงพอต่อความต้องการและมีคุณภาพจากการยกระดับมาตรฐานการเพาะเลี้ยง จะส่งผลให้เกษตรกรหรือผู้ประกอบการมีความมั่นใจถึงมาตรฐานความปลอดภัยของปลาน้ำจืดที่จะนำมาบริโภคและแปรรูป การจัดตั้งกลุ่มหรือการรวมกลุ่มของเกษตรกรผู้เพาะเลี้ยงปลาน้ำจืดเพื่อผลิต หากสามารถพัฒนาให้เกษตรกรมีความรู้ความสามารถในการบริหารจัดการด้านการผลิตปลาน้ำจืดแบบครบวงจร จะทำให้ประชาชนได้รับโปรตีนจากปลาน้ำจืดอย่างเพียงพอในการบริโภค และยังเป็นการเพิ่มรายได้ให้เกษตรกรส่งผลให้มีคุณภาพชีวิต และความเป็นอยู่ที่ดีขึ้น เกิดความมั่นคงและยั่งยืนในการประกอบอาชีพด้านการประมงเพิ่มช่องทางการสร้างอาชีพทางเลือกอีกทางหนึ่งจากพืชเศรษฐกิจ ปาล์ม ยางพารา ประกอบกับปริมาณสัตว์น้ำในแหล่งน้ำธรรมชาติของชุมชนมีแนวโน้มลดลงเนื่องจากการเพิ่มขึ้นของประชากรเป็นผลให้ความต้องการใช้ทรัพยากรสัตว์น้ำเพิ่มมากขึ้น ประกอบกับการทำการประมงมากเกินไปกำลังผลิตทดแทนในธรรมชาติ การทำประมงที่ไม่ถูกวิธี การจับสัตว์น้ำที่มีขนาดเล็กเกินไป การขาดการมีส่วนร่วมในการบริหารจัดการของชุมชน อ่างเก็บน้ำคลองยา อ่างเก็บน้ำห้วยลึก อ่างเก็บน้ำห้วยน้ำเขียว อ่างเก็บน้ำบางกำปรีด อ่างเก็บน้ำคลองแห้ง และทำนบดินคลองสังกาอู๋ ที่กรมชลประทานจัดสร้างขึ้น เป็นแหล่งน้ำจืดที่มีความสำคัญกับชุมชนเป็นอย่างมาก ถือเป็นแหล่งทรัพยากรประมงอันมีค่าที่ก่อให้เกิดแหล่งอาหารโปรตีน และสร้างรายได้ให้กับคนในชุมชน เพื่อให้แหล่งน้ำธรรมชาติในชุมชนมีผลผลิตสัตว์น้ำเพิ่มขึ้นและเพียงพอต่อความต้องการของชุมชนจึงได้ดำเนินโครงการเพิ่มผลผลิตสัตว์น้ำและบริหารจัดการทรัพยากรประมงอย่างยั่งยืนขึ้น โดยส่งเสริมให้ชุมชนรอบๆ โครงการเข้ามามีส่วนร่วมในการบริหารจัดการทรัพยากรประมงอย่างแท้จริงและให้ชุมชนได้ตระหนักและเห็นความสำคัญของทรัพยากรสัตว์น้ำ เกิดความรักความหวงแหนและช่วยกันดูแลรักษาแหล่งน้ำสามารถใช้ประโยชน์ได้สูงสุดต่อไป</p>

หัวข้อ	รายละเอียด
๔. วัตถุประสงค์ของโครงการ	<p>๑. เพื่อพัฒนาศักยภาพของผู้เพาะเลี้ยงปลาน้ำจืดให้มีความสามารถด้านการผลิตปลอดภัยและได้มาตรฐาน</p> <p>๒. เพื่อยกระดับการเพาะเลี้ยงสัตว์น้ำจืดของเกษตรกรให้เข้าสู่ระบบมาตรฐาน</p> <p>๓. เพื่อพัฒนาส่งเสริมและเป็นทางเลือกในการเลี้ยงสัตว์น้ำให้หลากหลายและเพียงพอต่อความต้องการของตลาดเพื่อทดแทนการนำเข้า</p> <p>๔. สร้างและพัฒนาศูนย์เรียนรู้ด้านการเพาะเลี้ยงสัตว์น้ำจืดและพัฒนาแหล่งกระจายลูกพันธุ์ปลาน้ำจืดให้เพียงพอับความต้องการ</p>
๕. ตัวชี้วัดและค่าเป้าหมาย	<p>๑. เกษตรกรผู้เพาะเลี้ยงสัตว์น้ำมีความรู้เพาะเลี้ยงสัตว์น้ำ จำนวน ๔๐ ราย</p> <p>๒. เกษตรกรที่เข้าร่วมโครงการสามารถนำองค์ความรู้ด้านประมงไปประกอบอาชีพได้ไม่ต่ำกว่าร้อยละ ๖๐</p> <p>๓. สร้างและพัฒนาศูนย์เรียนรู้ด้านการเพาะเลี้ยงสัตว์น้ำจืดและพัฒนาแหล่งกระจายลูกพันธุ์ปลาน้ำจืด ๑ แห่ง</p>
๖. พื้นที่เป้าหมาย	จังหวัดกระบี่
๗. กิจกรรมหลัก	<p><b>ชื่อกิจกรรม</b> พัฒาศูนย์เรียนรู้ด้านการเพาะเลี้ยงสัตว์น้ำจืดเพื่อเป็นแหล่งกระจายลูกพันธุ์ปลาน้ำจืด</p> <p><b>วิธีดำเนินงาน</b></p> <p>๑. ดำเนินการประชุมชี้แจง ผู้เพาะเลี้ยงสัตว์น้ำ และเจ้าหน้าที่ผู้เกี่ยวข้องและรับผิดชอบโครงการ / กิจกรรม</p> <p>๒. รับสมัครเกษตรกร ผู้เพาะเลี้ยงสัตว์น้ำจืด ที่มีความต้องการที่จะเข้าร่วมโครงการฯ</p> <p>๓. จัดซื้อจัดจ้างตรวจรับพัสดุ</p> <p>๔. อบรมสัมมนาเชิงปฏิบัติการถึงการผสมพันธุ์ปลา เพื่อกระจายลูกพันธุ์ด้วยถังเพาะพันธุ์ปลาเคลื่อนที่ เกษตรกรจำนวน ๔๐ ราย</p> <p>๕. สร้างแหล่งกระจายพันธุ์ปลาน้ำจืด / วัสดุอุปกรณ์สำหรับฝึกปฏิบัติ สร้างองค์ความรู้แก่กลุ่มเกษตรกรในการผสมเทียมและอนุบาลลูกปลาน้ำจืด</p> <p>๖. ติดตามผลการดำเนินงาน</p> <p><b>งบประมาณ</b> ๓๖๐,๒๕๐ บาท</p> <p><b>หน่วยงานรับผิดชอบ</b> สำนักงานประมงจังหวัดกระบี่</p>
๘. หน่วยงานดำเนินงาน	สำนักงานประมงจังหวัดกระบี่
๙. ระยะเวลาในการดำเนินการ	ตุลาคม พ.ศ. ๒๕๖๖ – กันยายน พ.ศ. ๒๕๖๗
๑๐. งบประมาณ	๓๖๐,๒๕๐ บาท

หัวข้อ	รายละเอียด
๑๑. ผลผลิต (Output)	<p>๑. จำนวนเกษตรกรผู้เพาะเลี้ยงสัตว์น้ำจำนวน ๔๐ ราย ได้อบรมและรู้วิธีการเพาะเลี้ยงสัตว์น้ำ</p> <p>๒. จำนวนเกษตรกรที่เข้าร่วมโครงการสามารถนำองค์ความรู้ด้านประมงไปประกอบอาชีพได้ไม่ต่ำกว่าร้อยละ ๖๐</p> <p>๓. มีจำนวนศูนย์เรียนรู้ด้านการเพาะเลี้ยงสัตว์น้ำจืด และพัฒนาแหล่งกระจายลูกพันธุ์ปลาน้ำจืด จำนวน ๑ แห่ง</p>
๑๒. ผลลัพธ์จากการดำเนินโครงการ (Outcome)	<p>๑. จำนวนเกษตรกรมีความรู้เรื่องการเพาะเลี้ยงสัตว์น้ำ ไม่น้อยกว่าร้อยละ ๕๐</p> <p>๒. เกษตรกรที่เข้าร่วมโครงการสามารถนำองค์ความรู้ด้านประมงไปประกอบอาชีพได้ไม่ต่ำกว่าร้อยละ ๖๐</p> <p>๓. พัฒนาศูนย์เรียนรู้ด้านการเพาะเลี้ยงสัตว์น้ำจืด และพัฒนาแหล่งกระจายลูกพันธุ์ปลาน้ำจืด จำนวน ๑ แห่ง</p>



ประเด็นการพัฒนาที่ ๒ พัฒนาขีดความสามารถในการผลิต การจัดการสินค้าเกษตร และความมั่นคง  
ปลอดภัยด้านอาหาร

หัวข้อ	รายละเอียด
๑. ชื่อโครงการสำคัญ	โครงการพัฒนาศักยภาพการผลิตปลาน้ำจืดแบบครบวงจรสู่การบริหารจัดการประมงอย่างยั่งยืน
๒. แนวทางการพัฒนา	ส่งเสริมการเพาะเลี้ยงสัตว์น้ำชายฝั่ง/สัตว์น้ำจืด และการทำประมงพื้นบ้าน
๓. หลักการและเหตุผล	<p>การพัฒนาการเพาะเลี้ยงปลาน้ำจืดแบบครบวงจร จะทำให้ผลผลิตปลาน้ำจืดมีปริมาณเพียงพอต่อความต้องการและมีคุณภาพจากการยกระดับมาตรฐานการเพาะเลี้ยง จะส่งผลให้เกษตรกรหรือผู้ประกอบการมีความมั่นใจถึงมาตรฐานความปลอดภัยของปลาน้ำจืดที่จะนำมาบริโภคและแปรรูป การจัดตั้งกลุ่มหรือการรวมกลุ่มของเกษตรกรผู้เพาะเลี้ยงปลาน้ำจืดเพื่อผลิต หากสามารถพัฒนาให้เกษตรกรมีความรู้ความสามารถในการบริหารจัดการด้านการผลิตปลาน้ำจืดแบบครบวงจร จะทำให้ประชาชนได้รับโปรตีนจากปลาน้ำจืดอย่างเพียงพอในการบริโภค และยังเป็นการเพิ่มรายได้ให้เกษตรกรส่งผลให้มีคุณภาพชีวิต และความเป็นอยู่ที่ดีขึ้น เกิดความมั่นคงและยั่งยืนในการประกอบอาชีพด้านการประมงเพิ่มช่องทางการสร้างอาชีพทางเลือกอีกทางหนึ่งจากพืชเศรษฐกิจ ปาล์ม ยางพารา ประกอบกับปริมาณสัตว์น้ำในแหล่งน้ำธรรมชาติของชุมชนมีแนวโน้มลดลงเนื่องจากการเพิ่มขึ้นของประชากรเป็นผลให้ความต้องการใช้ทรัพยากรสัตว์น้ำเพิ่มมากขึ้น ประกอบกับการทำการประมงมากเกินไปกำลังผลิตทดแทนในธรรมชาติ การทำประมงที่ไม่ถูกวิธี การจับสัตว์น้ำที่มีขนาดเล็กเกินไป การขาดการมีส่วนร่วมในการบริหารจัดการของชุมชน อ่างเก็บน้ำคลองยา อ่างเก็บน้ำห้วยลึก อ่างเก็บน้ำห้วยน้ำเขียว อ่างเก็บน้ำบางกำปรีด อ่างเก็บน้ำคลองแห้ง และทำนบดินคลองสังกาอู๋ ที่กรมชลประทานจัดสร้างขึ้น เป็นแหล่งน้ำจืดที่มีความสำคัญกับชุมชนเป็นอย่างมาก ถือเป็นแหล่งทรัพยากรประมงอันมีค่าที่ก่อให้เกิดแหล่งอาหารโปรตีน และสร้างรายได้ให้กับคนในชุมชน เพื่อให้แหล่งน้ำธรรมชาติในชุมชนมีผลผลิตสัตว์น้ำเพิ่มขึ้นและเพียงพอต่อความต้องการของชุมชนจึงได้ดำเนินโครงการเพิ่มผลผลิตสัตว์น้ำและบริหารจัดการทรัพยากรประมงอย่างยั่งยืนขึ้น โดยส่งเสริมให้ชุมชนรอบๆ โครงการเข้ามามีส่วนร่วมในการบริหารจัดการทรัพยากรประมงอย่างแท้จริง และให้ชุมชนได้ตระหนักและเห็นความสำคัญของทรัพยากรสัตว์น้ำ เกิดความรักความหวงแหนและช่วยกันดูแลรักษาแหล่งน้ำสามารถใช้ประโยชน์ได้สูงสุดต่อไป</p>

หัวข้อ	รายละเอียด
๔. วัตถุประสงค์ของโครงการ	<p>๑. เพื่อพัฒนาศักยภาพของผู้เพาะเลี้ยงปลาน้ำจืดให้มีความสามารถด้านการผลิตปลอดภัยและได้มาตรฐาน</p> <p>๒. เพื่อยกระดับการเพาะเลี้ยงสัตว์น้ำจืดของเกษตรกรให้เข้าสู่ระบบมาตรฐาน</p> <p>๓. เพื่อพัฒนาส่งเสริมและเป็นทางเลือกในการเลี้ยงสัตว์น้ำให้หลากหลายและเพียงพอต่อความต้องการของตลาดเพื่อทดแทนการนำเข้า</p> <p>๔. สร้างและพัฒนาศูนย์เรียนรู้ด้านการเพาะเลี้ยงสัตว์น้ำจืดและพัฒนาแหล่งกระจายลูกพันธุ์ปลาน้ำจืดให้เพียงพอับความต้องการ</p>
๕. ตัวชี้วัดและค่าเป้าหมาย	<p>๑. เกษตรกรผู้เพาะเลี้ยงสัตว์น้ำมีความรู้เพาะเลี้ยงสัตว์น้ำ จำนวน ๔๐ ราย</p> <p>๒. เกษตรกรที่เข้าร่วมโครงการสามารถนำองค์ความรู้ด้านประมงไปประกอบอาชีพได้ไม่ต่ำกว่าร้อยละ ๖๐</p> <p>๓. สร้างและพัฒนาศูนย์เรียนรู้ด้านการเพาะเลี้ยงสัตว์น้ำจืดและพัฒนาแหล่งกระจายลูกพันธุ์ปลาน้ำจืด ๑ แห่ง</p>
๖. พื้นที่เป้าหมาย	จังหวัดกระบี่
๗. กิจกรรมหลัก	<p><b>ชื่อกิจกรรม</b> พัฒนาศูนย์เรียนรู้ด้านการเพาะเลี้ยงสัตว์น้ำจืดเพื่อเป็นแหล่งกระจายลูกพันธุ์ปลาน้ำจืด</p> <p><b>วิธีดำเนินงาน</b></p> <p>๑. ดำเนินการประชุมชี้แจง ผู้เพาะเลี้ยงสัตว์น้ำ และเจ้าหน้าที่ผู้เกี่ยวข้องและรับผิดชอบโครงการ /กิจกรรม</p> <p>๒. รับสมัครเกษตรกร ผู้เพาะเลี้ยงสัตว์น้ำจืด ที่มีความต้องการที่จะเข้าร่วมโครงการฯ</p> <p>๓. จัดซื้อจัดจ้างตรวจรับพัสดุ</p> <p>๔. อบรมสัมมนาเชิงปฏิบัติการถึงการผสมพันธุ์ปลา เพื่อกระจายลูกพันธุ์ด้วยถังเพาะพันธุ์ปลาเคลื่อนที่ เกษตรกรจำนวน ๔๐ ราย</p> <p>๕. สร้างแหล่งกระจายพันธุ์ปลาน้ำจืด /วัสดุอุปกรณ์สำหรับฝึกปฏิบัติ สร้างองค์ความรู้แก่กลุ่มเกษตรกรในการผสมเทียมและอนุบาลลูกปลาน้ำจืด</p> <p>๖. ติดตามผลการดำเนินงาน</p> <p><b>งบประมาณ</b> ๓๖๐,๒๕๐ บาท</p> <p><b>หน่วยงานรับผิดชอบ</b> สำนักงานประมงจังหวัดกระบี่</p>
๘. หน่วยงานดำเนินงาน	สำนักงานประมงจังหวัดกระบี่
๙. ระยะเวลาในการดำเนินการ	ตุลาคม พ.ศ. ๒๕๖๖ – กันยายน พ.ศ. ๒๕๖๗
๑๐. งบประมาณ	๓๖๐,๒๕๐ บาท

หัวข้อ	รายละเอียด
๑๑. ผลผลิต (Output)	<p>๑. จำนวนเกษตรกรผู้เพาะเลี้ยงสัตว์น้ำจำนวน ๔๐ ราย ได้อบรมและรู้วิธีการเพาะเลี้ยงสัตว์น้ำ</p> <p>๒. จำนวนเกษตรกรที่เข้าร่วมโครงการสามารถนำองค์ความรู้ด้านประมงไปประกอบอาชีพได้ไม่ต่ำกว่าร้อยละ ๖๐</p> <p>๓. มีจำนวนศูนย์เรียนรู้ด้านการเพาะเลี้ยงสัตว์น้ำจืด และพัฒนาแหล่งกระจายลูกพันธุ์ปลาน้ำจืด จำนวน ๑ แห่ง</p>
๑๒. ผลลัพธ์จากการดำเนินโครงการ (Outcome)	<p>๑. จำนวนเกษตรกรมีความรู้เรื่องการเพาะเลี้ยงสัตว์น้ำ ไม่น้อยกว่าร้อยละ ๕๐</p> <p>๒. เกษตรกรที่เข้าร่วมโครงการสามารถนำองค์ความรู้ด้านประมงไปประกอบอาชีพได้ไม่ต่ำกว่าร้อยละ ๖๐</p> <p>๓. พัฒนาศูนย์เรียนรู้ด้านการเพาะเลี้ยงสัตว์น้ำจืด และพัฒนาแหล่งกระจายลูกพันธุ์ปลาน้ำจืด จำนวน ๑ แห่ง</p>

ประเด็นการพัฒนาที่ ๒ พัฒนาขีดความสามารถในการผลิต การจัดการสินค้าเกษตร และความมั่นคง

ปลอดภัยด้านอาหาร

ประเด็นการพัฒนาที่ ๓ พัฒนาคุณภาพชีวิตเกษตรกร

หัวข้อ	รายละเอียด
๑. ชื่อโครงการสำคัญ	โครงการพัฒนาผลิตภัณฑ์และบรรจุภัณฑ์ต้นแบบ
๒. แนวทางการพัฒนา	ส่งเสริมการใช้เทคโนโลยี นวัตกรรม งานวิจัย และการปรับเปลี่ยนกระบวนการผลิตให้เหมาะสม สร้างความรู้และถ่ายทอดเทคโนโลยีเพื่อการประกอบอาชีพให้กับเกษตรกร
๓. หลักการและเหตุผล	<p>ในสภาพการณ์ที่มีการแข่งขันอย่างรุนแรงในการเปิดเสรีทางการค้าของกลุ่มประเทศในทุกภูมิภาค อีกทั้งยังเกิดปัญหาเศรษฐกิจตกต่ำทั่วโลกส่งผลกระทบต่อการขับเคลื่อนเศรษฐกิจในแต่ละประเทศ สำหรับประเทศไทยโดยรัฐบาลในปัจจุบันภายใต้การนำของพลเอกประยุทธ์ จันทร์โอชา นายกรัฐมนตรีและคณะฯ ได้ให้ความสำคัญกับการขับเคลื่อนเศรษฐกิจโดยการใช้ต้นทุนทางวัฒนธรรมและภูมิปัญญา ซึ่งเป็นทรัพย์สินทางปัญญาที่สั่งสมสืบทอดมายาวนานมาเชื่อมโยงต่อยอดพัฒนาเพื่อสร้างมูลค่าให้กับผลิตภัณฑ์และบริการตามยุทธศาสตร์พัฒนาประเทศไทย ๔.๐ ภายใต้ประเด็นยุทธศาสตร์ชาติด้านการสร้างความสามารถในการแข่งขัน เกี่ยวกับเกษตรแปรรูปในรูปแบบการส่งเสริมการแปรรูปผลิตภัณฑ์จากนวัตกรรมภูมิปัญญาเพื่อสร้างความแตกต่างในกลุ่มอุตสาหกรรมเศรษฐกิจสร้างสรรค์บนพื้นฐานความได้เปรียบเชิงวัฒนธรรม ซึ่งสอดคล้องกับแผนพัฒนาของจังหวัดกระบี่ ในประเด็นการพัฒนาที่ ๒ ในเรื่องยกระดับขีดความสามารถในการผลิตด้านการเกษตรแปรรูปและตลาดสินค้าเกษตรอย่างครบวงจรควบคู่กับการพัฒนาอุตสาหกรรมสะอาดและพลังงานทางเลือก ซึ่งมีแนวทางการพัฒนา คือ ส่งเสริมและยกระดับวิสาหกิจขนาดกลางและขนาดย่อม พัฒนาคุณภาพสินค้าและผลิตภัณฑ์สู่ผู้บริโภคในชุมชน</p> <p>ดังนั้น จังหวัดกระบี่ โดยสำนักงานอุตสาหกรรมจังหวัดกระบี่ จึงได้ตระหนักถึงความสำคัญในการนำหลักการพัฒนาเศรษฐกิจอุตสาหกรรมของประเทศที่กำหนดแนวคิดการขับเคลื่อนเศรษฐกิจบนพื้นฐานของการใช้องค์ความรู้ การสร้างสรรค์ และการใช้ทรัพย์สินทางปัญญาที่เชื่อมโยงกับรากฐานทางวัฒนธรรมและภูมิปัญญา ซึ่งเป็นที่ยอมรับจากหลายประเทศทั่วโลกในการผลิตสินค้าที่มีเอกลักษณ์โดดเด่นมีคุณภาพสูง มาเป็นแนวทางในการสร้างและพัฒนาธุรกิจผลิตภัณฑ์อุตสาหกรรมจากทุนวัฒนธรรมและภูมิปัญญาเพื่อสร้างรายได้ที่เพิ่มขึ้นให้แก่กลุ่มเกษตรกร กลุ่มวิสาหกิจชุมชน ช่างบ้าน</p>

หัวข้อ	รายละเอียด
	<p>ทั้งนี้ ยังสามารถนำไปเชื่อมโยงสู่การสร้างผลิตภัณฑ์มูลค่าสูงที่รองรับการท่องเที่ยวเพื่อต่อยอดในเชิงธุรกิจต่อไป</p>
<p><b>๔. วัตถุประสงค์ของโครงการ</b></p>	<p>๑. เพื่อพัฒนาศักยภาพผู้ประกอบการชุมชน ให้สามารถพึ่งตนเองและเติบโตได้อย่างยั่งยืนในระยะยาว โดยประสานความร่วมมือ ๓ ฝ่ายตามแนวทางประชารัฐระหว่างชุมชน ภาครัฐ และภาคเอกชนในพื้นที่</p> <p>๒. เพื่อพัฒนาผลิตภัณฑ์เชิงอุตสาหกรรมสร้างสรรค์ในพื้นที่ เพื่อรองรับการท่องเที่ยวชุมชน</p> <p>๓. เพื่อสร้างมูลค่าเพิ่มผลิตผลทางการเกษตร (Value Added) ให้กับเกษตรกรในกลุ่มวิสาหกิจชุมชน/กลุ่มชุมชนการเกษตร/สหกรณ์การเกษตร ผู้ประกอบกิจการ SME เพื่อเพิ่มขีดความสามารถในการแข่งขัน ทั้งด้านการผลิตการพัฒนาผลิตภัณฑ์ และบรรจุภัณฑ์มาตรฐานผลิตภัณฑ์รวมทั้งการตลาด</p> <p>๔. เพื่อเชื่อมโยงและผลักดันงานวิจัยและพัฒนา (R&amp;D) มาสร้างมูลค่าเพิ่มให้กับผลิตผลทางการเกษตรอย่างเป็นรูปธรรม</p>
<p><b>๕. ตัวชี้วัดและค่าเป้าหมาย</b></p>	<p>๑. จำนวนเกษตรกรในกลุ่มวิสาหกิจชุมชน/กลุ่มชุมชนการเกษตร/สหกรณ์การเกษตร ผู้ประกอบกิจการ SME ได้รับความรู้ความเข้าใจการสร้างมูลค่าเพิ่มด้านการพัฒนาผลิตภัณฑ์และบรรจุภัณฑ์ จำนวน ๕๐ ราย</p> <p>๒. ผลิตภัณฑ์ต้นแบบที่ได้รับการพัฒนาด้านผลิตภัณฑ์และบรรจุภัณฑ์ จำนวน ๑๐ ผลิตภัณฑ์</p> <p>๓. ผู้รับบริการมีความพึงพอใจต่อกระบวนการให้บริการไม่น้อยกว่าร้อยละ ๘๕</p> <p>๔. รายได้จากผลิตภัณฑ์และบริการเพิ่มขึ้นร้อยละ ๖</p>
<p><b>๖. พื้นที่เป้าหมาย</b></p>	<p>จังหวัดกระบี่</p>
<p><b>๗. กิจกรรมหลัก</b> ๗.๑ กิจกรรมหลักที่ ๑</p>	<p><b>ชื่อกิจกรรม การส่งเสริมและพัฒนาศักยภาพผลิตภัณฑ์ชุมชน</b> <b>วิธีดำเนินงาน</b></p> <p>๑. รับสมัคร/ประชาสัมพันธ์โครงการ โดยกลุ่มเป้าหมาย ได้แก่ เกษตรกรในกลุ่มวิสาหกิจชุมชน/กลุ่มชุมชนการเกษตร/สหกรณ์การเกษตร ผู้ประกอบกิจการ SMEs ในพื้นที่จังหวัดกระบี่ จำนวน ๕๐ คน</p> <p>๒. อบรมเชิงปฏิบัติการเพื่อเสริมสร้างองค์ความรู้ การสร้างมูลค่าเพิ่มด้านการพัฒนาผลิตภัณฑ์และบรรจุภัณฑ์ ให้กับเกษตรกรในกลุ่มวิสาหกิจชุมชน/กลุ่มชุมชนการเกษตร/สหกรณ์การเกษตร ผู้ประกอบกิจการ SMEs ในพื้นที่จังหวัดกระบี่ จำนวน ๕๐ คน จำนวน ๑ ครั้ง ๒ วัน</p>

หัวข้อ	รายละเอียด
	<b>งบประมาณ ๑๓๐,๐๐๐ บาท</b> <b>หน่วยงานรับผิดชอบ สำนักงานอุตสาหกรรมจังหวัดกระบี่</b>
<b>๗.๒ กิจกรรมหลักที่ ๒</b>	<b>ชื่อกิจกรรม พัฒนาผลิตภัณฑ์และบรรจุภัณฑ์ต้นแบบ</b> <b>วิธีดำเนินงาน</b> ๑. จัดทำแผนการดำเนินงาน (Action Plan) โดยระบุรายละเอียดวัตถุประสงค์ ขอบเขต การดำเนินงาน ตัวชี้วัด ความสำเร็จของกิจกรรมในการพัฒนาผลิตภัณฑ์และบรรจุภัณฑ์ รวมทั้ง การให้ความรู้ด้านการมาตรฐานผลิตภัณฑ์ การตลาดทั้งออนไลน์ และออฟไลน์ และการบริหารจัดการองค์กรสู่ความยั่งยืนให้กับผลิตภัณฑ์เกษตร สร้างความรู้ความเข้าใจ และสร้างความร่วมมือของชุมชนกลุ่มเป้าหมาย เพื่อนำไปสู่การเชื่อมโยงกับการพัฒนาหมู่บ้านอุตสาหกรรมสร้างสรรค์ (Creative Industry Village : CIV) จำนวนไม่น้อยกว่า ๑ ครั้ง ๒. ลงพื้นที่สำรวจศักยภาพชุมชนและความต้องการของชุมชนตลอดจนทรัพยากรที่เป็นอัตลักษณ์ของกลุ่มเป้าหมาย เพื่อเข้าร่วมกิจกรรมและดำเนินการพัฒนาผลิตภัณฑ์และ บรรจุภัณฑ์ต้นแบบ จำนวน ๑๐ ผลิตภัณฑ์ ๓. ร่วมคัดเลือกสถานประกอบการเข้าร่วมกิจกรรมพัฒนาผลิตภัณฑ์และบรรจุภัณฑ์ต้นแบบที่มีความเชื่อมโยงต่อการพัฒนาอัตลักษณ์ของชุมชนและนำผลิตภัณฑ์ดังกล่าวไปต่อยอดให้เป็นผลิตภัณฑ์ของหมู่บ้านอุตสาหกรรมสร้างสรรค์ (Creative Industry Village : CIV) <b>งบประมาณ ๑,๒๐๐,๐๐๐ บาท</b> <b>หน่วยงานรับผิดชอบ สำนักงานอุตสาหกรรมจังหวัดกระบี่</b>
<b>๘. หน่วยงานดำเนินงาน</b>	<b>สำนักงานอุตสาหกรรมจังหวัดกระบี่</b>
<b>๙. ระยะเวลาในการดำเนินการ</b>	<b>ตุลาคม พ.ศ. ๒๕๖๖ – กันยายน พ.ศ. ๒๕๖๗</b>
<b>๑๐. งบประมาณ</b>	<b>๑,๓๓๐,๐๐๐ บาท</b>
<b>๑๑. ผลผลิต (Output)</b>	๑. การฝึกอบรมเกี่ยวกับการพัฒนาผลิตภัณฑ์และบรรจุภัณฑ์ จำนวน ๑ ครั้ง ๒. ผลิตภัณฑ์ต้นแบบที่ได้รับการพัฒนาด้านผลิตภัณฑ์และบรรจุภัณฑ์ที่มีคุณภาพเป็นอัตลักษณ์ของชุมชน จำนวน ๑๐ ผลิตภัณฑ์ ๓. การจ้างเหมาผู้เชี่ยวชาญด้านการพัฒนาผลิตภัณฑ์และบรรจุภัณฑ์ต้นแบบ จำนวน ๑ งาน
<b>๑๒. ผลลัพธ์จากการดำเนินโครงการ (Outcome)</b>	๑. เกษตรกรที่ได้รับการอบรมมีความรู้ความเข้าใจในการพัฒนาผลิตภัณฑ์และบรรจุภัณฑ์มากขึ้น ๒. จังหวัดกระบี่ มีผลิตภัณฑ์และบรรจุภัณฑ์ที่รองรับนักท่องเที่ยวที่มีความหลากหลายมากยิ่งขึ้น

หัวข้อ	รายละเอียด
	<p>๓. รายได้จากผลิตภัณฑ์และบริการเพิ่มขึ้นร้อยละ ๖</p> <p>๔. มีเครือข่ายผู้ประกอบการชุมชนที่มีศักยภาพ เพื่อเชื่อมโยงไปสู่การพัฒนาการท่องเที่ยวของหมู่บ้านอุตสาหกรรมสร้างสรรค์ (Creative Industry Village : CIV) ในพื้นที่จังหวัดกระบี่ในอนาคตต่อไป</p>

ประเด็นการพัฒนาที่ ๒ พัฒนาขีดความสามารถในการผลิต การจัดการสินค้าเกษตร และความมั่นคง  
ปลอดภัยด้านอาหาร

หัวข้อ	รายละเอียด
๑. ชื่อโครงการสำคัญ	โครงการยกระดับสินค้าเกษตรปลอดภัยสู่มาตรฐาน
๒. แนวทางการพัฒนา	ส่งเสริมการผลิตสินค้าเกษตรให้เหมาะสมกับศักยภาพของพื้นที่ ส่งเสริมและพัฒนาศักยภาพการผลิตสินค้าปศุสัตว์ให้กับเกษตรกร ส่งเสริมการผลิตและตรวจรับรองสินค้าเกษตรให้ได้ตามระบบมาตรฐาน และมีความปลอดภัย
๓. หลักการและเหตุผล	<p>ยุทธศาสตร์ชาติ ๒๐ ปี (พ.ศ. ๒๕๖๐-๒๕๗๙) ยุทธศาสตร์ที่ ๒ ยุทธศาสตร์มุ่งเน้นการสร้างความสามารถในการแข่งขัน การพัฒนาภาคการเกษตรเพิ่มเสริมสร้างฐานการผลิตให้เข้มแข็งและยั่งยืน รวมทั้งส่งเสริมการเกษตรรายย่อยให้ปรับไปสู่รูปแบบเกษตรยั่งยืนที่เป็นมิตรกับสิ่งแวดล้อมและรวมกลุ่มเกษตรกรในการพัฒนาอาชีพรูปแบบการพัฒนาประเทศ ตั้งเป้าหมายการปฏิรูปการเกษตรจากการเกษตรแบบดั้งเดิมไปสู่การเกษตรสมัยใหม่ที่เน้นการบริหารจัดการเทคโนโลยี ในลักษณะเป็นเกษตรแบบผู้ประกอบการ ครม. มีมติเห็นชอบกรอบนโยบายฟื้นฟูเศรษฐกิจและสังคมของประเทศในด้านต่างๆ วัตถุประสงค์ในการฟื้นฟูเศรษฐกิจในภาวะวิกฤตและฟื้นฟูเศรษฐกิจให้กลับสู่ภาวะปกติเนื่องจากการระบาดของโรคติดเชื้อไวรัสโคโรนา ๒๐๑๙ และแนวโน้มการหดตัวของเศรษฐกิจโลกได้ส่งผลกระทบต่อเศรษฐกิจของไทย ทั้งภาคการผลิต ภาคการบริการ และการส่งออกไม่สามารถขับเคลื่อนเศรษฐกิจได้ ทำให้เศรษฐกิจของไทยในช่วงที่ยังคงมีสถานการณ์ระบาดทั่วโลก เหลือเพียงการใช้ทรัพยากรของภาครัฐและความสามารถในการจัดหาทรัพยากรในการพยุงเศรษฐกิจ ในขณะที่วิกฤตที่เกิดขึ้นส่งผลกระทบเป็นวงกว้างโดยเฉพาะการจ้างงาน การประกอบอาชีพของประชาชนและการดำเนินธุรกิจของผู้ประกอบการ ทำให้ในระยะสั้นจำเป็นต้องลดผลกระทบของประชาชนในภาคส่วนต่างๆและให้ความช่วยเหลือผู้ประกอบการให้สามารถดำเนินธุรกิจต่อไปได้</p> <p>นอกจากนี้ แนวโน้มความปกติใหม่ที่คาดว่าจะเกิดขึ้นจากการระบาดของโรคติดเชื้อไวรัสโคโรนา ๒๐๑๙ ส่งผลให้ประเทศไทยจำเป็นต้องปรับโครงสร้างเพื่อลดการพึ่งพาการส่งออก และการท่องเที่ยวของนักท่องเที่ยวต่างประเทศในการขับเคลื่อนเศรษฐกิจ มาสู่การสร้างความเข้มแข็งของเศรษฐกิจภายในประเทศ โดยดำเนินการตามหลักปรัชญาของเศรษฐกิจพอเพียงเพื่อสร้างความเข้มแข็งของประเทศจากภายใน และช่วยให้มีความสามารถในการต้านทานผลกระทบจากวิกฤตที่อาจเกิดขึ้นในอนาคตด้วย ความไม่แน่นอนของ</p>



หัวข้อ	รายละเอียด
	<p>การสิ้นสุดการระบาดและยังคงมีความเสี่ยงที่ประเทศไทยอาจมีการระบาดซ้ำ รัฐบาลจึงได้ตราพระราชกำหนดให้อำนาจกระทรวงการคลังกู้เงินเพื่อแก้ไขปัญหา เยียวยา และฟื้นฟูเศรษฐกิจและสังคมที่ได้รับผลกระทบจากสถานการณ์การระบาดของโรคติดเชื้อไวรัสโคโรนา ๒๐๑๙ พ.ศ. ๒๕๖๓ มุ่งเน้นการฟื้นฟูและสร้างเศรษฐกิจภายในประเทศเป็นหลักโดยให้ความสำคัญต่อสาขาเศรษฐกิจของประเทศที่ยังคงมีความได้เปรียบและมีโอกาสที่สร้างความเติบโตในช่วงหลังการระบาดของติดเชื้อไวรัสโคโรนา ๒๐๑๙ แผนงานฟื้นฟูเศรษฐกิจท้องถิ่นและชุมชนผ่านการดำเนินโครงการหรือกิจกรรมเพื่อสร้างงานสร้างอาชีพ โดยการส่งเสริมตลาดสำหรับผลผลิตและผลิตภัณฑ์ของธุรกิจชุมชนที่เชื่อมโยงการท่องเที่ยวหรือภาคบริการอื่น การพัฒนาโครงสร้างพื้นฐานในชุมชน การจัดหาปัจจัยการผลิตที่จำเป็นสำหรับการพัฒนาผลิตภัณฑ์ท้องถิ่นและชุมชน รวมทั้งการสร้างการเข้าถึงช่องทางการตลาด การยกระดับมาตรฐานคุณภาพและมูลค่าเพิ่มของสินค้าและผลิตภัณฑ์ท้องถิ่นและชุมชน</p> <p>จังหวัดกระบี่ ประชากรส่วนใหญ่ประกอบอาชีพทางการเกษตร ได้แก่ การทำสวนยางพารา ปาล์มน้ำมัน ไม้ผลและพืชผัก ในช่วงที่เกิดการระบาดของโรคไวรัสโคโรนา ๒๐๑๙ เกษตรกรได้รับผลกระทบไม่สามารถประกอบอาชีพได้ตามปกติ ทำให้รายได้ลดลงจึงมีความจำเป็นต้องช่วยเหลือ การสร้างงาน สร้างรายได้ทั้งภาคการผลิตและการตลาดเพื่อให้เกษตรกรดังกล่าวมีรายได้เพียงพอต่อการดำรงชีพและความยั่งยืนในการประกอบอาชีพต่อไป ปัจจุบันตลาดและผู้บริโภคของจังหวัดกระบี่ มีแนวโน้มการบริโภคสินค้าเกษตร ที่มีความปลอดภัยเพิ่มมากขึ้น แต่ผลผลิตที่ปลอดภัยมีไม่เพียงพอต่อความต้องการของตลาดและผู้บริโภคที่มีแนวโน้มเพิ่มขึ้น เนื่องจากที่ผ่านมาเกษตรกรผู้ผลิตขาดแรงจูงใจและทัศนคติที่ดีในการผลิตสินค้าเกษตรปลอดภัยขาดความรู้และทักษะในการผลิตสินค้า</p> <p><b>สภาพปัญหา/ความต้องการ</b></p> <p>สินค้าเกษตร มีความสำคัญอย่างหนึ่งของจังหวัดกระบี่ ที่ตอบสนองต่อการบริโภคของประชากรในจังหวัด และนักท่องเที่ยวที่เข้ามาท่องเที่ยวในจังหวัดกระบี่ ประกอบกับนโยบายจังหวัดกระบี่ที่ต้องการผลักดันให้จังหวัดกระบี่ เป็นแหล่งผลิตสินค้าเกษตรปลอดภัย และเป็นเมืองท่องเที่ยวในลำดับต้นๆของประเทศ จึงจำเป็นต้องผลิตสินค้าที่ปลอดภัยต่อผู้บริโภคในระดับต่างๆ และตรงตามความต้องการของตลาด จำเป็นต้องมีการจัดทำโครงการยกระดับสินค้าเกษตรสู่มาตรฐานที่มีความปลอดภัย เพื่อเพิ่มแหล่งผลิตสินค้าเกษตรปลอดภัยในจังหวัดกระบี่ให้มีปริมาณมากขึ้น สามารถรองรับความต้องการ</p>

หัวข้อ	รายละเอียด
	<p>ของนักท่องเที่ยว และสร้างความมั่นคงทางด้านการผลิตอาหารปลอดภัยของชาวจังหวัดกระบี่</p> <p><b>ความเร่งด่วน : (ระดับความจำเป็นเร่งด่วน)</b></p> <p>สืบเนื่องจากสถานการณ์โลกปัญหาการแพร่ระบาดของโรคติดเชื้อไวรัสโคโรนา ๒๐๑๙ สถานการณ์การสู้รบของประเทศมหาอำนาจ ส่งผลกระทบต่อสภาพปัญหาทางเศรษฐกิจของโลกในปัจจุบันทำให้ประชากรได้รับผลกระทบทั้งเรื่องของปัญหาค่าครองชีพที่สูงขึ้น รายจ่ายที่เพิ่มขึ้น การตกงานของประชากรในประเทศ ปัญหาการขาดแคลนอาหารและปัจจัยด้านการผลิตอื่นๆ ดังนั้นการพึ่งพาตนเองและทำให้เกิด ความมั่นคงทางด้านอาหารในพื้นที่จึงเป็นเรื่องที่มีความสำคัญอย่างยิ่ง จังหวัดกระบี่เป็นพื้นที่ที่มีความอุดมสมบูรณ์ของทรัพยากรธรรมชาติและสิ่งแวดล้อมในหลายๆด้านทั้งภาคการท่องเที่ยว และภาคการเกษตร ประชากรส่วนใหญ่ในภาคการเกษตรประกอบอาชีพ สวนยางพาราและปาล์มน้ำมันเป็นอาชีพทำให้ต้องรับความเสี่ยงเรื่องของราคายางพาราและปาล์มน้ำมันที่มีความผันผวนตามกลไกตลาดและแบกรับค่าใช้จ่ายต่อครัวเรือนที่สูงขึ้น การผลิตสินค้าเกษตรปลอดภัยและยกระดับเข้าสู่มาตรฐาน เป็นอีกหนึ่งทางเลือกสำหรับเกษตรกรที่ต้องการอาชีพเสริมช่วยสร้างรายได้และเพื่อบริโภคในครัวเรือนทำให้เกิดความปลอดภัยและมั่นคงทางด้านอาหาร</p>
๔. วัตถุประสงค์ของโครงการ	<ol style="list-style-type: none"> <li>๑. ส่งเสริมและพัฒนาการผลิตสินค้าเกษตรให้มีคุณภาพ มาตรฐานโดยใช้องค์ความรู้ เทคโนโลยี งานวิจัย และนวัตกรรมเพื่อสร้างมูลค่าเพิ่มจากการแปรรูป</li> <li>๒. พัฒนาภาคเกษตรกรรมให้มีความหลากหลาย เพื่อให้ภาคเกษตรมีเสถียรภาพทางการเกษตรมีความมั่นคงด้านอาหาร และปลอดภัยต่อผู้บริโภค</li> <li>๓. ส่งเสริมการสร้างมูลค่าการผลิตสินค้าเกษตร เพื่อให้เกษตรกรมีความมั่นคงด้านรายได้ และเป็นฐานเศรษฐกิจที่สำคัญหลักของจังหวัด</li> <li>๔. เพื่อเพิ่มประสิทธิภาพในการผลิต ต่อยอดผลิตภัณฑ์อนุรักษ์พันธุกรรมพืชพื้นเมือง และพัฒนาสร้างแหล่งเรียนรู้หรือศูนย์เรียนรู้การผลิต</li> </ol>
๕. ตัวชี้วัดและค่าเป้าหมาย	<ol style="list-style-type: none"> <li>๑. อัตราการเพิ่มขึ้นของจำนวนสินค้าเกษตรที่ได้รับรองมาตรฐาน ไม่ต่ำกว่าร้อยละ ๑๐ จากปีที่ผ่านมา</li> <li>๒. เกษตรกรผู้เข้าร่วมโครงการสามารถลดต้นทุนการผลิตได้ไม่ต่ำกว่าร้อยละ ๑๐ สามารถผลิตข้าวไร่ที่มีคุณภาพเพิ่มขึ้นไม่น้อยกว่าร้อยละ ๘๐ สามารถแปรรูป และพัฒนาผลิตภัณฑ์ ข้าวไร่เพื่อสร้างรายได้เสริมให้แก่ครอบครัวประมาณ ๔ ล้านบาท (๖๐ ต้นข้าวสาร)</li> </ol>

หัวข้อ	รายละเอียด
<p><b>๖. พื้นที่เป้าหมาย</b></p>	<p><b>กิจกรรมหลัก</b> โครงการยกระดับสถานประกอบการจำหน่ายเนื้อสัตว์ โอเค</p> <p>สถานที่ดำเนินการ ๘ อำเภอ ในจังหวัดกระบี่</p> <p><b>กิจกรรมหลัก</b> การเพิ่มประสิทธิภาพกลุ่มผู้เลี้ยงโคเนื้ออำเภออ่าวลึก</p> <p>สถานที่ดำเนินการ ๙ ตำบล ในพื้นที่อำเภออ่าวลึก จังหวัดกระบี่</p> <p><b>กิจกรรมหลัก</b> การเพิ่มประสิทธิภาพการผลิตผักปลอดภัยแบบครบวงจร</p> <p>สถานที่ดำเนินการ อำเภอเมือง อำเภอเหนือคลอง อำเภอคลองท่อม จังหวัดกระบี่</p> <p><b>กิจกรรมหลัก</b> เพิ่มประสิทธิภาพการผลิตข้าวไร่เพื่อความมั่นคงทางด้านอาหารในพื้นที่จังหวัดกระบี่</p> <p>สถานที่ดำเนินการ อำเภอเมืองกระบี่ อำเภอคลองท่อม อำเภอเขาพนม และอำเภออำเภอเกาะลันตา</p>
<p><b>๗. กิจกรรมหลัก</b></p> <p><b>๗.๑ กิจกรรมหลักที่ ๑</b></p>	<p><b>ชื่อกิจกรรม</b> ยกระดับสถานประกอบการจำหน่ายเนื้อสัตว์ โอเค</p> <p><b>วิธีดำเนินงาน</b></p> <p>๑. ประชาสัมพันธ์โครงการแก่ผู้ประกอบการ/ผู้ผลิตเนื้อสัตว์เข้าร่วมโครงการ จำนวน ๑๐๐ ราย</p> <p>๒. อบรมให้ความรู้การยกระดับสถานประกอบการจำหน่ายเนื้อสัตว์ โอเค จำนวน ๑๐๐ ราย จำนวน ๑ วัน</p> <p>๓. ตรวจสอบประเมินร้านจำหน่ายเนื้อสัตว์พร้อมมอบป้ายการประเมินปศุสัตว์ โอเค</p> <p>๔. ตรวจสอบ ติดตาม และประเมินผลการดำเนินงาน</p> <p><b>งบประมาณ</b> ๕๔๙,๒๐๐ บาท</p> <p><b>หน่วยงานรับผิดชอบ</b> สำนักงานปศุสัตว์จังหวัดกระบี่</p>
<p><b>๗.๒ กิจกรรมหลักที่ ๒</b></p>	<p><b>ชื่อกิจกรรม</b> เพิ่มประสิทธิภาพกลุ่มผู้เลี้ยงโคเนื้ออำเภออ่าวลึก</p> <p><b>วิธีดำเนินงาน</b></p> <p>๑. ประชาสัมพันธ์/คัดเลือกเกษตรกรเข้าร่วมโครงการ จำนวน ๑๒๐ ราย</p> <p>๒. ถ่ายทอดความรู้ภาคทฤษฎีการเลี้ยงโคเนื้อคุณภาพ จำนวน ๑๒๐ ราย จำนวน ๑ วัน</p> <p>๓. ถ่ายทอดความรู้ภาคปฏิบัติ พร้อมลงพื้นที่โปรแกรมตรวจสอบสุขภาพแม่โค/ผสมเทียมพร้อมสนับสนุนเวชภัณฑ์แก่เกษตรกรรายบุคคล จำนวน ๑๒๐ ราย</p> <p>๔. ตรวจสอบ ติดตาม และประเมินผลการดำเนินงาน</p> <p><b>งบประมาณ</b> ๕๔๓,๔๐๐ บาท</p> <p><b>หน่วยงานรับผิดชอบ</b> สำนักงานปศุสัตว์จังหวัดกระบี่</p>

หัวข้อ	รายละเอียด
๗.๓ กิจกรรมหลักที่ ๓	<p>ชื่อกิจกรรม เพิ่มประสิทธิภาพการผลิตผักปลอดภัยแบบครบวงจร สถานที่</p> <p>กิจกรรมย่อยที่ ๑ การจัดการดิน น้ำ และปุ๋ยอย่างมีประสิทธิภาพ วงเงิน ๗๒๙,๐๐๐ บาท วิธีดำเนินงาน</p> <p>๑. ประชุมกลุ่มเกษตรกรผู้ผลิตผักปลอดภัย เพื่อสร้างการรับรู้ และชี้แจงรายละเอียดโครงการ</p> <p>๒. ถ่ายทอดองค์ความรู้/ฝึกอบรมหลักสูตรการจัดการดิน น้ำ และปุ๋ยอย่างมีประสิทธิภาพ เกษตรกรจำนวน ๑๐๐ ราย</p> <p>๓. จัดทำแปลงเรียนรู้การผลิตผักปลอดภัยแบบครบวงจร จำนวน ๑๐ แห่ง</p> <p>๔. สนับสนุนปัจจัยการผลิตปุ๋ยหมัก และน้ำหมักชีวภาพ จำนวน ๑๐๐ ราย</p> <p>๕. ตรวจสอบ ติดตาม และประเมินผลการดำเนินงาน</p> <p>กิจกรรมย่อยที่ ๒ ผลิตผักปลอดภัยด้วยสารชีวภัณฑ์ วงเงิน ๒๗,๐๐๐ บาท วิธีดำเนินงาน</p> <p>๑. ถ่ายทอดองค์ความรู้/ฝึกอบรมหลักสูตรการผลิตสารชีวภัณฑ์ จำนวนเกษตรกร ๑๐๐ ราย</p> <p>๒. สาธิตและสนับสนุนการผลิตสารชีวภัณฑ์ จำนวน ๑๐๐ ราย</p> <p>๓. ตรวจสอบ ติดตาม และประเมินผลการดำเนินงาน</p> <p>กิจกรรมย่อยที่ ๓ ส่งเสริมมาตรฐานการผลิตผักปลอดภัย วงเงิน ๒๒,๐๐๐ บาท วิธีดำเนินงาน</p> <p>๑. ถ่ายทอดองค์ความรู้/ฝึกอบรมหลักสูตรมาตรฐานการผลิตผักปลอดภัยจำนวนเกษตรกร ๑๐๐ ราย</p> <p>๒. ตรวจสอบ ติดตาม และประเมินผลการดำเนินงาน</p> <p>กิจกรรมย่อยที่ ๔ ส่งเสริมการตลาดและการพัฒนาบรรจุภัณฑ์ วงเงิน ๒๒,๐๐๐ บาท วิธีดำเนินงาน</p> <p>๑. ถ่ายทอดองค์ความรู้/ฝึกอบรมหลักสูตรการตลาดและการพัฒนาบรรจุภัณฑ์ จำนวนเกษตรกร ๑๐๐ ราย</p> <p>๒. ตรวจสอบ ติดตาม และประเมินผลการดำเนินงาน</p> <p>งบประมาณ ๘๐๐,๐๐๐ บาท หน่วยงานรับผิดชอบ สถานีพัฒนาที่ดินกระบี่</p>

หัวข้อ	รายละเอียด
๗.๔ กิจกรรมหลักที่ ๔	<p><b>ชื่อกิจกรรม เพิ่มประสิทธิภาพการผลิตข้าวไร่เพื่อความมั่นคงทางด้านอาหารในพื้นที่ จังหวัดกระบี่</b></p> <p><b>วิธีดำเนินงาน</b></p> <p>๑. ประชุมชี้แจงรายละเอียดโครงการและจัดหาพื้นที่จัดทำแปลงเรียนรู้การผลิตข้าวไร่ตามรูปแบบการจัดการโรคแมลงศัตรูข้าว (กรมการข้าว) โดยกรมมีส่วนร่วมของกลุ่มเกษตรกร</p> <p>๒. ถ่ายทอดองค์ความรู้/ฝึกอบรมหลักสูตรการจัดการโรค แมลงศัตรูข้าว เฉพาะพื้นที่ และการจัดการหลังการเก็บเกี่ยวข้าวไร่จำนวน ๓ ครั้ง ในพื้นที่อำเภอเมือง จำนวน ๑ ครั้ง เกษตรกร ๔๐ ราย อำเภอคลองท่อม จำนวน ๑ ครั้ง เกษตรกร ๓๐ ราย อำเภอเกาะลันตา จำนวน ๑ ครั้ง เกษตรกร จำนวน ๓๐ ราย</p> <p>๓. ถ่ายทอดองค์ความรู้/ฝึกอบรมหลักสูตรการแปรรูปและพัฒนาผลิตภัณฑ์จากข้าวไร่และการเชื่อมโยงตลาดสำหรับสินค้าข้าวตลาดเฉพาะ ในพื้นที่อำเภอเมือง จำนวน ๑ ครั้ง เกษตรกร ๔๐ ราย อำเภอเกาะลันตา จำนวน ๒ ครั้ง เกษตรกรจำนวน ๖๐ ราย</p> <p>๔. สนับสนุนเครื่องอบลดความชื้นข้าวเปลือกจำนวน ๒ เครื่อง</p> <p>๕. สนับสนุนเครื่องซีลสุญญากาศ จำนวน ๓ เครื่อง</p> <p>๖. สนับสนุนบรรจุภัณฑ์สินค้าข้าว จำนวน ๓ กลุ่ม</p> <p>๗. อบรมการใช้เครื่องซีลสุญญากาศ จำนวน ๓ ครั้ง</p> <p>๘. จัดทำแปลงเรียนรู้การผลิตข้าวไร่พันธุ์พื้นเมืองที่เกษตรกรนิยมปลูกในพื้นที่ อำเภอเมือง ๑ ไร่ อำเภอคลองท่อม ๑ ไร่ อำเภอเกาะลันตา ๑ ไร่</p> <p>๙. ตรวจสอบ/สำรวจโรค แมลงศัตรูข้าวไร่ติดตามให้คำแนะนำการป้องกันกำจัดโรคและแมลงศัตรูข้าวตามคำแนะนำของกรมการข้าวตลอดฤดูกาลผลิตในพื้นที่ อำเภอเมือง จำนวน ๙ ครั้ง อำเภอคลองท่อม ๙ ครั้ง อำเภอเกาะลันตา จำนวน ๙ ครั้ง</p> <p>๑๐. ฝึกอบรมการใช้เครื่องอบลดความชื้นข้าวเปลือกและเครื่องวัดความชื้นข้าวเปลือกจำนวน ๒ ครั้ง เกษตรกรจำนวน ๑๐๐ ราย</p> <p><b>งบประมาณ ๑,๑๒๙,๐๐๐ บาท</b></p> <p><b>หน่วยงานรับผิดชอบ ศูนย์วิจัยข้าวกระบี่</b></p>
๘. หน่วยงานดำเนินงาน	<p>สำนักงานปศุสัตว์จังหวัดกระบี่</p> <p>สถานีพัฒนาที่ดินกระบี่</p> <p>ศูนย์วิจัยข้าวกระบี่</p>
๙. ระยะเวลาในการดำเนินการ	ตุลาคม พ.ศ. ๒๕๖๖ – กันยายน พ.ศ. ๒๕๖๗
๑๐. งบประมาณ	๓,๐๒๑,๖๐๐ บาท
๑๑. ผลผลิต (Output)	กิจกรรมหลักที่ ๑ ยกระดับสถานประกอบการจำหน่ายเนื้อสัตว์โอเค

หัวข้อ	รายละเอียด
	<p><b>ผลผลิต</b> ๑. ผู้จำหน่ายเนื้อสัตว์และผู้เข้าร่วมโครงการสามารถพัฒนา ศักยภาพการผลิตสินค้าได้ได้มาตรฐานความปลอดภัย (Food Safety) เพิ่มมากขึ้น</p> <p>๒. การตรวจสอบร้านจำหน่ายสินค้าปศุสัตว์ในทุกอำเภอให้มีความปลอดภัยเพิ่มมากขึ้น</p> <p><b>กิจกรรมหลักที่ ๒ เพิ่มประสิทธิภาพกลุ่มผู้เลี้ยงโคเนื้อ อำเภออ่าวลึก</b></p> <p><b>ผลผลิต</b> ๑. เกษตรกรมีความรู้ด้านการผลิตโคเนื้อเพิ่มขึ้น</p> <p>๒. ปริมาณโคเนื้อคุณภาพเพิ่มจำนวนมากขึ้น</p> <p><b>กิจกรรมหลักที่ ๓ เพิ่มประสิทธิภาพการผลิตผักปลอดภัย แบบครบวงจร</b></p> <p><b>ผลผลิต</b> ๑. เกษตรกรได้รับการพัฒนาด้านการจัดการทรัพยากรดิน น้ำ และการใช้ปุ๋ยได้อย่างมีประสิทธิภาพ</p> <p>๒. เกษตรกรมีความรู้ในการผลิตพืชผักปลอดภัย ลดการใช้สารเคมีได้อย่างปลอดภัยและยั่งยืน</p> <p>๓. เกษตรกรมีความรู้เรื่องมาตรฐานการผลิตผักปลอดภัย</p> <p>๔. เกษตรกรมีช่องทางการจำหน่ายสินค้าเพิ่มขึ้น และได้รับการพัฒนาบรรจุภัณฑ์ให้ทันสมัยมากขึ้น</p> <p><b>กิจกรรมหลักที่ ๔ เพิ่มประสิทธิภาพการผลิตข้าวไร่เพื่อความมั่นคงทางด้านอาหารในพื้นที่จังหวัดกระบี่</b></p> <p><b>ผลผลิต</b> เกษตรกรผู้เข้าร่วมโครงการสามารถลดต้นทุนการผลิตได้ไม่ต่ำกว่าร้อยละ ๑๐ สามารถผลิตข้าวไร่ที่มีคุณภาพเพิ่มขึ้นไม่น้อยกว่าร้อยละ ๘๐ สามารถแปรรูปและพัฒนา ผลิตภัณฑ์ข้าวไร่เพื่อสร้างรายได้เสริมให้แก่ครอบครัวประมาณ ๔ ล้านบาท (๖๐ ตันข้าวสาร)</p>
๑๒. ผลลัพธ์จากการดำเนินโครงการ (Outcome)	เกษตรกรสามารถผลิตสินค้าเกษตรที่ปลอดภัยได้มาตรฐาน ภายใต้กระบวนการผลิตที่มีการจัดการอย่างมีประสิทธิภาพและยั่งยืน โดยคำนึงถึงความปลอดภัยของมนุษย์และสิ่งแวดล้อม

ประเด็นการพัฒนาที่ ๒ พัฒนาขีดความสามารถในการผลิต การจัดการสินค้าเกษตร และความมั่นคง  
ปลอดภัยด้านอาหาร

หัวข้อ	รายละเอียด
๑. ชื่อโครงการสำคัญ	โครงการเพิ่มศักยภาพทางการค้าและพัฒนาตลาดเชิงรุกจังหวัดกระบี่
๒. แนวทางการพัฒนา	สร้างมูลค่าเพิ่มให้กับสินค้าเกษตรและพัฒนาระบบตลาดสินค้าเกษตร อย่างเป็นระบบครบวงจร
๓. หลักการและเหตุผล	<p>จังหวัดกระบี่ ประชาชนในพื้นที่ได้รับผลกระทบจากการแพร่ระบาดของไวรัส COVID-19 เป็นอย่างสูง เนื่องจากโครงสร้างเศรษฐกิจหลักของจังหวัดอิงกับการท่องเที่ยว เป็นหลัก ทุกภาคส่วนได้รับผลกระทบภาคธุรกิจต้องหยุดกิจการ ผู้ประกอบการมีรายได้ลดลง พนักงานได้รับผลกระทบจากการถูกลดชั่วโมงการทำงานและบางรายก็ถูกเลิกจ้าง โดยในปี ๒๕๖๒ จังหวัดกระบี่มีนักท่องเที่ยว จำนวน ๖,๗๕๙,๘๓๖ คน และมีรายได้จากการท่องเที่ยว จำนวน ๑๑๒,๐๕๖ ล้านบาท สูงเป็นอันดับ ๔ ของประเทศ แต่ในปี ๒๕๖๔ มีนักท่องเที่ยว จำนวน ๓๘๗,๖๖๗ คน ลดลงคิดเป็นร้อยละ ๙๔.๒๖ และมีรายได้จากการท่องเที่ยว จำนวน ๔,๔๙๔ ล้านบาท ลดลงคิดเป็นร้อยละ ๙๕.๙๙ ซึ่งเกิดจากผลกระทบจากสถานการณ์การแพร่ระบาดของโรค COVID-19 โดยในปี ๒๕๖๕ ได้ส่งผลกระทบต่อภาวะเศรษฐกิจสำคัญ ประกอบด้วย การท่องเที่ยว การค้า การลงทุน และการบริโภค ดังนั้น จึงมีความจำเป็นอย่างยิ่งในการพัฒนาภาคการเกษตรที่เป็นต้นทุนเดิมที่มีศักยภาพของจังหวัดกระบี่เชื่อมโยงไปภาคธุรกิจท่องเที่ยว และธุรกิจที่เกี่ยวข้องให้ดำเนินธุรกิจที่มีมูลค่าสูงและมีความยั่งยืนควบคู่ไปกับการพัฒนาเพิ่มมูลค่าสินค้า/บริการ เพื่อขับเคลื่อนเศรษฐกิจฐานรากให้มีความเข้มแข็งเชื่อมโยงกับการพัฒนาเศรษฐกิจของประเทศอย่างมีประสิทธิภาพ</p> <p>ดังนั้น จึงจำเป็นอย่างยิ่งที่จะต้องทำการส่งเสริมตลาดชุมชน พัฒนาผู้ประกอบการและผู้ผลิตสินค้าของจังหวัดกระบี่ให้มีความพร้อมในทุกด้าน ตั้งแต่การส่งเสริมตลาดการค้า การพัฒนาศักยภาพสินค้าบุคลากร ตลอดจนการบริหารจัดการระบบตลาด โดยส่งเสริมให้มีการใช้เทคโนโลยีและนวัตกรรมเข้าไปพัฒนาสินค้าให้เกิดระบบการค้าเชิงสร้างสรรค์ เกิดความได้เปรียบเชิงแข่งขัน (Competitive Advantage) ที่ยั่งยืนทั้งด้านราคาหรือเทคนิคการผลิตสินค้าที่ตอบสนองความต้องการของตลาด สร้างคุณค่าและเกิดมูลค่าเพิ่มทางการตลาด ตลอดจนนำไปสู่การสร้างงาน สร้างรายได้ ซึ่งจะเป็นการขับเคลื่อนเศรษฐกิจในพื้นที่โดยการต่อยอดจากทุนทางวัฒนธรรมที่อยู่เดิมของจังหวัดได้อย่างยั่งยืน</p>

หัวข้อ	รายละเอียด
๔. วัตถุประสงค์ของโครงการ	<p>๑. เพื่อเพิ่มขีดความสามารถในการแข่งขันให้กับผู้ประกอบการในการบริหารจัดการ ดำเนินการควบคุมคุณภาพมาตรฐาน เอกลักษณ์ของสินค้าให้ตรงกับความต้องการของตลาด</p> <p>๒. เพื่อกระตุ้นเศรษฐกิจส่งเสริมการค้าการลงทุน เพิ่มช่องทางการตลาด และเสริมสร้างความสามารถด้านการค้าแก่ผู้ประกอบการและเกษตรกรในจังหวัดกระบี่</p> <p>๓. เพื่อประชาสัมพันธ์และสร้างการรับรู้เกี่ยวกับการเป็นตลาดชุมชนในวงกว้าง ในฐานะแหล่งจำหน่ายสินค้าของชุมชนและสถานที่ท่องเที่ยวแห่งใหม่ที่นักท่องเที่ยวจะได้สัมผัสวิถีชีวิตและวัฒนธรรมของชุมชนอย่างลึกซึ้ง</p>
๕. ตัวชี้วัดและค่าเป้าหมาย	<p>๑. จำนวนผู้ประกอบการเกษตรกรที่ได้รับการส่งเสริมการดำเนินธุรกิจด้วยนวัตกรรมและเทคโนโลยี จำนวนไม่น้อยกว่า ๑๒๐ ราย</p> <p>๒. จำนวนช่องทางการตลาดจำหน่ายสินค้าเพิ่มมากขึ้นอย่างน้อย ๒ ช่องทาง</p> <p>๓. รายได้ของเกษตรกร ผู้ประกอบการในชุมชนเพิ่มขึ้นไม่ต่ำกว่าร้อยละ ๑๐</p>
๖. พื้นที่เป้าหมาย	๘ อำเภอในจังหวัดกระบี่
๗. กิจกรรมหลัก ๗.๑ กิจกรรมหลักที่ ๑	<p>ชื่อกิจกรรม เพิ่มศักยภาพทางการค้าและการสร้างมูลค่าเพิ่มให้สินค้าเข้าสู่ Platform Online : Train of the trainer Upskill Online</p> <p>วิธีดำเนินงาน</p> <p>๑. ประชาสัมพันธ์โครงการพร้อมรับสมัครคัดเลือกเกษตรกร/ผู้ประกอบการเข้าร่วมโครงการฯ</p> <p>๒. อบรมเชิงปฏิบัติการ การพัฒนาระบบตลาดการค้าทาง Online โดยการสร้างผู้นำการค้าออนไลน์ในแต่ละชุมชนให้ครอบคลุมทั้ง ๘ อำเภอ (Train of the trainer Upskill Online) จำนวน ๑๒๐ ราย จัดอบรม จำนวน ๒ ครั้งๆ ละ ๒ วัน</p> <p>๓. ติดตามผลการฝึกอบรม</p> <p>งบประมาณ ๖๐๐,๐๐๐ บาท</p> <p>หน่วยงานรับผิดชอบ สำนักงานพาณิชย์จังหวัดกระบี่</p>
๗.๒ กิจกรรมหลักที่ ๒	<p>ชื่อกิจกรรม ประชาสัมพันธ์ภาพลักษณ์ผลิตภัณฑ์สินค้าชุมชน เชื่อมโยงการท่องเที่ยว : From farm to Tourist</p> <p>วิธีดำเนินงาน</p> <p>จ้างเหมาและออกแบบจัดทำสื่อประชาสัมพันธ์แนะนำผลิตภัณฑ์ชุมชน เชื่อมโยงการท่องเที่ยว ในรูปแบบ Clip VDO) ความยาว clip ไม่น้อยกว่า</p>



หัวข้อ	รายละเอียด
	<p>๓ นาที จำนวนไม่ต่ำกว่า ๑๐ เรื่อง เพื่อเผยแพร่ทางสื่อ social media อย่างต่อเนื่อง พร้อมผู้ดูแลระบบ หรือ Admin จำนวน ๑ คน</p> <p><b>งบประมาณ ๕๐๐,๐๐๐ บาท</b></p> <p><b>หน่วยงานรับผิดชอบ สำนักงานพาณิชย์จังหวัดกระบี่</b></p>
<p><b>๗.๓ กิจกรรมหลักที่ ๓</b></p>	<p><b>ชื่อกิจกรรม ส่งเสริมตลาดเชิงรุกและขยายช่องทางทางการค้า</b> <b>วิธีดำเนินงาน</b></p> <p>นำเกษตรกร/ผู้ประกอบการเข้าร่วมงานแสดงสินค้าระดับนานาชาติ เช่น งาน THAIFEX World of Food Asia ๒๐๒๔, งานแฟชั่นเสื้อผ้าและสิ่งทอ, งาน Bangkok Gems &amp; Jewelry fair, งานของขวัญของที่ระลึก (งาน Big) โดยเข้าคึกหาแสดงสินค้าจำนวน ๑๐ คึกหา</p> <p><b>งบประมาณ ๑,๗๐๐,๐๐๐ บาท</b></p> <p><b>หน่วยงานรับผิดชอบ สำนักงานพาณิชย์จังหวัดกระบี่</b></p>
<p><b>๘. หน่วยงานดำเนินงาน</b></p>	<p>สำนักงานพาณิชย์จังหวัดกระบี่</p>
<p><b>๙. ระยะเวลาในการดำเนินการ</b></p>	<p>ตุลาคม พ.ศ. ๒๕๖๖ – กันยายน พ.ศ. ๒๕๖๗</p>
<p><b>๑๐. งบประมาณ</b></p>	<p>๒,๘๐๐,๐๐๐ บาท</p>
<p><b>๑๑. ผลผลิต (Output)</b></p>	<p>๑. เกษตรกร ผู้ประกอบการสินค้าและบริการ และภาคส่วนที่เกี่ยวข้อง มีความรู้ความเข้าใจในการพัฒนาระบบตลาดการค้าทาง Online และ Content Marketing ไม่น้อยกว่าร้อยละ ๘๕</p> <p>๒. มีสื่อ Social Media เพื่อใช้โฆษณาประชาสัมพันธ์สินค้าชุมชน เชื่อมโยงการท่องเที่ยว อย่างน้อย ๒ ช่องทาง</p> <p>๓. เกษตรกร/ผู้ประกอบการจังหวัดกระบี่มีรายได้เพิ่มขึ้นไม่ต่ำกว่าร้อยละ ๑๐ มีผู้ประกอบการสินค้าและบริการได้เข้าร่วมงานแสดงสินค้าระดับนานาชาติ จำนวนไม่น้อยกว่า ๑๐ ราย</p>
<p><b>๑๒. ผลลัพธ์จากการดำเนินโครงการ (Outcome)</b></p>	<p>๑. เกษตรกร ผู้ประกอบการ วิสาหกิจชุมชน ผู้ผลิตสินค้าและบริการมีรายได้เพิ่มขึ้น</p> <p>๒. ผู้ประกอบการมีความรู้ความสามารถและศักยภาพทางการตลาดสูงขึ้น เพิ่มขีดความสามารถการแข่งขันในด้านการตลาดทั้งในและต่างประเทศ</p> <p>๓. เพิ่มช่องทางการจำหน่ายสินค้าให้กับชุมชน กลุ่มผู้ผลิต ผู้ประกอบการ Biz Club OTOP วิสาหกิจชุมชน เกษตรกร</p> <p>๔. สินค้า ผลิตภัณฑ์ของจังหวัดกระบี่เป็นที่รู้จักแก่นักท่องเที่ยวเพิ่มมากขึ้น</p>

ประเด็นการพัฒนาที่ ๒ พัฒนาขีดความสามารถในการผลิต การจัดการสินค้าเกษตร และความมั่นคง  
ปลอดภัยด้านอาหาร

หัวข้อ	รายละเอียด
๑. ชื่อโครงการสำคัญ	โครงการส่งเสริมและเพิ่มขีดความสามารถสินค้าทางเลือกจังหวัดกระบี่
๒. แนวทางการพัฒนา	พัฒนาลินค้าเกษตรที่เป็นสินค้าสำคัญของจังหวัด และ/หรือสินค้าเกษตรทางเลือก สร้างมูลค่าเพิ่มให้กับสินค้าเกษตรและพัฒนาตลาดสินค้าเกษตรอย่างเป็นระบบครบวงจร
๓. หลักการและเหตุผล	<p>ความต้องการบริโภคกาแฟและโกโก้ทั่วโลกมีแนวโน้มเพิ่มขึ้นต่อเนื่อง จากข้อมูล Brandessence Market Research ในปี ๒๕๖๔ ตลาดกาแฟทั่วโลกมีมูลค่าสูงถึง ๓๕๖.๕๗ พันล้านดอลลาร์ และคาดว่าจะสูงถึง ๔๗๑.๘๖ พันล้านดอลลาร์ ในปี ๒๕๗๐ โดยมีอัตราการเติบโตเฉลี่ย ๔.๑ ในช่วงคาดการณ์ สำหรับประเทศไทยความต้องการบริโภคกาแฟก็มีแนวโน้มเติบโตมากขึ้น สอดคล้องกับปริมาณการนำเข้ากาแฟที่เพิ่มขึ้น เพราะการผลิตในประเทศยังไม่เพียงพอต่อความต้องการบริโภค ตามข้อมูลสถิติการนำเข้า - ส่งออกกาแฟตามพิกัดศุลกากร ประจำปี พ.ศ. ๒๕๖๔ ปริมาณนำเข้า ๕๘,๕๖๙.๔๔ ตัน มูลค่าการค้า ๓.๖๐๒ พันล้านบาท ปริมาณการส่งออก ๓๗๕.๘๕๒ ตัน มูลค่าการค้า ๐.๐๗๖ พันล้านบาท เนื่องจากประเทศไทยมีฐานผู้บริโภคกาแฟที่แข็งแกร่งและกำลังขยายตัวอย่างรวดเร็ว ในช่วง ๑๐ ปีที่ผ่านมา วัฒนธรรมการดื่มกาแฟในไทยได้รับความนิยมขึ้นเป็นอย่างมาก ไม่ว่าจะเป็นเพราะวัฒนธรรม Cafe Hopping หรือคนดื่มที่สนใจประสบการณ์ในการดื่ม เรียนรู้กาแฟเพื่อเดินทางไปชิมตามร้านต่างๆ (เปิดประตูบานใหม่ของโลกกาแฟ) การเดินทางเพื่อถ่ายรูปในร้านกาแฟ รวมถึงการขยายตลาดของทั้งบริษัทข้ามชาติอย่างสตาร์บัค และแบรนด์ไทยอย่าง Amazon Café ทำให้คนสนใจมาสนใจเรื่องกาแฟมากยิ่งขึ้น</p> <p>ข้อดีนี้มีส่วนสำคัญในการพัฒนาคุณภาพกาแฟที่ดี ธุรกิจกาแฟของไทยมีตั้งแต่ต้นน้ำถึงปลายน้ำ เป็นปัจจัยหนึ่งที่สามารถช่วยสนับสนุนพัฒนาคุณภาพกาแฟได้อย่างต่อเนื่อง โดยเฉพาะกาแฟพันธุ์โรบัสต้าที่มีแหล่งผลิตสำคัญในภาคใต้ นับเป็นสินค้าทางเลือกที่มีอนาคต (Future Crop) เพราะมีปัจจัยที่เอื้อต่อการปลูกกาแฟที่มีคุณภาพ มีระบบคมนาคมที่ดี ซึ่งช่วยเรื่องการขนส่งทำให้เข้าถึงไร่กาแฟได้สะดวก และสวนกาแฟแต่ละแห่งมีเอกลักษณ์ จากข้อมูลของกรมทรัพย์สินทางปัญญา (ณ วันที่ ๑๒ พฤษภาคม ๒๕๖๕) ประเทศไทยมีสินค้ากาแฟที่ขึ้นทะเบียนเป็นสินค้าสิ่งบ่งชี้ทางภูมิศาสตร์ (Geographical indication : GI) จำนวน ๘ สินค้า ได้แก่ ภาคเหนือ กาแฟดอยตุง กาแฟดอยช้าง จังหวัดเชียงราย กาแฟเทพเสด็จ จังหวัดเชียงใหม่</p>

หัวข้อ	รายละเอียด
	<p>ภาคตะวันออกเฉียงเหนือ กาแฟดงมะไฟ กาแฟวังน้ำเขียว จังหวัดนครราชสีมา ภาคใต้ กาแฟเขาทะลุ กาแฟถ้ำสิงห์ จังหวัดชุมพร และกาแฟเมืองกระบี่ จังหวัดกระบี่ “กาแฟเมืองกระบี่” ได้ขึ้นทะเบียนเป็นสิ่งบ่งชี้ทางภูมิศาสตร์ เมื่อวันที่ ๑๓ กรกฎาคม ๒๕๖๑ กาแฟเมืองกระบี่ คือ กาแฟโรบัสต้าสายพันธุ์พื้นเมือง ที่ปลูกบนพื้นที่ราบหรือที่ราบเชิงเขาที่มีความอุดมสมบูรณ์สูง ด้วยกรรมวิธีการผลิตมาตรฐานเป็นกาแฟสาร กาแฟคั่ว และกาแฟคั่วบด มีค่าคาเฟอีนร้อยละ ๑.๕ - ๔ ของน้ำหนัก รสชาติขม เข้มข้น และกลมกล่อมเป็นเอกลักษณ์เฉพาะตัวที่ผลิตในเขตพื้นที่จังหวัดกระบี่ ซึ่งสามารถสร้างสรรค์กาแฟที่มีรสชาติหลากหลายเพื่อดึงดูดผู้ซื้อกาแฟจากทั่วโลกให้หันมามองกาแฟไทย ด้วยศักยภาพลักษณะภูมิประเทศของจังหวัดกระบี่ เป็นพื้นที่ราบหรือที่ราบเชิงเขาที่มีความอุดมสมบูรณ์สูง มีต้นน้ำและสภาพภูมิอากาศดีเหมาะสำหรับเป็นพื้นที่ปลูกกาแฟ สถานการณ์ธุรกิจกาแฟยังคงเติบโตอย่างต่อเนื่อง เนื่องจากเป็นเมืองท่องเที่ยวเมืองหลักของประเทศ แต่ในปัจจุบันสินค้ากาแฟเมืองกระบี่ ที่ได้รับการขึ้นทะเบียน GI ยังไม่เป็นที่รู้จักอย่างกว้างขวาง ประกอบกับสภาพเศรษฐกิจการค้าในปัจจุบันที่มีการแข่งขันอย่างรุนแรงและบริบททางการค้าที่เปลี่ยนแปลงไป</p> <p>ดังนั้น จึงจำเป็นต้องทำอย่างอื่นที่จะต้องทำการส่งเสริมพัฒนาขีดความสามารถเกษตรกรผู้ประกอบการและผู้ผลิตสินค้ากาแฟและโกโก้จังหวัดกระบี่ ให้มีความพร้อมในทุกด้านตั้งแต่ต้นน้ำไปปลายน้ำ เริ่มตั้งแต่การอบรมให้ความรู้เกษตรกรในการปลูกกาแฟและโกโก้ให้มีคุณภาพ ส่งเสริมตลาดการค้า การพัฒนาศักยภาพสินค้า บุคลากร ตลอดจนการบริหารจัดการระบบตลาด โดยส่งเสริมให้มีการใช้เทคโนโลยีและนวัตกรรมเข้าไปพัฒนาสินค้าให้เกิดระบบการค้าเชิงสร้างสรรค์ เกิดความได้เปรียบเชิงแข่งขัน (Competitive Advantage) ที่ยั่งยืน ทั้งด้านราคาหรือเทคนิคการผลิตสินค้าที่ตอบสนองความต้องการของตลาด สร้างคุณค่าและเกิดมูลค่าเพิ่มทางการตลาด ตลอดจนนำไปสู่การสร้างงาน สร้างรายได้ ซึ่งจะเป็นการขับเคลื่อนเศรษฐกิจในพื้นที่โดยการต่อยอดจากทุนทางวัฒนธรรมที่อยู่เดิมของจังหวัดได้อย่างยั่งยืน</p>
๔. วัตถุประสงค์ของโครงการ	<ol style="list-style-type: none"> <li>๑. เพื่อส่งเสริมและพัฒนาอาชีพการปลูกกาแฟและโกโก้ในพื้นที่จังหวัดกระบี่</li> <li>๒. เพื่อสร้างองค์ความรู้ให้แก่เกษตรกรและผู้สนใจในการปลูกกาแฟและโกโก้ในพื้นที่จังหวัดกระบี่</li> <li>๓. เพื่อเพิ่มขีดความสามารถในการแข่งขันให้กับเกษตรกรผู้ประกอบการธุรกิจกาแฟ ในการบริหารจัดการ ดำเนินการควบคุม</li> </ol>

หัวข้อ	รายละเอียด
	<p>คุณภาพมาตรฐาน เอกลักษณะของสินค้าให้ตรงกับความต้องการของตลาด</p> <p>๔. เพื่อกระตุ้นเศรษฐกิจ เพิ่มช่องทางการตลาดและสร้างมูลค่าเพิ่มให้กับธุรกิจกาแฟและผลิตภัณฑ์ที่เกี่ยวข้อง</p> <p>๕. เพื่อยกระดับประชาสัมพันธ์และสร้างการรับรู้ผลิตภัณฑ์กาแฟและผลิตภัณฑ์ที่เกี่ยวข้องที่มีศักยภาพให้เป็นที่ยอมรับของผู้บริโภคในตลาดสากล</p>
๕. ตัวชี้วัดและค่าเป้าหมาย	<p>๑. มีแปลงศึกษาเรียนรู้ทดสอบและสาธิตการปลูกกาแฟและโกโก้ จำนวน ๑ แปลง</p> <p>๒. เกษตรกรที่ได้รับการฝึกอบรมมีความรู้ความเข้าใจในการปลูกกาแฟและโกโก้ได้ไม่น้อยกว่าร้อยละ ๖๐</p> <p>๓. จำนวนผู้ประกอบการ เกษตรกรในอุตสาหกรรมและธุรกิจกาแฟได้รับการพัฒนาขีดความสามารถเชิงธุรกิจ ไม่น้อยกว่า ๔๐ ราย</p> <p>๔. ผลิตภัณฑ์กาแฟและธุรกิจที่เกี่ยวข้องของเกษตรกร/ผู้ประกอบการได้รับการยกระดับเป็นกาแฟชั้นคุณภาพ (Premium Coffee) จำนวนไม่น้อยกว่า ๑๐ ราย</p> <p>๕. รายได้ของเกษตรกร ผู้ประกอบการในชุมชนเพิ่มขึ้นไม่ต่ำกว่าร้อยละ ๑๐</p>
๖. พื้นที่เป้าหมาย	๘ อำเภอในจังหวัดกระบี่
๗. กิจกรรมหลัก ๗.๑ กิจกรรมหลักที่ ๑	<p>ชื่อกิจกรรม อบรมเกษตรกรเพื่อส่งเสริมการปลูกกาแฟและโกโก้ พร้อมสนับสนุนต้นกาแฟในการปลูก</p> <p>วิธีดำเนินงาน จัดอบรมเกษตรกรเพื่อส่งเสริมการปลูกกาแฟและโกโก้ จำนวน ๑๐๐ ราย จำนวน ๒ รุ่น รุ่นละ ๕๐ คน พร้อมสนับสนุนต้นกาแฟในการปลูก</p> <p>งบประมาณ ๑๐๓,๒๐๐ บาท</p> <p>หน่วยงานรับผิดชอบ ศูนย์ส่งเสริมและพัฒนาอาชีพการเกษตรจังหวัดกระบี่</p>
๗.๒ กิจกรรมหลักที่ ๒	<p>ชื่อกิจกรรม จัดทำแปลงสาธิตการปลูกกาแฟและโกโก้</p> <p>วิธีดำเนินงาน จัดทำแปลงสาธิตการปลูกกาแฟและโกโก้ จำนวน ๑ แปลง</p> <p>งบประมาณ ๗๐๕,๐๐๐ บาท</p> <p>หน่วยงานรับผิดชอบ ศูนย์ส่งเสริมและพัฒนาอาชีพการเกษตรจังหวัดกระบี่</p>

หัวข้อ	รายละเอียด
๗.๓ กิจกรรมหลักที่ ๓	<p>ชื่อกิจกรรม ส่งเสริมการปลูกกาแฟเกษตรแก่เกษตรกรที่ผ่านการฝึกอบรม ๑๐๐ ราย จำนวน ๑๐,๐๐๐ ต้น</p> <p>วิธีดำเนินงาน</p> <p>ส่งเสริมการปลูกกาแฟให้แก่เกษตรกรที่ผ่านการฝึกอบรม ๑๐๐ ราย จำนวน ๑๐,๐๐๐ ต้น</p> <p>งบประมาณ ๒๕๐,๐๐๐ บาท</p> <p>หน่วยงานรับผิดชอบ ศูนย์ส่งเสริมและพัฒนาอาชีพการเกษตรจังหวัดกระบี่</p>
๗.๔ กิจกรรมหลักที่ ๔	<p>ชื่อกิจกรรม พัฒนาขีดความสามารถเชิงธุรกิจของเกษตรกรและผู้ประกอบการธุรกิจกาแฟ : Coffee Entrepreneurs Development</p> <p>วิธีดำเนินงาน</p> <ol style="list-style-type: none"> <li>1. ประชาสัมพันธ์โครงการพร้อมรับสมัครคัดเลือกเกษตรกร/ผู้ประกอบการที่เกี่ยวข้องเกี่ยวกับธุรกิจกาแฟเข้าร่วมโครงการฯ</li> <li>2. ฝึกอบรมเชิงปฏิบัติการและบ่มเพาะเชิงลึก เพื่อพัฒนาขีดความสามารถในการแข่งขันทางธุรกิจ/การสร้างศักยภาพด้านการตลาด การแปรรูปผลผลิตกาแฟภายหลังการเก็บเกี่ยว (การคัดเกรดสารกาแฟตามมาตรฐานสากล) การชิมทดสอบกาแฟ (Cupping) การคั่วกาแฟ (Roasting) การผสมสารกาแฟ (Blending) การดำเนินการผลิตกาแฟชั้นคุณภาพ (Premium Coffee) และการทำผลิตภัณฑ์จากวัสดุเหลือใช้ในอุตสาหกรรมกาแฟภายใต้ BCG model ให้กับเกษตรกร ผู้ประกอบในอุตสาหกรรมและธุรกิจกาแฟ จำนวน ๔๐ ราย จำนวน ๕ วัน โดยมีจำนวนชั่วโมงฝึกอบรมไม่น้อยกว่า ๓๐ ชั่วโมง</li> <li>3. ติดตามผลการดำเนินงาน</li> </ol> <p>งบประมาณ ๑,๓๐๐,๐๐๐ บาท</p> <p>หน่วยงานรับผิดชอบ สำนักงานพาณิชย์จังหวัดกระบี่</p>
๗.๕ กิจกรรมหลักที่ ๕	<p>ชื่อกิจกรรม ประชาสัมพันธ์ภาพลักษณ์ผลิตภัณฑ์สินค้ากาแฟและธุรกิจที่เกี่ยวข้องเนื่องเชื่อมโยงการท่องเที่ยว : Coffee Tourism Road</p> <p>วิธีดำเนินงาน</p> <p>จ้างเหมาและออกแบบจัดทำสื่อประชาสัมพันธ์แนะนำผลิตภัณฑ์กาแฟเชื่อมโยงการท่องเที่ยว ในรูปแบบ Clip VDO) ความยาว clip ไม่น้อยกว่า ๓ นาที จำนวนไม่ต่ำกว่า ๑๐ เรื่อง เพื่อเผยแพร่ทางสื่อ social media อย่างต่อเนื่อง พร้อมผู้ดูแลระบบ หรือ Admin จำนวน ๑ คน</p> <p>งบประมาณ ๕๐๐,๐๐๐ บาท</p> <p>หน่วยงานรับผิดชอบ สำนักงานพาณิชย์จังหวัดกระบี่</p>
๘. หน่วยงานดำเนินงาน	<p>ศูนย์ส่งเสริมและพัฒนาอาชีพการเกษตรจังหวัดกระบี่</p> <p>สำนักงานพาณิชย์จังหวัดกระบี่</p>

หัวข้อ	รายละเอียด
๙. ระยะเวลาในการดำเนินการ	ตุลาคม พ.ศ. ๒๕๖๖ – กันยายน พ.ศ. ๒๕๖๗
๑๐. งบประมาณ	๒,๓๕๘,๒๐๐ บาท
๑๑. ผลผลิต (Output)	<p>๑.เกษตรกรผู้ปลูกกาแฟและโกโก้ได้รับการพัฒนาศักยภาพมีความรู้ความเข้าใจในการปลูกได้ไม่น้อยกว่าร้อยละ ๖๐</p> <p>๒.มีแปลงทดสอบ สาธิตการปลูกกาแฟและโกโก้ จำนวน ๑ แปลง</p> <p>๓.เกษตรกรจำนวน ๑๐๐ รายที่ผ่านการอบรมได้รับการส่งเสริมให้ปลูกกาแฟ จำนวน ๑๐,๐๐๐ ต้น</p> <p>๔.เกษตรกร ผู้ประกอบการ ในอุตสาหกรรมและธุรกิจกาแฟ ได้รับการพัฒนาขีดความสามารถเชิงธุรกิจและมีความพร้อมในการปรับตัวเข้าสู่การเป็น Smart Entrepreneur ไม่น้อยกว่า ๔๐ ราย</p> <p>๕.เกษตรกร ผู้ประกอบการในอุตสาหกรรมและธุรกิจกาแฟ จังหวัดกระบี่ มีรายได้เพิ่มขึ้นไม่ต่ำกว่าร้อยละ ๑๐</p>
๑๒. ผลลัพธ์จากการดำเนินโครงการ (Outcome)	<p>๑. มีแปลงศึกษาเรียนรู้ทดสอบและสาธิตการปลูกกาแฟและโกโก้จำนวน ๑ แปลง</p> <p>๒. มีแหล่งศึกษาเรียนรู้กาแฟและโกโก้กระบี่</p> <p>๓. มีพื้นที่การปลูกกาแฟกระบี่ของเกษตรกร เพิ่มขึ้น ๑๐,๐๐๐ ต้น</p> <p>๔. เกษตรกร ผู้ประกอบการ วิสาหกิจชุมชน ผู้ผลิตสินค้าและบริการที่เกี่ยวข้องกับธุรกิจกาแฟ มีรายได้เพิ่มขึ้น</p> <p>๕. เกษตรกร ผู้ประกอบการด้านธุรกิจกาแฟ มีความรู้ความสามารถและศักยภาพทางการตลาดสูงขึ้น เพิ่มขีดความสามารถการแข่งขันในด้านการตลาดทั้งในและต่างประเทศ</p> <p>๖. เพิ่มช่องทางการจำหน่ายสินค้าผลิตภัณฑ์กาแฟให้กับชุมชนกลุ่มผู้ผลิต ผู้ประกอบการ Biz Club OTOP วิสาหกิจชุมชน เกษตรกร</p> <p>๗. สินค้า ผลิตภัณฑ์กาแฟของจังหวัดกระบี่เป็นที่รู้จักแก่นักท่องเที่ยวเพิ่มมากขึ้น</p>

## ประเด็นการพัฒนาที่ ๓ พัฒนาคุณภาพชีวิตเกษตรกร

หัวข้อ	รายละเอียด
๑. ชื่อโครงการสำคัญ	โครงการสร้างความมั่นคงด้านอาหารและการดำรงชีพให้กับกลุ่มเปราะบาง
๒. แนวทางการพัฒนา	สร้างองค์ความรู้และถ่ายทอดเทคโนโลยีเพื่อการประกอบอาชีพให้กับเกษตรกร ส่งเสริมการทำเกษตรกรรมยั่งยืนตามหลักปรัชญาเศรษฐกิจพอเพียง
๓. หลักการและเหตุผล	<p>ปัจจุบัน สถานการณ์การแพร่ระบาดของ โรคติดเชื้อไวรัส โควิด ๒๐๑๙ ได้ส่งผลกระทบต่อประชาชนพื้นที่จังหวัดกระบี่ การแพร่ระบาดของโรคติดเชื้อไวรัสโคโรนา ๒๐๑๙ ยังคงระบาดอย่างต่อเนื่องและส่งผลกระทบต่อประชาชนในด้านชีวิตความเป็นอยู่ การประกอบอาชีพ และอาหารที่ปลอดภัย เพียงพอ ฉะนั้น ในด้านการส่งเสริมอาชีพการประกอบอาชีพ จึงมีความจำเป็นที่จะต้องเร่งรัดดำเนินการเพื่อบรรเทาผลกระทบทางเศรษฐกิจและสังคมของในระดับพื้นที่ รวมทั้งการลงทุนเพื่อจัดให้มีโครงการพัฒนาคุณภาพชีวิต เพื่อเป็นแหล่งศึกษาเรียนรู้ควบคู่การผลิตเป็นแหล่งคลังอาหารปลอดภัยในสถานการณ์ที่ราษฎรกลุ่มเปราะบางประสบภัยโรคระบาดของโรคติดเชื้อไวรัส โควิด ๒๐๑๙ โดยบูรณาการหน่วยงานภาครัฐ ภาคเอกชน ประชาชน เพิ่มศักยภาพและขีดความสามารถ ในการแข่งขันของภาคการผลิตและบริการสามารถผลิตอาหารได้พอเพียงต่อ การบริโภคในพื้นที่ ตำบล หมู่บ้าน ให้เพียงพอมากยิ่งขึ้น ลดความเสี่ยงในการเคลื่อนย้ายอาหาร เสริมสร้างความเข้มแข็งของเศรษฐกิจ เพื่อเสริมสร้าง ศักยภาพทั้งด้านเศรษฐกิจและสังคม รวมทั้งให้ความช่วยเหลือและสนับสนุนประชาชนกลุ่มเปราะบางในระดับพื้นที่ให้มีการพัฒนาด้าน องค์ความรู้ ฐานการเรียนรู้ควบคู่การผลิต ปัจจัยการผลิตต่างๆ สร้างรายได้ได้อย่างยั่งยืน ตลอดจนเพื่อให้สภาพ เศรษฐกิจของพื้นที่และชุมชนพื้นตัวและขยายผลให้ประชาชนสามารถศึกษาเรียนรู้ได้อย่างต่อเนื่อง</p> <p>สถานการณ์การแพร่ระบาดของ โรคติดเชื้อไวรัส โควิด ๒๐๑๙ ในจังหวัดกระบี่ถือเป็นนโยบายเร่งด่วนในการสนองตอบต่อความต้องการ ในการพัฒนาศักยภาพกลุ่มเปราะบางอาชีพเพื่อสร้างครัวอาหารปลอดภัยในพื้นที่ เพิ่มรายได้ ลดรายจ่ายครัวเรือน ซึ่งมีความจำเป็นต้องมีการพัฒนาศักยภาพกลุ่มเปราะบางให้มีอาชีพต่างๆ มีความหลากหลายในการผลิต มากยิ่งขึ้น มีองค์ความรู้ในการพัฒนาแปลงผลิตให้เป็นแหล่งท่องเที่ยวในเชิงเกษตรหรือแหล่งท่องเที่ยวเพื่อเชิงวิถีชีวิต และสามารถขยายผลให้มีเครือข่าย มีสมาชิกใหม่เพิ่มขึ้น เป็นการสอดคล้องกับการปฏิบัติตามนโยบายและแนวทางปฏิบัติราชการเรื่องการน้อมนำแนวพระราชดำริและหลักปรัชญาเศรษฐกิจพอเพียงมาสู่การปฏิบัติ อย่างเป็นรูปธรรมชัดเจน บูรณาการส่วน</p>

หัวข้อ	รายละเอียด
	<p>ราชการต่างๆ ภาคเอกชน กลุ่มอาชีพ ทุกระดับ ได้ร่วมกันน้อมนำ ศาสตร์พระราชา รวมทั้งหลักการทรงงานของพระบาทสมเด็จพระเจ้าอยู่หัวฯ สู่แนวทางปฏิบัติอย่างเป็นรูปธรรม ผูกอบรม ศึกษาเรียนรู้ ควบคุมการผลิต ดูแลในการเสริมสร้างอาชีพและรายได้ ความเป็นอยู่ของประชาชนสอดคล้องกับความต้องการประชาชนในพื้นที่ สู้ความมั่นคง มั่งคั่ง ยั่งยืน</p> <p><b>สภาพปัญหา/ความต้องการ</b></p> <p>ตั้งแต่เดือนมีนาคม ๒๕๖๓ จนถึงปัจจุบัน สถานการณ์การแพร่ระบาดของโรคติดเชื้อไวรัส โควิด-๑๙ ได้ส่งผลกระทบต่อทางสังคม และต่อประชาชนอย่างรุนแรงทั่วทุกพื้นที่ รวมถึงจังหวัดกระบี่ ซึ่งส่งผลกระทบต่อคนทุกช่วงวัยทุกกลุ่มอาชีพ โดยเฉพาะกลุ่มเปราะบาง อาทิ ครอบครัวยากจนที่มีเด็กเล็ก ครอบครัวแม่เลี้ยงเดี่ยวหญิงตั้งครรภ์ ผู้สูงอายุ คนพิการ ผู้ป่วยติดเตียง ผู้ที่อยู่ในภาวะยากลำบาก โดยข้อมูลระบบบริหารจัดการข้อมูลการพัฒนาแบบชี้เป้า (Thai people Map) ทำให้มีความจำเป็นที่ต้องขับเคลื่อนเพื่อแก้ไขปัญหาความยากจนและพัฒนาคุณภาพชีวิตของคนทุกช่วงวัย อย่างบูรณาการและต่อเนื่อง เพื่อแก้ไขปัญหาอย่างเป็นองค์รวม และครอบคลุมในทุกมิติ</p> <p>สำนักงานปศุสัตว์จังหวัดกระบี่ จึงได้จัดทำโครงการสร้างความมั่นคงด้านอาหารและการดำรงชีพให้กับกลุ่มเปราะบาง เพื่อส่งเสริมและให้ความช่วยเหลือเยียวยาเบื้องต้นเป็นการลดรายจ่าย เพิ่มรายได้ในภาคครัวเรือนตามหลักปรัชญาของเศรษฐกิจพอเพียง โดยการสนับสนุนให้เกษตรกรสร้างแหล่งผลิตอาหารในครัวเรือน ให้มีรายได้เพิ่มขึ้นจนสามารถประกอบอาชีพได้และสามารถลดรายจ่ายในครัวเรือน</p> <p><b>ความเร่งด่วน : (ระบุระดับความจำเป็นเร่งด่วน)</b></p> <p>มีความจำเป็นเร่งด่วน เนื่องจากโครงการดังกล่าวเป็นโครงการภาคเกษตรตามแนวทฤษฎีใหม่ เกษตรผสมผสานที่จะสามารถพลิกฟื้นกิจกรรมทางเศรษฐกิจ สร้างงาน ส่งเสริมอาชีพ บรรเทาแก้ปัญหาฟื้นฟูเยียวยา ส่งผลให้ชุมชนมีความมั่นคงทางอาหารและสามารถพึ่งพาตนเองได้ สร้างแหล่งอาหาร ส่งเสริมสนับสนุนให้ประชาชนดำเนินกิจกรรมอยู่ที่บ้านตามแนวทางการควบคุมป้องกันโรคระบาด รวมทั้งยังเป็นการป้องกันและเฝ้าระวังผลกระทบจากสถานการณ์โรคระบาด COVID-๑๙ หรือกรณีที่มีการระบาดของโรคอื่น หากทางภาครัฐส่งเสริมและสนับสนุนให้มีอาชีพที่มั่นคง สามารถต่อยอดเป็นอาชีพหลักต่อไปได้ในอนาคต</p>
๔. วัตถุประสงค์ของโครงการ	๑. เพื่อช่วยเหลือครัวเรือนเปราะบาง เกษตรกร ประชาชนผู้ได้รับผลกระทบจากการระบาดของเชื้อไวรัสโคโรนา COVID ๑๙



หัวข้อ	รายละเอียด
	<p>๒. เพื่อลดรายจ่ายในครัวเรือนเปราะบาง เกษตรกร ประชาชนผู้ได้รับผลกระทบจากการระบาดของเชื้อไวรัสโคโรนา COVID ๑๙</p> <p>๓. เพื่อสร้างแหล่งอาหารคุณภาพไว้บริโภคในครัวเรือน</p> <p>๔. เพื่อส่งเสริมด้านเกษตรกรรมให้เป็นอาชีพหลักที่มั่นคงและยั่งยืน</p> <p>๕. เพื่ออำนวยความสะดวก ประสาน ติดตาม รายงานผลการดำเนินงานขับเคลื่อนงานโครงการสร้างความมั่นคงด้านอาหารและการดำรงชีพให้กับกลุ่มเปราะบาง</p>
<p><b>๕. ตัวชี้วัดและค่าเป้าหมาย</b></p>	<p>๑. จำนวนครัวเรือนกลุ่มเปราะบางมีการดำรงชีพที่มั่นคงในการเลี้ยงปศุสัตว์ สามารถลดรายจ่าย เพิ่มรายได้ สร้างอาชีพ จำนวน ๕๐๐ ราย</p> <p>๒. จำนวนครัวเรือนกลุ่มเปราะบางมีการดำรงชีพที่มั่นคงในการปลูกพืชผักสวนครัว สามารถลดรายจ่าย เพิ่มรายได้ สร้างอาชีพจำนวน ๕๐๐ ราย</p> <p>๓. จำนวนครัวเรือนกลุ่มเปราะบางมีการดำรงชีพที่มั่นคงในการเลี้ยงสัตว์น้ำจืด สามารถลดรายจ่าย เพิ่มรายได้ สร้างอาชีพ จำนวน ๓๐๐ ราย</p> <p>๔. เพื่อประชาสัมพันธ์ อำนวยความสะดวก ติดตาม และรายงานผลการดำเนินงานโครงการสร้างความมั่นคงด้านอาหารและการดำรงชีพ</p>
<p><b>๖. พื้นที่เป้าหมาย</b></p>	<p>๘ อำเภอในจังหวัดกระบี่</p>
<p><b>๗. กิจกรรมหลัก</b></p> <p>๗.๑ กิจกรรมหลักที่ ๑</p>	<p><b>ชื่อกิจกรรม สร้างความมั่นคงส่งเสริมการเลี้ยงปศุสัตว์เพื่อช่วยเหลือกลุ่มเปราะบาง</b></p> <p><b>วิธีดำเนินงาน</b></p> <p>๑. คัดเลือกเกษตรกรเป้าหมายจาก TPMAP จำนวน ๕๐๐ ราย</p> <p>๒. ดำเนินการถ่ายทอดความรู้และฝึกปฏิบัติการเลี้ยงไก่พื้นเมือง/ไก่ไข่ เบื้องต้น จำนวน ๑ วัน</p> <p>๓. สนับสนุนปัจจัยการผลิตเบื้องต้นให้กับครัวเรือนเปราะบาง</p> <p>๔. สรุปและติดตามประเมินกิจกรรมหลังการถ่ายทอดความรู้/รายงานผลให้จังหวัดทราบต่อไป</p> <p><b>งบประมาณ ๒,๖๙๔,๑๐๐ บาท</b></p> <p><b>หน่วยงานรับผิดชอบ สำนักงานปศุสัตว์จังหวัดกระบี่</b></p>
<p>๗.๒ กิจกรรมหลักที่ ๒</p>	<p><b>ชื่อกิจกรรม สร้างความมั่นคงส่งเสริมการปลูกพืชผักสวนครัวเพื่อช่วยเหลือกลุ่มเปราะบาง</b></p> <p><b>วิธีดำเนินงาน</b></p> <p>๑. คัดเลือกเกษตรกรเป้าหมายจาก TPMAP จำนวน ๕๐๐ ราย</p> <p>๒. ดำเนินการถ่ายทอดความรู้และฝึกปฏิบัติการปลูกผักสวนครัว เบื้องต้น จำนวน ๑ วัน</p>

หัวข้อ	รายละเอียด
	๓. สนับสนุนปัจจัยการผลิตเบื้องต้นให้กับครัวเรือนเปราะบาง ๔. สรุปและติดตามประเมินกิจกรรมหลังการถ่ายทอดความรู้/รายงานผลให้จังหวัดทราบต่อไป <b>งบประมาณ ๑,๑๙๖,๖๐๐ บาท</b> <b>หน่วยงานรับผิดชอบ สำนักงานเกษตรจังหวัดกระบี่</b>
๗.๓ กิจกรรมหลักที่ ๓	<b>ชื่อกิจกรรม สร้างความมั่นคงส่งเสริมการเลี้ยงสัตว์น้ำจืดเพื่อช่วยเหลือกลุ่มเปราะบาง</b> <b>วิธีดำเนินงาน</b> ๑. คัดเลือกเกษตรกรเป้าหมายจาก TPMAP จำนวน ๓๐๐ ราย ๒. ดำเนินการถ่ายทอดความรู้และฝึกปฏิบัติการเลี้ยงสัตว์น้ำจืดเบื้องต้นจำนวน ๑ วัน ๓. สนับสนุนปัจจัยการผลิตเบื้องต้นให้กับครัวเรือนเปราะบาง ๔. สรุปและติดตามประเมินกิจกรรมหลังการถ่ายทอดความรู้/รายงานผลให้จังหวัดทราบต่อไป <b>งบประมาณ ๑,๕๗๕,๘๐๐ บาท</b> <b>หน่วยงานรับผิดชอบ สำนักงานประมงจังหวัดกระบี่</b>
๗.๕ กิจกรรมหลักที่ ๔	<b>ชื่อกิจกรรม อำนวยความสะดวก ประสาน ติดตาม รายงานผลการดำเนินงาน</b> <b>วิธีดำเนินงาน</b> ๑. ประสานงานการดำเนินงานขับเคลื่อนงานโครงการสร้างความมั่นคงด้านอาหารและการดำรงชีพให้กับกลุ่มเปราะบาง ๒. ประชาสัมพันธ์โครงการสร้างความมั่นคงด้านอาหารและการดำรงชีพให้กับกลุ่มเปราะบาง ๓. อำนวยความสะดวกการจัดกิจกรรมโครงการสร้างความมั่นคงด้านอาหารและการดำรงชีพให้กับกลุ่มเปราะบางกับหน่วยงานที่เกี่ยวข้อง ๔. สรุปและติดตาม/ประเมินกิจกรรม/รายงานผลให้จังหวัดทราบ <b>งบประมาณ ๓๐,๐๐๐ บาท</b> <b>หน่วยงานรับผิดชอบ สำนักงานเกษตรและสหกรณ์จังหวัดกระบี่</b>
๘. หน่วยงานดำเนินงาน	สำนักงานปศุสัตว์จังหวัดกระบี่ สำนักงานเกษตรจังหวัดกระบี่ สำนักงานประมงจังหวัดกระบี่ สำนักงานเกษตรและสหกรณ์จังหวัดกระบี่
๙. ระยะเวลาในการดำเนินการ	ตุลาคม พ.ศ. ๒๕๖๖ – กันยายน พ.ศ. ๒๕๖๗
๑๐. งบประมาณ	๕,๔๙๖,๕๐๐ บาท
๑๑. ผลผลิต (Output)	๑. กิจกรรม สร้างความมั่นคงส่งเสริมการเลี้ยงปศุสัตว์เพื่อช่วยเหลือกลุ่มเปราะบาง

หัวข้อ	รายละเอียด
	<p><b>ผลผลิต</b> ครั้วเรือนกลุ่มเปราะบาง จำนวน ๕๐๐ ราย สามารถดำรงชีพที่มั่นคงในการเลี้ยงปศุสัตว์ สามารถลดรายจ่าย สร้างรายได้เพิ่มขึ้น มีความรู้เพื่อการพัฒนาสร้างอาชีพที่มั่นคงและยั่งยืน</p> <p><b>๒. กิจกรรมหลัก</b> สร้างความมั่นคงส่งเสริมการปลูกพืชผักสวนครัวเพื่อช่วยเหลือกลุ่มเปราะบาง</p> <p><b>ผลผลิต</b> ครั้วเรือนกลุ่มเปราะบาง จำนวน ๕๐๐ ราย สามารถดำรงชีพที่มั่นคงในการปลูกพืชผักสวนครัว สามารถลดรายจ่าย สร้างรายได้เพิ่มขึ้น มีความรู้เพื่อการพัฒนาสร้างอาชีพที่มั่นคงและยั่งยืน</p> <p><b>๓. กิจกรรมหลัก</b> สร้างความมั่นคงส่งเสริมการเลี้ยงสัตว์น้ำจืดเพื่อช่วยเหลือกลุ่มเปราะบาง</p> <p><b>ผลผลิต</b> ครั้วเรือนกลุ่มเปราะบาง จำนวน ๓๐๐ ราย สามารถดำรงชีพที่มั่นคงในการการเลี้ยงสัตว์น้ำจืด สามารถลดรายจ่าย สร้างรายได้เพิ่มขึ้น มีความรู้เพื่อการพัฒนาสร้างอาชีพที่มั่นคงและยั่งยืน</p> <p><b>๔. กิจกรรมหลัก</b> อำนวยความสะดวก ติดตาม รายงานผลการดำเนินงาน</p> <p><b>ผลผลิต</b> เพื่อประชาสัมพันธ์ อำนวยความสะดวก ติดตาม และรายงานผลการดำเนินงานโครงการสร้างความมั่นคงด้านอาหารและการดำรงชีพ</p>
๑๒. ผลลัพธ์จากการดำเนินโครงการ (Outcome)	<p>ครั้วเรือนเปราะบาง มีแหล่งอาหารบริโภคในครั้วเรือน ทำให้มีความมั่นคงด้านอาหาร สามารถลดรายจ่าย สร้างอาชีพและมีการแบ่งปันหรือจำหน่ายในชุมชนทำให้ครอบครัวมีรายได้มีคุณภาพชีวิตที่ดี มีสุข ส่งผลให้ชุมชนสังคมมีความเข้มแข็งและยั่งยืน</p>

## ประเด็นการพัฒนาที่ ๓ พัฒนาคุณภาพชีวิตเกษตรกร

หัวข้อ	รายละเอียด
๑. ชื่อโครงการสำคัญ	โครงการพัฒนาศักยภาพและทักษะความสามารถด้านอาชีพครัวเรือนยากจนจากระบบ TPMAP ตามหลักปรัชญาของเศรษฐกิจพอเพียงสู่การพัฒนาคุณภาพชีวิตอย่างยั่งยืน
๒. แนวทางการพัฒนา	สร้างองค์ความรู้และถ่ายทอดเทคโนโลยีเพื่อการประกอบอาชีพให้กับเกษตรกร ส่งเสริมการทำเกษตรกรรมยั่งยืนตามหลักปรัชญาเศรษฐกิจพอเพียง
๓. หลักการและเหตุผล	<p>รัฐบาลได้เล็งเห็นถึงความสำคัญในการแก้ไขปัญหาความเหลื่อมล้ำและความยากจนของประชาชนในทุกมิติ เพื่อให้ประชาชนมีคุณภาพชีวิตและความเป็นอยู่ที่ดีขึ้นในทุกช่วงวัย นายกรัฐมนตรี พลเอก ประยุทธ์ จันทร์โอชา จึงมีคำสั่งสำนักนายกรัฐมนตรี ที่ ๓๔๗/๒๕๖๓ เรื่อง จัดตั้งศูนย์อำนวยการขจัดความยากจนและพัฒนาคนทุกช่วงวัยอย่างยั่งยืนตามหลักปรัชญาของเศรษฐกิจพอเพียง ลงวันที่ ๓๐ ตุลาคม พ.ศ. ๒๕๖๓ โดยให้จัดตั้ง “ศูนย์อำนวยการขจัดความยากจนและพัฒนาคนทุกช่วงวัยอย่างยั่งยืนตามหลักปรัชญาของเศรษฐกิจพอเพียง” เรียกโดยย่อว่า “ศจพ.” และแต่งตั้งคณะกรรมการขจัดความยากจนและพัฒนาคนทุกช่วงวัยอย่างยั่งยืนตามหลักปรัชญาของเศรษฐกิจพอเพียง (คจพ.) เพื่อเป็นกลไกเชิงนโยบายในการดำเนินการแก้ไขปัญหาความยากจน ลดความเหลื่อมล้ำ และพัฒนาคนทุกช่วงวัย เพื่อให้เกิดการแก้ไขปัญหาและการพัฒนาที่เกี่ยวข้องอย่างบูรณาการเป็นรูปธรรมและยั่งยืนได้ในทุกพื้นที่ทั่วประเทศ โดยใช้ระบบ TPMAP (Thai People Map and Analytics Platform) ซึ่งเป็นระบบ Big Data ของภาครัฐที่สามารถระบุได้ว่ากลุ่มเป้าหมายนั้นอยู่ที่ไหน มีปัญหาในมิติอะไร เช่น การศึกษา สุขภาพ ความเป็นอยู่ รายได้ และการเข้าถึงบริการภาครัฐ ซึ่งข้อมูลที่ได้จะเป็นประโยชน์กับผู้กำหนดนโยบายและหน่วยงาน เพื่อนำไปแก้ไขปัญหาในพื้นที่ให้สามารถออกนโยบายแก้ไขปัญหาได้ตรงจุดซึ่งจะนำไปสู่การบรรลุวิสัยทัศน์ “ประเทศมีความมั่นคง มั่งคั่ง ยั่งยืน เป็นประเทศพัฒนาแล้ว ด้วยการพัฒนาตามหลักปรัชญาของเศรษฐกิจพอเพียง” ได้อย่างเป็นรูปธรรม และกำหนดให้มีกลไกการดำเนินการขจัดความยากจนและพัฒนาคนทุกช่วงวัยอย่างยั่งยืนตามหลักปรัชญาของเศรษฐกิจพอเพียงในระดับพื้นที่ ประกอบด้วย ศูนย์อำนวยการขจัดความยากจนและพัฒนาคนทุกช่วงวัยอย่างยั่งยืนตามหลักปรัชญาของเศรษฐกิจพอเพียงจังหวัด(ศจพ.จ.) ศูนย์อำนวยการขจัดความยากจนและพัฒนาคนทุกช่วงวัยอย่างยั่งยืนตามหลักปรัชญาของเศรษฐกิจพอเพียงกรุงเทพมหานคร (ศจพ.กทม.) ศูนย์อำนวยการปฏิบัติการขจัดความยากจนและพัฒนาคนทุกช่วงวัยอย่างยั่งยืน</p>

หัวข้อ	รายละเอียด
	<p>ตามหลักปรัชญาของเศรษฐกิจพอเพียงอำเภอ (ศจพ.อ) ศูนย์อำนวยการปฏิบัติการขจัดความยากจนและพัฒนาคนทุกช่วงวัยอย่างยั่งยืนตามหลักปรัชญาของเศรษฐกิจพอเพียงเขตในกรุงเทพมหานคร (ศจพ.ข.) ทีมปฏิบัติการขจัดความยากจนและพัฒนาคนทุกช่วงวัยอย่างยั่งยืนตามหลักปรัชญาของเศรษฐกิจพอเพียงในระดับพื้นที่ และทีมพี่เลี้ยงรวมทั้งเห็นชอบแนวทางการขับเคลื่อนการดำเนินงานขจัดความยากจนและพัฒนาคนทุกช่วงวัยอย่างยั่งยืนตามหลักปรัชญาของเศรษฐกิจพอเพียงด้วยระบบ TPMAP ที่สามารถระบุกลุ่มเป้าหมายที่จะต้องเร่งดำเนินการให้ความช่วยเหลือ ๓ กลุ่ม ประกอบด้วย กลุ่มคนจนเป้าหมายตามระบบบริหารจัดการข้อมูลการพัฒนาคนแบบชี้เป้า (Thai People Map and Analytics Platform : TPMAP) กลุ่มคนตกหล่นจากระบบ TPMAP และกลุ่มคนเปราะบาง โดยมีมิติของความยากจน ๕ มิติ ได้แก่ ด้านสุขภาพ ด้านความเป็นอยู่ ด้านการศึกษา ด้านรายได้ ด้านการเข้าถึงบริการรัฐ และด้านอื่นๆ</p>
<p>๔. วัตถุประสงค์ของโครงการ</p>	<ol style="list-style-type: none"> <li>๑. เพื่อส่งเสริม สนับสนุนครัวเรือนตกเกณฑ์เป้าหมายตามระบบ TPMAP ให้สามารถบริหารจัดการชีวิตตนเองได้อย่างเหมาะสม ดำเนินชีวิตตามแนวปรัชญาของเศรษฐกิจพอเพียง สามารถพึ่งตนเองได้อย่างยั่งยืน</li> <li>๒. เพื่อพัฒนาและส่งเสริมอาชีพให้แก่ครัวเรือนตกเกณฑ์เป้าหมายตามระบบ TPMAP</li> <li>๓. เพื่อสร้างรายได้ให้แก่ให้แก่ครัวเรือนตกเกณฑ์เป้าหมายตามระบบ TPMAP</li> <li>๔. เพื่อพัฒนาคุณภาพชีวิตของครัวเรือนตกเกณฑ์เป้าหมายตามระบบ TPMAP ให้ดีขึ้น</li> </ol>
<p>๕. ตัวชี้วัดและค่าเป้าหมาย</p>	<ol style="list-style-type: none"> <li>๑. ครัวเรือนยากจนเป้าหมาย จำนวน ๓๒๐ ครัวเรือน สามารถบริหารจัดการชีวิตตนเองตามหลักปรัชญาของเศรษฐกิจพอเพียงได้อย่างยั่งยืน</li> <li>๒. ครัวเรือนยากจนเป้าหมายมีความรู้ สามารถพัฒนาอาชีพ พัฒนารายได้ตนเองเพิ่มขึ้น</li> <li>๓. ครัวเรือนยากจนเป้าหมาย สามารถเพิ่มรายได้ ไม่น้อยกว่า ๔๐,๐๐๐ บาทต่อปี</li> </ol>
<p>๖. พื้นที่เป้าหมาย</p>	<p>๘ อำเภอในจังหวัดกระบี่</p>
<p>๗. กิจกรรมหลัก ๗.๑ กิจกรรมหลักที่ ๑</p>	<p>โครงการพัฒนาศักยภาพและทักษะความสามารถด้านอาชีพครัวเรือนยากจนจากระบบ TPMAP ตามหลักปรัชญาของเศรษฐกิจพอเพียงสู่การพัฒนาคุณภาพชีวิตอย่างยั่งยืน</p>

หัวข้อ	รายละเอียด
	<p><b>วิธีดำเนินงาน</b></p> <p>๑. ทีมพี่เลี้ยงนำข้อมูลจากระบบ TPMAP ลงพื้นที่เป็นรายครัวเรือน เพื่อร่วมกับครัวเรือนเป้าหมายในการวิเคราะห์สภาพปัญหา และร่วมกัน กำหนดแนวทางการแก้ไข และทีมพี่เลี้ยงบันทึกปัญหาของครัวเรือนใน ระบบ TPMAP Logbook</p> <p>๒. จำแนกประเภทครัวเรือน โครงการ/กิจกรรม โดยทีมปฏิบัติการฯ จำแนกครัวเรือน ๒ ประเภท คือ พัฒนาได้และสงเคราะห์</p> <p>๓. บูรณาการแนวทางการให้ความช่วยเหลือครัวเรือนตกเกณฑ์ เป้าหมาย</p> <p>๔. อำเภอกัดเลือกครัวเรือนยากจนเป้าหมายที่จะเข้าร่วมโครงการ</p> <p>๕. ดำเนินการฝึกอบรมพัฒนาอาชีพครัวเรือนเป้าหมาย</p> <p>๖. บันทึกกิจกรรมการช่วยเหลือในระบบ TPMAP Logbook</p> <p><b>งบประมาณ ๑,๙๐๘,๐๐๐ บาท</b></p> <p><b>หน่วยงานรับผิดชอบ สำนักงานพัฒนาชุมชนจังหวัดกระบี่</b></p>
๘. หน่วยงานดำเนินงาน	สำนักงานพัฒนาชุมชนจังหวัดกระบี่
๙. ระยะเวลาในการดำเนินการ	ตุลาคม พ.ศ. ๒๕๖๖ – กันยายน พ.ศ. ๒๕๖๗
๑๐. งบประมาณ	๑,๙๐๘,๐๐๐ บาท
๑๑. ผลผลิต (Output)	ครัวเรือนยากจนเป้าหมายมีความรู้ สามารถพัฒนาอาชีพ พัฒนารายได้ตนเองเพิ่มขึ้น
๑๒. ผลลัพธ์จากการดำเนินโครงการ (Outcome)	ครัวเรือนยากจนเป้าหมาย สามารถเพิ่มรายได้ ไม่น้อยกว่า ๔๐,๐๐๐ บาทต่อปี

ประเด็นการพัฒนาที่ ๒ พัฒนาขีดความสามารถในการผลิต จัดการสินค้าเกษตร และความมั่นคงปลอดภัย  
ด้านอาหาร

หัวข้อ	รายละเอียด
๑. ชื่อโครงการสำคัญ	โครงการเชื่อมโยงสินค้าเกษตรปลอดภัยจังหวัดกระบี่ (Krabi Digital Green Market)
๒. แนวทางการพัฒนา	ส่งเสริมการผลิตและตรวจรับรองสินค้าเกษตรให้ได้ตามระบบมาตรฐาน และมีความปลอดภัย ส่งเสริมการใช้เทคโนโลยี นวัตกรรม งานวิจัย และการปรับเปลี่ยนกระบวนการผลิตที่เหมาะสม สร้างมูลค่าเพิ่มให้กับสินค้าเกษตรและพัฒนาระบบตลาดสินค้าเกษตรอย่างเป็นระบบครบวงจร
๓. หลักการและเหตุผล	จากสถานการณ์การแพร่ระบาดในวงกว้าง (global pandemic) ของไวรัสโคโรนาสายพันธุ์ใหม่ (COVID-19) ที่กระจายไปทั่วโลก และยังคงทวีความรุนแรงในการระบาดมากขึ้น โดยรัฐบาลได้ประกาศเป็นโรคระบาดร้ายแรง และมีการกำหนดมาตรการต่างๆ เพื่อเป็นการป้องกันการแพร่ระบาดของไวรัส ส่งผลกระทบต่อเศรษฐกิจของประเทศทั้งในระยะสั้นไปจนถึงในระยะยาว โดยผลกระทบระยะสั้นได้แก่ ค่าใช้จ่ายในการให้บริการทางสาธารณสุขอันเนื่องจากการเจ็บป่วย และผลจากการที่รายได้ของประชาชนลดลง ซึ่งอาจมาจากทั้งการว่างงาน และรายได้จากการทำงานที่ลดลง โดยประชาชนส่วนหนึ่งอาจประสบภาวะยากจนฉับพลัน (Abrupt poverty) เนื่องจากรายได้ที่มีไม่เพียงพอต่อการยังชีพขั้นพื้นฐานในสังคม ในส่วนของจังหวัดกระบี่ ประชาชนในพื้นที่ได้รับผลกระทบจากการแพร่ระบาดของไวรัส COVID-19 เป็นอย่างสูง เนื่องจากโครงสร้างเศรษฐกิจหลักของจังหวัดอิงกับการท่องเที่ยว เป็นหลัก ทุกภาคส่วนได้รับผลกระทบภาคธุรกิจต้องหยุดกิจการ ผู้ประกอบการมีรายได้ลดลง พนักงานได้รับผลกระทบจากการถูกลดชั่วโมงการทำงานและบางรายก็ถูกเลิกจ้าง โดยในปี ๒๕๖๒ จังหวัดกระบี่มีนักท่องเที่ยว จำนวน ๖,๗๕๙,๘๓๖ คน และมีรายได้จากการท่องเที่ยว จำนวน ๑๑๒,๐๕๖ ล้านบาท สูงเป็นอันดับ ๔ ของประเทศ แต่ในปี ๒๕๖๓ มีนักท่องเที่ยว จำนวน ๑,๕๖๒,๘๘๐ คน ลดลงคิดเป็น ร้อยละ ๗๖.๘๘ และมีรายได้จากการท่องเที่ยว จำนวน ๒๙,๐๓๒ ล้านบาท ลดลงคิดเป็นร้อยละ ๗๔.๐๙ ซึ่งเกิดจากผลกระทบจากสถานการณ์การแพร่ระบาดของโรค COVID-19 โดยในปี ๒๕๖๓ ได้ส่งผลกระทบต่อภาวะเศรษฐกิจสำคัญ ประกอบด้วย การท่องเที่ยว การค้า การลงทุน และการบริโภค ดังนั้น จึงมีความจำเป็นอย่างยิ่งในการพัฒนาภาคธุรกิจท่องเที่ยวและธุรกิจที่เกี่ยวข้อง ให้ดำเนินธุรกิจที่มีมูลค่าสูงและมีความยั่งยืน ควบคู่ไป

หัวข้อ	รายละเอียด
	<p>กับการพัฒนาเพิ่มมูลค่าสินค้า/บริการ เพื่อขับเคลื่อนเศรษฐกิจฐานราก ให้มีความเข้มแข็งเชื่อมโยงกับการพัฒนาเศรษฐกิจของประเทศอย่างมีประสิทธิภาพ</p> <p>จากปัญหาข้างต้น ดังนั้นจึงจำเป็นต้องดำเนินการส่งเสริมตลาดชุมชน พัฒนาผู้ประกอบการและผู้ผลิตสินค้าของจังหวัดกระบี่ให้มีความพร้อมในทุกด้าน ตั้งแต่การส่งเสริมตลาดการค้า การพัฒนาศักยภาพสินค้า บุคลากร ตลอดจนการบริหารจัดการระบบตลาด โดยส่งเสริมให้มีการใช้เทคโนโลยีและนวัตกรรมเข้าไปพัฒนาสินค้าให้เกิดระบบการค้าเชิงสร้างสรรค์ เกิดความได้เปรียบเชิงแข่งขัน (Competitive Advantage) ที่ยั่งยืนทั้งด้านราคาหรือเทคนิคการผลิตสินค้าที่ตอบสนองความต้องการของตลาด สร้างคุณค่าและเกิดมูลค่าเพิ่มทางการตลาด ตลอดจนนำไปสู่การสร้างงาน สร้างรายได้ ซึ่งจะเป็นการขับเคลื่อนเศรษฐกิจในพื้นที่โดยการต่อยอดจากทุนทางวัฒนธรรมที่อยู่เดิมของจังหวัดได้อย่างยั่งยืน</p>
<p><b>๔. วัตถุประสงค์ของโครงการ</b></p>	<ol style="list-style-type: none"> <li>๑. เพื่อเพิ่มขีดความสามารถในการแข่งขันให้กับเกษตรกรในการบริหารจัดการ ดำเนินการควบคุมคุณภาพมาตรฐาน เอกลักษณ์ของสินค้าให้ตรงกับความต้องการของตลาด</li> <li>๒. เพื่อกระตุ้นเศรษฐกิจส่งเสริมการค้าการลงทุน เพิ่มช่องทางการตลาด และเสริมสร้างความสามารถด้านการค้าแก่ผู้ประกอบการและเกษตรกรในจังหวัดกระบี่</li> <li>๓. เพื่อใช้นวัตกรรมดิจิทัลเทคโนโลยีเพื่อสร้างช่องทางการซื้อขายสินค้าแบบออนไลน์ระหว่างเกษตรกรกับผู้ประกอบการโรงแรมและร้านอาหารในจังหวัดกระบี่</li> <li>๔. เพื่อเพิ่มประสิทธิภาพการผลิตและลดต้นทุนการผลิตให้กับวิสาหกิจชุมชน โดยการนำนวัตกรรมพลังงานทดแทนที่เหมาะสมมาประยุกต์ใช้ให้เกิดประสิทธิภาพสูงสุด</li> <li>๕. เพื่อยกระดับคุณภาพผลผลิตให้ได้มาตรฐาน ถูกสุขอนามัย สอดคล้องกับความต้องการของตลาดผู้บริโภคที่รักสุขภาพในปัจจุบัน</li> <li>๖. เพื่อส่งเสริมให้เกิดกิจกรรมทางด้านพลังงานทดแทนกับกลุ่มอาชีพที่สามารถบริหารจัดการตนเองทางด้านพลังงาน</li> </ol>
<p><b>๕. ตัวชี้วัดและค่าเป้าหมาย</b></p>	<ol style="list-style-type: none"> <li>๑. จำนวนผู้ประกอบการเกษตรกรที่ได้รับการส่งเสริมการค้าเงินธุรกิจด้วยนวัตกรรมและเทคโนโลยี จำนวนไม่น้อยกว่า ๓๐ ราย</li> <li>๒. รายได้ของเกษตรกรเพิ่มขึ้น ไม่ต่ำกว่าร้อยละ ๕</li> <li>๓. จำนวนผู้ประกอบการเกษตรกรที่ได้รับการส่งเสริมการค้าเงินธุรกิจด้วยนวัตกรรมและเทคโนโลยี จำนวนไม่น้อยกว่า ๔๐ ราย</li> <li>๔. จำนวนผู้ประกอบการเกษตรกรที่ได้รับการส่งเสริมการค้าเงินธุรกิจด้วยนวัตกรรมและเทคโนโลยี จำนวนไม่น้อยกว่า ๓๐ ราย</li> </ol>



หัวข้อ	รายละเอียด
	<p>๕. รายได้ของเกษตรกรเพิ่มขึ้นไม่ต่ำกว่าร้อยละ ๕</p> <p>๖. จำนวนเกษตรกรที่ได้รับการอบรมให้ความรู้การทำเกษตรกรรมยั่งยืน และความรู้ด้านกฎหมายที่เกี่ยวข้องกับภาคเกษตรเพื่อเข้าสู่มาตรฐานสินค้าเกษตร จำนวนไม่น้อยกว่า ๑๓๐ ราย</p> <p>๗. รายได้ของเกษตรกรเพิ่มขึ้น ไม่ต่ำกว่าร้อยละ ๕</p> <p>๘. จำนวนเกษตรกรที่ได้รับการพัฒนาระดับการสร้างมูลค่าเพิ่มสินค้าแปรรูปด้านพืช/ผัก เพื่อเข้าสู่ตลาดออนไลน์ จำนวนไม่น้อยกว่า ๓๐ ราย</p> <p>๙. รายได้ของเกษตรกรขึ้นไม่ต่ำกว่าร้อยละ ๕</p> <p>๑๐. มีระบบบอบแท้งพลังงานแสงอาทิตย์ขนาด ๓x๔ เมตร จำนวน ๕ ระบบ</p> <p>๑๑. ลดระยะเวลาการผลิต ไม่น้อยกว่า ๔๐% จากเวลาการผลิตเดิม</p> <p>๑๒. เพิ่มจำนวนผลผลิต ไม่น้อยกว่า ๒๕% จากผลผลิตเดิม</p> <p>๑๓. กลุ่มวิสาหกิจชุมชนมีความรู้ความเข้าใจด้านเทคโนโลยีพลังงานทดแทน ไม่น้อยกว่า ๒๐ ราย</p> <p>๑๔. มีการจัดงานเทศกาลอาหารปลอดภัยจังหวัดกระบี่ (Krabi Food Festival) จำนวน ๕ วัน</p> <p>๑๕. เกษตรกร/ผู้ประกอบการจังหวัดกระบี่มีรายได้เพิ่มขึ้นไม่ต่ำกว่าร้อยละ ๕</p>
๖. พื้นที่เป้าหมาย	๘ อำเภอในจังหวัดกระบี่
๗. กิจกรรมหลัก ๗.๑ กิจกรรมหลักที่ ๑	<p><b>กิจกรรมหลักที่ ๑ :</b> รวบรวมเกษตรกรผู้ผลิตสินค้าเกษตรที่มีคุณภาพ/ปลอดภัย (ด้านพืช) เพื่อเข้าสู่ตลาดออนไลน์ : เกษตรกรในพื้นที่เป้าหมายดำเนินโครงการใน ๘ อำเภอ จำนวน ๓๐ ราย</p> <p>งบประมาณ ๒๕๐,๓๐๐.- บาท</p> <p>หน่วยงานรับผิดชอบ สำนักงานเกษตรจังหวัดกระบี่</p>
๗.๒ กิจกรรมหลักที่ ๒	<p><b>กิจกรรมหลักที่ ๒ :</b> รวบรวมเกษตรกรผู้ผลิตสินค้าเกษตรที่มีคุณภาพ/ปลอดภัย (ด้านปศุสัตว์) เพื่อเข้าสู่ตลาดออนไลน์ : เกษตรกรในพื้นที่เป้าหมายดำเนินโครงการใน ๘ อำเภอ จำนวน ๔๐ ราย</p> <p>งบประมาณ ๒๕๗,๙๐๐ บาท</p> <p>หน่วยงานรับผิดชอบ สำนักงานปศุสัตว์จังหวัดกระบี่</p>
๗.๓ กิจกรรมหลักที่ ๓	<p><b>กิจกรรมหลักที่ ๓ :</b> รวบรวมเกษตรกรผู้ผลิตสินค้าเกษตรที่มีคุณภาพ/ปลอดภัย (ด้านประมง) เพื่อเข้าสู่ตลาดออนไลน์ : เกษตรกรในพื้นที่เป้าหมายดำเนินโครงการใน ๘ อำเภอ จำนวน ๓๐ ราย</p> <p>งบประมาณ ๒๒๕,๙๐๐ บาท</p> <p>หน่วยงานรับผิดชอบ สำนักงานประมงจังหวัดกระบี่</p>

หัวข้อ	รายละเอียด
๗.๔ กิจกรรมหลักที่ ๔	<p>กิจกรรมหลักที่ ๔ : การอบรมให้ความรู้การทำเกษตรกรรมยั่งยืนและความรู้ด้านกฎหมายที่เกี่ยวข้องกับภาคเกษตรเพื่อเข้าสู่มาตรฐานสินค้าเกษตร : เกษตรกรในพื้นที่เป้าหมายดำเนินโครงการใน ๘ อำเภอ จำนวน ๑๓๐ ราย</p> <p>งบประมาณ ๒๔๓,๖๐๐ บาท</p> <p>หน่วยงานรับผิดชอบ สำนักงานเกษตรและสหกรณ์กระบี่</p>
๗.๕ กิจกรรมหลักที่ ๕	<p>กิจกรรมหลักที่ ๕ : การสร้างมูลค่าเพิ่มให้กับสินค้าเกษตรบนฐานอัตลักษณ์ (แปรรูป ส่งเสริมการสร้างแบรนด์ พัฒนาบรรจุภัณฑ์) ด้านพืช : เกษตรกรในพื้นที่เป้าหมายดำเนินโครงการอำเภอเมืองกระบี่ จำนวน ๒๐ ราย</p> <p>งบประมาณ ๑๑๕,๙๐๐ บาท</p> <p>หน่วยงานรับผิดชอบ สำนักงานพาณิชย์จังหวัดกระบี่</p>
๗.๖ กิจกรรมหลักที่ ๖	<p>กิจกรรมหลักที่ ๖ : สนับสนุนระบบอบแห้งพลังงานแสงอาทิตย์ ขนาด ๓x๔ เมตร จำนวน ๕ ระบบ :</p> <ol style="list-style-type: none"> <li>๑. วิสาหกิจชุมชนแปลงใหญ่ผึ่งโพรง ตำบลสินปุน อำเภอเขาพนม จังหวัดกระบี่</li> <li>๒. วิสาหกิจชุมชนวนิดาข้าวเกรียบโบราณ ตำบลเกาะกลาง อำเภอเกาะลันตา จังหวัดกระบี่</li> <li>๓. วิสาหกิจชุมชนเจริญทองร่วมใจ ตำบลอ่าวลึกใต้ อำเภออ่าวลึก จังหวัดกระบี่</li> <li>๔. วิสาหกิจชุมชนป็นสุขกระบี่ ตำบลหนองทะเล อำเภออ่าวลึก จังหวัดกระบี่</li> <li>๕. เครือข่ายศูนย์เรียนรู้เศรษฐกิจพอเพียงเทศบาลตำบลปลายพระยา อำเภอปลายพระยา จังหวัดกระบี่</li> </ol> <p>งบประมาณ ๖๐๐,๐๐๐ บาท</p> <p>หน่วยงานรับผิดชอบ สำนักงานพัฒนาชุมชนจังหวัดกระบี่</p>
๗.๗ กิจกรรมหลักที่ ๗	<p>กิจกรรมหลักที่ ๗ : เทศกาลอาหารปลอดภัยจังหวัดกระบี่ (Krabi Food Festival) : ผู้ประกอบการและเกษตรกรในพื้นที่เป้าหมายดำเนินโครงการใน ๘ อำเภอ</p> <p>งบประมาณ ๓,๐๐๐,๐๐๐ บาท</p> <p>หน่วยงานรับผิดชอบ สำนักงานพาณิชย์จังหวัดกระบี่</p>
๘. หน่วยงานดำเนินงาน	<p>สำนักงานเกษตรและสหกรณ์จังหวัดกระบี่</p> <p>สำนักงานเกษตรจังหวัดกระบี่</p> <p>สำนักงานประมงจังหวัดกระบี่</p> <p>สำนักงานปศุสัตว์จังหวัดกระบี่</p> <p>สำนักงานพลังงานจังหวัดกระบี่</p> <p>สำนักงานพาณิชย์จังหวัดกระบี่</p>

หัวข้อ	รายละเอียด
๙. ระยะเวลาในการดำเนินการ	ตุลาคม พ.ศ. ๒๕๖๕ – กันยายน พ.ศ. ๒๕๖๖
๑๐. งบประมาณ	๔,๖๙๓,๖๐๐ บาท
๑๑. ผลผลิต (Output)	<p><b>๑. กิจกรรมรวบรวมเกษตรกรผู้ผลิตสินค้าเกษตรที่มีคุณภาพ/ปลอดภัย (ด้านพืช) เพื่อเข้าสู่ตลาดออนไลน์</b>  <u>ผลผลิต</u> ๑) จำนวนเกษตรกรที่ได้รับการส่งเสริมการดำเนินธุรกิจด้วยนวัตกรรมและเทคโนโลยี จำนวนไม่น้อยกว่า ๓๐ ราย  ๒) รายได้ของเกษตรกรเพิ่มขึ้นไม่ต่ำกว่าร้อยละ ๕</p> <p><b>๒. กิจกรรมรวบรวมเกษตรกรผู้ผลิตสินค้าเกษตรที่มีคุณภาพ/ปลอดภัย (ด้านปศุสัตว์) เพื่อเข้าสู่ตลาดออนไลน์</b>  <u>ผลผลิต</u> ๑) จำนวนเกษตรกรที่ได้รับการส่งเสริมการดำเนินธุรกิจด้วยนวัตกรรมและเทคโนโลยี จำนวนไม่น้อยกว่า ๔๐ ราย  ๒) รายได้ของเกษตรกรเพิ่มขึ้นไม่ต่ำกว่าร้อยละ ๕</p> <p><b>๓. กิจกรรมรวบรวมเกษตรกรผู้ผลิตสินค้าเกษตรที่มีคุณภาพ/ปลอดภัย (ด้านประมง) เพื่อเข้าสู่ตลาดออนไลน์</b>  <u>ผลผลิต</u> ๑) จำนวนเกษตรกรที่ได้รับการส่งเสริมการดำเนินธุรกิจด้วยนวัตกรรมและเทคโนโลยี จำนวนไม่น้อยกว่า ๓๐ ราย  ๒) รายได้ของเกษตรกรเพิ่มขึ้นไม่ต่ำกว่าร้อยละ ๕</p> <p><b>๔. กิจกรรมอบรมให้ความรู้การทำเกษตรกรรมยั่งยืนและความรู้ด้านกฎหมายที่เกี่ยวข้องกับภาคเกษตรเพื่อเข้าสู่มาตรฐานสินค้าเกษตร</b>  <u>ผลผลิต</u> จำนวนเกษตรกรที่ได้รับการอบรมให้ความรู้การทำเกษตรกรรมยั่งยืนและความรู้ด้านกฎหมายที่เกี่ยวข้องกับภาคเกษตรเพื่อเข้าสู่มาตรฐานสินค้าเกษตรจำนวนไม่น้อยกว่า ๑๓๐ ราย</p> <p><b>๕. กิจกรรม การสร้างมูลค่าเพิ่มให้กับสินค้าเกษตรบนฐานอัตลักษณ์ (แปรรูป ส่งเสริมการสร้างแบรนด์ พัฒนาบรรจุภัณฑ์) ด้านพืช</b>  งบประมาณ ๑๑๕,๙๐๐.- บาท (หนึ่งแสนหนึ่งหมื่นเก้าร้อยบาทถ้วน)  <u>ผลผลิต</u> ๑) จำนวนเกษตรกรที่ได้รับการพัฒนาระดับการสร้างมูลค่าเพิ่มสินค้าแปรรูปด้านพืช/ผัสดัง เพื่อเข้าสู่ตลาดออนไลน์ จำนวนไม่น้อยกว่า ๓๐ ราย  ๒) รายได้ของเกษตรกรเพิ่มขึ้นไม่ต่ำกว่าร้อยละ ๕</p> <p><b>๖. กิจกรรมสนับสนุนระบบอบแห้งพลังงานแสงอาทิตย์ ขนาด ๓x๔ เมตร จำนวน ๕ ระบบ งบประมาณ ๖๐๐,๐๐๐.- บาท (หกแสนบาทถ้วน)</b>  <u>ผลผลิต</u> ๑) กลุ่มวิสาหกิจชุมชนในจังหวัดกระบี่ มีระบบอบแห้งพลังงานแสงอาทิตย์ ขนาด ๓x๔ เมตร จำนวน ๕ ระบบ  ๒) ลดระยะเวลาการผลิต ไม่น้อยกว่า ๔๐% จากเวลาการผลิตเดิม  ๓) เพิ่มจำนวนผลผลิต ไม่น้อยกว่า ๒๕% จากผลผลิตเดิม</p>

หัวข้อ	รายละเอียด
	<p>๔) กลุ่มวิสาหกิจชุมชนมีความรู้ความเข้าใจด้านเทคโนโลยีพลังงานทดแทน ไม่น้อยกว่า ๒๐ ราย</p> <p>๕) การผลิตพลังงานทดแทนเพิ่มขึ้น ๘.๘๒ toe/ปี</p> <p><b>๗. กิจกรรมเทศกาลอาหารปลอดภัยจังหวัดกระบี่ (Krabi Food Festival)</b></p> <p><u>ผลผลิต</u> ๑) มีการจัดงานเทศกาลอาหารปลอดภัยจังหวัดกระบี่ (Krabi Food Festival) จำนวน ๕ วัน</p> <p>๒) เกษตรกร/ผู้ประกอบการจังหวัดกระบี่มีรายได้เพิ่มขึ้นไม่ต่ำกว่าร้อยละ ๕</p>
<p><b>๑๒. ผลลัพธ์จากการดำเนินโครงการ (Outcome)</b></p>	<p>๑. เกษตรกร ผู้ประกอบการ วิสาหกิจชุมชน ผู้ผลิตสินค้าและบริการมีรายได้เพิ่มขึ้น</p> <p>๒. ผู้ประกอบการมีความรู้ความสามารถและศักยภาพทางการตลาดสูงขึ้นเพิ่มขีดความสามารถการแข่งขันในด้านการตลาดทั้งในและต่างประเทศ</p> <p>๓. เพิ่มช่องทางการจำหน่ายสินค้าให้กับชุมชน กลุ่มผู้ผลิต ผู้ประกอบการ Biz Club OTOP วิสาหกิจชุมชน เกษตรกร</p> <p>๔. สินค้าผลิตภัณฑ์ของจังหวัดกระบี่เป็นที่รู้จักแก่นักท่องเที่ยวเพิ่มมากขึ้น</p>