



แผนพัฒนาการเกษตรและสหกรณ์ของจังหวัดลำพูน (พ.ศ.๒๕๖๖-๒๕๗๐)



แผนพัฒนาการเกษตรและสหกรณ์ของจังหวัดลำพูน (พ.ศ.๒๕๖๖-๒๕๗๐) ประจำปีงบประมาณ พ.ศ.๒๕๖๕

สำนักงานเกษตรและสหกรณ์จังหวัดลำพูน
ศาลากลางจังหวัดลำพูน ชั้น ๐
ตำบลศรีบัวบาน อำเภอเมืองลำพูน จังหวัดลำพูน
โทรศัพท์ ๐๕๓-๕๓๐-๙๒๓, ๙๒๔ โทรสาร ๐๕๓-๕๓๐๘๒๗

คำนำ

แผนพัฒนาการเกษตรและสหกรณ์ของจังหวัดลำพูน (พ.ศ. ๒๕๖๖ - ๒๕๗๐) ประจำปีงบประมาณ พ.ศ.๒๕๖๕ จัดทำขึ้น โดยมีวัตถุประสงค์เพื่อให้การพัฒนาด้านการเกษตรและสหกรณ์ในส่วนภูมิภาคเป็นเอกภาพ เกิดประสิทธิภาพ และมีประสิทธิผล จัดทำโดยผ่านกระบวนการมีส่วนร่วมของคณะทำงานจัดทำยุทธศาสตร์และแผนพัฒนาการเกษตรและสหกรณ์จังหวัดลำพูน ซึ่งสำนักงานเกษตรและสหกรณ์จังหวัด ในฐานะเป็นหน่วยงานผู้แทนกระทรวงเกษตรและสหกรณ์ในส่วนภูมิภาค สังกัดสำนักงานปลัดกระทรวงเกษตรและสหกรณ์ ตามกฎกระทรวงแบ่งส่วนราชการสำนักงานปลัดกระทรวงเกษตรและสหกรณ์ พ.ศ.๒๕๕๒ มีภารกิจเกี่ยวกับการจัดทำ/ทบทวนยุทธศาสตร์และแผนพัฒนาการเกษตรและสหกรณ์ของจังหวัดให้สอดคล้องกับสถานการณ์และยุทธศาสตร์ทุกระดับ ตลอดจนทิศทางการนโยบายต่างๆ ที่เกี่ยวข้องกับการจัดทำแผนพัฒนาการเกษตรและสหกรณ์ของจังหวัด โดยเริ่มดำเนินการตั้งแต่การจัดเตรียม รวบรวม ศึกษา ค้นคว้าหาข้อมูล วิเคราะห์ข้อมูลที่เกี่ยวข้องในการจัดทำให้ครบถ้วนเป็นปัจจุบัน และจัดทำร่างแผนฯ นำเสนอต่อผู้มีส่วนได้ส่วนเสียเพื่อรับฟังความคิดเห็น ข้อเสนอแนะ ข้อวิจารณ์ เกี่ยวกับร่างแผนพัฒนาการเกษตรและสหกรณ์ของจังหวัด และนำข้อคิดเห็นนั้นมาปรับปรุงแก้ไขก่อนการนำเสนอขอความเห็นชอบจากคณะกรรมการพัฒนาการเกษตรและสหกรณ์ระดับจังหวัด

การจัดทำแผนพัฒนาการเกษตรและสหกรณ์ของจังหวัดลำพูน (พ.ศ. ๒๕๖๖ - ๒๕๗๐) ประจำปีงบประมาณ พ.ศ.๒๕๖๕ ในครั้งนี้ ได้รับความอนุเคราะห์ข้อมูลและความร่วมมือในการจัดทำจากทุกภาคส่วนเป็นอย่างดี สำนักงานเกษตรและสหกรณ์จังหวัดลำพูน จึงขอขอบคุณมา ณ โอกาสนี้ และคาดหวังว่าแผนพัฒนาการเกษตรและสหกรณ์ของจังหวัดลำพูน (พ.ศ.๒๕๖๖ - ๒๕๗๐) ประจำปีงบประมาณ พ.ศ.๒๕๖๕ จะเป็นเครื่องมือที่ใช้เป็นแนวทางขับเคลื่อนการพัฒนาการเกษตรและสหกรณ์ของจังหวัดลำพูน ให้เกิดผลเป็นรูปธรรม และก่อให้เกิดความยั่งยืนในด้านอาชีพ และเศรษฐกิจครัวเรือนของเกษตรกร หากมีข้อผิดพลาดประการใดที่ได้ตรวจพบจากข้อมูลในเอกสาร สำนักงานเกษตรและสหกรณ์จังหวัดลำพูน ขอน้อมรับในข้อผิดพลาดและขออภัยมา ณ ที่นี้

กลุ่มยุทธศาสตร์พัฒนาการเกษตร
สำนักงานเกษตรและสหกรณ์จังหวัดลำพูน
สิงหาคม ๒๕๖๕

สารบัญ

	หน้า
คำนำ	ก
ส่วนที่ ๑ บทนำ	๑
ส่วนที่ ๒ ข้อมูลทั่วไปและข้อมูลด้านการเกษตรที่สำคัญของจังหวัด	๒๔
ส่วนที่ ๓ การวิเคราะห์สภาพแวดล้อมด้านการเกษตรและสหกรณ์ของจังหวัด	๘๒
ส่วนที่ ๔ แผนพัฒนาการเกษตรและสหกรณ์ของจังหวัดลำพูน	๙๔
ส่วนที่ ๕ แบบสรุปโครงการแบบย่อ (Project idea) ของโครงการด้านการเกษตรและสหกรณ์ที่สำคัญของจังหวัด	๑๔๑
ภาคผนวก	
ภาคผนวก ก คำสั่งคณะกรรมการนโยบายและแผนพัฒนาการเกษตรและสหกรณ์ ที่ ๓/๒๕๖๒ เรื่อง แต่งตั้งคณะกรรมการพัฒนาการเกษตรและสหกรณ์ระดับจังหวัด	๑๙๐
ภาคผนวก ข คำสั่งคณะกรรมการนโยบายและแผนพัฒนาการเกษตรและสหกรณ์ ที่ ๓/๒๕๖๒ เรื่อง แต่งตั้งคณะกรรมการพัฒนาการเกษตรและสหกรณ์ระดับจังหวัดลำพูน (เพิ่มเติม)	๑๙๓
ภาคผนวก ค คำสั่งคณะกรรมการพัฒนาการเกษตรและสหกรณ์จังหวัดลำพูน ที่ ๐๑/๒๕๖๕ เรื่อง แต่งตั้งคณะทำงานจัดทำยุทธศาสตร์และแผนพัฒนาการเกษตรและสหกรณ์จังหวัดลำพูน	๑๙๔
ภาคผนวก ง คำอธิบายอักษรย่อของหน่วยงาน	๑๙๗

สารบัญตาราง

	หน้า	
ตารางที่ ๑	ตารางแสดงเป้าหมายและตัวชี้วัดประเด็นการพัฒนาที่ ๑ ตามแผนพัฒนาฯกลุ่มจังหวัดภาคเหนือตอนบน ๑	๑๘
ตารางที่ ๒	ตารางแสดงเป้าหมายและตัวชี้วัดประเด็นการพัฒนาที่ ๒ ตามแผนพัฒนาฯกลุ่มจังหวัดภาคเหนือตอนบน ๑	๑๘
ตารางที่ ๓	ตารางแสดงเป้าหมายและตัวชี้วัดประเด็นการพัฒนาที่ ๓ ตามแผนพัฒนาฯกลุ่มจังหวัดภาคเหนือตอนบน ๑	๑๙
ตารางที่ ๔	ตารางแสดงเป้าหมายและตัวชี้วัดประเด็นการพัฒนาที่ ๔ ตามแผนพัฒนาฯกลุ่มจังหวัดภาคเหนือตอนบน ๑	๑๙
ตารางที่ ๕	ตารางแสดงตัวชี้วัดความสำเร็จตามเป้าหมายการพัฒนาจังหวัดลำพูน	๒๑
ตารางที่ ๖	ตารางแสดงตัวชี้วัดประเด็นการพัฒนาที่ ๑ ตามแผนพัฒนาจังหวัดลำพูน	๒๑
ตารางที่ ๗	ตารางแสดงตัวชี้วัดประเด็นการพัฒนาที่ ๒ ตามแผนพัฒนาจังหวัดลำพูน	๒๒
ตารางที่ ๘	ตารางแสดงตัวชี้วัดประเด็นการพัฒนาที่ ๓ ตามแผนพัฒนาจังหวัดลำพูน	๒๒
ตารางที่ ๙	ตารางแสดงตัวชี้วัดประเด็นการพัฒนาที่ ๔ ตามแผนพัฒนาจังหวัดลำพูน	๒๓
ตารางที่ ๑๐	ตารางแสดงขนาดพื้นที่จำแนกตามรายอำเภอของจังหวัดลำพูน	๒๕
ตารางที่ ๑๑	ตารางแสดงที่ตั้งและอาณาเขตพื้นที่จังหวัดลำพูน	๒๕
ตารางที่ ๑๒	ตารางแสดงการใช้ที่ดินของจังหวัดลำพูนจำนวนครัวเรือนเกษตรกรรมภาคเกษตร ของจังหวัดลำพูน	๒๗
ตารางที่ ๑๓	ตารางแสดงอุณหภูมิของอากาศรายปีของจังหวัดลำพูน พ.ศ. ๒๕๕๙-๒๕๖๒	๒๗
ตารางที่ ๑๔	ตารางแสดงปริมาณน้ำฝนสะสมย้อนหลัง ปี ๒๕๕๕ - ๒๕๖๔	๒๗
ตารางที่ ๑๕	ตารางแสดงอุณหภูมิและความชื้นสัมพัทธ์สูงสุด - ต่ำสุด	๒๘
ตารางที่ ๑๖	ตารางแสดงรายละเอียดพื้นที่ในเขตลุ่มน้ำ จังหวัดลำพูน	๒๙
ตารางที่ ๑๗	ตารางแสดงรายละเอียดแหล่งน้ำประเภทหนอง/บึง/กุด/สระน้ำ/ฝาย	๓๐
ตารางที่ ๑๘	ตารางแสดงข้อมูลจำนวนบ่อบาดาล จำแนกตามพื้นที่อำเภอต่างๆ	๓๑
ตารางที่ ๑๙	ตารางแสดงการเปรียบเทียบข้อมูลพื้นที่ป่าไม้ ปี พ.ศ. ๒๕๖๓ และ พ.ศ. ๒๕๖๔	๓๒
ตารางที่ ๒๐	ตารางแสดงข้อมูลพื้นที่ป่าตามกฎหมาย รายชื่อป่าสงวนแห่งชาติ จำนวน ๑๐ แห่ง	๓๒
ตารางที่ ๒๑	ตารางแสดงรายชื่ออุทยานแห่งชาติ จำนวน ๒ แห่ง	๓๓
ตารางที่ ๒๒	ตารางแสดงการแบ่งเขตการปกครองของจังหวัดลำพูน	๓๓
ตารางที่ ๒๓	ตารางแสดงจำนวนประชากรของจังหวัดลำพูน	๓๔

สารบัญตาราง (ต่อ)

	หน้า
ตารางที่ ๒๔ ตารางแสดงจำนวนประชากรและร้อยละของพื้นที่จังหวัดลำพูน แยกรายอำเภอ	๓๔
ตารางที่ ๒๕ จำนวนสถานศึกษาและจำนวนนักเรียน/นักศึกษาในจังหวัดลำพูน จำแนกตามสังกัด ปีการศึกษา ๒๕๖๔/ ปีงบประมาณ ๒๕๖๔ (ข้อมูล ณ วันที่ ๒๕ มิถุนายน พ.ศ. ๒๕๖๔)	๓๖
ตารางที่ ๒๖ ตารางแสดงปฏิทินกิจกรรมทางวัฒนธรรมของจังหวัดลำพูน	๓๙
ตารางที่ ๒๗ ตารางแสดงข้อมูลการใช้น้ำของสำนักงานประปา การประปาส่วนภูมิภาค สาขาลำพูน	๔๕
ตารางที่ ๒๘ ตารางแสดงข้อมูลการใช้น้ำของสำนักงานประปา การประปาส่วนภูมิภาค สาขาบ้านโฮ้ง	๔๕
ตารางที่ ๒๙ ตารางแสดงเศรษฐกิจจังหวัดลำพูน (GPP) ณ ราคาประจำปี	๔๗
ตารางที่ ๓๐ ตารางแสดงครัวเรือนเกษตรกรและแรงงานภาคเกษตร	๕๒
ตารางที่ ๓๑ ตารางแสดงจำนวนครัวเรือนเกษตรกรและจำนวนแรงงานภาคเกษตรของจังหวัดลำพูน	๕๒
ตารางที่ ๓๒ ตารางแสดงการใช้ที่ดินเพื่อการเกษตรแยกตามรายอำเภอ จังหวัดลำพูน	๕๓
ตารางที่ ๓๓ ตารางแสดงข้อมูลการใช้ที่ดินเพื่อการเกษตรในเขตปฏิรูปที่ดิน	๕๓
ตารางที่ ๓๔ ตารางแสดงพื้นที่ชลประทานและระบบชลประทานของจังหวัดลำพูน	๕๕
ตารางที่ ๓๕ ตารางแสดงจำนวนบ่อโครงการแหล่งน้ำในไร่นานอกเขตชลประทาน ขนาด ๑.๒๖๐ ลบ.ม.	๕๖
ตารางที่ ๓๖ ตารางแสดงจำนวนแหล่งน้ำเพื่อการเกษตรในเขตปฏิรูปที่ดิน	๕๗
ตารางที่ ๓๗ ตารางแสดงด้านการปลูกพืชเศรษฐกิจของจังหวัดลำพูน ปีการผลิต ๒๕๖๔	๕๗
ตารางที่ ๓๘ ตารางแสดงด้านการปศุสัตว์ของจังหวัด ปี ๒๕๖๔	๕๘
ตารางที่ ๓๙ ตารางแสดงด้านการประมงของจังหวัดลำพูน ปี ๒๕๖๔	๕๘
ตารางที่ ๔๐ ตารางแสดงข้อมูลมาตรฐานสินค้าเกษตรของจังหวัดลำพูน	๕๙
ตารางที่ ๔๑ ตารางแสดงข้อมูลมาตรฐานสินค้าเกษตรชนิดพืชเศรษฐกิจที่สำคัญของจังหวัดลำพูน	๕๙
ตารางที่ ๔๒ ตารางแสดงข้อมูลการตรวจรับรองแหล่งผลิต GAP (พืช) ประจำปีงบประมาณ พ.ศ.๒๕๖๔ (ข้อมูล ณ วันที่ ๒๔ กันยายน ๒๕๖๕)	๖๐
ตารางที่ ๔๓ ตารางแสดงข้อมูลการตรวจรับรองแหล่งผลิตตามมาตรฐานอินทรีย์ ประจำปีงบประมาณ พ.ศ.๒๕๖๔ (ข้อมูล ณ วันที่ ๓๐ กันยายน ๒๕๖๔)	๖๑
ตารางที่ ๔๔ ตารางแสดงสินค้า OTOP ๑๐ จากสินค้าทางการเกษตร ๑๐ อันดับแรก ของจังหวัดลำพูน	๖๑
ตารางที่ ๔๖ ตารางแสดงข้อมูลการเพาะปลูกและร้อยละผลผลิตเก็บเกี่ยวรายเดือนของ สินค้าเกษตรของจังหวัดลำพูน	๖๓
ตารางที่ ๔๗ ตารางแสดงประเพณีสัทธิและจำนวนสมาชิก (ข้อมูล ณ วันที่ ๑ มกราคม ๒๕๖๕)	๖๗

สารบัญตาราง (ต่อ)

	หน้า
ตารางที่ ๔๘ ตารางแสดงจำนวนและสมาชิกสถาบันเกษตรกรจังหวัดลำพูน ปี ๒๕๖๔	๖๗
ตารางที่ ๔๙ ตารางสรุปแปลงใหญ่ที่มีการดำเนินการส่งเสริมการเกษตรแบบแปลงใหญ่ จังหวัดลำพูน จำนวน ๘๒ แปลง ปี ๒๕๕๙ - ๒๕๖๕	๖๘
ตารางที่ ๕๐ ตารางแสดงจำนวนอาสาสมัครเกษตรกรของจังหวัดลำพูน	๗๑
ตารางที่ ๕๑ ตารางแสดงจำนวนหมอดินอาสาของจังหวัดลำพูน	๗๒
ตารางที่ ๕๒ ตารางแสดงจำนวนปราชญ์ชาวบ้านแยกรายอำเภอ	๗๒
ตารางที่ ๕๓ ตารางแสดงจำนวน Smart Farmer, Young Smart Farmer จังหวัดลำพูน	๗๔
ตารางที่ ๕๔ ตารางแสดงโรงงานอบพืชผลทางการเกษตรจังหวัดลำพูน (ข้อมูล ณ วันที่ ๓๐ มิถุนายน ๒๕๖๕)	๗๕
ตารางที่ ๕๕ ตารางแสดงข้อมูลโรงงานแปรรูปจังหวัดลำพูน (ข้อมูล ณ เดือนมิถุนายน ๒๕๖๔)	๘๐
ตารางที่ ๕๖ ตารางแสดงการวิเคราะห์สภาพแวดล้อมภายในโดย McKinsey ๗-S Framework	๘๒
ตารางที่ ๕๗ ตารางแสดงการวิเคราะห์สภาพแวดล้อมนอกโดย PESTEL Analysis	๘๖
ตารางที่ ๕๘ ตารางแสดงการจัดทำ TOWS Matrix เพื่อกำหนดประเด็นการพัฒนาเชิงรุก เชิงแก้ไข เชิงป้องกัน และเชิงรับ	๘๙

สารบัญภาพ

		หน้า
แผนภาพที่ ๑	แผนที่แสดงแหล่งท่องเที่ยวในจังหวัดลำพูน	๕๑
แผนภาพที่ ๒	แผนภาพแสดงหลักการและแนวคิดที่สำคัญในการจัดทำแผนพัฒนา การเกษตรและสหกรณ์จังหวัดลำพูน	๙๓
แผนภาพที่ ๓	แผนที่แสดงความสอดคล้องของแผนพัฒนาการเกษตรและสหกรณ์ ของจังหวัดลำพูน (พ.ศ. ๒๕๖๖ - ๒๕๗๐) กับแผน ๓ ระดับ	๙๙

ส่วนที่ ๑

บทนำ

๑. ที่มา

๑.๑ รัฐธรรมนูญแห่งราชอาณาจักรไทย พ.ศ. ๒๕๕๐ มาตรา ๗๘ (๒) กำหนดให้รัฐต้องดำเนินการสนับสนุนให้จังหวัดมีแผนและงบประมาณเพื่อพัฒนาจังหวัด เพื่อประโยชน์ของประชาชนในพื้นที่ ประกอบกับมาตรา ๘๔(๘) กำหนดให้รัฐต้องดำเนินการตามแนวนโยบายด้านเศรษฐกิจ คือ คุ้มครองและรักษาผลประโยชน์ของเกษตรกรในการผลิตและการตลาด ส่งเสริมให้สินค้าเกษตรกรได้รับผลตอบแทนสูงสุด รวมทั้งส่งเสริมการรวมกลุ่มของเกษตรกรในรูปของสภาเกษตรกร เพื่อวางแผนการเกษตรและรักษาผลประโยชน์ร่วมกันของเกษตรกร และมาตรา ๘๔(๑๔) รัฐต้องส่งเสริมอุตสาหกรรมแปรรูปผลผลิตทางการเกษตรเพื่อให้เกิดมูลค่าเพิ่มในทางเศรษฐกิจ รวมทั้งมาตรา ๘๕(๒) กำหนดให้รัฐดำเนินการกระจายการถือครองที่ดินอย่างเป็นธรรม และดำเนินการให้เกษตรกรมีกรรมสิทธิ์หรือสิทธิในที่ดิน เพื่อประกอบเกษตรกรรมอย่างทั่วถึงโดยการปฏิรูปที่ดินหรือวิธีอื่น รวมทั้งจัดหาแหล่งน้ำเพื่อให้เกษตรกรมีน้ำใช้อย่างพอเพียงและเหมาะสมแก่การเกษตร

๑.๒ ยุทธศาสตร์เกษตรและสหกรณ์ ระยะ ๒๐ ปี (พ.ศ. ๒๕๖๐ - ๒๕๗๙) มุ่งในการเสริมจุดแข็งและแก้ไขจุดอ่อนให้เอื้อต่อการพัฒนาภาคการเกษตรในระยะยาว เพื่อบรรลุวิสัยทัศน์ “เกษตรกรรมมั่นคง ภาคการเกษตรมีคั่งงักทรัพยากรการเกษตรยั่งยืน” โดยสร้างความเข้มแข็งให้กับเกษตรกรและสถาบันเกษตรกร เพิ่มประสิทธิภาพการผลิตและยกระดับมาตรฐานสินค้าเกษตร เพิ่มความสามารถในการแข่งขันภาคการเกษตรด้วยเทคโนโลยีและนวัตกรรมบริหารจัดการทรัพยากรการเกษตรและสิ่งแวดล้อมอย่างสมดุลและยั่งยืน และพัฒนาระบบบริหารจัดการภาครัฐ

๑.๓ กระทรวงเกษตรและสหกรณ์ ได้จัดทำแผนปฏิบัติการของกระทรวงเกษตรและสหกรณ์ ระยะ ๕ ปี (พ.ศ. ๒๕๖๖ - ๒๕๗๐) ตามแนวทางการขับเคลื่อนการดำเนินงานเพื่อบรรลุเป้าหมายยุทธศาสตร์ชาติ โดยทุกหน่วยงานในสังกัดกระทรวงเกษตรและสหกรณ์ ได้ร่วมกันพิจารณาภารกิจของหน่วยงานที่สอดคล้องเชื่อมโยงกับแผนในแต่ละระดับ รวมทั้งน่านโยบายสำคัญ และสถานการณ์สภาพแวดล้อมต่างๆ ที่เกี่ยวข้องกับบริบทของกระทรวงเกษตรและสหกรณ์ มากำหนดเป้าหมาย ตัวชี้วัด และแนวทางการดำเนินงานในการขับเคลื่อนภารกิจให้ได้ผลลัพธ์ตามที่กำหนด ตลอดจนพิจารณาความต่อเนื่องในการบริหารราชการแผ่นดินควบคู่กับการขับเคลื่อนนโยบายของรัฐบาล เพื่อให้เกิดผลอย่างเป็นรูปธรรม โดยแผนปฏิบัติการฯ จะเป็นกรอบแนวทางในการดำเนินงานของส่วนราชการ รัฐวิสาหกิจ และองค์การมหาชน รวมทั้งเป็นเครื่องมือสำหรับผู้บริหารในการกำกับ ดูแล และติดตามผลการดำเนินงานของโครงการ/กิจกรรมต่างๆ ในแต่ละผลผลิต ให้สามารถดำเนินการได้ตามเป้าหมายอย่างมีประสิทธิภาพ มีความคุ้มค่า เกิดประโยชน์สูงสุดต่อการบริหารราชการแผ่นดินในภาพรวม เพื่อมุ่งสู่การบรรลุผลสัมฤทธิ์ของเป้าหมายระดับชาติร่วมกันต่อไป

๒. ทิศทาง นโยบาย และยุทธศาสตร์ที่เกี่ยวข้องกับการจัดทำแผนพัฒนาการเกษตรและสหกรณ์

เพื่อให้การจัดทำแผนพัฒนาการเกษตรและสหกรณ์ของจังหวัด เป็นไปตามกรอบยุทธศาสตร์ชาติ ระยะ ๒๐ ปี แผนแม่บทภายใต้ยุทธศาสตร์ชาติ แผนการปฏิรูปประเทศ ยุทธศาสตร์เกษตรและสหกรณ์ ระยะ ๒๐ ปี (ร่าง) กรอบแผนพัฒนาเศรษฐกิจและสังคมแห่งชาติ ฉบับที่ ๑๓ ยุทธศาสตร์การขับเคลื่อนประเทศไทยด้วยโมเดลเศรษฐกิจ BCG พ.ศ. ๒๕๖๔ - ๒๕๗๐ (ร่าง) กรอบแผนพัฒนาภาค พ.ศ. ๒๕๖๖ - ๒๕๗๐ แผนปฏิบัติการของกระทรวงเกษตรและสหกรณ์ ระยะ ๕ ปี (พ.ศ. ๒๕๖๖ - ๒๕๗๐) นโยบายรัฐบาล นโยบายสำคัญของกระทรวงเกษตรและสหกรณ์ จึงกำหนดกรอบแนวคิดหลักในการจัดทำแผนพัฒนาการเกษตรและสหกรณ์ของจังหวัด โดยมุ่งเน้นให้มีความเชื่อมโยง สอดคล้องกับนโยบาย ยุทธศาสตร์ และแผนพัฒนาในระดับต่างๆ ที่เกี่ยวข้องกับการเกษตรและสหกรณ์ ดังนี้

๒.๑ ยุทธศาสตร์ชาติ (พ.ศ. ๒๕๖๑ - ๒๕๘๐)^๑ มีวิสัยทัศน์ คือ “ประเทศไทยมีความมั่นคง มั่งคั่ง ยั่งยืน เป็นประเทศพัฒนาแล้ว ด้วยการพัฒนาตามหลักปรัชญาของเศรษฐกิจพอเพียง” โดยมีเป้าหมายการพัฒนาประเทศ คือ “**ประเทศไทยมั่นคง ประชาชนมีความสุข เศรษฐกิจพัฒนาอย่างต่อเนื่อง สังคมเป็นธรรม ฐานทรัพยากรธรรมชาติยั่งยืน**” โดยยกระดับศักยภาพของประเทศในหลากหลายมิติ พัฒนาคนในทุกมิติและในทุกช่วงวัยให้เป็น คนดี เก่งและมีคุณภาพ สร้างโอกาสและความเสมอภาคทางสังคม สร้างการเติบโตบนคุณภาพชีวิตที่เป็นมิตรกับสิ่งแวดล้อม และมีภาครัฐของประชาชนเพื่อประชาชนและประโยชน์ส่วนรวม การพัฒนาประเทศในช่วงระยะเวลาของยุทธศาสตร์ชาติ จะมุ่งเน้นการสร้างสมดุลระหว่างการพัฒนาเศรษฐกิจ สังคม และสิ่งแวดล้อม ประกอบด้วย ๖ ยุทธศาสตร์ โดยมีความเกี่ยวข้องกับกระทรวงเกษตรและสหกรณ์ ๕ ยุทธศาสตร์ ได้แก่ (๐๑) ยุทธศาสตร์ชาติ ด้านความมั่นคง (๐๒) **ยุทธศาสตร์ชาติด้านการสร้างความสามารถในการแข่งขัน (หลัก)** (๐๔) ยุทธศาสตร์ชาติ ด้านการสร้างโอกาสและความเสมอภาคทางสังคม (๐๕) ยุทธศาสตร์ชาติด้านการสร้างการเติบโตบนคุณภาพชีวิตที่เป็นมิตรต่อสิ่งแวดล้อม และ (๐๖) ยุทธศาสตร์ชาติด้านการปรับสมดุลและพัฒนาระบบการบริหารจัดการภาครัฐ การประเมินผลการพัฒนาตามยุทธศาสตร์ชาติ ประกอบด้วย

- ๑) ความอยู่ดีมีสุขของคนไทยและสังคมไทย
- ๒) ชีตความสามารถในการแข่งขัน การพัฒนาเศรษฐกิจ และการกระจายรายได้
- ๓) การพัฒนาทรัพยากรมนุษย์ของประเทศ
- ๔) ความเท่าเทียมและความเสมอภาคของสังคม
- ๕) ความหลากหลายทางชีวภาพ คุณภาพสิ่งแวดล้อม และความยั่งยืนของทรัพยากรธรรมชาติ
- ๖) ประสิทธิภาพการบริหารจัดการและการเข้าถึงการให้บริการของภาครัฐ

๒.๒ แผนแม่บทภายใต้ยุทธศาสตร์ชาติ^๒ เป็นส่วนสำคัญในการถ่ายทอดเป้าหมายและประเด็นยุทธศาสตร์ของยุทธศาสตร์ชาติลงสู่แผนระดับต่างๆ ในลักษณะที่มีการบูรณาการและเชื่อมโยงระหว่างยุทธศาสตร์ชาติด้านที่เกี่ยวข้อง เพื่อให้หน่วยงานสามารถนำไปใช้เป็นกรอบในการดำเนินการที่เกี่ยวข้องให้บรรลุเป้าหมายการพัฒนาประเทศตามที่กำหนดไว้ในยุทธศาสตร์ชาติภายในปี ๒๕๘๐ โดยแผนแม่บทภายใต้ยุทธศาสตร์ชาติ มีทั้งหมด ๒๓ ฉบับ เกี่ยวข้องกับกระทรวงเกษตรและสหกรณ์ จำนวน ๑๕ ฉบับ ได้แก่ (๐๑) ความมั่นคง (๐๓) **การเกษตร (หลัก)** (๐๕) การท่องเที่ยว (๐๖) พื้นที่และเมืองน่าอยู่อัจฉริยะ (๐๗) โครงสร้างพื้นฐาน ระบบโลจิสติกส์ และดิจิทัล (๐๘) ผู้ประกอบการและวิสาหกิจขนาดกลางและขนาดย่อมยุคใหม่ (๐๙) เขตเศรษฐกิจพิเศษ (๑๕) พลังทางสังคม (๑๖) เศรษฐกิจฐานราก (๑๘) การเติบโตอย่างยั่งยืน (๑๙) การบริหารจัดการน้ำทั้งระบบ (๒๐) การบริการประชาชนและประสิทธิภาพภาครัฐ (๒๑) การต่อต้านการทุจริตและประพฤติมิชอบ (๒๒) กฎหมายและกระบวนการยุติธรรม และ (๒๓) การวิจัยและพัฒนานวัตกรรม ในแผนแม่บทภายใต้ยุทธศาสตร์ชาติประเด็น (๐๓) การเกษตร จะให้ความสำคัญกับการยกระดับการผลิตให้เข้าสู่คุณภาพมาตรฐานความปลอดภัย การใช้ประโยชน์จากความโดดเด่นและเอกลักษณ์ของสินค้าเกษตร รวมถึงความหลากหลายทางชีวภาพในแต่ละพื้นที่ การพัฒนาสินค้าเกษตรและการแปรรูปสินค้าเกษตร เพื่อสร้างมูลค่าและคุณค่าให้กับสินค้าเกษตร การประยุกต์ใช้เทคโนโลยีและนวัตกรรมสมัยใหม่ในการผลิตและการจัดทำฟาร์ม นอกจากนี้ ยังมีการสนับสนุนและส่งเสริมการพัฒนาระบบนิเวศของภาคเกษตร เพื่อเสริมสร้างให้การพัฒนามีการเติบโตอย่างต่อเนื่องและเข้มแข็ง ประกอบด้วย ๖ แผนย่อย โดยสรุป ดังนี้

^๑ สำนักงานสภาพัฒนาการเศรษฐกิจและสังคมแห่งชาติ. (๒๕๖๑, ตุลาคม). **ยุทธศาสตร์ชาติ (พ.ศ. ๒๕๖๑ - ๒๕๘๐)**.

^๒ สำนักงานสภาพัฒนาการเศรษฐกิจและสังคมแห่งชาติ. (๒๕๖๒, เมษายน). **แผนแม่บทภายใต้ยุทธศาสตร์ชาติ (พ.ศ. ๒๕๖๑ - ๒๕๘๐)**.

๒.๒.๑ แผนย่อยเกษตรอัตลักษณ์พื้นถิ่น ประกอบด้วยแนวทางการพัฒนา ดังนี้

๑) ส่งเสริมและพัฒนาผลิตภัณฑ์เกษตรอัตลักษณ์พื้นถิ่น ด้วยการประยุกต์ใช้ภูมิปัญญา นวัตกรรมและเทคโนโลยีการพัฒนาระบบการผลิตและบรรจุภัณฑ์ ส่งเสริมการพัฒนาคุณภาพมาตรฐานที่ตอบสนองต่อความต้องการของผู้บริโภคที่หลากหลาย

๒) ส่งเสริมการพัฒนาและยกระดับความสามารถของเกษตรกรและชุมชนในการพัฒนาสินค้าเกษตรอัตลักษณ์พื้นถิ่น

๓) สร้างอัตลักษณ์หรือนำเสนอเรื่องราวเกี่ยวกับแหล่งกำเนิดให้กับสินค้า รวมทั้งการสร้าง ความแตกต่างและโดดเด่นของสินค้าในแต่ละท้องถิ่น และสร้างตราสินค้าของเกษตรอัตลักษณ์พื้นถิ่น ตลอดจนเชื่อมโยง ไปสู่ภาคการผลิตอื่น

เป้าหมาย สินค้าเกษตรอัตลักษณ์พื้นถิ่นมีมูลค่าเพิ่มขึ้น

ตัวชี้วัด อัตราการขยายตัวของมูลค่าของสินค้าเกษตรอัตลักษณ์พื้นถิ่น (เฉลี่ยร้อยละ)

๒.๒.๒ แผนย่อยเกษตรปลอดภัย ประกอบด้วยแนวทางการพัฒนา ดังนี้

๑) สนับสนุนการบริหารจัดการฐานทรัพยากรทางเกษตรและระบบการผลิตที่เป็นมิตรต่อ สิ่งแวดล้อม และส่งเสริมการผลิตในระบบเกษตรกรรมยั่งยืน

๒) พัฒนาระบบคุณภาพมาตรฐานความปลอดภัยและระบบการตรวจรับรองคุณภาพจาก สถาบันที่มีความน่าเชื่อถือในระดับต่างๆ พัฒนาคุณค่าทางโภชนาการของสินค้าเกษตรและอาหาร และพัฒนาระบบ การตรวจสอบย้อนกลับให้เป็นที่ยอมรับกับความต้องการของตลาดทั้งในประเทศและต่างประเทศ

๓) ส่งเสริมและสนับสนุนเกษตรกร ชุมชน ท้องถิ่น รวมถึงผู้ประกอบการ ให้สามารถผลิต สินค้าเกษตรและอาหารที่มีคุณภาพมาตรฐาน และส่งเสริมการวิจัยพัฒนาสินค้า

๔) สร้างความตระหนักรู้ของผู้ผลิตและผู้บริโภคถึงความสำคัญของความปลอดภัย และการ ส่งเสริมด้านการขยายตลาดการบริโภคสินค้าเกษตรและอาหารปลอดภัย

๕) สนับสนุนการทำเกษตรอินทรีย์วิถีชาวบ้าน ควบคุมการขยายตลาดเกษตรอินทรีย์ทั้งในและ ต่างประเทศ

เป้าหมายที่ ๑ สินค้าเกษตรปลอดภัยมีมูลค่าเพิ่มขึ้น

ตัวชี้วัด อัตราการขยายตัวของมูลค่าของสินค้าเกษตรปลอดภัย (เฉลี่ยร้อยละ)

เป้าหมายที่ ๒ ผลิตภัณฑ์เกษตรปลอดภัยของไทยได้รับการยอมรับด้านคุณภาพความปลอดภัย และคุณค่าทางโภชนาการสูงขึ้น

ตัวชี้วัด ดัชนีความเชื่อมั่นผู้บริโภคด้านคุณภาพและความปลอดภัยอาหาร

๒.๒.๓ แผนย่อยเกษตรชีวภาพ ประกอบด้วยแนวทางการพัฒนา ดังนี้

๑) สนับสนุนการใช้ประโยชน์จากการอนุรักษ์ทรัพยากรชีวภาพ พันธุ์พืช พันธุ์สัตว์ และ เชื้อจุลินทรีย์

๒) ส่งเสริมและสนับสนุนการผลิต การแปรรูป และการพัฒนาสินค้าเกษตรและผลิตภัณฑ์ จากฐานเกษตรกรรมและฐานทรัพยากรชีวภาพ ยกกระดับให้เกษตรกรเป็นผู้ประกอบการวิสาหกิจการเกษตรขนาด กลางและเล็ก และสนับสนุนให้มีการนำวัตถุดิบเหลือทิ้งทางการเกษตรมาใช้ในอุตสาหกรรมและพลังงานที่เกี่ยวข้อง กับการชีวภาพได้อย่างมีประสิทธิภาพ

๓) ส่งเสริมการปลูกพืชสมุนไพรให้เป็นพืชเศรษฐกิจตามความเหมาะสมของสภาพแวดล้อมใน แต่ละพื้นที่ มุ่งแปรรูปเพื่อป้อนในตลาดอุตสาหกรรมผลิตภัณฑ์เสริมอาหาร สินค้าประเภทโภชนาเภสัช ผลิตภัณฑ์ ประเภทเวชสำอาง และผลิตภัณฑ์กลุ่มเครื่องสำอาง

๔) ส่งเสริมการทำตลาดผ่านการสร้างความรู้ความเข้าใจเกี่ยวกับผลิตภัณฑ์จากเกษตร ชีวภาพ ตลอดจนประโยชน์และสรรพคุณของสมุนไพรไทย

เป้าหมายที่ ๑ สินค้าเกษตรชีวภาพมีมูลค่าเพิ่มขึ้น

ตัวชี้วัด อัตราการขยายตัวของมูลค่าของสินค้าเกษตรชีวภาพ (เฉลี่ยร้อยละ)

เป้าหมายที่ ๒ วิสาหกิจการเกษตรจากฐานชีวภาพและภูมิปัญญาท้องถิ่นมีการจัดตั้งทุกตำบล

เพิ่มขึ้น

ตัวชี้วัด จำนวนวิสาหกิจการเกษตรขนาดกลางและเล็ก และผลิตภัณฑ์จากฐานชีวภาพ

๒.๒.๔ แผนย่อยเกษตรแปรรูป ประกอบด้วยแนวทางการพัฒนา ดังนี้

๑) ส่งเสริมการพัฒนาและใช้วัตถุดิบและผลิตผลทางการเกษตรที่เชื่อมโยงไปสู่กระบวนการแปรรูปในอุตสาหกรรมต่อเนื่องที่เกี่ยวข้อง

๒) ส่งเสริมการแปรรูปโดยประยุกต์ใช้เทคโนโลยีและนวัตกรรม รวมถึงองค์ความรู้และ ภูมิปัญญาที่ทันสมัย มีประสิทธิภาพในการแปรรูป สร้างความแตกต่าง และเพิ่มมูลค่าในผลิตภัณฑ์และสินค้าเกษตร

๓) สนับสนุนการนำเทคโนโลยี นวัตกรรมสมัยใหม่มาใช้ในกระบวนการผลิตหลังการเก็บเกี่ยว และการแปรรูป

๔) ส่งเสริมการสร้างตราสินค้า และขยายช่องทางการตลาดด้วยระบบเทคโนโลยีสารสนเทศ และการสร้างเครื่องหมายทางการค้าและการปกป้องสิทธิในทรัพย์สินทางปัญญา

เป้าหมาย สินค้าเกษตรแปรรูปและผลิตภัณฑ์มีมูลค่าเพิ่มขึ้น

ตัวชี้วัด อัตราการขยายตัวของมูลค่าสินค้าเกษตรแปรรูปและผลิตภัณฑ์ (เฉลี่ยร้อยละ)

๒.๒.๕ แผนย่อยเกษตรอัจฉริยะ ประกอบด้วยแนวทางการพัฒนา ดังนี้

๑) ส่งเสริมการพัฒนาพันธุ์พืช พันธุ์สัตว์ ปัจจัยการผลิต เครื่องจักรกลและอุปกรณ์การเกษตร รวมทั้งเทคโนโลยีและนวัตกรรมการเกษตรแห่งอนาคต

๒) พัฒนาศักยภาพเกษตรกรในการเข้าถึงและใช้ประโยชน์จากเทคโนโลยีและนวัตกรรมทางการเกษตร การจัดการภาคเกษตรที่เป็นมิตรกับสิ่งแวดล้อม องค์ความรู้ด้านการผลิตและการตลาด การใช้ประโยชน์จากเทคโนโลยีอวกาศและภูมิสารสนเทศ เทคโนโลยีดิจิทัล ฐานข้อมูลสารสนเทศทางการเกษตรต่างๆ

๓) สนับสนุนและส่งเสริมการทำระบบฟาร์มอัจฉริยะ ควบคู่กับการใช้เทคโนโลยีดิจิทัลและการใช้ประโยชน์จากข้อมูลในการวางแผนการปรับเปลี่ยนกระบวนการผลิตสินค้าที่สอดคล้องกับความต้องการของตลาด

เป้าหมายที่ ๑ สินค้าที่ได้จากเทคโนโลยีสมัยใหม่/อัจฉริยะมีมูลค่าเพิ่มขึ้น

ตัวชี้วัด มูลค่าสินค้าที่มีการใช้เทคโนโลยีสมัยใหม่/อัจฉริยะ (เฉลี่ยร้อยละ)

เป้าหมายที่ ๒ ผลผลิตต่อหน่วยของฟาร์มหรือแปลงที่มีการใช้เทคโนโลยีสมัยใหม่/อัจฉริยะ

เพิ่มขึ้น

ตัวชี้วัด ผลผลิตต่อหน่วยของฟาร์มหรือแปลงที่มีการใช้เทคโนโลยีสมัยใหม่/อัจฉริยะ (เฉลี่ยร้อยละ)

๒.๒.๖ แผนย่อยการพัฒนาระบบนิเวศการเกษตร ประกอบด้วยแนวทางการพัฒนา ดังนี้

๑) เพิ่มประสิทธิภาพและการจัดการฐานทรัพยากรทางการเกษตร อนุรักษ์และรักษาฐานทรัพยากรทางการเกษตรที่สำคัญ การคุ้มครองที่ดินการเกษตร การจัดการน้ำเพื่อการเกษตรและชุมชนอย่างมีประสิทธิภาพ ตลอดจนใช้ประโยชน์จากฐานข้อมูลทรัพยากรทางการเกษตร และการบริหารจัดการพื้นที่เกษตรกรรมอย่างเหมาะสม

๒) สร้างความมั่นคงอาหารให้กับครัวเรือนเกษตรกรและชุมชน สนับสนุนให้ชุมชนทางการเกษตรของท้องถิ่น ส่งเสริมการทำเกษตรตามหลักการปรัชญาของเศรษฐกิจพอเพียง สนับสนุนให้หน่วยงานของรัฐหรือท้องถิ่นในพื้นที่มีบทบาทดำเนินการให้เกิดความมั่นคงด้านอาหารในมิติต่างๆ รวมถึงการดูแลโภชนาการของประชาชนในทุกช่วงวัย สร้างเสถียรภาพด้านรายได้ของเกษตรกรและประชาชน การมีมาตรการรองรับสำหรับผู้มี

รายได้น้อยให้สามารถเข้าถึงสินค้าเกษตรและอาหารได้อย่างทั่วถึง และการติดตามการเปลี่ยนแปลงของราคาอาหารและผลกระทบ

๓) พัฒนาระบบข้อมูลสารสนเทศ และการเฝ้าระวังและเตือนภัยสินค้าเกษตร ส่งเสริมให้มีการพัฒนาระบบฐานข้อมูลสารสนเทศการเกษตรที่มีมาตรฐานและครบวงจร ทั้งเรื่องเกษตรกร ข้อมูล อุปสงค์และอุปทานสินค้าเกษตรที่มุ่งเน้นการตลาดนำการผลิต ข้อมูลพื้นที่เกษตรกรรม ข้อมูลมูลค่าสินค้าเกษตร การพัฒนาระบบติดตามเฝ้าระวังและวางระบบเตือนภัย กลไกการจัดการปัญหาที่อาจเกิดขึ้นกับสินค้าเกษตร และผลิตภัณฑ์ในมิติต่างๆ ทั้งในด้านอุปสงค์และอุปทาน รวมทั้งให้เกษตรกรและผู้ใช้ประโยชน์สามารถเข้าถึงข้อมูลได้ง่าย ตลอดจนเชื่อมโยงข้อมูลระหว่างหน่วยงานที่มีประสิทธิภาพ วิเคราะห์แนวโน้มการผลิตสินค้าเกษตร

๔) ส่งเสริมการรวมกลุ่มเกษตรกรเชื่อมโยงไปถึงผู้ประกอบการ ภาคเอกชน และหน่วยงานที่เกี่ยวข้อง ในการพัฒนาด้านการผลิตและด้านการตลาดของสินค้าเกษตรและผลิตภัณฑ์ สนับสนุนการขยายเครือข่ายธุรกิจของวิสาหกิจชุมชนและสหกรณ์ สนับสนุนให้มีโอกาสในการเข้าถึงแหล่งทุนภายใต้เงื่อนไขที่ผ่อนปรนมากขึ้น และมีกลไกในการดูแลให้เกษตรกรได้รับประโยชน์จากการรวมกลุ่มและการเพิ่มมูลค่าสินค้าเกษตรอย่างแท้จริง

๕) วิจัยพัฒนาเทคโนโลยีและนวัตกรรมสนับสนุนภาคเกษตร สนับสนุนและส่งเสริมการวิจัยพื้นฐาน รวมถึงการวิจัยเชิงประยุกต์ในด้านต่างๆ พัฒนาศักยภาพเกษตรกรในการเข้าถึงองค์ความรู้และเทคโนโลยีด้านการผลิตและการตลาด เทคโนโลยีดิจิทัล และข้อมูลสารสนเทศ

๖) พัฒนาคุณภาพมาตรฐานสินค้าและผลิตภัณฑ์ ยกกระตักการผลิตสินค้าและผลิตภัณฑ์ให้มีคุณภาพมาตรฐาน สอดคล้องกับความต้องการของตลาดหรือกลุ่มผู้บริโภค จัดให้มีระบบการตรวจรับรองคุณภาพมาตรฐานสินค้าเกษตรอย่างเพียงพอ มีขั้นตอนการตรวจสอบที่รวดเร็ว และมีราคาเหมาะสม รวมถึงการวางระบบตรวจสอบย้อนกลับ

๗) ส่งเสริมด้านการตลาดสินค้าเกษตรและผลิตภัณฑ์การเกษตร โดยใช้เทคโนโลยีและเครื่องมือต่างๆ ในการส่งเสริมและขยายตลาดสินค้าเกษตรและผลิตภัณฑ์เกษตรในรูปแบบต่างๆ

๘) อำนวยความสะดวกทางการค้าและพัฒนาระบบโลจิสติกส์การเกษตร เพิ่มประสิทธิภาพการให้บริการทางการค้าและอำนวยความสะดวกแก่ผู้ประกอบการให้มีความรวดเร็วและไม่เป็นภาระค่าใช้จ่ายในการทำธุรกรรมทางการค้า และเตรียมความพร้อมของสถานที่เก็บรวบรวม/รักษาคุณภาพสินค้าและผลิตภัณฑ์เกษตรที่ได้คุณภาพและมาตรฐาน

เป้าหมายที่ ๑ ประสิทธิภาพการผลิตสินค้าเกษตรต่อหน่วยมีการปรับตัวเพิ่มขึ้น

ตัวชี้วัด มูลค่าผลผลิตสินค้าเกษตรต่อหน่วย (เฉลี่ยร้อยละ)

เป้าหมายที่ ๒ สถาบันเกษตรกร (สหกรณ์ วิสาหกิจชุมชน และกลุ่มเป้าหมาย) ที่ขึ้นทะเบียนกับกระทรวงเกษตรและสหกรณ์มีความเข้มแข็งในระดับมาตรฐานเพิ่มขึ้น

ตัวชี้วัด สถาบันเกษตรกร (สหกรณ์ วิสาหกิจชุมชน และกลุ่มเกษตรกร) ที่ขึ้นทะเบียนกับกระทรวงเกษตรและสหกรณ์มีความเข้มแข็งในระดับมาตรฐาน (เฉลี่ยร้อยละ)

๒.๓ แผนการปฏิรูปประเทศ^๓ ต้องดำเนินการเพื่อให้บรรลุเป้าหมายตามที่บัญญัติไว้ในรัฐธรรมนูญ ประกอบด้วย ประเทศชาติมีความสงบเรียบร้อย มีความสามัคคี สังคมมีความสุข เป็นธรรม และมีโอกาสอันทัดเทียมกันเพื่อขจัดความเหลื่อมล้ำ มีคุณภาพชีวิตที่ดี และมีส่วนร่วมในการพัฒนาประเทศ ทั้งนี้ การปฏิรูปประเทศต้องสอดคล้องและเป็นไปในทิศทางเดียวกันกับยุทธศาสตร์ชาติ โดยมีประเด็นขับเคลื่อนการปฏิรูปที่สำคัญ โดยสรุปใน ๖ มิติ ได้แก่ การลดความเหลื่อมล้ำทางสังคม การพัฒนาเศรษฐกิจ การสร้างสังคมและชุมชนที่เข้มแข็ง การฟื้นฟูและการบริหารจัดการทรัพยากรธรรมชาติและสิ่งแวดล้อม การสร้างประสิทธิภาพและความโปร่งใสในกระบวนการทำงานของภาครัฐ และการพัฒนากฎหมายและกระบวนการยุติธรรม แผนการปฏิรูปประเทศมี ๑๓ ฉบับ มีความเกี่ยวข้องกับกระทรวงเกษตรและสหกรณ์ ๕ ฉบับ ได้แก่ (๒) การบริหารราชการแผ่นดิน (๓) กฎหมาย (๕) เศรษฐกิจ

^๓ ประกาศ นร. เรื่อง การประกาศแผนการปฏิรูปประเทศ (ฉบับปรับปรุง). (๒๕๖๔, ๒๕ กุมภาพันธ์). ราชกิจจานุเบกษา เล่ม ๑๓๘ ตอนพิเศษ ๔๔ ง.

(หลัก) (๖) ทรัพยากรธรรมชาติและสิ่งแวดล้อม และ (๗) สาธารณสุข ในส่วนของแผนการปฏิรูปประเทศด้านเศรษฐกิจ มีเป้าประสงค์เพื่อยกระดับศักยภาพทางเศรษฐกิจของประเทศ กระจายความเจริญและความเข้มแข็งของภาคสังคม และปรับบทบาท โครงสร้าง และกลไกสถาบันบริหารจัดการเศรษฐกิจของประเทศตามหลักแนวคิดการบริหารงาน คุณภาพที่มีบทบาทสำคัญต่อการขับเคลื่อนประเด็นปฏิรูปเพื่อเพิ่มความสามารถในการแข่งขันทางเศรษฐกิจ และลดความเหลื่อมล้ำให้เกิดผลสัมฤทธิ์ โดยกำหนดกิจกรรมปฏิรูปประเทศที่จะส่งผลให้เกิดการเปลี่ยนแปลงต่อ ประชาชนอย่างมีนัยสำคัญ จำนวน ๕ กิจกรรม ประกอบด้วย

- ๑) การสร้างเกษตรมูลค่าสูง
- ๒) การส่งเสริมและพัฒนาการท่องเที่ยวคุณภาพสูง
- ๓) การเพิ่มโอกาสของผู้ประกอบการขนาดกลางและขนาดเล็กในอุตสาหกรรมและบริการเป้าหมาย
- ๔) การเป็นศูนย์กลางด้านการค้าและการลงทุนของไทยในภูมิภาค
- ๕) การพัฒนาศักยภาพคนเพื่อเป็นพลังในการขับเคลื่อนเศรษฐกิจ

ทั้งนี้ ในการดำเนินการดังกล่าวจะทำให้กำลังคนในระบบมีทักษะสอดคล้องตามความต้องการของภาค อุตสาหกรรมและบริการเป้าหมาย และได้รับการจ้างงานเพิ่มมากขึ้น บุคลากรในภาคเกษตรกรรม ภาคการท่องเที่ยว และผู้ประกอบการรายย่อยมีรายได้เพิ่มขึ้น สามารถกระตุ้นเศรษฐกิจของประเทศได้ดียิ่งขึ้น

๒.๔ (ร่าง) แผนพัฒนาเศรษฐกิจและสังคมแห่งชาติ ฉบับที่ ๑๓ (พ.ศ. ๒๕๖๖ - ๒๕๗๐)^๔ มุ่งหมายที่จะเร่งเพิ่มศักยภาพของประเทศในการรับมือกับความเสี่ยงที่อาจส่งผลกระทบต่อฐานเศรษฐกิจและเสริมสร้างความสามารถในการสร้างสรรค์ประโยชน์จากโอกาสที่เกิดขึ้นได้อย่างเหมาะสมและทัน่วงที การกำหนดทิศทางการพัฒนาประเทศ ในระยะของแผนพัฒนาฯ ฉบับที่ ๑๓ จึงมีวัตถุประสงค์เพื่อ **พลิกโฉมประเทศไทยสู่ “สังคมก้าวหน้า เศรษฐกิจสร้างมูลค่าอย่างยั่งยืน”** ซึ่งหมายถึงการสร้างการเปลี่ยนแปลงที่ครอบคลุมตั้งแต่ระดับโครงสร้างนโยบายและกลไก เพื่อมุ่งเสริมสร้างสังคมที่ก้าวหน้าพลวัตของโลก และเกื้อหนุนให้คนไทยมีโอกาสที่จะพัฒนาตนเองได้อย่างเต็มศักยภาพ พร้อมกับการปรับโครงสร้างเศรษฐกิจไปสู่การขับเคลื่อนด้วยเทคโนโลยี นวัตกรรม และความคิดสร้างสรรค์ มีความสามารถในการสร้างมูลค่าเพิ่มที่สูง และคำนึงถึงความยั่งยืนด้านสิ่งแวดล้อม ดังนั้น เพื่อถ่ายทอดเป้าหมายหลัก ไปสู่การขับเคลื่อนที่ชัดเจนในลักษณะของวาระการพัฒนา (Agenda) ที่เอื้อให้เกิดการทำงานร่วมกันของหลาย หน่วยงานและหลายภาคส่วนในการผลักดันการพัฒนาในเรื่องใดเรื่องหนึ่งให้เกิดผลได้อย่างเป็นรูปธรรม จึงได้กำหนด **หมุดหมายการพัฒนา จำนวน ๑๓ ประการ** ซึ่งเป็นการบ่งบอกถึงสิ่งที่ประเทศไทยปรารถนาจะ “เป็น” มุ่งหวังจะ “มี” หรือต้องการจะ “ขจัด” เพื่อสะท้อนประเด็นการพัฒนาที่มีลำดับความสำคัญสูงต่อการพลิกโฉมประเทศไทย สู่ “สังคมก้าวหน้า เศรษฐกิจสร้างมูลค่าอย่างยั่งยืน” และการบรรลุเป้าหมายหลักในช่วงระยะเวลา ๕ ปี ของแผนพัฒนาฯ ฉบับที่ ๑๓ โดยมีหมุดหมายที่เกี่ยวข้องกับกระทรวงเกษตรและสหกรณ์ จำนวน ๑๑ หมุดหมาย ได้แก่

หมุดหมายที่ ๑ ไทยเป็นประเทศชั้นนำด้านสินค้าเกษตรและเกษตรแปรรูปมูลค่าสูง โดยสร้างมูลค่าเพิ่มให้สินค้าเกษตรและเกษตรแปรรูป พัฒนาโครงสร้างพื้นฐานและระบบบริหารจัดการเพื่อคุณภาพ ความมั่นคงอาหาร และความยั่งยืนของภาคเกษตร และเพิ่มศักยภาพและบทบาทของผู้ประกอบการเกษตรในฐานะ หุ้นส่วนเศรษฐกิจของห่วงโซ่อุปทานที่ได้รับส่วนแบ่งประโยชน์อย่างเหมาะสมและเป็นธรรม

หมุดหมายที่ ๒ ไทยเป็นจุดหมายของการท่องเที่ยวที่เน้นคุณภาพและความยั่งยืน โดยเปลี่ยนการ ท่องเที่ยวไทยเป็นการท่องเที่ยวคุณภาพสูงที่เชื่อมโยงกับอุตสาหกรรมและบริการที่มีศักยภาพอื่น ปรับโครงสร้าง การท่องเที่ยวให้พึ่งพานักท่องเที่ยวในประเทศและมีการกระจายโอกาสทางเศรษฐกิจมากขึ้น และการท่องเที่ยวไทย ต้องมีการบริหารจัดการอย่างยั่งยืนในทุกมิติ

หมุดหมายที่ ๕ ไทยเป็นประตูการค้าการลงทุนและยุทธศาสตร์ทางโลจิสติกส์ที่สำคัญของภูมิภาค โดยทำให้ประเทศไทยเป็นประตูการค้าและการลงทุน เป็นห่วงโซ่อุปทานของภูมิภาค และเป็นศูนย์กลางคมนาคม และโลจิสติกส์ของภูมิภาค

^๔ สำนักงานสภาพัฒนาการเศรษฐกิจและสังคมแห่งชาติ. (๒๕๖๔, ตุลาคม). (ร่าง) แผนพัฒนาเศรษฐกิจและสังคมแห่งชาติ ฉบับที่ ๑๓ (พ.ศ. ๒๕๖๖ - ๒๕๗๐).

หมวดหมู่ที่ ๖ ไทยเป็นฐานการผลิตอุปกรณ์อิเล็กทรอนิกส์อัจฉริยะที่สำคัญของโลก โดยมูลค่าเศรษฐกิจดิจิทัลภายในประเทศมีการขยายตัวเพิ่มขึ้น การส่งออกของอุตสาหกรรมอิเล็กทรอนิกส์อัจฉริยะของประเทศเพิ่มขึ้น และมูลค่าอุตสาหกรรมดิจิทัลและอุตสาหกรรมอิเล็กทรอนิกส์อัจฉริยะของประเทศมีการขยายตัวเพิ่มขึ้น

หมวดหมู่ที่ ๗ ไทยมีวิสาหกิจขนาดกลางและขนาดย่อมที่เข้มแข็ง มีศักยภาพสูง และสามารถแข่งขันได้ โดยมีสภาพแวดล้อมที่เอื้ออำนวยต่อการเติบโตและแข่งขันได้ของ SME SME มีศักยภาพสูงในการดำเนินธุรกิจ สามารถ Scale up และปรับตัวเข้าสู่การแข่งขันใหม่ และ SME สามารถเข้าถึงและได้รับการส่งเสริมอย่างมีประสิทธิภาพจากภาครัฐ

หมวดหมู่ที่ ๘ ไทยมีพื้นที่และเมืองอัจฉริยะที่น่าอยู่ ปลอดภัย เติบโตได้อย่างยั่งยืน โดยการเจริญเติบโตทางเศรษฐกิจของภาคและการลงทุนในเขตเศรษฐกิจพิเศษขยายตัวเพิ่มขึ้น ความไม่เสมอภาคในการกระจายรายได้ของภาคลดลง และการพัฒนาเมืองให้มีความน่าอยู่อย่างยั่งยืน มีความพร้อมในการรับมือและปรับตัวต่อการเปลี่ยนแปลงทุกรูปแบบ เพื่อให้ประชาชนทุกกลุ่มมีคุณภาพชีวิตที่ดีอย่างทั่วถึง

หมวดหมู่ที่ ๙ ไทยมีความยากจนข้ามรุ่นลดลง และคนไทยทุกคนมีความคุ้มครองทางสังคมที่เพียงพอ เหมาะสม โดยครัวเรือนยากจนข้ามรุ่นมีโอกาสในการเลื่อนสถานะทางเศรษฐกิจและสังคม และคนไทยทุกช่วงวัยได้รับความคุ้มครองทางสังคมที่เพียงพอต่อการดำรงชีวิต

หมวดหมู่ที่ ๑๐ ไทยมีเศรษฐกิจหมุนเวียนและสังคมคาร์บอนต่ำ โดยการเพิ่มมูลค่าจากเศรษฐกิจหมุนเวียนและการใช้ทรัพยากรอย่างมีประสิทธิภาพ การอนุรักษ์ ฟื้นฟู และใช้ประโยชน์จากทรัพยากรธรรมชาติอย่างยั่งยืน และการสร้างสังคมคาร์บอนต่ำและยั่งยืน

หมวดหมู่ที่ ๑๑ ไทยสามารถลดความเสี่ยงและผลกระทบจากภัยธรรมชาติและ การเปลี่ยนแปลงสภาพภูมิอากาศ โดยการลดความเสียหายและผลกระทบจากภัยธรรมชาติและ การเปลี่ยนแปลงสภาพภูมิอากาศ การลดความเสี่ยงจากภัยธรรมชาติและ การเปลี่ยนแปลงสภาพภูมิอากาศ และการสร้างภูมิคุ้มกันและการฟื้นตัวจากการเปลี่ยนแปลงสภาพภูมิอากาศและภัยธรรมชาติ

หมวดหมู่ที่ ๑๒ ไทยมีกำลังคนสมรรถนะสูง มุ่งเรียนรู้อย่างต่อเนื่อง ตอบโจทย์การพัฒนาแห่งอนาคต โดยคนไทยได้รับการพัฒนาอย่างเต็มศักยภาพในทุกช่วงวัย มีสมรรถนะที่จำเป็นสำหรับโลกยุคใหม่ มีคุณลักษณะตามบรรทัดฐานที่ดีของสังคม มีคุณธรรม จริยธรรม และมีภูมิคุ้มกันต่อการเปลี่ยนแปลงอย่างพลิกโฉมฉับพลันของโลก สามารถดำรงชีวิตร่วมกันในสังคมได้อย่างสงบสุข กำลังคนมีสมรรถนะสูง สอดคล้องกับความต้องการของภาคการผลิตเป้าหมาย และสามารถสร้างงานอนาคต ประชาชนทุกกลุ่มเข้าถึงการเรียนรู้ตลอดชีวิต

หมวดหมู่ที่ ๑๓ ไทยมีภาครัฐที่ทันสมัย มีประสิทธิภาพ และตอบโจทย์ประชาชน โดยการบริการภาครัฐมีคุณภาพเข้าถึงได้ และภาครัฐที่มีขีดสมรรถนะสูงและคล่องตัว

๒.๕ ยุทธศาสตร์เกษตรและสหกรณ์ ระยะ ๒๐ ปี (พ.ศ. ๒๕๖๐ - ๒๕๗๙)^๕ กระทรวงเกษตรและสหกรณ์ได้จัดทำยุทธศาสตร์เกษตรและสหกรณ์ ระยะ ๒๐ ปี (พ.ศ. ๒๕๖๐ - ๒๕๗๙) เพื่อเป็นกรอบการพัฒนาการเกษตรของประเทศในระยะยาว ซึ่งสอดคล้องกับการพัฒนาที่สำคัญ ได้แก่ ยุทธศาสตร์ชาติ ๒๐ ปี แผนพัฒนาเศรษฐกิจและสังคมแห่งชาติ ฉบับที่ ๑๒ (พ.ศ. ๒๕๖๐ - ๒๕๖๔) แผนปฏิรูปของสภาขับเคลื่อนการปฏิรูปประเทศ (สปท.) และเป้าหมายการพัฒนาที่ยั่งยืน (Sustainable Development Goals: SDGs) ซึ่งเป็นเป้าหมายการพัฒนาในระดับโลกขององค์การสหประชาชาติ โดยยุทธศาสตร์เกษตรและสหกรณ์ ระยะ ๒๐ ปี (พ.ศ. ๒๕๖๐ - ๒๕๗๙) มุ่งในการเสริมจุดแข็งและแก้ไขจุดอ่อนให้เอื้อต่อการพัฒนาภาคการเกษตรในระยะยาว เพื่อบรรลุวิสัยทัศน์ “เกษตรกรมั่นคง ภาคการเกษตรมั่นคง ทรัพยากรการเกษตรยั่งยืน” โดยมียุทธศาสตร์และแนวทางการพัฒนา ดังนี้

ยุทธศาสตร์ที่ ๑ สร้างความเข้มแข็งให้กับเกษตรกรและสถาบันเกษตรกร โดยสร้างความเข้มแข็งให้กับเกษตรกรและสถาบันเกษตรกร Smart Farmer, Smart Group, Smart Enterprise เสริมสร้างความภาคภูมิใจและความมั่นคงในอาชีพเกษตรกรกร บริหารจัดการแรงงานภาคเกษตรโดยนำนวัตกรรมและเทคโนโลยีมาประยุกต์ใช้

^๕ สำนักงานเศรษฐกิจการเกษตร. (๒๕๖๐, เมษายน). ยุทธศาสตร์เกษตรและสหกรณ์ ระยะ ๒๐ ปี (พ.ศ. ๒๕๖๐ - ๒๕๗๙).

ยุทธศาสตร์ที่ ๒ เพิ่มประสิทธิภาพการผลิตและยกระดับมาตรฐานสินค้าเกษตร โดยพัฒนาประสิทธิภาพการผลิตและคุณภาพมาตรฐานสินค้า และส่งเสริมการเกษตรตลอดโซ่อุปทานสอดคล้องกับความต้องการของตลาด

ยุทธศาสตร์ที่ ๓ เพิ่มความสามารถในการแข่งขันภาคการเกษตรด้วยเทคโนโลยีและนวัตกรรม โดยพัฒนาเทคโนโลยีและนวัตกรรมเพื่อการขับเคลื่อนเกษตรให้สอดคล้องกับไทยแลนด์ ๔.๐ บริหารจัดการเทคโนโลยีสารสนเทศเพื่อการเกษตร และพัฒนาผลงานวิจัยด้านการเกษตรนำไปสู่การผลิตนวัตกรรมเชิงพาณิชย์

ยุทธศาสตร์ที่ ๔ บริหารจัดการทรัพยากรการเกษตรและสิ่งแวดล้อมอย่างสมดุลและยั่งยืน โดยบริหารจัดการทรัพยากรการเกษตรอย่างยั่งยืน และฟื้นฟูและอนุรักษ์ทรัพยากรการเกษตรให้สมดุลและยั่งยืน

ยุทธศาสตร์ที่ ๕ พัฒนาระบบบริหารจัดการภาครัฐ โดยพัฒนาบุคลากรเป็น Smart Officer และ Smart Researcher เชื่อมโยงระบบการทำงานของทุกหน่วยงานในกระทรวงเกษตรและสหกรณ์ และปรับปรุงและพัฒนากฎหมายด้านการเกษตร

๒.๖ แผนปฏิบัติการด้านการขับเคลื่อนการพัฒนาประเทศไทยด้วยโมเดลเศรษฐกิจ BCG พ.ศ. ๒๕๖๔ - ๒๕๗๐^๖ โมเดลเศรษฐกิจ BCG เป็นกลไกเร่งให้เกิดการพัฒนาอุตสาหกรรมเป้าหมายภายใต้ Thailand ๔.๐ ที่ต้องการปรับเปลี่ยนรูปแบบการพัฒนาเศรษฐกิจจากการใช้ความได้เปรียบด้านทรัพยากรและแรงงาน ไปสู่เศรษฐกิจที่ขับเคลื่อนด้วยนวัตกรรมประสบความสำเร็จได้เร็วขึ้น ด้วยการระดมทรัพยากรและความสามารถของทุกภาคส่วนในการมุ่งไปสู่เป้าหมายเดียวกัน การขับเคลื่อนการพัฒนาประเทศไทยด้วยโมเดลเศรษฐกิจ BCG พ.ศ. ๒๕๖๔ - ๒๕๗๐ เป็นการพัฒนารายได้ ๔ + ๑ สาขายุทธศาสตร์ คือ เกษตรและอาหาร สุขภาพและการแพทย์ พลังงาน วัสดุและเคมีชีวภาพ การท่องเที่ยวและเศรษฐกิจสร้างสรรค์ และเศรษฐกิจหมุนเวียน ซึ่งมีศักยภาพจะเพิ่มผลิตภัณฑ์มวลรวมภายในประเทศเพิ่มขึ้น ๑ ล้านล้านบาท จากฐานความหลากหลายของทรัพยากรชีวภาพ (Nature) วัฒนธรรม (Culture) และความเอื้อเฟื้อเผื่อแผ่ (Nurture) ภายใต้กลไกจุดภาคี ซึ่งประกอบด้วยหน่วยงานภาครัฐ ภาคเอกชน สถาบันวิจัย/สถาบันการศึกษา และภาคประชาชน โดยมีวิสัยทัศน์ คือ เศรษฐกิจเติบโตอย่างมีคุณภาพและยั่งยืน ประชาชนมีรายได้ดี คุณภาพชีวิตดี รักษาและฟื้นฟูฐานทรัพยากรจากความหลากหลายทางชีวภาพให้มีคุณภาพที่ดี ด้วยการใช้ความรู้ เทคโนโลยี และนวัตกรรม ประกอบด้วย ๔ ยุทธศาสตร์ โดยเกี่ยวข้องกับกระทรวงเกษตรและสหกรณ์ทั้ง ๔ ยุทธศาสตร์ ได้แก่

ยุทธศาสตร์ที่ ๑ การสร้างความยั่งยืนของฐานทรัพยากรและความหลากหลายทางชีวภาพด้วยการจัดสมดุลระหว่างการอนุรักษ์ ฟื้นฟู และการใช้ประโยชน์

เน้นการนำความรู้ เทคโนโลยีและนวัตกรรม ไปบริหารจัดการให้เกิดความสมดุลระหว่างการอนุรักษ์ และการใช้ประโยชน์เพื่อความยั่งยืนของฐานทรัพยากรและความหลากหลายทางชีวภาพ ซึ่งเป็นทุนพื้นฐานต่อการพัฒนาเศรษฐกิจให้เติบโตเพื่อส่งต่อสู่คนรุ่นต่อไป รวมถึงส่งเสริมให้เกิดการปรับเปลี่ยนทัศนคติจากการมองว่า “Nature as Resource” เป็น “Nature as Source” ดังนั้น ธรรมชาติจึงไม่ใช่แค่เพียงทรัพยากรหรือปัจจัยการผลิตเท่านั้น แต่ธรรมชาติคือแหล่งกำเนิดของชีวิตและทุกสรรพสิ่งบนโลก เป็นพื้นฐานของความเป็นอยู่ที่ดีของมนุษย์ ด้วยเหตุนี้ จึงต้องรักษาสมดุลระหว่างการมีอยู่และใช้ไป รวมถึงการนำกลับมาใช้ซ้ำตามหลักการหมุนเวียน โดยมีแนวทางการดำเนินการ ดังนี้

๑. การพัฒนาคลังข้อมูลดิจิทัลความหลากหลายทางชีวภาพและวัฒนธรรมเพื่อการบริหารจัดการให้เกิดความสมดุลระหว่างการอนุรักษ์และใช้ประโยชน์

๒. การอนุรักษ์ ฟื้นฟูทรัพยากรด้วยนวัตกรรมทางเทคโนโลยีและนวัตกรรมทางสังคม

๓. การบริหารจัดการน้ำให้เกิดความยั่งยืนด้วยการอนุรักษ์ป่าต้นน้ำ และการพัฒนาแพลตฟอร์มเพื่อลดการใช้ ลดการสูญเสีย การนำกลับมาใช้ซ้ำ และยกระดับคุณภาพน้ำดื่ม น้ำใช้ให้สูงขึ้น

^๖ กระทรวงการอุดมศึกษา วิทยาศาสตร์ วิจัยและนวัตกรรม. (๒๕๖๕, กุมภาพันธ์). แผนปฏิบัติการด้านการขับเคลื่อนการพัฒนาประเทศไทยด้วยโมเดลเศรษฐกิจ BCG พ.ศ. ๒๕๖๔ - ๒๕๗๐.

๔. การสร้างนักวิจัยรุ่นใหม่ในสาขาที่เกี่ยวข้องกับความหลากหลายทางชีวภาพ และการเพิ่มทักษะการบริหารจัดการทรัพยากรให้แก่ชุมชนและคนรุ่นใหม่

ยุทธศาสตร์ที่ ๒ การพัฒนาชุมชนและเศรษฐกิจฐานรากให้เข้มแข็งด้วยทุนทรัพยากร อัตลักษณ์ ความคิดสร้างสรรค์ และเทคโนโลยีสมัยใหม่

ใช้ศักยภาพของพื้นที่โดยการระเบิดจากภายใน เน้นการตอบสนองความต้องการในแต่ละพื้นที่เป็นอันดับแรก ควบคู่ไปกับการสร้างความเข้มแข็งในระดับพื้นที่ การดำรงไว้ซึ่งอัตลักษณ์ รวมถึงการใช้ประโยชน์จากความเข้มแข็งจากภายในอันประกอบด้วย “ความหลากหลายทางชีวภาพ” “ความหลากหลายทางวัฒนธรรม” และ “ความเอื้อเพื่อเอื้อแม่” มาต่อยอดและยกระดับมูลค่าในห่วงโซ่การผลิตสินค้าและบริการให้มีมูลค่าสูงขึ้น ด้วยการใช้ความคิดสร้างสรรค์ เทคโนโลยีสมัยใหม่ในการยกระดับมาตรฐาน สร้างคุณค่าใหม่ รวมถึงการนำหลักการของเศรษฐกิจหมุนเวียนมาใช้เพื่อการลดการใช้ทรัพยากร การดำเนินการดังกล่าวมุ่งหวังให้เกิดการพัฒนาที่นำไปสู่การเดินหน้าไปด้วยกัน และไม่ทิ้งใครไว้ข้างหลัง เป็นการเติบโตของทุกภาคส่วนไปพร้อมๆ กัน เพื่อเพิ่มโอกาสของชุมชนและผู้ประกอบการที่อยู่ในภูมิภาคได้รับการพัฒนา รวมถึงการเข้าถึงทรัพยากรได้อย่างทัดเทียมกันมากยิ่งขึ้น นอกจากนี้ยังให้ความสำคัญกับการนำความรู้ เทคโนโลยีและนวัตกรรมมาเพิ่มโอกาสในการเข้าถึงบริการหรือแก้ปัญหาสุขภาพ ปัญหามลพิษ ยกระดับคุณภาพ ความปลอดภัยของอาหาร ตลอดจนการเสริมสร้างความสามารถในการพึ่งพิงแหล่งพลังงานทางเลือกในพื้นที่ได้เพิ่มขึ้น โดยมีแนวทางการดำเนินการ ดังนี้

๑. การพัฒนาเศรษฐกิจภูมิภาคให้เติบโตด้วยรูปแบบของระเบียบเศรษฐกิจ BCG
๒. การนำทุนทางทรัพยากรความหลากหลายทางชีวภาพและวัฒนธรรมไปสร้างอัตลักษณ์ของชุมชนเพื่อการพัฒนาเศรษฐกิจฐานราก
๓. การใช้ทรัพยากรด้านเศรษฐกิจชีวภาพ เศรษฐกิจหมุนเวียน และเศรษฐกิจสีเขียวในพื้นที่เพื่อสร้างเศรษฐกิจให้ชุมชน
๔. การพัฒนาและยกระดับผลิตภัณฑ์สินค้าและบริการมูลค่าสูงจากความหลากหลายทางชีวภาพ ด้วยการยกระดับมาตรฐาน การสร้างนวัตกรรม ตลอดจนการจัดการวัตถุดิบเหลือทิ้งจากการผลิตให้เป็นศูนย์
๕. การพัฒนาเศรษฐกิจฐานรากให้เติบโตด้วยการใช้เทคโนโลยีและนวัตกรรมแบบบูรณาการ ด้วยกลไกตุลาการ เช่น กลไกมหาวิทยาลัยสู่ตำบล อุทยานวิทยาศาสตร์ และคลัสเตอร์
๖. การพัฒนาตลาดและศักยภาพในการเข้าถึงตลาดทั้งในและนอกพื้นที่ด้วยการใช้อัตลักษณ์ ความคิดสร้างสรรค์ และแพลตฟอร์มการเชื่อมโยงตลาด
๗. การยกระดับคุณภาพ ความปลอดภัยและมาตรฐานของอาหารท้องถิ่น (Street food/ วิสาหกิจชุมชน) ด้วย Food machinery และมาตรฐานการประกอบการที่ดี
๘. การสร้างและพัฒนาบุคลากรให้มีทักษะที่เอื้อต่อการพัฒนาเศรษฐกิจฐานรากทั้งระบบ เช่น การยกระดับประสิทธิภาพการผลิต การควบคุมความปลอดภัย ความคิดสร้างสรรค์ ระบบประกันคุณภาพ

ยุทธศาสตร์ที่ ๓ การยกระดับการพัฒนาอุตสาหกรรมภายใต้เศรษฐกิจ BCG ให้สามารถแข่งขันได้อย่างยั่งยืน

เน้นการยกระดับความสามารถในการแข่งขันของภาคการผลิตและบริการเดิมให้สามารถเติบโตได้อย่างต่อเนื่องด้วยการนำความรู้ เทคโนโลยีและนวัตกรรมมายกระดับประสิทธิภาพการผลิต ลดความสูญเสียในกระบวนการผลิตให้เป็นศูนย์ การหมุนเวียนทรัพยากรกลับมาใช้ หรือการนำไปสร้างมูลค่าเพิ่มตามหลักเศรษฐกิจหมุนเวียน ยกระดับมาตรฐานสู่การเป็นแหล่งผลิตและให้บริการที่มีคุณภาพ มีความปลอดภัย มีสุขอนามัยที่ดี ให้ความสำคัญกับระบบการผลิตที่เป็นมิตรต่อสิ่งแวดล้อม มาตรการผลิตที่ยั่งยืนเทียบเท่ามาตรฐานสากล รวมถึงการยกระดับผลิตภัณฑ์หรือบริการด้วยการใช้นวัตกรรมเข้มข้น เช่น ระบบการผลิตพีซีในโรงงานอัจฉริยะ (Plan factory) การให้บริการด้านสุขภาพที่มีความแม่นยำสูง หรือการแพทย์เฉพาะบุคคล โดยมีเป้าหมายเพื่อเป็นผู้นำในการผลิตและการให้บริการทั้งในระดับประเทศและเวทีโลก โดยมีแนวทางการดำเนินการในแต่ละสาขายุทธศาสตร์ ดังนี้

๑. สาขาการเกษตรและอาหาร

- ๑) การปรับเปลี่ยนระบบการเกษตรสู่ประสิทธิภาพสูง มาตรฐานสูง และมูลค่าสูงด้วยการใช้การวิจัย เทคโนโลยีและนวัตกรรม (วทน.) สนับสนุนการยกระดับประสิทธิภาพการผลิตให้สูงขึ้น การผลิตสินค้าเกษตรพรีเมียม เกษตรปลอดภัย และเพิ่มความหลากหลายชนิดสินค้า
- ๒) การขับเคลื่อนเกษตรสู่การเป็นทั้ง B, C และ G ด้วยการบูรณาการในพื้นที่ (Area based)
- ๓) การแปรรูปสินค้าเกษตรขั้นสูง ด้วยการแปรรูปเป็นอาหารสุขภาพ อาหารทางการแพทย์ สารออกฤทธิ์ สำคัญเพื่อเป็นวัตถุดิบของอุตสาหกรรมต่อเนื่อง รวมถึงโปรตีนจากแมลงหรือพืช
- ๔) การยกระดับประสิทธิภาพการผลิตด้วยการนำแพลตฟอร์มดิจิทัล เทคโนโลยีขั้นสูง ระบบอัตโนมัติมาใช้บริหารจัดการกระบวนการผลิต และการกระจายสินค้าสู่ผู้บริโภค
- ๕) ปรับปรุงกระบวนการผลิตสู่ระบบการผลิตสีเขียวและการผลิตที่ยั่งยืน ลดการสูญเสียระหว่างการผลิตและขยะอาหาร และการยกระดับกระบวนการผลิตด้วยเทคโนโลยีขั้นสูง
- ๖) การสร้างแบรนด์อาหารไทยในตลาดโลกด้วยการส่งเสริมการใช้วัตถุดิบไทย อัตลักษณ์วัฒนธรรมไทยและการเชื่อมโยงการท่องเที่ยว
- ๗) การลงทุนและยกระดับโครงสร้างพื้นฐานด้านนวัตกรรมอาหาร เช่น หน่วยวิเคราะห์ทดสอบด้านอาหารฟังก์ชัน โรงงานต้นแบบผลิตอาหารฟังก์ชันและสารประกอบ Functional ingredient มาตรฐาน GMP

๒. สาขาสุขภาพและการแพทย์

- ๑) การสร้างและยกระดับความสามารถในการพัฒนาและผลิตวัคซีน ยา และชีววัตถุในการป้องกันและควบคุมโรคจากไวรัสและการเข้าสู่ตลาดสากล
- ๒) การยกระดับคุณภาพการรักษาสู่ระบบการแพทย์แม่นยำ ด้วยการส่งเสริมให้มีการใช้บริการการแพทย์จีโนมิกส์ ผลิตภัณฑ์การแพทย์ขั้นสูง (Advanced Therapy Medicinal Products, ATMPs)
- ๓) การเร่งรัดการพัฒนาเครื่องมือ และวัสดุทางการแพทย์ด้วยกลไกนวัตกรรมแบบวิศวกรรมย้อนกลับ
- ๔) การส่งเสริมการวิจัยทางคลินิก เพื่อรองรับการขึ้นทะเบียนผลิตภัณฑ์ทางการแพทย์และสุขภาพ ได้แก่ ยา วัคซีน อาหารสุขภาพ อาหารการแพทย์ เครื่องสำอาง เครื่องมือแพทย์ และวัสดุทางการแพทย์
- ๕) การส่งเสริมการสร้างตลาดด้วยกลไกการขึ้นทะเบียนนวัตกรรม Sandbox การจัดซื้อจัดจ้างภาครัฐ และปรับรูปแบบการจัดซื้อจากรายปีเป็น Multi-year procurement
- ๖) การสร้างบุคลากรที่มีความเชี่ยวชาญเพื่อรองรับอุตสาหกรรมและบริการการแพทย์และสุขภาพ

๓. สาขาพลังงาน วัสดุ และเคมีชีวภาพ

- ๑) การสร้างโอกาสทางการตลาดแก่ผลิตภัณฑ์ชีวภาพให้แข่งขันอย่างเป็นธรรมด้วยกลไกการกำหนดราคาคาร์บอน การจัดสรรคาร์บอนเครดิต และการลดอุปสรรคในการเข้าสู่ตลาด
- ๒) การส่งเสริมการนำพืช ผลผลิต และวัสดุเหลือใช้ทางการเกษตรไปสร้างคุณค่าและมูลค่าเพิ่ม
- ๓) การใช้นวัตกรรมชีวภาพเพิ่มมูลค่าผลิตภัณฑ์และบริการ และการสร้างธุรกิจนวัตกรรมให้แก่ SMEs และการเชื่อมโยงห่วงโซ่มูลค่าของโลก

๔. สาขาการท่องเที่ยวและเศรษฐกิจสร้างสรรค์

- ๑) การผลักดันให้เกิดการนำโมเดลการท่องเที่ยวรูปแบบใหม่ เช่น Happy Model เพื่อกระจายรายได้อย่างทั่วถึงไปสู่เมืองท่องเที่ยวรอง ลดความเหลื่อมล้ำ และมุ่งสู่การพัฒนาอย่างยั่งยืน
- ๒) การส่งเสริมการท่องเที่ยวที่ยั่งยืนและการท่องเที่ยวสีเขียว เพื่อรักษาสีเขียวแวดล้อมตามแนวทาง Happy Model

๓) การกระจายนักท่องเที่ยวสู่เมืองท่องเที่ยวรองด้วยการพัฒนาสินค้าและบริการในเมืองท่องเที่ยวรอง โดยใช้อัตลักษณ์ท้องถิ่น วัฒนธรรม พัฒนาเรื่องราว และการอำนวยความสะดวกและความปลอดภัย และพัฒนาองค์ความรู้ด้วย Digital Technology

๔) การขยายตลาดการท่องเที่ยวด้วยการส่งเสริมพัฒนาระบบการจ่ายเงินแบบ One Payment System เพื่ออำนวยความสะดวกและรวบรวมข้อมูลพฤติกรรมการใช้จ่าย รวมถึงพัฒนาดิจิทัลคอนเทนต์ที่น่าสนใจของประเทศไทยในด้านต่างๆ เช่น วัฒนธรรม

๕) การส่งเสริมการท่องเที่ยวคุณภาพสูงผ่านการจัดงานประชุมและนิทรรศการ กีฬา และอีเวนต์ (Event) ขนาดใหญ่

๕. เศรษฐกิจหมุนเวียน

๑) การพัฒนาเศรษฐกิจด้วยโอกาสการลงทุนและการสร้างตลาดด้วยโมเดลธุรกิจเศรษฐกิจหมุนเวียน

๒) การส่งเสริมงานวิจัย เทคโนโลยีและนวัตกรรม เพื่อให้เกิดการคิดค้นผลิตภัณฑ์และบริการใหม่จากการนำของเสียกลับมาใช้ใหม่

๓) การพัฒนาแพลตฟอร์มและโครงสร้างพื้นฐาน เพื่อส่งเสริมการขับเคลื่อนเศรษฐกิจหมุนเวียนอย่างเป็นระบบ

๔) การสร้างระบบกลไกการบริหารจัดการที่เอื้ออำนวยการขับเคลื่อนเศรษฐกิจหมุนเวียนของประเทศ

๕) การสร้างกำลังคนที่มีความรู้และความเข้าใจ ผ่านการถ่ายทอดองค์ความรู้จากการอบรมหรือหลักสูตร รวมทั้งสร้างความตระหนักในการผลิตและบริการที่ยั่งยืนเพื่อขับเคลื่อนเศรษฐกิจหมุนเวียน

ยุทธศาสตร์ที่ ๔ การเสริมสร้างความสามารถในการตอบสนองต่อกระแสการเปลี่ยนแปลงของโลก

เน้นการสร้างภูมิคุ้มกัน และสร้างความสามารถในการตอบสนองต่อการเปลี่ยนแปลงของโลกอย่างเท่าทันเพื่อบรรเทาผลกระทบ รวมถึงเข้าถึงโอกาสจากการเปลี่ยนแปลงของบริบทโลกที่เกิดขึ้นได้รวดเร็วยิ่งขึ้น เป็นการปูทางสู่อนาคตด้วยการลงทุนโครงสร้างพื้นฐานในด้านต่างๆ โดยเฉพาะอย่างยิ่งโครงสร้างพื้นฐานด้านวิทยาศาสตร์และเทคโนโลยี โครงสร้างพื้นฐานด้านคุณภาพ เพื่อการสร้างคุณค่าใหม่ในอนาคตด้วยการนำวิทยาศาสตร์ เทคโนโลยีและนวัตกรรมไปเพิ่มศักยภาพของชุมชน ผู้ประกอบการ ปรับเปลี่ยนรูปแบบการผลิต/บริการเพื่อตอบสนอง ต่อความต้องการของตลาด รวมถึงสร้างการเติบโตอย่างมีคุณภาพ เป็นมิตรต่อสิ่งแวดล้อมและลดการปล่อยก๊าซเรือนกระจกเพื่อนำไปสู่สังคมคาร์บอนต่ำ นอกจากนี้ ต้องพัฒนากำลังคนเพื่อรองรับเศรษฐกิจ BCG ในอนาคต รวมถึงการวิจัย พัฒนาขั้นแนวหน้าเพื่อลดการพึ่งพาการนำเข้าเทคโนโลยีจากต่างประเทศ โดยมีแนวทางการดำเนินการ ดังนี้

๑. การยกระดับความสามารถของกำลังคนในสาขา BCG
๒. การลงทุนโครงสร้างพื้นฐานทางด้านวิทยาศาสตร์และเทคโนโลยี
๓. การลงทุนโครงสร้างพื้นฐานทางด้านคุณภาพ
๔. การพัฒนาเทคโนโลยีขั้นแนวหน้า

๒.๗ (ร่าง) กรอบแผนพัฒนาภาค พ.ศ. ๒๕๖๖ - ๒๕๗๐^๗

ภาคเหนือ

มุ่งสู่การพัฒนาเป็น “ฐานเศรษฐกิจสร้างสรรค์ของประเทศ” ตามแนวคิด เศรษฐกิจสร้างสรรค์ สานสัมพันธ์ระหว่างพื้นที่ สุขภาวะดี วิถีชีวิตยั่งยืน ประกอบด้วยแนวทางการพัฒนา ดังนี้

๑. พัฒนาสู่การเป็นระเบียบเศรษฐกิจพิเศษภาคเหนือ Creative LANNA ในพื้นที่จังหวัดเชียงใหม่ เชียงราย ลำพูน และลำปาง

^๗ สำนักงานสภาพัฒนาการเศรษฐกิจและสังคมแห่งชาติ. (๒๕๖๔, กรกฎาคม). ร่างกรอบแผนพัฒนาภาค พ.ศ.๒๕๖๖ - ๒๕๗๐.

๒. พัฒนาการผลิตตามระบบเกษตรกรรมยั่งยืน เชื่อมโยงสู่อุตสาหกรรมแปรรูปมูลค่าสูง
๓. พัฒนาการท่องเที่ยวและบริการบนฐานภูมิปัญญาและวัฒนธรรม
๔. เสริมศักยภาพของเมืองและพื้นที่เขตเศรษฐกิจพิเศษชายแดนเพื่อรองรับการขยายตัวทางเศรษฐกิจและเอื้อต่อการอยู่อาศัย
๕. พัฒนาและยกระดับคุณภาพชีวิต เพื่อแก้ไขปัญหาความยากจน พัฒนาผู้สูงอายุสู่การเป็นผู้สูงอายุที่มีศักยภาพ (Active Aging) และพัฒนาทักษะฝีมือแรงงาน
๖. อนุรักษ์และฟื้นฟูป่าต้นน้ำ พัฒนาระบบบริหารจัดการน้ำที่มีความสมดุล ป้องกันและแก้ไขปัญหาหมอกควัน ปัญหาลิ่งแวดล้อมเมือง

สภาพเศรษฐกิจสาขาเกษตรของภาคเหนือ

๑. พื้นที่ใช้ประโยชน์ทางการเกษตรส่วนใหญ่อยู่ในภาคเหนือตอนล่าง ในปี ๒๕๖๒ มีพื้นที่ใช้ประโยชน์ทางการเกษตรรวม ๓๒.๕ ล้านไร่ คิดเป็นร้อยละ ๒๑.๘ ของพื้นที่ใช้ประโยชน์ทางการเกษตรของทั้งประเทศ โดยพื้นที่เกษตรของภาคเหนือส่วนใหญ่อยู่ในภาคเหนือตอนล่าง ซึ่งเป็นพื้นที่ราบ ๒๑.๙ ล้านไร่ ทำการผลิตพืชสำคัญได้แก่ ข้าว อ้อยโรงงาน และมันสำปะหลัง และภาคเหนือตอนบน ๑๐.๖ ล้านไร่ เป็นพื้นที่สำคัญในการผลิตพืชผักและผลไม้

๒. สัดส่วนพื้นที่ชลประทานต่อพื้นที่เกษตรของภาคเหนือสูงกว่าสัดส่วนของประเทศ ช่วยลดความเสี่ยงของภัยแล้ง ในปี ๒๕๖๒ ภาคเหนือมีพื้นที่ชลประทานรวม ๑๐.๒ ล้านไร่ คิดเป็นร้อยละ ๒๙.๔ ของพื้นที่ชลประทานทั้งประเทศ เพิ่มขึ้นจากร้อยละ ๒๗.๘ ในปี ๒๕๕๙ โดยมีสัดส่วนพื้นที่ชลประทานต่อพื้นที่เกษตรร้อยละ ๓๑.๓ สูงกว่าระดับประเทศที่มีสัดส่วนร้อยละ ๒๓.๒

๓. ผลิตภาพแรงงานภาคเกษตรต่ำ เมื่อเทียบกับผลิตภาพแรงงานในสาขาการผลิตอื่น โดยผลิตภาพแรงงานภาคเกษตรภาคเหนือในปี ๒๕๖๒ เท่ากับ ๔๒,๑๑๒.๕๖ บาทต่อคน ขณะที่ภาคอุตสาหกรรมเท่ากับ ๒๙๓,๘๕๒.๕๖ บาทต่อคน และภาคบริการเท่ากับ ๑๖๐,๖๗๖.๘๘ บาทต่อคน รวมทั้งมีมูลค่าเศรษฐกิจต่ำ โดยในปี ๒๕๖๒ ผลิตภัณท์มวลรวมภาคการเกษตรภาคเหนือมีมูลค่า ๓๓๓,๑๙๕ ล้านบาท คิดเป็นสัดส่วนร้อยละ ๒๕.๖ ของผลิตภัณท์มวลรวมภาคเหนือ

๔. กระบวนการผลิตการเกษตรเริ่มปรับเปลี่ยนสู่การเกษตรสร้างมูลค่า เกษตรกรมีการปรับกระบวนการผลิตสู่เกษตรปลอดภัย เกษตรอินทรีย์มากขึ้น ตามพฤติกรรมของผู้บริโภคที่ใส่ใจในสุขภาพและสิ่งแวดล้อม และมีการใช้เทคโนโลยีในกระบวนการผลิต อาทิ การใช้โดรน การใช้แอปพลิเคชันทดแทนแรงงานเกษตรที่สูงวัย ซึ่งจะเป็นการพัฒนาสู่ระบบเกษตรอัจฉริยะที่มีการบริหารจัดการผลิตอย่างมีประสิทธิภาพ

๒.๙ นโยบายรัฐบาลที่เกี่ยวข้องกับกระทรวงเกษตรและสหกรณ์^๔

พลเอก ประยุทธ์ จันทร์โอชา นายกรัฐมนตรี แถลงต่อรัฐสภา เมื่อวันที่ ๒๕ กรกฎาคม ๒๕๖๒ โดยคณะรัฐมนตรีได้แถลงนโยบายต่อรัฐสภาให้ทราบถึงแนวทางการบริหารราชการแผ่นดินที่รัฐบาลจะดำเนินการเพื่อพัฒนาประเทศไทยให้ก้าวไปข้างหน้าด้วยความมั่นคง สังคมไทยมีความสุข สัมคคี และเอื้ออาทร คนไทยมีคุณภาพชีวิตที่ดีขึ้นและมีความพร้อมที่จะดำเนินชีวิตในศตวรรษที่ ๒๑ เศรษฐกิจไทยมีความแข็งแกร่งและมีความสามารถในการแข่งขันสูงขึ้น ควบคู่ไปกับการดูแลทรัพยากรธรรมชาติและสิ่งแวดล้อมตามหลักปรัชญาของเศรษฐกิจพอเพียง โดยมีนโยบายประกอบด้วย นโยบายหลัก ๑๒ ด้าน นโยบายเร่งด่วน ๑๒ เรื่อง โดยมีนโยบายหลักและนโยบายเร่งด่วนที่เกี่ยวข้องกับกระทรวงเกษตรและสหกรณ์ ดังนี้

^๔ กระทรวงเกษตรและสหกรณ์. (๒๕๖๔, ตุลาคม). แผนปฏิบัติการของกระทรวงเกษตรและสหกรณ์ ระยะ ๕ ปี (พ.ศ. ๒๕๖๖ - ๒๕๗๐).

^๕ คำแถลงนโยบายของคณะรัฐมนตรี พลเอก ประยุทธ์ จันทร์โอชา นายกรัฐมนตรี แถลงต่อรัฐสภา วันพฤหัสบดีที่ ๒๕ กรกฎาคม ๒๕๖๒. (๒๕๖๒, ๒๕ กรกฎาคม). ราชกิจจานุเบกษา เล่ม ๑๓๖ ตอนพิเศษ ๑๘๖ ง.

๑. นโยบายหลัก ๘ ด้าน ประกอบด้วย นโยบายหลักที่ ๑ การปกป้องและเชิดชูสถาบันพระมหากษัตริย์ นโยบายหลักที่ ๔ การสร้างบทบาทของไทยในเวทีโลก นโยบายหลักที่ ๕ การพัฒนาเศรษฐกิจและความสามารถในการแข่งขันของไทย นโยบายหลักที่ ๖ การพัฒนาพื้นที่เศรษฐกิจและการกระจายความเจริญสู่ภูมิภาค นโยบายหลักที่ ๗ การพัฒนาสร้างความเข้มแข็งจากฐานราก นโยบายหลักที่ ๑๐ การฟื้นฟูทรัพยากรธรรมชาติและรักษาสิ่งแวดล้อมเพื่อสร้างการเติบโตอย่างยั่งยืน นโยบายหลักที่ ๑๑ การปฏิรูปการบริหารจัดการภาครัฐ และนโยบายหลักที่ ๑๒ การป้องกันและปราบปรามการทุจริตและประพฤติมิชอบและกระบวนกรยุติธรรม

๒. นโยบายเร่งด่วน ๑๐ เรื่อง ประกอบด้วย นโยบายเร่งด่วนที่ ๑ การแก้ไขปัญหาในการดำรงชีวิตของประชาชน นโยบายเร่งด่วนที่ ๓ มาตรการเศรษฐกิจ นโยบายเร่งด่วนที่ ๔ การให้ความช่วยเหลือเกษตรกรและพัฒนานวัตกรรม นโยบายเร่งด่วนที่ ๕ ยกระดับศักยภาพแรงงาน นโยบายเร่งด่วนที่ ๖ การวางรากฐานระบบเศรษฐกิจของประเทศสู่อนาคต นโยบายเร่งด่วนที่ ๗ เตรียมคนไทยสู่ศตวรรษที่ ๒๑ นโยบายเร่งด่วนที่ ๘ การแก้ไขปัญหาทุจริตและประพฤติมิชอบในวงราชการทั้งฝ่ายการเมืองและฝ่ายราชการประจำ นโยบายเร่งด่วนที่ ๙ การแก้ไขปัญหาเสพติดและสร้างความสงบสุขในพื้นที่ชายแดนภาคใต้ นโยบายเร่งด่วนที่ ๑๐ การพัฒนาระบบการให้บริการประชาชน และนโยบายเร่งด่วนที่ ๑๑ การจัดเตรียมมาตรการรองรับภัยแล้งและอุทกภัย

๒.๗ นโยบายสำคัญของกระทรวงเกษตรและสหกรณ์

๑. ยุทธศาสตร์และนโยบายของรัฐมนตรีกระทรวงเกษตรและสหกรณ์ รัฐมนตรีว่าการกระทรวงเกษตรและสหกรณ์ (ดร.เฉลิมชัย ศรีอ่อน) ได้มีแนวทางการพัฒนาเพื่อขับเคลื่อนด้านการเกษตรให้มีความยั่งยืนด้วยยุทธศาสตร์และแนวทางนโยบายหลัก ดังนี้

๑.๑ ยุทธศาสตร์ ๕ ประเด็น ประกอบด้วย

๑) ยุทธศาสตร์ตลาดนำการผลิต โดยกระทรวงเกษตรและสหกรณ์ได้ดำเนินการประสานความร่วมมือกับกระทรวงพาณิชย์ กระทรวงอุตสาหกรรม สภาอุตสาหกรรมแห่งประเทศไทย สภาหอการค้าแห่งประเทศไทย Lazada Shopee Alibaba สถาบันวิทยุโทรทัศน์กองทัพบกช่อง ๕ เพื่อเพิ่มช่องทางการตลาดให้มีความหลากหลาย ทั้งในรูปแบบตลาดออนไลน์และออฟไลน์ รวมถึงการจัดกิจกรรมจับคู่ธุรกิจผู้ซื้อกับผู้ขายเพื่อสร้างเครือข่ายธุรกิจเกษตรทั้งผลผลิตและสินค้าเกษตรแปรรูป เพื่อเป็นผลิตภัณฑ์เกษตรชุมชนที่เชื่อมโยงกับตลาดชุมชนหรือตลาดเกษตรกร อีกทั้งส่งเสริมระบบเกษตรพันธสัญญา เพื่อสร้างความไว้วางใจระหว่างเกษตรกรกับผู้ประกอบการ โดยมีความร่วมมือด้านการตลาดที่สำคัญ ได้แก่

๑.๑) ความร่วมมือกับกระทรวงพาณิชย์ การสร้างกลไกความร่วมมือให้เกิดการบูรณาการอย่างเป็นทางการระหว่างกระทรวงเกษตรและสหกรณ์และกระทรวงพาณิชย์ ให้เกิดการขับเคลื่อนภายใต้ยุทธศาสตร์ตลาดนำการผลิต ผ่านคณะทำงานร่วมของทั้ง ๒ กระทรวง โดยการดำเนินงานของคณะอนุกรรมการขับเคลื่อน ได้แก่ (๑) การสร้างและใช้ข้อมูลจากฐานเดียวกัน (Single Big Data) จัดทำ Dashboard สินค้าเกษตร (๒) การสร้างแพลตฟอร์มกลาง “เกษตรผลิต พาณิชย์ตลาด” โดยคัดเลือกกลุ่มสหกรณ์ กลุ่มเกษตรกรแปลงใหญ่ และวิสาหกิจชุมชนเป็นกลุ่มนำร่องในการออกแบบจัดทำแพลตฟอร์มกลาง (๓) การสร้างความเชื่อมั่นด้านคุณภาพ มาตรฐานความปลอดภัย และการตรวจสอบย้อนกลับ และ (๔) การพัฒนาคนและผลิตภัณฑ์ให้ตรงตามความต้องการของตลาด

๑.๒) ความร่วมมือกับสภาอุตสาหกรรมแห่งประเทศไทย โดยพัฒนาเกษตรแม่นยำ ผู้ประกอบการอุตสาหกรรม ในสินค้าเกษตรสำคัญ อาทิ ยางพารา ปาล์มน้ำมัน อ้อยโรงงาน ข้าวโพดหวาน และมะเขือเทศ ร่วมกับบริษัทผู้รับซื้อในเครือข่ายสภาอุตสาหกรรม เป็นการดำเนินงานที่เน้นให้เกษตรกรรวมกลุ่มเป็นแปลงใหญ่ ด้วยกระบวนการจัดการที่ลดต้นทุนการผลิตและเพิ่มผลผลิตให้สูงขึ้น สนับสนุนแผนการตลาดที่ชัดเจนของอุตสาหกรรม ทั้งด้านปริมาณ คุณภาพ และช่วงเวลาการรับซื้อ ทั้งนี้ พื้นที่เป้าหมาย คือ พื้นที่เกษตรกรรมที่ผลิตสินค้าตามเป้าหมายของอุตสาหกรรมที่ห่างจากแหล่งรับซื้อผลผลิตในรัศมีไม่เกิน ๑๐๐ กิโลเมตร เพื่อลดภาระต้นทุนการจัดการด้านโลจิสติกส์

๑.๓) การพัฒนาระบบตลาดสินค้าเกษตรเพื่อเพิ่มโอกาสและการรับรู้ความต้องการ ของตลาด โดยการพัฒนาช่องทางเชื่อมโยงตลาดสินค้าเกษตรทั้งในและต่างประเทศ การจัดทำร้านค้าออนไลน์ให้กับสินค้าเกษตร ด้วยการประชาสัมพันธ์ผ่านช่องทางต่างๆ พัฒนาระบบเพื่อตอบสนองความต้องการของผู้ใช้งานอย่างต่อเนื่อง และการพัฒนาต่อยอดระบบเพื่อสนับสนุนการเรียนรู้ การใช้งานของเกษตรกร เช่น การ Live จำหน่ายสินค้าทาง Facebook รวมถึงการเชื่อมโยงระบบจัดเก็บและขนส่งสินค้า ตลอดจนการเชื่อมโยงเครือข่าย/คลังสตอร์ให้แก่สหกรณ์และกลุ่มเกษตรกร โดยการพัฒนาเทคโนโลยีเพื่อเพิ่มช่องทางการจำหน่ายสินค้าของสหกรณ์/กลุ่มเกษตรกร

๒) ยุทธศาสตร์เทคโนโลยีเกษตร ๔.๐ เพื่อพัฒนาภาคเกษตรกรรมโดยใช้เทคโนโลยีและนวัตกรรมตลอดโซ่อุปทานและโซ่คุณค่า (Supply-Value Chain) ตั้งแต่การผลิต การแปรรูป จนถึงการตลาด โดย

๒.๑) พัฒนาศูนย์เรียนรู้การเพิ่มประสิทธิภาพการผลิตสินค้าเกษตร (ศพก.) เพื่อเป็นต้นแบบเกษตรอัจฉริยะให้กับเกษตรกร รวมถึงเป็นกลไกส่งเสริมเกษตรแบบแปลงใหญ่ เพื่อให้เกษตรกรสามารถ เข้าถึงเทคโนโลยีการเกษตรผ่านการรวมกลุ่ม

๒.๒) พัฒนาศูนย์เทคโนโลยีเกษตรและนวัตกรรม (AIC) เป็นแหล่งรวบรวมองค์ความรู้ ด้านเทคโนโลยีทางการเกษตร สนับสนุนและส่งเสริมเทคโนโลยีเกษตร การประดิษฐ์ นวัตกรรม รวมทั้งเครื่องจักรกลเกษตรที่เหมาะสมกับพื้นที่ของแต่ละจังหวัด โดยเชื่อมโยงการทำงานกับศูนย์เรียนรู้การเพิ่มประสิทธิภาพการผลิตสินค้าเกษตร (ศพก.) เพื่อยกระดับสู่การทำเกษตรสมัยใหม่ เกษตรแบบแม่นยำ (Precision Agriculture) และเกษตรอัจฉริยะ

๒.๓) พัฒนาเกษตรกรให้เป็นเกษตรกรปราดเปรี๊อง (Smart Farmer) และส่งเสริมสถาบันเกษตรกร วิสาหกิจชุมชน ผู้ประกอบการธุรกิจเกษตร ให้เป็นผู้ให้บริการทางการเกษตร (Agricultural Service Providers : ASP) เพื่อยกระดับการให้บริการทางการเกษตร และเป็นช่องทางการเข้าถึงเทคโนโลยีและนวัตกรรมเกษตรสมัยใหม่ได้อย่างครบวงจร

๓) ยุทธศาสตร์ ๓'S คือ "Safety" ความปลอดภัยของอาหาร "Security" ความมั่นคง มั่งคั่ง ของภาคการเกษตรและอาหาร และ "Sustainability" ความยั่งยืนของภาคการเกษตร

๓.๑) Safety เน้นสินค้าเกษตรและอาหารของไทยมีความปลอดภัย เชื่อมั่นในระบบที่มีมาตรฐาน สามารถตรวจสอบย้อนกลับ (Traceability) มาตรฐานสินค้าเกษตรของไทยเป็นไปตามมาตรฐานสากล และมั่นใจว่าสินค้าเกษตรและอาหารของไทยผลิตด้วยความปลอดภัยทั้งระบบ เพื่อผู้บริโภคภายในประเทศและส่งออกไปยังตลาดต่างประเทศ

๓.๒) Security เน้น ๔ ด้าน ได้แก่ (๑) Food Security ไทยเป็นผู้ส่งออกสินค้าเกษตรและอาหารที่สำคัญของโลก สามารถผลิตสินค้าเกษตรและอาหารได้เพียงพอ และสามารถผลิตเลี้ยงคนทั่วโลกได้ โดยมีตัวอย่างสินค้าดาวเด่นของไทย อาทิ ข้าว มันสำปะหลัง ไข่ สินค้าประมง (๒) Health Security ไทยมีมาตรการควบคุม ป้องกัน การระบาดของโรคที่เข้มนวด (๓) Biosecurity ไทยมีระบบควบคุม/ป้องกันโรคระบาดในสัตว์และพืช รวมทั้งศัตรูพืช การนำแอปพลิเคชัน e-Smart Plus มาใช้ในการประเมินความเสี่ยงฟาร์มสุกรแบบ Realtime สำหรับโรค African Swine Fever (ASF) และ (๔) Farmer Security เน้นการเสริมสร้างเกษตรกรและองค์กรเกษตรกร ให้มีความเข้มแข็ง ส่งเสริมเกษตรพอเพียง และ Smart Farmer, Young Smart Farmer เพื่อให้ภาคเกษตรมีความมั่นคง

๓.๓) Sustainability ระบบการทำเกษตรของไทยเน้นความยั่งยืน เช่น เกษตรผสมผสาน เกษตรอินทรีย์ เกษตรธรรมชาติ และวนเกษตร การลด ละ เลิก การใช้สารเคมี ประชาสัมพันธ์ให้เกษตรกรรับรู้เกี่ยวกับการใช้สารเคมีอย่างถูกต้อง มีการนำเทคโนโลยีฝนหลวงมาใช้ประโยชน์ มีการจัดสิทธิในการใช้ประโยชน์ที่ดินเพื่อเกษตรกรรม ให้ความสำคัญกับความยั่งยืนของดิน การบริหารจัดการพื้นที่เกษตรกรรม (Zoning) เพื่อลดต้นทุนการผลิตและเพิ่มขีดความสามารถในการแข่งขัน และมีการบริหารจัดการน้ำทั้งระบบ รวมถึงการขับเคลื่อน

โดยใช้นวัตกรรมเศรษฐกิจชีวภาพ เศรษฐกิจหมุนเวียน และเศรษฐกิจสีเขียว (Bio - Circular - Green Economy : BCG Economy) และ SDGs ที่เกี่ยวข้องกับภาคการเกษตร

๔) ยุทธศาสตร์การบริหารเชิงรุกแบบบูรณาการกับทุกภาคส่วน

๔.๑) การบูรณาการเพื่อพัฒนาฐานข้อมูล Big Data ในการใช้ประโยชน์และเชื่อมโยงแลกเปลี่ยนกับหน่วยงานต่างๆ เพื่อการบริหารและสนับสนุนข้อมูลที่ดีแก่เกษตรกรสำหรับการตัดสินใจที่ถูกต้องและเหมาะสม รวมถึงตรวจสอบศักยภาพพื้นที่ โดยบูรณาการจัดทำระบบแผนที่เกษตรเพื่อการบริหารจัดการเชิงรุก (Agri-Map) สำหรับเป็นเครื่องมือในการวางแผนบริหารจัดการสินค้าเกษตรที่สำคัญ ที่คำนึงถึงความเหมาะสมด้านกายภาพ ด้านเศรษฐกิจสำหรับการเชื่อมโยงข้อมูล และช่วยให้เกษตรกรมีข้อมูลที่ดี โดยมีการรวบรวมข้อมูลและการดำเนินงานทุกอย่างที่เกี่ยวข้องกับภาคเกษตรให้ครอบคลุมทุกด้านทั้งสินค้า การตลาด และทรัพยากร และครอบคลุมพื้นที่ทั้ง ๗๗ จังหวัด เพื่อบริหารจัดการสินค้าเกษตรและทรัพยากรทางการเกษตร นำไปใช้วางแผนการผลิตอย่างเป็นระบบ รวมถึงการรับรู้ความต้องการคุณภาพและปริมาณของตลาดทั้งในและต่างประเทศ

๔.๒) สร้างความร่วมมือกับทุกภาคส่วนในด้านการพัฒนาการเกษตร การนำจุดแข็ง หรือ ศักยภาพของแต่ละภาคส่วนมารวมมือกัน เพื่อพัฒนาภาคเกษตรตลอดโซ่อุปทาน เช่น ความร่วมมือด้านการตลาดร่วมกับกระทรวงพาณิชย์ สภาอุตสาหกรรมแห่งประเทศไทย สภาหอการค้าแห่งประเทศไทย แพลตฟอร์มตลาดออนไลน์ต่างๆ เพื่อเชื่อมโยงด้านการตลาดให้มีความหลากหลาย ใช้ในการซื้อขายได้จริง

๕) ยุทธศาสตร์เกษตรกรรรมยั่งยืนตามแนวศาสตร์พระราชฯ โดยน้อมนำหลักปรัชญาของเศรษฐกิจพอเพียงไปสู่การปฏิบัติ เพื่อเป็นภูมิคุ้มกันและสร้างความมั่นคงแก่เกษตรกร ได้แก่ โครงการอันเนื่องมาจากพระราชดำริฯ เกษตรทฤษฎีใหม่ และโครงการหลวง ด้วยการถ่ายทอดองค์ความรู้ผ่านกลุ่มเกษตรกร เครือข่ายเกษตรกร และสถาบันเกษตรกร สามารถนำไปปฏิบัติได้จริงและพึ่งพาตนเองได้

๑.๒ แนวทางนโยบายหลัก ๑๕ ด้าน ประกอบด้วย

๑) นโยบาย “ตลาดนำการผลิต” เป็นนโยบายหลักโดยเพิ่มช่องทางตลาดให้หลากหลายทั้งในรูปแบบตลาดออนไลน์ (แพลตฟอร์มรายสินค้าเพื่อรองรับ New Normal) ตลาดออฟไลน์ โมเดิร์นเทรด (Modern Trade) รถโมบาย ตลาดสด ตลาดชุมชน คาราวานสินค้า เกษตรพันธสัญญา และเคาน์เตอร์เทรด จัดกิจกรรมจับคู่ธุรกิจผู้ซื้อกับผู้ขายเพื่อสร้างเครือข่ายธุรกิจ โดยร่วมมืออย่างเข้มข้นกับกระทรวงพาณิชย์ภายใต้โมเดล “เกษตร - พาณิชย์ทันสมัย”

๒) การสร้างความเข้มแข็งให้สถาบันเกษตรกรและเศรษฐกิจฐานราก โดยส่งเสริมให้เกษตรกรมีการแลกเปลี่ยนความรู้ ช่วยเหลือซึ่งกันและกัน สามารถเชื่อมโยงเครือข่ายเกษตรกรและสถาบันเกษตรกรได้อย่างมีประสิทธิภาพ ทำให้มีอำนาจต่อรองในการซื้อขายผลผลิต ส่งเสริมการแปรรูปสินค้าเกษตร เพื่อเป็นผลิตภัณฑ์เกษตร ชุมชน เชื่อมโยงกับตลาดชุมชน/ตลาดเกษตรกร ตลาดสีเขียว (Green Market) และการท่องเที่ยวเชิงเกษตร สร้างเศรษฐกิจหมุนเวียนภายในชุมชน รวมทั้งพัฒนาบุคลากรให้มีความรู้ สามารถช่วยเหลือสมาชิกเกษตรกร เอื้อให้เกิดการพัฒนาในพื้นที่ ทั้งสังคม ชุมชน วัฒนธรรม สิ่งแวดล้อมและทรัพยากรธรรมชาติให้เข้มแข็งและยั่งยืน

๓) การส่งเสริมสถาบันเกษตรกร ผู้ประกอบการ และ Start Up เป็นหน่วยธุรกิจให้บริการทางการเกษตร (Agricultural Service Providers : ASP) เพื่อยกระดับสู่การให้บริการทางการเกษตร เช่น เทคโนโลยีในการดูแลรักษา รถจักรกลในการเตรียมดินและการเก็บเกี่ยว สำหรับให้บริการแก่พี่น้องเกษตรกรแบบครบวงจร

๔) การส่งเสริมเกษตรพันธสัญญา (Contract Farming) เพื่อสร้างความไว้วางใจและความร่วมมือในการพัฒนาศักยภาพการผลิตอย่างยั่งยืน ระหว่างเกษตรกรกับผู้ประกอบการ และร่วมกันยกระดับคุณภาพผลผลิต และแก้ปัญหาผลผลิตล้นตลาด

๕) การพัฒนาศูนย์เทคโนโลยีเกษตรและนวัตกรรม (AIC) เป็นแหล่งรวบรวมองค์ความรู้ด้านเทคโนโลยีทางการเกษตร สนับสนุนและส่งเสริมเทคโนโลยีเกษตร โดยเชื่อมโยงการทำงานกับ ศพก. เพื่อยกระดับสู่การทำเกษตรสมัยใหม่ และเกษตรแบบแม่นยำ (Precision Agriculture)

๖) การพัฒนาระบบโลจิสติกส์ด้านการเกษตร เพื่อตอบสนองต่อโซ่อุปทานที่เปลี่ยนแปลงไป โดยเฉพาะการค้าสินค้าเกษตรออนไลน์ที่ขยายตัวต่อเนื่อง เพื่อรักษาคุณภาพสินค้าเกษตรให้มีความสดใหม่และถึงมือผู้บริโภคอย่างรวดเร็ว รวมถึงพัฒนาระบบเชื่อมโยงทางอิเล็กทรอนิกส์ เพื่ออำนวยความสะดวกในการส่งออกและนำเข้าสินค้าเกษตร

๗) การบริหารจัดการน้ำอย่างเป็นระบบ มีการกระจายน้ำอย่างเหมาะสมและทั่วถึง รวมทั้งพัฒนาแหล่งน้ำในไร่นาของเกษตรกรและชุมชน เพื่อให้เกษตรกรมีน้ำเพียงพอสำหรับใช้ในการอุปโภค บริโภค และทำการเกษตร ตลอดจนป้องกันและบรรเทาปัญหาอุทกภัย

๘) การบริหารจัดการพื้นที่เกษตรกรรม เพื่อให้เกษตรกรสามารถใช้ประโยชน์จากที่ดินได้ตรงตามศักยภาพของที่ดิน และสอดคล้องกับความต้องการของตลาดมากที่สุด โดยกำหนดเขตความเหมาะสมในการทำเกษตรในแต่ละพื้นที่ให้เกิดประสิทธิภาพในการผลิตสูงสุดผ่านข้อมูล Agri - Map

๙) การส่งเสริมศูนย์เรียนรู้การเพิ่มประสิทธิภาพการผลิตสินค้าเกษตร (ศพก.) เพื่อบ่มเพาะเกษตรกรให้เป็น Smart Farmer ผ่านการถ่ายทอดเทคโนโลยีการผลิต การบริหารจัดการ และการตลาดแก่เกษตรกร รวมทั้งให้บริการทางวิชาการและเผยแพร่ข้อมูลข่าวสารในพื้นที่ โดยมีเกษตรกรต้นแบบเป็นผู้ถ่ายทอดความรู้และเป็นกลไกในการบูรณาการการทำงานของหน่วยงานต่างๆ ในการแก้ปัญหาและพัฒนาการเกษตรในระดับพื้นที่

๑๐) การประกันภัยพืชผล ให้ความคุ้มครองความเสียหายหรือความสูญเสียต่อพืชผลที่เอาประกันภัย ซึ่งเกิดจากภัยต่างๆ เช่น น้ำท่วม ภัยแล้ง ลมพายุ ลูกเห็บตก เป็นต้น ซึ่งจะช่วยสร้างเสถียรภาพทางรายได้และความมั่นคงในอาชีพให้แก่เกษตรกร รวมถึงการให้ความช่วยเหลือเยียวยาเกษตรกรที่ประสบภัยพิบัติทางธรรมชาติอย่างทันท่วงที

๑๑) การส่งเสริมเกษตรกรรมยั่งยืน เพื่อเป็นภูมิคุ้มกันและสร้างความมั่นคงแก่เกษตรกร ได้แก่ เกษตรทฤษฎีใหม่ เกษตรผสมผสาน เกษตรอินทรีย์ เกษตรธรรมชาติ และวนเกษตร ด้วยการลด ละ เลิกการใช้สารเคมี ประชาสัมพันธ์ให้เกษตรกรรับรู้เกี่ยวกับการใช้สารเคมีอย่างถูกต้อง และมีการพัฒนาอาหารของไทยให้เป็นรูปแบบอาหารที่ปลอดภัยและมีกระบวนการผลิตที่เป็นมิตรกับสิ่งแวดล้อม เพื่อตอบสนองต่อความต้องการสินค้าเกษตรปลอดภัยใน ๕ร ได้แก่ โรงเรียน โรงแรม โรงพยาบาล เรือนจำ และร้านอาหาร

๑๒) การยกระดับขีดความสามารถในการแข่งขัน โดยการส่งเสริมผลิตภัณฑ์ที่มีเอกลักษณ์เฉพาะถิ่น สร้างแบรนด์ให้กับสินค้าเกษตรอัตลักษณ์ ส่งเสริมการแปรรูปสินค้าจากความหลากหลายทางชีวภาพ เช่น สมุนไพร แมลงเศรษฐกิจ ส่งเสริมสินค้าเกษตรที่มีศักยภาพทางการตลาดในอนาคต ทั้งสินค้าอาหารอนาคต (Future Food) และสินค้าเกษตรที่ตอบสนองผู้บริโภคเฉพาะกลุ่ม (Functional Food) รวมทั้งสินค้าเกษตรเพื่อพลังงานและอุตสาหกรรมแห่งอนาคต

๑๓) การวิจัยและพัฒนา เพื่อตอบสนองการพัฒนาภาคเกษตรของประเทศไทยบนพื้นฐานด้านวิทยาศาสตร์ เทคโนโลยี และนวัตกรรม เพื่อนำมาประยุกต์ใช้ให้เกิดประโยชน์สูงสุดต่อเกษตรกรและผู้บริโภค

๑๔) การพัฒนาฐานข้อมูล Big Data ในการใช้ประโยชน์และเชื่อมโยงแลกเปลี่ยนกับหน่วยงานต่างๆ เพื่อการบริหารและช่วยให้เกษตรกรมีข้อมูลที่ดีและเพียงพอต่อการตัดสินใจที่ถูกต้องและเหมาะสม เพื่อการผลิตและการจำหน่ายผ่านแพลตฟอร์มออนไลน์

๑๕) การประกันรายได้ของเกษตรกรผู้ปลูกข้าว ยางพารา มันสำปะหลัง ปาล์มน้ำมัน และข้าวโพดเลี้ยงสัตว์

๒. แนวทางการขับเคลื่อนกระทรวงเกษตรและสหกรณ์ของปลัดกระทรวงเกษตรและสหกรณ์
เมื่อวันที่ ๑ พฤศจิกายน ๒๕๖๔ ปลัดกระทรวงเกษตรและสหกรณ์ได้มอบแนวทางการขับเคลื่อนกระทรวงเกษตร

และสหกรณ์ให้กับผู้บริหารและบุคลากรของส่วนราชการ/หน่วยงานในสังกัดกระทรวงเกษตรและสหกรณ์ ทั้งในส่วนกลางและส่วนภูมิภาค โดยสรุปเป็นแนวทางดำเนินงานหลักใน ๓ ด้าน ดังนี้

๒.๑ การกิจเร่งด่วนเพื่อขับเคลื่อนยุทธศาสตร์และนโยบายให้บรรลุเป้าหมาย ประกอบด้วย

- ๑) เร่งรัดงานโครงการอันเนื่องมาจากพระราชดำริของกระทรวง
- ๒) ขยายพื้นที่เกษตรทฤษฎีใหม่สร้างความเข้มแข็งให้เกษตรกรฐานราก
- ๓) ยกระดับศักยภาพแปลงใหญ่ด้วยเกษตรสมัยใหม่
- ๔) ผลักดันการสร้างเกษตรมูลค่าสูง
- ๕) พัฒนาช่องทางเชื่อมโยงตลาดสินค้าเกษตรทั้งในและต่างประเทศ
- ๖) ผลักดันการพัฒนา Big Data อย่างเป็นรูปธรรม
- ๗) ยกระดับ ศพก. ศูนย์พัฒนา Smart Farmer ครบวงจร
- ๘) ปรับปรุงกลไกและคณะทำงานขับเคลื่อนระดับพื้นที่
- ๙) มอบหมายรองปลัดกระทรวงดูแลการขับเคลื่อนระดับพื้นที่
- ๑๐) ปรับปรุงระบบประชาสัมพันธ์ทุกรูปแบบให้ทันสมัยเข้าถึงเกษตรกร

๒.๒ ขับเคลื่อนการแก้ไขปัญหาเฉพาะหน้าให้เกษตรกร ประกอบด้วย

- ๑) การแก้ไขปัญหาให้เกษตรกรที่ได้รับผลกระทบจากโควิด-19
- ๒) เพิ่มประสิทธิภาพการบริหารจัดการและแก้ไขปัญหาภัยพิบัติด้านการเกษตร
- ๓) การรับเรื่องราวร้องทุกข์และการเยี่ยมเยียนพี่น้องเกษตรกร
- ๔) การแก้ไขปัญหาหนี้สินให้เกษตรกร

๒.๓ วางรากฐานการทำงานของกระทรวงรองรับความปกติใหม่ (New Normal) ประกอบด้วย

- ๑) สร้างเส้นทางความก้าวหน้าในอาชีพที่ชัดเจนและพัฒนา Smart Officer ให้พร้อมรับการเปลี่ยนแปลง
- ๒) สร้างความตระหนักในวัฒนธรรมองค์กร ค่านิยมร่วม และสร้างอัตลักษณ์ของกระทรวง รวมทั้งยกระดับสวัสดิการเพื่อคนกระทรวง
- ๓) กำหนดตัวชี้วัดร่วมเพื่อสร้างพลังการขับเคลื่อนบูรณาการทั้งส่วนกลางและส่วนภูมิภาค
- ๔) ปรับปรุงโครงสร้าง อำนาจหน้าที่และบทบาทของหน่วยงานในสังกัดกระทรวงให้สอดคล้องกับเป้าหมายระยะยาวและแนวทางการพัฒนาด้านการเกษตรของประเทศ
- ๕) สร้างเอกภาพในการขับเคลื่อนภารกิจของกระทรวง
- ๖) สร้างหอบังคับการ (Control Tower) เพื่อตรวจสอบ ติดตาม การบริหารแผนงานและงบประมาณของกระทรวง
- ๗) ทบทวนแผนพัฒนาการเกษตรและสหกรณ์ระดับจังหวัดให้เป็นแผนหลักด้านการเกษตรของกระทรวงในจังหวัด เพื่อบูรณาการงบประมาณและสร้างแนวร่วมการพัฒนา
- ๘) ให้ผู้ตรวจราชการกระทรวงและผู้ตรวจราชการกรมเป็นผู้นำการเพิ่มประสิทธิภาพการปฏิบัติราชการในพื้นที่
- ๙) ผลักดันการศึกษาวิจัย เทคโนโลยีและนวัตกรรมทางการเกษตรทุกด้าน

๒.๑๐ ประเด็นการพัฒนาตามแผนพัฒนากลุ่มจังหวัดภาคเหนือตอนบน ๑

แผนพัฒนากลุ่มจังหวัดภาคเหนือตอนบน ๑ พ.ศ. ๒๕๖๖ – ๒๕๗๐ มีเป้าหมายการพัฒนา คือ “พัฒนาพื้นที่บนพื้นฐานวัฒนธรรมสร้างสรรค์ เศรษฐกิจมูลค่าสูงอย่างทั่วถึง” โดยประเด็นการพัฒนาของกลุ่มจังหวัดภาคเหนือตอนบน ๑ ประกอบด้วย

๑๑ กลุ่มงานบริหารยุทธศาสตร์กลุ่มจังหวัดภาคเหนือตอนบน). แผนพัฒนากลุ่มจังหวัดภาคเหนือตอนบน ๑ (พ.ศ.๒๕๖๑-๒๕๖๕) ฉบับทบทวน ปี ๒๕๖๕

ประเด็นการพัฒนาที่ ๑ การพัฒนาเศรษฐกิจท่องเที่ยวและการค้าในพื้นที่
วัตถุประสงค์

๑. เพื่อสร้างการเชื่อมโยงธุรกิจการท่องเที่ยวและบริการสู่ท้องถิ่น
๒. เพื่อยกระดับการผลิตและการสร้างมูลค่าแก่สินค้าและบริการท้องถิ่น โดยผสมผสานภูมิปัญญาและเทคโนโลยีนวัตกรรม
๓. เพื่อสร้างมาตรฐานการท่องเที่ยวแบบยั่งยืน
๔. เพื่อเพิ่มมูลค่าการตลาดที่เน้นการเป็นแหล่งท่องเที่ยวปลายทาง (Destination)

เป้าหมายและตัวชี้วัด

ตารางที่ ๑ ตารางแสดงเป้าหมายและตัวชี้วัดประเด็นการพัฒนาที่ ๑ ตามแผนพัฒนากลุ่มจังหวัดภาคเหนือ

ตอนบน ๑

ตัวชี้วัดของแผนงาน	ค่าเป้าหมาย					
	พ.ศ. ๒๕๖๖	พ.ศ. ๒๕๖๗	พ.ศ. ๒๕๖๘	พ.ศ. ๒๕๖๙	พ.ศ. ๒๕๗๐	พ.ศ. ๒๕๖๖-๒๕๗๐
๑. รายได้จากการท่องเที่ยว กลุ่มจังหวัดภาคเหนือ ตอนบน ๑ เพิ่มขึ้น (ล้านบาท)	๖๘,๐๐๐	๘๘,๐๐๐	๑๑๐,๐๐๐	๑๒๖,๐๐๐	๑๓๒,๐๐๐	๗๕,๓๐๐ ล้านบาท
๒. ค่าใช้จ่ายโดยเฉลี่ยของ นักท่องเที่ยวที่เข้ามาเที่ยว กลุ่มจังหวัดภาคเหนือ ตอนบน ๑ เพิ่มขึ้น (บาท/วัน/คน)	๒,๕๐๐	๒,๕๕๐	๒,๖๐๐	๒,๖๕๐	๒,๗๐๐	๒๕๐ บาท/วัน/คน

แนวทางการพัฒนา

พัฒนาการท่องเที่ยวเชื่อมโยง ๔ จังหวัด (จังหวัดเชียงใหม่ จังหวัดแม่ฮ่องสอน จังหวัดลำปาง จังหวัดลำพูน) โดยยกระดับการท่องเที่ยวเชิงสุขภาพ การแพทย์แผนไทย ส่งเสริมอัตลักษณ์วัฒนธรรมล้านนา และพัฒนาหัตถกรรมท้องถิ่นของกลุ่มจังหวัดภาคเหนือตอนบน ๑ รวมถึงเพิ่มศักยภาพการท่องเที่ยวเชิงธรรมชาติ เพื่อรองรับรูปแบบการท่องเที่ยวเชิงอนุรักษ์ตลอดห่วงโซ่มูลค่า

ประเด็นการพัฒนาที่ ๒ การพัฒนาเศรษฐกิจมูลค่าสูงด้วยการส่งออกสินค้าและบริการนอกพื้นที่
วัตถุประสงค์

เป็นศูนย์กลางทางการค้า การลงทุนของภาคเหนือ เชื่อมโยงความร่วมมือทางเศรษฐกิจทั้งในและต่างประเทศ

เป้าหมายและตัวชี้วัด

ตารางที่ ๒ ตารางแสดงเป้าหมายและตัวชี้วัดประเด็นการพัฒนาที่ ๒ ตามแผนพัฒนากลุ่มจังหวัดภาคเหนือ

ตอนบน ๑

ตัวชี้วัดของแผนงาน	ค่าเป้าหมาย					
	พ.ศ. ๒๕๖๖	พ.ศ. ๒๕๖๗	พ.ศ. ๒๕๖๘	พ.ศ. ๒๕๖๙	พ.ศ. ๒๕๗๐	พ.ศ. ๒๕๖๖-๒๕๗๐
๑. อัตราการขยายตัวของ ผลิตภัณฑ์มวลรวม ภาคอุตสาหกรรมเพิ่มขึ้น (ร้อยละ)	๒%	๒.๕%	๓%	๓.๕%	๔%	รวม ๑๔,๔๒๒ ลป.
๒. อัตราการเพิ่มขึ้นของ การลงทุนในกลุ่มจังหวัด ภาคเหนือตอนบน ๑	๓%	๔%	๔%	๕%	๖%	รวม ๕๑,๓๓๐ ลป.

ตัวชี้วัดของแผนงาน	ค่าเป้าหมาย					
	พ.ศ. ๒๕๖๖	พ.ศ. ๒๕๖๗	พ.ศ.๒๕๖๘	พ.ศ. ๒๕๖๙	พ.ศ. ๒๕๗๐	พ.ศ. ๒๕๖๖-๒๕๗๐
เพิ่มขึ้น (ร้อยละ)						
๓. อัตราการขยายตัวภาคบริการเพิ่มขึ้น (ร้อยละ)	๒%	๓%	๔%	๕%	๖%	รวม ๔๒,๙๗๑ ลป.

แนวทางการพัฒนา

การส่งเสริมอุตสาหกรรมเกษตรแปรรูปอาหารมูลค่าสูง (NTFV) อุตสาหกรรมสุขภาพความงาม สมุนไพร และหัตถอุตสาหกรรมของกลุ่มจังหวัดภาคเหนือตอนบน 1 ด้วยการเชื่อมโยงอัตลักษณ์ล้านนาผาสาน เทคโนโลยีนวัตกรรม (High Touch High Value) ตลอดห่วงโซ่คุณค่าเพื่อตอบสนองตลาดในกลุ่มประเทศเพื่อนบ้านและ AEC บนความร่วมมือระหว่างภาครัฐ เอกชน และสถาบันการศึกษา

ประเด็นการพัฒนาที่ ๓ การพัฒนาเศรษฐกิจเกษตรสร้างสรรค์

วัตถุประสงค์

๑. เพื่อเพิ่มขีดความสามารถในการแข่งขันของเกษตรกรและผู้ประกอบการ
๒. เพื่อยกระดับการผลิตสินค้าเกษตรให้มีคุณภาพได้รับการรับรองมาตรฐาน
๓. เพื่อสร้างมูลค่าเพิ่มแก่ผลิตผลการเกษตร ผลิตภัณฑ์การเกษตร

ตารางที่ ๓ ตารางแสดงเป้าหมายและตัวชี้วัดประเด็นการพัฒนาที่ ๓ ตามแผนพัฒนากลุ่มจังหวัดภาคเหนือตอนบน ๑

ตัวชี้วัดของแผนงาน	ค่าเป้าหมาย					
	พ.ศ. ๒๕๖๖	พ.ศ. ๒๕๖๗	พ.ศ.๒๕๖๘	พ.ศ. ๒๕๖๙	พ.ศ. ๒๕๗๐	พ.ศ. ๒๕๖๖-๒๕๗๐
๑. อัตราการขยายตัวของผลิตภัณฑ์มวลรวมภาคเกษตรเพิ่มขึ้น (ร้อยละ)	๓	๓.๕	๔	๔.๕	๕	๗,๑๑๙.๒ ล้านบาท

แนวทางการพัฒนา

เพื่อส่งเสริมการเกษตรต้นทาง และเกษตรแปรรูปในพื้นที่ (NTFV) ของผลผลิตทางการเกษตรที่สำคัญและโดดเด่นในกลุ่มจังหวัดภาคเหนือตอนบน 1 โดยการพัฒนาวัตถุติบการเกษตรแบบหมุนเวียน รวมถึงการพัฒนารูปแบบการผลิตเพื่อยกระดับมาตรฐานของสินค้าเกษตร สร้างโอกาสในการจำหน่ายเพื่อการเชื่อมโยงธุรกิจการค้าทั้งในประเทศและต่างประเทศ

ประเด็นการพัฒนาที่ ๔ การพัฒนาเศรษฐกิจสิ่งแวดล้อมเพื่อลดฝุ่นควัน

วัตถุประสงค์

๑. สิ่งแวดล้อมมีคุณภาพดีขึ้น หรืออยู่ในเกณฑ์มาตรฐาน เกื้อหนุนการพัฒนาอย่างยั่งยืน
๒. เพื่ออนุรักษ์และฟื้นฟูทรัพยากรธรรมชาติให้มีสภาพอุดมสมบูรณ์บนพื้นฐานการมีส่วนร่วมของภาคีเครือข่ายและการใช้ประโยชน์อย่างมีคุณค่าที่ก่อให้เกิดความยั่งยืน

เป้าหมายและตัวชี้วัด

ตารางที่ ๔ ตารางแสดงเป้าหมายและตัวชี้วัดประเด็นการพัฒนาที่ ๔ ตามแผนพัฒนากลุ่มจังหวัดภาคเหนือตอนบน ๑

ตัวชี้วัดของแผนงาน	ค่าเป้าหมาย					
	พ.ศ. ๒๕๖๖	พ.ศ. ๒๕๖๗	พ.ศ.๒๕๖๘	พ.ศ. ๒๕๖๙	พ.ศ. ๒๕๗๐	พ.ศ. ๒๕๖๖-๒๕๗๐
๑. จำนวนวันที่มีค่าฝุ่นละออง (PM๒.๕) เกินเกณฑ์มาตรฐาน ลดลง (เทียบปีฐาน)	๒ วัน	๔ วัน	๖ วัน	๘ วัน	๑๐ วัน	๑๐ วัน
๒. ร้อยละของจำนวนพื้นที่เผาไหม้ ในกลุ่มจังหวัด	๕%	๑๐%	๑๕%	๒๐%	๒๕%	๒๕%

ตัวชี้วัดของแผนงาน	ค่าเป้าหมาย					
	พ.ศ. ๒๕๖๖	พ.ศ. ๒๕๖๗	พ.ศ.๒๕๖๘	พ.ศ. ๒๕๖๙	พ.ศ. ๒๕๗๐	พ.ศ. ๒๕๖๖-๒๕๗๐
ภาคเหนือตอนบน ๑ ลดลง						
๓. จำนวนจุด Hotspot ใน กลุ่มจังหวัดภาคเหนือ ตอนบน ๑ ลดลง ร้อยละ ๕ ต่อปี	๕%	๕%	๕%	๕%	๕%	๒๕%

แนวทางการพัฒนา

เพื่อส่งเสริมการเกษตรและอุตสาหกรรมที่เป็นมิตรต่อสิ่งแวดล้อม และยกระดับการบริหารจัดการวัสดุทางการเกษตร ด้วยการนำความก้าวหน้าทางเทคโนโลยีนวัตกรรมช่วยเพิ่มประสิทธิภาพการลดฝุ่นควัน (PM 2.5) พร้อมทั้งสร้างมาตรการปลอดการเผาทั้งรูปแบบของการส่งเสริมอาชีพและการบูรณาการอย่างมีส่วนร่วมในการอนุรักษ์ ฟื้นฟู เพื่อเพิ่มพื้นที่สีเขียวและอากาศบริสุทธิ์ในพื้นที่กลุ่มจังหวัดภาคเหนือตอนบน 1 อย่างยั่งยืน

๒.๑๑ ประเด็นการพัฒนาตามแผนพัฒนาจังหวัดลำพูน

จังหวัดลำพูน ได้กำหนดทิศทางการพัฒนา ระยะ ๕ ปี (๒๕๖๖-๒๕๗๐) โดยกำหนด วิสัยทัศน์ “เมืองเศรษฐกิจสร้างสรรค์ บนความพอเพียง เมืองเศรษฐกิจ สังคม วัฒนธรรมสร้างสรรค์ ชุมชนวิถีพอเพียง และยั่งยืน” โดยให้ความสำคัญการพัฒนาเมืองแบบองค์รวม สร้างสรรค์ และสมดุลในทุกมิติทั้งเศรษฐกิจ สังคม วัฒนธรรม และให้ความสำคัญกับการพัฒนาชุมชนวิถีพอเพียงและยั่งยืน โดยมี

พันธกิจ

๑) LAMPHUN SMART HERITAGE CITY: มุ่งสืบสานต่อยอดการพัฒนาอัตลักษณ์วิถี บนฐานวัฒนธรรม ภูมิปัญญา สร้างสรรค์ เสริมสร้างศักยภาพเชื่อมโยงระบบและกลไกการพัฒนาเศรษฐกิจฐานรากสู่อัตลักษณ์ การท่องเที่ยว

๒) LAMPHUN CREATIVE LANNA : มุ่งยกระดับโครงสร้างระบบอุตสาหกรรมเชื่อมโยงหัตถอุตสาหกรรม เกษตรกรรมส่งเสริมการผลิต การบริโภค สร้างความเข้มแข็งพัฒนาเศรษฐกิจฐานรากสู่การเป็นระเบียบเศรษฐกิจพิเศษภาคเหนือ

๓) LAMPHUN FOOD VALLEY: มุ่งต่อยอดและพัฒนาเกษตรอัตลักษณ์พื้นถิ่น ส่งเสริมระบบเกษตร อัจฉริยะให้เกิดเกษตรกรรมยั่งยืน สร้างมูลค่าสูงตลอดห่วงโซ่คุณค่า

๔) LAMPHUN GREEN AND CLEAN CITY : มุ่งเสริมสร้างพลังทางเศรษฐกิจ สังคม ชุมชน ใหญ่ทุกภาคส่วนร่วมกันสร้างเมืองแห่งความสุข ความสะอาด ความมั่นคงปลอดภัย ยกระดับคุณภาพชีวิต ใหญ่เศรษฐกิจครัวเรือนมีความมั่นคงบนวิถีพอเพียงอย่างยั่งยืน

เป้าหมายการพัฒนาจังหวัด

๑. เพื่อสร้างความเจริญเติบโตทางเศรษฐกิจ และการขยายทางเศรษฐกิจแบบสมดุลทั้งภาคอุตสาหกรรม ภาคบริการ และภาคเกษตร โดยเน้นส่งเสริมการพัฒนาจากฐานศักยภาพ ของจังหวัด และสอดคล้องกับความต้องการของประชาชน

๒. เพื่อพัฒนาคุณภาพชีวิตของประชาชนครอบคลุมทุกกลุ่มทุกวงวัยให้อย่างทั่วถึงและเป็นธรรม เป็นสังคมที่มั่นคง ประชาชนอยู่ร่วมกันอย่างสันติ ภายใต้กลไกการเชื่อมประสานความสัมพันธ์ ประองตองที่มีประสิทธิภาพ

^{๑๑} จังหวัดลำพูน (๒๕๖๕). แผนพัฒนาจังหวัดลำพูน (พ.ศ.๒๕๖๖-๒๕๗๐) ฉบับปี พ.ศ.๒๕๖๖

๓. เพื่ออนุรักษ์พันธุทรัพยากรธรรมชาติและสิ่งแวดล้อม และสภาพแวดล้อมของเมืองให้น่าอยู่ และ
ยั่งยืน

ตัวชี้วัดความสำเร็จตามเป้าหมายการพัฒนาจังหวัดลำพูน

ตารางที่ ๕ ตารางแสดงตัวชี้วัดความสำเร็จตามเป้าหมายการพัฒนาจังหวัดลำพูน

เป้าหมาย	ตัวชี้วัด	ค่าเป้าหมาย				
		๒๕๖๖	๒๕๖๗	๒๕๖๘	๒๕๖๙	๒๕๗๐
ผลิตภัณฑ์มวลรวมจังหวัดเพิ่มขึ้น	อัตราการเปลี่ยนแปลงของผลิตภัณฑ์มวลรวมจังหวัด (ร้อยละ)	๑	๑	๒	๒	๓

เพื่อให้การขับเคลื่อนการพัฒนาของทุกภาคส่วนที่จะไปสู่เป้าหมาย และบรรลุวิสัยทัศน์ร่วมกัน ภายใต้แผนพัฒนาจังหวัดลำพูน ป ๒๕๖๖-๒๕๗๐ ได้กำหนดประเด็นการพัฒนาของจังหวัดออกเป็น ๔ ประเด็น คือ

ประเด็นการพัฒนาที่ ๑ : เมืองแห่งวัฒนธรรมอัตลักษณ์วิถีและท่องเที่ยวเชิงสร้างสรรค์

วัตถุประสงค์ : เพื่อพัฒนาเมืองเก่าเมืองแห่งวัฒนธรรมเป็นเมืองท่องเที่ยวเชิงวัฒนธรรมอัตลักษณ์วิถีเชื่อมโยงการท่องเที่ยวรูปแบบใหม่บนฐานดิจิทัลให้เป็นเมืองเก่าที่ Smart และเมืองแห่งการท่องเที่ยวเชิงวัฒนธรรมอัตลักษณ์วิถี

เป้าหมายและตัวชี้วัด

ตารางที่ ๖ ตารางแสดงตัวชี้วัดประเด็นการพัฒนาที่ ๑ ตามแผนพัฒนาจังหวัดลำพูน

เป้าหมาย	ตัวชี้วัด	ค่าเป้าหมาย				
		๒๕๖๖	๒๕๖๗	๒๕๖๘	๒๕๖๙	๒๕๗๐
รายได้จากการท่องเที่ยวเพิ่มขึ้น	อัตราการขยายตัวของรายได้จากการท่องเที่ยว	๑	๒	๓	๔	๕
ชุมชนที่มีศักยภาพด้านการท่องเที่ยวเชิงสร้างสรรค์และวัฒนธรรมเพิ่มขึ้น	จำนวนชุมชนที่มีศักยภาพด้านการท่องเที่ยวเชิงสร้างสรรค์และวัฒนธรรม	๑	๒	๓	๔	๕

แนวทางการพัฒนา

- เมืองแห่งการท่องเที่ยวเชิงสร้างสรรค์และวัฒนธรรมอัตลักษณ์วิถี สร้างคุณค่าและมูลค่าเพิ่มให้กับสินค้าและบริการบนฐานภูมิปัญญาท้องถิ่นที่มีเอกลักษณ์เฉพาะถิ่น
- การพัฒนาาระบบนิเวศการท่องเที่ยวและเมืองเก่าที่ Smart
- พัฒนาปัจจัยแวดล้อมให้เอื้อต่อการส่งเสริมความคิดสร้างสรรค์เพื่อนำมาพัฒนาต่อยอดสินค้าและบริการด้านท่องเที่ยวเชิงสร้างสรรค์และวัฒนธรรมอัตลักษณ์วิถี
- เสริมสร้างศักยภาพผู้ประกอบการและบุคลากรในอุตสาหกรรมการท่องเที่ยว
- ส่งเสริมการตลาดการท่องเที่ยวเชิงสร้างสรรค์และวัฒนธรรมอัตลักษณ์วิถี

ประเด็นการพัฒนาที่ ๒ : เมืองแห่งอุตสาหกรรม หัตถอุตสาหกรรมและเศรษฐกิจสร้างสรรค์

วัตถุประสงค์ : เป็นเมืองอุตสาหกรรมที่สามารถเชื่อมโยงกับฐานผลิตของจังหวัด และพัฒนาอุตสาหกรรมใหม่ที่มีศักยภาพเป็นศูนย์กลางด้านอุตสาหกรรมที่สร้างงานและมูลค่าเพิ่มทางเศรษฐกิจ รวมทั้งเป็นแหล่งอุตสาหกรรมและหัตถอุตสาหกรรมสร้างสรรค์ที่ต่อยอดและสร้างมูลค่าเพิ่มจากทุนทางวัฒนธรรมของพื้นที่

เป้าหมายและตัวชี้วัด

ตารางที่ ๗ ตารางแสดงตัวชี้วัดประเด็นการพัฒนาที่ ๒ ตามแผนพัฒนาจังหวัดลำพูน

เป้าหมาย	ตัวชี้วัด	ค่าเป้าหมาย				
		๒๕๖๖	๒๕๖๗	๒๕๖๘	๒๕๖๙	๒๕๗๐
การขยายตัวของ ผลิตภัณฑ์ มวลรวมจังหวัด สาขาอุตสาหกรรม และ บริการ	อัตราการขยายตัวของผลิตภัณฑ์ มวลรวมจังหวัดสาขาอุตสาหกรรม (เฉลี่ยร้อยละ)	๑	๒	๓	๔	๕
	อัตราการขยายตัวของ ผลิตภัณฑ์ มวลรวมจังหวัดสาขาบริการ (เฉลี่ยร้อยละ)	๑	๒	๓	๓	๔
การเพิ่มขึ้นของมูลค่า การจำหน่ายสินค้า อัตลักษณ์ อุตสาหกรรม หัตถอุตสาหกรรม ผลิตภัณฑ์ชุมชนที่สำคัญ	อัตราการเพิ่มขึ้นของมูลค่า การจำหน่ายสินค้าอัตลักษณ์ อุตสาหกรรม หัตถอุตสาหกรรม ผลิตภัณฑ์ชุมชนที่สำคัญ	๑	๒	๓	๓	๔

แนวทางการพัฒนา

- ยกระดับอุตสาหกรรมเดิมเชื่อมโยงฐานการผลิตของจังหวัด และส่งเสริมอุตสาหกรรมใหม่
เมืองใหม่ เพื่อรองรับการพัฒนาสู่การเป็นระเบียงเศรษฐกิจพิเศษภาคเหนือ Creative LANNA
ในพื้นที่จังหวัด เชียงใหม่ เชียงราย ลำพูน
 - ยกระดับผลิตภัณฑ์อุตสาหกรรมและหัตถอุตสาหกรรมเชิงสร้างสรรค์ด้วยนวัตกรรม
 - บูรณาการทำงานและยกระดับสถานประกอบการอุตสาหกรรมและหัตถอุตสาหกรรมสู่
อุตสาหกรรมสีเขียว และการส่งเสริมการบริโภคและการผลิตที่ยั่งยืน
 - สร้างความเข้มแข็งให้เครือข่ายผู้ประกอบการอุตสาหกรรมและหัตถอุตสาหกรรม และสร้าง
สภาพแวดล้อมและกลไกที่ส่งเสริมการพัฒนาเศรษฐกิจฐานราก
 - การสร้างความเข้มแข็งผู้ประกอบการอัจฉริยะ
 - พัฒนาสิ่งอำนวยความสะดวกและโครงสร้างพื้นฐานเพื่อรองรับการขยายตัวของอุตสาหกรรม
- ประเด็นการพัฒนาที่ ๓ :** เมืองแห่งเกษตรสุขภาพและเกษตรนวัตกรรมสร้างสรรค์
- วัตถุประสงค์ :** เป็นแหล่งผลิตและจำหน่ายผลิตภัณฑ์การเกษตร เกษตรอัตลักษณ์พื้นถิ่น เกษตร
แปรรูป เกษตรมูลค่าสูง และเกษตรสุขภาพที่มีคุณภาพมาตรฐานโดดเด่นของภาคเหนือและของประเทศ

เป้าหมายและตัวชี้วัด

ตารางที่ ๘ ตารางแสดงตัวชี้วัดประเด็นการพัฒนาที่ ๓ ตามแผนพัฒนาจังหวัดลำพูน

เป้าหมาย	ตัวชี้วัด	ค่าเป้าหมาย				
		๒๕๖๖	๒๕๖๗	๒๕๖๘	๒๕๖๙	๒๕๗๐
ผลิตภัณฑ์มวลรวมของ จังหวัด สาขาเกษตรเพิ่มขึ้น	อัตราตราการขยายตัว ภาคเกษตร (ร้อยละ)	๒	๒	๒	๓	๓

แนวทางการพัฒนา

- เกษตรอัตลักษณ์พื้นถิ่น
- เกษตรสุขภาพ
- เกษตรมูลค่าสูง
- Lamphun Food Valley

๕. ส่งเสริมเกษตรอัจฉริยะและการพัฒนาศักยภาพการผลิต เพื่อเพิ่มประสิทธิภาพการผลิตทั้งในเชิงปริมาณและคุณภาพ

๖. พัฒนาระบบนิเวศการเกษตรเพื่อสนับสนุนให้เกิดการพัฒนาเกษตรกรและภาคเกษตรทั้งระบบ

ประเด็นการพัฒนาที่ ๔ : เมืองแห่งความมั่นคง มั่งคั่ง ยั่งยืน

วัตถุประสงค์ : เพื่อพัฒนาคุณภาพชีวิตประชาชนทุกระดับสู่ความมั่งคั่ง เสริมสร้างความปลอดภัยในชีวิตและทรัพย์สินและความมั่นคงของมนุษย์ รวมถึงบริหารจัดการทรัพยากรธรรมชาติอย่างยั่งยืนภายใต้สิ่งแวดล้อมที่ดี

ตารางที่ ๙ ตารางแสดงตัวชี้วัดประเด็นการพัฒนาที่ ๔ ตามแผนพัฒนาจังหวัดลำพูน

เป้าหมาย	ตัวชี้วัด	ค่าเป้าหมาย				
		๒๕๖๖	๒๕๖๗	๒๕๖๘	๒๕๖๙	๒๕๗๐
ประชาชนทุกกลุ่มวัยได้รับการพัฒนาคุณภาพชีวิตที่ดีขึ้น	ร้อยละของประชากรที่อยู่ในไตเสนาความยากจน	๕	๔	๓	๒	๑
การแจ้งความคดีชีวิตร่างกาย เพศ และคดีประทุษร้ายต่อทรัพย์สินลดลง	การแจ้งความคดีชีวิตร่างกาย เพศ และคดีประทุษร้ายต่อทรัพย์สิน (ต่อแสนคน)*	ต่ำกว่าค่ากลาง	ต่ำกว่าค่ากลาง	ต่ำกว่าค่ากลาง	ต่ำกว่าค่ากลาง	ต่ำกว่าค่ากลาง
เพิ่มประสิทธิภาพในการจัดการหมอกควันและไฟป่า	จุดความร้อน (Hotspot) ลดลงร้อยละจากปีที่ผ่านมา	๕๐	๕๐	๕๐	๕๐	๕๐
ลดจำนวนวันที่ปริมาณฝุ่นละอองขนาดเล็ก (PM๒.๕)เกินค่ามาตรฐาน	จำนวนวันที่ค่า PM ๒.๕ เกินเกณฑ์มาตรฐาน (วัน)	๑๐	๘	๕	๓	๐

แนวทางการพัฒนา

๑. ส่งเสริมและสร้างความเข้มแข็งเศรษฐกิจฐานรากเพื่อพัฒนาคุณภาพชีวิต
๒. การเสริมสร้างสุขภาวะที่ดีของคนทุกช่วงวัย
๓. เสริมสร้างสังคมคุณภาพผู้สูงอายุเชิงรุก
๔. เสริมสร้างเมืองแห่งการศึกษาและเรียนรู้และพัฒนาคุณภาพทรัพยากรบุคคลในทุกช่วงวัย
๕. การเสริมสร้างพลังทางสังคมเพื่อเสริมสร้างความเข้มแข็งในการพัฒนา
๖. เสริมสร้างความปลอดภัยในชีวิตและทรัพย์สินและความมั่นคงของมนุษย์ รวมทั้งการป้องกันและแก้ไขปัญหาความมั่นคงทางไซเบอร์ แรงงานต่างด้าว การคานามนุษย์และอุบัติเหตุบนท้องถนน
๗. เสริมสร้างความมั่นคงของสถาบันหลักของชาติ ภายใต้การปกครองระบอบประชาธิปไตยอันมี พระมหากษัตริย์ทรงเป็นประมุข
๘. การป้องกันและปราบปรามยาเสพติด
๙. การป้องกันและบรรเทาสาธารณภัย
๑๐. การป้องกันและแก้ไขปัญหาหมอกควัน
๑๑. อนุรักษ์และฟื้นฟูป่าต้นน้ำ และการพัฒนาระบบบริหารจัดการน้ำที่มีความสมดุล
๑๒. การสร้างการเติบโตอย่างยั่งยืนบนสังคมเศรษฐกิจสีเขียว และการจัดการคุณภาพสิ่งแวดล้อมของเมืองทั้งระบบ

ส่วนที่ ๒

ข้อมูลทั่วไปและข้อมูลด้านการเกษตรที่สำคัญของจังหวัด

๑. ข้อมูลทั่วไปของจังหวัด

จังหวัดลำพูนเดิมชื่อเมืองหริภุญชัยเป็นเมืองโบราณมีอายุประมาณ ๑,๓๔๔ ปี ตามพงศาวดารโยนกเล่าสืบต่อกันถึงการสร้างเมืองหริภุญชัยโดยฤๅษีสฤงคารเป็นผู้เกณฑ์พวกเม็งคบุตร หรือชนเชื้อชาติมอญมาสร้างเมืองนี้ขึ้นในพื้นที่ระหว่างแม่น้ำสองสาย คือ แม่น้ำกวาง และแม่น้ำปิง เมื่อมาสร้างเสร็จได้ส่งทูตไปเชิญราชธิดาक्षัตริย์เมืองละโว้พระนาม “จามเทวี” มาเป็นปฐมกษัตริย์ปกครองเมืองหริภุญชัย สืบราชวงศ์กษัตริย์ต่อมาหลายพระองค์ จนกระทั่งถึงสมัยพระยาธิบยาจึงได้เสียการปกครองให้แก่พ่อขุนเม็งรายมหาราช ผู้รวบรวมแคว้นทางเหนือเข้าเป็นอาณาจักรล้านนา เมืองลำพูนถึงแม้ว่าจะตกอยู่ภายใต้การปกครองของอาณาจักรล้านนา แต่ก็ได้เป็นผู้ถ่ายทอดมรดกทางศิลปะและวัฒนธรรมให้แก่ผู้ที่เข้ามาปกครอง ดังปรากฏหลักฐานทั่วไปในเวียงกุมกามเชียงใหม่ และเชียงราย เมืองลำพูนจึงยังคงความสำคัญในทางศิลปะและวัฒนธรรมของอาณาจักรล้านนา จนกระทั่งสมัยสมเด็จพระเจ้าตากสินมหาราช เมืองลำพูนจึงได้เข้ามาอยู่ในราชอาณาจักรไทย มีผู้ครองนครสืบต่อกันมาจนถึงสมัยกรุงรัตนโกสินทร์ ต่อมาภายหลังการเปลี่ยนแปลงการปกครอง พ.ศ.๒๔๗๕ เมื่อเจ้าผู้ครองนครองค์สุดท้าย คือ พลตรีเจ้าจักรคำขจรศักดิ์ ถึงแก่พิราลัย เมืองลำพูน จึงเปลี่ยนเป็นจังหวัด มีผู้ว่าราชการจังหวัดเป็นผู้ปกครองสืบมาจนกระทั่งถึงปัจจุบัน

คำขวัญจังหวัดลำพูน

“พระธาตุเด่น พระรอดขลัง ลำไยดัง กระเทียมดี ประเพณีงาม จามเทวี ศรีหริภุญชัย”

ตราสัญลักษณ์ประจำจังหวัดลำพูน



เจดีย์ในดวงตรา หมายถึง พระธาตุหริภุญชัย ซึ่งกล่าวกันว่ามีพระบรมธาตุของพระพุทธเจ้าประดิษฐานอยู่นับเป็นปูชนียสถานสำคัญ เป็นที่เคารพนับถือของชาวเมืองและจังหวัดใกล้เคียง

๑.๑ ข้อมูลด้านกายภาพของจังหวัด

๑.๑.๑ ลักษณะทางภูมิศาสตร์

๑) ที่ตั้ง ขนาดพื้นที่

จังหวัดลำพูนตั้งอยู่ทางภาคเหนือตอนบนของประเทศไทยอยู่ห่างจากกรุงเทพมหานครตามทางหลวงแผ่นดินหมายเลข ๑๑ (สายเอเชีย) เป็นระยะทาง ๖๘๙ กิโลเมตร ตามทางหลวงแผ่นดินสายพหลโยธินเป็นระยะทาง ๗๒๔ กิโลเมตร และตามทางรถไฟ ๗๒๙ กิโลเมตร ตั้งอยู่ระหว่างเส้นรุ้งที่ ๑๘ องศาเหนือ และเส้นแวงที่ ๙๙ องศาตะวันออก อยู่ในกลุ่มจังหวัดภาคเหนือตอนบนที่เป็นพื้นที่ที่มีศักยภาพในการพัฒนาเป็นศูนย์กลางความเจริญของภาคเหนือ และอนุภูมิภาคุ่มน้ำโขงหรือพื้นที่สี่เหลี่ยมเศรษฐกิจ

จังหวัดลำพูนเป็นจังหวัดที่มีขนาดเล็กที่สุดของภาคเหนือ มีพื้นที่ทั้งหมดประมาณ ๔,๕๐๕.๘๘๒ ตร.กม. หรือประมาณ ๒,๘๑๖,๑๗๘ ไร่ หรือคิดเป็นร้อยละ ๔.๘๕ ของพื้นที่ภาคเหนือตอนบน บริเวณที่กว้างที่สุด ประมาณ ๔๓ กม. และยาวจากเหนือจรดใต้ ๑๓๖ กม.

ตารางที่ ๑๐ ตารางแสดงขนาดพื้นที่จำแนกตามรายอำเภอของจังหวัดลำพูน

รายชื่ออำเภอ	ขนาดพื้นที่ (ตร.กม.)	ร้อยละของพื้นที่ทั้งหมด	ระยะทางห่างจากจังหวัด (กม.)
๑. อำเภอเมืองลำพูน	๔๗๙.๘๒๕	๑๐.๗๘	-
๒. อำเภอป่าซาง	๒๙๙.๙๕๐	๖.๕๒	๑๑
๓. อำเภอบ้านโฮ่ง	๕๙๖.๙๐๑	๑๓.๓๑	๓๖
๔. อำเภอแม่ทา	๓๖๒.๖๓๐	๑๖.๖๘	๒๕
๕. อำเภอลี้	๑,๗๐๑.๙๙๐	๓๗.๙๖	๑๐๕
๖. อำเภอทุ่งหัวช้าง	๔๘๖.๑๒๙	๑๐.๗๙	๑๐๕
๗. อำเภอบ้านธิ	๑๒๙.๐๒๔	๒.๗๒	๒๖
๘. อำเภอเวียงหนองล่อง	๔๙.๔๓๓	๑.๒๔	๔๕
รวมทั้งสิ้น	๔,๕๐๕.๘๘๒	๑๐๐	-

ตารางที่ ๑๑ ตารางแสดงที่ตั้งและอาณาเขตพื้นที่จังหวัดลำพูน

จังหวัด	พื้นที่		จำนวนประชากร (คน)	ความหนาแน่นของประชากร (ตร.กม./คน)
	ตารางกิโลเมตร	ไร่		
ลำพูน	๔,๕๐๕.๘๒๒	๒,๘๑๖,๑๗๖.๒๕	๔๐๒,๐๑๑	๘๙.๒๒

ที่มา : ที่ทำการปกครองจังหวัดลำพูน (ข้อมูล ณ วันที่ ๓๑ ธันวาคม ๒๕๖๓)

๒) อาณาเขต

ทิศเหนือ ติดต่อกับ อ.สารภี อ.สันกำแพง จ.เชียงใหม่

ทิศใต้ ติดต่อกับ อ.เถิน จ.ลำปาง และ อ.สามเงา จ.ตาก

ทิศตะวันออก ติดต่อกับ อ.ห้างฉัตร อ.สบปราบ อ.เสริมงาม จ.ลำปาง

ทิศตะวันตก ติดต่อกับ อ.ฮอด อ.จอมทอง อ.หางดง อ.สันป่าตอง จ.เชียงใหม่

๓) สภาพพื้นที่

จังหวัดลำพูนมีลักษณะภูมิประเทศโดยทั่วไปเป็นที่ราบหุบเขา และพื้นที่ภูเขาที่ราบอยู่ทางทิศตะวันตกเฉียงเหนือของจังหวัด ซึ่งเป็นส่วนหนึ่งของที่ราบเชียงใหม่-ลำพูน หรือที่ราบลุ่มแม่น้ำปิง กวง ลี้ และแม่ทา เป็นที่ตั้งของอำเภอเมืองลำพูน อำเภอป่าซาง และตอนเหนือของอำเภอบ้านโฮ่ง มีความสูงเฉลี่ย ๒๐๐-๔๐๐ เมตร จากระดับน้ำทะเลปานกลาง ตัวเมืองลำพูนมีระดับความสูง ๒๙๐.๒๙ เมตร จากระดับน้ำทะเลปานกลาง พื้นที่ค่อยลาดสูงขึ้นในตอนกลางทางทิศตะวันออกเฉียงใต้ และตะวันตกเฉียงใต้ ตั้งแต่ อำเภอแม่ทาตอนใต้ อำเภอบ้านโฮ่ง อำเภอทุ่งหัวช้าง และอำเภอลี้ มีลักษณะภูมิประเทศเป็นที่ราบสูงและภูเขาสูง มีระดับความสูงระหว่าง ๔๐๐-๘๐๐ เมตรขึ้นไป ระดับความสูงจะลดลงเมื่อเข้าเขตที่ราบในอำเภอลี้ ที่ระดับความสูงประมาณ ๔๐๐-๘๐๐ เมตร แล้วค่อย ๆ ยกตัวสูงขึ้นมาทางทิศใต้ ซึ่งเป็นเขตชายแดนติดต่อกับจังหวัดลำปาง และจังหวัดตากที่ระดับความสูง ๖๐๐ - ๑,๐๐๐ เมตร

๔) ลักษณะดิน

กรมพัฒนาที่ดินได้แบ่งลักษณะภูมิประเทศของจังหวัดลำพูน ออกเป็น ๓ ลักษณะ คือ

๑) พื้นที่ราบเรียบและค่อนข้างราบเรียบ (FLAT TO NEARLY FLATLAND) มีพื้นที่ประมาณร้อยละ ๑๒ ของพื้นที่ทั้งหมด มีลักษณะพื้นที่ราบเรียบหรือค่อนข้างราบเรียบ มีความลาดเอียงส่วนใหญ่อยู่ระหว่างร้อยละ ๐-๒ เป็นบริเวณกว้างทางตอนเหนือของจังหวัดลำพูน ทางฝั่งซ้ายของแม่น้ำปิงและบริเวณสองฟากฝั่งแม่น้ำกวตั้งแต่ทางตอนใต้ของบ้านสบทา ตำบลปากบ่อง อำเภอป่าซาง บางแห่งพบที่ราบแคบ ๆ ระหว่างเขา ซึ่งเกิดตามสองฟากของลำน้ำสายต่าง ๆ เช่น แม่น้ำลี้ และแม่น้ำแม่ทา เป็นต้น แต่มีพื้นที่ไม่มากนัก โดยปกติแล้วน้ำจากแม่น้ำไม่ค่อยท่วมถึง ส่วนบริเวณที่ราบเรียบเกิดอยู่ต่ำสุดใกล้กับลำน้ำในปัจจุบัน โดยเฉพาะพื้นที่บริเวณใกล้กับแม่น้ำปิง และช่วงระหว่างแม่น้ำปิงกับแม่น้ำกว ในฤดูน้ำหลากจะถูกน้ำท่วมเป็นประจำ ทุกปี ส่วนตามริมฝั่งแม่น้ำปิงนั้น ขณะที่น้ำท่วมตะกอนขนาดใหญ่ก็จะตกจมอยู่ริมฝั่งน้ำ ทำให้มีลักษณะเป็น คันดินธรรมชาติแคบ ๆ หนาแน่นไปกับลำน้ำมีพื้นที่สูงกว่าที่ราบต่ำห่างฝั่งออกไปเล็กน้อย ซึ่งใช้เป็นที่ตั้งบ้านเรือนของราษฎรที่อาศัยอยู่ตามริมฝั่งแม่น้ำปิง

๒) พื้นที่ลูกคลื่นลอนลาดและลูกคลื่นลอนชัน (UNDULATING AND ROLLING TERRACE) มีพื้นที่ประมาณร้อยละ ๒๔ ของพื้นที่ทั้งหมด มีความสูงจากระดับน้ำทะเล ประมาณ ๓๕๐-๖๐๐ เมตร มีสภาพพื้นที่เป็นที่ลอนคลื่นสูง ๆ ต่ำ ๆ อันเกิดจากการเปลี่ยนแปลงทางธรณีหรือภูมิอากาศ ทำให้ทางน้ำไหลกัดเซาะลึกลงไปเป็นแนวดิ่ง ทั้งบริเวณที่เป็นดินตะกอน บริเวณเหล่านี้ในปัจจุบันจะมีลำห้วยและทางน้ำไหลผ่านกัดเซาะอยู่โดยทั่วไป

๓) บริเวณเนินเขาและภูเขาสูงสลับซับซ้อน (HILLS AND MOUNTAINS) เป็นลักษณะภูมิประเทศซึ่งประกอบเป็นพื้นที่ส่วนใหญ่ของจังหวัดลำพูน มีพื้นที่ประมาณร้อยละ ๖๔ ของพื้นที่ทั้งหมด สภาพพื้นที่โดยทั่วไปเป็นเนินเขาและภูเขาสูงสลับซับซ้อนต่อเนื่องกันไปจากทิศตะวันออกซึ่งติดต่อกับเขตจังหวัดลำปาง เป็นแนวลงมาถึงทางทิศใต้ของอำเภอลี้ ติดต่อกับจังหวัดตากแล้วเลาะลำน้ำแม่ปิงขึ้นไปทางทิศเหนือจนจดเขตจังหวัดเชียงใหม่ ทางทิศตะวันตกส่วนใหญ่ของพื้นที่ที่มีความลาดเอียงมากกว่าร้อยละ ๑๖ ขึ้นไป มีความสูงจากระดับน้ำทะเล ๖๐๐-๑,๐๐๐ เมตร บริเวณเนินเขาและภูเขาสูงสลับซับซ้อนของจังหวัดลำพูนนี้มีลำห้วยและทางน้ำเล็ก ๆ อยู่มากมายแต่ส่วนใหญ่มีน้ำไหลเฉพาะฤดูฝนเท่านั้น

ลักษณะดินในจังหวัดลำพูน โดยมากเป็นดินภูเขาเนื่องจากภูมิประเทศเป็นภูเขาภายในหุบเขา ที่มีราบเล็ก ๆ ประกอบไปด้วยที่ราบลุ่มแม่น้ำ และที่ราบขั้นบันไดระดับต่าง ๆ ที่ราบเหล่านี้เกิดขึ้นจากการทับถมของตะกอนที่แม่น้ำพามาในที่ราบลุ่ม มักเป็นดินเหนียว ส่วนที่ราบขั้นบันไดมักเป็นดินร่วนหรือดินทราย ซึ่งดินในจังหวัดลำพูน สามารถแบ่งได้เป็น ๔ กลุ่ม คือ

๑. กลุ่มดินนา ครอบคลุมพื้นที่ ๒๕% ของจังหวัด
๒. กลุ่มดินตื้น ครอบคลุมพื้นที่ ๒๕% ของจังหวัดลำพูน
๓. กลุ่มดินไร่ ครอบคลุมพื้นที่ ๓๐% ของจังหวัด
๔. กลุ่มดินภูเขา ครอบคลุมพื้นที่ ๓๕% ของจังหวัด

ที่มา : สถานีพัฒนาที่ดินจังหวัดลำพูน

๕) การใช้ที่ดินของจังหวัดลำพูน

จังหวัดลำพูนมีเนื้อที่ทั้งหมด จำนวน ๒,๘๑๖,๑๗๘ ไร่ แบ่งเป็นเนื้อที่ป่า จำนวน ๑,๖๑๖,๑๕๑.๒๕ คิดเป็นร้อยละ ๕๗.๓๘ เป็นเนื้อที่การใช้ประโยชน์ทางการเกษตร จำนวน ๗๓๐,๑๘๖ ไร่ คิดเป็นร้อยละ ๒๕.๙๓ และเป็นเนื้อที่ที่ใช้ประโยชน์นอกการเกษตร จำนวน ๔๖๔,๘๗๐.๘๓ ไร่ คิดเป็นร้อยละ ๑๖.๕๑

ตารางที่ ๑๒ การใช้ที่ดินของจังหวัดลำพูนจำนวนครัวเรือนเกษตรกรรมภาคเกษตรของจังหวัดลำพูน

จังหวัด	เนื้อที่ทั้งหมด (ไร่)	เนื้อที่ป่าไม้ (ไร่)	เนื้อที่ใช้ประโยชน์ ทางการเกษตร (ไร่)	เนื้อที่ใช้ประโยชน์ นอการเกษตร (ไร่)
ลำพูน	๒,๘๑๖,๑๗๘	๑,๖๑๖,๑๕๑.๒๕	๗๓๐,๑๗๖	๔๖๔,๘๗๙.๔๓

ที่มา : ๑. สำนักจัดการที่ดินป่าไม้ กรมป่าไม้ (<http://forestinfo.forest.go.th>)\

๒. ภายใต้โครงการจัดทำข้อมูลสภาพพื้นที่ป่าไม้ ปี พ.ศ. ๒๕๖๔ กรมป่าไม้

๑.๑.๒ ลักษณะภูมิอากาศ

๑) ฤดูกาล

จังหวัดลำพูนตั้งอยู่ในภาคเหนือ ซึ่งตามตำแหน่งที่ตั้งอยู่ในเขตร้อนที่ค่อนข้างไปทาง เขตอากาศอบอุ่น ในฤดูหนาวจึงมีอากาศเย็นค่อนข้างหนาว แต่เนื่องจากอยู่ลึกเข้าไปในแผ่นดินห่างไกลจากทะเล จึงมีฤดูแล้งที่ยาวนาน และอากาศจะร้อนถึงร้อนจัดในฤดูร้อน จังหวัดลำพูนมีสภาพภูมิอากาศแตกต่างกันอย่างเด่นชัด 3 ช่วงฤดู คือช่วงเดือนมีนาคมกับเมษายน มีอากาศร้อนช่วงเดือนพฤษภาคมถึงเดือนตุลาคมจะมีฝนตกชุก เป็นฤดูฝน และช่วงเดือนพฤศจิกายนถึงเดือนกุมภาพันธ์ มีอากาศหนาวเย็น เป็นฤดูหนาวซึ่งฤดูหนาวและฤดูร้อน นั้น เป็นช่วงฤดูแล้ง ที่มีระยะเวลาติดต่อกันประมาณ 6 เดือน ในช่วงฤดูฝนอีก 6 เดือนนั้น อากาศจะไม่ร้อนเท่ากับ ในฤดูร้อนและไม่หนาวเย็นเท่า ฤดูหนาว คือ มีอุณหภูมิปานกลางอยู่ระหว่างสองฤดูดังกล่าว

ตารางที่ ๑๓ อุณหภูมิของอากาศรายปีของจังหวัดลำพูน พ.ศ. ๒๕๕๙-๒๕๖๒

หน่วย : องศาเซลเซียส

จังหวัด	อุณหภูมิต่ำสุด				อุณหภูมิสูงสุด				อุณหภูมิเฉลี่ย			
	๒๕๕๙	๒๕๖๐	๒๕๖๑	๒๕๖๒	๒๕๕๙	๒๕๖๐	๒๕๖๑	๒๕๖๒	๒๕๕๙	๒๕๖๐	๒๕๖๑	๒๕๖๒
ลำพูน	๙.๒	๑๓.๓	๑๔.๒	๙.๐	๔๔.๐	๓๙.๕	๓๘.๐	๔๒.๒	๒๗.๒	๒๗.๕	๒๖.๘	๒๘.๒

ที่มา : กรมอุตุนิยมวิทยา รวบรวมโดย : รายงานข้อมูลสถิติ 2562 กรมอุตุนิยมวิทยา

๒) ปริมาณน้ำฝน

จังหวัดลำพูน มีปริมาณน้ำภาพรวมของจังหวัด (ข้อมูล ณ วันที่ ๓๑ มกราคม ๒๕๖๕) จำนวน ๑๓๔.๐๒๐ ล้านลูกบาศก์เมตร โดยมีปริมาณน้ำฝนสะสม ตั้งแต่วันที่ ๑ มกราคม ๒๕๖๕ ถึง ๓๐ มกราคม ๒๕๖๕ รวม ๑๑.๐๐ มิลลิเมตร รายละเอียดดังนี้

ตารางที่ ๑๔ ปริมาณน้ำฝนสะสมย้อนหลัง ปี ๒๕๕๕ - ๒๕๖๔

ปี	ปริมาณฝนทั้งปี	ปริมาณฝนเฉลี่ยทั้งปี
ปี ๒๕๕๗	๗๘๘.๐๐	๖๕.๖๗
ปี ๒๕๕๘	๑,๐๘๑.๓๐	๙๐.๑๑
ปี ๒๕๕๙	๑,๓๑๓.๓๐	๑๐๙.๔๔
ปี ๒๕๖๐	๑,๔๙๕.๔๐	๑๒๔.๖๒
ปี ๒๕๖๑	๑,๑๒๕.๗๐	๙๓.๘๑
ปี ๒๕๖๒	๙๒๓.๕๐	๗๖.๙๕
ปี ๒๕๖๓	๑,๐๕๙.๐๐	๘๘.๒๕
ปี ๒๕๖๔	๑,๐๖๗.๐๐	๘๘.๙๒
รวม	๗,๗๙๔.๒๐	
เฉลี่ยทั้งหมด	๙๗๔.๒๘	

จังหวัดลำพูน มีปริมาณความต้องการใช้น้ำของจังหวัดทั้งหมด ๖๗.๗๐ ล้านลูกบาศก์เมตร จำแนก ๔ ด้าน ประกอบด้วย ๑) ด้านอุปโภคบริโภค ๑๐.๗๙ ล้านลูกบาศก์เมตร ๒) ด้านระบบนิเวศน์ ๑๙.๔๐ ล้านลูกบาศก์เมตร ๓) ด้านเกษตรกรรม ๓๓.๕๓ ล้านลูกบาศก์เมตร และ ๔) ด้านอุตสาหกรรม ๓.๙๘ ล้านลูกบาศก์เมตร

ที่มา : ๑) กรมอุตุนิยมวิทยา

๒) สำนักงานจังหวัดลำพูน

๓) ศูนย์อุทกวิทยาชลประทานภาคเหนือตอนบน

๓) อุณหภูมิและความชื้นสัมพัทธ์

ตารางที่ ๑๕ อุณหภูมิและความชื้นสัมพัทธ์สูงสุด - ต่ำสุด

ปี	อุณหภูมิ (°C)	
	สูงสุด	ต่ำสุด
ปี ๒๕๕๕	-	-
ปี ๒๕๕๖	-	-
ปี ๒๕๕๗	-	-
ปี ๒๕๕๘	-	-
ปี ๒๕๕๙	-	-
ปี ๒๕๖๐	๔๐.๔	๘.๒
ปี ๒๕๖๑	๓๙.๘	๑๑.๕
ปี ๒๕๖๒	๔๒.๒	๙.๐
ปี ๒๕๖๓	๔๒.๖	๙.๐
ปี ๒๕๖๔	๔๑.๐	๑๑.๕
ปี ๒๕๖๕	๔๑.๐	๑๑.๖

ที่มา : กรมอุตุนิยมวิทยา

๑.๑.๓ แหล่งน้ำธรรมชาติ เช่น แม่น้ำ คลอง บึง (ที่มา : ที่ทำการปกครองจังหวัด/ทส.)

๑) แม่น้ำ

แหล่งน้ำในจังหวัดลำพูนที่สำคัญ ประกอบด้วย ลำน้ำสายหลัก คือ แม่น้ำปิง แม่น้ำกวังแม่น้ำทา แม่น้ำลี้ โดยมีพื้นที่ชุ่มน้ำ ได้แก่ อ่างเก็บน้ำ แม่น้ำ คู คลอง ลำห้วย สระเก็บน้ำและหนองน้ำธรรมชาติ ๑๕๕ แห่ง พื้นที่ผิวน้ำ ๑๘,๘๕๓ ไร่ สามารถเก็บน้ำได้ ๑๒๒ ล้าน ลบ.ม. จังหวัดลำพูน มีแม่น้ำที่สำคัญ ๔ สาย ดังนี้

๑) แม่น้ำปิง เป็นแม่น้ำสายสำคัญที่ไหลอยู่ในหุบเขา ระหว่างทิวเขาดนรงชัยกลางกับทิวเขาผีปันน้ำตะวันตก มีต้นน้ำอยู่ที่ตอยถ้วยในเทือกเขาแดนลาว เขตตำบลเมืองนะ อำเภอเชียงดาว จังหวัดเชียงใหม่จากต้นกำเนิดแม่น้ำปิง ไหลลงมาทิศใต้ผ่านเมืองเชียงใหม่ ลำพูน และไหลเข้าเขตจังหวัดตาก ไปบรรจบกับแม่น้ำวังที่อำเภอบ้านตาก จังหวัดตาก แล้วไหลต่อไปทางใต้ผ่านอำเภอมืองกำแพงเพชร บรรจบกับแม่น้ำน่านที่จังหวัดนครสวรรค์รวมเป็นแม่น้ำเจ้าพระยา โดยมีความยาวทั้งสิ้นประมาณ ๗๑๕ กิโลเมตร ระยะทางที่แม่น้ำปิงไหลผ่านพื้นที่ในเขตจังหวัดเชียงใหม่มีความยาวประมาณ ๓๓๕ กิโลเมตร และเป็นเส้นกั้นเขตแดนระหว่างจังหวัดเชียงใหม่และจังหวัดลำพูน ลงไปทางทิศใต้เป็นระยะทางยาวประมาณ ๗๐ กิโลเมตร ในจังหวัดลำพูน น้ำที่ไหลลงสู่แม่น้ำปิง โดยเรียงจากเหนือจดใต้ คือ น้ำแม่ทา น้ำแม่กวัง แม่น้ำลี้ ห้วยแม่ตาล ห้วยแม่หาด และน้ำแม่ก้อ นอกจากนี้ยังมีลำน้ำที่ไม่มีชื่ออีกเป็นจำนวนมากที่ไหลลงสู่แม่น้ำปิง สำหรับพื้นที่รับน้ำ (Catchment Area) ประมาณ ๖,๓๕๕ ตารางกิโลเมตร

๒) น้ำแม่กวัง มีต้นน้ำอยู่ที่ตอยฝึบ้นน้ำ (หรือตอยนางแก้ว) ตอยมด แล้วไหลไปทางทิศตะวันตกเฉียงใต้ลงสู่ที่ราบเชิงใหม่-ลำพูน ผ่านอำเภอดอยสะเก็ด อำเภอสันทราย และไหลต่อลงไปทางใต้ผ่านอำเภอเมืองลำพูน แล้วบรรจบกับแม่น้ำปิงที่บ้านสบทา อำเภอป่าซาง จังหวัดลำพูน น้ำแม่กวังมีความยาวประมาณ ๑๑๐ กิโลเมตร น้ำแม่กวังเป็นแม่น้ำที่สำคัญอีกสายหนึ่งในบริเวณที่ราบเชิงใหม่-ลำพูน มีลำน้ำสาขาที่สำคัญ คือ น้ำแม่ทาและห้วยแม่สะแงะ น้ำแม่กวังมีพื้นที่รับน้ำ (Catchment Area) ประมาณ ๑,๗๔๐ ตารางกิโลเมตร

๓) น้ำแม่ทา น้ำแม่ทามีต้นน้ำอยู่ที่ตอยขุนทาในเทือกเขาฝึบ้นน้ำตะวันตก กิ่งอำเภอแม่ออน จังหวัดเชียงใหม่ ไหลผ่านที่ราบซึ่งขนานไปด้วยภูเขา ไปสู่อำเภอแม่ทาทางทิศใต้ แล้วไหลวกขึ้นไปทางเหนือผ่านที่ราบเชิงใหม่-ลำพูน ผ่านอำเภอป่าซาง แล้วบรรจบกับแม่น้ำกวังที่บ้านสบทา เขตต่อระหว่างอำเภอเมืองลำพูนกับอำเภอป่าซาง นอกจากนี้น้ำแม่ทายังได้หล่อเลี้ยงพื้นที่ทำการเกษตรของชุมชนหลายตำบลในอำเภอแม่ออน อำเภอสันกำแพง จังหวัดเชียงใหม่ และอำเภอแม่ทา จังหวัดลำพูน น้ำแม่ทามีความยาวประมาณ ๙๐ กิโลเมตร

๔) แม่น้ำลี้ แม่น้ำลี้ต้นน้ำอยู่ที่ตอยสบเทิม อำเภอทุ่งหัวช้าง จังหวัดลำพูน ไหลลงไปทางใต้จนถึงบริเวณใกล้อำเภอลี้ จึงค่อยไหลวกกลับไปทางเหนือเป็นรูปตัวย ผ่านอำเภอลี้ อำเภอบ้านโฮ่ง แล้วไหลต่อไปทางทิศตะวันตกเฉียงเหนือ บรรจบกับแม่น้ำปิงที่บ้านวังสะแกง กิ่งอำเภอเวียงหนองล่อง จังหวัดลำพูน แม่น้ำลี้มีความยาวประมาณ ๑๘๐ กิโลเมตร แม่น้ำลี้มีพื้นที่รับน้ำ (Catchment Area) ประมาณ ๓๑๕ ตารางกิโลเมตร นอกจากลำน้ำสำคัญที่กล่าวถึงแล้ว ยังมีลำธาร ลำห้วย จำนวนมากตามอำเภอต่างๆ ได้แก่

แม่น้ำสาขาที่สำคัญ

๑. น้ำसान ไหลผ่านอำเภอเมืองลำพูน

๒. น้ำเย็น ไหลผ่านอำเภอบ้านโฮ่ง

๓. น้ำแม่ธิ ไหลผ่านอำเภอบ้านธิ

๔. น้ำขนาด ไหลผ่านอำเภอแม่ทา

๕. น้ำแวน ไหลผ่านอำเภอลี้

๖. น้ำเมย ไหลผ่านอำเภอแม่ทา

๗. น้ำก่อ ไหลผ่านอำเภอลี้

๘. น้ำแม่สะปืด ไหลผ่านอำเภอแม่ทา

๙. น้ำออบ ไหลผ่านอำเภอบ้านโฮ่ง

๑๐. น้ำแม่ตุ๊ด ไหลผ่านอำเภอแม่ทา

ตารางที่ ๑๖ รายละเอียดพื้นที่ในเขตลุ่มน้ำ จังหวัดลำพูน

ลุ่มน้ำ	พื้นที่ในเขตลุ่มน้ำปิง		ร้อยละของพื้นที่จังหวัด (๔,๕๐๕.๘๒๒ ตร.กม.)	ร้อยละพื้นที่ (ตร.กม.) (ไร่) ในลุ่มน้ำปิง
	(ตร.กม.)	(ไร่)		
แม่น้ำปิง	๔,๔๗๖.๘๖	๒,๗๙๘,๐๓๘	๐.๑๑	๑๒.๙๖

๒) คลอง/บึง/กุด/สระน้ำ/ฝาย

จังหวัดลำพูนมีแหล่งน้ำประเภทหนอง/บึง/กุด/สระน้ำ/ฝาย เพื่อกักเก็บน้ำไว้ใช้ประโยชน์ในกิจกรรมหลายๆ ประเภท โดยมีการนำไปใช้ประโยชน์เพื่อกิจกรรมอื่นๆ มากที่สุด ส่วนการอุปโภคเพาะปลูก ประมง ปศุสัตว์ มีการนำไปใช้ประโยชน์รองลงมา และการนำไปใช้เพื่อการบริโภคและประปามีน้อยที่สุด ดังนี้

ตารางที่ ๑๗ รายละเอียดแหล่งน้ำประเภทหนอง/บึง/กุด/สระน้ำ/ฝาย

อำเภอ	อ่างเก็บน้ำ	สระ	หนอง/บึง/กุด	ฝาย	รวม
เมืองลำพูน	๑๖	๒๖๒	๔๕	๓๐	๓๕๓
บ้านธิ	๕	๘๗	๕	๐	๙๗
แม่ทา	๒๐	๑๐๒	๗	๒๙	๑๕๘
ป่าซาง	๙	๘๘	๙	๒	๑๐๘
บ้านโฮ้ง	๔	๑๑	๖	๓	๒๔
ลี้	๖๐	๗๗	๑๘	๒๑	๑๗๖
ทุ่งหัวช้าง	๑๑	๒๗	๔	๒๓	๖๕
เวียงหนองล่อง	๐	๑๓	๗	๖	๒๖
รวม	๑๒๕	๖๖๗	๑๐๑	๑๑๔	๑,๐๐๗

ที่มา : สำนักงานป้องกันและบรรเทาสาธารณภัยจังหวัดลำพูน (ปี ๒๕๖๒)

๓) ข้อมูลแหล่งน้ำในเขตชลประทาน

(๑) โครงการชลประทานขนาดใหญ่ “โครงการเขื่อนแม่กวงอุดมธารา” (ตั้งอยู่ในพื้นที่จังหวัดเชียงใหม่ แต่มีพื้นที่โครงการบางส่วนอยู่ในจังหวัดลำพูน) จำนวน ๑ โครงการ พื้นที่ชลประทาน ๕๑,๘๗๘ ไร่

(๒) โครงการชลประทานขนาดกลาง จำนวน ๑๐ โครงการ พื้นที่ชลประทาน ๑๐๕,๖๐๐

ไร่ประกอบด้วย

(๒.๑) อ่างเก็บน้ำขนาดกลาง จำนวน ๔ แห่ง ความจุรวม ๓๕.๑๐ ล้านลูกบาศก์เมตร พื้นที่ชลประทาน ๒๓,๗๐๐ ไร่ ดังนี้

- อ่างเก็บน้ำแม่สาน (พระราชดำริ) ตำบลศรีบัวบาน อำเภอเมืองลำพูน จังหวัดลำพูน ความจุ ๑๖.๐๐ ล้านลูกบาศก์เมตร พื้นที่ชลประทาน ๙,๖๐๐ ไร่
- อ่างเก็บน้ำแม่ธิ ตำบลบ้านธิ อำเภอบ้านธิ จังหวัดลำพูน ความจุ ๕.๕๐ ล้านลูกบาศก์เมตร พื้นที่ชลประทาน ๖,๕๐๐ ไร่
- อ่างเก็บน้ำแม่ตีบ ตำบลมะเขือแจ้ อำเภอเมืองลำพูน จังหวัดลำพูน ความจุ ๑๐.๐๐ ล้านลูกบาศก์เมตร พื้นที่ชลประทาน ๕,๑๐๐ ไร่
- อ่างเก็บน้ำแม่เมย ตำบลท่าชุมเงิน อำเภอแม่ทา จังหวัดลำพูน ความจุ ๑๗.๐๐ ล้านลูกบาศก์เมตร พื้นที่ชลประทาน ๒,๕๐๐ ไร่

(๒.๒) ฝายทดน้ำขนาดกลาง จำนวน ๖ แห่ง พื้นที่ชลประทาน ๘๑,๙๐๐ ไร่ ดังนี้

- ฝายชลชั้นธิพินิจ ตำบลดอนแก้ว อำเภอสารภี จังหวัดเชียงใหม่ พื้นที่ชลประทาน ๔๔,๙๐๐ ไร่ พื้นที่ชลประทานในเขตจังหวัดลำพูน ๒๕,๔๐๐ ไร่
- ฝายมหาโชค ตำบลศรีบัวบาน อำเภอเมือง จังหวัดลำพูน พื้นที่ชลประทาน ๔,๘๐๐ ไร่
- ฝายวังตอง ตำบลศรีบัวบาน อำเภอเมือง จังหวัดลำพูน พื้นที่ชลประทาน ๔,๕๐๐ ไร่
- ฝายหนองสลิก ตำบลบ้านเรื่อน อำเภอป่าซาง จังหวัดลำพูน พื้นที่ชลประทาน ๑๒,๔๐๐ ไร่

- ฝายเหมืองตั้ง ตำบลป่าพลู อำเภอบ้านโฮ้ง จังหวัดลำพูน พื้นที่ชลประทาน ๑๑,๓๐๐ ไร่
- ฝายวังปาน ตำบลหนองล่อง อำเภอเวียงหนองล่อง จังหวัดลำพูน พื้นที่ชลประทาน ๔,๐๐๐ ไร่

(๓) โครงการชลประทานขนาดเล็ก จำนวน ๑๘๙ แห่ง พื้นที่ชลประทาน ๒๓๓,๘๑๐ ไร่ ประกอบด้วย

(๓.๑) โครงการชลประทานขนาดเล็ก อันเนื่องมาจากพระราชดำริ จำนวน ๕๔ แห่ง พื้นที่ชลประทาน ๖๖,๗๕๐ ไร่ ดังนี้

- อ่างเก็บน้ำ (โครงการอันเนื่องมาจากพระราชดำริ) จำนวน ๔๑ แห่ง ความจุรวม ๒๔.๘๕๒ ล้านลูกบาศก์เมตร พื้นที่ชลประทาน ๕๕,๑๐๐ ไร่
- ฝาย (โครงการอันเนื่องมาจากพระราชดำริ) จำนวน ๑๓ แห่ง พื้นที่ชลประทาน ๑๑,๖๕๐ ไร่

(๓.๒) โครงการชลประทานขนาดเล็ก ไม่ได้ถ่ายโอนภารกิจให้ อปท. จำนวน ๓ แห่ง พื้นที่ชลประทาน ๖๖,๗๕๐ ไร่ ดังนี้

- ฝาย (ไม่ได้ถ่ายโอนภารกิจให้ อปท.) จำนวน ๓ แห่ง พื้นที่ชลประทาน ๖,๕๐๐ ไร่

(๓.๓) โครงการชลประทานขนาดเล็ก (ถ่ายโอนภารกิจให้ อปท.) จำนวน ๙๗ แห่ง พื้นที่ชลประทาน ๑๑๗,๑๘๕ ไร่ ดังนี้

- อ่างเก็บน้ำ (ถ่ายโอนภารกิจให้ อปท.) จำนวน ๖ แห่ง ความจุรวม ๑.๕๘๒ ล้านลูกบาศก์เมตร พื้นที่ชลประทาน ๔,๒๕๐ ไร่
- ฝาย (ถ่ายโอนภารกิจให้ อปท.) จำนวน ๙๑ แห่ง พื้นที่ชลประทาน ๑๑๒,๙๓๕ ไร่

(๓.๔) โครงการสถานีสูบน้ำด้วยไฟฟ้า จำนวน ๓๕ แห่ง พื้นที่ชลประทาน ๔๓,๓๗๕ ไร่

๔) แหล่งน้ำบาดาล พื้นที่ราบลุ่มแอ่งเชียงใหม่-ลำพูน ครอบคลุมพื้นที่ประมาณ ๓,๐๐๐ ตารางกิโลเมตร อยู่ในพื้นที่จังหวัดเชียงใหม่และลำพูน มีปริมาณน้ำบาดาลที่สามารถนำมาใช้ได้ ๒๕๕.๗๗ ล้านลูกบาศก์เมตรต่อปี ปริมาณการใช้น้ำบาดาลรวม ๒๑๘.๖๑ ล้านลูกบาศก์เมตรต่อปี (ระดับความลึก ๖๓.๓๑ ลบ.ม./ปี ระดับความตื้น ๑๕๕.๓๐ ลบ.ม./ปี) คงเหลือปริมาณน้ำบาดาลที่สามารถนำมาใช้ ๓๗.๑๗ ล้านลูกบาศก์เมตรต่อปี จังหวัดลำพูนมีจำนวนสถานีและบ่อสังเกตการณ์น้ำบาดาล จำนวน ๓๒ สถานี ๕๑ บ่อ

ตารางที่ ๑๘ ข้อมูลจำนวนบ่อบาดาล จำแนกตามพื้นที่อำเภอต่างๆ

ลำดับ	อำเภอ	จำนวนบ่อน้ำบาดาล		รวม
		บ่ออุปโภค/บริโภค	บ่อเพื่อการเกษตร	
๑	เมืองลำพูน	๒๖๓	๓๘	๓๐๑
๒	ป่าซาง	๒๐๒	๑๒๐	๓๒๒
๓	บ้านโฮ้ง	๑๓๓	๕๔	๑๘๗
๔	แม่ทา	๘๕	๑๖	๑๐๑
๕	ลี้	๒๐๙	๔	๒๑๓
๖	ทุ่งหัวช้าง	๖๕	๑	๖๖
๗	บ้านธิ	๔๕	๗	๕๒
๘	เวียงหนองล่อง	๔๐	๒๕	๖๕

ลำดับ	อำเภอ	จำนวนบ่อน้ำบาดาล		รวม
		บ่ออุปโภค/บริโภค	บ่อเพื่อการเกษตร	
	รวม	๑,๐๔๒	๒๖๕	๑,๓๐๗

ที่มา : ศูนย์เทคโนโลยีสารสนเทศทรัพยากรน้ำบาดาล (โครงการระบบติดตามเฝ้าระวังระดับน้ำบาดาลและคุณภาพน้ำบาดาลทั่วประเทศ ประจำปีงบประมาณ พ.ศ.๒๕๖๔)

๑.๑.๔ ทรัพยากรธรรมชาติที่สำคัญ

๑) พื้นที่ป่าไม้ ภายใต้โครงการจัดทำข้อมูลสภาพพื้นที่ป่าไม้ ปี พ.ศ. ๒๕๖๔ กรมป่าไม้ ภาคเหนือมีพื้นที่ป่าครอบคลุมพื้นที่ทั้งหมด ๙ จังหวัด จำนวน ๓๘,๒๒๘,๗๐๐.๔๖ ไร่ จากพื้นที่ทั้งหมด ๖๐,๐๔๘,๓๔๙.๑๔ ไร่ คิดเป็นร้อยละ ๖๓.๖๖ โดยจังหวัดลำพูน มีพื้นที่ป่า จำนวน ไร่ ๑,๖๑๖,๑๕๑.๒๕ คิดเป็นร้อยละ ๕๗.๓๘ จากพื้นที่จังหวัดลำพูน ๒,๘๑๖,๑๗๘ ไร่ จากสถิติจำนวนพื้นที่ป่า ปี พ.ศ.๒๕๖๔ มีพื้นที่ป่า จำนวน ๑,๖๑๖,๑๕๑.๒๕ ไร่ ซึ่งมีอัตราการเปลี่ยนแปลงในทางที่ลดลง จากปี พ.ศ.๒๕๖๓ จำนวน ๒,๒๙๑.๓๐ ไร่ หรือลดลงร้อยละ ๐.๑๖ (ปี พ.ศ.๒๕๖๓ มีพื้นที่ป่า จำนวน ๑,๖๑๘,๔๔๒.๕๗ ไร่

ตารางที่ ๑๙ ตารางการเปรียบเทียบข้อมูลพื้นที่ป่าไม้ ปี พ.ศ. ๒๕๖๓ และ พ.ศ. ๒๕๖๔

จังหวัด	พื้นที่ป่าไม้ (ไร่)		การเปลี่ยนแปลง	
	ปี พ.ศ.๒๕๖๓	ปี พ.ศ.๒๕๖๔	ไร่	ร้อยละ
ลำพูน	๑,๖๑๘,๔๔๒.๕๗	๑,๖๑๖,๑๕๑.๒๕	-๒,๒๙๑.๓๐	-๐.๑๖

ป่าไม้ที่พบในบริเวณจังหวัดลำพูน ประกอบด้วยป่าไม้ ๓ ประเภท คือ

(๑) ป่าเต็งรัง ป่าแพะ ป่าแดง พบในที่แห้งแล้ง ดินขาดความอุดมสมบูรณ์ มีกรวดปนไม้ที่พบ อาทิเช่น ไม้เหียง ไม้พลวง

(๒) ป่าเบญจพรรณ หรือป่าผสมผลัดใบ พบบริเวณที่มีดินค่อนข้างลึกตามเชิงเขาและพื้นที่ราบที่มีความชุ่มชื้นมาก โดยเฉพาะริมห้วยและหุบเขา มักจะมีไม้สักขึ้นปะปนทั่วไป ไม้อื่นๆ ประกอบด้วย ประดู่ ตะแบก มะค่าโมง จั้ว ส่วนไม้พื้นล่างได้แก่ ไม้ชนิดต่างๆ

(๓) ป่าดิบแล้ง พบบริเวณหุบเขา ริมลำห้วย เหมือนป่าเบญจพรรณ แต่บริเวณที่พบป่าประเภทนี้จะมึนดินลึกกว่า ความชุ่มชื้นมากกว่าพันธุ์ไม้ที่พบคือ ยาง ตะเคียนทอง

ตารางที่ ๒๐ ข้อมูลพื้นที่ป่าตามกฎหมาย รายชื่อป่าสงวนแห่งชาติ จำนวน ๑๐ แห่ง

ที่	ชื่อป่าสงวนแห่งชาติ	เนื้อที่		ท้องที่อำเภอ
		ไร่	ตารางกิโลเมตร	
๑	ป่าแม่ธิ-แม่ตึบแม่สาร	๑๑๙,๓๗๕.๐๐	๑๙๑.๐๐	เมืองลำพูน,บ้านธิ
๒	ป่าแม่ทา	๓๙๒,๒๕๐.๐๐	๖๒๗.๖๐	แม่ทา
๓	ป่าแม่อาว	๕๓,๖๐๖.๒๕	๘๕.๗๗	ป่าซาง
๔	ป่าบ้านโฮ้ง	๒๐๒,๘๑๒.๕๐	๓๒๔.๕๐	บ้านโฮ้ง
๕	ป่าขุนแม่ลี้	๒๗๓,๗๕๐.๐๐	๔๓๘.๐๐	ทุ่งหัวช้าง
๖	ป่าแม่ตึน-แม่แนต	๒๙๔,๓๕๐.๐๐	๔๗๐.๙๖	ลี้
๗	ป่าแม่ลี้	๔๖๘.๐๐	๐.๗๕	ลี้
๘	ป่าแม่หาด-แม่ก่อ	๒๗๕,๐๐๐.๐๐	๔๔๐.๐๐	ลี้
๙	ป่าเหมืองจี้-สันป่าสัก	๑๒,๖๕๖.๐๐	๒๐.๒๕	เมืองลำพูน
๑๐	ป่าดอยขุนตาล	๓๙,๒๐๖.๒๕	๖๒.๗๓	แม่ทา
	รวม	๑,๖๖๓,๔๗๔.๐๐	๒,๖๖๑.๕๖	

ตารางที่ ๒๑ ตารางรายชื่ออุทยานแห่งชาติ จำนวน ๒ แห่ง

ที่	ชื่อป่าสงวนแห่งชาติ	เนื้อที่		ท้องที่อำเภอ
		ไร่	ตารางกิโลเมตร	
๑	ดอยขุนตาล (อยู่ในจังหวัดลำพูน)	๑๕๙,๕๕๖.๒๕ (๓๒,๕๐๐.๐๐)	๒๕๕.๒๙ (๕๒.๐๐)	อ.แม่ทา จ.ลำพูน อ.ห้างฉัตร จ.ลำปาง
๒	แม่ปิง (อยู่ในจังหวัดลำพูน)	๖๒๖,๘๗๕.๐๐ (๓๗๖,๒๕๐.๐๐)	๑,๐๐๓.๐๐ (๖๐๒.๐๐)	อ.ลี้ จ.ลำพูน อ.ดอยเต่า จ.เชียงใหม่ อ.สามเงา จ.ตาก

๒) เขตรักษาพันธุ์สัตว์ป่า จำนวน ๑ แห่ง คือ เขตรักษาพันธุ์สัตว์ป่าดอยผาเมือง (ลำพูน-ลำปาง) เนื้อที่ ๓๖๖,๒๕๐ ไร่ หรือ ๕๘๖ ตารางกิโลเมตร (อยู่ในพื้นที่จังหวัดลำพูน ๒๗๗,๙๔๙ ไร่ หรือ ๔๔๗.๗๒ ตารางกิโลเมตร)

๓) วนอุทยาน จำนวน ๑ แห่ง คือ วนอุทยานดอยเวียงแก้ว เนื้อที่ประมาณ ๒๖,๐๕๐ ไร่ หรือ ๔๑.๖๘ ตร.กม. อยู่ในท้องที่อำเภอลี้ จังหวัดลำพูน

ที่มา : สำนักจัดการที่ดินป่าไม้ กรมป่าไม้ (<http://forestinfo.forest.go.th>)

๑.๒ ข้อมูลด้านการปกครองของจังหวัด

๑.๒.๑ การแบ่งเขตการปกครอง

จังหวัดลำพูน แบ่งเขตการปกครองออกเป็น ๘ อำเภอ ๕๑ ตำบล ๕๗๗ หมู่บ้าน ๑๗ ชุมชน และมีการปกครองส่วนจังหวัด ๑ แห่ง เทศบาลเมืองลำพูน ๑ แห่ง เทศบาลตำบล ๓๙ แห่ง และองค์การบริหารส่วนตำบล (อบต.) ๑๗ แห่ง

ตารางที่ ๒๒ การแบ่งเขตการปกครองของจังหวัดลำพูน

อำเภอ	พื้นที่ (ตร.กม.)	ร้อยละ	ที่ว่าการอำเภอ ห่างจากศาลา กลางจังหวัด (กม.)	จำนวน					
				ตำบล	หมู่บ้าน	เทศบาล เมือง	เทศบาล ตำบล	อบต.	ชุมชน
๑. เมืองลำพูน	๔๗๙.๘๒๕	๑๐.๗๘	-	๑๕	๑๕๙	๑	๑๔	๑	๑๗
๒. ป่าซาง	๒๙๙.๙๕๐	๖.๕๒	๑๑	๙	๙๐	-	๔	๔	-
๓. บ้านโฮ้ง	๕๙๖.๙๐๑	๑๓.๓๑	๓๖	๕	๖๒	-	๒	๔	-
๔. แม่ทา	๗๖๒.๖๓๐	๑๖.๖๘	๒๕	๖	๗๑	-	๗	๑	-
๕. ลี้	๑,๗๐๑.๙๙๐	๓๗.๙๖	๑๐๕	๘	๙๙	-	๗	๓	-
๖. หุ่นช้าง	๔๘๖.๑๒๙	๑๐.๗๙	๑๐๕	๓	๓๕	-	๑	๓	-
๗. บ้านธิ	๑๒๙.๐๒๔	๒.๗๒	๒๖	๒	๓๖	-	๑	๑	-
๘. เวียงหนองล่อง	๔๙.๔๓๓	๑.๒๔	๔๕	๓	๒๕	-	๓	-	-
รวม	๔,๕๐๕.๘๘๒	๑๐๐		๕๑	๕๗๗	๑	๓๙	๑๗	๑๗

ที่มา : ที่ทำการปกครองจังหวัดลำพูน (ข้อมูล ณ ธันวาคม ๒๕๖๒)

๑.๒.๒ ข้อมูลประชากร

ประชากรจังหวัดลำพูน ประจำปีงบประมาณ พ.ศ. ๒๕๖๓ มีประชากร จำนวนทั้งสิ้น ๔๐๕,๐๗๕ คน แบ่งเป็น เพศชาย ๑๙๕,๑๔๐ คน เพศหญิง ๒๐๙,๙๓๕ คน สามารถแยกตามลักษณะสถานะของบุคคล ดังนี้

- ผู้ที่มีสัญชาติไทย ละมีชื่ออยู่ในทะเบียนบ้าน
 - เพศชาย จำนวน ๑๙๒,๒๕๑ คน
 - เพศหญิง จำนวน ๒๐๗,๓๑๙ คน

- ผู้ที่ไม่มีสัญชาติไทย และมีชื่ออยู่ในทะเบียนบ้าน จำนวน ๑,๘๖๑ คน
 - เพศชาย จำนวน ๙๙๗ คน
 - เพศหญิง จำนวน ๘๖๔ คน
- ผู้ที่มีชื่ออยู่ในทะเบียนบ้านกลาง (รายการบุคคลที่ไม่อาจมีชื่อในทะเบียนบ้าน) จำนวน ๓,๑๗๖ คน
 - เพศชาย จำนวน ๑,๕๙๔ คน
 - เพศหญิง จำนวน ๑,๕๘๒ คน
- ผู้ที่อยู่ระหว่างการย้าย (ผู้ที่ย้ายออกแต่ยังไม่ได้ย้ายเข้า) จำนวน ๔๖๘ คน
 - เพศชาย จำนวน ๒๙๘ คน
 - เพศหญิง จำนวน ๑๗๐ คน
- มีชาวเขาเผ่ากระเหรี่ยงอาศัยอยู่ในพื้นที่อำเภอบ้านโฮ้ง อำเภอเถิน อำเภอแม่ทา และ อำเภอทุ่งหัวช้าง รวม ๑๖ ตำบล ๖๑ หมู่บ้าน

ตารางที่ ๒๓ ตารางแสดงจำนวนประชากรของจังหวัดลำพูน

อำเภอ	ชาย (คน)	หญิง (คน)	รวมประชากร (คน)	จำนวนครัวเรือน
๑. อำเภอเมืองลำพูน	๖๘,๙๘๕	๗๗,๘๘๒	๑๔๖,๘๖๗	๓๕,๙๓๖
๒. อำเภอแม่ทา	๑๙,๐๒๕	๑๙,๗๙๙	๓๘,๘๒๔	๑๖,๖๖๗
๓. อำเภอบ้านโฮ้ง	๑๙,๑๗๘	๒๐,๔๙๑	๓๙,๖๖๙	๑๕,๘๙๒
๔. อำเภอเถิน	๓๕,๐๑๗	๓๔,๙๘๘	๗๐,๐๐๕	๒๔,๘๓๖
๕. อำเภอทุ่งหัวช้าง	๑๐,๑๑๖	๑๐,๐๓๑	๒๐,๑๔๗	๗,๕๓๑
๖. อำเภอป่าซาง	๒๖,๑๑๓	๒๘,๔๙๙	๕๔,๖๑๒	๒๓,๙๔๒
๗. อำเภอบ้านธิ	๘,๔๖๒	๙,๒๐๔	๑๗,๖๖๖	๗,๕๓๔
๘. อำเภอเวียงหนองล่อง	๘,๒๔๔	๙,๐๔๑	๑๗,๒๘๕	๗,๔๗๔
รวม	๑๙๕,๑๔๐	๒๐๙,๙๓๕	๔๐๕,๐๗๕	๑๗๙,๘๑๒

ที่มา : ที่ทำการปกครองจังหวัดลำพูน

ตารางที่ ๒๔ ตารางแสดงจำนวนประชากรและร้อยละของพื้นที่จังหวัดลำพูน แยกรายอำเภอ

อำเภอ	พื้นที่ (ตร.กม.)		ประชากร (คน)		จำนวนประชากร/ พื้นที่ ๑ ตร.กม.
	จำนวน	ร้อยละ	จำนวน	ร้อยละ	
๑. อำเภอเมืองลำพูน	๔๗๙.๘๓	๑๐.๖๕	๑๔๖,๘๖๗	๓๖.๒๖	๓๐๖
๒. อำเภอแม่ทา	๗๖๒.๖๓	๑๖.๙๓	๓๘,๘๒๔	๙.๕๘	๕๑
๓. อำเภอบ้านโฮ้ง	๕๙๖.๙๕	๑๓.๒๕	๓๙,๖๖๙	๙.๗๙	๖๖
๔. อำเภอเถิน	๑๓๗๐๑.๙๙	๓๗.๗๗	๗๐,๐๐๕	๑๗.๒๘	๔๑
๕. อำเภอทุ่งหัวช้าง	๔๘๖.๑๓	๑๐.๗๙	๒๐,๑๔๗	๔.๙๗	๔๑
๖. อำเภอป่าซาง	๒๙๙.๙๕	๖.๖๖	๕๔,๖๑๒	๑๓.๕๘	๑๘๒
๗. อำเภอบ้านธิ	๑๒๙.๐๒	๒.๘๖	๑๗,๖๖๖	๔.๓๖	๑๓๗
๘. อำเภอเวียงหนองล่อง	๔๙.๔๓	๑.๑	๑๗,๒๘๕	๔.๒๗	๓๕๐
รวม	๔,๕๐๕.๙๓	๑๐๐	๔๐๕,๐๗๕	๑๐๐	

ที่มา : ข้อมูลจากทะเบียนราษฎร (ข้อมูล ณ วันที่ ๓๑ ธันวาคม ๒๕๖๒) ประกาศ ณ วันที่ ๘ มกราคม ๒๕๖๓

๑.๓ ข้อมูลด้านสังคมและวัฒนธรรม

๑.๓.๑ กำลังแรงงาน การมีงานทำ และการว่างงาน

๑) สถานการณ์ด้านแรงงาน

ผู้อยู่ในวัยทำงานและกำลังแรงงาน จังหวัดลำพูน ปี ๒๕๖๓ พบว่า มีผู้อยู่ในวัยทำงาน (อายุ ๑๕ ปี ขึ้นไป) ๓๕๗,๐๖๘ คน ผู้อยู่ในกำลังแรงงาน ๒๕๘,๑๕๑ คน จำแนกเป็น ผู้มีงานทำ ๒๕๕,๕๗๓ คน ผู้ว่างงาน ๒,๕๕๐ คน และ กำลังแรงงานที่รอฤดูกาล ๑๒๘ คน ขณะที่ผู้อยู่ในกำลังแรงงาน จำนวน ๙๘,๙๑๗ คน

๒) การมีงานทำ

ผู้มีงานทำในจังหวัดลำพูน จำนวน ๒๕๕,๕๗๓ คน หรือร้อยละ ๙๙ ทำงานในภาคเกษตรกรรม ๙๘,๙๔๐ คน ร้อยละ ๓๘.๗๑ ส่วนผู้ทำงานนอกภาคเกษตรกรรม มีจำนวน ๑๕๖,๖๓๔ คน ร้อยละ ๖๑.๒๙ โดยกลุ่ม นอกภาคเกษตรกรรมจะทำงานในอุตสาหกรรมการผลิตมากที่สุด จำนวน ๕๘,๕๙๙ คน ร้อยละ ๓๗.๔๑ รองลงมา คือ การขายส่ง การขายปลีก การซ่อมยานยนต์ และรถจักรยานยนต์ จำนวน ๓๕,๖๘๘ คน ร้อยละ ๒๒.๗๘ และและที่พักแรม และบริการด้านอาหาร จำนวน ๑๓,๘๙๐ คน ร้อยละ ๘.๘๗ สำหรับผู้มีงานทำส่วนใหญ่สำเร็จการศึกษาระดับมหาวิทยาลัยมากที่สุด จำนวน ๕๘,๑๐๑ คน ร้อยละ ๒๒.๗๓

๓) การว่างงาน

จังหวัดลำพูน มีผู้ว่างงาน จำนวน ๒,๕๕๐ คน อัตราการว่างงานอยู่ที่ร้อยละ ๐.๙๕

๔) แรงงานนอกระบบ

จังหวัดลำพูน มีแรงงานนอกระบบจำนวน ๑๖๔,๒๔๐ คน แยกเป็นเพศชาย ๘๘,๑๖๕ คน เพศหญิง ๗๖,๐๗๕ คนและเมื่อเทียบกับปีก่อนเพิ่มขึ้น ร้อยละ ๖.๘๗ ทั้งนี้แรงงานนอกระบบเหล่านี้ จะทำงานในภาคเกษตรเป็นส่วนใหญ่ จำนวน ๙๖,๙๔๓ คน ร้อยละ ๕๙.๐๓ ขณะที่การทำงานนอกภาคเกษตร จำนวน ๖๗,๒๙๗ คน ร้อยละ ๔๐.๙๗ ซึ่งกลุ่มนอกภาคเกษตรนี้ เมื่อพิจารณาจำแนกตามประเภทอุตสาหกรรม พบว่า อุตสาหกรรมที่มีจำนวนแรงงานนอกระบบสูงสุด ๓ อันดับแรกคือ การขายส่ง การขายปลีก ร้อยละ ๑๕.๓๑ รองลงมาคือ การผลิต ร้อยละ ๑๑.๕๐ และที่พักแรม และบริการด้านอาหาร ร้อยละ ๗.๒๗

๕) การบริการจัดหางานในประเทศ

ปี ๒๕๖๓ นายจ้าง/สถานประกอบการ ได้แจ้งตำแหน่งงานว่าง จำนวน ๔,๑๘๑ อัตรา มีผู้สมัครงานมาใช้บริการ จำนวน ๑,๗๑๙ คน ได้รับการบรรจุเข้าทำงาน ๑,๘๗๓ คน เปรียบเทียบกับปีก่อน พบว่า ต้องการแรงงานเพิ่มขึ้น ๒,๑๐๕ อัตรา ร้อยละ ๑๐๑.๔๐ ผู้สมัครงานมาใช้บริการ เพิ่มขึ้น ๔๓๑ คน ร้อยละ ๓๓.๔๖ และการบรรจุงานเพิ่มขึ้น ๔๔๗ คน ร้อยละ ๓๑.๓๕ ส่วนตำแหน่งงานว่างตาม ระดับการศึกษาที่ต้องการสูงสุด คือ ระดับมัธยมศึกษามากที่สุด ร้อยละ ๓๔.๕๙ รองลงมา ระดับปวช.-ปวส./ อนุปริญญา ร้อยละ ๓๔.๒๐ ระดับประถมศึกษาและต่ำกว่า ร้อยละ ๑๖.๑๙ และระดับปริญญาตรี ร้อยละ ๑๔.๖๖ ตามลำดับ สำหรับอาชีพที่มีการบรรจุมากที่สุด คือ อาชีพงานพื้น ๑,๓๘๐ คน ร้อยละ ๗๓.๖๘ และ อุตสาหกรรมที่ได้รับการบรรจุมากที่สุด คือ การผลิต ๑,๓๐๑ คน ร้อยละ ๖๙.๔๖

๖) การไปทำงานต่างประเทศ

มีแรงงานไทยที่ได้รับอนุญาตให้ไปทำงานต่างประเทศ จำนวนทั้งสิ้น ๓๑๓ คน เมื่อเปรียบเทียบกับไตรมาสเดียวกันของปีก่อน พบว่า แรงงานไทยเดินทางไปทำงานต่างประเทศลดลง จำนวน ๓๖ คน คิดเป็นร้อยละ ๘.๕๑ หากพิจารณาตามวิธีการเดินทาง พบว่า ส่วนใหญ่ไปโดยนายจ้างพาไป ผีกงาน ๒๔๑ คน (ร้อยละ ๖๘.๓๗) รองลงมา Re-Entry คือ กลับไปทำงานอีกครั้งหนึ่งโดย การต่ออายุสัญญา ๘๕ คน (ร้อยละ ๒๗.๑๖) และนายจ้างพาไปทำงาน ๑๓ คน (ร้อยละ ๔.๑๕) ทั้งนี้ โดยภูมิภาคเอเชียยังคงเป็นตลาดแรงงาน หลักที่แรงงานไทยในจังหวัดลำพูนนิยมเดินทางไปทำงานมากที่สุด ร้อยละ ๙๒.๓๓ สำหรับประเทศที่มีแรงงาน เดินทางไปทำงานมากที่สุดยังคงเป็นประเทศลาว จำนวน ๑๗๔ คน ร้อยละ ๕๕.๕๙ รองลงมาคือ ประเทศญี่ปุ่น จำนวน ๒๘ คน ร้อยละ ๘.๙๕ และประเทศมาเลเซีย จำนวน ๙ คน ร้อยละ ๒.๘๘ ตามลำดับ

๗) สถิติคนต่างด้าว

คนต่างด้าวทำงานอยู่ในจังหวัดลำพูน ในไตรมาสที่ ๔/๒๕๖๓ มีจำนวนทั้งสิ้น ๑๑,๓๘๑ คน ลดลงจากไตรมาสเดียวกันของปีก่อน จำนวน ๓,๔๖๙ คน ร้อยละ ๒๓.๓๖ พบว่า แรงงานต่างด้าวส่วนใหญ่เป็น แรงงาน MOU มติ ครม. ๒๐ ส.ค. ๒๕๖๒ จำนวน ๘,๗๓๒ คน ร้อยละ ๗๖.๗๒ รองลงมา แรงงานต่างด้าวไร้สัญชาติ จำนวน ๑,๗๖๖ คน ร้อยละ ๑๕.๕๒ , ประเภทนำเข้าตาม MOU จำนวน ๔๑๘ คน ร้อยละ ๓.๖๗ , ประเภทส่งเสริมการลงทุน จำนวน ๓๔๖ คน ร้อยละ ๓.๐๔ และ ประเภททั่วไป จำนวน ๑๑๙ คน ร้อยละ ๑.๐๕

๘) การเลิกจ้างแรงงาน

สำนักงานสวัสดิการและคุ้มครองแรงงานจังหวัดลำพูน รายงาน สถานการณ์การเลิกจ้าง ปี ๒๕๖๓ พบว่า มีการเลิกจ้าง จำนวน ๓๒ แห่ง ลูกจ้างที่ได้รับผลกระทบ ๒,๘๒๖ คน

ที่มา : แผนพัฒนาจังหวัดลำพูน พ.ศ.๒๕๖๖-๒๕๗๐

๑.๓.๒ ข้อมูลพื้นฐานด้านการศึกษาจังหวัดลำพูน

จังหวัดลำพูน มีหน่วยงานจัดการศึกษาในแต่ละสังกัด ได้แก่ สังกัดสำนักงานปลัดกระทรวงศึกษาธิการ (สป.) สังกัดสำนักงานคณะกรรมการการศึกษาขั้นพื้นฐาน (สพฐ.) สังกัดสำนักงานบริหารงานการศึกษาพิเศษ (สศศ.) สังกัดสำนักงานคณะกรรมการการอาชีวศึกษา (สอศ.) สังกัดกระทรวงการอุดมศึกษา วิทยาศาสตร์ วิจัย และนวัตกรรม (อว.) สังกัดสำนักงานพระพุทธศาสนาแห่งชาติ (พศ.) สังกัด องค์การปกครองส่วนท้องถิ่น กระทรวงมหาดไทย (มท.) โดยมีรายละเอียด จำนวนสถานศึกษาและจำนวนนักเรียน/นักศึกษาในจังหวัดลำพูน จำแนกตามสังกัด ดังนี้

ตารางที่ ๒๕ จำนวนสถานศึกษาและจำนวนนักเรียน/นักศึกษาในจังหวัดลำพูน จำแนกตามสังกัด ปีการศึกษา ๒๕๖๔/ ปีงบประมาณ ๒๕๖๔ (ข้อมูล ณ วันที่ ๒๕ มิถุนายน พ.ศ. ๒๕๖๔)

ที่	สังกัด	สถานศึกษา/ สังกัด (แห่ง)	นักเรียน/ นักศึกษา (คน)	ห้องเรียน/ ศูนย์ การเรียนรู้	ครู/ อาจารย์ (คน)	พัก/นอน (แห่ง)	โฮมสคูล (แห่ง)
๑	สำนักงานคณะกรรมการการศึกษาขั้นพื้นฐาน (สพฐ.)	๑๘๕	๓๔,๖๒๓	๒,๐๒๙	๒,๔๒๓	๑๑	๕
	๑.๑ สำนักงานเขตพื้นที่การศึกษา ประถมศึกษาลำพูน เขต ๑	๘๙	๑๐,๙๔๘	๘๔๒	๗๖๐	๒	๕
	๑.๒ สำนักงานเขตพื้นที่การศึกษา ประถมศึกษาลำพูน เขต ๒	๗๙	๑๐,๔๒๒	๗๖๖	๘๓๐	-	-
	๑.๓ สำนักงานเขตพื้นที่การศึกษา มัธยมศึกษา เขต ๓๕	๑๕	๑๒,๒๗๖	๓๘๖	๗๑๖	๘	-
	สำนักงานบริหารงานการศึกษาพิเศษ (สศศ.)						
	๑.๔ ศูนย์การศึกษาพิเศษประจำจังหวัด	๑	๑๗๐	๙	๕๓	-	-
	๑.๕ โรงเรียนราชประชานุเคราะห์ ๒๖	๑	๘๐๗	๒๖	๖๔	๑	-
๒	อาชีวศึกษา (สอศ.)	๘	๖,๗๘๐	๓๔๒	๓๔๗	๗	๐
	๒.๑ วิทยาลัยเทคนิคลำพูน	๑	๓,๐๐๗	๑๑๘	๑๔๒	-	-
	๒.๒ วิทยาลัยเกษตรและเทคโนโลยี ลำพูน	๑	๕๗๐	๓๙	๓๔	๑	-
	๒.๓ วิทยาลัยการอาชีพป่าซาง	๑	๕๙๕	๕๑	๓๙	๑	-
	๒.๔ วิทยาลัยการอาชีพบ้านโฮ้ง	๑	๕๒๔	๓๑	๒๓	๑	-
	๒.๕ วิทยาลัยเทคโนโลยีหมู่บ้านครู ลำพูนภาคเหนือ	๑	๙๐๘	๕๗	๕๘	๑	-

ที่	สังกัด	สถานศึกษา/ สังกัด (แห่ง)	นักเรียน/ นักศึกษา (คน)	ห้องเรียน/ ศูนย์ การเรียนรู้	ครู/ อาจารย์ (คน)	พัก/นอน (แห่ง)	โฮมสคูล (แห่ง)
	๒.๖ วิทยาลัยเทคโนโลยีชินทรรัตน ลำพูน	๑	๔๘๕	๑๙	๒๐	๑	-
	๒.๗ วิทยาลัยอาชีวศึกษาเอกปัญญา หริภุญชัย	๑	๕๖๐	๑๕	๑๗	๑	-
	๒.๘ วิทยาลัยเทคโนโลยีและการจัดการ อบจ.ลำพูน	๑	๑๓๑	๑๒	๑๔	๑	-
๓	สำนักงานปลัดกระทรวงศึกษาธิการ (สป.)	๓๓	๑๔,๕๐๕	๔๖๑	๙๗๓	๒	๐
	๓.๑ กศน.	๘	๓,๕๑๑	๖๙	๑๐๕	-	-
	๓.๒ เอกชนในระบบ	๒๕	๑๐,๙๙๔	๓๙๒	๘๖๘	๒	-
๔	กระทรวงการอุดมศึกษา วิทยาศาสตร์ วิจัยและนวัตกรรม (อว.)	๑	๕๖๑	๒๐	๓๐	๐	๐
	๔.๑ มหาวิทยาลัยมหาจุฬาลงกรณราช วิทยาลัยวิทยาลัยสงฆ์ลำพูน	๑	๕๖๑	๒๐	๓๐	-	-
๕	สำนักงานพระพุทธศาสนาแห่งชาติ (พศ.)	๑๐	๘๙๒	๖๐	๙๘	-	-
	๕.๑ สำนักงานพระพุทธศาสนาจังหวัด ลำพูน	๑๐	๘๙๒	๖๐	๙๘	-	-
๖	องค์กรปกครองส่วนท้องถิ่น (อปท.)	๑๒๒	๘,๙๕๐	๕๘๗	๘๗๔	๐	๐
	๖.๑ โรงเรียนสังกัดองค์กรปกครอง ส่วน ท้องถิ่น	๑๙	๕,๓๑๕	๒๖๘	๓๔๒	-	-
	๖.๒ ศูนย์พัฒนาเด็กเล็ก	๑๐๓	๓,๖๓๕	๓๑๙	๕๓๒	-	-
	รวมทั้งสิ้น	๓๕๙	๖๖,๓๑๑	๓,๔๙๙	๔,๗๔๕	๒๐	๕

หมายเหตุ - โรงเรียน สพป.ลำพูน เขต ๑ จำนวน ๑๐๓ โรงเรียน เรียนรวม จำนวน ๑๔ โรงเรียน คงเหลือ ๘๙
โรงเรียน

- โรงเรียน สพป.ลำพูน เขต ๒ จำนวน ๘๔ โรงเรียน เรียนรวม จำนวน ๕ โรงเรียน คงเหลือ ๗๙
โรงเรียน

ที่มา : แผนพัฒนาการศึกษาจังหวัดลำพูน (พ.ศ.๒๕๖๖-๒๕๗๐)

๑.๓.๓ วัฒนธรรมขนบธรรมเนียม ประเพณี

๑) จังหวัดลำพูนมีแหล่งข้อมูลและความรู้ด้านวัฒนธรรม ดังนี้

- (๑) ห้องสมุดประชาชนเฉลิมราชกุมารี ๑ แห่ง
- (๒) พิพิธภัณฑ์สถานแห่งชาติหริภุญชัย ๑ แห่ง
- (๓) พิพิธภัณฑ์วัด ๑ แห่ง
- (๔) พิพิธภัณฑ์เอกชน ๒ แห่ง
- (๕) ศูนย์วัฒนธรรมจังหวัด ๑ แห่ง
- (๖) ศูนย์วัฒนธรรมอำเภอ ๘ แห่ง
- (๗) ศูนย์วัฒนธรรมไทยในสถานศึกษา ๑๘ แห่ง
- (๘) สภาวัฒนธรรมจังหวัด ๑ แห่ง
- (๙) สภาวัฒนธรรมอำเภอ ๘ แห่ง
- (๑๐) สภาวัฒนธรรมตำบล ๕๑ แห่ง
- (๑๑) โบราณสถาน ๑๗ แห่ง

(๑๒) ศูนย์ศึกษาพระพุทธศาสนาวันอาทิตย์ ๔๓ แห่ง

(๑๓) ศูนย์ข้อมูลกลางทางวัฒนธรรมจังหวัดลำพูน ๑ แห่ง

(๑๔) ช่างฝีมือพื้นบ้าน ๑๐ สาขา

๒) ด้านการสืบทอดวัฒนธรรมจากบรรพชนจนถึงลูกหลาน ในปัจจุบันได้มีการจัดการเรียนการสอนในสถานศึกษาทั้งในระบบและนอกระบบโรงเรียน ซึ่งได้มีการจัดการเรียนการสอนขึ้นในชุมชนของตนเอง เช่น หมู่บ้าน โรงเรียน โดยได้เชิญบุคลากรที่มีความรู้ด้านวัฒนธรรมและมีความชำนาญด้านภูมิปัญญาของท้องถิ่นมาเป็นวิทยากรถ่ายทอดความรู้ กิจกรรมที่ได้ดำเนินการ ดังนี้

๒.๑) การเรียนการสอนในวัด ได้แก่ การอ่านและการเขียนอักษรพื้นเมือง ศิลปะการตีกลองหลวง การเรียนรู้ทางศิลปะการฟ้อนรำ เช่น ฟ้อนเล็บ ฟ้อนยอง ฟ้อนหริภุญไชย

๒.๒) การเรียนการสอนในหมู่บ้านและสถานศึกษา ได้แก่

- การฝึกสอนดนตรีพื้นเมือง เช่น สะล้อ ซอ ซึง
- การฝึกสอน จ้อย ค่าว ซอ
- การทอผ้าพื้นเมือง
- ช่างฝีมือ เช่น การแกะสลัก จักสาน
- งานปั้นหม้อน้ำดินเผา
- ผลิตภัณฑ์จากมะพร้าว
- มีดสามห่วง
- งานปูนปั้น
- สานสานแหย่ง
- ฝ้ายกดดอก
- ปราสาทนก
- น้ำถุ้ง
- ผ้าทอเกี๊ว

๓) ขนบธรรมเนียมประเพณีที่สำคัญ

- (๑) ประเพณีสงกรานต์พระบรมธาตุหริภุญไชย
- (๒) ประเพณีทำบุญสลากภัต (ตานก๋วยสลาก)
- (๓) ประเพณีวันสงกรานต์ (ปีใหม่เมือง)
- (๔) ป่าเวณีสงกรานต์พระพุทธรูปปีใหม่เมืองทะเลปูน
- (๕) ป่าเวณีแห่ไม้ค้ำโพธิ์สะหลี
- (๖) ประเพณีบวงสรวงเจ้าพ่อผาด่าน
- (๗) ประเพณีแห่ครัวตานและพิธีเปลี่ยนผ้าห่มสรีระครูบาเจ้าชวงศาพัฒนา
- (๘) ประเพณีตักน้ำทิพย์ดอยชะม้อ
- (๙) ประเพณีสงกรานต์ธาตุดอยกวางคำ
- (๑๐) ประเพณีถวายสอยครูบาไหว้สาพระพุทธรูปบาทสามยอด
- (๑๑) ประเพณีสงกรานต์พระเจ้าตนหลวง
- (๑๒) ประเพณีใส่ขันดอกบูชาเสาอินทขิล
- (๑๓) ประเพณีสืบทอดเพลงและเปลี่ยนผ้าห่มรูปเหมือนครูบาเจ้าศรีวิชัย
- (๑๔) ประเพณีไหว้สาป่ารมีครูบาเจ้าศรีวิชัยนักษุณแห่งล้านนาไทย
- (๑๕) ประเพณีเลี้ยงผีขุนน้ำบ้านธิ
- (๑๖) ประเพณีแต่งสือวดลายผ้าฝ้ายดอนหลวง

- (๑๗) ประเพณีแห่ลูกแก้ววัดพระพุทธรูปตากผ้า
- (๑๘) ประเพณีลอยกระทง (ยี่เป็ง)
- (๑๙) ประเพณีทำบุญปอยหลวง
- (๒๐) ประเพณีทานข้าวใหม่
- (๒๑) ประเพณีแห่แค่หลวง
- (๒๒) ประเพณีการแข่งขันกลองหลวงล้านนา
- (๒๓) ประเพณีเข้าโสสานกรรม (เข้ากรรม)
- (๒๔) ประเพณีฟังเทศน์มหาชาติ

ที่มา : สำนักงานวัฒนธรรมจังหวัดลำพูน

๔) ปฏิทินกิจกรรมทางวัฒนธรรมของจังหวัดลำพูน

จังหวัดลำพูนได้ให้ความสำคัญของเรื่องประเพณีวัฒนธรรม โดยมีการจัดปฏิทินกิจกรรมทางวัฒนธรรมเพื่อส่งเสริมการท่องเที่ยวในรอบเดือน ซึ่งรายละเอียดของกิจกรรมประเพณีแต่ละช่วงเดือน มีดังต่อไปนี้

ตารางที่ ๒๖ ปฏิทินกิจกรรมทางวัฒนธรรมของจังหวัดลำพูน

กำหนด การจัดงาน	กิจกรรม	สถานที่จัดกิจกรรม	รายละเอียดกิจกรรม
มกราคม เดือน ๔ เหนือ	- ประเพณีทำบุญตักบาตร วันขึ้นปีใหม่	วัดในจังหวัดลำพูน	- ทำบุญตักบาตร - ปฏิบัติธรรม
	- ประเพณีทานข้าวใหม่	วัดในจังหวัดลำพูน	- ถวายทานข้าวใหม่(ผลผลิตใหม่) - ทำบุญตักบาตร
กุมภาพันธ์ เดือน ๕ เหนือ	- ประเพณีปอยหน้อย (แห่ลูกแก้ว)	วัดในจังหวัดลำพูน	- ขบวนแห่ลูกแก้ว - พิธีบรรพชาอุปสมบท
มีนาคม เดือน ๖ เหนือ	- ประเพณีปอยหลวง	วัดในจังหวัดลำพูน	- ขบวนแห่ครีวทาน - ทำบุญถวายครีวทาน
	- ประเพณีสงฆ์น้ำครูบา ศรีวิชัย	วัดบ้านปาง อำเภอลี้	- พิธีสงฆ์น้ำครูบาศรีวิชัย - ทำบุญตักบาตร
	- มหกรรมกลองหลวง ล้านนา ไท่วัสาพระพุท ธาตตากผ้า	วัดพระพุทธรูปตากผ้า อำเภอป่าซาง	- ขบวนฟ้อนเล็บ , ขบวนกลอง หลวง - แข่งขันการตีกลองสะบัดชัย , กลองหลวง
เมษายน เดือน ๗ เหนือ	- ประเพณีสงกรานต์และ สงฆ์น้ำพระพุทธรูปปีใหม่ เมืองหละปูน	อำเภอเมืองลำพูน	- ทำบุญตักบาตร, สงฆ์น้ำพระ - ขบวนแห่สงกรานต์ - ประกวดโคมลอย - การแสดงทางวัฒนธรรม ฟ้อนเล็บ ฟ้อนยอง
	- งานแต่งสีอวดลายผ้าฝ้าย ดอนหลวง	บ้านดอนหลวง อำเภอป่าซาง	- การแสดงพื้นบ้าน - ออกกร้านผลิตภัณฑ์ผ้าฝ้าย
	- ประเพณีแห่ไม้ค้ำ โพธิ์สะหลี	วัดบ้านดงหลวง อำเภอเวียงหนองล่อง	- ขบวนแห่ไม้ค้ำโพธิ์สะหลี - การแสดงพื้นบ้าน

กำหนด การจัดงาน	กิจกรรม	สถานที่จัดกิจกรรม	รายละเอียดกิจกรรม
	- ประเพณีไหว้สาสามครูบา	อำเภอถ้ำ	
	- ประเพณีบวงสรวงเจ้าพ่อ ผาด่าน	อ่างเก็บน้ำแม่กิม ตำบลทากาศ อำเภอแม่ทา	- ขบวนแห่เครื่องบวงสรวง - การแสดงศิลปะพื้นบ้าน - พิธีบวงสรวง
	- ประเพณีสงฆ์ พระบรมธาตุหริภุญชัย (แปดเป็ง)	วัดพระธาตุหริภุญชัย วรมหาวิหาร อำเภอเมืองลำพูน	- ขบวนแห่น้ำสงฆ์พระราชทาน - ประภควดพ้อนเล็บ - ประภควดตีกลองหลวงชิงถ้วย พระราชทาน
	- ประเพณีแห่ครัวตานและ พิธีเปลี่ยนผ้าห่มสรีระ ครูบาเจ้าชัยวงศาพัฒนา	วัดพระบาทห้วยต้ม อำเภอถ้ำ	- ทำบุญตักบาตร - ขบวนแห่ครัว
	- ประเพณีสงฆ์พระธาตุ ดอยกวางคำ	วัดพระธาตุดอยกวางคำ อำเภอทุ่งหัวช้าง	- ทำบุญตักบาตร - พิธีสงฆ์พระธาตุฯ - การแสดงศิลปวัฒนธรรม
	- ประเพณีถวายฮอยครูบา ไหว้สาพระพุทธรูปสาม ยอด	วัดพระพุทธรูปสาม ยอด อำเภอบ้านโฮ้ง	- พิธีสงฆ์พระธาตุฯ - การแสดงศิลปวัฒนธรรม
	- ประเพณีเดี่ยวขึ้นดอย และพิธีตักน้ำทิพย์ ดอยชะม้อ	วัดดอยชะม้อ อำเภอเมืองลำพูน	- กิจกรรมเดี่ยวขึ้น ดอย - พิธีตักน้ำทิพย์ - การปฏิบัติธรรม
	- ประเพณีสงฆ์พระบรม สารีริกธาตุและรอยพระ พุทธรูปวัดพระพุทธรูป ตากผ้า	วัดพระบาทตากผ้า อำเภอป่าซาง	- ขบวนแห่น้ำสงฆ์พระราชทาน - พิธีสงฆ์พระบรมสารีริกธาตุ
	- ประเพณีไหว้สาป่ารมี ครูบาศรีวิชัย นักบุญแห่ง ล้านนาไทย	วัดจามเทวี อำเภอเมืองลำพูน	- นิทรรศการครูบาศรีวิชัย - การแสดงพื้นบ้าน
	- ประเพณีใส่ขันดอกบูชา เสาอินทขิล	วัดอินทขิล อำเภอป่าซาง	- ทำบุญตักบาตร - ใส่ขันดอก
	- ประเพณีสงฆ์พระเจ้า หลีกเคราะห์	วัดพระเจ้าตนหลวง อำเภอบ้านโฮ้ง	- ขบวนแห่ครัวตาน - พิธีสงฆ์พระเจ้าหลีกเคราะห์ - การแสดงศิลปวัฒนธรรม
	- ประเพณีสืบชะตาหลวง และเปลี่ยนผ้าห่มรูป เหมือนครูบาเจ้าศรีวิชัย	วัดบ้านปาง อำเภอถ้ำ	- ทำบุญตักบาตร - พิธีเปลี่ยนผ้าห่มรูปเหมือน ครูบาเจ้าศรีวิชัย
	- ประเพณีสงฆ์น้ำรอย พระพุทธรูป	วัดพระพุทธรูปห้วยต้ม อำเภอถ้ำ	- พิธีสงฆ์น้ำรอยพระพุทธรูป
	- ประเพณีเลี้ยงผีปู่ย่าพ่อน ผีมดผีเม็ง	ทุกอำเภอในจังหวัด ลำพูน	- กิจกรรมพ่อนผีมดผีเม็ง
พฤษภาคม เดือน ๘ เหนือ			
มิถุนายน เดือน ๙ เหนือ			

กำหนด การจัดงาน	กิจกรรม	สถานที่จัดกิจกรรม	รายละเอียดกิจกรรม
	- ประเพณีเลี้ยงผีขุนน้ำ	อำเภอบ้านธิ	- พิธีเลี้ยงผีขุนน้ำ - พิธีบวชป่า
กรกฎาคม เดือน ๑๐ เหนือ	- ประเพณีแห่ช้างเผือก	อำเภอทุ่งหัวช้าง	- พิธีแห่ช้างเผือกเพื่ออนุรักษ์ ธรรมชาติ
	- ประเพณีหล่อและถวาย เทียนพรรษา	ทุกอำเภอในจังหวัด ลำพูน	- กิจกรรมหล่อเทียนพรรษา - ขบวนแห่เทียนพรรษา
สิงหาคม เดือน ๑๑ เหนือ	- ประเพณีถวายต้นเงิน ต้นทอง	วัดเหล่าคู่ อำเภอเวียงหนองล่อง	- พิธีทำบุญถวายต้นเงินต้นทอง
	- งานเทศกาลลำใยจังหวัด ลำพูน	ศูนย์บริการนักท่องเที่ยว บริเวณเชิงสะพาน ท่าขาม อำเภอเมือง ลำพูน	- ประกวดผลผลิตลำใย ประกวด ธิดาลำใย - นิทรรศการทางวิชาการให้ เกษตรกร
กันยายน เดือน ๑๒ เหนือ	- ประเพณีทานสลากภัต - ประเพณีสลากย้อม	วัดพระธาตุหริภุญชัย วัดในจังหวัดลำพูน	- พิธีทานสลากภัต - ขบวนแห่สลากย้อม
ตุลาคม เดือนเกี๋ยง	- ประเพณีออกพรรษาและ ตักบาตรเทโว	วัดในจังหวัดลำพูน - ทำบุญตักบาตร	- ฟังธรรมเทศนา
	- ประเพณีถวายผ้ากฐิน	วัดในจังหวัดลำพูน	- ขบวนแห่กฐินพระราชทาน - การแสดงพื้นบ้าน
	- ประเพณีแข่งขันเรือยาว วัดบ้านก้อง (วันออก พรรษา)	ข้างโรงเรียนวัดบ้านก้อง อำเภอป่าซาง	- แข่งขันเรือยาว ๕-๒๐ ฝีพาย - กิจกรรมต่างๆ
พฤศจิกายน เดือนยี่	- ประเพณีเดือนยี่เป็ง ฟังเทศน์มหาชาติ	วัดในจังหวัดลำพูน	- กิจกรรมเทศน์มหาชาติ - ลอยกระทง
	- ประเพณีแห่แค่หลวง	อำเภอบ้านโฮ้ง	- ประกวดขบวนแห่แค่หลวง - การแสดงพื้นบ้าน
	- ประเพณีแข่งเรือยาว ประจำปี	อำเภอป่าซาง	- การแข่งเรือยาว - การแสดงพื้นบ้าน
ธันวาคม เดือน ๓ เหนือ	- งานพระนางจามเทวีและ งานฤดูหนาวกาชาด จังหวัดลำพูน	สนามกีฬากลาง จังหวัดลำพูน	- การแสดงมหรสพต่างๆ การแสดง ศิลปวัฒนธรรม - การออกร้านจำหน่ายทั้งภาครัฐ และเอกชน
	- งานร่วมใจสืบสานตำนาน ป่าซาง	ศูนย์แสดงศิลปะ หัตถกรรมและสาธิต เทศบาลตำบลป่าซาง	- การออกร้านจำหน่ายของดี ป่าซาง - ชิมอาหารพื้นเมืองในบรรยากาศ พื้นบ้าน
	- งานฟื้นฟูวิถีชีวิต ชาวกะเหรี่ยง	อำเภอลี้ อำเภอแม่ทา อำเภอทุ่งหัวช้าง และ อำเภอบ้านโฮ้ง	- การแสดงศิลปวัฒนธรรมของ ชนเผ่า - การสาธิต และจำหน่าย ผลิตภัณฑ์ของชนเผ่า

ที่มา : สำนักงานวัฒนธรรมจังหวัดลำพูน

๕) เครือข่ายวัฒนธรรมชุมชน

ความโดดเด่นเรื่องประวัติศาสตร์ โบราณสถานและวิถีชีวิตประเพณีนั้นว่าทำให้จังหวัดลำพูนมีความได้เปรียบกว่าจังหวัดอื่นๆ เนื่องจากมีประวัติศาสตร์ที่เป็นต้นจุดเริ่มต้นของอารยธรรมล้านนา และด้วยความเป็นอัตลักษณ์เฉพาะพื้นที่ของผู้คนจากความโดดเด่นทางชาติพันธุ์จึงเป็นจุดดึงดูดความสนใจให้กับนักท่องเที่ยวในการเลือกมาท่องเที่ยวจังหวัดลำพูน แต่อย่างไรก็ตาม สิ่งสำคัญที่จะสามารถสร้างความประทับใจให้กับนักท่องเที่ยวได้อีกประการที่สำคัญไม่แพ้ว่าความสวยงามและคุณค่าที่ได้จากแหล่งท่องเที่ยวนี้เลยก็คืออรรถศาสตร์มิติของการเป็นเจ้าบ้านในการต้อนรับนักท่องเที่ยว สิ่งเหล่านี้จึงจำเป็นต้องถูกสร้างขึ้นจากชาวลำพูนทุกคน และจะทำให้จังหวัดลำพูนกลายเป็นเมืองท่องเที่ยววัฒนธรรมที่มีวัฒนธรรมงดงามอย่างแท้จริง

นอกจากกลุ่มเครือข่ายสภาวัฒนธรรมของทุกอำเภอแล้ว จังหวัดลำพูนมีเครือข่ายวัฒนธรรมชุมชน ที่มีศักยภาพด้านการท่องเที่ยว ดังนี้

๑. เครือข่ายวัฒนธรรมชุมชนกลุ่มชาติพันธุ์ชาวยอง ตำบลเวียงยอง อำเภอเมืองลำพูน โดยสามารถเชื่อมโยงศิลปวัฒนธรรมพื้นบ้าน การทอผ้า เอกลักษณะด้านภาษาถิ่น และยังกระจายในพื้นที่ต่างๆ อีกด้วย

๒. เครือข่ายวัฒนธรรมชุมชนตำบลอุโมงค์ อำเภอเมืองลำพูน ซึ่งมีเอกลักษณ์ของวิถีชีวิตการเกษตรกรรม สวนลำไยพันธุ์พื้นเมือง

๓. เครือข่ายวัฒนธรรมชุมชนไทลื้อ ตำบลบ้านธิ อำเภอบ้านธิ ซึ่งมีเอกลักษณ์ของวิถีชีวิต การแต่งกาย ผ้าทอไทลื้อ หมู่บ้านท่องเที่ยวชุมชน วิธีการทำนา ซึ่งเป็นที่สนใจของนักท่องเที่ยวชาวต่างชาติ

๔. เครือข่ายวัฒนธรรมชุมชนบ้านห้วยทรายขาว-ทาป่าเปา ตำบลทาปลาดุก อำเภอแม่ทา มีเอกลักษณ์ของการดำเนินชีวิตด้านการเกษตรและการอนุรักษ์สิ่งแวดล้อม เนื่องจากชุมชนตั้งอยู่ใกล้กับอุทยานแห่งชาติดอยขุนตาล

๕. เครือข่ายวัฒนธรรมชุมชนชาวปะเกอเกาะญอบ้านแม่ขนาด ตำบลทาगत อำเภอแม่ทา ซึ่งเป็นหมู่บ้านชาติพันธุ์กะเหรี่ยง มีเอกลักษณ์ของผ้าทอกะเหรี่ยง และแหล่งท่องเที่ยวชุมชน

๖. เครือข่ายวัฒนธรรมชุมชนชาวยอง อำเภอป่าซาง (ตำบลแม่แรง ตำบลม่วงน้อย ตำบลมะกอก) ซึ่งถือเป็นแหล่งท่องเที่ยวเชิงวัฒนธรรม และโดดเด่นในด้านภูมิปัญญาผ้าฝ้ายทอมือ จนเป็นที่รู้จักกว้างขวางในงานผ้าฝ้ายดอนหลวง ผ้าฝ้ายหนองเงือก ประเพณีการบวชลูกแก้วชาวมะกอก

๗. เครือข่ายท่องเที่ยวชุมชนชาวมอญ ตำบลบ้านเรือน อำเภอป่าซาง มีเอกลักษณ์ด้านอาหารพื้นบ้าน ชุมชนที่เป็นแหล่งประวัติศาสตร์อันยาวนาน บริเวณวัดเกาะกลาง

๘. เครือข่ายท่องเที่ยวชุมชนเชิงเกษตร ตำบลน้ำดิบ ซึ่งเป็นแหล่งเพาะปลูกลำไยแหล่งใหญ่ และเป็นแหล่งเพาะเลี้ยงไก่พันธุ์พื้นเมือง พันธุ์เหล่าปาก้อย

๙. เครือข่ายวัฒนธรรมชุมชนตำบลบ้านโฮ้ง ซึ่งมีวิถีชีวิตประเพณีที่โดดเด่น และแหล่งผลิตการเกษตร ตลอดจนประเพณีแห่แห่หลวง

๑๐. เครือข่ายวัฒนธรรมชุมชนตำบลบ้านปวง ที่สืบทอดภูมิปัญญาการทอผ้าไหม ยกดอกและวัฒนธรรมของชาติพันธุ์ปะเกอเกาะญอในพื้นที่ตำบลใกล้เคียง

๑๑. เครือข่ายวัฒนธรรมชุมชนบ้านห้วยตัม ตำบลนาทราย ซึ่งเป็นชุมชนปะเกอเกาะญอ มีเอกลักษณ์ในการเคร่งครัดต่อวัฒนธรรมประเพณี เป็นหมู่บ้านมังสะวิรัต ได้รับการยกย่องและคัดเลือกเป็นหมู่บ้านศิลป ๕ และได้รับรางวัลการส่งเสริมการท่องเที่ยวชุมชน รางวัลกินรี จากการท่องเที่ยวแห่งประเทศไทย ปี ๒๕๕๙

๑๒. เครือข่ายวัฒนธรรมชุมชนลีเมืองเก่า ซึ่งเป็นแหล่งประวัติศาสตร์ของเมืองลี มีศักยภาพในการเชื่อมโยงการท่องเที่ยวเชิงวัฒนธรรม ๓ ครูบา (ครูบาวงศ์ วัดพระพุทธรบาทห้วยตัม ตำบลนาทราย

ครูบาขาวปี วัดพระพุทธรบาทพนาหนาม ตำบลป่าไผ่ และครูบาเจ้าศรีวิชัย แห่งวัดบ้านปาง ตำบลบ้านปาง) นอกจากนี้ยังมีเอกลักษณ์การทอผ้าลายโบราณ

๑๓. เครือข่ายวัฒนธรรมชุมชนตำบลวังผาง อำเภอเวียงหนองล่อง มีเอกลักษณ์วัฒนธรรม ชาวยอง ดำรงวิถีชีวิตด้านการเกษตรกรรม มีเอกลักษณ์วัฒนธรรมชุมชน

๑.๔ ข้อมูลโครงสร้างพื้นฐานและสาธารณูปโภค

๑.๔.๑ การคมนาคมขนส่ง

จังหวัดลำพูนมีเส้นทางในการเดินทางติดต่อกับพื้นที่จังหวัดใกล้เคียงต่างๆ ดังนี้

ก. ทางบก

(๑) ทางรถยนต์

๑. ติดต่อกับจังหวัดเชียงใหม่ตามทางหลวงแผ่นดินหมายเลข ๑๑ ระยะทางประมาณ ๓๓ กิโลเมตร (สายซุเปอร์ไฮเวย์ลำปาง-เชียงใหม่) และทางหลวงแผ่นดินหมายเลข ๑๐๖ ระยะทางประมาณ ๒๖ กิโลเมตร

๒. ติดต่อกับจังหวัดลำปางโดยทางหลวงแผ่นดินหมายเลข ๑๑ ระยะทางประมาณ ๗๐ กิโลเมตร และจากจังหวัดลำปาง สามารถติดต่อกับจังหวัดพะเยาและเชียงราย โดยอาศัยทางหลวงแผ่นดินหมายเลข ๑๑

๓. ติดต่อกับจังหวัดเชียงรายโดยเดินทางจากจังหวัดลำพูนเข้าสู่จังหวัดเชียงใหม่แล้วไปตามทางหลวงแผ่นดินหมายเลข ๑๐๑๙ ระยะทางประมาณ ๒๑๐ กิโลเมตร

๔. ติดต่อกับจังหวัดแพร่และน่านโดยอาศัยทางหลวงแผ่นดินหมายเลข ๑๑ ผ่านจังหวัดลำปางจนถึงอำเภอเด่นชัย จังหวัดแพร่ และเลี้ยวเข้าสู่ทางหลวงแผ่นดินหมายเลข ๑๐๑ สู่อำเภอแพร่ และน่าน ตามลำดับ

เส้นทางคมนาคมระหว่างอำเภอเมืองลำพูนกับอำเภออื่นๆ

๑. เส้นทางไปอำเภอป่าซาง อำเภอบ้านโฮ้ง และอำเภอลี้ จากอำเภอเมืองลำพูนไปตามทางหลวงแผ่นดินหมายเลข ๑๐๖ ลงสู่ทิศใต้ประมาณ ๑๑ กิโลเมตร จะถึงอำเภอป่าซาง จากอำเภอป่าซาง ไปอีกประมาณ ๒๙ กิโลเมตร จะถึงอำเภอบ้านโฮ้ง และจากอำเภอบ้านโฮ้ง ไปอีกประมาณ ๖๕ กิโลเมตรจะถึงอำเภอลี้ ซึ่งสามารถติดต่อกับอำเภอเถิน จังหวัดลำปาง ระยะทางประมาณ ๔๕ กิโลเมตร

๒. เส้นทางไปอำเภอทุ่งหัวช้าง จากอำเภอเมืองลำพูน ตามทางหลวงแผ่นดินหมายเลข ๑๐๖ ลงสู่ทิศใต้ผ่านอำเภอป่าซาง และจากอำเภอป่าซาง ประมาณ ๑๙ กิโลเมตร เลี้ยวเข้าสู่ทางหลวงแผ่นดินหมายเลข ๑๑๘๔ (แยกแม่อาว-ทุ่งหัวช้าง) อีกประมาณ ๗๕ กิโลเมตร จะถึงอำเภอทุ่งหัวช้าง

๓. เส้นทางไปอำเภอแม่ทา และอำเภอบ้านธิ จากอำเภอเมืองลำพูน ตามทางหลวงแผ่นดินหมายเลข ๑๑ ลงไปทางทิศใต้ประมาณ ๒๕ กิโลเมตร จะถึงอำเภอแม่ทา และหากขึ้นไปทางทิศเหนือโดยใช้ทางหลวงแผ่นดินหมายเลข ๑๑๔๗ ประมาณ ๒๖ กิโลเมตร จะถึงอำเภอบ้านธิ

๔. เส้นทางไปอำเภอเวียงหนองล่อง จากอำเภอเมืองลำพูน ตามทางหลวงแผ่นดินหมายเลข ๑๐๖ ลงสู่ทิศใต้ผ่านอำเภอป่าซาง ถึงแยกสันห้างเสือเข้าสู่ทางหลวงแผ่นดิน หมายเลข ๑๐๓๑ จะเดินทางเข้าสู่อำเภอเวียงหนองล่อง รวมระยะทาง ประมาณ ๔๕ กิโลเมตร

(๒) ทางรถไฟ

สถานีรถไฟลำพูนมีขบวนรถให้บริการทั้งเที่ยวขึ้นและเที่ยวล่อง รวมวันละ ๑๒ ขบวน แบ่งเป็น

๑. ขบวนรถให้บริการเที่ยวขึ้น (กรุงเทพฯ-เชียงใหม่) ๖ ขบวน

๒. ขบวนรถให้บริการเที่ยวล่อง (เชียงใหม่-กรุงเทพฯ) ๖ ขบวน

ซึ่งจังหวัดลำพูนมีสถานีรถไฟ ๒ แห่ง ได้แก่

(๑) สถานีลำพูน

มีขบวนรถจอดรับ-ส่งผู้โดยสารวันละ ๑๒ ขบวน ดังนี้

- ขบวนเดินรถเที่ยวล่อง (เชียงใหม่-กรุงเทพฯ) ได้แก่ ขบวน ๑๐๒ , ๘ , ๔๐๘ , ๕๒ , ๑๔ และ ๑๐ (ขบวน ๑๐๒ และ ๔๐๘ เป็นรถไฟฟรีบริการเพื่อประชาชน)
- ขบวนเดินรถเที่ยวขึ้น (กรุงเทพฯ - เชียงใหม่) ได้แก่ ขบวน ๑๐๙ , ๙ , ๑๓ , ๕๑ , ๔๐๗ , และ ๗ (ขบวน ๑๐๙ และ ๔๐๗ เป็นรถไฟฟรีบริการเพื่อประชาชน)

(๒) สถานีป่าสัก

มีขบวนรถจอดรับ-ส่งผู้โดยสารวันละ ๒ ขบวน คือ ขบวน ๔๐๗ และ ๔๐๘ ซึ่งเป็นรถไฟฟรีบริการเพื่อประชาชน

(๓) สถานีหนองหล่ม

มีขบวนรถจอดรับ-ส่งผู้โดยสารวันละ ๒ ขบวน คือ ขบวน ๔๐๗ และ ๔๐๘ ซึ่งเป็นรถไฟฟรีบริการเพื่อประชาชน

(๔) สถานีศาลาแม่ทา

มีขบวนรถจอดรับ-ส่งผู้โดยสารวันละ ๒ ขบวน คือ ขบวน ๔๐๗ และ ๔๐๘ ซึ่งเป็นรถไฟฟรีบริการเพื่อประชาชน

(๕) สถานีท่าขมพู่

มีขบวนรถจอดรับ-ส่งผู้โดยสารวันละ ๒ ขบวน คือ ขบวน ๔๐๗ และ ๔๐๘ ซึ่งเป็นรถไฟฟรีบริการเพื่อประชาชน

(๖) สถานีขุนตาน

มีขบวนรถจอดรับ-ส่งผู้โดยสารวันละ ๑๒ ขบวน เช่นเดียวกับสถานีลำพูน โดยมีทั้งขบวนรถไฟฟรีฯ และขบวนรถเชิงพาณิชย์

ที่มา : สถานีรถไฟลำพูน (ปี๒๕๖๑)

ข. ทางอากาศ

ผู้ที่มีความประสงค์จะเดินทางโดยเครื่องบินโดยสาร สามารถใช้บริการจากท่าอากาศยานจังหวัดเชียงใหม่ได้โดยมีระยะทางห่างจากอำเภอเมืองลำพูน ประมาณ ๓๐ กิโลเมตร โดยใช้เส้นทางหลวงแผ่นดินหมายเลข ๑๑ (ถนนซูเปอร์ไฮเวย์เชียงใหม่-ลำพูน) ใช้เวลาเดินทางโดยรถยนต์ประมาณ ๓๐-๔๐ นาที

๑.๔.๒ ไฟฟ้า

การไฟฟ้าส่วนภูมิภาคจังหวัดลำพูน สามารถให้บริการไฟฟ้าครอบคลุมพื้นที่การปกครองของจังหวัด รวม ๘ อำเภอ มีไฟฟ้าครอบคลุมทุกหมู่บ้าน โดยกระแสไฟฟ้าของการไฟฟ้าส่วนภูมิภาคจังหวัดลำพูน ส่วนใหญ่สั่งซื้อมาจากสถานีจ่ายไฟจากการไฟฟ้าฝ่ายผลิตแห่งประเทศไทยซึ่งมีแหล่งผลิตที่สำคัญ ๑ แห่ง คือ โรงไฟฟ้าแม่เมาะ จังหวัดลำปาง การไฟฟ้าส่วนภูมิภาคจังหวัดลำพูน สามารถให้บริการไฟฟ้าครอบคลุมพื้นที่การปกครองของจังหวัดลำพูน ๘ อำเภอ

การไฟฟ้าส่วนภูมิภาคจังหวัดลำพูนมีสถานีจ่ายไฟย่อยจำนวน ๘ แห่ง ดังนี้

- ๑) สถานีไฟฟ้าลำพูน ๑ ตั้งอยู่ที่บ้านป่าสัก ริมถนนสายลำพูน-เชียงใหม่ (สายเก่า)
- ๒) สถานีไฟฟ้าลำพูน ๒ ตั้งอยู่ที่ตำบลอุโมงค์ ริมถนนซูเปอร์ไฮเวย์เชียงใหม่-ลำพูน

- ๓) สถานีไฟฟ้าลำพูน ๓ ตั้งอยู่ในสวนอุตสาหกรรมศรีสุพรรณ ตำบลป่าสัก อำเภอเมืองลำพูน
- ๔) สถานีไฟฟ้านิคมอุตสาหกรรมส่วนที่ ๑ ตั้งอยู่ที่นิคมอุตสาหกรรมภาคเหนือ ตำบลบ้านกลาง อำเภอเมืองลำพูน
- ๕) สถานีไฟฟ้าบ้านโฮ้ง
- ๖) สถานีไฟฟ้าป่าซาง
- ๗) สถานีไฟฟ้าลี่
- ๘) สถานีไฟฟ้านิคมอุตสาหกรรมส่วนที่ ๒ ตั้งอยู่ที่ตำบลบ้านกลาง อำเภอเมืองลำพูน

๑.๔.๓ การประปาส่วนภูมิภาค

ปัจจุบันการประปาส่วนภูมิภาคในพื้นที่จังหวัดลำพูน มีจำนวน ๒ สาขา ดังนี้

- ๑) การประปาส่วนภูมิภาค สาขาลำพูน มีเขตจำหน่ายน้ำและหน่วยบริการ รวม ๓ แห่ง

ดังนี้

- ๑.๑) การประปาส่วนภูมิภาค สาขาลำพูน แม่น้ำลำพูน ใช้น้ำดิบจากแม่น้ำปิง หน้าฝายพญาอุต และปัจจุบันใช้น้ำจากบ่อบาดาล (บริเวณสำนักงาน) สูบจ่ายน้ำของพื้นที่สูง บ้านป่าสัก ดอยติ ให้บริการน้ำประปาในพื้นที่ ๑๐ ตำบล ได้แก่ ตำบลในเมือง ตำบลเวียงยอง ตำบลตันธง ตำบลริมปิง ตำบลเหมืองง่า ตำบลอุโมงค์ ตำบลหนองช้างคืน ตำบลป่าสัก ตำบลบ้านกลาง และตำบลมะเขือแจ้
- ๑.๒) การประปาส่วนภูมิภาค สาขาลำพูน หน่วยบริการทาสบเส้า ใช้น้ำดิบจากอ่างเก็บน้ำแม่เส้า ให้บริการน้ำประปาในพื้นที่ตำบลทาสบเส้า และตำบลทาสบชัย
- ๑.๓) การประปาส่วนภูมิภาค สาขาลำพูน หน่วยบริการป่าซาง ใช้น้ำดิบจากบ่อบาดาล ให้บริการน้ำประปาในพื้นที่ตำบลป่าซาง

ตารางที่ ๒๗ ข้อมูลการใช้น้ำของสำนักงานประปา การประปาส่วนภูมิภาค สาขาลำพูน

รายการ	จำนวน	หน่วย
จำนวนผู้ใช้น้ำทั้งหมด	๑๘,๓๖๐	ราย
กำลังผลิตที่ใช้งาน	๒๔,๐๒๐	ลบ.ม./วัน
ปริมาณน้ำผลิต	๔๖๓,๐๕๘	ลบ.ม./เดือน
ปริมาณน้ำผลิตจ่าย	๔๓๐,๖๕๕	ลบ.ม./เดือน
ปริมาณน้ำจำหน่าย	๓๔๘,๓๗๒	ลบ.ม./เดือน

ที่มา : การประปาส่วนภูมิภาค สาขาลำพูน (ข้อมูล ณ เดือนพฤษภาคม ๒๕๖๕)

๒) การประปาส่วนภูมิภาค สาขาบ้านโฮ้ง ใช้แหล่งน้ำจากแม่น้ำลี่ ให้บริการน้ำประปาครอบคลุม พื้นที่ตำบลบ้านโฮ้ง

ตารางที่ ๒๘ ข้อมูลการใช้น้ำของสำนักงานประปา การประปาส่วนภูมิภาค สาขาบ้านโฮ้ง

รายการ	จำนวน	หน่วย
จำนวนผู้ใช้น้ำทั้งหมด	๑,๕๒๖	ราย
กำลังผลิตที่ใช้งาน	๙๕๐	ลบ.ม./วัน
ปริมาณน้ำผลิต	๒๘,๕๘๘	ลบ.ม./เดือน

รายการ	จำนวน	หน่วย
ปริมาณน้ำผลิตจ่าย	๒๘,๓๙๓	ลบ.ม./เดือน
ปริมาณน้ำจำหน่าย	๒๐,๗๓๐	ลบ.ม./เดือน

ที่มา : การประปาส่วนภูมิภาค สาขาบ้านโฮ้ง (ข้อมูล ณ เดือนพฤษภาคม ๒๕๖๕)

๑.๔.๓ ข้อมูลด้านการกักกันของจังหวัด

- มีด่าน ศุลกากร ที่ตั้ง.....ประเภท.....(ด่านชายแดน ท่าเรือ ท่าอากาศยาน คนเดินเท้า อื่นๆ)
- ตรวจพืช ที่ตั้ง..... มีห้องปฏิบัติการตรวจเบื้องต้น ไม่มี มี ที่ตั้งสถานกักกันพืช ไม่มี มี
- ตรวจประมง ที่ตั้ง..... มีห้องปฏิบัติการตรวจเบื้องต้น ไม่มี มี ที่ตั้งสถานกักกันสัตว์น้ำ ไม่มี มี
- ปศุสัตว์ ที่ตั้ง..... มีห้องปฏิบัติการตรวจเบื้องต้น ไม่มี มี ที่ตั้งด่านกักกันสัตว์ ไม่มี มี

เป็นด่านกักกันสัตว์ของจังหวัดลำพูน ที่ตั้งด่าน ตำบลดงดำ อำเภอลี้ จังหวัดลำพูน มีห้องปฏิบัติการตรวจเบื้องต้น ซึ่งเป็นด่านกักกันสัตว์ที่ขนส่งระหว่างจังหวัดลำพูน กับจังหวัดลำปาง

๑.๕ ข้อมูลด้านเศรษฐกิจของจังหวัด

๑.๕.๑ สภาพเศรษฐกิจโดยทั่วไป

จังหวัดลำพูนมีแม่น้ำสำคัญไหลผ่านถึง 4 สาย ได้แก่ แม่น้ำกวง แม่น้ำปิง แม่น้ำลี้ และแม่น้ำแม่ทา ชาวลำพูนส่วนใหญ่ จึงประกอบอาชีพเกษตรกรรมกันมาก สภาพทางเศรษฐกิจของจังหวัดส่วนใหญ่ขึ้นอยู่กับผลผลิตทางการเกษตร ได้แก่ ลำไย มะม่วง หอมแดง กระเทียม ซึ่งมีพื้นที่ปลูกมากที่สุดในประเทศ นอกจากนี้ยังมีการประกอบอาชีพในลักษณะการทำอุตสาหกรรมในครัวเรือน เช่น การทอผ้า แกะสลักไม้ และการจักสานในช่วงนอกฤดูเก็บเกี่ยวอีกด้วย ส่วนด้านปศุสัตว์ของจังหวัดลำพูน มีลักษณะการเลี้ยงสัตว์เป็นการเลี้ยงแบบรายย่อยภายในครอบครัวเป็นส่วนใหญ่ การเลี้ยงเป็นฟาร์มมีบ้างแต่ไม่แพร่หลาย เช่น อำเภอป่าซาง อำเภอบ้านโฮ้ง และอำเภอลี้ โดยใช้ทุ่งหญ้าในเขตป่าสงวนและพื้นที่ป่าเสื่อมโทรม สัตว์ที่เลี้ยง ได้แก่ สุกร โค เป็ด กระจับปี่ แพะ ห่าน นอกจากนี้ จังหวัดลำพูน เป็นจังหวัดที่เป็นฐานการผลิตอุตสาหกรรมที่สำคัญแห่งหนึ่งของภาคเหนือ โดยเศรษฐกิจของจังหวัดจะขึ้นอยู่กับภาคอุตสาหกรรมเป็นสำคัญ โดยมีสัดส่วนมูลค่าการผลิตอุตสาหกรรมคิดเป็นร้อยละ ๖๘ ของผลิตภัณฑ์มวลรวมจังหวัด รองลงมาเป็นภาคการเกษตร และภาคการค้า ที่ร้อยละ ๙ และร้อยละ ๗ ตามลำดับ โดยการผลิตในภาคอุตสาหกรรมส่วนใหญ่จะเป็นภาคอุตสาหกรรม การผลิตเพื่อส่งออก ทำให้มีมูลค่าการลงทุนในแต่ละปีค่อนข้างมาก ทำให้จังหวัดลำพูน เป็นจังหวัดที่มีรายได้เฉลี่ยต่อหัวสูงที่สุดในภาคเหนือ

๑.๕.๒ ผลิตภัณฑ์มวลรวมของจังหวัดลำพูน

ผลิตภัณฑ์มวลรวมจังหวัด (Gross Provincial Product : GPP) ปี พ.ศ. ๒๕๖๓ มูลค่าเพิ่มขึ้น ราคาประจำปี ปี พ.ศ.๒๕๖๓ เท่ากับ ๗๓,๗๓๔ ล้านบาท คิดเป็นร้อยละ ๐.๗๒ ของ GDP ประเทศไทย โดยผลิตภัณฑ์มวลรวมจังหวัดต่อหัว (GPP per capita) เท่ากับ ๑๘๖,๓๔๕ บาทต่อปี โครงสร้างเศรษฐกิจจังหวัดลำพูน แบ่งเป็น

- ภาคเกษตรกรรม ร้อยละ ๒๘
- ภาคอุตสาหกรรม ร้อยละ ๔๘
- ภาคบริการ ร้อยละ ๒๔

อัตราการเติบโตเฉลี่ย ๕ ปี (๒๕๕๙-๒๕๖๓) ขยายตัวร้อยละ ๐.๙๑ ต่ำกว่าอัตราการขยายตัวของประเทศโดยเฉลี่ยที่ขยายตัว ร้อยละ ๑.๖๐ และ อัตราเงินเฟ้อเฉลี่ยของจังหวัดลำพูนอยู่ที่ ร้อยละ ๑.๐๕

ตารางที่ ๒๙ ตารางเศรษฐกิจจังหวัดลำพูน (GPP) ณ ราคาประจำปี

ขนาดเศรษฐกิจจังหวัดลำพูน (GPP) ณ ราคาประจำปี							
	พ.ศ.๒๕๖๑	พ.ศ.๒๕๖๒	พ.ศ.๒๕๖๓		พ.ศ.๒๕๖๑	พ.ศ.๒๕๖๒	พ.ศ.๒๕๖๓
GDP ของประเทศ (ลบ.)	๑๐,๖๘๙.๐๐	๑๐,๙๓๒.๐๖๗	๑๐,๒๖๖.๖๐๘	จึงคิดเป็นร้อยละต่อ GDP ประเทศ			
ข้อมูล MC ลำพูน (ลบ.)	๘๑,๑๑๓.๙๓	๗๙,๗๑๔.๓๒	๗๓,๗๓๔.๓๙		๐.๗๖	๐.๗๓	๐.๗๒
รายได้ต่อหัวของจังหวัดลำพูน (บ/ด/ปี)	๒๐๑,๐๗๗.๖๕	๒๐๐,๙๔๔.๙๗	๑๘๖,๓๔๕.๓๒				
โครงสร้างการผลิต นำมาจากน้ำหนักประมาณการไตรมาสสุดท้ายของปี							
	พ.ศ.๒๕๖๑	พ.ศ.๒๕๖๒	พ.ศ.๒๕๖๓		พ.ศ.๒๕๖๑	พ.ศ.๒๕๖๒	พ.ศ.๒๕๖๓
เกษตรกรรม	๐.๒๔	๐.๒๔	๐.๒๘	มูลค่า	-	-	-
อุตสาหกรรม	๐.๔๘	๐.๔๘	๐.๔๘		-	-	-
บริการ	๐.๒๘	๐.๒๘	๐.๒๔		-	-	-

ที่มา : สำนักงานคลังจังหวัดลำพูน

๑.๖ ข้อมูลด้านอื่นๆ ที่เกี่ยวข้อง เช่น ด้านสังคม การท่องเที่ยว แรงงาน วัฒนธรรม

๑.๖.๑ แหล่งท่องเที่ยวจังหวัดลำพูน

จังหวัดลำพูนเป็นจังหวัดเล็กๆ ตั้งอยู่ทางตอนใต้ของจังหวัดเชียงใหม่ มีระยะห่างกันเพียง ๒๑ กิโลเมตร ด้วยความเป็นเมืองเล็กๆ จึงมีเอกลักษณ์เฉพาะตัว ภายในตัวเมืองมีการเปลี่ยนแปลงน้อยมาก จึงพบเห็นวัดวาอาราม ตึกเก่า เรือนแก้วโบราณ รายเรียงอยู่สองข้างทาง ถึงแม้จะเป็นเมืองเล็กๆ แต่มีประวัติศาสตร์ความเป็นมายาวนานที่สุดในแผ่นดินล้านนา อาณาจักรหริภุญไชยเป็นอาณาจักรพระพุทธศาสนาที่เจริญรุ่งเรืองมากกว่า ๖๐๐ ปีก่อน ก่อนที่พญาเม็งรายจะสร้างเมืองเชียงใหม่ขึ้น นับได้ว่าเป็นเมืองโบราณที่มีอายุยาวนานถึง ๑,๓๐๐ ปี จังหวัดลำพูนเหมาะแก่การท่องเที่ยวชมวัดวาอาราม ศิลปวัฒนธรรม และงานหัตถกรรมโดยเฉพาะความเก่าแก่ในเขตอำเภอเมืองลำพูน ส่วนมากมีความเป็นมาย้อนหลังไปไกลถึงพุทธศตวรรษที่ ๑๖-๑๗

ข้อมูลแหล่งท่องเที่ยวที่สำคัญในจังหวัดลำพูน

๑) แหล่งท่องเที่ยวที่สำคัญในอำเภอเมืองลำพูน

- ๑.๑) วัดพระธาตุหริภุญไชยวรมหาวิหาร ตั้งอยู่ใจกลางเมืองลำพูน ตำบลในเมือง อำเภอเมืองลำพูน จังหวัดลำพูน
- ๑.๒) อนุสาวรีย์พระนางจามเทวี ตั้งอยู่ตำบลในเมือง อำเภอเมืองลำพูน จังหวัดลำพูน
- ๑.๓) วัดจามเทวีตั้งอยู่ริมถนนจามเทวี หมู่ ๕ ตำบลในเมือง อำเภอเมืองลำพูน จังหวัดลำพูน
- ๑.๔) โบราณสถานกุช้าง-กุม้า ตั้งอยู่บริเวณชุมชนวัดไก่อ่แก้ว ตำบลในเมือง อำเภอเมืองลำพูน จังหวัดลำพูน
- ๑.๕) วัดมหาวัน ตั้งอยู่ริมถนนจามเทวี ตำบลในเมือง อำเภอเมืองลำพูน จังหวัดลำพูน
- ๑.๖) อนุสาวรีย์ครูบาศรีวิชัย ตั้งอยู่เชิงดอยติ บริเวณวัดดอยติ ตำบลป่าสัก ตำบลในเมืองอำเภอเมืองลำพูน จังหวัดลำพูน
- ๑.๗) วัดพระยืน ตั้งอยู่บ้านพระยืน ตำบลเวียงยอง อำเภอเมืองลำพูน จังหวัดลำพูน
- ๑.๘) วัดพระคงฤๅษี ตั้งอยู่ตำบลในเมือง อำเภอเมืองลำพูน จังหวัดลำพูน

- ๑.๙) ป่อน้ำศักดิ์สิทธิ์ดอยชะม้อ ตั้งอยู่หมู่ ๑๒ ตำบลมะเขือแจ้ อำเภอเมืองลำพูน จังหวัดลำพูน
- ๑.๑๐) พิพิธภัณฑสถานแห่งชาติหริภุญไชย ตั้งอยู่ถนนอินทวงยศ ฝั่งกับวัดพระธาตุหริภุญชัย ตำบลในเมือง อำเภอเมืองลำพูน จังหวัดลำพูน
- ๑.๑๑) พิพิธภัณฑวัตถุต้นแก้ว ตั้งอยู่ที่บ้านเวียงยอง หมู่ ๓ ตำบลเวียงยอง อำเภอเมืองลำพูน จังหวัดลำพูน
- ๑.๑๒) วัดสันป่ายางหลวง ที่ตั้งเลขที่ ๑๑๓ หมู่ ๖ สันป่ายางหลวง ตำบลในเมือง อำเภอเมืองลำพูน จังหวัดลำพูน
- ๑.๑๓) พิพิธภัณฑวัตถุชุมชนเมืองตั้งอยู่บนถนนวังซ้าย ตำบลในเมือง อำเภอเมืองลำพูน จังหวัดลำพูน
- ๑.๑๔) ชั่วมุงทำสิ่งทอและชุมชนเวียงยอง เป็นแหล่งสินค้า OTOP อำเภอเมืองลำพูน ตั้งอยู่บริเวณบ้านศรีเมืองยู ตำบลเวียงยอง อำเภอเมืองลำพูน จังหวัดลำพูน
- ๒) แหล่งท่องเที่ยวที่สำคัญในอำเภอป่าซาง
- ๒.๑) วัดพระพุทธรูปบาทตากผ้า เลขที่ ๒๗๙ หมู่ ๖ ตำบลมะกอก อำเภอป่าซาง จังหวัดลำพูน
- ๒.๒) โบราณสถานเวียงเกาะกลาง ตั้งอยู่ที่บ้านบ่อควา ตำบลบ้านเรื่อน อำเภอป่าซาง จังหวัดลำพูน
- ๒.๓) แหล่งทอผ้าบ้านดอนหลวง ตั้งอยู่ที่บ้านดอนหลวง หมู่ ๗ ตำบลแม่แรง อำเภอป่าซาง จังหวัดลำพูน
- ๒.๔) แหล่งทอผ้าบ้านหนองเงือก ตั้งอยู่ที่บ้านหนองเงือก ตำบลแม่แรง อำเภอป่าซาง จังหวัดลำพูน
- ๓) แหล่งท่องเที่ยวที่สำคัญในอำเภอบ้านธิ
- ๓.๑) วัดศรีดอนชัย ตั้งอยู่เลขที่ ๑๔๗ บ้านสันมะนะ หมู่ ๑๐ ตำบลบ้านธิ อำเภอบ้านธิ จังหวัดลำพูน
- ๓.๒) วัดพระธาตุดอยเวียง ตั้งอยู่บ้านดอยเวียง หมู่ที่ ๙ ตำบลบ้านธิ อำเภอบ้านธิ จังหวัดลำพูน
- ๓.๓) พระธาตุดอยห่างบาตรอยู่ที่วัดพระธาตุดอยห่างบาตร ตั้งอยู่ ณ บ้านห้วยไซใต้ ตำบลห้วยยาบ อำเภอบ้านธิ จังหวัดลำพูน
- ๓.๔) แหล่งผลิตสินค้า OTOP ลำไยอบแห้ง ของกลุ่มแม่บ้านเกษตรกรบ้านสันพระเจ้าแดง ตั้งอยู่ที่ ๘๔/๒ หมู่ที่ ๖ ตำบลห้วยยาบ อำเภอบ้านธิ จังหวัดลำพูน
- ๔) แหล่งท่องเที่ยวที่สำคัญในอำเภอแม่ทา
- ๔.๑) สะพานขาวทาชมภู บ้านทาชมภู ตั้งอยู่บริเวณบ้านทาชมภู หมู่ ๔ ตำบลทาปลาตุก อำเภอแม่ทา จังหวัดลำพูน
- ๔.๒) อุทยานแห่งชาติดอยขุนตาล ตำบลทาปลาตุก อำเภอแม่ทา จังหวัดลำพูน
- ๔.๓) อุโมงค์รถไฟขุนตาล บ้านขุนตาล ตำบลทาปลาตุก อำเภอแม่ทา จังหวัดลำพูน
- ๔.๔) หมู่บ้านกะเหรี่ยงแม่ขนาด ตั้งอยู่เลขที่ ๙๙ หมู่ ๘ ตำบลทากาศ อำเภอแม่ทา จังหวัดลำพูน
- ๔.๕) หมู่บ้านแกะสลักอำเภอแม่ทา บริเวณบ้านหนองยางไคล ตำบลทาทุ่งหลวง อำเภอแม่ทา จังหวัดลำพูน

- ๕) แหล่งท่องเที่ยวที่สำคัญในอำเภอบ้านไธสง
- ๕.๑) วัดพระเจ้าตนหลวง ตั้งอยู่หมู่ที่ ๑ ตำบลศรีเตี้ย อำเภอบ้านไธสง จังหวัดลำพูน
 - ๕.๒) ถ้ำหลวงผาเวียง ตั้งอยู่หมู่ที่ ๒ ตำบลป่าพลู อำเภอบ้านไธสง จังหวัดลำพูน
 - ๕.๓) หมู่บ้านกะเหรี่ยงพัฒนาห้วยหละ ตั้งอยู่หมู่ที่ ๒ ตำบลป่าพลู อำเภอบ้านไธสง จังหวัดลำพูน
- ๖) แหล่งท่องเที่ยวที่สำคัญในอำเภอฟุ่งหัวซัง
- ๖.๑) ศูนย์หัตถกรรมทอผ้าไหม ตั้งอยู่บ้านสันดอนหอม ตำบลบ้านปวง อำเภอฟุ่งหัวซังจังหวัดลำพูน
 - ๖.๒) วัดพระธาตุดอยกวางคำ บ้านโป่งแดง-สัญญาชัย ตำบลฟุ่งหัวซัง อำเภอฟุ่งหัวซัง จังหวัดลำพูน
- ๗) แหล่งท่องเที่ยวที่สำคัญในอำเภอลี้
- ๗.๑) วัดพระพุทธรูปห้วยต้ม ตั้งอยู่เลขที่ ๔๔๙ หมู่ ๘ บ้านห้วยต้ม ตำบลนาทราย อำเภอลี้ จังหวัดลำพูน
 - ๗.๒) วัดมหาธาตุเจดีย์ศรีเวียงชัย หมู่ที่ ๙ บ้านหนองปู (ห้วยต้ม) ตำบลนาทราย อำเภอลี้ จังหวัดลำพูน
 - ๗.๓) วัดบ้านปาง เป็นวัดซึ่งครูบาศรีวิชัยบวชเรียนเป็นวัดแรก ตั้งอยู่บนเนินเขาบ้านปาง หมู่ที่ ๑ ตำบลศรีวิชัย อำเภอลี้ จังหวัดลำพูน
 - ๗.๔) วัดพระธาตุห้าดวง หรือ เวียงเจดีย์ห้าหลัง ตั้งอยู่เลขที่ ๑ บ้านพระธาตุห้าดวง ตำบลลี้ อำเภอลี้ จังหวัดลำพูน
 - ๗.๕) อุทยานแห่งชาติแม่ปิง มีพื้นที่ ๑,๐๐๓ ตารางกิโลเมตร ครอบคลุมพื้นที่อำเภอดอยเต่า จังหวัดเชียงใหม่ อำเภอลี้ จังหวัดลำพูน และอำเภอสามเงา จังหวัดตาก ที่ทำการอุทยานแห่งชาติแม่ปิงตั้งอยู่ในท้องที่ตำบลแม่ลาน อำเภอลี้ จังหวัดลำพูน สถานที่ที่น่าสนใจภายในอุทยานแห่งชาติแม่ปิง มีดังนี้
 - ๗.๕.๑) ถ้ำยางวี
 - ๗.๕.๒) ป่า พระบาทยางวี
 - ๗.๕.๓) ฟุ่งก๊ก
 - ๗.๕.๔) น้ำตกก้อน้อย
 - ๗.๕.๕) น้ำตกก้อนหลวง
 - ๗.๕.๖) แก่ง
 - ๗.๕.๗) ถ้ำช้างร้อง
 - ๗.๕.๘) จุดชมวิวแม่น้ำปิงผาแดงหลวง
 - ๗.๕.๙) ผาแม่ว
 - ๗.๖) อนุสาวรีย์สามครูบา ตั้งอยู่บริเวณใจกลางอำเภอลี้ จังหวัดลำพูน
 - ๗.๗) วัดพระธาตุดวงเดี้ยว บ้านสันดอยเวียง ตำบลลี้ อำเภอลี้ จังหวัดลำพูน
 - ๗.๘) วัดพระพุทธรูปผาหนาม ตั้งอยู่เลขที่ ๑ หมู่ ๖ บ้านผาหนาม ตำบลป่าไผ่ อำเภอลี้ จังหวัดลำพูน
 - ๗.๙) ศูนย์วิจัยงานหัตถกรรมบ้านห้วยต้มตั้งอยู่หมู่ที่ ๑๒ บ้านเด่นยางมูล

๑.๖.๒ สถานที่ท่องเที่ยวที่มีจำนวนนักท่องเที่ยวมากที่สุด ๖ ลำดับ ดังนี้

- (๑) วัดพระธาตุหริภุญชัยวรมหาวิหาร อำเภอเมืองลำพูน
- (๒) อนุสาวรีย์พระนางจามเทวี อำเภอเมืองลำพูน
- (๓) วัดจามเทวี อำเภอเมืองลำพูน
- (๔) พิพิธภัณฑ์ชุมชนเมือง อำเภอเมืองลำพูน
- (๕) วัดพระบาทห้วยต้ม/พระมหาธาตุเจดีย์ศรีเวียงชัย อำเภอลี้
- (๖) อุทยานแห่งชาติแม่ปิง อำเภอลี้

ในปี พ.ศ. ๒๕๖๑ จังหวัดลำพูนได้ร่วมแคมเปญ “Amazing Thailand Go Local” เกี่ยวข้องถิ่นไทยชุมชนเติบโต” ขานรับนโยบายรัฐบาลปลุกกระแสท่องเที่ยวเมืองรองใน ๕๕ เมืองรอง ซึ่งจังหวัดลำพูน มีความหลากหลายและมีจุดเด่นทางด้านแหล่งท่องเที่ยวอนุรักษ์วัฒนธรรม โบราณสถาน ศิลปวัฒนธรรม ธรรมชาติ วิถีชีวิต โดยมีกิจกรรมการท่องเที่ยว “๙ มหัศจรรย์ ล้านนาที่ลหะปูน” เน้นการท่องเที่ยวเชิงวัฒนธรรมที่นำเสนอความเป็นเอกลักษณ์เฉพาะของจังหวัดลำพูน ซึ่งประกอบไปด้วย

- ลำพูน ลานบุญ ล้านนา งานสวดมนต์ข้ามปี
- น้ดกัันที่ขุนตาล สะพานขาว
- เปิดเมืองลี้ วิถีครูบา
- ถนนคนงาม เมืองป่าป่าซาง ปีใหม่เมืองลำพูน
- ๑๑ มิถุนายน ๒๕๖๑ ครบ ๑๔๐ ปี ตีกลองถวายบูชาครูบาเจ้าศรีวิชัย นักบุญแห่งล้านนา
- สรงน้ำพระบรมธาตุหริภุญชัย คนไทยพลาดไม่ได้
- สลากย้อมเมืองลำพูน ประเพณีหนึ่งเดียวในโลก
- ยี่เป็งเมืองลำพูน ถวายโคม ๕๐,๐๐๐ ดวง แด่องค์พระธาตุหริภุญชัย
- วันพระแม่ย่าเมือง

โดยในปี ๒๕๖๑-๒๕๖๔ จังหวัดลำพูน มุ่งเน้นพัฒนาการเป็นเมืองที่เป็นจุดหมายปลายทางของนักท่องเที่ยวเชิงประสบการณ์ด้านวัฒนธรรม และการเป็นแหล่งเรียนรู้ ศึกษาดูงานเชิงวัฒนธรรม ทั้งนี้ ปัจจัยด้านมาตรฐานสินค้า ของฝาก ของที่ระลึกของจังหวัด ถือเป็นปัจจัยหนึ่งที่มีความสำคัญ ในการสร้างความเชื่อมั่นให้นักท่องเที่ยว และแผนการประชาสัมพันธ์กิจกรรมทางวัฒนธรรมเพื่อส่งเสริมการท่องเที่ยว ตามปฏิทินงานที่สำคัญในรอบปี รวมทั้งส่งเสริมและพัฒนาชุมชนท่องเที่ยวเชิงวิถีชีวิตและวัฒนธรรม สร้างความประทับใจและกลับมาท่องเที่ยวในจังหวัดอีกครั้ง



แผนภาพที่ ๑ แผนที่แสดงแหล่งท่องเที่ยวในจังหวัดลำพูน
ที่มา : สำนักงานจังหวัดลำพูน

๒. ข้อมูลด้านการเกษตรที่สำคัญของจังหวัดลำพูน

จังหวัดลำพูนมีเนื้อที่ทั้งหมด จำนวน ๒,๘๑๖,๑๗๘ ไร่ แบ่งเป็น เนื้อที่ป่า จำนวน ๑,๖๑๖,๑๕๑.๒๕ ไร่ คิดเป็นร้อยละ ๕๗.๓๘ เป็นเนื้อที่การใช้ประโยชน์ทางการเกษตร จำนวน ๗๓๐,๑๗๖ ไร่ คิดเป็นร้อยละ ๒๕.๙๓ และเป็นเนื้อที่ใช้ประโยชน์นอกการเกษตร จำนวน ๔๖๙,๘๕๐.๘๓ ไร่ คิดเป็นร้อยละ ๑๖.๕๑ พื้นที่ทางการเกษตร ส่วนใหญ่ปลูกไม้ผล/ไม้ยืนต้น จำนวน ๓๙๓,๒๑๘ ไร่ รองลงมา คือ พืชไร่/พืชผัก/ไม้ดอก จำนวน ๑๓๘,๘๘๓ ไร่ การปลูกข้าว จำนวน ๑๓๗,๘๖๓ ไร่ และเกษตรอื่นๆ จำนวน ๖๐,๒๑๒ ไร่ โดยมีพื้นที่ชลประทาน ๓๙๕,๓๐๘ ไร่ และพื้นที่เกษตรกรรมนอกเขตชลประทาน ๓๓๔,๘๖๘

๒.๑ ครั้วเรือนเกษตรกรและแรงงานภาคเกษตร

ตารางที่ ๓๐ ตารางแสดงครั้วเรือนเกษตรกรและแรงงานภาคเกษตร

อำเภอ	พื้นที่ทั้งหมด (ไร่)	พื้นที่ทำการเกษตร	
		จำนวน (ไร่)	ร้อยละพื้นที่เกษตร
๑ เมืองลำพูน	๒๙๙,๘๙๑	๑๑๓,๙๑๗	๓๗.๙๘
๒ แม่ทา	๔๗๖,๖๔๔	๖๕,๑๖๓	๑๓.๖๗
๓ บ้านโฮ้ง	๓๗๓,๐๖๓	๖๗,๘๕๗	๑๘.๑๙
๔ ลี้	๑,๐๖๓,๗๔๔	๒๒๙,๙๘๕	๒๑.๖๒
๕ ท่งหัวช้าง	๓๐๓,๘๓๑	๙๕,๑๓๙	๓๑.๓๑
๖ ป่าซาง	๑๘๗,๔๖๙	๑๐๗,๒๓๘	๕๗.๒๐
๗ บ้านธิ	๘๐,๖๔๐	๓๒,๓๕๒	๔๐.๑๒
๘ เวียงหนองล่อง	๓๐,๘๙๖	๑๘,๕๒๕	๕๙.๕๖
รวม	๒,๘๑๖,๑๗๘	๗๓๐,๑๗๖	๒๕.๙๓

ในปี พ.ศ. ๒๕๖๔ จังหวัดลำพูน มีจำนวนครั้วเรือนที่เป็นเกษตรกร จำนวน ๖๘,๑๔๘ ครั้วเรือน คิดเป็นร้อยละ ๓๘.๐๕ ของครั้วเรือนทั้งหมด จำนวนครั้วเรือนเกษตรกรที่มากที่สุด คือ อำเภอลี้รองลงมา คือ อำเภอเมืองลำพูน อำเภอป่าซาง อำเภอบ้านโฮ้ง อำเภอแม่ทา อำเภอท่งหัวช้าง อำเภอเวียงหนองล่อง และอำเภอบ้านธิ ตามลำดับ

ตารางที่ ๓๑ จำนวนครั้วเรือนเกษตรกรและจำนวนแรงงานภาคเกษตรของจังหวัดลำพูน

อำเภอ	จำนวนครั้วเรือน	จำนวนครั้วเรือนเกษตรกร	ร้อยละจำนวน ครั้วเรือนเกษตรกร/ครั้วเรือนทั้งหมด
๑ เมืองลำพูน	๗๕,๙๓๖	๑๓,๙๗๓	๑๘.๔๐
๒ แม่ทา	๑๖,๖๖๗	๘,๒๓๗	๔๙.๔๒
๓ บ้านโฮ้ง	๑๕,๘๙๒	๘,๕๖๖	๕๓.๙๐
๔ ลี้	๒๔,๘๓๖	๑๔,๖๒๗	๕๘.๘๙
๕ ท่งหัวช้าง	๗,๕๓๑	๕,๐๐๕	๖๖.๔๖
๖ ป่าซาง	๒๓,๙๔๒	๑๐,๗๕๑	๔๔.๙๐
๗ บ้านธิ	๗,๕๓๔	๓,๓๕๖	๔๔.๕๔
๘ เวียงหนองล่อง	๗,๔๗๔	๓,๖๓๓	๔๘.๖๑
รวม	๑๗๙,๘๑๒	๖๘,๑๔๘	๓๗.๙๐

ที่มา : สำนักงานเกษตรจังหวัดลำพูน, ๒๕๖๔

๒.๒ การใช้ที่ดินเพื่อการเกษตร

๒.๒.๑ ข้อมูลการใช้ที่ดินเพื่อการเกษตร

ตารางที่ ๓๒ การใช้ที่ดินเพื่อการเกษตรแยกตามรายอำเภอ จังหวัดลำพูน

อำเภอ	พื้นที่ทั้งหมด (ไร่)	พื้นที่ทำการเกษตร								รวมพื้นที่ทำการเกษตร	
		ที่นา		ไม้ผล/ไม้ยืนต้น		พืชไร่/พืชผัก/ไม้ดอก		เกษตรอื่นๆ		จำนวน (ไร่)	ร้อยละพื้นที่ทั้งหมด
		จำนวน (ไร่)	ร้อยละพื้นที่เกษตร	จำนวน (ไร่)	ร้อยละพื้นที่เกษตร	จำนวน (ไร่)	ร้อยละพื้นที่เกษตร	จำนวน (ไร่)	ร้อยละพื้นที่เกษตร		
๑ เมืองลำพูน	๒๙๙,๘๙๑	๖๓,๒๑๑	๕๕.๔๙	๔๔,๑๐๓	๓๘.๗๒	๓,๙๘๐	๓.๔๙	๒,๖๒๔	๒.๓๐	๑๑๓,๙๑๗	๓๗.๙๘
๒ แม่ทา	๔๗๖,๖๔๔	๑๒,๘๔๕	๑๙.๗๑	๔๔,๒๗๕	๖๗.๙๔	๕,๖๕๙	๘.๖๘	๒,๓๘๔	๓.๖๗	๖๕,๑๖๓	๑๓.๖๗
๓ บ้านโฮ้ง	๓๗๓,๐๖๓	๙,๑๘๘	๑๓.๕๔	๕๓,๕๑๔	๗๘.๘๖	๕,๑๕๕	๗.๖๐	๐.๐๐	๐.๐๐	๖๗,๘๕๗	๑๘.๑๙
๔ ลี้	๑,๐๖๓,๗๔๔	๑๕,๓๒๔	๖.๖๖	๑๓๑,๓๒๙	๕๗.๑๐	๗๐,๒๓๖	๓๐.๕๔	๑๓,๐๙๕	๕.๗๐	๒๒๙,๙๘๕	๒๑.๖๒
๕ หุ่นช้าง	๓๐๓,๘๓๑	๑๑,๐๑๙	๑๑.๕๘	๒๕,๘๑๓	๒๗.๑๓	๔๙,๙๒๓	๕๒.๔๗	๘,๓๘๔	๘.๘๒	๙๕,๑๓๙	๓๑.๓๑
๖ ป่าซาง	๑๘๗,๔๖๙	๑๐,๕๗๕	๙.๘๖	๖๒,๖๑๕	๕๘.๓๙	๘๐๕	๐.๗๕	๓๓,๒๕๓	๓๑.๐๐	๑๐๗,๒๓๘	๕๗.๒๐
๗ บ้านธิ	๘๐,๖๔๐	๑๔,๔๕๐	๔๔.๖๖	๑๕,๐๙๖	๔๖.๖๖	๒,๕๕๖	๗.๙๐	๒๕๐	๐.๗๘	๓๒,๓๕๒	๔๐.๑๒
๘ เวียงหนองล่อง	๓๐,๘๙๖	๑,๒๕๑	๖.๗๕	๑๖,๔๗๓	๘๘.๙๒	๕๖๙	๓.๐๗	๒๓๒	๑.๒๖	๑๘,๕๒๕	๕๙.๕๖
รวม	๒,๘๑๖,๑๗๘	๑๓๗,๘๖๓		๓๙๓,๒๑๘		๑๓๘,๘๘๓		๖๐,๒๑๒		๗๓๐,๑๗๖	

ที่มา : สำนักงานเกษตรจังหวัดลำพูน, ๒๕๖๔

๒.๒.๒ ข้อมูลการใช้ที่ดินเพื่อการเกษตรในเขตปฏิรูปที่ดิน

ตารางที่ ๓๓ ข้อมูลการใช้ที่ดินเพื่อการเกษตรในเขตปฏิรูปที่ดิน

อำเภอ	พื้นที่ทั้งหมด (ไร่)	พื้นที่ทำการเกษตร	
		จำนวน (ไร่)	ร้อยละพื้นที่เกษตร
๑ เมืองลำพูน	๓,๙๐๓	๓,๗๘๖	๙๗.๐๐
๒ แม่ทา	๒๐,๔๒๙	๒๐,๔๒๗	๑๐๐
๓ บ้านโฮ้ง	๑๔,๑๕๗	๑๑,๖๑๒	๘๒.๐๒
๔ ลี้	๖๑,๗๖๘	๕๕,๗๔๘	๙๐.๒๕
๕ หุ่นช้าง	๑๕,๖๙๙	๖,๘๖๗	๔๓.๗๔
๖ ป่าซาง	๓๗,๗๕๓	๒๖,๓๖๐	๖๙.๘๒
๗ บ้านธิ	๒,๗๔๔	๒,๗๔๔	๑๐๐
๘ เวียงหนองล่อง	๑,๐๑๖	๑,๐๑๖	๑๐๐
รวม	๑๕๗,๔๖๙	๑๒๘,๕๖๐	๘๑.๖๔

ที่มา : สำนักงานการปฏิรูปที่ดินจังหวัดลำพูน (ข้อมูล ณ วันที่ ๑๒ กรกฎาคม ๒๕๖๕)

๒.๓ แหล่งน้ำเพื่อการเกษตร

๒.๓.๑ พื้นที่ชลประทานและระบบชลประทาน

จังหวัดลำพูน มีพื้นที่ชลประทาน รวมทั้งสิ้นจำนวน ๓๙๕,๓๐๘ ไร่ แบ่งเป็น ๑) พื้นที่โครงการชลประทานขนาดใหญ่ จำนวน ๕๑,๘๗๘ ไร่ ๒) พื้นที่โครงการชลประทานขนาดกลาง จำนวน ๑๐๕,๖๐๐ ไร่ และ ๓) พื้นที่โครงการชลประทานขนาดเล็ก จำนวน ๒๓๗,๘๓๐ ไร่ รายละเอียดดังนี้

(๑) โครงการชลประทานขนาดใหญ่ “โครงการเขื่อนแม่กวงอุดมธารา” (ตั้งอยู่ในพื้นที่จังหวัดเชียงใหม่ แต่มีพื้นที่โครงการบางส่วนอยู่ในจังหวัดลำพูน) จำนวน ๑ โครงการ พื้นที่ชลประทาน ๕๑,๘๗๘ ไร่

(๒) โครงการชลประทานขนาดกลาง จำนวน ๑๐ โครงการ พื้นที่ชลประทาน ๑๐๕,๖๐๐ ไร่ ประกอบด้วย

(๒.๑) อ่างเก็บน้ำขนาดกลาง จำนวน ๔ แห่ง ความจุรวม ๓๕.๑๐ ล้านลูกบาศก์เมตร พื้นที่ ชลประทาน ๒๓,๗๐๐ ไร่ ดังนี้

- อ่างเก็บน้ำแม่सान ตำบลศรีบัวบาน อำเภอเมืองลำพูน จังหวัดลำพูน ความจุ ๑๖.๐๐ ล้านลูกบาศก์เมตร พื้นที่ชลประทาน ๙,๖๐๐ ไร่
- อ่างเก็บน้ำแม่ธิ ตำบลบ้านธิ อำเภอบ้านธิ จังหวัดลำพูน ความจุ ๕.๕๐ ล้านลูกบาศก์เมตร พื้นที่ชลประทาน ๖,๕๐๐ ไร่
- อ่างเก็บน้ำแม่ตีบ ตำบลมะเขือแจ้ อำเภอเมืองลำพูน จังหวัดลำพูน ความจุ ๑๐.๐๐ ล้านลูกบาศก์เมตร พื้นที่ชลประทาน ๕,๑๐๐ ไร่
- อ่างเก็บน้ำแม่เมย ตำบลท่าชุมเงิน อำเภอแม่ทา จังหวัดลำพูน ความจุ ๓.๖๐ ล้านลูกบาศก์เมตร พื้นที่ชลประทาน ๒,๕๐๐ ไร่

(๒.๒) ฝ่ายทดน้ำขนาดกลาง จำนวน ๖ แห่ง พื้นที่ชลประทาน ๘๑,๙๐๐ ไร่ ดังนี้

- ฝ่ายชลชั้นฉวีพินิต ตำบลดอนแก้ว อำเภอสารภี จังหวัดเชียงใหม่ พื้นที่ชลประทาน ๔๔,๙๐๐ ไร่ พื้นที่ชลประทานในเขตจังหวัดลำพูน ๒๕,๔๐๐ ไร่
- ฝ่ายมหาโชค ตำบลศรีบัวบาน อำเภอเมือง จังหวัดลำพูน พื้นที่ชลประทาน ๔,๘๐๐ ไร่
- ฝ่ายวังตอง ตำบลศรีบัวบาน อำเภอเมือง จังหวัดลำพูน พื้นที่ชลประทาน ๔,๕๐๐ ไร่
- ฝ่ายหนองสลิก ตำบลบ้านเรื่อน อำเภอป่าซาง จังหวัดลำพูน พื้นที่ชลประทาน ๑๒,๔๐๐ ไร่
- ฝ่ายเหมืองตั้ง ตำบลป่าพลู อำเภอบ้านโฮ้ง จังหวัดลำพูน พื้นที่ชลประทาน ๑๑,๓๐๐ ไร่
- ฝ่ายวังปาน ตำบลหนองล่อง อำเภอเวียงหนองล่อง จังหวัดลำพูน พื้นที่ชลประทาน ๔,๐๐๐ ไร่

(๓) โครงการชลประทานขนาดเล็ก จำนวน ๑๙๓ แห่ง พื้นที่ชลประทาน ๒๓๗,๘๓๐ ไร่ ประกอบด้วย

(๓.๑) โครงการชลประทานขนาดเล็ก อันเนื่องมาจากพระราชดำริ จำนวน ๕๔ แห่ง พื้นที่ชลประทาน ๖๖,๗๕๐ ไร่ ดังนี้

- อ่างเก็บน้ำ (โครงการอันเนื่องมาจากพระราชดำริ) จำนวน ๔๑ แห่ง ความจุรวม ๒๔.๘๕๒ ล้านลูกบาศก์เมตร พื้นที่ชลประทาน ๕๕,๑๐๐ ไร่
- ฝ่าย (โครงการอันเนื่องมาจากพระราชดำริ) ๑๓ แห่ง พื้นที่ชลประทาน ๑๑,๖๕๐ ไร่

(๓.๒) โครงการชลประทานขนาดเล็ก ไม่ได้ถ่ายโอนภารกิจให้ อบท. จำนวน ๖ แห่ง พื้นที่ชลประทาน ๗,๗๔๐ ไร่ ดังนี้

- ฝ่าย (ไม่ได้ถ่ายโอนภารกิจให้ อบท.) จำนวน ๖ แห่ง พื้นที่ชลประทาน ๗,๗๔๐ ไร่

(๓.๓) โครงการชลประทานขนาดเล็ก (ถ่ายโอนภารกิจให้ อปท.) จำนวน ๙๗ แห่ง
พื้นที่ชลประทาน ๑๑๗,๑๘๕ ไร่ ดังนี้

- อ่างเก็บน้ำ (ถ่ายโอนภารกิจให้ อปท.) จำนวน ๖ แห่ง ความจุรวม ๑.๕๘๒ ล้านลูกบาศก์เมตร พื้นที่ชลประทาน ๔,๒๕๐ ไร่
- ฝาย (ถ่ายโอนภารกิจให้ อปท.) จำนวน ๙๑ แห่ง พื้นที่ชลประทาน ๑๑๓,๖๕๘ ไร่

(๓.๔) โครงการสถานีสูบน้ำด้วยไฟฟ้า จำนวน ๓๖ แห่ง พื้นที่ชลประทาน ๔๕,๖๗๕ ไร่

ตารางที่ ๓๔ พื้นที่ชลประทานและระบบชลประทานของจังหวัดลำพูน

การพัฒนาแหล่งน้ำแยกตามประเภทโครงการ	จำนวนโครงการ	ความจุเก็บกัก (ล้าน ลบ.ม.)	พื้นที่ชลประทาน (ไร่)
๑. โครงการชลประทานขนาดใหญ่ (เขื่อนแม่กวงอุดมธารา)	๑	๒๖๓.๐๐	๕๑,๘๗๘
๒. โครงการชลประทานขนาดกลาง	๑๐		๑๐๕,๖๐๐
๒.๑ อ่างเก็บน้ำขนาดกลาง	๔	๓๕.๑๐	๒๓,๗๐๐
- อ่างเก็บน้ำแม่สาน (พระราชดำริ)	๑	๑๖.๐๐	๙,๖๐๐
- อ่างเก็บน้ำแม่ธิ ตำบลบ้านธิ อำเภอบ้านธิ	๑	๕.๕๐	๖,๕๐๐
- อ่างเก็บน้ำแม่ตึบ ตำบลมะเขือแจ้ อำเภอเมืองลำพูน	๑	๑๐.๐๐	๕,๑๐๐
- อ่างเก็บน้ำแม่เมย ตำบลทาชุมเงิน อำเภอแม่ทา	๑	๓.๖๐	๒,๕๐๐
๒.๒ ฝายทดน้ำขนาดกลาง	๖	-	๘๑,๙๐๐
- ฝายชลชั้นหินทิ้ง ตำบลคอนแก้ว อำเภอสารภี จังหวัดเชียงใหม่	๑	-	๒๕,๔๐๐
- ฝายมหาโชค ตำบลศรีบัวบาน อำเภอเมืองลำพูน จังหวัดลำพูน	๑	-	๔,๘๐๐
- ฝายวังตอง ตำบลศรีบัวบาน อำเภอเมืองลำพูน จังหวัดลำพูน	๑	-	๔,๕๐๐
- ฝายหนองสลัก ตำบลบ้านเรื่อน อำเภอป่าซาง จังหวัดลำพูน	๑	-	๑๒,๔๐๐
- ฝายเหมืองดั่ง ตำบลป่าพลู อำเภอบ้านโฮ่ง จังหวัดลำพูน	๑	-	๑๑,๓๐๐
- ฝายวังปาน ตำบลหนองล่อง อำเภอเวียงหนองล่อง จังหวัดลำพูน	๑	-	๔,๐๐๐
๓. โครงการชลประทานขนาดเล็ก	๑๙๓		๒๓๗,๘๓๐
๓.๑ โครงการชลประทานขนาดเล็ก อันเนื่องมาจากพระราชดำริ	๕๔	-	๖๖,๗๕๐
- อ่างเก็บน้ำ (โครงการอันเนื่องมาจากพระราชดำริ)	๔๑	๒๔.๘๕๒	๕๔,๑๐๐
- ฝาย (โครงการอันเนื่องมาจากพระราชดำริ)	๑๓	-	๑๑,๖๕๐
๓.๒ โครงการชลประทานขนาดเล็ก (ไม่ได้ถ่ายโอนภารกิจให้ อปท.)	๖	-	๗,๔๗๐
๓.๓ โครงการชลประทานขนาดเล็ก (ถ่ายโอนภารกิจให้ อปท.)	๙๗	-	๑๑๗,๑๘๕
- อ่างเก็บน้ำ (ถ่ายโอนภารกิจให้ อปท.)	๖	๑.๕๘๒	๔,๒๕๐
- ฝาย (ถ่ายโอนภารกิจให้ อปท.)	๙๑	-	๑๑๓,๖๕๘

การพัฒนาแหล่งน้ำแยกตามประเภทโครงการ	จำนวนโครงการ	ความจุเก็บกัก (ล้าน ลบ.ม.)	พื้นที่ชลประทาน (ไร่)
๓.๔ โครงการสถานีสูบน้ำด้วยไฟฟ้า	๓๖	-	๔๕,๖๗๕
รวมทั้งสิ้น	๑๙๖	๓๗๓.๐๓๔	๖๖๐,๒๕๙

ที่มา : โครงการชลประทานจังหวัดลำพูน (ปี ๒๕๖๓)

๒.๓.๒ แหล่งน้ำอื่นๆ

๑) โครงการแหล่งน้ำในไร่นานอกเขตชลประทาน ขนาด ๑.๒๖๐ ลบ.ม.

จังหวัดลำพูน โดยสถานีพัฒนาที่ดินลำพูน กระทรวงเกษตรและสหกรณ์ ดำเนินการส่งเสริมโครงการแหล่งน้ำในไร่นานอกเขตชลประทาน ขนาด ๑.๒๖๐ ลบ.ม. ในพื้นที่จังหวัดลำพูน ตั้งแต่ปีงบประมาณ พ.ศ.๒๕๔๙-๒๕๖๕ รวมทั้งสิ้น ๒,๔๓๘ บ่อ รายละเอียดดังนี้

ตารางที่ ๓๕ จำนวนบ่อโครงการแหล่งน้ำในไร่นานอกเขตชลประทาน ขนาด ๑.๒๖๐ ลบ.ม.

ปีงบประมาณ	จำนวน (บ่อ)	เพิ่มเติม (บ่อ)	หมายเหตุ
๒๕๔๙	๓๖๙	-	-
๒๕๕๐	-	-	-
๒๕๕๑	๑๐๐	-	-
๒๕๕๒	๑๐๐	-	-
๒๕๕๓	๑๐๐	-	-
๒๕๕๔	๔๐	-	-
๒๕๕๕	๑๐๐	-	-
๒๕๕๖	๕๐๐	-	-
๒๕๕๗	๓๐๐	-	-
๒๕๕๘	๑๖๐	-	-
๒๕๕๙	๖๐	-	-
๒๕๖๐	๖๐	-	-
๒๕๖๑	๖๐	๕๒	รวม ๑๑๒ บ่อ
๒๕๖๒	๖๐	๙๑	รวม ๑๕๑ บ่อ
๒๕๖๓	๖๐	๘๗	รวม ๑๔๗ บ่อ
๒๕๖๔	๙๐	๓	รวม ๙๓ บ่อ
๒๕๖๕	๔๖	-	-
รวมทั้งสิ้น	๒,๒๐๕	๒๓๓	๒,๔๓๘

ที่มา : สถานีพัฒนาที่ดินลำพูน

๒) แหล่งน้ำเพื่อการเกษตรในเขตปฏิรูปที่ดิน

จังหวัดลำพูน โดยสำนักงานการปฏิรูปที่ดินจังหวัดลำพูน กระทรวงเกษตรและสหกรณ์ ดำเนินการส่งเสริมแหล่งน้ำเพื่อการเกษตรในเขตปฏิรูปที่ดินจังหวัดลำพูน จำนวน ๒ อำเภอ ๑๖ บ่อบาดาล ประกอบด้วย ๑) อำเภอป่าซาง จำนวน ๑๔ บ่อบาดาล ๒) อำเภอแม่ทา จำนวน ๒ บ่อ รายละเอียดดังนี้

ตารางที่ ๓๖ จำนวนแหล่งน้ำเพื่อการเกษตรในเขตปฏิรูปที่ดิน

ลำดับที่	อำเภอ	ตำบล	รายการ	จำนวน (บ่อบาดาล)
๑	ป่าซาง	๑. นครเจดีย์	๑. บ่อบาดาลหอดึงสูง	๓
			๒. บ่อบาดาล	๒
		๒. น้ำดิบ	๑. บ่อบาดาลหอดึงสูง	๗
			๒. บ่อบาดาล	๒
๒	แม่ทา	๑. ทาขุมเงิน	๑. บ่อบาดาลหอดึงสูงระบบโซล่าเซลล์	๑
ลำดับที่	อำเภอ	ตำบล	รายการ	จำนวน (บ่อบาดาล)
		๑. ป่าไผ่	๑. บ่อบาดาลหอดึงสูงระบบโซล่าเซลล์	๑
รวม	๒	๔		๑๖

ที่มา : สำนักงานการปฏิรูปที่ดินจังหวัดลำพูน (ข้อมูล ณ วันที่ ๗ กรกฎาคม ๒๕๖๕)

๒.๔ ข้อมูลสินค้าเกษตรที่สำคัญของจังหวัด

๒.๔.๑ ด้านการปลูกพืชเศรษฐกิจของจังหวัด ปีการผลิต ๒๕๖๔

ในปีการผลิต ๒๕๖๔ จังหวัดลำพูนมีการดำเนินกิจกรรมเพาะปลูกพืช รวมทั้งสิ้นจำนวน ๙๕,๖๕๔ ราย เนื้อที่เพาะปลูก จำนวน ๕๙๕,๑๗๐ ไร่ พื้นที่เก็บเกี่ยว จำนวน ๕๖๓,๒๔๘ ไร่ ผลผลิตที่เก็บเกี่ยวได้ จำนวน ๕๓๙,๑๓๗,๐๘๙ กิโลกรัม โดยชนิดพืชที่มีการเพาะปลูกมากที่สุด คือ ลำไย รองลงมา คือ ข้าวนาปี มะม่วง ตามลำดับ

ตารางที่ ๓๗ ด้านการปลูกพืชเศรษฐกิจของจังหวัดลำพูน ปีการผลิต ๒๕๖๔

ชนิดพืช	จำนวนเกษตรกร (ราย)	เนื้อที่เพาะปลูก (ไร่)	เนื้อที่เก็บเกี่ยว (ไร่)	ผลผลิตที่เก็บเกี่ยวได้ (กิโลกรัม)	ผลผลิตเฉลี่ย/เนื้อที่เก็บเกี่ยว (กิโลกรัม)	ราคาที่เกษตรกรรายได้เฉลี่ย (บาท/กิโลกรัม)
๑. ลำไย	๕๔,๐๘๒	๓๕๑,๑๖๗	๓๒๕,๙๗๒	๓๓๕,๗๕๑,๑๖๐	๑,๐๓๐	๑๑.๗๙
๒. มะม่วง	๑๑,๒๘๔	๓๘๐๓๑	๓๑,๓๐๔	๔๘,๗๗๑,๖๓๒	๑,๕๕๘	๓.๖๗
๓. ข้าวนาปี	๑๙,๗๔๔	๑๐๓,๑๖๖	๑๐๓,๑๖๖	๖๒,๖๒๑,๗๖๒	๖๐๗	๖.๕๗
๔. ข้าวนาปรัง	๑,๒๓๗	๑๑,๘๔๐	๑๑,๘๔๐	๘,๒๔๖,๙๐๔	๖๙๗	๗.๑๔
๕. กระเทียม	๕๔๓	๑,๖๙๓	๑,๖๙๓	๑,๘๕๗,๒๒๑	๑,๐๙๗	๒๑.๙๖
๖. หอมแดง	๖๓๒	๑,๗๒๘	๑,๗๒๘	๓,๖๒๓,๖๑๖	๒,๐๙๗	๑๘.๔๑
๗. ข้าวโพดเลี้ยงสัตว์ รุ่นที่ ๑	๗,๑๑๔	๘๐,๐๖๑	๘๐,๐๖๑	๕๕,๙๖๒,๖๓๙	๖๙๙	๖.๖๑
๘. ข้าวโพดเลี้ยงสัตว์ รุ่นที่ ๒	๒๐๓	๕๙๘	๕๙๘	๓๗๓,๑๕๒	๖๒๔	๖.๕๗
๙. มันฝรั่ง	๒๗๘	๒,๘๖๙	๒,๘๖๙	๙,๕๑๖,๔๗๓	๓,๓๓๗	๑๐.๘๒
๑๐. มันสำปะหลัง	๕๓๗	๔,๐๑๗	๔,๐๑๗	๑๒,๔๑๒,๕๓๐	๓,๐๙๐	๒.๔๗
รวม						

ที่มา : สำนักงานเกษตรจังหวัดลำพูน, ๒๕๖๔

๒.๔.๒ ด้านการปศุสัตว์ของจังหวัดลำพูน ปี ๒๕๖๔

ในปีการผลิต ๒๕๖๔ จังหวัดลำพูนมีเกษตรกรที่ดำเนินกิจกรรมทางด้านปศุสัตว์รวมทั้งสิ้นจำนวน ๓๘,๗๓๗ ราย จำนวนสัตว์ ๒,๕๖๔,๙๙๔ ตัว มูลค่าผลผลิตรวม ๑๖,๕๙๗,๑๘๓,๖๑๒.๖๐ บาท โดยชนิดสัตว์ที่เลี้ยงมากที่สุด คือ ไก่เนื้อ รองลงมา คือ ไก่พื้นเมือง ตามลำดับ

ตารางที่ ๓๘ ด้านการปศุสัตว์ของจังหวัด ปี ๒๕๖๔

ชนิดสัตว์	จำนวนเกษตรกร (ราย)	จำนวนสัตว์ (ตัว)	ข้อมูลผลผลิต		ราคาเฉลี่ย (บาท/ หน่วย)	มูลค่าผลผลิต (บาท)
			จำนวน	หน่วยนับ		
๑. โคเนื้อ	๒,๔๒๘	๒๖,๓๑๗	๑๓,๐๖๒	ตัว	๙๓	๔๒๕,๑๖๘,๑๐๐
๒. โคนม	๔๒๔	๒๔,๕๕๑	๕๘๕,๕๖๕,๘๕๐	กิโลกรัม	๑๘.๘๐	๑๑,๐๐๘,๖๓๗,๙๘๐
๓. กระบือ	๔๔๙	๙,๘๙๒	๔,๘๙๙	ตัว	๙๕	๑๘๖,๑๖๒,๐๐๐
๔. สุกร	๑,๒๑๐	๑๕๕,๕๑๙	๓๓๗,๖๐๔	ตัว	๙๕	๓,๒๐๗,๒๓๘,๐๐๐
๕. ไก่พื้นเมือง	๓๓,๐๗๒	๑,๘๐๗,๔๖๘	๓,๕๓๑,๐๑๗	ตัว	๙๐	๓๘๑,๓๔๙,๘๓๖
๖. ไก่เนื้อ	๑๖๘	๘,๐๘๗,๑๖๓	๘,๐๘๗,๑๖๓	ตัว	๔๕	๙๔๖,๑๙๘,๐๗๑
๗. ไก่ไข่	๗๔๕	๕๓๖๖๘๘	๑๕๐,๑๖๒,๒๔๒	ฟอง	๒.๘๐	๔๒๐,๔๕๔,๒๗๗.๖๐
๘. เป็ด	๑๙๕	๓,๒๕๓	๑๓๑๖๘	ตัว	๗๔	๑,๔๖๑,๖๔๘
๙. แพะ	๔๖	๒,๒๖๖	๕,๙๔๖	ตัว	๑๑๕	๒๐,๕๑๓,๗๐๐
รวม	๓๘,๗๓๗	๑๐,๖๕๒,๑๕๗	๗๔๗,๗๒๐,๙๕๑			๑๖,๕๙๗,๑๘๓,๖๑๒.๖๐

ที่มา : สำนักงานปศุสัตว์จังหวัดลำพูน (ข้อมูล ณ วันที่ ๒๒ กรกฎาคม ๒๕๖๕)

๒.๔.๓ ด้านการประมงของจังหวัดลำพูน ปี ๒๕๖๔

ในปีการผลิต ๒๕๖๔ จังหวัดลำพูนมีการดำเนินกิจกรรมทางด้านการประมง รวมทั้งสิ้นจำนวน ๑,๓๕๖ ไร่ ๔,๒๔๒. บ่อ ผลผลิตรวม ๖๖๕,๐๕๐ กิโลกรัม มูลค่าผลผลิต ๔๑,๐๕๘,๕๑๐ บาท เกษตรกร จำนวน ๒,๘๑๘ ราย พื้นที่การเลี้ยงสัตว์น้ำ โดยชนิดสัตว์น้ำที่เลี้ยงมากที่สุด คือ ปลานิล รองลงมาคือ ปลาตูก ปลาตะเพียน ตามลำดับ

ตารางที่ ๓๙ ด้านการประมงของจังหวัดลำพูน ปี ๒๕๖๔

ชนิดสัตว์	จำนวน เกษตรกร (ราย)	พื้นที่การเลี้ยง		ผลผลิต (กิโลกรัม)	ราคาเฉลี่ย (บาท/กก.)	มูลค่าผลผลิต (บาท)
		จำนวนพื้นที่ (ไร่)	จำนวนบ่อ (บ่อ)			
๑. ปลานิล	๒,๐๐๑	๑,๐๒๐.๐๘	๒,๖๒๗	๒๐๓,๖๓๐	๖๒	๑๓,๒๘๖,๗๙๐
๒. ปลาตูก	๕๕๑	๒๑๔.๖๕	๗๘๕	๒๔๔๐๓๐	๔๙	๑๒,๐๐๑,๙๖๐
๓. ปลาหัวทิม/นิลแดง	๓๒	๒๑.๑๘	๓๗๕	๑๙๖,๖๑๐	๗๔	๑๔,๔๖๔,๖๔๐
๔. ปลาตะเพียน	๑๘๗	๙๘.๗๗	๒๕๗	๑๔,๖๗๐	๕๕	๘๐๓,๙๖๐
๕. กบ	๔๗	๐.๙๒	๑๙๘	๖,๑๑๐	๘๒	๕๐๑,๑๖๐
รวม	๒,๘๑๘	๑,๓๕๖	๔,๒๔๒	๖๖๕,๐๕๐		๔๑,๐๕๘,๕๑๐

ที่มา : สำนักงานประมงจังหวัดลำพูน

๒.๔.๔ ข้อมูลสินค้าเกษตรที่ได้รับรองสิ่งบ่งชี้ทางภูมิศาสตร์ (GI)

๑) ลำไยแป้วเขียวลำพูน (Lamphun Biaokhiao Longan) ลำไยพันธุ์แป้วเขียวป่าเส้า ลักษณะผลกลม ผิวเปลือกขรุขระ สีน้ำตาลปนเขียว เนื้อมีสีขาวขุ่น แห้ง แน่น รสชาติหวานหอม เมล็ดสีดำมันกลม และแบนด้านข้าง ชอบเขตพื้นที่การปลูกและการผลิตลำไยแป้วเขียวลำพูน ครอบคลุมพื้นที่ ๖ ตำบล คือ ตำบลหนองช้างคืน ตำบลอุโมงค์ ตำบลเหมืองง่า ตำบลต้นธง ตำบลริมปิง และตำบลประดู่ป่า ของอำเภอเมืองลำพูน จังหวัดลำพูน

๒) ลำไยอบแห้งเนื้อสีทองลำพูน (Lamphun Golden Dried Longan) เป็นลำไยพันธุ์คุด ออบแห้ง มีสีเหลืองทอง เนื้อหนาและแห้ง ไม่เหนียวติดมือ มีรสชาติดหวาน และมีกลิ่นหอมเป็นเอกลักษณ์เฉพาะ สามารถเก็บไว้ได้นานโดยที่กลิ่นและรสชาติไม่เปลี่ยนแปลง ซึ่งปลูกและผ่านกรรมวิธีอบแห้งในเขตพื้นที่จังหวัดลำพูน แหล่งผลิตที่ได้รับรองสิ่งบ่งชี้ทางภูมิศาสตร์ (GI) มีดังนี้

- ๒.๑) วิสาหกิจชุมชนกลุ่มแม่บ้านริมร่อง
ที่อยู่ ๒๘๘ หมู่ ๗ ตำบลมะเขือแจ้ อำเภอเมืองลำพูน จังหวัดลำพูน
- ๒.๒) วิสาหกิจชุมชนแปรรูปลำไยเนื้อสีทองบ้านสันป่าเทียง
ที่อยู่ ๒๐๕ หมู่ ๗ ตำบลมะเขือแจ้ อำเภอเมืองลำพูน จังหวัดลำพูน

ที่มา : กรมทรัพย์สินทางปัญญา กระทรวงพาณิชย์ (สืบค้นข้อมูล <https://www.ipthailand.go.th/th/gi-๐๐๑.html>, ข้อมูล ณ วันที่ ๘ มิถุนายน ปี ๒๕๖๕)

๒.๔.๕ ข้อมูลมาตรฐานสินค้าเกษตร

ตารางที่ ๔๐ ข้อมูลมาตรฐานสินค้าเกษตรของจังหวัดลำพูน

มาตรฐาน/ชนิดสินค้า	พื้นที่ไร่/ฟาร์ม	เกษตรกร (ราย)
<u>GAP</u>		
๑. พื้นที่การรับรองมาตรฐานการปฏิบัติทางการเกษตรที่ดี (พีช) GAP	๖๓,๕๐๔.๖๘	๑๐,๒๓๗
๒. พื้นที่การรับรองมาตรฐานฟาร์มประมง		
- แบบ SL	๑๔๔.๓๑	๒๗๙
- แบบ GAP	๑๐๓.๙๖	๓๑
๓. การรับรองมาตรฐานฟาร์มปศุสัตว์	๖๕๒	๖๕๒
<u>เกษตรอินทรีย์</u>		
๑. พื้นที่เกษตรอินทรีย์ (พืชผัก,ผลไม้) มาตรฐาน มกษ.๙๐๐๐ เล่ม ๑-๒๕๕๒	๑๐๑.๔๐	๗
๒. พื้นที่ข้าวอินทรีย์ มาตรฐาน มกษ.๙๐๐๐ เล่ม ๔-๒๕๕๓	๑๓๓.๑๐	๑๙
๓. พื้นที่เกษตรอินทรีย์ มาตรฐานเกษตรอินทรีย์ภาคเหนือ (มอน.)	๒๑๖.๙๒	๑๓
๔. พื้นที่การรับรองแบบมีส่วนร่วม (PGS)	๒๐๗.๒๕	๔๔
๕. พื้นที่การรับรองมาตรฐาน (SDGPGs)	๗๐๐.๕๖	๙๙
- แปลงรับรองมาตรฐาน	๒๖๒.๗๐	
- แปลงระยะปรับเปลี่ยน	๔๓๗.๘๖	
อื่นๆ		
๑. วนเกษตร	๑,๐๐๐	๑๐๐
๒. เกษตรเกษตรทฤษฎีใหม่		
- หนึ่งตำบล หนึ่งกลุ่มเกษตรทฤษฎีใหม่	๖๐	๒๐
- โครงการ ๕ ประสาน สืบสานเกษตรทฤษฎีใหม่ ภายใต้นหลวง	๕,๕๑๐.๖๐	๑,๐๓๐
๓. เกษตรผสมผสาน		
- เกษตรกรที่ลงทะเบียน ทบก.	๔๖๒.๓๑	๑๕๘
- โครงการขยายผลเกษตรกรรมยั่งยืนฯ (๓๐๐ ชุมชน)	๓๐๐	๓,๐๐๒

ที่มา : ๑) สำนักงานเกษตรและสหกรณ์จังหวัดลำพูน

๒) สำนักงานเกษตรจังหวัดลำพูน

๓) สำนักงานประมงจังหวัดลำพูน

๔) สำนักงานปศุสัตว์จังหวัดลำพูน

๕) สำนักงานการปฏิรูปที่ดินจังหวัดลำพูน

๖) ศูนย์เมล็ดพันธุ์ข้าวเชียงใหม่

๗) สำนักวิจัยและพัฒนาการเกษตรเขตที่ ๑ เชียงใหม่

ตารางที่ ๔๑ ข้อมูลมาตรฐานสินค้าเกษตรชนิดพืชเศรษฐกิจที่สำคัญของจังหวัดลำพูน

อำเภอ	ข้อมูลการรับรองมาตรฐาน GAP					
	ลำไย			มะม่วง		
	ราย	แปลง	พื้นที่ (ไร่)	ราย	แปลง	พื้นที่ (ไร่)
๑. เมืองลำพูน	๑,๕๙๒	๑,๙๖๕	๗,๕๐๘.๗๒	๒๒	๒๒	๑๐๙
๒. แม่ทา	๑,๓๖๔	๑,๖๙๙	๘,๘๔๓.๕๓	๑	๑	๕
๓. บ้านโฮ้ง	๑,๓๒๓	๑,๖๔๗	๗,๙๒๑.๑๖	๙๓๔	๑,๑๘๐	๔,๑๔๑.๑๖
๔. ลี้	๑,๓๑๓	๑,๖๓๖	๑๒,๔๐๐.๙๔	๖๘	๘๙	๖๓๘.๗๕
๕. ห้วยหัวช้าง	๓๕๑	๔๑๓	๑,๙๕๕.๒๐	๑๙	๑๙	๑๑๙.๒๕
๖. ป่าซาง	๑,๔๓๔	๑,๘๖๘	๙,๘๙๑.๑๒	๙๔	๑๑๖	๖๐๕.๒๕
๗. บ้านธิ	๒๑๘	๒๗๖	๑,๒๒๐.๒๙	๑๕	๑๘	๑๘๖.๗๕
๘. เวียงหนองล่อง	๑,๓๐๖	๑,๗๖๔	๕,๔๙๘.๓๔	๖๒๔	๗๘๔	๒,๐๓๓.๓๖
รวม	๘,๙๐๑	๑๑,๒๖๘	๕๕,๒๓๙.๓๐	๑,๗๗๗	๒,๒๒๙	๗,๘๓๘.๕๒

ที่มา : สำนักงานเกษตรจังหวัดลำพูน (ข้อมูล ณ วันที่ ๓๐ เมษายน ๒๕๖๕)

ตารางที่ ๔๒ ข้อมูลการตรวจรับรองแหล่งผลิต GAP (พืช) ประจำปีงบประมาณ พ.ศ.๒๕๖๔ (ข้อมูล ณ วันที่ ๒๔ กันยายน ๒๕๖๕)

ชนิดสินค้า	หน่วยนับ (แปลง)	จำนวนพื้นที่การผลิต (ไร่)
ลำไย	๔,๓๐๖	๒๐,๕๔๔.๘๒
หน่อไม้ฝรั่ง	๘	๒๐.๐๐
กระเจียบเขียว	๑	๐.๑๓
ข้าวโพดฝักอ่อน	๑๙	๔๙.๒๕
ส้มโอ	๔	๖.๓๖
มะขาม	๘	๑๙.๕๐
มะม่วง	๖๕๕	๑,๙๖๐.๑๘
พริก	๓๕	๓๐.๒๕
มะพร้าวอ่อน	๒	๑.๕๐
ลองกอง	๑	๑.๐๐
กาแฟ	๑	๐.๒๕
ถั่วเหลืองฝักสด	๖๐๖	๑,๗๑๖.๗๕
กลุ่มพืชตระกูลกะหล่ำ	๕๓	๓๒.๙๘
กลุ่มพืชตระกูลถั่ว	๑๘	๔.๓๖
กลุ่มพืชผักตระกูลมะเขือ	๒๑	๑๒.๓๒
กลุ่มพืชตระกูลแตง	๒๕	๒๘.๖๖
กลุ่มพืชสมุนไพร	๔๔	๒๑.๐๕
ข้าวโพดหวาน	๒๓๑	๘๐๑.๗๘

ชนิดสินค้า	หน่วยนับ (แปลง)	จำนวนพื้นที่การผลิต (ไร่)
กล้วย	๑๘	๒๒.๓๑
อื่นๆ	๑๘๘	๒๖๒.๘๔
รวม	๖,๒๔๔	๒๕,๕๓๖.๒๙

ที่มา : สำนักวิจัยและพัฒนาการเกษตร เขตที่ ๑

ตารางที่ ๔๓ ข้อมูลการตรวจรับรองแหล่งผลิตตามมาตรฐานอินทรีย์ ประจำปีงบประมาณ พ.ศ.๒๕๖๔
(ข้อมูล ณ วันที่ ๓๐ กันยายน ๒๕๖๔)

ชนิดสินค้า	หน่วยนับ (แปลง)	จำนวนพื้นที่การผลิต (ไร่)
พืชผสมผสาน	๑๐	๖๗.๗๐๐๐
พืชผัก	๑	๓.๐๐๐๐

ที่มา : สำนักวิจัยและพัฒนาการเกษตร เขตที่ ๑

๒.๔.๖ สินค้า OTOP ของจังหวัด

ตารางที่ ๔๔ สินค้า OTOP ๑๐ จากสินค้าทางการเกษตร ๑๐ อันดับแรกของจังหวัดลำพูน

สินค้า	ประเภทผลิตภัณฑ์	กลุ่มเกษตรกรที่ผลิต	แหล่งรับซื้อวัตถุดิบ	ระดับ OTOP
๑. ลำไยอบแห้งเนื้อสีทอง	อาหาร	วิสาหกิจชุมชนกลุ่มแปรรูปลำไยเนื้อสีทอง (ถุงทอง) ๒๐๕ หมู่ ๗ ตำบลมะเขือแจ้ อำเภอเมือง จังหวัดลำพูน ๕๑๐๐๐	สมาชิกกลุ่มและภายในชุมชน	๕ ดาว
๒. ลำไยอบแห้งเนื้อสีทอง	อาหาร	วิสาหกิจชุมชนแปรรูปลำไยเนื้อสีทองตำบลบ้านธิ ๑๕๗/๑ หมู่ ๑๘ ตำบลบ้านธิ อำเภอบ้านธิ จังหวัดลำพูน ๕๑๑๘๐	สมาชิกกลุ่มและภายในชุมชน	๕ ดาว
๓. ลำไยอบแห้งเนื้อสีทอง	อาหาร	กลุ่มแม่บ้านเกษตรกรลำไยอบแห้งเนื้อสีทองบ้านสันป่าเทียง ๑๓๗/๑ สันป่าเทียง หมู่ ๗ ตำบลมะเขือแจ้ อำเภอเมืองลำพูน จังหวัดลำพูน ๕๑๐๐๐	สมาชิกกลุ่มและภายในชุมชน	๕ ดาว
๔. น้ำผึ้งเกสรดอกลำไย	อาหาร	วิสาหกิจชุมชนกลุ่มทำสวนเพื่อการผลิตและแปรรูปผลผลิตการเกษตร ๑๗๔ หมู่ ๑๒ ตำบลน้ำดิบ อำเภอป่าซาง จังหวัดลำพูน ๕๑๑๒๐	สมาชิกกลุ่มและภายในชุมชน	๕ ดาว
๕. ชาสมุนไพรอบน้ำผึ้ง	เครื่องดื่ม	วิสาหกิจชุมชนกลุ่มทำสวนเพื่อการผลิตและแปรรูปผลผลิตการเกษตร ๑๗๔ หมู่ ๑๒ ตำบลน้ำดิบ อำเภอป่าซาง จังหวัดลำพูน ๕๑๑๒๐	สมาชิกกลุ่มและภายในชุมชน	๕ ดาว
๖. เค้กลำไย “ค้ำจูน”	อาหาร	บริษัท ลานนาฟูลลิงไลฟ์ จำกัด ๑๘๕ หมู่ที่ ๓ ตำบลบ้านโฮ้ง อำเภอบ้านโฮ้ง จ.ลำพูน	ภายในชุมชน	๕ ดาว
๗. โลชั่นบำรุงผิวน้ำมันงา	สมุนไพรที่ไม่ใช่อาหาร	บริษัทจันทร์ดิสมุนไพโรไทย จำกัด ๒๐๒/๑๓ บ้านโฮ้ง หมู่ ๒ ลำพูน-ลี ตำบลบ้านโฮ้ง อำเภอบ้านโฮ้ง จังหวัดลำพูน ๕๑๑๓๐	ภายในชุมชน	๕ ดาว

สินค้า	ประเภท ผลิตภัณฑ์	กลุ่มเกษตรกรที่ผลิต	แหล่งรับซื้อวัตถุดิบ	ระดับ OTOP
๘. ครีมลำไย	สมุนไพรที่ ไม่ใช่ อาหาร	บ้านสวนสมุนไพรชัยศิขริน ๓๖๙ หมู่ ๑ บ้านห้วยกาน ต.บ้านโฮ้งอ.บ้านโฮ้ง จ.ลำพูน ๕๑๑๓๐	ภายในชุมชน	๕ ดาว
๙. ลำไยอบแห้งเนื้อสีทอง	อาหาร	วิสาหกิจชุมชนกลุ่มแม่บ้านริมร่อง ๒๘๘ หมู่ ๗ ตำบลมะเขือแจ้ อำเภอเมือง จังหวัดลำพูน ๕๑๐๐๐	สมาชิกกลุ่มและภายใน ชุมชน	๕ ดาว
๑๐. เค้กลำไย	อาหาร	วิสาหกิจชุมชนแม่บ้านห้วยกานเบเกอร์รี่ ๓๙๘/๓ หมู่ ๑ ตำบลบ้านโฮ้ง อำเภอบ้านโฮ้ง จังหวัดลำพูน ๕๑๑๓๐	สมาชิกกลุ่มและภายใน ชุมชน	๕ ดาว

ที่มา : สำนักงานพัฒนาชุมชนจังหวัดลำพูน (ข้อมูล ณ วันที่ ๕ กรกฎาคม ๒๕๖๕)

๒.๔.๗ การเพาะปลูกและผลผลิตเก็บเกี่ยวรายเดือนของสินค้าเกษตรของจังหวัด
 ตารางที่ ๔๖ ข้อมูลการเพาะปลูกและร้อยละผลผลิตเก็บเกี่ยวรายเดือนของสินค้าเกษตรของจังหวัดลำพูน

ชนิดสินค้า	ปี ๒๕๖๔												ปี ๒๕๖๕											
	ม.ค.	ก.พ.	มี.ค.	เม.ย.	พ.ค.	มิ.ย.	ก.ค.	ส.ค.	ก.ย.	ต.ค.	พ.ย.	ธ.ค.	ม.ค.	ก.พ.	มี.ค.	เม.ย.	พ.ค.	มิ.ย.	ก.ค.	ส.ค.	ก.ย.	ต.ค.	พ.ย.	ธ.ค.
พืชไร่																								
๑. ลำไย																								
ช่วงเวลาการเพาะปลูก																								
ช่วงเวลาการออกผลผลิต (ร้อยละ)					๑.๑	๖.๐	๒๐.๔	๒๗.๘	๑๓.๖	๑.๗	๔.๒	๘.๙	๘.๖	๔.๖	๑.๕	๑.๖								
๒. มะม่วง																								
ช่วงเวลาการเพาะปลูก																								
ช่วงเวลาการออกผลผลิต (ร้อยละ)				๓.๙	๒๑.๒	๒๑.๒	๒๕.๒	๒๘.๕																
๓. ขำวนาปี																								
ช่วงเวลาการเพาะปลูก																								
ช่วงเวลาการออกผลผลิต (ร้อยละ)										๑๓.๖	๗๖.๘	๙.๖												
๔. ขำวนาปริง																								
ช่วงเวลาการเพาะปลูก																								
ช่วงเวลาการออกผลผลิต (ร้อยละ)																๗๙.๑	๒๐.๙							
๕. กระเทียม																								
ช่วงเวลาการเพาะปลูก																								
ช่วงเวลาการออกผลผลิต (ร้อยละ)															๘๖.๗	๑๓.๓								
๖. หอมแดง																								
ช่วงเวลาการเพาะปลูก																								

ชนิดสินค้า	ปี ๒๕๖๔												ปี ๒๕๖๕												
	ม.ค.	ก.พ.	มี.ค.	เม.ย.	พ.ค.	มิ.ย.	ก.ค.	ส.ค.	ก.ย.	ต.ค.	พ.ย.	ธ.ค.	ม.ค.	ก.พ.	มี.ค.	เม.ย.	พ.ค.	มิ.ย.	ก.ค.	ส.ค.	ก.ย.	ต.ค.	พ.ย.	ธ.ค.	
ช่วงเวลาการออกผลผลิต (ร้อยละ)														๖๖.๗	๑๘.๘	๑๔.๕									
๗. มันฝรั่ง																									
ช่วงเวลาการเพาะปลูก																									
ช่วงเวลาการออกผลผลิต (ร้อยละ)														๑๓.๕	๗๔.๔	๑๒.๑									
๘. ข้าวโพดเลี้ยงสัตว์ รุ่นที่ ๑																									
ช่วงเวลาการเพาะปลูก																									
ช่วงเวลาการออกผลผลิต (ร้อยละ)											๓๒.๔	๕๒.๕	๑๕.๑												
๙. ข้าวโพดเลี้ยงสัตว์ รุ่นที่ ๒																									
ช่วงเวลาการเพาะปลูก																									
ช่วงเวลาการออกผลผลิต (ร้อยละ)																๒๐.๒	๖๘.๔	๑๑.๔							
๑๐. มันสำปะหลัง																									
ช่วงเวลาการเพาะปลูก																									
ช่วงเวลาการออกผลผลิต (ร้อยละ)															๖๙.๑	๓๐.๙									
๑๑. ปาล์มน้ำมัน																									
ช่วงเวลาการเพาะปลูก																									
ช่วงเวลาการออกผลผลิต (ร้อยละ)					๘.๓	๘.๓	๘.๓	๘.๓	๘.๓	๘.๓	๘.๓	๘.๓	๘.๔	๘.๔	๘.๔	๘.๔									
ประมง																									
๑. ปลาตูก																									
ช่วงเวลาการเพาะเลี้ยง																									

ชนิดสินค้า	ปี ๒๕๖๔												ปี ๒๕๖๕											
	ม.ค.	ก.พ.	มี.ค.	เม.ย.	พ.ค.	มิ.ย.	ก.ค.	ส.ค.	ก.ย.	ต.ค.	พ.ย.	ธ.ค.	ม.ค.	ก.พ.	มี.ค.	เม.ย.	พ.ค.	มิ.ย.	ก.ค.	ส.ค.	ก.ย.	ต.ค.	พ.ย.	ธ.ค.
ช่วงเวลาการออกผลผลิต (ร้อยละ)	๑๐	๗	๗	๑๑	๘	๗	๖	๑๑	๘	๗	๗	๑๒	๑๐	๗	๘	๑๑	๘	๗	๗	๑๐	๗	๗	๖	๑๑
๒. ปลาไนล																								
ช่วงเวลาการเพาะเลี้ยง																								
ช่วงเวลาการออกผลผลิต (ร้อยละ)	๒๐	๑๗	๗	๑๒	๕	๔	๔	๘	๖	๖	๕	๘	๑๘	๑๔	๗	๑๒	๗	๔	๔	๗	๖	๗	๕	๙
ปศุสัตว์																								
๑. ไก่เนื้อ (น้ำหนัก กก.)																								
ช่วงเวลาการเพาะเลี้ยง																								
ช่วงเวลาการออกผลผลิต (ร้อยละ)	๘.๘๗	๘.๓๖	๙.๗๙	๙.๕๔	๙.๓๔	๘.๕๘	๘.๓๔	๗.๘๗	๗.๑๕	๗.๔๐	๗.๒๕	๗.๕๐	๘.๔๙	๗.๖๗	๘.๔๙	๘.๒๒	๘.๔๙	๘.๒๒	๘.๔๙	๘.๔๙	๘.๒๒	๘.๔๙	๘.๒๒	๘.๔๙
๒. สุกร (ตัว)																								
ช่วงเวลาการเพาะเลี้ยง																								
ช่วงเวลาการออกผลผลิต (ร้อยละ)	๘.๔๙	๗.๖๗	๘.๔๙	๘.๒๒	๘.๔๙	๘.๒๑	๘.๔๙	๘.๔๙	๘.๒๒	๘.๔๙	๘.๒๒	๘.๔๙	๘.๔๙	๘.๔๙	๘.๔๙	๘.๔๙	๘.๔๙	๘.๔๙	๘.๔๙	๘.๔๙	๘.๔๙	๘.๔๙	๘.๔๙	๘.๔๙
๓. ไก่เนื้อ (ตัว)																								
ช่วงเวลาการเพาะเลี้ยง																								
ช่วงเวลาการออกผลผลิต (ร้อยละ)	๘.๖๘	๗.๗๒	๘.๖๘	๘.๓๖	๘.๖๘	๘.๓๖	๘.๓๖	๘.๐๔	๘.๓๖	๘.๐๔	๘.๓๖	๘.๓๖	๘.๓	๘.๓	๘.๓	๘.๓	๘.๓	๘.๓	๘.๓	๘.๓	๘.๓	๘.๓	๘.๓	๘.๓
๔. ไก่ไข่ (ฟอง)																								
ช่วงเวลาการเพาะเลี้ยง																								
ช่วงเวลาการออกผลผลิต (ร้อยละ)	๘.๘๖	๘.๐๑	๘.๓๑	๗.๕๐	๗.๗๖	๗.๕๑	๘.๓๑	๘.๘๖	๘.๕๘	๘.๘๖	๘.๕๘	๘.๘๖	๘.๘๖	๘.๘๖	๘.๘๖	๘.๘๖	๘.๘๖	๘.๘๖	๘.๘๖	๘.๘๖	๘.๘๖	๘.๘๖	๘.๘๖	๘.๘๖
๕. ไก่พื้นเมือง																								
ช่วงเวลาการเพาะเลี้ยง																								

ชนิดสินค้า	ปี ๒๕๖๔												ปี ๒๕๖๕											
	ม.ค.	ก.พ.	มี.ค.	เม.ย.	พ.ค.	มิ.ย.	ก.ค.	ส.ค.	ก.ย.	ต.ค.	พ.ย.	ธ.ค.	ม.ค.	ก.พ.	มี.ค.	เม.ย.	พ.ค.	มิ.ย.	ก.ค.	ส.ค.	ก.ย.	ต.ค.	พ.ย.	ธ.ค.
ช่วงเวลาการออกผลผลิต (ร้อยละ)	๘.๗๐	๗.๘๕	๘.๗๐	๘.๔๑	๘.๗๐	๘.๔๑	๘.๗๐	๘.๗๐	๖.๐๔	๘.๗๐	๘.๔๑	๘.๗๐	๘.๔๙	๘.๔๙	๘.๔๙	๘.๔๙	๘.๔๙	๘.๔๙	๘.๔๙	๘.๔๙	๘.๔๙	๘.๔๙	๘.๔๙	
๖. กระบือ (ตัว)																								
ช่วงเวลาการเพาะเลี้ยง																								
ช่วงเวลาการออกผลผลิต (ร้อยละ)	๘.๗๐	๗.๗๒	๘.๗๐	๘.๓๕	๘.๖๘	๘.๓๕	๘.๓๕	๘.๐๖	๘.๓๕	๘.๐๖	๘.๓๕	๘.๓๕	๘.๓๕	๘.๓๕	๘.๓๕	๘.๓๕	๘.๓๕	๘.๓๕	๘.๓๕	๘.๓๕	๘.๓๕	๘.๓๕	๘.๓๕	
๗. แพะ (ตัว)																								
ช่วงเวลาการเพาะเลี้ยง																								
ช่วงเวลาการออกผลผลิต (ร้อยละ)	๘.๖๘	๗.๘๔	๘.๕๙	๘.๑๑	๘.๔๖	๘.๓๙	๘.๑๑	๘.๒๔	๘.๓๔	๘.๕๘	๘.๑๗	๘.๔๙	๘.๐๘	๗.๓๐	๘.๐๑	๗.๕๕	๗.๘๘	๗.๘๒	๗.๕๕	๗.๖๘	๗.๗๗	๗.๙๙	๗.๖๑	๗.๙๑
๘. เป็ดเทศ (ตัว)																								
ช่วงเวลาการเพาะเลี้ยง																								
ช่วงเวลาการออกผลผลิต (ร้อยละ)	๘.๔๙	๗.๖๗	๘.๔๙	๘.๒๒	๘.๔๙	๘.๒๒	๘.๔๙	๘.๔๙	๘.๒๒	๘.๔๙	๘.๒๒	๘.๔๙	๘.๐๘	๗.๓๐	๘.๐๘	๗.๘๓	๘.๐๘	๘.๐๘	๗.๘๓	๘.๐๘	๗.๘๓	๘.๐๘	๗.๘๓	๘.๐๘
๙. ไก่เนื้อ (ตัว)																								
ช่วงเวลาการเพาะเลี้ยง																								
ช่วงเวลาการออกผลผลิต (ร้อยละ)	๘.๖๐	๗.๗๗	๘.๖๐	๘.๓๒	๘.๖๐	๘.๓๒	๘.๖๐	๘.๓๕	๘.๐๘	๘.๓๕	๘.๐๘	๘.๓๕	๘.๕๕	๗.๖๔	๘.๕๕	๘.๑๘	๘.๕๕	๘.๑๘	๘.๕๕	๘.๒๑	๗.๙๔	๘.๒๑	๗.๙๔	๘.๒๑

- ที่มา : ๑. สำนักงานเกษตรจังหวัดลำพูน
 ๒. สำนักงานประมงจังหวัดลำพูน
 ๓. สำนักงานปศุสัตว์จังหวัดลำพูน

๒.๕ สถาบันเกษตรกรและองค์กรเกษตรกร

๒.๕.๑ ประเภทสหกรณ์และจำนวนสมาชิก

ในปี ๒๕๖๔ จำนวนสหกรณ์ มีทั้งหมด ๖๒ แห่ง แบ่งเป็น สหกรณ์การเกษตร จำนวน ๔๒ แห่ง สหกรณ์ออมทรัพย์ จำนวน ๑๑ แห่ง สหกรณ์บริการ จำนวน ๖ แห่ง และสหกรณ์เครดิตยูเนียน จำนวน ๓ แห่ง

ตารางที่ ๔๗ ประเภทสหกรณ์และจำนวนสมาชิก (ข้อมูล ณ วันที่ ๑ มกราคม ๒๕๖๕)

ลำดับ	ประเภทสหกรณ์	จำนวนสหกรณ์ (แห่ง)	จำนวนสมาชิก (ราย)
๑	สหกรณ์การเกษตร	๔๒	๖๙,๗๘๕
๒	สหกรณ์เครดิตยูเนียน	๓	๑,๕๘๗
๓	สหกรณ์ร้านค้า	-	-
๔	สหกรณ์บริการ	๖	๘๕๒
๕	สหกรณ์นิคม	-	-
๖	สหกรณ์ประมง	-	-
๗	สหกรณ์ออมทรัพย์	๑๑	๑๑,๙๖๙
	รวม	๖๒	๙๔,๑๙๓

ที่มา : สำนักงานสหกรณ์จังหวัดลำพูน (ข้อมูล ณ วันที่ ๑ มกราคม ๒๕๖๕)

(สืบค้นข้อมูลจาก <https://web.cpd.go.th/lamphun/> ณ วันที่ ๙ มิถุนายน ๒๕๖๕)

๒.๕.๒ กลุ่มเกษตรกรจังหวัดลำพูน

ตารางที่ ๔๘ จำนวนและสมาชิกสถาบันเกษตรกรจังหวัดลำพูน ปี ๒๕๖๔

อำเภอ	กลุ่มเกษตรกร		กลุ่มส่งเสริมอาชีพ		กลุ่มแม่บ้านเกษตรกร		กลุ่มยุวเกษตรกร		กลุ่มวิสาหกิจชุมชน		เครือข่ายวิสาหกิจชุมชน	
	กลุ่ม	สมาชิก	กลุ่ม	สมาชิก	กลุ่ม	สมาชิก	กลุ่ม	สมาชิก	กลุ่ม	สมาชิก	เครือข่าย	สมาชิก
เมืองลำพูน	๑๔	๑,๕๙๔	๑๓	๓๐๕	๑๖	๕๒๖	๑๓	๑๙๔	๑๓๓	๑,๖๓๑	๒	๓๐
แม่ทา	๙	๖๕๙	๖	๘๕	๖๒	๒,๐๓๘	๖	๙๕	๙๐	๑,๙๓๙	-	-
บ้านโฮ่ง	๔	๒๒๔	๗	๑๓๖	๓๐	๒,๕๕๖	๕	๑๓๑	๕๙	๑,๓๕๗	๑	๘
ภูกามปี	๗	๕๗๒	๘	๑๑๒	๑๓	๓๑๒	๖	๑๐๒	๑๐๑	๑,๔๔๖	-	-
ทุ่งหัวช้าง	๓	๔๐๒	๓	๗๒	๗	๕๘๑	๔	๗๕	๕๗	๘๐๓	-	-
ป่าซาง	๓	๗๒๖	๑๒	๑๘๙	๑๙	๖๕๐	๘	๑๕๔	๑๑๖	๒,๐๔๒	-	-
บ้านธิ	๑	๑๓๑	๔	๓๒	๑๑	๑๕๒	๓	๔๖	๑๖๔	๑,๓๕๐	-	-
เวียงหนองล่อง	๑	๑๑๙	๖	๙๑	๒๔	๖๗	๓	๖๐	๕๙	๖๙๙	-	-
รวม	๔๒	๔,๔๒๗	๕๙	๑,๐๒๒	๑๘๒	๖,๘๘๒	๔๘	๘๕๗	๗๗๙	๑๑,๒๖๗	๓	๓๘

ที่มา : ๑. สำนักงานเกษตรจังหวัดลำพูน (ข้อมูล ณ วันที่ ๓๐ มิถุนายน ๒๕๖๕)

๒. สำนักงานสหกรณ์จังหวัดลำพูน (ข้อมูล ณ วันที่ ๒๒ กรกฎาคม ๒๕๖๕)

๒.๕.๓ กลุ่มแปลงใหญ่แปลงใหญ่ที่มีการดำเนินการส่งเสริมการเกษตรแบบแปลงใหญ่
จังหวัดลำพูน

ตารางที่ ๔๙ สรุปลงใหญ่ที่มีการดำเนินการส่งเสริมการเกษตรแบบแปลงใหญ่จังหวัดลำพูน
จำนวน ๘๒ แปลง ปี ๒๕๕๙ - ๒๕๖๕

ที่	ชื่อแปลง	ชนิดสินค้า	เกษตรกร (ราย)	พื้นที่ (ไร่/ตัว/รัง)
แปลงใหญ่ ปี ๒๕๕๙				
๑	แปลงใหญ่ลำไย อำเภอแม่ทา	ลำไย	๔๙๑	๓,๗๘๖.๐๐
๒	แปลงใหญ่ลำไย ต.ศรีเตี้ย อ.บ้านโฮ้ง	ลำไย	๘๐	๙๕๐.๐๐
๓	แปลงใหญ่ข้าว อำเภอป่าซาง	ข้าว	๒๑๐	๑,๕๐๐.๐๐
๔	แปลงใหญ่ข้าว ต.บ้านธิ อ.บ้านธิ	ข้าว	๙๔	๑,๑๗๗.๐๐
๕	แปลงใหญ่ข้าวโพดเลี้ยงสัตว์ ต.ป่าไผ่ อ.ลี้	ข้าวโพดฯ	๔๐	๓๖๓.๗๕
๖	แปลงใหญ่ข้าวโพดเลี้ยงสัตว์ ต.แม่ต๋อน อ.ลี้	ข้าวโพดฯ	๕๔	๔๗๔.๐๐
แปลงใหญ่ ปี ๒๕๖๐				
๗	แปลงใหญ่ลำไย ต.ศรีบัวบาน อ.เมืองลำพูน	ลำไย	๑๐๐	๕๗๑.๐๐
๘	แปลงใหญ่ลำไย ต.ลี้ อ.ลี้	ลำไย	๗๐	๗๘๙.๐๐
๙	แปลงใหญ่ลำไย ต.วังผาง อ.เวียงหนองล่อง	ลำไย	๘๕	๓๔๔.๕๐
๑๐	แปลงใหญ่ข้าวโพดเลี้ยงสัตว์ ต.นาทราย อ.ลี้	ข้าวโพดฯ	๗๓	๕๒๙.๐๐
๑๑	แปลงใหญ่มันฝรั่ง อ.ทุ่งหัวช้าง	มันฝรั่ง	๑๐๐	๓๒๕.๐๐
๑๒	แปลงใหญ่ไก่พื้นเมือง อ.ลี้	ไก่พื้นเมือง	๕๑	๙,๒๗๓.๐๐
แปลงใหญ่ ปี ๒๕๖๑				
๑๓	แปลงใหญ่ลำไย ต.บ้านเรื่อน อ.ป่าซาง	ลำไย	๔๐	๑๒๒.๐๐
๑๔	แปลงใหญ่ลำไย ต.ตะเคียนปม อ.ทุ่งหัวช้าง	ลำไย	๓๐	๑๙๔.๐๐
๑๕	แปลงใหญ่ลำไย ต.บ้านธิ อ.บ้านธิ	ลำไย	๕๐	๓๒๙.๐๐
๑๖	แปลงใหญ่ลำไย ต.ป่าไผ่ อ.ลี้	ลำไย	๑๗๓	๒,๕๖๘.๐๐
๑๗	แปลงใหญ่ลำไย ต.นาทราย อ.ลี้	ลำไย	๕๕	๓๔๐.๒๕
๑๘	แปลงใหญ่ลำไย ต.ศรีวิชัย อ.ลี้	ลำไย	๕๐	๓๖๒.๐๐
๑๙	แปลงใหญ่ลำไย ต.แม่ต๋อน อ.ลี้	ลำไย	๖๐	๓๓๓.๗๕
๒๐	แปลงใหญ่ลำไย ต.ดงคำ อ.ลี้	ลำไย	๗๐	๓๘๘.๒๕
๒๑	แปลงใหญ่ลำไย ต.แม่ลาน อ.ลี้	ลำไย	๕๐	๔๕๙.๐๐
๒๒	แปลงใหญ่ผึ้ง อ.เมืองลำพูน	ผึ้ง	๓๐	๑,๙๙๓.๐๐
๒๓	แปลงใหญ่ลำไยบ้านผาเจิบ ต.นครเจดีย์ อ.ป่าซาง	ลำไย	๔๖	๔๐๐.๐๐
๒๔	แปลงใหญ่ลำไย ต.น้ำดิบ อ.ป่าซาง	ลำไย	๓๒	๓๑๙.๐๐
๒๕	แปลงใหญ่ลำไยสันเหมือง ๑ ต.หนองล่อง	ลำไย	๕๐	๒๖๘.๐๐
๒๖	แปลงใหญ่ลำไยสันเหมือง ๒ ต.หนองล่อง	ลำไย	๕๐	๒๔๔.๐๐
๒๗	แปลงใหญ่ลำไย ต.ห้วยยาบ อ.บ้านธิ	ลำไย	๓๓	๒๓๔.๐๐
๒๘	แปลงใหญ่ข้าว ต.ห้วยยาบ อ.บ้านธิ	ข้าว	๓๔	๔๑๒.๐๐
๒๙	แปลงใหญ่โคนม ต.ห้วยยาบ อ.บ้านธิ	โคนม	๘๒	๔๖๕.๐๐

ที่	ชื่อแปลง	ชนิดสินค้า	เกษตรกร (ราย)	พื้นที่ (ไร่/ตัว/รัง)
๓๐	แปลงใหญ่ข้าว สหกรณ์การเกษตรเมืองลำพูน ต.ป่าสัก/ ต.หนองนาม อ.เมืองลำพูน	ข้าว	๔๘	๖๑๒.๐๐
๓๑	แปลงใหญ่ข้าว ต.ป่าสัก อ.เมืองลำพูน	ข้าว	๓๗	๓๘๒.๐๐
๓๒	แปลงใหญ่ลำไยบ้านท่าช้าง ต.หนองล่อง อ.เวียงหนองล่อง	ลำไย	๓๕	๙๗.๕๐
๓๓	แปลงใหญ่ลำไย ต.หนองยวง อ.เวียงหนองล่อง	ลำไย	๔๐	๑๓๗.๐๐
๓๔	แปลงใหญ่โคนม อ.บ้านโฮ้ง	โคนม	๒๐	๒,๗๐๐.๐๐
แปลงใหญ่ ปี ๒๕๖๒				
๓๕	แปลงใหญ่ลำไย ต.ทาทุ่งหลวง อ.แม่ทา	ลำไย	๗๙	๓๕๐.๐๐
๓๖	แปลงใหญ่ลำไย ม.๖ ต.ทาปลาตุก อ.แม่ทา	ลำไย	๓๐	๑๘๗.๕
๓๗	แปลงใหญ่ลำไย ม.๑๕ ต.ทาปลาตุก อ.แม่ทา	ลำไย	๓๑	๑๓๗.๐๐
๓๘	แปลงใหญ่ลำไย ต.บ้านโฮ้ง อ.บ้านโฮ้ง	ลำไย	๕๓	๓๐๓.๐๐
๓๙	แปลงใหญ่ลำไย ต.ป่าพลู อ.บ้านโฮ้ง	ลำไย	๕๐	๓๓๕.๐๐
๔๐	แปลงใหญ่กระเทียม ต.ศรีวิชัย อ.ลี้	กระเทียม	๔๑	๑๒๒.๕๐
๔๑	แปลงใหญ่ลำไย ต.ป่าซาง อ.ป่าซาง	ลำไย	๓๑	๓๔๖.๐๐
๔๒	แปลงใหญ่ลำไย ต.ท่าตุ้ม อ.ป่าซาง	ลำไย	๓๗	๑๕๙.๐๐
๔๓	แปลงใหญ่ลำไย ต.ตันธง อ.เมืองลำพูน	ลำไย	๓๐	๑๑๕.๐๐
๔๔	แปลงใหญ่ลำไย ต.ริมปิง อ.เมืองลำพูน	ลำไย	๖๒	๓๐๐.๐๐
๔๕	แปลงใหญ่ลำไย ต.อุโมงค์ อ.เมืองลำพูน	ลำไย	๓๐	๑๘๒.๐๐
๔๖	แปลงใหญ่ลำไย ต.ทุ่งหัวช้าง อ.ทุ่งหัวช้าง	ลำไย	๔๐	๓๖๘.๐๐
๔๗	แปลงใหญ่ลำไย ต.บ้านปวง อ.ทุ่งหัวช้าง	ลำไย	๓๑	๒๖๙.๐๐
๔๘	แปลงใหญ่ข้าว ต.ศรีบัวบาน อ.เมืองลำพูน	ข้าว	๙๔	๕๔๗.๐๐
๔๙	แปลงใหญ่ฝัก ต.อุโมงค์ อ.เมืองลำพูน	ฝัก	๓๐	๑๒๐.๐๐
๕๐	แปลงใหญ่ยางพารา สหกรณ์ของทุนสวนยางจังหวัดลำพูน จำกัด ต.ดงดำ อ.ลี้	ยางพารา	๓๘	๓๙๘.๗๕
แปลงใหญ่ ปี ๒๕๖๓				
๕๑	แปลงใหญ่ลำไย ม.๓ ต.บ้านโฮ้ง อ.บ้านโฮ้ง	ลำไย	๓๐	๓๐๔.๗๕
๕๒	แปลงใหญ่ลำไย ต.หนองปลาสะวาย อ.บ้านโฮ้ง	ลำไย	๓๔	๒๐๙.๐๐
๕๓	แปลงใหญ่มะม่วง ต.เหล่ายาว อ.บ้านโฮ้ง	มะม่วง	๕๔	๓๐๒.๗๓
๕๔	แปลงใหญ่มะม่วง ต.วังผาง อ.เวียงหนองล่อง	มะม่วง	๓๙	๑๕๖.๐๐
๕๕	แปลงใหญ่มะม่วง ต.น้ำดิบ อ.ป่าซาง	มะม่วง	๖๕	๔๐๖.๐๐
๕๖	แปลงใหญ่ลำไย ต.แม่แรง อ.ป่าซาง	ลำไย	๓๒	๑๑๒.๐๐
๕๗	แปลงใหญ่ลำไย ต.ม่วงน้อย อ.ป่าซาง	ลำไย	๓๒	๑๒๔.๐๐
๕๘	แปลงใหญ่ลำไย ต.มะกอก อ.ป่าซาง	ลำไย	๓๘	๑๓๓.๐๐
๕๙	แปลงใหญ่ลำไย ต.มะเขือแจ้ อ.เมืองลำพูน	ลำไย	๓๘	๓๕๕.๗๕
๖๐	แปลงใหญ่ลำไย ต.ป่าสัก อ.เมืองลำพูน	ลำไย	๕๐	๑๙๐.๐๐
๖๑	แปลงใหญ่ยางพารา ต.บ้านปวง อ.ทุ่งหัวช้าง	ยางพารา	๓๖	๓๒๖.๓๒

ที่	ชื่อแปลง	ชนิดสินค้า	เกษตรกร (ราย)	พื้นที่ (ไร่/ตัว/รัง)
แปลงใหญ่ ปี ๒๕๖๔				
๖๒	แปลงใหญ่ลำไย ต.เหมืองง่า อ.เมืองลำพูน	ลำไย	๔๑	๑๘๙.๒๕
๖๓	แปลงใหญ่ลำไย ต.หนองช้างค้ำ อ.เมืองลำพูน	ลำไย	๓๒	๑๘๘.๐๐
๖๔	แปลงใหญ่ลำไย ม.๒ ต.นครเจดีย์ อ.ป่าซาง	ลำไย	๓๙	๒๔๒.๕๐
๖๕	แปลงใหญ่ลำไย ม.๑ ต.ตะเคียนปม อ.ทุ่งหัวช้าง	ลำไย	๔๔	๒๓๕.๐๐
๖๖	แปลงใหญ่ลำไย ม.๘ ต.บ้านปวง อ.ทุ่งหัวช้าง	ลำไย	๓๓	๓๙๕.๐๐
๖๗	แปลงใหญ่ข้าวโพด ต.บ้านปวง อ.ทุ่งหัวช้าง	ข้าวโพด เลี้ยงสัตว์	๓๖	๓๐๕.๕๐
๖๘	แปลงใหญ่ลำไย ต.เหล่ายาว อ.บ้านโฮ้ง	ลำไย	๔๖	๑๕๓.๗๕
๖๙	แปลงใหญ่มะม่วง ต.ศรีเตี้ย อ.บ้านโฮ้ง	มะม่วง	๔๑	๒๕๓.๐๐
๗๐	แปลงใหญ่ลำไย ม.๑ ต.ห้วยยาบ อ.บ้านธิ	ลำไย	๔๒	๑๓๒.๐๐
๗๑	แปลงใหญ่ลำไย ต.เหมืองจี้ อ.เมืองลำพูน	ลำไย	๓๖	๓๐๗.๕๐
๗๒	แปลงใหญ่ลำไย ต.บ้านแป้น อ.เมืองลำพูน	ลำไย	๔๐	๑๗๐.๕๐
๗๓	แปลงใหญ่ลำไย ต.ทาขุมเงิน อ.แม่ทา	ลำไย	๔๐	๒๗๖.๗๕
๗๔	แปลงใหญ่ยางพารา อ.แม่ทา	ยางพารา	๓๔	๓๒๓.๖๓
แปลงใหญ่ ปี ๒๕๖๕				
๗๕	แปลงใหญ่ข้าว ต.นาทราย อ.ลี้	ข้าว	๒๔๓	๖๕๓
๗๖	แปลงใหญ่ลำไย หมู่ที่ ๖ ตำบลบ้านเรื่อน อำเภอป่าซาง	ลำไย	๔๖	๒๕๕.๒๑
๗๗	แปลงใหญ่ลำไย ม.๑๗ ต.น้ำดิบ อ.ป่าซาง	ลำไย	๓๒	๒๔๐.๗๕
๗๘	แปลงใหญ่ลำไย หมู่ที่ ๑๐ ตำบลน้ำดิบ อำเภอป่าซาง	ลำไย	๓๕	๓๕๓.๐๐
๗๙	แปลงใหญ่ข้าวโพดเลี้ยงสัตว์ ต.ก้อ อ.ลี้	ข้าวโพด เลี้ยงสัตว์	๓๑	๓๒๕.๘๕
๘๐	แปลงใหญ่ลำไย หมู่ที่ ๔ ตำบลลี้ อำเภอลี้	ลำไย	๔๔	๕๔๕.๕๐
๘๑	แปลงใหญ่ยางพารา ตำบลแม่ตึน/ป่าไผ่/ศรีวิชัย อำเภอลี้	ยางพารา	๓๖	๕๔๓.๐๘
๘๒	แปลงใหญ่ลำไย หมู่ที่ ๖ ตำบลทุ่งหัวช้าง อำเภอทุ่งหัวช้าง	ลำไย	๓๐	๓๘๕.๐๐

ที่มา : สำนักงานเกษตรจังหวัดลำพูน

๒.๖ ข้อมูลจำนวนอาสาสมัครเกษตรของจังหวัด

ตารางที่ ๕๐ จำนวนอาสาสมัครเกษตรของจังหวัดลำพูน

อำเภอ	ด้านอาสาสมัครเกษตร															
	อาสาสมัคร เกษตรและสหกรณ์	อาสาสมัคร กลาง	ครูบัญชี	อาสาสมัคร ประมง	อาสาสมัคร ศุสัตว์	หมอดินอาสา	เกษตรหมู่บ้าน	ชวาอาสา	สารวัตรเกษตรอาสา	อาสาสมัคร สหกรณ์	อาสาสมัคร ชลประทาน	เศรษฐกิจการเกษตร	อาสาสมัคร ปฏิรูปที่ดินเพื่อ	ครูยาง	Q อาสา	ใหม่อาสา
๑. เมืองลำพูน	-	๑๐	๒	๓๘	๖๕	๑	๑๖๔	๐	๘	๓	๑๖	๑	๒	๐	๕	-
๒. แม่ทา	-	๑๐	๓	๒๙	๗๓	๑	๗๑	๑	๕	๓	๑	๑	๖	๐	๒	-
๓. บ้านโฮ้ง	-	๕	๑	๗	๒๖	๑	๖๓	๐	๕	๕	๓	๑	๕	๐	๑	-
๔. ทุ่งโฮ้ง	-	๒๑	๗	๓๕	๘๑	๑	๙๙	๐	๐	๐	๐	๑	๘	๕	๒	-
๕. ทุ่งหัวช้าง	-	๓	๒	๑๐	๓๐	๑	๓๕	๐	๖	๒	๐	๑	๓	๓	๓	-
๖. ป่าซาง	-	๑๓	๕	๒๙	๓๖	๑	๙๐	๐	๕	๕	๓	๑	๑๐	๑	๒	-
๗. บ้านธิ	-	๑๔	๓	๖	๒๓	๑	๓๖	๐	๕	๓	๗	๑	-	๐	๒	-
๘. เวียงหนองล่อง	-	๑๑	๓	๑๕	๓๘	๑	๒๕	๐	๖	๐	๑	๑	๓	๐	๖	-
รวม	-	๘๗	๒๕	๑๗๓	๓๗๒	๘	๕๘๓	๑	๓๙	๒๓	๓๕	๘	๓๖	๑๑	๒๓	-

ที่มา : ๑) สำนักงานเกษตรและสหกรณ์จังหวัดลำพูน ๒) สำนักงานตรวจบัญชีสหกรณ์ลำพูน

๓) สำนักงานประมงจังหวัดลำพูน

๔) สำนักงานปศุสัตว์จังหวัดลำพูน

๕) สถานีพัฒนาที่ดินลำพูน

๖) สำนักงานเกษตรจังหวัดลำพูน

๗) สำนักงานสหกรณ์จังหวัดลำพูน

๘) โครงการชลประทานลำพูน

๙) สำนักงานเศรษฐกิจการเกษตรที่ ๑

๑๐) สำนักงานการปฏิรูปที่ดินจังหวัดลำพูน

๑๑) ระบบฐานข้อมูลอาสาสมัครเกษตร (อกษ.) และอาสาสมัครเกษตรหมู่บ้าน (อกม.) ออนไลน์ asa-center.doae.go.th เข้าถึงข้อมูล ณ วันที่ ๗ กรกฎาคม ๒๕๖๕

ตารางที่ ๕๑ จำนวนหมอดินอาสาของจังหวัดลำพูน

จังหวัด (ราย)	อำเภอ (ราย)	ตำบล (ราย)	หมู่บ้าน (ราย)
๑	๘	๕๑	๖๒๙

ที่มา : สถานีพัฒนาที่ดินลำพูน (ข้อมูล ณ วันที่ ๑๘ กรกฎาคม ๒๕๖๕)

๒.๗ จำนวนปราชญ์ชาวบ้านของจังหวัดภายใต้โครงการเกษตรตามแนวทฤษฎีใหม่ โดยยึดปรัชญาเศรษฐกิจพอเพียง

ตารางที่ ๕๒ จำนวนปราชญ์ชาวบ้านแยกรายอำเภอ

อำเภอ	จำนวน (ราย)	ชื่อ-สกุล	สาขา
๑. เมืองลำพูน	๑๓	๑. นายทัศน์ สุทธิกุล	สาขาปราชญ์เกษตรเศรษฐกิจพอเพียง ๒๕๖๔
		๒. นางกัลยา ใหญ่ประสาน	สาขาปราชญ์เกษตรดีเด่น (เกษตรอินทรีย์)
		๓. นางนาตยา ภาพวย	สาขาปราชญ์เกษตรผู้ทรงภูมิปัญญา และมีคุณูปการต่อภาคการเกษตรไทย
		๔. นายเกรียงไกร ก้อนแก้ว	สาขาปราชญ์เกษตรผู้ทรงภูมิปัญญา และมีคุณูปการต่อภาคการเกษตรไทย
		๕. นายอร่าม อูประโจง	สาขาปราชญ์เกษตรผู้ทรงภูมิปัญญา และมีคุณูปการต่อภาคการเกษตรไทย
		๖. นายทองดี อินตะ	สาขาปราชญ์เกษตรเศรษฐกิจพอเพียง สาขาปราชญ์เกษตรดีเด่น
		๗. นายสุขแก้ว อินทร์แสง	สาขาปราชญ์เกษตรเศรษฐกิจพอเพียง
		๘. นายเอนก นันทะพงษ์	สาขาปราชญ์เกษตรเศรษฐกิจพอเพียง
		๙. นายจิว ศรัทธาสุจริตกุล	สาขาปราชญ์เกษตรเศรษฐกิจพอเพียง
		๑๐. นายอดิศักดิ์ จันทะราชา	สาขาปราชญ์เกษตรผู้นำชุมชนและ เครือข่าย (เกษตรอินทรีย์)
		๑๑. นายอเนก โพธิพลักษ์	สาขาปราชญ์เกษตรเศรษฐกิจพอเพียง
		๑๒. นายอดุลย์ มุลธิ	สาขาปราชญ์เกษตรเศรษฐกิจพอเพียง
		๑๓. นายคงสวัสดิ์ ปัญญาวงศ์	สาขาปราชญ์เกษตรดีเด่น (การเลี้ยงปลาสวยงาม)
๒. แม่ทา	๘	๑. นายไพบุลย์ จำหงษ์	สาขาปราชญ์เกษตรผู้นำชุมชนและ เครือข่าย สาขาปราชญ์เกษตรดีเด่น
		๒. นายทุน ศิริภาค	สาขาปราชญ์เกษตรดีเด่น
		๓. นายวิลาศ สุภาภาค	สาขาปราชญ์เกษตรเศรษฐกิจพอเพียง
		๔. นายสุเทพ ปัญญาภาค	สาขาปราชญ์เกษตรเศรษฐกิจพอเพียง

อำเภอ	จำนวน (ราย)	ชื่อ-สกุล	สาขา
		๕. นายอดิสร มีพนัสลัก	สาขาปราชญ์เกษตรผู้นำชุมชนและ เครือข่าย
		๖. นายดำรงค์ จินะกาศ	สาขาปราชญ์เกษตรดีเด่น
		๗. นายอุดม สมกาศ	สาขาปราชญ์เกษตรผู้นำชุมชนและ เครือข่าย
		๘. นายจรัล ใจกาศ	สาขาปราชญ์เกษตรดีเด่น
๓. บ้านโฮ้ง	๔	๑. นายวินัย หวันชัยศรี	สาขาปราชญ์เกษตรผู้ทรงภูมิปัญญา และมีคุณูปการต่อภาคการเกษตรไทย
		๒. นายสมัย ชัยวงศ์	สาขาปราชญ์ เกษตรผู้นำชุมชนและ เครือข่าย
		๓. นายสมาน พรหมชัย	สาขาปราชญ์เกษตรดีเด่น
		๔. ว่าที่ ร.ต.ชนะ ไชยชนะ	ประธานกลุ่มวิสาหกิจชุมชนพัฒนา ผลิตภัณฑ์พืชผักสมุนไพรและผลไม้ “สถาบันเกษตรกรดีเด่นแห่งชาติ ปี ๒๕๖๕”
๔. หนอง	๔	๑. นายสุรัตน์ รุกขรัตน์	สาขาปราชญ์เกษตรผู้ทรงภูมิปัญญา และมีคุณูปการต่อภาคการเกษตรไทย
		๒. นายสมัย แก้วภูศรี	-สาขาปราชญ์เกษตรผู้ทรงภูมิปัญญา และมีคุณูปการต่อภาคการเกษตร ไทย ๒๕๖๔ -สาขาปราชญ์เกษตรผู้นำชุมชนและ เครือข่าย (เกษตรอินทรีย์)
		๓. นางอำภา รุกขรัตน์	สาขาปราชญ์เกษตรผู้นำชุมชน และเครือข่าย
		๔. นางวรรณทิกา ปัญญากรณ์	สาขาปราชญ์เกษตรผู้ทรงภูมิปัญญา และมีคุณูปการต่อภาคการเกษตรไทย
๕. ทุ่งหัวช้าง	๑	๑. นายสมควร มาจันทร์	สาขาปราชญ์เกษตรผู้นำชุมชนและ เครือข่าย (เกษตรอินทรีย์)
๖. ป่าซาง	๒	๑. นายอวยุช ไชยयोग	สาขาปราชญ์เกษตรผู้นำชุมชนและ เครือข่าย
		๒. นายประเวช จอมจันทร์योग	สาขาปราชญ์เกษตรดีเด่น
๗. บ้านธิ	๑	สหกรณ์โคนมลำพูน จำกัด จังหวัด ลำพูน	สหกรณ์ดีเด่นแห่งชาติ ประเภท สหกรณ์โคนม ประจำปี ๒๕๖๕
๘. เวียงหนองล่อง	๔	๑. นางแสงจันทร์ มโนสร้อย	สาขาปราชญ์เกษตรผู้นำชุมชนและ เครือข่าย สาขาปราชญ์เกษตร เศรษฐกิจพอเพียง

อำเภอ	จำนวน (ราย)	ชื่อ-สกุล	สาขา
		๒. นายนิโรจน์ แสนไชย	- เกษตรกรดีเด่นแห่งชาติ สาขาการใช้วิชาการเกษตรที่ดีและ เหมาะสม - เกษตรกรดีเด่นแห่งชาติ สาขา อาชีพทำสวน
		๓. นายกำพล หมอกมุงเมือง	สาขาปราชญ์เกษตรผู้ทรงภูมิปัญญา และมีคุณูปการต่อภาคการเกษตรไทย
		๔. นายพลิชฐ์ สุขสวัสดิ์	สาขาปราชญ์เกษตรผู้นำชุมชนและ เครือข่าย
รวม	๓๗		

ที่มา : ๑. สำนักงานเกษตรและสหกรณ์จังหวัดลำพูน
๒. สำนักงานเกษตรจังหวัดลำพูน
๓. สำนักงานประมงจังหวัดลำพูน
๔. สำนักงานปศุสัตว์จังหวัดลำพูน

๒.๘ ข้อมูลด้านการเกษตรอื่นๆ ที่เกี่ยวข้อง เช่น ข้อมูล Smart Farmer, Young Smart Farmer, แหล่งแปรรูป, แหล่งกระจายสินค้า ฯลฯ

๒.๘.๑ ข้อมูล Smart Farmer, Young Smart Farmer จังหวัดลำพูน

ตารางที่ ๕๓ จำนวน Smart Farmer, Young Smart Farmer จังหวัดลำพูน

อำเภอ	Smart Farmer (ราย)	Young Smart Farmer (ราย)
เมืองลำพูน	๑,๙๕๖	๓๔
แม่ทา	๔,๙๓๘	๓๒
บ้านโฮ่ง	๔,๘๔๗	๒๑
ลี้	๙,๓๒๐	๓๐
ทุ่งหัวช้าง	๓,๓๓๐	๑๙
ป่าซาง	๕,๘๔๒	๓๗
บ้านธิ	๒,๐๐๙	๑๙
เวียงหนองล่อง	๒,๐๕๗	๑๘
รวม	๓๔,๒๙๙	๒๑๐

ที่มา : ระบบสารสนเทศเกษตรกรปราดเปรื่อง กรมส่งเสริมการเกษตร (กรกฎาคม ๒๕๖๕)

๒.๘.๒ โรงงานอบพืชผลทางการเกษตรจังหวัดลำพูน

ตารางที่ ๕๔ โรงงานอบพืชผลทางการเกษตรจังหวัดลำพูน (ข้อมูล ณ วันที่ ๓๐ มิถุนายน ๒๕๖๕)

ลำดับ	ชื่อโรงงาน	ประกอบกิจการ	เลขที่	หมู่	ตำบล	อำเภอ	จังหวัด
๑	บริษัท คิงส์ฟู้ด เอ็นเทอไพรซ จำกัด	อบพืชหรือเมล็ดพืช	๑๗๙	๕	นครเจดีย์	ป่าซาง	ลำพูน
๒	บริษัท พูหวัง จำกัด	ร่อน คัดขนาด และอบพืชผลทางการเกษตร	๒๙๓/๑	๖	มะกอก	ป่าซาง	ลำพูน
๓	บริษัท บ่อรุ่น จำกัด	ร่อน คัดขนาด อบพืชผลทางการเกษตร และห้องเย็นเก็บพืชผลทางการเกษตร	๒๑๒	๑	มะกอก	ป่าซาง	ลำพูน
๔	บริษัท ไทยฟง รับเบอร์ จำกัด	อบพืชผลทางการเกษตร	๑๕๒	๕	เหมืองจี้	เมืองลำพูน	ลำพูน
๕	บริษัท ฮันนี่ ควีน จำกัด	อบพืชผลทางการเกษตร เช่น อบลำไย และพืชอื่นๆ และรักษาคุณภาพพืชผลทางการเกษตรที่สด และแปรรูปแล้ว	๒๙๙/๑	๗	มะเขือแจ้	เมืองลำพูน	ลำพูน
๖	บริษัท ๑๖๘ จำกัด	อบพืชผลทางการเกษตรและห้องเย็นเก็บพืชผลทางการเกษตร	-	๗	นครเจดีย์	ป่าซาง	ลำพูน
๗	บริษัท เดลลี เกษตรภัณฑ์ จำกัด (สาขา ๑)	อบพืชผลทางการเกษตร เช่น ลำไย และเก็บรักษาคุณภาพพืชผลทางการเกษตร และรักษาคุณภาพผลิตภัณฑ์	๒๕๕	๑๑	เหล่ายาว	บ้านโฮ้ง	ลำพูน
๘	อำนวยการวิทย์	อบพืชผลทางการเกษตรทุกชนิด เช่น ลำไย ข้าวโพด พริก ฯลฯ	๑๐๘	๑๑	น้ำดิบ	ป่าซาง	ลำพูน
๙	บริษัท จำบอน ฟู้ด จำกัด	อบพืชผลทางการเกษตรทุกชนิด เช่น ลำไย พริก ข้าวโพด และพืชอื่น ๆ	๒๖๙/๒	๓	ศรีบัวบาน	เมืองลำพูน	ลำพูน
๑๐	บริษัท แอล.วาย.ซี รวมผล จำกัด	การอบพืชหรือเมล็ดพืช	๓๓๑	๑๔	ห้วยยาบ	บ้านธิ	ลำพูน
๑๑	บริษัท อาทลิน เอ็กซ์พอร์ต จำกัด	อบพืชผลทางการเกษตรทุกชนิดเช่น ลำไย และเก็บรักษาผลิตภัณฑ์ที่อบแล้ว	๑๖๔	๕	ม่วงน้อย	ป่าซาง	ลำพูน
๑๒	บริษัท วิชีตี เบสท์ ฟรุต จำกัด	อบพืชผลทางการเกษตร	๘๘/๘	๒	ประตูป่า	เมืองลำพูน	ลำพูน
๑๓	สถานีบ่มใบยาทุ่งโป่ง	บ่มใบยาสูบ	๒	๑๒	เหล่ายาว	บ้านโฮ้ง	ลำพูน

ลำดับ	ชื่อโรงงาน	ประกอบกิจการ	เลขที่	หมู่	ตำบล	อำเภอ	จังหวัด
๑๔	บริษัท อินปิง จำกัด	อบพืชผลทางการเกษตร	๓๑๔	๑	หนองล่อง	เวียงหนองล่อง	ลำพูน
๑๕	บริษัท เคลลี่ เกษตรภัณฑ์ จำกัด	อบลำไย	๑๘๗	๑๑	เหล่ายาว	บ้านโฮ้ง	ลำพูน
๑๖	บริษัท เชียงใหม่ชลหวั จำกัด	อบลำไยแห้ง	๒๖๘/๑	๓	น้ำดิบ	ป่าซาง	ลำพูน
๑๗	ธันวัดน์พืชผล	อบพืชผลทางการเกษตรทุกชนิด เช่น ลำไย พริก ยาสูบ เป็นต้น	๖๓๕	๑	ปากบ่อง	ป่าซาง	ลำพูน
๑๘	บริษัท ๙๙๙ ไทยธุรกิจการค้า จำกัด	อบพืชผลทางการเกษตรทุกชนิด	๒๕/๑	๖	น้ำดิบ	ป่าซาง	ลำพูน
๑๙	ห้างหุ้นส่วนจำกัด หลงฉางฟู้ด	อบพืชผลทางการเกษตรทุกชนิด เช่น ยาสูบ ลำไย พริก และอื่น ๆ	๓๐๐	๒	หนองยวง	เวียงหนองล่อง	ลำพูน
๒๐	มีนา พืชผล	อบพืชผลทางการเกษตรทุกชนิด เช่น ลำไย ยาสูบ ข้าวโพด พริก และอื่น ๆ		๓	เหล่ายาว	บ้านโฮ้ง	ลำพูน
๒๑	บริษัท ปิยะมงคล เค.ปิเอเซียฟรุต จำกัด	อบพืชผลทางการเกษตรทุกชนิด เช่น ลำไย ยาสูบ ข้าวโพด พริก และอื่น ๆ	๒๖๙	๗	น้ำดิบ	ป่าซาง	ลำพูน
๒๒	นครทริภูญชัยพืชผล	อบพืชผลทางการเกษตร เช่น ข้าวโพด ข้าว และอื่น ๆ	-	๑๐	ลี่	ลี่	ลำพูน
๒๓	ห้างหุ้นส่วนจำกัด ลำพูน ดี เอส ฟู้ด	อบพืชผลทางการเกษตรทุกชนิด เช่น ยาสูบ , พริก , ลำไย ฯลฯ	๑๒๙	๙	เหมืองง่า	เมืองลำพูน	ลำพูน
๒๔	บริษัท ไทย โทน อินเตอร์เนชั่นอล เทรด จำกัด	อบพืชผลทางการเกษตรทุกชนิด เช่น ลำไย พริก ข้าวโพด และอื่น ๆ	๔๓	๑๑	ป่าไผ่	ลี่	ลำพูน
๒๕	บริษัท เฉียน ชิง จำกัด	อบพืชผลทางการเกษตร	-	๖	ป่าไผ่	ลี่	ลำพูน
๒๖	พรรณวิชาการเกษตร	อบพืชผลทางการเกษตร เช่น อบลำไย	๓๓/๓	๕	น้ำดิบ	ป่าซาง	ลำพูน
๒๗	ศุภกฤตการเกษตร	อบพืชผลทางการเกษตร	๒๕๗	๑๒	เหมืองจี้	เมืองลำพูน	ลำพูน
๒๘	บริษัท ธงฟ้า โลจิสติกส์ จำกัด	อบผลิตผลทางการเกษตร	๔๘๘/๑	๗	เหล่ายาว	บ้านโฮ้ง	ลำพูน
๒๙	บริษัท ๑๖๘ จำกัด	อบลำไยและพืชผลทางการเกษตร	๕๓	๗	นครเจดีย์	ป่าซาง	ลำพูน

ลำดับ	ชื่อโรงงาน	ประกอบกิจการ	เลขที่	หมู่	ตำบล	อำเภอ	จังหวัด
๓๐	บริษัท อาร์.เค ฟู้ด จำกัด	อบพืชผลทางการเกษตร	๒๖๐	๘	นครเจดีย์	ป่าซาง	ลำพูน
๓๑	บริษัท โพรซิชั่น สไปเซส จำกัด	อบพืชผลทางการเกษตร	๒๒๖	๑๐	บ้านธิ	บ้านธิ	ลำพูน
๓๒	บริษัท เจ้าวัฒนพงษ์ จำกัด	อบลำไยและพืชผลทางการเกษตร	๓๒๓	๗	เหล่ายาว	บ้านโฮ้ง	ลำพูน
๓๓	บริษัท เค.วาย.พี.ธุรกิจเกษตร จำกัด	อบพืชผลทางการเกษตร เช่น ยาสูบ, พริก, ลำไย ฯลฯ	๓๓๔/๑	๖	แม่ต๋ืน	ลี้	ลำพูน
๓๔	นางกิงกาญจน์ เสนออุโมงค์	อบพืชผลทางการเกษตร เช่น พริก ไบยาสูบ ข้าวโพด ลำไย และอื่น ๆ	๗๐	๕	บ้านแป้น	เมืองลำพูน	ลำพูน
๓๕	บริษัท เค.ดี.ซี.พืชผล จำกัด	อบ และเก็บรักษาพืชผลทางการเกษตรในไซโล และโกดังสินค้า	๒๓๘	๑๒	เหมืองจี้	เมืองลำพูน	ลำพูน
๓๖	บริษัท กนกฟрут จำกัด	อบพืชผลทางการเกษตร เช่น ยาสูบ, ลำไย, พริก ฯลฯ	๑๒๓	๔	หนองนวม	เมืองลำพูน	ลำพูน
๓๗	บริษัท เค.ดี พืชผล จำกัด	อบพืชผลทางการเกษตรทุกชนิด เช่น ลำไย ข้าวโพด และอื่น ๆ ตามฤดูกาล	๖๒๔/๑	๑	ปากบ่อง	ป่าซาง	ลำพูน
๓๘	นายวีระพันธ์ วิลลศรี	อบพืชผลทางการเกษตร	๓๓๒	๓	เหล่ายาว	บ้านโฮ้ง	ลำพูน
๓๙	บริษัท ต้าปัง จำกัด	อบพืชผลทางการเกษตร	๑๙๙	๖	หนองนวม	เมืองลำพูน	ลำพูน
๔๐	นายฉัตรชัย ศรีจอมทอง	อบพืชผลทางการเกษตร เช่น ไบยาสูบ, พริก, ลำไย ฯลฯ	๗๙	๓	หนองปลา สะวาย	บ้านโฮ้ง	ลำพูน
๔๑	บริษัท ชินเจิ้ง จำกัด	อบพืชผลทางการเกษตร เช่น ลำไย พริก ข้าวโพด และอื่น ๆ	๑๑๒	๑๑	ป่าสัก	เมืองลำพูน	ลำพูน
๔๒	บริษัท ไทยโพธิ์ทอง ๘๘๘ จำกัด	อบพืชผลทางการเกษตร	๙๙	๑๓	นครเจดีย์	ป่าซาง	ลำพูน
๔๓	นายวุฒิชัย ศรีศิริสิทธิกุล	อบเมล็ดพืชและการเก็บรักษาเมล็ดพืชในไซโล โกดัง และคลังสินค้า	๑๓๑	๕	หนองนวม	เมืองลำพูน	ลำพูน
๔๔	บริษัท ทีพีที.ฟู้ดส์ จำกัด	ผักและผลไม้อบแห้ง	๙๗	๗	บ้านธิ	บ้านธิ	ลำพูน
๔๕	บริษัท วิชีตี เบสท์ ฟู้ด จำกัด	อบพืชผลทางการเกษตร เช่น ลำไย พริก ข้าวโพด และอื่น ๆ	๑๐๖/๒	๒	ประตูป่า	เมืองลำพูน	ลำพูน

ลำดับ	ชื่อโรงงาน	ประกอบกิจการ	เลขที่	หมู่	ตำบล	อำเภอ	จังหวัด
๔๖	บริษัท สยาม จีทีไอ จำกัด	อบพืชผลทางการเกษตรทุกชนิด เช่น ข้าวโพด ข้าวเปลือก และอื่น ๆ ตามฤดูกาล	๙๖	๔	หนองยวง	เวียงหนองล่อง	ลำพูน
๔๗	ห้างหุ้นส่วนจำกัด เมธากิจเกษตร	อบพืชผลทางการเกษตรทุกชนิด เช่น ยาสูบ ลำไย พริก ข้าวโพด และอื่น ๆ	๑๙๑	๑๙	มะเขือแจ้	เมืองลำพูน	ลำพูน
๔๘	หลานหยวน	อบพืชผลทางการเกษตร	๘๙	๑๕	น้ำดิบ	ป่าซาง	ลำพูน
๔๙	สมบูรณ์การเกษตร	อบพืชผลทางการเกษตร	๑	๑๐	บ้านธิ	บ้านธิ	ลำพูน
๕๐	ห้างหุ้นส่วนจำกัด พงศ์ภรณ์พืชไร่	โรงอบข้าวโพด	๗๘	๓	ป่าสัก	เมืองลำพูน	ลำพูน
๕๑	ห้างหุ้นส่วนจำกัด อาร์ ซี ซี ๘๘๘ เอ็กซ์พอร์ต	อบพืชผลทางการเกษตรทุกชนิด เช่น ไบยาสูบ, พริก, ข้าวโพด, ลำไย และอื่น ๆ	๑๔๑/๑	๕	ม่วงน้อย	ป่าซาง	ลำพูน
๕๒	บริษัท เอส แอนด์ เจ โปรดักท์ จำกัด	อบลำไยและหมักดอง ผัก ผลไม้ เช่น กระเทียม และป่น บด พริก (๔๘๐ ตัน/ปี)	๒๒๙	๗	นครเจดีย์	ป่าซาง	ลำพูน
๕๓	บริษัท เฉียน ชิง จำกัด	อบพืชหรือเมล็ดพืชทางการเกษตร	๑๖๘	๖	ป่าไผ่	ลิ๊ะ	ลำพูน
๕๔	ทวีค้าขายพืชไร่	อบพืชผลทางการเกษตรทุกชนิด เช่น ข้าวโพด ข้าว ถั่ว พริก ฯลฯ	๗๖	๑๐	นาทราย	ลิ๊ะ	ลำพูน
๕๕	โรงงานปราณี ฟาร์ม	อบพืชผลทางการเกษตรทุกชนิด เช่น ไบยาสูบ, ลำไย, พริก, ข้าวโพด ฯลฯ	๙๒/๒	๑๑	เหมืองจี้	เมืองลำพูน	ลำพูน
๕๖	บริษัท ชินหลง อิมพอร์ต เอ็กซ์พอร์ต จำกัด	อบพืชผลทางการเกษตรทุกชนิด เช่น ลำไย พริก ยาสูบ	๑๒๖	๘	หนองล่อง	เวียงหนองล่อง	ลำพูน
๕๗	บริษัท ทวีทอง การเกษตร จำกัด	อบพืชผลทางการเกษตร เช่น ข้าวโพด ข้าวเปลือก และอื่นๆ	๒๐๑	๕	บ้านธิ	บ้านธิ	ลำพูน
๕๘	อบแห้งเจ้าหลิน	อบพืชผลทางเกษตร	๕/๑	๑	หนองยวง	เวียงหนองล่อง	ลำพูน
๕๙	บริษัท เค ที เอ็น ฟาร์มมิ่ง จำกัด	อบพืชผลทางการเกษตร เช่น ไบยาสูบ, พริก, ลำไย, ข้าวโพด ฯลฯ	๒๔๖	๗	มะเขือแจ้	เมืองลำพูน	ลำพูน
๖๐	บริษัท นพดาโปรดักส์ จำกัด	อบพืชผัก ผลไม้ตามฤดูกาล	๒๘๐	๙	เหมืองจี้	เมืองลำพูน	ลำพูน

ลำดับ	ชื่อโรงงาน	ประกอบกิจการ	เลขที่	หมู่	ตำบล	อำเภอ	จังหวัด
๖๑	บริษัท ล้านนาสไปซ์ จำกัด	อบพืชผลทางการเกษตร	๓๓๓	๗	เหล่ายาว	บ้านโฮ้ง	ลำพูน
๖๒	บริษัท ๕๕๖ จำกัด	อบลำไย	๕๘	๗	นครเจดีย์	ป่าซาง	ลำพูน
๖๓	นายบรรจง วิพรหมชัย	อบพืชผลทางการเกษตร เช่น ลำไย พริก ไบยาสูบ ฯลฯ	๘๙/๑	๖	ต้นธง	เมืองลำพูน	ลำพูน
๖๔	บริษัท สองดา จำกัด	อบพืช (๑,๖๐๐,๐๐ กก./ปี)	๒๘๗	๘	อุโมงค์	เมืองลำพูน	ลำพูน
๖๕	พี.พี.อินเตอร์พรีต	อบพืชผลทางการเกษตรทุกชนิด เช่น ลำไย ข้าว ข้าวโพด	๒๓๙	๕	น้ำดิบ	ป่าซาง	ลำพูน
๖๖	นายสมเกียรติ ตันกมลასัน	อบพืชทางการเกษตร	๒๙๕	๖	มะกอก	ป่าซาง	ลำพูน
๖๗	เอมอร์กู๊ป	อบเมล็ดพืช	๓๓๔/๑	๖	แม่ตื่น	ลี่	ลำพูน
๖๘	บริษัท โกลคอนดา เอเชีย จำกัด	คัดขนาด อบ สี บรรจุถุง และห้องเย็นเก็บรักษาเมล็ดพันธุ์พืชผลทางการเกษตร	๑๕๔	๕	หนองหนาม	เมืองลำพูน	ลำพูน
๖๙	นางบัวคำ นาคเส้า	สีข้าว ๒๐ เกวียน/วัน อบข้าวเปลือก	๑๖๒/๙	๘	ทาสบเส้า	แม่ทา	ลำพูน
๗๐	บริษัท ลีล้ำซ่า กรุ๊ป จำกัด (สาขาลำพูน)	สีข้าวและอบข้าว	๒๗๙	๙	น้ำดิบ	ป่าซาง	ลำพูน

ที่มา : สำนักงานอุตสาหกรรมจังหวัดลำพูน

๒.๘.๓ โรงงานแปรรูปทางการเกษตรจังหวัดลำพูน

ตารางที่ ๕๕ ข้อมูลโรงงานแปรรูปจังหวัดลำพูน (ข้อมูล ณ เดือนมิถุนายน ๒๕๖๔)

ลำดับ ที่	ประเภทหรือชนิดของโรงงาน	จำนวนโรงงาน (โรง)	เงินทุนรวม (ล้านบาท)	คนงานรวม (คน)	เครื่องจักรรวม (แรงม้า)
๑	การต้ม นึ่ง หรืออบพืชหรือเมล็ดพืช	๗๐	๒,๕๕๖.๘๙	๑,๘๘๕	๘๑,๗๐๐
๒	การเผาถ่านจากกะลามะพร้าว หรือการบดถ่านหรือแบ่งบรรจุผงถ่าน ที่เผาได้จากกะลามะพร้าว	๒	๑๘	๓๕	๙๔๘
๓	การร่อน ล้าง คัด หรือแยกขนาดหรือคุณภาพของผลิตผลเกษตรกรรม	๒	๑๓๙.๔	๓๙	๔,๒๔๔
๔	การทำผลิตภัณฑ์อาหารสำเร็จรูปจากเนื้อสัตว์ มันสัตว์ หนังสัตว์ หรือสารที่สกัดจากไขสัตว์หรือกระดูกสัตว์	๑	๔	๑๐	๑๔๗
๕	การบรรจุเนื้อสัตว์หรือมันสัตว์ หรือผลิตภัณฑ์สำเร็จรูปจากเนื้อสัตว์หรือมันสัตว์ ในภาชนะที่ผนึกและอากาศเข้าไม่ได้	๑	๑๙.๒	๑๔	๕๐๑
๖	การทำนมสดให้ไร้เชื้อ หรือฆ่าเชื้อ โดยวิธีการใดวิธีการหนึ่ง เช่น การพาสเจอร์ไรส์ หรือสเตอริไลส์	๐	๐	๐	๑
๗	การทำนมข้น นมผง หรือนมระเหย	๑	๕๐	๔๖	๑๗๓
๘	การถนอมสัตว์น้ำ โดยวิธีอบ ร่มควัน ใส่เกลือ ดอง ตากแห้ง หรือทำให้เยือกแข็งโดยฉับพลันหรือเหือดแห้ง	๑	๑,๒๗๘.๐๐	๑,๐๓๖	๗,๓๗๔
๙	การสกัดน้ำมันจากพืช หรือสัตว์ หรือไขมันจากสัตว์	๑	๓๐๐.๖๒	๔๓	๓,๑๖๗
๑๐	การทำอาหารหรือเครื่องดื่มจากผัก พืชหรือผลไม้ และบรรจุในภาชนะที่ผนึก และอากาศเข้าไม่ได้	๘	๗๙๕.๓๙	๕๘๖	๑๘,๙๘๕
๑๑	การถนอมผัก พืช หรือผลไม้ โดยวิธีกวน ตากแห้ง ดอง หรือทำให้เยือกแข็ง โดยฉับพลัน หรือเหือดแห้ง	๒	๒๗๓.๑	๒๕	๒๖๖
๑๒	การสี ฝัด หรือขัดข้าว	๖	๓๗๓.๗๓	๔๘	๒,๐๐๓

ลำดับ ที่	ประเภทหรือชนิดของโรงงาน	จำนวนโรงงาน (โรง)	เงินทุนรวม (ล้านบาท)	คนงานรวม (คน)	เครื่องจักรรวม (แรงม้า)
๑๓	การปั่นหรือบด เมล็ดพืช หรือหัวพืช	๑	๒๐๐	๒๓๐	๑,๑๗๖
๑๔	การผลิตอาหารสำเร็จรูปจากเมล็ดพืชหรือหัวพืช	๒	๕๙๒	๘๕	๔๔,๖๕๘
๑๕	การทำขนมปัง หรือขนมเค้ก	๑	๐	๑๒๐	๖๐๘
๑๖	การทำผลิตภัณฑ์อาหารจากแป้ง เป็นเส้น เม็ด หรือชิ้น	๒	๑๘๔.๙	๘๙๓	๑๔,๙๑๘
๑๗	การทำเครื่องปรุงกลิ่น รส หรือสีของอาหาร	๑	๗๐	๔๐	๑,๗๔๓
๑๘	โรงงานประกอบกิจการเกี่ยวกับ การทำน้ำแข็ง หรือ ตัด ซอย บด หรือย่อยน้ำแข็ง	๑๕	๑๖๒.๔๓	๑๑๔	๘,๖๔๘
๑๙	การทำอาหารผสมหรืออาหารสำเร็จรูปสำหรับเลี้ยงสัตว์	๖	๓๙๖	๘๙	๑๕,๑๑๘
๒๐	การปั่นหรือบด พืช เมล็ดพืช กากพืช เนื้อสัตว์ กระดูกสัตว์ ขนสัตว์ หรือเปลือกหอยสำหรับทำหรือผสมเป็นอาหารสัตว์	๒	๙๔	๙	๑๑,๘๑๐

ที่มา : สำนักงานอุตสาหกรรมจังหวัดลำพูน

ส่วนที่ ๓

การวิเคราะห์สภาพแวดล้อมด้านการเกษตรและสหกรณ์ของจังหวัด

การจัดทำแผนพัฒนาการเกษตรและสหกรณ์ของจังหวัดลำพูน นำหลักการวิเคราะห์สภาพแวดล้อมด้านการเกษตรและสหกรณ์ของจังหวัดลำพูน ทั้งสภาพแวดล้อมภายใน และสภาพแวดล้อมภายนอกจังหวัดลำพูน ที่อาจจะส่งผลกระทบต่อการพัฒนาด้านการเกษตรและสหกรณ์ของจังหวัดลำพูน เพื่อนำมาเป็นข้อมูลพื้นฐานสำหรับการกำหนดทิศทางการพัฒนาการเกษตรและสหกรณ์ของจังหวัดลำพูน สำหรับเครื่องมือที่ใช้ในการวิเคราะห์สภาพแวดล้อมด้านการเกษตรและสหกรณ์ของจังหวัดลำพูน ประกอบด้วย

๑. การวิเคราะห์สภาพแวดล้อมภายใน โดย McKinsey ๗-S Framework

จังหวัดลำพูน นำเครื่องมือแบบจำลอง McKinsey ๗-S Framework มาวิเคราะห์สภาพแวดล้อมภายในว่ามีจุดแข็ง จุดอ่อน หรือมีความสอดคล้องกันหรือไม่ ที่จะส่งผลกระทบต่อพัฒนาการด้านการเกษตรและสหกรณ์ของจังหวัดลำพูน ไปสู่เป้าหมาย ด้วยการวิเคราะห์ปัจจัยทั้ง ๗ ประการ ประกอบด้วย

๑. กลยุทธ์ (Strategy)
๒. โครงสร้างขององค์กร (Structure)
๓. ระบบการปฏิบัติงาน (System)
๔. บุคลากร (Staff)
๕. ทักษะ ความรู้ ความสามารถ (Skill)
๖. รูปแบบการบริหารจัดการ (Style)
๗. ค่านิยมร่วม (Shared Values)

จากการร่วมกันทบทวน และวิเคราะห์สภาพแวดล้อมภายในอาจจะส่งผลกระทบต่อพัฒนาการด้านการเกษตรและสหกรณ์ของจังหวัดลำพูน ปรากฏรายละเอียด ดังนี้

ตารางที่ ๕๖ การวิเคราะห์สภาพแวดล้อมภายในโดย McKinsey ๗-S Framework

๗-S McKinsey	จุดแข็ง (Strength)	จุดอ่อน (Weakness)
กลยุทธ์ (Strategy)	<ol style="list-style-type: none">๑. มีสภาพภูมิประเทศ และภูมิอากาศที่เอื้ออำนวยต่อการทำเกษตร๒. มีแหล่งเรียนรู้สนับสนุนศักยภาพการเกษตรครอบคลุมทั้งด้านพืช ประมง ปศุสัตว์ สามารถเชื่อมโยงการท่องเที่ยวเชิงเกษตรได้๓. มีการบริหารจัดการน้ำเพื่อการเกษตรที่เหมาะสมแบบมีส่วนร่วมจากทุกภาคส่วน โดยเฉพาะการรวมกลุ่มผู้ใช้น้ำ๔. เป็นแหล่งผลิตลำไยที่สำคัญของกลุ่มจังหวัดภาคเหนือตอนบน ๑ โดยเฉพาะลำไยพันธุ์พื้นเมือง	<ol style="list-style-type: none">๑. พื้นที่เพื่อการเกษตรมีเพียงร้อยละ ๒๔ ของพื้นที่ทั้งหมดของจังหวัด และมีแนวโน้มลดลงเรื่อย ๆ รวมถึงจำนวนเกษตรกรที่ลดลงด้วยเช่นกัน๒. ระบบโครงสร้างพื้นฐานยังไม่ครอบคลุมพื้นที่ทางการเกษตร ได้แก่ ระบบชลประทาน ระบบคมนาคม สินค้าเกษตร และการผลิตสินค้าเกษตรในพื้นที่ไม่เหมาะสม๓. ความเสี่ยงจากการปนเปื้อนพื้นที่เพาะปลูกตามระบบเกษตรกรรมยั่งยืนที่อยู่ใกล้เคียงกับพื้นที่ที่มีการใช้สารเคมี ทำให้มีโอกาสปนเปื้อนสูงและควบคุมยาก๔. ปัญหาไม่มีเอกสารสิทธิ์ที่ดินทำกิน

๗-S McKinsey	จุดแข็ง (Strength)	จุดอ่อน (Weakness)
	<p>“พันธุ์เบียร์เขียว” ที่ได้รับการจดทะเบียนสิ่งบ่งชี้ทางภูมิศาสตร์ และลำไยยังเป็นที่ต้องการของตลาดต่างประเทศ</p> <p>๕. จังหวัดลำพูน มียุทธศาสตร์การพัฒนาจังหวัดด้านการเกษตร (เมืองเกษตรสีเขียว (Green Agriculture City))</p>	<p>เป็นข้อจำกัดในการทำมาตรฐาน GAP</p> <p>๕. การให้ความสำคัญในการจัดทำแผนพัฒนาการเกษตรและสหกรณ์ของหน่วยงานภาคียังคงอยู่ในระดับปานกลาง</p>
โครงสร้างขององค์กร (Structure)	<p>๑. จังหวัดลำพูน มี อพท. คณะกรรมการ SCP และคณะทำงาน SCD ในการกำกับ ดูแล บริหารจัดการ และขับเคลื่อน การดำเนินงานด้านการเกษตร</p> <p>๒. จังหวัดลำพูน มีเกษตรกร กลุ่มวิสาหกิจชุมชน และสหกรณ์ การเกษตรที่ประสบความสำเร็จ และเป็นที่ยอมรับในระดับประเทศ จนสามารถเป็นต้นแบบ (role model) ได้</p> <p>๓. กลุ่มเกษตรกรบางกลุ่มมีความเข้มแข็งและมีกรรมกรวมกลุ่ม เพื่อการผลิตที่มีคุณภาพและลดต้นทุนการผลิต</p> <p>๔. จังหวัดลำพูน มีบริษัทแปรรูปสินค้า การเกษตรในพื้นที่ ทำให้เกิดทางเลือกทางการตลาด</p>	<p>๑. ภาระงานหลัก และภาระงานเฉพาะกิจมีมากและหลากหลายทำให้ ภาระงานหลักไม่ได้ดำเนินไปอย่างมีประสิทธิภาพ</p> <p>๒. ประชากรจังหวัดลำพูนที่ถูกเลิกจ้าง ย้ายกลับภูมิลำเนา เพื่อมา เป็น แรงงานภาคการเกษตร จึงจะต้องหา แนวทางการช่วยเหลือ และส่งเสริม กลุ่มคนเหล่านี้ให้เป็นแรงงานที่ สำคัญในการพัฒนาเศรษฐกิจของ ท้องถิ่น</p> <p>๓. กลุ่มทุนต่างชาติและคนต่างถิ่นเข้ามา เป็นเจ้าของกิจการภาคเกษตรใน จังหวัด ซึ่งมีความเกี่ยวข้องกับระบบ ตลาด</p> <p>๔. การผูกขาดด้านการตลาด ส่งผลต่อ รายได้ที่ลงมาถึงเกษตรกรในพื้นที่</p> <p>๕. ศักยภาพด้านการรวมกลุ่มของ เกษตรกรส่วนใหญ่ยังไม่มี ความเข้มแข็ง</p>
ระบบการปฏิบัติงาน (System)	<p>๑. การบริหารจัดการ การผลิตลำไย ในฤดูและนอกฤดูเพื่อกระจาย ปริมาณผลผลิต สร้างทางเลือก ทางการตลาด</p> <p>๒. จังหวัดลำพูน มีเครือข่ายสหกรณ์ ที่เข้มแข็งในการวางแผนและเป็น แหล่งกระจายผลผลิตทาง การเกษตรที่สำคัญของจังหวัด</p> <p>๓. จังหวัดลำพูน มีนโยบายผลักดัน การส่งเสริมการรับรองมาตรฐาน GAP สินค้าเกษตรที่สำคัญของ จังหวัด (ลำไย มะม่วง) ให้</p>	<p>๑. เกษตรกรยังคงยึดรูปแบบการทำ การเกษตรแบบเชิงเดี่ยวในพื้นที่ เศรษฐกิจหลัก</p> <p>๒. การทำการเกษตรของเกษตรกรใน พื้นที่เน้นการพึ่งธรรมชาติมากเกินไป ทำให้มีความเสี่ยงจากความเสียหาย ของผลผลิตสูง</p> <p>๓. การขาดการวางแผนการผลิต และ การจัดการผลผลิตทางการเกษตร ทำให้ปริมาณไม่ตรงกับความต้องการ ของผู้บริโภค</p> <p>๔. การขาดการสนับสนุนการพัฒนา</p>

๗-S McKinsey	จุดแข็ง (Strength)	จุดอ่อน (Weakness)
	<p>ครอบคลุมพื้นที่ ๑๐๐%</p> <p>๔. มีการส่งเสริมเศรษฐกิจพอเพียงมาใช้เป็นแนวทางในการพัฒนาและเป็นภูมิคุ้มกันให้แก่เกษตรกร</p> <p>๕. การให้ความสำคัญในการนำผลงานวิจัย เทคโนโลยีและนวัตกรรม มาใช้ในการผลิตทดแทนแรงงานเพิ่มมากขึ้น</p>	<p>เทคโนโลยีการผลิตทั้งในรูปแบบของเมล็ดพันธุ์ ปัจจัยการผลิต และการเข้าถึงเงินทุนเพื่อการเกษตร เพื่อการเพิ่มผลผลิต</p> <p>๕. ระบบข้อมูลสารสนเทศยังขาดความเป็นเอกภาพ</p>
บุคลากร (Staff)	<p>๑. มีปราชญ์เกษตรกรต้นแบบ หรือ ประธาน ศพก. ที่มีความพร้อมในการถ่ายทอดองค์ความรู้ให้กับเกษตรกร</p> <p>๒. แนวโน้มของคนรุ่นใหม่ที่มีความรู้เข้ามาทำงานภาคการเกษตรเพิ่มขึ้น (Smart Farmer และ Young Smart Farmer) สามารถที่จะต่อยอดเชื่อมโยงกับภาคเอกชนในด้านการทำตลาด และการทำตลาดดิจิทัล</p> <p>๓. เกษตรกรให้ความสำคัญในการผลิตสินค้าเกษตรมีคุณภาพปลอดภัยมีมาตรฐาน GAP และมาตรฐานเกษตรอินทรีย์เพิ่มมากขึ้น</p>	<p>๑. ประชากรในภาคการเกษตรของจังหวัดลำพูน กำลังเข้าสู่สังคมผู้สูงอายุ ส่งผลให้ขาดแคลนแรงงานภาคการเกษตรที่มีทักษะ และการเข้าถึงส่งเสริมภาคการเกษตรเป็นไปได้ยาก</p> <p>๒. เกษตรกรยังยึดติดกับการทำการเกษตรรูปแบบแบบเดิม ยอมรับการเปลี่ยนแปลงได้ค่อนข้างยาก</p> <p>๓. เกษตรกรขาดการยอมรับเทคโนโลยีที่เหมาะสม มีความรู้เรื่องการวางแผนการผลิต การตลาด การบริหารจัดการผลผลิตค่อนข้างน้อย</p> <p>๔. เกษตรกรขาดการยอมรับเทคโนโลยีการผลิตใหม่ และไม่มีทักษะในการใช้เทคโนโลยีสมัยใหม่</p> <p>๕. เกษตรกรขาดแรงจูงใจในการทำการเกษตรกรรมยั่งยืน เพื่อสร้างแหล่งความมั่นคงทางด้านอาหารของครัวเรือนและชุมชน</p>
ทักษะ ความรู้ ความสามารถ (Skill)	<p>๑. เกษตรกรมีองค์ความรู้ภูมิปัญญาด้านการผลิตและแปรรูปผลผลิตทางการเกษตร โดยมีผลผลิตลำไยแปรรูปอบเนื้อสีทองได้รับการจดทะเบียนสิ่งบ่งชี้ทางภูมิศาสตร์</p>	<p>๑. เกษตรกรทั่วไปขาดการพัฒนาความรู้ทักษะใหม่อย่างต่อเนื่องด้วยตนเอง ยังคงรอคอยการช่วยเหลือจากหน่วยงานราชการเป็นหลัก</p> <p>๒. จังหวัดลำพูนมีการนำงานศึกษาวิจัยการแปรรูปผลิตภัณฑ์หลักของลำพูน (ลำไย กระเทียม) ให้เป็นผลิตภัณฑ์ใหม่เพื่อตอบสนองความต้องการของตลาดที่หลากหลายค่อนข้างน้อย</p> <p>๓. เกษตรกรไม่นิยมบริโภคหรือจัดเก็บเมล็ดพันธุ์ที่ตนปลูก</p> <p>๔. เกษตรกรส่วนใหญ่ยังขาดการนำ</p>

๗-S McKinsey	จุดแข็ง (Strength)	จุดอ่อน (Weakness)
		<p>ความรู้ที่ได้รับไปประยุกต์ใช้ และนำไปปฏิบัติจริงในด้านการผลิต การแปรรูปสินค้าเกษตร และการบริหารจัดการ</p>
<p>รูปแบบการบริหารจัดการ (Style)</p>	<ol style="list-style-type: none"> ๑. ให้เกษตรกร/ภาคส่วนที่เกี่ยวข้องมีส่วนร่วมในการกำหนดแนวทางพัฒนาในพื้นที่ ๒. มุ่งเป้าหมายการขับเคลื่อนโดยเกษตรกรรุ่นใหม่ที่มีความรู้ความเข้าใจที่จะสามารถเชื่อมโยงการพัฒนากระบวนการผลิต การแปรรูป และการจัดจำหน่าย ๓. จังหวัดลำพูน มีหน่วยงานที่ให้การช่วยเหลือเกษตรกรด้านหนี้สิน และการขาดทุนในการประกอบอาชีพ อาทิ กองทุนหมุนเวียนเพื่อการกู้ยืมแก่เกษตรกรและผู้ยากจน สำนักงานกองทุนฟื้นฟูและพัฒนาเกษตรกร สาขาจังหวัดลำพูน และสำนักงาน ๖.ก.ส.จังหวัดลำพูน ๔. การสนับสนุนให้เกษตรกรเกิดการรวมกลุ่มและบริหารจัดการร่วมกันตามวิถีหลักปรัชญาของเศรษฐกิจพอเพียงผ่านโครงการส่งเสริมการเกษตรแบบแปลงใหญ่ ๕. การเชื่อมโยง และบูรณาการกับหน่วยงานราชการ ภาคเอกชน และภาคีเครือข่ายในการขับเคลื่อนงานด้านการเกษตรในพื้นที่ 	<ol style="list-style-type: none"> ๑. การจำแนกเกษตรกร ๓ กลุ่ม (๑.กลุ่มเกษตรกรที่ยังจำเป็นต้องได้รับการช่วยเหลือสนับสนุน ๒.กลุ่มเกษตรกรที่สามารถพึ่งพาตนเองได้ ๓. กลุ่มเกษตรกรที่สามารถยกระดับเป็นผู้ประกอบการ) การส่งเสริมและพัฒนาอย่างไม่สอดคล้องกับความต้องการของเกษตรกร และขาดการต่อยอดขยายผล ทำให้คนรุ่นใหม่ไม่สนใจสืบทอดการทำเกษตร ๒. ขาดการบริหารจัดการด้านการตลาดรองรับสินค้าเกษตรอินทรีย์ เกษตรปลอดภัย ๓. ขาดระบบการบริหารจัดการองค์ความรู้เพื่อการเกษตรอย่างเป็นระบบ ๔. ขาดการพัฒนาการแปรรูปและบรรจุภัณฑ์ใหม่และขาดการส่งเสริมด้านการตลาดอย่างต่อเนื่อง ผลิตภัณฑ์ที่ผลิตออกมามีไม่สอดคล้องกับความต้องการของตลาด
<p>ค่านิยมร่วม (Shared Values)</p>	<ol style="list-style-type: none"> ๑. การเชื่อมโยงภาคีเครือข่ายการพัฒนาและการช่วยเหลือเกื้อกูลระหว่างกลุ่มเกษตรกร ๒. การยึดเกษตรกรเป็นศูนย์กลางการพัฒนาและมีวิสัยทัศน์เพื่อพัฒนาการเกษตรร่วมกัน 	<ol style="list-style-type: none"> ๑. เกษตรกรยังยึดติดกับการทำเกษตรในรูปแบบเดิมที่คุ้นเคย ยังไม่ยอมเปลี่ยนแนวคิด ๒. เกษตรกรให้ความสำคัญกับปริมาณการผลิตมากกว่าคุณภาพ/ไม่ตรงกับความต้องการของตลาด ๓. คนรุ่นใหม่เลิกอาชีพทำการเกษตร เพราะทัศนคติของคนรุ่นใหม่มองว่าอาชีพเกษตรกรเป็นงานหนัก รายได้ไม่แน่นอน จึงไม่มีแรงจูงใจให้ประกอบอาชีพเกษตรกร

๗-S McKinsey	จุดแข็ง (Strength)	จุดอ่อน (Weakness)
		๔. เกษตรกรไม่ได้คำนึงถึงการจัดการวัสดุทางการเกษตรที่เหลือใช้ ยังคงเกิดการเผา และไม่ได้มีการนำมามาหมุนเวียนใช้ประโยชน์

๒. การวิเคราะห์สภาพแวดล้อมภายนอกโดย PESTEL Analysis

จังหวัดลำพูน นำ PESTEL Analysis มาใช้ในการวิเคราะห์สภาพแวดล้อมภายนอก เพื่อค้นหาสิ่งส่งผลกระทบต่อการพัฒนาด้านการเกษตรและสหกรณ์ของจังหวัดลำพูน ทั้งด้านที่ดีที่สามารถสร้างโอกาส และด้านที่ไม่ดีที่เป็นอุปสรรค เพื่อนำมาวางแผนกลยุทธ์ในการควบคุม ป้องกัน และพัฒนาด้านการเกษตรและสหกรณ์ของจังหวัดลำพูนไปสู่เป้าหมาย ด้วยการวิเคราะห์ปัจจัยทั้ง ๖ ประการ ประกอบด้วย

๑. ปัจจัยด้านการเมืองและกฎหมาย (Political Factors) เช่น นโยบายของรัฐ ระบบการปกครอง เสถียรภาพ ด้านการเมือง ความร่วมมือระหว่างประเทศ
๒. ปัจจัยด้านเศรษฐกิจ (Economic Factors) เช่น การปรับอัตราภาษี อัตราดอกเบี้ย อัตราการจ้างงาน ภาวะทางเศรษฐกิจ
๓. ปัจจัยด้านสังคมและวัฒนธรรม (Social cultural Factors) เช่น เพศ อายุ ระดับการศึกษา ค่านิยมการบริโภคอุปโภค
๔. ปัจจัยด้านเทคโนโลยี (Technological Factors) เช่น เครื่องจักรกลทางการเกษตร เทคโนโลยีสารสนเทศ
๕. ปัจจัยด้านกฎหมาย (Law/Legal Factors) เช่น กฎหมายแรงงาน กฎหมายคุ้มครองผู้บริโภค ระเบียบข้อบังคับด้านธุรกิจ
๖. ปัจจัยด้านสิ่งแวดล้อม (Environment Factors) เช่น สภาพภูมิอากาศ ภูมิประเทศ ธรรมชาติ

จากการร่วมกันทบทวน และวิเคราะห์สภาพแวดล้อมภายนอกที่อาจจะส่งผลกระทบต่อการพัฒนาด้านการเกษตรและสหกรณ์ของจังหวัดลำพูน ปรากฏรายละเอียด ดังนี้

ตารางที่ ๕๗ การวิเคราะห์สภาพแวดล้อมภายนอกโดย PESTEL Analysis

โอกาส (Opportunity)	อุปสรรค (Threats)
<p>ด้านการเมือง</p> <ol style="list-style-type: none"> ๑. (ร่าง) แผนพัฒนาเศรษฐกิจและสังคมแห่งชาติ ฉบับที่ ๑๓ ให้ความสำคัญกับเป้าหมายการพัฒนาที่ยั่งยืน (SDGs) หลักปรัชญาเศรษฐกิจพอเพียง และโมเดลเศรษฐกิจ BCG ๒. มีประกาศเลิกใช้ ๓ สารเคมีวัตถุอันตรายในราชกิจจานุเบกษา ๓. นโยบายส่งเสริมการผลิตสินค้าเกษตรปลอดภัย การเกษตรที่เป็นมิตรกับสิ่งแวดล้อม ๔. กระทรวงเกษตรและสหกรณ์ ให้ความสำคัญกับแนวทางการขับเคลื่อนภาคการเกษตรด้วย BCG Model 	<p>ด้านการเมือง</p> <ol style="list-style-type: none"> ๑. ความไม่มั่นคงทางการเมือง ๒. มาตรการตรวจสอบแรงงานผิดกฎหมาย ๓. นโยบายการควบคุมราคาสินค้าเกษตร เปรียบเสมือนการเก็บภาษีทางอ้อมที่ไม่เป็นธรรมจากผู้ที่มีรายได้น้อยอย่างเกษตรกร ๔. ศักยภาพการดำเนินงานของภาครัฐยังอยู่ในขอบเขตที่จำกัดมาก เมื่อเทียบกับขนาดพื้นที่และความหลากหลายของและความซับซ้อนของภาคเกษตรไทย ๕. นโยบายและระเบียบภาครัฐบางประเด็นไม่สามารถนำไปสู่การปฏิบัติได้อย่างเป็นรูปธรรม

โอกาส (Opportunity)	อุปสรรค (Threats)
<p>๕. แผนพัฒนาภาคเหนือให้ความสำคัญในการยกระดับเป็นฐานการผลิตเกษตรอินทรีย์และเกษตรปลอดภัยเชื่อมโยงสู่อุตสาหกรรมเกษตรแปรรูปที่สร้างมูลค่าเพิ่ม</p> <p>๖. นโยบายเกี่ยวกับความมั่นคงด้านอาหารของประเทศ</p>	
<p>ด้านเศรษฐกิจ</p> <p>๑. การปรับโครงสร้างหนี้ให้กับเกษตรกร</p> <p>๒. ความต้องการของสินค้าเกษตรของไทยในตลาดต่างประเทศเพิ่มมากขึ้น</p> <p>๓. การส่งเสริมการทำเกษตรพันธสัญญาที่เป็นธรรม</p> <p>๔. รูปแบบการทำธุรกิจที่อาจเปลี่ยนแปลงไปภายใต้วิถีปกติใหม่</p> <p>๕. มีระบบโลจิสติกส์ที่หลากหลาย</p>	<p>ด้านเศรษฐกิจ</p> <p>๑. มาตรการกีดกันทางการค้าที่ไม่ใช่ภาษี (Non-Tariff Barriers: NTB) ทำให้ราคาสินค้าเกษตรตกต่ำ</p> <p>๒. ราคาปัจจัยการผลิต การปรับขึ้นของราคาน้ำมัน และการปรับค่าแรงงานขั้นต่ำเพิ่มขึ้น และ ส่งผลให้ต้นทุนการผลิตสินค้าเกษตรเพิ่มขึ้น</p> <p>๓. ความขัดแย้งระหว่างประเทศ</p> <p>๔. การขาดการทำประกันภัยสินค้าเกษตร</p> <p>๕. อัตราเงินเฟ้อที่เพิ่มสูงขึ้น ส่งผลให้กำลังซื้อของประชาชนลดลง ทำให้สินค้าเกษตรขายได้ลดลง</p> <p>๖. สภาวะการแข่งขันของประเทศเพื่อนบ้านที่ปรับตัวอย่างเห็นได้ชัด ส่งผลให้ธุรกิจต้องเผชิญกับการแข่งขันด้านราคาที่สูงขึ้น</p> <p>๗. แรงงานที่ถูกเลิกจ้างจากผลกระทบสถานการณ์โควิด-๑๙ อาจจะถูกดึงเข้าสู่ตลาดแรงงานได้ยาก</p>
<p>ด้านสังคม</p> <p>๑. การเคลื่อนย้ายแรงงานกลับถิ่นฐาน เนื่องจากถูกเลิกจ้าง จากผลกระทบจากสถานการณ์โควิด-๑๙</p> <p>๒. พฤติกรรมผู้บริโภคที่เปลี่ยนไป ซื้อสินค้าออนไลน์มากขึ้น</p> <p>๓. กระแสความนิยมในสินค้าเกษตรปลอดภัยและเกษตรอินทรีย์เพิ่มมากขึ้นอย่างต่อเนื่อง การพัฒนาคุณภาพทรัพยากรและสิ่งแวดล้อม รวมทั้งพัฒนาคุณภาพชีวิตของประชาชน</p> <p>๔. การส่งเสริมการท่องเที่ยวเชิงเกษตรที่เน้นภูมิปัญญาท้องถิ่น</p> <p>ด้านเทคโนโลยี</p> <p>๑. การนำเครื่องจักรกลการเกษตรมาเป็นเครื่องมือสำคัญในการลดต้นทุนการผลิต</p> <p>๒. การขยายตัวองค์ความรู้ด้านนวัตกรรมการเกษตรและอุตสาหกรรมจากการศึกษาวิจัยที่เพิ่มขึ้น</p> <p>๓. การส่งเสริมการทำเกษตรอัจฉริยะ</p> <p>๔. การขายสินค้าหรือบริการผ่านทางออนไลน์ (E-commerce Platforms)</p>	<p>ด้านเศรษฐกิจ</p> <p>๑. แรงงานภาคการเกษตรเป็นแรงงานสูงอายุ และขาดแคลนแรงงานภาคการเกษตร</p> <p>๒. การพึ่งพาแรงงานข้ามชาติมากขึ้น ทำให้ค่าจ้างแรงงานสูง</p> <p>๓. การเข้าถึงแหล่งเงินทุนและปัญหาหนี้สินเกษตรกร</p> <p>๔. การแพร่ระบาดของโรคเชื้อไวรัสโคโรนา (โควิด-๑๙)</p> <p>๕. การขาดแหล่งความมั่นคงทางด้านอาหารของประชาชน โดยเฉพาะชุมชนเมือง</p> <p>ด้านเศรษฐกิจ</p> <p>๑. ความก้าวหน้าและรวดเร็วของเทคโนโลยีทำให้ปรับตัวตามเทคโนโลยีและนวัตกรรมไม่ทัน</p> <p>๒. การนำเทคโนโลยีที่คิดค้นมาสร้างมูลค่าทางการค้ายังมีน้อย เนื่องจากต้นทุนในการใช้เทคโนโลยีค่อนข้างสูง</p> <p>๓. ประเทศไทยมีงานวิจัยด้านการเกษตรมากมาย แต่ผลงานเกือบทั้งหมดไม่ถูกนำไปปฏิบัติจริงในแปลงเกษตรกร</p>

โอกาส (Opportunity)	อุปสรรค (Threats)
<p><u>ด้านกฎหมาย</u></p> <ol style="list-style-type: none"> ๑. กฎหมายคุ้มครองผู้บริโภค ๒. กฎระเบียบด้านสิ่งแวดล้อม ๓. มาตรฐานสินค้าเกษตรและอาหารแห่งชาติ 	<p>๔. เกษตรกรขาดความรู้ ความเข้าใจเกี่ยวกับกฎหมายด้านการเกษตร</p> <p><u>ด้านกฎหมาย</u></p> <ol style="list-style-type: none"> ๑. การลักลอบนำเข้าสินค้าเกษตรจากต่างประเทศมาจำหน่าย ๒. องค์กรรับรองมาตรฐานมีหลากหลายองค์กร ซึ่งก่อให้เกิดความสับสนในการขอรับการรับรองมาตรฐานสินค้าเกษตร ๓. ข้อกำหนดการค้าระหว่างประเทศมีมากขึ้น โดยบางประเทศมีระเบียบและข้อกำหนดที่แตกต่างกัน ๔. เกษตรกรขาดความรู้ ความเข้าใจเกี่ยวกับกฎหมายด้านการเกษตร
<p><u>ด้านสิ่งแวดล้อม</u></p> <ol style="list-style-type: none"> ๑. การพัฒนาเศรษฐกิจ สังคม และสิ่งแวดล้อม ต้องดำเนินการควบคู่ไปกับการเติบโตแบบสีเขียว เพื่อก่อให้เกิดความสมดุลและยั่งยืน ๒. มีการส่งเสริมการให้ความสำคัญกับการนำวัสดุเหลือใช้ทางการเกษตรกลับมาใช้ เพื่อเพิ่มประสิทธิภาพการผลิตเพิ่มขึ้น และลดขยะทางการเกษตรให้เหลือน้อยที่สุด 	<p><u>ด้านเศรษฐกิจ</u></p> <ol style="list-style-type: none"> ๑. การเปลี่ยนแปลงของสภาพอากาศ ๒. ความเสื่อมโทรมของดิน น้ำ สภาพแวดล้อม และระบบนิเวศ ๓. ปัญหาลพิษสิ่งแวดล้อม (สารเคมีทางการเกษตร/ ไฟป่า/หมอกควัน) ๔. ภาวะโรคระบาดในสัตว์/ศัตรูพืช/ภัยพิบัติ และโรคอุบัติใหม่ที่มีความเสี่ยงต่อระบบเศรษฐกิจการเกษตร

๓. การจัดทำ TOWS Matrix เพื่อกำหนดประเด็นการพัฒนาเชิงรุก เชิงแก้ไข เชิงป้องกัน และเชิงรับ

ภายหลังจากการวิเคราะห์สภาพแวดล้อมภายในและสภาพแวดล้อมภายนอกที่อาจส่งผลกระทบต่อ การพัฒนาด้านการเกษตรและสหกรณ์ของจังหวัดลำพูน เพื่อให้บรรลุเป้าหมายการพัฒนาผ่านการการจัดทำ จึงได้ นำแนวคิด TOWS Matrix เพื่อกำหนดประเด็นการพัฒนาเชิงรุก เชิงแก้ไข เชิงป้องกัน และเชิงรับ ปรากฏ รายละเอียด ดังนี้

ตารางที่ ๕๘ การจัดทำ TOWS Matrix เพื่อกำหนดประเด็นการพัฒนาเชิงรุก เชิงแก้ไข เชิงป้องกัน และเชิงรับ

<h1>SO</h1>	<p>O โอกาส (ภายนอก) ระบุ ปัจจัยภายนอก ลำดับ ๑-๔</p> <p>O๑ (ร่าง) แผนพัฒนาเศรษฐกิจและสังคมแห่งชาติ ฉบับที่ ๑๓ ให้ความสำคัญกับเป้าหมายการพัฒนาที่ยั่งยืน (SDGs) หลักปรัชญาเศรษฐกิจพอเพียง และโมเดลเศรษฐกิจ BCG</p> <p>O๒ กระทรวงเกษตรและสหกรณ์ ให้ความสำคัญกับแนวทางการขับเคลื่อนภาคการเกษตรด้วย BCG Model</p> <p>O๓ การขยายตัวองค์ความรู้ด้านนวัตกรรมการเกษตร และอุตสาหกรรมจากการศึกษาวิจัยที่เพิ่มขึ้น</p> <p>O๔ การพัฒนาเศรษฐกิจ สังคม และสิ่งแวดล้อมต้องควบคู่ไปกับการเติบโตแบบสีเขียว เพื่อก่อให้เกิดความสมดุลและยั่งยืน</p> <p>O๕ มีการส่งเสริมการให้ความสำคัญกับการนำวัสดุเหลือใช้ทางการเกษตรกลับมาใช้ เพื่อเพิ่มประสิทธิภาพการผลิตเพิ่มขึ้น และลดขยะทางการเกษตรให้เหลือน้อยที่สุด</p>
<p>S จุดแข็ง (ภายใน) ระบุ ปัจจัยภายใน ลำดับ ๑-๕</p> <p>S๑ เป็นแหล่งผลิตลำไยที่สำคัญของกลุ่มจังหวัดภาคเหนือตอนบน ๑ โดยเฉพาะลำไยพันธุ์พื้นเมือง “พันธุ์แป้นเขียว” ที่ได้รับการจดทะเบียนสิ่งบ่งชี้ทางภูมิศาสตร์ และลำไยยังเป็นที่ต้องการของตลาดต่างประเทศ</p> <p>S๒ จังหวัดลำพูน มียุทธศาสตร์การพัฒนาจังหวัดด้านการเกษตร (เมืองเกษตรสีเขียว (Green Agriculture City))</p> <p>S๓ จังหวัดลำพูนมีเครือข่ายสหกรณ์ที่เข้มแข็งในการวางแผน และเป็นแหล่งกระจายผลผลิตทางการเกษตรที่สำคัญของจังหวัด</p> <p>S๔ จังหวัดลำพูน มีนโยบายผลักดันการส่งเสริมการรับรองมาตรฐาน GAP สินค้าเกษตรที่สำคัญของจังหวัด (ลำไยมะม่วง) ให้ครอบคลุมพื้นที่ ๑๐๐%</p> <p>S๕ เกษตรกรมีองค์ความรู้ภูมิปัญญาด้านการผลิตและแปรรูปผลผลิตทางการเกษตร โดยมีผลผลิตลำไยแปรรูปอบเนื้อสีทองได้รับการจดทะเบียนบ่งชี้ทางภูมิศาสตร์</p>	<p>ปัจจัยอะไร วิเคราะห์กับปัจจัยอะไร / คิดสิ่งที่จะทำ</p> <p>ข้อสรุป = ประเด็นยุทธศาสตร์ (กลยุทธ์เชิงรุก)</p> <p>SO๑ = S๓+S๔+O๑+O๒ ส่งเสริมการเกษตรประสิทธิภาพสูง มาตรฐานสูง และมูลค่าสูง โดยเน้นการขับเคลื่อนตามโมเดลเศรษฐกิจ BCG Model เพื่อเพิ่มขีดความสามารถในการแข่งขัน</p> <p>SO๒ = S๒+O๔+O๕ ส่งเสริมการใช้ประโยชน์ผลผลิตทางการเกษตรอย่างคุ้มค่า เพื่อเพิ่มประสิทธิภาพการผลิตและลดขยะทางการเกษตรให้เป็นศูนย์</p> <p>SO๓ = S๓+S๔+O๔ ส่งเสริมการพัฒนาสินค้าเกษตรที่สำคัญและสินค้าเกษตรอัตลักษณ์ด้วยการใช้ทรัพยากรที่โดดเด่นในพื้นที่ และเชื่อมโยงสู่ธุรกิจท่องเที่ยวเชิงเกษตร</p> <div style="border: 2px solid black; padding: 5px; text-align: center;"> <p>พัฒนากระบวนการจัดการสินค้าเกษตรให้ได้รับการรับรองมาตรฐานและมีมูลค่าสูง เพื่อเพิ่มขีดความสามารถในการแข่งขัน ภายใต้วิถีปฏิบัติใหม่</p> </div>

<h1>ST</h1>	<p>T อุปสรรค (ภายนอก) ระบุ ปัจจัยภายนอก ลำดับ ๑-๕</p> <p>T๑ มาตรการกีดกันทางการค้าที่ไม่ใช่ภาษี (Non-Tariff Barriers: NTB) ทำให้ราคาสินค้าเกษตรตกต่ำ</p> <p>T๒ ราคาปัจจัยการผลิต การปรับขึ้นของราคาน้ำมัน และการปรับค่าแรงงานขั้นต่ำเพิ่มขึ้น และ ส่งผลให้ต้นทุนการผลิตสินค้าเกษตรเพิ่มขึ้น</p> <p>T๓ การขาดการทำประกันภัยสินค้าเกษตร</p> <p>T๔ การนำเทคโนโลยีที่คิดค้นมาสร้างมูลค่าทางการค้ายังมีน้อย เนื่องจากต้นทุนในการใช้เทคโนโลยีค่อนข้างสูง</p> <p>T๕ ประเทศไทยมีงานวิจัยด้านการเกษตรมากมายแต่ผลงานเกือบทั้งหมดไม่ถูกนำไปปฏิบัติจริงในแปลงเกษตรกร</p>
<p>S จุดแข็ง (ภายใน) ระบุ ปัจจัยภายใน ลำดับ ๑-๕</p> <p>S๑ จังหวัดลำพูน มีเกษตรกร กลุ่มวิสาหกิจชุมชน และสหกรณ์ การเกษตรที่ประสบความสำเร็จและเป็นที่ยอมรับในระดับประเทศจนสามารถเป็นต้นแบบ (Role model) ได้</p> <p>S๒ จังหวัดลำพูน มีบริษัทแปรรูปสินค้าเกษตรในพื้นที่ ทำให้เกิดทางเลือกทางการตลาด</p> <p>S๓ การให้ความสำคัญในการนำผลงานวิจัย เทคโนโลยีและนวัตกรรมมาใช้มาช่วยในการผลิตทดแทนแรงงานเพิ่มมากขึ้น</p> <p>S๔ แนวโน้มของคนรุ่นใหม่ที่มีความรู้เข้ามาทำงานภาคการเกษตรเพิ่มขึ้น (Smart Farmer และ Young Smart Farmer) สามารถที่จะต่อยอดเชื่อมโยงกับภาคเอกชนในด้านการตลาดและการตลาดดิจิทัล</p> <p>S๕ มุ่งเป้าหมายการขับเคลื่อนโดยเกษตรกรรุ่นใหม่ที่มีความรู้ความเข้าใจที่จะสามารถเชื่อมโยงการพัฒนากระบวนการผลิต การแปรรูป และการจัดจำหน่าย</p>	<p>ปัจจัยอะไร วิเคราะห์กับปัจจัยอะไร / คิดสิ่งที่จะทำ</p> <p>ข้อสรุป = ประเด็นยุทธศาสตร์ (กลยุทธ์เชิงป้องกัน)</p> <p>ST๑ = S๔+T๑+T๔ ส่งเสริมและพัฒนาช่องทางการจำหน่ายบนโลกดิจิทัล ด้วย Platform ต่างๆ เพื่อรองรับรูปแบบธุรกิจ และพฤติกรรมผู้บริโภคที่เปลี่ยนไป</p> <p>ST๒ = S๒+S๓+T๒ ส่งเสริมการวิจัย พัฒนาศักยภาพสินค้าเกษตรที่สำคัญของจังหวัดและวางแผนกระบวนการจัดการ</p> <p>ST๓ = S๑+S๔+T๓+T๕ เสริมสร้างความเข้มแข็งของเกษตรกร กลุ่มเกษตรกร สถาบันเกษตรกร เพื่อการบริหารจัดการผลผลิตร่วมกัน ด้วยการใช้เทคโนโลยีและนวัตกรรมสมัยใหม่ที่เหมาะสม</p> <div style="border: 2px solid black; padding: 5px; margin-top: 10px;"> <p>การพัฒนาองค์ความรู้ ภูมิปัญญาทางการเกษตร และการพัฒนาช่องทางการจำหน่ายด้วยเทคโนโลยีและนวัตกรรมสมัยใหม่</p> </div>

<h1 style="text-align: center;">WO</h1>	<p>O โอกาส (ภายนอก) ระบุ ปัจจัยภายนอก ลำดับ ๑-๕</p> <p>O๑ การปรับโครงสร้างหนี้ให้กับเกษตรกร</p> <p>O๒ รูปแบบการทำธุรกิจที่อาจเปลี่ยนแปลงไปตามวิถีปกติใหม่</p> <p>O๓ การเคลื่อนย้ายแรงงานกลับถิ่นฐาน เนื่องจากถูกเลิกจ้างจากผลกระทบจากสถานการณ์โควิด-๑๙</p> <p>O๔ กระแสความนิยมในสินค้าเกษตรปลอดภัยและเกษตรอินทรีย์เพิ่มมากขึ้นอย่างต่อเนื่อง การพัฒนาคุณภาพทรัพยากรและสิ่งแวดล้อม รวมทั้งพัฒนาคุณภาพชีวิตของประชาชน</p> <p>O๕ การขายสินค้าหรือบริการผ่านทางออนไลน์ (E-Commerce Platforms)</p>
<p>W จุดอ่อน (ภายใน) ระบุ ปัจจัยภายใน ลำดับ ๑-๕</p> <p>W๑ พื้นที่เพื่อการเกษตรมีเพียงร้อยละ ๒๔ ของพื้นที่ทั้งหมดของจังหวัด และมีแนวโน้มลดลงเรื่อย ๆ รวมถึง จำนวนเกษตรกรที่ลดลงด้วยเช่นกัน</p> <p>W๒ ประชากรจังหวัดลำพูนที่ถูกเลิกจ้าง ย้ายกลับภูมิลำเนาเพื่อมาเป็นแรงงานภาคการเกษตร จึงต้องหาแนวทางการช่วยเหลือ และส่งเสริมกลุ่มคนเหล่านี้ให้เป็นแรงงานที่สำคัญในการพัฒนาเศรษฐกิจของท้องถิ่น</p> <p>W๓ การขาดการสนับสนุนการพัฒนาเทคโนโลยีการผลิตทั้งในรูปแบบของเมล็ดพันธุ์ ปัจจัยการผลิต และการเข้าถึงเงินทุนเพื่อการเกษตรและการเพิ่มผลผลิต</p> <p>W๔ เกษตรกรทั่วไปขาดการพัฒนาความรู้ ทักษะใหม่อย่างต่อเนื่องด้วยตนเอง ยังคงรอคอยการช่วยเหลือจากหน่วยงานราชการเป็นหลัก</p> <p>W๕ คนรุ่นใหม่เลิกอาชีพทำการเกษตร เพหารารทัศนคติของคนรุ่นใหม่มองว่าอาชีพเกษตรกรเป็นงานหนัก รายได้ไม่แน่นอน จึงไม่มีแรงจูงใจให้ประกอบอาชีพเกษตรกร</p>	<p>ปัจจัยอะไร วิเคราะห์กับปัจจัยอะไร / คิดสิ่งที่จะทำ</p> <p>ข้อสรุป = ประเด็นยุทธศาสตร์ (กลยุทธ์เชิงแก้ไข)</p> <p>WO๑ = W๔+O๓ ส่งเสริมการพึ่งพาตนเองของเกษตรกรด้วยการสร้างความมั่นคงทางด้านอาหารในครัวเรือนและชุมชนเพื่อก้าวสู่บันไดเกษตรกรรมยั่งยืน บนวิถีปกติใหม่</p> <p>WO๒ = W๒+W๔+ O๒+O๕ ส่งเสริมและปรับเปลี่ยนกลุ่มแรงงานย้ายกลับถิ่นฐาน เพื่อเป็นแรงงานทางการเกษตรที่สำคัญในการพัฒนาเศรษฐกิจท้องถิ่น</p> <p>WO๓ = W๓+O๔ การส่งเสริมการทำเกษตรปลอดภัย ผ่านการรับรองมาตรฐานสินค้าเกษตร เพื่อเตรียมการสู่การปรับเปลี่ยนสู่การทำเกษตรอินทรีย์</p> <p>WO๔ = W๑+O๑ การช่วยเหลือเกษตรกรด้านหนี้สิน และสนับสนุนทุนในการประกอบอาชีพ เพื่อขจัดความยากจนและพัฒนาคนทุกช่วงวัยตามหลักเศรษฐกิจพอเพียง (TPMAP)</p> <div style="border: 2px solid black; padding: 5px; text-align: center;"> <p>การเสริมสร้างความเข้มแข็งให้กับเกษตรกร กลุ่มเกษตรกร และสถาบันเกษตรกรด้วยการพึ่งพาตนเองอย่างมั่นคง</p> </div>

<h1>WT</h1>	<p>T อุปสรรค (ภายนอก) ระบุ ปัจจัยภายนอก ลำดับ ๑-๕</p> <p>T๑ ศักยภาพการดำเนินงานของภาครัฐยังอยู่ในขอบเขตที่จำกัดมาก เมื่อเทียบกับขนาดพื้นที่และความหลากหลาย ความซับซ้อนของภาคเกษตรไทย</p> <p>T๒ การเข้าถึงแหล่งเงินทุนและปัญหาหนี้สินเกษตรกร</p> <p>T๓ ความเสื่อมโทรมของดิน น้ำ สภาพแวดล้อมและระบบนิเวศ</p> <p>T๔ ปัญหาลพิษสิ่งแวดล้อม (สารเคมีทางการเกษตร/ไฟฟ้า/หมอกควัน)</p> <p>T๕ ภาวะโรคระบาดในสัตว์/ศัตรูพืช/ภัยพิบัติ และโรคอุบัติใหม่ที่มีความเสี่ยงต่อระบบเศรษฐกิจการเกษตร</p>
<p>W จุดอ่อน (ภายใน) ระบุ ปัจจัยภายใน ลำดับ ๑-๕</p> <p>W๑ ระบบโครงสร้างพื้นฐานยังไม่ครอบคลุมพื้นที่ทางการเกษตร ได้แก่ ระบบชลประทาน ระบบคมนาคม และการผลิตสินค้าเกษตรในพื้นที่ไม่เหมาะสม</p> <p>W๒ ความเสี่ยงจากการปนเปื้อนพื้นที่เพาะปลูกตามระบบเกษตรกรรมยั่งยืนที่อยู่ใกล้เคียงกับพื้นที่ที่มีการใช้สารเคมี ทำให้มีโอกาสปนเปื้อนสูงและควบคุมยาก</p> <p>W๓ ปัญหาไม่มีเอกสารสิทธิ์ที่ดินทำกิน เป็นข้อจำกัดในการทำมาตรฐาน GAP</p> <p>W๔ การทำการเกษตรของเกษตรกรในพื้นที่เน้นการพึ่งธรรมชาติมากเกินไป ทำให้มีความเสี่ยงจากความเสียหายของผลผลิตสูง</p> <p>W๕ เกษตรกรไม่ได้คำนึงถึงการจัดการวัสดุทางการเกษตรที่เหลือใช้ยังคงเกิดการเผา และไม่ได้มีการนำมาหมุนเวียนใช้ประโยชน์</p>	<p>ปัจจัยอะไร วิเคราะห์กับปัจจัยอะไร / คิดสิ่งที่จะทำ</p> <p>ข้อสรุป = ประเด็นยุทธศาสตร์ (กลยุทธ์เชิงรับ)</p> <p>WT๑ = W๔+W๕+T๓+T๔ ส่งเสริมกระบวนการจัดการทางการเกษตรให้ และสิ่งแวดล้อมอย่างเกิดความสมดุลระหว่างทรัพยากรทางการเกษตรและทรัพยากรธรรมชาติอย่างยั่งยืน</p> <p>WT๒ = W๑+W๒+T๕ ส่งเสริมการผลิตทางการเกษตรในพื้นที่การเกษตรที่เหมาะสม และการบริหารจัดการทรัพยากรธรรมชาติ (Agri-map)</p> <p>WT๓ = W๓+T๒+T๑ ส่งเสริมการจัดที่ดินทำกินให้ชุมชนตามนโยบายของรัฐบาล (คทช.)</p> <div style="border: 2px solid black; padding: 5px; margin-top: 10px;"> <p>การพัฒนาโครงสร้างพื้นฐาน และการเพิ่มประสิทธิภาพการบริหารจัดการทรัพยากรทางการเกษตร</p> </div>

๔. หลักการและแนวคิดที่สำคัญในการจัดทำแผนพัฒนาการเกษตรและสหกรณ์จังหวัดลำพูน (พ.ศ.๒๕๖๖ -๒๕๗๐)

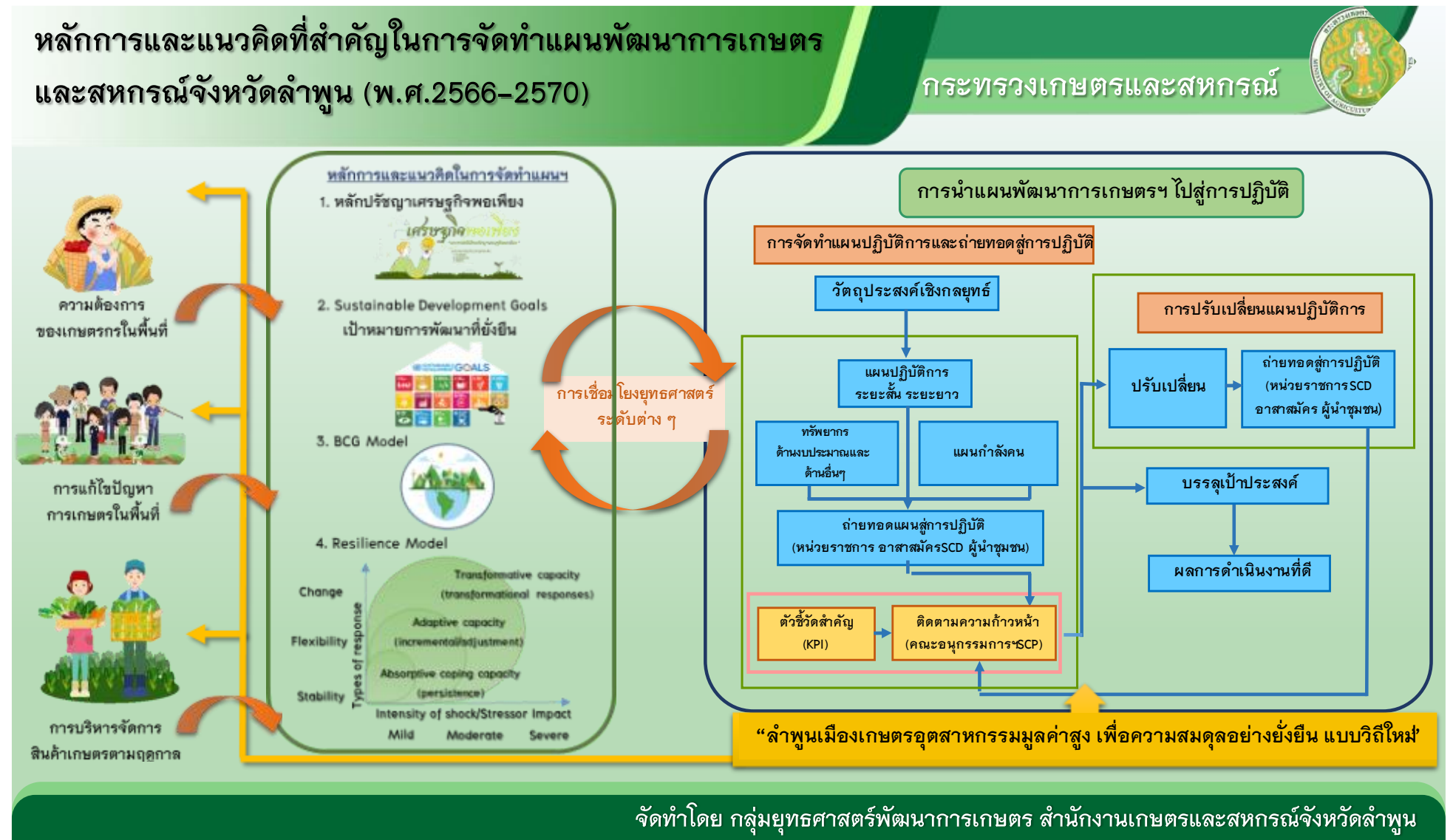

แผนภาพที่ ๒ แผนภาพแสดงหลักการและแนวคิดที่สำคัญในการจัดทำแผนพัฒนาการเกษตรและสหกรณ์จังหวัดลำพูน

ส่วนที่ ๔

แผนพัฒนาการเกษตรและสหกรณ์ของจังหวัดลำพูน ระยะ ๕ ปี (พ.ศ. ๒๕๖๖ - ๒๕๗๐)

๑. เป้าหมายการพัฒนาด้านการเกษตรและสหกรณ์ของจังหวัด

“ลำพูนเมืองเกษตรคุณภาพ ยกระดับสู่อุตสาหกรรมเกษตรมูลค่าสูง ด้วยการบริหารจัดการอย่างสมดุลและยั่งยืน แบบวิถีใหม่”

๒. พันธกิจ (Mission)

- ๒.๑ การเตรียมการป้องกัน และแก้ไขปัญหาด้านการเกษตรในระดับพื้นที่ตั้งแต่ต้นน้ำ กลางน้ำ ปลายน้ำ
- ๒.๒ ส่งเสริมการเพิ่มประสิทธิภาพการบริหารจัดการทรัพยากรทาง การเกษตรอย่างยั่งยืน
- ๒.๓ ส่งเสริมและพัฒนาศักยภาพเกษตรกรและสถาบันเกษตรกร เพื่อเข้าสู่ระบบการเกษตรแบบวิถีใหม่
- ๒.๔ ส่งเสริมกระบวนการผลิต และกระบวนการแปรรูปสินค้าเกษตรให้ได้รับการรับรองมาตรฐานและมีมูลค่าสูง
- ๒.๕ พัฒนาโครงสร้างพื้นฐานทางการเกษตร เทคโนโลยี นวัตกรรม และระบบโลจิสติกส์

๓. เป้าประสงค์หลักการพัฒนาการเกษตรและสหกรณ์ของจังหวัด (Goals)

- ๓.๑ เกษตรกรมีความเข้มแข็ง พึ่งพาตนเองได้อย่างยั่งยืน และมีแหล่งความมั่นคงทางด้านอาหารในชุมชน
- ๓.๒ ยกระดับมาตรฐานสินค้าเกษตรเพื่อสร้างมูลค่าสูง
- ๓.๓ การสร้างความสมดุลในการใช้ทรัพยากรทางการเกษตรด้วยวิถีธรรมชาติควบคู่กับการอนุรักษ์สิ่งแวดล้อม

๓. ประเด็นการพัฒนาด้านการเกษตรและสหกรณ์ของจังหวัด

ประเด็นการพัฒนาที่ ๑ พัฒนาระบบการจัดการสินค้าเกษตรให้ได้รับการรับรองมาตรฐานและมีมูลค่าสูง เพื่อเพิ่มขีดความสามารถในการแข่งขัน ภายใต้วิถีปกติใหม่

เป้าประสงค์

๑. สินค้าเกษตรที่สำคัญของจังหวัดทั้ง ๑๐ ชนิดสินค้า มีประสิทธิภาพสูง มาตรฐานสูง และมูลค่าสูง ด้วยการบริหารทรัพยากรทางการเกษตรอย่างสมดุลกับทรัพยากรธรรมชาติและสิ่งแวดล้อม

๒. ผลักดันสินค้าเกษตรที่สำคัญของจังหวัดลำพูน เข้าสู่ตลาด Premium

๓. มีการบริหารจัดการวัสดุเหลือใช้ทางการเกษตรอย่างเต็มประสิทธิภาพ

๔. ลดปัญหาการเผาในพื้นที่เกษตรกรรม เพื่อลดปัญหาหมอกควัน

ตัวชี้วัด

๑. สัดส่วนรายได้คุณภาพจากการเพิ่มคุณภาพผลผลิตลำไย เกรด AA และ A ให้ได้ ร้อยละ ๗๐ ภายในปี ๒๕๖๘

๒. แปลง/ฟาร์มได้รับการรับรองมาตรฐานสินค้าเกษตรปลอดภัย (ด้านพืช สัตว์ ประมง) เพิ่มขึ้น ร้อยละ ๒๐ ของปีก่อน

๓. การลดต้นทุนแปลงใหญ่ ร้อยละ ๑๐ ต่อปี

๔. สินค้า หรือผลิตภัณฑ์ใหม่จากการนำวัสดุทางการเกษตรมาสร้างมูลค่าเพิ่ม อย่างน้อยปีละ ๑ ผลิตภัณฑ์

	<p>๕. ร้อยละจุดความร้อน (Hotspot) ของพื้นที่ทางการเกษตรลดลง ร้อยละ ๑๐ ต่อปี</p>
<p>กลยุทธ์</p>	<p>๑. ส่งเสริมการผลิตสินค้าเกษตรที่สำคัญของจังหวัดให้มีประสิทธิภาพสูง มาตรฐานสูง และมูลค่าสูง โดยเน้นการขับเคลื่อนตามโมเดลเศรษฐกิจ BCG Model เพื่อเพิ่มขีดความสามารถในการแข่งขัน อาทิ สินค้าเกษตรแปรรูป การส่งเสริมตลาด Premium และการลดต้นทุนจากการลดใช้สารเคมี</p> <p>๒. ส่งเสริมการสร้างมาตรฐาน คุณภาพผลผลิต และการจัดการด้านการตลาด ผ่านโครงการระบบส่งเสริมการเกษตรแบบแปลงใหญ่</p> <p>๓. ส่งเสริมการพัฒนาสินค้าที่สำคัญ และสินค้าเกษตรอัตลักษณ์ด้วยการใช้ ทรัพยากรที่โดดเด่นของพื้นที่ รวมถึง การพัฒนาปรับปรุงเมล็ดพันธุ์ที่เป็น เอกลักษณ์ประจำถิ่น</p> <p>๔. ส่งเสริมให้มีการใช้ประโยชน์จากผลผลิตทางการเกษตรอย่างคุ้มค่า โดยการนำ วัสดุคงเหลือทางการเกษตรมาใช้ให้เกิดประโยชน์สูงสุด</p>
<p>โครงการสำคัญ</p>	<p>๑. โครงการ เพิ่มศักยภาพการผลิตสินค้าเกษตรให้ได้คุณภาพมาตรฐานและ มูลค่าเพิ่ม</p> <p>๒. โครงการ ส่งเสริมการหยุดการเผาในพื้นที่การเกษตร</p> <p>๓. โครงการ ส่งเสริมการหยุดการเผาในพื้นที่การเกษตร</p> <p>๔. โครงการ ระบบส่งเสริมเกษตรแบบแปลงใหญ่</p> <p>๕. โครงการ ส่งเสริมเกษตรอินทรีย์</p>
<p>ประเด็นการพัฒนาที่ ๒</p>	<p>การพัฒนาองค์ความรู้ ภูมิปัญญาทางการเกษตร และการพัฒนาช่องทาง การจำหน่ายด้วยการใช้เทคโนโลยี และนวัตกรรมสมัยใหม่</p>
<p>เป้าประสงค์</p>	<p>๑. เกษตรกร สถาบันเกษตรกร และผู้ประกอบการธุรกิจเกษตร ได้รับการพัฒนา ศักยภาพ และทักษะการประยุกต์ใช้เทคโนโลยีและนวัตกรรมในการเพิ่ม ประสิทธิภาพการผลิตตลอดห่วงโซ่คุณค่า</p> <p>๒. สินค้าเกษตรได้รับการพัฒนาให้มีคุณภาพสูง และมีความหลากหลายจาก การประยุกต์ใช้งานวิจัย เทคโนโลยี และนวัตกรรมตลอดห่วงโซ่คุณค่า</p> <p>๓. สินค้าเกษตรที่สำคัญของจังหวัด (ลำไย มะม่วง) สามารถขยายช่องทาง การจำหน่ายได้หลากหลายเพิ่มมากขึ้น</p>
<p>ตัวชี้วัด</p>	<p>๑. เกษตรกร สถาบันเกษตรกร และผู้ประกอบการธุรกิจเกษตร มีการใช้ เทคโนโลยีและนวัตกรรม จำนวน ๓ รายต่อปี</p> <p>๒. จำนวนชนิดสินค้า หรือผลิตภัณฑ์ของกลุ่มเกษตรกร สถาบันเกษตรกรที่ จำหน่ายสินค้าผ่านระบบออนไลน์ ไม่น้อยกว่า ๕ ชนิดสินค้า</p> <p>๓. พัฒนาผลิตภัณฑ์ที่มีเอกลักษณ์เฉพาะถิ่นเพื่อสร้างมูลค่าเพิ่ม ไม่น้อยกว่า ๓-๕ ชนิดสินค้าต่อปี</p>
<p>กลยุทธ์</p>	<p>๑. ส่งเสริมการพัฒนาศักยภาพเกษตรกร สถาบันเกษตรกร และผู้ประกอบการ ธุรกิจเกษตร โดยการเพิ่มทักษะ (Up-skilling) และเสริมทักษะใหม่ (Re-skilling) ทางด้านเทคโนโลยีและนวัตกรรม เพื่อเพิ่มศักยภาพใน การประกอบอาชีพ</p>

	<ol style="list-style-type: none"> ๒. มุ่งส่งเสริมการใช้เทคโนโลยีดิจิทัลและอุปกรณ์อัจฉริยะในกระบวนการเพาะปลูกและแปรรูปสินค้าเกษตร รวมถึงการประยุกต์ใช้แพลตฟอร์มการตรวจสอบเพื่อการรับรองมาตรฐานสินค้าเกษตร ๓. ส่งเสริมให้เกษตรกรมีส่วนร่วมในงานวิจัย เพื่อขยายผลการวิจัย นวัตกรรมเทคโนโลยีทางการเกษตรมาใช้ในพื้นที่ ๔. สนับสนุนการถ่ายทอดความรู้ในการจำหน่ายสินค้าเกษตรและผลิตภัณฑ์ผ่านระบบพาณิชย์อิเล็กทรอนิกส์ (E-commerce) ๕. เสริมสร้างความมั่นคงด้านการตลาด และจัดหาช่องทางการตลาดที่หลากหลาย
<p>โครงการสำคัญ</p>	<ol style="list-style-type: none"> ๑. โครงการ ส่งเสริมอาชีพด้านการเกษตรตามอัตลักษณ์และภูมิปัญญา ๒. โครงการ ส่งเสริมการใช้เครื่องจักรกลทางการเกษตร ๓. โครงการ พัฒนาขีดความสามารถในการแข่งขันสินค้าเกษตรแปรรูป ๔. โครงการ พัฒนาศักยภาพและขีดความสามารถในการผลิตและขยายพันธุ์พืช ๕. โครงการ ยกระดับสินค้าเกษตรปลอดภัย และผลิตภัณฑ์แปรรูปจากผลผลิตทางการเกษตรจังหวัดลำพูน (Local to Global)
<p>ประเด็นการพัฒนาที่ ๓</p>	<p>การเสริมสร้างความเข้มแข็งให้กับเกษตรกร กลุ่มเกษตรกร และสถาบันเกษตรกรด้วยการพึ่งพาตนเองอย่างมั่นคง</p>
<p>เป้าประสงค์</p>	<ol style="list-style-type: none"> ๑. เกษตรกรมีคุณภาพชีวิตที่ดีขึ้น พึ่งพาตนเองได้ และมีแหล่งความมั่นคงทางด้านอาหารในครัวเรือนและชุมชน ๒. กลุ่มเกษตรกร และสถาบันเกษตรกรได้รับการส่งเสริมและพัฒนาให้เป็นอย่างองค์กรที่มีความเข้มแข็งตามศักยภาพอย่างมั่นคง ๓. สร้างพลังการขับเคลื่อนภาคการเกษตรด้วยการสร้างทายาทเกษตรกรและพัฒนาคูณรุ่นใหม่สู่การเป็น Young Smart Farmer/Smart Farmer/Smart Group ๔. รายได้ในครัวเรือนของเกษตรกรมีมากกว่าค่าใช้จ่ายในครัวเรือน เพื่อลดปัญหาหนี้สินของเกษตรกร
<p>ตัวชี้วัด</p>	<ol style="list-style-type: none"> ๑. พื้นที่เกษตรกรมียั่งยืนของจังหวัดลำพูน เพิ่มขึ้นร้อยละ ๑๐ ต่อปี ๒. สหกรณ์มีความเข้มแข็ง ระดับ ๑ และ ๒ อย่างน้อยร้อยละ ๙๕ และกลุ่มเกษตรกรมีความเข้มแข็ง ระดับ ๑ และ ๒ อย่างน้อยร้อยละ ๓๐ ๓. จำนวนเกษตรกรที่ได้รับการพัฒนาสู่การเป็น Smart Farmer และ Young Smart Farmer ปีละ ๕๐๐ ราย ๔. จำนวนเกษตรกรที่ได้รับการช่วยเหลือจากกองทุนหมุนเวียนเพื่อการกู้ยืมแก่เกษตรกรและผู้ยากจน ๕. จำนวนเกษตรกรที่ได้รับการช่วยเหลือมิติด้านรายได้ เพื่อขจัดความยากจนและพัฒนาคนทุกช่วงวัยตามหลักเศรษฐกิจพอเพียง (TPMAP) ภาคการเกษตร

กลยุทธ์	<ol style="list-style-type: none"> ๑. พัฒนาองค์ความรู้ พัฒนาอาชีพ และส่งเสริมการสร้างแหล่งความมั่นคงทางด้านอาหารของครัวเรือนและชุมชนให้เข้มแข็งและพึ่งพาตนเองได้อย่างยั่งยืน ๒. สนับสนุนการเข้าถึงแหล่งเงินทุนและแก้ไขปัญหาหนี้สินเกษตรกร ๓. ส่งเสริมการจัดทำแผนชุมชน นำไปสู่การปฏิบัติแบบมีส่วนร่วมอย่างแท้จริง ด้วยการเชื่อมโยงกับ ศพก. เพื่อเชื่อมโยงระหว่างชุมชนและราชการ ๔. ส่งเสริมการเพิ่มขีดความสามารถในการดำเนินธุรกิจ อาทิ การพัฒนาสินค้าหรือผลิตภัณฑ์ของสหกรณ์และกลุ่มเกษตรกรให้มีมูลค่าและได้มาตรฐาน การเพิ่มช่องทางการจำหน่าย การกำกับและส่งเสริมการบริหารงานของสหกรณ์และกลุ่มเกษตรกรให้มีธรรมาภิบาล โปร่งใส และตรวจสอบได้
โครงการสำคัญ	<ol style="list-style-type: none"> ๑. โครงการ พัฒนาศักยภาพอาสาสมัครเกษตรกรหมู่บ้านให้เป็นเกษตรกรปราดเปรื่อง (Smart Farmer) จังหวัดลำพูน ๒. โครงการ ศูนย์เรียนรู้การเพิ่มประสิทธิภาพการผลิตสินค้าเกษตร ๓. โครงการ ส่งเสริมและพัฒนาอาชีพเพื่อแก้ไขปัญหาที่ดินทำกิน ๔. โครงการ พัฒนาศักยภาพการดำเนินธุรกิจของสหกรณ์ กลุ่มเกษตรกร และธุรกิจชุมชน ๕. โครงการ กองทุนหมุนเวียนเพื่อการกู้ยืมแก่เกษตรกรและผู้ยากจน
ประเด็นการพัฒนาที่ ๔	<p>การพัฒนาระบบโครงสร้างพื้นฐาน และการเพิ่มประสิทธิภาพการบริหารจัดการทรัพยากรทางการเกษตร</p>
เป้าประสงค์	<ol style="list-style-type: none"> ๑. ทรัพยากรพื้นฐานทางการเกษตรได้รับการพัฒนาครอบคลุมพื้นที่ทางการเกษตร และเป็นมิตรกับสิ่งแวดล้อม ๒. ชุมชนมีการรวมกลุ่มในการดูแลรักษา บริหารจัดการสิ่งแวดล้อมของชุมชน ทั้ง ดิน น้ำ ป่าไม้ และขยะในชุมชน เพื่อการใช้ประโยชน์ได้อย่างยั่งยืน ๓. มีการจัดทำแผนการใช้ที่ดินระดับตำบล ๔. มีระบบข้อมูลการเกษตรที่มีเอกภาพ และมีระบบเตือนภัยทางการเกษตรที่สามารถใช้ประโยชน์ร่วมกันได้
ตัวชี้วัด	<ol style="list-style-type: none"> ๑. จำนวนพื้นที่การเกษตรมีระบบน้ำที่เป็นปัจจัยพื้นฐานด้านการผลิตได้รับการบริหารจัดการและเพิ่มประสิทธิภาพการใช้น้ำ ปีละ ๗,๐๐๐ ไร่ ๒. พื้นที่เกษตรกรรมได้รับการบริหารจัดการด้วยเทคโนโลยีด้านการพัฒนาที่ดินให้เกิดความสมดุลและยั่งยืน ปีละ ๖,๐๐๐ ไร่ ๓. องค์กร ชุมชน หรือเกษตรกรที่มีส่วนร่วมในการบริหารจัดการทรัพยากรการเกษตร ไม่น้อยกว่า ๒ องค์กร/ชุมชน ต่อปี
กลยุทธ์	<ol style="list-style-type: none"> ๑. ส่งเสริมการทำเกษตรด้วยวิถีธรรมชาติควบคู่กับการอนุรักษ์สิ่งแวดล้อม ๒. พัฒนาระบบข้อมูลการเกษตรของจังหวัดให้มีเอกภาพ และพัฒนาระบบเตือนภัย การติดตาม ฝ้าระวังเพื่อลดความเสี่ยงด้านการผลิตสินค้าเกษตร ๓. เสริมสร้างหลักประกันเพื่อความมั่นคงทางการเกษตร อาทิ การส่งเสริมเกษตรพันธสัญญาที่เป็นธรรม การส่งเสริมการทำประกันภัยสินค้าเกษตร เป็นต้น ๔. สนับสนุนการเข้าถึงที่ดิน ทรัพยากรและปัจจัยการผลิต

โครงการสำคัญ

๑. โครงการ ส่งเสริมการเพิ่มประสิทธิภาพการใช้น้ำในระดับไร่นา
๒. โครงการ ก่อสร้างบ่อบาดาลและระบบสูบน้ำโซลาร์เซลล์เพื่อการเกษตร
๓. โครงการ ส่งเสริมการปลูกหญ้าแฝกในการอนุรักษ์ดินและน้ำเพื่อ
ความยั่งยืนทางการเกษตร
๔. โครงการ พัฒนาคุณภาพดินในพื้นที่จัดการปัญหาที่ดินทำกิน (คทช.)
๕. โครงการ บริหารจัดการทรัพยากรประมง

๔. แผนที่แสดงความสอดคล้องของแผนพัฒนาการเกษตรและสหกรณ์ของจังหวัดลำพูน (พ.ศ. ๒๕๖๖ - ๒๕๗๐) กับแผน ๓ ระดับ

<p>แผนระดับ ๑</p>	<p>ยุทธศาสตร์ชาติ ด้านการสร้างขีดความสามารถในการแข่งขัน</p> <ul style="list-style-type: none"> เป้าหมาย ประเทศไทยมีขีดความสามารถในการแข่งขันสูงขึ้น ประเด็น การเกษตรสร้างมูลค่า <ul style="list-style-type: none"> ประเด็นย่อย เกษตรอัตรลักษณ์พื้นที่ถิ่น เกษตรปลอดภัย เกษตรชีวภาพ เกษตรแปรรูป เกษตรอัจฉริยะ 	<p>ยุทธศาสตร์ชาติ : ด้านการสร้างโอกาสและความเสมอภาคทางสังคม</p> <ul style="list-style-type: none"> เป้าหมาย ความเท่าเทียม และความเสมอภาคทางสังคม ประเด็น ลดความเหลื่อมล้ำ สร้างความเป็นธรรมในทุกมิติ, การเพิ่มขีดความสามารถของชุมชนท้องถิ่นในการพัฒนา การพึ่งพาตนเองและการจัดการตนเอง <ul style="list-style-type: none"> ประเด็นย่อย กระจายถือครองที่ดินและการเข้าถึงทรัพยากร ,เสริมสร้างศักยภาพของชุมชนในการพึ่งพาตนเองและพึ่งพากัน 	<p>ยุทธศาสตร์ชาติ : ด้านการสร้างการเติบโตบนคุณภาพชีวิตที่เป็นมิตรต่อสิ่งแวดล้อม</p> <ul style="list-style-type: none"> เป้าหมาย เติบโต สมดุล ยั่งยืน ทั้งเศรษฐกิจ สิ่งแวดล้อม และคุณภาพชีวิต ประเด็น สังคมเศรษฐกิจสีเขียว, พัฒนาพื้นที่เมือง ชยบท เกษตรและอุตสาหกรรมเชิงนิเวศ <ul style="list-style-type: none"> ประเด็นย่อย ส่งเสริมการบริโภคและการผลิตที่ยั่งยืน, จัดการมลพิษ/เคมีภาคเกษตร
--------------------------	---	---	---



<p>แผนระดับ ๒</p>	<p>แผนแม่บทภายใต้ยุทธศาสตร์ชาติ ประเด็น : การเกษตร</p> <ul style="list-style-type: none"> เป้าหมายประเด็นของแผนแม่บทฯ ผลักดันตัวรวมในประเทศในสาขาเกษตรเพิ่มขึ้น แผนย่อยของแผนแม่บทฯ เกษตรปลอดภัย <ul style="list-style-type: none"> เป้าหมายแผนย่อย สินค้าเกษตรปลอดภัยมีมูลค่าเพิ่มขึ้น แนวทางการพัฒนา ส่งเสริมและสนับสนุนเกษตรกร ชุมชน ท้องถิ่น รวมถึงผู้ประกอบการให้สามารถผลิตสินค้าเกษตรและอาหารที่มีคุณภาพมาตรฐาน 	<p>แผนแม่บทภายใต้ยุทธศาสตร์ชาติ ประเด็น : การเติบโตอย่างยั่งยืน</p> <ul style="list-style-type: none"> แผนย่อย : การสร้างการเติบโตอย่างยั่งยืนบนสังคมเศรษฐกิจสีเขียว <ul style="list-style-type: none"> แนวทางการพัฒนา ส่งเสริม การบริโภค และการผลิตที่ยั่งยืน 	<p>แผนการปฏิรูปประเทศ ประเด็น : ด้านเศรษฐกิจ</p> <ul style="list-style-type: none"> ประเด็นหลัก : <ol style="list-style-type: none"> การเพิ่มความสามารถในการแข่งขันของประเทศ <ul style="list-style-type: none"> ประเด็นย่อย เพิ่มผลผลิตและศักยภาพในการแข่งขันของอุตสาหกรรมหลัก ความเท่าเทียมและการเติบโตอย่างมีส่วนร่วม <ul style="list-style-type: none"> ประเด็นย่อย <ol style="list-style-type: none"> การส่งเสริมเกษตรกรรุ่นใหม่และการทำเกษตรแม่นยำ ส่งเสริมและยกระดับสหกรณ์และวิสาหกิจเพื่อสังคมในพื้นที่ 	<p>(ร่าง) แผนพัฒนาเศรษฐกิจและสังคมแห่งชาติ ฉบับที่ ๑๓</p> <ul style="list-style-type: none"> หมวดหมู่ที่ ๑ ไทยเป็นประเทศชั้นนำด้านสินค้าเกษตรและเกษตรแปรรูปมูลค่าสูง <ul style="list-style-type: none"> เป้าหมายการพัฒนา มูลค่าเพิ่มของสินค้าเกษตรและเกษตรแปรรูปสูงขึ้น แนวทางการพัฒนา การยกระดับขีดความสามารถของเกษตรกรและสถาบันเกษตรกร หมวดหมู่ที่ ๑๐ ไทยมีเศรษฐกิจหมุนเวียนและสังคมคาร์บอนต่ำ <ul style="list-style-type: none"> เป้าหมายการพัฒนา เพิ่มมูลค่าจากเศรษฐกิจหมุนเวียนและการใช้ทรัพยากรอย่างมีประสิทธิภาพ แนวทางการพัฒนา สร้างรายได้ให้ชุมชน ท้องถิ่น และเกษตรกรจากเศรษฐกิจหมุนเวียนและสังคมคาร์บอนต่ำ 	<p>นโยบายและแผนระดับชาติว่าด้วยความมั่นคงแห่งชาติ</p> <ul style="list-style-type: none"> นโยบายความมั่นคงแห่งชาติที่ ๑๒ แผนระดับชาติว่าด้วยความมั่นคงแห่งชาติรองรับนโยบายที่ ๑๒ <ul style="list-style-type: none"> ประเด็นหลัก การรักษาความมั่นคงด้านอาหารและน้ำ เป้าหมายเชิงยุทธศาสตร์ประเทศไทยมีความมั่นคงและปลอดภัยในด้านอาหารและน้ำ มีคุณภาพตามหลักโภชนาการอย่างเพียงพอและยั่งยืน
--------------------------	---	--	--	---	---



<p>แผนระดับ ๒</p>	<p>แผนพัฒนาจังหวัดลำพูน “เมืองแห่งเกษตรสุขภาพและเกษตรนวัตกรรมสร้างสรรค์”</p>	<p>แผนพัฒนากลุ่มจังหวัดภาคเหนือตอนบน ๑ “การพัฒนาเศรษฐกิจเกษตรสร้างสรรค์”</p>	<p>แผนปฏิบัติการของกระทรวงเกษตรและสหกรณ์ ระยะ ๕ ปี (พ.ศ. ๒๕๖๖-๒๕๗๐) “เกษตรกรมีคุณภาพชีวิตที่ดี มีรายได้เพิ่มขึ้นไม่น้อยกว่าร้อยละ ๑๐ ต่อปี” ยกระดับคุณภาพสินค้าหลักของจังหวัดลำพูนให้ได้รับการรับรองมาตรฐาน</p>	<p>แผนปฏิบัติการด้านการขับเคลื่อนการพัฒนาประเทศไทยด้วยโมเดลเศรษฐกิจ BCG - “เศรษฐกิจเติบโตอย่างมีคุณภาพและยั่งยืน ประชาชนมีรายได้ดี คุณภาพชีวิตดี รักษาและฟื้นฟูฐานทรัพยากรจากความหลากหลายทางชีวภาพให้มีคุณภาพที่ดี ด้วยการใช้ความรู้ เทคโนโลยี และนวัตกรรม” - การยกระดับการพัฒนาอุตสาหกรรมภายใต้เศรษฐกิจ BCG ให้สามารถแข่งขันได้อย่างยั่งยืน</p>
--------------------------	---	---	--	---



<p>สาระสำคัญ แผนพัฒนาการเกษตรและสหกรณ์ของจังหวัดลำพูน</p>	<p>พันธกิจด้านการเกษตรและสหกรณ์ของจังหวัดลำพูน</p> <ol style="list-style-type: none"> ส่งเสริมการเพิ่มประสิทธิภาพการบริหารจัดการทรัพยากรทาง การเกษตรอย่างยั่งยืน ส่งเสริมและพัฒนาศักยภาพเกษตรกรและสถาบันเกษตรกร เพื่อเข้าสู่ระบบการเกษตรแบบวิถีใหม่ ส่งเสริมกระบวนการผลิต และกระบวนการแปรรูปสินค้าเกษตรให้ได้รับการรับรองมาตรฐานและมีมูลค่าสูง พัฒนาโครงสร้างพื้นฐานทางการเกษตร เทคโนโลยี นวัตกรรม และระบบโลจิสติกส์ 	<p>เป้าประสงค์หลักการพัฒนาการเกษตรและสหกรณ์ของจังหวัดลำพูน</p> <ol style="list-style-type: none"> เกษตรกรมีความเข้มแข็ง พึ่งพาตนเองได้อย่างยั่งยืน และมีแหล่งความมั่นคงทางด้านอาหารในชุมชน ยกระดับมาตรฐานสินค้าเกษตรเพื่อสร้างมูลค่าสูง การสร้างความสมดุลในการใช้ทรัพยากรทางการเกษตรด้วยวิถีธรรมชาติควบคู่กับการอนุรักษ์สิ่งแวดล้อม
--	---	---



<p>ประเด็นการพัฒนา ด้านการเกษตรและสหกรณ์ของจังหวัดลำพูน</p>	<p>ประเด็นยุทธศาสตร์ที่ ๑ พัฒนากระบวนการจัดการสินค้าเกษตรให้ได้รับการรับรองมาตรฐาน และมีมูลค่าสูง เพื่อเพิ่มขีดความสามารถในการแข่งขัน ภายใต้วิถีปกติใหม่</p>	<p>ประเด็นยุทธศาสตร์ที่ ๒ การพัฒนาองค์ความรู้ ภูมิปัญญาทางการเกษตร และการพัฒนาช่องทางการจำหน่ายด้วยเทคโนโลยี และนวัตกรรมสมัยใหม่</p>	<p>ประเด็นยุทธศาสตร์ที่ ๓ การเสริมสร้างความเข้มแข็งให้กับเกษตรกร กลุ่มเกษตรกร และสถาบันเกษตรกรด้วยการพึ่งพาตนเองอย่างมั่นคง</p>	<p>ประเด็นยุทธศาสตร์ที่ ๔ การพัฒนากระบวนการสร้างพื้นฐาน และการเพิ่มประสิทธิภาพการบริหารจัดการทรัพยากรทางการเกษตร</p>
--	---	---	--	---



<p>โครงการสำคัญ</p>	<ol style="list-style-type: none"> โครงการ เพิ่มศักยภาพการผลิตสินค้าเกษตรให้ได้คุณภาพมาตรฐานและมีมูลค่าเพิ่ม โครงการ ส่งเสริมการหยุดการเผาในพื้นที่การเกษตร โครงการ ระบบส่งเสริมเกษตรแบบแปลงใหญ่ 	<ol style="list-style-type: none"> โครงการ ส่งเสริมอาชีพด้านการเกษตรตามอัตลักษณ์และภูมิปัญญา โครงการ ส่งเสริมการใช้เครื่องจักรกลทางการเกษตร โครงการ พัฒนาขีดความสามารถในการแข่งขันสินค้าเกษตรแปรรูป 	<ol style="list-style-type: none"> โครงการ พัฒนาศักยภาพอาสาสมัครเกษตรกรหมู่บ้านให้เป็นเกษตรกรปราดเปรื่อง (Smart Farmer) จังหวัดลำพูน โครงการ ศูนย์เรียนรู้การเพิ่มประสิทธิภาพการผลิตสินค้าเกษตร โครงการ ส่งเสริมและพัฒนาอาชีพเพื่อแก้ไขปัญหาที่ดินทำกินของเกษตรกร 	<ol style="list-style-type: none"> โครงการ ส่งเสริมการเพิ่มประสิทธิภาพการใช้ปุ๋ยในระดับไร่นา โครงการ ก่อสร้างบ่อคดและระบบสูบน้ำใช้สารเซลล์เพื่อการเกษตร โครงการ ส่งเสริมการปลูกหญ้าแฝกในการอนุรักษ์ดินและน้ำเพื่อความยั่งยืนทางการเกษตร
----------------------------	---	--	--	--

๕. สรุปโครงการด้านการเกษตรและสหกรณ์ที่สำคัญของจังหวัด (พ.ศ. ๒๕๖๖ - พ.ศ. ๒๕๗๐)

จังหวัดลำพูน

เป้าหมายการพัฒนาด้านการเกษตรและสหกรณ์ของจังหวัดลำพูน : “ลำพูนเมืองเกษตรคุณภาพ ยกระดับสู่อุตสาหกรรมเกษตรมูลค่าสูง ด้วยการบริหารจัดการอย่างสมดุลและยั่งยืนแบบวิถีใหม่”

ประเด็นการพัฒนา	ตัวชี้วัดของประเด็นการพัฒนา	ค่าเป้าหมาย					
		พ.ศ. ๒๕๖๖	พ.ศ. ๒๕๖๗	พ.ศ. ๒๕๖๘	พ.ศ. ๒๕๖๙	พ.ศ. ๒๕๗๐	รวม ๕ ปี
ประเด็นการพัฒนาที่ ๑ พัฒนากระบวนการจัดการสินค้าเกษตรให้ ได้รับการรับรองมาตรฐานและมีมูลค่าสูง เพื่อเพิ่มขีดความสามารถในการแข่งขัน ภายใต้วิถีปกติใหม่	ตชว. ๑ สัตว์ส่วนลำไยคุณภาพจากการเพิ่มคุณภาพ ผลผลิตลำไย เกรด AA และ A ให้ได้ ร้อยละ ๗๐ ภายในปี ๒๕๖๘	ร้อยละ ๖๐	ร้อยละ ๖๕	ร้อยละ ๗๐	ร้อยละ ๗๐	ร้อยละ ๗๐	ร้อยละ ๗๐
	ตชว. ๒ แปลง/ฟาร์มได้รับการรับรองมาตรฐาน สินค้าเกษตรปลอดภัย (ด้านพืช สัตว์ ประมง) เพิ่มขึ้น ร้อยละ ๒๐ ของปีก่อน	ร้อยละ ๒๐	ร้อยละ ๒๐	ร้อยละ ๒๐	ร้อยละ ๒๐	ร้อยละ ๒๐	ร้อยละ ๒๐
	ตชว. ๓ การลดต้นทุนแปลงใหญ่ ร้อยละ ๑๐ ต่อปี	ร้อยละ ๑๐	ร้อยละ ๑๐	ร้อยละ ๑๐	ร้อยละ ๑๐	ร้อยละ ๑๐	ร้อยละ ๑๐
	ตชว.๔ สินค้า หรือผลิตภัณฑ์ใหม่จากการนำวัสดุ ทางการเกษตรมาสร้างมูลค่าเพิ่มอย่าง น้อยปีละ ๑ ผลิตภัณฑ์	๑ ผลิตภัณฑ์	๑ ผลิตภัณฑ์	๑ ผลิตภัณฑ์	๑ ผลิตภัณฑ์	๑ ผลิตภัณฑ์	๑ ผลิตภัณฑ์
	ตชว.๕ ร้อยละจุดความร้อน (Hotspot) ของพื้นที่ ทางการเกษตรลดลง ร้อยละ ๑๐ ต่อปี	ร้อยละ ๑๐	ร้อยละ ๑๐	ร้อยละ ๑๐	ร้อยละ ๑๐	ร้อยละ ๑๐	ร้อยละ ๑๐
ประเด็นการพัฒนาที่ ๒ การพัฒนาองค์ความรู้ ภูมิปัญญาทาง การเกษตร และการพัฒนาช่องทางการ จำหน่ายด้วยการใช้เทคโนโลยีและนวัตกรรม สมัยใหม่	ตชว.๑ เกษตรกร สถาบันเกษตรกร และ ผู้ประกอบการธุรกิจเกษตร มีการใช้ เทคโนโลยีและนวัตกรรม จำนวน ๓ ราย ต่อปี	๓ ราย	๓ ราย	๓ ราย	๓ ราย	๓ ราย	๓ ราย
	ตชว. ๒ จำนวนชนิดสินค้า หรือผลิตภัณฑ์ของกลุ่ม เกษตรกร สถาบันเกษตรกรที่จำหน่าย	ไม่น้อยกว่า ๕ ชนิดสินค้า	ไม่น้อยกว่า ๕ ชนิดสินค้า	ไม่น้อยกว่า ๕ ชนิดสินค้า	ไม่น้อยกว่า ๕ ชนิดสินค้า	ไม่น้อยกว่า ๕ ชนิดสินค้า	ไม่น้อยกว่า ๕ ชนิดสินค้า

ประเด็นการพัฒนา	ตัวชี้วัดของประเด็นการพัฒนา	ค่าเป้าหมาย					
		พ.ศ. ๒๕๖๖	พ.ศ. ๒๕๖๗	พ.ศ. ๒๕๖๘	พ.ศ. ๒๕๖๙	พ.ศ. ๒๕๗๐	รวม ๕ ปี
	สินค้าผ่านระบบออนไลน์ ไม่น้อยกว่า ๕ ชนิดสินค้า						
	ตชว. ๓ พัฒนาผลิตภัณฑ์ที่มีเอกลักษณ์เฉพาะถิ่น เพื่อสร้างมูลค่าเพิ่ม ไม่น้อยกว่า ๓-๕ ชนิดสินค้าต่อปี	๑ ชนิดสินค้า	๑ ชนิดสินค้า	๑ ชนิดสินค้า	๑ ชนิดสินค้า	๑ ชนิดสินค้า	๑ ชนิดสินค้า
ประเด็นการพัฒนาที่ ๓ การเสริมสร้างความเข้มแข็งให้กับ เกษตรกร กลุ่มเกษตรกร และสถาบัน เกษตรกรด้วยการพึ่งพาตนเองอย่าง มั่นคง	ตชว. ๑ พื้นที่เกษตรกรที่ยั่งยืนของจังหวัดลำพูน เพิ่มขึ้นร้อยละ ๑๐ ต่อปี	ร้อยละ ๑๐	ร้อยละ ๑๐	ร้อยละ ๑๐	ร้อยละ ๑๐	ร้อยละ ๑๐	ร้อยละ ๑๐
	ตชว. ๒ - สหกรณ์มีความเข้มแข็ง ระดับ ๑ และ ๒ อย่างน้อยร้อยละ ๙๕ - กลุ่มเกษตรกรมีความเข้มแข็ง ระดับ ๑ และ ๒ อย่างน้อยร้อยละ ๓๐	ร้อยละ ๙๕	ร้อยละ ๙๕	ร้อยละ ๙๕	ร้อยละ ๙๕	ร้อยละ ๙๕	ร้อยละ ๙๕
		ร้อยละ ๓๐	ร้อยละ ๓๐	ร้อยละ ๓๐	ร้อยละ ๓๐	ร้อยละ ๓๐	ร้อยละ ๓๐
	ตชว. ๓ จำนวนเกษตรกรที่ได้รับการพัฒนาสู่ การเป็น Smart Farmer และ Young Smart Farmer ปีละ ๕๐๐ ราย	๕๐๐ ราย	๕๐๐ ราย	๕๐๐ ราย	๕๐๐ ราย	๕๐๐ ราย	๕๐๐ ราย
	ตชว. ๔ จำนวนเกษตรกรที่ได้รับการช่วยเหลือ จากกองทุนหมุนเวียนเพื่อการกู้ยืมแก่ เกษตรกรและผู้ยากจน	ราย	ราย	ราย	ราย	ราย	ราย
	ตชว. ๔ จำนวนเกษตรกรที่ได้รับการช่วยเหลือมีติ ด้านรายได้ เพื่อจัดความยากจนและ พัฒนาคนทุกช่วงวัยตามหลักเศรษฐกิจ พอเพียง (TPMAP) ภาคการเกษตร	ราย	ราย	ราย	ราย	ราย	ราย

ประเด็นการพัฒนา	ตัวชี้วัดของประเด็นการพัฒนา	ค่าเป้าหมาย					
		พ.ศ. ๒๕๖๖	พ.ศ. ๒๕๖๗	พ.ศ. ๒๕๖๘	พ.ศ. ๒๕๖๙	พ.ศ. ๒๕๗๐	รวม ๕ ปี
ประเด็นการพัฒนาที่ ๔ การพัฒนาระบบโครงสร้างพื้นฐาน และ การเพิ่มประสิทธิภาพการบริหารจัดการ ทรัพยากรทางการเกษตร	ตชว. ๑ จำนวนพื้นที่การเกษตรมีระบบน้ำที่เป็น ปัจจัยพื้นฐานด้านการผลิตได้รับ การบริหารจัดการและเพิ่มประสิทธิภาพ การใช้น้ำ ปีละ ๗,๐๐๐ ไร่	๑๒,๐๐๐ ไร่	๑๒,๐๐๐ ไร่	๑๒,๐๐๐ ไร่	๑๒,๐๐๐ ไร่	๑๒,๐๐๐ ไร่	๑๒,๐๐๐ ไร่
	ตชว. ๒ พื้นที่เกษตรกรรมได้รับการบริหารจัดการ ด้วยเทคโนโลยีด้านการพัฒนาที่ดินให้เกิด ความสมดุลและยั่งยืน ปีละ ๖,๐๐๐ ไร่	๖,๐๐๐ ไร่	๖,๐๐๐ ไร่	๖,๐๐๐ ไร่	๖,๐๐๐ ไร่	๖,๐๐๐ ไร่	๖,๐๐๐ ไร่
	ตชว. ๓ องค์กร ชุมชน หรือเกษตรกรที่มีส่วนร่วม ในการบริหารจัดการทรัพยากรการเกษตร ไม่น้อยกว่า ๒ องค์กร/ชุมชน ต่อปี	๓ องค์กร/ชุมชน	๓ องค์กร/ชุมชน	๓ องค์กร/ชุมชน	๓ องค์กร/ชุมชน	๓ องค์กร/ชุมชน	๓ องค์กร/ชุมชน

บัญชีรายการชุดโครงการสำคัญ			งบประมาณดำเนินการ (ล้านบาท)					
โครงการสำคัญ	แหล่ง งปม.	หน่วย ดำเนินการ	พ.ศ. ๒๕๖๖	พ.ศ. ๒๕๖๗	พ.ศ. ๒๕๖๘	พ.ศ. ๒๕๖๙	พ.ศ. ๒๕๗๐	รวม ๕ ปี
ประเด็นการพัฒนาที่ ๑ พัฒนาระบบการจัดการสินค้าเกษตรให้ได้รับการรับรองมาตรฐานและมีมูลค่าสูง เพื่อเพิ่มขีดความสามารถในการแข่งขันภายใต้วิถีปกติใหม่								
๑. สำนักงานเกษตรจังหวัดลำพูน (จำนวน ๙ โครงการ)			๔,๙๘๓,๐๘๐	๔,๒๙๒,๖๘๐	๔,๒๙๒,๖๘๐	๔,๒๙๒,๖๘๐	๔,๒๙๒,๖๘๐	๒๒,๑๕๓,๘๐๐
๑. โครงการ ส่งเสริมการหยุดการเผาในพื้นที่การเกษตร	๒	สนง.กษจ.ลพ	๒๑๔,๔๐๐	๒๑๔,๔๐๐	๒๑๔,๔๐๐	๒๑๔,๔๐๐	๒๑๔,๔๐๐	๑,๐๗๒,๐๐๐
๒. โครงการ พัฒนาคุณภาพสินค้าเกษตรสู่มาตรฐาน (GAP)	๒	สนง.กษจ.ลพ	๒๖๙,๒๘๐	๒๖๙,๒๘๐	๒๖๙,๒๘๐	๒๖๙,๒๘๐	๒๖๙,๒๘๐	๑,๓๔๖,๔๐๐
๓. โครงการ ส่งเสริมการอารักขาพืชเพื่อเพิ่มประสิทธิภาพการผลิต สินค้าเกษตร	๒	สนง.กษจ.ลพ	๑๒๕,๗๕๐	๑๒๕,๗๕๐	๑๒๕,๗๕๐	๑๒๕,๗๕๐	๑๒๕,๗๕๐	๖๒๕,๗๕๐
๔. โครงการ ระบบส่งเสริมเกษตรแบบแปลงใหญ่	๒	สนง.กษจ.ลพ	๑,๑๕๘,๘๐๐	๑,๑๕๘,๘๐๐	๑,๑๕๘,๘๐๐	๑,๑๕๘,๘๐๐	๑,๑๕๘,๘๐๐	๕,๗๙๔,๐๐๐
๕. โครงการ เกษตรอินทรีย์	๒	สนง.กษจ.ลพ	๔๒,๗๕๐	๔๒,๗๕๐	๔๒,๗๕๐	๔๒,๗๕๐	๔๒,๗๕๐	๒๑๓,๗๕๐
๖. โครงการ ส่งเสริมการเพิ่มประสิทธิภาพการผลิตแมลงเศรษฐกิจ	๒	สนง.กษจ.ลพ	๑๙,๐๐๐	๑๙,๐๐๐	๑๙,๐๐๐	๑๙,๐๐๐	๑๙,๐๐๐	๙๕,๐๐๐
๗. โครงการ เพิ่มศักยภาพการผลิตสินค้าเกษตรให้ได้คุณภาพมาตรฐาน และมูลค่าเพิ่ม	๑	สนง.กษจ.ลพ	๑,๔๖๘,๐๐๐	๒,๔๖๒,๗๐๐	๒,๔๖๒,๗๐๐	๒,๔๖๒,๗๐๐	๒,๔๖๒,๗๐๐	๑๑,๓๑๘,๘๐๐
๘. โครงการ ขับเคลื่อนการดำเนินการรับรองมาตรฐานสินค้าเกษตร GAP เชียงรุ๊ก จังหวัดลำพูน	๑	สนง.กษจ.ลพ	๑,๓๓๘,๐๐๐					๑,๓๓๘,๐๐๐
๙. โครงการ ส่งเสริมการใช้แทนแแดงทดแทนการใช้ปุ๋ยเคมี เพื่อลดต้นทุน การผลิต	๑	สนง.กษจ.ลพ	๓๔๗,๑๐๐					๓๔๗,๑๐๐
๒. สำนักงานประมงจังหวัดลำพูน (จำนวน ๒ โครงการ)			๑,๘๘๖,๗๙๐	๑,๔๕๑,๖๐๐	๑,๔๕๑,๖๐๐	๑,๔๕๑,๖๐๐	๑,๔๕๑,๖๐๐	๗,๖๙๓,๑๙๐
๑. โครงการ พัฒนาสินค้าประมงสู่มาตรฐาน กิจกรรม ตรวจสอบและรับรองคุณภาพสินค้าประมง	๒	สนง.งปมจ.ลพ	๔๓,๑๐๐	๔๓,๑๐๐	๔๓,๑๐๐	๔๓,๑๐๐	๔๓,๑๐๐	๒๑๕,๕๐๐
๒. โครงการ ปลอดภัยประมงคุณภาพสูง มาตรฐานสูง มูลค่าสูงจังหวัดลำพูน โดยใช้รูปแบบ BCG Model	๑	สนง.งปมจ.ลพ	๑,๒๐๘,๕๐๐	๑,๔๐๘,๕๐๐	๑,๔๐๘,๕๐๐	๑,๔๐๘,๕๐๐	๑,๔๐๘,๕๐๐	๖,๘๔๒,๕๐๐
๓. โครงการ ยกระดับและสร้างมูลค่าเพิ่มสินค้าประมงปลอดภัย และเป็น มิตรกับสิ่งแวดล้อม เพื่อความมั่นคงทางด้านอาหารและ ยกระดับ คุณภาพชีวิตคนลำพูน กิจกรรม การส่งเสริมพัฒนาศักยภาพการผลิตสินค้าเกษตร ปลอดภัยด้านประมงในร่องสวน	๑	สนง.งปมจ.ลพ	๖๓๕,๑๙๐					
๓. สำนักงานปศุสัตว์จังหวัดลำพูน (จำนวน ๔ โครงการ)			๒๒๓,๖๘๓,๐๐๐	๒๒๓,๖๘๓,๐๐๐	๒๒๓,๖๘๓,๐๐๐	๒๒๓,๖๘๓,๐๐๐	๒๒๓,๖๘๓,๐๐๐	๑,๑๑๘,๔๑๕,๐๐๐
๑. โครงการ พัฒนาศักยภาพการปศุสัตว์	๒	สนง.ปศจ.ลพ	๑๓,๔๙๖,๐๐๐	๑๓,๔๙๖,๐๐๐	๑๓,๔๙๖,๐๐๐	๑๓,๔๙๖,๐๐๐	๑๓,๔๙๖,๐๐๐	๖๗,๔๘๐,๐๐๐

บัญชีรายการชุดโครงการสำคัญ			งบประมาณดำเนินการ (ล้านบาท)					
โครงการสำคัญ	แหล่ง งปม.	หน่วย ดำเนินการ	พ.ศ. ๒๕๖๖	พ.ศ. ๒๕๖๗	พ.ศ. ๒๕๖๘	พ.ศ. ๒๕๖๙	พ.ศ. ๒๕๗๐	รวม ๕ ปี
กิจกรรม จัดการสวัสดิภาพสัตว์			๖,๕๔๖,๐๐๐	๖,๕๔๖,๐๐๐	๖,๕๔๖,๐๐๐	๖,๕๔๖,๐๐๐	๖,๕๔๖,๐๐๐	๓๒,๗๓๐,๐๐๐
กิจกรรม ส่งเสริมและพัฒนาการปศุสัตว์			๖,๙๕๐,๐๐๐	๖,๙๕๐,๐๐๐	๖,๙๕๐,๐๐๐	๖,๙๕๐,๐๐๐	๖,๙๕๐,๐๐๐	๓๔,๗๕๐,๐๐๐
๒. โครงการ พัฒนาศักยภาพกระบวนการผลิตสินค้าเกษตร	๒	สนง.ปศจ.ลพ	๑๗๖,๒๒๐,๐๐๐	๑๗๖,๒๒๐,๐๐๐	๑๗๖,๒๒๐,๐๐๐	๑๗๖,๒๒๐,๐๐๐	๑๗๖,๒๒๐,๐๐๐	๘๘๑,๑๐๐,๐๐๐
กิจกรรม การพัฒนาการผลิตปศุสัตว์			๑๘,๐๕๐,๐๐๐	๑๘,๐๕๐,๐๐๐	๑๘,๐๕๐,๐๐๐	๑๘,๐๕๐,๐๐๐	๑๘,๐๕๐,๐๐๐	๙๐,๒๕๐,๐๐๐
กิจกรรม การพัฒนาสุขภาพสัตว์			๑๕๘,๑๗๐,๐๐๐	๑๕๘,๑๗๐,๐๐๐	๑๕๘,๑๗๐,๐๐๐	๑๕๘,๑๗๐,๐๐๐	๑๕๘,๑๗๐,๐๐๐	๗๙๐,๘๕๐,๐๐๐
๓. โครงการ ยกระดับคุณภาพมาตรฐานสินค้าเกษตร	๒	สนง.ปศจ.ลพ	๓๓,๕๘๗,๐๐๐	๓๓,๕๘๗,๐๐๐	๓๓,๕๘๗,๐๐๐	๓๓,๕๘๗,๐๐๐	๓๓,๕๘๗,๐๐๐	๑๖๗,๙๓๕,๐๐๐
กิจกรรม ตรวจสอบรับรองคุณภาพสินค้าปศุสัตว์			๓๑,๓๘๗,๐๐๐	๓๑,๓๘๗,๐๐๐	๓๑,๓๘๗,๐๐๐	๓๑,๓๘๗,๐๐๐	๓๑,๓๘๗,๐๐๐	๑๕๖,๙๓๕,๐๐๐
กิจกรรม การพัฒนาและส่งเสริมอุตสาหกรรมฮาลาล ด้านปศุสัตว์			๑,๓๙๐,๐๐๐	๑,๓๙๐,๐๐๐	๑,๓๙๐,๐๐๐	๑,๓๙๐,๐๐๐	๑,๓๙๐,๐๐๐	๖,๙๕๐,๐๐๐
กิจกรรม อาหารนมเพื่อเด็กและเยาวชน			๘๑๐,๐๐๐	๘๑๐,๐๐๐	๘๑๐,๐๐๐	๘๑๐,๐๐๐	๘๑๐,๐๐๐	๔,๐๕๐,๐๐๐
๔. โครงการ ส่งเสริมการเลี้ยงสัตว์แบบแปลงใหญ่	๒	สนง.ปศจ.ลพ	๓๘๐,๐๐๐	๓๘๐,๐๐๐	๓๘๐,๐๐๐	๓๘๐,๐๐๐	๓๘๐,๐๐๐	๑,๙๐๐,๐๐๐
กิจกรรม ส่งเสริมการเลี้ยงสัตว์แบบแปลงใหญ่								
๔. สถานที่พัฒนาที่ดินลำพูน (จำนวน ๒ โครงการ)			๒,๙๙๑,๐๐๐	๒,๙๙๑,๐๐๐	๒,๙๙๑,๐๐๐	๒,๙๙๑,๐๐๐	๒,๙๙๑,๐๐๐	๑๔,๙๕๕,๐๐๐
๑. โครงการ ส่งเสริมการเฝ้าระวังและผลิตปุ๋ยอินทรีย์เพื่อลดการปล่อย ก๊าซเรือนกระจก	๒	สพด.ลพ	๒,๑๙๑,๑๐๐	๒,๑๙๑,๑๐๐	๒,๑๙๑,๑๐๐	๒,๑๙๑,๑๐๐	๒,๑๙๑,๑๐๐	๑๐,๙๕๕,๕๐๐
๒. โครงการ ส่งเสริมการหยุดการเผาในพื้นที่การเกษตร	๒	สพด.ลพ	๒๑๔,๔๐๐	๒๑๔,๔๐๐	๒๑๔,๔๐๐	๒๑๔,๔๐๐	๒๑๔,๔๐๐	๑,๐๗๒,๐๐๐
๓. โครงการ เกษตรอินทรีย์	๒	สพด.ลพ	๕๘๕,๕๐๐	๕๘๕,๕๐๐	๕๘๕,๕๐๐	๕๘๕,๕๐๐	๕๘๕,๕๐๐	๒,๙๒๗,๕๐๐
๕. สำนักงานการปฏิรูปที่ดินจังหวัดลำพูน (จำนวน ๔ โครงการ)			๕๘๙,๓๘๐	๕๘๙,๓๘๐	๕๘๙,๓๘๐	๕๘๙,๓๘๐	๕๘๙,๓๘๐	๒,๙๔๖,๙๐๐
๑. โครงการ ส่งเสริมสินค้าสู่ระบบรับรองมาตรฐานเกษตรปลอดภัย	๒	สปก.	๘๐,๐๐๐	๘๐,๐๐๐	๘๐,๐๐๐	๘๐,๐๐๐	๘๐,๐๐๐	๔๐๐,๐๐๐
๒. โครงการ ส่งเสริมและพัฒนาเกษตรกรรุ่นใหม่ฯ	๒	สปก.	๓๐,๐๐๐	๓๐,๐๐๐	๓๐,๐๐๐	๓๐,๐๐๐	๓๐,๐๐๐	๑๕๐,๐๐๐
กิจกรรม ๑. การแปรรูปลำไย โดยกลุ่มเกษตรกร กลุ่มวิสาหกิจชุมชน								
กิจกรรม ๒. การสร้างแบรนด์หรือตราสินค้าบรรจุภัณฑ์								
๓. โครงการ ส่งเสริมและพัฒนาเกษตรกรรุ่นใหม่ในเขตปฏิรูปที่ดิน	๒	สปก.	๒๐,๐๐๐	๒๐,๐๐๐	๒๐,๐๐๐	๒๐,๐๐๐	๒๐,๐๐๐	๑๐๐,๐๐๐
กิจกรรม การส่งเสริมการเรียนรู้การบริหารจัดการแปลง เพื่อเข้าสู่ระบบการรับรองมาตรฐานสินค้าเกษตร (GAP, อินทรีย์)								

บัญชีรายการชุดโครงการสำคัญ			งบประมาณดำเนินการ (ล้านบาท)					
โครงการสำคัญ	แหล่ง งปม.	หน่วย ดำเนินการ	พ.ศ. ๒๕๖๖	พ.ศ. ๒๕๖๗	พ.ศ. ๒๕๖๘	พ.ศ. ๒๕๖๙	พ.ศ. ๒๕๗๐	รวม ๕ ปี
๔. โครงการ ส่งเสริมเกษตรกรอินทรีย์ในเขตปฏิรูปที่ดิน	๒	สปก.	๔๕๙,๓๘๐	๔๕๙,๓๘๐	๔๕๙,๓๘๐	๔๕๙,๓๘๐	๔๕๙,๓๘๐	๒,๒๙๖,๙๐๐
๖. ศูนย์ขยายพันธุ์พืชที่ ๘ จังหวัดลำพูน (จำนวน ๕ โครงการ)			๒๑๑,๔๙๐	๒๑๑,๔๙๐	๒๑๑,๔๙๐	๒๑๑,๔๙๐	๒๑๑,๔๙๐	๑,๐๕๗,๔๕๐
๑. โครงการ ผลิตและขยายต้นพันธุ์พืชผัก/พืชอาหาร	๒	ศขพ. ๘ ลพ.	๕๖,๔๖๐	๕๖,๔๖๐	๕๖,๔๖๐	๕๖,๔๖๐	๕๖,๔๖๐	๒๘๒,๓๐๐
๒. โครงการ ผลิตและขยายต้นพันธุ์พืชสมุนไพร Product Champion	๒	ศขพ. ๘ ลพ.	๒๘,๗๕๐	๒๘,๗๕๐	๒๘,๗๕๐	๒๘,๗๕๐	๒๘,๗๕๐	๑๔๓,๗๕๐
๓. โครงการ ผลิตและขยายพันธุ์พืชจากการเพาะเลี้ยงเนื้อเยื่อ	๒	ศขพ. ๘ ลพ.	๕๓,๒๘๐	๕๓,๒๘๐	๕๓,๒๘๐	๕๓,๒๘๐	๕๓,๒๘๐	๒๖๖,๔๐๐
๔. โครงการ ผลิตและขยายพันธุ์ไม้ผล/ไม้ยืนต้น หรือพืชเศรษฐกิจ	๒	ศขพ. ๘ ลพ.	๒๐,๐๐๐	๒๐,๐๐๐	๒๐,๐๐๐	๒๐,๐๐๐	๒๐,๐๐๐	๑๐๐,๐๐๐
๕. โครงการ จัดทำแปลงขยายพันธุ์และรวบรวมพันธุ์สมุนไพร	๒	ศขพ. ๘ ลพ.	๕๓,๐๐๐	๕๓,๐๐๐	๕๓,๐๐๐	๕๓,๐๐๐	๕๓,๐๐๐	๒๖๕,๐๐๐
๗. ศูนย์ส่งเสริมและพัฒนาอาชีพการเกษตรจังหวัดลำพูน (เกษตรที่สูง) (จำนวน ๑ โครงการ)		๑๙๔,๐๐๐	๑๐๐,๐๐๐	๙๒,๐๐๐		๓๘๖,๐๐๐		
๑. โครงการ ส่งเสริมและเพิ่มประสิทธิภาพการผลิตอาโวคาโดคุณภาพ	๑	ศสพ.ลพ. (เกษตรที่สูง)		๑๙๔,๐๐๐	๑๐๐,๐๐๐	๙๒,๐๐๐		๓๘๖,๐๐๐
๗. ศูนย์เมล็ดพันธุ์ข้าวเชียงใหม่ (จำนวน ๓ โครงการ)			๔๑๕,๖๐๐	๙๐,๐๐๐	๙๐,๐๐๐	๙๐,๐๐๐	๙๐,๐๐๐	๗๗๕,๖๐๐
๑. โครงการ พัฒนาเกษตรกรรวมยั่งยืน กิจกรรม ส่งเสริมและพัฒนาการผลิตข้าวอินทรีย์	๒	ศมช.ชม	๕๐,๐๐๐	๕๐,๐๐๐	๕๐,๐๐๐	๕๐,๐๐๐	๕๐,๐๐๐	๒๕๐,๐๐๐
๒. โครงการ ยกระดับคุณภาพมาตรฐานสินค้าข้าว (ศมช.)	๒	ศมช.ชม	๔๐,๐๐๐	๔๐,๐๐๐	๔๐,๐๐๐	๔๐,๐๐๐	๔๐,๐๐๐	๒๐๐,๐๐๐
๓. โครงการ ระบบส่งเสริมเกษตรแบบแปลงใหญ่	๒	ศมช.ชม	๓๒๕,๖๐๐					๓๒๕,๖๐๐
๘. สำนักงานเกษตรและสหกรณ์จังหวัดลำพูน (จำนวน ๒ โครงการ)			๓๖,๕๐๐					๓๖,๕๐๐
๑. โครงการ สนับสนุนโครงการร้านอาหารวัตถุดิบปลอดภัย เลือกใช้สินค้า Q	๔	มกอช.	๒๗,๕๐๐	-	-	-	-	๒๗,๕๐๐
๒. โครงการ ส่งเสริมการบริโภคและใช้วัตถุดิบสินค้า Q	๔	มกอช.	๙,๐๐๐	-	-	-	-	๙,๐๐๐
ประเด็นการพัฒนาที่ ๒ การพัฒนาองค์ความรู้ ภูมิปัญญาทางการเกษตร และการพัฒนาช่องทางการจำหน่ายด้วยการใช้เทคโนโลยีและนวัตกรรมสมัยใหม่								
๑. สำนักงานเกษตรจังหวัดลำพูน (จำนวน ๔ โครงการ)			๔๘๗,๘๐๐	๔๘๗,๘๐๐	๔๘๗,๘๐๐	๔๘๗,๘๐๐	๔๘๗,๘๐๐	๒,๔๓๙,๐๐๐
๑. โครงการ ส่งเสริมอาชีพด้านการเกษตรตามอัตลักษณ์และภูมิปัญญา ท้องถิ่น	๒	สนง.กษจ.ลพ	๓๔๗,๕๐๐	๓๔๗,๕๐๐	๓๔๗,๕๐๐	๓๔๗,๕๐๐	๓๔๗,๕๐๐	๑,๓๗๗,๕๐๐
๒. โครงการ ส่งเสริมการใช้เครื่องจักรกลทางการเกษตร	๒	สนง.กษจ.ลพ	๔๙,๘๐๐	๔๙,๘๐๐	๔๙,๘๐๐	๔๙,๘๐๐	๔๙,๘๐๐	๒๔๙,๐๐๐

บัญชีรายการชุดโครงการสำคัญ			งบประมาณดำเนินการ (ล้านบาท)					
โครงการสำคัญ	แหล่ง งปม.	หน่วย ดำเนินการ	พ.ศ. ๒๕๖๖	พ.ศ. ๒๕๖๗	พ.ศ. ๒๕๖๘	พ.ศ. ๒๕๖๙	พ.ศ. ๒๕๗๐	รวม ๕ ปี
๓. โครงการ ส่งเสริมการพัฒนาระบบตลาดภายในสำหรับสินค้า เกษตร	๒	สนง.กษจ.ลพ	๑๕,๕๐๐	๑๕,๕๐๐	๑๕,๕๐๐	๑๕,๕๐๐	๑๕,๕๐๐	๗๗,๕๐๐
๔. โครงการ พัฒนาขีดความสามารถในการแข่งขันสินค้าเกษตร แปรรูป	๒	สนง.กษจ.ลพ	๗๕,๐๐๐	๗๕,๐๐๐	๗๕,๐๐๐	๗๕,๐๐๐	๗๕,๐๐๐	๓๗๕,๐๐๐
๒. สำนักงานการปฏิรูปที่ดินจังหวัดลำพูน (จำนวน ๔ โครงการ)			๙๘๓,๘๙๐	๙๘๓,๘๙๐	๙๘๓,๘๙๐	๙๘๓,๘๙๐	๙๘๓,๘๙๐	๔,๙๑๙,๔๕๐
๑. โครงการ ส่งเสริมและพัฒนาเกษตรทฤษฎีใหม่ในเขตปฏิรูปที่ดิน กิจกรรม ๑. ส่งเสริมการเข้าสู่ระบบการรับรองมาตรฐาน สินค้าเกษตร (GAP, อินทรีย์) ๒. ส่งเสริมการแปรรูปลำไย โดยกลุ่มเกษตรกร, กลุ่มวิสาหกิจชุมชน และการสร้างแบรนด์ หรือตราสินค้า/บรรจุภัณฑ์ ๓. ส่งเสริมและพัฒนาช่องทางทางการตลาดทั้ง ตลาดออนไลน์และออฟไลน์	๒	สปก.	๑๘๘,๑๙๐	๑๘๘,๑๙๐	๑๘๘,๑๙๐	๑๘๘,๑๙๐	๑๘๘,๑๙๐	๙๔๐,๙๕๐
๒. โครงการ ส่งเสริมสินค้าสู่ระบบรับรองมาตรฐานเกษตรปลอดภัย	๒	สปก.	๘๐,๐๐๐	๘๐,๐๐๐	๘๐,๐๐๐	๘๐,๐๐๐	๘๐,๐๐๐	๔๐๐,๐๐๐
๓. โครงการ เกษตรแปลงใหญ่ กิจกรรม ๑. ส่งเสริมการแปรรูป โดยกลุ่มเกษตรกร, กลุ่มวิสาหกิจชุมชน ๒. การสร้างแบรนด์หรือตราสินค้า/บรรจุภัณฑ์ ๓. ส่งเสริมและพัฒนาช่องทางจำหน่ายทั้ง ตลาดออนไลน์และออฟไลน์	๒	สปก.	๖๓๕,๗๐๐	๖๓๕,๗๐๐	๖๓๕,๗๐๐	๖๓๕,๗๐๐	๖๓๕,๗๐๐	๑,๘๖๘,๕๐๐
๔. โครงการ ส่งเสริมการดำเนินงานอันเนื่องมาจากพระราชดำริ กิจกรรม ส่งเสริมตลาดออนไลน์	๒	สปก.	๘,๐๐๐	๘,๐๐๐	๘,๐๐๐	๘,๐๐๐	๘,๐๐๐	๔๐,๐๐๐
๓. ศูนย์ขยายพันธุ์พืชที่ ๘ จังหวัดลำพูน (จำนวน ๔ โครงการ)			๕๙,๕๐๐	๒,๐๐๙,๕๐๐	๕๙,๕๐๐	๕๙,๕๐๐	๕๙,๕๐๐	๒,๒๔๗,๕๐๐
๑. โครงการ การส่งเสริมงานวิจัยเพื่อพัฒนาการผลิตและขยายพันธุ์พืช	๒	ศพพ. ๘ ลพ.	๔,๕๐๐	๔,๕๐๐	๔,๕๐๐	๔,๕๐๐	๔,๕๐๐	๒๒,๕๐๐
๒. โครงการ พัฒนาศักยภาพและขีดความสามารถในการผลิตและ ขยายพันธุ์พืช	๒	ศพพ. ๘ ลพ.	๕๐,๐๐๐	๕๐,๐๐๐	๕๐,๐๐๐	๕๐,๐๐๐	๕๐,๐๐๐	๒๕๐,๐๐๐

บัญชีรายการชุดโครงการสำคัญ			งบประมาณดำเนินการ (ล้านบาท)					
โครงการสำคัญ	แหล่ง งปม.	หน่วย ดำเนินการ	พ.ศ. ๒๕๖๖	พ.ศ. ๒๕๖๗	พ.ศ. ๒๕๖๘	พ.ศ. ๒๕๖๙	พ.ศ. ๒๕๗๐	รวม ๕ ปี
๓. โครงการ ถ่ายทอดความรู้เพื่อสร้างและพัฒนาเครือข่ายด้านการผลิตและขยายพันธุ์พืช	๒	ศขพ. ๘ ลพ.	๕,๐๐๐	๕,๐๐๐	๕,๐๐๐	๕,๐๐๐	๕,๐๐๐	๒๕,๐๐๐
๔. โครงการ ขยายผลการดำเนินงานอันเนื่องมาจากพระราชดำริ ปี ๒๕๖๗ การผลิตพืชพันธุ์ดีสร้างรายได้เกษตรกร หลักสูตร ๑.๑ เทคโนโลยีการผลิต การขยายพันธุ์กล้วยไม้ฟาแลนนอฟซิสและกล้วยไม้ท้องถิ่นสร้างรายได้จากการผลิตกล้วยไม้เชิงอุตสาหกรรม ๑.๒ การปลูกโกโก้ (พืชทางเลือก) สร้างรายได้	๑	ศขพ. ๘ ลพ.		๑,๙๕๐,๐๐๐				๑,๙๕๐,๐๐๐
๔. ศูนย์ส่งเสริมและพัฒนาอาชีพการเกษตรจังหวัดลำพูน (เกษตรที่สูง) (จำนวน ๑ โครงการ)			๒๙๓,๐๐๐	๒๙๓,๐๐๐	๒๙๓,๐๐๐	๒๙๓,๐๐๐	๒๙๓,๐๐๐	๑,๔๖๕,๐๐๐
๑. โครงการ พัฒนาพื้นที่โครงการหลวง	๒	ศสพ.ลพ. (เกษตรที่สูง)	๒๙๓,๐๐๐	๒๙๓,๐๐๐	๒๙๓,๐๐๐	๒๙๓,๐๐๐	๒๙๓,๐๐๐	๑,๔๖๕,๐๐๐
๕. สำนักงานอุตสาหกรรมจังหวัดลำพูน (จำนวน ๑ โครงการ)			๗๕๐,๐๐๐	-	-	-	-	๗๕๐,๐๐๐
๑. โครงการ พัฒนาผลิตภัณฑ์เกษตรแปรรูปเพื่อเพิ่มมูลค่า กิจกรรมที่ ๑ จ้างเหมาโดยวิธีประกาศเชิญชวนทั่วไป (E-bidding) เพื่อดำเนินการ ๑) จ้างเหมาบริการเพื่อพัฒนาผลิตภัณฑ์ใหม่ของอุตสาหกรรมเกษตรแปรรูป กรณีเป็นอาหารให้ทำการวิเคราะห์ส่วนผสมและการวิจัยเพื่อเตรียมการยื่นขอเลขสารบบอาหาร(เครื่องหมาย อย.) ด้วย ๒) จ้างเหมาบริการออกแบบและจัดทำต้นแบบบรรจุภัณฑ์ให้กับผลิตภัณฑ์ใหม่ที่เป็นมิตรกับสิ่งแวดล้อม ๓) จ้างเหมาบริการทดสอบตลาดของผลิตภัณฑ์ใหม่ ๔) ติดตามประเมินผลโครงการ	๑	สนง.อกจ. ลพ.	๗๕๐,๐๐๐	-	-	-	-	๗๕๐,๐๐๐

บัญชีรายการชุดโครงการสำคัญ			งบประมาณดำเนินการ (ล้านบาท)					
โครงการสำคัญ	แหล่ง งปม.	หน่วย ดำเนินการ	พ.ศ. ๒๕๖๖	พ.ศ. ๒๕๖๗	พ.ศ. ๒๕๖๘	พ.ศ. ๒๕๖๙	พ.ศ. ๒๕๗๐	รวม ๕ ปี
๖. สำนักงานพาณิชย์จังหวัดลำพูน			๔,๕๒๐,๐๐๐	๔,๔๘๐,๐๐๐	๔,๐๐๐,๐๐๐	๔,๐๐๐,๐๐๐	๔,๐๐๐,๐๐๐	๒๑,๐๐๐,๐๐๐
๑. โครงการ ยกระดับสินค้าเกษตรปลอดภัย และผลิตภัณฑ์แปรรูปจาก ผลผลิตทางการเกษตรจังหวัดลำพูน (Local to Global) กิจกรรมที่ ๑ สร้างนักการค้าออนไลน์มืออาชีพ (Smart Trader Online) กิจกรรมที่ ๒ ส่งเสริมการตลาดและประชาสัมพันธ์สินค้า เกษตรปลอดภัย/เกษตรอินทรีย์และผลิตภัณฑ์ แปรรูปจากผลผลิตทางการเกษตรจังหวัดลำพูน กิจกรรมที่ ๓ การเข้าร่วมงานแสดงและจำหน่ายสินค้า ระดับประเทศ/ระดับนานาชาติ กิจกรรมที่ ๔ จัดงานแสดงสินค้าและจำหน่ายสินค้าและการ เจรจาการค้าทั้งในรูปแบบออฟไลน์และออนไลน์	๑	สนง.พณ.ลพ.	๔,๕๒๐,๐๐๐	๔,๔๘๐,๐๐๐	๔,๐๐๐,๐๐๐	๔,๐๐๐,๐๐๐	๔,๐๐๐,๐๐๐	๒๑,๐๐๐,๐๐๐
ประเด็นการพัฒนาที่ ๓ การเสริมสร้างความเข้มแข็งให้กับเกษตรกร สถาบันเกษตรกร และกลุ่มเกษตรกรด้วยการพึ่งพาตนเองอย่างมั่นคง								
๑. สำนักงานเกษตรจังหวัดลำพูน (จำนวน ๑๑ โครงการ)			๑,๔๕๙,๗๒๐	๒,๑๙๑,๒๔๐	๒,๑๙๑,๒๔๐	๒,๑๙๑,๒๔๐	๒,๑๙๑,๒๔๐	๑๐,๒๒๔,๖๘๐
๑. โครงการ ศูนย์ศึกษาการพัฒนาอันเนื่องมาจากพระราชดำริ	๒	สนง.กษ.ลพ	๑๐๗,๐๐๐	๑๐๗,๐๐๐	๑๐๗,๐๐๐	๑๐๗,๐๐๐	๑๐๗,๐๐๐	๕๓๕,๐๐๐
๒. โครงการ พัฒนาพื้นที่ลุ่มน้ำแม่อาว จังหวัดลำพูน	๒	สนง.กษ.ลพ	๒๘,๐๐๐	๒๘,๐๐๐	๒๘,๐๐๐	๒๘,๐๐๐	๒๘,๐๐๐	๑๔๐,๐๐๐
๓. โครงการ ส่งเสริมและพัฒนาการท่องเที่ยววิถีเกษตร	๒	สนง.กษ.ลพ	๓,๐๐๐	๓,๐๐๐	๓,๐๐๐	๓,๐๐๐	๓,๐๐๐	๑๕,๐๐๐
๔. โครงการ คลินิกเกษตรเคลื่อนที่	๒	สนง.กษ.ลพ	๘๐,๐๐๐	๘๐,๐๐๐	๘๐,๐๐๐	๘๐,๐๐๐	๘๐,๐๐๐	๒๔๙,๐๐๐
๕. โครงการ อาสาสมัครเกษตร	๒	สนง.กษ.ลพ	๓๗,๔๐๐	๓๗,๔๐๐	๓๗,๔๐๐	๓๗,๔๐๐	๓๗,๔๐๐	๑๘๗,๐๐๐
๖. โครงการ พัฒนาความเข้มแข็งของกลุ่มเกษตรกร	๒	สนง.กษ.ลพ	๑๑๔,๐๐๐	๑๑๔,๐๐๐	๑๑๔,๐๐๐	๑๑๔,๐๐๐	๑๑๔,๐๐๐	๕๗๐,๐๐๐
๗. โครงการ ส่งเสริมและพัฒนาวิสาหกิจชุมชน	๒	สนง.กษ.ลพ	๑๕๔,๖๕๐	๑๕๔,๖๕๐	๑๕๔,๖๕๐	๑๕๔,๖๕๐	๑๕๔,๖๕๐	๗๗๓,๒๕๐
๘. โครงการ ขึ้นทะเบียนและปรับปรุงทะเบียนเกษตรกร	๒	สนง.กษ.ลพ	๑๙,๔๗๐	๑๙,๔๗๐	๑๙,๔๗๐	๑๙,๔๗๐	๑๙,๔๗๐	๙๗,๓๕๐
๙. โครงการ ศูนย์เรียนรู้การเพิ่มประสิทธิภาพการผลิตสินค้าเกษตร	๒	สนง.กษ.ลพ	๗๖๐,๗๐๐	๗๖๐,๗๐๐	๗๖๐,๗๐๐	๗๖๐,๗๐๐	๗๖๐,๗๐๐	๓,๘๐๓,๕๐๐
๑๐. โครงการ พัฒนาเกษตรกรปราดเปรื่อง (Smart Farmer)	๒	สนง.กษ.ลพ	๑๕๕,๕๐๐	๑๕๕,๕๐๐	๑๕๕,๕๐๐	๑๕๕,๕๐๐	๑๕๕,๕๐๐	๗๗๗,๕๐๐
๑๑. โครงการ พัฒนาศักยภาพอาสาสมัครเกษตรกรหมู่บ้านให้เป็น เกษตรกรปราดเปรื่อง (Smart Farmer) จังหวัดลำพูน	๑	สนง.กษ.ลพ	-	๗๓๑,๕๒๐	๗๓๑,๕๒๐	๗๓๑,๕๒๐	๗๓๑,๕๒๐	๒,๙๒๖,๐๘๐

บัญชีรายการชุดโครงการสำคัญ			งบประมาณดำเนินการ (ล้านบาท)					
โครงการสำคัญ	แหล่ง งปม.	หน่วย ดำเนินการ	พ.ศ. ๒๕๖๖	พ.ศ. ๒๕๖๗	พ.ศ. ๒๕๖๘	พ.ศ. ๒๕๖๙	พ.ศ. ๒๕๗๐	รวม ๕ ปี
๒. ศูนย์วิจัยและพัฒนาประมงน้ำจืดลำพูน (จำนวน ๒ โครงการ)			๓๐๐,๐๐๐					๓๐๐,๐๐๐
๑. โครงการ อนุรักษ์พันธุ์อุ้งเท้า เพื่อเป็นแหล่งอาหารที่มั่นคงให้กับ คนลำพูน	๑	ศพจ.ลพ	๓๐๐,๐๐๐					๓๐๐,๐๐๐
๓. สำนักงานปศุสัตว์จังหวัดลำพูน (จำนวน ๔ โครงการ)			๓๔,๒๕๐,๐๐๐	๓๔,๒๕๐,๐๐๐	๓๔,๒๕๐,๐๐๐	๓๔,๒๕๐,๐๐๐	๓๔,๒๕๐,๐๐๐	๑๗๑,๒๕๐,๐๐๐
๑. โครงการ พัฒนาเกษตรกรรายยั่งยืน กิจกรรม ส่งเสริมเกษตรกรทฤษฎีใหม่	๒	สนง.ปศจ.ลพ	๙,๘๐๐,๐๐๐	๙,๘๐๐,๐๐๐	๙,๘๐๐,๐๐๐	๙,๘๐๐,๐๐๐	๙,๘๐๐,๐๐๐	๔๙,๐๐๐,๐๐๐
๒. โครงการ จัดทำข้อมูลเกษตรกรแห่งชาติ กิจกรรม ปรับปรุงข้อมูลทะเบียนเกษตรกร	๒	สนง.ปศจ.ลพ	๑๐,๗๑๐,๐๐๐	๑๐,๗๑๐,๐๐๐	๑๐,๗๑๐,๐๐๐	๑๐,๗๑๐,๐๐๐	๑๐,๗๑๐,๐๐๐	๕๓,๕๕๐,๐๐๐
๓. โครงการ พัฒนาพื้นที่โครงการหลวง กิจกรรม พัฒนาพื้นที่โครงการ	๒	สนง.ปศจ.ลพ	๘,๔๖๐,๐๐๐	๘,๔๖๐,๐๐๐	๘,๔๖๐,๐๐๐	๘,๔๖๐,๐๐๐	๘,๔๖๐,๐๐๐	๔๒,๓๐๐,๐๐๐
๔ โครงการ อันเนื่องมาจากพระราชดำริ กิจกรรม สนับสนุนโครงการสัตว์ปลอดโรค คนปลอดภัย จากโรคพิษสุนัขบ้า	๒	สนง.ปศจ.ลพ	๕,๒๘๐,๐๐๐	๕,๒๘๐,๐๐๐	๕,๒๘๐,๐๐๐	๕,๒๘๐,๐๐๐	๕,๒๘๐,๐๐๐	๒๖,๔๐๐,๐๐๐
๔. สถานีพัฒนาที่ดินลำพูน (จำนวน ๖ โครงการ)			๑,๖๘๖,๔๒๒	๑,๖๘๖,๔๒๒	๑,๖๘๖,๔๒๒	๑,๖๘๖,๔๒๒	๑,๖๘๖,๔๒๒	๘,๔๓๒,๑๑๐
๑. โครงการ พัฒนาพื้นที่ลุ่มน้ำแม่ลาว จังหวัดลำพูน	๒	สพด.ลพ.	๑๐๘,๔๕๐	๑๐๘,๔๕๐	๑๐๘,๔๕๐	๑๐๘,๔๕๐	๑๐๘,๔๕๐	๕๔๒,๒๕๐
๒. โครงการ ระบบส่งเสริมเกษตรแบบแปลงใหญ่	๒	สพด.ลพ.	๖๕๔,๙๘๐	๖๕๔,๙๘๐	๖๕๔,๙๘๐	๖๕๔,๙๘๐	๖๕๔,๙๘๐	๓,๒๗๔,๙๘๐
๓. โครงการ คลินิกเกษตรกรเคลื่อนที่	๒	สพด.ลพ.	๗๒,๐๐๐	๗๒,๐๐๐	๗๒,๐๐๐	๗๒,๐๐๐	๗๒,๐๐๐	๓๖๐,๐๐๐
๔. โครงการ อบรมหมอดินอาสา	๒	สพด.ลพ.	๑๙๔,๒๙๒	๑๙๔,๒๙๒	๑๙๔,๒๙๒	๑๙๔,๒๙๒	๑๙๔,๒๙๒	๙๗๑,๔๖๐
๕. โครงการ พัฒนาความเข้มแข็งของกลุ่มเกษตรกร	๒	สพด.ลพ.	๕๘๕,๕๐๐	๕๘๕,๕๐๐	๕๘๕,๕๐๐	๕๘๕,๕๐๐	๕๘๕,๕๐๐	๒,๙๒๗,๕๐๐
๖. โครงการ ศูนย์เรียนรู้การเพิ่มประสิทธิภาพการผลิตสินค้าเกษตร	๒	สพด.ลพ.	๗๑,๒๐๐	๗๑,๒๐๐	๗๑,๒๐๐	๗๑,๒๐๐	๗๑,๒๐๐	๓๕๖,๐๐๐
๕. สำนักงานการปฏิรูปที่ดินจังหวัดลำพูน (จำนวน ๘ โครงการ)			๙,๑๕๗,๓๓๐	๙,๑๕๗,๓๓๐	๙,๑๕๗,๓๓๐	๙,๑๕๗,๓๓๐	๙,๑๕๗,๓๓๐	๔๕,๗๘๖,๖๕๐
๑. โครงการ ส่งเสริมระบบวนเกษตรในเขตปฏิรูปที่ดิน	๒	สปก.	๑,๐๐๐,๐๐๐	๑,๐๐๐,๐๐๐	๑,๐๐๐,๐๐๐	๑,๐๐๐,๐๐๐	๑,๐๐๐,๐๐๐	๕,๐๐๐,๐๐๐
๒. โครงการ Smart Farmer กิจกรรม ๑. การส่งเสริมการบริหารจัดการแปลง (ปีที่ ๑) ๒. การส่งเสริมการแปรรูปบรรจุภัณฑ์ (ปีที่ ๒) ๓. การส่งเสริมและพัฒนาช่องทางทางการตลาด	๒	สปก.	๕๕,๒๐๐	๕๕,๒๐๐	๕๕,๒๐๐	๕๕,๒๐๐	๕๕,๒๐๐	๒๗๖,๐๐๐

บัญชีรายการชุดโครงการสำคัญ			งบประมาณดำเนินการ (ล้านบาท)					
โครงการสำคัญ	แหล่ง งปม.	หน่วย ดำเนินการ	พ.ศ. ๒๕๖๖	พ.ศ. ๒๕๖๗	พ.ศ. ๒๕๖๘	พ.ศ. ๒๕๖๙	พ.ศ. ๒๕๗๐	รวม ๕ ปี
(ปีที่ ๓) ทั้งตลาดออนไลน์และออฟไลน์								
๓. โครงการ การให้สินเชื่อกองทุนการปฏิรูปที่ดินเพื่อเกษตรกรรม	๔	สปก.	๗,๐๐๐,๐๐๐	๗,๐๐๐,๐๐๐	๗,๐๐๐,๐๐๐	๗,๐๐๐,๐๐๐	๗,๐๐๐,๐๐๐	๓๕,๐๐๐,๐๐๐
๔. โครงการ พัฒนารัฐกิจชุมชนในเขตปฏิรูปที่ดิน	๔	สปก.	๑๑๘,๐๐๐	๑๑๘,๐๐๐	๑๑๘,๐๐๐	๑๑๘,๐๐๐	๑๑๘,๐๐๐	๕๙๐,๐๐๐
๕. โครงการ พัฒนาผู้แทนเกษตรกร	๔	สปก.	๓๔,๓๕๐	๓๔,๓๕๐	๓๔,๓๕๐	๓๔,๓๕๐	๓๔,๓๕๐	๑๗๑,๗๐๐
๕. โครงการ ศูนย์บริการประชาชนในเขตปฏิรูปที่ดินเพื่อเกษตรกรรม	๔	สปก.	๑๒๖,๘๘๐	๑๒๖,๘๘๐	๑๒๖,๘๘๐	๑๒๖,๘๘๐	๑๒๖,๘๘๐	๖๓๔,๕๐๐
๖. โครงการ คลินิกเกษตรเคลื่อนที่ในพระราชานุเคราะห์	๒	สปก.	๗,๕๐๐	๗,๕๐๐	๗,๕๐๐	๗,๕๐๐	๗,๕๐๐	๓๗,๕๐๐
๗. โครงการ พัฒนาพื้นที่ลุ่มน้ำแม่อวอันเนื่องมาจากพระราชดำริ	๒	สปก.	๗๘๑,๔๐๐	๗๘๑,๔๐๐	๗๘๑,๔๐๐	๗๘๑,๔๐๐	๗๘๑,๔๐๐	๓,๙๐๗,๐๐๐
๘. โครงการ ส่งเสริมการดำเนินงานอันเนื่องมาจากพระราชดำริ กิจกรรม พัฒนาและรณรงค์การใช้หญ้าแฝก	๒	สปก.	๓๔,๐๐๐	๓๔,๐๐๐	๓๔,๐๐๐	๓๔,๐๐๐	๓๔,๐๐๐	๑๗๐,๐๐๐
๖. ศูนย์ขยายพันธุ์พืชที่ ๘ จังหวัดลำพูน (จำนวน ๓ โครงการ)			๔๐,๐๐๐	๔๐,๐๐๐	๔๐,๐๐๐	๔๐,๐๐๐	๔๐,๐๐๐	๒๐๐,๐๐๐
๑. โครงการ ส่งเสริมและพัฒนาวิสาหกิจชุมชน (โครงการท่องเที่ยวเชิง เกษตร)	๒	ศขพ. ๘ ลพ.	๒๐,๐๐๐	๒๐,๐๐๐	๒๐,๐๐๐	๒๐,๐๐๐	๒๐,๐๐๐	๑๐๐,๐๐๐
๒. โครงการ การส่งเสริมการดำเนินงานอันเนื่องมาจากพระราชดำริ (คลินิกเกษตรเคลื่อนที่)	๒	ศขพ. ๘ ลพ	๒๐, ๐๐๐	๒๐,๐๐๐	๒๐,๐๐๐	๒๐,๐๐๐	๒๐,๐๐๐	๑๐๐,๐๐๐
๗. ศูนย์ส่งเสริมและพัฒนาอาชีพการเกษตรจังหวัดลำพูน (เกษตรที่สูง) (จำนวน ๑ โครงการ)			๒๐,๐๐๐	๒๐,๐๐๐	๒๐,๐๐๐	๒๐,๐๐๐	๒๐,๐๐๐	๑๐๐,๐๐๐
๑. โครงการ คลินิกเกษตรเคลื่อนที่	๒	ศสพ.ลพ. (เกษตรที่สูง)	๒๐,๐๐๐	๒๐,๐๐๐	๒๐,๐๐๐	๒๐,๐๐๐	๒๐,๐๐๐	๑๐๐,๐๐๐
๘. สำนักงานตรวจบัญชีสหกรณ์จังหวัดลำพูน (จำนวน ๑๕ โครงการ)			๒,๓๐๓,๘๖๐	๒,๓๐๓,๘๖๐	๒,๓๐๓,๘๖๐	๒,๓๐๓,๘๖๐	๒,๓๐๓,๘๖๐	๑๑,๕๑๙,๓๐๐
๑. กิจกรรม ตรวจสอบบัญชีสหกรณ์และกลุ่มเกษตรกร	๒	สตส.ลพ	๑,๖๑๓,๗๕๐	๑,๖๑๓,๗๕๐	๑,๖๑๓,๗๕๐	๑,๖๑๓,๗๕๐	๑,๖๑๓,๗๕๐	๘,๐๖๘,๗๕๐
๒. กิจกรรม ตรวจสอบความถูกต้องต่อการทำธุรกรรมทางการเงินของ สมาชิกสหกรณ์	๒	สตส.ลพ	๖,๙๐๐	๖,๙๐๐	๖,๙๐๐	๖,๙๐๐	๖,๙๐๐	๓๔,๕๐๐
๓. กิจกรรม ฝึกอบรมเศรษฐกิจการเงินขั้นพื้นฐานแก่สมาชิกสหกรณ์	๒	สตส.ลพ	๖,๐๐๐	๖,๐๐๐	๖,๐๐๐	๖,๐๐๐	๖,๐๐๐	๓๐,๐๐๐
๔. โครงการ ส่งเสริมการดำเนินงานอันเนื่องมาจากพระราชดำริ (โครงการคลินิกเกษตรเคลื่อนที่)	๒	สตส.ลพ	๑๘,๔๐๐	๑๘,๔๐๐	๑๘,๔๐๐	๑๘,๔๐๐	๑๘,๔๐๐	๙๒,๐๐๐
๕. โครงการ เสริมสร้างการจัดทำบัญชีครัวเรือนเพื่อการจัดการเศรษฐกิจ ระดับครัวเรือน	๒	สตส.ลพ	๔๖,๒๐๐	๔๖,๒๐๐	๔๖,๒๐๐	๔๖,๒๐๐	๔๖,๒๐๐	๒๓๑,๐๐๐

บัญชีรายการชุดโครงการสำคัญ			งบประมาณดำเนินการ (ล้านบาท)					
โครงการสำคัญ	แหล่ง งบประมาณ.	หน่วย ดำเนินการ	พ.ศ. ๒๕๖๖	พ.ศ. ๒๕๖๗	พ.ศ. ๒๕๖๘	พ.ศ. ๒๕๖๙	พ.ศ. ๒๕๗๐	รวม ๕ ปี
๖. โครงการ ทำบัญชีส่งเสริมการออมเฉลิมพระเกียรติฯ	๒	สตส.ลพ	๑๘,๐๐๐	๑๘,๐๐๐	๑๘,๐๐๐	๑๘,๐๐๐	๑๘,๐๐๐	๙๐,๐๐๐
๗. โครงการ ส่งเสริมอาสาสมัครเกษตร	๒	สตส.ลพ	๗,๗๐๐	๗,๗๐๐	๗,๗๐๐	๗,๗๐๐	๗,๗๐๐	๓๘,๕๐๐
๘. โครงการ พัฒนามาตรฐานการบัญชีแก่สหกรณ์และกลุ่มเกษตรกร	๒	สตส.ลพ	๘๖,๘๕๐	๘๖,๘๕๐	๘๖,๘๕๐	๘๖,๘๕๐	๘๖,๘๕๐	๔๓๔,๒๕๐
๙. โครงการ พัฒนาศักยภาพการควบคุมภายในของสหกรณ์และ กลุ่มเกษตรกร	๒	สตส.ลพ	๗๖,๕๐๐	๗๖,๕๐๐	๗๖,๕๐๐	๗๖,๕๐๐	๗๖,๕๐๐	๓๘๒,๕๐๐
๑๐. โครงการ ยกระดับสถาบันเกษตรกรให้เป็นผู้ประกอบการธุรกิจ เกษตร	๒	สตส.ลพ	๓๐,๘๐๐	๓๐,๘๐๐	๓๐,๘๐๐	๓๐,๘๐๐	๓๐,๘๐๐	๑๕๔,๐๐๐
๑๑. โครงการ เกษตรทฤษฎีใหม่	๒	สตส.ลพ	๑๙,๓๔๐	๑๙,๓๔๐	๑๙,๓๔๐	๑๙,๓๔๐	๑๙,๓๔๐	๙๖,๗๐๐
๑๒. โครงการ ระบบส่งเสริมการเกษตรแบบแปลงใหญ่ธุรกิจชุมชน	๒	สตส.ลพ	๑๘๗,๘๕๐	๑๘๗,๘๕๐	๑๘๗,๘๕๐	๑๘๗,๘๕๐	๑๘๗,๘๕๐	๙๓๙,๒๕๐
๑๓. โครงการ พัฒนาผลิตภัณฑ์และมาตรฐานสินค้าเกษตรแปรรูป	๒	สตส.ลพ	๙๗,๐๕๐	๙๗,๐๕๐	๙๗,๐๕๐	๙๗,๐๕๐	๙๗,๐๕๐	๔๘๕,๒๕๐
๑๔. โครงการ ศูนย์เรียนรู้การเพิ่มประสิทธิภาพการผลิตสินค้าเกษตร	๒	สตส.ลพ	๗๖,๔๐๐	๗๖,๔๐๐	๗๖,๔๐๐	๗๖,๔๐๐	๗๖,๔๐๐	๓๘๒,๐๐๐
๑๕. โครงการ การจัดทำบัญชีต้นกล้าเศรษฐกิจพอเพียง	๒	สตส.ลพ	๑๒,๑๒๐	๑๒,๑๒๐	๑๒,๑๒๐	๑๒,๑๒๐	๑๒,๑๒๐	๖๐,๖๐๐
๙. สำนักงานสหกรณ์จังหวัดลำพูน (จำนวน ๘ โครงการ)			๖,๒๗๗,๔๕๑	๖,๒๗๗,๔๕๑	๖,๒๗๗,๔๕๑	๖,๒๗๗,๔๕๑	๖,๒๗๗,๔๕๑	๓๑,๓๘๗,๒๕๗
๑. โครงการ พัฒนาศักยภาพการดำเนินธุรกิจของสหกรณ์ กลุ่มเกษตรกร และธุรกิจชุมชน กิจกรรม ส่งเสริมเกษตรแปรรูปในสหกรณ์และ กลุ่มเกษตรกร	๒	สภจ.ลพ	๗๑,๙๐๐	๗๑,๙๐๐	๗๑,๙๐๐	๗๑,๙๐๐	๗๑,๙๐๐	๓๕๙,๕๐๐
๒. โครงการ ส่งเสริมและพัฒนาสหกรณ์และกลุ่มเกษตรกร	๒	สภจ.ลพ	๒,๓๐๖,๐๐๐	๒,๓๐๖,๐๐๐	๒,๓๐๖,๐๐๐	๒,๓๐๖,๐๐๐	๒,๓๐๖,๐๐๐	๓๕๙,๕๐๐
๓. โครงการ พัฒนาพื้นที่โครงการหลวง	๒	สภจ.ลพ	๑๑๓,๙๐๐	๑๑๓,๙๐๐	๑๑๓,๙๐๐	๑๑๓,๙๐๐	๑๑๓,๙๐๐	๕๖๙,๕๐๐
๔. โครงการ ส่งเสริมการดำเนินงานอันเนื่องมาจากพระราชดำริ	๒	สภจ.ลพ	๑๓๗,๒๐๐	๑๓๗,๒๐๐	๑๓๗,๒๐๐	๑๓๗,๒๐๐	๑๓๗,๒๐๐	๖๘๖,๐๐๐
๕. โครงการ ส่งเสริมการพัฒนากระบดตลาดภายในสำหรับสินค้าเกษตร	๒	สภจ.ลพ	๑๘,๐๐๐	๑๘,๐๐๐	๑๘,๐๐๐	๑๘,๐๐๐	๑๘,๐๐๐	๙๐,๐๐๐
๖. โครงการ ส่งเสริมและพัฒนาอาชีพเพื่อแก้ไขปัญหาที่ดินทำกิน ของเกษตรกร	๒	สภจ.ลพ	๖,๘๐๐	๖,๘๐๐	๖,๘๐๐	๖,๘๐๐	๖,๘๐๐	๓๔,๐๐๐
๗. โครงการ ช่วยเหลือด้านหนี้สินสมาชิกสหกรณ์และกลุ่มเกษตรกร	๒	สภจ.ลพ	๓,๖๑๙,๘๑๑.๔๐	๓,๖๑๙,๘๑๑.๔๐	๓,๖๑๙,๘๑๑.๔๐	๓,๖๑๙,๘๑๑.๔๐	๓,๖๑๙,๘๑๑.๔๐	๑๘,๐๙๙,๐๕๗
๘. โครงการ พัฒนาทักษะในการประกอบอาชีพเพื่อสร้างรายได้	๒	สภจ.ลพ	๓,๘๔๐	๓,๘๔๐	๓,๘๔๐	๓,๘๔๐	๓,๘๔๐	๑๙,๒๐๐

บัญชีรายการชุดโครงการสำคัญ			งบประมาณดำเนินการ (ล้านบาท)					
โครงการสำคัญ	แหล่ง งบประมาณ.	หน่วย ดำเนินการ	พ.ศ. ๒๕๖๖	พ.ศ. ๒๕๖๗	พ.ศ. ๒๕๖๘	พ.ศ. ๒๕๖๙	พ.ศ. ๒๕๗๐	รวม ๕ ปี
๑๐. ศูนย์เมล็ดพันธุ์ข้าวเชียงใหม่ (จำนวน ๑ โครงการ)			๓๓๓,๒๐๐					๓๓๓,๒๐๐
๑. โครงการ เสริมสร้างศักยภาพการผลิตเมล็ดพันธุ์ข้าวของศูนย์ข้าวชุมชน ปี ๒๕๖๖	๒	ศมช.ขม.	๓๓๓,๒๐๐					๓๓๓,๒๐๐
๑๑. สำนักงานเกษตรและสหกรณ์จังหวัดลำพูน (จำนวน ๔ โครงการ)			๓๙๓,๘๒๘	๓๙๓,๘๒๘	๓๙๓,๘๒๘	๓๙๓,๘๒๘	๓๙๓,๘๒๘	๑,๙๖๙,๑๔๐
๑. โครงการ พัฒนาเกษตรกรรมยั่งยืน กิจกรรม ขับเคลื่อนเกษตรกรรมยั่งยืน	๒	สป.กษ	๑๔๐,๖๐๐	๑๔๐,๖๐๐	๑๔๐,๖๐๐	๑๔๐,๖๐๐	๑๔๐,๖๐๐	๗๐๓,๐๐๐
๒. โครงการ กองทุนหมุนเวียนเพื่อการกู้ยืมแก่เกษตรกรและผู้ยากจน	๒	สป.กษ	๒๑๑,๑๒๘	๒๑๑,๑๒๘	๒๑๑,๑๒๘	๒๑๑,๑๒๘	๒๑๑,๑๒๘	๑,๐๕๕,๖๔๐
๓. โครงการ ส่งเสริมการดำเนินงานอันเนื่องมาจากพระราชดำริ กิจกรรม อำนวยความสะดวกโครงการพระราชดำริ	๒	สป.กษ	๑๐,๐๐๐	๑๐,๐๐๐	๑๐,๐๐๐	๑๐,๐๐๐	๑๐,๐๐๐	๕๐,๐๐๐
๔. โครงการ สนับสนุนการขับเคลื่อนงานด้านการเกษตรในระดับพื้นที่	๒	สป.กษ	๓๒,๑๐๐	๓๒,๑๐๐	๓๒,๑๐๐	๓๒,๑๐๐	๓๒,๑๐๐	๑๖๐,๕๐๐
ประเด็นการพัฒนาที่ ๔ การพัฒนาระบบโครงสร้างพื้นฐาน และการเพิ่มประสิทธิภาพการบริหารจัดการทรัพยากรทางการเกษตร								
๑. โครงการชลประทานลำพูน (จำนวน ๒๑๗ โครงการ)			๒๗๐,๕๓๓,๔๐๐	๕๐๐,๓๕๑,๐๐๐	๗๕๑,๕๓๑,๐๐๐	๓๘๑,๐๓๑,๐๐๐	๒๔๒,๙๓๑,๐๐๐	๒,๑๔๖,๓๘๗,๔๐๐
๑. ปรับปรุงระบบส่งน้ำพร้อมอาคารประกอบฝายวังปาน (ขนาดกลาง) ความยาว ๑.๐๙๓ กิโลเมตร โครงการชลประทานลำพูน ตำบลหนองล่อง อำเภอเวียงหนองล่อง จังหวัดลำพูน	๒	ขป.ลพ.	๙,๕๑๖,๐๐๐					๙,๕๑๖,๐๐๐
๒. ปรับปรุงระบบส่งน้ำฝายมหาโชค ระยะ ๔ สนับสนุนเกษตรแปลงใหญ่ (ขนาดกลาง) ความยาว ๐.๘๕ กิโลเมตร โครงการชลประทานลำพูน ตำบลป่าสัก อำเภอมืองลำพูน จังหวัดลำพูน	๒	ขป.ลพ.	๗,๐๐๐,๐๐๐					๗,๐๐๐,๐๐๐
๓. ปรับปรุงระบบส่งน้ำพร้อมอาคารประกอบฝายวังตอง (ขนาดกลาง) ความยาว ๑.๕๐๐ กิโลเมตร โครงการชลประทานลำพูน ตำบลเวียงยอง อำเภอมืองลำพูน จังหวัดลำพูน	๒	ขป.ลพ.	๘,๐๐๐,๐๐๐					๘,๐๐๐,๐๐๐
๔. ปรับปรุงระบบส่งน้ำสาย ๔L-๑R-LMC (เหมืองกลาง) ฝายหนองสลัก พร้อมอาคารประกอบ ระยะที่ ๒ (ขนาดกลาง) ความยาว ๒.๕๐๐ กิโลเมตร โครงการชลประทานลำพูน ตำบลน้ำดิบ อำเภอลำป่าง จังหวัดลำพูน	๒	ขป.ลพ.	๖,๒๘๐,๐๐๐					๖,๒๘๐,๐๐๐

บัญชีรายการชุดโครงการสำคัญ			งบประมาณดำเนินการ (ล้านบาท)					
โครงการสำคัญ	แหล่ง งปม.	หน่วย ดำเนินการ	พ.ศ. ๒๕๖๖	พ.ศ. ๒๕๖๗	พ.ศ. ๒๕๖๘	พ.ศ. ๒๕๖๙	พ.ศ. ๒๕๗๐	รวม ๕ ปี
๕. ปรับปรุงท่อลอดเหมืองกลาง ระบบส่งน้ำฝายหนองสลัก (ขนาดกลาง) ความยาว ๐.๐๕๐ กิโลเมตร โครงการชลประทานลำพูน ตำบลท่าต๋ม อำเภอบ้านฝาง จังหวัดลำพูน	๒	ชป.ลพ.	๑,๘๐๐,๐๐๐					๑,๘๐๐,๐๐๐
๖. ปรับปรุงคลองส่งน้ำ RMC พร้อมอาคารประกอบอ่างเก็บน้ำแม่สาน ความยาว ๑.๒๐๐ กิโลเมตร โครงการชลประทานลำพูน ตำบลศรีบัวบาน อำเภอเมืองลำพูน จังหวัดลำพูน	๒	ชป.ลพ.		๕,๐๐๐,๐๐๐				๕,๐๐๐,๐๐๐
๗. ปรับปรุงระบบส่งน้ำพร้อมอาคารประกอบฝายวังปาน ระยะ ๔ ความยาว ๐.๙๔๐ กิโลเมตร โครงการชลประทานลำพูน ตำบลหนองล่อง อำเภอเวียงหนองล่อง จังหวัดลำพูน	๒	ชป.ลพ.		๑๕,๐๐๐,๐๐๐				๑๕,๐๐๐,๐๐๐
๘. ปรับปรุงอาคารอัดน้ำระบบส่งน้ำฝายฝายหนองสลัก จำนวน ๒ แห่ง โครงการชลประทานลำพูน ตำบลท่าต๋ม อำเภอบ้านฝาง จังหวัดลำพูน	๒	ชป.ลพ.		๑,๕๐๐,๐๐๐				๑,๕๐๐,๐๐๐
๙. ปรับปรุงระบบส่งน้ำฝายวังตอง ระยะที่ ๒ ความยาว ๐.๔๕๔ กิโลเมตร โครงการชลประทานลำพูน ตำบลเหมืองง่า อำเภอเมืองลำพูน จังหวัดลำพูน	๒	ชป.ลพ.		๕,๐๐๐,๐๐๐				๕,๐๐๐,๐๐๐
๑๐. ปรับปรุงประตูระบายทราย (bulkhead gate) ฝายหนองสลัก โครงการชลประทานลำพูน ตำบลบ้านเรือน อำเภอบ้านฝาง จังหวัดลำพูน	๒	ชป.ลพ.			๘,๕๐๐,๐๐๐			๘,๕๐๐,๐๐๐
๑๑. ปรับปรุงอาคารระบบควบคุมการบริหารจัดการน้ำฝายวังปาน โครงการชลประทานลำพูน ตำบลหนองล่อง อำเภอเวียงหนองล่อง จังหวัดลำพูน	๒	ชป.ลพ.			๑๕,๐๐๐,๐๐๐			๑๕,๐๐๐,๐๐๐
๑๒. ปรับปรุงอาคารระบบควบคุมการบริหารจัดการน้ำทางไกลฝายหนองสลัก โครงการชลประทานลำพูน ตำบลบ้านเรือน อำเภอบ้านฝาง จังหวัดลำพูน	๒	ชป.ลพ.			๑๐,๐๐๐,๐๐๐			๑๐,๐๐๐,๐๐๐
๑๓. ปรับปรุงระบบส่งน้ำลำเหมืองวังม่วง โครงการชลประทานลำพูน ตำบลบ้านธิ อำเภอบ้านธิ จังหวัดลำพูน	๒	ชป.ลพ.			๒,๒๐๐,๐๐๐			๒,๒๐๐,๐๐๐

บัญชีรายการชุดโครงการสำคัญ			งบประมาณดำเนินการ (ล้านบาท)					
โครงการสำคัญ	แหล่ง งบประมาณ.	หน่วย ดำเนินการ	พ.ศ. ๒๕๖๖	พ.ศ. ๒๕๖๗	พ.ศ. ๒๕๖๘	พ.ศ. ๒๕๖๙	พ.ศ. ๒๕๗๐	รวม ๕ ปี
๑๔. ปรับปรุงเหมืองส่งน้ำปาร์กฟ้า (สายชอย) โครงการชลประทานลำพูน ตำบลน้ำดิบ อำเภอป่าซาง จังหวัดลำพูน	๒	ขป.ลพ.			๕,๐๐๐,๐๐๐			๕,๐๐๐,๐๐๐
๑๕. ปรับปรุงอาคารสลายพลังงานท้ายฝายหนองสลีโครงการชลประทานลำพูน ตำบลบ้านเรือน อำเภอป่าซาง จังหวัดลำพูน	๒	ขป.ลพ.			๔๐,๐๐๐,๐๐๐			๔๐,๐๐๐,๐๐๐
๑๖. ปรับปรุงอาคารสลายพลังงานท้ายฝายเหมืองตั้งโครงการชลประทานลำพูน ตำบลป่าพลู อำเภอบ้านโฮ่ง จังหวัดลำพูน	๒	ขป.ลพ.			๙,๐๐๐,๐๐๐			๙,๐๐๐,๐๐๐
๑๗. ปรับปรุงระบบส่งน้ำ ๑R-๑R-LMC (เหมืองทุ่งกุ) ฝายชลชั้นธิพนิต (ขนาดกลาง) สนับสนุนเกษตรแปลงใหญ่ ความยาว ๑.๐๐๐ กิโลเมตร โครงการชลประทานลำพูน ตำบลข้าวมุง อำเภอสารภี จังหวัดเชียงใหม่	๒	ขป.ลพ.	๗,๐๐๐,๐๐๐					๗,๐๐๐,๐๐๐
๑๘. ปรับปรุงระบบส่งน้ำ ๓R - LMC (เหมืองพญาคำ) ระยะ ๖ ฝายชลชั้นธิพนิต (ขนาดกลาง) ความยาว ๐.๘๔๘ กิโลเมตร โครงการชลประทานลำพูน ตำบลท่ากว้าง อำเภอสารภี จังหวัดเชียงใหม่	๒	ขป.ลพ.	๑๒,๐๐๐,๐๐๐					๑๒,๐๐๐,๐๐๐
๑๙. ปรับปรุงระบบส่งน้ำ ๑R-๘R-LMC (เหมืองเขียว) ฝายชลชั้นธิพนิต (ขนาดกลาง) ความยาว ๐.๕๒๐ กิโลเมตร โครงการชลประทานลำพูน ตำบลท่ากว้าง อำเภอสารภี จังหวัดเชียงใหม่	๒	ขป.ลพ.	๑,๙๘๐,๐๐๐					๑,๙๘๐,๐๐๐
๒๐. ปรับปรุงระบบส่งน้ำ ๔R-๘R-LMC (เหมืองสามช้างฮ้อยน้อยจา) ฝายชลชั้นธิพนิต (ขนาดกลาง) ความยาว ๐.๖๕๐ กิโลเมตร โครงการชลประทานลำพูน ตำบลประตูป่า อำเภอเมืองลำพูน จังหวัดลำพูน	๒	ขป.ลพ.	๘,๕๐๐,๐๐๐					๘,๕๐๐,๐๐๐
๒๑. ปรับปรุงระบบส่งน้ำ ๑L-LMC (เหมืองท่าต้นจิว) ฝายชลชั้นธิพนิต (ขนาดกลาง) ความยาว ๐.๗๕๐ กิโลเมตร โครงการชลประทานลำพูน ตำบลดอนแก้ว อำเภอสารภี จังหวัดเชียงใหม่	๒	ขป.ลพ.	๖,๒๐๐,๐๐๐					๖,๒๐๐,๐๐๐

บัญชีรายการชุดโครงการสำคัญ			งบประมาณดำเนินการ (ล้านบาท)					
โครงการสำคัญ	แหล่ง งปม.	หน่วย ดำเนินการ	พ.ศ. ๒๕๖๖	พ.ศ. ๒๕๖๗	พ.ศ. ๒๕๖๘	พ.ศ. ๒๕๖๙	พ.ศ. ๒๕๗๐	รวม ๕ ปี
๒๒. ปรับปรุงระบบส่งน้ำ ๕R-LMC (เหมืองปูก้า) ระยะที่ ๒ ฝ่ายชลชั้นพื้นที่ ความยาว ๐.๖๐๐ กิโลเมตร โครงการชลประทานลำพูน ตำบลขี้ม่วง อำเภอสารภี จังหวัดเชียงใหม่	๒	ชป.ลพ.		๑๐,๐๐๐,๐๐๐				๑๐,๐๐๐,๐๐๐
๒๓. ปรับปรุงลาดด้านข้างคันกั้นน้ำเหมืองทุ่งกู่ ฝ่ายชลชั้นพื้นที่ ความยาว ๐.๔๕๐ กิโลเมตร โครงการชลประทานลำพูน ตำบลขี้ม่วง อำเภอสารภี จังหวัดเชียงใหม่	๒	ชป.ลพ.		๕,๐๐๐,๐๐๐				๕,๐๐๐,๐๐๐
๒๔. ปรับปรุงระบบส่งน้ำ ๖R-LMC (เหมืองขาวยอง) ระยะที่ ๑ ฝ่ายชลชั้นพื้นที่ ความยาว ๑.๐๐๐ กิโลเมตร โครงการชลประทานลำพูน ตำบลขี้ม่วง อำเภอสารภี จังหวัดเชียงใหม่	๒	ชป.ลพ.		๑๐,๐๐๐,๐๐๐				๑๐,๐๐๐,๐๐๐
๒๕. ปรับปรุงระบบส่งน้ำ ๔R-๘R-LMC (เหมืองลำม้างฮ่องน้อยจา) ระยะที่ ๒ ฝ่ายชลชั้นพื้นที่ ความยาว ๐.๔๕๐ กิโลเมตร โครงการชลประทานลำพูน ตำบลประตูป่า อำเภอเมืองลำพูน จังหวัดลำพูน	๒	ชป.ลพ.		๗,๕๐๐,๐๐๐				๗,๕๐๐,๐๐๐
๒๖. ปรับปรุงระบบส่งน้ำ ๗R-LMC (เหมืองหนองโป่ง) ฝ่ายชลชั้นพื้นที่ โครงการชลประทานลำพูน ตำบลท่ากว้าง อำเภอสารภี จังหวัดเชียงใหม่	๒	ชป.ลพ.			๑๕,๐๐๐,๐๐๐			๑๕,๐๐๐,๐๐๐
๒๗. ปรับปรุงระบบส่งน้ำ ๖R-LMC (เหมืองขาวยอง) ระยะที่ ๒ ความยาว ๒.๐๐๐ กิโลเมตร ฝ่ายชลชั้นพื้นที่ โครงการชลประทานลำพูน ตำบลขี้ม่วง อำเภอสารภี จังหวัดเชียงใหม่	๒	ชป.ลพ.			๒๕,๐๐๐,๐๐๐			๒๕,๐๐๐,๐๐๐
๒๘. ปรับปรุงระบบส่งน้ำ ๘L-LMC (เหมืองจำแลง) ฝ่ายชลชั้นพื้นที่ โครงการชลประทานลำพูน ตำบลหนองข้างคีน อำเภอเมืองลำพูน จังหวัดลำพูน	๒	ชป.ลพ.			๑๕,๐๐๐,๐๐๐			๑๕,๐๐๐,๐๐๐
๒๙. ปรับปรุงอาคารสลายพลังงานท้ายฝ่ายชลชั้นพื้นที่ โครงการชลประทานลำพูน ตำบลขี้ม่วง อำเภอสารภี จังหวัดเชียงใหม่	๒	ชป.ลพ.				๔๐,๐๐๐,๐๐๐		๔๐,๐๐๐,๐๐๐

บัญชีรายการชุดโครงการสำคัญ			งบประมาณดำเนินการ (ล้านบาท)					
โครงการสำคัญ	แหล่ง งบประมาณ.	หน่วย ดำเนินการ	พ.ศ. ๒๕๖๖	พ.ศ. ๒๕๖๗	พ.ศ. ๒๕๖๘	พ.ศ. ๒๕๖๙	พ.ศ. ๒๕๗๐	รวม ๕ ปี
๓๐. ระบบส่งน้ำฝายตอยแซ่ ระยะที่ ๒ โครงการเกษตรแปลงใหญ่ลำไย พื้นที่ชลประทาน ๒,๐๐๐ ไร่ ตำบลทากาศ อำเภอแม่ทา จังหวัดลำพูน	๒	ขป.ลพ.		๑๐,๐๐๐,๐๐๐				๑๐,๐๐๐,๐๐๐
๓๑. ฝายเด่นหม้าพร้อมระบบส่งน้ำและอาคารประกอบ ตำบลแม่ลาน อำเภอลี้ จังหวัดลำพูน	๒	ขป.ลพ.		๒๗,๕๐๐,๐๐๐				๒๗,๕๐๐,๐๐๐
๓๒. ฝายน้ำล้นพร้อมอาคารประกอบ พื้นที่ชลประทาน ๒,๐๐๐ ไร่ ตำบลลี้ อำเภอลี้ จังหวัดลำพูน	๒	ขป.ลพ.			๕๐,๐๐๐,๐๐๐			๕๐,๐๐๐,๐๐๐
๓๓. สถานีสูบน้ำด้วยไฟฟ้าพร้อมระบบส่งน้ำ พื้นที่ชลประทาน ๕๐๐ ไร่ บ้านดอยโตน ตำบลป่าพลู อำเภอบ้านโฮ่ง จังหวัดลำพูน	๒	ขป.ลพ.	๒๐,๐๐๐,๐๐๐					๒๐,๐๐๐,๐๐๐
๓๔. สถานีสูบน้ำด้วยไฟฟ้าพร้อมระบบส่งน้ำ พื้นที่ชลประทาน ๒,๐๐๐ ไร่ บ้านท่าไม้ ตำบลน้ำดิบ อำเภอป่าซาง จังหวัดลำพูน	๒	ขป.ลพ.			๒๐,๐๐๐,๐๐๐			๒๐,๐๐๐,๐๐๐
๓๕. สถานีสูบน้ำด้วยไฟฟ้าพร้อมระบบส่งน้ำ พื้นที่ชลประทาน ๑,๑๐๐ ไร่ บ้านห้วยหละ ตำบลป่าพลู อำเภอบ้านโฮ่ง จังหวัดลำพูน	๒	ขป.ลพ.			๒๔,๐๐๐,๐๐๐			๒๔,๐๐๐,๐๐๐
๓๖. สถานีสูบน้ำด้วยไฟฟ้าพร้อมระบบส่งน้ำ พื้นที่ชลประทาน ๑,๐๐๐ ไร่ บ้านปากบ่อ ตำบลปากบ่อ อำเภอป่าซาง จังหวัดลำพูน	๒	ขป.ลพ.				๒๐,๐๐๐,๐๐๐		๒๐,๐๐๐,๐๐๐
๓๗. สถานีสูบน้ำด้วยไฟฟ้าพร้อมระบบส่งน้ำ พื้นที่ชลประทาน ๓,๐๐๐ ไร่ บ้านวังกู่ ตำบลน้ำดิบ อำเภอป่าซาง จังหวัดลำพูน	๒	ขป.ลพ.					๒๐,๐๐๐,๐๐๐	๒๐,๐๐๐,๐๐๐
๓๘. ปรับปรุงเพิ่มประสิทธิภาพการระบายน้ำฝายชลชั้นหินปิด ตำบลดอนแก้ว อำเภอสาร์ภี จังหวัดเชียงใหม่	๒	ขป.ลพ.		๕,๐๐๐,๐๐๐				๕,๐๐๐,๐๐๐
๓๙. ทรบ.ปากคลองพร้อมระบบระบายน้ำ ปตร.กิวมัน ตำบลมะกอก อำเภอป่าซาง จังหวัดลำพูน	๒	ขป.ลพ.		๑๕,๐๐๐,๐๐๐				๑๕,๐๐๐,๐๐๐
๔๐. ทรบ. ปากคลองพร้อมระบบส่งน้ำ ฝายวังตอง ตำบลเวียงยอง อำเภอเมืองลำพูน จังหวัดลำพูน	๒	ขป.ลพ.		๑๕,๐๐๐,๐๐๐				๑๕,๐๐๐,๐๐๐
๔๑. อาคารควบคุมการระบายน้ำฝายวังตอง พร้อมอาคารประกอบ ตำบลเหมืองง่า อำเภอเมืองลำพูน จังหวัดลำพูน	๒	ขป.ลพ.		๗๕,๐๐๐,๐๐๐				๗๕,๐๐๐,๐๐๐
๔๒. ปรับปรุงเพิ่มประสิทธิภาพการระบายน้ำฝายหนองสลัก ตำบลบ้านเรือน อำเภอป่าซาง จังหวัดลำพูน	๒	ขป.ลพ.			๖,๐๐๐,๐๐๐			๖,๐๐๐,๐๐๐

บัญชีรายการชุดโครงการสำคัญ			งบประมาณดำเนินการ (ล้านบาท)					
โครงการสำคัญ	แหล่ง งปม.	หน่วย ดำเนินการ	พ.ศ. ๒๕๖๖	พ.ศ. ๒๕๖๗	พ.ศ. ๒๕๖๘	พ.ศ. ๒๕๖๙	พ.ศ. ๒๕๗๐	รวม ๕ ปี
๔๓. อาคารควบคุมการระบายน้ำฝายแม่ร่องน้อย ตำบลอุโมงค์ อำเภอเมืองลำพูน จังหวัดลำพูน	๒	ขป.ลพ.			๗๕,๐๐๐,๐๐๐			๗๕,๐๐๐,๐๐๐
๔๔. ปรับปรุงเพิ่มประสิทธิภาพการระบายน้ำฝายวังปาน ตำบลหนองล่อง อำเภอเวียงหนองล่อง จังหวัดลำพูน	๒	ขป.ลพ.				๖,๕๐๐,๐๐๐		๖,๕๐๐,๐๐๐
๔๕. อาคารควบคุมการระบายน้ำลำเหมืองล้อมร่องจันทร์พร้อมอาคารประกอบ ตำบลเวียงยอง อำเภอเมืองลำพูน จังหวัดลำพูน	๒	ขป.ลพ.				๗๕,๐๐๐,๐๐๐		๗๕,๐๐๐,๐๐๐
๔๖. อาคารควบคุมการระบายน้ำฝายพญาอุต ตำบลริมปิง อำเภอเมืองลำพูน จังหวัดลำพูน	๒	ขป.ลพ.					๕๕,๐๐๐,๐๐๐	๕๕,๐๐๐,๐๐๐
๔๗. กำจัดวัชพืช จำนวน ๒๐๔ ไร่ โครงการชลประทานลำพูน ตำบลดอนแก้ว อำเภอสารภี จังหวัดเชียงใหม่	๒	ขป.ลพ.		๘๘๓,๐๐๐				๘๘๓,๐๐๐
๔๘. กำจัดวัชพืช จำนวน ๒๐๔ ไร่ โครงการชลประทานลำพูน ตำบลดอนแก้ว อำเภอสารภี จังหวัดเชียงใหม่	๒	ขป.ลพ.			๘๘๓,๐๐๐			๘๘๓,๐๐๐
๔๙. กำจัดวัชพืช จำนวน ๒๐๔ ไร่ โครงการชลประทานลำพูน ตำบลดอนแก้ว อำเภอสารภี จังหวัดเชียงใหม่	๒	ขป.ลพ.				๘๘๓,๐๐๐		๘๘๓,๐๐๐
๕๐. กำจัดวัชพืช จำนวน ๒๐๔ ไร่ โครงการชลประทานลำพูน ตำบลดอนแก้ว อำเภอสารภี จังหวัดเชียงใหม่	๒	ขป.ลพ.					๘๘๓,๐๐๐	๘๘๓,๐๐๐
๕๑. บำรุงรักษาห้วยงาน พื้นที่ ๑,๘๒๘ ไร่ โครงการชลประทานลำพูน ตำบลศรีบัวบาน อำเภอเมืองลำพูน จังหวัดลำพูน	๒	ขป.ลพ.	๓,๘๗๙,๔๐๐					๓,๘๗๙,๔๐๐
๕๒. บำรุงรักษาคลองส่งน้ำ ระยะทาง ๑๔๕.๒๐๒ กิโลเมตร โครงการชลประทานลำพูน ตำบลศรีบัวบาน อำเภอเมืองลำพูน จังหวัดลำพูน	๒	ขป.ลพ.	๑,๐๒๕,๒๐๐					๑,๐๒๕,๒๐๐
๕๓. บำรุงรักษาห้วยงาน พื้นที่ ๑,๘๒๘ ไร่ โครงการชลประทานลำพูน ตำบลศรีบัวบาน อำเภอเมืองลำพูน จังหวัดลำพูน	๒	ขป.ลพ.		๔,๑๕๑,๐๐๐				๔,๑๕๑,๐๐๐
๕๔. บำรุงรักษาคลองส่งน้ำ ระยะทาง ๑๔๕.๒๐๒ กิโลเมตร โครงการชลประทานลำพูน ตำบลศรีบัวบาน อำเภอเมืองลำพูน จังหวัดลำพูน	๒	ขป.ลพ.		๑,๐๙๗,๐๐๐				๑,๐๙๗,๐๐๐

บัญชีรายการชุดโครงการสำคัญ			งบประมาณดำเนินการ (ล้านบาท)					
โครงการสำคัญ	แหล่ง งปม.	หน่วย ดำเนินการ	พ.ศ. ๒๕๖๖	พ.ศ. ๒๕๖๗	พ.ศ. ๒๕๖๘	พ.ศ. ๒๕๖๙	พ.ศ. ๒๕๗๐	รวม ๕ ปี
๕๕. บำรุงรักษาหัวงาน พื้นที่ ๑,๘๒๘ ไร่ โครงการชลประทานลำพูน ตำบลศรีบัวบาน อำเภอเมืองลำพูน จังหวัดลำพูน	๒	ขป.ลพ.			๔,๑๕๑,๐๐๐			๔,๑๕๑,๐๐๐
๕๖. บำรุงรักษาคลองส่งน้ำ ระยะทาง ๑๔๕.๒๐๒ กิโลเมตร โครงการชลประทานลำพูน ตำบลศรีบัวบาน อำเภอเมืองลำพูน จังหวัดลำพูน	๒	ขป.ลพ.			๑,๐๙๗,๐๐๐			๑,๐๙๗,๐๐๐
๕๗. บำรุงรักษาหัวงาน พื้นที่ ๑,๘๒๘ ไร่ โครงการชลประทานลำพูน ตำบลศรีบัวบาน อำเภอเมืองลำพูน จังหวัดลำพูน	๒	ขป.ลพ.				๔,๑๕๑,๐๐๐		๔,๑๕๑,๐๐๐
๕๘. บำรุงรักษาคลองส่งน้ำ ระยะทาง ๑๔๕.๒๐๒ กิโลเมตร โครงการชลประทานลำพูน ตำบลศรีบัวบาน อำเภอเมืองลำพูน จังหวัดลำพูน	๒	ขป.ลพ.				๑,๐๙๗,๐๐๐		๑,๐๙๗,๐๐๐
๕๙. บำรุงรักษาหัวงาน พื้นที่ ๑,๘๒๘ ไร่ โครงการชลประทานลำพูน ตำบลศรีบัวบาน อำเภอเมืองลำพูน จังหวัดลำพูน	๒	ขป.ลพ.					๔,๑๕๑,๐๐๐	๔,๑๕๑,๐๐๐
๖๐. บำรุงรักษาคลองส่งน้ำ ระยะทาง ๑๔๕.๒๐๒ กิโลเมตร โครงการชลประทานลำพูน ตำบลศรีบัวบาน อำเภอเมืองลำพูน จังหวัดลำพูน	๒	ขป.ลพ.					๑,๐๙๗,๐๐๐	๑,๐๙๗,๐๐๐
๖๑. บริหารการส่งน้ำ โครงการชลประทานลำพูน พื้นที่ชลประทาน ๑๐๕,๖๐๐ ไร่ ตำบลศรีบัวบาน อำเภอเมืองลำพูน จังหวัดลำพูน	๒	ขป.ลพ.	๕๘๘,๘๐๐					๕๘๘,๘๐๐
๖๒. บริหารการส่งน้ำ โครงการชลประทานลำพูน พื้นที่ชลประทาน ๑๐๕,๖๐๐ ไร่ ตำบลศรีบัวบาน อำเภอเมืองลำพูน จังหวัดลำพูน	๒	ขป.ลพ.		๘๐๐,๐๐๐				๘๐๐,๐๐๐
๖๓. บริหารการส่งน้ำ โครงการชลประทานลำพูน พื้นที่ชลประทาน ๑๐๕,๖๐๐ ไร่ ตำบลศรีบัวบาน อำเภอเมืองลำพูน จังหวัดลำพูน	๒	ขป.ลพ.			๘๐๐,๐๐๐			๘๐๐,๐๐๐
๖๔. บริหารการส่งน้ำ โครงการชลประทานลำพูน พื้นที่ชลประทาน ๑๐๕,๖๐๐ ไร่ ตำบลศรีบัวบาน อำเภอเมืองลำพูน จังหวัดลำพูน	๒	ขป.ลพ.				๘๐๐,๐๐๐		๘๐๐,๐๐๐
๖๕. บริหารการส่งน้ำ โครงการชลประทานลำพูน พื้นที่ชลประทาน ๑๐๕,๖๐๐ ไร่ ตำบลศรีบัวบาน อำเภอเมืองลำพูน จังหวัดลำพูน	๒	ขป.ลพ.					๘๐๐,๐๐๐	๘๐๐,๐๐๐
๖๖. บำรุงรักษาทางลำเลียงใหญ่ โครงการชลประทานลำพูน ระยะทาง ๕.๖๗๐ กิโลเมตร ตำบลบ้านธิ อำเภอบ้านธิ จังหวัดลำพูน	๒	ขป.ลพ.	๘๐๐,๐๐๐					๘๐๐,๐๐๐

บัญชีรายการชุดโครงการสำคัญ			งบประมาณดำเนินการ (ล้านบาท)					
โครงการสำคัญ	แหล่ง งปม.	หน่วย ดำเนินการ	พ.ศ. ๒๕๖๖	พ.ศ. ๒๕๖๗	พ.ศ. ๒๕๖๘	พ.ศ. ๒๕๖๙	พ.ศ. ๒๕๗๐	รวม ๕ ปี
๖๗. บำรุงรักษาทางลำเลียงใหญ่ โครงการชลประทานลำพูน ระยะทาง ๕.๖๗๐ กิโลเมตร ตำบลทาขุมเงิน อำเภอแม่ทา จังหวัดลำพูน	๒	ขป.ลพ.		๘๐๐,๐๐๐				๘๐๐,๐๐๐
๖๘. บำรุงรักษาทางลำเลียงใหญ่ โครงการชลประทานลำพูน ตำบลขี้มูง อำเภอสารภี จังหวัดเชียงใหม่	๒	ขป.ลพ.			๘๐๐,๐๐๐			๘๐๐,๐๐๐
๖๙. บำรุงรักษาทางลำเลียงใหญ่ โครงการชลประทานลำพูน ตำบลท่ากว้าง อำเภอสารภี จังหวัดเชียงใหม่	๒	ขป.ลพ.				๘๐๐,๐๐๐		๘๐๐,๐๐๐
๗๐. ซ่อมแซมระบบไฟฟ้าแรงต่ำ ปตร.ปลายเหมืองฝายชลชั้นธิพนิต โครงการชลประทานลำพูน ตำบลลริมปิง อำเภอเมืองลำพูน จังหวัดลำพูน	๒	ขป.ลพ.	๕๐๐,๐๐๐					๕๐๐,๐๐๐
๗๑. ระบบไฟฟ้าแสงสว่างพร้อมกล้องวงจรปิด ฝ่ายบ้านอยู่ โครงการชลประทานลำพูน ตำบลเวียงยอง อำเภอเมืองลำพูน จังหวัดลำพูน	๒	ขป.ลพ.	๑๘๐,๐๐๐					๑๘๐,๐๐๐
๗๒. ปรับปรุงระบบประปา ไฟฟ้าและระบบสาธารณูปโภคภายใน บริเวณโครงการชลประทานลำพูน ตำบลศรีบัวบาน อำเภอเมืองลำพูน จังหวัดลำพูน	๒	ขป.ลพ.		๘,๕๐๐,๐๐๐				๘,๕๐๐,๐๐๐
๗๓. ซ่อมแซมอาคารที่ทำการฝายส่งน้ำที่ ๑ โครงการชลประทานลำพูน จำนวน ๑ หลัง ตำบลดอนแก้ว อำเภอสารภี จังหวัดเชียงใหม่	๒	ขป.ลพ.	๗๘๐,๐๐๐					๗๘๐,๐๐๐
๗๔. ซ่อมแซมอาคารโรงงานช่างกล โครงการชลประทานลำพูน จำนวน ๑ หลัง ตำบลศรีบัวบาน อำเภอเมืองลำพูน จังหวัดลำพูน	๒	ขป.ลพ.	๖๐๐,๐๐๐					๖๐๐,๐๐๐
๗๕. อาคารศูนย์ปฏิบัติการน้ำอัจฉริยะ โครงการชลประทานลำพูน จำนวน ๑ หลัง ตำบลศรีบัวบาน อำเภอเมืองลำพูน จังหวัดลำพูน	๒	ขป.ลพ.		๒๐,๐๐๐,๐๐๐				๒๐,๐๐๐,๐๐๐
๗๖. ซ่อมแซมบ้านพักข้าราชการระดับ ๗-๘ โครงการชลประทานลำพูน จำนวน ๑ หลัง ตำบลศรีบัวบาน อำเภอเมืองลำพูน จังหวัดลำพูน	๒	ขป.ลพ.		๘๐๐,๐๐๐				๘๐๐,๐๐๐
๗๗. ปรับปรุงอาคารคลังน้ำมันและอาคารประกอบ โครงการชลประทานลำพูน ตำบลศรีบัวบาน อำเภอเมืองลำพูน จังหวัดลำพูน	๒	ขป.ลพ.		๙,๐๐๐,๐๐๐				๙,๐๐๐,๐๐๐

บัญชีรายการชุดโครงการสำคัญ			งบประมาณดำเนินการ (ล้านบาท)					
โครงการสำคัญ	แหล่ง งปม.	หน่วย ดำเนินการ	พ.ศ. ๒๕๖๖	พ.ศ. ๒๕๖๗	พ.ศ. ๒๕๖๘	พ.ศ. ๒๕๖๙	พ.ศ. ๒๕๗๐	รวม ๕ ปี
๗๘. ซ่อมแซมบ้านพักคนงาน ๘ ครอบครัว โครงการชลประทานลำพูน จำนวน ๒ หลัง ตำบลศรีบัวบาน อำเภอเมืองลำพูน จังหวัดลำพูน	๒	ขป.ลพ.			๘๐๐,๐๐๐			๘๐๐,๐๐๐
๗๙. ซ่อมแซมบ้านพักข้าราชการระดับ ๑-๒ โครงการชลประทานลำพูน จำนวน ๒ หลัง ตำบลศรีบัวบาน อำเภอเมืองลำพูน จังหวัดลำพูน	๒	ขป.ลพ.				๘๐๐,๐๐๐		๘๐๐,๐๐๐
๘๐. ซ่อมแซมโครงการอื่นเนื่องมาจากพระราชดำริตามข้อเสนอของเกษตรกร (ในเขตโครงการชลประทานลำพูน) ตำบลศรีบัวบาน อำเภอเมืองลำพูน จังหวัดลำพูน	๒	ขป.ลพ.	๑,๐๐๐,๐๐๐					๑,๐๐๐,๐๐๐
๘๑. ซ่อมแซมโครงการอื่นเนื่องมาจากพระราชดำริตามข้อเสนอของเกษตรกร (ในเขตโครงการชลประทานลำพูน) ตำบลศรีบัวบาน อำเภอเมืองลำพูน จังหวัดลำพูน	๒	ขป.ลพ.		๑,๐๐๐,๐๐๐				๑,๐๐๐,๐๐๐
๘๒. ซ่อมแซมโครงการอื่นเนื่องมาจากพระราชดำริตามข้อเสนอของเกษตรกร (ในเขตโครงการชลประทานลำพูน) ตำบลศรีบัวบาน อำเภอเมืองลำพูน จังหวัดลำพูน	๒	ขป.ลพ.			๑,๐๐๐,๐๐๐			๑,๐๐๐,๐๐๐
๘๓. ซ่อมแซมโครงการอื่นเนื่องมาจากพระราชดำริตามข้อเสนอของเกษตรกร (ในเขตโครงการชลประทานลำพูน) ตำบลศรีบัวบาน อำเภอเมืองลำพูน จังหวัดลำพูน	๒	ขป.ลพ.				๑,๐๐๐,๐๐๐		๑,๐๐๐,๐๐๐
๘๔. ซ่อมแซมโครงการอื่นเนื่องมาจากพระราชดำริตามข้อเสนอของเกษตรกร (ในเขตโครงการชลประทานลำพูน) ตำบลศรีบัวบาน อำเภอเมืองลำพูน จังหวัดลำพูน	๒	ขป.ลพ.					๑,๐๐๐,๐๐๐	๑,๐๐๐,๐๐๐
๘๕. ซ่อมแซมอาคารระบายน้ำล้น อ่างเก็บน้ำแม่แพม โครงการอื่นเนื่องมาจากพระราชดำริ ความยาว ๐.๐๓๐ กิโลเมตร โครงการชลประทานลำพูน ตำบลบ้านปวง อำเภอทุ่งหัวช้าง จังหวัดลำพูน	๒	ขป.ลพ.	๕๖๕,๐๐๐					๕๖๕,๐๐๐
๘๖. ซ่อมแซมพื้นที่ฝายฝายทุ่งหัวช้าง โครงการอื่นเนื่องมาจากพระราชดำริ ความยาว ๐.๐๑๗ กิโลเมตรโครงการชลประทานลำพูน ตำบลทุ่งหัวช้าง อำเภอทุ่งหัวช้าง จังหวัดลำพูน	๒	ขป.ลพ.	๑,๔๗๕,๐๐๐					๑,๔๗๕,๐๐๐

บัญชีรายการชุดโครงการสำคัญ			งบประมาณดำเนินการ (ล้านบาท)					
โครงการสำคัญ	แหล่ง งปม.	หน่วย ดำเนินการ	พ.ศ. ๒๕๖๖	พ.ศ. ๒๕๖๗	พ.ศ. ๒๕๖๘	พ.ศ. ๒๕๖๙	พ.ศ. ๒๕๗๐	รวม ๕ ปี
๘๗. ซ่อมแซมพื้นด้านท้ายฝายดอยพันวา โครงการอันเนื่องมาจากพระราชดำริ ความยาว ๐.๐๒๐ กิโลเมตรโครงการชลประทานลำพูน ตำบลบ้านปวง อำเภอทุ่งหัวช้าง จังหวัดลำพูน	๒	ขป.ลพ.	๖๔๔,๐๐๐					๖๔๔,๐๐๐
๘๘. ซ่อมแซมพื้นที่อาคารระบายน้ำล้น อ่างเก็บน้ำห้วยไคร้ โครงการอันเนื่องมาจากพระราชดำริ ความยาว ๐.๐๑๕ กิโลเมตรโครงการชลประทานลำพูน ตำบลทาปลาดุก อำเภอแม่ทา จังหวัดลำพูน	๒	ขป.ลพ.	๘๔๐,๐๐๐					๘๔๐,๐๐๐
๘๙. ซ่อมแซมตาดคอนกรีตคลองส่งน้ำสาย ๑R-RMC อ่างเก็บน้ำแม่सान โครงการอันเนื่องมาจากพระราชดำริ ความยาว ๒๕๕ กิโลเมตรโครงการชลประทานลำพูน ตำบลศรีบัวบาน อำเภอเมืองลำพูน จังหวัดลำพูน	๒	ขป.ลพ.	๖๗๐,๐๐๐					๖๗๐,๐๐๐
๙๐. ซ่อมแซมตาดคอนกรีตคลองส่งน้ำสาย RMC อ่างเก็บน้ำแม่सान โครงการอันเนื่องมาจากพระราชดำริ ความยาว ๐.๒๗๕ กิโลเมตรโครงการชลประทานลำพูน ตำบลศรีบัวบาน อำเภอเมืองลำพูน จังหวัดลำพูน	๒	ขป.ลพ.	๕๘๐,๐๐๐					๕๘๐,๐๐๐
๙๑. ซ่อมแซมตาดคอนกรีตคลองส่งน้ำสาย RMC อ่างเก็บน้ำแม่ตึบ โครงการอันเนื่องมาจากพระราชดำริ ความยาว ๐.๓๐๐ กิโลเมตรโครงการชลประทานลำพูน ตำบลมะเขือแจ้ อำเภอเมืองลำพูน จังหวัดลำพูน	๒	ขป.ลพ.	๑,๐๒๐,๐๐๐					๑,๐๒๐,๐๐๐
๙๒. ซ่อมแซมตาดคอนกรีตคลองส่งน้ำสาย ๒R-RMC อ่างเก็บน้ำแม่ตึบ โครงการอันเนื่องมาจากพระราชดำริ ความยาว ๐.๒๐๕ กิโลเมตรโครงการชลประทานลำพูน ตำบลมะเขือแจ้ อำเภอเมืองลำพูน จังหวัดลำพูน	๒	ขป.ลพ.	๔๒๐,๐๐๐					๔๒๐,๐๐๐
๙๓. ซ่อมแซมตาดคอนกรีตคลองส่งน้ำสาย ๑L-๒R-RMC อ่างเก็บน้ำแม่ตึบ โครงการอันเนื่องมาจากพระราชดำริ ความยาว ๐.๒๘๐ กิโลเมตรโครงการชลประทานลำพูน ตำบลมะเขือแจ้ อำเภอเมืองลำพูน จังหวัดลำพูน	๒	ขป.ลพ.	๓๑๐,๐๐๐					๓๑๐,๐๐๐

บัญชีรายการชุดโครงการสำคัญ			งบประมาณดำเนินการ (ล้านบาท)					
โครงการสำคัญ	แหล่ง งปม.	หน่วย ดำเนินการ	พ.ศ. ๒๕๖๖	พ.ศ. ๒๕๖๗	พ.ศ. ๒๕๖๘	พ.ศ. ๒๕๖๙	พ.ศ. ๒๕๗๐	รวม ๕ ปี
๙๔. ซ่อมแซมหินก่อก่อและบันไดทางลงของอาคารควบคุมการระบายน้ำ อ่างเก็บน้ำแม่วังสำน โครงการอันเนื่องมาจากพระราชดำริ ความยาว ๐.๐๕๐ กิโลเมตร โครงการชลประทานลำพูน ตำบลนครเจดีย์ อำเภอป่าซาง จังหวัดลำพูน	๒	ขป.ลพ.	๔๐๐,๐๐๐					๔๐๐,๐๐๐
๙๕. ซ่อมแซมหินก่อก่อและบันไดทางลงของอาคารควบคุมการระบายน้ำ อ่างเก็บน้ำห้วยลิก โครงการอันเนื่องมาจากพระราชดำริ ความยาว ๐.๐๔๑ กิโลเมตร โครงการชลประทานลำพูน ตำบลน้ำดิบ อำเภอป่าซาง จังหวัดลำพูน	๒	ขป.ลพ.	๓๓๐,๐๐๐					๓๓๐,๐๐๐
๙๖. ซ่อมแซมเสาหลักแนวสันเขื่อนและเสาระดับน้ำพร้อมอุปกรณ์ ประกอบ อ่างเก็บน้ำโอง่าง โครงการอันเนื่องมาจากพระราชดำริ โครงการชลประทานลำพูน ตำบลทาปลาดุก อำเภอแม่ทา จังหวัดลำพูน	๒	ขป.ลพ.	๔๕๐,๐๐๐					๔๕๐,๐๐๐
๙๗. ซ่อมแซมหินเรียงป้องกันการกัดเซาะอ่างเก็บน้ำแม่อาวใหญ่ตอนบน โครงการอันเนื่องมาจากพระราชดำริ ตำบลนครเจดีย์ อำเภอป่าซาง จังหวัดลำพูน	๒	ขป.ลพ.		๑,๕๐๐,๐๐๐				๑,๕๐๐,๐๐๐
๙๘. ซ่อมแซมหินเรียงป้องกันการกัดเซาะอ่างเก็บน้ำแม่แพม โครงการอันเนื่องมาจากพระราชดำริ ตำบลบ้านปวง อำเภอทุ่งหัวช้าง จังหวัดลำพูน	๒	ขป.ลพ.		๑,๒๐๐,๐๐๐				๑,๒๐๐,๐๐๐
๙๙. ซ่อมแซมหินเรียงป้องกันการกัดเซาะอ่างเก็บน้ำแม่ลอง โครงการ อันเนื่องมาจากพระราชดำริ ตำบลนาทราย อำเภอลี้ จังหวัด ลำพูน	๒	ขป.ลพ.		๑,๐๐๐,๐๐๐				๑,๐๐๐,๐๐๐
๑๐๐. ซ่อมแซมหินเรียงป้องกันการกัดเซาะพร้อมเสาหลักแนวสันเขื่อน อ่างเก็บน้ำห้วยหลวง โครงการอันเนื่องมาจากพระราชดำริ ตำบลทาชุมเงิน อำเภอแม่ทา จังหวัดลำพูน	๒	ขป.ลพ.		๑,๐๘๐,๐๐๐				๑,๐๘๐,๐๐๐
๑๐๑. ซ่อมแซมคอนกรีตควดคลองส่งน้ำสาย RMC อ่างเก็บน้ำแม่ต๊ิบ โครงการอันเนื่องมาจากพระราชดำริ ตำบลมะเขือแจ้ อำเภอ เมืองลำพูน จังหวัดลำพูน	๒	ขป.ลพ.		๑,๓๒๐,๐๐๐				๑,๓๒๐,๐๐๐

บัญชีรายการชุดโครงการสำคัญ			งบประมาณดำเนินการ (ล้านบาท)					
โครงการสำคัญ	แหล่ง งปม.	หน่วย ดำเนินการ	พ.ศ. ๒๕๖๖	พ.ศ. ๒๕๖๗	พ.ศ. ๒๕๖๘	พ.ศ. ๒๕๖๙	พ.ศ. ๒๕๗๐	รวม ๕ ปี
๑๐๒. ซ่อมแซมคอนกรีตตาดคลองส่งน้ำสาย ๑R - RMC (เหมืองหนองแดง) อ่างเก็บน้ำแม่ตึบ โครงการอันเนื่องมาจากพระราชดำริ ตำบลมะเขือแจ้ อำเภอเมืองลำพูน จังหวัดลำพูน	๒	ขป.ลพ.		๑,๓๗๐,๐๐๐				๑,๓๗๐,๐๐๐
๑๐๓. ซ่อมแซมคอนกรีตตาดคลองส่งน้ำสาย ๒R - RMC (เหมืองกวก) อ่างเก็บน้ำแม่ตึบ โครงการอันเนื่องมาจากพระราชดำริ ตำบลมะเขือแจ้ อำเภอเมืองลำพูน จังหวัดลำพูน	๒	ขป.ลพ.		๑,๓๘๐,๐๐๐				๑,๓๘๐,๐๐๐
๑๐๔. ซ่อมแซมคอนกรีตตาดคลองส่งน้ำสาย ๔L - RMC (เหมืองทุ่งยาว) อ่างเก็บน้ำแม่सान โครงการอันเนื่องมาจากพระราชดำริ ตำบลศรีบัวบาน อำเภอเมืองลำพูน จังหวัดลำพูน	๒	ขป.ลพ.		๑,๓๕๐,๐๐๐				๑,๓๕๐,๐๐๐
๑๐๕. ซ่อมแซมคอนกรีตตาดคลองส่งน้ำสาย ๑L - ๑R - RMC อ่างเก็บน้ำแม่सान โครงการอันเนื่องมาจากพระราชดำริ ตำบลศรีบัวบาน อำเภอเมืองลำพูน จังหวัดลำพูน	๒	ขป.ลพ.		๑,๓๙๐,๐๐๐				๑,๓๙๐,๐๐๐
๑๐๖. ซ่อมแซมคอนกรีตตาดคลองส่งน้ำสาย ๑R - RMC (เหมืองกลาง) อ่างเก็บน้ำแม่सान โครงการอันเนื่องมาจากพระราชดำริ ตำบลศรีบัวบาน อำเภอเมืองลำพูน จังหวัดลำพูน	๒	ขป.ลพ.		๑,๑๒๐,๐๐๐				๑,๑๒๐,๐๐๐
๑๐๗. ซ่อมแซมคอนกรีตตาดคลองส่งน้ำสาย ๑L - ๔L - RMC อ่างเก็บน้ำแม่सान โครงการอันเนื่องมาจากพระราชดำริ ตำบลศรีบัวบาน อำเภอเมืองลำพูน จังหวัดลำพูน	๒	ขป.ลพ.		๑,๓๗๐,๐๐๐				๑,๓๗๐,๐๐๐
๑๐๘. ซ่อมแซมคอนกรีตตาดคลองส่งน้ำสาย RMC อ่างเก็บน้ำแม่सान โครงการอันเนื่องมาจากพระราชดำริ ตำบลศรีบัวบาน อำเภอเมืองลำพูน จังหวัดลำพูน	๒	ขป.ลพ.		๘๕๐,๐๐๐				๘๕๐,๐๐๐
๑๐๙. ซ่อมแซมระบบส่งน้ำฝายน้ำย่อย โครงการอันเนื่องมาจากพระราชดำริ ตำบลนครเจดีย์ อำเภอป่าซาง จังหวัดลำพูน	๒	ขป.ลพ.		๒,๕๐๐,๐๐๐				๒,๕๐๐,๐๐๐
๑๑๐. ซ่อมแซมระบบส่งน้ำอ่างเก็บน้ำห้วยโทก โครงการอันเนื่องมาจากพระราชดำริ ตำบลป่าพลู อำเภอบ้านโฮ่ง จังหวัดลำพูน	๒	ขป.ลพ.	๖๐๐,๐๐๐					๖๐๐,๐๐๐
๑๑๑. ซ่อมแซมอาคารระบายน้ำล้น (Spillway) อ่างเก็บน้ำแม่อาวใหญ่ โครงการอันเนื่องมาจากพระราชดำริ ตำบลนครเจดีย์	๒	ขป.ลพ.	๗๕๐,๐๐๐					๗๕๐,๐๐๐

บัญชีรายการชุดโครงการสำคัญ			งบประมาณดำเนินการ (ล้านบาท)					
โครงการสำคัญ	แหล่ง งปม.	หน่วย ดำเนินการ	พ.ศ. ๒๕๖๖	พ.ศ. ๒๕๖๗	พ.ศ. ๒๕๖๘	พ.ศ. ๒๕๖๙	พ.ศ. ๒๕๗๐	รวม ๕ ปี
อำเภอป่าซาง จังหวัดลำพูน								
๑๑๒. ซ่อมแซมอาคารป้องกันตลิ่งฝายตอยพันวา โครงการอันเนื่องมาจากพระราชดำริ ตำบลบ้านปวง อำเภอทุ่งหัวช้าง จังหวัดลำพูน	๒	ขป.ลพ.	๑,๓๐๐,๐๐๐					๑,๓๐๐,๐๐๐
๑๑๓. ซ่อมแซมระบบท่อส่งน้ำพร้อมอาคารประกอบอ่างเก็บน้ำแม่แพม โครงการอันเนื่องมาจากพระราชดำริ ตำบลบ้านปวง อำเภอทุ่งหัวช้าง จังหวัดลำพูน	๒	ขป.ลพ.	๑,๑๕๐,๐๐๐					๑,๑๕๐,๐๐๐
๑๑๔. ซ่อมแซมคอนกรีตตาดคลองส่งน้ำอ่างเก็บน้ำแม่ลอง โครงการอันเนื่องมาจากพระราชดำริ ตำบลนาทราย อำเภอเถลิง จังหวัดลำพูน	๒	ขป.ลพ.		๑,๒๔๐,๐๐๐				๑,๒๔๐,๐๐๐
๑๑๕. ซ่อมแซมคอนกรีตตาดคลองส่งน้ำอ่างเก็บน้ำห้วยหละ โครงการอันเนื่องมาจากพระราชดำริ ตำบลนาทราย อำเภอเถลิง จังหวัดลำพูน	๒	ขป.ลพ.		๘๐๐,๐๐๐				๘๐๐,๐๐๐
๑๑๖. ซ่อมแซมหินเรียงอาคาร River Outlet อ่างเก็บน้ำแม่สาน โครงการอันเนื่องมาจากพระราชดำริ ตำบลศรีบัวบาน อำเภอเมืองลำพูน จังหวัดลำพูน	๒	ขป.ลพ.		๑,๗๕๐,๐๐๐				๑,๗๕๐,๐๐๐
๑๑๗. ซ่อมแซมหินเรียงหน้าฝายแม่สานโน แห่งที่ ๑ อ่างเก็บน้ำแม่สาน โครงการอันเนื่องมาจากพระราชดำริ ตำบลศรีบัวบาน อำเภอเมืองลำพูน จังหวัดลำพูน	๒	ขป.ลพ.		๑,๔๕๐,๐๐๐				๑,๔๕๐,๐๐๐
๑๑๘. ซ่อมแซมหินเรียงฝายแม่สานโน แห่งที่ ๒ อ่างเก็บน้ำแม่สาน โครงการอันเนื่องมาจากพระราชดำริ ตำบลศรีบัวบาน อำเภอเมืองลำพูน จังหวัดลำพูน	๒	ขป.ลพ.		๑,๒๕๐,๐๐๐				๑,๒๕๐,๐๐๐
๑๑๙. ซ่อมแซมระบบผันน้ำแม่เมย-แม่วังสาน โครงการอันเนื่องมาจากพระราชดำริ ตำบลทาขุมเงิน อำเภอแม่ทา จังหวัดลำพูน	๒	ขป.ลพ.		๙๘๐,๐๐๐				๙๘๐,๐๐๐
๑๒๐. ซ่อมแซมงานชลประทานอันเนื่องมาจากพระราชดำริ ตำบลทาปลาตุก อำเภอแม่ทา จังหวัดลำพูน	๒	ขป.ลพ.			๓๐,๐๐๐,๐๐๐			๓๐,๐๐๐,๐๐๐

บัญชีรายการชุดโครงการสำคัญ			งบประมาณดำเนินการ (ล้านบาท)					
โครงการสำคัญ	แหล่ง งปม.	หน่วย ดำเนินการ	พ.ศ. ๒๕๖๖	พ.ศ. ๒๕๖๗	พ.ศ. ๒๕๖๘	พ.ศ. ๒๕๖๙	พ.ศ. ๒๕๗๐	รวม ๕ ปี
๑๒๑. ซ่อมแซมงานชลประทานอันเนื่องมาจากพระราชดำริ ตำบลทาบลาดุก อำเภอแม่ทา จังหวัดลำพูน	๒	ขป.ลพ.				๓๐,๐๐๐,๐๐๐		๓๐,๐๐๐,๐๐๐
๑๒๒. ซ่อมแซมงานชลประทานอันเนื่องมาจากพระราชดำริ ตำบลทาบลาดุก อำเภอแม่ทา จังหวัดลำพูน	๒	ขป.ลพ.					๓๐,๐๐๐,๐๐๐	๓๐,๐๐๐,๐๐๐
๑๒๓. ฝ่ายห้วยแม่ลานพร้อมระบบส่งน้ำ จัดหาน้ำสนับสนุนศูนย์พัฒนาโครงการหลวงพระบาทห้วยต้ม ตำบลแม่ลาน อำเภอลี้ จังหวัดลำพูน	๒	ขป.ลพ.			๑๙,๕๐๐,๐๐๐			๑๙,๕๐๐,๐๐๐
๑๒๔. ฝ่ายบ้านพระบาทห้วยต้มพร้อมระบบส่งน้ำ จัดหาน้ำสนับสนุนศูนย์พัฒนาโครงการหลวงพระบาทห้วยต้ม ตำบลนาทราย อำเภอลี้ จังหวัดลำพูน	๒	ขป.ลพ.			๑๕,๐๐๐,๐๐๐			๑๕,๐๐๐,๐๐๐
๑๒๕. ฝ่ายบ้านห้วยน้อดพร้อมระบบส่งน้ำ จัดหาน้ำสนับสนุนศูนย์พัฒนาโครงการหลวงพระบาทห้วยต้ม ตำบลนาทราย อำเภอลี้ จังหวัดลำพูน	๒	ขป.ลพ.			๑๕,๐๐๐,๐๐๐			๑๕,๐๐๐,๐๐๐
๑๒๖. ฝ่ายบ้านหนองมะลือพร้อมระบบส่งน้ำ จัดหาน้ำสนับสนุนศูนย์พัฒนาโครงการหลวงพระบาทห้วยต้ม ตำบลแม่ลาน อำเภอลี้ จังหวัดลำพูน	๒	ขป.ลพ.			๑๕,๐๐๐,๐๐๐			๑๕,๐๐๐,๐๐๐
๑๒๗. ฝ่ายบ้านปวงคำพร้อมระบบส่งน้ำ จัดหาน้ำสนับสนุนศูนย์พัฒนาโครงการหลวงพระบาทห้วยต้ม ตำบลลี้ อำเภอลี้ จังหวัดลำพูน	๒	ขป.ลพ.			๑๕,๐๐๐,๐๐๐			๑๕,๐๐๐,๐๐๐
๑๒๘. ฝ่ายบ้านฮั่ว หมู่ ๖ พร้อมระบบส่งน้ำ จัดหาน้ำสนับสนุนศูนย์พัฒนาโครงการหลวงพระบาทห้วยต้ม ตำบลนาทราย อำเภอลี้ จังหวัดลำพูน	๒	ขป.ลพ.				๑๕,๐๐๐,๐๐๐		๑๕,๐๐๐,๐๐๐
๑๒๙. ฝ่ายบ้านแวนนารินพร้อมระบบส่งน้ำ จัดหาน้ำสนับสนุนศูนย์พัฒนาโครงการหลวงพระบาทห้วยต้ม ตำบลลี้ อำเภอลี้ จังหวัดลำพูน	๒	ขป.ลพ.				๑๕,๐๐๐,๐๐๐		๑๕,๐๐๐,๐๐๐
๑๓๐. ฝ่ายบ้านผาด้ายพร้อมระบบส่งน้ำ จัดหาน้ำสนับสนุนศูนย์พัฒนาโครงการหลวงพระบาทห้วยต้ม ตำบลแม่ลาน อำเภอลี้ จังหวัดลำพูน	๒	ขป.ลพ.				๑๕,๐๐๐,๐๐๐		๑๕,๐๐๐,๐๐๐

บัญชีรายการชุดโครงการสำคัญ			งบประมาณดำเนินการ (ล้านบาท)					
โครงการสำคัญ	แหล่ง งปม.	หน่วย ดำเนินการ	พ.ศ. ๒๕๖๖	พ.ศ. ๒๕๖๗	พ.ศ. ๒๕๖๘	พ.ศ. ๒๕๖๙	พ.ศ. ๒๕๗๐	รวม ๕ ปี
๑๓๑. ฝ่ายห้วยตาแก้วพร้อมระบบส่งน้ำ จัดหาน้ำสนับสนุน ศูนย์พัฒนาโครงการหลวงพระบาทห้วยต้ม ตำบลนาทราย อำเภอเถลิง จังหวัดลำพูน	๒	ชป.ลพ.				๑๕,๐๐๐,๐๐๐		๑๕,๐๐๐,๐๐๐
๑๓๒. ฝ่ายห้วยไม้เหี้ยพร้อมระบบส่งน้ำ จัดหาน้ำสนับสนุนศูนย์พัฒนา โครงการหลวงพระบาทห้วยต้ม ตำบลนาทราย อำเภอเถลิง จังหวัด ลำพูน	๒	ชป.ลพ.				๑๕,๐๐๐,๐๐๐		๑๕,๐๐๐,๐๐๐
๑๓๓. ฝ่ายบ้านวังดินใหม่พร้อมระบบส่งน้ำ จัดหาน้ำสนับสนุน ศูนย์พัฒนาโครงการหลวงพระบาทห้วยต้ม ตำบลเถลิง อำเภอเถลิง จังหวัดลำพูน	๒	ชป.ลพ.				๑๕,๐๐๐,๐๐๐		๑๕,๐๐๐,๐๐๐
๑๓๔. ฝ่ายบ้านแม่หละพร้อมระบบส่งน้ำ จัดหาน้ำสนับสนุนศูนย์พัฒนา โครงการหลวงพระบาทห้วยต้ม ตำบลนาทราย อำเภอเถลิง จังหวัด ลำพูน	๒	ชป.ลพ.				๑๕,๐๐๐,๐๐๐		๑๕,๐๐๐,๐๐๐
๑๓๕. ชุดลอกอ่างเก็บน้ำแม่ลอง จัดหาน้ำสนับสนุนศูนย์พัฒนา โครงการหลวงพระบาทห้วยต้ม ตำบลนาทราย อำเภอเถลิง จังหวัดลำพูน	๒	ชป.ลพ.			๔,๐๐๐,๐๐๐			๔,๐๐๐,๐๐๐
๑๓๖. ชุดลอกอ่างเก็บน้ำแม่ปูลวง จัดหาน้ำสนับสนุนศูนย์พัฒนา โครงการหลวงพระบาทห้วยต้ม ตำบลเถลิง อำเภอเถลิง จังหวัดลำพูน	๒	ชป.ลพ.			๔,๐๐๐,๐๐๐			๔,๐๐๐,๐๐๐
๑๓๗. ชุดลอกอ่างเก็บน้ำแม่ปู้ จัดหาน้ำสนับสนุนศูนย์พัฒนาโครงการ หลวงพระบาทห้วยต้ม ตำบลนาทราย อำเภอเถลิง จังหวัดลำพูน	๒	ชป.ลพ.			๔,๐๐๐,๐๐๐			๔,๐๐๐,๐๐๐
๑๓๘. ปรับปรุงขยายระบบส่งน้ำอ่างเก็บน้ำห้วยตึงอันเนื่องมาจาก พระราชดำริ ความยาว ๑.๔๕๕ กิโลเมตร ตำบลเหล่ายาว อำเภอบ้านโฮ่ง จังหวัดลำพูน	๒	ชป.ลพ.	๔,๐๐๐,๐๐๐					๔,๐๐๐,๐๐๐
๑๓๙. ปรับปรุงสะพานน้ำฝายทุ่งหัวช้างอันเนื่องมาจากพระราชดำริ ความยาว ๐.๐๕๔ กิโลเมตร ตำบลทุ่งหัวช้าง อำเภอทุ่งหัวช้าง จังหวัดลำพูน	๒	ชป.ลพ.	๔,๐๐๐,๐๐๐					๔,๐๐๐,๐๐๐

บัญชีรายการชุดโครงการสำคัญ			งบประมาณดำเนินการ (ล้านบาท)					
โครงการสำคัญ	แหล่ง งปม.	หน่วย ดำเนินการ	พ.ศ. ๒๕๖๖	พ.ศ. ๒๕๖๗	พ.ศ. ๒๕๖๘	พ.ศ. ๒๕๖๙	พ.ศ. ๒๕๗๐	รวม ๕ ปี
๑๔๐. ปรับปรุงระบบผันน้ำฝายแม่ลอบอันเนื่องมาจากพระราชดำริ พร้อมอาคารประกอบ ระยะที่ ๒ ความยาว ๐.๕๐๐ กิโลเมตร ตำบลทาแม่ลอบ อำเภอแม่ทา จังหวัดลำพูน	๒	ขป.ลพ.		๒๐,๐๐๐,๐๐๐				๒๐,๐๐๐,๐๐๐
๑๔๑. ปรับปรุงระบบส่งน้ำอ่างเก็บน้ำบ้านป่าตึงงาม(อ่างเก็บน้ำห้วยกอลุง) โครงการอันเนื่องมาจากพระราชดำริ ความยาว ๒.๑๐๐ กิโลเมตร ตำบลตะเคียนปม อำเภอทุ่งหัวช้าง จังหวัดลำพูน	๒	ขป.ลพ.		๙,๕๐๐,๐๐๐				๙,๕๐๐,๐๐๐
๑๔๒. ปรับปรุงระบบส่งน้ำอ่างเก็บน้ำห้วยปากกล้วย โครงการอันเนื่องมาจากพระราชดำริ ความยาว ๑.๔๗๗ กิโลเมตร ตำบลตะเคียนปม อำเภอทุ่งหัวช้าง จังหวัดลำพูน	๒	ขป.ลพ.		๕,๒๔๐,๐๐๐				๕,๒๔๐,๐๐๐
๑๔๓. ปรับปรุงสระเก็บน้ำโครงการพัฒนาที่ดินมูลนิธิชัยพัฒนา บ้านดอยก้อม ตำบลบ้านโฮ้ง อำเภอบ้านโฮ้ง จังหวัดลำพูน	๒	ขป.ลพ.		๑,๔๐๐,๐๐๐				๑,๔๐๐,๐๐๐
๑๔๔. อ่างเก็บน้ำแม่เมยเพื่อเพิ่มศักยภาพการเก็บกักน้ำ ระยะที่ ๑ ตำบลทาชุมเงิน อำเภอแม่ทา จังหวัดลำพูน	๒	ขป.ลพ.		๑๘,๕๐๐,๐๐๐				๑๘,๕๐๐,๐๐๐
๑๔๕. ปรับปรุง อาคารป้องกันการกัดเซาะทางระบายน้ำล้น อ่างเก็บน้ำบ้านป่าตึงงาม(อ่างเก็บน้ำห้วยกอลุง) โครงการอันเนื่องมาจากพระราชดำริ ตำบลตะเคียนปม อำเภอทุ่งหัวช้าง จังหวัดลำพูน	๒	ขป.ลพ.		๑๔,๐๐๐,๐๐๐				๑๔,๐๐๐,๐๐๐
๑๔๖. ปรับปรุงระบบส่งน้ำอ่างเก็บน้ำแม่อาวใหญ่ โครงการอันเนื่องมาจากพระราชดำริน ความยาว ๓.๐๐๐ กิโลเมตร ตำบลนครเจดีย์ อำเภอป่าซาง จังหวัดลำพูน	๒	ขป.ลพ.		๓๕,๐๐๐,๐๐๐				๓๕,๐๐๐,๐๐๐
๑๔๗. ปรับปรุงระบบผันน้ำอ่างเก็บน้ำแม่เมย-อ่างเก็บน้ำแม่วังसान โครงการอันเนื่องมาจากพระราชดำริ ความยาว ๑๑.๑๕๐ กิโลเมตร ตำบลทาชุมเงิน อำเภอแม่ทา จังหวัดลำพูน	๒	ขป.ลพ.			๓๕,๐๐๐,๐๐๐			๓๕,๐๐๐,๐๐๐
๑๔๘. ปรับปรุงระบบผันน้ำอ่างเก็บน้ำแม่เมย-อ่างเก็บน้ำห้วยหลวง (สูบน้ำพลังงานแสงอาทิตย์) โครงการอันเนื่องมาจากพระราชดำริ ความยาว ๒.๕๐๐ กิโลเมตร ตำบลทาชุมเงิน อำเภอแม่ทา จังหวัดลำพูน	๒	ขป.ลพ.			๒๕,๐๐๐,๐๐๐			๒๕,๐๐๐,๐๐๐

บัญชีรายการชุดโครงการสำคัญ			งบประมาณดำเนินการ (ล้านบาท)					
โครงการสำคัญ	แหล่ง งปม.	หน่วย ดำเนินการ	พ.ศ. ๒๕๖๖	พ.ศ. ๒๕๖๗	พ.ศ. ๒๕๖๘	พ.ศ. ๒๕๖๙	พ.ศ. ๒๕๗๐	รวม ๕ ปี
๑๔๙. โครงการก่อสร้างอาคารบังคับน้ำพร้อมระบบผันน้ำ เพิ่มปริมาณน้ำอ่างเก็บน้ำแม่เมย ตำบลทาชุมเงิน อำเภอแม่ทา จังหวัดลำพูน	๒	ขป.ลพ.			๒๒,๐๐๐,๐๐๐			๒๒,๐๐๐,๐๐๐
๑๕๐. ปรับปรุงอ่างเก็บน้ำแม่เมยเพื่อเพิ่มศักยภาพการเก็บกักน้ำ ระยะที่ ๒ ตำบลทาชุมเงิน อำเภอแม่ทา จังหวัดลำพูน	๒	ขป.ลพ.			๖๒,๐๐๐,๐๐๐			๖๒,๐๐๐,๐๐๐
๑๕๑. ปรับปรุงระบบผันน้ำฝายแม่ลอบอันเนื่องมาจากพระราชดำริ พร้อมอาคารประกอบ ระยะที่ ๓ ตำบลทาแม่ลอบ อำเภอแม่ทา จังหวัดลำพูน	๒	ขป.ลพ.			๒๐,๐๐๐,๐๐๐			๒๐,๐๐๐,๐๐๐
๑๕๒. ปรับปรุงระบบส่งน้ำอ่างเก็บน้ำห้วยลากไม้ตอนบนอันเนื่องมาจากพระราชดำริ ตำบลนครเจดีย์ อำเภอป่าซาง จังหวัดลำพูน	๒	ขป.ลพ.			๑๒,๐๐๐,๐๐๐			๑๒,๐๐๐,๐๐๐
๑๕๓. ปรับปรุงระบบผันน้ำฝายแม่ลอบอันเนื่องมาจากพระราชดำริ พร้อมอาคารประกอบ ระยะที่ ๔ ตำบลทาแม่ลอบ อำเภอแม่ทา จังหวัดลำพูน	๒	ขป.ลพ.				๒๐,๐๐๐,๐๐๐		๒๐,๐๐๐,๐๐๐
๑๕๔. ปรับปรุงอ่างเก็บน้ำแม่สานเพื่อเพิ่มศักยภาพการเก็บกักน้ำ ระยะที่ ๑ โครงการอันเนื่องมาจากพระราชดำริ ตำบลศรีบัวบาน อำเภอเมืองลำพูน จังหวัดลำพูน	๒	ขป.ลพ.				๒๕,๐๐๐,๐๐๐		๒๕,๐๐๐,๐๐๐
๑๕๕. ปรับปรุงอ่างเก็บน้ำแม่สานเพื่อเพิ่มศักยภาพการเก็บกักน้ำ ระยะที่ ๒ โครงการอันเนื่องมาจากพระราชดำริ ตำบลศรีบัวบาน อำเภอเมืองลำพูน จังหวัดลำพูน	๒	ขป.ลพ.					๒๐,๐๐๐,๐๐๐	๒๐,๐๐๐,๐๐๐
๑๕๖. ปรับปรุงระบบผันน้ำฝายแม่ลอบอันเนื่องมาจากพระราชดำริ พร้อมอาคารประกอบ ระยะที่ ๕ ตำบลทาแม่ลอบ อำเภอแม่ทา จังหวัดลำพูน	๒	ขป.ลพ.					๒๐,๐๐๐,๐๐๐	๒๐,๐๐๐,๐๐๐
๑๕๗. ปรับปรุงถนนและอาคารประกอบในห้วงงาน โครงการชลประทานลำพูน ตำบลศรีบัวบาน อำเภอเมืองลำพูน จังหวัดลำพูน	๒	ขป.ลพ.			๗,๕๐๐,๐๐๐			๗,๕๐๐,๐๐๐
๑๕๘. ขุดลอกคลองโดยรถขุด ดำเนินการเอง คลองส่งน้ำสาย LMC ฝายชลชั้นธิพนิต โครงการชลประทานลำพูน ตำบลดอนแก้ว อำเภอสาร์ภี จังหวัดเชียงใหม่	๒	ขป.ลพ.		๔,๐๐๐,๐๐๐				๔,๐๐๐,๐๐๐

บัญชีรายการชุดโครงการสำคัญ			งบประมาณดำเนินการ (ล้านบาท)					
โครงการสำคัญ	แหล่ง งปม.	หน่วย ดำเนินการ	พ.ศ. ๒๕๖๖	พ.ศ. ๒๕๖๗	พ.ศ. ๒๕๖๘	พ.ศ. ๒๕๖๙	พ.ศ. ๒๕๗๐	รวม ๕ ปี
๑๕๙. ชุดลอกคลองโดยรถขุด ดำเนินการเอง คลองส่งน้ำสาย LMC ฝ่ายชลชั้นรพีนิต โครงการชลประทานลำพูน ตำบลดอนแก้ว อำเภอสารภี จังหวัดเชียงใหม่	๒	ขป.ลพ.			๔,๐๐๐,๐๐๐			๔,๐๐๐,๐๐๐
๑๖๐. ชุดลอกคลองโดยรถขุด ดำเนินการเอง คลองส่งน้ำสาย LMC ฝ่ายชลชั้นรพีนิต โครงการชลประทานลำพูน ตำบลดอนแก้ว อำเภอสารภี จังหวัดเชียงใหม่	๒	ขป.ลพ.				๔,๐๐๐,๐๐๐		๔,๐๐๐,๐๐๐
๑๖๑. ชุดลอกคลองโดยรถขุด ดำเนินการเอง คลองส่งน้ำสาย LMC ฝ่ายชลชั้นรพีนิต โครงการชลประทานลำพูน ตำบลดอนแก้ว อำเภอสารภี จังหวัดเชียงใหม่	๒	ขป.ลพ.					๔,๐๐๐,๐๐๐	๔,๐๐๐,๐๐๐
๑๖๒. ชุดลอกอ่างเก็บน้ำดำเนินการเอง อ่างเก็บน้ำแม่อาวใหญ่ โครงการชลประทานลำพูน ปริมาณดิน ๑๖,๗๐๐ ลูกบาศก์เมตร ตำบลนครเจดีย์ อำเภอลำปาง จังหวัดลำพูน	๒	ขป.ลพ.			๑,๓๐๐,๐๐๐			๑,๓๐๐,๐๐๐
๑๖๓. ชุดลอกอ่างเก็บน้ำดำเนินการเอง อ่างเก็บน้ำแม่ตึบ โครงการชลประทานลำพูน ปริมาณดิน ๘๗,๒๐๐ ลูกบาศก์เมตร ตำบลมะเขือแจ้ อำเภอเมืองลำพูน จังหวัดลำพูน	๒	ขป.ลพ.			๓,๐๐๐,๐๐๐			๓,๐๐๐,๐๐๐
๑๖๔. ชุดลอกอ่างเก็บน้ำจ้างเหมา อ่างเก็บน้ำโฮ่องฮ่าง โครงการชลประทานลำพูน ตำบลทาปลาตุก อำเภอแม่ทา จังหวัดลำพูน	๒	ขป.ลพ.		๑,๕๒๕,๐๐๐				๑,๕๒๕,๐๐๐
๑๖๕. ชุดลอกอ่างเก็บน้ำจ้างเหมา อ่างเก็บน้ำห้วยแห่น โครงการชลประทานลำพูน ตำบลป่าไผ่ อำเภอลี้ จังหวัดลำพูน	๒	ขป.ลพ.		๒,๐๓๕,๐๐๐				๒,๐๓๕,๐๐๐
๑๖๖. ซ่อมแซมบำรุงรักษาระบบชลประทาน ตามข้อเสนอของ เกษตรกรผู้ใช้น้ำชลประทาน โครงการชลประทานลำพูน ตำบลศรีบัวบาน อำเภอเมืองลำพูน จังหวัดลำพูน	๒	ขป.ลพ.	๑,๐๐๐,๐๐๐					๑,๐๐๐,๐๐๐
๑๖๗. ซ่อมแซมบำรุงรักษาระบบชลประทาน ตามข้อเสนอของ เกษตรกรผู้ใช้น้ำชลประทาน โครงการชลประทานลำพูน ตำบลศรีบัวบาน อำเภอเมืองลำพูน จังหวัดลำพูน	๒	ขป.ลพ.		๑,๐๐๐,๐๐๐				๑,๐๐๐,๐๐๐

บัญชีรายการชุดโครงการสำคัญ			งบประมาณดำเนินการ (ล้านบาท)					
โครงการสำคัญ	แหล่ง งบประมาณ.	หน่วย ดำเนินการ	พ.ศ. ๒๕๖๖	พ.ศ. ๒๕๖๗	พ.ศ. ๒๕๖๘	พ.ศ. ๒๕๖๙	พ.ศ. ๒๕๗๐	รวม ๕ ปี
๑๖๘. ซ่อมแซมบำรุงรักษาระบบชลประทาน ตามข้อเสนอของเกษตรกรผู้ใช้น้ำชลประทาน โครงการชลประทานลำพูน ตำบลศรีบัวบาน อำเภอเมืองลำพูน จังหวัดลำพูน	๒	ชป.ลพ.			๑,๐๐๐,๐๐๐			๑,๐๐๐,๐๐๐
๑๖๙. ซ่อมแซมบำรุงรักษาระบบชลประทาน ตามข้อเสนอของเกษตรกรผู้ใช้น้ำชลประทาน โครงการชลประทานลำพูน ตำบลศรีบัวบาน อำเภอเมืองลำพูน จังหวัดลำพูน	๒	ชป.ลพ.				๑,๐๐๐,๐๐๐		๑,๐๐๐,๐๐๐
๑๗๐. ซ่อมแซมบำรุงรักษาระบบชลประทาน ตามข้อเสนอของเกษตรกรผู้ใช้น้ำชลประทาน โครงการชลประทานลำพูน ตำบลศรีบัวบาน อำเภอเมืองลำพูน จังหวัดลำพูน	๒	ชป.ลพ.					๑,๐๐๐,๐๐๐	๑,๐๐๐,๐๐๐
๑๗๑. ซ่อมแซมลาดตลิ่งและพื้นที่ท้ายคลองส่งน้ำสายใหญ่ ฝ่ายชลชั้นที่พิנית ความยาว ๐.๐๒๔ กิโลเมตร โครงการชลประทานลำพูน ตำบลริมปิง อำเภอเมืองลำพูน จังหวัดลำพูน	๒	ชป.ลพ.	๘๗๐,๐๐๐					๘๗๐,๐๐๐
๑๗๒. ซ่อมแซมคลองลาด ๑R-๑๒L-LMC (เหมืองน้ำร้อง) พร้อมอาคารบังคับน้ำ ความยาว ๐.๔๘๐ กิโลเมตร ฝ่ายชลชั้นที่พิנית โครงการชลประทานลำพูน ตำบลประตู่ป่า อำเภอเมืองลำพูน จังหวัดลำพูน	๒	ชป.ลพ.	๙๔๐,๐๐๐					๙๔๐,๐๐๐
๑๗๓. ซ่อมแซมคลองลาด ๑๓L-LMC (เหมืองเกาะทราย) ความยาว ๐.๔๙๙ กิโลเมตร ฝ่ายชลชั้นที่พิנית โครงการชลประทานลำพูน ตำบลประตู่ป่า อำเภอเมืองลำพูน จังหวัดลำพูน	๒	ชป.ลพ.	๙๔๐,๐๐๐					๙๔๐,๐๐๐
๑๗๔. ซ่อมแซมคลองลาด ๔L-๓L-LMC (เหมืองป่าคา) ความยาว ๐.๒๐๐ กิโลเมตร ฝ่ายชลชั้นที่พิנית โครงการชลประทานลำพูน ตำบลอุโมงค์ อำเภอเมืองลำพูน จังหวัดลำพูน	๒	ชป.ลพ.	๙๘๐,๐๐๐					๙๘๐,๐๐๐
๑๗๕. ซ่อมแซมคลองลาด ๑๓R-LMC (เหมืองศรีสุพรรณ) ความยาว ๐.๒๓๐ กิโลเมตร ฝ่ายชลชั้นที่พิנית โครงการชลประทานลำพูน ตำบลประตู่ป่า อำเภอเมืองลำพูน จังหวัดลำพูน	๒	ชป.ลพ.	๔๔๐,๐๐๐					๔๔๐,๐๐๐
๑๗๖. ซ่อมแซมคานาคอนกรีต คลองส่งน้ำสายใหญ่ฝ่ายเหมืองตั้ง ความยาว ๐.๖๖๔ กิโลเมตร พร้อมอาคารอัดน้ำ	๒	ชป.ลพ.	๑,๒๐๐,๐๐๐					๑,๒๐๐,๐๐๐

บัญชีรายการชุดโครงการสำคัญ			งบประมาณดำเนินการ (ล้านบาท)					
โครงการสำคัญ	แหล่ง งบประมาณ.	หน่วย ดำเนินการ	พ.ศ. ๒๕๖๖	พ.ศ. ๒๕๖๗	พ.ศ. ๒๕๖๘	พ.ศ. ๒๕๖๙	พ.ศ. ๒๕๗๐	รวม ๕ ปี
โครงการชลประทานลำพูน ตำบลเหล่ายาว อำเภอบ้านโฮ่ง จังหวัดลำพูน								
๑๗๗. ซ่อมแซมรางน้ำ คสล.เหมืองเจ้า ฝ่ายหนองสลัก กม.๕+๕๐๐ - กม.๖+๕๐๐ โครงการชลประทานลำพูน ตำบลน้ำดิบ อำเภอ ป่าซาง จังหวัดลำพูน	๒	ชป.ลพ.	๑,๘๐๐,๐๐๐					๑,๘๐๐,๐๐๐
๑๗๘. ซ่อมแซมรางน้ำ คลองส่งน้ำสายใหญ่ฝ่ายวังปาน กม.๐+๐๐๐ - กม.๐+๑๐๐ โครงการชลประทานลำพูน ตำบลหนองล่อง อำเภอเวียงหนองล่อง จังหวัดลำพูน	๒	ชป.ลพ.	๑,๕๐๐,๐๐๐					๑,๕๐๐,๐๐๐
๑๗๙. ซ่อมแซมตาดคอนกรีตคลองส่งน้ำสายใหญ่ฝ่ายหนองสลัก ความยาว ๐.๓๓๒ กิโลเมตร โครงการชลประทานลำพูน ตำบลบ้านเรื่อน อำเภอป่าซาง จังหวัดลำพูน	๒	ชป.ลพ.	๖๐๐,๐๐๐					๖๐๐,๐๐๐
๑๘๐. ซ่อมแซมท่อลอดระบบส่งน้ำฝายมหาโชค โครงการชลประทาน ลำพูน ตำบลป่าสัก อำเภอเมืองลำพูน จังหวัดลำพูน	๒	ชป.ลพ.	๒๕๐,๐๐๐					๒๕๐,๐๐๐
๑๘๑. ซ่อมแซมประตูระบายทรายฝายชลชั้นธัพนิต โครงการ ชลประทานลำพูน ตำบลดอนแก้ว อำเภอสารภี จังหวัดเชียงใหม่	๒	ชป.ลพ.	๑,๕๐๐,๐๐๐					๑,๕๐๐,๐๐๐
๑๘๒. ซ่อมแซมบานบังคับน้ำ ระบบส่งน้ำคลองส่งน้ำสายใหญ่ ฝายชลชั้นธัพนิต จำนวน ๓๘ บาน โครงการชลประทานลำพูน ตำบลดอนแก้ว อำเภอสารภี จังหวัดเชียงใหม่	๒	ชป.ลพ.	๓,๖๐๐,๐๐๐					๓,๖๐๐,๐๐๐
๑๘๓. ซ่อมแซมอาคารระบายทอนน้ำพร้อมตาดคอนกรีตคลองส่งน้ำ RMC อ่างเก็บน้ำแม่สาน กม.๙+๒๓๐ - กม.๑๐+๐๐๐ โครงการชลประทานลำพูน ตำบลศรีบัวบาน อำเภอเมืองลำพูน จังหวัดลำพูน	๒	ชป.ลพ.	๑,๑๐๐,๐๐๐					๑,๑๐๐,๐๐๐
๑๘๔. ซ่อมแซมอาคารอัดน้ำ ระบบส่งน้ำเหมืองกอม่วง อ่างเก็บน้ำ แม่เมย โครงการชลประทานลำพูน ตำบลหาขุมเงิน อำเภอแม่ทา จังหวัดลำพูน	๒	ชป.ลพ.	๕๕๐,๐๐๐					๕๕๐,๐๐๐

บัญชีรายการชุดโครงการสำคัญ			งบประมาณดำเนินการ (ล้านบาท)					
โครงการสำคัญ	แหล่ง งปม.	หน่วย ดำเนินการ	พ.ศ. ๒๕๖๖	พ.ศ. ๒๕๖๗	พ.ศ. ๒๕๖๘	พ.ศ. ๒๕๖๙	พ.ศ. ๒๕๗๐	รวม ๕ ปี
๑๘๕. ซ่อมแซมอาคารอัดน้ำ ระบบส่งน้ำเหมืองสุดใจ อ่างเก็บน้ำแม่เมย โครงการชลประทานลำพูน ตำบลทาขุมเงิน อำเภอแม่ทา จังหวัดลำพูน	๒	ขป.ลพ.	๔๕๐,๐๐๐					๔๕๐,๐๐๐
๑๘๖. ซ่อมแซมท่อลอดถนน ระบบส่งน้ำเหมืองปลาตุก อ่างเก็บน้ำแม่ธิ โครงการชลประทานลำพูน ตำบลบ้านธิ อำเภอบ้านธิ จังหวัด ลำพูน	๒	ขป.ลพ.	๕๘๐,๐๐๐					๕๘๐,๐๐๐
๑๘๗. ซ่อมแซมอาคารทึงน้ำบ้านวังสวนกล้วย ระบบส่งน้ำฝาย หนองสลัก ความยาว ๐.๑๑๐ กิโลเมตร โครงการชลประทาน ลำพูน ตำบลน้ำดิบ อำเภอป่าซาง จังหวัดลำพูน	๒	ขป.ลพ.	๒,๐๐๐,๐๐๐					๒,๐๐๐,๐๐๐
๑๘๘. ซ่อมแซมอาคารทึงน้ำระบบส่งน้ำห้วยปลาตุก อ่างเก็บน้ำแม่ธิ โครงการชลประทานลำพูน ตำบลบ้านธิ อำเภอบ้านธิ จังหวัด ลำพูน	๒	ขป.ลพ.		๖๗๐,๐๐๐				๖๗๐,๐๐๐
๑๘๙. ซ่อมแซมคอนกรีตตาดคลองส่งน้ำสาย ๓R-LMC (เหมืองพญาคำ) ฝายชลชั้นันท์พินิต โครงการชลประทานลำพูน ตำบลขัวมุง อำเภอ สารภี จังหวัดเชียงใหม่	๒	ขป.ลพ.		๙๓๐,๐๐๐				๙๓๐,๐๐๐
๑๙๐. ซ่อมแซมคอนกรีตตาดคลองส่งน้ำสาย ๑L-๑๖L-LMC (เหมืองกอสี่) ฝายชลชั้นันท์พินิต โครงการชลประทานลำพูน ตำบลริมปิง อำเภอเมืองลำพูน จังหวัดลำพูน	๒	ขป.ลพ.		๙๐๐,๐๐๐				๙๐๐,๐๐๐
๑๙๑. ซ่อมแซมคอนกรีตตาดคลองส่งน้ำสาย ๑๖L-LMC (เหมืองแกไ้ต) ฝายชลชั้นันท์พินิต โครงการชลประทานลำพูน ตำบลริมปิง อำเภอเมืองลำพูน จังหวัดลำพูน	๒	ขป.ลพ.		๙๗๐,๐๐๐				๙๗๐,๐๐๐
๑๙๒. ซ่อมแซมคอนกรีตตาดคลองส่งน้ำสาย ๓R-๑๒L-LMC (เหมืองขี้เลือด) ฝายชลชั้นันท์พินิต โครงการชลประทานลำพูน ตำบลริมปิง อำเภอเมืองลำพูน จังหวัดลำพูน	๒	ขป.ลพ.		๙๘๐,๐๐๐				๙๘๐,๐๐๐
๑๙๓. ซ่อมแซมคอนกรีตตาดคลองส่งน้ำสาย ๒L-๑R-LMC (เหมืองหลวง) ฝายชลชั้นันท์พินิต โครงการชลประทานลำพูน ตำบลขัวมุง อำเภอสารภี จังหวัดเชียงใหม่	๒	ขป.ลพ.		๙๕๐,๐๐๐				๙๕๐,๐๐๐

บัญชีรายการชุดโครงการสำคัญ			งบประมาณดำเนินการ (ล้านบาท)					
โครงการสำคัญ	แหล่ง งบประมาณ.	หน่วย ดำเนินการ	พ.ศ. ๒๕๖๖	พ.ศ. ๒๕๖๗	พ.ศ. ๒๕๖๘	พ.ศ. ๒๕๖๙	พ.ศ. ๒๕๗๐	รวม ๕ ปี
๑๙๔. ซ่อมแซมคอนกรีตตาดคลองส่งน้ำสาย ๑L-๑R-LMC (เหมืองป่าต้น) ฝ่ายชลประทานพนิด โครงการชลประทานลำพูน ตำบลขี้ม่วง อำเภอสารภี จังหวัดเชียงใหม่	๒	ชล.ลพ.		๙๖๐,๐๐๐				๙๖๐,๐๐๐
๑๙๕. ซ่อมแซมคอนกรีตตาดคลองส่งน้ำสาย ๖R-๑๒L-LMC (เหมืองฟ้าผ่า) ฝ่ายชลประทานพนิด โครงการชลประทานลำพูน ตำบลต้นธง อำเภอเมืองลำพูน จังหวัดลำพูน	๒	ชล.ลพ.		๙๙๐,๐๐๐				๙๙๐,๐๐๐
๑๙๖. ซ่อมแซมคอนกรีตตาดคลองส่งน้ำสาย ๙R-LMC (เหมืองแกด้าง) ฝ่ายชลประทานพนิด โครงการชลประทานลำพูน ตำบลหนองข้างคีน อำเภอเมืองลำพูน จังหวัดลำพูน	๒	ชล.ลพ.		๙๔๐,๐๐๐				๙๔๐,๐๐๐
๑๙๗. ซ่อมแซมเสริมคันคลอง ๑๒L-LMC (เหมืองไม้แดง) สะพานอัดน้ำที่ ๕ ฝ่ายชลประทานพนิด โครงการชลประทานลำพูน ตำบลประตู่ป่า อำเภอเมืองลำพูน จังหวัดลำพูน	๒	ชล.ลพ.		๒,๒๘๐,๐๐๐				๒,๒๘๐,๐๐๐
๑๙๘. ซ่อมแซมอาคารสลายพลังงานน้ำท้ายประตูกัวมื่น โครงการชลประทานลำพูน ตำบลมะกอก อำเภอป่าซาง จังหวัดลำพูน	๒	ชล.ลพ.		๑,๘๐๐,๐๐๐				๑,๘๐๐,๐๐๐
๑๙๙. ซ่อมแซมคลองส่งน้ำระบบส่งน้ำฝายหนองสลิก โครงการชลประทานลำพูน ตำบลบ้านเรือน อำเภอป่าซาง จังหวัดลำพูน	๒	ชล.ลพ.		๑,๖๐๐,๐๐๐				๑,๖๐๐,๐๐๐
๒๐๐. ซ่อมแซมระบบส่งน้ำ ฝ่ายวังปาน โครงการชลประทานลำพูน ตำบลหนองล่อง อำเภอเวียงหนองล่อง จังหวัดลำพูน	๒	ชล.ลพ.		๑,๘๐๐,๐๐๐				๑,๘๐๐,๐๐๐
๒๐๑. ซ่อมแซมอาคารปลายคลองส่งน้ำสายใหญ่ฝั่งซ้าย ฝ่ายวังปาน โครงการชลประทานลำพูน ตำบลหนองปลาสะวาย อำเภอบ้านโฮ่ง จังหวัดลำพูน	๒	ชล.ลพ.		๑,๒๐๐,๐๐๐				๑,๒๐๐,๐๐๐
๒๐๒. ซ่อมแซมอาคารระบายน้ำลงลำน้ำปิง ระบบส่งน้ำฝายหนองสลิก โครงการชลประทานลำพูน ตำบลวังผาง อำเภอเวียงหนองล่อง จังหวัดลำพูน	๒	ชล.ลพ.		๑,๒๐๐,๐๐๐				๑,๒๐๐,๐๐๐

บัญชีรายการชุดโครงการสำคัญ			งบประมาณดำเนินการ (ล้านบาท)					
โครงการสำคัญ	แหล่ง งบประมาณ.	หน่วย ดำเนินการ	พ.ศ. ๒๕๖๖	พ.ศ. ๒๕๖๗	พ.ศ. ๒๕๖๘	พ.ศ. ๒๕๖๙	พ.ศ. ๒๕๗๐	รวม ๕ ปี
๒๐๓. ซ่อมแซมประตูระบายทราย ฝ่ายมหาโชค โครงการชลประทาน ลำพูน ตำบลป่าสัก อำเภอเมืองลำพูน จังหวัดลำพูน	๒	ขป.ลพ.		๗๕๐,๐๐๐				๗๕๐,๐๐๐
๒๐๔. ซ่อมแซมโครงการชลประทาน ตำบลศรีบัวบาน อำเภอเมืองลำพูน จังหวัดลำพูน	๒	ขป.ลพ.			๒๐,๐๐๐,๐๐๐			๒๐,๐๐๐,๐๐๐
๒๐๕. ซ่อมแซมโครงการชลประทาน ตำบลศรีบัวบาน อำเภอเมืองลำพูน จังหวัดลำพูน	๒	ขป.ลพ.				๒๐,๐๐๐,๐๐๐		๒๐,๐๐๐,๐๐๐
๒๐๖. ซ่อมแซมโครงการชลประทาน ตำบลศรีบัวบาน อำเภอเมืองลำพูน จังหวัดลำพูน	๒	ขป.ลพ.					๒๐,๐๐๐,๐๐๐	๒๐,๐๐๐,๐๐๐
๒๐๗. ระบบส่งน้ำคลองสายใหญ่ (RMC เหมืองจี้) ระยะที่ ๒ ตำบลเหมืองจี้ อำเภอเมืองลำพูน จังหวัดลำพูน	๑	ขป.ลพ.	๑๕,๐๐๐,๐๐๐					๑๕,๐๐๐,๐๐๐
๒๐๘. ก่อสร้างบ่อเก็บน้ำ ขนาด ๒๕๐ ลบ.ม. จำนวน ๓ แห่ง พร้อมอาคารประกอบ ตำบลหนองปลาสะวาย อำเภอบ้านโฮ้ง จังหวัดลำพูน	๑	ขป.ลพ.	๔,๕๕๐,๐๐๐					๔,๕๕๐,๐๐๐
๒๐๙. ปรับปรุงระบบส่งน้ำพร้อมอาคารประกอบฝายวังปาน (ขนาดกลาง) ระยะที่ ๒ โครงการชลประทานลำพูน ตำบลหนองล่อง อำเภอเวียงหนองล่อง จังหวัดลำพูน	๒	ขป.ลพ.		๘,๕๐๐,๐๐๐				๘,๕๐๐,๐๐๐
๒๑๐. ปรับปรุงระบบส่งน้ำพร้อมอาคารประกอบฝายวังปาน (ขนาดกลาง) ระยะที่ ๓ โครงการชลประทานลำพูน ตำบลหนองล่อง อำเภอเวียงหนองล่อง จังหวัดลำพูน	๒	ขป.ลพ.			๙,๐๐๐,๐๐๐			๙,๐๐๐,๐๐๐
๒๑๑. ระบบส่งน้ำคลองสายใหญ่ (RMC เหมืองจี้) ระยะที่ ๓ ตำบลเหมืองจี้ อำเภอเมือง จังหวัดลำพูน	๒	ขป.ลพ.		๑๕,๐๐๐,๐๐๐				๑๕,๐๐๐,๐๐๐
๒๑๒. ระบบส่งน้ำคลองสายใหญ่ (RMC เหมืองจี้) ระยะที่ ๔ ตำบลเหมืองจี้ อำเภอเมือง จังหวัดลำพูน	๒	ขป.ลพ.			๑๕,๐๐๐,๐๐๐			๑๕,๐๐๐,๐๐๐
๒๑๓. ระบบส่งน้ำคลองสายใหญ่ (RMC เหมืองจี้) ระยะที่ ๕ ตำบลเหมืองจี้ อำเภอเมือง จังหวัดลำพูน	๒	ขป.ลพ.				๑๕,๐๐๐,๐๐๐		๑๕,๐๐๐,๐๐๐
๒๑๔. ระบบส่งน้ำคลองสายใหญ่ (RMC เหมืองจี้) ระยะที่ ๖ ตำบลเหมืองจี้ อำเภอเมือง จังหวัดลำพูน	๒	ขป.ลพ.					๑๕,๐๐๐,๐๐๐	๑๕,๐๐๐,๐๐๐

บัญชีรายการชุดโครงการสำคัญ			งบประมาณดำเนินการ (ล้านบาท)					
โครงการสำคัญ	แหล่ง งปม.	หน่วย ดำเนินการ	พ.ศ. ๒๕๖๖	พ.ศ. ๒๕๖๗	พ.ศ. ๒๕๖๘	พ.ศ. ๒๕๖๙	พ.ศ. ๒๕๗๐	รวม ๕ ปี
๒๑๕. ปรับปรุงระบบผันน้ำฝายแม่ลอบ อันเนื่องมาจากพระราชดำริ พร้อมอาคารประกอบ ระยะที่ ๔ ตำบลท่าแม่ลอบ อำเภอแม่ทา จังหวัดลำพูน	๒	ชป.ลพ.		๒๐,๐๐๐,๐๐๐				๒๐,๐๐๐,๐๐๐
๒๑๖. ปรับปรุงระบบผันน้ำฝายแม่ลอบ อันเนื่องมาจากพระราชดำริ พร้อมอาคารประกอบ ระยะที่ ๕ ตำบลท่าแม่ลอบ อำเภอแม่ทา จังหวัดลำพูน	๒	ชป.ลพ.			๒๐,๐๐๐,๐๐๐			๒๐,๐๐๐,๐๐๐
๒๑๗. ปรับปรุงระบบผันน้ำฝายแม่ลอบ อันเนื่องมาจากพระราชดำริ พร้อมอาคารประกอบ ระยะที่ ๖ ตำบลท่าแม่ลอบ อำเภอแม่ทา จังหวัดลำพูน	๒	ชป.ลพ.				๒๐,๐๐๐,๐๐๐		๒๐,๐๐๐,๐๐๐
๒๑๘. โครงการ พัฒนาระบบนิเวศการเกษตร และการบริหารจัดการ น้ำทิ้งระบบเพื่อเกษตรกรรมยั่งยืน	๑	ชป.ลพ.	๑๑๙,๕๕๐,๐๐๐					๑๑๙,๕๕๐,๐๐๐
๒๑๙. โครงการ พัฒนาระบบนิเวศการเกษตร และการบริหารจัดการ น้ำทิ้งระบบเพื่อเกษตรกรรมยั่งยืน	๑	ชป.ลพ.		๔๓,๕๐๐,๐๐๐				๔๓,๕๐๐,๐๐๐
๒๒๐. โครงการ พัฒนาระบบนิเวศการเกษตร และการบริหารจัดการ น้ำทิ้งระบบเพื่อเกษตรกรรมยั่งยืน	๑	ชป.ลพ.			๔๔,๐๐๐,๐๐๐			๔๔,๐๐๐,๐๐๐
๒๒๑. โครงการ พัฒนาระบบนิเวศการเกษตร และการบริหารจัดการ น้ำทิ้งระบบเพื่อเกษตรกรรมยั่งยืน	๑	ชป.ลพ.				๓๕,๐๐๐,๐๐๐		๓๕,๐๐๐,๐๐๐
๒๒๒. โครงการ พัฒนาระบบนิเวศการเกษตร และการบริหารจัดการ น้ำทิ้งระบบเพื่อเกษตรกรรมยั่งยืน	๑	ชป.ลพ.					๑๐,๐๐๐,๐๐๐	๑๐,๐๐๐,๐๐๐
๒. โครงการก่อสร้าง สำนักงานชลประทานที่ ๑ (จำนวน ๓๖ โครงการ)			๔๐,๐๐๐,๐๐๐	๒๕๕,๐๐๐,๐๐๐	๒๑๕,๐๐๐,๐๐๐	๕๘๙,๕๐๐,๐๐๐	๖๖๓,๐๐๐,๐๐๐	๑,๗๖๒,๕๐๐,๐๐๐
๑. ระบบส่งน้ำคลองสายใหญ่ฝั่งขวาอาคารบังคับน้ำเหมืองจี้ พื้นที่ชลประทาน ๒,๔๐๐ ไร่ ตำบลเหมืองจี้ อำเภอเมือง จังหวัดลำพูน	๒	คส.๑	๔๐,๐๐๐,๐๐๐					๔๐,๐๐๐,๐๐๐
๒. ระบบส่งน้ำฝายดอยครั้ง (ระยะที่ ๖) พื้นที่ชลประทาน ๔,๓๐๐ ไร่ ตำบลเหมืองจี้ อำเภอเมือง จังหวัดลำพูน	๒	คส.๑		๖๐,๐๐๐,๐๐๐				๖๐,๐๐๐,๐๐๐
๓. ระบบส่งน้ำฝายสบกิม พื้นที่ชลประทาน ๒,๓๓๙ ไร่ ตำบลท่าทุ่งหลวง อำเภอแม่ทา จังหวัดลำพูน	๒	คส.๑		๓๕,๐๐๐,๐๐๐				๓๕,๐๐๐,๐๐๐

บัญชีรายการชุดโครงการสำคัญ			งบประมาณดำเนินการ (ล้านบาท)					
โครงการสำคัญ	แหล่ง งปม.	หน่วย ดำเนินการ	พ.ศ. ๒๕๖๖	พ.ศ. ๒๕๖๗	พ.ศ. ๒๕๖๘	พ.ศ. ๒๕๖๙	พ.ศ. ๒๕๗๐	รวม ๕ ปี
๔. อ่างเก็บน้ำห้วยทรายขาวพร้อมระบบส่งน้ำ พื้นที่รับประโยชน์ ๒,๒๐๐ ไร่ ตำบลศรีวิชัย อำเภอเถลิง จังหวัดลำพูน	๒	คส.๑		๑๐๐,๐๐๐,๐๐๐				๑๐๐,๐๐๐,๐๐๐
๕. อ่างเก็บน้ำห้วยผาแดง ตำบลศรีวิชัย อำเภอเถลิง จังหวัดลำพูน	๒	คส.๑			๖๐,๐๐๐,๐๐๐			๖๐,๐๐๐,๐๐๐
๖. ระบบส่งน้ำฝายแม่ลี (สภห้วยอ้าย) พร้อมระบบส่งน้ำ พื้นที่ชลประทาน ๒,๐๓๐ ไร่ ตำบลเถลิง อำเภอเถลิง จังหวัดลำพูน	๒	คส.๑			๖๘,๐๐๐,๐๐๐			๖๘,๐๐๐,๐๐๐
๗. อ่างเก็บน้ำห้วยตึกแก้ว ตำบลบ้านโฮ้ง อำเภอบ้านโฮ้ง จังหวัดลำพูน	๒	คส.๑			๒๗,๐๐๐,๐๐๐			๒๗,๐๐๐,๐๐๐
๘. ฝายบ้านขุนกอง ตำบลทาแม่ลอบ อำเภอแม่ทา จังหวัดลำพูน	๒	คส.๑				๓๕,๐๐๐,๐๐๐		๓๕,๐๐๐,๐๐๐
๙. อ่างเก็บน้ำห้วยแม่กีดพร้อมระบบส่งน้ำ ตำบลแม่ตืน อำเภอเถลิง จังหวัดลำพูน	๒	คส.๑				๓๔,๐๐๐,๐๐๐		๓๔,๐๐๐,๐๐๐
๑๐. อ่างเก็บน้ำห้วยหละพร้อมระบบส่งน้ำ ตำบลป่าพลู อำเภอบ้านโฮ้ง จังหวัดลำพูน	๒	คส.๑				๔๕,๐๐๐,๐๐๐		๔๕,๐๐๐,๐๐๐
๑๑. อ่างเก็บน้ำคอยแล พร้อมระบบส่งน้ำ ตำบลศรีบัวบาน อำเภอเมืองลำพูน จังหวัดลำพูน	๒	คส.๑				๕๒,๐๐๐,๐๐๐		๕๒,๐๐๐,๐๐๐
๑๒. จัดหาน้ำช่วยเหลือราษฎรบ้านป่าปวย-ป่าดำ (อ่างเก็บน้ำห้วยกานพร้อมระบบส่งน้ำ) ตำบลบ้านโฮ้ง อำเภอบ้านโฮ้ง จังหวัดลำพูน	๒	คส.๑				๕๐,๐๐๐,๐๐๐		๕๐,๐๐๐,๐๐๐
๑๓. อ่างเก็บน้ำห้วยไคร้ร้อยพร้อมระบบส่งน้ำ ตำบลทาปลาดุก อำเภอแม่ทา จังหวัดลำพูน	๒	คส.๑				๒๕,๐๐๐,๐๐๐		๒๕,๐๐๐,๐๐๐
๑๔. อ่างเก็บน้ำคอยเลียมพร้อมระบบส่งน้ำ ตำบลป่าไผ่ อำเภอเถลิง จังหวัดลำพูน	๒	คส.๑				๓๑,๕๐๐,๐๐๐		๓๑,๕๐๐,๐๐๐
๑๕. ฝายบ้านผาเจิบพร้อมระบบส่งน้ำ ตำบลนครเจดีย์ อำเภอป่าซาง จังหวัดลำพูน	๒	คส.๑				๓๐,๐๐๐,๐๐๐		๓๐,๐๐๐,๐๐๐
๑๖. ระบบส่งน้ำฝายทาชมพู พร้อมอาคารประกอบ พื้นที่ชลประทาน ๖๐๐ ไร่ ตำบลทาปลาดุก อำเภอแม่ทา จังหวัดลำพูน	๒	คส.๑				๓๐,๐๐๐,๐๐๐		๓๐,๐๐๐,๐๐๐
๑๗. ฝายห้วยป่าคา ความยาว ๒๐ เมตร สูง ๓ เมตรพร้อมระบบส่งน้ำ ความยาว ๘๐๐ เมตร พื้นที่ชลประทาน ๖๐๐ ไร่ ตำบลทาสบเส้า อำเภอแม่ทา จังหวัดลำพูน	๒	คส.๑				๔๐,๐๐๐,๐๐๐		๔๐,๐๐๐,๐๐๐

บัญชีรายการชุดโครงการสำคัญ			งบประมาณดำเนินการ (ล้านบาท)					
โครงการสำคัญ	แหล่ง งปม.	หน่วย ดำเนินการ	พ.ศ. ๒๕๖๖	พ.ศ. ๒๕๖๗	พ.ศ. ๒๕๖๘	พ.ศ. ๒๕๖๙	พ.ศ. ๒๕๗๐	รวม ๕ ปี
๑๘. โครงการปรับปรุงระบบส่งน้ำฝายนาทราย ตำบลทามูเงิน อำเภอแม่ทา จังหวัดลำพูน	๒	คส.๑				๓๗,๐๐๐,๐๐๐		๓๗,๐๐๐,๐๐๐
๑๙. อ่างเก็บน้ำห้วยเครือ ตำบลทาแม่ลอบ อำเภอแม่ทา จังหวัดลำพูน	๒	คส.๑				๔๐,๐๐๐,๐๐๐		๔๐,๐๐๐,๐๐๐
๒๐. อ่างเก็บน้ำห้วยแม่ลองพร้อมระบบส่งน้ำ ตำบลศรีวิชัย อำเภอถ้ำ จังหวัดลำพูน	๒	คส.๑					๓๓,๐๐๐,๐๐๐	๓๓,๐๐๐,๐๐๐
๒๑. อ่างเก็บน้ำห้วยเลอะ ตำบลป่าพลู อำเภอบ้านโฮ้ง จังหวัดลำพูน	๒	คส.๑					๒๗,๐๐๐,๐๐๐	๒๗,๐๐๐,๐๐๐
๒๒. อ่างเก็บน้ำคูกป่วย ตำบลทาแม่ลอบ อำเภอแม่ทา จังหวัดลำพูน	๒	คส.๑					๒๐,๐๐๐,๐๐๐	๒๐,๐๐๐,๐๐๐
๒๓. อ่างเก็บน้ำบ้านหลังเลอะ ตำบลทาแม่ลอบ อำเภอแม่ทา จังหวัดลำพูน	๒	คส.๑					๔๘,๐๐๐,๐๐๐	๔๘,๐๐๐,๐๐๐
๒๔. อ่างเก็บน้ำห้วยแม่งาช้าง ตำบลบ้านปวง อำเภอทุ่งหัวช้าง จังหวัดลำพูน	๒	คส.๑					๒๐,๐๐๐,๐๐๐	๒๐,๐๐๐,๐๐๐
๒๕. โครงการท่อผันน้ำ ฝายแม่ลอบ ตำบลแม่ลอบ อำเภอแม่ทา จังหวัดลำพูน	๒	คส.๑					๒๐,๐๐๐,๐๐๐	๒๐,๐๐๐,๐๐๐
๒๖. ก่อสร้างทำนบดินห้วยแพะดินแดง ตำบลถ้ำ อำเภอถ้ำ จังหวัดลำพูน	๒	คส.๑					๔๐,๐๐๐,๐๐๐	๔๐,๐๐๐,๐๐๐
๒๗. อ่างเก็บน้ำห้วยแล้ง ตำบลทาทุ่งหลวง อำเภอแม่ทา จังหวัดลำพูน	๒	คส.๑					๔๕,๐๐๐,๐๐๐	๔๕,๐๐๐,๐๐๐
๒๘. ปรับปรุงระบบส่งน้ำฝายนาทราย ตำบลนาทราย อำเภอถ้ำ จังหวัดลำพูน	๒	คส.๑					๔๕,๐๐๐,๐๐๐	๔๕,๐๐๐,๐๐๐
๒๙. อ่างเก็บน้ำห้วยหินจิ (ตาดิ) ตำบลบ้านโฮ้ง อำเภอบ้านโฮ้ง จังหวัดลำพูน	๒	คส.๑					๓๐,๐๐๐,๐๐๐	๓๐,๐๐๐,๐๐๐
๓๐. อ่างเก็บน้ำแม่ยอนหวายหลวง พร้อมระบบส่งน้ำ ตำบลทาปลาตุ๊ก อำเภอแม่ทา จังหวัดลำพูน	๒	คส.๑					๕๐,๐๐๐,๐๐๐	๕๐,๐๐๐,๐๐๐
๓๑. ประตุระบายน้ำห้วยตั้ง ตำบลป่าพลู อำเภอบ้านโฮ้ง จังหวัดลำพูน	๒	คส.๑					๒๐๐,๐๐๐,๐๐๐	๒๐๐,๐๐๐,๐๐๐
๓๒. อ่างเก็บน้ำห้วยปางค่าพร้อมระบบส่งน้ำ(จัดหาน้ำช่วยเหลือราษฎร บ้านห้วยปางค่า) กปร.พื้นที่ ๔๐๐ ไร่ ตำบลบ้านโฮ้ง อำเภอบ้านโฮ้ง จังหวัดลำพูน	๒	คส.๑		๖๐,๐๐๐,๐๐๐	๖๐,๐๐๐,๐๐๐			๑๒๐,๐๐๐,๐๐๐

บัญชีรายการชุดโครงการสำคัญ			งบประมาณดำเนินการ (ล้านบาท)					
โครงการสำคัญ	แหล่ง งปม.	หน่วย ดำเนินการ	พ.ศ. ๒๕๖๖	พ.ศ. ๒๕๖๗	พ.ศ. ๒๕๖๘	พ.ศ. ๒๕๖๙	พ.ศ. ๒๕๗๐	รวม ๕ ปี
๓๓. อ่างเก็บน้ำบ้านแพะโป่ง อันเนื่องมาจากพระราชดำริ ตำบลเหล่ายาว อำเภอบ้านไธสง จังหวัดลำพูน	๒	คส.๑				๓๕,๐๐๐,๐๐๐		๓๕,๐๐๐,๐๐๐
๓๔. อ่างเก็บน้ำห้วยตึง ตามพระราชดำริ ตำบลเหล่ายาว อำเภอบ้านไธสง จังหวัดลำพูน	๒	คส.๑				๔๐,๐๐๐,๐๐๐		๔๐,๐๐๐,๐๐๐
๓๕. อ่างเก็บน้ำห้วยแม่หละ ๒ พร้อมระบบส่งน้ำ ตำบลนาทราย อำเภอเถลี จังหวัดลำพูน	๒	คส.๑				๖๕,๐๐๐,๐๐๐		๖๕,๐๐๐,๐๐๐
๓๖. อ่างเก็บน้ำห้วยแม่ยาง พร้อมระบบส่งน้ำ ตำบลนาทราย อำเภอเถลี จังหวัดลำพูน	๒	คส.๑					๘๕,๐๐๐,๐๐๐	๘๕,๐๐๐,๐๐๐
๓. สำนักงานก่อสร้างชลประทานขนาดกลางที่ ๑ กองพัฒนาแหล่งน้ำขนาดกลาง (จำนวน ๕ โครงการ)			๑๓๕,๕๐๐,๐๐๐	๒๖๔,๑๖๐,๐๐๐	๓๘๙,๓๒๐,๐๐๐	๔๖๔,๖๒๐,๐๐๐	๖๓๗,๔๐๐,๐๐๐	๑,๘๙๑,๐๐๐,๐๐๐
๑. โครงการอ่างเก็บน้ำห้วยจะกา อันเนื่องมาจากพระราชดำริ ตำบลแม่ลาน อำเภอเถลี จังหวัดลำพูน	๒	สก.๑	๑๓๕,๕๐๐,๐๐๐	๑๒๓,๐๐๐,๐๐๐	๙๑,๕๐๐,๐๐๐			๓๕๐,๐๐๐,๐๐๐
๒. โครงการอ่างเก็บน้ำแม่สะปืด อันเนื่องมาจากพระราชดำริ ตำบลทาสบเส้า อำเภอแม่ทา จังหวัดลำพูน	๒	สก.๑		๑๔๑,๑๖๐,๐๐๐	๒๖๕,๔๒๐,๐๐๐	๒๓๙,๒๒๐,๐๐๐		๖๔๕,๘๐๐,๐๐๐
๓. โครงการอ่างเก็บน้ำห้วยมะเฮง ตำบลป่าพู่ อำเภอบ้านไธสง จังหวัดลำพูน	๒	สก.๑			๓๒,๔๐๐,๐๐๐	๑๕๑,๔๐๐,๐๐๐	๑๕๑,๔๐๐,๐๐๐	๓๓๕,๒๐๐,๐๐๐
๔. โครงการอ่างเก็บน้ำห้วยยาบ อันเนื่องมาจากพระราชดำริ ตำบลห้วยยาบ อำเภอบ้านธิ จังหวัดลำพูน	๒	สก.๑				๗๔,๐๐๐,๐๐๐	๒๗๖,๐๐๐,๐๐๐	๓๕๐,๐๐๐,๐๐๐
๕. โครงการอ่างเก็บน้ำแม่ยอนหวายหลวง อันเนื่องมาจากพระราชดำริ ตำบลทาปลาตุ๊ก อำเภอแม่ทา จังหวัดลำพูน	๒	สก.๑					๒๑๐,๐๐๐,๐๐๐	๒๑๐,๐๐๐,๐๐๐
๓. สำนักงานเกษตรจังหวัดลำพูน (จำนวน ๑ โครงการ)			๔๐,๐๐๐	๔๐,๐๐๐	๔๐,๐๐๐	๔๐,๐๐๐	๔๐,๐๐๐	๒๐๐,๐๐๐
๑. โครงการ ส่งเสริมการเพิ่มประสิทธิภาพการใช้น้ำในระดับไร่นา	๑	สนง.กษจ.ลพ	๔๐,๐๐๐	๔๐,๐๐๐	๔๐,๐๐๐	๔๐,๐๐๐	๔๐,๐๐๐	๒๐๐,๐๐๐
๔. สำนักงานประมงจังหวัดลำพูน (จำนวน ๒ โครงการ)			๖๙๘,๘๔๐	๖๙๘,๘๔๐	๖๙๘,๘๔๐	๖๙๘,๘๔๐	๖๙๘,๘๔๐	๓,๔๙๔,๒๐๐
๑. โครงการ บริหารจัดการทรัพยากรประมง กิจกรรมที่ ๑ ผลิตพันธุ์สัตว์น้ำปล่อยในแหล่งน้ำสาธารณะ ในจังหวัดลำพูน	๒	สนง.ปศจ.ลพ	๒๙๘,๘๔๐ ๑๐๗,๕๐๐ ๘๐,๐๐๐	๒๙๘,๘๔๐ ๑๐๗,๕๐๐ ๘๐,๐๐๐	๒๙๘,๘๔๐ ๑๐๗,๕๐๐ ๘๐,๐๐๐	๒๙๘,๘๔๐ ๑๐๗,๕๐๐ ๘๐,๐๐๐	๒๙๘,๘๔๐ ๑๐๗,๕๐๐ ๘๐,๐๐๐	๑,๔๙๔,๒๐๐ ๕๓๗,๕๐๐ ๔๐๐,๐๐๐

บัญชีรายการชุดโครงการสำคัญ			งบประมาณดำเนินการ (ล้านบาท)					
โครงการสำคัญ	แหล่ง งปม.	หน่วย ดำเนินการ	พ.ศ. ๒๕๖๖	พ.ศ. ๒๕๖๗	พ.ศ. ๒๕๖๘	พ.ศ. ๒๕๖๙	พ.ศ. ๒๕๗๐	รวม ๕ ปี
กิจกรรมที่ ๒								
พื้นที่ทรัพยากรพันธุ์ปลาและสัตว์น้ำจืด ของไทย			๗๙,๓๔๐	๗๙,๓๔๐	๗๙,๓๔๐	๗๙,๓๔๐	๗๙,๓๔๐	๓๙๖,๗๐๐
กิจกรรมที่ ๓			๓๒,๐๐๐	๓๒,๐๐๐	๓๒,๐๐๐	๓๒,๐๐๐	๓๒,๐๐๐	๑๖๐,๐๐๐
สนับสนุนโครงการหลวงด้านการประมง								
กิจกรรมที่ ๔								
โครงการพัฒนาพื้นที่ลุ่มน้ำแม่อาว อันเนื่องมาจากพระราชดำริ								
๒. โครงการ ติดตามผลกระทบสิ่งแวดล้อมในโครงการของ กรมชลประทาน	๒	สนง.ปมจ.ลพ ร่วมกับ กรมชลประทาน	๔๐๐,๐๐๐	๔๐๐,๐๐๐	๔๐๐,๐๐๐	๔๐๐,๐๐๐	๔๐๐,๐๐๐	๔๐๐,๐๐๐
กิจกรรมที่ ๑. โครงการเพิ่มปริมาณน้ำในอ่างเก็บน้ำเขื่อน แม่กวางอุดมธารา จ.เชียงใหม่			๒๐๐,๐๐๐	๒๐๐,๐๐๐	๒๐๐,๐๐๐	๒๐๐,๐๐๐	๒๐๐,๐๐๐	๒๐๐,๐๐๐
กิจกรรมที่ ๒. โครงการเพิ่มปริมาณน้ำต้นทุนในเขื่อนภูมิพล แนวส่งน้ำยวม-อ่างเก็บน้ำเขื่อนภูมิพล			๒๐๐,๐๐๐	๒๐๐,๐๐๐	๒๐๐,๐๐๐	๒๐๐,๐๐๐	๒๐๐,๐๐๐	๒๐๐,๐๐๐
				๒๐๐,๐๐๐				
๕. ศูนย์วิจัยและพัฒนาประมงน้ำจืดลำพูน (จำนวน ๒ โครงการ)			๖๙๘,๘๔๐	๖๙๘,๘๔๐	๖๙๘,๘๔๐	๖๙๘,๘๔๐	๖๙๘,๘๔๐	๓,๔๙๔,๒๐๐
๑. โครงการ บริหารจัดการทรัพยากรประมง	๒	ศพจ.ลพ	๒๙๘,๘๔๐	๒๙๘,๘๔๐	๒๙๘,๘๔๐	๒๙๘,๘๔๐	๒๙๘,๘๔๐	๑,๔๙๔,๒๐๐
- กิจกรรมที่ ๑. ผลิตพันธุ์สัตว์น้ำปล่อยในแหล่งน้ำ สาธารณะในจังหวัดลำพูน			๑๐๗,๕๐๐	๑๐๗,๕๐๐	๑๐๗,๕๐๐	๑๐๗,๕๐๐	๑๐๗,๕๐๐	๕๓๗,๕๐๐
- กิจกรรมที่ ๒. พื้นที่ทรัพยากรพันธุ์ปลาและสัตว์น้ำจืด ของไทย			๘๐,๐๐๐	๘๐,๐๐๐	๘๐,๐๐๐	๘๐,๐๐๐	๘๐,๐๐๐	๔๐๐,๐๐๐
- กิจกรรมที่ ๓. สนับสนุนโครงการหลวงด้านการประมง			๗๙,๓๔๐	๗๙,๓๔๐	๗๙,๓๔๐	๗๙,๓๔๐	๗๙,๓๔๐	๓๙๖,๗๐๐
- กิจกรรมที่ ๔. โครงการพัฒนาพื้นที่ลุ่มน้ำแม่อาวอันเนื่อง มาจากพระราชดำริ			๓๒,๐๐๐	๓๒,๐๐๐	๓๒,๐๐๐	๓๒,๐๐๐	๓๒,๐๐๐	๑๖๐,๐๐๐
๒. โครงการ ติดตามผลกระทบสิ่งแวดล้อมในโครงการของ กรมชลประทาน	๒	ศพจ.ลพ	๔๐๐,๐๐๐	๔๐๐,๐๐๐	๔๐๐,๐๐๐	๔๐๐,๐๐๐	๔๐๐,๐๐๐	๒,๐๐๐,๐๐๐
- กิจกรรมที่ ๑. โครงการเพิ่มปริมาณน้ำในอ่างเก็บน้ำ เขื่อนแม่กวางอุดมธารา จ.เชียงใหม่			๒๐๐,๐๐๐	๒๐๐,๐๐๐	๒๐๐,๐๐๐	๒๐๐,๐๐๐	๒๐๐,๐๐๐	๑,๐๐๐,๐๐๐
			๒๐๐,๐๐๐	๒๐๐,๐๐๐	๒๐๐,๐๐๐	๒๐๐,๐๐๐	๒๐๐,๐๐๐	๑,๐๐๐,๐๐๐

บัญชีรายการชุดโครงการสำคัญ			งบประมาณดำเนินการ (ล้านบาท)					
โครงการสำคัญ	แหล่ง งปม.	หน่วย ดำเนินการ	พ.ศ. ๒๕๖๖	พ.ศ. ๒๕๖๗	พ.ศ. ๒๕๖๘	พ.ศ. ๒๕๖๙	พ.ศ. ๒๕๗๐	รวม ๕ ปี
- กิจกรรมที่ ๒ โครงการเพิ่มปริมาณน้ำต้นทุนใน เขื่อนภูมิพล แนวส่งน้ำยวม-อ่างเก็บน้ำ เขื่อนภูมิพล								
๖. สถานีพัฒนาที่ดินลำพูน (จำนวน ๒ โครงการ)			๑,๓๙๘,๘๐๐	๑,๓๙๘,๘๐๐	๑,๓๙๘,๘๐๐	๑,๓๙๘,๘๐๐	๑,๓๙๘,๘๐๐	๖,๙๙๔,๐๐๐
๑. โครงการ แหล่งน้ำในไร่นานอกเขตชลประทาน	๒	สพด.ลพ.	๑,๒๕๘,๐๐๐	๑,๒๕๘,๐๐๐	๑,๒๕๘,๐๐๐	๑,๒๕๘,๐๐๐	๑,๒๕๘,๐๐๐	๖,๒๗๐,๐๐๐
๒. โครงการ พัฒนาคุณภาพดินในพื้นที่จัดการปัญหาที่ดินทำกิน (คทข.)	๒	สพด.ลพ.	๑๔๐,๘๐๐	๑๔๐,๘๐๐	๑๔๐,๘๐๐	๑๔๐,๘๐๐	๑๔๐,๘๐๐	๗๐๔,๐๐๐.๐๐
๗. สำนักงานการปฏิรูปที่ดินจังหวัดลำพูน (จำนวน ๓ โครงการ)			๓,๑๙๕,๒๕๐	๑,๑๙๕,๒๕๐	๑,๑๙๕,๒๕๐	๑,๑๙๕,๒๕๐	๑,๑๙๕,๒๕๐	๗,๙๗๖,๒๕๐
๑. โครงการ ก่อสร้างบำบัดน้ำและระบบสูบน้ำโซลาร์เซลล์ เพื่อการเกษตร	๒	สปก..	๒,๐๐๐,๐๐๐					๒,๐๐๐,๐๐๐
๒. โครงการ จัดที่ดินเอกชนเพื่อนำมาดำเนินการปฏิรูปที่ดิน เพื่อเกษตรกรรม	๔	สปก..	๑๔,๕๒๐	๑๔,๕๒๐	๑๔,๕๒๐	๑๔,๕๒๐	๑๔,๕๒๐	๗๒,๖๐๐
๓. โครงการ บริหารจัดการที่ดินทำกินแก่เกษตรกรรายย่อยและ ผู้ด้อยโอกาส	๒	สปก..	๗๒๘,๓๘๐	๗๒๘,๓๘๐	๗๒๘,๓๘๐	๗๒๘,๓๘๐	๗๒๘,๓๘๐	๓,๖๔๑,๙๐๐
๔. โครงการ ตรวจสอบที่ดินในเขตปฏิรูปที่ดิน	๔	สปก..	๔๕๒,๓๕๐	๔๕๒,๓๕๐	๔๕๒,๓๕๐	๔๕๒,๓๕๐	๔๕๒,๓๕๐	๒,๒๖๑,๗๕๐
๘. ศูนย์ส่งเสริมและพัฒนาอาชีพการเกษตรจังหวัดลำพูน (เกษตรที่สูง) (จำนวน ๑ โครงการ)			๔๔,๐๐๐	๔๔,๐๐๐	๔๔,๐๐๐	๔๔,๐๐๐	๔๔,๐๐๐	๒๒๐,๐๐๐
๑. โครงการ ส่งเสริมการปลูกหญ้าแฝกในการอนุรักษ์ดินและน้ำ เพื่อความยั่งยืนทางการเกษตร	๒	ศสพ.ลพ. (เกษตรที่สูง)	๔๔,๐๐๐	๔๔,๐๐๐	๔๔,๐๐๐	๔๔,๐๐๐	๔๔,๐๐๐	๒๒๐,๐๐๐
๙. ศูนย์เมล็ดพันธุ์ข้าวเชียงใหม่ (จำนวน ๑ โครงการ)			๑๓,๐๐๐					๑๓,๐๐๐
๑. โครงการ พัฒนาระบบเตือนภัยธรรมชาติและการระบาดศัตรูข้าว ปี ๒๕๖๖	๒	ศมช.ชม	๑๓,๐๐๐					๑๓,๐๐๐

หมายเหตุ : แหล่งงบประมาณ ได้แก่ ๑ หมายถึง งบประมาณของจังหวัด/กลุ่มจังหวัด

๒ หมายถึง งบประมาณของกระทรวง/กรม

๓ หมายถึง งบประมาณขององค์กรปกครองส่วนท้องถิ่น

๔ หมายถึง งบประมาณอื่นๆ (เอกชน กองทุน เงินกู้)

ส่วนที่ ๕

แบบ กษ.๑-๑
(Project idea รายโครงการ)

แบบสรุปโครงการแบบย่อ (Project idea) ของโครงการด้านการเกษตรและสหกรณ์ที่สำคัญของจังหวัด
ประเด็นการพัฒนา เมืองแห่งเกษตรสุขภาพและเกษตรนวัตกรรมสร้างสรรค์

หัวข้อ	รายละเอียด
๑. ชื่อโครงการสำคัญ	โครงการ พัฒนาผลิตภัณฑ์เกษตรแปรรูปเพื่อเพิ่มมูลค่า
๒. ชื่อแผนงาน	เกษตรแปรรูป
๓. แนวทางการพัฒนา	Lamphun Food Valley ส่งเสริมการสร้างมูลค่าโดยการใช้เทคโนโลยีและนวัตกรรมในการผลิตและแปรรูปสินค้าเกษตรตลอดห่วงโซ่อุปทาน
๔. หลักการและเหตุผล	ยุทธศาสตร์ชาติ ๒๐ ปี (๒๕๖๑-๒๕๘๐) ได้มุ่งเน้นการยกระดับศักยภาพในหลากหลายมิติ อีกทั้งแผนพัฒนาจังหวัดลำพูน ประเด็นยุทธศาสตร์ที่ ๓ เมืองเกษตรสีเขียว มีเป้าหมายในการสร้างมูลค่าการเกษตรให้มีมูลค่าสูง ซึ่งพื้นที่ของจังหวัดลำพูน มีผลผลิตทางการเกษตรเป็นจำนวนมาก ที่ผ่านมาประสบปัญหาผลผลิตราคาตกต่ำหรือล้นตลาด จึงต้องมีการพัฒนาวัตถุดิบและขบวนการผลิตให้มีมาตรฐาน มีคุณภาพสูง ส่งเสริมและพัฒนานวัตกรรมใหม่เพื่อการสร้างมูลค่าเพิ่มให้กับผลิตภัณฑ์ การแปรรูปผลผลิตทางการเกษตร ในระดับวิสาหกิจขนาดกลางและขนาดย่อม (SME) พบว่า ยังอยู่ในระดับการแปรรูปขั้นต้นราคาถูก หากมีการพัฒนาและสร้างมูลค่าเพิ่มการพัฒนาผลิตภัณฑ์ใหม่จะทำให้มีการเพิ่มรายได้ให้กับเกษตรกรและจังหวัดในภาพรวม จึงมีความจำเป็นต้องได้รับการส่งเสริมและพัฒนาศักยภาพผู้ประกอบการ เพื่อเพิ่มขีดความสามารถในการแข่งขัน และสร้างมูลค่าเพิ่มให้กับผลิตภัณฑ์เกษตร แปรรูป
๕. วัตถุประสงค์ของโครงการ	<ol style="list-style-type: none"> ๑. เพื่อพัฒนาผลิตภัณฑ์และบรรจุภัณฑ์ให้กับผู้ประกอบการโดยการใช้ นวัตกรรมเพื่อเพิ่มคุณค่าผลิตภัณฑ์เกษตรแปรรูป ๒. เพื่อพัฒนาศักยภาพผู้ประกอบการวิสาหกิจขนาดกลางและขนาดย่อม (SME) และวิสาหกิจชุมชน ให้เพิ่มขีดความสามารถในการแข่งขัน ๓. เพื่อสร้างรายได้ให้ผู้ประกอบการวิสาหกิจขนาดกลางและขนาดย่อม (SME) และวิสาหกิจชุมชนเพิ่มขึ้น ๔. เพื่อส่งเสริมให้ผู้ประกอบการพัฒนาผลิตภัณฑ์และบรรจุภัณฑ์ได้ตรงกับความต้องการของตลาดทั้งตลาดภายในประเทศและตลาด ประชาคมเศรษฐกิจอาเซียน (AEC)
๖. ตัวชี้วัดและค่าเป้าหมาย	ผู้ประกอบการ SME วิสาหกิจชุมชน ที่มีศักยภาพ จำนวน ๕ ราย ตัวชี้วัด จำนวนผลิตภัณฑ์ใหม่ ๕ ผลิตภัณฑ์/๕ บรรจุภัณฑ์
๗. พื้นที่เป้าหมาย	จังหวัดลำพูน
๘. กิจกรรมหลัก	
๘.๑ กิจกรรมหลักที่ ๑	จ้างเหมาโดยวิธีประกาศเชิญชวนทั่วไป (E-bidding) เพื่อดำเนินการ

หัวข้อ	รายละเอียด
	๑) จ้างเหมาบริการเพื่อพัฒนาผลิตภัณฑ์ใหม่ของอุตสาหกรรมเกษตรแปรรูป กรณีเป็นอาหารให้ทำการวิเคราะห์ส่วนผสมและการวิจัย เพื่อเตรียมการยื่นขอเลขสารบบอาหาร (เครื่องหมาย อย.) ด้วย ๒) จ้างเหมาบริการออกแบบและจัดทำต้นแบบบรรจุภัณฑ์ให้กับผลิตภัณฑ์ใหม่ที่เป็นมิตรกับสิ่งแวดล้อม ๓) จ้างเหมาบริการทดสอบตลาดของผลิตภัณฑ์ใหม่ ๔) ติดตามประเมินผลโครงการ
๙. หน่วยงานดำเนินการ	สำนักงานอุตสาหกรรมจังหวัดลำพูน
๑๐. ระยะเวลาในการดำเนินโครงการ	ปีงบประมาณ พ.ศ. ๒๕๖๖
๑๑. งบประมาณ	๗๕๐,๐๐๐ บาท
๑๒. ผลผลิต (Output)	- ผู้ประกอบการ SME และวิสาหกิจที่มีศักยภาพเข้าร่วมโครงการ ๕ ราย - จำนวนผลิตภัณฑ์ใหม่ ๕ ผลิตภัณฑ์ / ๕ บรรจุภัณฑ์ - ความพึงพอใจต่อผลิตภัณฑ์ใหม่ไม่น้อยกว่า ร้อยละ ๘๐
๑๓. ผลลัพธ์จากการดำเนินโครงการ (Outcome)	๑. มูลค่าทางการตลาดของผลิตภัณฑ์ของผู้ประกอบการวิสาหกิจขนาดกลางและขนาดย่อม (SME) และวิสาหกิจชุมชนเพิ่มขึ้น ๒. ผู้ประกอบการวิสาหกิจขนาดกลางและขนาดย่อม (SME) และวิสาหกิจชุมชนมีรายได้เพิ่มขึ้น ๓. ผลิตภัณฑ์และบรรจุภัณฑ์ของผู้ประกอบการได้รับการพัฒนาโดยการใช้นวัตกรรมเพิ่มคุณค่าและมูลค่าทางธุรกิจ ๔. เพื่อส่งเสริมให้ผู้ประกอบการพัฒนาผลิตภัณฑ์และบรรจุภัณฑ์ได้ตรงกับความต้องการของตลาดทั้งตลาดภายในประเทศและตลาดประชาคมเศรษฐกิจอาเซียน (AEC)

การจัดทำแบบสรุปโครงการแบบย่อ (Project Brief) ของทุกโครงการภายใต้งบประมาณของจังหวัด
ประเด็นการพัฒนาจังหวัด เมืองแห่งเกษตรสุขภาพและเกษตรนวัตกรรมสร้างสรรค์

หัวข้อ	รายละเอียด
๑. ชื่อโครงการ	โครงการ ยกกระดับสินค้าเกษตรปลอดภัย และผลิตภัณฑ์แปรรูปจากผลผลิตทางการเกษตรจังหวัดลำพูน (Local to Global)
๒. ชื่อแผนงาน	พัฒนาการผลิตตามระบบเกษตรกรรมยั่งยืน เชื่อมโยงสู่อุตสาหกรรมแปรรูปมูลค่าสูง
๓. แนวทางการพัฒนา	เกษตรอัตลักษณ์พื้นถิ่น/เกษตรมูลค่าสูง/Lamphun Food Valley
๔. ความสำคัญของโครงการ หลักการและเหตุผล	<p>จังหวัดลำพูนเป็นเมืองเกษตรกรรมที่เป็นแหล่งผลิตสินค้าเกษตรที่สำคัญ เช่น ลำไย กระเทียม หอมแดง และประชาชนโดยส่วนใหญ่ประกอบอาชีพเกษตรกร จังหวัดลำพูนจึงเล็งเห็นความสำคัญของการพัฒนาสินค้าเกษตรปลอดภัย /สินค้าเกษตรอินทรีย์ และได้กำหนดประเด็นยุทธศาสตร์ของจังหวัด : เมืองเกษตรสีเขียว (Green Agriculture) โดยมีเป้าหมายคือทำให้ความสำคัญในการเพาะปลูกสินค้าเกษตรปลอดภัยอย่างเป็นระบบ รวมทั้งการพัฒนาสมรรถนะเกษตรกรให้ก้าวไปสู่เกษตรกรปราดเปรี๊อง (Smart Farmers) การรวมกลุ่มการผลิตในรูปแบบเกษตรแปลงใหญ่ ประกอบกับปัจจุบันกระแสการบริโภคสินค้าเกษตรปลอดภัย/เกษตรอินทรีย์ เป็นที่นิยมมากขึ้น ผู้ผลิต/ผู้ประกอบการจะต้องมีการปรับตัวและตอบสนองความต้องการของผู้บริโภคมากขึ้น จึงจะสามารถทำให้ผู้บริโภคยอมรับ และทำให้สินค้าจำหน่ายได้ในตลาดที่กว้างขึ้น แต่ในปัจจุบันผู้ผลิต/ผู้ประกอบการ ยังไม่ให้ความสำคัญกับการปรับเปลี่ยนรูปแบบการผลิตสินค้าให้เป็นสินค้าปลอดภัย สินค้าอินทรีย์ เนื่องจากมีข้อจำกัดหลายประการ อาทิเช่น ความยุ่งยากในการผลิตสินค้า และค่าใช้จ่ายในการขอรับรองมาตรฐาน รวมถึงการแปรรูปสินค้าเกษตร ดังนั้น จึงต้องมีการส่งเสริมการผลิต การสร้างความเข้าใจด้านการผลิตสินค้าที่ถูกต้อง และรับรู้ถึงประโยชน์ของการผลิตสินค้าปลอดภัย/อินทรีย์ รวมถึงการหาช่องทางการตลาด การขยายการตลาด และการส่งเสริมให้เกษตรกร/ผู้ประกอบการสามารถจำหน่ายผ่านช่องทางออนไลน์ได้มากขึ้น ก็จะช่วยให้เกิดมูลค่าทางเศรษฐกิจและการขยายมูลค่าการตลาด (ขยายฐานผู้บริโภค) ให้เพิ่มมากยิ่งขึ้น นอกจากนี้จะเป็นการกระตุ้นเศรษฐกิจในระดับชุมชนแล้วยังจูงใจให้ผู้ประกอบการเกิดการแข่งขันในการพัฒนาสินค้าให้มีมูลค่าเพิ่มยิ่งขึ้นอีกด้วย</p> <p>จากสถานการณ์การระบาดของโรคติดเชื้อโคโรนา ๒๐๑๙ หรือ โควิด-๑๙ ที่เกิดขึ้นทั่วโลก ทำให้รัฐบาลของหลายประเทศต้องบังคับใช้มาตรการต่าง ๆ เพื่อควบคุมไม่ให้โรคแพร่กระจาย และลดจำนวนผู้ติดเชื้อรายใหม่ มาตรการเหล่านี้เองนอกจากควบคุมเชื้อโรคแล้ว ยังส่งผลให้</p>

หัวข้อ	รายละเอียด
	<p>กิจกรรมทางเศรษฐกิจซึ่งกันเนื่องจากประชาชนไม่สามารถดำเนินชีวิตได้ตามปกติ สร้างผลกระทบเป็นวงกว้างรวมถึงการท่องเที่ยวทุกตลาด ไม่ว่าจะ inbound (ชาวต่างชาติเข้ามาเที่ยวเมืองไทย) outbound (ชาวไทยเดินทางออกไปต่างประเทศ) และการท่องเที่ยวภายในประเทศ การค้าบนระบบออนไลน์จึงกลายเป็นพรหมแดนใหม่ทางการค้าที่เปิดโอกาสให้ผู้ประกอบการขนาดกลางและขนาดเล็กสามารถเข้าถึงพื้นที่ตลาดที่ติดต่อตรงไปสู่ผู้บริโภคปลายทางได้โดยตรง ไม่ว่าจะเป็นการค้าแบบ B๒C หรือ C๒C อันเป็นช่องทางที่มีต้นทุนต่ำกว่าช่องทางการตลาดแบบดั้งเดิม พรหมแดนใหม่ทางการค้าผ่านระบบออนไลน์ดังกล่าวไม่เพียงแต่ทำให้ผู้ประกอบการขนาดกลางและขนาดเล็กสามารถเพิ่มช่องทางการกระจายสินค้าสำหรับตลาดในประเทศเท่านั้น แต่ยังรวมถึงการขยายไปสู่ตลาดต่างประเทศใหม่ๆ อาทิ ประเทศจีน ซึ่งเป็นตลาดขนาดใหญ่ที่เป็นโอกาสสำหรับสินค้าคุณภาพจากประเทศไทย</p>
<p>๕. วัตถุประสงค์ของโครงการ</p>	<ol style="list-style-type: none"> ๑. เพื่อสร้างโอกาสและเชื่อมโยงตลาดสินค้าเกษตรปลอดภัย และผลิตภัณฑ์แปรรูปจากผลผลิตทางการเกษตรจังหวัดลำพูน ออกสู่ผู้บริโภคทั้งในจังหวัด ต่างจังหวัด และต่างประเทศ ๒. เพื่อสร้างขีดความสามารถในการแข่งขัน ของเกษตรกร/กลุ่มเกษตรกร Young Smart Farmer ให้เกิดการเรียนรู้และพัฒนาตนเองในการบริหารจัดการ และประกอบธุรกิจการค้า สามารถแข่งขันได้ภายใต้ระบบการค้าเสรี ๓. เพื่อประชาสัมพันธ์สินค้าเกษตรปลอดภัย และผลิตภัณฑ์แปรรูปจากผลผลิตทางการเกษตรจังหวัดลำพูน ให้เป็นที่รู้จักอย่างแพร่หลาย พร้อมทั้งกระตุ้นให้เกิดการบริโภคให้มากยิ่งขึ้น
<p>๖. ตัวชี้วัดและค่าเป้าหมาย</p>	<ol style="list-style-type: none"> ๑. มูลค่าการซื้อขายและการเจรจาจับคู่ธุรกิจ ไม่น้อยกว่า ๒๐ ล้านบาท ๒. มีการพัฒนาช่องทางการตลาดเพิ่มขึ้น ไม่น้อยกว่า ๑๐ ช่องทาง ๓. สนับสนุนตัวชี้วัดอัตราการขยายตัวภาคเกษตรเพิ่มขึ้น ร้อยละ ๒
<p>๗. พื้นที่เป้าหมาย</p>	<ol style="list-style-type: none"> ๑. ในพื้นที่จังหวัดลำพูน ๒. กรุงเทพมหานคร/จังหวัดในปริมณฑล / จังหวัดในภูมิภาคต่างๆ
<p>๘. กิจกรรมหลัก</p>	
<p>๘.๑ กิจกรรมหลักที่ ๑</p> <p>งบประมาณ ผู้รับผิดชอบ</p>	<p>กิจกรรม สร้างนักการค้าออนไลน์มืออาชีพ (Smart Trader Online)</p> <p>การฝึกอบรมเชิงปฏิบัติการด้านการค้าออนไลน์ให้เกษตรกร/กลุ่มเกษตรกร Young Smart Farmer ผู้ผลิต/ผู้ประกอบการสินค้าเกษตรปลอดภัย และผลิตภัณฑ์แปรรูปจากผลผลิตทางการเกษตร เพื่อให้สามารถจำหน่ายสินค้าเกษตรปลอดภัย/เกษตรอินทรีย์ และผลิตภัณฑ์แปรรูปจากผลผลิตทางการเกษตรจังหวัดลำพูน เข้าสู่การค้าออนไลน์บนแพลตฟอร์มที่มีชื่อเสียง และเป็นที่รู้จัก</p> <p>๒,๐๐๐,๐๐๐ บาท สำนักงานพาณิชย์จังหวัดลำพูน</p>

หัวข้อ	รายละเอียด
หน่วยงานที่เกี่ยวข้อง	-
<p>๘.๒ กิจกรรมหลักที่ ๒</p> <p>งบประมาณ ผู้รับผิดชอบ หน่วยงานที่เกี่ยวข้อง</p>	<p>กิจกรรม ส่งเสริมการตลาดและประชาสัมพันธ์สินค้าเกษตรปลอดภัย/ เกษตรอินทรีย์ และผลิตภัณฑ์แปรรูปจากผลผลิตทางการเกษตรจังหวัด ลำพูน ดำเนินการจ้างเหมาจัดทำสื่อประชาสัมพันธ์เชิงรุก ดังนี้</p> <ul style="list-style-type: none"> - จัดทำ Catalog ในรูปแบบเอกสารและสื่ออิเล็กทรอนิกส์ - จัดทำสื่อประชาสัมพันธ์ผ่านโซเชียลมีเดีย (Social Media) - ทำสื่อ Video โดยมียูทูบเบอร์/นักรีวิวในประเทศ เป็นผู้ดำเนินรายการ เพื่อประชาสัมพันธ์ในช่อง YouTube, TikTok, webpage ต่าง ๆ เป็นต้น - ทำสื่อ Video โดยมี Influencer หรือ KOL (Key Opinion Leader) ที่ มีผู้ติดตามเป็นจำนวนมากในต่างประเทศ (จีน และอื่นๆ อีก ๑ ประเทศ) เป็นผู้ดำเนินรายการ เพื่อประชาสัมพันธ์ในช่อง YouTube , TikTok , webpage ต่าง ๆ และแพลตฟอร์มชั้นนำในประเทศนั้นๆ เป็นต้น <p>๔,๐๐๐,๐๐๐ บาท สำนักงานพาณิชย์จังหวัดลำพูน -</p>
<p>๘.๓ กิจกรรมหลักที่ ๓</p> <p>งบประมาณ ผู้รับผิดชอบ หน่วยงานที่เกี่ยวข้อง</p>	<p>กิจกรรม การเข้าร่วมงานแสดงและจำหน่ายสินค้าระดับประเทศ/ระดับ นานาชาติ</p> <ul style="list-style-type: none"> - นำผู้ประกอบการเข้าร่วมงานแสดงและจำหน่ายสินค้าระดับประเทศ/ นานาชาติ เช่น งาน Thaifex / งานมหกรรมสินค้าออร์แกนิก & Natural Expo /งานที่จัดโดยกรมส่งเสริมการค้าระหว่างประเทศ เป็นต้น <p>๖,๐๐๐,๐๐๐ บาท สำนักงานพาณิชย์จังหวัดลำพูน -</p>
<p>๘.๔ กิจกรรมหลักที่ ๔</p> <p>งบประมาณ ผู้รับผิดชอบ หน่วยงานที่เกี่ยวข้อง</p>	<p>กิจกรรม จัดงานแสดงสินค้าและจำหน่ายสินค้า และการเจรจาการค้าทั้งใน รูปแบบออฟไลน์และออนไลน์</p> <ul style="list-style-type: none"> - สร้างความสามารถในการแข่งขันทางการค้าให้กับสินค้าเกษตร ปลอดภัย และผลิตภัณฑ์แปรรูปจากผลผลิตทางการเกษตร โดยจ้างเหมาจัด งานแสดงสินค้าและจำหน่ายสินค้าในภูมิภาคต่างๆ/กรุงเทพฯ/ปริมณฑล/ จังหวัดที่มีศักยภาพ พร้อมเจรจาการค้าทั้งแบบออนไลน์และออฟไลน์ <p>๙,๐๐๐,๐๐๐ บาท สำนักงานพาณิชย์จังหวัดลำพูน -</p>
<p>๙. หน่วยงานดำเนินงาน</p>	<p>สำนักงานพาณิชย์จังหวัดลำพูน ผู้รับผิดชอบ นางนิตดา หมีนอนันต์ ตำแหน่ง พาณิชย์จังหวัดลำพูน โทรศัพท์ ๐๘๑-๙๙๒๐-๖๓๕</p>
<p>๑๐. ระยะเวลาใน การดำเนินงาน</p>	<p>ปีงบประมาณ ๒๕๖๖ – ๗๐</p>

หัวข้อ	รายละเอียด
๑๑. งบประมาณ	ปีงบประมาณ พ.ศ. ๒๕๖๖ งบประมาณ ๔,๕๒๐,๐๐๐ บาท ปีงบประมาณ พ.ศ. ๒๕๖๗ งบประมาณ ๔,๔๘๐,๐๐๐ บาท ปีงบประมาณ พ.ศ. ๒๕๖๘ งบประมาณ ๔,๐๐๐,๐๐๐ บาท ปีงบประมาณ พ.ศ. ๒๕๖๙ งบประมาณ ๔,๐๐๐,๐๐๐ บาท ปีงบประมาณ พ.ศ. ๒๕๗๐ งบประมาณ ๔,๐๐๐,๐๐๐ บาท งบประมาณรวมทั้งสิ้น ๒๑,๐๐๐,๐๐๐ บาท
๑๒. ผลผลิต (Output)	๑) เกษตรกร/กลุ่มเกษตรกร Young Smart Farmer ได้รับการพัฒนาทักษะและองค์ความรู้ด้านพาณิชย์อิเล็กทรอนิกส์ (E-Commerce) ในการทำตลาดออนไลน์ ๒) เกษตรกร/กลุ่มเกษตรกร Young Smart Farmer มีศักยภาพสามารถแข่งขันได้ และมีช่องทางการตลาดเพิ่มขึ้น ๓) เกษตรกร/กลุ่มเกษตรกร Young Smart Farmer มีรายได้ที่เพิ่มขึ้นจากการเพิ่มช่องทางด้านการตลาด
๑๓. ผลที่คาดว่าจะได้รับ (Outcome)	๑. เกษตรกร/กลุ่มเกษตรกร Young Smart Farmer จังหวัดลำพูน มีทักษะความรู้ความสามารถ ในการแข่งขันในระดับประเทศ และต่างประเทศ ๒. เกิดการเชื่อมโยงการผลิต การตลาดสินค้าเกษตรปลอดภัย/เกษตรอินทรีย์ และผลิตภัณฑ์แปรรูปจากผลผลิตทางการเกษตรจังหวัดลำพูน ๓. เกษตรกร/กลุ่มเกษตรกร Young Smart Farmer จังหวัดลำพูน มีความมั่นคงในอาชีพ และมีรายได้เพิ่มขึ้น ๔. ป้องกันแก้ไขปัญหาราคาสินค้าเกษตรตกต่ำ

แบบสรุปโครงการแบบย่อ (Project idea) ของโครงการด้านการเกษตรและสหกรณ์ที่สำคัญของจังหวัด
ประเด็นการพัฒนาจังหวัด เมืองแห่งเกษตรสุขภาพและเกษตรนวัตกรรมสร้างสรรค์

หัวข้อ	รายละเอียด
๑. ชื่อโครงการสำคัญ	โครงการ เพิ่มศักยภาพการผลิตสินค้าเกษตรให้ได้คุณภาพมาตรฐานและมูลค่าเพิ่ม
๒. ชื่อแผนงาน	พัฒนาการผลิตตามระบบเกษตรกรรมยั่งยืน เชื่อมโยงสู่อุตสาหกรรมแปรรูปมูลค่าสูง
๓. แนวทางการพัฒนา	เกษตรอัตลักษณ์พื้นถิ่น/เกษตรมูลค่าสูง/Lamphun Food Valley
๔. หลักการและเหตุผล	<p>จังหวัดลำพูนมีพื้นที่ปลูกลำไยทั้งหมด ๓๕๑,๑๖๗ ไร่ เนื้อที่ให้ผลรวม ๓๒๕,๙๗๒ ไร่ ผลผลิตรวม ๓๓๕,๙๔๘ ตัน แบ่งเป็น ลำไย (ในฤดู) เก็บเกี่ยวผลผลิตประมาณช่วงเดือนมิถุนายน-เดือนกันยายน (ผลผลิต ๒๒๘,๐๒๒ ตัน) ลำไย (นอกฤดู) เก็บเกี่ยวผลผลิตประมาณช่วงเดือนมกราคม-พฤษภาคม และช่วงเดือนตุลาคม-ธันวาคม (ผลผลิต ๑๐๗,๙๒๖ ตัน) (สำนักงานเกษตรจังหวัดลำพูน, พฤษภาคม ๒๕๖๔) ซึ่งเกษตรกรผู้ปลูกลำไยที่ได้รับการรับรองมาตรฐาน GAP แล้วทั้งหมด ๗,๘๔๕ ราย ๙,๘๘๕ แปลง เนื้อที่ ๔๘,๒๕๑.๘๐ ไร่ (ข้อมูล ณ วันที่ ๓๑ พฤษภาคม ๒๕๖๔)</p> <p>มะม่วงจังหวัดลำพูน มีเนื้อที่ยืนต้น ๓๑,๕๔๔ ไร่ เนื้อที่ให้ผล ๓๑,๓๐๔ ไร่ ผลผลิต ๔๘,๗๖๗ ตัน ผลผลิตเฉลี่ย ๑,๕๕๘ ก.ก./ไร่ อำเภอที่มีพื้นที่ปลูกมากที่สุด คือ อำเภอบ้านโฮ่ง ลี้ บ้านธิ และเวียงหนองล่อง พื้นที่ที่มีปลูกมากที่สุด คือ มะม่วงเขียววรกต รองลงมาคือ มหาชนก จินหวง โชคอนันต์ น้ำดอกไม้สีทอง อาร์ทิวู มั่นศรีวิชัย แดงจักรพรรดิ เขียวเสวย งาช้างแดง และพันธุ์อื่นๆ ได้แก่ มั่นขุนศรี หงส์โคเทอร์ แก้วขมื่น ฟ้าถัน หนองแซง อกร่อง และแรด เป็นต้น (สำนักงานเกษตรจังหวัดลำพูน, มีนาคม ๒๕๖๔) ซึ่งเกษตรกรผู้ปลูกมะม่วงที่ได้รับการรับรองมาตรฐาน GAP แล้วทั้งหมด ๑,๔๓๐ ราย ๑,๘๔๒ แปลง เนื้อที่ ๖,๓๘๐.๘๒ ไร่ (ข้อมูล ณ วันที่ ๓๑ พฤษภาคม ๒๕๖๔)</p> <p>จากการที่จีนออกระเบียบเพื่อกำหนดให้ผลไม้เมืองร้อน ๕ ชนิด ได้แก่ มะม่วง ทูเรียน ลำไย ลิ้นจี่ มังคุด และเงาะเพิ่มเติมอีก ๓ ชนิดพืช ได้แก่ เงาะ มะนาว และส้มโอต้องมาจากสวนที่ได้รับการรับรองมาตรฐาน GAP และโรงคัดบรรจุที่ได้รับการรับรองมาตรฐาน GMP และต้องได้รับการขึ้นทะเบียนโดยรัฐบาลจีน เพื่อการตรวจสอบย้อนกลับในกรณีที่สินค้าเกษตรมีปัญหา โดยมาตรการดังกล่าว ได้บังคับใช้ตั้งแต่วันที่ ๑ กรกฎาคม ๒๕๖๒ ทำให้ในปัจจุบันยังคงมีสวนผลไม้และโรงคัดบรรจุที่ยังไม่ได้ยื่นขอขึ้นทะเบียน หรือยื่นขอขึ้นทะเบียนแล้วแต่ยังไม่ได้รับการขึ้นทะเบียนจากจีน จึงไม่สามารถส่งออกไปยังจีนได้ สำนักงานเกษตรจังหวัดลำพูน เป็นหน่วยงานที่มีภารกิจในการส่งเสริมและพัฒนาเกษตรกรให้มีความรู้</p>

หัวข้อ	รายละเอียด
	ทักษะ และความชำนาญให้สามารถผลิตสินค้าเกษตรให้มีคุณภาพปลอดภัยและได้มาตรฐาน จึงมีความจำเป็นต้องพัฒนาให้กระบวนการผลิตสินค้าเกษตร ตั้งแต่ต้นทางมีคุณภาพและได้มาตรฐานตามความต้องการของตลาดทั้งในและต่างประเทศ เกษตรกรสามารถผลิตสินค้าเกษตรตามระบบการจัดการคุณภาพ GAP เพิ่มขึ้น มุ่งเน้นการทำการเกษตรที่ยั่งยืนใช้กลไกการขับเคลื่อนในทุกพื้นที่ ใช้ “ตลาดนำ การเกษตร” ในการส่งเสริมเพื่อให้เกิดการรวมกลุ่มของเกษตรกร สหกรณ์ และวิสาหกิจชุมชน ทำให้ผู้บริโภคได้บริโภคสินค้าเกษตรปลอดภัย มีคุณภาพชีวิตที่ดีขึ้น เกิดการเชื่อมโยงกันทั้งระบบ
๕. วัตถุประสงค์ของโครงการ	<ol style="list-style-type: none"> ๑) ส่งเสริมเกษตรกรผู้ผลิตเข้าสู่ระบบมาตรฐานเกษตร GAP เพื่อสร้างโอกาสในการส่งออก ๒) เพื่อเพิ่มประสิทธิภาพการผลิตลำไยให้มีคุณภาพตรงความต้องการของตลาด ๓) เพื่อสร้างมูลค่าเพิ่มให้กับผลผลิตสินค้าเกษตรเพื่อประชาสัมพันธ์ และเพิ่มช่องทางการจำหน่ายผลผลิตและผลิตภัณฑ์สินค้าเกษตรที่มีคุณภาพของเกษตรกร
๖. ตัวชี้วัดและค่าเป้าหมาย	<ol style="list-style-type: none"> ๑) เกษตรกรเป้าหมายได้รับการถ่ายทอดความรู้ตามระบบมาตรฐาน GAP จำนวน ๒,๐๐๐ ราย ๒) เกษตรกรที่เข้าร่วมโครงการได้รับการรับรองมาตรฐานแปลง GAP ไม่น้อยกว่าร้อยละ ๘๐ ๓) กลุ่มเกษตรกร/กลุ่มวิสาหกิจชุมชน/กลุ่มเกษตรกรแปลงใหญ่ ได้รับการถ่ายทอดความรู้ นวัตกรรมและเทคโนโลยีด้านการแปรรูปผลิตภัณฑ์ลำไย และผลิตภัณฑ์จากสินค้าเกษตรอื่นๆ จำนวน ๕๐ กลุ่ม/ ๒๕๐ ราย ๔) อัตราการขยายตัวภาคเกษตร ร้อยละ ๓
๗. พื้นที่เป้าหมาย	- พื้นที่ที่มีศักยภาพในการส่งเสริมและพัฒนาในแต่ละรายกิจกรรม ในอำเภอของจังหวัดลำพูน
๘. กิจกรรมหลัก	ระบุแนวทางและวิธีการดำเนินงานที่เป็นกิจกรรมหลักที่ส่งผลให้โครงการบรรลุวัตถุประสงค์
๘.๑ กิจกรรมหลักที่ ๑ งบประมาณ ผู้รับผิดชอบ หน่วยงานที่เกี่ยวข้อง	<p>กิจกรรม ยกระดับการผลิตและคุณภาพผลผลิตสินค้าเกษตรสู่มาตรฐาน GAP</p> <p>- ยกระดับการผลิตและคุณภาพผลผลิตสินค้าเกษตรสู่มาตรฐาน GAP โดยการอบรมเกษตรกรเข้าสู่ระบบมาตรฐาน GAP (เกษตรกรผู้ผลิตลำไย/มะม่วง จำนวน ๒,๐๐๐ ราย) และจ้างเหมาตรวจประเมินแปลง โดยบุคคลภายนอก งบประมาณ ๔,๙๕๔,๐๐๐ บาท</p> <p>๔,๙๕๔,๐๐๐ บาท</p> <p>สำนักงานเกษตรจังหวัดลำพูน</p> <p>มหาวิทยาลัยแม่โจ้</p>

หัวข้อ	รายละเอียด
<p>๘.๒ กิจกรรมหลักที่ ๒</p> <p>งบประมาณ ผู้รับผิดชอบ หน่วยงานที่เกี่ยวข้อง</p>	<p>กิจกรรม อบรมการผลิตรายคุณภาพ</p> <p>- จัดงานอบรมการถ่ายทอดเทคโนโลยีการผลิตรายคุณภาพ โดยการอบรมถ่ายทอดเทคโนโลยีการผลิตรายคุณภาพ และสาธิตเทคโนโลยี แปลงเกษตรกรรมแบบ งบประมาณ ๑,๙๕๑,๐๐๐ บาท (เกษตรกร ผู้ผลิตราย จำนวน ๒,๐๐๐ ราย)</p> <p>๑,๙๕๑,๐๐๐ บาท สำนักงานเกษตรจังหวัดลำพูน มหาวิทยาลัยแม่โจ้</p>
<p>๘.๓ กิจกรรมหลักที่ ๓</p> <p>งบประมาณ ผู้รับผิดชอบ หน่วยงานที่เกี่ยวข้อง</p>	<p>กิจกรรม ส่งเสริมการแปรรูปผลิตภัณฑ์ราย และสินค้าเกษตรอื่นๆ เพื่อเพิ่มมูลค่า</p> <p>- พัฒนากลุ่มเกษตรกร/กลุ่มวิสาหกิจชุมชน/กลุ่มเกษตรกรแปลงใหญ่ ให้มีความรู้ เรื่อง นวัตกรรม และเทคโนโลยี ด้านการแปรรูปผลิตภัณฑ์ ราย และผลิตภัณฑ์จากสินค้าเกษตรอื่นๆ รวมไปถึงบรรจุภัณฑ์ที่ เหมาะสมกับผลิตภัณฑ์ งบประมาณ ๑,๙๐๘,๕๐๐ บาท (จำนวน ๒๕๐ ราย)</p> <p>๑,๙๐๘,๕๐๐ บาท สำนักงานเกษตรจังหวัดลำพูน สถาบันการศึกษา</p>
<p>๘.๔ กิจกรรมหลักที่ ๔</p> <p>งบประมาณ ผู้รับผิดชอบ : หน่วยงานที่เกี่ยวข้อง</p>	<p>กิจกรรม ประชาสัมพันธ์สินค้าเกษตรปลอดภัย จังหวัดลำพูน</p> <p>- ประชาสัมพันธ์สินค้าเกษตรปลอดภัยของจังหวัดลำพูน โดย การจัดงานแสดงและจำหน่ายสินค้าเกษตรปลอดภัย และอบรมการบริโภค สินค้าเกษตรปลอดภัย งบประมาณ ๓,๕๐๐,๐๐๐ บาท (จำนวน ๕ ครั้งๆ ละ ๓ วัน)</p> <p>๓,๕๐๐,๐๐๐ บาท สำนักงานเกษตรจังหวัดลำพูน -</p>
<p>๙. หน่วยงานดำเนินการ</p>	<p>- สำนักงานเกษตรจังหวัดลำพูน - มหาวิทยาลัยแม่โจ้ - สถาบันการศึกษาในพื้นที่</p>
<p>๑๐. ระยะเวลาในการดำเนินโครงการ</p>	<p>ปีงบประมาณ ๒๕๖๖ - ๒๕๗๐</p>
<p>๑๑. งบประมาณ</p>	<p>๑๒,๓๑๓,๕๐๐ บาท</p>
<p>๑๒. ผลผลิต (Output)</p>	<p>๑) เกษตรกร จำนวน ๒,๐๐๐ ราย ได้รับการถ่ายทอดความรู้และเข้าสู่ระบบการรับรองมาตรฐาน GAP</p> <p>๒) เกิดการเชื่อมโยงเครือข่ายด้านการตลาดและเพิ่มช่องทางการจำหน่ายผลผลิตคุณภาพ</p>
<p>๑๓. ผลลัพธ์จากการดำเนินโครงการ (Outcome)</p>	<p>๑) เกษตรกรผู้ปลูกราย/มะม่วง สามารถนำความรู้การผลิตสินค้าเกษตรตามระบบมาตรฐาน GAP ไปปฏิบัติในแปลงได้ และแปลง</p>

หัวข้อ	รายละเอียด
	<p>ลำไย/มะม่วงได้เข้าสู่กระบวนการตามระบบการรับรองมาตรฐาน GAP</p> <p>๒) สินค้าเกษตรสามารถส่งออกได้ เกษตรกรมีคุณภาพชีวิตที่ดีขึ้น เกิดความเข้มแข็ง มั่นคง และยั่งยืน</p> <p>๓) ผลผลิตและผลิตภัณฑ์สินค้าเกษตรของจังหวัดลำพูน ได้รับการประชาสัมพันธ์ให้เป็นที่รู้จักในพื้นที่และผู้บริโภคในวงกว้างขึ้น</p>

แบบสรุปโครงการแบบย่อ (Project idea) ของโครงการด้านการเกษตรและสหกรณ์ที่สำคัญของจังหวัด
ประเด็นการพัฒนาจังหวัด เมืองแห่งเกษตรสุขภาพและเกษตรนวัตกรรมสร้างสรรค์

หัวข้อ	รายละเอียด
๑. ชื่อโครงการสำคัญ	โครงการ พัฒนาศักยภาพอาสาสมัครเกษตรกรหมู่บ้านให้เป็นเกษตรกร ปราดเปรื่อง (Smart Farmer) จังหวัดลำพูน
๒. ชื่อแผนงาน	พัฒนาการผลิตตามระบบเกษตรกรรมยั่งยืน เชื่อมโยงสู่อุตสาหกรรมแปรรูป มูลค่าสูง
๓. แนวทางการพัฒนา	ส่งเสริมเกษตรกรอัจฉริยะและการพัฒนาศักยภาพการผลิต
๔. หลักการและเหตุผล	<p>ภาคการเกษตรของไทยมีบทบาทสำคัญต่อการพัฒนาเศรษฐกิจของประเทศ แต่ปัจจุบันภาคการเกษตรของไทยต้องเผชิญปัญหาและความท้าทายหลายประการ เช่น การขาดความรู้ของเกษตรกร ผลผลิตล้นตลาด ต้นทุนการผลิตสูง การขาดแคลนน้ำสลับกับปัญหาอุทกภัย ปัญหาทรัพยากรธรรมชาติเสื่อมโทรม เนื่องจากการใช้สารเคมีในภาคเกษตร และการเติบโตของเมือง ปัญหาการแทรกแซงราคาสินค้าเกษตร การเปลี่ยนแปลงสัดส่วนโครงสร้างประชากรที่กำลังเข้าสู่สังคมผู้สูงอายุ และความท้าทายจากภายนอก เช่น การเปลี่ยนแปลงของสภาพภูมิอากาศ การกีดกันทางการค้าที่รุนแรงขึ้น การเปิดเสรีการค้าสินค้าเกษตร และความเปลี่ยนแปลงของตลาดโลก ปัจจัยต่างๆ ข้างต้นส่งผลกระทบต่อความสามารถในการแข่งขัน ความยากจนของเกษตรกรรายย่อยนำไปสู่ปัญหาความเหลื่อมล้ำด้านรายได้ในที่สุด กระทรวงเกษตรและสหกรณ์จึงได้มีนโยบายปฏิรูปการเกษตรของประเทศไทย เพื่อขับเคลื่อนยุทธศาสตร์ประเทศ ทั้งประโยชน์ในการบริหารจัดการด้านการเกษตรและประโยชน์เพื่อเกษตรกร ที่จะได้รับการพัฒนาที่เหมาะสมและสอดคล้องกับความต้องการ ซึ่งจะส่งผลให้เกษตรกรมีรายได้เพิ่มขึ้นและมีคุณภาพชีวิตที่ดีต่อไป</p> <p>โดยในปี ๒๕๕๕ กระทรวงเกษตรและสหกรณ์ ได้กำหนดการพัฒนาเกษตรกรสู่การเป็นเกษตรกรปราดเปรื่อง (Smart Farmer) เป็นนโยบายที่ทุกหน่วยงานในสังกัดกระทรวงเกษตรและสหกรณ์จะต้องดำเนินการ ซึ่งกรมส่งเสริมการเกษตรได้ดำเนินการตามนโยบายมาอย่างต่อเนื่อง ทั้งนี้เพื่อให้เกษตรกรทุกคนได้รับการพัฒนาเป็นเกษตรกรที่มีความพร้อมรับกับสถานการณ์ด้านการเกษตรที่มีการเปลี่ยนแปลงอย่างรวดเร็ว โดยมุ่งหวังให้เกษตรกรไทยมีความพร้อม มีความรู้ ความเชี่ยวชาญในการประกอบอาชีพการเกษตร จึงได้กำหนดคุณสมบัติของเกษตรกรปราดเปรื่อง (Smart Farmer) หมายถึง บุคคลที่มีความภาคภูมิใจในความเป็นเกษตรกร มีความรอบรู้ในระบบการผลิตด้านการเกษตรแต่ละสาขา มีความสามารถในการวิเคราะห์เชื่อมโยงและการบริหารจัดการการผลิตและการตลาด โดยใช้ข้อมูลประกอบการตัดสินใจ คำนึงถึงคุณภาพและ</p>

หัวข้อ	รายละเอียด
	<p>ความปลอดภัยของผู้บริโภค สังคมและสิ่งแวดล้อม และถือเป็นเป้าหมายในการพัฒนาเกษตรกร</p> <p>ปัจจุบันจังหวัดลำพูนมีประชากรที่ประกอบอาชีพเกษตรกรรมและขึ้นทะเบียนเกษตรกร (ทบก.) จำนวน ๖๘,๔๑๒ ครัวเรือน (สำนักงานเกษตรจังหวัดลำพูน, ๒๕๖๓) ที่ต้องเผชิญปัญหาและได้รับความเดือนร้อนต่างๆ ทั้งด้านการผลิต รายได้ และคุณภาพชีวิต เนื่องจาก การเปลี่ยนแปลงของสภาพสังคมเศรษฐกิจและทรัพยากรธรรมชาติ ตลอดจนภัยธรรมชาติได้ส่งผลกระทบต่อทั้งทางตรงและทางอ้อมต่อเกษตรกรเป็นอย่างมาก ซึ่งการแก้ไขปัญหาดังกล่าวจำเป็นต้องมีหน่วยงาน การเกษตรจะต้องมีข้อมูลที่ถูกต้องมีแผนการพัฒนาการเกษตรเพื่อ ถ่ายทอดเทคโนโลยีการเกษตรที่ดีและเหมาะสม ตลอดจนการเฝ้าระวัง และแจ้งเหตุภัยธรรมชาติเหตุการณ์ฉุกเฉินทางการเกษตรต่อหน่วยงานที่ รับผิดชอบในการที่จะได้ดำเนินการแก้ไข ช่วยเหลือได้อย่างทันต่อ เหตุการณ์ จึงควรให้ความสำคัญของการให้บริการแก่เกษตรกรในระดับ พื้นที่ของหมู่บ้าน ผ่านอาสาสมัครเกษตรแต่ละสาขา ซึ่งหน่วยงานในสังกัด กระทรวงเกษตรและสหกรณ์ จำนวน ๑๖ หน่วยงานที่ดำเนินงานด้าน อาสาสมัครเกษตร (อกษ.) ในแต่ละสาขาที่หน่วยงานนั้น ๆ เป็น ผู้รับผิดชอบ ในส่วนของการดำเนินงานอาสาสมัครเกษตรหมู่บ้าน (อกม.) กรมส่งเสริมการเกษตร โดย สำนักงานเกษตรจังหวัดลำพูน ได้ดำเนินการ ขับเคลื่อนนโยบายดังกล่าวให้เป็นรูปธรรมและมีประสิทธิภาพ ตลอดจน พัฒนาศักยภาพอาสาสมัครเกษตรให้มีความรู้ ทักษะการปฏิบัติงานตาม บทบาทหน้าที่ และการสร้างความเข้มแข็งอาสาสมัครเกษตรในทุกมิติ พร้อมทั้งสนับสนุนการสร้างเครือข่ายการปฏิบัติงานส่งเสริมการเกษตรใน พื้นที่ รวมถึงการสร้างขวัญกำลังใจและเชิดชูเกียรติอาสาสมัครเกษตร หมู่บ้านในรูปแบบต่าง ๆ ด้วย</p> <p>สำนักงานเกษตรจังหวัดลำพูน จึงมีแนวคิดที่ต้องการให้อาสาสมัคร เกษตรหมู่บ้าน (อกม.) มีความภูมิใจในอาชีพ และเมื่อกาลเวลาผันเปลี่ยนเข้าสู่ ยุคดิจิทัล การทำเกษตรกรจึงอาจดูเหมือนเป็นอาชีพที่หลายคนอาจ มองข้ามหรือขาดความภูมิใจ เพราะดูโบราณและเก่าแกียุคสมัย แต่แท้ที่จริง แล้วเกษตรกรก็สามารถปรับเปลี่ยนให้เป็นเกษตรกรแห่งยุคสมัยใหม่ที่เพิ่ม ความภูมิใจได้ด้วยแนวคิดของ Smart Farmer และ Young Smart Farmer ด้วยการสนับสนุนของภาครัฐ “Smart Farmer และ Young Smart Farmer” จึงเป็นคำนิยามความหมายใหม่ต่อบุคคลที่มีความภูมิใจในการเป็น เกษตรกร โดยครอบคลุมด้านความรู้ในการเกษตร สามารถบริหารจัดการทั้ง การผลิต การตลาด รวมถึงวิเคราะห์ เชื่อมโยงให้ค่านึงถึงคุณภาพและ ความปลอดภัยของผู้บริโภค สังคม รวมถึงสิ่งแวดล้อม นอกจากนี้ใน Smart Farmer ส่วนใหญ่ จะมีการนำเทคโนโลยีเข้าไปผสมผสาน ไม่ว่าจะเป็นการนำ อุปกรณ์เซนเซอร์ตรวจอุณหภูมิ เซนเซอร์วัดความชื้น และส่งค่าการแสดงผล</p>

หัวข้อ	รายละเอียด
	<p>ต่างๆ ผ่านอินเทอร์เน็ต ซึ่งล้วนแต่เป็น การนำความรู้ด้านวิทยาศาสตร์ และ เทคโนโลยีมาใช้ให้เกิดประโยชน์นั่นเอง</p> <p>จังหวัดลำพูน มีอาสาสมัครเกษตรหมู่บ้าน จำนวน ๕๘๒ ราย ดังนี้ อำเภอเมืองลำพูน ๑๖๔ ราย อำเภอแม่ทา ๗๑ ราย อำเภอบ้านโฮ้ง ๖๒ ราย อำเภอลี้ ๙๙ ราย อำเภอทุ่งหัวช้าง ๓๕ ราย อำเภอป่าซาง ๙๐ ราย อำเภอบ้านธิ ๓๖ ราย และอำเภอเวียงหนองล่อง ๒๕ ราย ซึ่งได้ดำเนินการช่วยเหลือเจ้าหน้าที่ส่งเสริมการเกษตร และหน่วยงานสังกัดกระทรวง เกษตรและสหกรณ์ มาอย่างต่อเนื่อง โดยไม่ได้รับค่าตอบแทนที่เป็นเงิน หรือสิ่งของจากหน่วยงานราชการ ด้วยการเล็งเห็นถึงความมีจิตอาสาจาก การชักชวนของเจ้าที่ที่เกี่ยวข้อง และเพื่อเสริมสร้างขวัญ กำลังใจ ใน การปฏิบัติงานยกย่องเชิดชูเกียรติ ให้แก่อาสาสมัครเกษตรหมู่บ้าน (อกม.) ให้โอกาสในการแสดงความเป็นผู้นำทางการเกษตร และเพื่อพัฒนาองค์ ความรู้ทางการเกษตรสมัยใหม่ให้กับอาสาสมัครเกษตรหมู่บ้าน (อกม.) ใน การพัฒนาสู่การเป็นเกษตรกรปราดเปรื่อง (Smart Farmer) และเป็น ผู้นำทางการเกษตรในพื้นที่ จึงได้จัดทำโครงการพัฒนาศักยภาพ อาสาสมัครเกษตรหมู่บ้านให้เป็นเกษตรกรปราดเปรื่อง (Smart Farmer) จังหวัดลำพูน เพื่อขอรับการสนับสนุนงบประมาณ</p>
<p>๕. วัตถุประสงค์ของโครงการ</p>	<ol style="list-style-type: none"> ๑) เพื่อส่งเสริมให้อาสาสมัครเกษตรหมู่บ้านได้ทันกับการแข่งขันด้าน การเกษตรที่จะเกิดขึ้น ๒) เพื่อส่งเสริมให้เกิดความภาคภูมิใจและความมั่นคงในการประกอบ อาชีพทางการเกษตร ๓) เพื่อพัฒนาอาสาสมัครเกษตรหมู่บ้านให้เป็นผู้นำทางการเกษตร ๔) เพื่อพัฒนากิจกรรมการเกษตรด้วยเทคโนโลยีและนวัตกรรม รวมถึง บริหารจัดการกิจกรรมเกษตรด้วยระบบ IOT (Internet of Things) เพื่อยกระดับอาสาสมัครหมู่บ้านให้เป็นผู้ประกอบการด้านการเกษตร ที่พัฒนาระบบธุรกิจด้วยนวัตกรรม Smart Farm และ Digital Market
<p>๖. ตัวชี้วัดและค่าเป้าหมาย</p>	<ol style="list-style-type: none"> ๑) อาสาสมัครเกษตรหมู่บ้าน (อกม.) ได้รับการอบรมถ่ายทอดความรู้ เพื่อพัฒนาเป็นเกษตรกรปราดเปรื่อง (Smart Farmer) จำนวน ๕๘๒ ราย ๒) อาสาสมัครเกษตรหมู่บ้าน (อกม.) สามารถนำองค์ความรู้ที่ได้ ยกระดับให้เป็นผู้ประกอบการด้านการเกษตร Smart Farm และ Digital Market ไม่น้อยกว่าร้อยละ ๖๐ ๓) อัตราการขยายตัวภาคเกษตร ร้อยละ ๓
<p>๗. พื้นที่เป้าหมาย</p>	<p>๘ อำเภอ ของจังหวัดลำพูน</p>
<p>๘. กิจกรรมหลัก</p>	<p>ระบุแนวทางและวิธีการดำเนินงานที่เป็นกิจกรรมหลักที่ส่งผลให้โครงการ บรรลุวัตถุประสงค์</p>
<p>๘.๑ กิจกรรมที่ ๑</p>	<p>กิจกรรม การอบรมอาสาสมัครเกษตรหมู่บ้าน จำนวน ๑ วัน</p>

หัวข้อ	รายละเอียด
<p>งบประมาณ ผู้รับผิดชอบ</p>	<p><u>เป้าหมาย</u> อาสาสมัครเกษตรหมู่บ้าน จำนวน ๕๘๒ ราย และเพื่อปฏิบัติ ตามมาตรการเฝ้าระวังโควิด ๒๐๑๙ จึงกำหนดการอบรม จำนวน ๕ รุ่นๆละ ๑ วัน/ปี รวมเป็น ๒๕ รุ่น งบประมาณ ๒,๖๘๗,๐๐๐ บาท โดยมีหลักสูตรดำเนินการ ดังนี้</p> <ul style="list-style-type: none"> - หลักสูตรที่ ๑ เรื่อง การส่งเสริมการปลูกพืชที่มีมูลค่าและ ปลอดภัยได้มาตรฐาน จำนวน ๒ ชั่วโมง - หลักสูตรที่ ๒ เรื่อง ระบบการทำเกษตรและการให้น้ำ แบบอัจฉริยะ จำนวน ๒ ชั่วโมง - หลักสูตรที่ ๓ เรื่อง การส่งเสริมการตลาดออนไลน์ จำนวน ๒ ชั่วโมง <p>๒,๖๘๗,๐๐๐ บาท สำนักงานเกษตรจังหวัดลำพูน</p>
<p>๘.๒ กิจกรรมที่ ๒</p> <p>งบประมาณ ผู้รับผิดชอบ</p>	<p>กิจกรรม การประกวดอาสาสมัครเกษตรหมู่บ้านดีเด่น จำนวน ๕๑ ตำบล ๆ ละ ๑ ราย จำนวน ๕๑ ราย/ปี จำนวน ๕ ปี</p> <p>๗๙๕,๖๐๐ บาท สำนักงานเกษตรจังหวัดลำพูน</p>
<p>๘.๓ กิจกรรมที่ ๓</p> <p>งบประมาณ ผู้รับผิดชอบ</p>	<p>กิจกรรม การถอดบทเรียนจากอาสาสมัครเกษตรหมู่บ้านต้นแบบ จำนวน ๘ ราย ที่ผ่านการประเมิน ดังนี้</p> <ul style="list-style-type: none"> - ชื่อกิจกรรมวิชาการหรือเทคโนโลยี - ชื่อ-สกุล ที่อยู่ เลขเบอร์โทรศัพท์ Id Line - แผนพัฒนาตนเอง (ตามผลการประเมินตนเองก่อนการเรียนรู้ - แผนภาพเปรียบเทียบผลการประเมินตนเอง ก่อน-หลัง การเรียนรู้ - กิจกรรมและรายละเอียดการดำเนินกิจกรรมของผู้เข้าร่วมโครงการ พร้อมรูปภาพประกอบ - การได้รับประโยชน์หลังจากเข้าร่วมโครงการ <p>โดยมีรายละเอียดค่าใช้จ่ายดังนี้</p> <ul style="list-style-type: none"> - ค่าใช้จ่ายในการเดินทางไปราชการ ของเจ้าหน้าที่ จำนวน ๕ คน จำนวน ๘ วัน/ปี จำนวน ๕ ปี เป็นเงิน ๕๐,๐๐๐ บาท <p>๕๐,๐๐๐ บาท สำนักงานเกษตรจังหวัดลำพูน</p>
<p>๘.๔ กิจกรรมที่ ๔</p> <p>งบประมาณ</p>	<p>กิจกรรม สร้างเครือข่าย อาสาสมัครเกษตรหมู่บ้าน ระดับจังหวัด</p> <ul style="list-style-type: none"> - ชื่อเครือข่าย - รายชื่อผู้ประสานงานเครือข่าย - ช่องทางการสื่อสารของเครือข่าย - แผนการดำเนินกิจกรรมของเครือข่าย - ทำเนียบสมาชิกเครือข่าย ชื่อ-สกุล/ที่อยู่/เบอร์โทรศัพท์/ กิจกรรมการเกษตร <p>(ไม่ใช้งบประมาณ)</p>

หัวข้อ	รายละเอียด
ผู้รับผิดชอบ	สำนักงานเกษตรจังหวัดลำพูน
๘.๕ กิจกรรมที่ ๕ งบประมาณ ผู้รับผิดชอบ	กิจกรรม อำนวยความสะดวก ติดตาม ประเมินผลโครงการ - ติดตาม/ประเมินผลการดำเนินงานโครงการฯ สรุปปัญหา/ อุปสรรค และวิธีการแก้ไขในการดำเนินงานโครงการฯ - รายงานผลการดำเนินงานโครงการฯ ให้จังหวัดทราบ ๒๕,๐๐๐ บาท/ปี รวม ๕ ปี เป็นเงิน ๑๒๕,๐๐๐ บาท สำนักงานเกษตรจังหวัดลำพูน
๙. หน่วยงานดำเนินการ	สำนักงานเกษตรจังหวัดลำพูน
๑๐. ระยะเวลาในการดำเนิน โครงการ	ปีงบประมาณ ๒๕๖๖ - ๒๕๗๐
๑๑. งบประมาณ	๓,๖๕๗,๖๐๐ บาท
๑๒. ผลผลิต (Output)	๑) อาสาสมัครเกษตรหมู่บ้าน (อกม.) จำนวน ๕๘๒ ราย ได้รับการอบรม ถ่ายทอดความรู้เพื่อพัฒนาเป็นเกษตรกรปราดเป็รื่อง (Smart Farmer) ๒) อาสาสมัครเกษตรหมู่บ้าน (อกม.) สามารถนำองค์ความรู้ที่ได้ยกระดับ ให้เป็นผู้ประกอบการด้านการเกษตร Smart Farm และ Digital Market ไม่น้อยกว่าร้อยละ ๖๐
๑๓. ผลลัพธ์จากการดำเนิน โครงการ (Outcome)	๑) อาสาสมัครเกษตรหมู่บ้านได้ทันกับการแข่งขันด้านการเกษตรที่จะ เกิดขึ้นในอนาคต ๒) อาสาสมัครเกษตรหมู่บ้านเกิดความภาคภูมิใจและความมั่นคง ในการประกอบอาชีพทางการเกษตร ๓) อาสาสมัครเกษตรหมู่บ้านได้พัฒนาเป็นเกษตรกรปราดเป็รื่อง (Smart Farmer) สามารถเป็นผู้นำทางการเกษตรได้ ๔) อาสาสมัครเกษตรหมู่บ้านได้พัฒนากิจกรรมการเกษตรด้วยเทคโนโลยี และนวัตกรรม รวมถึงบริหารจัดการกิจกรรมเกษตรด้วยระบบ IOT (Internet of Things) ๕) อาสาสมัครเกษตรหมู่บ้านได้ยกระดับให้เป็นผู้ประกอบการด้าน การเกษตรที่พัฒนาระบบธุรกิจด้วยนวัตกรรม Smart Farm และ Digital Market

แบบสรุปโครงการแบบย่อ (Project idea) ของโครงการด้านการเกษตรและสหกรณ์ที่สำคัญของจังหวัด
ประเด็นการพัฒนาจังหวัด เมืองแห่งเกษตรสุขภาพและเกษตรนวัตกรรมสร้างสรรค์

หัวข้อ	รายละเอียด
๑. ชื่อโครงการ	โครงการ ขับเคลื่อนการดำเนินการรับรองมาตรฐานสินค้าเกษตร GAP เชิงรุก จังหวัดลำพูน
๒. หลักการและเหตุผล	<p>จังหวัดลำพูนมีพื้นที่ปลูกลำไยทั้งหมด ๓๓๕,๙๔๘ ไร่ เนื้อที่ให้ผลรวม ๓๒๕,๙๗๒ ไร่ ผลผลิตรวม ๓๓๕,๙๔๘ ตัน แบ่งเป็น ลำไย (ในฤดู) เก็บเกี่ยวผลผลิตประมาณช่วงเดือนมิถุนายน-เดือนกันยายน (ผลผลิต ๒๒๘,๐๒๒ ตัน) ลำไย (นอกฤดู) เก็บเกี่ยวผลผลิตประมาณช่วงเดือนมกราคม-พฤษภาคม และช่วงเดือนตุลาคม-ธันวาคม (ผลผลิต ๑๐๗,๙๒๖ ตัน) (สำนักงานเกษตรจังหวัดลำพูน, ๒๕๖๔) และมีพื้นที่ปลูกมะม่วง ทั้งหมด ๓๑,๕๔๔ ไร่ เป็นพื้นที่ให้ผลผลิตแล้ว ๓๑,๓๐๔ ไร่ พันธุ์ที่มีการปลูกมากที่สุด คือ มะม่วงเขียววรกต รองลงมา คือ มหาชนก จินหวง โชคอนันต์ น้ำดอกไม้สีทอง อาร์ทูอิทู มั่นศรีวิชัย แดงจักรพรรดิ เขียวเสวย งาช้าง แดง และพันธุ์อื่นๆ ได้แก่ มั่นขุนศรี หงส์โคเทอร์ แก้วขมื่น ฟาลัน หนองแสง อกร่อง และแรด เป็นต้น ผลผลิตรวม ๔๘,๗๖๗ ตัน (สำนักงานเกษตรจังหวัดลำพูน, ๒๕๖๔)</p> <p>จากการที่จีนออกระเบียบเพื่อกำหนดให้ผลไม้เมืองร้อน ๕ ชนิด ได้แก่ มะม่วง ทุเรียน ลำไย ลิ้นจี่ มังคุด ต้องมาจากสวนที่ได้รับการรับรองมาตรฐาน GAP และโรงคัดบรรจุที่ได้รับการรับรองมาตรฐาน GMP และต้องได้รับการขึ้นทะเบียนโดยรัฐบาลจีน เพื่อการตรวจสอบย้อนกลับในกรณีสินค้าเกษตรมีปัญหา โดยมาตรการดังกล่าวได้บังคับใช้ตั้งแต่วันที่ ๑ กรกฎาคม ๒๕๖๒ ที่ผ่านมา ทำให้ในปัจจุบันยังคงมีสวนผลไม้และโรงคัดบรรจุที่ยังไม่ได้ยื่นขอขึ้นทะเบียน หรือยื่นขอขึ้นทะเบียนแล้วแต่ยังไม่ได้รับการขึ้นทะเบียนจากจีน จึงไม่สามารถส่งออกไปยังจีนได้ สำนักงานเกษตรจังหวัดลำพูน เป็นหน่วยงานที่มีภารกิจในการส่งเสริมและพัฒนาเกษตรกรให้มีความรู้ ทักษะ และความชำนาญให้สามารถผลิตสินค้าเกษตรปลอดภัยและได้มาตรฐาน จึงมีความจำเป็นต้องพัฒนาให้กระบวนการผลิตสินค้าเกษตร ตั้งแต่ต้นทางมีคุณภาพและได้มาตรฐานตามความต้องการของตลาดทั้งในและต่างประเทศ เกษตรกรสามารถผลิตสินค้าเกษตรตามระบบการจัดการคุณภาพ GAP เพิ่มขึ้น มุ่งเน้นการทำเกษตรที่ยั่งยืนใช้กลไกการขับเคลื่อนในทุกพื้นที่ ใช้ “ตลาดนำการเกษตร” ในการส่งเสริมให้เกิดการรวมกลุ่มของเกษตรกร สหกรณ์ และวิสาหกิจ</p> <p>ด้วยสถานการณ์การผลิตพืชอาหารทางการเกษตรเริ่มให้ความสำคัญไปที่การผลิตเพื่อการบริโภคในประเทศและการส่งออกเพราะปัจจุบันข้อจำกัดทางด้านการค้าระหว่างประเทศในการส่งผลผลิตทาง</p>

หัวข้อ	รายละเอียด
	<p>การเกษตรไปจำหน่าย มีข้อบังคับว่าด้วยสินค้าทางการเกษตรต้องผ่านมาตรฐานการรับรองที่เป็นสากล</p> <p>ดังนั้น การยกระดับสินค้าเกษตรปลอดภัยสู่เมืองเกษตรสีเขียว สินค้าทางการเกษตรของจังหวัดลำพูนจึงควรมีมาตรฐานการรับรองที่เป็นสากล เพื่อเพิ่มช่องทางการตลาดให้กับเกษตรกร GAP (Good Agricultural Practice) หรือการปฏิบัติทางการเกษตรที่ดี เป็นแนวทางในการทำการเกษตร เพื่อให้ได้ผลผลิตที่มีคุณภาพดี และปลอดภัยตามมาตรฐานที่กำหนด GAP จึงเป็นมาตรฐานที่ครอบคลุมการผลิตสินค้าเกษตรครบวงจร ตั้งแต่ ปัจจัยการผลิต การผลิต การเก็บเกี่ยว การจัดการหลังการเก็บเกี่ยว การบรรจุหีบห่อ และการขนส่งการผลิต ทั้งนี้มาตรฐาน GAP ก็จะเป็นกระบวนการผลิตหนึ่งที่เกิดความยั่งยืนทางการเกษตร สิ่งแวดล้อม รวมถึงเศรษฐกิจและสังคม จึงมีความสำคัญและจำเป็นที่จะต้องเร่งดำเนินการ</p>
๓. วัตถุประสงค์ของโครงการ	<ol style="list-style-type: none"> ๑) เพื่อประชาสัมพันธ์สร้างความตระหนักให้เกษตรกรมีความรู้ความเข้าใจด้านการผลิตตามระบบมาตรฐาน GAP ๒) เพื่อให้เกษตรกรเห็นความสำคัญและสมัครเข้าสู่กระบวนการรับรองมาตรฐานสินค้าเกษตร GAP ๓) ส่งเสริมเกษตรกรผู้ผลิตเข้าสู่ระบบมาตรฐานเกษตร GAP เพื่อสร้างโอกาสในการส่งออก
๔. ตัวชี้วัดและค่าเป้าหมาย	<ol style="list-style-type: none"> ๑) เกษตรกรเป้าหมายมีความรู้ความเข้าใจและเห็นความสำคัญของการผลิตตามระบบมาตรฐาน GAP จำนวน ๔,๐๐๐ ราย ๒) เกษตรกรที่เข้าร่วมโครงการสมัครเข้าสู่กระบวนการรับรองมาตรฐานสินค้าเกษตร และได้รับการรับรองมาตรฐานแปลง GAP ไม่น้อยกว่าร้อยละ ๘๐
๔. พื้นที่เป้าหมาย	<p>กลุ่มเป้าหมาย : เกษตรกร จำนวน ๔,๐๐๐ ราย (เน้นหนัก ลำไย มะม่วง)</p> <p>สถานที่ดำเนินการ : พื้นที่ ๘ อำเภอ ของจังหวัดลำพูน</p>
๕. กิจกรรมหลัก	
๕.๑ กิจกรรมหลัก งบประมาณ ผู้รับผิดชอบ	<p>กิจกรรม ขับเคลื่อนการดำเนินการรับรองมาตรฐานสินค้าเกษตร GAP เชียงรุ๊ก</p> <p>ประชาสัมพันธ์เชิงรุกสร้างความตระหนักให้เกษตรกรมีความรู้ความเข้าใจด้านการผลิตตามระบบมาตรฐาน GAP และอบรมเกษตรกรเพื่อสมัครเข้าสู่กระบวนการรับรองมาตรฐานสินค้าเกษตร (เกษตรกรผู้ผลิตลำไย/มะม่วง จำนวน ๔,๐๐๐ ราย)</p> <p>๑,๓๓๘,๐๐๐ บาท</p> <ol style="list-style-type: none"> ๑) สำนักงานเกษตรจังหวัดลำพูน ๒) สำนักวิจัยและพัฒนาการเกษตร เขตที่ ๑
๖. หน่วยงานดำเนินงาน	สำนักงานเกษตรจังหวัดลำพูน

หัวข้อ	รายละเอียด
๗. ระยะเวลาในการดำเนินงาน	ปีงบประมาณ พ.ศ. ๒๕๖๖
๘. งบประมาณ	๑,๓๓๘,๐๐๐ บาท
๙. ผลผลิต (output)	๑) เกษตรกร จำนวน ๔,๐๐๐ ราย ได้รับการถ่ายทอดความรู้และเข้าสู่ระบบการรับรองมาตรฐาน GAP
๑๐. ผลที่คาดว่าจะได้รับ (Outcome)	๑) เกษตรกรมีความตระหนักและเห็นถึงความสำคัญของการเข้าสู่กระบวนการรับรองมาตรฐานสินค้าเกษตร GAP ๒) เกษตรกรสามารถเข้าสู่กระบวนการรับรองมาตรฐานสินค้าเกษตร GAP เพิ่มมากขึ้น สินค้าเกษตรสามารถส่งออกได้ เกษตรกรมีคุณภาพชีวิตที่ดีขึ้น เกิดความเข้มแข็ง มั่นคง และยั่งยืน

แบบสรุปโครงการแบบย่อ (Project idea) ของโครงการด้านการเกษตรและสหกรณ์ที่สำคัญของจังหวัด
ประเด็นการพัฒนาที่ ๓ เมืองแห่งเกษตรสุขภาพและเกษตรนวัตกรรมสร้างสรรค์

หัวข้อ	รายละเอียด
๑. ชื่อโครงการ	<p>โครงการ : ส่งเสริมการใช้แทนแดงทดแทนการใช้ปุ๋ยเคมี เพื่อลดต้นทุนการผลิต</p> <p>กิจกรรม : ส่งเสริมการใช้แทนแดงทดแทนการใช้ปุ๋ยเคมี เพื่อลดต้นทุนการผลิต</p>
๒. ความสำคัญของโครงการ หลักการและเหตุผล	<p>ในปี ๒๕๖๔ ประเทศไทยมีปริมาณและมูลค่าการนำเข้าปุ๋ยเคมีเพิ่มขึ้น เมื่อเทียบกับปี ๒๕๖๓ โดยราคาปุ๋ยในประเทศมีแนวโน้มปรับตัวสูงขึ้นตามราคาแม่ปุ๋ยในตลาดโลก เนื่องจากจีนซึ่งเป็นประเทศผู้ส่งออกปุ๋ยสำคัญจำกัดการส่งออก ส่งผลให้วัตถุดิบหรือแม่ปุ๋ยในตลาดโลกขาดแคลน ประกอบกับผลกระทบต่อเนื่องจากการระบาดของโควิด - ๑๙ ที่ส่งผลต่อระบบโลจิสติกส์และค่าขนส่งที่สูงขึ้น ซึ่งคณะกรรมการส่งเสริมการใช้ปัจจัยการผลิตที่เหมาะสมเพื่อลดต้นทุนการผลิตของเกษตรกรและสถาบันเกษตรกร ได้พิจารณาแนวทางการแก้ปัญหาปุ๋ยราคาสูงและไม่มีเสถียรภาพภายใต้แผนการบริหารจัดการปุ๋ย ปี ๒๕๖๕-๒๕๖๙ ที่เสนอโดยกรมส่งเสริมการเกษตร ซึ่งมีแผนดำเนินการแก้ไขปัญหาด้วยการวางมาตรการระยะสั้น ระยะกลาง และระยะยาวให้มีความต่อเนื่อง มีเป้าหมายเพื่อให้เกษตรกรเข้าถึงปุ๋ยที่มีคุณภาพ เพียงพอ ทัวถึง และใช้ปุ๋ยอย่างมีประสิทธิภาพสูง เพิ่มประสิทธิภาพและลดต้นทุนการผลิต ลดการนำเข้าปุ๋ยเคมีจากต่างประเทศ ภาคเกษตรไทยมีเสถียรภาพ และมีความมั่นคงทางอาหาร (ข้อมูล ณ วันที่ ๑๔ มกราคม ๒๕๖๕)</p> <p>สำหรับมาตรการแก้ไขปัญหาระยะสั้น เช่น โครงการบริหารจัดการปุ๋ยเคมีเพื่อช่วยเหลือเกษตรกร โครงการพัฒนาธุรกิจดินและปุ๋ยเพื่อชุมชน (One Stop Service) โครงการสินเชื่อธุรกิจชุมชนสร้างไทยของธนาคารเพื่อการเกษตรและสหกรณ์การเกษตร โครงการลดราคาปุ๋ย (ความร่วมมือระหว่างกระทรวงเกษตรและสหกรณ์และกระทรวงพาณิชย์) การส่งเสริมการใช้ปุ๋ยตามค่าวิเคราะห์ดินและการส่งเสริมการใช้ปุ๋ยทางเลือก เช่น ปุ๋ยอินทรีย์ และปุ๋ยชีวภาพ มาตรการแก้ไขปัญหาระยะกลาง ได้แก่ การส่งเสริมอุตสาหกรรมผลิตปุ๋ยโปแทชภายในประเทศ รวมถึงการเจรจาแลกเปลี่ยนแม่ปุ๋ยกับประเทศมาเลเซียและอื่น ๆ และมาตรการแก้ไขปัญหาระยะยาว เช่น การจัดตั้งกองทุนรักษาเสถียรภาพราคาปุ๋ย การเจรจาการกำหนดราคาแม่ปุ๋ยไนโตรเจน ฟอสฟอรัส และโปแทสเซียมร่วมกับประเทศมาเลเซียและจีน ในฐานะผู้ผลิตแม่ปุ๋ยหลักในภูมิภาค ทั้งนี้ จะมีการนำเสนอมาตรการแก้ไขปัญหาปุ๋ยราคาสูงและไม่มีเสถียรภาพขึ้นหารือในระดับกรรมการผู้ช่วยรัฐมนตรีระหว่างกระทรวงที่เกี่ยวข้อง เพื่อเสนอแผนการดำเนินงานทั้งระบบ ซึ่งจะนำไปสู่การดำเนินการร่วมกันต่อไป</p>

หัวข้อ	รายละเอียด
	<p>ดินเป็นปัจจัยหนึ่งที่สำคัญในการทำเกษตร การปลูกพืชต่าง ๆ ให้เจริญงอกงาม ผลผลิตดีมีคุณภาพ คือการเตรียมดินให้พร้อมทำให้ดินมีความอุดมสมบูรณ์ เพื่อให้พืชดูดซับธาตุอาหาร ปุ๋ยไปใช้ได้อย่างมีประสิทธิภาพ แต่เนื่องจากปัจจุบันดินในประเทศไทยมีความอุดมสมบูรณ์ลดลงมาก ทำให้เกษตรกรต้องแบกรับภาระมีค่าใช้จ่ายในการลงทุนที่สูงขึ้น โดยการใส่ปุ๋ยเคมีเพื่อเพิ่มธาตุอาหารให้กับดิน ประกอบกับปุ๋ยเคมีมีราคาสูงและเป็นสาเหตุที่ทำให้ดินเสื่อมโทรม แร่แข็ง มีค่า pH ต่ำ ทำให้พืชไม่สามารถดูดธาตุอาหารไปใช้ประโยชน์ได้ ทางเลือกหนึ่งในการแก้ไขปัญหาดังกล่าว คือการใช้แหนแดง ซึ่งเป็นปุ๋ยพืชสดที่ให้ธาตุไนโตรเจนมากกว่าพืชตระกูลถั่ว ทำให้ดินมีความอุดมสมบูรณ์เพิ่มขึ้น และเกษตรกรสามารถลดต้นทุนการผลิตได้ แหนแดงที่จะส่งเสริมเป็นแหนแดงที่ได้รับการพัฒนาสายพันธุ์มาจากกรมวิชาการเกษตร ซึ่งได้พัฒนาพันธุ์และขยายพันธุ์แหนแดงสายพันธุ์ไมโครฟิลลา (microphylla) ตั้งแต่ปี ๒๕๒๐ เมื่อประเทศไทยหันมาส่งเสริมเรื่องการทำเกษตรอินทรีย์ แหนแดงจึงได้นำมาพัฒนาการใช้ประโยชน์เกี่ยวกับเกษตรอินทรีย์อีกครั้งหนึ่ง ในปี ๒๕๔๐ ลักษณะเด่น คือ มีขนาดใหญ่ ขยายพันธุ์ได้รวดเร็วให้ผลผลิตสูงกว่าสายพันธุ์พื้นเมืองถึง ๑๐ เท่า เลี้ยงง่าย เจริญเติบโตและเพิ่มปริมาณได้อย่างรวดเร็วเป็น ๒ เท่าจากเดิมภายในเวลา ๓-๕ วัน ผลจากการนำไปวิเคราะห์ พบว่า มีไนโตรเจนเป็นองค์ประกอบ สูงถึง ๔.๖ เปอร์เซ็นต์ ซึ่งสูงกว่าพืชตระกูลถั่วที่มีอยู่ประมาณ ๓ เปอร์เซ็นต์ เมื่อหว่านแหนแดงไปในนา ๑ ไร่ จะมีผลผลิตแหนแดง ๓,๐๐๐ กิโลกรัม เทียบได้กับปุ๋ย ยูเรีย ๗-๑๐ กิโลกรัม</p> <p>จากนโยบายรัฐบาลให้ความสำคัญกับภาคการเกษตร อยากให้เกษตรกรมีรายได้ที่เพิ่มขึ้น มีคุณภาพชีวิตที่ดีด้วยวิธีการต่าง ๆ เช่น การส่งเสริมให้เกษตรกรลดต้นทุนการผลิต การสร้างมูลค่าเพิ่มในตัวสินค้าเกษตร ส่งเสริมให้มีการใช้องค์ความรู้ต่าง ๆ อย่างเหมาะสมในการทำเกษตร ซึ่งในการทำเกษตรยังมีความจำเป็นต้องใช้ปุ๋ยในการผลิตสินค้าเกษตร เพื่อให้ได้ทั้งปริมาณและคุณภาพของผลผลิต ปัจจุบันการทำเกษตรของประเทศไทย มีการใช้ปุ๋ยเคมีและสารเคมีกำจัดศัตรูพืชจำนวนมาก ซึ่งมีราคาแพงเพิ่มขึ้นทุกปีตามภาวะราคาตลาดน้ำมันโลก จึงมีความจำเป็นต้องปรับเปลี่ยนระบบการผลิตใหม่ หันมาใช้ปุ๋ยอินทรีย์ทดแทนเพื่อลดต้นทุนการผลิต และสามารถทดแทนการใช้ปุ๋ยเคมีลงได้ จากเหตุผลดังกล่าวข้างต้น จึงจำเป็นต้องให้เกษตรกรมีความรู้ ความเข้าใจ รู้จักการผลิตและการใช้ปุ๋ยอินทรีย์ทดแทนปุ๋ยเคมีที่มีราคาแพง โดยส่งเสริมและสนับสนุนให้เกษตรกรเพาะเลี้ยงแหนแดง ซึ่งจะช่วยให้ลดปริมาณการใช้ปุ๋ยเคมีในการผลิตได้</p>
๓. วัตถุประสงค์ของโครงการ	๑) เพื่อพัฒนาความรู้แก่เกษตรกรในการลดต้นทุนการผลิตการใช้ปุ๋ยเคมี โดยใช้แหนแดงทดแทน

หัวข้อ	รายละเอียด
๙. ผลผลิต (output)	๑) เกษตรกร จำนวน ๑๖๐ ราย ได้รับการถ่ายทอดความรู้ด้านการเพาะเลี้ยงเห็ดนางฟ้าเพื่อลดการใช้ปุ๋ยเคมี ๒) แปลงเรียนรู้ในการผลิตแม่พันธุ์เห็ดนางฟ้า จำนวน ๙ จุด
๑๐. ผลที่คาดว่าจะได้รับ (Outcome)	๑) เกษตรกรผู้ปลูก ข้าว/ลำไย/มะม่วง สามารถนำความรู้ด้านการเพาะเลี้ยงเห็ดนางฟ้าไปใช้เพื่อลดต้นทุนการผลิตจากการใช้ปุ๋ยเคมีในแปลงได้ ๒) เกษตรกรมีคุณภาพชีวิตที่ดีขึ้น เกิดความเข้มแข็ง มั่นคง และยั่งยืน

แบบสรุปโครงการแบบย่อ (Project idea) ของโครงการด้านการเกษตรและสหกรณ์ที่สำคัญของจังหวัด
ประเด็นการพัฒนาที่ ๓ เมืองแห่งเกษตรสุขภาพและเกษตรนวัตกรรมสร้างสรรค์

หัวข้อ	รายละเอียด
๑. ชื่อโครงการ	<p>โครงการ ขยายผลการดำเนินงานอันเนื่องมาจากพระราชดำริ ปี ๒๕๖๗ การผลิตพืชพันธุ์ดีสร้างรายได้เกษตรกร</p> <p><u>หลักสูตร</u></p> <p>๑.๑ เทคโนโลยีการผลิต การขยายพันธุ์กล้วยไม้ฟาแลนนอปซิส และกล้วยไม้ท้องถิ่นสร้างรายได้จากการผลิตกล้วยไม้เชิง อุตสาหกรรม</p> <p>๑.๒ การปลูกโกโก้ (พืชทางเลือก) สร้างรายได้</p>
๒. ความสำคัญของโครงการ หลักการและเหตุผล	<p>โครงการอันเนื่องมาจากพระราชดำริ เป็นโครงการที่พระบาทสมเด็จพระ พระมหาภูมิพลอดุลยเดชมหาราช บรมนาถบพิตร และพระบรมวงศานุวงศ์ ได้ทรงเล็งเห็นสภาพความเป็นอยู่ที่ยากจนของราษฎร เป็นโครงการที่มุ่ง พัฒนารัฐราษฎร์ให้มีความเป็นอยู่ที่ดีขึ้น โดยเฉพาะประชาชนใน ชนบทที่อยู่ห่างไกล ทุรกันดาร และยากจนอย่างแท้จริง โดยมีหลักการสำคัญ คือ การแก้ไขปัญหาเฉพาะหน้า เป็นขั้นตอนตามลำดับความจำเป็น ประหยัด การพึ่งพาตนเอง ส่งเสริมความรู้ และเทคนิควิชาการสมัยใหม่ที่เหมาะสม รวมทั้งส่งเสริมการอนุรักษ์ทรัพยากรธรรมชาติและปรับปรุงคุณภาพ สิ่งแวดล้อม นอกจากนี้ ยังมุ่งเน้นการสร้างกระบวนการเรียนรู้เพื่อให้ชุมชน สามารถวิเคราะห์ปัญหา และความต้องการชุมชน สามารถวางแผนการผลิตที่ สอดคล้องกับศักยภาพของพื้นที่ และความพร้อมของเกษตรกรได้ด้วยตนเอง โดยใช้กระบวนการแบบมีส่วนร่วมของเกษตรกรให้สามารถพึ่งพาตนเองได้ อย่าง “พออยู่ พอกิน”</p> <p>ศูนย์ขยายพันธุ์พืชที่ ๘ จังหวัดลำพูน ได้ดำเนินงานโครงการวิจัยและ พัฒนาการผลิตกล้วยไม้เพื่ออุตสาหกรรม จ.ลำพูน ในพระราชดำริสมเด็จพระ เจ้าลูกเธอ เจ้าฟ้าจุฬาภรณวลัยลักษณ์ อัครราชกุมารี เพื่อพัฒนาเทคโนโลยี และรวบรวมองค์ความรู้ด้านการผลิตกล้วยไม้ฟาแลนนอปซิสแบบครบวงจร และรวบรวมพันธุ์กล้วยไม้สกุลอื่นที่มีในท้องถิ่นเพื่อการอนุรักษ์และเพื่อ ขยายผลสู่การสร้างอาชีพ สร้างรายได้ พร้อมถ่ายทอดองค์ความรู้สู่เกษตรกร เพื่อพัฒนาศักยภาพฐานการผลิตด้านการเกษตร การท่องเที่ยวให้สอดคล้อง กับยุทธศาสตร์ประเทศ รับผิดชอบและสนับสนุนด้านองค์ความรู้ การขยาย ผลงานวิจัยสู่การปฏิบัติ การส่งเสริมและพัฒนาอาชีพพืชพันธุ์ดี และให้ ความรู้ด้านการผลิตพืชจากการเพาะเลี้ยงเนื้อเยื่อและการผลิตพืชสนับสนุน โครงการสำคัญต่างของจังหวัดใกล้เคียง ๘ จังหวัดภาคเหนือตอนบน โดยได้ ศึกษาวิจัยการลดต้นทุนการผลิตพืชและการสร้างรายได้อย่างยั่งยืน โดย มุ่งเน้นพืชเศรษฐกิจที่สำคัญในพื้นที่คือ ลำไย และพืชสร้างรายได้อื่นๆ เช่น พืชผัก สมุนไพร กล้วยไม้ โกโก้ เพื่อเสริมรายได้ในสวนลำไย ให้พร้อม สนับสนุนการพัฒนาการเกษตรในพื้นที่ได้อย่างมีประสิทธิภาพ</p>

หัวข้อ	รายละเอียด
	<p>ปี ๒๕๖๑-๒๕๖๖ มีกิจกรรมสำคัญคือ รวบรวม/พัฒนาองค์ความรู้และเป็นแหล่งเรียนรู้ โดยใช้ประโยชน์พื้นที่ให้เป็นแหล่งเรียนรู้ และศึกษาทดสอบเพื่อการพัฒนาศักยภาพของศูนย์ปฏิบัติการแบบมีส่วนร่วม (ศูนย์ฯ สำนักงานเกษตรจังหวัด สำนักงานเกษตรอำเภอ หน่วยงานและบุคลากรภาครัฐ เกษตรกร ผู้ประกอบการ) ศูนย์ฯ ได้ดำเนินงานโครงการวิจัยและพัฒนาการผลิตกล้วยไม้เพื่ออุตสาหกรรมจังหวัดลำพูน ในพระราชดำริสมเด็จพระเจ้าลูกเธอ เจ้าฟ้าจุฬาภรณวลัยลักษณ์ อัครราชกุมารี ในปี ๒๕๕๒ - ๒๕๕๕ เพื่อพัฒนาเทคโนโลยี และรวบรวมองค์ความรู้ด้านการผลิตกล้วยไม้พลาแนนอพซิสแบบครบวงจร และเพื่อการอนุรักษ์พันธุกรรมพืชและการนำองค์ความรู้จากงานวิจัยขยายผลถ่ายทอดสู่เกษตรกรเพื่อสร้างรายได้ โดยสนับสนุนพันธุ์กล้วยไม้ กล้าพืชผักสมุนไพร พืชต้นแบบตามศักยภาพของพื้นที่ การลดต้นทุนการผลิตโดยทำปุ๋ยน้ำหมักฮอร์โมนนมสดไว้ใช้ร่วมกับการใช้สารชีวภัณฑ์ เพื่อการป้องกันกำจัดโรคแมลงศัตรูพืชด้วยวิธีผสมผสาน สอดคล้องกับความต้องการของเจ้าหน้าที่ เกษตรกรในท้องถิ่น และเกษตรกรผู้สนใจ และสามารถนำความรู้และทักษะจากการฝึกปฏิบัติไปใช้ให้เกิดประโยชน์ และเป็นทางเลือกในการประกอบอาชีพการเกษตรได้อย่างมั่นคงและยั่งยืนสืบไป</p>
<p>๓. วัตถุประสงค์ของโครงการ</p>	<ol style="list-style-type: none"> ๑. ขยายผลองค์ความรู้และเทคโนโลยีการผลิตและอนุบาลกล้วยไม้พลาแนนอพซิสเชิงอุตสาหกรรมและกล้วยไม้ท้องถิ่นสร้างรายได้ ๒. เพื่อส่งเสริมให้เกษตรกรมีความรู้ด้านการผลิตกล้วยไม้พลาแนนอพซิส การปลูกพืชทางเลือก (โกโก้) ที่มีคุณภาพตามความต้องการของตลาด สามารถนำไปประกอบอาชีพได้อย่างเหมาะสมสอดคล้องกับศักยภาพของตนเองและศักยภาพของพื้นที่ ๓. เพื่อจัดทำแปลงเรียนรู้ต้นแบบขยายผลงานวิจัยกล้วยไม้ โกโก้ และพัฒนาเป็นแหล่งเรียนรู้ศึกษาดูงานในชุมชน สำหรับเกษตรกร นักศึกษา และเจ้าหน้าที่ ๔. เพื่อพัฒนากลุ่มเกษตรกรให้มีความเข้มแข็งและเพื่อให้เกิดการเชื่อมโยงเครือข่ายเกษตรกร ตลาดผู้ปลูกกล้วยไม้ และผลิตพืชสร้างรายได้ (โกโก้)
<p>๔. ตัวชี้วัดและค่าเป้าหมาย</p>	<ol style="list-style-type: none"> ๑) กลุ่มเป้าหมายได้รับการถ่ายทอดความรู้ และเทคโนโลยีการผลิตและอนุบาลกล้วยไม้พลาแนนอพซิสเชิงอุตสาหกรรมและกล้วยไม้ท้องถิ่นสร้างรายได้ ๒) กลุ่มเป้าหมายได้รับการถ่ายทอดความรู้ด้านการผลิตกล้วยไม้พลาแนนอพซิส การปลูกพืชทางเลือก (โกโก้) ที่มีคุณภาพตามความต้องการของตลาด สามารถนำไปประกอบอาชีพได้อย่างเหมาะสมสอดคล้องกับศักยภาพของตนเองและศักยภาพของพื้นที่

หัวข้อ	รายละเอียด
	<p>๓) จัดทำแปลงเรียนรู้ต้นแบบขยายผลงานวิจัยกล้วยไม้ โกโก้ และพัฒนาเป็นแหล่งเรียนรู้ศึกษาดูงานในชุมชน สำหรับเกษตรกร นักศึกษา และเจ้าหน้าที่</p> <p>๔) กลุ่มเกษตรกรเกิดการพัฒนาให้มีความเข้มแข็ง และเกิดการเชื่อมโยงเครือข่ายเกษตรกร ตลาดผู้ปลูกกล้วยไม้ และผลิตพืชสร้างรายได้ (โกโก้)</p>
<p>๔. พื้นที่เป้าหมาย</p>	<p><u>๔.๑ กลุ่มเป้าหมาย</u> เกษตรกรทั่วไป เจ้าหน้าที่ นักศึกษา และประชาชนผู้สนใจในจังหวัดลำพูน และพื้นที่ใกล้เคียงใน ๘ จังหวัดภาคเหนือตอนบน จำนวน ๑,๐๐๐ ราย</p> <p><u>๔.๒ รูปแบบ</u> ๑) สนับสนุนงานด้านวิชาการให้กับสำนักงานเกษตรจังหวัดอำเภอ เจ้าหน้าที่ เกษตรกร นักศึกษา โดยการบรรยายวิชาการ สาธิต ฝึกปฏิบัติศึกษาดูงาน ระยะเวลาฝึกอบรม ๑ วัน ๒) พัฒนาแปลงเรียนรู้ แปลงแม่พันธุ์ แปลงรวบรวมพันธุ์กล้วยไม้ฟาแลนนอฟซิส และกล้วยไม้สกุลอื่น โรงเรือนอนุบาล ๒ และโรงเรือนแม่พันธุ์ปลอดโรค (GH๓) แปลงเรียนรู้โกโก้ ๑ ไร่</p>
<p>๕. กิจกรรมหลัก</p>	
<p>๕.๑ กิจกรรมหลักที่ ๑</p> <p>งบประมาณ ผู้รับผิดชอบ</p>	<p>การพัฒนาเทคนิคการขยายพันธุ์ เทคโนโลยีการผลิตกล้วยไม้ฟาแลนนอฟซิสและกล้วยไม้ท้องถิ่น (โรงเรือนอนุบาล ๒ โรงเรือนแม่พันธุ์ปลอดโรค GH๓) จำนวน ๖,๕๐๐ ต้น เป็นเงิน ๑,๓๐๐,๐๐๐ บาท แปลงเรียนรู้โกโก้ ๑ ไร่ จำนวนเงิน ๑๕๐,๐๐๐ บาท</p> <p>๑,๔๕๐,๐๐๐ บาท ศูนย์ขยายพันธุ์พืชที่ ๘ จังหวัดลำพูน</p>
<p>๕.๒ กิจกรรมหลักที่ ๒</p> <p>งบประมาณ ผู้รับผิดชอบ</p>	<p>การถ่ายทอดเทคโนโลยีการผลิตกล้วยไม้สู่เกษตรกร เจ้าหน้าที่ นักศึกษา ประชาชนผู้สนใจ จำนวน ๑,๐๐๐ ราย เป็นเงิน ๕๐๐,๐๐๐ บาท</p> <p>๕๐๐,๐๐๐ บาท ศูนย์ขยายพันธุ์พืชที่ ๘ จังหวัดลำพูน</p>
<p>๖. หน่วยงานดำเนินงาน</p>	<p>ศูนย์ขยายพันธุ์พืชที่ ๘ จังหวัดลำพูน</p>
<p>๗. ระยะเวลาในการดำเนินงาน</p>	<p>ตั้งแต่ ตุลาคม ๒๕๖๖ – กันยายน ๒๕๖๗</p>
<p>๘. งบประมาณ</p>	<p>๑,๙๕๐,๐๐๐ บาท (หนึ่งล้านเก้าหมื่นห้าพันบาทถ้วน)</p>
<p>๙. ผลผลิต (output)</p>	<p>๑) กลุ่มเป้าหมาย จำนวน ๑,๐๐๐ ราย ได้รับการถ่ายทอดความรู้ และเทคโนโลยี การผลิตและอนุบาลกล้วยไม้ฟาแลนนอฟซิสเชิงอุตสาหกรรมและกล้วยไม้ท้องถิ่นสร้างรายได้</p> <p>๒) กลุ่มเป้าหมาย จำนวน ๑,๐๐๐ รายได้รับการถ่ายทอดความรู้ด้านการผลิตกล้วยไม้ฟาแลนนอฟซิส การปลูกพืชทางเลือก (โกโก้) ที่มีคุณภาพตามความต้องการของตลาด สามารถนำไปประกอบอาชีพได้</p>

หัวข้อ	รายละเอียด
	<p>อย่างเหมาะสมสอดคล้องกับศักยภาพของตนเองและศักยภาพของพื้นที่</p> <p>๓) จัดทำแปลงเรียนรู้ต้นแบบขยายผลงานวิจัยกล้วยไม้ โกโก้ และพัฒนาเป็นแหล่งเรียนรู้ศึกษาดูงานในชุมชน สำหรับเกษตรกร นักศึกษา และเจ้าหน้าที่</p> <p>๔) กลุ่มเกษตรกรเกิดการพัฒนาให้มีความเข้มแข็ง และเกิดการเชื่อมโยงเครือข่ายเกษตรกร ตลาดผู้ปลูกกล้วยไม้ และผลิตพืชสร้างรายได้ (โกโก้)</p>
<p>๑๐. ผลที่คาดว่าจะได้รับ (Outcome)</p>	<p>เกษตรกรผู้ผ่านการถ่ายทอดความรู้เชิงปฏิบัติการสามารถนำความรู้ไปปรับใช้ในการประกอบอาชีพ สร้างรายได้ โดยใช้เทคโนโลยีการผลิตที่มีประสิทธิภาพทำให้ได้ผลผลิตที่มีคุณภาพสูง ตรงตามความต้องการของตลาด และต้นทุนการผลิตต่ำ เกิดจุดเรียนรู้เทคโนโลยีการผลิตพืชสร้างรายได้แก่เกษตรกร/ชุมชนและผู้สนใจในการศึกษาดูงาน และนำกลับไปใช้ให้เกิดประโยชน์</p>

แบบสรุปโครงการแบบย่อ (Project idea) ของโครงการด้านการเกษตรและสหกรณ์ที่สำคัญของจังหวัด
ประเด็นการพัฒนาที่ ๓ เมืองแห่งเกษตรสุขภาพและเกษตรนวัตกรรมสร้างสรรค์

หัวข้อ	รายละเอียด
๑. ชื่อโครงการสำคัญ	โครงการ อนุรักษ์พันธุ์อึ่งเพ้า เพื่อเป็นแหล่งอาหารที่มั่นคงให้กับคนลำพูน
๒. แนวทางการพัฒนา	โครงการเป็นการสร้างการขับเคลื่อนในชุมชน โดยชุมชนมีส่วนร่วม สร้างการอนุรักษ์และร่วมกันใช้ประโยชน์ทรัพยากร โดยคำนึงถึงการใช้อย่างยั่งยืนเป็นหลัก เพื่อเป็นแหล่งอาหาร เป็นแหล่งรายได้ตามฤดูกาล และก่อให้เกิดความรักหวงแหนทรัพยากรของชุมชนส่งต่อการเรียนรู้ไปยังคนรุ่นใหม่ที่อยู่ในชุมชน หรือคนที่กลับมาจากการคืนถิ่นของประชากร
๓. หลักการและเหตุผล	<p>จากนโยบายรัฐบาลด้านเกษตร เกษตรกรมีคุณภาพชีวิตที่ดี มีรายได้เพิ่มขึ้น ไม่น้อยกว่าร้อยละ ๑๐ ต่อปี และยุทธศาสตร์ชาติ ระยะ ๒๐ ปี ยุทธศาสตร์ที่ ๕ ยุทธศาสตร์ด้านการสร้างการเติบโตบนคุณภาพชีวิตที่เป็นมิตรต่อสิ่งแวดล้อม สอดคล้องกับแผนพัฒนาเศรษฐกิจและสังคมแห่งชาติ ฉบับที่ ๑๒ ยุทธศาสตร์ที่ ๙ การพัฒนาภาคเหนือ และพื้นที่เศรษฐกิจ ซึ่งมีเป้าหมายการพัฒนาภาคเหนือเป็นฐานเศรษฐกิจสร้างสรรค์มูลค่าสูง อีกทั้งในส่วนของแผนพัฒนาจังหวัดด้านเกษตร ยุทธศาสตร์ที่ ๑ พัฒนาปัจจัยพื้นฐานการผลิตที่เป็นมิตรกับสิ่งแวดล้อม ด้วยกระบวนการมีส่วนร่วมของชุมชน</p> <p>ปัจจุบันจากการสำรวจการจับของชาวบ้าน พบว่า อึ่งเพ้าในแหล่งธรรมชาติมีจำนวนลดลงอย่างต่อเนื่องในแต่ละปี อีกทั้งพื้นที่ป่ามีจำนวนลดน้อยลง สภาพแวดล้อมเปลี่ยนแปลงไป ทำให้แหล่งที่อยู่อาศัยของอึ่งเพ้า ลดน้อยลง ประกอบกับเนื้อของอึ่งเพ้ามีรสชาติที่ราหกรจึงนิยมจับมาบริโภคเป็นอาหาร ส่วนใหญ่เป็นการจับจากธรรมชาติมาบริโภค ในช่วงที่อึ่งเพ้าออกมาสสมพันธุ์วางไข่ในฤดูฝน ซึ่งนับวันจะหาได้ยากขึ้น ประกอบกับราคาที่จำหน่ายสูงถึงกิโลกรัมละ ๓๕๐-๔๐๐ บาทจึงเป็นแรงจูงใจในรับ ดังนั้นในส่วนของศูนย์วิจัยและพัฒนาประมงน้ำจืดลำพูน สามารถเพาะพันธุ์อึ่งเพ้าที่รวบรวมพ่อแม่พันธุ์จากธรรมชาติ และอนุบาลลูกพันธุ์จนมีลักษณะเหมือนตัวเต็มวัยใช้เวลา ๓๖-๓๘ วัน ที่อุณหภูมิ ๒๕-๒๗ องศาเซลเซียส ซึ่งมีการผลิตลูกพันธุ์ปล่อยคืนสู่ธรรมชาติได้ในแต่ละปี ในส่วนของประชาชน จากความนิยมการกินอึ่งเพ้าที่มีไข่ ทำให้มีการจับอึ่งก่อนผสมพันธุ์วางไข่ทำให้การขยายพันธุ์ลดลงมากจนบางพื้นที่ ไม่มีพ่อแม่พันธุ์เหลืออยู่ จึงนำมาซึ่งความร่วมมือในจังหวัดลำพูนระหว่างชุมชนกับศูนย์วิจัยและพัฒนาการเพาะเลี้ยงสัตว์น้ำจืดลำพูน เพื่อสร้างพื้นที่ในการอนุรักษ์ พร้อมการทำความเข้าใจในการใช้ประโยชน์จากอึ่งเพ้าอย่างยั่งยืนในการจับอึ่งเพ้า เช่น พื้นที่อำเภอบ้านธิ บริเวณอ่างเก็บน้ำบ้านธิ ในลำธารต้นน้ำมีการสร้างฝายชะลอน้ำ เพื่อสร้างความชื้นแก่ป่าไม้ ทางชุมชน</p>

หัวข้อ	รายละเอียด
	พร้อมด้วยเทศบาลได้ใช้บริเวณนี้เป็นจุดปล่อยลูกพันธุ์อึ่งเพ้าสู่ธรรมชาติ มีการสร้างความรับรู้กับชาวบ้านในชุมชน และหลังจากปล่อยลูกพันธุ์อึ่งเพ้า ๓ ปี พบว่า มีพ่อแม่พันธุ์อึ่งเพ้าวางไข่ในพื้นที่ ทำให้ชุมชนและเทศบาลเกิดความตื่นตัวที่จะช่วยกันรักษาพันธุ์อึ่งเพ้าให้มีอยู่ต่อไป จึงร่วมกันออกกฎการจับอึ่งเพ้าต้องจับนอกพื้นที่อนุรักษ์ และทางชุมชนได้รวบรวมพ่อแม่พันธุ์อึ่งเพ้านำมาให้ศูนย์วิจัยและพัฒนาประมงน้ำจืดลำพูน ทำการเพาะและอนุบาลแล้วนำกลับไปปล่อยในพื้นที่ตนเอง จากความร่วมมือดังกล่าวศูนย์วิจัยและพัฒนาประมงน้ำจืดลำพูน จึงใช้เป็นต้นแบบในการสร้างความเข้าใจกับชุมชนอื่นๆ ในจังหวัดลำพูน เพื่อการอนุรักษ์และใช้ประโยชน์จากอึ่งเพ้าให้มีบริเวณในจังหวัดลำพูนอย่างยั่งยืนต่อไป
๔. วัตถุประสงค์ของโครงการ	<ol style="list-style-type: none"> ๑. สร้างแหล่งอนุรักษ์พันธุ์อึ่งเพ้า เพื่อเป็นแหล่งเพาะอนุบาลตัวอ่อน จนเติบโตสามารถจับไปบริโภคได้ ๒. สร้างการแลกเปลี่ยนพ่อแม่พันธุ์กับลูกพันธุ์ระหว่างชุมชนกับรัฐ เพื่อสร้างเครือข่าย และเป็นต้นแบบให้กับชุมชนอื่นๆ
๕. ตัวชี้วัดและค่าเป้าหมาย	<ol style="list-style-type: none"> ๑. เกษตรกรในชุมชน ๔ ชุมชน มีเขตอนุรักษ์อึ่งเพ้า เพื่อการเรียนรู้ในการเพาะอนุบาลอึ่งเพ้า พร้อมทั้งแบ่งเขตไว้จับเพื่อการบริโภค เป็นการบริหารจัดการอย่างยั่งยืน ๒. สร้างการแลกเปลี่ยนพ่อแม่พันธุ์กับลูกพันธุ์ระหว่างชุมชนกับรัฐ เพื่อสร้างเครือข่าย และเป็นต้นแบบให้กับชุมชนอื่นๆ
๖. พื้นที่เป้าหมาย	จังหวัดลำพูน
๗. กิจกรรมหลัก	<ol style="list-style-type: none"> ๑. สร้างแหล่งอนุรักษ์พันธุ์อึ่งเพ้า ๔ ชุมชน เพื่อเป็นต้นแบบ ๒. สร้างการแลกเปลี่ยนพ่อแม่พันธุ์กับลูกพันธุ์ระหว่างชุมชนกับรัฐ เพื่อสร้างเครือข่าย ๓. สร้างรายได้เพิ่มให้กับชุมชนหลังดำเนินโครงการไปแล้ว ๓ ปี ๔. สร้างเขตอนุรักษ์อึ่งเพ้าในชุมชน เพื่อการใช้ประโยชน์อย่างยั่งยืน
๗.๑ กิจกรรมหลักที่ ๑	<ol style="list-style-type: none"> ๑. สำรวจพื้นที่ป่าใกล้ชุมชน สำรวจความต้องการของชุมชน พร้อมข้อมูลการบริโภคอึ่งเพ้า ๒. คัดเลือกพื้นที่ดำเนินการ สร้างกลุ่มในชุมชน ให้ความรู้ และการจัดตั้งเขตอนุรักษ์ ๓. จัดทำข้อตกลงของชุมชนในการใช้ประโยชน์อึ่งเพ้า ๔. สร้างบ่อเพาะและอนุบาลอึ่งเพ้า และปล่อยพ่อแม่พันธุ์ ๕. เพาะและอนุบาลอึ่งเพ้า โดยเจ้าหน้าที่และชุมชน ปล่อยลูกพันธุ์สู่ป่าชุมชน ๖. ร่วมกันสร้างเขตอนุรักษ์ให้มีความขึ้นเหมาะในการเติบโตของอึ่งเพ้า ร่วมดูแลติดตามอย่างต่อเนื่อง
๘. หน่วยงานดำเนินงาน	ศูนย์วิจัยและพัฒนาประมงน้ำจืดลำพูน

หัวข้อ	รายละเอียด
๙. ระยะเวลาในการดำเนินโครงการ	กุมภาพันธ์ ๒๕๖๕ – กันยายน ๒๕๖๖
๙. งบประมาณ	๓๐๐,๐๐๐ บาท
๑๐. ผลผลิต (Output)	เกษตรกรในชุมชน ๔ ชุมชน จำนวน ๔๐ ราย มีองค์ความรู้ในการเพาะและอนุบาลอึ่งเพ้า ตลอดจนขับเคลื่อนชุมชนในการอนุรักษ์และใช้ประโยชน์จากอึ่งเพ้าอย่างยั่งยืน
๑๑. ผลลัพธ์จากการดำเนินโครงการ (Outcome)	ชุมชนมีส่วนร่วมสร้างการอนุรักษ์และร่วมกันใช้ประโยชน์ทรัพยากร โดยคำนึงถึงการใช้อย่างยั่งยืนเป็นหลัก เพื่อเป็นแหล่งอาหาร มีแหล่งรายได้ตามฤดูกาล และก่อให้เกิดความรักหวงแหนทรัพยากรของชุมชนคนที่กลับมาจากการคืนถิ่นสามารถสร้างรายได้จากการจับอึ่งเพ้าจำหน่าย

แบบ กษ.๑-๑

(Project idea รายโครงการ)

แบบสรุปโครงการแบบย่อ (Project idea) ของโครงการด้านการเกษตรและสหกรณ์ที่สำคัญของจังหวัด
ประเด็นการพัฒนาที่ ๓ เมืองแห่งเกษตรสุขภาพและเกษตรนวัตกรรมสร้างสรรค์

หัวข้อ	รายละเอียด
๑. ชื่อโครงการสำคัญ	โครงการ พัฒนาระบบนิเวศการเกษตร และการบริหารจัดการน้ำทั้งระบบเพื่อเกษตรกรยั่งยืน
๒. ชื่อแผนงาน	พัฒนาการผลิตตามระบบเกษตรกรรมยั่งยืน เชื่อมโยงสู่อุตสาหกรรมแปรรูปมูลค่าสูง
๓. แนวทางการพัฒนา	พัฒนาระบบนิเวศการเกษตรเพื่อสนับสนุนให้เกิดการพัฒนาเกษตรและภาคเกษตรทั้งระบบ
๔. หลักการและเหตุผล	แผนพัฒนาจังหวัดลำพูน ๕ ปี (พ.ศ. ๒๕๖๖-๒๕๗๐) ได้กำหนดประเด็นพัฒนาจังหวัด จำนวน ๔ ประเด็น โดยเฉพาะประเด็นการพัฒนาที่ ๓ เมืองแห่งเกษตรนวัตกรรมสร้างสรรค์ มีแนวทางการพัฒนาระบบนิเวศการเกษตรเพื่อสนับสนุนให้เกิดการพัฒนาเกษตรและภาคเกษตรทั้งระบบนั้น ปัจจุบันภาคการเกษตรยังประสบปัญหาขาดแคลนน้ำเพื่อการเกษตรและระบบส่งน้ำน้ำยังไม่มีประสิทธิภาพ ไม่เพียงพอต่อความต้องการของเกษตรกร โครงการชลประทานลำพูนจึงขอรับการสนับสนุนงบประมาณ

หัวข้อ	รายละเอียด
	ในการดำเนินงานโครงการเพื่อแก้ไขปัญหาดังกล่าว และเพื่อให้เป็นไปตามตัวชี้วัดและค่าเป้าหมายอัตรการขยายตัวภาคการเกษตรเพิ่มขึ้น ร้อยละ ๒ ต่อปี
๕. วัตถุประสงค์ของโครงการ	๑. เพื่อจัดหาความช่วยเหลือพื้นที่การเกษตรของราษฎร ๒. เพื่อกักเก็บน้ำและกระจายน้ำไปยังพื้นที่กาเกษตร ๓. เพื่อปรับปรุงระบบส่งน้ำให้สามารถส่งน้ำได้อย่างทั่วถึงและมีประสิทธิภาพ ๔. เพื่อลดการสูญเสียน้ำเนื่องจากการรั่วซึม ตามแนวคลองส่งน้ำ
๖. ตัวชี้วัดและค่าเป้าหมาย	อัตรการขยายตัวภาคการเกษตรเพิ่มขึ้น ร้อยละ ๒ ต่อปี
๗. พื้นที่เป้าหมาย	ตำบลหนองปลาสะวาย อำเภอบ้านไธสง ตำบลเหมืองจี้ อำเภอเมืองลำพูน จังหวัดลำพูน
๘. กิจกรรมหลัก	
๘.๑ กิจกรรมหลักที่ ๑ งบประมาณ ผู้รับผิดชอบ หน่วยงานที่เกี่ยวข้อง	ก่อสร้างบ่อเก็บน้ำ ขนาด ๒๕๐ ลบ.ม. จำนวน ๓ แห่ง พร้อมอาคารประกอบ ตำบลหนองปลาสะวาย อำเภอบ้านไธสง จังหวัดลำพูน ๔,๕๕๐,๐๐๐ บาท โครงการชลประทานลำพูน สำนักงานชลประทานที่ ๑ กรมชลประทาน
๘.๒ กิจกรรมหลักที่ ๓ งบประมาณ ผู้รับผิดชอบ หน่วยงานที่เกี่ยวข้อง	ระบบส่งน้ำคลองสายใหญ่ (RMC เหมืองจี้) ระยะที่ ๒ ตำบลเหมืองจี้ อำเภอเมืองลำพูน จังหวัดลำพูน ๑๕,๐๐๐,๐๐๐ บาท โครงการชลประทานลำพูน สำนักงานชลประทานที่ ๑ กรมชลประทาน
๙. หน่วยงานดำเนินการ	๑. โครงการชลประทานลำพูน ๒. สำนักงานชลประทานที่ ๑ กรมชลประทาน
๑๐. ระยะเวลาในการดำเนินโครงการ	ตุลาคม พ.ศ. ๒๕๖๕ – กันยายน พ.ศ. ๒๕๖๖
๑๑. งบประมาณ	๑๑๙,๕๕๐,๐๐๐ บาท แหล่งงบประมาณของจังหวัด
๑๒. ผลผลิต (Output)	๑. บ่อเก็บน้ำขนาด ๒๕๐ ลบ.ม. ๓ แห่ง ๒. ระบบส่งน้ำพร้อมอาคารประกอบ
๑๓. ผลลัพธ์จากการดำเนินโครงการ (Outcome)	๑. สามารถจัดหาสนับสนุนการเกษตร อุปโภค-บริโภคของราษฎร ๒. เพิ่มประสิทธิภาพในการส่งน้ำให้กับพื้นที่กาเกษตร

แบบ กษ.๑-๑
(Project idea รายโครงการ)

แบบสรุปโครงการแบบย่อ (Project idea) ของโครงการด้านการเกษตรและสหกรณ์ที่สำคัญของจังหวัด

ประเด็นการพัฒนา เมืองแห่งเกษตรสุขภาพและเกษตรนวัตกรรมสร้างสรรค์

หัวข้อ	รายละเอียด
๑. ชื่อโครงการสำคัญ	โครงการ พัฒนาระบบนิเวศการเกษตร และการบริหารจัดการน้ำทั้งระบบเพื่อเกษตรกรรมยั่งยืน
๒. ชื่อแผนงาน	พัฒนาการผลิตตามระบบเกษตรกรรมยั่งยืน เชื่อมโยงสู่อุตสาหกรรมแปรรูปมูลค่าสูง
๓. แนวทางการพัฒนา	พัฒนาระบบนิเวศการเกษตรเพื่อสนับสนุนให้เกิดการพัฒนาเกษตรและภาคเกษตรทั้งระบบ
๔. หลักการและเหตุผล	แผนพัฒนาจังหวัดลำพูน ๕ ปี (พ.ศ. ๒๕๖๖-๒๕๗๐) ได้กำหนดประเด็นพัฒนาจังหวัด จำนวน ๔ ประเด็น โดยเฉพาะประเด็นการพัฒนาที่ ๓ เมืองแห่งเกษตรนวัตกรรมสร้างสรรค์ มีแนวทางการพัฒนาระบบนิเวศการเกษตรเพื่อสนับสนุนให้เกิดการพัฒนาเกษตรและภาคเกษตรทั้งระบบ นั้น ปัจจุบันภาคการเกษตรยังประสบปัญหาขาดแคลนน้ำเพื่อการเกษตร และระบบส่งน้ำน้ำยังไม่มีประสิทธิภาพ ไม่เพียงพอต่อความต้องการของเกษตรกร โครงการชลประทานลำพูนจึงขอรับการสนับสนุนงบประมาณ

หัวข้อ	รายละเอียด
	ในการดำเนินงานโครงการเพื่อแก้ไขปัญหาดังกล่าว และเพื่อให้เป็นไปตามตัวชี้วัดและค่าเป้าหมายอัตรการขยายตัวภาคการเกษตรเพิ่มขึ้น ร้อยละ ๒ ต่อปี
๕. วัตถุประสงค์ของโครงการ	๑. เพื่อจัดหาน้ำช่วยเหลือพื้นที่การเกษตรของราษฎร ๒. เพื่อเพิ่มประสิทธิภาพการกักเก็บน้ำและระบายน้ำ ๓. เพื่อปรับปรุงระบบส่งน้ำให้สามารถส่งน้ำได้อย่างทั่วถึงและมีประสิทธิภาพ ๔. เพื่อลดการสูญเสียน้ำเนื่องจากการรั่วซึม ตามแนวคลองส่งน้ำ
๖. ตัวชี้วัดและค่าเป้าหมาย	อัตรการขยายตัวภาคการเกษตรเพิ่มขึ้น ร้อยละ ๒ ต่อปี
๗. พื้นที่เป้าหมาย	อำเภอเวียงหนองล่อง อำเภอแม่ทา อำเภอเมืองลำพูน จังหวัดลำพูน
๘. กิจกรรมหลัก	
๘.๑ กิจกรรมหลักที่ ๑ งบประมาณ ผู้รับผิดชอบ หน่วยงานที่เกี่ยวข้อง	ปรับปรุงระบบส่งน้ำพร้อมอาคารประกอบฝายวังปาน (ขนาดกลาง) ระยะที่ ๒ โครงการชลประทานลำพูน ตำบลหนองล่อง อำเภอเวียงหนองล่อง จังหวัดลำพูน ๘,๕๐๐,๐๐๐ บาท โครงการชลประทานลำพูน สำนักงานชลประทานที่ ๑ กรมชลประทาน
๘.๒ กิจกรรมหลักที่ ๒ งบประมาณ ผู้รับผิดชอบ หน่วยงานที่เกี่ยวข้อง	ระบบส่งน้ำคลองสายใหญ่ (RMC เหมือนใจ) ระยะที่ ๔ ตำบลเหมืองจี้ อำเภอเมืองลำพูน จังหวัดลำพูน ๑๕,๐๐๐,๐๐๐ บาท โครงการชลประทานลำพูน สำนักงานชลประทานที่ ๑ กรมชลประทาน
๘.๓ กิจกรรมหลักที่ ๓ งบประมาณ ผู้รับผิดชอบ หน่วยงานที่เกี่ยวข้อง	ปรับปรุงระบบผันน้ำฝายแม่ลอบ อันเนื่องมาจากพระราชดำริ พร้อมอาคารประกอบ ระยะที่ ๓ ตำบลเหมืองง่า อำเภอเมืองลำพูน จังหวัดลำพูน ๒๐,๐๐๐,๐๐๐ บาท โครงการชลประทานลำพูน สำนักงานชลประทานที่ ๑ กรมชลประทาน
๙. หน่วยงานดำเนินการ	๑. โครงการชลประทานลำพูน ๒. สำนักงานชลประทานที่ ๑ กรมชลประทาน
๑๐. ระยะเวลาในการดำเนินโครงการ	ตุลาคม พ.ศ. ๒๕๖๖ – กันยายน พ.ศ. ๒๕๖๗
๑๑. งบประมาณ	๔๓,๕๐๐,๐๐๐ บาท แหล่งงบประมาณของจังหวัด
๑๒. ผลผลิต (Output)	- ระบบส่งน้ำพร้อมอาคารประกอบ
๑๓. ผลลัพธ์จากการดำเนินโครงการ (Outcome)	๑. เพิ่มประสิทธิภาพในการส่งน้ำให้กับพื้นที่การเกษตร ๒. สามารถส่งน้ำให้กับพื้นที่การเกษตรในเขตพื้นที่โครงการได้อย่างทั่วถึง ๓. ลดการสูญเสียน้ำจากคลองดินที่มีประสิทธิภาพการส่งน้ำต่ำ

แบบ กษ.๑-๑
(Project idea รายโครงการ)

แบบสรุปโครงการแบบย่อ (Project idea) ของโครงการด้านการเกษตรและสหกรณ์ที่สำคัญของจังหวัด
ประเด็นการพัฒนาที่ ๓ เมืองแห่งเกษตรสุขภาพและเกษตรนวัตกรรมสร้างสรรค์

หัวข้อ	รายละเอียด
๑. ชื่อโครงการสำคัญ	โครงการ พัฒนาระบบนิเวศการเกษตร และการบริหารจัดการน้ำทั้งระบบเพื่อเกษตรกรรมยั่งยืน
๒. ชื่อแผนงาน	พัฒนาการผลิตตามระบบเกษตรกรรมยั่งยืน เชื่อมโยงสู่อุตสาหกรรมแปรรูปมูลค่าสูง
๓. แนวทางการพัฒนา	พัฒนาระบบนิเวศการเกษตรเพื่อสนับสนุนให้เกิดการพัฒนาเกษตรและภาคเกษตรทั้งระบบ
๔. หลักการและเหตุผล	แผนพัฒนาจังหวัดลำพูน ๕ ปี (พ.ศ. ๒๕๖๖-๒๕๗๐) ได้กำหนดประเด็นพัฒนาจังหวัด จำนวน ๔ ประเด็น โดยเฉพาะประเด็นการพัฒนาที่ ๓ เมืองแห่งเกษตรนวัตกรรมสร้างสรรค์ มีแนวทางการพัฒนาระบบนิเวศการเกษตรเพื่อสนับสนุนให้เกิดการพัฒนาเกษตรและภาคเกษตรทั้งระบบ นั้น ปัจจุบันภาคการเกษตรยังประสบปัญหาขาดแคลนน้ำเพื่อการเกษตร และระบบส่งน้ำน้ำยังไม่มีประสิทธิภาพ ไม่เพียงพอต่อความต้องการของ

หัวข้อ	รายละเอียด
	เกษตรกร โครงการชลประทานลำพูนจึงขอรับการสนับสนุนงบประมาณในการดำเนินงานโครงการเพื่อแก้ไขปัญหาดังกล่าว และเพื่อให้เป็นไปตามตัวชี้วัดและค่าเป้าหมายอัตรการขยายตัวภาคการเกษตรเพิ่มขึ้น ร้อยละ ๒ ต่อปี
๕. วัตถุประสงค์ของโครงการ	๑. เพื่อจัดหาน้ำช่วยเหลือพื้นที่การเกษตรของราษฎร ๒. เพื่อเพิ่มประสิทธิภาพการกักเก็บน้ำและระบายน้ำ ๓. เพื่อปรับปรุงระบบส่งน้ำให้สามารถส่งน้ำได้อย่างทั่วถึงและมีประสิทธิภาพ ๔. เพื่อลดการสูญเสียน้ำเนื่องจากการรั่วซึม ตามแนวคลองส่งน้ำ
๖. ตัวชี้วัดและค่าเป้าหมาย	อัตรการขยายตัวภาคการเกษตรเพิ่มขึ้น ร้อยละ ๒ ต่อปี
๗. พื้นที่เป้าหมาย	อำเภอเวียงหนองล่อง อำเภอแม่ทา อำเภอเมืองลำพูน จังหวัดลำพูน
๘. กิจกรรมหลัก	
๘.๑ กิจกรรมหลักที่ ๑ งบประมาณ ผู้รับผิดชอบ หน่วยงานที่เกี่ยวข้อง	ปรับปรุงระบบส่งน้ำพร้อมอาคารประกอบฝายวังปาน (ขนาดกลาง) ระยะที่ ๓ โครงการชลประทานลำพูน ตำบลหนองล่อง อำเภอเวียงหนองล่อง จังหวัดลำพูน ๙,๐๐๐,๐๐๐ บาท โครงการชลประทานลำพูน สำนักงานชลประทานที่ ๑ กรมชลประทาน
๘.๒ กิจกรรมหลักที่ ๒ งบประมาณ ผู้รับผิดชอบ หน่วยงานที่เกี่ยวข้อง	ระบบส่งน้ำคลองสายใหญ่ (RMC เหมือนใจ) ระยะที่ ๔ ตำบลเหมืองจี้ อำเภอเมืองลำพูน จังหวัดลำพูน ๑๕,๐๐๐,๐๐๐ บาท โครงการชลประทานลำพูน สำนักงานชลประทานที่ ๑ กรมชลประทาน
๘.๓ กิจกรรมหลักที่ ๓ งบประมาณ ผู้รับผิดชอบ หน่วยงานที่เกี่ยวข้อง	ปรับปรุงระบบผันน้ำฝายแม่ลอบ อันเนื่องมาจากพระราชดำริ พร้อมอาคารประกอบ ระยะที่ ๕ ตำบลเหมืองง่า อำเภอเมืองลำพูน จังหวัดลำพูน ๒๐,๐๐๐,๐๐๐ บาท โครงการชลประทานลำพูน สำนักงานชลประทานที่ ๑ กรมชลประทาน
๙. หน่วยงานดำเนินการ	๑. โครงการชลประทานลำพูน ๒. สำนักงานชลประทานที่ ๑ กรมชลประทาน
๑๐. ระยะเวลาในการดำเนินโครงการ	ตุลาคม พ.ศ. ๒๕๖๗ – กันยายน พ.ศ. ๒๕๖๘
๑๑. งบประมาณ	๔๔,๐๐๐,๐๐๐ บาท แหล่งงบประมาณของจังหวัด
๑๒. ผลผลิต (Output)	- ระบบส่งน้ำพร้อมอาคารประกอบ
๑๓. ผลลัพธ์จากการดำเนินโครงการ (Outcome)	๑. เพิ่มประสิทธิภาพในการส่งน้ำให้กับพื้นที่การเกษตร ๒. สามารถส่งน้ำให้กับพื้นที่การเกษตรในเขตพื้นที่โครงการได้อย่างทั่วถึง ๓. ลดการสูญเสียน้ำจากคลองดินที่มีประสิทธิภาพการส่งน้ำต่ำ

แบบ กษ.๑-๑
(Project idea รายโครงการ)

แบบสรุปโครงการแบบย่อ (Project idea) ของโครงการด้านการเกษตรและสหกรณ์ที่สำคัญของจังหวัด
ประเด็นการพัฒนาที่ ๓ เมืองแห่งเกษตรสุขภาพและเกษตรนวัตกรรมสร้างสรรค์

หัวข้อ	รายละเอียด
๑. ชื่อโครงการสำคัญ	โครงการ พัฒนาระบบนิเวศการเกษตร และการบริหารจัดการน้ำทั้งระบบเพื่อเกษตรกรรมยั่งยืน
๒. ชื่อแผนงาน	พัฒนาการผลิตตามระบบเกษตรกรรมยั่งยืน เชื่อมโยงสู่อุตสาหกรรมแปรรูปมูลค่าสูง
๓. แนวทางการพัฒนา	พัฒนาระบบนิเวศการเกษตรเพื่อสนับสนุนให้เกิดการพัฒนาเกษตรและภาคเกษตรทั้งระบบ
๔. หลักการและเหตุผล	แผนพัฒนาจังหวัดลำพูน ๕ ปี (พ.ศ. ๒๕๖๖-๒๕๗๐) ได้กำหนดประเด็นพัฒนาจังหวัด จำนวน ๔ ประเด็น โดยเฉพาะประเด็นการพัฒนาที่ ๓ เมืองแห่งเกษตรนวัตกรรมสร้างสรรค์ มีแนวทางการพัฒนาระบบนิเวศการเกษตรเพื่อสนับสนุนให้เกิดการพัฒนาเกษตรและภาคเกษตรทั้งระบบ นั้น ปัจจุบันภาคการเกษตรยังประสบปัญหาขาดแคลนน้ำเพื่อการเกษตร และระบบส่งน้ำน้ำยังไม่มีประสิทธิภาพ ไม่เพียงพอต่อความต้องการของเกษตรกร โครงการชลประทานลำพูนจึงขอรับการสนับสนุนงบประมาณ

หัวข้อ	รายละเอียด
	ในการดำเนินงานโครงการเพื่อแก้ไขปัญหาดังกล่าว และเพื่อให้เป็นไปตามตัวชี้วัดและค่าเป้าหมายอัตราการขยายตัวภาคการเกษตรเพิ่มขึ้น ร้อยละ ๓ ต่อปี
๕. วัตถุประสงค์ของโครงการ	๑. เพื่อจัดหาความช่วยเหลือพื้นที่การเกษตรของราษฎร ๒. เพื่อเพิ่มประสิทธิภาพการกักเก็บน้ำและระบายน้ำ ๓. เพื่อปรับปรุงระบบส่งน้ำให้สามารถส่งน้ำได้อย่างทั่วถึงและมีประสิทธิภาพ ๔. เพื่อลดการสูญเสียน้ำเนื่องจากการรั่วซึม ตามแนวคลองส่งน้ำ
๖. ตัวชี้วัดและค่าเป้าหมาย	อัตราการขยายตัวภาคการเกษตร เพิ่มขึ้น ร้อยละ ๓ ต่อปี
๗. พื้นที่เป้าหมาย	อำเภอแม่ทา อำเภอเมืองลำพูน จังหวัดลำพูน
๘. กิจกรรมหลัก	
๘.๑ กิจกรรมหลักที่ ๑ งบประมาณ ผู้รับผิดชอบ หน่วยงานที่เกี่ยวข้อง	ระบบส่งน้ำคลองสายใหญ่ (RMC เหมือนใจ) ระยะที่ ๕ ตำบลเหมือนใจ อำเภอเมืองลำพูน จังหวัดลำพูน ๑๕,๐๐๐,๐๐๐ บาท โครงการชลประทานลำพูน สำนักงานชลประทานที่ ๑ กรมชลประทาน
๘.๒ กิจกรรมหลักที่ ๒ งบประมาณ ผู้รับผิดชอบ หน่วยงานที่เกี่ยวข้อง	ปรับปรุงระบบผันน้ำฝายแม่ลอบ อันเนื่องมาจากพระราชดำริ พร้อมอาคารประกอบ ระยะที่ ๖ ตำบลเมืองง่า อำเภอเมืองลำพูน จังหวัดลำพูน ๒๐,๐๐๐,๐๐๐ บาท โครงการชลประทานลำพูน สำนักงานชลประทานที่ ๑ กรมชลประทาน
๙. หน่วยงานดำเนินการ	๑. โครงการชลประทานลำพูน ๒. สำนักงานชลประทานที่ ๑ กรมชลประทาน
๑๐. ระยะเวลาในการดำเนินโครงการ	ตุลาคม พ.ศ. ๒๕๖๘ – กันยายน พ.ศ. ๒๕๖๙
๑๑. งบประมาณ	๓๕,๐๐๐,๐๐๐ บาท แหล่งงบประมาณของจังหวัด
๑๒. ผลผลิต (Output)	- ระบบส่งน้ำพร้อมอาคารประกอบ
๑๓. ผลลัพธ์จากการดำเนินโครงการ (Outcome)	๑. เพิ่มประสิทธิภาพในการส่งน้ำให้กับพื้นที่การเกษตร ๒. สามารถส่งน้ำให้กับพื้นที่การเกษตรในเขตพื้นที่โครงการได้อย่างทั่วถึง ๓. ลดการสูญเสียน้ำจากคลองดินที่มีประสิทธิภาพการส่งน้ำต่ำ

แบบสรุปโครงการแบบย่อ (Project idea) ของโครงการด้านการเกษตรและสหกรณ์ที่สำคัญของจังหวัด
ประเด็นการพัฒนาที่ ๓ เมืองแห่งเกษตรสุขภาพและเกษตรนวัตกรรมสร้างสรรค์

หัวข้อ	รายละเอียด
๑. ชื่อโครงการสำคัญ	โครงการ พัฒนาระบบนิเวศการเกษตร และการบริหารจัดการน้ำทั้งระบบเพื่อเกษตรกรรมยั่งยืน
๒. ชื่อแผนงาน	พัฒนาการผลิตตามระบบเกษตรกรรมยั่งยืน เชื่อมโยงสู่อุตสาหกรรมแปรรูปมูลค่าสูง
๓. แนวทางการพัฒนา	พัฒนาระบบนิเวศการเกษตรเพื่อสนับสนุนให้เกิดการพัฒนาเกษตรและภาคเกษตรทั้งระบบ
๔. หลักการและเหตุผล	แผนพัฒนาจังหวัดลำพูน ๕ ปี (พ.ศ. ๒๕๖๖-๒๕๗๐) ได้กำหนดประเด็นพัฒนาจังหวัด จำนวน ๔ ประเด็น โดยเฉพาะประเด็นการพัฒนาที่ ๓ เมืองแห่งเกษตรนวัตกรรมสร้างสรรค์ มีแนวทางการพัฒนาระบบนิเวศการเกษตรเพื่อสนับสนุนให้เกิดการพัฒนาเกษตรและภาคเกษตรทั้งระบบนั้น ปัจจุบันภาคการเกษตรยังประสบปัญหาขาดแคลนน้ำเพื่อการเกษตร และระบบส่งน้ำน้ำยังไม่มีประสิทธิภาพ ไม่เพียงพอต่อความต้องการของเกษตรกร โครงการชลประทานลำพูนจึงขอรับการสนับสนุนงบประมาณในการดำเนินงานโครงการเพื่อแก้ไขปัญหาดังกล่าว และเพื่อให้เป็นไปตามตัวชี้วัดและค่าเป้าหมายอัตราการขยายตัวภาคการเกษตรเพิ่มขึ้น ร้อยละ ๓ ต่อปี
๕. วัตถุประสงค์ของโครงการ	๑. เพื่อจัดหาความช่วยเหลือพื้นที่การเกษตรของราษฎร ๒. เพื่อเพิ่มประสิทธิภาพการกักเก็บน้ำและระบายน้ำ ๓. เพื่อปรับปรุงระบบส่งน้ำให้สามารถส่งน้ำได้อย่างทั่วถึงและมีประสิทธิภาพ ๔. เพื่อลดการสูญเสียน้ำเนื่องจากการรั่วซึม ตามแนวคลองส่งน้ำ
๖. ตัวชี้วัดและค่าเป้าหมาย	อัตราการขยายตัวภาคการเกษตรเพิ่มขึ้น ร้อยละ ๓ ต่อปี
๗. พื้นที่เป้าหมาย	อำเภอแม่ทา อำเภอเมืองลำพูน จังหวัดลำพูน
๘. กิจกรรมหลัก	
๘.๑ กิจกรรมหลักที่ ๑	ระบบส่งน้ำคลองสายใหญ่ (RMC เหมือนใจ) ระยะที่ ๖ ตำบลเหมือนใจ อำเภอเมืองลำพูน จังหวัดลำพูน
งบประมาณ ผู้รับผิดชอบ หน่วยงานที่เกี่ยวข้อง	๑๐,๐๐๐,๐๐๐ บาท โครงการชลประทานลำพูน สำนักงานชลประทานที่ ๑ กรมชลประทาน
๙. หน่วยงานดำเนินการ	๑. โครงการชลประทานลำพูน ๒. สำนักงานชลประทานที่ ๑ กรมชลประทาน
๑๐. ระยะเวลาในการดำเนินโครงการ	ตุลาคม พ.ศ. ๒๕๖๙ – กันยายน พ.ศ. ๒๕๗๐
๑๑. งบประมาณ	๑๐,๐๐๐,๐๐๐ บาท แหล่งงบประมาณของจังหวัด
๑๒. ผลผลิต (Output)	- ระบบส่งน้ำพร้อมอาคารประกอบ

หัวข้อ	รายละเอียด
๑๓. ผลลัพธ์จากการดำเนินโครงการ (Outcome)	๑. เพิ่มประสิทธิภาพในการส่งน้ำให้กับพื้นที่การเกษตร ๒. สามารถส่งน้ำให้กับพื้นที่การเกษตรในเขตพื้นที่โครงการได้อย่างทั่วถึง ๓. ลดการสูญเสียจากคลองดินที่มีประสิทธิภาพการส่งน้ำต่ำ

แบบสรุปโครงการแบบย่อ (Project idea) ของโครงการด้านการเกษตรและสหกรณ์ที่สำคัญของจังหวัด
ประเด็นการพัฒนาที่ ๓ เมืองแห่งเกษตรสุขภาพและเกษตรนวัตกรรมสร้างสรรค์

หัวข้อ	รายละเอียด
๑. ชื่อโครงการสำคัญ	โครงการ ส่งเสริมและเพิ่มประสิทธิภาพการผลิตอาโวคาโดคุณภาพ
๒. ชื่อแผนงาน	แผนงานที่ ๑ เพื่อส่งเสริมการเพิ่มประสิทธิภาพในระบบการผลิต อาโวคาโด แผนงานที่ ๒ การจัดทำแปลงต้นแบบในพื้นที่ของเกษตรกร แผนงานที่ ๓ จัดทำแปลงรวบรวมพันธุ์อาโวคาโด
๓. แนวทางการพัฒนา	-
๔. หลักการและเหตุผล	<p>จังหวัดลำพูนมีประชากร ๔๐๒,๔๑๑ คน ๑๗๙,๘๑๒ ครัวเรือน พื้นที่ทั้งหมด ๒,๘๑๖,๑๗๘ ไร่ เป็นพื้นที่เกษตรกรรม ๗๓๐,๑๗๖ ไร่ แบ่งเป็นพื้นที่ปลูกกล้วย ๓๔๖,๙๔๓ ไร่ เกษตรกร ๕๔,๕๓๕ ราย และปลูกมะม่วง ๔๖,๕๒๙ ไร่ เกษตรกร ๑๐,๔๕๔ ราย ในช่วง ๑-๒ ปีที่ผ่านมาเกษตรกรประสบปัญหาด้านการเกษตรหลายด้าน ได้แก่ ปัญหาผลผลิตทางการเกษตร สินค้ากล้วย มะม่วงราคาตกต่ำ ต้นทุนการผลิตสูง ประสบปัญหาภาวะขาดทุน มีรายได้ ไม่คุ้มกับรายจ่าย เกษตรกรยังคงผูกพันกับพืชเดิม ผลิตภัณฑ์ทางการเกษตรไม่ได้คุณภาพเกิดการระบาดของโรคและแมลงมากขึ้น เกษตรกรหันมาใช้สารเคมีกำจัดศัตรูพืชจำนวนมากขึ้น เพื่อให้ผลผลิตปราศจากการทำลายของโรคและแมลง ผลที่ตามมาคือเกษตรกรประสบปัญหาภาวะขาดทุน มีรายได้ ไม่คุ้มกับรายจ่าย จึงจำเป็นต้องส่งเสริมพืชทางเลือกให้แก่เกษตรกร เพื่อให้เกิดการปรับเปลี่ยนแนวคิดด้านการปลูกพืชให้หลากหลาย และมีคุณภาพ เพิ่มขีดความสามารถในการแข่งขันและทันต่อสถานการณ์ โดยให้สอดคล้องกับความต้องการของผู้บริโภคโดยเฉพาะอย่างยิ่งในเรื่องของสินค้าเกษตรที่ดีต่อสุขภาพและเป็นมิตรกับสิ่งแวดล้อม</p> <p>ศูนย์ส่งเสริมและพัฒนาอาชีพการเกษตรจังหวัดลำพูน(เกษตรที่สูง) สังกัดกรมส่งเสริมการเกษตร มีภารกิจสำคัญในการดำเนินงานโครงการพระราชดำริโครงการพัฒนาพื้นที่โครงการหลวง ซึ่งได้นำความรู้และเทคโนโลยีไปถ่ายทอดสู่เกษตรกรชาวเขาและเกษตรกรทั่วไป โดยมุ่งหวังให้เกษตรกรปรับเปลี่ยนวิถีการปลูกพืชเป็นการปลูกแบบผสมผสาน รวมถึงการปลูกพืชที่มีมูลค่าสูง เพื่อพัฒนาคุณภาพชีวิตความเป็นอยู่ของเกษตรกรให้ดีขึ้น และมีความยั่งยืนทั้งในวิถีชีวิตและเป็นมิตรต่อสิ่งแวดล้อม ซึ่งอาโวคาโด (Avocado) เป็นผลไม้เศรษฐกิจที่เจริญเติบโตได้ดีในทุกสภาพพื้นที่ ให้ผลผลิตเร็ว ให้ผลผลิตตก มีความหลากหลายของพันธุ์ทำให้มีผลผลิตกระจายครอบคลุมตลอดทั้งปีเป็นผลไม้เพื่อสุขภาพที่มีคุณค่าทางโภชนาการสูง ให้ค่าพลังงานสูงแต่มีปริมาณน้ำตาลต่ำ จึงเป็นที่นิยมมีปริมาณความต้องการสูงทั้งตลาดภายในและต่างประเทศเพิ่มขึ้น</p>

หัวข้อ	รายละเอียด
	ทุกปี ปัจจุบันตลาดภายในประเทศมีความต้องการสูง โดยใน ๒๕๖๑ มีการนำเข้าถึง ๗๖๒ ตัน มูลค่า ๑๕๔,๓๙๙,๓๔๔ บาท ขณะที่การส่งออก ประเทศไทยสามารถส่งออกเพียง ๑๙ ตันในปี ๒๕๖๑ มูลค่า ๗๖๓,๖๐๗ บาท และจังหวัดลำพูนยังมีพื้นที่ปลูกน้อย ซึ่งสามารถพัฒนาพื้นที่ที่เหมาะสมเป็นแหล่งปลูกอาโวคาโดได้ รวมทั้งเป็นพืชทางเลือกที่สามารถจะสร้างรายได้ให้แก่เกษตรกรต่อไป
๕. วัตถุประสงค์ของโครงการ	<ol style="list-style-type: none"> ๑. เพื่อส่งเสริมให้เกษตรกรมีความรู้และทักษะในการผลิตอาโวคาโด คุณภาพ และทักษะการแปรรูปตามความต้องการของตลาด ๒. เพื่อพัฒนาแปลงเกษตรกรให้เป็นแปลงต้นแบบ ๓. เพื่อจัดทำแปลงรวบรวมพันธุ์อาโวคาโด สำหรับเป็นแหล่งพันธุ์ดีให้แก่เกษตรกร
๖. ตัวชี้วัดและค่าเป้าหมาย	<ol style="list-style-type: none"> ๑. จำนวนเกษตรกรเป้าหมายได้รับการถ่ายทอดองค์ความรู้เรื่อง เทคโนโลยีการผลิตอาโวคาโด การขยายพันธุ์ การแปรรูปเบื้องต้น ๒. แปลงรวบรวมพันธุ์อาโวคาโดของศูนย์ส่งเสริมและพัฒนาอาชีพการเกษตรจังหวัดลำพูน(เกษตรที่สูง)มีอาโวคาโด พันธุ์ดี ซึ่งเกษตรกรสามารถเข้ามาขอสนับสนุนยอดพันธุ์อาโวคาโดพันธุ์ดี จำนวน ๑๐ สายพันธุ์ ๓. เกิดแปลงเรียนรู้เรื่องอาโวคาโดในพื้นที่จังหวัดลำพูน จำนวน ๒ จุด
๗. พื้นที่เป้าหมาย	เกษตรกรจังหวัดลำพูน จำนวน ๖๐ ราย
๘. กิจกรรมหลัก	
๘.๑ กิจกรรมหลักที่ ๑ งบประมาณ หน่วยงานรับผิดชอบ	<p>กิจกรรม ส่งเสริมการเพิ่มประสิทธิภาพในระบบการผลิตอาโวคาโด มีแนวทางและวิธีการดำเนินงาน ดังนี้</p> <ol style="list-style-type: none"> ๑. ฝึกอบรม จัดกระบวนการเรียนรู้เทคโนโลยีการปลูก อาโวคาโดแบบ คุณภาพและการแปรรูปผลผลิต จำนวน ๒ รุ่น ๒. ให้คำปรึกษา แนะนำ ติดตาม และประเมินผล <p>๑๓๑,๐๐๐ บาท ศสพ.ลำพูน (เกษตรที่สูง)</p>
๘.๒ กิจกรรมหลักที่ ๒ งบประมาณ หน่วยงานรับผิดชอบ	<p>กิจกรรม ทัศนศึกษาดูงาน มีแนวทางและวิธีการดำเนินงาน ดังนี้</p> <ol style="list-style-type: none"> ๑. นำเกษตรกรทัศนศึกษาดูงานด้านผลิตอาโวคาโดและการแปรรูปผลผลิต ๒. ให้คำปรึกษา แนะนำ ติดตาม และประเมินผล <p>๖๓,๐๐๐ บาท ศสพ.ลำพูน (เกษตรที่สูง)</p>
๘.๓ กิจกรรมหลักที่ ๓ งบประมาณ	<p>กิจกรรม การส่งเสริมแปลงต้นแบบ มีแนวทางและวิธีการดำเนินงาน ดังนี้</p> <ol style="list-style-type: none"> ๑. คัดเลือกเกษตรกรที่มีความพร้อมในการจัดทำแปลง ๒. ดำเนินการจัดทำแปลงต้นแบบ จำนวน ๒ จุด ๓. ให้คำปรึกษา แนะนำ ติดตาม และประเมินผล <p>๑๐๐,๐๐๐ บาท</p>

หัวข้อ	รายละเอียด
หน่วยงานรับผิดชอบ	ศสพ.ลำพูน (เกษตรที่สูง)
๘.๔ กิจกรรมหลักที่ ๔ งบประมาณ หน่วยงานรับผิดชอบ	กิจกรรม จัดทำแปลงรวบรวมพันธุ์อาโวคาโด มีแนวทางและวิธีการดำเนินงาน ดังนี้ ๑. จัดทำแปลงรวบรวมพันธุ์รวบรวมพันธุ์อาโวคาโดพันธุ์ดี เพื่อเป็นแหล่งพันธุ์ให้แก่เกษตรกร ๒. สนับสนุนยอดพันธุ์ดีแก่เกษตรกรที่สนใจ ๓. เป็นแหล่งเรียนรู้การปลูกอาโวคาโด ๗๒,๐๐๐ บาท ศสพ.ลำพูน (เกษตรที่สูง)
๘.๕ กิจกรรมหลักที่ ๔ งบประมาณ หน่วยงานรับผิดชอบ	กิจกรรม ติดตาม ประเมินผล มีแนวทางและวิธีการดำเนินงาน ดังนี้ ๑. ติดตาม และประเมินผลการดำเนินงาน ๒๐,๐๐๐ บาท ศสพ.ลำพูน (เกษตรที่สูง)
๙. หน่วยงานดำเนินการ	ศูนย์ส่งเสริมและพัฒนาอาชีพการเกษตรจังหวัดลำพูน (เกษตรที่สูง)
๑๐. ระยะเวลาในการดำเนินโครงการ	๒ ปี (ตุลาคม ๒๕๖๗ ถึง กันยายน ๒๕๖๙)
๑๑. งบประมาณ	๓๘๖,๐๐๐ บาท (สามแสนแปดหมื่นหกพันบาทถ้วน)
๑๒. ผลผลิต/ผลลัพธ์	<u>เชิงปริมาณ</u> ๑. เกษตรกรเป้าหมาย จำนวน ๖๐ ราย ได้รับการถ่ายทอดองค์ความรู้ เรื่องการเทคโนโลยีการผลิต การขยายพันธุ์พืชและการแปรรูปอาโวคาโดคุณภาพ ๒. ได้แปลงเรียนรู้การปลูกอาโวคาโดคุณภาพ จำนวน ๒ จุด ๓. มีแปลงรวบรวมพันธุ์อาโวคาโด จำนวน ๑ แปลง <u>เชิงคุณภาพ</u> เกษตรกรผู้เข้ารับการอบรมร้อยละ ๖๐ นำความรู้ไปปฏิบัติ และเกิดการปรับเปลี่ยนระบบการปลูกพืชเป็นพืชที่มีมูลค่าสูง

แบบสรุปโครงการแบบย่อ (Project idea) ของโครงการด้านการเกษตรและสหกรณ์ที่สำคัญของจังหวัด
ประเด็นการพัฒนา เมืองแห่งเกษตรสุขภาพและเกษตรนวัตกรรมสร้างสรรค์

หัวข้อ	รายละเอียด
๑. ชื่อโครงการสำคัญ	โครงการ ปลาตุ๊กประสิทธิภาพสูง มาตรฐานสูง มูลค่าสูงจังหวัดลำพูน โดยใช้รูปแบบ BCG Model
๒. ชื่อแผนงาน	-
๓. แนวทางการพัฒนา	-
๔. หลักการและเหตุผล	<p>จังหวัดลำพูนมีเกษตรกรผู้เลี้ยงปลาตุ๊ก ๕๓๙ ราย พื้นที่เลี้ยงทั้งหมด ๒๔๑.๕๒ ไร่ ผลผลิตทั้งหมด ๓๘๐.๔๔ ตัน คิดเป็นมูลค่า ๒๒,๘๒๖,๔๐๐ บาท เกษตรกรได้รับการรับรองมาตรฐานการเพาะเลี้ยงสัตว์น้ำที่ดี (ปลานิล) เพียง ๓ ราย คิดเป็นร้อยละ ๐.๕๖ (ข้อมูลสำนักงานประมงจังหวัดลำพูน ณ วันที่ ๒๗ มกราคม ๒๕๖๕) ปัญหาด้านการประมงที่พบในปัจจุบัน ได้แก่ เกษตรกรอายุมาก ขาดแรงงาน การเข้าถึงเทคโนโลยีมีน้อย การตลาดส่วนใหญ่ขายในรูปแบบพลาสติก (มีซีวิต) เป็นตลาดภายในและภายนอกจังหวัด ขณะที่ความต้องการอาหารเพิ่มขึ้นทั้งปริมาณและคุณภาพ ซึ่งประชากรจังหวัดลำพูนในปี ๒๕๖๓ มีจำนวน ๔๐๒,๐๑๑ คน ประชากรโลกปัจจุบันอยู่ที่ราว ๗,๐๐๐ ล้านคน อนาคตจะเพิ่มเป็น ๙,๐๐๐ ล้านคน นอกจากนี้ รูปแบบการตลาดเปลี่ยนไปเข้าสู่ดิจิทัลมากขึ้น เห็นได้ชัดเจนในช่วงโควิด-๑๙ จึงต้องใช้โอกาสนี้ปรับเปลี่ยนการผลิตและการตลาด</p> <p>จังหวัดลำพูนจำเป็นต้องปรับเปลี่ยนรูปแบบการพัฒนาเศรษฐกิจและสังคม โดยอาศัยฐานความเข้มแข็งของจังหวัดอันประกอบด้วยความหลากหลายทางชีวภาพและความหลากหลายทางวัฒนธรรม ส่งเสริมและพัฒนาให้จังหวัดลำพูนเป็นเจ้าของสินค้าและบริการมูลค่าสูงที่ยกระดับมูลค่าในห่วงโซ่การผลิตสินค้าและบริการ ใช้เทคโนโลยีและนวัตกรรมสมัยใหม่ช่วยหลายข้อจำกัด ให้เกิดการก้าวกระโดดของการพัฒนาต่อยอด สร้างการเติบโตทางเศรษฐกิจอย่างยั่งยืน กระจายรายได้ โอกาส และความมั่งคั่งแบบทั่วถึง (Inclusive growth) รวมถึงการรักษาฐานทรัพยากร และความหลากหลายทางชีวภาพให้สมดุลด้วยการใช้โมเดลเศรษฐกิจใหม่ที่เรียกว่า “โมเดลเศรษฐกิจ BCG; BCG Model” ซึ่งเป็นการพัฒนา ๓ เศรษฐกิจ คือ เศรษฐกิจชีวภาพ (Bioeconomy) เศรษฐกิจหมุนเวียน (Circular Economy) และเศรษฐกิจสีเขียว (Green Economy) ไปพร้อมๆ กัน เพื่อให้เกิดการขับเคลื่อนอย่างสมดุล เป็นธรรมและยั่งยืน ทั้งนี้ BCG Model มีความสอดคล้องกับเป้าหมายการพัฒนาที่ยั่งยืน (SDGs) และสอดคล้องกับหลักการของปรัชญาเศรษฐกิจพอเพียง (SEP) ซึ่งเป็นหลักสำคัญในการพัฒนาเศรษฐกิจและสังคมของ</p>

หัวข้อ	รายละเอียด
	<p>ประเทศไทย โดย BCG Model ทำหน้าที่บูรณาการการพัฒนาตั้งแต่ต้นทางถึงปลายทาง ใช้องค์ความรู้ทางด้านวิทยาศาสตร์ เทคโนโลยี และนวัตกรรม สร้างคุณค่าเพิ่ม (Value creation) จากฐานความหลากหลายของทรัพยากรชีวภาพและวัฒนธรรมด้วยกลไกจตุภาคี (Quadruple helix) จะเห็นว่า BCG เข้ามาตอบโจทย์ ความมั่นคงอาหาร ความยั่งยืนของทรัพยากร เสถียรภาพทางสังคม และความรุ่งเรืองของเศรษฐกิจ เนื่องจาก BCG จะทำให้เกิดการเปลี่ยนแปลงใน ๔ มิติ คือ ๑) การพัฒนาที่ยั่งยืน ๒) ความมั่นคงมนุษย์ทั้งในบริบทประเทศและบริบทโลก ๓) ความสามารถในการแข่งขันด้วยนวัตกรรม และ ๔) การเติบโตอย่างทั่วถึง โดยกลไกปฏิรูปภาคเกษตรต้องประกอบด้วย การพัฒนาคนในภาคการเกษตร, คลังข้อมูลที่เกี่ยวข้องกับภาคการเกษตร, องค์ความรู้และปัจจัยที่เกี่ยวข้องกับการผลิต เพื่อนำไปสู่เป้าหมาย “Hygienic kitchen of the world Reinventing” ภาคเกษตรไทย เพื่อเป้าหมาย “ประสิทธิภาพสูง มาตรฐานสูง และรายได้สูง” โดยการเพิ่มประสิทธิภาพและคุณภาพภายใต้ทรัพยากรดินและน้ำที่จำกัดและการเปลี่ยนแปลงสภาพภูมิอากาศ, การปฏิบัติตามมาตรฐานที่คู่ค้ากำหนด ซึ่งมีแนวโน้มเพิ่มขึ้นหลังยุคโควิด-๑๙ เช่น คุณภาพความปลอดภัย, แรงงาน และสิ่งแวดล้อม รวมถึงทำให้เกษตรกรเป็นอาชีพที่มั่นคงมีคนรุ่นใหม่เข้าสู่ภาคเกษตร การดำเนินการดังกล่าวต้องอยู่ภายใต้ ๗ โปรแกรมขับเคลื่อน คือ ๑) ส่งเสริมการผลิตแม่นยำสูง (Precision Farming) ประสิทธิภาพสูง และเกษตรยั่งยืน ๒) ส่งเสริมระบบการผลิตสินค้าเกษตรพรีเมียม เน้นคุณภาพ โภชนาการ ความปลอดภัย และการผลิตที่ยั่งยืน ๓) สร้างและพัฒนาเกษตรกรรุ่นใหม่ด้านนวัตกรรมเกษตร ๔) สร้างและพัฒนาบุคลากรสนับสนุนการยกระดับคุณภาพมาตรฐานสินค้าเกษตร ๕) พัฒนาลาดเชิงรุก ๖) พัฒนาปรับแก้กฎหมาย กฎระเบียบ และ ๗) โครงสร้างพื้นฐานสำคัญและสิ่งอำนวยความสะดวก</p> <p>สำนักงานประมงจังหวัดลำพูนเล็งเห็นความสำคัญและปัญหาดังกล่าวข้างต้น จึงขอเสนอโครงการปลาตุ๊กประสิทธิภาพสูง มาตรฐานสูง มูลค่าสูงจังหวัดลำพูน โดยใช้รูปแบบ BCG Model เพื่อพัฒนาปลาตุ๊กให้ครบวงจรในจังหวัดลำพูนให้กับผู้มีส่วนเกี่ยวข้องทุกภาคส่วน ตั้งแต่ต้นทางจนถึงปลายทาง</p>
<p>๕. วัตถุประสงค์ของโครงการ</p>	<p>๑. เพื่อใช้ BCG Model ลำพูน (ปลาตุ๊ก) ช่วยในการพัฒนาปลาตุ๊กในจังหวัดลำพูนให้ครบวงจรให้กับผู้มีส่วนเกี่ยวข้องทุกภาคส่วน ตั้งแต่ต้นทางจนถึงปลายทาง</p> <p>๒. เพื่อให้การผลิตและการแปรรูปปลาตุ๊กในจังหวัดลำพูนมีคุณภาพและมาตรฐานสูง สามารถตรวจสอบย้อนกลับได้</p> <p>๓. เพื่อให้เกษตรกรผู้เลี้ยงปลาตุ๊ก ผู้ประกอบการ/วิสาหกิจชุมชนที่แปรรูปปลาตุ๊กในจังหวัดลำพูน สามารถผลิตและจำหน่ายผลิตภัณฑ์แปรรูป</p>

หัวข้อ	รายละเอียด
	<p>ปลาคุณภาพสูง มีรายได้เพิ่มขึ้น มีกระบวนการผลิตที่ยั่งยืนเป็นมิตรกับสิ่งแวดล้อม และมีคุณภาพชีวิตที่</p>
<p>๖. ตัวชี้วัดและค่าเป้าหมาย</p>	<p><u>ตัวชี้วัด</u></p> <ol style="list-style-type: none"> ๑. เกษตรกรผู้เพาะเลี้ยงปลาที่เข้าร่วมโครงการได้รับความรู้เรื่องมาตรฐานการปฏิบัติทางการเพาะเลี้ยงสัตว์น้ำที่ดี (GAP มกษ. ๗๔๓๖) ร้อยละ ๑๐๐ ๒. เกษตรกรผู้เพาะเลี้ยงปลาที่เข้าร่วมโครงการนำความรู้ไปปรับใช้ในฟาร์มและได้รับมาตรฐานการปฏิบัติทางการเพาะเลี้ยงสัตว์น้ำที่ดี (GAP มกษ. ๗๔๓๖) ร้อยละ ๑๐๐ ๓. เกษตรกร/ผู้ประกอบการ/วิสาหกิจชุมชนที่เข้าร่วมโครงการได้รับความรู้ด้านการแปรรูปเพื่อเพิ่มมูลค่า ร้อยละ ๑๐๐ ๔. เกษตรกร/ผู้ประกอบการ/วิสาหกิจชุมชนที่เข้าร่วมโครงการได้รับความรู้มาตรฐานด้านสุขอนามัยสำหรับสถานประกอบการแปรรูปสัตว์น้ำ ร้อยละ ๑๐๐ ๕. เกษตรกร/ผู้ประกอบการ/วิสาหกิจชุมชนที่เข้าร่วมโครงการ มีรายได้เพิ่มขึ้นร้อยละ ๑๐ ๖. เกษตรกร/ผู้ประกอบการ/วิสาหกิจชุมชนที่เข้าร่วมโครงการ มีช่องทางการตลาดเชิงรุกเพิ่มขึ้นร้อยละ ๑๐๐ ๗. เกษตรกรผู้เพาะเลี้ยงปลาที่เข้าร่วมโครงการได้รับความรู้ด้านการใช้ ๓R ในการกิจกรรมการเพาะเลี้ยงปลา เพิ่มขึ้นร้อยละ ๑๐๐ ๘. เกษตรกรผู้เพาะเลี้ยงปลาที่เข้าร่วมโครงการนำความรู้ด้านการใช้ ๓R ไปใช้ในการกิจกรรมการเพาะเลี้ยงปลา ร้อยละ ๑๐๐ ๙. เกษตรกร/ผู้ประกอบการ/วิสาหกิจชุมชนที่เข้าร่วมโครงการสามารถผลิตปุ๋ยน้ำจากเศษเหลือใช้ปลา ให้เกิดประโยชน์และเป็นมิตรกับสิ่งแวดล้อม เพิ่มขึ้นร้อยละ ๑๐๐ ๑๐. สร้างจุดเรียนรู้และสาธิตการผลิตปลาที่เป็นมิตรกับสิ่งแวดล้อม และเป็นแหล่งท่องเที่ยวเชิงเกษตรและเชิงนิเวศ จำนวน ๑ แห่ง/ปี ๑๑. เกษตรกรผู้เพาะเลี้ยงปลาที่ได้รับมาตรฐาน GAP มกษ.๗๔๓๖ มีการรักษาคุณภาพมาตรฐานการผลิต ร้อยละ ๑๐๐ ๑๒. ประชาสัมพันธ์ผลิตผลและผลิตภัณฑ์แปรรูปปลาคุณภาพสูง ๒ ครั้ง/ปี <p><u>เป้าหมาย</u></p> <ol style="list-style-type: none"> ๑. เกษตรกรผู้เพาะเลี้ยงปลาในจังหวัดลำพูนที่มีความพร้อม จำนวน ๑๐ ฟาร์ม/ปี ๒. ผู้ประกอบการ/กลุ่มวิสาหกิจชุมชนที่แปรรูปปลาในจังหวัดลำพูน จำนวน ๑๐ ราย/ปี
<p>๗. พื้นที่เป้าหมาย</p>	<p><u>พื้นที่เป้าหมาย</u></p> <p>๘ อำเภอในจังหวัดลำพูน</p>

หัวข้อ	รายละเอียด
	<p><u>กลุ่มเป้าหมาย</u> เกษตรกรผู้เพาะเลี้ยงปลาดุก ผู้ประกอบการ/วิสาหกิจชุมชนที่แปรรูปปลาดุกในจังหวัดลำพูน</p>
๘. กิจกรรมหลัก	
<p>๘.๑ ต้นทาง</p> <p>งบประมาณ ระยะเวลาดำเนินการ หน่วยงานรับผิดชอบ</p>	<p>๑. โครงการ เพิ่มประสิทธิภาพการผลิตปลาดุกให้ได้มาตรฐานสูง งบประมาณ ๑,๑๐๙,๕๐๐ บาท <u>กิจกรรม</u> ยกระดับคุณภาพและการผลิตปลาดุกสู่มาตรฐาน GAP มกษ. ๗๔๓๖</p> <p>๒. โครงการ การใช้ ๓R (Reduce Reuse Recycle) ในการผลิตปลาดุก เพื่อใช้ประโยชน์เต็มประสิทธิภาพ งบประมาณ ๕๖๙,๕๐๐ บาท <u>กิจกรรม</u> การใช้ ๓R (Reduce Reuse Recycle) ในการผลิตปลาดุก</p> <p>๓. โครงการ จุดเรียนรู้และสาธิตการผลิตปลาดุกที่เป็นมิตรกับ สิ่งแวดล้อม และเป็นแหล่งท่องเที่ยวเชิงเกษตรและ เชิงนิเวศ งบประมาณ ๓๕๐,๐๐๐ บาท <u>กิจกรรม</u> สร้างจุดเรียนรู้สาธิตการผลิตปลาดุกที่เป็นมิตร กับสิ่งแวดล้อม เพื่อเป็นแหล่งท่องเที่ยวเชิง เกษตรและเชิงนิเวศ</p> <p>๔. โครงการ ควบคุมการผลิตสินค้าเกษตรให้ได้คุณภาพมาตรฐานและ มูลค่าสูง งบประมาณ ๘๐๐,๐๐๐ บาท <u>กิจกรรม</u> ติดตามการผลิตและคุณภาพผลผลิตสินค้าเกษตร ให้คงมาตรฐาน GAP มกษ ๗๔๓๖</p> <p>๒,๘๒๙,๐๐๐ บาท ปีงบประมาณ พ.ศ.๒๕๖๖-๒๕๗๐ สำนักงานประมงจังหวัดลำพูน</p>
๘.๒ กลางทาง	<p>๑. โครงการ พัฒนาศักยภาพผู้ประกอบการ/วิสาหกิจชุมชนด้าน เทคโนโลยีอุตสาหกรรมสัตว์น้ำและการแปรรูปสัตว์น้ำ งบประมาณ ๑,๐๕๐,๕๐๐ บาท <u>กิจกรรม</u> ส่งเสริมการแปรรูปผลิตภัณฑ์ปลาดุกมูลค่าสูง</p> <p>๒. โครงการ การนำของเหลือใช้จากการแปรรูปปลาดุกมาใช้ประโยชน์ ให้เต็มประสิทธิภาพ งบประมาณ ๕๖๙,๕๐๐ บาท <u>กิจกรรม</u> การนำของเหลือใช้จากการแปรรูปปลาดุกมา ทำปุ๋ยน้ำและอื่น ๆ</p>

หัวข้อ	รายละเอียด
งบประมาณ ระยะเวลาดำเนินการ หน่วยงานรับผิดชอบ	๑,๖๒๐,๐๐๐ บาท ปีงบประมาณ พ.ศ.๒๕๖๖-๒๕๗๐ สำนักงานประมงจังหวัดลำพูน
๘.๓ ปลายทาง งบประมาณ ระยะเวลาดำเนินการ หน่วยงานรับผิดชอบ	๑. โครงการ เพิ่มศักยภาพการแปรรูปสินค้าเกษตรให้ได้คุณภาพ มาตรฐานและมูลค่าสูง งบประมาณ ๕๕๙,๕๐๐ บาท <u>กิจกรรม</u> ยกระดับการแปรรูปสัตว์น้ำให้ได้มาตรฐานด้าน สุขอนามัยสำหรับสถานประกอบการแปรรูป สัตว์น้ำ ๒. โครงการ ส่งเสริมการตลาดปลาดุกเชิงรุกจังหวัดลำพูน งบประมาณ ๑,๔๘๔,๐๐๐ บาท <u>กิจกรรม</u> ส่งเสริมการจำหน่ายผลิตผลและผลิตภัณฑ์ แปรรูปปลาดุก มูลค่าสูง ด้วยการตลาดเชิงรุก ๓. โครงการ ประชาสัมพันธ์ผลิตผลและผลิตภัณฑ์แปรรูปปลาดุกมูลค่า สูงจังหวัดลำพูน งบประมาณ ๓๕๐,๐๐๐ บาท <u>กิจกรรม</u> ประชาสัมพันธ์ผลิตผลและผลิตภัณฑ์แปรรูป ปลาดุกมูลค่าสูง ๒,๓๙๓,๕๐๐ บาท ปีงบประมาณ พ.ศ.๒๕๖๖-๒๕๗๐ สำนักงานประมงจังหวัดลำพูน
๘. หน่วยงานดำเนินการ	สำนักงานประมงจังหวัดลำพูน
๑๐. ระยะเวลาในการดำเนินโครงการ	ปีงบประมาณ พ.ศ.๒๕๖๖-๒๕๗๐
๑๑. งบประมาณ	๖,๘๔๒,๕๐๐ บาท
๑๒. ผลผลิต/ผลลัพธ์	๑. BCG Model ลำพูน (ปลาดุก) ช่วยในพัฒนาปลาดุกจังหวัดลำพูนให้ ครบวงจรให้กับผู้มีส่วนเกี่ยวข้องทุกภาคส่วน ตั้งแต่ต้นทางจนถึง ปลายทาง ๒. ปลาดุกที่ผลิตในจังหวัดลำพูนมีคุณภาพและมาตรฐานสูง สามารถ ตรวจสอบย้อนกลับได้ ๓. เกษตรกรผู้เลี้ยงปลาดุก ผู้ประกอบการ/วิสาหกิจชุมชนที่แปรรูป ปลาดุกในจังหวัดลำพูนสามารถผลิตและจำหน่ายผลิตภัณฑ์แปรรูป ปลาดุกมูลค่าสูง มีรายได้เพิ่มขึ้น และมีกระบวนการผลิตที่ยั่งยืนเป็น มิตรกับสิ่งแวดล้อม

แบบสรุปโครงการแบบย่อ (Project idea) ของโครงการด้านการเกษตรและสหกรณ์ที่สำคัญของจังหวัด
ประเด็นการพัฒนา เมืองแห่งเกษตรสุขภาพและเกษตรนวัตกรรมสร้างสรรค์

หัวข้อ	รายละเอียด
๑. ชื่อโครงการสำคัญ	โครงการ ยกระดับและสร้างมูลค่าเพิ่มสินค้าประมงปลอดภัย และเป็นมิตรกับสิ่งแวดล้อม เพื่อความมั่นคงทางด้านอาหารและยกระดับ คุณภาพชีวิตคนลำพูน <u>กิจกรรม</u> การส่งเสริมพัฒนาศักยภาพการผลิตสินค้าเกษตรปลอดภัย ด้านประมง ในร่องสวน
๒. ชื่อแผนงาน	ลำพูนเมืองเกษตรคุณภาพ ยกระดับสู่อุตสาหกรรมเกษตรมูลค่าสูง ด้วยการบริหารจัดการอย่างยั่งยืนแบบวิถีใหม่
๓. แนวทางการพัฒนา	พัฒนากระบวนการจัดการยกระดับการผลิตสินค้าเกษตรปลอดภัยที่ได้รับรองมาตรฐานเพื่อเพิ่มขีดความสามารถในการแข่งขัน
๔. หลักการและเหตุผล	<p>จังหวัดลำพูนมีสภาพพื้นที่ทางภูมิศาสตร์ส่วนใหญ่เป็นที่ราบ และหุบเขาสูง และมีแม่น้ำสำคัญไหลผ่าน อาทิเช่น แม่น้ำปิง แม่น้ำทา แม่น้ำลี้ และแม่น้ำกวง โดยเกษตรกรส่วนใหญ่ประกอบอาชีพทำไร่ทำสวน ซึ่งจะมีการขุดสระน้ำขนาดเล็กหรือร่องสวน ดังนั้น การพัฒนาการเพาะเลี้ยงสัตว์น้ำในร่องสวนเพื่อบริโภคในครัวเรือนในยุค New normal จะเกิดประโยชน์สูงสุดต่อประชาชน ในการผลิตอาหารโปรตีนจากสัตว์น้ำ และสร้างรายได้เสริมให้แก่ราษฎรส่งผลให้มีคุณภาพชีวิตที่ดี มีความมั่นคงและยังเป็นการลดการใช้สารเคมีในด้านการเกษตรในการผลิตสินค้าประมงให้ปลอดภัยในร่องสวน และส่งเสริมให้เกษตรกรกรบริหารจัดการคุณภาพน้ำให้เป็นมิตรกับสิ่งแวดล้อม และเพื่อต่อยอดการสร้างงานอาชีพสร้างด้วยการฝึกอบรมให้ความรู้ เรื่องการแปรรูปอาหารจากสัตว์น้ำ เพื่อพัฒนาสินค้าประมงให้มีมูลค่าเพิ่ม สูงขึ้นสู่ตลาดสินค้าชุมชนต่อไป</p> <p>ความเร่งด่วน : (ระดับความจำเป็นเร่งด่วน) :</p> <p>การยกระดับการสร้างมูลค่าเพิ่มสินค้าเกษตรปลอดภัยเพิ่มขีดความสามารถในการแข่งขันและยั่งยืนด้วยการบริการจัดการแบบวิถีใหม่ เพื่อความมั่นคงทางด้านอาหารและยกระดับคุณภาพชีวิตคนในจังหวัดลำพูน จึงมีความจำเป็นต้องมีการดำเนินการพัฒนาทั้งระบบ เพื่อเสริมสร้างรากฐานการผลิตภาคเกษตรด้านประมง ให้มีความเข้มแข็งและยั่งยืน โดยให้ความสำคัญกับเกษตรกรรายย่อยในชุมชนที่มีความพร้อม และมี ศักยภาพในการดำเนินกิจกรรมเป็นหลัก และเป็น การส่งเสริมเกษตรกรในชุมชนใช้พื้นที่ ร่องสวนให้มีประโยชน์ นอกเหนือจากการเก็บกักน้ำเพื่อ การเกษตรอย่างเดียว อีกทั้งยังให้เกษตรกรมีองค์ความรู้ในการผลิตอาหาร โปรตีนจากปลาในชุมชน</p>

หัวข้อ	รายละเอียด
	<p>อย่างถูกต้องตามหลักวิชาการและมีความปลอดภัย ตลอดจนลดการใช้สารเคมี และสามารถนำ นวัตกรรมด้าน การเกษตรมาพัฒนาสินค้าประมงเพื่อสร้างมูลค่าเพิ่ม ด้วยการแปรรูปสัตว์ น้ำโดยนำกระบวนการผลิตที่ได้มาตรฐานมาประยุกต์ใช้ เพื่อสร้างความเชื่อมั่นและความปลอดภัยแก่ผู้บริโภคและผู้ค้าได้</p>
<p>๕. วัตถุประสงค์ของโครงการ</p>	<p>เพื่อส่งเสริม และพัฒนาศักยภาพของเกษตรกรในชุมชนสามารถผลิตอาหารโปรตีนจากสัตว์น้ำในร่องสวนอย่างปลอดภัย เพื่อเตรียมผลิตสินค้าด้านสัตว์น้ำเข้าสู่มาตรฐานอาหารปลอดภัยในจังหวัดลำพูน</p> <ol style="list-style-type: none"> ๑. เพื่อให้เกษตรกรมีความรู้เรื่องการเลี้ยงสัตว์น้ำปลอดภัยในร่องสวนได้เหมาะสมและถูกต้องตามหลักวิชาการ ๒. เพื่อเพิ่มอาหารโปรตีนจากสัตว์น้ำตามมาตรฐานอาหารปลอดภัยไว้บริโภคในครัวเรือนเกษตรกร ๓. เพื่อส่งเสริมการดำรงชีวิตตามแนวเศรษฐกิจพอเพียง ๔. เพื่อเตรียมเกษตรกรให้ผลิตสินค้าด้านสัตว์น้ำเข้าสู่การรับรองมาตรฐานอาหารปลอดภัย ๕. เพื่อส่งเสริมการแปรรูปสินค้าสัตว์น้ำในชุมชนตามมาตรฐานอาหารปลอดภัยอย่างน้อย ๒ ผลิตภัณฑ์
<p>๖. ตัวชี้วัดและค่าเป้าหมาย</p>	<ol style="list-style-type: none"> ๑. ร้อยละ ๑๐๐ ของเกษตรกรมีองค์ความรู้ด้านการเลี้ยงสัตว์น้ำปลอดภัยในร่องสวน ๒. เกษตรกรสามารถดำเนินการจัดตั้งกลุ่มเกษตรกรผู้เพาะเลี้ยงสัตว์น้ำในร่องสวนตามแนวเศรษฐกิจพอเพียงได้ ๓ กลุ่ม ๓. ร้อยละ ๘๐ ของเกษตรกรที่เข้าร่วมโครงการผ่านการเตรียมความพร้อมและมีความรู้และสามารถแปรรูปสัตว์น้ำเข้าสู่มาตรฐานอาหารปลอดภัยได้ ๔. อัตราการขยายตัวภาคเกษตร ร้อยละ ๒
<p>๗. พื้นที่เป้าหมาย</p>	<p>อำเภอเมืองลำพูน อำเภอป่าซาง และอำเภอเวียงหนองล่อง</p>
<p>๘. กิจกรรมหลัก</p>	
<p>๘.๑ กิจกรรมหลักที่ ๑ งบประมาณ ระยะเวลาดำเนินการ หน่วยงานรับผิดชอบ</p>	<p>คัดเลือกพื้นที่/ประชุมชี้แจงโครงการฯ ๒๔,๔๐๐ บาท (สองหมื่นสี่พันสี่ร้อยบาทถ้วน)</p> <ul style="list-style-type: none"> - สำนักงานประมงจังหวัดลำพูน - สำนักงานประมงอำเภอ
<p>๘.๒ กิจกรรมหลักที่ ๒ งบประมาณ ระยะเวลาดำเนินการ หน่วยงานรับผิดชอบ</p>	<p>กิจกรรม การฝึกอบรมให้ความรู้แก่เกษตรกร</p> <ul style="list-style-type: none"> - หลักสูตรการเพาะเลี้ยงสัตว์น้ำ - หลักสูตรการทำอาหารปลา - หลักสูตรการทำอาหารสมทบ <p>๙๗,๙๗๐ บาท (เก้าหมื่นเจ็ดพันเก้าร้อยเจ็ดสิบบาทถ้วน)</p> <ul style="list-style-type: none"> - สำนักงานประมงจังหวัดลำพูน - สำนักงานประมงอำเภอ

หัวข้อ	รายละเอียด
<p>๘.๓ กิจกรรมหลักที่ ๓</p> <p>งบประมาณ</p> <p>ระยะเวลาดำเนินการ</p> <p>หน่วยงานรับผิดชอบ</p>	<p>กิจกรรม ปล่อยพันธุ์ปลาในร่องสวน</p> <p>๔๘๓,๕๔๐ บาท (สี่แสนแปดหมื่นสามพันห้าร้อยสี่สิบบาทถ้วน)</p> <ul style="list-style-type: none"> - สำนักงานประมงจังหวัดลำพูน - สำนักงานประมงอำเภอ
<p>๘.๔ กิจกรรมหลักที่ ๔</p> <p>งบประมาณ</p> <p>ระยะเวลาดำเนินการ</p> <p>หน่วยงานรับผิดชอบ</p>	<p>กิจกรรม ติดตาม/สรุปผลการดำเนินโครงการ</p> <p>๒๙,๒๘๐ บาท (สองหมื่นเก้าพันสองร้อยแปดสิบบาทถ้วน)</p> <ul style="list-style-type: none"> - สำนักงานประมงจังหวัดลำพูน - สำนักงานประมงอำเภอ
<p>๙. หน่วยงานดำเนินการ</p>	<p>สำนักงานประมงจังหวัดลำพูน</p>
<p>๑๐. ระยะเวลาในการดำเนินโครงการ</p>	<p>๑ ตุลาคม ๒๕๖๕ - ๓๐ กันยายน ๒๕๖๖</p>
<p>๑๑. งบประมาณ</p>	<p>๖๓๕,๑๙๐ บาท (หกแสนสามหมื่นหนึ่งร้อยเก้าสิบบาทถ้วน)</p> <p>(หมายเหตุ : ถัวจ่ายได้ทุกกิจกรรม)</p> <p>งบพัฒนาจังหวัด บาท</p>
<p>๑๒. ผลผลิต (Output)</p>	<ol style="list-style-type: none"> ๑. เกษตรกรมีองค์ความรู้ด้านการเลี้ยงสัตว์น้ำในร่องสวน ๒. เกษตรกรมีการสร้างเครือข่ายเกษตรกรผู้เลี้ยงปลาในร่องสวน และสามารถบริหารจัดการการเลี้ยงปลาในระบบกลุ่มเชื่อมโยงการตลาดได้
<p>๑๓. ผลลัพธ์จากการดำเนินโครงการ (Outcome)</p>	<ol style="list-style-type: none"> ๑. มีกลุ่มเกษตรกรในพื้นที่เป้าหมาย จำนวน ๑๐๐ ราย นำร่อง มีความรู้ และสามารถผลิตสัตว์น้ำในร่องสวนได้ ๒. เกษตรกรสามารถบริหารจัดการการเลี้ยงสัตว์น้ำในร่องสวนให้ ถูกต้องตามหลักวิชาการ ๓. ชุมชนในพื้นที่จังหวัดลำพูน มีอาหารโปรตีนจากสัตว์น้ำที่ผ่านการผลิตตามมาตรฐานอาหารปลอดภัยไว้บริโภคครัวเรือนร้อยละ ๓

ภาคผนวก

ภาคผนวก ก

คำสั่งคณะกรรมการนโยบายและแผนพัฒนาการเกษตรและสหกรณ์
ที่ ๓/๒๕๖๒ เรื่อง แต่งตั้งคณะกรรมการพัฒนาการเกษตรและสหกรณ์ระดับจังหวัด



คำสั่งคณะกรรมการนโยบายและแผนพัฒนาการเกษตรและสหกรณ์
ที่ ๓ /๒๕๖๒
เรื่อง แต่งตั้งคณะกรรมการพัฒนาการเกษตรและสหกรณ์ระดับจังหวัด

ตามคำสั่งคณะกรรมการนโยบายและแผนพัฒนาการเกษตรและสหกรณ์ ที่ ๒/๒๕๖๒ ลงวันที่ ๑๗ เมษายน ๒๕๖๒ ได้แต่งตั้งคณะกรรมการพัฒนาการเกษตรและสหกรณ์ระดับจังหวัด เพื่อดำเนินการและปฏิบัติงานพัฒนาการเกษตรในระดับพื้นที่ ไว้แล้ว นั้น

เพื่อให้การดำเนินการและปฏิบัติงานพัฒนาการเกษตรในระดับพื้นที่ เป็นไปอย่างมีประสิทธิภาพยิ่งขึ้น คณะกรรมการนโยบายและแผนพัฒนาการเกษตรและสหกรณ์ อาศัยอำนาจตามความในมาตรา ๑๔ แห่งพระราชบัญญัติเศรษฐกิจการเกษตร พ.ศ. ๒๕๒๒ ให้ยกเลิกคำสั่งคณะกรรมการนโยบายและแผนพัฒนาการเกษตรและสหกรณ์ ดังกล่าวข้างต้น และแต่งตั้งคณะกรรมการพัฒนาการเกษตรและสหกรณ์ระดับจังหวัดขึ้นใหม่ โดยมีองค์ประกอบและอำนาจหน้าที่ ดังนี้

องค์ประกอบ

- | | |
|--|------------------|
| ๑. ผู้ว่าราชการจังหวัด | ประธานอนุกรรมการ |
| ๒. ผู้แทนหน่วยทหารกองทัพบกในพื้นที่ หรือผู้แทนกองอำนวยการรักษาความมั่นคงภายในราชอาณาจักร (กอ.รมน.) ในจังหวัด | อนุกรรมการ |
| ๓. ผู้บังคับการตำรวจภูธรจังหวัด | อนุกรรมการ |
| ๔. ปลัดจังหวัด | อนุกรรมการ |
| ๕. หัวหน้าสำนักงานจังหวัด | อนุกรรมการ |
| ๖. ท้องถิ่นจังหวัด | อนุกรรมการ |
| ๗. พาณิชย์จังหวัด | อนุกรรมการ |
| ๘. อุตสาหกรรมจังหวัด | อนุกรรมการ |
| ๙. ทรัพยากรธรรมชาติและสิ่งแวดล้อมจังหวัด | อนุกรรมการ |
| ๑๐. ประธานสภาเกษตรกรจังหวัด | อนุกรรมการ |
| ๑๑. ประธานสภาอุตสาหกรรมจังหวัด | อนุกรรมการ |
| ๑๒. ประธานหอการค้าจังหวัด | อนุกรรมการ |
| ๑๓. ผู้แทนสถาบันการศึกษาด้านการเกษตรในพื้นที่จังหวัด | อนุกรรมการ |
| ๑๔. ผู้อำนวยการสำนักงานธนาคารเพื่อการเกษตรและสหกรณ์การเกษตร จังหวัด | อนุกรรมการ |
| ๑๕. ประมงจังหวัด | อนุกรรมการ |
| ๑๖. ปศุสัตว์จังหวัด | อนุกรรมการ |
| ๑๗. ผู้แทนหน่วยงานกรมการข้าวที่รับผิดชอบพื้นที่จังหวัด | อนุกรรมการ |
| ๑๘. ผู้แทนหน่วยงานกรมวิชาการเกษตรที่รับผิดชอบพื้นที่จังหวัด | อนุกรรมการ |
| ๑๙. ผู้แทนหน่วยงานกรมหม่อนไหมที่รับผิดชอบพื้นที่จังหวัด | อนุกรรมการ |
| ๒๐. ผู้อำนวยการ... | |

๒๐. ผู้อำนวยการโครงการชลประทานจังหวัด	อนุกรรมการ ✓
๒๑. ผู้อำนวยการสถานีพัฒนาที่ดินพื้นที่จังหวัด	อนุกรรมการ
๒๒. ปฏิรูปที่ดินจังหวัด	อนุกรรมการ
๒๓. เกษตรจังหวัด	อนุกรรมการ
๒๔. สหกรณ์จังหวัด	อนุกรรมการ
๒๕. หัวหน้าสำนักงานตรวจบัญชีสหกรณ์	อนุกรรมการ
๒๖. ผู้อำนวยการสำนักงานเศรษฐกิจการเกษตรที่รับผิดชอบพื้นที่จังหวัด	อนุกรรมการ
๒๗. หัวหน้าส่วนราชการ และ/หรือ หัวหน้าหน่วยงานรัฐวิสาหกิจ ที่มีภารกิจเกี่ยวข้องในพื้นที่จังหวัดนั้น ตามที่ผู้ว่าราชการจังหวัดเห็นสมควร จำนวนไม่เกิน ๓ หน่วยงาน	อนุกรรมการ
๒๘. ผู้อำนวยการการยางแห่งประเทศไทยจังหวัด	อนุกรรมการ
๒๙. ผู้อำนวยการองค์การตลาดเพื่อเกษตรกร/ผู้แทนที่รับผิดชอบพื้นที่จังหวัด	อนุกรรมการ
๓๐. ผู้ทรงคุณวุฒิ ไม่เกิน ๒ ท่าน ซึ่งผู้ว่าราชการจังหวัดแต่งตั้ง	อนุกรรมการ
๓๑. ประธานกรรมการบริษัท ประชากรัฐวิสาหกิจจังหวัด (วิสาหกิจเพื่อสังคม) จำกัด	อนุกรรมการ
๓๒. ประธานสมาคม SME ไทย จังหวัด	อนุกรรมการ
๓๓. ประธานกรรมการเครือข่ายศูนย์เรียนรู้การเพิ่มประสิทธิภาพ การผลิตสินค้าเกษตร (ศพก.) ระดับจังหวัด	อนุกรรมการ
๓๔. เกษตรและสหกรณ์จังหวัด	อนุกรรมการและเลขานุการ

อำนาจหน้าที่

๑. กำหนดยุทธศาสตร์ แผนงาน โครงการกิจกรรมพัฒนาการเกษตรและสหกรณ์ของจังหวัด ให้สอดคล้องกับนโยบาย (Agenda) และแนวทางการดำเนินงานการพัฒนาการเกษตรของกระทรวงเกษตรและสหกรณ์ เพื่อขับเคลื่อนภาคการเกษตรของประเทศไทย ให้เป็นไปตามนโยบายของรัฐบาล

๒. วางแผน ส่งเสริม สนับสนุนการผลิตสินค้าเกษตรให้ตรงตามความต้องการของตลาด (Demand Driven) ครอบคลุมกระบวนการผลิตทางการเกษตร รวมทั้งรายงานสถานการณ์การผลิตสินค้าเกษตร และคาดการณ์ปริมาณผลผลิตในพื้นที่อย่างต่อเนื่อง

๓. ประสานข้อมูลด้านการตลาด กับหน่วยงานที่เกี่ยวข้องทั้งภาครัฐและเอกชน เพื่อวางแผน การบริหารจัดการสินค้าเกษตรที่สำคัญ รวมถึงสนับสนุนให้มีการเจรจาซื้อขายผลผลิตระหว่างเกษตรกรและผู้ประกอบการ

๔. ประสานการแก้ไขปัญหาด้านการเกษตรและสหกรณ์ในจังหวัด (Area-based) กับ หน่วยงานรัฐและเอกชนที่เกี่ยวข้อง

๕. ทำหน้าที่เป็นกลไกในการกำกับ ดูแล ขับเคลื่อนการดำเนินการตามนโยบายและแนวทางการพัฒนาการเกษตรของกระทรวงเกษตรและสหกรณ์ รวมทั้งแผนพัฒนาจังหวัดนั้น ๆ

๖. ติดตามและรายงานผลการดำเนินงานโครงการตามนโยบายที่สำคัญด้านการเกษตรและสหกรณ์ในจังหวัด ต่อคณะกรรมการบริหารการขับเคลื่อนงานนโยบายสำคัญและการแก้ไขปัญหาภาคเกษตร

๗. สื่อสาร ประชาสัมพันธ์ข้อมูลข่าวสารด้านการเกษตรและสหกรณ์ เพื่อสร้างความเข้าใจ ที่ถูกต้องเกี่ยวกับข้อเท็จจริงต่างๆ ที่เป็นประโยชน์ต่อเกษตรกรและผู้มีส่วนได้ส่วนเสีย

๘. แต่งตั้งคณะทำงาน และอื่นๆ ที่เกี่ยวข้องตามความจำเป็นและเหมาะสม

๙. ปฏิบัติงาน...

๙. ปฏิบัติงานอื่นๆ ตามที่กระทรวงเกษตรและสหกรณ์ และคณะกรรมการนโยบายและแผนพัฒนาการเกษตรและสหกรณ์มอบหมาย

ทั้งนี้ ตั้งแต่บัดนี้เป็นต้นไป

สั่ง ณ วันที่ ๑๘ พฤษภาคม พ.ศ. ๒๕๖๒



(นายฤทธิชัย บุญราช)

รัฐมนตรีว่าการกระทรวงเกษตรและสหกรณ์
ประธานกรรมการนโยบายและแผนพัฒนาการเกษตรและสหกรณ์

ภาคผนวก ข

คำสั่งคณะกรรมการนโยบายและแผนพัฒนาการเกษตรและสหกรณ์
ที่ ๓/๒๕๖๒ เรื่อง แต่งตั้งคณะกรรมการพัฒนาการเกษตรและสหกรณ์ระดับจังหวัดลำพูน
(เพิ่มเติม)



คำสั่งคณะกรรมการพัฒนาการเกษตรและสหกรณ์ระดับจังหวัดลำพูน

ที่ ๓ /๒๕๖๒

เรื่อง แต่งตั้งคณะกรรมการพัฒนาการเกษตรและสหกรณ์ระดับจังหวัดลำพูน (เพิ่มเติม)

อนุสนธิคำสั่งคณะกรรมการนโยบายและแผนพัฒนาการเกษตรและสหกรณ์ ที่ ๓/๒๕๖๒ ลงวันที่ ๑๔ พฤษภาคม ๒๕๖๒ เรื่อง แต่งตั้งคณะกรรมการพัฒนาการเกษตรและสหกรณ์ระดับจังหวัด ได้กำหนดองค์ประกอบของคณะกรรมการพัฒนาการเกษตรและสหกรณ์ระดับจังหวัด โดยให้เพิ่มเติมหัวหน้าส่วนราชการ และ/หรือหัวหน้าหน่วยงานรัฐวิสาหกิจที่มีภารกิจเกี่ยวข้องในพื้นที่จังหวัด ตามที่ผู้ว่าราชการจังหวัดเห็นสมควร จำนวนไม่เกิน ๓ หน่วยงาน และผู้ทรงคุณวุฒิ ไม่เกิน ๒ ท่าน ซึ่งผู้ว่าราชการจังหวัดเป็นผู้แต่งตั้ง

ดังนั้น เพื่อให้การดำเนินงานและการปฏิบัติงานพัฒนาการเกษตรและสหกรณ์ในระดับพื้นที่เป็นไปอย่างมีประสิทธิภาพ จึงแต่งตั้งคณะกรรมการพัฒนาการเกษตรและสหกรณ์จังหวัดลำพูน (เพิ่มเติม) โดยมีอำนาจหน้าที่ตามคำสั่งคณะกรรมการนโยบายและแผนพัฒนาการเกษตรและสหกรณ์ ที่ ๓/๒๕๖๒ ลงวันที่ ๑๔ พฤษภาคม ๒๕๖๒ ดังนี้

๑. หัวหน้าส่วนราชการ และ/หรือหัวหน้าหน่วยงานรัฐวิสาหกิจที่มีภารกิจเกี่ยวข้องในพื้นที่จังหวัด

๑) ผู้อำนวยการศูนย์ขยายพันธุ์พืชที่ ๘ จังหวัดลำพูน

๒) ผู้อำนวยการศูนย์ส่งเสริมและพัฒนาอาชีพการเกษตรจังหวัดลำพูน (เกษตรที่สูง)

๓) ผู้อำนวยการศูนย์วิจัยและพัฒนาการเพาะเลี้ยงสัตว์น้ำจืดจังหวัดลำพูน

๒. ผู้ทรงคุณวุฒิ

๑) นายอดิศักดิ์ สุขโต

๒) นางสาวอรรณณ เจริญโต

ทั้งนี้ ตั้งแต่บัดนี้เป็นต้นไป

สั่ง ณ วันที่ ๑๕ สิงหาคม พ.ศ.๒๕๖๒

(นายอรรชษฐ์ สัมพันธ์รัตน์)
ผู้ว่าราชการจังหวัดลำพูน

ภาคผนวก ค

คำสั่งคณะกรรมการพัฒนาการเกษตรและสหกรณ์จังหวัดลำพูน ที่ ๐๑/๒๕๖๕
เรื่อง แต่งตั้งคณะทำงานจัดทำยุทธศาสตร์และแผนพัฒนาการเกษตรและสหกรณ์จังหวัดลำพูน



คำสั่งคณะกรรมการพัฒนาการเกษตรและสหกรณ์ระดับจังหวัดลำพูน

ที่ ๐๑ /๒๕๖๕

เรื่อง แต่งตั้งคณะทำงานจัดทำยุทธศาสตร์และแผนพัฒนาการเกษตรและสหกรณ์จังหวัดลำพูน

ตามคำสั่งคณะกรรมการพัฒนาการเกษตรและสหกรณ์จังหวัดลำพูน ที่ ๐๑/๒๕๖๔ ลงวันที่ ๕ สิงหาคม ๒๕๖๔ เรื่อง แต่งตั้งคณะทำงานจัดทำยุทธศาสตร์และแผนพัฒนาการเกษตรและสหกรณ์จังหวัดลำพูน เพื่อดำเนินการ และปฏิบัติงานพัฒนาการเกษตรในระดับพื้นที่ให้เป็นไปอย่างมีประสิทธิภาพ นั้น

เนื่องจากมติที่ประชุมคณะทำงานจัดทำยุทธศาสตร์และแผนพัฒนาการเกษตรและสหกรณ์จังหวัดลำพูน ครั้งที่ ๑/๒๕๖๕ เมื่อวันที่ ๒๖ มิถุนายน ๒๕๖๕ คณะทำงานฯ มีมติให้ปรับปรุงและเพิ่มเติมหน่วยงานและองค์กรที่ร่วมขับเคลื่อนการดำเนินงานภาคการเกษตรในพื้นที่จังหวัดลำพูน เพื่อให้การจัดทำยุทธศาสตร์ แผนงาน โครงการ กิจกรรมพัฒนาการเกษตรและสหกรณ์ของจังหวัดลำพูน มีความสอดคล้องกับสถานการณ์และยุทธศาสตร์ทุกระดับ ตลอดจนทิศทางนโยบายต่างๆ ที่เกี่ยวข้องกับการจัดทำแผนพัฒนาการเกษตรและสหกรณ์ของจังหวัดลำพูน จึงยกเลิกคำสั่ง ที่ ๐๑/๒๕๖๔ ลงวันที่ ๕ สิงหาคม ๒๕๖๔ และแต่งตั้งคณะทำงานจัดทำยุทธศาสตร์และแผนพัฒนาการเกษตรและสหกรณ์จังหวัดลำพูน ขึ้นใหม่ โดยมีองค์ประกอบและอำนาจหน้าที่ ดังนี้

- | | |
|--|----------------|
| ๑. เกษตรและสหกรณ์จังหวัดลำพูน | ประธานคณะทำงาน |
| ๒. เกษตรจังหวัดลำพูน | คณะทำงาน |
| ๓. สหกรณ์จังหวัดลำพูน | คณะทำงาน |
| ๔. ปศุสัตว์จังหวัดลำพูน | คณะทำงาน |
| ๕. ผู้อำนวยการโครงการชลประทานลำพูน | คณะทำงาน |
| ๖. ประมงจังหวัดลำพูน | คณะทำงาน |
| ๗. ปฏิรูปที่ดินจังหวัดลำพูน | คณะทำงาน |
| ๘. ผู้อำนวยการสถานีพัฒนาที่ดินลำพูน | คณะทำงาน |
| ๙. ผู้อำนวยการศูนย์วิจัยและพัฒนาประมงน้ำจืดลำพูน | คณะทำงาน |
| ๑๐. ผู้อำนวยการศูนย์ขยายพันธุ์พืชที่ ๘ จังหวัดลำพูน | คณะทำงาน |
| ๑๑. ผู้อำนวยการศูนย์ส่งเสริมและพัฒนาอาชีพการเกษตร จังหวัดลำพูน (เกษตรที่สูง) | คณะทำงาน |
| ๑๒. หัวหน้าสำนักงานตรวจบัญชีสหกรณ์ลำพูน | คณะทำงาน |
| ๑๓. ผู้อำนวยการการยางแห่งประเทศไทยจังหวัดเชียงใหม่ | คณะทำงาน |
| ๑๔. หัวหน้าสำนักงานสภาเกษตรกรจังหวัดลำพูน | คณะทำงาน |
| ๑๕. ผู้อำนวยการสำนักงานเศรษฐกิจการเกษตรที่ ๑ เชียงใหม่ | คณะทำงาน |
| ๑๖. ผู้อำนวยการสำนักวิจัยและพัฒนาการเกษตรเขตที่ ๑ เชียงใหม่ | คณะทำงาน |
| ๑๗. ผู้อำนวยการศูนย์เมล็ดพันธุ์ข้าวเชียงใหม่ | คณะทำงาน |

๑๘. ท้องถิ่น...

๑๘. ท้องถิ่นจังหวัดลำพูน	คณะทำงาน
๑๙. อุตสาหกรรมจังหวัดลำพูน	คณะทำงาน
๒๐. พาณิชยจังหวัดลำพูน	คณะทำงาน
๒๑. แรงงานจังหวัดลำพูน	คณะทำงาน
๒๒. พัฒนาการจังหวัดลำพูน	คณะทำงาน
๒๓. นายองค์การบริหารส่วนจังหวัดลำพูน	คณะทำงาน
๒๔. ผู้อำนวยการวิทยาลัยเกษตรและเทคโนโลยีลำพูน	คณะทำงาน
๒๕. ผู้อำนวยการกลุ่มงานยุทธศาสตร์และข้อมูลเพื่อการพัฒนาจังหวัด สำนักงานจังหวัดลำพูน	คณะทำงาน
๒๖. ประธานสภาอุตสาหกรรมจังหวัดลำพูน	คณะทำงาน
๒๗. ประธานหอการค้าจังหวัดลำพูน	คณะทำงาน
๒๘. นายกสมาคมเครือข่ายเกษตรกรมัยยืน จังหวัดลำพูน	คณะทำงาน
๒๙. ผู้อำนวยการสถาบันวิจัยทรัพยากรชีว จังหวัดลำพูน	คณะทำงาน
๓๐. นายกสมาคมการค้าผู้ประกอบการผลไม้ไทยภาคเหนือ	คณะทำงาน
๓๑. นายกสมาคมผู้ผลิตลำไยอบแห้งภาคเหนือ	คณะทำงาน
๓๒. หัวหน้ากลุ่มยุทธศาสตร์พัฒนาการเกษตร สำนักงานเกษตรและสหกรณ์จังหวัดลำพูน	คณะทำงานและ เลขานุการ
๓๓. หัวหน้ากลุ่มสารสนเทศการเกษตร สำนักงานเกษตรและสหกรณ์จังหวัดลำพูน	คณะทำงานและ ผู้ช่วยเลขานุการ
๓๔. นักวิเคราะห์นโยบายและแผนชำนาญการ กลุ่มยุทธศาสตร์พัฒนาการเกษตร สำนักงานเกษตรและสหกรณ์จังหวัดลำพูน	คณะทำงานและ ผู้ช่วยเลขานุการ

ให้คณะทำงานดังกล่าว มีอำนาจหน้าที่ ดังนี้

๑. วิเคราะห์ศักยภาพทางการเกษตร กำหนดวิสัยทัศน์ ค่าเป้าหมาย ตัวชี้วัด เพื่อจัดทำยุทธศาสตร์ และแผนพัฒนาการเกษตรและสหกรณ์ของจังหวัด ให้สอดคล้องกับยุทธศาสตร์ชาติ แผนพัฒนาเศรษฐกิจและสังคมแห่งชาติ ยุทธศาสตร์พัฒนาการเกษตรและสหกรณ์ระดับชาติ นโยบายของรัฐบาล ยุทธศาสตร์พัฒนาการเกษตรและสหกรณ์กลุ่มจังหวัดภาคเหนือตอนบน ๑ และยุทธศาสตร์พัฒนาการเกษตรและสหกรณ์ระดับจังหวัด ตลอดจนทิศทางนโยบายที่เกี่ยวข้อง

๒. จัดทำแผนงาน/โครงการพัฒนาการเกษตรและสหกรณ์ระดับจังหวัด เสนอต่อคณะอนุกรรมการพัฒนาการเกษตรและสหกรณ์จังหวัดลำพูน และคณะกรรมการบริหารงานจังหวัดแบบบูรณาการ (ก.บ.จ.)

๓. บูรณาการแผนงาน/โครงการ และบูรณาการส่วนราชการที่เกี่ยวข้องในการขับเคลื่อนแผนพัฒนาการเกษตรและสหกรณ์ของจังหวัดให้มีประสิทธิภาพและเกิดผลสัมฤทธิ์อย่างเป็นรูปธรรม

๔. ปฏิบัติหน้าที่อื่น ๆ ตามที่คณะอนุกรรมการพัฒนาการเกษตรและสหกรณ์ระดับจังหวัด มอบหมาย

ทั้งนี้ ตั้งแต่บัดนี้เป็นต้นไป

สั่ง ณ วันที่ ๒๐ กรกฎาคม พ.ศ. ๒๕๖๕



(นายวรยุทธ เนาวรัตน์)
ผู้ว่าราชการจังหวัดลำพูน

ภาคผนวก ง คำอธิบายอักษรย่อของหน่วยงาน

คำอธิบายอักษรย่อของหน่วยงาน

กษ.ลพ.	=	สำนักงานเกษตรและสหกรณ์จังหวัดลำพูน
ชป.ลพ.	=	โครงการชลประทานลำพูน
คส.ชป.๑	=	โครงการก่อสร้าง สำนักงานชลประทานที่ ๑
ปจ.ลพ.	=	สำนักงานประมงจังหวัดลำพูน
กษจ.ลพ.	=	สำนักงานเกษตรจังหวัดลำพูน
สปก.ลพ.	=	สำนักงานปฏิรูปที่ดินจังหวัดลำพูน
ศขพ.๘	=	ศูนย์ขยายพันธุ์พืชที่ ๘ จังหวัดลำพูน
ศสส.ลำพูน	=	ศูนย์ส่งเสริมและพัฒนาอาชีพการเกษตรจังหวัดลำพูน (เกษตรที่สูง)
สพด.ลพ.	=	สถานีพัฒนาที่ดินลำพูน
สสจ.ลพ.	=	สำนักงานสหกรณ์จังหวัดลำพูน
ปศ.ลพ.	=	สำนักงานปศุสัตว์จังหวัดลำพูน
ศพจ.ลพ.	=	ศูนย์วิจัยและพัฒนาการเพาะเลี้ยงสัตว์น้ำจืดจังหวัดลำพูน
สวพ.๑	=	สำนักวิจัยและพัฒนาการเกษตรเขตที่ ๑ เชียงใหม่
ศมข.ชม.	=	ศูนย์เมล็ดพันธุ์ข้าวเชียงใหม่
พณ.ลพ.	=	สำนักงานพาณิชย์จังหวัดลำพูน
เครือข่าย กก.ยั่งยืน	=	เครือข่ายเกษตรกรรมยั่งยืน
อบจ.ลพ.	=	องค์การบริหารส่วนจังหวัดลำพูน
สกจ.ลพ.	=	สำนักงานสภาเกษตรกรจังหวัดลำพูน
สตส.ลพ.	=	สำนักงานตรวจบัญชีสหกรณ์ลำพูน
สพข.๖	=	สถานีพัฒนาที่ดินเขต ๖
กยท.ลพ.	=	การยางแห่งประเทศไทย สาขาลำพูน



สำนักงานเกษตรและสหกรณ์จังหวัดลำพูน
ศาลากลางจังหวัดลำพูน ชั้น ๑
ตำบลศรีบัวบาน อำเภอเมืองลำพูน จังหวัดลำพูน
โทรศัพท์ ๐๕๓-๕๓๐-๙๒๓, ๙๒๔ โทรสาร ๐๕๓-๕๓๐๘๒๗