



แผนพัฒนาการเกษตรและสหกรณ์ จังหวัดลำพูน พ.ศ.2566-2570

ฉบับทบทวน
ประจำปีงบประมาณ พ.ศ.2568



กลุ่มยุทธศาสตร์พัฒนาการเกษตร
สำนักงานเกษตรและสหกรณ์จังหวัดลำพูน



คำนำ

แผนพัฒนาการเกษตรและสหกรณ์ของจังหวัดลำพูน (พ.ศ. ๒๕๖๖ - ๒๕๗๐) ฉบับทบทวน ประจำปีงบประมาณ พ.ศ.๒๕๖๘ จัดทำขึ้น โดยมีวัตถุประสงค์เพื่อให้การพัฒนาด้านการเกษตรและสหกรณ์ในส่วนภูมิภาคมีความเป็นเอกภาพ เกิดประสิทธิภาพ และมีประสิทธิผล โดยจัดทำผ่านกระบวนการมีส่วนร่วมของคณะทำงานจัดทำยุทธศาสตร์และแผนพัฒนาการเกษตรและสหกรณ์จังหวัดลำพูน ตามคำสั่งคณะกรรมการพัฒนาการเกษตรและสหกรณ์จังหวัดลำพูน ที่ ๐๑/๒๕๖๕ ลงวันที่ ๒๐ กรกฎาคม ๒๕๖๕ ซึ่งสำนักงานเกษตรและสหกรณ์จังหวัด ในฐานะเป็นหน่วยงานผู้แทนกระทรวงเกษตรและสหกรณ์ในส่วนภูมิภาค สังกัดสำนักงานปลัดกระทรวงเกษตรและสหกรณ์ ตามกฎกระทรวงแบ่งส่วนราชการสำนักงานปลัดกระทรวงเกษตรและสหกรณ์ พ.ศ.๒๕๕๒ มีภารกิจเกี่ยวกับการจัดทำ/ทบทวนยุทธศาสตร์และแผนพัฒนาการเกษตรและสหกรณ์ของจังหวัดให้สอดคล้องกับสถานการณ์และยุทธศาสตร์ทุกระดับ ตลอดจนทิศทางการนโยบายต่างๆ ที่เกี่ยวข้องกับการจัดทำแผนพัฒนาการเกษตรและสหกรณ์ของจังหวัด โดยเริ่มดำเนินการตั้งแต่การจัดเตรียม รวบรวม ศึกษา ค้นคว้าหาข้อมูล วิเคราะห์ข้อมูลที่เกี่ยวข้องในการจัดทำให้ครบถ้วนเป็นปัจจุบัน และจัดทำร่างแผนฯ นำเสนอต่อผู้มีส่วนได้ส่วนเสียเพื่อรับฟังความคิดเห็น ข้อเสนอแนะ ข้อวิจารณ์ เกี่ยวกับร่างแผนพัฒนาการเกษตรและสหกรณ์ของจังหวัด และนำข้อคิดเห็นนั้นมาปรับปรุงแก้ไขก่อนการนำเสนอขอความเห็นชอบจากคณะกรรมการพัฒนาการเกษตรและสหกรณ์ระดับจังหวัด

การจัดทำแผนพัฒนาการเกษตรและสหกรณ์ของจังหวัดลำพูน (พ.ศ. ๒๕๖๖ - ๒๕๗๐) ฉบับทบทวน ประจำปีงบประมาณ พ.ศ.๒๕๖๘ ในครั้งนี้ ได้รับความอนุเคราะห์ข้อมูล และความร่วมมือในการจัดทำจากทุกภาคส่วนเป็นอย่างดี สำนักงานเกษตรและสหกรณ์จังหวัดลำพูน จึงขอขอบคุณมา ณ โอกาสนี้ และคาดหวังว่าแผนพัฒนาการเกษตรและสหกรณ์ของจังหวัดลำพูน (พ.ศ.๒๕๖๖ - ๒๕๗๐) ฉบับทบทวน ประจำปีงบประมาณ พ.ศ.๒๕๖๘ จะเป็นเครื่องมือที่ใช้เป็นแนวทางขับเคลื่อนการพัฒนาการเกษตรและสหกรณ์ของจังหวัดลำพูน ให้เกิดผลเป็นรูปธรรมและก่อให้เกิดความยั่งยืนในด้านอาชีพ และเศรษฐกิจครัวเรือนของเกษตรกร หากมีข้อผิดพลาดประการใดที่ได้ตรวจพบจากข้อมูลในเอกสาร สำนักงานเกษตรและสหกรณ์จังหวัดลำพูน ขออภัยในข้อผิดพลาดและขออภัยมา ณ ที่นี้

กลุ่มยุทธศาสตร์พัฒนาการเกษตร
สำนักงานเกษตรและสหกรณ์จังหวัดลำพูน
สิงหาคม ๒๕๖๖





สารบัญ

	หน้า
คำนำ	ก
ส่วนที่ ๑ บทนำ	๑
ส่วนที่ ๒ ข้อมูลทั่วไปและข้อมูลด้านการเกษตรที่สำคัญของจังหวัด	๒๓
ส่วนที่ ๓ การวิเคราะห์สภาพแวดล้อมด้านการเกษตรและสหกรณ์ของจังหวัด	๑๓๑
ส่วนที่ ๔ แผนพัฒนาการเกษตรและสหกรณ์ของจังหวัดลำพูน	๑๔๑
ส่วนที่ ๕ แบบสรุปโครงการแบบย่อ (Project idea)	๒๐๕
ส่วนที่ ๖ ภาคผนวก	๒๗๐
ภาคผนวก	
ภาคผนวก ก คำสั่งคณะกรรมการนโยบายและแผนพัฒนาการเกษตรและสหกรณ์ ที่ ๒/๒๕๖๑ เรื่อง แต่งตั้งคณะกรรมการพัฒนาการเกษตรและ สหกรณ์ระดับจังหวัด	๒๗๑
ภาคผนวก ข คำสั่งคณะกรรมการนโยบายและแผนพัฒนาการเกษตรและสหกรณ์ ที่ ๓/๒๕๖๒ เรื่อง แต่งตั้งคณะกรรมการพัฒนาการเกษตรและ สหกรณ์ระดับจังหวัด (เพิ่มเติม)	๒๗๕
ภาคผนวก ค คำสั่งคณะกรรมการพัฒนาการเกษตรและสหกรณ์จังหวัดลำพูน ที่ ๒/๒๕๖๑ เรื่อง แต่งตั้งคณะทำงานจัดทำยุทธศาสตร์และแผนพัฒนา การเกษตรและสหกรณ์จังหวัดลำพูน	๒๗๗
ภาคผนวก ง คำอธิบายอักษรย่อของหน่วยงาน	๒๘๐





สารบัญตาราง

	หน้า	
ตารางที่ ๑	ตารางแสดงขนาดพื้นที่จำแนกตามรายอำเภอของจังหวัดลำพูน	๒๔
ตารางที่ ๒	ตารางแสดงที่ตั้งและอาณาเขตพื้นที่จังหวัดลำพูน	๒๕
ตารางที่ ๓	การใช้ที่ดินของจังหวัดลำพูนจำนวนครัวเรือนเกษตรกรรมภาคเกษตรของจังหวัดลำพูน	๒๖
ตารางที่ ๔	รายละเอียดพื้นที่ในเขตลุ่มน้ำ จังหวัดลำพูน	๒๘
ตารางที่ ๕	รายละเอียดแหล่งน้ำประเภทหนอง/บึง/กุด/สระน้ำ/ฝาย	๒๘
ตารางที่ ๖	ข้อมูลจำนวนบ่อบาดาล จำแนกตามพื้นที่อำเภอต่าง ๆ	๓๐
ตารางที่ ๗	สถิติข้อมูลสภาพพื้นที่ป่าไม้ของจังหวัดลำพูน ย้อนหลัง ๕ ปี	๓๑
ตารางที่ ๘	ตารางการเปรียบเทียบข้อมูลพื้นที่ป่าไม้ ปี พ.ศ. ๒๕๖๔ และ พ.ศ. ๒๕๖๕	๓๑
ตารางที่ ๙	ข้อมูลพื้นที่ป่าตามกฎหมาย รายชื่อป่าสงวนแห่งชาติ จำนวน ๑๐ แห่ง	๓๑
ตารางที่ ๑๐	ตารางรายชื่ออุทยานแห่งชาติ จำนวน ๒ แห่ง	๓๒
ตารางที่ ๑๑	การแบ่งเขตการปกครองของจังหวัดลำพูน	๓๒
ตารางที่ ๑๒	แสดงจำนวนประชากร ชาย-หญิง จังหวัดลำพูน แยกรายอำเภอ ปีงบประมาณ พ.ศ.๒๕๖๔	๓๓
ตารางที่ ๑๓	แสดงจำนวนประชากรและร้อยละของพื้นที่ จังหวัดลำพูน แยกรายอำเภอ ปีงบประมาณ พ.ศ. ๒๕๖๔	๓๔
ตารางที่ ๑๔	จำนวนสถานศึกษาและจำนวนนักเรียน/นักศึกษาในจังหวัดลำพูน จำแนกตามสังกัด ปีการศึกษา ๒๕๖๕ (ข้อมูล ณ วันที่ ๑๐ มิถุนายน พ.ศ. ๒๕๖๕)	๓๗
ตารางที่ ๑๕	ปฏิทินกิจกรรมทางวัฒนธรรมของจังหวัดลำพูน	๔๑
ตารางที่ ๑๖	ข้อมูลการใช้น้ำของสำนักงานประปา การประปาส่วนภูมิภาค สาขาลำพูน	๔๗
ตารางที่ ๑๗	ข้อมูลการใช้น้ำของสำนักงานประปา การประปาส่วนภูมิภาค สาขาบ้านโฮ้ง	๔๘
ตารางที่ ๑๘	การใช้ที่ดินเพื่อการเกษตรแยกตามรายอำเภอ จังหวัดลำพูน	๕๔
ตารางที่ ๑๙	จำนวนครัวเรือนเกษตรกรรมและจำนวนแรงงานภาคเกษตรของจังหวัดลำพูน	๕๔
ตารางที่ ๒๐	ข้อมูลพื้นที่ทำการเกษตรรายอำเภอ ปี ๒๕๖๕ จังหวัดลำพูน	๕๕
ตารางที่ ๒๑	ข้อมูลการใช้ที่ดินเพื่อการเกษตรในเขตปฏิรูปที่ดิน	๕๕
ตารางที่ ๒๒	พื้นที่ชลประทานและระบบชลประทานของจังหวัดลำพูน	๕๗
ตารางที่ ๒๓	จำนวนแหล่งน้ำเพื่อการเกษตรในเขตปฏิรูปที่ดิน	๕๙





สารบัญชิตาราง (ต่อ)

	หน้า
ตารางที่ ๒๕ ด้านการปลูกพืชเศรษฐกิจของจังหวัด ปีการผลิต ๒๕๖๔/๒๕๖๕	๖๐
ตารางที่ ๒๕ ข้อมูลด้านการปศุสัตว์ของจังหวัด ปีการผลิต ๒๕๖๓	๖๐
ตารางที่ ๒๖ ข้อมูลด้านการประมงของจังหวัด ปี ๒๕๖๓	๖๑
ตารางที่ ๒๗ ข้อมูลรายชื่อกลุ่มเกษตรกรลำไยเบ็ญเขียว (GI) จังหวัดลำพูน ปี ๒๕๖๕	๖๑
ตารางที่ ๒๘ ข้อมูลรายชื่อผู้ประกอบการผ้าไหมยกดอกลำพูน (GI) จังหวัดลำพูน ปี ๒๕๖๕	๖๒
ตารางที่ ๒๙ ข้อมูลพื้นที่เกษตรกรรมยั่งยืนจังหวัดลำพูน (ข้อมูล ณ เดือนกรกฎาคม ๒๕๖๖)	๖๔
ตารางที่ ๓๐ ข้อมูลพื้นที่มาตรฐานสินค้าเกษตร จังหวัดลำพูน (ข้อมูล ณ เดือนกรกฎาคม ๒๕๖๖)	๖๕
ตารางที่ ๓๑ ข้อมูลการตรวจรับรองแหล่งผลิตตามมาตรฐานอินทรีย์	๖๕
ตารางที่ ๓๒ ข้อมูลการตรวจรับรองแหล่งผลิต GAP (พืช) ของจังหวัดลำพูน	๖๖
ตารางที่ ๓๓ ข้อมูลมาตรฐานสินค้าเกษตรชนิดพืชเศรษฐกิจที่สำคัญของจังหวัดลำพูน	๖๗
ตารางที่ ๓๔ ข้อมูลการรับรองมาตรฐานฟาร์มประมง (GAP) (ข้อมูล ณ เดือนกรกฎาคม ๒๕๖๖)	๖๗
ตารางที่ ๓๕ ข้อมูลการรับรองมาตรฐานฟาร์มปศุสัตว์ (GAP) (ข้อมูล ณ วันที่ ๒๓ มิถุนายน ๒๕๖๖)	๖๘
ตารางที่ ๓๖ สินค้า OTOP ๑๐ อันดับแรกของจังหวัดจากสินค้าทางการเกษตร ๑๐ อันดับแรก ของจังหวัดลำพูน	๖๘ ๕๙
ตารางที่ ๓๗ ข้อมูลสถิติของสหกรณ์และจำนวนสมาชิก (ข้อมูล ณ วันที่ ๓๐ กันยายน ๒๕๖๕)	๗๐
ตารางที่ ๓๘ จำนวนและสมาชิกสถาบันเกษตรกรจังหวัดลำพูน ปี ๒๕๖๔	๗๐
ตารางที่ ๓๙ สรุปแปลงใหญ่ที่มีการดำเนินการส่งเสริมการเกษตรแบบแปลงใหญ่จังหวัดลำพูน ระหว่างปี ๒๕๕๙ - ๒๕๖๖	๗๗
ตารางที่ ๔๐ จำนวนอาสาสมัครเกษตรของจังหวัดลำพูน	๘๐
ตารางที่ ๔๑ จำนวนหมอดินอาสาของจังหวัดลำพูน ปี ๒๕๖๕	๘๑
ตารางที่ ๔๒ จำนวนปราชญ์ชาวบ้านแยกรายอำเภอ	๘๓
ตารางที่ ๔๓ จำนวน Smart Farmer, Young Smart Farmer จังหวัดลำพูน	๘๕
ตารางที่ ๔๔ ข้อมูลแหล่งแปรรูป-แหล่งกระจายสินค้าจังหวัดลำพูน (ข้อมูล ณ วันที่ ๑๙ มิถุนายน ๒๕๖๖)	๘๕
ตารางที่ ๔๕ ข้อมูลรายชื่อแหล่งแปรรูป จังหวัดลำพูน (ข้อมูล ณ วันที่ ๑๙ มิถุนายน ๒๕๖๖)	๘๗
ตารางที่ ๔๖ ข้อมูลรายชื่อแหล่งกระจายสินค้า จังหวัดลำพูน (ข้อมูล ณ วันที่ ๑๙ มิถุนายน ๒๕๖๖)	๙๒





สารบัญตาราง (ต่อ)

	หน้า
ตารางที่ ๔๗ ข้อมูลรายชื่อผู้ประกอบการรับซื้อผลไม้ (ลำไย มะม่วง) ในจังหวัดลำพูน	๙๓
ตารางที่ ๔๘ ข้อมูลรายชื่อโรงคัดบรรจุผลไม้ส่งออกไปยังสาธารณรัฐประชาชนจีน	๑๑๑
ตารางที่ ๔๙ ข้อมูลรายชื่อโรงงานผลไม้อบแห้งส่งออกไปยังสาธารณรัฐประชาชนจีน	๑๑๖
ตารางที่ ๕๐ อัตราการขยายตัวของผลิตภัณฑ์มวลรวมภาคเกษตร จังหวัดลำพูน	๑๒๙
ตารางที่ ๕๑ ผลผลิตสินค้าเกษตรที่สำคัญ (ปศุสัตว์)	๑๒๙
ตารางที่ ๕๒ ราคาที่เกษตรกรขายได้ของสินค้าเกษตรที่สำคัญ	๑๓๐
ตารางที่ ๕๓ การวิเคราะห์สภาพแวดล้อมภายในโดย McKinsey ๗-S Framework	๑๓๑
ตารางที่ ๕๔ การวิเคราะห์สภาพแวดล้อมภายนอกโดย PESTEL Analysis	๑๓๕
ตารางที่ ๕๕ การจัดทำ TOWS Matrix เพื่อกำหนดประเด็นการพัฒนาเชิงรุก เชิงแก้ไข เชิงป้องกัน และเชิงรับ	๑๓๗





สารบัญญภาพ

	หน้า	
แผนภาพที่ ๑	โครงสร้างสถานการณ์ด้านแรงงานจังหวัดลำพูน ปี ๒๕๖๕	๓๕
แผนภาพที่ ๒	แผนที่แสดงแหล่งท่องเที่ยวในจังหวัดลำพูน	๕๓
แผนภาพที่ ๓	โครงสร้างการผลิตทางการเกษตรที่สำคัญของจังหวัดลำพูน ปี ๒๕๖๕	๑๑๙
แผนภาพที่ ๔	ปริมาณน้ำฝนจังหวัดลำพูน ปี ๒๕๖๕	๑๒๐
แผนภาพที่ ๕	ดัชนีผลผลิตสินค้าเกษตร ดัชนีราคาที่เกษตรกรขายได้ และดัชนีรายได้เกษตรกร	๑๒๑
แผนภาพที่ ๖	ดัชนีผลผลิตสินค้าเกษตร ดัชนีราคาที่เกษตรกรขายได้ และดัชนีรายได้เกษตรกร สาขาพืช	๑๒๒
แผนภาพที่ ๗	ดัชนีผลผลิตสินค้าเกษตร ดัชนีราคาที่เกษตรกรขายได้ และดัชนีรายได้เกษตรกร สาขาปศุสัตว์	๑๒๒
แผนภาพที่ ๘	ดัชนีผลผลิตสินค้าเกษตร ดัชนีราคาที่เกษตรกรขายได้ และดัชนีรายได้เกษตรกร สาขาประมง	๑๒๓
แผนภาพที่ ๙	แผนที่ยุทธศาสตร์ (Strategy Map)	๑๔๖





ส่วนที่ ๑

บทนำ

๑. ที่มา

๑.๑ รัฐธรรมนูญแห่งราชอาณาจักรไทย พ.ศ. ๒๕๕๐ มาตรา ๗๘ (๒) กำหนดให้รัฐต้องดำเนินการสนับสนุนให้จังหวัดมีแผน และงบประมาณเพื่อพัฒนาจังหวัด เพื่อประโยชน์ของประชาชนในพื้นที่ ประกอบกับ มาตรา ๘๔(๘) กำหนดให้รัฐต้องดำเนินการตามแนวนโยบายด้านเศรษฐกิจ คือ คุ้มครองและรักษาผลประโยชน์ของเกษตรกรในการผลิตและการตลาด ส่งเสริมให้สินค้าเกษตรกรได้รับผลตอบแทนสูงสุด รวมทั้งส่งเสริมการรวมกลุ่มของเกษตรกรในรูปของสภาเกษตรกร เพื่อวางแผนการเกษตรและรักษาผลประโยชน์ร่วมกันของเกษตรกร และมาตรา ๘๔(๑๔) รัฐต้องส่งเสริมอุตสาหกรรมแปรรูปผลผลิตทางการเกษตร เพื่อให้เกิดมูลค่าเพิ่มในทางเศรษฐกิจ รวมทั้งมาตรา ๘๕(๒) กำหนดให้รัฐดำเนินการกระจายการถือครองที่ดินอย่างเป็นธรรม และดำเนินการให้เกษตรกรมีกรรมสิทธิ์ หรือสิทธิในที่ดิน เพื่อประกอบเกษตรกรรมอย่างทั่วถึงโดยการปฏิรูปที่ดิน หรือวิธีอื่น รวมทั้งจัดหาแหล่งน้ำเพื่อให้เกษตรกรมีน้ำใช้อย่างพอเพียง และเหมาะสมแก่การเกษตร

๑.๒ ยุทธศาสตร์เกษตรและสหกรณ์ ระยะ ๒๐ ปี (พ.ศ. ๒๕๖๐ - ๒๕๗๙) มุ่งในการเสริมจุดแข็ง และแก้ไขจุดอ่อนให้เอื้อต่อการพัฒนาภาคการเกษตรในระยะยาว เพื่อบรรลุวิสัยทัศน์ “เกษตรกรรมมั่นคง ภาคการเกษตรมั่นคง ทรัพยากรการเกษตรยั่งยืน” โดยสร้างความเข้มแข็งให้กับเกษตรกรและสถาบันเกษตรกร เพิ่มประสิทธิภาพการผลิต และยกระดับมาตรฐานสินค้าเกษตร เพิ่มความสามารถในการแข่งขันภาคการเกษตรด้วยเทคโนโลยีและนวัตกรรม บริหารจัดการทรัพยากรการเกษตรและสิ่งแวดล้อมอย่างสมดุลและยั่งยืน และพัฒนาระบบบริหารจัดการภาครัฐ

๑.๓ กระทรวงเกษตรและสหกรณ์ ได้จัดทำแผนปฏิบัติการราชการของกระทรวงเกษตรและสหกรณ์ ระยะ ๕ ปี (พ.ศ. ๒๕๖๖ - ๒๕๗๐) ตามแนวทางการขับเคลื่อนการดำเนินงานเพื่อบรรลุเป้าหมายยุทธศาสตร์ชาติ โดยทุกหน่วยงานในสังกัดกระทรวงเกษตรและสหกรณ์ ได้ร่วมกันพิจารณาภารกิจของหน่วยงานที่สอดคล้อง เชื่อมโยงกับแผนในแต่ละระดับ รวมทั้งนำนโยบายสำคัญ และสถานการณ์สภาพแวดล้อมต่างๆ ที่เกี่ยวข้องกับบริบทของกระทรวงเกษตรและสหกรณ์ มากำหนดเป้าหมาย ตัวชี้วัด และแนวทางการดำเนินงานในการขับเคลื่อนภารกิจให้ได้ผลลัพธ์ตามที่กำหนด ตลอดจนพิจารณาความต่อเนื่องในการบริหารราชการแผ่นดินควบคู่กับการขับเคลื่อนนโยบายของรัฐบาล เพื่อให้เกิดผลอย่างเป็นรูปธรรม โดยแผนปฏิบัติการฯ จะเป็นกรอบแนวทางในการดำเนินงานของส่วนราชการ รัฐวิสาหกิจ และองค์การมหาชน รวมทั้งเป็นเครื่องมือสำหรับผู้บริหารในการกำกับ ดูแล และติดตามผลการดำเนินงานของโครงการ/กิจกรรมต่างๆ ในแต่ละผลผลิตให้สามารถดำเนินการได้ตามเป้าหมายอย่างมีประสิทธิภาพ มีความคุ้มค่า เกิดประโยชน์สูงสุดต่อการบริหารราชการแผ่นดินในภาพรวม เพื่อมุ่งสู่การบรรลุผลสัมฤทธิ์ของเป้าหมายระดับชาติร่วมกันต่อไป





๒. ทิศทาง นโยบาย และยุทธศาสตร์ที่เกี่ยวข้องกับการจัดทำแผนพัฒนาการเกษตรและสหกรณ์

เพื่อให้การจัดทำแผนพัฒนาการเกษตรและสหกรณ์ของจังหวัด เป็นไปตามกรอบยุทธศาสตร์ชาติ ระยะ ๒๐ ปี (พ.ศ. ๒๕๖๖ - ๒๕๘๐) แผนแม่บทภายใต้ยุทธศาสตร์ชาติ แผนการปฏิรูปประเทศ ยุทธศาสตร์เกษตรและสหกรณ์ ระยะ ๒๐ ปี (พ.ศ. ๒๕๖๐ - ๒๕๗๙) แผนพัฒนาเศรษฐกิจและสังคมแห่งชาติ ฉบับที่ ๑๓ (พ.ศ. ๒๕๖๖ - ๒๕๗๐) ยุทธศาสตร์การขับเคลื่อนประเทศไทยด้วยโมเดลเศรษฐกิจ BCG พ.ศ. ๒๕๖๔ - ๒๕๗๐ เป้าหมายและแนวทางการพัฒนาภาค พ.ศ. ๒๕๖๖ - ๒๕๗๐ แผนปฏิบัติราชการของกระทรวงเกษตรและสหกรณ์ ระยะ ๕ ปี (พ.ศ. ๒๕๖๖ - ๒๕๗๐) นโยบายรัฐบาล นโยบายสำคัญของกระทรวงเกษตรและสหกรณ์ จึงกำหนดกรอบแนวคิดหลักในการจัดทำแผนพัฒนาการเกษตรและสหกรณ์ของจังหวัด โดยมุ่งเน้นให้มีความเชื่อมโยง สอดคล้องกับนโยบาย ยุทธศาสตร์ และแผนพัฒนาในระดับต่างๆ ที่เกี่ยวข้องกับการเกษตรและสหกรณ์ ดังนี้

๒.๑ ยุทธศาสตร์ชาติ (พ.ศ. ๒๕๖๑ - ๒๕๘๐)^๑ มีวิสัยทัศน์ คือ “ประเทศไทยมีความมั่นคง มั่งคั่ง ยั่งยืน เป็นประเทศพัฒนาแล้ว ด้วยการพัฒนาตามหลักปรัชญาของเศรษฐกิจพอเพียง” โดยมีเป้าหมายการพัฒนาประเทศ คือ “**ประเทศไทยมั่นคง ประชาชนมีความสุข เศรษฐกิจพัฒนาอย่างต่อเนื่อง สังคมเป็นธรรม ฐานทรัพยากรธรรมชาติยั่งยืน**” โดยยกระดับศักยภาพของประเทศในหลากหลายมิติ พัฒนาคมนในทุกมิติ และในทุกช่วงวัยให้เป็นคนดี เก่ง และมีคุณภาพ สร้างโอกาสและความเสมอภาคทางสังคม สร้างการเติบโตบนคุณภาพชีวิตที่เป็นมิตรกับสิ่งแวดล้อม และมีภาครัฐของประชาชนเพื่อประชาชนและประโยชน์ส่วนรวม การพัฒนาประเทศในช่วงระยะเวลาของยุทธศาสตร์ชาติ จะมุ่งเน้นการสร้างสมดุลระหว่างการพัฒนาเศรษฐกิจ สังคม และสิ่งแวดล้อม ประกอบด้วย ๖ ยุทธศาสตร์ โดยมีความเกี่ยวข้องกับกระทรวงเกษตรและสหกรณ์ ๕ ยุทธศาสตร์ ได้แก่ (๐๑) ยุทธศาสตร์ชาติด้านความมั่นคง (๐๒) **ยุทธศาสตร์ชาติด้านการสร้างความสามารถในการแข่งขัน (หลัก)** (๐๔) ยุทธศาสตร์ชาติด้านการสร้างโอกาสและความเสมอภาคทางสังคม (๐๕) ยุทธศาสตร์ชาติด้านการสร้างการเติบโตบนคุณภาพชีวิตที่เป็นมิตรต่อสิ่งแวดล้อม และ (๐๖) ยุทธศาสตร์ชาติด้านการปรับสมดุล และพัฒนาระบบการบริหารจัดการภาครัฐ การประเมินผลการพัฒนาตามยุทธศาสตร์ชาติ ประกอบด้วย

- ๑) ความอยู่ดีมีสุขของคนไทยและสังคมไทย
- ๒) ชีตความสามารถในการแข่งขัน การพัฒนาเศรษฐกิจ และการกระจายรายได้
- ๓) การพัฒนาทรัพยากรมนุษย์ของประเทศ
- ๔) ความเท่าเทียมและความเสมอภาคของสังคม
- ๕) ความหลากหลายทางชีวภาพ คุณภาพสิ่งแวดล้อม และความยั่งยืนของทรัพยากรธรรมชาติ
- ๖) ประสิทธิภาพการบริหารจัดการและการเข้าถึงการให้บริการของภาครัฐ

๒.๒ แผนแม่บทภายใต้ยุทธศาสตร์ชาติ^๒ เป็นส่วนสำคัญในการถ่ายทอดเป้าหมายและประเด็นยุทธศาสตร์ของยุทธศาสตร์ชาติลงสู่แผนระดับต่างๆ ในลักษณะที่มีการบูรณาการและเชื่อมโยงระหว่างยุทธศาสตร์ชาติ ด้านที่เกี่ยวข้อง เพื่อให้หน่วยงานสามารถนำไปใช้เป็นกรอบในการดำเนินการที่เกี่ยวข้องให้บรรลุเป้าหมายการพัฒนาประเทศตามที่กำหนดไว้ในยุทธศาสตร์ชาติ ภายในปี ๒๕๘๐ โดยแผนแม่บทภายใต้ยุทธศาสตร์ชาติ มีทั้งหมด ๒๓ ฉบับ เกี่ยวข้องกับกระทรวงเกษตรและสหกรณ์ จำนวน ๑๕ ฉบับ ได้แก่ (๐๑) ความมั่นคง (๐๓) **การเกษตร (หลัก)** (๐๕) การท่องเที่ยว (๐๖) พื้นที่และเมืองน่าอยู่อัจฉริยะ (๐๗) โครงสร้างพื้นฐาน ระบบโลจิสติกส์ และดิจิทัล (๐๘) ผู้ประกอบการและวิสาหกิจขนาดกลางและขนาดย่อมยุคใหม่ (๐๙) เขตเศรษฐกิจพิเศษ (๑๕) พลังงาน สังคม (๑๖) เศรษฐกิจฐานราก (๑๘) การเติบโตอย่างยั่งยืน (๑๙) การบริหารจัดการน้ำทั้งระบบ (๒๐) การบริการประชาชนและประสิทธิภาพภาครัฐ (๒๑) การต่อต้านการทุจริตและ

^๑ สำนักงานสภาพัฒนาการเศรษฐกิจและสังคมแห่งชาติ. (๒๕๖๑, ตุลาคม). ยุทธศาสตร์ชาติ (พ.ศ. ๒๕๖๑ - ๒๕๘๐).

^๒ สำนักงานสภาพัฒนาการเศรษฐกิจและสังคมแห่งชาติ. (๒๕๖๒, เมษายน). แผนแม่บทภายใต้ยุทธศาสตร์ชาติ (พ.ศ. ๒๕๖๑ - ๒๕๘๐).





ประพตติมิชอบ (๒๒) กฎหมายและกระบวนการยุติธรรม และ (๒๓) การวิจัยและพัฒนานวัตกรรม ในแผนแม่บทภายใต้ยุทธศาสตร์ชาติประเด็น (๐๓) การเกษตร จะให้ความสำคัญกับการยกระดับการผลิตให้เข้าสู่คุณภาพมาตรฐานความปลอดภัย การใช้ประโยชน์จากความโดดเด่น และเอกลักษณ์ของสินค้าเกษตร รวมถึงความหลากหลายทางชีวภาพในแต่ละพื้นที่ การพัฒนาสินค้าเกษตรและการแปรรูปสินค้าเกษตร เพื่อสร้างมูลค่าและคุณค่าให้กับสินค้าเกษตร การประยุกต์ใช้เทคโนโลยีและนวัตกรรมสมัยใหม่ในการผลิตและการจัดทำฟาร์ม นอกจากนี้ ยังมี การสนับสนุนและส่งเสริมการพัฒนาาระบบนิเวศของภาคเกษตร เพื่อเสริมสร้างให้การพัฒนา มีการเติบโตอย่างต่อเนื่องและเข้มแข็ง ประกอบด้วย ๖ แผนย่อย โดยสรุป ดังนี้

๒.๒.๑ แผนย่อยเกษตรอัตลักษณ์พื้นถิ่น ประกอบด้วยแนวทางการพัฒนา ดังนี้

๑) ส่งเสริมและพัฒนาผลิตภัณฑ์เกษตรอัตลักษณ์พื้นถิ่น ด้วยการประยุกต์ใช้ภูมิปัญญา นวัตกรรม และเทคโนโลยี การพัฒนากระบวนการผลิตและบรรจุภัณฑ์ ส่งเสริมการพัฒนาคุณภาพมาตรฐานที่ตอบสนองต่อความต้องการของผู้บริโภคที่หลากหลาย

๒) ส่งเสริมการพัฒนาและยกระดับความสามารถของเกษตรกรและชุมชน ในการพัฒนาสินค้าเกษตรอัตลักษณ์พื้นถิ่น

๓) สร้างอัตลักษณ์ หรือนำเสนอเรื่องราวเกี่ยวกับแหล่งกำเนิดให้กับสินค้า รวมทั้งการสร้าง ความแตกต่างและโดดเด่นของสินค้าในแต่ละท้องถิ่น และสร้างตราสินค้าของเกษตรอัตลักษณ์พื้นถิ่น ตลอดจนเชื่อมโยงไปสู่ภาคการผลิตอื่น

เป้าหมาย สินค้าเกษตรอัตลักษณ์พื้นถิ่นมีมูลค่าเพิ่มขึ้น
ตัวชี้วัด อัตราการขยายตัวของมูลค่าของสินค้าเกษตรอัตลักษณ์พื้นถิ่น (เฉลี่ยร้อยละ)

๒.๒.๒ แผนย่อยเกษตรปลอดภัย ประกอบด้วยแนวทางการพัฒนา ดังนี้

๑) สนับสนุนการบริหารจัดการฐานทรัพยากรทางเกษตรและระบบการผลิตที่เป็นมิตรต่อสิ่งแวดล้อม และส่งเสริมการผลิตในระบบเกษตรกรรมยั่งยืน

๒) พัฒนาระบบคุณภาพมาตรฐานความปลอดภัยและระบบการตรวจรับรองคุณภาพจากสถาบันที่มีความน่าเชื่อถือในระดับต่างๆ พัฒนาคูณค่าทางโภชนาการของสินค้าเกษตรและอาหาร และพัฒนาระบบ การตรวจสอบย้อนกลับให้เป็นที่ยอมรับกับความต้องการของตลาดทั้งในประเทศและต่างประเทศ

๓) ส่งเสริมและสนับสนุนเกษตรกร ชุมชน ท้องถิ่น รวมถึงผู้ประกอบการ ให้สามารถผลิตสินค้าเกษตรและอาหารที่มีคุณภาพมาตรฐาน และส่งเสริมการวิจัยพัฒนาสินค้า

๔) สร้างความตระหนักรู้ของผู้ผลิตและผู้บริโภคถึงความสำคัญของความปลอดภัย และการส่งเสริมด้านการขยายตลาดการบริโภคสินค้าเกษตรและอาหารปลอดภัย

๕) สนับสนุนการทำเกษตรอินทรีย์วิถีชาวบ้าน ควบคุมการขยายตลาดเกษตรอินทรีย์ทั้งในและ ต่างประเทศ

เป้าหมายที่ ๑ สินค้าเกษตรปลอดภัยมีมูลค่าเพิ่มขึ้น
ตัวชี้วัด อัตราการขยายตัวของมูลค่าของสินค้าเกษตรปลอดภัย (เฉลี่ยร้อยละ)
เป้าหมายที่ ๒ ผลิตภัณฑ์เกษตรปลอดภัยของไทยได้รับการยอมรับด้านคุณภาพ ความปลอดภัย และคุณค่าทางโภชนาการสูงขึ้น
ตัวชี้วัด ดัชนีความเชื่อมั่นผู้บริโภคด้านคุณภาพและความปลอดภัยอาหาร





๒.๒.๓ แผนย่อยเกษตรชีวภาพ ประกอบด้วยแนวทางการพัฒนา ดังนี้

๑) สนับสนุนการใช้ประโยชน์จากการอนุรักษ์ทรัพยากรชีวภาพ พันธุ์พืช พันธุ์สัตว์ และเชื้อจุลินทรีย์

๒) ส่งเสริมและสนับสนุนการผลิต การแปรรูป และการพัฒนาสินค้าเกษตรและผลิตภัณฑ์ จากฐานเกษตรกรรมและฐานทรัพยากรชีวภาพ ยกย่องให้เกษตรกรเป็นผู้ประกอบการวิสาหกิจการเกษตร ขนาดกลางและเล็ก และสนับสนุนให้มีการนำวัตถุดิบเหลือทิ้งทางการเกษตรมาใช้ในอุตสาหกรรมและพลังงาน ที่เกี่ยวข้องเกี่ยวกับชีวภาพได้อย่างมีประสิทธิภาพ

๓) ส่งเสริมการปลูกพืชสมุนไพรให้เป็นพืชเศรษฐกิจตามความเหมาะสมของสภาพแวดล้อม ในแต่ละพื้นที่ มุ่งแปรรูปเพื่อป้อนในตลาดอุตสาหกรรมผลิตภัณฑ์เสริมอาหาร สินค้าประเภทโภชนาเภสัช ผลิตภัณฑ์ ประเภทเวชสำอางและผลิตภัณฑ์กลุ่มเครื่องสำอาง

๔) ส่งเสริมการทำตลาดผ่านการสร้างความรู้ความเข้าใจเกี่ยวกับผลิตภัณฑ์จากเกษตร ชีวภาพ ตลอดจนประโยชน์และสรรพคุณของสมุนไพรไทย

เป้าหมายที่ ๑ สินค้าเกษตรชีวภาพมีมูลค่าเพิ่มขึ้น

ตัวชี้วัด อัตราการขยายตัวของมูลค่าของสินค้าเกษตรชีวภาพ (เฉลี่ยร้อยละ)

เป้าหมายที่ ๒ วิสาหกิจการเกษตรจากฐานชีวภาพและภูมิปัญญาท้องถิ่นมีการจัดตั้ง ทุกตำบลเพิ่มขึ้น

ตัวชี้วัด จำนวนวิสาหกิจการเกษตรขนาดกลางและเล็ก และผลิตภัณฑ์จากฐาน ชีวภาพ

๒.๒.๔ แผนย่อยเกษตรแปรรูป ประกอบด้วยแนวทางการพัฒนา ดังนี้

๑) ส่งเสริมการพัฒนาและใช้วัตถุดิบและผลิตผลทางการเกษตรที่เชื่อมโยงไปสู่กระบวนการ แปรรูปในอุตสาหกรรมต่อเนื่องที่เกี่ยวข้อง

๒) ส่งเสริมการแปรรูปโดยประยุกต์ใช้เทคโนโลยีและนวัตกรรม รวมถึงองค์ความรู้ และ ภูมิปัญญาที่ทันสมัย มีประสิทธิภาพในการแปรรูป สร้างความแตกต่าง และเพิ่มมูลค่าในผลิตภัณฑ์และสินค้า เกษตร

๓) สนับสนุนการนำเทคโนโลยี นวัตกรรมสมัยใหม่มาใช้ในกระบวนการผลิตหลังการเก็บ เกี่ยว และการแปรรูป

๔) ส่งเสริมการสร้างตราสินค้า และขยายช่องทางการตลาดด้วยระบบเทคโนโลยีสารสนเทศ และการสร้างเครื่องหมายทางการค้าและการปกป้องสิทธิในทรัพย์สินทางปัญญา

เป้าหมาย สินค้าเกษตรแปรรูปและผลิตภัณฑ์มีมูลค่าเพิ่มขึ้น

ตัวชี้วัด อัตราการขยายตัวของมูลค่าสินค้าเกษตรแปรรูปและผลิตภัณฑ์ (เฉลี่ย ร้อยละ)

๒.๒.๕ แผนย่อยเกษตรอัจฉริยะ ประกอบด้วยแนวทางการพัฒนา ดังนี้

๑) ส่งเสริมการพัฒนาพันธุ์พืช พันธุ์สัตว์ ปัจจัยการผลิต เครื่องจักรกลและอุปกรณ์ การเกษตร รวมทั้งเทคโนโลยีและนวัตกรรมการเกษตรแห่งอนาคต

๒) พัฒนาศักยภาพเกษตรกรในการเข้าถึงและใช้ประโยชน์จากเทคโนโลยีและนวัตกรรม ทางการเกษตร การจัดการภาคเกษตรที่เป็นมิตรกับสิ่งแวดล้อม องค์ความรู้ด้านการผลิตและการตลาด การใช้ ประโยชน์จากเทคโนโลยีอวกาศและภูมิสารสนเทศ เทคโนโลยีดิจิทัล ฐานข้อมูลสารสนเทศทางการเกษตรต่างๆ





๓) สนับสนุนและส่งเสริมการทำระบบฟาร์มอัจฉริยะ ควบคู่กับการใช้เทคโนโลยีดิจิทัล และการใช้ประโยชน์จากข้อมูลในการวางแผนการปรับเปลี่ยนกระบวนการผลิตสินค้าที่สอดคล้องกับความต้องการของตลาด

- เป้าหมายที่ ๑** สินค้าที่ได้จากเทคโนโลยีสมัยใหม่/อัจฉริยะมีมูลค่าเพิ่มขึ้น
- ตัวชี้วัด** มูลค่าสินค้าที่มีการใช้เทคโนโลยีสมัยใหม่/อัจฉริยะ (เฉลี่ยร้อยละ)
- เป้าหมายที่ ๒** ผลผลิตต่อหน่วยของฟาร์มหรือแปลงที่มีการใช้เทคโนโลยีสมัยใหม่/อัจฉริยะเพิ่มขึ้น
- ตัวชี้วัด** ผลผลิตต่อหน่วยของฟาร์มหรือแปลงที่มีการใช้เทคโนโลยีสมัยใหม่/อัจฉริยะ (เฉลี่ยร้อยละ)

๒.๒.๖ แผนย่อยการพัฒนากระบวนการผลิตเกษตร ประกอบด้วยแนวทางการพัฒนา ดังนี้

๑) เพิ่มประสิทธิภาพและการจัดการฐานทรัพยากรทางการเกษตร อนุรักษ์ และรักษาฐานทรัพยากรทางการเกษตรที่สำคัญ การคุ้มครองที่ดินการเกษตร การจัดการน้ำเพื่อการเกษตรและชุมชนอย่างมีประสิทธิภาพ ตลอดจนใช้ประโยชน์จากฐานข้อมูลทรัพยากรทางการเกษตร และการบริหารจัดการพื้นที่เกษตรกรรมอย่างเหมาะสม

๒) สร้างความมั่นคงอาหารให้กับครัวเรือนเกษตรกรและชุมชน สนับสนุนให้ชุมชนทางการเกษตรของท้องถิ่น ส่งเสริมการทำเกษตรตามหลักการปรัชญาของเศรษฐกิจพอเพียง สนับสนุนให้หน่วยงานของรัฐหรือท้องถิ่นในพื้นที่ มีบทบาทดำเนินการให้เกิดความมั่นคงด้านอาหารในมิติต่างๆ รวมถึงการดูแลโภชนาการของประชาชนในทุกช่วงวัย สร้างเสถียรภาพด้านรายได้ของเกษตรกรและประชาชน การมีมาตรการรองรับสำหรับผู้มีรายได้น้อยให้สามารถเข้าถึงสินค้าเกษตรและอาหารได้อย่างทั่วถึง และการติดตามการเปลี่ยนแปลงของราคาอาหาร และผลกระทบ

๓) พัฒนาระบบข้อมูลสารสนเทศ และการเฝ้าระวังและเตือนภัยสินค้าเกษตร ส่งเสริมให้มีการพัฒนาระบบฐานข้อมูลสารสนเทศการเกษตรที่มีมาตรฐานและครบวงจร ทั้งเรื่องเกษตรกร ข้อมูล อุปสงค์ และอุปทานสินค้าเกษตรที่มุ่งเน้นการตลาดนำการผลิต ข้อมูลพื้นที่เกษตรกรรม ข้อมูลมูลค่าสินค้าเกษตร พัฒนาระบบติดตามเฝ้าระวังและวางระบบเตือนภัย กลไกการจัดการปัญหาที่อาจเกิดขึ้นกับสินค้าเกษตร และผลิตภัณฑ์ในมิติต่างๆ ทั้งในด้านอุปสงค์และอุปทาน รวมทั้งให้เกษตรกรและผู้ใช้ประโยชน์สามารถเข้าถึงข้อมูลได้ง่าย ตลอดจน เชื่อมโยงข้อมูลระหว่างหน่วยงานที่มีประสิทธิภาพ วิเคราะห์แนวโน้ม การผลิตสินค้าเกษตร

๔) ส่งเสริมการรวมกลุ่มเกษตรกรเชื่อมโยงไปถึงผู้ประกอบการ ภาคเอกชน และหน่วยงานที่เกี่ยวข้อง ในการพัฒนาด้านการผลิตและด้านการตลาดของสินค้าเกษตรและผลิตภัณฑ์ สนับสนุนการขยายเครือข่ายธุรกิจของวิสาหกิจชุมชนและสหกรณ์ สนับสนุนให้มีโอกาสในการเข้าถึงแหล่งทุนภายใต้เงื่อนไขที่ผ่อนปรนมากขึ้น และมีกลไกในการดูแลให้เกษตรกรได้รับประโยชน์จากการรวมกลุ่มและการเพิ่มมูลค่าสินค้าเกษตรอย่างแท้จริง

๕) วิจัยพัฒนาเทคโนโลยีและนวัตกรรมสนับสนุนภาคเกษตร สนับสนุนและส่งเสริมการวิจัยพื้นฐาน รวมถึงการวิจัยเชิงประยุกต์ในด้านต่างๆ พัฒนาศักยภาพเกษตรกรในการเข้าถึงองค์ความรู้และเทคโนโลยีด้านการผลิตและการตลาด เทคโนโลยีดิจิทัล และข้อมูลสารสนเทศ

๖) พัฒนาคุณภาพมาตรฐานสินค้าและผลิตภัณฑ์ ยกระดับการผลิตสินค้าและผลิตภัณฑ์ ให้มีคุณภาพมาตรฐาน สอดคล้องกับความต้องการของตลาดหรือกลุ่มผู้บริโภค จัดให้มีระบบการตรวจรับรอง





คุณภาพมาตรฐานสินค้าเกษตรอย่างเพียงพอ มีขั้นตอนการตรวจสอบที่รวดเร็ว และมีราคาเหมาะสม รวมถึงการวางระบบตรวจสอบย้อนกลับ

๗) ส่งเสริมด้านการตลาดสินค้าเกษตรและผลิตภัณฑ์การเกษตร โดยใช้เทคโนโลยีและเครื่องมือต่างๆ ในการส่งเสริมและขยายตลาดสินค้าเกษตรและผลิตภัณฑ์เกษตรในรูปแบบต่างๆ

๘) อำนวยความสะดวกทางการค้าและพัฒนาระบบโลจิสติกส์การเกษตร เพิ่มประสิทธิภาพการให้บริการทางการค้าและอำนวยความสะดวกแก่ผู้ประกอบการให้มีความรวดเร็วและไม่เป็นภาระค่าใช้จ่ายในการทำธุรกรรมทางการค้า และเตรียมความพร้อมของสถานที่เก็บรวบรวม/รักษาคุณภาพสินค้าและผลิตภัณฑ์เกษตร ที่ได้คุณภาพและมาตรฐาน

เป้าหมายที่ ๑ ประสิทธิภาพการผลิตสินค้าเกษตรต่อหน่วยมีการปรับตัวเพิ่มขึ้น

ตัวชี้วัด มูลค่าผลผลิตสินค้าเกษตรต่อหน่วย (เฉลี่ยร้อยละ)

เป้าหมายที่ ๒ สถาบันเกษตรกร (สหกรณ์ วิสาหกิจชุมชน และกลุ่มเป้าหมาย) ที่ขึ้นทะเบียน กับกระทรวงเกษตรและสหกรณ์มีความเข้มแข็งในระดับมาตรฐานเพิ่มขึ้น

ตัวชี้วัด สถาบันเกษตรกร (สหกรณ์ วิสาหกิจชุมชน และกลุ่มเกษตรกร) ที่ขึ้นทะเบียนกับกระทรวงเกษตรและสหกรณ์มีความเข้มแข็งในระดับมาตรฐาน (เฉลี่ยร้อยละ)

๒.๓ แผนการปฏิรูปประเทศ^๓ ต้องดำเนินการเพื่อให้บรรลุเป้าหมายตามที่บัญญัติไว้ในรัฐธรรมนูญ ประกอบด้วย ประเทศชาติมีความสงบเรียบร้อย มีความสามัคคี สังคมมีความสงบสุข เป็นธรรม และมีโอกาสอันทัดเทียมกัน เพื่อขจัดความเหลื่อมล้ำ มีคุณภาพชีวิตที่ดี และมีส่วนร่วมในการพัฒนาประเทศ ทั้งนี้ การปฏิรูปประเทศ ต้องสอดคล้องและเป็นไปในทิศทางเดียวกันกับยุทธศาสตร์ชาติ โดยมีประเด็นขับเคลื่อนการปฏิรูปที่สำคัญ โดยสรุป ใน ๖ มิติ ได้แก่ การลดความเหลื่อมล้ำทางสังคม การพัฒนาเศรษฐกิจ การสร้างสังคมและชุมชนที่เข้มแข็ง การฟื้นฟู และการบริหารจัดการทรัพยากรธรรมชาติและสิ่งแวดล้อม การสร้างประสิทธิภาพและความโปร่งใสในกระบวนการทำงานของภาครัฐ และการพัฒนากฎหมายและกระบวนการยุติธรรม แผนการปฏิรูปประเทศมี ๑๓ ฉบับ มีความเกี่ยวข้องกับกระทรวงเกษตรและสหกรณ์ ๕ ฉบับ ได้แก่ (๒) การบริหารราชการแผ่นดิน (๓) กฎหมาย (๕) เศรษฐกิจ (หลัก) (๖) ทรัพยากรธรรมชาติและสิ่งแวดล้อม และ (๗) สาธารณสุข ในส่วนของแผนการปฏิรูปประเทศด้านเศรษฐกิจ มีเป้าประสงค์เพื่อยกระดับศักยภาพทางเศรษฐกิจของประเทศ กระจายความเจริญและความเข้มแข็งของภาคสังคม และปรับบทบาท โครงสร้าง และกลไกสถาบันบริหารจัดการเศรษฐกิจของประเทศตามหลักแนวคิดการบริหารงานคุณภาพที่มีบทบาทสำคัญต่อการขับเคลื่อนประเด็นปฏิรูปเพื่อเพิ่มความสามารถในการแข่งขันทางเศรษฐกิจ และลดความเหลื่อมล้ำให้เกิดผลสัมฤทธิ์ โดยกำหนดกิจกรรมปฏิรูปประเทศที่จะส่งผลให้เกิดการเปลี่ยนแปลงต่อประชาชนอย่างมีนัยสำคัญ จำนวน ๕ กิจกรรม ประกอบด้วย

๑) การสร้างเกษตรมูลค่าสูง

๒) การส่งเสริมและพัฒนาการท่องเที่ยวคุณภาพสูง

๓) การเพิ่มโอกาสของผู้ประกอบการขนาดกลางและขนาดเล็กในอุตสาหกรรมและบริการ

เป้าหมาย

๔) การเป็นศูนย์กลางด้านการค้าและการลงทุนของไทยในภูมิภาค

^๓ ประกาศ นร. เรื่อง การประกาศแผนการปฏิรูปประเทศ (ฉบับปรับปรุง). (๒๕๖๔, ๒๕ กุมภาพันธ์). ราชกิจจานุเบกษา





๕) การพัฒนาศักยภาพคนเพื่อเป็นพลังในการขับเคลื่อนเศรษฐกิจ

ทั้งนี้ ในการดำเนินการดังกล่าวจะทำให้กำลังคนในระบบมีทักษะสอดคล้องตามความต้องการของภาคอุตสาหกรรมและบริการเป้าหมาย และได้รับการจ้างงานเพิ่มมากขึ้น บุคลากรในภาคเกษตรกรรมภาคการท่องเที่ยว และผู้ประกอบการรายย่อยมีรายได้เพิ่มขึ้น สามารถกระตุ้นเศรษฐกิจของประเทศได้ดียิ่งขึ้น

๒.๔ แผนพัฒนาเศรษฐกิจและสังคมแห่งชาติ ฉบับที่ ๑๓ (พ.ศ. ๒๕๖๖ - ๒๕๗๐)^๔ มุ่งหมายที่จะเร่งเพิ่มศักยภาพของประเทศในการรับมือกับความเสี่ยงที่อาจส่งผลกระทบต่อฐานและเสริมสร้างความสามารถในการสร้างสรรค์ประโยชน์จากโอกาสที่เกิดขึ้นได้อย่างเหมาะสมและทันทั่วถึง การกำหนดทิศทางการพัฒนาประเทศ ในระยะของแผนพัฒนาฯ ฉบับที่ ๑๓ **จึงมีวัตถุประสงค์เพื่อ พลิกโฉมประเทศไทยสู่ “สังคมก้าวหน้า เศรษฐกิจสร้างมูลค่าอย่างยั่งยืน”** ซึ่งหมายถึงการสร้างการเปลี่ยนแปลงที่ครอบคลุมตั้งแต่ระดับโครงสร้างนโยบายและกลไก เพื่อมุ่งเสริมสร้างสังคมที่ก้าวทันพลวัตของโลก และเกื้อหนุนให้คนไทยมีโอกาสที่จะพัฒนาตนเองได้อย่างเต็มศักยภาพ พร้อมกับการปรับโครงสร้างเศรษฐกิจไปสู่การขับเคลื่อนด้วยเทคโนโลยี นวัตกรรม และความคิดสร้างสรรค์ มีความสามารถในการสร้างมูลค่าเพิ่มที่สูง และคำนึงถึงความยั่งยืนด้านสิ่งแวดล้อม ดังนั้น เพื่อถ่ายทอดเป้าหมายหลักไปสู่การขับเคลื่อนที่ชัดเจนในลักษณะของวาระการพัฒนา (Agenda) ที่เอื้อให้เกิดการทำงานร่วมกันของหลายหน่วยงานและหลายภาคส่วนในการผลักดันการพัฒนาในเรื่องใดเรื่องหนึ่งให้เกิดผลได้อย่างเป็นรูปธรรม จึงได้กำหนด **หมุดหมายการพัฒนา จำนวน ๑๓ ประการ** ซึ่งเป็นการบ่งบอกถึงสิ่งที่ประเทศไทยปรารถนาจะ “เป็น” มุ่งหวังจะ “มี” หรือต้องการจะ “ขจัด” เพื่อสะท้อนประเด็นการพัฒนาที่มีลำดับความสำคัญสูงต่อการพลิกโฉมประเทศไทยสู่ “สังคมก้าวหน้า เศรษฐกิจสร้างมูลค่าอย่างยั่งยืน” และการบรรลุเป้าหมายหลักในช่วงระยะเวลา ๕ ปี ของแผนพัฒนาฯ ฉบับที่ ๑๓ โดยมีหมุดหมายที่เกี่ยวข้องกับกระทรวงเกษตรและสหกรณ์ จำนวน ๑๑ หมุดหมาย ได้แก่

หมุดหมายที่ ๑ ไทยเป็นประเทศชั้นนำด้านสินค้าเกษตรและเกษตรแปรรูปมูลค่าสูง โดยสร้างมูลค่าเพิ่มให้สินค้าเกษตรและเกษตรแปรรูป พัฒนาโครงสร้างพื้นฐานและระบบบริหารจัดการเพื่อคุณภาพ ความมั่นคงอาหาร และความยั่งยืนของภาคเกษตร และเพิ่มศักยภาพและบทบาทของผู้ประกอบการเกษตร ในฐานะหุ้นส่วนเศรษฐกิจของห่วงโซ่อุปทานที่ได้รับส่วนแบ่งประโยชน์อย่างเหมาะสมและเป็นธรรม

หมุดหมายที่ ๒ ไทยเป็นจุดหมายของการท่องเที่ยวที่เน้นคุณภาพและความยั่งยืน โดยเปลี่ยนการท่องเที่ยวไทยเป็นการท่องเที่ยวคุณภาพสูงที่เชื่อมโยงกับอุตสาหกรรมและบริการที่มีศักยภาพอื่น ปรับโครงสร้างการท่องเที่ยวให้พึ่งพานักท่องเที่ยวในประเทศและมีการกระจายโอกาสทางเศรษฐกิจมากขึ้น และการท่องเที่ยวไทยต้องมีการบริหารจัดการอย่างยั่งยืนในทุกมิติ

หมุดหมายที่ ๕ ไทยเป็นประตูการค้าการลงทุนและยุทธศาสตร์ทางโลจิสติกส์ที่สำคัญของภูมิภาค โดยทำให้ประเทศไทยเป็นประตูการค้าและการลงทุน เป็นห่วงโซ่อุปทานของภูมิภาค และเป็นศูนย์กลางคมนาคมและโลจิสติกส์ของภูมิภาค

หมุดหมายที่ ๖ ไทยเป็นฐานการผลิตอุปกรณ์อิเล็กทรอนิกส์อัจฉริยะที่สำคัญของโลก โดยมูลค่าเศรษฐกิจดิจิทัลภายในประเทศมีการขยายตัวเพิ่มขึ้น การส่งออกของอุตสาหกรรมอิเล็กทรอนิกส์อัจฉริยะของประเทศเพิ่มขึ้น และมูลค่าอุตสาหกรรมดิจิทัลและอุตสาหกรรมอิเล็กทรอนิกส์อัจฉริยะของประเทศมีการขยายตัวเพิ่มขึ้น

หมุดหมายที่ ๗ ไทยมีวิสาหกิจขนาดกลางและขนาดย่อมที่เข้มแข็ง มีศักยภาพสูง และสามารถแข่งขันได้ โดยมีสภาพแวดล้อมที่เอื้ออำนวยต่อการเติบโตและแข่งขันได้ของ SME SME มีศักยภาพสูง

^๔ สำนักงานสภาพัฒนาการเศรษฐกิจและสังคมแห่งชาติ. (๒๕๖๔, ตุลาคม). **แผนพัฒนาเศรษฐกิจและสังคมแห่งชาติ ฉบับที่ ๑๓ (พ.ศ. ๒๕๖๖ - ๒๕๗๐).**





ในการดำเนินธุรกิจ สามารถ Scale up และปรับตัวเข้าสู่การแข่งขันใหม่ และ SME สามารถเข้าถึงและได้รับการส่งเสริมอย่างมีประสิทธิภาพจากภาครัฐ

หมวดหมู่ที่ ๘ ไทยมีพื้นที่และเมืองอัจฉริยะที่น่าอยู่ ปลอดภัย เติบโตได้อย่างยั่งยืน โดยการเจริญเติบโตทางเศรษฐกิจของภาค และการลงทุนในเขตเศรษฐกิจพิเศษขยายตัวเพิ่มขึ้น ความไม่เสมอภาคในการกระจายรายได้ของภาคลดลง และการพัฒนาเมืองให้มีความน่าอยู่อย่างยั่งยืน มีความพร้อมในการรับมือและปรับตัวต่อการเปลี่ยนแปลงทุกรูปแบบ เพื่อให้ประชาชนทุกกลุ่มมีคุณภาพชีวิตที่ดีอย่างทั่วถึง

หมวดหมู่ที่ ๙ ไทยมีความยากจนข้ามรุ่นลดลง และคนไทยทุกคนมีความคุ้มครองทางสังคมที่เพียงพอ เหมาะสม โดยครัวเรือนยากจนข้ามรุ่นมีโอกาสนในการเลื่อนสถานะทางเศรษฐกิจและสังคม และคนไทยทุกช่วงวัยได้รับความคุ้มครองทางสังคมที่เพียงพอต่อการดำรงชีวิต

หมวดหมู่ที่ ๑๐ ไทยมีเศรษฐกิจหมุนเวียนและสังคมคาร์บอนต่ำ โดยการเพิ่มมูลค่าจากเศรษฐกิจ หมุนเวียนและการใช้ทรัพยากรอย่างมีประสิทธิภาพ การอนุรักษ์ พื้นฟู และใช้ประโยชน์จากทรัพยากรธรรมชาติอย่างยั่งยืน และการสร้างสังคมคาร์บอนต่ำและยั่งยืน

หมวดหมู่ที่ ๑๑ ไทยสามารถลดความเสี่ยงและผลกระทบจากภัยธรรมชาติและ การเปลี่ยนแปลงสภาพภูมิอากาศ โดยการลดความเสียหายและผลกระทบจากภัยธรรมชาติและ การเปลี่ยนแปลงสภาพภูมิอากาศ การลดความเสี่ยงจากภัยธรรมชาติและ การเปลี่ยนแปลงสภาพภูมิอากาศ และการสร้างภูมิคุ้มกันและการฟื้นตัวจากการเปลี่ยนแปลงสภาพภูมิอากาศและภัยธรรมชาติ

หมวดหมู่ที่ ๑๒ ไทยมีกำลังคนสมรรถนะสูง มุ่งเรียนรู้อย่างต่อเนื่อง ตอบโจทย์การพัฒนาแห่งอนาคต โดยคนไทยได้รับการพัฒนาอย่างเต็มศักยภาพในทุกช่วงวัย มีสมรรถนะที่จำเป็นสำหรับโลกยุคใหม่ มีคุณลักษณะตามบรรทัดฐานที่ดีของสังคม มีคุณธรรม จริยธรรม และมีภูมิคุ้มกันต่อการเปลี่ยนแปลงอย่างพลิกโฉม ฉับพลันของโลก สามารถดำรงชีวิตร่วมกันในสังคมได้อย่างสงบสุข กำลังคนมีสมรรถนะสูง สอดคล้องกับความต้องการ ของภาคการผลิตเป้าหมาย และสามารถสร้างงานอนาคต ประชาชนทุกกลุ่มเข้าถึงการเรียนรู้ตลอดชีวิต

หมวดหมู่ที่ ๑๓ ไทยมีภาครัฐที่ทันสมัย มีประสิทธิภาพ และตอบโจทย์ประชาชน โดยการบริการภาครัฐมีคุณภาพเข้าถึงได้ และภาครัฐที่มีขีดสมรรถนะสูงและคล่องตัว

๒.๕ ยุทธศาสตร์เกษตรและสหกรณ์ ระยะ ๒๐ ปี (พ.ศ. ๒๕๖๐ - ๒๕๗๙)^๔ กระทรวงเกษตรและสหกรณ์ ได้จัดทำยุทธศาสตร์เกษตรและสหกรณ์ ระยะ ๒๐ ปี (พ.ศ. ๒๕๖๐ - ๒๕๗๙) เพื่อเป็นกรอบการพัฒนาการเกษตรของประเทศในระยะยาว ซึ่งสอดคล้องกับการพัฒนาที่สำคัญ ได้แก่ ยุทธศาสตร์ชาติ ๒๐ ปี แผนพัฒนาเศรษฐกิจและสังคมแห่งชาติ ฉบับที่ ๑๒ (พ.ศ. ๒๕๖๐ - ๒๕๖๔) แผนปฏิรูปของสภาขับเคลื่อนการปฏิรูปประเทศ (สปท.) และเป้าหมายการพัฒนาที่ยั่งยืน (Sustainable Development Goals: SDGs) ซึ่งเป็นเป้าหมายการพัฒนาในระดับโลกขององค์การสหประชาชาติ โดยยุทธศาสตร์เกษตรและสหกรณ์ ระยะ ๒๐ ปี (พ.ศ. ๒๕๖๐ - ๒๕๗๙) มุ่งในการเสริมจุดแข็งและแก้ไขจุดอ่อนให้เอื้อต่อการพัฒนาภาคการเกษตรในระยะยาว เพื่อบรรลุวิสัยทัศน์ “เกษตรกร มั่นคง ภาคการเกษตรมั่นคง ทรัพยากรการเกษตรยั่งยืน” โดยมียุทธศาสตร์และแนวทางการพัฒนา ดังนี้

ยุทธศาสตร์ที่ ๑ สร้างความเข้มแข็งให้กับเกษตรกรและสถาบันเกษตรกร โดยสร้างความเข้มแข็งให้กับเกษตรกรและสถาบันเกษตรกร Smart Farmer, Smart Group, Smart Enterprise เสริมสร้างความภาคภูมิใจและความมั่นคงในอาชีพเกษตรกรกร บริหารจัดการแรงงานภาคเกษตรโดยนำนวัตกรรมและเทคโนโลยีมาประยุกต์ใช้

^๔ สำนักงานเศรษฐกิจการเกษตร. (๒๕๖๐, เมษายน). ยุทธศาสตร์เกษตรและสหกรณ์ ระยะ ๒๐ ปี (พ.ศ. ๒๕๖๐ - ๒๕๗๙).

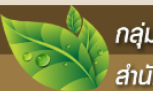



ยุทธศาสตร์ที่ ๒ เพิ่มประสิทธิภาพการผลิตและยกระดับมาตรฐานสินค้าเกษตร โดยพัฒนาประสิทธิภาพการผลิตและคุณภาพมาตรฐานสินค้า และส่งเสริมการเกษตรตลอดโซ่อุปทานสอดคล้องกับความต้องการของตลาด

ยุทธศาสตร์ที่ ๓ เพิ่มความสามารถในการแข่งขันภาคการเกษตรด้วยเทคโนโลยีและนวัตกรรม โดยพัฒนาเทคโนโลยีและนวัตกรรมเพื่อการขับเคลื่อนเกษตรให้สอดคล้องกับไทยแลนด์ ๔.๐ บริหารจัดการเทคโนโลยี สารสนเทศเพื่อการเกษตร และพัฒนาผลงานวิจัยด้านการเกษตรนำไปสู่การผลิตนวัตกรรมเชิงพาณิชย์

ยุทธศาสตร์ที่ ๔ บริหารจัดการทรัพยากรการเกษตรและสิ่งแวดล้อมอย่างสมดุลและยั่งยืน โดยบริหารจัดการทรัพยากรการเกษตรอย่างยั่งยืน และฟื้นฟูและอนุรักษ์ทรัพยากรการเกษตรให้สมดุลและยั่งยืน

ยุทธศาสตร์ที่ ๕ พัฒนาระบบบริหารจัดการภาครัฐ โดยพัฒนาบุคลากรเป็น Smart Officer และ Smart Researcher เชื่อมโยงระบบการทำงานของทุกหน่วยงานในกระทรวงเกษตรและสหกรณ์ และปรับปรุงและพัฒนากฎหมายด้านการเกษตร

๒.๖ แผนปฏิบัติการด้านการขับเคลื่อนการพัฒนาประเทศไทยด้วยโมเดลเศรษฐกิจ BCG พ.ศ. ๒๕๖๔ - ๒๕๗๐^๖ โมเดลเศรษฐกิจ BCG เป็นกลไกเร่งให้เกิดการพัฒนาอุตสาหกรรมเป้าหมายภายใต้ Thailand ๔.๐ ที่ต้องการปรับเปลี่ยนรูปแบบการพัฒนาเศรษฐกิจ จากการใช้ความได้เปรียบด้านทรัพยากรและแรงงาน ไปสู่เศรษฐกิจที่ขับเคลื่อนด้วยนวัตกรรมประสบความสำเร็จได้เร็วขึ้น ด้วยการระดมทรัพยากรและความสามารถของทุกภาคส่วนในการมุ่งไปสู่เป้าหมายเดียวกัน การขับเคลื่อนการพัฒนาประเทศไทยด้วยโมเดลเศรษฐกิจ BCG พ.ศ. ๒๕๖๔ - ๒๕๗๐ เป็นการพัฒนารายได้ ๔ + ๑ สาขายุทธศาสตร์ คือ เกษตรและอาหาร สุขภาพและการแพทย์ พลังงาน วัสดุและเคมีชีวภาพ การท่องเที่ยวและเศรษฐกิจสร้างสรรค์ และเศรษฐกิจหมุนเวียน ซึ่งมีศักยภาพจะเพิ่มผลิตภัณฑ์มวลรวมภายในประเทศเพิ่มขึ้น ๑ ล้านล้านบาท จากฐานความหลากหลายของทรัพยากรชีวภาพ (Nature) วัฒนธรรม (Culture) และความเอื้อเพื่อพ่อแม่ (Nurture) ภายใต้กลไกจุดภาคี ซึ่งประกอบด้วยหน่วยงานภาครัฐ ภาคเอกชน สถาบันวิจัย/สถาบันการศึกษา และภาคประชาชน โดยมีวิสัยทัศน์ คือ เศรษฐกิจเติบโตอย่างมีคุณภาพและยั่งยืน ประชาชนมีรายได้ดี คุณภาพชีวิตดี รักษาและฟื้นฟูฐานทรัพยากรจากความหลากหลาย ทางชีวภาพให้มีคุณภาพที่ดี ด้วยการใช้ความรู้ เทคโนโลยี และนวัตกรรม ประกอบด้วย ๔ ยุทธศาสตร์ โดยเกี่ยวข้องกับกระทรวงเกษตรและสหกรณ์ทั้ง ๔ ยุทธศาสตร์ ได้แก่

ยุทธศาสตร์ที่ ๑ การสร้างความยั่งยืนของฐานทรัพยากรและความหลากหลายทางชีวภาพ ด้วยการจัดสมดุลระหว่างการอนุรักษ์ ฟื้นฟู และการใช้ประโยชน์

เน้นการนำความรู้เทคโนโลยีและนวัตกรรมไปบริหารจัดการให้เกิดความสมดุลระหว่างการอนุรักษ์และการใช้ประโยชน์เพื่อความยั่งยืนของฐานทรัพยากรและความหลากหลายทางชีวภาพ ซึ่งเป็นทุนพื้นฐานต่อการพัฒนาเศรษฐกิจให้เติบโตเพื่อส่งต่อสู่คนรุ่นต่อไป รวมถึงส่งเสริมให้เกิดการปรับเปลี่ยนทัศนคติจากการมองว่า “Nature as Resource” เป็น “Nature as Source” ดังนั้น ธรรมชาติจึงไม่ใช่แค่เพียงทรัพยากร หรือปัจจัยการผลิตเท่านั้น แต่ธรรมชาติ คือ แหล่งกำเนิดของชีวิตและทุกสรรพสิ่งบนโลก เป็นพื้นฐานของความเป็นอยู่ที่ดีของมนุษย์ ด้วยเหตุนี้ จึงต้องรักษาสมดุลระหว่างการมีอยู่และใช้ไป รวมถึงการนำกลับมาใช้ซ้ำตามหลักการหมุนเวียน โดยมีแนวทางการดำเนินการ ดังนี้

^๖ กระทรวงการอุดมศึกษา วิทยาศาสตร์ วิจัยและนวัตกรรม. (๒๕๖๕, กุมภาพันธ์). แผนปฏิบัติการด้านการขับเคลื่อนการพัฒนาประเทศไทยด้วยโมเดลเศรษฐกิจ BCG พ.ศ. ๒๕๖๔ - ๒๕๗๐.





๑. การพัฒนาคลังข้อมูลดิจิทัลความหลากหลายทางชีวภาพและวัฒนธรรมเพื่อการบริหารจัดการให้เกิดความสมดุลระหว่างการอนุรักษ์และใช้ประโยชน์

๒. การอนุรักษ์ พื้นฟูทรัพยากรด้วยนวัตกรรมทางเทคโนโลยีและนวัตกรรมทางสังคม

๓. การบริหารจัดการน้ำให้เกิดความยั่งยืนด้วยการอนุรักษ์ป่าต้นน้ำ และการพัฒนาแพลตฟอร์มเพื่อลดการใช้ ลดการสูญเสีย การนำกลับมาใช้ซ้ำ และยกระดับคุณภาพน้ำดื่ม น้ำใช้ให้สูงขึ้น

๔. การสร้างนักวิจัยรุ่นใหม่ในสาขาที่เกี่ยวข้องกับความหลากหลายทางชีวภาพ และการเพิ่ม ทักษะการบริหารจัดการทรัพยากรให้แก่ชุมชนและคนรุ่นใหม่

ยุทธศาสตร์ที่ ๒ การพัฒนาชุมชนและเศรษฐกิจฐานรากให้เข้มแข็งด้วยทุนทรัพยากร อัตลักษณ์ ความคิดสร้างสรรค์ และเทคโนโลยีสมัยใหม่

ใช้ศักยภาพของพื้นที่โดยการระดมจากภายใน เน้นการตอบสนองความต้องการในแต่ละพื้นที่เป็นอันดับแรก ควบคู่ไปกับการสร้างความเข้มแข็งในระดับพื้นที่ การดำรงไว้ซึ่งอัตลักษณ์ รวมถึงการใช้ประโยชน์จากความเข้มแข็งจากภายในอันประกอบด้วย “ความหลากหลายทางชีวภาพ” “ความหลากหลายทางวัฒนธรรม” และ “ความเอื้อเฟื้อเผื่อแผ่” มาต่อยอดและยกระดับมูลค่าในห่วงโซ่การผลิตสินค้าและบริการให้มีมูลค่าสูงขึ้น ด้วยการใช้ความคิดสร้างสรรค์ เทคโนโลยีสมัยใหม่ในการยกระดับมาตรฐาน สร้างคุณค่าใหม่ รวมถึงการนำหลักการของเศรษฐกิจหมุนเวียนมาใช้เพื่อการลดการใช้ทรัพยากร การดำเนินการดังกล่าวมุ่งหวังให้เกิดการพัฒนาที่นำไปสู่การเดินหน้าไปด้วยกัน และไม่ทิ้งใครไว้ข้างหลัง เป็นการเติบโตของทุกภาคส่วนไปพร้อมๆ กัน เพื่อเพิ่มโอกาสของชุมชน และผู้ประกอบการที่อยู่ในภูมิภาคได้รับการพัฒนา รวมถึงการเข้าถึงทรัพยากรได้อย่างทัดเทียมกันมากยิ่งขึ้น นอกจากนี้ ยังให้ความสำคัญกับการนำความรู้ เทคโนโลยีและนวัตกรรมมาเพิ่มโอกาสในการเข้าถึงบริการหรือแก้ปัญหาสุขภาพ ปัญหามลพิษ ยกระดับคุณภาพ ความปลอดภัยของอาหาร ตลอดจนการเสริมสร้างความสามารถในการพึ่งพิงแหล่ง พลังงานทางเลือกในพื้นที่ได้เพิ่มขึ้น โดยมีแนวทางการดำเนินการ ดังนี้

๑. การพัฒนาเศรษฐกิจภูมิภาคให้เติบโตด้วยรูปแบบของระเบียบเศรษฐกิจ BCG

๒. การนำทุนทางทรัพยากรความหลากหลายทางชีวภาพและวัฒนธรรมไปสร้างอัตลักษณ์ของชุมชนเพื่อการพัฒนาเศรษฐกิจฐานราก

๓. การใช้ทรัพยากรด้านเศรษฐกิจชีวภาพ เศรษฐกิจหมุนเวียน และเศรษฐกิจสีเขียวในพื้นที่เพื่อสร้างเศรษฐกิจให้ชุมชน

๔. การพัฒนาและยกระดับผลิตภัณฑ์สินค้าและบริการมูลค่าสูงจากความหลากหลายทางชีวภาพด้วยการยกระดับมาตรฐาน การสร้างนวัตกรรม ตลอดจนการจัดการวัตถุดิบเหลือทิ้งจากการผลิตให้เป็นศูนย์

๕. การพัฒนาเศรษฐกิจฐานรากให้เติบโตด้วยการใช้เทคโนโลยีและนวัตกรรมแบบบูรณาการด้วยกลไกตุลาการ เช่น กลไกมหาวิทยาลัยสู่ตำบล อุทยานวิทยาศาสตร์ และคลัสเตอร์

๖. การพัฒนาตลาดและศักยภาพในการเข้าถึงตลาดทั้งในและนอกพื้นที่ด้วยการใช้อัตลักษณ์ ความคิดสร้างสรรค์ และแพลตฟอร์มการเชื่อมโยงตลาด

๗. การยกระดับคุณภาพ ความปลอดภัยและมาตรฐานของอาหารท้องถิ่น (Street food/ วิสาหกิจชุมชน) ด้วย Food machinery และมาตรฐานการประกอบการที่ดี

๘. การสร้างและพัฒนาบุคลากรให้มีทักษะที่เอื้อต่อการพัฒนาเศรษฐกิจฐานรากทั้งระบบ เช่น การยกระดับประสิทธิภาพการผลิต การควบคุมความปลอดภัย ความคิดสร้างสรรค์ ระบบประกันคุณภาพ





ยุทธศาสตร์ที่ ๓ การยกระดับการพัฒนาอุตสาหกรรมภายใต้เศรษฐกิจ BCG ให้สามารถแข่งขันได้อย่างยั่งยืน

เน้นการยกระดับความสามารถในการแข่งขันของภาคการผลิตและบริการเดิมให้สามารถเติบโตได้อย่างต่อเนื่องด้วยการนำความรู้เทคโนโลยีและนวัตกรรมมายกระดับประสิทธิภาพการผลิต ลดความสูญเสียในกระบวนการผลิตให้เป็นศูนย์ การหมุนเวียนทรัพยากรกลับมาใช้ หรือการนำไปสร้างมูลค่าเพิ่มตามหลักเศรษฐกิจหมุนเวียน ยกระดับมาตรฐานสู่การเป็นแหล่งผลิตและให้บริการที่มีคุณภาพ มีความปลอดภัย มีสุขอนามัยที่ดี ให้ความสำคัญกับระบบการผลิตที่เป็นมิตรต่อสิ่งแวดล้อม มาตรการผลิตที่ยั่งยืนเทียบเท่ามาตรฐานสากล รวมถึงการยกระดับผลิตภัณฑ์หรือบริการด้วยการใช้นวัตกรรมเข้มข้น เช่น ระบบการผลิตพืชในโรงเรือนอัจฉริยะ (Plan factory) การให้บริการด้านสุขภาพที่มีความแม่นยำสูง หรือการแพทย์เฉพาะบุคคล โดยมีเป้าหมายเพื่อเป็นผู้นำในการผลิตและการให้บริการทั้งในระดับประเทศและเวทีโลก โดยมีแนวทางการดำเนินการในแต่ละสาขายุทธศาสตร์ ดังนี้

๑. สาขาการเกษตรและอาหาร

๑) การปรับเปลี่ยนระบบการเกษตรสู่ประสิทธิภาพสูง มาตรฐานสูง และมูลค่าสูงด้วยการใช้การวิจัยเทคโนโลยีและนวัตกรรม (วทน.) สนับสนุนการยกระดับประสิทธิภาพการผลิตให้สูงขึ้น การผลิตสินค้าเกษตรพรีเมียม เกษตรปลอดภัย และเพิ่มความหลากหลายชนิดสินค้า

๒) การขับเคลื่อนเกษตรสู่การเป็นทั้ง B, C และ G ด้วยการบูรณาการในพื้นที่ (Area based)

๓) การแปรรูปสินค้าเกษตรขั้นสูง ด้วยการแปรรูปเป็นอาหารสุขภาพ อาหารทางการแพทย์ สารออกฤทธิ์ สารสำคัญเพื่อเป็นวัตถุดิบของอุตสาหกรรมต่อเนื่อง รวมถึงโปรตีนจากแมลงหรือพืช

๔) การยกระดับประสิทธิภาพการผลิตด้วยการนำแพลตฟอร์มดิจิทัล เทคโนโลยีขั้นสูง ระบบอัตโนมัติมาใช้บริหารจัดการกระบวนการผลิต และการกระจายสินค้าสู่ผู้บริโภค

๕) ปรับปรุงกระบวนการผลิตสู่ระบบการผลิตสีเขียวและการผลิตที่ยั่งยืน ลดการสูญเสียระหว่างการผลิตและขยะอาหาร และการยกระดับกระบวนการผลิตด้วยเทคโนโลยีขั้นสูง

๖) การสร้างแบรนด์อาหารไทยในตลาดโลกด้วยการส่งเสริมการใช้วัตถุดิบไทย อัตลักษณ์วัฒนธรรมไทยและการเชื่อมโยงการท่องเที่ยว

๗) การลงทุนและยกระดับโครงสร้างพื้นฐานด้านนวัตกรรมอาหาร เช่น หน่วยวิเคราะห์ทดสอบ ด้านอาหารฟังก์ชัน โรงงานต้นแบบผลิตอาหารฟังก์ชันและสารประกอบ Functional ingredient มาตรฐาน GMP

๒. สาขาสุขภาพและการแพทย์

๑) การสร้างและยกระดับความสามารถในการพัฒนาและผลิตวัคซีน ยา และชีววัตถุในการป้องกันและควบคุมโรคจากไวรัสและการเข้าสู่ตลาดสากล

๒) การยกระดับคุณภาพการรักษาสู่ระบบการแพทย์แม่นยำ ด้วยการส่งเสริมให้มีการใช้บริการ การแพทย์จีโนมิกส์ ผลิตภัณฑ์การแพทย์ขั้นสูง (Advanced Therapy Medicinal Products, ATMPs)

๓) การเร่งรัดการพัฒนาเครื่องมือ และวัสดุทางการแพทย์ด้วยกลไกนวัตกรรมแบบวิศวกรรม ย้อนกลับ

๔) การส่งเสริมการวิจัยทางคลินิก เพื่อรองรับการขึ้นทะเบียนผลิตภัณฑ์ทางการแพทย์และสุขภาพ ได้แก่ ยา วัคซีน อาหารสุขภาพ อาหารการแพทย์ เครื่องสำอาง เครื่องมือแพทย์ และวัสดุทางการแพทย์





๕) การส่งเสริมการสร้างตลาดด้วยกลไกการขึ้นทะเบียนนวัตกรรม Sandbox การจัดซื้อจัดจ้างภาครัฐ และปรับปรุงแบบการจัดซื้อจากรายปีเป็น Multi-year procurement

๖) การสร้างบุคลากรที่มีความเชี่ยวชาญเพื่อรองรับอุตสาหกรรม และบริการการแพทย์และสุขภาพ

๓. สาขาพลังงาน วัสดุ และเคมีชีวภาพ

๑) การสร้างโอกาสทางการตลาดแก่ผลิตภัณฑ์ชีวภาพให้แข่งขันอย่างเป็นธรรมด้วยกลไกการกำหนดราคาคาร์บอน การจัดสรรคาร์บอนเครดิต และการลดอุปสรรคในการเข้าสู่ตลาด

๒) การส่งเสริมการนำพืช ผลผลิต และวัสดุเหลือใช้ทางการเกษตรไปสร้างคุณค่าและมูลค่าเพิ่ม

๓) การใช้นวัตกรรมชีวภาพเพิ่มมูลค่าผลิตภัณฑ์และบริการ และการสร้างธุรกิจนวัตกรรมให้แก่ SMEs และการเชื่อมโยงห่วงโซ่มูลค่าของโลก

๔. สาขาการท่องเที่ยวและเศรษฐกิจสร้างสรรค์

๑) การผลักดันให้เกิดการนำโมเดลการท่องเที่ยวรูปแบบใหม่ เช่น Happy Model เพื่อกระจาย รายได้อย่างทั่วถึงไปสู่เมืองท่องเที่ยวรอง ลดความเหลื่อมล้ำ และมุ่งสู่การพัฒนาอย่างยั่งยืน

๒) การส่งเสริมการท่องเที่ยวยั่งยืนและการท่องเที่ยวสีเขียว เพื่อรักษาสิ่งแวดล้อมตามแนวทาง Happy Model

๓) การกระจายนักท่องเที่ยวสู่เมืองท่องเที่ยวรองด้วยการพัฒนาสินค้าและบริการในเมืองท่องเที่ยวรอง โดยใช้อัตลักษณ์ท้องถิ่น วัฒนธรรม พัฒนาเรื่องราว และการอำนวยความสะดวกและความปลอดภัย และพัฒนาองค์ความรู้ด้วย Digital Technology

๔) การขยายตลาดการท่องเที่ยวด้วยการส่งเสริมพัฒนาระบบการจ่ายเงินแบบ One Payment System เพื่ออำนวยความสะดวกและรวบรวมข้อมูลพฤติกรรมค่าใช้จ่าย รวมถึงพัฒนาดิจิทัลคอนเทนต์ที่นำเสนอจุดเด่นของประเทศไทยในด้านต่างๆ เช่น วัฒนธรรม

๕) การส่งเสริมการท่องเที่ยวคุณภาพสูงผ่านการจัดงานประชุมและนิทรรศการ กีฬา และอีเวนต์ (Event) ขนาดใหญ่

๕. เศรษฐกิจหมุนเวียน

๑) การพัฒนาเศรษฐกิจด้วยโอกาสการลงทุนและการสร้างตลาดด้วยโมเดลธุรกิจเศรษฐกิจหมุนเวียน

๒) การส่งเสริมงานวิจัย เทคโนโลยีและนวัตกรรม เพื่อให้เกิดการคิดค้นผลิตภัณฑ์และบริการใหม่จากการนำของเสียกลับมาใช้ใหม่

๓) การพัฒนาแพลตฟอร์มและโครงสร้างพื้นฐาน เพื่อส่งเสริมการขับเคลื่อนเศรษฐกิจหมุนเวียน อย่างเป็นระบบ

๔) การสร้างระบบกลไกการบริหารจัดการที่เอื้ออำนวยต่อการขับเคลื่อนเศรษฐกิจหมุนเวียนของประเทศ

๕) การสร้างกำลังคนที่มีความรู้และความเข้าใจ ผ่านการถ่ายทอดองค์ความรู้จากการอบรมหรือหลักสูตร รวมทั้งสร้างความตระหนักในการผลิตและบริการที่ยั่งยืนเพื่อขับเคลื่อนเศรษฐกิจหมุนเวียน





ยุทธศาสตร์ที่ ๔ การเสริมสร้างความสามารถในการตอบสนองต่อกระแสการเปลี่ยนแปลงของโลก

เน้นการสร้างภูมิคุ้มกัน และสร้างความสามารถในการตอบสนองต่อการเปลี่ยนแปลงของโลกอย่างเท่าทัน เพื่อบรรเทาผลกระทบ รวมถึงเข้าถึงโอกาสจากการเปลี่ยนแปลงของบริบทโลกที่เกิดขึ้นได้รวดเร็วยิ่งขึ้น เป็นการปูทางสู่นาคตด้วยการลงทุนโครงสร้างพื้นฐานในด้านต่างๆ โดยเฉพาะอย่างยิ่งโครงสร้างพื้นฐานด้านวิทยาศาสตร์และเทคโนโลยี โครงสร้างพื้นฐานด้านคุณภาพ เพื่อการสร้างคุณค่าใหม่ในอนาคตด้วยการนำวิทยาศาสตร์ เทคโนโลยี และนวัตกรรมไปเพิ่มศักยภาพของชุมชน ผู้ประกอบการ ปรับเปลี่ยนรูปแบบการผลิต/บริการเพื่อตอบสนอง ต่อความต้องการของตลาด รวมถึงสร้างการเติบโตอย่างมีคุณภาพ เป็นมิตรต่อสิ่งแวดล้อม และลดการปล่อยก๊าซเรือนกระจกเพื่อนำไปสู่สังคมคาร์บอนต่ำ นอกจากนี้ ต้องพัฒนากำลังคนเพื่อรองรับเศรษฐกิจ BCG ในอนาคต รวมถึงการวิจัย พัฒนาขั้นแนวหน้าเพื่อลดการพึ่งพาการนำเข้าเทคโนโลยีจากต่างประเทศ โดยมีแนวทางการดำเนินการ ดังนี้

๑. การยกระดับความสามารถของกำลังคนในสาขา BCG
๒. การลงทุนโครงสร้างพื้นฐานทางด้านวิทยาศาสตร์และเทคโนโลยี
๓. การลงทุนโครงสร้างพื้นฐานทางด้านคุณภาพ
๔. การพัฒนาเทคโนโลยีขั้นแนวหน้า

๒.๗ เป้าหมายและแนวทางการพัฒนาภาค พ.ศ. ๒๕๖๖ - ๒๕๗๐^๗

ภาคเหนือ

มุ่งสู่การพัฒนาเป็น “ฐานเศรษฐกิจสร้างสรรค์ของประเทศ เชื่อมโยงกับอนุภูมิภาค และเติบโตอย่างยั่งยืน” ตามแนวคิด เศรษฐกิจสร้างสรรค์ สานสัมพันธ์ระหว่างพื้นที่ สุขภาวะดี วิถีชีวิตยั่งยืน ประกอบด้วยแนวทางการพัฒนา ดังนี้

- ๑ ส่งเสริมการพัฒนาพื้นที่ระเบียงเศรษฐกิจพิเศษภาคเหนือ (NEC-Creative LANNA) ในจังหวัดเชียงใหม่ เชียงราย ลำพูน ลำปาง ให้เป็นพื้นที่เศรษฐกิจหลักของภาคและฐานเศรษฐกิจสร้างสรรค์ของประเทศ
๒. ยกระดับการท่องเที่ยวและบริการที่มีศักยภาพของภาคให้มีคุณภาพ สนับสนุนเศรษฐกิจสร้างสรรค์ และกระจายประโยชน์สู่ชุมชน
๓. พัฒนาการผลิตตามระบบเกษตรกรรมยั่งยืน เชื่อมโยงสู่อุตสาหกรรมแปรรูปมูลค่าสูง
๔. เสริมศักยภาพของเมือง พื้นที่เขตพัฒนาเศรษฐกิจพิเศษชายแดน และระบบโครงสร้างพื้นฐานโลจิสติกส์สำคัญของภาค เพื่อสร้างโอกาสทางเศรษฐกิจ และเอื้อต่อการอยู่อาศัย
๕. พัฒนาและยกระดับคุณภาพชีวิต เพื่อแก้ไขปัญหาความยากจน พัฒนาผู้สูงอายุสู่การเป็นผู้สูงอายุที่มีศักยภาพ (Active Aging) และพัฒนาทักษะฝีมือแรงงาน เพื่อรองรับการพัฒนาเศรษฐกิจสร้างสรรค์
- ๖ บริหารจัดการทรัพยากรธรรมชาติ สิ่งแวดล้อม อย่างมีประสิทธิภาพ เพื่อให้เกิดความยั่งยืน

สภาพเศรษฐกิจสาขาเกษตรของภาคเหนือ

๑. พื้นที่ใช้ประโยชน์ทางการเกษตรส่วนใหญ่อยู่ในภาคเหนือตอนล่าง ในปี ๒๕๖๓ ภาคเหนือมีพื้นที่ใช้ประโยชน์ทางการเกษตร ๓๒.๕๒ ล้านไร่ คิดเป็นร้อยละ ๒๑.๘ ของพื้นที่ ใช้ประโยชน์ทางการเกษตรทั้งประเทศ โดยพื้นที่เกษตรของภาคเหนือส่วนใหญ่อยู่ในภาคเหนือตอนล่างซึ่งเป็นพื้นที่ราบ ๒๑.๘๓ ล้านไร่ คิดเป็นร้อยละ ๖๗.๑ ของพื้นที่ใช้ประโยชน์ทางการเกษตรภาคเหนือ ทำการผลิต พืชเศรษฐกิจที่สำคัญ ได้แก่

^๗ สำนักงานสภาพัฒนาการเศรษฐกิจและสังคมแห่งชาติ. (๒๕๖๕, พฤศจิกายน). เป้าหมายและแนวทางการพัฒนาภาค พ.ศ. ๒๕๖๖ - ๒๕๗๐.





ข้าว อ้อยโรงงาน และมันสำปะหลัง ส่วนพื้นที่เกษตรของภาคเหนือตอนบน ๑๐.๖๘ ล้านไร่ หรือร้อยละ ๓๒.๙ ของพื้นที่ใช้ประโยชน์ทางการเกษตรภาคเหนือ ทำการผลิตพืชผัก และผลไม้ เป็นหลัก

๒. ภาคเหนือมีการขยายพื้นที่ชลประทานต่อเนื่อง ลดความเสี่ยงจากภาวะภัยแล้ง โดยในปี ๒๕๖๓ ภาคเหนือมีพื้นที่ชลประทานครอบคลุมพื้นที่ ๑๐.๑๓ ล้านไร่ เพิ่มขึ้นจากปี ๒๕๕๙ จำนวน ๑.๑๐ ล้านไร่ คิดเป็นสัดส่วนพื้นที่ชลประทานต่อพื้นที่เกษตรของภาคเหนือร้อยละ ๓๑.๑ ซึ่งสูงกว่าค่าเฉลี่ยของประเทศที่มี สัดส่วนร้อยละ ๒๓.๔ โดยพื้นที่ชลประทานของภาคส่วนใหญ่อยู่ในพื้นที่กลุ่มจังหวัดภาคเหนือตอนล่าง คิดเป็น สัดส่วนร้อยละ ๖๕.๗ ของพื้นที่ชลประทานทั้งภาค

๓. ผลิตภาพแรงงานภาคเกษตรต่ำ เมื่อเทียบกับผลิตภาพแรงงานในสาขาการผลิตอื่น โดย ผลิตภาพแรงงานภาคเกษตรภาคเหนือในปี ๒๕๖๓ เท่ากับ ๓๕,๑๒๖.๐๕ บาทต่อคน ขณะที่ภาคอุตสาหกรรม เท่ากับ ๒๖๐,๓๓๔.๒๐ บาทต่อคน และภาคบริการเท่ากับ ๑๕๘,๓๓๐.๔๑ บาทต่อคน รวมทั้งมีมูลค่าทาง เศรษฐกิจต่ำ โดยในปี ๒๕๖๓ ผลิตภัณ์ภาคเกษตรของภาคเหนือมีมูลค่า ๓๐๑,๐๔๑ ล้านบาท คิดเป็นสัดส่วน ร้อยละ ๒๔.๕ ของผลิตภัณ์มวลรวมภาคเหนือ

๔. กระบวนการผลิตการเกษตรเริ่มปรับเปลี่ยนสู่การเกษตรสร้างมูลค่า เกษตรกรมีการปรับ กระบวนการผลิตสู่เกษตรปลอดภัย เกษตรอินทรีย์มากขึ้น ตามพฤติกรรมของผู้บริโภค ที่ใส่ใจในสุขภาพและ สิ่งแวดล้อม และมีการใช้เทคโนโลยีในกระบวนการผลิต อาทิ การใช้โดรน (Drone) การใช้แอปพลิเคชัน (Application) ทดแทนแรงงานเกษตรที่สูงวัย ซึ่งจะเป็นการพัฒนาสู่ระบบเกษตรอัจฉริยะที่มีการบริหารจัดการ การการผลิตอย่างมีประสิทธิภาพ โดยในปี ๒๕๖๕ มีพื้นที่เกษตรอินทรีย์ ๔๘,๑๐๖.๙๐ ไร่ เพิ่มขึ้นจากปี ๒๕๖๔ ร้อยละ ๘.๔

๒.๘ นโยบายรัฐบาลที่เกี่ยวข้องกับกระทรวงเกษตรและสหกรณ์^๔

พลเอก ประยุทธ์ จันทร์โอชา นายกรัฐมนตรี แถลงต่อรัฐสภา เมื่อวันที่ ๒๕ กรกฎาคม ๒๕๖๒ โดยคณะรัฐมนตรีได้แถลงนโยบายต่อรัฐสภาให้ทราบถึงแนวทางการบริหารราชการแผ่นดินที่รัฐบาลจะ ดำเนินการเพื่อพัฒนาประเทศไทยให้ก้าวไปข้างหน้าด้วยความมั่นคง สังคมไทยมีความสุข สามัคคี และ เอื้ออาทร คนไทยมีคุณภาพชีวิตที่ดีขึ้น และมีความพร้อมที่จะดำเนินชีวิตในศตวรรษที่ ๒๑ เศรษฐกิจไทยมี ความแข็งแกร่งและมีความสามารถในการแข่งขันสูงขึ้น ควบคู่ไปกับการดูแลสุขภาพการธรรมชาติและ สิ่งแวดล้อมตามหลักปรัชญาของเศรษฐกิจพอเพียง โดยมีนโยบายประกอบด้วย นโยบายหลัก ๑๒ ด้าน นโยบายเร่งด่วน ๑๒ เรื่อง โดยมีนโยบายหลักและนโยบายเร่งด่วนที่เกี่ยวข้องกับกระทรวงเกษตรและสหกรณ์ ดังนี้

๑. นโยบายหลัก ๘ ด้าน ประกอบด้วย นโยบายหลักที่ ๑ การปกป้องและเชิดชูสถาบัน พระมหากษัตริย์ นโยบายหลักที่ ๔ การสร้างบทบาทของไทยในเวทีโลก นโยบายหลักที่ ๕ การพัฒนาเศรษฐกิจ และความสามารถในการแข่งขันของไทย นโยบายหลักที่ ๖ การพัฒนาพื้นที่เศรษฐกิจและการกระจายความเจริญ สู่ภูมิภาค นโยบายหลักที่ ๗ การพัฒนาสร้างความเข้มแข็งจากฐานราก นโยบายหลักที่ ๑๐ การฟื้นฟู ทรัพยากรธรรมชาติและการรักษาสิ่งแวดล้อมเพื่อสร้างการเติบโตอย่างยั่งยืน นโยบายหลักที่ ๑๑ การปฏิรูป การบริหารจัดการภาครัฐ และนโยบายหลักที่ ๑๒ การป้องกันและปราบปรามการทุจริตและประพฤติมิชอบ และกระบวนการยุติธรรม

^๔ คำแถลงนโยบายของคณะรัฐมนตรี พลเอก ประยุทธ์ จันทร์โอชา นายกรัฐมนตรี แถลงต่อรัฐสภา วันพฤหัสบดีที่ ๒๕ กรกฎาคม ๒๕๖๒. (๒๕๖๒, ๒๕ กรกฎาคม). ราชกิจจานุเบกษา เล่ม ๑๓๖ ตอนพิเศษ ๑๘๖ ง.





๒. นโยบายเร่งด่วน ๑๐ เรื่อง ประกอบด้วย นโยบายเร่งด่วนที่ ๑ การแก้ไขปัญหาในการดำรงชีวิตของประชาชน นโยบายเร่งด่วนที่ ๓ มาตรการเศรษฐกิจ นโยบายเร่งด่วนที่ ๔ การให้ความช่วยเหลือเกษตรกรและพัฒนานวัตกรรม นโยบายเร่งด่วนที่ ๕ ยกระดับศักยภาพแรงงาน นโยบายเร่งด่วนที่ ๖ การวางรากฐานระบบเศรษฐกิจของประเทศสู่อนาคต นโยบายเร่งด่วนที่ ๗ เตรียมคนไทยสู่ศตวรรษที่ ๒๑ นโยบายเร่งด่วนที่ ๘ การแก้ไข ปัญหาทุจริตและประพฤติมิชอบในวงราชการทั้งฝ่ายการเมืองและฝ่ายราชการประจำ นโยบายเร่งด่วนที่ ๙ การแก้ไข ปัญหายาเสพติดและสร้างความสงบสุขในพื้นที่ชายแดนภาคใต้ นโยบายเร่งด่วนที่ ๑๐ การพัฒนาระบบการให้บริการ ประชาชน และนโยบายเร่งด่วนที่ ๑๑ การจัดเตรียมมาตรการรองรับภัยแล้งและอุทกภัย

๒.๙ นโยบายสำคัญของกระทรวงเกษตรและสหกรณ์^๔

๑. ยุทธศาสตร์และนโยบายของรัฐมนตรีกระทรวงเกษตรและสหกรณ์ รัฐมนตรีว่าการกระทรวงเกษตรและสหกรณ์ (ดร.เฉลิมชัย ศรีอ่อน) ได้มีแนวทางการพัฒนาเพื่อขับเคลื่อนด้านการเกษตรให้มีความยั่งยืนด้วยยุทธศาสตร์และแนวทางนโยบายหลัก ดังนี้

๑.๑ ยุทธศาสตร์ ๕ ประเด็น ประกอบด้วย

๑) ยุทธศาสตร์ตลาดนำการผลิต โดยกระทรวงเกษตรและสหกรณ์ได้ดำเนินการประสานความร่วมมือกับกระทรวงพาณิชย์ กระทรวงอุตสาหกรรม สภาอุตสาหกรรมแห่งประเทศไทย สภาหอการค้าแห่งประเทศไทย Lazada Shopee Alibaba สถาบันวิทยุโทรทัศน์กองทัพบกช่อง ๕ เพื่อเพิ่มช่องทางการตลาดให้มีความหลากหลาย ทั้งในรูปแบบตลาดออนไลน์และออฟไลน์ รวมถึงการจัดกิจกรรมจับคู่ธุรกิจผู้ซื้อกับผู้ขายเพื่อสร้างเครือข่ายธุรกิจเกษตรทั้งผลผลิตและสินค้าเกษตรแปรรูป เพื่อเป็นผลิตภัณฑ์เกษตรชุมชนที่เชื่อมโยงกับตลาดชุมชนหรือตลาดเกษตรกร อีกทั้งส่งเสริมระบบเกษตรพันธสัญญา เพื่อสร้างความไว้วางใจระหว่างเกษตรกรกับผู้ประกอบการ โดยมีความร่วมมือด้านการตลาดที่สำคัญ ได้แก่

๑.๑) ความร่วมมือกับกระทรวงพาณิชย์ การสร้างกลไกความร่วมมือให้เกิดการบูรณาการอย่างเป็นรูปธรรมระหว่างกระทรวงเกษตรและสหกรณ์และกระทรวงพาณิชย์ ให้เกิดการขับเคลื่อนภายใต้ยุทธศาสตร์ตลาดนำการผลิต ผ่านคณะทำงานร่วมของทั้ง ๒ กระทรวง โดยการดำเนินงานของคณะอนุกรรมการขับเคลื่อน ได้แก่ (๑) การสร้างและใช้ข้อมูลจากฐานเดียวกัน (Single Big Data) จัดทำ Dashboard สินค้าเกษตร (๒) การสร้างแพลตฟอร์มกลาง “เกษตรผลิต พาณิชย์ตลาด” โดยคัดเลือกกลุ่มสหกรณ์ กลุ่มเกษตรแปลงใหญ่ และวิสาหกิจชุมชนเป็นกลุ่มนำร่องในการออกแบบจัดทำแพลตฟอร์มกลาง (๓) การสร้างความเชื่อมั่นด้านคุณภาพมาตรฐาน ความปลอดภัย และการตรวจสอบย้อนกลับ และ (๔) การพัฒนาคนและผลิตภัณฑ์ให้ตรงตามความต้องการของตลาด

๑.๒) ความร่วมมือกับสภาอุตสาหกรรมแห่งประเทศไทย โดยพัฒนาเกษตรแม่นยำสู่ธุรกิจเกษตรอุตสาหกรรม ในสินค้าเกษตรสำคัญ อาทิ ยางพารา ปาล์มน้ำมัน อ้อยโรงงาน ข้าวโพดหวาน และมะเขือเทศ ร่วมกับบริษัทผู้รับซื้อในเครือข่ายสภาอุตสาหกรรม เป็นการดำเนินงานที่เน้นให้เกษตรกรรวมกลุ่มเป็นแปลงใหญ่ ด้วยกระบวนการจัดการที่ลดต้นทุนการผลิตและเพิ่มผลผลิตให้สูงขึ้น สนับสนุนแผนการตลาดที่ชัดเจนของอุตสาหกรรม ทั้งด้านปริมาณ คุณภาพ และช่วงเวลาการรับซื้อ ทั้งนี้ พื้นที่เป้าหมาย คือ พื้นที่เกษตรกรที่ผลิต สินค้าตามเป้าหมายของอุตสาหกรรมที่ห่างจากแหล่งรับซื้อผลผลิตในรัศมีไม่เกิน ๑๐๐ กิโลเมตร เพื่อลดภาระต้นทุน การจัดการด้านโลจิสติกส์

^๔ กระทรวงเกษตรและสหกรณ์. (๒๕๖๔, ตุลาคม). แผนปฏิบัติการราชการของกระทรวงเกษตรและสหกรณ์ ระยะ ๕ ปี (พ.ศ. ๒๕๖๖ - ๒๕๗๐).





๑.๓) การพัฒนาระบบตลาดสินค้าเกษตรเพื่อเพิ่มโอกาสและการรับรู้ความต้องการของตลาด โดยการพัฒนาช่องทางเชื่อมโยงตลาดสินค้าเกษตรทั้งในและต่างประเทศ การจัดทำร้านค้าออนไลน์ให้กับสินค้าเกษตร ด้วยการประชาสัมพันธ์ผ่านช่องทางต่างๆ พัฒนาระบบเพื่อตอบสนองความต้องการของผู้ใช้งานอย่างต่อเนื่อง และการพัฒนาต่อยอดระบบ เพื่อสนับสนุนการเรียนรู้ การใช้งานของเกษตรกร เช่น การ Live จำหน่ายสินค้าทาง Facebook รวมถึงการเชื่อมโยงระบบจัดเก็บและขนส่งสินค้า ตลอดจนการเชื่อมโยงเครือข่าย/คลัสเตอร์ ให้แก่สหกรณ์และกลุ่มเกษตรกร โดยการพัฒนากลไกเพื่อเพิ่มช่องทางการจำหน่ายสินค้าของสหกรณ์/กลุ่มเกษตรกร

๒) ยุทธศาสตร์เทคโนโลยีเกษตร ๔.๐ เพื่อการพัฒนาภาคเกษตรกรรมโดยการใช้เทคโนโลยี และนวัตกรรมตลอดโซ่อุปทานและโซ่คุณค่า (Supply-Value Chain) ตั้งแต่การผลิต การแปรรูปจนถึงการตลาด โดย

๒.๑) พัฒนาศูนย์เรียนรู้การเพิ่มประสิทธิภาพการผลิตสินค้าเกษตร (ศพก.) เพื่อเป็นต้นแบบเกษตรอัจฉริยะให้กับเกษตรกร รวมถึงเป็นกลไกส่งเสริมเกษตรแบบแปลงใหญ่ เพื่อให้เกษตรกรสามารถเข้าถึงเทคโนโลยีการเกษตรผ่านการรวมกลุ่ม

๒.๒) พัฒนาศูนย์เทคโนโลยีเกษตรและนวัตกรรม (AIC) เป็นแหล่งรวบรวมองค์ความรู้ ด้านเทคโนโลยีทางการเกษตร สนับสนุนและส่งเสริมเทคโนโลยีเกษตร การประดิษฐ์ นวัตกรรม รวมทั้งเครื่องจักรกลเกษตรที่เหมาะสมกับพื้นที่ของแต่ละจังหวัด โดยเชื่อมโยงการทำงานกับศูนย์เรียนรู้การเพิ่มประสิทธิภาพการผลิตสินค้าเกษตร (ศพก.) เพื่อยกระดับสู่การทำเกษตรสมัยใหม่ เกษตรแบบแม่นยำ (Precision Agriculture) และเกษตร อัจฉริยะ

๒.๓) พัฒนาเกษตรกรให้เป็นเกษตรกรปราดเปรี๊อง (Smart Farmer) และส่งเสริม สถาบันเกษตรกร วิสาหกิจชุมชน ผู้ประกอบการธุรกิจเกษตร ให้เป็นผู้ให้บริการทางการเกษตร (Agricultural Service Providers : ASP) เพื่อยกระดับการให้บริการทางการเกษตร และเป็นช่องทางการเข้าถึงเทคโนโลยีและนวัตกรรมเกษตรสมัยใหม่ได้อย่างครบวงจร

๓) ยุทธศาสตร์ ๓'S คือ "Safety" ความปลอดภัยของอาหาร "Security" ความมั่นคง มั่งคั่งของภาคการเกษตรและอาหาร และ "Sustainability" ความยั่งยืนของภาคการเกษตร

๓.๑) Safety เน้นสินค้าเกษตรและอาหารของไทยมีความปลอดภัย เชื่อมมั่นในระบบที่มีมาตรฐาน สามารถตรวจสอบย้อนกลับ (Traceability) มาตรฐานสินค้าเกษตรของไทยเป็นไปตามมาตรฐานสากล และมั่นใจว่าสินค้าเกษตรและอาหารของไทยผลิตด้วยความปลอดภัยทั้งระบบ เพื่อผู้บริโภคภายในประเทศและส่งออกไปยังตลาดต่างประเทศ

๓.๒) Security เน้น ๔ ด้าน ได้แก่ (๑) Food Security ไทยเป็นผู้ส่งออกสินค้าเกษตรและอาหารที่สำคัญของโลก สามารถผลิตสินค้าเกษตรและอาหารได้เพียงพอ และสามารถผลิตเลี้ยงคนทั่วโลกได้ โดยมีตัวอย่างสินค้าดาวเด่นของไทย อาทิ ข้าว มันสำปะหลัง ไข่ สินค้าประมง (๒) Health Security ไทยมีมาตรการ ควบคุม ป้องกัน การระบาดของโรคที่เข้มงวด (๓) Biosecurity ไทยมีระบบควบคุม/ป้องกันโรคระบาดในสัตว์และพืช รวมทั้งศัตรูพืช การนำแอปพลิเคชัน e-Smart Plus มาใช้ในการประเมินความเสี่ยงฟาร์มสุกรแบบ Realtime สำหรับโรค African Swine Fever (ASF) และ (๔) Farmer Security เน้นการเสริมสร้างเกษตรกรและองค์กรเกษตรกร ให้มีความเข้มแข็ง ส่งเสริมเกษตรกรพอเพียง และ Smart Farmer, Young Smart Farmer เพื่อให้ภาคเกษตรมีความมั่นคง

๓.๓) Sustainability ระบบการทำเกษตรของไทยเน้นความยั่งยืน เช่น เกษตรผสมผสาน เกษตรอินทรีย์ เกษตรธรรมชาติ และวนเกษตร การลด ละ เลิก การใช้สารเคมี ประชาสัมพันธ์ให้





เกษตรกรรับรู้เกี่ยวกับการใช้สารเคมีอย่างถูกต้อง มีการนำเทคโนโลยีฝนหลวงมาใช้ประโยชน์ มีการจัดสิทธิในการใช้ประโยชน์ ที่ดินเพื่อเกษตรกรรม ให้มีความสำคัญกับความยั่งยืนของดิน การบริหารจัดการพื้นที่เกษตรกรรม (Zoning) เพื่อลดต้นทุนการผลิตและเพิ่มขีดความสามารถในการแข่งขัน และมีการบริหารจัดการน้ำทั้งระบบ รวมถึงการขับเคลื่อน โดยใช้แนวคิดเศรษฐกิจชีวภาพ เศรษฐกิจหมุนเวียน และเศรษฐกิจสีเขียว (Bio - Circular - Green Economy : BCG Economy) และ SDGs ที่เกี่ยวข้องกับภาคการเกษตร

๔) ยุทธศาสตร์การบริหารเชิงรุกแบบบูรณาการกับทุกภาคส่วน

๔.๑) การบูรณาการเพื่อพัฒนาฐานข้อมูล Big Data ในการใช้ประโยชน์และเชื่อมโยงแลกเปลี่ยนกับหน่วยงานต่างๆ เพื่อการบริหารและสนับสนุนข้อมูลที่ดีแก่เกษตรกรสำหรับการตัดสินใจ ที่ถูกต้องและเหมาะสม รวมถึงตรวจสอบศักยภาพพื้นที่ โดยบูรณาการจัดทำระบบแผนที่เกษตรเพื่อการบริหารจัดการเชิงรุก (Agri-Map) สำหรับเป็นเครื่องมือในการวางแผนบริหารจัดการสินค้าเกษตรที่สำคัญ ที่คำนึงถึงความเหมาะสมด้านกายภาพ ด้านเศรษฐกิจสำหรับการเชื่อมโยงข้อมูล และช่วยให้เกษตรกรมีข้อมูลที่ดี โดยมีการรวบรวมข้อมูลและการดำเนินงานทุกอย่างที่เกี่ยวข้องกับภาคเกษตรให้ครอบคลุมทุกด้านทั้งสินค้า การตลาด และทรัพยากร และครอบคลุมพื้นที่ทั้ง ๗๗ จังหวัด เพื่อบริหารจัดการสินค้าเกษตรและทรัพยากรทางการเกษตร นำไปใช้วางแผนการผลิตอย่างเป็นระบบ รวมถึงการรับรู้ความต้องการคุณภาพและปริมาณของตลาดทั้งในและต่างประเทศ

๔.๒) สร้างความร่วมมือกับทุกภาคส่วนในด้านการพัฒนาการเกษตร การนำจุดแข็งหรือศักยภาพของแต่ละภาคส่วนมารวมมือกัน เพื่อพัฒนาภาคเกษตรตลอดโซ่อุปทาน เช่น ความร่วมมือด้านการตลาด ร่วมกับกระทรวงพาณิชย์ สภาอุตสาหกรรมแห่งประเทศไทย สภาหอการค้าแห่งประเทศไทย แพลตฟอร์มตลาดออนไลน์ต่างๆ เพื่อเชื่อมโยงด้านการตลาดให้มีความหลากหลาย ใช้ในการซื้อขายได้จริง

๕) ยุทธศาสตร์เกษตรกรรมยั่งยืนตามแนวศาสตร์พระราชา โดยน้อมนำหลักปรัชญาของเศรษฐกิจพอเพียงไปสู่การปฏิบัติ เพื่อเป็นภูมิคุ้มกันและสร้างความมั่นคงแก่เกษตรกร ได้แก่ โครงการอันเนื่องมาจากพระราชดำริฯ เกษตรทฤษฎีใหม่ และโครงการหลวง ด้วยการถ่ายทอดองค์ความรู้ผ่านกลุ่มเกษตรกร เครือข่ายเกษตรกร และสถาบันเกษตรกรสามารถนำไปปฏิบัติได้จริงและพึ่งพาตนเองได้

๑.๒ แนวทางนโยบายหลัก ๑๕ ด้าน ประกอบด้วย

๑) นโยบาย “ตลาดนำการผลิต” เป็นนโยบายหลักโดยเพิ่มช่องทางตลาดให้หลากหลาย ทั้งในรูปแบบตลาดออนไลน์ (แพลตฟอร์มรายสินค้าเพื่อรองรับ New Normal) ตลาดออฟไลน์ โมเดิร์นเทรด (Modern Trade) รถโมบาย ตลาดสด ตลาดชุมชน คาราวานสินค้า เกษตรพันธสัญญา และเคาน์เตอร์เทรด จัดกิจกรรม จับคู่ธุรกิจผู้ซื้อกับผู้ขายเพื่อสร้างเครือข่ายธุรกิจ โดยร่วมมืออย่างเข้มข้นกับกระทรวงพาณิชย์ ภายใต้โมเดล “เกษตร - พาณิชย์ทันสมัย”

๒) การสร้างความเข้มแข็งให้สถาบันเกษตรกรและเศรษฐกิจฐานราก โดยส่งเสริมให้เกษตรกรมีการแลกเปลี่ยนความรู้ ช่วยเหลือซึ่งกันและกัน สามารถเชื่อมโยงเครือข่ายเกษตรกรและสถาบันเกษตรกรได้อย่างมีประสิทธิภาพ ทำให้มีอำนาจต่อรองในการซื้อขายผลผลิต ส่งเสริมการแปรรูปสินค้าเกษตร เพื่อเป็นผลิตภัณฑ์เกษตร ชุมชน เชื่อมโยงกับตลาดชุมชน/ตลาดเกษตรกร ตลาดสีเขียว (Green Market) และการท่องเที่ยวเชิงเกษตร สร้างเศรษฐกิจหมุนเวียนภายในชุมชน รวมทั้งพัฒนาบุคลากรให้มีความรู้ สามารถช่วยเหลือสมาชิกเกษตรกร เอื้อให้เกิดการพัฒนาในพื้นที่ ทั้งสังคม ชุมชน วัฒนธรรม สิ่งแวดล้อมและทรัพยากรธรรมชาติให้เข้มแข็งและยั่งยืน

๓) การส่งเสริมสถาบันเกษตรกร ผู้ประกอบการ และ Start Up เป็นหน่วยธุรกิจให้บริการทางการเกษตร (Agricultural Service Providers : ASP) เพื่อยกระดับสู่การให้บริการทางการเกษตร เช่น





เทคโนโลยี ในการดูแลรักษา รถจักรกลในการเตรียมดินและการเก็บเกี่ยว สำหรับให้บริการแก่พี่น้องเกษตรกร แบบครบวงจร

๔) การส่งเสริมเกษตรพันธสัญญา (Contract Farming) เพื่อสร้างความไว้วางใจและความร่วมมือในการพัฒนาศักยภาพการผลิตอย่างยั่งยืน ระหว่างเกษตรกรกับผู้ประกอบการ และร่วมกันยกระดับคุณภาพผลผลิต และแก้ปัญหาผลผลิตล้นตลาด

๕) การพัฒนาศูนย์เทคโนโลยีเกษตรและนวัตกรรม (AIC) เป็นแหล่งรวบรวมองค์ความรู้ด้านเทคโนโลยีทางการเกษตร สนับสนุนและส่งเสริมเทคโนโลยีเกษตร โดยเชื่อมโยงการทำงานกับ ศพก. เพื่อยกระดับสู่การทำเกษตรสมัยใหม่ และเกษตรแบบแม่นยำ (Precision Agriculture)

๖) การพัฒนาระบบโลจิสติกส์ด้านการเกษตร เพื่อตอบสนองต่อโซ่อุปทานที่เปลี่ยนแปลงไป โดยเฉพาะการค้าสินค้าเกษตรออนไลน์ที่ขยายตัวต่อเนื่อง เพื่อรักษาคุณภาพสินค้าเกษตรให้มีความสดใหม่และถึงมือผู้บริโภคอย่างรวดเร็ว รวมถึงพัฒนาระบบเชื่อมโยงทางอิเล็กทรอนิกส์ เพื่ออำนวยความสะดวกในการส่งออกและนำเข้าสินค้าเกษตร

๗) การบริหารจัดการน้ำอย่างเป็นระบบ มีการกระจายน้ำอย่างเหมาะสมและทั่วถึงรวมทั้ง พัฒนาแหล่งน้ำในไร่นาของเกษตรกรและชุมชน เพื่อให้เกษตรกรมีน้ำเพียงพอสำหรับใช้ในการอุปโภคบริโภค และทำการเกษตร ตลอดจนป้องกันและบรรเทาปัญหาอุทกภัย

๘) การบริหารจัดการพื้นที่เกษตรกรรม เพื่อให้เกษตรกรสามารถใช้ประโยชน์จากที่ดินได้ตรงตามศักยภาพของที่ดิน และสอดคล้องกับความต้องการของตลาดมากที่สุด โดยกำหนดเขตความเหมาะสมในการทำการเกษตรในแต่ละพื้นที่ให้เกิดประสิทธิภาพในการผลิตสูงสุดผ่านข้อมูล Agri - Map

๙) การส่งเสริมศูนย์เรียนรู้การเพิ่มประสิทธิภาพการผลิตสินค้าเกษตร (ศพก.) เพื่อบ่มเพาะเกษตรกรให้เป็น Smart Farmer ผ่านการถ่ายทอดเทคโนโลยีการผลิต การบริหารจัดการ และการตลาดแก่เกษตรกร รวมทั้งให้บริการทางวิชาการและเผยแพร่ข้อมูลข่าวสารในพื้นที่ โดยมีเกษตรกรต้นแบบเป็นผู้ถ่ายทอดความรู้และเป็นกลไกในการบูรณาการการทำงานของหน่วยงานต่างๆ ในการแก้ปัญหาและพัฒนาการเกษตรในระดับพื้นที่

๑๐) การประกันภัยพืชผล ให้ความคุ้มครองความเสียหายหรือความสูญเสียต่อพืชผลที่เอาประกันภัย ซึ่งเกิดจากภัยต่างๆ เช่น น้ำท่วม ภัยแล้ง ลมพายุ ลูกเห็บตก เป็นต้น ซึ่งจะช่วยสร้างเสถียรภาพทางรายได้และความมั่นคงในอาชีพให้แก่เกษตรกร รวมถึงการให้ความช่วยเหลือเยียวยาเกษตรกรที่ประสบภัยพิบัติทางธรรมชาติอย่างทันท่วงที

๑๑) การส่งเสริมเกษตรกรรมยั่งยืน เพื่อเป็นภูมิคุ้มกันและสร้างความมั่นคงแก่เกษตรกรได้แก่ เกษตรทฤษฎีใหม่ เกษตรผสมผสาน เกษตรอินทรีย์ เกษตรธรรมชาติ และวนเกษตร ด้วยการลด ละ เลิกการใช้สารเคมี ประชาสัมพันธ์ให้เกษตรกรรับรู้เกี่ยวกับการใช้สารเคมีอย่างถูกต้อง และมีการพัฒนาอาหารของไทยให้เป็นรูปแบบอาหารที่ปลอดภัยและมีกระบวนการผลิตที่เป็นมิตรกับสิ่งแวดล้อม เพื่อตอบสนองต่อความต้องการสินค้าเกษตรปลอดภัยใน ๕ร ได้แก่ โรงเรียน โรงแรม โรงพยาบาล เรือนจำ และร้านอาหาร

๑๒) การยกระดับขีดความสามารถในการแข่งขัน โดยการส่งเสริมผลิตภัณฑ์ที่มีเอกลักษณ์เฉพาะถิ่น สร้างแบรนด์ให้กับสินค้าเกษตรอัตลักษณ์ ส่งเสริมการแปรรูปสินค้าจากความหลากหลายทางชีวภาพ เช่น สมุนไพร แมลงเศรษฐกิจ ส่งเสริมสินค้าเกษตรที่มีศักยภาพทางการตลาดในอนาคต ทั้งสินค้าอาหารอนาคต (Future Food) และสินค้าเกษตรที่ตอบสนองผู้บริโภคเฉพาะกลุ่ม (Functional Food) รวมทั้งสินค้าเกษตรเพื่อพลังงานและอุตสาหกรรมแห่งอนาคต





๑๓) การวิจัยและพัฒนา เพื่อตอบสนองการพัฒนาภาคเกษตรของประเทศไทยบนพื้นฐานด้านวิทยาศาสตร์ เทคโนโลยี และนวัตกรรม เพื่อนำมาประยุกต์ใช้ให้เกิดประโยชน์สูงสุดต่อเกษตรกรและผู้บริโภค

๑๔) การพัฒนาฐานข้อมูล Big Data ในการใช้ประโยชน์และเชื่อมโยงแลกเปลี่ยนกับหน่วยงานต่างๆ เพื่อการบริหารและช่วยให้เกษตรกรมีข้อมูลที่ดีและเพียงพอต่อการตัดสินใจที่ถูกต้องและเหมาะสม เพื่อการผลิตและการจำหน่ายผ่านแพลตฟอร์มออนไลน์

๑๕) การประกันรายได้ของเกษตรกรผู้ปลูกข้าว อย่างพารา มันสำปะหลัง ปาล์มน้ำมัน และข้าวโพดเลี้ยงสัตว์

๒. แนวทางการขับเคลื่อนกระทรวงเกษตรและสหกรณ์ของปลัดกระทรวงเกษตรและสหกรณ์ เมื่อวันที่ ๑ พฤศจิกายน ๒๕๖๔ ปลัดกระทรวงเกษตรและสหกรณ์ได้มอบแนวทางการขับเคลื่อนกระทรวงเกษตรและสหกรณ์ให้กับผู้บริหารและบุคลากรของส่วนราชการ/หน่วยงานในสังกัดกระทรวงเกษตรและสหกรณ์ ทั้งในส่วนกลางและส่วนภูมิภาค โดยสรุปเป็นแนวทางดำเนินงานหลักใน ๓ ด้าน ดังนี้

๒.๑ ภารกิจเร่งด่วนเพื่อขับเคลื่อนยุทธศาสตร์และนโยบายให้บรรลุเป้าหมาย
ประกอบด้วย

- ๑) เร่งรัดงานโครงการอันเนื่องมาจากพระราชดำริของกระทรวง
- ๒) ขยายพื้นที่เกษตรทฤษฎีใหม่สร้างความเข้มแข็งให้เกษตรกรฐานราก
- ๓) ยกระดับศักยภาพแปลงใหญ่ด้วยเกษตรสมัยใหม่
- ๔) ผลักดันการสร้างเกษตรมูลค่าสูง
- ๕) พัฒนาช่องทางเชื่อมโยงตลาดสินค้าเกษตรทั้งในและต่างประเทศ
- ๖) ผลักดันการพัฒนา Big Data อย่างเป็นรูปธรรม
- ๗) ยกระดับ ศพก. ศูนย์พัฒนา Smart Farmer ครบวงจร
- ๘) ปรับปรุงกลไกและคณะทำงานขับเคลื่อนระดับพื้นที่
- ๙) มอบหมายรองปลัดกระทรวงดูแลการขับเคลื่อนระดับพื้นที่
- ๑๐) ปรับปรุงระบบประชาสัมพันธ์ทุกรูปแบบให้ทันสมัยเข้าถึงเกษตรกร

๒.๒ ขับเคลื่อนการแก้ไขปัญหาเฉพาะหน้าให้เกษตรกร ประกอบด้วย

- ๑) การแก้ไขปัญหาให้เกษตรกรที่ได้รับผลกระทบจากโควิด-๑๙
- ๒) เพิ่มประสิทธิภาพการบริหารจัดการและแก้ไขปัญหาภัยพิบัติด้านการเกษตร
- ๓) การรับเรื่องราวร้องทุกข์และการเยี่ยมเยียนพี่น้องเกษตรกร
- ๔) การแก้ไขปัญหาหนี้สินให้เกษตรกร

๒.๓ วางรากฐานการทำงานของกระทรวงรองรับความปกติใหม่ (New Normal)

ประกอบด้วย

- ๑) สร้างเส้นทางความก้าวหน้าในอาชีพที่ชัดเจนและพัฒนา Smart Officer ให้พร้อมรับการเปลี่ยนแปลง
- ๒) สร้างความตระหนักในวัฒนธรรมองค์กร ค่านิยมร่วม และสร้างอัตลักษณ์ของกระทรวง รวมทั้งยกระดับสวัสดิการเพื่อคนกระทรวง
- ๓) กำหนดตัวชี้วัดร่วมเพื่อสร้างพลังขับเคลื่อนบูรณาการทั้งส่วนกลางและส่วนภูมิภาค





๔) ปรับปรุงโครงสร้าง อำนาจหน้าที่และบทบาทของหน่วยงานในสังกัดกระทรวง ให้สอดคล้องกับเป้าหมายระยะยาว และแนวทางการพัฒนาด้านการเกษตรของประเทศ

๕) สร้างเอกภาพในการขับเคลื่อนภารกิจของกระทรวง

๖) สร้างหอบังคับการ (Control Tower) เพื่อตรวจสอบ ติดตาม การบริหารแผนงาน และงบประมาณของกระทรวง

๗) ทบทวนแผนพัฒนาการเกษตรและสหกรณ์ระดับจังหวัดให้เป็นแผนหลักด้านการเกษตรของกระทรวงในจังหวัด เพื่อบูรณาการงบประมาณและสร้างแนวร่วมการพัฒนา

๘) ให้ผู้ตรวจราชการกระทรวงและผู้ตรวจราชการกรมเป็นผู้นำการเพิ่มประสิทธิภาพ การปฏิบัติราชการในพื้นที่

๙) ผลักดันการศึกษาวิจัย เทคโนโลยีและนวัตกรรมทางการเกษตรทุกด้าน

๒.๑๐ ประเด็นการพัฒนาตามแผนพัฒนากลุ่มจังหวัดภาคเหนือตอนบน ๑^{๑๐}

เน้นการพัฒนาพื้นที่บนพื้นฐานวัฒนธรรมสร้างสรรค์ สู่เศรษฐกิจมูลค่าสูงอย่างทั่วถึง โดยประเด็น การพัฒนาของกลุ่มจังหวัดภาคเหนือตอนบน ๑ ประกอบด้วย

ประเด็นการพัฒนาที่ ๑ การพัฒนาเศรษฐกิจท่องเที่ยวและการค้าในพื้นที่

พัฒนาการท่องเที่ยวเชื่อมโยง ๔ จังหวัด (จังหวัดเชียงใหม่ จังหวัดแม่ฮ่องสอน จังหวัดลำปาง จังหวัดลำพูน) โดยยกระดับการท่องเที่ยวเชิงสุขภาพ การแพทย์แผนไทย ส่งเสริมอัตลักษณ์วัฒนธรรมล้านนา และพัฒนาหัตถกรรมท้องถิ่นของกลุ่มจังหวัดภาคเหนือตอนบน ๑ รวมถึงเพิ่มศักยภาพการท่องเที่ยวเชิงธรรมชาติ เพื่อรองรับรูปแบบการท่องเที่ยวเชิงอนุรักษ์ตลอดห่วงโซ่คุณค่า

ประเด็นการพัฒนาที่ ๒ การพัฒนาเศรษฐกิจมูลค่าสูงด้วยการส่งออกสินค้า และบริการนอกพื้นที่

การส่งเสริมอุตสาหกรรมเกษตรแปรรูปอาหารมูลค่าสูง (NTFV) อุตสาหกรรมสุขภาพความงาม สมุนไพร และหัตถอุตสาหกรรมของกลุ่มจังหวัดภาคเหนือตอนบน ๑ ด้วยการเชื่อมโยงอัตลักษณ์ล้านนาพหุศาสตร์ เทคโนโลยีนวัตกรรม (High Touch High Value) ตลอดห่วงโซ่คุณค่าเพื่อตอบสนองตลาดในกลุ่มประเทศ เพื่อนบ้านและ AEC บนความร่วมมือระหว่างภาครัฐ เอกชน และสถาบันการศึกษา

ประเด็นการพัฒนาที่ ๓ การพัฒนาเศรษฐกิจเกษตรสร้างสรรค์

เพื่อส่งเสริมการเกษตรต้นทาง และเกษตรแปรรูปในพื้นที่ (NTFV) ของผลผลิตทางการเกษตรที่สำคัญและโดดเด่นในกลุ่มจังหวัดภาคเหนือตอนบน ๑ โดยการพัฒนวัตุดิบการเกษตรแบบหมุนเวียน รวมถึง การพัฒนารูปแบบการผลิตเพื่อยกระดับมาตรฐานของสินค้าเกษตร สร้างโอกาสในการจำหน่ายเพื่อการเชื่อมโยง ธุรกิจการค้าทั้งในประเทศและต่างประเทศ

ประเด็นการพัฒนาที่ ๔ การพัฒนาเศรษฐกิจสิ่งแวดล้อมเพื่อลดฝุ่นควัน

เพื่อส่งเสริมการเกษตรและอุตสาหกรรมที่เป็นมิตรต่อสิ่งแวดล้อม และยกระดับการบริหารจัดการ วัสดุทางการเกษตร ด้วยการนำความก้าวหน้าทางเทคโนโลยีนวัตกรรมช่วยเพิ่มประสิทธิภาพการลดฝุ่นควัน (PM ๒.๕) พร้อมทั้งสร้างมาตรการปลอดการเผาทั้งรูปแบบของการส่งเสริมอาชีพและการบูรณาการอย่างมีส่วนร่วมในการอนุรักษ์ ฟื้นฟู เพื่อเพิ่มพื้นที่สีเขียวและอากาศบริสุทธิ์ในพื้นที่กลุ่มจังหวัดภาคเหนือตอนบน ๑ อย่างยั่งยืน

^{๑๐} กลุ่มงานบริหารยุทธศาสตร์กลุ่มจังหวัดภาคเหนือตอนบน). แผนพัฒนากลุ่มจังหวัดภาคเหนือตอนบน ๑ (พ.ศ.๒๕๖๑-๒๕๖๕) ฉบับทบทวน ปี ๒๕๖๕





๒.๑๑ ประเด็นการพัฒนาตามแผนพัฒนาจังหวัดลำพูน พ.ศ. ๒๕๖๖ - ๒๕๖๗^{๑๑}

จังหวัดลำพูน ได้กำหนดทิศทางการพัฒนา ระยะ ๕ ปี (๒๕๖๖-๒๕๗๐) โดยกำหนด วิสัยทัศน์ “เมืองเศรษฐกิจสร้างสรรค์บนความพอเพียง เมืองเศรษฐกิจ สังคม วัฒนธรรมสร้างสรรค์ ชุมชนวิถีพอเพียง และยั่งยืน” โดยให้ความสำคัญการพัฒนาเมืองแบบองค์รวม สร้างสรรค์ และสมดุลในทุกมิติทั้งเศรษฐกิจ สังคม วัฒนธรรม และให้ความสำคัญกับการพัฒนาชุมชนวิถีพอเพียงและยั่งยืน โดยมีประเด็นการพัฒนาการเกษตร ได้แก่ ประเด็นการพัฒนาที่ ๑ เมืองแห่งวัฒนธรรมอัตลักษณ์วิถีและท่องเที่ยวเชิงสร้างสรรค์ โดยมีแนวทางการพัฒนา ดังนี้

๑. เกษตรอัตลักษณ์พื้นถิ่น พัฒนาและต่อยอดสร้างมูลค่าเพิ่มให้กับสินค้าเกษตรอัตลักษณ์พื้นถิ่น ด้วยการประยุกต์ใช้ภูมิปัญญา นวัตกรรม และเทคโนโลยีการพัฒนาระบบการผลิตและบรรจุภัณฑ์ เพื่อให้มีสินค้าอัตลักษณ์พื้นถิ่นออกสู่ตลาดสม่ำเสมอ รวมถึงสินค้าเกษตรนอกฤดูกาล ตลอดจนส่งเสริมการพัฒนาคุณภาพมาตรฐานที่ตอบสนองต่อความต้องการของผู้บริโภคที่หลากหลาย พัฒนาและยกระดับความสามารถของเกษตรกรและชุมชน ในการพัฒนาสินค้าเกษตรอัตลักษณ์พื้นถิ่นเพื่อสร้างรายได้ให้กับเกษตรกร และผู้ประกอบการวิสาหกิจชุมชนท้องถิ่นอย่างยั่งยืน และสร้างอัตลักษณ์ หรือนำเสนอเรื่องราวเกี่ยวกับแหล่งกำเนิดให้กับสินค้า รวมทั้งการสร้าง ความแตกต่างและโดดเด่นของสินค้าท้องถิ่น ตราสินค้าของเกษตรอัตลักษณ์พื้นถิ่น ตลอดจนใช้ประโยชน์จากเอกลักษณ์แต่ละพื้นที่ในการเชื่อมโยงไปสู่ภาคการผลิตอื่น เช่น การท่องเที่ยวและบริการ

๒. เกษตรสุขภาพ ส่งเสริมสนับสนุนการบริหารจัดการฐานทรัพยากรทางเกษตร และระบบการผลิตเกษตรปลอดภัยที่เป็นมิตรต่อสิ่งแวดล้อม เพื่อลดผลกระทบต่อสิ่งแวดล้อม ไม่มีการปนเปื้อนของสารเคมีอันตรายในสินค้าเกษตรและอาหาร และสร้างความปลอดภัยและมั่นคงด้านอาหารในระดับครัวเรือน พัฒนาระบบคุณภาพมาตรฐานความปลอดภัย ส่งเสริมและสนับสนุนเกษตรกร ชุมชน ท้องถิ่น รวมถึงผู้ประกอบการ ให้สามารถผลิตสินค้าเกษตรและอาหารที่มีคุณภาพมาตรฐาน สร้างความตระหนักรู้ของผู้ผลิตและผู้บริโภคถึงความสำคัญของความปลอดภัย เพื่อสุขภาพและโภชนาการที่เหมาะสม และการส่งเสริมด้านการขยายตลาดการบริโภคสินค้าเกษตรและอาหารปลอดภัย เพื่อต่อยอดสู่เชิงพาณิชย์

๓. เกษตรมูลค่าสูง พัฒนาและส่งเสริมการสร้างมูลค่าเพิ่มจากเกษตรชีวภาพ สนับสนุนการใช้ประโยชน์จากการอนุรักษ์ทรัพยากรชีวภาพ การผลิต การแปรรูป และการพัฒนาสินค้าเกษตรและผลิตภัณฑ์จากฐานเกษตรกรรม และฐานทรัพยากรชีวภาพ สนับสนุนให้มีการนำวัตถุดิบเหลือทิ้งทางการเกษตรมาใช้ในอุตสาหกรรมและพลังงานที่เกี่ยวข้องกับชีวภาพได้อย่างมีประสิทธิภาพ ส่งเสริมการพัฒนาเกษตรพื้นที่สูง ส่งเสริมการปลูกพืชสมุนไพรให้เป็นพืชเศรษฐกิจเพื่อสร้างมูลค่าเพิ่ม และเสริมสร้างศักยภาพในการพัฒนาผลิตภัณฑ์ของชุมชน เพื่อต่อยอดในเชิงเศรษฐกิจโดยเชื่อมโยง/สร้างเครือข่ายไปยังภาคอุตสาหกรรม และการท่องเที่ยวเกษตร เพื่อยกระดับคุณภาพมาตรฐานของผลิตภัณฑ์และบริการ สร้างความรู้ความเข้าใจเกี่ยวกับผลิตภัณฑ์จากเกษตรชีวภาพ ประโยชน์และสรรพคุณของสมุนไพรไทย ตลอดจนขยายช่องทางจำหน่ายสินค้าทั้งในประเทศและต่างประเทศ ซึ่งการดำเนินการดังกล่าวจะต้องได้รับการสนับสนุนด้านแหล่งทุน เทคโนโลยีและนวัตกรรม และการพัฒนาองค์ความรู้ของบุคลากรทั้งระบบควบคู่กัน

๔. Lamphun Food Valley ส่งเสริมการสร้างมูลค่าเพิ่มโดยใช้เทคโนโลยีและนวัตกรรมในการผลิตและแปรรูปสินค้าเกษตรตลอดห่วงโซ่อุปทาน ให้ความสำคัญกับการเข้าถึงเทคโนโลยีในการแปรรูปสินค้าเกษตร การรวมกลุ่มในรูปแบบสหกรณ์เพื่อลดต้นทุนค่าเครื่องจักรกลการเกษตร พัฒนาสินค้าที่มีศักยภาพเข้าสู่ระบบการผลิตในกลุ่มเกษตรปลอดภัย เกษตรอินทรีย์ และเกษตรแปรรูปที่สร้างมูลค่าเพิ่มสูง พร้อมทั้งส่งเสริมการวิจัย

^{๑๑} จังหวัดลำพูน (๒๕๖๕). แผนพัฒนาจังหวัดลำพูน (พ.ศ.๒๕๖๖-๒๕๗๐) ฉบับปี พ.ศ.๒๕๖๖





และพัฒนานวัตกรรมสู่การผลิตเชิงพาณิชย์ พัฒนาการความรู้และภูมิปัญญาที่ทันสมัย มีประสิทธิภาพในการแปรรูป สร้างความแตกต่าง และเพิ่มมูลค่าในผลิตภัณฑ์และสินค้าเกษตร รวมทั้งการผลักดันเทคโนโลยีและนวัตกรรมการแปรรูปสินค้าเกษตรขั้นสูงที่มีคุณค่าเฉพาะ และผลิตภัณฑ์คุณภาพสูงที่สอดคล้องกับความต้องการของตลาดไปสู่การผลิตเชิงพาณิชย์ สนับสนุนการนำเทคโนโลยี นวัตกรรมสมัยใหม่มาใช้ในกระบวนการผลิตหลังการเก็บเกี่ยวและการแปรรูป และการสร้างตราสินค้า และขยายช่องทางการตลาดด้วยระบบเทคโนโลยีสารสนเทศ

๕. ส่งเสริมเกษตรกรอัจฉริยะและการพัฒนาศักยภาพการผลิต เพื่อเพิ่มประสิทธิภาพการผลิตทั้งในเชิงปริมาณและคุณภาพ โดยอาศัยเทคโนโลยีและนวัตกรรมการเกษตรในรูปแบบต่าง ๆ รวมถึงการใช้และการเข้าถึงเทคโนโลยีการเกษตร เทคโนโลยีดิจิทัล และระบบข้อมูลสำหรับวางแผนการผลิต พัฒนาศักยภาพเกษตรกรในการเข้าถึงและใช้ประโยชน์จากเทคโนโลยีและนวัตกรรมทางการเกษตร การจัดการภาคเกษตรที่เป็นมิตรกับสิ่งแวดล้อม รวมถึงองค์ความรู้ด้านการผลิตและการตลาดต่าง ๆ ตลอดจนการใช้ประโยชน์จากเทคโนโลยีดิจิทัล ฐานข้อมูลสารสนเทศทางการเกษตรต่างๆ เพื่อการวางแผนการเกษตร และพัฒนาเกษตรกรให้เป็นเกษตรกรอัจฉริยะที่มีขีดความสามารถในการแข่งขัน ส่งเสริมกลุ่มเกษตรกรรุ่นใหม่ทั้งกลุ่ม smart farmer และ Young Smart farmer ที่สามารถนำองค์ความรู้ไปประยุกต์ใช้พัฒนาไปสู่รูปแบบฟาร์มอัจฉริยะ

๖. พัฒนาระบบนิเวศการเกษตรเพื่อสนับสนุนให้เกิดการพัฒนาเกษตรกรและภาคเกษตรทั้งระบบ สนับสนุนส่งเสริมระบบนิเวศของภาคเกษตรในด้านต่างๆ อาทิ ส่งเสริมกระบวนการผลิตที่มีคุณภาพมาตรฐาน สร้างมูลค่าเพิ่มให้กับผลิตภัณฑ์ เพื่อให้มีการเจริญเติบโตอย่างต่อเนื่องและเข้มแข็ง เพิ่มประสิทธิภาพและการจัดการฐานทรัพยากรทางการเกษตร การจัดการน้ำเพื่อการเกษตรและชุมชนอย่างมีประสิทธิภาพ การบริหารจัดการพื้นที่เกษตรกรรมอย่างเหมาะสม สร้างความมั่นคงด้านอาหารและโภชนาการให้เกิดขึ้นในระดับครัวเรือน ชุมชน ท้องถิ่น สนับสนุนให้ชุมชนทางการเกษตรของท้องถิ่น เพื่อเป็นแหล่งอาหารของชุมชน ส่งเสริมการตลาดเกษตรตามหลักการปรัชญาของเศรษฐกิจพอเพียง สร้างเสถียรภาพด้านรายได้ของเกษตรกรและประชาชน พัฒนาระบบข้อมูลสารสนเทศ และการเฝ้าระวังและเตือนภัยสินค้าเกษตร ส่งเสริมให้มีการพัฒนาระบบฐานข้อมูลสารสนเทศการเกษตรที่มีมาตรฐานและครบวงจร ส่งเสริมการรวมกลุ่มเกษตรกร เพื่อสร้างความเข้มแข็งและพัฒนาเครือข่ายความร่วมมือระหว่างวิสาหกิจชุมชนและสหกรณ์ การเพิ่มขีดความสามารถและการยกระดับสถาบันเกษตรกรที่ขึ้นทะเบียนกับกระทรวงเกษตรและสหกรณ์ ควรให้ความสำคัญกับการสร้างและพัฒนาบุคลากรของสถาบัน เกษตรกรให้มีองค์ความรู้ในการดำเนินธุรกิจ การบริหารจัดการองค์กร และการบริหารงานของสถาบันเกษตรกร ส่งเสริมวิจัยพัฒนาเทคโนโลยีและนวัตกรรมสนับสนุนภาคเกษตร พัฒนาศักยภาพเกษตรกรในการเข้าถึงองค์ความรู้และเทคโนโลยีด้านการผลิตและการตลาด เทคโนโลยีดิจิทัล และข้อมูลสารสนเทศ พัฒนาคุณภาพมาตรฐานสินค้าและผลิตภัณฑ์ และส่งเสริมด้านการตลาดสินค้าเกษตรและผลิตภัณฑ์การเกษตร โดยใช้เทคโนโลยีและเครื่องมือต่าง ๆ ในการส่งเสริมและขยายตลาดสินค้าเกษตรและผลิตภัณฑ์การเกษตรในรูปแบบต่าง ๆ โดยการใช้สื่อแบบดั้งเดิมและบนอินเทอร์เน็ต รวมทั้งการพัฒนาด้านโลจิสติกส์การเกษตร





ส่วนที่ ๒

ข้อมูลเพื่อการพัฒนาด้านการเกษตรและสหกรณ์ของจังหวัด

๑. ข้อมูลทั่วไปของจังหวัด

จังหวัดลำพูนเดิมชื่อเมืองหริภุญชัยเป็นเมืองโบราณมีอายุประมาณกว่า ๑,๓๐๐ ปี ตามพงศาวดารโยนกเล่าสืบต่อกันถึงการสร้างเมืองหริภุญชัย โดยฤๅษีวาสุเทพเป็นผู้เกณฑ์พวกเม็งคบุตร หรือชนเชื้อชาติมอญมาสร้างเมืองนี้ขึ้น ในพื้นที่ระหว่างแม่น้ำสองสาย คือ แม่น้ำกวง และแม่น้ำปิง เมื่อมาสร้างเสร็จได้ส่งทูตไปเชิญราชธิดาक्षัตริย์เมืองละโว้ พระนาม “จามเทวี” มาเป็นปฐมกษัตริย์ปกครองเมืองหริภุญชัย สืบราชวงศ์กษัตริย์ต่อมาหลายพระองค์ จนกระทั่งถึงสมัยพระยาธิบยา จึงได้เสียดการปกครองให้แก่พ่อขุนเม็งรายมหาราช ผู้รวบรวมแคว้นทางเหนือเข้าเป็นอาณาจักรล้านนา เมืองลำพูนถึงแม้ว่าจะตกอยู่ภายใต้การปกครองของอาณาจักรล้านนา แต่ก็ได้เป็นผู้ถ่ายทอดมรดกทางศิลปะและวัฒนธรรมให้แก่ผู้ที่เข้ามาปกครอง ดังปรากฏหลักฐานทั่วไปในเวียงกุมกาม เชียงใหม่ และเชียงราย เมืองลำพูนจึงยังคงความสำคัญในทางศิลปะและวัฒนธรรมของอาณาจักรล้านนา จนกระทั่งสมัยสมเด็จพระเจ้าตากสินมหาราช เมืองลำพูนจึงได้เข้ามาอยู่ในราชอาณาจักรไทย มีผู้ครองนครสืบต่อกันมาจนถึงสมัยกรุงรัตนโกสินทร์ ต่อมาภายหลังการเปลี่ยนแปลงการปกครอง พ.ศ. ๒๔๗๕ เมื่อเจ้าผู้ครองนครองค์สุดท้าย คือ พลตรีเจ้าจักรคำขจรศักดิ์ ถึงแก่พิราลัย เมืองลำพูน จึงเปลี่ยนเป็นจังหวัด มีผู้ว่าราชการจังหวัดเป็นผู้ปกครองสืบมาจนกระทั่งถึงปัจจุบัน (พ.ศ. ๒๕๖๖)





คำขวัญจังหวัดลำพูน

“พระธาตุเด่น พระรอดขลัง ลำไยดัง
กระเทียมดี ประเพณีงาม จามเทวี ศรีหริภุญชัย”

ตราสัญลักษณ์ประจำจังหวัดลำพูน



เจดีย์ในดวงตรา หมายถึง พระธาตุหริภุญชัย

ซึ่งกล่าวกันว่า มีพระบรมธาตุของพระพุทธเจ้าประดิษฐานอยู่
นับเป็นปูชนียสถานสำคัญ เป็นที่เคารพนับถือของชาวเมืองและจังหวัดใกล้เคียง

๑.๑ ข้อมูลด้านกายภาพของจังหวัด

๑.๑.๑ ลักษณะทางภูมิศาสตร์

๑) ที่ตั้ง ขนาดพื้นที่

จังหวัดลำพูนตั้งอยู่ทางภาคเหนือตอนบนของประเทศไทยอยู่ห่างจากกรุงเทพมหานครตามทางหลวงแผ่นดินหมายเลข ๑๑ (สายเอเชีย) เป็นระยะทาง ๖๘๙ กิโลเมตร ตามทางหลวงแผ่นดินสายพหลโยธิน เป็นระยะทาง ๗๒๔ กิโลเมตร และตามทางรถไฟ ๗๒๙ กิโลเมตร ตั้งอยู่ระหว่างเส้นรุ้งที่ ๑๘ องศาเหนือ และเส้นแวงที่ ๙๙ องศาตะวันออก อยู่ในกลุ่มจังหวัดภาคเหนือตอนบน ๑ เป็นพื้นที่ที่มีศักยภาพในการพัฒนาเป็นศูนย์กลางความเจริญของภาคเหนือและอนุภูมิภาคลุ่มน้ำโขงหรือพื้นที่สี่เหลี่ยมเศรษฐกิจ

จังหวัดลำพูนเป็นจังหวัดที่มีขนาดเล็กที่สุดของภาคเหนือ มีพื้นที่ทั้งหมดประมาณ ๔,๕๐๕.๘๘๒ ตร.กม. หรือประมาณ ๒,๘๑๖,๑๗๘ ไร่ หรือคิดเป็นร้อยละ ๔.๘๕ ของพื้นที่ภาคเหนือตอนบน บริเวณที่กว้างที่สุด ประมาณ ๔๓ กม. และยาวจากเหนือจรดใต้ ๑๓๖ กม.

ตารางที่ ๑ ตารางแสดงขนาดพื้นที่จำแนกตามรายอำเภอของจังหวัดลำพูน

รายชื่ออำเภอ	ขนาดพื้นที่ (ตร.กม.)	ร้อยละของพื้นที่ทั้งหมด	ระยะทางห่างจากจังหวัด (กม.)
๑. อำเภอเมืองลำพูน	๔๗๙.๘๒๕	๑๐.๗๘	-
๒. อำเภอป่าซาง	๒๙๙.๙๕๐	๖.๕๒	๑๑
๓. อำเภอบ้านโฮ่ง	๕๙๖.๙๐๑	๑๓.๓๑	๓๖
๔. อำเภอแม่ทา	๗๖๒.๖๓๐	๑๖.๖๘	๒๕
๕. อำเภอเถลี	๑,๗๐๑.๙๙๐	๓๗.๙๖	๑๐๕
๖. อำเภอทุ่งหัวช้าง	๔๘๖.๑๒๙	๑๐.๗๙	๑๐๕
๗. อำเภอบ้านธิ	๑๒๙.๐๒๔	๒.๗๒	๒๖
๘. อำเภอเวียงหนองล่อง	๔๙.๔๓๓	๑.๒๔	๔๕
รวมทั้งสิ้น	๔,๕๐๕.๘๘๒	๑๐๐	-





ตารางที่ ๒ ตารางแสดงที่ตั้งและอาณาเขตพื้นที่จังหวัดลำพูน

จังหวัด	พื้นที่		จำนวนประชากร (คน)	ความหนาแน่นของประชากร (ตร.กม./คน)
	ตารางกิโลเมตร	ไร่		
ลำพูน	๔,๕๐๕.๘๒๒	๒,๘๑๖,๑๗๖.๒๕	๔๐๒,๐๑๑	๘๙.๒๒

ที่มา : ที่ทำการปกครองจังหวัดลำพูน (ข้อมูล ณ วันที่ ๓๑ ธันวาคม ๒๕๖๓)

๒) อาณาเขต

- ทิศเหนือ ติดต่อกับอำเภอสารภี อำเภอสันกำแพง จังหวัดเชียงใหม่
 ทิศใต้ ติดต่อกับอำเภอเถิน จังหวัดลำปาง และอำเภอสามเงา จังหวัดตาก
 ทิศตะวันออก ติดต่อกับอำเภอห้างฉัตร อำเภอสบปราบ อำเภอเสริมงาม จังหวัดลำปาง
 ทิศตะวันตก ติดต่อกับอำเภอฮอด อำเภอจอมทอง อำเภอหางดง อำเภอสันป่าตอง จังหวัดเชียงใหม่

๓) สภาพพื้นที่

จังหวัดลำพูนมีลักษณะภูมิประเทศโดยทั่วไปเป็นที่ราบหุบเขา และพื้นที่ภูเขาที่ราบอยู่ทางทิศตะวันตกเฉียงเหนือของจังหวัด ซึ่งเป็นส่วนหนึ่งของที่ราบเชียงใหม่-ลำพูน หรือที่ราบลุ่มแม่น้ำปิง กวง ลี และแม่ทา เป็นที่ตั้งของอำเภอเมืองลำพูน อำเภอป่าซาง และตอนเหนือของอำเภอบ้านโฮ่ง มีความสูงเฉลี่ย ๒๐๐-๔๐๐ เมตรจากระดับน้ำทะเลปานกลาง ตัวเมืองลำพูนมีระดับความสูง ๒๙๐.๒๙ เมตรจากระดับน้ำทะเลปานกลาง พื้นที่ค่อยลาดสูงขึ้นไปในตอนกลางทางทิศตะวันออกเฉียงใต้ และตะวันตกเฉียงใต้ ตั้งแต่อำเภอแม่ทาตอนใต้ อำเภอบ้านโฮ่ง อำเภอทุ่งหัวช้าง และอำเภอเถิน มีลักษณะภูมิประเทศเป็นที่ราบสูงและภูเขาสูง มีระดับความสูงระหว่าง ๔๐๐-๘๐๐ เมตรขึ้นไป ระดับความสูงจะลดลงเมื่อเข้าเขตที่ราบในอำเภอเถินที่ระดับความสูงประมาณ ๔๐๐-๘๐๐ เมตร แล้วค่อย ๆ ยกตัวสูงขึ้นมาทางทิศใต้ ซึ่งเป็นเขตชายแดนติดต่อกับจังหวัดลำปาง และจังหวัดตากที่ระดับความสูง ๖๐๐ - ๑,๐๐๐ เมตร

๔) ลักษณะดิน

กรมพัฒนาที่ดินได้แบ่งลักษณะภูมิประเทศของจังหวัดลำพูน ออกเป็น ๓ ลักษณะ คือ

๑) พื้นที่ราบเรียบและค่อนข้างราบเรียบ (FLAT TO NEARLY FLATLAND) มีพื้นที่ประมาณร้อยละ ๑๒ ของพื้นที่ทั้งหมด มีลักษณะพื้นที่ราบเรียบหรือค่อนข้างราบเรียบ มีความลาดเอียง ส่วนใหญ่อยู่ระหว่างร้อยละ ๐-๒ เป็นบริเวณกว้างทางตอนเหนือของจังหวัดลำพูน ทางฝั่งซ้ายของแม่น้ำปิงและบริเวณสองฟากฝั่งแม่น้ำกวงตั้งแต่ทางตอนใต้ของบ้านสบทา ตำบลปากบ่อง อำเภอป่าซาง บางแห่งพบที่ราบแคบ ๆ ระหว่างเขา ซึ่งเกิดตามสองฟากของลำน้ำสายต่าง ๆ เช่น แม่น้ำลี้ และแม่น้ำแม่ทา เป็นต้น แต่มีพื้นที่ไม่มากนัก โดยปกติแล้วน้ำจากแม่น้ำไม่ค่อยท่วมถึง ส่วนบริเวณที่ราบเรียบเกิดอยู่ต่ำสุดใกล้กับลำน้ำในปัจจุบัน โดยเฉพาะพื้นที่บริเวณใกล้กับแม่น้ำปิง และช่วงระหว่างแม่น้ำปิงกับแม่น้ำกวง ในฤดูน้ำหลากจะถูกน้ำท่วมเป็นประจำทุกปี ส่วนตามริมฝั่งแม่น้ำปิงนั้น ขณะที่น้ำท่วมตะกอนขนาดใหญ่ก็จะตกจมอยู่ริมฝั่งน้ำ ทำให้มีลักษณะเป็นคันดินธรรมชาติแคบ ๆ ขนานไปกับลำน้ำมีพื้นที่สูงกว่าที่ราบต่ำห่างฝั่งออกไปเล็กน้อย ซึ่งใช้เป็นที่ตั้งบ้านเรือนของราษฎรที่อาศัยอยู่ตามริมฝั่งแม่น้ำปิง

๒) พื้นที่ลูกคลื่นลอนลาดและลูกคลื่นลอนชัน (UNDULATING AND ROLLING TERRACE) มีพื้นที่ประมาณร้อยละ ๒๔ ของพื้นที่ทั้งหมด มีความสูงจากระดับน้ำทะเล ประมาณ ๓๕๐-๖๐๐ เมตร มีสภาพพื้นที่เป็นที่ลอนคลื่นสูง ๆ ต่ำ ๆ อันเกิดจากการเปลี่ยนแปลงทางธรณีหรือภูมิอากาศ ทำให้ทาง





น้ำไหลกัดเซาะลึกลงไปในแนวตั้ง ทั้งบริเวณที่เป็นดินตะกอน บริเวณเหล่านี้ในปัจจุบันจะมีลำห้วย และทางน้ำไหลผ่านกัดเซาะอยู่โดยทั่วไป

๓) บริเวณเนินเขาและภูเขาสูงสลับซับซ้อน (HILLS AND MOUNTAINS) เป็นลักษณะภูมิประเทศ ซึ่งประกอบเป็นพื้นที่ส่วนใหญ่ของจังหวัดลำพูน มีพื้นที่ประมาณร้อยละ ๖๔ ของพื้นที่ทั้งหมด สภาพพื้นที่โดยทั่วไปเป็นเนินเขาและภูเขาสูงสลับซับซ้อนต่อเนื่องกันไปจากทิศตะวันออกซึ่งติดต่อกับเขตจังหวัดลำปาง เป็นแนวลงมาจนถึงทางทิศใต้ของอำเภอฝาง ติดต่อกับจังหวัดตากแล้วเลาะลำน้ำแม่ปิงขึ้นไปทางทิศเหนือจนจดเขตจังหวัดเชียงใหม่ ทางทิศตะวันตกส่วนใหญ่ของพื้นที่มีความลาดเอียงมากกว่าร้อยละ ๑๖ ขึ้นไป มีความสูงจากระดับน้ำทะเล ๖๐๐-๑,๐๐๐ เมตร บริเวณเนินเขาและภูเขาสูงสลับซับซ้อนของจังหวัดลำพูนนี้มีลำห้วยและทางน้ำเล็ก ๆ อยู่มากมายแต่ส่วนใหญ่มีน้ำไหลเฉพาะฤดูฝนเท่านั้น

ลักษณะดินในจังหวัดลำพูน โดยมากเป็นดินภูเขาเนื่องจากภูมิประเทศเป็นภูเขาภายในหุบเขาที่มีราบเล็ก ๆ ประกอบไปด้วยที่ราบลุ่มแม่น้ำ และที่ราบขั้นบันไดระดับต่าง ๆ ที่ราบเหล่านี้เกิดขึ้นจากการทับถมของตะกอนที่แม่น้ำพามาในที่ราบลุ่ม มักเป็นดินเหนียว ส่วนที่ราบขั้นบันไดมักเป็นดินร่วนหรือดินทราย ซึ่งดินในจังหวัดลำพูน สามารถแบ่งได้เป็น ๔ กลุ่ม คือ

๑. กลุ่มดินนา ครอบคลุมพื้นที่ ๒๕% ของจังหวัด
๒. กลุ่มดินต้น ครอบคลุมพื้นที่ ๒๕% ของจังหวัดลำพูน
๓. กลุ่มดินไร่ ครอบคลุมพื้นที่ ๓๐% ของจังหวัด
๔. กลุ่มดินภูเขา ครอบคลุมพื้นที่ ๓๕% ของจังหวัด

ที่มา : สถานีพัฒนาที่ดินจังหวัดลำพูน

๕) การใช้ที่ดินของจังหวัดลำพูน

จังหวัดลำพูนมีเนื้อที่ทั้งหมด จำนวน ๒,๘๑๖,๑๗๘ ไร่ แบ่งเป็นเนื้อที่ป่า จำนวน ๑,๖๑๒,๙๙๕.๐๑ คิดเป็นร้อยละ ๕๗.๒๘ เป็นเนื้อที่การใช้ประโยชน์ทางการเกษตร จำนวน ๗๙๐,๐๒๖ ไร่ คิดเป็นร้อยละ ๒๘.๐๕ และเป็นเนื้อที่ที่ใช้ประโยชน์นอกการเกษตร จำนวน ๔๑๓,๑๕๖.๙๙ คิดเป็นร้อยละ ๑๔.๖๗

ตารางที่ ๓ การใช้ที่ดินของจังหวัดลำพูนจำนวนครัวเรือนเกษตรกรภาคเกษตรของจังหวัดลำพูน

จังหวัด	เนื้อที่ทั้งหมด (ไร่)	เนื้อที่ป่าไม้ (ไร่)	เนื้อที่ใช้ประโยชน์ทางการเกษตร (ไร่)	เนื้อที่ใช้ประโยชน์นอกการเกษตร (ไร่)
ลำพูน	๒,๘๑๖,๑๗๘	๑,๖๑๒,๙๙๕.๐๑	๗๙๐,๐๒๖	๔๑๓,๑๕๖.๙๙

ที่มา : ๑. สำนักจัดการที่ดินป่าไม้ กรมป่าไม้ (<http://forestinfo.forest.go.th/>)

๒. โครงการจัดทำข้อมูลสภาพพื้นที่ป่าไม้ ปี พ.ศ. ๒๕๖๕ กรมป่าไม้

๑.๑.๒ ลักษณะภูมิอากาศ

จังหวัดลำพูนตั้งอยู่ในภาคเหนือ ซึ่งตามตำแหน่งที่ตั้งอยู่ในเขตร้อนที่ค่อนข้างไปทางเขตอากาศอบอุ่น ในฤดูหนาวจึงมีอากาศเย็นค่อนข้างหนาว แต่เนื่องจากอยู่ลึกเข้าไปในแผ่นดินห่างไกลจากทะเล จึงมีฤดูแล้งที่ยาวนาน และอากาศจะร้อนถึงร้อนจัดในฤดูร้อน จังหวัดลำพูนมีสภาพภูมิอากาศแตกต่างกัน อย่างเด่นชัด ๓ ช่วงฤดู คือ ช่วงเดือนมีนาคมกับเมษายน มีอากาศร้อนช่วงเดือนพฤษภาคมถึงเดือนตุลาคมจะมีฝนตกชุกเป็นฤดูฝน และช่วงเดือนพฤศจิกายนถึงเดือนกุมภาพันธ์ มีอากาศหนาวเย็น เป็นฤดูหนาว ซึ่งฤดูหนาว และฤดูร้อน นั้น เป็นช่วงฤดูแล้งที่มีระยะเวลาติดต่อกันประมาณ ๖ เดือน ในช่วงฤดูฝนอีก ๖ เดือน นั้น อากาศจะไม่ร้อนเท่ากับในฤดูร้อน และไม่หนาวเย็นเท่าฤดูหนาว คือ มีอุณหภูมิปานกลางอยู่ระหว่างสองฤดูดังกล่าว





๑.๑.๓ แหล่งน้ำธรรมชาติ เช่น แม่น้ำ คลอง บึง (ที่มา : ที่ทำการปกครองจังหวัด/ทส.)

๑) แม่น้ำ

แหล่งน้ำในจังหวัดลำพูนที่สำคัญ ประกอบด้วยลำน้ำสายหลัก คือ แม่น้ำปิง แม่น้ำกวาง แม่น้ำทา แม่น้ำลี้ โดยมีพื้นที่ชุ่มน้ำ ได้แก่ อ่างเก็บน้ำ แม่น้ำ คู คลอง ลำห้วย สระเก็บน้ำ และหนองน้ำธรรมชาติ ๑๕๕ แห่ง พื้นที่ผิวน้ำ ๑๘,๘๕๓ ไร่ สามารถเก็บน้ำได้ ๑๒๒ ล้าน ลบ.ม. จังหวัดลำพูน มีแม่น้ำที่สำคัญ ๔ สาย ดังนี้

๑.๑) แม่น้ำปิง เป็นแม่น้ำสายสำคัญที่ไหลอยู่ในหุบเขาระหว่างทิวเขาถนนธงชัยกลาง กับทิวเขาผีปันน้ำตะวันตก มีต้นน้ำอยู่ที่ตอยถั่วในเทือกเขาแดนลาว เขตตำบลเมืองนะ อำเภอเชียงดาว จังหวัดเชียงใหม่ จากต้นกำเนิดแม่น้ำปิงไหลลงมาทิศใต้ผ่านเมืองเชียงใหม่ ลำพูน และไหลเข้าเขตจังหวัดตาก ไปบรรจบกับแม่น้ำวังที่อำเภอบ้านตาก จังหวัดตาก แล้วไหลต่อไปทางใต้ผ่านอำเภอเมืองกำแพงเพชร บรรจบกับแม่น้ำน่านที่จังหวัดนครสวรรค์รวมเป็นแม่น้ำเจ้าพระยา โดยมีความยาวทั้งสิ้นประมาณ ๗๑๕ กิโลเมตร ระยะทางที่แม่น้ำปิงไหลผ่านพื้นที่ในเขตจังหวัดเชียงใหม่ มีความยาวประมาณ ๓๓๕ กิโลเมตร และเป็นเส้นกั้นเขตแดนระหว่างจังหวัดเชียงใหม่และจังหวัดลำพูน ลงไปทางทิศใต้เป็นระยะทางยาวประมาณ ๗๐ กิโลเมตร ในจังหวัดลำพูน น้ำที่ไหลลงสู่แม่น้ำปิง โดยเรียงจากเหนือจดใต้ คือ น้ำแม่ทา น้ำแม่กวาง แม่น้ำลี้ ห้วยแม่ตาล ห้วยแม่หาด และน้ำแม่ก้อ นอกจากนี้ยังมีลำน้ำที่ไม่มีชื่ออีกเป็นจำนวนมากที่ไหลลงสู่แม่น้ำปิง สำหรับพื้นที่รับน้ำ (Catchment Area) ประมาณ ๖,๓๕๕ ตารางกิโลเมตร

๑.๒) น้ำแม่กวาง มีต้นน้ำอยู่ที่ตอยผีปันน้ำ (หรือตอยนางแก้ว) ตอยมด แล้วไหลไปทางทิศตะวันตกเฉียงใต้ลงสู่ที่ราบเชียงใหม่-ลำพูน ผ่านอำเภอดอยสะเก็ด อำเภอสันทราย และไหลต่อไปทางใต้ผ่านอำเภอเมืองลำพูน แล้วบรรจบกับแม่น้ำปิงที่บ้านสบทา อำเภอป่าซาง จังหวัดลำพูน น้ำแม่กวางมีความยาวประมาณ ๑๑๐ กิโลเมตร น้ำแม่กวางเป็นแม่น้ำที่สำคัญอีกสายหนึ่งในบริเวณที่ราบเชียงใหม่-ลำพูน มีลำน้ำสาขาที่สำคัญ คือ น้ำแม่ทาและห้วยแม่สะแงะ น้ำแม่กวางมีพื้นที่รับน้ำ (Catchment Area) ประมาณ ๑,๗๔๐ ตารางกิโลเมตร

๑.๓) น้ำแม่ทา น้ำแม่ทามีต้นน้ำอยู่ที่ตอยขุนทาในเทือกเขาผีปันน้ำตะวันตก กิ่งอำเภอแม่ออน จังหวัดเชียงใหม่ ไหลผ่านที่ราบซึ่งขนานไปด้วยภูเขา ไปสู่อำเภอแม่ทาทางทิศใต้ แล้วไหลวกขึ้นไปทางเหนือผ่านที่ราบเชียงใหม่-ลำพูน ผ่านอำเภอป่าซาง แล้วบรรจบกับแม่น้ำกวางที่บ้านสบทา เขตต่อระหว่างอำเภอเมืองลำพูนกับอำเภอป่าซาง นอกจากนี้ น้ำแม่ทายังได้หล่อเลี้ยงพื้นที่ทำการเกษตรของชุมชนหลายตำบลในอำเภอแม่ออน อำเภอสันกำแพง จังหวัดเชียงใหม่ และอำเภอแม่ทา จังหวัดลำพูน น้ำแม่ทามีความยาวประมาณ ๙๐ กิโลเมตร

๑.๔) แม่น้ำลี้ แม่น้ำลี้ต้นน้ำอยู่ที่ตอยสบเทิม อำเภอทุ่งหัวช้าง จังหวัดลำพูน ไหลลงไปทางใต้จนถึงบริเวณใกล้อำเภอลี้ จึงค่อยไหลวกกลับไปทางเหนือเป็นรูปตัวยู ผ่านอำเภอลี้ อำเภอบ้านโฮ่ง แล้วไหลต่อไปทางทิศตะวันตกเฉียงเหนือ บรรจบกับแม่น้ำปิงที่บ้านวังสะแกง กิ่งอำเภอเวียงหนองล่อง จังหวัดลำพูน แม่น้ำลี้มีความยาวประมาณ ๑๘๐ กิโลเมตร แม่น้ำลี้มีพื้นที่รับน้ำ (Catchment Area) ประมาณ ๓๑๕ ตารางกิโลเมตร นอกจากลำน้ำสำคัญที่กล่าวถึงแล้ว ยังมีลำธาร ลำห้วย จำนวนมากตามอำเภอต่าง ๆ ได้แก่

แม่น้ำสาขาที่สำคัญ

- ๑. น้ำसान ไหลผ่านอำเภอเมืองลำพูน
- ๒. น้ำเย็น ไหลผ่านอำเภอบ้านโฮ่ง
- ๓. น้ำแม่ธิ ไหลผ่านอำเภอบ้านธิ
- ๔. น้ำขนาด ไหลผ่านอำเภอแม่ทา





๕. น้ำแวน ไหลผ่านอำเภอลี้
๖. น้ำเมย ไหลผ่านอำเภอแม่ทา
๗. น้ำก้อ ไหลผ่านอำเภอลี้
๘. น้ำแม่สะปืด ไหลผ่านอำเภอแม่ทา
๙. น้ำออบ ไหลผ่านอำเภอบ้านโฮ่ง
๑๐. น้ำแม่ตืด ไหลผ่านอำเภอแม่ทา

ตารางที่ ๔ รายละเอียดพื้นที่ในเขตลุ่มน้ำ จังหวัดลำพูน

ลุ่มน้ำ	พื้นที่ในเขตลุ่มน้ำปิง		ร้อยละของพื้นที่จังหวัด (๔,๕๐๕.๘๒๒ ตร.กม.)	ร้อยละพื้นที่ (ตร.กม.) (ไร่) ในลุ่มน้ำปิง
	(ตร.กม.)	(ไร่)		
แม่น้ำปิง	๔,๔๗๖.๘๖	๒,๗๙๘,๐๓๘	๐.๑๑	๑๒.๙๖

๒) คลอง/บึง/กุด/สระน้ำ/ฝาย

จังหวัดลำพูน มีแหล่งน้ำประเภทหนอง/บึง/กุด/สระน้ำ/ฝาย เพื่อกักเก็บน้ำไว้ใช้ประโยชน์ในกิจกรรมหลาย ๆ ประเภท โดยมีการนำไปใช้ประโยชน์เพื่อกิจกรรมอื่น ๆ มากที่สุด ส่วนการอุปโภค การเพาะปลูก ประมง ปศุสัตว์ มีการนำไปใช้ประโยชน์รองลงมา และการนำไปใช้เพื่อการบริโภคและประปา มีน้อยที่สุด ดังนี้

ตารางที่ ๕ รายละเอียดแหล่งน้ำประเภทหนอง/บึง/กุด/สระน้ำ/ฝาย

อำเภอ	อ่างเก็บน้ำ	สระ	หนอง/บึง/ กุด	ฝาย	รวม
เมืองลำพูน	๑๖	๒๖๒	๔๕	๓๐	๓๕๓
บ้านธิ	๕	๘๗	๕	๐	๙๗
แม่ทา	๒๐	๑๐๒	๗	๒๙	๑๕๘
ป่าซาง	๙	๘๘	๙	๒	๑๐๘
บ้านโฮ่ง	๔	๑๑	๖	๓	๒๔
ลี้	๖๐	๗๗	๑๘	๒๑	๑๗๖
ทุ่งหัวช้าง	๑๑	๒๗	๔	๒๓	๖๕
เวียงหนองล่อง	๐	๑๓	๗	๖	๒๖
รวม	๑๒๕	๖๖๗	๑๐๑	๑๑๔	๑,๐๐๗

ที่มา : สำนักงานป้องกันและบรรเทาสาธารณภัยจังหวัดลำพูน (ปี ๒๕๖๒)

๓) ข้อมูลแหล่งน้ำในเขตชลประทาน ประกอบด้วย

(๑) โครงการชลประทานขนาดใหญ่ “โครงการเขื่อนแม่กวงอุดมธารา” (ตั้งอยู่ในพื้นที่จังหวัดเชียงใหม่ แต่มีพื้นที่โครงการบางส่วนอยู่ในจังหวัดลำพูน) จำนวน ๑ โครงการ พื้นที่ชลประทาน ๕๑,๘๗๘ ไร่ ความจุกักเก็บน้ำ ๒๖๓ ล้าน ลบ.ม.

(๒) โครงการชลประทานขนาดกลาง จำนวน ๑๐ โครงการ พื้นที่ชลประทาน ๑๐๕,๖๐๐ ไร่ ประกอบด้วย

(๒.๑) อ่างเก็บน้ำขนาดกลาง จำนวน ๔ แห่ง ความจุรวม ๓๕.๑๐ ล้านลูกบาศก์เมตร พื้นที่ชลประทาน ๒๓,๗๐๐ ไร่ ดังนี้





- อ่างเก็บน้ำแม่सान (พระราชดำริ) ตำบลศรีบัวบาน อำเภอเมืองลำพูน จังหวัดลำพูน ความจุ ๑๖.๐๐ ล้านลูกบาศก์เมตร พื้นที่ชลประทาน ๙,๖๐๐ ไร่
- อ่างเก็บน้ำแม่ธิ ตำบลบ้านธิ อำเภอบ้านธิ จังหวัดลำพูน ความจุ ๕.๕๐ ล้านลูกบาศก์เมตร พื้นที่ชลประทาน ๖,๕๐๐ ไร่
- อ่างเก็บน้ำแม่ตีบ ตำบลมะเขือแจ้ อำเภอเมืองลำพูน จังหวัดลำพูน ความจุ ๑๐.๐๐ ล้านลูกบาศก์เมตร พื้นที่ชลประทาน ๕,๑๐๐ ไร่
- อ่างเก็บน้ำแม่เมย ตำบลท่าชุมเงิน อำเภอแม่ทา จังหวัดลำพูน ความจุ ๓.๖๐ ล้านลูกบาศก์เมตร พื้นที่ชลประทาน ๒,๕๐๐ ไร่

(๒.๒) ฝ่ายทดน้ำขนาดกลาง จำนวน ๖ แห่ง พื้นที่ชลประทาน ๘๑,๙๐๐ ไร่ ดังนี้

- ฝ่ายชลชั้นร์พินิจ ตำบลดอนแก้ว อำเภอสารภี จังหวัดเชียงใหม่ พื้นที่ชลประทาน ๔๔,๙๐๐ ไร่ พื้นที่ชลประทานในเขตจังหวัดลำพูน ๒๕,๔๐๐ ไร่
- ฝ่ายมหาโชค ตำบลศรีบัวบาน อำเภอเมือง จังหวัดลำพูน พื้นที่ชลประทาน ๔,๘๐๐ ไร่
- ฝ่ายวังตอง ตำบลศรีบัวบาน อำเภอเมือง จังหวัดลำพูน พื้นที่ชลประทาน ๔,๕๐๐ ไร่
- ฝ่ายหนองสลัก ตำบลบ้านเรื่อน อำเภอป่าซาง จังหวัดลำพูน พื้นที่ชลประทาน ๑๒,๔๐๐ ไร่
- ฝ่ายเหมืองตั้ง ตำบลป่าพลู อำเภอบ้านโฮ่ง จังหวัดลำพูน พื้นที่ชลประทาน ๑๑,๓๐๐ ไร่
- ฝ่ายวังปาน ตำบลหนองล่อง อำเภอเวียงหนองล่อง จังหวัดลำพูน พื้นที่ชลประทาน ๔,๐๐๐ ไร่

(๓) โครงการชลประทานขนาดเล็ก จำนวน ๒๐๐ แห่ง พื้นที่ชลประทาน ๒๔๒,๔๐๒ ไร่

ประกอบด้วย

(๓.๑) โครงการชลประทานขนาดเล็ก อันเนื่องมาจากพระราชดำริ จำนวน ๕๔ แห่ง พื้นที่ชลประทาน ๕๖,๘๕๐ ไร่ ดังนี้

- อ่างเก็บน้ำ (โครงการอันเนื่องมาจากพระราชดำริ) จำนวน ๔๑ แห่ง ความจุรวม ๒๔.๘๘๓ ล้านลูกบาศก์เมตร พื้นที่ชลประทาน ๔๕,๒๐๐ ไร่
- ฝ่าย (โครงการอันเนื่องมาจากพระราชดำริ) จำนวน ๑๓ แห่ง พื้นที่ชลประทาน ๑๑,๖๕๐ ไร่

(๓.๒) โครงการชลประทานขนาดเล็ก ไม่ได้ถ่ายโอนภารกิจให้ อปท. จำนวน ๑๒ แห่ง พื้นที่ชลประทาน ๑๗,๘๔๘ ไร่ ดังนี้

- ฝ่าย (ไม่ได้ถ่ายโอนภารกิจให้ อปท.) จำนวน ๑๒ แห่ง พื้นที่ชลประทาน ๑๗,๘๔๘ ไร่

(๓.๓) โครงการชลประทานขนาดเล็ก (ถ่ายโอนภารกิจให้ อปท.) จำนวน ๙๗ แห่ง พื้นที่ชลประทาน ๑๑๗,๙๐๔ ไร่ ดังนี้





- อ่างเก็บน้ำ (ถ่ายโอนภารกิจให้ อปท.) จำนวน ๖ แห่ง ความจุรวม ๑.๕๘๒ ล้านลูกบาศก์เมตร พื้นที่ชลประทาน ๔,๒๕๐ ไร่
- ฝาย (ถ่ายโอนภารกิจให้ อปท.) จำนวน ๙๑ แห่ง พื้นที่ชลประทาน ๑๑๓,๖๘๕ ไร่

(๓.๔) โครงการสถานีสูบน้ำด้วยไฟฟ้า จำนวน ๓๖ แห่ง พื้นที่ชลประทาน ๔๕,๖๗๕ ไร่

ที่มา : โครงการชลประทานลำพูน สำนักงานชลประทานที่ ๑ (ข้อมูล ณ วันที่ ๑๙ มิถุนายน ๒๕๖๖)

๔) แหล่งน้ำบาดาล พื้นที่ราบลุ่มแอ่งเชียงใหม่-ลำพูน ครอบคลุมพื้นที่ประมาณ ๓,๐๐๐ ตารางกิโลเมตร อยู่ในพื้นที่จังหวัดเชียงใหม่และลำพูน มีปริมาณน้ำบาดาลที่สามารถนำมาใช้ได้ ๒๕๕.๗๗ ล้านลูกบาศก์เมตรต่อปี ปริมาณการใช้น้ำบาดาลรวม ๒๑๘.๖๑ ล้านลูกบาศก์เมตรต่อปี (ระดับความลึก ๖๓.๓๑ ลบ.ม./ปี ระดับความตื้น ๑๕๕.๓๐ ลบ.ม./ปี) คงเหลือปริมาณน้ำบาดาลที่จะสามารถนำมาใช้ ๓๗.๑๗ ล้านลูกบาศก์เมตรต่อปี จังหวัดลำพูนมีจำนวนสถานีและบ่อสังเกตการณ์น้ำบาดาล จำนวน ๓๒ สถานี ๕๑ บ่อ

ตารางที่ ๖ ข้อมูลจำนวนบ่อบาดาล จำแนกตามพื้นที่อำเภอต่างๆ

ลำดับ	อำเภอ	จำนวนบ่อน้ำบาดาล		รวม
		บ่ออุปโภค/บริโภค	บ่อเพื่อการเกษตร	
๑	เมืองลำพูน	๒๖๕	๓๙	๓๐๔
๒	ป่าซาง	๑๘๗	๑๓๙	๓๒๖
๓	บ้านโฮ้ง	๑๓๗	๕๗	๑๙๔
๔	แม่ทา	๘๕	๑๖	๑๐๑
๕	ลี้	๒๑๓	๑๐	๒๒๓
๖	ทุ่งหัวช้าง	๖๕	๑	๖๖
๗	บ้านธิ	๔๗	๗	๕๔
๘	เวียงหนองล่อง	๔๐	๓๑	๗๑
รวม		๑,๐๓๙	๓๐๐	๑,๓๓๙

ที่มา : ส่วนระบบข้อมูลทรัพยากรน้ำบาดาล กรมทรัพยากรน้ำบาดาล (ข้อมูล ณ วันที่ ๒๘ เมษายน ๒๕๖๖)

๑.๑.๔ ทรัพยากรธรรมชาติที่สำคัญ

๑) พื้นที่ป่าไม้ ภายใต้โครงการจัดทำข้อมูลสภาพพื้นที่ป่าไม้ ปี พ.ศ. ๒๕๖๕ กรมป่าไม้ ภาคเหนือมีพื้นที่ป่าครอบคลุมพื้นที่ทั้งหมด ๙ จังหวัด จำนวน ๓๘,๑๔๗,๖๖๒.๔๑ ไร่ จากพื้นที่ทั้งหมด ๖๐,๐๔๘,๓๔๙.๑๔ ไร่ คิดเป็นร้อยละ ๖๓.๕๓ จังหวัดที่มีสัดส่วนพื้นที่ป่าไม้เทียบกับพื้นที่จังหวัดมากที่สุด ได้แก่ จังหวัดที่มีสัดส่วนพื้นที่ป่าไม้เทียบกับพื้นที่จังหวัดมากที่สุด ได้แก่ แม่ฮ่องสอน (ร้อยละ ๘๔.๓๑) รองลงมาคือ ลำปาง (ร้อยละ ๖๙.๗๗) เชียงใหม่ (ร้อยละ ๖๘.๘๑) แพร่ (ร้อยละ ๖๔.๙๐) น่าน (ร้อยละ ๖๑.๐๔) ลำพูน (ร้อยละ ๕๗.๒๘) อุตรดิตถ์ (ร้อยละ ๕๕.๘๗) พะเยา (ร้อยละ ๕๑.๓๗) และเชียงราย (ร้อยละ ๓๙.๔๘)

จังหวัดลำพูน มีพื้นที่ป่าไม้ จำนวน ๑,๖๑๒,๙๙๕.๐๑ ไร่ คิดเป็นร้อยละ ๕๗.๒๘ จากพื้นที่จังหวัดลำพูน ๒,๘๑๖,๑๗๘ ไร่ จากสถิติจำนวนพื้นที่ป่า ปี พ.ศ.๒๕๖๕ พื้นที่ป่าของจังหวัดลำพูน มีอัตราการเปลี่ยนแปลงในทางที่ลดลง จากปี พ.ศ.๒๕๖๔ จำนวน ๓,๑๕๖.๒๔ ไร่ หรือลดลงร้อยละ ๐.๒๐ (ปี พ.ศ.๒๕๖๓





มีพื้นที่ป่า จำนวน ๑,๖๑๖,๑๕๑.๒๕ ไร่) โดยพบพื้นที่ป่าไม้ในทุกอำเภอของจังหวัด พื้นที่ป่าไม้พบอยู่ในพื้นที่ป่าสงวนแห่งชาติป่าขุนแม่ลี้ ป่าสงวนแห่งชาติป่าดอยขุนตาล ป่าสงวนแห่งชาติป่าบ้านโฮ่อง ป่าสงวนแห่งชาติป่าแม่ตืนและป่าแม่แนต ป่าสงวนแห่งชาติป่าแม่ทา ป่าสงวนแห่งชาติป่าแม่ธิแม่ตึบ แม่สาร ป่าสงวนแห่งชาติป่าแม่ลี้ ป่าสงวนแห่งชาติป่าแม่หาดและป่าแม่ก่อ ป่าสงวนแห่งชาติป่าแม่อาว ป่าสงวนแห่งชาติป่าเหมืองจี้และป่าสันป่าสัก เขตห้ามล่าสัตว์ป่า

ตารางที่ ๗ สถิติข้อมูลสภาพพื้นที่ป่าไม้ของจังหวัดลำพูน ย้อนหลัง ๕ ปี

รายละเอียด	ประจำปี พ.ศ.				
	๒๕๖๐-๒๕๖๑	๒๕๖๑-๒๕๖๒	๒๕๖๓	๒๕๖๔	๒๕๖๕
พื้นที่ป่าไม้ (ไร่)	๑,๖๒๑,๐๒๒.๕๗	๑,๖๑๗,๖๖๖.๒๓	๑,๖๑๘,๔๔๒.๕๗	๑,๖๑๖,๑๕๑.๒๕	๑,๖๑๒,๙๙๕.๐๑
ร้อยละพื้นที่ป่าไม้	๕๗.๙๒	๕๗.๘๐	๕๗.๘๒	๕๗.๗๔	๕๗.๖๓

ตารางที่ ๘ ตารางการเปรียบเทียบข้อมูลพื้นที่ป่าไม้ ปี พ.ศ. ๒๕๖๔ และ พ.ศ. ๒๕๖๕

จังหวัด	พื้นที่ป่าไม้ (ไร่)		การเปลี่ยนแปลง	
	ปี พ.ศ.๒๕๖๔	ปี พ.ศ.๒๕๖๕	ไร่	ร้อยละ
ลำพูน	๑,๖๑๖,๑๕๑.๒๕	๑,๖๑๒,๙๙๕.๐๑	-๓,๑๕๖.๒๔	-๐.๒๐

ที่มา : โครงการจัดทำข้อมูลสภาพพื้นที่ป่าไม้ ปี พ.ศ.๒๕๖๕, สำนักจัดการที่ดินป่าไม้ กรมป่าไม้ กระทรวงทรัพยากรธรรมชาติและสิ่งแวดล้อม

ป่าไม้ที่พบในบริเวณจังหวัดลำพูน ประกอบด้วยป่าไม้ ๓ ประเภท คือ

(๑) ป่าเต็งรัง ป่าแพะ ป่าแดง พบในที่แห้งแล้ง ดินขาดความอุดมสมบูรณ์ มีกรวดปนไม้ที่พบ อาทิเช่น ไม้เหียง ไม้พลวง

(๒) ป่าเบญจพรรณ หรือป่าผสมผลัดใบ พบบริเวณที่มีดินค่อนข้างลึกตามเชิงเขา และพื้นที่ราบที่มีความชุ่มชื้นมาก โดยเฉพาะริมห้วยและหุบเขา มักจะมีไม้สักขึ้นปะปนทั่วไป ไม้อื่นๆ ประกอบด้วย ประดู่ ตะแบก มะค่าโมง จั้ว ส่วนไม้พื้นล่าง ได้แก่ ไม้ชนิดต่างๆ

(๓) ป่าดิบแล้ง พบบริเวณหุบเขา ริมลำห้วย เหมือนป่าเบญจพรรณ แต่บริเวณที่พบป่าประเภทนี้จะมีดินลึกกว่า ความชุ่มชื้นมากกว่าพันธุ์ไม้ที่พบ คือ ยาง ตะเคียนทอง

ตารางที่ ๙ ข้อมูลพื้นที่ป่าตามกฎหมาย รายชื่อป่าสงวนแห่งชาติ จำนวน ๑๐ แห่ง

ที่	ชื่อป่าสงวนแห่งชาติ	เนื้อที่		ท้องที่อำเภอ
		ไร่	ตารางกิโลเมตร	
๑	ป่าแม่ธิ-แม่ตึบแม่สาร	๑๑๙,๓๗๕.๐๐	๑๙๑.๐๐	เมืองลำพูน,บ้านธิ
๒	ป่าแม่ทา	๓๙๒,๒๕๐.๐๐	๖๒๗.๖๐	แม่ทา
๓	ป่าแม่อาว	๕๓,๖๐๖.๒๕	๘๕.๗๗	ป่าซาง
๔	ป่าบ้านโฮ่อง	๒๐๒,๘๑๒.๕๐	๓๒๔.๕๐	บ้านโฮ่อง
๕	ป่าขุนแม่ลี้	๒๗๓,๗๕๐.๐๐	๔๓๘.๐๐	ทุ่งหัวช้าง
๖	ป่าแม่ตืน-แม่แนต	๒๙๔,๓๕๐.๐๐	๔๗๐.๙๖	ลี้
๗	ป่าแม่ลี้	๔๖๘.๐๐	๐.๗๕	ลี้
๘	ป่าแม่หาด-แม่ก่อ	๒๗๕,๐๐๐.๐๐	๔๔๐.๐๐	ลี้





ที่	ชื่อป่าสงวนแห่งชาติ	เนื้อที่		ท้องที่อำเภอ
		ไร่	ตารางกิโลเมตร	
๙	ป่าเหมืองจี้-สันป่าสัก	๑๒,๖๕๖.๐๐	๒๐.๒๕	เมืองลำพูน
๑๐	ป่าดอยขุนตาล	๓๙,๒๐๖.๒๕	๖๒.๗๓	แม่ทา
	รวม	๑,๖๖๓,๔๗๔.๐๐	๒,๖๖๑.๕๖	

ตารางที่ ๑๐ ตารางรายชื่ออุทยานแห่งชาติ จำนวน ๒ แห่ง

ที่	ชื่อป่าสงวนแห่งชาติ	เนื้อที่		ท้องที่อำเภอ
		ไร่	ตารางกิโลเมตร	
๑	ดอยขุนตาล (อยู่ในจังหวัดลำพูน)	๑๕๙,๕๕๖.๒๕ (๓๒,๕๐๐.๐๐)	๒๕๕.๒๙ (๕๒.๐๐)	อำเภอแม่ทา จังหวัดลำพูน อำเภอห้างฉัตร จังหวัดลำปาง
๒	แม่ปิง (อยู่ในจังหวัดลำพูน)	๖๒๖,๘๗๕.๐๐ (๓๗๖,๒๕๐.๐๐)	๑,๐๐๓.๐๐ (๖๐๒.๐๐)	อำเภอลี้ จังหวัดลำพูน อำเภอดอยเต่า จังหวัดเชียงใหม่ อำเภอสามเภา จังหวัดตาก

๒) เขตรักษาพันธุ์สัตว์ป่า จำนวน ๑ แห่ง คือ เขตรักษาพันธุ์สัตว์ป่าดอยผาเมือง (ลำพูน-ลำปาง) เนื้อที่ ๓๖๖,๒๕๐ ไร่ หรือ ๕๘๖ ตารางกิโลเมตร (อยู่ในพื้นที่จังหวัดลำพูน ๒๗๗,๙๔๙ ไร่ หรือ ๔๔๗.๗๒ ตารางกิโลเมตร)

๓) วนอุทยาน จำนวน ๑ แห่ง คือ วนอุทยานดอยเวียงแก้ว เนื้อที่ประมาณ ๒๖,๐๕๐ ไร่ หรือ ๔๑.๖๘ ตร.กม. อยู่ในท้องที่อำเภอลี้ จังหวัดลำพูน

ที่มา : สำนักจัดการที่ดินป่าไม้ กรมป่าไม้ (<http://forestinfo.forest.go.th>)

๑.๒ ข้อมูลด้านการปกครองของจังหวัด

๑.๒.๑ การแบ่งเขตการปกครอง

จังหวัดลำพูน แบ่งเขตการปกครองออกเป็น ๘ อำเภอ ๕๑ ตำบล ๕๙๔ หมู่บ้าน ๑๗ ชุมชน และมีการปกครองส่วนจังหวัด ๑ แห่ง เทศบาลเมืองลำพูน ๑ แห่ง เทศบาลตำบล ๓๙ แห่ง และองค์การบริหารส่วนตำบล (อบต.) ๑๗ แห่ง

ตารางที่ ๑๑ การแบ่งเขตการปกครองของจังหวัดลำพูน

อำเภอ	พื้นที่ (ตร.กม.)	ร้อยละ	ที่ว่าการอำเภอห่าง จากศาลากลาง จังหวัด (กม.)	จำนวน					
				ตำบล	หมู่บ้าน	เทศบาล เมือง	เทศบาล ตำบล	อบต.	ชุมชน
๑. เมืองลำพูน	๔๗๙.๘๓	๑๐.๖๕	-	๑๕	๑๕๙	๑	๑๔	๑	๑๗
๒. ป่าซาง	๒๙๙.๙๕	๖.๖๖	๑๑	๙	๙๐	๐	๔	๔	๐
๓. บ้านโฮ้ง	๕๙๖.๙๕	๑๓.๒๕	๓๖	๕	๖๒	๐	๒	๔	๐
๔. แม่ทา	๗๖๒.๖๓	๑๖.๙๓	๒๕	๖	๗๑	๐	๗	๑	๐
๕. ลี้	๑,๗๐๑.๙๙	๓๗.๗๗	๑๐๕	๘	๙๙	๐	๗	๓	๐
๖. ห้วยข้า้ง	๔๘๖.๑๓	๑๐.๗๙	๑๐๕	๓	๓๕	๐	๑	๓	๐
๗. บ้านธิ	๑๒๙.๐๒	๒.๘๖	๒๖	๒	๓๖	๐	๑	๑	๐
๘. เวียงหนองล่อง	๔๙.๔๓	๑.๑๐	๔๕	๓	๒๕	๐	๓	๐	๐
รวม	๔,๕๐๕.๙๓	๑๐๐		๕๑	๕๗๗	๑	๓๙	๑๗	๑๗

ที่มา : ที่ทำการปกครองจังหวัดลำพูน ณ วันที่ ๓๑ ธันวาคม ๒๕๖๔



**๑.๒.๒ ข้อมูลประชากร**

ประชากรจังหวัดลำพูน ประจำปีงบประมาณ พ.ศ. ๒๕๖๔ มีมีประชากร จำนวนทั้งสิ้น ๔๐๒,๐๑๑ คน แบ่งเป็น เพศชาย ๑๙๓,๓๘๑ คน เพศหญิง ๒๐๘,๖๓๐ คน สามารถแยกตามลักษณะสถานะของบุคคล ดังนี้

- ผู้ที่มีสัญชาติไทย ละมีชื่ออยู่ในทะเบียนบ้าน จำนวน ๓๓๙,๕๗๐ คน
 - เพศชาย จำนวน ๑๙๒,๒๕๑ คน
 - เพศหญิง จำนวน ๒๐๗,๓๑๙ คน
- ผู้ที่ไม่ได้สัญชาติไทย และมีชื่ออยู่ในทะเบียนบ้าน จำนวน ๒,๑๘๒ คน
 - เพศชาย จำนวน ๑,๑๔๗ คน
 - เพศหญิง จำนวน ๑,๐๓๕ คน
- ผู้ที่มีชื่ออยู่ในทะเบียนบ้านกลาง (รายการบุคคลที่ไม่อาจมีชื่อในทะเบียนบ้าน) จำนวน ๑,๒๔๙ คน
 - เพศชาย จำนวน ๗๑๒ คน
 - เพศหญิง จำนวน ๕๓๗ คน
- ผู้ที่อยู่ระหว่างการย้าย (ผู้ที่ย้ายออกแต่ยังไม่ได้ย้ายเข้า) จำนวน ๑๑๘ คน
 - เพศชาย จำนวน ๖๙ คน
 - เพศหญิง จำนวน ๔๙ คน
- มีชาวเขาเผ่ากระเหรี่ยงอาศัยอยู่ในพื้นที่อำเภอบ้านโฮ้ง อำเภอลี้ อำเภอแม่ทา และอำเภอทุ่งหัวช้าง รวม ๑๕ ตำบล ๖๐ หมู่บ้าน

ตารางที่ ๑๒ แสดงจำนวนประชากร ชาย-หญิง จังหวัดลำพูน แยกรายอำเภอ ปีงบประมาณ พ.ศ.๒๕๖๔

อำเภอ	จำนวนประชากร			จำนวนบ้าน
	ชาย	หญิง	รวม	
๑. เมืองลำพูน	๖๘,๖๕๗	๗๗,๘๓๔	๑๔๖,๔๙๑	๗๗,๒๓๖
๒. ป่าซาง	๒๕,๖๓๗	๒๘,๑๑๕	๕๓,๗๕๒	๒๔,๑๖๘
๓. บ้านโฮ้ง	๑๘,๙๑๔	๒๐,๓๔๓	๓๙,๒๕๗	๑๖,๐๒๙
๔. แม่ทา	๑๘,๙๑๔	๑๙,๕๔๑	๓๘,๔๕๕	๑๖,๘๔๓
๕. ลี้	๓๔,๗๗๖	๓๔,๖๗๙	๖๙,๔๕๕	๒๕,๒๑๕
๖. ทุ่งหัวช้าง	๑๐,๑๐๕	๑๐,๐๕๗	๒๐,๑๖๒	๗,๖๔๕
๗. บ้านธิ	๘,๓๘๘	๙,๑๗๓	๑๗,๕๖๑	๗,๖๔๔
๘. เวียงหนองล่อง	๘,๑๐๖	๘,๘๘๘	๑๖,๙๙๔	๗,๕๔๓
รวม	๑๙๓,๓๘๑	๒๐๘,๖๓๐	๔๐๒,๐๑๑	๑๘๒,๓๒๓





ตารางที่ ๑๓ แสดงจำนวนประชากรและร้อยละของพื้นที่ จังหวัดลำพูน แยกรายอำเภอ ปีงบประมาณ พ.ศ. ๒๕๖๘

อำเภอ	พื้นที่ (ตร.กม.)		ประชากร		จำนวน ปชก.ต่อพื้นที่ 1 ตร.กม.
	จำนวน	ร้อยละ	จำนวน	ร้อยละ	
๑. เมืองลำพูน	๔๗๙.๘๓	๑๐.๖๕	๑๔๖,๔๙๑	๓๖.๔๔๐	๓๐๕
๒. ป่าซาง	๒๙๙.๙๕	๖.๖๖	๕๓,๗๕๒	๑๓.๓๗๑	๑๗๙
๓. บ้านโฮ้ง	๕๙๖.๙๕	๑๓.๒๕	๓๙,๒๕๗	๙.๗๖๕	๖๖
๔. แม่ทา	๗๖๒.๖๓	๑๖.๙๓	๓๘,๓๓๙	๙.๕๓๗	๕๐
๕. ลี้	๑,๗๐๑.๙๙	๓๗.๗๗	๖๙,๔๕๕	๑๗.๒๗๗	๔๑
๖. พงษ์หัวช้าง	๔๘๖.๑๓	๑๐.๗๙	๒๐,๑๖๒	๕.๐๑๕	๔๑
๗. บ้านธิ	๑๒๙.๐๒	๒.๘๖	๑๗,๕๖๑	๔.๓๖๘	๑๓๖
๘. เวียงหนองล่อง	๔๙.๔๓	๑.๑	๑๖,๙๙๔	๔.๒๒๗	๓๔๔
รวม	๔,๕๐๕.๙๓		๔๐๒,๐๑๑		

ที่มา : ข้อมูลจากทะเบียนราษฎร ณ วันที่ ๓๑ ธันวาคม ๒๕๖๓ (ประกาศ ณ วันที่ ๒๒ กุมภาพันธ์ ๒๕๖๔)

๑.๓ ข้อมูลด้านสังคมและวัฒนธรรม

๑.๓.๑ กำลังแรงงาน การมีงานทำ และการว่างงาน

๑) สถานการณ์ด้านแรงงาน

ผู้อยู่ในวัยทำงานและกำลังแรงงาน จังหวัดลำพูน ปี ๒๕๖๕ พบว่า มีผู้อยู่ในวัยทำงาน (อายุ ๑๕ ปี ขึ้นไป) จำนวน ๓๒๙,๓๒๖ คน (ชาย ๑๕๖,๔๗๖ คน หญิง ๑๗๒,๘๕๑ คน) จำแนกเป็นผู้อยู่ในกำลังแรงงาน ๒๒๙,๘๑๕ คน (ชาย ๑๑๙,๕๓๙ คน หญิง ๑๑๐,๒๗๖คน) และผู้ว่างงาน จำนวน ๒,๓๗๑ คน ขณะที่ผู้ไม่อยู่ในกำลังแรงงาน จำนวน ๙๙,๕๑๑ คน (ชาย ๗๕๐ คน หญิง ๑,๖๒๑ คน) จำแนกเป็นผู้ทำงานบ้าน ๒๑,๓๙๓ คน เรียนหนังสือ ๒๔,๒๖๘ คน ยังเด็ก/ชรา/ป่วย/พิการ จนไม่สามารถทำงานได้ ๔๗,๖๗๗ คน และอื่น ๆ ๖,๑๗๓ คน



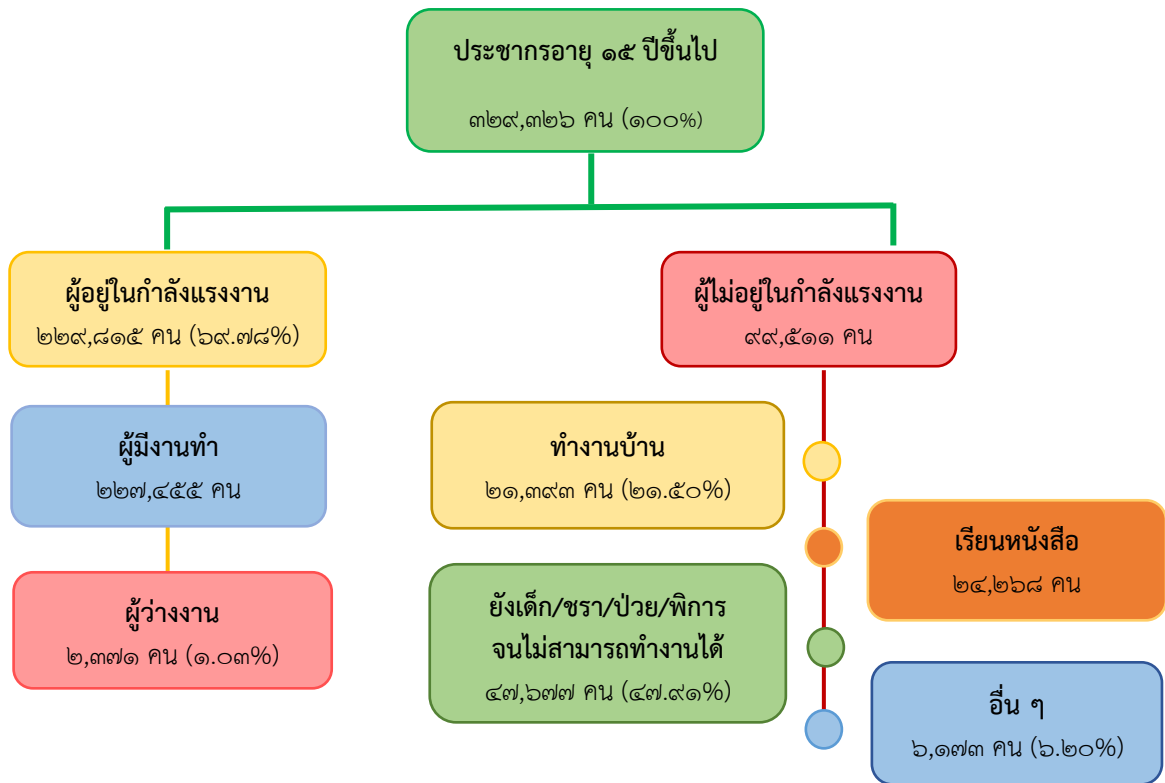

แผนภาพที่ ๑ โครงสร้างสถานการณ์ด้านแรงงานจังหวัดลำพูน ปี ๒๕๖๕

๒) การมีงานทำ

ผู้มีงานทำในจังหวัดลำพูน จำนวน ๒๒๗,๔๕๕ คน หรือร้อยละ ๙๘.๙๗ ทำงาน ในภาคเกษตรกรรม จำนวน ๘๓,๒๓๔ คน ร้อยละ ๓๖.๖๐ ส่วนผู้ทำงานนอกภาคเกษตรกรรม มีจำนวน ๑๔๔,๒๑๑ คน ร้อยละ ๖๓.๔๐ โดยกลุ่มนอกภาคเกษตรกรรมจะทำงานในอุตสาหกรรมการผลิตมากที่สุด จำนวน ๕๔,๙๓๘ คน ร้อยละ ๓๘.๑๐ รองลงมา คือ การขายส่ง การขายปลีก การซ่อมยานยนต์ และรถจักรยานยนต์ จำนวน ๓๒,๑๙๙ คน ร้อยละ ๒๒.๓๓ และกิจกรรมโรงแรมและอาหาร จำนวน ๑๑,๙๐๙ คน ร้อยละ ๘.๒๖ สำหรับผู้มีส่วนทำส่วนใหญ่สำเร็จการศึกษาระดับมหาวิทยาลัยมากที่สุด จำนวน ๕๖,๐๗๘ คน คิดเป็นร้อยละ ๒๔.๖๖

๓) การว่างงาน

จังหวัดลำพูน มีผู้ว่างงาน จำนวน ๒,๓๖๐ คน อัตราการว่างงานอยู่ที่ร้อยละ ๑.๐๓

๔) แรงงานนอกระบบ

ปี ๒๕๖๕ มีแรงงานนอกระบบจำนวน ๑๓๘,๕๑๓ คน (ร้อยละ ๕๙.๖๕) ของประชากรที่มีงานทำ โดยส่วนใหญ่จะทำงานในภาคเกษตร จำนวน ๘๑,๖๕๕ คน (ร้อยละ ๕๘.๙๕) นอกภาคเกษตร จำนวน ๕๖,๘๕๘ คน (ร้อยละ ๔๑.๐๕) หากจำแนกตามอายุ พบว่า ส่วนใหญ่เป็นผู้มีอายุ ๖๐ ปีขึ้นไป มีจำนวน ๔๐,๓๔๓ คน (ร้อยละ ๒๙.๑๓) ส่วนด้านการศึกษา พบว่า มีการศึกษาในระดับต่ำกว่า ประถมศึกษา จำนวน ๔๓,๙๓๖ คน (ร้อยละ ๓๑.๗๒) และแรงงานนอกระบบส่วนใหญ่ มีอาชีพด้านการเกษตร และประมง จำนวน ๖๒,๙๕๒ คน (ร้อยละ ๔๕.๔๕) จากข้อมูลของสำนักงานจัดหางานจังหวัดลำพูน พบว่า

๕) การบริการจัดหางานในประเทศ

ในปี ๒๕๖๕ (เดือนมกราคม - ธันวาคม ๒๕๖๕) นายจ้าง/สถานประกอบการ ได้แจ้งตำแหน่งงานว่าง จำนวน ๒,๘๒๔ อัตรา โดยมีผู้สมัครงาน จำนวน ๗๓๕ คน และการบรรจุงาน จะมี





อัตราบรรจุนานต่อตำแหน่งงานว่างร้อยละ ๗๑.๔๒ ส่วนตำแหน่งงานว่างตามระดับการศึกษาที่ต้องการสูงสุดคือ ระดับมัธยมศึกษา ร้อยละ ๔๖.๑๘ (๑,๓๐๔ อัตรา) รองลงมาเป็นระดับ ปวช./ปวส./อนุปริญญา มีความต้องการร้อยละ ๓๕.๗๕ (๙๒๕ อัตรา) และระดับปริญญาตรี ร้อยละ ๘.๔๖ (๒๓๙ อัตรา) ตามลำดับ สำหรับอาชีพที่มีการบรรจุนานมากที่สุดคือ อาชีพงานพื้นฐานต่าง ๆ ๒,๑๑๒ อัตรา (ร้อยละ ๗๔.๗๙) และอุตสาหกรรมที่มีตำแหน่งงานว่างมากที่สุดคือ การผลิต ๒,๑๗๕ อัตรา (ร้อยละ ๗๗.๐๒)

๖) การใช้แรงงานต่างด้าว

จำนวนคนต่างด้าวที่ได้รับอนุญาตทำงานคงเหลือ จำนวน ๑๕,๒๒๐ คน จำแนกเป็นกลุ่มต่าง ๆ ดังนี้

(๑) คนต่างด้าวตลอดชีพ ได้แก่ คนต่างด้าวที่ได้รับอนุญาตให้อยู่ในราชอาณาจักรและทำงานตามประกาศของคณะปฏิวัติ ฉบับที่ ๓๒๒ ลงวันที่ ๑๓ ธันวาคม ๒๕๑๕ จำนวน - คน

(๒) คนต่างด้าวมาตรา ๕๙ ประเภททั่วไป ได้แก่ คนต่างด้าวที่มีถิ่นที่อยู่ในราชอาณาจักร หรือได้รับอนุญาตให้เข้ามาในราชอาณาจักรเป็นการชั่วคราวตามกฎหมายว่าด้วยคนเข้าเมืองโดยมิใช่ได้รับอนุญาตให้เข้ามาในฐานะนักท่องเที่ยว หรือผู้เดินทางผ่าน และไม่มีลักษณะต้องห้ามตามที่กำหนดในกฎกระทรวง จำนวน ๑๘๔ คน

(๓) คนต่างด้าวมาตรา ๕๙ พิสูจน์สัญชาติ ได้แก่ คนต่างด้าวสัญชาติเมียนมา ลาว และกัมพูชาที่หลบหนีเข้าเมือง ได้รับผ่อนผันให้ทำงานและอยู่ในราชอาณาจักรเป็นการชั่วคราว ตามมติคณะรัฐมนตรีได้ผ่านการพิสูจน์สัญชาติและปรับสถานะการเข้าเมืองถูกกฎหมายเรียบร้อยแล้ว จำนวน - คน

(๔) คนต่างด้าวมาตรา ๕๙ นำเข้าตาม MOU ได้แก่ คนต่างด้าวสัญชาติเมียนมา ลาว และกัมพูชาที่เข้ามาทำงานตามความตกลงระหว่างรัฐบาลไทยกับรัฐบาลประเทศต้นทาง จำนวน ๕๑๙ คน

(๕) คนต่างด้าวมาตรา ๖๒ ประเภทส่งเสริมการลงทุน ได้แก่ คนต่างด้าวที่เข้ามาทำงานในราชอาณาจักรตามกฎหมายว่าด้วยการส่งเสริมการลงทุน กฎหมายปิโตรเลียม หรือกฎหมายอื่น จำนวน ๓๒๔ คน

(๖) คนต่างด้าวมาตรา ๖๓ ประเภทชนกลุ่มน้อย ได้แก่ คนต่างด้าวที่ไม่ได้รับสัญชาติไทย ตามกฎหมายว่าด้วยสัญชาติ และกระทรวงมหาดไทยได้ออกเอกสารเพื่อรอพิสูจน์สถานะยื่นขอใบอนุญาตทำงาน จำนวน ๑,๓๔๖ คน

(๗) คนต่างด้าวมาตรา ๖๔ ได้แก่ คนต่างด้าวสัญชาติเมียนมา ลาว และกัมพูชา ที่เข้ามาทำงานบริเวณชายแดนในลักษณะไป-กลับ หรือตามฤดูกาลในพื้นที่ความตกลงว่าด้วยการสัญจรข้ามแดนระหว่างราชอาณาจักรไทยกับประเทศที่ติดกับราชอาณาจักรไทย จำนวน - คน

หมายเหตุ : ๑. แร่งงาน MOU มติครม. ๒๐ สิงหาคม ๒๕๖๒ จำนวน ๗,๖๘๐ คน

๒. แร่งงานต่างด้าว ๓ สัญชาติ ตามมาตรา ๖๓/๒ ตามมติ ครม.

๒๖ มกราคม ๒๕๖๔ จำนวน ๒,๑๗๑ คน

๓. แร่งงานต่างด้าว ๓ สัญชาติ ตามมาตรา ๖๓/๒ ตามมติ ครม.

๔ สิงหาคม ๒๕๖๔ จำนวน ๑๐๙ คน

๔. แร่งงานต่างด้าว ๓ สัญชาติ ตามมาตรา ๖๓/๒ ตามมติ ครม.

๒๘ กันยายน ๒๕๖๔ จำนวน ๖๗๙ คน

๕. แร่งงานต่างด้าว ๓ สัญชาติ ตามมาตรา ๖๓/๒ ตามมติ ครม.

๑๓ กรกฎาคม ๒๕๖๔ จำนวน ๒๑ คน

๖. แร่งงานต่างด้าว ๔สัญชาติ ตามมาตรา ๖๓/๒ ตามมติ ครม.





๕ กรกฎาคม ๒๕๖๕ จำนวน ๒,๑๗๘ คน

๗) การไปทำงานต่างประเทศ

ในปี ๒๕๖๕ จังหวัดลำพูน มีผู้แจ้งความประสงค์ไปทำงานต่างประเทศ จำนวน ๖๕๑ คน โดยแรงงานที่ทำงานในต่างประเทศเป็นส่วนใหญ่เป็นผู้มีการศึกษาระดับ ปวช./ปวส./ อนุปริญญา จำนวน ๓๓๒ คน คิดเป็นร้อยละ ๕๑.๐๐ และเป็นแรงงานไร้ฝีมือ ส่วนวิธีการเดินทาง พบว่า ส่วนใหญ่เป็นประเภทนายจ้างพาไปทำงาน จำนวน ๒๗๕ คน (ร้อยละ ๕๙.๗๘) รองลงมา ประเภท Re-Entry คือกลับไปทำงานอีกครั้งหนึ่งโดยการต่ออายุสัญญาซึ่งมี จำนวน ๑๐๔ คน (ร้อยละ ๒๒.๖๑) , นายจ้างพาไปฝึกงาน จำนวน ๗๐ คน (ร้อยละ ๑๕.๒๒) และเดินทางไปทำงานด้วยตนเอง จำนวน ๑๑ คน (ร้อยละ ๒.๓๙) ส่วนใหญ่ ภูมิภาคเอเชียยังคงเป็นตลาดแรงงานหลักที่แรงงานไทยในจังหวัดลำพูนนิยมเดินทางไปทำงาน มากที่สุด ๔๓๐ คน (ร้อยละ ๙๓.๔๘) เมื่อพิจารณาแรงงานไทยที่เดินทางไปทำงานในภูมิภาคเอเชีย ๓ อันดับแรก ประเทศลาว จำนวน ๑๗๒ คน (ร้อยละ ๓๗.๓๙) รองลงมา ประเทศญี่ปุ่น จำนวน ๑๗๑ คน (ร้อยละ ๓๗.๑๗) และ เกาหลีใต้ จำนวน ๔๕ คน (ร้อยละ ๙.๗๘) ตามลำดับ

๘) การเลิกจ้างแรงงาน

สำนักสวัสดิการและคุ้มครองแรงงานจังหวัดลำพูน รายงานสถานการณ์การเลิกจ้าง ปี ๒๕๖๕ พบว่า มีการเลิกจ้าง จำนวน ๘ แห่ง ลูกจ้างที่ได้รับผลกระทบ ๕๓๘ คน

ที่มา : รายงานสถานการณ์แรงงานจังหวัดลำพูน รายปี ๒๕๖๕ (มกราคม - ธันวาคม ๒๕๖๕)

๑.๓.๒ ข้อมูลพื้นฐานด้านการศึกษาจังหวัดลำพูน

จังหวัดลำพูน มีหน่วยงานจัดการศึกษาในแต่ละสังกัด ได้แก่ สังกัดสำนักงานปลัดกระทรวงศึกษาธิการ (สป.) สังกัดสำนักงานคณะกรรมการการศึกษาขั้นพื้นฐาน (สพฐ.) สังกัดสำนักงานบริหารงานการศึกษาพิเศษ (สศศ.) สังกัดสำนักงานคณะกรรมการการอาชีวศึกษา (สอศ.) สังกัดกระทรวงการอุดมศึกษา วิทยาศาสตร์ วิจัย และนวัตกรรม (อว.) สังกัดสำนักงานพระพุทธศาสนาแห่งชาติ (พศ.) สังกัดองค์กรปกครองส่วนท้องถิ่น กระทรวงมหาดไทย (มท.) สังกัดกระทรวงการพัฒนาสังคมและความมั่นคงของมนุษย์ โดยมีรายละเอียดจำนวนสถานศึกษาและจำนวนนักเรียน/นักศึกษาในจังหวัดลำพูน จำแนกตามสังกัด ดังนี้

ตารางที่ ๑๔ จำนวนสถานศึกษาและจำนวนนักเรียน/นักศึกษาในจังหวัดลำพูน จำแนกตามสังกัด ปีการศึกษา ๒๕๖๕ (ข้อมูล ณ วันที่ ๑๐ มิถุนายน พ.ศ. ๒๕๖๕)

ที่	สังกัด	สถานศึกษา/ สังกัด (แห่ง)	นักเรียน/ นักศึกษา (คน)	ห้องเรียน/ ศูนย์การเรียนรู้	ครู/อาจารย์ (คน)	พัก/นอน (แห่ง)	โฮมสคูล (แห่ง)
๑	สำนักงานคณะกรรมการการศึกษา ขั้นพื้นฐาน (สพฐ.)	๑๘๔	๓๕,๐๐๙	๒,๐๒๑	๒,๓๒๔	๑๑	๘
	๑.๑ สำนักงานเขตพื้นที่การศึกษา ประถมศึกษาลำพูน เขต ๑	๘๙	๑๑,๒๙๒	๘๔๑	๗๗๖	๒	๖
	๑.๒ สำนักงานเขตพื้นที่การศึกษา ประถมศึกษาลำพูน เขต ๒	๗๘	๑๐,๓๔๗	๗๔๘	๗๒๘	๑	๒
	๑.๓ สำนักงานเขตพื้นที่การศึกษา มัธยมศึกษา เขต ๓๕	๑๕	๑๒,๓๗๕	๓๙๕	๖๘๕	๗	๐
	สำนักงานบริหารงานการศึกษาพิเศษ (สศศ.)						
	๑.๔ ศูนย์การศึกษาพิเศษประจำ จังหวัด	๑	๑๘๒	๙	๖๒	๐	๐
	๑.๕ โรงเรียนราชประชานุเคราะห์ ๒๖	๑	๘๑๓	๒๘	๗๓	๑	๐





ที่	สังกัด	สถานศึกษา/ สังกัด (แห่ง)	นักเรียน/ นักศึกษา (คน)	ห้องเรียน/ ศูนย์การเรียนรู้	ครู/อาจารย์ (คน)	พัก/นอน (แห่ง)	โฮมสเตจ (แห่ง)
๒	อาชีวศึกษา (สอศ.)	๘	๖,๘๑๒	๓๕๙	๓๖๙	๗	๐
	๒.๑ วิทยาลัยเทคนิคลำพูน	๑	๓,๐๕๘	๑๒๙	๑๔๐	๐	๐
	๒.๒ วิทยาลัยเกษตรและเทคโนโลยี ลำพูน	๑	๕๘๐	๓๘	๓๗	๑	๐
	๒.๓ วิทยาลัยการอาชีพป่าซาง	๑	๕๔๕	๕๕	๓๖	๑	๐
	๒.๔ วิทยาลัยการอาชีพบ้านโฮ้ง	๑	๔๖๑	๒๑	๒๘	๑	๐
	๒.๕ วิทยาลัยเทคโนโลยีหมู่บ้านครู ลำพูนภาคเหนือ	๑	๗๖๑	๔๕	๖๒	๑	๐
	๒.๖ วิทยาลัยเทคโนโลยีชินทรรัตน ลำพูน	๑	๕๖๐	๔๐	๒๗	๑	๐
	๒.๗ วิทยาลัยอาชีวศึกษาเอกปัญญา หริภุญชัย	๑	๖๙๙	๑๙	๒๔	๑	๐
๒.๘ วิทยาลัยเทคโนโลยีและ การจัดการ อบจ.ลำพูน	๑	๑๔๘	๑๒	๑๕	๑	๐	
๓	สำนักงานปลัดกระทรวงศึกษาธิการ (สป.)	๓๓	๑๔,๑๙๘	๕๐๒	๙๔๙	๑	๐
	๓.๑ กศน.	๘	๓,๖๙๕	๖๖	๑๐๖	๐	๐
	๓.๒ เอกชนในระบบ	๒๕	๑๐,๕๐๓	๔๓๖	๘๔๓	๑	๐
๔	กระทรวงการอุดมศึกษา วิทยาศาสตร์ วิจัยและนวัตกรรม (อว.)	๑	๕๕๖	๒๐	๓๐	๐	๐
	๔.๑ มหาวิทยาลัยมหาจุฬาลงกรณราช วิทยาลัยวิทยาลัยสงฆ์ลำพูน	๑	๕๕๖	๒๐	๓๐	๐	๐
๕	สำนักงานพระพุทธศาสนาแห่งชาติ (พศ.)	๑๐	๘๓๖	๖๐	๑๒๕	๐	๐
	๕.๑ สำนักงานพระพุทธศาสนาจังหวัด ลำพูน	๑๐	๘๓๖	๖๐	๑๒๕	๐	๐
๖	องค์กรปกครองส่วนท้องถิ่น (อปท.)	๑๒๑	๘,๗๔๐	๙๔๘	๘๐๒	๐	๐
	๖.๑ โรงเรียนสังกัดองค์กรปกครอง ส่วนท้องถิ่น	๑๙	๕,๒๕๕	๖๗๘	๔๐๔	๐	๐
	๖.๒ ศูนย์พัฒนาเด็กเล็ก	๑๐๒	๓,๔๘๕	๒๗๐	๓๙๘	๐	๐
๗	กระทรวงการพัฒนาสังคมและความ มั่นคงของมนุษย์	๑๘	๔๗๗	๔๗	๑๑๑	๐	๐
	๗.๑ สำนักงานพัฒนาสังคมและ ความมั่นคงของมนุษย์	๑๘	๔๗๗	๔๗	๑๑๑	๐	๐
	รวมทั้งสิ้น	๓๗๕	๖๖,๖๒๘	๓,๙๕๗	๔,๗๑๐	๒๐	๘

หมายเหตุ - โรงเรียน สพป.ลำพูน เขต ๑ จำนวน ๑๐๓ โรงเรียน เรียนรวม จำนวน ๑๔ โรงเรียน คงเหลือ ๘๙ โรงเรียน
- โรงเรียน สพป.ลำพูน เขต ๒ จำนวน ๘๙ โรงเรียน เรียนรวม จำนวน ๑๑ โรงเรียน คงเหลือ ๗๘ โรงเรียน

ที่มา : ข้อมูลสารสนเทศด้านการศึกษาจังหวัดลำพูน (ข้อมูล ณ วันที่ ๑๐ มิถุนายน ๒๕๖๕), สำนักงาน
ศึกษาธิการจังหวัดลำพูน





๑.๓.๓ วัฒนธรรมขนบธรรมเนียม ประเพณี

๑) จังหวัดลำพูนมีแหล่งข้อมูลและความรู้ด้านวัฒนธรรม ดังนี้

- (๑) ห้องสมุดประชาชนเฉลิมราชกุมารี ๑ แห่ง
- (๒) พิพิธภัณฑ์สถานแห่งชาติหริภุญไชย ๑ แห่ง
- (๓) พิพิธภัณฑ์วัด ๑ แห่ง
- (๔) พิพิธภัณฑ์เอกชน ๒ แห่ง
- (๕) ศูนย์วัฒนธรรมจังหวัด ๑ แห่ง
- (๖) ศูนย์วัฒนธรรมอำเภอ ๘ แห่ง
- (๗) ศูนย์วัฒนธรรมไทยในสถานศึกษา ๑๘ แห่ง
- (๘) สภาวัฒนธรรมจังหวัด ๑ แห่ง
- (๙) สภาวัฒนธรรมอำเภอ ๘ แห่ง
- (๑๐) สภาวัฒนธรรมตำบล ๕๑ แห่ง
- (๑๑) โบราณสถาน ๑๗ แห่ง
- (๑๒) ศูนย์ศึกษาพระพุทธศาสนาวันอาทิตย์ ๔๓ แห่ง
- (๑๓) ศูนย์ข้อมูลกลางทางวัฒนธรรมจังหวัดลำพูน ๑ แห่ง
- (๑๔) ช่างฝีมือพื้นบ้าน ๑๐ สาขา

๒) ด้านการสืบทอดวัฒนธรรมจากบรรพชนจนถึงลูกหลาน ในปัจจุบันได้มีการจัดการเรียนการสอนในสถานศึกษาทั้งในระบบและนอกระบบโรงเรียน ซึ่งได้มีการจัดการเรียนการสอนขึ้นในชุมชนของตนเอง เช่น หมู่บ้าน โรงเรียน โดยได้เชิญบุคลากรที่มีความรู้ด้านวัฒนธรรมและมีความชำนาญด้านภูมิปัญญาของท้องถิ่นมาเป็นวิทยากรถ่ายทอดความรู้ กิจกรรมที่ได้ดำเนินการ ดังนี้

๒.๑) การเรียนการสอนในวัด ได้แก่ การอ่านและการเขียนอักษรพื้นเมือง ศิลปะการตีกลองหลวง การเรียนรู้ทางศิลปะการฟ้อนรำ เช่น ฟ้อนเล็บ ฟ้อนยอ ฟ้อนหริภุญไชย

๒.๒) การเรียนการสอนในหมู่บ้านและสถานศึกษา ได้แก่

- การฝึกสอนดนตรีพื้นเมือง เช่น สะล้อ ซอ ซึง
- การฝึกสอน จ้อย ค่าว ซอ
- การทอผ้าพื้นเมือง
- ช่างฝีมือ เช่น การแกะสลัก จักสาน
- งานปั้นหม้อน้ำดินเผา
- ผลิตภัณฑ์จากมะพร้าว
- มีดสามห่วง
- งานปูนปั้น
- สานสานแหยาง
- ผ้ายกดอก
- ปราสาทนก
- น้ำถุ้ง
- ผ้าทอกีเวย

๓) ขนบธรรมเนียมประเพณีที่สำคัญ

- (๑) ประเพณีสงกรานต์บรมธาตุหริภุญชัย





- (๒) ประเพณีทำบุญสลากภัต (ตานก๋วยสลาก)
- (๓) ประเพณีวันสงกรานต์ (ปีใหม่เมือง)
- (๔) ป่าเวณีสร่งน้ำพระพุทธรูปปีใหม่เมืองหละปูน
- (๕) ป่าเวณีแห่ไม้ค้ำโพธิ์สะหลี
- (๖) ประเพณีบวงสรวงเจ้าพ่อผาด่าน
- (๗) ประเพณีแห่ครัวตานและพิธีเปลี่ยนผ้าห่มสรีระครูบาเจ้าชัยวงศาพัฒนา
- (๘) ประเพณีตักน้ำทิพย์ดอยชะม้อ
- (๙) ประเพณีสร่งน้ำพระธาตุดอยกวางคำ
- (๑๐) ประเพณีถวายฮอยครูบาไหว้สาพระพุทธรบาทสามยอด
- (๑๑) ประเพณีสร่งน้ำพระเจ้าตนหลวง
- (๑๒) ประเพณีใส่ขันดอกบูชาเสาอินทขิล
- (๑๓) ประเพณีสี่ชะตาหลวงและเปลี่ยนผ้าห่มรูปเหมือนครูบาเจ้าศรีวิชัย
- (๑๔) ประเพณีไหว้สาป่ารมีครูบาเจ้าศรีวิชัยนักบุญแห่งล้านนาไทย
- (๑๕) ประเพณีเลี้ยงผีขุนน้ำบ้านธิ
- (๑๖) ประเพณีแต่งสีอวดลายผ้าฝ้ายดอนหลวง
- (๑๗) ประเพณีแห่ลูกแก้ววัดพระพุทธรบาทตากผ้า
- (๑๘) ประเพณีลอยกระทง (ยี่เป็ง)
- (๑๙) ประเพณีทำบุญปอยหลวง
- (๒๐) ประเพณีทานข้าวใหม่
- (๒๑) ประเพณีแห่แคหลวง
- (๒๒) ประเพณีการแข่งขันกลองหลวงล้านนา
- (๒๓) ประเพณีเข้าไสสานกรรม (เข้ากรรม)
- (๒๔) ประเพณีฟังเทศน์มหาชาติ

ที่มา : สำนักงานวัฒนธรรมจังหวัดลำพูน

๔) ปฏิทินกิจกรรมทางวัฒนธรรมของจังหวัดลำพูน

จังหวัดลำพูนได้ให้ความสำคัญของเรื่องประเพณีวัฒนธรรม โดยมีการจัดปฏิทินกิจกรรมทางวัฒนธรรมเพื่อส่งเสริมการท่องเที่ยวในรอบเดือน ซึ่งรายละเอียดของกิจกรรมประเพณีแต่ละช่วงเดือน มีดังต่อไปนี้





ตารางที่ ๑๕ ปฏิทินกิจกรรมทางวัฒนธรรมของจังหวัดลำพูน

กำหนดการจัดงาน	กิจกรรม	สถานที่จัดกิจกรรม	รายละเอียดกิจกรรม
มกราคม เดือน ๔ เหนือ	- ประเพณีทำบุญตักบาตร วันขึ้นปีใหม่	วัดในจังหวัดลำพูน	- ทำบุญตักบาตร - ปฏิบัติธรรม
	- ประเพณีตานข้าวใหม่	วัดในจังหวัดลำพูน	- ถวายทานข้าวใหม่(ผลผลิตใหม่) - ทำบุญตักบาตร
กุมภาพันธ์ เดือน ๕ เหนือ	- ประเพณีปอยหน้อย (แห่ลูกแก้ว)	วัดในจังหวัดลำพูน	- ขบวนแห่ลูกแก้ว - พิธีบรรพชาอุปสมบท
มีนาคม เดือน ๖ เหนือ	- ประเพณีปอยหลวง	วัดในจังหวัดลำพูน	- ขบวนแห่ครัวทาน - ทำบุญถวายครัวทาน
	- ประเพณีสงกรานต์ ครูบาศรีวิชัย	วัดบ้านปาง อำเภอลี้	- พิธีสงกรานต์ครูบาศรีวิชัย - ทำบุญตักบาตร
	- มหกรรมกลองหลวง ล้านนา ไหว้สาพระพุทธ บาทตากผ้า	วัดพระพุทธบาทตากผ้า อำเภอป่าซาง	- ขบวนพ็อนเล็บ, ขบวนกลองหลวง - แข่งขันการตีกลองสะบัดชัย , กลองหลวง
เมษายน เดือน ๗ เหนือ	- ประเพณีสงกรานต์และ สงกรานต์พระพุทธรูปปีใหม่ เมืองหละปูน	อำเภอเมืองลำพูน	- ทำบุญตักบาตร, สงกรานต์พระ - ขบวนแห่สงกรานต์ - ประกวดโคมลอย - การแสดงทางวัฒนธรรม พ็อนเล็บ พ็อนยอง
	- งานแต่งสืวดลายผ้าฝ้าย ดอนหลวง	บ้านดอนหลวง อำเภอป่าซาง	- การแสดงพื้นบ้าน - ออกร้านผลิตภัณฑ์ผ้าฝ้าย
	- ประเพณีแห่ไม้ค้ำโพธิ์ สะหลี	วัดบ้านดงหลวง อำเภอเวียงหนองล่อง	- ขบวนแห่ไม้ค้ำโพธิ์สะหลี - การแสดงพื้นบ้าน
	- ประเพณีไหว้สาสาม ครูบา	อำเภอลี้	
	- ประเพณีบวงสรวงเจ้าพ่อ ผาด่าน	อ่างเก็บน้ำแม่กิม ตำบลทาगत อำเภอแม่ทา	- ขบวนแห่เครื่องบวงสรวง - การแสดงศิลปะพื้นบ้าน - พิธีบวงสรวง
พฤษภาคม เดือน ๘ เหนือ	- ประเพณีสงกรานต์ พระบรมธาตุศรีบุญชัย (แปดเป็ง)	วัดพระธาตุศรีบุญชัย รวมหาวิหาร อำเภอเมืองลำพูน	- ขบวนแห่น้ำสงพระราชทาน - ประกวดพ็อนเล็บ - ประกวดตีกลองหลวงชิงถ้วย พระราชทาน
	- ประเพณีแห่ครัวตานและ พิธีเปลี่ยนผ้าห่มสรีระ	วัดพระบาทห้วยต้ม อำเภอลี้	- ทำบุญตักบาตร - ขบวนแห่ครัว





กำหนดการจัดงาน	กิจกรรม	สถานที่จัดกิจกรรม	รายละเอียดกิจกรรม
	ครูบาเจ้าชัยวงศาพัฒนา		
	- ประเพณีสงฆ์น้ำพระธาตุดอยกวางคำ	วัดพระธาตุดอยกวางคำ อำเภอทุ่งหัวช้าง	- ทำบุญตักบาตร - พิธีสงฆ์น้ำพระธาตุฯ - การแสดงศิลปวัฒนธรรม
	- ประเพณีตวยฮอยครูบาไหว้สาพระพุทธรูปสามยอด	วัดพระพุทธรูปสามยอด อำเภอบ้านโฮ่ง	- พิธีสงฆ์น้ำพระธาตุฯ - การแสดงศิลปวัฒนธรรม
	- ประเพณีเตียวขึ้นดอยและพิธีตักน้ำทิพย์ดอยชะม้อ	วัดดอยชะม้อ อำเภอเมืองลำพูน	- กิจกรรมเตียวขึ้นดอย - พิธีตักน้ำทิพย์ - การปฏิบัติธรรม
	- ประเพณีสงฆ์น้ำพระบรมสารีริกธาตุและรอยพระพุทธรูปวัดพระพุทธรูปบาทตากผ้า	วัดพระบาทตากผ้า อำเภอป่าซาง	- ขบวนแห่หน้าสงพระราชาทาน - พิธีสงฆ์น้ำพระบรมสารีริกธาตุ
มิถุนายน เดือน ๙ เหนือ	- ประเพณีไหว้สาป่ารมีครูบาศรีวิชัย นักบุญแห่งล้านนาไทย	วัดจามเทวี อำเภอเมืองลำพูน	- นิทรรศการครูบาศรีวิชัย - การแสดงพื้นบ้าน
	- ประเพณีใส่ขันดอกบูชาเสาอินทขิล	วัดอินทขิล อำเภอป่าซาง	- ทำบุญตักบาตร - ใส่ขันดอก
	- ประเพณีสงฆ์น้ำพระเจ้าหลีกเคราะห์	วัดพระเจ้าตนหลวง อำเภอบ้านโฮ่ง	- ขบวนแห่ครัวทาน - พิธีสงฆ์น้ำพระเจ้าหลีกเคราะห์ - การแสดงศิลปวัฒนธรรม
	- ประเพณีสืบชะตาหลวงและเปลี่ยนผ้าห่มรูปเหมือนครูบาเจ้าศรีวิชัย	วัดบ้านปาง อำเภอลี้	- ทำบุญตักบาตร - พิธีเปลี่ยนผ้าห่มรูปเหมือนครูบาเจ้าศรีวิชัย
	- ประเพณีสงฆ์น้ำรอยพระพุทธรูป	วัดพระพุทธรูปห้วยต้ม อำเภอลี้	- พิธีสงฆ์น้ำรอยพระพุทธรูป
	- ประเพณีเลี้ยงผีปู่ย่าพ่อนฝิมดฝีมิ่ง	ทุกอำเภอในจังหวัด ลำพูน	- กิจกรรมพ่อนฝิมดฝีมิ่ง
	- ประเพณีเลี้ยงผีขุนน้ำ	อำเภอบ้านธิ	- พิธีเลี้ยงผีขุนน้ำ - พิธีบวชป่า
กรกฎาคม เดือน ๑๐ เหนือ	- ประเพณีแห่ช้างเผือก	อำเภอทุ่งหัวช้าง	- พิธีแห่ช้างเผือกเพื่ออนุรักษ์ธรรมชาติ
	- ประเพณีหล่อและถวายเทียนพรรษา	ทุกอำเภอในจังหวัด ลำพูน	- กิจกรรมหล่อเทียนพรรษา - ขบวนแห่เทียนพรรษา





กำหนดการจัดงาน	กิจกรรม	สถานที่จัดกิจกรรม	รายละเอียดกิจกรรม
สิงหาคม เดือน ๑๑ เหนือ	- ประเพณีถวายต้นเงินต้นทอง	วัดเหล่าคู่อำเภอลำปาง	- พิธีทำบุญถวายต้นเงินต้นทอง
	- งานเทศกาลลำไยจังหวัดลำพูน	ศูนย์บริการนักท่องเที่ยวบริเวณเชิงสะพานท่าขาม อำเภอมืองลำพูน	- ประกวดผลผลิตลำไย ประกวดธิดาลำไย - นิทรรศการทางวิชาการให้เกษตรกร
กันยายน เดือน ๑๒ เหนือ	- ประเพณีทานสลากภัต	วัดพระธาตุหริภุญชัย	- พิธีทานสลากภัต
	- ประเพณีสลากย้อม	วัดในจังหวัดลำพูน	- ขบวนแห่สลากย้อม
ตุลาคม เดือนกึ่ง	- ประเพณีออกพรรษาและตักบาตรเทโว	วัดในจังหวัดลำพูน - ทำบุญตักบาตร	- ฟังธรรมเทศนา
	- ประเพณีถวายผ้ากฐิน	วัดในจังหวัดลำพูน	- ขบวนแห่กฐินพระราชทาน - การแสดงพื้นบ้าน
	- ประเพณีแข่งขันเรือยาววัดบ้านก้อง (วันออกพรรษา)	ข้างโรงเรียนวัดบ้านก้อง อำเภอลำปาง	- แข่งขันเรือยาว ๕-๒๐ ฝีพาย - กิจกรรมต่างๆ
พฤศจิกายน เดือนยี่	- ประเพณีเดือนยี่เป็งฟังเทศน์มหาชาติ	วัดในจังหวัดลำพูน	- กิจกรรมเทศน์มหาชาติ - ลอยกระทง
	- ประเพณีแห่แค้หลวง	อำเภอบ้านโฮ่ง	- ประกวดขบวนแห่แค้หลวง - การแสดงพื้นบ้าน
	- ประเพณีแข่งเรือยาวประจำปี	อำเภอลำปาง	- การแข่งเรือยาว - การแสดงพื้นบ้าน
ธันวาคม เดือน ๓ เหนือ	- งานพระนางจามเทวีและงานฤดูหนาวกาชาดจังหวัดลำพูน	สนามกีฬาากลางจังหวัดลำพูน	- การแสดงมหรสพต่างๆ การแสดงศิลปวัฒนธรรม - การออกร้านจำหน่ายทั้งภาครัฐและเอกชน
	- งานร่วมใจสืบสานตำนานลำปาง	ศูนย์แสดงศิลปหัตถกรรมและสาธิตเทศบาลตำบลลำปาง	- การออกร้านจำหน่ายของดีลำปาง - ชิมอาหารพื้นเมืองในบรรยากาศพื้นบ้าน
	- งานพื้นฟูวิถีชีวิตชาวกะเหรี่ยง	อำเภอลี้ อำเภอม่อนแท้อำเภอทุ่งหัวช้าง และอำเภอบ้านโฮ่ง	- การแสดงศิลปวัฒนธรรมของชนเผ่า - การสาธิต และจำหน่ายผลิตภัณฑ์ของชนเผ่า

ที่มา : สำนักงานวัฒนธรรมจังหวัดลำพูน

๕) เครือข่ายวัฒนธรรมชุมชน

ความโดดเด่นเรื่องประวัติศาสตร์ โบราณสถาน วิถีชีวิต และประเพณี นับว่าทำให้จังหวัดลำพูน มีความได้เปรียบกว่าจังหวัดอื่นๆ เนื่องจากมีประวัติศาสตร์ที่เป็นต้นจุดเริ่มต้นของอารยธรรม





ล้ำหนา และด้วยความเป็นอัตลักษณ์เฉพาะพื้นที่ของผู้คนจากความโดดเด่นทางชาติพันธุ์ จึงเป็นจุดดึงดูดความสนใจให้กับนักท่องเที่ยวในการเลือกมาท่องเที่ยวจังหวัดลำพูน แต่อย่างไรก็ตามสิ่งสำคัญที่จะสามารถสร้างความประทับใจให้กับนักท่องเที่ยวได้อีกประการ ที่สำคัญไม่แพ้กับความสวยงามและคุณค่าที่ได้จากแหล่งท่องเที่ยวนี้เลยก็คือ อรรถศาสตร์ไมตรีของการเป็นเจ้าบ้านในการต้อนรับนักท่องเที่ยว สิ่งเหล่านี้จึงจำเป็นต้องถูกสร้างขึ้นจากชาวลำพูนทุกคน และจะทำให้จังหวัดลำพูนกลายเป็นเมืองท่องเที่ยววัฒนธรรมที่มีวัฒนธรรมงดงามอย่างแท้จริง

นอกจากกลุ่มเครือข่ายสภาวัฒนธรรมของทุกอำเภอแล้ว จังหวัดลำพูนมีเครือข่ายวัฒนธรรมชุมชนที่มีศักยภาพด้านการท่องเที่ยว ดังนี้

๑. เครือข่ายวัฒนธรรมชุมชนกลุ่มชาติพันธุ์ชาวยอง ตำบลเวียงยอง อำเภอเมืองลำพูน โดยสามารถเชื่อมโยงศิลปวัฒนธรรมพื้นบ้าน การทอผ้า เอกลักษณ์ด้านภาษาถิ่น และยังกระจายในพื้นที่ต่างๆ อีกด้วย

๒. เครือข่ายวัฒนธรรมชุมชนตำบลอุโมงค์ อำเภอเมืองลำพูน ซึ่งมีเอกลักษณ์ของวิถีชีวิต การเกษตรกรรม สวนลำไยพันธุ์พื้นเมือง

๓. เครือข่ายวัฒนธรรมชุมชนไทลื้อ ตำบลบ้านธิ อำเภอบ้านธิ ซึ่งมีเอกลักษณ์ของวิถีชีวิต การแต่งกาย ผ้าทอไทลื้อ หมู่บ้านท่องเที่ยวชุมชน วิธีการทำนา ซึ่งเป็นที่สนใจของนักท่องเที่ยวชาวต่างชาติ

๔. เครือข่ายวัฒนธรรมชุมชนบ้านห้วยทรายขาว-ทาป่าเปา ตำบลทาปลาดุก อำเภอแม่ทา มีเอกลักษณ์ของการดำเนินชีวิตด้านการเกษตรและการอนุรักษ์สิ่งแวดล้อม เนื่องจากชุมชนตั้งอยู่ใกล้กับอุทยานแห่งชาติดอยขุนตาล

๕. เครือข่ายวัฒนธรรมชุมชนชาวปะเกอะญอบ้านแม่ขนาด ตำบลทาगत อำเภอแม่ทา ซึ่งเป็นหมู่บ้านชาติพันธุ์กะเหรี่ยง มีเอกลักษณ์ของผ้าทอกะเหรี่ยง และแหล่งท่องเที่ยวชุมชน

๖. เครือข่ายวัฒนธรรมชุมชนชาวยอง อำเภอป่าซาง (ตำบลแม่แรง ตำบลม่วงน้อย ตำบลมะกอก) ซึ่งถือเป็นแหล่งท่องเที่ยวเชิงวัฒนธรรม และโดดเด่นในด้านภูมิปัญญาผ้าฝ้ายทอมือจนเป็นที่รู้จักกว้างขวางในงานผ้าฝ้ายดอนหลวง ผ้าฝ้ายหนองเงือก ประเพณีการบวชลูกแก้วชาวมะกอก

๗. เครือข่ายท่องเที่ยวชุมชนชาวมอญ ตำบลบ้านเรื่อน อำเภอป่าซาง มีเอกลักษณ์ด้านอาหารพื้นบ้าน ชุมชนที่เป็นแหล่งประวัติศาสตร์อันยาวนาน บริเวณวัดเกาะกลาง

๘. เครือข่ายท่องเที่ยวชุมชนเชิงเกษตร ตำบลน้ำดิบ ซึ่งเป็นแหล่งเพาะปลูกลำไย แหล่งใหญ่ และเป็นแหล่งเพาะเลี้ยงไก่พันธุ์พื้นเมือง พันธุ์เหล่าปาก้อย

๙. เครือข่ายวัฒนธรรมชุมชนตำบลบ้านโฮ้ง ซึ่งมีวิถีชีวิตประเพณีที่โดดเด่น และแหล่งผลิตการเกษตร ตลอดจนประเพณีแห่แค้หลวง

๑๐. เครือข่ายวัฒนธรรมชุมชนตำบลบ้านปวง ที่สืบทอดภูมิปัญญาการทอผ้าไหม ยกดอกและวัฒนธรรมของชาติพันธุ์ปะเกอะญอในพื้นที่ตำบลใกล้เคียง

๑๑. เครือข่ายวัฒนธรรมชุมชนบ้านห้วยต้ม ตำบลนาทราย ซึ่งเป็นชุมชนปกากะญอ มีเอกลักษณ์ในการเคร่งครัดต่อวัฒนธรรมประเพณี เป็นหมู่บ้านมังสะวิรัต ได้รับการยกย่องและคัดเลือกเป็นหมู่บ้านศีล ๕ และได้รับรางวัลการส่งเสริมการท่องเที่ยวชุมชน รางวัลกินรี จากการท่องเที่ยวแห่งประเทศไทย ปี ๒๕๕๙

๑๒. เครือข่ายวัฒนธรรมชุมชนลีเมืองเก่า ซึ่งเป็นแหล่งประวัติศาสตร์ของเมืองลี มีศักยภาพในการเชื่อมโยงการท่องเที่ยวเชิงวัฒนธรรม ๓ ครูบา (ครูบาวงศ์ วัดพระพุทธบาทห้วยต้ม ตำบลนาทราย





ครูบาขาวปี วัดพระพุทธรบาทพามาหนาม ตำบลป่าไผ่ และครูบาเจ้าศรีวิชัย แห่งวัดบ้านปาง ตำบลบ้านปาง) นอกจากนี้ยังมีเอกลักษณ์การทอผ้าลายโบราณ

๑๓. เครือข่ายวัฒนธรรมชุมชนตำบลวังผาง อำเภอเวียงหนองล่อง มีเอกลักษณ์วัฒนธรรมชาวยอง ดำรงวิถีชีวิตด้านการเกษตรกรรม มีเอกลักษณ์วัฒนธรรมชุมชน

๑.๔ ข้อมูลโครงสร้างพื้นฐานและสาธารณูปโภค

๑.๔.๑ การคมนาคมขนส่ง

จังหวัดลำพูนมีเส้นทางในการเดินทางติดต่อกับพื้นที่จังหวัดใกล้เคียงต่างๆ ดังนี้

ก. ทางบก

(๑) ทางรถยนต์

๑. ติดต่อกับจังหวัดเชียงใหม่ตามทางหลวงแผ่นดินหมายเลข ๑๑ ระยะทางประมาณ ๓๓ กิโลเมตร (สายซูเปอร์ไฮเวย์ลำปาง-เชียงใหม่) และทางหลวงแผ่นดินหมายเลข ๑๐๖ ระยะทางประมาณ ๒๖ กิโลเมตร

๒. ติดต่อกับจังหวัดลำปางโดยทางหลวงแผ่นดินหมายเลข ๑๑ ระยะทางประมาณ ๗๐ กิโลเมตร และจากจังหวัดลำปาง สามารถติดต่อกับจังหวัดพะเยาและเชียงราย โดยอาศัยทางหลวงแผ่นดินหมายเลข ๑๑

๓. ติดต่อกับจังหวัดเชียงรายโดยเดินทางจากจังหวัดลำพูนเข้าสู่จังหวัดเชียงใหม่แล้วไปตามทางหลวงแผ่นดินหมายเลข ๑๐๑๙ ระยะทางประมาณ ๒๑๐ กิโลเมตร

๔. ติดต่อกับจังหวัดแพร่และน่านโดยอาศัยทางหลวงแผ่นดินหมายเลข ๑๑ ผ่านจังหวัดลำปางจนถึงอำเภอเด่นชัย จังหวัดแพร่ และเลี้ยวเข้าสู่ทางหลวงแผ่นดินหมายเลข ๑๐๑ สู่อำเภอแพร่ และน่าน ตามลำดับ

เส้นทางคมนาคมระหว่างอำเภอเมืองลำพูนกับอำเภออื่นๆ

๑. เส้นทางไปอำเภอป่าซาง อำเภอบ้านโฮ้ง และอำเภอลี้ จากอำเภอเมืองลำพูนไปตามทางหลวงแผ่นดินหมายเลข ๑๐๖ ลงสู่ทิศใต้ประมาณ ๑๑ กิโลเมตร จะถึงอำเภอป่าซาง จากอำเภอป่าซางไปอีกประมาณ ๒๙ กิโลเมตร จะถึงอำเภอบ้านโฮ้ง และจากอำเภอบ้านโฮ้ง ไปอีกประมาณ ๖๕ กิโลเมตรจะถึงอำเภอลี้ ซึ่งสามารถติดต่อกับอำเภอเถิน จังหวัดลำปาง ระยะทางประมาณ ๔๕ กิโลเมตร

๒. เส้นทางไปอำเภอทุ่งหัวช้าง จากอำเภอเมืองลำพูน ตามทางหลวงแผ่นดินหมายเลข ๑๐๖ ลงสู่ทิศใต้ผ่านอำเภอป่าซาง และจากอำเภอป่าซาง ประมาณ ๑๙ กิโลเมตร เลี้ยวเข้าสู่ทางหลวงแผ่นดินหมายเลข ๑๑๘๔ (แยกแม่ยาว-ทุ่งหัวช้าง) อีกประมาณ ๗๕ กิโลเมตร จะถึงอำเภอทุ่งหัวช้าง

๓. เส้นทางไปอำเภอแม่ทา และอำเภอบ้านธิ จากอำเภอเมืองลำพูน ตามทางหลวงแผ่นดินหมายเลข ๑๑ ลงไปทางทิศใต้ประมาณ ๒๕ กิโลเมตร จะถึงอำเภอแม่ทา และหากขึ้นไปทางทิศเหนือ โดยใช้ทางหลวงแผ่นดินหมายเลข ๑๑๔๗ ประมาณ ๒๖ กิโลเมตร จะถึงอำเภอบ้านธิ

๔. เส้นทางไปอำเภอเวียงหนองล่อง จากอำเภอเมืองลำพูน ตามทางหลวงแผ่นดินหมายเลข ๑๐๖ ลงสู่ทิศใต้ผ่านอำเภอป่าซาง ถึงแยกสันห้างเสือเข้าสู่ทางหลวงแผ่นดิน หมายเลข ๑๐๓๑ จะเดินทางเข้าสู่อำเภอเวียงหนองล่อง รวมระยะทาง ประมาณ ๔๕ กิโลเมตร

(๒) ทางรถไฟ

สถานีรถไฟลำพูนมีขบวนรถให้บริการทั้งเที่ยวขึ้นและเที่ยวล่อง รวมวันละ ๑๒ ขบวน แบ่งเป็น





๑. ขบวนรถให้บริการเที่ยวขึ้น (กรุงเทพฯ-เชียงใหม่) ๖ ขบวน

๒. ขบวนรถให้บริการเที่ยวลง (เชียงใหม่-กรุงเทพฯ) ๖ ขบวน

ซึ่งจังหวัดลำพูนมีสถานีรถไฟ ๖ แห่ง ได้แก่

(๑) สถานีลำพูน

มีขบวนรถจอดรับ-ส่งผู้โดยสารวันละ ๑๒ ขบวน ดังนี้

- ขบวนเดินรถเที่ยวลง (เชียงใหม่-กรุงเทพฯ) ได้แก่ ขบวน ๑๐๒ , ๘ , ๔๐๘ , ๕๒ , ๑๔ และ ๑๐ (ขบวน ๑๐๒ และ ๔๐๘ เป็นรถไฟฟรีบริการเพื่อประชาชน)

- ขบวนเดินรถเที่ยวขึ้น (กรุงเทพฯ - เชียงใหม่) ได้แก่ ขบวน ๑๐๙ , ๙ , ๑๓ , ๕๑ , ๔๐๗ , และ ๗ (ขบวน ๑๐๙ และ ๔๐๗ เป็นรถไฟฟรีบริการเพื่อประชาชน)

(๒) สถานีป่าสัก

มีขบวนรถจอดรับ-ส่งผู้โดยสารวันละ ๒ ขบวน คือ ขบวน ๔๐๗ และ ๔๐๘ ซึ่งเป็นรถไฟฟรีบริการเพื่อประชาชน

(๓) สถานีหนองหล่ม

มีขบวนรถจอดรับ-ส่งผู้โดยสารวันละ ๒ ขบวน คือ ขบวน ๔๐๗ และ ๔๐๘ ซึ่งเป็นรถไฟฟรีบริการเพื่อประชาชน

(๔) สถานีศาลาแม่ทา

มีขบวนรถจอดรับ-ส่งผู้โดยสารวันละ ๒ ขบวน คือ ขบวน ๔๐๗ และ ๔๐๘ ซึ่งเป็นรถไฟฟรีบริการเพื่อประชาชน

(๕) สถานีท่าชมพู่

มีขบวนรถจอดรับ-ส่งผู้โดยสารวันละ ๒ ขบวน คือ ขบวน ๔๐๗ และ ๔๐๘ ซึ่งเป็นรถไฟฟรีบริการเพื่อประชาชน

(๖) สถานีขุนตาน

มีขบวนรถจอดรับ-ส่งผู้โดยสารวันละ ๑๒ ขบวน เช่นเดียวกับสถานีลำพูน โดยมีทั้งขบวนรถไฟฟรีฯ และขบวนรถเชิงพาณิชย์

ที่มา : สถานีรถไฟลำพูน (ปี ๒๕๖๑)

ข. ทางอากาศ

ผู้ที่มีความประสงค์จะเดินทางโดยเครื่องบินโดยสาร สามารถใช้บริการจากท่าอากาศยานจังหวัดเชียงใหม่ได้โดยมีระยะทางห่างจากอำเภอเมืองลำพูน ประมาณ ๓๐ กิโลเมตร โดยใช้เส้นทางหลวงแผ่นดินหมายเลข ๑๑ (ถนนสุขุมวิทไฮเวย์เชียงใหม่-ลำพูน) ใช้เวลาเดินทางโดยรถยนต์ประมาณ ๓๐-๔๐ นาที

๑.๔.๒ ไฟฟ้า

การไฟฟ้าส่วนภูมิภาคจังหวัดลำพูน สามารถให้บริการไฟฟ้าครอบคลุมพื้นที่การปกครองของจังหวัด รวม ๘ อำเภอ มีไฟฟ้าครอบคลุมทุกหมู่บ้าน โดยกระแสไฟฟ้าของการไฟฟ้าส่วนภูมิภาคจังหวัดลำพูนส่วนใหญ่สั่งซื้อมาจากสถานีจ่ายไฟจากการไฟฟ้าฝ่ายผลิตแห่งประเทศไทยซึ่งมีแหล่งผลิตที่สำคัญ ๑ แห่ง คือ โรงไฟฟ้าแม่เมาะ จังหวัดลำปาง การไฟฟ้าส่วนภูมิภาคจังหวัดลำพูน สามารถให้บริการไฟฟ้าครอบคลุมพื้นที่การปกครองของจังหวัดลำพูน ๘ อำเภอ





- การไฟฟ้าส่วนภูมิภาคจังหวัดลำพูนมีสถานีจ่ายไฟย่อยจำนวน ๘ แห่ง ดังนี้
- ๑) สถานีไฟฟ้าลำพูน ๑ ตั้งอยู่ที่บ้านป่าเส้า ริมถนนสายลำพูน-เชียงใหม่ (สายเก่า)
 - ๒) สถานีไฟฟ้าลำพูน ๒ ตั้งอยู่ที่ตำบลอุโมงค์ ริมถนนสุขเปอรไฮเวย์เชียงใหม่-ลำพูน
 - ๓) สถานีไฟฟ้าลำพูน ๓ ตั้งอยู่ในสวนอุตสาหกรรมเครือสหพัฒน์ ตำบลป่าสัก อำเภอเมืองลำพูน
 - ๔) สถานีไฟฟ้านิคมอุตสาหกรรมส่วนที่ ๑ ตั้งอยู่ที่พื้นที่นิคมอุตสาหกรรมภาคเหนือ ตำบลบ้านกลาง อำเภอเมืองลำพูน
 - ๕) สถานีไฟฟ้าบ้านโฮ้ง
 - ๖) สถานีไฟฟ้าป่าซาง
 - ๗) สถานีไฟฟ้าลี่
 - ๘) สถานีไฟฟ้านิคมอุตสาหกรรมส่วนที่ ๒ ตั้งอยู่ที่ตำบลบ้านกลาง อำเภอเมืองลำพูน

๑.๔.๓ การประปาส่วนภูมิภาค

ปัจจุบันการประปาส่วนภูมิภาคในพื้นที่จังหวัดลำพูน มีจำนวน ๒ สาขา ดังนี้

- ๑) การประปาส่วนภูมิภาค สาขาลำพูน มีเขตจำหน่ายน้ำและหน่วยบริการ รวม ๓ แห่ง

ดังนี้

- ๑.๑) การประปาส่วนภูมิภาค สาขาลำพูน แม่ข่ายลำพูน รับน้ำดิบจากแม่น้ำปิงหน้าฝายพญาอุต และปัจจุบันใช้น้ำจากบ่อบาดาล (บริเวณสำนักงาน) สูบจ่ายน้ำของพื้นที่สูง บ้านป่าสัก ดอยติ ให้บริการน้ำประปาในพื้นที่ ๑๐ ตำบล ได้แก่ ตำบลในเมือง ตำบลเวียงยอง ตำบลตันธง ตำบลริมปิง ตำบลเหมืองง่า ตำบลอุโมงค์ ตำบลหนองช้างคืน ตำบลป่าสัก ตำบลบ้านกลาง และตำบลมะเขือแจ้
- ๑.๒) การประปาส่วนภูมิภาค สาขาลำพูน หน่วยบริการทาสบเส้า ใช้น้ำดิบจากอ่างเก็บน้ำแม่เส้า ให้บริการน้ำประปาในพื้นที่ตำบลทาสบเส้า และตำบลทาสบชัย
- ๑.๓) การประปาส่วนภูมิภาค สาขาลำพูน หน่วยบริการป่าซาง ใช้น้ำดิบจากบ่อบาดาล ให้บริการน้ำประปาในพื้นที่ตำบลป่าซาง

ตารางที่ ๑๖ ข้อมูลการใช้น้ำของสำนักงานประปา การประปาส่วนภูมิภาค สาขาลำพูน

รายการ	จำนวน	หน่วย
จำนวนผู้ใช้น้ำทั้งหมด	๑๘,๕๕๑	ราย
กำลังผลิตที่ใช้งาน	๒๔,๐๒๐	ลบ.ม./วัน
ปริมาณน้ำผลิต	๔๔๙,๕๕๑	ลบ.ม./เดือน
ปริมาณน้ำผลิตจ่าย	๔๒๑,๕๓๙	ลบ.ม./เดือน
ปริมาณน้ำจำหน่าย	๓๒๗,๐๒๑	ลบ.ม./เดือน

ที่มา : การประปาส่วนภูมิภาค สาขาลำพูน (ข้อมูล ณ เดือนกุมภาพันธ์ ๒๕๖๖)

๒) การประปาส่วนภูมิภาค สาขาบ้านโฮ้ง ใช้แหล่งน้ำจากแม่น้ำลี่ ให้บริการน้ำประปาครอบคลุม พื้นที่ตำบลบ้านโฮ้ง





ตารางที่ ๑๗ ข้อมูลการใช้ น้ำของสำนักงานประปา การประปาส่วนภูมิภาค สาขาบ้านโฮ้ง

รายการ	จำนวน	หน่วย
จำนวนผู้ใช้น้ำทั้งหมด	๑,๕๕๒	ราย
กำลังผลิตที่ใช้งาน	๑,๐๐๐	ลบ.ม./วัน
ปริมาณน้ำผลิต	๒๘,๙๐๘	ลบ.ม./เดือน
ปริมาณน้ำผลิตจ่าย	๒๘,๘๓๒	ลบ.ม./เดือน
ปริมาณน้ำจำหน่าย	๒๑,๙๘๐	ลบ.ม./เดือน

ที่มา : การประปาส่วนภูมิภาค สาขาบ้านโฮ้ง (ข้อมูล ณ เดือนกุมภาพันธ์ ๒๕๖๖)

๑.๔.๓ ข้อมูลด้านการกักกันของจังหวัด

มีด่าน ศุลกากร ที่ตั้ง.....ประเภท.....(ด่านชายแดน ท่าเรือ ท่าอากาศยาน คนเดินเท้า อื่นๆ)

ตรวจพืช ที่ตั้ง..... มีห้องปฏิบัติการตรวจเบื้องต้น ไม่มี มี ที่ตั้งสถานกักกันพืช ไม่มี มี

ตรวจประมง ที่ตั้ง..... มีห้องปฏิบัติการตรวจเบื้องต้น ไม่มี มี ที่ตั้งสถานกักกันสัตว์น้ำ ไม่มี มี

ปศุสัตว์ ที่ตั้ง..... มีห้องปฏิบัติการตรวจเบื้องต้น ไม่มี มี ที่ตั้งด่านกักกันสัตว์ ไม่มี มี

เป็นด่านกักกันสัตว์ของจังหวัดลำพูน ที่ตั้งด่าน ตำบลดงดำ อำเภอลี้ จังหวัดลำพูน มีห้องปฏิบัติการตรวจเบื้องต้น ซึ่งเป็นด่านกักกันสัตว์ที่ขนส่งระหว่างจังหวัดลำพูน กับจังหวัดลำปาง

๑.๕ ข้อมูลด้านเศรษฐกิจของจังหวัด

๑.๕.๑ สภาพเศรษฐกิจโดยทั่วไป

จังหวัดลำพูนมีแม่น้ำสำคัญไหลผ่านถึง ๔ สาย ได้แก่ แม่น้ำกวาง แม่น้ำปิง แม่น้ำลี้ และแม่น้ำแม่ทา ชาวลำพูนส่วนใหญ่ จึงประกอบอาชีพเกษตรกรรมกันมาก สภาพทางเศรษฐกิจของจังหวัดส่วนใหญ่ขึ้นอยู่กับผลผลิตทางการเกษตร ได้แก่ ลำไย มะม่วง หอมแดง กระเทียม ซึ่งมีพื้นที่ปลูกมากที่สุดในประเทศ นอกจากนี้ยังมีการประกอบอาชีพในลักษณะการทำอุตสาหกรรมในครัวเรือน เช่น การทอผ้า แกะสลักไม้ และการจักสาน ในช่วงนอกฤดูเก็บเกี่ยวอีกด้วย ส่วนด้านปศุสัตว์ของจังหวัดลำพูน มีลักษณะการเลี้ยงสัตว์เป็นการเลี้ยงแบบรายย่อยภายในครอบครัวเป็นส่วนใหญ่ การเลี้ยงเป็นฟาร์มมีบ้างแต่ไม่แพร่หลาย เช่น อำเภอป่าซาง อำเภอบ้านโฮ้ง และอำเภอลี้ โดยใช้ทุ่งหญ้าในเขตป่าสงวนและพื้นที่ป่าเสื่อมโทรม สัตว์ที่เลี้ยง ได้แก่ สุกร โค เป็ด กระจับปี่ แพะ ห่าน นอกจากนี้ จังหวัดลำพูน เป็นจังหวัดที่เป็นฐานการผลิตอุตสาหกรรมที่สำคัญแห่งหนึ่งของภาคเหนือ โดยเศรษฐกิจของจังหวัดจะขึ้นอยู่กับภาคอุตสาหกรรมเป็นสำคัญ โดยมีสัดส่วนมูลค่าการผลิตอุตสาหกรรมคิดเป็น ร้อยละ ๕๔.๗๒ ของผลิตภัณฑ์มวลรวมจังหวัด รองลงมาเป็นภาคเกษตรกรรม ป่าไม้ และการประมง ร้อยละ ๒๖.๒๙ และการขายส่ง การขายปลีก การซ่อมแซมยานยนต์ ของใช้ส่วนบุคคล และของใช้ในครัวเรือน ร้อยละ ๑๕.๙๓ GPP ตามลำดับ โดยการผลิตในภาคอุตสาหกรรมส่วนใหญ่จะเป็นภาคอุตสาหกรรมการผลิตเพื่อส่งออก ทำให้มีมูลค่าการลงทุนในแต่ละปีค่อนข้างมาก ทำให้จังหวัดลำพูนเป็นจังหวัดที่มีรายได้เฉลี่ยต่อหัวสูงที่สุดในภาคเหนือ

๑.๕.๒ ผลิตภัณฑ์มวลรวมของจังหวัดลำพูน

ข้อมูลจากสำนักงานสภาพัฒนาการเศรษฐกิจและสังคมแห่งชาติ (ข้อมูล ณ เดือนพฤษภาคม ๒๕๖๖) จังหวัดลำพูน มีผลิตภัณฑ์มวลรวมจังหวัด (Gross Provincial Product : GPP) ปี ๒๕๖๔ มีมูลค่า ๖๓,๓๕๖ ล้านบาท โครงสร้างการผลิตผลิตภัณฑ์มวลรวม จังหวัดลำพูน สาขาที่สำคัญ ๕ อันดับแรก ได้แก่ การผลิตอุตสาหกรรม (ร้อยละ ๕๔.๗๒ GPP) เกษตรกรรม ป่าไม้ และการประมง (ร้อยละ ๒๖.๒๙ GPP) การขายส่ง การขายปลีก การซ่อมแซมยานยนต์ ของใช้ส่วนบุคคล และของใช้ในครัวเรือน (ร้อยละ ๑๕.๙๓





GPP) การก่อสร้าง (ร้อยละ ๒.๖๘ GPP) และบริการที่พักและอาหาร (ร้อยละ ๐.๔๑ GPP) ผลผลิตภาพแรงงาน จังหวัดในปี ๒๕๖๔ เท่ากับ ๒๑๑,๔๘๙ บาท/คน/ปี เพิ่มขึ้นจากปีที่ผ่านมา ๑๒,๔๘๒ โดยปี ๒๕๖๓ มีผลผลิตภาพแรงงานอยู่ที่ ๑๙๙,๐๐๗ บาท/คน/ปี

๑.๖ ข้อมูลด้านอื่นๆ ที่เกี่ยวข้อง

๑.๖.๑ แหล่งท่องเที่ยวจังหวัดลำพูน

จังหวัดลำพูนเป็นจังหวัดเล็กๆ ตั้งอยู่ทางตอนใต้ของจังหวัดเชียงใหม่ มีระยะห่างกันเพียง ๒๑ กิโลเมตร ด้วยความเป็นเมืองเล็กๆ จึงมีเอกลักษณ์เฉพาะตัว ภายในตัวเมืองมีการเปลี่ยนแปลงน้อยมาก จึงพบเห็นวัดวาอาราม ตึกเก่า เรือนแถวโบราณ รายเรียงอยู่สองข้างทาง ถึงแม้จะเป็นเมืองเล็กๆ แต่มีประวัติศาสตร์ความเป็นมายาวนานที่สุดในแผ่นดินล้านนา อาณาจักรหริภุญไชยเป็นอาณาจักรพระพุทธศาสนาที่เจริญรุ่งเรือง มากกว่า ๖๐๐ ปีก่อน ก่อนที่พญาเม็งรายจะสร้างเมืองเชียงใหม่ขึ้น นับได้ว่าเป็นเมืองโบราณที่มีอายุยาวนานถึง ๑,๓๐๐ ปี จังหวัดลำพูนเหมาะแก่การท่องเที่ยวชมวัดวาอาราม ศิลปวัฒนธรรม และงานหัตถกรรม โดยเฉพาะความเก่าแก่ในเขตอำเภอเมืองลำพูน ส่วนมากมีความเป็นมาย้อนหลังไปไกลถึงพุทธศตวรรษที่ ๑๖-๑๗

ข้อมูลแหล่งท่องเที่ยวที่สำคัญในจังหวัดลำพูน

๑) แหล่งท่องเที่ยวที่สำคัญในอำเภอเมืองลำพูน

- ๑.๑) วัดพระธาตุหริภุญชัยวรมหาวิหาร ตั้งอยู่ใจกลางเมืองลำพูน ตำบลในเมือง อำเภอเมืองลำพูน จังหวัดลำพูน
- ๑.๒) อนุสาวรีย์พระนางจามเทวี ตั้งอยู่ตำบลในเมือง อำเภอเมืองลำพูน จังหวัดลำพูน
- ๑.๓) วัดจามเทวีตั้งอยู่ริมถนนจามเทวี หมู่ ๕ ตำบลในเมือง อำเภอเมืองลำพูน จังหวัดลำพูน
- ๑.๔) โบราณสถานกู่ช้าง-กู่ม้า ตั้งอยู่บริเวณชุมชนวัดไก่อ้าว ตำบลในเมือง อำเภอเมืองลำพูน จังหวัดลำพูน
- ๑.๕) วัดมหาวัน ตั้งอยู่ริมถนนจามเทวี ตำบลในเมือง อำเภอเมืองลำพูน จังหวัดลำพูน
- ๑.๖) อนุสาวรีย์ครูบาศรีวิชัย ตั้งอยู่เชิงดอยติ บริเวณวัดดอยติ ตำบลป่าสัก ตำบลในเมือง อำเภอเมืองลำพูน จังหวัดลำพูน
- ๑.๗) วัดพระยืน ตั้งอยู่บ้านพระยืน ตำบลเวียงยอง อำเภอเมืองลำพูน จังหวัดลำพูน
- ๑.๘) วัดพระคงฤๅษี ตั้งอยู่ตำบลในเมือง อำเภอเมืองลำพูน จังหวัดลำพูน
- ๑.๙) บ่อน้ำศักดิ์สิทธิ์ดอยชะม้อ ตั้งอยู่หมู่ ๑๒ ตำบลมะเขือแจ้ อำเภอเมืองลำพูน จังหวัดลำพูน
- ๑.๑๐) พิพิธภัณฑสถานแห่งชาติหริภุญไชย ตั้งอยู่ถนนอินททยงยศ เยื้องกับวัดพระธาตุหริภุญชัย ตำบลในเมือง อำเภอเมืองลำพูน จังหวัดลำพูน
- ๑.๑๑) พิพิธภัณฑวัดต้นแก้ว ตั้งอยู่ที่บ้านเวียงยอง หมู่ ๓ ตำบลเวียงยอง อำเภอเมืองลำพูน จังหวัดลำพูน
- ๑.๑๒) วัดสันป่ายางหลวง ที่ตั้งเลขที่ ๑๑๓ หมู่ ๖ สันป่ายางหลวง ตำบลในเมือง อำเภอเมืองลำพูน จังหวัดลำพูน
- ๑.๑๓) พิพิธภัณฑชุมชนเมืองตั้งอยู่บนถนนวังซ้าย ตำบลในเมือง อำเภอเมืองลำพูน จังหวัดลำพูน





- ๑.๑๔) ชั่วมุงทำสิ่งทอและชุมชนเวียงยอง เป็นแหล่งสินค้า OTOP อำเภอเมืองลำพูน ตั้งอยู่บริเวณ บ้านศรีเมืองยู่ ตำบลเวียงยอง อำเภอเมืองลำพูน จังหวัดลำพูน
- ๒) แหล่งท่องเที่ยวที่สำคัญในอำเภอป่าซาง
 - ๒.๑) วัดพระพุทธรบาทตากผ้า เลขที่ ๒๗๙ หมู่ ๖ ตำบลมะกอก อำเภอป่าซาง จังหวัดลำพูน
 - ๒.๒) โบราณสถานเวียงเกาะกลาง ตั้งอยู่ที่บ้านบ่อควา ตำบลบ้านเรื่อน อำเภอป่าซาง จังหวัดลำพูน
 - ๒.๓) แหล่งทอผ้าบ้านดอนหลวง ตั้งอยู่ที่บ้านดอนหลวง หมู่ ๗ ตำบลแม่แรง อำเภอป่าซาง จังหวัดลำพูน
 - ๒.๔) แหล่งทอผ้าบ้านหนองเงือก ตั้งอยู่ที่บ้านหนองเงือก ตำบลแม่แรง อำเภอป่าซาง จังหวัดลำพูน
- ๓) แหล่งท่องเที่ยวที่สำคัญในอำเภอบ้านธิ
 - ๓.๑) วัดศรีดอนชัย ตั้งอยู่เลขที่ ๑๔๗ บ้านสันมะนะ หมู่ ๑๐ ตำบลบ้านธิ อำเภอบ้านธิ จังหวัดลำพูน
 - ๓.๒) วัดพระธาตุดอยเวียง ตั้งอยู่บ้านดอยเวียง หมู่ที่ ๙ ตำบลบ้านธิ อำเภอบ้านธิ จังหวัดลำพูน
 - ๓.๓) พระธาตุดอยห่างบาตรอยู่ที่วัดพระธาตุดอยห่างบาตร ตั้งอยู่ ณ บ้านห้วยไซใต้ ตำบลห้วยยาบ อำเภอบ้านธิ จังหวัดลำพูน
 - ๓.๔) แหล่งผลิตสินค้า OTOP ลำไยอบแห้ง ของกลุ่มแม่บ้านเกษตรกรบ้านสันพระเจ้าแดง ตั้งอยู่ที่ ๘๔/๒ หมู่ที่ ๖ ตำบลห้วยยาบ อำเภอบ้านธิ จังหวัดลำพูน
- ๔) แหล่งท่องเที่ยวที่สำคัญในอำเภอแม่ทา
 - ๔.๑) สะพานขาวทาชมภู บ้านทาชมภู ตั้งอยู่บริเวณบ้านทาชมพู หมู่ ๔ ตำบลทาปลาตุก อำเภอแม่ทา จังหวัดลำพูน
 - ๔.๒) อุทยานแห่งชาติดอยขุนตาล ตำบลทาปลาตุก อำเภอแม่ทา จังหวัดลำพูน
 - ๔.๓) อุโมงค์รถไฟขุนตาล บ้านขุนตาล ตำบลทาปลาตุก อำเภอแม่ทา จังหวัดลำพูน
 - ๔.๔) หมู่บ้านกะเหรี่ยงแม่ขนาด ตั้งอยู่เลขที่ ๙๙ หมู่ ๘ ตำบลทากาศ อำเภอแม่ทา จังหวัดลำพูน
 - ๔.๕) หมู่บ้านกะสลักอำเภอแม่ทา บริเวณบ้านหนองยางไคล ตำบลทาทุ่งหลวง อำเภอแม่ทา จังหวัดลำพูน
- ๕) แหล่งท่องเที่ยวที่สำคัญในอำเภอบ้านโฮ่ง
 - ๕.๑) วัดพระเจ้าตนหลวง ตั้งอยู่หมู่ที่ ๑ ตำบลศรีเตี้ย อำเภอบ้านโฮ่ง จังหวัดลำพูน
 - ๕.๒) ถ้ำหลวงผาเวียง ตั้งอยู่หมู่ที่ ๒ ตำบลป่าพลู อำเภอบ้านโฮ่ง จังหวัดลำพูน
 - ๕.๓) หมู่บ้านกะเหรี่ยงพัฒนาห้วยหละ ตั้งอยู่หมู่ที่ ๒ ตำบลป่าพลู อำเภอบ้านโฮ่ง จังหวัดลำพูน





๖) แหล่งท่องเที่ยวที่สำคัญในอำเภอทุ่งหัวช้าง

- ๖.๑) ศูนย์หัตถกรรมทอผ้าไหม ตั้งอยู่บ้านสันดอนหอม ตำบลบ้านปวง อำเภอทุ่งหัวช้าง จังหวัดลำพูน
- ๖.๒) วัดพระธาตุตอดยกวางคำ บ้านโป่งแดง-สัญชัย ตำบลทุ่งหัวช้าง อำเภอทุ่งหัวช้าง จังหวัดลำพูน

๗) แหล่งท่องเที่ยวที่สำคัญในอำเภอลี้

- ๗.๑) วัดพระพุทธรูปท้าวห้วยต้ม ตั้งอยู่เลขที่ ๔๙๙ หมู่ ๘ บ้านห้วยต้ม ตำบลนาทราย อำเภอลี้ จังหวัดลำพูน
- ๗.๒) วัดมหาธาตุเจดีย์ศรีเวียงชัย หมู่ที่ ๙ บ้านหนองปู (ห้วยต้ม) ตำบลนาทราย อำเภอลี้ จังหวัดลำพูน
- ๗.๓) วัดบ้านปาง เป็นวัดซึ่งครูบาศรีวิชัยบวชเรียนเป็นวัดแรก ตั้งอยู่บนเนินเขาบ้านปาง หมู่ที่ ๑ ตำบลศรีวิชัย อำเภอลี้ จังหวัดลำพูน
- ๗.๔) วัดพระธาตุห้าดวง หรือ เวียงเจดีย์ห้าหลัง ตั้งอยู่เลขที่ ๑ บ้านพระธาตุห้าดวง ตำบลลี้ อำเภอลี้ จังหวัดลำพูน
- ๗.๕) อุทยานแห่งชาติแม่ปิง มีพื้นที่ ๑,๐๐๓ ตารางกิโลเมตร ครอบคลุมพื้นที่อำเภอตอดยเต่า จังหวัดเชียงใหม่ อำเภอลี้ จังหวัดลำพูน และอำเภอสามเงา จังหวัดตาก ที่ทำการอุทยานแห่งชาติแม่ปิงตั้งอยู่ในท้องที่ตำบลแม่ลาน อำเภอลี้ จังหวัดลำพูน สถานที่ที่น่าสนใจภายในอุทยานแห่งชาติแม่ปิง มีดังนี้
 - ๗.๕.๑) ถ้ำยางวี
 - ๗.๕.๒) ป่า พระบาทยางวี
 - ๗.๕.๓) ทุ่งกิ๊ก
 - ๗.๕.๔) น้ำตกก้อน้อย
 - ๗.๕.๕) น้ำตกก้อหลวง
 - ๗.๕.๖) แก่ง
 - ๗.๕.๗) ถ้ำช้างร้อง
 - ๗.๕.๘) จุดชมวิวแม่น้ำปิงผาแดงหลวง
 - ๗.๕.๙) ผาแมว
- ๗.๖) อนุสาวรีย์สามครูบา ตั้งอยู่บริเวณใจกลางอำเภอลี้ จังหวัดลำพูน
- ๗.๗) วัดพระธาตุดวงเดี่ยว บ้านสันดอยเวียง ตำบลลี้ อำเภอลี้ จังหวัดลำพูน
- ๗.๘) วัดพระพุทธรูปผาหนาม ตั้งอยู่เลขที่ ๑ หมู่ ๖ บ้านผาหนาม ตำบลป่าไผ่ อำเภอลี้ จังหวัดลำพูน
- ๗.๙) ศูนย์วิจัยงานหัตถกรรมบ้านห้วยต้มตั้งอยู่หมู่ที่ ๑๒ บ้านเด่นยางมูล

๑.๖.๒ สถานที่ท่องเที่ยวที่มีจำนวนนักท่องเที่ยวมากที่สุด ๖ ลำดับ ดังนี้

- (๑) วัดพระธาตุหริภุญชัยวรมหาวิหาร อำเภอเมืองลำพูน
- (๒) อนุสาวรีย์พระนางจามเทวี อำเภอเมืองลำพูน
- (๓) วัดจามเทวี อำเภอเมืองลำพูน
- (๔) พิพิธภัณฑ์ชุมชนเมือง อำเภอเมืองลำพูน
- (๕) วัดพระบาทห้วยต้ม/พระมหาธาตุเจดีย์ศรีเวียงชัย อำเภอลี้





(๖) อุทยานแห่งชาติแม่ปิง อำเภอเถลี

ในปี พ.ศ. ๒๕๖๑ จังหวัดลำพูนได้ร่วมแคมเปญ “Amazing Thailand Go Local เที่ยวท้องถิ่นไทยชุมชนเติบโต” ขานรับนโยบายรัฐบาลปลุกกระแสท่องเที่ยวเมืองรองใน ๕๕ เมืองรอง ซึ่งจังหวัดลำพูน มีความหลากหลายและมีจุดเด่นทางด้านแหล่งท่องเที่ยวอนุรักษ์วัฒนธรรม โบราณสถาน ศิลปวัฒนธรรม ธรรมชาติ วิถีชีวิต โดยมีกิจกรรมการท่องเที่ยว “๙ มหัศจรรย์ ล้านนาที่หละปูน” เน้นการท่องเที่ยวเชิงวัฒนธรรมที่นำเสนอความเป็นเอกลักษณ์เฉพาะของจังหวัดลำพูน ซึ่งประกอบไปด้วย

- ลำพูน ลานบุญ ล้านนา งานสวดมนต์ข้ามปี
- น้ดกัันที่ขุนตาล สะพานขาว
- เปิดเมืองลี วิถีครุบา
- ถนนคนงาม เมืองป่าป่าซาง ปีใหม่เมืองลำพูน
- ๑๑ มิถุนายน ๒๕๖๑ ครบ ๑๔๐ ปี ตีกลองถวายบูชาครุบาเจ้าศรีวิชัย นักบุญแห่งล้านนา
- สรงน้ำพระบรมธาตุหริภุญชัย คนไทยพลาดไม่ได้
- สลากย้อมเมืองลำพูน ประเพณีหนึ่งเดียวในโลก
- ยี่เป็งเมืองลำพูน ถวายโคม ๕๐,๐๐๐ ดวง แด่องค์พระธาตุหริภุญชัย
- วันพระแม่นั่งเมือง

โดยในปี ๒๕๖๑-๒๕๖๔ จังหวัดลำพูน มุ่งเน้นพัฒนาการเป็นเมืองที่เป็นจุดหมายปลายทางของนักท่องเที่ยวเชิงประสบการณ์ด้านวัฒนธรรม และการเป็นแหล่งเรียนรู้ ศึกษาดูงานเชิงวัฒนธรรม ทั้งนี้ ปัจจัยด้านมาตรฐานสินค้า ของฝาก ของที่ระลึกของจังหวัด ถือเป็นปัจจัยหนึ่งที่มีความสำคัญ ในการสร้างความเชื่อมั่นให้นักท่องเที่ยว และแผน การประชาสัมพันธ์กิจกรรมทางวัฒนธรรมเพื่อส่งเสริมการท่องเที่ยวตามปฏิทินงานที่สำคัญในรอบปี รวมทั้งส่งเสริมและพัฒนาชุมชนท่องเที่ยวเชิงวิถีชีวิตและวัฒนธรรม สร้างความประทับใจและกลับมาท่องเที่ยวในจังหวัดอีกครั้ง





แผนภาพที่ ๒ แหล่งท่องเที่ยวในจังหวัดลำพูน
ที่มา : สำนักงานจังหวัดลำพูน

๒. ข้อมูลด้านการเกษตรที่สำคัญของจังหวัด

ปี พ.ศ. ๒๕๖๕ จังหวัดลำพูน มีเนื้อที่ทั้งหมด จำนวน ๒,๘๑๖,๑๗๘ ไร่ แบ่งเป็น เนื้อที่ป่า จำนวน ๑,๖๑๒,๙๙๕.๐๑ ไร่ คิดเป็นร้อยละ ๕๗.๒๘ ซึ่งเป็นพื้นที่ คทช. ๕,๕๔๗.๔๙ ไร่ ร้อยละ ๐.๓๔ (จำนวนแปลง ๑,๔๘๖ แปลง เกษตรกร ๑,๒๐๗ ราย : ข้อมูล ณ วันที่ ๒๙ พฤษภาคม ๒๕๖๖ ตามมติการประชุม คทช. จังหวัดลำพูน ครั้งที่ ๓/๖๖) เป็นเนื้อที่การใช้ประโยชน์ทางการเกษตร จำนวน ๗๙๐,๐๒๖ ไร่ คิดเป็นร้อยละ ๒๘.๐๕ และเป็นเนื้อที่ที่ใช้ประโยชน์นอกการเกษตร จำนวน ๔๑๓,๑๕๖.๙๙ ไร่ คิดเป็นร้อยละ ๑๔.๖๗ พื้นที่ทางการเกษตรส่วนใหญ่ปลูกไม้ผล/ไม้ยืนต้น จำนวน ๔๒๐,๐๙๔ ไร่ รองลงมา คือ พืชไร่/พืชผัก/ไม้ดอก จำนวน ๒๐๒,๓๑๘ การปลูกข้าว จำนวน ๑๖๑,๒๕๐ ไร่ และเกษตรอื่นๆ จำนวน ๖,๓๖๔ ไร่ โดยมีพื้นที่ได้รับประโยชน์จากโครงการชลประทาน ๓๔๙,๔๔๒ ไร่ คิดเป็นร้อยละ ๔๔.๒๓ ของพื้นที่การเกษตร และมีพื้นที่เกษตรกรรมนอกเขตชลประทาน ๔๔๐,๕๘๔ ไร่ คิดเป็นร้อยละ ๕๕.๗๗ ของพื้นที่การเกษตร





ตารางที่ ๑๘ ตารางแสดงพื้นที่ด้านการเกษตรรายอำเภอ ปี ๒๕๖๕ จังหวัดลำพูน

อำเภอ	พื้นที่ทั้งหมด (ไร่)	พื้นที่ทำการเกษตร	
		จำนวน (ไร่)	ร้อยละพื้นที่เกษตร
๑ เมืองลำพูน	๒๙๙,๘๙๑	๑๐๕,๗๙๔	๓๕.๒๘
๒ แม่ทา	๔๗๖,๖๔๔	๗๔,๑๒๙	๑๕.๕๕
๓ บ้านโฮ้ง	๓๗๓,๐๖๓	๖๓,๕๔๘	๑๗.๐๓
๔ ลี้	๑,๐๖๓,๗๔๔	๓๑๕,๓๕๙	๒๙.๖๕
๕ ทุ่งหัวช้าง	๓๐๓,๘๓๑	๙๔,๐๕๙	๓๐.๙๖
๖ ป่าซาง	๑๘๗,๔๖๙	๗๘,๖๘๐	๔๑.๙๗
๗ บ้านธิ	๘๐,๖๔๐	๓๖,๔๘๖	๔๕.๒๕
๘ เวียงหนองล่อง	๓๐,๘๙๖	๒๑,๘๗๑	๗๑.๑๑
รวม	๒,๘๑๖,๑๗๘	๗๙๐,๐๒๖	๒๘.๐๕

ที่มา : สำนักงานเกษตรจังหวัดลำพูน (ข้อมูล ณ วันที่ ๓๐ เมษายน ๒๕๖๖)

๒.๑ ครุฑเรือนเกษตรกรและแรงงานภาคเกษตร

ปี พ.ศ. ๒๕๖๕ จังหวัดลำพูน มีจำนวนครุฑเรือนที่เป็นเกษตรกร จำนวน ๖๔,๑๘๘ ครุฑเรือน คิดเป็นร้อยละ ๓๔.๐๓ ของครุฑเรือนทั้งหมด จำนวนครุฑเรือนเกษตรกรที่มากที่สุด คือ อำเภอลี้ รองลงมา คือ อำเภอบ้านโฮ้ง อำเภอเวียงหนองล่อง อำเภอแม่ทา อำเภอบ้านธิ อำเภอป่าซาง อำเภอทุ่งหัวช้าง และอำเภอเมืองลำพูน ตามลำดับ

ตารางที่ ๑๙ จำนวนครุฑเรือนเกษตรกรและจำนวนแรงงานภาคเกษตรของจังหวัดลำพูน

อำเภอ	จำนวนครุฑเรือน	จำนวนครุฑเรือนเกษตรกร	ร้อยละจำนวนครุฑเรือนเกษตรกร/ครุฑเรือนทั้งหมด
๑ เมืองลำพูน	๗๕,๙๓๖	๑๒,๖๗๒	๑๖.๖๙
๒ แม่ทา	๑๖,๖๖๗	๗,๙๓๙	๔๗.๖๓
๓ บ้านโฮ้ง	๑๕,๘๙๒	๘,๓๘๗	๕๒.๗๗
๔ ลี้	๒๔,๘๓๖	๑๔,๔๘๔	๕๘.๓๒
๕ ทุ่งหัวช้าง	๗,๕๓๑	๕,๐๕๗	๖๖.๖๒
๖ ป่าซาง	๒๓,๙๔๒	๘,๘๘๗	๓๗.๑๖
๗ บ้านธิ	๗,๕๓๔	๓,๑๐๑	๔๑.๑๒
๘ เวียงหนองล่อง	๗,๔๗๔	๓,๖๕๑	๔๘.๘๕
รวม	๑๗๙,๘๑๒	๖๔,๑๘๘	๓๕.๐๓

ที่มา : ๑. กรมการปกครอง, สำนักงานจังหวัดลำพูน

๒. สำนักงานเกษตรจังหวัดลำพูน (ข้อมูล ณ วันที่ ๒๓ มิถุนายน ๒๕๖๖)



**๒.๒ การใช้ที่ดินเพื่อการเกษตร****๒.๒.๑ ข้อมูลการใช้ที่ดินเพื่อการเกษตร**

ปี พ.ศ. ๒๕๖๕ จังหวัดลำพูน มีเนื้อที่การใช้ประโยชน์ทางการเกษตร จำนวน ๗๙๐,๐๒๖ ไร่ คิดเป็นร้อยละ ๒๘.๐๕ โดยพื้นที่ทางการเกษตรส่วนใหญ่ปลูกไม้ผล/ไม้ยืนต้น จำนวน ๔๒๐,๐๙๔ ไร่ รองลงมา คือ พืชไร่/พืชผัก/ไม้ดอก จำนวน ๒๐๒,๓๑๘ การปลูกข้าว จำนวน ๑๖๑,๒๕๐ ไร่ และเกษตรอื่นๆ จำนวน ๖,๓๖๔ ไร่ ตามลำดับ

ปลูกไม้ผล/ไม้ยืนต้น จำนวน

ตารางที่ ๒๐ ข้อมูลพื้นที่ทำการเกษตรรายอำเภอ ปี ๒๕๖๕ จังหวัดลำพูน

อำเภอ	พื้นที่ทั้งหมด (ไร่)	พื้นที่ทำการเกษตร								รวมพื้นที่ทำการเกษตร	
		ที่นา		ไม้ผล/ไม้ยืนต้น		พืชไร่/พืชผัก/ไม้ดอก		เกษตรอื่นๆ			
		จำนวน (ไร่)	ร้อยละพื้นที่เกษตร	จำนวน (ไร่)	ร้อยละพื้นที่เกษตร	จำนวน (ไร่)	ร้อยละพื้นที่เกษตร	จำนวน (ไร่)	ร้อยละพื้นที่เกษตร	จำนวน (ไร่)	ร้อยละพื้นที่ทั้งหมด
๑ เมืองลำพูน	๒๙๙,๘๙๑	๖๑,๐๕๔	๕๗.๗๑	๔๒,๑๗๐	๓๙.๘๖	๑,๓๑๐	๑.๒๔	๑,๒๖๐	๑.๑๙	๑๐๕,๗๙๔	๓๕.๒๘
๒ แม่ทา	๔๗๖,๖๔๔	๑๖,๙๓๔	๒๒.๘๔	๔๕,๔๕๓	๖.๑๒	๙,๔๕๓	๑๒.๗๕	๒,๒๘๙	๓.๐๙	๗๔,๑๒๙	๑๕.๕๕
๓ บ้านโฮ้ง	๓๗๓,๐๖๓	๕,๖๒๓	๘.๘๕	๕๓,๙๒๘	๘.๘๖	๓,๓๘๖	๕.๓๒	๖๑๑	๐.๙๖	๖๓,๕๔๘	๑๗.๐๓
๔ ฝาง	๑,๐๖๓,๗๔๔	๒๔,๓๖๘	๒.๒๙	๑๕๕,๗๑๔	๑๔.๖๕	๑๓๑,๐๕๖	๑๒.๓๒	๒๒๑	๐.๐๒	๓๑๕,๓๕๙	๒๙.๖๕
๕ ทุ่งหัวช้าง	๓๐๓,๘๓๑	๑๔,๗๑๙	๑๕.๖๕	๒๗,๔๗๑	๒๗.๒๐	๕๑,๘๖๑	๕๕.๑๔	๘	๐.๐๒	๙๔,๐๕๙	๓๐.๙๖
๖ ป่าซาง	๑๘๗,๔๖๙	๑๕,๖๓๘	๑๙.๘๘	๕๖,๐๗๔	๓๐.๒๗	๕,๑๒๕	๖.๕๑	๑,๘๔๓	๒.๓๔	๗๘,๖๘๐	๔๑.๙๗
๗ บ้านธิ	๘๐,๖๔๐	๒๐,๒๔๑	๕.๕๕	๑๖,๐๔๒	๔.๓๗	๗๖	๐.๑๒	๑๒๗	๐.๓๕	๓๖,๔๘๖	๔๕.๒๕
๘ เวียงหนองล่อง	๓๐,๘๙๖	๒,๖๗๓	๑๒.๑๗	๑๙,๒๔๒	๘๗.๕๘	๕๑	๐.๒๓	๕	๐.๐๒	๒๑,๙๗๑	๗๑.๑๑
รวม	๒,๘๑๖,๑๗๘	๑๖๑,๒๕๐		๔๒๐,๐๙๔		๒๐๒,๓๑๘		๖,๓๖๔		๗๙๐,๐๒๖	

ที่มา : สำนักงานเกษตรจังหวัดลำพูน (ข้อมูล ณ วันที่ ๓๐ เมษายน ๒๕๖๖)

๒.๒.๒ ข้อมูลการใช้ที่ดินเพื่อการเกษตรในเขตปฏิรูปที่ดิน

จังหวัดลำพูน มีพื้นที่การดำเนินการปฏิรูปที่ดินจังหวัดลำพูน (ข้อมูล ณ วันที่ ๓๐ มิถุนายน ๒๕๖๖) รวมพื้นที่ทั้งหมด จำนวน ๑๕๗,๔๖๙ ไร่ เป็นพื้นที่ทำการเกษตร จำนวน ๑๒๘,๕๖๐ ไร่ คิดเป็นร้อยละ ๘๑.๖๔ ของพื้นที่การดำเนินการปฏิรูปที่ดินจังหวัดลำพูน

ตารางที่ ๒๑ ข้อมูลการใช้ที่ดินเพื่อการเกษตรในเขตปฏิรูปที่ดิน

อำเภอ	พื้นที่ทั้งหมด (ไร่)	พื้นที่ทำการเกษตร	
		จำนวน (ไร่)	ร้อยละพื้นที่เกษตร
๑ เมืองลำพูน	๓,๙๐๓	๓,๗๘๖	๙๗.๐๐
๒ แม่ทา	๒๐,๔๒๙	๒๐,๔๒๗	๑๐๐
๓ บ้านโฮ้ง	๑๔,๑๕๗	๑๑,๖๑๒	๘๒.๐๒
๔ ฝาง	๖๑,๗๖๘	๕๕,๗๔๘	๙๐.๒๕
๕ ทุ่งหัวช้าง	๑๕,๖๘๙	๖,๘๖๗	๔๓.๗๔





อำเภอ	พื้นที่ทั้งหมด (ไร่)	พื้นที่ทำการเกษตร	
		จำนวน (ไร่)	ร้อยละพื้นที่เกษตร
๖ ป่าซาง	๓๗,๗๕๓	๒๖,๓๖๐	๖๙.๘๒
๗ บ้านธิ	๒,๗๔๔	๒,๗๔๔	๑๐๐
๘ เวียงหนองล่อง	๑,๐๑๖	๑,๐๑๖	๑๐๐
รวม	๑๕๑,๕๑๓	๑๒๘,๕๖๐	๘๕.๖๔

ที่มา : สำนักงานการปฏิรูปที่ดินจังหวัดลำพูน (ข้อมูล ณ วันที่ ๒๒ มิถุนายน ๒๕๖๖)

๒.๓ แหล่งน้ำเพื่อการเกษตร

๒.๓.๑ พื้นที่ชลประทานและระบบชลประทาน

จังหวัดลำพูน มีพื้นที่ชลประทาน รวมทั้งสิ้นจำนวน ๓๙๙,๘๘๐ ไร่ แบ่งเป็น ๑) พื้นที่โครงการชลประทานขนาดใหญ่ จำนวน ๕๑,๘๗๘ ไร่ ๒) พื้นที่โครงการชลประทานขนาดกลาง จำนวน ๑๐๕,๖๐๐ ไร่ และ ๓) พื้นที่โครงการชลประทานขนาดเล็ก จำนวน ๒๔๒,๔๐๒ ไร่ รายละเอียดดังนี้

(๑) โครงการชลประทานขนาดใหญ่ “โครงการเขื่อนแม่กวงอุดมธารา” (ตั้งอยู่ในพื้นที่จังหวัดเชียงใหม่ แต่มีพื้นที่โครงการบางส่วนอยู่ในจังหวัดลำพูน) จำนวน ๑ โครงการ พื้นที่ชลประทาน ๕๑,๘๗๘ ไร่ ความจุกักเก็บน้ำ ๒๖๓ ล้าน ลบ.ม.

(๒) โครงการชลประทานขนาดกลาง จำนวน ๑๐ โครงการ พื้นที่ชลประทาน ๑๐๕,๖๐๐ ไร่ ประกอบด้วย

(๒.๑) อ่างเก็บน้ำขนาดกลาง จำนวน ๔ แห่ง ความจุรวม ๓๕.๑๐ ล้านลูกบาศก์เมตร พื้นที่ชลประทาน ๒๓,๗๐๐ ไร่ ดังนี้

- อ่างเก็บน้ำแม่सान (พระราชดำริ) ตำบลศรีบัวบาน อำเภอเมืองลำพูน จังหวัดลำพูน ความจุ ๑๖.๐๐ ล้านลูกบาศก์เมตร พื้นที่ชลประทาน ๙,๖๐๐ ไร่
- อ่างเก็บน้ำแม่ธิ ตำบลบ้านธิ อำเภอบ้านธิ จังหวัดลำพูน ความจุ ๕.๕๐ ล้านลูกบาศก์เมตร พื้นที่ชลประทาน ๖,๕๐๐ ไร่
- อ่างเก็บน้ำแม่ตึบ ตำบลมะเขือแจ้ อำเภอเมืองลำพูน จังหวัดลำพูน ความจุ ๑๐.๐๐ ล้านลูกบาศก์เมตร พื้นที่ชลประทาน ๕,๑๐๐ ไร่
- อ่างเก็บน้ำแม่เมย ตำบลท่าชุมเงิน อำเภอแม่ทา จังหวัดลำพูน ความจุ ๓.๖๐ ล้านลูกบาศก์เมตร พื้นที่ชลประทาน ๒,๕๐๐ ไร่

(๒.๒) ฝ่ายทดน้ำขนาดกลาง จำนวน ๖ แห่ง พื้นที่ชลประทาน ๘๑,๙๐๐ ไร่ ดังนี้

- ฝ่ายชลชั้นธิพินิจ ตำบลดอนแก้ว อำเภอสารภี จังหวัดเชียงใหม่ พื้นที่ชลประทาน ๔๔,๙๐๐ ไร่ พื้นที่ชลประทานในเขตจังหวัดลำพูน ๒๕,๔๐๐ ไร่
- ฝ่ายมหาโชค ตำบลศรีบัวบาน อำเภอเมือง จังหวัดลำพูน พื้นที่ชลประทาน ๔,๘๐๐ ไร่
- ฝ่ายวังตอง ตำบลศรีบัวบาน อำเภอเมือง จังหวัดลำพูน พื้นที่ชลประทาน ๔,๕๐๐ ไร่
- ฝ่ายหนองสลัก ตำบลบ้านเรื่อน อำเภอป่าซาง จังหวัดลำพูน พื้นที่ชลประทาน ๑๒,๔๐๐ ไร่





- ฝ่ายเหมืองตั้ง ตำบลป่าพลู อำเภอบ้านโฮ้ง จังหวัดลำพูน พื้นที่ชลประทาน ๑๑,๓๐๐ ไร่
- ฝ่ายวังป่าน ตำบลหนองล่อง อำเภอเวียงหนองล่อง จังหวัดลำพูน พื้นที่ชลประทาน ๔,๐๐๐ ไร่

(๓) โครงการชลประทานขนาดเล็ก จำนวน ๒๐๐ แห่ง พื้นที่ชลประทาน ๒๔๒,๔๐๒ ไร่

ประกอบด้วย

(๓.๑) โครงการชลประทานขนาดเล็ก อันเนื่องมาจากพระราชดำริ จำนวน ๕๔ แห่ง พื้นที่ชลประทาน ๕๖,๘๕๐ ไร่ ดังนี้

- อ่างเก็บน้ำ (โครงการอันเนื่องมาจากพระราชดำริ) จำนวน ๔๑ แห่ง ความจุรวม ๒๔.๘๘๓ ล้านลูกบาศก์เมตร พื้นที่ชลประทาน ๔๕,๒๐๐ ไร่
- ฝ่าย (โครงการอันเนื่องมาจากพระราชดำริ) จำนวน ๑๓ แห่ง พื้นที่ชลประทาน ๑๑,๖๕๐ ไร่

(๓.๒) โครงการชลประทานขนาดเล็ก ไม่ได้ถ่ายโอนภารกิจให้ อปท. จำนวน ๑๒ แห่ง พื้นที่ชลประทาน ๑๗,๘๔๘ ไร่ ดังนี้

- ฝ่าย (ไม่ได้ถ่ายโอนภารกิจให้ อปท.) จำนวน ๑๒ แห่ง พื้นที่ชลประทาน ๑๗,๘๔๘ ไร่

(๓.๓) โครงการชลประทานขนาดเล็ก (ถ่ายโอนภารกิจให้ อปท.) จำนวน ๘๗ แห่ง พื้นที่ชลประทาน ๑๑๗,๙๓๕ ไร่ ดังนี้

- อ่างเก็บน้ำ (ถ่ายโอนภารกิจให้ อปท.) จำนวน ๖ แห่ง ความจุรวม ๑.๕๘๒ ล้านลูกบาศก์เมตร พื้นที่ชลประทาน ๔,๒๕๐ ไร่
- ฝ่าย (ถ่ายโอนภารกิจให้ อปท.) จำนวน ๘๑ แห่ง พื้นที่ชลประทาน ๑๑๓,๖๘๕ ไร่

(๓.๔) โครงการสถานีสูบน้ำด้วยไฟฟ้า จำนวน ๓๖ แห่ง พื้นที่ชลประทาน ๔๕,๖๗๕ ไร่

ที่มา : โครงการชลประทานลำพูน สำนักงานชลประทานที่ ๑ (ข้อมูล ณ วันที่ ๑๙ มิถุนายน ๒๕๖๖)

ตารางที่ ๒๒ พื้นที่ชลประทานและระบบชลประทานของจังหวัดลำพูน

การพัฒนาแหล่งน้ำแยกตามประเภทโครงการ	จำนวนโครงการ	ความจุเก็บกัก (ล้าน ลบ.ม.)	พื้นที่ชลประทาน (ไร่)
๑. โครงการชลประทานขนาดใหญ่ (เขื่อนแม่กวงอุดมธารา)	๑	๒๖๓.๐๐	๕๑,๘๗๘
๒. โครงการชลประทานขนาดกลาง	๑๐		๑๐๕,๖๐๐
๒.๑ อ่างเก็บน้ำขนาดกลาง	๔	๓๕.๑๐	๒๓,๗๐๐
- อ่างเก็บน้ำแม่สาน (พระราชดำริ)	๑	๑๖.๐๐	๙,๖๐๐
- อ่างเก็บน้ำแม่ธิ ตำบลบ้านธิ อำเภอบ้านธิ	๑	๕.๕๐	๖,๕๐๐
- อ่างเก็บน้ำแม่ตีบ ตำบลมะเขือแจ้ อำเภอเมืองลำพูน	๑	๑๐.๐๐	๕,๑๐๐
- อ่างเก็บน้ำแม่เมย ตำบลทาชูเงิน อำเภอแม่ทา	๑	๓.๖๐	๒,๕๐๐
๒.๒ ฝ่ายทดน้ำขนาดกลาง	๖	-	๘๑,๙๐๐
- ฝ่ายชลชั้นธิพนิจ ตำบลดอนแก้ว อำเภอสารภี	๑	-	๒๕,๔๐๐





การพัฒนาแหล่งน้ำแยกตามประเภทโครงการ	จำนวนโครงการ	ความจุเก็บกัก (ล้าน ลบ.ม.)	พื้นที่ชลประทาน (ไร่)
จังหวัดเชียงใหม่			
- ฝ่ายมหาโชค ตำบลศรีบัวบาน อำเภอเมืองลำพูน จังหวัดลำพูน	๑	-	๔,๘๐๐
- ฝ่ายวังตอง ตำบลศรีบัวบาน อำเภอเมืองลำพูน จังหวัดลำพูน	๑	-	๔,๕๐๐
- ฝ่ายหนองสลิก ตำบลบ้านเรื่อน อำเภอป่าซาง จังหวัดลำพูน	๑	-	๑๒,๔๐๐
- ฝ่ายเหมืองตั้ง ตำบลป่าพลู อำเภอบ้านโฮ่ง จังหวัดลำพูน	๑	-	๑๑,๓๐๐
- ฝ่ายวังปาน ตำบลหนองล่อง อำเภอเวียงหนองล่อง จังหวัดลำพูน	๑	-	๔,๐๐๐
๓. โครงการชลประทานขนาดเล็ก	๒๐๐		๒๔๒,๔๐๒
๓.๑ โครงการชลประทานขนาดเล็ก อันเนื่องมาจากพระราชดำริ	๕๔	-	๕๖,๘๕๐
- อ่างเก็บน้ำ (โครงการอันเนื่องมาจากพระราชดำริ)	๔๑	๒๔.๘๘๓	๔๕,๒๐๐
- ฝ่าย (โครงการอันเนื่องมาจากพระราชดำริ)	๑๓	-	๑๑,๖๕๐
๓.๒ โครงการชลประทานขนาดเล็ก (ไม่ได้ถ่ายโอนภารกิจให้ อปท.)	๑๒	-	๑๗,๘๔๘
- ฝ่าย (ไม่ได้ถ่ายโอนภารกิจให้ อปท.)	๑๒	-	๑๗,๘๔๘
๓.๓ โครงการชลประทานขนาดเล็ก (ถ่ายโอนภารกิจให้ อปท.)	๙๗	-	๑๑๗,๘๓๕
- อ่างเก็บน้ำ (ถ่ายโอนภารกิจให้ อปท.)	๖	๑.๕๘๒	๔,๒๕๐
- ฝ่าย (ถ่ายโอนภารกิจให้ อปท.)	๙๑	-	๑๑๓,๖๘๕
๓.๔ โครงการสถานีสูบน้ำด้วยไฟฟ้า	๓๖	-	๔๕,๖๗๕
รวมทั้งสิ้น	๑๙๖		๓๙๙,๘๘๐

ที่มา : โครงการชลประทานลำพูน สำนักงานชลประทานที่ ๑ (ข้อมูล ณ วันที่ ๑๙ มิถุนายน ๒๕๖๖)

๒.๓.๒ แหล่งน้ำอื่นๆ

๑) โครงการแหล่งน้ำในไร่นานอกเขตชลประทาน ขนาด ๑.๒๖๐ ลบ.ม.

จังหวัดลำพูน โดยสถานีพัฒนาที่ดินลำพูน กระทรวงเกษตรและสหกรณ์ ดำเนินการส่งเสริมโครงการแหล่งน้ำในไร่นานอกเขตชลประทาน ขนาด ๑.๒๖๐ ลบ.ม. ในพื้นที่จังหวัดลำพูน ตั้งแต่ปีงบประมาณ พ.ศ.๒๕๔๙-๒๕๖๕ รวมทั้งสิ้น ๑,๙๒๐ บ่อ

ที่มา : สถานีพัฒนาที่ดินลำพูน





๒) แหล่งน้ำเพื่อการเกษตรในเขตปฏิรูปที่ดิน

จังหวัดลำพูน โดยสำนักงานการปฏิรูปที่ดินจังหวัดลำพูน กระทรวงเกษตรและสหกรณ์ ดำเนินการส่งเสริมแหล่งน้ำเพื่อการเกษตรในเขตปฏิรูปที่ดินจังหวัดลำพูน จำนวน ๒ อำเภอ ๑๖ บ่อบาดาล ประกอบด้วย ๑) อำเภอป่าซาง จำนวน ๑๔ บ่อบาดาล ๒) อำเภอแม่ทา จำนวน ๒ บ่อ รายละเอียดดังนี้

ตารางที่ ๒๓ จำนวนแหล่งน้ำเพื่อการเกษตรในเขตปฏิรูปที่ดิน

ลำดับที่	ตำบล	อำเภอ	รายการ	จำนวน (บ่อบาดาล)	หมายเหตุ
๑	นครเจดีย์	ป่าซาง	๑. บ่อบาดาลหอดังสูง	๙	- ม.๕ จำนวน ๖ บ่อ - ม. ๑๐ จำนวน ๓ บ่อ
			๒. บ่อบาดาล	๓	- ม.๑๐ จำนวน ๑ บ่อ - ม. ๑๑ จำนวน ๒ บ่อ
			๑. บ่อบาดาลหอดังสูง ระบบโซล่าเซลล์	๑	- ม. ๑๐
๒	น้ำดิบ	ป่าซาง	๑. บ่อบาดาลหอดังสูง	๖	- ม. ๒ จำนวน ๑ บ่อ
					- ม. ๑๐ จำนวน ๑ บ่อ
					- ม. ๑๑ จำนวน ๑ บ่อ
					- ม. ๑๔ จำนวน ๓ บ่อ
๓	ทาชูมเงิน	แม่ทา	๑. บ่อบาดาลหอดังสูง ระบบโซล่าเซลล์	๑	- ม.๙
๔	ป่าไผ่	ลิ	๑. บ่อบาดาลหอดังสูง ระบบโซล่าเซลล์	๑	- ม.๑
รวม	๔			๒๑	

ที่มา : สำนักงานการปฏิรูปที่ดินจังหวัดลำพูน (ข้อมูล ณ วันที่ ๒๒ มิถุนายน ๒๕๖๖)

๒.๔ ข้อมูลสินค้าเกษตรที่สำคัญของจังหวัด

๒.๔.๑ ด้านการปลูกพืชเศรษฐกิจของจังหวัด ปีการผลิต ๒๕๖๔/๒๕๖๕

ปีการผลิต ๒๕๖๕ จังหวัดลำพูน มีการดำเนินกิจกรรมเพาะปลูกพืชเศรษฐกิจสำคัญรวมพื้นที่เพาะปลูกทั้งสิ้น จำนวน ๖๒๐,๖๗๒ ไร่ พื้นที่เก็บเกี่ยว จำนวน ๕๙๕,๐๘๒ ไร่ ผลผลิตที่เก็บเกี่ยวได้จำนวน ๕๖๗,๒๒๙ ตัน และผลผลิตเฉลี่ย/เนื้อที่เก็บเกี่ยว จำนวน ๑๔,๓๐๒ กิโลกรัม โดยชนิดพืชที่มีการเพาะปลูกมากที่สุด คือ ลำไย รองลงมา คือ ข้าวนาปี ข้าวโพดเลี้ยงสัตว์ มะม่วง ตามลำดับ





ตารางที่ ๒๔ ด้านการปลูกพืชเศรษฐกิจของจังหวัดลำพูน ปีการผลิต ๒๕๖๔/๒๕๖๕

ชนิดพืช	จำนวน เกษตรกร (ครัวเรือน)	เนื้อที่ เพาะปลูก (ไร่)	เนื้อที่ เก็บเกี่ยว (ไร่)	ผลผลิตที่ เก็บเกี่ยวได้ (ตัน)	ผลผลิตเฉลี่ย/เนื้อที่ เก็บเกี่ยว (กิโลกรัม)
๑. ลำไย	๕๔,๕๓๕	๓๖๗,๙๔๓	๓๔๖,๓๙๓	๓๖๖,๘๐๗	๑,๐๕๙
๒. มะม่วง	๙,๙๑๔	๔๖,๕๒๙	๔๒,๕๑๑	๓๖,๗๔๒	๘๖๔
๓. ข้าวนาปี		๑๐๐,๖๗๔	๑๐๐,๖๕๐	๖๒,๓๖๐	๖๒๐
๔. ข้าวนาปรัง		๗,๓๖๑	๗,๓๕๕	๕,๑๕๒	๗๐๐
๕. กระเทียม	๔๔๑	๑,๗๙๙	๑,๗๙๙	๑,๙๐๒	๑,๐๕๗
๖. หอมแดง	๙๔๕	๑,๙๘๙	๑,๙๘๙	๔,๒๐๒	๒,๑๑๓
๗. ข้าวโพดเลี้ยงสัตว์ รุ่นที่ ๑		๘๔,๘๓๖	๘๔,๘๓๖	๖๑,๔๘๖	๗๒๕
๘. ข้าวโพดเลี้ยงสัตว์ รุ่นที่ ๒		๘๔๗	๘๔๗	๕๗๓	๖๗๗
๙. มันฝรั่ง	๑,๑๕๐	๓,๒๒๕	๓,๒๕๕	๑๐,๘๘๕	๓,๓๔๔
๑๐. มันสำปะหลัง	๕๙๔	๕,๔๖๙	๕,๔๔๗	๑๗,๑๒๐	๓,๑๔๓
รวม		๖๒๐,๖๗๒	๕๙๕,๐๘๒	๕๖๗,๒๒๙	๑๔,๓๐๒

ที่มา : ๑. สำนักงานเกษตรจังหวัดลำพูน, ๒๕๖๕

๒. สำนักงานเศรษฐกิจการเกษตร, ๒๕๖๕

๒.๔.๒ ด้านการปลูกพืชเศรษฐกิจของจังหวัดลำพูน ปีการผลิต ๒๕๖๕

ปีการผลิต ๒๕๖๕ จังหวัดลำพูนมีเกษตรกรที่ดำเนินกิจกรรมทางด้านปศุสัตว์ รวมทั้งสิ้นจำนวน ๔๓,๒๘๔ ราย จำนวนสัตว์ ๔,๓๑๗,๐๐๑ ตัว มูลค่าผลผลิตรวม ๕,๗๐๐,๔๖๐,๘๘๕ บาท โดยชนิดสัตว์ที่เลี้ยงมากที่สุด คือ ไก่พื้นเมือง รองลงมา คือ ไก่เนื้อ ตามลำดับ

ตารางที่ ๒๕ ด้านการปลูกสัตว์ของจังหวัด ปี ๒๕๖๕

ชนิดสัตว์	จำนวน เกษตรกร (ราย)	จำนวนสัตว์ (ตัว)	ข้อมูลผลผลิต		ราคาเฉลี่ย (บาท/หน่วย)	มูลค่าผลผลิต (บาท)
			จำนวน	หน่วยนับ		
๑. โคเนื้อ	๓,๓๑๘	๓๓,๙๖๔	๑๕,๕๗๘	ตัว	๙๗	๕๒๘,๘๗๓,๑๐๐
๒. โคนม	๔๕๙	๒๔,๕๔๑	๓๒,๘๓๕,๒๓๓	กิโลกรัม	๑๙	๖๒๓,๘๖๙,๔๒๗
๓. กระบือ	๕๔๑	๖,๑๙๓	๙๐๕	ตัว	๙๖	๓๔,๗๕๒,๐๐๐
๔. สุกร	๒,๔๗๖	๑๐๐,๑๙๑	๓๓๖,๖๔๔	ตัว	๘๙	๒,๙๙๖,๑๓๑,๖๐๐
๕. ไก่พื้นเมือง	๓๕,๓๖๐	๒,๐๓๓,๐๑๖	๔,๐๖๖,๐๓๒	ตัว	๙๕	๓๘๖,๒๗๓,๐๔๐
๖. ไก่เนื้อ	๙๑	๑,๖๑๖,๔๗๙	๘,๐๘๒,๓๙๕	ตัว	๔๕	๖๕๔,๖๗๓,๙๙๕
๗. ไก่ไข่	๗๙๓	๔๙๗,๔๔๗	๑๔๕,๒๕๔,๕๒๔	ฟอง	๓.๒๕	๔๗๒,๐๗๗,๒๐๓
๘. เป็ดเทศ	๑๙๗	๓,๙๘๙	๙,๙๗๒	ตัว	๘๐	๑,๕๙๕,๕๒๐
๙. แพะ	๔๙	๑,๑๘๑	๘๘๖	ตัว	๑๐๐	๒,๒๑๕,๐๐๐
รวม	๔๓,๒๘๔	๔,๓๑๗,๐๐๑	๑๙๐,๖๐๒,๑๖๙			๕,๗๐๐,๔๖๐,๘๘๕

ที่มา : สำนักงานปศุสัตว์จังหวัดลำพูน, ๒๕๖๕



**๒.๔.๓ ด้านการประมงของจังหวัดลำพูน ปี ๒๕๖๕**

ปีการผลิต ๒๕๖๕ จังหวัดลำพูนมีการดำเนินกิจกรรมทางด้านการประมง รวมทั้งสิ้น จำนวน ๑,๔๔๗.๔๙ ไร่ ๔,๔๓๓ บ่อ ผลผลิตรวม ๙๓๑,๑๒๐ กิโลกรัม มูลค่าผลผลิต ๕๙,๔๕๓,๙๒๐ บาท เกษตรกร จำนวน ๒๓๘๕ ราย โดยชนิดสัตว์น้ำที่เลี้ยงมากที่สุด คือ ปลานิล รองลงมา คือ ปลาตูก ตามลำดับ

ตารางที่ ๒๖ ด้านการประมงของจังหวัดลำพูน ปี ๒๕๖๕

ชนิดสัตว์	จำนวนเกษตรกร (ราย)	พื้นที่การเลี้ยง		ผลผลิต (กิโลกรัม)	ราคาเฉลี่ย (บาท/กก.)	มูลค่าผลผลิต (บาท)
		จำนวนพื้นที่ (ไร่)	จำนวนบ่อ (บ่อ)			
๑. ปลานิล	๒,๐๕๕	๑,๐๕๖.๒๙	๒,๖๙๒	๑๙๙,๓๕๐	๗๘	๑๕,๗๒๗,๘๘๐
๒. ปลาตูก	๔๙๘	๒๒๔.๙	๗๖๙	๕๐๘,๒๑๐	๕๐	๒๕,๓๙๒,๙๑๐
๓. ปลานิลแดง	๓๓	๑๑๘.๐๙	๓๘๐	๑๖๗,๗๕๐	๗๙	๑๓,๘๓๘,๕๓๐
๔. ปลาตะเพียน	๑๘๘	๙๘.๘๙	๒๖๓	๑๖,๑๓๐	๕๕	๘๙๕,๘๗๐
๕. กบ	๔๘	๐.๙๗	๒๐๖	๖,๕๐๐	๘๖	๕๖๒,๔๔๐
๖. อื่น ๆ	๓๖	๔๙.๑๖	๑๒๓	๓๓,๑๘๐	๙๑	๓,๐๓๖,๒๙๐
รวม	๒,๘๕๘	๑,๔๔๗.๔๙	๔,๔๓๓	๙๓๑,๑๒๐		๕๙,๔๕๓,๙๒๐

ที่มา : สำนักงานประมงจังหวัดลำพูน, ๒๕๖๕

๒.๔.๔ ข้อมูลสินค้าเกษตรที่ได้รับรองสิ่งบ่งชี้ทางภูมิศาสตร์ (GI)

๑) ลำไยแปียวเขียวลำพูน (Lamphun Biaokhiao Longan) ลำไยพันธุ์แปียวเขียวป่าเส้า มีลักษณะผลกลม ผิวเปลือกขรุขระ สีน้ำตาลปนเขียว เนื้อมีสีขาวขุ่น แห้ง แน่น รสชาติหวานหอม เมล็ดสีดำมันกลมและแบนด้านข้าง ขอบเขตพื้นที่การปลูกและการผลิตลำไยแปียวเขียวลำพูน ครอบคลุมพื้นที่ ๖ ตำบล คือ ตำบลหนองข้างคีน ตำบลอุโมงค์ ตำบลเหมืองง่า ตำบลต้นธง ตำบลริมปิง และตำบลประตูป่า ของอำเภอเมืองลำพูน จังหวัดลำพูน

ตารางที่ ๒๗ ข้อมูลรายชื่อกลุ่มเกษตรกรลำไยแปียวเขียว (GI) จังหวัดลำพูน ปี ๒๕๖๕

ลำดับ	รายชื่อสมาชิก	ที่อยู่
๑	นายบานเรือง อุตรงค์ดี	๓๕๙ หมู่ ๑๐ ตำบลอุโมงค์ อ.เมืองลำพูน จ.ลำพูน
๒	นายเดชชนะ เงามแดง	๑๑๒ หมู่ ๓ ตำบลหนองข้างคีน อ.เมืองลำพูน จ.ลำพูน
๓	นางสมพิศ ปากองวรรณ	๒๐๖ หมู่ ๔ ตำบลหนองข้างคีน อ.เมืองลำพูน จ.ลำพูน
๔	นายวิชาญ จาระธรรม	๓๗ หมู่ ๓ ตำบลหนองข้างคีน อำเภอเมืองลำพูน จังหวัดลำพูน
๕	นายสุวรรณ ทองอินทร์	หมู่ ๓ ตำบลหนองข้างคีน อำเภอเมืองลำพูน จังหวัดลำพูน
๖	นายชูชาติ ปัญญา	๕๒๑๐ หมู่ ๔ ตำบลหนองข้างคีน อำเภอเมืองลำพูน จังหวัดลำพูน
๗	นายบุญส่ง ศรีทิพย์	๓๓๔ หมู่ ๘ ตำบลอุโมงค์ อำเภอเมืองลำพูน จังหวัดลำพูน





ลำดับ	รายชื่อสมาชิก	ที่อยู่
๘	นายจงจิตร ธรรมสุ	๗๙ หมู่ ๙ ตำบลอุโมงค์ อำเภอเมืองลำพูน จังหวัดลำพูน
๙	นายสุภา มะโนปัญญา	๑๑๔ หมู่ ๙ ตำบลอุโมงค์ อำเภอเมืองลำพูน จังหวัดลำพูน
๑๐	นายเจริญ ศรีวิชัย	๒๗๑ หมู่ ๙ ตำบลอุโมงค์ อำเภอเมืองลำพูน จังหวัดลำพูน
๑๑	นายทิน ตาใจ	หมู่ ๗ ตำบลอุโมงค์ อำเภอเมืองลำพูน จังหวัดลำพูน
๑๒	นางวิไลวรรณ กองเจริญ	หมู่ ๘ ตำบลอุโมงค์ อำเภอเมืองลำพูน จังหวัดลำพูน
๑๓	นางอนงค์ คมอ่อน	หมู่ ๙ ตำบลอุโมงค์ อำเภอเมืองลำพูน จังหวัดลำพูน
๑๔	นายวิสัย ปานพาน	หมู่ ๙ ตำบลอุโมงค์ อำเภอเมืองลำพูน จังหวัดลำพูน
๑๕	นายกิตติ ทิพย์มณี	๒๐๘ หมู่ ๑ ตำบลเหมืองง่า อำเภอเมืองลำพูน จังหวัดลำพูน

๒) ลำไยอบแห้งเนื้อสีทองลำพูน (Lamphun Golden Dried Longan) เป็นลำไยพันธุ์ อีตออบแห้ง มีสีเหลืองทอง เนื้อหนาและแห้ง ไม่เหนียวติดมือ มีรสชาติหวาน และมีกลิ่นหอมเป็นเอกลักษณ์ เฉพาะสามารถเก็บไว้ได้นานโดยที่กลิ่นและรสชาติไม่เปลี่ยนแปลง ซึ่งปลูกและผ่านกรรมวิธีอบแห้งในเขตพื้นที่ จังหวัดลำพูน แหล่งผลิตที่ได้รับรองสิ่งบ่งชี้ทางภูมิศาสตร์ (GI) ได้แก่ วิสาหกิจชุมชนกลุ่มแม่บ้านริมร่อง ตรา สวัสดิ์ดี (นางยุพิน คำจิแจ่ม) ที่อยู่ ๒๘๘ หมู่ ๗ ตำบลมะเขือแจ้ อำเภอเมืองลำพูน จังหวัดลำพูน

๓) ผ้าไหมยกดอกลำพูน (Lamphun Brocade Thai Silk) เป็นผ้าไหมที่ทอลวดลายให้ สูงกว่าผืนผ้า โดยการเลือกยกบางเส้นเข้มบางเส้น เพื่อให้เกิดลวดลาย โดยใช้ตะกอลอย และใช้เส้นไหมตีเกลียว เป็นทั้งเส้นยืน และเส้นพุ่ง รวมทั้งมีเส้นไหมพิเศษในการทอยกให้เกิดลวดลาย ตามกรรมวิธีที่ประณีตที่เป็น มรดกทางหัตถกรรมที่ถ่ายทอดสืบกันมา ซึ่งมีผู้ประกอบการที่จำหน่ายผ้าไหมยกดอกลำพูน (GI) ดังนี้

ตารางที่ ๒๘ ข้อมูลรายชื่อผู้ประกอบการผ้าไหมยกดอกลำพูน (GI) จังหวัดลำพูน ปี ๒๕๖๕

ลำดับ	รายชื่อผู้ประกอบการ	ที่อยู่
๑	ร้านมาลีลำพูนผ้าฝ้ายและผ้าไหมยกดอก (นางประภาภัทร ปิงยศ)	๙๒ ถ.ลิ้นลำปาง หมู่ ๙ ตำบลบ้านปวง อำเภอทุ่งหัวช้าง จังหวัดลำพูน ๕๑๑๖๐
๒	ร้านปาริชาติไหมไทย (นางปาริชาติ แก้วหนัก)	๖๙ ถ.ลิ้นเสริมงาม หมู่ ๘ ตำบลบ้านปวง อำเภอทุ่งหัวช้าง จังหวัดลำพูน ๕๑๑๖๐
๓	ร้านลำพูนไหมไทย (นางสาวสริน คอนแนลล์)	๘๑๒ ถ.พินิจดวงศ์พันธุ์รังสรร ตำบลในเมือง อำเภอเมืองลำพูน จังหวัดลำพูน ๕๑๐๐๐
๔	ร้านดารณีไหมไทย (นางดารณี ใจดี)	๑๗๘ หมู่ ๔ ตำบลเวียงยอง อำเภอเมืองลำพูน จังหวัดลำพูน ๕๑๐๐๐
๕	ร้านเพ็ญศิริไหมไทย (นายชีระโชติ สุนทรารักษ์)	๑๒๓ ถ.ลำพูน-ดอยติ ตำบลเวียงยอง อำเภอเมืองลำพูน จังหวัดลำพูน ๕๑๐๐๐





ลำดับ	รายชื่อผู้ประกอบการ	ที่อยู่
๖	ร้านโสภาผ้าไหมและผ้าฝ้ายยกดอก (นายพนรัตน์ โสภา)	๖๑/๑ ถ.ลำพูน-ดอยติ หมู่ ๔ ตำบลเวียงยอง อำเภอเมืองลำพูน จังหวัดลำพูน ๕๑๐๐๐
๗	ร้านพรชัยไหมไทย (นายพรชัย แก้วหนัก)	๑๘๐ ถ.สี่-ลำปาง หมู่ ๘ ตำบลบ้านปวง อำเภอทุ่งหัวช้าง จังหวัดลำพูน ๕๑๑๖๐
๘	ร้านเพ็ญพัทธ์ฝ้ายยกดอก (นางเพ็ญพัทธ์ ก้อนพิงค์)	๖๕/๑ หมู่ ๖ ตำบลเวียงยอง อำเภอเมืองลำพูน จังหวัดลำพูน ๕๑๐๐๐
๙	ร้านอรษาไหมไทย (นางอรษา คำมณี)	๗๘ ถ.ช่างฆ้อง ตำบลในเมือง อำเภอเมืองลำพูน จังหวัดลำพูน ๕๑๐๐๐
๑๐	ร้านคุณอุไ้ไหมไทย (นายเรวัต สิงห์ศักดิ์)	๔๘/๒ หมู่ ๒ ซอย ๕ ตำบลเวียงยอง อำเภอเมืองลำพูน จังหวัดลำพูน ๕๑๐๐๐
๑๑	ร้านชัชวาลไหมไทย (นางสาวครองขวัญ ทองกลาง)	๑๕๕/๑ หมู่ ๑๐ ซอย ๒ ตำบลต้นธง อำเภอเมืองลำพูน จังหวัดลำพูน ๕๑๐๐๐
๑๒	ร้านชาวลิตไหมไทย (นางสุพัตรา บุญมา)	๓๗ หมู่ ๙ ตำบลบ้านปวง อำเภอทุ่งหัวช้าง จังหวัดลำพูน ๕๑๑๖๐
๑๓	ร้านภาสกรภูษา (นายภาสกร ฟองชัย)	๑๑/๑ ซอย ๙ หมู่ ๒ ตำบลต้นธง อำเภอเมืองลำพูน จังหวัดลำพูน ๕๑๐๐๐
๑๔	บริษัท วิชีไหมไทย จำกัด (นายณัฐพล ชัยสุภา)	๑๙๕ ถ.รอบเมืองใน ตำบลในเมือง อำเภอเมืองลำพูน จังหวัดลำพูน ๕๑๐๐๐
๑๕	ร้านอภิรมย์ลำพูน (นางสาวปริยาพร วีระศิริ)	๘๔/๒ ถนนช่างฆ้อง ตำบลในเมือง อำเภอเมืองลำพูน จังหวัดลำพูน ๕๑๐๐๐
๑๖	ร้านไหมยกดอก นิชกานต์ไหมไทย (นางนิชกานต์ ฐูปทอง)	๒๑๙ หมู่ ๘ ตำบลบ้านปวง อำเภอทุ่งหัวช้าง จังหวัดลำพูน ๕๑๑๖๐
๑๗	ร้านศศิวิมลผ้าไหมยกดอกลำพูน (นางสาวศศิวิมล สุมา)	๓๐/๑ หมู่ ๑๒ ตำบลตะเคียนปม อำเภอทุ่งหัวช้าง จังหวัดลำพูน ๕๑๑๖๐
๑๘	ร้านทอฝันผ้าไหมยกดอกลำพูน (นางพรทิพย์ อินจาย)	บ้านแม่เหล็ก เลขที่ ๙๘ ซอย ๔ หมู่ ๘ ตำบลทาขุมเงิน อำเภอแม่ทา จังหวัดลำพูน ๕๑๑๗๐

๔) ผ้าตีนจกโหลงลี่ (GI) (Pha Teen Jok Lhong Li Lamphun หรือ Teen Jok Lhong Li Lamphun Textiles) เป็นผ้าชิ้นตีนจกที่มีองค์ประกอบ ได้แก่ แอวซิ่น (แอวซิ่น) ตัวซิ่น และตีนจก ผ่านกระบวนการทอจากเส้นฝ้าย และการจกด้วยมืออย่างประณีตตามกรรมวิธีแบบดั้งเดิม ซึ่งมีเอกลักษณ์เฉพาะที่สำคัญบนผืนผ้า คือ มีรูปคล้ายอักษร T อยู่กลางสะเปา ลวดลายมีการแบ่งกลุ่มชัดเจนทั้งลายมาตรฐานและลายประกอบ ผืนผ้าแน่นเรียบ เส้นฝ้ายไม่หลุดลุ่ย ผลิตในเขตพื้นที่อำเภอลี่ ของจังหวัดลำพูน ซึ่งมีผู้ประกอบการที่จำหน่ายผ้าตีนจกโหลงลี่ ได้แก่ กลุ่มวิสาหกิจชุมชนกลุ่มทอผ้าบ้านปวงคำเลขที่ ๑๓๘ หมู่ที่ ๙ ตำบลลี่ อำเภอลี่ จังหวัดลำพูน

ที่มา : สำนักงานพาณิชย์จังหวัดลำพูน (ข้อมูล ณ วันที่ ๑๒ มิถุนายน ๒๕๖๖)



**๒.๔.๕ ข้อมูลพื้นที่เกษตรกรรมยั่งยืน จังหวัดลำพูน**

จังหวัดลำพูน มีพื้นที่เกษตรกรรม รวมทั้งสิ้น ๒,๑๗๖.๕๔๘ ไร่ เกษตรกร ๗๖๕ ราย ๑ ชุมชน แบ่งเป็น เกษตรอินทรีย์ จำนวน ๑,๒๘๗.๒๓๘ ไร่ เกษตรกร ๒๗๕ ราย เกษตรผสมผสาน จำนวน ๔๖๒.๓๑ ไร่ เกษตรกร ๑๕๘ ราย วนเกษตร จำนวน ๓๐๐ ไร่ เกษตรกร ๓๐๐ ราย และเกษตรทฤษฎีใหม่ จำนวน ๑๒๗ ไร่ เกษตรกร ๓๒ ราย ๑ ชุมชน

ตารางที่ ๒๙ ข้อมูลพื้นที่เกษตรกรรมยั่งยืนจังหวัดลำพูน (ข้อมูล ณ เดือนกรกฎาคม ๒๕๖๖)

รูปแบบเกษตรกรรมยั่งยืน	จำนวนพื้นที่			เกษตรกร (ราย)
	แปลง	ฟาร์ม	ไร่	
๑. เกษตรอินทรีย์	๓๒๗	-	๑,๒๘๗.๒๓๘	๒๗๕
๑) พื้นที่เกษตรอินทรีย์ มาตรฐาน มกษ.๙๐๐๐ เล่ม ๑-๒๕๕๒	๑๗	-	๔๙.๑๐	๑๗
๒) พื้นที่ข้าวอินทรีย์ มาตรฐาน มกษ.๙๐๐๐ เล่ม ๑-๒๕๕๒, มกษ.๙๐๐๐ เล่ม ๔-๒๕๕๕	๒๑	-	๑๐๒.๕๐	๑๕
๓) พื้นที่เกษตรอินทรีย์ มาตรฐานเกษตรอินทรีย์ภาคเหนือ (มอน.)	๑๓	-	๒๑๖.๙๒	๑๓
๔) พื้นที่การรับรองแบบมีส่วนร่วม (PGS)	๔๐	-	๑๙๕	๔๑
๕) พื้นที่การรับรองมาตรฐานแบบมีส่วนร่วม (SDGPGs)	๑๑๘	-	๗๒๓.๗๑๘	๙๙
- แปลงรับรองมาตรฐาน	๒๔	-	๒๐๐.๗๔๘	๒๒
- แปลงระยะปรับเปลี่ยน	๙๔	-	๕๒๒.๙๗	๖๘
๒. วนเกษตร	๓๐๐	-	๓๐๐	๓๐๐
๓. เกษตรเกษตรทฤษฎีใหม่			๑๒๗	๓๒ (๑ ชุมชน)
- โครงการ หนึ่งตำบล หนึ่งกลุ่มเกษตรทฤษฎีใหม่	๓๒	-	๑๒๗	๓๒
- โครงการ เกษตรกรรมยั่งยืนในเมือง	๑	-	-	๑ ชุมชน
๔. เกษตรผสมผสาน	๑๕๘	-	๔๖๒.๓๑	๑๕๘
- เกษตรกรที่ลงทะเบียน ทบก.	๑๕๘	-	๔๖๒.๓๑	๑๕๘

ที่มา : ๑) สำนักงานเกษตรและสหกรณ์จังหวัดลำพูน ๒) สำนักงานเกษตรจังหวัดลำพูน
๓) สำนักงานประมงจังหวัดลำพูน ๔) สำนักงานปศุสัตว์จังหวัดลำพูน
๕) สำนักงานการปฏิรูปที่ดินจังหวัดลำพูน ๖) ศูนย์เมล็ดพันธุ์ข้าวเชียงใหม่
๗) สำนักวิจัยและพัฒนาการเกษตรเขตที่ ๑ เชียงใหม่

๒.๔.๖ ข้อมูลพื้นที่มาตรฐานสินค้าเกษตร จังหวัดลำพูน

จังหวัดลำพูน มีพื้นที่ได้รับรองมาตรฐานสินค้าเกษตร รวมพื้นที่ทั้งหมด จำนวน ๑๑๘,๖๗๕.๗๔๗๕ ไร่ เกษตรกร จำนวน ๒๕,๕๕๗ ราย โดยพื้นที่ที่ได้รับการรับรองมาตรฐานมากที่สุด คือ พื้นที่การรับรองมาตรฐานการปฏิบัติทางการเกษตรที่ดี (พีซี) จำนวน ๒๔,๖๗๙ แปลง พื้นที่ ๑๑๗,๓๘๙.๒๖ เกษตรกร ๒๔,๖๗๙ ราย รองลงมา คือ พื้นที่การรับรองมาตรฐานเกษตรอินทรีย์แบบมีส่วนร่วม (SDGPGs) จำนวน ๑๑๘ แปลง พื้นที่ ๗๒๒.๙๖๗๕ เกษตรกร ๙๙ ราย





ตารางที่ ๓๐ ข้อมูลพื้นที่มาตรฐานสินค้าเกษตร จังหวัดลำพูน (ข้อมูล ณ เดือนกรกฎาคม ๒๕๖๖)

มาตรฐาน/ชนิดสินค้า	จำนวนพื้นที่			เกษตรกร (ราย)
	แปลง	ฟาร์ม	ไร่	
๑. เกษตรอินทรีย์	๓๒๗	-	๑,๒๘๗.๒๓๘	๒๗๕
๑) พื้นที่เกษตรอินทรีย์ มาตรฐาน มกษ.๙๐๐๐ เล่ม ๑-๒๕๕๒	๑๗	-	๔๙.๑๐	๑๗
๒) พื้นที่ข้าวอินทรีย์ มาตรฐาน มกษ.๙๐๐๐ เล่ม ๑-๒๕๕๒, มกษ.๙๐๐๐ เล่ม ๔-๒๕๕๓	๒๑	-	๑๐๒.๕๐	๑๕
๓) พื้นที่เกษตรอินทรีย์ มาตรฐานเกษตรอินทรีย์ภาคเหนือ (มอน.)	๑๓	-	๒๑๖.๙๒	๑๓
๔) พื้นที่การรับรองแบบมีส่วนร่วม (PGS)	๔๐	-	๑๙๕	๔๑
๕) พื้นที่การรับรองมาตรฐานแบบมีส่วนร่วม (SDGPGs)	๑๑๘	-	๗๒๓.๗๑๘	๙๙
- แปลงรับรองมาตรฐาน	๒๔	-	๒๐๐.๗๔๘	๒๒
- แปลงระยะปรับเปลี่ยน	๙๔	-	๕๒๒.๙๗	๖๘
๒. พื้นที่การรับรองมาตรฐานการปฏิบัติทางการเกษตรที่ดี (พืช) GAP	๒๔,๖๗๙	-	๑๑๗,๓๘๙.๒๖	-
๓. พื้นที่การรับรองมาตรฐานฟาร์มประมง (GAP)	-	๔๕	-	๔๕
๔. พื้นที่การปฏิบัติทางการเกษตรที่ดีด้านปศุสัตว์ (GAP)	-	๖๖๘	-	๖๖๘
รวมพื้นที่ทั้งหมด	๒๔,๖๙๖	๗๑๓	๑๑๘,๖๗๕.๗๔๙๕	๒๕,๕๕๗

ที่มา : ๑) สำนักงานเกษตรและสหกรณ์จังหวัดลำพูน ๒) สำนักงานเกษตรจังหวัดลำพูน
๓) สำนักงานประมงจังหวัดลำพูน ๔) สำนักงานปศุสัตว์จังหวัดลำพูน
๕) สำนักงานการปฏิรูปที่ดินจังหวัดลำพูน ๖) ศูนย์เมล็ดพันธุ์ข้าวเชียงใหม่
๗) สำนักวิจัยและพัฒนาการเกษตรเขตที่ ๑ เชียงใหม่

๑) การรับรองมาตรฐานด้านพืช

๑.๑) มาตรฐานเกษตรอินทรีย์ ประกอบด้วย

- มาตรฐานเกษตรอินทรีย์ มกษ.๙๐๐๐ เล่ม ๑-๒๕๕๒ ที่รับรองโดยกรมวิชาการเกษตร รวมพื้นที่ ๔๙.๑๐ ไร่ เกษตรกร จำนวน ๑๗ ราย โดยการรับรองส่วนใหญ่เป็นประเภทเกษตรผสมผสาน จำนวนพื้นที่ ๒๕.๗๕ เกษตรกร จำนวน ๔ ราย รองลงมา คือ พืชผัก ไม้ผล และไม้ดอก ตามลำดับ

ตารางที่ ๓๑ ข้อมูลการตรวจรับรองแหล่งผลิตตามมาตรฐานอินทรีย์

ชนิดสินค้า	จำนวนแปลง (แปลง)	จำนวนเกษตรกร (ราย)	จำนวนพื้นที่ (ไร่)
๑. พืชผัก	๑๐	๑๐	๑๖.๖๗
๒. ผสมผสาน	๔	๔	๒๕.๗๕
๓. ไม้ผล	๒	๒	๔.๙๑
๔. ไม้ดอก	๑	๑	๐.๕๐
รวม	๑๗	๑๗	๔๙.๑๐

ที่มา : สำนักวิจัยและพัฒนาการเกษตร เขตที่ ๑ (ข้อมูล ณ วันที่ ๒๓ มิถุนายน ๒๕๖๖)





- มาตรฐานอินทรีย์ (ข้าว) มกษ.๙๐๐๐ เล่ม๑-๒๕๕๒ , มกษ.๙๐๐๐ เล่ม ๔-๒๕๕๓ ที่รับรองโดยกรมการข้าว รวมพื้นที่ ๑๐๒.๕๐ ไร่ เกษตรกร จำนวน ๑๕ ราย

- มาตรฐานเกษตรอินทรีย์ภาคเหนือ ที่รับรองโดยองค์การมาตรฐานเกษตรอินทรีย์ภาคเหนือ (มอน.) รวมพื้นที่ ๒๑๖.๙๒ ไร่ เกษตรกร ๑๓ ราย โดยการรับรองส่วนใหญ่เป็นประเภทเกษตรผสมผสาน

- มาตรฐานเกษตรอินทรีย์แบบมีส่วนร่วม PGS ที่รับรองโดยมูลนิธิเกษตรอินทรีย์ไทย รวมพื้นที่ ๑๙๕ ไร่ เกษตรกร ๔๑ ราย โดยการรับรองส่วนใหญ่เป็นประเภทเกษตรผสมผสาน

- มาตรฐานเกษตรอินทรีย์แบบมีส่วนร่วม (SDGsPGs) ที่รับรองโดยสหพันธ์เกษตรกรกรมยั่งยืนแห่งประเทศไทย รวมพื้นที่ ๗๒๓.๗๑๘ ไร่ เกษตรกร ๙๙ ราย แบ่งเป็น แปลงที่ผ่านการรับรองมาตรฐาน จำนวน ๒๐๐.๗๔๘ ไร่ เกษตรกร ๒๒ ราย และแปลงระยะปรับเปลี่ยน จำนวน ๕๒๒.๙๗ ไร่ เกษตรกร ๖๘ ราย โดยการรับรองส่วนใหญ่เป็นประเภทเกษตรผสมผสาน

๑.๒) มาตรฐานการปฏิบัติทางการเกษตรที่ดี (Good Aquaculture Practices : GAP)

- ด้านพืช

จังหวัดลำพูน มีพื้นที่ที่ผ่านการรับรองมาตรฐานการปฏิบัติทางการเกษตรที่ดี (พืช) รวมพื้นที่ ๑๑๗,๓๘๙.๒๖ ไร่ จำนวน ๒๔,๖๗๙ แปลง โดยชนิดพืชที่ผ่านการรับรองมากที่สุด คือ ลำไย จำนวน ๑๙,๗๑๐ แปลง พื้นที่ ๑๐๑,๗๒๓.๖๐ ไร่ รองลงมาคือ มะม่วง ถั่วเหลืองฝักสด พืชสมุนไพร ตามลำดับ

ตารางที่ ๓๒ ข้อมูลการตรวจรับรองแหล่งผลิต GAP (พืช) ของจังหวัดลำพูน

ชนิดสินค้า	หน่วยนับ (แปลง)	จำนวนพื้นที่การผลิต (ไร่)
๑. ลำไย	๑๙,๗๑๐	๑๐๑,๗๒๓.๖๐
๒. หน่อไม้ฝรั่ง	๘	๒๐.๐๐
๓. กระเจี๊ยบเขียว	๔	๐.๙๐
๔. ข้าวโพดฝักอ่อน	๑๘	๖๑.๒๕
๕. ส้มโอ	๙	๓๕.๘๖
๖. มะขาม	๑๗	๖๐.๕๐
๗. มะม่วง	๓,๓๔๑	๑๒,๑๙๐.๐๙
๘. ขิง	๒	๐.๒๐
๙. พริก	๕๗	๘๒.๙๗
๑๐. มะพร้าวอ่อน	๘	๒๒.๐๐
๑๑. ลองกอง	๑	๑.๐๐
๑๒. เงาะ	๑	๒.๒๕
๑๓. กาแฟ	๒	๖๙.๗๕
๑๔. ถั่วเหลืองฝักสด	๖๙๐	๑,๖๔๗.๒๕
๑๕. กลุ่มพืชตระกูลกะหล่ำ	๘๓	๖๕.๗๓
๑๖. กลุ่มพืชตระกูลถั่ว	๒๖	๗.๖๐
๑๗. กลุ่มพืชผักตระกูลมะเขือ	๓๒	๑๘.๒๐
๑๘. กลุ่มพืชตระกูลแตง	๔๘	๕๘.๘๒





ชนิดสินค้า	หน่วยนับ (แปลง)	จำนวนพื้นที่การผลิต (ไร่)
๑๙. กลุ่มพืชสมุนไพร	๑๑๐	๖๕.๐๖
๒๐. ข้าวโพดหวาน	๗๔	๔๔๓.๕๓
๒๑. กล้าย	๓๘	๖๒.๐๖
๒๒. อื่นๆ	๔๐๐	๗๕๐.๖๔
รวม	๖๒๒	๑๑๗๖.๒๙

ที่มา : สำนักวิจัยและพัฒนาการเกษตร เขตที่ ๑ (ข้อมูล ณ วันที่ ๒๓ มิถุนายน ๒๕๖๖)

ตารางที่ ๓๓ ข้อมูลมาตรฐานสินค้าเกษตรชนิดพืชเศรษฐกิจที่สำคัญของจังหวัดลำพูน

อำเภอ	ข้อมูลการรับรองมาตรฐาน GAP					
	ลำไย			มะม่วง		
	ราย	แปลง	พื้นที่ (ไร่)	ราย	แปลง	พื้นที่ (ไร่)
๑. เมืองลำพูน	๑,๗๙๑	๒,๓๔๖	๘,๘๓๐.๐๙	๑๐	๒๓	๑๐๗.๗๕
๒. แม่ทา	๑,๖๕๐	๒,๓๑๙	๑๑,๓๗๗.๕๓	๔	๕	๔๙.๒๕
๓. บ้านโฮ้ง	๑,๒๙๑	๒,๑๔๖	๙,๗๖๖.๑๕	๑,๐๗๔	๑,๘๕๖	๖,๕๙๘.๘๕
๔. ลี้	๓,๗๔๒	๕,๗๑๒	๔๐,๖๗๖.๗๒	๑๔๓	๓๓๐๘	๑,๖๕๐.๐๔
๕. ห้วยข้า้ง	๑,๕๖๕	๒,๒๐๔	๑๐,๖๖๓.๖๑	๓๕	๗๓	๓๕๘.๕๐
๖. ป่าซาง	๑,๖๒๙	๒,๓๑๙	๑๑,๔๓๕.๖๔	๗๐	๑๓๔	๖๖๒.๒๕
๗. บ้านธิ	๖๙๒	๑,๑๑๑	๓,๗๘๔.๓๙	๒๐	๓๗	๓๔๕.๕๕
๘. เวียงหนองล่อง	๘๔๙	๑,๕๕๓	๕,๑๗๙.๔๗	๔๗๐	๙๐๕	๒,๔๑๗.๙๐
รวม	๑๓,๒๐๙	๑๙,๗๑๐	๑๐๑,๗๒๓.๖๐	๑,๘๒๖	๓,๓๔๑	๑๒,๑๙๐.๐๙

ที่มา : สำนักวิจัยและพัฒนาการเกษตร เขตที่ ๑ (ข้อมูล ณ วันที่ ๓๑ พฤษภาคม ๒๕๖๖)

- ด้านประมง

จังหวัดลำพูน มีแปลงที่ผ่านการรับรองมาตรฐานด้านประมง รวมทั้งสิ้น ๔๕ แปลง เกษตรกร จำนวน ๔๕ ราย โดยเป็นการรับรองการปฏิบัติทางการเพาะเลี้ยงสัตว์น้ำที่ดี (Good Aquaculture Practices : GAP) ของกรมประมง ชนิดสัตว์น้ำที่มีการรับรองมากที่สุด คือ ปลานิล รองลงมา คือ ปลาตุ๊ก กุ้งก้ามกราม และปลาหมอสี ตามลำดับ

ตารางที่ ๓๔ ข้อมูลการรับรองมาตรฐานฟาร์มประมง (GAP) (ข้อมูล ณ เดือนกรกฎาคม ๒๕๖๖)

ชนิดสินค้า	หน่วยนับ (แปลง)
๑. กุ้งก้ามกราม	๕
๒. ปลากัด	๑
๓. ปลาคาร์ฟ	๑
๔. ปลาตุ๊ก	๗
๕. ปลานิล	๒๔
๖. ปลานิลแดง	๑





ชนิดสินค้า	หน่วยนับ (แปลง)
๗. ปลาหมอสี	๔
๘. ปลาหางนกยูง	๑
๙. ปลาหมอไทย	๑
รวม	๔๕

ที่มา : ๑. สำนักงานประมงจังหวัดลำพูน

๒. ศูนย์วิจัยและพัฒนาประมงน้ำจืดลำพูน

- ด้านปศุสัตว์

จังหวัดลำพูน มีแปลงที่ผ่านการรับรองมาตรฐานด้านปศุสัตว์ รวมทั้งสิ้น ๖๖๘ ฟาร์ม เกษตรกร จำนวน ๖๖๘ ราย โดยเป็นการรับรองการปฏิบัติทางการเกษตรที่ดีด้านปศุสัตว์ (Good Aquaculture Practices : GAP) ของกรมปศุสัตว์ ชนิดสัตว์ที่มีการรับรองมากที่สุด คือ ไก่เนื้อ รองลงมา คือ ไก่เนื้อ ผี้ง ตามลำดับ

ตารางที่ ๓๕ ข้อมูลการรับรองมาตรฐานฟาร์มปศุสัตว์ (GAP) (ข้อมูล ณ วันที่ ๒๓ มิถุนายน ๒๕๖๖)

ชนิดสัตว์	จำนวนฟาร์ม (ฟาร์ม)	จำนวนเกษตรกร (ราย)
๑. ไก่เนื้อ	๔๓	๔๓
๒. ไก่ไข่	๑๕	๑๕
๓. ไก่พันธุ์	๓	๓
๔. สถานที่ฟักไข่สัตว์ปีก	๒	๒
๕. สุกร	๕๕	๕๕
๖. ผี้ง	๖๗	๖๗
๗. ไก่เนื้อ	๔๓๒	๔๓๒
๘. ไก่เนื้อ	๑	๑
รวม	๖๖๘	๖๖๘

ที่มา : สำนักงานปศุสัตว์จังหวัดลำพูน

๒.๔.๗ สินค้า OTOP ของจังหวัดลำพูน

จังหวัดลำพูน มีสินค้า OTOP ที่แปรรูปมาจากผลผลิตจากพืชเศรษฐกิจที่สำคัญหลากหลายชนิด โดยนำมาแปรรูปเป็นผลิตภัณฑ์ เพื่อสร้างมูลค่าเพิ่ม และเพิ่มทางเลือกให้กับผู้บริโภค อาทิเช่น ลำไยอบแห้งเนื้อสีทอง น้ำผึ้งเกสรดอกลำไย เค้กลำไย ชาสมุนไพรอบน้ำผึ้ง โลชั่นบำรุงผิวน้ำมันงา เป็นต้น

ตารางที่ ๓๖ สินค้า OTOP ๑๐ จากสินค้าทางการเกษตร ๑๐ อันดับแรกของจังหวัดลำพูน

สินค้า	ประเภทผลิตภัณฑ์	กลุ่มเกษตรกรที่ผลิต	แหล่งรับซื้อวัตถุดิบ	ระดับ OTOP
๑. ลำไยอบแห้งเนื้อสีทอง	อาหาร	วิสาหกิจชุมชนกลุ่มแปรรูปลำไยเนื้อสีทอง (ถุงทอง) ๒๐๕ หมู่ ๗ ตำบลมะเขือแจ้ อำเภอเมือง จังหวัดลำพูน	สมาชิกกลุ่มและภายในชุมชน	๕ ดาว





สินค้า	ประเภท ผลิตภัณฑ์	กลุ่มเกษตรกรที่ผลิต	แหล่งรับซื้อวัตถุดิบ	ระดับ OTOP
๒. ลำไยอบแห้งเนื้อสีทอง	อาหาร	วิสาหกิจชุมชนแปรรูปลำไยเนื้อสีทอง ตำบลบ้านธิ ๑๕๗/๑ หมู่ ๑๘ ตำบลบ้านธิ อำเภอบ้านธิ จังหวัดลำพูน	สมาชิกกลุ่มและภายในชุมชน	๕ ดาว
๓. ลำไยอบแห้งเนื้อสีทอง	อาหาร	กลุ่มแม่บ้านเกษตรกรลำไยอบแห้งเนื้อสีทอง บ้านสันป่าเหียง ๑๓๗/๑ สันป่าเหียง หมู่ ๗ ตำบลมะเขือแจ้ อำเภอเมืองลำพูน จังหวัดลำพูน	สมาชิกกลุ่มและภายในชุมชน	๓ ดาว
๔. น้ำผึ้ง ๑๐๐%	อาหาร	วิสาหกิจชุมชนกลุ่มทำสวนเพื่อการผลิตและแปรรูปผลผลิตการเกษตร ๑๗๔ หมู่ ๑๒ ตำบลน้ำดิบ อำเภอป่าซาง จังหวัดลำพูน	สมาชิกกลุ่มและภายในชุมชน	๔ ดาว
๕. ใส่อ้วแม่ศรีนวล	อาหาร	น้ำพริกหนุ่มแม่ศรีนวล ๑๕๐ หมู่ ๑๐ ตำบลวังผาง อำเภอเวียงหนองล่อง จังหวัดลำพูน	ภายในชุมชน	๔ ดาว
๖. สบู่ขัดผิวสูตรไพลและ ว่านหางจระเข้	สมุนไพรที่ ไม่ใช่ อาหาร	บ้านสวนสมุนไพรชัยศิริน ๓๖๙ หมู่ ๑ บ้านห้วยกาน ตำบลบ้านโฮ้ง อำเภอบ้านโฮ้ง จังหวัดลำพูน	ภายในชุมชน	๕ ดาว
๗. ลำไยอินทรีย์พีชตราย	อาหาร	วิสาหกิจชุมชนพัฒนาผลิตภัณฑ์พีชผักสมุนไพรและผลไม้ ๑๔๑/๑ หมู่ ๓ ตำบลบ้านโฮ้ง อำเภอบ้านโฮ้ง จังหวัดลำพูน	สมาชิกกลุ่มและภายในชุมชน	๕ ดาว
๘. น้ำพริกหนุ่ม	อาหาร	น้ำพริกหนุ่มแม่ลัด ๙/๑ หมู่ ๕ ตำบลมะกอก อำเภอป่าซาง จังหวัดลำพูน	ภายในชุมชน	๕ ดาว
๙. ข้าวแต่น้ำแดงโม กัณฑ์พัฒนา	อาหาร	ข้าวแต่น้ำแดงโมกัณฑ์พัฒนา ๙๔/๔ หมู่ ๙ ตำบลป่าสัก อำเภอเมืองลำพูน จังหวัดลำพูน	สมาชิกกลุ่มและภายในชุมชน	๕ ดาว
๑๐. ปลาสามสมุนไพรทอด	อาหาร	กลุ่มแม่บ้านเกษตรกรกรรรมกวง ๒๒๐ หมู่ ๑๐ ตำบลตันธง อำเภอเมืองลำพูน จังหวัดลำพูน	สมาชิกกลุ่มและภายในชุมชน	๕ ดาว

ที่มา : สำนักงานพัฒนาชุมชนจังหวัดลำพูน, ๒๕๖๕





๒.๔.๘ การเพาะปลูกและผลผลิตเก็บเกี่ยวรายเดือนของสินค้าเกษตรของจังหวัด

ตารางที่ ๓๖ ข้อมูลการเพาะปลูกและร้อยละผลผลิตเก็บเกี่ยวรายเดือนของสินค้าเกษตรของจังหวัดลำพูน

ชนิดสินค้า	ปี ๒๕๖๕												ปี ๒๕๖๖												
	ม.ค.	ก.พ.	มี.ค.	เม.ย.	พ.ค.	มิ.ย.	ก.ค.	ส.ค.	ก.ย.	ต.ค.	พ.ย.	ธ.ค.	ม.ค.	ก.พ.	มี.ค.	เม.ย.	พ.ค.	มิ.ย.	ก.ค.	ส.ค.	ก.ย.	ต.ค.	พ.ย.	ธ.ค.	
พืชไร่																									
๑. ลำไย																									
ช่วงเวลาการเพาะปลูก																									
ช่วงเวลาการออกผลผลิต (ร้อยละ)					๑.๑	๖.๐	๒๐.๕	๒๗.๘	๑๓.๖	๑.๗	๑.๒	๘.๗	๘.๖	๔.๖	๑.๕	๑.๖									
๒. มะม่วง																									
ช่วงเวลาการเพาะปลูก																									
ช่วงเวลาการออกผลผลิต (ร้อยละ)				๓.๙	๒๑.๒	๒๒.๓	๒๕.๒	๒๘.๕																	
๓. ข้าวนาปี																									
ช่วงเวลาการเพาะปลูก																									
ช่วงเวลาการออกผลผลิต (ร้อยละ)										๑๓.๖	๓๖.๘	๙.๖													
๔. ข้าวนาปรัง																									
ช่วงเวลาการเพาะปลูก																									
ช่วงเวลาการออกผลผลิต (ร้อยละ)																๗๑.๓	๒๐.๙								





ชนิดสินค้า	ปี ๒๕๖๕												ปี ๒๕๖๖											
	ม.ค.	ก.พ.	มี.ค.	เม.ย.	พ.ค.	มี.ย.	ก.ค.	ส.ค.	ก.ย.	ต.ค.	พ.ย.	ธ.ค.	ม.ค.	ก.พ.	มี.ค.	เม.ย.	พ.ค.	มี.ย.	ก.ค.	ส.ค.	ก.ย.	ต.ค.	พ.ย.	ธ.ค.
๕. กระเทียม																								
ช่วงเวลากการเพาะปลูก																								
ช่วงเวลากการออก ผลผลิต (ร้อยละ)															๘๖.๗	๑๓.๓								
๖. หอมแดง																								
ช่วงเวลากการเพาะปลูก																								
ช่วงเวลากการออก ผลผลิต (ร้อยละ)														๖๖.๗	๑๘.๘	๑๔.๕								
๗. มันฝรั่ง																								
ช่วงเวลากการเพาะปลูก																								
ช่วงเวลากการออก ผลผลิต (ร้อยละ)														๑๓.๕	๗๔.๔	๑๒.๑								
๘. ข้าวโพดเลี้ยงสัตว์ รุ่นที่ ๑																								
ช่วงเวลากการเพาะปลูก																								
ช่วงเวลากการออก ผลผลิต (ร้อยละ)										๓๒.๔	๕๒.๕	๑๕.๑												
๙. ข้าวโพดเลี้ยงสัตว์ รุ่นที่ ๒																								
ช่วงเวลากการเพาะปลูก																								
ช่วงเวลากการออก ผลผลิต (ร้อยละ)																	๒๐.๒	๖๘.๔	๑๑.๔					





ชนิดสินค้า	ปี ๒๕๖๕												ปี ๒๕๖๖											
	ม.ค.	ก.พ.	มี.ค.	เม.ย.	พ.ค.	มิ.ย.	ก.ค.	ส.ค.	ก.ย.	ต.ค.	พ.ย.	ธ.ค.	ม.ค.	ก.พ.	มี.ค.	เม.ย.	พ.ค.	มิ.ย.	ก.ค.	ส.ค.	ก.ย.	ต.ค.	พ.ย.	ธ.ค.
๑๐. มันสำปะหลัง																								
ช่วงเวลาการเพาะปลูก																								
ช่วงเวลาการออก ผลผลิต (ร้อยละ)															๖๙.๑	๓๐.๙								
๑๑. ปาล์มน้ำมัน																								
ช่วงเวลาการเพาะปลูก																								
ช่วงเวลาการออก ผลผลิต (ร้อยละ)					๘.๓	๘.๓	๘.๓	๘.๓	๘.๓	๘.๓	๘.๓	๘.๓	๘.๔	๘.๔	๘.๔	๘.๔								
ประมง																								
๑. ปลาตูก																								
ช่วงเวลาการเพาะเลี้ยง																								
ช่วงเวลาการออก ผลผลิต (ร้อยละ)	๘.๗๒	๗.๕๑	๘.๓๗	๑๐.๔	๘.๗๕	๘.๐๙	๘.๑๒	๘.๔๐	๗.๐๔	๗.๖๕	๘.๐๙	๘.๘๐	๑๐.๙	๔.๔๔	๓.๒๗	๖.๒๓	๘.๑๐	๙.๕๐	๙.๗๕	๙.๙๓	๘.๒๗	๙.๔๔	๙.๙๐	๑๐.๐
๒. ปลานิล																								
ช่วงเวลาการเพาะเลี้ยง																								
ช่วงเวลาการออก ผลผลิต (ร้อยละ)	๑๑.๙	๖.๘๒	๘.๙๕	๑๖.๙	๙.๔๑	๗.๕๔	๕.๙๗	๑๐.๘	๔.๖๒	๕.๐๐	๔.๖๙	๗.๒๕	๘.๘๐	๔.๙๙	๖.๙๘	๑๕.๑	๘.๐๐	๘.๘๕	๖.๐๔	๑๐.๗	๖.๑๙	๖.๗๐	๖.๘๗	๑๐.๖
๓. ปลานิลแดง																								
ช่วงเวลาการเพาะเลี้ยง																								





ชนิดสินค้า	ปี ๒๕๖๕												ปี ๒๕๖๖												
	ม.ค.	ก.พ.	มี.ค.	เม.ย.	พ.ค.	มิ.ย.	ก.ค.	ส.ค.	ก.ย.	ต.ค.	พ.ย.	ธ.ค.	ม.ค.	ก.พ.	มี.ค.	เม.ย.	พ.ค.	มิ.ย.	ก.ค.	ส.ค.	ก.ย.	ต.ค.	พ.ย.	ธ.ค.	
ช่วงเวลาการออก ผลผลิต (ร้อยละ)	๑๑.๒๐	๐	๒๐	๑๘.๗๒	๒๑.๑๑	๑๐.๑๒	๐	๐	๑๘.๑	๓๕.๐	๖๖.๕	๗๓.๗	๒	๒๐	๑๕.๐	๑๘.๓๕	๑๖.๑๑	๑๕.๐๑	๓๕.๐	๒๘.๐	๔๘.๐	๖๓.๐	๑๖.๑๑	๑๕.๐๑	๑๕.๐๑
๕. กบ																									
ช่วงเวลา การเพาะเลี้ยง																									
ช่วงเวลาการออก ผลผลิต (ร้อยละ)								๑๘.๕๖	๑๖.๖	๑๖.๖	๑๘.๕๖	๒๐.๐๐	๑๒.๓๓						๑๕.๓๖	๑๖.๖๖	๑๕.๓๖	๒๐.๐๐	๒๐.๐๐	๒๐.๕๕	
ปศุสัตว์																									
๑. โคนม (น้ำนม กก.)																									
ช่วงเวลาการเพาะเลี้ยง																									
ช่วงเวลาการออก ผลผลิต (ร้อยละ)		๗.๖๗	๘.๕๙	๘.๕๒	๘.๕๐	๘.๕๒	๘.๕๙	๘.๕๐	๘.๕๒	๘.๕๙	๘.๕๒	๘.๕๙	๘.๕๙	๗.๖๗	๘.๕๙	๘.๕๒	๘.๕๐	๘.๕๒	๘.๕๙	๘.๕๐	๘.๕๒	๘.๕๙	๘.๕๒	๘.๕๙	๘.๕๙
๒. สุกร (ตัว)																									
ช่วงเวลาการเพาะเลี้ยง																									
ช่วงเวลาการออก ผลผลิต (ร้อยละ)	๘.๖๐	๗.๖๕	๘.๖๐	๗.๖๖	๘.๖๐	๘.๖๖	๘.๖๖	๘.๖๐	๘.๖๖	๘.๖๐	๘.๖๖	๘.๖๖	๘.๕๗	๗.๖๖	๘.๕๗	๘.๖๕	๘.๕๗	๘.๖๕	๘.๕๗	๗.๖๕	๘.๖๕	๘.๕๗	๘.๖๕	๘.๕๗	๘.๕๗
๓. โคเนื้อ (ตัว)																									
ช่วงเวลาการเพาะเลี้ยง																									
ช่วงเวลาการออก ผลผลิต (ร้อยละ)	๘.๖๐	๗.๖๕	๘.๖๐	๗.๖๖	๘.๖๐	๘.๖๖	๘.๖๖	๘.๖๐	๘.๖๖	๘.๖๐	๘.๖๖	๘.๖๖	๘.๕๗	๗.๖๖	๘.๕๗	๘.๖๕	๘.๕๗	๘.๖๕	๘.๕๗	๗.๖๕	๘.๖๕	๘.๕๗	๘.๖๕	๘.๕๗	๘.๕๗





ชนิดสินค้า	ปี ๒๕๖๕												ปี ๒๕๖๖											
	ม.ค.	ก.พ.	มี.ค.	เม.ย.	พ.ค.	มี.ย.	ก.ค.	ส.ค.	ก.ย.	ต.ค.	พ.ย.	ธ.ค.	ม.ค.	ก.พ.	มี.ค.	เม.ย.	พ.ค.	มี.ย.	ก.ค.	ส.ค.	ก.ย.	ต.ค.	พ.ย.	ธ.ค.
๔. กล้วย (ฟอง)																								
ช่วงเวลากการเพาะเลี้ยง																								
ช่วงเวลากการออก ผลผลิต (ร้อยละ)	๘๗๐	๗๘๖	๘๓๖	๗๘๘	๘๑๔	๘๐๔	๘๓๖	๘๔๒	๘๔๒	๘๑๑	๘๔๒	๘๕๙	๘๗๐	๗๘๖	๘๓๖	๗๘๘	๘๑๔	๘๐๔	๘๓๖	๘๔๒	๘๔๒	๘๑๑	๘๔๒	๘๕๙
๕. กล้วยพื้นเมือง																								
ช่วงเวลากการเพาะเลี้ยง																								
ช่วงเวลากการออก ผลผลิต (ร้อยละ)	๘๖๐	๗๖๔	๘๖๐	๗๙๖	๘๖๐	๘๒๘	๘๒๘	๘๖๐	๘๒๘	๘๖๐	๘๒๘	๘๒๘	๘๕๗	๗๖๒	๘๕๗	๘๒๕	๘๕๗	๘๒๕	๘๕๗	๗๙๔	๘๒๕	๘๕๗	๘๒๕	๘๕๗
๖. กระบือ (ตัว)																								
ช่วงเวลากการเพาะเลี้ยง																								
ช่วงเวลากการออก ผลผลิต (ร้อยละ)	๘๖๐	๗๖๔	๘๖๐	๗๙๖	๘๖๐	๘๒๘	๘๒๘	๘๖๐	๘๒๘	๘๖๐	๘๒๘	๘๒๘	๘๕๗	๗๖๒	๘๕๗	๘๒๕	๘๕๗	๘๒๕	๘๕๗	๗๙๔	๘๒๕	๘๕๗	๘๒๕	๘๕๗
๗. แปะ (ตัว)																								
ช่วงเวลากการเพาะเลี้ยง																								
ช่วงเวลากการออก ผลผลิต (ร้อยละ)	๘๖๐	๗๖๔	๘๖๐	๗๙๖	๘๖๐	๘๒๘	๘๒๘	๘๖๐	๘๒๘	๘๖๐	๘๒๘	๘๒๘	๘๕๗	๗๖๒	๘๕๗	๘๒๕	๘๕๗	๘๒๕	๘๕๗	๗๙๔	๘๒๕	๘๕๗	๘๒๕	๘๕๗
๘. เบ็ดเทศ (ตัว)																								
ช่วงเวลากการเพาะเลี้ยง																								
ช่วงเวลากการออก ผลผลิต (ร้อยละ)	๘๕	๗๕	๘๕	๗๙	๘๕	๘๒	๘๒	๘๖	๘๓	๘๖	๘๓	๘๓	๘๕	๗๕	๘๕	๘๒	๘๕	๘๒	๘๕	๗๙	๘๒	๘๖	๘๓	๘๖





ชนิดสินค้า	ปี ๒๕๖๕												ปี ๒๕๖๖											
	ม.ค.	ก.พ.	มี.ค.	เม.ย.	พ.ค.	มี.ย.	ก.ค.	ส.ค.	ก.ย.	ต.ค.	พ.ย.	ธ.ค.	ม.ค.	ก.พ.	มี.ค.	เม.ย.	พ.ค.	มี.ย.	ก.ค.	ส.ค.	ก.ย.	ต.ค.	พ.ย.	ธ.ค.
๔. ไข่ไก่ (ฟอง)																								
ช่วงระยะเวลาเพาะเลี้ยง																								
๙. ไข่เนื้อ (ตัว)																								
ช่วงระยะเวลาเพาะเลี้ยง																								
ช่วงระยะเวลาออก ผลผลิต (ร้อยละ)	๘.๖๐	๗.๖๔	๘.๖๐	๗.๙๖	๘.๖๐	๘.๒๘	๘.๒๘	๘.๖๐	๘.๒๘	๘.๖๐	๘.๒๘	๘.๒๘	๘.๕๗	๗.๖๒	๘.๕๗	๘.๒๕	๘.๕๗	๘.๒๕	๘.๕๗	๗.๙๔	๘.๒๕	๘.๕๗	๘.๒๕	๘.๕๗
๑๐ แกะ (ตัว)																								
ช่วงระยะเวลาเพาะเลี้ยง																								
ช่วงระยะเวลาออก ผลผลิต (ร้อยละ)	๘.๖๐	๗.๖๔	๘.๖๐	๗.๙๖	๘.๖๐	๘.๒๘	๘.๒๘	๘.๖๐	๘.๒๘	๘.๖๐	๘.๒๘	๘.๒๘	๘.๕๗	๗.๖๒	๘.๕๗	๘.๒๕	๘.๕๗	๘.๒๕	๘.๕๗	๗.๙๔	๘.๒๕	๘.๕๗	๘.๒๕	๘.๕๗

ที่มา : ๑. สำนักงานเกษตรจังหวัดลำพูน
๒. สำนักงานประมงจังหวัดลำพูน
๓. สำนักงานปศุสัตว์จังหวัดลำพูน



**๒.๕ สถาบันเกษตรกรและองค์กรเกษตรกร****๒.๕.๑ ประเภทสหกรณ์และจำนวนสมาชิก**

ปี ๒๕๖๕ จังหวัดลำพูน มีสถาบันเกษตรกรและองค์กรเกษตรกร ประเภทสหกรณ์ รวมทั้งสิ้น จำนวน ๖๗ แห่ง จำนวนสมาชิกรวม ๘๗,๕๐๕ ราย แบ่งเป็น สหกรณ์การเกษตร จำนวน ๔๗ แห่ง สมาชิก ๗๑,๐๐๑ ราย สหกรณ์ออมทรัพย์ จำนวน ๑๑ แห่ง สมาชิก ๑,๕๘๘ ราย สหกรณ์บริการ จำนวน ๖ แห่ง สมาชิก ๘๓๙ ราย และสหกรณ์เครดิตยูเนียน จำนวน ๓ แห่ง สมาชิก ๑๔,๐๗๗ ราย

ตารางที่ ๓๗ ข้อมูลสถิติของสหกรณ์และจำนวนสมาชิก (ข้อมูล ณ วันที่ ๓๐ กันยายน ๒๕๖๕)

ลำดับ	ประเภทสหกรณ์	จำนวนสหกรณ์ (แห่ง)	จำนวนสมาชิก (ราย)
๑	สหกรณ์การเกษตร	๔๗	๗๑,๐๐๑
๒	สหกรณ์เครดิตยูเนียน	๓	๑,๕๘๘
๓	สหกรณ์บริการ	๖	๘๓๙
๔	สหกรณ์ออมทรัพย์	๑๑	๑๔,๐๗๗
	รวม	๖๗	๘๗,๕๐๕

ที่มา : สำนักงานสหกรณ์จังหวัดลำพูน (ข้อมูล ณ วันที่ ๓๐ กันยายน ๒๕๖๕)

(สืบค้นข้อมูลจาก รายงานประจำปี ๒๕๖๕ ของสำนักงานสหกรณ์จังหวัดลำพูน)

๒.๕.๒ กลุ่มเกษตรกรจังหวัดลำพูน

ปี ๒๕๖๕ จังหวัดลำพูน มีสถาบันเกษตรกรและองค์กรเกษตรกร แบ่งเป็น กลุ่มเกษตรกร จำนวน ๔๓ กลุ่ม รวมสมาชิก จำนวน ๔,๒๓๔ ราย กลุ่มส่งเสริมอาชีพ จำนวน ๕๕ กลุ่ม สมาชิก ๖๔๑ ราย กลุ่มแม่บ้านเกษตรกร จำนวน ๑๙๐ กลุ่ม สมาชิก ๙๘๒ ราย กลุ่มยุวเกษตรกร จำนวน ๔๒ กลุ่ม สมาชิก ๕๖๘ ราย กลุ่มวิสาหกิจชุมชน จำนวน ๖๗๓ กลุ่ม สมาชิก ๑๐,๐๙๑ ราย และเครือข่ายวิสาหกิจชุมชน จำนวน ๒ เครือข่าย สมาชิก ๓๙ แห่ง

ตารางที่ ๓๘ จำนวนและสมาชิกสถาบันเกษตรกรจังหวัดลำพูน ปี ๒๕๖๕

อำเภอ	กลุ่มเกษตรกร		กลุ่มส่งเสริมอาชีพ		กลุ่มแม่บ้านเกษตรกร		กลุ่มยุวเกษตรกร		กลุ่มวิสาหกิจชุมชน		เครือข่ายวิสาหกิจชุมชน	
	กลุ่ม	สมาชิก	กลุ่ม	สมาชิก	กลุ่ม	สมาชิก	กลุ่ม	สมาชิก	กลุ่ม	สมาชิก	เครือข่าย	สมาชิก
เมืองลำพูน	๑๓	๑,๓๐๗	๑๕	๑๖๐	๑๕	๑๕๖	๑๓	๑๗๑	๑๒๓	๑,๕๓๒	๑	๑๗ แห่ง
แม่ทา	๙	๖๕๒	๖	๖๐	๖๑	๖๒๑	๖	๗๓	๕๙	๑,๑๓๗	๐	๐
บ้านโฮ้ง	๔	๒๒๑	๕	๕๐	๒๙	๒๙๑	๕	๕๑	๖๕	๑,๕๓๖	๑	๒๒ แห่ง
ลี้	๕	๓๘๒	๙	๑๕๒	๑๓	๑๕๖	๔	๔๙	๑๒๒	๑,๖๙๐	๐	๐
ทุ่งหัวช้าง	๕	๖๒๕	๖	๖๐	๑๔	๑๖๒	๕	๙๘	๘๒	๑,๑๑๙	๐	๐
ป่าซาง	๔	๘๑๗	๖	๗๙	๒๒	๒๓๖	๓	๖๖	๙๕	๑,๗๑๕	๐	๐
บ้านธิ	๑	๑๒๕	๓	๓๐	๑๑	๑๑๐	๓	๓๐	๖๑	๕๘๔	๐	๐
เวียงหนองล่อง	๑	๑๐๕	๕	๕๐	๒๕	๒๕๐	๓	๓๐	๖๖	๗๗๘	๐	๐
รวม	๔๓	๔,๒๓๔	๕๕	๖๔๑	๑๙๐	๙๘๒	๔๒	๕๖๘	๖๗๓	๑๐,๐๙๑	๒	๓๙ แห่ง

ที่มา : ๑. สำนักงานเกษตรจังหวัดลำพูน

๒. สำนักงานสหกรณ์จังหวัดลำพูน





๒.๕.๓ กลุ่มเกษตรกรที่ดำเนินการตามระบบส่งเสริมการเกษตรแบบแปลงใหญ่จังหวัดลำพูน ตั้งแต่ปี ๒๕๕๙ - ๒๕๖๕ จังหวัดลำพูน มีกลุ่มเกษตรกรที่ดำเนินการตามระบบส่งเสริมการเกษตรแบบแปลงใหญ่จังหวัดลำพูน รวมทั้งสิ้น ๘๙ แปลง สมาชิก ๔,๘๘๗ ราย จำแนกตามชนิดสินค้า ดังนี้

ชนิดสินค้า	จำนวน (แปลง)	เกษตรกร (ราย)	พื้นที่ (ไร่/รัง/ตัว)
๑. ลำไย	๖๐	๓,๑๕๕	๒๒,๗๕๔
๒. ข้าว	๗	๗๖๐	๕,๒๘๓
๓. ข้าวโพดเลี้ยงสัตว์	๕	๒๓๔	๑,๙๙๘
๔. มันฝรั่ง	๑	๑๐๐	๓๒๖
๕. กระเทียม	๑	๔๑	๑๒๓
๖. ผัก	๑	๓	๑๒๐
๗. ยางพารา	๔	๑๔๔	๑,๕๙๒
๘. มะม่วง	๖	๒๖๗	๑,๗๙๗
๙. ไม้พื้นเมือง	๑	๕๑	๙,๒๗๓
๑๐. ผึ้ง	๑	๓๐	๑,๙๙๓
๑๑. โคนม	๒	๑๐๒	๓,๑๖๕
รวม	๘๙	๔,๘๘๗	๔๘,๔๒๔

ตารางที่ ๓๙ สรุปแปลงใหญ่ที่มีการดำเนินการส่งเสริมการเกษตรแบบแปลงใหญ่จังหวัดลำพูน ระหว่างปี ๒๕๕๙ - ๒๕๖๖

ที่	ชื่อแปลง	ชนิดสินค้า	เกษตรกร (ราย)	พื้นที่ (ไร่/ตัว/รัง)
แปลงใหญ่ ปี ๒๕๕๙				
๑	แปลงใหญ่ลำไย อำเภอแม่ทา	ลำไย	๔๙๑	๓,๗๘๖.๐๐
๒	แปลงใหญ่ลำไย ต.ศรีเตี้ย อ.บ้านโฮ้ง	ลำไย	๘๐	๙๕๐.๐๐
๓	แปลงใหญ่ข้าว ต.ปากบ่อง/ป่าซาง อ.ป่าซาง	ข้าว	๑๙๒	๑,๖๖๐.๐๐
๔	แปลงใหญ่ข้าว ต.บ้านธิ อ.บ้านธิ	ข้าว	๘๒	๙๒๒.๐๐
๕	แปลงใหญ่ข้าวโพดเลี้ยงสัตว์ ต.ป่าไผ่ อ.ลี้	ข้าวโพด	๔๐	๓๖๓.๗๕
๖	แปลงใหญ่ข้าวโพดเลี้ยงสัตว์ ต.แม่ตืน อ.ลี้	ข้าวโพด	๕๔	๔๗๔.๐๐
แปลงใหญ่ ปี ๒๕๖๐				
๗	แปลงใหญ่ลำไย ต.ศรีบัวบาน อ.เมืองลำพูน	ลำไย	๑๐๐	๕๗๑.๐๐
๘	แปลงใหญ่ลำไย ต.ลี้ อ.ลี้	ลำไย	๗๐	๗๘๙.๐๐
๙	แปลงใหญ่ลำไย ต.วังผาง อ.เวียงหนองล่อง	ลำไย	๘๕	๓๔๔.๕๐
๑๐	แปลงใหญ่ข้าวโพดเลี้ยงสัตว์ ต.นาทราย อ.ลี้	ข้าวโพด	๗๓	๕๒๙.๐๐
๑๑	แปลงใหญ่มันฝรั่ง อ.ทุ่งหัวช้าง	มันฝรั่ง	๑๐๐	๓๒๕.๐๐
๑๒	แปลงใหญ่ไม้พื้นเมือง อ.ลี้	ไม้พื้นเมือง	๕๑	๙,๒๗๓.๐๐
แปลงใหญ่ ปี ๒๕๖๑				
๑๓	แปลงใหญ่ลำไย ต.บ้านเรื่อน อ.ป่าซาง	ลำไย	๔๐	๑๒๒.๐๐
๑๔	แปลงใหญ่ลำไย ต.ตะเคียนปม อ.ทุ่งหัวช้าง	ลำไย	๓๐	๑๙๔.๐๐
๑๕	แปลงใหญ่ลำไย ต.บ้านธิ อ.บ้านธิ	ลำไย	๕๐	๓๒๙.๐๐





ที่	ชื่อแปลง	ชนิดสินค้า	เกษตรกร (ราย)	พื้นที่ (ไร่/ตัว/รัง)
๑๖	แปลงใหญ่ลำไย ต.ป่าไผ่ อ.ลี้	ลำไย	๑๗๓	๒,๕๖๘.๐๐
๑๗	แปลงใหญ่ลำไย ต.นาทราย อ.ลี้	ลำไย	๕๕	๓๔๐.๒๕
๑๘	แปลงใหญ่ลำไย ต.ศรีวิชัย อ.ลี้	ลำไย	๕๐	๓๖๒.๐๐
๑๙	แปลงใหญ่ลำไย ต.แม่ตื่น อ.ลี้	ลำไย	๖๐	๓๓๓.๗๕
๒๐	แปลงใหญ่ลำไย ต.ดงคำ อ.ลี้	ลำไย	๗๐	๓๘๘.๒๕
๒๑	แปลงใหญ่ลำไย ต.แม่ลาน อ.ลี้	ลำไย	๕๐	๔๕๙.๐๐
๒๒	แปลงใหญ่ฝั ง อ.เมืองลำพูน	ฝั ง	๓๐	๑,๙๙๓.๐๐
๒๓	แปลงใหญ่ลำไยบ้านผาเจิบ ต.นครเจดีย์ อ.ป่าซาง	ลำไย	๔๖	๔๐๐.๐๐
๒๔	แปลงใหญ่ลำไย ต.น้ำดิบ อ.ป่าซาง	ลำไย	๓๒	๓๑๙.๐๐
๒๕	แปลงใหญ่ลำไยสันเหมือง ๑ ต.หนองล่อง	ลำไย	๕๐	๒๖๘.๐๐
๒๖	แปลงใหญ่ลำไยสันเหมือง ๒ ต.หนองล่อง	ลำไย	๕๐	๒๔๔.๐๐
๒๗	แปลงใหญ่ลำไย ต.ห้วยยาบ อ.บ้านธิ	ลำไย	๓๓	๒๓๔.๐๐
๒๘	แปลงใหญ่ข้าว ต.ห้วยยาบ อ.บ้านธิ	ข้าว	๓๔	๓๘๑.๐๐
๒๙	แปลงใหญ่โคนม ต.ห้วยยาบ อ.บ้านธิ	โคนม	๘๒	๔๖๕.๐๐
๓๐	แปลงใหญ่ข้าว สหกรณ์การเกษตรเมืองลำพูน ต.ป่าสัก/ ต.หนองนวม อ.เมืองลำพูน	ข้าว	๓๑	๓๐๖.๐๐
๓๑	แปลงใหญ่ข้าว ต.ป่าสัก อ.เมืองลำพูน	ข้าว	๓๗	๓๗๐.๐๐
๓๒	แปลงใหญ่ลำไยบ้านท่าช้าง ต.หนองล่อง อ.เวียงหนองล่อง	ลำไย	๓๕	๙๗.๕๐
๓๓	แปลงใหญ่ลำไย ต.หนองยวง อ.เวียงหนองล่อง	ลำไย	๔๐	๑๓๗.๐๐
๓๔	แปลงใหญ่โคนม อ.บ้านโฮ้ง	โคนม	๒๐	๒,๗๐๐.๐๐
แปลงใหญ่ ปี ๒๕๖๒				
๓๕	แปลงใหญ่ลำไย ต.ท่าทุ่งหลวง อ.แม่ทา	ลำไย	๗๙	๓๕๐.๐๐
๓๖	แปลงใหญ่ลำไย ม.๖ ต.ทาบลาดูก อ.แม่ทา	ลำไย	๓๐	๑๘๗.๕
๓๗	แปลงใหญ่ลำไย ม.๑๕ ต.ทาบลาดูก อ.แม่ทา	ลำไย	๓๑	๑๓๗.๐๐
๓๘	แปลงใหญ่ลำไย ต.บ้านโฮ้ง อ.บ้านโฮ้ง	ลำไย	๕๓	๓๐๓.๐๐
๓๙	แปลงใหญ่ลำไย ต.ป่าพลู อ.บ้านโฮ้ง	ลำไย	๕๐	๓๓๕.๐๐
๔๐	แปลงใหญ่กระเทียม ต.ศรีวิชัย อ.ลี้	กระเทียม	๔๑	๑๒๒.๕๐
๔๑	แปลงใหญ่ลำไย ต.ป่าซาง อ.ป่าซาง	ลำไย	๓๑	๓๔๖.๐๐
๔๒	แปลงใหญ่ลำไย ต.ท่าตุ้ม อ.ป่าซาง	ลำไย	๓๗	๑๕๙.๐๐
๔๓	แปลงใหญ่ลำไย ต.ต้นธง อ.เมืองลำพูน	ลำไย	๓๐	๑๑๕.๐๐
๔๔	แปลงใหญ่ลำไย ต.ริมปิง อ.เมืองลำพูน	ลำไย	๖๒	๓๐๐.๐๐
๔๕	แปลงใหญ่ลำไย ต.อุโมงค์ อ.เมืองลำพูน	ลำไย	๓๐	๑๘๒.๐๐
๔๖	แปลงใหญ่ลำไย ต.ทุ่งหัวช้าง อ.ทุ่งหัวช้าง	ลำไย	๔๐	๓๖๘.๐๐
๔๗	แปลงใหญ่ลำไย ต.บ้านปวง อ.ทุ่งหัวช้าง	ลำไย	๓๑	๒๖๙.๐๐
๔๘	แปลงใหญ่ข้าว ต.ศรีบัวบาน อ.เมืองลำพูน	ข้าว	๙๔	๕๔๗.๐๐
๔๙	แปลงใหญ่ฝั ก ต.อุโมงค์ อ.เมืองลำพูน	ฝั ก	๓๐	๑๒๐.๐๐
๕๐	แปลงใหญ่ยางพารา สหกรณ์กองทุนสวนยางจังหวัดลำพูน จำกัด ต.ดงคำ อ.ลี้	ยางพารา	๓๘	๓๙๘.๗๕
แปลงใหญ่ ปี ๒๕๖๓				
๕๑	แปลงใหญ่ลำไย ม.๓ ต.บ้านโฮ้ง อ.บ้านโฮ้ง	ลำไย	๓๐	๓๐๔.๗๕





ที่	ชื่อแปลง	ชนิดสินค้า	เกษตรกร (ราย)	พื้นที่ (ไร่/ตัว/รัง)
๕๒	แปลงใหญ่ลำไย ต.หนองปลาสะวาย อ.บ้านโฮ้ง	ลำไย	๓๔	๒๐๙.๐๐
๕๓	แปลงใหญ่มะม่วง ต.เหล่ายาว อ.บ้านโฮ้ง	มะม่วง	๕๔	๓๐๒.๗๓
๕๔	แปลงใหญ่มะม่วง ต.วังผาง อ.เวียงหนองล่อง	มะม่วง	๓๙	๑๕๖.๐๐
๕๕	แปลงใหญ่มะม่วง ต.น้ำดิบ อ.ป่าซาง	มะม่วง	๖๕	๔๐๖.๐๐
๕๖	แปลงใหญ่ลำไย ต.แม่แรง อ.ป่าซาง	ลำไย	๓๒	๑๑๒.๐๐
๕๗	แปลงใหญ่ลำไย ต.ม่วงน้อย อ.ป่าซาง	ลำไย	๓๒	๑๒๔.๐๐
๕๘	แปลงใหญ่ลำไย ต.มะกอก อ.ป่าซาง	ลำไย	๓๘	๑๓๓.๐๐
๕๙	แปลงใหญ่ลำไย ต.มะเขือแจ้ อ.เมืองลำพูน	ลำไย	๓๘	๓๕๕.๗๕
๖๐	แปลงใหญ่ลำไย ต.ป่าสัก อ.เมืองลำพูน	ลำไย	๕๐	๑๙๐.๐๐
๖๑	แปลงใหญ่ยางพารา ต.บ้านปวง อ.ทุ่งหัวช้าง	ยางพารา	๓๖	๓๒๖.๓๒
แปลงใหญ่ ปี ๒๕๖๔				
๖๒	แปลงใหญ่ลำไย ต.เหมืองง่า อ.เมืองลำพูน	ลำไย	๔๑	๑๘๙.๒๕
๖๓	แปลงใหญ่ลำไย ต.หนองช้างคืน อ.เมืองลำพูน	ลำไย	๓๒	๑๘๘.๐๐
๖๔	แปลงใหญ่ลำไย ม.๒ ต.นครเจดีย์ อ.ป่าซาง	ลำไย	๓๙	๒๔๒.๕๐
๖๕	แปลงใหญ่ลำไย ม.๑ ต.ตะเคียนปม อ.ทุ่งหัวช้าง	ลำไย	๔๔	๒๓๕.๐๐
๖๖	แปลงใหญ่ลำไย ม.๘ ต.บ้านปวง อ.ทุ่งหัวช้าง	ลำไย	๓๓	๓๙๕.๐๐
๖๗	แปลงใหญ่ข้าวโพด ต.บ้านปวง อ.ทุ่งหัวช้าง	ข้าวโพดเลี้ยงสัตว์	๓๖	๓๐๕.๕๐
๖๘	แปลงใหญ่ลำไย ต.เหล่ายาว อ.บ้านโฮ้ง	ลำไย	๔๖	๑๕๓.๗๕
๖๙	แปลงใหญ่มะม่วง ต.ศรีเตี้ย อ.บ้านโฮ้ง	มะม่วง	๔๑	๒๕๓.๐๐
๗๐	แปลงใหญ่ลำไย ม.๑ ต.ห้วยยาบ อ.บ้านธิ	ลำไย	๔๒	๑๓๒.๐๐
๗๑	แปลงใหญ่ลำไย ต.เหมืองจี้ อ.เมืองลำพูน	ลำไย	๓๖	๓๐๗.๕๐
๗๒	แปลงใหญ่ลำไย ต.บ้านแป้น อ.เมืองลำพูน	ลำไย	๔๐	๑๗๐.๕๐
๗๓	แปลงใหญ่ลำไย ต.ทาชุมเงิน อ.แม่ทา	ลำไย	๔๐	๒๗๖.๗๕
๗๔	แปลงใหญ่ยางพารา อ.แม่ทา	ยางพารา	๓๔	๓๒๓.๖๓
แปลงใหญ่ ปี ๒๕๖๕				
๗๕	แปลงใหญ่ข้าว ต.นาทราย อ.ลี้	ข้าว	๑๗๐	๔๓๙
๗๖	แปลงใหญ่ลำไย หมู่ที่ ๖ ตำบลบ้านเรือน อำเภอป่าซาง	ลำไย	๔๖	๒๕๕.๒๑
๗๗	แปลงใหญ่ลำไย ม.๑๗ ต.น้ำดิบ อ.ป่าซาง	ลำไย	๓๒	๒๔๐.๗๕
๗๘	แปลงใหญ่ลำไย หมู่ที่ ๑๐ ตำบลน้ำดิบ อำเภอป่าซาง	ลำไย	๓๕	๓๕๓.๐๐
๗๙	แปลงใหญ่ข้าวโพดเลี้ยงสัตว์ ต.ก้อ อ.ลี้	ข้าวโพดเลี้ยงสัตว์	๓๑	๓๒๕.๘๕
๘๐	แปลงใหญ่ลำไย หมู่ที่ ๔ ตำบลลี้ อำเภอลี้	ลำไย	๔๔	๕๔๕.๕๐
๘๑	แปลงใหญ่ยางพารา ตำบลแม่ตั้น/ป่าไผ่/ศรีวิชัย อำเภอลี้	ยางพารา	๓๖	๕๔๓.๐๘
๘๒	แปลงใหญ่ลำไย หมู่ที่ ๖ ตำบลทุ่งหัวช้าง อำเภอทุ่งหัวช้าง	ลำไย	๓๐	๓๘๕.๐๐
แปลงใหญ่ ปี ๒๕๖๖				
๑	แปลงใหญ่มะม่วง หมู่ที่ ๑๑ ตำบลป่าไผ่ อำเภอลี้ จังหวัดลำพูน (๑)	มะม่วง	๓๑	๗๗๐.๐๐
๒	แปลงใหญ่มะม่วง หมู่ที่ ๑๑ ตำบลป่าไผ่ อำเภอลี้ จังหวัดลำพูน (๒)	มะม่วง	๓๔	๓๐๙.๗๕
๓	แปลงใหญ่ลำไย หมู่ที่ ๑๐ ตำบลตะเคียนปม อำเภอทุ่งหัวช้าง จังหวัดลำพูน	ลำไย	๓๐	๑๓๖.๒๕





ที่	ชื่อแปลง	ชนิดสินค้า	เกษตรกร (ราย)	พื้นที่ (ไร่/ตัว/รัง)
๔	แปลงใหญ่ลำไย หมู่ที่ ๒ ตำบลน้ำดิบ อำเภอป่าซาง	ลำไย	๓๖	๒๙๓.๐๐
๕	แปลงใหญ่ลำไย หมู่ที่ ๓ ตำบลแม่แรง อำเภอป่าซาง จังหวัดลำพูน	ลำไย	๓๓	๑๖๗.๓๔
๖	แปลงใหญ่ลำไย หมู่ที่ ๑ ตำบลทาสบเส้า อำเภอแม่ทา จังหวัดลำพูน	ลำไย	๓๘	๑๑๔.๗๕
๗	แปลงใหญ่ลำไยตำบลทาสบเส้า อำเภอแม่ทา จังหวัดลำพูน	ลำไย	๓๕	๒๕๗.๐๐

ที่มา : สำนักงานเกษตรจังหวัดลำพูน

๒.๖ ข้อมูลจำนวนอาสาสมัครเกษตรกรของจังหวัดลำพูน

ปี ๒๕๖๕ จังหวัดลำพูน มีอาสาสมัครเกษตรกรเกษตรของจังหวัดลำพูน รวมทั้งสิ้น ๑,๙๐๒ ราย ประกอบด้วย อาสาฝนหลวง ๘๘ ราย คุรุบัญชี ๒๕ ราย อาสาประมง ๑๗๓ ราย อาสาปศุสัตว์ ๓๐๑ ราย หมอ ดินอาสา ๖๓๔ ราย เกษตรหมู่บ้าน ๕๘๒ ราย ชาวานอาสา ๑ ราย อาสาสมัครสหกรณ์ ๐ ราย เศรษฐกิจ การเกษตร ๘ ราย อาสาสมัครปฏิรูปที่ดินเพื่อเกษตรกรรม ๕๐ ราย และสารวัตรเกษตรอาสา ๓๐ ราย

ตารางที่ ๔๐ ข้อมูลอาสาสมัครการเกษตรของจังหวัดลำพูน

อำเภอ	ด้านอาสาสมัครเกษตร															
	อาสาสมัคร เกษตรและสหกรณ์	อาสาฝนหลวง	คุรุบัญชี	อาสาประมง	อาสาปศุสัตว์	หมอดินอาสา	เกษตรหมู่บ้าน	ชาวานอาสา	อาสาสมัครสหกรณ์	อาสาสมัครชรสประทาน	เศรษฐกิจการเกษตร	อาสาสมัครปฏิรูปที่ดิน เพื่อเกษตรกรรม	คุรุยาง	Q อาสา	หมอดินอาสา	สารวัตรเกษตรอาสา
๑. เมืองลำพูน	๐	๑๓	๒	๓๘	๖๐	๑๘๐	๑๖๔	๐	๐	๐	๑	๒	๐	๐	๐	๐
๒. แม่ทา	๐	๑๐	๓	๒๙	๕๔	๗๘	๗๑	๑	๐	๐	๑	๑๕	๐	๐	๐	๐
๓. บ้านโฮ้ง	๐	๖	๑	๗	๑๖	๖๗	๖๒	๐	๐	๐	๑	๕	๐	๐	๐	๐
๔. ลี้	๐	๒๐	๗	๓๙	๘๕	๑๑๓	๙๙	๐	๐	๐	๑	๑๐	๐	๐	๐	๓๐
๕. ห้วยหัวช้าง	๐	๖	๒	๑๐	๓๐	๓๗	๓๕	๐	๐	๐	๑	๒	๐	๐	๐	๐
๖. ป่าซาง	๐	๑๔	๔	๒๙	๑๓	๙๘	๙๐	๐	๐	๐	๑	๑๑	๐	๐	๐	๐
๗. บ้านธิ	๐	๑๘	๓	๖	๑๓	๓๖	๓๖	๐	๐	๐	๑	๒	๐	๐	๐	๐
๘. เวียงหนองล่อง	๐	๑๑	๓	๑๕	๓๐	๒๕	๒๕	๐	๐	๐	๑	๓	๐	๐	๐	๐
รวม	๐	๙๘	๒๕	๑๗๓	๓๐๑	๖๓๔	๕๘๒	๑	๐	๐	๘	๕๐	๐	๐	๐	๓๐

ที่มา : ๑) สำนักงานเกษตรและสหกรณ์จังหวัดลำพูน ๒) สำนักงานตรวจบัญชีสหกรณ์ลำพูน
 ๓) สำนักงานประมงจังหวัดลำพูน ๔) สำนักงานปศุสัตว์จังหวัดลำพูน
 ๕) สถานีพัฒนาที่ดินลำพูน ๖) สำนักงานเกษตรจังหวัดลำพูน
 ๗) สำนักงานสหกรณ์จังหวัดลำพูน ๘) โครงการชลประทานลำพูน
 ๙) สำนักงานเศรษฐกิจการเกษตรที่ ๑ ๑๐) สำนักงานการปฏิรูปที่ดินจังหวัดลำพูน
 ๑๑) สำนักวิจัยและพัฒนาการเกษตร เขตที่ ๑





ตารางที่ ๔๑ จำนวนหมอดินอาสาของจังหวัดลำพูน ปี ๒๕๖๕

จังหวัด	อำเภอ	จำนวนหมอดินอาสา (ราย)			
		หมู่บ้าน	ตำบล	อำเภอ	จังหวัด
ลำพูน	๑. เมืองลำพูน	๑๘๐	๑๖	๒	๑
	- ต้นธง	๑๒	๑	๐	๐
	- ในเมือง	๑๒	๑	๐	๐
	- บ้านกลาง	๑๒	๑	๑	๐
	- บ้านแป้น	๑๐	๑	๐	๐
	- ประตูป่า	๑๐	๑	๐	๐
	- ป่าสัก	๑๘	๑	๐	๐
	- มะเขือแจ้	๒๑	๑	๐	๐
	- ริมปิง	๑๑	๑	๐	๐
	- เวียงยอง	๙	๑	๐	๐
	- ศรีบัวบาน	๑๓	๑	๐	๐
	- หนองช้างค้ำ	๖	๑	๐	๐
	- หนองหนาม	๙	๑	๐	๐
	- เหมืองง่า	๑๐	๑	๐	๐
	- เหมืองจี้	๑๖	๒	๑	๑
	- อุโมงค์	๑๑	๑	๐	๐
	๒. แม่ทา	๗๘	๖	๑	๐
	- ทากาศ	๑๗	๑	๐	๐
	- ทาชุมเงิน	๑๓	๑	๐	๐
	- ทาท่งหลวง	๗	๑	๐	๐
	- ทาปลาตุ๊ก	๑๗	๑	๑	๐
	- ทาแม่ลอบ	๗	๑	๐	๐
	- ทาสบเส้า	๑๗	๑	๐	๐
	๓. บ้านโฮ้ง	๖๗	๕	๑	๐
	- บ้านโฮ้ง	๑๙	๑	๑	๐
	- ป่าพลู	๑๔	๑	๐	๐
	- ศรีเตี้ย	๙	๑	๐	๐
	- หนองปลาสะวาย	๙	๑	๐	๐
	- เหล่ายาว	๑๖	๑	๐	๐
	๔. ลี้	๑๑๓	๑๒	๑	๐
	- ก้อ	๕	๑	๐	๐
	- ดงดำ	๗	๑	๐	๐
	- นาทราย	๒๘	๕	๐	๐
	- ป่าไผ่	๑๓	๑	๐	๐





จังหวัด	อำเภอ	จำนวนหมอดินอาสา (ราย)			
		หมู่บ้าน	ตำบล	อำเภอ	จังหวัด
	- แม่ตื่น	๑๘	๑	๐	๐
	- แม่ลาน	๙	๑	๐	๐
	- ไล่	๑๘	๑	๐	๐
	- ศรีวิชัย	๑๕	๑	๑	๐
	๕. ท่งหัวช้าง	๓๗	๓	๑	๐
	- ตะเคียนปม	๑๒	๑	๐	๐
	- บ้านปวง	๑๒	๑	๐	๐
	- ท่งหัวช้าง	๑๓	๑	๑	๐
	๖. ป่าซาง	๙๘	๙	๑	๐
	- ท่าตุ้ม	๑๕	๑	๐	๐
	- นครเจดีย์	๑๔	๑	๐	๐
	- น้ำดิบ	๑๗	๑	๐	๐
	- บ้านเรื่อน	๙	๑	๐	๐
	- ปากบ่อง	๖	๑	๐	๐
	- ป่าซาง	๖	๑	๐	๐
	- ม่วงน้อย	๙	๑	๐	๐
	- มะกอก	๑๐	๑	๑	๐
	- แม่แรง	๑๒	๑	๐	๐
	๗. บ้านธิ	๓๖	๒	๑	๐
	- บ้านธิ	๒๐	๑	๐	๐
	- ห้วยยาบ	๑๖	๑	๑	๐
	๘. เวียงหนองล่อง	๒๕	๓	๑	๐
	- วังผาง	๑๑	๑	๐	๐
	- หนองยวง	๕	๑	๐	๐
	- หนองล่อง	๙	๑	๑	๐
	รวม	๖๓๔	๕๖	๙	๑

ที่มา : สถานีพัฒนาที่ดินลำพูน (ข้อมูล ณ วันที่ ๓๑ พฤษภาคม ๒๕๖๖)





๒.๗ จำนวนปราชญ์ชาวบ้านของจังหวัดลำพูน
ตารางที่ ๔๒ จำนวนปราชญ์ชาวบ้านแยกรายอำเภอ

อำเภอ	จำนวน (ราย)	ชื่อ-สกุล	สาขา
๑. เมืองลำพูน	๑๓	๑. นายทัศน์ สุทธิกุล	สาขาปราชญ์เกษตรเศรษฐกิจพอเพียง ๒๕๖๔
		๒. นางกัลยา ใหญ่ประสาน	สาขาปราชญ์เกษตรดีเด่น (เกษตรอินทรีย์)
		๓. นางนาคยา ภาหวย	สาขาปราชญ์เกษตรผู้ทรงภูมิปัญญาและมีคุณูปการต่อภาคการเกษตรไทย
		๔. นายเกรียงไกร ก้อนแก้ว	สาขาปราชญ์เกษตรผู้ทรงภูมิปัญญา และมีคุณูปการต่อภาคการเกษตรไทย
		๕. นายอร่าม อู่ประโจง	สาขาปราชญ์เกษตรผู้ทรงภูมิปัญญา และมีคุณูปการต่อภาคการเกษตรไทย
		๖. นายทองดี อินตะ	สาขาปราชญ์เกษตรเศรษฐกิจพอเพียง สาขาปราชญ์เกษตรดีเด่น
		๗. นายสุขแก้ว อินทร์แสง	สาขาปราชญ์เกษตรเศรษฐกิจพอเพียง
		๘. นายเอนก นันทะพงษ์	สาขาปราชญ์เกษตรเศรษฐกิจพอเพียง
		๙. นายจิว ศรัทธาสุจริตกุล	สาขาปราชญ์เกษตรเศรษฐกิจพอเพียง
		๑๐. นายอดิศักดิ์ จันทะราชา	สาขาปราชญ์เกษตรผู้นำชุมชนและเครือข่าย (เกษตรอินทรีย์)
		๑๑. นายอเนก โภธิพฤกษ์	สาขาปราชญ์เกษตรเศรษฐกิจพอเพียง
		๑๒. นายอดุลย์ มุลธิ	สาขาปราชญ์เกษตรเศรษฐกิจพอเพียง
		๑๓. นายคงสวัสดิ์ ปัญญาวงศ์	สาขาปราชญ์เกษตรดีเด่น (การเลี้ยงปลาสวยงาม)
๒. แม่ทา	๘	๑. นายไพบูลย์ จำหงษ์	สาขาปราชญ์เกษตรผู้นำชุมชนและเครือข่าย สาขาปราชญ์เกษตรดีเด่น
		๒. นายทุน ศิริภาค	สาขาปราชญ์เกษตรดีเด่น
		๓. นายวิลาศ สุภาภาค	สาขาปราชญ์เกษตรเศรษฐกิจพอเพียง
		๔. นายสุเทพ ปัญญาภาค	สาขาปราชญ์เกษตรเศรษฐกิจพอเพียง
		๕. นายอดิศร มีพันธ์สัก	สาขาปราชญ์เกษตรผู้นำชุมชนและเครือข่าย
		๖. นายดำรงค์ จินะภาค	สาขาปราชญ์เกษตรดีเด่น
		๗. นายอุดม สมภาค	สาขาปราชญ์เกษตรผู้นำชุมชนและเครือข่าย
		๘. นายจรัส ใจภาค	สาขาปราชญ์เกษตรดีเด่น
๓. บ้านโฮ้ง	๔	๑. นายวินัย หวันชัยศรี	สาขาปราชญ์เกษตรผู้ทรงภูมิปัญญา และมีคุณูปการต่อภาคการเกษตรไทย
		๒. นายสมัย ชัยวงศ์	สาขาปราชญ์เกษตรผู้นำชุมชนและเครือข่าย
		๓. นายสมาน พรหมชัย	สาขาปราชญ์เกษตรดีเด่น





อำเภอ	จำนวน (ราย)	ชื่อ-สกุล	สาขา
		๔. ว่าที่ ร.ต.ชนะ ไชยชนะ	ประธานกลุ่มวิสาหกิจชุมชนพัฒนาผลิตภัณฑ์พืชผักสมุนไพรและผลไม้ “สถาบันเกษตรกรดีเด่นแห่งชาติ ปี ๒๕๖๕”
๔. ลำปาง	๔	๑. นายสุรัตน์ รุกขรัตน์	สาขาปราชญ์เกษตรกรผู้ทรงภูมิปัญญาและมีคุณูปการต่อภาคการเกษตรไทย
		๒. นายสมัย แก้วภูศรี	- สาขาปราชญ์เกษตรกรผู้ทรงภูมิปัญญาและมีคุณูปการต่อภาคการเกษตรไทย ๒๕๖๔ - สาขาปราชญ์เกษตรกรผู้นำชุมชนและเครือข่าย (เกษตรอินทรีย์)
		๓. นางอำภา รุกขรัตน์	สาขาปราชญ์เกษตรกรผู้นำชุมชนและเครือข่าย
		๔. นางวรรณทิภา ปัญญากรณ์	สาขาปราชญ์เกษตรกรผู้ทรงภูมิปัญญา และมีคุณูปการต่อภาคการเกษตรไทย
๕. ท่งหัวช้าง	๑	๑. นายสมควร มาจันทร์	สาขาปราชญ์เกษตรกรผู้นำชุมชนและเครือข่าย (เกษตรอินทรีย์)
๖. ป่าซาง	๒	๑. นายอุยชัย ไชยยอง	สาขาปราชญ์เกษตรกรผู้นำชุมชนและเครือข่าย
		๒. นายประเวช จอมจันทร์ยอง	สาขาปราชญ์เกษตรกรดีเด่น
๗. บ้านธิ	๑	สหกรณ์โคนมลำพูน จำกัด จังหวัดลำพูน	สหกรณ์ดีเด่นแห่งชาติ ประเภทสหกรณ์โคนม ประจำปี ๒๕๖๕
๘. เวียงหนองล่อง	๔	๑. นางแสงจันทร์ มโนสร้อย	สาขาปราชญ์เกษตรกรผู้นำชุมชนและเครือข่าย สาขาปราชญ์เกษตรกรเศรษฐกิจพอเพียง
		๒. นายนิโรจน์ แสนไชย	- เกษตรกรดีเด่นแห่งชาติ สาขาการใช้วิชาการเกษตรที่ดีและเหมาะสม - เกษตรกรดีเด่นแห่งชาติ สาขาอาชีพทำสวน
		๓. นายกำพล หมอกมุงเมือง	สาขาปราชญ์เกษตรกรผู้ทรงภูมิปัญญาและมีคุณูปการต่อภาคการเกษตรไทย
		๔. นายพลิชฐ์ สุขสวัสดิ์	อาสาสมัครฝนหลวงดีเด่น ประจำปี ๒๕๖๕
รวม	๓๗		

ที่มา : ๑. สำนักงานเกษตรและสหกรณ์จังหวัดลำพูน

๒. สำนักงานเกษตรจังหวัดลำพูน

๓. สำนักงานประมงจังหวัดลำพูน

๔. สำนักงานปศุสัตว์จังหวัดลำพูน



**๒.๘ ข้อมูลด้านการเกษตรอื่นๆ ที่เกี่ยวข้อง****๒.๘.๑ ข้อมูล Smart Farmer, Young Smart Farmer จังหวัดลำพูน**

ปี ๒๕๖๕ จังหวัดลำพูน มีเกษตรกรที่เป็น Smart Farmer จำนวน ๓๔,๒๙๙ ราย และเกษตรกรที่เป็น Young Smart Farmer จำนวน ๒๑๐ ราย

ตารางที่ ๔๓ จำนวน Smart Farmer, Young Smart Farmer จังหวัดลำพูน

อำเภอ	Smart Farmer (ราย)	Young Smart Farmer (ราย)
เมืองลำพูน	๑,๙๕๖	๔๔
แม่ทา	๔,๙๓๘	๓๖
บ้านโฮ้ง	๔,๘๔๗	๓๑
ลี้	๙,๓๒๐	๓๖
ทุ่งหัวช้าง	๓,๓๓๐	๒๒
ป่าซาง	๕,๘๔๒	๔๒
บ้านธิ	๒,๐๐๙	๒๒
เวียงหนองล่อง	๒,๐๕๗	๒๓
รวม	๓๔,๒๙๙	๒๕๖

ที่มา : สำนักงานเกษตรจังหวัดลำพูน (ข้อมูล ณ วันที่ ๒๓ กรกฎาคม ๒๕๖๕)

๒.๘.๒ แหล่งแปรรูปทางการเกษตรจังหวัดลำพูน

จังหวัดลำพูน มีแหล่งแปรรูปทางการเกษตร รวมทั้งสิ้น ๑๓๒ โรงงาน โดยแบ่งเป็นแหล่งแปรรูป จำนวน ๑๑๔ แห่ง และแหล่งกระจายสินค้า จำนวน ๑๘ แห่ง เงินทุนรวม จำนวน ๘,๘๔๐.๙๘ ล้านบาท

ตารางที่ ๔๔ ข้อมูลแหล่งแปรรูป-แหล่งกระจายสินค้าจังหวัดลำพูน (ข้อมูล ณ วันที่ ๑๙ มิถุนายน ๒๕๖๖)

ลำดับ	ประเภทหรือชนิดของโรงงาน	จำนวน โรงงาน (โรง)	เงินทุนรวม (ล้านบาท)	คนงานรวม (คน)	เครื่องจักรรวม (แรงม้า)
แหล่งแปรรูป					
๑	โรงงานประกอบกิจการเกี่ยวกับการบ่มใบชาหรือใบยาสูบ	๑	๐	๔๕	๔๐๕
๒	การต้ม นึ่ง หรืออบพืชหรือเมล็ดพืช	๖๕	๒,๕๓๐.๖๕	๑,๘๕๓	๗๔,๐๔๑
๓	การเผาถ่านจากกะลามะพร้าว หรือการบดถ่าน หรือแบ่งบรรจุผงถ่าน ที่เผาได้จากกะลามะพร้าว	-	-	-	-
๔	การร่อน ล้าง คัด หรือแยกขนาดหรือคุณภาพของผลิตผลเกษตรกรรม	๒	๑๓๙.๔	๓๙	๔,๒๔๔
๕	การทำผลิตภัณฑ์อาหารสำเร็จรูปจากเนื้อสัตว์ มันสัตว์หนังสัตว์ หรือสารที่สกัดจากไข่สัตว์หรือกระดูกสัตว์	๑	๔	๑๐	๑๔๗
๖	การบรรจุเนื้อสัตว์หรือมันสัตว์ หรือผลิตภัณฑ์สำเร็จรูปจากเนื้อสัตว์หรือมันสัตว์ ในภาชนะที่ผนึกและอากาศเข้าไม่ได้	๑	๑๙.๒	๑๔	๕๐๑
๗	การทำนมสดให้ไร้เชื้อ หรือฆ่าเชื้อ โดยวิธีการใดวิธีการหนึ่ง เช่น การพาสเจอร์ไรส์ หรือสเตอริไลส์	-	-	-	-





ลำดับ	ประเภทหรือชนิดของโรงงาน	จำนวน โรงงาน (โรง)	เงินทุนรวม (ล้านบาท)	คนงานรวม (คน)	เครื่องจักรรวม (แรงม้า)
๘	การทำนมข้น นมผง หรือนมระเหย	๑	๕๐	๔๖	๑๗๓
๙	การถนอมสัตว์น้ำ โดยวิธีอบ รมควัน ใส่เกลือ ดอง ตากแห้ง หรือทำให้เยือกแข็งโดยฉับพลันหรือเหือดแห้ง	๑	๑,๙๑๘.๙๗	๑,๔๐๖	๑๖,๔๗๓
๑๐	การสกัดน้ำมันจากพืช หรือสัตว์ หรือไขมันจากสัตว์	๑	๓๐๐.๖๒	๔๓	๓,๑๖๗
๑๑	การทำอาหารหรือเครื่องดื่มจากผัก พืชหรือผลไม้ และบรรจุในภาชนะที่ผนึก และอากาศเข้าไม่ได้	๗	๗๘๒.๓๙	๕๗๕	๑๘,๑๔๔
๑๒	การถนอมผัก พืช หรือผลไม้ โดยวิธีกวน ตากแห้ง ดอง หรือทำให้เยือกแข็ง โดยฉับพลันหรือเหือดแห้ง	๑	๕๒.๕	๔	๘๔
๑๓	การสี ผัด หรือขัดข้าว	๓	๓๐๐.๒๓	๓๐	๑,๑๐๙
๑๔	การปั่นหรือบด เมล็ดพืช หรือหัวพืช	๑	๒๐๐	๒๓๐	๑,๑๗๖
๑๕	การผลิตอาหารสำเร็จรูปจากเมล็ดพืชหรือหัวพืช	๒	๕๙๒	๘๕	๔๔,๖๕๘
๑๖	การทำขนมปัง หรือขนมเค้ก	๑	๐	๑๒๐	๖๐๘
๑๗	การทำผลิตภัณฑ์อาหารจากแป้ง เป็นเส้น เม็ด หรือชิ้น	๓	๓๒๙.๖๔	๘๙๓	๑๔,๙๑๘
๑๘	การทำเครื่องปรุงรสถั่ว รส หรือสีของอาหาร	๑	๗๐	๔๐	๑,๗๔๓
๑๙	โรงงานประกอบกิจการเกี่ยวกับ การทำน้ำแข็ง หรือ ตัด ซอย บด หรือย่อยน้ำแข็ง	๑๕	๑๖๒.๔๓	๑๑๔	๗,๘๙๑
๒๐	การทำอาหารผสมหรืออาหารสำเร็จรูปสำหรับเลี้ยงสัตว์	๕	๓๙๖	๒๑๘	๑๕,๑๒๓
๒๑	การปั่นหรือบด พืช เมล็ดพืช กากพืช เนื้อสัตว์ กระดูกสัตว์ ขนสัตว์ หรือเปลือกหอยสำหรับทำหรือผสมเป็นอาหารสัตว์	๒	๙๔	๙	๑๑,๘๑๐
แหล่งกระจายสินค้า					
๑	โรงงานห้องเย็น	๑๘	๙๙๒.๙๕	๓๐๐	๕,๘๐๐





ตารางที่ ๔๕ ข้อมูลรายชื่อแหล่งแปรรูป จังหวัดลำพูน (ข้อมูล ณ วันที่ ๑๙ มิถุนายน ๒๕๖๖)

ลำดับ	ชื่อโรงงาน	ประกอบกิจการ	ตำบล	อำเภอ	จังหวัด
๑	บริษัท คิงส์ฟู้ด เอ็นเทอไพรซ จำกัด	อบพีชหรือเมล็ดพีช	นครเจดีย์	ป่าซาง	ลำพูน
๒	บริษัท ฟุ่หวัง จำกัด	ร่อน คัดขนาด และอบพีชผลทางการเกษตร	มะกอก	ป่าซาง	ลำพูน
๓	บริษัท บ่อร้อน จำกัด	ร่อน คัดขนาด อบพีชผลทางการเกษตร และห้องเย็นเก็บพีชผลทางการเกษตร	มะกอก	ป่าซาง	ลำพูน
๔	บริษัท ไฟโอเนีย ไฮ-เบรต (ไทยแลนด์) จำกัด	ผลิตเมล็ดพันธุ์ข้าวโพดลูกผสมและเมล็ดพันธุ์พืชทางการเกษตร	ศรีบัวบาน	เมืองลำพูน	ลำพูน
๕	บริษัท ไทยฟง รับเบอร์ จำกัด	อบพีชผลทางการเกษตร	เหมืองจี้	เมืองลำพูน	ลำพูน
๖	บริษัท เฮง บิลเลียน กรู๊ป จำกัด	อบพีชผลทางการเกษตร เช่น กล้วย และพีชอื่นๆ และรักษาคุณภาพพีชผลทางการเกษตรที่สด และแปรรูปแล้ว	มะเขือแจ้	เมืองลำพูน	ลำพูน
๗	บริษัท ๑๖๘ จำกัด	อบพีชผลทางการเกษตรและห้องเย็นเก็บพีชผลทางการเกษตร	นครเจดีย์	ป่าซาง	ลำพูน
๘	บริษัท เดลลี เกษตรภัณฑ์ จำกัด (สาขา ๑)	อบพีชผลทางการเกษตร เช่น กล้วย และเก็บรักษาคุณภาพพีชผลทางการเกษตร และรักษาคุณภาพผลิตภัณฑ์	เหล่ายาว	บ้านโฮ้ง	ลำพูน
๙	อำนวยการวิทย์	อบพีชผลทางการเกษตรทุกชนิด เช่น กล้วย ข้าวโพด พริก ฯลฯ	น้ำดิบ	ป่าซาง	ลำพูน
๑๐	บริษัท จำบอน ฟู้ด จำกัด	อบพีชผลทางการเกษตรทุกชนิด เช่น กล้วย พริก ข้าวโพด และพืชอื่น ๆ	ศรีบัวบาน	เมืองลำพูน	ลำพูน
๑๑	บริษัท แอล.วาย.ซี รวมผล จำกัด	การอบพีชหรือเมล็ดพีช	ห้วยยาบ	บ้านธิ	ลำพูน
๑๒	บริษัท อาหลิน เอ็กซ์พอร์ต จำกัด	อบพีชผลทางการเกษตรทุกชนิดเช่น กล้วย และเก็บรักษาผลิตภัณฑ์ที่อบแล้ว	ม่วงน้อย	ป่าซาง	ลำพูน
๑๓	บริษัท วีซีดี เบสท์ ฟรุ้ต จำกัด	อบพีชผลทางการเกษตร	ประตูป่า	เมืองลำพูน	ลำพูน
๑๔	บริษัท พรไพศาลล้านนาข้าวไทย จำกัด	สีข้าว กำลังสีสูงสุดของร้านสีข้าว ๒๕๐ ตันต่อวัน และอบข้าวเปลือก	ตันธง	เมืองลำพูน	ลำพูน
๑๕	สถานีบ่มใบยาฟุ้งโป่ง	บ่มใบยาสูบ	เหล่ายาว	บ้านโฮ้ง	ลำพูน
๑๖	บริษัท อินปิง จำกัด	อบพีชผลทางการเกษตร	หนองล่อง	เวียงหนองล่อง	ลำพูน
๑๗	บริษัท เดลลี เกษตรภัณฑ์ จำกัด	อบลำไย	เหล่ายาว	บ้านโฮ้ง	ลำพูน
๑๘	บริษัท เชียงใหม่ชลทั่ว จำกัด	อบลำไยแห้ง	น้ำดิบ	ป่าซาง	ลำพูน
๑๙	ธันวัดน์พีชผล	อบพีชผลทางการเกษตรทุกชนิด เช่น กล้วย พริก ยาสูบ เป็นต้น	ปากบ่อง	ป่าซาง	ลำพูน
๒๐	บริษัท ๙๙๙ ไทยธุรกิจการค้า จำกัด	อบพีชผลทางการเกษตรทุกชนิด	น้ำดิบ	ป่าซาง	ลำพูน





ลำดับ	ชื่อโรงงาน	ประกอบกิจการ	ตำบล	อำเภอ	จังหวัด
๒๑	ห้างหุ้นส่วนจำกัด หลงฉางฟู้ด	อบพืชผลทางการเกษตรทุกชนิด เช่น ยาสูบ ลำไย พริก และอื่น ๆ	หนองยวง	เวียงหนองล่อง	ลำพูน
๒๒	มีนา พืชผล	อบพืชผลทางการเกษตรทุกชนิด เช่น ลำไย ยาสูบ ข้าวโพด พริก และอื่น ๆ	เหล่ายาว	บ้านโฮ้ง	ลำพูน
๒๓	บริษัท ปิยะมงคล เค.บี.เอเซียฟรุต จำกัด	อบพืชผลทางการเกษตรทุกชนิด เช่น ลำไย ยาสูบ ข้าวโพด พริก และอื่น ๆ	น้ำดิบ	ป่าซาง	ลำพูน
๒๔	นครทริภูชัยพืชผล	อบพืชผลทางการเกษตร เช่น ข้าวโพด ข้าว และอื่น ๆ	ลี่	ลี่	ลำพูน
๒๕	ห้างหุ้นส่วนจำกัด ลำพูน ดี เอส ฟู้ด	อบพืชผลทางการเกษตรทุกชนิด เช่น ยาสูบ , พริก , ลำไย ฯลฯ	เหมืองง่า	เมืองลำพูน	ลำพูน
๒๖	บริษัท ไทย โทน อินเตอร์แนลชั่นนอล เทรต จำกัด	อบพืชผลทางการเกษตรทุกชนิด เช่น ลำไย พริก ข้าวโพด และอื่น ๆ	ป่าไผ่	ลี่	ลำพูน
๒๗	บริษัท เฉียน ซิง จำกัด	อบพืชผลทางการเกษตร	ป่าไผ่	ลี่	ลำพูน
๒๘	พรรณวิชาการเกษตร	อบพืชผลทางการเกษตร เช่น อบลำไย	น้ำดิบ	ป่าซาง	ลำพูน
๒๙	ศุภกฤตการเกษตร	อบพืชผลทางการเกษตร	เหมืองจี้	เมืองลำพูน	ลำพูน
๓๐	บริษัท ไฟโอเนีย ไฮ-เบรต (ไทยแลนด์) จำกัด	ผลิตเมล็ดข้าวโพดพ่อแม่พันธุ์และเมล็ดพันธุ์พืชทางการเกษตร	ศรีบัวบาน	เมืองลำพูน	ลำพูน
๓๑	บริษัท ธงฟ้า โลจิสติกส์ จำกัด	อบผลิตผลทางการเกษตร	เหล่ายาว	บ้านโฮ้ง	ลำพูน
๓๒	บริษัท ๑๖๘ จำกัด	อบลำไยและพืชผลทางการเกษตร	นครเจดีย์	ป่าซาง	ลำพูน
๓๓	บริษัท อาร์.เค ฟู้ด จำกัด	อบพืชผลทางการเกษตร	นครเจดีย์	ป่าซาง	ลำพูน
๓๔	บริษัท เจ้าวัฒนพงศ์ จำกัด	อบลำไยและพืชผลทางการเกษตร	เหล่ายาว	บ้านโฮ้ง	ลำพูน
๓๕	บริษัท เค.วาย.พี.ธุรกิจเกษตร จำกัด	อบพืชผลทางการเกษตร เช่น ยาสูบ, พริก, ลำไย ฯลฯ	แม่ตื่น	ลี่	ลำพูน
๓๖	นางกิงกาญจน์ เสนอโม่งค์	อบพืชผลทางการเกษตร เช่น พริก ใบยาสูบ ข้าวโพด ลำไย และอื่น ๆ	บ้านแป้น	เมืองลำพูน	ลำพูน
๓๗	บริษัท เค.ดี.ซี.พืชผล จำกัด	อบ และเก็บรักษาพืชผลทางการเกษตรในไซโล และโกดังสินค้า	เหมืองจี้	เมืองลำพูน	ลำพูน
๓๘	บริษัท กนกฟรุต จำกัด	อบพืชผลทางการเกษตร เช่น ยาสูบ, ลำไย, พริก ฯลฯ	หนองนวม	เมืองลำพูน	ลำพูน
๓๙	บริษัท เค.ดี พืชผล จำกัด	อบพืชผลทางการเกษตรทุกชนิด เช่น ลำไย ข้าวโพด และอื่น ๆ ตามฤดูกาล	ปากบอง	ป่าซาง	ลำพูน
๔๐	นายวีระพันธ์ วิมลศรี	อบพืชผลทางการเกษตร	เหล่ายาว	บ้านโฮ้ง	ลำพูน
๔๑	บริษัท ต้าปัง จำกัด	อบพืชผลทางการเกษตร	หนองนวม	เมืองลำพูน	ลำพูน
๔๒	นายฉัตรชัย ศรีจอมทอง	อบพืชผลทางการเกษตร เช่น ใบยาสูบ, พริก, ลำไย ฯลฯ	หนองปลาสะวาย	บ้านโฮ้ง	ลำพูน





ลำดับ	ชื่อโรงงาน	ประกอบกิจการ	ตำบล	อำเภอ	จังหวัด
๔๓	บริษัท ชินเจิ้ง จำกัด	อบพืชผลทางการเกษตร เช่น ลำไย พริก ข้าวโพด และอื่น ๆ	ป่าสัก	เมืองลำพูน	ลำพูน
๔๔	บริษัท ไทยโพธิ์ทอง ๘๘๘ จำกัด	อบพืชผลทางการเกษตร	นครเจดีย์	ป่าซาง	ลำพูน
๔๕	บริษัท ทีพีพี ฟู้ดส์ จำกัด	ผักและผลไม้อบแห้ง	บ้านธิ	บ้านธิ	ลำพูน
๔๖	บริษัท วีซีดี เบสท์ ฟรุ๊ต จำกัด	อบพืชผลทางการเกษตร เช่น ลำไย พริก ข้าวโพด และอื่น ๆ	ประตูป่า	เมืองลำพูน	ลำพูน
๔๗	ห้างหุ้นส่วนจำกัด เมธากิจเกษตร	อบพืชผลทางการเกษตรทุกชนิด เช่น ยาสูบ ลำไย พริก ข้าวโพด และอื่น ๆ	มะเขือแจ้	เมืองลำพูน	ลำพูน
๔๘	บริษัท หลานหยวน จำกัด	อบพืชผลทางการเกษตร	น้ำดิบ	ป่าซาง	ลำพูน
๔๙	สมบุญธรรมการเกษตร	อบพืชผลทางการเกษตร	บ้านธิ	บ้านธิ	ลำพูน
๕๐	ห้างหุ้นส่วนจำกัด พงศ์ภรณ์พืชไร่	โรงอบข้าวโพด	ป่าสัก	เมืองลำพูน	ลำพูน
๕๑	ห้างหุ้นส่วนจำกัด อาร์ ซี ซี ๘๘๘ เอ็กซ์พอร์ต	อบพืชผลทางการเกษตรทุกชนิด เช่น ใบยาสูบ, พริก, ข้าวโพด, ลำไย และอื่น ๆ	ม่วงน้อย	ป่าซาง	ลำพูน
๕๒	บริษัท เอส แอนด์ เจ โปรดักท์ จำกัด	อบลำไยและหมักดอง ผัก ผลไม้ เช่น กระเทียม และป่น บด พริก (๔๘๐ ตัน/ปี)	นครเจดีย์	ป่าซาง	ลำพูน
๕๓	บริษัท เฉียน ซิง จำกัด	อบพืชหรือเมล็ดพืชทางการเกษตร	ป่าไผ่	ลี่	ลำพูน
๕๔	ทวีคำชายพืชไร่	อบพืชผลทางการเกษตรทุกชนิด เช่น ข้าวโพด ข้าว ถั่ว พริก ฯลฯ	นาทราย	ลี่	ลำพูน
๕๕	โรงงานปราณี ฟาร์ม	อบพืชผลทางการเกษตรทุกชนิด เช่น ใบยาสูบ, ลำไย, พริก, ข้าวโพด ฯลฯ	เหมืองจี้	เมืองลำพูน	ลำพูน
๕๖	บริษัท ชินหลง อิมพอร์ต เอ็กซ์พอร์ต จำกัด	อบพืชผลทางการเกษตรทุกชนิด เช่น ลำไย พริก ยาสูบ	หนองล่อง	เวียงหนองล่อง	ลำพูน
๕๗	บริษัท ทวีทอง การเกษตร จำกัด	อบพืชผลทางการเกษตร เช่น ข้าวโพด ข้าวเปลือก และอื่นๆ	บ้านธิ	บ้านธิ	ลำพูน
๕๘	อบแห้งเจ้หลิ	อบพืชผลทางการเกษตร	หนองยวง	เวียงหนองล่อง	ลำพูน
๕๙	บริษัท เซ็นสเปร์วท์ จำกัด	แปรรูปถั่วแดงและธัญพืช	บ้านปวง	ทุ่งหัวช้าง	ลำพูน
๖๐	บริษัท เค ที เอ็น ฟาร์มมิ่ง จำกัด	อบพืชผลทางการเกษตร เช่น ใบยาสูบ, พริก, ลำไย, ข้าวโพด ฯลฯ	มะเขือแจ้	เมืองลำพูน	ลำพูน
๖๑	บริษัท นพดาโปรดักส์ จำกัด	อบพืชผัก ผลไม้ตามฤดูกาล	เหมืองจี้	เมืองลำพูน	ลำพูน
๖๒	บริษัท ล้านนาสไปซ์ จำกัด	อบพืชผลทางการเกษตร	เหล่ายาว	บ้านโฮ้ง	ลำพูน
๖๓	บริษัท ๕๕๖ จำกัด	อบลำไย	นครเจดีย์	ป่าซาง	ลำพูน





ลำดับ	ชื่อโรงงาน	ประกอบกิจการ	ตำบล	อำเภอ	จังหวัด
๖๔	นายบรรจง วิพรหมชัย	อบพีชผลทางการเกษตร เช่น ลำไย พริก ใบยาสูบ ฯลฯ	ต้นธง	เมืองลำพูน	ลำพูน
๖๕	บริษัท ฮองดา จำกัด	อบพีช (๑,๖๐๐,๐๐ กก./ปี)	อุโมงค์	เมืองลำพูน	ลำพูน
๖๖	พี.พี.อินเตอร์ฟรุต	อบพีชผลทางการเกษตรทุกชนิด เช่น ลำไย ข้าว ข้าวโพด	น้ำดิบ	ป่าซาง	ลำพูน
๖๗	เอมอกรู๊ป	อบเมล็ดพีช	แม่ตื่น	ลี่	ลำพูน
๖๘	บริษัท อาร์. เค ฟู้ด จำกัด	สี ร่อน คัดขนาด และปรับปรุงคุณภาพผลิตผลทางการเกษตร	นครเจดีย์	ป่าซาง	ลำพูน
๖๙	บริษัท โกลคอนดา เอเชีย จำกัด	คัดขนาด อบ สี บรรจุถุง และห้องเย็นเก็บรักษาเมล็ดพันธุ์พีชผลทางการเกษตร	หนองนาม	เมืองลำพูน	ลำพูน
๗๐	ชุมนุมสหกรณ์จังหวัดลำพูน จำกัด	สีข้าว ชนิดแยกแกลบแยกรำ	บ้านธิ	บ้านธิ	ลำพูน
๗๑	ห้างหุ้นส่วนจำกัด โรงสีข้าว โชคพูลทรัพย์	สีข้าว กำลังสีสูงสุดของร้านสีข้าว ๓๐ เกวียน/วัน	ป่าสัก	เมืองลำพูน	ลำพูน
๗๒	บริษัท วังสิงห์คำ ฟู้ดส์ จำกัด	ผลิตอาหารสำเร็จรูปจากเมล็ดพีชหรือหัวพีช	นครเจดีย์	ป่าซาง	ลำพูน
๗๓	บริษัท ลานนาโปรดักส์ จำกัด	ผลิตและถนอมอาหาร(ผักผลไม้แช่แข็งอบแห้งหรือดอง)น้ำมันไขผลิตน้ำมันหอมระเหยผลิตน้ำมันหรือไขมันจากพีชหรือสัตว์,ผลิตหรือถนอมอาหารหรือสิ่งปรุงแต่งอาหารด้วยเทคโนโลยีที่ทันสมัย	บ้านกลาง	เมืองลำพูน	ลำพูน
๗๔	บริษัท เป๊ปซี่-โคล่า (ไทย) เทรดิง จำกัด	ผลิตมันฝรั่งทอดกรอบ, อาหารที่ผลิตจากแป้งเป็นเส้น เม็ด หรือชิ้น	อุโมงค์	เมืองลำพูน	ลำพูน
๗๕	บริษัท ชิตา ออร์แกนิก ฟู้ด จำกัด	ผลิตอาหารอินทรีย์ประเภทเครื่องปรุงรส, เครื่องแกง, ธัญพืช, ผลิตภัณฑ์จากข้าวและอื่น ๆ	นครเจดีย์	ป่าซาง	ลำพูน
๗๖	บริษัท วีพีเอฟ กรุ๊ป (๑๙๗๓) จำกัด	ผลิตอาหารสำเร็จรูป	ทาสบเส้า	แม่ทา	ลำพูน
๗๗	บริษัท เบทาโกร จำกัด (มหาชน)	ทำอาหารผสมหรืออาหารสำเร็จรูปสำหรับเลี้ยงสัตว์	บ้านกลาง	เมืองลำพูน	ลำพูน
๗๘	บริษัท ซีพีเอฟ (ประเทศไทย) จำกัด (มหาชน)	ผลิตอาหารสัตว์	เวียงยอง	เมืองลำพูน	ลำพูน
๗๙	บริษัท พีเตอร์ อินเตอร์ โปรดักส์ จำกัด	ผลิตขนไก่ป่น	ทาสบเส้า	แม่ทา	ลำพูน
๘๐	บริษัท เชียงใหม่ว่านสนันท์ จำกัด	ผลิตอาหารสำเร็จรูปจากเนื้อสัตว์บรรจุในภาชนะที่ผนึกและอากาศเข้าไม่ได้ เช่น น้ำพริกหนุ่ม แกงต่าง ๆ เป็นต้น	มะเขือแจ้	เมืองลำพูน	ลำพูน
๘๑	บริษัท ซีพีแรม จำกัด	อาหารสำเร็จรูปพร้อมบริโภคทันที	ป่าสัก	เมืองลำพูน	ลำพูน





ลำดับ	ชื่อโรงงาน	ประกอบกิจการ	ตำบล	อำเภอ	จังหวัด
๘๒	บริษัท แปด แปด แก้ว จำกัด	การทำอาหารหรือเครื่องดื่มจากผัก พืช หรือผลไม้ และบรรจุในภาชนะที่ผนึกและอากาศเข้าไม่ได้	มะเขือแจ้	เมืองลำพูน	ลำพูน
๘๓	บริษัท พีเอ็ม ๘๐ จำกัด	แปรรูปสารสกัดลำไย	นครเจดีย์	ป่าซาง	ลำพูน
๘๔	นางสายฝน สิทธิกุล	ทำข้าวเกรียบ	ม่วงน้อย	ป่าซาง	ลำพูน
๘๕	ห้างหุ้นส่วนจำกัด มีพีต อาหารสัตว์	ผลิตอาหารสัตว์	ป่าสัก	เมืองลำพูน	ลำพูน
๘๖	บริษัท โค เอ นอร์ท จำกัด	ผลิตอาหารสัตว์สำเร็จรูป	ทาทุ่งหลวง	แม่ทา	ลำพูน
๘๗	บริษัท บีโปรติกส์ อินดัสตรี จำกัด	ผลิตนมผงอัดเม็ด เกษรผงอัดเม็ด นมผงอัดเม็ด น้ำผึ้งและสมุนไพร	มะเขือแจ้	เมืองลำพูน	ลำพูน
๘๘	บริษัท เชียงใหม่วันสนันท์ จำกัด	ทำผักและผลไม้แปรรูป	อุโมงค์	เมืองลำพูน	ลำพูน
๘๙	บริษัท นานาฟู้ด จำกัด	ทำอาหารหรือเครื่องดื่มจาก ผัก พืช หรือผลไม้ และบรรจุในภาชนะที่ผนึกและบรรจุสินค้าทั่วไป	นครเจดีย์	ป่าซาง	ลำพูน
๙๐	พลีพรีม อาหารและเครื่องดื่ม	ผลิตอาหารและเครื่องดื่ม	อุโมงค์	เมืองลำพูน	ลำพูน
๙๑	บริษัท แอล.พี. ฟิวด์เทค (ประเทศไทย) จำกัด	ผลิตอาหารสัตว์	บ้านกลาง	เมืองลำพูน	ลำพูน





ตารางที่ ๔๖ ข้อมูลรายชื่อแหล่งกระจายสินค้า จังหวัดลำพูน (ข้อมูล ณ วันที่ ๑๙ มิถุนายน ๒๕๖๖)

ลำดับ	ชื่อโรงงาน	ประกอบกิจการ	ตำบล	อำเภอ	จังหวัด
๑	บริษัท ฟุหวัง จำกัด	ห้องเย็น	มะกอก	ป่าซาง	ลำพูน
๒	บริษัท เกษมสันต์ จำกัด	ห้องเย็นเก็บพืชผลทางการเกษตร	มะเขือแจ้	เมืองลำพูน	ลำพูน
๓	บริษัท เคเอสวี โลจิสติกส์ จำกัด	ห้องเย็นเก็บพืชผลทางการเกษตร	มะเขือแจ้	เมืองลำพูน	ลำพูน
๔	บริษัท ไทย โทน อินเตอร์เนลชั่นนอล เทรต จำกัด	โรงงานห้องเย็น	ป่าไผ่	ลี้	ลำพูน
๕	ห้างหุ้นส่วนจำกัด หลงฉางฟู้ด	โรงงานห้องเย็น	หนองยวง	เวียงหนองล่อง	ลำพูน
๖	บริษัท เกษมสันต์ จำกัด	โรงงานห้องเย็นเก็บพืชผลทางการเกษตร	มะเขือแจ้	เมืองลำพูน	ลำพูน
๗	นายเกษมสันต์ วงศ์ไพบุลย์	ห้องเย็นเก็บพืชผลทางการเกษตร	มะเขือแจ้	เมืองลำพูน	ลำพูน
๘	ยิ่งไพศาลห้องเย็น	ห้องเย็นเก็บพืชผลทางการเกษตร	มะเขือแจ้	เมืองลำพูน	ลำพูน
๙	บริษัท เฉียน ชิง จำกัด	ห้องเย็นเก็บพืชผลทางการเกษตร	ป่าไผ่	ลี้	ลำพูน
๑๐	บริษัท ไพรจน์พาณิชย์ (๑๙๕๔) จำกัด สาขา ๒	ห้องเย็นแบบไม่ใช้แอมโมเนีย	หนองนวม	เมืองลำพูน	ลำพูน
๑๑	บริษัท ไพรจน์พาณิชย์ (๑๙๕๔) จำกัด	ห้องเย็นแบบไม่ใช้แอมโมเนีย	ป่าซาง	ป่าซาง	ลำพูน
๑๒	บริษัท อินปิง จำกัด	โรงงานห้องเย็น	หนองล่อง	เวียงหนองล่อง	ลำพูน
๑๓	บริษัท พิสิษฐอุตสาหกรรม จำกัด	ห้องเย็นเพื่อเก็บสินค้าพืชผลทางการเกษตรทุกชนิด	บ้านกลาง	เมืองลำพูน	ลำพูน
๑๔	บริษัท เกษมสันต์ จำกัด	ห้องเย็น เก็บพืชผลทางการเกษตร	มะเขือแจ้	เมืองลำพูน	ลำพูน
๑๕	ห้างหุ้นส่วนจำกัด ลำพูน ดีเอส ฟู้ด	ห้องเย็นเก็บพืชผลทางการเกษตร	เหมืองง่า	เมืองลำพูน	ลำพูน
๑๖	บริษัท เกษมสันต์ จำกัด	ห้องเย็น เก็บพืชผลทางการเกษตร	มะเขือแจ้	เมืองลำพูน	ลำพูน
๑๗	บริษัท เค.พี. (จอมทอง) จำกัด	ห้องเย็นเก็บพืชผลทางการเกษตร และโกดังเก็บสินค้า	บ้านกลาง	เมืองลำพูน	ลำพูน
๑๘	บริษัท นิมซีเส็งห้องเย็น จำกัด	ทำห้องเย็น	อุโมงค์	เมืองลำพูน	ลำพูน





๒.๘.๓ รายชื่อผู้ประกอบการรับซื้อผลไม้ภายในจังหวัด

ตารางที่ ๔๗ ข้อมูลรายชื่อผู้ประกอบการรับซื้อผลไม้ (ลำไย มะม่วง) ในจังหวัดลำพูน

ลำดับที่	ชื่อผู้ประกอบการ	เลขที่	หมู่ที่	ตำบล	อำเภอ	จังหวัด	หมายเลขโทรศัพท์	พิกัดแผนที่	ชนิดสินค้า	ลักษณะการแปรรูป	ปริมาณกำลังการผลิตของชนิดสินค้า (ตัน)
อำเภอป่าซาง											
๑	บจก.คิงส์ฟู้ดเอ็นเทอไพรซ์	๑๗๙	ม.๕	ต.นครเจริญ	อ.ป่าซาง	ลำพูน	๐๕๓-๕๕๕-๓๖๘-๔๔๖	๑๘.๔๓๒๙๕, ๙๘.๘๗๖๙๕	ลำไย	อบแห้งทั้งเปลือก ขายสด	๔๘ ๒๐๐
๒	บจก. ๑๖๘	๕๓	ม.๗	ต.นครเจริญ	อ.ป่าซาง	ลำพูน	๐๕๓-๕๕๕-๑๖๘, ๐๘๙-๖๓๕๙๕๕๑	๑๘.๔๔๘๘๘, ๙๘.๘๙๐๒๑	ลำไย	อบแห้งทั้งเปลือก ขายสด	๓๓๖ ๓๐
๓	บจก.อาร์.เค ฟู้ด	๒๖๐	ม.๘	ต.นครเจริญ	อ.ป่าซาง	ลำพูน	๐๕๓-๕๕๖๐๑๖, ๐๘๑-๗๘๔๘๕๙๗	๑๘.๔๓๓๗๐, ๙๘.๘๖๙๑๖	ลำไย	อบแห้งทั้งเปลือก ขายสด	๔๗๘
๔	บจก. ๖๖๘๘ จำกัด	๑๖๘	ม.๔	ต.นครเจริญ	อ.ป่าซาง	ลำพูน	๐๘๑-๘๘๒๐๕๖๘	๑๘.๔๐๐๑๕, ๙๘.๘๗๖๖๑	ลำไย	อบแห้งทั้งเปลือก ขายสด	๒๕
๕	บริษัท เนเซอร์ล เบฟ จำกัด	โน น ด เลขที่ ๓ ๖๗๑๖, ๓๗๖๙ ๑,๕๕๘ ๙๙-๑๓		ต.นครเจริญ	อ.ป่าซาง	ลำพูน	๐๘๔-๙๙๖๓๓๖๙	๑๘.๔๕๕๙๘, ๙๘.๘๗๘๘๕	ลำไย	น้ำลำไยสกัดเข้มข้น	
๖	บจก.รอยัลอินเตอร์กรุ๊ป ๘๘	๒๐๔	ม.๖	ต.น้ำดิบ	อ.ป่าซาง	ลำพูน	๐๕๓-๕๐๕๐๔๑, ๐๙๗- ๙๔๙๒๕๓๙	๑๘.๔๕๑๖๕๘, ๙๘.๘๒๔๙๕๕	ลำไย	ขายสด	๒๒
๗	บจก.ฝางรุ่งเจริญ	๒๕/๒	ม.๖	ต.น้ำดิบ	อ.ป่าซาง	ลำพูน	๐๕๓-๘๗๒-๐๘๘, ๐๘๕-๘๘๕๗๓๗๐	๑๘.๔๔๗๒๒๓, ๙๘.๘๔๐๕๔๐	ลำไย	อบแห้งทั้งเปลือก ขายสด	
๘	บจก.เชียงใหม่ชลหัว จำกัด	๒๖๘/๑	ม.๑๕	ต.น้ำดิบ	อ.ป่าซาง	ลำพูน	๐๕๓-๕๐๘๙๒๗, ๐๘๑- ๘๘๕๕๔๘๑	๑๘.๔๖๘๑๔๖, ๙๘.๘๕๓๓๘๔	ลำไย	อบแห้งทั้งเปลือก ขายสด	๑๖๐ ๒๕
๙	บจก.ปิยะมงคล เค.บี.เอ เขียนพริต	๒๖๙	ม.๗	ต.น้ำดิบ	อ.ป่าซาง	ลำพูน	๐๕๓-๕๒๙๑๑๑, ๐๘๙- ๓๐๕๕๕๓๘	๑๘.๔๖๓๐๒๔, ๙๘.๘๒๙๘๙๔	ลำไย	อบแห้งทั้งเปลือก ขายสด	๑๖๒





ลำดับที่	ชื่อผู้ประกอบการ	เลขที่	หมู่ที่	ตำบล	อำเภอ	จังหวัด	หมายเลขโทรศัพท์	พิกัดแผนที่	ชนิดสินค้า	ลักษณะการแปรรูป	ประมาณกำลังการผลิตของชนิดสินค้า (ตัน)
๑๐	อำนวยการวิทย์	๑๐๘	ม.๑๑	ต.น้ำตึบ	อ.ป่าซาง	ลำพูน	๐๘๑-๘๒๒๐๘๔๔, ๐๘๓-๗๖๖๖๑๐๕	๑๘.๔๐๒๒๕๕, ๙๘.๘๓๗๓๖๐	ลำไย	อบแห้งทั้งเปลือก ขายสด	๑๒๐
๑๑	ดวงดีการเกษตร	๓๓/๑	ม.๕	ต.น้ำตึบ	อ.ป่าซาง	ลำพูน	๐๕๓-๕๒๙๖๔๕, ๐๘๙- ๒๖๓๒๓๒๑	๑๘.๔๔๔๐๖๘, ๙๘.๗๘๗๗๖๑	ลำไย	อบแห้งทั้งเปลือก ขายสด	๙๖
๑๒	พี.พี.อินเตอร์ฟรุต	๒๓๙	ม.๕	ต.น้ำตึบ	อ.ป่าซาง	ลำพูน	๐๘๖-๑๙๗๑๐๙๒, ๐๘๔-๓๗๐๔๓๘๘	๑๘.๔๔๗๖๔๑, ๙๘.๗๙๓๘๒๔	ลำไย	อบแห้งทั้งเปลือก ขายสด	๖๐
๑๓	บริษัท เอ็มไทยฟรุต จำกัด	๑๐	ม.๑	ต.น้ำตึบ	อ.ป่าซาง	ลำพูน	๐๕๓-๕๐๘๘๙๙, ๐๘๑-๖๐๒๓๗๗๐	๑๘.๔๕๐๐๓๒, ๙๘.๘๑๐๔๖๓	ลำไย	ขายสด	๑๑
๑๔	บริษัท ชาน มัน เขา ฟรุต จำกัด	๓๓๕	ม.๑	ต.น้ำตึบ	อ.ป่าซาง	ลำพูน	๐๕๓-๕๓๙๐๑๖	๑๘.๔๓๗๒๐๘, ๙๘.๘๐๘๔๓๕	ลำไย	ขายสด	๑๑.๕
๑๕	นายประภาส สงวนคุณธรรม (เฮียตึง)	๗๘/๑	ม.๑	ต.น้ำตึบ	อ.ป่าซาง	ลำพูน	๐๘๙-๕๕๖๖๖๕๔, ๐๘๑-๕๕๕๐๗๗๐	๑๘.๔๓๘๐๘๙, ๙๘.๘๐๘๖๗๒	ลำไย	ขายสด	
๑๖	บจก.พรีเมียมฟรุต ๒๐๑๔	๑๑๓	ม.๑๑	ต.น้ำตึบ	อ.ป่าซาง	ลำพูน	๐๕๓-๕๕๑๐๔๖, ๐๘๙- ๖๓๖๖๑๑๕	๑๘.๓๙๑๑๗๖, ๙๘.๘๒๕๕๑๓	ลำไย	ขายสด	๑๗.๕
๑๗	นายมงคล แซ่หยาง	๙๕	ม.๖	ต.น้ำตึบ	อ.ป่าซาง	ลำพูน	๐๕๓-๕๐๘๐๑๕, ๐๘๙- ๒๖๔๑๓๔๙	๑๘.๔๕๐๘๔๓, ๙๘.๘๒๓๐๗๐	ลำไย	ขายสด	๒๗.๕
๑๘	นางลัดดา จันทร์แก้ว	๑๕	ม.๑๕	ต.น้ำตึบ	อ.ป่าซาง	ลำพูน	๐๘๐-๘๔๕๐๒๐๙, ๐๘๔-๑๖๙๘๘๘๘๓	๑๘.๔๕๘๔๖๓, ๙๘.๘๔๕๒๑๔	ลำไย	อบแห้งทั้งเปลือก ขายสด	๑๑๒
๑๙	บจก.เชียงใหม่อุทัยพืชผล	๑๕	ม.๑๑	ต.น้ำตึบ	อ.ป่าซาง	ลำพูน	๐๘๙-๘๕๒๐๘๘๐	๑๘.๓๙๕๕๗๗๕, ๙๘.๘๓๒๐๐๓	ลำไย	ขายสด	๑๗.๒๕
๒๐	นายเทวิน จอมพันธ์	๒	ม.๒	ต.น้ำตึบ	อ.ป่าซาง	ลำพูน	๐๘๑-๗๓๙๕๖๙๗๒, ๐๘๕-๗๐๗๐๙๕๒	๑๘.๔๔๘๓๗๔, ๙๘.๘๑๘๗๔๗	ลำไย	ขายสด	๑๔
๒๑	นายสุรินทร์ ปันวารี (เจ้วรรณ์)	๓/๔	ม.๓	ต.น้ำตึบ	อ.ป่าซาง	ลำพูน	๐๘๙-๕๕๕๓๙๔๒, ๐๙๕-๓๔๓๓๔๑๒	๑๘.๔๖๗๔๓๙, ๙๘.๘๔๖๑๗๕	ลำไย	ขายสด	๑๔
๒๒	นางพัชรินทร์ ปันวารี	๑๓๗	ม.๗	ต.น้ำตึบ	อ.ป่าซาง	ลำพูน	๐๘๑-๘๘๑๕๐๕๑	๑๘.๔๕๘๔๖๓, ๙๘.๘๔๕๒๑๔	มะม่วง	ขายสด	๗๗





ลำดับที่	ชื่อผู้ประกอบการ	เลขที่	หมู่ที่	ตำบล	อำเภอ	จังหวัด	หมายเลขโทรศัพท์	พิกัดแผนที่	ชนิดสินค้า	ลักษณะการแปรรูป	ประมาณกำลังการผลิตของชนิดสินค้า (ตัน)
๒๓	วิสาหกิจชุมชนกลุ่มทำสวนเพื่อการผลิตและแปรรูปผลผลิตเกษตร	๑๗๔	ม.๑๐	ต.น้ำดิบ	อ.ป่าซาง	ลำพูน	๐๕๓-๕๒๑๑๗๑,๐๘๑-๙๕๒๓๓๑๓๓	๑๘.๔๖๒๖๐๓, ๙๘.๘๑๖๙๙๗	ลำไย	อบแห้งทั้งเปลือก ขายสด	๔๐
๒๔	บริษัท เค.ดี.พี.ผลไม้ จำกัด	๖๒๔	ม.๑	ต.ปากบ่อง	อ.ป่าซาง	ลำพูน	๐๕๓-๐๙๖๑๔๘,๐๘๙-๑๙๒๕๘๑๗	๑๘.๕๓๙๐๓๘, ๙๘.๙๓๖๔๐๕	ลำไย	อบแห้งทั้งเปลือก ขายสด	๑๙
๒๕	นายธนวัฒน์ คำป้อ	๖๓๕	ม.๑	ต.ปากบ่อง	อ.ป่าซาง	ลำพูน	๐๘๑-๙๕๑๓๗๓๕, ๐๕๓-๕๒๐๘๗๘	๑๘.๕๓๕๖๘๕, ๙๘.๙๓๕๑๘๔๒	ลำไย	อบแห้งทั้งเปลือก ขายสด	๑๑๒
๒๖	หจก. RCC Export	๑๔๑/๔	ม.๕	ต.ม่วงน้อย	อ.ป่าซาง	ลำพูน	๐๕๓-๕๗๒๖๕๔, ๐๘๑-๙๙๒๖๔๘๖	๑๘.๔๘๒๔๑๕๒, ๙๘.๙๔๔๘๖๕๙	ลำไย	อบแห้งทั้งเปลือก ขายสด	๑๔๔
๒๗	บริษัท อาหลิน เอ็กซ์พอร์ต จำกัด	๑๖๔	ม.๕	ต.ม่วงน้อย	อ.ป่าซาง	ลำพูน	๐๘๑-๙๙๒๖๔๘๖	๑๘.๔๘๗๕๒๙๙, ๙๘.๙๓๐๕๒๙๒	ลำไย	อบแห้งทั้งเปลือก ขายสด	
๒๘	บริษัท ฟากุศล ฟรุ๊ต จำกัด	๑๐๖	ม.๕	ต.ม่วงน้อย	อ.ป่าซาง	ลำพูน	๐๘๑-๓๘๗๕๔๔๒, ๐๕๓-๐๐๕๑๒๖	๑๘.๔๘๓๗๖๖๓, ๙๘.๙๔๒๑๕๔๒	ลำไย	ขายสด	๑๔.๘
๒๙	บริษัท ไทเหอ เทรดดิ้ง จำกัด	๑๑๑	ม.๖	ต.ท่าตุ้ม	อ.ป่าซาง	ลำพูน	๐๘๙-๗๐๐๙๔๕๒		ลำไย	ขายสด	
๓๐	นายทวี สมบูรณ์กิตติกุล	๙๗	ม.๓	ต.ท่าตุ้ม	อ.ป่าซาง	ลำพูน	๐๘๑-๘๘๖๕๑๓๗		ลำไย	ขายสด	
๓๑	หจก. พีพี ฟรุ๊ต อิมพอร์ต แอนด์ เอ็กซ์พอร์ต	๘๙	ม.๔	ต.นครเจดีย์	อ.ป่าซาง	ลำพูน	๐๙๕-๖๖๕๕๕๙๖		ลำไย	ขายสด	
๓๒	บริษัท ๕๕๘ อินเตอร์ฟรุ๊ต จำกัด	๒๘๘	ม.๓	ต.นครเจดีย์	อ.ป่าซาง	ลำพูน	๐๘๘-๑๙๖๓๘๖๖		ลำไย	ขายสด	
๓๓	นายวิเชษฐ์ จอมพันธ์ (จอมพันธ์ รุ่งเรือง)	๒๓๙	ม.๒	ต.น้ำดิบ	อ.ป่าซาง	ลำพูน	๐๘๑-๓๙๕๖๙๗๒, ๐๘๕-๗๐๗๐๙๕๒		ลำไย	ขายสด	
๓๔	นายทวีศักดิ์ สงวนเรือง (ที่ ดับเบิลยู เอส)	๖/๖	ม.๑	ต.น้ำดิบ	อ.ป่าซาง	ลำพูน	๐๘๑-๕๕๕๐๗๗๐		ลำไย	ขายสด	

อำเภอบ้านโฮ่ง





ลำดับที่	ชื่อผู้ประกอบการ	เลขที่	หมู่ที่	ตำบล	อำเภอ	จังหวัด	หมายเลขโทรศัพท์	พิกัดแผนที่	ชนิดสินค้า	ลักษณะการแปรรูป	ประมาณกำลังการผลิตของชนิดสินค้า (ตัน)
๑	วิสาหกิจชุมชนพัฒนาผลิตภัณฑ์พืชผักสมุนไพรและผลไม้ (นายชนะ ไชยชนะ)	๑๔๑	๓	บ้านโฮ้ง	บ้านโฮ้ง	ลำพูน	๐๘๙-๘๕๐๒๔๗๔	X=๔๗๙๘๒๐ Y=๒๐๑๓๒๑๑	ลำไย/ มะม่วง	ผลสด/อบแห้ง/ กวน	
๒	สินรุ่งกิจ+ชวนเจริญผลไม้		๓	บ้านโฮ้ง	บ้านโฮ้ง	ลำพูน	๐๖๑-๕๖๕๓๑๕๘	X=๔๗๙๙๑๐ Y=๒๐๒๓๖๖๔	มะม่วง	ผลสด	
๓	รัตนพร		๕	บ้านโฮ้ง	บ้านโฮ้ง	ลำพูน	๐๘๒-๒๙๐๓๐๗๓	X=๔๘๒๐๑๒ Y=๒๐๒๓๔๑๒	ลำไย	ผลสด/อบแห้ง	
๔	พิมพ์ลัญจ์ ไชยพูน		๗	บ้านโฮ้ง	บ้านโฮ้ง	ลำพูน	๐๘๔-๑๗๖๗๗๕	X=๔๘๐๖๘๑ Y=๒๐๒๖๒๘๘	ลำไย	ผลสด	
๕	กลุ่มสมบูรณการเกษตร		๙	บ้านโฮ้ง	บ้านโฮ้ง	ลำพูน	๐๘๘-๙๘๑๕๓๙๗	X=๔๗๙๐๕๘ Y=๒๐๒๗๑๖๗	มะม่วง/ ลำไย	ผลสด	
๖	เจ้าไพวัลย์		๑๐	บ้านโฮ้ง	บ้านโฮ้ง	ลำพูน	๐๘๒-๘๙๓๑๕๗๘	X=๔๗๖๒๓๒ Y=๒๐๒๖๕๖๒	ลำไย	ผลสด	
๗	แจ้แดงผลไม้		๑๒	บ้านโฮ้ง	บ้านโฮ้ง	ลำพูน	๐๘๔-๘๐๔๖๗๖๘	X=๔๗๗๑๒๑ Y=๒๐๒๕๕๑๑	มะม่วง	ผลสด	
๘	แจ้วิลล สุโขทัย		๑๒	บ้านโฮ้ง	บ้านโฮ้ง	ลำพูน	๐๘๐-๓๓๖๗๐๘๑	X=๔๗๖๕๒๗ Y=๒๐๒๖๒๘๐	มะม่วง	ผลสด	
๙	โกดังเจ้าใหญ่		๑๔	บ้านโฮ้ง	บ้านโฮ้ง	ลำพูน	๐๘๑-๙๗๑๗๓๘๐	X=๔๗๗๖๙ Y=๒๐๒๔๗๑๒	มะม่วง	ผลสด	
๑๐	นายกวิณวุฒิ สุริยวงศ์		๒	ป่าพูลู	บ้านโฮ้ง	ลำพูน	๐๘๓-๒๐๖๕๖๐๔		ลำไย	ผลสด	
๑๑	นายศรียนต์ กันธิยะ		๓	ป่าพูลู	บ้านโฮ้ง	ลำพูน	๙๘๑๑๐๙๒๗๒	L=๑๘.๒๕๖๕๔ ๙๘.๘๒๓๓๐	ลำไย	ผลสด	
๑๒	นายทิตย ตาฟอง		๖	ป่าพูลู	บ้านโฮ้ง	ลำพูน	๐๘๖-๑๘๐๕๐๔๘		ลำไย	ผลสด	
๑๓	นายผดุง สิทธิวัง	๓๐/๕	๖	ป่าพูลู	บ้านโฮ้ง	ลำพูน	๐๙๓-๐๓๖๕๐๗๘	L=๑๘.๑๖๕๕๓๗ ๙๘.๘๑๕๕๕	ลำไย	ผลสด	





ลำดับที่	ชื่อผู้ประกอบการ	เลขที่	หมู่ที่	ตำบล	อำเภอ	จังหวัด	หมายเลขโทรศัพท์	พิกัดแผนที่	ชนิดสินค้า	ลักษณะการแปรรูป	ประมาณกำลังการผลิตของชนิดสินค้า (ตัน)
๑๔	นายอาทิตย์ สมนา	๑๔	๑๒	ป่าพู่	บ้านโฮ้ง	ลำพูน	๐๘๕-๖๐๔๖๕๓๓	L= ๑๘.๒๗๔๓๕๐ ๙๘.๘๒๐๑๙๘	ลำไย	ผลสด	
๑๕	บ.มีนาพีชผล จำกัด	๖	๓	เหล่ายาว	บ้านโฮ้ง	ลำพูน	๐๕๓-๕๗๘๑๕๕		ลำไย	ผลสด/อบแห้ง	
๑๖	ร้านเพ็ญจันทร์ลี	๖	๓	เหล่ายาว	บ้านโฮ้ง	ลำพูน	๐๖๕-๔๑๕๘๙๙๗		มะม่วง	ผลสด	
๑๗	เพ็ญภรณ์พาณิชย์	๒๗๔	๓	เหล่ายาว	บ้านโฮ้ง	ลำพูน	๐๘๘-๒๕๒๕๐๐๖		มะม่วง	ผลสด	
๑๘	กฤษณาพาณิชย์	๑๒๙	๓	เหล่ายาว	บ้านโฮ้ง	ลำพูน	๐๙๔-๘๓๐๘๖๙๔		มะม่วง	ผลสด	
๑๙	เกียงคำพาณิชย์	๑๓๓/๑	๓	เหล่ายาว	บ้านโฮ้ง	ลำพูน	๐๙๑-๘๕๖๕๗๙๔		มะม่วง	ผลสด	
๒๐	เจ้หน้อย		๕	เหล่ายาว	บ้านโฮ้ง	ลำพูน			มะม่วง	ผลสด	
๒๑	โกดังเบนซ์- บอล	๑๐๓	๕	เหล่ายาว	บ้านโฮ้ง	ลำพูน	๐๘๓-๓๒๕๔๔๐๕		มะม่วง	ผลสด	
๒๒	บ.เจ้าวิวัฒนพงศ์ จำกัด	๓๒๓	๗	เหล่ายาว	บ้านโฮ้ง	ลำพูน	๐๕๓-๐๙๖๐๕๒		ลำไย	ผลสด/อบแห้ง	
๒๓	บ.จงฟาโลจิสติกส์ จำกัด	๔๘๘	๗	เหล่ายาว	บ้านโฮ้ง	ลำพูน	๐๕๓-๐๙๖๐๓๐		ลำไย	ผลสด/อบแห้ง	
๒๔	บ.๕๕๘ อินเทอร์เน็ต จำกัด	๓๕๔	๗	เหล่ายาว	บ้านโฮ้ง	ลำพูน	๐๙๕-๖๙๕๘๘๘๕		ลำไย	ผลสด/อบแห้ง	
๒๕	ก๊วยหยวน		๗	เหล่ายาว	บ้านโฮ้ง	ลำพูน	๐๙๓-๒๕๘๘๘๓๘		ลำไย	ผลสด/อบแห้ง	
๒๖	โกดัง ๓๘๘	๓๘๘	๗	เหล่ายาว	บ้านโฮ้ง	ลำพูน	๐๘๕-๕๒๖๗๓๘๘		ลำไย	ผลสด/อบแห้ง	
๒๗	ชวนเจริญผลไม้	๑๙๗	๗	เหล่ายาว	บ้านโฮ้ง	ลำพูน	๐๙๘-๐๑๐๙๙๓๕		มะม่วง	ผลสด	
๒๘	ศรีสุตาพาณิชย์	๓๒๙	๗	เหล่ายาว	บ้านโฮ้ง	ลำพูน	๐๘๕-๗๑๔๙๕๑๔		มะม่วง	ผลสด	





ลำดับที่	ชื่อผู้ประกอบการ	เลขที่	หมู่ที่	ตำบล	อำเภอ	จังหวัด	หมายเลขโทรศัพท์	พิกัดแผนที่	ชนิดสินค้า	ลักษณะการแปรรูป	ประมาณกำลังการผลิตของชนิดสินค้า (ตัน)
๒๙	ศักดิ์การคำ	๑๖๖	๗	เหล่ายาว	บ้านโฮ้ง	ลำพูน	๐๘๖-๑๘๖๙๒๓๗		มะม่วง	ผลสด	
๓๐	ยุพเรศการคำ	๑๑๐	๗	เหล่ายาว	บ้านโฮ้ง	ลำพูน	๐๙๗-๑๒๙๓๑๐๔		มะม่วง	ผลสด	
๓๑	สินีสการคำ	๒๓๕	๗	เหล่ายาว	บ้านโฮ้ง	ลำพูน	๐๘๐-๖๗๒๐๓๙๒		มะม่วง	ผลสด	
๓๒	ภักครีม วิญญายอง		๘	เหล่ายาว	บ้านโฮ้ง	ลำพูน	๐๘๑-๑๑๑๓๓๐๕		มะม่วง	ผลสด	
๓๓	บจก.เคลลี เกษตรภัณฑ์	๑๘๗	๑๑	เหล่ายาว	บ้านโฮ้ง	ลำพูน	๐๘๖-๙๑๑๓๓๒๐		ลำไย	ผลสด/อบแห้ง	
๓๔	สมจิตร วงศ์กิติ	๑๓๗	๑๑	เหล่ายาว	บ้านโฮ้ง	ลำพูน	๐๘๑-๙๕๐๘๒๔๙		มะม่วง	ผลสด	
๓๕	กฤษฎาพานิชย์	๒๙๖	๑๑	เหล่ายาว	บ้านโฮ้ง	ลำพูน	๐๘๒-๐๑๙๐๙๑๔		มะม่วง	ผลสด	
๓๖	สุมาลีการเกษตร	๑๘๒	๑๑	เหล่ายาว	บ้านโฮ้ง	ลำพูน	๐๘๖-๑๘๘๗๖๑๘		มะม่วง	ผลสด	
๓๗	เอ็น พี เค	๒๖/๑	๑๑	เหล่ายาว	บ้านโฮ้ง	ลำพูน	๐๙๗-๙๒๐๗๐๒๗		มะม่วง	ผลสด	
๓๘	ดวงจันทร์พานิชย์	๑๕๘	๑๓	เหล่ายาว	บ้านโฮ้ง	ลำพูน	๐๙๘-๖๗๖๓๔๐๑		มะม่วง	ผลสด	
๓๙	โกดังหงส์ทอง		๑	ศรีเตี้ย	บ้านโฮ้ง	ลำพูน	๐๘๓-๕๕๔๑๔๑๕	L=๑๘.๓๗๒๖๒ ๙๘.๗๖๗๒๕	มะม่วง	ผลสด	
๔๐	ท.เพชรินทร์	๑๘๕	๓	ศรีเตี้ย	บ้านโฮ้ง	ลำพูน	๐๙๓-๒๔๓๒๙๑		มะม่วง	ผลสด	
๔๑	ณัฐดนัย พิษผล	๑/๔	๔	ศรีเตี้ย	บ้านโฮ้ง	ลำพูน	๐๖๘-๖๖๕๕๐๕๘	L= ๑๘.๓๘๖๘๓ ๙๘.๗๖๒๑๐	มะม่วง	ผลสด	
๔๒	นายวิรัตน์ กิติจิต	๘	๗	ศรีเตี้ย	บ้านโฮ้ง	ลำพูน	๐๘๖-๙๑๑๐๘๘๕		มะม่วง	ผลสด	
๔๓	ว.วารินทร์รัตน์	๒๕	๘	ศรีเตี้ย	บ้านโฮ้ง	ลำพูน	๐๘๙-๕๕๓๔๒๙๔		มะม่วง	ผลสด	





ลำดับที่	ชื่อผู้ประกอบการ	เลขที่	หมู่ที่	ตำบล	อำเภอ	จังหวัด	หมายเลขโทรศัพท์	พิกัดแผนที่	ชนิดสินค้า	ลักษณะการแปรรูป	ประมาณกำลังการผลิตของชนิดสินค้า(ตัน)
๔๔	บ.พีแอนด์พี ควอลิตี้ ฟู้ด จำกัด	๓๘	๓	หนองปลาสะวาย	บ้านโฮ้ง	ลำพูน	๐๘๖-๙๖๘๖๕๒๕	X=๔๖๘๒๗๒ Y=๒๐๓๐๖๔๔	ลำไย	ผลสด	
๔๕	บ.วายพี ทรากอน เทรนดิง จำกัด	๑๖๘	๕	หนองปลาสะวาย	บ้านโฮ้ง	ลำพูน	๐๘๓-๐๗๒๕๘๐๕	X=๔๖๙๙๒๗ Y=๒๐๓๐๙๐๔	ลำไย/ มะม่วง	ผลสด	
๔๖	โกดังกษิ GX ๒	๑๖๑	๖	หนองปลาสะวาย	บ้านโฮ้ง	ลำพูน	๐๙๖-๓๖๕๗๘๗๖	X=๔๖๙๙๕๒ Y=๒๐๓๐๗๗๒	ลำไย	ผลสด	
๔๗	ทวีคูณการผลิต	๑๕๘	๖	หนองปลาสะวาย	บ้านโฮ้ง	ลำพูน	๐๙๐-๒๔๒๘๙๖๕	X=๔๖๙๙๕๘ Y=๒๐๓๐๒๗๕	ลำไย	ผลสด	
๔๘	ลิ่งลำไยยิวหลงเถิง		๘	หนองปลาสะวาย	บ้านโฮ้ง	ลำพูน	๐๘๖-๑๗๙๖๘๙๐	X=๔๖๘๖๗๙ Y=๒๐๒๗๙๗๕	ลำไย	ผลสด	

อำเภอเวียงหนองล่อง

๑	หจก.หลงฉางฟู้ด จ.	๓๐๐	ม.๒	หนองยวง	เวียงหนองล่อง	ลำพูน	๐๘๑๘๘๕๒๙๕๙	๔๗๔๙๓๔ ๒๐๓๖๓๘๘	ลำไย	อบแห้งทั้งเปลือก	๓๖๐
๒	บ.ฟูจิสตาร์ไฮลด์ดิง จ.	๓๑๓	ม.๒	หนองยวง	เวียงหนองล่อง	ลำพูน	๐๘๑๑๖๕๕๘๕๘	๔๗๕๔๒๑ ๒๐๓๖๓๘๖	ลำไย, มะม่วง	สด	
๓	นายวิวัฒน์ แก้วของผาง	๒๗๗/๑	ม.๒	หนองยวง	เวียงหนองล่อง	ลำพูน		๔๗๖๕๖๔ ๒๐๓๖๗๗๙	ลำไย	สด, รูดร่วง	
๔	ฝ้าย + หวัง		ม.๑	หนองยวง	เวียงหนองล่อง	ลำพูน		๔๗๗๐๓๗ ๒๐๓๗๔๑๙	ลำไย, มะม่วง	สด, รูดร่วง	
๕	ใหญ่เหล่าคู่		ม.๑	หนองยวง	เวียงหนองล่อง	ลำพูน		๔๗๗๒๐๔ ๒๐๓๗๔๑๙	ลำไย, มะม่วง	สด, ตระกร้า	
๖	บ.แอนนี่ (๒๐๑๑) จ.		ม.๑	หนองยวง	เวียงหนองล่อง	ลำพูน	๐๖๑๕๔๐๕๑๕๖, ๐๘๑๑๗๙๔๒๗๘	๔๗๖๘๘๘ ๒๐๒๓๗๑๖๙	ลำไย, มะม่วง	สด, ตระกร้า	
๗	นายรังสรรค์ พร้อมสุภา		ม.๑	หนองยวง	เวียงหนองล่อง	ลำพูน		๔๗๗๔๔๐ ๒๐๓๗๖๓๑	ลำไย, มะม่วง	สด, ตระกร้า	





ลำดับที่	ชื่อผู้ประกอบการ	เลขที่	หมู่ที่	ตำบล	อำเภอ	จังหวัด	หมายเลขโทรศัพท์	พิกัดแผนที่	ชนิดสินค้า	ลักษณะการแปรรูป	ประมาณกำลังการผลิตของชนิดสินค้า (ตัน)
๘	บ.จีहन อิมพอร์ต เอกซ์พอร์ต จ.		ม.๑	หนองยวง	เวียงหนองล่อง	ลำพูน	๐๘๒๒๔๐๑๕๕๓	๔๗๖๘๖๙ ๒๐๓๗๑๑๖	ลำไย	สด, รูดร่วง	
๙	นายนฤทธิ ฉางข้าวคำ	๕๙/๒	ม.๓	หนองยวง	เวียงหนองล่อง	ลำพูน	๐๘๑๒๘๙๒๗๘๘ , ๐๕๓๕๒๙๖๖๗	๔๗๘๓๗๔ ๒๐๓๖๘๕๖	ลำไย	สด, รูดร่วง	
๑๐	นายนิกร ฉางข้าวคำ	๕๙/๒	ม.๓	หนองยวง	เวียงหนองล่อง	ลำพูน	๐๘๗๑๗๙๑๕๐๐	๔๗๘๑๓๙ ๒๐๓๗๔๑๓	ลำไย	สด, รูดร่วง	
๑๑	นางขันคำ อุประการ	๑๐/๒	ม.๓	หนองยวง	เวียงหนองล่อง	ลำพูน		๔๗๘๓๐๐ ๒๐๓๗๕๑๖	ลำไย	สด, รูดร่วง	
๑๒	นายเอกราช อินตะปัญญา	ม.๓	ม.๓	หนองยวง	เวียงหนองล่อง	ลำพูน		๔๗๘๕๖๒ ๒๐๓๖๗๘๓	ลำไย	สด, รูดร่วง	
๑๓	นางบุญยวง กอนสีลา	ม.๕	ม.๕	หนองยวง	เวียงหนองล่อง	ลำพูน		๔๗๘๖๖๗ ๒๐๓๖๐๖๓	ลำไย	สด, รูดร่วง	
๑๔	นางนุช แก้วสุนันท์	๔๕/๕ ม.๔	ม.๔	หนองล่อง	เวียงหนองล่อง	ลำพูน	๐๘๑๗๖๔๙๔๑๖	๔๖๗๘๔๘ ๒๐๓๓๗๔๔	ลำไย, มะม่วง	สด, ตระกร้า	
๑๕	คุณมีมี (อินปัง)	๓๑๔ ม. ๑	ม.๑	หนองล่อง	เวียงหนองล่อง	ลำพูน	๐๕๓-๕๐๕๑๗๒๕	๔๗๓๐๓๑ ๒๐๓๕๔๖๐	ลำไย	อบแห้งทั้งเปลือก	
๑๖	บ. ฮะเฮง จ.		ม.๑	หนองล่อง	เวียงหนองล่อง	ลำพูน	๐๙๔๖๒๘๑๔๕๑	๔๗๒๙๓๑ ๒๐๓๕๓๗๘	ลำไย	สด, ตระกร้า	
๑๗	บ. สามเอ็ม จ.		ม.๒	หนองล่อง	เวียงหนองล่อง	ลำพูน	๐๙๓๖๙๕๗๐๓๑	๔๗๒๙๗๐ ๒๐๓๕๔๐๓	ลำไย	สด, ตระกร้า	
๑๘	บ. เปตอง จ.	๑๖๘	ม.๕	หนองล่อง	เวียงหนองล่อง	ลำพูน	๐๘๗๑๙๘๐๘๔๒	๔๗๓๕๒๕ ๒๐๓๕๕๓๔	ลำไย	สด, ตระกร้า	
๑๙	โจ (โกดังสันติภาพ)		ม.๕	หนองล่อง	เวียงหนองล่อง	ลำพูน	๐๙๔๖๒๙๖๐๒๒	๔๗๓๓๙๓ ๒๐๓๕๗๒๙	ลำไย	สด, ตระกร้า	
๒๐	ชานนท์พืชผล ๒		ม.๕	หนองล่อง	เวียงหนองล่อง	ลำพูน	๐๘๑๘๘๑๓๖๒๕	๔๗๓๔๓๐ ๒๐๓๕๖๒๐	ลำไย, มะม่วง	สด, ตระกร้า	





ลำดับที่	ชื่อผู้ประกอบการ	เลขที่	หมู่ที่	ตำบล	อำเภอ	จังหวัด	หมายเลขโทรศัพท์	พิกัดแผนที่	ชนิดสินค้า	ลักษณะการแปรรูป	ประมาณกำลังการผลิตของชนิดสินค้า (ตัน)
๒๑	นางจำเนียร เชื้อวิญญาน	๔๔	ม.๘	หนองล่อง	เวียงหนองล่อง	ลำพูน	๐๘๕๐๓๙๔๒๓๔	๔๗๐๓๖๗ ๒๐๓๔๗๗๘	ลำไย	สด, ตระกร้า	
๒๒	บริษัท ลิลิตา เพชรพริต จำกัด (โกดัง เปตอง)		ม.๑	หนองล่อง	เวียงหนองล่อง	ลำพูน	๐๘๗๑๙๘๐๘๔๒	๔๗๒๘๐๗ ๒๐๓๕๒๘๘	ลำไย, มะม่วง	สด, ตระกร้า	
๒๓	นายสังัด ทรายคำ	๒๗	ม.๔	วังผาง	เวียงหนองล่อง	ลำพูน	๐๘๕๖๒๐๖๗๘๕	๔๗๕๒๒๙ ๒๐๓๘๒๑๖	มะม่วง	สด	๕๖
๒๔	เฮียหนิง		ม.๔	วังผาง	เวียงหนองล่อง	ลำพูน			ลำไย, มะม่วง	สด, ตระกร้า	๒๐๐
๒๕	เจ้าเจียม		ม.๔	วังผาง	เวียงหนองล่อง	ลำพูน		๔๗๔๕๙๒ ๒๐๓๘๒๑๖	ลำไย	สด, รูดร่วง	๑๐๐
๒๖	โกดังเฮียนาย แจแก้ว		ม.๕	วังผาง	เวียงหนองล่อง	ลำพูน		๔๗๐๗๔๑ ๒๐๓๗๘๗๘	มะม่วง	สด	๑๐๐
๒๗	นายมานิตย์ นันติ		ม.๖	วังผาง	เวียงหนองล่อง	ลำพูน		๔๗๕๕๗๐ ๒๐๓๘๓๓๖	ลำไย	สด, รูดร่วง	๕๐
๒๘	นายสาทิพย์ ศรีกฤษณะ	๒๒๓/๒	ม.๖	วังผาง	เวียงหนองล่อง	ลำพูน	๐๘๙-๗๕๘๒๓๙๕	๔๗๓๔๒๙ ๒๐๓๖๑๙๐	ลำไย	สด, ตระกร้า	
๒๙	โกดังเจษฎา (สุพรรณ ปูแดง)	๔๐๑/๑	ม.๖	วังผาง	เวียงหนองล่อง	ลำพูน	๐๘๑-๗๘๗๑๕๔๑ ๐๘๑-๘๘๒๘๒๔๕ ๐๕๓-๕๐๔๕๑๔	๔๗๓๙๑๒ ๒๐๓๖๓๑๕	ลำไย, มะม่วง	สด, ตระกร้า	
๓๐	โกดังณัฐวัตร	๔๑๘	ม.๖	วังผาง	เวียงหนองล่อง	ลำพูน	๐๘๕-๖๑๘๓๙๙๙	๔๗๓๖๖๔ ๒๐๓๖๓๗๙	มะม่วง	สด, ตระกร้า	
๓๑	โຈบ้านเวียง	๖๓/๔	ม.๖	วังผาง	เวียงหนองล่อง	ลำพูน	๐๙๙-๒๗๕๙๕๐๕ ๐๘๙-๖๓๗๒๑๙๙	๔๗๓๘๕๘ ๒๐๓๖๓๓๑	ลำไย, มะม่วง	สด, ตระกร้า	
๓๒	โกดังสุพรรณ ๑	๔๐๖	ม.๑	วังผาง	เวียงหนองล่อง	ลำพูน	๐๘๑-๘๘๒๘๒๔๕	๔๗๓๘๗๙ ๒๐๓๖๓๘๘	ลำไย, มะม่วง	สด, ตระกร้า	
๓๓	โกดังจักรกฤษณ์	๓๖๕	ม.๖	วังผาง	เวียงหนองล่อง	ลำพูน	๐๘๔-๘๐๘๓๘๖๙	๔๗๓๔๑๒ ๒๐๓๖๐๘๗	ลำไย, มะม่วง	สด, ตระกร้า	





ลำดับที่	ชื่อผู้ประกอบการ	เลขที่	หมู่ที่	ตำบล	อำเภอ	จังหวัด	หมายเลขโทรศัพท์	พิกัดแผนที่	ชนิดสินค้า	ลักษณะการแปรรูป	ประมาณกำลังการผลิตของชนิดสินค้า (ตัน)
๓๔	บ.ทวีศักดิ์ ไชยเสน จ. สาขา ๒	๓๘๘	ม.๖	วังผาง	เวียงหนองล่อง	ลำพูน	๐๘๔๔๘๒๒๕๗๑,๐๘๗๐๘๒๔๗๙๙	๔๗๓๗๐๔ ๒๐๓๕๕๐๓	ลำไย, มะม่วง	สด, ตระกร้า	
๓๕	นงลักษณ์		ม.๖	วังผาง	เวียงหนองล่อง	ลำพูน		๔๗๓๔๐๒ ๒๐๓๕๘๙๓	ลำไย	สด, รูดร่วง	
๓๖	ข้าวมันไก่ไหลลำ		ม.๖	วังผาง	เวียงหนองล่อง	ลำพูน		๔๗๓๔๐๐ ๒๐๓๕๘๕๒	ลำไย	สด, รูดร่วง	
อำเภอทุ่งหัวช้าง											
๑	นายยุทธนากร กิติ		๑	ตะเคียนปม	ทุ่งหัวช้าง	ลำพูน	๐๙๕๓๘๑๒๑๗๔	-	ลำไย	ผลสด	
			๑๐	ตะเคียนปม	ทุ่งหัวช้าง	ลำพูน	๐๙๕๓๘๑๒๑๗๔	-	ลำไย	ผลสด	
			๓	ตะเคียนปม	ทุ่งหัวช้าง	ลำพูน	๐๙๕๓๘๑๒๑๗๔	-	ลำไย	ผลสด	
			๒	ตะเคียนปม	ทุ่งหัวช้าง	ลำพูน	๐๙๕๓๘๑๒๑๗๔	-	ลำไย	ผลสด	
			๕	ตะเคียนปม	ทุ่งหัวช้าง	ลำพูน	๐๙๕๓๘๑๒๑๗๔	-	ลำไย	ผลสด	
			๗	ตะเคียนปม	ทุ่งหัวช้าง	ลำพูน	๐๙๕๓๘๑๒๑๗๔	-	ลำไย	ผลสด	
			๑๑	ตะเคียนปม	ทุ่งหัวช้าง	ลำพูน	๐๙๕๓๘๑๒๑๗๔	-	ลำไย	ผลสด	
			๘	ตะเคียนปม	ทุ่งหัวช้าง	ลำพูน	๐๙๕๓๘๑๒๑๗๔	-	ลำไย	ผลสด	
๒	นายสมคิด เชียงคำ		๔	ตะเคียนปม	ทุ่งหัวช้าง	ลำพูน	๐๘๔๓๗๔๐๓๓๖	-	ลำไย	ผลสด	
๓	นางวรรณิการ์ อินทร์ตา		๔	ตะเคียนปม	ทุ่งหัวช้าง	ลำพูน	๐๘๙๕๕๕๕๘๒๖	-	ลำไย	ผลสด	
๔	นายยุทธนากร กิติ		๑	ทุ่งหัวช้าง	ทุ่งหัวช้าง	ลำพูน	๐๙๕-๓๘๑๒๑๗๔	-	ลำไย	ผลสด	
			๒	ทุ่งหัวช้าง	ทุ่งหัวช้าง	ลำพูน	๐๙๕-๓๘๑๒๑๗๔	-	ลำไย	ผลสด	
			๓	ทุ่งหัวช้าง	ทุ่งหัวช้าง	ลำพูน	๐๙๕-๓๘๑๒๑๗๔	-	ลำไย	ผลสด	
			๕	ทุ่งหัวช้าง	ทุ่งหัวช้าง	ลำพูน	๐๙๕-๓๘๑๒๑๗๔	-	ลำไย	ผลสด	
			๖	ทุ่งหัวช้าง	ทุ่งหัวช้าง	ลำพูน	๐๙๕-๓๘๑๒๑๗๔	-	ลำไย	ผลสด	
			๘	ทุ่งหัวช้าง	ทุ่งหัวช้าง	ลำพูน	๐๙๕-๓๘๑๒๑๗๔	-	ลำไย	ผลสด	
			๙	ทุ่งหัวช้าง	ทุ่งหัวช้าง	ลำพูน	๐๙๕-๓๘๑๒๑๗๔	-	ลำไย	ผลสด	
			๑๐	ทุ่งหัวช้าง	ทุ่งหัวช้าง	ลำพูน	๐๙๕-๓๘๑๒๑๗๔	-	ลำไย	ผลสด	
			๑๑	ทุ่งหัวช้าง	ทุ่งหัวช้าง	ลำพูน	๐๙๕-๓๘๑๒๑๗๔	-	ลำไย	ผลสด	
๕	นายจรัส พันกันทะ		๑	ทุ่งหัวช้าง	ทุ่งหัวช้าง	ลำพูน	๐๙๘-๗๗๙๕๐๑๙	-	ลำไย	ผลสด	





ลำดับที่	ชื่อผู้ประกอบการ	เลขที่	หมู่ที่	ตำบล	อำเภอ	จังหวัด	หมายเลขโทรศัพท์	พิกัดแผนที่	ชนิดสินค้า	ลักษณะการแปรรูป	ประมาณกำลังการผลิตของชนิดสินค้า (ตัน)
๖	นายบุญสม เสาร์เย็น		๒	ทุ่งหัวช้าง	ทุ่งหัวช้าง	ลำพูน	๐๘๙-๘๕๐๒๗๑๖	-	ลำไย	ผลสด	
			๓	ทุ่งหัวช้าง	ทุ่งหัวช้าง	ลำพูน	๐๘๙-๘๕๐๒๗๑๖	-	ลำไย	ผลสด	
๗	นายพงศ์สุวรรณ จันทาธิ		๓	ทุ่งหัวช้าง	ทุ่งหัวช้าง	ลำพูน	๐๙๒-๒๙๔๙๖๖๕	-	ลำไย	ผลสด	
๘	นายสมเกียรติ ยาบุญทา		๓	ทุ่งหัวช้าง	ทุ่งหัวช้าง	ลำพูน	-	-	ลำไย	ผลสด	
๙	นางวรรณิกา อิทธิธา		๓	ทุ่งหัวช้าง	ทุ่งหัวช้าง	ลำพูน	-	-	ลำไย	ผลสด	
๑๐	นายวีระชัย นะกาลัง		๕	ทุ่งหัวช้าง	ทุ่งหัวช้าง	ลำพูน	๐๘๖-๑๑๖๕๓๒๙	-	ลำไย	ผลสด	
๑๑	นายอภิศักดิ์ ตาดี		๕	ทุ่งหัวช้าง	ทุ่งหัวช้าง	ลำพูน	-	-	ลำไย	ผลสด	
๑๒	นายทวี สีสด		๖	ทุ่งหัวช้าง	ทุ่งหัวช้าง	ลำพูน	-	-	ลำไย	ผลสด	
๑๓	นายโรจน์ณรงค์ มังกา		๖	ทุ่งหัวช้าง	ทุ่งหัวช้าง	ลำพูน	๐๘๖-๑๑๕๑๘๕๙	-	ลำไย	ผลสด	
๑๔	นายยุทธการ จินดาหลวง		๖	ทุ่งหัวช้าง	ทุ่งหัวช้าง	ลำพูน	๐๙๗-๐๙๙๕๖๖	-	ลำไย	ผลสด	
๑๕	นายพงศกร ปันอ้าย		๖	ทุ่งหัวช้าง	ทุ่งหัวช้าง	ลำพูน	-	-	ลำไย	ผลสด	
๑๖	นางสาวไสรยา วงค์ษา		๘	ทุ่งหัวช้าง	ทุ่งหัวช้าง	ลำพูน	๐๙๖-๔๑๘๕๒๘๘	-	ลำไย	ผลสด	
๑๗	นายสมเดช กาใจ		๘	ทุ่งหัวช้าง	ทุ่งหัวช้าง	ลำพูน	๐๘๒-๑๙๐๐๘๘๖	-	ลำไย	ผลสด	
๑๘	นายอานนท์ บุญหอม		๙	ทุ่งหัวช้าง	ทุ่งหัวช้าง	ลำพูน	๐๖๕-๑๑๓๖๖๒๓	-	ลำไย	ผลสด	
๑๙	นายสมบัติ มอยทา		๑๐	ทุ่งหัวช้าง	ทุ่งหัวช้าง	ลำพูน	-	-	ลำไย	ผลสด	
๒๐	นางสาว อรณี วันดู		๑๑	ทุ่งหัวช้าง	ทุ่งหัวช้าง	ลำพูน	๐๖๒-๓๙๘๓๑๐๑	-	ลำไย	ผลสด	
๒๑	นางจตุพร เเด่นทรงคุณ		๑๑	ทุ่งหัวช้าง	ทุ่งหัวช้าง	ลำพูน	-	-	ลำไย	ผลสด	
๒๒	นายนิมิตร สาคำ		๘	บ้านปวง	ทุ่งหัวช้าง	ลำพูน	๐๘๑-๗๘๓๕๗๐๖		ลำไย	ผลสด	
๒๓	นายวิกร สาคำ		๘	บ้านปวง	ทุ่งหัวช้าง	ลำพูน	๐๙๘-๔๑๒๖๐๙๗		ลำไย	ผลสด	
๒๔	นายสมบุญ ทาดี		๘	บ้านปวง	ทุ่งหัวช้าง	ลำพูน	๐๙๓-๔๙๖๙๔๓๓		ลำไย	ผลสด	
๒๕	นางอำพร ใจชุ่ม/นายโชคชัย ใจชุ่ม		๘	บ้านปวง	ทุ่งหัวช้าง	ลำพูน	๐๘๓-๖๓๐๘๓๐๐		ลำไย	ผลสด	
๒๖	นางจำเรียง สิทธิยะ		๘	บ้านปวง	ทุ่งหัวช้าง	ลำพูน	๐๙๖๔๙๑๗๖๑		ลำไย	ผลสด	
๒๗	นายวีรพงษ์ เป็นกล		๙	บ้านปวง	ทุ่งหัวช้าง	ลำพูน	๐๙๘-๔๒๐๔๘๓๗		ลำไย	ผลสด	

อำเภอ





ลำดับที่	ชื่อผู้ประกอบการ	เลขที่	หมู่ที่	ตำบล	อำเภอ	จังหวัด	หมายเลขโทรศัพท์	พิกัดแผนที่	ชนิดสินค้า	ลักษณะการแปรรูป	ประมาณกำลังการผลิตของชนิดสินค้า (ตัน)
๑	โรงร่อนลำไยผลไพศาล ๘๘	๕๘๕		ศรีวิชัย	ลำพูน	ลำพูน	๐๙๒-๕๖๒๔๙๔๘	-	ลำไย	ลำไยรูดร่วง	๑๐๐ ตัน
๒	วิลาวัลย์การค้า	๓๕๘		ศรีวิชัย	ลำพูน	ลำพูน	๐๘๑-๐๒๑๓๘๓๓	-	ลำไย	ลำไยรูดร่วง/สดช่อ	๑๐๐ ตัน
๓	ส.ต.เรืองยศ กาญจนะโพษย์	๙๒/๑		ศรีวิชัย	ลำพูน	ลำพูน	๐๘๑-๐๒๓๙๓๙๙	-	ลำไย	ลำไยรูดร่วง	๑๐๐ ตัน
๔	เงินรับซื้อลำไยร่วง	๔๑๔		ศรีวิชัย	ลำพูน	ลำพูน	๐๙๘-๗๕๓๗๑๙๘	-	ลำไย	ลำไยรูดร่วง	๑๐๐ ตัน
๕	ภัทรวัฒน์	๔๙		ศรีวิชัย	ลำพูน	ลำพูน	๐๘๒-๙๓๖๗๗๒๘	-	ลำไย	ลำไยรูดร่วง	๑๐๐ ตัน
๖	โรงร่อนลำไยเจ้ตุ๋ ๘๘๘ รวยทรัพย์	๓๓๐		ศรีวิชัย	ลำพูน	ลำพูน	๐๖๔-๔๙๑๙๙๗๑	-	ลำไย	ลำไยรูดร่วง	๑๐๐ ตัน
๗	เจ้าผา-ป่าแดง รับซื้อลำไย	๒๓๒		ศรีวิชัย	ลำพูน	ลำพูน	-	-	ลำไย	ลำไยรูดร่วง	๑๐๐ ตัน
๘	ก้านนอ	๓๒๔		ศรีวิชัย	ลำพูน	ลำพูน	๐๘๙-๙๕๑๓๘๕๘	-	มะม่วง/ ลำไย	ลำไยรูดร่วง/ มะม่วงดิบ	๒๐๐ ตัน
๙	นางนิรมล ชัดสงคราม	๓๒๕		ศรีวิชัย	ลำพูน	ลำพูน	๐๘๔๓๗๔๘๓๘๑	-	มะม่วง/ ลำไย	ลำไยรูดร่วง/ มะม่วงดิบ	๒๐๐ ตัน
๑๐	นายระเด่น เคนเขตขัน			ศรีวิชัย	ลำพูน	ลำพูน	๐๘๑๙๕๒๐๘๑๖	-	ลำไย	ลำไยรูดร่วง	๖๐ ตัน
๑๑	นางวาสนา ไชยพูน			ศรีวิชัย	ลำพูน	ลำพูน	-	-	ลำไย	ลำไยรูดร่วง	๖๑ ตัน
๑๒	นายอัษฎาพงศ์ พงศ์ตัน			ศรีวิชัย	ลำพูน	ลำพูน	-	-	ลำไย	ลำไยรูดร่วง	๖๒ ตัน
๑๓	นางสมาลี พิมผาสุข			ศรีวิชัย	ลำพูน	ลำพูน	-	-	ลำไย	ลำไยรูดร่วง	๖๓ ตัน
๑๔	นางมยุลี วงศ์ผิน			ศรีวิชัย	ลำพูน	ลำพูน	๐๙๓๓๑๓๐๑๗๔	-	ลำไย	ลำไยรูดร่วง	๖๔ ตัน
๑๕	นายณนิต สุริน			ศรีวิชัย	ลำพูน	ลำพูน	๐๙๕๔๕๖๑๒๔๘ ๐๘๖๑๘๒๑๕๐๑	-	ลำไย	ลำไยรูดร่วง	๖๕ ตัน
๑๖	น.ส.ชิตชนก วิชาเถิน			ศรีวิชัย	ลำพูน	ลำพูน	๐๙๖๙๗๘๒๕๓๔, ๐๙๒๔๐๔๓๔๘๘	-	ลำไย	ลำไยรูดร่วง	๖๖ ตัน
๑๗	นายธรรนินทร์ ไชยทา	๓๐๕		ศรีวิชัย	ลำพูน	ลำพูน	๐๖๔-๖๖๔๔๙๙๕	-	มะม่วง	มะม่วงดิบ	๑๐๐ ตัน
๑๘	นางสาวนุชรินทร์ พรหมมาแก้ว	๑๘๑		ศรีวิชัย	ลำพูน	ลำพูน	๐๖๑-๒๘๘๘๙๙๒	-	มะม่วง	มะม่วงดิบ	๑๐๐ ตัน
๑๙	นางสาวศิริภา สอนใต้	๑๑๖	ม.๕	ดงดำ	ลำพูน	ลำพูน	๐๘๗๑๘๕๑๓๓๙	x ๕๐๒๖๗๘ y ๑๙๖๒๐๘๘	มะม่วง/ ลำไย		
๒๐	นางประคอง สาติ๊ะ	๒๓	ม.๓	ดงดำ	ลำพูน	ลำพูน	๐๘๔๓๗๒๓๑๒๙	x ๕๐๓๗๙๒ y ๑๙๖๑๒๑๕	มะม่วง/ ลำไย		
๒๑	นายนิรุตนัน ติ้ชขาว	๑/๑	ม.๕	ดงดำ	ลำพูน	ลำพูน	๐๘๑๗๘๓๑๑๘๗	x ๕๐๒๖๗๒	ลำไย		





ลำดับที่	ชื่อผู้ประกอบการ	เลขที่	หมู่ที่	ตำบล	อำเภอ	จังหวัด	หมายเลขโทรศัพท์	พิกัดแผนที่	ชนิดสินค้า	ลักษณะการแปรรูป	ประมาณกำลังการผลิตของชนิดสินค้า(ตัน)
								Y ๑๙๖๒๑๒๘			
๒๒	นางเพ็ญศรี เทพเที่ยง	๓๗/๑	ม.๓	ดงคำ	ลำพูน	ลำพูน	๐๙๐๗๖๐๖๔๒๒	X ๕๐๓๖๒๘ Y ๑๙๖๑๑๗๓	ลำไย		
๒๓	นายธีรศักดิ์ วงศ์เครือ		ม.๕	ดงคำ	ลำพูน	ลำพูน	๐๘๔๘๐๖๕๑๕๖	X ๕๐๒๗๕๙ Y ๑๙๖๑๔๘๔	มะม่วง/ ลำไย		
๒๔	นายมนตรี หมูคำ		ม.๑๓	นาทราย	ลำพูน	ลำพูน	๐๙๘๘๒๐๙๑๗๕	X ๔๙๕๒๘๐ Y ๑๙๖๑๘๒๐	มะม่วง/ ลำไย		
๒๕	นายชฎานนท์ รักษาเมือง		ม.๑	นาทราย	ลำพูน	ลำพูน	๐๙๓๑๓๗๓๙๕๙		ลำไย		
๒๖	สหกรณ์การเกษตรโครงการหลวงพระบาทห้วยต้ม จำกัด	๒๑๘	ม.๑๔	นาทราย	ลำพูน	ลำพูน	๐๘๖๑๘๑๑๙๔๒	X ๔๙๕๕๕๘๐ Y ๑๙๖๑๕๓๒	ลำไย		
๒๗	นายสุกฤษฏ์ อุดอินแก้ว	๕		นาทราย	ลำพูน	ลำพูน	๐๘๒๘๘๕๕๐๖๒		ลำไย		
๒๘	นายนาทวี เตจาท่อน	๑๖		นาทราย	ลำพูน	ลำพูน	๐๘๒๘๘๕๕๐๖๒		ลำไย		
๒๙	นายต่อศักดิ์ ปาสาละ	๓๘๕	ม.๔ ชุมชมโรงวัว	ลำพูน	ลำพูน	ลำพูน	๐๙๔๗๔๕๒๔๕๑	-	ลำไย		๑๐๐
๓๐	นางสุมาลี ใจปวน	๓๘๖	ม.๔ ชุมชมโรงวัว	ลำพูน	ลำพูน	ลำพูน	๐๘๒๔๙๒๘๙๗๒	-	ลำไย		๑๐๐
๓๑	นายต่อตระกูล ปัญญา	๔๑๓/๓	ชุมชมตลาด (ปากทางแม่ลาน)	ลำพูน	ลำพูน	ลำพูน	๐๘๑๗๒๔๐๘๓๗	-	ลำไย มะม่วง		๑๐๐
๓๒	นายบรรจบ แก้วยองผาง			ลำพูน	ลำพูน	ลำพูน	๐๘๑๘๘๒๒๕๑๐	-	ลำไย มะม่วง		๑๐๐
๓๓	น.ส.วันทิพย์ กันทามะ			ลำพูน	ลำพูน	ลำพูน	๐๙๕๖๘๗๗๓๙๖	-	ลำไย		๗๐
๓๔	นางเล็ก เทียมเพชร			ลำพูน	ลำพูน	ลำพูน	๐๘๑๙๙๒๑๖๐๕	-	ลำไย มะม่วง		๘๐
๓๕	นางเกศรา สุภาพิน	เกษตรไร่		ลำพูน	ลำพูน	ลำพูน		-	ลำไย มะม่วง		๗๐





ลำดับที่	ชื่อผู้ประกอบการ	เลขที่	หมู่ที่	ตำบล	อำเภอ	จังหวัด	หมายเลขโทรศัพท์	พิกัดแผนที่	ชนิดสินค้า	ลักษณะการแปรรูป	ประมาณกำลังการผลิตของชนิดสินค้า(ตัน)
๓๖	นายประธาน พันธุ์โพธิ์	ลานบ่อลูกวัง		วัง	วัง	ลำพูน	๐๘๙ ๔๘๑๕๘๗๓	-	ลำไย		๖๐
๓๗	นายกอล์ฟ หนิง สถานที่	ตลาดประชารัฐบ้านโฮ้ง		วัง	วัง	ลำพูน	๐๘๗๑๗๙๑๓๑๑	-	ลำไย มะม่วง		๑๐๐
๓๘	นายประเสริฐ ไชยอะกะ	๖๖	ม.๑๑	วัง	วัง	ลำพูน	๐๙๑๘๕๕๗๓๓๙	-	ลำไย		๕๐
๓๙	นายยุทธนา กัญญาทิพย์	โกดังเจ๊แพรว		วัง	วัง	ลำพูน	๐๙๐๔๗๓๔๓๙๐	-	ลำไย		๑๐๐
๔๐	นายสมพร ทาวีลูน	จุดแรกเลยสะพานแม่น้ำสี		วัง	วัง	ลำพูน	๐๘๔๘๑๐๕๓๘๖	-	ลำไย มะม่วง		๑๐๐
๔๑	นายสัญญา ทรงเดช	ร้านสัญญาการเกษตร		วัง	วัง	ลำพูน	๐๘๐๐๓๓๕๒๘๗	-	ลำไย		๒๐๐
๔๒	นายสัญญา ทรงเดช	ประมาณกิโลเมตรที่๒		วัง	วัง	ลำพูน	๐๘๐๐๓๓๕๑๘๗	-	ลำไย มะม่วง		๑๐๐
๔๓	นางกัลยา เทพธากา	บริเวณใกล้กับหน้าวัด		วัง	วัง	ลำพูน	๐๘๗๑๘๖๗๓๗๙	-	ลำไย		๑๐๐
๔๔	นายแดนชัย หล้าอุตม์	ถ.สี่-ลำปางกิโลเมตรที่๕		วัง	วัง	ลำพูน	๐๘๗๙๗๙๙๑๙๐	-	ลำไย มะม่วง		๑๐๐
๔๕	น.ส.ศิริมา ปิยะธรรมดำรง	ข้างศาลาหมู่บ้าน		วัง	วัง	ลำพูน	๐๙๓๑๔๐๙๘๒๙	-	ลำไย มะม่วง		๑๐๐
๔๖	น.ส.ศิริมา ปิยะธรรมดำรง	ท้ายหมู่บ้าน		วัง	วัง	ลำพูน	๐๙๓๑๔๐๙๘๒๙	-	ลำไย		๑๐๐
๔๗	นางวรวรรณ จิรินกรสกุล	ริมถนน ๑๐๖		วัง	วัง	ลำพูน	๐๘๑๘๘๓๒๘๑๒	-	ลำไย		๖๐
๔๘	นายจิระศักดิ์ ต๊ะสินธุ์	ปากทางเข้าถ่อ		วัง	วัง	ลำพูน	๐๘๗๑๗๙๑๓๑๑	-	ลำไย มะม่วง		๒๐๐
๔๙	น.ส.ณัฏฐวรรณ ภูษิตตานันท์	โกดังปากทางถ่อ		วัง	วัง	ลำพูน	๐๘๑๗๐๓๒๗๙๒	-	ลำไย มะม่วง		๕๐





ลำดับที่	ชื่อผู้ประกอบการ	เลขที่	หมู่ที่	ตำบล	อำเภอ	จังหวัด	หมายเลขโทรศัพท์	พิกัดแผนที่	ชนิดสินค้า	ลักษณะการแปรรูป	ประมาณกำลังการผลิตของชนิดสินค้า (ตัน)
๕๐	นายศราวุธ ศรีสุข	๑๐		แม่ตื่น	งา	ลำพูน	๐๙๘-๗๔๙๐๙๘๗	๑๗.๙๕๕๐๕๘, ๙๘.๙๐๓๓๓๐	มะม่วง/ ลำไย	ขายสด/แช่แข็ง	๒๐๐
๕๑	นายบรรจบ แก้วองผาง	๓๓๔/๑		แม่ตื่น	งา	ลำพูน	๐๘๑-๗๒๔๒๒๗๕	๑๗.๙๗๗๗๓๗, ๙๘.๙๐๖๕๑๐	ลำไย	อบแห้งทั้งเปลือก	๑๔๐
๕๒	นางสาวสุจินดา วงศ์สามารถ	๑๖๖		แม่ตื่น	งา	ลำพูน	๐๘๙-๕๖๑๓๓๘๘๓	๑๗.๙๕๓๕๓๙, ๙๘.๘๗๗๓๘๘	ลำไย	ขายสด/	๑๔๐
๕๓	นางสาวภิญญาพัชญ์ บุญมาก	๑๑๑/๖		แม่ตื่น	งา	ลำพูน	๐๖๔-๙๓๒๕๓๙๙	๑๗.๙๙๒๕๗๓, ๙๘.๘๗๖๐๕๖	ลำไย	ขายสด/	๑๐๐
๕๔	นางนธภรณ์ จิรส	๒๑๓		แม่ตื่น	งา	ลำพูน	๐๙๗-๙๒๑๓๕๒๐	๑๘.๐๐๗๑๔๔, ๙๘.๘๘๒๑๗๕	ลำไย	ขายสด/	๘๐
๕๕	นางสาวรริธา สุภาพิน	๙๔		แม่ตื่น	งา	ลำพูน	๐๙๖-๔๙๖๙๐๐๖	๑๗.๙๔๖๘๓๓, ๙๘.๙๐๒๑๔๘	ลำไย	ขายสด/	๘๐
๕๖	นายธีรวัตร ปืดภาษี	๕๘/๑		แม่ตื่น	งา	ลำพูน	๐๘๑-๑๖๔๑๓๔๓		ลำไย	ขายสด/	๘๐
๕๗	ว่าที่ ร.ต.หญิง เยาวลักษณ์ น้อยสุง	๒๙๐		แม่ตื่น	งา	ลำพูน	๐๙๓-๒๙๑๗๔๖๓		ลำไย	ขายสด/	๘๐
๕๘	นางธนิศา คำสิทธิ์	๘		แม่ตื่น	งา	ลำพูน	๐๙๕-๖๒๘๖๑๕๔	๑๗.๙๖๘๙๖๕, ๙๘.๘๘๖๕๙๑	ลำไย	ขายสด/	๘๐
๕๙	ร้านวารุณีดอกไม้ประดิษฐ์	๗๖/๒		ก้อ	งา	ลำพูน	๐๙๓-๑๗๖๔๓๙๖	-	ลำไย	ลำไยสุตร่วง	๑๐๐ ตัน
๖๐	กาญจนาพืชผล	๕๔		แม่ลาน	งา	ลำพูน	๐๙๔-๑๒๓๘๙๔๔	-	ลำไย	ลำไยสุตร่วง/สดซอ	๑๐๐ ตัน
๖๑	โชคศักดิ์ภัทร	๑๗๒		แม่ลาน	งา	ลำพูน	๐๙๓-๑๘๓๐๒๘๖	-	ลำไย	ลำไยสุตร่วง/สดซอ	๑๐๐ ตัน
๖๒	เมธาวิพืชผล	๗/๑		แม่ลาน	งา	ลำพูน	๐๙๙-๕๓๙๑๒๖๙	-	ลำไย	ลำไยสุตร่วง/สดซอ	๑๐๐ ตัน
๖๓	เพยธิกาพืชผล	๘		แม่ลาน	งา	ลำพูน	๐๘๑-๐๒๓๓๔๖๙	-	ลำไย	ลำไยสุตร่วง	๑๐๐ ตัน
๖๔	วิภาพรพืชผล	๑๓๗		แม่ลาน	งา	ลำพูน	๐๙๗-๑๕๓๗๒๒๙	-	ลำไย	ลำไยสุตร่วง	๑๐๐ ตัน
๖๕	วีโรจน์	๓๒/๑		แม่ลาน	งา	ลำพูน	๐๙๕-๔๕๐๒๑๒๖	-	ลำไย	ลำไยสุตร่วง	๑๐๐ ตัน
๖๖	ร้านคงเคชการเกษตร	๙/๑		แม่ลาน	งา	ลำพูน		-	ลำไย	ลำไยสุตร่วง	๑๐๑ ตัน
๖๗	นางละเอียด สิงห์ธนะ	บริษัท สิงห์ธนะ	หมู่ ๙	ป่าไผ่	งา	ลำพูน	๐๖๓-๑๑๔๑๖๙๔	-	มะม่วง/ ลำไย	สุตร่วง/สดซอ	๕๐๐ ตัน





ลำดับที่	ชื่อผู้ประกอบการ	เลขที่	หมู่ที่	ตำบล	อำเภอ	จังหวัด	หมายเลขโทรศัพท์	พิกัดแผนที่	ชนิดสินค้า	ลักษณะการแปรรูป	ปริมาณกำลังการผลิตของชนิดสินค้า(ตัน)
		โชติจำกัด									
๖๘	นางบุญศักดิ์ พรมาแก้ว	๑๓๑/๑	ม.๑	ป่าไผ่	ลำพูน	ลำพูน	๐๙๗-๙๙๘๑๙๙๐		มะม่วง/ลำไย	รูดร่วง/สดซ่อ	๕๐๐ ตัน
๖๙	นางศิริณี คัมภีระมนต์	บ. ศิราณีเคมีภัณฑ์จำกัด	ม.๑	ป่าไผ่	ลำพูน	ลำพูน	๐๘๗-๙๙๓๑๒๔๖		มะม่วง/ลำไย	รูดร่วง/สดซ่อ	๕๐๐ ตัน
๗๐	นายพงษ์ศักดิ์ บุตรลพ		ม.๕	ป่าไผ่	ลำพูน	ลำพูน			ลำไย	รูดร่วง	๑๐๐ ตัน
๗๑	นายการณยภาส พริ่งยืน		ม.๕	ป่าไผ่	ลำพูน	ลำพูน	๐๘๑๘๘๐๔๐๗๗		ลำไย	รูดร่วง	๑๐๐ ตัน
๗๒	นายเจริญ ธิยานันต์		ม.๑๐	ป่าไผ่	ลำพูน	ลำพูน			ลำไย	รูดร่วง	๑๐๐ ตัน
๗๓	นางสุดใจ กิตติ		ม.๒	ป่าไผ่	ลำพูน	ลำพูน	๐๘๙๑๑๒๘๕๓๗		ลำไย	รูดร่วง	๑๐๐ ตัน
๗๔	น.ส.สิรินทิพย์ กิตติ		ม.๒	ป่าไผ่	ลำพูน	ลำพูน			ลำไย	รูดร่วง	๑๐๐ ตัน
๗๕	นายปวน วิชาติ		ม.๗	ป่าไผ่	ลำพูน	ลำพูน			ลำไย	รูดร่วง	๑๐๐ ตัน
๗๖	นายวรวิทย์ แก้วหล้า		ม.๓	ป่าไผ่	ลำพูน	ลำพูน			ลำไย	รูดร่วง	๑๐๐ ตัน
๗๗	จิราพรรณ ปาสะละ		ม.๓	ป่าไผ่	ลำพูน	ลำพูน			ลำไย	รูดร่วง	๑๐๐ ตัน
๗๘	นายจักรคำ อุปนันต์		ม.๔	ป่าไผ่	ลำพูน	ลำพูน	๐๖๕-๑๗๙๘๒๕		ลำไย	รูดร่วง	๒๐๐ ตัน
๗๙	นายสาคร สุขสินธ์		ม.๔	ป่าไผ่	ลำพูน	ลำพูน	๐๘๖-๗๓๐๘๗๒๙		ลำไย	รูดร่วง	๑๐๐ ตัน
๘๐	นางสาว ศรีพรรณ หมั่นปัญญา		ม.๔	ป่าไผ่	ลำพูน	ลำพูน	๐๘๖-๗๓๑๗๔๔๒		ลำไย	รูดร่วง	๑๐๐ ตัน
๘๑	นางสุพัตรา ปินตาอูน		ม.๘	ป่าไผ่	ลำพูน	ลำพูน	๐๘๒๑๔๕๑๑๒๖		ลำไย	รูดร่วง	๑๐๐ ตัน
๘๒	นางคมคาย แก้วแดง		ม.๘	ป่าไผ่	ลำพูน	ลำพูน	๐๙๗๙๖๐๕๑๐๑		ลำไย	รูดร่วง	๑๐๐ ตัน
๘๓	นางบานเย็น วันละคำ		ม.๘	ป่าไผ่	ลำพูน	ลำพูน			ลำไย	รูดร่วง	๑๐๐ ตัน
๘๔	น.ส.ศิริพราง ใจคิด		ม.๘	ป่าไผ่	ลำพูน	ลำพูน			ลำไย	รูดร่วง	๑๐๐ ตัน
๘๕	นางประกายทิพย์ ขว้างทา		ม.๘	ป่าไผ่	ลำพูน	ลำพูน	๐๘๙๙๕๐๕๑๒๑		ลำไย	รูดร่วง	๑๐๐ ตัน
๘๖	นายกำธร ธิยานันท์		ม.๑๐	ป่าไผ่	ลำพูน	ลำพูน			ลำไย	รูดร่วง	๑๐๐ ตัน
๘๗	นางชิตจันทร์ ห่ง	บ. ไทยโทน	ม.๑๑	ป่าไผ่	ลำพูน	ลำพูน	๐๕๓-๕๓๖๐๑๕, ๐๙๐-๑๘๑๙๑๐๑	๑๗.๘๘๖๓๕, ๙๘.๙๑๙๘๕	ลำไย	รูดร่วง	๕๐๐๐ ตัน
๘๘	นายวิโรจน์ หมั่นแยง		ม.๑๒	ป่าไผ่	ลำพูน	ลำพูน			ลำไย	รูดร่วง	๑๐๐ ตัน
๘๙	นางกัญชญา วันตลา		ม.๑๒	ป่าไผ่	ลำพูน	ลำพูน			ลำไย	รูดร่วง	๑๐๐ ตัน





ลำดับที่	ชื่อผู้ประกอบการ	เลขที่	หมู่ที่	ตำบล	อำเภอ	จังหวัด	หมายเลขโทรศัพท์	พิกัดแผนที่	ชนิดสินค้า	ลักษณะการแปรรูป	ประมาณกำลังการผลิตของชนิดสินค้า (ตัน)
๙๐	นายสันติ หมื่นบุญตัน		ม.๑๒	ป่าไผ่	ลำพูน	ลำพูน			ลำไย	รูดร่วง	๑๐๐ ตัน
๙๑	นายกิตติพงษ์ ปันเป็ง	โกดิ่งน้ำเพชร	ม.๗	ป่าไผ่	ลำพูน	ลำพูน	๐๘๒-๖๑๕๗๐๖๑		ลำไย	รูดร่วง	๑๐๐ ตัน
๙๒	นางน้ำทิพย์ หวันซุ่ม	ตลาดน้ำทิพย์	ม.๓	ป่าไผ่	ลำพูน	ลำพูน	๐๙๔๕๒๙๑๔๑๖		ลำไย	รูดร่วง	๑๐๐ ตัน
๙๓	นายชนะพันธ์ ตุ่นวงศ์	ร้านโชคชนะพันธ์	ม.๑	ป่าไผ่	ลำพูน	ลำพูน	๐๘๑๑๖๖๓๗๖๐		ลำไย	รูดร่วง	๑๐๐ ตัน
๙๔	นางมาลัย อุดทาเศษ	มาลัยรับซื้อลำไย	ม.๓	ป่าไผ่	ลำพูน	ลำพูน	๐๘๐๑๓๕๙๗๒๙		ลำไย	รูดร่วง/สดซ่อ	๓๐๐ ตัน
๙๕	นางสาวเบญจรัตน์ ต้วดี	โรงร่อนลำไยเอ็ม-เนป่าไผ่	ม.๑	ป่าไผ่	ลำพูน	ลำพูน			ลำไย	รูดร่วง	๑๐๐ ตัน
๙๖	นายสุพลณ์ ดวงสมบัติ	วาสนานานาภัณฑ์	ม.๑	ป่าไผ่	ลำพูน	ลำพูน			ลำไย	รูดร่วง	๑๐๐ ตัน
๙๗	นางนิตรยา สุนทรสถิตถาวร	นิตรยาพืชผล	ม.๑	ป่าไผ่	ลำพูน	ลำพูน			ลำไย	รูดร่วง	๑๐๐ ตัน
๙๘	นายศราวุฒิ ไชยพิน	อูแม่กเมืองลี	ม.๙	ป่าไผ่	ลำพูน	ลำพูน	๐๘๑๙๙๓๒๘๐๔		ลำไย	รูดร่วง	๑๐๐ ตัน
๙๙	นางโสภา จันดาลพ	โสภาพืชผล	ม.๑	ป่าไผ่	ลำพูน	ลำพูน			ลำไย	รูดร่วง	๑๐๐ ตัน
๑๐๐	นางเทียมวรรณ เดชอุป	โกดิ่งลำไยเจียมวรรณ	ม.๑	ป่าไผ่	ลำพูน	ลำพูน	๐๘๖๗๓๐๐๙๓๗		ลำไย	รูดร่วง/สดซ่อ	๓๐๐ ตัน
๑๐๑	นางจตุพร กันทาภาค	เอพทีคลีน	ม.๑	ป่าไผ่	ลำพูน	ลำพูน			ลำไย	รูดร่วง/สดซ่อ	๑๐๐ ตัน





ลำดับที่	ชื่อผู้ประกอบการ	เลขที่	หมู่ที่	ตำบล	อำเภอ	จังหวัด	หมายเลขโทรศัพท์	พิกัดแผนที่	ชนิดสินค้า	ลักษณะการแปรรูป	ปริมาณกำลังการผลิตของชนิดสินค้า (ตัน)
๑๐๒	นายศักดิ์สิทธิ์ อินทะหล้า	ศักดิ์สิทธิ์การค้า	ม.๖	ป่าไผ่	ลำพูน	ลำพูน	๐๘๔๙๘๗๔๔๙๖		ลำไย	รูดร่วง/สดซ้อ	๑๐๐๐ ตัน
๑๐๓	นายบุญโรจน์ หมั่นแยง		ม.๑๒	ป่าไผ่	ลำพูน	ลำพูน	๐๘๗๑๘๔๑๔๖๒		ลำไย	รูดร่วง	๑๐๐ ตัน
๑๐๔	นางสาวมยุรา เทียมทอง	สร้างเรื่องกิจ	ม.๒	ป่าไผ่	ลำพูน	ลำพูน	๐๙๐๓๒๑๗๙๗๙		ลำไย	รูดร่วง	๓๐๐ ตัน
๑๐๕	นายสาธิต ปัญญา	สาธิตการเกษตร	ม.๓	ป่าไผ่	ลำพูน	ลำพูน			ลำไย	รูดร่วง	๑๐๐ ตัน
๑๐๖	นางสาวจริยา รักษาเมือง	พิรยาการค้า	ม.๖	ป่าไผ่	ลำพูน	ลำพูน			ลำไย	รูดร่วง	๑๐๐ ตัน
๑๐๗	นางรำเพียร ตีปะละวงศ์	รำเพียรพืชผล	ม.๑	ป่าไผ่	ลำพูน	ลำพูน	๐๕๕๕๐๔๗๓๖๐		ลำไย	รูดร่วง	๑๐๐ ตัน
๑๐๘	นายหลี่ หย่ง ฉีเยน	บก.ฉีเยน ซิงจำกัด	ม.๖	ป่าไผ่	ลำพูน	ลำพูน	๐๕๓-๕๓๖๐๐๖, ๐๘๗-๗๘๖๓๘๓๘	๑๗.๘๔๘๙๗, ๙๘.๙๒๘๓๔	ลำไย	รูดร่วง/สดซ้อ	๓๐๐๐ ตัน

ที่มา : สำนักงานเกษตรอำเภอ





๒.๘.๔ รายชื่อโรงคัดบรรจุผลไม้และโรงงานผลไม้อบแห้งส่งออกไปยังสาธารณรัฐประชาชนจีน จังหวัดลำพูน มีโรงคัดบรรจุผลไม้ที่ส่งออกไปยังสาธารณรัฐประชาชนจีน ซึ่งขึ้นทะเบียนกับกรมวิชาการเกษตร รวมทั้งสิ้น ๖๙ โรง และมีโรงงานผลไม้อบแห้งส่งออกไปยังสาธารณรัฐประชาชนจีน ซึ่งขึ้นทะเบียนกับกรมวิชาการเกษตร รวมทั้งสิ้น ๓๘ โรง ดังนี้

ตารางที่ ๔๘ ข้อมูลรายชื่อโรงคัดบรรจุผลไม้ส่งออกไปยังสาธารณรัฐประชาชนจีน

No.	Name of Packing House	Address
๑	MANOCH TRADING	๘๔/๑ Moo. ๔ Pratu Pa Sub-District, Mueang District, Lamphun ๕๑๐๐๐
๒	CHANONPHUDPOL ๒	๑๕๑ Moo. ๕ Nong Long Sub-District, Wiang Nong Long District, Lamphun ๕๑๑๒๐
๓	MR. TAWEESAK SANGUANRUANG (TWS TRADING)	๖/๖ Moo. ๑ Nam Dip Sub-District, Pa Sang District, Lamphun ๕๑๑๒๐
๔	MR. NARONG IAMPITAKSAKUL	๙๐ Moo. ๕ Nongplasawai Sub-District, Banhong District, Lamphun ๕๑๑๓๐
๕	TI FOOD CO., LTD.	๒๓๔/๓ Moo. ๖ Rimping Sub-District, Muang District, Lamphun ๕๑๐๐๐
๖	MR. WICHEN OUNWANNA	๙๕ Moo. ๘ Pratupa Sub-District, Muang Lamphun District, Lamphun ๕๑๐๐๐
๗	HAHENG INTERFRESH CO.,LTD	๙ Moo. ๑ Nonglong Sub-District, Wiangnonglong District, Lamphun ๕๑๑๒๐
๘	MR. SUPHAN PUDAENG	๔๐๑ Moo. ๖ Wangphang Sub-District, Wiangnonglong District, Lamphun ๕๑๑๒๐
๙	MR. NATTHAWAT JINATI (NATTAWAT)	๔๑๘ Moo. ๖ Wangphang Sub-District, Wiangnonglong District, Lamphun ๕๑๑๒๐
๑๐	MRS. SUWANNEE SAEHE	๑๑๙ Moo. ๙ Nakhon Chedi Sub-District, Pasang District, Lamphun ๕๑๑๒๐
๑๑	MR. NUTTAPONE PROMMANEE	๑/๓ Moo. ๓ Pratu Pa Sub-District, Mueang Lamphun District, Lamphun ๕๑๐๐๐
๑๒	FAKUSON FRUIT CO., LTD.	๑๐๖ Moo. ๕ Muang Noi Sub-District, Pasang District, Lamphun ๕๑๑๒๐
๑๓	MR. MONGKON SAEYANG	๙๕ Moo. ๖ Namdip Sub-District, Pasang District, Lamphun ๕๑๑๒๐





No.	Name of Packing House	Address
๑๔	OK FRESH FRUITS ๘๘ CO., LTD.	๔๔๕ Moo. ๗ Lao Yao Sub-District, Ban Hong District, Lamphun ๕๑๑๓๐
๑๕	MISS PARICHAT PUAPRIYAWATTANA	๑๑๓ Moo. ๑๑ Nam Dip Sub-District, Pa Sang District, Lamphun ๕๑๑๒๐
๑๖	THAI AC INTERFRESH CO., LTD.	๑๙๙ Moo. ๔ Wangphang Sub-District, Wiang Nong Long District, Lamphun ๕๑๑๒๐
๑๗	JO BANWIANG CO., LTD.	๖๓/๔ Moo. ๖ Wang Phang Sub-District, Wiang Nong Long District, Lamphun ๕๑๑๒๐
๑๘	MRS. JEERAPORN DUANGWANA (JEERAPORNKARNKASET)	๓๓/๔ Moo. ๒ Pratu Pa Sub-District, Muang Lamphun District, Lamphun ๕๑๐๐๐
๑๙	THAI HE TRADING CO., LTD.	๑๑๑ Moo. ๖ Tha Tum Sub-District, Pa Sang District, Lamphun ๕๑๑๒๐
๒๐	MR. WICHET JOMPAN (JOMPAN RUNGREANG)	๒๓๙ Moo. ๒ Namdip Sub-District, Pasang District, Lamphun ๕๑๑๒๐
๒๑	PATUPA AGRICULTURAL COOPERATIVE LTD.	๙๒ Moo. ๕ Pratu Pa Sub-District, Mueang District, Lamphun ๕๑๐๐๐
๒๒	MR. PRATHIP THAMMALAI	๑๕ Moo. ๑๑ Namdip Sub-District, Pasang District, Lamphun ๕๑๑๒๐
๒๓	PP FRUIT IMPORT & EXPORT LIMITED PARTNERSHIP	๘๘ Moo. ๔ Nakhonchedi Sub-District, Pasang District, Lamphun ๕๑๑๒๐
๒๔	FUJISTAR HOLDING CO., LTD.	๓๑๓ Moo. ๒ Nongyuang Sub-District, Wiangnonglong District, Lamphun ๕๑๑๒๐
๒๕	MRS. NAREE GLADPHUN	๓๕๔ Moo. ๗ Lao Yao Sub-District, Ban Hong District, Lamphun ๕๑๑๓๐
๒๖	๕๕๘ INTER FRUITS COMPANY LIMITED	๒๘๘ Moo.๓ Nakhon Chedi Sub-District, Pa Sang District, Lamphun ๕๑๑๒๐
๒๗	MISS SUWANNA KESORNPHAITHOON (PALMMAX)	๒๖๘ Moo.๑ Nonglong Sub-District, Wiang-Nonglong District, Lamphun ๕๑๑๒๐
๒๘	SENGXINTAI CO., LTD.	๓๑๕ Moo. ๑ Nong Long Sub-District, Wiang Nong Long District, Lamphun ๕๑๑๒๐
๒๙	W P FRUITS CO., LTD.	๗๙ Moo.๓ Nakhon Chedi Sub-District, Pa Sang District, Lamphun ๕๑๑๒๐





No.	Name of Packing House	Address
๓๐	MR. WICHIAN CHOOMKAS (P&P)	๒๘๘ Moo.๒ Nam Dip Sub-District, Pa Sang District, Lamphun ๕๑๑๒๐
๓๑	MISS WARAPORN KHOTCHASENI	๔๘๘ Moo.๗ Lao Yao Sub-District, Ban Hong District, Lamphun ๕๑๑๓๐
๓๒	JOMPAN RUNGREANG ๒	๒๕๘ Moo.๒ Namdip Sub-District, Pasang District, Lamphun ๕๑๑๒๐
๓๓	MRS. JANJIRA TANKHAM	๑๘๘ Moo.๖ Namdip Sub-District, Pasang District, Lamphun ๕๑๑๒๐
๓๔	LILADA FRESH FRUIT CO., LTD.	๓๔๔ Moo. ๑ Nonglong Sub-District, Wiangnonglong District, Lamphun ๕๑๑๒๐
๓๕	SRITHONG SAOBOONTAN	๑๘๘ Moo. ๖ Tha Toom Sub-District, Pa Sang District, Lamphun ๕๑๑๒๐
๓๖	MRS. THITICHA SRIKHAMFHUN (THITICHA PHUDPOL)	๘๘ Moo. ๑๗ Namdip Sub-District, Pasang District, Lamphun ๕๑๑๒๐
๓๗	MR. SANTIPAP PUDAENG (KODANG SANTIPHAP ๒๐๑๙)	๒๒๖ Moo. ๑ Nong Long Sub-District, Wiang Nong Long District, Lamphun ๕๑๑๒๐
๓๘	THANANIT	๙๓ Moo. ๘ Nong Pla Sawai Sub-District, Ban Hong District, Lamphun ๕๑๑๓๐
๓๙	MR. PIYAPAN SURIN	๒๒๙ Moo. ๑ Nong Yuang Sub-District, Wiang Nong Long District, Lamphun ๕๑๑๒๐
๔๐	TECHNOLOGY TRANSFER CENTER FOR SHELF-LIFE EXTENSION OF FRESH	๒๒๑ Moo. ๘ Laoyao Sub-District, Ban Hong District, Lamphun ๕๑๑๓๐
๔๑	JIE RUI AGRICULTURAL FRESH FRUIT TRADING CO., LTD.	๒๙๕ Moo. ๒ Nong Yuang Sub-district, Wiang Nong Long District, Lamphun ๕๑๑๒๐
๔๒	NFH INTERFRUITS CO., LTD.	๓๓๕ Moo. ๑ Nam Dip Sub-district, Pa Sang District, Lamphun ๕๑๑๒๐
๔๓	YP DRAGON TRADING CO., LTD.	๑๖๘ Moo. ๕ Nong Pla Sawai Sub-District, Ban Hong District, Lamphun ๕๑๑๓๐
๔๔	MRS. SUNISA KHAO-ON	๒๓๗ Moo. ๑ Nongyuen Sub-District, Wiang Nonglong District, Lamphun ๕๑๑๒๐
๔๕	KODANG THANAKRIT (MR. PHAIROJ KANTHAM)	๖๖ Moo. ๖ Namdip Sub-District, Pasang District, Lamphun ๕๑๑๒๐





No.	Name of Packing House	Address
๔๖	ANNE (๒๐๑๑) CO., LTD.	๙๘ Moo. ๑ Nongyuang Sub-District, Wiang Nong Long District, Lamphun ๕๑๑๒๐
๔๗	YAI LAODU PARTNERSHIP LIMITED	๕๖ Moo. ๑ Nongyuang Sub-District, Wiang Nong Long District, Lamphun ๕๑๑๒๐
๔๘	FULL RICH INTERNATIONAL TRADING CO., LTD.	๑๘๙ Moo. ๘ Nakhon Chedi Sub-District, Pasang District, Lamphun ๕๑๑๒๐
๔๙	THAWEEBOON PHUETPHON COMPANY LIMITED	๒๒๑ Moo. ๘ Nong Long Sub-District, Wiang Nong Long District, Lamphun ๕๑๑๒๐
๕๐	LF. FRUIT (THAILAND) CO., LTD.	๑๖๖ Moo. ๑๑ Laoyao Sub-District, Banhong District, Lamphun ๕๑๑๓๐
๕๑	TEIL CO., LTD.	๑๔๒ Moo.๕ Nongyuang Sub-District, Wiang Nong Long District, Lamphun ๕๑๑๒๐
๕๒	TWIN THREE GOLD FRUIT PARTNERSHIP	๗๙ Moo. ๓ Nong Pla Sawai Sub-District, Ban Hong District, Lamphun ๕๑๑๓๐
๕๓	TAWEESAK CHAISEN CO., LTD. (BRANCH ๒)	๓๘๘ Moo. ๖ Wangphang Sub-District, Wiangnonglong District, Lamphun ๕๑๑๒๐
๕๔	LILADA FRESH FRUIT CO., LTD.	๑๖๘ Moo. ๕ Nong Long Sub-District, Wiang Nong Long District, Lamphun ๕๑๑๒๐
๕๕	MRS. WORARUETHAI SRIKUNA	๒๘๘ Moo. ๖ Wang Phang Sub-District, Wiang Nong Long District, LamPhun ๕๑๑๒๐
๕๖	SUKANYA THAMMALAI	๘๗ Moo. ๑๑ Namdip Sub-District, Pasang District, Lamphun ๕๑๑๒๐
๕๗	MRS. CHARUWAN AUTTHA (CHARUWAN ๗๗)	๗๗ Moo. ๑๕ Namdip Sub-District, Pasang District, Lamphun ๕๑๑๒๐
๕๘	MR. NUTTAWUT KITFUENGFU	๑๒๒ Moo. ๗ Makok Sub-District, Pasang District, Lamphun ๕๑๑๒๐
๕๙	MISS AMONRUT KADKAEW	๒๔๒ Moo. ๔ Si Tia Sub-District, Ban Hong District, Lamphun ๕๑๑๓๐
๖๐	MR. KRITSADA PUDAENG	๓๒๔ Moo. ๖ Wang Phang Sub-District, Wiang Nong District, Lamphun ๕๑๑๒๐
๖๑	MR. CHETSADA PUDAENG	๔๐๑/๒ Moo. ๖ Wangphang Sub-District, Wiangnonglong District, Lamphun ๕๑๑๒๐





No.	Name of Packing House	Address
๖๒	SUCCESS IMPORT & EXPORT CO., LTD.	๙๗ Moo. ๓ Thatum Sub-District, Pasang District, Lamphun ๕๑๑๒๐
๖๓	GONGXI GX CO., LTD.	๑๖๙ Moo. ๖ Nam Dip Sub-District, Pa Sang District, Lamphun ๕๑๑๒๐
๖๔	MR. PITTHAWAT KAWKONGMA (PITTHAWAT PHUDPOL)	๘๖ Moo. ๔ Nong Long Sub-District, Wiang Nong Long District, Lamphun ๕๑๑๒๐
๖๕	MR. WICHIAN CHOOMKAS (P AND P ๒)	๒๙๖ Moo. ๒ Nam Dip Sub-District, Pa Sang District, Lamphun ๕๑๑๒๐
๖๖	MANOCH TRADING	๘๕/๒ Moo. ๔ Pratu Pa Sub-District, Mueanglamphun District, Lamphun ๕๑๐๐๐
๖๗	GONGXI GX CO., LTD. (BRANCH ๑)	๑๖๑ Moo. ๕ Nong Pla Sawai Sub-District, Ban Hong District, Lamphun ๕๑๑๓๐
๖๘	SIN KUA YI FRUIT CO., LTD.	๓๕๔ Moo. ๗ Lao Yao Sub-District, Ban Hong District, Lamphun ๕๑๑๓๐
๖๙	PLATINUM FRUIT Co., LTD.	๑๔๙ Moo. ๑ Tha Tum Sub-District, Pa Sang District, Lamphun ๕๑๑๒๐

ที่มา : กรมวิชาการเกษตร (ข้อมูล ณ วันที่ ๑ พฤษภาคม ๒๕๖๖)





ตารางที่ ๔๙ ข้อมูลรายชื่อโรงงานผลไม้อบแห้งส่งออกไปยังสาธารณรัฐประชาชนจีน

เลขที่	ประเภทสินค้า	หมายเลขทะเบียนในประเทศจีน	หมายเลขทะเบียน	ชื่อ บริษัท	ที่อยู่สถานที่ผลิต
๑	ผลไม้แห้ง	CTHA๑๓๐๑๒๑๑๒๐๑๐๐๓๗	กรมวิชาการเกษตร ๑๒๐๐๐ ๐๔ ๒๖๒๒๑๘	กนกผลไม้ บจก.	๑๒๓ ม.๔ ตำบลนางน้ำ อำเภอเมืองลำพูน จังหวัดลำพูน
๒	ผลไม้แห้ง	CTHA๑๓๐๑๒๑๑๒๐๑๐๐๔๒	กรมวิชาการเกษตร ๗๙๐๐๐ ๙๘ ๒๖๒๒๑๗	บริษัท เคลลี่ อะโกร โปรดักส์ จำกัด	๑๘๗ ม.๑๑ ตำบลเหล่ายาว อำเภอบ้านโฮ่ง จังหวัดลำพูน ๕๕๑๓๐
๓	ผลไม้แห้ง	CTHA๑๓๐๑๒๑๑๒๐๑๐๐๔๔	กรมวิชาการเกษตร ๗๙๐๐๐ ๙๘ ๒๖๒๒๒๐	บริษัท ฮองต้า จำกัด	๒๘๗ ม.๘ ตำบลอุโมงค์ อำเภอเมืองลำพูน จังหวัดลำพูน
๔	ผลไม้แห้ง	CTHA๑๓๐๑๒๑๑๒๐๑๐๐๔๕	กรมวิชาการเกษตร ๗๙๐๐๐ ๙๘ ๒๖๒๒๒๑	บริษัท อินฝิ่ง จำกัด	๓๑๔ ม.๑ ตำบลหนองล่อง อำเภอเวียงหนองล่อง จังหวัดลำพูน
๕	ผลไม้แห้ง	CTHA๑๓๐๑๒๑๑๒๓๑๐๐๖๙	๕๐๕๕๓๙๐๐๔๖๒๖	บริษัท ๑๖๘ จำกัด	๕๓ หมู่ที่ ๗ ถนนลำพูน - ลี้ ตำบลนครเจดีย์ อำเภอป่าซาง จังหวัดลำพูน
๖	ผลไม้แห้ง	CTHA๑๓๐๑๒๑๑๒๓๑๐๐๗๓	๕๐๕๕๓๓๐๐๐๖๐๘	บริษัท ไทยโทน อินเตอร์เนชั่นแนล เทรด จำกัด	๔๓ หมู่ที่ ๑๑ ตำบลป่าไผ่ อำเภอลี้ จังหวัดลำพูน
๗	ผลไม้แห้ง	CTHA๑๓๐๑๒๑๑๒๓๑๐๐๘๔	๕๑๓๕๓๕๐๐๐๔๔๖	ห้างหุ้นส่วนจำกัด ลำพูน ดีเอส ฟู้ดส์	๑๒๙ ตำบลเหมืองง่า อำเภอเมืองลำพูน จังหวัดลำพูน
๘	ผลไม้แห้ง	CTHA๑๓๐๑๒๑๑๒๓๑๐๐๙๐	๕๑๕๕๖๓๐๐๐๒๒๘	บริษัท กนกฟรุ้ต จำกัด	๑๒๓ ม.๔ ตำบลหนองน้ำ อำเภอเมืองลำพูน จังหวัดลำพูน ๕๕๐๐๐
๙	ผลไม้แห้ง	CTHA๑๓๐๑๒๒๐๓๑๑๘๐๐๐๓	กรมวิชาการเกษตร ๗๐๐๐๐ ๙๘ ๒๖๒๓๖๓	บริษัท ฟู้วี่ จำกัด	๒๙๓ เลขที่ ๖ ตำบลมะกอก อำเภอป่าซาง จังหวัดลำพูน
๑๐	ผลไม้แห้ง	CTHA๑๓๐๑๒๒๐๓๒๔๐๐๐๔	กรมวิชาการเกษตร ๑๒๐๐๐ ๑๐ ๒๖๒๒๗๕	พี แอนด์ พี ควอลิตี้ ฟู้ดส์ บจก	๓๘ ม.๓ ตำบลหนองปลาสุว อำเภอบ้านโฮ่ง จังหวัดลำพูน
๑๑	ผลไม้แห้ง	CTHA๑๓๐๑๒๒๐๔๐๗๐๐๐๖	กรมวิชาการเกษตร ๗๐๐๐๐ ๙๘ ๒๖๒๒๘๙	บริษัท นานาฟรุ้ตส์ จำกัด	๒๖๐ หมู่ที่ ๘ ตำบลนครเจดีย์ อำเภอป่าซาง จังหวัดลำพูน ๕๕๑๒๐
๑๒	ผลไม้แห้ง	CTHA๑๓๐๑๒๒๐๔๒๙๐๐๑๕	กรมวิชาการเกษตร ๑๐๐๐๐ ๐๒ ๒๖๒๔๑๙	เมธากิจเกษตร	๑๙๑ ม.๑๙ ตำบลมะเขือแจ้ อำเภอเมืองลำพูน จังหวัดลำพูน





เลขที่	ประเภทสินค้า	หมายเลขทะเบียนในประเทศจีน	หมายเลขทะเบียน	ชื่อ บริษัท	ที่อยู่สถานที่ผลิต
๑๓	ผลไม้แห้ง	CTHA๑๓๐๑๒๒๐๖๐๖๐๑๑๙	กรมวิชาการเกษตร ๑๐๐๐๐ ๐๒ ๒๖๒๔๐๙	โลซี รวมผล บจก	๓๓๓ ม.๑๔ ตำบลห้วยยาบ อำเภอบ้านธิ จังหวัดลำพูน ๕๑๑๘๐
๑๔	ผลไม้แห้ง	CTHA๑๓๐๑๒๒๐๗๐๘๐๐๒๕	กรมวิชาการเกษตร ๑๐๐๐๐ ๐๒ ๒๖๒๔๐๗	วีซีดี เบสท์ ฟรุ้ต บจก	๑๐๖/๒ หมู่ ๒ ตำบลประตูป่า อำเภอมืองลำพูน จังหวัดลำพูน ๕๑๐๐๐
๑๕	ผลไม้แห้ง	CTHA๑๓๐๑๒๒๐๗๐๘๐๐๒๖	กรมวิชาการเกษตร ๑๐๐๐๐ ๐๔ ๒๖๒๓๗๔	ห้างหุ้นส่วนจำกัด ทองพูนฟู๊ด	๑๒๒/๕ หมู่ ๖ ถนนลำพูน-เชียงใหม่ ตำบลอุโมงค์ อำเภอมืองลำพูน จังหวัดลำพูน ๕๑๑๕๐
๑๖	ผลไม้แห้ง	CTHA๑๓๐๑๒๒๐๗๐๘๐๐๓๕	กรมวิชาการเกษตร ๑๒๐๐๐ ๐๔ ๒๖๒๕๐๙	ห้างหุ้นส่วนจำกัด ลำพูน ดี.เอส.ฟู๊ดส์	๑๒๙ หมู่ ๙ ตำบลหมืองง่า อำเภอมืองลำพูน จังหวัดลำพูน ๕๑๐๐๐
๑๗	ผลไม้แห้ง	CTHA๑๓๐๑๒๒๐๗๒๙๐๐๓๘	กรมวิชาการเกษตร ๗๐๐๐๐ ๙๘ ๒๖๒๒๗๐	เชียร ชิง บจก.	๑๖๘ ม.๖ ตำบลป่าไผ่ อำเภอถ้ำ จังหวัดลำพูน ๕๑๑๑๐
๑๘	ผลไม้แห้ง	CTHA๑๓๐๑๒๒๐๘๐๑๐๐๔๐	กรมวิชาการเกษตร ๑๐๐๐๐ ๐๒ ๒๖๒๔๓๓	ธนวัฒน์ พีชผล บจก	๖๓๕ หมู่ ๑ ถ.สบทาทะเล ตำบลปากบง อำเภอป่าซาง จังหวัดลำพูน ๕๑๑๒๐
๑๙	ผลไม้แห้ง	CTHA๑๓๐๑๒๒๐๙๒๑๐๐๔๗	กรมวิชาการเกษตร ๔๕๐๐๐ ๐๘ ๑๓๑๙๐๒	ห้างหุ้นส่วนจำกัดผลไม้ทองแผดสาม	๗๙ หมู่ ๓ ตำบลหนองปลาสุวย อำเภอบ้านโฮ่ง จังหวัดลำพูน ๕๑๑๓๐
๒๐	ผลไม้แห้ง	CTHA๑๓๐๑๒๒๐๙๒๑๐๐๔๘	กรมวิชาการเกษตร ๗๐๐๐๐ ๙๘ ๒๖๒๒๓๓	ไทยเฟิง รับเบอร์ บจก.	๑๕๒ หมู่ ๕ ตำบลเหมืองจี้ อำเภอมืองลำพูน จังหวัดลำพูน ๕๑๐๐๐
๒๑	ผลไม้แห้ง	CTHA๑๓๐๑๒๒๐๙๒๑๐๐๔๙	กรมวิชาการเกษตร ๔๕๐๐๐ ๙๙ ๑๓๐๒๙๕	หจก.หลงช้างฟู๊ด	๓๐๐ หมู่ ๒ ตำบลหนองยวง อำเภอเวียงหนองล่อง จังหวัดลำพูน ๕๑๑๒๐
๒๒	ผลไม้แห้ง	CTHA๑๓๐๑๒๒๐๙๒๑๐๐๕๐	กรมวิชาการเกษตร ๑๐๐๐๐ ๐๒ ๒๖๒๔๐๘	ปิยะมงคล เคบี เอเชียัน ฟรุ้ต บจก.	๒๖๙/๓ หมู่ ๗ ตำบลน้ำทิบ อำเภอป่าซาง จังหวัดลำพูน ๕๑๑๒๐
๒๓	ผลไม้แห้ง	CTHA๑๓๐๑๒๒๐๙๒๑๐๐๕๑	กรมวิชาการเกษตร ๑๐๐๐๐ ๐๒ ๒๖๒๔๑๐	เคดี พฤษผล บจก.	๖๒๔ หมู่ ๑ ถนน สบตาเถร ตำบลปากบง อำเภอป่าซาง จังหวัดลำพูน ๕๑๑๒๐





เลขที่	ประเภทสินค้า	หมายเลขทะเบียนในประเทศจีน	หมายเลขทะเบียน	ชื่อ บริษัท	ที่อยู่สถานที่ผลิต
๒๔	ผลไม้แห้ง	CTHA๑๓๐๑๒๒๐๙๒๑๐๐๕๔	กรมวิชาการเกษตร ๑๐๐๐๐ ๐๒ ๒๖๒๕๙๗	สมบุญธรรมการเกษตร	๑ หมู่ ๑๐ ตำบลบ้านธิ อำเภอบ้านธิ จังหวัดลำพูน ๕๑๑๘๐
๒๕	ผลไม้แห้ง	CTHA๑๓๐๑๒๒๐๙๒๑๐๐๕๕	กรมวิชาการเกษตร ๗๐๐๐๐ ๐๔ ๒๖๒๕๑๐	บริษัท อาร์เค ฟู้ด จำกัด	๒๖๐ หมู่ ๘ ตำบลนครใจดี อำเภอป่าซาง ลำพูน ๕๑๑๒๐
๒๖	ผลไม้แห้ง	CTHA๑๓๐๑๒๒๐๙๒๑๐๐๕๗	กรมวิชาการเกษตร ๗๐๐๐๐ ๙๘ ๒๖๒๔๘๑	บริษัท ๑๖๘ จำกัด	๕๓ ม.๗ ต.นครเจดีย์ อ.ป่าซาง จังหวัดลำพูน ๕๑๑๒๐
๒๗	ผลไม้แห้ง	CTHA๑๓๐๑๒๒๐๙๒๑๐๐๕๘	กรมวิชาการเกษตร ๑๐๐๐๐ ๐๒ ๒๖๒๔๒๖	เชียงใหม่ ชุนฮั่ว บจก	๒๖๘/๑ หมู่ ๑๕ ตำบลน้ำดิบ อำเภอป่าซาง จังหวัดลำพูน ๕๑๑๒๐
๒๘	ผลไม้แห้ง	CTHA๑๓๐๑๒๒๑๑๑๙๐๐๖๓	กรมวิชาการเกษตร ๑๐๐๐๐ ๐๒ ๒๖๒๕๔๕	บริษัท หลาน หยวน จำกัด	๘๙ หมู่ ๑๕ ตำบลน้ำดิบ อำเภอป่าซาง จังหวัดลำพูน ๕๑๑๒๐
๒๙	ผลไม้แห้ง	CTHA๑๓๐๑๒๒๑๑๑๙๐๐๖๔	กรมวิชาการเกษตร ๗๐๐๐๐ ๙๘ ๒๖๒๒๗๑	บริษัท ไทยโชน อินเตอร์เนชั่นแนล เทรด จำกัด	๔๓ หมู่ ๑๑ ตำบลป่าไผ่ อำเภอลี้ จังหวัดลำพูน ๕๑๑๑๐
๓๐	ผลไม้แห้ง	CTHA๑๓๐๑๒๒๑๑๑๙๐๐๖๖	กรมวิชาการเกษตร ๑๒๐๐๐ ๐๒ ๒๖๒๕๙๘	ห้างหุ้นส่วนจำกัด สี่พี่น้องการเกษตร	๑๘๒ (อาคาร ๕) หมู่ที่ ๑๑ ตำบลเหล่ายาว อำเภอบ้านโฮ้ง จังหวัดลำพูน ๕๑๑๓๐
๓๑	ผลไม้แห้ง	CTHA๑๓๐๑๒๒๑๒๓๐๐๐๖๘	กรมวิชาการเกษตร ๑๐๐๐๐ ๐๒ ๒๖๒๕๕๕	KYP ธุรกิจการเกษตร บจก.	๓๓๔/๑ หมู่ ๖ ถ.พหลโยธิน ตำบลแม่ตืน อำเภอลี้ จังหวัดลำพูน ๕๑๑๑๐
๓๒	ผลไม้แห้ง	CTHA๑๓๐๑๒๒๓๐๒๒๔๐๐๗๐	กรมวิชาการเกษตร ๑๐๐๐๐ ๐๒ ๒๖๒๔๒๗	บริษัท ชิน เจิ้ง จำกัด	๑๑๑,๑๑๒ หมู่ ๑๑ ตำบลป่าสัก อำเภอเมืองลำพูน จังหวัดลำพูน ๕๑๐๐๐
๓๓	ผลไม้แห้ง	CTHA๑๓๐๑๒๒๓๐๒๒๔๐๐๗๑	กรมวิชาการเกษตร ๑๐๐๐๐ ๐๒ ๒๖๒๕๔๔	บริษัท ๙๙๙ ไทยธุรกิจการค้า จำกัด	๒๕/๑ หมู่ที่ ๖ ตำบลน้ำดิบ อำเภอป่าซาง จังหวัดลำพูน ๕๑๑๒๐
๓๔	ผลไม้แห้ง	CTHA๑๓๐๑๒๒๓๐๔๐๓๐๐๗๒	กรมวิชาการเกษตร ๑๗๐๐๐ ๐๒ ๒๖๒๖๐๑	นายอำนาจ สมกลิ่น (อำนาจวิทย์)	๑๐๘ หมู่ ๑๑ ถนนลำพูน-ลี้ ตำบลน้ำดิบ อำเภอป่าซาง จังหวัดลำพูน ๕๑๑๒๐





๒.๘.๔ ภาวะเศรษฐกิจการเกษตร ปี ๒๕๖๕ และแนวโน้ม ปี ๒๕๖๖ จังหวัดลำพูน

๑) ภาวะเศรษฐกิจการเกษตร ปี ๒๕๖๕

ภาวะเศรษฐกิจการเกษตร ปี ๒๕๖๕ มีการขยายตัวร้อยละ ๒.๔ เมื่อเทียบกับปีที่ผ่านมา โดยสาขาพืชขยายตัวร้อยละ ๗.๙ สาขาปศุสัตว์หดตัวร้อยละ ๑๒.๗ สาขาประมงหดตัวร้อยละ ๐.๖ สาขาบริการทางการเกษตรขยายตัวร้อยละ ๒.๙ และสาขาป่าไม้หดตัวร้อยละ ๑.๒ ปัจจัยสำคัญที่ส่งผลกระทบต่อภาคการเกษตร ได้แก่ สภาพอากาศ ปริมาณน้ำฝน ปริมาณน้ำต้นทุนในแหล่งน้ำขนาดต่าง ๆ และการดำเนินนโยบายของภาครัฐ ซึ่งเป็นปัจจัยสำคัญต่อสินค้าเกษตรและภาพรวมการผลิตภาคการเกษตร ส่งผลให้ดัชนีผลผลิตสินค้าเกษตร ปี ๒๕๖๕ เพิ่มขึ้นร้อยละ ๒.๒๕ เมื่อเทียบกับปีที่ผ่านมา โดยเฉพาะสาขาพืชที่มีปริมาณผลผลิต หอมแดง มันฝรั่งโรงงาน ลำไย กระเทียม และมันสำปะหลัง เพิ่มขึ้นร้อยละ ๑๕.๙๘ ๑๔.๓๗ ๙.๒๐ ๒.๔๒ และ ๐.๑๘ ตามลำดับ ในขณะที่ดัชนีราคาสินค้าเกษตรลดลงร้อยละ ๓.๖๕ ส่งผลให้ดัชนีรายได้ภาคเกษตรเพิ่มขึ้นร้อยละ ๑.๕

๑.๑) ภาพรวมเศรษฐกิจภาคเหนือ

ผลิตภัณฑ์มวลรวมจังหวัด ณ ราคาประจำปี ของจังหวัดลำพูน ปี ๒๕๖๓ มีมูลค่า ๘๒,๕๘๘ ล้านบาท ประกอบด้วยภาคเกษตรมูลค่า ๑๓,๖๕๓ ล้านบาท และภาคนอกเกษตรมูลค่า ๖๘,๙๓๕ ล้านบาท โดยมีสาขาเกษตรกรรม การป่าไม้ และการประมง คิดเป็นสัดส่วนร้อยละ ๑๖.๕ สาขาอุตสาหกรรม มีสัดส่วนร้อยละ ๕๑.๖ สาขาค้าส่ง ค้าปลีก การซ่อมแซมรถยนต์และจักรยานยนต์ มีสัดส่วนร้อยละ ๑๒.๙ สาขาการศึกษา มีสัดส่วนร้อยละ ๓.๐ สาขาทางการเงินและการประกันภัย มีสัดส่วนร้อยละ ๓.๗ และสาขาอื่นๆ มีสัดส่วนร้อยละ ๑๒.๓

โครงสร้างการผลิตทางการเกษตรที่สำคัญของจังหวัดลำพูน ปี ๒๕๖๕ ได้แก่ สาขาพืช ซึ่งมีสัดส่วนมากที่สุด ร้อยละ ๘๑.๑ ของผลิตภัณฑ์มวลรวมภาคเกษตร หรือ GPP ภาคเกษตร รองลงมา คือ สาขาปศุสัตว์ สาขาบริการทางการเกษตร สาขาประมง และสาขาป่าไม้ คิดเป็นร้อยละ ๑๗.๒ ๐.๔ ๑.๒ และ ๐.๑ ตามลำดับ

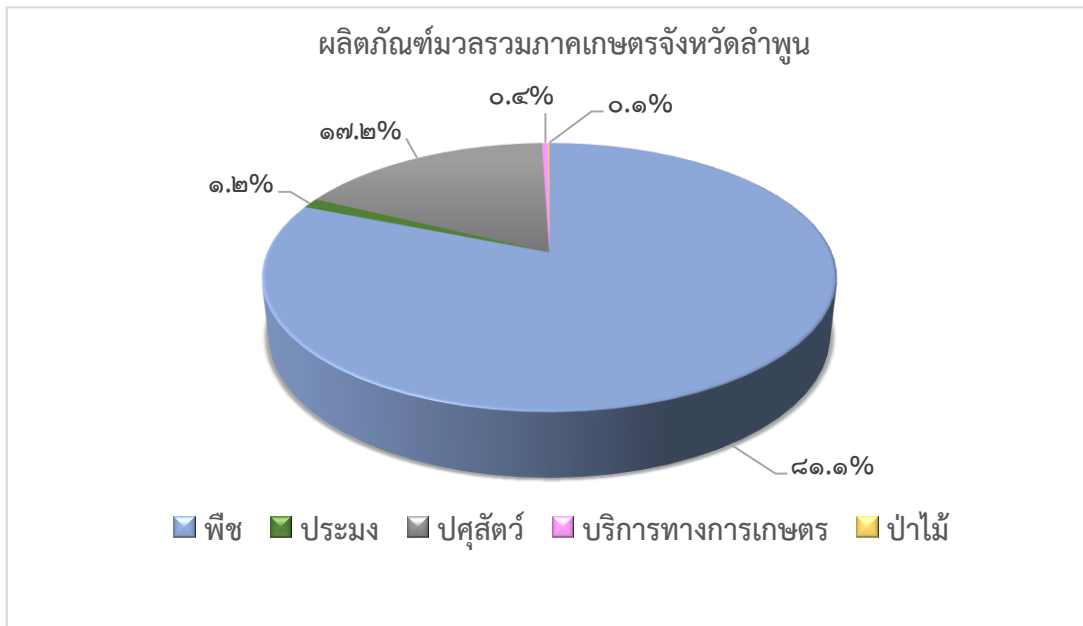

ที่มา : สำนักงานสภาพัฒนาการเศรษฐกิจและสังคมแห่งชาติ
แผนภาพที่ ๓ โครงสร้างการผลิตทางการเกษตรที่สำคัญของจังหวัดลำพูน ปี ๒๕๖๕





๑.๒) ปัจจัยที่เกี่ยวข้องกับการผลิตภาคเกษตร

(๑) สถานการณ์น้ำ

ปริมาณน้ำในอ่างเก็บน้ำสำคัญของภาคเหนือ ปี ๒๕๖๕ ณ วันที่ ๒๙ ธันวาคม ๒๕๖๕ มีปริมาตรเท่ากับ ๖.๐๒ ล้านลูกบาศก์เมตร เพิ่มขึ้นจากปีที่ผ่านมา ซึ่งมีปริมาตร ๓.๗๘ ล้านลูกบาศก์เมตร หรือเพิ่มขึ้นร้อยละ ๕๙.๒๖ สำหรับปริมาณน้ำฝนจังหวัดลำพูน ปี ๒๕๖๕ มีปริมาณ ๑,๔๕๓ มิลลิเมตร เพิ่มขึ้นจากช่วงเดียวกันของปีที่ผ่านมาที่มีปริมาณ ๑,๐๖๖ มิลลิเมตร หรือเพิ่มขึ้นร้อยละ ๓๖.๓๐ ในขณะที่จำนวนวันฝนตก มีจำนวน ๑๒๙ วัน เพิ่มขึ้นจากช่วงเดียวกันของปีที่ผ่านมา ซึ่งอยู่ที่ ๑๑๔ วัน หรือเพิ่มขึ้นร้อยละ ๑๓.๑๘

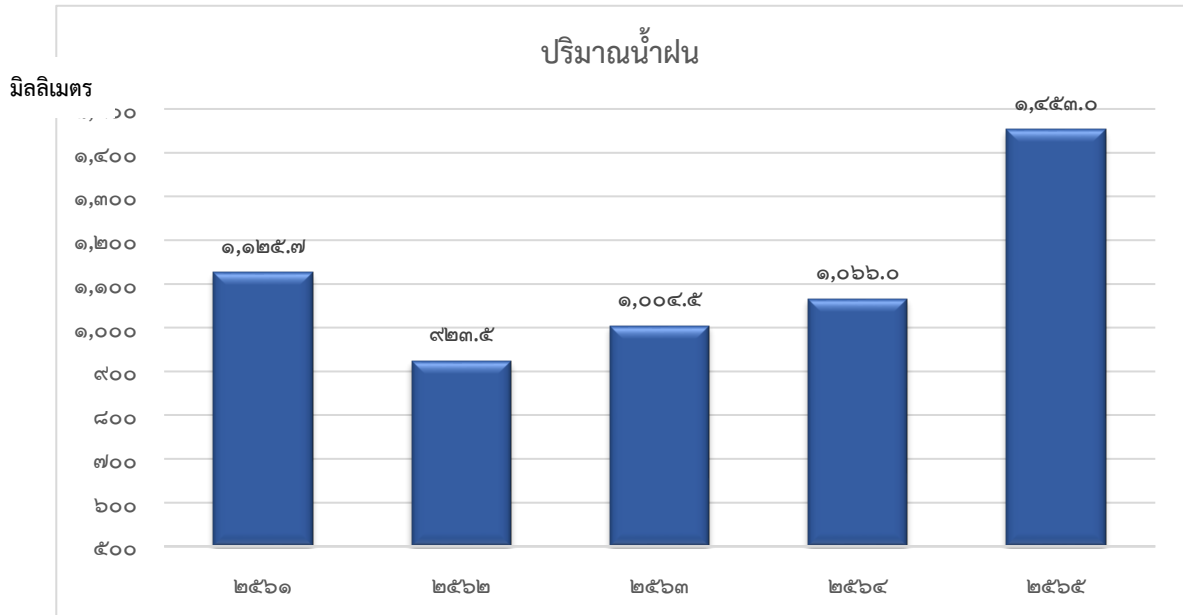

ที่มา : กรมอุตุนิยมวิทยาภาคเหนือ

แผนภาพที่ ๔ ปริมาณน้ำฝนจังหวัดลำพูน ปี ๒๕๖๕

(๒) สถานการณ์ภัยธรรมชาติและโรคระบาด

- การเปลี่ยนแปลงของสภาพภูมิอากาศ (Climate Change) ส่งผลให้เกิดภาวะฝนตกแบบกระจุกตัว การกระจายตัวต่ำ
- ภาวะภัยแล้งจากปีที่ผ่านมา ส่งผลให้ปริมาณน้ำต้นทุนไม่เพียงพอต่อการเพาะปลูกพืชช่วงต้นปี
- การเกิดโรคระบาดสุกร ในพื้นที่จังหวัดลำพูน
- การระบาดของโรคอหิวาต์แอฟริกาในสุกร ในประเทศ จีน เวียดนาม ลาว และพม่า

(๓) ราคาน้ำมัน

ในปี ๒๕๖๕ ราคาน้ำมันแก๊สโซฮอล์ ๙๕ ของจังหวัดลำพูน เฉลี่ยอยู่ที่ ๓๘.๒๐ บาทต่อลิตร เพิ่มขึ้นร้อยละ ๓๐.๘๒ จากปี ๒๕๖๔ ซึ่งอยู่ที่ ๒๙.๒๐ บาทต่อลิตร ขณะที่ราคาน้ำมันดีเซลเฉลี่ยอยู่ที่ ๓๓.๕๖ บาทต่อลิตร เพิ่มขึ้นร้อยละ ๒๗.๒๗ จากปี ๒๕๖๔ ซึ่งอยู่ที่ ๒๖.๓๗ บาทต่อลิตร

(๔) ปัจจัยอื่นๆ ที่เกี่ยวข้อง

- สถานการณ์ราคาสินค้าเกษตรที่สำคัญหลายชนิดอยู่ในเกณฑ์ดี ンジใจให้เกษตรกรขยายการผลิต





- การขับเคลื่อนนโยบายภาคเกษตร อาทิ นโยบายตลาดนำการผลิต การใช้เทคโนโลยีและนวัตกรรม การบริหารจัดการสินค้าเกษตร ในรูปแบบเกษตรแปลงใหญ่ การพัฒนาโครงสร้างพื้นฐานด้านการเกษตร รวมทั้งมาตรการช่วยเหลือต่างๆ ส่งผลดีต่อการผลิตทางการเกษตร

- การจัดทำโครงการฟื้นฟูความเสียหายทางการเกษตรภายใต้มาตรการช่วยเหลือเกษตรกรที่ได้รับผลกระทบจากการระบาดของโควิด-๑๙ ของกระทรวงเกษตรและสหกรณ์

- มาตรการเยียวยาและฟื้นฟูเกษตรกร จากผลกระทบของโควิด-๑๙ ส่งผลให้เกษตรกรมีเงินทุนสำหรับการเกษตรได้ต่อเนื่อง และมีองค์ความรู้ในการพัฒนาประสิทธิภาพการผลิตสินค้าเกษตรเพิ่มมากขึ้น

- ราคาปัจจัยการผลิตที่สูงขึ้นส่งผลต่อต้นทุนการผลิตสินค้าเกษตร

- ความไม่สงบในต่างประเทศ (รัสเซียและยูเครน) มาตรการความมั่นคงด้านอาหารของแต่ละประเทศ ส่งผลให้มีความต้องการพืชอาหารเพิ่มขึ้น

๑.๓) เครื่องชี้ภาวะเศรษฐกิจการเกษตร

(๑) ดัชนีผลผลิตสินค้าเกษตร ปี ๒๕๖๕ อยู่ที่ระดับ ๑๑๘.๐ เพิ่มขึ้นร้อยละ ๒.๒๕ จากปีที่ผ่านมา ซึ่งอยู่ที่ระดับ ๑๑๕.๔ ส่วนดัชนีราคาที่ใช้เกษตรกรขายได้ อยู่ที่ระดับ ๑๔๗.๙ ลดลงร้อยละ ๓.๖๕ จากปีที่ผ่านมา ซึ่งอยู่ที่ระดับ ๑๕๓.๕ ดัชนีรายได้เกษตรกรอยู่ที่ระดับ ๑๗๔.๕ ลดลงร้อยละ ๑.๔๗ จากปีที่ผ่านมา ซึ่งอยู่ที่ระดับ ๑๗๗.๑

ดัชนีผลผลิตสินค้าเกษตร ดัชนีราคาที่ใช้เกษตรกรขายได้ และดัชนีรายได้เกษตรกร

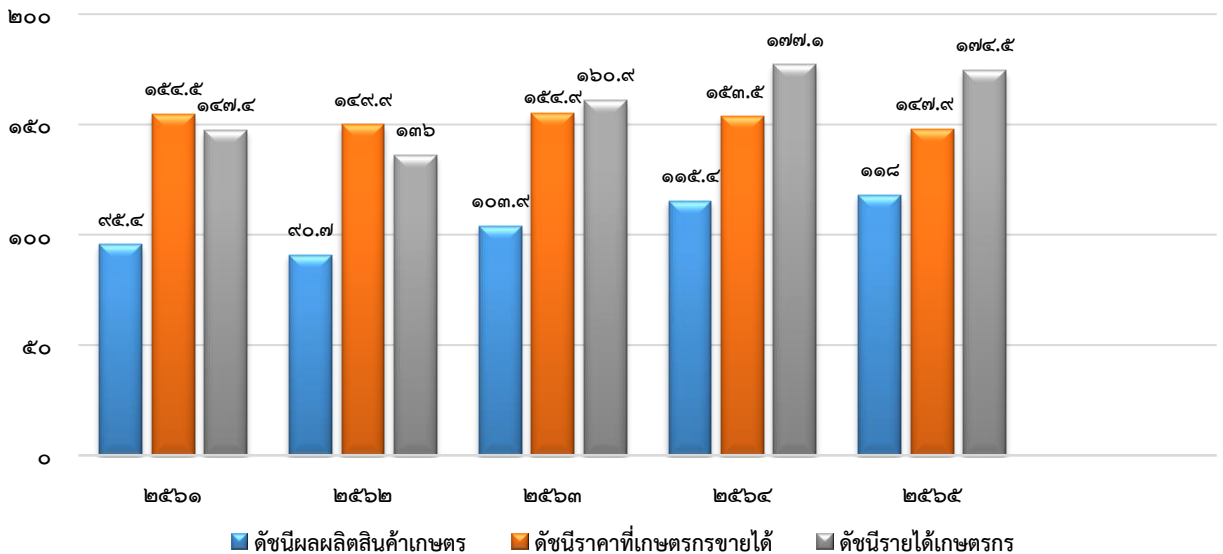

ที่มา : สำนักงานเศรษฐกิจการเกษตรที่ ๑

หมายเหตุ : ปีฐานดัชนี ปี ๒๕๔๘

แผนภาพที่ ๕ ดัชนีผลผลิตสินค้าเกษตร ดัชนีราคาที่ใช้เกษตรกรขายได้ และดัชนีรายได้เกษตรกร

(๒) ดัชนีผลผลิตสินค้าเกษตรสาขาพืช ปี ๒๕๖๕ อยู่ที่ระดับ ๑๓๔.๖ เพิ่มขึ้นร้อยละ ๗.๖๘ จากปีที่ผ่านมา ซึ่งอยู่ที่ระดับ ๑๒๕.๐ ส่วนดัชนีราคาที่ใช้เกษตรกรขายได้ อยู่ที่ระดับ ๑๓๗.๖ ลดลงร้อยละ ๕.๔๙ จากปีที่ผ่านมา ซึ่งอยู่ที่ระดับ ๑๔๕.๖ ส่งผลให้ดัชนีรายได้เกษตรกรอยู่ที่ระดับ ๑๘๕.๒ เพิ่มขึ้นร้อยละ ๑.๗๖ จากปีที่ผ่านมา ซึ่งอยู่ที่ระดับ ๑๘๒.๐



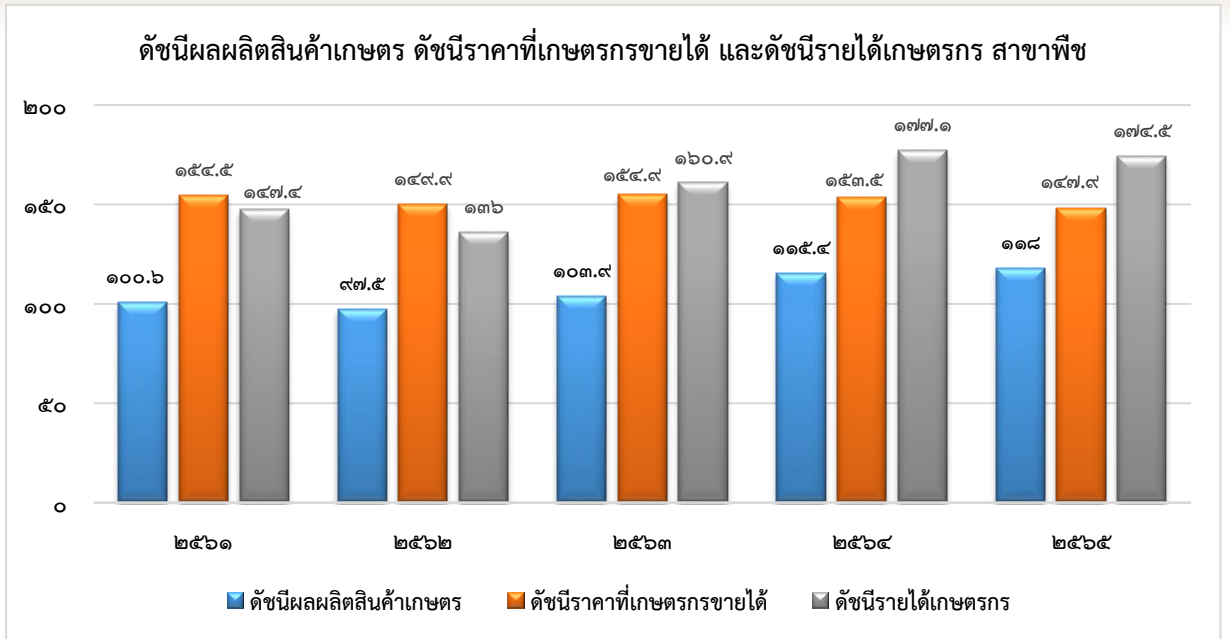

ที่มา : สำนักงานเศรษฐกิจการเกษตรที่ ๑

หมายเหตุ : ปีฐานดัชนี ปี ๒๕๔๘

แผนภาพที่ ๖ ดัชนีผลผลิตสินค้าเกษตร ดัชนีราคาที่ใช้เกษตรกรขายได้ และดัชนีรายได้เกษตรกร สาขาพืช

(๓) ดัชนีผลผลิตสินค้าเกษตรสาขาปศุสัตว์ ปี ๒๕๖๕ อยู่ที่ระดับ ๕๗.๓ ลดลงร้อยละ ๒๑.๘๓ จากปีที่ผ่านมา ซึ่งอยู่ที่ระดับ ๗๓.๓ ส่วนดัชนีราคาที่ใช้เกษตรกรขายได้ อยู่ที่ระดับ ๑๔๒.๗ เพิ่มขึ้นร้อยละ ๔.๓๙ จากปีที่ผ่านมา ซึ่งอยู่ที่ระดับ ๑๓๖.๗ ส่งผลให้ดัชนีรายได้เกษตรกรอยู่ที่ระดับ ๘๑.๘ ลดลงร้อยละ ๑๘.๔ จากปีที่ผ่านมา ซึ่งอยู่ที่ระดับ ๑๐๐.๒

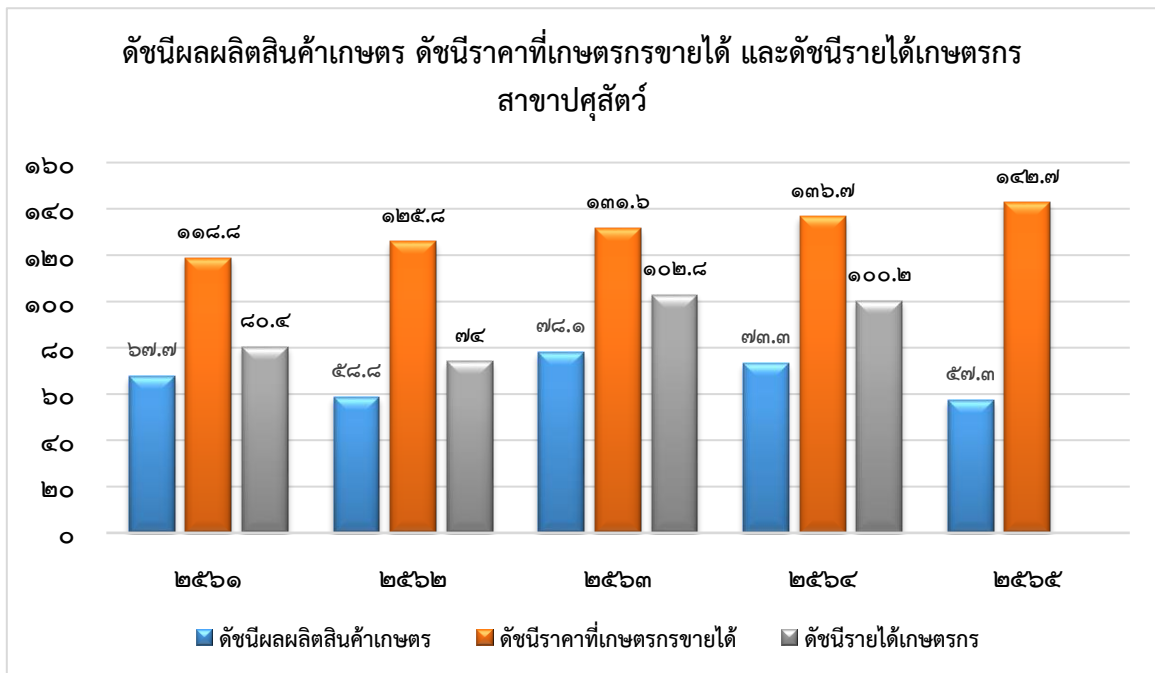

ที่มา : สำนักงานเศรษฐกิจการเกษตรที่ ๑

หมายเหตุ : ปีฐานดัชนี ปี ๒๕๔๘

แผนภาพที่ ๗ ดัชนีผลผลิตสินค้าเกษตร ดัชนีราคาที่ใช้เกษตรกรขายได้ และดัชนีรายได้เกษตรกร สาขาปศุสัตว์





(๔) ดัชนีผลผลิตสินค้าเกษตรสาขาประมง ปี ๒๕๖๕ อยู่ที่ระดับ ๔๙.๑ ลดลงร้อยละ ๒.๓๙ จากปีที่ผ่านมา ซึ่งอยู่ที่ระดับ ๕๐.๓ ส่วนดัชนีราคาที่ได้เกษตรกรขายได้ อยู่ที่ระดับ ๑๗๗.๙ เพิ่มขึ้นร้อยละ ๑.๐๗ จากปีที่ผ่านมา ซึ่งอยู่ที่ระดับ ๑๗๖.๐ ส่งผลให้ดัชนีรายได้เกษตรกรอยู่ที่ระดับ ๘๗.๓ ลดลงร้อยละ ๑.๓๖ จากปีที่ผ่านมา ซึ่งอยู่ที่ระดับ ๘๘.๕

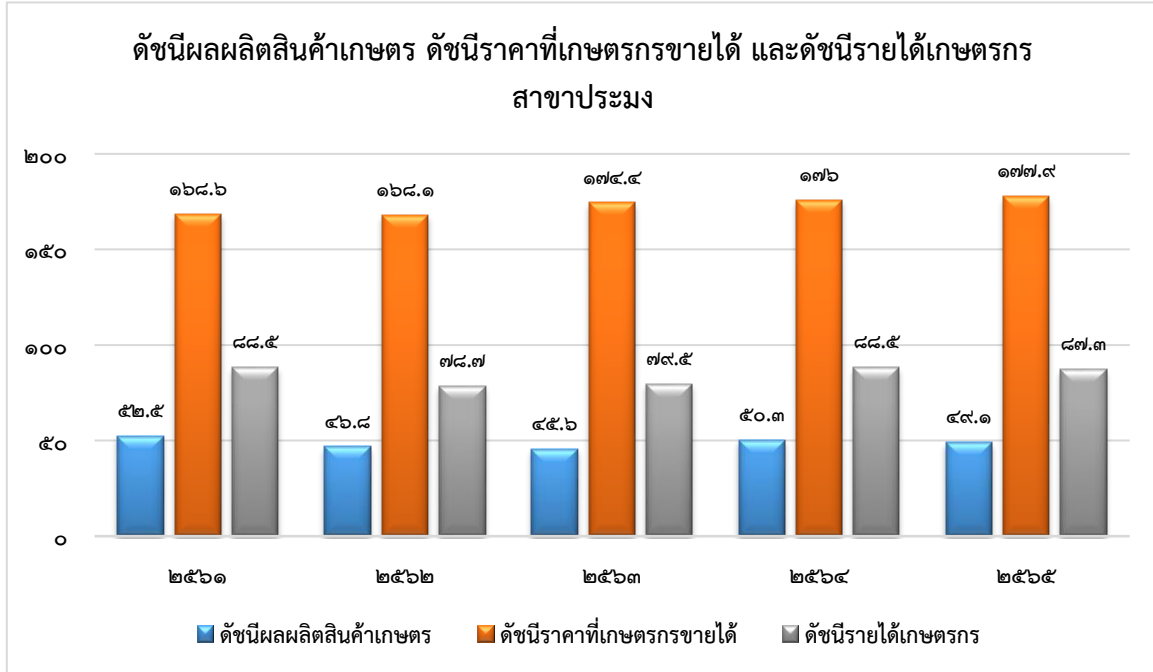

ที่มา : สำนักงานเศรษฐกิจการเกษตรที่ ๑

หมายเหตุ : ปีฐานดัชนี ปี ๒๕๔๘

แผนภาพที่ ๘ ดัชนีผลผลิตสินค้าเกษตร ดัชนีราคาที่ได้เกษตรกรขายได้ และดัชนีรายได้เกษตรกร สาขาประมง

๑.๔) ภาวะเศรษฐกิจการเกษตร ปี ๒๕๖๕

ภาวะเศรษฐกิจการเกษตรจังหวัดลำพูน ปี ๒๕๖๕ ขยายตัวร้อยละ ๒.๔ เมื่อเทียบกับปีที่ผ่านมา เนื่องจากมีปัจจัยสำคัญที่ส่งผลกระทบต่อภาคเกษตร ได้แก่ สถานการณ์น้ำ มีปริมาณเพียงพอต่อการเพาะปลูก สภาพอากาศเอื้ออำนวยต่อการผลิต ราคาสินค้าเกษตรที่สำคัญอยู่ในเกณฑ์ดีจึงใจให้เกษตรกรขยายการผลิต และการดำเนินนโยบายและมาตรการภาครัฐด้านการส่งเสริม สนับสนุนให้ความช่วยเหลือเกษตรกร แม้ว่าจะมีปัจจัยเสี่ยงจากปัจจัยการผลิตมีราคาสูงขึ้น โรคระบาดทั้งด้านพืชและปศุสัตว์ก็ตาม โดยสาขาพืช และสาขาบริการทางการเกษตร มีการขยายตัว ขณะที่สาขาปศุสัตว์ สาขาประมง และสาขาป่าไม้หดตัว รายละเอียดในแต่ละสาขา มีดังนี้

(๑) สาขาพืช ปี ๒๕๖๕ ปี ๒๕๖๔ ขยายตัวร้อยละ ๗.๙ เมื่อเทียบกับปีที่ผ่านมา โดยผลผลิตพืชที่เพิ่มขึ้น ได้แก่ กระเทียม หอมแดง มันฝรั่งโรงงาน มันสำปะหลัง และลำไย

❖ ข้าวนาปี

ภาวะการผลิต

ปริมาณผลผลิตข้าวนาปี ปี ๒๕๖๕ เท่ากับ ๖๒,๓๖๐ ตัน ลดลงจากปีที่ผ่านมาซึ่งมีผลผลิต ๖๓,๖๕๑ ตัน หรือลดลงร้อยละ ๒.๐๓ เนื่องจากช่วงเก็บเกี่ยวผลผลิต ได้รับผลกระทบจากพายุโนรู จึงเกิดน้ำท่วม ผลผลิตได้รับความเสียหาย ผลผลิตต่อไร่ลดลง





ระดับราคา

ปี ๒๕๖๕ ราคาข้าวเปลือกเหนียวนาปีพันธุ์สันป่าตอง ที่เกษตรกรขายได้เฉลี่ยตันละ ๘,๕๐๐ บาท เพิ่มขึ้นจากปี ๒๕๖๔ ซึ่งราคาเฉลี่ยอยู่ที่ตันละ ๘,๓๐๐ บาท หรือเพิ่มขึ้นร้อยละ ๒.๔๑ เนื่องจาก ผลผลิตออกสู่ตลาด

❖ **ข้าวนาปรัง**

ภาวะการผลิต

ปริมาณผลผลิตข้าวนาปรังปี ๒๕๖๕ เท่ากับ ๕,๑๕๒ ตัน ลดลงจากปีที่ผ่านมาซึ่งผลิตได้ ๘,๒๕๘ ตัน หรือลดลงร้อยละ ๔.๘๘ เนื่องจากแหล่งผลิตสำคัญ ได้แก่ อำเภอเมือง อำเภอบ้านธิ ลดเนื้อที่เพาะปลูก ซึ่งเกิดจากการจัดพื้นที่โดยผังเมือง เพื่อจัดพื้นที่เป็นนิคมอุตสาหกรรม

ระดับราคา

ปี ๒๕๖๕ ราคาข้าวเปลือกเหนียวนาปรังพันธุ์สันป่าตอง ที่เกษตรกรขายได้เฉลี่ยอยู่ที่ตันละ ๘,๒๐๐ บาท เพิ่มขึ้นจากปีที่ผ่านมา ซึ่งมีราคาเฉลี่ยตันละ ๖,๙๐๐ บาท หรือเพิ่มขึ้นร้อยละ ๑๘.๘๔เนื่องจากผลผลิตออกสู่ตลาดลดลง ประกอบกับตลาดส่งออกมีความต้องการผลผลิตเพิ่มขึ้นจากสถานการณ์การแพร่ระบาดของโรคโควิด-๑๙ คลี่คลาย

❖ **ข้าวโพดเลี้ยงสัตว์**

ภาวะการผลิต

ผลผลิตข้าวโพดเลี้ยงสัตว์ ปี ๒๕๖๕ เท่ากัน ๖๓,๓๙๓ ตัน เพิ่มขึ้นจากปีที่ผ่านมา ซึ่งผลิตได้ ๖๒,๐๕๙ ตัน หรือเพิ่มขึ้นร้อยละ ๒.๑๕ เนื่องจากเนื้อที่เพาะปลูกเพิ่มขึ้นจากโครงการประกันรายได้เกษตรกรผู้ปลูกข้าวโพดเลี้ยงสัตว์ รวมถึงตลาดมีความต้องการวัตถุดิบเพื่อผลิตอาหารสัตว์จากสถานการณ์ความไม่สงบในต่างประเทศ (รัสเซียและยูเครน)

ระดับราคา

ปี ๒๕๖๕ ราคาข้าวโพดเลี้ยงสัตว์ที่เกษตรกรขายได้ ณ ความชื้น ๑๔.๕% เฉลี่ยอยู่ที่กิโลกรัมละ ๘.๒๐ บาท โดยเพิ่มขึ้นจากปี ๒๕๖๔ ซึ่งมีราคาเฉลี่ยกิโลกรัมละ ๘.๑๐ บาท หรือเพิ่มขึ้นร้อยละ ๑.๒๓ เนื่องจากสถานการณ์ความไม่สงบในต่างประเทศ (รัสเซียและยูเครน) นโยบายความมั่นคงด้านอาหารของหลายประเทศ ซึ่งชะลอการส่งออกวัตถุดิบอาหารสัตว์ ทำให้ตลาดโลกมีความต้องการพืชอาหารสัตว์

❖ **ลำไย**

ภาวะการผลิต

ผลผลิตลำไยปี ๒๕๖๕ เท่ากับ ๓๖๖,๘๐๗ ตัน เพิ่มขึ้นจากปีที่ผ่านมาซึ่งมีผลผลิต ๓๓๕,๙๐๓ ตัน หรือเพิ่มขึ้นร้อยละ ๙.๒๐ เนื่องจากสภาพอากาศเอื้ออำนวยต่อการออกดอกทำให้อัตรการออกดอกเพิ่มขึ้น รวมถึงฝนตกช่วงผลผลิตเจริญเติบโต ผลผลิตต่อไร่เพิ่มขึ้น ประกอบกับนโยบายของกรมส่งเสริมการเกษตร ส่งเสริมให้เกษตรกรเพิ่มพื้นที่เพาะปลูกลำไยนอกฤดู

ระดับราคา

ปี ๒๕๖๕ ราคาลำไยทั้งช่อพันธุ์ฮีดอเกรด A ที่เกษตรกรขายได้เฉลี่ยกิโลกรัมละ ๑๘.๒๕ บาท ลดลงจากปีที่ผ่านมา ที่มีราคาเฉลี่ยกิโลกรัมละ ๒๐.๐๐ บาท หรือลดลงร้อยละ ๘.๗๕ เนื่องจากผลผลิตออกสู่ตลาดเพิ่มขึ้น ประกอบกับ ผลกระทบจากการโรคโควิด-๑๙ ส่งผลต่อการส่งออกผลผลิตสู่ตลาดต่างประเทศ ทำให้ผู้ประกอบการชะลอการรับซื้อผลผลิต





❖ มะม่วง

ภาวะการผลิต

ผลผลิตมะม่วง ปี ๒๕๖๕ เท่ากับ ๓๓,๙๔๘ ตัน ลดลงจากปีที่ผ่านมา ซึ่งมีผลผลิต ๓๖,๐๗๒ ตัน หรือลดลงร้อยละ ๕.๘๙ เนื่องจากสถานการณ์ฝนตกหนักช่วงการติดดอก ทำให้อัตราการติดดอกออกผลลดลง ส่งผลให้ผลผลิตต่อไร่ลดลง

ระดับราคา

ปี ๒๕๖๕ ราคามะม่วงเฉลี่ย ที่เกษตรกรขายได้เฉลี่ยที่กิโลกรัมละ ๑๘.๐๐ บาท เพิ่มขึ้นจากปีที่ผ่านมา ซึ่งมีราคาเฉลี่ยกิโลกรัมละ ๑๗.๒๕ บาท หรือเพิ่มขึ้นร้อยละ ๔.๓๕ เนื่องจาก ผลผลิตออกสู่ตลาดลดลง ประกอบกับตลาดต่างประเทศ ได้แก่ ประเทศจีน เกาหลีและญี่ปุ่น มีความต้องการผลผลิตเพิ่มขึ้น

❖ กระเทียม

ภาวะการผลิต

ผลผลิตกระเทียมแห้งมัดจุก ณ ๙๐ วันปี ๒๕๖๕ เท่ากับ ๑,๙๐๒ ตัน เพิ่มขึ้นจากปีที่ผ่านมา ซึ่งมีผลผลิต ๑,๘๕๗ ตัน หรือเพิ่มขึ้นร้อยละ ๒.๔๒ เนื่องจาก ปริมาณน้ำเพียงพอต่อการเพาะปลูก ทำให้เกษตรกรกลับมาปลูก จากปีที่ผ่านมาปล่อยพื้นที่ว่าง

ระดับราคา

ปี ๒๕๖๕ ราคากระเทียมสดคละที่เกษตรกรขายได้ เฉลี่ยอยู่ที่กิโลกรัมละ ๑๒.๕๐ บาท โดยเพิ่มขึ้นจากปีที่ผ่านมา ซึ่งมีราคาเฉลี่ยกิโลกรัมละ ๑๒.๒๕ บาท หรือเพิ่มขึ้นร้อยละ ๒.๐๔ เนื่องจากผลกระทบสถานการณ์โรคโควิด-๑๙ เกิดการปิดด่านการค้า ทำให้การลักลอบนำเข้ากระเทียมจากต่างประเทศลดลง ส่งผลให้ผลผลิตกระเทียมในประเทศเป็นที่ต้องการ

❖ หอมแดง

ภาวะการผลิต

ปริมาณผลผลิตหอมแดงแห้งมัดจุก ณ ๗ วัน ปี ๒๕๖๕ เท่ากับ ๔,๒๐๒ ตัน เพิ่มขึ้นจากปีที่ผ่านมาซึ่งมีผลผลิต ๓,๖๒๓ ตัน หรือเพิ่มขึ้นร้อยละ ๑๕.๙๘ เนื่องจากปริมาณน้ำเพียงพอต่อการเพาะปลูก เกษตรกรกลับมาปลูกจากปีที่ผ่านมาปล่อยพื้นที่ว่าง ทำให้เนื้อที่เพาะปลูกเพิ่มขึ้น

ระดับราคา

ปี ๒๕๖๕ ราคาหอมแดงที่เกษตรกรขายได้เฉลี่ยอยู่ที่กิโลกรัมละ ๗.๕๐ บาท โดยลดลงจากปีที่ผ่านมา ซึ่งมีราคาเฉลี่ยกิโลกรัมละ ๖.๒๕ บาท ลดลงร้อยละ ๒๐.๐ เนื่องจากผลผลิตออกสู่ตลาดเพิ่มขึ้น จากปริมาณน้ำเพียงพอต่อการเพาะปลูก เกษตรกรเพิ่มพื้นที่เพาะปลูกจากปีที่ผ่านมา

❖ มันสำปะหลัง

ภาวะการผลิต

ผลผลิตมันสำปะหลัง ปี ๒๕๖๕ เท่ากับ ๑๔,๖๑๕ ตัน เพิ่มขึ้นจากปีที่ผ่านมาซึ่งมีผลผลิต ๑๒,๔๑๒ ตัน หรือเพิ่มขึ้นร้อยละ ๑๗.๘๕ เนื่องจาก พื้นที่ปลูกเพิ่มขึ้นจากภาครัฐดำเนินนโยบายโครงการประกันรายได้เกษตรกรผู้ปลูกมันสำปะหลัง จึงจูงใจให้เกษตรกรเพาะปลูก ประกอบกับปริมาณน้ำเพียงพอต่อการเพาะปลูก อัตราการเกิดโรคและแมลงลดลง

ระดับราคา

ปี ๒๕๖๕ ราคามันสำปะหลังโรงงานหัวขนาดคละ ที่เกษตรกรขายได้เฉลี่ยอยู่ที่กิโลกรัมละ ๒.๕๐ บาท โดยเพิ่มขึ้นจากปีที่ผ่านมา ซึ่งมีราคาเฉลี่ยกิโลกรัมละ ๒.๐๐ บาท หรือ





เพิ่มขึ้นร้อยละ ๒๕.๐๐ เนื่องจากอุตสาหกรรมอาหารสัตว์มีความต้องการอย่างต่อเนื่อง ประกอบกับโครงการประกันรายได้เกษตรกร

❖ **มันฝรั่งโรงงาน**

ภาวะการผลิต

ผลผลิตมันฝรั่งโรงงาน ปี ๒๕๖๕ เท่ากับ ๑๐,๘๘๕ ตัน เพิ่มขึ้นจากปีที่ผ่านมา ซึ่งมีผลผลิต ๙,๕๑๗ ตัน หรือเพิ่มขึ้นร้อยละ ๑๔.๓๗ เนื่องจาก พื้นที่เพิ่มขึ้นจากเกษตรกรกลับมาเพาะปลูก จากปีที่ผ่านมาปล่อยพื้นที่ว่าง ประกอบกับปริมาณน้ำเพียงพอต่อการเพาะปลูก สภาพอากาศเอื้ออำนวยต่อ การเพาะปลูก

ระดับราคา

ปี ๒๕๖๕ ราคามันฝรั่งโรงงานหัวขนาดคละ ที่เกษตรกรขายได้เฉลี่ยที่ กิโลกรัมละ ๑๑.๘๕ บาท เพิ่มขึ้นจากปีที่ผ่านมา ซึ่งมีราคาเฉลี่ยกิโลกรัมละ ๑๐.๘๐ บาท หรือเพิ่มขึ้นร้อยละ ๙.๗๒ เนื่องจากผลผลิตมีคุณภาพตามความต้องการของบริษัท

(๒) สาขาปศุสัตว์ ปี ๒๕๖๕ ปี ๒๕๖๔ หดตัวร้อยละ ๑๒.๗ เมื่อเทียบกับปีที่ผ่านมา โดยผลผลิตปศุสัตว์ ลดลง ได้แก่ สุกร ไก่เนื้อ ไก่ และนํ้านมดิบ

❖ **สุกร**

ภาวะการผลิต

ผลผลิตสุกร ปี ๒๕๖๕ เท่ากับ ๑๐๐,๑๙๑ ตัว ลดลงจากปีที่ผ่านมา ซึ่งมีปริมาณ ๑๕๔,๔๔๖ ตัว หรือลดลงร้อยละ ๓๕.๑๓ เนื่องจาก เกิดโรคระบาดในสุกร ทำให้ภาครัฐดำเนินมาตรการกำจัดสุกรในพื้นที่ที่เกิดโรคระบาด รวมไปถึงผู้เลี้ยงสุกรรายย่อยปรับลดการผลิต จากราคาดันทุนการผลิตที่ปรับตัวสูงขึ้น

ระดับราคา

ปี ๒๕๖๕ ราคาสุกรขุนพันธุ์ลูกผสมน้ำหนัก ๑๐๐ กิโลกรัม ขึ้นไป ราคาที่เกษตรกรขายได้เฉลี่ยอยู่ที่กิโลกรัมละ ๘๙.๐๐ บาท เพิ่มขึ้นจากปีที่ผ่านมา ที่มีราคาเฉลี่ยกิโลกรัมละ ๗๘.๐๐ บาท หรือเพิ่มขึ้นร้อยละ ๑๔.๑๐ เนื่องจากตลาดเนื้อสุกรยังคงมีความต้องการอย่างต่อเนื่อง อย่างไรก็ตาม เกษตรกรประสบปัญหาการเกิดโรคระบาดในสุกร ทำให้ปริมาณสุกรลดลง ประกอบกับสถานการณ์การระบาดของโรคระบาดสุกรจากประเทศเพื่อนบ้าน ทำให้มีความต้องการสุกรในประเทศและต่างประเทศเพิ่มขึ้น

❖ **ไก่เนื้อ**

ภาวะการผลิต

ผลผลิตผลิตไก่เนื้อ ปี ๒๕๖๕ เท่ากับ ๑,๖๑๖,๔๗๙ ตัว เพิ่มขึ้นจากปี ๒๕๖๔ ที่มีปริมาณการผลิต ๑,๗๔๕,๗๕๔ ตัว หรือลดลงร้อยละ ๗.๔๑ เนื่องจากต้นทุนการผลิตสูงขึ้น ส่งผลให้เกษตรกรรายย่อยปรับลดการผลิต

ระดับราคา

ในปี ๒๕๖๕ ราคาไก่รุ่นพันธุ์เนื้อ (ราคาฟาร์มประกัน) เฉลี่ยอยู่ที่กิโลกรัมละ ๔๕.๐๐ บาท เพิ่มขึ้นจากปีที่ผ่านมาที่มีราคาเฉลี่ยกิโลกรัมละ ๓๔.๐๐ บาท หรือเพิ่มขึ้นร้อยละ ๓๒.๓๕ เนื่องจาก ตลาดมีความต้องการต่อเนื่อง จากความต้องการบริโภคไก่เนื้อทดแทนเนื้อสุกรที่มีราคาปรับตัวสูงขึ้น





❖ **น้ำนมดิบ**

ภาวะการผลิต

ปริมาณน้ำนมดิบ ปี ๒๕๖๕ เท่ากับ ๔๕,๓๖๙ ตัน ลดลงจากปีที่ผ่านมา ที่มีปริมาณการผลิต ๔๗,๙๑๘ ตัน หรือลดลงร้อยละ ๕.๓๒ เนื่องจาก โรคระบาดในโคนม (โรคลัมปี-สกิน) ส่งผลต่ออัตราการให้นมลดลง รวมถึงต้นทุนการผลิตสูง ทำให้เกษตรกรลดจำนวนโคนม

ระดับราคา

ปี ๒๕๖๕ ราคาน้ำนมดิบเฉลี่ยอยู่ที่กิโลกรัมละ ๑๙.๐๐ บาท เพิ่มขึ้นจาก ปี ๒๕๖๔ ที่มีราคาเฉลี่ยกิโลกรัมละ ๑๘.๔๐ บาท หรือเพิ่มขึ้นร้อยละ ๓.๒๖ เนื่องจากสถานการณ์การระบาดของ โรคโควิด-๑๙ คลี่คลาย ส่งผลให้ความต้องการโรงงานรับซื้อน้ำนมดิบเพิ่มขึ้น

❖ **ไข่ไก่**

ภาวะการผลิต

ผลผลิตไข่ไก่ ปี ๒๕๖๕ เท่ากับ ๑๔๖ ล้านฟอง ลดลงจากปีที่ผ่านมา ที่มีผลผลิต ๑๕๘ ล้านฟอง หรือลดลงร้อยละ ๗.๕๙ เนื่องจาก มาตรการปลดระวางแม่ไก่ยืนกรงอายุ ๘๔ สัปดาห์ เพื่อรักษาเสถียรภาพทางด้านราคาและลดปริมาณไข่ไก่

ระดับราคา

ปี ๒๕๖๕ ราคาไข่ไก่เบอร์ ๓ ที่เกษตรกรขายได้เฉลี่ยอยู่ที่ฟองละ ๓.๒๕ บาท เพิ่มขึ้นจากปีที่ผ่านมา ที่มีราคาเฉลี่ยฟองละ ๒.๙๐ บาท หรือเพิ่มขึ้นร้อยละ ๑๒.๐๗ เนื่องจากราคา ต้นทุนการผลิตอาหารสัตว์ปรับตัวสูงขึ้น

(๓) สาขาประมง ปี ๒๕๖๕ หดตัวร้อยละ ๐.๖ เมื่อเทียบกับปีที่ผ่านมา โดยผลผลิตประมงที่ลดลง ได้แก่ ประมงน้ำจืดจากแหล่งน้ำธรรมชาติ และประมงน้ำจืดเพาะเลี้ยง

❖ **ประมงน้ำจืดจากแหล่งน้ำธรรมชาติ**

ภาวะการผลิต

ผลผลิตประมงน้ำจืดจากแหล่งน้ำธรรมชาติ ปี ๒๕๖๕ เท่ากับ ๑๐๐.๕๕ ตัน ลดลงจากปีที่ผ่านมา ซึ่งมีผลผลิต ๑๐๑.๕๕ ตัน หรือลดลงร้อยละ ๐.๗ เนื่องจากสถานการณ์ปริมาณน้ำท่วมช่วงเดือนกันยายน - ตุลาคม ส่งผลให้ผลผลิตบางส่วนเสียหาย

ระดับราคา

ปี ๒๕๖๕ ราคาประมงน้ำจืดจากแหล่งน้ำธรรมชาติที่เกษตรกรขายได้เฉลี่ยกิโลกรัมละ ๕๙.๕๐ บาท เพิ่มขึ้นปีที่ผ่านมา ซึ่งมีราคาเฉลี่ยกิโลกรัมละ ๕๙.๔๗ บาท หรือเพิ่มขึ้นร้อยละ ๐.๑ เนื่องจากราคาปัจจัยการผลิตเพิ่มขึ้น ได้แก่ อาหารสัตว์ ลูกพันธุ์ปลา ทำให้ต้นทุนการผลิตสูงขึ้น

❖ **ประมงน้ำจืดเพาะเลี้ยง**

ภาวะการผลิต

ผลผลิตประมงน้ำจืดเพาะเลี้ยง ปี ๒๕๖๕ เท่ากับ ๗๗๗.๒๐ ตัน ลดลงจากปีที่ผ่านมา ซึ่งมีผลผลิต ๗๗๗.๕๙ ตัน หรือลดลงร้อยละ ๐.๐๕ เนื่องจากเกิดภาวะปลาน็อกน้ำ (Fish Kill) ทำให้ปลาตายได้รับความเสียหาย อย่างไรก็ตามเกษตรกรเพิ่มจำนวนบ่อการเพาะเลี้ยง ส่งผลให้ผลผลิตลดลงเล็กน้อย

ระดับราคา

ปี ๒๕๖๕ ราคาประมงน้ำจืดเพาะเลี้ยงที่เกษตรกรขายได้ เฉลี่ยกิโลกรัมละ ๖๐ บาท เพิ่มขึ้นจากปีที่ผ่านมา ซึ่งมีราคาเฉลี่ยกิโลกรัมละ ๕๘ บาท หรือเพิ่มขึ้นร้อยละ ๓.๔๕ เนื่องจาก





ราคาปัจจัยการผลิตเพิ่มขึ้น ได้แก่ อาหารสัตว์ ลูกพันธุ์ปลา ทำให้ต้นทุนการผลิตสูงขึ้น เป็นผลให้ราคामผลผลิตปรับตัวสูงขึ้น

(๔) สาขาบริการทางการเกษตร ในปี ๒๕๖๕ สาขาบริการทางการเกษตร ขยายตัวร้อยละ ๒.๙ จากกิจกรรมการเตรียมดินปลูกและกิจกรรมการเก็บเกี่ยวผลผลิตของการผลิต ข้าว ข้าวโพดเลี้ยงสัตว์ กระเทียม มันสำปะหลัง และหอมแดง ซึ่งมีเนื้อที่เพาะปลูกและผลผลิตเพิ่มขึ้น

(๕) สาขาป่าไม้ ในปี ๒๕๖๕ สาขาป่าไม้ หดตัวร้อยละ ๑.๒ จากความต้องการใช้ไม้ลดลง ประกอบกับแผนการตัดไม้ขององค์การอุตสาหกรรมป่าไม้ลดลง ส่งผลให้ปริมาณความต้องการใช้ไม้ลดลง ในปี ๒๕๖๕

๒. แนวโน้มเศรษฐกิจการเกษตร ปี ๒๕๖๖

ภาวะเศรษฐกิจการเกษตรของภาคเหนือ ในปี ๒๕๖๖ คาดว่าจะขยายตัวอยู่ในช่วงร้อยละ ๑.๖ - ๒.๖ เมื่อเทียบกับปีที่ผ่านมา เนื่องจากปัจจัยสนับสนุน อาทิ สภาพอากาศที่คาดว่าจะเอื้ออำนวยต่อการผลิต ปริมาณน้ำมีเพียงพอต่อการเพาะปลูกพืชและการทำประมง ราคาสินค้าเกษตรหลายชนิดอยู่ในเกณฑ์ดี ภาครัฐดำเนินนโยบายสร้างความมั่นใจให้แก่เกษตรกร อาทิ ส่งเสริมการผลิตรูปแบบกลุ่มแปลงใหญ่ที่สอดคล้องกับความต้องการของตลาด การใช้เทคโนโลยีนวัตกรรม การบริหารจัดการน้ำอย่างเป็นระบบ และการจัดทำฐานข้อมูลขนาดใหญ่ (Big Data) ตลอดจนการบูรณาการขับเคลื่อนนโยบายด้านการเกษตรของหน่วยงานระดับพื้นที่อย่างเป็นรูปธรรม อย่างไรก็ตาม ยังคงมีปัจจัยเสี่ยงที่ไม่สามารถควบคุมได้ โดยเฉพาะผลกระทบที่ได้รับจากการเปลี่ยนแปลงของสภาพภูมิอากาศ (Climate Change) สถานการณ์ภัยแล้งฝนทิ้งช่วง ปริมาณน้ำต้นทุน โรคแมลงศัตรูพืชและโรคระบาดสัตว์ ราคาปัจจัยการผลิตที่สูงขึ้น รวมทั้งสถานการณ์การแพร่ระบาดของโรคโควิด-๑๙ ที่ยังคงยืดเยื้ออาจส่งผลกระทบต่อภาวะเศรษฐกิจและการส่งออกสินค้าเกษตร โดยสาขาพืช สาขาปศุสัตว์ สาขาประมง สาขาบริการทางการเกษตร และสาขาป่าไม้ ยังคงขยายตัว รายละเอียดในแต่ละสาขา มีดังนี้

๑) สาขาพืช คาดว่าจะขยายตัวอยู่ในช่วงร้อยละ ๐.๒ - ๑.๒ เมื่อเทียบกับปีที่ผ่านมา เนื่องจากคาดว่าปริมาณผลผลิตสินค้าพืชที่สำคัญเพิ่มขึ้น ได้แก่ ข้าวนาปี คาดว่าปริมาณน้ำฝนและสภาพอากาศเอื้ออำนวยต่อการผลิต รวมทั้งการดำเนินมาตรการช่วยเหลือของภาครัฐอย่างต่อเนื่อง อาทิ โครงการประกันรายได้ มาตรการช่วยเหลือเกษตรกรผู้ปลูกข้าว ข้าวโพดเลี้ยงสัตว์เนื่องจากราคาอยู่ในเกณฑ์ดีจึงใจให้เกษตรกรขยาย เนื้อที่เพาะปลูกมันสำปะหลังคาดว่าเกษตรกรขยายพื้นที่เพาะปลูก จากการดำเนินมาตรการช่วยเหลือของภาครัฐอย่างต่อเนื่อง อาทิ โครงการประกันรายได้ มาตรการช่วยเหลือเกษตรกรผู้ปลูกมันสำปะหลัง กระเทียมคาดว่าผลผลิตเพิ่มขึ้นจากปริมาณน้ำฝนและสภาพอากาศเอื้ออำนวยต่อการผลิต หอมแดง คาดว่าผลผลิตเพิ่มขึ้นจากปริมาณน้ำฝนและสภาพอากาศเอื้ออำนวยต่อการผลิต มะม่วงคาดว่าจากราคาอยู่ในเกณฑ์ดีจึงใจให้เกษตรกรขยายเนื้อที่เพาะปลูก และลำไยคาดว่าสภาพอากาศจะเอื้ออำนวยต่อการติดช่อดอก ทำให้ปริมาณผลผลิตเพิ่มขึ้น มันฝรั่งโรงงาน คาดว่าผลผลิตเพิ่มขึ้นจากปริมาณน้ำฝนและสภาพอากาศเอื้ออำนวยต่อการผลิต สำหรับสินค้าที่คาดว่าจะมีปริมาณผลผลิตลดลง คือ ข้าวนาปรัง เนื่องจากมีการปรับเปลี่ยนพื้นที่เพาะปลูกเป็นบ้านจัดสรร และพื้นที่อุตสาหกรรมตามการจัดสรรพื้นที่ของผังเมือง

๒) สาขาปศุสัตว์ คาดว่าจะขยายตัวอยู่ในช่วงร้อยละ ๕.๓ - ๖.๓ จากปริมาณการผลิตปศุสัตว์โดยเฉพาะนํานมดิบและสุกรมี่แนวโน้มเพิ่มขึ้น เนื่องจากเกษตรกรผู้เลี้ยงมีระบบการบริหารจัดการฟาร์มที่ดี มีการพัฒนาระบบบริหารจัดการฟาร์มที่ดีเป็นไปตามมาตรฐานฟาร์ม เพื่อเข้าสู่ระบบมาตรฐานฟาร์มเพิ่มขึ้น ประกอบกับคาดการณ์การฟื้นตัวของสถานการณ์การเกิดโรคระบาดในสุกร





๓) สาขาประมง คาดว่าจะอยู่ในช่วงร้อยละ (-๐.๖) – ๐.๔ คาดการณ์จากปริมาณผลผลิตเพิ่มขึ้น จาก การเพิ่มกำลังการผลิตของเกษตรกร จากการพัฒนาของตลาดสินค้าเกษตรในประเทศส่งผลต่อความต้องการบริโภคสินค้าประมงเพิ่มขึ้น

๔) สาขาบริการทางการเกษตร คาดว่าจะขยายตัวอยู่ในช่วงร้อยละ ๑.๓ – ๒.๓ เนื่องจากกิจกรรมการเตรียมดินและการปลูก คาดว่าเนื้อที่การผลิตข้าวโพดเลี้ยงสัตว์และมันสำปะหลังเพิ่มขึ้น ส่งผลกับสาขาบริการทางการเกษตรเพิ่มขึ้น

๕) สาขาป่าไม้ คาดว่าจะขยายตัวอยู่ในช่วงร้อยละ ๐.๘ – ๑.๘ เนื่องจากการบริหารจัดการไม้ตามแผนการตัดไม้ขององค์การอุตสาหกรรมป่าไม้มีแผนลดลง ส่งผลให้ปริมาณการผลิตลดลง

ตารางที่ ๕๐ อัตราการขยายตัวของผลิตภัณฑ์มวลรวมภาคเกษตร จังหวัดลำพูน

หน่วย : ร้อยละ

สาขา	ปี ๒๕๖๕	ปี ๒๕๖๖
ภาคเกษตร	๒.๔	๑.๖-๒.๖
พืช	๗.๙	๐.๒-๑.๒
ปศุสัตว์	(-๑๒.๗)	๕.๓-๖.๓
ประมง	(-๐.๖)	(-๐.๖)-๐.๔
ป่าไม้	๒.๙	๑.๓-๒.๓
บริการทางการเกษตร	(-๑.๒)	๐.๘-๑.๘

ที่มา : สำนักงานเศรษฐกิจการเกษตรที่ ๑

ตารางที่ ๕๑ ผลผลิตสินค้าเกษตรที่สำคัญ (ปฏิทิน)

หน่วย : ร้อยละ

สินค้า	ปี ๒๕๖๔	ปี ๒๕๖๕	อัตราการเปลี่ยนแปลง (ร้อยละ)
๑. ข้าวนาปี	๖๓,๖๕๑	๖๒,๓๖๐	-๒.๐๓
๒. ข้าวนาปรัง	๘,๒๕๘	๕,๑๕๒	-๔.๘๙
๓. ข้าวโพดเลี้ยงสัตว์รวมรุ่น	๖๒,๐๕๙	๖๓,๓๙๓	๒.๑๕
๔. กระเทียม	๑,๘๕๗	๑,๙๐๒	๒.๔๒
๕. หอมแดง	๓,๖๒๓	๔,๒๐๒	๑๕.๙๘
๖. มันฝรั่งโรงงาน	๙,๕๑๗	๑๐,๘๘๕	๑๔.๓๗
๗. มันสำปะหลัง	๑๒,๔๑๒	๑๔,๖๑๕	๐.๑๘
๘. ลำไย	๓๓๕,๙๐๓	๓๖๖,๘๐๗	๙.๒
๙. มะม่วง	๓๖,๐๗๒	๓๓,๙๔๘	-๕.๘๙
๑๐. สุกกร (ตัว)	๑๕๔,๔๔๖	๑๐๐,๑๙๑	-๓๕.๑๓
๑๑. ไก่เนื้อ (ตัว)	๑,๗๔๕,๗๕๔	๑,๖๑๖,๔๗๙	-๗.๔๑
๑๒. ไช้ไก่ (ล้านฟอง)	๑๕๘	๑๔๖	-๗.๕๙
๑๓. น้านมดิบ	๔๗,๙๑๘	๔๕,๓๖๙	-๕.๓๒





สินค้า	ปี ๒๕๖๔	ปี ๒๕๖๕	อัตราการเปลี่ยนแปลง (ร้อยละ)
๑๔. ประมงน้ำจืดจากแหล่งน้ำธรรมชาติ	๑๐๒	๑๐๑	-๐.๙๘
๑๕. ประมงน้ำจืดเพาะเลี้ยง	๗๗๘	๗๗๗	๐.๐๕

ที่มา : สำนักงานเศรษฐกิจการเกษตรที่ ๑

ตารางที่ ๕๒ ราคาที่เกษตรกรขายได้ของสินค้าเกษตรที่สำคัญ

หน่วย : ร้อยละ

สินค้า	ปี ๒๕๖๔	ปี ๒๕๖๕	อัตราการ เปลี่ยนแปลง (ร้อย ละ)
๑. ข้าวเปลือกเหนียวนาปีพันธุ์สันป่าตอง (ตัน)	๘,๓๐๐	๘,๕๐๐	๒.๔๑
๒. ข้าวเปลือกเหนียวนาปรังพันธุ์สันป่าตอง (ตัน)	๖,๙๐๐	๘,๒๐๐	๑๘.๘๔
๓. ข้าวโพดเลี้ยงสัตว์ ความชื้น ๑๔.๕% (กิโลกรัม)	๘.๑๐	๘.๒๐	๑.๒๓
๔. กระเทียมสดคละ (กิโลกรัม)	๑๒.๒๕	๑๒.๕๐	๒.๐๔
๕. หอมแดงคละ (กิโลกรัม)	๖.๒๕	๗.๕๐	๒๐.๐๐
๖. มันฝรั่งโรงงานหัวขนาดคละ (กิโลกรัม)	๑๐.๘๐	๑๑.๘๕	๙.๗๒
๗. มันสำปะหลังโรงงาน ขนาดคละ (กิโลกรัม)	๒.๐๐	๒.๕๐	๒๕.๐๐
๘. ลำไยทั้งซ่อพันธุ์อีดอ เกรด A (กิโลกรัม)	๒๐.๐๐	๑๘.๒๕	-๘.๗๕
๙. มะม่วงเฉลี่ย (กิโลกรัม)	๑๗.๒๕	๑๘	๔.๓๕
๑๐. สุกรขุนพันธุ์ลูกผสมน้ำหนัก ๑๐๐ กก. ขึ้นไป (กิโลกรัม)	๗๘	๘๙	๑๔.๑๐
๑๑. ไข่ไก่เบอร์ ๓ (ฟอง)	๓๔	๔๕	๓๒.๓๕
๑๒. ไข่ไก่เบอร์ ๓ (ฟอง)	๒.๙๐	๓.๒๕	๑๒.๐๗
๑๓. นํ้านมดิบ (กิโลกรัม)	๑๘.๔๐	๑๙.๐๐	๓.๒๖
๑๔. จับสัตว์น้ำจืดธรรมชาติ (กิโลกรัม)	๕๓	๖๐	๑๓.๒๑
๑๕. เพาะเลี้ยงสัตว์น้ำจืด (กิโลกรัม)	๕๘	๖๐	๓.๔๕

ที่มา : สำนักงานเศรษฐกิจการเกษตรที่ ๑





ส่วนที่ ๓

การวิเคราะห์สภาพแวดล้อมด้านการเกษตรและสหกรณ์ของจังหวัด

การจัดทำแผนพัฒนาการเกษตรและสหกรณ์ของจังหวัดลำพูน นำหลักการวิเคราะห์สภาพแวดล้อมด้านการเกษตรและสหกรณ์ของจังหวัดลำพูน ทั้งสภาพแวดล้อมภายใน และสภาพแวดล้อมภายนอกจังหวัดลำพูน ที่อาจจะส่งผลกระทบต่อพัฒนาการด้านการเกษตรและสหกรณ์ของจังหวัดลำพูน เพื่อนำมาเป็นข้อมูลพื้นฐานสำหรับการกำหนดทิศทางการพัฒนาการเกษตรและสหกรณ์ของจังหวัดลำพูน สำหรับเครื่องมือที่ใช้ในการวิเคราะห์สภาพแวดล้อมด้านการเกษตรและสหกรณ์ของจังหวัดลำพูน ประกอบด้วย

๑. การวิเคราะห์สภาพแวดล้อมภายใน โดย McKinsey ๗-S Framework

จังหวัดลำพูน นำเครื่องมือแบบจำลอง McKinsey ๗-S Framework มาวิเคราะห์สภาพแวดล้อมภายในว่ามีจุดแข็ง จุดอ่อน หรือมีความสอดคล้องกันหรือไม่ ที่จะส่งผลกระทบต่อพัฒนาการด้านการเกษตรและสหกรณ์ของจังหวัดลำพูน ไปสู่เป้าหมาย ด้วยการวิเคราะห์ปัจจัยทั้ง ๗ ประการ ประกอบด้วย

๑. กลยุทธ์ (Strategy)
๒. โครงสร้างขององค์กร (Structure)
๓. ระบบการปฏิบัติงาน (System)
๔. บุคลากร (Staff)
๕. ทักษะ ความรู้ ความสามารถ (Skill)
๖. รูปแบบการบริหารจัดการ (Style)
๗. ค่านิยมร่วม (Shared Values)

จากการร่วมกันทบทวน และวิเคราะห์สภาพแวดล้อมภายในอาจจะส่งผลกระทบต่อพัฒนาการด้านการเกษตรและสหกรณ์ของจังหวัดลำพูน ปรากฏรายละเอียด ดังนี้

ตารางที่ ๕๓ การวิเคราะห์สภาพแวดล้อมภายในโดย McKinsey ๗-S Framework

๗-S McKinsey	จุดแข็ง (Strength)	จุดอ่อน (Weakness)
กลยุทธ์ (Strategy)	<ol style="list-style-type: none"> ๑. มีสภาพภูมิประเทศ ภูมิอากาศ และทรัพยากรธรรมชาติที่เหมาะสมในการทำการเกษตร ๒. มีแหล่งเรียนรู้ที่สนับสนุนศักยภาพทางการเกษตรครอบคลุมทั้งด้านพืช ประมง ปศุสัตว์ และสามารถเชื่อมโยงการท่องเที่ยวเชิงเกษตรได้ ๓. มีการบริหารจัดการน้ำเพื่อการเกษตรที่เหมาะสมแบบมีส่วนร่วมจากทุกภาคส่วน โดยเฉพาะการรวมกลุ่มผู้ใช้น้ำ ๔. เป็นแหล่งผลิตลำไยที่สำคัญของกลุ่มจังหวัดภาคเหนือตอนบน ๑ โดยเฉพาะลำไยพันธุ์พื้นเมือง “พันธุ์เบ็ญเขียว” ที่ได้รับการจดทะเบียนสิ่งบ่งชี้ทางภูมิศาสตร์ และลำไยยังเป็นที่ต้องการของตลาดต่างประเทศ 	<ol style="list-style-type: none"> ๑. พื้นที่เพื่อการเกษตรมีเพียงร้อยละ ๒๘.๐๕ ของพื้นที่ทั้งหมดของจังหวัด และมีแนวโน้มลดลงเรื่อย ๆ รวมถึง จำนวนเกษตรกรที่ลดลงด้วยเช่นกัน ๒. ระบบโครงสร้างพื้นฐานยังไม่ครอบคลุมพื้นที่ทางการเกษตร ได้แก่ ระบบชลประทาน ระบบคมนาคมสินค้าเกษตร และการผลิตสินค้าเกษตรในพื้นที่ที่ไม่เหมาะสม ๓. ความเสี่ยงจากการปนเปื้อนพื้นที่เพาะปลูกตามระบบเกษตรกรรมยั่งยืนที่อยู่ใกล้เคียงกับพื้นที่ที่มีการใช้สารเคมี ทำให้มีโอกาสปนเปื้อนสูงและควบคุมยาก ๔. เกษตรกรบางส่วนไม่มีที่ดินของตนเอง/ไม่มีเอกสารสิทธิ์เพื่อการครอบครอง ส่งผลกระทบต่อพัฒนาการด้านการเกษตรที่ยั่งยืน





๗-S McKinsey	จุดแข็ง (Strength)	จุดอ่อน (Weakness)
โครงสร้างขององค์กร (Structure)	<p>๕. จังหวัดลำพูน มียุทธศาสตร์การพัฒนาจังหวัด ด้านการเกษตร (เมืองแห่งเกษตรสุขภาพและเกษตรนวัตกรรมสร้างสรรค์)</p> <p>๑. จังหวัดลำพูน มีคณะกรรมการพัฒนาการเกษตรฯ (อพท.) คณะกรรมการ SCP และ คณะทำงาน SCD ในการกำกับ ดูแล บริหาร จัดการ และขับเคลื่อนการดำเนินงานด้านการเกษตร</p> <p>๒. จังหวัดลำพูน มีเกษตรกร กลุ่มวิสาหกิจชุมชน และสหกรณ์การเกษตรที่ประสบความสำเร็จ และเป็นที่ยอมรับในระดับประเทศ สามารถเป็นต้นแบบ (role model) ได้</p> <p>๓. มีกลุ่มเกษตรกรต้นแบบที่มีความเข้มแข็ง และมีการรวมกลุ่ม เพื่อการผลิตที่มีคุณภาพ และการลดต้นทุนการผลิต</p> <p>๔. จังหวัดลำพูน มีองค์กร สถาบันเกษตรกรแปรรูปสินค้าเกษตรในพื้นที่ ทำให้เกิดทางเลือกทางการตลาด</p>	<p>๑. ภาระงานหลัก และภาระงานเฉพาะกิจของหน่วยงานมีมากและหลากหลาย ทำให้ ภาระงานหลักไม่ได้ดำเนินไป อย่างมีประสิทธิภาพ</p> <p>๒. ประชากรจังหวัดลำพูนที่ถูกเลิกจ้าง ย้าย กลับภูมิลำเนา เพื่อมาเป็นแรงงานภาค การเกษตร จึงจะต้องหาแนวทางการช่วยเหลือ และส่งเสริมกลุ่มคนเหล่านี้ ให้เป็นแรงงานที่สำคัญในการพัฒนา เศรษฐกิจของท้องถิ่น</p> <p>๓. กลุ่มทุนต่างชาติและคนต่างถิ่นเข้ามาเป็น เจ้าของกิจการภาคเกษตรในจังหวัด ซึ่งมีความเกี่ยวข้องกับระบบตลาด</p> <p>๔. การผูกขาดด้านการตลาด ส่งผลกระทบต่อ รายได้ของเกษตรกรในพื้นที่</p> <p>๕. ศักยภาพด้านการรวมกลุ่มของเกษตรกร ส่วนใหญ่ยังไม่มี ความเข้มแข็ง</p> <p>๖. สถาบันเกษตรกร กลุ่มเกษตรกร วิสาหกิจชุมชน ยังไม่ได้รับการรับรองมาตรฐานของผลิตภัณฑ์ และขาดงบประมาณในการสนับสนุน</p>
ระบบการปฏิบัติงาน (System)	<p>๑. มีกระบวนการบริหารจัดการการผลิตลำไย ทั้งในฤดูและนอกฤดู เพื่อกระจายปริมาณผลผลิต และสร้างทางเลือกทางการตลาด</p> <p>๒. จังหวัดลำพูน มีเครือข่ายสหกรณ์ที่เข้มแข็งในการพัฒนาศักยภาพของกลุ่มเกษตรกร และเป็นแหล่งกระจายผลผลิตทางการเกษตรที่สำคัญของจังหวัด</p> <p>๓. จังหวัดลำพูน มีนโยบายผลักดันการส่งเสริม การรับรองมาตรฐาน GAP สินค้าเกษตรที่สำคัญของจังหวัด (ลำไย มะม่วง) ให้ครอบคลุมพื้นที่ ๑๐๐%</p> <p>๔. มีการส่งเสริมหลักเศรษฐกิจพอเพียงมาใช้ เป็นแนวทางในการพัฒนาและเป็นภูมิคุ้มกัน ให้แก่เกษตรกร</p> <p>๕. การให้ความสำคัญในการนำผลงานวิจัย เทคโนโลยีและนวัตกรรม มาใช้ในการผลิตทดแทนแรงงานเพิ่มมากขึ้น</p>	<p>๑. เกษตรกรยังคงยึดรูปแบบการทำเกษตรแบบเชิงเดี่ยวในพืชเศรษฐกิจหลัก</p> <p>๒. การทำการเกษตรของเกษตรกรในพื้นที่เน้น การพึ่งธรรมชาติมากเกินไป ทำให้มีความเสี่ยงจากความเสียหายของผลผลิตสูง</p> <p>๓. การขาดการวางแผนการผลิต และการจัดการผลผลิตทางการเกษตร ทำให้ ปริมาณการผลิตไม่ตรงกับความต้องการของผู้บริโภค</p> <p>๔. การขาดการสนับสนุนการพัฒนาเทคโนโลยี การผลิตทั้งในรูปแบบของเมล็ดพันธุ์ ปัจจัยการผลิต และการเข้าถึงเงินทุน เพื่อการเกษตร เพื่อการเพิ่มคุณภาพของผลผลิต</p> <p>๕. ระบบข้อมูลสารสนเทศยังขาดความเป็นเอกภาพ</p>





๗-S McKinsey	จุดแข็ง (Strength)	จุดอ่อน (Weakness)
บุคลากร (Staff)	<ol style="list-style-type: none"> มีปราชญ์เกษตรต้นแบบ ประธานกลุ่มแปลงใหญ่ และประธานศพก. ที่มีความพร้อมในการถ่ายทอดองค์ความรู้ให้กับเกษตรกร แนวโน้มคนรุ่นใหม่ที่มีความรู้เข้ามาทำงานภาคการเกษตรเพิ่มขึ้น (Smart Farmer และ Young Smart Farmer) สามารถที่จะต่อยอดเชื่อมโยงกับภาคเอกชนในด้านการทำตลาด และการทำตลาดดิจิทัล เกษตรกรให้ความสำคัญในการผลิตสินค้าเกษตรมีคุณภาพปลอดภัย ผ่านการรับรองมีมาตรฐาน GAP และมาตรฐานเกษตรอินทรีย์เพิ่มมากขึ้น 	<ol style="list-style-type: none"> ประชากรภาคการเกษตรของจังหวัดลำพูนกำลังเข้าสู่สังคมผู้สูงอายุ ส่งผลให้ขาดแคลนแรงงานภาคการเกษตรที่มีทักษะ และการเข้าส่งเสริมภาคการเกษตรเป็นไปได้ยาก เกษตรกรยังยึดติดกับการทำการเกษตรรูปแบบเดิม ยอมรับการเปลี่ยนแปลงได้ค่อนข้างยาก เกษตรกรขาดการยอมรับเทคโนโลยีที่เหมาะสม และขาดการพัฒนาความรู้ด้านการวางแผน การผลิต การตลาด การบริหารจัดการผลผลิตค่อนข้างน้อย เกษตรกรขาดการยอมรับเทคโนโลยีการผลิตใหม่ และไม่มีทักษะในการใช้เทคโนโลยีสมัยใหม่ เกษตรกรขาดแรงจูงใจในการทำเกษตรกรรมยั่งยืน เพื่อสร้างแหล่งความมั่นคงทางด้านอาหารของครัวเรือนและชุมชน
ทักษะ ความรู้ ความสามารถ (Skill)	<ol style="list-style-type: none"> เกษตรกรมีองค์ความรู้ภูมิปัญญาด้านการผลิต และการแปรรูปผลผลิตทางการเกษตร โดยมีผลผลิตลำไยแปรรูปอบแห้งเนื้อสีทองได้รับการจดทะเบียนสิ่งบ่งชี้ทางภูมิศาสตร์ 	<ol style="list-style-type: none"> เกษตรกรทั่วไปขาดการพัฒนาความรู้ ทักษะใหม่อย่างต่อเนื่องด้วยตนเอง ยังคงรอคอยความช่วยเหลือจากหน่วยงานราชการเป็นหลัก จังหวัดลำพูนมีการนำงานศึกษาวิจัย การแปรรูปผลิตภัณฑ์หลักของลำพูนให้เป็นผลิตภัณฑ์ใหม่เพื่อตอบสนองความต้องการของตลาดที่หลากหลายค่อนข้างน้อย เกษตรกรไม่นิยมบริโภค หรือจัดเก็บเมล็ดพันธุ์ที่ตนปลูก เกษตรกรส่วนใหญ่ยังขาดการนำความรู้ที่ได้รับไปประยุกต์ใช้ และนำไปปฏิบัติจริงในด้านการผลิต การแปรรูปสินค้าเกษตร และการบริหารจัดการ
รูปแบบการบริหารจัดการ (Style)	<ol style="list-style-type: none"> มุ่งเน้นให้เกษตรกร และภาคส่วนที่เกี่ยวข้องมีส่วนร่วมในการกำหนดแนวทางพัฒนาในพื้นที่ มุ่งเป้าหมายการขับเคลื่อนโดยเกษตรกรรุ่นใหม่ที่มีความรู้ ความเข้าใจที่จะสามารถเชื่อมโยงการพัฒนากระบวนการผลิตการแปรรูป และการจัดจำหน่าย จังหวัดลำพูน มีหน่วยงานที่ให้การช่วยเหลือเกษตรกรด้านหนี้สิน และการขาดทุนในการประกอบอาชีพ อาทิ กองทุนหมุนเวียนเพื่อการกู้ยืมแก่เกษตรกรและผู้ยากจน 	<ol style="list-style-type: none"> การจำแนกเกษตรกร ๓ กลุ่ม (๑.กลุ่มเกษตรกรที่ยังจำเป็นต้องได้รับการช่วยเหลือสนับสนุน ๒.กลุ่มเกษตรกรที่สามารถพึ่งพาตนเองได้ ๓. กลุ่มเกษตรกรที่สามารถยกระดับเป็นผู้ประกอบการ) ยังไม่สอดคล้องกับความต้องการของเกษตรกร และขาดการต่อยอดขยายผลทำให้คนรุ่นใหม่ไม่สนใจสืบทอดการทำเกษตร





๗-S McKinsey	จุดแข็ง (Strength)	จุดอ่อน (Weakness)
	<p>สำนักงานกองทุนฟื้นฟูและพัฒนาเกษตรกร สาขาจังหวัดลำพูน และสำนักงาน ช.ก.ส.จังหวัดลำพูน</p> <p>๔. การสนับสนุนให้เกษตรกรเกิดการรวมกลุ่มและบริหารจัดการร่วมกันตามวิถีหลักปรัชญาของเศรษฐกิจพอเพียงผ่านโครงการส่งเสริมการเกษตรแบบแปลงใหญ่</p> <p>๕. การเชื่อมโยง และบูรณาการกับหน่วยงานราชการ ภาคเอกชน และภาคีเครือข่ายในการขับเคลื่อนงานด้านการเกษตรในพื้นที่</p>	<p>๒. ขาดการบริหารจัดการด้านการตลาดรองรับสินค้าเกษตรอินทรีย์ เกษตรปลอดภัย</p> <p>๓. ขาดระบบการบริหารจัดการองค์ความรู้เพื่อการเกษตรอย่างเป็นระบบ</p> <p>๔. ขาดการพัฒนาการแปรรูป และบรรจุภัณฑ์ใหม่ และขาดการส่งเสริมด้านการตลาดอย่างต่อเนื่อง ผลผลิตภัณฑ์ที่ผลิตออกมายังไม่สอดคล้องกับความต้องการของตลาด</p>
ค่านิยมร่วม (Shared Values)	<p>๑. การเชื่อมโยงภาคีเครือข่ายการพัฒนาและการช่วยเหลือเกื้อกูลระหว่างกลุ่มเกษตรกร</p> <p>๒. การยึดเกษตรกรเป็นศูนย์กลางการพัฒนา และมีวิสัยทัศน์เพื่อการพัฒนาการเกษตรของจังหวัดร่วมกัน</p>	<p>๑. เกษตรกรยังยึดติดกับการทำเกษตรในรูปแบบเดิมที่คุ้นเคย ยังไม่ยอมเปลี่ยนแนวคิด</p> <p>๒. เกษตรกรให้ความสำคัญกับปริมาณการผลิตมากกว่าคุณภาพไม่ตรงกับความต้องการของตลาด</p> <p>๓. คนรุ่นใหม่เลิกอาชีพทำการเกษตร เพราะทัศนคติของคนรุ่นใหม่มองว่าอาชีพเกษตรกรเป็นงานหนัก รายได้ไม่แน่นอน จึงไม่มีแรงจูงใจให้ประกอบอาชีพเกษตรกร</p> <p>๔. เกษตรกรไม่ได้คำนึงถึงการจัดการวัสดุทางการเกษตรที่เหลือใช้ ยังคงเกิดการเผา และไม่ได้มีการนำมูลหมูลุยมาใช้ประโยชน์</p>

๒. การวิเคราะห์สภาพแวดล้อมภายนอกโดย PESTEL Analysis

จังหวัดลำพูน นำ PESTEL Analysis มาใช้ในการวิเคราะห์สภาพแวดล้อมภายนอก เพื่อค้นหาสิ่งที่ส่งผลกระทบต่อการพัฒนาด้านการเกษตรและสหกรณ์ของจังหวัดลำพูน ทั้งด้านที่ดีที่สามารถสร้างโอกาส และด้านที่ไม่ดีที่เป็นอุปสรรค เพื่อนำมาวางแผนกลยุทธ์ในการควบคุม ป้องกัน และพัฒนาด้านการเกษตรและสหกรณ์ของจังหวัดลำพูนไปสู่เป้าหมาย ด้วยการวิเคราะห์ปัจจัยทั้ง ๖ ประการ ประกอบด้วย

๑. ปัจจัยด้านการเมืองและกฎหมาย (Political Factors) เช่น นโยบายของรัฐ ระบบการปกครอง เสถียรภาพ ด้านการเมือง ความร่วมมือระหว่างประเทศ
๒. ปัจจัยด้านเศรษฐกิจ (Economic Factors) เช่น การปรับอัตราภาษี อัตราดอกเบี้ย อัตราการจ้างงาน ภาวะทางเศรษฐกิจ
๓. ปัจจัยด้านสังคมและวัฒนธรรม (Social cultural Factors) เช่น เพศ อายุ ระดับการศึกษา ค่านิยมการบริโภคอุปโภค
๔. ปัจจัยด้านเทคโนโลยี (Technological Factors) เช่น เครื่องจักรกลทางการเกษตร เทคโนโลยีสารสนเทศ
๕. ปัจจัยด้านกฎหมาย (Law/Legal Factors) เช่น กฎหมายแรงงาน กฎหมายคุ้มครองผู้บริโภค ระเบียบข้อบังคับด้านธุรกิจ
๖. ปัจจัยด้านสิ่งแวดล้อม (Environment Factors) เช่น สภาพภูมิอากาศ ภูมิประเทศ ธรรมชาติ





จากการร่วมกันทบทวน และวิเคราะห์สภาพแวดล้อมภายนอกที่อาจส่งผลกระทบต่อการพัฒนา ด้านการเกษตรและสหกรณ์ของจังหวัดลำพูน ปรากฏรายละเอียด ดังนี้

ตารางที่ ๕๔ การวิเคราะห์สภาพแวดล้อมภายนอกโดย PESTEL Analysis

โอกาส (Opportunity)	อุปสรรค (Threats)
<p>ด้านการเมือง</p> <ol style="list-style-type: none"> การประกาศใช้แผนพัฒนาเศรษฐกิจและสังคมแห่งชาติ ฉบับที่ ๑๓ ที่ให้ความสำคัญกับเป้าหมายการพัฒนาที่ยั่งยืน (SDGs) หลักปรัชญาเศรษฐกิจพอเพียง และ โมเดลเศรษฐกิจ BCG การประกาศเลิกใช้ ๓ สารเคมีวัตถุอันตรายใน ราชกิจจานุเบกษา นโยบายการสร้างความมั่นคงด้านอาหารของประเทศ และการส่งเสริมการผลิตสินค้าเกษตรปลอดภัย การเกษตรที่เป็นมิตรกับสิ่งแวดล้อม กระทรวงเกษตรและสหกรณ์ ให้ความสำคัญกับแนวทางการขับเคลื่อนภาคการเกษตรด้วย BCG Model แผนพัฒนาภาคเหนือให้ความสำคัญในการยกระดับเป็น ฐานการผลิตเกษตรอินทรีย์และเกษตรปลอดภัย เชื่อมโยงสู่อุตสาหกรรมเกษตรแปรรูปที่สร้างมูลค่าเพิ่ม การเปลี่ยนแปลงนโยบายแนวทางการส่งเสริมและพัฒนาภาคการเกษตร ภายใต้รัฐบาลชุดปัจจุบัน 	<p>ด้านการเมือง</p> <ol style="list-style-type: none"> ความไม่มั่นคงทางการเมือง มาตรการตรวจสอบแรงงานผิดกฎหมาย นโยบายการควบคุมราคาสินค้าเกษตร เปรียบเสมือน การเก็บภาษีทางอ้อมที่ไม่เป็นธรรมจากผู้ที่มีรายได้น้อย อย่างเกษตรกร ศักยภาพการดำเนินงานของภาครัฐยังอยู่ในขอบเขตที่ จำกัดมาก เมื่อเทียบกับขนาดพื้นที่และความหลากหลาย ของและความซับซ้อนของภาคเกษตรไทย นโยบายและระเบียบภาครัฐบางประเด็นไม่สามารถ นำไปสู่การปฏิบัติได้อย่างเป็นรูปธรรม
<p>ด้านเศรษฐกิจ</p> <ol style="list-style-type: none"> การปรับโครงสร้างหนี้ให้กับเกษตรกร ความต้องการของสินค้าเกษตรของไทยในตลาด ต่างประเทศเพิ่มมากขึ้น การส่งเสริมการทำเกษตรพันธสัญญาที่เป็นธรรม รูปแบบการทำธุรกิจที่อาจเปลี่ยนแปลงไปภายใต้วิถี ปกติใหม่ มีระบบโลจิสติกส์ที่หลากหลาย 	<p>ด้านเศรษฐกิจ</p> <ol style="list-style-type: none"> มาตรการกีดกันทางการค้าที่ไม่ใช่ภาษี (Non-Tariff Barriers: NTB) ทำให้ราคาสินค้าเกษตรตกต่ำ การปรับตัวเพิ่มขึ้นราคาปัจจัยการผลิต ราคาน้ำมัน ราคา ปุ๋ย-สารเคมี และค่าแรงงานภาคการเกษตร ส่งผลให้ ต้นทุนการผลิตสินค้าเกษตรเพิ่มขึ้น สถานการณ์ความขัดแย้งระหว่างประเทศ การขาดการทำประกันภัยสินค้าเกษตร อัตราเงินเฟ้อที่เพิ่มสูงขึ้น ส่งผลให้กำลังซื้อของประชาชน ลดลง ทำให้ปริมาณสินค้าเกษตรจำหน่ายได้ลดลง สภาวะการแข่งขันของประเทศเพื่อนบ้านที่ปรับตัว อย่างเห็นได้ชัด ส่งผลให้ธุรกิจต้องเผชิญกับ การแข่งขันด้านราคาที่สูงขึ้น แรงงานที่ถูกเลิกจ้างจากผลกระทบสถานการณ์โควิด-๑๙ อาจจะกลับเข้าสู่ตลาดแรงงานได้ยาก
<p>ด้านสังคม</p> <ol style="list-style-type: none"> การเคลื่อนย้ายแรงงานกลับถิ่นฐาน เนื่องจากถูก เลิกจ้าง จากผลกระทบจากสถานการณ์โควิด-๑๙ การค้าสินค้าเกษตรคล่องตัวขึ้น เกษตรกรและผู้บริโภค สามารถเข้าถึงข้อมูล และติดต่อสื่อสารผ่านช่องทาง ต่าง ๆ ได้ง่ายขึ้น 	<p>ด้านสังคม</p> <ol style="list-style-type: none"> แรงงานภาคการเกษตรเป็นแรงงานสูงอายุ และ ขาดแคลนแรงงานภาคการเกษตร การพึ่งพาแรงงานข้ามชาติมากขึ้น ทำให้ค่าจ้างแรงงาน เพิ่มสูงขึ้น การเข้าถึงแหล่งเงินทุนและปัญหานี้สินเกษตรกร





โอกาส (Opportunity)	อุปสรรค (Threats)
๓. กระแสความนิยมในสินค้าเกษตรปลอดภัยและเกษตรอินทรีย์เพิ่มมากขึ้นอย่างต่อเนื่อง การพัฒนาคุณภาพทรัพยากรและสิ่งแวดล้อม รวมทั้งพัฒนาคุณภาพชีวิตของประชาชน ๔. การส่งเสริมการท่องเที่ยวเชิงเกษตรที่เน้นภูมิปัญญาท้องถิ่น	๔. ระยะเวลาการฟื้นตัวของสังคม และเศรษฐกิจภายในชุมชน ภายหลังจากการแพร่ระบาดของโรคเชื้อไวรัสโคโรนา (โควิด-๑๙) ๕. การขาดแหล่งความมั่นคงทางด้านอาหารของประชาชน โดยเฉพาะชุมชนเมือง
ด้านเทคโนโลยี ๑. การนำเครื่องจักรกลการเกษตรมาเป็นเครื่องมือสำคัญในการลดต้นทุนการผลิต ๒. การขยายองค์ความรู้ด้านนวัตกรรมการเกษตรและอุตสาหกรรมจากการศึกษาวิจัยที่เพิ่มขึ้น ๓. การส่งเสริมการทำเกษตรอัจฉริยะ ๔. การขายสินค้าหรือบริการผ่านทางออนไลน์ (E-commerce Platforms)	ด้านเทคโนโลยี ๑. ความก้าวหน้า และความรวดเร็วของเทคโนโลยี ทำให้การปรับตัวตามเทคโนโลยีและนวัตกรรมไม่ทัน ๒. การนำเทคโนโลยีที่คิดค้นมาสร้างมูลค่าทางการค้ายังมีน้อย เนื่องจากต้นทุนในการใช้เทคโนโลยีค่อนข้างสูง ๓. ประเทศไทยมีงานวิจัยด้านการเกษตรมากมาย แต่ผลงานเกือบทั้งหมดไม่ถูกนำไปปฏิบัติจริงในแปลงเกษตรกร ๔. เกษตรกรขาดความรู้ ความเข้าใจเกี่ยวกับกฎหมายด้านการเกษตร
ด้านกฎหมาย ๑. กฎหมายคุ้มครองผู้บริโภค ๒. กฎระเบียบด้านสิ่งแวดล้อม ๓. มาตรฐานสินค้าเกษตรและอาหารแห่งชาติ	ด้านกฎหมาย ๑. การลักลอบนำเข้าสินค้าเกษตรจากต่างประเทศมาจำหน่าย ๒. องค์การรับรองมาตรฐานมีหลากหลายองค์กร ซึ่งก่อให้เกิดความสับสนในการขอรับการรับรองมาตรฐานสินค้าเกษตร ๓. ข้อกำหนดการค้าระหว่างประเทศมีมากขึ้น โดยบางประเทศมีระเบียบและข้อกำหนดที่แตกต่างกัน เกษตรกรขาดความรู้ ความเข้าใจเกี่ยวกับกฎหมายด้านการเกษตร
ด้านสิ่งแวดล้อม ๑. การพัฒนาเศรษฐกิจ สังคม และสิ่งแวดล้อมต้องดำเนินการควบคู่ไปกับการเติบโตแบบสีเขียว เพื่อก่อให้เกิดความสมดุลและยั่งยืน ๒. มีการส่งเสริมการให้ความสำคัญกับการนำวัสดุเหลือใช้ทางการเกษตรกลับมาใช้ เพื่อเพิ่มประสิทธิภาพการผลิตเพิ่มขึ้น และลดขยะทางการเกษตรให้เหลือน้อยที่สุด	ด้านสิ่งแวดล้อม ๑. การเปลี่ยนแปลงของสภาพอากาศ ๒. ความเสื่อมโทรมของดิน น้ำ สภาพแวดล้อม และระบบนิเวศ ๓. ปัญหามลพิษสิ่งแวดล้อม (สารเคมีทางการเกษตร) และผลกระทบจากปัญหาการเผาพื้นที่ทางการเกษตร ไฟป่า/หมอกควันไฟป่าของประเทศเพื่อนบ้าน ๔. ภาวะโรคระบาดในสัตว์/ศัตรูพืช/ภัยพิบัติ และโรคอุบัติใหม่ที่มีความเสี่ยงต่อระบบเศรษฐกิจการเกษตร

๓. การจัดทำ TOWS Matrix เพื่อกำหนดประเด็นการพัฒนาเชิงรุก เชิงแก้ไข เชิงป้องกัน และเชิงรับ

ภายหลังจากการวิเคราะห์สภาพแวดล้อมภายในและสภาพแวดล้อมภายนอกที่อาจส่งผลกระทบต่อ การพัฒนาด้านการเกษตรและสหกรณ์ของจังหวัดลำพูน เพื่อให้บรรลุเป้าหมายการพัฒนาผ่านการการจัดทำ จึงได้ นำแนวคิด TOWS Matrix เพื่อกำหนดประเด็นการพัฒนาเชิงรุก เชิงแก้ไข เชิงป้องกัน และเชิงรับ ปรากฏ รายละเอียด ดังนี้





ตารางที่ ๕๕ การจัดทำ TOWS Matrix เพื่อกำหนดประเด็นการพัฒนาเชิงรุก เชิงแก้ไข เชิงป้องกัน และเชิงรับ

<h1>SO</h1>	<p>O โอกาส (ภายนอก) ระบุ ปัจจัยภายนอก ลำดับ ๑-๕</p> <p>O๑ การประกาศใช้แผนพัฒนาเศรษฐกิจและสังคมแห่งชาติ ฉบับที่ ๑๓ ที่ให้ความสำคัญกับเป้าหมายการพัฒนาที่ยั่งยืน (SDGs) หลักปรัชญาเศรษฐกิจพอเพียง และโมเดลเศรษฐกิจ BCG</p> <p>O๒ การเปลี่ยนแปลงนโยบายแนวทางการส่งเสริมและพัฒนาภาคการเกษตร ภายใต้รัฐบาลชุดปัจจุบัน</p> <p>O๓ การขยายองค์ความรู้ด้านนวัตกรรมการเกษตรและอุตสาหกรรม จากการศึกษาวิจัยที่เพิ่มขึ้น</p> <p>O๔ การพัฒนาเศรษฐกิจ สังคม และสิ่งแวดล้อมต้องควบคู่ไปกับการเติบโตแบบสีเขียว เพื่อก่อให้เกิดความสมดุลและยั่งยืน</p> <p>O๕ มีการส่งเสริมการให้ความสำคัญกับการนำวัสดุเหลือใช้ทางการเกษตรกลับมาใช้ เพื่อเพิ่มประสิทธิภาพการผลิตเพิ่มขึ้น และลดขยะทางการเกษตรให้เหลือน้อยที่สุด</p>
<p>S จุดแข็ง (ภายใน) ระบุ ปัจจัยภายใน ลำดับ ๑-๕</p> <p>S๑ เป็นแหล่งผลิตลำไยที่สำคัญของกลุ่มจังหวัดภาคเหนือตอนบน ๑ โดยเฉพาะลำไยพันธุ์พื้นเมือง “พันธุ์เขียวเขียว” ที่ได้รับการจดทะเบียนสิ่งบ่งชี้ทางภูมิศาสตร์ และลำไยยังเป็นที่ต้องการของตลาดต่างประเทศ</p> <p>S๒ จังหวัดลำพูน มียุทธศาสตร์การพัฒนารัฐบาลด้านการเกษตร (เมืองแห่งเกษตรสุขภาพและเกษตรนวัตกรรมสร้างสรรค์)</p> <p>S๓ จังหวัดลำพูน มีเครือข่ายสหกรณ์ที่เข้มแข็งในการพัฒนาศักยภาพของกลุ่มเกษตรกร และเป็นแหล่งกระจายผลผลิตทางการเกษตรที่สำคัญของจังหวัด</p> <p>S๔ จังหวัดลำพูน มีนโยบายผลักดันการส่งเสริมการรับรองมาตรฐาน GAP สินค้าเกษตรที่สำคัญของจังหวัด (ลำไยมะม่วง) ให้ครอบคลุมพื้นที่ ๑๐๐%</p> <p>S๕ เกษตรกรมีองค์ความรู้ภูมิปัญญาด้านการผลิต และการแปรรูปผลผลิตทางการเกษตร โดยมีผลผลิตลำไยแปรรูปอบแห้งเนื้อสีทองได้รับการจดทะเบียนสิ่งบ่งชี้ทางภูมิศาสตร์</p>	<p>ปัจจัยอะไร วิเคราะห์กับปัจจัยอะไร / คิดสิ่งที่จะทำ ข้อสรุป = ประเด็นยุทธศาสตร์ (กลยุทธ์เชิงรุก)</p> <p>SO๑ = S๓+S๔+O๑+O๒ ส่งเสริมการเกษตรประสิทธิภาพสูง มาตรฐานสูง และมูลค่าสูง โดยเน้นการขับเคลื่อนตามโมเดลเศรษฐกิจ BCG Model เพื่อเพิ่มขีดความสามารถในการแข่งขัน</p> <p>SO๒ = S๒+O๔+O๕ ส่งเสริมการใช้ประโยชน์ผลผลิตทางการเกษตรอย่างคุ้มค่า เพื่อเพิ่มประสิทธิภาพการผลิตและลดขยะทางการเกษตรให้เป็นศูนย์</p> <p>SO๓ = S๓+S๔+O๔ ส่งเสริมการพัฒนาสินค้าเกษตรที่สำคัญและสินค้าเกษตรอัตลักษณ์ด้วยการใช้ทรัพยากรที่โดดเด่นในพื้นที่ และเชื่อมโยงสู่ธุรกิจท่องเที่ยวเชิงเกษตร</p> <div style="border: 1px solid black; padding: 5px; margin-top: 10px;"> <p>พัฒนากระบวนการจัดการสินค้าเกษตรให้ได้รับการรับรองมาตรฐาน และมีมูลค่าสูง เพื่อเพิ่มขีดความสามารถในการแข่งขัน ภายใต้วิถีปกติใหม่</p> </div>





ST

T อุปสรรค (ภายนอก) ระบุ ปัจจัยภายนอก ลำดับ ๑-๕

- T๑ มาตรการกีดกันทางการค้าที่ไม่ใช่ภาษี (Non-Tariff Barriers: NTB) ทำให้ราคาสินค้าเกษตรตกต่ำ
- T๒ การปรับตัวเพิ่มขึ้นราคาปัจจัยการผลิต ราคาน้ำมัน ราคาปุ๋ย-สารเคมี และค่าแรงงานภาคการเกษตร ส่งผลให้ต้นทุนการผลิตสินค้าเกษตรเพิ่มขึ้น
- T๓ เกษตรกรขาดความรู้ ความเข้าใจเกี่ยวกับกฎหมาย ด้านการเกษตร
- T๔ การนำเทคโนโลยีที่คิดค้นมาสร้างมูลค่าทางการค้ายังมีน้อย เนื่องจากต้นทุนในการใช้เทคโนโลยีค่อนข้างสูง
- T๕ ประเทศไทยมีงานวิจัยด้านการเกษตรมากมาย แต่ผลงานเกือบทั้งหมดไม่ถูกนำไปปฏิบัติจริงในแปลงเกษตรกร

S จุดแข็ง (ภายใน) ระบุ ปัจจัยภายใน ลำดับ ๑-๕

- S๑ จังหวัดลำพูน มีเกษตรกร กลุ่มวิสาหกิจชุมชน และ สหกรณ์การเกษตรที่ประสบความสำเร็จและเป็นที่ยอมรับในระดับประเทศ จนสามารถเป็นต้นแบบ (role model) ได้
- S๒ จังหวัดลำพูน มีองค์กร สถาบันเกษตรกร แปรรูปสินค้าเกษตรในพื้นที่ ทำให้เกิดทางเลือกทางการตลาด
- S๓ การให้ความสำคัญในการนำผลงานวิจัย เทคโนโลยี และ นวัตกรรมมาใช้ในการผลิตทดแทนแรงงานเพิ่มมากขึ้น
- S๔ แนวโน้มคนรุ่นใหม่ที่มีความรู้เข้ามาทำงานภาคการเกษตรเพิ่มขึ้น (Smart Farmer และ Young Smart Farmer) สามารถที่จะต่อยอดเชื่อมโยงกับภาคเอกชนในด้านการทำตลาด และการทำตลาดดิจิทัล
- S๕ มุ่งเป้าหมายการขับเคลื่อนโดยเกษตรกรรุ่นใหม่ที่มีความรู้ ความเข้าใจที่จะสามารถเชื่อมโยงการพัฒนากระบวนการผลิต การแปรรูป และการจัดจำหน่าย

ปัจจัยอะไร วิเคราะห์กับปัจจัยอะไร / คิดสิ่งที่จะทำ ข้อสรุป = ประเด็นยุทธศาสตร์ (กลยุทธ์เชิงป้องกัน)

$$ST๑ = S๔+T๑+T๔$$

ส่งเสริมและพัฒนาช่องทางการจำหน่ายบนโลกดิจิทัล ด้วย Platform ต่าง ๆ เพื่อรองรับรูปแบบธุรกิจ และพฤติกรรมผู้บริโภคที่เปลี่ยนไป

$$ST๒ = S๒+S๓+T๒$$

ส่งเสริมการวิจัย พัฒนาศักยภาพสินค้าเกษตรที่สำคัญของจังหวัด และวางแผนกระบวนการจัดการ

$$ST๓ = S๑+S๔+T๓+T๕$$

เสริมสร้างความเข้มแข็งของเกษตรกร กลุ่มเกษตรกร สถาบันเกษตรกร เพื่อการบริหารจัดการผลผลิตร่วมกัน ด้วยการใช้เทคโนโลยีและนวัตกรรมสมัยใหม่ที่เหมาะสม

การพัฒนาองค์ความรู้ และภูมิปัญญาทางการเกษตร
ด้วยการใช้เทคโนโลยีและนวัตกรรมสมัยใหม่





WO

O โอกาส (ภายนอก) ระบุ ปัจจัยภายนอก ลำดับ ๑-๕

- O๑ การปรับโครงสร้างหนี้ให้กับเกษตรกร
- O๒ การเปลี่ยนแปลงโครงสร้างการผลิตภายหลังสถานการณ์ Covid-๑๙ (Food Security , Logistic)
- O๓ การเคลื่อนย้ายแรงงานกลับถิ่นฐาน เนื่องจากถูกเลิกจ้างจากผลกระทบจากสถานการณ์โควิด -๑๙
- O๔ กระแสความนิยมในสินค้าเกษตรปลอดภัยและเกษตรอินทรีย์เพิ่มมากขึ้นอย่างต่อเนื่อง การพัฒนาคุณภาพทรัพยากรและสิ่งแวดล้อม รวมทั้งพัฒนาคุณภาพชีวิตของประชาชน
- O๕ การขายสินค้าหรือบริการผ่านทางออนไลน์ (E-Commerce Platforms)

W จุดอ่อน (ภายใน) ระบุ ปัจจัยภายใน ลำดับ ๑-๕

- W๑ พื้นที่เพื่อการเกษตรมีเพียงร้อยละ ๒๘.๐๕ ของพื้นที่ทั้งหมดของจังหวัด และมีแนวโน้มลดลงเรื่อย ๆ รวมถึงจำนวนเกษตรกรที่ลดลงด้วยเช่นกัน
- W๒ ประชากรจังหวัดลำพูนที่ถูกเลิกจ้าง ย้ายกลับภูมิลำเนาเพื่อมาเป็นแรงงานภาคการเกษตร จึงต้องหาแนวทางการช่วยเหลือ และส่งเสริมกลุ่มคนเหล่านี้ให้เป็นแรงงานที่สำคัญในการพัฒนาเศรษฐกิจของท้องถิ่น
- W๓ การขาดการสนับสนุนการพัฒนาเทคโนโลยีการผลิตทั้งในรูปแบบของเมล็ดพันธุ์ ปัจจัยการผลิต และการเข้าถึงเงินทุนเพื่อการเกษตรและการเพิ่มผลผลิต
- W๔ เกษตรกรทั่วไปขาดการพัฒนาความรู้ ทักษะใหม่อย่างต่อเนื่องด้วยตนเอง ยังคงรอคอยการช่วยเหลือจากหน่วยงานราชการเป็นหลัก
- W๕ คนรุ่นใหม่เลิกอาชีพทำการเกษตร เพราะทัศนคติของคนรุ่นใหม่มองว่าอาชีพเกษตรกรเป็นงานหนัก รายได้ไม่แน่นอน จึงไม่มีแรงจูงใจให้ประกอบอาชีพเกษตรกร

ปัจจัยอะไร วิเคราะห์กับปัจจัยอะไร / คิดสิ่งที่จะทำ ข้อสรุป = ประเด็นยุทธศาสตร์ (กลยุทธ์เชิงแก้ไข)

$WO๑ = W๔+O๓$

ส่งเสริมการพึ่งพาตนเองของเกษตรกรด้วยการสร้างความมั่นคงทางด้านอาหารในครัวเรือนและชุมชน เพื่อก้าวสู่บันไดเกษตรกรรมยั่งยืน บนวิถีปกติใหม่

$WO๒ = W๒+W๔+ O๒+O๕$

ส่งเสริมและปรับเปลี่ยนกลุ่มแรงงานย้ายกลับถิ่นฐาน เพื่อเป็นแรงงานทางการเกษตรที่สำคัญในการพัฒนาเศรษฐกิจท้องถิ่น

$WO๓ = W๓+O๔$

การส่งเสริมการทำเกษตรปลอดภัย ผ่านการรับรองมาตรฐานสินค้าเกษตร เพื่อเตรียมการสู่การปรับเปลี่ยนสู่การทำเกษตรอินทรีย์

$WO๔ = W๑+O๑$

การช่วยเหลือเกษตรกรด้านหนี้สิน และสนับสนุนทุนในการประกอบอาชีพ เพื่อขจัดความยากจนและพัฒนาคนทุกช่วงวัยตามหลักเศรษฐกิจพอเพียง(TPMAP)

การเสริมสร้างความเข้มแข็งให้กับเกษตรกรและกลุ่มเกษตรกรด้วยการพึ่งพาตนเองอย่างมั่นคง





WT

T อุปสรรค (ภายนอก) ระบุ ปัจจัยภายนอก ลำดับ ๑-๕

- T๑ ศักยภาพการดำเนินงานของภาครัฐยังอยู่ในขอบเขตที่จำกัดมาก เมื่อเทียบกับขนาดพื้นที่และความหลากหลาย ความซับซ้อนของภาคเกษตรไทย
- T๒ การเข้าถึงแหล่งเงินทุนและปัญหาหนี้สินเกษตรกร
- T๓ ความเสื่อมโทรมของดิน น้ำ สภาพแวดล้อมและระบบนิเวศ
- T๔ ปัญหามลพิษสิ่งแวดล้อม (สารเคมีทางการเกษตร) และผลกระทบจากปัญหาการเผาพื้นที่ทางการเกษตรไฟฟ้า/หมอกควันไฟฟ้าของประเทศเพื่อนบ้าน
- T๕ ภาวะโรคระบาดในสัตว์/ศัตรูพืช/ภัยพิบัติ และโรคอุบัติใหม่ที่มีความเสี่ยงต่อระบบเศรษฐกิจการเกษตร

W จุดอ่อน (ภายใน) ระบุ ปัจจัยภายใน ลำดับ ๑-๕

- W๑ ระบบโครงสร้างพื้นฐานยังไม่ครอบคลุมพื้นที่ทางการเกษตร ได้แก่ ระบบชลประทาน ระบบคมนาคม และการผลิตสินค้าเกษตรในพื้นที่ที่ไม่เหมาะสม
- W๒ ความเสี่ยงจากการปนเปื้อนพื้นที่เพาะปลูกตามระบบเกษตรกรรมยั่งยืนที่อยู่ใกล้เคียงกับพื้นที่ที่มีการใช้สารเคมี ทำให้มีโอกาสปนเปื้อนสูงและควบคุมยาก
- W๓ เกษตรกรบางส่วนไม่มีที่ดินของตนเอง/ไม่มีเอกสารสิทธิ์เพื่อการครอบครอง ส่งผลต่อการพัฒนาด้านการเกษตรที่ยั่งยืน
- W๔ การทำการเกษตรของเกษตรกรในพื้นที่เน้นการพึ่งธรรมชาติมากเกินไป ทำให้มีความเสี่ยงจากความเสียหายของผลผลิตสูง
- W๕ เกษตรกรไม่ได้คำนึงถึงการจัดการวัสดุทางการเกษตรที่เหลือใช้ยังคงเกิดการเผา และไม่ได้มีการนำมาหมุนเวียนใช้ประโยชน์

ปัจจัยอะไร วิเคราะห์กับปัจจัยอะไร / คิดสิ่งที่จะทำ ข้อสรุป = ประเด็นยุทธศาสตร์

$$WT๑ = W๔+W๕+T๓+T๔$$

ส่งเสริมกระบวนการจัดการทางการเกษตรให้ และสิ่งแวดล้อมอย่างเกิดความสมดุลระหว่างทรัพยากรทางการเกษตรและทรัพยากรธรรมชาติอย่างยั่งยืน

$$WT๒ = W๑+W๒+T๕$$

ส่งเสริมการผลิตทางการเกษตรในพื้นที่การเกษตรที่เหมาะสม และการบริหารจัดการทรัพยากรธรรมชาติ (Agri-map)

$$WT๓ = W๓+T๒+T๑$$

ส่งเสริมการจัดที่ดินทำกินให้ชุมชนตามนโยบายของรัฐบาล (คทข.)

การพัฒนาระบบโครงสร้างพื้นฐาน และ
การเพิ่มประสิทธิภาพการบริหารจัดการทรัพยากร
ทางการเกษตร





ส่วนที่ ๔

แผนพัฒนาการเกษตรและสหกรณ์ของจังหวัดลำพูน (พ.ศ. ๒๕๖๖ - ๒๕๗๐)

๑. เป้าหมายการพัฒนาด้านการเกษตรและสหกรณ์ของจังหวัด

“ลำพูนเมืองเกษตรคุณภาพ ยกระดับสู่เกษตรมูลค่าสูง อย่างสมดุลและยั่งยืน”

๒. พันธกิจ (Mission)

- ๒.๑ การเตรียมการป้องกัน และแก้ไขปัญหาด้านการเกษตรในระดับพื้นที่ตั้งแต่ต้นน้ำ กลางน้ำ ปลายน้ำ
- ๒.๒ ส่งเสริมการเพิ่มประสิทธิภาพการบริหารจัดการทรัพยากรทาง การเกษตรอย่างยั่งยืน
- ๒.๓ ส่งเสริมและพัฒนาศักยภาพเกษตรกรและสถาบันเกษตรกร เพื่อเข้าสู่ระบบการเกษตรแบบวิถีใหม่
- ๒.๔ ส่งเสริมกระบวนการผลิต และกระบวนการแปรรูปสินค้าเกษตรให้ได้รับการรับรองมาตรฐาน และมีมูลค่าสูง
- ๒.๕ พัฒนาโครงสร้างพื้นฐานทางการเกษตร เทคโนโลยี นวัตกรรม และระบบโลจิสติกส์

๓. เป้าประสงค์หลักการพัฒนาการเกษตรและสหกรณ์ของจังหวัด (Goals)

- ๓.๑ เกษตรกรมีความเข้มแข็ง พึ่งพาตนเองได้อย่างยั่งยืน และมีความมั่นคงทางด้านอาหารในชุมชน
- ๓.๒ ยกระดับคุณภาพ มาตรฐานสินค้าเกษตร เพื่อสร้างมูลค่าสูงตลอดห่วงโซ่อุปทาน
- ๓.๓ การสร้างความสมดุลในการใช้ทรัพยากรทางการเกษตร ด้วยวิถีและภูมิปัญญาท้องถิ่นควบคู่กับ การอนุรักษ์สิ่งแวดล้อมอย่างยั่งยืน
- ๓.๔ พัฒนาขีดความสามารถทางการผลิตและจัดการสินค้าเกษตร เชื่อมโยงความต้องการของตลาด

๓. ประเด็นการพัฒนาด้านการเกษตรและสหกรณ์ของจังหวัด

ประเด็นการพัฒนาที่ ๑ พัฒนาระบบการจัดการสินค้าเกษตรให้ได้รับการรับรองมาตรฐานและมีมูลค่าสูง เพื่อเพิ่มขีดความสามารถในการแข่งขัน ภายใต้วิถีปกติใหม่

เป้าประสงค์

๑. สินค้าเกษตรที่สำคัญของจังหวัดทั้ง ๑๐ ชนิดสินค้า มีประสิทธิภาพสูง ได้รับการรับรองมาตรฐานเพิ่มขึ้น และมีมูลค่าสูง ด้วยการบริหาร ทรัพยากรทางการเกษตรอย่างสมดุลกับทรัพยากรธรรมชาติ และสิ่งแวดล้อม
๒. ผลักดันสินค้าเกษตรที่สำคัญของจังหวัดลำพูน เข้าสู่ตลาด Premium
๓. มีการบริหารจัดการวัสดุเหลือใช้ทางการเกษตรอย่างเต็มประสิทธิภาพ
๔. ลดปัญหาการเผาในพื้นที่เกษตรกรรม เพื่อลดปัญหาหมอกควัน

ตัวชี้วัด

๑. สัดส่วนลำไยคุณภาพจากการเพิ่มคุณภาพผลผลิตลำไย เกรด AA และ A ให้ได้ ๗๐% ภายในปี ๒๕๖๘
๒. แปลง/ฟาร์มได้รับการรับรองมาตรฐานสินค้าเกษตรปลอดภัย/เกษตร อินทรีย์ (ด้านพืช สัตว์ ประมง) เพิ่มขึ้นร้อยละ ๒๐ ของปีก่อน
๓. การลดต้นทุนแปลงใหญ่ ร้อยละ ๕ ต่อปี
๔. สินค้า หรือผลิตภัณฑ์ใหม่ จากการนำวัสดุทางการเกษตรมาสร้างมูลค่าเพิ่ม อย่างน้อยปีละ ๑ ผลิตภัณฑ์





	<p>๕. ร้อยละจุดความร้อน (Hotspot) ของพื้นที่ทางการเกษตรลดลงร้อยละ ๑๐ ต่อปี</p>
<p>กลยุทธ์</p>	<ol style="list-style-type: none"> ๑. ส่งเสริมการผลิตสินค้าเกษตรที่สำคัญของจังหวัดให้มีประสิทธิภาพสูง ได้รับการรับรองมาตรฐานเพิ่มขึ้นและมีมูลค่าสูง โดยเน้นการขับเคลื่อนตามโมเดลเศรษฐกิจ BCG Model เพื่อเพิ่มขีดความสามารถในการแข่งขัน อาทิ สินค้าเกษตรแปรรูป การส่งเสริมตลาด Premium และการลดต้นทุนจากการลดใช้สารเคมี ๒. ส่งเสริมการสร้างมาตรฐาน คุณภาพผลผลิต และการจัดการด้านการตลาดผ่านโครงการระบบส่งเสริมการเกษตรแบบแปลงใหญ่ ๓. ส่งเสริมการพัฒนาสินค้าที่สำคัญและสินค้าเกษตรอัตลักษณ์ด้วยการใช้ทรัพยากรที่โดดเด่นของพื้นที่ รวมถึง การพัฒนาปรับปรุงเมล็ดพันธุ์ที่เป็นเอกลักษณ์ประจำถิ่น ๔. ส่งเสริมให้มีการใช้ประโยชน์จากผลผลิตทางการเกษตรอย่างคุ้มค่า โดยการนำวัสดุคงเหลือทางการเกษตรมาใช้ให้เกิดประโยชน์สูงสุด ๕. การพัฒนาสินค้าเข้าสู่ระบบมาตรฐานสินค้าเกษตรแปรรูป (อย.GMP HACCP มาตรฐานผลิตภัณฑ์ชุมชน และมาตรฐานอื่น)
<p>โครงการสำคัญ</p>	<ol style="list-style-type: none"> ๑. โครงการ เพิ่มศักยภาพการผลิตสินค้าเกษตรให้ได้คุณภาพมาตรฐานและมูลค่าเพิ่ม ๒. โครงการ สร้างมูลค่าเพิ่มจากวัสดุเหลือใช้ทางการเกษตร ๓. โครงการ ส่งเสริมและพัฒนาสินค้าเกษตรอัตลักษณ์พื้นถิ่น ๔. โครงการ ระบบส่งเสริมเกษตรแบบแปลงใหญ่ ๕. โครงการ ส่งเสริมเกษตรอินทรีย์
<p>ประเด็นการพัฒนาที่ ๒</p>	<p>การพัฒนาองค์ความรู้ และภูมิปัญญาทางการเกษตรด้วยเทคโนโลยีและนวัตกรรมสมัยใหม่</p>
<p>เป้าประสงค์</p>	<ol style="list-style-type: none"> ๑. เกษตรกร สถาบันเกษตรกร และผู้ประกอบการธุรกิจเกษตร ได้รับการพัฒนา ศักยภาพ และทักษะการประยุกต์ใช้เทคโนโลยีและนวัตกรรมในการเพิ่ม ประสิทธิภาพการผลิตตลอดห่วงโซ่มูลค่า ๒. สินค้าเกษตรได้รับการพัฒนาให้มีคุณภาพสูง และมีความหลากหลายจาก การประยุกต์ใช้งานวิจัย เทคโนโลยี และนวัตกรรมตลอดห่วงโซ่มูลค่า ๓. สินค้าเกษตรที่สำคัญของจังหวัด (ลำไย มะม่วง) สามารถขยายช่องทาง การจำหน่ายได้หลากหลายเพิ่มมากขึ้น
<p>ตัวชี้วัด</p>	<ol style="list-style-type: none"> ๑. เกษตรกร สถาบันเกษตรกร และผู้ประกอบการธุรกิจเกษตร มีการใช้ เทคโนโลยีและนวัตกรรม จำนวน ๓ รายต่อปี ๒. จำนวนชนิดสินค้า หรือผลิตภัณฑ์ของกลุ่มเกษตรกร สถาบันเกษตรกรที่ จำหน่ายสินค้าผ่านระบบออนไลน์ ไม่น้อยกว่า ๕ ชนิดสินค้า





	<p>๓. พัฒนาผลิตภัณฑ์ที่มีเอกลักษณ์เฉพาะถิ่นเพื่อสร้างมูลค่าเพิ่ม ไม่น้อยกว่า ๓ ชนิดสินค้าต่อปี</p>
<p>กลยุทธ์</p>	<ol style="list-style-type: none"> ๑. ส่งเสริมการพัฒนาศักยภาพเกษตรกร สถาบันเกษตรกร และผู้ประกอบการธุรกิจเกษตร โดยการเพิ่มทักษะ (Up-skilling) และเสริมทักษะใหม่ (Reskilling) ทางด้านเทคโนโลยีและนวัตกรรม เพื่อเพิ่มศักยภาพในการประกอบอาชีพ ๒. มุ่งส่งเสริมการใช้เทคโนโลยีดิจิทัลและอุปกรณ์อัจฉริยะในกระบวนการเพาะปลูกและแปรรูปสินค้าเกษตร รวมถึงการประยุกต์ใช้แพลตฟอร์มการตรวจสอบเพื่อการรับรองมาตรฐานสินค้าเกษตร ๓. ส่งเสริมให้เกษตรกรมีส่วนร่วมในงานวิจัย เพื่อขยายผลการวิจัย นวัตกรรมเทคโนโลยีทางการเกษตรมาใช้ในพื้นที่ ๔. สนับสนุนการถ่ายทอดความรู้ในการจำหน่ายสินค้าเกษตรและผลิตภัณฑ์ผ่านระบบพาณิชย์อิเล็กทรอนิกส์ (E-commerce) ๕. เสริมสร้างความมั่นคงด้านการตลาด และจัดหาช่องทางการตลาดที่หลากหลาย ๖. ส่งเสริมการประชาสัมพันธ์สินค้าทางเกษตร สู่ Digital Marketing
<p>โครงการสำคัญ</p>	<ol style="list-style-type: none"> ๑. โครงการ สร้างความเข้มแข็งกลุ่มการผลิตด้านการเกษตร ๒. โครงการ ส่งเสริมการใช้เครื่องจักรกลทางการเกษตร ๓. โครงการ พัฒนาขีดความสามารถในการแข่งขันสินค้าเกษตรแปรรูป ๔. โครงการ พัฒนาผลิตภัณฑ์เกษตรแปรรูปเพื่อเพิ่มมูลค่า ๕. โครงการ แปรรูปสินค้าเกษตรอุตสาหกรรม ๑ จังหวัด ๑ ชุมชน (One Province One Agro-Industrial Community : OPOAI-C)
<p>ประเด็นการพัฒนาที่ ๓</p>	<p>การเสริมสร้างความเข้มแข็งให้กับเกษตรกรและกลุ่มเกษตรกรด้วยการพึ่งพาตนเองอย่างมั่นคง</p>
<p>เป้าประสงค์</p>	<ol style="list-style-type: none"> ๑. เกษตรกรมีคุณภาพชีวิตที่ดีขึ้น พึ่งพาตนเองได้ และมีแหล่งความมั่นคงทางด้านอาหารในครัวเรือนและชุมชน ๒. กลุ่มเกษตรกร และสถาบันเกษตรกรได้รับการส่งเสริมและพัฒนาให้เป็นองค์กรที่มีความเข้มแข็งตามศักยภาพอย่างมั่นคง ๓. สร้างพลังการขับเคลื่อนภาคการเกษตรด้วยการสร้างทายาทเกษตรกรและพัฒนาคนรุ่นใหม่สู่การเป็น Young Smart Farmer/Smart Farmer/Smart Group ๔. รายได้ในครัวเรือนของเกษตรกรมีมากกว่าค่าใช้จ่ายในครัวเรือน เพื่อลดปัญหาหนี้สินของเกษตรกร
<p>ตัวชี้วัด</p>	<ol style="list-style-type: none"> ๑. พื้นที่เกษตรกรมั่งคั่งยั่งยืนของจังหวัดลำพูน เพิ่มขึ้นร้อยละ ๑๐ ต่อปี ๒. สหกรณ์มีความเข้มแข็ง ระดับ ๑ และ ๒ อย่างน้อยร้อยละ ๙๕ และกลุ่มเกษตรกรมีความเข้มแข็ง ระดับ ๑ และ ๒ อย่างน้อยร้อยละ ๓๐





	<ol style="list-style-type: none"> ๓. จำนวนเกษตรกรที่ได้รับการพัฒนาสู่การเป็น Smart Farmer และ Young Smart Farmer ปีละ ๕๐๐ ราย ๔. จำนวนเกษตรกรเข้าสู่กระบวนการขอรับการช่วยเหลือด้านการส่งเสริมอาชีพ ๕. รายได้สุทธิครัวเรือนเกษตรกรเพิ่มขึ้นร้อยละ ๒ ต่อปีของปีก่อน
กลยุทธ์	<ol style="list-style-type: none"> ๑. พัฒนาองค์ความรู้ พัฒนาอาชีพ และส่งเสริมการสร้างแหล่งความมั่นคงทางด้านอาหารของครัวเรือนและชุมชนให้เข้มแข็งและพึ่งพาตนเองได้อย่างยั่งยืน ๒. สนับสนุนการเข้าถึงแหล่งเงินทุนและแก้ไขปัญหาหนี้สินเกษตรกร ๓. ส่งเสริมการจัดทำแผนชุมชน นำไปสู่การปฏิบัติแบบมีส่วนร่วมอย่างแท้จริง ด้วยการเชื่อมโยงกับ ศพก. เพื่อเชื่อมโยงระหว่างชุมชนและราชการ ๔. ส่งเสริมการเพิ่มขีดความสามารถในการดำเนินธุรกิจ อาทิ การพัฒนาสินค้าหรือผลิตภัณฑ์ของสหกรณ์และกลุ่มเกษตรกรให้มีมูลค่า และได้มาตรฐาน การเพิ่มช่องทางการจำหน่าย การกำกับและส่งเสริมการบริหารงานของสหกรณ์และกลุ่มเกษตรกรให้มีธรรมาภิบาล โปร่งใส และตรวจสอบได้
โครงการสำคัญ	<ol style="list-style-type: none"> ๑. โครงการ พัฒนาเกษตรกรมยั่งยืน ๒. โครงการ ศูนย์เรียนรู้การเพิ่มประสิทธิภาพการผลิตสินค้าเกษตร ๓. โครงการ ส่งเสริมและพัฒนาอาชีพเพื่อแก้ไขปัญหาที่ดินทำกิน ๔. โครงการ พัฒนาศักยภาพการดำเนินธุรกิจของสหกรณ์ กลุ่มเกษตรกร และธุรกิจชุมชน ๕. โครงการ กองทุนหมุนเวียนเพื่อการกู้ยืมแก่เกษตรกรและผู้ยากจน
ประเด็นการพัฒนาที่ ๔	<p>การพัฒนาระบบโครงสร้างพื้นฐาน และการเพิ่มประสิทธิภาพการบริหารจัดการทรัพยากรทางการเกษตร</p>
เป้าประสงค์	<ol style="list-style-type: none"> ๑. ทรัพยากรพื้นฐานทางการเกษตรได้รับการพัฒนาครอบคลุมพื้นที่ทางการเกษตร และเป็นมิตรกับสิ่งแวดล้อม ๒. ชุมชนมีการรวมกลุ่มในการดูแลรักษา บริหารจัดการสิ่งแวดล้อมของชุมชน ทั้งดิน น้ำ ป่าไม้ และขยะในชุมชน เพื่อการใช้ประโยชน์ได้อย่างยั่งยืน ๓. มีการจัดทำแผนการใช้ที่ดินระดับตำบล ๔. มีระบบข้อมูลการเกษตรที่มีเอกภาพ และมีระบบเตือนภัยทางการเกษตรที่สามารถใช้ประโยชน์ร่วมกันได้
ตัวชี้วัด	<ol style="list-style-type: none"> ๑. จำนวนพื้นที่การเกษตรมีระบบน้ำที่เป็นปัจจัยพื้นฐานด้านการผลิตได้รับการบริหารจัดการและเพิ่มประสิทธิภาพการใช้น้ำ ปีละ ๗,๐๐๐ ไร่ ๒. พื้นที่เกษตรกรรมได้รับการบริหารจัดการด้วยเทคโนโลยีด้านการพัฒนาที่ดินให้เกิดความสมดุลและยั่งยืน ปีละ ๖,๐๐๐ ไร่ ๓. องค์กร ชุมชน หรือเกษตรกรที่มีส่วนร่วมในการบริหารจัดการทรัพยากรการเกษตร ไม่น้อยกว่า ๒ องค์กร/ชุมชน ต่อปี





กลยุทธ์

๑. ส่งเสริมการทำเกษตรด้วยวิถีธรรมชาติควบคู่กับการอนุรักษ์สิ่งแวดล้อม
๒. พัฒนาระบบข้อมูลการเกษตรของจังหวัดให้มีเอกภาพ และพัฒนาระบบเตือนภัย การติดตาม ฝ้าระวังเพื่อลดความเสี่ยงด้านการผลิตสินค้าเกษตร
๓. เสริมสร้างหลักประกันเพื่อความมั่นคงทางการเกษตร อาทิ การส่งเสริมเกษตรพันธสัญญาที่เป็นธรรม การส่งเสริมการทำประกันภัยสินค้าเกษตร เป็นต้น
๔. สนับสนุนการเข้าถึงที่ดิน ทรัพยากร และปัจจัยการผลิต

โครงการสำคัญ

๑. โครงการ ก่อสร้างแหล่งน้ำในไร่นานอกเขตชลประทาน ขนาด ๑,๒๖๐ ลบ.ม.
๒. โครงการ บริหารจัดการทรัพยากรประมง
๓. โครงการ บริหารจัดการการผลิตสินค้าเกษตรตามแผนที่เกษตรเพื่อการบริหารจัดการเชิงรุก (Agri-Map)
๔. โครงการ พัฒนาระบบนิเวศการเกษตร และการบริหารจัดการน้ำทั้งระบบเพื่อเกษตรกรรมยั่งยืน
๕. โครงการ บริหารจัดการที่ดินเอกชนเพื่อนำมาดำเนินการปฏิรูปที่ดินเพื่อเกษตรกรรม



๔. แผนที่แสดงความสอดคล้องของแผนพัฒนาการเกษตรและสหกรณ์ของจังหวัดลำพูน (พ.ศ. ๒๕๖๖ - ๒๕๗๐) กับแผน ๓ ระดับ

<p>แผนระดับ ๑</p>	<p>ยุทธศาสตร์ชาติ พ.ศ.๒๕๖๑-๒๕๘๐ ด้านการสร้างความสามารถในการแข่งขัน</p> <ul style="list-style-type: none"> เป้าหมาย ประเทศไทยมีขีดความสามารถในการแข่งขันสูงขึ้น ประเด็น การเกษตรสร้างมูลค่า ประเด็นย่อย : เกษตรอัตลักษณ์พื้นถิ่น เกษตรปลอดภัย เกษตรชีวภาพ เกษตรแปรรูป เกษตรอัจฉริยะ 	<p>ยุทธศาสตร์ชาติ พ.ศ.๒๕๖๑-๒๕๘๐ ด้านการสร้างโอกาสและความเสมอภาคทางสังคม</p> <ul style="list-style-type: none"> เป้าหมาย ความเท่าเทียม และความเสมอภาคทางสังคม ประเด็น ลดความเหลื่อมล้ำ สร้างความเป็นธรรมในทุกมิติ , การเพิ่มขีดความสามารถของชุมชนท้องถิ่นในการพัฒนา การพึ่งพาตนเอง และการจัดการตนเอง ประเด็นย่อย : กระจายถือครองที่ดินและการเข้าถึงทรัพยากร,เสริมสร้างศักยภาพของชุมชนในการพึ่งพาตนเองและพึ่งพากัน 	<p>ยุทธศาสตร์ชาติ พ.ศ.๒๕๖๑-๒๕๘๐ ด้านการสร้างการเติบโตบนคุณภาพชีวิตที่เป็นมิตรต่อสิ่งแวดล้อม</p> <ul style="list-style-type: none"> เป้าหมาย เติบโต สมดุล ยั่งยืน ทั้งเศรษฐกิจ สิ่งแวดล้อม และคุณภาพชีวิต ประเด็น สังคมเศรษฐกิจสีเขียว , พัฒนาพื้นที่เมือง ชนบท เกษตรและอุตสาหกรรมเชิงนิเวศ ประเด็นย่อย : ส่งเสริมการบริโภคและการผลิตที่ยั่งยืน , จัดการมลพิษ/เคมีภาคเกษตร
--------------------------	---	---	--

<p>แผนระดับ ๒</p>	<p>แผนแม่บทภายใต้ยุทธศาสตร์ชาติ (พ.ศ.๒๕๖๖-๒๕๘๐) (ฉบับแก้ไขเพิ่มเติม) ประเด็น : การเกษตร</p> <ul style="list-style-type: none"> เป้าหมายประเด็นของแผนแม่บท : การสร้างความสามารถทางการแข่งขันของภาคการเกษตร ทั้งพืช ปศุสัตว์ ประมง แผนย่อยของแผนแม่บท : เกษตรอัตลักษณ์พื้นถิ่น เกษตรปลอดภัย เกษตรชีวภาพ เกษตรแปรรูป เกษตรอัจฉริยะ และ การพัฒนาระบบนิเวศการเกษตร 	<p>แผนแม่บทภายใต้ยุทธศาสตร์ชาติ (พ.ศ.๒๕๖๖-๒๕๘๐) (ฉบับแก้ไขเพิ่มเติม) ประเด็น : การเติบโตอย่างยั่งยืน</p> <ul style="list-style-type: none"> เป้าหมายประเด็นของแผนแม่บท : สภาพแวดล้อมของประเทศไทยมีคุณภาพดีขึ้นอย่างยั่งยืน แผนย่อยของแผนแม่บท : การสร้างการเติบโตอย่างยั่งยืนบนสังคมเศรษฐกิจสีเขียว การสร้างการเติบโตอย่างยั่งยืนบนสังคมที่เป็นมิตรต่อสภาพภูมิอากาศ และการจัดการมลพิษที่มีผลกระทบต่อสิ่งแวดล้อม และสารเคมีในภาคเกษตรทั้งระบบให้เป็นไปตามมาตรฐานสากล 	<p>แผนการปฏิรูปประเทศ ประเด็น : ด้านเศรษฐกิจ</p> <ul style="list-style-type: none"> ประเด็นหลัก : <ol style="list-style-type: none"> การเพิ่มความสามารถในการแข่งขันของประเทศ <ul style="list-style-type: none"> ประเด็นย่อย : เพิ่มผลผลิตและศักยภาพในการแข่งขันของอุตสาหกรรมหลัก ความเท่าเทียมและการเติบโตอย่างมีส่วนร่วม <ul style="list-style-type: none"> ประเด็นย่อย <ol style="list-style-type: none"> การส่งเสริมเกษตรกรรุ่นใหม่และการทำเกษตรแม่นยำ ส่งเสริมและยกระดับสหกรณ์และวิสาหกิจเพื่อสังคมในพื้นที่ 	<p>แผนพัฒนาเศรษฐกิจและสังคมแห่งชาติ ฉบับที่ ๑๓ (พ.ศ.๒๕๖๖-๒๕๗๐) พลิกโฉมประเทศไทยสู่ “สังคมก้าวหน้า เศรษฐกิจสร้างมูลค่าอย่างยั่งยืน”</p> <ul style="list-style-type: none"> มิติภาคการผลิตและบริการเป้าหมาย <ul style="list-style-type: none"> หมวดหมู่ที่ ๑ ไทยเป็นประเทศชั้นนำด้านสินค้าเกษตรและเกษตรแปรรูปมูลค่าสูง <ul style="list-style-type: none"> เป้าหมายที่ ๑ มูลค่าเพิ่มของสินค้าเกษตรและเกษตรแปรรูปสูงขึ้น เป้าหมายที่ ๒ การพัฒนาโครงสร้างพื้นฐานและระบบบริหารจัดการ เพื่อคุณภาพความมั่นคงทางอาหารและความยั่งยืนของภาคเกษตร เป้าหมายที่ ๓ การเพิ่มศักยภาพและบทบาทของผู้ประกอบการเกษตรในฐานะหุ้นส่วนเศรษฐกิจของห่วงโซ่อุปทานที่ได้รับส่วนแบ่งประโยชน์อย่างเหมาะสมและเป็นธรรม 	<p>นโยบายและแผนระดับชาติว่าด้วยความมั่นคงแห่งชาติ (พ.ศ.๒๕๖๖-๒๕๗๐)</p> <ul style="list-style-type: none"> นโยบายความมั่นคงแห่งชาติที่ ๑๒ แผนระดับชาติว่าด้วยความมั่นคงแห่งชาติ รองรับนโยบายที่ ๑๒ <ul style="list-style-type: none"> ประเด็นหลัก : การรักษาความมั่นคงด้านอาหารและน้ำ เป้าหมายเชิงยุทธศาสตร์ : ประเทศไทยมีความมั่นคงและปลอดภัยในด้านอาหารและน้ำ มีคุณภาพตามหลักโภชนาการอย่างเพียงพอและยั่งยืน
--------------------------	--	--	--	---	---

<p>แผนระดับ ๓</p>	<p>เป้าหมายและแนวทางการพัฒนาภาค พ.ศ.๒๕๖๖-๒๕๗๐ “เศรษฐกิจสร้างสรรค์ สานสัมพันธ์ระหว่างพื้นที่ สุภาพวดี วิถีชีวิตยั่งยืน”</p> <p>ยุทธศาสตร์ที่ ๓ : ยกระดับเป็นฐานการผลิตเกษตรอินทรีย์ และ เกษตรปลอดภัย เชื่อมโยงสู่อุตสาหกรรมเกษตรแปรรูปที่สร้างมูลค่าเพิ่มสูง</p> <p>ยุทธศาสตร์ที่ ๕ : อนุรักษ์และฟื้นฟูป่าต้นน้ำให้คงความสมบูรณ์ จัดระบบบริหารจัดการน้ำอย่างเหมาะสมและเชื่อมโยงพื้นที่เกษตรให้ทั่วถึง ป้องกันและแก้ไขปัญหามลพิษหมอกควันอย่างยั่งยืน</p>	<p>แผนพัฒนาจังหวัดลำพูน “เมืองเศรษฐกิจสร้างสรรค์ บนความพอเพียง”</p> <ul style="list-style-type: none"> ประเด็นที่ ๓ : เมืองแห่งเกษตรสุขภาพและเกษตรนวัตกรรมสร้างสรรค์ <ul style="list-style-type: none"> แผนงาน : เกษตรสุขภาพ,เกษตรอัตลักษณ์พื้นถิ่น/เกษตรมูลค่าสูง/Lamphun Food Valley,การส่งเสริมเกษตรอัจฉริยะ และการพัฒนาศักยภาพการผลิต,การพัฒนาระบบนิเวศการเกษตรเพื่อสนับสนุนให้เกิดการพัฒนาเกษตรกร และภาคเกษตรทั้งระบบ 	<p>ยุทธศาสตร์กระทรวงเกษตรและสหกรณ์ ระยะ ๒๐ ปี (พ.ศ.๒๕๖๐-๒๕๗๙) “เกษตรกรมั่นคง ภาคการเกษตรมั่นคง ทรัพยากรการเกษตรยั่งยืน”</p> <p>ยุทธศาสตร์ที่ ๑ : การสร้างความเข้มแข็งให้กับเกษตรกรและสถาบันเกษตรกร</p> <p>ยุทธศาสตร์ที่ ๒ : การเพิ่มประสิทธิภาพการผลิตและยกระดับมาตรฐานสินค้าเกษตร</p> <p>ยุทธศาสตร์ที่ ๓ : การเพิ่มความสามารถในการแข่งขันภาคการเกษตรด้วยเทคโนโลยีและนวัตกรรม</p> <p>ยุทธศาสตร์ที่ ๔ : การบริหารจัดการทรัพยากรการเกษตรและสิ่งแวดล้อมอย่างสมดุลและยั่งยืน</p> <p>ยุทธศาสตร์ที่ ๕ : การพัฒนาระบบบริหารจัดการภาครัฐ</p>	<p>แผนปฏิบัติการของกระทรวงเกษตรและสหกรณ์ ระยะ ๕ ปี (พ.ศ. ๒๕๖๖-๒๕๗๐) “เกษตรกรมีคุณภาพชีวิตที่ดี มีรายได้เพิ่มขึ้น ไม่น้อยกว่าร้อยละ ๑๐ ต่อปี”</p> <p>ประเด็นการพัฒนาที่ ๑ : เสริมสร้างความมั่นคงทางการเกษตร</p> <p>ประเด็นการพัฒนาที่ ๒ : ยกระดับขีดความสามารถในการแข่งขันของภาคเกษตร</p> <p>ประเด็นการพัฒนาที่ ๓ : สร้างความเสมอภาคและกระจายความเท่าเทียมทางสังคมเกษตร</p> <p>ประเด็นการพัฒนาที่ ๔ : บริหารจัดการทรัพยากรการเกษตรและสิ่งแวดล้อมอย่างสมดุลและยั่งยืน</p> <p>ประเด็นการพัฒนาที่ ๕ : พัฒนาระบบการบริหารจัดการภาครัฐและงานวิจัยด้านการเกษตร</p>	<p>แผนปฏิบัติการด้านการขับเคลื่อนการพัฒนาประเทศไทยด้วยโมเดลเศรษฐกิจ BCG พ.ศ.๒๕๖๔-๒๕๗๐</p> <p>ยุทธศาสตร์ที่ ๓ : การยกระดับการพัฒนาอุตสาหกรรม ภายใต้เศรษฐกิจ BCG ให้สามารถแข่งขันได้อย่างยั่งยืน</p>
--------------------------	---	--	--	---	--

<p>สาระสำคัญ แผนพัฒนาการเกษตรและสหกรณ์ของจังหวัดลำพูน</p>	<p>พันธกิจด้านการเกษตรและสหกรณ์ของจังหวัดลำพูน</p> <ol style="list-style-type: none"> การเตรียมการป้องกัน และแก้ไขปัญหาด้านการเกษตรในระดับพื้นที่ตั้งแต่ต้นน้ำ กลางน้ำ ปลายน้ำ ส่งเสริมการเพิ่มประสิทธิภาพการบริหารจัดการทรัพยากรทาง การเกษตรอย่างยั่งยืน ส่งเสริมและพัฒนาศักยภาพเกษตรกรและสถาบันเกษตรกร เพื่อเข้าสู่ระบบการเกษตรแบบวิถีใหม่ ส่งเสริมกระบวนการผลิต และกระบวนการแปรรูปสินค้าเกษตรให้ได้รับการรับรองมาตรฐานและมีมูลค่าสูง พัฒนาโครงสร้างพื้นฐานทางการเกษตร เทคโนโลยี นวัตกรรม และระบบโลจิสติกส์ 	<p>เป้าประสงค์หลักการพัฒนาการเกษตรและสหกรณ์ของจังหวัดลำพูน</p> <ol style="list-style-type: none"> เกษตรกรมีความเข้มแข็ง พึ่งพาตนเองได้อย่างยั่งยืน และมีแหล่งความมั่นคงทางด้านอาหารในชุมชน ยกระดับมาตรฐานสินค้าเกษตรเพื่อสร้างมูลค่าสูง การสร้างความสมดุลในการใช้ทรัพยากรทางการเกษตรด้วยวิถีธรรมชาติควบคู่กับการอนุรักษ์สิ่งแวดล้อมอย่างยั่งยืน พัฒนาขีดความสามารถทางการผลิตและจัดการสินค้าเกษตร เชื่อมโยงความต้องการของตลาด
--	---	---

<p>ประเด็นการพัฒนา ด้านการเกษตรและสหกรณ์ของจังหวัดลำพูน</p>	<p>ประเด็นยุทธศาสตร์ที่ ๑ พัฒนากระบวนการจัดการสินค้าเกษตรให้ได้รับการรับรองมาตรฐาน และมีมูลค่าสูง เพื่อเพิ่มขีดความสามารถในการแข่งขัน ภายใต้วิถีปกติใหม่</p>	<p>ประเด็นยุทธศาสตร์ที่ ๒ การพัฒนาองค์ความรู้ และภูมิปัญญาทางการเกษตรด้วยการใช้เทคโนโลยี และนวัตกรรมสมัยใหม่</p>	<p>ประเด็นยุทธศาสตร์ที่ ๓ การเสริมสร้างความเข้มแข็งให้กับเกษตรกรและกลุ่มเกษตรกรด้วยการพึ่งพาตนเองอย่างมั่นคง</p>	<p>ประเด็นยุทธศาสตร์ที่ ๔ การพัฒนากระบวนการสร้างพื้นฐาน และการเพิ่มประสิทธิภาพการบริหารจัดการทรัพยากรทางการเกษตร</p>
--	---	---	---	---

<p>โครงการสำคัญ</p>	<ol style="list-style-type: none"> โครงการ เพิ่มศักยภาพการผลิตสินค้าเกษตรให้ได้คุณภาพมาตรฐานและมูลค่าเพิ่ม โครงการ สร้างมูลค่าเพิ่มจากวัสดุเหลือใช้ทางการเกษตร โครงการ ส่งเสริมและพัฒนานาสินค้าเกษตรอัตลักษณ์พื้นถิ่น โครงการ ระบบส่งเสริมเกษตรแบบแปลงใหญ่ โครงการ ส่งเสริมเกษตรอินทรีย์ 	<ol style="list-style-type: none"> โครงการ สร้างความเข้มแข็งกลุ่มการผลิตด้านการเกษตร โครงการ ส่งเสริมการใช้เครื่องจักรกลทางการเกษตร โครงการ พัฒนาขีดความสามารถในการแข่งขันสินค้าเกษตรแปรรูป โครงการ พัฒนามลพิษเกษตรแปรรูปเพื่อเพิ่มมูลค่า โครงการ แปรรูปสินค้าเกษตรอุตสาหกรรม ๑ จังหวัด ๑ ชุมชน (One Province One Agro-Industrial Community : OPOAI-C) 	<ol style="list-style-type: none"> โครงการ พัฒนาเกษตรกรมัยยั่งยืน โครงการ ศูนย์เรียนรู้การเพิ่มประสิทธิภาพการผลิตสินค้าเกษตร โครงการ ส่งเสริมและพัฒนาอาชีพเพื่อแก้ไขปัญหาที่ดินทำกิน โครงการ พัฒนาศักยภาพการค้าเป็นธุรกิจของสหกรณ์ กลุ่มเกษตรกร และธุรกิจชุมชน โครงการ กองทุนหมุนเวียนเพื่อการกู้ยืมแก่เกษตรกรและผู้ยากจน 	<ol style="list-style-type: none"> โครงการ ก่อสร้างแหล่งน้ำในไร่นานอกเขตชลประทาน ขนาด ๑,๒๖๐ ลบ.ม. โครงการ บริหารจัดการทรัพยากรประมง โครงการ บริหารจัดการการผลิตสินค้าเกษตรตามแผนที่เกษตรเพื่อการบริหารจัดการเชิงรุก (Agri-Map) โครงการ พัฒนาระบบนิเวศการเกษตร และการบริหารจัดการน้ำทั้งระบบเพื่อเกษตรกรรมยั่งยืน โครงการ บริหารจัดการที่ดินเอกชนเพื่อนำมาดำเนินการปฏิรูปที่ดินเพื่อเกษตรกรรม
----------------------------	---	---	--	---

แผนภาพที่ ๙ แผนที่ยุทธศาสตร์ (Strategy Map)

๕. สรุปโครงการด้านการเกษตรและสหกรณ์ที่สำคัญของจังหวัด (พ.ศ. ๒๕๖๖ - พ.ศ. ๒๕๗๐)
จังหวัดลำพูน

เป้าหมายการพัฒนาด้านการเกษตรและสหกรณ์ของจังหวัดลำพูน : “ลำพูนเมืองเกษตรคุณภาพ ยกระดับสู่เกษตรมูลค่าสูง อย่างสมดุลและยั่งยืน”

ประเด็นการพัฒนา	ตัวชี้วัดของประเด็นการพัฒนา	ค่าเป้าหมาย					
		พ.ศ. ๒๕๖๖	พ.ศ. ๒๕๖๗	พ.ศ. ๒๕๖๘	พ.ศ. ๒๕๖๙	พ.ศ. ๒๕๗๐	รวม ๕ ปี
ประเด็นการพัฒนาที่ ๑ พัฒนาระบบการจัดการสินค้าเกษตร ให้ได้รับการรับรองมาตรฐาน และมีมูลค่าสูง เพื่อเพิ่มขีดความสามารถในการแข่งขัน ภายใต้วิถีปกติใหม่	ตข. ๑ สัดส่วนลำไยคุณภาพจากการเพิ่มคุณภาพผลผลิต ลำไย เกรด AA และ A ให้ได้ ร้อยละ ๗๐ ภายใน ปี ๒๕๖๘	ร้อยละ ๖๐	ร้อยละ ๖๕	ร้อยละ ๗๐	ร้อยละ ๗๐	ร้อยละ ๗๐	ร้อยละ ๗๐
	ตข. ๒ แปลง/ฟาร์มได้รับการรับรองมาตรฐานสินค้าเกษตร ปลอดภัย (ด้านพืช สัตว์ ประมง) เพิ่มขึ้น ร้อยละ ๒๐ ของปีก่อน	ร้อยละ ๒๐	ร้อยละ ๒๐	ร้อยละ ๒๐	ร้อยละ ๒๐	ร้อยละ ๒๐	ร้อยละ ๒๐
	ตข. ๓ การลดต้นทุนแปลงใหญ่ ร้อยละ ๕ ต่อปี	ร้อยละ ๕	ร้อยละ ๕	ร้อยละ ๕	ร้อยละ ๕	ร้อยละ ๕	ร้อยละ ๕
	ตข. ๔ สินค้า หรือผลิตภัณฑ์ใหม่จากการนำวัสดุทางการเกษตรมาสร้างมูลค่าเพิ่ม อย่างน้อยปีละ ๑ ผลิตภัณฑ์	๑ ผลิตภัณฑ์	๑ ผลิตภัณฑ์	๑ ผลิตภัณฑ์	๑ ผลิตภัณฑ์	๑ ผลิตภัณฑ์	๑ ผลิตภัณฑ์
	ตข. ๕ ร้อยละจุดความร้อน (Hotspot) ของพื้นที่ทางการเกษตรลดลง ร้อยละ ๑๐ ต่อปี	ร้อยละ ๑๐	ร้อยละ ๑๐	ร้อยละ ๑๐	ร้อยละ ๑๐	ร้อยละ ๑๐	ร้อยละ ๑๐
ประเด็นการพัฒนาที่ ๒ การพัฒนาองค์ความรู้ ภูมิปัญญาทางการเกษตร และการพัฒนาช่องทางการจำหน่าย ด้วยการใช้เทคโนโลยีและนวัตกรรมสมัยใหม่	ตข. ๑ เกษตรกร สถาบันเกษตรกร และผู้ประกอบการธุรกิจ เกษตร มีการใช้เทคโนโลยีและนวัตกรรม จำนวน ๓ รายต่อปี	๓ ราย	๓ ราย	๓ ราย	๓ ราย	๓ ราย	๓ ราย
	ตข. ๒ จำนวนชนิดสินค้า หรือผลิตภัณฑ์ของกลุ่มเกษตรกร สถาบันเกษตรกรที่จำหน่ายสินค้าผ่านระบบออนไลน์ ไม่น้อยกว่า ๕ ชนิดสินค้า	๕ ชนิดสินค้า	๕ ชนิดสินค้า	๕ ชนิดสินค้า	๕ ชนิดสินค้า	๕ ชนิดสินค้า	๕ ชนิดสินค้า
	ตข. ๓ พัฒนาผลิตภัณฑ์ที่มีเอกลักษณ์เฉพาะถิ่นเพื่อสร้างมูลค่าเพิ่ม ไม่น้อยกว่า ๓ ชนิดสินค้าต่อปี	๓ ชนิดสินค้า	๓ ชนิดสินค้า	๓ ชนิดสินค้า	๓ ชนิดสินค้า	๓ ชนิดสินค้า	๓ ชนิดสินค้า





ประเด็นการพัฒนา	ตัวชี้วัดของประเด็นการพัฒนา	ค่าเป้าหมาย					
		พ.ศ. ๒๕๖๖	พ.ศ. ๒๕๖๗	พ.ศ. ๒๕๖๘	พ.ศ. ๒๕๖๙	พ.ศ. ๒๕๗๐	รวม ๕ ปี
ประเด็นการพัฒนาที่ ๓ การเสริมสร้างความเข้มแข็งให้กับเกษตรกร กลุ่มเกษตรกร และสถาบันเกษตรกรด้วยการพึ่งพาตนเองอย่างมั่นคง	ตชว. ๑ พื้นที่เกษตรกรรมยั่งยืนของจังหวัดลำพูน เพิ่มขึ้น ร้อยละ ๑๐ ต่อปี	ร้อยละ ๑๐	ร้อยละ ๑๐	ร้อยละ ๑๐	ร้อยละ ๑๐	ร้อยละ ๑๐	ร้อยละ ๑๐
	ตชว. ๒ - สหกรณ์มีความเข้มแข็ง ระดับ ๑ และ ๒ อย่างน้อยร้อยละ ๙๕ - กลุ่มเกษตรกรมีความเข้มแข็ง ระดับ ๑ และ ๒ อย่างน้อยร้อยละ ๓๐	ร้อยละ ๙๕	ร้อยละ ๙๕	ร้อยละ ๙๕	ร้อยละ ๙๕	ร้อยละ ๙๕	ร้อยละ ๙๕
	ตชว. ๓ จำนวนเกษตรกรที่ได้รับการพัฒนาสู่การเป็น Smart Farmer และ Young Smart Farmer ปีละ ๕๐๐ ราย	๕๐๐ ราย	๕๐๐ ราย	๕๐๐ ราย	๕๐๐ ราย	๕๐๐ ราย	๒,๕๐๐ ราย
	ตชว. ๔ จำนวนเกษตรกรเข้าสู่กระบวนการขอรับการช่วยเหลือด้านการส่งเสริมอาชีพ	ราย	ราย	ราย	ราย	ราย	ราย
	ตชว. ๕ รายได้สุทธิครัวเรือนเกษตรกรเพิ่มขึ้น ร้อยละ ๒ ต่อปีของปีก่อน	ร้อยละ ๒	ร้อยละ ๒	ร้อยละ ๒	ร้อยละ ๒	ร้อยละ ๒	ร้อยละ ๒
ประเด็นการพัฒนาที่ ๔ การพัฒนาระบบโครงสร้างพื้นฐาน และการเพิ่มประสิทธิภาพการบริหารจัดการทรัพยากรทางการเกษตร	ตชว. ๑ จำนวนพื้นที่การเกษตรมีระบบน้ำที่เป็นปัจจัยพื้นฐานด้านการผลิตได้รับการบริหารจัดการและเพิ่มประสิทธิภาพการใช้น้ำ พื้นที่เป้าหมาย ๗,๐๐๐ ไร่ ต่อปี	๗,๐๐๐ ไร่	๗,๐๐๐ ไร่	๗,๐๐๐ ไร่	๗,๐๐๐ ไร่	๗,๐๐๐ ไร่	๗,๐๐๐ ไร่
	ตชว. ๒ พื้นที่เกษตรกรรมได้รับการบริหารจัดการด้วยเทคโนโลยีด้านการพัฒนาที่ดินให้เกิดความสมดุลและยั่งยืน พื้นที่เป้าหมาย ๖,๐๐๐ ไร่ ต่อปี	๖,๐๐๐ ไร่	๖,๐๐๐ ไร่	๖,๐๐๐ ไร่	๖,๐๐๐ ไร่	๖,๐๐๐ ไร่	๖,๐๐๐ ไร่
	ตชว. ๓ องค์กร ชุมชน หรือเกษตรกรที่มีส่วนร่วมในการบริหารจัดการทรัพยากรการเกษตร เป้าหมาย ไม่น้อยกว่า ๒ องค์กร/ชุมชน ต่อปี	๒ องค์กร/ชุมชน	๒ องค์กร/ชุมชน	๒ องค์กร/ชุมชน	๒ องค์กร/ชุมชน	๒ องค์กร/ชุมชน	๒ องค์กร/ชุมชน





บัญชีรายการชุดโครงการสำคัญ			งบประมาณดำเนินการ (ล้านบาท)					
โครงการสำคัญ	แหล่ง งปม.	หน่วยดำเนินการ	พ.ศ. ๒๕๖๖	พ.ศ. ๒๕๖๗	พ.ศ. ๒๕๖๘	พ.ศ. ๒๕๖๙	พ.ศ. ๒๕๗๐	รวม ๕ ปี
ประเด็นการพัฒนาที่ ๑ พัฒนาระบบการจัดการสินค้าเกษตรให้ได้รับการรับรองมาตรฐานและมีมูลค่าสูง เพื่อเพิ่มขีดความสามารถในการแข่งขันภายใต้วิถีปกติใหม่								
๑. สำนักงานเกษตรจังหวัดลำพูน (จำนวน ๑๑ โครงการ)			๕,๔๙๖๐๒	๒,๙๐๖๔๒	๒,๙๐๖๔๒	๒,๙๐๖๔๒	๒,๙๐๖๔๒	๑๗,๑๑๕๘๘
๑. โครงการ ส่งเสริมการหยุดเผาในพื้นที่การเกษตร กิจกรรม ส่งเสริมการหยุดเผาในพื้นที่การเกษตร	๒	สนง.กษจ.ลพ	๐.๐๘๑๔	๐.๐๘๑๔	๐.๐๘๑๔	๐.๐๘๑๔	๐.๐๘๑๔	๐.๔๐๗
๒. โครงการ เพิ่มศักยภาพการผลิตสินค้าเกษตรให้ได้คุณภาพ มาตรฐานและมูลค่าเพิ่ม กิจกรรมหลัก เพิ่มศักยภาพการผลิตสินค้าเกษตรให้ได้คุณภาพ มาตรฐานและมูลค่าเพิ่ม	๑	สนง.กษจ.ลพ	๑.๔๖๘	๐	๐	๐	๐	๑.๔๖๘
๓. โครงการ ยกระดับคุณภาพมาตรฐานสินค้าเกษตร กิจกรรม พัฒนาคุณภาพสินค้าเกษตรสู่มาตรฐาน GAP	๒	สนง.กษจ.ลพ	๐.๗๖๕๔	๐.๗๖๕๔	๐.๗๖๕๔	๐.๗๖๕๔	๐.๗๖๕๔	๓.๘๒๗
๔. โครงการ การใช้สารชีวภัณฑ์และแมลงศัตรูธรรมชาติทดแทน สารเคมีทางการเกษตร กิจกรรม ส่งเสริมการอารักขาพืชเพื่อเพิ่มประสิทธิภาพการผลิต สินค้าเกษตร	๒	สนง.กษจ.ลพ	๐.๒๐๖	๐.๒๐๖	๐.๒๐๖	๐.๒๐๖	๐.๒๐๖	๑.๐๓
๕. โครงการ ระบบส่งเสริมเกษตรแบบแปลงใหญ่ กิจกรรม ระบบส่งเสริมการเกษตรแบบแปลงใหญ่	๒	สนง.กษจ.ลพ	๑.๒๑๙๒	๑.๒๑๙๒	๑.๒๑๙๒	๑.๒๑๙๒	๑.๒๑๙๒	๖.๐๙๖
๖. โครงการ พัฒนาเกษตรกรรมยั่งยืน กิจกรรม พัฒนาการผลิตเกษตรอินทรีย์	๒	สนง.กษจ.ลพ	๐.๑๓๕๔๒	๐.๑๓๕๔๒	๐.๑๓๕๔๒	๐.๑๓๕๔๒	๐.๑๓๕๔๒	๐.๖๗๗๑
๗. โครงการ ส่งเสริมการเพิ่มประสิทธิภาพการผลิตสินค้าเกษตร กิจกรรม เพิ่มประสิทธิภาพการผลิตสินค้าเกษตร	๒	สนง.กษจ.ลพ	๐.๐๕	๐.๐๕	๐.๐๕	๐.๐๕	๐.๐๕	๐.๒๕
๘. โครงการ พัฒนาศักยภาพการผลิตและยกระดับมาตรฐานสู่ เกษตรสร้างสรรค์ และเกษตรกรรมยั่งยืน กิจกรรมหลัก ยกระดับและพัฒนาคุณภาพสินค้าในระบบ การเกษตรแปลงใหญ่ กลุ่มจังหวัดภาคเหนือ ตอนบน ๑	๑	สนง.กษจ.ลพ	๑.๑๒๑๖	๐	๐	๐	๐	๑.๑๒๑๖





บัญชีรายการชุดโครงการสำคัญ				งบประมาณดำเนินการ (ล้านบาท)					
โครงการสำคัญ	แหล่ง งปม.	หน่วยดำเนินการ	พ.ศ. ๒๕๖๖	พ.ศ. ๒๕๖๗	พ.ศ. ๒๕๖๘	พ.ศ. ๒๕๖๙	พ.ศ. ๒๕๗๐	รวม ๕ ปี	
๙. โครงการ ส่งเสริมและพัฒนาสินค้าเกษตรอัตลักษณ์พื้นถิ่น กิจกรรม ส่งเสริมอาชีพด้านการเกษตรตามอัตลักษณ์และ ภูมิปัญญาท้องถิ่น	๒	สนง.กษจ.ลพ	๐.๒๙๗๕	๐.๒๙๗๕	๐.๒๙๗๕	๐.๒๙๗๕	๐.๒๙๗๕	๑.๔๘๗๕	
๑๐. โครงการ สร้างมูลค่าเพิ่มจากวัสดุเหลือใช้ทางการเกษตร กิจกรรม สร้างมูลค่าเพิ่มจากวัสดุเหลือใช้ทางการเกษตร	๒	สนง.กษจ.ลพ	๐.๑๐๐๔	๐.๑๐๐๔	๐.๑๐๐๔	๐.๑๐๐๔	๐.๑๐๐๔	๐.๕๐๒๐	
๑๑. โครงการ ส่งเสริมการท่องเที่ยวชุมชน กิจกรรม ส่งเสริมและพัฒนาแหล่งท่องเที่ยววิถีเกษตร	๒	สนง.กษจ.ลพ	๐.๐๕๑๑	๐.๐๕๑๑	๐.๐๕๑๑	๐.๐๕๑๑	๐.๐๕๑๑	๐.๒๕๕๕	
๒. สำนักงานประมงจังหวัดลำพูน (จำนวน ๓ โครงการ)			๐.๐๐๖๓	๑.๙๒๗๘๓	๑.๙๒๗๘๓	๑.๙๒๗๘๓	๑.๙๒๗๘๓	๗.๗๑๖๒	
๑. โครงการ ปลอดภัยประสิทธิภาพสูง มาตรฐานสูง มูลค่าสูง จังหวัดลำพูน โดยใช้รูปแบบ BCG Model	๑	สนง.ปมจ.ลพ	๐	๑.๒๓๖๙๓	๑.๒๓๖๙๓	๑.๒๓๖๙๓	๑.๒๓๖๙๓	๔.๙๕๗๗๒	
๒. โครงการ ยกระดับและสร้างมูลค่าเพิ่มสินค้าประมงปลอดภัย และเป็นมิตรกับสิ่งแวดล้อม เพื่อความมั่นคงทางด้าน อาหารและยกระดับคุณภาพชีวิตคนลำพูน กิจกรรม การส่งเสริมพัฒนาศักยภาพการผลิตสินค้าเกษตร ปลอดภัยด้านประมงในร่องสวน	๑	สนง.ปมจ.ลพ	๐	๐.๖๙๐๙	๐.๖๙๐๙	๐.๖๙๐๙	๐.๖๙๐๙	๒.๗๖๓๖	
๓. โครงการ ยกระดับคุณภาพมาตรฐานสินค้าเกษตร กิจกรรม พัฒนาสินค้าประมงสู่มาตรฐาน	๒	สนง.ปมจ.ลพ	๐.๐๐๖๓	๐	๐	๐	๐	๐.๐๐๖๓	
๓. ศูนย์วิจัยและพัฒนาประมงน้ำจืดลำพูน (จำนวน ๑ โครงการ)			๐.๐๕๕๙	๐.๐๕๕๙	๐.๐๕๕๙	๐.๐๕๕๙	๐.๐๕๕๙	๐.๒๗๙๕	
๑. โครงการ ยกระดับคุณภาพมาตรฐานสินค้าสู่มาตรฐาน	๒	ศพจ.ลพ	๐.๐๕๕๙	๐.๐๕๕๙	๐.๐๕๕๙	๐.๐๕๕๙	๐.๐๕๕๙	๐.๒๗๙๕	
๔. สำนักงานปศุสัตว์จังหวัดลำพูน (จำนวน ๕ โครงการ)			๒.๐๒๑๒	๐	๐	๐	๐	๒.๐๒๑๒	
๑. โครงการ พัฒนาศักยภาพการปศุสัตว์ กิจกรรม จัดการสวัสดิภาพสัตว์ กิจกรรม ส่งเสริมและพัฒนาการปศุสัตว์	๒	สนง.ปศจ.ลพ	๐.๑๘๕๑ ๐.๐๖๒๓ ๐.๑๒๒๘	๐	๐	๐	๐	๐.๑๘๕๑ ๐.๐๖๒๓ ๐.๑๒๒๘	





บัญชีรายการชุดโครงการสำคัญ			งบประมาณดำเนินการ (ล้านบาท)					
โครงการสำคัญ	แหล่ง งปม.	หน่วยดำเนินการ	พ.ศ. ๒๕๖๖	พ.ศ. ๒๕๖๗	พ.ศ. ๒๕๖๘	พ.ศ. ๒๕๖๙	พ.ศ. ๒๕๗๐	รวม ๕ ปี
๒. โครงการ พัฒนาศักยภาพพระบวรการผลิตสินค้าเกษตร กิจกรรม การพัฒนาการผลิตปศุสัตว์ กิจกรรม การพัฒนาสุขภาพสัตว์	๒	สนง.ปศจ.ลพ	๑.๕๑๓๗ ๐.๐๗๐๑ ๑.๔๔๓๖	๐	๐	๐	๐	๑.๕๑๓๗ ๐.๐๗๐๑ ๑.๔๔๓๖
๓. โครงการ ยกระดับคุณภาพมาตรฐานสินค้าเกษตร กิจกรรม ตรวจสอบรับรองคุณภาพสินค้าปศุสัตว์ กิจกรรม การพัฒนาและส่งเสริมอุตสาหกรรมฮาลาลด้านปศุสัตว์ กิจกรรม อาหารนมสำหรับเด็กและเยาวชน	๒	สนง.ปศจ.ลพ	๐.๒๖๐๑ ๐.๒๓๖๕ ๐.๐๑๓๕ ๐.๐๑๐๑	๐	๐	๐	๐	๐.๒๖๐๑ ๐.๒๓๖๕ ๐.๐๑๓๕ ๐.๐๑๐๑
๔. โครงการ ส่งเสริมการเลี้ยงสัตว์แบบแปลงใหญ่ กิจกรรม ส่งเสริมการเลี้ยงสัตว์แบบแปลงใหญ่	๒	สนง.ปศจ.ลพ	๐.๐๑๒๕	๐	๐	๐	๐	๐.๐๑๒๕
๕. โครงการ ยกระดับมาตรฐานการผลิตการแปรรูปน้ำผึ้ง คุณภาพสูงล้านนา กิจกรรม ยกระดับมาตรฐานการผลิต การแปรรูปน้ำผึ้ง คุณภาพสูงล้านนา	๑	สนง.ปศจ.ลพ	๐.๐๔๙๘	๐	๐	๐	๐	๐.๐๔๙๘
๕. สถานที่พัฒนาที่ดินลำพูน (จำนวน ๔ โครงการ)			๑.๗๖๘๖๘	๑.๗๖๘๖๘	๑.๗๖๘๖๘	๑.๗๖๘๖๘	๑.๗๖๘๖๘	๘.๘๔๓๔
๑. โครงการ ส่งเสริมการไถกลบและผลิตปุ๋ยอินทรีย์เพื่อลด การปล่อยก๊าซเรือนกระจก กิจกรรม ๑. ไถกลบตอซัง ๒. ผลิตปุ๋ยหมักสูตร พด.	๒	สพด.ลพ	๑.๗๖๘๖๘ ๑.๐๑๓๘๘ ๐.๗๕๔๘	๑.๗๖๘๖๘ ๑.๐๑๓๘๘ ๐.๗๕๔๘	๑.๗๖๘๖๘ ๑.๐๑๓๘๘ ๐.๗๕๔๘	๑.๗๖๘๖๘ ๑.๐๑๓๘๘ ๐.๗๕๔๘	๑.๗๖๘๖๘ ๑.๐๑๓๘๘ ๐.๗๕๔๘	๘.๘๔๓๔ ๕.๐๖๙๔ ๓.๗๗๔
๒. กิจกรรม ส่งเสริมการผลิตและการใช้สารอินทรีย์ลดการใช้ สารเคมีทางการเกษตร ๑. ส่งเสริมการผลิตและการใช้สารอินทรีย์ลดการใช้ สารเคมีทางการเกษตร ๒. ผลิตน้ำหมักชีวภาพ	๒	สพด.ลพ	๐.๐๐๗๒ ๐.๐๐๔๘ ๐.๐๐๒๔	๐.๐๐๗๒ ๐.๐๐๔๘ ๐.๐๐๒๔	๐.๐๐๗๒ ๐.๐๐๔๘ ๐.๐๐๒๔	๐.๐๐๗๒ ๐.๐๐๔๘ ๐.๐๐๒๔	๐.๐๐๗๒ ๐.๐๐๔๘ ๐.๐๐๒๔	๐.๐๓๖ ๐.๐๒๔ ๐.๐๑๒





บัญชีรายการชุดโครงการสำคัญ				งบประมาณดำเนินการ (ล้านบาท)					
โครงการสำคัญ	แหล่ง งปม.	หน่วยดำเนินการ	พ.ศ. ๒๕๖๖	พ.ศ. ๒๕๖๗	พ.ศ. ๒๕๖๘	พ.ศ. ๒๕๖๙	พ.ศ. ๒๕๗๐	รวม ๕ ปี	
๓. กิจกรรม ส่งเสริมการใช้สารอินทรีย์ลดการใช้สารเคมีทางการเกษตร ๑. ผลิต - จัดหาเมล็ดพันธุ์พืชปุ๋ยสด (โปเทือง) ๒. ส่งเสริมการปลูกพืชปุ๋ยสดปรับปรุงบำรุงดิน	๒	สพด.ลพ	๐.๖๕๕	๐.๖๕๕	๐.๖๕๕	๐.๖๕๕	๐.๖๕๕	๓.๒๗๕	
๔. กิจกรรม ส่งเสริมการไถกลบและผลิตปุ๋ยอินทรีย์เพื่อลดการปล่อยก๊าซเรือนกระจก ๑. ไถกลบตอซัง ๒. ผลิตปุ๋ยหมักสูตร พด.	๒	สพด.ลพ	๑.๗๕๙๖๘	๑.๗๕๙๖๘	๑.๗๕๙๖๘	๑.๗๕๙๖๘	๑.๗๕๙๖๘	๘.๗๙๘๔	
๖. สำนักงานการปฏิรูปที่ดินจังหวัดลำพูน (จำนวน ๓ โครงการ)			๑.๓๘๕๔๒	๑.๓๘๕๔๒	๑.๓๘๕๔๒	๑.๓๘๕๔๒	๑.๓๘๕๔๒	๖.๙๒๗๑	
๑. โครงการ ส่งเสริมสินค้าสู่ระบบรับรองมาตรฐานเกษตรปลอดภัย	๒	สปก.	๐.๐๑๑๖๘	๐.๐๑๑๖๘	๐.๐๑๑๖๘	๐.๐๑๑๖๘	๐.๐๑๑๖๘	๐.๐๕๘๔	
๒. โครงการ เกษตรแปลงใหญ่ กิจกรรม ๑. ส่งเสริมการแปรรูป โดยกลุ่มเกษตรกร, กลุ่มวิสาหกิจชุมชน ๒. การสร้างแบรนด์หรือตราสินค้า/บรรจุภัณฑ์ ๓. ส่งเสริมและพัฒนาช่องทางการจำหน่ายทั้งตลาดออนไลน์และออฟไลน์	๒	สปก.	๐.๙๑๙๖	๐.๙๑๙๖	๐.๙๑๙๖	๐.๙๑๙๖	๐.๙๑๙๖	๔.๕๙๘	
๓. โครงการ ส่งเสริมและพัฒนาเกษตรกรทฤษฎีใหม่ในเขตปฏิรูปที่ดิน กิจกรรม ๑. ส่งเสริมการเข้าสู่ระบบการรับรองมาตรฐานสินค้าเกษตรอินทรีย์ (GAP, อินทรีย์) ๒. ส่งเสริมการแปรรูปลำไย โดยกลุ่มเกษตรกร, กลุ่มวิสาหกิจชุมชน และการสร้างแบรนด์หรือตราสินค้า/บรรจุภัณฑ์ ๓. ส่งเสริมและพัฒนาช่องทางการตลาดทั้งตลาดออนไลน์และออฟไลน์	๒	สปก.	๐.๑๑๖๑๔	๐.๑๑๖๑๔	๐.๑๑๖๑๔	๐.๑๑๖๑๔	๐.๑๑๖๑๔	๐.๕๘๐๗	





บัญชีรายการชุดโครงการสำคัญ			งบประมาณดำเนินการ (ล้านบาท)					
โครงการสำคัญ	แหล่ง งปม.	หน่วยดำเนินการ	พ.ศ. ๒๕๖๖	พ.ศ. ๒๕๖๗	พ.ศ. ๒๕๖๘	พ.ศ. ๒๕๖๙	พ.ศ. ๒๕๗๐	รวม ๕ ปี
๔. โครงการ ส่งเสริมเกษตรกรอินทรีย์ในเขตปฏิรูปที่ดิน	๒	สปก.	๐.๓๓๘	๐.๓๓๘	๐.๓๓๘	๐.๓๓๘	๐.๓๓๘	๑.๖๖๙
๗. ศูนย์ขยายพันธุ์พืชที่ ๘ จังหวัดลำพูน (จำนวน ๓ โครงการ)			๓.๓๕๕๕๕	๓.๓๕๕๕๕	๓.๓๕๕๕๕	๓.๓๕๕๕๕	๓.๓๕๕๕๕	๑๖.๗๗๗๗๕
๑. โครงการ ปรับปรุงและพัฒนาแปลงขยายพันธุ์และรวบรวมพันธุ์ สมุนไพร	๒	ศขพ. ๘ ลพ.	๐.๐๓	๐.๐๓	๐.๐๓	๐.๐๓	๐.๐๓	๐.๑๕
๒. โครงการ ผลิตและขยายพืชพันธุ์ดีเพื่อเพิ่มประสิทธิภาพการ ผลิตภาคการเกษตร	๒	ศขพ. ๘ ลพ.	๑.๒๖๕๕๕	๑.๒๖๕๕๕	๑.๒๖๕๕๕	๑.๒๖๕๕๕	๑.๒๖๕๕๕	๖.๓๒๗๗๕
๓. กิจกรรม เพิ่มประสิทธิภาพการบริหารจัดการด้านการเกษตร และสหกรณ์	๒	ศขพ. ๘ ลพ.	๒.๐๖	๒.๐๖	๒.๐๖	๒.๐๖	๒.๐๖	๑๐.๓
๘. ศูนย์ส่งเสริมและพัฒนาอาชีพการเกษตรจังหวัดลำพูน (เกษตรที่สูง) (จำนวน ๑ โครงการ)			๐.๐๖๕๑	๐.๐๖๕๑	๐.๐๖๕๑	๐.๐๖๕๑	๐.๐๖๕๑	๐.๓๒๕๕
๑. กิจกรรม เพิ่มประสิทธิภาพการบริหารจัดการด้านการเกษตร และสหกรณ์	๒	ศสพ.ลพ. (เกษตรที่สูง)	๐.๐๖๕๑	๐.๐๖๕๑	๐.๐๖๕๑	๐.๐๖๕๑	๐.๐๖๕๑	๐.๓๒๕๕
๙. ศูนย์เมล็ดพันธุ์ข้าวเชียงใหม่ (จำนวน ๑ โครงการ)			๐.๒๘๘๘	๐	๐	๐	๐	๐.๒๘๘๘
๑. โครงการ เสริมสร้างศักยภาพการผลิตเมล็ดพันธุ์ข้าวของศูนย์ ข้าวชุมชน	๒	ศมข.ชม	๐.๒๘๘๘	๐	๐	๐	๐	๐.๒๘๘๘
๑๐. สำนักงานเกษตรและสหกรณ์จังหวัดลำพูน (จำนวน ๔ โครงการ)			๐.๑๐๖๒๒	๐.๐๖๓๕๒	๐.๐๖๓๕๒	๐.๐๖๓๕๒	๐.๐๖๓๕๒	๐.๓๖๐๓
๑. โครงการ สนับสนุนโครงการร้านอาหารวัตถุดิบปลอดภัย เลือกใช้สินค้า Q	๔	มกอช.	๐.๐๒๔๔	๐.๐๒๔๔	๐.๐๒๔๔	๐.๐๒๔๔	๐.๐๒๔๔	๐.๑๑๒
๒. โครงการ ส่งเสริมการบริโภคและใช้วัตถุดิบสินค้า Q	๔	มกอช.	๐.๐๐๕๓	๐.๐๐๕๓	๐.๐๐๕๓	๐.๐๐๕๓	๐.๐๐๕๓	๐.๐๒๖๕
๓. โครงการ ขับเคลื่อนเกษตรระดับหมู่บ้านสู่การผลิตสินค้าเกษตร	๒	สนง.กษ.ลพ	๐.๐๔๒๗	๐	๐	๐	๐	๐.๐๔๒๗
๔. โครงการ สนับสนุนการขับเคลื่อนงานด้านการเกษตรในระดับ พื้นที่	๒	สนง.กษ.ลพ	๐.๐๓๓๘๒	๐.๐๓๓๘๒	๐.๐๓๓๘๒	๐.๐๓๓๘๒	๐.๐๓๓๘๒	๐.๑๖๙๑
๙. สำนักวิจัยและพัฒนาการเกษตรที่ ๑ (จำนวน ๔ โครงการ)			๔.๐๐๑๙	๔.๐๐๑๙	๔.๐๐๑๙	๔.๐๐๑๙	๔.๐๐๑๙	๒๐.๐๐๙๕
๑. กิจกรรม การจดทะเบียนตรวจสอบรับรองแหล่งผลิตพืช (GAP)	๒	สวพ.๑	๓.๙๖๒๔	๓.๙๖๒๔	๓.๙๖๒๔	๓.๙๖๒๔	๓.๙๖๒๔	๑๙.๘๑๒
๒. กิจกรรม การตรวจสอบรับรองมาตรฐานเกษตรอินทรีย์	๒	สวพ.๑	๐.๐๓๙๕	๐.๐๓๙๕	๐.๐๓๙๕	๐.๐๓๙๕	๐.๐๓๙๕	๐.๐๖๙





บัญชีรายการชุดโครงการสำคัญ			งบประมาณดำเนินการ (ล้านบาท)					
โครงการสำคัญ	แหล่ง งปม.	หน่วยดำเนินการ	พ.ศ. ๒๕๖๖	พ.ศ. ๒๕๖๗	พ.ศ. ๒๕๖๘	พ.ศ. ๒๕๖๙	พ.ศ. ๒๕๗๐	รวม ๕ ปี
๓. กิจกรรม การตรวจรับรองในการแปรรูป	๒	สวพ.๑	๐.๐๐๑๕	๐.๐๐๑๕	๐.๐๐๑๕	๐.๐๐๑๕	๐.๐๐๑๕	๐.๐๐๗๕
๔. โครงการ ศูนย์เรียนรู้การเพิ่มประสิทธิภาพการผลิตสินค้าเกษตร	๒	สวพ.๑	๐.๐๒๔๒	๐.๐๒๔๒	๐.๐๒๔๒	๐.๐๒๔๒	๐.๐๒๔๒	๐.๑๒๑
ประเด็นการพัฒนาที่ ๒ การพัฒนาองค์ความรู้ ภูมิปัญญาทางการเกษตร และการพัฒนาช่องทางการจำหน่ายด้วยการใช้เทคโนโลยีและนวัตกรรมสมัยใหม่								
๑. สำนักงานเกษตรจังหวัดลำพูน (จำนวน ๔ โครงการ)			๐.๓๘๖๙	๐	๐	๐	๐	๐.๓๘๖๙
๑. โครงการ พัฒนาประสิทธิภาพโลจิสติกส์เพื่อลดการสูญเสีย กิจกรรม พัฒนาประสิทธิภาพโลจิสติกส์เกษตรเพื่อลด การสูญเสีย	๒	สนง.กษจ.ลพ	๐.๐๒๓	๐	๐	๐	๐	๐.๐๒๓
๒. โครงการ ส่งเสริมการใช้เครื่องจักรกลทางการเกษตร กิจกรรม ส่งเสริมการใช้เครื่องจักรกลการเกษตรทดแทน แรงงานเกษตร	๒	สนง.กษจ.ลพ	๐.๐๔๔๕๕	๐	๐	๐	๐	๐.๐๔๔๕๕
๓. โครงการ สร้างความเข้มแข็งกลุ่มการผลิตด้านการเกษตร กิจกรรม พัฒนาความเข้มแข็งของกลุ่มเกษตรกร	๒	สนง.กษจ.ลพ	๐.๐๙๕	๐	๐	๐	๐	๐.๐๙๕
๔. โครงการ ส่งเสริมและพัฒนาวิสาหกิจชุมชน กิจกรรม ส่งเสริมและพัฒนาวิสาหกิจชุมชน	๒	สนง.กษจ.ลพ	๐.๑๗๘๑๕	๐	๐	๐	๐	๐.๑๗๘๑๕
๕. โครงการ ส่งเสริมการจัดตั้งและบริหารจัดการวิสาหกิจเกษตร ฐานชีวภาพและภูมิปัญญาท้องถิ่น กิจกรรม ส่งเสริมวิสาหกิจชุมชนต้นแบบในการพัฒนาสินค้าและ บริการจากฐานชีวภาพ	๒	สนง.กษจ.ลพ	๐.๐๒	๐	๐	๐	๐	๐.๐๒
๖. โครงการ ส่งเสริมการแปรรูปสินค้าเกษตร กิจกรรม พัฒนาขีดความสามารถในการแข่งขันสินค้าเกษตร แปรรูป	๒	สนง.กษจ.ลพ	๐.๐๒๑	๐	๐	๐	๐	๐.๐๒๑
๗. โครงการ ๑ อำเภอ ๑ แปลงเกษตรอัจฉริยะ กิจกรรม ส่งเสริมและพัฒนาต้นแบบเกษตรอัจฉริยะ	๒	สนง.กษจ.ลพ	๐.๐๐๕๒	๐	๐	๐	๐	๐.๐๐๕๒





บัญชีรายการชุดโครงการสำคัญ			งบประมาณดำเนินการ (ล้านบาท)					
โครงการสำคัญ	แหล่ง งปม.	หน่วยดำเนินการ	พ.ศ. ๒๕๖๖	พ.ศ. ๒๕๖๗	พ.ศ. ๒๕๖๘	พ.ศ. ๒๕๖๙	พ.ศ. ๒๕๗๐	รวม ๕ ปี
๒. สำนักงานประมงจังหวัดลำพูน (จำนวน ๕ โครงการ)			๐.๓๖๓๓	๐	๐	๐	๐	๐.๓๖๓๓
๑. โครงการ ส่งเสริมอาชีพประมง กิจกรรม ปรับปรุงข้อมูลทะเบียนเกษตรกร	๒	สนง.ปมจ.ลพ	๐.๐๐๕	๐	๐	๐	๐	๐.๐๐๕
๒. โครงการ พัฒนาเกษตรกรมัยยั่งยืน กิจกรรม ส่งเสริมเกษตรกรทฤษฎีใหม่ด้านการประมง	๒	สนง.ปมจ.ลพ	๐.๐๑๒	๐	๐	๐	๐	๐.๐๑๒
๓. โครงการ ส่งเสริมอาชีพประมง กิจกรรม คลินิกเกษตรเคลื่อนที่	๒	สนง.ปมจ.ลพ	๐.๐๐๘	๐	๐	๐	๐	๐.๐๐๘
๔. โครงการ สร้างความเข้มแข็งกลุ่มการผลิตด้านประมง	๒	สนง.ปมจ.ลพ	๐.๒๐๕๖	๐	๐	๐	๐	๐.๒๐๕๖
๕. โครงการ ศูนย์เรียนรู้การเพิ่มประสิทธิภาพการผลิต (ศพก.) กิจกรรม ๑ พัฒนาแปลงเรียนรู้ด้านการประมง (ศพก.หลัก) ๒. พัฒนาและยกระดับ ศพก.เครือข่ายด้านการ ประมง (รายเดิม) ๓. Field Day ๔. การถ่ายทอดเทคโนโลยีสู่เกษตรกร ๕. บริหารจัดการขับเคลื่อนติดตาม และรายงานผล การดำเนินงานโครงการ	๒	สนง.ปมจ.ลพ	๐.๑๐๒ ๐.๐๒ ๐.๐๓๖ ๐.๐๖๔ ๐.๐๑๘ ๐.๐๐๔	๐	๐	๐	๐	๐.๑๐๒ ๐.๐๒ ๐.๐๓๖ ๐.๐๖๔ ๐.๐๑๘ ๐.๐๐๔
๓. ศูนย์วิจัยและพัฒนาประมงน้ำจืดลำพูน (จำนวน ๑ โครงการ)			๐.๐๐๑๖	๐	๐	๐	๐	๐.๐๐๑๖
๑. โครงการ ผลิตและขยายพันธุ์สัตว์น้ำพันธุ์ดี กิจกรรม พัฒนาและผลิตสัตว์น้ำพันธุ์ดี	๒	ศพจ.ลพ	๐.๐๐๑๖	๐	๐	๐	๐	๐.๐๐๑๖
๔. สำนักงานปศุสัตว์จังหวัดลำพูน (จำนวน ๑ โครงการ)			๐.๐๒๑๕	๐	๐	๐	๐	๐.๐๒๑๕
๑. โครงการ พัฒนาเกษตรกรปราชญ์ (Smart Farmer)	๒	สน.ปศจ.ลพ	๐.๐๒๑๕	๐	๐	๐	๐	๐.๐๒๑๕
๕. ศูนย์ขยายพันธุ์พืชที่ ๘ จังหวัดลำพูน (จำนวน ๖ โครงการ)			๑.๑๔๒๒๘	๐	๐	๐	๐	๑.๑๔๒๒๘
๑. โครงการ การส่งเสริมงานวิจัยเพื่อพัฒนาการผลิตและ ขยายพันธุ์พืช	๒	ศขพ. ๘ ลพ.	๐.๐๘๘๔๓	๐	๐	๐	๐	๐.๐๘๘๔๓





บัญชีรายการชุดโครงการสำคัญ			งบประมาณดำเนินการ (ล้านบาท)					
โครงการสำคัญ	แหล่ง งปม.	หน่วยดำเนินการ	พ.ศ. ๒๕๖๖	พ.ศ. ๒๕๖๗	พ.ศ. ๒๕๖๘	พ.ศ. ๒๕๖๙	พ.ศ. ๒๕๗๐	รวม ๕ ปี
๒. โครงการ ปรับปรุงและพัฒนาแปลงขยายพันธุ์และรวบรวมพันธุ์ สมุนไพรม	๒	ศขพ. ๘ ลพ.	๐.๐๓	๐	๐	๐	๐	๐.๐๓
๓. โครงการ จัดหาแม่พันธุ์และผลิตพืชพันธุ์ดี	๒	ศขพ. ๘ ลพ.	๐.๑๓๐๒	๐	๐	๐	๐	๐.๑๓๐๒
๔. โครงการ แปลงต้นแบบ ๑ อำเภอ ๑ แปลงเกษตรอัจฉริยะ	๑	ศขพ. ๘ ลพ.	๐.๐๙๗๙๕	๐	๐	๐	๐	๐.๐๙๗๙๕
๖. ศูนย์ส่งเสริมและพัฒนาอาชีพการเกษตรจังหวัดลำพูน (เกษตรที่สูง) (จำนวน ๑ โครงการ)			๐.๓๔๖๙๕	๐.๓๔๖๙๕	๐.๓๔๖๙๕	๐.๓๔๖๙๕	๐.๓๔๖๙๕	๑.๗๓๔๗๕
๑. โครงการ พัฒนาพื้นที่โครงการหลวง	๒	ศสพ.ลพ. (เกษตรที่สูง)	๐.๒๔๙	๐.๒๔๙	๐.๒๔๙	๐.๒๔๙	๐.๒๔๙	๑.๒๔๕
๒. โครงการ ๑ อำเภอ ๑ แปลงเกษตรอัจฉริยะ	๒	ศสพ.ลพ. (เกษตรที่สูง)	๐.๐๙๗๙๕	๐.๐๙๗๙๕	๐.๐๙๗๙๕	๐.๐๙๗๙๕	๐.๐๙๗๙๕	๐.๔๘๙๗๕
๗. สำนักงานอุตสาหกรรมจังหวัดลำพูน (จำนวน ๒ โครงการ)			๐.๙๒	๐.๙๒	๐.๙๒	๐.๙๒	๐.๙๒	๔.๖
๑. โครงการ พัฒนาผลิตภัณฑ์เกษตรแปรรูปเพื่อเพิ่มมูลค่า กิจกรรมหลักที่ ๑ จ้างเหมาโดยวิธีประกาศเชิญชวนทั่วไป (E-bidding) เพื่อดำเนินการ ๑) ประชาสัมพันธ์ รับสมัคร คัดเลือก และ ดำเนินการพัฒนาผลิตภัณฑ์ใหม่ของ อุตสาหกรรมเกษตรแปรรูป กรณีเป็น อาหารให้ทำการวิเคราะห์ส่วนผสมและ การวิจัย เพื่อเตรียมการยื่นขอเลขสารบบ อาหาร (เครื่องหมาย อย.) ด้วย ๒) ออกแบบและจัดทำต้นแบบบรรจุภัณฑ์ ให้กับผลิตภัณฑ์ใหม่ที่เป็นมิตรกับ สิ่งแวดล้อม ๓) ทดสอบตลาดของผลิตภัณฑ์ใหม่ ๔) ติดตามประเมินผลโครงการ	๑	สนง.สอจ.ลพ	๐.๗๕	๐.๗๕	๐.๗๕	๐.๗๕	๐.๗๕	๓.๗๕





บัญชีรายการชุดโครงการสำคัญ			งบประมาณดำเนินการ (ล้านบาท)					
โครงการสำคัญ	แหล่ง งปม.	หน่วยดำเนินการ	พ.ศ. ๒๕๖๖	พ.ศ. ๒๕๖๗	พ.ศ. ๒๕๖๘	พ.ศ. ๒๕๖๙	พ.ศ. ๒๕๗๐	รวม ๕ ปี
<p>๒. โครงการ แปรรูปสินค้าเกษตรอุตสาหกรรม ๑ จังหวัด ๑ ชุมชน (One Province One Agro-Industrial Community : OPOAI-C)</p> <p><u>กิจกรรมหลักที่ ๑</u></p> <p>๑. สำรวจกลุ่มเป้าหมายและกำหนดเกณฑ์การคัดเลือกกลุ่มเกษตรกรเป้าหมายเข้าร่วมโครงการฯ</p> <p>๒. กิจกรรมอบรมกลุ่มเป้าหมายเพื่อเสริมสร้างความรู้ด้านการสร้างมูลค่าเพิ่มให้กับผลิตผลทางการเกษตร มาตรฐานผลิตภัณฑ์ การตลาดทั้งทาง Online และ Offline รวมทั้ง การบริหารจัดการองค์กรอย่างยั่งยืน เพื่อสร้างความตระหนักและองค์ความรู้ด้านการสร้างมูลค่าเพิ่มให้กับผลิตผลทางการเกษตร</p> <p>๓. ยกระดับกลุ่มเกษตรกรเป้าหมายด้านการพัฒนาผลิตภัณฑ์หรือบรรจุภัณฑ์ต้นแบบเพื่อสร้างมูลค่าเพิ่มให้กับผลิตผลทางการเกษตร จากขั้นต้นสู่ขั้นกลาง จากขั้นกลางสู่ขั้นสูง ส่งผลให้ชุมชนมีรายได้เพิ่มมากขึ้นสามารถเป็นกลุ่มเกษตรกรต้นแบบและเกิดเครือข่ายเกษตรกรที่เข้มแข็ง</p> <p>๔. จัดกิจกรรมทดสอบตลาดที่เหมาะสมกับผลิตภัณฑ์เพื่อเชื่อมโยงผลิตภัณฑ์กับช่องทางการตลาดที่เหมาะสม</p> <p>๕. ติดตามประเมินผลโครงการ เฝ้าระวังการดำเนินโครงการ เพื่อให้การดำเนินงานบรรลุผลสัมฤทธิ์ตามตัวชี้วัดเป้าหมายที่กำหนด</p>	๒	สนง.สอจ.	๐.๑๗	๐.๑๗	๐.๑๗	๐.๑๗	๐.๑๗	๐.๘๕





บัญชีรายการชุดโครงการสำคัญ				งบประมาณดำเนินการ (ล้านบาท)					
โครงการสำคัญ	แหล่ง งปม.	หน่วยดำเนินการ	พ.ศ. ๒๕๖๖	พ.ศ. ๒๕๖๗	พ.ศ. ๒๕๖๘	พ.ศ. ๒๕๖๙	พ.ศ. ๒๕๗๐	รวม ๕ ปี	
ประเด็นการพัฒนาที่ ๓ การเสริมสร้างความเข้มแข็งให้กับเกษตรกร สถาบันเกษตรกร และกลุ่มเกษตรกรด้วยการพึ่งพาตนเองอย่างมั่นคง									
๑. สำนักงานเกษตรจังหวัดลำพูน (จำนวน ๔ โครงการ)			๐.๙๙๑๒๗	๐.๙๙๑๒๗	๐.๙๙๑๒๗	๐.๙๙๑๒๗	๐.๙๙๑๒๗	๔.๙๕๖๓๕	
๑. กิจกรรม	การพัฒนาเกษตรกร	๒	สนง.กษ.ลพ	๐.๐๙๕๕๓	๐.๐๙๕๕๓	๐.๐๙๕๕๓	๐.๐๙๕๕๓	๐.๔๗๖๖๕	
๒. โครงการ	ส่งเสริมการดำเนินงานอันเนื่องมาจากพระราชดำริ	๒	สนง.กษ.ลพ	๐.๑๘๑๕	๐.๑๘๑๕	๐.๑๘๑๕	๐.๑๘๑๕	๐.๙๐๗๕	
กิจกรรม	ส่งเสริมการดำเนินงานอันเนื่องมาจากพระราชดำริ								
๓. โครงการ	ส่งเสริมเคหกิจเกษตรกรในครัวเรือนเกษตรกรสูงวัย	๒	สนง.กษ.ลพ	๐.๐๔๔	๐.๐๔๔	๐.๐๔๔	๐.๐๔๔	๐.๒๒	
กิจกรรม	ส่งเสริมเคหกิจเกษตรกรในครัวเรือนเกษตรกรสูงวัย								
๔. โครงการ	ศูนย์เรียนรู้การเพิ่มประสิทธิภาพการผลิตสินค้า	๒	สนง.กษ.ลพ	๐.๖๗๐๒๔	๐.๖๗๐๒๔	๐.๖๗๐๒๔	๐.๖๗๐๒๔	๓.๓๕๑๒	
กิจกรรม	ศูนย์เรียนรู้การเพิ่มประสิทธิภาพการผลิตสินค้า								
กิจกรรม	ศูนย์เรียนรู้การเพิ่มประสิทธิภาพการผลิตสินค้า								
กิจกรรม	ศูนย์เรียนรู้การเพิ่มประสิทธิภาพการผลิตสินค้า								
๒. ศูนย์วิจัยและพัฒนาประมงน้ำจืดลำพูน (จำนวน ๒ โครงการ)			๐.๑๐๖๑๔	๐	๐	๐	๐	๐.๑๐๖๑๔	
๑. โครงการ	พัฒนาพื้นที่โครงการหลวง	๒	ศพจ.ลพ	๐.๐๒๗๐๔	๐	๐	๐.๐๒๗๐๔	๒๗,๐๔๐	
กิจกรรม	สนับสนุนโครงการหลวงด้านประมง								
๒. โครงการ	ส่งเสริมการดำเนินงานอันเนื่องมาจากพระราชดำริ	๒	ศพจ.ลพ	๐.๐๗๙๑	๐	๐	๐.๐๗๙๑	๗๙,๑๐๐	
กิจกรรม	สนับสนุนโครงการพัฒนาอันเนื่องมาจากพระราชดำริ								
๓. สำนักงานปศุสัตว์จังหวัดลำพูน (จำนวน ๔ โครงการ)			๐.๕๓๕๘	๐	๐	๐	๐	๐.๕๓๕๘	
๑. โครงการ	พัฒนาเกษตรกรมัยยืน	๒	สนง.ปศจ.ลพ	๐.๑๔๔๕	๐	๐	๐	๐.๑๔๔๕	
กิจกรรม	ส่งเสริมเกษตรกรทฤษฎีใหม่								
๒. โครงการ	จัดทำข้อมูลเกษตรกรแห่งชาติ	๒	สนง.ปศจ.ลพ	๐.๐๘๔๓	๐	๐	๐	๐.๐๘๔๓	
กิจกรรม	ปรับปรุงข้อมูลทะเบียนเกษตรกร								
๓. โครงการ	พัฒนาพื้นที่โครงการหลวง	๒	สนง.ปศจ.ลพ	๐.๑๑๘๔	๐	๐	๐	๐.๑๑๘๔	
กิจกรรม	พัฒนาพื้นที่โครงการ								





บัญชีรายการชุดโครงการสำคัญ			งบประมาณดำเนินการ (ล้านบาท)					
โครงการสำคัญ	แหล่ง งปม.	หน่วยดำเนินการ	พ.ศ. ๒๕๖๖	พ.ศ. ๒๕๖๗	พ.ศ. ๒๕๖๘	พ.ศ. ๒๕๖๙	พ.ศ. ๒๕๗๐	รวม ๕ ปี
๔. โครงการ อันเนื่องมาจากพระราชดำริ กิจกรรม สนับสนุนโครงการสัตว์ปลอดโรค คนปลอดภัยจากโรค พิษสุนัขบ้า	๒	สนง.ปศจ.ลพ	๐.๐๖๙๓	๐	๐	๐	๐	๐.๐๖๙๓
๕. โครงการ สนับสนุนโครงการอันเนื่องมาจากพระราชดำริ	๒	สนง.ปศจ.ลพ	๐.๐๓๒๓	๐	๐	๐	๐	๐.๐๓๒๓
๖. โครงการ ศูนย์เรียนรู้การเพิ่มประสิทธิภาพการผลิตสินค้าเกษตร กิจกรรม พัฒนาศูนย์เรียนรู้การเพิ่มประสิทธิภาพการผลิตสินค้า เกษตร	๒	สนง.ปศจ.ลพ	๐.๐๘๗	๐	๐	๐	๐	๐.๐๘๗
๔. สถานีพัฒนาที่ดินลำพูน (จำนวน ๒ โครงการ)			๐.๒๘๗๐๓๒	๐	๐	๐	๐	๐.๒๘๗๐๓๒
๑. กิจกรรม การยกระดับหมอดินอาสาเพื่อมีส่วนร่วมและศูนย์ ปฏิบัติด้านการพัฒนาที่ดิน	๒	สพด.ลพ.	๐.๒๓๓๔๓๒	๐	๐	๐	๐	๐.๒๓๓๔๓๒
๒. โครงการ ศูนย์เรียนรู้การเพิ่มประสิทธิภาพการผลิตสินค้า เกษตร	๒	สพด.ลพ.	๐.๐๕๓๖	๐	๐	๐	๐	๐.๐๕๓๖
๕. สำนักงานการปฏิรูปที่ดินจังหวัดลำพูน (จำนวน ๔ โครงการ)			๑.๗๓๗๙๕๓	๑.๗๓๗๙๕๓	๑.๗๓๗๙๕๓	๑.๗๓๗๙๕๓	๑.๗๓๗๙๕๓	๘.๖๘๙๗๖๕
๑. โครงการ ส่งเสริมระบบวนเกษตรในเขตปฏิรูปที่ดิน	๒	สปก.	๐.๒๖๐๔๒๓	๐.๒๖๐๔๒๓	๐.๒๖๐๔๒๓	๐.๒๖๐๔๒๓	๐.๒๖๐๔๒๓	๑.๓๐๒๑๑๕
๒. โครงการ ส่งเสริมการดำเนินงานอันเนื่องมาจากพระราชดำริ กิจกรรม ๑. พัฒนาคตามแนวพระราชดำริ ๒. พัฒนาและส่งเสริมศิลปหัตถกรรม	๒	สปก.	๐.๙๘๑๙๙	๐.๙๘๑๙๙	๐.๙๘๑๙๙	๐.๙๘๑๙๙	๐.๙๘๑๙๙	๔.๙๖๙๙๕
๓. โครงการ พัฒนารูรกิจกรรมชนในเขตปฏิรูปที่ดิน	๔	สปก.	๐.๑๘๒๖๔	๐.๑๘๒๖๔	๐.๑๘๒๖๔	๐.๑๘๒๖๔	๐.๑๘๒๖๔	๐.๙๑๓๒
๔. โครงการ พัฒนาผู้แทนเกษตรกร	๔	สปก.	๐.๓๑๒๙	๐.๓๑๒๙	๐.๓๑๒๙	๐.๓๑๒๙	๐.๓๑๒๙	๑.๕๖๔๕
๖. ศูนย์ขยายพันธุ์พืชที่ ๘ จังหวัดลำพูน (จำนวน ๒ โครงการ)			๐.๐๒	๐.๐๒	๐.๐๒	๐.๐๒	๐.๐๒	๐.๑
๑. โครงการ การส่งเสริมการดำเนินงานอันเนื่องมาจาก พระราชดำริ (คลินิกเกษตรเคลื่อนที่)	๒	๐.๐๒	๐.๐๒	๐.๐๒	๐.๐๒	๐.๐๒	๐.๐๒	๐.๑
๗. ศูนย์ส่งเสริมและพัฒนาอาชีพการเกษตรจังหวัดลำพูน (เกษตรที่สูง) (จำนวน ๒ โครงการ)			๑.๑๓๖๙	๑.๑๓๖๙	๑.๑๓๖๙	๑.๑๓๖๙	๑.๑๓๖๙	๕.๖๘๔๕
๑. โครงการ อันเนื่องมาจากพระราชดำริ	๒	ศสพ.ลพ. (เกษตรที่สูง)	๑.๑๑๖๙	๑.๑๑๖๙	๑.๑๑๖๙	๑.๑๑๖๙	๑.๑๑๖๙	๕.๕๘๔๕





บัญชีรายการชุดโครงการสำคัญ			งบประมาณดำเนินการ (ล้านบาท)					
โครงการสำคัญ	แหล่ง งปม.	หน่วยดำเนินการ	พ.ศ. ๒๕๖๖	พ.ศ. ๒๕๖๗	พ.ศ. ๒๕๖๘	พ.ศ. ๒๕๖๙	พ.ศ. ๒๕๗๐	รวม ๕ ปี
๑. โครงการ คลินิกเกษตรเคลื่อนที่	๒	ศสพ.ลพ. (เกษตรที่สูง)	๐.๐๒	๐.๐๒	๐.๐๒	๐.๐๒	๐.๐๒	๐.๑
๘. สำนักงานตรวจบัญชีสหกรณ์จังหวัดลำพูน (จำนวน ๑๕ โครงการ)			๒.๒๖๘๔๔	๐	๐	๐	๐	๒.๒๖๘๔๔
๑. กิจกรรม ตรวจสอบบัญชีสหกรณ์และกลุ่มเกษตรกร	๒	สตส.ลพ	๑.๖๘๕๙๒	๐	๐	๐	๐	๑.๖๘๕๙๒
๒. กิจกรรม ตรวจสอบความถูกต้องต่อการทำธุรกรรมทางการเงิน ระหว่างสหกรณ์และสมาชิกสหกรณ์	๒	สตส.ลพ	๐.๐๐๖๙	๐	๐	๐	๐	๐.๐๐๖๙
๓. กิจกรรม ฝึกอบรมเศรษฐกิจการเงินขั้นพื้นฐานแก่สมาชิก สหกรณ์	๒	สตส.ลพ	๐.๐๑๔๔	๐	๐	๐	๐	๐.๐๑๔๔
๔. โครงการ ส่งเสริมการดำเนินงานอันเนื่องมาจากพระราชดำริ (โครงการคลินิกเกษตรเคลื่อนที่)	๒	สตส.ลพ	๐.๐๑๘๔	๐	๐	๐	๐	๐.๐๑๘๔
๕. โครงการ เสริมสร้างการจัดทำบัญชีครัวเรือนเพื่อจัดการ เศรษฐกิจระดับครัวเรือน	๒	สตส.ลพ	๐.๐๓	๐	๐	๐	๐	๐.๐๓
๖. โครงการ ส่งเสริมและพัฒนาสถาบันเกษตรกร	๒	สตส.ลพ	๐.๑๐๕๕๔	๐	๐	๐	๐	๐.๑๐๕๕๔
๗. โครงการ ส่งเสริมอาสาสมัครเกษตร	๒	สตส.ลพ	๐.๐๑๓๔๓	๐	๐	๐	๐	๐.๐๑๓๔๓
๘. โครงการ ส่งเสริมและพัฒนาวิสาหกิจชุมชน	๒	สตส.ลพ	๐.๐๒๖๖	๐	๐	๐	๐	๐.๐๒๖๖
๙. โครงการ ยกกระดับสถาบันเกษตรกรให้เป็นผู้ประกอบการธุรกิจ เกษตร	๒	สตส.ลพ	๐.๐๐๙๘	๐	๐	๐	๐	๐.๐๐๙๘
๑๐. โครงการ พัฒนาเกษตรกรมั่งคั่งยั่งยืน เกษตรผสมผสาน	๒	สตส.ลพ	๐.๐๑๓๘๕	๐	๐	๐	๐	๐.๐๑๓๘๕
๑๑. โครงการ พัฒนาเกษตรกรมั่งคั่งยั่งยืน เกษตรทฤษฎีใหม่	๒	สตส.ลพ	๐.๐๒๐๘๖	๐	๐	๐	๐	๐.๐๒๐๘๖
๑๒. โครงการ ระบบส่งเสริมการเกษตรแบบแปลงใหญ่	๒	สตส.ลพ	๐.๑๖๖๓๔	๐	๐	๐	๐	๐.๑๖๖๓๔
๑๓. โครงการ ส่งเสริมการแปรรูปสินค้า	๒	สตส.ลพ	๐.๐๙๓๘๔	๐	๐	๐	๐	๐.๐๙๓๘๔
๑๔. โครงการ ศูนย์เรียนรู้การเพิ่มประสิทธิภาพการผลิตสินค้า เกษตร	๒	สตส.ลพ	๐.๐๕๓๖	๐	๐	๐	๐	๐.๐๕๓๖
๑๕. โครงการ ส่งเสริมประสิทธิภาพด้านการเงินการบัญชีสหกรณ์	๒	สตส.ลพ	๐.๐๐๘๙๖	๐	๐	๐	๐	๐.๐๐๘๙๖





บัญชีรายการชุดโครงการสำคัญ				งบประมาณดำเนินการ (ล้านบาท)					
โครงการสำคัญ	แหล่ง งปม.	หน่วยดำเนินการ	พ.ศ. ๒๕๖๖	พ.ศ. ๒๕๖๗	พ.ศ. ๒๕๖๘	พ.ศ. ๒๕๖๙	พ.ศ. ๒๕๗๐	รวม ๕ ปี	
๙. สำนักงานสหกรณ์จังหวัดลำพูน (จำนวน ๑๐ โครงการ)			๖,๒๔๘,๓๖๒	๐	๐	๐	๐	๖,๒๔๘,๓๖๒	
๑. โครงการ ส่งเสริมการแปรรูปสินค้าเกษตร กิจกรรม ส่งเสริมเกษตรกรแปรรูปในสหกรณ์และกลุ่มเกษตรกร	๒	สกจ.ลพ	๐.๐๒๙๙	๐	๐	๐	๐	๐.๐๒๙๙	
๒. โครงการ ระบบส่งเสริมการเกษตรแบบแปลงใหญ่ กิจกรรม ส่งเสริมเกษตรกรแบบแปลงใหญ่ในสถาบันเกษตรกร	๒	สกจ.ลพ	๐.๐๑๓๓	๐	๐	๐	๐	๐.๐๑๓๓	
๓. โครงการ พัฒนาพื้นที่โครงการหลวง กิจกรรม พัฒนาสหกรณ์/กลุ่มเกษตรกรในพื้นที่โครงการ อันเนื่องมาจากพระราชดำริ	๒	สกจ.ลพ	๐.๑๐๗๑	๐	๐	๐	๐	๐.๑๐๗๑	
๔. โครงการ ส่งเสริมการดำเนินงานอันเนื่องมาจากพระราชดำริ กิจกรรม พัฒนาสหกรณ์/กลุ่มเกษตรกรในพื้นที่โครงการ อันเนื่องมาจากพระราชดำริ	๒	สกจ.ลพ	๒๑,๗๐๐	๐	๐	๐	๐	๒๑,๗๐๐	
๕. โครงการ ส่งเสริมและพัฒนาอาชีพเพื่อแก้ไขปัญหาที่ดินทำกิน ของเกษตรกร กิจกรรม ส่งเสริมและพัฒนาอาชีพภายใต้โครงการจัดที่ดิน ตามนโยบายรัฐบาล	๒	สกจ.ลพ	๐.๐๐๗	๐	๐	๐	๐	๐.๐๐๗	
๖. โครงการ ช่วยเหลือด้านหนี้สินสมาชิกสหกรณ์และ กลุ่มเกษตรกร กิจกรรม ช่วยเหลือด้านหนี้สินสมาชิกสหกรณ์และ กลุ่มเกษตรกร	๒	สกจ.ลพ	๓,๖๘๐,๖๖๒,๔๒	๐	๐	๐	๐	๓,๖๘๐,๖๖๒,๔๒	
๗. โครงการ แก้ไขปัญหาน้ำดินและพัฒนาคุณภาพชีวิตสมาชิก สหกรณ์/กลุ่มเกษตรกรด้วยระบบสหกรณ์ กิจกรรม แก้ไขปัญหาน้ำดินและพัฒนาคุณภาพชีวิต	๒	สกจ.ลพ	๐.๐๒๐๘	๐	๐	๐	๐	๐.๐๒๐๘	
๑๐. โครงการ ส่งเสริมและพัฒนาสหกรณ์และกลุ่มเกษตรกร กิจกรรม สนับสนุนการส่งเสริมและพัฒนาสหกรณ์และ กลุ่มเกษตรกรให้มีความเข้มแข็งตามศักยภาพ	๒	สกจ.ลพ	๒,๓๖๗๙	๐	๐	๐	๐	๒,๓๖๗๙	





บัญชีรายการชุดโครงการสำคัญ			งบประมาณดำเนินการ (ล้านบาท)					
โครงการสำคัญ	แหล่ง งปม.	หน่วยดำเนินการ	พ.ศ. ๒๕๖๖	พ.ศ. ๒๕๖๗	พ.ศ. ๒๕๖๘	พ.ศ. ๒๕๖๙	พ.ศ. ๒๕๗๐	รวม ๕ ปี
๑๑. สำนักงานเกษตรและสหกรณ์จังหวัดลำปาง (จำนวน ๓ โครงการ)			๐.๓๑๐๕	๐.๓๑๐๕	๐.๓๑๐๕	๐.๓๑๐๕	๐.๓๑๐๕	๑.๕๕๒๕
๑. โครงการ พัฒนาเกษตรกรรมยั่งยืน กิจกรรม เกษตรผสมผสาน	๒	สป.กษ	๐.๐๓๕	๐.๐๓๕	๐.๐๓๕	๐.๐๓๕	๐.๐๓๕	๐.๑๗๕
๒. โครงการ กองทุนหมุนเวียนเพื่อการกู้ยืมแก่เกษตรกรและผู้ ยากจน	๒	สป.กษ	๐.๒๖๕๕	๐.๒๖๕๕	๐.๒๖๕๕	๐.๒๖๕๕	๐.๒๖๕๕	๑.๓๒๗๕
๓. โครงการ ส่งเสริมการดำเนินงานอันเนื่องมาจากพระราชดำริ กิจกรรม อำนวยความสะดวกโครงการพระราชดำริ	๒	สป.กษ	๐.๐๑	๐.๐๑	๐.๐๑	๐.๐๑	๐.๐๑	๐.๐๕
ประเด็นการพัฒนาที่ ๔ การพัฒนาระบบโครงสร้างพื้นฐาน และการเพิ่มประสิทธิภาพการบริหารจัดการทรัพยากรทางการเกษตร								
๑. โครงการชลประทานลำปาง (จำนวน ๒๘๓ โครงการ)			๑๕๘.๙๐๘๔	๔๔๔.๓๘๑๐	๙๖๕.๗๓๑๐	๖๐๙.๐๓๑๐	๔๔๓.๑๓๑๐	๒,๖๒๑.๑๘๒๔
๑. ปรับปรุงระบบส่งน้ำพร้อมอาคารประกอบฝายวังปาน (ขนาด กลาง) ความยาว ๑.๐๙๓ กิโลเมตร โครงการชลประทานลำปาง ตำบลหนองล่อง อำเภอเวียงหนองล่อง จังหวัดลำปาง	๒	คป.ลำปาง	๙.๕๑๖๐	๐	๐	๐	๐	๙.๕๑๖๐
๒. ปรับปรุงระบบส่งน้ำฝายมหาโชค ระยะ ๔ สันบนสันเขตร แปลงใหญ่ (ขนาดกลาง) ความยาว ๐.๘๕ กิโลเมตร โครงการ ชลประทานลำปาง ตำบลป่าสัก อำเภอเมืองลำปาง จังหวัดลำปาง	๒	คป.ลำปาง	๗.๐๐๐๐	๐	๐	๐	๐	๗.๐๐๐๐
๓. ปรับปรุงระบบส่งน้ำพร้อมอาคารประกอบฝายวังตอง (ขนาด กลาง) ความยาว ๑.๕๐๐ กิโลเมตร โครงการชลประทานลำปาง ตำบลเวียงยอง อำเภอเมืองลำปาง จังหวัดลำปาง	๒	คป.ลำปาง	๘.๐๐๐๐	๐	๐	๐	๐	๘.๐๐๐๐
๔. ปรับปรุงระบบส่งน้ำสาย ๔L-๑R-LMC (เหมืองกลาง) ฝาย หนองสลิก พร้อมอาคารประกอบ ระยะที่ ๒ (ขนาดกลาง) ความ ยาว ๒.๕๐๐ กิโลเมตร โครงการชลประทานลำปาง ตำบลน้ำดิบ อำเภอป่าซาง จังหวัดลำปาง	๒	คป.ลำปาง	๖.๒๘๐๐	๐	๐	๐	๐	๖.๒๘๐๐
๕. ปรับปรุงท่อลอดเหมืองกลาง ระบบส่งน้ำฝายหนองสลิก (ขนาดกลาง) ความยาว ๐.๐๕๐ กิโลเมตร โครงการชลประทานลำปาง ตำบลท่าต๋ม อำเภอป่าซาง จังหวัดลำปาง	๒	คป.ลำปาง	๑.๘๐๐๐	๐	๐	๐	๐	๑.๘๐๐๐





บัญชีรายการชุดโครงการสำคัญ			งบประมาณดำเนินการ (ล้านบาท)					
โครงการสำคัญ	แหล่ง งปม.	หน่วยดำเนินการ	พ.ศ. ๒๕๖๖	พ.ศ. ๒๕๖๗	พ.ศ. ๒๕๖๘	พ.ศ. ๒๕๖๙	พ.ศ. ๒๕๗๐	รวม ๕ ปี
๖. ปรับปรุงระบบส่งน้ำพร้อมอาคารประกอบฝายวังปาน ระยะ ๔ ความยาว ๐.๙๔๐ กิโลเมตร โครงการชลประทานลำพูน ตำบลหนองล่อง อำเภอเวียงหนองล่อง จังหวัดลำพูน	๒	คป.ลำพูน	๐	๑๕.๐๐๐๐	๐	๐	๐	๑๕.๐๐๐๐
๗. ปรับปรุงระบบส่งน้ำฝายวังตอง ระยะที่ ๒ ความยาว ๐.๔๕๔ กิโลเมตร โครงการชลประทานลำพูน ตำบลเหมืองง่า อำเภอเมืองลำพูน จังหวัดลำพูน	๒	คป.ลำพูน	๐	๕.๐๐๐๐	๐	๐	๐	๕.๐๐๐๐
๘. ปรับปรุงอาคารอัดน้ำระบบส่งน้ำฝายห้วยหนองสลิก จำนวน ๒ แห่ง โครงการชลประทานลำพูน ตำบลท่าตุ้ม อำเภอป่าซาง จังหวัดลำพูน	๒	คป.ลำพูน	๐	๑.๕๐๐๐	๐	๐	๐	๑.๕๐๐๐
๙. ปรับปรุงคลองส่งน้ำ RMC พร้อมอาคารประกอบอ่างเก็บน้ำแม่สาน ความยาว ๑.๒๐๐ กิโลเมตร โครงการชลประทานลำพูน ตำบลศรีบัวบาน อำเภอเมืองลำพูน จังหวัดลำพูน	๒	คป.ลำพูน	๐	๕.๐๐๐๐	๐	๐	๐	๕.๐๐๐๐
๑๐. ปรับปรุงระบบส่งน้ำลำเหมืองวังม่วง อ่างเก็บน้ำแม่ธิ ความยาว ๑.๐๐๐ กิโลเมตร โครงการชลประทานลำพูน ตำบลบ้านธิ อำเภอบ้านธิ จังหวัดลำพูน	๒	คป.ลำพูน	๐	๐	๖.๕๐๐๐	๐	๐	๖.๕๐๐๐
๑๑. ปรับปรุงอาคารระบบควบคุมการบริหารจัดการน้ำฝายวังปาน จำนวน ๑ แห่ง โครงการชลประทานลำพูน ตำบลหนองล่อง อำเภอเวียงหนองล่อง จังหวัดลำพูน	๒	คป.ลำพูน	๐	๐	๑๕.๐๐๐๐	๐	๐	๑๕.๐๐๐๐
๑๒. ปรับปรุงอาคารระบบควบคุมการบริหารจัดการน้ำทางไกลฝายหนองสลิก จำนวน ๑ แห่ง โครงการชลประทานลำพูน ตำบลบ้านเรือน อำเภอป่าซาง จังหวัดลำพูน	๒	คป.ลำพูน	๐	๐	๑๐.๐๐๐๐	๐	๐	๑๐.๐๐๐๐
๑๓. ปรับปรุงเหมืองส่งน้ำป่ากรฟ้า (สายขอย) ฝายหนองสลิก ความยาว ๑.๘๐๐ กิโลเมตร โครงการชลประทานลำพูน ตำบลน้ำดิบ อำเภอป่าซาง จังหวัดลำพูน	๒	คป.ลำพูน	๐	๐	๕.๐๐๐๐	๐	๐	๕.๐๐๐๐
๑๔. ปรับปรุงอาคารสลายพลังงานท้ายฝายหนองสลิก จำนวน ๑ แห่ง โครงการชลประทานลำพูน ตำบลบ้านเรือน อำเภอป่าซาง จังหวัดลำพูน	๒	คป.ลำพูน	๐	๐	๔๐.๐๐๐๐	๐	๐	๔๐.๐๐๐๐





บัญชีรายการชุดโครงการสำคัญ			งบประมาณดำเนินการ (ล้านบาท)					
โครงการสำคัญ	แหล่ง งปม.	หน่วยดำเนินการ	พ.ศ. ๒๕๖๖	พ.ศ. ๒๕๖๗	พ.ศ. ๒๕๖๘	พ.ศ. ๒๕๖๙	พ.ศ. ๒๕๗๐	รวม ๕ ปี
๑๕. ปรับปรุงอาคารสลายพลังงานท้ายฝายเหมืองตั้ง จำนวน ๑ แห่ง โครงการชลประทานลำพูน ตำบลป่าพลู อำเภอบ้านโฮ้ง จังหวัดลำพูน	๒	คป.ลำพูน	๐	๐	๐	๙.๐๐๐๐		๙.๐๐๐๐
๑๖. ปรับปรุงระบบส่งน้ำฝายกัวมีน โครงการชลประทานลำพูน ตำบลมะกอก อำเภอป่าซาง จังหวัดลำพูน	๒	คป.ลำพูน	๐	๐	๐	๐	๘.๐๐๐๐	๘.๐๐๐๐
๑๗. ปรับปรุงระบบส่งน้ำ ๑R-๑R-LMC (เหมืองทุ่งคู) ฝายชลชั้นซ์พินิต (ขนาดกลาง) สนับสนุนเกษตรแปลงใหญ่ ความยาว ๑.๐๐๐ กิโลเมตร โครงการชลประทานลำพูน ตำบลขัวมุง อำเภอสารภี จังหวัดเชียงใหม่	๒	คป.ลำพูน	๗.๐๐๐๐	๐	๐	๐	๐	๗.๐๐๐๐
๑๘. ปรับปรุงระบบส่งน้ำ ๓R - LMC (เหมืองพญาคำ) ระยะ ๖ ฝายชลชั้นซ์พินิต (ขนาดกลาง) ความยาว ๐.๘๔๘ กิโลเมตร โครงการชลประทานลำพูน ตำบลท่ากว้าง อำเภอสารภี จังหวัดเชียงใหม่	๒	คป.ลำพูน	๑๒.๐๐๐๐	๐	๐	๐	๐	๑๒.๐๐๐๐
๑๙. ปรับปรุงระบบส่งน้ำ ๑R-๘R-LMC (เหมืองเขี้ยว) ฝายชลชั้นซ์พินิต (ขนาดกลาง) ความยาว ๐.๕๒๐ กิโลเมตร โครงการชลประทานลำพูน ตำบลท่ากว้าง อำเภอสารภี จังหวัดเชียงใหม่	๒	คป.ลำพูน	๑.๙๘๐๐	๐	๐	๐	๐	๑.๙๘๐๐
๒๐. ปรับปรุงระบบส่งน้ำ ๔R-๘R-LMC (เหมืองลำช้างฮ้องน้อยจา) ฝายชลชั้นซ์พินิต (ขนาดกลาง) ความยาว ๐.๖๕๐ กิโลเมตร โครงการชลประทานลำพูน ตำบลประตูป่า อำเภอเมืองลำพูน จังหวัดลำพูน	๒	คป.ลำพูน	๘.๕๐๐๐	๐	๐	๐	๐	๘.๕๐๐๐
๒๑. ปรับปรุงระบบส่งน้ำ ๑L-LMC (เหมืองท่าต้นจิว) ฝายชลชั้นซ์พินิต (ขนาดกลาง) ความยาว ๐.๓๕๐ กิโลเมตร โครงการชลประทานลำพูน ตำบลดอนแก้ว อำเภอสารภี จังหวัดเชียงใหม่	๒	คป.ลำพูน	๖.๒๐๐๐	๐	๐	๐	๐	๖.๒๐๐๐





บัญชีรายการชุดโครงการสำคัญ			งบประมาณดำเนินการ (ล้านบาท)					
โครงการสำคัญ	แหล่ง งปม.	หน่วยดำเนินการ	พ.ศ. ๒๕๖๖	พ.ศ. ๒๕๖๗	พ.ศ. ๒๕๖๘	พ.ศ. ๒๕๖๙	พ.ศ. ๒๕๗๐	รวม ๕ ปี
๒๒. ปรับปรุงระบบส่งน้ำ ๔R-๘R-LMC (เหมืองลำช้างฮ่องน้อยจา) ระยะที่ ๒ ฝายชลชั้นหินดิน ความยาว ๐.๔๕๐ กิโลเมตร โครงการชลประทานลำพูน ตำบลประตู่ป่า อำเภอเมืองลำพูน จังหวัดลำพูน	๒	คป.ลำพูน	๐	๗.๕๐๐๐	๐	๐	๐	๗.๕๐๐๐
๒๓. ปรับปรุงระบบส่งน้ำ ๕R-LMC (เหมืองปู่ก่า) ระยะที่ ๒ ฝายชลชั้นหินดิน ความยาว ๐.๖๐๐ กิโลเมตร โครงการชลประทานลำพูน ตำบลขัวมุง อำเภอสารภี จังหวัดเชียงใหม่	๒	คป.ลำพูน	๐	๑๐.๐๐๐๐	๐	๐	๐	๑๐.๐๐๐๐
๒๔. ปรับปรุงลาดด้านข้างคันกันน้ำเหมืองทุ่งกู๋ ระยะที่ ๒ ฝายชลชั้นหินดิน ความยาว ๐.๔๕๐ กิโลเมตร โครงการชลประทานลำพูน ตำบลขัวมุง อำเภอสารภี จังหวัดเชียงใหม่	๒	คป.ลำพูน	๐	๕.๐๐๐๐	๐	๐	๐	๕.๐๐๐๐
๒๕. ปรับปรุงระบบส่งน้ำ ๖R-LMC (เหมืองขาวยอง) ฝายชลชั้นหินดิน ระยะที่ ๑ ความยาว ๑.๐๐๐ กิโลเมตร โครงการชลประทานลำพูน ตำบลขัวมุง อำเภอสารภี จังหวัดเชียงใหม่	๒	คป.ลำพูน	๐	๑๐.๐๐๐๐	๐	๐	๐	๑๐.๐๐๐๐
๒๖. ปรับปรุงระบบส่งน้ำ ๓R-LMC (เหมืองพญาคำ) ระยะที่ ๗ ความยาว ๐.๕๐๐ กิโลเมตร โครงการชลประทานลำพูน ตำบลขัวมุง อำเภอสารภี จังหวัด เชียงใหม่	๒	คป.ลำพูน	๐	๐	๙.๖๐๐๐	๐	๐	๙.๖๐๐๐
๒๗. ปรับปรุงอาคารบังคับน้ำคลองส่งน้ำสายใหญ่ฝั่งซ้าย ฝายชลชั้นหินดิน กม.๐+๖๖๕ โครงการชลประทานลำพูน ตำบลดอนแก้ว อำเภอสารภี จังหวัดเชียงใหม่	๒	คป.ลำพูน	๐	๐	๓๐.๐๐๐๐	๐	๐	๓๐.๐๐๐๐
๒๘. ปรับปรุงอาคารบังคับน้ำคลองส่งน้ำสายใหญ่ฝั่งซ้าย ฝายชลชั้นหินดิน กม.๒+๘๒๐โครงการชลประทานลำพูน ตำบลท่ากว้าง อำเภอสารภี จังหวัดเชียงใหม่	๒	คป.ลำพูน	๐	๐	๓๐.๕๐๐๐	๐	๐	๓๐.๕๐๐๐
๒๙. ปรับปรุงสถานีสูบน้ำด้วยไฟฟ้าร่องเสือเต้น โครงการชลประทานลำพูน ตำบลสันทราย อำเภอสารภี จังหวัด เชียงใหม่	๒	คป.ลำพูน	๐	๐	๒๙.๐๐๐๐	๐	๐	๒๙.๐๐๐๐





บัญชีรายการชุดโครงการสำคัญ			งบประมาณดำเนินการ (ล้านบาท)					
โครงการสำคัญ	แหล่ง งปม.	หน่วยดำเนินการ	พ.ศ. ๒๕๖๖	พ.ศ. ๒๕๖๗	พ.ศ. ๒๕๖๘	พ.ศ. ๒๕๖๙	พ.ศ. ๒๕๗๐	รวม ๕ ปี
๓๐. ปรับปรุงห้วงงานฝายชลชั้นันท์พินิต (เพิ่มพื้นที่สีเขียว) โครงการชลประทานลำพูน ตำบลดอนแก้ว อำเภอสารภี จังหวัดเชียงใหม่	๒	คป.ลำพูน	๐	๐	๕.๕๐๐๐	๐	๐	๕.๕๐๐๐
๓๑. ปรับปรุงระบบส่งน้ำ ๕R-LMC (เหมืองปู่ก่า) ระยะที่ ๓ ฝายชลชั้นันท์พินิต ความยาว ๐.๖๐๐ กิโลเมตร โครงการชลประทานลำพูน ตำบลท่ากว้าง อำเภอสารภี จังหวัดเชียงใหม่	๒	คป.ลำพูน	๐	๐	๙.๘๐๐๐	๐	๐	๙.๘๐๐๐
๓๒. ปรับปรุงลาดด้านข้างคันกันน้ำเหมืองทุ่งกู่ ระยะที่ ๓ ฝายชล ชั้นันท์พินิต ความยาว ๐.๖๐๐ กิโลเมตร โครงการชลประทาน ลำพูน ตำบลขัวมุง อำเภอสารภี จังหวัดเชียงใหม่	๒	คป.ลำพูน	๐	๐	๗.๐๐๐๐	๐	๐	๗.๐๐๐๐
๓๓. ปรับปรุงระบบส่งน้ำ ๖R-LMC (เหมืองชาวयोग) ฝายชลชั้นันท์ พินิต ระยะที่ ๒ ความยาว ๑.๐๐๐ กิโลเมตร โครงการชลประทานลำพูน ตำบลท่ากว้าง อำเภอสารภี จังหวัดเชียงใหม่	๒	คป.ลำพูน	๐	๐	๙.๘๐๐๐	๐	๐	๙.๘๐๐๐
๓๔. ปรับปรุงระบบส่งน้ำ ๘L-LMC (เหมืองจำแลง) ฝายชลชั้นันท์ พินิต ความยาว ๑.๑๐๐ กิโลเมตร โครงการชลประทานลำพูน ตำบลหนองข้างคีน อำเภอเมืองลำพูน จังหวัดลำพูน	๒	คป.ลำพูน	๐	๐	๑๕.๐๐๐๐	๐	๐	๑๕.๐๐๐๐
๓๕. ปรับปรุงอาคารบังคับน้ำคลองส่งน้ำสายใหญ่ฝั่งซ้าย ฝายชลชั้นันท์พินิต กม.๓+๘๒๐ โครงการชลประทานลำพูน ตำบลหนองข้างคีน อำเภอเมืองลำพูน จังหวัดลำพูน	๒	คป.ลำพูน	๐	๐	๐	๓๑.๐๐๐๐	๐	๓๑.๐๐๐๐
๓๖. ปรับปรุงอาคารบังคับน้ำคลองส่งน้ำสายใหญ่ฝั่งซ้าย ฝายชลชั้นันท์พินิต กม.๖+๖๖๐ โครงการชลประทานลำพูน ตำบลหนองข้างคีน อำเภอเมืองลำพูน จังหวัดลำพูน	๒	คป.ลำพูน	๐	๐	๐	๓๑.๕๐๐๐	๐	๓๑.๕๐๐๐





บัญชีรายการชุดโครงการสำคัญ			งบประมาณดำเนินการ (ล้านบาท)					
โครงการสำคัญ	แหล่ง งปม.	หน่วยดำเนินการ	พ.ศ. ๒๕๖๖	พ.ศ. ๒๕๖๗	พ.ศ. ๒๕๖๘	พ.ศ. ๒๕๖๙	พ.ศ. ๒๕๗๐	รวม ๕ ปี
๓๗. ปรับปรุงระบบส่งน้ำ ๗R-LMC (เหมืองหนองโป่ง) ฝายชลชั้นซ์ พินิต ความยาว ๐.๗๕๐ กิโลเมตร โครงการชลประทานลำพูน ตำบลท่ากว้าง อำเภอสารภี จังหวัดเชียงใหม่	๒	คป.ลำพูน	๐	๐	๐	๑๕.๐๐๐๐	๐	๑๕.๐๐๐๐
๓๘. ปรับปรุงอาคารสลายพลังงานท้ายฝายชลชั้นซ์พินิต โครงการชลประทานลำพูน ตำบลขัวมุง อำเภอสารภี จังหวัดเชียงใหม่	๒	คป.ลำพูน	๐	๐	๐	๔๐.๐๐๐๐	๐	๔๐.๐๐๐๐
๓๙. ปรับปรุงระบบส่งน้ำ ๕R-LMC (เหมืองปู่ก่า) ระยะที่ ๔ ฝายชลชั้นซ์พินิต ความยาว ๐.๖๐๐ กิโลเมตร โครงการ ชลประทานลำพูน ตำบลท่ากว้าง อำเภอสารภี จังหวัดเชียงใหม่	๒	คป.ลำพูน	๐	๐	๐	๘.๐๐๐๐	๐	๘.๐๐๐๐
๔๐. ปรับปรุงลาดด้านข้างคันกั้นน้ำเหมืองทุ่งกู่ ระยะที่ ๔ ฝายชลชั้นซ์พินิต ความยาว ๐.๖๕๐ กิโลเมตร โครงการชลประทานลำพูน ตำบลขัวมุง อำเภอสารภี จังหวัดเชียงใหม่	๒	คป.ลำพูน	๐	๐	๐	๗.๕๐๐๐	๐	๗.๕๐๐๐
๔๑. ปรับปรุงระบบส่งน้ำ ๖R-LMC (เหมืองชาวยอง) ฝายชลชั้นซ์ พินิต ระยะที่ ๓ ความยาว ๑.๐๐๐ กิโลเมตร โครงการ ชลประทานลำพูน ตำบลท่ากว้าง อำเภอสารภี จังหวัด เชียงใหม่	๒	คป.ลำพูน	๐	๐	๐	๕.๕๐๐๐	๐	๕.๕๐๐๐
๔๒. ปรับปรุงสถานีสูบน้ำด้วยไฟฟ้าสบปะ โครงการชลประทาน ลำพูน ตำบล ริมปิง อำเภอ เมืองลำพูน จังหวัด ลำพูน	๒	คป.ลำพูน	๐	๐	๐	๐	๒๖.๐๐๐๐	๒๖.๐๐๐๐
๔๓. ปรับปรุงอาคารบังคับน้ำคลองส่งน้ำสายใหญ่ฝั่งซ้าย ฝายชลชั้นซ์พินิต กม.๙+๑๐๕โครงการชลประทานลำพูน ตำบลประตูป่า อำเภอเมืองลำพูน จังหวัดลำพูน	๒	คป.ลำพูน	๐	๐	๐	๐	๓๒.๐๐๐๐	๓๒.๐๐๐๐





บัญชีรายการชุดโครงการสำคัญ			งบประมาณดำเนินการ (ล้านบาท)					
โครงการสำคัญ	แหล่ง งปม.	หน่วยดำเนินการ	พ.ศ. ๒๕๖๖	พ.ศ. ๒๕๖๗	พ.ศ. ๒๕๖๘	พ.ศ. ๒๕๖๙	พ.ศ. ๒๕๗๐	รวม ๕ ปี
๔๔. ปรับปรุงอาคารบังคับน้ำคลองส่งน้ำสายใหญ่ฝั่งซ้าย ฝายชลชั้นธิพนิต กม.๑๓+๙๕๐ โครงการชลประทานลำพูน ตำบลประตูป่า อำเภอเมืองลำพูน จังหวัดลำพูน	๒	คป.ลำพูน	๐	๐	๐	๐	๓๒.๕๐๐๐	๓๒.๕๐๐๐
๔๕. ปรับปรุงระบบส่งน้ำ ๖R-LMC (เหมืองชาวยอง) ฝายชลชั้นธิ พนิต ระยะที่ ๔ ความยาว ๑.๐๐๐ กิโลเมตร โครงการ ชลประทานลำพูน ตำบลท่ากว้าง อำเภอสарภี จังหวัด เชียงใหม่	๒	คป.ลำพูน	๐	๐	๐	๐	๕.๗๐๐๐	๕.๗๐๐๐
๔๖. ระบบส่งน้ำฝายดอยแช่ ระยะที่ ๒ โครงการเกษตรแปลงใหญ่ ลำไย พื้นที่ชลประทาน ๒,๐๐๐ ไร่ ตำบลทากาศ อำเภอแม่ทา จังหวัดลำพูน	๒	คป.ลำพูน	๐	๑๐.๐๐๐๐	๐	๐	๐	๑๐.๐๐๐๐
๔๗. ฝายเด่นหม้าพร้อมระบบส่งน้ำและอาคารประกอบ ตำบลแม่ลาน อำเภอลี้ จังหวัดลำพูน	๒	คป.ลำพูน	๐	๒๗.๕๐๐๐	๐	๐	๐	๒๗.๕๐๐๐
๔๘. ฝายบ้านวังดิน พร้อมอาคารประกอบ ตำบลลี้ อำเภอลี้ จังหวัดลำพูน	๒	คป.ลำพูน	๐	๐	๕๐.๐๐๐๐	๐	๐	๕๐.๐๐๐๐
๔๙. สถานีสูบน้ำด้วยไฟฟ้าพร้อมระบบส่งน้ำ พื้นที่ชลประทาน ๕๐๐ ไร่ บ้านดอยโตน ตำบลป่าพลู อำเภอบ้านโฮ่ง จังหวัดลำพูน	๒	คป.ลำพูน	๒๐.๐๐๐๐	๐	๐	๐	๐	๒๐.๐๐๐๐
๕๐. สถานีสูบน้ำด้วยไฟฟ้าพร้อมระบบส่งน้ำบ้านท่าไม้ ตำบลน้ำดิบ อำเภอป่าซาง จังหวัดลำพูน	๒	คป.ลำพูน	๐	๐	๒๐.๐๐๐๐	๐	๐	๒๐.๐๐๐๐
๕๑. สถานีสูบน้ำด้วยไฟฟ้าพร้อมระบบส่งน้ำ พื้นที่ชลประทาน ๑,๐๐๐ ไร่ บ้านปากบ่อง ตำบลปากบ่อง อำเภอป่าซาง จังหวัดลำพูน	๒	คป.ลำพูน	๐	๐	๐	๒๐.๐๐๐๐	๐	๒๐.๐๐๐๐
๕๒. สถานีสูบน้ำด้วยไฟฟ้าพร้อมระบบส่งน้ำ พื้นที่ชลประทาน ๓,๐๐๐ ไร่ บ้านวังกู่ ตำบลน้ำดิบ อำเภอป่าซาง จังหวัดลำพูน	๒	คป.ลำพูน	๐	๐	๐	๐	๒๐.๐๐๐๐	๒๐.๐๐๐๐





บัญชีรายการชุดโครงการสำคัญ			งบประมาณดำเนินการ (ล้านบาท)					
โครงการสำคัญ	แหล่ง งปม.	หน่วยดำเนินการ	พ.ศ. ๒๕๖๖	พ.ศ. ๒๕๖๗	พ.ศ. ๒๕๖๘	พ.ศ. ๒๕๖๙	พ.ศ. ๒๕๗๐	รวม ๕ ปี
๕๓. ทรบ. ปากคลองพร้อมระบบส่งน้ำ ฝายวังตอง ตำบลเวียงยอง อำเภอเมืองลำพูน จังหวัดลำพูน	๒	คป.ลำพูน	๐	๑๕.๐๐๐๐	๐	๐	๐	๑๕.๐๐๐๐
๕๔. ปรับปรุงเพิ่มประสิทธิภาพการระบายน้ำฝายชลชั้นธิพนิต ตำบลดอนแก้ว อำเภอสารภี จังหวัดเชียงใหม่	๒	คป.ลำพูน	๐	๕.๐๐๐๐	๐	๐	๐	๕.๐๐๐๐
๕๕. อาคารควบคุมการระบายน้ำฝายวังตอง พร้อมอาคารประกอบ ตำบลเหมืองง่า อำเภอเมืองลำพูน จังหวัดลำพูน	๒	คป.ลำพูน	๐	๗๕.๐๐๐๐	๐	๐	๐	๗๕.๐๐๐๐
๕๖. ทรบ.ปากคลองพร้อมระบบระบายน้ำ ปตร.กัวมีน ตำบลมะกอก อำเภอป่าซาง จังหวัดลำพูน	๒	คป.ลำพูน	๐	๑๕.๐๐๐๐	๐	๐	๐	๑๕.๐๐๐๐
๕๗. ปรับปรุงประตูระบายทราย (bulkhead gate) ฝายหนองสลัก จำนวน ๑ แห่ง โครงการชลประทานลำพูน ตำบลบ้านเรือน อำเภอป่าซาง จังหวัดลำพูน	๒	คป.ลำพูน	๐	๐	๘.๕๐๐๐	๐	๐	๘.๕๐๐๐
๕๘. ปรับปรุงเพิ่มประสิทธิภาพการระบายน้ำฝายหนองสลัก ตำบลบ้านเรือน อำเภอป่าซาง จังหวัดลำพูน	๒	คป.ลำพูน	๐	๐	๖.๐๐๐๐	๐	๐	๖.๐๐๐๐
๕๙. อาคารควบคุมการระบายน้ำฝายแม่ร่องน้อย ตำบลอุโมงค์ อำเภอเมืองลำพูน จังหวัดลำพูน	๒	คป.ลำพูน	๐	๐	๐	๗๕.๐๐๐๐	๐	๗๕.๐๐๐๐
๖๐. ปรับปรุงเพิ่มประสิทธิภาพการระบายน้ำฝายวังปาน ตำบลหนองล่อง อำเภอเวียงหนองล่อง จังหวัดลำพูน	๒	คป.ลำพูน	๐	๐	๐	๖.๕๐๐๐	๐	๖.๕๐๐๐
๖๑. อาคารควบคุมการระบายน้ำลำเหมืองล่องร่องจันทร์พร้อมอาคารประกอบ ตำบลเวียงยอง อำเภอเมืองลำพูน จังหวัดลำพูน	๒	คป.ลำพูน	๐	๐	๐	๐	๗๕.๐๐๐๐	๗๕.๐๐๐๐
๖๒. กำจัดวัชพืช จำนวน ๒๐๔ ไร่ โครงการชลประทานลำพูน ตำบลดอนแก้ว อำเภอสารภี จังหวัดเชียงใหม่	๒	คป.ลำพูน	๐	๐.๘๘๓๐	๐	๐	๐	๐.๘๘๓๐
๖๓. กำจัดวัชพืช จำนวน ๒๘๔ ไร่ โครงการชลประทานลำพูน ตำบลดอนแก้ว อำเภอสารภี จังหวัดเชียงใหม่	๒	คป.ลำพูน	๐	๐	๐.๙๒๒๐	๐	๐	๐.๙๒๒๐





บัญชีรายการชุดโครงการสำคัญ			งบประมาณดำเนินการ (ล้านบาท)					
โครงการสำคัญ	แหล่ง งปม.	หน่วยดำเนินการ	พ.ศ. ๒๕๖๖	พ.ศ. ๒๕๖๗	พ.ศ. ๒๕๖๘	พ.ศ. ๒๕๖๙	พ.ศ. ๒๕๗๐	รวม ๕ ปี
๖๔. กู้จัดวิซพีช จำนวน ๒๐๔ ไร่ โครงการชลประทานลำพูน ตำบลดอนแก้ว อำเภอสารภี จังหวัดเชียงใหม่	๒	คป.ลำพูน	๐	๐	๐	๐.๘๘๓๐	๐	๐.๘๘๓๐
๖๕. กู้จัดวิซพีช จำนวน ๒๐๔ ไร่ โครงการชลประทานลำพูน ตำบลดอนแก้ว อำเภอสารภี จังหวัดเชียงใหม่	๒	คป.ลำพูน	๐	๐	๐	๐	๐.๘๘๓๐	๐.๘๘๓๐
๖๖. บำรุงรักษาหัวงาน พื้นที่ ๑,๘๒๘ ไร่ โครงการชลประทานลำพูน ตำบลศรีบัวบาน อำเภอเมืองลำพูน จังหวัดลำพูน	๒	คป.ลำพูน	๓.๘๗๙๔	๐	๐	๐	๐	๓.๘๗๙๔
๖๗. บำรุงรักษาคลองส่งน้ำ ระยะทาง ๑๔๕.๒๐๒ กิโลเมตร โครงการชลประทานลำพูน ตำบลศรีบัวบาน อำเภอเมืองลำพูน จังหวัดลำพูน	๒	คป.ลำพูน	๑.๐๒๕๒	๐	๐	๐	๐	๑.๐๒๕๒
๖๘. บำรุงรักษาหัวงาน พื้นที่ ๑,๘๒๘ ไร่ โครงการชลประทานลำพูน ตำบลศรีบัวบาน อำเภอเมืองลำพูน จังหวัดลำพูน	๒	คป.ลำพูน	๐	๔.๑๕๑๐	๐	๐	๐	๔.๑๕๑๐
๖๙. บำรุงรักษาคลองส่งน้ำ ระยะทาง ๑๔๕.๒๐๒ กิโลเมตร โครงการชลประทานลำพูน ตำบลศรีบัวบาน อำเภอเมืองลำพูน จังหวัดลำพูน	๒	คป.ลำพูน	๐	๑.๐๙๗๐	๐	๐	๐	๑.๐๙๗๐
๗๐. บำรุงรักษาหัวงาน พื้นที่ ๑,๘๒๘ ไร่ โครงการชลประทานลำพูน ตำบลศรีบัวบาน อำเภอเมืองลำพูน จังหวัดลำพูน	๒	คป.ลำพูน	๐	๐	๔.๑๕๑๐	๐	๐	๔.๑๕๑๐
๗๑. บำรุงรักษาคลองส่งน้ำ ระยะทาง ๑๔๕.๒๐๒ กิโลเมตร โครงการชลประทานลำพูน ตำบลศรีบัวบาน อำเภอเมืองลำพูน จังหวัดลำพูน	๒	คป.ลำพูน	๐	๐	๑.๐๙๗๐	๐	๐	๑.๐๙๗๐
๗๒. บำรุงรักษาหัวงาน พื้นที่ ๑,๘๒๘ ไร่ โครงการชลประทานลำพูน ตำบลศรีบัวบาน อำเภอเมืองลำพูน จังหวัดลำพูน	๒	คป.ลำพูน	๐	๐	๐	๔.๑๕๑๐	๐	๔.๑๕๑๐
๗๓. บำรุงรักษาคลองส่งน้ำ ระยะทาง ๑๔๕.๒๐๒ กิโลเมตร โครงการชลประทานลำพูน ตำบลศรีบัวบาน อำเภอเมืองลำพูน จังหวัดลำพูน	๒	คป.ลำพูน	๐	๐	๐	๑.๐๙๗๐	๐	๑.๐๙๗๐





บัญชีรายการชุดโครงการสำคัญ			งบประมาณดำเนินการ (ล้านบาท)					
โครงการสำคัญ	แหล่ง งปม.	หน่วยดำเนินการ	พ.ศ. ๒๕๖๖	พ.ศ. ๒๕๖๗	พ.ศ. ๒๕๖๘	พ.ศ. ๒๕๖๙	พ.ศ. ๒๕๗๐	รวม ๕ ปี
๗๔. บำรุงรักษาหัวงาน พื้นที่ ๑,๘๒๘ ไร่ โครงการชลประทาน ลำพูน ตำบลศรีบัวบาน อำเภอเมืองลำพูน จังหวัดลำพูน	๒	คป.ลำพูน	๐	๐	๐	๐	๔.๑๕๑๐	๔.๑๕๑๐
๗๕. บำรุงรักษาคลองส่งน้ำ ระยะทาง ๑๔๕.๒๐๒ กิโลเมตร โครงการชลประทานลำพูน ตำบลศรีบัวบาน อำเภอเมืองลำพูน จังหวัดลำพูน	๒	คป.ลำพูน	๐	๐	๐	๐	๑.๐๙๗๐	๑.๐๙๗๐
๗๖. บริหารการส่งน้ำ โครงการชลประทานลำพูน พื้นที่ชลประทาน ๑๐๕,๖๐๐ ไร่ ตำบลศรีบัวบาน อำเภอเมืองลำพูน จังหวัดลำพูน	๒	คป.ลำพูน	๐.๕๘๘๘	๐	๐	๐	๐	๐.๕๘๘๘
๗๗. บริหารการส่งน้ำ โครงการชลประทานลำพูน พื้นที่ชลประทาน ๑๐๕,๖๐๐ ไร่ ตำบลศรีบัวบาน อำเภอเมืองลำพูน จังหวัดลำพูน	๒	คป.ลำพูน	๐	๐.๘๐๐๐	๐	๐	๐	๐.๘๐๐๐
๗๘. บริหารการส่งน้ำ โครงการชลประทานลำพูน พื้นที่ชลประทาน ๑๐๕,๖๐๐ ไร่ ตำบลศรีบัวบาน อำเภอเมืองลำพูน จังหวัดลำพูน	๒	คป.ลำพูน	๐	๐	๐.๘๐๐๐	๐	๐	๐.๘๐๐๐
๗๙. บริหารการส่งน้ำ โครงการชลประทานลำพูน พื้นที่ชลประทาน ๑๐๕,๖๐๐ ไร่ ตำบลศรีบัวบาน อำเภอเมืองลำพูน จังหวัดลำพูน	๒	คป.ลำพูน	๐	๐	๐	๐.๘๐๐๐	๐	๐.๘๐๐๐
๘๐. บริหารการส่งน้ำ โครงการชลประทานลำพูน พื้นที่ชลประทาน ๑๐๕,๖๐๐ ไร่ ตำบลศรีบัวบาน อำเภอเมืองลำพูน จังหวัดลำพูน	๒	คป.ลำพูน	๐	๐	๐	๐	๐.๘๐๐๐	๐.๘๐๐๐
๘๑. บำรุงรักษาทางลำเลียงใหญ่ โครงการชลประทานลำพูน ระยะทาง ๕.๖๗๐ กิโลเมตร ตำบลบ้านธิ อำเภอบ้านธิ จังหวัดลำพูน	๒	คป.ลำพูน	๐.๘๐๐๐	๐	๐	๐	๐	๐.๘๐๐๐





บัญชีรายการชุดโครงการสำคัญ			งบประมาณดำเนินการ (ล้านบาท)					
โครงการสำคัญ	แหล่ง งปม.	หน่วยดำเนินการ	พ.ศ. ๒๕๖๖	พ.ศ. ๒๕๖๗	พ.ศ. ๒๕๖๘	พ.ศ. ๒๕๖๙	พ.ศ. ๒๕๗๐	รวม ๕ ปี
๘๒. บำรุงรักษาทางลำเลียงใหญ่ โครงการชลประทานลำพูน ระยะทาง ๕.๖๗๐ กิโลเมตร ตำบลทาชุมเงิน อำเภอแม่ทา จังหวัดลำพูน	๒	คป.ลำพูน	๐	๐.๘๐๐๐	๐	๐	๐	๐.๘๐๐๐
๘๓. บำรุงรักษาทางลำเลียงใหญ่ โครงการชลประทานลำพูน ระยะทาง ๓๗.๔๔๓ กิโลเมตร ตำบลศรีบัวบาน อำเภอเมืองลำพูน จังหวัดลำพูน	๒	คป.ลำพูน	๐	๐	๕.๓๒๑๐	๐	๐	๕.๓๒๑๐
๘๔. บำรุงรักษาทางลำเลียงใหญ่ โครงการชลประทานลำพูน ตำบลท่ากว้าง อำเภอสารภี จังหวัดเชียงใหม่	๒	คป.ลำพูน	๐	๐	๐	๐.๘๐๐๐	๐	๐.๘๐๐๐
๘๕. ซ่อมแซมระบบไฟฟ้าแรงต่ำ ปตร.ปลายเหมืองฝายชลชั้นธิพนิต โครงการชลประทานลำพูน ตำบลริมปิง อำเภอเมืองลำพูน จังหวัดลำพูน	๒	คป.ลำพูน	๐.๕๐๐๐	๐	๐	๐	๐	๐.๕๐๐๐
๘๖. ระบบไฟฟ้าแสงสว่างพร้อมกล้องวงจรปิด ฝายบ้านยู โครงการชลประทานลำพูน ตำบลเวียงยอง อำเภอเมืองลำพูน จังหวัดลำพูน	๒	คป.ลำพูน	๐.๑๘๐๐	๐	๐	๐	๐	๐.๑๘๐๐
๘๗. ปรับปรุงระบบประปา ไฟฟ้าและระบบสาธารณูปโภคภายใน บริเวณโครงการชลประทานลำพูน ตำบลศรีบัวบาน อำเภอเมืองลำพูน จังหวัดลำพูน	๒	คป.ลำพูน	๐	๐	๘.๕๐๐๐	๐	๐	๘.๕๐๐๐
๘๘. ซ่อมแซมอาคารที่ทำการฝายส่งน้ำที่ ๑ โครงการชลประทานลำพูน จำนวน ๑ หลัง ตำบลดอนแก้ว อำเภอสารภี จังหวัดเชียงใหม่	๒	คป.ลำพูน	๐.๗๘๐๐	๐	๐	๐	๐	๐.๗๘๐๐
๘๙. ซ่อมแซมอาคารโรงงานช่างกล โครงการชลประทานลำพูน จำนวน ๑ หลัง ตำบลศรีบัวบาน อำเภอเมืองลำพูน จังหวัดลำพูน	๒	คป.ลำพูน	๐.๖๐๐๐	๐	๐	๐	๐	๐.๖๐๐๐





บัญชีรายการชุดโครงการสำคัญ			งบประมาณดำเนินการ (ล้านบาท)					
โครงการสำคัญ	แหล่ง งปม.	หน่วยดำเนินการ	พ.ศ. ๒๕๖๖	พ.ศ. ๒๕๖๗	พ.ศ. ๒๕๖๘	พ.ศ. ๒๕๖๙	พ.ศ. ๒๕๗๐	รวม ๕ ปี
๙๐. ซ่อมแซมบ้านพักข้าราชการระดับ ๗-๘ โครงการชลประทาน ลำพูน จำนวน ๑ หลัง ตำบลศรีบัวบาน อำเภอเมืองลำพูน จังหวัดลำพูน	๒	คป.ลำพูน	๐	๐.๘๐๐๐	๐	๐	๐	๐.๘๐๐๐
๙๑. ปรับปรุงอาคารคั่งน้ำมันและอาคารประกอบ โครงการ ชลประทานลำพูน ตำบลศรีบัวบาน อำเภอเมืองลำพูน จังหวัดลำพูน	๒	คป.ลำพูน	๐	๙.๐๐๐๐	๐	๐	๐	๙.๐๐๐๐
๙๒. อาคารศูนย์ปฏิบัติการน้ำอัจฉริยะ โครงการชลประทานลำพูน จำนวน ๑ หลัง ตำบลศรีบัวบาน อำเภอเมืองลำพูน จังหวัด ลำพูน	๒	คป.ลำพูน	๐	๒๐.๐๐๐๐	๐	๐	๐	๒๐.๐๐๐๐
๙๓. ซ่อมแซมบ้านพักคนงาน ๘ ครอบครัว โครงการชลประทาน ลำพูน จำนวน ๒ หลัง ตำบลศรีบัวบาน อำเภอเมืองลำพูน จังหวัดลำพูน	๒	คป.ลำพูน	๐	๐	๐.๘๐๐๐	๐	๐	๐.๘๐๐๐
๙๔. ซ่อมแซมบ้านพักข้าราชการระดับ ๑-๒ โครงการชลประทาน ลำพูน จำนวน ๔ หลัง ตำบลศรีบัวบาน อำเภอเมืองลำพูน จังหวัดลำพูน	๒	คป.ลำพูน	๐	๐	๑.๖๐๐๐	๐	๐	๑.๖๐๐๐
๙๕. ซ่อมแซมโรงจอดรถ โครงการชลประทานลำพูน ตำบลศรีบัวบาน อำเภอเมืองลำพูน จังหวัดลำพูน	๒	คป.ลำพูน	๐	๐	๐.๕๐๐๐	๐	๐	๐.๕๐๐๐
๙๖. ซ่อมแซมรั้วหัวงาน โครงการชลประทานลำพูน ตำบลศรีบัวบาน อำเภอเมืองลำพูน จังหวัดลำพูน	๒	คป.ลำพูน	๐	๐	๐.๒๐๐๐	๐	๐	๐.๒๐๐๐
๙๗. ซ่อมแซมโครงการอันเนื่องมาจากพระราชดำริตามข้อเสนอของ เกษตรกร (ในเขตโครงการชลประทานลำพูน) ตำบลศรีบัวบาน อำเภอเมืองลำพูน จังหวัดลำพูน	๒	คป.ลำพูน	๑.๐๐๐๐	๐	๐	๐	๐	๑.๐๐๐๐
๙๘. ซ่อมแซมโครงการอันเนื่องมาจากพระราชดำริตามข้อเสนอของ เกษตรกร (ในเขตโครงการชลประทานลำพูน) ตำบลศรีบัวบาน อำเภอเมืองลำพูน จังหวัดลำพูน	๒	คป.ลำพูน	๐	๑.๐๐๐๐	๐	๐	๐	๑.๐๐๐๐





บัญชีรายการชุดโครงการสำคัญ			งบประมาณดำเนินการ (ล้านบาท)					
โครงการสำคัญ	แหล่ง งปม.	หน่วยดำเนินการ	พ.ศ. ๒๕๖๖	พ.ศ. ๒๕๖๗	พ.ศ. ๒๕๖๘	พ.ศ. ๒๕๖๙	พ.ศ. ๒๕๗๐	รวม ๕ ปี
๙๙. ซ่อมแซมโครงการอันเนื่องมาจากพระราชดำริตามข้อเสนอของเกษตรกร (ในเขตโครงการชลประทานลำพูน) ตำบลศรีบัวบาน อำเภอเมืองลำพูน จังหวัดลำพูน	๒	คป.ลำพูน	๐	๐	๑.๐๐๐๐	๐	๐	๑.๐๐๐๐
๑๐๐. ซ่อมแซมโครงการอันเนื่องมาจากพระราชดำริตามข้อเสนอของเกษตรกร (ในเขตโครงการชลประทานลำพูน) ตำบลศรีบัวบาน อำเภอเมืองลำพูน จังหวัดลำพูน	๒	คป.ลำพูน	๐	๐	๐	๑.๐๐๐๐	๐	๑.๐๐๐๐
๑๐๑. ซ่อมแซมโครงการอันเนื่องมาจากพระราชดำริตามข้อเสนอของเกษตรกร (ในเขตโครงการชลประทานลำพูน) ตำบลศรีบัวบาน อำเภอเมืองลำพูน จังหวัดลำพูน	๒	คป.ลำพูน	๐	๐	๐	๐	๑.๐๐๐๐	๑.๐๐๐๐
๑๐๒. ซ่อมแซมอาคารระบายน้ำล้น อ่างเก็บน้ำแม่แพม โครงการอันเนื่องมาจากพระราชดำริ ความยาว ๐.๐๓๐ กิโลเมตร โครงการชลประทานลำพูน ตำบลบ้านปวง อำเภอทุ่งหัวช้าง จังหวัดลำพูน	๒	คป.ลำพูน	๐.๕๖๕๐	๐	๐	๐	๐	๐.๕๖๕๐
๑๐๓. ซ่อมแซมพื้นที่ท้ายฝายทุ่งหัวช้าง โครงการอันเนื่องมาจากพระราชดำริ ความยาว ๐.๐๑๗ กิโลเมตรโครงการชลประทานลำพูน ตำบลทุ่งหัวช้าง อำเภอทุ่งหัวช้าง จังหวัดลำพูน	๒	คป.ลำพูน	๑.๔๗๕๐	๐	๐	๐	๐	๑.๔๗๕๐
๑๐๔. ซ่อมแซมพื้นที่ด้านท้ายฝายตอยพันวา โครงการอันเนื่องมาจากพระราชดำริ ความยาว ๐.๐๒๐ กิโลเมตรโครงการชลประทานลำพูน ตำบลบ้านปวง อำเภอทุ่งหัวช้าง จังหวัดลำพูน	๒	คป.ลำพูน	๐.๖๔๔๐	๐	๐	๐	๐	๐.๖๔๔๐
๑๐๕. ซ่อมแซมพื้นที่อาคารระบายน้ำล้น อ่างเก็บน้ำห้วยไคร้ โครงการอันเนื่องมาจากพระราชดำริ ความยาว ๐.๐๑๕ กิโลเมตร โครงการชลประทานลำพูน ตำบลทาบลาตุก อำเภอแม่ทา จังหวัดลำพูน	๒	คป.ลำพูน	๐.๘๔๐๐	๐	๐	๐	๐	๐.๘๔๐๐





บัญชีรายการชุดโครงการสำคัญ			งบประมาณดำเนินการ (ล้านบาท)					
โครงการสำคัญ	แหล่ง งปม.	หน่วยดำเนินการ	พ.ศ. ๒๕๖๖	พ.ศ. ๒๕๖๗	พ.ศ. ๒๕๖๘	พ.ศ. ๒๕๖๙	พ.ศ. ๒๕๗๐	รวม ๕ ปี
๑๐๖. ซ่อมแซมตาดคอนกรีตคลองส่งน้ำสาย ๑R-RMC อ่างเก็บน้ำแม่สาน โครงการอันเนื่องมาจากพระราชดำริ ความยาว ๒๕๕ กิโลเมตร โครงการชลประทานลำพูน ตำบลศรีบัวบาน อำเภอเมืองลำพูน จังหวัดลำพูน	๒	คป.ลำพูน	๐.๖๗๐๐	๐	๐	๐	๐	๐.๖๗๐๐
๑๐๗. ซ่อมแซมตาดคอนกรีตคลองส่งน้ำสาย RMC อ่างเก็บน้ำแม่สาน โครงการอันเนื่องมาจากพระราชดำริ ความยาว ๐.๒๗๕ กิโลเมตร โครงการชลประทานลำพูน ตำบลศรีบัวบาน อำเภอเมืองลำพูน จังหวัดลำพูน	๒	คป.ลำพูน	๐.๕๘๐๐	๐	๐	๐	๐	๐.๕๘๐๐
๑๐๘. ซ่อมแซมตาดคอนกรีตคลองส่งน้ำสาย RMC อ่างเก็บน้ำแม่ต๊อบ โครงการอันเนื่องมาจากพระราชดำริ ความยาว ๐.๓๐๐ กิโลเมตร โครงการชลประทานลำพูน ตำบลมะเขือแจ้ อำเภอเมืองลำพูน จังหวัดลำพูน	๒	คป.ลำพูน	๑.๐๒๐๐	๐	๐	๐	๐	๑.๐๒๐๐
๑๐๙. ซ่อมแซมตาดคอนกรีตคลองส่งน้ำสาย ๒R-RMC อ่างเก็บน้ำแม่ต๊อบ โครงการอันเนื่องมาจากพระราชดำริ ความยาว ๐.๒๐๕ กิโลเมตร โครงการชลประทานลำพูน ตำบลมะเขือแจ้ อำเภอเมืองลำพูน จังหวัดลำพูน	๒	คป.ลำพูน	๐.๔๒๐๐	๐	๐	๐	๐	๐.๔๒๐๐
๑๑๐. ซ่อมแซมตาดคอนกรีตคลองส่งน้ำสาย ๑L-๒R-RMC อ่างเก็บน้ำแม่ต๊อบ โครงการอันเนื่องมาจากพระราชดำริ ความยาว ๐.๒๘๐ กิโลเมตร โครงการชลประทานลำพูน ตำบลมะเขือแจ้ อำเภอเมืองลำพูน จังหวัดลำพูน	๒	คป.ลำพูน	๐.๓๑๐๐	๐	๐	๐	๐	๐.๓๑๐๐
๑๑๑. ซ่อมแซมหินก่อก่อและบันไดทางลงของอาคารควบคุมการระบายน้ำ อ่างเก็บน้ำแม่วังสาน โครงการอันเนื่องมาจากพระราชดำริ ความยาว ๐.๐๕๐ กิโลเมตร โครงการชลประทานลำพูน ตำบลนครเจดีย์ อำเภอป่าซาง จังหวัดลำพูน	๒	คป.ลำพูน	๐.๔๐๐๐	๐	๐	๐	๐	๐.๔๐๐๐





บัญชีรายการชุดโครงการสำคัญ			งบประมาณดำเนินการ (ล้านบาท)					
โครงการสำคัญ	แหล่ง งปม.	หน่วยดำเนินการ	พ.ศ. ๒๕๖๖	พ.ศ. ๒๕๖๗	พ.ศ. ๒๕๖๘	พ.ศ. ๒๕๖๙	พ.ศ. ๒๕๗๐	รวม ๕ ปี
๑๑๒. ซ่อมแซมหินก่อก่อและบันไดทางลงของอาคารควบคุมการระบายน้ำ อ่างเก็บน้ำห้วยลึก โครงการอันเนื่องมาจากพระราชดำริ ความยาว ๐.๐๔๑ กิโลเมตร โครงการชลประทานลำพูน ตำบลน้ำดิบ อำเภอป่าซาง จังหวัดลำพูน	๒	คป.ลำพูน	๐.๓๓๐๐	๐	๐	๐	๐	๐.๓๓๐๐
๑๑๓. ซ่อมแซมเสาหลักแนวสันเขื่อนและเสาระดับน้ำพร้อมอุปกรณ์ประกอบ อ่างเก็บน้ำโห่ง่าง โครงการอันเนื่องมาจากพระราชดำริ โครงการชลประทานลำพูน ตำบลทาบลาตุก อำเภอแม่ทา จังหวัดลำพูน	๒	คป.ลำพูน	๐.๔๕๐๐	๐	๐	๐	๐	๐.๔๕๐๐
๑๑๔. ซ่อมแซมหินเรียงป้องกันการกัดเซาะอ่างเก็บน้ำแม่อาวใหญ่ ตอนบน โครงการอันเนื่องมาจากพระราชดำริ ตำบลนครเจดีย์ อำเภอป่าซาง จังหวัดลำพูน	๒	คป.ลำพูน	๐	๑.๕๐๐๐	๐	๐	๐	๑.๕๐๐๐
๑๑๕. ซ่อมแซมหินเรียงป้องกันการกัดเซาะอ่างเก็บน้ำแม่แพม โครงการอันเนื่องมาจากพระราชดำริ ตำบลบ้านปวง อำเภอทุ่งหัวช้าง จังหวัดลำพูน	๒	คป.ลำพูน	๐	๑.๒๐๐๐	๐	๐	๐	๑.๒๐๐๐
๑๑๖. ซ่อมแซมหินเรียงป้องกันการกัดเซาะอ่างเก็บน้ำแม่ลอง โครงการอันเนื่องมาจากพระราชดำริ ตำบลนาทราย อำเภอเถี จังหวัดลำพูน	๒	คป.ลำพูน	๐	๑.๐๐๐๐	๐	๐	๐	๑.๐๐๐๐
๑๑๗. ซ่อมแซมหินเรียงป้องกันการกัดเซาะพร้อมเสาหลักแนวสันเขื่อน อ่างเก็บน้ำห้วยหลวง โครงการอันเนื่องมาจากพระราชดำริ ตำบลทาขุมเงิน อำเภอแม่ทา จังหวัดลำพูน	๒	คป.ลำพูน		๑.๐๘๐๐				
๑๑๘. ซ่อมแซมคอนกรีตตาดคลองส่งน้ำสาย ๑L - ๒R - RMC อ่างเก็บน้ำแม่ตีบ โครงการอันเนื่องมาจากพระราชดำริ ตำบลมะเขือแจ้ อำเภอเมืองลำพูน จังหวัดลำพูน	๒	คป.ลำพูน		๑.๓๒๐๐				





บัญชีรายการชุดโครงการสำคัญ			งบประมาณดำเนินการ (ล้านบาท)					
โครงการสำคัญ	แหล่ง งปม.	หน่วยดำเนินการ	พ.ศ. ๒๕๖๖	พ.ศ. ๒๕๖๗	พ.ศ. ๒๕๖๘	พ.ศ. ๒๕๖๙	พ.ศ. ๒๕๗๐	รวม ๕ ปี
๑๑๙. ซ่อมแซมคอนกรีตตาดคลองส่งน้ำสาย ๑R - ๑L - ๒R - RMC (เหมืองกวก) อ่างเก็บน้ำแม่ต๊ิบ โครงการอันเนื่องมาจากพระราชดำริ ตำบลมะเขือแจ้ อำเภอเมืองลำพูน จังหวัดลำพูน	๒	คป.ลำพูน	๐	๑.๓๘๐๐	๐	๐	๐	๑.๓๘๐๐
๑๒๐. ซ่อมแซมคอนกรีตตาดคลองส่งน้ำสาย ๔L - RMC (เหมืองทุ่งยาว) อ่างเก็บน้ำแม่สาน โครงการอันเนื่องมาจากพระราชดำริ ตำบลศรีบัวบาน อำเภอเมืองลำพูน จังหวัดลำพูน	๒	คป.ลำพูน	๐	๑.๓๕๐๐	๐	๐	๐	๑.๓๕๐๐
๑๒๑. ซ่อมแซมคอนกรีตตาดคลองส่งน้ำสาย ๑L - ๑R - RMC อ่างเก็บน้ำแม่สาน โครงการอันเนื่องมาจากพระราชดำริ ตำบลศรีบัวบาน อำเภอเมืองลำพูน จังหวัดลำพูน	๒	คป.ลำพูน	๐	๑.๓๙๐๐	๐	๐	๐	๑.๓๙๐๐
๑๒๒. ซ่อมแซมคอนกรีตตาดคลองส่งน้ำสาย ๑R - RMC (เหมืองกลาง) อ่างเก็บน้ำแม่สาน โครงการอันเนื่องมาจากพระราชดำริ ตำบลศรีบัวบาน อำเภอเมืองลำพูน จังหวัดลำพูน	๒	คป.ลำพูน	๐	๑.๑๒๐๐	๐	๐	๐	๑.๑๒๐๐
๑๒๓. ซ่อมแซมคอนกรีตตาดคลองส่งน้ำสาย ๑L - ๔L - RMC อ่างเก็บน้ำแม่สาน โครงการอันเนื่องมาจากพระราชดำริ ตำบลศรีบัวบาน อำเภอเมืองลำพูน จังหวัดลำพูน	๒	คป.ลำพูน	๐	๑.๓๗๐๐	๐	๐	๐	๑.๓๗๐๐
๑๒๔. ซ่อมแซมคอนกรีตตาดคลองส่งน้ำสาย RMC อ่างเก็บน้ำแม่สาน โครงการอันเนื่องมาจากพระราชดำริ ตำบลศรีบัวบาน อำเภอเมืองลำพูน จังหวัดลำพูน	๒	คป.ลำพูน	๐	๐.๘๕๐๐	๐	๐	๐	๐.๘๕๐๐
๑๒๕. ซ่อมแซมระบบส่งน้ำฝายน้ำย่อย โครงการอันเนื่องมาจากพระราชดำริ ตำบลนครเจดีย์ อำเภอป่าซาง จังหวัดลำพูน	๒	คป.ลำพูน	๐	๒.๕๐๐๐	๐	๐	๐	๒.๕๐๐๐
๑๒๖. ซ่อมแซมระบบส่งน้ำอ่างเก็บน้ำห้วยโทก โครงการอันเนื่องมาจากพระราชดำริ ตำบลป่าพลู อำเภอบ้านโฮ่ง จังหวัดลำพูน	๒	คป.ลำพูน	๐	๐.๖๐๐๐	๐	๐	๐	๐.๖๐๐๐





บัญชีรายการชุดโครงการสำคัญ			งบประมาณดำเนินการ (ล้านบาท)					
โครงการสำคัญ	แหล่ง งปม.	หน่วยดำเนินการ	พ.ศ. ๒๕๖๖	พ.ศ. ๒๕๖๗	พ.ศ. ๒๕๖๘	พ.ศ. ๒๕๖๙	พ.ศ. ๒๕๗๐	รวม ๕ ปี
๑๒๗. ซ่อมแซมอาคารระบายน้ำล้น (Spillway) อ่างเก็บน้ำแม่อาวใหญ่ โครงการอันเนื่องมาจากพระราชดำริ ตำบลนครเจดีย์ อำเภอป่าซาง จังหวัดลำพูน	๒	คป.ลำพูน	๐	๐.๗๕๐๐	๐	๐	๐	๐.๗๕๐๐
๑๒๘. ซ่อมแซมอาคารป้องกันตลิ่งฝายดอยพันวา โครงการอันเนื่องมาจากพระราชดำริ ตำบลบ้านปวง อำเภอทุ่งหัวช้าง จังหวัดลำพูน	๒	คป.ลำพูน	๐	๑.๓๐๐๐	๐	๐	๐	๑.๓๐๐๐
๑๒๙. ซ่อมแซมระบบท่อส่งน้ำพร้อมอาคารประกอบอ่างเก็บน้ำแม่แพม โครงการอันเนื่องมาจากพระราชดำริ ตำบลบ้านปวง อำเภอทุ่งหัวช้าง จังหวัดลำพูน	๒	คป.ลำพูน	๐	๑.๑๕๐๐	๐	๐	๐	๑.๑๕๐๐
๑๓๐. ซ่อมแซมคอนกรีตตาดคลองส่งน้ำอ่างเก็บน้ำแม่ลอง โครงการอันเนื่องมาจากพระราชดำริ ตำบลนาทราย อำเภอลี้ จังหวัดลำพูน	๒	คป.ลำพูน	๐	๑.๒๔๐๐	๐	๐	๐	๑.๒๔๐๐
๑๓๑. ซ่อมแซมคอนกรีตตาดคลองส่งน้ำอ่างเก็บน้ำห้วยหละ โครงการอันเนื่องมาจากพระราชดำริ ตำบลนาทราย อำเภอลี้ จังหวัดลำพูน	๒	คป.ลำพูน	๐	๐.๘๐๐๐	๐	๐	๐	๐.๘๐๐๐
๑๓๒. ซ่อมแซมหินเรียงอาคาร River Outlet อ่างเก็บน้ำแม่สาน โครงการอันเนื่องมาจากพระราชดำริ ตำบลศรีบัวบาน อำเภอเมืองลำพูน จังหวัดลำพูน	๒	คป.ลำพูน	๐	๑.๗๕๐๐	๐	๐	๐	๑.๗๕๐๐
๑๓๓. ซ่อมแซมหินเรียงหน้าฝายแม่สานใน แห่งที่ ๑ อ่างเก็บน้ำแม่สาน โครงการอันเนื่องมาจากพระราชดำริ ตำบลศรีบัวบาน อำเภอเมืองลำพูน จังหวัดลำพูน	๒	คป.ลำพูน	๐	๑.๔๕๐๐	๐	๐	๐	๑.๔๕๐๐
๑๓๔. ซ่อมแซมหินเรียงฝายแม่สานใน แห่งที่ ๒ อ่างเก็บน้ำแม่สาน โครงการอันเนื่องมาจากพระราชดำริ ตำบลศรีบัวบาน อำเภอเมืองลำพูน จังหวัดลำพูน	๒	คป.ลำพูน	๐	๑.๒๕๐๐	๐	๐	๐	๑.๒๕๐๐





บัญชีรายการชุดโครงการสำคัญ			งบประมาณดำเนินการ (ล้านบาท)					
โครงการสำคัญ	แหล่ง งปม.	หน่วยดำเนินการ	พ.ศ. ๒๕๖๖	พ.ศ. ๒๕๖๗	พ.ศ. ๒๕๖๘	พ.ศ. ๒๕๖๙	พ.ศ. ๒๕๗๐	รวม ๕ ปี
๑๓๕. ซ่อมแซมระบบผันน้ำแม่เมย-แม่วังสาน โครงการอันเนื่องมาจากพระราชดำริ ตำบลทาชุมเงิน อำเภอแม่ทา จังหวัดลำพูน	๒	คป.ลำพูน	๐	๐.๙๘๐๐	๐	๐	๐	๐.๙๘๐๐
๑๓๖. ซ่อมแซมระบายทรายฝายน้ำย้อย โครงการอันเนื่องมาจากพระราชดำริ ตำบลนครเจดีย์ อำเภอป่าซาง จังหวัดลำพูน	๒	คป.ลำพูน	๐	๐	๐.๒๐๐๐	๐	๐	๐.๒๐๐๐
๑๓๗. ซ่อมแซมลาดด้านท้าย อ่างเก็บน้ำแม่ป๋อก โครงการอันเนื่องมาจากพระราชดำริ ตำบลศรีวิชัย อำเภอลี้ จังหวัดลำพูน	๒	คป.ลำพูน	๐	๐	๔.๒๙๕๐	๐	๐	๔.๒๙๕๐
๑๓๘. ซ่อมแซมระบบส่งน้ำเหมืองกอม่วง อ่างเก็บน้ำแม่เมย โครงการอันเนื่องมาจากพระราชดำริ ตำบลทาชุมเงิน อำเภอแม่ทา จังหวัดลำพูน	๒	คป.ลำพูน	๐	๐	๐.๙๓๐๐	๐	๐	๐.๙๓๐๐
๑๓๙. ซ่อมแซมอาคารบังคับน้ำ ระบบส่งน้ำอ่างเก็บน้ำแม่สาน โครงการอันเนื่องมาจากพระราชดำริ ตำบลศรีบัวบาน อำเภอเมืองลำพูน จังหวัดลำพูน	๒	คป.ลำพูน	๐	๐	๐.๙๘๐๐	๐	๐	๐.๙๘๐๐
๑๔๐. ซ่อมแซมคลองส่งน้ำสายใหญ่ฝั่งซ้าย ฝายทุ่งหัวช้าง โครงการอันเนื่องมาจากพระราชดำริ ตำบลบ้านปวง อำเภอทุ่งหัวช้าง จังหวัดลำพูน	๒	คป.ลำพูน	๐	๐	๑.๒๐๐๐	๐	๐	๑.๒๐๐๐
๑๔๑. ซ่อมแซมสันทำนบดินอ่างเก็บน้ำห้วยลึก โครงการอันเนื่องมาจากพระราชดำริ ตำบลน้ำดิบ อำเภอป่าซาง จังหวัดลำพูน	๒	คป.ลำพูน	๐	๐	๐.๒๕๐๐	๐	๐	๐.๒๕๐๐
๑๔๒. ซ่อมแซมระบบส่งน้ำเหมืองวังม่วง อ่างเก็บน้ำแม่ธิ โครงการอันเนื่องมาจากพระราชดำริ ตำบลบ้านธิ อำเภอบ้านธิ จังหวัดลำพูน	๒	คป.ลำพูน	๐	๐	๑.๘๓๐๐	๐	๐	๑.๘๓๐๐
๑๔๓. ซ่อมแซมระบบส่งน้ำเหมืองห้วยน้ำขุ่น อ่างเก็บน้ำแม่ธิ โครงการอันเนื่องมาจากพระราชดำริ ตำบลบ้านธิ อำเภอบ้านธิ จังหวัดลำพูน	๒	คป.ลำพูน	๐	๐	๐.๘๒๐๐	๐	๐	๐.๘๒๐๐





บัญชีรายการชุดโครงการสำคัญ			งบประมาณดำเนินการ (ล้านบาท)					
โครงการสำคัญ	แหล่ง งปม.	หน่วยดำเนินการ	พ.ศ. ๒๕๖๖	พ.ศ. ๒๕๖๗	พ.ศ. ๒๕๖๘	พ.ศ. ๒๕๖๙	พ.ศ. ๒๕๗๐	รวม ๕ ปี
๑๔๔. ซ่อมแซมอาคารหินก่อทางลงอาคารควบคุมการระบายน้ำ อ่างเก็บน้ำแม่อาวใหญ่ตอนบน โครงการอันเนื่องมาจาก พระราชดำริ ตำบลนครเจดีย์ อำเภอป่าซาง จังหวัดลำพูน	๒	คป.ลำพูน	๐	๐	๐.๔๐๐๐	๐	๐	๐.๔๐๐๐
๑๔๕. ซ่อมแซมฝายแม่หาง โครงการอันเนื่องมาจากพระราชดำริ ตำบลตะเคียนปม อำเภอทุ่งหัวช้าง จังหวัดลำพูน	๒	คป.ลำพูน	๐	๐	๑.๒๐๐๐	๐	๐	๑.๒๐๐๐
๑๔๖. ซ่อมแซมท่อลอดถนนระบบส่งน้ำเหมืองปลาตุก อ่างเก็บน้ำ แม่ธิ โครงการอันเนื่องมาจากพระราชดำริ ตำบลบ้านธิ อำเภอบ้านธิ จังหวัดลำพูน	๒	คป.ลำพูน	๐	๐	๐.๔๙๐๐	๐	๐	๐.๔๙๐๐
๑๔๗. ซ่อมแซมคอนกรีตตาดคลองส่งน้ำอ่างเก็บน้ำแม่ลอง โครงการอันเนื่องมาจากพระราชดำริ ตำบลนาทราย อำเภอลี้ จังหวัดลำพูน	๒	คป.ลำพูน	๐	๐	๑.๕๐๐๐	๐	๐	๑.๕๐๐๐
๑๔๘. ซ่อมแซมอาคารหินก่อทางลงอาคารควบคุมการระบายน้ำอ่าง เก็บน้ำห้วยหินฝน โครงการอันเนื่องมาจากพระราชดำริ ตำบล บ้านโฮ้ง อำเภอบ้านโฮ้ง จังหวัดลำพูน	๒	คป.ลำพูน	๐	๐	๐.๓๕๐๐	๐	๐	๐.๓๕๐๐
๑๔๙. ซ่อมแซมคอนกรีตตาดคลองส่งน้ำสายใหญ่ (RMC) อ่างเก็บน้ำ ห้วยหละ โครงการอันเนื่องมาจากพระราชดำริ ตำบลนาทราย อำเภอลี้ จังหวัดลำพูน	๒	คป.ลำพูน			๑.๑๐๐๐			
๑๕๐. ซ่อมแซมอาคารทิ้งน้ำระบบส่งน้ำเหมืองสุตใจ อ่างเก็บน้ำ แม่เมย โครงการอันเนื่องมาจากพระราชดำริ ตำบลทาขุมเงิน อำเภอมะทิง จังหวัดลำพูน	๒	คป.ลำพูน			๑.๒๐๐๐			
๑๕๑. ซ่อมแซมหินเรียงป้องกันการกัดเซาะ และอาคารประกอบ อ่างเก็บน้ำห้วยแม่ปู โครงการอันเนื่องมาจากพระราชดำริ ตำบลนาทราย อำเภอลี้ จังหวัดลำพูน	๒	คป.ลำพูน			๑.๔๐๐๐			





บัญชีรายการชุดโครงการสำคัญ			งบประมาณดำเนินการ (ล้านบาท)					
โครงการสำคัญ	แหล่ง งปม.	หน่วยดำเนินการ	พ.ศ. ๒๕๖๖	พ.ศ. ๒๕๖๗	พ.ศ. ๒๕๖๘	พ.ศ. ๒๕๖๙	พ.ศ. ๒๕๗๐	รวม ๕ ปี
๑๕๒. ซ่อมแซมคอนกรีตคานคลองส่งน้ำอ่างเก็บน้ำแม่ปู โครงการ อันเนื่องมาจากพระราชดำริ ตำบลนาทราย อำเภอลี้ จังหวัด ลำพูน	๒	คป.ลำพูน	๐	๐	๑.๐๐๐๐	๐	๐	๑.๐๐๐๐
๑๕๓. ซ่อมแซมหินเรียงป้องกันการกัดเซาะ และอาคารประกอบ อ่างเก็บน้ำป่าไผ่ โครงการอันเนื่องมาจากพระราชดำริ ตำบลป่าไผ่ อำเภอลี้ จังหวัดลำพูน	๒	คป.ลำพูน	๐	๐	๑.๖๐๐๐	๐	๐	๑.๖๐๐๐
๑๕๔. ซ่อมแซมคานคอนกรีตคานส่งน้ำสาย RMC อ่างเก็บน้ำแม่ตึบ โครงการอันเนื่องมาจากพระราชดำริ ตำบลมะเขือแจ้ อำเภอเมืองลำพูน จังหวัดลำพูน	๒	คป.ลำพูน	๐	๐	๑.๒๐๐๐	๐	๐	๑.๒๐๐๐
๑๕๕. ซ่อมแซมหินทิ้งอ่างเก็บน้ำแม่สาน โครงการอันเนื่องมาจาก พระราชดำริ ตำบลศรีบัวบาน อำเภอเมืองลำพูน จังหวัดลำพูน	๒	คป.ลำพูน	๐	๐	๒.๐๐๐๐	๐	๐	๒.๐๐๐๐
๑๕๖. ซ่อมแซมอ่างเก็บน้ำคอกช้าง โครงการอันเนื่องมาจาก พระราชดำริ ตำบลป่าไผ่ อำเภอลี้ จังหวัดลำพูน	๒	คป.ลำพูน	๐	๐	๘.๐๐๐๐	๐	๐	๘.๐๐๐๐
๑๕๗. ซ่อมแซมอ่างเก็บน้ำหนองปลาสะวาย โครงการอันเนื่อง มาจากพระราชดำริ ตำบลหนองปลาสะวาย อำเภอบ้านโฮ่ง จังหวัดลำพูน	๒	คป.ลำพูน	๐	๐	๘.๐๐๐๐	๐	๐	๘.๐๐๐๐
๑๕๘. ซ่อมแซมงานชลประทานอันเนื่องมาจากพระราชดำริ ตำบลทาปลาดุก อำเภอแม่ทา จังหวัดลำพูน	๒	คป.ลำพูน	๐	๐	๐	๐	๐	๓๐.๐๐๐๐
๑๕๙. ซ่อมแซมงานชลประทานอันเนื่องมาจากพระราชดำริ ตำบลทาปลาดุก อำเภอแม่ทา จังหวัดลำพูน	๒	คป.ลำพูน	๐	๐	๐	๐	๓๐.๐๐๐๐	๓๐.๐๐๐๐
๑๖๐. ซ่อมแซมอาคารป้องกันการกัดเซาะฝายทดน้ำห้วยตัมแห่งที่ ๒ จัดหาน้ำสนับสนุนศูนย์พัฒนาโครงการหลวงพระบาทห้วยตัม ตำบลนาทราย อำเภอลี้ จังหวัดลำพูน	๒	คป.ลำพูน	๐	๐	๐.๙๐๐๐	๐	๐	๐.๙๐๐๐





บัญชีรายการชุดโครงการสำคัญ			งบประมาณดำเนินการ (ล้านบาท)					
โครงการสำคัญ	แหล่ง งปม.	หน่วยดำเนินการ	พ.ศ. ๒๕๖๖	พ.ศ. ๒๕๖๗	พ.ศ. ๒๕๖๘	พ.ศ. ๒๕๖๙	พ.ศ. ๒๕๗๐	รวม ๕ ปี
๑๖๑. ฝ่ายบ้านห้วยน้อดพร้อมระบบส่งน้ำ จัดหาน้ำสนับสนุนศูนย์พัฒนาโครงการหลวงพระบาทห้วยต้ม ตำบลนาทราย อำเภอถ้ำ จังหวัดลำพูน	๒	คป.ลำพูน	๐	๐	๑๕.๐๐๐๐	๐	๐	๑๕.๐๐๐๐
๑๖๒. ฝ่ายบ้านปวงคำพร้อมระบบส่งน้ำ จัดหาน้ำสนับสนุนศูนย์พัฒนาโครงการหลวงพระบาทห้วยต้ม ตำบลถ้ำ อำเภอถ้ำ จังหวัดลำพูน	๒	คป.ลำพูน	๐	๐	๐	๑๕.๐๐๐๐	๐	๑๕.๐๐๐๐
๑๖๓. ฝ่ายบ้านฮั่ว หมู่ ๖ พร้อมระบบส่งน้ำ จัดหาน้ำสนับสนุนศูนย์พัฒนาโครงการหลวงพระบาทห้วยต้ม ตำบลนาทราย อำเภอถ้ำ จังหวัดลำพูน	๒	คป.ลำพูน	๐	๐	๐	๑๕.๐๐๐๐	๐	๑๕.๐๐๐๐
๑๖๔. ฝ่ายบ้านแวนนารินพร้อมระบบส่งน้ำ จัดหาน้ำสนับสนุนศูนย์พัฒนาโครงการหลวงพระบาทห้วยต้ม ตำบลถ้ำ อำเภอถ้ำ จังหวัดลำพูน	๒	คป.ลำพูน	๐	๐	๐	๑๕.๐๐๐๐	๐	๑๕.๐๐๐๐
๑๖๕. ฝ่ายบ้านผาด้ายพร้อมระบบส่งน้ำ จัดหาน้ำสนับสนุนศูนย์พัฒนาโครงการหลวงพระบาทห้วยต้ม ตำบลแม่ลาน อำเภอถ้ำ จังหวัดลำพูน	๒	คป.ลำพูน	๐	๐	๐	๑๕.๐๐๐๐	๐	๑๕.๐๐๐๐
๑๖๖. ฝ่ายห้วยตาแก้วพร้อมระบบส่งน้ำ จัดหาน้ำสนับสนุนศูนย์พัฒนาโครงการหลวงพระบาทห้วยต้ม ตำบลนาทราย อำเภอถ้ำ จังหวัดลำพูน	๒	คป.ลำพูน	๐	๐	๐	๑๕.๐๐๐๐	๐	๑๕.๐๐๐๐
๑๖๗. ฝ่ายบ้านหนองมะลือพร้อมระบบส่งน้ำ จัดหาน้ำสนับสนุนศูนย์พัฒนาโครงการหลวงพระบาทห้วยต้ม ตำบลแม่ลาน อำเภอถ้ำ จังหวัดลำพูน	๒	คป.ลำพูน	๐	๐	๐	๐	๑๕.๐๐๐๐	๑๕.๐๐๐๐
๑๖๘. ฝ่ายห้วยไม้เหี้ยพร้อมระบบส่งน้ำ จัดหาน้ำสนับสนุนศูนย์พัฒนาโครงการหลวงพระบาทห้วยต้ม ตำบลนาทราย อำเภอถ้ำ จังหวัดลำพูน	๒	คป.ลำพูน	๐	๐	๐	๐	๑๕.๐๐๐๐	๑๕.๐๐๐๐





บัญชีรายการชุดโครงการสำคัญ			งบประมาณดำเนินการ (ล้านบาท)					
โครงการสำคัญ	แหล่ง งปม.	หน่วยดำเนินการ	พ.ศ. ๒๕๖๖	พ.ศ. ๒๕๖๗	พ.ศ. ๒๕๖๘	พ.ศ. ๒๕๖๙	พ.ศ. ๒๕๗๐	รวม ๕ ปี
๑๖๙. ฝ่ายบ้านวังดินใหม่พร้อมระบบส่งน้ำ จัดหาน้ำสนับสนุน ศูนย์พัฒนาโครงการหลวงพระบาทห้วยต้ม ตำบลลี้ อำเภอลี้ จังหวัดลำพูน	๒	คป.ลำพูน	๐	๐	๐	๐	๑๕.๐๐๐๐	๑๕.๐๐๐๐
๑๗๐. ฝ่ายบ้านแม่หละพร้อมระบบส่งน้ำ จัดหาน้ำสนับสนุน ศูนย์พัฒนาโครงการหลวงพระบาทห้วยต้ม ตำบลนาทราย อำเภอลี้ จังหวัดลำพูน	๒	คป.ลำพูน	๐	๐	๐	๐	๑๕.๐๐๐๐	๑๕.๐๐๐๐
๑๗๑. ปรับปรุงขยายระบบส่งน้ำอ่างเก็บน้ำห้วยตึงอันเนื่องจากพระราชดำริ ความยาว ๑.๔๕๕ กิโลเมตร ตำบลเหล่ายาว อำเภอบ้านโฮ่ง จังหวัดลำพูน	๒	คป.ลำพูน	๔.๐๐๐๐	๐	๐	๐	๐	๔.๐๐๐๐
๑๗๒. ปรับปรุงสะพานน้ำฝายทุ่งหัวช้างอันเนื่องมาจากพระราชดำริ ความยาว ๐.๐๕๔ กิโลเมตร ตำบลทุ่งหัวช้าง อำเภอกู่หัวช้าง จังหวัดลำพูน	๒	คป.ลำพูน	๑.๘๐๐๐	๐	๐	๐	๐	๑.๘๐๐๐
๑๗๓. ปรับปรุงระบบผันน้ำฝายแม่ลอบอันเนื่องมาจากพระราชดำริ พร้อมอาคารประกอบ ระยะที่ ๒ ความยาว ๐.๕๐๐ กิโลเมตร ตำบลท่าแม่ลอบ อำเภอมะมาตย์ จังหวัดลำพูน	๒	คป.ลำพูน	๐	๒๐.๐๐๐๐	๐	๐	๐	๒๐.๐๐๐๐
๑๗๔. ปรับปรุงระบบส่งน้ำอ่างเก็บน้ำบ้านป่าตึงงาม (อ่างเก็บน้ำ ห้วยกอลุง) โครงการอันเนื่องมาจากพระราชดำริ ความยาว ๒.๑๐๐ กิโลเมตร ตำบลตะเคียนปม อำเภอกู่หัวช้าง จังหวัดลำพูน	๒	คป.ลำพูน	๐	๙.๕๐๐๐	๐	๐	๐	๙.๕๐๐๐
๑๗๕. ปรับปรุงระบบส่งน้ำอ่างเก็บน้ำห้วยปากกล้วย โครงการอันเนื่องมาจากพระราชดำริ ความยาว ๑.๔๗๗ กิโลเมตร ตำบล ตะเคียนปม อำเภอกู่หัวช้าง จังหวัดลำพูน	๒	คป.ลำพูน	๐	๕.๒๔๐๐	๐	๐	๐	๕.๒๔๐๐
๑๗๖. ปรับปรุงสระเก็บน้ำโครงการพัฒนาที่ดินมูลนิธิชัยพัฒนา บ้านดอยก้อม ตำบลบ้านโฮ่ง อำเภอบ้านโฮ่ง จังหวัดลำพูน	๒	คป.ลำพูน	๐	๑.๔๐๐๐	๐	๐	๐	๑.๔๐๐๐





บัญชีรายการชุดโครงการสำคัญ			งบประมาณดำเนินการ (ล้านบาท)					
โครงการสำคัญ	แหล่ง งปม.	หน่วยดำเนินการ	พ.ศ. ๒๕๖๖	พ.ศ. ๒๕๖๗	พ.ศ. ๒๕๖๘	พ.ศ. ๒๕๖๙	พ.ศ. ๒๕๗๐	รวม ๕ ปี
๑๗๗. ปรับปรุง อาคารป้องกันการกัดเซาะ ทางระบายน้ำล้น อ่างเก็บน้ำบ้านป่าตึงงาม (อ่างเก็บน้ำห้วยกอลุง) โครงการอันเนื่องมาจากพระราชดำริ ตำบลตะเคียนปม อำเภอทุ่งหัวช้าง จังหวัดลำพูน	๒	คป.ลำพูน	๐	๑๔.๐๐๐๐	๐	๐	๐	๑๔.๐๐๐๐
๑๗๘. ปรับปรุงระบบส่งน้ำอ่างเก็บน้ำแม่อาวใหญ่ โครงการอัน เนื่องมาจากพระราชดำริ ความยาว ๓.๐๐๐ กิโลเมตร ตำบล นครเจดีย์ อำเภอป่าซาง จังหวัดลำพูน	๒	คป.ลำพูน	๐	๓๕.๐๐๐๐	๐	๐	๐	๓๕.๐๐๐๐
๑๗๙. ปรับปรุงอ่างเก็บน้ำแม่เมยเพื่อเพิ่มศักยภาพการเก็บกักน้ำ ระยะที่ ๑ ตำบลทาขุมเงิน อำเภอแม่ทา จังหวัดลำพูน	๒	คป.ลำพูน	๐	๑๘.๕๐๐๐	๐	๐	๐	๑๘.๕๐๐๐
๑๘๐. ปรับปรุงระบบผันน้ำฝายแม่ลอบอันเนื่องมาจากพระราชดำริ พร้อมอาคารประกอบ ระยะที่ ๓ ความยาว ๐.๕๐๐ กิโลเมตร ตำบลทาแม่ลอบ อำเภอแม่ทา จังหวัดลำพูน	๒	คป.ลำพูน	๐	๐	๒๐.๐๐๐๐	๐	๐	๒๐.๐๐๐๐
๑๘๑. ปรับปรุงระบบผันน้ำอ่างเก็บน้ำแม่เมย-อ่างเก็บน้ำห้วยหลวง (สูบน้ำด้วยพลังงานแสงอาทิตย์) โครงการอันเนื่องมาจาก พระราชดำริ ความยาว ๒.๐๐๐ กิโลเมตร ตำบลทาขุมเงิน อำเภอแม่ทา จังหวัดลำพูน	๒	คป.ลำพูน	๐	๐	๒๕.๐๐๐๐	๐	๐	๒๕.๐๐๐๐
๑๘๒. ปรับปรุงระบบส่งน้ำฝางขว้างอ่างเก็บน้ำห้วยปากกล้วย โครงการอันเนื่องมาจากพระราชดำริ ความยาว ๒.๔๐๐ กิโลเมตร ตำบลตะเคียนปม อำเภอทุ่งหัวช้าง จังหวัดลำพูน	๒	คป.ลำพูน	๐	๐	๕.๐๐๐๐	๐	๐	๕.๐๐๐๐
๑๘๓. ปรับปรุงระบบส่งน้ำอ่างเก็บน้ำแม่อาวใหญ่ ระยะที่ ๒ โครงการอันเนื่องมาจากพระราชดำริ ตำบลนครเจดีย์ อำเภอป่าซาง จังหวัดลำพูน	๒	คป.ลำพูน	๐	๐	๒๐.๐๐๐๐	๐	๐	๒๐.๐๐๐๐
๑๘๔. ปรับปรุงระบบส่งน้ำฝางขว้างอ่างเก็บน้ำแม่เมย โครงการอันเนื่องมาจากพระราชดำริ ระยะที่ ๑ ตำบลทาขุมเงิน อำเภอแม่ทา จังหวัดลำพูน	๒	คป.ลำพูน	๐	๐	๒๖.๗๐๐๐	๐	๐	๒๖.๗๐๐๐





บัญชีรายการชุดโครงการสำคัญ			งบประมาณดำเนินการ (ล้านบาท)					
โครงการสำคัญ	แหล่ง งปม.	หน่วยดำเนินการ	พ.ศ. ๒๕๖๖	พ.ศ. ๒๕๖๗	พ.ศ. ๒๕๖๘	พ.ศ. ๒๕๖๙	พ.ศ. ๒๕๗๐	รวม ๕ ปี
๑๘๕. ปรับปรุงระบบส่งน้ำฝั่งซ้าย อ่างเก็บน้ำแม่ธิ พร้อมอาคารประกอบ โครงการอันเนื่องมาจากพระราชดำริ ตำบลบ้านธิ อำเภอบ้านธิ จังหวัดลำพูน	๒	คป.ลำพูน	๐	๐	๒๖.๙๐๐๐	๐	๐	๒๖.๙๐๐๐
๑๘๖. ปรับปรุงระบบผันน้ำอ่างเก็บน้ำแม่เมยลงสู่อ่างเก็บน้ำแม่วังสาน โครงการอันเนื่องมาจากพระราชดำริ ระยะที่ ๑ ตำบลทาขุมเงิน อำเภอแม่ทา จังหวัดลำพูน	๒	คป.ลำพูน	๐	๐	๒๗.๐๐๐๐	๐	๐	๒๗.๐๐๐๐
๑๘๗. ปรับปรุงระบบส่งน้ำฝั่งขวา พร้อมอาคารประกอบ อ่างเก็บน้ำแม่ธิ โครงการอันเนื่องมาจากพระราชดำริ ระยะที่ ๑ ตำบลบ้านธิ อำเภอบ้านธิ จังหวัดลำพูน	๒	คป.ลำพูน	๐	๐	๙.๕๐๐๐	๐	๐	๙.๕๐๐๐
๑๘๘. ปรับปรุงอ่างเก็บน้ำแม่เมยเพื่อเพิ่มศักยภาพการเก็บกักน้ำ ระยะที่ ๒ ตำบลทาขุมเงิน อำเภอแม่ทา จังหวัดลำพูน	๒	คป.ลำพูน	๐	๐	๙๔.๐๐๐๐	๐	๐	๙๔.๐๐๐๐
๑๘๙. ปรับปรุงอ่างเก็บน้ำแม่ปือก โครงการอันเนื่องมาจากพระราชดำริ ตำบลศรีวิชัย อำเภอเถลี จังหวัดลำพูน	๒	คป.ลำพูน	๐	๐	๗๘.๘๐๐๐	๐	๐	๗๘.๘๐๐๐
๑๙๐. ปรับปรุงอ่างเก็บน้ำคอกช้าง โครงการอันเนื่องมาจากพระราชดำริ ตำบลป่าไผ่ อำเภอเถลี จังหวัดลำพูน	๒	คป.ลำพูน	๐	๐	๗๒.๗๕๐๐	๐	๐	๗๒.๗๕๐๐
๑๙๑. ปรับปรุงระบบส่งน้ำฝั่งขวาอ่างเก็บน้ำแม่เมย โครงการอันเนื่องมาจากพระราชดำริ ระยะที่ ๒ ตำบลทาขุมเงิน อำเภอแม่ทา จังหวัดลำพูน	๒	คป.ลำพูน	๐	๐	๐	๓๒.๐๐๐๐	๐	๓๒.๐๐๐๐
๑๙๒. ปรับปรุงระบบส่งน้ำฝั่งขวา พร้อมอาคารประกอบ อ่างเก็บน้ำแม่ธิ โครงการอันเนื่องมาจากพระราชดำริ ระยะที่ ๑ ตำบลบ้านธิ อำเภอบ้านธิ จังหวัดลำพูน	๒	คป.ลำพูน	๐	๐	๐	๙.๘๐๐๐	๐	๙.๘๐๐๐
๑๙๓. ปรับปรุงอ่างเก็บน้ำห้วยหลวงเพื่อเพิ่มศักยภาพการเก็บกักน้ำ โครงการอันเนื่องมาจากพระราชดำริ ตำบลทาขุมเงิน อำเภอแม่ทา จังหวัดลำพูน	๒	คป.ลำพูน	๐	๐	๐	๙๗.๕๐๐๐	๐	๙๗.๕๐๐๐





บัญชีรายการชุดโครงการสำคัญ			งบประมาณดำเนินการ (ล้านบาท)					
โครงการสำคัญ	แหล่ง งปม.	หน่วยดำเนินการ	พ.ศ. ๒๕๖๖	พ.ศ. ๒๕๖๗	พ.ศ. ๒๕๖๘	พ.ศ. ๒๕๖๙	พ.ศ. ๒๕๗๐	รวม ๕ ปี
๑๙๔. ปรับปรุงระบบผันน้ำอ่างเก็บน้ำแม่เมยลงสู่อ่างเก็บน้ำแม่ วังสำน โครงการอันเนื่องมาจากพระราชดำริ กิโลเมตร ระยะที่ ๒ ตำบลทาขุมเงิน อำเภอแม่ทา จังหวัดลำพูน	๒	คป.ลำพูน	๐	๐	๐	๓๕.๐๐๐๐	๐	๓๕.๐๐๐๐
๑๙๕. ปรับปรุงระบบส่งน้ำอ่างเก็บน้ำห้วยลากไม้ตอนบน โครงการอันเนื่องมาจากพระราชดำริ ความยาว ๑.๖๐๐ กิโลเมตร ตำบลนครเจดีย์ อำเภอป่าซาง จังหวัดลำพูน	๒	คป.ลำพูน	๐	๐	๐	๑๒.๐๐๐๐	๐	๑๒.๐๐๐๐
๑๙๖. ปรับปรุงระบบผันน้ำฝายแม่ลอบอันเนื่องมาจากพระราชดำริ พร้อมอาคารประกอบ ระยะที่ ๔ ตำบลทาแม่ลอบ อำเภอแม่ทา จังหวัดลำพูน	๒	คป.ลำพูน	๐	๐	๐	๒๐.๐๐๐๐	๐	๒๐.๐๐๐๐
๑๙๗. ปรับปรุงระบบผันน้ำอ่างเก็บน้ำแม่เมยลงสู่อ่างเก็บน้ำ แม่วังสำน โครงการอันเนื่องมาจากพระราชดำริ กิโลเมตร ระยะที่ ๓ ตำบลทาขุมเงิน อำเภอแม่ทา จังหวัดลำพูน	๒	คป.ลำพูน	๐	๐	๐	๐	๓๖.๐๐๐๐	๓๖.๐๐๐๐
๑๙๘. ปรับปรุงอ่างเก็บน้ำแม่ป่าช้าเพื่อเพิ่มศักยภาพการเก็บกักน้ำ โครงการอันเนื่องมาจากพระราชดำริ ตำบลทาปลาตูก อำเภอแม่ทา จังหวัดลำพูน	๒	คป.ลำพูน	๐	๐	๐	๐	๕๕.๐๐๐๐	๕๕.๐๐๐๐
๑๙๙. ปรับปรุงระบบผันน้ำฝายแม่ลอบอันเนื่องมาจากพระราชดำริ พร้อมอาคารประกอบ ระยะที่ ๕ ตำบลทาแม่ลอบ อำเภอแม่ทา จังหวัดลำพูน	๒	คป.ลำพูน	๐	๐	๐	๐	๒๐.๐๐๐๐	๒๐.๐๐๐๐
๒๐๐. ปรับปรุงถนนและอาคารประกอบในหัวงานอ่างเก็บน้ำขนาด กลางโครงการชลประทานลำพูน ตำบลศรีบัวบาน อำเภอเมืองลำพูน จังหวัดลำพูน	๒	คป.ลำพูน	๐	๐	๗.๕๐๐๐	๐	๐	๗.๕๐๐๐
๒๐๑. ขุดลอกคลองโดยรถชุด ดำเนินการเอง คลองส่งน้ำสาย LMC ฝายชลชั้นรพีนิติ โครงการชลประทานลำพูน ตำบลดอนแก้ว อำเภอสารภี จังหวัดเชียงใหม่	๒	คป.ลำพูน	๐	๔.๐๐๐๐	๐	๐	๐	๔.๐๐๐๐





บัญชีรายการชุดโครงการสำคัญ			งบประมาณดำเนินการ (ล้านบาท)					
โครงการสำคัญ	แหล่ง งปม.	หน่วยดำเนินการ	พ.ศ. ๒๕๖๖	พ.ศ. ๒๕๖๗	พ.ศ. ๒๕๖๘	พ.ศ. ๒๕๖๙	พ.ศ. ๒๕๗๐	รวม ๕ ปี
๒๐๒. ขุดลอกคลองโดยรถขุด ดำเนินการเอง คลองส่งน้ำสาย LMC ฝ่ายชลประทานพนิด โครงการชลประทานลำพูน ตำบลดอนแก้ว อำเภอสารภี จังหวัดเชียงใหม่	๒	คป.ลำพูน	๐	๐	๔.๐๐๐๐	๐	๐	๔.๐๐๐๐
๒๐๓. ขุดลอกฝายแม่หาด หมู่ ๖ จัดหาน้ำสนับสนุนศูนย์พัฒนา โครงการหลวงพระบาทห้วยต้ม ตำบลนาทราย อำเภอลี้ จังหวัดลำพูน	๒	คป.ลำพูน	๐	๐	๒.๐๐๐๐	๐	๐	๒.๐๐๐๐
๒๐๔. ขุดลอกคลองโดยรถขุด ดำเนินการเอง คลองส่งน้ำสาย LMC ฝ่ายชลประทานพนิด โครงการชลประทานลำพูน ตำบลดอนแก้ว อำเภอสารภี จังหวัดเชียงใหม่	๒	คป.ลำพูน	๐	๐	๐	๔.๐๐๐๐	๐	๔.๐๐๐๐
๒๐๕. ขุดลอกคลองโดยรถขุด ดำเนินการเอง คลองส่งน้ำสาย LMC ฝ่ายชลประทานพนิด โครงการชลประทานลำพูน ตำบลดอนแก้ว อำเภอสารภี จังหวัดเชียงใหม่	๒	คป.ลำพูน	๐	๐	๐	๐	๔.๐๐๐๐	๔.๐๐๐๐
๒๐๖. ขุดลอกอ่างเก็บน้ำดำเนินการเอง อ่างเก็บน้ำแม่อาวใหญ่ โครงการชลประทานลำพูน ตำบลนครเจดีย์ อำเภอลำปาง จังหวัดลำพูน	๒	คป.ลำพูน	๐	๐	๑.๓๐๐๐	๐	๐	๑.๓๐๐๐
๒๐๗. ขุดลอกอ่างเก็บน้ำดำเนินการเอง อ่างเก็บน้ำแม่ตึบ โครงการชลประทานลำพูน ตำบลมะเขือแจ้ อำเภอมืองลำพูน จังหวัดลำพูน	๒	คป.ลำพูน	๐	๐	๓.๐๐๐๐	๐	๐	๓.๐๐๐๐
๒๐๘. ขุดลอกอ่างเก็บน้ำแม่ปู จัดหาน้ำสนับสนุนศูนย์พัฒนา โครงการหลวงพระบาทห้วยต้ม ตำบลนาทราย อำเภอลี้ จังหวัดลำพูน	๒	คป.ลำพูน	๐	๐	๔.๐๐๐๐	๐	๐	๔.๐๐๐๐
๒๐๙. ขุดลอกอ่างเก็บน้ำแม่ลอง จัดหาน้ำสนับสนุนศูนย์พัฒนา โครงการหลวงพระบาทห้วยต้ม ตำบลนาทราย อำเภอลี้ จังหวัดลำพูน	๒	คป.ลำพูน	๐	๐	๔.๐๐๐๐	๐	๐	๔.๐๐๐๐





บัญชีรายการชุดโครงการสำคัญ			งบประมาณดำเนินการ (ล้านบาท)					
โครงการสำคัญ	แหล่ง งปม.	หน่วยดำเนินการ	พ.ศ. ๒๕๖๖	พ.ศ. ๒๕๖๗	พ.ศ. ๒๕๖๘	พ.ศ. ๒๕๖๙	พ.ศ. ๒๕๗๐	รวม ๕ ปี
๒๑๐. ขุดลอกอ่างเก็บน้ำแม่ปูลหวง จัดหาน้ำสนับสนุนศูนย์พัฒนา โครงการหลวงพระบาทห้วยต้ม ตำบลลี้ อำเภอลี้ จังหวัดลำพูน	๒	คป.ลำพูน	๐	๐	๔.๐๐๐๐	๐	๐	๔.๐๐๐๐
๒๑๑. ขุดลอกอ่างเก็บน้ำจำงเหมา อ่างเก็บน้ำโง้งฮ้าง โครงการชลประทานลำพูน ตำบลทาปลาดุก อำเภอมะทิง จังหวัดลำพูน	๒	คป.ลำพูน	๐	๑.๕๒๕๐	๐	๐	๐	๑.๕๒๕๐
๒๑๒. ขุดลอกอ่างเก็บน้ำจำงเหมา อ่างเก็บน้ำห้วยแหน โครงการชลประทานลำพูน ตำบลป่าไผ่ อำเภอลี้ จังหวัดลำพูน	๒	คป.ลำพูน	๐	๒.๐๓๕๐	๐	๐	๐	๒.๐๓๕๐
๒๑๓. ซ่อมแซมบำรุงรักษาระบบชลประทาน ตามข้อเสนอของ เกษตรกรผู้ใช้น้ำชลประทาน โครงการชลประทานลำพูน ตำบลศรีบัวบาน อำเภอมืองลำพูน จังหวัดลำพูน	๒	คป.ลำพูน	๑.๐๐๐๐	๐	๐	๐	๐	๑.๐๐๐๐
๒๑๔. ซ่อมแซมบำรุงรักษาระบบชลประทาน ตามข้อเสนอของ เกษตรกรผู้ใช้น้ำชลประทาน โครงการชลประทานลำพูน ตำบลศรีบัวบาน อำเภอมืองลำพูน จังหวัดลำพูน	๒	คป.ลำพูน	๐	๑.๐๐๐๐	๐	๐	๐	๑.๐๐๐๐
๒๑๕. ซ่อมแซมบำรุงรักษาระบบชลประทาน ตามข้อเสนอของ เกษตรกรผู้ใช้น้ำชลประทาน โครงการชลประทานลำพูน ตำบลศรีบัวบาน อำเภอมืองลำพูน จังหวัดลำพูน	๒	คป.ลำพูน	๐	๐	๑.๐๐๐๐	๐	๐	๑.๐๐๐๐
๒๑๖. ซ่อมแซมบำรุงรักษาระบบชลประทาน ตามข้อเสนอของ เกษตรกรผู้ใช้น้ำชลประทาน โครงการชลประทานลำพูน ตำบลศรีบัวบาน อำเภอมืองลำพูน จังหวัดลำพูน	๒	คป.ลำพูน	๐	๐	๐	๑.๐๐๐๐	๐	๑.๐๐๐๐
๒๑๗. ซ่อมแซมบำรุงรักษาระบบชลประทาน ตามข้อเสนอของ เกษตรกรผู้ใช้น้ำชลประทาน โครงการชลประทานลำพูน ตำบลศรีบัวบาน อำเภอมืองลำพูน จังหวัดลำพูน	๒	คป.ลำพูน	๐	๐	๐	๐	๑.๐๐๐๐	๑.๐๐๐๐
๒๑๘. ค่าซ่อมแซมและบำรุงรักษาโครงการชลประทาน โครงการชลประทานลำพูน ตำบลศรีบัวบาน อำเภอมืองลำพูน จังหวัดลำพูน	๒	คป.ลำพูน	๐	๘.๙๐๐๐	๐	๐	๐	๘.๙๐๐๐





บัญชีรายการชุดโครงการสำคัญ			งบประมาณดำเนินการ (ล้านบาท)					
โครงการสำคัญ	แหล่ง งปม.	หน่วยดำเนินการ	พ.ศ. ๒๕๖๖	พ.ศ. ๒๕๖๗	พ.ศ. ๒๕๖๘	พ.ศ. ๒๕๖๙	พ.ศ. ๒๕๗๐	รวม ๕ ปี
๒๑๙. ซ่อมแซมลาดตลิ่งและพื้นที่ท้ายคลองส่งน้ำสายใหญ่ฝายชลชั้นธิพนิต ความยาว ๐.๐๒๔ กิโลเมตร โครงการชลประทานลำพูน ตำบลริมปิง อำเภอเมืองลำพูน จังหวัดลำพูน	๒	คป.ลำพูน	๐.๘๗๐๐	๐	๐	๐	๐	๐.๘๗๐๐
๒๒๐. ซ่อมแซมคลองตาด ๑R-๑๒L-LMC (เหมื่อน้ำร้อง) พร้อมอาคารบังคับน้ำ ความยาว ๐.๔๘๐ กิโลเมตร ฝายชลชั้นธิพนิต โครงการชลประทานลำพูน ตำบลประตูป่า อำเภอเมืองลำพูน จังหวัดลำพูน	๒	คป.ลำพูน	๐.๙๔๐๐	๐	๐	๐	๐	๐.๙๔๐๐
๒๒๑. ซ่อมแซมคลองตาด ๑๓L-LMC (เหมื่อนเกาะทราย) ความยาว ๐.๔๙๙ กิโลเมตร ฝายชลชั้นธิพนิต โครงการชลประทานลำพูน ตำบลประตูป่า อำเภอเมืองลำพูน จังหวัดลำพูน	๒	คป.ลำพูน	๐.๙๔๐๐	๐	๐	๐	๐	๐.๙๔๐๐
๒๒๒. ซ่อมแซมคลองตาด ๔L-๓L-LMC (เหมื่อนป่าคา) ความยาว ๐.๒๐๐ กิโลเมตร ฝายชลชั้นธิพนิต โครงการชลประทานลำพูน ตำบลอุโมงค์ อำเภอเมืองลำพูน จังหวัดลำพูน	๒	คป.ลำพูน	๐.๙๘๐๐	๐	๐	๐	๐	๐.๙๘๐๐
๒๒๓. ซ่อมแซมคลองตาด ๑๓R-LMC (เหมื่อนศรีสุพรรณ) ความยาว ๐.๒๓๐ กิโลเมตร ฝายชลชั้นธิพนิต โครงการชลประทานลำพูน ตำบลประตูป่า อำเภอเมืองลำพูน จังหวัดลำพูน	๒	คป.ลำพูน	๐.๔๔๐๐	๐	๐	๐	๐	๐.๔๔๐๐
๒๒๔. ซ่อมแซมตาดคอนกรีต คลองส่งน้ำสายใหญ่ฝายเหมื่อนตั้ง ความยาว ๐.๖๖๔ กิโลเมตร พร้อมอาคารอัดน้ำ โครงการชลประทานลำพูน ตำบลเหล่ายาว อำเภอบ้านโฮ่ง จังหวัดลำพูน	๒	คป.ลำพูน	๑.๒๐๐๐	๐	๐	๐	๐	๑.๒๐๐๐





บัญชีรายการชุดโครงการสำคัญ			งบประมาณดำเนินการ (ล้านบาท)					
โครงการสำคัญ	แหล่ง งปม.	หน่วยดำเนินการ	พ.ศ. ๒๕๖๖	พ.ศ. ๒๕๖๗	พ.ศ. ๒๕๖๘	พ.ศ. ๒๕๖๙	พ.ศ. ๒๕๗๐	รวม ๕ ปี
๒๒๕. ซ่อมแซมรางน้ำ คสล.เหมืองเจ้า ฝ่ายหนองสลัก กม.๕+๕๐๐ - กม.๖+๕๐๐ โครงการชลประทานลำพูน ตำบลน้ำดิบ อำเภอป่าซาง จังหวัดลำพูน	๒	คป.ลำพูน	๑.๘๐๐๐	๐	๐	๐	๐	๑.๘๐๐๐
๒๒๖. ซ่อมแซมรางน้ำ คลองส่งน้ำสายใหญ่ฝายวังปาน กม.๐+๐๐๐-กม.๐+๑๐๐ โครงการชลประทานลำพูน ตำบลหนองล่อง อำเภอเวียงหนองล่อง จังหวัดลำพูน	๒	คป.ลำพูน	๑.๕๐๐๐	๐	๐	๐	๐	๑.๕๐๐๐
๒๒๗. ซ่อมแซมตาดคอนกรีตคลองส่งน้ำสายใหญ่ฝายหนองสลัก ความยาว ๐.๓๓๒ กิโลเมตร โครงการชลประทานลำพูน ตำบลบ้านเรือน อำเภอป่าซาง จังหวัดลำพูน	๒	คป.ลำพูน	๐.๖๐๐๐	๐	๐	๐	๐	๐.๖๐๐๐
๒๒๘. ซ่อมแซมท่อลอดระบบส่งน้ำฝายมหาโชค โครงการชลประทานลำพูน ตำบลป่าสัก อำเภอเมืองลำพูน จังหวัดลำพูน	๒	คป.ลำพูน	๐.๒๕๐๐	๐	๐	๐	๐	๐.๒๕๐๐
๒๒๙. ซ่อมแซมประตูระบายทรายฝายชลชั้นหินนิล โครงการชลประทานลำพูน ตำบลดอนแก้ว อำเภอสารภี จังหวัดเชียงใหม่	๒	คป.ลำพูน	๑.๕๐๐๐	๐	๐	๐	๐	๑.๕๐๐๐
๒๓๐. ซ่อมแซมบานบังคับน้ำ ระบบส่งน้ำคลองส่งน้ำสายใหญ่ ฝายชลชั้นหินนิล จำนวน ๓๘ บาน โครงการชลประทานลำพูน ตำบลดอนแก้ว อำเภอสารภี จังหวัดเชียงใหม่	๒	คป.ลำพูน	๓.๖๐๐๐	๐	๐	๐	๐	๓.๖๐๐๐
๒๓๑. ซ่อมแซมอาคารระบายท้นน้ำพร้อมตาดคอนกรีตคลองส่งน้ำ RMC อ่างเก็บน้ำแม่สาน กม.๙+๒๓๐ - กม.๑๐+๐๐๐ โครงการชลประทานลำพูน ตำบลศรีบัวบาน อำเภอเมืองลำพูน จังหวัดลำพูน	๒	คป.ลำพูน	๑.๑๐๐๐	๐	๐	๐	๐	๑.๑๐๐๐
๒๓๒. ซ่อมแซมอาคารอัดน้ำ ระบบส่งน้ำเหมืองกอม่วง อ่างเก็บน้ำแม่เมย โครงการชลประทานลำพูน ตำบลทาขุมเงิน อำเภอแม่ทา จังหวัดลำพูน	๒	คป.ลำพูน	๐.๕๕๐๐	๐	๐	๐	๐	๐.๕๕๐๐





บัญชีรายการชุดโครงการสำคัญ			งบประมาณดำเนินการ (ล้านบาท)					
โครงการสำคัญ	แหล่ง งปม.	หน่วยดำเนินการ	พ.ศ. ๒๕๖๖	พ.ศ. ๒๕๖๗	พ.ศ. ๒๕๖๘	พ.ศ. ๒๕๖๙	พ.ศ. ๒๕๗๐	รวม ๕ ปี
๒๓๓. ซ่อมแซมอาคารอัดน้ำ ระบบส่งน้ำเหมืองสุดใจ อ่างเก็บน้ำแม่เมย โครงการชลประทานลำพูน ตำบลทาขุมเงิน อำเภอแม่ทา จังหวัดลำพูน	๒	คป.ลำพูน	๐.๔๕๐๐	๐	๐	๐	๐	๐.๔๕๐๐
๒๓๔. ซ่อมแซมท่อลอดถนน ระบบส่งน้ำเหมืองปลาตุก อ่างเก็บน้ำแม่ธิ โครงการชลประทานลำพูน ตำบลบ้านธิ อำเภอบ้านธิ จังหวัดลำพูน	๒	คป.ลำพูน	๐.๕๘๐๐	๐	๐	๐	๐	๐.๕๘๐๐
๒๓๕. ซ่อมแซมอาคารทึ้งน้ำบ้านวังสวนกล้วย ระบบส่งน้ำฝายหนองสลัก ความยาว ๐.๑๑๐ กิโลเมตร โครงการชลประทานลำพูน ตำบลน้ำดิบ อำเภอป่าซาง จังหวัดลำพูน	๒	คป.ลำพูน	๒.๐๐๐๐	๐	๐	๐	๐	๒.๐๐๐๐
๒๓๖. ซ่อมแซมอาคารทึ้งน้ำระบบส่งน้ำห้วยปลาตุก อ่างเก็บน้ำแม่ธิ โครงการชลประทานลำพูน ตำบลบ้านธิ อำเภอบ้านธิ จังหวัดลำพูน	๒	คป.ลำพูน	๐	๐.๖๗๐๐	๐	๐	๐	๐.๖๗๐๐
๒๓๗. ซ่อมแซมคอนกรีตตาดคลองส่งน้ำสาย ๓R-LMC (เหมืองพญาคำ) ฝายชลชั้นหินพิชนิด โครงการชลประทานลำพูน ตำบลขี้ม่วง อำเภอสารภี จังหวัดเชียงใหม่	๒	คป.ลำพูน	๐	๐.๙๓๐๐	๐	๐	๐	๐.๙๓๐๐
๒๓๘. ซ่อมแซมคอนกรีตตาดคลองส่งน้ำสาย ๑L-๑๖L-LMC (เหมืองกอสี่) ฝายชลชั้นหินพิชนิด โครงการชลประทานลำพูน ตำบลริมปิง อำเภอเมืองลำพูน จังหวัดลำพูน	๒	คป.ลำพูน	๐	๐.๙๐๐๐	๐	๐	๐	๐.๙๐๐๐
๒๓๙. ซ่อมแซมคอนกรีตตาดคลองส่งน้ำสาย ๑๖L-LMC (เหมืองแก้อืด) ฝายชลชั้นหินพิชนิด โครงการชลประทานลำพูน ตำบลริมปิง อำเภอเมืองลำพูน จังหวัดลำพูน	๒	คป.ลำพูน	๐	๐.๙๗๐๐	๐	๐	๐	๐.๙๗๐๐
๒๔๐. ซ่อมแซมคอนกรีตตาดคลองส่งน้ำสาย ๓R-๑๒L-LMC (เหมืองขี้เลือด) ฝายชลชั้นหินพิชนิด โครงการชลประทานลำพูน ตำบลริมปิง อำเภอเมืองลำพูน จังหวัดลำพูน	๒	คป.ลำพูน	๐	๐.๙๘๐๐	๐	๐	๐	๐.๙๘๐๐





บัญชีรายการชุดโครงการสำคัญ			งบประมาณดำเนินการ (ล้านบาท)					
โครงการสำคัญ	แหล่ง งปม.	หน่วยดำเนินการ	พ.ศ. ๒๕๖๖	พ.ศ. ๒๕๖๗	พ.ศ. ๒๕๖๘	พ.ศ. ๒๕๖๙	พ.ศ. ๒๕๗๐	รวม ๕ ปี
๒๔๑. ซ่อมแซมคอนกรีตตาดคลองส่งน้ำสาย ๒L-๑R-LMC (เหมืองหลวง) ฝ่ายชลชั้น์พินิต โครงการชลประทานลำพูน ตำบลขัวมุง อำเภอสารภี จังหวัดเชียงใหม่	๒	คป.ลำพูน	๐	๐.๙๕๐๐	๐	๐	๐	๐.๙๕๐๐
๒๔๒. ซ่อมแซมคอนกรีตตาดคลองส่งน้ำสาย ๑L-๑R-LMC (เหมืองป่าตัน) ฝ่ายชลชั้น์พินิต โครงการชลประทานลำพูน ตำบลขัวมุง อำเภอสารภี จังหวัดเชียงใหม่	๒	คป.ลำพูน	๐	๐.๙๖๐๐	๐	๐	๐	๐.๙๖๐๐
๒๔๓. ซ่อมแซมคอนกรีตตาดคลองส่งน้ำสาย ๖R-๑๒L-LMC (เหมืองฟ้าผ่า) ฝ่ายชลชั้น์พินิต โครงการชลประทานลำพูน ตำบลต้นธง อำเภอเมืองลำพูน จังหวัดลำพูน	๒	คป.ลำพูน	๐	๐.๙๙๐๐	๐	๐	๐	๐.๙๙๐๐
๒๔๔. ซ่อมแซมคอนกรีตตาดคลองส่งน้ำสาย ๙R-LMC (เหมืองแก้ว) ฝ่ายชลชั้น์พินิต โครงการชลประทานลำพูน ตำบลหนองข้างคีน อำเภอเมืองลำพูน จังหวัดลำพูน	๒	คป.ลำพูน	๐	๐.๙๔๐๐	๐	๐	๐	๐.๙๔๐๐
๒๔๕. ซ่อมแซมเสริมคันคลอง ๑๒L-LMC (เหมืองไม้แดง) สะพานอัดน้ำที่ ๕ ฝ่ายชลชั้น์พินิต โครงการชลประทานลำพูน ตำบลประตูป่า อำเภอเมืองลำพูน จังหวัดลำพูน	๒	คป.ลำพูน	๐	๒.๒๘๐๐	๐	๐	๐	๒.๒๘๐๐
๒๔๖. ซ่อมแซมอาคารสลายพลังงานน้ำท้ายปตร.กิวมีน โครงการชลประทานลำพูน ตำบลมะกอก อำเภอป่าซาง จังหวัดลำพูน	๒	คป.ลำพูน	๐	๑.๘๐๐๐	๐	๐	๐	๑.๘๐๐๐
๒๔๗. ซ่อมแซมคลองส่งน้ำระบบส่งน้ำฝายหนองสลิก โครงการชลประทานลำพูน ตำบลบ้านเรือน อำเภอป่าซาง จังหวัดลำพูน	๒	คป.ลำพูน	๐	๑.๖๐๐๐	๐	๐	๐	๑.๖๐๐๐
๒๔๘. ซ่อมแซมระบบส่งน้ำฝายวังปาน โครงการชลประทานลำพูน ตำบลหนองล่อง อำเภอเวียงหนองล่อง จังหวัดลำพูน	๒	คป.ลำพูน	๐	๑.๘๐๐๐	๐	๐	๐	๑.๘๐๐๐





บัญชีรายการชุดโครงการสำคัญ			งบประมาณดำเนินการ (ล้านบาท)					
โครงการสำคัญ	แหล่ง งปม.	หน่วยดำเนินการ	พ.ศ. ๒๕๖๖	พ.ศ. ๒๕๖๗	พ.ศ. ๒๕๖๘	พ.ศ. ๒๕๖๙	พ.ศ. ๒๕๗๐	รวม ๕ ปี
๒๔๙. ซ่อมแซมอาคารปลายคลองส่งน้ำสายใหญ่ฝั่งซ้ายฝายวังปาน โครงการชลประทานลำพูน ตำบลหนองปลาสะวาย อำเภอบ้านโฮ่ง จังหวัดลำพูน	๒	คป.ลำพูน	๐	๑.๒๐๐๐	๐	๐	๐	๑.๒๐๐๐
๒๕๐. ซ่อมแซมอาคารระบายน้ำลงลำน้ำปิง ระบบส่งน้ำฝาย หนองสลิก โครงการชลประทานลำพูน ตำบลวังผาง อำเภอเวียงหนองล่อง จังหวัดลำพูน	๒	คป.ลำพูน	๐	๑.๒๐๐๐	๐	๐	๐	๑.๒๐๐๐
๒๕๑. ซ่อมแซมประตูระบายทรายฝายมหาโชค โครงการชลประทานลำพูน ตำบลป่าสัก อำเภอเมืองลำพูน จังหวัดลำพูน	๒	คป.ลำพูน	๐	๐.๗๕๐๐	๐	๐	๐	๐.๗๕๐๐
๒๕๒. ซ่อมแซมอาคารป้องกันตลิ่งท้ายฝายเหมืองตั้ง โครงการชลประทานลำพูน ตำบลป่าพลู อำเภอบ้านโฮ่ง จังหวัดลำพูน	๒	คป.ลำพูน	๐	๐	๒.๔๑๐๐	๐	๐	๒.๔๑๐๐
๒๕๓. ซ่อมแซมหินเรียงด้านท้ายอาคารปลายคลองส่งน้ำสายใหญ่ ฝายชลชั้นหินนิคม โครงการชลประทานลำพูน ตำบลริมปิง อำเภอเมืองลำพูน จังหวัดลำพูน	๒	คป.ลำพูน	๐	๐	๐.๘๖๕๐	๐	๐	๐.๘๖๕๐
๒๕๔. ซ่อมแซมประตูระบายทรายฝายเหมืองตั้ง โครงการ ชลประทานลำพูน ตำบลป่าพลู อำเภอบ้านโฮ่ง จังหวัดลำพูน	๒	คป.ลำพูน	๐	๐	๐.๔๖๐๐	๐	๐	๐.๔๖๐๐
๒๕๕. ซ่อมแซมประตูระบายทราย และบานระบายน้ำปากคลอง ปตร. กิวมีน โครงการชลประทานลำพูน ตำบลมะกอก อำเภอป่าซาง จังหวัดลำพูน	๒	คป.ลำพูน	๐	๐	๐.๙๐๐๐	๐	๐	๐.๙๐๐๐
๒๕๖. ซ่อมแซมรางน้ำ คสล. ระบบส่งน้ำฝายหนองสลิก ๔L-LMC (เหมืองเจ้า) โครงการชลประทานลำพูน ตำบลน้ำดิบ อำเภอป่าซาง จังหวัดลำพูน	๒	คป.ลำพูน	๐	๐	๑.๖๐๐๐	๐	๐	๑.๖๐๐๐





บัญชีรายการชุดโครงการสำคัญ			งบประมาณดำเนินการ (ล้านบาท)					
โครงการสำคัญ	แหล่ง งปม.	หน่วยดำเนินการ	พ.ศ. ๒๕๖๖	พ.ศ. ๒๕๖๗	พ.ศ. ๒๕๖๘	พ.ศ. ๒๕๖๙	พ.ศ. ๒๕๗๐	รวม ๕ ปี
๒๕๓. ซ่อมแซมตาดคอนกรีตคลอง ๑๓R-LMC (เหมืองศรีสุพรรณ) ฝายชลชั้นหินปิด โครงการชลประทานลำพูน ตำบลประตูป่า อำเภอเมืองลำพูน จังหวัดลำพูน	๒	คป.ลำพูน	๐	๐	๐.๙๖๐๐	๐	๐	๐.๙๖๐๐
๒๕๔. ซ่อมแซมตาดคอนกรีตคลอง ๑R-๑๒L-LMC (เหมืองน้ำร้อง) ฝายชลชั้นหินปิด โครงการชลประทานลำพูน ตำบลประตูป่า อำเภอเมืองลำพูน จังหวัดลำพูน	๒	คป.ลำพูน	๐	๐	๐.๙๔๐๐	๐	๐	๐.๙๔๐๐
๒๕๕. ซ่อมแซมอาคารระบายน้ำทิ้ง (หนองทัพไฟ) ระบบส่งน้ำฝาย หนองสลัก โครงการชลประทานลำพูน ตำบลน้ำดิบ อำเภอป่าซาง จังหวัดลำพูน	๒	คป.ลำพูน	๐	๐	๒.๐๐๐๐	๐	๐	๒.๐๐๐๐
๒๖๐. ซ่อมแซมระบบส่งน้ำ ๑R-LMC (เหมืองป่าแถม) ฝายหนองสลัก โครงการชลประทานลำพูน ตำบลบ้านเรือน อำเภอป่าซาง จังหวัดลำพูน	๒	คป.ลำพูน	๐	๐	๑.๒๐๐๐	๐	๐	๑.๒๐๐๐
๒๖๑. ซ่อมแซมสะพานอัดน้ำที่ ๓ ฝายชลชั้นหินปิด โครงการชลประทานลำพูน ตำบลหนองช้างคืน อำเภอเมืองลำพูน จังหวัดลำพูน	๒	คป.ลำพูน	๐	๐	๐.๕๖๐๐	๐	๐	๐.๕๖๐๐
๒๖๒. ซ่อมแซมระบบส่งน้ำ ๒R-๓L-LMC (เหมืองกลางสามยอด) ฝายหนองสลัก โครงการชลประทานลำพูน ตำบลบ้านเรือน อำเภอป่าซาง จังหวัดลำพูน	๒	คป.ลำพูน	๐	๐	๑.๖๐๐๐	๐	๐	๑.๖๐๐๐
๒๖๓. ซ่อมแซมระบบส่งน้ำ ๕L-LMC (เหมืองกอดู) ฝายหนองสลัก โครงการชลประทานลำพูน ตำบลน้ำดิบ อำเภอป่าซาง จังหวัดลำพูน	๒	คป.ลำพูน	๐	๐	๑.๒๐๐๐	๐	๐	๑.๒๐๐๐
๒๖๔. ซ่อมแซมระบบส่งน้ำ ๔R-LMC (เหมืองหินแล่น) ฝายหนองสลัก โครงการชลประทานลำพูน ตำบลน้ำดิบ อำเภอป่าซาง จังหวัดลำพูน	๒	คป.ลำพูน	๐	๐	๑.๒๐๐๐	๐	๐	๑.๒๐๐๐





บัญชีรายการชุดโครงการสำคัญ			งบประมาณดำเนินการ (ล้านบาท)					
โครงการสำคัญ	แหล่ง งปม.	หน่วยดำเนินการ	พ.ศ. ๒๕๖๖	พ.ศ. ๒๕๖๗	พ.ศ. ๒๕๖๘	พ.ศ. ๒๕๖๙	พ.ศ. ๒๕๗๐	รวม ๕ ปี
๒๖๕. ซ่อมแซมอาคารป้องกันตลิ่งท้ายฝายเหมืองตั้งฝิ่งขวา โครงการชลประทานลำพูน ตำบลบ้านโฮ้ง อำเภอบ้านโฮ้ง จังหวัดลำพูน	๒	คป.ลำพูน	๐	๐	๑.๖๐๐๐	๐	๐	๑.๖๐๐๐
๒๖๖. ซ่อมแซม ทรบ.ปากคลองสายซอย พร้อมเสาวัดระดับน้ำ ฝายชลชั้นธัพินิต โครงการชลประทานลำพูน ตำบลริมปิง อำเภอเมืองลำพูน จังหวัดลำพูน	๒	คป.ลำพูน	๐	๐	๐.๘๕๐๐	๐	๐	๐.๘๕๐๐
๒๖๗. ซ่อมแซมอาคารท่อลอดคลองส่งน้ำฝายวังทอง โครงการชลประทานลำพูน ตำบลเวียงยอง อำเภอเมืองลำพูน จังหวัดลำพูน	๒	คป.ลำพูน	๐	๐	๐.๘๐๐๐	๐	๐	๐.๘๐๐๐
๒๖๘. ซ่อมแซมโครงการชลประทาน ตำบลศรีบัวบาน อำเภอเมืองลำพูน จังหวัดลำพูน	๒	คป.ลำพูน	๐	๐	๐	๒๐.๐๐๐๐	๐	๒๐.๐๐๐๐
๒๖๙. ซ่อมแซมโครงการชลประทาน ตำบลศรีบัวบาน อำเภอเมืองลำพูน จังหวัดลำพูน	๒	คป.ลำพูน	๐	๐	๐	๐	๒๐.๐๐๐๐	๒๐.๐๐๐๐
๒๗๐. ซ่อมแซมอาคารระบายน้ำล้น อ่างเก็บน้ำแม่ล่อง โครงการอันเนื่องมาจากพระราชดำริ โครงการชลประทาน ลำพูน ตำบลนาทราย อำเภอลี้ จังหวัดลำพูน	๒	คป.ลำพูน	๓.๐๔๐๐	๐	๐	๐	๐	๓.๐๔๐๐
๒๗๑. ซ่อมแซมอาคารระบายน้ำล้น อ่างเก็บน้ำห้วยหะ โครงการอันเนื่องมาจากพระราชดำริ โครงการชลประทาน ลำพูน ตำบลนาทราย อำเภอลี้ จังหวัดลำพูน	๒	คป.ลำพูน	๑.๔๐๐๐	๐	๐	๐	๐	๑.๔๐๐๐
๒๗๒. ซ่อมแซมบานระบายฝายหนองสลี โครงการชลประทาน ลำพูน ตำบลบ้านเรื่อน อำเภอป่าซาง จังหวัดลำพูน	๒	คป.ลำพูน	๐.๘๘๐๐	๐	๐	๐	๐	๐.๘๘๐๐
๒๗๓. ซ่อมแซมระบบควบคุมการเปิด-ปิดบานระบายฝายวังปาน โครงการชลประทานลำพูน ตำบลหนองล่อง อำเภอเวียงหนองล่อง จังหวัดลำพูน	๒	คป.ลำพูน	๐.๗๕๐๐	๐	๐	๐	๐	๐.๗๕๐๐





บัญชีรายการชุดโครงการสำคัญ			งบประมาณดำเนินการ (ล้านบาท)					
โครงการสำคัญ	แหล่ง งปม.	หน่วยดำเนินการ	พ.ศ. ๒๕๖๖	พ.ศ. ๒๕๖๗	พ.ศ. ๒๕๖๘	พ.ศ. ๒๕๖๙	พ.ศ. ๒๕๗๐	รวม ๕ ปี
๒๗๔. ซ่อมแซมระบบควบคุมการเปิด-ปิดบานระบายฝายบ้านยู โครงการชลประทานลำพูน ตำบลเวียงยอง อำเภอเมืองลำพูน จังหวัดลำพูน	๒	คป.ลำพูน	๐.๔๗๐๐	๐	๐	๐	๐	๐.๔๗๐๐
๒๗๕. ซ่อมแซมอาคารป้องกันการกัดเซาะท้ายฝายชลชั้น์พินิต โครงการชลประทานลำพูน ตำบลดอนแก้ว อำเภอสารภี จังหวัดเชียงใหม่	๒	คป.ลำพูน	๑.๐๕๐๐	๐	๐	๐	๐	๑.๐๕๐๐
๒๗๖. ซ่อมแซมระบบส่งน้ำ ๑R-๑R-LMC (เหมืองทุ่งกู) ฝายชลชั้น์ พินิต โครงการชลประทานลำพูน ตำบลขัวมุง อำเภอสารภี จังหวัดเชียงใหม่	๒	คป.ลำพูน	๐.๓๓๕๐	๐	๐	๐	๐	๐.๓๓๕๐
๒๗๗. โครงการ พัฒนาระบบนิเวศการเกษตร และการบริหารจัดการ น้ำทั้งระบบเพื่อเกษตรกรรมยั่งยืน กิจกรรม บ่อเก็บน้ำ ขนาด ๒๕๐ ลบ.ม. จำนวน ๓ แห่ง พร้อมอาคารประกอบ ตำบลหนองปลาสุวย อำเภอบ้านโฮ่ง จังหวัดลำพูน	๑	คป.ลำพูน	๔.๕๕๐๐	๐	๐	๐	๐	๔.๕๕๐๐
๒๗๘. โครงการ พัฒนาระบบนิเวศการเกษตร และการบริหารจัดการ น้ำทั้งระบบเพื่อเกษตรกรรมยั่งยืน กิจกรรม ระบบส่งน้ำคลองสายใหญ่ (RMC เหมืองจี้) ระยะที่ ๒ ตำบลเหมืองจี้ อำเภอเมืองลำพูน จังหวัดลำพูน	๑	คป.ลำพูน	๑๕.๐๐๐๐	๐	๐	๐	๐	๑๕.๐๐๐๐
๒๗๙.โครงการ พัฒนาระบบนิเวศการเกษตร และการบริหารจัดการ น้ำทั้งระบบเพื่อเกษตรกรรมยั่งยืน กิจกรรม ระบบส่งน้ำฝายดอยแช่ ระยะที่ ๒ โครงการเกษตร แปลงใหญ่ลำไย ตำบลทากาศ อำเภอแม่ทา จังหวัดลำพูน	๑	คป.ลำพูน	๐	๑๒.๐๐๐๐	๐	๐	๐	๑๒.๐๐๐๐





บัญชีรายการชุดโครงการสำคัญ			งบประมาณดำเนินการ (ล้านบาท)					
โครงการสำคัญ	แหล่ง งปม.	หน่วยดำเนินการ	พ.ศ. ๒๕๖๖	พ.ศ. ๒๕๖๗	พ.ศ. ๒๕๖๘	พ.ศ. ๒๕๖๙	พ.ศ. ๒๕๗๐	รวม ๕ ปี
๒๘๐. โครงการ พัฒนาระบบนิเวศการเกษตร และการบริหารจัดการ น้ำทั้งระบบเพื่อเกษตรกรรมยั่งยืน กิจกรรม ปรับปรุงระบบผันน้ำอ่างเก็บน้ำแม่เมย - อ่างเก็บน้ำ ห้วยหลวง (สถานีสูบน้ำด้วยพลังงานแสงอาทิตย์) ความยาว ๒.๐๖๙ กิโลเมตร ตำบลทาขุมเงิน อำเภอแม่ทา จังหวัดลำพูน	๑	คป.ลำพูน	๐	๑๕.๐๐๐๐	๐	๐	๐	๑๕.๐๐๐๐
๒๘๑. โครงการ พัฒนาระบบนิเวศการเกษตร และการบริหารจัดการ น้ำทั้งระบบเพื่อเกษตรกรรมยั่งยืน กิจกรรม ปรับปรุงระบบส่งน้ำฝายทุ่งกลาง ความยาว ๑.๐๐ กิโลเมตร ตำบลทาสบเส้า อำเภอแม่ทา จังหวัดลำพูน	๑	คป.ลำพูน	๐	๕.๐๐๐๐	๐	๐	๐	๕.๐๐๐๐
๒๘๒. โครงการ พัฒนาระบบนิเวศการเกษตร และการบริหารจัดการ น้ำทั้งระบบเพื่อเกษตรกรรมยั่งยืน กิจกรรม ปรับปรุงอาคารควบคุมการระบายน้ำฝายทุ่งโปรง ตำบลทาขุมเงิน อำเภอแม่ทา จังหวัดลำพูน	๑	คป.ลำพูน	๐	๐	๒๓.๐๐๐๐	๐	๐	๒๓.๐๐๐๐
๒๘๓. โครงการ พัฒนาระบบนิเวศการเกษตร และการบริหารจัดการ น้ำทั้งระบบเพื่อเกษตรกรรมยั่งยืน กิจกรรม ทรบ.ปากคลองพร้อมระบบระบายน้ำ ปตร.กิวมีน ตำบลมะกอก อำเภอป่าซาง จังหวัดลำพูน	๑	คป.ลำพูน	๐	๐	๑๕.๐๐๐๐	๐	๐	๑๕.๐๐๐๐
๒๘๔. โครงการ พัฒนาระบบนิเวศการเกษตร และการบริหารจัดการ น้ำทั้งระบบเพื่อเกษตรกรรมยั่งยืน กิจกรรม ระบบควบคุมการบริหารจัดการน้ำ ปตร.สบทา ตำบลปากบ่อ อำเภอป่าซาง จังหวัดลำพูน	๑	คป.ลำพูน	๐	๐	๒๐.๐๐๐๐	๐	๐	๒๐.๐๐๐๐





บัญชีรายการชุดโครงการสำคัญ			งบประมาณดำเนินการ (ล้านบาท)					
โครงการสำคัญ	แหล่ง งปม.	หน่วยดำเนินการ	พ.ศ. ๒๕๖๖	พ.ศ. ๒๕๖๗	พ.ศ. ๒๕๖๘	พ.ศ. ๒๕๖๙	พ.ศ. ๒๕๗๐	รวม ๕ ปี
๒๘๕. โครงการ พัฒนาระบบนิเวศการเกษตร และการบริหารจัดการ น้ำทั้งระบบเพื่อเกษตรกรรมยั่งยืน กิจกรรม ฝ่ายเด่นหม้าพร้อมระบบส่งน้ำและอาคารประกอบ ตำบลแม่ลาน อำเภอเถลี จังหวัดลำพูน	๑	คป.ลำพูน	๐	๐	๓๒.๐๐๐๐	๐	๐	๓๒.๐๐๐๐
๒๘๖. โครงการ พัฒนาระบบนิเวศการเกษตร และการบริหารจัดการ น้ำทั้งระบบเพื่อเกษตรกรรมยั่งยืน กิจกรรม อาคารบังคับน้ำพร้อมระบบผันน้ำ เพิ่มปริมาณน้ำ อ่างเก็บน้ำแม่เมย ตำบลทาขุมเงิน อำเภอแม่ทา จังหวัดลำพูน	๑	คป.ลำพูน	๐	๐	๑๕.๐๐๐๐	๐	๐	๑๕.๐๐๐๐
๒๘๗. โครงการ พัฒนาระบบนิเวศการเกษตร และการบริหารจัดการ น้ำทั้งระบบเพื่อเกษตรกรรมยั่งยืน กิจกรรม ปรับปรุงระบบผันน้ำอ่างเก็บน้ำแม่เมย - สระเก็บน้ำ บ้านห้วยเตือ บ้านสวนหลวง (สถานีสูบน้ำด้วย พลังงานแสงอาทิตย์) ความยาว ๑.๐๐ กิโลเมตร ตำบลทาขุมเงิน อำเภอแม่ทา จังหวัดลำพูน	๑	คป.ลำพูน	๐	๐	๗.๕๐๐๐	๐	๐	๗.๕๐๐๐
๒๘๘. โครงการ พัฒนาระบบนิเวศการเกษตร และการบริหารจัดการ น้ำทั้งระบบเพื่อเกษตรกรรมยั่งยืน กิจกรรม ระบบส่งน้ำ ปตร.กิวมีน พร้อมอาคารประกอบ ระยะที่ ๑ ตำบลมะกอก อำเภอป่าซาง จังหวัดลำพูน	๑	คป.ลำพูน	๐	๐	๑๐.๐๐๐๐	๐	๐	๑๐.๐๐๐๐
๒๘๙. โครงการ พัฒนาระบบนิเวศการเกษตร และการบริหารจัดการ น้ำทั้งระบบเพื่อเกษตรกรรมยั่งยืน กิจกรรม ปรับปรุงระบบส่งน้ำอ่างเก็บน้ำแม่อาวใหญ่ - บ้าน ห้วยไฟ บ้านปางกอตัน ความยาว ๒.๐๐ กิโลเมตร ตำบลนครเจดีย์ อำเภอป่าซาง จังหวัดลำพูน	๑	คป.ลำพูน	๐	๐	๐	๕.๐๐๐๐	๐	๕.๐๐๐๐





บัญชีรายการชุดโครงการสำคัญ			งบประมาณดำเนินการ (ล้านบาท)					
โครงการสำคัญ	แหล่ง งปม.	หน่วยดำเนินการ	พ.ศ. ๒๕๖๖	พ.ศ. ๒๕๖๗	พ.ศ. ๒๕๖๘	พ.ศ. ๒๕๖๙	พ.ศ. ๒๕๗๐	รวม ๕ ปี
๒๙๐. โครงการ พัฒนาระบบนิเวศการเกษตร และการบริหารจัดการ น้ำทั้งระบบเพื่อเกษตรกรรมยั่งยืน กิจกรรม ระบบส่งน้ำ ปตร.กิวมีน พร้อมอาคารประกอบ ระยะที่ ๒ ตำบลมะกอก อำเภอป่าซาง จังหวัดลำพูน	๑	คป.ลำพูน	๐	๐	๐	๑๐.๐๐๐๐	๐	๑๐.๐๐๐๐
๒๙๑. โครงการ พัฒนาระบบนิเวศการเกษตร และการบริหารจัดการ น้ำทั้งระบบเพื่อเกษตรกรรมยั่งยืน กิจกรรม ระบบส่งน้ำ ปตร.กิวมีน พร้อมอาคารประกอบ ระยะที่ ๓ ตำบลมะกอก อำเภอป่าซาง จังหวัดลำพูน	๑	คป.ลำพูน	๐	๐	๐	๐	๑๐.๐๐๐๐	๑๐.๐๐๐๐
๒. โครงการก่อสร้าง สำนักงานชลประทานที่ ๑ (จำนวน ๓๖ โครงการ)			๔๐.๐๐๐๐	๒๕๙.๐๐๐๐	๒๑๕.๐๐๐๐	๕๘๙.๕๐๐๐	๖๖๓.๐๐๐๐	๑,๗๖๖.๕๐๐๐
๑. ระบบส่งน้ำคลองสายใหญ่ฝั่งขวาอาคารบังคับน้ำเหมืองจี้ พื้นที่ชลประทาน ๒,๔๐๐ ไร่ ตำบลเหมืองจี้ อำเภอเมืองลำพูน จังหวัดลำพูน	๒	คส.ขป.๑	๔๐.๐๐๐๐	๐	๐	๐	๐	๔๐.๐๐๐๐
๒. ระบบส่งน้ำฝายตอยครึ่ง (ระยะที่ ๖) พื้นที่ชลประทาน ๔,๓๐๐ ไร่ ตำบลเหมืองจี้ อำเภอเมือง จังหวัดลำพูน	๒	คส.ขป.๑	๐	๔๘.๐๐๐๐	๐	๐	๐	๔๘.๐๐๐๐
๓. ระบบส่งน้ำฝายสบกิม พื้นที่ชลประทาน ๒,๓๓๙ ไร่ ตำบลทาทุ่งหลวง อำเภอแม่ทา จังหวัดลำพูน	๒	คส.ขป.๑	๐	๒๕.๐๐๐๐	๐	๐	๐	๒๕.๐๐๐๐
๔. อ่างเก็บน้ำห้วยทรายขาวพร้อมระบบส่งน้ำ พื้นที่รับประโยชน์ ๒,๒๐๐ ไร่ ตำบลศรีวิชัย อำเภอเถิน จังหวัดลำพูน	๒	คส.ขป.๑	๐	๑๒๖.๐๐๐๐	๐	๐	๐	๑๒๖.๐๐๐๐
๕. อ่างเก็บน้ำห้วยผาแดง ตำบลศรีวิชัย อำเภอเถิน จังหวัดลำพูน	๒	คส.ขป.๑	๐	๐	๖๐.๐๐๐๐	๐	๐	๖๐.๐๐๐๐
๖. ระบบส่งน้ำฝายแม่ลี (สบห้วยอ้าย) พร้อมระบบส่งน้ำ พื้นที่ ชลประทาน ๒,๐๓๐ ไร่ ตำบลลี้ อำเภอเถิน จังหวัดลำพูน	๒	คส.ขป.๑	๐	๐	๖๘.๐๐๐๐	๐	๐	๖๘.๐๐๐๐
๗. อ่างเก็บน้ำห้วยตึกแต่ ตำบลบ้านโฮ้ง อำเภอบ้านโฮ้ง จังหวัดลำพูน	๒	คส.ขป.๑	๐	๐	๒๗.๐๐๐๐	๐	๐	๒๗.๐๐๐๐





บัญชีรายการชุดโครงการสำคัญ				งบประมาณดำเนินการ (ล้านบาท)					
โครงการสำคัญ	แหล่ง งปม.	หน่วยดำเนินการ	พ.ศ. ๒๕๖๖	พ.ศ. ๒๕๖๗	พ.ศ. ๒๕๖๘	พ.ศ. ๒๕๖๙	พ.ศ. ๒๕๗๐	รวม ๕ ปี	
๘. ฝ่ายบ้านขุนกอง ตำบลทาแม่ลอบ อำเภอแม่ทา จังหวัดลำพูน	๒	คส.ขป.๑	๐	๐	๐	๓๕.๐๐๐๐	๐	๓๕.๐๐๐๐	
๙. อ่างเก็บน้ำห้วยหละพร้อมระบบส่งน้ำ ตำบลป่าพลู อำเภอบ้านโฮ่ง จังหวัดลำพูน	๒	คส.ขป.๑	๐	๐	๐	๔๕.๐๐๐๐	๐	๔๕.๐๐๐๐	
๑๐. อ่างเก็บน้ำตอยแล พร้อมระบบส่งน้ำ ตำบลศรีบัวบาน อำเภอเมืองลำพูน จังหวัดลำพูน	๒	คส.ขป.๑	๐	๐	๐	๕๒.๐๐๐๐	๐	๕๒.๐๐๐๐	
๑๑. จัดหาน้ำช่วยเหลือราษฎรบ้านป่าปวย-ป่าดำ (อ่างเก็บน้ำ ห้วยกานพร้อมระบบส่งน้ำ) ตำบลบ้านโฮ่ง อำเภอบ้านโฮ่ง จังหวัดลำพูน	๒	คส.ขป.๑	๐	๐	๐	๕๐.๐๐๐๐	๐	๕๐.๐๐๐๐	
๑๒. อ่างเก็บน้ำห้วยไคร้ร้อยพร้อมระบบส่งน้ำ ตำบลทาปลาดุก อำเภอแม่ทา จังหวัดลำพูน	๒	คส.ขป.๑	๐	๐	๐	๒๕.๐๐๐๐	๐	๒๕.๐๐๐๐	
๑๓. อ่างเก็บน้ำตอยเลี่ยมพร้อมระบบส่งน้ำ ตำบลป่าไผ่ อำเภอลี้ จังหวัดลำพูน	๒	คส.ขป.๑	๐	๐	๐	๓๑.๕๐๐๐	๐	๓๑.๕๐๐๐	
๑๒. ฝ่ายบ้านผาเงิบพร้อมระบบส่งน้ำ ตำบลนครเจดีย์ อำเภอบ้านโฮ่ง จังหวัดลำพูน	๒	คส.ขป.๑	๐	๐	๐	๓๐.๐๐๐๐	๐	๓๐.๐๐๐๐	
๑๓. ระบบส่งน้ำฝายท่าชมพู พร้อมอาคารประกอบ พื้นที่ชลประทาน ๖๐๐ ไร่ ตำบลทาปลาดุก อำเภอแม่ทา จังหวัดลำพูน	๒	คส.ขป.๑	๐	๐	๐	๓๐.๐๐๐๐	๐	๓๐.๐๐๐๐	
๑๔. ฝ่ายห้วยป่าคา ความยาว ๒๐ เมตร สูง ๓ เมตรพร้อมระบบ ส่งน้ำความยาว ๘๐๐ เมตร พื้นที่ชลประทาน ๖๐๐ ไร่ ตำบลทาสบเส้า อำเภอแม่ทา จังหวัดลำพูน	๒	คส.ขป.๑	๐	๐	๐	๔๐.๐๐๐๐	๐	๔๐.๐๐๐๐	
๑๕. โครงการปรับปรุงระบบส่งน้ำฝายนาทราย ตำบลทาขุมเงิน อำเภอแม่ทา จังหวัดลำพูน	๒	คส.ขป.๑	๐	๐	๐	๓๗.๐๐๐๐	๐	๓๗.๐๐๐๐	
๑๖. อ่างเก็บน้ำห้วยเครือ ตำบลทาแม่ลอบ อำเภอแม่ทา จังหวัดลำพูน	๒	คส.ขป.๑	๐	๐	๐	๔๐.๐๐๐๐	๐	๔๐.๐๐๐๐	





บัญชีรายการชุดโครงการสำคัญ			งบประมาณดำเนินการ (ล้านบาท)					
โครงการสำคัญ	แหล่ง งปม.	หน่วยดำเนินการ	พ.ศ. ๒๕๖๖	พ.ศ. ๒๕๖๗	พ.ศ. ๒๕๖๘	พ.ศ. ๒๕๖๙	พ.ศ. ๒๕๗๐	รวม ๕ ปี
๑๗. อ่างเก็บน้ำห้วยแม่ลองพร้อมระบบส่งน้ำ ตำบลศรีวิชัย อำเภอลี้ จังหวัดลำพูน	๒	คส.ขป.๑	๐	๐	๐	๐	๓๓.๐๐๐๐	๓๓.๐๐๐๐
๑๘. อ่างเก็บน้ำห้วยเลอะ ตำบลป่าพลู อำเภอบ้านโฮ่ง จังหวัดลำพูน	๒	คส.ขป.๑	๐	๐	๐	๐	๒๗.๐๐๐๐	๒๗.๐๐๐๐
๑๙. อ่างเก็บน้ำคูกป่วย ตำบลทาแม่ลอบ อำเภอแม่ทา จังหวัดลำพูน	๒	คส.ขป.๑	๐	๐	๐	๐	๒๐.๐๐๐๐	๒๐.๐๐๐๐
๒๐. อ่างเก็บน้ำบ้านหลังเลอะ ตำบลทาแม่ลอบ อำเภอแม่ทา จังหวัดลำพูน	๒	คส.ขป.๑	๐	๐	๐	๐	๔๘.๐๐๐๐	๔๘.๐๐๐๐
๒๑. อ่างเก็บน้ำห้วยแม่งาช้าง ตำบลบ้านปวง อำเภอทุ่งหัวช้าง จังหวัดลำพูน	๒	คส.ขป.๑	๐	๐	๐	๐	๒๐.๐๐๐๐	๒๐.๐๐๐๐
๒๒. โครงการท่อผันน้ำ ฝายแม่ลอบ ตำบลแม่ลอบ อำเภอแม่ทา จังหวัดลำพูน	๒	คส.ขป.๑	๐	๐	๐	๐	๒๐.๐๐๐๐	๒๐.๐๐๐๐
๒๓. ก่อสร้างทำนบดินห้วยแพะดินแดง ตำบลลี้ อำเภอลี้ จังหวัดลำพูน	๒	คส.ขป.๑	๐	๐	๐	๐	๔๐.๐๐๐๐	๔๐.๐๐๐๐
๒๔. อ่างเก็บน้ำห้วยแล้ง ตำบลทาทุ่งหลวง อำเภอแม่ทา จังหวัดลำพูน	๒	คส.ขป.๑	๐	๐	๐	๐	๔๕.๐๐๐๐	๔๕.๐๐๐๐
๒๕. ปรับปรุงระบบส่งน้ำฝายนาทราย ตำบลนาทราย อำเภอลี้ จังหวัดลำพูน	๒	คส.ขป.๑	๐	๐	๐	๐	๔๕.๐๐๐๐	๔๕.๐๐๐๐
๒๖. อ่างเก็บน้ำห้วยหินจิ (ตาดจ) ตำบลบ้านโฮ่ง อำเภอบ้านโฮ่ง จังหวัดลำพูน	๒	คส.ขป.๑	๐	๐	๐	๐	๓๐.๐๐๐๐	๓๐.๐๐๐๐
๒๗. อ่างเก็บน้ำแม่ยอนห้วยหลวง พร้อมระบบส่งน้ำ ตำบลทาปลาตึก อำเภอแม่ทา จังหวัดลำพูน	๒	คส.ขป.๑	๐	๐	๐	๐	๕๐.๐๐๐๐	๕๐.๐๐๐๐
๒๘. ประตูระบายน้ำห้วยตั้ง ตำบลป่าพลู อำเภอบ้านโฮ่ง จังหวัดลำพูน	๒	คส.ขป.๑	๐	๐	๐	๐	๒๐๐.๐๐๐๐	๒๐๐.๐๐๐๐





บัญชีรายการชุดโครงการสำคัญ			งบประมาณดำเนินการ (ล้านบาท)					
โครงการสำคัญ	แหล่ง งปม.	หน่วยดำเนินการ	พ.ศ. ๒๕๖๖	พ.ศ. ๒๕๖๗	พ.ศ. ๒๕๖๘	พ.ศ. ๒๕๖๙	พ.ศ. ๒๕๗๐	รวม ๕ ปี
๒๙. อ่างเก็บน้ำห้วยปางค่าพร้อมระบบส่งน้ำ(จัดหาน้ำช่วยเหลือราษฎรบ้านห้วยปางค่า) กปร.พื้นที่ ๔๐๐ ไร่ ตำบลบ้านโฮ้ง อำเภอบ้านโฮ้ง จังหวัดลำพูน	๒	คส.ขป.๑	๐	๖๐.๐๐๐๐	๖๐.๐๐๐๐	๐	๐	๑๒๐,๐๐๐
๓๐. อ่างเก็บน้ำบ้านแพะโป่ง อันเนื่องมาจากพระราชดำริ ตำบลเหล่ายาว อำเภอบ้านโฮ้ง จังหวัดลำพูน	๒	คส.ขป.๑	๐	๐	๐	๓๕.๐๐๐๐	๐	๓๕.๐๐๐๐
๓๑. อ่างเก็บน้ำห้วยตึง ตามพระราชดำริ ตำบลเหล่ายาว อำเภอบ้านโฮ้ง จังหวัดลำพูน	๒	คส.ขป.๑	๐	๐	๐	๔๐.๐๐๐๐	๐	๔๐.๐๐๐๐
๓๒. อ่างเก็บน้ำห้วยแม่หละ ๒ พร้อมระบบส่งน้ำ ตำบลนาทราย อำเภอลี้ จังหวัดลำพูน	๒	คส.ขป.๑	๐	๐	๐	๖๕.๐๐๐๐	๐	๖๕.๐๐๐๐
๓๓. อ่างเก็บน้ำห้วยแม่กืดพร้อมระบบส่งน้ำ ตำบลแม่ตืน อำเภอลี้ จังหวัดลำพูน	๒	คส.ขป.๑	๐	๐	๐	๓๔.๐๐๐๐	๐	๓๔.๐๐๐๐
๓๔. อ่างเก็บน้ำห้วยเมี่ยง พร้อมระบบส่งน้ำ ตำบลนาทราย อำเภอลี้ จังหวัดลำพูน	๒	คส.ขป.๑	๐	๐	๐	๐	๘๕.๐๐๐๐	๘๕.๐๐๐๐
๓. สำนักงานเกษตรจังหวัดลำพูน (จำนวน ๒ โครงการ)			๒.๔๕๙๓๕	๒.๔๕๙๓๕	๒.๔๕๙๓๕	๒.๔๕๙๓๕	๒.๔๕๙๓๕	๒.๔๕๙๓๕
๑. โครงการ บริหารจัดการการผลิตสินค้าเกษตรตามแผนที่เกษตรเพื่อการบริหารจัดการเชิงรุก (Agri-Map) กิจกรรม บริหารจัดการเขตเกษตรเศรษฐกิจสำหรับสินค้าเกษตรที่สำคัญ (zoning)	๒	สนง.กษจ.ลพ	๐.๒๗๘	๐.๒๗๘	๐.๒๗๘	๐.๒๗๘	๐.๒๗๘	๑.๓๙
๒. โครงการ ขึ้นทะเบียนและปรับปรุงทะเบียนเกษตรกร	๒	สนง.กษจ.ลพ	๐.๒๑๓๘๗	๐.๒๑๓๘๗	๐.๒๑๓๘๗	๐.๒๑๓๘๗	๐.๒๑๓๘๗	๑.๐๖๙๓๕
๔. สำนักงานประมงจังหวัดลำพูน (จำนวน ๓ โครงการ)			๐.๒๔๓๙	๐	๐	๐	๐	๐.๒๔๓๙
๑. โครงการ บริหารจัดการทรัพยากรประมง กิจกรรมที่ ๑ จัดระเบียบการทำประมง กิจกรรมที่ ๒ ผลิตพันธุ์สัตว์น้ำปล่อยในแหล่งน้ำสาธารณะในจังหวัดลำพูน กิจกรรมที่ ๓ ฟื้นฟูทรัพยากรพันธุ์ปลาและสัตว์น้ำจืดของไทย กิจกรรมที่ ๔ สนับสนุนโครงการหลวงด้านการประมง	๒	สนง.ปมจ.ลพ	๐.๐๐๕๓	๐	๐	๐	๐	๐.๐๐๕๓





บัญชีรายการชุดโครงการสำคัญ			งบประมาณดำเนินการ (ล้านบาท)					
โครงการสำคัญ	แหล่ง งปม.	หน่วยดำเนินการ	พ.ศ. ๒๕๖๖	พ.ศ. ๒๕๖๗	พ.ศ. ๒๕๖๘	พ.ศ. ๒๕๖๙	พ.ศ. ๒๕๗๐	รวม ๕ ปี
๒. โครงการ พัฒนาพื้นที่ลุ่มน้ำแม่อาวอันเนื่องมาจากพระราชดำริ กิจกรรม ๑. เลี้ยงปลาในบ่อพลาสติก ๒. เลี้ยงปลาในบ่อดิน	๒	สนง.ปมจ.ลพ	๐.๐๓๓	๐	๐	๐	๐	๐.๐๓๓
๓. โครงการ สร้างความเข้มแข็งกลุ่มการผลิตด้านการประมง กิจกรรมที่ ๑ สร้างความเข้มแข็งกลุ่มผลิตด้านประมง	๒	สนง.ปมจ.ลพ	๐.๒๐๕๖	๐	๐	๐	๐	๐.๒๐๕๖
๕. ศูนย์วิจัยและพัฒนาประมงน้ำจืดลำพูน (จำนวน ๒ โครงการ)			๐.๓๗๓๗๔	๐	๐	๐	๐	๐.๓๗๓๗๔
๑. โครงการ บริหารจัดการทรัพยากรประมง กิจกรรมที่ ๑ ผลิตพันธุ์สัตว์น้ำปล่อยในแหล่งน้ำสาธารณะใน จังหวัดลำพูน กิจกรรมที่ ๒ ฟื้นฟูและอนุรักษ์สัตว์น้ำประจำถิ่น และสัตว์น้ำ หายากใกล้สูญพันธุ์ กิจกรรมที่ ๓ จัดระเบียบการทำประมง กิจกรรมที่ ๔ สำรวจและประเมินสภาวะทรัพยากรประมง กิจกรรมที่ ๕ ส่งเสริมและสนับสนุนงานประมง	๒	ศพจ.ลพ	๐.๓๖๕๙๔ ๐.๑๖๒ ๐.๐๔๕ ๐.๐๒๖๓๔ ๐.๐๒๐๘ ๐.๑๑๑๘	๐	๐	๐	๐	๐.๓๖๕๙๔ ๐.๑๖๒ ๐.๐๔๕ ๐.๐๒๖๓๔ ๐.๐๒๐๘ ๐.๑๑๑๘
๒. โครงการ ธนาคารสินค้าเกษตร กิจกรรม สนับสนุนธนาคารผลผลิตสัตว์น้ำแบบมีส่วนร่วม	๒	ศพจ.ลพ	๐.๐๐๗๘	๐	๐	๐	๐	๐.๐๐๗๘
๖. สถานีพัฒนาที่ดินลำพูน (จำนวน ๖ โครงการ)			๑๒.๑๙๙๕๙๓	๐	๐	๐	๐	๑๒.๑๙๙๕๙๓
๑. โครงการ ก่อสร้างแหล่งน้ำในไร่นานอกเขตชลประทาน ขนาด ๑,๒๖๐ ลบ.ม.	๒	สพต.ลพ.	๒.๐๘๗๑๖๕	๐	๐	๐	๐	๒.๐๘๗๑๖๕
๒. โครงการ พัฒนาพื้นที่เฉพาะ กิจกรรม การจัดทำระบบอนุรักษ์ดินและน้ำและระบบ กระจายน้ำ	๒	สพต.ลพ.	๑.๒๕	๐	๐	๐	๐	๑.๒๕
๓. โครงการ บริหารจัดการดินและน้ำเขตพัฒนาที่ดินลุ่มน้ำ กิจกรรม การอนุรักษ์พัฒนาที่ดินในพื้นที่เขตพัฒนาที่ดินลุ่มน้ำ	๒	สพต.ลพ.	๑.๐๗๕	๐	๐	๐	๐	๑.๐๗๕





บัญชีรายการชุดโครงการสำคัญ			งบประมาณดำเนินการ (ล้านบาท)					
โครงการสำคัญ	แหล่ง งปม.	หน่วยดำเนินการ	พ.ศ. ๒๕๖๖	พ.ศ. ๒๕๖๗	พ.ศ. ๒๕๖๘	พ.ศ. ๒๕๖๙	พ.ศ. ๒๕๗๐	รวม ๕ ปี
๔. กิจกรรม ปรับปรุงคุณภาพดินในพื้นที่ดินปัญหา ๑. ปรับปรุงพื้นที่ดินกรด (โดโลไมท์) ๒. ส่งเสริมปูนเพื่อการเกษตร (โดโลไมท์)	๒	สพด.ลพ.	๐.๔๓๒๕ ๐.๔๒๕ ๐.๐๐๗๕	๐	๐	๐	๐	๐.๔๓๒๕ ๐.๔๒๕ ๐.๐๐๗๕
๕. กิจกรรม ฟื้นฟูและป้องกันการชะล้างพังทลายของดิน ๑. ผลิตหญ้าแฝกเพื่อปลูก ๒. ผลิตหญ้าแฝกเพื่อส่งเสริม ๓. ผลิตหญ้าแฝกเพื่อส่งเสริม (เพิ่มเติม) ๔. จัดทำระบบอนุรักษ์ดินและน้ำบนพื้นที่ลุ่ม - ดอน ๕. การจัดระบบอนุรักษ์ดินและน้ำในพื้นที่เสี่ยงภัย ทางการเกษตร	๒	สพด.ลพ.	๖.๙๒๒๔๒๘ ๓.๐๖๗๒ ๐.๗๓๐๗๓ ๐.๓๖๕ ๑.๓๗๕๙๙๙ ๑.๓๘๓๔๙๙	๐	๐	๐	๐	๖.๙๒๒๔๒๘ ๓.๐๖๗๒ ๐.๗๓๐๗๓ ๐.๓๖๕ ๑.๓๗๕๙๙๙ ๑.๓๘๓๔๙๙
๖. กิจกรรม ปรับปรุงคุณภาพดินในพื้นที่ดินปัญหา ๑. ปรับปรุงพื้นที่ดินกรด (โดโลไมท์) ๒. ส่งเสริมปูนเพื่อการเกษตร (โดโลไมท์)	๒	สพด.ลพ.	๐.๔๓๒๕ ๐.๔๒๕ ๐.๐๐๗๕	๐	๐	๐	๐	๐.๔๓๒๕ ๐.๔๒๕ ๐.๐๐๗๕
๗. สำนักงานการปฏิรูปที่ดินจังหวัดลำพูน (จำนวน ๒ โครงการ)			๐.๔๔๓๔๖๖	๐.๔๔๓๔๖๖	๐.๔๔๓๔๖๖	๐.๔๔๓๔๖๖	๐.๔๔๓๔๖๖	๐.๕๑๗๐๖๖
๑. โครงการ บริหารจัดการที่ดินเอกชนเพื่อนำมาดำเนินการปฏิรูป ที่ดินเพื่อเกษตรกรรม	๔	สปก..	๐.๐๑๘๔	๐.๐๑๘๔	๐.๐๑๘๔	๐.๐๑๘๔	๐.๐๑๘๔	๐.๐๙๒
๒. โครงการ ตรวจสอบที่ดินในเขตปฏิรูปที่ดิน	๒	สปก..	๐.๔๒๕๐๖๖	๐.๔๒๕๐๖๖	๐.๔๒๕๐๖๖	๐.๔๒๕๐๖๖	๐.๔๒๕๐๖๖	๐.๔๒๕๐๖๖





ส่วนที่ ๕

แบบฟอร์มโครงการแบบย่อ (Project idea)

แบบฟอร์มข้อมูลพื้นฐานโครงการของจังหวัด (ระดับกิจกรรมย่อย) (๑ ชุด : ๑ กิจกรรมหลัก)
ลำดับความสำคัญ.....

ชื่อโครงการ : โครงการพัฒนาระบบนิเวศการเกษตร และการบริหารจัดการน้ำทั้งระบบเพื่อเกษตรกรรมยั่งยืน

ตำบลเหมืองจี้ อำเภอเมืองลำพูน จังหวัดลำพูน

กิจกรรมหลัก : ๑. ระบบส่งน้ำฝายดอยแช่ ระยะที่ ๒ โครงการเกษตรแปลงใหญ่ลำไย วงเงิน ๑๒,๐๐๐,๐๐๐.- บาท
ตำบลทากาศ อำเภอแม่ทา จังหวัดลำพูน

กิจกรรมหลัก : ๒. ปรับปรุงระบบผันน้ำอ่างเก็บน้ำแม่เมย - อ่างเก็บน้ำห้วยหลวง วงเงิน ๑๕,๐๐๐,๐๐๐.- บาท
(สถานีสูบน้ำด้วยพลังงานแสงอาทิตย์) ความยาว ๒.๐๖๙ กิโลเมตร
ตำบลทาขุมเงิน อำเภอแม่ทา จังหวัดลำพูน

กิจกรรมหลัก : ๓. ปรับปรุงระบบส่งน้ำฝายทุ่งกลาง ความยาว ๑.๐๐ กิโลเมตร วงเงิน ๕,๐๐๐,๐๐๐.- บาท
ตำบลทาสบเส้า อำเภอแม่ทา จังหวัดลำพูน

กิจกรรมหลัก : ๔. ปรับปรุงอาคารควบคุมการระบายน้ำฝายทุ่งโปร่ง วงเงิน ๒๓,๐๐๐,๐๐๐.- บาท
ตำบลทาขุมเงิน อำเภอแม่ทา จังหวัดลำพูน

กิจกรรมหลัก : ๕. ทรบ.ปากคลองพร้อมระบบระบายน้ำ ปตร.กัวมีน วงเงิน ๑๕,๐๐๐,๐๐๐.- บาท
ตำบลมะกอก อำเภอป่าซาง จังหวัดลำพูน

กิจกรรมหลัก : ๖. ระบบควบคุมการบริหารจัดการน้ำ ปตร.สบทา วงเงิน ๒๐,๐๐๐,๐๐๐.- บาท
ตำบลปากบ่อ อำเภอป่าซาง จังหวัดลำพูน

กิจกรรมหลัก : ๗. ฝายเด่นหม้าพร้อมระบบส่งน้ำและอาคารประกอบ วงเงิน ๓๒,๐๐๐,๐๐๐.- บาท
ตำบลแม่ลาน อำเภอลี้ จังหวัดลำพูน

กิจกรรมหลัก : ๘. อาคารบังคับน้ำพร้อมระบบผันน้ำ เพิ่มปริมาณน้ำอ่างเก็บน้ำแม่เมย วงเงิน ๑๕,๐๐๐,๐๐๐.- บาท
ตำบลทาขุมเงิน อำเภอแม่ทา จังหวัดลำพูน

กิจกรรมหลัก : ๙. ปรับปรุงระบบผันน้ำอ่างเก็บน้ำแม่เมย - สระเก็บน้ำ บ้านห้วยเตือ วงเงิน ๗,๕๐๐,๐๐๐.- บาท
บ้านสวนหลวง (สถานีสูบน้ำด้วยพลังงานแสงอาทิตย์)
ความยาว ๑.๐๐ กิโลเมตร ตำบลทาขุมเงิน อำเภอแม่ทา จังหวัดลำพูน

กิจกรรมหลัก : ๑๐. ระบบส่งน้ำ ปตร.กัวมีน พร้อมอาคารประกอบ วงเงิน ๓๐,๐๐๐,๐๐๐.- บาท
ตำบลมะกอก อำเภอป่าซาง จังหวัดลำพูน

กิจกรรมหลัก : ๑๑. ปรับปรุงระบบส่งน้ำอ่างเก็บน้ำแม่อาวใหญ่ - บ้านห้วยไฟ วงเงิน ๕,๐๐๐,๐๐๐.- บาท
บ้านปางกอดัน ความยาว ๒.๐๐ กิโลเมตร ตำบลนครเจดีย์
อำเภอป่าซาง จังหวัดลำพูน

ยุทธศาสตร์ชาติ : การสร้างการเติบโตบนคุณภาพชีวิตที่เป็นมิตรต่อสิ่งแวดล้อม

แผนแม่บทฯ : ประเด็น การเกษตร (ระบบนิเวศการเกษตร)

ประเด็นการพัฒนาของจังหวัด/กลุ่มจังหวัด : ประเด็นที่ ๓ เมืองแห่งเกษตรสุขภาพและเกษตรนวัตกรรมสร้างสรรค์

แผนงาน : พัฒนาการผลิตตามระบบเกษตรกรรมยั่งยืน เชื่อมโยงสู่อุตสาหกรรมแปรรูปมูลค่าสูง

หน่วยดำเนินการ : โครงการชลประทานลำพูน

ผู้รับผิดชอบ : นายสุภรณ์วัฒน์ สุภกร ตำแหน่ง : ผู้อำนวยการโครงการชลประทานลำพูน

สถานที่ติดต่อ โครงการชลประทานลำพูน ๑๐๒ ม.๒ ต.ศรีบัวบาน อ.เมืองลำพูน จ.ลำพูน ๕๑๐๐๐

หมายเลขโทรศัพท์ ๐๕๓-๐๐๖๒๖๒





(๑) หลักการและเหตุผล

(๑.๑) ที่มา :

- ๑) ยุทธศาสตร์ชาติ กรอบยุทธศาสตร์ชาติ ๒๐ ปี : ยุทธศาสตร์ชาติระยะ ๒๐ ปี (พ.ศ.๒๕๖๐-๒๕๗๙) ยุทธศาสตร์ที่ ๕ การสร้างการเติบโตบนคุณภาพชีวิตที่เป็นมิตรต่อสิ่งแวดล้อม : พัฒนาความมั่นคงน้ำ พลังงานและเกษตรที่เป็นมิตรต่อสิ่งแวดล้อม
- ๒) แผนพัฒนาเศรษฐกิจและสังคมแห่งชาติ ฉบับที่ ๑๒ ยุทธศาสตร์ที่ ๔ การเติบโตที่เป็นมิตรกับสิ่งแวดล้อมเพื่อพัฒนาอย่างยั่งยืน แนวทางการพัฒนาที่มีความสำคัญสูงและสามารถผลักดันสู่การปฏิบัติ เพิ่มประสิทธิภาพการบริหารจัดการทรัพยากรน้ำเพื่อให้เกิดความมั่นคง สมดุลยั่งยืน
- ๓) แผนพัฒนาจังหวัดลำพูน (พ.ศ.๒๕๖๑-๒๕๖๕) ฉบับทบทวน ปีพ.ศ. ๒๕๖๓ จังหวัดลำพูน มีพื้นที่ทั้งหมด ๒,๘๑๖,๑๗๘ ไร่ แบ่งเป็นพื้นที่เกษตร ๖๙๒,๑๘๓ ไร่ คิดเป็น ร้อยละ ๒๔ ที่อยู่อาศัย ๑๐๖,๓๒๒ ไร่ คิดเป็นร้อยละ ๔ และอื่นๆเช่น ป่าไม้ ๒,๐๑๗,๖๘๗ ไร่ คิดเป็นร้อยละ ๗๒ พื้นที่เกษตรกรรมส่วนใหญ่ปลูกไม้ผล/ไม้ยืนต้น จำนวน ๓๓๐,๗๒๙ ไร่ รองลงมาคือ การปลูกข้าว จำนวน ๑๔๕,๑๑๕ ไร่ และปลูกพืชไร่ จำนวน ๑๓๖,๗๙๓ ไร่ ความต้องการการใช้น้ำเพื่อการเกษตร จังหวัดลำพูน มีครัวเรือนเกษตรกร ๖๓,๓๗๕ ครัวเรือน คิดเป็นร้อยละ ๔๑.๔๙ พื้นที่ถือครองเพื่อการเกษตร รวม ๖๗๑,๙๕๕ ไร่ คิดเป็นร้อยละ ๒๓.๘๖ ดังนั้นในภาคเกษตรถือว่าเป็นกิจกรรมหนึ่งที่มีความจำเป็นและต้องการใช้น้ำเพื่อการเพาะปลูกและการผลิต

(๑.๒) สรุปสาระสำคัญ

สภาพปัญหา / ความต้องการ : แผนพัฒนาจังหวัดลำพูน ๕ ปี (พ.ศ. ๒๕๖๖-๒๕๗๐) ได้กำหนดประเด็นพัฒนาจังหวัด จำนวน ๔ ประเด็น โดยเฉพาะประเด็นการพัฒนาที่ ๓ เมืองแห่งเกษตรสุขภาพและเกษตรนวัตกรรมสร้างสรรค์ มีแนวทางการพัฒนาระบบนิเวศการเกษตรเพื่อสนับสนุนให้เกิดการพัฒนาเกษตรและภาคเกษตรทั้งระบบนั้น ปัจจุบันภาคการเกษตรยังประสบปัญหาขาดแคลนน้ำเพื่อการเกษตร และระบบส่งน้ำยังไม่มีประสิทธิภาพ ไม่สามารถส่งน้ำให้เพียงพอต่อความต้องการของเกษตรกร โครงการชลประทานลำพูนจึงขอรับการสนับสนุนงบประมาณในการดำเนินงานโครงการเพื่อแก้ไขปัญหาดังกล่าว และเพื่อให้เป็นไปตามตัวชี้วัดและค่าเป้าหมายอัตราการขยายตัวภาคการเกษตรเพิ่มขึ้น ร้อยละ ๓ ต่อปี

ความเร่งด่วน : (ระดับความจำเป็นเร่งด่วน) : มีความจำเป็นที่จะต้องดำเนินการเพื่อพัฒนาระบบนิเวศการเกษตรเพื่อสนับสนุนให้เกิดการพัฒนาเกษตรและภาคเกษตรทั้งระบบ

(๒.๑) วัตถุประสงค์ของโครงการ :

๑. เพื่อเพิ่มปริมาณน้ำต้นทุนเพื่อเก็บกักไว้ใช้ในช่วงฤดูแล้ง
๒. เพื่อจัดหาแหล่งน้ำรองรับน้ำส่วนเกินในช่วงฤดูฝนสำรองไว้ใช้ในช่วงฤดูแล้งถัดไป
๓. เพื่อจัดหาความช่วยเหลือพื้นที่การเกษตรของราษฎร
๔. เพื่อเพิ่มประสิทธิภาพการกักเก็บน้ำและระบายน้ำ
๕. เพื่อปรับปรุงระบบส่งน้ำให้สามารถส่งน้ำได้อย่างทั่วถึงและมีประสิทธิภาพ
๖. เพื่อลดการสูญเสียน้ำเนื่องจากการรั่วซึม

(๒.๒) สถานภาพของโครงการ

- โครงการเดิม โครงการใหม่

(๒.๓) ประเภทของโครงการ

- พัฒนา ดำเนินการปกติ

(๒.๔) ระยะเวลาดำเนินโครงการ ๕ ปี : เริ่มต้นปี ตุลาคม ๒๕๖๕ สิ้นสุดปี กันยายน ๒๕๗๐

(๒.๕) สถานที่ดำเนินโครงการ : อำเภอบ้านโฮ้ง อำเภอแม่ทา อำเภอเมืองลำพูน อำเภอป่าซาง อำเภอเถลิง จังหวัดลำพูน



**(๓) กลุ่มเป้าหมาย และผู้มีส่วนได้ส่วนเสีย****(๓.๑) กลุ่มเป้าหมาย :** เกษตรกรและกลุ่มผู้ใช้น้ำ**(๓.๒) ผู้มีส่วนได้ส่วนเสีย :** เกษตรกรและกลุ่มผู้ใช้น้ำ**(๔) เป้าหมาย ผลลัพธ์ และผลกระทบโครงการ****(๔.๑) เป้าหมายโครงการ :** ภาคการเกษตร

ตัวชี้วัด : อัตราการขยายตัวภาคการเกษตรเพิ่มขึ้น ร้อยละ ๓ ต่อปี

(๔.๒) ผลผลิต :

๑. ระบบส่งน้ำพร้อมอาคารประกอบ
๒. ทרב.ปากคลอง จำนวน ๑ แห่ง
๓. อาคารควบคุมการระบายน้ำ จำนวน ๑ แห่ง
๔. ระบบควบคุมการบริหารจัดการน้ำ จำนวน ๑ แห่ง
๕. ฝ่ายทดน้ำพร้อมระบบส่งน้ำและอาคารประกอบ จำนวน ๑ แห่ง
๖. อาคารบังคับน้ำพร้อมระบบผันน้ำ จำนวน ๑ แห่ง

- (๔.๓) ผลลัพธ์ :**
๑. เพิ่มปริมาณน้ำต้นทุนเพื่อเก็บกักไว้ใช้ในช้วงฤดูแล้ง
 ๒. มีแหล่งน้ำรองรับน้ำส่วนเกินในช่วงฤดูฝนสำรองไว้ใช้ในช้วงฤดูแล้งถัดไป
 ๓. สามารถจัดหาน้ำสนับสนุนการเกษตร อุปโภค-บริโภคของราษฎร
 ๔. เพิ่มประสิทธิภาพในการส่งน้ำให้กับพื้นที่กาเกษตร
 ๕. การกักเก็บน้ำและระบายน้ำเป็นไปอย่างมีประสิทธิภาพ
 ๖. บรรเทาอุทกภัยในฤดูน้ำหลาก

เชิงบวก : -

เชิงลบ : -

(๕) แนวทางการดำเนินงาน

(แสดงรายละเอียดกิจกรรมที่จะทำภายใต้โครงการที่จังหวัดเสนอขอ และทำเครื่องหมาย ✓ ลงในช่องระยะเวลาที่จะเริ่มดำเนินงานของแต่ละกิจกรรมสำคัญด้วย)

กิจกรรมย่อย	ระยะเวลาที่จะเริ่มดำเนินการ							
	ต.ค. - ธ.ค. ..		ม.ค. - มี.ค. ..		เม.ย. - มิ.ย. ..		ก.ค. - ก.ย. ..	
๑. ระบบส่งน้ำฝ่ายดอยแช่ ระยะที่ ๒ โครงการเกษตรแปลงใหญ่ ลำไย ตำบลทากาศ อำเภอแม่ทา จังหวัดลำพูน	✓	✓	✓	✓	✓	✓	✓	✓
๒. ปรับปรุงระบบผันน้ำอ่างเก็บน้ำแม่เมย - อ่างเก็บน้ำห้วยหลวง (สถานีสูบน้ำด้วยพลังงานแสงอาทิตย์) ความยาว ๒.๐๖๙ กิโลเมตร ตำบลทาขุมเงิน อำเภอแม่ทา จังหวัดลำพูน	✓	✓	✓	✓	✓	✓	✓	✓
๓. ปรับปรุงระบบส่งน้ำฝ่ายทุ่งกลาง ความยาว ๑.๐๐ กิโลเมตร ตำบลทาสบเส้า อำเภอแม่ทา จังหวัดลำพูน	✓	✓	✓	✓	✓	✓	✓	✓
๔. ปรับปรุงอาคารควบคุมการระบายน้ำฝ่ายทุ่งโป่ง ตำบลทาขุมเงิน อำเภอแม่ทา จังหวัดลำพูน	✓	✓	✓	✓	✓	✓	✓	✓
๕. ทרב.ปากคลองพร้อมระบบระบายน้ำ ปตร.กัวมื่น ตำบลมะกอก อำเภอป่าซาง จังหวัดลำพูน	✓	✓	✓	✓	✓	✓	✓	✓
๖. ระบบควบคุมการบริหารจัดการน้ำ ปตร.สบทา ตำบลปากบ่อ อำเภอป่าซาง จังหวัดลำพูน	✓	✓	✓	✓	✓	✓	✓	✓
๗. ฝ่ายเดินหม้าพร้อมระบบส่งน้ำและอาคารประกอบ ตำบลแม่ลาน อำเภอลี้ จังหวัดลำพูน	✓	✓	✓	✓	✓	✓	✓	✓





กิจกรรมย่อย	ระยะเวลาที่จะเริ่มดำเนินการ							
	ต.ค. - ธ.ค. ..		ม.ค. - มี.ค. ..		เม.ย. - มิ.ย. ..		ก.ค. - ก.ย. ..	
๘. อาคารบังคับน้ำพร้อมระบบผันน้ำ เพิ่มปริมาณน้ำอ่างเก็บน้ำแม่เมย ตำบลทาชุมเงิน อำเภอแม่ทา จังหวัดลำพูน	✓	✓	✓	✓	✓	✓	✓	✓
๙. ปรับปรุงระบบผันน้ำอ่างเก็บน้ำแม่เมย - สระเก็บน้ำบ้านห้วยเตือ บ้านสวนหลวง (สถานีสูบน้ำด้วยพลังงานแสงอาทิตย์) ความยาว ๑.๐๐ กิโลเมตร ตำบลทาชุมเงิน อำเภอแม่ทา จังหวัดลำพูน	✓	✓	✓	✓	✓	✓	✓	✓
๑๐. ระบบส่งน้ำ ปตร.กัวมีน พร้อมอาคารประกอบ ตำบลมะกอก อำเภอป่าซาง จังหวัดลำพูน	✓	✓	✓	✓	✓	✓	✓	✓
๑๑. ปรับปรุงระบบส่งน้ำอ่างเก็บน้ำแม่อาวใหญ่ - บ้านห้วยไฟ บ้านปางกอตัน ความยาว ๒.๐๐ กิโลเมตร ตำบลนครเจดีย์ อำเภอป่าซาง จังหวัดลำพูน	✓	✓	✓	✓	✓	✓	✓	✓

(๖) วิธีการดำเนินงาน ดำเนินการเอง จ้างเหมา

(๗) วงเงินของโครงการ จำนวน ๑๗๙, ๕๐๐,๐๐๐.- บาท

- ปีงบประมาณ พ.ศ. ๒๕๖๗ งบประมาณ ๓๒,๐๐๐,๐๐๐ บาท
 - ปีงบประมาณ พ.ศ. ๒๕๖๘ งบประมาณ ๑๒๒,๕๐๐,๐๐๐ บาท
 - ปีงบประมาณ พ.ศ. ๒๕๖๙ งบประมาณ ๑๕,๐๐๐,๐๐๐ บาท
 - ปีงบประมาณ พ.ศ. ๒๕๗๐ งบประมาณ ๑๐,๐๐๐,๐๐๐ บาท
- แหล่งงบประมาณ งบจังหวัดลำพูน

(๘) รายงานความสำเร็จของการดำเนินงานที่ผ่านมา

(๙) ภารกิจขององค์กรปกครองส่วนท้องถิ่น

- โครงการไม่ใช่ภารกิจขององค์กรปกครองส่วนท้องถิ่น
- โครงการเป็นภารกิจขององค์กรปกครองส่วนท้องถิ่น

(๑๐) ความพร้อมของโครงการ

(๑๐.๑) พื้นที่ดำเนินโครงการ

- ดำเนินการได้ทันที หมายถึง ได้ศึกษาความเหมาะสมและกำหนดพื้นที่ดำเนินการหรือได้รับอนุญาตตามกฎหมาย และสามารถดำเนินการได้ทันที
- อยู่ในระหว่างเตรียมการ หมายถึง ได้ศึกษาความเหมาะสมและกำหนดพื้นที่ดำเนินการแล้ว แต่อยู่ในระหว่างจัดเตรียมพื้นที่ หรือกำลังแก้ไขปัญหา / อุปสรรคต่างๆ หรือเตรียมการขออนุญาตตามกฎหมาย
- อยู่ในระหว่างศึกษาความเหมาะสม และคัดเลือกพื้นที่ดำเนินการ

(๑๐.๒) แบบรูปรายการ/ แผนการปฏิบัติงาน

- มี และสมบูรณ์ (สำนักงานชลประทานที่ ๑)
- มีแต่ยังไม่สมบูรณ์ (ให้ระบุชื่อหน่วยงานเจ้าของรูปแบบรายการที่ใช้)
-
- ไม่มี

(๑๐.๓) ความพร้อมของบุคลากร เครื่องมือ และเทคนิคการดำเนินการ

- ๑) บุคลากรมีประสบการณ์ ทั้งหมด บางส่วน ไม่มีประสบการณ์
- ๒) เครื่องมือดำเนินการ มี พร้อมดำเนินการได้ทันที มีบางส่วนและต้องจัดหาเพิ่มเติม ไม่มี ต้องจัดหาเพิ่มเติม





๓) เทคนิคในการบริหารจัดการ

- มีประสบการณ์สูง
 มีประสบการณ์ปานกลาง
 ไม่มีประสบการณ์

(๑๐.๔) ผลกระทบสิ่งแวดล้อม

- ผ่านคณะกรรมการสิ่งแวดล้อมแห่งชาติแล้ว
 อยู่ระหว่างการพิจารณาของคณะกรรมการสิ่งแวดล้อมแห่งชาติ
 คณะกรรมการสิ่งแวดล้อมแห่งชาติยังไม่พิจารณา

(๑๐.๕) รายงานการศึกษาความเหมาะสม (FS)

- ไม่ต้องทำรายงานการศึกษา
 ต้องทำรายงานการศึกษา

(๑๑) วิธีการบริหารจัดการหรือการดูแลบำรุงรักษา เมื่อโครงการแล้วเสร็จ เพื่อให้เกิดความยั่งยืนของโครงการ : การมีส่วนร่วมของกลุ่มผู้ใช้น้ำและเกษตรกร หน่วยงานที่เกี่ยวข้องในการดูแลบำรุงรักษา รวมถึงเสนอขอรับงบประมาณเพื่อซ่อมแซมเมื่อเกิดความเสียหาย

(๑๒) ปัญหา อุปสรรคและข้อจำกัด :

.....





แบบฟอร์มข้อมูลพื้นฐานโครงการของจังหวัด (ระดับกิจกรรมย่อย)

(๑ ชุด : ๑ กิจกรรมหลัก)

ลำดับความสำคัญ.....

ชื่อโครงการ : โครงการพัฒนาระบบนิเวศการเกษตร และการบริหารจัดการน้ำทั้งระบบเพื่อเกษตรกรรมยั่งยืน

กิจกรรมหลัก : ๑. ระบบส่งน้ำฝายตอยแช่ ระยะที่ ๒ โครงการเกษตรแปลงใหญ่ลำไย วงเงิน ๑๒,๐๐๐,๐๐๐.- บาท
ตำบลทากาศ อำเภอแม่ทา จังหวัดลำพูน

กิจกรรมหลัก : ๒. ปรับปรุงระบบผันน้ำอ่างเก็บน้ำแม่เมย - อ่างเก็บน้ำห้วยหลวง วงเงิน ๑๕,๐๐๐,๐๐๐.- บาท
(สถานีสูบน้ำด้วยพลังงานแสงอาทิตย์) ความยาว ๒.๐๖๙ กิโลเมตร
ตำบลทาขุมเงิน อำเภอแม่ทา จังหวัดลำพูน

กิจกรรมหลัก : ๓. ปรับปรุงระบบส่งน้ำฝายทุ่งกลาง ความยาว ๑.๐๐ กิโลเมตร วงเงิน ๕,๐๐๐,๐๐๐.- บาท
ตำบลทาสบเส้า อำเภอแม่ทา จังหวัดลำพูน

ยุทธศาสตร์ชาติ : การสร้างการเติบโตบนคุณภาพชีวิตที่เป็นมิตรต่อสิ่งแวดล้อม

แผนแม่บทฯ : ประเด็น การเกษตร (ระบบนิเวศการเกษตร)

ประเด็นการพัฒนาของจังหวัด/กลุ่มจังหวัด : ประเด็นที่ ๓ เมืองแห่งเกษตรสุขภาพและเกษตรนวัตกรรมสร้างสรรค์

แผนงาน : พัฒนาการผลิตตามระบบเกษตรกรรมยั่งยืน เชื่อมโยงสู่อุตสาหกรรมแปรรูปมูลค่าสูง

หน่วยดำเนินการ : โครงการชลประทานลำพูน

ผู้รับผิดชอบ : นายสุภรณ์วัฒน์ สุภกร ตำแหน่ง : ผู้อำนวยการโครงการชลประทานลำพูน

สถานที่ติดต่อ โครงการชลประทานลำพูน ๑๐๒ ม.๒ ต.ศรีบัวบาน อ.เมืองลำพูน จ.ลำพูน ๕๑๐๐๐

หมายเลขโทรศัพท์ ๐๕๓-๐๐๖๒๖๒

(๑) หลักการและเหตุผล

(๑.๑) ที่มา :

- ๑) ยุทธศาสตร์ชาติ กรอบยุทธศาสตร์ชาติ ๒๐ ปี : ยุทธศาสตร์ชาติระยะ ๒๐ ปี (พ.ศ.๒๕๖๐-๒๕๗๙)
ยุทธศาสตร์ที่ ๕ การสร้างการเติบโตบนคุณภาพชีวิตที่เป็นมิตรต่อสิ่งแวดล้อม : พัฒนาความมั่นคงน้ำ
พลังงานและเกษตรที่เป็นมิตรต่อสิ่งแวดล้อม
- ๒) แผนพัฒนาเศรษฐกิจและสังคมแห่งชาติ ฉบับที่ ๑๒
ยุทธศาสตร์ที่ ๔ การเติบโตที่เป็นมิตรกับสิ่งแวดล้อมเพื่อพัฒนาอย่างยั่งยืน แนวทางการพัฒนาที่มี
ความสำคัญสูงและสามารถผลักดันสู่การปฏิบัติ เพิ่มประสิทธิภาพการบริหารจัดการทรัพยากรน้ำเพื่อให้
เกิดความมั่นคง สมดุลยั่งยืน
- ๓) แผนพัฒนาจังหวัดลำพูน (พ.ศ.๒๕๖๑-๒๕๖๕) ฉบับทบทวน ปีพ.ศ. ๒๕๖๓
จังหวัดลำพูน มีพื้นที่ทั้งหมด ๒,๘๑๖,๑๗๘ ไร่ แบ่งเป็นพื้นที่เกษตร ๖๙๒,๑๘๓ ไร่ คิดเป็น ร้อยละ ๒๔ ที่
อยู่อาศัย ๑๐๖,๓๒๒ ไร่ คิดเป็นร้อยละ ๔ และอื่นๆเช่น ป่าไม้ ๒,๐๑๗,๖๘๗ ไร่ คิดเป็นร้อยละ ๗๒ พื้นที่
เกษตรกรรมส่วนใหญ่ปลูกไม้ผล/ไม้ยืนต้น จำนวน ๓๓๐,๗๒๙ ไร่ รองลงมาคือ การปลูกข้าว จำนวน
๑๔๕,๑๑๕ ไร่ และปลูกพืชไร่ จำนวน ๑๓๖,๗๙๓ ไร่ ความต้องการ การใช้น้ำเพื่อการเกษตร จังหวัด
ลำพูนมีครัวเรือนเกษตรกร ๖๓,๓๗๕ ครัวเรือน คิดเป็นร้อยละ ๔๑.๔๙ พื้นที่ถือครองเพื่อการเกษตร
รวม ๖๗๑,๙๕๕ ไร่ คิดเป็นร้อยละ ๒๓.๘๖ ดังนั้นในภาคเกษตรถือว่าเป็นกิจกรรมหนึ่งที่มีความจำเป็น
และต้องการใช้น้ำเพื่อการเพาะปลูกและการผลิต

(๑.๒) สรุปสาระสำคัญ

สภาพปัญหา / ความต้องการ : แผนพัฒนาจังหวัดลำพูน ๕ ปี (พ.ศ. ๒๕๖๖-๒๕๗๐) ได้กำหนดประเด็น
พัฒนาจังหวัด จำนวน ๔ ประเด็น โดยเฉพาะประเด็นการพัฒนาที่ ๓ เมืองแห่งเกษตรนวัตกรรมสร้างสรรค์
มีแนวทางการพัฒนาระบบนิเวศการเกษตรเพื่อสนับสนุนให้เกิดการพัฒนาเกษตรและภาคเกษตรทั้งระบบนั้น
ปัจจุบันภาคการเกษตรยังประสบปัญหาขาดแคลนน้ำเพื่อการเกษตร และระบบส่งน้ำยังไม่มีประสิทธิภาพ
ไม่สามารถส่งน้ำให้เพียงพอต่อความต้องการของเกษตรกร โครงการชลประทานลำพูน จึงขอรับการสนับสนุน





งบประมาณในการดำเนินงานโครงการเพื่อแก้ไขปัญหาดังกล่าว และเพื่อให้เป็นไปตามตัวชี้วัด และค่าเป้าหมายอัตราการขยายตัวภาคการเกษตรเพิ่มขึ้น ร้อยละ ๒ ต่อปี

ความเร่งด่วน : (ระบุระดับความจำเป็นเร่งด่วน) : มีความจำเป็นที่จะต้องดำเนินการเพื่อพัฒนาระบบนิเวศการเกษตรเพื่อสนับสนุนให้เกิดการพัฒนาเกษตรและภาคเกษตรทั้งระบบ

(๒.๑) วัตถุประสงค์ของโครงการ :

๑. เพื่อจัดหาความช่วยเหลือพื้นที่การเกษตรของราษฎร
๒. เพื่อเพิ่มประสิทธิภาพการกักเก็บน้ำและระบายน้ำ
๓. เพื่อปรับปรุงระบบส่งน้ำให้สามารถส่งน้ำได้อย่างทั่วถึงและมีประสิทธิภาพ

(๒.๒) สถานภาพของโครงการ

- โครงการเดิม โครงการใหม่

(๒.๓) ประเภทของโครงการ

- พัฒนา ดำเนินการปกติ

(๒.๔) ระยะเวลาดำเนินโครงการ ๑ ปี เริ่มต้นปี ตุลาคม ๒๕๖๖ สิ้นสุดปี กันยายน ๒๕๖๗

(๒.๕) สถานที่ดำเนินโครงการ : อำเภอแม่ทา อำเภอป่าซาง อำเภอเถิน จังหวัดลำพูน

(๓) กลุ่มเป้าหมาย และผู้มีส่วนได้ส่วนเสีย

- (๓.๑) กลุ่มเป้าหมาย :** เกษตรกรและกลุ่มผู้ใช้น้ำ
(๓.๒) ผู้มีส่วนได้ส่วนเสีย : เกษตรกรและกลุ่มผู้ใช้น้ำ

(๔) เป้าหมาย ผลลัพธ์ และผลกระทบโครงการ

(๔.๑) เป้าหมายโครงการ : ภาคการเกษตร
ตัวชี้วัด : อัตราการขยายตัวภาคการเกษตรเพิ่มขึ้น ร้อยละ ๒ ต่อปี

(๔.๒) ผลผลิต : ๑. ระบบส่งน้ำพร้อมอาคารประกอบ
 ๒. ระบบผัน (สถานีสูบน้ำด้วยพลังงานแสงอาทิตย์)

(๔.๓) ผลลัพธ์ : ๑. เพิ่มประสิทธิภาพในการส่งน้ำให้กับพื้นที่การเกษตร
 ๒. สามารถส่งน้ำให้กับพื้นที่การเกษตรในเขตพื้นที่โครงการได้อย่างทั่วถึง
 ๓. ลดการสูญเสียจากคลองดินที่มีประสิทธิภาพการส่งน้ำต่ำ

เชิงบวก : -

เชิงลบ : -

(๕) แนวทางการดำเนินงาน

(แสดงรายละเอียดกิจกรรมที่จะทำภายใต้โครงการที่จังหวัดเสนอขอ และทำเครื่องหมาย ✓ ลงในช่องระยะเวลาที่จะเริ่มดำเนินงานของแต่ละกิจกรรมสำคัญด้วย)

กิจกรรมย่อย	ระยะเวลาที่จะเริ่มดำเนินการ							
	ต.ค. - ธ.ค. ๖๖		ม.ค. - มี.ค. ๖๗		เม.ย. - มิ.ย. ๖๗		ก.ค. - ก.ย. ๖๗	
๑. ระบบส่งน้ำฝายดอยแช่ ระยะที่ ๒ โครงการเกษตรแปลงใหญ่ลำไย ตำบลทากาศ อำเภอแม่ทา จังหวัดลำพูน	✓	✓	✓	✓	✓	✓	✓	✓
๒. ปรับปรุงระบบผันน้ำอ่างเก็บน้ำแม่เมย - อ่างเก็บน้ำห้วยหลวง (สถานีสูบน้ำด้วยพลังงานแสงอาทิตย์) ความยาว ๒.๐๖๙ กิโลเมตร ตำบลทาชุมเงิน อำเภอแม่ทา จังหวัดลำพูน	✓	✓	✓	✓	✓	✓	✓	✓
๓. ปรับปรุงระบบส่งน้ำฝายทุ่งกลาง ความยาว ๑.๐๐ กิโลเมตร ตำบลทาสบง อำเภอแม่ทา จังหวัดลำพูน	✓	✓	✓	✓	✓	✓	✓	✓





- (๖) วิธีการดำเนินงาน ดำเนินการเอง จ้างเหมา
- (๗) วงเงินของโครงการ จำนวน ๓๒,๐๐๐,๐๐๐.- บาท
แหล่งงบประมาณ งบจังหวัดลำพูน
- (๘) รายงานความสำเร็จของการดำเนินงานที่ผ่านมา
-
- (๙) ภารกิจขององค์กรปกครองส่วนท้องถิ่น
 โครงการไม่ใช่ภารกิจขององค์กรปกครองส่วนท้องถิ่น
 โครงการเป็นภารกิจขององค์กรปกครองส่วนท้องถิ่น
- (๑๐) ความพร้อมของโครงการ
(๑๐.๑) พื้นที่ดำเนินโครงการ
 ดำเนินการได้ทันที หมายถึง ได้ศึกษาความเหมาะสมและกำหนดพื้นที่ดำเนินการหรือได้รับอนุญาตตามกฎหมาย และสามารถดำเนินการได้ทันที
 อยู่ในระหว่างเตรียมการ หมายถึง ได้ศึกษาความเหมาะสมและกำหนดพื้นที่ดำเนินการแล้ว แต่อยู่ในระหว่างจัดเตรียมพื้นที่ หรือกำลังแก้ไขปัญหา / อุปสรรคต่างๆ หรือเตรียมการขออนุญาตตามกฎหมาย
 อยู่ในระหว่างศึกษาความเหมาะสม และคัดเลือกพื้นที่ดำเนินการ
- (๑๐.๒) แบบรูปรายการ/ แผนการปฏิบัติงาน
 มี และสมบูรณ์ (สำนักงานชลประทานที่ ๑)
 มีแต่ยังไม่สมบูรณ์ (ให้ระบุชื่อหน่วยงานเจ้าของรูปแบบรายการที่ใช้)
.....
 ไม่มี
- (๑๐.๓) ความพร้อมของบุคลากร เครื่องมือ และเทคนิคการดำเนินการ
๑) บุคลากรมีประสบการณ์ ทั้งหมด บางส่วน ไม่มีประสบการณ์
๒) เครื่องมือดำเนินการ มี พร้อมดำเนินการได้ทันที
 มีบางส่วนและต้องจัดหาเพิ่มเติม
 ไม่มี ต้องจัดหาเพิ่มเติม
๓) เทคนิคในการบริหารจัดการ มีประสบการณ์สูง
 มีประสบการณ์ปานกลาง
 ไม่มีประสบการณ์
- (๑๐.๔) ผลกระทบสิ่งแวดล้อม
 ผ่านคณะกรรมการสิ่งแวดล้อมแห่งชาติแล้ว
 อยู่ระหว่างการพิจารณาของคณะกรรมการสิ่งแวดล้อมแห่งชาติ
 คณะกรรมการสิ่งแวดล้อมแห่งชาติยังไม่พิจารณา
- (๑๐.๕) รายงานการศึกษาความเหมาะสม (FS)
 ไม่ต้องทำรายงานการศึกษา
 ต้องทำรายงานการศึกษา
- (๑๑) วิธีการบริหารจัดการหรือการดูแลบำรุงรักษา เมื่อโครงการแล้วเสร็จ เพื่อให้เกิดความยั่งยืนของโครงการ : การมีส่วนร่วมของกลุ่มผู้ใช้น้ำและเกษตรกร หน่วยงานที่เกี่ยวข้องในการดูแลบำรุงรักษา รวมถึงเสนอขอรับงบประมาณเพื่อซ่อมแซมเมื่อเกิดความเสียหาย





(๑๒) ปัญหา อุปสรรคและข้อจำกัด :

.....
.....
.....





แบบฟอร์มโครงการแบบย่อ (Project Brief) ของโครงการสำคัญภายใต้งบประมาณของจังหวัด

ประเด็นการพัฒนาจังหวัด : ประเด็นการพัฒนาที่ ๓ เมืองแห่งเกษตรสุขภาพและเกษตรนวัตกรรมสร้างสรรค์

หัวข้อ	รายละเอียด
๑. ชื่อโครงการสำคัญ	โครงการพัฒนาระบบนิเวศการเกษตร และการบริหารจัดการน้ำ ทั้งระบบเพื่อเกษตรกรรมยั่งยืน
๒. ชื่อแผนงาน	พัฒนาการผลิตตามระบบเกษตรกรรมยั่งยืน เชื่อมโยงสู่ อุตสาหกรรมแปรรูปมูลค่าสูง
๓. แนวทางการพัฒนา	พัฒนาระบบนิเวศการเกษตรเพื่อสนับสนุนให้เกิดการพัฒนา เกษตรและภาคเกษตรทั้งระบบ
๔. หลักการและเหตุผล	แผนพัฒนาจังหวัดลำพูน ๕ ปี (พ.ศ. ๒๕๖๖-๒๕๗๐) ได้กำหนด ประเด็นพัฒนาจังหวัด จำนวน ๔ ประเด็น โดยเฉพาะประเด็น การพัฒนาที่ ๓ เมืองแห่งเกษตรนวัตกรรมสร้างสรรค์ มีแนวทางการพัฒนาระบบนิเวศการเกษตรเพื่อสนับสนุนให้เกิดการพัฒนา เกษตรและภาคเกษตรทั้งระบบนั้น ปัจจุบันภาคการเกษตรยัง ประสบปัญหาขาดแคลนน้ำเพื่อการเกษตร และระบบส่งน้ำยังไม่ มีประสิทธิภาพ ไม่สามารถส่งน้ำให้เพียงพอต่อความต้องการของ เกษตรกร โครงการชลประทานลำพูนจึงขอรับการสนับสนุน งบประมาณในการดำเนินงานโครงการเพื่อแก้ไขปัญหาดังกล่าว และเพื่อให้เป็นไปตามตัวชี้วัดและค่าเป้าหมายอัตราการขยายตัว ภาคการเกษตรเพิ่มขึ้น ร้อยละ ๓ ต่อปี
๕. วัตถุประสงค์ของโครงการ	<ol style="list-style-type: none"> ๑. เพื่อเพิ่มปริมาณน้ำต้นทุนเพื่อเก็บกักไว้ใช้ในช่วงฤดูแล้ง ๒. เพื่อจัดหาแหล่งน้ำรองรับน้ำส่วนเกินในช่วงฤดูฝนสำรองไว้ ใช้ในช่วงฤดูแล้งถัดไป ๓. เพื่อจัดหาความช่วยเหลือพื้นที่การเกษตรของราษฎร ๔. เพื่อเพิ่มประสิทธิภาพการกักเก็บน้ำและระบายน้ำ ๕. เพื่อปรับปรุงระบบส่งน้ำให้สามารถส่งน้ำได้อย่างทั่วถึงและมี ประสิทธิภาพ ๖. เพื่อลดการสูญเสียน้ำเนื่องจากการรั่วซึม
๖. ตัวชี้วัดและค่าเป้าหมาย	อัตราการขยายตัวภาคการเกษตรเพิ่มขึ้น ร้อยละ ๓ ต่อปี
๗. พื้นที่เป้าหมาย	อำเภอแม่ทา อำเภอเมืองลำพูน อำเภอป่าซาง อำเภอลี้ จังหวัดลำพูน





หัวข้อ	รายละเอียด
๘.๓ กิจกรรมหลักที่ ๑ งบประมาณ ผู้รับผิดชอบ หน่วยงานที่เกี่ยวข้อง	ระบบส่งน้ำฝายดอยแช่ ระยะที่ ๒ โครงการเกษตรแปลงใหญ่ ลำไย ตำบลทาगत อำเภอมะเมาห์ จังหวัดลำพูน งบประมาณ ๑๒,๐๐๐,๐๐๐ บาท โครงการชลประทานลำพูน สำนักงานชลประทานที่ ๑ กรมชลประทาน
๘.๔ กิจกรรมหลักที่ ๒ งบประมาณ ผู้รับผิดชอบ หน่วยงานที่เกี่ยวข้อง	ปรับปรุงระบบผันน้ำอ่างเก็บน้ำแม่เมย - อ่างเก็บน้ำห้วยหลวง (สถานีสูบน้ำด้วยพลังงานแสงอาทิตย์) ความยาว ๒.๐๖๙ กิโลเมตร ตำบลทาชุมเงิน อำเภอมะเมาห์ จังหวัดลำพูน งบประมาณ ๑๕,๐๐๐,๐๐๐ บาท โครงการชลประทานลำพูน สำนักงานชลประทานที่ ๑ กรมชลประทาน
๘.๕ กิจกรรมหลักที่ ๓ งบประมาณ ผู้รับผิดชอบ หน่วยงานที่เกี่ยวข้อง	ปรับปรุงอาคารควบคุมการระบายน้ำฝายทุ่งโปรง ตำบลทาชุมเงิน อำเภอมะเมาห์ จังหวัดลำพูน งบประมาณ ๒๓,๐๐๐,๐๐๐ บาท โครงการชลประทานลำพูน สำนักงานชลประทานที่ ๑ กรมชลประทาน
๘.๖ กิจกรรมหลักที่ ๔ งบประมาณ ผู้รับผิดชอบ หน่วยงานที่เกี่ยวข้อง	ทรบ.ปากคลองพร้อมระบบระบายน้ำ ปตร.กิวมีน ตำบลมะกอก อำเภอลำปาง จังหวัดลำพูน งบประมาณ ๑๕,๐๐๐,๐๐๐ บาท โครงการชลประทานลำพูน สำนักงานชลประทานที่ ๑ กรมชลประทาน
๘.๗ กิจกรรมหลักที่ ๕ งบประมาณ ผู้รับผิดชอบ หน่วยงานที่เกี่ยวข้อง	ระบบควบคุมการบริหารจัดการน้ำ ปตร.สบทา ตำบลปากบ่อ อำเภอลำปาง จังหวัดลำพูน งบประมาณ ๒๐,๐๐๐,๐๐๐ บาท โครงการชลประทานลำพูน สำนักงานชลประทานที่ ๑ กรมชลประทาน
๘.๘ กิจกรรมหลักที่ ๖ งบประมาณ ผู้รับผิดชอบ หน่วยงานที่เกี่ยวข้อง	ฝายเด่นหม้อพร้อมระบบส่งน้ำและอาคารประกอบ ตำบลแม่ลาน อำเภอลี้ จังหวัดลำพูน งบประมาณ ๓๒,๐๐๐,๐๐๐ บาท โครงการชลประทานลำพูน สำนักงานชลประทานที่ ๑ กรมชลประทาน





หัวข้อ	รายละเอียด
๘.๙ กิจกรรมหลักที่ ๗ งบประมาณ ผู้รับผิดชอบ หน่วยงานที่เกี่ยวข้อง	อาคารบังคับน้ำพร้อมระบบผันน้ำ เพิ่มปริมาณน้ำอ่างเก็บน้ำแม่เมย ตำบลทาชุมเงิน อำเภอแม่ทา จังหวัดลำพูน งบประมาณ ๑๕,๐๐๐,๐๐๐ บาท โครงการชลประทานลำพูน สำนักงานชลประทานที่ ๑ กรมชลประทาน
๘.๑๐ กิจกรรมหลักที่ ๘ งบประมาณ ผู้รับผิดชอบ หน่วยงานที่เกี่ยวข้อง	ปรับปรุงระบบส่งน้ำฝายทุ่งกลาง ความยาว ๑.๐๐ กิโลเมตร ตำบลทาสบเส้า อำเภอแม่ทา จังหวัดลำพูน งบประมาณ ๕,๐๐๐,๐๐๐ บาท โครงการชลประทานลำพูน สำนักงานชลประทานที่ ๑ กรมชลประทาน
๘.๑๐ กิจกรรมหลักที่ ๙ งบประมาณ ผู้รับผิดชอบ หน่วยงานที่เกี่ยวข้อง	ปรับปรุงระบบผันน้ำอ่างเก็บน้ำแม่เมย - สระเก็บน้ำบ้านห้วยเตือ บ้านสวนหลวง (สถานีสูบน้ำด้วยพลังงานแสงอาทิตย์) ความยาว ๑.๐๐ กิโลเมตร ตำบลทาชุมเงิน อำเภอแม่ทา จังหวัดลำพูน งบประมาณ ๗,๕๐๐,๐๐๐ บาท โครงการชลประทานลำพูน สำนักงานชลประทานที่ ๑ กรมชลประทาน
๘.๑๑ กิจกรรมหลักที่ ๑๐ งบประมาณ ผู้รับผิดชอบ หน่วยงานที่เกี่ยวข้อง	ระบบส่งน้ำ ปตร.กิวมีน พร้อมอาคารประกอบ ตำบลมะกอก อำเภอป่าซาง จังหวัดลำพูน งบประมาณ ๓๐,๐๐๐,๐๐๐ บาท โครงการชลประทานลำพูน สำนักงานชลประทานที่ ๑ กรมชลประทาน
๘.๑๑ กิจกรรมหลักที่ ๑๑ งบประมาณ ผู้รับผิดชอบ หน่วยงานที่เกี่ยวข้อง	ปรับปรุงระบบส่งน้ำอ่างเก็บน้ำแม่อาวใหญ่ - บ้านห้วยไฟ บ้านปางกอตัน ความยาว ๒.๐๐ กิโลเมตร ตำบลทามนครเจดีย์ อำเภอป่าซาง จังหวัดลำพูน งบประมาณ ๕,๐๐๐,๐๐๐ บาท โครงการชลประทานลำพูน สำนักงานชลประทานที่ ๑ กรมชลประทาน
๙. หน่วยงานดำเนินการ	โครงการชลประทานลำพูน สำนักงานชลประทานที่ ๑ กรมชลประทาน
๑๐. ระยะเวลาในการดำเนินโครงการ	ตุลาคม พ.ศ. ๒๕๖๖ – กันยายน พ.ศ. ๒๕๗๐
๑๑. งบประมาณ	งบประมาณ ๑๗๙,๕๐๐,๐๐๐ บาท แหล่งงบประมาณของจังหวัด ปีงบประมาณ พ.ศ. ๒๕๖๗ งบประมาณ ๓๒,๐๐๐,๐๐๐ บาท ปีงบประมาณ พ.ศ. ๒๕๖๘ งบประมาณ ๑๒๒,๕๐๐,๐๐๐ บาท ปีงบประมาณ พ.ศ. ๒๕๖๙ งบประมาณ ๑๕,๐๐๐,๐๐๐ บาท





หัวข้อ	รายละเอียด
	ปีงบประมาณ พ.ศ. ๒๕๗๐ งบประมาณ ๑๐,๐๐๐,๐๐๐ บาท
๑๒. ผลผลิต (Output)	<ol style="list-style-type: none"> ๑. ระบบส่งน้ำพร้อมอาคารประกอบ ๒. ทרב.ปากคลอง จำนวน ๑ แห่ง ๓. อาคารควบคุมการระบายน้ำ จำนวน ๑ แห่ง ๔. ระบบควบคุมการบริหารจัดการน้ำ จำนวน ๑ แห่ง ๕. ฝ่ายทดน้ำพร้อมระบบส่งน้ำและอาคารประกอบ จำนวน ๑ แห่ง ๗. อาคารบังคับน้ำพร้อมระบบผันน้ำ จำนวน ๑ แห่ง
๑๓. ผลลัพธ์จากการดำเนินโครงการ (Outcome)	<ol style="list-style-type: none"> ๑. เพิ่มปริมาณน้ำต้นทุนเพื่อเก็บกักไว้ใช้ในช่วงฤดูแล้ง ๒. มีแหล่งน้ำรองรับน้ำส่วนเกินในช่วงฤดูฝนสำรองไว้ใช้ในช่วงฤดูแล้งถัดไป ๓. สามารถจัดหาเงินสนับสนุนการเกษตร อุปโภค-บริโภคของราษฎร ๔. เพิ่มประสิทธิภาพในการส่งน้ำให้กับพื้นที่กาเกษตร ๕. การกักเก็บน้ำและระบายน้ำเป็นไปอย่างมีประสิทธิภาพ ๖. บรรเทาอุทกภัยในฤดูน้ำหลาก





แบบฟอร์มโครงการแบบย่อ (Project Brief) ของโครงการสำคัญภายใต้งบประมาณของจังหวัด

ประเด็นการพัฒนาจังหวัด : ประเด็นการพัฒนาที่ ๓ เมืองแห่งเกษตรสุขภาพและเกษตรนวัตกรรมสร้างสรรค์

หัวข้อ	รายละเอียด
๑. ชื่อโครงการสำคัญ	โครงการพัฒนาระบบนิเวศการเกษตร และการบริหารจัดการน้ำ ทั้งระบบเพื่อเกษตรกรรมยั่งยืน
๒. ชื่อแผนงาน	พัฒนาการผลิตตามระบบเกษตรกรรมยั่งยืน เชื่อมโยงสู่ อุตสาหกรรมแปรรูปมูลค่าสูง
๓. แนวทางการพัฒนา	พัฒนาระบบนิเวศการเกษตรเพื่อสนับสนุนให้เกิดการพัฒนา เกษตรและภาคเกษตรทั้งระบบ
๔. หลักการและเหตุผล	แผนพัฒนาจังหวัดลำพูน ๕ ปี (พ.ศ. ๒๕๖๖-๒๕๗๐) ได้กำหนด ประเด็นพัฒนาจังหวัด จำนวน ๔ ประเด็น โดยเฉพาะประเด็น การพัฒนาที่ ๓ เมืองแห่งเกษตรนวัตกรรมสร้างสรรค์ มีแนวทางการพัฒนาระบบนิเวศการเกษตรเพื่อสนับสนุนให้เกิดการพัฒนา เกษตรและภาคเกษตรทั้งระบบนั้น ปัจจุบันภาคการเกษตรยัง ประสบปัญหาขาดแคลนน้ำเพื่อการเกษตร และระบบส่งน้ำยังไม่ มีประสิทธิภาพ ไม่สามารถส่งน้ำให้เพียงพอต่อความต้องการของ เกษตรกร โครงการชลประทานลำพูนจึงขอรับการสนับสนุน งบประมาณในการดำเนินงานโครงการเพื่อแก้ไขปัญหาดังกล่าว และเพื่อให้เป็นไปตามตัวชี้วัดและค่าเป้าหมายอัตราการขยายตัว ภาคการเกษตรเพิ่มขึ้น ร้อยละ ๒ ต่อปี
๕. วัตถุประสงค์ของโครงการ	๑. เพื่อจัดหาความช่วยเหลือพื้นที่การเกษตรของราษฎร ๒. เพื่อเพิ่มประสิทธิภาพการกักเก็บน้ำและระบายน้ำ ๓. เพื่อปรับปรุงระบบส่งน้ำให้สามารถส่งน้ำได้อย่างทั่วถึงและมี ประสิทธิภาพ ๔. เพื่อลดการสูญเสียน้ำเนื่องจากการรั่วซึม
๖. ตัวชี้วัดและค่าเป้าหมาย	อัตราการขยายตัวภาคการเกษตรเพิ่มขึ้น ร้อยละ ๒ ต่อปี
๗. พื้นที่เป้าหมาย	ตำบลทากาศ ตำบลทาจุมเงิน ตำบลทาสบเส้า อำเภอแม่ทา จังหวัดลำพูน
๘. กิจกรรมหลัก	
๘.๑ กิจกรรมหลักที่ ๑	ระบบส่งน้ำฝายดอยแช่ ระยะที่ ๒ โครงการเกษตรแปลงใหญ่ ลำไย ตำบลทากาศ อำเภอแม่ทา จังหวัดลำพูน
งบประมาณ	งบประมาณ ๑๒,๐๐๐,๐๐๐ บาท
ผู้รับผิดชอบ	โครงการชลประทานลำพูน สำนักงานชลประทานที่ ๑
หน่วยงานที่เกี่ยวข้อง	กรมชลประทาน





หัวข้อ	รายละเอียด
๘.๒ กิจกรรมหลักที่ ๒ งบประมาณ ผู้รับผิดชอบ หน่วยงานที่เกี่ยวข้อง	ปรับปรุงระบบผันน้ำอ่างเก็บน้ำแม่เมย - อ่างเก็บน้ำห้วยหลวง (สถานีสูบน้ำด้วยพลังงานแสงอาทิตย์) ความยาว ๒.๐๖๙ กิโลเมตร ตำบลทาชุมเงิน อำเภอแม่ทา จังหวัดลำพูน งบประมาณ ๑๕,๐๐๐,๐๐๐ บาท โครงการชลประทานลำพูน สำนักงานชลประทานที่ ๑ กรมชลประทาน
๘.๓ กิจกรรมหลักที่ ๓ งบประมาณ ผู้รับผิดชอบ หน่วยงานที่เกี่ยวข้อง	ปรับปรุงระบบส่งน้ำฝายทุ่งกลาง ความยาว ๑.๐๐ กิโลเมตร ตำบลทาสบเส้า อำเภอแม่ทา จังหวัดลำพูน งบประมาณ ๕,๐๐๐,๐๐๐ บาท โครงการชลประทานลำพูน สำนักงานชลประทานที่ ๑ กรมชลประทาน
๙. หน่วยงานดำเนินการ	โครงการชลประทานลำพูน สำนักงานชลประทานที่ ๑ กรมชลประทาน
๑๐. ระยะเวลาในการดำเนินโครงการ	ตุลาคม พ.ศ. ๒๕๖๖ – กันยายน พ.ศ. ๒๕๖๗
๑๑. งบประมาณ	งบประมาณ ๓๒,๐๐๐,๐๐๐ บาท แหล่งงบประมาณของจังหวัด
๑๒. ผลผลิต (Output)	๑. ระบบส่งน้ำพร้อมอาคารประกอบ ๒. ระบบผัน (สถานีสูบน้ำด้วยพลังงานแสงอาทิตย์)
๑๓. ผลลัพธ์จากการดำเนินโครงการ (Outcome)	๑. เพิ่มประสิทธิภาพในการส่งน้ำให้กับพื้นที่การเกษตร ๒. สามารถส่งน้ำให้กับพื้นที่การเกษตรในเขตพื้นที่โครงการได้อย่างทั่วถึง ๓. ลดการสูญเสียน้ำจากคลองดินที่มีประสิทธิภาพการส่งน้ำต่ำ





แบบฟอร์มโครงการแบบย่อ (Project Brief) ของโครงการสำคัญภายใต้งบประมาณของจังหวัด

ประเด็นการพัฒนาจังหวัด : ประเด็นการพัฒนาที่ ๓ เมืองแห่งเกษตรสุขภาพและเกษตรนวัตกรรมสร้างสรรค์

หัวข้อ	รายละเอียด
๑. ชื่อโครงการสำคัญ	โครงการพัฒนาระบบนิเวศการเกษตร และการบริหารจัดการน้ำ ทั้งระบบเพื่อเกษตรกรรมยั่งยืน
๒. ชื่อแผนงาน	พัฒนาการผลิตตามระบบเกษตรกรรมยั่งยืน เชื่อมโยงสู่ อุตสาหกรรมแปรรูปมูลค่าสูง
๓. แนวทางการพัฒนา	พัฒนาระบบนิเวศการเกษตรเพื่อสนับสนุนให้เกิดการพัฒนา เกษตรและภาคเกษตรทั้งระบบ
๔. หลักการและเหตุผล	แผนพัฒนาจังหวัดลำพูน ๕ ปี (พ.ศ. ๒๕๖๖-๒๕๗๐) ได้กำหนด ประเด็นพัฒนาจังหวัด จำนวน ๔ ประเด็น โดยเฉพาะประเด็น การพัฒนาที่ ๓ เมืองแห่งเกษตรนวัตกรรมสร้างสรรค์ มีแนวทางการพัฒนาระบบนิเวศการเกษตรเพื่อสนับสนุนให้เกิดการพัฒนา เกษตรและภาคเกษตรทั้งระบบนั้น ปัจจุบันภาคการเกษตรยัง ประสบปัญหาขาดแคลนน้ำเพื่อการเกษตร และระบบส่งน้ำยังไม่ มีประสิทธิภาพ ไม่สามารถส่งน้ำให้เพียงพอต่อความต้องการของ เกษตรกร โครงการชลประทานลำพูนจึงขอรับการสนับสนุน งบประมาณในการดำเนินงานโครงการเพื่อแก้ไขปัญหาดังกล่าว และเพื่อให้เป็นไปตามตัวชี้วัดและค่าเป้าหมายอัตราการขยายตัว ภาคการเกษตรเพิ่มขึ้น ร้อยละ ๒ ต่อปี
๕. วัตถุประสงค์ของโครงการ	<ol style="list-style-type: none"> ๑. เพื่อเพิ่มปริมาณน้ำต้นทุนเพื่อเก็บกักไว้ใช้ในช่วงฤดูแล้ง ๒. เพื่อจัดหาแหล่งน้ำรองรับน้ำส่วนเกินในช่วงฤดูฝนสำรองไว้ ใช้ในช่วงฤดูแล้งถัดไป ๓. เพื่อจัดหาน้ำช่วยเหลือพื้นที่การเกษตรของราษฎร ๔. เพื่อปรับปรุงระบบส่งน้ำให้สามารถส่งน้ำได้อย่างทั่วถึงและมี ประสิทธิภาพ ๕. เพื่อลดการสูญเสียน้ำเนื่องจากการรั่วซึม
๖. ตัวชี้วัดและค่าเป้าหมาย	อัตราการขยายตัวภาคการเกษตรเพิ่มขึ้น ร้อยละ ๒ ต่อปี
๗. พื้นที่เป้าหมาย	ตำบลทาชุมเงิน อำเภอแม่ทา ตำบลมะกอก อำเภอป่าซาง ตำบลแม่ลาน อำเภอลี้ จังหวัดลำพูน





หัวข้อ	รายละเอียด
๘. กิจกรรมหลัก	
๘.๑ กิจกรรมหลักที่ ๑ งบประมาณ ผู้รับผิดชอบ หน่วยงานที่เกี่ยวข้อง	ปรับปรุงอาคารควบคุมการระบายน้ำฝายทุ่งโปรง ตำบลทาชุมเงิน อำเภอแม่ทา จังหวัดลำพูน งบประมาณ ๒๓,๐๐๐,๐๐๐ บาท โครงการชลประทานลำพูน สำนักงานชลประทานที่ ๑ กรมชลประทาน
๘.๒ กิจกรรมหลักที่ ๒ งบประมาณ ผู้รับผิดชอบ หน่วยงานที่เกี่ยวข้อง	ทรบ.ปากคลองพร้อมระบบระบายน้ำ ปตร.กิวมีน ตำบลมะกอก อำเภอป่าซาง จังหวัดลำพูน งบประมาณ ๑๕,๐๐๐,๐๐๐ บาท โครงการชลประทานลำพูน สำนักงานชลประทานที่ ๑ กรมชลประทาน
๘.๓ กิจกรรมหลักที่ ๓ งบประมาณ ผู้รับผิดชอบ หน่วยงานที่เกี่ยวข้อง	ระบบควบคุมการบริหารจัดการน้ำ ปตร.สบทา ตำบลปากบ่อง อำเภอป่าซาง จังหวัดลำพูน งบประมาณ ๒๐,๐๐๐,๐๐๐ บาท โครงการชลประทานลำพูน สำนักงานชลประทานที่ ๑ กรมชลประทาน
๘.๔ กิจกรรมหลักที่ ๔ งบประมาณ ผู้รับผิดชอบ หน่วยงานที่เกี่ยวข้อง	ฝายเด่นเหมาพร้อมระบบส่งน้ำและอาคารประกอบ ตำบลแม่ลาน อำเภอลี้ จังหวัดลำพูน งบประมาณ ๓๒,๐๐๐,๐๐๐ บาท โครงการชลประทานลำพูน สำนักงานชลประทานที่ ๑ กรมชลประทาน
๘.๕ กิจกรรมหลักที่ ๕ งบประมาณ ผู้รับผิดชอบ หน่วยงานที่เกี่ยวข้อง	อาคารบังคับน้ำพร้อมระบบผันน้ำ เพิ่มปริมาณน้ำอ่างเก็บน้ำ แม่เมย ตำบลทาชุมเงิน อำเภอแม่ทา จังหวัดลำพูน งบประมาณ ๑๕,๐๐๐,๐๐๐ บาท โครงการชลประทานลำพูน สำนักงานชลประทานที่ ๑ กรมชลประทาน
๘.๖ กิจกรรมหลักที่ ๖ งบประมาณ ผู้รับผิดชอบ หน่วยงานที่เกี่ยวข้อง	ปรับปรุงระบบผันน้ำอ่างเก็บน้ำแม่เมย - สระเก็บน้ำ บ้านห้วยเตือ บ้านสวนหลวง (สถานีสูบน้ำด้วยพลังงาน แสงอาทิตย์) ความยาว ๑.๐๐ กิโลเมตร ตำบลทาชุมเงิน อำเภอแม่ทา จังหวัดลำพูน งบประมาณ ๗,๕๐๐,๐๐๐ บาท โครงการชลประทานลำพูน สำนักงานชลประทานที่ ๑ กรม ชลประทาน





หัวข้อ	รายละเอียด
๘.๗ กิจกรรมหลักที่ ๗ งบประมาณ ผู้รับผิดชอบ หน่วยงานที่เกี่ยวข้อง	ระบบส่งน้ำ ปตร.กิวมีน พร้อมอาคารประกอบ ระยะที่ ๑ ตำบลมะกอก อำเภอป่าซาง จังหวัดลำพูน งบประมาณ ๑๐,๐๐๐,๐๐๐ บาท โครงการชลประทานลำพูน สำนักงานชลประทานที่ ๑ กรม ชลประทาน
๙. หน่วยงานดำเนินการ	โครงการชลประทานลำพูน สำนักงานชลประทานที่ ๑ กรมชลประทาน
๑๐. ระยะเวลาในการดำเนินโครงการ	ตุลาคม พ.ศ. ๒๕๖๗ - กันยายน พ.ศ. ๒๕๖๘
๑๑. งบประมาณ	งบประมาณ ๑๒๒,๕๐๐,๐๐๐ บาท แหล่งงบประมาณของ จังหวัด
๑๒. ผลผลิต (Output)	๑. ระบบผัน (สถานีสูบน้ำด้วยพลังงานแสงอาทิตย์) ๒. ระบบส่งน้ำพร้อมอาคารประกอบ ๓. อาคารควบคุมการระบายน้ำ จำนวน ๑ แห่ง ๔. ทרב.ปากคลอง จำนวน ๑ แห่ง ๕. ระบบควบคุมการบริหารจัดการน้ำ จำนวน ๑ แห่ง ๖. ฝ่ายทดน้ำพร้อมระบบส่งน้ำและอาคารประกอบ จำนวน ๑ แห่ง ๗. อาคารบังคับน้ำพร้อมระบบผันน้ำ จำนวน ๑ แห่ง
๑๓. ผลลัพธ์จากการดำเนินโครงการ (Outcome)	๑. เพื่อจัดหาแหล่งน้ำรองรับน้ำส่วนเกินในช่วงฤดูฝนสำรองไว้ ใช้ในช่วงฤดูแล้งถัดไป ๒. เพื่อเพิ่มปริมาณน้ำต้นทุนเพื่อเก็บกักไว้ใช้ในช่วงฤดูแล้ง ๓. เพิ่มประสิทธิภาพในการส่งน้ำให้กับพื้นที่การเกษตร ๔. สามารถส่งน้ำให้กับพื้นที่การเกษตรในเขตพื้นที่โครงการได้ อย่างทั่วถึง ๕. เพิ่มประสิทธิภาพการกักเก็บน้ำและระบายน้ำ ๖. ลดการสูญเสียน้ำจากคลองดินที่มีประสิทธิภาพการส่งน้ำต่ำ





แบบฟอร์มโครงการแบบย่อ (Project Brief) ของโครงการสำคัญภายใต้งบประมาณของจังหวัด

ประเด็นการพัฒนาจังหวัด : ประเด็นการพัฒนาที่ ๓ เมืองแห่งเกษตรสุขภาพและเกษตรนวัตกรรมสร้างสรรค์

หัวข้อ	รายละเอียด
๑. ชื่อโครงการสำคัญ	โครงการพัฒนาระบบนิเวศการเกษตร และการบริหารจัดการน้ำ ทั้งระบบเพื่อเกษตรกรรมยั่งยืน
๒. ชื่อแผนงาน	พัฒนาการผลิตตามระบบเกษตรกรรมยั่งยืน เชื่อมโยงสู่ อุตสาหกรรมแปรรูปมูลค่าสูง
๓. แนวทางการพัฒนา	พัฒนาระบบนิเวศการเกษตรเพื่อสนับสนุนให้เกิดการพัฒนา เกษตรและภาคเกษตรทั้งระบบ
๔. หลักการและเหตุผล	แผนพัฒนาจังหวัดลำพูน ๕ ปี (พ.ศ. ๒๕๖๖-๒๕๗๐) ได้กำหนด ประเด็นพัฒนาจังหวัด จำนวน ๔ ประเด็น โดยเฉพาะประเด็น การพัฒนาที่ ๓ เมืองแห่งเกษตรนวัตกรรมสร้างสรรค์ มีแนวทางการ พัฒนาระบบนิเวศการเกษตรเพื่อสนับสนุนให้เกิดการพัฒนา เกษตรและภาคเกษตรทั้งระบบนั้น ปัจจุบันภาคการเกษตรยัง ประสบปัญหาขาดแคลนน้ำเพื่อการเกษตร และระบบส่งน้ำยังไม่ มีประสิทธิภาพ ไม่สามารถส่งน้ำให้เพียงพอต่อความต้องการของ เกษตรกร โครงการชลประทานลำพูนจึงขอรับการสนับสนุน งบประมาณในการดำเนินงานโครงการเพื่อแก้ไขปัญหาดังกล่าว และเพื่อให้เป็นไปตามตัวชี้วัดและค่าเป้าหมายอัตราการขยายตัว ภาคการเกษตรเพิ่มขึ้น ร้อยละ ๒ ต่อปี
๕. วัตถุประสงค์ของโครงการ	๑. เพื่อจัดหาความช่วยเหลือพื้นที่การเกษตรของราษฎร ๒. เพื่อปรับปรุงระบบส่งน้ำให้สามารถส่งน้ำได้อย่างทั่วถึงและมี ประสิทธิภาพ ๓. เพื่อลดการสูญเสียน้ำเนื่องจากการรั่วซึม
๖. ตัวชี้วัดและค่าเป้าหมาย	อัตราการขยายตัวภาคการเกษตรเพิ่มขึ้น ร้อยละ ๒ ต่อปี
๗. พื้นที่เป้าหมาย	ตำบลทอนครเจดีย์ ตำบลมะกอก อำเภอบ้านโฮ่ง จังหวัดลำพูน
๘. กิจกรรมหลัก	
๘.๑ กิจกรรมหลักที่ ๑ งบประมาณ ผู้รับผิดชอบ หน่วยงานที่เกี่ยวข้อง	ปรับปรุงระบบส่งน้ำอ่างเก็บน้ำแม่อาวใหญ่ - บ้านห้วยไฟ บ้านปางกอตัน ความยาว ๒.๐๐ กิโลเมตร ตำบลทอนครเจดีย์ อำเภอบ้านโฮ่ง จังหวัดลำพูน งบประมาณ ๕,๐๐๐,๐๐๐ บาท โครงการชลประทานลำพูน สำนักงานชลประทานที่ ๑ กรมชลประทาน





หัวข้อ	รายละเอียด
๘.๒ กิจกรรมหลักที่ ๒ งบประมาณ ผู้รับผิดชอบ หน่วยงานที่เกี่ยวข้อง	ระบบส่งน้ำ ปตร.กัวมีน พร้อมอาคารประกอบ ระยะที่ ๒ ตำบลมะกอก อำเภอป่าซาง จังหวัดลำปาง งบประมาณ ๑๐,๐๐๐,๐๐๐ บาท โครงการชลประทานลำปาง สำนักงานชลประทานที่ ๑ กรมชลประทาน
๙. หน่วยงานดำเนินการ	โครงการชลประทานลำปาง สำนักงานชลประทานที่ ๑ กรมชลประทาน
๑๐. ระยะเวลาในการดำเนินโครงการ	ตุลาคม พ.ศ. ๒๕๖๘ – กันยายน พ.ศ. ๒๕๖๙
๑๑. งบประมาณ	งบประมาณ ๑๕,๐๐๐,๐๐๐ บาท แหล่งงบประมาณของจังหวัด
๑๒. ผลผลิต (Output)	- ระบบส่งน้ำพร้อมอาคารประกอบ
๑๓. ผลลัพธ์จากการดำเนินโครงการ (Outcome)	๑. เพิ่มประสิทธิภาพในการส่งน้ำให้กับพื้นที่การเกษตร ๒. สามารถส่งน้ำให้กับพื้นที่การเกษตรในเขตพื้นที่โครงการได้ อย่างทั่วถึง ๓. ลดการสูญเสียจากคลองดินที่มีประสิทธิภาพการส่งน้ำต่ำ





แบบฟอร์มโครงการแบบย่อ (Project Brief) ของโครงการสำคัญภายใต้งบประมาณของจังหวัด

ประเด็นการพัฒนาจังหวัด : ประเด็นการพัฒนาที่ ๓ เมืองแห่งเกษตรสุขภาพและเกษตรนวัตกรรมสร้างสรรค์

หัวข้อ	รายละเอียด
๑. ชื่อโครงการสำคัญ	โครงการพัฒนาระบบนิเวศการเกษตร และการบริหารจัดการน้ำ ทั้งระบบเพื่อเกษตรกรรมยั่งยืน
๒. ชื่อแผนงาน	พัฒนาการผลิตตามระบบเกษตรกรรมยั่งยืน เชื่อมโยงสู่ อุตสาหกรรมแปรรูปมูลค่าสูง
๓. แนวทางการพัฒนา	พัฒนาระบบนิเวศการเกษตรเพื่อสนับสนุนให้เกิดการพัฒนา เกษตรและภาคเกษตรทั้งระบบ
๔. หลักการและเหตุผล	แผนพัฒนาจังหวัดลำพูน ๕ ปี (พ.ศ. ๒๕๖๖-๒๕๗๐) ได้กำหนด ประเด็นพัฒนาจังหวัด จำนวน ๔ ประเด็น โดยเฉพาะประเด็น การพัฒนาที่ ๓ เมืองแห่งเกษตรนวัตกรรมสร้างสรรค์ มีแนวทางการพัฒนาระบบนิเวศการเกษตรเพื่อสนับสนุนให้เกิดการพัฒนา เกษตรและภาคเกษตรทั้งระบบนั้น ปัจจุบันภาคการเกษตรยัง ประสบปัญหาขาดแคลนน้ำเพื่อการเกษตร และระบบส่งน้ำยังไม่ มีประสิทธิภาพ ไม่สามารถส่งน้ำให้เพียงพอต่อความต้องการของ เกษตรกร โครงการชลประทานลำพูนจึงขอรับการสนับสนุน งบประมาณในการดำเนินงานโครงการเพื่อแก้ไขปัญหาดังกล่าว และเพื่อให้เป็นไปตามตัวชี้วัดและค่าเป้าหมายอัตราการขยายตัว ภาคการเกษตรเพิ่มขึ้น ร้อยละ ๒ ต่อปี
๕. วัตถุประสงค์ของโครงการ	๑. เพื่อจัดหาน้ำช่วยเหลือพื้นที่การเกษตรของราษฎร ๒. เพื่อปรับปรุงระบบส่งน้ำให้สามารถส่งน้ำได้อย่างทั่วถึงและมี ประสิทธิภาพ ๓. เพื่อลดการสูญเสียน้ำเนื่องจากการรั่วซึม
๖. ตัวชี้วัดและค่าเป้าหมาย	อัตราการขยายตัวภาคการเกษตรเพิ่มขึ้น ร้อยละ ๒ ต่อปี
๗. พื้นที่เป้าหมาย	ตำบลมะกอก อำเภอป่าซาง จังหวัดลำพูน
๘. กิจกรรมหลัก	
๘.๑ กิจกรรมหลักที่ ๒	ระบบส่งน้ำ ปตร.กิวมีน พร้อมอาคารประกอบ ระยะที่ ๓ ตำบลมะกอก อำเภอป่าซาง จังหวัดลำพูน
งบประมาณ	งบประมาณ ๑๐,๐๐๐,๐๐๐ บาท
ผู้รับผิดชอบ	โครงการชลประทานลำพูน สำนักงานชลประทานที่ ๑
หน่วยงานที่เกี่ยวข้อง	กรมชลประทาน
๙. หน่วยงานดำเนินการ	โครงการชลประทานลำพูน สำนักงานชลประทานที่ ๑ กรมชลประทาน





หัวข้อ	รายละเอียด
๑๑. งบประมาณ	งบประมาณ ๑๐,๐๐๐,๐๐๐ บาท แหล่งงบประมาณของจังหวัด
๑๒. ผลผลิต (Output)	- ระบบส่งน้ำพร้อมอาคารประกอบ
๑๓. ผลลัพธ์จากการดำเนินโครงการ (Outcome)	๑. เพิ่มประสิทธิภาพในการส่งน้ำให้กับพื้นที่การเกษตร ๒. สามารถส่งน้ำให้กับพื้นที่การเกษตรในเขตพื้นที่โครงการได้อย่างทั่วถึง ๓. ลดการสูญเสียน้ำจากคลองดินที่มีประสิทธิภาพการส่งน้ำต่ำ





แบบฟอร์มข้อมูลพื้นฐานโครงการของกลุ่มจังหวัด (ระดับกิจกรรมหลัก) (๑ ชุด : ๑ กิจกรรมหลัก)

ชื่อโครงการ	โครงการพัฒนาศักยภาพการผลิตและยกระดับมาตรฐานสู่เกษตรสร้างสรรค์และเกษตรกรรมยั่งยืน	
กิจกรรมหลัก	ยกระดับและพัฒนาคุณภาพสินค้าในระบบการเกษตรแปลงใหญ่ กลุ่มจังหวัดภาคเหนือตอนบน ๑	
วงเงิน	๓,๙๔๓,๒๐๐ บาท	
ยุทธศาสตร์ชาติ	ด้านการสร้างความสามารถในการแข่งขันและด้านการสร้างการเติบโตบนคุณภาพชีวิตที่เป็นมิตรกับสิ่งแวดล้อม	
แผนแม่บทฯ	แผนแม่บทภายใต้ยุทธศาสตร์ชาติ ประเด็นการเกษตร	
ประเด็นการพัฒนาของกลุ่มจังหวัด	ประเด็นการพัฒนาที่ ๓ การพัฒนาเศรษฐกิจเกษตรสร้างสรรค์	
แผนงาน :	การส่งเสริมการใช้เทคโนโลยีและนวัตกรรมเพื่อยกระดับเกษตรต้นทางในพื้นที่ (NTFV)	
หน่วยดำเนินการ	สำนักงานเกษตรจังหวัดลำพูน สำนักงานเกษตรจังหวัดเชียงใหม่ สำนักงานเกษตรจังหวัดแม่ฮ่องสอน สำนักงานเกษตรจังหวัดลำปาง	
ผู้รับผิดชอบ	สถานที่ติดต่อ สำนักงานเกษตรจังหวัดเชียงใหม่	โทรศัพท์ ๐๕๓ ๑๑๒ ๔๘๗-๙
	สถานที่ติดต่อ สำนักงานเกษตรจังหวัดแม่ฮ่องสอน	โทรศัพท์ ๐๕๓ ๖๑๒ ๐๐๔
	สถานที่ติดต่อ สำนักงานเกษตรจังหวัดลำปาง	โทรศัพท์ ๐๕๔ ๓๕๖ ๖๗๗
ผู้รับผิดชอบ	เกษตรจังหวัดลำพูน	
	สถานที่ติดต่อ สำนักงานเกษตรจังหวัดลำพูน	โทรศัพท์ ๐๕๓ ๕๑๑ ๑๒๐
	เกษตรจังหวัดเชียงใหม่	

(๑) หลักการและเหตุผล

(๑.๑) ที่มา : (ระบุ เช่น มติ ครม. นโยบายรัฐบาล ยุทธศาสตร์ชาติ แผนพัฒนาเศรษฐกิจและสังคมแห่งชาติ แผนพัฒนาภาค แผนพัฒนาจังหวัด/กลุ่มจังหวัด) ยุทธศาสตร์ชาติ ๒๐ ปี : ยุทธศาสตร์ที่ ๒ การสร้างความสามารถในการแข่งขัน : การพัฒนาภาคการผลิตและบริการ เสริมสร้างฐานการผลิตเข้มแข็ง ยั่งยืน และส่งเสริมเกษตรกรรมรายย่อยสู่

๑) เกษตรยั่งยืนเป็นมิตรกับสิ่งแวดล้อม และแผนย่อยเกษตรแปรรูป (ส่งเสริมการแปรรูปโดยใช้เทคโนโลยีและนวัตกรรม)

๒) (ร่าง) แผนพัฒนาเศรษฐกิจและสังคมแห่งชาติฉบับที่ ๑๓ (พ.ศ. ๒๕๖๖ - ๒๕๗๐) : หมายความว่า ที่ ๑ ไทยเป็นประเทศชั้นนำด้านสินค้าเกษตรและเกษตรแปรรูปมูลค่าสูง

๓) แผนพัฒนาภาคเหนือ ๒๕๖๖ - ๒๕๗๐ : เป็นฐานเศรษฐกิจสร้างสรรค์ของประเทศ ตามแนวคิด เศรษฐกิจสร้างสรรค์ สานสัมพันธ์ระหว่างพื้นที่ สุขภาวะดี วิถีชีวิตยั่งยืน

๔) ยุทธศาสตร์กลุ่มจังหวัดภาคเหนือตอนบน ๑ พ.ศ.๒๕๖๖-๒๕๗๐ ประเด็นการพัฒนาที่ ๓ การพัฒนาเศรษฐกิจเกษตรสร้างสรรค์





(๑.๒) สรุปสาระสำคัญ

สภาพปัญหา / ความต้องการ :

สถานการณ์ในปัจจุบันการผลิตสินค้าเกษตรมีการเปลี่ยนแปลงอย่างรวดเร็ว และมีการแข่งขันสูงทั้งในด้านปริมาณ คุณภาพ และต้นทุนการผลิตที่สูงทำให้เกษตรกรรายย่อยประสบปัญหาในการผลิตและจำหน่ายสินค้าเกษตรตลอดจนโอกาสการเข้าถึงข้อมูลแหล่งทุน ทรัพยากร และการตลาดได้น้อย และจากการที่เกษตรกรรายย่อยต่างคนต่างผลิตทำให้ยากต่อการจัดการผลผลิตให้มีประสิทธิภาพและได้ผลผลิตที่มีคุณภาพสอดคล้องกับความต้องการของตลาด เพื่อให้สามารถแก้ไขปัญหาดังกล่าว กระทรวงเกษตรและสหกรณ์จึงได้กำหนดนโยบายสำคัญในการพัฒนาภาคเกษตร คือ รักษาเสถียรภาพราคาสินค้าเกษตรและรายได้ให้กับเกษตรกร ลดต้นทุนและเพิ่มประสิทธิภาพการผลิตที่เหมาะสม ส่งเสริมการรวมกลุ่มเกษตรกร เพื่อสร้างความเข้มแข็งและพัฒนาเครือข่ายความร่วมมือระหว่างกลุ่มเกษตรกรวิสาหกิจชุมชน และสหกรณ์ รวมถึงเชื่อมโยงไปถึงผู้ประกอบการภาคเอกชนและหน่วยงานที่เกี่ยวข้อง ส่งเสริมการสร้างมูลค่าเพิ่มให้กับสินค้าเกษตร โดยส่งเสริมให้ทำการเกษตรแบบแปลงใหญ่ที่มีการบริหารจัดการร่วมกันให้เกษตรกรเป็นศูนย์กลางในการดำเนินงาน ผลักดันให้เกษตรกรรวมกลุ่มในการผลิตเพื่อร่วมกันจัดหาปัจจัยการผลิตที่มีคุณภาพดี ราคาถูก และการใช้เทคโนโลยีการเกษตรที่เหมาะสม เช่น เครื่องจักรกลการเกษตร เพื่อลดต้นทุน และเพิ่มประสิทธิภาพการผลิตสินค้าเกษตร ตลอดจนการจัดการด้านการตลาดช่วยพัฒนาเกษตรกรให้มีคุณภาพชีวิตดีขึ้น พัฒนาคุณภาพสินค้าเกษตรตามความต้องการตลาด ด้วยการบูรณาการทุกภาคส่วน โดยหน่วยงานภาครัฐให้การสนับสนุนและอำนวยความสะดวก เป็นการเพิ่มอำนาจการต่อรองของเกษตรกรตลอดกระบวนการผลิต ตลอดโซ่อุปทาน

ปี ๒๕๖๔ จังหวัดลำพูน เชียงใหม่ ลำปาง และแม่ฮ่องสอน ดำเนินการส่งเสริมการเกษตรแบบแปลงใหญ่ ทั้งหมด จำนวน ๔๔ แปลง ประกอบด้วย จังหวัดลำพูน จำนวน ๑๓ แปลง จังหวัดเชียงใหม่ จำนวน ๑๖ แปลง จังหวัดลำปาง จำนวน ๘ แปลง จังหวัดแม่ฮ่องสอน จำนวน ๗ แปลง ปี ๒๕๖๕ จำนวน ๒๖ แปลง ประกอบด้วย จังหวัดลำพูน จำนวน ๗ แปลง จังหวัดเชียงใหม่ จำนวน ๘ แปลง จังหวัดลำปาง จำนวน ๖ แปลง จังหวัดแม่ฮ่องสอน จำนวน ๕ แปลง ชนิดสินค้า ได้แก่ ลำไย มะม่วง ข้าวโพดเลี้ยงสัตว์ ส้มสายน้ำผึ้ง หอมแบ่ง พลับ พีชผัก ถั่วลิสง กระเทียม ส้มเกลี้ยง กาแฟ บุก เงาะ ไม้ดอกไม้ประดับ และอะโวคาโด

ดังนั้น เพื่อเป็นการส่งเสริมให้เกษตรกรในกลุ่มจังหวัดภาคเหนือตอนบน ๑ ได้ดำเนินการระบบเกษตรแปลงใหญ่อย่างต่อเนื่อง จึงสมควรให้มีการยกระดับและพัฒนาคุณภาพสินค้าในระบบเกษตรแปลงใหญ่ เพื่อเพิ่มขีดความสามารถของกลุ่มแปลงใหญ่ ให้มีการบริหารจัดการการผลิตตลอดห่วงโซ่อุปทาน (Supply chain) ตั้งแต่ต้นทาง กลางทาง และปลายทาง ซึ่งภายใต้โครงการนี้มีการพัฒนาเกษตรกรตั้งแต่เริ่มต้นการผลิต การแปรรูป และการตลาด โดยมีการถ่ายทอดเทคโนโลยีการผลิตและการลดต้นทุนการผลิตแก่เกษตรกรในแปลงใหญ่ และพัฒนากลุ่มเกษตรแปลงใหญ่อย่างต่อเนื่องให้มีความรู้ เรื่อง นวัตกรรม และเทคโนโลยี ด้านการแปรรูปผลิตภัณฑ์ ตลอดจนส่งเสริมและสนับสนุนให้กลุ่มเกษตรกรแปลงใหญ่มีความรู้เรื่องตลาดออนไลน์และออฟไลน์สามารถจำหน่ายสินค้าเองได้

ความเร่งด่วน : (ระบุระดับความจำเป็นเร่งด่วน):

เพื่อเป็นการสร้างความเข้มแข็ง และเพิ่มขีดความสามารถของกลุ่มแปลงใหญ่ ให้มีการบริหารจัดการการผลิตตลอดห่วงโซ่อุปทานอย่างต่อเนื่อง จึงมีความจำเป็นอย่างเร่งด่วนในการยกระดับและพัฒนาคุณภาพสินค้าในระบบเกษตรแปลงใหญ่





(๒) ข้อมูลทั่วไปของโครงการ

(๒.๑) วัตถุประสงค์

- ๑) เพื่อเพิ่มประสิทธิภาพและลดต้นทุนการผลิตสินค้าเกษตรแปลงใหญ่
- ๒) เพื่อสร้างมูลค่าเพิ่มให้กับผลผลิตสินค้าเกษตรแปลงใหญ่
- ๓) เพื่อเพิ่มช่องทางการจำหน่ายผลผลิตและผลิตภัณฑ์สินค้าเกษตรแปลงใหญ่

(๒.๒) สถานภาพของโครงการ

- โครงการเดิม โครงการใหม่

(๒.๓) ประเภทของโครงการ

- พัฒนา ดำเนินการปกติ

(๒.๔) ระยะเวลาดำเนินโครงการ ๑ ปี (ตุลาคม ๒๕๖๕ – กันยายน ๒๕๖๖)

(๒.๕) สถานที่ดำเนินโครงการ : (ระบุพื้นที่ดำเนินการ เช่น อำเภอ ตำบล หมู่บ้าน เป็นต้น)

- พื้นที่ ที่มีศักยภาพในจังหวัดลำพูน เชียงใหม่ ลำปาง แม่ฮ่องสอน

(๓) กลุ่มเป้าหมาย และผู้มีส่วนได้ส่วนเสีย

(๓.๑) กลุ่มเป้าหมาย :

- เกษตรกรแปลงใหญ่ ปี ๒๕๖๔ หรือ ปี ๒๕๖๕ ด้านพืช ของจังหวัดลำพูน เชียงใหม่ ลำปาง และแม่ฮ่องสอน จำนวน ๓๕ แปลง/๑,๐๕๐ ราย (เชียงใหม่ ๑๒ แปลง แม่ฮ่องสอน ๖ แปลง ลำปาง ๗ แปลง ลำพูน ๑๐ แปลง)

(๓.๒) ผู้มีส่วนได้ส่วนเสีย

- ๑) เกษตรกร/กลุ่มเกษตรกร ในพื้นที่จังหวัดลำพูน เชียงใหม่ ลำปาง แม่ฮ่องสอน
- ๒) ผู้ค้า ผู้ประกอบการ ประชาชนผู้บริโภค
- ๓) หน่วยงานภาครัฐ ภาคประชาสังคม ในพื้นที่

(๔) เป้าหมาย ผลลัพธ์ และผลกระทบโครงการ

(๔.๑) เป้าหมายโครงการ

ตัวชี้วัด

เชิงปริมาณ

เกษตรกรแปลงใหญ่ได้พัฒนาศักยภาพการผลิตสินค้าเกษตร จำนวน ๓๕ แปลง/๑,๐๕๐ ราย

เชิงคุณภาพ

แปลงใหญ่มีการลดต้นทุนการผลิต ไม่น้อยกว่า ร้อยละ ๕

(๔.๒) ผลผลิต :

- ๑) แปลงใหญ่สามารถเพิ่มประสิทธิภาพและลดต้นทุนการผลิตสินค้าเกษตรได้ จำนวน ๓๕ แปลง
- ๒) ช่องทางการจำหน่ายผลผลิตและผลิตภัณฑ์สินค้าเกษตรแปลงใหญ่เพิ่มขึ้น

(๔.๓) ผลลัพธ์ :

- เกษตรกรในแปลงใหญ่มีการบริหารจัดการร่วมกัน นำไปสู่การพัฒนา การบริหารจัดการที่ดี ลดต้นทุนการผลิต เพิ่มผลผลิต สอดคล้องกับความต้องการของตลาด เพิ่มศักยภาพในการแข่งขัน





(๔.๔) ผลกระทบ :

เชิงบวก :

- ๑) เกษตรกรมีฐานะความเป็นอยู่และมีคุณภาพชีวิตที่ดีขึ้น ลดต้นทุนการผลิตได้และมีรายได้เพิ่มขึ้น
- ๒) สินค้าเกษตรของกลุ่มจังหวัดภาคเหนือตอนบน ๑ สามารถเพิ่มศักยภาพในการแข่งขันได้

เชิงลบ : ไม่มี

(๕) แนวทางการดำเนินงาน

(แสดงรายละเอียดกิจกรรมที่จะทำภายใต้โครงการที่จังหวัด/กลุ่มจังหวัด เสนอขอ และทำเครื่องหมาย ✓ ลงในช่องระยะเวลาที่จะเริ่มดำเนินงานของแต่ละกิจกรรมสำคัญด้วย)

กิจกรรมย่อย	ระยะเวลาที่จะเริ่มดำเนินการ			
	ต.ค.-ธ.ค.๖๕	ม.ค.-มี.ค.๖๖	เม.ย.-มิ.ย.๖๖	ก.ค.-ก.ย.๖๖
ยกระดับและพัฒนาคุณภาพสินค้าในระบบการเกษตรแปลงใหญ่ กลุ่มจังหวัดภาคเหนือตอนบน ๑ งบประมาณ ๓,๙๔๓,๒๐๐ บาท				
๑. กิจกรรม เพิ่มประสิทธิภาพการผลิตและลดต้นทุนการผลิตสินค้าเกษตรแปลงใหญ่ งบประมาณ ๑,๕๓๐,๔๕๐ บาท				
- ถ่ายทอดเทคโนโลยีการผลิตและการลดต้นทุนการผลิตแก่เกษตรกรแปลงใหญ่	✓	✓		
๒. กิจกรรม ส่งเสริมการแปรรูปผลิตภัณฑ์สินค้าเกษตรแปลงใหญ่เพื่อเพิ่มมูลค่า งบประมาณ ๑,๕๓๖,๓๗๕ บาท				
- พัฒนากลุ่มเกษตรกรแปลงใหญ่ ให้มีความรู้ เรื่อง นวัตกรรม และเทคโนโลยี ด้านการแปรรูปผลิตภัณฑ์ รวมไปถึงบรรจุภัณฑ์ที่เหมาะสมกับผลิตภัณฑ์		✓	✓	
๓. กิจกรรม ส่งเสริมการตลาดออนไลน์ผ่านเครื่องมือดิจิทัล งบประมาณ ๘๗๖,๓๗๕ บาท				
- อบรมเพิ่มศักยภาพเกษตรกรแปลงใหญ่ด้านการตลาดออนไลน์		✓	✓	

(๖) วิธีการดำเนินงาน ดำเนินการเอง จ้างเหมา

(๗) วงเงินของโครงการ จำนวน ๓,๙๔๓,๒๐๐ บาท

(ให้กรอกรายละเอียดข้อมูลตามแบบฟอร์มรายละเอียดจำแนกตามงบรายจ่ายด้วย)





วิธีการดำเนินงาน

กิจกรรม ยกย่องและพัฒนาคุณภาพสินค้าในระบบการเกษตรแปลงใหญ่ กลุ่มจังหวัดภาคเหนือ

ตอนบน ๑ งบประมาณ ๓,๙๔๓,๒๐๐ บาท

วิธีดำเนินการ

- ๑.๑ กิจกรรม เพิ่มประสิทธิภาพการผลิตและลดต้นทุนการผลิตสินค้าเกษตรแปลงใหญ่
 - โดยการถ่ายทอดเทคโนโลยีการผลิตและการลดต้นทุนการผลิตแก่เกษตรกรแปลงใหญ่ จำนวน ๓๕ แปลง/๑,๐๕๐ ราย/๒ วัน งบประมาณ ๑,๕๓๐,๔๕๐ บาท
- ๑.๒ กิจกรรม ส่งเสริมการแปรรูปผลิตภัณฑ์สินค้าเกษตรแปลงใหญ่เพื่อเพิ่มมูลค่า
 - พัฒนากลุ่มเกษตรกรแปลงใหญ่ ให้มีความรู้ เรื่อง นวัตกรรม และเทคโนโลยี ด้านการแปรรูปผลิตภัณฑ์ รวมไปถึงบรรจุภัณฑ์ที่เหมาะสมกับผลิตภัณฑ์ จำนวน ๓๕ แปลง/๑,๐๕๐ ราย/๑ วัน งบประมาณ ๑,๕๓๖,๓๗๕ บาท
- ๑.๓ กิจกรรม ส่งเสริมการตลาดออนไลน์ผ่านเครื่องมือดิจิทัล
 - อบรมเพิ่มศักยภาพเกษตรกรแปลงใหญ่ด้านการตลาดออนไลน์ จำนวน ๓๕ แปลง/๑,๐๕๐ ราย/๑ วัน งบประมาณ ๘๗๖,๓๗๕ บาท

(๘) รายงานความสำเร็จของการดำเนินงานที่ผ่านมา

(ให้กรอกเฉพาะโครงการที่มีการใช้ระยะเวลาในการดำเนินการมากกว่าหนึ่งปี และโครงการที่มีการดำเนินการเป็นประจำทุกปี เช่น โครงการกระตุ้นการท่องเที่ยวประจำปี โครงการที่ดำเนินกิจกรรมเดิมแต่เปลี่ยนแปลงหรือขยายพื้นที่ดำเนินการหรือกลุ่มเป้าหมาย เป็นต้น โดยให้แสดงรายละเอียดผลการดำเนินงานและความสำเร็จในการดำเนินงานในปีที่ผ่านมา รวมทั้งต้องแสดงความก้าวหน้าในการบรรลุวัตถุประสงค์และค่าเป้าหมายที่กำหนดไว้ในแผนพัฒนาจังหวัดและแผนพัฒนากลุ่มจังหวัด)

(๙) การกิจขององค์กรปกครองส่วนท้องถิ่น

- โครงการไม่ใช่ภารกิจขององค์กรปกครองส่วนท้องถิ่น
- โครงการเป็นภารกิจขององค์กรปกครองส่วนท้องถิ่น

(๑๐) ความพร้อมของโครงการ

(๑๐.๑) พื้นที่ดำเนินโครงการ

- ดำเนินการได้ทันที หมายถึง ได้ศึกษาความเหมาะสมและกำหนดพื้นที่ดำเนินการหรือได้รับอนุญาตตามกฎหมาย และสามารถดำเนินการได้ทันที
- อยู่ในระหว่างเตรียมการ หมายถึง ได้ศึกษาความเหมาะสมและกำหนดพื้นที่ดำเนินการแล้ว แต่อยู่ในระหว่างจัดเตรียมพื้นที่ หรือกำลังแก้ไขปัญหา/อุปสรรคต่างๆ หรือเตรียมการขออนุญาตตามกฎหมาย
- อยู่ในระหว่างศึกษาความเหมาะสม และคัดเลือกพื้นที่ดำเนินการ

(๑๐.๒) แบบสรุปรายการ/แผนการปฏิบัติงาน

- มี และสมบูรณ์
- มี แต่ยังไม่สมบูรณ์ ไม่มี





(๑๐.๓) ความพร้อมของบุคลากร เครื่องมือ และเทคนิคการดำเนินการ

- ๑) บุคลากรมีประสบการณ์ ทั้งหมด บางส่วน ไม่มีประสบการณ์
- ๒) เครื่องมือดำเนินการ มี พร้อมดำเนินการได้ทันที
 มีบางส่วนและต้องจัดหาเพิ่มเติม
 ไม่มี ต้องจัดหาเพิ่มเติม
- ๓) เทคนิคในการบริหารจัดการ มีประสบการณ์สูง
 มีประสบการณ์ปานกลาง
 ไม่มีประสบการณ์

(๑๐.๔) ผลกระทบสิ่งแวดล้อม

- ผ่านคณะกรรมการสิ่งแวดล้อมแห่งชาติแล้ว
 อยู่ระหว่างการพิจารณาของคณะกรรมการสิ่งแวดล้อมแห่งชาติ
 คณะกรรมการสิ่งแวดล้อมแห่งชาติยังไม่พิจารณา

(๑๐.๕) รายงานการศึกษาความเหมาะสม (FS)

- ไม่ต้องทำรายงานการศึกษา
 ต้องทำรายงานการศึกษา

(๑๑) วิธีการบริหารจัดการหรือการดูแลบำรุงรักษา เมื่อโครงการแล้วเสร็จ เพื่อให้เกิดความยั่งยืนของโครงการ :

- ๑) หน่วยงานของรัฐให้คำปรึกษา ติดตาม แนะนำเกษตรกร/กลุ่มเกษตรกรที่เข้าร่วมโครงการอย่างต่อเนื่อง สม่ำเสมอ ภายหลังเมื่อโครงการแล้วเสร็จ
- ๒) ดำเนินกิจกรรมในลักษณะกลุ่มเกษตรกร มีผู้แทนเกษตรกรร่วมบริหารจัดการกลุ่มกิจกรรมทางการเกษตรเพื่อให้เกิดประโยชน์ และเกิดความยั่งยืนในระดับชุมชนเพื่อชุมชน
- ๓) หน่วยงานภาครัฐที่เกี่ยวข้องสนับสนุนการดำเนินงานของเกษตรกร/กลุ่มเกษตรกร ให้สามารถผลิตสินค้าให้ได้ตามมาตรฐานที่กำหนด สามารถแข่งขันได้ทั้งในและต่างประเทศซึ่งจะทำให้เกิดรายได้และมีความยั่งยืนในการประกอบอาชีพ

(๑๒) ปัญหา อุปสรรค และข้อจำกัด :

- ไม่มี

(๑๓) ผู้เสนอ โครงการพัฒนาศักยภาพการผลิตและยกระดับมาตรฐานสู่เกษตรสร้างสรรค์และเกษตรกรรมยั่งยืน วงเงิน ๓,๙๔๓,๒๐๐ บาท (สามล้านเก้าแสนสี่หมื่นสามพันสองร้อยบาทถ้วน)

(นายวิชัย ตูแก้ว)

ตำแหน่ง เกษตรจังหวัดลำพูน

(๑๔) ผู้เห็นชอบ โครงการพัฒนาศักยภาพการผลิตและยกระดับมาตรฐานสู่เกษตรสร้างสรรค์และเกษตรกรรมยั่งยืน วงเงิน ๓,๙๔๓,๒๐๐ บาท (สามล้านเก้าแสนสี่หมื่นสามพันสองร้อยบาทถ้วน)

(นายสันติธร ยิ้มละมัย)

ตำแหน่ง ผู้ว่าราชการจังหวัดลำพูน





(๑๕) ผู้อนุมัติ โครงการพัฒนาศักยภาพการผลิตและยกระดับมาตรฐานสู่เกษตรสร้างสรรค์และเกษตรกรรม
ยั่งยืน วงเงิน ๓,๙๔๓,๒๐๐ บาท (สามล้านเก้าแสนสี่หมื่นสามพันสองร้อยบาทถ้วน)

หมายเหตุ เป็นหน้าที่ ๖/๖ ของโครงการพัฒนาศักยภาพการผลิตและยกระดับมาตรฐานสู่เกษตรสร้างสรรค์
และเกษตรกรรมยั่งยืน กิจกรรมหลัก ยกระดับและพัฒนาคุณภาพสินค้าในระบบการเกษตรแปลงใหญ่
กลุ่มจังหวัดภาคเหนือตอนบน ๑ วงเงินงบประมาณ ๓,๙๔๓,๒๐๐ บาท (สามล้านเก้าแสนสี่หมื่นสาม
พันสองร้อยบาทถ้วน)





(๑.๒) สรุปสาระสำคัญ

สภาพปัญหา / ความต้องการ :

จังหวัดลำพูนมีพื้นที่ปลูกลำไยทั้งหมด ๓๖๗,๙๔๓ ไร่ เนื้อที่ให้ผลรวม ๓๔๖,๓๙๓ ไร่ ผลผลิตรวม ๓๘๑,๗๔๘ ตัน แบ่งเป็น ลำไย (ในฤดู) เก็บเกี่ยวผลผลิตประมาณช่วงเดือนมิถุนายน-เดือนกันยายน (ผลผลิต ๒๖๑,๓๗๐ ตัน) ลำไย (นอกฤดู) เก็บเกี่ยวผลผลิตประมาณช่วงเดือนมกราคม-พฤษภาคม และช่วงเดือนตุลาคม-ธันวาคม (ผลผลิต ๑๒๐,๓๗๘ ตัน) (สำนักงานเกษตรจังหวัดลำพูน, มิถุนายน ๒๕๖๕) ซึ่งเกษตรกรผู้ปลูกลำไยที่ได้รับการรับรองมาตรฐาน GAP แล้วทั้งหมด ๒๐,๔๐๐ ราย ๑๔,๔๗๙ แปลง เนื้อที่ ๗๐,๕๒๑.๐๕ ไร่ (ข้อมูล ณ วันที่ ๓๐ มิถุนายน ๒๕๖๕)

มะม่วงจังหวัดลำพูน มีเนื้อที่ยืนต้น ๔๖,๕๓๐ ไร่ เนื้อที่ให้ผล ๔๒,๕๑๐ ไร่ ผลผลิต ๓๖,๗๔๒ ตัน ผลผลิตเฉลี่ย ๘๖๔ ก.ก./ไร่ อำเภอที่มีพื้นที่ปลูกมากที่สุด คือ อำเภอบ้านโฮ่ง ลี้ บ้านธิ และเวียงหนองล่อง พันธุ์ที่มีปลูกมากที่สุด คือ มะม่วงเขียววรกต รองลงมาคือ มหาชนก จินหวง โชคอนันต์ น้ำดอกไม้สีทอง อาร์ทูอิทู มั่นศรีวิชัย แดงจักรพรรดิ เขียวสวย งามข้างแดง และพันธุ์อื่นๆ ได้แก่ มั่นขุนศรี หงส์โคเทอร์ แก้วขมื่น ฟ้ายัน หนองแขง อกร่อง และแรด เป็นต้น (สำนักงานเกษตรจังหวัดลำพูน, มีนาคม ๒๕๖๕) ซึ่งเกษตรกรผู้ปลูกมะม่วงที่ได้รับการรับรองมาตรฐาน GAP แล้วทั้งหมด ๓,๔๐๐ ราย ๒,๕๓๗ แปลง เนื้อที่ ๙,๓๐๙.๘๐ ไร่ (ข้อมูล ณ วันที่ ๓๐ มิถุนายน ๒๕๖๕)

จากการที่ประเทศจีนได้ออกกฎระเบียบเพื่อกำหนดให้ผลไม้เมืองร้อน 8 ชนิด ได้แก่ มะม่วงทุเรียน ลำไย ลิ้นจี่ มังคุด เงาะ มะนาว และส้มโอ ที่จะส่งออกไปยังประเทศจีนต้องมาจากสวนที่ได้รับการรับรองมาตรฐาน GAP และโรงคัดบรรจุต้องได้รับรองมาตรฐาน GMP และในส่วนผู้ประกอบการแปรรูปลำไยอบแห้งส่งออกโรงงานผลิตต้องผ่านการรับรองมาตรฐาน ตามระเบียบ 248 และต้องได้รับการขึ้นทะเบียนโดยสำนักงานศุลกากรจีน (GACC) ถึงจะสามารถส่งออกได้ ทำให้ในปัจจุบันยังคงมีสวนผลไม้ โรงคัดบรรจุ และโรงงานแปรรูปที่ยังไม่ได้ยื่นขอขึ้นทะเบียน หรือยื่นขอขึ้นทะเบียนแล้วแต่ยังไม่ได้รับการขึ้นทะเบียนจากจีน จึงไม่สามารถส่งออกไปยังจีนได้ สำนักงานเกษตรจังหวัดลำพูน เป็นหน่วยงานที่มีภารกิจในการส่งเสริมและพัฒนาเกษตรกรให้มีความรู้ ทักษะ และความชำนาญให้สามารถผลิตสินค้าเกษตรให้มีคุณภาพปลอดภัยและได้มาตรฐาน จึงมีความจำเป็นต้องพัฒนาให้กระบวนการผลิตสินค้าเกษตร ตั้งแต่ต้นทางให้มีคุณภาพและได้มาตรฐานตามความต้องการของตลาดทั้งในและต่างประเทศ เกษตรกรสามารถผลิตสินค้าเกษตรตามระบบการจัดการคุณภาพ GAP มุ่งเน้นการทำการเกษตรที่ยั่งยืนใช้กลไกการขับเคลื่อนร่วมกับหน่วยงานทุกภาคส่วนในระดับพื้นที่โดยใช้หลัก “ตลาดนำการผลิต” ในการส่งเสริมให้เกิดการรวมกลุ่มของเกษตรกร สหกรณ์ และวิสาหกิจชุมชนในการจำหน่ายผลผลิต ทำให้ผู้บริโภคได้บริโภคสินค้าเกษตรปลอดภัย ส่งเสริมให้เกษตรกรมีคุณภาพชีวิตที่ดีขึ้น มีความมั่นคงด้านอาชีพ เกิดกระบวนการเชื่อมโยงการค้าและการดำเนินงานทั้งระบบ

ความเร่งด่วน : (ระบุระดับความจำเป็นเร่งด่วน) :

การยกระดับสินค้าเกษตรปลอดภัยสู่เมืองแห่งเกษตรสุขภาพและเกษตรนวัตกรรมสร้างสรรค์ จังหวัดลำพูน จำเป็นต้องมีการดำเนินการทั้งระบบด้วยการปรับระบบโครงสร้างและพัฒนากระบวนการผลิต ตั้งแต่การผลิตในขั้นพื้นฐานเพื่อการยังชีพ ไปจนถึงการผลิตเพื่อการค้า การส่งเสริมและพัฒนาขีดความสามารถและศักยภาพของเกษตรกรและพื้นที่เกษตรกรรมจะต้องมีการพัฒนาอย่างต่อเนื่อง จนถึงการส่งเสริมขีดความสามารถด้านการตลาดให้แก่ผู้ประกอบการสินค้าเกษตรแปรรูปจังหวัดลำพูน เพื่อให้สามารถขยายโอกาสและช่องทางการตลาดได้มากยิ่งขึ้น และนำไปสู่การแก้ไขปัญหาราคาสินค้าเกษตร รวมทั้งส่งเสริมการค้า

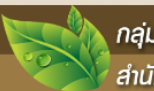



เทคโนโลยีการผลิต การแปรรูปผลิตภัณฑ์การเกษตรมาใช้ในเชิงพาณิชย์ เพื่อเพิ่มมูลค่าสินค้า สอดคล้องกับ ยุทธศาสตร์ด้านการค้าของประเทศที่ต้องการขยายตลาดสินค้าเกษตรแปรรูป การยกระดับมูลค่าสินค้าด้วยการแปรรูปผลิตภัณฑ์ให้มีความหลากหลายจะช่วยให้เกษตรกรสามารถพัฒนาสู่ผู้ประกอบการ และมีโอกาสทาง ธุรกิจเพิ่มขึ้น ตลอดจนการพัฒนาผู้ประกอบการขนาดกลางและขนาดย่อมที่มีอยู่เป็นจำนวนมากในจังหวัดลำพูน รวมถึงการพัฒนาเพื่อเป็นแหล่งเรียนรู้ทางการเกษตรแบบครบวงจรให้กับเกษตรกรในพื้นที่ จึงมีความสำคัญและ จำเป็นที่จะต้องเร่งดำเนินการ

(๒) ข้อมูลทั่วไปของโครงการ

(๒.๑) วัตถุประสงค์

เพื่อสร้างมูลค่าเพิ่มให้กับผลผลิตสินค้าเกษตร

(๒.๒) สถานภาพของโครงการ

โครงการเดิม โครงการใหม่

(๒.๓) ประเภทของโครงการ

พัฒนา ดำเนินการปกติ

(๒.๔) ระยะเวลาดำเนินโครงการ ๓ เดือน เริ่มต้นปี ๒๕๖๖ (เดือนกรกฎาคม) สิ้นสุดปี ๒๕๖๖ (เดือนกันยายน)

(๒.๕) สถานที่ดำเนินโครงการ : (ระบุพื้นที่ดำเนินการ เช่น อำเภอ ตำบล หมู่บ้าน เป็นต้น)

- พื้นที่ ที่มีศักยภาพในการส่งเสริมและพัฒนา ใน ๘ อำเภอ ของจังหวัดลำพูน

(๓) กลุ่มเป้าหมาย และผู้มีส่วนได้ส่วนเสีย

(๓.๑) กลุ่มเป้าหมาย :

- กลุ่มเกษตรกร/วิสาหกิจชุมชน/กลุ่มเกษตรกรแปลงใหญ่ จำนวน ๑๐ กลุ่ม/๕๐ ราย

(๓.๒) ผู้มีส่วนได้ส่วนเสีย

๑) เกษตรกร/กลุ่มเกษตรกรผู้ผลิตสินค้าเกษตรปลอดภัย ในพื้นที่จังหวัดลำพูน

๒) ผู้ค้า ผู้ประกอบการ ประชาชนผู้บริโภค

๓) หน่วยงานภาครัฐ ภาคประชาสังคม ในพื้นที่

(๔) เป้าหมาย ผลลัพธ์ และผลกระทบโครงการ

(๔.๑) เป้าหมายโครงการ

ตัวชี้วัด

๑) กลุ่มเกษตรกร/วิสาหกิจชุมชน/กลุ่มเกษตรกรแปลงใหญ่ ได้รับการถ่ายทอดความรู้ นวัตกรรมและเทคโนโลยีด้านการแปรรูปผลิตภัณฑ์ลำไย และผลิตภัณฑ์จากสินค้าเกษตรอื่นๆ จำนวน ๑๐ กลุ่ม/ ๕๐ ราย

(๔.๒) ผลผลิต

๑) ได้ผลิตภัณฑ์ใหม่ของกลุ่มอย่างน้อยกลุ่มละ ๑ ผลิตภัณฑ์

๒) เกิดการเชื่อมโยงเครือข่ายด้านการตลาดและเพิ่มช่องทางการจำหน่ายผลผลิตคุณภาพ





(๔.๓) ผลลัพธ์ :

- ๑) เกษตรกรนำองค์ความรู้ นวัตกรรมและเทคโนโลยีด้านการแปรรูปลำไยและสินค้าเกษตรอื่น ๆ ไปปฏิบัติ
- ๒) สามารถเพิ่มศักยภาพการผลิต และการแปรรูปลำไย และสินค้าเกษตรอื่น ๆ ของกลุ่มเกษตรกร/วิสาหกิจชุมชน และผู้ประกอบการได้
- ๓) สามารถเพิ่มผลิตภัณฑ์จากลำไย และสินค้าเกษตรอื่น ๆ รองรับตลาดภายในประเทศได้

(๔.๔) ผลกระทบ :

เชิงบวก :

- ๑) เกิดการรับรู้และส่งเสริมการใช้เทคโนโลยีในการแปรรูปอาหาร ยกย่องมูลค่าผลิตภัณฑ์ ขยายฐานผู้บริโภคและลดผลกระทบจากปัญหาราคาสินค้าเกษตรตกต่ำ
- ๒) เกษตรกรมีคุณภาพชีวิตที่ดีขึ้น เกิดความเข้มแข็ง มั่นคง และยั่งยืน

เชิงลบ :

-

(๕) แนวทางการดำเนินงาน

(แสดงรายละเอียดกิจกรรมที่จะทำภายใต้โครงการที่จังหวัดเสนอขอ และทำเครื่องหมาย ✓ ลงในช่องระยะเวลาที่จะเริ่มดำเนินงานของแต่ละกิจกรรมสำคัญด้วย)

กิจกรรมย่อย	ระยะเวลาที่จะเริ่มดำเนินการ			
	ต.ค.-ธ.ค.๖๕	ม.ค.-มี.ค.๖๖	เม.ย.-มิ.ย.๖๖	ก.ค.-ก.ย.๖๖
กิจกรรมเพิ่มศักยภาพการผลิตสินค้าเกษตรให้ได้คุณภาพมาตรฐานและมูลค่าเพิ่ม งบประมาณ ๓๘๑,๗๐๐ บาท สำนักงานเกษตรจังหวัดลำพูน				
กิจกรรม ส่งเสริมการแปรรูปผลิตภัณฑ์ลำไย และสินค้าเกษตรอื่นๆ เพื่อเพิ่มมูลค่า งบประมาณ ๓๘๑,๗๐๐ บาท				
- พัฒนากลุ่มเกษตรกร/วิสาหกิจชุมชน/กลุ่มเกษตรกรแปลงใหญ่ ให้มีความรู้ เรื่อง นวัตกรรม และเทคโนโลยี ด้านการแปรรูปผลิตภัณฑ์ลำไย และผลิตภัณฑ์จากสินค้าเกษตรอื่นๆ รวมไปถึงบรรจุภัณฑ์ที่เหมาะสมกับผลิตภัณฑ์				✓

(๖) วิธีการดำเนินงาน ดำเนินการเอง จ้างเหมา

(๗) วงเงินของโครงการ จำนวน ๓๘๑,๗๐๐ บาท
(ให้กรอกรายละเอียดข้อมูลตามแบบฟอร์มรายละเอียดจำแนกตามงบรายจ่ายด้วย)





วิธีการดำเนินงาน

กิจกรรมเพิ่มศักยภาพการผลิตสินค้าเกษตรให้ได้คุณภาพมาตรฐานและมูลค่าเพิ่ม

งบประมาณ ๓๘๑,๗๐๐ บาท สำนักงานเกษตรจังหวัดลำพูน

วิธีดำเนินการ

กิจกรรมส่งเสริมการแปรรูปผลิตภัณฑ์ลำไย และสินค้าเกษตรอื่นๆ เพื่อเพิ่มมูลค่า โดยการพัฒนาในกลุ่มเกษตรกร/กลุ่มวิสาหกิจชุมชน/กลุ่มเกษตรกรแปลงใหญ่ ให้มีความรู้ เรื่อง นวัตกรรม และเทคโนโลยี ด้านการแปรรูปผลิตภัณฑ์ลำไย และผลิตภัณฑ์จากสินค้าเกษตรอื่นๆ รวมไปถึงบรรจุภัณฑ์ที่เหมาะสมกับผลิตภัณฑ์ จำนวน ๑๐ กลุ่ม/๕๐ ราย งบประมาณ ๓๘๑,๗๐๐ บาท

(๘) รายงานความสำเร็จของการดำเนินงานที่ผ่านมา

(ให้กรอกเฉพาะโครงการที่มีการใช้ระยะเวลาในการดำเนินการมากกว่าหนึ่งปี และโครงการที่มีการดำเนินการเป็นประจำทุกปี เช่น โครงการกระตุ้นการท่องเที่ยวประจำปี โครงการที่ดำเนินกิจกรรมเดิมแต่เปลี่ยนแปลงหรือขยายพื้นที่ดำเนินการหรือกลุ่มเป้าหมาย เป็นต้น โดยให้แสดงรายละเอียดผลการดำเนินงานและความสำเร็จในการดำเนินงานในปีที่ผ่านมา รวมทั้งต้องแสดงความก้าวหน้าในการบรรลุวัตถุประสงค์และค่าเป้าหมายที่กำหนดไว้ในแผนพัฒนาจังหวัดและแผนพัฒนากลุ่มจังหวัด)

(๙) ภารกิจขององค์กรปกครองส่วนท้องถิ่น

- โครงการไม่ใช่ภารกิจขององค์กรปกครองส่วนท้องถิ่น
- โครงการเป็นภารกิจขององค์กรปกครองส่วนท้องถิ่น

(๑๐) ความพร้อมของโครงการ

(๑๐.๑) พื้นที่ดำเนินโครงการ

- ดำเนินการได้ทันที หมายถึง ได้ศึกษาความเหมาะสมและกำหนดพื้นที่ดำเนินการหรือได้รับ

อนุญาตตามกฎหมาย และสามารถดำเนินการได้ทันที

- อยู่ในระหว่างเตรียมการ หมายถึง ได้ศึกษาความเหมาะสมและกำหนดพื้นที่ดำเนินการแล้ว

แต่อยู่ในระหว่างจัดเตรียมพื้นที่ หรือกำลังแก้ไขปัญหา/อุปสรรคต่าง ๆ หรือเตรียมการขอ

อนุญาตตามกฎหมาย

- อยู่ในระหว่างศึกษาความเหมาะสม และคัดเลือกพื้นที่ดำเนินการ

(๑๐.๒) แบบสรุปรายการ/แผนการปฏิบัติงาน

- มี และสมบูรณ์
- มี แต่ยังไม่สมบูรณ์ ไม่มี

(๑๐.๓) ความพร้อมของบุคลากร เครื่องมือ และเทคนิคการดำเนินการ

- ๑) บุคลากรมีประสบการณ์ ทั้งหมด บางส่วน ไม่มีประสบการณ์





๒) เครื่องมือดำเนินการ

- มี พร้อมดำเนินการได้ทันที
- มีบางส่วนและต้องจัดหาเพิ่มเติม
- ไม่มี ต้องจัดหาเพิ่มเติม

๓) เทคนิคในการบริหารจัดการ

- มีประสบการณ์สูง
- มีประสบการณ์ปานกลาง
- ไม่มีประสบการณ์

(๑๐.๔) ผลกระทบสิ่งแวดล้อม

- ผ่านคณะกรรมการสิ่งแวดล้อมแห่งชาติแล้ว
- อยู่ระหว่างการพิจารณาของคณะกรรมการสิ่งแวดล้อมแห่งชาติ
- คณะกรรมการสิ่งแวดล้อมแห่งชาติยังไม่พิจารณา

(๑๐.๕) รายงานการศึกษาความเหมาะสม (FS)

- ไม่ต้องทำรายงานการศึกษา
- ต้องทำรายงานการศึกษา

(๑๑) วิธีการบริหารจัดการหรือการดูแลบำรุงรักษา เมื่อโครงการแล้วเสร็จ เพื่อให้เกิดความยั่งยืนของโครงการ :

๑) หน่วยงานของรัฐให้คำปรึกษา ติดตาม แนะนำเกษตรกร/กลุ่มเกษตรกรที่เข้าร่วมโครงการอย่างต่อเนื่อง สม่ำเสมอ ภายหลังเมื่อโครงการแล้วเสร็จ

๒) ดำเนินกิจกรรมในลักษณะกลุ่มเกษตรกร มีผู้แทนเกษตรกรร่วมบริหารจัดการกลุ่มกิจกรรม ทางด้านการเกษตรเพื่อให้เกิดประโยชน์ และเกิดความยั่งยืนในระดับชุมชนเพื่อชุมชน

๓) ติดตามความก้าวหน้าของกลุ่มเป้าหมายที่เข้าร่วมโครงการ รวมถึงการติดตามผลการเชื่อมโยง ตลาดและการพัฒนาสินค้าเกษตรปลอดภัยให้มีความหลากหลาย รวมไปถึงการส่งเสริมให้กลุ่มเป้าหมายที่มี ศักยภาพเข้าร่วมงานแสดงสินค้าอย่างสม่ำเสมอ

(๑๒) ปัญหา อุปสรรค และข้อจำกัด :

- ไม่มี

(๑๓) ผู้เสนอโครงการ

.....

(นางวิไล อุตส่าห์)

เกษตรจังหวัดลำพูน





แบบฟอร์มโครงการแบบย่อ (Project Brief) ของโครงการสำคัญภายใต้งบประมาณของจังหวัด

ประเด็นการพัฒนาจังหวัด : ประเด็นการพัฒนาที่ ๓ เมืองแห่งเกษตรสุขภาพและเกษตรนวัตกรรมสร้างสรรค์

หัวข้อ	รายละเอียด
๑. ชื่อโครงการ	โครงการ : ส่งเสริมการใช้แทนแดงทดแทนการใช้ปุ๋ยเคมี เพื่อลดต้นทุนการผลิต กิจกรรม : ส่งเสริมการใช้แทนแดงทดแทนการใช้ปุ๋ยเคมี เพื่อลดต้นทุนการผลิต
๒. ชื่อแผนงาน	พัฒนาการผลิตตามระบบเกษตรกรรมยั่งยืน เชื่อมโยงสู่อุตสาหกรรมแปรรูปมูลค่าสูง
๓. แนวทางการพัฒนา	เกษตรอัตลักษณ์พื้นถิ่น/เกษตรสุขภาพ/เกษตรมูลค่าสูง
๔. หลักการและเหตุผล	<p>ในปี ๒๕๖๔ ประเทศไทยมีปริมาณและมูลค่าการนำเข้าปุ๋ยเคมีเพิ่มขึ้น เมื่อเทียบกับปี ๒๕๖๓ โดยราคาปุ๋ยในประเทศมีแนวโน้มปรับตัวสูงขึ้นตามราคาแม่ปุ๋ยในตลาดโลก เนื่องจากจีนซึ่งเป็นประเทศผู้ส่งออกปุ๋ยสำคัญจำกัดการส่งออก ส่งผลให้วัตถุดิบหรือแม่ปุ๋ยในตลาดโลกขาดแคลน ประกอบกับผลกระทบต่อเนื่องจากการระบาดของโควิด - ๑๙ ที่ส่งผลต่อระบบโลจิสติกส์และค่าขนส่งที่สูงขึ้น ซึ่งคณะกรรมการส่งเสริมการใช้จ่ายการผลิตที่เหมาะสมเพื่อลดต้นทุนการผลิตของเกษตรกรและสถาบันเกษตรกร ได้พิจารณาแนวทางการแก้ไขปัญหาปุ๋ยราคาสูงและไม่มีเสถียรภาพภายใต้แผนการบริหารจัดการปุ๋ยปี ๒๕๖๕-๒๕๖๙ ที่เสนอโดยกรมส่งเสริมการเกษตร ซึ่งมีแผนดำเนินการแก้ไขปัญหาด้วยการวางมาตรการระยะสั้น ระยะกลาง และระยะยาวให้มีความต่อเนื่อง มีเป้าหมายเพื่อให้เกษตรกรเข้าถึงปุ๋ยที่มีคุณภาพ เพียงพอ ทัวถึง และใช้ปุ๋ยอย่างมีประสิทธิภาพสูง เพิ่มประสิทธิภาพและลดต้นทุนการผลิต ลดการนำเข้าปุ๋ยเคมีจากต่างประเทศ ภาคเกษตรไทยมีเสถียรภาพและมีความมั่นคงทางอาหาร (ข้อมูล ณ วันที่ ๑๔ มกราคม ๒๕๖๕)</p> <p>สำหรับมาตรการแก้ไขปัญหาในระยะสั้น เช่น โครงการบริหารจัดการปุ๋ยเคมีเพื่อช่วยเหลือเกษตรกร โครงการพัฒนาธุรกิจดินและปุ๋ยเพื่อชุมชน (One Stop Service) โครงการสินเชื่อธุรกิจชุมชนสร้างไทยของธนาคารเพื่อการเกษตรและสหกรณ์การเกษตร โครงการลดราคาปุ๋ย (ความร่วมมือระหว่างกระทรวงเกษตรและสหกรณ์และกระทรวงพาณิชย์) การส่งเสริมการใช้ปุ๋ย</p>





หัวข้อ	รายละเอียด
	<p>ตามค่าวิเคราะห์ดินและการส่งเสริมการใช้ปุ๋ยทางเลือก เช่น ปุ๋ยอินทรีย์ และปุ๋ยชีวภาพ มาตรการแก้ไขปัญหาระยะกลาง ได้แก่ การส่งเสริมอุตสาหกรรมการผลิตปุ๋ยโพแทชภายในประเทศ รวมถึงการเจรจาแลกเปลี่ยนแม่ปุ๋ยกับประเทศมาเลเซีย และอื่น ๆ และมาตรการแก้ไขปัญหาระยะยาว เช่น การจัดตั้งกองทุนรักษาเสถียรภาพราคาปุ๋ย การเจรจาการกำหนดราคาแม่ปุ๋ยไนโตรเจน ฟอสฟอรัส และโพแทสเซียม ร่วมกับประเทศมาเลเซียและจีน ในฐานะผู้ผลิตแม่ปุ๋ยหลักในภูมิภาค ทั้งนี้ จะมีการนำเสนอมาตรการแก้ไขปัญหาค่าปุ๋ยราคาสูงและไม่มีเสถียรภาพขึ้นหารือในระดับกรรมการผู้ช่วยรัฐมนตรีระหว่างกระทรวงที่เกี่ยวข้อง เพื่อเสนอแผนการดำเนินงานทั้งระบบ ซึ่งจะนำไปสู่การดำเนินการร่วมกันต่อไป</p> <p>ดินเป็นปัจจัยหนึ่งที่สำคัญในการทำเกษตร การปลูกพืชต่าง ๆ ให้เจริญงอกงาม ผลผลิตดีมีคุณภาพ คือ การเตรียมดินให้พร้อมทำให้ดินมีความอุดมสมบูรณ์ เพื่อให้พืชดูดซับธาตุอาหารปุ๋ยไปใช้ได้อย่างมีประสิทธิภาพ แต่เนื่องจากปัจจุบันดินในประเทศไทยมีความอุดมสมบูรณ์ลดลงมาก ทำให้เกษตรกรต้องแบกภาระมีค่าใช้จ่ายในการลงทุนที่สูงขึ้น โดยการใส่ปุ๋ยเคมี เพื่อเพิ่มธาตุอาหารให้กับดิน ประกอบกับปุ๋ยเคมีมีราคาสูง และเป็นสาเหตุที่ทำให้ดินเสื่อมโทรม แฉะแข็ง มีค่า pH ต่ำ ทำให้พืชไม่สามารถดูดธาตุอาหารไปใช้ประโยชน์ได้ ทางเลือกหนึ่งในการแก้ไขปัญหาดังกล่าว คือ การใช้แทนแดง ซึ่งเป็นปุ๋ยพืชสดที่ให้ธาตุไนโตรเจนมากกว่าพืชตระกูลถั่ว ทำให้ดินมีความอุดมสมบูรณ์เพิ่มขึ้น และเกษตรกรสามารถลดต้นทุนการผลิตได้แทนแดงที่จะส่งเสริมเป็นแทนแดงที่ได้รับการพัฒนาสายพันธุ์มาจากกรมวิชาการเกษตร ซึ่งได้พัฒนาพันธุ์และขยายพันธุ์แทนแดงสายพันธุ์ไมโครฟิลล่า (microphylla) ตั้งแต่ ปี ๒๕๒๐ เมื่อประเทศไทยหันมาส่งเสริมเรื่องการทำเกษตรอินทรีย์ แทนแดงจึงได้นำมาพัฒนาการใช้ประโยชน์เกี่ยวกับเกษตรอินทรีย์อีกครั้งหนึ่งในปี ๒๕๔๐ ลักษณะเด่น คือ มีขนาดใหญ่ ขยายพันธุ์ได้รวดเร็ว ให้ผลผลิตสูงกว่าสายพันธุ์พื้นเมืองถึง ๑๐ เท่า เลี้ยงง่าย เจริญเติบโตและเพิ่มปริมาณได้อย่างรวดเร็วเป็น ๒ เท่าจากเดิมภายในเวลา ๓-๕ วัน ผลจากการนำไปวิเคราะห์ พบว่า มีไนโตรเจนเป็นองค์ประกอบ สูงถึง ๔.๖ เปอร์เซ็นต์ ซึ่งสูงกว่าพืชตระกูลถั่วที่มีอยู่ประมาณ ๓ เปอร์เซ็นต์ เมื่อหว่านแทนแดงไปใน</p>





หัวข้อ	รายละเอียด
	<p>นา ๑ ไร่ จะมีผลผลิตแทนแดง ๓,๐๐๐ กิโลกรัม เทียบได้กับปุ๋ยยูเรีย ๗-๑๐ กิโลกรัม</p> <p>จากนโยบายรัฐบาลให้ความสำคัญกับภาคการเกษตร อยากให้เกษตรกรมีรายได้ที่เพิ่มขึ้น มีคุณภาพชีวิตที่ดีด้วยวิธีการต่าง ๆ เช่น การส่งเสริมให้เกษตรกรลดต้นทุนการผลิต การสร้างมูลค่าเพิ่มในตัวสินค้าเกษตร ส่งเสริมให้มีการใช้องค์ความรู้ต่าง ๆ อย่างเหมาะสมในการทำการเกษตร ซึ่งในการทำการเกษตรยังมีความจำเป็นต้องใช้ปุ๋ยในการผลิตสินค้าเกษตร เพื่อให้ได้ทั้งปริมาณและคุณภาพของผลผลิต ปัจจุบันการทำการเกษตรของประเทศไทยมีการใช้ปุ๋ยเคมีและสารเคมีกำจัดศัตรูพืชจำนวนมาก ซึ่งมีราคาแพงเพิ่มขึ้นทุกปีตามภาวะราคาตลาดน้ำมันโลก จึงมีความจำเป็นจะต้องปรับเปลี่ยนระบบการผลิตใหม่ หันมาใช้ปุ๋ยอินทรีย์ทดแทนเพื่อลดต้นทุนการผลิต และสามารถทดแทนการใช้ปุ๋ยเคมีลงได้ จากเหตุผลดังกล่าวข้างต้น จึงจำเป็นที่จะต้องให้เกษตรกรมีความรู้ความเข้าใจ รู้จักการผลิตและการใช้ปุ๋ยอินทรีย์ทดแทนปุ๋ยเคมีที่มีราคาแพง โดยส่งเสริมและสนับสนุนให้เกษตรกรเพาะเลี้ยงเห็ดแทนที่จะช่วยให้อลดปริมาณการใช้ปุ๋ยเคมีในการผลิตได้</p>
<p>๕. วัตถุประสงค์ของโครงการ</p>	<p>๑) เพื่อพัฒนาความรู้แก่เกษตรกรในการลดต้นทุนการผลิตโดยใช้แทนแดงทดแทนหรือลดการใช้ปุ๋ยไนโตรเจน</p> <p>๒) เพื่อประชาสัมพันธ์การใช้แทนแดงโดยจัดทำแปลงเรียนรู้การลดต้นทุนการผลิต ลดการใช้ปุ๋ยเคมี</p>
<p>๖. ตัวชี้วัดและค่าเป้าหมาย</p>	<p>๑) เกษตรกรเป้าหมายได้รับการถ่ายทอดความรู้การเพาะเลี้ยงเห็ดแทนแดงเพื่อลดการใช้ปุ๋ยเคมี จำนวน ๒๔๐ ราย</p> <p>๒) เกษตรกรที่เข้าร่วมโครงการมีการนำแทนแดงไปใช้ในการลดต้นทุนการผลิต ไม่น้อยกว่าร้อยละ ๘๐</p>
<p>๗. พื้นที่เป้าหมาย</p>	<p>- กลุ่มเป้าหมาย : เกษตรกรผู้ผลิตข้าว/ลำไย/มะม่วง จำนวน ๒๔๐ ราย</p> <p>- สถานที่ดำเนินการ : สำนักงานเกษตรจังหวัดลำพูน จำนวน ๑ จุด สำนักงานเกษตรอำเภอ จำนวน ๗ จุด (ได้แก่ อำเภอเมืองลำพูน อำเภอแม่ทา อำเภอบ้านธิ อำเภอบ้านโฮ่ง อำเภอลี้ อำเภอทุ่งหัวช้าง อำเภอเวียงหนองล่อง) ศพก. จำนวน ๘ จุด และ ศดปช. จำนวน ๘ จุด ทั้ง ๘ อำเภอได้แก่ อำเภอเมืองลำพูน อำเภอแม่ทา อำเภอบ้านธิ อำเภอบ้านโฮ่ง อำเภอลี้ อำเภอทุ่งหัวช้าง อำเภอเวียงหนองล่อง อำเภอป่าซาง รวมทั้งหมด จำนวน ๒๔ จุด</p>





หัวข้อ	รายละเอียด
๘. กิจกรรมหลัก	
๘.๑ กิจกรรมหลักที่ ๑ งบประมาณ : ๒๐๒,๘๐๐ บาท ผู้รับผิดชอบ : สำนักงานเกษตร จังหวัดลำพูน	กิจกรรม แปลงเรียนรู้การลดต้นทุนการผลิตโดยใช้แหวนแดง - จัดทำแปลงสาธิตและแปลงผลิตแม่พันธุ์แหวนแดงสำหรับ สนับสนุนให้เกษตรกร (สำนักงานเกษตรจังหวัดลำพูน จำนวน ๑ จุด (จำนวน ๓ บ่อ) สำนักงานเกษตรอำเภอ ๗ จุด (จุดละ ๓ บ่อ) ได้แก่ สำนักงานเกษตรอำเภอเมืองลำพูน อำเภอแม่ทา อำเภอบ้านธิ อำเภอบ้านโฮ้ง อำเภอลี้ อำเภอ ทุ่งหัวช้าง อำเภอเวียงหนองล่อง ศพก. จำนวน ๘ จุด ๆ ละ ๓ บ่อ และ ศตปช. จำนวน ๘ จุดๆ ละ ๓ บ่อ ทั้ง ๘ อำเภอ ได้แก่ เมืองลำพูน แม่ทา บ้านธิ บ้านโฮ้ง ลี้ ทุ่งหัวช้าง เวียงหนองล่อง และป่าซาง รวมทั้งหมด จำนวน ๒๔ จุด (๗๒ บ่อ)
๘.๒ กิจกรรมหลักที่ ๒ งบประมาณ : ๓๐๔,๔๐๐ บาท ผู้รับผิดชอบ : สำนักงานเกษตร จังหวัดลำพูน	กิจกรรม อบรมพัฒนาทักษะความรู้แก่เกษตรกรในการผลิต แหวนแดงเพื่อใช้ในการเกษตร - อบรมถ่ายทอดเทคโนโลยีการผลิตแหวนแดง และสาธิต เทคโนโลยี ณ แปลงเรียนรู้ พร้อมทั้งสนับสนุนวัสดุต้นทุน สำหรับการเพาะเลี้ยงแหวนแดง (เกษตรกรผู้ผลิตข้าว/ลำไย/ มะม่วง จำนวน ๒๔๐ ราย/๑ วัน)
๘.๓ กิจกรรมหลักที่ ๓ งบประมาณ : ๑๓๔,๔๐๐ บาท ผู้รับผิดชอบ : สำนักงานเกษตร จังหวัดลำพูน	กิจกรรม ประชาสัมพันธ์การใช้แหวนแดงเพื่อลดต้นทุนการผลิต - จัดทำแผ่นพับ ป้ายประชาสัมพันธ์ และนิทรรศการใน การเผยแพร่ความรู้
๙. หน่วยงานดำเนินงาน	สำนักงานเกษตรจังหวัดลำพูน
๑๐. ระยะเวลาในการดำเนินโครงการ	ตุลาคม ๒๕๖๖ – กันยายน ๒๕๖๗
๑๑. งบประมาณ	๖๔๑,๖๐๐ บาท
๑๒. ผลผลิต (output)	๑) เกษตรกร จำนวน ๒๔๐ ราย ได้รับการถ่ายทอดความรู้ด้าน การเพาะเลี้ยงแหวนแดงเพื่อลดการใช้ปุ๋ยเคมี ๒) แปลงเรียนรู้ในการผลิตแม่พันธุ์แหวนแดง จำนวน ๒๔ จุด
๑๓. ผลลัพธ์จากการดำเนินโครงการ (Outcome)	๑) เกษตรกรผู้ปลูก ข้าว/ลำไย/มะม่วง สามารถนำความรู้ด้าน การเพาะเลี้ยงแหวนแดงไปใช้เพื่อลดต้นทุนการผลิตจากการใช้ ปุ๋ยเคมีในแปลงได้ ๒) เกษตรกรมีคุณภาพชีวิตที่ดีขึ้น เกิดความเข้มแข็ง มั่นคง และยั่งยืน





แบบฟอร์มโครงการแบบย่อ (Project Brief) ของโครงการสำคัญภายใต้งบประมาณของจังหวัด

ประเด็นการพัฒนาจังหวัด : ประเด็นการพัฒนาที่ ๓ เมืองแห่งเกษตรสุขภาพและเกษตรนวัตกรรมสร้างสรรค์

หัวข้อ	รายละเอียด
๑. ชื่อโครงการสำคัญ	โครงการ พัฒนาศักยภาพอาสาสมัครเกษตรกรหมู่บ้านให้เป็นเกษตรกรปราดเปรื่อง (Smart Farmer) จังหวัดลำพูน
๒. ชื่อแผนงาน	พัฒนาการผลิตตามระบบเกษตรกรรมยั่งยืน เชื่อมโยงสู่อุตสาหกรรมแปรรูปมูลค่าสูง
๓. แนวทางการพัฒนา	ส่งเสริมเกษตรอัจฉริยะและการพัฒนาศักยภาพการผลิต
๔. หลักการและเหตุผล	<p>ภาคการเกษตรของไทยมีบทบาทสำคัญต่อการพัฒนาเศรษฐกิจของประเทศ แต่ปัจจุบันภาคการเกษตรของไทยต้องเผชิญปัญหาและความท้าทายหลายประการ เช่น การขาดความรู้ของเกษตรกร ผลผลิตล้นตลาด ต้นทุนการผลิตสูง การขาดแคลนน้ำสลั้กับปัญหาอุทกภัย ปัญหารัพยากรธรรมชาติเสื่อมโทรม เนื่องจากการใช้สารเคมีในภาคเกษตร และการเติบโตของเมือง ปัญหาการแทรกแซงราคาสินค้าเกษตร การเปลี่ยนแปลงสัดส่วนโครงสร้างประชากรที่กำลังเข้าสู่สังคมผู้สูงอายุ และความท้าทายจากภายนอก เช่น การเปลี่ยนแปลงของสภาพภูมิอากาศ การกีดกันทางการค้าที่รุนแรงขึ้น การเปิดเสรีการค้าสินค้าเกษตร และความเปลี่ยนแปลงของตลาดโลก ปัจจัยต่างๆ ข้างต้นส่งผลกระทบต่อความสามารถในการแข่งขัน ความยากจนของเกษตรกรรายย่อยนำไปสู่ปัญหาความเหลื่อมล้ำด้านรายได้ในที่สุด กระทรวงเกษตรและสหกรณ์จึงได้มีนโยบายปฏิรูปการเกษตรของประเทศไทย เพื่อขับเคลื่อนยุทธศาสตร์ประเทศ ทั้งประโยชน์ในการบริหารจัดการด้านการเกษตรและประโยชน์เพื่อเกษตรกร ที่จะได้รับการพัฒนาที่เหมาะสมและสอดคล้องกับความต้องการ ซึ่งจะส่งผลให้เกษตรกรมีรายได้เพิ่มขึ้นและมีคุณภาพชีวิตที่ดีต่อไป</p> <p>โดยในปี ๒๕๕๕ กระทรวงเกษตรและสหกรณ์ ได้กำหนดการพัฒนาเกษตรกรสู่การเป็นเกษตรกรปราดเปรื่อง (Smart Farmer) เป็นนโยบายที่ทุกหน่วยงานในสังกัดกระทรวงเกษตรและสหกรณ์จะต้องดำเนินการ ซึ่งกรมส่งเสริมการเกษตรได้ดำเนินการตามนโยบายมาอย่างต่อเนื่อง ทั้งนี้เพื่อให้เกษตรกรทุกคน ได้รับการพัฒนาเป็นเกษตรกรที่มีความพร้อมรับกับ</p>





หัวข้อ	รายละเอียด
	<p>สถานการณ์ด้านการเกษตรที่มีการเปลี่ยนแปลงอย่างรวดเร็ว โดยมุ่งหวังให้เกษตรกรไทยมีความพร้อม มีความรู้ ความเชี่ยวชาญในการประกอบอาชีพการเกษตร จึงได้กำหนดคุณสมบัติของเกษตรกรปราดเปรื่อง (Smart Farmer) หมายถึง บุคคลที่มีความภาคภูมิใจในความเป็นเกษตรกร มีความรอบรู้ในระบบการผลิตด้านการเกษตรแต่ละสาขา มีความสามารถในการวิเคราะห์เชื่อมโยง และการบริหารจัดการการผลิตและการตลาด โดยใช้ข้อมูลประกอบการตัดสินใจ คำนึงถึงคุณภาพและความปลอดภัยของผู้บริโภค สังคมและสิ่งแวดล้อม และถือเป็นเป้าหมายในการพัฒนาเกษตรกร</p> <p>ปัจจุบันจังหวัดลำพูนมี ประชากรที่ ประกอบอาชีพ เกษตรกรรม และขึ้นทะเบียนเกษตรกร (ทบก.) จำนวน ๖๘,๔๑๒ ครัวเรือน (สำนักงานเกษตรจังหวัดลำพูน, ๒๕๖๓) ที่ต้องเผชิญปัญหาและได้รับความเดือนร้อนต่างๆทั้งด้านการผลิตรายได้ และคุณภาพชีวิต เนื่องจากการเปลี่ยนแปลงของสภาพสังคมเศรษฐกิจและทรัพยากรธรรมชาติตลอดจนภัยธรรมชาติได้ส่งผลกระทบต่อทั้งทางตรงและทางอ้อมต่อเกษตรกรเป็นอย่างมาก ซึ่งการแก้ไขปัญหาดังกล่าว จำเป็นที่แต่ละหมู่บ้านการเกษตรจะต้องมีข้อมูลที่ถูกต้องมีแผนการพัฒนาการเกษตรเพื่อถ่ายทอดเทคโนโลยีการเกษตรที่ดีและเหมาะสม ตลอดจนการเฝ้าระวังและแจ้งเหตุภัยธรรมชาติเหตุการณ์ฉุกเฉินทางการเกษตรต่อหน่วยงานที่รับผิดชอบในการที่จะได้ดำเนินการแก้ไข ช่วยเหลือได้อย่างทันต่อเหตุการณ์ จึงควรให้ความสำคัญของการให้บริการแก่เกษตรกรในระดับพื้นที่ของหมู่บ้าน ผ่านอาสาสมัครเกษตรแต่ละสาขา ซึ่งหน่วยงานในสังกัดกระทรวงเกษตรและสหกรณ์ จำนวน ๑๖ หน่วยงานที่ดำเนินงานด้านอาสาสมัครเกษตร (อกษ.) ในแต่ละสาขาที่หน่วยงานนั้น ๆ เป็นผู้รับผิดชอบ ในส่วนของการดำเนินงานอาสาสมัครเกษตรหมู่บ้าน (อกม.) กรมส่งเสริมการเกษตร โดย สำนักงานเกษตรจังหวัดลำพูน ได้ดำเนินการขับเคลื่อนนโยบายดังกล่าวให้เป็นรูปธรรมและมีประสิทธิภาพ ตลอดจนพัฒนาศักยภาพอาสาสมัครเกษตรให้มีความรู้ ทักษะการปฏิบัติงานตามบทบาทหน้าที่ และการสร้างความเข้มแข็งอาสาสมัครเกษตรในทุกมิติ พร้อมทั้งสนับสนุนการสร้างเครือข่ายการปฏิบัติงานส่งเสริมการเกษตรในพื้นที่ รวมถึงการสร้างขวัญกำลังใจและเชิดชูเกียรติอาสาสมัครเกษตรหมู่บ้าน</p>





หัวข้อ	รายละเอียด
	<p>ในรูปแบบต่าง ๆ ด้วย</p> <p>สำนักงานเกษตรจังหวัดลำพูน จึงมีแนวคิดที่ต้องการให้อาสาสมัครเกษตรหมู่บ้าน (อกม.) มีความภูมิใจในอาชีพ และเมื่อเวลาผ่านไปเปลี่ยนเข้าสู่ยุคดิจิทัล การทำเกษตรกรจึงอาจดูเหมือนเป็นอาชีพที่หลายคนอาจมองข้ามหรือขาดความภูมิใจ เพราะดูโบราณและเก่าแกียุคสมัย แต่แท้ที่จริงแล้วเกษตรกรก็สามารถปรับเปลี่ยนให้เป็นเกษตรกรแห่งยุคสมัยใหม่ที่เพิ่มความภูมิใจได้ด้วยแนวคิดของ Smart Farmer และ Young Smart Farmer ด้วยการสนับสนุนของภาครัฐ “Smart Farmer และ Young Smart Farmer” จึงเป็นคำนิยามความหมายใหม่ต่อบุคคลที่มีความภูมิใจในการเป็นเกษตรกร โดยครอบคลุมด้านความรู้ในการเกษตร สามารถบริหารจัดการทั้ง การผลิต การตลาด รวมถึงวิเคราะห์ เชื่อมโยงให้ค้ำึงถึงคุณภาพและความปลอดภัยของผู้บริโภค สังคม รวมถึงสิ่งแวดล้อม นอกจากนี้ใน Smart Farmer ส่วนใหญ่ จะมีการนำเทคโนโลยีเข้าไปผสมผสาน ไม่ว่าจะเป็นการนำอุปกรณ์เซนเซอร์ตรวจอุณหภูมิ เซนเซอร์วัดความชื้น และส่งค่าการแสดงผลต่างๆ ผ่านอินเทอร์เน็ต ซึ่งล้วนแต่เป็น การนำความรู้ด้านวิทยาศาสตร์และเทคโนโลยีมาใช้ให้เกิดประโยชน์นั่นเอง</p> <p>จังหวัดลำพูน มีอาสาสมัครเกษตรหมู่บ้าน จำนวน ๕๘๒ ราย ดังนี้ เมืองลำพูน ๑๖๔ ราย แม่ทา ๗๑ ราย บ้านโฮ้ง ๖๒ ราย ถี ๙๙ ราย หุ่นหัวช้าง ๓๕ ราย ป่าซาง ๙๐ ราย บ้านธิ ๓๖ ราย และเวียงหนองล่อง ๒๕ ราย ซึ่งได้ดำเนินการช่วยเหลือเจ้าหน้าที่ส่งเสริมการเกษตร และหน่วยงานสังกัดกระทรวงเกษตรและสหกรณ์ มาอย่างต่อเนื่อง โดยไม่ได้รับค่าป่วยการที่เป็นเงิน หรือสิ่งของจากหน่วยงานราชการ ด้วยการเล็งเห็นถึงความมีจิตอาสาจากการชักชวนของเจ้าหน้าที่ที่เกี่ยวข้อง และเพื่อเสริมสร้างขวัญ กำลังใจ ในการปฏิบัติงานยกย่องเชิดชูเกียรติให้แก่อาสาสมัครเกษตรหมู่บ้าน (อกม.) ให้โอกาสในการแสดงความเป็นผู้นำทางการเกษตร และเพื่อพัฒนาองค์ความรู้ทางการเกษตรสมัยใหม่ให้กับอาสาสมัครเกษตรหมู่บ้าน (อกม.) ในการพัฒนาสู่การเป็นเกษตรกรปราดเปรี๊อง (Smart Farmer) และเป็นผู้นำทางการเกษตรในพื้นที่ จึงได้จัดทำโครงการพัฒนาศักยภาพอาสาสมัครเกษตรหมู่บ้านให้เป็นเกษตรกรปราดเปรี๊อง</p>





หัวข้อ	รายละเอียด
	(Smart Farmer) จังหวัดลำพูน เพื่อขอรับการสนับสนุนงบประมาณ
๕. วัตถุประสงค์ของโครงการ	<ol style="list-style-type: none">๑) เพื่อส่งเสริมให้อาสาสมัครเกษตรหมู่บ้านได้ทันกับการแข่งขันด้านการเกษตรที่จะเกิดขึ้น๒) เพื่อส่งเสริมให้เกิดความภาคภูมิใจและความมั่นคงในการประกอบอาชีพทางการเกษตร๓) เพื่อพัฒนาอาสาสมัครเกษตรหมู่บ้านให้เป็นผู้นำทางการเกษตร๔) เพื่อพัฒนากิจกรรมการเกษตรด้วยเทคโนโลยีและนวัตกรรม รวมถึงบริหารจัดการกิจกรรมเกษตรด้วยระบบ IOT (Internet of Things) เพื่อยกระดับอาสาสมัครหมู่บ้านให้เป็นผู้ประกอบการด้านการเกษตรที่พัฒนาระบบธุรกิจด้วยนวัตกรรม Smart Farm และ Digital Market
๖. ตัวชี้วัดและค่าเป้าหมาย	<ol style="list-style-type: none">๒) อาสาสมัครเกษตรหมู่บ้าน (อกม.) ได้รับการอบรมถ่ายทอดความรู้ เพื่อพัฒนาเป็นเกษตรกรฉลาดปรีื่อง (Smart Farmer) จำนวน ๕๘๒ ราย๓) อาสาสมัครเกษตรหมู่บ้าน (อกม.) สามารถนำองค์ความรู้ที่ได้ยกระดับให้เป็นผู้ประกอบการด้านการเกษตร Smart Farm และ Digital Market ไม่น้อยกว่าร้อยละ ๖๐
๗. พื้นที่เป้าหมาย	๘ อำเภอ ของจังหวัดลำพูน
๘. กิจกรรมหลัก	ระบุแนวทางและวิธีการดำเนินงานที่เป็นกิจกรรมหลักที่ส่งผลให้โครงการบรรลุวัตถุประสงค์
๘.๑ กิจกรรมที่ ๑ งบประมาณ : ๕๒๐,๙๘๐ บาท ผู้รับผิดชอบ : สำนักงานเกษตร จังหวัดลำพูน	<p>กิจกรรม การอบรมอาสาสมัครเกษตรหมู่บ้าน จำนวน ๑ วัน เป้าหมาย : อาสาสมัครเกษตรหมู่บ้าน จำนวน ๕๘๒ ราย และเพื่อปฏิบัติตามมาตรการเฝ้าระวังโควิด ๒๐๑๙ จึงกำหนดการอบรม จำนวน ๕ รุ่นๆละ ๑ วัน งบประมาณ ๕๓๗,๔๐๐ บาท โดยมีหลักสูตรดำเนินการดังนี้</p> <ul style="list-style-type: none">- หลักสูตรที่ ๑ เรื่อง การส่งเสริมการปลูกพืชที่มีมูลค่าและปลอดภัยได้มาตรฐาน จำนวน ๒ ชั่วโมง- หลักสูตรที่ ๒ เรื่อง ระบบการทำเกษตรและการให้น้ำแบบอัจฉริยะ จำนวน ๒ ชั่วโมง- หลักสูตรที่ ๓ เรื่อง การส่งเสริมการตลาดออนไลน์ จำนวน ๒ ชั่วโมง





หัวข้อ	รายละเอียด
<p>๘.๒ กิจกรรมที่ ๒ งบประมาณ : ๑๕๙,๑๒๐ บาท ผู้รับผิดชอบ : สำนักงานเกษตร จังหวัดลำพูน</p>	<p>กิจกรรม การประกวดอาสาสมัครเกษตรหมู่บ้านดีเด่น จำนวน ๕๑ ตำบล ๆ ละ ๑ ราย จำนวน ๕๑ ราย งบประมาณ ๑๕๙,๑๒๐ บาท โดยมีรายละเอียดค่าใช้จ่ายดังนี้</p> <ol style="list-style-type: none"> ๑. ค่าเงินรางวัลฯละ ๓,๐๐๐ จำนวน ๕๑ รางวัล (จำนวน ๕๑ ตำบล) เป็นเงิน ๑๕๓,๐๐๐ บาท ๒. ค่าใบประกาศนียบัตร พร้อมกรอบ จำนวน ๕๑ อัน ๆ ละ ๑๒๐ บาท เป็นเงิน ๖,๑๒๐ บาท
<p>๘.๓ กิจกรรมที่ ๓ งบประมาณ : ๑๐,๐๐๐ บาท ผู้รับผิดชอบ : สำนักงานเกษตร จังหวัดลำพูน</p>	<p>กิจกรรม การถอดบทเรียนจากอาสาสมัครเกษตรหมู่บ้าน ต้นแบบ จำนวน ๘ ราย ที่ผ่านการประเมิน ดังนี้</p> <ul style="list-style-type: none"> - ชื่อกิจกรรมวิชาการหรือเทคโนโลยี - ชื่อ-สกุล ที่อยู่ เลขเบอร์โทรศัพท์ Id Line - แผนพัฒนาตนเอง (ตามผลการประเมินตนเองก่อนการเรียนรู้ - แผนภาพเปรียบเทียบผลการประเมินตนเอง ก่อน-หลัง การเรียนรู้ - กิจกรรมและรายละเอียดการดำเนินกิจกรรมของผู้เข้าร่วมโครงการ พร้อมรูปภาพประกอบ - การได้รับประโยชน์หลังจากเข้าร่วมโครงการ โดยมีรายละเอียดค่าใช้จ่ายดังนี้ <ul style="list-style-type: none"> - ค่าใช้จ่ายในการเดินทางไปราชการ ของเจ้าหน้าที่ จำนวน ๕ ท่าน จำนวน ๘ วัน เป็นเงิน ๑๐,๐๐๐ บาท
<p>๘.๔ กิจกรรมที่ ๔ งบประมาณ : - บาท ผู้รับผิดชอบ : สำนักงานเกษตร จังหวัดลำพูน</p>	<p>กิจกรรม สร้างเครือข่าย อาสาสมัครเกษตรหมู่บ้าน ระดับ จังหวัด</p> <ul style="list-style-type: none"> - ชื่อเครือข่าย - รายชื่อผู้ประสานงานเครือข่าย - ช่องทางการสื่อสารของเครือข่าย - แผนการดำเนินกิจกรรมของเครือข่าย - ทำเนียบสมาชิกเครือข่าย ชื่อ-สกุล/ที่อยู่/เบอร์โทรศัพท์/กิจกรรมการเกษตร <p>(ไม่ใช้งบประมาณ)</p>
<p>๘.๕ กิจกรรมที่ ๕ งบประมาณ : ๒๕,๐๐๐ บาท ผู้รับผิดชอบ : สำนักงานเกษตร จังหวัดลำพูน</p>	<p>กิจกรรม อำนวยความสะดวก ติดตาม ประเมินผลโครงการ</p> <ul style="list-style-type: none"> - ติดตาม/ประเมินผลการดำเนินงานโครงการฯ สรุปปัญหา/อุปสรรค และวิธีการแก้ไขในการดำเนินงานโครงการฯ - รายงานผลการดำเนินงานโครงการฯ ให้จังหวัดทราบ งบประมาณ ๒๕,๐๐๐ บาท โดยมีรายละเอียดค่าใช้จ่ายดังนี้





หัวข้อ	รายละเอียด
<p>๘.๕ กิจกรรมที่ ๕</p> <p>งบประมาณ : ๒๕,๐๐๐ บาท</p> <p>ผู้รับผิดชอบ : สำนักงานเกษตร จังหวัดลำพูน</p>	<ul style="list-style-type: none"> - ค่าใช้จ่ายในการเดินทางไปราชการเพื่อดำเนินงานโครงการและติดตามงานในพื้นที่ของเจ้าหน้าที่ จำนวน ๒๐,๐๐๐ บาท - จัดทำรายงานสรุปผลการดำเนินงานโครงการ เป็นเงิน ๕,๐๐๐ บาท
๙. หน่วยงานดำเนินการ	สำนักงานเกษตรจังหวัดลำพูน
๑๐. ระยะเวลาในการดำเนินโครงการ	ตุลาคม ๒๕๖๖ – กันยายน ๒๕๖๗
๑๑. งบประมาณ	๗๑๕,๑๐๐ บาท
๑๒. ผลผลิต (Output)	<ul style="list-style-type: none"> ๑) อาสาสมัครเกษตรหมู่บ้าน (อกม.) จำนวน ๕๘๒ ราย ได้รับการอบรมถ่ายทอดความรู้เพื่อพัฒนาเป็นเกษตรกรปราดเปรื่อง (Smart Farmer) ๒) อาสาสมัครเกษตรหมู่บ้าน (อกม.) สามารถนำองค์ความรู้ที่ได้ยกระดับให้เป็นผู้ประกอบการด้านการเกษตร Smart Farm และ Digital Market ไม่น้อยกว่าร้อยละ ๖๐
๑๓. ผลลัพธ์จากการดำเนินโครงการ (Outcome)	<ul style="list-style-type: none"> ๑) อาสาสมัครเกษตรหมู่บ้านได้ทันกับการแข่งขันด้านการเกษตรที่จะเกิดขึ้นในอนาคต ๒) อาสาสมัครเกษตรหมู่บ้านเกิดความภาคภูมิใจและความมั่นคงในการประกอบอาชีพทางการเกษตร ๓) อาสาสมัครเกษตรหมู่บ้านได้พัฒนาเป็นเกษตรกรปราดเปรื่อง (Smart Farmer) สามารถเป็นผู้นำทางการเกษตรได้ ๔) อาสาสมัครเกษตรหมู่บ้านได้พัฒนากิจกรรมการเกษตรด้วยเทคโนโลยีและนวัตกรรม รวมถึงบริหารจัดการกิจกรรมเกษตรด้วยระบบ IOT (Internet of Things) ๕) อาสาสมัครเกษตรหมู่บ้านได้ยกระดับให้เป็นผู้ประกอบการด้านการเกษตรที่พัฒนาระบบธุรกิจด้วยนวัตกรรม Smart Farm และ Digital Market





แบบฟอร์มโครงการแบบย่อ (Project Brief) ของโครงการสำคัญภายใต้งบประมาณของจังหวัด

ประเด็นการพัฒนาจังหวัด : ประเด็นการพัฒนาที่ ๓ เมืองแห่งเกษตรสุขภาพและเกษตรนวัตกรรมสร้างสรรค์

หัวข้อ	รายละเอียด
๑. ชื่อโครงการสำคัญ	ปรับระบบและเพิ่มศักยภาพการผลิตสินค้าลำไยให้ได้คุณภาพมาตรฐานและสร้างมูลค่าเพิ่มตามความต้องการของตลาดเพื่อความยั่งยืนด้านอาชีพเกษตรกร
๒. ชื่อแผนงาน	พัฒนาการผลิตตามระบบเกษตรกรรมยั่งยืน เชื่อมโยงสู่อุตสาหกรรมแปรรูปมูลค่าสูง
๓. แนวทางการพัฒนา	เกษตรอัตลักษณ์พื้นถิ่น/เกษตรสุขภาพ/เกษตรมูลค่าสูง/Lamphun Food Valley
๔. หลักการและเหตุผล	<p>จังหวัดลำพูน มีพื้นที่ปลูกลำไยทั้งหมด ๓๖๗,๙๔๓ ไร่ เนื้อที่ให้ผลรวม ๓๔๖,๓๙๓ ไร่ ผลผลิตรวม ๓๘๑,๗๔๘ ตัน แบ่งเป็นลำไย (ในฤดู) เก็บเกี่ยวผลผลิตประมาณช่วงเดือนมิถุนายน - เดือนกันยายน (ผลผลิต ๒๖๑,๓๗๐ ตัน) ลำไย (นอกฤดู) เก็บเกี่ยวผลผลิตประมาณช่วงเดือนมกราคม-พฤษภาคม และช่วงเดือนตุลาคม-ธันวาคม (ผลผลิต ๑๒๐,๓๗๘ ตัน) (สำนักงานเกษตรจังหวัดลำพูน, มิถุนายน ๒๕๖๕) ซึ่งเกษตรกรผู้ปลูกลำไยที่ได้รับการรับรองมาตรฐาน GAP แล้วทั้งหมด ๒๐,๔๐๐ ราย ๑๔,๔๗๙ แปลง เนื้อที่ ๗๐,๕๒๑.๐๕ ไร่ (ข้อมูล ณ วันที่ ๓๐ มิถุนายน ๒๕๖๕)</p> <p>บริบทของการผลิตลำไยถือว่าพื้นที่ภาคเหนือเหมาะสมที่สุดเนื่องจากอยู่ในสภาพภูมิประเทศและสภาพภูมิอากาศที่เหมาะสมทำให้รสชาติ คุณภาพผลผลิตเป็นเอกลักษณ์เฉพาะถิ่น มีหลากหลายสายพันธุ์ทั้งทานสดและแปรรูป จากสถานการณ์ระบบการผลิตลำไยของจังหวัดลำพูนในช่วง ๒๐ ปีที่ผ่านมา พบว่าการผลิตลำไยของจังหวัดลำพูน มุ่งเน้นผลิตลำไยเพื่อการส่งออกสูงมากคิดเป็นประมาณร้อยละ ๘๐ โดยส่งออกมากที่สุดในรูปแบบลำไยอบแห้ง (รูตรงวง) รองลงมาเป็นลำไยสดช่อ จากข้อมูลพบว่าจังหวัดลำพูนเป็นจังหวัดที่มีผู้ประกอบการลำไยทั้งสด และแปรรูปมาลงทุนตั้งโรงงานรับซื้อผลผลิตจำนวนมากเกือบร้อยละ ๑๐ ซึ่งสะท้อนให้เห็นว่าพื้นที่จังหวัดลำพูนเป็น Hub สินค้าลำไยของภาคเหนือ แต่ที่ผ่านถึงแม้จังหวัดลำพูนจะเป็นศูนย์กลางของแหล่งรับซื้อ ผลผลิตลำไยของภาคเหนือ แต่พบว่าการจำหน่ายผลผลิตลำไยของเกษตรกรถูกครอบงำด้วยผู้ประกอบการรายใหญ่</p>





หัวข้อ	รายละเอียด
	<p>มีการรวมตัวกันกำหนดราคารับซื้อผลผลิตลำไยจากเกษตรกร เนื่องจากโครงสร้างระบบการผลิตลำไยเน้นการส่งออกเป็นหลัก มีการกระจายผลผลิตภายในประเทศคิดเป็นเพียงร้อยละ ๘ ซึ่งทำให้เกิดความเสี่ยงสูงจากเศรษฐกิจโลก ผลกระทบจากสถานการณ์การแพร่ระบาดของโรคโควิด-๑๙ และยังพบว่าประเทศปลายทางที่รับซื้อเป็นผู้กำหนดราคารับซื้อ ทำให้เกษตรกรไม่สามารถกำหนดราคาขายเองได้ มีความเสี่ยงด้านการตลาดเกิดปัญหาผลผลิตราคาตกต่ำโดยเฉพาะลำไยรูตรงเพื่อแปรรูปอบแห้ง ประกอบกับพื้นที่บางส่วนของเกษตรกรผู้ปลูกลำไยเป็นการผลิตโดยวิธีดั้งเดิม เป็นลำไยต้นแก่ที่มีอายุเกิน ๒๐ ปีขึ้นไป คิดเป็นประมาณร้อยละ ๕๐ ของพื้นที่ปลูกลำไยทั้งหมด ส่งผลให้ผลผลิตไม่มีคุณภาพ และเกษตรกรบางส่วนยังไม่สามารถเข้าถึงการนำเทคโนโลยี นวัตกรรม การผลิตสมัยใหม่ไปปรับใช้ในการผลิต และพื้นที่ที่ผ่านการรับรองมาตรฐานการผลิต (GAP) ยังค่อนข้างน้อยคิดเป็นเพียงร้อยละ ๒๐.๓๖ ของพื้นที่ปลูกทั้งหมด</p> <p>อีกทั้งจากการที่ประเทศจีนได้ออกกฎระเบียบเพื่อกำหนดให้ผลไม้เมืองร้อน ๘ ชนิด ได้แก่ มะม่วง ทุเรียน ลำไย ลิ้นจี่ มังคุด เงาะ มะนาว และส้มโอ ที่จะส่งออกไปยังประเทศจีนต้องมาจากสวนที่ได้รับการรับรองมาตรฐาน GAP และโรงคัดบรรจุต้องได้รับรองมาตรฐาน GMP และในส่วนผู้ประกอบการแปรรูปลำไยอบแห้งส่งออกโรงงานผลิตต้องผ่านการรับรองมาตรฐาน ตามระเบียบ ๒๔๘ และต้องได้รับการขึ้นทะเบียนโดยสำนักงานศุลกากรจีน (GACC) ถึงจะสามารถส่งออกได้ ทำให้ในปัจจุบันยังคงมีสวนผลไม้ โรงคัดบรรจุ และโรงงานแปรรูปที่ยังไม่ได้ยื่นขอขึ้นทะเบียนหรือยื่นขอขึ้นทะเบียนแล้วแต่ยังไม่ได้รับการขึ้นทะเบียนจากจีน จึงไม่สามารถส่งออกได้ ยังจีนได้ สำนักงานเกษตรจังหวัดลำพูน เป็นหน่วยงานที่มีภารกิจในการส่งเสริมและพัฒนาเกษตรกรให้มีความรู้ ทักษะ และความชำนาญให้สามารถผลิตสินค้าเกษตรให้มีความปลอดภัยและได้มาตรฐาน จึงมีความจำเป็นต้องพัฒนาให้กระบวนการผลิตสินค้าเกษตร ตั้งแต่ต้นทางให้มีคุณภาพและได้มาตรฐานตามความต้องการของตลาดทั้งในและต่างประเทศ เกษตรกรสามารถผลิตสินค้าเกษตรตามระบบการจัดการคุณภาพ GAP มุ่งเน้นการทำเกษตรที่ยั่งยืนใช้กลไกการขับเคลื่อนร่วมกับหน่วยงานทุกภาคส่วนในระดับพื้นที่ โดย ใช้หลัก “ตลาดนำการผลิต” ในการส่งเสริมเพื่อให้เกิดการรวมกลุ่มของเกษตรกร</p>





หัวข้อ	รายละเอียด
	<p>สหกรณ์ และวิสาหกิจชุมชนในการจำหน่ายผลผลิต ทำให้ผู้บริโภคได้บริโภคสินค้าเกษตรปลอดภัย ส่งเสริมให้เกษตรกรมีคุณภาพชีวิตที่ดีขึ้น มีความมั่นคงด้านอาชีพ เกิดกระบวนการเชื่อมโยงการค้าเนโนการทั้งระบบ</p> <p>การยกระดับสินค้าเกษตรปลอดภัยสู่เมืองแห่งเกษตรสุขภาพและเกษตรนวัตกรรมสร้างสรรค์ จังหวัดลำพูน จำเป็นต้องมีการดำเนินการทั้งระบบด้วยการปรับระบบโครงสร้างและพัฒนากระบวนการผลิตตั้งแต่การผลิตในขั้นพื้นฐานเพื่อการยังชีพไปจนถึงการผลิตเพื่อการค้า การส่งเสริมและพัฒนาขีดความสามารถและศักยภาพของเกษตรกรและพื้นที่เกษตรกรรมจะต้องมีการพัฒนาอย่างต่อเนื่อง จนถึงการผลิตที่มีความสามารถด้านการตลาดให้แก่ผู้ประกอบการสินค้าเกษตรแปรรูปจังหวัดลำพูน เพื่อให้สามารถขยายโอกาสและช่องทางการตลาดได้มากยิ่งขึ้น และนำไปสู่การแก้ไขปัญหาราคาสินค้าเกษตร รวมทั้งส่งเสริมการนำเทคโนโลยีการผลิต การแปรรูปผลิตภัณฑ์การเกษตรมาใช้ในเชิงพาณิชย์ เพื่อเพิ่มมูลค่าสินค้า สอดคล้องกับยุทธศาสตร์ด้านการค้าของประเทศที่ต้องการขยายตลาดสินค้าเกษตรแปรรูป การยกระดับมูลค่าสินค้าด้วยการแปรรูปผลิตภัณฑ์ให้มีความหลากหลายจะช่วยให้เกษตรกรสามารถพัฒนาสู่ผู้ประกอบการ และมีโอกาสทางธุรกิจเพิ่มขึ้น ตลอดจนการพัฒนาผู้ประกอบการขนาดกลางและขนาดย่อมที่มีอยู่เป็นจำนวนมากในจังหวัดลำพูน รวมถึงการพัฒนาเพื่อเป็นแหล่งเรียนรู้ทางการเกษตรแบบครบวงจรให้กับเกษตรกรในพื้นที่ จึงมีความสำคัญและจำเป็นที่จะต้องเร่งดำเนินการ</p>
<p>๕. วัตถุประสงค์ของโครงการ</p>	<ol style="list-style-type: none"> ๑) เพื่อปรับระบบการผลิตสินค้าลำไยของเกษตรกรสู่ความมั่นคง ยั่งยืน ๒) ส่งเสริมเกษตรกรผู้ผลิตลำไยเข้าสู่การรับรองมาตรฐาน GAP เพื่อสร้างโอกาสในการส่งออก และขยายช่องทางการจำหน่ายสินค้าเกษตรคุณภาพ ๓) เพื่อเพิ่มประสิทธิภาพการผลิตลำไยให้มีคุณภาพตรงความต้องการของตลาด ๔) เพื่อสร้างมูลค่าเพิ่มให้กับผลผลิตสินค้าลำไย ส่งเสริมการประชาสัมพันธ์ เพิ่มช่องทางการจำหน่ายผลผลิตและผลิตภัณฑ์สินค้าลำไยที่มีคุณภาพของเกษตรกร





หัวข้อ	รายละเอียด
๖. ตัวชี้วัดและค่าเป้าหมาย	<ol style="list-style-type: none">๑) เกษตรกรได้รับส่งเสริมการปรับปรุงระบบการผลิตลำไย จำนวน ๑,๐๐๐ ราย๒) เกษตรกรเป้าหมายได้รับการถ่ายทอดความรู้ตามระบบมาตรฐาน GAP จำนวน ๔๐๐ ราย และได้รับการรับรองมาตรฐานแปลง GAP ไม่น้อยกว่าร้อยละ ๘๐๓) เกษตรกรได้รับการถ่ายทอดองค์ความรู้ นวัตกรรม เทคโนโลยีการผลิตสินค้าเกษตรคุณภาพตามความต้องการของตลาด จำนวน ๖๐๐ ราย๔) กลุ่มเกษตรกร/กลุ่มวิสาหกิจชุมชน/กลุ่มเกษตรกรแปลงใหญ่ ได้รับการถ่ายทอดความรู้ นวัตกรรมและเทคโนโลยีด้านการแปรรูปผลิตภัณฑ์ลำไย และผลิตภัณฑ์จากสินค้าเกษตรอื่นๆ จำนวน ๑๐ กลุ่ม/ ๕๐ ราย๕) มูลค่าการค้าและการเจรจาธุรกิจการค้า ไม่น้อยกว่า ๔ ล้านบาท
๗. พื้นที่เป้าหมาย	<ul style="list-style-type: none">- พื้นที่ที่มีศักยภาพในการส่งเสริมและพัฒนาในแต่ละรายกิจกรรมในอำเภอ ของจังหวัดลำพูน- จังหวัดในภูมิภาคอื่นๆ ที่มีศักยภาพ / กรุงเทพฯ / ปริมณฑล
๘. กิจกรรมหลัก	ระบุแนวทางและวิธีการดำเนินงานที่เป็นกิจกรรมหลักที่ส่งผลให้โครงการบรรลุวัตถุประสงค์
๘.๑ กิจกรรม ที่ ๑ งบประมาณ : ๒,๖๑๖,๔๐๐ บาท ผู้รับผิดชอบ : สนง.เกษตรจังหวัด ลำพูน หน่วยงานที่เกี่ยวข้อง : - สนง.เกษตรและสหกรณ์จังหวัด ลำพูน - สนง.พาณิชย์จังหวัดลำพูน	กิจกรรม ปรับระบบการผลิตสินค้าลำไย <ul style="list-style-type: none">- ส่งเสริมปรับปรุงระบบการผลิตสวนลำไยต้นแก่ที่มีอายุต้นตั้งตั้งแต่ ๒๐ ปีขึ้นไป โดยสนับสนุนถ่ายทอดความรู้เทคโนโลยีในการตัดแต่งทำสาว การปลูกต้นใหม่ทดแทน ปรับเปลี่ยนเป็นลำไยพันธุ์ที่มีมูลค่าสูงที่ตลาดมีความต้องการปรับเปลี่ยนพืชทางเลือก ปลูกพืชอื่นแซมเสริมเพิ่มรายได้ที่มีความเหมาะสมกับสภาพพื้นที่ ส่งเสริมการทำเกษตรแบบผสมผสานตามแนวทางเกษตรกรรมยั่งยืน เน้นการปลูกพืชที่มีตลาดรองรับแน่นอน (เกษตรกรผู้ผลิตลำไย จำนวน ๑,๐๐๐ ราย/๑ วัน/พื้นที่ปรับเปลี่ยนรายละเอียด ๑-๓ ไร่) งบประมาณ ๒,๕๓๘,๘๐๐ บาท- ประชุมวางแผนการผลิตและจำหน่ายลำไย แบ่งสวน แบ่งส่วนการผลิตตามความเหมาะสม แบ่งพื้นที่ผลิตลำไยในฤดู นอกฤดู จัดทำฐานข้อมูลการผลิตและช่วงระยะเวลาที่ผลผลิตออกสู่ตลาด โดยประสานร่วมวางแผนระหว่างตัวแทนกลุ่มเกษตรกร ผู้ประกอบการร่วมกับหน่วยงานที่เกี่ยวข้อง (เกษตรกร ๑๐๐ ราย/๑วัน) งบประมาณ ๗๗,๖๐๐ บาท





หัวข้อ	รายละเอียด
<p>๘.๒ กิจกรรมหลักที่ ๒</p> <p>งบประมาณ : ๒๘๔,๘๐๐ บาท</p> <p>ผู้รับผิดชอบ : สำนักงานเกษตร จังหวัดลำพูน</p> <p>หน่วยงานที่เกี่ยวข้อง :</p> <ul style="list-style-type: none"> - สถาบันการศึกษา - สวพ.๑ เชียงใหม่ 	<p>กิจกรรม ยกระดับการผลิตและคุณภาพผลผลิตสินค้าเกษตรสู่มาตรฐาน GAP</p> <ul style="list-style-type: none"> - ยกระดับการผลิตและคุณภาพผลผลิตสินค้าเกษตรสู่มาตรฐาน GAP โดยการอบรมเกษตรกรเข้าสู่ระบบมาตรฐาน GAP (เกษตรกรผู้ผลิตลำไย จำนวน ๔๐๐ ราย/๑ วัน) ติดตามให้คำปรึกษาแนะนำ และประเมินแปลงเบื้องต้น เพื่อส่งต่อให้สำนักวิจัยและพัฒนาการเกษตรเขตที่ ๑ ดำเนินการตรวจรับรอง งบประมาณ ๒๘๔,๘๐๐ บาท
<p>๘.๓ กิจกรรมหลักที่ ๓</p> <p>งบประมาณ : ๓๙๘,๘๐๐ บาท</p> <p>ผู้รับผิดชอบ : สำนักงานเกษตร จังหวัดลำพูน</p> <p>หน่วยงานที่เกี่ยวข้อง :</p> <ul style="list-style-type: none"> - สถาบันการศึกษา 	<p>กิจกรรม รมรณรงค์การผลิตลำไยคุณภาพ</p> <ul style="list-style-type: none"> - จัดงานรณรงค์ถ่ายทอดเทคโนโลยีการผลิตลำไยคุณภาพ โดยการอบรมถ่ายทอดเทคโนโลยีการผลิตลำไยคุณภาพ และสาธิตเทคโนโลยี ณ แปลงเกษตรกรต้นแบบ งบประมาณ ๔๒๙,๔๐๐ บาท (เกษตรกรผู้ผลิตลำไย จำนวน ๖๐๐ ราย/๑ ครั้ง โดยดำเนินการจำนวน ๓ จุด) งบประมาณ ๓๙๘,๘๐๐ บาท
<p>๘.๔ กิจกรรมหลักที่ ๔</p> <p>งบประมาณ : ๓๙๘,๒๐๐ บาท</p> <p>ผู้รับผิดชอบ : สำนักงานเกษตร จังหวัดลำพูน</p> <p>หน่วยงานที่เกี่ยวข้อง :</p> <ul style="list-style-type: none"> - สถาบันการศึกษา 	<p>กิจกรรม ส่งเสริมการแปรรูปผลิตภัณฑ์ลำไย และสินค้าเกษตรอื่นๆ เพื่อเพิ่มมูลค่า</p> <ul style="list-style-type: none"> - พัฒนากลุ่มเกษตรกร/กลุ่มวิสาหกิจชุมชน/กลุ่มเกษตรกรแปลงใหญ่ ให้มีความรู้ เรื่อง นวัตกรรม และเทคโนโลยี ด้านการแปรรูปผลิตภัณฑ์ลำไย และผลิตภัณฑ์จากสินค้าเกษตรอื่นๆ รวมไปถึงบรรจุภัณฑ์ที่เหมาะสมกับผลิตภัณฑ์ งบประมาณ ๓๙๘,๒๐๐ บาท (จำนวน ๕๐ ราย /๒ วัน)
<p>๘.๕ กิจกรรมหลักที่ ๕</p> <p>งบประมาณ ๔๕๐,๐๐๐ บาท</p> <p>ผู้รับผิดชอบ : สำนักงานเกษตร จังหวัดลำพูน</p> <p>หน่วยงานที่เกี่ยวข้อง -</p>	<p>กิจกรรม ประชาสัมพันธ์ขยายช่องทางการจำหน่ายสินค้าเกษตรปลอดภัยจังหวัดลำพูน</p> <ul style="list-style-type: none"> - ประชาสัมพันธ์สินค้าเกษตรปลอดภัยของจังหวัดลำพูน โดยการประชาสัมพันธ์และส่งเสริมการจำหน่ายสินค้าลำไยปลอดภัยของจังหวัดลำพูนผ่านช่องทางต่างๆ และการจัดงานแสดงและจำหน่ายสินค้าลำไยปลอดภัย และรณรงค์การบริโภคสินค้าเกษตรปลอดภัย จำนวน ๑ ครั้ง/๒ วัน งบประมาณ ๔๕๐,๐๐๐ บาท
<p>๘.๖ กิจกรรมหลักที่ ๖</p> <p>งบประมาณ ๒,๐๐๐,๐๐๐ บาท</p> <p>ผู้รับผิดชอบ : สนง.พาณิชย์ จังหวัดลำพูน</p>	<p>กิจกรรม ส่งเสริมและขยายตลาดในประเทศสินค้าลำไยปลอดภัยและสินค้าเกษตรปลอดภัยจังหวัดลำพูน</p> <ul style="list-style-type: none"> - จัดงานแสดงสินค้าและจำหน่ายสินค้าในภูมิภาคต่างๆ/กรุงเทพฯ/ปริมณฑล/จังหวัดที่มีศักยภาพ และเจรจาการค้า ทั้งแบบออนไลน์และออฟไลน์ จำนวน ๑ ครั้งๆ ละ ๔๐ คูหา ระยะเวลา ๕ วัน





หัวข้อ	รายละเอียด
	- การขับเคลื่อน / การเพิ่มประสิทธิภาพการแก้ไขปัญหาเกษตรกรอื่นเนื่องมาจากผลิตผลการเกษตรระดับจังหวัดจังหวัดลำพูน
๙. หน่วยงานดำเนินการ	สำนักงานเกษตรจังหวัดลำพูน (กิจกรรมที่ ๑ - ๕) สำนักงานพาณิชย์จังหวัดลำพูน (กิจกรรมที่ ๖)
๑๐. ระยะเวลาในการดำเนินโครงการ	ตุลาคม ๒๕๖๖ - กันยายน ๒๕๖๗
๑๑. งบประมาณ	๖,๑๔๘,๒๐๐ บาท
๑๒. ผลผลิต (Output)	๑) เกษตรกรได้รับส่งเสริมการปรับปรุงระบบการผลิตลำไยสู่ความยั่งยืนด้านอาชีพเกษตรกรรวม จำนวน ๑,๐๐๐ ราย ๒) เกษตรกรได้รับการถ่ายทอดความรู้และเข้าสู่ระบบการรับรองมาตรฐาน GAP และได้รับการถ่ายทอดองค์ความรู้ นวัตกรรมเทคโนโลยีการผลิตสินค้าเกษตรคุณภาพตามความต้องการของตลาด จำนวน ๑,๐๐๐ ราย ๓) กลุ่มเกษตรกรมีการนำนวัตกรรมและเทคโนโลยีด้านการแปรรูปมาพัฒนาผลิตภัณฑ์ลำไย และผลิตภัณฑ์สินค้าเกษตรอื่นๆ จำนวน ๑๐ กลุ่ม/๕๐ ราย ๔) เกิดการเชื่อมโยงเครือข่ายด้านการตลาดและเพิ่มช่องทางการจำหน่ายผลผลิตคุณภาพ
๑๓. ผลลัพธ์จากการดำเนินโครงการ (Outcome)	๑) เกษตรกรผู้ปลูกลำไยมีการปรับปรุงระบบการผลิตลำไย และสามารถผลิตสินค้าได้ตรงกับความต้องการของตลาด ๒) สินค้าลำไยมีคุณภาพมาตรฐานสามารถส่งออกและจำหน่ายภายในประเทศได้ในราคาที่สูงขึ้น มีช่องทางการจำหน่ายที่หลากหลาย เกษตรกรมีคุณภาพชีวิตที่ดีขึ้น เกิดความเข้มแข็ง มั่นคง และยั่งยืนในอาชีพเกษตรกร ๓) ผลผลิตและผลิตภัณฑ์สินค้าลำไยของจังหวัดลำพูน ได้รับการประชาสัมพันธ์ให้เป็นที่รู้จักของผู้บริโภคในวงกว้างขึ้น เกษตรกรสามารถพัฒนาสู่ผู้ประกอบการเกษตร ๔) เกิดการเชื่อมโยงการผลิต การตลาดสินค้าเกษตรปลอดภัย ลำไยปลอดภัย และผลิตภัณฑ์แปรรูปจากผลผลิตทางการเกษตรจังหวัดลำพูน ๕) ป้องกันแก้ไขปัญหาราคาสินค้าเกษตรตกต่ำ





แบบฟอร์มโครงการแบบย่อ (Project Brief) ของโครงการสำคัญภายใต้งบประมาณของจังหวัด

ประเด็นการพัฒนาจังหวัด : ประเด็นการพัฒนาที่ ๓ เมืองแห่งเกษตรสุขภาพและเกษตรนวัตกรรมสร้างสรรค์

หัวข้อ	รายละเอียด
๑. ชื่อโครงการสำคัญ	โครงการยกระดับศักยภาพเกษตรกรรุ่นใหม่สู่การเป็นผู้ประกอบการสมัยใหม่ด้วยเทคโนโลยีและนวัตกรรม
๒. ชื่อแผนงาน	พัฒนาศักยภาพเกษตรกรกรรมล้ำนนา
๓. แนวทางการพัฒนา	เพื่อส่งเสริมการเกษตรต้นทาง และเกษตรแปรรูปในพื้นที่ (NTFV) ของผลผลิตทางการเกษตรที่สำคัญและโดดเด่นในกลุ่มจังหวัดภาคเหนือตอนบน ๑ โดยการพัฒนานวัตกรรมเกษตรแบบหมุนเวียน รวมถึงการพัฒนารูปแบบการผลิตเพื่อยกระดับมาตรฐานของสินค้าเกษตร สร้างโอกาสในการจำหน่ายเพื่อการเชื่อมโยงธุรกิจการค้าทั้งในประเทศและต่างประเทศ
๔. หลักการและเหตุผล	<p>ภาคการเกษตรมีบทบาทสำคัญต่อการพัฒนาเศรษฐกิจของกลุ่มจังหวัดภาคเหนือตอนบน แต่ต้องเผชิญปัญหาและความท้าทายนานัปการ เช่น การขาดความรู้ของเกษตรกร ผลผลิตล้นตลาด ต้นทุนการผลิตสูง การขาดแคลนน้ำสลับกับปัญหาอุทกภัย ปัญหาทรัพยากรธรรมชาติเสื่อมโทรม เนื่องจากการใช้สารเคมีในภาคเกษตร และการเติบโตของเมือง ปัญหาการแทรกแซงราคาสินค้าเกษตรการเปลี่ยนแปลงสัดส่วนโครงสร้างประชากรที่กำลังเข้าสู่สังคมผู้สูงอายุ และความท้าทายจากภายนอก เช่น การเปลี่ยนแปลงของสภาพภูมิอากาศ การกีดกันทางการค้าที่รุนแรงขึ้น การเปิดเสรีการค้าสินค้าเกษตร และความเปลี่ยนแปลงของตลาดโลก ซึ่งปัจจัยต่าง ๆ ข้างต้นได้ส่งผลกระทบต่อความสามารถในการแข่งขัน เป็นมูลเหตุของความยากจนของเกษตรกรรายย่อยและนำไปสู่ปัญหาความเหลื่อมล้ำด้านรายได้ในที่สุด</p> <p>เพื่อขับเคลื่อนยุทธศาสตร์ประเทศ ที่จะต้องดำเนินการให้บรรลุวัตถุประสงค์ของการขับเคลื่อนยุทธศาสตร์ในด้านการพัฒนา กลุ่มจังหวัดภาคเหนือตอนบน ๑ โดยสำนักงานเกษตรจังหวัดได้ดำเนินการตามนโยบายมาอย่างต่อเนื่อง โดยเริ่มตั้งแต่ปี พ.ศ. ๒๕๕๗ ได้กำหนดค่านิยมของเกษตรกรปราดเปรื่อง (Smart Farmer) หมายถึง ผู้ประกอบการเกษตรที่มีการใช้เทคโนโลยี และการบริหารจัดการเพื่อการดำเนินธุรกิจอย่างทันสมัย มีความเข้มแข็ง พึ่งพาตนเองได้ และส่งเสริมให้เกิด</p>





หัวข้อ	รายละเอียด
	<p>การรวมกลุ่มที่เข้มแข็ง นำไปสู่การพึ่งพาตนเองได้อย่างยั่งยืน ตลอดจนการเชื่อมโยงเครือข่ายการเกษตรทั้งในประเทศ และต่างประเทศเพื่อเพิ่มศักยภาพในการประกอบอาชีพยิ่งขึ้น และยังคงดำเนินงานสร้างและพัฒนาเกษตรกรรุ่นใหม่ อายุ ๑๗ - ๔๕ ปี เพื่อพัฒนาให้เป็น Young Smart Farmer โดยเน้นกระบวนการแลกเปลี่ยนเรียนรู้และการสร้างเครือข่าย โดยให้เกษตรกรเป็น “ศูนย์กลางการเรียนรู้และออกแบบการเรียนรู้ด้วยตนเอง” และมีเจ้าหน้าที่เป็น “ผู้จัดการเรียนรู้” มีเป้าหมายหลักในการพัฒนาเกษตรกรรุ่นใหม่ให้มีความสามารถด้านการเกษตร ทดแทน เกษตรกรผู้สูงอายุ และสร้างแรงจูงใจให้คนรุ่นใหม่หันมาประกอบอาชีพเกษตรกรรม โดยนำเทคโนโลยีสมัยใหม่มาประยุกต์ใช้เพื่อเพิ่มประสิทธิภาพการผลิต และการตลาดจนเป็นเกษตรกรมืออาชีพที่เป็นผู้นำทางการเกษตรในท้องถิ่น และสร้างเครือข่ายความร่วมมือในทุกระดับ ขับเคลื่อนงานส่งเสริมการเกษตรและองค์กรเกษตรกรให้มีความเข้มแข็ง และดำเนินกิจกรรมที่เกี่ยวข้องกับการเกษตรได้อย่างมีประสิทธิภาพ จนทำให้ชุมชนเติบโตทางเศรษฐกิจจากฐานการเกษตรได้</p>
<p>๕. วัตถุประสงค์ของโครงการ</p>	<ol style="list-style-type: none"> ๑. เพื่อพัฒนาศักยภาพของเกษตรกรรุ่นใหม่ ของจังหวัดในกลุ่มจังหวัดภาคเหนือตอนบน ๑ ๒. เพื่อเสริมสร้างและพัฒนาความรู้ด้านการผลิตการตลาด และการจัดการสินค้าสำหรับเกษตรกรรุ่นใหม่ ของจังหวัดในกลุ่มจังหวัดภาคเหนือตอนบน ๑ ๓. เพื่อสนับสนุนการออกแบบพัฒนาบรรจุภัณฑ์สำหรับเกษตรกรรุ่นใหม่ จังหวัดในกลุ่มจังหวัดภาคเหนือตอนบน ๑ ๔. เพื่อเผยแพร่และประชาสัมพันธ์ ผลผลิต/ผลิตภัณฑ์ของเกษตรกรรุ่นใหม่ ของจังหวัดในกลุ่มจังหวัดภาคเหนือตอนบน ๑ ให้เป็นที่รู้จักของผู้บริโภค และ เพิ่มช่องทางการตลาดใหม่ๆ
<p>๖. ตัวชี้วัดและค่าเป้าหมาย</p>	<ul style="list-style-type: none"> - เกษตรกรรุ่นใหม่จำนวน ๘๐ ราย ได้รับการพัฒนาทักษะ - เกษตรกรรุ่นใหม่จำนวน ๘๐ ราย ได้รับการพัฒนาบรรจุภัณฑ์ - สร้างการรับรู้และประชาสัมพันธ์การพัฒนาเกษตรกรรุ่นใหม่ ของจังหวัดในกลุ่มจังหวัดภาคเหนือตอนบน ๑ ผ่านการจัดงานประชาสัมพันธ์ ๑ ครั้ง





หัวข้อ	รายละเอียด
๗. พื้นที่เป้าหมาย	จังหวัดเชียงใหม่ แม่ฮ่องสอน ลำปาง และ ลำพูน
๘. กิจกรรมหลัก	
<p>๘.๑ กิจกรรมหลักที่ ๑</p> <p>งบประมาณ ผู้รับผิดชอบ</p> <p>หน่วยงานที่เกี่ยวข้อง</p>	<p>การพัฒนาศักยภาพเกษตรกรรุ่นใหม่ของกลุ่มจังหวัดภาคเหนือตอนบน ๑ ร่วมกับศูนย์บ่มเพาะเกษตรกรรุ่นใหม่และสถาบันการศึกษา สู่การเป็นผู้ประกอบการด้านธุรกิจเกษตรรุ่นใหม่</p> <p>งบประมาณ ๗๓๐,๔๐๐ บาท</p> <p>๑. สำนักงานเกษตรจังหวัดเชียงใหม่ ๒. สำนักงานเกษตรจังหวัดแม่ฮ่องสอน ๓. สำนักงานเกษตรจังหวัดลำปาง ๔. สำนักงานเกษตรจังหวัดลำพูน</p> <p>๑. สถาบันการศึกษาในพื้นที่ ๒. เครือข่ายศูนย์บ่มเพาะเกษตรกรรุ่นใหม่ จังหวัดเชียงใหม่ แม่ฮ่องสอน ลำปาง ลำพูน</p>
<p>๘.๒ กิจกรรมหลักที่ ๒</p> <p>งบประมาณ ผู้รับผิดชอบ</p> <p>หน่วยงานที่เกี่ยวข้อง</p>	<p>การเสริมสร้างความรู้และประสบการณ์ด้านการผลิต การตลาด และการจัดการสินค้าสำหรับเกษตรกรรุ่นใหม่ของกลุ่มจังหวัดภาคเหนือตอนบน ๑ ตามความต้องการ ฯ</p> <p>งบประมาณ ๔๔๘,๐๐๐ บาท</p> <p>๑. สำนักงานเกษตรจังหวัดเชียงใหม่ ๒. สำนักงานเกษตรจังหวัดแม่ฮ่องสอน ๓. สำนักงานเกษตรจังหวัดลำปาง ๔. สำนักงานเกษตรจังหวัดลำพูน</p> <p>๑. สถาบันการศึกษาในพื้นที่ ๒. เครือข่ายศูนย์บ่มเพาะเกษตรกรรุ่นใหม่ จังหวัดเชียงใหม่ แม่ฮ่องสอน ลำปาง ลำพูน</p>
<p>๘.๓ กิจกรรมหลักที่ ๓</p> <p>งบประมาณ ผู้รับผิดชอบ</p> <p>หน่วยงานที่เกี่ยวข้อง</p>	<p>การพัฒนาบรรจุภัณฑ์สำหรับผู้ประกอบการด้านธุรกิจเกษตรรุ่นใหม่ของกลุ่มจังหวัดภาคเหนือตอนบน ๑ (๘๐ กลุ่ม กลุ่มละ ๕๐,๐๐๐ บาท)</p> <p>งบประมาณ ๔,๐๐๐,๐๐๐ บาท</p> <p>๑. สำนักงานเกษตรจังหวัดเชียงใหม่ ๒. สำนักงานเกษตรจังหวัดแม่ฮ่องสอน ๓. สำนักงานเกษตรจังหวัดลำปาง ๔. สำนักงานเกษตรจังหวัดลำพูน</p> <p>๑. สถาบันการศึกษาในพื้นที่ ๒. เครือข่ายศูนย์บ่มเพาะเกษตรกรรุ่นใหม่ จังหวัดเชียงใหม่ แม่ฮ่องสอน ลำปาง ลำพูน</p>





หัวข้อ	รายละเอียด
<p>๘.๔ กิจกรรมหลักที่ ๔</p> <p>งบประมาณ ผู้รับผิดชอบ</p> <p>หน่วยงานที่เกี่ยวข้อง</p>	<p>ประชาสัมพันธ์และเชื่อมโยงการตลาดสินค้าเกษตรของผู้ประกอบการด้านธุรกิจเกษตรรุ่นใหม่ กลุ่มจังหวัดภาคเหนือตอนบน ๑</p> <p>งบประมาณ ๑,๐๐๐,๐๐๐ บาท</p> <p>๑. สำนักงานเกษตรจังหวัดเชียงใหม่ ๒. สำนักงานเกษตรจังหวัดแม่ฮ่องสอน ๓. สำนักงานเกษตรจังหวัดลำปาง ๔. สำนักงานเกษตรจังหวัดลำพูน</p> <p>๑. สถาบันการศึกษาในพื้นที่ ๒. เครือข่ายศูนย์บ่มเพาะเกษตรกรรุ่นใหม่ จังหวัดเชียงใหม่ แม่ฮ่องสอน ลำปาง ลำพูน</p>
๘. หน่วยงานดำเนินการ	<p>๑. สำนักงานเกษตรจังหวัดเชียงใหม่ ๒. สำนักงานเกษตรจังหวัดแม่ฮ่องสอน ๓. สำนักงานเกษตรจังหวัดลำปาง ๔. สำนักงานเกษตรจังหวัดลำพูน</p>
๑๐. ระยะเวลาในการดำเนินโครงการ	๑ ปี ตั้งแต่วันที่ ๑ ตุลาคม ๒๕๖๖ – ๓๐ กันยายน ๒๕๖๗
๑๑. งบประมาณ	๖,๑๗๘,๔๐๐ บาท
๑๒. ผลผลิต (Output)	<p>กิจกรรมหลักที่ ๑</p> <p>๑) มีเกษตรกรที่ได้รับการอบรมพัฒนาศักยภาพเพื่อเป็นผู้ประกอบการด้านธุรกิจเกษตร จำนวน ๘๐ ราย (๔ จังหวัดภาคเหนือตอนบน ๑)</p> <p>กิจกรรมหลักที่ ๒</p> <p>๑) มีเกษตรกรที่ได้รับการอบรมพัฒนาศักยภาพด้านการผลิตหรือ การตลาด หรือ การจัดการสินค้าจำนวน ๘๐ ราย (๔ จังหวัดภาคเหนือตอนบน ๑)</p> <p>กิจกรรมหลักที่ ๓</p> <p>๑) มีผลผลิตทางการเกษตรที่ได้รับการพัฒนาสร้างตราสัญลักษณ์สินค้าและ/หรือบรรจุภัณฑ์ที่ได้มาตรฐานอย่างน้อย ๘๐ ชนิด (๔ จังหวัดภาคเหนือตอนบน ๑)</p> <p>กิจกรรมหลักที่ ๔</p> <p>๑) งานประชาสัมพันธ์ แสดงสินค้าฯ ๑ ครั้ง / ๓ วัน มียอดขายจำหน่ายสินค้าในงานจัดแสดงสินค้าน้อยกว่า ๖๐๐,๐๐๐ บาท และมีผู้เข้าร่วมงานอย่างน้อย ๑,๐๐๐ คน</p>





หัวข้อ	รายละเอียด
๑๓. ผลลัพธ์จากการดำเนินโครงการ (Outcome)	๑) เกษตรกรรุ่นใหม่ในพื้นที่จังหวัดภาคเหนือตอนบน ๑ ได้รับความรู้ด้านการผลิต การตลาด การจัดการสินค้า และมีศักยภาพในการเป็นผู้ประกอบการด้านธุรกิจเกษตรรุ่นใหม่ ๒) ผู้บริโภค ผู้ประกอบการ และ ตลาดคุณภาพ มีความต้องการสินค้าของเกษตรกรรุ่นใหม่ในพื้นที่จังหวัดภาคเหนือตอนบน ๑ ที่มีคุณภาพและเป็นมิตรต่อสิ่งแวดล้อม ๓) เกิดต้นแบบผู้ประกอบการด้านธุรกิจเกษตรรุ่นใหม่ เพื่อเป็นแรงจูงใจให้คนรุ่นใหม่หันมาประกอบอาชีพเกษตรกรรมที่ประสานเทคโนโลยีเพื่อเพิ่มประสิทธิภาพการผลิต และอาศัยหลักการตลาดจนเป็นเกษตรกรมืออาชีพ





แบบฟอร์มโครงการแบบย่อ (Project Brief) ของโครงการสำคัญภายใต้งบประมาณของจังหวัด

ประเด็นการพัฒนาจังหวัด : ประเด็นการพัฒนาที่ ๔ เมืองแห่งความมั่นคง มั่งคั่ง ยั่งยืน

หัวข้อ	รายละเอียด
๑. ชื่อโครงการ	โครงการ : ส่งเสริมการหยุดการเผาในพื้นที่การเกษตร กิจกรรม : ส่งเสริมการปรับเปลี่ยนการปลูกพืชเพื่อแก้ไข ปัญหาการเผาอย่างยั่งยืน
๒. ชื่อแผนงาน	อนุรักษ์และฟื้นฟูป่าต้นน้ำ พัฒนาระบบบริหารจัดการน้ำที่มีความสมดุล และป้องกันและแก้ไขปัญหามอกควัน
๓. แนวทางการพัฒนา	การป้องกันและแก้ไขปัญหามอกควัน
๔. ความสำคัญของโครงการ/หลักการและเหตุผล	<p>ปัจจุบันจังหวัดลำพูนประสบปัญหามอกควันในช่วงเดือนมกราคมถึงเดือนเมษายนเป็นประจำทุกปี ส่วนหนึ่งเกิดจากการเตรียมพื้นที่ทำการเกษตรของเกษตรกร โดยเฉพาะบนพื้นที่สูงเกษตรกรทำอาชีพปลูกพืชเชิงเดี่ยว นำไปสู่การเผาในที่โล่งทั้งในพื้นที่ป่าและพื้นที่การเกษตร ทำให้เกิดปัญหามอกควันมลพิษทางอากาศซึ่งส่งผลกระทบต่อประชาชน ทั้งทางด้าน</p> <p>การทำเกษตร ด้านเศรษฐกิจ สังคมและสิ่งแวดล้อมตามมา</p> <p>ดังนั้น เพื่อเป็นการแก้ไขปัญหาดังกล่าว จึงมีความจำเป็นอย่างยิ่งในการเร่งสร้างการรับรู้ การมีส่วนร่วมของคนในชุมชนสร้างความเข้มแข็งแก่ชุมชนเกษตรปลอดการเผา เพื่อแก้ไขปัญหาการเผาในพื้นที่การเกษตรด้วยการให้ความรู้ ปรับเปลี่ยนพฤติกรรมปลูกพืชเชิงเดี่ยว ให้เป็นการปลูกพืชแบบผสมผสาน ปลูกไม้ผลไม้ยืนต้นร่วมด้วย มุ่งสู่การทำเกษตรที่เป็นมิตรกับสิ่งแวดล้อม เพิ่มพื้นที่สีเขียวให้มากขึ้น และหาแนวทางในการบริหารจัดการเศษวัสดุเหลือใช้ทางการเกษตรเพื่อเป็นแนวทางในการลดการเผาในพื้นที่เกษตร ลดปัญหามอกควันจุดความร้อน hotspot และฝุ่นละออง PM ๒.๕ จากการเผาในที่โล่งทั้งในพื้นที่การเกษตร</p> <p>สำนักงานเกษตรจังหวัดลำพูน ได้ตระหนักถึงความสำคัญและการแก้ไขปัญหาดังกล่าว โดยการส่งเสริมการปรับเปลี่ยนการปลูกพืชเพื่อแก้ไขปัญหามอกควันบนพื้นที่สูงอย่างยั่งยืน ซึ่งเป็นอีกทางเลือกหนึ่งที่สามารถแก้ไขปัญหาได้ในระยะยาวและเกิดความยั่งยืนต่อไป</p>
๕. วัตถุประสงค์ของโครงการ	๑) ส่งเสริมการมีส่วนร่วมของชุมชนเกษตรเพื่อป้องกันและแก้ไขปัญหามอกควันในพื้นที่การเกษตร





หัวข้อ	รายละเอียด
๕. วัตถุประสงค์ของโครงการ	๒) เพื่อส่งเสริมการปรับเปลี่ยนการปลูกพืชเพื่อแก้ไขปัญหาการเผาบนพื้นที่สูงอย่างยั่งยืน ๓) เพื่อส่งเสริมให้เกษตรกรมีความรู้ด้านการปลูก การขยายพันธุ์ ไม้ผล ไม้ยืนต้น หรือพืชทางเลือกอื่นๆ อย่างถูกต้องถูกวิธี และเป็นมิตรกับสิ่งแวดล้อม
๖. ตัวชี้วัดและค่าเป้าหมาย	๑) เกษตรกรเป้าหมายได้รับการถ่ายทอดความรู้การปรับเปลี่ยนการปลูกพืชเพื่อแก้ไขปัญหาการเผาอย่างยั่งยืน จำนวน ๕๐๐ ราย ๒) เกษตรกรที่เข้าร่วมโครงการมีการปรับเปลี่ยนพฤติกรรม การปลูกพืชเชิงเดี่ยวเป็นพืชทางเลือกอื่นๆ หรือไม้ผล ไม้ยืนต้นเศรษฐกิจ ไม่น้อยกว่าร้อยละ ๒๐ ๓) เกษตรกรเป้าหมายนำความรู้ไปปฏิบัติให้ได้พื้นที่สีเขียว หรือมีไม้ผล ไม้ยืนต้น พันธุ์ดี ไม่น้อยกว่า ๑๐๐ ไร่
๗. พื้นที่เป้าหมาย	- กลุ่มเป้าหมาย : เกษตรกรผู้ปลูกข้าว/ข้าวโพด/มันสำปะหลัง / ลำไย/มะม่วง จำนวน ๕๐๐ ราย - สถานที่ดำเนินการ : ได้แก่ อำเภอเมืองลำพูน อำเภอแม่ทา อำเภอลี้ อำเภอบัวชุม อำเภอป่าซาง รวมทั้งหมดจำนวน ๕ อำเภอ
๘. กิจกรรมหลัก	ส่งเสริมการปรับเปลี่ยนการปลูกพืชเพื่อแก้ไขปัญหาการเผาอย่างยั่งยืน
๘.๑ กิจกรรมหลักที่ ๑ งบประมาณ : ๑๒๙,๖๐๐ บาท ผู้รับผิดชอบ : สำนักงานเกษตร จังหวัดลำพูน	กิจกรรม จัดทำแผนบริหารจัดการเศษวัสดุเหลือใช้ทางการเกษตรตามบริบทพื้นที่ - จัดทำแผนบริหารจัดการเศษวัสดุเหลือใช้ทางการเกษตร (อำเภอ ๕ อำเภอ ได้แก่ เมืองลำพูน แม่ทา ลี้ บัวชุม และป่าซาง)
๘.๒ กิจกรรมหลักที่ ๒ งบประมาณ : ๒๗๐,๖๐๐ บาท ผู้รับผิดชอบ : สำนักงานเกษตร จังหวัดลำพูน	กิจกรรม อบรมถ่ายทอดความรู้การจัดการวัสดุเหลือใช้ทางการเกษตรและการปรับเปลี่ยนพื้นที่ปลูกพืชไร่เชิงเดี่ยวเป็นไม้ยืนต้นเพื่อลดการเผาอย่างยั่งยืน - อบรมถ่ายทอดความรู้การจัดการวัสดุเหลือใช้ทางการเกษตร และการปรับเปลี่ยนพื้นที่ปลูกพืชไร่เชิงเดี่ยวเป็นไม้ยืนต้น เพื่อลดการเผาอย่างยั่งยืน (เกษตรกรผู้ผลิตข้าว/ข้าวโพด/มันสำปะหลัง/ลำไย/มะม่วง จำนวน ๕๐๐ ราย/๕ อำเภอ)





หัวข้อ	รายละเอียด
๘.๓ กิจกรรมหลักที่ ๓ งบประมาณ : ๒๐๕,๐๐๐ บาท ผู้รับผิดชอบ : สำนักงานเกษตร จังหวัดลำพูน	กิจกรรม แผลงเรียนรู้การปรับเปลี่ยนพื้นที่ปลูกพืชไร่เชิงเดี่ยว เป็นไม้ยืนต้น จำนวน ๑๐๐ ไร่ - จัดทำแผลงเรียนรู้การปรับเปลี่ยนพื้นที่การปลูกพืชไร่ เชิงเดี่ยวเป็นไม้ยืนต้น (อำเภอ ๕ อำเภอ ได้แก่ อำเภอเมือง ลำพูน อำเภอแม่ทา อำเภอลี้ อำเภอทุ่งหัวช้าง และอำเภอ ป่าซาง)
๘.๔ กิจกรรมหลักที่ ๔ งบประมาณ ๒๐,๐๐๐ บาท ผู้รับผิดชอบ : สำนักงานเกษตร จังหวัดลำพูน	กิจกรรม สร้างการรับรู้ ชี้แจง และประชาสัมพันธ์โครงการฯ - จัดทำแผ่นพับ ป้ายประชาสัมพันธ์ และนิทรรศการในการ เผยแพร่ความรู้
๙. หน่วยงานดำเนินงาน	สำนักงานเกษตรจังหวัดลำพูน
๑๐. ระยะเวลาในการดำเนินงาน	ปีงบประมาณ พ.ศ. ๒๕๖๗
๑๑. งบประมาณ	๖๒๕,๒๐๐ บาท
๑๒. ผลผลิต (output)	๑. ความรู้การจัดการวัสดุเหลือใช้ทางการเกษตรและการ ปรับเปลี่ยนพื้นที่ปลูกพืชไร่เชิงเดี่ยวเป็นไม้ยืนต้นเพื่อลด การเผาอย่างยั่งยืน จำนวน ๕๐๐ ราย ๒. มีแผลงเรียนรู้ต้นแบบการปลูกพืชทางเลือก ๑๐ จุด ๓. มีแผนบริหารจัดการเศษวัสดุเหลือใช้ทางการเกษตร ๕ อำเภอ
๑๓. ผลที่คาดว่าจะได้รับ (Outcome)	๑. เกษตรกรมีความรู้และปรับเปลี่ยนพฤติกรรมปลูกพืช เชิงเดี่ยวเป็นพืชทางเลือกอื่นๆ หรือไม้ผล ไม้ยืนต้นเศรษฐกิจ ๒. เกษตรกรมีแนวทางในการจัดการเศษวัสดุเหลือใช้ทาง การเกษตรในพื้นที่ของตนเอง ๓. เกษตรกรมีส่วนร่วมในการป้องกันและแก้ไขปัญหาการเผาใน พื้นที่เกษตร





แบบ จ.๑-๑

(Project Brief รายโครงการ)

แบบฟอร์มโครงการแบบย่อ (Project Brief) ของโครงการสำคัญภายใต้งบประมาณของจังหวัด

ประเด็นการพัฒนาจังหวัด : ประเด็นการพัฒนาที่ ๓ เมืองแห่งเกษตรสุขภาพและเกษตรนวัตกรรมสร้างสรรค์

หัวข้อ	รายละเอียด
๑.ชื่อโครงการสำคัญ	โครงการแปรรูปสินค้าเกษตรอุตสาหกรรม ๑ จังหวัด ๑ ชุมชน (One Province One Agro-Industrial Community : OPOAI-C)
๒.หลักการและเหตุผล	ภาคการเกษตรมีบทบาทสำคัญต่อการพัฒนาเศรษฐกิจของประเทศเนื่องจากประชาชนส่วนใหญ่กว่าร้อยละ ๔๕ ประกอบอาชีพเกษตรกรรม และประเทศไทยมีความได้เปรียบในสภาพภูมิประเทศที่มีความหลากหลายทางชีวภาพ แต่ผลผลิตมีคุณภาพต่ำ ล้นตลาดทำให้มีราคาตกต่ำ ส่งผลให้เกษตรกรมีรายได้เฉลี่ยต่อหัวต่อคนต่อปีค่อนข้างต่ำ เนื่องจากเกษตรกรขาดความรู้ในด้านการรักษาคุณภาพหรือแปรรูปผลผลิตทางการเกษตรเพื่อสร้างมูลค่าเพิ่ม ให้เป็นสินค้าอุตสาหกรรมเกษตรที่มีมูลค่าสูง ปลอดภัยและได้มาตรฐาน สำนักงานปลัดกระทรวงอุตสาหกรรม จึงได้จัดทำ “โครงการแปรรูปสินค้าเกษตรอุตสาหกรรม ๑ จังหวัด ๑ ชุมชน (One Province One Agro-Industrial Community :OPOAI-C)” ขึ้น โดยมอบหมายให้สำนักงานอุตสาหกรรมจังหวัด ดำเนินการในพื้นที่ที่รับผิดชอบ เพื่อยกระดับคุณภาพชีวิตของเกษตรกรฐานรากซึ่งเป็นประชาชนส่วนใหญ่ของประเทศผ่านการสร้างองค์ความรู้เรื่อง การสร้างมูลค่าเพิ่มให้กับผลิตผลทางการเกษตร การสร้างผลิตภัณฑ์ต้นแบบ การสร้างผู้ประกอบการขนาดย่อมรายใหม่ให้กระจายอยู่ทั่วทุกภูมิภาคของประเทศ เพื่อให้เกษตรกรฐานรากมีความภาคภูมิใจและมีความเป็นอยู่ที่ดีขึ้นอย่างมั่นคง มั่งคั่ง อย่างยั่งยืนสืบไป
๓.วัตถุประสงค์ของโครงการ	๑. เพื่อเสริมสร้างคุณภาพชีวิตให้กับเกษตรกรไทยมีความมั่นคงด้านอาชีพ และมั่งคั่ง ด้านรายได้ อย่างยั่งยืน ๒. เพื่อสร้างมูลค่าเพิ่มผลิตผลทางการเกษตร (Value Added) ให้กับเกษตรกรในกลุ่มวิสาหกิจชุมชน/กลุ่มชุมชน การเกษตร/สหกรณ์การเกษตร เพื่อเพิ่มขีดความสามารถในการแข่งขัน ทั้งด้านการผลิต การพัฒนาผลิตภัณฑ์และบรรจุภัณฑ์ มาตรฐานผลิตภัณฑ์ รวมทั้งการตลาด





หัวข้อ	รายละเอียด
๓.วัตถุประสงค์ของโครงการ	๓. เพื่อเชื่อมโยงและผลักดันงานวิจัยและพัฒนา (R&D) มาสร้างมูลค่าเพิ่มให้กับผลผลิตทางการเกษตรอย่างเป็นรูปธรรม ๔. เพื่อพัฒนาและยกระดับเกษตรกรไปสู่ผู้ประกอบการ/Start Up/SMEs คนตัวเล็ก
๔.ตัวชี้วัดและค่าเป้าหมาย	๑. สมาชิกกลุ่มเกษตรกร กลุ่มวิสาหกิจชุมชนการเกษตร กลุ่มสหกรณ์การเกษตรที่เข้าร่วมโครงการได้รับองค์ความรู้ด้านการสร้างมูลค่าเพิ่มให้กับผลผลิตทางการเกษตร ๒๐ ราย ๒. ผลิตภัณฑ์การเกษตรได้รับการพัฒนาด้านผลิตภัณฑ์และบรรจุภัณฑ์ ไม่น้อยกว่า ๔ ผลิตภัณฑ์ ๓. เกษตรกรที่ได้รับการพัฒนามีรายได้เพิ่มขึ้นเฉลี่ยไม่น้อยกว่าร้อยละ ๖
๕.พื้นที่เป้าหมาย	จังหวัดลำพูน
๖.กิจกรรมหลัก	
๖.๑ กิจกรรมหลักที่ ๑ งบประมาณ ผู้รับผิดชอบ หน่วยงานที่เกี่ยวข้อง	๑. สํารวจกลุ่มเป้าหมายและกำหนดเกณฑ์การคัดเลือกกลุ่มเกษตรกรเป้าหมายเข้าร่วมโครงการฯ ๒. กิจกรรมอบรมกลุ่มเป้าหมายเพื่อเสริมสร้างความรู้ด้านการสร้างมูลค่าเพิ่มให้กับผลผลิตทางการเกษตร มาตรฐานผลิตภัณฑ์ การตลาดทั้งทาง Online และ Offline รวมทั้งการบริหารจัดการองค์กรอย่างยั่งยืน เพื่อสร้างความตระหนักและองค์ความรู้ด้านการสร้างมูลค่าเพิ่มให้กับผลผลิตทางการเกษตร ๓. ยกระดับกลุ่มเกษตรกรเป้าหมายด้านการพัฒนาผลิตภัณฑ์หรือบรรจุภัณฑ์ต้นแบบเพื่อสร้างมูลค่าเพิ่มให้กับผลผลิตทางการเกษตร จากขั้นต้นสู่ขั้นกลาง จากขั้นกลางสู่ขั้นสูง ส่งผลให้ชุมชนมีรายได้เพิ่มมากขึ้นสามารถเป็นกลุ่มเกษตรกรต้นแบบและเกิดเครือข่ายเกษตรกรที่เข้มแข็ง ๔. จัดกิจกรรมทดสอบตลาดที่เหมาะสมกับผลิตภัณฑ์ เพื่อเชื่อมโยงผลิตภัณฑ์กับช่องทางการตลาดที่เหมาะสม ๕. ติดตามประเมินผลโครงการ เปรียบเทียบการดำเนินงานโครงการ เพื่อให้การดำเนินงานบรรลุผลสัมฤทธิ์ตามตัวชี้วัดเป้าหมายที่กำหนด
๗.หน่วยงานดำเนินการ	สำนักงานอุตสาหกรรมจังหวัดลำพูน
๘.ระยะเวลาในการดำเนินโครงการ	ปีงบประมาณ พ.ศ. ๒๕๖๖
๙.งบประมาณ	๑๗๒,๐๗๕ บาท





หัวข้อ	รายละเอียด
๑๐.ผลผลิต(Output)	<p>ผลผลิต</p> <ul style="list-style-type: none"> - เกิดการสร้างงาน สร้างรายได้ให้กับกลุ่มเกษตรกร กลุ่มวิสาหกิจ ชุมชนการเกษตรสหกรณ์การเกษตรในท้องถิ่น รวมทั้งสร้างคุณภาพชีวิตให้กับกลุ่มเกษตรกรโดยให้ความมั่นคงด้านอาชีพ และรายได้ - เพิ่มขีดความสามารถในการแข่งขันให้กับกลุ่มเกษตรกร / สมาชิกสหกรณ์ / วิสาหกิจชุมชนเข้าร่วมโครงการฯ ให้สามารถแข่งขันได้ในตลาดสากล ไม่น้อยกว่า ๒๐ คน ให้ได้รับองค์ความรู้ด้านการสร้างมูลค่าเพิ่มให้กับผลผลิตทางการเกษตร การตลาด และการบริหารจัดการ - ผลิตภัณฑ์การเกษตรที่ได้รับการพัฒนาด้านผลิตภัณฑ์และบรรจุภัณฑ์ได้มาตรฐานผลิตภัณฑ์ ไม่น้อยกว่า ๔ ผลิตภัณฑ์
๑๑.ผลลัพธ์จากการดำเนินโครงการ (Outcome)	<p>ผลลัพธ์</p> <ul style="list-style-type: none"> - เกษตรกรที่ได้รับการพัฒนามีรายได้เพิ่มขึ้นเฉลี่ยไม่น้อยกว่าร้อยละ ๖ ต่อปี





แบบ จ.๑-๑

(Project Brief รายโครงการ)

แบบฟอร์มโครงการแบบย่อ (Project Brief) ของโครงการสำคัญภายใต้งบประมาณของจังหวัด

ประเด็นการพัฒนาจังหวัด : ประเด็นการพัฒนาที่ ๓ เมืองแห่งเกษตรสุขภาพและเกษตรนวัตกรรมสร้างสรรค์

หัวข้อ	รายละเอียด
๑. ชื่อโครงการสำคัญ	โครงการส่งเสริมการปลูกไม้ผลไม้ยืนต้นเพื่อความยั่งยืนทางอาชีพ
๒. ชื่อแผนงาน	แผนงานที่ ๑ พัฒนาการผลิตตามระบบเกษตรกรรมยั่งยืน เชื่อมโยงสู่อุตสาหกรรมแปรรูปมูลค่าสูง
๓. แนวทางการพัฒนา	เกษตรอัตลักษณ์พื้นถิ่น /เกษตรมูลค่าสูง /Lamphun Food Valley
๔. หลักการและเหตุผล	<p>จังหวัดลำพูนมีประชากร ๔๐๒,๔๑๑ คน ๑๗๙,๘๑๒ ครัวเรือน พื้นที่ทั้งหมด ๒,๘๑๖,๑๗๘ ไร่ เป็นพื้นที่เกษตรกรรม ๗๓๐,๑๗๖ ไร่ แบ่งเป็นพื้นที่ปลูกลำไย ๓๔๖,๙๔๓ ไร่ เกษตรกร ๕๔,๕๓๕ ราย และปลูกมะม่วง ๔๖,๕๒๙ ไร่ เกษตรกร ๑๐,๔๕๔ ราย ในช่วง ๑-๒ ปีที่ผ่านมาเกษตรกรประสบปัญหา ด้านการเกษตรหลายด้าน ได้แก่ ปัญหาผลผลิตทางการเกษตร สินค้าลำไย มะม่วงราคาตกต่ำ ต้นทุนการผลิตสูง ประสบปัญหา ภาวะขาดทุน มีรายได้ ไม่คุ้มกับรายจ่าย เกษตรกรยังคงผูกพัน กับพืชเดิม ผลผลิตภัณฑ์ทางการเกษตรไม่ได้คุณภาพเกิดการระบาดของ โรคและแมลงมากขึ้น เกษตรกรหันมาใช้สารเคมีของโรค และแมลง ผลที่ตามมาคือเกษตรกรประสบปัญหากำจัดศัตรูพืช จำนวนมากขึ้นเพื่อให้ผลผลิตปราศจากการทำลายภาวะขาดทุน มีรายได้ ไม่คุ้มกับรายจ่าย จึงจำเป็นต้องส่งเสริมพืช ทางเลือกให้แก่เกษตรกร เพื่อให้เกิดการปรับเปลี่ยนแนวคิดด้าน การปลูกพืชให้หลากหลาย และมีคุณภาพ เพิ่มขีดความสามารถ ในการแข่งขันและทันต่อสถานการณ์ โดยให้สอดคล้องกับ ความต้องการของผู้บริโภคโดยเฉพาะอย่างยิ่งในเรื่องของสินค้าเกษตร ที่ดีต่อสุขภาพและเป็นมิตรกับสิ่งแวดล้อม</p> <p>ศูนย์ส่งเสริมและพัฒนาอาชีพการเกษตรจังหวัดลำพูน (เกษตรที่สูง) สังกัดกรมส่งเสริมการเกษตร มีภารกิจสำคัญใน การดำเนินงานโครงการพระราชดำริโครงการพัฒนาพื้นที่ โครงการหลวง ซึ่งได้นำความรู้และเทคโนโลยีไปถ่ายทอดสู่ เกษตรกรชาวเขาและเกษตรกรทั่วไป โดยมุ่งหวังให้เกษตรกร ปรับเปลี่ยนวิถีการปลูกพืชเป็นการปลูกแบบผสมผสาน รวมถึง การปลูกพืชที่มีมูลค่าสูง เพื่อพัฒนาคุณภาพชีวิตความเป็นอยู่</p>





หัวข้อ	รายละเอียด
	<p>ของเกษตรกรให้ดีขึ้น และมีความยั่งยืนทั้งในวิถีชีวิตและเป็นมิตรต่อสิ่งแวดล้อม ซึ่งอาโวคาโด (Avocado) เป็นผลไม้เศรษฐกิจที่เจริญเติบโตได้ดีในทุกสภาพพื้นที่ ให้ผลผลิตเร็ว ให้ผลผลิตตก มีความหลากหลายของพันธุ์ทำให้มีผลผลิตกระจายครอบคลุมตลอดทั้งปีเป็นผลไม้เพื่อสุขภาพที่มีคุณค่าทางโภชนาการสูง ให้ค่าพลังงานสูงแต่มีปริมาณน้ำตาลต่ำ จึงเป็นที่นิยมมีปริมาณความต้องการสูงทั้งตลาดภายในและต่างประเทศเพิ่มขึ้นทุกปี ปัจจุบันตลาดภายในประเทศมีความต้องการสูงโดยใน ๒๕๖๑ มีการนำเข้าถึง ๗๖๒ ตัน มูลค่า ๑๕๔,๓๙๙,๓๔๔ บาท ขณะที่การส่งออกประเทศไทยสามารถส่งออกเพียง ๑๙ ตันในปี ๒๕๖๑ มูลค่า ๗๖๓,๖๐๗ บาท และจังหวัดลำพูนยังมีพื้นที่ปลูกน้อย ซึ่งสามารถพัฒนาพื้นที่ที่เหมาะสมเป็นแหล่งปลูกอาโวคาโดได้ รวมทั้งเป็นพืชทางเลือกที่สามารถจะสร้างรายได้ให้แก่เกษตรกรต่อไป และพืชอีกชนิดคือไผ่ เป็นพืชที่เป็นมิตรต่อสิ่งแวดล้อมในด้านการช่วยปกป้องและฟื้นฟูสภาพดิน น้ำ และป่าไม้ ช่วยลดปัญหาโลกร้อนได้ เนื่องจากมีศักยภาพในการดูดซับคาร์บอนไดออกไซด์ และคายออกซิเจนสู่บรรยากาศได้ดี รวมถึงมีน้ำหนักชีวมวลต่อไร่สูงเมื่อเทียบกับพืชชนิดอื่น จึงเป็นทางเลือกในการผลิตเป็นพลังงานทดแทนได้ในอนาคตและไผ่ขางหม่น มีลักษณะพิเศษที่ลำมีขนาดใหญ่ ลำตรง แข็งแรง เนื้อไม้หนา สวยงาม สามารถผลิตเป็นหน่อไม้ นอกฤดูได้ จึงเป็นไผ่ที่เหมาะสมกับการผลิตหน่อไม้ ส่งผลให้ไผ่ขางหม่นเป็นที่ต้องการของตลาด รวมทั้งเป็นพืชทางเลือกที่สามารถจะสร้างรายได้ให้แก่เกษตรกรต่อไป</p>
<p>๕. วัตถุประสงค์ของโครงการ</p>	<ol style="list-style-type: none"> ๑. เพื่อส่งเสริมให้เกษตรกรมีความรู้และทักษะในการผลิตอาโวคาโดคุณภาพ ๒. เพื่อส่งเสริมให้เกษตรกรมีความรู้และทักษะในการปลูกไผ่ขางหม่นคุณภาพ ๓. เพื่อพัฒนาแปลงเกษตรกรให้เป็นแปลงต้นแบบ
<p>๖. ตัวชี้วัดและค่าเป้าหมาย</p>	<ol style="list-style-type: none"> ๑. จำนวนเกษตรกรเป้าหมายได้รับการถ่ายทอดองค์ความรู้เรื่องเทคโนโลยีการผลิตอาโวคาโด การขยายพันธุ์ อาโวคาโด ๒. จำนวนเกษตรกรเป้าหมายได้รับการถ่ายทอดองค์ความรู้เรื่องเทคโนโลยีการผลิตไผ่ขางหม่น ๓. มีแปลงเรียนรู้เรื่องอาโวคาโดในพื้นที่จำนวน ๒ จุด ๔. มีแปลงเรียนรู้เรื่องไผ่ในพื้นที่จำนวน ๒ จุด
<p>๗. พื้นที่เป้าหมาย</p>	<p>เกษตรกรในพื้นที่อำเภอทุ่งหัวช้าง อำเภอลี้ จังหวัดลำพูน</p>





หัวข้อ	รายละเอียด
๘. กิจกรรมหลัก	๑. พัฒนาศักยภาพเกษตรกร ๒. ส่งเสริมแปลงเกษตรกรต้นแบบ
๘.๑ กิจกรรมหลักที่ ๑ กิจกรรม ส่งเสริมการเพิ่ม ประสิทธิภาพในระบบการผลิต อาโวคาโดและไม้ งบประมาณ ๖๐,๕๔๐ บาท หน่วยงานรับผิดชอบ ศสพ.ลำพูน(เกษตรที่สูง)	แนวทางและวิธีการดำเนินงาน ดังนี้ ๑. พัฒนาศักยภาพเกษตรกร จัดกระบวนการเรียนรู้เทคโนโลยี การปลูกอาโวคาโดแบบคุณภาพ ๒ รุ่นๆ ละ ๓๐ ราย ๒. พัฒนาศักยภาพเกษตรกร จัดกระบวนการเรียนรู้เทคโนโลยี การปลูกไม้ซางหม่นแบบคุณภาพการขยายพันธุ์ไม้ จำนวน ๒ รุ่น ๆ ละ ๓๐ ราย ๓. ให้คำปรึกษา แนะนำ ติดตาม และประเมินผล
๘.๒ กิจกรรมหลักที่ ๒ กิจกรรมการส่งเสริมแปลง ต้นแบบการปลูกไม้ งบประมาณ ๔๔,๐๐๐ บาท หน่วยงานรับผิดชอบ ศสพ.ลำพูน(เกษตรที่สูง)	มีแนวทางและวิธีการดำเนินงาน ดังนี้ ๑. คัดเลือกเกษตรกรที่มีความพร้อมในการจัดทำแปลง ๒. ดำเนินการจัดทำแปลงต้นแบบอาโวคาโดจำนวน ๒ จุด ๓. ดำเนินการจัดทำแปลงต้นแบบไม้ จำนวน ๒ จุด ให้คำปรึกษา แนะนำ ติดตาม และประเมินผล
๙. หน่วยงานดำเนินการ	ศูนย์ส่งเสริมและพัฒนาอาชีพการเกษตรจังหวัดลำพูน (เกษตรที่สูง)
๑๐. ระยะเวลาในการดำเนินโครงการ	๑ ปี (ตุลาคม ๒๕๖๖ ถึง กันยายน ๒๕๖๗)
๑๑. งบประมาณ	งบประมาณ ๑๐๔,๕๔๐ บาท (หนึ่งแสนสี่พันห้าร้อยสี่สิบบาท ถ้วน)
๑๒. ผลผลิต (Output)	๑. เกษตรกรมีองค์ความรู้การผลิตอาโวคาโดคุณภาพ ๒. ผลผลิตอาโวคาโดได้รับการพัฒนาคุณภาพสอดคล้องกับ ความต้องการของตลาด ๓. เกิดแปลงต้นแบบด้านอาโวคาโดและไม้อย่างละ ๒ จุด
๑๓. ผลลัพธ์จากการดำเนินโครงการ (Outcome)	<u>เชิงปริมาณ</u> ๑. เกษตรกรเป้าหมาย จำนวน ๑๒๐ ราย ได้รับการพัฒนา ศักยภาพด้านองค์ความรู้เรื่องการเทคโนโลยีการผลิต การ ขยายพันธุ์พืช และเทคโนโลยีการผลิตไม้ซางหม่น ๒. ได้แปลงเรียนรู้การปลูกอาโวคาโดคุณภาพจำนวน ๒ จุด ๓. ได้แปลงเรียนรู้การปลูกไม้ จำนวน ๒ จุด <u>เชิงคุณภาพ</u> ๑. เกษตรกรผู้เข้ารับการพัฒนาศักยภาพร้อยละ ๖๐ นำความรู้ ไปปฏิบัติ และเกิดการปรับเปลี่ยนระบบการปลูกพืชเป็นพืช ที่มีมูลค่าสูง





ภาคผนวก





ภาคผนวก ก

คำสั่งคณะกรรมการนโยบายและแผนพัฒนาการเกษตรและสหกรณ์
ที่ ๓/๒๕๖๒ เรื่อง แต่งตั้งคณะกรรมการพัฒนาการเกษตรและสหกรณ์ระดับจังหวัด





คำสั่งคณะกรรมการนโยบายและแผนพัฒนาการเกษตรและสหกรณ์
ที่ ๓ /๒๕๖๒
เรื่อง แต่งตั้งคณะอนุกรรมการพัฒนาการเกษตรและสหกรณ์ระดับจังหวัด

ตามคำสั่งคณะกรรมการนโยบายและแผนพัฒนาการเกษตรและสหกรณ์ ที่ ๒/๒๕๖๒ ลงวันที่ ๑๗ เมษายน ๒๕๖๒ ได้แต่งตั้งคณะอนุกรรมการพัฒนาการเกษตรและสหกรณ์ระดับจังหวัด เพื่อดำเนินการและปฏิบัติงานพัฒนาการเกษตรในระดับพื้นที่ ไว้แล้ว นั้น

เพื่อให้การดำเนินการและปฏิบัติงานพัฒนาการเกษตรในระดับพื้นที่ เป็นไปอย่างมีประสิทธิภาพยิ่งขึ้น คณะกรรมการนโยบายและแผนพัฒนาการเกษตรและสหกรณ์ อาศัยอำนาจตามความในมาตรา ๑๔ แห่งพระราชบัญญัติเศรษฐกิจการเกษตร พ.ศ. ๒๕๒๒ ให้ยกเลิกคำสั่งคณะกรรมการนโยบายและแผนพัฒนาการเกษตรและสหกรณ์ ดังกล่าวข้างต้น และแต่งตั้งคณะอนุกรรมการพัฒนาการเกษตรและสหกรณ์ระดับจังหวัดขึ้นใหม่ โดยมีองค์ประกอบและอำนาจหน้าที่ ดังนี้

องค์ประกอบ

- | | |
|--|------------------|
| ๑. ผู้ว่าราชการจังหวัด | ประธานอนุกรรมการ |
| ๒. ผู้แทนหน่วยทหารกองทัพบกในพื้นที่ หรือผู้แทนกองอำนวยการรักษาความมั่นคงภายในราชอาณาจักร (กอ.รมน.) ในจังหวัด | อนุกรรมการ |
| ๓. ผู้บังคับการตำรวจภูธรจังหวัด | อนุกรรมการ |
| ๔. ปลัดจังหวัด | อนุกรรมการ |
| ๕. หัวหน้าสำนักงานจังหวัด | อนุกรรมการ |
| ๖. ท้องถิ่นจังหวัด | อนุกรรมการ |
| ๗. พาณิชยจังหวัด | อนุกรรมการ |
| ๘. อุตสาหกรรมจังหวัด | อนุกรรมการ |
| ๙. ทรัพยากรธรรมชาติและสิ่งแวดล้อมจังหวัด | อนุกรรมการ |
| ๑๐. ประธานสภาเกษตรกรจังหวัด | อนุกรรมการ |
| ๑๑. ประธานสภาอุตสาหกรรมจังหวัด | อนุกรรมการ |
| ๑๒. ประธานหอการค้าจังหวัด | อนุกรรมการ |
| ๑๓. ผู้แทนสถาบันการศึกษาด้านการเกษตรในพื้นที่จังหวัด | อนุกรรมการ |
| ๑๔. ผู้อำนวยการสำนักงานธนาคารเพื่อการเกษตรและสหกรณ์การเกษตร จังหวัด | อนุกรรมการ |
| ๑๕. ประมงจังหวัด | อนุกรรมการ |
| ๑๖. ปศุสัตว์จังหวัด | อนุกรรมการ |
| ๑๗. ผู้แทนหน่วยงานกรมการข้าวที่รับผิดชอบพื้นที่จังหวัด | อนุกรรมการ |
| ๑๘. ผู้แทนหน่วยงานกรมวิชาการเกษตรที่รับผิดชอบพื้นที่จังหวัด | อนุกรรมการ |
| ๑๙. ผู้แทนหน่วยงานกรมหม่อนไหมที่รับผิดชอบพื้นที่จังหวัด | อนุกรรมการ |
| ๒๐. ผู้อำนวยการ... | |

๒๐. ผู้อำนวยการโครงการชลประทานจังหวัด	อนุกรรมการ ✓
๒๑. ผู้อำนวยการสถานีพัฒนาที่ดินพื้นที่จังหวัด	อนุกรรมการ
๒๒. ปฏิรูปที่ดินจังหวัด	อนุกรรมการ
๒๓. เกษตรจังหวัด	อนุกรรมการ
๒๔. สหกรณ์จังหวัด	อนุกรรมการ
๒๕. หัวหน้าสำนักงานตรวจบัญชีสหกรณ์	อนุกรรมการ
๒๖. ผู้อำนวยการสำนักงานเศรษฐกิจการเกษตรที่รับผิดชอบพื้นที่จังหวัด	อนุกรรมการ
๒๗. หัวหน้าส่วนราชการ และ/หรือ หัวหน้าหน่วยงานรัฐวิสาหกิจ ที่มีภารกิจเกี่ยวข้องในพื้นที่จังหวัดนั้น ตามที่ผู้ว่าราชการจังหวัดเห็นสมควร จำนวนไม่เกิน ๓ หน่วยงาน	อนุกรรมการ
๒๘. ผู้อำนวยการการยางแห่งประเทศไทยจังหวัด	อนุกรรมการ
๒๙. ผู้อำนวยการองค์การตลาดเพื่อเกษตรกร/ผู้แทนที่รับผิดชอบพื้นที่จังหวัด	อนุกรรมการ
๓๐. ผู้ทรงคุณวุฒิ ไม่เกิน ๒ ท่าน ซึ่งผู้ว่าราชการจังหวัดแต่งตั้ง	อนุกรรมการ
๓๑. ประธานกรรมการบริษัท ประชากรรัฐวิสาหกิจจังหวัด (วิสาหกิจเพื่อสังคม) จำกัด	อนุกรรมการ
๓๒. ประธานสมาคม SME ไทย จังหวัด	อนุกรรมการ
๓๓. ประธานกรรมการเครือข่ายศูนย์เรียนรู้การเพิ่มประสิทธิภาพ การผลิตสินค้าเกษตร (ศพก.) ระดับจังหวัด	อนุกรรมการ
๓๔. เกษตรและสหกรณ์จังหวัด	อนุกรรมการและเลขานุการ

อำนาจหน้าที่

๑. กำหนดยุทธศาสตร์ แผนงาน โครงการกิจกรรมพัฒนาการเกษตรและสหกรณ์ของจังหวัด ให้สอดคล้องกับนโยบาย (Agenda) และแนวทางการดำเนินงานการพัฒนาการเกษตรของกระทรวงเกษตรและสหกรณ์ เพื่อขับเคลื่อนภาคการเกษตรของประเทศไทย ให้เป็นไปตามนโยบายของรัฐบาล

๒. วางแผน ส่งเสริม สนับสนุนการผลิตสินค้าเกษตรให้ตรงตามความต้องการของตลาด (Demand Driven) ครอบคลุมกระบวนการผลิตทางการเกษตร รวมทั้งรายงานสถานการณ์การผลิตสินค้าเกษตร และคาดการณ์ปริมาณผลผลิตในพื้นที่อย่างต่อเนื่อง

๓. ประสานข้อมูลด้านการตลาด กับหน่วยงานที่เกี่ยวข้องทั้งภาครัฐและเอกชน เพื่อวางแผน การบริหารจัดการสินค้าเกษตรที่สำคัญ รวมถึงสนับสนุนให้มีการเจรจาซื้อขายผลผลิตระหว่างเกษตรกรและผู้ประกอบการ

๔. ประสานการแก้ไขปัญหาด้านการเกษตรและสหกรณ์ในจังหวัด (Area-based) กับ หน่วยงานรัฐและเอกชนที่เกี่ยวข้อง

๕. ทำหน้าที่เป็นกลไกในการกำกับ ดูแล ขับเคลื่อนการดำเนินการตามนโยบายและแนวทางการพัฒนาการเกษตรของกระทรวงเกษตรและสหกรณ์ รวมทั้งแผนพัฒนาจังหวัดนั้น ๆ

๖. ติดตามและรายงานผลการดำเนินงานโครงการตามนโยบายที่สำคัญด้านการเกษตรและสหกรณ์ในจังหวัด ต่อคณะกรรมการบริหารการขับเคลื่อนงานนโยบายสำคัญและการแก้ไขปัญหาภาคเกษตร

๗. สื่อสาร ประชาสัมพันธ์ข้อมูลข่าวสารด้านการเกษตรและสหกรณ์ เพื่อสร้างความเข้าใจ ที่ถูกต้องเกี่ยวกับข้อเท็จจริงต่างๆ ที่เป็นประโยชน์ต่อเกษตรกรและผู้มีส่วนได้ส่วนเสีย

๘. แต่งตั้งคณะทำงาน และอื่นๆ ที่เกี่ยวข้องตามความจำเป็นและเหมาะสม

๙. ปฏิบัติงาน...

๙. ปฏิบัติงานอื่นๆ ตามที่กระทรวงเกษตรและสหกรณ์ และคณะกรรมการนโยบายและแผนพัฒนาการเกษตรและสหกรณ์มอบหมาย

ทั้งนี้ ตั้งแต่บัดนี้เป็นต้นไป

สั่ง ณ วันที่ ๑๘ พฤษภาคม พ.ศ. ๒๕๖๒



(นายเกษม บุญราช)

รัฐมนตรีว่าการกระทรวงเกษตรและสหกรณ์
ประธานกรรมการนโยบายและแผนพัฒนาการเกษตรและสหกรณ์



ภาคผนวก ข

คำสั่งคณะกรรมการนโยบายและแผนพัฒนาการเกษตรและสหกรณ์
ที่ ๓/๒๕๖๒ เรื่อง แต่งตั้งคณะกรรมการพัฒนาการเกษตรและสหกรณ์ระดับจังหวัดลำพูน
(เพิ่มเติม)





คำสั่งคณะกรรมการพัฒนาการเกษตรและสหกรณ์ระดับจังหวัดลำพูน

ที่ ๓ / ๒๕๖๒

เรื่อง แต่งตั้งคณะกรรมการพัฒนาการเกษตรและสหกรณ์ระดับจังหวัดลำพูน (เพิ่มเติม)

อนุสนธิคำสั่งคณะกรรมการนโยบายและแผนพัฒนาการเกษตรและสหกรณ์ ที่ ๓/๒๕๖๒ ลงวันที่ ๑๔ พฤษภาคม ๒๕๖๒ เรื่อง แต่งตั้งคณะกรรมการพัฒนาการเกษตรและสหกรณ์ระดับจังหวัด ได้กำหนดองค์ประกอบของคณะกรรมการพัฒนาการเกษตรและสหกรณ์ระดับจังหวัด โดยให้เพิ่มเติมหัวหน้าส่วนราชการ และ/หรือหัวหน้าหน่วยงานรัฐวิสาหกิจที่มีภารกิจเกี่ยวข้องในพื้นที่จังหวัด ตามที่ผู้ว่าราชการจังหวัดเห็นสมควร จำนวนไม่เกิน ๓ หน่วยงาน และผู้ทรงคุณวุฒิ ไม่เกิน ๒ ท่าน ซึ่งผู้ว่าราชการจังหวัดเป็นผู้แต่งตั้ง

ดังนั้น เพื่อให้การดำเนินงานและการปฏิบัติงานพัฒนาการเกษตรและสหกรณ์ในระดับพื้นที่เป็นไปอย่างมีประสิทธิภาพ จึงแต่งตั้งคณะกรรมการพัฒนาการเกษตรและสหกรณ์จังหวัดลำพูน (เพิ่มเติม) โดยมีอำนาจหน้าที่ตามคำสั่งคณะกรรมการนโยบายและแผนพัฒนาการเกษตรและสหกรณ์ ที่ ๓/๒๕๖๒ ลงวันที่ ๑๔ พฤษภาคม ๒๕๖๒ ดังนี้

๑. หัวหน้าส่วนราชการ และ/หรือหัวหน้าหน่วยงานรัฐวิสาหกิจที่มีภารกิจเกี่ยวข้องในพื้นที่จังหวัด

๑) ผู้อำนวยการศูนย์ขยายพันธุ์พืชที่ ๘ จังหวัดลำพูน

๒) ผู้อำนวยการศูนย์ส่งเสริมและพัฒนาอาชีพการเกษตรจังหวัดลำพูน (เกษตรที่สูง)

๓) ผู้อำนวยการศูนย์วิจัยและพัฒนาการเพาะเลี้ยงสัตว์น้ำจืดจังหวัดลำพูน

๒. ผู้ทรงคุณวุฒิ

๑) นายอดิศักดิ์ สุขโต

๒) นางสาวอรรณณ เจริญโต

ทั้งนี้ ตั้งแต่บัดนี้เป็นต้นไป

สั่ง ณ วันที่ ๑๕ สิงหาคม พ.ศ.๒๕๖๒

(นายอรรชษฐ์ สัมพันธ์รัตน์)
ผู้ว่าราชการจังหวัดลำพูน



ภาคผนวก ค

คำสั่งคณะกรรมการพัฒนาการเกษตรและสหกรณ์จังหวัดลำพูน ที่ ๐๑/๒๕๖๕
เรื่อง แต่งตั้งคณะทำงานจัดทำยุทธศาสตร์และแผนพัฒนาการเกษตรและสหกรณ์จังหวัดลำพูน





คำสั่งคณะกรรมการพัฒนาการเกษตรและสหกรณ์ระดับจังหวัดลำพูน

ที่ ๐๑ /๒๕๖๕

เรื่อง แต่งตั้งคณะทำงานจัดทำยุทธศาสตร์และแผนพัฒนาการเกษตรและสหกรณ์จังหวัดลำพูน

ตามคำสั่งคณะกรรมการพัฒนาการเกษตรและสหกรณ์จังหวัดลำพูน ที่ ๐๑/๒๕๖๔ ลงวันที่ ๕ สิงหาคม ๒๕๖๔ เรื่อง แต่งตั้งคณะทำงานจัดทำยุทธศาสตร์และแผนพัฒนาการเกษตรและสหกรณ์จังหวัดลำพูน เพื่อดำเนินการ และปฏิบัติงานพัฒนาการเกษตรในระดับพื้นที่ให้เป็นไปอย่างมีประสิทธิภาพ นั้น

เนื่องจากมติที่ประชุมคณะทำงานจัดทำยุทธศาสตร์และแผนพัฒนาการเกษตรและสหกรณ์จังหวัดลำพูน ครั้งที่ ๑/๒๕๖๕ เมื่อวันที่ ๒๖ มิถุนายน ๒๕๖๕ คณะทำงานฯ มีมติให้ปรับปรุงและเพิ่มเติมหน่วยงานและองค์กรที่ร่วมขับเคลื่อนการดำเนินงานภาคการเกษตรในพื้นที่จังหวัดลำพูน เพื่อให้การจัดทำยุทธศาสตร์ แผนงาน โครงการ กิจกรรมพัฒนาการเกษตรและสหกรณ์ของจังหวัดลำพูน มีความสอดคล้องกับสถานการณ์และยุทธศาสตร์ทุกระดับ ตลอดจนทิศทางนโยบายต่างๆ ที่เกี่ยวข้องกับการจัดทำแผนพัฒนาการเกษตรและสหกรณ์ของจังหวัดลำพูน จึงยกเลิกคำสั่ง ที่ ๐๑/๒๕๖๔ ลงวันที่ ๕ สิงหาคม ๒๕๖๔ และแต่งตั้งคณะทำงานจัดทำยุทธศาสตร์และแผนพัฒนาการเกษตรและสหกรณ์จังหวัดลำพูน ขึ้นใหม่ โดยมีองค์ประกอบและอำนาจหน้าที่ ดังนี้

- | | |
|--|----------------|
| ๑. เกษตรและสหกรณ์จังหวัดลำพูน | ประธานคณะทำงาน |
| ๒. เกษตรจังหวัดลำพูน | คณะทำงาน |
| ๓. สหกรณ์จังหวัดลำพูน | คณะทำงาน |
| ๔. ปศุสัตว์จังหวัดลำพูน | คณะทำงาน |
| ๕. ผู้อำนวยการโครงการชลประทานลำพูน | คณะทำงาน |
| ๖. ประมงจังหวัดลำพูน | คณะทำงาน |
| ๗. ปฏิรูปที่ดินจังหวัดลำพูน | คณะทำงาน |
| ๘. ผู้อำนวยการสถานีพัฒนาที่ดินลำพูน | คณะทำงาน |
| ๙. ผู้อำนวยการศูนย์วิจัยและพัฒนาประมงน้ำจืดลำพูน | คณะทำงาน |
| ๑๐. ผู้อำนวยการศูนย์ขยายพันธุ์พืชที่ ๘ จังหวัดลำพูน | คณะทำงาน |
| ๑๑. ผู้อำนวยการศูนย์ส่งเสริมและพัฒนาอาชีพการเกษตร จังหวัดลำพูน (เกษตรที่สูง) | คณะทำงาน |
| ๑๒. หัวหน้าสำนักงานตรวจบัญชีสหกรณ์ลำพูน | คณะทำงาน |
| ๑๓. ผู้อำนวยการการยางแห่งประเทศไทยจังหวัดเชียงใหม่ | คณะทำงาน |
| ๑๔. หัวหน้าสำนักงานสภาเกษตรกรจังหวัดลำพูน | คณะทำงาน |
| ๑๕. ผู้อำนวยการสำนักงานเศรษฐกิจการเกษตรที่ ๑ เชียงใหม่ | คณะทำงาน |
| ๑๖. ผู้อำนวยการสำนักวิจัยและพัฒนาการเกษตรเขตที่ ๑ เชียงใหม่ | คณะทำงาน |
| ๑๗. ผู้อำนวยการศูนย์เมล็ดพันธุ์ข้าวเชียงใหม่ | คณะทำงาน |

๑๘. ท้องถิ่น...

๑๘. ท้องถิ่นจังหวัดลำพูน	คณะทำงาน
๑๙. อุตสาหกรรมจังหวัดลำพูน	คณะทำงาน
๒๐. พาณิชยจังหวัดลำพูน	คณะทำงาน
๒๑. แรงงานจังหวัดลำพูน	คณะทำงาน
๒๒. พัฒนาการจังหวัดลำพูน	คณะทำงาน
๒๓. นายองค์การบริหารส่วนจังหวัดลำพูน	คณะทำงาน
๒๔. ผู้อำนวยการวิทยาลัยเกษตรและเทคโนโลยีลำพูน	คณะทำงาน
๒๕. ผู้อำนวยการกลุ่มงานยุทธศาสตร์และข้อมูลเพื่อการพัฒนาจังหวัด สำนักงานจังหวัดลำพูน	คณะทำงาน
๒๖. ประธานสภาอุตสาหกรรมจังหวัดลำพูน	คณะทำงาน
๒๗. ประธานหอการค้าจังหวัดลำพูน	คณะทำงาน
๒๘. นายกสมาคมเครือข่ายเกษตรกรมัยยืน จังหวัดลำพูน	คณะทำงาน
๒๙. ผู้อำนวยการสถาบันวิจัยทรัพยากรชีว จังหวัดลำพูน	คณะทำงาน
๓๐. นายกสมาคมการค้าผู้ประกอบการผลไม้ไทยภาคเหนือ	คณะทำงาน
๓๑. นายกสมาคมผู้ผลิตลำไยอบแห้งภาคเหนือ	คณะทำงาน
๓๒. หัวหน้ากลุ่มยุทธศาสตร์พัฒนาการเกษตร สำนักงานเกษตรและสหกรณ์จังหวัดลำพูน	คณะทำงานและ เลขานุการ
๓๓. หัวหน้ากลุ่มสารสนเทศการเกษตร สำนักงานเกษตรและสหกรณ์จังหวัดลำพูน	คณะทำงานและ ผู้ช่วยเลขานุการ
๓๔. นักวิเคราะห์นโยบายและแผนชำนาญการ กลุ่มยุทธศาสตร์พัฒนาการเกษตร สำนักงานเกษตรและสหกรณ์จังหวัดลำพูน	คณะทำงานและ ผู้ช่วยเลขานุการ

ให้คณะทำงานดังกล่าว มีอำนาจหน้าที่ ดังนี้

๑. วิเคราะห์ศักยภาพทางการเกษตร กำหนดวิสัยทัศน์ ค่าเป้าหมาย ตัวชี้วัด เพื่อจัดทำยุทธศาสตร์ และแผนพัฒนาการเกษตรและสหกรณ์ของจังหวัด ให้สอดคล้องกับยุทธศาสตร์ชาติ แผนพัฒนาเศรษฐกิจและสังคมแห่งชาติ ยุทธศาสตร์พัฒนาการเกษตรและสหกรณ์ระดับชาติ นโยบายของรัฐบาล ยุทธศาสตร์พัฒนาการเกษตรและสหกรณ์กลุ่มจังหวัดภาคเหนือตอนบน ๑ และยุทธศาสตร์พัฒนาการเกษตรและสหกรณ์ระดับจังหวัด ตลอดจนทิศทางนโยบายที่เกี่ยวข้อง

๒. จัดทำแผนงาน/โครงการพัฒนาการเกษตรและสหกรณ์ระดับจังหวัด เสนอต่อคณะอนุกรรมการพัฒนาการเกษตรและสหกรณ์จังหวัดลำพูน และคณะกรรมการบริหารงานจังหวัดแบบบูรณาการ (ก.บ.จ.)

๓. บูรณาการแผนงาน/โครงการ และบูรณาการส่วนราชการที่เกี่ยวข้องในการขับเคลื่อนแผนพัฒนาการเกษตรและสหกรณ์ของจังหวัดให้มีประสิทธิภาพและเกิดผลสัมฤทธิ์อย่างเป็นรูปธรรม

๔. ปฏิบัติหน้าที่อื่น ๆ ตามที่คณะอนุกรรมการพัฒนาการเกษตรและสหกรณ์ระดับจังหวัด มอบหมาย

ทั้งนี้ ตั้งแต่บัดนี้เป็นต้นไป

สั่ง ณ วันที่ ๒๐ กรกฎาคม พ.ศ. ๒๕๖๕



(นายารยุทธ นาวรัตน์)
ผู้ว่าราชการจังหวัดลำพูน



ภาคผนวก ง คำอธิบายอักษรย่อของหน่วยงาน

คำอธิบายอักษรย่อของหน่วยงาน

กษ.ลพ.	=	สำนักงานเกษตรและสหกรณ์จังหวัดลำพูน
ชป.ลพ.	=	โครงการชลประทานลำพูน
คส.ชป.๑	=	โครงการก่อสร้าง สำนักงานชลประทานที่ ๑
ปจ.ลพ.	=	สำนักงานประมงจังหวัดลำพูน
กษจ.ลพ.	=	สำนักงานเกษตรจังหวัดลำพูน
สปก.ลพ.	=	สำนักงานปฏิรูปที่ดินจังหวัดลำพูน
ศขพ.๘	=	ศูนย์ขยายพันธุ์พืชที่ ๘ จังหวัดลำพูน
ศสส.ลำพูน	=	ศูนย์ส่งเสริมและพัฒนาอาชีพการเกษตรจังหวัดลำพูน (เกษตรที่สูง)
สพด.ลพ.	=	สถานีพัฒนาที่ดินลำพูน
สสจ.ลพ.	=	สำนักงานสหกรณ์จังหวัดลำพูน
ปศ.ลพ.	=	สำนักงานปศุสัตว์จังหวัดลำพูน
ศพจ.ลพ.	=	ศูนย์วิจัยและพัฒนาการเพาะเลี้ยงสัตว์น้ำจืดจังหวัดลำพูน
สวพ.๑	=	สำนักวิจัยและพัฒนาการเกษตรเขตที่ ๑ เชียงใหม่
ศมข.ชม.	=	ศูนย์เมล็ดพันธุ์ข้าวเชียงใหม่
พณ.ลพ.	=	สำนักงานพาณิชย์จังหวัดลำพูน
เครือข่าย กก.ยั่งยืน	=	เครือข่ายเกษตรกรรมยั่งยืน
อบจ.ลพ.	=	องค์การบริหารส่วนจังหวัดลำพูน
สกก.ลพ.	=	สำนักงานสภาเกษตรกรจังหวัดลำพูน
สตส.ลพ.	=	สำนักงานตรวจบัญชีสหกรณ์ลำพูน
สพข.๖	=	สถานีพัฒนาที่ดินเขต ๖
กยท.ลพ.	=	การยางแห่งประเทศไทย สาขาลำพูน





สำนักงานเกษตรและสหกรณ์จังหวัดลำพูน

LAMPHUN PROVINCIAL AGRICULTURE AND COOPERATIVES OFFICE

ศาลากลางจังหวัดลำพูน ชั้น 1

เลขที่ 199 หมู่ที่ 11 ถนนชลประทานไฮเวย์เชียงใหม่ - ลำปาง
ตำบลศรีบัวบาน อำเภอเมืองลำพูน จังหวัดลำพูน 51000

โทรศัพท์ 0-5353-0923, 0-5353-0924

โทรสาร 0-5353-0827

Email : saraban_lpn@opsmoac.go.th

www.opsmoac.go.th/lamphun-home

