



## แผนพัฒนาการเกษตรและสหกรณ์ของจังหวัดเลย

(พ.ศ. 2561 - 2565)

ภายใต้แผนพัฒนาการเกษตร

ในช่วงแผนพัฒนาเศรษฐกิจและสังคมแห่งชาติ

ฉบับที่ 12 (พ.ศ. 2560 - 2564)

แผนที่จังหวัดเลย



<http://www.laei.police.go.th>



## สารบัญ

	หน้า
บทสรุปผู้บริหาร	ก
<b>คำนำ</b>	<b>ค</b>
ส่วนที่ 1 ข้อมูลทั่วไปและข้อมูลด้านการเกษตรที่สำคัญของจังหวัด	1 - 53
ส่วนที่ 2 การวิเคราะห์สภาพแวดล้อมด้านการเกษตรและสหกรณ์ของจังหวัด	54 - 61
ส่วนที่ 3 ยุทธศาสตร์เกษตรและสหกรณ์ของจังหวัดเลย (วิสัยทัศน์/พันธกิจ)	62 - 68
ส่วนที่ 5 โครงการภายใต้ประเด็นยุทธศาสตร์ตามแผนพัฒนาการเกษตร และสหกรณ์ของจังหวัด	69 - 91

### ภาคผนวก

ตารางที่ 1 ปริมาณน้ำฝน ปี 2557 - 2561	5
ตารางที่ 2 อุณหภูมิและความชื้นสัมพัทธ์สูงสุด - ต่ำสุด ปี 2557 - 2561	6
ตารางที่ 3 การแบ่งเขตการปกครองของจังหวัด และจำนวนประชากร	8
ตารางที่ 4 จำแนกประเภทแหล่งน้ำ ปี 2561	9
ตารางที่ 5 ข้อมูลลุ่มน้ำในเขตจังหวัดเลย	9
ตารางที่ 6 แหล่งกักเก็บน้ำและการใช้น้ำทำในปัจจุบัน	11
ตารางที่ 7 ข้อมูลป่าไม้ในพื้นที่จังหวัดเลย	12
ตารางที่ 8 แสดงข้อมูลเปรียบเทียบพื้นที่ป่าไม้	13
ตารางที่ 9 แสดงข้อมูลเปรียบเทียบสภาพป่าไม้	13
ตารางที่ 10 เส้นทางเดินรถ	14
ตารางที่ 11 มูลค่าผลิตภัณฑ์มวลรวมของจังหวัดเลย	16
ตารางที่ 12 จำนวนครุว์เรือนที่มีรายได้ตกเกณฑ์	17
ตารางที่ 13 รายได้เฉลี่ย คน/ปี (รายอำเภอ)	18
ตารางที่ 14 แสดงเนื้อที่ถือครองทางการเกษตร	25

ตารางที่ 15	พื้นที่เพาะปลูกพืชทางการเกษตรแยกรายอำเภอ ของจังหวัดเลย	26
ตารางที่ 16	สรุปมูลค่าผลผลิตรวมพืชเศรษฐกิจที่สำคัญของจังหวัดเลย ปี 2561	27
ตารางที่ 17	มูลค่าผลผลิตรวมพืชเศรษฐกิจที่สำคัญของจังหวัดเลย ปี 2561	27
ตารางที่ 18	พื้นที่ปลูกและมูลค่าผลผลิตข้าวนาปีและข้าวไร่ ปี 2561	28
ตารางที่ 19	พื้นที่ปลูกและมูลค่าผลผลิตพืชไร่ที่สำคัญ ปี 2561	29
ตารางที่ 20	พื้นที่ปลูกและมูลค่าผลผลิตข้าวนาปรังและพืชฤดูแล้ง ปี 2560 / 2561	29
ตารางที่ 21	พื้นที่ปลูกและมูลค่าผลผลิตไม้ผลที่สำคัญ ปี 2561	30
ตารางที่ 22	พื้นที่ปลูกและมูลค่าผลผลิตไม้ยืนต้นที่สำคัญ ปี 2561	31
ตารางที่ 23	พื้นที่ปลูกและมูลค่าผลผลิตพืชผักที่สำคัญ ปี 2561	31
ตารางที่ 24	การผลิตไม้ดอกไม้ประดับที่สำคัญของจังหวัดเลย ปี 2561	33-34
ตารางที่ 25	จำนวนสัตว์น้ำที่จับได้ จำแนกตามชนิดสัตว์น้ำจืด ปี 2561	38
ตารางที่ 26	การเพาะเลี้ยงสัตว์น้ำจืด ปี 2561	38
ตารางที่ 27	แสดงจำนวนเกษตรกรผู้เลี้ยงสัตว์และปศุสัตว์ระดับอำเภอ ปี 2561	41
ตารางที่ 28	ตารางแสดงพื้นที่เสี่ยงภัยจังหวัดเลย	42
ตารางที่ 29	สรุปข้อมูลหมู่บ้านเสี่ยงอุทกภัย น้ำป่าไหลหลากและดินถล่มจังหวัดเลย	43
ตารางที่ 30	ข้อมูลสถาบันเกษตรกร ปี 2561	47
ตารางที่ 31	ตารางแยกประเภทสหกรณ์	48
ตารางที่ 32	จำนวนสหกรณ์และชุมนุมสหกรณ์ ปี 2561	48
ตารางที่ 33	จำนวนกลุ่มเกษตรกรและจำนวนสมาชิกกลุ่มเกษตรกร ปี 2561	49

\*\*\*\*\*

## บทนำ

### 1. ที่มา

1.1 แผนพัฒนาการเกษตรและสหกรณ์จังหวัดเลย ปี พ.ศ.2562 – 2566 เป็นการจัดทำแผนพัฒนาการเกษตรในระยะยาว 5 ปี มีความสอดคล้องกับแผนพัฒนาการเกษตรในช่วงแผนพัฒนาเศรษฐกิจและสังคมแห่งชาติ ฉบับที่ 12 (พ.ศ. ๒๕60 – 2564) นโยบายรัฐบาล ได้เปิดโอกาสให้ภาคีการพัฒนาทุกภาคส่วนมีส่วนร่วม โดยการระดมความคิดเห็นทั้งในระดับภูมิภาค ระดับประเทศ จะมีความแตกต่างจากแผนพัฒนาฯ ฉบับก่อนๆ คือ มีความเป็นรูปธรรม สามารถนำไปปฏิบัติได้จริง โดยกำหนดกรอบการลงทุนภายในระยะ 5 ปี ช่างหน้าไว้อย่างชัดเจน และยังคงเน้นนำหลัก “ปรัชญาเศรษฐกิจพอเพียง” มาเป็นกรอบในการพัฒนาประเทศต่อเนื่องจากแผนพัฒนาฯ ฉบับที่ 9 โดยยึด “คนเป็นศูนย์กลางของการพัฒนา” ในทุกมิติอย่างเป็นองค์รวม และให้ความสำคัญกับการพัฒนาที่สมดุล ทั้งตัวคน สังคม เศรษฐกิจ และสิ่งแวดล้อม ซึ่งกำหนดทิศทางการพัฒนาที่มุ่งสู่การเปลี่ยนผ่านประเทศ จากประเทศที่มีรายได้ปานกลาง ไปสู่ประเทศที่มีรายได้สูง มีการกระจายรายได้อย่างเท่าเทียม มีระบบนิเวศที่ดี สังคมเป็นสุข และนำไปสู่การบรรลุวิสัยทัศน์ระยะยาวของประเทศ คือ “มั่นคง มั่งคั่ง และยั่งยืน” ต่อไป

1.2 แผนพัฒนาการเกษตรในช่วงแผนพัฒนาฯ ฉบับที่ 12 (พ.ศ. 2560 - 2564) มีแนวทางการพัฒนาที่ครอบคลุมด้านการเกษตรทั้งหมด 5 แนวทาง ดังนี้

- 1.2.1 ขยายผลการทำการเกษตรตามหลักปรัชญาเศรษฐกิจพอเพียง
- 1.2.2 เสริมสร้างความภูมิใจและความมั่นคงในการประกอบอาชีพเกษตรกร
- 1.2.3 ส่งเสริมการทำเกษตรกรรมยั่งยืนให้เห็นผลในทางปฏิบัติ
- 1.2.4 พัฒนาองค์ความรู้ของเกษตรกรสู่เกษตรกรมืออาชีพ (Smart Farmer)
- 1.2.5 สร้างและเชื่อมโยงเครือข่ายของเกษตรกร และสถาบันเกษตรกร

### 2. ทิศทางการพัฒนา

1) วิสัยทัศน์ “เป็นแหล่งผลิตสินค้าทางการเกษตรที่ได้มาตรฐาน และปลอดภัย ก้าวไกลด้วยเทคโนโลยี และนวัตกรรม”

#### 2) พันธกิจ

- (1) พัฒนาคุณภาพชีวิตเกษตรกรให้มีความมั่นคง
- (2) พัฒนาเศรษฐกิจการเกษตรให้เติบโตอย่างมีเสถียรภาพ
- (3) ส่งเสริมการผลิตสินค้าเกษตรที่มีคุณภาพตลอดโซ่อุปทาน ให้สอดคล้องกับความต้องการของตลาด และส่งเสริมงานวิจัย เทคโนโลยี และนวัตกรรมเพื่อนำมาใช้ประโยชน์
- (4) ส่งเสริมให้มีการบริหารจัดการทรัพยากร สิ่งแวดล้อม และโครงสร้างพื้นฐานทางการเกษตรอย่างสมดุล และยั่งยืน

### 3) วัตถุประสงค์ เป้าหมาย และตัวชี้วัด

#### (1) วัตถุประสงค์

- สร้างความภูมิใจในอาชีพเกษตรกร สามารถพึ่งพาตนเองได้ มีการถ่ายทอดองค์ความรู้อย่างต่อเนื่อง
- ส่งเสริมความสามารถเกษตรกรและสถาบันเกษตรกรในการยกระดับผลผลิตภาพ ประสิทธิภาพ คุณภาพ มาตรฐาน รวมทั้งสร้างมูลค่าเพิ่มสินค้าเกษตร ให้ตอบสนองความต้องการของตลาด
- สร้างความสามารถในการแข่งขันของสินค้าเกษตร รวมทั้งพัฒนางานวิจัย เทคโนโลยีและนวัตกรรมมาใช้ประโยชน์
- ส่งเสริมการบริหารจัดการทรัพยากรการเกษตรและโครงสร้างพื้นฐานทางการเกษตรอย่างมีประสิทธิภาพ รวมถึงการปรับตัวและการสร้างภูมิคุ้มกันภายใต้การเปลี่ยนแปลงสภาพภูมิอากาศ

#### (2) เป้าหมาย

- ความผาสุกของเกษตรกรเพิ่มขึ้นเป็นร้อยละ 85 ในปี 2566
- สถาบันเกษตรกรที่ทำธุรกิจมีรายได้สุทธิเพิ่มขึ้นร้อยละ 20 ต่อปี
- เศรษฐกิจภาคเกษตรเติบโตเฉลี่ยร้อยละ 3.0 ต่อปี
- จำนวนงานวิจัย เทคโนโลยี และนวัตกรรมด้านการเกษตรถูกนำไปใช้ประโยชน์อย่างน้อยร้อยละ 5 ต่อปี
- ทรัพยากรการเกษตรได้รับการฟื้นฟูและใช้ประโยชน์อย่างสมดุลและยั่งยืน โครงสร้างพื้นฐานทางการเกษตรได้รับการพัฒนาเพิ่มขึ้น

#### (3) ตัวชี้วัด

- ดัชนีชี้วัดความผาสุกของเกษตรกร
- รายได้สุทธิในการประกอบธุรกิจมีรายได้สุทธิเพิ่มขึ้นร้อยละ 20 ต่อปี
- GDP ภาคเกษตร
- จำนวนงานวิจัย เทคโนโลยี และนวัตกรรมที่นำไปใช้ประโยชน์
- ทรัพยากรการเกษตรและโครงสร้างพื้นฐานทางการเกษตรที่มีการบริหารจัดการทรัพยากรอย่างมีประสิทธิภาพ

### 4) ยุทธศาสตร์การพัฒนากิจการเกษตร

#### (1) ยุทธศาสตร์ที่ 1 สร้างความเข้มแข็งให้กับเกษตรกรและสถาบันเกษตรกร

##### แนวทางการพัฒนา

- 1.1 สร้างความเข้มแข็งให้กับเกษตรกรสถาบันเกษตรกร Smart Farmer , Smart Group , Smart Enterprise
- 1.2 สินค้าเกษตรที่สำคัญของจังหวัดได้รับการพัฒนาการผลิตมีมูลค่าเพิ่มขึ้น
- 1.3 มีการใช้ทรัพยากรอย่างมีประสิทธิภาพคุ้มค่าและยั่งยืน
- 1.4 สินค้าเกษตรได้มาตรฐานและปลอดภัยสามารถแข่งขันได้

/(2) ยุทธศาสตร์...

(2) ยุทธศาสตร์ที่ 2 เพิ่มประสิทธิภาพการผลิตและยกระดับมาตรฐานสินค้า

แนวทางการพัฒนา

- 2.1 ส่งเสริมการผลิตสินค้าเกษตรได้มาตรฐานและปลอดภัย
- 2.2 พัฒนาประสิทธิภาพการผลิตและคุณภาพได้มาตรฐานสินค้าสู่มาตรฐานสากล โดยใช้วิทยาศาสตร์เทคโนโลยีและความรู้แบบองค์รวม
- 2.3 ส่งเสริมการเกษตรตลอดโซ่อุปทานสอดคล้องกับความต้องการของตลาดและมูลค่าสูงมุ่งสู่การเป็นฟาร์มมาตรฐาน

(3) ยุทธศาสตร์ที่ 3 เพิ่มประสิทธิภาพการผลิตและยกระดับมาตรฐานสินค้า

แนวทางการพัฒนา

- 3.1 พัฒนาเทคโนโลยีและนวัตกรรมเพื่อการขับเคลื่อนเกษตร 4.0 ภายใต้ Thailand 4.0
- 3.2 บริหารจัดการเทคโนโลยีสารสนเทศเพื่อการเกษตร ให้เกษตรกรเข้าถึงและนำไปใช้ประโยชน์ได้อย่างทั่วถึง
- 3.3 พัฒนางานวิจัยและสารสนเทศให้ไปสู่เชิงพาณิชย์ ประชาสัมพันธ์ เชื่อมโยง เครือข่ายข้อมูลในระดับโลก

(4) ยุทธศาสตร์ที่ 4 บริหารจัดการทรัพยากรการเกษตรและสิ่งแวดล้อมอย่างสมดุลและยั่งยืน

แนวทางการพัฒนา

- 4.1 บริหารจัดการทรัพยากรการเกษตรอย่างยั่งยืนที่สอดคล้องกับ SDGs
- 4.2 ฟื้นฟูอนุรักษ์ทรัพยากรการเกษตรให้มีความสมดุลและยั่งยืน

(5) ยุทธศาสตร์ที่ 5 พัฒนาระบบบริหารจัดการภาครัฐ

แนวทางการพัฒนา

- 5.1 พัฒนาศักยภาพและนักวิจัยให้เป็น Smart Officers และ Smart Researchers
- 5.2 เชื่อมโยงและบูรณาการการทำงานของหน่วยงานทุกภาคส่วน โดยใช้กลไก ประชากรรัฐ และปรับระบบบริหารงานให้ทันสมัย
- 5.3 ปรับปรุงพัฒนากฎหมายด้านการเกษตรเพื่อรองรับบริบทการเปลี่ยนแปลง

3. วัตถุประสงค์

- 3.1 เพื่อเป็นกรอบแนวทางในการพัฒนาการเกษตรและสหกรณ์ของจังหวัด
- 3.2 เพื่อเป็นกรอบในการจัดทำคำของบประมาณของส่วนราชการที่เกี่ยวข้อง
- 3.3 เพื่อเป็นเครื่องมือในการติดตามแผนงาน/โครงการในการพัฒนาการเกษตรและสหกรณ์ของจังหวัด

4. คำนิยาม

แผนพัฒนาจังหวัด หมายความว่า รายการเกี่ยวกับโครงการ แผนงานต่างๆ ของจังหวัดที่ จำเป็นต้องจัดทำ เพื่อให้เป็นไปตามวัตถุประสงค์และทิศทางการพัฒนาของจังหวัดในอนาคต

**แผนพัฒนาการเกษตรและสหกรณ์ของจังหวัด** หมายความว่า แผน ซึ่งแสดงถึงทิศทาง แนวทาง และเป้าหมายการพัฒนาด้านการเกษตรและสหกรณ์ของจังหวัดในอนาคต ที่มีความสอดคล้องกับแผนพัฒนาการเกษตรในช่วงแผนพัฒนาเศรษฐกิจและสังคมแห่งชาติ นโยบายรัฐบาล นโยบายกระทรวงเกษตรและสหกรณ์ และแผนพัฒนาจังหวัด โดยแสดงถึงวิสัยทัศน์ ประเด็นยุทธศาสตร์ เป้าประสงค์ กลยุทธ์ และโครงการในการพัฒนาการเกษตรและสหกรณ์ของจังหวัด

## 5. แนวทางการจัดทำแผนพัฒนาการเกษตรและสหกรณ์ของจังหวัด

การจัดทำแผนพัฒนาการเกษตรและสหกรณ์ในระดับจังหวัด เป็นการกำหนดภาพรวม ทิศทาง แนวทางการพัฒนาการเกษตรและสหกรณ์ในจังหวัด ดังนั้น ในการจัดทำจะต้องคำนึงถึงสิ่งดังต่อไปนี้

5.1 การสอดคล้องเชื่อมโยงกับนโยบายรัฐบาล นโยบายของกระทรวงเกษตรและสหกรณ์ แผนพัฒนาเศรษฐกิจและสังคมแห่งชาติ แผนพัฒนาการเกษตรในช่วงแผนพัฒนาเศรษฐกิจและสังคมแห่งชาติแต่ละฉบับ แผนพัฒนาจังหวัด/กลุ่มจังหวัด รวมทั้งสอดคล้องกับศักยภาพ โอกาส สภาพปัญหา ความต้องการของเกษตรกร และภาคส่วนต่างๆ ในจังหวัด

5.2 การจัดทำแผนพัฒนาการเกษตรและสหกรณ์ของจังหวัด จะต้องผ่านกระบวนการการมีส่วนร่วมของทุกภาคส่วน ได้แก่ ผู้แทนหน่วยงานใน/นอกสังกัดกระทรวงเกษตรและสหกรณ์ องค์กรปกครองส่วนท้องถิ่น องค์กรเอกชน สถาบันเกษตรกร สภาเกษตรกรจังหวัด ผู้แทนเกษตรกร ฯลฯ

5.3 การจัดทำแผนพัฒนาการเกษตรและสหกรณ์ของจังหวัด จะมีการทบทวนและปรับปรุงใหม่ให้ทันต่อสถานการณ์ที่เกิดขึ้นในแต่ละปีทุกปี ครอบคลุมระยะเวลาของแผน 5 ปี ตามแผนพัฒนาเศรษฐกิจและสังคมแห่งชาติ ฉบับที่ 12 (พ.ศ. 2560 – 2564)

## 6. การเชื่อมโยงแผนความเชื่อมโยงของแผนพัฒนาการเกษตรและสหกรณ์

ยุทธศาสตร์ชาติ 20 ปี (พ.ศ. 2560 – 2579)

แผนพัฒนาเศรษฐกิจและสังคมแห่งชาติ ฉบับที่ 12 (พ.ศ. 2560 - 2564)

ยุทธศาสตร์เกษตรและสหกรณ์ ระยะ 20 ปี (พ.ศ. 2560 – 2579)

ยุทธศาสตร์การพัฒนากลุ่มจังหวัดภาคตะวันออกเฉียงเหนือตอนบน 1

แผนพัฒนาจังหวัด / กลุ่มจังหวัด 5 ปี  
( พ.ศ. 2561 – 2565)

แผนพัฒนาการเกษตรและสหกรณ์จังหวัดเลย  
5 ปี (พ.ศ. 2561-2565)

## ยุทธศาสตร์ชาติ 20 ปี (พ.ศ. 2560 – 2579)

### กรอบการพัฒนาระยะยาว

เพื่อให้บรรลุวิสัยทัศน์ “ ประเทศมีความมั่นคง มั่งคั่ง ยั่งยืน เป็นประเทศพัฒนาแล้ว ด้วยการพัฒนาตามปรัชญาเศรษฐกิจพอเพียง ” นำไปสู่การพัฒนาให้คนไทยมีความสุขและตอบสนองต่อการบรรลุซึ่งผลประโยชน์แห่งชาติในการที่จะพัฒนาคุณภาพชีวิตสร้างรายได้ระดับสูงเป็นประเทศพัฒนาแล้ว และสร้างความสุขของคนไทย สังคมมีความมั่นคง เสมอภาคและเป็นธรรม ประเทศสามารถแข่งขันได้ในระบบเศรษฐกิจ

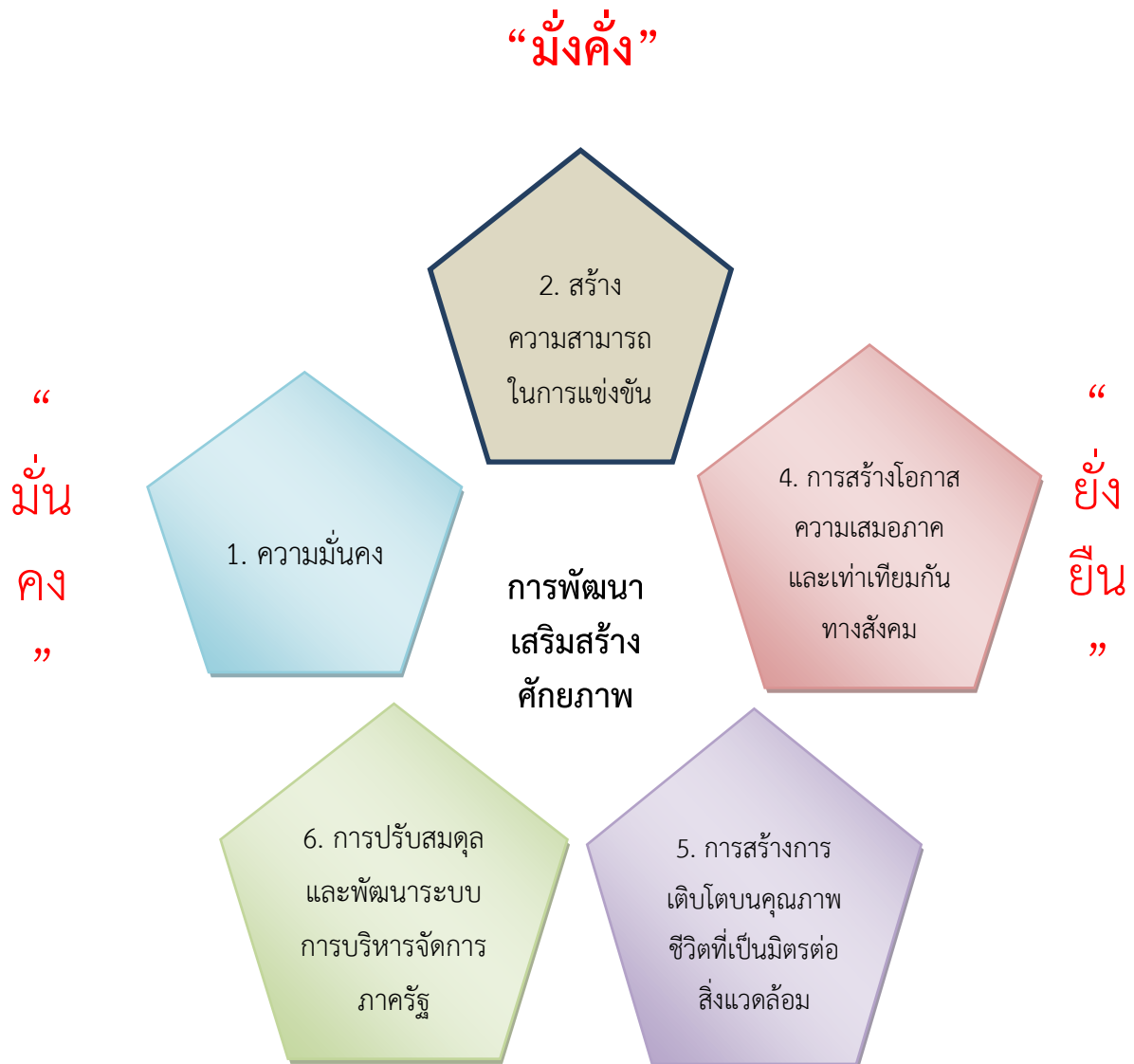

อนาคตประเทศไทย ปี 2579 : ร่วมมือกันขับเคลื่อนประเทศให้ก้าวสู่.....

- **ภาคการเกษตร** เป็นฐานการผลิตอาหารที่มั่นคงและปลอดภัย และเป็นฐานการผลิตที่มีผลิตภาพการผลิตสูง มีระบบการบริหารจัดการที่ดีด้านประมง



**\*\*\*\* ยุทธศาสตร์ด้านการสร้างความสามารถในการแข่งขัน**

ภาคการเกษตร เสริมสร้างฐานการผลิตให้เข้มแข็งและยั่งยืน เพิ่มขีดความสามารถในการแข่งขันของภาคเกษตรส่งเสริมเกษตรกรรายย่อยให้ปรับไปสู่การทำกรเกษตรยั่งยืนที่เป็นมิตรกับสิ่งแวดล้อมและรวมกลุ่มเกษตรกรในการพัฒนาอาชีพที่เข้มแข็ง และการพัฒนาสินค้าเกษตรที่มีศักยภาพและอาหารคุณภาพ สะอาด และปลอดภัย

**แผนพัฒนาเศรษฐกิจและสังคมแห่งชาติ ฉบับที่ 12 (พ.ศ. 2560 – 2564)**

- ยุทธศาสตร์ที่ 1. การเสริมสร้างและพัฒนาศักยภาพทุนมนุษย์
- ยุทธศาสตร์ที่ 2. การสร้างความเป็นธรรมและลดความเหลื่อมล้ำในสังคม
- ยุทธศาสตร์ที่ 3. การสร้างความเข้มแข็งทางเศรษฐกิจและแข่งขันได้อย่างยั่งยืน
- ยุทธศาสตร์ที่ 4. การเติบโตที่เป็นมิตรกับสิ่งแวดล้อมเพื่อพัฒนาอย่างยั่งยืน
- ยุทธศาสตร์ที่ 5. การเสริมสร้างความมั่นคงแห่งชาติเพื่อการพัฒนาประเทศสู่ความมั่งคั่งและยั่งยืน
- ยุทธศาสตร์ที่ 6. การบริหารจัดการในภาครัฐ การป้องกันการทุจริตประพฤติมิชอบและธรรมาภิบาลในสังคมไทย
- ยุทธศาสตร์ที่ 7. การพัฒนาโครงสร้างพื้นฐานและระบบโลจิสติกส์
- ยุทธศาสตร์ที่ 8. การพัฒนาวิทยาศาสตร์ เทคโนโลยี วิจัย และนวัตกรรม
- ยุทธศาสตร์ที่ 9. การพัฒนาภาค เมือง และพื้นที่เศรษฐกิจ
- ยุทธศาสตร์ที่ 10. ความร่วมมือระหว่างประเทศเพื่อการพัฒนา

แผนพัฒนาเศรษฐกิจและสังคมแห่งชาติ ฉบับที่ 12 (พ.ศ. 2560 – 2564) ที่สอดคล้องกับภาคการเกษตร ได้แก่ **ยุทธศาสตร์ที่ 3. การสร้างความเข้มแข็งทางเศรษฐกิจและแข่งขันได้อย่างยั่งยืน** โดยมีกรอบ การพัฒนาภาคการเกษตร ดังนี้

- 1. เสริมสร้างฐานการผลิตภาคเกษตรให้เข้มแข็งและยั่งยืน
- 2. สร้างและถ่ายทอดองค์ความรู้ทางวิชาการ วิทยาศาสตร์ เทคโนโลยี และนวัตกรรม และภูมิปัญญาท้องถิ่นด้านการเกษตรแบบมีส่วนร่วม
- 3. ยกระดับการผลิตสินค้าเกษตรและอาหารเข้าสู่ระบบมาตรฐานและสอดคล้องกับความต้องการของตลาดและการบริโภคอาหารเพื่อสุขภาพ
- 4. เสริมสร้างขีดความสามารถการผลิตในห่วงโซ่อุตสาหกรรมเกษตร
- 5. ส่งเสริมและเร่งขยายผลแนวคิดการทำกรเกษตรตามหลักปรัชญาของเศรษฐกิจพอเพียง
- 6. พัฒนาปัจจัยสนับสนุนในการบริหารจัดการภาคเกษตรและสนับสนุนเกษตรกรรุ่นใหม่

**ยุทธศาสตร์เกษตรและสหกรณ์ ระยะ 20 ปี (พ.ศ. 2560 – 2579) ดังนี้**

**วิสัยทัศน์** “ เกษตรกรมั่นคง ภาคการเกษตรมั่งคั่ง ทรัพยากรการเกษตรยั่งยืน ”

- ยุทธศาสตร์ที่ 1 สร้างความเข้มแข็งให้กับเกษตรกรและสถาบันเกษตรกร
- ยุทธศาสตร์ที่ 2 เพิ่มประสิทธิภาพการผลิตและยกระดับมาตรฐานสินค้าเกษตร
- ยุทธศาสตร์ที่ 3 เพิ่มความสามารถในการแข่งขันภาคการเกษตรด้วยเทคโนโลยีและนวัตกรรม

ยุทธศาสตร์ที่ 4 บริหารจัดการทรัพยากรการเกษตรและสิ่งแวดล้อมอย่างสมดุลและยั่งยืน

ยุทธศาสตร์ที่ 5 พัฒนาระบบบริหารจัดการภาครัฐ

#### **ยุทธศาสตร์การพัฒนากลุ่มจังหวัดภาคตะวันออกเฉียงเหนือตอนบน 1**

**วิสัยทัศน์** “ เกษตรอุตสาหกรรมชั้นนำ การค้าและการท่องเที่ยวสากล ชุมชนน่าอยู่อย่างยั่งยืน”

ยุทธศาสตร์ที่ 1 เพิ่มขีดความสามารถในการแข่งขันกับภาคเศรษฐกิจในพื้นที่

ยุทธศาสตร์ที่ 2 การส่งเสริมการท่องเที่ยววิถีชีวิตลุ่มแม่น้ำโขง

ยุทธศาสตร์ที่ 3 การพัฒนาทุนมนุษย์ และยกระดับคุณภาพชีวิตในทุกช่วงวัย

ยุทธศาสตร์ที่ 4 การรักษาสมดุลทรัพยากรธรรมชาติและสิ่งแวดล้อม เพื่อการพัฒนาอย่างยั่งยืน

#### **ยุทธศาสตร์พัฒนาภาคตะวันออกเฉียงเหนือ**

ยุทธศาสตร์ที่ 1 บริหารจัดการน้ำให้เพียงพอต่อการพัฒนาเศรษฐกิจและ คุณภาพชีวิตอย่างยั่งยืน

ยุทธศาสตร์ที่ 2 แก้ปัญหา ความยากจนและพัฒนาคุณภาพชีวิต ผู้มีรายได้น้อยเพื่อลดความเหลื่อมล้ำทางสังคม

ยุทธศาสตร์ที่ ๓ สร้างความเข้มแข็ง ของฐานเศรษฐกิจภายในควบคู่กับ การแก้ปัญหาทรัพยากรธรรมชาติและสิ่งแวดล้อม

ยุทธศาสตร์ที่ 4 พัฒนา การท่องเที่ยวเชิงบูรณาการ

#### **ยุทธศาสตร์การพัฒนาจังหวัดเลย 5 ปี (พ.ศ. 2561 – 2565)**

**วิสัยทัศน์** “ เมืองน่าอยู่ เมืองแห่งการท่องเที่ยว การค้า และการลงทุนภายใต้การพัฒนาที่ยั่งยืน”

ยุทธศาสตร์ที่ 1 การส่งเสริมท่องเที่ยวเชิงนิเวศ ควบคู่กับการอนุรักษ์ฟื้นฟูทรัพยากรธรรมชาติและสิ่งแวดล้อม

ยุทธศาสตร์ที่ 2 การส่งเสริมและพัฒนาประสิทธิภาพการผลิตและสร้างมูลค่าเพิ่มสินค้าเกษตร

ยุทธศาสตร์ที่ 3 การส่งเสริมและสนับสนุนเทคโนโลยีหรือนวัตกรรมการผลิตและการบริการเชิงสร้างสรรค์

ยุทธศาสตร์ที่ 4 การพัฒนาคุณภาพชีวิตและการบริหารจัดการภาครัฐเพื่อยกระดับสู่สากล

ยุทธศาสตร์ที่ 5 การเสริมสร้างและรักษาความมั่นคง

#### **ยุทธศาสตร์พัฒนาการเกษตรและสหกรณ์จังหวัดเลย 2561 – 2565**

**วิสัยทัศน์** “เป็นแหล่งผลิตสินค้าทางการเกษตรที่ได้มาตรฐาน และปลอดภัย ก้าวไกลด้วยเทคโนโลยีและนวัตกรรม”

ยุทธศาสตร์ที่ 1. สร้างความเข้มแข็งให้เกษตรกรและสถาบันเกษตรกร

ยุทธศาสตร์ที่ 2. เพิ่มประสิทธิภาพการผลิตและยกระดับมาตรฐานสินค้า

ยุทธศาสตร์ที่ 3. เพิ่มความสามารถในการแข่งขันภาคการเกษตรด้วยเทคโนโลยีและนวัตกรรม

ยุทธศาสตร์ที่ 4. บริหารจัดการทรัพยากรการเกษตรและสิ่งแวดล้อมอย่างสมดุลและยั่งยืน

ยุทธศาสตร์ที่ 5. พัฒนาระบบบริหารจัดการภาคภาครัฐ



## 1. ข้อมูลทั่วไปของจังหวัดเลย

### 1.1 ประวัติจังหวัดเลย

ดินแดนซึ่งเป็นที่ตั้งของจังหวัดเลย มีหลักฐานและประวัติความเป็นมาว่าก่อตั้งโดยชนเผ่าไทยที่สืบเชื้อสายมาจากบรรพบุรุษที่สถาปนาอาณาจักรโยนก โดยพ่อขุนบางกลางหาวและพ่อขุนผาเมือง ได้อพยพผู้คนจากอาณาจักรโยนกที่ล่มสลายแล้ว ผ่านดินแดนล้านช้าง ข้ามลำน้ำเหืองขึ้นไปทางฝั่งขวาของลำน้ำหมัน จนถึงบริเวณ ที่ราบ พ่อขุนผาเมืองได้ตั้งบ้านด่านขวา ส่วนพ่อขุนบางกลางหาวได้แบ่งไพร่พลข้ามลำน้ำหมันไปทางฝั่งซ้าย สร้างบ้านด่านซ้าย จากนั้นได้อพยพขึ้นไปตามลำน้ำและได้สร้างบ้านหนองคูขึ้น พร้อมกับนำชื่อหมู่บ้านด่านซ้ายมาขนานนามหมู่บ้านหนองคูใหม่เป็นเมืองด่านซ้าย และอพยพไปอยู่ที่บางยางในที่สุด ต่อมา มีชาวโยนกกลุ่มหนึ่งได้อพยพมาตั้งบ้านเรือนระหว่างชายแดนตอนใต้ของอาณาจักรล้านช้างอยู่ระยะหนึ่งก่อนที่จะอพยพหนีภัยสงครามข้ามลำน้ำเหือง มาตั้งเมืองเซไลขึ้นจากหลักฐานสมุดข่อยที่มีการค้นพบเมืองเซไลอยู่ด้วยความสงบร่มเย็นมาจนกระทั่งถึงสมัยเจ้าเมืองคนที่ 5 เกิดเหตุภิกขภัยขึ้นจึงได้พาผู้คนอพยพไปตามลำแม่น้ำเซไล และได้ตั้งบ้านเรือนขึ้นขนานนามว่า "ห้วยหมาน"

#### วันจัดตั้งเมือง

ในปี พ.ศ. 2396 พระบาทสมเด็จพระจอมเกล้าเจ้าอยู่หัว รัชกาลที่ 4 ทรงพิจารณาเห็นว่า หมู่บ้านแอซึ่งตั้งอยู่ริมห้วยน้ำหมานและอยู่ใกล้กับแม่น้ำเลย มีประชากรเพิ่มมากขึ้น สมควรจะได้ตั้งเป็นเมืองเพื่อประโยชน์ในการปกครองอย่างใกล้ชิด จึงได้ทรงพระกรุณาโปรดเกล้าฯ ให้จัดตั้งเป็นเมือง เรียกชื่อตามนามของแม่น้ำเลยว่า "เมืองเลย" ต่อมาในปี พ.ศ. 2440 ได้มีการประกาศใช้พระราชบัญญัติลักษณะการปกครองพื้นที่ ร.ศ.116 แบ่งการปกครองเมืองเลยออกเป็น 4 อำเภอ อำเภอที่ตั้งเมืองคือ อำเภอกุดป่อง ในปี พ.ศ. 2442-2449 ได้เปลี่ยนที่ตั้งเมืองเลยเป็นบริเวณลำน้ำเหือง และในปี 2450 ได้มีประกาศกระทรวงมหาดไทย ลงวันที่ 4 มกราคม พ.ศ. 2450 ยกเลิกบริเวณ ลำน้ำเหืองให้คงเหลือไว้เฉพาะเมืองเลย โดยให้เปลี่ยนชื่อ อำเภอ กุดป่อง เป็น อำเภอเมืองเลย จนถึงปัจจุบัน

#### ตราประจำจังหวัด



มีลักษณะวงกลม ตรงกลางมีรูปพระธาตุศรีสองรักสีขาวอยู่ตรงกลาง



## ต้นไม้ประจำจังหวัด



ต้นสนสามใบ (Pinus Kesiya) เป็นพันธุ์ไม้มงคลพระราชทานที่ได้รับพระราชทานจาก สมเด็จพระนางเจ้าสิริกิติ์พระบรมราชินีนาถ เมื่อ ปี 2538

## ธงประจำจังหวัด



เป็นธงรูปสี่เหลี่ยมผืนผ้า พื้นสีฟ้า มีดวงตารูปพระธาตุศรีสองรักอยู่ตรงกลาง

## คำขวัญประจำจังหวัด

“เมืองแห่งทะเลภูเขา สุดหนาวในสยาม ดอกไม้งามสามฤดู ถิ่นที่อยู่อริยสงฆ์ มั่นคงความสะอาด”

### 1.2 ที่ตั้งของจังหวัด

จังหวัดเลย ตั้งอยู่ในภาคตะวันออกเฉียงเหนือตอนบน ระหว่างละติจูดที่ 16 องศา 45 ลิปดาเหนือ ถึง 18 องศา 10 ลิปดาเหนือ เส้นลองจิจูดที่ 100 องศา 50 ลิปดาตะวันออก ถึง 102 องศา 10 ลิปดาตะวันออก มีเนื้อที่ประมาณ 11,424.612 ตารางกิโลเมตร หรือประมาณ 7,140,382 ไร่ ห่างจากกรุงเทพมหานคร ประมาณ 520 กิโลเมตร (เส้นทางกรุงเทพฯ - ชัยภูมิ - เลย) มีอาณาเขตติดต่อดังนี้

ทิศเหนือ	ติดต่อกับประเทศสาธารณรัฐประชาธิปไตยประชาชนลาว
ทิศตะวันตก	ติดต่อกับ เทือกเขาเพชรบูรณ์ อำเภอหล่มเก่า จังหวัดเพชรบูรณ์ อำเภอนครไทย อำเภอชาติตระการ จังหวัดพิษณุโลก
ทิศตะวันออก	ติดต่อกับ อำเภอสังขม จังหวัดหนองคาย อำเภอน้ำโสม จังหวัดอุดรธานี อำเภอศรีบุญเรือง อำเภอสุวรรณคูหา อำเภอนากลาง และอำเภอนาวัง จังหวัดหนองบัวลำภู
ทิศใต้	ติดต่อกับอำเภอน้ำหนาว จังหวัดเพชรบูรณ์ อำเภอภูผาม่าน อำเภอสีชมพู จังหวัดขอนแก่น



แผนภูมิภาพที่ 1 แสดงที่ตั้งและอาณาเขต



1.3 ลักษณะภูมิประเทศ

จังหวัดเลย ตั้งอยู่บนพื้นที่ราบสูงโคราชที่เรียกว่า “แอ่งสกลนคร” ภูมิประเทศส่วนใหญ่เป็นเทือกเขาในแนวทิศเหนือใต้โดยมีที่ราบลุ่มระหว่างหุบเขาขนาดไม่ใหญ่มากนัก สลับอยู่แนวเทือกเขาเหล่านั้น หินที่พบในบริเวณนี้ส่วนใหญ่เป็นหินมีอายุมาก

1.4 ลักษณะภูมิอากาศ

จังหวัดเลยอยู่ภายใต้อิทธิพลของลมมรสุมตะวันตกเฉียงใต้ และลมมรสุมตะวันออกเฉียงเหนือ ประกอบกับภูมิประเทศเต็มไปด้วยภูเขา ทำให้มีอากาศร้อนจัดในฤดูร้อน และหนาวจัดในฤดูหนาว จังหวัดเลยมีพื้นที่เป็นภูเขาสูง จึงทำให้อุณหภูมิเปลี่ยนแปลงง่าย อุณหภูมิสูงสุด 43.4 องศาเซลเซียส ( 20 เมษายน 2562) และ ต่ำสุด ประมาณ -1.3 องศาเซลเซียส อุณหภูมิเฉลี่ยทั้งปี 26.1 องศาเซลเซียส ช่วงเดือนมิถุนายนถึงตุลาคม จะมีลม มรสุมหรือแนวปะทะโซนร้อน (Inter Tropical Convergence Zone: ITCZ) พาดผ่านเป็นครั้งคราว



ทำให้มีฝนตกหนัก ปริมาณน้ำฝน 5 ปี (พ.ศ.2557-2561) ย้อนหลังเฉลี่ย 1,296.12 มม. จำนวนวันที่ฝนตกเฉลี่ย 117.80 วันต่อปี โดยในปี พ.ศ. 2558 มีปริมาณน้ำฝนน้อยที่สุดวัดได้ ปริมาณ 889.30 มม. และปริมาณน้ำฝนมากที่สุด ปี พ.ศ.2560 วัดได้ปริมาณ 1,557.40 มม. สำหรับฤดูกาลต่างๆ ของจังหวัดเลย มีรายละเอียดดังนี้

**ฤดูร้อน** เริ่มจากเดือนมีนาคม - เดือนพฤษภาคม (มีอุณหภูมิสูงสุด เดือนเมษายน ในปี พ.ศ. 2562 อุณหภูมิสูงสุดถึง 43.4 องศาเซลเซียส)

**ฤดูฝน** เริ่มจากเดือนพฤษภาคม - ปลายเดือนกันยายน (ปริมาณน้ำฝนเฉลี่ย 1,296.12 ม.ม.ต่อปี จากค่าเฉลี่ยของปริมาณน้ำฝน ปี พ.ศ. 2557-2561)

**ฤดูหนาว** เริ่มจากกลางเดือนตุลาคม - ปลายเดือนกุมภาพันธ์ (มีอุณหภูมิต่ำสุดที่เคยวัดได้ในท้องที่อำเภอภูเรือ - 1.3 องศาเซลเซียส ในปี พ.ศ. 2517)

แผนภูมิที่ 1 แสดงข้อมูลปริมาณน้ำฝนรายเดือนของจังหวัดเลยตั้งแต่ ปี 2557-2561

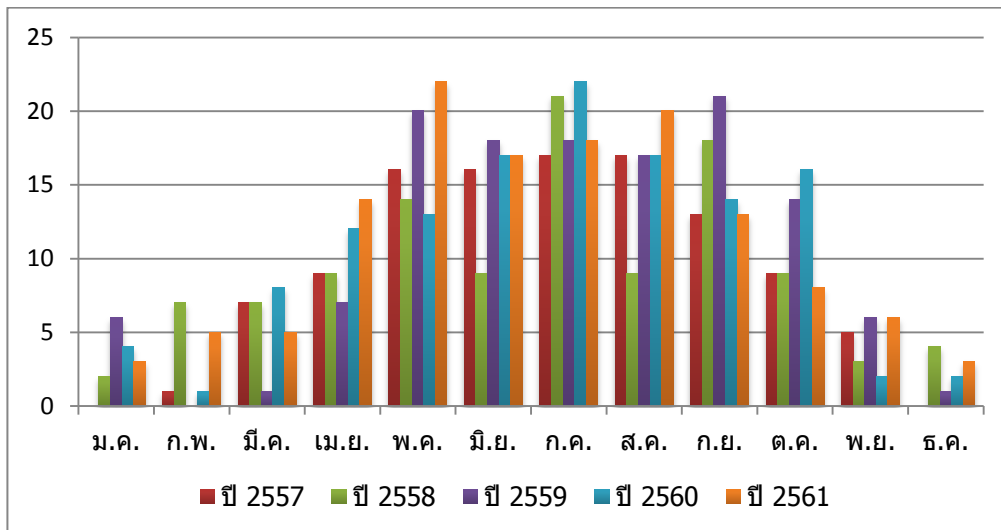

แผนภูมิที่ 2 แสดงข้อมูลจำนวนวันที่ฝนตกรายเดือนของจังหวัดเลย ตั้งแต่ ปี 2557-2561

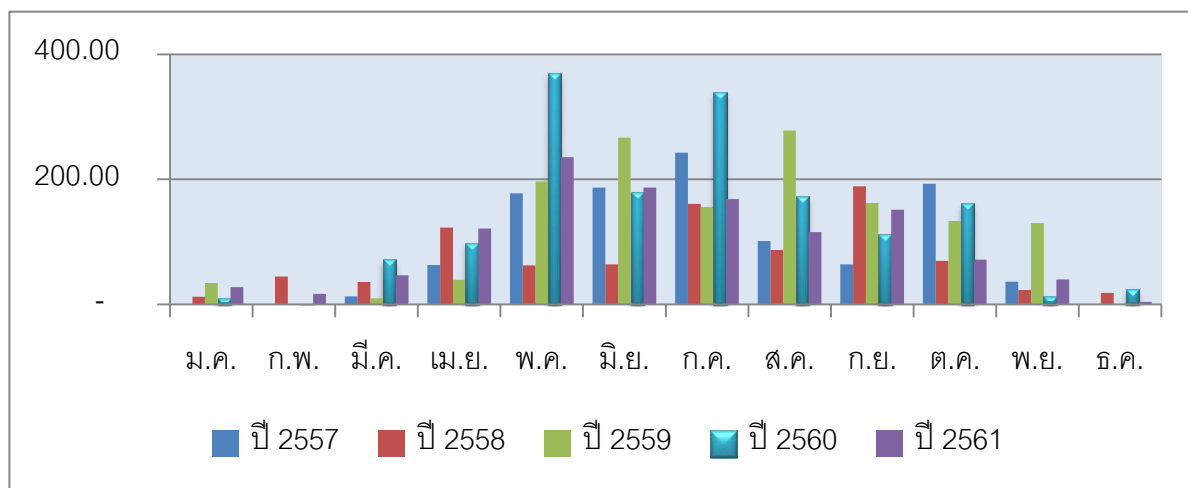



ตารางที่ 1 แสดงข้อมูลปริมาณน้ำฝนและจำนวนวันที่ฝนตกรายเดือนของจังหวัดเลย ตั้งแต่ ปี 2557-2561

เดือน	ปี 2557		ปี 2558		ปี 2559		ปี 2560		ปี 2561	
	ปริมาณน้ำฝน	จำนวนวันที่ตก	ปริมาณน้ำฝน	จำนวนวันที่ตก	ปริมาณน้ำฝน	จำนวนวันที่ตก	ปริมาณน้ำฝน	จำนวนวันที่ตก	ปริมาณน้ำฝน	จำนวนวันที่ตก
มกราคม	0	0	12	2	34.5	6	10.2	4	27.7	3
กุมภาพันธ์	0.20	1	44.6	7	0.0	0	0.1	1	16.6	5
มีนาคม	12.70	7	35.7	7	9.6	1	71.8	8	46.3	5
เมษายน	62.80	9	123	9	39.6	7	98.5	12	121.6	14
พฤษภาคม	177.80	16	62.3	14	196.7	20	370.6	13	235.7	22
มิถุนายน	186.90	16	64	9	267.0	18	180.0	17	187.1	17
กรกฎาคม	243.00	17	160.9	21	155.6	18	340.3	22	168.5	18
สิงหาคม	101.50	17	87	9	277.9	17	172.9	17	115.9	20
กันยายน	64.00	13	188.9	18	162.3	21	112.7	14	151.6	13
ตุลาคม	193.00	9	69.7	9	133.5	14	162.0	16	71.6	8
พฤศจิกายน	36.20	5	23	3	130.0	6	13.6	2	40.1	6
ธันวาคม	0	0	18.2	4	0.6	1	24.7	2	4	3
รวมทั้งปี	1,078.10	110	889.30	112	1,407.30	129	1,557.40	128	1,186.7	134

แผนภูมิที่ 3 แสดงข้อมูลอุณหภูมิเฉลี่ย (องศาเซลเซียส) ปี 2557-2561

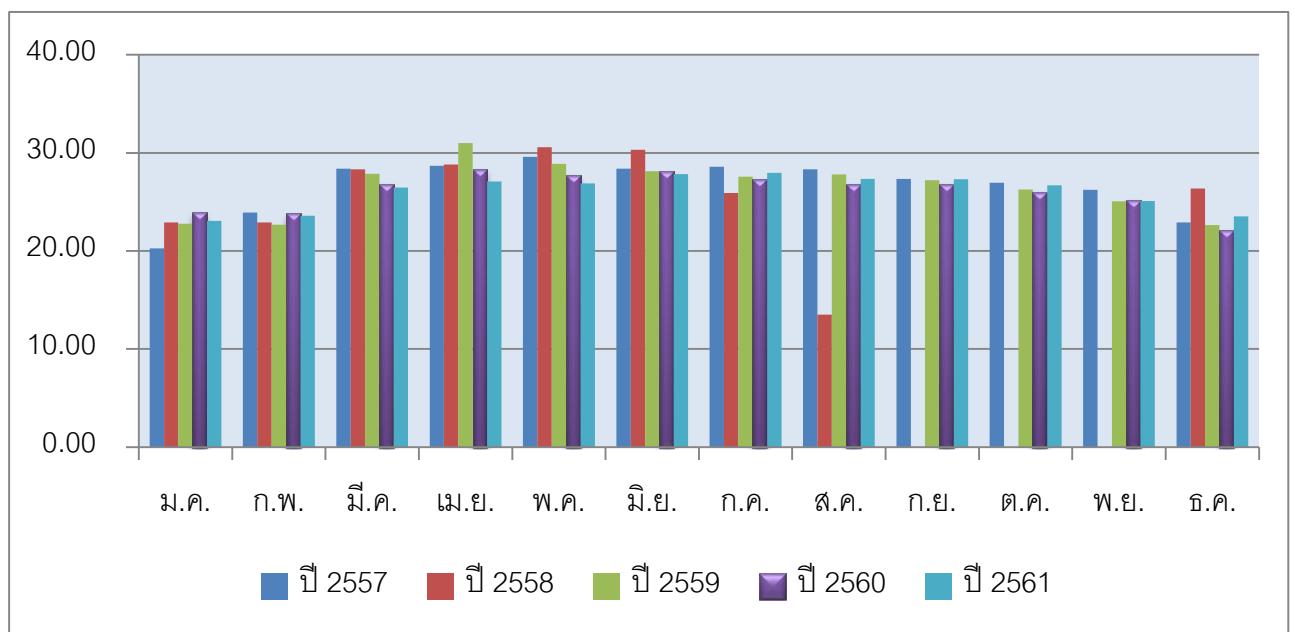



แผนภูมิที่ 4 แสดงข้อมูลความชื้นสัมพัทธ์อากาศเฉลี่ย (เปอร์เซ็นต์) ปี 2557-2561

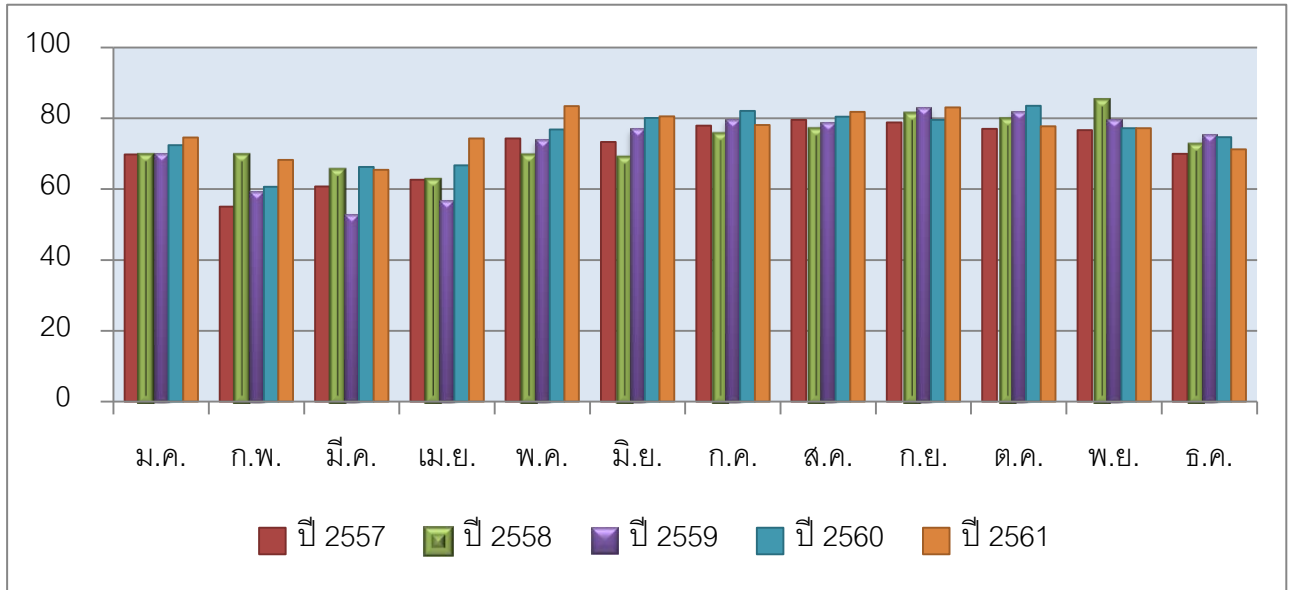

ตารางที่ 2 แสดงข้อมูลอุณหภูมิและความชื้นสัมพัทธ์อากาศเฉลี่ย ปี 2557-2561

เดือน ปี พ.ศ.	อุณหภูมิ (องศาเซลเซียส)					ความชื้นสัมพัทธ์ (เปอร์เซ็นต์)				
	2557	2558	2559	2560	2561	2557	2558	2559	2560	2561
มกราคม	20.26	22.90	22.77	23.92	23.06	69.84	69.95	70.03	72.42	74.64
กุมภาพันธ์	23.90	22.90	22.66	23.87	23.59	55.05	69.95	59.32	60.69	68.25
มีนาคม	28.40	28.32	27.87	26.83	26.47	60.73	65.78	52.91	66.29	65.47
เมษายน	28.69	28.81	30.99	28.33	27.08	62.67	63.03	56.71	66.73	74.36
พฤษภาคม	29.59	30.56	28.88	27.74	26.89	74.36	69.91	74.04	76.86	83.50
มิถุนายน	28.40	30.31	28.14	28.11	27.82	73.31	69.24	77.17	80.12	80.56
กรกฎาคม	28.58	25.89	27.58	27.27	27.95	77.91	75.83	79.80	82.10	78.08
สิงหาคม	28.31	13.52	27.79	26.85	27.33	79.55	77.23	78.87	80.48	81.84
กันยายน	27.34	N/A	27.22	26.83	27.32	78.85	81.52	83.07	79.59	83.14
ตุลาคม	26.94	N/A	26.27	26.03	26.69	77.02	79.98	82.02	83.59	77.74
พฤศจิกายน	26.22	N/A	25.05	25.23	25.08	76.69	85.38	79.73	77.22	77.20
ธันวาคม	22.90	26.36	22.65	22.14	23.53	69.95	72.84	75.43	74.71	71.26

N/A = Not Available

ที่มา : สถานีอุตุนิยมวิทยาจังหวัดเลย, 2561.





## ข้อมูลภูมิอากาศปี 2561

1. อุณหภูมิเฉลี่ย สูงสุด 34.22 องศาเซลเซียส ในเดือนเมษายน เฉลี่ยต่ำสุด 17.71 องศาเซลเซียส ในเดือน มกราคม เฉลี่ยตลอดปี 26.07 องศาเซลเซียส
2. ปริมาณน้ำฝน รวมทั้งปี 1,186.7 มิลลิเมตร จำนวนวันที่ฝนตก 134 วัน

### 1.5 พื้นที่ของจังหวัด

มีเนื้อที่ทั้งสิ้น 11,424.612 ตารางกิโลเมตร หรือ 7,140,382 ไร่ หรือประมาณร้อยละ 6.77 ของพื้นที่ภาคตะวันออกเฉียงเหนือ

### 1.6 การปกครองและประชากร

จังหวัดเลย แบ่งการปกครองออกเป็น 14 อำเภอ จำนวน 89 ตำบล 918 หมู่บ้าน องค์การบริหารส่วนจังหวัด 1 แห่ง เทศบาลเมือง 2 แห่ง เทศบาลตำบล 27 แห่ง องค์การบริหารส่วนตำบล 71 แห่ง จำนวนครัวเรือนทั้งจังหวัด 219,935 ครัวเรือน จำนวนประชากร 642,773 คน เป็นชาย 322,896 คน เป็นหญิง 319,877 คน

แบ่งการปกครองเป็น 14 อำเภอ ได้แก่

1. อำเภอเมืองเลย			
2. อำเภอวังสะพุง	ห่างจากตัวจังหวัดเลย	22	กิโลเมตร
3. อำเภอท่าลี่	ห่างจากตัวจังหวัดเลย	46	กิโลเมตร
4. อำเภอเชียงคาน	ห่างจากตัวจังหวัดเลย	48	กิโลเมตร
5. อำเภอด่านซ้าย	ห่างจากตัวจังหวัดเลย	82	กิโลเมตร
6. อำเภอภูกระดึง	ห่างจากตัวจังหวัดเลย	74	กิโลเมตร
7. อำเภอปากชม	ห่างจากตัวจังหวัดเลย	92	กิโลเมตร
8. อำเภอภูเรือ	ห่างจากตัวจังหวัดเลย	49	กิโลเมตร
9. อำเภอนาแห้ว	ห่างจากตัวจังหวัดเลย	117	กิโลเมตร
10. อำเภอนาดูน	ห่างจากตัวจังหวัดเลย	37	กิโลเมตร
11. อำเภอภูหลวง	ห่างจากตัวจังหวัดเลย	50	กิโลเมตร
12. อำเภอผาขาว	ห่างจากตัวจังหวัดเลย	63	กิโลเมตร
13. อำเภอเอราวัณ	ห่างจากตัวจังหวัดเลย	42	กิโลเมตร
14. อำเภอหนองหิน	ห่างจากตัวจังหวัดเลย	47	กิโลเมตร



ตารางที่ 3 ลักษณะการแบ่งหน่วยการปกครองจังหวัดเลย และจำนวนประชากร

ลำดับ ที่	อำเภอ	พื้นที่ (ตร.กม.)	ตั้งเมื่อ พ.ศ.	จำนวน				
				ตำบล	หมู่บ้าน	อบต.	ประชากร	บ้าน (หลัง)
1	เมืองเลย	1,480.492	2440	13	135	9	123,967	49,906
2	วังสะพุง	1,166.350	2441	10	144	10	112,182	37,065
3	ท่าลี่	683.000	2432	6	41	5	28,408	10,391
4	เชียงคาน	867.000	2452	8	82	6	61,182	21,409
5	ด่านซ้าย	1,731.930	2450	10	99	9	51,166	17,320
6	ภูกระดึง	842.000	2506	4	54	4	34,660	11,063
7	ปากชม	956.500	2514	6	50	6	42,138	13,793
8	ภูเรือ	880.040	2517	6	47	6	22,515	8,425
9	นาแห้ว	627.500	2519	5	34	4	11,658	3,824
10	นาด้วง	590.000	2520	4	41	3	26,559	8,663
11	ภูหลวง	594.800	2535	5	46	5	24,953	7,419
12	ผาขาว	463.000	2536	5	64	3	42,293	11,681
13	เอราวัณ	240.000	2538	4	47	2	34,872	11,247
14	หนองหิน	302.000	2540	3	34	3	25,220	7,729
รวม		11,424,612		89	918	75	642,773	219,935

ที่มา : กรมการปกครอง กระทรวงมหาดไทย, 2561.

### 1.7 แหล่งน้ำที่สำคัญ

จังหวัดเลยมีแม่น้ำและแหล่งน้ำตามธรรมชาติที่มีความสำคัญ 4 สาย คือ

**แม่น้ำโขง** เป็นแม่น้ำนานาชาติที่เกิดจากเทือกเขาสูงในประเทศธิเบตเป็นแนวเส้นกั้นพรมแดนระหว่างจังหวัดเลย และสปป.ลาว ตรงบริเวณอำเภอเชียงคาน และอำเภอปากชม ซึ่งนำมาใช้ประโยชน์ในด้านการเกษตร กรรมได้น้อยมาก และเป็นแหล่งประมงน้ำจืดได้บ้างเล็กน้อย

**แม่น้ำเหือง** เป็นแม่น้ำที่เกิดจากเทือกเขาในเขต สปป.ลาว เป็นแนวเส้นกั้นเขตแดนอำเภอนาแห้ว อำเภอด่านซ้าย อำเภอภูเรือ และอำเภอท่าลี่ จังหวัดเลยกับเมืองบ่อเตน และเมืองแก่นท้าว ของ สปป.ลาว แล้วไหลลงสู่แม่น้ำโขงที่บ้านท่าดีหมี อำเภอเชียงคาน มีความยาว 50 กิโลเมตร ส่วนใหญ่จะใช้ในการอุปโภค สำหรับชีวิตประจำวันของประชาชนตามริมลำน้ำ เท่านั้น



**แม่น้ำเลย** เป็นแหล่งน้ำที่เกิดจากเทือกเขาสูงภูหลวง ซึ่งในตอนต้นลำน้ำ ชาวบ้านเรียกว่า “เลยวังไสย” เพราะน้ำใสสะอาดมากไหลจากทางทิศตะวันตกไปสู่ทิศตะวันออกเฉียงเหนือโดยผ่านอำเภอภูหลวง วังสะพุง และอำเภอเมืองเลย แล้วไหลลงสู่ลำน้ำโขงที่อำเภอเชียงคานมีความยาวประมาณ 120 กิโลเมตร ซึ่งเป็นเขตพื้นที่ราบลุ่มใช้เป็นพื้นที่เพาะปลูกพืชสำคัญ ๆ ของจังหวัดเลย

**แม่น้ำหมาน** เป็นแม่น้ำที่เกิดจากเทือกเขาภูหลวงด้านตะวันตกไหลผ่านอำเภอเมืองเลย มีโครงการชลประทานสำหรับเก็บกักน้ำไว้ใช้ในการเพาะปลูกในเขตพื้นที่อำเภอเมืองและอำเภอวังสะพุงมีความยาวประมาณ 35 กิโลเมตร

## 1.8 ข้อมูลด้านชลประทาน

จังหวัดเลย มีพื้นที่ทำการเกษตรเพาะปลูกพืช 2,667,203 ไร่ ได้รับการพัฒนาเป็นพื้นที่ได้รับประโยชน์จากแหล่งน้ำแล้วในเขตพื้นที่ของโครงการชลประทานขนาดกลาง, ขนาดเล็ก และสถานีสูบน้ำด้วยไฟฟ้า รวมพื้นที่จำนวน 253,814 ไร่ คิดเป็นร้อยละ 9.5 ของพื้นที่การเกษตรทั้งหมด ที่เหลือเป็นพื้นที่นอกเขตชลประทาน จำนวน 2,347,353 ไร่ คิดเป็นร้อยละ 88 ของพื้นที่การเกษตรทั้งหมด มีแหล่งน้ำที่กรมชลประทานดำเนินการ 311 แห่ง แยกเป็นพื้นที่ต่าง ๆ ดังนี้

### ตารางที่ 4 จำแนกตามประเภทของแหล่งน้ำ ปี 2561

ลำดับ	ประเภทของแหล่งน้ำ	จำนวน (แห่ง)	ความจุ (ล้าน ลบ.ม.)	ความจุ ใช้งานได้ (ล้าน ลบ.ม.)	พื้นที่ได้รับประโยชน์จากแหล่งน้ำ (ไร่)		
					พื้นที่ชลประทาน มีระบบส่งน้ำแล้ว	พื้นที่รับ ประโยชน์	รวม
1	โครงการชลประทานขนาดกลาง	14	115.820	103.916	22,185	0	22,185
2	โครงการชลประทานขนาดเล็ก	240	29.653	28.085	16,094	126,037	124,131
3	สถานีสูบน้ำด้วยไฟฟ้า	57	0	0	89,498	0	89,498
รวม		311	145.473	132.001	127,777	126,037	253,814

### ตารางที่ 5 ข้อมูลลุ่มน้ำในเขตจังหวัดเลย

ที่	ลุ่มน้ำ	พื้นที่ (ตร.กม.)	ปริมาณน้ำท่าต่อปี ล้าน ลบ.ม.	ความจุแหล่งน้ำ (ล้าน ลบ.ม.)	พื้นที่เกษตร (ไร่)	พื้นที่รับ ประโยชน์ (ไร่)
1	แม่น้ำโขงส่วนที่ 3	497.5	237.75	2.308	42,455	9,420
2	แม่น้ำหมัน	887.2	386.16	0.697	53,673	6,957
3	แม่น้ำสาน	862.8	344.64	1.297	104,408	7,250
4	แม่น้ำโขงส่วนที่ 4	817.3	200.27	4.923	73,834	24,891
5	แม่น้ำเลย+น้ำปวน	3,891.6	1153.31	48.946	1,198,980	126,956



ที่	ลุ่มน้ำ	พื้นที่ (ตร.กม.)	ปริมาณน้ำท่าต่อปี ล้าน ลบ.ม.	ความจุแหล่งน้ำ (ล้าน ลบ.ม.)	พื้นที่เกษตร (ไร่)	พื้นที่รับ ประโยชน์ (ไร่)
6	แม่น้ำโขงส่วนที่ 5	2,207.3	790.67	4.414	240,057	21,295
7	แม่น้ำโมง	146.7	38.75	-	9,601	-
8	ลำพะเนียง	232.8	60.36	29.51	105,981	13,427
9	น้ำพวย	515.7	114.89	1.024	223,449	14,080
10	ลำน้ำพองตอนบน	779.9	227.00	4.924	203,855	9,708
11	ห้วยน้ำพุง	126.8	36.32	-	6,892	-
12	น้ำป่าสักตอนบน	459.1	160.17	-	12,912	-
รวม		<b>11,426</b>	<b>3,750.29</b>	<b>98.043</b>	<b>2,276,097</b>	<b>233,984</b>

ที่มา : โครงการชลประทานเลย

ศักยภาพของการพัฒนา 2.61 % ของปริมาณน้ำท่าทั้งหมด

พื้นที่รับประโยชน์ 10.28 % ของพื้นที่การเกษตรทั้งหมด



## จำนวนลุ่มน้ำและปริมาณกักเก็บน้ำ พร้อมทั้งที่ตั้งและพื้นที่รับประโยชน์

## ตารางที่ 6 แหล่งกักเก็บน้ำและการใช้น้ำทำในปัจจุบัน

ที่	ชื่อลุ่มน้ำ	น้ำท่า (ล้านลบ.ม.)	แหล่งเก็บกักน้ำปัจจุบัน			พื้นที่ใช้น้ำ จากแหล่ง น้ำ (ไร่)	การใช้น้ำทำในปัจจุบัน				
			จำนวน (แห่ง)	เก็บกัก (ล้านลบ.ม.)	% เก็บกัก ต่อน้ำท่า		การเกษตร (ล้านลบ.ม.)	อุปโภค (ล้านลบ.ม.)	อุตสาหกรรม (ล้านลบ.ม.)	รวม	
										(ล้านลบ.ม.)	% ต่อน้ำท่า
1	แม่น้ำโขงส่วนที่ 3	237.75	21	2.308	1.07	9,420	15.07	0.68	0.34	16.09	6.77
2	ห้วยน้ำหมัน	386.16	13	0.697	0.28	6,957	11.13	1.48	0.74	13.35	3.46
3	ห้วยน้ำसान	344.64	9	1.297	1.05	7,250	11.60	1.61	0.81	14.02	4.07
4	แม่น้ำโขงส่วนที่ 4	200.27	32	4.923	2.6	24,891	39.83	1.82	0.91	42.56	21.25
5	แม่น้ำเลย + น้ำป่วน	1153.31	145	48.946	6.88	126,956	203.13	19.19	9.59	231.91	20.11
6	แม่น้ำโขงส่วนที่ 5	790.67	33	4.414	0.84	21,295	34.07	5.05	2.53	41.65	5.27
7	ห้วยน้ำโมง	38.75	-	-	-	-	-	0.34	0.17	0.50	1.30
8	ห้วยพะเนียง	60.36	6	29.51	51.68	13,427	21.48	0.52	0.26	22.27	36.89
9	ห้วยน้ำพวย	114.89	19	1.024	3.17	14,080	22.53	2.78	1.39	26.69	23.23
10	แม่น้ำพองตอนบน	227	9	4.924	2.74	9,708	15.53	1.84	0.92	18.29	8.06
11	ห้วยน้ำพุง	36.32	-	-	0.51	-	-	0.18	0.09	0.27	0.73
12	แม่น้ำป่าสักตอนบน	160.17	-	-	0.07	-	-	0.64	0.32	0.97	0.60
<b>รวม</b>		<b>3,750.29</b>	<b>287</b>	<b>98.043</b>	<b>70.89</b>	<b>233,984</b>	<b>374.37</b>	<b>36.13</b>	<b>18.07</b>	<b>428.57</b>	<b>131.74</b>

พื้นที่ ชป.ที่มีแล้ว คิดเฉพาะที่สมบูรณ์ของ ชป.กลาง,ชป.เล็กที่มีระบบ สูบน้ำไฟฟ้า และหน่วยงานอื่นที่มีระบบ

อัตราการใช้น้ำ	เพาะปลูก	1.600	ลบ.ม./ไร่/ปี	สุกร	0.020	ลบ.ม./ตัว/วัน
	อุปโภค	0.15	ลบ.ม./คน/วัน	เปิดไก่	0.00150	ลบ.ม./ตัว/วัน
	อุตสาหกรรม	50%		โค-กระบือ	0.05	ลบ.ม./ตัว/วัน

ที่มา : โครงการชลประทานเลย



## โครงการแหล่งน้ำในไร่นานอกเขตชลประทาน

โครงการแหล่งน้ำในไร่นานอกเขตชลประทาน 2548-2561 ดำเนินการในพื้นที่ 14 อำเภอ โดยสถานีพัฒนาที่ดินเลย รวม 9,726 บ่อ แหล่งน้ำเพื่อการอนุรักษ์ดินและน้ำ จำนวน 149 โครงการ

ผลการขุดสระน้ำในไร่นานอกเขตชลประทาน ปีงบประมาณ 2548 – 2561 แยกตามอำเภอ

อำเภอ	48-50	2551	2552	2553	2554	2555	2556	2557	2558	2559	2560	2561	รวม
หนองหิน	105	26	33	32	5	20	40	4	55	20	40	28	408
เอราวัณ	99	20	57	5	5	20	76	50	60	20	40	12	464
เชียงคาน	105	36	56	41	27	20	83	116	90	40	85	90	789
ด่านซ้าย	99	36	0	0	28	0	322	100	50	20	20	0	675
ท่าลี่	105	27	55	25	0	0	0	84	70	20	30	85	501
นาด้วง	105	13	16	20	5	30	60	50	40	15	20	75	449
นาแห้ว	15	0	0	0	0	0	155	0	0	0	0	0	170
ปากชม	105	64	40	0	0	20	120	100	50	20	20	50	589
ผาขาว	94	13	18	50	20	20	39	53	50	40	40	58	495
ภูกระดึง	95	15	36	43	5	20	12	123	50	0	0	39	438
ภูเรือ	60	11	0	0	0	0	220	50	20	0	0	0	361
ภูหลวง	104	22	20	35	5	20	12	70	65	30	40	125	548
เมืองเลย	105	106	109	28	20	60	488	200	350	35	66	105	1,672
วังสะพุง	105	76	105	116	50	70	673	350	350	40	99	133	2,167
รวมทั้งปี	1,301	465	545	395	170	300	2,300	1,350	1,300	300	500	800	9,726

ที่มา : สถานีพัฒนาที่ดินเลย

### 1.9 ด้านทรัพยากรธรรมชาติ

จังหวัดเลยมีพื้นที่ป่าไม้จำนวน 3,938,335 ไร่หรือคิดเป็นร้อยละ 55.16 ของพื้นที่จังหวัด เป็นป่าสงวนแห่งชาติ จำนวน 22 ป่า เนื้อที่ 2,745,847 ไร่ เขตรักษาพันธุ์สัตว์ป่า จำนวน 2 แห่ง เนื้อที่ 648,515 ไร่ อุทยานแห่งชาติ จำนวน 5 แห่ง เนื้อที่ 475,475 ไร่ ป่าไม้ถาวร 68,498 ไร่

ตารางที่ 7 แสดงข้อมูลประเภทพื้นที่ป่าไม้ซึ่งตั้งอยู่ในท้องที่จังหวัดเลย

ประเภทพื้นที่ป่าไม้	เนื้อที่ (ไร่)	หมายเหตุ
1) ป่าไม้ถาวร	68,498-1-00	- พื้นที่ป่าสงวนแห่งชาติที่มอบให้ ส.ป.ก. เพื่อนำไปปฏิรูปที่ดินให้แก่ราษฎร รวมเนื้อที่ 1,127,528-2-45 ไร่ ปัจจุบันคงเหลือเป็นพื้นที่ป่าสงวนแห่งชาติ เนื้อที่ ประมาณ 2,745,847-1-55 ไร่
2) ป่าสงวนแห่งชาติ จำนวน 22 ป่า	2,745,847-1-55	
3) อุทยานแห่งชาติ จำนวน 5 แห่ง	475,475-1-00	
4) เขตรักษาพันธุ์สัตว์ป่า จำนวน 2 แห่ง	648,515-0-00	
<b>รวม</b>	<b>3,938,335-3-35</b>	



ตารางที่ 8 แสดงข้อมูลเปรียบเทียบพื้นที่ป่าไม้และพื้นที่จังหวัดเลย

ประเภทพื้นที่ป่าไม้ (ไร่)					พื้นที่ จังหวัด เลย (ไร่)	ร้อยละของ พื้นที่ป่าไม้ จังหวัดเลย
ป่าไม้ ถาวร	ป่าสงวน แห่งชาติ	อุทยาน แห่งชาติ	เขตรักษาพันธุ์ สัตว์ป่า	รวม พื้นที่ป่าไม้		
68,498-1-00	2,745,847-1-55	475,475-1-00	648,515-0-00	3,938,335-3-35	7,140,382	55.16%

ตารางที่ 9 แสดงข้อมูลเปรียบเทียบพื้นที่มีสภาพป่าและพื้นที่จังหวัดเลย

พื้นที่ป่าไม้ ทั้งหมด (ไร่)	พื้นที่มีสภาพป่า (ไร่)	เนื้อที่ จังหวัดเลย (ไร่)	ร้อยละของ พื้นที่ มีสภาพป่า จังหวัดเลย	หมายเหตุ
3,938,335-3-35	2,120,756.48	6,562,289.91	32.32 %	สภาพพื้นที่ป่าจังหวัดเลย ได้มาจากการ แปลภาพถ่ายดาวเทียมไทยโชติ และ ภาพถ่ายดาวเทียม Landsat8 (จากข้อมูลสถิติกรมป่าไม้ พ.ศ.2558)

ที่มา : สำนักงานทรัพยากรธรรมชาติและสิ่งแวดล้อมจังหวัดเลย

### 1.10 การคมนาคมขนส่ง

#### เส้นทางคมนาคม

**แนวทางหลวงเลย ที่ 1** มีหมวดการทางจำนวน 6 หมวดการทาง รับผิดชอบถนน 17 สายทาง 24 ตอนควบคุม รวมความยาว 610.469 กิโลเมตร แยกเป็น 2 ช่องจราจร จำนวน 500.4022 กิโลเมตร แยกเป็น 4 ช่องจราจร จำนวน 102.952 กิโลเมตร เป็น 5 ช่องจราจร จำนวน 0.600 กิโลเมตร เป็น 6 ช่องจราจร จำนวน 5.865 กิโลเมตร 8 ช่องจราจร จำนวน 1.030 กิโลเมตร ทางจักรยานจำนวน 27.2300 กิโลเมตร

**แนวทางหลวงเลย ที่ 2 ด่านซ้าย** มีจำนวน 5 หมวดการทาง รับผิดชอบ 15 สายทาง ความยาว 525.854 กิโลเมตร แยกเป็น 2 ช่องจราจร จำนวน 494.147 กิโลเมตร เป็น 3 ช่องจราจร จำนวน 11.457 กิโลเมตร เป็น 4 ช่องจราจร จำนวน 17.474 กิโลเมตร เป็น 6 ช่องจราจร จำนวน 2.776 กิโลเมตร

**สำนักงานทางหลวงชนบทจังหวัดเลย** รับผิดชอบทางหลวงชนบท 26 สายทาง ความยาว 538.799 กิโลเมตร แยกเป็นทางลาดยาง 534.274 กิโลเมตร เป็นทางคอนกรีต 4.525 กิโลเมตร



ตารางที่ 10 แสดงเส้นทางเดินรถ

จังหวัด	เส้นทาง	ระยะทาง (กิโลเมตร)
เลย-อุดรธานี	ทางหลวงหมายเลข 201 และ 210 (ถนนสายเลย-วังสะพุง-อุดรธานี)	150
เลย-ขอนแก่น	ทางหลวงหมายเลข 201 และ 12 (ถนนสายเลย-ชุมแพ-ขอนแก่น)	206
เลย-เพชรบูรณ์	ทางหลวงหมายเลข 203 และ 21 (ถนนสายเลย-ด่านซ้าย-หล่มสัก-เพชรบูรณ์)	199
เลย-พิษณุโลก	ทางหลวงหมายเลข 203 และ 12 (ถนนสายเลย-ด่านซ้าย-หล่มสัก-พิษณุโลก)	287
เลย-หนองคาย	ทางหลวงหมายเลข 201 และ 211 (ถนนสายเลย-ปากชม-ศรีเชียงใหม่-หนองคาย)	275
	ทางหลวงหมายเลข 201, 210 และ 2 (ถนนสายเลย-วังสะพุง-อุดรธานี-หนองคาย)	204

ที่มา : สำนักงานขนส่งจังหวัดเลย

**ข. ทางน้ำ** การคมนาคมทางน้ำ ได้แก่

**แม่น้ำโขง** ซึ่งกรมทหารราบที่ 8 ได้ขึ้นทะเบียนเรือที่ขนส่งสินค้าและรับ-ส่งผู้โดยสาร จำนวน 795 ลำ ทำเรือในแม่น้ำโขงมีที่ขนถ่ายสินค้า 2 แห่ง เป็นท่าเรือขนถ่ายสินค้ากับ ประเทศ สปป.ลาว

1. ท่าเรือเชียงคาน อำเภอเชียงคาน
2. ท่าเรือบ้านคกไฟ อำเภอปากชม

ท่าเรือทั้ง 2 แห่งอยู่ในการกำกับของด่านศุลกากรเชียงคาน

**แม่น้ำเหือง** มีเรือโดยสารที่ บ้านหนองผือ บ้านปากห้วย ตำบลหนองผือ อำเภอท่าลี่ ปัจจุบันมีสะพานข้ามแม่น้ำเหือง จำนวน 1 แห่ง คือ สะพานมิตรภาพน้ำเหือง ไทย-ลาว ที่บ้านนากระเซิง ตำบลอาฮี อำเภอท่าลี่ ตรงข้าม บ้านเมืองหมอ เมืองแก่นท้าว แขวงไชยะบูลี สปป.ลาว

**ค. ทางอากาศ** ท่าอากาศยานเลย สังกัด กรมท่าอากาศเลย มีขนาดทางวิ่ง 2,100 x 45 เมตร สามารถรองรับเครื่องบิน Boeing 737 และ Airbus 320 ได้ และลานจอดอากาศยานอากาศยานสามารถจอดเครื่องบิน Boeing หรือ Airbus 320 พร้อมกันได้จำนวน 2 ลำ

ปัจจุบันท่าอากาศยานเลยมีสายการบินพาณิชย์ทำการบินขึ้นลง จำนวน 2 สายการบินคือสายการบินนกแอร์ (Nok Air) เที่ยวบิน ดอนเมือง-เลย บินทุกวัน สอบถามรายละเอียด โทร. 0-8887-4088-3





ศูนย์ลูกค้าสัมพันธ์ โทร.1318 และสายการบินไทยแอร์เอเชีย (Thai Air Asia) เปิดทำการบินทุกวัน เที่ยวบิน  
ดอนเมือง-เลย โทร. 0-4284-4629

**ง. ทางรถไฟ** จังหวัดเลยไม่มีสถานีรถไฟ นักท่องเที่ยวต้องเดินทางไปลงที่สถานีอุดรธานีและต่อรถ  
โดยสารประจำทางไปจังหวัดเลยได้ สอบถามตารางรถไฟได้ที่ หน่วยบริการเดินทาง การรถไฟแห่งประเทศไทย  
โทร.1690, 0 -2233-7010, 0-2223-7020 หรือ สถานีรถไฟอุดรธานี โทร. 042-247773 [www.railway.co.th](http://www.railway.co.th)





## 2. สภาพทางเศรษฐกิจ

**2.1 ผลผลิตภัณฑัวมลรวมของจังหวัดเลย (GPP)** ผลผลิตภัณฑัวมลรวมจังหวัดเลย ปี 2560 (GPP) มีมูลค่ารวม 52,670 ล้านบาท สาขาเกษตรกรรม การล่าสัตว์ การป่าไม้ และสาขาการประมง มีมูลค่า 14,579 ล้านบาท หรือคิดเป็นร้อยละ 27.67 ภาคนอกเกษตร 38,091 ล้านบาท หรือคิดเป็นร้อยละ 73.32 ผลผลิตภัณฑัวมลรวมต่อหัว 97,903 บาท มีมูลค่าเพิ่ม ณ ราคาประจำปี 2560 จำนวน 52,670 ล้านบาท คิดเป็นลำดับที่ 43 ของประเทศ และลำดับที่ 3 ของภาคตะวันออกเฉียงเหนือ รายละเอียดดังตารางที่ 11

**ตารางที่ 11** มูลค่าผลผลิตภัณฑัวมลรวมจังหวัด ตามราคาประจำปี จำแนกตามสาขาการผลิต พ.ศ. 2556-2560 จังหวัดเลย

สาขาการผลิต	ปี พ.ศ.				
	2556r	2557r	2558r	2559r	2560p
<b>เกษตรกรรม</b>	<b>12,800</b>	<b>12,842</b>	<b>12,773</b>	<b>12,063</b>	<b>14,579</b>
1. เกษตรกรรม การล่าสัตว์และการป่าไม้ และประมง	12,800	12,842	12,773	12,063	14,579
<b>นอกเกษตรกรรม</b>	<b>28,204</b>	<b>29,828</b>	<b>29,795</b>	<b>33,606</b>	<b>38,091</b>
2. เหมืองแร่และเหมืองหิน	1,105	1,026	4,255	5,737	7,376
3. อุตสาหกรรม	3,921	5,510	4,255	5,737	7,376
4. การไฟฟ้า ก๊าซ และการประปา	473	498	482	508	512
5. อุปทานน้ำ การจัดการขยะมูลฝอยและการฟื้นฟู	113	125	142	150	190
6. การก่อสร้าง	2,002	1,880	1,790	1,957	2,062
7. การขายส่ง การขายปลีก การซ่อมยานยนต์ของใช้ส่วนบุคคลและของใช้ในครัวเรือน	4,016	4,636	5,171	5,987	6,912
8. การขนส่ง สถานที่เก็บสินค้าและการคมนาคม	573	665	737	773	904
9. ที่พักและกิจกรรมการให้บริการอาหาร	434	454	561	620	703
10. ข้อมูลและการสื่อสาร	358	300	341	228	260
11. กิจกรรมทางการเงินและการประกันภัย	2,266	2,534	2,787	3,130	3,312
12. กิจกรรมด้านอสังหาริมทรัพย์	1,946	1,513	1,560	1,774	2,150
13. กิจกรรมทางวิชาชีพด้านวิทยาศาสตร์และด้านเทคนิค	21	19	32	18	25
14. กิจกรรมการบริหารและการสนับสนุน	81	78	93	107	115
15. การบริหารและการป้องกันประเทศ การประกันสังคมภาคบังคับ	2,657	1,971	2,598	2,721	2,780
16. การศึกษา	6,293	6,581	6,405	6,548	6,865
17. กิจกรรมด้านสุขภาพ และกิจกรรมเพื่อสังคม	1,361	1,443	1,500	1,590	1,726
18. ศิลปะ บันเทิง และนันทนาการ	182	183	191	237	281
19. กิจกรรมการบริการอื่นๆ	402	413	431	437	456
<b>ผลผลิตภัณฑัวมลรวมจังหวัด (GPP)</b>	<b>41,004</b>	<b>42,653</b>	<b>42,569</b>	<b>46,670</b>	<b>52,670</b>
<b>ผลผลิตภัณฑัวมลรวมต่อหัว(บาท)</b>	<b>75,587</b>	<b>78,801</b>	<b>78,791</b>	<b>86,573</b>	<b>97,903</b>
<b>ประชากร (1,000 คน)</b>	<b>542</b>	<b>541</b>	<b>540</b>	<b>539</b>	<b>538</b>

หมายเหตุ : p = ตัวเลขเบื้องต้น (Preliminary based on annual figure)

ที่มา : สำนักงานคณะกรรมการการพัฒนากิจการเศรษฐกิจและสังคมแห่งชาติ, 2562



จากการสำรวจข้อมูลความจำเป็นพื้นฐาน (จปฐ.) ปี 2561 พบว่า จังหวัดเลยมีจำนวนครัวเรือนตกเกณฑ์ รายได้ต่ำกว่า 38,000 บาท/คน/ปี จำนวน 686 ครัวเรือน อำเภอที่ตกเกณฑ์มากที่สุด คือ อำเภอวังสะพุง 237 ครัวเรือน รองลงมา คือ อำเภอด่านซ้าย 99 ครัวเรือน อำเภอนาแห้ว 68 ครัวเรือน อำเภอที่ไม่มีครัวเรือน ตกเกณฑ์ คือ อำเภอเชียงคาน

**ตารางที่ 12 จำนวนครัวเรือนที่มีรายได้ตกเกณฑ์ 38,000 บาท/คน/ปี**

ที่	อำเภอ	จำนวนครัวเรือนทั้งหมด (ครัวเรือน)	จำนวนคน	จำนวนครัวเรือนตกเกณฑ์ (ครัวเรือน)
1	เมืองเลย	33ม,403	87,568	13
2	นาด้วง	6,433	20,786	48
3	เชียงคาน	15,427	43,502	0
4	ปากชม	9,603	29,131	32
5	ด่านซ้าย	11,552	38,446	99
6	นาแห้ว	2,891	8,249	68
7	ภูเรือ	5,900	17,053	9
8	ท่าลี่	7,094	16,553	24
9	วังสะพุง	26,590	72,317	237
10	ภูกระดึง	8,311	25,598	24
11	ภูหลวง	5,501	18,993	21
12	ผาขาว	8,706	25,492	48
13	เอราวัณ	8,520	24,992	15
14	หนองหิน	5,589	16,212	48
<b>รวม</b>		<b>155,536</b>	<b>444,896</b>	<b>686</b>

ที่มา : รายงานคุณภาพชีวิตของคนจังหวัดเลย จากข้อมูลความจำเป็นพื้นฐาน (จปฐ.) ปี 2561, สำนักงานพัฒนาชุมชนจังหวัดเลย.

จากการสำรวจข้อมูลความจำเป็นพื้นฐาน (จปฐ.) จังหวัดเลย พบว่า รายได้เฉลี่ยประชากรต่อคนต่อปี อยู่ที่ 77,625.14 บาท อำเภอที่มีรายได้เฉลี่ยต่อคนต่อปีมากที่สุด ได้แก่ อำเภอภูกระดึง 120,088.48 บาทอำเภอที่มีรายได้เฉลี่ยต่อคนต่อปีน้อยที่สุด ได้แก่ อำเภอภูหลวง 61,318.23 บาท รายละเอียดดังตารางที่ 13



ตารางที่ 13 รายได้เฉลี่ยต่อคนต่อปี เรียงลำดับจากน้อยไปมาก พ.ศ. 2561

ลำดับที่	อำเภอ	รายได้เฉลี่ยต่อคนต่อปี (บาท)
1	ภูหลวง	61,318.23
2	ด่านซ้าย	64,984.73
3	ท่าลี่	69,328.05
4	ปากชม	69,859.34
5	นาด้วง	70,507.84
6	นาแห้ว	70,662.30
7	วังสะพุง	73,608.17
8	เชียงคาน	74,161.72
9	หนองหิน	74,163.75
10	ผาขาว	75,334.00
11	ภูเรือ	78,734.6
12	เอราวัณ	88,237.18
13	เมืองเลย	□5,763.57
14	ภูกระดึง	120,088.48
<b>เฉลี่ยรายได้ต่อคนต่อปีของคนในพื้นที่</b>		<b>77,625.14</b>

ที่มา : สำนักงานพัฒนาชุมชนจังหวัดเลย, 2561

## 2.2 การประกอบอาชีพ

ประชากรในจังหวัดเลยประกอบอาชีพที่สำคัญ คือ การเกษตรกรรม การอุตสาหกรรม การทำเหมืองแร่ การพาณิชย์กรรมและการบริการ โดยส่วนใหญ่ประกอบอาชีพเกษตรกรรม ผลผลิตทางด้านเกษตรกรรม เป็นสินค้าที่ทำรายได้เข้าสู่จังหวัดเลยมากที่สุด

### 1) ด้านเกษตรกรรม

เป็นอาชีพหลักของจังหวัดเลย ผลผลิตในภาคเกษตรกรรมเป็นผลผลิตของคนส่วนใหญ่ ซึ่งอาชีพเกษตรกรรมส่วนใหญ่ ได้แก่ การเพาะปลูก การเลี้ยงสัตว์ การประมงและการทำป่าไม้

### 2) ด้านเลี้ยงสัตว์

การเลี้ยงสัตว์ในจังหวัดเลย ส่วนใหญ่เลี้ยงไว้ตามบ้านเพื่อใช้บริโภค และใช้แรงงาน มากกว่าการเลี้ยงในลักษณะฟาร์มใหญ่ ปริมาณการเลี้ยงจึงไม่ค่อยแน่นอน มักเปลี่ยนแปลงไปตามสภาวะของราคาสัตว์ที่เกษตรกรชาวจังหวัดเลยนิยมเลี้ยงมีดังนี้



**โค-กระบือ** ในอดีตเป็นสัตว์ที่เกษตรกรในจังหวัดเลยนิยมเลี้ยงไว้เพื่อใช้แรงงานในไร่นา แต่เมื่อบ้านเมืองเจริญขึ้น ทำให้มีการนำเครื่องจักรกลมาใช้แทนแรงงานสัตว์ ปัจจุบันจำนวนโค-กระบือ ลดลงมาก

**สุกร** การเลี้ยงสุกรในเชิงพาณิชย์ของเกษตรกรในจังหวัดเลย ยังมีจำนวนน้อยอยู่ ส่วนใหญ่เป็นการเลี้ยงหลังบ้านเพื่อเป็นรายได้เสริม ผู้ประกอบการรายใหญ่ส่วนมากเลี้ยงแบบมีสัญญา กับบริษัทซีพี ส่วนผู้เลี้ยงรายย่อยจำหน่ายในท้องถิ่นหรือพ่อค้าคนกลาง

**ไก่** ในจังหวัดเลยเกษตรกรจะเพาะเลี้ยงไก่ไว้บริโภคเอง ภายในครอบครัวเป็นส่วนใหญ่ และนำมาจำหน่ายก็ในส่วนที่เหลือจากการบริโภคเท่านั้น การเพาะเลี้ยงจะเลี้ยงตามธรรมชาติ การเลี้ยงไก่เชิงพาณิชย์เป็นผู้เลี้ยงรายใหญ่ ส่วนผู้เลี้ยงรายย่อยจำหน่ายในท้องถิ่นหรือพ่อค้าคนกลาง การเลี้ยงไก่ในจังหวัดเลยมีกระจาย ในทุกอำเภอ

**เป็ด** ส่วนใหญ่เกษตรกรในจังหวัดเลยนิยมเลี้ยงเป็ดเทศ เพราะไม่ต้องอาศัยแหล่งน้ำ ในการเลี้ยง ประกอบกับชาวจังหวัดเลยไม่นิยมเลี้ยงเป็ดเพราะมีแหล่งน้ำน้อย

### 3) ด้านประมง

จังหวัดเลยมีพื้นที่ส่วนใหญ่เป็นภูเขา และเป็นที่ยากลำบากจึงทำให้มีแหล่งน้ำธรรมชาติสำหรับทำการประมงหรือเพาะเลี้ยงสัตว์น้ำน้อย เลี้ยงไว้เฉพาะเพื่อบริโภคภายในครัวเรือน หรือจำหน่ายในท้องถิ่นที่ใกล้เคียงเท่านั้น การประมงทำตามแหล่งน้ำธรรมชาติได้แก่ แม่น้ำเลย แม่น้ำโขง แม่น้ำพอง เขื่อนน้ำหามานตอนบน ห้วยหนองที่อยู่ใกล้หมู่บ้าน แม่น้ำโขงเป็นแหล่งน้ำธรรมชาติที่ใหญ่ที่สุดของจังหวัดเลย ประชาชนที่อาศัยอยู่ตามริมฝั่งแม่น้ำทำการประมงอยู่บ้างเล็กน้อย สัตว์น้ำที่จับได้จะนำมาจำหน่ายในท้องตลาดหรือร้านอาหาร ปลาที่จับได้จากแม่น้ำโขงจะเป็นที่นิยมของผู้บริโภค

ศูนย์วิจัยและพัฒนาประมงน้ำจืดจังหวัดเลย และสำนักงานประมงจังหวัดเลย ซึ่งเป็นหน่วยงานของรัฐได้ให้การสนับสนุนและส่งเสริมให้ประชาชนได้เลี้ยงปลาเพื่อบริโภคและจำหน่ายตามแหล่งน้ำต่างๆ เช่น การเลี้ยงปลาในกระชังบริเวณแม่น้ำเลย ที่บ้านธาตุ อำเภอเชียงคาน มีการเลี้ยงปลาในกระชังกันมาก และเป็นที่ต้องการของตลาดทำให้เกษตรกรหันมาเลี้ยงปลากันมากขึ้น จนสามารถรวมตัวกันเป็นชมรมผู้เลี้ยงปลา เพื่อช่วยเหลือกลุ่มผู้เลี้ยงปลาด้วยกัน ซึ่งเป็นแบบอย่างที่ดีในการสร้างความเข้มแข็งของชุมชน

การเลี้ยงสัตว์น้ำจืดในเขตพื้นที่จังหวัดเลย มีเกษตรกรผู้เลี้ยงปลาน้ำจืดประมาณ 14,545 ครัวเรือน มีการเลี้ยงปลาในบ่อ จำนวน 19,734 บ่อ การเลี้ยงปลาในกระชัง จำนวน 1,085 กระชัง พื้นที่ทั้งหมด 16,381.07 ไร่ ปริมาณการจับ 2,466.8 ตัน ผลผลิตทั้งหมดจำหน่ายในพื้นที่จังหวัดเลยรายละเอียดตามตารางที่ 25

### 4) ด้านการทำป่าไม้

ป่าไม้ธรรมชาติในจังหวัดเลยส่วนใหญ่เป็นป่าเบญจพรรณ ไม้ที่สำคัญได้แก่ ไม้ประดู่ ไม้แดง ไม้เต็ง ไม้รัง ไม้มะค่า ไม้กระยาเลย เป็นต้น ซึ่งในปี พ.ศ. ๒๕๓๒ รัฐบาลสั่งปิดป่าเป็นการถาวร เพื่อแก้ปัญหาการทำลายป่าไม้ ทำให้อุตสาหกรรมที่เกี่ยวกับการทำไม้ ได้รับผลกระทบจากปัญหาการขาดแคลนไม้เพื่อใช้ป้อนวัตถุดิบในการผลิต ราคาไม้จึงสูงขึ้น โรงงานอุตสาหกรรมเลื่อยไม้ต้องปิดตัวลง เพราะขาดวัตถุดิบมาป้อน



### 5) ด้านอุตสาหกรรม

ในพื้นที่จังหวัดเลย มีโรงงานที่ได้รับอนุญาตให้ประกอบกิจการ (สะสม) ณ เดือน มีนาคม พ.ศ. 2562 จำนวนทั้งสิ้น 482 โรงงาน เงินลงทุนรวม 23,579.41 ล้านบาท และมีจำนวนคนงาน 6,508 คน โดยจำแนกออกเป็นจำพวกโรงงานตามพระราชบัญญัติโรงงาน พ.ศ. 2535 ได้ดังนี้

จำพวกที่	จำนวนโรงงาน (โรง)	จำนวนเงินทุน (ล้านบาท)	จำนวนคนงาน (คน)
2	109	216.86	565
3	371	23,362.55	5,870
รวม	482	23,579.41	6,508

หมายเหตุ : โรงงานจำพวกที่ 1 มีจำนวน 576 โรง จำนวนเงินทุน 70.713 ล้านบาท จำนวนแรงงาน 608 คน  
ที่มา : สำนักงานอุตสาหกรรมจังหวัดเลย

สาขาอุตสาหกรรมที่มีการลงทุนมากที่สุด 3 อันดับแรกของจังหวัดเลย ได้แก่

1) อุตสาหกรรมอาหาร ประกอบด้วย การผลิตที่เกี่ยวกับการแปรรูปสัตว์ น้านม สัตว์น้ำ พืชผัก ผลไม้ อาหารจากแป้ง น้ำตาล รวมถึงการทำน้ำแข็ง ปัจจุบันมีจำนวนโรงงานทั้งสิ้น 38 โรงงาน มูลค่าการลงทุน 13,216.34 ล้านบาท จำนวนแรงงาน 1,285 คน

2) อุตสาหกรรมการเกษตร ประกอบด้วยการผลิตเกี่ยวกับผลิตภัณฑ์จากพืช ผลผลิตทางการเกษตร เมล็ดพืชหรือหัวพืช ปัจจุบันมีจำนวนโรงงานทั้งสิ้น 100 โรงงาน มูลค่าการลงทุน 169.81 ล้านบาท จำนวนแรงงาน 1,386 คน

3) อุตสาหกรรมยาง ประกอบด้วยผลิตภัณฑ์เกี่ยวกับยาง ปัจจุบันมีโรงงานทั้งสิ้น 19 โรงงาน เงินลงทุน 1,360.98 ล้านบาท คนงาน 527 คน

#### อุตสาหกรรมการทำเหมืองแร่

จังหวัดเลย มีแหล่งทรัพยากรแร่ที่สำคัญทางเศรษฐกิจ 9 ชนิด คือ ถ่านหิน ทองคำ ทองแดง เหล็ก แบริต์ หินปูน เป็นต้น ซึ่งมีสถานประกอบการที่ทำเหมืองแร่ ดังนี้

ลำดับ	ชนิดแร่	จำนวนราย	จำนวนแปลง
1	เหมืองแร่หินอุตสาหกรรมชนิดหินปูน (เพื่ออุตสาหกรรมก่อสร้าง)	8	11
2	เหมืองแร่เหล็ก	7	9
3	เหมืองแร่แบริต์	1	1
4	เหมืองแร่ทองคำ	1	6
5	อุตสาหกรรมไม้หิน ย่อยหิน	7	-

ที่มา : สำนักงานอุตสาหกรรมจังหวัดเลย



### อุตสาหกรรมในครัวเรือน (หัตถกรรม)

เป็นการนำวัตถุดิบที่มีอยู่ในท้องถิ่นมาผลิตเป็นสินค้าด้วยกรรมวิธีง่าย ๆ ใช้แรงคนเป็นส่วนใหญ่คือสมาชิกในครอบครัวช่วยกันนำผลผลิตมาใช้ในครอบครัวส่วนที่เหลือก็จำหน่ายเป็นสินค้า

ในอดีตงานหัตถกรรมหลายอย่างทั้งที่เกี่ยวข้องกับสิ่งของเครื่องใช้ในครัวเรือนและในชีวิตประจำวัน แต่จากความเจริญทางด้านอุตสาหกรรมทำให้งานหัตถกรรมพื้นบ้านบางประเภทขาดการสืบทอดและสนับสนุน เช่น การปั้นหม้อดินเผา ของชาวบ้านอาฮี อำเภอท่าลี่ หรือของชาวบ้านโป่ง อำเภอเมืองเลย หรือชาวบ้านปากปวน อำเภอวังสะพุง ทั้งนี้เนื่องจากคนในท้องถิ่นหันไปใช้สินค้าจากโรงงานอุตสาหกรรมมากขึ้น เป็นเหตุให้งานหัตถกรรมพื้นบ้านเพียงไม่กี่ประเภทเท่านั้น ที่ได้รับการสืบทอดมาจนถึงปัจจุบัน

### อุตสาหกรรมขนาดเล็กหรือขนาดย่อม

เป็นอุตสาหกรรมที่ใช้เงินลงทุนไม่มากนัก อาจมีการใช้เครื่องจักรช่วยในการผลิตและใช้คนงานน้อย เช่น โรงงานทำเส้นก๋วยเตี๋ยว โรงงานทำขนมจีน โรงสีข้าว โรงงานทำน้ำแข็ง เป็นต้น

### อุตสาหกรรมขนาดกลาง

เป็นอุตสาหกรรมที่ต้องใช้เงินลงทุนและเครื่องจักรมากกว่าอุตสาหกรรมขนาดย่อม การทำงานพนักงาน หรือคนงานมีความรู้เฉพาะอย่าง อุตสาหกรรมขนาดกลางในจังหวัดเลย เช่น โรงงานอบเมล็ดพืช โรงงานแปรรูปไม้ โรงงานฝ้ายและสิ่งทอ โรงงานมันเส้น โรงงานไวน์จากองุ่น 1 แห่งในท้องที่อำเภอภูเรือ

## 6) ด้านพาณิชย์กรรม

การพาณิชย์กรรม หมายถึง การประกอบธุรกิจทางการค้าขายสินค้าต่าง ๆ ธุรกิจการพาณิชย์ส่วนใหญ่ในจังหวัดเลยเป็นธุรกิจขนาดเล็ก และเป็นธุรกิจประเภทรับซื้อสินค้าทางการเกษตร เช่น ถั่วเหลือง ฝ้าย ข้าวโพด มันสำปะหลัง และพืชไร่ อื่น ๆ ตลอดจนการขายปลีกขายส่ง สินค้าอุปโภคบริโภค โดยมีการจัดตั้งเป็นห้างหุ้นส่วนจำกัดมากที่สุด รองลงมาคือ บริษัทจำกัด และยังมีกลุ่มเกษตรกร สหกรณ์การเกษตร สำหรับตลาดการค้าของจังหวัดเลยมี ๓ ลักษณะ คือ

**ตลาดสินค้าเกษตร** จะมีพ่อค้าระดับท้องถิ่นหรือตัวแทนพ่อค้าระดับอำเภอ หรือจังหวัด เป็นผู้แทนรวบรวมสินค้าจากเกษตรกรแล้วนำผลผลิตไปขายต่อให้ร้านรับซื้อพืชไร่ที่มีกระจายอยู่ทั่วทุกอำเภอของจังหวัด นอกจากนี้ยังมีพ่อค้าจากต่างจังหวัดเข้ามารับซื้อสินค้าจากเกษตรกรในแหล่งผลิตอีกด้วย

**ตลาดสินค้าหัตถกรรมและอุตสาหกรรม** ส่วนใหญ่จะเป็นตลาดแผงลอยตามถนนสายเลย-ขอนแก่น, เลย-ด่านซ้าย, เลย-เชียงคาน และ เลย-ท่าลี่ ซึ่งเป็นตลาดชุมชนตลาดริมทางของแต่ละหมู่บ้าน

**ตลาดสินค้าอุปโภคบริโภค** จำหน่ายสินค้าที่จำเป็นต่อการครองชีพ เช่นตลาดสดบ้านตัว ตลาดเทศบาลเมืองเลย ตลาดเหล่านี้เป็นตลาดกลางในการกระจายสินค้า ซึ่งย่านการค้าที่สำคัญ คือ

1. เทศบาลเมืองเลย
2. เทศบาลตำบลวังสะพุง
3. เทศบาลตำบลเชียงคาน
4. เทศบาลตำบลด่านซ้าย



## 5. เทศบาลตำบลปากชม

## 6. เทศบาลตำบลหนองบัว

## 7. เทศบาลตำบลท่าลี่

ศูนย์กลางการซื้อขายผลิตผลทางการเกษตรที่สำคัญ 2 อำเภอ คือ อำเภอเมืองเลยและอำเภอวังสะพุงซึ่งเขตอำเภอเมืองเลย รับซื้อผลผลิตจากเกษตรกรของอำเภอเมืองเลย อำเภอนาดัง อำเภอปากชม อำเภอท่าลี่ อำเภอภูเรือและอำเภอด่านซ้าย ส่วนในเขตอำเภอวังสะพุง รับซื้อผลผลิตทางการเกษตรของเกษตรกรในอำเภอวังสะพุง อำเภอภูหลวง อำเภอภูกระดึงและอำเภอผาขาว นอกจากนี้ยังมีการค้าขายระหว่างประเทศด้วย คือ ประเทศสาธารณรัฐประชาธิปไตยประชาชนลาว มีจุดผ่านแดนที่เปิดเป็นทางการอยู่ 3 จุด คือ อำเภอท่าลี่ (บ้านปากห้วย) อำเภอเชียงคาน (บ้านเชียงคาน) อำเภอปากชม (บ้านคกไฟ) นอกจากนี้ยังมีจุดผ่อนปรนอีก 3 จุด คือ บ้านเมืองแพ้ว อำเภอนาแห้ว บ้านนาข่า อำเภอด่านซ้าย บ้านนากะเชิง อำเภอท่าลี่ สินค้าออก ที่สำคัญ คือ ปูนซีเมนต์ สังกะสี น้ำมันเชื้อเพลิง เป็นต้น ส่วนสินค้าเข้าที่สำคัญ ได้แก่ ปอกระสา ข้าวโพดเมล็ดงา ถั่วเหลือง โค กระบือ สุกร เป็นต้น นอกจากนี้ยังมีท่าเรือน้ำลึก 2 แห่ง คือ ท่าเรือน้ำลึกอำเภอเชียงคาน และท่าเรือน้ำลึกคกไฟ อำเภอปากชม

### สินค้าหนึ่งตำบลหนึ่งผลิตภัณฑ์

สรุปรายได้การจำหน่ายสินค้าหนึ่งตำบล หนึ่งผลิตภัณฑ์ ยอดการจำหน่ายผลิตภัณฑ์ ปีงบประมาณ 2561 ณ เดือน ตุลาคม 2560 - กันยายน 2561 ยอดจำหน่ายในประเทศ 1,644,575,042 บาท ยอดจำหน่ายในต่างประเทศ 40,204,351 บาท รวมทั้งสิ้น 1,684,779,393 บาท มีการจำหน่ายผลิตภัณฑ์สินค้า OTOP จากทุกอำเภอ ณ ศูนย์จำหน่ายผลิตภัณฑ์ชุมชนจังหวัดเลย (หน้าวิทยาลัยอาชีวศึกษาเลย) และร้านขายของฝาก ของที่ระลึกต่างๆ ตามแหล่งท่องเที่ยวในจังหวัดเลย

### 7) ด้านการบริการ

อาชีพการบริการมีหลายประเภท เช่น โรงภาพยนตร์ โรงแรม ร้านอาหาร ไนท์คลับ โรงพิมพ์ เป็นต้น ปัจจุบันธุรกิจการบริการเหล่านี้ มีการขยายตัวเพิ่มขึ้นหลังจากที่ได้มีการส่งเสริมการท่องเที่ยวอย่างจริงจัง ธุรกิจด้านนี้ดำเนินการขยายตัวรองรับการเจริญเติบโตทางด้านเศรษฐกิจของจังหวัด สามารถสร้างงานให้แก่ประชาชนในจังหวัดเลยมากยิ่งขึ้น ธุรกิจด้านการบริการในจังหวัดเลยประเภทโรงแรมในอำเภอเมืองเลย เช่น โรงแรมเลยพาเลซ โรงแรมภูหลวงโฮเต็ล โรงแรมคิงส์ โรงแรมเลยออร์คิด โรงแรมเลยพาวิลเลียน พอร์ราฮิลล์ รีสอร์ท โรงแรมเลยวิลเลจ ไบบุญแกรนด์ ไบบุญเพลส เป็นต้น อำเภอภูกระดึง ได้แก่ บ้านพักในเขตอุทยานแห่งชาติ ภูกระดึง อำเภอภูเรือ ได้แก่บ้านพักอุทยานแห่งชาติภูเรือ ภูเรือชาเลย์ ภูเรือรีสอร์ท มณีนพรัตน์ รังเย็นรีสอร์ท ไร่รัฐณูรีสอร์ท ชัชฎาแกรนด์รีสอร์ท ไร่สันยา ภูเรือบุษบารีสอร์ทแอนด์สปา เป็นต้น อำเภอเชียงคาน ได้แก่ เชียงคานฮิลล์ รีสอร์ท โรงแรมสุขสมบูรณ์ รีสอร์ทภูซางน้อย บ้านต้นโง้ง เชียงคานเกสเฮาส์ สองผัวเมียเกสเฮาส์ เขื่อนหลวงพระบาง เขื่อนพักพูลสวัสดิ์ เป็นต้น ส่วนประเภทร้านอาหาร ตามธรรมชาติ เช่น กุดโง้งปลาเผา ดาบเหล็ก ภิรมย์พร เป็นต้น นอกจากนี้ยังมีประเภทร้านอาหารในเมือง เช่น มะกัณ ครวณิด ต้นหลิว ครวมะเตือ ล้านซ่าง บ้านพร เป็ดย่างเมืองเลย เลย-दानัง เป็นต้น





## 8) ด้านการค้าชายแดน

จังหวัดเลยมีพื้นที่ชายแดนติดต่อกับ สปป.ลาว คิดเป็นความยาว 197 กิโลเมตร มีแม่น้ำโขง ระยะทางยาว 71 กิโลเมตร อยู่ในเขตอำเภอปากชม และอำเภอเชียงคาน มีแม่น้ำเหืองเป็นเส้นกั้นเขตพรมแดน ระยะทาง 123 กิโลเมตร อยู่ในเขตอำเภอท่าลี่ อำเภอภูเรือ อำเภอด่านซ้าย และอำเภอนาแห้ว และมีแนวสันเขา อยู่ในเขตอำเภอนาแห้วความยาว 3 กิโลเมตร เป็นแนวพรมแดน

### จุดผ่านแดนถาวร มี 3 ด่าน ได้แก่

1) **จุดผ่านแดนถาวรบ้านเชียงคาน** ตำบลเชียงคาน อำเภอเชียงคาน ตั้งอยู่ตรงข้ามกับเมืองसानะคาม (ด่านทองถิ่น) แขวงเวียงจันทน์ สินค้าส่งออกส่วนใหญ่เป็นสินค้ายานพาหนะ และส่วนประกอบสินค้าอุปโภคบริโภค สำหรับสินค้านำเข้าที่สำคัญ ได้แก่ สินค้าไม้ ไม้แปรรูป และสินค้ากสิกรรม เช่น ข้าวโพดเลี้ยงสัตว์ และลูกเต๋อย การขนส่งจะใช้ แพขนานยนต์ ขนส่งสินค้าข้ามแม่น้ำโขง

2) **จุดผ่านแดนถาวรบ้านคกไฟ** ตำบลปากชม อำเภอปากชม ตั้งอยู่ตรงข้ามกับ บ้านวังเมืองसानะคาม (ด่านทองถิ่น) แขวงเวียงจันทน์ เป็นเส้นทางไปยังแขวงเวียงจันทน์ ระยะทางประมาณ 160 กิโลเมตร สินค้า ส่วนใหญ่เป็นสินค้าอุปโภคบริโภค สินค้านำเข้า จะเป็นไม้แปรรูป แร่แปรไรท์ สินค้ากสิกรรม และของป่าจาก ผังลาว ซึ่งในฤดูฝนจะมีน้ำหลาก การขนส่งสินค้าจะใช้แพขนานยนต์ขนส่งสินค้าข้ามแม่น้ำโขง

3) **จุดผ่านแดนถาวรสะพานมิตรภาพน้ำเหืองไทย-ลาว** ตำบลลาฮี อำเภอท่าลี่ ตั้งอยู่บริเวณบ้านนากระเซ้ง ตำบลลาฮี ซึ่งอยู่ตรงข้ามกับบ้านปากหมอ เมืองแก่นท้าว (ด่านสากล) แขวงไชยะบูลี เป็นจุดผ่านแดนถาวรที่มีการเปิดใช้สะพานมิตรภาพน้ำเหืองไทย-ลาว ซึ่งได้ทำพิธีเปิดใช้สะพานแห่งนี้ เมื่อวันที่ 28 ตุลาคม 2547 สินค้าที่ส่งออกบริเวณนี้ได้แก่ สินค้าวัสดุก่อสร้าง เช่น เหล็กเส้นสังกะสี ปูนซีเมนต์ ฯลฯ เครื่องใช้ไฟฟ้า ยานพาหนะ และ ส่วนประกอบ สินค้าอุปโภคบริโภค เป็นต้น สำหรับสินค้านำเข้า ได้แก่ ไม้ ไม้แปรรูป กสิกรรม เช่น ข้าวโพดเลี้ยงสัตว์ ลูกเต๋อย ลูกดาวและของป่า

### จุดผ่อนปรน มี 3 ด่าน มีแม่น้ำเหืองเป็นแนวกันใช้เรือเล็กข้ามหรือเดินข้ามในช่วงหน้าแล้ง

1. จุดผ่อนปรนบ้านเหมืองแพร่ ตำบลนาแห้ว อำเภอนาแห้ว (ฝั่งลาวได้แก่ บ้านเหมืองแพร่ เมืองบ่อแต่น แขวงไชยะบูลี) เปิดด่านทุกวันพระ เวลา 08.00-18.00 น.

2. จุดผ่อนปรนบ้านนาข่า ตำบลปากหมัน อำเภอด่านซ้าย ( ฝั่งลาวได้แก่ บ้านนาข่า เมืองบ่อแต่น แขวงไชยะบูลี) เปิดด่านทุกวันอังคาร-พฤหัสบดี เวลา 08.00-18.00 น.

3. จุดผ่อนปรนบ้านนากระเซ้ง ตำบลลาฮี อำเภอท่าลี่ (ฝั่งลาวได้แก่ บ้านเมืองหมอ เมืองแก่นท้าว แขวงไชยะบูลี) เปิดด่านทุกวันเสาร์ เวลา 08.00-18.00 น.

ที่มา : สำนักงานพาณิชย์จังหวัดเลย

## 9) ด้านการท่องเที่ยว

จังหวัดเลย มีแหล่งท่องเที่ยวที่สวยงามหลากหลาย มีสถานที่ท่องเที่ยวเชิงนิเวศน์ที่สำคัญซึ่งเป็นที่รู้จักแพร่หลาย และมีนักท่องเที่ยวนิยมเดินทางมาสัมผัสบรรยากาศในฤดูหนาวบนยอดสูงของภูเขา ไม้ดอกเมืองหนาวนานาชนิด เช่น ภูกระดึง ภูเรือ ภูหลวง สวนหินผางาม แก่งคุดคู้ แหล่งท่องเที่ยวเชิงประวัติศาสตร์



ได้แก่ พิพิธภัณฑสถานแห่งชาติ พระธาตุนครศรีสองรัก พระธาตุนครศรีสองจะ ประเพณีบุญหลวงและการละเล่นผีตาโขน ชุมชนบ้านไม้เก่าเชียงคาน นอกจากนี้ยังมีวัดสำคัญที่ประชาชนนิยมมาทำบุญ เช่น วัดป่าเนรมิตวิปัสสนา วัดศรีสุทธาวาส และ วัดโพนชัย เป็นต้น

การท่องเที่ยวแห่งประเทศไทย (ททท.) กำหนดให้จังหวัดเลยเป็น 1 ใน 9 เมือง ที่มีศักยภาพ แห่งการท่องเที่ยว และการที่มีลักษณะเช่นนี้จึงเป็นเสน่ห์ของจังหวัด เหมาะสำหรับผู้ประกอบการที่จะลงทุนทำ ธุรกิจด้านการบริการ ประเภทโรงแรม รีสอร์ท และร้านอาหาร โดยมีจำนวนโรงแรมในจังหวัดเลย 363 แห่ง รวมจำนวนห้องพัก 5,570 ห้อง

ประกอบกับจังหวัดเลย ได้รับการประกาศเป็นพื้นที่พิเศษเพื่อการท่องเที่ยวอย่างยั่งยืนจังหวัดเลย และคณะรัฐมนตรีได้มีมติ เมื่อวันที่ 27 มีนาคม 2558 เห็นชอบแผนยุทธศาสตร์การบริหารพื้นที่พิเศษ 4 พื้นที่ ได้แก่ 1) อุทยานประวัติศาสตร์สุโขทัย/ศรีสัชนาลัย-กำแพงเพชร 2) เมืองเก่าล้านนา 3) เลย และ 4) เมืองโบราณ อุทอง จังหวัดเลยเป็นเจ้าภาพโครงการนำร่องเร่งด่วน เพื่อดำเนินการโครงการความร่วมมือในการพัฒนาการท่องเที่ยวสี่เหลี่ยมวัฒนธรรมล้านช้าง สี่เมืองสองประเทศเพื่อเชื่อมโยงแหล่งท่องเที่ยวจาก เมืองเลย-เมืองหลวงพระบาง-นครหลวงเวียงจันทน์-เมืองหนองคาย นอกจากนั้นแล้ว คณะกรรมการนโยบายการท่องเที่ยวแห่งชาติ ได้ประกาศเขตพัฒนาการท่องเที่ยววิถีชีวิตลุ่มน้ำโขง (หนองคาย เลย บึงกาฬ มุกดาหาร นครพนม) เมื่อวันที่ 12 พฤษภาคม 2559 เป็นการส่งเสริมความสัมพันธ์ของชุมชนริมฝั่งแม่น้ำโขงเพื่อพัฒนาชีวิตและวัฒนธรรมที่นำมาซึ่ง การเพิ่มแหล่งท่องเที่ยวคุณภาพในพื้นที่และก่อให้เกิดการเชื่อมโยงการท่องเที่ยวของประเทศเพื่อนบ้าน





### 3. ข้อมูลพื้นฐานด้านการเกษตรของจังหวัด

#### 3.1 ข้อมูลทั่วไปทางด้านการเกษตร

##### 1) เนื้อที่ถือครองทางการเกษตร จำแนกตามการใช้ประโยชน์ที่ดินและลักษณะการถือครองที่ดิน

จากเนื้อที่ถือครองทางการเกษตรทั้งจังหวัด 2,667,203 ไร่ คิดเป็นร้อยละ 37.4 พบว่า เนื้อที่ส่วนใหญ่ของพื้นที่จังหวัดทั้งหมด เป็นเนื้อที่ปลูกพืชไร่ 1,091,034 ไร่ คิดเป็นร้อยละ 40.9 รองลงมาเป็นพื้นที่ปลูกไม้ยืนต้น คิดเป็นร้อยละ 31.9 พื้นที่ทำนา คิดเป็นร้อยละ 16.3 พื้นที่ปลูกไม้ผล คิดเป็นร้อยละ 8.4 พื้นที่ปลูกผักและไม้ดอกไม้ประดับ คิดเป็นร้อยละ 1.5 พื้นที่ปลูกข้าวนาปรังและพืชฤดูแล้ง คิดเป็นร้อยละ 0.9 ตามลำดับ

ตารางที่ 14 แสดงเนื้อที่ถือครองทางการเกษตร จำแนกตามการใช้ประโยชน์ที่ดินและลักษณะการถือครองที่ดิน

รายการ	เนื้อที่ (ไร่)	คิดเป็นร้อยละของเนื้อที่ถือครองทำ การเกษตร
พื้นที่จังหวัดทั้งหมด	7,140,382	
เนื้อที่ถือครองทำการเกษตรทั้งสิ้น	2,667,203	37.4
จำแนกตามการใช้ประโยชน์ที่ดิน		
พื้นที่ทำนา	435,751	16.3
พื้นที่ทำไร่	1,091,034	40.9
พื้นที่ปลูกไม้ผล	224,994	8.4
ไม้ยืนต้น	850,143	31.9
พื้นที่ปลูกพืชผักและไม้ดอกไม้ประดับ	41,049	1.5
พื้นที่ปลูกพืชฤดูแล้ง	24,231	0.9

แผนภูมิที่ 5 แสดงเนื้อที่ถือครองทำการเกษตรจำแนกตามการใช้ประโยชน์ที่ดิน ปี 2561

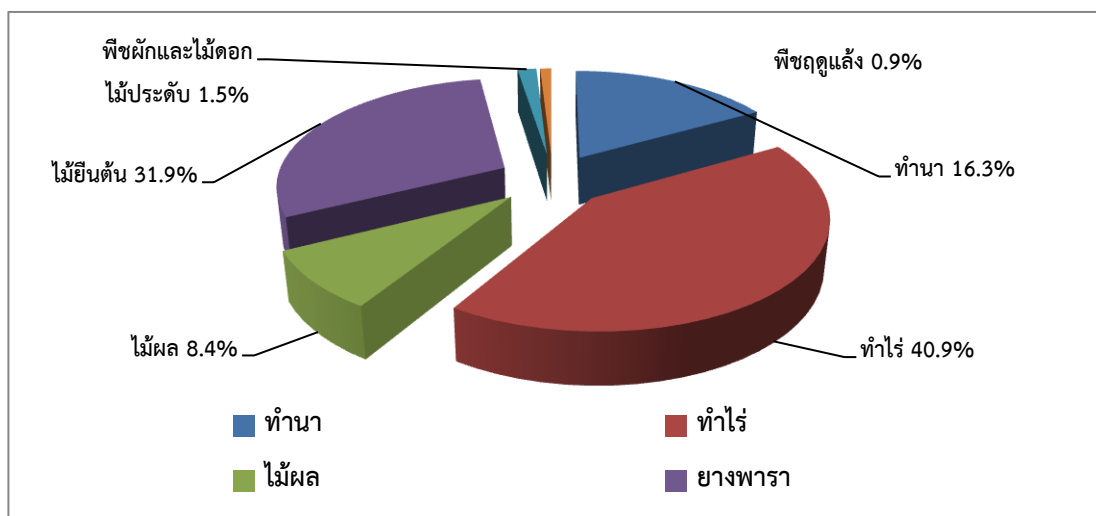

ที่มา : สำนักงานเกษตรจังหวัดเลย, 2561.



อำเภอที่มีพื้นที่เพาะปลูกพืชมากที่สุดได้แก่ อำเภอเมืองเลย 363,677 ไร่ รองลงมาอำเภอปากชม 350,800 ไร่ อำเภอด่านซ้าย 335,615 ไร่ และน้อยที่สุดคืออำเภอภูกระดึง 71,719 ไร่ รายละเอียดดังตารางที่ 15

ตารางที่ 15 พื้นที่เพาะปลูกพืชทางการเกษตร แยกรายอำเภอ ของจังหวัดเลย ปี 2561

ที่	อำเภอ	พื้นที่ทั้งหมด (ไร่)	พื้นที่ปลูกพืชรวม (ไร่)	พื้นที่เพาะปลูกพืชทางการเกษตร (ไร่)						
				ข้าวนาปีและข้าวนาปรัง	พืชฤดูแล้ง	พืชไร่	ไม้ผลไม้ยืนต้น	ไม้ยืนต้น	พืชผักและไม้ดอกไม้ประดับ	ร้อยละ
1	เมือง	925,307	363,677	66,612	4,220	76,238	21,931	191,006	3,670	39.30
2	นาด้วง	368,750	152,156	13,305	2,777	52,689	10,026	71,141	3,230	42.35
3	เชียงคาน	541,875	282,155	62,257	4,327	77,760	35,169	97,843	4,799	52.07
4	ปากชม	597,812	350,800	35,410	4,254	127,081	46,344	135,121	4,590	59.02
5	ด่านซ้าย	1,082,456	335,615	38,533	1,521	227,345	26,011	37,656	4,549	31.00
6	นาแห้ว	392,188	76,302	10,846	328	47,037	5,943	10,163	1,984	19.46
7	ภูเรือ	550,025	150,267	16,566	156	67,776	24,248	37,736	3,785	27.32
8	ท่าลี่	426,875	173,703	36,631	568	80,613	17,632	35,689	2,570	40.69
9	วังสะพุง	715,469	333,304	68,754	3,184	116,230	10,167	131,773	3,196	46.59
10	ภูกระดึง	443,125	71,719	18,788	1,610	32,624	4,797	12,535	1,364	16.18
11	ภูหลวง	371,750	112,951	24,283	165	57,197	6,463	23,130	1,714	30.38
12	ผาขาว	289,375	97,525	18,173	259	54,173	3,377	19,624	1,919	33.70
13	เอราวัณ	163,500	86,880	4,481	239	42,753	4,149	32,731	2,527	53.14
14	หนองหิน	271,875	74,138	21,113	623	31,519	8,738	10,994	1,152	27.27
รวมทั้งจังหวัด		7,140,382	2,667,203	435,751	24,231	1,091,304	224,994	850,143	41,049	37.35

ที่มา : สำนักงานเกษตรจังหวัดเลย, 2561.



ตารางที่ 16 สรุปมูลค่าผลผลิตรวมพืชเศรษฐกิจที่สำคัญของจังหวัดเลย ปี 2561

1.ข้าวนาปีและข้าวไร่	435,751	430,053	168,086.3	2,285.04
2.พืชไร่	1,091,034	1,091,034	4,786,728.6	8,388.48
3.พืชฤดูเลี้ยง (2559/60)	24,231	24,230	14,929.4	131.18
4.ไม้ผล	224,994	171,342	195,162.2	4,228.54
5.ไม้ยืนต้น	850,143	649,732	289,013.2	7,492.87
6.พืชผัก	41,049	41,049	60,020.2	1,266.82
เห็ด*	4,200,000	4,200,000	1,238.9	165.99
ไม้ดอกไม้ประดับ**	34,710,547	34,710,547	-	466.00
รวมพื้นที่1-6 (ยกเว้น*,**)	2,667,203	2,407,439	5,513,939.9	
		รวมผลผลิต	5,515,178.9	
			รวมมูลค่า	24,424.92

หมายเหตุ : \* หน่วยเป็น ก้อน

\*\* หน่วยเป็น ต้น / ไร่

มูลค่าผลผลิตรวมพืชเศรษฐกิจที่สำคัญของจังหวัดเลย ปี 2561 ยางพารามีมูลค่า 6,147.29 ล้านบาท อ้อยโรงงานมูลค่า 2,595.9 ล้านบาท มันสำปะหลัง มูลค่า 2,518.6 ล้านบาท ข้าวมูลค่า 2,285.74 ล้านบาท ข้าวโพดเลี้ยงสัตว์มูลค่า 2,336.05 ล้านบาท รายละเอียดดังตารางที่ 17

ตารางที่ 17 มูลค่าผลผลิตรวมพืชเศรษฐกิจที่สำคัญของจังหวัดเลย ปี 2561

ที่	ชนิดพืชเศรษฐกิจ	พื้นที่เพาะปลูก(ไร่)	พื้นที่เก็บเกี่ยวผลผลิต(ไร่)	ผลผลิตเฉลี่ย (กิโลกรัม/ไร่)	ผลผลิตรวม (ตัน)	ราคาเฉลี่ย (บาท/กก.)	มูลค่า (ล้านบาท)
1	ข้าวเหนียวนาปี	405,770	400,738	394.35	158,028.9	13.60	2,133.39
2	ข้าวเจ้านาปี	8,245	8,149	395.46	3,222.7	13.04	42.02
3	ข้าวเหนียวข้าวไร่	20,991	20,421	385.12	6,547.1	13.50	106.17
4	ข้าวเจ้าข้าวไร่	745	745	386.00	287.6	12.00	3.45
5	ข้าวเหนียวนาปรัง	150	149	406.20	60.5	11.60	0.70
6	ข้าวโพดเลี้ยงสัตว์ฝน	449,908	449,908	687.00	309,086.8	7.30	2,256.3
7	ข้าวโพดเลี้ยงสัตว์แล้ง	14,511	14,511	687.00	9,969.1	8.00	79.75



ที่	ชนิดพืชเศรษฐกิจ	พื้นที่ เพาะปลูก(ไร่)	พื้นที่เก็บ เกี่ยวผลผลิต (ไร่)	ผลผลิตเฉลี่ย (กิโลกรัม/ไร่)	ผลผลิตรวม (ตัน)	ราคาเฉลี่ย (บาท/กก.)	มูลค่า (ล้านบาท)
8	มันสำปะหลัง	329,929	329,929	3,454.20	1,139,639.80	2.21	2,518.6
9	อ้อยโรงงาน	278,051	278,051	11,670.20	3,244,901.20	0.80	2,595.9
10	ชิง	3,912	3,912	1,306.00	5,109.30	13.99	71.5
11	สับปะรด	22,182	22,182	3,664.30	81,281.40	10.76	874.70
12	กล้วยน้ำว้า	45,384	35,000	2,000.00	70,000.00	8.84	619.03
13	กล้วยหอม	18,494	12,794	1,973.00	25,247.40	20.55	518.87
14	มะขามหวาน	40,074	38,319	280.00	10,729.30	90.25	968.32
15	มะม่วง	36,953	26,861	683.00	18,341.60	25.00	458.54
16	ลำไย	35,763	23,836	751.00	17,901.90	20.00	358.04
17	เสาวรส	6,967	5,850	1,731.00	10,128.40	20.00	202.57
18	แก้วมังกร	17,420	9,720	2,372.00	23,058.10	24.00	553.39
19	ยางพารา	763,386	602,850	231.00	139,258.40	46.10	6,417.29

ที่มา : สำนักงานเกษตรจังหวัดเลย, 2561.

### ตารางที่ 18 พื้นที่ปลูกและมูลค่าผลผลิต ข้าวนาปีและข้าวไร่ ปี 2561

ข้าวนาปี และข้าวไร่	ครัวเรือนปลูก (ครัวเรือน)	พื้นที่ปลูก (ไร่)	พื้นที่เสียหาย (ไร่)	พื้นที่เก็บเกี่ยว (ไร่)	ผลผลิตเฉลี่ย (กก./ไร่)	ผลผลิตรวม (ตัน)	ราคา (บาท/กก.)	มูลค่า (ล้านบาท)
1.ข้าวนาปี	1,628	8,245	96.00	8,149	395.46	3,222.7	13.04	42.02
2.ข้าวเหนียนาปี	75,691	405,770	5,032	400,738	394.35	158,028.9	13.50	2,133.39
<b>รวม ข้าวนาปี</b>		<b>414,015</b>	<b>5,128</b>	<b>408,887</b>	<b>394.37</b>	<b>161,251.6</b>	<b>13.27</b>	<b>2,175.41</b>
3.ข้าวเจ้าไร่	53	745	-	745	386.00	287.6	12.00	3.45
4.ข้าวเหนียวไร่	4,054	20,991	570.00	20,421	385.12	6,547.1	13.50	106.17
<b>รวม ข้าวไร่</b>		<b>21,736</b>	<b>570.00</b>	<b>21,166</b>	<b>385.15</b>	<b>6,834.7</b>	<b>12.75</b>	<b>109.62</b>
<b>รวมข้าวนาปี และข้าวไร่</b>		<b>435,751</b>	<b>5,698</b>	<b>430,053</b>	<b>393.91</b>	<b>168,086.3</b>	<b>13.04</b>	<b>2,285.04</b>



ตารางที่ 19 พื้นที่ปลูกและมูลค่าผลผลิต พืชไร่ ที่สำคัญ ปี 2561

พืชไร่	คร่าวเรือนปลูก (คร่าวเรือน)	พื้นที่ปลูก (ไร่)	พื้นที่เก็บเกี่ยว (ไร่)	ผลผลิตเฉลี่ย (กก./ไร่)	ผลผลิตรวม (ตัน)	ราคาเฉลี่ย (บาท/กก.)	มูลค่า (ล้านบาท)
1.ข้าวโพดเลี้ยงสัตว์ฤดูฝน	1,628	449,908	449,908	687.0	309,086.8	7.30	2,256.3
2.ข้าวโพดเมล็ดพันธุ์	88	1,863	1,863	684.0	1,274.3	7.30	9.3
3.ถั่วเหลืองฝน	52	295	295	275.0	81.1	11.60	0.9
4.ถั่วลิสงฝน	66	536	536	254.0	136.1	14.00	1.9
5.ถั่วเน่านางแดง	54	1,174	1,174	245.0	287.6	22.00	6.3
6.ถั่วดำ	124	2,574	2,574	243.0	625.5	15.00	9.4
7.ถั่วเขียวฤดูฝน	14	35	35	288.0	10.1	10.14	0.1
8.มันสำปะหลัง	18,544	329,929	329,929	3,454.2	1,139,639.8	2.21	2,518.6
9.อ้อยโรงงาน	21,535	278,051	278,051	11,670.2	3,244,901.2	0.80	2,595.9
10.อ้อยคั้นน้ำ	68	482	482	8,893.0	4,286.4	10.11	43.3
11.สับปะรด	2,102	22,182	22,182	3,664.3	81,281.4	10.76	874.7
12.ชิง	579	3,912	3,912	1,306.0	5,109.3	13.99	71.5
13.งา	24	93	93	95.3	8.9	16.28	0.1
รวม		1,091,034	1,091,034		4,786,729		8,388.5

ตารางที่ 20 พื้นที่ปลูกและมูลค่าผลผลิต ข้าวนาปรังและพืชฤดูแล้ง ปี 2560/61

ข้าวนาปรังและ พืชฤดูแล้ง	คร่าวเรือนปลูก (คร่าวเรือน)	พื้นที่ปลูก (ไร่)	พื้นที่เก็บเกี่ยว (ไร่)	ผลผลิตเฉลี่ย (กก./ไร่)	ผลผลิตรวม (ตัน)	ราคาเฉลี่ย	มูลค่า
						(บาท/กก.)	(ล้านบาท)
1.ข้าวเหนียนาปรัง	77	150	149	406.2	60.5	11.60	0.70
2.ข้าวโพดเลี้ยงสัตว์	6,232	14,511	14,511	687.0	9,969.1	8.00	2,336.05
3.ถั่วเหลือง	4,020	3,804	3,804	256.0	973.8	11.60	11.29
4.ถั่วลิสง	17	62	62	596.1	37.0	8.50	0.31
5.ยาสูบ	79	353	353	406.2	143.4	11.60	1.66
6.พืชผักและพืชไร่อื่น	50	5,351	5,351	700.0	3,745.7	10.00	37.46
รวม	10,475	24,231	24,230		14,929.4		131.18



ตารางที่ 21 พื้นที่ปลูกและมูลค่าผลผลิต ไม้ผล ที่สำคัญ ปี 2561

ที่	ไม้ผล	ครัวเรือนปลูก (ครัวเรือน)	พื้นที่ปลูก (ไร่)	พื้นที่เก็บเกี่ยว (ไร่)	ผลผลิตเฉลี่ย (กก./ไร่)	ผลผลิตรวม (ตัน)	ราคาเฉลี่ย (บาท/กก.)	มูลค่า (ล้านบาท)
1	กระท้อน	64	342	244	1,617.5	394.7	25.10	9.9
2	กล้วยน้ำว้า	15,723	45,384	35,000	2,000.0	70,000.0	8.84	619.0
3	กล้วยหอม	6,220	18,494	12,794	1,973.4	25,247.4	20.55	518.9
4	กล้วยไข่	70	320	190	1,445.5	274.6	18.00	4.9
5	แก้วมังกร	3,374	17,420	9,720	2,372.2	23,058.1	24.00	553.4
6	ขนุน	104	457	384	2,086.5	801.2	30.99	24.8
7	เงาะ	1,294	5,503	4,253	960.0	4,082.9	35.00	142.9
8	น้อยหน่า	89	589	514	882.9	453.8	25.00	11.3
9	ชมพู่	29	79	70	1,632.0	114.2	26.75	3.1
10	ฝรั่ง	245	1,136	749	2,150.0	1,610.4	18.00	29.0
11	มะขามเปรี้ยว	1,246	3,090	2,915	405.0	1,180.6	10.99	13.0
12	มะขามหวาน	4,586	40,074	38,319	280.0	10,729.3	90.25	968.3
13	มะนาว	241	1,922	1,669	1,320.0	2,203.1	50.00	110.2
14	มะม่วง	9,169	36,953	26,861	682.8	18,341.6	25.00	458.5
15	มะปราง	87	289	198	645.0	127.7	25.00	3.2
16	มะยงชิด	108	397	357	957.5	341.8	35.00	12.0
17	มังคุด	66	196	125	1,605.5	200.7	40.81	8.2
18	มะละกอ	187	1,393	1,393	2,125.2	2,960.4	15.00	44.4
19	ละมุด	50	130	97	826.8	80.2	24.82	2.0
20	ลำไย	2,439	35,763	23,836	751.0	17,901.9	20.00	358.0
21	ลิ้นจี่	319	2,504	2,433	354.1	861.6	27.60	23.8
22	ลองกอง	33	225	95	595.3	56.6	34.00	1.9
23	ส้มเขียวหวาน	217	628	538	700.0	376.6	29.86	11.2
24	ส้มโอ	188	1,892	1,708	1,279.4	2,185.2	17.00	37.1
25	เสาวรส	438	6,967	5,850	1,731.3	10,128.4	20.00	202.6
26	พุทรา	78	362	337	847.8	285.7	30.00	8.6
27	ทุเรียน	252	1,846	106	1,798.6	190.7	100.00	19.1
29	อโวคาโด	262	639	587	1,657.4	972.9	30.03	29.2
	<b>รวม</b>	<b>3,222</b>	<b>224,994</b>	<b>171,342</b>	<b>-</b>	<b>195,162.2</b>	<b>2.74</b>	<b>4,228.54</b>





ตารางที่ 22 พื้นที่ปลูกและมูลค่าผลผลิต ไม้ยืนต้น ที่สำคัญ ปี 2561

ที่	ไม้ยืนต้น	ครัวเรือนปลูก (ครัวเรือน)	พื้นที่ปลูก (ไร่)	พื้นที่เก็บเกี่ยว (ไร่)	ผลผลิตเฉลี่ย (กก./ไร่)	ผลผลิตรวม (ตัน)	ราคาเฉลี่ย (บาท/กก.)	มูลค่า (ล้านบาท)
1	กาแฟ	385	4,225	2,049	109	223.3	86.9	19.41
2	โกโก้	22	113	63	1,200	75.6	70.0	5.29
3	มะคาเดเมีย	245	5,704	4,623	536	2,477.9	90.0	223.01
4	สะตอ	10	176	27	1,500	40.5	60.0	2.43
5	ไผ่	954	7,611	5,368	1,708	9,168.5	17.0	155.87
6	ผักหวานป่า	52	279	205	1,082	221.9	250.0	55.47
7	มะพร้าว	78	465	165	1,080	178.2	25.0	4.46
8	ปาล์มน้ำมัน	3,222	19,939	12,271	1,676	20,566.2	2.7	56.45
9	หม่อน	732	2,255	2,090	1,139	2,379.5	9.5	22.65
10	หวาย	40	122	71	806	57.2	16.2	0.92
11	ยูคาลิปตัส	298	18,151	16,415	5,734	94,126.9	4.5	423.57
12	ไม้สัก	1,385	26,941	3,439	5,868	20,179.5	30000/ไร่*	103.17
13	ตะกั่ว	10	104	4	5,000	20.0	3.0	0.12
14	อินทผลัม	63	562	62	300	18.6	150.0	1.86
15	หวาย	14	110	30	700	21.0	200.0	0.90
16	ยางพารา	50,295	763,386	602,850	231	139,258.4	46.1	6,417.29
	<b>รวม</b>	<b>57,805</b>	<b>850,143</b>	<b>649,732</b>	<b>-</b>	<b>289,013.2</b>	<b>24.82</b>	<b>7,492.87</b>

ตารางที่ 23 พื้นที่ปลูกและมูลค่าผลผลิต พืชผัก ที่สำคัญ ปี 2561

ที่	พืชผัก	ครัวเรือนที่ ปลูก	พื้นที่ปลูก (ไร่)	พื้นที่เก็บเกี่ยว (ไร่)	ผลผลิตเฉลี่ย (กก./ไร่)	ผลผลิตรวม (ตัน)	ราคาเฉลี่ย (บาท/กก.)	มูลค่า (ล้านบาท)
1	กระเทียม	86	105	105	591	62.0	68.48	4.25
2	ข้าวโพดฝักสด	2,029	10,283	10,283	1,670	17,168.8	16.10	276.34
3	ข้าวโพดหวาน	185	5,702	5,702	1,621	9,244.4	16.50	152.53
4	กะหล่ำปลี	850	2,405	2,405	1,229	2,955.8	14.80	43.74
5	คะน้า	1,628	3,015	3,015	1,482	4,466.7	11.60	35.66
6	ผักกาดขาวปลี	105	1,065	1,065	1,472	1,567.3	15.80	24.76
7	ผักกาดเขียวปลี	103	496	496	1,700	843.2	16.20	13.66



ที่	พืชผัก	ครัวเรือนที่ปลูก	พืชที่ปลูก (ไร่)	พื้นที่เก็บเกี่ยว (ไร่)	ผลผลิตเฉลี่ย (กก./ไร่)	ผลผลิตรวม (ตัน)	ราคาเฉลี่ย (บาท/กก.)	มูลค่า (ล้านบาท)
8	แตงกวา	41	728	728	1,500	1,092.0	18.62	20.33
9	แตงร้าน	224	913	913	1,433	1,308.3	23.17	30.32
10	ถั่วฝักยาว	143	1,040	1,040	1,540	1,601.6	17.58	28.16
11	กวางตุ้ง	193	1,460	1,460	1,430	2,087.8	14.00	29.23
12	ผักกาดหอม	185	2,204	2,204	1,434	3,159.4	15.82	50.00
13	ผักชี	206	1,095	1,095	1,541	1,687.4	39.24	66.22
14	ผักบุ้ง	171	1,526	1,526	872	1,331.1	18.64	24.81
15	พริกชี้หนูเม็ดเล็ก	407	281	281	1,606	451.4	61.70	27.85
16	พริกเม็ดใหญ่	108	1,051	1,051	1,564	1,644.1	72.87	119.80
17	พริกหยวก	33	105	105	1,450	152.3	71.56	10.89
18	พริกไทย	137	776	776	1,559	1,210.0	17.56	21.24
19	มะเขือเทศบร็อกโคลี	32	158	158	1,620	256.0	22.82	5.84
20	มะเขือ	179	903	903	179	161.6	17.53	2.83
21	มะเขือพวง	45	433	433	1,522	659.1	16.79	11.06
22	ต้นหอม	109	1,765	1,765	1,419	2,505.3	22.84	57.23
23	มะระจีน	55	201	201	58	11.7	17.09	0.20
24	ถั่วลันเตา	14	72	72	14	1.0	85.16	0.09
25	คื่นช่าย	78	371	371	1,581	586.4	18.41	10.79
26	บวบ	34	239	239	34	8.1	17.87	0.14
27	ฟักทอง	243	1,003	1,003	1,443	1,446.9	20.28	29.35
28	ชะอม	32	104	104	870	90.5	18.00	1.63
29	ข่า	56	182	182	1,200	218.4	17.00	3.71
30	ขมิ้น	9	13	13	900	11.7	22.00	0.26
31	สตอร์เบอร์รี่	3	61	61	1,458	89.0	96.91	8.23
32	อื่นๆ และไม่ดอก	200	1,294	1,294	1,500	1,941.0	80.00	155.28
	<b>รวมพืชผัก</b>	<b>7,988</b>	<b>41,049</b>	<b>41,049</b>	<b>-</b>	<b>60,020.0</b>	<b>-</b>	<b>1,266.82</b>
33	เห็ดนางฟ้า**	174	1,200,000	1,200,000	0.3	341.3	12.96	4.42
34	เห็ดหอม**	40	3,000,000	3,000,000	0.3	897.6	180.00	161.57
	<b>รวมเห็ด</b>	<b>214</b>			<b>0.3</b>	<b>1,238.9</b>	<b>192.96</b>	<b>165.99</b>
	<b>รวมทั้งหมด</b>				<b>-</b>	<b>61,259.2</b>	<b>-</b>	<b>1,432.82</b>



ตารางที่ 24 การผลิตไม้ดอกไม้ประดับที่สำคัญของจังหวัดเลย ปี 2561

ที่	ชนิด	จำนวน หน่วย/ถุง/ตัน	ราคาที่เกษตรกร ขายเฉลี่ย(บาท/ก.ก.)	มูลค่า บาท
1	คริสต์มาส	2,822,200	25	70,555,000
2	ดาวเรือง	2,920,850	7	20,445,950
3	ผีเสื้อ	1,542,400	12	18,508,800
4	สร้อยไก่	1,061,000	6	6,366,000
5	แพงพวย	6,881,200	12	82,574,400
6	ซัลเวียแดง	243,000	5	1,215,000
7	บลูซัลเวีย	75,000	5	375,000
8	พิทูเนีย	953,400	5	4,767,000
9	บานชื่นแคระ	128,600	5	643,000
10	ไวท์คริสต์มาส	246,430	30	7,392,900
11	รักเร่	123,760	5	618,800
12	ขุนแผน	85,400	12	1,024,800
13	ปูเล่	22,680	15	340,200
14	พญาคล้าทอง	1,025,960	13	13,337,480
15	เศรษฐีเรือนนอก	50,000	8	400,000
16	ไข่มุก	63,000	10	630,000
17	กุหลาบพันปี	27,000	10	270,000
18	กวักทรัพย์	5,000	9	45,000
19	กวักเงิน	17,500	9	157,500
20	เสือโคร่ง	533,450	12	6,401,400
21	ริบบิ้น	133,000	14	1,862,000
22	แวมยูรา	36,600	10	366,000
23	เสี้ยนฝรั่ง	139,500	5	697,500
24	ดาวเรืองฝรั่งเศส	2,983,100	18	53,695,800
25	ดาวกระจาย	25,500	5	127,500
26	ลิ้นมังกร	670,350	15	10,055,250
27	ไฮเดรนเยีย	22,502	20	450,040
28	ไอริส	205,300	2	410,600
29	ไอริส บลู	74,200	3	222,600
30	ซุ้มกระต่าย	573,250	4	2,293,000
31	เฟริน	216,400	5	1,082,000
32	สับปะรดสี	1,037,100	6	6,222,600
33	เศรษฐีพันล้าน	10,000	7	70,000
34	หนวดปลาตุ๊ก	1,725,575	8	13,804,600
35	บอนสี	189,600	9	1,706,400



ตารางที่ 24 การผลิตไม้ดอกไม้ประดับที่สำคัญของจังหวัดเลย ปี 2561 (ต่อ)

ที่	ชนิด	จำนวน หน่วย/ถุง/ตัน	ราคา ที่เกษตรกร ขายเฉลี่ย(บาท/ก.ก.)	มูลค่า บาท
36	เอื้องแดง	11,700	10	117,000
37	ม้าลาย	688,900	17	11,711,300
38	กาเหว่า	2,000	19	38,000
39	เบญจมาศ	272,000	21	5,712,000
40	เจอเรเนียม	6,000	22	132,000
41	คัลล่าเงิน+แดงโม	2,000	23	46,000
42	นกยูง	7,900	24	189,600
43	ใบละพัน	2,000	25	50,000
44	ปทุมมา	60,000	13	780,000
45	กุหลาบ	1,847,888	12	22,174,656
46	พวงแสด	175,250	35	6,133,750
47	กล้วยไม้	273,350	40	10,934,000
48	กระดุมทอง	150,000	5	750,000
49	จิบซีฟิโลล่า	131,390	6	788,340
50	เฟรินสีโบมะขาม	620,400	5	3,102,000
51	หมากเหลือง	769,600	50	38,480,000
52	กะหล่ำประดับ	200,250	17	3,404,250
53	ปูเล่	39,490	15	592,350
54	พริกประดับ	297,000	20	5,940,000
55	ศรีมาลา	38,950	30	1,168,500
56	เดหลี	87,500	12	1,050,000
57	บานชื่นแคระ	150,000	5	750,000
58	เทียนฝรั่งกระถาง	10,000	25	250,000
59	ไม้ไปอื่น ๆ	1,302,262	12	15,627,144
60	ไม้ดอกอื่นๆ	694,910	10	6,949,100
<b>รวม</b>		<b>34,710,547</b>		<b>466,004,110</b>



## 2) การปลูกพืชเศรษฐกิจที่สำคัญ

พืชเศรษฐกิจที่สำคัญของจังหวัดเลย ได้แก่ ข้าว ข้าวโพดเลี้ยงสัตว์ มันสำปะหลัง อ้อยโรงงาน ยางพารา มะขามหวาน ลำไย คริสต์มาสและไม้ดอกไม้ประดับกระถาง เป็นต้น

**ข้าว** ข้าวนาปีและข้าวไร่ จังหวัดเลยจะเน้นการปลูกข้าวไว้เพื่อบริโภคภายในครัวเรือนเนื่องจากมีพื้นที่ราบลุ่มจำนวนน้อย โดยเกษตรกรส่วนใหญ่นิยมปลูกข้าวเหนียวเป็นหลักและปลูกข้าวเจ้าบ้างจำนวนเล็กน้อย ลักษณะการทำนาข้าวของเกษตรกรจังหวัดเลยจะมี 2 ลักษณะคือ พื้นที่ที่อยู่ในที่ราบลุ่ม เกษตรกรจะทำนาดำ ส่วนในพื้นที่ราบสูง ในเขตภูเขาเกษตรกรจะปลูกข้าวไร่ พันธุ์ข้าวเหนียวที่นิยมปลูกได้แก่ พันธุ์ กข.6 กข.8 กข.10 เหนียวสันป่าตอง พันธุ์ข้าวเจ้าได้แก่ พันธุ์หอมดอกมะลิ และมะลิ 105 เป็นต้น ส่วนพันธุ์ข้าวไร่ ได้แก่ พันธุ์ ชิวเกลี้ยง ชิวแม่จัน ทางปลาไหล เจ้าฮ้อ สำหรับนาปรังนั้น มีพื้นที่ปลูกเพียงเล็กน้อยในเขตพื้นที่ชลประทาน

**ข้าวโพดเลี้ยงสัตว์** เป็นพืชไร่เศรษฐกิจที่สำคัญที่สุดของจังหวัดเลย เนื่องจากสภาพทางภูมิศาสตร์เป็นภูเขาสูงสลับซับซ้อน มีที่ราบเชิงเขา เหมาะกับการปลูกข้าวโพดที่เพาะปลูกง่าย ใช้น้ำในปริมาณน้อย ประกอบกับตลาดมีความต้องการสูงส่วนใหญ่ใช้เพื่อการเป็นวัตถุดิบในการผลิตอาหารสัตว์ พันธุ์ที่เกษตรกรนิยมใช้ ได้แก่ พันธุ์ลูกผสม ซึ่งการปลูกจะเน้นในช่วงฤดูฝน มีจำนวน 2 รุ่น คือ ต้นฤดูฝน (ปลูกเดือน เมษายน-กรกฎาคม เก็บเกี่ยวเดือนสิงหาคม-พฤศจิกายน) และปลายฝน (ปลูกเดือน สิงหาคม-กันยายน เก็บเกี่ยวเดือนธันวาคม-มกราคม) ในปัจจุบันเกษตรกรได้เริ่มให้ความสนใจปลูกข้าวโพดเลี้ยงสัตว์หลังฤดูกาลทำนา หรือข้าวโพดฤดูแล้ง โดยเฉพาะอย่างยิ่งในเขตชลประทาน

**มันสำปะหลัง** เป็นพืชไร่ที่เกษตรกรให้ความสนใจปลูกเนื่องจากเป็นพืชที่ปลูกง่าย ทนแล้ง พันธุ์ที่นิยมปลูกได้แก่ พันธุ์เกษตรศาสตร์ 50 พันธุ์ระยอง 60 พันธุ์ CMR และพันธุ์อื่นๆ เช่น หัวยบง 60 อีเขียว ด้านการเก็บเกี่ยวจะเริ่มเก็บเกี่ยวตั้งแต่ช่วงเดือนธันวาคม เป็นต้นไป มีโรงแปงมันสำปะหลังตั้งอยู่ในจังหวัดเลย 1 แห่ง ในเขตอำเภอเชียงคาน

**อ้อยโรงงาน** เป็นพืชไร่เศรษฐกิจที่สำคัญอีกพืชหนึ่งของจังหวัดเลย แหล่งที่ปลูกหลักอยู่ในเขตอำเภอผาขาว วังสะพุง เอรಾವัง หนองหิน ภูกระดึง ภูหลวง นาด้วง เป็นต้น พันธุ์ที่เกษตรกรนิยมปลูก ได้แก่ พันธุ์ k 88-92 พันธุ์ K 90-77 พันธุ์กำแพงแสน ฤดูกาลเพาะปลูก มี 2 ช่วง คือ ต้นฝน (เขตชลประทานระหว่างเดือนกุมภาพันธ์-เมษายน) และปลายฝน (เน้นการปลูกอ้อยข้ามแล้ง เดือน ตุลาคม-ธันวาคม) การเก็บเกี่ยวจะเริ่มเมื่ออายุอ้อยได้ 10-12 เดือน ขึ้นอยู่กับพันธุ์อ้อยและสภาพแวดล้อมและต้องรีบนำส่งโรงงานภายใน 24 ชั่วโมง ปัจจุบันมีโรงงานน้ำตาลตั้งอยู่ในจังหวัดเลย 2 แห่ง ในเขตอำเภอวังสะพุง

**ยางพารา** จังหวัดเลยมีพื้นที่ปลูกยางพารา พันธุ์ที่ใช้ปลูกส่วนใหญ่เป็นพันธุ์ RRIM 600 ประมาณ 95 % ของพื้นที่ นอกจากนั้นจะมีพันธุ์ RRIT 251 ประมาณ 2 % ของพื้นที่ พันธุ์ BPM 24 ประมาณ 1 % ของพื้นที่และพันธุ์อื่นๆ ประมาณ 1 % ของพื้นที่ ระยะปลูกส่วนใหญ่ใช้ระยะปลูก 3x7 เมตร หากเป็นพื้นที่ลาดชัน เกษตรกรจะทำแนวระดับและปลูกแบบขั้นบันได การตัดแต่งกิ่งและการสร้างทรงพุ่ม มีการสร้างทรงพุ่มให้ต้นยางสูงจากพื้นดิน 2.5 เมตร เพื่อเป็นหน้ากรีด ส่วนที่สูงจากพื้นดิน 2.5 เมตรขึ้นไป จะทำการสร้างทรงพุ่ม



ให้ต้นยางมีพื้นที่ใบเพื่อสังเคราะห์แสงในปริมาณมากจะทำให้ได้ผลผลิตสูง การกรีดยางพารา เกษตรกรใช้ระบบกรีดครั้งลำต้นวันเว้นวัน จำนวนวันที่กรีดเฉลี่ย 120 วัน/ปี การขायมีทั้งขायในรูปยางแผ่นดิบ ยางก้อนถ้วย

**มะขามหวาน** จังหวัดเลยมีความเหมาะสมในการปลูกมะขามหวานมาก ในอดีตจังหวัดเลยเป็นแหล่งปลูกมะขามหวานที่ใหญ่ที่สุดในประเทศไทย แต่สถานการณ์ในปัจจุบันเกษตรกรลดพื้นที่ปลูกมะขามหวานลงไปมาก เนื่องจากราคาตกต่ำ เกษตรกรหันไปปลูกพืชอื่นที่ให้ผลตอบแทนสูงกว่าทดแทน เช่น ยางพารา พันธุ์ที่นิยมปลูก ได้แก่ พันธุ์สีทอง พันธุ์สีชมพู พันธุ์ประกายทอง และพันธุ์ขันตี เป็นต้น

**ลำไย** จังหวัดเลยเป็นแหล่งปลูกลำไยที่สำคัญแหล่งหนึ่งในภาคตะวันออกเฉียงเหนือ เนื่องจากมีสภาพภูมิอากาศเหมาะสมพื้นที่ปลูกมีศักยภาพ ปัจจุบันมีพื้นที่ปลูกลำไยกระจายอยู่ทั่วทุกอำเภอ

**ลิ้นจี่** เป็นไม้ผลกิ่งเมืองร้อน เจริญเติบโตได้ดีในสภาพภูมิอากาศหนาว ชอบดินร่วนซุย มีการระบายน้ำดี และควรมีระดับความสูงจากระดับน้ำทะเลมากกว่า 400 เมตร ต้องการอากาศหนาวในช่วงออกดอก จังหวัดเลย เป็นจังหวัดหนึ่งที่สามารถปลูกลิ้นจี่ได้ดี ปลูกกันมากที่อำเภอภูเรือ ด่านซ้ายและอำเภอปากชม

**กล้วยน้ำว้า** จังหวัดเลยเป็นแหล่งปลูกกล้วยที่ใหญ่ที่สุดแห่งหนึ่งในภาคตะวันออกเฉียงเหนือ จะปลูกมากแถบอำเภอเชียงคาน อำเภอปากชม อำเภอท่าลี่ และ อำเภอเมืองเลย ส่วนใหญ่จะปลูกตามแนวที่ราบเชิงเขา ลักษณะการปลูกเป็นทั้งพืชเชิงเดี่ยวและปลูกเป็นพืชแซมไม้ผลไม้ยืนต้น ซึ่งอยู่ระหว่างการรอรับผลผลิต เช่น การปลูกยางพาราแล้วปลูกกล้วยแซม ประโยชน์ที่ได้รับคือเป็นร่มเงาให้กับต้นยางพารา และเป็นรายได้เสริมให้กับเกษตรกร เป็นรายเดือน ซึ่งกล้วยจะให้ผลผลิตเร็วเริ่มให้ผลผลิตตั้งแต่กล้วยอายุ 8 เดือนเป็นต้นไป

**ชิง** จังหวัดเลยเป็นแหล่งปลูกที่ใหญ่ที่สุดในภาคตะวันออกเฉียงเหนือ เนื่องจากจังหวัดเลยมีสภาพพื้นที่เป็นภูเขาสูง มีที่ราบเชิงเขา เหมาะกับการปลูกชิงอย่างมาก โดยพื้นที่ในเขตพื้นที่อำเภอด่านซ้าย ภูเรือ และนาแห้ว พันธุ์ที่เกษตรกรนิยมปลูก คือชิงใหญ่ (ชิงหยวก/ชิงขาว) โดยฤดูกาลเพาะปลูกอยู่ช่วงเดือนกุมภาพันธ์-มีนาคม ด้านการเก็บเกี่ยวมีทั้งแบบชิงอ่อน (เก็บเกี่ยวเมื่อชิงมีอายุได้ 4-6 เดือน ช่วงเดือนสิงหาคม-กันยายน) และแบบชิงแก่ (เก็บเกี่ยวเมื่อชิงมีอายุ 10-12 เดือน คือช่วงเดือน มกราคม-กุมภาพันธ์) จุดอ่อนของการปลูกชิง คือเป็นพืชที่ไม่สามารถปลูกติดต่อกันในพื้นที่เดิมได้ ต้องย้ายพื้นที่ปลูกใหม่ทุกปี เนื่องจากเกิดปัญหาชิงเน่า

**ถั่วเหลือง** เป็นพืชที่ปลูกง่ายใช้น้ำน้อย การเพาะปลูกมี 2 ฤดู คือ ถั่วเหลืองฤดูฝนซึ่งปลูกไว้เพื่อทำพันธุ์ปลูกในฤดูแล้ง และถั่วเหลืองฤดูแล้ง แต่เกษตรกรนิยมปลูกถั่วเหลืองฤดูแล้งมากกว่าถั่วเหลืองฤดูฝน เพื่อช่วยในการปรับปรุงบำรุงดิน พันธุ์ที่ปลูกได้แก่ พันธุ์เชียงใหม่60 สจ.4 และ สจ.5 ถั่วเหลืองฤดูฝนจะปลูกในสภาพไร่มีการไถพรวนดินเหมือนพืชไร่ทั่วไป ปลูกปลายฝน (ช่วงเดือนกรกฎาคม-กันยายน) และเก็บเกี่ยวต้นหนาว (ช่วงเดือน พฤศจิกายน-ธันวาคม) ส่วนถั่วเหลืองฤดูแล้งจะปลูกหลังเก็บเกี่ยวข้าวเสร็จโดยการตัดต่อซึ่งไม่ไถพรวนดินแต่ใช้วิธีการหยอด ถั่วเหลืองตามต่อซึ่งข้าว จะปลูกฤดูหนาว (ช่วงเดือนธันวาคม-มกราคม) จะเก็บเกี่ยวฤดูแล้ง (ช่วงเดือนมีนาคม-เมษายน)



**คริสต์มาสและไม้ดอกไม้ประดับกระถาง** เป็นไม้ประดับที่ใบมีสีสนสวยงาม ได้แก่ สีแดง สีเหลือง สีชมพู และสีขาว ตามลักษณะของพันธุ์ และให้สีสนในช่วงเดือนพฤศจิกายน-กุมภาพันธ์ เนื่องจากสภาพอุณหภูมิที่ต่ำ ช่วงแสงสั้นกว่า 12 ชั่วโมงต่อวัน จึงเป็นปัจจัยสำคัญต่อการผลิตที่มีคุณภาพ อำเภอภูเรือ จังหวัดเลย เป็นแหล่งที่ผลิตคริสต์มาสที่ใหญ่ที่สุดของประเทศ ประกอบกับพื้นที่มีศักยภาพที่เหมาะสมต่อการผลิตไม้ดอกไม้ประดับหลายชนิด โดยเฉพาะอย่างยิ่งในพื้นที่อำเภอภูเรือและอำเภอด่านซ้าย เพราะมีระดับความสูงจากระดับน้ำทะเลเฉลี่ย 600-900 เมตร เป็นปัจจัยสำคัญต่ออุณหภูมิและต่อแสงที่เหมาะสมต่อการเจริญเติบโตของคริสต์มาส เกษตรกรนำมาเป็นกิจกรรมทางเลือกเป็นอาชีพหลักเริ่มจากปี พ.ศ. 2536 จนถึงปัจจุบันมีจำนวนผู้ผลิตประมาณ 198 ราย และสามารถลดปัญหาการว่างงานในพื้นที่ให้มีงานทำตลอดปี และสร้างรายได้จำนวนมากกว่า 50,000-300,000 บาทต่อครัวเรือน/ปี และคิดเป็นรายได้รวมหลายร้อยล้านบาทต่อปี จุดแข็งในการพัฒนา เพราะเกษตรกรมีประสบการณ์และทักษะในการผลิตมาเป็นเวลานาน เกิดเครือข่ายทางการตลาด มีการซื้อขายผลผลิตไม้ดอกไม้ประดับตลอดปี ข้อจำกัดที่ต้องพัฒนาได้แก่การเพิ่มพูนวิชาการการผลิตด้านการป้องกันกำจัดโรค เพราะมีการสะสมของเชื้อโรคและเกิดการระบาดของเชื้อเพิ่มมากขึ้น การรวมกลุ่มสร้างเครือข่ายของเกษตรกรผู้ผลิต เพื่อสร้างอำนาจการต่อรองและการแลกเปลี่ยนเรียนรู้ในการผลิตและการตลาด เพื่อความเข้มแข็งของชุมชน

### 3) การทำประมงจังหวัดเลย

จังหวัดเลยมีพื้นที่ส่วนใหญ่เป็นภูเขา และเป็นที่ยากลำบากจึงทำให้มีแหล่งน้ำธรรมชาติสำหรับทำการประมงหรือเพาะเลี้ยงสัตว์น้ำน้อย เลี้ยงไว้เฉพาะเพื่อบริโภคภายในครัวเรือน หรือจำหน่ายในท้องถิ่นที่ใกล้เคียงเท่านั้น การประมงทำตามแหล่งน้ำธรรมชาติได้แก่ แม่น้ำเลย แม่น้ำโขง แม่น้ำพอง เขื่อนน้ำหามานตอนบน ห้วยหนองที่อยู่ใกล้หมู่บ้าน แม่น้ำโขงเป็นแหล่งน้ำธรรมชาติที่ใหญ่ที่สุดของจังหวัดเลย ประชาชนที่อาศัยอยู่ตามริมฝั่งแม่น้ำทำการประมงอยู่บ้างเล็กน้อย สัตว์น้ำที่จับได้จะนำมาจำหน่ายในท้องตลาดหรือร้านอาหาร ปลาที่จับได้จากแม่น้ำโขงจะเป็นที่นิยมของผู้บริโภค

ศูนย์วิจัยและพัฒนาการเพาะเลี้ยงสัตว์น้ำจืดเลย และสำนักงานประมงจังหวัดเลย ซึ่งเป็นหน่วยงานของรัฐได้ให้การสนับสนุนและส่งเสริมให้ประชาชนได้เลี้ยงปลาเพื่อบริโภคและจำหน่ายตามแหล่งน้ำต่างๆ เช่น การเลี้ยงปลาในกระชังบริเวณแม่น้ำเลย ที่บ้านธาตุ อำเภอเชียงคาน มีการเลี้ยงปลาในกระชังกันมาก และเป็นที่ต้องการของตลาดทำให้เกษตรกรหันมาเลี้ยงปลากันมากขึ้น จนสามารถรวมตัวกันเป็นชมรมผู้เลี้ยงปลา เพื่อช่วยเหลือกลุ่มผู้เลี้ยงปลาด้วยกัน ซึ่งเป็นแบบอย่างที่ดีในการสร้างความเข้มแข็งของชุมชน

การเลี้ยงสัตว์น้ำจืดในเขตพื้นที่จังหวัดเลย มีเกษตรกรผู้เลี้ยงปลาน้ำจืดประมาณ 14,545 ครัวเรือน มีการเลี้ยงปลาในบ่อ จำนวน 19,734 บ่อ การเลี้ยงปลาในกระชัง จำนวน 1,085 กระชัง พื้นที่ทั้งหมด 16,381.07 ไร่ ปริมาณการจับ 2,466.8 ตัน ผลผลิตทั้งหมดจำหน่ายในพื้นที่จังหวัดเลย รายละเอียดตามตารางที่ 26



ตารางที่ 25 จำนวนสัตว์น้ำที่จับได้ จำแนกตามชนิดของสัตว์น้ำจืด จังหวัดเลย ปี 2561

(หน่วย:ตัน)

อำเภอ	ปลาตูก	ปลา ตะเพียน	ปลานิล	ปลาไน	อื่นๆ
เมืองเลย	49	323	1,319	138	34
นาด้วง	3	125	874	31	3
เชียงคาน	7	37	962	16	8
ปากชม	1	8	315	0	0
ด่านซ้าย	58	335	859	11	25
นาแห้ว	3	20	51	0	2
ภูเรือ	8	49	554	21	6
ท่าลี่	15	190	978	88	86
วังสะพุง	9	56	2,349	42	6
ภูกระดึง	14	273	872	13	181
ภูหลวง	9	38	1,112	19	10
ผาขาว	3	23	1,085	2	1
เอราวัณ	2	28	565	0	1
หนองหิน	8	6	200	7	0
<b>รวม</b>	<b>189</b>	<b>1,511</b>	<b>12,095</b>	<b>388</b>	<b>363</b>

ตารางที่ 26 การเพาะเลี้ยงสัตว์น้ำจืด จำนวนบ่อและปริมาณที่จับได้จากการทำประมงน้ำจืด จังหวัดเลย ปี 2561

ลำดับ ที่	อำเภอ	การเพาะเลี้ยงสัตว์น้ำจืด				ปริมาณการจับสัตว์ น้ำจืด(ตัน)
		จำนวนครัวเรือน	จำนวนบ่อ	จำนวนกระชัง	เนื้อที่ (ไร่)	
1	เมืองเลย	1,863	634	622	648.64	97.10
2	นาด้วง	1,036	752	0	752.75	112.91
3	เชียงคาน	1,030	467	446	472.43	78.67
4	ปากชม	323	281	9	283.09	42.59
5	ด่านซ้าย	1,288	892	0	893.72	134.06
6	นาแห้ว	76	56	0	56.00	8.46
7	ภูเรือ	638	6,089	0	6,089.75	913.47
8	ท่าลี่	1,357	608	0	612.64	92.51
9	วังสะพุง	2,462	3,450	8	3,451.12	517.85
10	ภูกระดึง	1,353	4,650	0	467.36	70.57
11	ภูหลวง	1,188	88	0	884.57	132.69





ลำดับ ที่	อำเภอ	การเพาะเลี้ยงสัตว์น้ำจืด				ปริมาณการจับสัตว์ น้ำจืด(ตัน)
		จำนวนครัวเรือน	จำนวนบ่อ	จำนวนกระชัง	เนื้อที่ (ไร่)	
12	ผาขาว	1,114	1,078	0	1,078.00	161.70
13	เอราวัณ	596	569	0	571.00	86.22
14	หนองหิน	221	120	0	120.00	18.00
รวม		14,545	19,734	1,085	16,381.07	2,466.80

ที่มา : สำนักงานประมงจังหวัดเลย, 2561

#### 4) การปลุกสัตว์จังหวัดเลย

ลักษณะการเลี้ยงสัตว์ในพื้นที่จังหวัดเลย มี 2 รูปแบบคือ

**1. กลุ่มธุรกิจการค้า** โดยทำการผลิตเพื่อผลตอบแทนทางเศรษฐกิจเป็นสิ่งสำคัญ อยู่ในรูปแบบของ

1.1 การเลี้ยงแบบประกัน โดยบริษัทเอกชนจะเป็นผู้จัดเตรียม พันธุ์ อาหารสัตว์ เวชภัณฑ์ ยกเว้น โรงเรือน แรงงานและที่ดิน เป็นส่วนที่เกษตรกรต้องจัดหาเองโดยมีบริษัทแม่เป็นผู้ควบคุมขั้นตอนในการผลิต เจ้าหน้าที่เข้าไปดูแลเรื่อง การตรวจรับรองมาตรฐานฟาร์ม ควบคุมการเคลื่อนย้ายและการให้ความรู้ การบริหารจัดการฟาร์มให้ได้ตามมาตรฐาน

1.2 รูปแบบเอกชนรายย่อย ที่มีการผลิตในปริมาณน้อย ซึ่งเป็นรูปแบบของเกษตรกรรายย่อยที่ผลิตเพื่อจำหน่ายโดยตนเอง ทั้งเป็นผู้จัดหาพันธุ์ อาหารสัตว์ เวชภัณฑ์ ตลอดจนตลาด เจ้าหน้าที่เข้าไปดูแลเรื่อง การตรวจรับรองมาตรฐานฟาร์ม ควบคุมการเคลื่อนย้ายและการให้ความรู้การบริหารจัดการฟาร์มให้ได้ตามมาตรฐาน

**2. กลุ่มเกษตรกรรายย่อย** เป็นเกษตรกรรายย่อย ที่มีการเลี้ยงแบบหลังบ้านและไม่ได้ใช้ต้นทุนในการผลิตที่สูงจนเกินไป และเกษตรกรเป็นผู้ดำเนินการเองทั้งหมด เช่นการเลี้ยงสัตว์ปีกหลังบ้าน การเลี้ยงโค กระบือ ตามสวน ไร่ นา หรือบนภูเขา เจ้าหน้าที่เข้าไปดูแลให้ความรู้เรื่องการเลี้ยงสัตว์ การป้องกันโรค การรวมกลุ่ม และการสร้างเครือข่าย

**การเลี้ยงโคเนื้อ** ในจังหวัดเลย ส่วนใหญ่เป็นพันธุ์พื้นเมือง ลูกผสมบราห์มัน ลูกผสมฮินดูบราซิล ลูกผสมซาโรเลย์ ตามลำดับ มีที่ตั้งฟาร์มและพื้นที่การเลี้ยงกระจายอยู่ในทุกพื้นที่ ทุกอำเภอของจังหวัดเลยโดยมีจำนวนโคเนื้อทั้งหมด 30,103 ตัว รายละเอียดตามตารางที่ 27 โดยมีการเลี้ยงกระจายในทุกอำเภอ อำเภอที่เลี้ยงโคเนื้อมากได้แก่ อำเภอนาแห้ว ท่าลี่ ภูหลวง เชียงคาน และหนองหินตามลำดับ ด้านการตลาดเกษตรกรจะจำหน่ายโคผ่านพ่อค้าคนกลางหรือนำโคเข้าไปจำหน่ายในตลาดนัดโค กระบือ ซึ่งในพื้นที่จังหวัดเลย มีตลาดนัดโค-กระบือ จำนวน 2 แห่ง ที่อำเภอเมืองเลย พ่อค้านำโค-กระบือ มาจำหน่ายประมาณ 250-280 ตัว ต่อครั้ง และอำเภอหนองหินพ่อค้านำโค-กระบือ มาจำหน่ายประมาณ 60 ตัว ต่อครั้ง ส่วนหนึ่งมีการซื้อขายโดยพ่อค้าเข้ามาซื้อในหมู่บ้าน



**การเลี้ยงโคนม**ในพื้นที่จังหวัดเลย ส่วนใหญ่เป็นพันธุ์โฮลสไตล์ฟรีเซียนผสม เลือด 75 % ขึ้นไป มีการเลี้ยงในพื้นที่ 5 อำเภอในจังหวัดเลย คือ อำเภอเอราวัณ อำเภอภูเรือ อำเภอนาดูน อำเภอเมือง และอำเภอวังสะพุง มีโคนมจำนวน 2,910 ตัว รายละเอียดตามตารางที่ 27

โดยมีสหกรณ์โคนม/ศูนย์รวมน้ำนมจำนวน 2 แห่ง คือ

1. สหกรณ์การเกษตรเมืองเลย จำกัด ตั้งอยู่ที่บ้านไร่ทาม ต.นาอาน อ.เมืองเลย
2. บริษัททีเอฟเอ็มเอสฟู้ดส์จำกัด เลขที่ 4 หมู่ 13 ถนนมลิวรรณ ตำบลโคกขมิ้น อำเภอวังสะพุง จังหวัดเลย

ด้านการตลาดในพื้นที่จังหวัดเลย ราคาซื้อน้ำนมดิบจะขึ้นอยู่กับคุณภาพของน้ำนม และมีโรงงานผลิตน้ำนมพร้อมดื่ม (พาสเจอร์ไรส์) คือ บริษัททีเอฟเอ็มเอสฟู้ดส์จำกัด

**การเลี้ยงกระบือ** มีการเลี้ยงกระจายในทุกอำเภอในจังหวัดเลย กระบือที่เลี้ยงส่วนใหญ่เป็นกระบือไทยพื้นเมือง ปัจจุบันมีการปรับปรุงพันธุ์ โดยการใช้น้ำเชื้อกระบือพันธุ์ดี จากกรมปศุสัตว์ โดย มีกระบือจำนวน 9,874 ตัวโดยมีการเลี้ยงมากในเขตอำเภอ เมืองเลย นาแห้ว ภูเรือ ท่าลี่ และ อำเภอหนองหินรายละเอียดตาม ตารางที่ 27 ด้านการตลาดเกษตรกรจำหน่ายกระบือผ่านพ่อค้าคนกลาง หรือนำไปจำหน่ายตามตลาดนัดค้าสัตว์

**การเลี้ยงสุกรที่ตั้งฟาร์มและพื้นที่การเลี้ยงสุกร** กระจายตัวทุกอำเภอในจังหวัดเลย ส่วนใหญ่เป็นสายพันธุ์ลูกผสม ที่แต่ละบริษัทปรับปรุง ส่วนมากจะเลี้ยงสุกรสามสายพันธุ์ โดยทำการเลี้ยงเฉพาะแม่พันธุ์และใช้พ่อพันธุ์ หรือน้ำเชื้อของเอกชนผสม มีจำนวนสุกรทั้งหมด 44,591 ตัว โดยมีการเลี้ยงมากในเขตอำเภอ เชียงคาน หนองหิน วังสะพุง ภูหลวง และอำเภอเมืองเลย รายละเอียดตามตารางที่ 27 ด้านการตลาดเกษตรกรรายย่อย จำหน่ายสุกรผ่านพ่อค้าคนกลาง สำหรับเกษตรกรที่เลี้ยงเพื่อการค้า จำหน่ายผ่านบริษัท

**การเลี้ยงไก่** กระจายไปทุกพื้นที่อำเภอเป็นการเลี้ยงแบบเปิด มีโรงเรือนแต่ไม่ได้มาตรฐานฟาร์ม ส่วนการเลี้ยงไว้บริโภคภายในครัวเรือน มีเหลือจึงได้จำหน่าย โดยมีไก่รวมจำนวน 1,177,884ตัว รายละเอียดตามตารางที่ 27

**การเลี้ยงไก่ไข่** เป็นการเลี้ยงแบบการค้าโดยเป็นลูกไก่ของบริษัทฯ ไข่ที่ได้ทางบริษัทฯจะรับไปจำหน่ายเอง แบ่งเป็น 2 แบบ คือ

1. **การเลี้ยงแบบการค้า** นิยมเลี้ยงพันธุ์โรดไอแลนด์เรด ผู้เลี้ยงต้องศึกษาหาความรู้และเข้าใจเป็นอย่างดีเพราะว่าการเลี้ยงไก่ไข่ยังมีความละเอียดอ่อนต่อไก่ทุกๆด้าน นับตั้งแต่การหาสถานที่ก่อสร้างโรงเรือน ลักษณะของโรงเรือน สภาพสิ่งแวดล้อม พันธุ์ที่จะทำการเลี้ยง การดูแลแต่ละช่วงอายุ ตลอดจนอาหารที่ให้ไก่กิน และแสงสว่างที่ไก่ได้รับก็มีความสำคัญทั้งสิ้น ปัจจุบันการเลี้ยงแบบการค้าจะเป็นลักษณะลูกไก่ของบริษัทฯซึ่งจะมีพนักงานคอยมาให้คำแนะนำ และมาช่วยดูแลตลอดเวลา ตลอดจนรับซื้อไข่ไปจำหน่าย ผู้เลี้ยงได้กำไรหรือขาดทุนก็อยู่ที่ราคาอาหารและราคาไข่ เลี้ยงอยู่ในเขตอำเภอเชียงคาน ภูหลวง หนองหิน ท่าลี่เมืองเลย



**2. การเลี้ยงแบบปล่อยพื้น** ใช้พันธุ์ปลุสสัตว์ 1 (เอซี) ศูนย์พัฒนาปลุสสัตว์ตามพระราชดำริอำเภอ ด่านซ้าย ได้ผลิตไก่ซึ่งเป็นพันธุ์ของกรมปลุสสัตว์สามารถเลี้ยงปล่อยพื้นได้ โดยให้อาหารข้นและเสริมด้วยวัสดุเหลือใช้ทางการเกษตร เช่น หญ้า เศษผัก ผลไม้ และหากินหนองแมลงต่างๆ สามารถให้ไข่ได้ประมาณ 274 ฟอง/ปี ซึ่งเพียงพอสำหรับบริโภคในครัวเรือน ในการเลี้ยงไก่ไข่จำนวน 6-8 ตัว โดยเน้นการเลี้ยงไปที่ผู้ปกครองนักเรียน โรงเรียนตำรวจตระเวนชายแดน หมู่บ้านเพื่อความมั่นคงตามแนวชายแดน

**การเลี้ยงไก่ซี** ในจังหวัดเลย ยังไม่มีการเลี้ยงแพร่หลาย เนื่องจากเป็นไก่ที่มีการปรับปรุงสายพันธุ์ขึ้นมาใหม่ โดยกรมปลุสสัตว์ ไก่ซี เป็นไก่พื้นเมืองที่มีลักษณะพิเศษ ขนสีขาวยังตัว ปากและแข้งสีเหลืองหรือขาวอมเหลืองสามารถเลี้ยงเป็นไก่สวยงามและเป็นไก่เนื้อ ตัวผู้มีน้ำหนักโตเต็มที่ 3-3.5 กิโลกรัมและตัวเมียมีน้ำหนักโตเต็มที่ 2 กิโลกรัมขึ้นไป เนื้อมีรสชาติอร่อยเป็นที่ถูกปากของผู้บริโภค เช่น ไก่ย่าง ข้าวมันไก่ซี ฯลฯ เหมาะสำหรับจำหน่ายในพื้นที่แหล่งท่องเที่ยวของจังหวัดเลย

**การเลี้ยงเป็ด** เป็นการเลี้ยงแบบเปิด เป็นเปิดเทศพันธุ์กบินทร์บุรี พันธุ์ท่าพระ และพันธุ์พื้นเมือง จะกระจายไปทุกพื้นที่อำเภอ มีจำนวนเป็ด รวม 169,940 ตัว รายละเอียดตามตารางที่ 27

ตารางที่ 27 แสดงจำนวนเกษตรกรผู้เลี้ยงสัตว์และปลุสสัตว์ ระดับอำเภอ ปี 2561

ที่	อำเภอ	เกษตรกรผู้เลี้ยงสัตว์รวม(ราย)	โคเนื้อ(ตัว)	โคนม(ตัว)	กระบือ(ตัว)	สุกร(ตัว)	ไก่เนื้อ(ตัว)	ไก่ไข่(ตัว)	เป็ด(ตัว)	แพะ(ตัว)	แกะ(ตัว)
1	เชียงคาน	2,805	3,406	0	726	8,004	162,400	4,100	10,992	112	32
2	เมืองเลย	5,871	2,063	301	2,019	4,486	182,572	3,318	60,304	189	38
3	เอราวัณ	2,622	547	1,007	138	776	48,243	383	10,320	446	0
4	ด่านซ้าย	3,974	1,477	0	724	855	82,362	390	4,125	0	0
5	ท่าลี่	1,839	4,174	0	1,020	2,672	53,159	7,174	3,968	30	0
6	นาแห้ว	1,437	4,742	0	1,366	398	30,148	1,233	1,247	7	0
7	นาด้วง	3,097	184	647	11	117	89,575	5,204	5,014	0	0
8	ปากชม	2,731	1,021	0	78	1,969	64,269	26	8,160	133	0
9	ผาขาว	2,682	1,061	0	54	4,143	46,965	20	10,600	0	0
10	ภูเรือ	1,944	913	835	1,237	709	54,547	4,366	4,622	17	69
11	ภูกระดึง	2,279	1,815	0	616	2,876	61,775	141	5,024	11	14
12	ภูหลวง	1,850	3,502	0	346	4,799	61,523	41,944	8,685	0	0
13	วังสะพุง	5,871	2,495	120	765	5,895	211,254	3,266	25,277	83	0
14	หนองหิน	1,646	2,703	0	774	6,892	29,092	858	11,575	0	0
รวม		38,037	30,103	2,910	9,874	44,591	1,177,884	72,432	169,940	1,028	153

ที่มา : สำนักงานปลุสสัตว์จังหวัดเลย ,2561



### 3.2 ภัยพิบัติด้านการเกษตร

#### ภัยพิบัติด้านการเกษตรของจังหวัดเลย แบ่งเป็น 2 ช่วง

**ภัยฤดูแล้ง** ระหว่างเดือนตุลาคม ถึง มีนาคม เป็นช่วงการเพาะปลูกพืชฤดูแล้ง ซึ่งเป็นช่วงเวลาที่พืชมีสภาวะฝนน้อยและอาจจะมีภาวะแห้งแล้งได้ในบางพื้นที่ที่มีแหล่งน้ำธรรมชาติไม่เพียงพอซึ่งในช่วงเวลาดังกล่าวนอกจากสภาวะแห้งแล้งแล้ว ยังอาจมีพายุฤดูร้อน พายุลูกเห็บ ลมแรง และโรคแมลง สัตว์ คัดรู่พืช ระบาด อาจทำความเสียหาย กับพื้นที่เกษตรกรรมได้ จังหวัดเลยมีพื้นที่มีโอกาสที่จะเกิดความแห้งแล้งในพื้นที่ทำการเกษตรปี 2561/62 จำนวน 13 อำเภอ 71 ตำบล เนื้อที่ 127,315 ไร่ รายละเอียดตามตารางที่ 28

**ภัยฤดูฝน** ระหว่างเดือนเมษายน ถึง กันยายน เป็นช่วงฤดูฝนหรือฤดูมรสุมทำให้ฝนตกชุกหรือตกลงมาในปริมาณมากเกินไป โดยภาคเหนือและภาคตะวันออกเฉียงเหนือมีฝนฟ้าคะนองและกระจายทั่วไป ประกอบกับลักษณะภูมิประเทศของจังหวัดเลยเป็นที่ราบเชิงเขา และที่ราบลุ่มน้ำจึงอาจก่อให้เกิดสภาวะน้ำท่วมฉับพลัน น้ำท่วมขัง น้ำป่าไหลหลาก น้ำล้นตลิ่ง โคลนถล่ม โรคแมลง สัตว์ คัดรู่พืชระบาด และภัยอื่นๆ

#### ตารางที่ 28 ตารางแสดงพื้นที่เสี่ยงภัยแล้งจังหวัดเลย

ลำดับที่	อำเภอ	ตำบล	เนื้อที่ (ไร่)
1	เมือง	14	42,532
2	วังสะพุง	10	19,078
3	ท่าลี่	6	10,504
4	เชียงคาน	8	25,892
5	ด่านซ้าย	7	1,967
6	ภูกระดึง	2	813
7	ปากชม	4	3,006
8	ภูเรือ	5	3,146
9	นาด้วง	4	11,455
10	ภูหลวง	5	2,601
11	ผาขาว	2	195
12	เอราวัณ	2	3,259
13	หนองหิน	2	2,867
รวม		71	127,315

ที่มา : เว็บไซต์ กรมป้องกันและบรรเทาสาธารณภัยกระทรวงมหาดไทย

<http://www.disaster.go.th/th/service.php>



### อุทกภัย และโคลนถล่ม

ลักษณะภูมิประเทศของจังหวัดเลยส่วนใหญ่เป็นภูเขาที่มีความลาดชันสูง ตรงกลางมีแม่น้ำเลย เป็นแม่น้ำสายหลักที่ไหลผ่านพื้นที่ เปรียบเสมือนเส้นเลือดใหญ่ที่หล่อเลี้ยงคนจังหวัดเลย จึงทำให้พื้นที่ตอนกลางของจังหวัดเป็นที่ราบลุ่ม พื้นดินบริเวณดังกล่าวมีความอุดมสมบูรณ์สูง จึงกลายเป็นพื้นที่เพาะปลูกทางการเกษตรที่สำคัญของจังหวัดเลย

สภาพการใช้ประโยชน์พื้นที่ ประชาชนส่วนใหญ่จึงตั้งถิ่นฐานตามพื้นที่ราบลุ่มแม่น้ำเลย และตาม ที่ราบลุ่ม ตามแนวร่องเขา และประกอบอาชีพเกษตรกรรมบนพื้นที่ภูเขาสูง ประเภทไร่ข้าวโพด ไร่ข้าวไร้ ถั่วแดง และปัจจุบันมีการเปลี่ยนหันมาปลูกยางพาราในพื้นที่กันมากขึ้น

จากปัจจัยทางด้านสภาพภูมิประเทศ และการใช้ประโยชน์ในพื้นที่ประกอบกับลักษณะการตั้งถิ่นฐานชุมชน จังหวัดเลยมีความเสี่ยงทางด้านภัยพิบัติดินถล่มและน้ำป่าไหลหลาก โดยเฉพาะในเขตพื้นที่ภูเขาสูงด้านตะวันตกและทางด้านเหนือของจังหวัด บริเวณเขตอำเภอด่านซ้าย นาแห้ว ภูเรือ ปากชม เชียงคาน วังสะพุง ภูหลวง และเมืองเลย โดยเฉพาะอย่างยิ่งพื้นที่อำเภอด่านซ้ายเป็นพื้นที่ที่มีความเสี่ยงภัยดินถล่มสูง และเป็นอำเภอที่มีพื้นที่เสี่ยงภัยมากที่สุดในจังหวัดเลย ซึ่งในอดีตเคยเกิดเหตุการณ์น้ำป่าไหลหลาก ก่อให้เกิดความสูญเสียต่อชีวิตและทรัพย์สินของประชาชนในพื้นที่อย่างมากมาย เมื่อวันที่ 9-10 กันยายน 2550 บริเวณลุ่มน้ำพุง ตำบลโป่ง อำเภอด่านซ้าย จำนวนน้ำมหาศาลเข้าพัดทำลายสิ่งปลูกสร้างที่อยู่ตามริมน้ำในพื้นที่ของลุ่มน้ำพุง ทำให้มีผู้เสียชีวิต พื้นที่การเกษตรและทรัพย์สินของประชาชนเสียหายอย่างมาก ปัจจุบัน การเพิ่มขึ้นของจำนวนประชากร และราคาพืชผลทางการเกษตรก่อให้เกิดการขยายตัวของชุมชนและพื้นที่การเพาะปลูก เข้าไปอยู่ในพื้นที่ภูเขา หุบเขาแคบ ๆ และพื้นที่ราบเชิงเขาริมตลิ่งทางน้ำกันมากขึ้น ซึ่งพื้นที่บริเวณดังกล่าวถือเป็นพื้นที่ที่มีความเสี่ยงที่จะได้รับผลกระทบจากภัยพิบัติดินถล่ม น้ำป่าไหลหลาก และน้ำท่วมอย่างฉับพลันได้

จังหวัดเลย ไม่ได้ประสบปัญหาภัยอุทกภัยเพียงอย่างเดียว แต่ในช่วงเดือนเมษายนถึงกันยายน บางช่วงก็ประสบภาวะฝนแล้ง/ฝนทิ้งช่วง, โรคระบาดสัตว์ และโรคแมลง สัตว์ ศัตรูพืชระบาดอีกด้วย

### ตารางที่ 29 ตารางสรุปข้อมูลหมู่บ้านเสี่ยงอุทกภัย น้ำป่าไหลหลากและดินถล่มจังหวัดเลย

ลำดับที่	อำเภอ	ตำบล	หมู่บ้าน/ชุมชน	ประชากร (ราย)	ครัวเรือน
1	เมืองเลย	9	41	31,880	8,720
2	วังสะพุง	6	16	17,048	5,438
3	ท่าลี่	6	14	6,968	1,742
4	เชียงคาน	6	23	17,056	4,282
5	ด่านซ้าย	8	22	11,362	3,144
6	ภูกระดึง	2	8	4,480	1,120



ลำดับที่	อำเภอ	ตำบล	หมู่บ้าน/ชุมชน	ประชากร (ราย)	ครัวเรือน
7	ปากชม	5	17	9,396	2,344
8	ภูเรือ	6	33	15,990	4,029
9	นาแห้ว	5	33	10,818	2,840
10	นาด้วง	4	15	8,588	2,147
11	ภูหลวง	3	7	4,380	1,095
12	ผาขาว	5	13	7,016	1,754
13	เอราวัณ	2	4	3,680	920
14	หนองหิน	3	17	11,002	2,743
รวม		70	263	159,664	42,318

ที่มา: สำนักงานป้องกันและบรรเทาสาธารณภัยจังหวัดเลย, 2560

ที่มา : เว็บไซต์ กรมป้องกันและบรรเทาสาธารณภัยกระทรวงมหาดไทย

<http://www.disaster.go.th/th/service.php>

### 3.3 ปัญหาทางการเกษตร

1) **ปัญหาเกี่ยวกับดิน** ดินในจังหวัดเลยมีศักยภาพสูงสำหรับการผลิตพืชไร่ซึ่งอยู่ในบริเวณพื้นที่ลาดเชิงเขาแต่เป็นเขตที่มีอัตราการชะล้างของหน้าดินค่อนข้างสูง ส่วนปัญหาดินเค็มนั้น จังหวัดเลยเป็นจังหวัดเดียวในภาคตะวันออกเฉียงเหนือที่ไม่มีปัญหาในเรื่องดินเค็ม

ทรัพยากรดินในจังหวัดเลยมีปัญหาที่ต้องได้รับการแก้ไข 2 ปัญหาใหญ่ ๆ ดังนี้

**ปัญหาเกี่ยวกับความอุดมสมบูรณ์ของดิน** โดยธรรมชาติแล้วดินในจังหวัดเลยมีความอุดมสมบูรณ์ดีทั้งดินนาและดินไร่ แต่การทำการเพาะปลูกมักไม่มีการปรับปรุงดินหรือไม่มีการบำรุงรักษาและใส่ปุ๋ย ทำให้ดินเสื่อมคุณภาพและความอุดมสมบูรณ์ลดลง เกษตรกรต้องละทิ้งที่ทำกินเดิมเพื่อไปบุกเบิกที่ใหม่ก่อให้เกิดปัญหาใหม่ติดตามมาคือปัญหาการทำไร่เลื่อนลอย

**ปัญหาการชะล้างและการพังทลายของหน้าดิน** มักเกิดขึ้นกับดินในบริเวณที่มีความลาดชันสูง เช่น บริเวณเชิงเขา หรือเนินเขา เป็นต้น ซึ่งแต่เดิมเคยเป็นป่าที่มีความอุดมสมบูรณ์มีต้นไม้ช่วยปกคลุมหน้าดินเอาไว้ แต่เนื่องจากการบุกรุก แคว้งถาง เพื่อใช้เป็นพื้นที่ทำการเพาะปลูก ปัญหาที่ตามมาคือการชะล้างและพังทลายของหน้าดินทำให้สูญเสียหน้าดินส่วนที่มีความอุดมสมบูรณ์ที่สุดอย่างรวดเร็วเกษตรกรต้องทำการบุกรุกแคว้งถางพื้นที่ไปเรื่อย ๆ กลายเป็นปัญหาการทำไร่เลื่อนลอย ซึ่งเป็นสาเหตุที่ทำให้พื้นที่ป่าลดน้อยลง เกิดปัญหาความแห้งแล้งที่รุนแรงมากยิ่งขึ้น



**ปัญหาหน้าดินมีความอุดมสมบูรณ์ต่ำ (ดินตื้น)** ผิวหน้าของดินในจังหวัดเลยบางแห่งมีลักษณะตื้นทำให้เกิดปัญหาในการนำไปใช้ประโยชน์ทางการเกษตร เพราะเป็นอุปสรรคในการเจริญเติบโตของรากพืช และมีปัญหาในการไถพรวนหน้าดิน แต่หน้าดินที่มีลักษณะตื้นจะเหมาะในการใช้เป็นทุ่งหญ้าสำหรับเลี้ยงสัตว์ หรือในบริเวณที่มีทิวทัศน์สวยงาม อาจเหมาะสำหรับใช้เป็นสถานที่ท่องเที่ยวพักผ่อนหย่อนใจหรือรักษาไว้ให้คงสภาพเป็นป่าธรรมชาติ

## 2) ปัญหาแหล่งน้ำของจังหวัดเลย

1. พื้นที่ของจังหวัดเลย มีลักษณะเป็นภูเขาสูง และมีพื้นที่การเกษตรอยู่บริเวณที่ราบเชิงเขา จากการที่ลักษณะพื้นที่ของจังหวัดเป็นภูเขาสูง เมื่อเกิดฝนตกหรือถึงฤดูน้ำหลากน้ำจะไหลจากภูเขาสูงต่างๆ ลงสู่แม่น้ำและพื้นที่ราบอย่างรวดเร็ว ประกอบกับตัวจังหวัดเลยเป็นแอ่ง ทำให้เกิดภาวะน้ำท่วมและเกิดความเสียหายอย่างหนักอยู่บ่อยครั้ง

2. เมื่อถึงฤดูน้ำหลากมีน้ำในปริมาณมาก แต่เมื่อถึงฤดูแล้งปริมาณน้ำในแม่น้ำสายหลักอันได้แก่แม่น้ำเลย เป็นต้น จะแห้งขอดตลอดอย่างรวดเร็ว เกิดผลกระทบตามมา คือ ราษฎรขาดแคลนน้ำกินน้ำใช้ ผู้เลี้ยงปลาในกระชังมีเรื่องร้องเรียนบ่อยครั้ง

3. พื้นที่การเกษตรส่วนใหญ่จะอยู่ในที่ราบลุ่ม ซึ่งจะถูกชุมชนเมืองขยายตัวเข้ามาทำให้พื้นที่การเกษตรน้อยลง ส่วนพื้นที่การเกษตรที่อยู่แถบที่ราบเชิงเขาจะขาดแคลนแหล่งน้ำ การพัฒนาแหล่งน้ำจะเป็นไปในลักษณะโครงการชลประทานขนาดเล็กและขุดลอกเป็นส่วนใหญ่

## 3) ปัญหาด้านสิ่งแวดล้อม

จังหวัดเลย มีการผลิตพืชหลากหลายและต่อเนื่องตลอดปี ส่งผลให้เกษตรกรมีการใช้สารเคมีป้องกันและกำจัดศัตรูพืช สารกำจัดวัชพืชอย่างแพร่หลายทำให้เกิดผลกระทบกับตัวเกษตรกรผู้บริโภคและสิ่งแวดล้อม

### แนวทางแก้ไข

1. รณรงค์ให้เกษตรกรใช้ปุ๋ยอินทรีย์ เพื่อฟื้นฟูสภาพดิน
2. ส่งเสริมให้เกษตรกรใช้สารชีวภัณฑ์ในการป้องกันและกำจัดศัตรูพืชทดแทนการใช้สารเคมี
3. ส่งเสริมให้เกษตรกรใช้สารสกัดจากพืชสมุนไพร และน้ำส้มควันไม้ เพื่อใช้ในการป้องกันและกำจัดศัตรูพืช
4. จัดทำโครงการตลาดนัดสีเขียว เพื่อใช้เป็นแหล่งจำหน่ายสินค้าเกษตรที่ปลอดภัยจากสารพิษ โดยเกษตรกรหรือกลุ่มวิสาหกิจชุมชน จะนำผลผลิตมาจำหน่ายให้กับผู้บริโภคโดยตรง ซึ่งกำหนดจัด ณ ถนนช้างเท้าการอำเภอเมืองเลย ทุกวันจันทร์และวันศุกร์ของสัปดาห์



### ศักยภาพด้านการเกษตรของจังหวัดเลย

จังหวัดเลย มีพื้นที่การเกษตร 2,667,203 ไร่ หรือประมาณ 37.4% ของพื้นที่จังหวัด จึงทำให้มีการปลูกพืชเศรษฐกิจ อย่างหลากหลาย อาทิ ข้าว ข้าวโพดเลี้ยงสัตว์ อ้อยโรงงาน มันสำปะหลัง ยางพารา และไม้ดอกไม้ประดับ ซึ่งล้วนเป็นพืชสำคัญที่สร้างรายได้ให้แก่เกษตรกร ยุทธศาสตร์การพัฒนาจังหวัด จึงได้ให้ความสำคัญกับการพัฒนาด้านการเกษตร ที่เน้นการผลิตทางการเกษตรอย่างมีประสิทธิภาพ ซึ่งผู้ว่าราชการจังหวัดได้กำหนดแนวทางการพัฒนาไว้อย่างชัดเจน โดยการพัฒนาการผลิตทั้งระบบในด้านโครงสร้างพื้นฐานด้านวิชาการและการจัดการในพืชเศรษฐกิจ 5 ชนิดได้แก่ ข้าว ข้าวโพดเลี้ยงสัตว์ มันสำปะหลัง อ้อยโรงงาน และยางพารา

สำหรับจุดแข็งของจังหวัดเลยมีสภาพอากาศเหมาะสมกับการปลูกไม้ผลไม้ยืนต้น ยางพาราและพืชเมืองหนาว และที่ตั้งจังหวัดอยู่ในเขตภูมิศาสตร์ที่เหมาะสมมีความหลากหลายทางชีวภาพ ได้แก่พื้นที่ราบ พื้นที่เชิงเขาและพื้นที่สูง และมีแหล่งน้ำหลายสายที่เป็นน้ำต้นทุน นอกจากนี้ยังมีแหล่งท่องเที่ยวเชิงเกษตรและวัฒนธรรมจำนวนมาก

สินค้าเกษตรในจังหวัดเลยที่มีแนวโน้มขยายตัวสูงขึ้น ได้แก่ ข้าวโพดเลี้ยงสัตว์ อ้อยโรงงาน มันสำปะหลัง ยางพารา แก้วมังกร สับปะรด ไม้ดอกไม้ประดับ ปลาในกระชัง โคเนื้อ และ เกษตรอินทรีย์ ในด้านของคุณภาพทางสังคมสถาบันเกษตรกรมีจำนวนมากและหลากหลาย

### สัดส่วนการใช้พื้นที่ปลูกพืช

แบ่งเป็นพื้นที่ปลูกข้าว 435,751 ไร่ พื้นที่ปลูกพืชไร่ 1,091,034 ไร่ พื้นที่ปลูกไม้ยืนต้น 86,757 ไร่ พื้นที่ปลูกไม้ผล 224,994 ไร่ พื้นที่ปลูกพืชผักและไม้ดอกไม้ประดับ 41,049 ไร่ พื้นที่ปลูกข้าวนาปรังและพืชฤดูแล้ง 24,231 ไร่

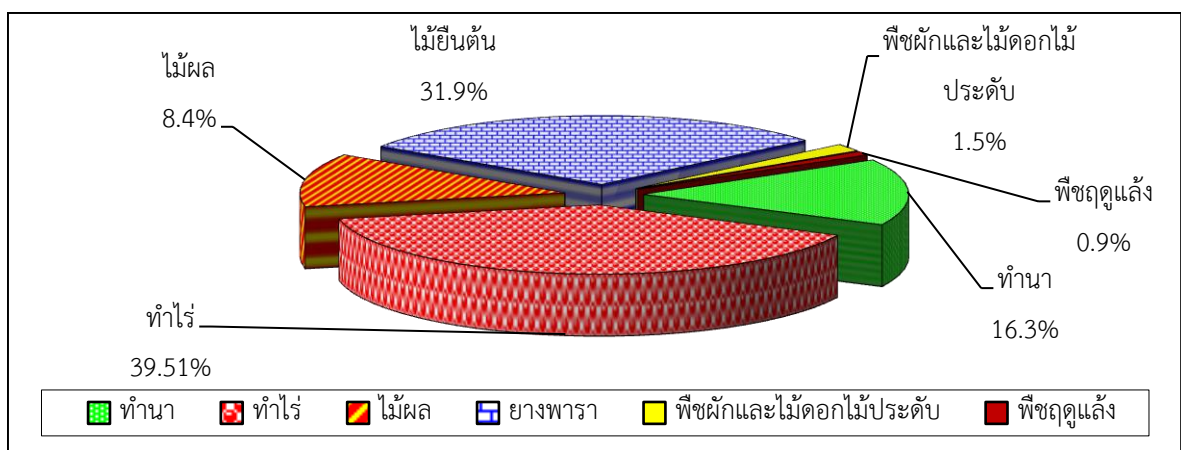





### 3.4 การช่วยเหลือเกษตรกรและผู้ยากจน

ผลการอนุมัติเงินกู้กองทุนหมุนเวียนเพื่อการกู้ยืมแก่เกษตรกรและผู้ยากจนปีงบประมาณ 2562 เกษตรกร รวม 46 ราย จำนวนเงิน 26,413,813 บาท

(ข้อมูล ณ เดือน พฤษภาคม 2562)

### 3.5 ข้อมูลสถาบันเกษตรกร

สถาบันเกษตรกรในจังหวัดเลย จำแนกได้ ดังนี้ กลุ่มวิสาหกิจชุมชน จำนวน 1,384 กลุ่ม สมาชิก 19,859 ราย กลุ่มเครือข่ายวิสาหกิจชุมชน จำนวน 3 กลุ่ม สมาชิก 74 ราย กลุ่มแม่บ้านเกษตรกร จำนวน 363 กลุ่ม สมาชิก 3,630 ราย กลุ่มยุวเกษตรกร จำนวน 31 กลุ่ม สมาชิก 768 ราย และกลุ่มส่งเสริมอาชีพการเกษตร จำนวน 208 กลุ่ม สมาชิก 3,979 ราย รายละเอียดตามตารางที่ 30

#### ตารางที่ 30 ข้อมูลสถาบันเกษตรกร ปี 2561

ที่	อำเภอ	กลุ่มวิสาหกิจชุมชน		กลุ่มเครือข่ายวิสาหกิจชุมชน		กลุ่มแม่บ้านเกษตรกร		กลุ่มยุวเกษตรกร		กลุ่มส่งเสริมอาชีพการเกษตร	
		กลุ่ม	ราย	กลุ่ม	ราย	กลุ่ม	ราย	กลุ่ม	ราย	กลุ่ม	ราย
1	เมืองเลย	142	2,315	0	0	78	780	4	75	27	540
2	นาด้าง	829	1,115	1	15	19	190	2	40	12	210
3	เชียงคาน	293	3,625	1	7	3	30	2	30	34	628
4	ปากชม	82	1,186	0	0	6	60	3	97	12	240
5	ด่านซ้าย	83	1,884	0	0	11	110	5	139	24	438
6	นาแห้ว	77	1,232	1	52	9	90	2	49	10	205
7	ภูเรือ	87	1,184	0	0	13	130	2	53	11	220
8	ท่าลี่	49	770	0	0	41	410	1	19	10	211
9	วังสะพุง	91	1,024	0	0	5	50	2	70	22	416
10	ภูกระดึง	88	1,427	0	0	56	560	3	45	12	213
11	ภูหลวง	34	431	0	0	31	310	1	33	10	186
12	ผาขาว	109	1,400	0	0	11	110	1	37	4	72
13	เอราวัณ	113	1,785	0	0	46	460	1	25	8	160
14	หนองหิน	49	480	0	0	34	340	2	46	12	240
<b>รวม</b>		<b>1,384</b>	<b>19,859</b>	<b>3</b>	<b>74</b>	<b>363</b>	<b>3,630</b>	<b>31</b>	<b>768</b>	<b>208</b>	<b>3,979</b>



สหกรณ์ในจังหวัดเลยแบ่งออกเป็น 5 ประเภท รวม 140 แห่ง สมาชิกรวม 123,868 ราย ได้แก่ สหกรณ์การเกษตรมากที่สุด จำนวน 102 แห่ง สมาชิก 102,596ราย สหกรณ์บริการจำนวน19 แห่งสมาชิก 2,108 ราย สหกรณ์ออมทรัพย์ จำนวน 13 แห่ง สมาชิก 15,668ราย ร้านสหกรณ์จำนวน 4 แห่ง สมาชิก 2,912 ราย และสหกรณ์เครดิตยูเนียน จำนวน 2 แห่ง สมาชิก 584 ราย รายละเอียดตามตารางที่ 30

**ตารางที่ 31 สหกรณ์ในจังหวัดเลยแยกตามประเภทสหกรณ์ปี 2561**

ที่	ประเภทสหกรณ์	จำนวน		ดำเนินธุรกิจ		หยุดดำเนินธุรกิจ		ชำระบัญชี	
		แห่ง	ราย	แห่ง	ราย	แห่ง	ราย	แห่ง	ราย
1	การเกษตร	102	102,596	35	81,738	5	681	53	12,115
2	ออมทรัพย์	13	15,668	11	15,257	1	296	-	-
3	ร้านสหกรณ์	4	2,912	1	121	1	114	3	2,061
4	บริการ	19	2,108	10	1,084	-	-	8	701
5	เครดิตยูเนียน	2	584	-	396	-	-	-	-
<b>รวม</b>		<b>140</b>	<b>123,868</b>	<b>57</b>	<b>98,596</b>	<b>7</b>	<b>1,091</b>	<b>64</b>	<b>14,941</b>

สหกรณ์และชุมนุมสหกรณ์แบ่งออกเป็นสหกรณ์ภาคการเกษตร จำนวน 100 แห่ง ชุมนุมสหกรณ์ จำนวน 2 แห่ง รวม 102 แห่ง สมาชิก 102,596 ราย สหกรณ์นอกภาคการเกษตร จำนวน 38 แห่ง สมาชิก 21,272 ราย รายละเอียดตามตารางที่ 32

**ตารางที่ 32 จำนวนสหกรณ์และชุมนุมสหกรณ์ตามประเภทสหกรณ์ปี 2561**

ประเภทสหกรณ์	จำนวนสหกรณ์ (แห่ง)	จำนวนชุมนุม สหกรณ์(แห่ง)	รวมทั้งจังหวัด (แห่ง)	จำนวนสมาชิก (ราย)
<b>สหกรณ์ภาคการเกษตร</b>	<b>100</b>	<b>2</b>	<b>102</b>	<b>102,596</b>
สหกรณ์การเกษตร	-	-	-	-
สหกรณ์ประมง	-	-	-	-
สหกรณ์นิคม	-	-	-	-
<b>สหกรณ์นอกภาคการเกษตร</b>	<b>38</b>	<b>-</b>	<b>38</b>	<b>21,272</b>
สหกรณ์ออมทรัพย์	13	-	13	15,668
สหกรณ์ร้านค้า	4	-	4	2,912
สหกรณ์บริการ	19	-	19	2,108
สหกรณ์เครดิตยูเนียน	2	-	2	584
<b>รวมทั้งจังหวัด</b>	<b>138</b>	<b>2</b>	<b>133</b>	<b>123,868</b>

กลุ่มเกษตรกรในจังหวัดเลยแบ่งออกเป็น 6 ประเภท รวม 89 แห่ง สมาชิกรวม 9,792 ราย ได้แก่ กลุ่มเกษตรกรทำไร่ จำนวน 39 แห่ง สมาชิก 4,024 ราย กลุ่มเกษตรกรทำสวน จำนวน 36 แห่ง สมาชิก 3,384 ราย



กลุ่มเกษตรกรทำนา จำนวน 12 แห่ง สมาชิก 2,143 รายกลุ่มเกษตรกรเลี้ยงสัตว์จำนวน 6 แห่ง สมาชิก 110 ราย และกลุ่มเกษตรกรไม้ดอกไม้ประดับ จำนวน 2 แห่ง สมาชิก 131 ราย รายละเอียดตามตารางที่ 33 ตารางที่ 33 จำนวนกลุ่มเกษตรกรและจำนวนสมาชิกกลุ่มเกษตรกรสหกรณ์ปี 2561

ที่	ประเภทกลุ่มเกษตรกร	จำนวนกลุ่มเกษตรกร (แห่ง)	จำนวนสมาชิกกลุ่มเกษตรกร (ราย)
1	กลุ่มเกษตรกรทำนา	12	2,143
2	กลุ่มเกษตรกรทำสวน	36	3,384
3	กลุ่มเกษตรกรเลี้ยงสัตว์	6	110
4	กลุ่มเกษตรกรทำไร่	39	4,024
5	กลุ่มเกษตรกรทำประมง	-	-
6	กลุ่มเกษตรกรอื่น ๆ (ไม้ดอกไม้ประดับ)	2	131
รวม		89	9,792

ที่มา: สำนักงานสหกรณ์จังหวัดเลย ข้อมูล ณ วันที่ 6 กุมภาพันธ์ 2561

#### สำนักงานสภาเกษตรกรจังหวัดเลย

ที่ตั้งสำนักงาน : 201 หมู่ 1 ถนนเลย-เชียงคาน ตำบลศรีสองรัก อำเภอเมือง จังหวัดเลย 42100

Email : nfc.lei@nfc.mail.go.th โทรศัพท์ 042-864-112

ปี พ.ศ. 2561 สภาเกษตรกรจังหวัดเลยลงพื้นที่รวบรวมข้อมูลความต้องการของเกษตรกรจัดทำเป็นแผนพัฒนาเกษตรกรรมระดับตำบลแล้วบูรณาการความร่วมมือกับส่วนราชการที่เกี่ยวข้องในการแก้ไขปัญหาอย่างยั่งยืนโดยเน้นนโยบายในการประสานงานโครงการตามนโยบายภาครัฐเพื่อแก้ไขปัญหาให้เกษตรกรใน 5 ประเด็นปัญหา คือ 1) ปัญหาหนี้สินเกษตรกร 2) ปัญหาที่ดินทำกิน 3) ปัญหาขาดแหล่งน้ำเพื่อการเกษตร 4) ปัญหาสวัสดิการ สิทธิเกษตรกร และการไม่ได้รับความเป็นธรรม และ 5) ปัญหาราคาสินค้าเกษตรตกต่ำ ซึ่งในแต่ละประเด็นปัญหาได้เสนอให้หน่วยงานที่เกี่ยวข้องในจังหวัดช่วยแก้ไข และจัดทำข้อเสนอเชิงนโยบายเสนอสภาเกษตรกรแห่งชาติเพื่อแก้ไขปัญหาในระดับประเทศ นอกจากนี้ การแก้ปัญหาสินค้าเกษตรล้นตลาดทำให้ราคาตกต่ำนั้น สภาเกษตรกรได้ประชาสัมพันธ์ให้เกษตรกรรวมกลุ่มกันผลิต/แปรรูป/การจำหน่าย เพื่อลดต้นทุนการผลิตและมีอำนาจต่อรองกับพ่อค้าคนกลาง ดังนั้น เกษตรกรต้องตระหนกอยู่เสมอว่า ผู้ที่สามารถแก้ไขปัญหาของเกษตรกรได้ คือ ตัวเกษตรกรเอง ขอให้ปรับเปลี่ยนแนวคิดและทัศนคติในการประกอบอาชีพเกษตรกรรม โดยพัฒนาเป็นเกษตรกรที่มีความพร้อมรับกับสถานการณ์ด้านการเกษตรที่มีการเปลี่ยนแปลงอย่างรวดเร็วให้ทันต่อเกษตรยุคใหม่และจะต้องปรับตัวจากเดิมเปลี่ยนการทำเกษตรแบบดั้งเดิม ไปสู่การเกษตรสมัยใหม่ที่เน้นการบริหารจัดการและเทคโนโลยีที่ใช้นวัตกรรม แบบเกษตรอัจฉริยะ (Smart Agriculture) ตั้งแต่ การผลิต แปรรูป การตลาด ด้วยสินค้าที่มีความปลอดภัยยกระดับคุณภาพมาตรฐาน เพื่อเพิ่มรายได้และยกระดับความยั่งยืนให้ดีขึ้น



## ผลการดำเนินงานใน ปีงบประมาณ 2561

ในปีงบประมาณ 2561 สภาเกษตรกรจังหวัดเลยได้อนุมัติแผนปฏิบัติงานประจำปีงบประมาณ 2561 ให้สำนักงานสภาเกษตรกรจังหวัดเลย ดำเนินการใน 3 โครงการ/กิจกรรม ประกอบด้วย

1. โครงการจัดทำแผนพัฒนาเกษตรกรรมระดับตำบลเป็นเกษตรอุตสาหกรรม โดยสภาเกษตรกรจังหวัดเลยได้คัดเลือกพื้นที่เป้าหมายในการดำเนินโครงการจำนวน 14 อำเภอของจังหวัดเลย อำเภอละ 1 ตำบล รวม 14 ตำบล เป็นการจัดทำแผนพัฒนาตำบลฯ ที่มุ่งเน้นในการแก้ปัญหา 5 ประเด็นปัญหา ทั้งนี้ได้คัดเลือกอาชีพต้นแบบตำบลละ 1 อาชีพ สำหรับการพัฒนาไปเป็นเกษตรอุตสาหกรรม และช่วยแก้ไขปัญหาทั้ง 5 ประเด็นข้างต้น

2. โครงการบูรณาการขับเคลื่อนการพัฒนาและแก้ปัญหาการเกษตร สำนักงานสภาเกษตรกรจังหวัดเลย ได้ดำเนินการบูรณาการจัดประชุมชี้แจงคณะผู้ปฏิบัติงานสภาเกษตรกรระดับตำบลร่วมกับ องค์กรปกครองส่วนท้องถิ่น เกษตรอำเภอ/ตำบล/ปศุสัตว์/บังคับคดี และธนาคารเพื่อการเกษตรและสหกรณ์การเกษตร ในการขับเคลื่อนพัฒนาและแก้ปัญหาร่วมกันใน 5 ประเด็นปัญหาหรือปัญหาที่คณะผู้ปฏิบัติงานรวบรวมในหมู่บ้าน หากปัญหาที่ไม่สามารถแก้ปัญหาได้ภายในจังหวัดก็ทำข้อเสนอต่อสภาเกษตรกรแห่งชาติ

3. โครงการสร้างเครือข่ายผู้ปฏิบัติงานสภาเกษตรกรระดับอำเภอ สำนักงานสภาเกษตรกรจังหวัดเลย ได้ดำเนินการจัดประชุมคณะผู้ปฏิบัติงานสภาเกษตรกรระดับอำเภอ โดยได้เชิญคณะผู้ปฏิบัติงานที่เป็นผู้แทนระดับตำบลของแต่ละอำเภอ ประชุมร่วมกับส่วนราชการที่เกี่ยวข้อง เช่น สำนักงานเกษตรอำเภอ สำนักงานปศุสัตว์อำเภอ องค์กรปกครองส่วนท้องถิ่น และผู้แทนเกษตรกรในพื้นที่ เพื่อทบทวนบทบาทและหน้าที่ของผู้ปฏิบัติงานสภาเกษตรกรทุกระดับ โดยสามารถทำหน้าที่เป็นสื่อกลางในการสื่อสาร แจ้งข่าวสาร และสะท้อนปัญหาเกษตรกรระหว่างส่วนราชการและเกษตรกรได้

## สำนักงานกองทุนฟื้นฟูและพัฒนาเกษตรกรสาขาจังหวัดเลย

### ที่ตั้งสำนักงาน

สำนักงานกองทุนฟื้นฟูและพัฒนาเกษตรกร สาขาจังหวัดเลย ตั้งอยู่เลขที่ 582-583 หมู่ 2 ตำบลนาอาน อำเภอเมือง จังหวัดเลย รหัสไปรษณีย์ 42000 โทรศัพท์ 042-832312 โทรสาร 042-861268

### ผลการดำเนินงาน

สำนักงานกองทุนฟื้นฟูและพัฒนาเกษตรกร สาขาจังหวัดเลย มีเขตพื้นที่รับผิดชอบ 14 อำเภอ โดยมีองค์กรและเกษตรกรสมาชิก ดังนี้

- องค์กรเกษตรกร จำนวน 746 องค์กร
- สมาชิกที่ขึ้นทะเบียนองค์กร จำนวน 94,469 ราย
  - องค์กรที่ได้รับสนับสนุนประเภทบักขี้ม จำนวน 21 องค์กร
  - องค์กรที่ได้รับสนับสนุนประเภทบอดุนุน จำนวน 70 องค์กร
  - องค์กรที่ได้รับการสนับสนุนประเภทอุดหนุน (อุทกภัย) 50 องค์กร
- จำนวนสมาชิกที่ขึ้นทะเบียนหนี้ จำนวน 7,107 ราย
- จำนวนสัญญาบัญชีขึ้นทะเบียนหนี้ จำนวน 8,710 บัญชี



- เกษตรกรที่ได้รับการชำระหนี้แทน จำนวน 164 ราย  
เป็นจำนวนเงินทั้งสิ้น 34,052,245.61 บาท
- เกษตรกรที่ได้รับสิทธิ์ปรับโครงสร้างหนี้ (ปคน 3 ธกส) จำนวน 153 ราย
- หลักประกันที่โอนมาไว้กองทุน จำนวน 53 ราย 83 แปลง 486 ไร่ 0 งาน 0.45 ตารางวา
- การตรวจสอบและยืนยันข้อมูลหนี้สินเกษตรกรกองทุนฟื้นฟูและพัฒนาเกษตรกร ตามคำสั่งคสช.ที่ 26/2560 จำนวน 3,803 ราย

## สำนักงานการปฏิรูปที่ดินจังหวัดเลย

### การจัดที่ดินเพื่อเกษตรกรรม

ผลการจัดที่ดินของรัฐ

- ที่เกษตรกรรม จำนวน 863 ราย 10,316 แปลง เนื้อที่ 11,179 ไร่
- ที่ชุมชน จำนวน 229 ราย 242 แปลง เนื้อที่ 112 ไร่

รวมทุกประเภท จำนวน 13 อำเภอ 1,092 ราย 1,258 แปลง เนื้อที่ 11,291 ไร่

## ศูนย์ปราชญ์ชาวบ้าน จังหวัดเลย

ศูนย์เครือข่ายปราชญ์ชาวบ้าน จัดตั้งเพื่อเป็นศูนย์ในการฝึกอบรมเกษตรกรภายในจังหวัดเลย จำนวน 3 ศูนย์ ได้แก่

### 1. กลุ่มเกษตรกรทำสวนบ้านน้ำพุ

ชื่อปราชญ์ชาวบ้าน นายเอกวิทย์ สายแก้วเทศ

สถานที่ตั้ง เลขที่ 134 หมู่ 6 บ้านน้ำพุ ตำบลด่านซ้าย อำเภอด่านซ้าย จังหวัดเลย

รหัสไปรษณีย์ 42120 เบอร์โทรศัพท์ 08-3332-2545

หลักสูตร เกษตรอินทรีย์สู่การดำเนินชีวิตตามหลักเศรษฐกิจพอเพียง

#### เนื้อหาความสำคัญของหลักสูตร

1. เกษตรอินทรีย์สู่การดำรงชีวิตตามหลักเศรษฐกิจพอเพียง
2. อาชีพเสริมเพิ่มรายได้ให้อยู่อย่างพอเพียงตามแนวพระราชดำริ
3. อาชีพเสริมลดรายจ่ายประหยัดพลังงานรักษาสิ่งแวดล้อมอยู่อย่างพอเพียง
4. การจัดทำบัญชีครัวเรือนและการจัดทำแผนชีวะวิถีชีวิต วัฒนธรรมในครัวเรือน
5. ปลูกป่าในครัวเรือนรั้วกินได้ เพื่อลดภาวะโลกร้อน รักค่านิยม รักชุมชนในท้องถิ่น

#### ความพร้อมของศูนย์

ห้องฝึกอบรม, แปลงสาธิต, ฐานการเรียนรู้, เรือนนอน, ห้องน้ำและห้องอาหารแยกกันอยู่อย่างชัดเจน พร้อมสำหรับเกษตรกรที่เข้าอบรม จำนวน 70-100 คน ต่อรุ่น





## 2. สวนไทเกษตร

ชื่อประชาชนชาวบ้าน นายปรีชา ทองอู่

สถานที่ตั้ง เลขที่ 38 หมู่ที่ 10 บ้านโคกผักหวาน ตำบลผาขาว

อำเภอผาขาว จังหวัดเลย 42240 โทรศัพท์ : 08-1320-3364

หลักสูตรที่เปิดฝึกอบรม “เศรษฐกิจพอเพียงในวิถีชีวิตเกษตร”

1. ปรับแนวคิดและพฤติกรรมของเกษตรกรให้สามารถดำเนินชีวิตได้ตามแนวปรัชญาเศรษฐกิจพอเพียง
2. การลดต้นทุนการผลิต (เน้นภาคปฏิบัติ)
3. ทำแผนพัฒนาตามระบบเศรษฐกิจพอเพียง/บัญชีครัวเรือน

**ความพร้อมของศูนย์**

โครงสร้างพื้นฐาน ถนนที่เข้าไปในศูนย์สะดวกใกล้กับแหล่งชุมชน น้ำ ไฟฟ้าพร้อมสำหรับการฝึกอบรมเกษตรกร ห้องฝึกอบรมมีลักษณะเป็นห้องโล่ง พื้นปูกระเบื้อง มีผนังด้านหลัง รองรับเกษตรกรได้ 60-100 ราย



## 3. ศูนย์ประชาสัมพันธ์ฟาร์มเมอร์อำเภอเอราวัณ

ชื่อประชาชนชาวบ้าน นางสาววรรณทนา สะดาแน อายุ 40 ปี

สถานที่ตั้ง ศูนย์เรียนรู้กลุ่มวิสาหกิจชุมชนสมาร์ตฟาร์มเมอร์อำเภอเอราวัณ

ที่อยู่ 268 ม. 5 ต.เอราวัณ อ.เอราวัณ จ.เลย โทรศัพท์ 089-9645958

Email : manthana.sadanaen@gmail.com

วิสัยทัศน์ คือ เป็นศูนย์เรียนรู้ถ่ายทอดการทำเกษตรอินทรีย์เพื่อความยั่งยืน เป็นห้องสมุดเกษตรกรประจำอำเภอ

**วัตถุประสงค์ของศูนย์ คือ**

1. จัดให้มีกิจกรรมการเรียนรู้ โดยการฝึกอบรม/ฝึกสาธิต
2. การถ่ายทอด แลกเปลี่ยนประสบการณ์
3. ทำเป็นศูนย์รวบรวมข้อมูล
4. รวบรวมภูมิปัญญาท้องถิ่น องค์ความรู้ประชาชนชาวบ้าน
5. ทำเป็นศูนย์กลางจัดการความรู้โดยชุมชนประสานงานและบูรณาการ การทำงานทุกภาคส่วน
6. เป็นสถานที่แลกเปลี่ยนองค์ความรู้ของประชาชนชาวบ้าน

**ความเชี่ยวชาญ/กิจกรรมเด่น** ที่ทำให้ศูนย์เป็นที่รู้จัก

1. การทำเกษตรผสมผสานตามแนวทางเกษตรทฤษฎีใหม่





2. การทำเกษตรอินทรีย์
3. การแปรรูปผลผลิตทางการเกษตรเพื่อเพิ่มมูลค่า
4. การเข้าร่วมโครงการฯ กับหน่วยงานภายใต้กระทรวงเกษตรและสหกรณ์
  - ศูนย์ ศพก. ปี 2560
  - ศูนย์เรียนรู้เศรษฐกิจพอเพียงชุมชน ปี 2558

#### **ความพร้อมของศูนย์**

การฝึกอบรม สามารถจัดการอบรมได้ตลอดระยะเวลาของโครงการฯ จำนวน 10 รุ่นๆ ละ 50 คน รวม 500 คน อาคารฝึกอบรมและที่พัก สามารถรองรับผู้เข้ารับการอบรมได้รุ่นละ 100 คน

#### **ฐานการฝึกปฏิบัติ**

1. ฐานเรียนรู้เรื่องปุ๋ยชีวภาพ
2. ฐานเรียนรู้เรื่องการขยายพันธุ์พืช
3. ฐานเรียนรู้เรื่องด้านประมง
4. ฐานเรียนรู้เรื่องปศุสัตว์
5. ฐานเรียนรู้เรื่องสารกำจัดศัตรูพืช
6. ฐานเรียนรู้เรื่องการทำเกษตรอินทรีย์
7. ฐานเรียนรู้เรื่องวนเกษตร
8. ฐานเรียนรู้เรื่องเกษตรผสมผสานตามแนวเกษตรทฤษฎีใหม่
9. ฐานเรียนรู้เรื่องสมุนไพร

การวิเคราะห์ปัญหาความต้องการ และผลการพัฒนาที่ผ่านมา

สภาพปัญหา	ผลการพัฒนาในช่วง 4 ปีที่ผ่านมา	หมายเหตุ
<p><b>1. ปัญหาเกี่ยวกับดิน</b></p>	<p><b>1. ปัญหาเกี่ยวกับดิน</b></p>	
<p>ดินในจังหวัดเลยมีศักยภาพสูงในการผลิตพืชไร่ ดินมีความอุดมสมบูรณ์ทั้งดินนาและดินไร่ ซึ่งอยู่ในบริเวณพื้นที่ลาดเชิงเขา แต่มีการชะล้างของหน้าดินค่อนข้างสูง และจังหวัดเลยเป็นจังหวัดเดียวในภาคตะวันออกเฉียงเหนือที่ไม่มีปัญหาในเรื่องดินเค็ม การเพาะปลูกของเกษตรกรมักไม่มีการปรับปรุงบำรุงดิน ไม่มีการบำรุงรักษาทำให้ดินเสื่อมคุณภาพเกษตรกรต้องละทิ้งที่ดินทำกินเดิมเพื่อไปบุกเบิกที่ใหม่ ก่อให้เกิดปัญหาการไร่เลื่อนลอย ผิวน้ำของดินในจังหวัดเลยบางแห่งมีลักษณะตื้น ทำให้เกิดปัญหาในการเจริญเติบโตของรากพืช และมีปัญหาในการไถพรวนหน้าดิน</p>	<p>1. ส่งเสริมการผลิตและการใช้สารอินทรีย์ทดแทนสารเคมีทางการเกษตร</p> <p>2. ส่งเสริมการปลูกพืชปุ๋ยสดปรับปรุงบำรุงดิน</p> <ul style="list-style-type: none"> <li>- ปอเทือง</li> <li>- ถั่วพรี</li> </ul> <p>3. รณรงค์ดเผาฟางและตอซังพืช / บรรเทาภาวะโลกร้อน</p> <p>4. ฟื้นฟูและป้องกันการชะล้างพังทลายของดินให้ความรู้แก่เกษตรกรถึงวิธีการปรับปรุงบำรุงดินการใช้สารอินทรีย์ทดแทนสารเคมีทางการเกษตรเพื่อเพิ่มจุลินทรีย์ในดินทำให้สภาพดินของเกษตรกรในจังหวัดเลยมีความอุดมสมบูรณ์ ปัญหาการไร่เลื่อนลอยลดลง ส่วนพื้นที่ที่เป็นที่ลาดเชิงเขาเกษตรกรมีการนำหญ้าแฝกไปปลูกและทำขั้นบันไดดิน เพื่อป้องกันการชะล้างพังทลายของหน้าดิน</p>	



<p><b>2. ปัญหาแหล่งน้ำ</b></p>	<p><b>2. ปัญหาแหล่งน้ำ</b></p>	
<p>พื้นที่ของจังหวัดเลย มีลักษณะเป็นภูเขาสูง และมีพื้นที่การเกษตรอยู่บริเวณที่ราบเชิงเขา เมื่อเกิดฝนตกหรือถึงฤดูน้ำหลากน้ำจะไหลจากภูเขาลูกต่าง ๆ ลงสู่แม่น้ำและพื้นที่ราบอย่างรวดเร็ว ประกอบกับตัวจังหวัดเลยเป็นแอ่ง ทำให้เกิดภาวะน้ำท่วมและเกิดความเสียหายบ่อยครั้ง แต่เมื่อถึงฤดูแล้ง ปริมาณน้ำในแม่น้ำสายหลัก คือแม่น้ำเลย จะแห้งขอดลดลงอย่างรวดเร็วทำให้ราษฎรขาดแคลนน้ำกินน้ำใช้</p>	<p><b>การพัฒนาต้นแหล่งน้ำ</b></p> <p>เนื่องจากสภาพภูมิประเทศของจังหวัดเลยเป็นภูเขาสูงและตัวจังหวัดเลยเป็นแอ่งในฤดูฝนจะทำให้เกิดน้ำท่วมทำให้ได้รับความเสียหายบ่อยครั้ง จังหวัดเลยได้ตระหนักถึงปัญหาเหล่านี้ จึงได้มีการวางแผนงานโดยกรมชลประทาน เพื่อทำการก่อสร้างโครงการอ่างเก็บน้ำลำน้ำเลย (อ่างห้วยกะปิยะ) ที่อำเภอภูหลวง ก่อสร้างอ่าง เก็บน้ำฝาย ตามลำน้ำหลักและลำน้ำสาขาและทำการก่อสร้างฝายยางที่บ้านติดต่อกัน อำเภอเมือง พร้อมทั้งวางแผนก่อสร้างฝายยางกัน ตามลำน้ำเลย เพิ่มขึ้นอีกจำนวน 4 แห่งที่อำเภอวังสะพุง และอำเภอเมือง เพื่อกักเก็บน้ำและเพื่อชะลอการไหลของน้ำไม่ให้ไหลเข้าสู่ตัวจังหวัดเลย และทำการขุดลอกแม่น้ำเลย เพื่อให้ น้ำไหลได้รวดเร็วยิ่งขึ้น โครงการต่างๆ เหล่านี้ก็ยังสามารถกักเก็บน้ำไว้ใช้ในฤดูแล้ง ช่วยเหลือราษฎรทำการเพาะปลูกในฤดูแล้ง</p> <p>การก่อสร้างแหล่งน้ำกรมพัฒนาที่ดิน สร้างแหล่งน้ำในไร่นานอกเขตชลประทาน ขนาด 1,260 ลบ.ม. การขุดลอก/ปรับปรุงแหล่งน้ำธรรมชาติ และพื้นที่ชลประทาน จัดระบบอนุรักษ์ดิน บนพื้นที่ลุ่ม-ดอน โดยการสร้างทางลำเลียงในไร่นา ปรับปรุงแปลงนาที่ระบายน้ำ บ่อดักตะกอนดิน และพัฒนาแหล่งน้ำในพื้นที่จังหวัดเลย ทำให้เกษตรกรมีน้ำใช้ทำการเกษตร</p>	

สภาพปัญหา	ผลการพัฒนาในช่วง 4 ปีที่ผ่านมา	หมายเหตุ
<p><b>3. ปัญหาเกี่ยวกับผลผลิต</b></p> <p>ผลผลิตสินค้าเกษตรมีราคาตกต่ำ ภาระบวกรการผลิตสินค้าและภาระบวกรเก็บเกี่ยวสินค้าเกษตรมีการใช้สารเคมีเกินความจำเป็น การแปรรูปสินค้าและบรรจุภัณฑ์ยังไม่ได้มาตรฐาน และขาดระบบการบริหารจัดการด้านการตลาดที่ดีในการผลิตภาคเกษตรกรรม</p>	<p><b>3. ปัญหาเกี่ยวกับผลผลิต</b></p> <p>ดำเนินการพัฒนาการเชื่อมโยงการผลิต การตลาดและการจัดการสินค้าเกษตร ส่งเสริมและพัฒนาภาระบวกรแปรรูปผลผลิตการเกษตรด้านพืช ปศุสัตว์ และประมง ส่งเสริมการรวมกลุ่มเพื่อแปรรูปสินค้าเกษตร พัฒนาการออกแบบผลิตภัณฑ์และบรรจุภัณฑ์</p>	
<p><b>4. ปัญหาด้านสิ่งแวดล้อม</b></p> <p>จังหวัดเลย มีการผลิตพืชหลากหลายและต่อเนื่องตลอดปี ส่งผลให้เกษตรกรมีการใช้สารเคมีป้องกันและกำจัดศัตรูพืช สารกำจัดวัชพืชอย่างแพร่หลาย ทำให้เกิดผลกระทบต่อตัวเกษตรกรผู้บริโภค และสิ่งแวดล้อม</p>	<p><b>4. ปัญหาด้านสิ่งแวดล้อม</b></p> <p>ส่งเสริมให้เกษตรกรมีการผลิตให้ได้มาตรฐานตามระบบการจัดการคุณภาพสินค้าเกษตร GAP ด้านพืชของกรมวิชาการเกษตร โดยมุ่งเน้นให้เกษตรกรมีความตระหนักและมีจิตสำนึกในการใช้สารเคมีป้องกันและกำจัดศัตรูพืชและการปฏิบัติทางเกษตรที่ดีสำหรับพืช รมรงศ์ให้เกษตรกรลดการใช้สารเคมีด้านการเกษตร ส่งเสริมให้เกษตรกรทำการเกษตรตามแนวทางเกษตรอินทรีย์</p>	
สภาพปัญหา	ผลการพัฒนาในช่วง 4 ปีที่ผ่านมา	หมายเหตุ
<p><b>5. ปัญหาเกี่ยวกับที่ดินทำกิน</b></p> <p>เกษตรกรบางส่วนยังขาดกรรมสิทธิ์ในที่อยู่อาศัย และที่ดินทำกินในเขตป่าสงวน/ป่าอนุรักษ์</p>	<p><b>5. ปัญหาเกี่ยวกับที่ดินทำกิน</b></p> <p>ดำเนินโครงการแปลงสินทรัพย์เป็นทุน สร้างโอกาสให้เกษตรกรเข้าถึงแหล่งทุนในระบบ โดยใช้สินทรัพย์ที่ครอบครองหรือได้รับอนุญาตจากหน่วยงานของรัฐตามกฎหมาย เป็นหลักประกันการกู้ยืมเงินจากสถาบันการเงินเพื่อไปลงทุนให้เกิดการสร้างรายได้ การออกเอกสารสิทธิ์ที่ดินให้กับเกษตรกรซึ่งไม่มีที่ดินทำกินเพื่อช่วยให้เกษตรกรมีที่ดินทำกินและใช้ที่ดินให้เกิดประโยชน์สูงสุด การพัฒนากิจกรรมการเกษตรในพื้นที่ ส.ป.ก. เกษตรกรได้รับการจัดสรรที่ดิน</p>	

คำอธิบาย สภาพปัญหา หมายถึง ปัญหาหลักด้านการเกษตรของจังหวัด

ผลการพัฒนาที่ผ่านมา หมายถึง ผลการดำเนินงานพัฒนาด้านการเกษตรย้อนหลังและแนวทางแก้ไขปัญหาที่ผ่านมาหรือโครงการที่สำคัญที่เคยดำเนินการมาแล้ว

**ตารางที่ 28** การวิเคราะห์สภาพแวดล้อมด้านการเกษตรและสหกรณ์ของจังหวัดเลย

จุดแข็ง (Strength)	จุดอ่อน (Weakness)
<p>S1. มีแหล่งท่องเที่ยวทางธรรมชาติ เขื่อนเวศน์และวัฒนธรรมที่มีชื่อเสียง</p> <p>S2. จังหวัดเลยมีสภาพอากาศที่หนาวเย็นเหมาะสมกับการปลูกพืชเมืองหนาว</p> <p>S3. มีจังหวัดเลยมีโรงงานอุตสาหกรรมการเกษตร เช่น โรงงานน้ำตาล โรงงานยาง</p> <p>S4. มีโครงการพระราชดำริฯ ในพื้นที่หลายโครงการเป็นแหล่งเรียนรู้แก่เกษตรกร</p> <p>S5. จังหวัดเลยมีอาณาเขตติดต่อกับ สปป.ลาว มีด่านถาวร 3 แห่ง ทำให้มีช่องทางการตลาดที่เพิ่มขึ้น</p> <p>S6. มี GPP รายหัวสูง เมื่อเปรียบเทียบกับจังหวัดในภาคตะวันออกเฉียงเหนือโดยภาคการเกษตรเจริญเติบโตแบบก้าวกระโดดเมื่อเทียบกับปีก่อนๆ</p> <p>S7. มีสนามบินพาณิชย์ในจังหวัดจำนวน ๑ แห่ง</p>	<p>W1. การผลิตสินค้าเกษตร เกษตรกรมีการใช้สารเคมีไม่ถูกต้องและเหมาะสม</p> <p>W2. แหล่งผลิตสินค้าเกษตรที่ได้มาตรฐานและปลอดภัยมีน้อย</p> <p>W3. ผู้ผลิตและผู้บริโภคไม่ตระหนักถึงความสำคัญและความจำเป็นในการผลิตและบริโภคสินค้าเกษตรที่ได้มาตรฐานและปลอดภัย</p> <p>W4. แหล่งน้ำเพื่อใช้ในการเกษตรยังไม่เพียงพอ</p> <p>W5. พื้นที่จังหวัดเลยเป็นภูเขาสูงลาดชันทำให้เกิดการชะล้างพังทลายของหน้าดินในพื้นที่การเกษตรค่อนข้างสูง</p> <p>W6. เกษตรกรไม่ให้ความสำคัญกับระบบนิเวศน์ทำให้ทรัพยากรธรรมชาติเสื่อมโทรมและถูกทำลาย</p> <p>W7 เกษตรกรขาดองค์ความรู้ด้านเทคโนโลยีการผลิต</p> <p>W8 เกษตรกรขาดการวางแผนการผลิต/การตลาด</p> <p>W9 สถาบันเกษตรกรและกลุ่มเกษตรกรขาดความเข้มแข็ง</p> <p>W10 การออกเอกสารสิทธิ์ในเขต สปก. ลำบากทำให้เกษตรกรเสียโอกาสในการเข้าถึงแหล่งเงินทุน</p> <p>W 11 ระบบโลจิสติกส์ (Logistics) ภายในจังหวัดและกลุ่มจังหวัดยังไม่ทั่วถึง</p>

โอกาส (Opportunity)	อุปสรรค (Threat)
<p>O1. ตลาดโลกมีความต้องการอาหารที่มีคุณภาพ และได้มาตรฐาน</p> <p>O2. กระแสรักสุขภาพทำให้ความต้องการสินค้าเกษตรอินทรีย์มีแนวโน้มขยายตัวสูงขึ้น</p> <p>O3. รัฐบาลมีนโยบายส่งเสริมครัวไทยสู่ครัวโลก และการท่องเที่ยวเชิงอนุรักษ์</p> <p>O4. จังหวัดเลยมีนโยบายส่งเสริมและพัฒนาสินค้าเกษตรให้ได้มาตรฐาน อย่งครบวงจร</p> <p>O5. นโยบายของรัฐบาลให้ความสำคัญกับ Food Safety Zoning สินค้าเกษตร /Smart Farmer ให้เกษตรกรรู้จักใช้เทคโนโลยีใหม่ในการสืบค้นข้อมูล และนำมาประยุกต์ใช้ในการผลิตสินค้าเกษตร การตลาด ให้มีประสิทธิภาพมากขึ้น</p> <p>O6. นโยบายส่งเสริมการทำเกษตรตามแนวปรัชญาเศรษฐกิจพอเพียง สร้างกระบวนการเรียนรู้ให้แก่เกษตรกร ทำให้มีภูมิคุ้มกันมีคุณภาพชีวิตที่ดีขึ้น และเกิดความเข้มแข็ง</p> <p>O7. การเข้าสู่ประชาคมเศรษฐกิจอาเซียน (AEC) ทำให้มีโอกาสในการส่งออกสินค้าเกษตรมีมากขึ้น ส่งผลให้เกษตรกรมีรายได้เพิ่มขึ้น การนำเข้าวัตถุดิบ /สินค้า กิ่งสำเร็จรูปจากอาเซียนมีคุณภาพและราคาถูกลง</p> <p>O8. นโยบายการปฏิรูปที่ดินเพื่อเกษตรกรรมในด้านเอกสารสิทธิ์ที่ดินทำให้เกษตรกรมีความมั่นคงในการประกอบอาชีพทางการเกษตร มีความภาคภูมิใจในอาชีพเกษตรกรรม</p> <p>O9. สินค้าเกษตรที่เป็นพืชเศรษฐกิจหลักของจังหวัดมีแนวโน้มขยายตัวสูงขึ้น เช่น ยางพารา ข้าวโพดเลี้ยงสัตว์ มันสำปะหลัง อ้อยโรงงาน</p> <p>O10 มี พรบ.ว่าด้วยสภาเกษตรกรแห่งชาติปี ๒๕๕๓</p> <p>O11 มีอาสาสมัครเกษตรในพื้นที่ 23 สาขา เช่น พืช ปศุสัตว์ ประมง สปก หมอดิน</p>	<p>T1. การดำเนินนโยบายของรัฐบาลขาดความต่อเนื่อง</p> <p>T2. ราคาสินค้าเกษตรมีความผันผวนตลอดเวลาเป็นไปตามกลไกของตลาด</p> <p>T3. ระเบียบ หลักเกณฑ์ในการกู้เงินของสถาบันการเงินต่างๆ ไม่อำนวยความสะดวกทำให้เกษตรกรไม่สามารถเข้าถึงแหล่งเงินทุน</p> <p>T4. ต้นทุนการผลิตสินค้าเกษตรมีแนวโน้มสูงขึ้นอย่างต่อเนื่อง</p> <p>T5. เกิดปัญหาภาวะโลกร้อน ภัยธรรมชาติ และการระบาดของศัตรูพืช และโรคระบาดสัตว์</p> <p>T6. เกษตรกรไม่มีเอกสารสิทธิ์ในที่ดิน ทำให้ไม่สามารถเข้าถึงแหล่งเงินทุนและโครงการที่สำคัญของภาครัฐ</p> <p>T7. สินค้าเกษตรจากอาเซียนที่มีคุณภาพดีกว่า/ราคาถูกกว่า จะเข้ามาแข่งขันและแย่งตลาด</p> <p>T๘. ระบบโลจิสติกส์ (Logistics) ภายในจังหวัดและกลุ่มจังหวัด ยังไม่ทั่วถึง</p> <p>T9 แรงงานภาคการเกษตรลดลงและอยู่ในวัยสูงอายุ</p> <p>T10 วิฤติเศรษฐกิจโลกส่งผลกระทบต่อ การส่งออกผลผลิตด้านการเกษตร</p> <p>T11 มีการลักลอบนำสินค้าเกษตรเข้าประเทศ</p> <p>T12 การออกเอกสารสิทธิ์ในเขต สปก. ล่าช้าทำให้เกษตรกรเสียโอกาสในการเข้าถึงแหล่งเงินทุน</p> <p>T13 บุคลากรด้านการเกษตรขาดความ ในการเข้าสู่ประชาคมอาเซียน เช่น การใช้ภาษา กฎหมาย</p>

**ตารางที่ 29 Tows Matrix เพื่อกำหนดกลยุทธ์**

<p align="center"><b>ปัจจัยภายใน</b></p> <p><b>ปัจจัยภายนอก</b></p>	<p align="center"><b>S จุดแข็ง (ภายใน)</b></p> <p>1. จังหวัดเลยมีสภาพอากาศที่เหมาะสมกับการปลูกพืชเศรษฐกิจที่สำคัญ เช่น ข้าว อ้อย ข้าวโพด มันสำปะหลัง ยางพารา พืชเมืองหนาว ปศุสัตว์ ประมง</p> <p>2. จังหวัดมีพื้นที่ติดต่อกับประเทศเพื่อนบ้านทำให้การขนส่งสะดวก และรวดเร็ว</p>	<p align="center"><b>W จุดอ่อน (ภายใน)</b></p> <p>1. การผลิตสินค้าเกษตร เกษตรกรมีการใช้สารเคมี ไม่ถูกต้องและเหมาะสม</p> <p>2. เขตพื้นที่จังหวัดเลยมีลักษณะเป็นพื้นที่สูงลาดชันทำให้เกิดการชะล้างพังทลายของหน้าดิน และแหล่งน้ำไม่เพียงพอ</p>
<p align="center"><b>โอกาส (ภายนอก)</b></p> <p>1 . ตลาดโลกมีความต้องการอาหารที่มีคุณภาพ และได้มาตรฐาน ๒. กระแสรักสุขภาพทำให้ความต้องการสินค้าเกษตรอินทรีย์มีแนวโน้มขยายตัวสูงขึ้น</p>	<p align="center"><b>SO กลยุทธ์</b></p> <p>S1,2,7,8 O1,2,3,4,5,7 จังหวัดเลย มีแหล่งท่องเที่ยวเชิงนิเวศน์ และวัฒนธรรมที่มีชื่อเสียง สภาพอากาศหนาวเย็นเหมาะสมกับการปลูกพืชเมืองหนาว</p> <p>S3,6 O6,7,8,9 เพิ่มผลิตภาพสินค้าเกษตรที่สำคัญ</p> <p>S4, O6 ส่งเสริมและพัฒนาขีดความสามารถในการผลิตสินค้าเกษตรตามแนวทางปรัชญาเศรษฐกิจพอเพียง</p> <p>S5 O6 พัฒนาขีดความสามารถในการบริหารจัดการทรัพยากรการผลิตและการตลาดให้แข่งขันได้</p>	<p align="center"><b>WO กลยุทธ์</b></p> <p>W1-3 O1-9 พัฒนาศักยภาพบุคลากรด้านการเกษตรสู่ความปรารถนา (Smart Officer /Smart Farmer)</p> <p>W4-6 O5,8,10,11 พัฒนาโครงสร้างด้านการเกษตรอย่างสมดุลและยั่งยืน</p> <p>W7,8 O5,8 พัฒนาขีดความสามารถและทักษะในการบริหารจัดการทรัพยากรการผลิตและการตลาด</p>

T ภัยคุกคาม (ภายนอก)	ST	WT
<p>1. การดำเนินนโยบายของรัฐบาลขาดความต่อเนื่อง</p> <p>2. ราคาสินค้าเกษตรมีความผันผวนตลอดเวลาเป็นไปตามกลไกของตลาด</p> <p>3. เกษตรกรไม่มีเอกสารสิทธิ์ในที่ดิน ทำให้ไม่มีความมั่นคงในการประกอบอาชีพ และแหล่งเงินทุน</p>	<p style="text-align: center;"><b>กลยุทธ์</b></p> <p>S1,2,6,7,8T๒,4,8,9,13 ส่งเสริมและพัฒนาการผลิตพืชเมืองหนาวที่มีศักยภาพสูง</p> <p>S3 T2,3 ส่งเสริมการผลิตสินค้าเกษตรให้ตรงความต้องการของตลาด</p>	<p style="text-align: center;"><b>กลยุทธ์</b></p> <p>W1-3 T4,5,7,9,10 เสริมสร้างการผลิตและบริโภคสินค้าเกษตรปลอดภัย</p> <ul style="list-style-type: none"> <li>- รณรงค์ปลูกจิตสำนึกแก่เกษตรกรให้ผลิตสินค้าเกษตรปลอดภัยได้มาตรฐาน</li> <li>- ส่งเสริมการประชาสัมพันธ์ให้ผู้บริโภคได้ตระหนักในการเลือกซื้อสินค้าเกษตรปลอดภัย</li> </ul> <p>W5 T1,4,5,6 ส่งเสริมการผลิตสินค้าเกษตรเชิงอนุรักษ์ฟื้นฟูสภาพแวดล้อม</p> <p>W7-9 T2,4,5 สร้างและพัฒนาสถาบันเกษตรกรให้เกิดความเข้มแข็ง</p> <p>W4T1 จัดหาแหล่งน้ำเพื่อการเกษตรให้เพียงพอ</p>

การวิเคราะห์ทิศทางกลยุทธ์ตามกรอบแนวคิด Tows Matrix

<p style="text-align: center;"><b>ยุทธศาสตร์เชิงรุก (จุดแข็ง/โอกาส) (SO)</b></p> <ul style="list-style-type: none"> <li>- ส่งเสริมการการท่องเที่ยวเชิงนิเวศน์ และวัฒนธรรมที่มีชื่อเสียง สภาพอากาศหนาวเย็นเหมาะสมกับการปลูกพืชเมืองหนาว S1,2,7,8 O1,2,3,4,5,7</li> <li>- เพิ่มผลิตภาพสินค้าเกษตรที่สำคัญ S3,6 O6,7,8,9</li> <li>- ส่งเสริมและพัฒนาขีดความสามารถในการผลิตสินค้าเกษตรตามแนวทางปรัชญาเศรษฐกิจพอเพียง S4, O6</li> <li>- พัฒนาขีดความสามารถในการบริหารจัดการทรัพยากรการผลิตและการตลาดให้แข่งขันได้ S5 O6</li> </ul>	<p style="text-align: center;"><b>ยุทธศาสตร์เชิงแก้ไข (จุดแข็ง/โอกาส) (WO)</b></p> <ul style="list-style-type: none"> <li>- พัฒนาศักยภาพบุคลากรด้านการเกษตรสู่ความปราดเปรื่อง (Smart Officer /Smart Farmer) W1-3 O1-9</li> <li>- พัฒนาโครงสร้างด้านการเกษตรอย่างสมดุลและยั่งยืน W4-6 O5,8,10,11</li> <li>- พัฒนาขีดความสามารถและทักษะในการบริหารจัดการทรัพยากรการผลิตและการตลาด W7,8 O5,8</li> <li>- จัดการพื้นที่ทำกินให้แก่เกษตรกรถูกต้องตามกฎหมาย W10,O5</li> </ul>
<p style="text-align: center;"><b>ยุทธศาสตร์เชิงป้องกัน (จุดแข็ง/อุปสรรค) (ST)</b></p> <ul style="list-style-type: none"> <li>- ส่งเสริมและพัฒนาการผลิตพืชเมืองหนาวที่มีศักยภาพสูง (S1,2,6,7,8T๒, 4,8,9,13)</li> <li>- ส่งเสริมการผลิตสินค้าเกษตรให้ตรงความต้องการของตลาด ( S3 T2,3)</li> <li>- สร้างความแตกต่างและเพิ่มมูลค่าสินค้าทางการเกษตร ( S3 T2,3,4)</li> <li>- ยกกระดับคุณภาพคุณภาพแรงงานให้ได้มาตรฐานความต้องการของโรงงาน (S3,T6,7,9,10)</li> </ul>	<p style="text-align: center;"><b>ยุทธศาสตร์เชิงรับ (จุดอ่อน/อุปสรรค) (WT)</b></p> <ul style="list-style-type: none"> <li>- เสริมสร้างการผลิตและบริโภคสินค้าเกษตรปลอดภัย W1-3 T4,5,7,9,10</li> <li>- รมรงค์ปลูกจิตสำนึกแก่เกษตรกรให้ผลิตสินค้าเกษตรปลอดภัยได้มาตรฐาน</li> <li>- ส่งเสริมการประชาสัมพันธ์ให้ผู้บริโภคได้ตระหนักในการเลือกซื้อสินค้าเกษตรปลอดภัย</li> <li>- ส่งเสริมการผลิตสินค้าเกษตรเชิงอนุรักษ์ฟื้นฟูสภาพแวดล้อม W5 T1,4,5,6</li> <li>- สร้างและพัฒนาสถาบันเกษตรกรให้เกิดความเข้มแข็ง W7-9 T2,4,5</li> <li>- จัดหาแหล่งน้ำเพื่อการเกษตรให้เพียงพอ W4,T1</li> </ul>

## แผนพัฒนาการเกษตรและสหกรณ์ของจังหวัดเลย

1. วิสัยทัศน์ (Vision) “เป็นแหล่งผลิตสินค้าทางการเกษตรที่ได้มาตรฐาน และปลอดภัย ก้าวไกลด้วยเทคโนโลยี และนวัตกรรม”
2. พันธกิจ (Mission)
  - 2.1 ส่งเสริมให้มีการผลิตสินค้าเกษตรและอาหารที่ได้มาตรฐานและปลอดภัย
  - 2.2 ส่งเสริมให้เกษตรกรดำเนินชีวิตโดยใช้ปรัชญาเศรษฐกิจพอเพียง
  - 2.3 ยกระดับคุณภาพการผลิตทางการเกษตรเพื่อให้แข่งขันได้
  - 2.4 พัฒนาความรู้ด้านการเกษตรแก่เกษตรกรให้เป็นผู้มีความรอบรู้ เชี่ยวชาญ ในการทำอาชีพทางการเกษตรตลอดห่วงโซ่คุณภาพการผลิต

### 3. เป้าประสงค์หลักการพัฒนาการเกษตรและสหกรณ์ของจังหวัด (Goals)

- 3.1 เกษตรกรมีรายได้ อาชีพมั่นคง คุณภาพชีวิตที่ดี จากการทำการเกษตรเพิ่มขึ้น
- 3.2 สินค้าเกษตรที่สำคัญของจังหวัดได้รับการพัฒนาการผลิตและมีมูลค่าเพิ่มขึ้น
- 3.3 มีการใช้ทรัพยากรทางการเกษตรอย่างมีประสิทธิภาพคุ้มค่าและยั่งยืน
- 3.4 สินค้าเกษตรได้มาตรฐานและปลอดภัยสามารถแข่งขันได้

### 4. ประเด็นยุทธศาสตร์ (Strategic Issue)

#### ประเด็นยุทธศาสตร์ที่ 1

#### การพัฒนาคุณภาพชีวิตเกษตรกร

#### เป้าประสงค์เชิงยุทธศาสตร์

1. เกษตรกรได้รับการพัฒนาศักยภาพสู่การเป็น Smart Farmer
2. สถาบันเกษตรกรมีการดำเนินงานที่มีมาตรฐานเพิ่มขึ้น
3. เกษตรกรมีคุณภาพชีวิตที่ดีขึ้น

#### ตัวชี้วัด

1. จำนวนเกษตรกรที่เป็น Smart Farmer (ราย)
2. จำนวนสถาบันเกษตรกรที่มีการดำเนินงานที่มีมาตรฐานเพิ่มขึ้น (แห่ง/กลุ่ม)
3. เกษตรกรมีรายได้เพิ่มขึ้น

#### กลยุทธ์หรือแนวทางการพัฒนา

1. สร้างความเข้มแข็งให้กับเกษตรกรสถาบันเกษตรกร Smart Farmer, Smart Group, Smart Enterprise
2. เสริมสร้างความภาคภูมิใจและความมั่นคงในการประกอบอาชีพเกษตรกรกรม



ยุทธศาสตร์ที่ ๒	<p>3. การบริหารจัดการแรงงานภาคเกษตรและเทคโนโลยี เพื่อทดแทนแรงงานอย่างเป็นระบบรองรับสังคมเกษตรสูงอายุ</p> <p><b>เพิ่มประสิทธิภาพการผลิตและยกระดับมาตรฐานสินค้า</b></p>
เป้าประสงค์เชิงยุทธศาสตร์	<ol style="list-style-type: none"> <li>1. ประสิทธิภาพการผลิตและการแปรรูปสินค้าเกษตรของจังหวัดมีคุณภาพได้มาตรฐาน</li> <li>2. ชีตความสามารถในการเชื่อมโยงเครือข่ายการผลิต และการตลาดสินค้าเกษตรที่สำคัญของจังหวัดเพิ่มขึ้น</li> <li>3. มูลค่าของสินค้าเกษตรและผลิตภัณฑ์จากการเกษตรของจังหวัดเพิ่มขึ้น</li> <li>4. มีแหล่งผลิตสินค้าเกษตรได้มาตรฐานและปลอดภัย</li> </ol>
ตัวชี้วัด	<ol style="list-style-type: none"> <li>1. GDP ภาคการเกษตรเพิ่มขึ้นไม่ต่ำกว่า (ร้อยละต่อปี)</li> <li>2. อัตราการขยายตัวของมูลค่าการส่งออกสินค้าเกษตรและผลิตภัณฑ์ (ร้อยละ)</li> <li>3. ร้อยละจำนวนฟาร์ม/โรงงาน/สถานประกอบการที่อยู่ในกำกับของกระทรวงเกษตรและสหกรณ์ที่ยื่นขอรับมาตรฐานผ่านการรับรองมาตรฐาน (ร้อยละ) <ul style="list-style-type: none"> <li>- ร้อยละจำนวนแปลง/ฟาร์ม :พืช/ประมง/ปศุสัตว์</li> <li>- ร้อยละจำนวนโรงงาน/สถานประกอบการ (GMP/อื่นๆ) :พืช/ประมง/ปศุสัตว์</li> </ul> </li> <li>4. จำนวนแปลงใหญ่ (พืช/ประมง/ปศุสัตว์)</li> <li>5. จำนวนพื้นที่มีการปรับเปลี่ยนตาม Agri-map จาก S3,N เป็น S1</li> </ol>
กลยุทธ์หรือแนวทางการพัฒนา	<ol style="list-style-type: none"> <li>1. ส่งเสริมการผลิตสินค้าเกษตรได้มาตรฐานและปลอดภัย</li> <li>2. พัฒนาประสิทธิภาพการผลิตและคุณภาพมาตรฐานสินค้าสู่มาตรฐานสากลโดยใช้วิทยาศาสตร์เทคโนโลยีและความรู้แบบองค์รวม</li> <li>3. ส่งเสริมการเกษตรตลอดโซ่อุปทานสอดคล้องของตลาดและมูลค่าสูงมุ่งสู่การเป็นฟาร์มมาตรฐาน</li> </ol>
ประเด็นยุทธศาสตร์ที่ 3	<p><b>เพิ่มขีดความสามารถในการแข่งขันภาคการเกษตรด้วยเทคโนโลยีและนวัตกรรม</b></p>

<b>เป้าประสงค์เชิงยุทธศาสตร์</b>	<ol style="list-style-type: none"> <li>1. เกษตรกรได้รับการถ่ายทอดองค์ความรู้ด้านเทคโนโลยีนำไปปรับใช้</li> <li>2. ส่งเสริมระบบสารสนเทศปรับใช้ในการเกษตรอย่างทั่วถึง มีการเชื่อมโยงเครือข่ายด้านข้อมูลการเกษตรของเกษตรกร</li> </ol>
<b>ตัวชี้วัด</b>	<ol style="list-style-type: none"> <li>1. สัดส่วนงานวิจัยต่องบประมาณของกระทรวงเกษตรและสหกรณ์(ร้อยละ)</li> <li>2. ร้อยละของงานวิจัย เทคโนโลยี และนวัตกรรมที่มีการพัฒนาต่อยอดเพื่อนำไปใช้ประโยชน์</li> <li>3. ร้อยละจำนวนเกษตรกรและผู้มารับบริการที่ได้รับการถ่ายทอดเทคโนโลยีสามารถนำไปประยุกต์ใช้</li> </ol>
<b>กลยุทธ์หรือแนวทางการพัฒนา</b>	<ol style="list-style-type: none"> <li>1. พัฒนาเทคโนโลยีและนวัตกรรมเพื่อการขับเคลื่อนเกษตร 4.0 ภายใต้ Thailand 4.0</li> <li>2. บริหารจัดการเทคโนโลยีสารสนเทศเพื่อการเกษตร ให้เกษตรกรเข้าถึงและนำไปใช้ประโยชน์ได้อย่างทั่วถึง</li> <li>3. พัฒนางานวิจัยและสารสนเทศให้ไปสู่เชิงพาณิชย์ ประชาสัมพันธ์เชื่อมโยงเครือข่ายข้อมูลในระดับโลก</li> </ol>
<b>ประเด็นยุทธศาสตร์ที่ 4</b>	<b>การพัฒนาการบริหารจัดการด้านการเกษตรและสหกรณ์ของจังหวัด</b>
<b>เป้าประสงค์เชิงยุทธศาสตร์</b>	<ol style="list-style-type: none"> <li>1. ทรัพยากรการเกษตรได้รับการฟื้นฟูและอนุรักษ์ให้มีความสมดุลและยั่งยืน</li> <li>2. ทรัพยากรของจังหวัดได้รับการบริหารจัดการให้มีความเหมาะสมในการทำการเกษตร</li> <li>3. การบริหารจัดการน้ำเพื่อการเกษตรของจังหวัดมีประสิทธิภาพ</li> </ol>
<b>ตัวชี้วัด</b>	<ol style="list-style-type: none"> <li>1. จำนวนพื้นที่การเกษตรได้รับการปรับปรุงและฟื้นฟู (ร้อยละ)</li> <li>2. จำนวนพื้นที่ชลประทานเพิ่มขึ้น</li> </ol>
<b>กลยุทธ์หรือแนวทางการพัฒนา</b>	<ol style="list-style-type: none"> <li>1. บริหารจัดการทรัพยากรการเกษตรอย่างยั่งยืนที่สอดคล้องกับ SDGs (Sustainable Development Goals)</li> <li>2. ฟื้นฟูอนุรักษ์ทรัพยากรการเกษตรให้มีความสมดุลและยั่งยืน</li> </ol>

## ยุทธศาสตร์ 5

### พัฒนาระบบบริหารจัดการภาคภาครัฐ

1. บุคลากรของกระทรวงเกษตรและสหกรณ์ได้รับการพัฒนาศักยภาพสู่การเป็น Smart Officer
2. การบริหารจัดการการพัฒนาการเกษตรและสหกรณ์ของจังหวัดมีประสิทธิภาพ และมีแผนการดำเนินงานเชิงรุกอย่างบูรณาการ

### ตัวชี้วัด

1. จำนวนบุคลากรของ กษ. ที่เป็น Smart Officer (ราย)
3. ร้อยละของผลการดำเนินงานตามแผนพัฒนาการเกษตรและสหกรณ์ของจังหวัด (ร้อยละ)

### กลยุทธ์หรือแนวทางการพัฒนา

1. พัฒนาบุคลากรและนักวิจัย ให้เป็น Smart officers และ Smart Researchers
2. เชื่อมโยงและบูรณาการการทำงานของหน่วยงานทุกภาคส่วน โดยใช้กลไกประชารัฐ และปรับระบบบริหารงานให้ทันสมัย
3. ปรับปรุงและพัฒนากฎหมายด้านการเกษตรเพื่อรองรับบริบทการเปลี่ยนแปลง

### ต้นน้ำ

1. โครงการเพิ่มประสิทธิภาพโครงสร้างพื้นฐาน
  - ส่งเสริมการใช้สารอินทรีย์ ลดใช้สารเคมีทางการเกษตร
  - สระน้ำในไร่นา
  - เอกสารที่ดิน กิจกรรมจัดหาที่ดินให้ชุมชนตามนโยบายรัฐบาล (คทช.)
2. เพิ่มประสิทธิภาพจัดหาหน้า (อ่าง,ฝาย)
  - พื้นฟูพื้นที่ป่าต้นน้ำ
  - พัฒนาแหล่งน้ำบาดาลเพื่อการเกษตร
  - พัฒนาระบบสูบน้ำพลังงานแสงอาทิตย์

### กลางน้ำ

1. แก้วมังกร (นอกฤดู/ป้องกันโรคแมลง)
2. ปลูกหญ้าเนเปีย (เลี้ยงโค)
3. ส่งเสริมสินค้าอินทรีย์

#### **กิจกรรม (พืช) แปลงใหญ่**

- กิจกรรมส่งเสริมการผลิตแก้วมังกร
  - กิจกรรมส่งเสริมการปลูกพืชผักในรูปแบบโรงเรือน
  - กิจกรรมการปลูกดอกไม้อินทรีย์ (ดาวเรือง)
  - ส่งเสริมการปลูกอโวคาโด
4. Smart Farmer/Young Smart Farmer
    - พัฒนาเกษตรกรทั่วไปให้เป็น Smart Farmer/Young Smart Farmer
    - SF/YSF เป็นต้นแบบ
    - การบริหารจัดการกลุ่ม
  5. นวัตกรรมใหม่
    - โรงเรือนอัจฉริยะ (โรงเรือนต้นแบบ)
    - การส่งเสริมการผลิตแก้วมังกรนอกฤดู
    - การนำเทคโนโลยี/นวัตกรรม มาแปรรูป/ถนอมอาหาร
    - การนำระบบน้ำอัจฉริยะในการให้น้ำพืช
    - ท่อผ้า การย้อม

## 6. การบริหารจัดการสินค้าเกษตร

- ฐานข้อมูล Big Data
- งานวิจัย
- ไม้อุตสาหกรรม (โครงการปรับเปลี่ยนพื้นที่การเกษตร)

## 7. โคเนื้อ

- หล้าเนเปีย (ปากช่อง 1)
- ตั้งกลุ่มผู้เลี้ยงโคเนื้อ
- ปรับปรุงสายพันธุ์จากการผสมเทียม

## 8. แปรรูป

### ปลายน้ำ

#### 1. โครงการเพิ่มศักยภาพช่องทางการตลาด

- |         |  |
|---------|--|
| กิจกรรม | - จัดงานแสดงสินค้าเพิ่มช่องทางการตลาด      |
|         | - จัดตลาดประชารัฐ อำเภอละ 1 แห่ง           |
|         | - จุดจำหน่ายสินค้า OTOP ระดับอำเภอ/จังหวัด |

#### 2. โครงการพัฒนาขีดความสามารถของผู้ประกอบการเพื่อแข่งขันสู่มาตรฐานสากล

- |         |   |
|---------|---|
| กิจกรรม | - อบรมเทคนิคการเพิ่มมูลค่าสินค้า เช่น การประชาสัมพันธ์ การทำบรรจุภัณฑ์<br>สื่อออนไลน์ |
|         | - ศึกษาดูงานในตลาดสากลที่ได้รับการยอมรับ และยกระดับสู่มาตรฐานสากล                     |

#### 3. โครงการเพิ่มขีดความสามารถในการแข่งขันของอุตสาหกรรมแปรรูปในภูมิภาค 4.0 ตามหลักปรัชญาเศรษฐกิจ

#### พอเพียง

- |         |  |
|---------|--|
| กิจกรรม | - ส่งเสริมการตลาดเกษตรแปรรูป GAP , เกษตรอินทรีย์ |
|---------|--|

## ยุทธศาสตร์พัฒนาภาคตะวันออกเฉียงเหนือ

โครงการสำคัญของภาคตะวันออกเฉียงเหนือ แผนพัฒนาภาคตะวันออกเฉียงเหนือในช่วงแผนพัฒนาเศรษฐกิจและสังคมแห่งชาติฉบับที่ 12 มีตัวอย่างแนวคิดโครงการสำหรับการขับเคลื่อนการพัฒนาในประเด็นสำคัญ ดังนี้

**ยุทธศาสตร์ที่ 1** บริหารจัดการน้ำให้เพียงพอต่อการพัฒนาเศรษฐกิจและ คุณภาพชีวิตอย่างยั่งยืน

- โครงการบริหารจัดการน้ำอย่างบูรณาการเพื่อการพัฒนาที่ยั่งยืน

**ยุทธศาสตร์ที่ 2** แก้ปัญหา ความยากจนและพัฒนาคุณภาพชีวิต ผู้มีรายได้น้อยเพื่อลดความเหลื่อมล้ำทางสังคม - --- -

- โครงการจัดสรรที่ดินทำกินให้ชุมชน
- โครงการพัฒนาศักยภาพกองทุนการออมชุมชนเพื่อสวัสดิการ ของผู้สูงอายุ
- โครงการดูแลผู้สูงอายุระยะยาว
- โครงการแก้ปัญหาโรคพยาธิใบไม้ตับในพื้นที่เสี่ยง
- โครงการส่งเสริมการบริโภคไอโอดีนและให้ความรู้แก่พ่อแม่เด็กใน ด้านโภชนาการที่เหมาะสม

**ยุทธศาสตร์ที่ 3** สร้างความเข้มแข็ง ของฐานเศรษฐกิจภายในควบคู่กับ การแก้ปัญหาทรัพยากรธรรมชาติ และสิ่งแวดล้อม

- โครงการพัฒนาการผลิตข้าวหอมมะลิให้มีคุณภาพสูงในพื้นที่ พุ่งกุลาฮ่องไห้
- โครงการพัฒนาผ้าไหมอีสานสู่การเป็นศูนย์กลางแฟชั่น
- โครงการป้องกัน พื้ฟูและอนุรักษ์ทรัพยากรป่าไม้
- โครงการบริหารจัดการสิ่งแวดล้อมเพื่อให้เป็นเมืองน่าอยู่

**ยุทธศาสตร์ที่ 4** พัฒนา การท่องเที่ยวเชิงบูรณาการ

- โครงการพัฒนาและส่งเสริมการท่องเที่ยวภาคตะวันออกเฉียงเหนือ

ส่วนที่ 4

โครงการภายใต้ประเด็นยุทธศาสตร์ตามแผนพัฒนาการเกษตรและสหกรณ์ของจังหวัด จังหวัดเลย พ.ศ. 2561-2565

ประเด็นยุทธศาสตร์ ที่ 1 สร้างความเข้มแข็งให้เกษตรกรและสถาบันเกษตรกร

โครงการ	แหล่งงบประมาณ	ค่าเป้าหมาย/งบประมาณ										หน่วยงาน
		พ.ศ.2561		พ.ศ.2562		พ.ศ.2563		พ.ศ.2564		พ.ศ.2565		
		เป้าหมาย	งบประมาณ	เป้าหมาย	งบประมาณ	เป้าหมาย	งบประมาณ	เป้าหมาย	งบประมาณ	เป้าหมาย	งบประมาณ	
1. โครงการส่งเสริมพัฒนาเกษตรกรสู่ Smart Farmer	งบประมาณ	10 ราย	100,000	10 ราย	200,000	10 ราย	200,000	10 ราย	200,000	10 ราย	200,000	สนง.ปศุสัตว์ จังหวัดเลย
2. Smart Farmer ด้านประมง	งบประมาณ	5 ราย	10,000	5 ราย	12,000	5 ราย	13,000	5 ราย	15,000	5 ราย	15,000	สนง.ประมง จังหวัดเลย
3. โครงการ Smart Farmer ต้นแบบ	งบประมาณ	42 ราย	150,000	42 ราย	150,000	42 ราย	150,000	42 ราย	150,000	42 ราย	150,000	สนง.เกษตร จังหวัดเลย
4. โครงการเตรียมความพร้อมและพัฒนาเกษตรกรสู่การเป็น Smart Farmer	งบประมาณ	336 คน	336,000	336 คน	336,000	336 คน	336,000	336 คน	336,000	336 คน	336,000	สนง.เกษตร จังหวัดเลย
5.โครงการกองทุนหมุนเวียนเพื่อการกู้ยืมแก่เกษตรกรและผู้ยากจน อชก.	งบประมาณ	14 อำเภอ	250,000	14 อำเภอ	250,000	14 อำเภอ	250,000	14 อำเภอ	250,000	14 อำเภอ	250,000	สนง.เกษตร และสหกรณ์ จ.เลย
6.ศูนย์เครือข่ายประชาชนชาวบ้านจังหวัดเลย	งบประมาณ	4 ศูนย์	1,198,500	4 ศูนย์	1,500,000	4 ศูนย์	1,500,000	4 ศูนย์	1,500,000	4 ศูนย์	1,500,000	สนง.เกษตร และสหกรณ์ จ.เลย

โครงการ	แหล่งงบประมาณ	ค่าเป้าหมาย/งบประมาณ										หน่วยงาน
		พ.ศ.2561		พ.ศ.2562		พ.ศ.2563		พ.ศ.2564		พ.ศ.2565		
		เป้าหมาย	งบประมาณ	เป้าหมาย	งบประมาณ	เป้าหมาย	งบประมาณ	เป้าหมาย	งบประมาณ	เป้าหมาย	งบประมาณ	
7.ศูนย์พัฒนาปศุสัตว์ตามพระราชดำริ อำเภอ ด่านซ้าย	งบปกติ	1 ศูนย์	100,000	1 ศูนย์	200,000	1 ศูนย์	300,000	1 ศูนย์	400,000	1 ศูนย์	400,000	สนง.เกษตร และสหกรณ์ จ.เลย
8.ศูนย์เรียนรู้เศรษฐกิจพอเพียงชุมชน	งบปกติ	7 ศูนย์	294,500	8 ศูนย์	307,100	8 ศูนย์	307,100	8 ศูนย์	307,100	8 ศูนย์	307,100	สนง.เกษตร และสหกรณ์ จ.เลย
9.โครงการพัฒนาการเลี้ยงสัตว์ปีกอย่างยั่งยืน	งบปกติ	500 ราย	1,000,000	500 ราย	1,000,000	500 ราย	1,000,000	500 ราย	1,000,000			สนง.ปศุสัตว์ จังหวัดเลย
10.โครงการพัฒนาและส่งเสริมสถานที่จำหน่าย เนื้อสัตว์สะอาด	งบปกติ	10 แห่ง	700,000	24 แห่ง	700,000	24 แห่ง	700,000	24 แห่ง	700,000			สนง.ปศุสัตว์ จังหวัดเลย
11.เครือข่ายสัตว์ พันธุ์ดี	งบปกติ	6 ราย	36,000	10 ราย	70,000	12 ราย	84,000	15 ราย	105,000			สถานีวิจัย ทดสอบพันธุ์ สัตว์เลย
12.โครงการผลิตพันธุ์สัตว์	งบปกติ	1 ศูนย์	3,000,000	1 ศูนย์	3,000,000	1 ศูนย์	3,000,000	1 ศูนย์	3,000,000			สถานีวิจัย ทดสอบพันธุ์ สัตว์เลย
13.โครงการวิจัยและพัฒนาการปศุสัตว์	งบปกติ	0	0	1 ศูนย์	500,000	1 ศูนย์	500,000	1 ศูนย์	500,000			สถานีวิจัย ทดสอบพันธุ์ สัตว์เลย
14.โครงการพัฒนาปศุสัตว์อินทรีย์	งบปกติ	1 ศูนย์	100,000	1 ศูนย์	100,000	1 ศูนย์	100,000	1 ศูนย์	100,000			สถานีวิจัย ทดสอบพันธุ์ สัตว์เลย



โครงการ	แหล่งงบประมาณ	ค่าเป้าหมาย/งบประมาณ										หน่วยงาน
		พ.ศ.2561		พ.ศ.2562		พ.ศ.2563		พ.ศ.2564		พ.ศ.2565		
		เป้าหมาย	งบประมาณ	เป้าหมาย	งบประมาณ	เป้าหมาย	งบประมาณ	เป้าหมาย	งบประมาณ	เป้าหมาย	งบประมาณ	
15.โครงการอันเนื่องมาจากพระราชดำริฯ	งบบุคลากร	1 ศูนย์	250,000	1 ศูนย์	250,000	1 ศูนย์	250,000	1 ศูนย์	250,000			สถานีวิจัยทดสอบพันธุ์สัตว์เลย
16.สนับสนุนโครงการพัฒนาอันเนื่องมาจากพระราชดำริ สมเด็จพระเทพรัตนราชสุดาฯ สยามบรมราชกุมารี - โรงเรียนตำรวจตระเวนชายแดน	งบบุคลากร	7 แห่ง	102,700	7 แห่ง	120,000	7 แห่ง	130,000	7 แห่ง	140,000			สนง.ประมงจังหวัดเลย
17.โครงการเลี้ยงปลาแบบผสมผสานในบ่อดิน	งบบุคลากร	400 ราย	400,000	400 ราย	420,000	400 ราย	440,000	400 ราย	460,000			สนง.ประมงจังหวัดเลย
27.โครงการศูนย์พัฒนาปศุสัตว์ตามพระราชดำริอำเภอด่านซ้าย - ส่งเสริมและพัฒนาอาชีพการเพาะเลี้ยงปลา	งบบุคลากร	40 ราย	65,200	40 ราย	68,000	40 ราย	72,000	40 ราย	76,000			สนง.ประมงจังหวัดเลย
28.ศูนย์เรียนรู้ด้านประมง	งบบุคลากร	35 ราย	71,750	35 ราย	75,000	35 ราย	80,000	35 ราย	85,000			สนง.ประมงจังหวัดเลย
29.ประมงอาสา	งบบุคลากร	30 ราย	75,000	30 ราย	80,000	30 ราย	85,000	30 ราย	90,000			สนง.ประมงจังหวัดเลย
30.การสร้างและพัฒนาเกษตรกรรุ่นใหม่	งบบุคลากร	40 ราย	56,000	45 ราย	63,000	50 ราย	75,000	60 ราย	90,000			สนง.ประมงจังหวัดเลย
31.คลินิกเกษตรเคลื่อนที่	งบบุคลากร	16 ครั้ง	140,000	16 ครั้ง	150,000	16 ครั้ง	160,000	16 ครั้ง	170,000			สนง.ประมงจังหวัดเลย
32.โครงการส่งเสริมปลูกพืชในโรงเรียน	งบบุคลากร	7 โรงเรียน	210,000	7 โรงเรียน	210,000	7 โรงเรียน	210,000	7 โรงเรียน	210,000			สนง.เกษตรจังหวัดเลย
35.โครงการผลิตและขยายพันธุ์พืช	งบบุคลากร	30,000ต้น	600,000	30,000ต้น	600,000	30,000ต้น	600,000	30,000ต้น	600,000			ศูนย์ส่งเสริมการเกษตรที่

โครงการ	แหล่งงบประมาณ	ค่าเป้าหมาย/งบประมาณ										หน่วยงาน
		พ.ศ.2561		พ.ศ.2562		พ.ศ.2563		พ.ศ.2564		พ.ศ.2565		
		เป้าหมาย	งบประมาณ	เป้าหมาย	งบประมาณ	เป้าหมาย	งบประมาณ	เป้าหมาย	งบประมาณ	เป้าหมาย	งบประมาณ	
												สูงจังหวัด เลย
36.โครงการฝึกอาชีพการเกษตรเฉพาะด้าน	งบปกติ	1,000 ราย	500,000	1,000 ราย	500,000	1,000 ราย	500,000	1,000 ราย	500,000			ศูนย์ส่งเสริม การเกษตรที่ สูงจังหวัด เลย
37.โครงการเกษตรเพื่ออาหารกลางวัน	งบปกติ	7 โรงเรียน	200,000	7 โรงเรียน	200,000	7 โรงเรียน	200,000	7 โรงเรียน	200,000			ศูนย์ส่งเสริม การเกษตรที่ สูงจังหวัด เลย
38.โครงการผลิตกล้าไม้ผล ผักพื้นบ้านและพืชสมุนไพร	งบปกติ	1 ศูนย์	250,000	1 ศูนย์	250,000	1 ศูนย์	250,000	1 ศูนย์	250,000			ศูนย์ส่งเสริม การเกษตรที่ สูงจังหวัด เลย
39.ส่งเสริมและพัฒนาอาชีพทางการเกษตร	งบปกติ	750 ราย	351,000	750 ราย	315,000	750 ราย	315,000	750 ราย	315,000	750 ราย	351,000	ศูนย์ส่งเสริม และพัฒนา อาชีพ การเกษตร จังหวัดเลย
40.ให้บริการเคลื่อนที่	งบปกติ	3 ครั้ง	9,000	3 ครั้ง	9,000	3 ครั้ง	9,000	3 ครั้ง	9,000	3 ครั้ง	9,000	ศูนย์ส่งเสริม และพัฒนา อาชีพ การเกษตร จังหวัดเลย

โครงการ	แหล่งงบประมาณ	ค่าเป้าหมาย/งบประมาณ										หน่วยงาน
		พ.ศ.2561		พ.ศ.2562		พ.ศ.2563		พ.ศ.2564		พ.ศ.2565		
		เป้าหมาย	งบประมาณ	เป้าหมาย	งบประมาณ	เป้าหมาย	งบประมาณ	เป้าหมาย	งบประมาณ	เป้าหมาย	งบประมาณ	
41.ผลิตสื่อเพื่อถ่ายทอดความรู้ทางวิชาการ	งบปกติ	2 เรื่อง	10,000	2 เรื่อง	10,000	2 เรื่อง	10,000	2 เรื่อง	10,000	2 เรื่อง	10,000	ศูนย์ส่งเสริมและพัฒนาอาชีพการเกษตรจังหวัดเลย
42.ส่งเสริมการผลิตสมุนไพรและใช้ประโยชน์จากสมุนไพร	งบปกติ	50 ราย	20,000	50 ราย	20,000	50 ราย	20,000	50 ราย	20,000	50 ราย	20,000	ศูนย์ส่งเสริมและพัฒนาอาชีพการเกษตรจังหวัดเลย
43.ผลิตสมุนไพรและใช้ประโยชน์จากสมุนไพร	งบปกติ	1,500 ต้น	15,000	1,500 ต้น	15,000	1,500 ต้น	15,000	1,500 ต้น	15,000	1,500 ต้น	15,000	ศูนย์ส่งเสริมและพัฒนาอาชีพการเกษตรจังหวัดเลย
44.การพัฒนาหมอดินอาสาและยุวมอดิน	งบปกติ	1,012 ราย	419,300	1,012 ราย	419,300	1,012 ราย	419,300	1,012 ราย	419,300	1,012 ราย	419,300	สพด.เลย
45.โครงการพัฒนาเกษตรกรอินทรีย์	งบปกติ	14 อำเภอ	363,000	14 อำเภอ	399,000	-	-	-	-	-	-	สนง.สหกรณ์จังหวัดเลย
46.โครงการรักษาน้ำเพื่อพระแม่ของแผ่นดิน	งบปกติ	1 อำเภอ	50,000	1 อำเภอ	100,000	1 อำเภอ	100,000	1 อำเภอ	100,000	1 อำเภอ	100,000	สนง.เกษตรและสหกรณ์จังหวัดเลย
47.การจัดการสวนยางอย่างยั่งยืน	งบปกติ	300 ราย	100,000	300 ราย	100,000	300 ราย	100,000	300 ราย	100,000	300 ราย	100,000	สยก.

โครงการ	แหล่งงบ	ค่าเป้าหมาย/งบประมาณ										หน่วยงาน
		พ.ศ.2561		พ.ศ.2562		พ.ศ.2563		พ.ศ.2564		พ.ศ.2565		
		เป้าหมาย	งบประมาณ	เป้าหมาย	งบประมาณ	เป้าหมาย	งบประมาณ	เป้าหมาย	งบประมาณ	เป้าหมาย	งบประมาณ	
49.ศูนย์ถ่ายทอดเทคโนโลยีการพัฒนาที่ดิน	งบปกติ	37 แห่ง	270,500	37 แห่ง	270,500	37 แห่ง	270,500	37 แห่ง	270,500	37 แห่ง	270,500	สพด.เลย
50.โครงการส่งเสริมการปลูกไม้ผลไม่ยืนต้นเชิงอนุรักษ์บนพื้นที่สูง	งบปกติ	100 /200 ราย/ ไร่	800,000	100 /200 ราย/ไร่	800,000	100 /200 ราย/ ไร่	800,000	100 /200 ราย/ ไร่	800,000	100 /200 ราย/ไร่	800,000	ศูนย์ส่งเสริม การเกษตรที่ สูงจังหวัดเลย
51.ตั้งจุดตรวจพญาฆ่าเชื้อปลูสัตว์ส่งออก ราชอาณาจักร	งบปกติ	7,000	1,500,000	7,000	1,500,000	7,000	1,500,000	7,000	1,500,000	7,000	1,500,000	ด่านกักสัตว์ เลย
55.โครงการให้การสงเคราะห์ปลูกแทน (ม.20)	งบปกติ	60 ราย	960,000	80 ราย	1,280,000	100 ราย	1,600,000	100 ราย	1,600,000	100 ราย	1,600,000	สกย.
56.โครงการส่งเสริมการปลูกไม้ผล ไม่ยืนต้นบน พื้นที่สูง (ทับ มะคาเดเมีย อะโวคาโด)	งบปกติ	1 ศูนย์	500,000	1ศูนย์	935,000	1 ศูนย์	985,000	1 ศูนย์	1,035,000	1 ศูนย์	1,035,000	ศูนย์ส่งเสริม การเกษตรที่ สูงจังหวัด เลย
57.กิจกรรมตรวจสอบพื้นที่เขตปฏิรูปที่ดิน	งบปกติ	14 อำเภอ	1,103,990	14 อำเภอ	1,200,000	14 อำเภอ	1,200,000	14 อำเภอ	1,200,000	14 อำเภอ	1,200,000	สปก.เลย
58.กิจกรรมปรับปรุงพื้นที่รายแปลงเป็น มาตรฐาน	งบปกติ	14 อำเภอ	169,200	14 อำเภอ	200,000	14 อำเภอ	200,000	14 อำเภอ	200,000	14 อำเภอ	200,000	สปก.เลย
59.กิจกรรมปลูกไม้เศรษฐกิจ	งบปกติ	14 อำเภอ	156,000	14 อำเภอ	200,000	14 อำเภอ	200,000	14 อำเภอ	200,000	14 อำเภอ	200,000	สปก.เลย
60.ตรวจสอบบัญชีประจำปีสหกรณ์/กลุ่มเกษตรกร	งบปกติ	131 แห่ง	2,170,610	131 แห่ง	2,180,000	131 แห่ง	2,180,000	131 แห่ง	2,180,000	131 แห่ง	2,180,000	สนง.ตรวจ บัญชีสหกรณ์ เลย
61.โครงการฝึกอบรมเศรษฐกิจการเงินขั้นพื้นฐาน แก่สมาชิกสหกรณ์	งบปกติ	200 ราย	80๐,000	200 ราย	80,000	600 ราย	80,000	200 ราย	80,000	200 ราย	80,000	สนง.ตรวจ บัญชีสหกรณ์ เลย

โครงการ	แหล่งงบ	ค่าเป้าหมาย/งบประมาณ										หน่วยงาน
		พ.ศ.2561		พ.ศ.2562		พ.ศ.2563		พ.ศ.2564		พ.ศ.2565		
		เป้าหมาย	งบประมาณ	เป้าหมาย	งบประมาณ	เป้าหมาย	งบประมาณ	เป้าหมาย	งบประมาณ	เป้าหมาย	งบประมาณ	
62.โครงการสร้างความเชื่อมั่นต่อการบูรณาการทางการเงินของสมาชิกสหกรณ์	งบปกติ	300 ราย	10,000	300ราย	18,000	300 ราย	18,000	300 ราย	18,000	300 ราย	10,000	สนง.ตรวจบัญชีสหกรณ์เลย
63.โครงการส่งเสริมการจัดทำบัญชีต้นทุนอาชีพแก่เกษตรกร	งบปกติ	1,200 ราย	200,000	1,200 ราย	200,000	1,200 ราย	200,000	1,200ราย	200,000	1,200 ราย	200,000	สนง.ตรวจบัญชีสหกรณ์เลย
64.โครงการพัฒนาเกษตรกรที่ทำบัญชีได้ใช้บัญชีเป็น	งบปกติ	60 ราย	14,560	60 ราย	15,000	60 ราย	15,000	60 ราย	15,000	60 ราย	15,000	สนง.ตรวจบัญชีสหกรณ์เลย
65.โครงการพัฒนาเกษตรกรให้ใช้ข้อมูลทางบัญชีอย่างยั่งยืน	งบปกติ	107 ราย	8,160	107 ราย	10,000	107 ราย	10,000	107 ราย	10,000	107 ราย	10,000	สนง.ตรวจบัญชีสหกรณ์เลย
66.โครงการพัฒนาเด็กและเยาวชนในถิ่นทุรกันดาร	งบปกติ	32 ราย	51,280	32 ราย	52,000	32 ราย	52,000	32 ราย	52,000	32 ราย	52,000	สนง.ตรวจบัญชีสหกรณ์เลย
67.โครงการรักษาน้ำเพื่อพระแม่ของแผ่นดิน	งบปกติ	150 ราย	40,800	150 ราย	45,000	150 ราย	45,000	150 ราย	45,000	150 ราย	45,000	สนง.ตรวจบัญชีสหกรณ์เลย
68.โครงการศูนย์พัฒนาปศุสัตว์ตามพระราชดำริ อ.ด่านซ้าย	งบปกติ	200 ราย	54,400	200 ราย	45,000	200 ราย	55,000	200 ราย	55,000	200 ราย	55,000	สนง.ตรวจบัญชีสหกรณ์
69.โครงการศิลปะอาชีพ	งบปกติ	80 ราย	21,760	80 ราย	22,000	80 ราย	22,000	80 ราย	22,000	80 ราย	22,000	สนง.ตรวจบัญชีสหกรณ์
70.โครงการคลินิกเกษตรเคลื่อนที่เคลื่อนที่	งบปกติ	12 ครั้ง	21,600	12 ครั้ง	22,000	12 ครั้ง	22,000	12 ครั้ง	22,000	12 ครั้ง	22,000	สนง.ตรวจบัญชีสหกรณ์
71.โครงการระบบส่งเสริมการเกษตรแบบแปลงใหญ่	งบปกติ	410 ราย	256,340	410 ราย	260,000	410 ราย	260,000	410 ราย	260,000	410 ราย	260,000	สนง.ตรวจบัญชีสหกรณ์

โครงการ	แหล่งงบ	ค่าเป้าหมาย/งบประมาณ										หน่วยงาน
		พ.ศ.2561		พ.ศ.2562		พ.ศ.2563		พ.ศ.2564		พ.ศ.2565		
		เป้าหมาย	งบประมาณ	เป้าหมาย	งบประมาณ	เป้าหมาย	งบประมาณ	เป้าหมาย	งบประมาณ	เป้าหมาย	งบประมาณ	
72.โครงการศูนย์เรียนรู้การเพิ่มประสิทธิภาพการผลิตสินค้าเกษตร	งบปกติ	14 ศูนย์	257,300	14 ศูนย์	260,000	14 ศูนย์	260,000	14 ศูนย์	260,000	14 ศูนย์	260,000	สนง.ตรวจบัญชีสหกรณ์
73.โครงการส่งเสริมการเกษตรทฤษฎีใหม่	งบปกติ	1,179 ราย	442,090	1,179 ราย	450,000	1,179 ราย	450,000	1,179 ราย	450,000	1,179 ราย	450,000	สนง.ตรวจบัญชีสหกรณ์
74.โครงการพัฒนาผู้ประกอบการวิสาหกิจชุมชน	งบปกติ	7 แห่ง	112,350	7 แห่ง	113,000	7 แห่ง	113,000	7 แห่ง	113,000	7 แห่ง	113,000	สนง.ตรวจบัญชีสหกรณ์
16 สนับสนุนโครงการเกษตรเพื่ออาหารกลางวันใน โรงเรียนตำรวจตระเวนชายแดน	งบปกติ	8 โรงเรียน	210,000	8 โรงเรียน	210,000	8 โรงเรียน	210,000	8 โรงเรียน	210,000	8 โรงเรียน	210,000	สนง.เกษตรจังหวัดเลย
โครงการรักษาน้ำเพื่อพระแม่ของแผ่นดิน	งบปกติ	260	168500	260	250000	260	250000	260	250000	260	250000	สนง.เกษตรจังหวัดเลย
โครงการสร้างป่าสร้างรายได้	งบปกติ	50 ราย	16500	50	20000	50	20000	50	20000	50	20000	สนง.เกษตรจังหวัดเลย
ส่งเสริมเคหกิจเกษตรเพื่อความมั่นคงด้านอาหารในครัวเรือนและชุมชน	งบปกติ	1 จุด 30 ราย	35000	1 จุด 30 ราย	35000	1 จุด 30 ราย	35000	1 จุด 30 ราย	35000	1 จุด 30 ราย	35000	สนง.เกษตรจังหวัดเลย
3. โครงการ. Smart Farmer ต้นแบบ	งบปกติ	42 ราย	150,000	42 ราย	150,000	42 ราย	150,000	42 ราย	150,000	42 ราย	150,000	สนง.เกษตรจังหวัดเลย
4. โครงการเตรียมความพร้อมและพัฒนาเกษตรกรสู่การเป็น Smart Farmer	งบปกติ	336 คน	336,000	336 คน	336,000	336 คน	336,000	336 คน	336,000	336 คน	336,000	สนง.เกษตรจังหวัดเลย

โครงการภายใต้ประเด็นยุทธศาสตร์ตามแผนพัฒนาการเกษตรและสหกรณ์ของจังหวัด จังหวัดเลย พ.ศ. 2561-2565

ประเด็นยุทธศาสตร์ ที่ 2 เพิ่มประสิทธิภาพการผลิตและยกระดับมาตรฐานสินค้า

โครงการ	แหล่ง งบ	ค่าเป้าหมาย/งบประมาณ										หน่วยงาน
		พ.ศ.2561		พ.ศ.2562		พ.ศ.2563		พ.ศ.2564		พ.ศ.2565		
		เป้าหมาย	งบประมาณ	เป้าหมาย	งบประมาณ	เป้าหมาย	งบประมาณ	เป้าหมาย	งบประมาณ	เป้าหมาย	งบประมาณ	
1. โครงการส่งเสริมพัฒนาฟาร์มโคนมมาตรฐาน	งบปกติ	20 ฟาร์ม	100,000	50 ฟาร์ม	250,000	50 ฟาร์ม	250,000	50 ฟาร์ม	250,000	50 ฟาร์ม	250,000	สนง.ปศุสัตว์ จังหวัดเลย
2. โครงการส่งเสริมพัฒนาฟาร์มสัตว์ปีกมาตรฐาน เกษตรกรรายย่อย	งบปกติ	20 ฟาร์ม	60,000	100 ฟาร์ม	300,000	100 ฟาร์ม	300,000	100 ฟาร์ม	300,000	100 ฟาร์ม	300,000	สนง.ปศุสัตว์ จังหวัดเลย
3. โครงการอาหารปลอดภัยด้านพืช - การตรวจรับรองแหล่งผลิตพืช	งบปกติ	2,050 แปลง	1,164,060	2,050 แปลง	1,164,060	2,050 แปลง	1,164,060	2,050 แปลง	1,164,060	2,050 แปลง	1,164,060	ศูนย์วิจัยและ พัฒนาการ เกษตรเลย
4.โครงการวิจัยและพัฒนาพันธุ์ข้าว,พืชไร่,ไม้ผล, พืชผัก,สมุนไพร,ไม้ดอกไม้ประดับ	งบปกติ	1 ศูนย์	2,500,000	1 ศูนย์	2,500,000	1 ศูนย์	2,500,000	1 ศูนย์	2,500,000	1 ศูนย์	2,500,000	ศูนย์วิจัยและ พัฒนาการ เกษตรเลย
5.โครงการตรวจสอบรับรองแหล่งผลิตพืช/โรงงาน แปรรูป/โรงรม	งบปกติ	14 อำเภอ	1,700,000	14 อำเภอ	1,700,000	14 อำเภอ	1,700,000	14 อำเภอ	1,700,000	14 อำเภอ	1,700,000	ศูนย์วิจัยและ พัฒนาการ เกษตรเลย
6.โครงการส่งเสริมพัฒนาการเลี้ยงโคนม	งบปกติ	10 ฟาร์ม	50,000	10 ฟาร์ม	50,000	10 ฟาร์ม	50,000	10 ฟาร์ม	50,000	10 ฟาร์ม	50,000	สนง.ปศุสัตว์ จังหวัดเลย
7.คลินิกเกษตรเคลื่อนที่	งบปกติ	10,000 ราย/ 20,000 ขวด	150,000	10,000 ราย/ 20,000 ขวด	150,000	10,000 ราย/ 20,000 ขวด	150,000	10,000 ราย/ 20,000 ขวด	150,000	10,000 ราย/ 20,000 ขวด	150,000	สพด.เลย
8.โครงการวิจัยและพัฒนาการปศุสัตว์	งบปกติ	1 แห่ง	57,200	1 แห่ง	60,000	1 แห่ง	60,000	1 แห่ง	60,000	1 แห่ง	60,000	สถานีพัฒนา อาหารสัตว์เลย
9.โครงการพัฒนาพันธุ์พืชอาหารสัตว์	งบปกติ	1 แห่ง	1,939,245	1 แห่ง	2,000,000	1 แห่ง	2,000,000	1 แห่ง	2,000,000	1 แห่ง	2,000,000	สถานีพัฒนา อาหารสัตว์เลย

โครงการ	แหล่ง งบ	ค่าเป้าหมาย/งบประมาณ										หน่วยงาน
		พ.ศ.2561		พ.ศ.2562		พ.ศ.2563		พ.ศ.2564		พ.ศ.2565		
		เป้าหมาย	งบประมาณ	เป้าหมาย	งบประมาณ	เป้าหมาย	งบประมาณ	เป้าหมาย	งบประมาณ	เป้าหมาย	งบประมาณ	
10.โครงการพัฒนาอาชีพผลิตพันธุ์พืชอาหารสัตว์	งบปกติ	1 แห่ง	26,620	1 แห่ง	30,000	1 แห่ง	30,000	1 แห่ง	30,000	1 แห่ง	30,000	สถานีพัฒนา อาหารสัตว์เลย
11.โครงการพัฒนาเทคโนโลยีอาหารสัตว์	งบปกติ	1 แห่ง	128,920	1 แห่ง	141,812	1 แห่ง	155,993	1 แห่ง	171,592	1 แห่ง	171,592	สถานีพัฒนา อาหารสัตว์เลย
12.โครงการอันเนื่องมาจากพระราชดำริฯ	งบปกติ	1 แห่ง	60,148	1 แห่ง	66,162	1 แห่ง	72,779	1 แห่ง	80,056	1 แห่ง	80,056	สถานีพัฒนา อาหารสัตว์เลย
13.โครงการถ่ายทอด องค์ความรู้และเทคโนโลยี ด้านการปศุสัตว์	งบปกติ	1 แห่ง	78,672	1 แห่ง	85,539	1 แห่ง	95,193	1 แห่ง	104,712	1 แห่ง	104,712	สถานีพัฒนา อาหารสัตว์เลย
14.โครงการส่งเสริมพัฒนาการเลี้ยงโคเนื้อ คุณภาพสูง	งบปกติ	-	-	100 ราย	300,000	100 ราย	300,000	100 ราย	300,000	100 ราย	300,000	สนง.ปศุสัตว์ จังหวัดเลย
15.เตรียมความพร้อมเกษตรกรเข้าสู่มาตรฐาน ฟาร์มเพาะเลี้ยงสัตว์น้ำ	งบปกติ	81 ฟาร์ม	38,250	85 ฟาร์ม	42,500	85 ฟาร์ม	44,000	85 ฟาร์ม	46,000	85 ฟาร์ม	46,000	สนง.ประมง จังหวัดเลย
17.โครงการตรวจสอบและรับรองคุณภาพสินค้า ประมง	งบปกติ	162 ฟาร์ม	636,100	162 ฟาร์ม	636,100	162 ฟาร์ม	636,100	162 ฟาร์ม	636,100	162 ฟาร์ม	636,100	ศูนย์วิจัยและ พัฒนาการ เกษตรเลย
18.โครงการตรวจสอบและรับรองคุณภาพสินค้า ประมง	งบปกติ	341ฟาร์ม	480,000	341ฟาร์ม	480,000	341ฟาร์ม	480,000	341ฟาร์ม	480,000	341ฟาร์ม	480,000	ศูนย์วิจัยและ พัฒนาประมงน้ำ จืดเลย
19. ปฏิบัติหน้าที่แทนด่านตรวจสัตว์น้ำ - ตรวจสอบการส่งออกสัตว์น้ำซากสัตว์น้ำ	งบปกติ	130 ครั้ง	10,000	130 ครั้ง	12,000	130 ครั้ง	14,000	130 ครั้ง	16,000	130 ครั้ง	16,000	สนง.ประมง จังหวัดเลย
35.โครงการผลิตพันธุ์พืชไร่พืชสวนพันธุ์ดี	งบปกติ	1 ศูนย์	3,375,028	1 ศูนย์	3,375,028	1 ศูนย์	3,375,028	1 ศูนย์	3,712,530			ศูนย์วิจัยและ พัฒนาการ เกษตรเลย
36.โครงการศูนย์เรียนรู้ด้านการผลิตพืช	งบปกติ		110,000		110,000		110,000		110,000			ศูนย์วิจัยและ พัฒนาการ เกษตรเลย



โครงการ	แหล่ง งบ	ค่าเป้าหมาย/งบประมาณ										หน่วยงาน
		พ.ศ.2561		พ.ศ.2562		พ.ศ.2563		พ.ศ.2564		พ.ศ.2565		
		เป้าหมาย	งบประมาณ	เป้าหมาย	งบประมาณ	เป้าหมาย	งบประมาณ	เป้าหมาย	งบประมาณ	เป้าหมาย	งบประมาณ	
37.โครงการผลิตพันธุ์สัตว์น้ำ	งบปกติ	14 อำเภอ	1,848,100	14 อำเภอ	1,848,100	14 อำเภอ	1,848,100	14 อำเภอ	1,848,100			ศูนย์วิจัยและพัฒนาประมงน้ำจืดเลย
38.โครงการศูนย์ปศุสัตว์ตามพระราชดำริฯ อำเภอด่านซ้าย	งบปกติ	1 ศูนย์	104,600	1 ศูนย์	104,600	1 ศูนย์	104,600	1 ศูนย์	104,600			ศูนย์วิจัยและพัฒนาประมงน้ำจืดเลย
39.โครงการขยายผลโครงการหลวง	งบปกติ	1 ศูนย์	300,000	1 ศูนย์	300,000	1 ศูนย์	300,000	1 ศูนย์	300,000			ศูนย์ส่งเสริมการเกษตรที่สูงจังหวัดเลย
40.โครงการส่งเสริมและพัฒนากาปรูผลผลิตเกษตร	งบปกติ	1 ศูนย์	200,000	1 ศูนย์	200,000	1 ศูนย์	200,000	1 ศูนย์	200,000			ศูนย์ส่งเสริมการเกษตรที่สูงจังหวัดเลย
41.โครงการอนุรักษ์พันธุ์หม่อนไหมและไม้ย้อมสี	งบปกติ	1 ศูนย์	103,200	1 ศูนย์	108,300	1 ศูนย์	113,700	1 ศูนย์	119,400			ศูนย์หม่อนไหมเฉลิมพระเกียรติ
42.โครงการพระราชดำริโครงการพิเศษ	งบปกติ	1 ศูนย์	142,350	1 ศูนย์	149,400	1 ศูนย์	156,900	1 ศูนย์	164,700			ศูนย์หม่อนไหมเฉลิมพระเกียรติ
43.โครงการวิจัยและพัฒนาหม่อนไหม	งบปกติ	1 ศูนย์	432,900	1 ศูนย์	454,500	1 ศูนย์	477,200	1 ศูนย์	501,100			ศูนย์หม่อนไหมเฉลิม
44. โครงการส่งเสริมการผลิตหม่อนไหม	งบปกติ	1 ศูนย์	171,475	1 ศูนย์	180,000	1 ศูนย์	189,000	1 ศูนย์	198,450			ศูนย์หม่อนไหมเฉลิม
45.ผลิตพันธุ์หม่อนไหมและไม้ย้อมสี	งบปกติ	1 ศูนย์	663,000	1 ศูนย์	696,150	1 ศูนย์	730,950	1 ศูนย์	767,490			ศูนย์หม่อนไหมเฉลิม
46. ส่งเสริมเศรษฐกิจและการตลาด	งบปกติ	1 ศูนย์	10,000	1 ศูนย์	10,500	1 ศูนย์	15,500	1 ศูนย์	16,200			ศูนย์หม่อนไหมเฉลิม
47.โครงการพัฒนากลุ่มอาชีพในสหกรณ์	งบปกติ	14 อำเภอ	520,000	14 อำเภอ	520,000	14 อำเภอ	520,000	14 อำเภอ	520,000	14 อำเภอ	520,000	สนง.สหกรณ์จังหวัดเลย
48.โครงการพัฒนาศักยภาพสหกรณ์ที่มีอุปกรณ	งบปกติ	14 อำเภอ	55,000	14 อำเภอ	55,000	14 อำเภอ	55,000	14 อำเภอ	55,000	14 อำเภอ	55,000	สนง.สหกรณ์

โครงการ	แหล่ง งบ	ค่าเป้าหมาย/งบประมาณ										หน่วยงาน
		พ.ศ.2561		พ.ศ.2562		พ.ศ.2563		พ.ศ.2564		พ.ศ.2565		
		เป้าหมาย	งบประมาณ	เป้าหมาย	งบประมาณ	เป้าหมาย	งบประมาณ	เป้าหมาย	งบประมาณ	เป้าหมาย	งบประมาณ	
ตลาด												จังหวัดเลย
49.โครงการเสริมสร้างความเข้มแข็งวิสาหกิจชุมชน	งบปกติ	14 อำเภอ	220,000	14 อำเภอ	220,000	-	-	-	-	-	-	สนง.สทกรม จังหวัดเลย
50.โครงการขับเคลื่อนปรัชญาเศรษฐกิจพอเพียงใน สหกรณ์และกลุ่มเกษตรกร	งบปกติ	14 อำเภอ	253,100	14 อำเภอ	280,000	-	-	-	-	-	-	สนง.สทกรม จังหวัดเลย
51.โครงการส่งเสริมและพัฒนาออมในระบบ สหกรณ์	งบปกติ	14 อำเภอ	50,000	14 อำเภอ	55,000	14 อำเภอ	5,000	14 อำเภอ	5,000	14 อำเภอ	5,000	สนง.สทกรม จังหวัดเลย
52.โครงการเพิ่มประสิทธิภาพการบริหารจัดการใน สหกรณ์/กลุ่มเกษตรกร	งบปกติ	14 อำเภอ	260,000	14 อำเภอ	290,000	14 อำเภอ	42,100	14 อำเภอ	42,100	14 อำเภอ	42,100	สนง.สทกรม จังหวัดเลย
53.โครงการส่งเสริมสหกรณ์/กลุ่มเกษตรกรได้รับการ จดทะเบียนและส่งเสริมตามภารกิจคำสั่งนายทะเบียน	งบปกติ	14 อำเภอ	6,325,040	14 อำเภอ	6,900,000	14 อำเภอ	1,000,000	14 อำเภอ	1,000,000	14 อำเภอ	1,000,000	สนง.สทกรม จังหวัดเลย
54.โครงการส่งเสริมสหกรณ์/กลุ่มเกษตรกรได้มาตรฐาน	งบปกติ	14 อำเภอ	140,000	14 อำเภอ	150,000	14 อำเภอ	50,000	14 อำเภอ	50,000	14 อำเภอ	50,000	สนง.สทกรม
55.โครงการชำระบัญชีสหกรณ์และกลุ่มเกษตรกรตาม คำสั่งนายทะเบียนแต่งตั้งผู้ชำระบัญชี	งบปกติ	14 อำเภอ	160,000	14 อำเภอ	180,000	14 อำเภอ	129,000	14 อำเภอ	129,000	14 อำเภอ	129,000	สนง.สทกรม จังหวัดเลย
56.โครงการคลินิกเกษตรเคลื่อนที่ในพระราชานุ เคราะห์	งบปกติ	14 อำเภอ	35,000	14 อำเภอ	38,000	14 อำเภอ	26,400	14 อำเภอ	26,400	14 อำเภอ	26,400	สนง.สทกรม จังหวัดเลย
57.โครงการพัฒนาและฟื้นฟูอาชีพเกษตรกรรายย่อย ผ่านสถาบันเกษตรกร	งบปกติ	14 อำเภอ	6,178,500	14 อำเภอ	6,178,500	14 อำเภอ	6,178,500	14 อำเภอ	6,178,500	14 อำเภอ	6,178,500	สนง.สทกรม จังหวัดเลย
58.โครงการส่งเสริมสหกรณ์และเกษตรกรทั่วไป	งบปกติ	14 อำเภอ	5,189,000	14 อำเภอ	5,189,000	14 อำเภอ	2,189,000	14 อำเภอ	2,189,000	14 อำเภอ	2,189,000	สนง.สทกรม จังหวัดเลย
59.โครงการส่งเสริมสหกรณ์ตามพระราชดำริสมเด็จพระเทพ	งบปกติ	14 อำเภอ	300,000	14 อำเภอ	330,000	14 อำเภอ	360,000	14 อำเภอ	400,000	14 อำเภอ	400,000	สนง.สทกรม จังหวัดเลย
60.โครงการพัฒนาศักยภาพกรรมการสหกรณ์	งบปกติ	14 อำเภอ	100,000	14 อำเภอ	120,000	14 อำเภอ	130,000	14 อำเภอ	150,000	14 อำเภอ	150,000	สนง.สทกรม จังหวัดเลย

โครงการ	แหล่ง งบ	ค่าเป้าหมาย/งบประมาณ										หน่วยงาน
		พ.ศ.2561		พ.ศ.2562		พ.ศ.2563		พ.ศ.2564		พ.ศ.2565		
		เป้าหมาย	งบประมาณ	เป้าหมาย	งบประมาณ	เป้าหมาย	งบประมาณ	เป้าหมาย	งบประมาณ	เป้าหมาย	งบประมาณ	
61.โครงการพัฒนากลุ่มเกษตรกรสู่ความเข้มแข็ง	งบปกติ	14 อำเภอ	100,000	14 อำเภอ	100,000	14 อำเภอ	100,000	14 อำเภอ	100,000	14 อำเภอ	100,000	สนง.สหกรณ์ จังหวัดเลย
62.โครงการส่งเสริมและพัฒนากิจการดำเนินธุรกิจของ สหกรณ์และกลุ่มเกษตรกร	งบปกติ	14 อำเภอ	150,000	14 อำเภอ	150,000	14 อำเภอ	150,000	14 อำเภอ	150,000	14 อำเภอ	150,000	สนง.สหกรณ์ จังหวัดเลย
63.โครงการเพิ่มประสิทธิภาพและคุณภาพการบริการ เดินรถ	งบปกติ	14 อำเภอ	25,000	14 อำเภอ	25,000	-	-	-	-	-	-	สนง.สหกรณ์ จังหวัดเลย
64.โครงการคลังเสบียงสัตว์	งบปกติ	1 ศูนย์	940,000	1 ศูนย์	1,034,000	1 ศูนย์	1,137,400	1 ศูนย์	1,251,140	1 ศูนย์	1,251,140	สถานีพัฒนา อาหารสัตว์เลย
65.โครงการศูนย์ข้อมูล ปศุสัตว์และการตลาดปศุสัตว์	งบปกติ	-	-	1 ศูนย์	50,000	-	-	-	-	-	-	สนง.ปศุสัตว์ จังหวัดเลย
67. โครงการเฝ้าระวังสินค้าเกษตรปลอดภัยและ อาหาร	งบปกติ	14 อำเภอ	50,000	14 อำเภอ	100,000	14 อำเภอ	100,000	14 อำเภอ	100,000	14 อำเภอ	100,000	สนง.เกษตรและ สหกรณ์จ.เลย
68. โครงการตรวจสอบ Q Restrung	งบปกติ	14 อำเภอ	50,000	14 อำเภอ	100,000	14 อำเภอ	100,000	14 อำเภอ	100,000	14 อำเภอ	100,000	สนง.เกษตรและ สหกรณ์จ.เลย
69. โครงการส่งเสริมการบริโภคและใช้วัตถุดิบ สินค้า Q	งบปกติ	14 อำเภอ	50,000	14 อำเภอ	50,000	14 อำเภอ	50,000	14 อำเภอ	50,000	14 อำเภอ	50,000	สนง.เกษตรและ สหกรณ์จ.เลย
71.โครงการส่งเสริมและพัฒนากิจการเลี้ยงโคเนื้อ คุณภาพสูง	งบปกติ	14 อำเภอ	0	14 อำเภอ	5,000,000	14 อำเภอ	5,000,000	14 อำเภอ	5,000,000	14 อำเภอ	5,000,000	สนง.ปศุสัตว์ จังหวัดเลย
72.โครงการเพิ่มประสิทธิภาพการเลี้ยงปลา	งบปกติ	จังหวัด เลย	2,000,000	จังหวัด เลย	2,000,000	จังหวัด เลย	2,000,000	จังหวัด เลย	2,000,000	จังหวัด เลย	2,000,000	สนง.ประมง จังหวัดเลย
74.โครงการรณรงค์ประชาสัมพันธ์หรืออบรมให้ ความรู้ด้านสหกรณ์	งบปกติ	14 อำเภอ	50,000	14 อำเภอ	50,000	14 อำเภอ	100,000	14 อำเภอ	100,000	14 อำเภอ	100,000	สนง.สหกรณ์ จังหวัดเลย

โครงการ	แหล่ง งบ	ค่าเป้าหมาย/งบประมาณ										หน่วยงาน
		พ.ศ.2561		พ.ศ.2562		พ.ศ.2563		พ.ศ.2564		พ.ศ.2565		
		เป้าหมาย	งบประมาณ	เป้าหมาย	งบประมาณ	เป้าหมาย	งบประมาณ	เป้าหมาย	งบประมาณ	เป้าหมาย	งบประมาณ	
75.ควบคุมการประมง	งบปกติ	14 อำเภอ	39,000	14 อำเภอ	42,000	14 อำเภอ	44,000	14 อำเภอ	46,000	14 อำเภอ	12,000	สนง.ประมง จังหวัดเลย
76.งานสถิติการประมง	งบปกติ	14 อำเภอ	6,000	14 อำเภอ	8,000	14 อำเภอ	10,000	14 อำเภอ	12,000			สนง.ประมง จังหวัดเลย
77.ฟื้นฟูทรัพยากรสัตว์น้ำจืดของไทย	งบปกติ	1 อำเภอ	50,000	1 อำเภอ	50,000	1 อำเภอ	50,000	1 อำเภอ	50,000	1 อำเภอ	50,000	ศูนย์วิจัยและ พัฒนาประมง น้ำจืดเลย
78.โครงการการใช้ประโยชน์ที่ดินเกษตรกรรม จังหวัดเลย	งบปกติ	14 อำเภอ	0	14 อำเภอ	1,000,000	14 อำเภอ	1,000,000	14 อำเภอ	1,000,000	14 อำเภอ	1,000,000	สนง.เกษตร และสหกรณ์ จังหวัดเลย
79.โครงการเพิ่มประสิทธิภาพผลผลิตทาง การเกษตร - จัดทำแปลงสาธิต	งบปกติ	14 อำเภอ	0	14 อำเภอ	25,000,000	14 อำเภอ	25,000,000	14 อำเภอ	25,000,000	14 อำเภอ	25,000,000	สนง.เกษตร และสหกรณ์ จังหวัดเลย / สนง.เกษตร จังหวัดเลย
80.กิจกรรมจัดที่ดินทำกิน (พื้นที่ x - Ray)	งบปกติ	14 อำเภอ	498,200	14 อำเภอ	500,000	14 อำเภอ	500,000	14 อำเภอ	500,000	14 อำเภอ	500,000	สปก.เลย
2.โครงการอบรมกลุ่มส่งเสริมอาชีพการเกษตรและกลุ่ม วิสาหกิจชุมชนให้ผลิต และแปรรูปสินค้าเกษตรได้ มาตรฐานสู่ AEC	งบปกติ	70 คน	70,000	70 คน	70,000	70 คน	70,000	70 คน	70,000	70 คน	70,000	สนง.เกษตร จังหวัดเลย
7.โครงการพัฒนาคุณภาพสินค้าเกษตรสู่มาตรฐาน (พีช)	งบปกติ	14 อำเภอ	5,000,000	14 อำเภอ	5,000,000	14 อำเภอ	5,000,000	14 อำเภอ	5,000,000	14 อำเภอ	5,000,000	สนง.เกษตร จังหวัดเลย

โครงการ	แหล่ง งบ	ค่าเป้าหมาย/งบประมาณ										หน่วยงาน
		พ.ศ.2561		พ.ศ.2562		พ.ศ.2563		พ.ศ.2564		พ.ศ.2565		
		เป้าหมาย	งบประมาณ	เป้าหมาย	งบประมาณ	เป้าหมาย	งบประมาณ	เป้าหมาย	งบประมาณ	เป้าหมาย	งบประมาณ	
3.ศูนย์จัดการศัตรูพืชชุมชน	งบปกติ	14 ศูนย์	1,400,000	14 ศูนย์	1,400,000	14 ศูนย์	1,400,000	14 ศูนย์	1,400,000	14 ศูนย์	1,400,000	สนง.เกษตร จังหวัดเลย
4.โครงการตรวจสอบและรับรองคุณภาพสินค้า ประมง	งบปกติ	162 ฟาร์ม	636,100	162 ฟาร์ม	636,100	162 ฟาร์ม	636,100	162 ฟาร์ม	636,100			ศูนย์วิจัยและ พัฒนาการ เกษตรเลย
5.โครงการตรวจสอบและรับรองคุณภาพสินค้า ประมง	งบปกติ	341ฟาร์ม	480,000	341ฟาร์ม	480,000	341ฟาร์ม	480,000	341ฟาร์ม	480,000			ศูนย์วิจัยและ พัฒนาประมงน้ำ จืดเลย
6. ปฏิบัติหน้าที่แทนด่านตรวจสัตว์น้ำ - ตรวจสอบการส่งออกสัตว์น้ำซากสัตว์น้ำ	งบปกติ	130 ครั้ง	10,000	130 ครั้ง	12,000	130 ครั้ง	14,000	130 ครั้ง	16,000			สนง.ประมง จังหวัดเลย
โครงการพัฒนาขีดความสามารถในการแข่งขัน สินค้าเกษตรแปรรูป	งบปกติ	2แห่ง	114000	2	200000	2	200000	2	200000	2	200000	สนง.เกษตร จังหวัดเลย
7. ควบคุมศัตรูอ้อยด้วย ชีววิธี	งบปกติ	8 อำเภอ	400,000	8 อำเภอ	400,000	8 อำเภอ	400,000	8 อำเภอ	400,000	8 อำเภอ	400,000	สนง.เกษตร จังหวัดเลย
8.โครงการบริหารจัดการทรัพยากรด้านการผลิต และการตลาด	งบปกติ	70 คน	70,000	70 คน	70,000	70 คน	140,000	70 คน	140,000	70 คน	140,000	สนง.เกษตร จังหวัดเลย
9.พัฒนาศักยภาพการผลิตอ้อยโรงงาน	งบปกติ	8 อำเภอๆ ละ 30 คน	400,000	8 อำเภอๆ ละ 30 คน	400,000	8 อำเภอๆ ละ 30 คน	400,000	8 อำเภอๆ ละ 30 คน	400,000	8 อำเภอๆ ละ 30 คน	400,000	สนง.เกษตร จังหวัดเลย
10.ตำบลต้นแบบลดต้นทุนการผลิตข้าวให้มี คุณภาพและผลผลิตสูง	งบปกติ	112 แปลง (สาธิต)	350,000	13 อำเภอ (แปลง สาธิต)	450,000	13 อำเภอ (แปลง สาธิต)	450,000	13 อำเภอ (แปลง สาธิต)	450,000	13 อำเภอ (แปลง สาธิต)	450,000	สนง.เกษตร จังหวัดเลย
11.สร้างตราสินค้าเพื่อขยายโอกาสทางการผลิต	งบปกติ	260 คน	1,170,000	260 คน	1,170,000	260 คน	1,170,000	260 คน	1,170,000	260 คน	1,170,000	สนง.เกษตร จังหวัดเลย
12.ส่งเสริมการอนุรักษ์ดินและน้ำในกลุ่มผู้ปลูก ข้าวโพดเลี้ยงสัตว์หลังนา	งบปกติ	150 คน	200,000	200 คน	260,000	300 คน	390,000	300 คน	390,000	300 คน	390,000	สนง.เกษตร จังหวัดเลย

โครงการ	แหล่ง งบ	ค่าเป้าหมาย/งบประมาณ										หน่วยงาน
		พ.ศ.2561		พ.ศ.2562		พ.ศ.2563		พ.ศ.2564		พ.ศ.2565		
		เป้าหมาย	งบประมาณ	เป้าหมาย	งบประมาณ	เป้าหมาย	งบประมาณ	เป้าหมาย	งบประมาณ	เป้าหมาย	งบประมาณ	
13.ส่งเสริมการผลิตยางพาราในพื้นที่เหมาะสม	งบปกติ	1,000 คน	1,000,000	1,000 คน	1,000,000	1,000 คน	1,000,000	1,000 คน	1,000,000	1,000 คน	1,000,000	สนง.เกษตร จังหวัดเลย
14.ปรับโครงสร้างการผลิตปาล์มน้ำมัน (พื้นที่เดิม)	งบปกติ	500 คน	500,000	500 คน	500,000	500 คน	500,000	500 คน	500,000	500 คน	500,000	สนง.เกษตร จังหวัดเลย
15.โครงการเพิ่มประสิทธิภาพการผลิตข้าว	งบปกติ	460 คน	4,084,200	460 คน	4,084,200	460 คน	4,084,200	460 คน	4,084,200	460 คน	4,084,200	สนง.เกษตร จังหวัดเลย
16.ส่งเสริมการพัฒนาคุณภาพมะม่วงเพื่อการ ส่งออก	งบปกติ	90 คน	150,000	120 คน	200,000	120 คน	200,000	120 คน	200,000	120 คน	200,000	สนง.เกษตร จังหวัดเลย
17.พัฒนาคุณภาพลำไยเพื่อการส่งออก	งบปกติ	90 คน	150,000	120 คน	200,000	120 คน	200,000	120 คน	200,000	120 คน	200,000	สนง.เกษตร จังหวัดเลย
18.โครงการเพิ่มประสิทธิภาพการผลิตยางพารา	งบปกติ	2,000 คน	4,313,250	2,000 คน	4,313,250	2,000 คน	4,313,250	2,000 คน	4,313,250	2,000 คน	4,313,250	สนง.เกษตร จังหวัดเลย
19.โครงการเพิ่มประสิทธิภาพการผลิตมัน สำปะหลัง	งบปกติ	360 คน	1,847,400	360 คน	1,847,400	360 คน	1,847,400	360 คน	1,847,400	360 คน	1,847,400	สนง.เกษตร จังหวัดเลย
20.โครงการเพิ่มประสิทธิภาพการผลิตข้าวโพดเลี้ยง สัตว์	งบปกติ	700 คน	2,758,000	700 คน	2,758,000	700 คน	2,758,000	700 คน	2,758,000	700 คน	2,758,000	สนง.เกษตร จังหวัดเลย
21.โครงการเพิ่มประสิทธิภาพการผลิตอ้อยโรงงาน	งบปกติ	600 คน	2,612,000	600 คน	2,612,000	600 คน	2,612,000	600 คน	2,612,000	600 คน	2,612,000	สนง.เกษตร จังหวัดเลย
โครงการระบบส่งเสริมการเกษตรแบบแปลงใหญ่	งบปกติ	21	27766200	32	3000000	32	3000000	32	3000000	32	3000000	สนง.เกษตร จังหวัดเลย
1.ป้องกันกำจัดโรคในดอกไม้ประดับ	งบปกติ	1 อำเภอ	60,000	1 อำเภอ	60,000	1 อำเภอ	60,000	1 อำเภอ	60,000			สนง.เกษตร จังหวัดเลย
5.โครงการจัดงานมหกรรมสินค้าวิสาหกิจชุมชน จังหวัดเลย	งบปกติ	2 ครั้ง	1,000,000	2 ครั้ง	1,000,000	2 ครั้ง	1,000,000	2 ครั้ง	1,000,000	2 ครั้ง	1,000,000	สนง.เกษตร จังหวัดเลย

โครงการ	แหล่ง งบ	ค่าเป้าหมาย/งบประมาณ										หน่วยงาน
		พ.ศ.2561		พ.ศ.2562		พ.ศ.2563		พ.ศ.2564		พ.ศ.2565		
		เป้าหมาย	งบประมาณ	เป้าหมาย	งบประมาณ	เป้าหมาย	งบประมาณ	เป้าหมาย	งบประมาณ	เป้าหมาย	งบประมาณ	
6.ส่งเสริมการปลูกพืชผักสวนครัวชุมชนเพื่อการยังชีพ	งบปกติ	14 กลุ่มๆ ละ30 คน	420,000	14 กลุ่มๆ ละ30 คน	420,000	14 กลุ่มๆ ละ30 คน	420,000	14 กลุ่มๆ ละ30 คน	420,000	14 กลุ่มๆ ละ30 คน	420,000	สนง.เกษตร จังหวัดเลย
โครงการตลาดเกษตรกร	งบปกติ	1 แห่ง	82000	2	100000	2	100000	2	100000	2	100000	สนง.เกษตร จังหวัดเลย

โครงการภายใต้ประเด็นยุทธศาสตร์ตามแผนพัฒนาการเกษตรและสหกรณ์ของจังหวัด จังหวัดเลย พ.ศ. 2561-2565

ประเด็นยุทธศาสตร์ที่ 3 เพิ่มความสามารถในการแข่งขันภาคการเกษตรด้วยเทคโนโลยีและนวัตกรรม

โครงการ	แหล่งบ	ค่าเป้าหมาย/งบประมาณ										หน่วยงาน
		พ.ศ.2561		พ.ศ.2562		พ.ศ.2563		พ.ศ.2564		พ.ศ.2565		
		เป้าหมาย	งบประมาณ	เป้าหมาย	งบประมาณ	เป้าหมาย	งบประมาณ	เป้าหมาย	งบประมาณ	เป้าหมาย	งบประมาณ	
1.โครงการก่อสร้างศูนย์รวบรวมยางพาราในสหกรณ์และกลุ่มเกษตรกร	งบปกติ	5 โรง	10,000,000	5 โรง	10,000,000	-	-	-	-	-	-	สนง.สหกรณ์ จังหวัดเลย
2.แผนการรองรับการเปลี่ยนแปลงภูมิอากาศและลดภาวะโลกร้อน	งบปกติ	180 ไร่	278,000	180 ไร่	278,000	180 ไร่	278,000	180 ไร่	278,000	180 ไร่	278,000	สพด.เลย
3.โครงการปรับโครงสร้างการผลิตภาคเกษตร	งบปกติ	1 ศูนย์	75,000	1 ศูนย์	75,000	1 ศูนย์	75,000	1 ศูนย์	75,000	1 ศูนย์	75,000	ศูนย์ส่งเสริม การเกษตรที่สูง จังหวัดเลย
4.โครงการส่งเสริมการปลูกหญ้าแฝกบนพื้นที่สูง	งบปกติ	1 ศูนย์	200,000	1 ศูนย์	200,000	1 ศูนย์	200,000	1 ศูนย์	200,000	1 ศูนย์	200,000	ศูนย์ส่งเสริม การเกษตรที่สูง จังหวัดเลย
5.พัฒนาบุคลากรด้านเทคโนโลยีสารสนเทศในงานส่งเสริมการเกษตร	งบปกติ	60 คน	150,000	60 คน	150,000	120 คน	300,000	120 คน	300,000	120 คน	300,000	สนง.เกษตร จังหวัดเลย
6.พัฒนาทักษะบุคลากรด้านการสนทนาภาษาอังกฤษ	งบปกติ	120 คน	200,000	120 คน	200,000	120 คน	200,000	120 คน	200,000	120 คน	200,000	สนง.เกษตร จังหวัดเลย
7.โครงการเตรียมความพร้อมบุคลากรด้านเกษตรและสถาบันเกษตรกรเพื่อรองรับการเข้าสู่ AEC	งบปกติ	14 อำเภอ	1,000,000	14 อำเภอ	1,000,000	14 อำเภอ	1,000,000	14 อำเภอ	1,000,000	14 อำเภอ	1,000,000	สนง.เกษตรและ สหกรณ์ จ.เลย
8.โครงการทดสอบและพัฒนาการปลูกพืชทดแทนพลังงานเพื่อผลิตไบโอดีเซลและเอทานอล	งบปกติ	1 ศูนย์	250,000	1 ศูนย์	250,000	1 ศูนย์	250,000	1 ศูนย์	250,000			ศูนย์วิจัยและ พัฒนาการเกษตร เลย
9.โครงการบริหารจัดการพื้นที่เกษตรกร Zoning by Agri-map	งบปกติ	๖๐ ราย	๖๒,๖๔๐	๖๐ ราย	๖๓,๐๐๐	๖๐ ราย	๖๓,๐๐๐	๖๐ ราย	๖๓,๐๐๐	๖๐ ราย	๖๓,๐๐๐	สนง.ตรวจบัญชี สหกรณ์เลย
โครงการศูนย์เรียนรู้การเพิ่มประสิทธิภาพการผลิตสินค้าเกษตร	งบปกติ	14 ศูนย์	1602400	28	25000000	28	25000000	28	25000000	28	25000000	สนง.เกษตร จังหวัดเลย



โครงการภายใต้ประเด็นยุทธศาสตร์ตามแผนพัฒนาการเกษตรและสหกรณ์ของจังหวัด จังหวัดเลย พ.ศ. 2561-2565

ประเด็นยุทธศาสตร์ที่ 4 บริหารจัดการทรัพยากรการเกษตรและสิ่งแวดล้อมอย่างสมดุลและยั่งยืน

โครงการ	แหล่งบ	ค่าเป้าหมาย/งบประมาณ										หน่วยงาน
		พ.ศ.2561		พ.ศ.2562		พ.ศ.2563		พ.ศ.2564		พ.ศ.2565		
		เป้าหมาย	งบประมาณ	เป้าหมาย	งบประมาณ	เป้าหมาย	งบประมาณ	เป้าหมาย	งบประมาณ	เป้าหมาย	งบประมาณ	
1.รักษาน้ำเพื่อพระแม่ของแผ่นดิน ลุ่มน้ำหมัน ต.กกสะทอน อ.ด่านซ้าย	งบปกติ	1 อำเภอ	18,0000	1 อำเภอ	18,0000	1 อำเภอ	18,0000	1 อำเภอ	18,0000	1 อำเภอ	18,0000	ศูนย์วิจัยและพัฒนาประมงน้ำจืดเลย
2.การก่อสร้างแหล่งน้ำในไร่นานอกเขต ชป	งบปกติ	300 บ่อ	5,340,000	300 บ่อ	5,340,000	300 บ่อ	5,340,000	300 บ่อ	5,340,000	300 บ่อ	5,340,000	สพด.เลย
3.ฟื้นฟูและป้องกันการชะล้างพังทลายของดิน	งบปกติ	18,815 ไร่	10,872,253	11,000 ไร่	3,625,000	11,000 ไร่	3,625,000	11,000 ไร่	3,625,000	11,000 ไร่	3,625,000	สพด.เลย
4.ปรับคุณภาพดิน (พื้นที่ดินกรด)	งบปกติ	900 ไร่	13,500	900 ไร่	13,500	900 ไร่	13,500	900 ไร่	13,500	900 ไร่	13,500	สพด.เลย
5.พัฒนาแหล่งน้ำเพื่อการอนุรักษ์ดินและน้ำ	งบปกติ	2 แห่ง	7,177,000	2 แห่ง	7,177,000	2 แห่ง	7,177,000	2 แห่ง	7,177,000	2 แห่ง	7,177,000	สพด.เลย
6.ฝายห้วยพะเนียงตอนบน ต.นาดอกคำ อ.นาด้วง	งบปกติ	1 แห่ง	18,000,000									โครงการชลประทานเลย
7.อ่างเก็บน้ำห้วยสะเอียน ต.เชียงกลม อ.ปากชม	งบปกติ	1 แห่ง	31,000,000									โครงการชลประทานเลย
8.ฝายห้วยหวาง ต.เชียงกลม อ.ปากชม	งบปกติ	1 แห่ง	30,000,000									โครงการชลประทานเลย
9.ฝายนาหนองเอียน ต.น้ำสวย อ.เมือง	งบปกติ	1 แห่ง	31,000,000									โครงการชลประทานเลย
10.ฝายห้วยน้ำเหมือง ต.นาตาล อ.นาแห้ว	งบปกติ	1 แห่ง	27,000,000									โครงการชลประทานเลย
11.ฝายลำห้วยหือ ต.กกสะทอน อ.ด่านซ้าย	งบปกติ	1 แห่ง	30,000,000									โครงการชลประทานเลย

โครงการ	แหล่งบ	ค่าเป้าหมาย/งบประมาณ										หน่วยงาน	
		พ.ศ.2561		พ.ศ.2562		พ.ศ.2563		พ.ศ.2564		พ.ศ.2565			
		เป้าหมาย	งบประมาณ	เป้าหมาย	งบประมาณ	เป้าหมาย	งบประมาณ	เป้าหมาย	งบประมาณ	เป้าหมาย	งบประมาณ		
12.ฝายปายางห้วยน้ำลาย ต.น้ำสวย อ.เมือง	งบปกติ			1 แห่ง	35,000,000								โครงการ ชลประทานเลย
13.อ่างเก็บน้ำห้วยวังเวียง ต.ห้วยสีเสียด อ.ภูหลวง	งบปกติ					1 แห่ง	30,000,000						โครงการ ชลประทานเลย
14.ฝายห้วยแย่งกลาง ต.น้ำสวย อ.เมือง	งบปกติ			1 แห่ง	20,000,000								โครงการ ชลประทานเลย
15.อ่างเก็บน้ำห้วยอาลัย ต.ชมเจริญ อ.ปากชม	งบปกติ					1 แห่ง	21,000,000						โครงการ ชลประทานเลย
16.ฝายน้ำทบ ต.เขาหลวง อ.วังสะพุง	งบปกติ			1 แห่ง	28,000,000								โครงการ ชลประทาน
17.อ่างเก็บน้ำบวกแฮ่ก้อย ต.กกตู๋ อ.เมือง	งบปกติ			1 แห่ง	30,000,000								โครงการ ชลประทาน
18.สถานีสูบน้ำด้วยไฟฟ้าพร้อมระบบส่งน้ำ บ้านหนองผำ	งบปกติ			1 แห่ง	30,000,000								โครงการ ชลประทานเลย
19.ฝายบ้านนาสำราญ ต.น้ำสวย อ.เมือง	งบปกติ					1 แห่ง	25,000,000						โครงการ ชลประทานเลย
20.ฝายห้วยสีโสมตอนบน ต.นาดอกคำ อ.นาดัว	งบปกติ					1 แห่ง	27,000,000						โครงการ ชลประทานเลย
21.ฝายห้วยน้ำบ่อ ต.แสงภา อ.นาแห้ว	งบปกติ					1 แห่ง	30,000,000						โครงการ ชลประทานเลย
22.สถานีสูบน้ำด้วยไฟฟ้าพร้อมระบบส่งน้ำบ้าน ธาตุพัฒนา	งบปกติ			1 แห่ง	30,000,000								โครงการ ชลประทานเลย
23.ฝายห้วยทางเลาะ (บ.วังแคน) ต.น้ำสวย อ. เมือง	งบปกติ							1 แห่ง	22,000,000				โครงการ ชลประทานเลย
24.ฝายห้วยไคร้ ต.ภูหอ อ.ภูหลวง	งบปกติ							1 แห่ง	30,000,000				โครงการ ชลประทานเลย

โครงการ	แหล่งบ	ค่าเป้าหมาย/งบประมาณ										หน่วยงาน	
		พ.ศ.2561		พ.ศ.2562		พ.ศ.2563		พ.ศ.2564		พ.ศ.2565			
		เป้าหมาย	งบประมาณ	เป้าหมาย	งบประมาณ	เป้าหมาย	งบประมาณ	เป้าหมาย	งบประมาณ	เป้าหมาย	งบประมาณ		
25.ฝ่ายห้วยโปเหนือ ต.แก่งศรีภูมิ อ.ภูหลวง	งบปกติ	1 แห่ง	21,000,000										โครงการ ชลประทานเลย
26.ฝ่ายห้วยโป่งเอียด (บ.หนองขอนแก่น) ต.แก่งศรีภูมิ อ.ภูหลวง	งบปกติ	1 แห่ง	18,000,000										โครงการ ชลประทานเลย
34.ฝายบ้านห้วยยาง (บ.ห้วยยาง) ต.โนนป่าซาง อ.ผาขาว	งบปกติ							1 แห่ง	17,000,000				โครงการ ชลประทานเลย
27.ฝายบ้านห้วยยางคำ ต.โนนป่าซาง(ห้วยยางคำ) อ.ผาขาว	งบปกติ							1 แห่ง	13,000,000				<b>โครงการ ชลประทานเลย</b>
28.ฝายห้วยลำพิง ต.นาพิง อ.นาแห้ว	งบปกติ							1 แห่ง	30,000,000				โครงการ ชลประทานเลย
29.สถานีสูบน้ำด้วยไฟฟ้าพร้อมระบบส่งน้ำบ้าน นาแฆม	งบปกติ							1 แห่ง	30,000,000				โครงการ ชลประทานเลย
30.สถานีสูบน้ำด้วยไฟฟ้าพร้อมระบบส่งน้ำบ้านนา ดินคำ	งบปกติ							1 แห่ง	30,000,000				โครงการ ชลประทานเลย
31.สถานีสูบน้ำด้วยไฟฟ้าพร้อมระบบส่งน้ำบ้าน ฟากเลย	งบปกติ	1 แห่ง	35,000,000										โครงการ ชลประทานเลย
32.สถานีสูบน้ำด้วยไฟฟ้าพร้อมระบบส่งน้ำบ้าน ห้วยปลาตุก(อ่างเก็บน้ำห้วยน้ำสวย)	งบปกติ	1 แห่ง	25,000,000										โครงการ ชลประทานเลย
33.สถานีสูบน้ำด้วยไฟฟ้าพร้อมระบบส่งน้ำบ้าน หนองหมากแก้ว	งบปกติ	1 แห่ง	35,000,000										โครงการ ชลประทานเลย
34.สถานีสูบน้ำด้วยไฟฟ้าพร้อมระบบส่งน้ำบ้าน นาแปน	งบปกติ			1 แห่ง	35,000,000								โครงการ ชลประทานเลย

โครงการ	แหล่งบ	ค่าเป้าหมาย/งบประมาณ										หน่วยงาน		
		พ.ศ.2561		พ.ศ.2562		พ.ศ.2563		พ.ศ.2564		พ.ศ.2565				
		เป้าหมาย	งบประมาณ	เป้าหมาย	งบประมาณ	เป้าหมาย	งบประมาณ	เป้าหมาย	งบประมาณ	เป้าหมาย	งบประมาณ			
35.สถานีสูบน้ำด้วยไฟฟ้าพร้อมระบบส่งน้ำบ้านศรีรักษา	งบปกติ			1 แห่ง	35,000,000									โครงการชลประทานเลย
36.สถานีสูบน้ำด้วยไฟฟ้าพร้อมระบบส่งน้ำบ้านแก่งมี	งบปกติ					1 แห่ง	35,000,000							โครงการชลประทานเลย
37.สถานีสูบน้ำด้วยไฟฟ้าพร้อมระบบส่งน้ำบ้านดินดำ	งบปกติ					1 แห่ง	35,000,000							โครงการชลประทานเลย
38.สถานีสูบน้ำด้วยไฟฟ้าพร้อมระบบส่งน้ำบ้านอิลี	งบปกติ							1 แห่ง	35,000,000					โครงการชลประทานเลย
39.สถานีสูบน้ำด้วยไฟฟ้าพร้อมระบบส่งน้ำอ่างเก็บน้ำห้วยปวน	งบปกติ							1 แห่ง	35,000,000					โครงการชลประทานเลย
40.สถานีสูบน้ำด้วยไฟฟ้าพร้อมระบบส่งน้ำบ้านดอนสำราญ	งบปกติ									1 แห่ง	35,000,000			โครงการชลประทานเลย
41.สถานีสูบน้ำด้วยไฟฟ้าพร้อมระบบส่งน้ำบ้านทรายขาวโน	งบปกติ									1 แห่ง	35,000,000			โครงการชลประทานเลย
42.สถานีสูบน้ำด้วยไฟฟ้าพร้อมระบบส่งน้ำบ้านทานตะวัน	งบปกติ									1 แห่ง	35,000,000			โครงการชลประทานเลย
43.สถานีสูบน้ำด้วยไฟฟ้าพร้อมระบบส่งน้ำบ้านโนนพากเลย	งบปกติ					1 แห่ง	35,000,000							โครงการชลประทานเลย

โครงการภายใต้ประเด็นยุทธศาสตร์ตามแผนพัฒนาการเกษตรและสหกรณ์ของจังหวัด จังหวัดเลย พ.ศ. 2551-2565

ประเด็นยุทธศาสตร์ที่ 5 พัฒนาระบบบริหารจัดการภาครัฐ

โครงการ	แหล่งงบประมาณ	ค่าเป้าหมาย/งบประมาณ										หน่วยงาน
		พ.ศ.2561		พ.ศ.2562		พ.ศ.2563		พ.ศ.2564		พ.ศ.2565		
		เป้าหมาย	งบประมาณ	เป้าหมาย	งบประมาณ	เป้าหมาย	งบประมาณ	เป้าหมาย	งบประมาณ	เป้าหมาย	งบประมาณ	
1.โครงการพัฒนาศักยภาพบุคลากรด้านปศุสัตว์ สู้ (Smart Officer)	งบประมาณ	10 คน	30,000	10 คน	30,000	10 คน	30,000	10 คน	30,000	10 คน	30,000	สนง. ปศุสัตว์ จังหวัดเลย
2.พัฒนาศักยภาพเจ้าหน้าที่ส่งเสริมการเกษตรเป็น (Smart Officer)	งบประมาณ	90 คน	300,000	90 คน	300,000	90 คน	300,000	90 คน	300,000	90 คน	300,000	สนง.เกษตร จังหวัดเลย
3.พัฒนาศักยภาพอาสาสมัครเกษตรหมู่บ้าน (อ.ก.ม.)	งบประมาณ	916 คน	500,000	916 คน	500,000	916 คน	500,000	916 คน	500,000	916 คน	500,000	สนง.เกษตร จังหวัดเลย
4.เพิ่มสมรรถนะบุคลากรงานประชาสัมพันธ์ด้านการเกษตร	งบประมาณ	32 คน	50,000	32 คน	50,000	32 คน	50,000	32 คน	50,000	32 คน	50,000	สนง.เกษตร จังหวัดเลย
2.พัฒนาศักยภาพเจ้าหน้าที่ส่งเสริมการเกษตรเป็น (Smart Officer)	งบประมาณ	90 คน	300,000	90 คน	300,000	90 คน	300,000	90 คน	300,000	90 คน	300,000	สนง.เกษตร จังหวัดเลย
3.พัฒนาบุคลากรด้านเทคโนโลยีสารสนเทศในงานส่งเสริมการเกษตร	งบประมาณ	60 คน	150,000	60 คน	150,000	120 คน	300,000	120 คน	300,000	120 คน	300,000	สนง.เกษตร จังหวัดเลย
4.พัฒนาศักยภาพอาสาสมัครเกษตรหมู่บ้าน (อ.ก.ม.)	งบประมาณ	916 คน	500,000	916 คน	500,000	916 คน	500,000	916 คน	500,000	916 คน	500,000	สนง.เกษตร จังหวัดเลย
5.เพิ่มสมรรถนะบุคลากรงานประชาสัมพันธ์ด้านการเกษตร	งบประมาณ	32 คน	50,000	32 คน	50,000	32 คน	50,000	32 คน	50,000	32 คน	50,000	สนง.เกษตร จังหวัดเลย
6.พัฒนาทักษะบุคลากรด้านการสนทนาภาษาอังกฤษ	งบประมาณ	120 คน	200,000	120 คน	200,000	120 คน	200,000	120 คน	200,000	120 คน	200,000	สนง.เกษตร จังหวัดเลย



**ภาคผนวก**