



แผนพัฒนาการเกษตรและสหกรณ์ของจังหวัดเลย (พ.ศ. ๒๕๖๑ - ๒๕๖๕)

แผนที่จังหวัดเลย



สารบัญ

บทนำ	หน้า
ส่วนที่ ๑	ข้อมูลทั่วไปและข้อมูลด้านการเกษตรที่สำคัญของจังหวัด
ส่วนที่ ๒	การวิเคราะห์สภาพแวดล้อมด้านการเกษตรและสหกรณ์ของจังหวัด
ส่วนที่ ๓	ยุทธศาสตร์เกษตรและสหกรณ์ของจังหวัดเลย (วิสัยทัศน์/พันธกิจ)
ส่วนที่ ๔	โครงการภายใต้ประเด็นยุทธศาสตร์ตามแผนพัฒนาการเกษตร และสหกรณ์ของจังหวัด
	- โครงการภายใต้บพัฒนาจังหวัด ปีงบประมาณ พ.ศ. ๒๕๖๔
	- โครงการภายใต้บกลุ่มจังหวัด (ภาคตะวันออกเฉียงเหนือตอนบน ๑)
	- แผนงาน/โครงการ ภาคตะวันออกเฉียงเหนือ พ.ศ. ๒๕๖๔
	- แผนงาน/โครงการ ภายใต้กรอบนโยบายฟื้นฟูเศรษฐกิจและสังคมแห่งชาติ
	- แผนงาน/โครงการ ภายใต้แผนพัฒนาการเกษตรและสหกรณ์ของจังหวัดเลย ๕ ปี (พ.ศ. ๒๕๖๑-๒๕๖๕)

ภาคผนวก

ตารางที่ ๑	ปริมาณน้ำฝน ปี ๒๕๕๗ - ๒๕๖๑	๕
ตารางที่ ๒	อุณหภูมิและความชื้นสัมพัทธ์สูงสุด - ต่ำสุด ปี ๒๕๕๗ - ๒๕๖๑	๖
ตารางที่ ๓	การแบ่งเขตการปกครองของจังหวัด และจำนวนประชากร	๗ - ๘
ตารางที่ ๔	จำแนกประเภทแหล่งน้ำ ปี ๒๕๖๑	๙
ตารางที่ ๕	ข้อมูลลุ่มน้ำในเขตจังหวัดเลย	๙
ตารางที่ ๖	แหล่งกักเก็บน้ำและการใช้น้ำทำในปัจจุบัน	๑๐
ตารางที่ ๗	ข้อมูลป่าไม้ในพื้นที่จังหวัดเลย	๑๑
ตารางที่ ๘	แสดงข้อมูลเปรียบเทียบพื้นที่ป่าไม้	๑๒
ตารางที่ ๙	แสดงข้อมูลเปรียบเทียบสภาพป่าไม้	๑๒
ตารางที่ ๑๐	เส้นทางเดินรถ	๑๓
ตารางที่ ๑๑	มูลค่าผลิตภัณฑ์มวลรวมของจังหวัดเลย	๑๔
ตารางที่ ๑๒	จำนวนครุว์เรือนที่มีรายได้ตกเกณฑ์	๑๕
ตารางที่ ๑๓	รายได้เฉลี่ย คน/ปี (รายอำเภอ)	๑๖
ตารางที่ ๑๔	แสดงเนื้อที่ถือครองทางการเกษตร	๒๒
ตารางที่ ๑๕	พื้นที่เพาะปลูกพืชทางการเกษตรแยกรายอำเภอ ของจังหวัดเลย	๒๓
ตารางที่ ๑๖	สรุปมูลค่าผลผลิตรวมพืชเศรษฐกิจที่สำคัญของจังหวัดเลย ปี ๒๕๖๑	๒๔
ตารางที่ ๑๗	จำนวนครุว์เรือนที่ปลูกพืชเศรษฐกิจที่สำคัญของจังหวัดเลย ปี ๒๕๖๒	๒๕
ตารางที่ ๑๘	จำนวนครุว์เรือนเกษตรกรที่ปลูกไม้ผล ปี ๒๕๖๒	๒๕ - ๒๖

ตารางที่ ๑๙ จำนวนสัตว์น้ำที่จับได้ จำแนกตามชนิดสัตว์น้ำจืด ปี ๒๕๖๑	๒๙
ตารางที่ ๒๐ การเพาะเลี้ยงสัตว์น้ำจืด ปี ๒๕๖๑	๒๙
ตารางที่ ๒๑ แสดงจำนวนเกษตรกรผู้เลี้ยงสัตว์และปศุสัตว์ระดับอำเภอ ปี ๒๕๖๓	๓๒
ตารางที่ ๒๒ ตารางแสดงพื้นที่เลี้ยงกบจังหวัดเลย	๓๓
ตารางที่ ๒๓ สรุปข้อมูลหมู่บ้านเสี่ยงอุทกภัย น้ำป่าไหลหลากและดินถล่มจังหวัดเลย	๓๔
ตารางที่ ๒๔ ข้อมูลสถาบันเกษตรกร ปี ๒๕๖๑	๓๗
ตารางที่ ๒๕ ตารางแยกประเภทสหกรณ์	๓๘
ตารางที่ ๒๖ จำนวนสหกรณ์และชุมนุมสหกรณ์ ปี ๒๕๖๑	๓๘
ตารางที่ ๒๗ จำนวนกลุ่มเกษตรกรและจำนวนสมาชิกกลุ่มเกษตรกร ปี ๒๕๖๑	๓๙

บทนำ

๑. ที่มา

๑.๑ แผนพัฒนาการเกษตรและสหกรณ์จังหวัดเลย ปี พ.ศ.๒๕๖๑ – ๒๕๖๕ เป็นการจัดทำแผนพัฒนาการเกษตรในระยะยาว ๕ ปี มีความสอดคล้องกับแผนพัฒนาการเกษตรในช่วงแผนพัฒนาเศรษฐกิจและสังคมแห่งชาติ ฉบับ ๑๒ (พ.ศ. ๒๕๖๐ – ๒๕๖๔) นโยบายรัฐบาล ได้เปิดโอกาสให้ภาคีการพัฒนาทุกภาคส่วน มีส่วนร่วม โดยการระดมความคิดเห็นทั้งในระดับภูมิภาค ระดับประเทศ จะมีความแตกต่างจากแผนพัฒนาฯ ฉบับก่อนๆ คือ มีความเป็นรูปธรรม สามารถนำไปปฏิบัติได้จริง โดยกำหนดกรอบการลงทุนภายในระยะ ๕ ปี ช่างหน้าไว้อย่างชัดเจน และยังคงน้อมนำหลัก “ปรัชญาเศรษฐกิจพอเพียง” มาเป็นกรอบในการพัฒนาประเทศต่อเนื่องจากแผนพัฒนาฯ ฉบับที่ ๙ โดยยึด “คนเป็นศูนย์กลางของการพัฒนา” ในทุกมิติอย่างเป็นองค์รวม และให้ความสำคัญกับการพัฒนาที่สมดุล ทั้งตัวคน สังคม เศรษฐกิจ และสิ่งแวดล้อม ซึ่งกำหนดทิศทางการพัฒนาที่มุ่งสู่การเปลี่ยนผ่านประเทศ จากประเทศที่มีรายได้ปานกลาง ไปสู่ประเทศที่มีรายได้สูง มีการกระจายรายได้ อย่างเท่าเทียม มีระบบนิเวศที่ดี สังคมเป็นสุข และนำไปสู่การบรรลุวิสัยทัศน์ระยะยาวของประเทศ คือ “มั่นคง มั่งคั่ง และยั่งยืน”

๑.๒ แผนพัฒนาการเกษตรในช่วงแผนพัฒนาฯ ฉบับ ๑๒ (พ.ศ. ๒๕๖๐ - ๒๕๖๔) มีแนวทางการพัฒนาที่ครอบคลุมด้านการเกษตรทั้งหมด ๕ แนวทาง ดังนี้

- ๑.๒.๑ ขยายผลการทำการเกษตรตามหลักปรัชญาเศรษฐกิจพอเพียง
- ๑.๒.๒ เสริมสร้างความภูมิใจและความมั่นคงในการประกอบอาชีพเกษตรกรรม
- ๑.๒.๓ ส่งเสริมการทำเกษตรกรรมยั่งยืนให้เห็นผลในทางปฏิบัติ
- ๑.๒.๔ พัฒนาองค์ความรู้ของเกษตรกรสู่เกษตรกรมืออาชีพ (Smart Farmer)
- ๑.๒.๕ สร้างและเชื่อมโยงเครือข่ายของเกษตรกร และสถาบันเกษตรกร

๒. ทิศทางการพัฒนา

- ๑) วิสัยทัศน์ “เป็นแหล่งผลิตสินค้าทางการเกษตรที่ได้มาตรฐาน และปลอดภัย ก้าวไกลด้วยเทคโนโลยี และนวัตกรรม”

๒) พันธกิจ

- (๑) พัฒนาคุณภาพชีวิตเกษตรกรให้มีความมั่นคง
- (๒) พัฒนาเศรษฐกิจการเกษตรให้เติบโตอย่างมีเสถียรภาพ
- (๓) ส่งเสริมการผลิตสินค้าเกษตรที่มีคุณภาพตลอดโซ่อุปทาน ให้สอดคล้อง กับความต้องการของตลาด และส่งเสริมงานวิจัย เทคโนโลยี และนวัตกรรมเพื่อนำมาใช้ประโยชน์
- (๔) ส่งเสริมให้มีการบริหารจัดการทรัพยากร สิ่งแวดล้อม และโครงสร้างพื้นฐาน ทางเกษตรอย่างสมดุล และยั่งยืน

๓) วัตถุประสงค์ เป้าหมาย และตัวชี้วัด

(๑) วัตถุประสงค์

- สร้างความภูมิใจในอาชีพเกษตรกรกร สามารถพึ่งพาตนเองได้ มีการถ่ายทอดองค์ความรู้อย่างต่อเนื่อง
- ส่งเสริมความสามารถเกษตรกร และสถาบันเกษตรกรเพื่อยกระดับผลิตภาพ ประสิทธิภาพ คุณภาพ มาตรฐาน รวมทั้งสร้างมูลค่าเพิ่มสินค้าเกษตร ให้ตอบสนองความต้องการของตลาด
- สร้างความสามารถในการแข่งขันของสินค้าเกษตร รวมทั้งพัฒนางานวิจัย เทคโนโลยีและนวัตกรรมมาใช้ประโยชน์
- ส่งเสริมการบริหารจัดการทรัพยากรการเกษตรและโครงสร้างพื้นฐานทางการเกษตรอย่างมีประสิทธิภาพ รวมถึงการปรับตัวและการสร้างภูมิคุ้มกันภายใต้การเปลี่ยนแปลงสภาพภูมิอากาศ

(๒) เป้าหมาย

- ความผาสุกของเกษตรกรเพิ่มขึ้นเป็นร้อยละ ๘๕ ในปี ๒๕๖๖
- สถาบันเกษตรกรที่ทำธุรกิจมีรายได้สุทธิเพิ่มขึ้นร้อยละ ๒๐ ต่อปี
- เศรษฐกิจภาคเกษตรเติบโตเฉลี่ยร้อยละ ๓.๐ ต่อปี
- จำนวนงานวิจัย เทคโนโลยี และนวัตกรรมด้านการเกษตรถูกนำไปใช้ประโยชน์อย่างน้อยร้อยละ ๕ ต่อปี
- ทรัพยากรการเกษตรได้รับการฟื้นฟูและใช้ประโยชน์อย่างสมดุลและยั่งยืน โครงสร้างพื้นฐานทางการเกษตรได้รับการพัฒนาเพิ่มขึ้น

(๓) ตัวชี้วัด

- ดัชนีชี้วัดความผาสุกของเกษตรกร
- รายได้สุทธิในการประกอบธุรกิจมีรายได้สุทธิเพิ่มขึ้นร้อยละ ๒๐ ต่อปี
- GDP ภาคเกษตร
- จำนวนงานวิจัย เทคโนโลยี และนวัตกรรมที่นำไปใช้ประโยชน์
- ทรัพยากรการเกษตรและโครงสร้างพื้นฐานทางการเกษตรที่มีการบริหารจัดการทรัพยากรอย่างมีประสิทธิภาพ

๔) ยุทธศาสตร์การพัฒนากการเกษตร

(๑) ยุทธศาสตร์ที่ ๑ สร้างความเข้มแข็งให้กับเกษตรกรและสถาบันเกษตรกร

แนวทางการพัฒนา

- ๑.๑ สร้างความเข้มแข็งให้กับเกษตรกรสถาบันเกษตรกร Smart Farmer , Smart Group , Smart Enterprise
- ๑.๒ สินค้าเกษตรที่สำคัญของจังหวัดได้รับการพัฒนาการผลิตมีมูลค่าเพิ่มขึ้น
- ๑.๓ มีการใช้ทรัพยากรอย่างมีประสิทธิภาพคุ้มค่าและยั่งยืน
- ๑.๔ สินค้าเกษตรได้มาตรฐานและปลอดภัยสามารถแข่งขันได้

(๒) ยุทธศาสตร์ที่ ๒ เพิ่มประสิทธิภาพการผลิตและยกระดับมาตรฐานสินค้า

แนวทางการพัฒนา

- ๒.๑ ส่งเสริมการผลิตสินค้าเกษตรได้มาตรฐานและปลอดภัย
- ๒.๒ พัฒนาประสิทธิภาพการผลิตและคุณภาพได้มาตรฐานสินค้าสู่มาตรฐานสากล โดยใช้วิทยาศาสตร์เทคโนโลยีและความรู้แบบองค์รวม
- ๒.๓ ส่งเสริมการเกษตรตลอดโซ่อุปทานสอดคล้องกับความต้องการของตลาดและมูลค่าสูงมุ่งสู่การเป็นฟาร์มมาตรฐาน

(๓) ยุทธศาสตร์ที่ ๓ เพิ่มประสิทธิภาพการผลิตและยกระดับมาตรฐานสินค้า

แนวทางการพัฒนา

- ๓.๑ พัฒนาเทคโนโลยีและนวัตกรรมเพื่อการขับเคลื่อนเกษตร ๔.๐ ภายใต้ Thailand ๔.๐
- ๓.๒ บริหารจัดการเทคโนโลยีสารสนเทศเพื่อการเกษตร ให้เกษตรกรเข้าถึงและนำไปใช้ประโยชน์ได้อย่างทั่วถึง
- ๓.๓ พัฒนางานวิจัยและสารสนเทศให้ไปสู่เชิงพาณิชย์ ประชาสัมพันธ์ เชื่อมโยงเครือข่ายข้อมูลในระดับโลก

(๔) ยุทธศาสตร์ที่ ๔ บริหารจัดการทรัพยากรการเกษตรและสิ่งแวดล้อมอย่างสมดุลและยั่งยืน

แนวทางการพัฒนา

- ๔.๑ บริหารจัดการทรัพยากรการเกษตรอย่างยั่งยืนที่สอดคล้องกับ SDGs
- ๔.๒ ฟื้นฟูอนุรักษ์ทรัพยากรการเกษตรให้มีความสมดุลและยั่งยืน

(๕) ยุทธศาสตร์ที่ ๕ พัฒนาระบบบริหารจัดการภาครัฐ

แนวทางการพัฒนา

- ๕.๑ พัฒนาบุคลากรและนักวิจัยให้เป็น Smart Officers และ Smart Researchers
- ๕.๒ เชื่อมโยงและบูรณาการการทำงานของหน่วยงานทุกภาคส่วน โดยใช้กลไกประชารัฐ และปรับระบบบริหารงานให้ทันสมัย
- ๕.๓ ปรับปรุงพัฒนากฎหมายด้านการเกษตรเพื่อรองรับบริบทการเปลี่ยนแปลง

๓. วัตถุประสงค์

- ๓.๑ เพื่อเป็นกรอบแนวทางในการพัฒนาการเกษตรและสหกรณ์ของจังหวัด
- ๓.๒ เพื่อเป็นกรอบในการจัดทำค่าของงบประมาณของส่วนราชการที่เกี่ยวข้อง
- ๓.๓ เพื่อเป็นเครื่องมือในการติดตามแผนงาน/โครงการในการพัฒนาการเกษตรและสหกรณ์ของจังหวัด

๔. คำนิยาม

แผนพัฒนาจังหวัด หมายความว่า รายการเกี่ยวกับโครงการ แผนงานต่างๆ ของจังหวัด ที่จำเป็นต้องจัดทำ เพื่อให้เป็นไปตามวัตถุประสงค์และทิศทางการพัฒนาของจังหวัดในอนาคต

แผนพัฒนาการเกษตรและสหกรณ์ของจังหวัด หมายความว่า แผน ซึ่งแสดงถึงทิศทาง แนวทาง และเป้าหมายการพัฒนาด้านการเกษตรและสหกรณ์ของจังหวัดในอนาคต ที่มีความสอดคล้องกับแผนพัฒนาการเกษตรในช่วงแผนพัฒนาเศรษฐกิจและสังคมแห่งชาติ นโยบายรัฐบาล นโยบายกระทรวงเกษตรและสหกรณ์ และแผนพัฒนาจังหวัด โดยแสดงถึงวิสัยทัศน์ ประเด็นยุทธศาสตร์ เป้าประสงค์ กลยุทธ์ และโครงการในการพัฒนาการเกษตรและสหกรณ์ของจังหวัด

๕. แนวทางการจัดทำแผนพัฒนาการเกษตรและสหกรณ์ของจังหวัด

การจัดทำแผนพัฒนาการเกษตรและสหกรณ์ในระดับจังหวัด เป็นการกำหนดภาพรวม ทิศทาง แนวทางการพัฒนาการเกษตรและสหกรณ์ในจังหวัด ดังนั้น ในการจัดทำจะต้องคำนึงถึงสิ่งดังต่อไปนี้

๕.๑ การสอดคล้องเชื่อมโยงกับนโยบายรัฐบาล นโยบายของกระทรวงเกษตรและสหกรณ์ แผนพัฒนาเศรษฐกิจและสังคมแห่งชาติ แผนพัฒนาการเกษตรในช่วงแผนพัฒนาเศรษฐกิจและสังคมแห่งชาติแต่ละฉบับ แผนพัฒนาจังหวัด/กลุ่มจังหวัด รวมทั้งสอดคล้องกับศักยภาพ โอกาส สภาพปัญหา ความต้องการของเกษตรกร และภาคส่วนต่างๆ ในจังหวัด

๕.๒ การจัดทำแผนพัฒนาการเกษตรและสหกรณ์ของจังหวัด จะต้องผ่านกระบวนการการมีส่วนร่วมของทุกภาคส่วน ได้แก่ ผู้แทนหน่วยงานใน/นอกสังกัดกระทรวงเกษตรและสหกรณ์ องค์กรปกครองส่วนท้องถิ่น องค์กรเอกชน สถาบันเกษตรกร สภาเกษตรกรจังหวัด ผู้แทนเกษตรกร ฯลฯ

๕.๓ การจัดทำแผนพัฒนาการเกษตรและสหกรณ์ของจังหวัด จะมีการทบทวนและปรับปรุงใหม่ให้ทันต่อสถานการณ์ที่เกิดขึ้นในแต่ละปีทุกปี ครอบคลุมระยะเวลาของแผน ๕ ปี ตามแผนพัฒนาเศรษฐกิจและสังคมแห่งชาติ ฉบับที่ ๑๒ (พ.ศ. ๒๕๖๐ - ๒๕๖๔)

๖. การเชื่อมโยงแผนความเชื่อมโยงของแผนพัฒนาการเกษตรและสหกรณ์

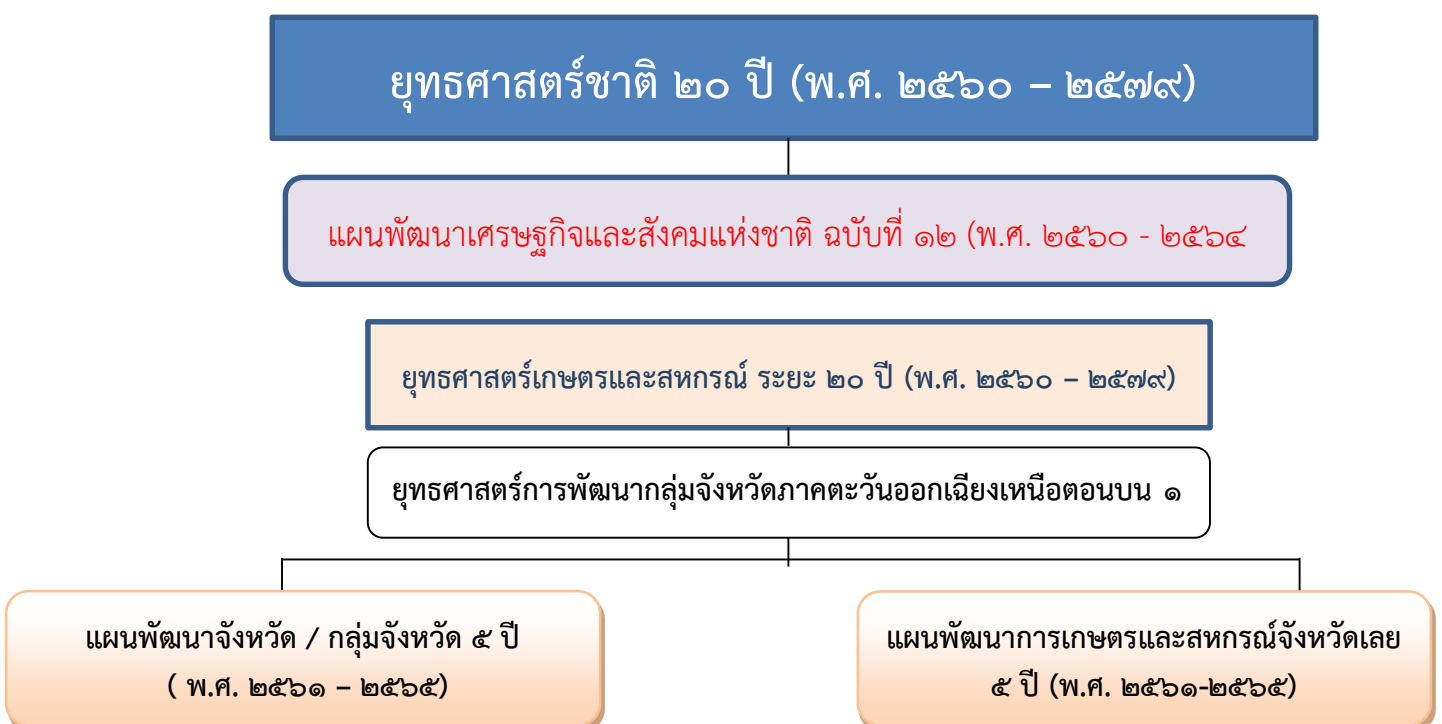

ยุทธศาสตร์ชาติ ๒๐ ปี (พ.ศ. ๒๕๖๐ - ๒๕๗๙)

กรอบการพัฒนาระยะยาว

เพื่อให้บรรลุวิสัยทัศน์ “ประเทศไทยมีความมั่นคง มั่งคั่ง ยั่งยืน เป็นประเทศพัฒนาแล้ว ด้วยการพัฒนาตามปรัชญาเศรษฐกิจพอเพียง” นำไปสู่การพัฒนาให้คนไทยมีความสุขและตอบสนองต่อการบรรลุซึ่งผลประโยชน์แห่งชาติในการที่จะพัฒนาคุณภาพชีวิตสร้างรายได้ระดับสูงเป็นประเทศพัฒนาแล้ว และสร้างความสุขของคนไทย สังคมมีความมั่นคง เสมอภาคและเป็นธรรม ประเทศสามารถแข่งขันได้ในระบบเศรษฐกิจ



อนาคตประเทศไทย ปี ๒๕๗๙ : ร่วมมือกันขับเคลื่อนประเทศให้ก้าวสู่.....

- ภาคการเกษตร เป็นฐานการผลิตอาหารที่มั่นคงและปลอดภัย และเป็นฐานการผลิตที่มีผลิตภาพการผลิตสูง มีระบบการบริหารจัดการที่ดีด้านประมง

**** ยุทธศาสตร์ด้านการสร้างความสามารถในการแข่งขัน

ภาคการเกษตร เสริมสร้างฐานการผลิตให้เข้มแข็งและยั่งยืน เพิ่มขีดความสามารถในการแข่งขันของภาคเกษตรส่งเสริมเกษตรกรรายย่อยให้ปรับปรุงไปสู่การทำเกษตรยั่งยืนที่เป็นมิตรกับสิ่งแวดล้อมและรวมกลุ่มเกษตรกรในการพัฒนาอาชีพที่เข้มแข็ง และการพัฒนาสินค้าเกษตรที่มีศักยภาพและอาหารคุณภาพ สะอาด และปลอดภัย

แผนพัฒนาเศรษฐกิจและสังคมแห่งชาติ ฉบับที่ ๑๒ (พ.ศ. ๒๕๖๐ - ๒๕๖๔)

- ยุทธศาสตร์ที่ ๑. การเสริมสร้างและพัฒนาคุณภาพทุนมนุษย์
- ยุทธศาสตร์ที่ ๒. การสร้างความเป็นธรรมและลดความเหลื่อมล้ำในสังคม
- ยุทธศาสตร์ที่ ๓. การสร้างความเข้มแข็งทางเศรษฐกิจและแข่งขันได้อย่างยั่งยืน
- ยุทธศาสตร์ที่ ๔. การเติบโตที่เป็นมิตรกับสิ่งแวดล้อมเพื่อการพัฒนาอย่างยั่งยืน
- ยุทธศาสตร์ที่ ๕. การเสริมสร้างความมั่นคงแห่งชาติเพื่อการพัฒนาประเทศสู่ความมั่งคั่งและยั่งยืน

ยุทธศาสตร์ที่ ๖. การบริหารจัดการในภาครัฐ การป้องกันการทุจริตประพฤตมิชอบ
และธรรมาภิบาลในสังคมไทย

ยุทธศาสตร์ที่ ๗. การพัฒนาโครงสร้างพื้นฐานและระบบโลจิสติกส์

ยุทธศาสตร์ที่ ๘. การพัฒนาวิทยาศาสตร์ เทคโนโลยี วิจัย และนวัตกรรม

ยุทธศาสตร์ที่ ๙. การพัฒนาภาค เมือง และพื้นที่เศรษฐกิจ

ยุทธศาสตร์ที่ ๑๐. ความร่วมมือระหว่างประเทศเพื่อการพัฒนา

แผนพัฒนาเศรษฐกิจและสังคมแห่งชาติ ฉบับที่ ๑๒ (พ.ศ. ๒๕๖๐ – ๒๕๖๔) ที่สอดคล้องกับภาค
การเกษตร ได้แก่ **ยุทธศาสตร์ที่ ๓.** การสร้างความเข้มแข็งทางเศรษฐกิจและแข่งขันได้อย่างยั่งยืน โดยมีรอบ
การพัฒนาภาคการเกษตร ดังนี้

๑. เสริมสร้างฐานการผลิตภาคเกษตรให้เข้มแข็งและยั่งยืน
๒. สร้างและถ่ายทอดองค์ความรู้ทางวิชาการ วิทยาศาสตร์ เทคโนโลยี และนวัตกรรม และภูมิปัญญา
ท้องถิ่นด้านการเกษตรแบบมีส่วนร่วม
๓. ยกระดับการผลิตสินค้าเกษตรและอาหารเข้าสู่ระบบมาตรฐานและสอดคล้องกับความต้องการของ
ตลาดและการบริโภคอาหารเพื่อสุขภาพ
๔. เสริมสร้างขีดความสามารถการผลิตในห่วงโซ่อุตสาหกรรมเกษตร
๕. ส่งเสริมและเร่งขยายผลแนวคิดการทำเกษตรตามหลักปรัชญาของเศรษฐกิจพอเพียง
๖. พัฒนาปัจจัยสนับสนุนในการบริหารจัดการภาคเกษตรและสนับสนุนเกษตรกรรุ่นใหม่

ยุทธศาสตร์เกษตรและสหกรณ์ ระยะ ๒๐ ปี (พ.ศ. ๒๕๖๐ – ๒๕๗๙) ดังนี้

วิสัยทัศน์ “ เกษตรกรมั่นคง ภาคการเกษตรมั่นคง ทรัพยากรการเกษตรยั่งยืน ”

ยุทธศาสตร์ที่ ๑ สร้างความเข้มแข็งให้กับเกษตรกรและสถาบันเกษตรกร

ยุทธศาสตร์ที่ ๒ เพิ่มประสิทธิภาพการผลิตและยกระดับมาตรฐานสินค้าเกษตร

ยุทธศาสตร์ที่ ๓ เพิ่มความสามารถในการแข่งขันภาคการเกษตรด้วยเทคโนโลยีและนวัตกรรม

ยุทธศาสตร์ที่ ๔ บริหารจัดการทรัพยากรการเกษตรและสิ่งแวดล้อมอย่างสมดุลและยั่งยืน

ยุทธศาสตร์ที่ ๕ พัฒนาระบบบริหารจัดการภาครัฐ

ยุทธศาสตร์พัฒนากลุ่มจังหวัดภาคตะวันออกเฉียงเหนือตอนบน ๑

วิสัยทัศน์ “ เกษตรอุตสาหกรรมชั้นนำ การค้าและการท่องเที่ยวสากล ชุมชนน่าอยู่อย่างยั่งยืน ”

ยุทธศาสตร์ที่ ๑ เพิ่มขีดความสามารถในการแข่งขันกับภาคเศรษฐกิจในพื้นที่

ยุทธศาสตร์ที่ ๒ การส่งเสริมการท่องเที่ยววิถีชีวิตลุ่มแม่น้ำโขง

ยุทธศาสตร์ที่ ๓ การพัฒนาทุนมนุษย์ และยกระดับคุณภาพชีวิตในทุกช่วงวัย

ยุทธศาสตร์ที่ ๔ การรักษาสสมดุลทรัพยากรธรรมชาติและสิ่งแวดล้อม เพื่อการพัฒนาอย่างยั่งยืน

ยุทธศาสตร์พัฒนาภาคตะวันออกเฉียงเหนือ

ยุทธศาสตร์ที่ ๑ บริหารจัดการน้ำให้เพียงพอต่อการพัฒนาเศรษฐกิจและ คุณภาพชีวิตอย่างยั่งยืน

ยุทธศาสตร์ที่ ๒ แก้ปัญหา ความยากจนและพัฒนาคุณภาพชีวิต ผู้มีรายได้น้อยเพื่อลดความเหลื่อมล้ำ
ทางสังคม

ยุทธศาสตร์ที่ ๓ สร้างความเข้มแข็งของฐานเศรษฐกิจภายในควบคู่กับ การแก้ปัญหาทรัพยากรธรรมชาติ
และสิ่งแวดล้อม

ยุทธศาสตร์ที่ ๔ พัฒนา การท่องเที่ยวเชิงบูรณาการ

วิสัยทัศน์ “ เมืองน่าอยู่ เมืองแห่งการท่องเที่ยว การค้า และการลงทุนภายใต้การพัฒนาที่ยั่งยืน ”

ยุทธศาสตร์ที่ ๑ การส่งเสริมท่องเที่ยวเชิงนิเวศ ควบคู่กับการอนุรักษ์ฟื้นฟูทรัพยากรธรรมชาติและสิ่งแวดล้อม

ยุทธศาสตร์ที่ ๒ การส่งเสริมและพัฒนาประสิทธิภาพการผลิตและสร้างมูลค่าเพิ่มสินค้าเกษตร

ยุทธศาสตร์ที่ ๓ การส่งเสริมและสนับสนุนเทคโนโลยีหรือนวัตกรรมการผลิตและการบริการเชิงสร้างสรรค์

ยุทธศาสตร์ที่ ๔ การพัฒนาคุณภาพชีวิตและการบริหารจัดการภาครัฐเพื่อยกระดับสู่สากล

ยุทธศาสตร์ที่ ๕ การเสริมสร้างและรักษาความมั่นคง

ยุทธศาสตร์พัฒนาการเกษตรและสหกรณ์จังหวัดเลย ๒๕๖๑ – ๒๕๖๕

วิสัยทัศน์ “ เป็นแหล่งผลิตสินค้าทางการเกษตรที่ได้มาตรฐาน และปลอดภัย ก้าวไกลด้วยเทคโนโลยี และนวัตกรรม ”

ยุทธศาสตร์ที่ ๑. สร้างความเข้มแข็งให้เกษตรกรและสถาบันเกษตรกร

ยุทธศาสตร์ที่ ๒. เพิ่มประสิทธิภาพการผลิตและยกระดับมาตรฐานสินค้า

ยุทธศาสตร์ที่ ๓. เพิ่มความสามารถในการแข่งขันภาคการเกษตรด้วยเทคโนโลยีและนวัตกรรม

ยุทธศาสตร์ที่ ๔. บริหารจัดการทรัพยากรการเกษตรและสิ่งแวดล้อมอย่างสมดุลและยั่งยืน

ยุทธศาสตร์ที่ ๕. พัฒนาระบบบริหารจัดการภาคภาครัฐ

การเชื่อมโยงยุทธศาสตร์

ยุทธศาสตร์ชาติ ๒๐ ปี (๒๕๖๑ - ๒๕๘๐)

“ประเทศไทยมีความมั่นคง มั่งคั่ง ยั่งยืน เป็นประเทศพัฒนาแล้ว ด้วยการพัฒนาตามหลักปรัชญาของเศรษฐกิจพอเพียง”

๑. ด้านความมั่นคง	๒. ด้านการสร้างความสามารถในการแข่งขัน	๓. การพัฒนาและเสริมสร้างศักยภาพทรัพยากรมนุษย์	๔. ด้านการสร้างโอกาสและความเสมอภาคทางสังคม	๕. ด้านการสร้างการเติบโตบนคุณภาพชีวิตที่เป็นมิตรกับสิ่งแวดล้อม	๖. ด้านการปรับสมดุลและพัฒนาระบบการบริหารจัดการภาครัฐ
-------------------	---------------------------------------	---	--	--	--



แผนพัฒนาเศรษฐกิจและสังคมแห่งชาติ ฉบับที่ ๑๒ (๒๕๖๐ - ๒๕๖๔)

๑. การเสริมสร้างและพัฒนา ศักยภาพทุนมนุษย์	๒. การสร้างความเป็นธรรมและความเหลื่อมล้ำในสังคม	๓. การสร้างความเข้มแข็งทางเศรษฐกิจและแข่งขันได้อย่างยั่งยืน	๔. การเติบโตที่เป็นมิตรกับสิ่งแวดล้อม เพื่อการพัฒนาอย่างยั่งยืน	๕. การเสริมสร้างความมั่นคงแห่งชาติเพื่อการพัฒนา ประเทศสู่ความมั่งคั่งและยั่งยืน
๖. การบริหารจัดการในภาครัฐ การป้องกันการทุจริต ประพฤติมิชอบและธรรมาภิบาลในสังคมไทย	๗. การพัฒนาโครงสร้างพื้นฐานและระบบโลจิสติกส์	๘. การพัฒนาวิทยาศาสตร์ เทคโนโลยี วิจัย และนวัตกรรม	๙. การพัฒนาภาคเมือง และพื้นที่เศรษฐกิจ	๑๐. ความร่วมมือระหว่างประเทศ เพื่อการพัฒนา



แผนพัฒนาภาคตะวันออกเฉียงเหนือ

เป้าหมายเชิงยุทธศาสตร์ พัฒนาอีสานสู่มิติใหม่ให้เป็น “ศูนย์กลางเศรษฐกิจของอนุภูมิภาคกลุ่มแม่น้ำโขง”

๑. บริหารจัดการน้ำให้เพียงพอต่อการพัฒนาเศรษฐกิจและคุณภาพชีวิตอย่างยั่งยืน	๒. แก้ปัญหาความยากจนและพัฒนาคุณภาพชีวิตผู้มีรายได้น้อย เพื่อลดความเหลื่อมล้ำทางสังคม	๓. สร้างความเข้มแข็งของฐานเศรษฐกิจภายในควบคู่กับการแก้ปัญหาทรัพยากรธรรมชาติและสิ่งแวดล้อม	๔. พัฒนาการท่องเที่ยวเชิงบูรณาการ	๕. ใช้โอกาสจากการพัฒนาโครงข่ายคมนาคมขนส่งที่เชื่อมโยงพื้นที่เศรษฐกิจหลักภาคกลางและพื้นที่ระยอง เศรษฐกิจภาคตะวันออก เพื่อพัฒนาเมืองและพื้นที่เศรษฐกิจใหม่ๆของภาค	๖. พัฒนาความร่วมมือและใช้ประโยชน์จากข้อตกลงกับประเทศเพื่อนบ้านในการสร้างความเข้มแข็งภาคเศรษฐกิจตามแนวชายแดนและแนวระยองเศรษฐกิจ
---	--	---	-----------------------------------	---	--

ยุทธศาสตร์เกษตรและสหกรณ์ (2560 – 2579)

ภาคเกษตรก้าวไกลด้วยเทคโนโลยีและนวัตกรรม ตลาดนำการผลิต ชีวิตเกษตรกรมีคุณภาพ ทรัพยากรการเกษตรมีความสมดุลและยั่งยืน

๑. สร้างความเข้มแข็งให้กับเกษตรกรและสถาบันเกษตรกร	๒. เพิ่มประสิทธิภาพการบริหารจัดการสินค้าเกษตรตลอดโซ่อุปทาน	๓. เพิ่มความสามารถในการแข่งขันภาคการเกษตรด้วยเทคโนโลยีและนวัตกรรม	๔. การบริหารจัดการทรัพยากรการเกษตรและสิ่งแวดล้อมอย่างสมดุลและยั่งยืน	๕. พัฒนาระบบบริหารจัดการภาครัฐ
---	--	---	--	--------------------------------



ยุทธศาสตร์การพัฒนากลุ่มจังหวัดภาคตะวันออกเฉียงเหนือตอนบน 1 (2561 – 2565)

เป้าหมายการพัฒนา ‘เกษตรอุตสาหกรรมชั้นนำ ศูนย์กลางการค้าโลจิสติกส์ การท่องเที่ยวมาตรฐานสากล ชุมชนน่าอยู่อย่างยั่งยืน’

วาระขับเคลื่อน ด้านเกษตร (ส่งเสริมการเกษตรแบบผสมผสาน/การเกษตรอินทรีย์/สินค้าเกษตรปลอดภัย)

๑. เพิ่มขีดความสามารถในการแข่งขันกับภาคเศรษฐกิจในพื้นที่	๒. การส่งเสริมการท่องเที่ยววิถีชีวิตลุ่มแม่น้ำโขง	๓. การพัฒนาทุนมนุษย์ และยกระดับคุณภาพชีวิตในทุกช่วงวัย อย่างเท่าเทียม	๔. การรักษาสมดุลทรัพยากรธรรมชาติและสิ่งแวดล้อม เพื่อการพัฒนาอย่างยั่งยืน
--	---	---	--



ยุทธศาสตร์การพัฒนาลุ่มจังหวัดเลย (2561-2565)

วิสัยทัศน์ “เมืองน่าอยู่ เมืองแห่งการท่องเที่ยว การค้า และการลงทุนภายใต้การพัฒนาที่ยั่งยืน”

วาระขับเคลื่อนจังหวัดเลย (THAILOEI 4.0) ด้านการเกษตร (ส่งเสริมการเกษตรแบบผสมผสาน)

๑. ส่งเสริมท่องเที่ยวเชิงนิเวศ ควบคู่กับการอนุรักษ์ฟื้นฟูทรัพยากรธรรมชาติและสิ่งแวดล้อม	๒. การส่งเสริมและพัฒนาประสิทธิภาพการผลิตและสร้างมูลค่าเพิ่มสินค้าเกษตร	๓. การส่งเสริมและสนับสนุนเทคโนโลยีหรือนวัตกรรมการผลิตและการบริการเชิงสร้างสรรค์	๔. การพัฒนาคุณภาพชีวิตและการบริหารจัดการภาครัฐเพื่อยกระดับสู่สากล	๕. การเสริมสร้างและรักษาความมั่นคง
---	--	---	---	------------------------------------



แผนพัฒนาการเกษตรและสหกรณ์ของจังหวัดเลย (๒๕๖๑ – ๒๕๖๕)

วิสัยทัศน์ “เป็นแหล่งผลิตสินค้าทางการเกษตรที่ได้มาตรฐาน และปลอดภัย ก้าวไกลด้วย เทคโนโลยี และนวัตกรรม”

๑. สร้างความเข้มแข็งให้กับเกษตรกรและสถาบันเกษตรกร	๒. เพิ่มประสิทธิภาพการบริหารจัดการสินค้าเกษตรตลอดโซ่อุปทาน	๓. เพิ่มความสามารถในการแข่งขันภาคการเกษตรด้วยเทคโนโลยีและนวัตกรรม	๔. การบริหารจัดการทรัพยากรการเกษตรและสิ่งแวดล้อมอย่างสมดุลและยั่งยืน	๕. พัฒนาระบบบริหารจัดการภาครัฐ
---	--	---	--	--------------------------------

แผนพัฒนาการเกษตรและสหกรณ์จังหวัดเลย ระยะ 5 ปี

พ.ศ. 2561 - 2565

วิสัยทัศน์ “เป็นแหล่งผลิตสินค้าทางการเกษตรที่ได้มาตรฐาน และปลอดภัย ก้าวไกลด้วย เทคโนโลยี และนวัตกรรม”

๑. สร้างความเข้มแข็งให้กับเกษตรกรและสถาบันเกษตรกร	๒. เพิ่มประสิทธิภาพการบริหารจัดการสินค้าเกษตรตลอดโซ่อุปทาน	๓. เพิ่มความสามารถในการแข่งขันภาคการเกษตรด้วยเทคโนโลยีและนวัตกรรม	๔. การบริหารจัดการทรัพยากรการเกษตรและสิ่งแวดล้อมอย่างสมดุลและยั่งยืน	๕. พัฒนาระบบบริหารจัดการภาครัฐ
---	--	---	--	--------------------------------

แนวทางการพัฒนา

- 1.1 สร้างความเข้มแข็งให้กับเกษตรกรสถาบันเกษตรกร Smart Farmer , Smart Group , Smart Enterprise
- 1.2 สินค้าเกษตรที่สำคัญของจังหวัดได้รับการพัฒนาการผลิตมีมูลค่าเพิ่มขึ้น
- 1.3 มีการใช้ทรัพยากรอย่างมีประสิทธิภาพคุ้มค่าและยั่งยืน
- 1.4 สินค้าเกษตรได้มาตรฐานและปลอดภัยสามารถแข่งขันได้

- 2.1 ส่งเสริมการผลิตสินค้าเกษตรได้มาตรฐานและปลอดภัย
- 2.2 พัฒนาประสิทธิภาพการผลิตและคุณภาพได้มาตรฐานสินค้าสู่มาตรฐานสากล โดยใช้วิทยาศาสตร์เทคโนโลยีและความรู้แบบองค์รวม
- 2.3 ส่งเสริมการเกษตรตลอดโซ่อุปทานสอดคล้องกับความต้องการของตลาดและมูลค่าสูงมุ่งสู่การเป็นฟาร์มมาตรฐาน

- 3.1 พัฒนาเทคโนโลยีและนวัตกรรมเพื่อการขับเคลื่อนเกษตร 4.0 ภายใต้อาณาเขต Thailand 4.0
- 3.2 บริหารจัดการเทคโนโลยีสารสนเทศเพื่อการเกษตร ให้เกษตรกรเข้าถึงและนำไปใช้ประโยชน์ได้อย่างทั่วถึง
- 3.3 พัฒนางานวิจัยและสารสนเทศให้ไปสู่เชิงพาณิชย์ ประชาสัมพันธ์ เชื่อมโยงเครือข่ายข้อมูลในระดับโลก

- 4.1 บริหารจัดการทรัพยากรการเกษตรอย่างยั่งยืนที่สอดคล้องกับ SDGs
- 4.2 ฟื้นฟูอนุรักษ์ทรัพยากรการเกษตรให้มีความสมดุลและยั่งยืน

- 5.1 พัฒนาบุคลากรและนักวิจัยให้เป็น Smart Officers และ Smart Researchers
- 5.2 เชื่อมโยงและบูรณาการการทำงานของหน่วยงานทุกภาคส่วน โดยใช้กลไกกลไกภาครัฐ และปรับระบบบริหารงานให้ทันสมัย
- 5.3 ปรับปรุงพัฒนากฎหมายด้านการเกษตรเพื่อรองรับบริบทการเปลี่ยนแปลง

1. ข้อมูลทั่วไปของจังหวัดเลย

1.1 ประวัติจังหวัดเลย

ดินแดนซึ่งเป็นที่ตั้งของจังหวัดเลย มีหลักฐานและประวัติความเป็นมาก่อตั้งโดยชนเผ่าไทยที่สืบเชื้อสายมาจากบรรพบุรุษที่สถาปนาอาณาจักรโยนก โดยพ่อขุนบางกลางหาวและพ่อขุนผาเมือง ได้อพยพผู้คน จากอาณาจักรโยนกที่ล่มสลายแล้ว ผ่านดินแดนล้านช้าง ข้ามลำน้ำเหืองขึ้นไปทางฝั่งขวาของลำน้ำหมัน จนถึงบริเวณ ที่ราบ พ่อขุนผาเมืองได้ตั้งบ้านด่านขวา ส่วนพ่อขุนบางกลางหาวได้แบ่งไพร่พลข้ามลำน้ำหมัน ไปทางฝั่งซ้าย สร้างบ้านด่านซ้าย จากนั้นได้อพยพขึ้นไปตามลำน้ำ และได้สร้างบ้านหนองคูขึ้น พร้อมกับนำชื่อหมู่บ้านด่านซ้ายมาขนานนามหมู่บ้านหนองคูใหม่เป็นเมืองด่านซ้าย และอพยพไปอยู่ที่บางยางในที่สุด ต่อมา มีชาวยุโรปกลุ่มหนึ่งได้อพยพมาตั้งบ้านเรือนระหว่างชายแดน ตอนใต้ของอาณาเขตล้านช้างอยู่ระยะหนึ่งก่อนที่จะอพยพหนีภัยสงครามข้ามลำน้ำเหือง มาตั้งเมืองเซไลขึ้น จากหลักฐานสมุดข่อยที่มีการค้นพบเมืองเซไล อยู่ด้วยความสงบร่มเย็นมาจนกระทั่งถึงสมัยเจ้าเมืองคนที่ 5 เกิดทุกข์ภัยขึ้นจึงได้พาผู้คนอพยพไปตามลำแม่น้ำเซไล และได้ตั้งบ้านเรือนขึ้นขนานนามว่า "ห้วยหมาน"

วันจัดตั้งเมือง

ในปี พ.ศ. 2396 พระบาทสมเด็จพระจอมเกล้าเจ้าอยู่หัว รัชกาลที่ 4 ทรงพิจารณาเห็นว่า หมู่บ้านแอซึ่งตั้งอยู่ริมห้วยน้ำหมานและอยู่ใกล้กับแม่น้ำเลย มีประชากรเพิ่มมากขึ้น สมควรจะได้ตั้งเป็นเมืองเพื่อประโยชน์ในการปกครองอย่างใกล้ชิด จึงได้ทรงพระกรุณาโปรดเกล้าฯ ให้จัดตั้งเป็นเมือง เรียกชื่อตามนามของแม่น้ำเลยว่า "เมืองเลย" ต่อมาในปี พ.ศ. 2440 ได้มีการประกาศใช้พระราชบัญญัติลักษณะการปกครองพื้นที่ ร.ศ.116 แบ่งการปกครองเมืองเลยออกเป็น 4 อำเภอ อำเภอที่ตั้งเมือง คือ อำเภอกุดป่อง ในปี พ.ศ. 2442-2449 ได้เปลี่ยนที่ตั้งเมืองเลยเป็นบริเวณลำน้ำเหือง และในปี 2450 ได้มีประกาศกระทรวงมหาดไทย ลงวันที่ 4 มกราคม พ.ศ. 2450 ยกเลิกบริเวณ ลำน้ำเหืองให้คงเหลือไว้เฉพาะเมืองเลย โดยให้เปลี่ยนชื่อ อำเภอ กุดป่อง เป็น อำเภอเมืองเลย จนถึงปัจจุบัน

ตราประจำจังหวัด



มีลักษณะวงกลม ตรงกลางมีรูปพระธาตุศรีสองรักสีขาวอยู่ตรงกลาง

ต้นไม้ประจำจังหวัด



ต้นสนสามใบ (Pinus Kesiya) เป็นพันธุ์ไม้มงคลพระราชทานที่ได้รับพระราชทานจาก สมเด็จพระนางเจ้าสิริกิติ์พระบรมราชินีนาถ เมื่อ ปี 2538

ธงประจำจังหวัด



เป็นธงรูปสี่เหลี่ยมผืนผ้า พื้นสีฟ้า มีดวงตรารูปพระธาตุศรีสองรักอยู่ตรงกลาง

คำขวัญประจำจังหวัด

“เมืองแห่งทะเลภูเขา สุดหนาวในสยาม ดอกไม้งามสามฤดู ถิ่นที่อยู่อริยสงฆ์ มั่นคงความสะอาด”

1.2 ที่ตั้งของจังหวัด

จังหวัดเลย ตั้งอยู่ในภาคตะวันออกเฉียงเหนือตอนบน ระหว่างละติจูดที่ 16 องศา 45 ลิปดาเหนือ ถึง 18 องศา 10 ลิปดาเหนือ เส้นลองจิจูดที่ 100 องศา 50 ลิปดาตะวันออก ถึง 102 องศา 10 ลิปดาตะวันออก มีเนื้อที่ประมาณ 11,424.612 ตารางกิโลเมตร หรือประมาณ 7,140,382 ไร่ ห่างจากกรุงเทพมหานคร ประมาณ 520 กิโลเมตร (เส้นทางกรุงเทพฯ - ชัยภูมิ - เลย) มีอาณาเขตติดต่อดังนี้

ทิศเหนือ	ติดต่อกับประเทศสาธารณรัฐประชาธิปไตยประชาชนลาว
ทิศตะวันตก	ติดต่อกับ เทือกเขาเพชรบูรณ์ อำเภอหล่มเก่า จังหวัดเพชรบูรณ์ อำเภอนครไทย อำเภอชาติตระการ จังหวัดพิษณุโลก
ทิศตะวันออก	ติดต่อกับ อำเภอสังขม จังหวัดหนองคาย อำเภอน้ำโสม จังหวัดอุดรธานี อำเภอศรีบุญเรือง อำเภอสุวรรณคูหา อำเภอนากลาง และอำเภอนาวัง จังหวัดหนองบัวลำภู
ทิศใต้	ติดต่อกับอำเภอน้ำหนาว จังหวัดเพชรบูรณ์ อำเภอภูผาม่าน อำเภอสีชมพู จังหวัดขอนแก่น

แผนภูมิภาพที่ 1 แสดงที่ตั้งและอาณาเขต

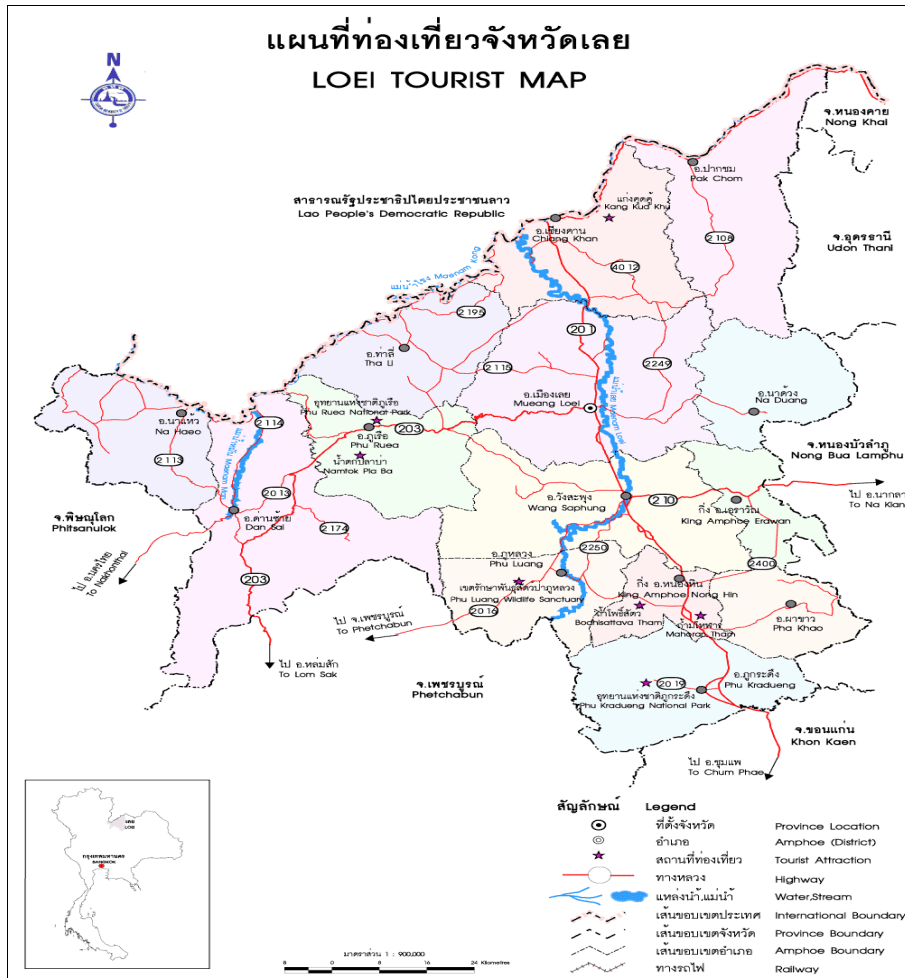

1.3 ลักษณะภูมิประเทศ

จังหวัดเลย ตั้งอยู่บนพื้นที่ราบสูงโคราชที่เรียกว่า **“แอ่งสกลนคร”** ภูมิประเทศส่วนใหญ่เป็นเทือกเขาในแนวทิศเหนือใต้โดยมีที่ราบลุ่มระหว่างหุบเขาขนาดไม่ใหญ่มากนัก สลับอยู่แนวเทือกเขาเหล่านั้น หินที่พบในบริเวณนี้ส่วนใหญ่เป็นหินมีอายุนาก

1.4 ลักษณะภูมิอากาศ

จังหวัดเลยอยู่ภายใต้ลมมรสุมตะวันตกเฉียงใต้ และลมมรสุมตะวันออกเฉียงเหนือ ประกอบกับภูมิประเทศเต็มไปด้วยภูเขา ทำให้มีอากาศร้อนจัดในฤดูร้อน และหนาวจัดในฤดูหนาวซึ่ง จังหวัดเลย มีพื้นที่เป็นภูเขาสูง จึงทำให้อุณหภูมิเปลี่ยนแปลงง่าย อุณหภูมิสูงสุด 43.4 องศาเซลเซียส (20 เมษายน 2562) และต่ำสุดประมาณ -1.3 องศาเซลเซียส อุณหภูมิเฉลี่ยทั้งปี 26.1 องศาเซลเซียส ช่วงเดือนมิถุนายนถึงตุลาคม จะมีลมมรสุมหรือแนวปะทะโซนร้อน (Inter Tropical Convergence Zone: ITCZ) พาดผ่านเป็นครั้งคราว ทำให้มีฝนตกหนัก ปริมาณน้ำฝน 5 ปี (พ.ศ.2557-2561) ย้อนหลังเฉลี่ย 1,296.12 มม. จำนวนวันที่ฝนตกเฉลี่ย 117.80 วันต่อปี โดยในปี พ.ศ. 2558 มีปริมาณน้ำฝนน้อยที่สุดวัดได้ ปริมาณ 889.30 มม. และปริมาณน้ำฝนมากที่สุดปี พ.ศ.2560 วัดได้ปริมาณ 1,557.40 มม. สำหรับฤดูกาลต่างๆ ของจังหวัดเลย มีรายละเอียดดังนี้

ฤดูร้อน เริ่มจากเดือนมีนาคม - เดือนพฤษภาคม (มีอุณหภูมิสูงสุด เดือนเมษายน ในปี พ.ศ. 2562 อุณหภูมิสูงสุดถึง 43.4 องศาเซลเซียส)

ฤดูฝน เริ่มจากเดือนพฤษภาคม - ปลายเดือนกันยายน (ปริมาณน้ำฝนเฉลี่ย 1,296.12 มม.ต่อปี จากค่าเฉลี่ยของปริมาณน้ำฝน ปี พ.ศ. 2557-2561)

ฤดูหนาว เริ่มจากกลางเดือนตุลาคม - ปลายเดือนกุมภาพันธ์ (มีอุณหภูมิต่ำสุดที่เคยวัดได้ในท้องที่อำเภอภูเรือ - 1.3 องศาเซลเซียส ในปี พ.ศ. 2517)

แผนภูมิที่ 1 แสดงข้อมูลปริมาณน้ำฝนรายเดือนของจังหวัดเลยตั้งแต่ ปี 2557-2561

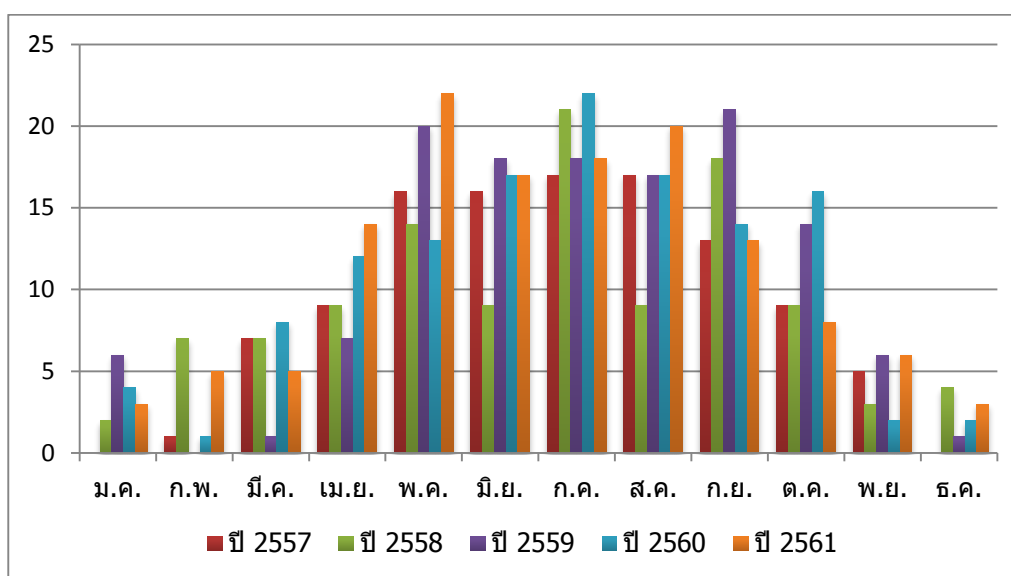

แผนภูมิที่ 2 แสดงข้อมูลจำนวนวันที่ฝนตกรายเดือนของจังหวัดเลย ตั้งแต่ ปี 2557-2561

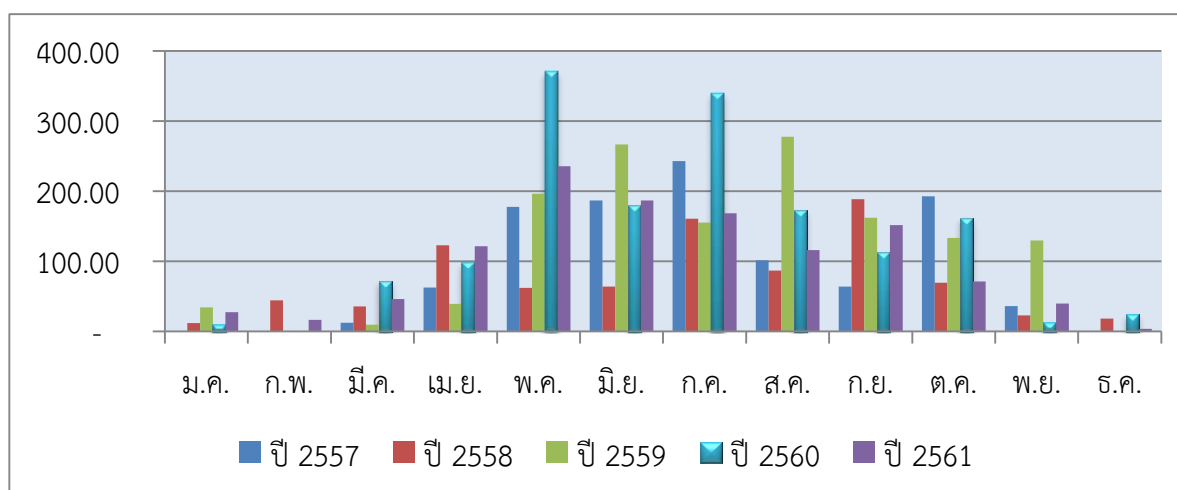

ตารางที่ 1 แสดงข้อมูลปริมาณน้ำฝนและจำนวนวันที่ฝนตกรายเดือนของจังหวัดเลย ตั้งแต่ ปี 2557-2561

เดือน	ปี 2557		ปี 2558		ปี 2559		ปี 2560		ปี 2561	
	ปริมาณน้ำฝน	จำนวนวันที่ตก	ปริมาณน้ำฝน	จำนวนวันที่ตก	ปริมาณน้ำฝน	จำนวนวันที่ตก	ปริมาณน้ำฝน	จำนวนวันที่ตก	ปริมาณน้ำฝน	จำนวนวันที่ตก
มกราคม	0	0	12	2	34.5	6	10.2	4	27.7	3
กุมภาพันธ์	0.20	1	44.6	7	0.0	0	0.1	1	16.6	5
มีนาคม	12.70	7	35.7	7	9.6	1	71.8	8	46.3	5
เมษายน	62.80	9	123	9	39.6	7	98.5	12	121.6	14
พฤษภาคม	177.80	16	62.3	14	196.7	20	370.6	13	235.7	22
มิถุนายน	186.90	16	64	9	267.0	18	180.0	17	187.1	17
กรกฎาคม	243.00	17	160.9	21	155.6	18	340.3	22	168.5	18
สิงหาคม	101.50	17	87	9	277.9	17	172.9	17	115.9	20
กันยายน	64.00	13	188.9	18	162.3	21	112.7	14	151.6	13
ตุลาคม	193.00	9	69.7	9	133.5	14	162.0	16	71.6	8
พฤศจิกายน	36.20	5	23	3	130.0	6	13.6	2	40.1	6
ธันวาคม	0	0	18.2	4	0.6	1	24.7	2	4	3
รวมทั้งปี	1,078.10	110	889.30	112	1,407.30	129	1,557.40	128	1,186.7	134

แผนภูมิที่ 3 แสดงข้อมูลอุณหภูมิเฉลี่ย (องศาเซลเซียส) ปี 2557-2561

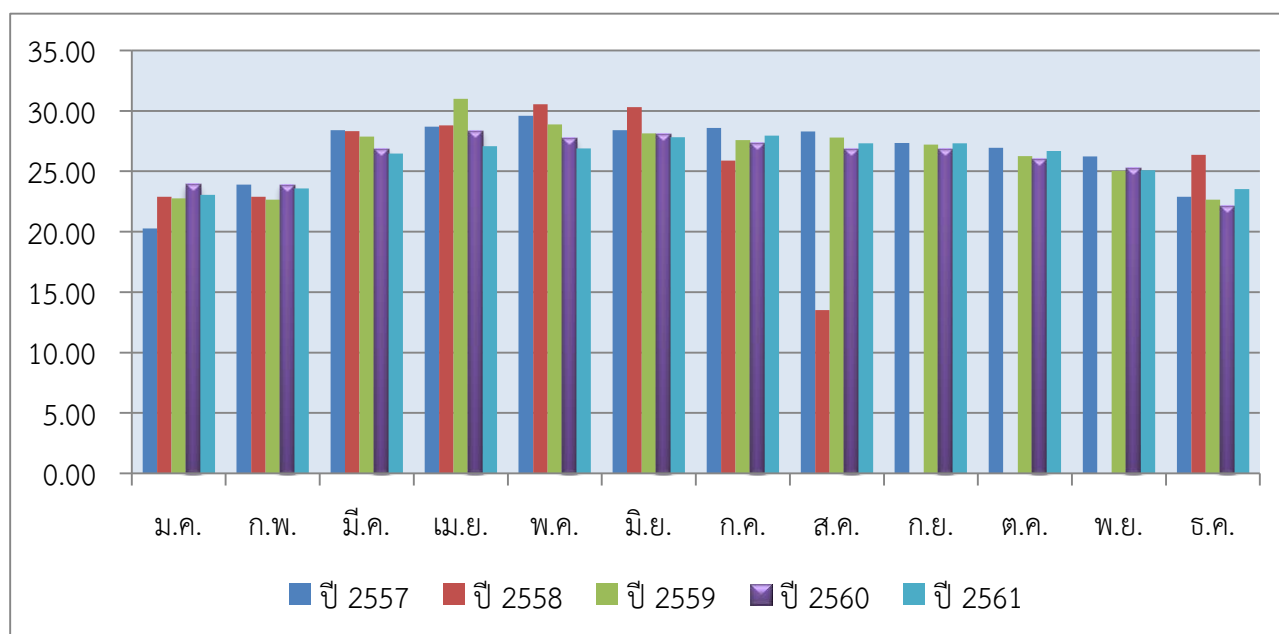

แผนภูมิที่ 4 แสดงข้อมูลความชื้นสัมพัทธ์อากาศเฉลี่ย (เปอร์เซ็นต์) ปี 2557-2561

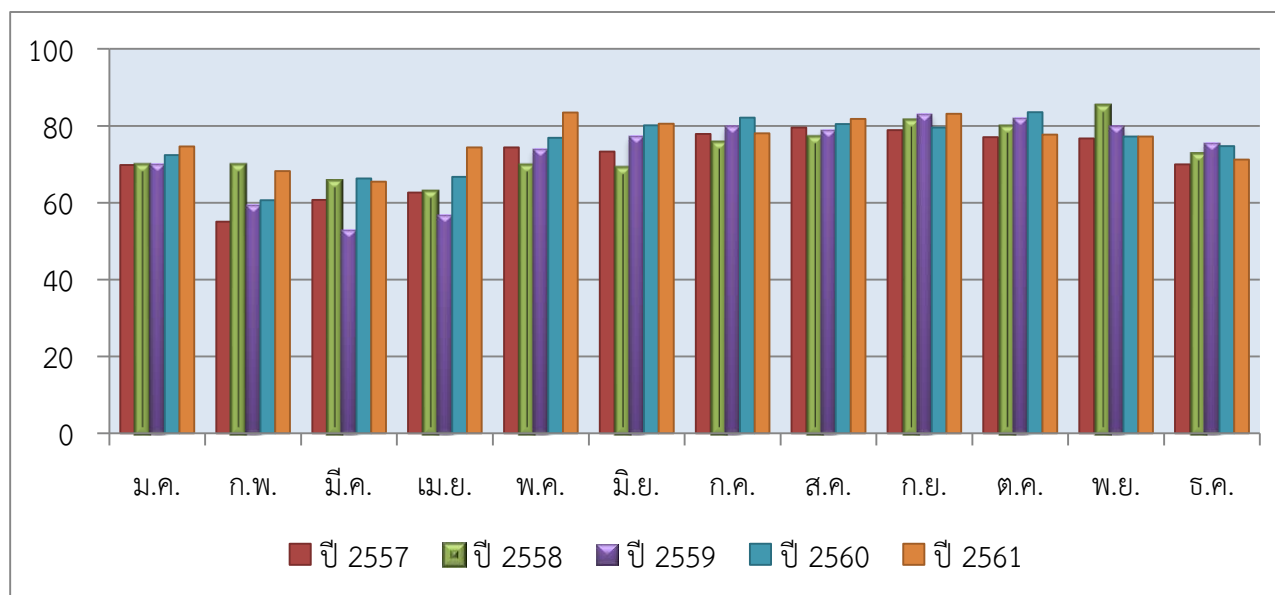

ตารางที่ 2 แสดงข้อมูลอุณหภูมิและความชื้นสัมพัทธ์อากาศเฉลี่ย ปี 2557-2561

เดือน ปี พ.ศ.	อุณหภูมิ (องศาเซลเซียส)					ความชื้นสัมพัทธ์ (เปอร์เซ็นต์)				
	2557	2558	2559	2560	2561	2557	2558	2559	2560	2561
มกราคม	20.26	22.90	22.77	23.92	23.06	69.84	69.95	70.03	72.42	74.64
กุมภาพันธ์	23.90	22.90	22.66	23.87	23.59	55.05	69.95	59.32	60.69	68.25
มีนาคม	28.40	28.32	27.87	26.83	26.47	60.73	65.78	52.91	66.29	65.47
เมษายน	28.69	28.81	30.99	28.33	27.08	62.67	63.03	56.71	66.73	74.36
พฤษภาคม	29.59	30.56	28.88	27.74	26.89	74.36	69.91	74.04	76.86	83.50
มิถุนายน	28.40	30.31	28.14	28.11	27.82	73.31	69.24	77.17	80.12	80.56
กรกฎาคม	28.58	25.89	27.58	27.27	27.95	77.91	75.83	79.80	82.10	78.08
สิงหาคม	28.31	13.52	27.79	26.85	27.33	79.55	77.23	78.87	80.48	81.84
กันยายน	27.34	N/A	27.22	26.83	27.32	78.85	81.52	83.07	79.59	83.14
ตุลาคม	26.94	N/A	26.27	26.03	26.69	77.02	79.98	82.02	83.59	77.74
พฤศจิกายน	26.22	N/A	25.05	25.23	25.08	76.69	85.38	79.73	77.22	77.20
ธันวาคม	22.90	26.36	22.65	22.14	23.53	69.95	72.84	75.43	74.71	71.26

N/A = Not Available

ที่มา : สถานีอุตุนิยมวิทยาจังหวัดเลย, 2561.

ข้อมูลภูมิอากาศปี 2561

1. อุณหภูมิเฉลี่ย สูงสุด 34.22 องศาเซลเซียส ในเดือนเมษายน เฉลี่ยต่ำสุด 17.71 องศาเซลเซียส ในเดือน มกราคม เฉลี่ยตลอดปี 26.07 องศาเซลเซียส
2. ปริมาณน้ำฝน รวมทั้งปี 1,186.7 มิลลิเมตร จำนวนวันที่ฝนตก 134 วัน

1.5 พื้นที่ของจังหวัด

มีเนื้อที่ทั้งสิ้น 11,424.612 ตารางกิโลเมตร หรือ 7,140,382 ไร่ หรือประมาณร้อยละ 6.77 ของพื้นที่ภาคตะวันออกเฉียงเหนือ

1.6 การปกครองและประชากร

จังหวัดเลย แบ่งการปกครองออกเป็น 14 อำเภอ จำนวน 89 ตำบล 918 หมู่บ้าน องค์การบริหารส่วนจังหวัด 1 แห่ง เทศบาลเมือง 2 แห่ง เทศบาลตำบล 27 แห่ง องค์การบริหารส่วนตำบล 71 แห่ง คริวเรือนทั้งจังหวัด 219,935 คริวเรือน จำนวนประชากร 643,850 คน เป็นชาย 323,223 คน เป็นหญิง 320,627 คน

แบ่งการปกครองเป็น 14 อำเภอ ได้แก่

1. อำเภอเมืองเลย			
2. อำเภอวังสะพุง	ห่างจากตัวจังหวัดเลย	22	กิโลเมตร
3. อำเภอท่าลี่	ห่างจากตัวจังหวัดเลย	46	กิโลเมตร
4. อำเภอเชียงคาน	ห่างจากตัวจังหวัดเลย	48	กิโลเมตร
5. อำเภอด่านซ้าย	ห่างจากตัวจังหวัดเลย	82	กิโลเมตร
6. อำเภอภูกระดึง	ห่างจากตัวจังหวัดเลย	74	กิโลเมตร
7. อำเภอปากชม	ห่างจากตัวจังหวัดเลย	92	กิโลเมตร
8. อำเภอภูเรือ	ห่างจากตัวจังหวัดเลย	49	กิโลเมตร
9. อำเภอนาแห้ว	ห่างจากตัวจังหวัดเลย	117	กิโลเมตร
10. อำเภอนาดัง	ห่างจากตัวจังหวัดเลย	37	กิโลเมตร
11. อำเภอภูหลวง	ห่างจากตัวจังหวัดเลย	50	กิโลเมตร
12. อำเภอผาขาว	ห่างจากตัวจังหวัดเลย	63	กิโลเมตร
13. อำเภอเอราวัณ	ห่างจากตัวจังหวัดเลย	42	กิโลเมตร
14. อำเภอหนองหิน	ห่างจากตัวจังหวัดเลย	47	กิโลเมตร

ตารางที่ 3 ลักษณะการแบ่งหน่วยการปกครองจังหวัดเลย และจำนวนประชากร

ที่	อำเภอ	พื้นที่ (ตร.กม.)	ตั้งเมื่อพ.ศ.	จำนวน				
				ตำบล	หมู่บ้าน	อบต.	ประชากร	คริวเรือน (หลัง)
1	เมืองเลย	1,480.492	2440	13	135	9	123,785	50,686
2	วังสะพุง	1,166.350	2441	10	144	10	112,176	37,660
3	ท่าลี่	683.000	2432	6	41	5	28,347	10,549
4	เชียงคาน	867.000	2452	8	82	6	61,133	21,780
5	ด่านซ้าย	1,731.930	2450	10	99	9	52,259	17,515
6	ภูกระดึง	842.000	2506	4	54	4	34,726	11,237

7	ปากชม	956.500	2514	6	50	6	42,274	14,049
8	ภูเรือ	880.040	2517	6	47	6	22,553	8,598
9	นาแห้ว	627.500	2519	5	34	4	11,684	3,871
10	นาด้วง	590.000	2520	4	41	3	26,555	8,812
11	ภูหลวง	594.800	2535	5	46	5	25,645	7,545
12	ผาขาว	463.000	2536	5	64	3	42,272	11,774
13	เอราวัณ	240.000	2538	4	47	2	34,895	11,316
14	หนองหิน	302.000	2540	3	34	3	25,246	7,839
	รวม	11,424,612		89	918	75	643,850	223,231

ที่มา : กรมการปกครอง กระทรวงมหาดไทย 2563

1.7 แหล่งน้ำที่สำคัญ

จังหวัดเลยมีแม่น้ำและแหล่งน้ำตามธรรมชาติที่มีความสำคัญ 4 สาย คือ

แม่น้ำโขง เป็นแม่น้ำนานาชาติที่เกิดจากเทือกเขาสูงในประเทศทิเบตเป็นแนวเส้นกั้นพรมแดนระหว่างจังหวัดเลย และสปป.ลาว ตรงบริเวณอำเภอเชียงคาน และอำเภอปากชม ซึ่งนำมาใช้ประโยชน์ในด้านการเกษตร กรรมได้น้อยมาก และเป็นแหล่งประมงน้ำจืดได้บ้างเล็กน้อย

แม่น้ำเหือง เป็นแม่น้ำที่เกิดจากเทือกเขาในเขต สปป.ลาว เป็นแนวเส้นกั้นเขตแดนอำเภอนาแห้ว อำเภอด่านซ้าย อำเภอภูเรือ และอำเภอท่าลี่ จังหวัดเลยกับเมืองบ่อเตน และเมืองแก่นท้าว ของ สปป.ลาว แล้วไหลลงสู่แม่น้ำโขงที่บ้านท่าดีหมี อำเภอเชียงคาน มีความยาว 50 กิโลเมตร ส่วนใหญ่จะใช้ในการอุปโภค สำหรับชีวิตประจำวันของประชาชนตามริมลำน้ำ เท่านั้น

แม่น้ำเลย เป็นแหล่งน้ำที่เกิดจากเทือกเขาสูงภูหลวง ซึ่งในตอนต้นลำน้ำ ชาวบ้านเรียกว่า “เลยวังไสย” เพราะน้ำใสสะอาดมากไหลจากทางทิศตะวันตกไปสู่ทิศตะวันออกเฉียงเหนือโดยผ่านอำเภอภูหลวง วังสะพุง และอำเภอเมืองเลย แล้วไหลลงสู่ลำน้ำโขงที่อำเภอเชียงคานมีความยาวประมาณ 120 กิโลเมตร ซึ่งเป็นเขตพื้นที่ราบลุ่มใช้เป็นพื้นที่เพาะปลูกพืชสำคัญ ๆ ของจังหวัดเลย

แม่น้ำหมาน เป็นแม่น้ำที่เกิดจากเทือกเขาภูหลวงด้านตะวันตกไหลผ่านอำเภอเมืองเลย มีโครงการชลประทานสำหรับเก็บกักน้ำไว้ใช้ในการเพาะปลูกในเขตพื้นที่อำเภอเมืองและอำเภอยางสะพุงมีความยาวประมาณ 35 กิโลเมตร

1.8 ข้อมูลด้านชลประทาน

จังหวัดเลย มีพื้นที่ทำการเกษตรเพาะปลูกพืช 2,667,203 ไร่ รับการพัฒนาเป็นพื้นที่ชลประทานที่มีระบบส่งน้ำแล้วในเขตพื้นที่ของโครงการชลประทานขนาดกลาง, ขนาดเล็ก และสถานีสูบน้ำด้วยไฟฟ้า รวมพื้นที่จำนวน 141,710 ไร่ คิดเป็นร้อยละ 5.3 ของพื้นที่การเกษตรทั้งหมด ที่เหลือเป็นพื้นที่นอกเขตชลประทาน มีแหล่งน้ำที่กรมชลประทานดำเนินการแล้ว 331 แห่ง แยกเป็นประเภทต่าง ๆ ดังนี้

ตารางที่ 4 จำแนกตามประเภทของแหล่งน้ำ ปี 2561

ลำดับ	ประเภทของแหล่งน้ำ	จำนวน (แห่ง)	ความจุ (ล้าน ลบ.ม.)	ความจุ ใช้งานได้ (ล้าน ลบ.ม.)	พื้นที่ได้รับประโยชน์จากแหล่งน้ำ (ไร่)		
					พื้นที่ ชลประทาน มีระบบส่ง น้ำแล้ว	พื้นที่รับ ประโยชน์	รวม
1	โครงการชลประทานขนาดกลาง	15	115.820	103.916	22,185	29,862	52,047
2	โครงการชลประทานขนาดเล็ก	252	29.903	23.922	16,194	137,938	154,132
3	สถานีสูบน้ำด้วยไฟฟ้า	64	0	0	103,331	0	103,331
รวม		331	145.723	127.838	141,710	167,800	309,510

ตารางที่ 5 ข้อมูลลุ่มน้ำในเขตจังหวัดเลย

ที่	ลุ่มน้ำ	พื้นที่ (ตร.กม.)	ปริมาณน้ำท่าต่อปี ล้าน ลบ.ม.	ความจุแหล่งน้ำ (ล้าน ลบ.ม.)	พื้นที่เกษตร (ไร่)	พื้นที่ชลประทาน มีระบบส่งน้ำแล้ว(ไร่)
1	แม่น้ำโขงส่วนที่ 3	497.5	237.75	49,742	42,455	3,147
2	แม่น้ำหมัน	887.2	386.16	62,896	53,673	3,461
3	แม่น้ำสาน	862.8	344.64	122,349	104,408	1,000
4	แม่น้ำโขงส่วนที่ 4	817.3	200.27	86,522	73,834	21,681
5	แม่น้ำเลย+น้ำปวน	3,891.6	1,153.31	1,405,005	1,198,980	80,143
6	แม่น้ำโขงส่วนที่ 5	2,207.3	790.67	281,307	240,057	12,527
7	แม่น้ำโมง	146.7	38.75	11,251	9,601	0
8	ลำพะเนียง	232.8	60.36	124,193	105,981	10,927
9	น้ำพวย	515.7	114.89	261,846	223,449	3,400
10	ลำน้ำพองตอนบน	779.9	227.00	238,885	203,855	5,424
11	ห้วยน้ำพุง	126.8	36.32	8,077	6,892	0
12	น้ำป่าสักตอนบน	459.1	160.17	15,131	12,912	0
รวม		11,426	3,750.29	145.723	2,667,204	141,710

ที่มา : โครงการชลประทานเลย

ศักยภาพของการพัฒนา 3.9 % ของปริมาณน้ำท่าทั้งหมด

พื้นที่ชลประทานมีระบบส่งน้ำแล้ว 5.3 % ของพื้นที่การเกษตรทั้งหมด

จำนวนลุ่มน้ำและปริมาณกักเก็บน้ำ พร้อมทั้งตั้งและพื้นที่ชลประทาน
 ตารางที่ 6 แหล่งกักเก็บน้ำและการใช้น้ำในปัจจุบัน

ที่	ชื่อลุ่มน้ำ	น้ำท่า (ล้านลบ.ม.)	แหล่งกักเก็บน้ำปัจจุบัน			พื้นที่ ชลประทาน (ไร่)	การใช้น้ำในปัจจุบัน				
			แห่ง	ปริมาณน้ำ ล้าน ลบ.ม.	% เทียบ กับน้ำท่า		การเกษตร	อุปโภค- ประปา	อุตสาหกรรม	ระบบนิเวศ	รวม
1	แม่น้ำโขงส่วนที่ 3	237.75	24	2.308	2.40	3,147	8.127	0.883	0	1.743	10.754
2	ห้วยน้ำหมัน	386.16	15	0.697	2.71	3,461	17.594	1.918	0	3.109	22.621
3	ห้วยน้ำสาน	344.64	9	1.297	0.35	1,000	26.631	2.097	0	3.023	31.752
4	แม่น้ำโขงส่วนที่ 4	200.27	35	4.923	1.43	21,681	19.351	2.368	1.1841	2.864	25.767
5	แม่น้ำเลย + น้ำปวน	1,153.31	173	48.946	7.36	80,143	486.767	24.922	12.461	13.636	537.787
6	แม่น้ำโขงส่วนที่ 5	790.67	35	4.414	0.58	12,527	45.355	6.564	3.2822	7.734	62.936
7	ห้วยน้ำโมง	38.75	0	-	0.00	0	2.083	0.436	0	0.514	3.033
8	ห้วยพะเนียง	60.36	9	29.51	49.55	10,927	16.632	0.680	0.34	0.816	18.468
9	ห้วยน้ำพวย	114.89	19	1.024	0.93	3,400	148.206	3.606	1.8032	1.807	155.422
10	แม่น้ำพองตอนบน	227.00	12	4.924	2.23	5,424	136.444	2.388	1.1939	2.733	142.759
11	ห้วยน้ำพุง	36.32	0	-	0.00	0	1.539	0.231	0	0.444	2.214
12	แม่น้ำป่าสักตอนบน	160.17	0	-	0.00	0	3.014	0.837	0	1.609	5.459
รวม		3,750.29	3,750.29	145.723	3.9	141,710	911.74	46.93	20.26	40.03	1,018.97

พื้นที่ ขป.ที่สมบูรณ์ของ ขป.กลาง,ขป.เล็กที่มีระบบ สูบน้ำไฟฟ้า * อัตราการใช้น้ำ เพาะปลูก 1,600 ลบ.ม./ไร่/ปี * อุปโภค 0.15 ลบ.ม./คน/วัน * อุตสาหกรรม 50%ของอุปโภค
 *โค-กระบือ 0.05 ลบ.ม./ตัว/วัน *สุกร 0.020 ลบ.ม./ตัว/วัน *เป็ดไก่ 0.00150 ลบ.ม./ตัว/วัน ที่มา : โครงการชลประทานเลย

โครงการแหล่งน้ำในไร่นานอกเขตชลประทาน

โครงการแหล่งน้ำในไร่นานอกเขตชลประทาน ๒๕๔๘-๒๕๖๑ ดำเนินการในพื้นที่ ๑๔ อำเภอ โดยสถานีพัฒนาที่ดินเลย รวม ๙,๗๒๖ บ่อ แหล่งน้ำเพื่อการอนุรักษ์ดินและน้ำ จำนวน ๑๔๙ โครงการ

ผลการขุดสระน้ำในไร่นานอกเขตชลประทาน ปีงบประมาณ ๒๕๔๘ - ๒๕๖๓ แยกตามอำเภอ

อำเภอ	๔๘-๕๐	๒๕๕๑	๒๕๕๒	๒๕๕๓	๒๕๕๔	๒๕๕๕	๒๕๕๖	๒๕๕๗	๒๕๕๘	๒๕๕๙	๒๕๖๐	๒๕๖๑	๒๕๖๒	๒๕๖๓	รวม
หนองหิน	๑๐๕	๒๖	๓๓	๓๒	๕	๒๐	๔๐	๔	๕๕	๒๐	๔๐	๒๘	๐	๓๕	๔๔๓
เอราวัณ	๙๙	๒๐	๕๗	๕	๕	๒๐	๗๗	๕๐	๖๐	๒๐	๔๐	๑๒	๕	๒๓	๔๙๓
เชียงคาน	๑๐๕	๓๖	๕๖	๔๑	๒๗	๒๐	๘๓	๑๑๖	๙๐	๔๐	๘๕	๙๐	๑๑๗	๖๗	๙๗๓
ด่านซ้าย	๙๙	๓๖	๐	๐	๒๘	๐	๓๒๒	๑๐๐	๕๐	๒๐	๒๐	๐	๓๘	๔๕	๗๕๘
ท่าลี่	๑๐๕	๒๗	๕๕	๒๕	๐	๐	๐	๘๔	๗๐	๒๐	๓๐	๘๕	๒๒	๑๙	๕๕๒
นาด้วง	๑๐๕	๑๓	๑๖	๒๐	๕	๓๐	๖๐	๕๐	๔๐	๑๕	๒๐	๗๕	๑๘	๒๒	๔๘๙
นาแห้ว	๑๕	๐	๐	๐	๐	๐	๑๕๕	๐	๐	๐	๐	๐	๓๐	๐	๒๐๐
ปากชม	๑๐๕	๖๔	๔๐	๐	๐	๒๐	๑๒๐	๑๐๐	๕๐	๒๐	๒๐	๕๐	๘๖	๑๘๓	๘๕๘
ผาขาว	๙๔	๑๓	๑๘	๕๐	๒๐	๒๐	๓๙	๕๓	๕๐	๔๐	๔๐	๕๘	๐	๒๕	๕๒๐
ภูกระดึง	๙๕	๑๕	๓๖	๔๓	๕	๒๐	๑๒	๑๒๓	๕๐	๐	๐	๓๙	๓๐	๑๐	๔๗๘
ภูเรือ	๖๐	๑๑	๐	๐	๐	๐	๒๒๐	๕๐	๒๐	๐	๐	๐	๐	๐	๓๖๑
ภูหลวง	๑๐๔	๒๒	๒๐	๓๕	๕	๒๐	๑๑	๗๐	๖๕	๓๐	๔๐	๑๒๕	๗๓	๐	๖๒๐
เมืองเลย	๑๐๕	๑๐๖	๑๐๙	๒๘	๒๐	๖๐	๔๘๘	๒๐๐	๓๕๐	๓๕	๖๖	๑๐๕	๑๒๒	๔๑	๑,๘๓๕
วังสะพุง	๑๐๕	๗๖	๑๐๕	๑๑๖	๕๐	๗๐	๖๗๓	๓๕๐	๓๕๐	๔๐	๙๙	๑๓๓	๕๐	๑๑๐	๒,๓๒๗
รวมทั้งปี	๑,๓๐๑	๔๖๕	๕๔๕	๓๙๕	๑๗๐	๓๐๐	๒,๓๐๐	๑,๓๕๐	๑,๓๐๐	๓๐๐	๕๐๐	๘๐๐	๕๙๑	๕๘๐	๑๐,๘๙๗

ที่มา : สถานีพัฒนาที่ดินเลย

1.9 ด้านทรัพยากรธรรมชาติ

จังหวัดเลยมีพื้นที่ป่าไม้จำนวน 3,938,335 ไร่หรือคิดเป็นร้อยละ 55.16 ของพื้นที่จังหวัด เป็นป่าสงวนแห่งชาติ จำนวน 22 ป่า เนื้อที่ 2,745,847 ไร่ เขตรักษาพันธุ์สัตว์ป่า จำนวน 2 แห่ง เนื้อที่ 648,515 ไร่ อุทยานแห่งชาติ จำนวน 5 แห่ง เนื้อที่ 475,475 ไร่ ป่าไม้ถาวร 68,498 ไร่

ตารางที่ 7 แสดงข้อมูลประเภทพื้นที่ป่าไม้ซึ่งตั้งอยู่ในท้องที่จังหวัดเลย

ประเภทพื้นที่ป่าไม้	เนื้อที่ (ไร่)	หมายเหตุ
1) ป่าไม้ถาวร	68,498-1-00	- พื้นที่ป่าสงวนแห่งชาติที่มอบให้ ส.ป.ก. เพื่อนำไปปฏิรูปที่ดินให้แก่ราษฎร รวมเนื้อที่ 1,127,528-2-45 ไร่ ปัจจุบันคงเหลือเป็นพื้นที่ป่าสงวนแห่งชาติ เนื้อที่ ประมาณ 2,745,847-1-55 ไร่
2) ป่าสงวนแห่งชาติ จำนวน 22 ป่า	2,745,847-1-55	
3) อุทยานแห่งชาติ จำนวน 5 แห่ง	475,475-1-00	
4) เขตรักษาพันธุ์สัตว์ป่า จำนวน 2 แห่ง	648,515-0-00	
รวม	3,938,335-3-35	

ตารางที่ 8 แสดงข้อมูลเปรียบเทียบพื้นที่ป่าไม้และพื้นที่จังหวัดเลย

ประเภทพื้นที่ป่าไม้ (ไร่)					พื้นที่ จังหวัด เลย (ไร่)	ร้อยละ ของ พื้นที่ป่า ไม้จังหวัด เลย
ป่าไม้ ถาวร	ป่าสงวน แห่งชาติ	อุทยาน แห่งชาติ	เขตรักษา พันธุ์สัตว์ป่า	รวม พื้นที่ป่าไม้		
68,498-1-00	2,745,847-1-55	475,475-1-00	648,515-0-00	3,938,335-3-35	7,140,382	55.16%

ตารางที่ 9 แสดงข้อมูลเปรียบเทียบพื้นที่มีสภาพป่าและพื้นที่จังหวัดเลย

พื้นที่ป่าไม้ ทั้งหมด (ไร่)	พื้นที่มีสภาพป่า (ไร่)	เนื้อที่ จังหวัดเลย (ไร่)	ร้อยละของ พื้นที่ มีสภาพป่า จังหวัดเลย	หมายเหตุ
3,938,335-3-35	2,120,756.48	6,562,289.91	32.32 %	สภาพพื้นที่ป่าจังหวัดเลย ได้มาจากการแปลภาพถ่ายดาวเทียมไทยโชติ และภาพถ่ายดาวเทียม Landsat8 (จากข้อมูลสถิติกรมป่าไม้ พ.ศ. 2558)

ที่มา : สำนักงานทรัพยากรธรรมชาติและสิ่งแวดล้อมจังหวัดเลย

1.10 การคมนาคมขนส่ง

เส้นทางคมนาคม

แขวงทางหลวงเลยที่ 1 มีหมวดการทางจำนวน 6 หมวดการทาง รับผิดชอบถนน 17 สายทาง 24 ตอนควบคุม รวมความยาว 610.469 กิโลเมตร แยกเป็น 2 ช่องจราจร จำนวน 500.4022 กิโลเมตร แยกเป็น 4 ช่องจราจร จำนวน 102.952 กิโลเมตร เป็น 5 ช่องจราจร จำนวน 0.600 กิโลเมตร เป็น 6 ช่องจราจร จำนวน 5.865 กิโลเมตร 8 ช่องจราจร จำนวน 1.030 กิโลเมตร ทางจักรยานจำนวน 27.2300 กิโลเมตร

แขวงทางหลวงเลยที่ 2 ด่านซ้าย มีจำนวน 5 หมวดการทาง รับผิดชอบ 15 สายทาง ความยาว 525.854 กิโลเมตร แยกเป็น 2 ช่องจราจร จำนวน 494.147 กิโลเมตร เป็น 3 ช่องจราจร จำนวน 11.457 กิโลเมตร เป็น 4 ช่องจราจร จำนวน 17.474 กิโลเมตร เป็น 6 ช่องจราจร จำนวน 2.776 กิโลเมตร

สำนักงานทางหลวงชนบทจังหวัดเลย รับผิดชอบทางหลวงชนบท 26 สายทาง ความยาว 538.799 กิโลเมตร แยกเป็นทางลาดยาง 534.274 กิโลเมตร เป็นทางคอนกรีต 4.525 กิโลเมตร

ตารางที่ 10 แสดงเส้นทางเดินรถ

จังหวัด	เส้นทาง	ระยะทาง (กิโลเมตร)
เลย-อุดรธานี	ทางหลวงหมายเลข 201 และ 210 (ถนนสายเลย-วังสะพุง-อุดรธานี)	150
เลย-ขอนแก่น	ทางหลวงหมายเลข 201 และ 12 (ถนนสายเลย-ชุมแพ-ขอนแก่น)	206
เลย-เพชรบูรณ์	ทางหลวงหมายเลข 203 และ 21 (ถนนสายเลย-ด่านซ้าย-หล่มสัก-เพชรบูรณ์)	199
เลย-พิษณุโลก	ทางหลวงหมายเลข 203 และ 12 (ถนนสายเลย-ด่านซ้าย-หล่มสัก-พิษณุโลก)	287
เลย-หนองคาย	ทางหลวงหมายเลข 201 และ 211 (ถนนสายเลย-ปากชม-ศรีเชียงใหม่-หนองคาย)	275
	ทางหลวงหมายเลข 201, 210 และ 2 (ถนนสายเลย-วังสะพุง-อุดรธานี-หนองคาย)	204

ที่มา : สำนักงานขนส่งจังหวัดเลย

ข. ทางน้ำ การคมนาคมทางน้ำ ได้แก่

แม่น้ำโขง ซึ่งกรมทหารราบที่ 8 ได้ขึ้นทะเบียนเรือที่ขนส่งสินค้าและรับ-ส่งผู้โดยสาร จำนวน 795 ลำ ทำเรือในแม่น้ำโขงมีที่ขนถ่ายสินค้า 2 แห่ง เป็นท่าเรือขนถ่ายสินค้ากับ ประเทศ สปป.ลาว

1. ท่าเรือเชียงคาน อำเภอเชียงคาน
2. ท่าเรือบ้านคกไฟ อำเภอปากชม

ท่าเรือทั้ง 2 แห่งอยู่ในการกำกับของด่านศุลกากรเชียงคาน

แม่น้ำเหือง มีเรือโดยสารที่ บ้านหนองผือ บ้านปากห้วย ตำบลหนองผือ อำเภอท่าลี่ ปัจจุบัน มีสะพานข้ามแม่น้ำเหือง จำนวน 1 แห่ง คือ สะพานมิตรภาพน้ำเหือง ไทย-ลาว ที่บ้านนากระเซิง ตำบลอาฮี อำเภอท่าลี่ ตรงข้าม บ้านเมืองหมอ เมืองแก่นท้าว แขวงไชยะบูลี สปป.ลาว

ค. ทางอากาศ ท่าอากาศยานเลย สังกัด กรมท่าอากาศยาน มีขนาดทางวิ่ง 2,100 x 45 เมตร สามารถรองรับเครื่องบิน Boeing 737 และ Airbus 320 ได้ และลานจอดอากาศยานอากาศยานสามารถจอดเครื่องบิน Boeing หรือ Airbus 320 พร้อมกันได้จำนวน 2 ลำ

ปัจจุบันท่าอากาศยานเลยมีสายการบินพาณิชย์ทำการบินขึ้นลง จำนวน 2 สายการบินคือสายการบินนกแอร์ (Nok Air) เที่ยวบิน ดอนเมือง-เลย บินทุกวัน สอบถามรายละเอียด โทร. 0-8887-4088-3 ศูนย์ลูกค้าสัมพันธ์ โทร.1318 และสายการบินไทยแอร์เอเชีย (Thai Air Asia) เปิดทำการบินทุกวัน เที่ยวบินดอนเมือง-เลย โทร. 0-4284-4629

ง. ทางรถไฟ จังหวัดเลยไม่มีสถานีรถไฟ นักท่องเที่ยวต้องเดินทางไปลงที่สถานีอุดรธานีและต่อรถโดยสารประจำทางไปจังหวัดเลยได้ สอบถามตารางรถไฟได้ที่ หน่วยบริการเดินทาง การรถไฟแห่งประเทศไทย โทร.1690, 0-2233-7010, 0-2223-7020 หรือ สถานีรถไฟอุดรธานี โทร. 042-247773 www.railway.co.th



สภาพทางเศรษฐกิจ

2.1 ผลผลิตภัณฑัวมวลรวมของจังหวัดเลย (GPP) ผลผลิตภัณฑัวมวลรวมจังหวัดเลย ปี 2560 (GPP) มีมูลค่ารวม 52,670 ล้านบาท สาขาเกษตรกรรม การล่าสัตว์ การป่าไม้ และสาขาการประมง มีมูลค่า 14,579 ล้านบาท หรือคิดเป็นร้อยละ 27.67 ภาคนอกเกษตร 38,091 ล้านบาท หรือคิดเป็นร้อยละ 73.32 ผลผลิตภัณฑัวมวลรวมต่อหัว 97,903 บาท มีมูลค่าเพิ่ม ณ ราคาประจำปี 2560 จำนวน 52,670 ล้านบาท คิดเป็นลำดับที่ 43 ของประเทศ และลำดับที่ 3 ของภาคตะวันออกเฉียงเหนือ รายละเอียดดังตารางที่ 11

ตารางที่ 11 มูลค่าผลผลิตภัณฑัวมวลรวมจังหวัด ตามราคาประจำปี จำแนกตามสาขาการผลิต พ.ศ. 2556-2560จังหวัดเลย

สาขาการผลิต	ปี พ.ศ.				
	2556r	2557r	2558r	2559r	2560p
เกษตรกรรม	12,800	12,842	12,773	12,063	14,579
1. เกษตรกรรม การล่าสัตว์และการป่าไม้ และประมง	12,800	12,842	12,773	12,063	14,579
นอกเกษตรกรรม	28,204	29,828	29,795	33,606	38,091
2. เหมืองแร่และเหมืองหิน	1,105	1,026	4,255	5,737	7,376
3. อุตสาหกรรม	3,921	5,510	4,255	5,737	7,376
4. การไฟฟ้า ก๊าซ และการประปา	473	498	482	508	512
5. อุทยานน้ำ การจัดการขยะมูลฝอยและการฟื้นฟู	113	125	142	150	190
6. การก่อสร้าง	2,002	1,880	1,790	1,957	2,062
7. การขายส่ง การขายปลีก การซ่อมยานยนต์ของใช้ส่วนบุคคลและของใช้ในครัวเรือน	4,016	4,636	5,171	5,987	6,912
8. การขนส่ง สถานที่เก็บสินค้าและการคมนาคม	573	665	737	773	904
9. ที่พักและกิจกรรมการให้บริการอาหาร	434	454	561	620	703
10. ข้อมูลและการสื่อสาร	358	300	341	228	260
11. กิจกรรมทางการเงินและการประกันภัย	2,266	2,534	2,787	3,130	3,312
12. กิจกรรมด้านอสังหาริมทรัพย์	1,946	1,513	1,560	1,774	2,150
13. กิจกรรมทางวิชาชีพด้านวิทยาศาสตร์และด้านเทคนิค	21	19	32	18	25
14. กิจกรรมการบริหารและการสนับสนุน	81	78	93	107	115
15. การบริหารและการป้องกันประเทศ การประกันสังคมภาคบังคับ	2,657	1,971	2,598	2,721	2,780
16. การศึกษา	6,293	6,581	6,405	6,548	6,865
17. กิจกรรมด้านสุขภาพ และกิจกรรมเพื่อสังคม	1,361	1,443	1,500	1,590	1,726
18. ศิลปะ บันเทิง และนันทนาการ	182	183	191	237	281
19. กิจกรรมการบริการอื่นๆ	402	413	431	437	456
ผลผลิตภัณฑัวมวลรวมจังหวัด (GPP)	41,004	42,653	42,569	46,670	52,670
ผลผลิตภัณฑัวมวลรวมต่อหัว(บาท)	75,587	78,801	78,791	86,573	97,903
ประชากร (1,000 คน)	542	541	540	539	538

หมายเหตุ : p = ตัวเลขเบื้องต้น (Preliminary based on annual figure)

ที่มา : สำนักงานคณะกรรมการพัฒนาการเศรษฐกิจและสังคมแห่งชาติ, 2562

จากการสำรวจข้อมูลความจำเป็นพื้นฐาน (จปฐ.) ปี 2561 พบว่า จังหวัดเลยมีจำนวนครัวเรือนตกเกณฑ์

รายได้ต่ำกว่า 38,000 บาท/คน/ปี จำนวน 686 ครัวเรือน อำเภอที่ตกเกณฑ์มากที่สุด คือ อำเภอวังสะพุง 237 ครัวเรือน รองลงมา คือ อำเภอด่านซ้าย 99 ครัวเรือน อำเภอนาแห้ว 68 ครัวเรือน อำเภอที่ไม่มีครัวเรือนตกเกณฑ์ คือ อำเภอเชียงคาน

ตารางที่ 12 จำนวนครัวเรือนที่มีรายได้ตกเกณฑ์ 38,000 บาท/คน/ปี

ที่	อำเภอ	จำนวนครัวเรือนทั้งหมด (ครัวเรือน)	จำนวนคน	จำนวนครัวเรือนตกเกณฑ์ (ครัวเรือน)
1	เมืองเลย	33๓,403	87,568	13
2	นาดัง	6,433	20,786	48
3	เชียงคาน	15,427	43,502	0
4	ปากชม	9,603	29,131	32
5	ด่านซ้าย	11,552	38,446	99
6	นาแห้ว	2,891	8,249	68
7	ภูเรือ	5,900	17,053	9
8	ท่าลี่	7,094	16,553	24
9	วังสะพุง	26,590	72,317	237
10	ภูกระดึง	8,311	25,598	24
11	ภูหลวง	5,501	18,993	21
12	ผาขาว	8,706	25,492	48
13	เอราวัณ	8,520	24,992	15
14	หนองหิน	5,589	16,212	48
รวม		155,536	444,896	686

ที่มา : รายงานคุณภาพชีวิตของคนจังหวัดเลย จากข้อมูลความจำเป็นพื้นฐาน (จปฐ.) ปี 2561,
สำนักงานพัฒนาชุมชนจังหวัดเลย.

จากการสำรวจข้อมูลความจำเป็นพื้นฐาน (จปฐ.) จังหวัดเลย พบว่า รายได้เฉลี่ยประชากรต่อคนต่อปี อยู่ที่ 77,625.14 บาท อำเภอที่มีรายได้เฉลี่ยต่อคนต่อปีมากที่สุด ได้แก่ อำเภอภูกระดึง 120,088.48 บาทอำเภอที่มีรายได้เฉลี่ยต่อคนต่อปีน้อยที่สุด ได้แก่ อำเภอภูหลวง 61,318.23 บาท รายละเอียดดัง ตารางที่ 13

ตารางที่ 13 รายได้เฉลี่ยต่อคนต่อปี เรียงลำดับจากน้อยไปมาก พ.ศ. 2561

ลำดับที่	อำเภอ	รายได้เฉลี่ยต่อคนต่อปี (บาท)
1	ภูหลวง	61,318.23
2	ด่านซ้าย	64,984.73
3	ท่าลี่	69,328.05
4	ปากชม	69,859.34
5	นาด้วง	70,507.84
6	นาแห้ว	70,662.30
7	วังสะพุง	73,608.17
8	เชียงคาน	74,161.72
9	หนองหิน	74,163.75
10	ผาขาว	75,334.00
11	ภูเรือ	78,734.6
12	เอราวัณ	88,237.18
13	เมืองเลย	□5,763.57
14	ภูกระดึง	120,088.48
เฉลี่ยรายได้ต่อคนต่อปีของคนในพื้นที่		77,625.14

ที่มา : สำนักงานพัฒนาชุมชนจังหวัดเลย, 2561

2.2 การประกอบอาชีพ

ประชากรในจังหวัดเลยประกอบอาชีพที่สำคัญ คือ การเกษตรกรรม การอุตสาหกรรม การทำเหมืองแร่ การพาณิชย์กรรมและการบริการ โดยส่วนใหญ่ประกอบอาชีพเกษตรกรรม ผลผลิตทางด้านเกษตรกรรม เป็นสินค้าที่ทำรายได้เข้าสู่จังหวัดเลยมากที่สุด

1) ด้านเกษตรกรรม

เป็นอาชีพหลักของจังหวัดเลย ผลผลิตในภาคเกษตรกรรมเป็นผลผลิตของคนส่วนใหญ่ ซึ่งอาชีพเกษตรกรรมส่วนใหญ่ ได้แก่ การเพาะปลูก การเลี้ยงสัตว์ การประมงและการทำป่าไม้

2) ด้านเลี้ยงสัตว์

การเลี้ยงสัตว์ในจังหวัดเลย ส่วนใหญ่เลี้ยงไว้ตามบ้านเพื่อใช้บริโภค และใช้แรงงาน มากกว่าการเลี้ยงในลักษณะฟาร์มใหญ่ ปริมาณการเลี้ยงจึงไม่ค่อยแน่นอน มักเปลี่ยนแปลงไปตามสภาวะของราคาสัตว์ที่เกษตรกรชาวจังหวัดเลยนิยมเลี้ยงมีดังนี้

โค-กระบือ ในอดีตเป็นสัตว์ที่เกษตรกรในจังหวัดเลยนิยมเลี้ยงไว้เพื่อใช้แรงงานในไร่นา เมื่อบ้านเมืองเจริญขึ้น ทำให้มีการนำเครื่องจักรกลมาใช้แทนแรงงานสัตว์ ปัจจุบันจำนวนโค-กระบือ ลดลง

สุกร การเลี้ยงสุกรในเชิงพาณิชย์ของเกษตรกรในจังหวัดเลย ยังมีจำนวนน้อยอยู่ ส่วนใหญ่เป็นการเลี้ยงหลังบ้านเพื่อเป็นรายได้เสริม ผู้ประกอบการรายใหญ่ส่วนมากเลี้ยงแบบมีสัญญา กับบริษัทซีพี ส่วนผู้เลี้ยงรายย่อยจำหน่ายในท้องถิ่นหรือพ่อค้าคนกลาง

ไก่ ในจังหวัดเลยเกษตรกรจะเพาะเลี้ยงไก่ไว้บริโภคเอง ภายในครอบครัวเป็นส่วนใหญ่ และนำมาจำหน่ายก็ในส่วนที่เหลือจากการบริโภคเท่านั้น การเพาะเลี้ยงจะเลี้ยงตามธรรมชาติ การเลี้ยงไก่เชิงพาณิชย์เป็นผู้เลี้ยงรายใหญ่ ส่วนผู้เลี้ยงรายย่อยจำหน่ายในท้องถิ่นหรือพ่อค้าคนกลาง การเลี้ยงไก่ในจังหวัดเลยมีกระจาย ในทุกอำเภอ

เป็ด ส่วนใหญ่เกษตรกรในจังหวัดเลยนิยมเลี้ยงเป็ดเทศ เพราะไม่ต้องอาศัยแหล่งน้ำ ในการเลี้ยง ประกอบกับชาวจังหวัดเลยไม่นิยมเลี้ยงเป็ดเพราะมีแหล่งน้ำน้อย

3) ด้านประมง

จังหวัดเลยมีพื้นที่ส่วนใหญ่เป็นภูเขา และเป็นที่ยากลำบากจึงทำให้มีแหล่งน้ำธรรมชาติสำหรับทำการประมงหรือเพาะเลี้ยงสัตว์น้ำน้อย เลี้ยงไว้เฉพาะเพื่อบริโภคภายในครัวเรือน หรือจำหน่ายในท้องถิ่น ที่ใกล้เคียงเท่านั้น การประมงทำตามแหล่งน้ำธรรมชาติได้แก่ แม่น้ำเลย แม่น้ำโขง แม่น้ำพอง เขื่อนน้ำหมานตอนบน ห้วยหนองที่อยู่ใกล้หมู่บ้าน แม่น้ำโขงเป็นแหล่งน้ำธรรมชาติที่ใหญ่ที่สุดของจังหวัดเลย ประชาชนที่อาศัยอยู่ตามริมฝั่งแม่น้ำทำการประมงอยู่บ้างเล็กน้อย สัตว์น้ำที่จับได้จะนำมาจำหน่าย ในท้องตลาดหรือร้านอาหาร ปลาที่จับได้จากแม่น้ำโขงจะเป็นที่นิยมของผู้บริโภค

ศูนย์วิจัยและพัฒนาประมงน้ำจืดจังหวัดเลย และสำนักงานประมงจังหวัดเลย ซึ่งเป็นหน่วยงานของรัฐได้ให้การสนับสนุนและส่งเสริมให้ประชาชนได้เลี้ยงปลาเพื่อบริโภคและจำหน่ายตามแหล่งน้ำต่างๆ เช่น การเลี้ยงปลาในกระชังบริเวณแม่น้ำเลย ที่บ้านธาตุ อำเภอเชียงคาน มีการเลี้ยงปลาในกระชังกันมาก และเป็นที่ต้องการของตลาดทำให้เกษตรกรหันมาเลี้ยงปลากันมากขึ้น จนสามารถรวมตัวกันเป็นชมรมผู้เลี้ยงปลา เพื่อช่วยเหลือกลุ่มผู้เลี้ยงปลาด้วยกัน ซึ่งเป็นแบบอย่างที่ดีในการสร้างความเข้มแข็งของชุมชน

การเลี้ยงสัตว์น้ำจืดในเขตพื้นที่จังหวัดเลย มีเกษตรกรผู้เลี้ยงปลาน้ำจืดประมาณ 14,545 ครัวเรือน มีการเลี้ยงปลาในบ่อ จำนวน 19,734 บ่อ การเลี้ยงปลาในกระชัง จำนวน 1,085 กระชัง พื้นที่ทั้งหมด 16,381.07 ไร่ ปริมาณการจับ 2,466.8 ตัน ผลผลิตทั้งหมดจำหน่ายในพื้นที่จังหวัดเลยรายละเอียดตามตารางที่ 25

4) ด้านการทำป่าไม้

ป่าไม้ธรรมชาติในจังหวัดเลยส่วนใหญ่เป็นป่าเบญจพรรณ ไม้ที่สำคัญได้แก่ ไม้ประดู่ ไม้แดง ไม้เต็ง ไม้รัง ไม้มะค่า ไม้กระยาเลย เป็นต้น ซึ่งในปี พ.ศ. ๒๕๓๒ รัฐบาลสั่งปิดป่าเป็นการถาวร เพื่อแก้ปัญหาการทำลายป่าไม้ ทำให้อุตสาหกรรมที่เกี่ยวกับการทำไม้ ได้รับผลกระทบจากปัญหาการขาดแคลนไม้เพื่อใช้เป็นวัตถุดิบในการผลิต ราคาไม้จึงสูงขึ้น โรงงานอุตสาหกรรมเลื่อยไม้ต้องปิดตัวลง เพราะขาดวัตถุดิบมาป้อน

5) ด้านอุตสาหกรรม

ในพื้นที่จังหวัดเลย มีโรงงานที่ได้รับอนุญาตให้ประกอบกิจการ (สะสม) ณ เดือน มีนาคม พ.ศ. 2562 จำนวนทั้งสิ้น 482 โรงงาน เงินลงทุนรวม 23,579.41 ล้านบาท และมีจำนวนคนงาน 6,508 คน โดยจำแนกออกเป็นจำพวกโรงงานตามพระราชบัญญัติโรงงาน พ.ศ. 2535 ได้ดังนี้

จำพวกที่	จำนวนโรงงาน (โรง)	จำนวนเงินทุน (ล้านบาท)	จำนวนคนงาน (คน)
2	109	216.86	565
3	371	23,362.55	5,870
รวม	482	23,579.41	6,508

หมายเหตุ : โรงงานจำพวกที่ 1 มีจำนวน 576 โรง เงินทุน 70.713 ล้านบาท จำนวนแรงงาน 608 คน
ที่มา : สำนักงานอุตสาหกรรมจังหวัดเลย

สาขาอุตสาหกรรมที่มีการลงทุนมากที่สุด 3 อันดับแรกของจังหวัดเลย ได้แก่

1) อุตสาหกรรมอาหาร ประกอบด้วย การผลิตที่เกี่ยวกับการแปรรูปสัตว์ น้านม สัตว์น้ำ พืชผัก ผลไม้ อาหารจากแป้ง น้ำตาล รวมถึงการทำน้ำแข็ง ปัจจุบันมีจำนวนโรงงานทั้งสิ้น 38 โรงงาน มูลค่าการลงทุน 13,216.34 ล้านบาท จำนวนแรงงาน 1,285 คน

2) อุตสาหกรรมกระดาษ ประกอบด้วย การผลิตเกี่ยวกับผลิตภัณฑ์จากพืช ผลผลิตทางการเกษตร เมล็ดพืชหรือหัวพืช ปัจจุบันมีจำนวนโรงงานทั้งสิ้น 100 โรงงาน มูลค่าการลงทุน 169.81 ล้านบาท จำนวนแรงงาน 1,386 คน

3) อุตสาหกรรมยาง ประกอบด้วยผลิตภัณฑ์เกี่ยวกับยาง ปัจจุบันมีโรงงานทั้งสิ้น 19 โรงงาน เงินลงทุน 1,360.98 ล้านบาท คนงาน 527 คน

อุตสาหกรรมการทำเหมืองแร่

จังหวัดเลย มีแหล่งทรัพยากรแร่ที่สำคัญทางเศรษฐกิจ 9 ชนิด คือ ถ่านหิน ทองคำ ทองแดง เหล็ก แบริต์ หินปูน เป็นต้น ซึ่งมีสถานประกอบการที่ทำเหมืองแร่ ดังนี้

ลำดับ	ชนิดแร่	จำนวนราย	จำนวนแปลง
1	เหมืองแร่หินอุตสาหกรรมชนิดหินปูน (เพื่ออุตสาหกรรมก่อสร้าง)	8	11
2	เหมืองแร่เหล็ก	7	9
3	เหมืองแร่แบริต์	1	1
4	เหมืองแร่ทองคำ	1	6
5	อุตสาหกรรมโม่หิน ย่อยหิน	7	-

ที่มา : สำนักงานอุตสาหกรรมจังหวัดเลย

อุตสาหกรรมในครัวเรือน (หัตถกรรม)

เป็นการนำวัตถุดิบที่มีอยู่ในท้องถิ่นมาผลิตเป็นสินค้าด้วยกรรมวิธีง่าย ๆ ใช้แรงคนเป็นส่วนใหญ่คือสมาชิกในครอบครัวช่วยกันนำผลผลิตมาใช้ในครอบครัวส่วนที่เหลือก็จำหน่ายเป็นสินค้า

ในอดีตงานหัตถกรรมหลายอย่างทั้งที่เกี่ยวข้องกับสิ่งของเครื่องใช้ในครัวเรือนและในชีวิตประจำวัน แต่จากความเจริญทางด้านอุตสาหกรรมทำให้งานหัตถกรรมพื้นบ้านบางประเภทขาดการสืบทอดและสนับสนุน เช่น การปั้นหม้อดินเผา ของชาวบ้านอาฮี อำเภอท่าลี่ หรือของชาวบ้านโป่ง อำเภอเมืองเลย หรือชาวบ้านปากปวน อำเภอวังสะพุง ทั้งนี้เนื่องจากคนในท้องถิ่นหันไปใช้สินค้าจากโรงงานอุตสาหกรรมมากขึ้น เป็นเหตุให้งานหัตถกรรมพื้นบ้านเพียงไม่กี่ประเภทเท่านั้น ที่ได้รับการสืบทอดมาจนถึงปัจจุบัน

อุตสาหกรรมขนาดเล็กหรือขนาดย่อม

เป็นอุตสาหกรรมที่ใช้เงินลงทุนไม่มากนัก อาจมีการใช้เครื่องจักรช่วยในการผลิตและใช้คนงานน้อย เช่น โรงงานทำเส้นก๋วยเตี๋ยว โรงงานทำขนมจีน โรงสีข้าว โรงงานทำน้ำแข็ง เป็นต้น

อุตสาหกรรมขนาดกลาง

เป็นอุตสาหกรรมที่ต้องใช้เงินลงทุนและเครื่องจักรมากกว่าอุตสาหกรรมขนาดย่อม การทำงานพนักงาน หรือคนงานมีความรู้เฉพาะอย่าง อุตสาหกรรมขนาดกลางในจังหวัดเลย เช่น โรงงานอบเมล็ดพืช โรงงานแปรรูปไม้ โรงงานฝ้ายและสิ่งทอ โรงงานมันเส้น โรงงานไวน์จากองุ่น 1 แห่งในท้องที่อำเภอภูเรือ

6) ด้านพาณิชย์กรรม

การพาณิชย์กรรม หมายถึง การประกอบธุรกิจทางการค้าขายสินค้าต่าง ๆ ธุรกิจการพาณิชย์ส่วนใหญ่ในจังหวัดเลยเป็นธุรกิจขนาดเล็ก และเป็นธุรกิจประเภทรับซื้อสินค้าทางการเกษตร เช่น ถั่วเหลือง ฝ้าย ข้าวโพด มันสำปะหลัง และพืชไร่ อื่น ๆ ตลอดจนการขายปลีกขายส่ง สินค้าอุปโภคบริโภค โดยมีการจัดตั้งเป็นห้างหุ้นส่วนจำกัดมากที่สุด รองลงมาคือ บริษัทจำกัด และยังมีกลุ่มเกษตรกร สหกรณ์การเกษตร สำหรับตลาดการค้าของจังหวัดเลยมี ๓ ลักษณะ คือ

ตลาดสินค้าเกษตร จะมีพ่อค้าระดับท้องถิ่นหรือตัวแทนพ่อค้าระดับอำเภอ หรือจังหวัด เป็นผู้แทนรวบรวมสินค้าจากเกษตรกรแล้วนำผลผลิตไปขายต่อให้ร้านรับซื้อพืชไร่ที่มีกระจายอยู่ทั่วทุกอำเภอของจังหวัด นอกจากนี้ยังมีพ่อค้าจากต่างจังหวัดเข้ามารับซื้อสินค้าจากเกษตรกรในแหล่งผลิตอีกด้วย

ตลาดสินค้าหัตถกรรมและอุตสาหกรรม ส่วนใหญ่จะเป็นตลาดแผงลอยตามถนนสายเลย-ขอนแก่น, เลย-ด่านซ้าย, เลย-เชียงคาน และ เลย-ท่าลี่ ซึ่งเป็นตลาดชุมชนตลาดริมทางของแต่ละหมู่บ้าน

ตลาดสินค้าอุปโภคบริโภค จำหน่ายสินค้าที่จำเป็นต่อการครองชีพ เช่นตลาดสดบ้านตัว ตลาดเทศบาลเมืองเลย ตลาดเหล่านี้เป็นตลาดกลางในการกระจายสินค้า ซึ่งย่านการค้าที่สำคัญ คือ

1. เทศบาลเมืองเลย
2. เทศบาลตำบลวังสะพุง
3. เทศบาลตำบลเชียงคาน
4. เทศบาลตำบลด่านซ้าย
5. เทศบาลตำบลปากชม
6. เทศบาลตำบลหนองบัว
7. เทศบาลตำบลท่าลี่

ศูนย์กลางการซื้อขายผลิตผลทางการเกษตรที่สำคัญ 2 อำเภอ คือ อำเภอเมืองเลยและอำเภอวังสะพุงซึ่งเขตอำเภอเมืองเลย รับซื้อผลผลิตจากเกษตรกรของอำเภอเมืองเลย อำเภอนาดูน อำเภอปากชม อำเภอท่าลี่ อำเภอภูเรือและอำเภอด่านซ้าย ส่วนในเขตอำเภอวังสะพุง รับซื้อผลผลิตทางการเกษตรของเกษตรกรในอำเภอวังสะพุง อำเภอภูหลวง อำเภอภูกระดึงและอำเภอผาขาว นอกจากนี้ยังมีการค้าขายระหว่างประเทศด้วย คือ ประเทศสาธารณรัฐประชาธิปไตยประชาชนลาว มีจุดผ่านแดนที่เปิดเป็นทางการอยู่ 3 จุด

คือ อำเภอท่าลี่ (บ้านปากห้วย) อำเภอเชียงคาน (บ้านเชียงคาน) อำเภอปากชม (บ้านคกไผ่) นอกจากนี้ยังมีจุดผ่อนปรนอีก 3 จุด คือ บ้านเหมืองแพร่ อำเภอนาแห้ว บ้านนาข่า อำเภอด่านซ้าย บ้านนากะเซ็ง อำเภอท่าลี่ สินค้าออก ที่สำคัญ คือ ปูนซีเมนต์ สังกะสี น้ำมันเชื้อเพลิง เป็นต้น ส่วนสินค้าเข้าที่สำคัญ ได้แก่ ปอกระสา ข้าวโพดเมล็ดงา ถั่วเหลือง โค กระบือ สุกร เป็นต้น นอกจากนี้ยังมีท่าเรือน้ำลึก 2 แห่ง คือ ท่าเรือน้ำลึกอำเภอเชียงคาน และท่าเรือน้ำลึกคกไผ่ อำเภอปากชม

สินค้าหนึ่งตำบลหนึ่งผลิตภัณฑ์

สรุปรายได้การจำหน่ายสินค้าหนึ่งตำบล หนึ่งผลิตภัณฑ์ ยอดการจำหน่ายผลิตภัณฑ์ ปีงบประมาณ 2561 ณ เดือน ตุลาคม 2560 - กันยายน 2561 ยอดจำหน่ายในประเทศ 1,644,575,042 บาท ยอดจำหน่ายในต่างประเทศ 40,204,351 บาท รวมทั้งสิ้น 1,684,779,393 บาท มีการจำหน่ายผลิตภัณฑ์สินค้า OTOP จากทุกอำเภอ ณ ศูนย์จำหน่ายผลิตภัณฑ์ชุมชนจังหวัดเลย (หน้าวิทยาลัยอาชีวศึกษาเลย) และร้านขายของฝาก ของที่ระลึกต่างๆ ตามแหล่งท่องเที่ยวในจังหวัดเลย

7) ด้านการบริการ

อาชีพการบริการมีหลายประเภท เช่น โรงภาพยนตร์ โรงแรม ร้านอาหาร ไนท์คลับ โรงพิมพ์ เป็นต้น ปัจจุบันธุรกิจการบริการเหล่านี้ มีการขยายตัวเพิ่มขึ้นหลังจากที่ได้มีการส่งเสริมการท่องเที่ยวอย่างจริงจัง ธุรกิจด้านนี้ดำเนินการขยายตัวรองรับการเจริญเติบโตทางด้านเศรษฐกิจของจังหวัด สามารถสร้างงานให้แก่ประชาชนในจังหวัดเลยมากยิ่งขึ้น ธุรกิจด้านการบริการในจังหวัดเลยประเภทโรงแรมในอำเภอเมืองเลย เช่น โรงแรมเลยพาเลซ โรงแรมภูหลวงโฮเทล โรงแรมคิงส์ โรงแรมเลยออร์คิด โรงแรมเลยพาวิลเลี่ยน ฟอรัวฮิลล์ รีสอร์ท โรงแรมเลยวิลเลจ ไบบุญแกรนด์ ไบบุญเพลส เป็นต้น อำเภอภูกระดึง ได้แก่ บ้านพักในเขตอุทยานแห่งชาติ ภูกระดึง อำเภอภูเรือ ได้แก่บ้านพักอุทยานแห่งชาติภูเรือ ภูเรือชาเลย์ ภูเรือรีสอร์ท มณีนพรัตน์ รีสอร์ท ไร่รัฐภูเรือ รีสอร์ท ซักผ้าแกรนด์รีสอร์ท ไร่สันยา ภูเรือบุษบารีสอร์ทแอนด์สปา เป็นต้น อำเภอเชียงคาน ได้แก่ เชียงคานฮิลล์ รีสอร์ท โรงแรมสุขสมบูรณ์ รีสอร์ทภูซางน้อย บ้านต้นโขง เชียงคานเกสเฮาส์ สองฝั่งเมี่ยงเกสเฮาส์ เขื่อนหลวงพระบาง เขื่อนพักพูลสวัสดิ์ เป็นต้น ส่วนประเภทร้านอาหารตามธรรมชาติ เช่น กุดโง้งปลาเผา ดาบเหล็ก ภิรมย์พร เป็นต้น นอกจากนี้ยังมีประเภทร้านอาหารในเมือง เช่น มะกั้น ครีวินิต

ต้นหลิว ครีวมะเตือ ล้านช้าง บ้านพร เป็ดย่างเมืองเลย เลย-ดาง เป็นต้น

8) ด้านการค้าชายแดน

จังหวัดเลยมีพื้นที่ชายแดนติดต่อกับ สปป.ลาว คิดเป็นความยาว 197 กิโลเมตร มีแม่น้ำโขงระยะทางยาว 71 กิโลเมตร อยู่ในเขตอำเภอปากชม และอำเภอเชียงคาน มีแม่น้ำเหืองเป็นเส้นกั้นเขตพรมแดนระยะทาง 123 กิโลเมตร อยู่ในเขตอำเภอท่าลี่ อำเภอภูเรือ อำเภอด่านซ้าย และอำเภอนาแห้ว และมีแนวสันเขาอยู่ในเขตอำเภอนาแห้วความยาว 3 กิโลเมตร เป็นแนวพรมแดน

จุดผ่านแดนถาวร มี 3 ด่าน ได้แก่

1) จุดผ่านแดนถาวรบ้านเชียงคาน ตำบลเชียงคาน อำเภอเชียงคาน ตั้งอยู่ตรงข้ามกับเมืองसानะคาม (ด้านท้องถื่น) แขวงเวียงจันทน์ สินค้าส่งออกส่วนใหญ่เป็นสินค้ายานพาหนะ และส่วนประกอบสินค้าอุปโภคบริโภค สำหรับสินค้านำเข้าที่สำคัญ ได้แก่ สินค้าไม้ ไม้แปรรูป และสินค้ากิจกรรม เช่น ข้าวโพดเลี้ยงสัตว์ และลูกเต๋อย การขนส่งจะใช้ แพขนานยนต์ ขนส่งสินค้าข้ามแม่น้ำโขง

2) จุดผ่านแดนถาวรบ้านคกไม้ ตำบลปากชม อำเภอปากชม ตั้งอยู่ตรงข้ามกับ บ้านวัง เมืองसानะคาม (ด้านท้องถื่น) แขวงเวียงจันทน์ เป็นเส้นทางไปยังแขวงเวียงจันทน์ ระยะทางประมาณ 160 กิโลเมตร สินค้า ส่วนใหญ่เป็นสินค้าอุปโภคบริโภค สินค้านำเข้า จะเป็นไม้แปรรูป แร่แบไรท์ สินค้ากสิกรรม และของป่าจาก ผังลาว ซึ่งในฤดูฝนจะมีน้ำหลาก การขนส่งสินค้าจะใช้แพขนานยนต์ขนส่งสินค้าข้ามแม่น้ำโขง

3) จุดผ่านแดนถาวรสะพานมิตรภาพน้ำเหืองไทย-ลาว ตำบลอาฮี อำเภอท่าลี่ ตั้งอยู่บริเวณ บ้านนากระเซ็ง ตำบลอาฮี ซึ่งอยู่ตรงข้ามกับบ้านปากหมอ เมืองแก่นท้าว (ด้านสากล) แขวงไชยบุรี เป็นจุดผ่านแดนถาวรที่มีการเปิดใช้สะพานมิตรภาพน้ำเหืองไทย-ลาว ซึ่งได้ทำพิธีเปิดใช้สะพานแห่งนี้ เมื่อวันที่ 28 ตุลาคม 2547 สินค้าที่ส่งออกบริเวณนี้ได้แก่ สินค้าวัสดุก่อสร้าง เช่น เหล็กเส้นสังกะสี ปูนซีเมนต์ ฯลฯ เครื่องใช้ไฟฟ้า ยานพาหนะ และ ส่วนประกอบ สินค้าอุปโภคบริโภค เป็นต้น สำหรับสินค้าที่มีการนำเข้า ได้แก่ ไม้ ไม้แปรรูป กสิกรรม เช่น ข้าวโพดเลี้ยงสัตว์ ลูกเดือย ลูกตาวและของป่า

จุดผ่อนปรน มี 3 ด่าน มีแม่น้ำเหืองเป็นแนวกั้นใช้เรือเล็กข้ามหรือเดินข้ามในช่วงหน้าแล้ง

1. จุดผ่อนปรนบ้านเหมืองแพ้ว ตำบลนาแห้ว อำเภอนาแห้ว (ฝั่งลาวได้แก่ บ้านเหมืองแพ้ว เมืองบ่อแต่น แขวงไชยบุรี) เปิดด่านทุกวันพระ เวลา 08.00-18.00 น.

2. จุดผ่อนปรนบ้านนาข่า ตำบลปากหมัน อำเภอด่านซ้าย (ฝั่งลาวได้แก่ บ้านนาข่า เมืองบ่อแต่น แขวงไชยบุรี) เปิดด่านทุกวันอังคาร-พฤหัสบดี เวลา 08.00-18.00 น.

3. จุดผ่อนปรนบ้านนากระเซ็ง ตำบลอาฮี อำเภอท่าลี่ (ฝั่งลาวได้แก่ บ้านเมืองหมอ เมืองแก่นท้าว แขวงไชยบุรี) เปิดด่านทุกวันเสาร์ เวลา 08.00-18.00 น.

ที่มา : สำนักงานพาณิชย์จังหวัดเลย

9) ด้านการท่องเที่ยว

จังหวัดเลย มีแหล่งท่องเที่ยวที่สวยงามหลากหลาย มีสถานที่ท่องเที่ยวเชิงนิเวศที่สำคัญ ซึ่งเป็นที่รู้จักแพร่หลาย และมีนักท่องเที่ยวนิยมเดินทางมาสัมผัสบรรยากาศในฤดูหนาวบนยอดสูงของภูเขา ไม้ดอกเมืองหนาวนานาชนิด เช่น ภูกระดึง ภูเรือ ภูหลวง สวนหินผางาม แก่งคุดคู้ แหล่งท่องเที่ยวเชิงประวัติศาสตร์ ได้แก่ พิพิธภัณฑสถานแห่งชาติพระธาตุศรีสองรัก พระธาตุสังขะ ประเพณีบุญหลวงและการละเล่นผีตาโขน ชุมชนบ้านไม้เก่าเชียงคาน นอกจากนี้ยังมีวัดสำคัญที่ประชาชนนิยมมาทำบุญ เช่น วัดป่าเนรมิตวิปัสสนา วัดศรีสุทธาวาส และ วัดโพนชัย เป็นต้น

การท่องเที่ยวแห่งประเทศไทย (ททท.) กำหนดให้จังหวัดเลยเป็น 1 ใน 9 เมือง ที่มีศักยภาพแห่งการท่องเที่ยว และการที่มีลักษณะเช่นนี้จึงเป็นเสน่ห์ของจังหวัด เหมาะสำหรับผู้ประกอบการที่จะลงทุนทำธุรกิจด้านการบริการ ประเภทโรงแรม รีสอร์ท และร้านอาหาร โดยมีจำนวนโรงแรมในจังหวัดเลย 363 แห่ง รวมจำนวนห้องพัก 5,570 ห้อง ประกอบกับจังหวัดเลย ได้รับการประกาศเป็นพื้นที่พิเศษเพื่อการท่องเที่ยวอย่างยั่งยืนจังหวัดเลยและคณะรัฐมนตรีได้มีมติ เมื่อวันที่ 27 มีนาคม 2558 เห็นชอบแผนยุทธศาสตร์การบริหารพื้นที่พิเศษ 4 พื้นที่ ได้แก่ 1) อุทยานประวัติศาสตร์สุโขทัย/ศรีสัชนาลัย-กำแพงเพชร 2) เมืองเก่าล้านนา 3) เลย และ 4) เมืองโบราณอู่ทอง จังหวัดเลยเป็นเจ้าภาพโครงการนำร่องเร่งด่วน เพื่อดำเนินการโครงการความร่วมมือในการพัฒนาการท่องเที่ยวสี่เหลี่ยมวัฒนธรรมล้านช้าง สี่เมืองสองประเทศเพื่อเชื่อมโยงแหล่งท่องเที่ยวจากเมืองเลย-เมืองหลวงพระบาง-นครหลวงเวียงจันทน์-เมืองหนองคาย นอกจากนั้นแล้ว คณะกรรมการนโยบายการท่องเที่ยวแห่งชาติได้ประกาศเขตพัฒนาการท่องเที่ยววิถีชีวิตลุ่มน้ำโขง (หนองคาย เลย บึงกาฬ มุกดาหาร นครพนม) เมื่อวันที่ 12 พฤษภาคม 2559 เป็นการส่งเสริมความสัมพันธ์ของชุมชนริมฝั่งแม่น้ำโขง ก่อให้เกิดการเชื่อมโยงการท่องเที่ยวของประเทศเพื่อนบ้าน



๓. ข้อมูลพื้นฐานด้านการเกษตรของจังหวัด

๓.๑ ข้อมูลทั่วไปทางด้านการเกษตร

๑) เนื้อที่ถือครองทางการเกษตร จำแนกตามการใช้ประโยชน์ที่ดินและลักษณะการถือครองที่ดิน

จากเนื้อที่ถือครองทางการเกษตรทั้งจังหวัด ๒,๕๕๔,๕๑๑ ไร่ คิดเป็นร้อยละ ๓๕.๗ พบว่า เนื้อที่ส่วนใหญ่ของพื้นที่จังหวัดทั้งหมด เป็นเนื้อที่ปลูกพืชไร่ ๑,๐๓๙,๔๙๔ ไร่ คิดเป็นร้อยละ ๔๐.๗ รองลงมาเป็นพื้นที่ปลูกไม้ยืนต้น คิดเป็นร้อยละ ๓๒.๑ พื้นที่ทำนา คิดเป็นร้อยละ ๑๖.๘ พื้นที่ปลูกไม้ผล คิดเป็นร้อยละ ๗.๙ พื้นที่ปลูกผักและไม้ดอกไม้ประดับ คิดเป็นร้อยละ ๑.๔ พื้นที่ปลูกข้าวนาปรังและพืชฤดูแล้ง คิดเป็นร้อยละ ๑.๐ ตามลำดับ

ตารางที่ ๑๔ แสดงเนื้อที่ถือครองทางการเกษตร จำแนกตามการใช้ประโยชน์ที่ดินและลักษณะการถือครองที่ดิน

รายการ	เนื้อที่ (ไร่)	คิดเป็นร้อยละของเนื้อที่ถือครองทำ การเกษตร
พื้นที่จังหวัดทั้งหมด	๗,๑๔๐,๓๘๒	
เนื้อที่ถือครองทำการเกษตรทั้งสิ้น	๒,๕๕๔,๕๑๑	๓๕.๗
จำแนกตามการใช้ประโยชน์ที่ดิน		
พื้นที่ทำนา	๔๑๙,๘๙๕	๑๖.๘
พื้นที่ทำไร่	๑,๐๓๙,๔๙๔	๔๐.๗
พื้นที่ปลูกไม้ผล	๒๐๒,๔๙๖	๗.๙
ไม้ยืนต้น	๘๒๐,๘๒๒	๓๒.๑
พื้นที่ปลูกพืชผักและไม้ดอกไม้ประดับ	๓๖,๙๔๔	๑.๔
พื้นที่ปลูกพืชฤดูแล้ง	๒๕,๑๖๗	๑.๐

แผนภูมิที่ ๕ แสดงเนื้อที่ถือครองทำการเกษตรจำแนกตามการใช้ประโยชน์ที่ดิน ปี ๒๕๖๒

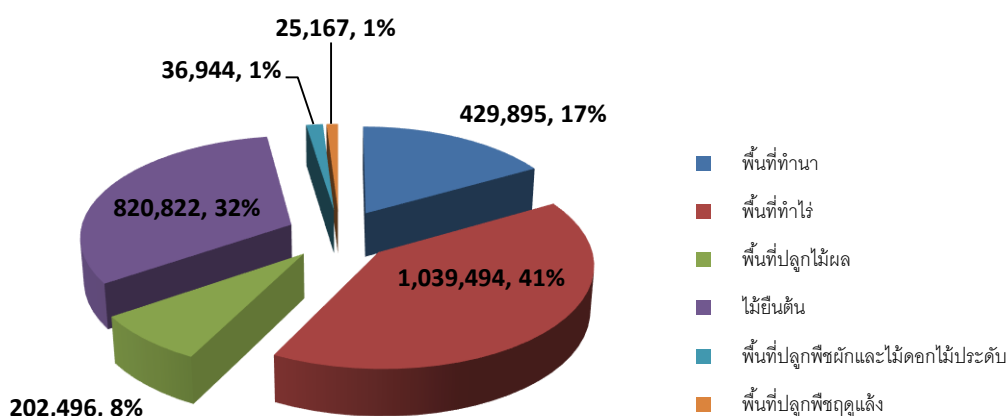

ที่มา : สำนักงานเกษตรจังหวัดเลย, ๒๕๖๒.

อำเภอที่มีพื้นที่เพาะปลูกพืชมากที่สุดได้แก่ อำเภอด่านซ้าย 368,825 ไร่ รองลงมาอำเภอปากชม 363,451 ไร่ อำเภอเมืองเลย 321,251 ไร่ และน้อยที่สุดคืออำเภอหนองหิน 59,013 ไร่ รายละเอียดดังตารางที่ 15 ตารางที่ 15 พื้นที่เพาะปลูกพืชทางการเกษตร แยกรายอำเภอ ของจังหวัดเลย ปี 2562

ที่	อำเภอ	พื้นที่ทั้งหมด (ไร่)	พื้นที่ปลูกพืชรวม (ไร่)	พื้นที่เพาะปลูกพืชทางการเกษตร (ไร่)						
				ข้าวนาปีและข้าวไร่	พืชฤดูแล้ง	พืชไร่	ไม้ผล	ไม้ยืนต้น	พืชผักและไม้ดอกไม้ประดับ	ร้อยละ
1	เมือง	925,307	321,251	57,487	4,319	63,534	19,737.90	172,869	3,303	35.03
2	นาดัง	368,750	163,485	13,878	5,779	55,736	9,023.40	76,162	2,907	44.18
3	เชียงคาน	541,875	221,635	50,603	3,107	48,894	31,652.10	83,060	4,319	40.96
4	ปากชม	597,812	363,451	36,446	4,816	125,227	41,709.60	151,121	4,131	60.17
5	ด่านซ้าย	1,082,456	368,825	57,510	3,619	235,197	23,409.90	44,995	4,094	34.00
6	นาแห้ว	392,188	82,919	13,057	454	49,997	5,348.70	12,277	1,786	21.10
7	ภูเรือ	550,025	144,620	23,326	40	64,960	21,823.20	31,065	3,407	26.30
8	ท่าลี่	426,875	163,184	28,668	333	72,162	15,868.80	43,839	2,313	38.14
9	วังสะพุง	715,469	314,316	67,758	1,525	111,320	9,150.30	121,685	2,876	43.75
10	ภูกระดึง	443,125	61,918	18,823	3	28,627	4,317.30	8,920	1,228	14.01
11	ภูหลวง	371,750	103,680	21,883	4	53,582	5,816.70	20,852	1,543	27.60
12	ผาขาว	289,375	98,212	19,343	244	57,129	3,039.30	16,730	1,727	33.94
13	เอราวัณ	163,500	88,309	5,222	874	46,735	3,734.10	29,470	2,274	53.67
14	หนองหิน	271,875	59,013	15,890	50	26,396	7,864.20	7,776	1,037	23.51
รวมทั้งจังหวัด		7,140,382	2,554,818	429,895	25,167	1,039,494	202,496	820,822	36,944	35.45

ที่มา : สำนักงานเกษตรจังหวัดเลย, 2562.

มูลค่าผลผลิตรวมพืชเศรษฐกิจที่สำคัญของจังหวัดเลย ปี 2562 ยางพารามีมูลค่า 5,889.41 ล้านบาท ข้าวมูลค่า 2,065.48 ล้านบาท อ้อยโรงงานมูลค่า 1,917.72 ล้านบาท ข้าวโพดเลี้ยงสัตว์มูลค่า 1,772.11 ล้านบาท มันสำปะหลัง มูลค่า 1,506.69 ล้านบาท รายละเอียดดังตารางที่ 16

ตารางที่ 16 มูลค่าผลผลิตรวมพืชเศรษฐกิจที่สำคัญของจังหวัดเลย ปี 2562

ที่	ชนิดพืชเศรษฐกิจ	พื้นที่เพาะปลูก (ไร่)	พื้นที่เก็บเกี่ยวผลผลิต (ไร่)	ผลผลิตเฉลี่ย (กิโลกรัม/ไร่)	ผลผลิตรวม (ตัน)	ราคาเฉลี่ย (บาท/กก.)	มูลค่า (ล้านบาท)
1	ข้าวเหนียวนาปี	399,438	399,214	364.1	145,353.79	14.21	2,065.48
2	ข้าวเจ้านาปี	9,544	9,544	363.86	3,472.52	13.04	45.28
3	ข้าวเหนียวข้าวไร่	20,912	20,907	364.5	7,620.43	13.5	102.88
4	ข้าวเจ้าข้าวไร่	31.2	31.2	363	11.33	12	0.14
5	ข้าวเหนียวนาปรัง	446.76	378.56	413	156.35	11.6	1.81
6	ข้าวโพดเลี้ยงสัตว์ฝน	444,106	427,777	683	292,171.57	5.72	1,671.22
7	ข้าวโพดเลี้ยงสัตว์แล้ง	24,720	23,728	697	16,538.66	6.1	100.89
8	มันสำปะหลัง	230,028	220,363	3,195.00	704,059.88	2.14	1,506.69
9	อ้อยโรงงาน	277,556	263,058	9,932.00	2,612,696.43	0.734	1,917.72
10	ชิง	4,749	4,748	1,250.00	5,935.00	13.99	83.03
11	สับปะรด	17,621	16,172	3,600.00	58,218.48	12	698.62
12	กล้วยน้ำว้า	27,688	26,680	1,844.00	49,197.44	7	344.38
13	กล้วยหอม	3,106	3,022	1,431.00	4,324.88	15	64.87
14	มะขามหวาน	21,816	19,492	348	6,783.08	60	406.99
15	มะม่วง	47,423	44,891	974	43,724.31	14	612.14
16	ลำไย	13,473	13,470	745	10,035.34	16	160.57
17	เสาวรส	765	734	1,200.00	880.50	10	8.81
18	แก้วมังกร	18,440	17,909	1,731.00	31,001.05	14	434.01
19	ยางพารา	776,006	687,373	225	154,658.94	38.08	5,889.41

ที่มา : สำนักงานเกษตรจังหวัดเลย, 2562.

จำนวนครัวเรือนเกษตรกรที่ปลูกพืชเศรษฐกิจที่สำคัญของจังหวัดเลย ปี 2562 ยางพารามีมูลค่า 5,889.41 ล้านบาท ข้าวมูลค่า 2,065.48 ล้านบาท อ้อยโรงงานมูลค่า 1,917.72 ล้านบาท ข้าวโพดเลี้ยงสัตว์มูลค่า 1,772.11 ล้านบาท มันสำปะหลัง มูลค่า 1,506.69 ล้านบาท รายละเอียดดังตารางที่ 17

ตารางที่ 17 จำนวนครัวเรือนเกษตรกรที่ปลูกพืชเศรษฐกิจที่สำคัญของจังหวัดเลย ปี 2562

ที่	ชนิดพืชเศรษฐกิจ	จำนวนครัวเรือนเกษตรกร	พื้นที่เพาะปลูก(ไร่)	พื้นที่เก็บเกี่ยวผลผลิต (ไร่)
1	ข้าวเหนียวนาปี	62,706	399,438	399,214
2	ข้าวเจ้านาปี	2,075	9,544	9,544
3	ข้าวเหนียวข้าวไร่	2,958	20,912	20,907
4	ข้าวเจ้าข้าวไร่	15	31.2	31.2
5	ข้าวเหนียวนาปรัง	249	446.76	378.56
6	ข้าวโพดเลี้ยงสัตว์ฝน	20,167	444,106	427,777
7	ข้าวโพดเลี้ยงสัตว์แล้ง	4,282	24,720	23,728
8	มันสำปะหลัง	17,610	230,028	220,363
9	อ้อยโรงงาน	21,665	277,556	263,058
10	ชิง	772	4,749	4,748
11	สับปะรด	1,418	17,621	16,172
12	กล้วยน้ำว้า	2,840	27,688	26,680
13	กล้วยหอม	279	3,106	3,022
14	มะขามหวาน	3,273	21,816	19,492
15	มะม่วง	2,885	47,423	44,891
16	ลำไย	1,681	13,473	13,470
17	เสาวรส	179	765	734
18	แก้วมังกร	3,295	18,440	17,909
19	ยางพารา	42,326	776,006	687,373

ตารางที่ 18 จำนวนครัวเรือนเกษตรกรที่ปลูกไม้ผลที่สำคัญของจังหวัดเลย ปี 2562

ที่	ชนิดพืชเศรษฐกิจ	จำนวนครัวเรือนเกษตรกร	พื้นที่เพาะปลูก(ไร่)	พื้นที่เก็บเกี่ยวผลผลิต (ไร่)
1	ข้าวเหนียวนาปี	62,706	399,438	399,214
2	ข้าวเจ้านาปี	2,075	9,544	9,544
3	ข้าวเหนียวข้าวไร่	2,958	20,912	20,907
4	ข้าวเจ้าข้าวไร่	15	31.2	31.2
5	ข้าวเหนียวนาปรัง	249	446.76	378.56
6	ข้าวโพดเลี้ยงสัตว์ฝน	20,167	444,106	427,777
7	ข้าวโพดเลี้ยงสัตว์แล้ง	4,282	24,720	23,728
8	มันสำปะหลัง	17,610	230,028	220,363
9	อ้อยโรงงาน	21,665	277,556	263,058
10	ชิง	772	4,749	4,748

ที่	ชนิดพืชเศรษฐกิจ	จำนวนครัวเรือน เกษตรกร	พื้นที่เพาะปลูก(ไร่)	พื้นที่เก็บเกี่ยวผลผลิต (ไร่)
11	สับปะรด	1,418	17,621	16,172
12	กล้วยน้ำว้า	2,840	27,688	26,680
13	กล้วยหอม	279	3,106	3,022
14	มะขามหวาน	3,273	21,816	19,492
15	มะม่วง	2,885	47,423	44,891
16	ลำไย	1,681	13,473	13,470
17	เสาวรส	179	765	734
18	แก้วมังกร	3,295	18,440	17,909
19	ยางพารา	42,326	776,006	687,373

2) การปลูกพืชเศรษฐกิจที่สำคัญ

พืชเศรษฐกิจที่สำคัญของจังหวัดเลย ได้แก่ ข้าว ข้าวโพดเลี้ยงสัตว์ มันสำปะหลัง อ้อยโรงงาน ยางพารา มะขามหวาน ลำไย คริสต์มาสและไม้ดอกไม้ประดับกระถาง เป็นต้น

ข้าว ข้าวนาปีและข้าวไร่ จังหวัดเลยจะเน้นการปลูกข้าวไว้เพื่อบริโภคภายในครัวเรือนเนื่องจากมีพื้นที่ราบลุ่มจำนวนน้อย โดยเกษตรกรส่วนใหญ่นิยมปลูกข้าวเหนียวเป็นหลักและปลูกข้าวเจ้าบ้างจำนวนเล็กน้อย ลักษณะการทำนาข้าวของเกษตรกรจังหวัดเลยจะมี 2 ลักษณะคือ พื้นที่ที่อยู่ในที่ราบลุ่ม เกษตรกรจะทำนาดำ ส่วนในพื้นที่ราบสูง ในเขตภูเขาเกษตรกรจะปลูกข้าวไร่ พันธุ์ข้าวเหนียวที่นิยมปลูกได้แก่ พันธุ์ กข.6 กข.8 กข.10 เหนียวสันป่าตอง พันธุ์ข้าวเจ้าได้แก่ พันธุ์หอมดอกมะลิ และมะลิ 105 เป็นต้น ส่วนพันธุ์ข้าวไร่ ได้แก่ พันธุ์ ชิวเกลี้ยง ชิวแม่จัน ทางปลาไหล เจ้าฮ่อ สำหรับนาปรังนั้น มีพื้นที่ปลูกเพียงเล็กน้อยในเขตพื้นที่ชลประทาน

ข้าวโพดเลี้ยงสัตว์ เป็นพืชไร่เศรษฐกิจที่สำคัญที่สุดของจังหวัดเลย เนื่องจากสภาพทางภูมิศาสตร์เป็นภูเขาสูงสลับซับซ้อน มีที่ราบเชิงเขา เหมาะกับการปลูกข้าวโพดที่เพาะปลูกง่าย ใช้น้ำในปริมาณน้อย ประกอบกับตลาดมีความต้องการสูงส่วนใหญ่ใช้เพื่อการเป็นวัตถุดิบในการผลิตอาหารสัตว์ พันธุ์ที่เกษตรกรนิยมใช้ ได้แก่ พันธุ์ลูกผสม ซึ่งการปลูกจะเน้นในช่วงฤดูฝน มีจำนวน 2 รุ่น คือ ต้นฤดูฝน (ปลูกเดือน เมษายน-กรกฎาคม เก็บเกี่ยวเดือนสิงหาคม-พฤศจิกายน) และปลายฝน (ปลูกเดือน สิงหาคม-กันยายน เก็บเกี่ยวเดือนธันวาคม-มกราคม) ในปัจจุบันเกษตรกรได้เริ่มให้ความสนใจปลูกข้าวโพดเลี้ยงสัตว์หลังฤดูกาลทำนา หรือข้าวโพดฤดูแล้ง โดยเฉพาะอย่างยิ่งในเขตชลประทาน

มันสำปะหลัง เป็นพืชไร่ที่เกษตรกรให้ความสนใจปลูกเนื่องจากเป็นพืชที่ปลูกง่าย ทนแล้ง พันธุ์ที่นิยมปลูกได้แก่ พันธุ์เกษตรศาสตร์ 50 พันธุ์ระยอง 60 พันธุ์ CMR และพันธุ์อื่นๆ เช่น ห้วยบง 60 อีเขียว ด้านการเก็บเกี่ยวจะเริ่มเก็บเกี่ยวตั้งแต่ช่วงเดือนธันวาคม เป็นต้นไป มีโรงแปงมันสำปะหลังตั้งอยู่ในจังหวัดเลย 1 แห่ง ในเขตอำเภอเชียงคาน

อ้อยโรงงาน เป็นพืชไร่เศรษฐกิจที่สำคัญอีกพืชหนึ่งของจังหวัดเลย แหล่งที่ปลูกหลักอยู่ในเขตอำเภอผาขาว วังสะพุง เอราวิถน์ หนองหิน ภูกระดึง ภูหลวง นาด้วง เป็นต้น พันธุ์ที่เกษตรกรนิยมปลูก ได้แก่ พันธุ์ k 88-92 พันธุ์ K 90-77 พันธุ์กำแพงแสน ฤดูกาลเพาะปลูก มี 2 ช่วง คือ ต้นฝน (เขตชลประทานระหว่างเดือนกุมภาพันธ์-เมษายน) และปลายฝน (เน้นการปลูกอ้อยข้ามแล้ง เดือน ตุลาคม-ธันวาคม) การเก็บเกี่ยว จะเริ่มเมื่ออายุอ้อยได้ 10-12 เดือน ขึ้นอยู่กับพันธุ์อ้อยและสภาพแวดล้อมและต้องรีบนำส่งโรงงานภายใน 24 ชั่วโมง ปัจจุบันมีโรงงานน้ำตาลตั้งอยู่ในจังหวัดเลย 2 แห่ง ในเขตอำเภอวังสะพุง

ยางพารา จังหวัดเลยมีพื้นที่ปลูกยางพารา พันธุ์ที่ใช้ปลูกส่วนใหญ่เป็นพันธุ์ RRIM 600 ประมาณ 95 % ของพื้นที่ นอกจากนั้นจะมีพันธุ์ RRIT 251 ประมาณ 2 % ของพื้นที่ พันธุ์ BPM 24 ประมาณ 1 % ของพื้นที่และพันธุ์อื่นๆ ประมาณ 1 % ของพื้นที่ ระยะเวลาปลูกส่วนใหญ่ใช้ระยะเวลาปลูก 3x7 เมตร หากเป็นพื้นที่ลาดชัน เกษตรกรจะทำแนวระดับและปลูกแบบขั้นบันได การตัดแต่งกิ่งและการสร้างทรงพุ่ม มีการสร้างทรงพุ่มให้ต้นยางสูงจากพื้นดิน 2.5 เมตร เพื่อเป็นหน้ากรีด ส่วนที่สูงจากพื้นดิน 2.5 เมตรขึ้นไป จะทำการสร้างทรงพุ่มให้ต้นยางมีพื้นที่ใบเพื่อสังเคราะห์แสงในปริมาณมากจะทำให้ได้ผลผลิตสูง การกรีดยางพารา เกษตรกรใช้ระบบกรีดครึ่งลำต้นวันเว้นวัน จำนวนวันที่กรีดเฉลี่ย 120 วัน/ปี การขายมีทั้งขายในรูปยางแผ่นดิบ ยางก้อนถ้วย

มะขามหวาน จังหวัดเลยมีความเหมาะสมในการปลูกมะขามหวานมาก ในอดีตจังหวัดเลยเป็นแหล่งปลูกมะขามหวานที่ใหญ่ที่สุดในประเทศไทย แต่สถานการณ์ในปัจจุบันเกษตรกรลดพื้นที่ปลูกมะขามหวานลงไปมาก เนื่องจากราคาตกต่ำ เกษตรกรหันไปปลูกพืชอื่นที่ให้ผลตอบแทนสูงกว่าทดแทน เช่น ยางพารา พันธุ์ที่นิยมปลูก ได้แก่ พันธุ์สีทอง พันธุ์สีชมพู พันธุ์ประกายทอง และพันธุ์ขันตี เป็นต้น

ลำไย จังหวัดเลยเป็นแหล่งปลูกลำไยที่สำคัญแหล่งหนึ่งในภาคตะวันออกเฉียงเหนือ เนื่องจากมีสภาพภูมิอากาศเหมาะสมพื้นที่ปลูกมีศักยภาพ ปัจจุบันมีพื้นที่ปลูกลำไยกระจายอยู่ทั่วทุกอำเภอ

ลิ้นจี่ เป็นไม้ผลกิ่งเมืองร้อน เจริญเติบโตได้ดีในสภาพภูมิอากาศหนาว ชอบดินร่วนซุย มีการระบายน้ำดี และควรมีระดับความสูงจากระดับน้ำทะเลมากกว่า 400 เมตร ต้องการอากาศหนาวในช่วงออกดอก จังหวัดเลย เป็นจังหวัดหนึ่งที่สามารถปลูกลิ้นจี่ได้ดี ปลูกกันมากที่อำเภอภูเรือ ด้านซ้ายและอำเภอปากชม

กล้วยน้ำว้า จังหวัดเลยเป็นแหล่งปลูกกล้วยที่ใหญ่ที่สุดแห่งหนึ่งในภาคตะวันออกเฉียงเหนือ จะปลูกมากแถบอำเภอเชียงคาน อำเภอปากชม อำเภอท่าลี่ และ อำเภอเมืองเลย ส่วนใหญ่จะปลูกตามแนวที่ราบเชิงเขา ลักษณะการปลูกเป็นทั้งพืชเชิงเดี่ยวและปลูกเป็นพืชแซมไม้ผลไม้ยืนต้น ซึ่งอยู่ระหว่างการรอรับผลผลิต เช่น การปลูกยางพาราแล้วปลูกกล้วยแซม ประโยชน์ที่ได้รับคือเป็นร่มเงาให้กับต้นยางพารา และเป็นรายได้เสริมให้กับเกษตรกร เป็นรายเดือน ซึ่งกล้วยจะให้ผลผลิตเร็วเริ่มให้ผลผลิตตั้งแต่กล้วยอายุ 8 เดือนเป็นต้นไป

ชิง จังหวัดเลยเป็นแหล่งปลูกที่ใหญ่ที่สุดในภาคตะวันออกเฉียงเหนือ เนื่องจากจังหวัดเลยมีสภาพพื้นที่เป็นภูเขาสูง มีที่ราบเชิงเขา เหมาะกับการปลูกชิงอย่างมาก โดยพื้นที่ในเขตพื้นที่อำเภอด่านซ้าย ภูเรือ และนาแห้ว พันธุ์ที่เกษตรกรนิยมปลูก คือชิงใหญ่ (ชิงหยวก/ชิงขาว) โดยฤดูกาลเพาะปลูกอยู่ช่วงเดือนกุมภาพันธ์-มีนาคม ด้านการเก็บเกี่ยวมีทั้งแบบชิงอ่อน (เก็บเกี่ยวเมื่อชิงมีอายุได้ 4-6 เดือน ช่วงเดือนสิงหาคม-กันยายน) และแบบชิงแก่ (เก็บเกี่ยวเมื่อชิงมีอายุ 10-12 เดือน คือช่วงเดือน มกราคม-กุมภาพันธ์) จุดอ่อนของการปลูกชิง คือเป็นพืชที่ไม่สามารถปลูกติดต่อกันในพื้นที่เดิมได้ ต้องย้ายพื้นที่ปลูกใหม่ทุกปี เนื่องจากเกิดปัญหาชิงเน่า

ถั่วเหลือง เป็นพืชที่ปลูกง่ายใช้น้ำน้อย การเพาะปลูกมี 2 ฤดู คือ ถั่วเหลืองฤดูฝนซึ่งปลูกไว้เพื่อทำพันธุ์ปลูกในฤดูแล้ง และถั่วเหลืองฤดูแล้ง แต่เกษตรกรนิยมปลูกถั่วเหลืองฤดูแล้งมากกว่าถั่วเหลืองฤดูฝน เพื่อช่วยในการปรับปรุงบำรุงดิน พันธุ์ที่ปลูกได้แก่ พันธุ์เชียงใหม่ 60 สจ.4 และ สจ.5 ถั่วเหลืองฤดูฝนจะปลูกในสภาพไร่มีการไถพรวนดินเหมือนพืชไร่ทั่วไป ปลูกปลายฝน (ช่วงเดือนกรกฎาคม-กันยายน) และเก็บเกี่ยวต้นหนาว (ช่วงเดือน พฤศจิกายน-ธันวาคม) ส่วนถั่วเหลืองฤดูแล้งจะปลูกหลังเก็บเกี่ยวข้าวเสร็จโดยการตัดต่อซึ่งไม่ไถพรวนดินแต่ใช้วิธีการหยอด ถั่วเหลืองตามต่อซึ่งข้าว จะปลูกฤดูหนาว (ช่วงเดือนธันวาคม-มกราคม) จะเก็บเกี่ยวฤดูแล้ง (ช่วงเดือนมีนาคม-เมษายน)

คริสต์มาสและไม้ดอกไม้ประดับกระถาง เป็นไม้ประดับที่ใบมีสีสนสวยงาม ได้แก่ สีแดง สีเหลือง สีชมพู และสีขาว ตามลักษณะของพันธุ์ และให้สีสนในช่วงเดือนพฤศจิกายน-กุมภาพันธ์ เนื่องจากสภาพอุณหภูมิในช่วงแสงสั้นกว่า 12 ชั่วโมงต่อวัน จึงเป็นปัจจัยสำคัญต่อการผลิตที่มีคุณภาพ อำเภอภูเรือ จังหวัดเลย เป็นแหล่งที่ผลิตคริสต์มาสที่ใหญ่ที่สุดของประเทศ ประกอบกับพื้นที่มีศักยภาพที่เหมาะสมต่อการผลิตไม้ดอกไม้ประดับหลายชนิด โดยเฉพาะอย่างยิ่งในพื้นที่อำเภอภูเรือและอำเภอด่านซ้าย เพราะมีระดับความสูงจากระดับน้ำทะเลเฉลี่ย 600-900 เมตร เป็นปัจจัยสำคัญต่ออุณหภูมิและต่อแสงที่เหมาะสมต่อการเจริญเติบโตของคริสต์มาส เกษตรกรนำมาเป็นกิจกรรมทางเลือกเป็นอาชีพหลักเริ่มจากปี พ.ศ. 2536 จนถึงปัจจุบันมีจำนวนผู้ผลิตประมาณ 198 ราย และสามารถลดปัญหาการว่างงานในพื้นที่ให้มีงานทำตลอดปี และสร้างรายได้จำนวนมากกว่า 50,000-300,000 บาทต่อครัวเรือน/ปี และคิดเป็นรายได้รวมหลายร้อยล้านบาทต่อปี จุดแข็งในการพัฒนา เพราะเกษตรกรมีประสบการณ์และทักษะในการผลิตมาเป็นเวลานาน เกิดเครือข่ายทางการตลาด มีการซื้อขายผลผลิตไม้ดอกไม้ประดับตลอดปี ข้อจำกัดที่ต้องพัฒนาได้แก่การเพิ่มพูนวิชาการการผลิตด้านการป้องกันกำจัดโรค เพราะมีการสะสมของเชื้อโรคและเกิดการระบาดของเชื้อเพิ่มมากขึ้น การรวมกลุ่มสร้างเครือข่ายของเกษตรกรผู้ผลิตเพื่อสร้างอำนาจการต่อรองและการแลกเปลี่ยนเรียนรู้ในการผลิตและการตลาด เพื่อความเข้มแข็งของชุมชน

3) การทำประมงจังหวัดเลย

จังหวัดเลยมีพื้นที่ส่วนใหญ่เป็นภูเขา และเป็นที่ยราบสูงจึงทำให้มีแหล่งน้ำธรรมชาติสำหรับการประมงหรือเพาะเลี้ยงสัตว์น้ำน้อย เลี้ยงไว้เฉพาะเพื่อบริโภคภายในครัวเรือน หรือจำหน่ายในท้องถิ่นที่ใกล้เคียงเท่านั้น การประมงทำตามแหล่งน้ำธรรมชาติได้แก่ แม่น้ำเลย แม่น้ำโขง แม่น้ำพอง เขื่อนน้ำหามานตอนบน ห้วยหนองที่อยู่ใกล้หมู่บ้าน แม่น้ำโขงเป็นแหล่งน้ำธรรมชาติที่ใหญ่ที่สุดของจังหวัดเลย ประชาชนที่อาศัยอยู่ตามริมฝั่งแม่น้ำทำการประมงอยู่บ้างเล็กน้อย สัตว์น้ำที่จับได้จะนำมาจำหน่ายในท้องตลาดหรือร้านอาหาร ปลาที่จับได้จากแม่น้ำโขงจะเป็นที่นิยมของผู้บริโภค

ศูนย์วิจัยและพัฒนาการเพาะเลี้ยงสัตว์น้ำจืดเลย และสำนักงานประมงจังหวัดเลย ซึ่งเป็นหน่วยงานของรัฐได้ให้การสนับสนุนและส่งเสริมให้ประชาชนได้เลี้ยงปลาเพื่อบริโภคและจำหน่ายตามแหล่งน้ำต่างๆ เช่น การเลี้ยงปลาในกระชังบริเวณแม่น้ำเลย ที่บ้านธาตุ อำเภอเชียงคาน มีการเลี้ยงปลาในกระชังกันมาก และเป็นที่ต้องการของตลาดทำให้เกษตรกรหันมาเลี้ยงปลากันมากขึ้น จนสามารถรวมตัวกันเป็นชมรมผู้เลี้ยงปลา เพื่อช่วยเหลือกลุ่มผู้เลี้ยงปลาด้วยกัน ซึ่งเป็นแบบอย่างที่ดีในการสร้างความเข้มแข็งของชุมชน

การเลี้ยงสัตว์น้ำจืดในเขตพื้นที่จังหวัดเลย มีเกษตรกรผู้เลี้ยงปลาน้ำจืดประมาณ 14,545 ครัวเรือน มีการเลี้ยงปลาในบ่อ จำนวน 19,734 บ่อ การเลี้ยงปลาในกระชัง จำนวน 1,085 กระชัง พื้นที่ทั้งหมด 16,381.07 ไร่ ปริมาณการจับ 2,466.8 ตัน ผลผลิตทั้งหมดจำหน่ายในพื้นที่จังหวัดเลย รายละเอียดตามตารางที่ 26

ตารางที่ 19 จำนวนสัตว์น้ำที่จับได้ จำแนกตามชนิดของสัตว์น้ำจืด จังหวัดเลย ปี 2561

(หน่วย:ตัน)

อำเภอ	ปลาคุก	ปลา ตะเพียน	ปลานิล	ปลาไน	อื่นๆ
เมืองเลย	49	323	1,319	138	34
นาด้วง	3	125	874	31	3
เชียงคาน	7	37	962	16	8
ปากชม	1	8	315	0	0
ด่านซ้าย	58	335	859	11	25
นาแห้ว	3	20	51	0	2
ภูเรือ	8	49	554	21	6
ท่าลี่	15	190	978	88	86
วังสะพุง	9	56	2,349	42	6
ภูกระดึง	14	273	872	13	181
ภูหลวง	9	38	1,112	19	10
ผาขาว	3	23	1,085	2	1
เอราวัณ	2	28	565	0	1
หนองหิน	8	6	200	7	0
รวม	189	1,511	12,095	388	363

ตารางที่ 20 การเพาะเลี้ยงสัตว์น้ำจืด จำนวนบ่อและปริมาณที่จับได้จากการทำประมงน้ำจืด จังหวัดเลย ปี 2561

ลำดับ ที่	อำเภอ	การเพาะเลี้ยงสัตว์น้ำจืด				ปริมาณการจับสัตว์ น้ำจืด(ตัน)
		จำนวนครัวเรือน	จำนวนบ่อ	จำนวนกระชัง	เนื้อที่ (ไร่)	
1	เมืองเลย	1,863	634	622	648.64	97.10
2	นาด้วง	1,036	752	0	752.75	112.91
3	เชียงคาน	1,030	467	446	472.43	78.67
4	ปากชม	323	281	9	283.09	42.59
5	ด่านซ้าย	1,288	892	0	893.72	134.06
6	นาแห้ว	76	56	0	56.00	8.46
7	ภูเรือ	638	6,089	0	6,089.75	913.47
8	ท่าลี่	1,357	608	0	612.64	92.51
9	วังสะพุง	2,462	3,450	8	3,451.12	517.85
10	ภูกระดึง	1,353	4,650	0	467.36	70.57
11	ภูหลวง	1,188	88	0	884.57	132.69
12	ผาขาว	1,114	1,078	0	1,078.00	161.70
13	เอราวัณ	596	569	0	571.00	86.22
14	หนองหิน	221	120	0	120.00	18.00
	รวม	14,545	19,734	1,085	16,381.07	2,466.80

ที่มา : สำนักงานประมงจังหวัดเลย, 2561

4) การปศุสัตว์จังหวัดเลย

ลักษณะการเลี้ยงสัตว์ในพื้นที่จังหวัดเลย มี 2 รูปแบบคือ

1. กลุ่มธุรกิจการค้า โดยทำการผลิตเพื่อผลตอบแทนทางเศรษฐกิจเป็นสำคัญ อยู่ในรูปแบบของ

1.1 การเลี้ยงแบบประกัน โดยบริษัทเอกชนจะเป็นผู้จัดเตรียม พันธุ์ อาหารสัตว์ เวชภัณฑ์ ยกเว้น โรงเรือน แรงงานและที่ดิน เป็นส่วนที่เกษตรกรต้องจัดหาเองโดยมีบริษัทแม่เป็นผู้ควบคุมขั้นตอนในการผลิต เจ้าหน้าที่เข้าไปดูแลเรื่อง การตรวจรับรองมาตรฐานฟาร์ม ควบคุมการเคลื่อนย้ายและการให้ความรู้ การบริหารจัดการฟาร์มให้ได้ตามมาตรฐาน

1.2 รูปแบบเอกชนรายย่อย ที่มีการผลิตในปริมาณน้อย ซึ่งเป็นรูปแบบของเกษตรกรรายย่อยที่ผลิตเพื่อจำหน่ายโดยตนเอง ทั้งเป็นผู้จัดหาพันธุ์ อาหารสัตว์ เวชภัณฑ์ ตลอดจนตลาด เจ้าหน้าที่เข้าไปดูแลเรื่อง การตรวจรับรองมาตรฐานฟาร์ม ควบคุมการเคลื่อนย้ายและการให้ความรู้การบริหารจัดการฟาร์มให้ได้ตามมาตรฐาน

2. กลุ่มเกษตรกรรายย่อย เป็นเกษตรกรรายย่อย ที่มีการเลี้ยงแบบหลังบ้านและไม่ได้ใช้ต้นทุนในการผลิตที่สูงจนเกินไป และเกษตรกรเป็นผู้ดำเนินการเองทั้งหมด เช่นการเลี้ยงสัตว์ปีกหลังบ้าน การเลี้ยงโค กระบือ ตามสวน ไร่ นา หรือบนภูเขา เจ้าหน้าที่เข้าไปดูแลให้ความรู้เรื่องการเลี้ยงสัตว์ การป้องกันโรค การรวมกลุ่ม และการสร้างเครือข่าย

การเลี้ยงโคเนื้อ ในจังหวัดเลย ส่วนใหญ่เป็นพันธุ์พื้นเมือง ลูกผสมบราห์มัน ลูกผสมฮินดูบราซิล ลูกผสมชาโรเลย์ ตามลำดับ มีที่ตั้งฟาร์มและพื้นที่การเลี้ยงกระจายอยู่ในทุกพื้นที่ ทุกอำเภอของจังหวัดเลยโดยมีจำนวนโคเนื้อทั้งหมด 30,103 ตัว รายละเอียดตามตารางที่ 27 โดยมีการเลี้ยงกระจายในทุกอำเภอ อำเภอที่เลี้ยงโคเนื้อมากได้แก่ อำเภอนาแห้ว ท่าลี่ ภูหลวง เชียงคาน และหนองหินตามลำดับ ด้านการตลาดเกษตรกรจะจำหน่ายโคผ่านพ่อค้าคนกลางหรือนำโคเข้าไปจำหน่ายในตลาดนัดโค กระบือ ซึ่งในพื้นที่จังหวัดเลย มีตลาดนัดโค-กระบือ จำนวน 2 แห่ง ที่อำเภอเมืองเลย พ่อค้านำโค-กระบือ มาจำหน่ายประมาณ 250-280 ตัว ต่อครั้ง และอำเภอหนองหินพ่อค้านำโค-กระบือ มาจำหน่ายประมาณ 60 ตัว ต่อครั้ง ส่วนหนึ่งมีการซื้อขายโดยพ่อค้าเข้ามาซื้อในหมู่บ้าน

การเลี้ยงโคนมในพื้นที่จังหวัดเลย ส่วนใหญ่เป็นพันธุ์โฮลสไตล์ฟรีเซียนผสม เลือด 75 % ขึ้นไป มีการเลี้ยงในพื้นที่ 5 อำเภอในจังหวัดเลย คือ อำเภอเอราวัณ อำเภอภูเรือ อำเภอนาดัง อำเภอเมือง และอำเภอวังสะพุง มีโคนมจำนวน 2,910 ตัว รายละเอียดตามตารางที่ 27

โดยมีสหกรณ์โคนม/ศูนย์รวมน้ำนมจำนวน 2 แห่ง คือ

1. สหกรณ์การเกษตรเมืองเลย จำกัด ตั้งอยู่ที่บ้านไร่ทาม ต.นาอาน อ.เมืองเลย
2. บริษัททีเอฟเอ็มเอสฟู้ดส์จำกัด เลขที่ 4 หมู่ 13 ถนนมลิวรรณ ตำบลโคกขมิ้น อำเภอวังสะพุง จังหวัดเลย

ด้านการตลาดในพื้นที่จังหวัดเลย ราคาซื้อน้ำนมดิบจะขึ้นอยู่กับคุณภาพของน้ำนม และมีโรงงานผลิตน้ำนมพร้อมดื่ม (พาสเจอร์ไรส์) คือ บริษัททีเอฟเอ็มเอสฟู้ดส์จำกัด

การเลี้ยงกระบือ มีการเลี้ยงกระจายในทุกอำเภอในจังหวัดเลย กระบือที่เลี้ยงส่วนใหญ่เป็นกระบือไทยพื้นเมือง ปัจจุบันมีการปรับปรุงพันธุ์ โดยการใช้น้ำเชื้อกระบือพันธุ์ดี จากกรมปศุสัตว์ โดย มีกระบือจำนวน

9,874 ตัวโดยมีการเลี้ยงมากในเขตอำเภอ เมืองเลย นาแห้ว ภูเรือ ท่าลี่ และ อำเภอหนองหินรายละเอียดตามตารางที่ 27 ด้านการตลาดเกษตรกรจำหน่ายกระบือผ่านพ่อค้าคนกลาง หรือนำไปจำหน่ายตามตลาดนัดค้าสัตว์

3 การเลี้ยงสุกรที่ตั้งฟาร์มและพื้นที่การเลี้ยงสุกร กระจายตัวทุกอำเภอในจังหวัดเลย ส่วนใหญ่เป็นสายพันธุ์ลูกผสม ที่แต่ละบริษัทปรับปรุง ส่วนมากจะเลี้ยงสุกรสามสายพันธุ์ โดยทำการเลี้ยงเฉพาะแม่พันธุ์และใช้พ่อพันธุ์ หรือน้ำเชื้อของเอกชนผสม มีจำนวนสุกรทั้งหมด 57,478 ตัว โดยมีการเลี้ยงมากในเขตอำเภอ เชียงคาน หนองหิน วังสะพุง ภูหลวง และอำเภอเมืองเลย รายละเอียดตามตารางที่ 27 ด้านการตลาดเกษตรกรรายย่อยจำหน่ายสุกรผ่านพ่อค้าคนกลาง สำหรับเกษตรกรที่เลี้ยงเพื่อการค้า จำหน่ายผ่านบริษัท

4 การเลี้ยงไก่ กระจายไปทุกพื้นที่อำเภอเป็นการเลี้ยงแบบเปิด มีโรงเรือนแต่ไม่ได้มาตรฐานฟาร์ม ส่วนการเลี้ยงไว้บริโภคภายในครัวเรือน มีเหลือจึงได้จำหน่าย โดยมีไก่อรวมจำนวน 1,495,022 ตัว รายละเอียดตามตารางที่ 27

5 การเลี้ยงไก่ไข่ เป็นการเลี้ยงแบบการค้าโดยเป็นลูกเจ้าของบริษัทฯ ไไข่ที่ได้ทางบริษัทฯจะรับไปจำหน่ายเอง แบ่งเป็น 2 แบบ คือ

6 1. การเลี้ยงแบบการค้า นิยมเลี้ยงพันธุ์โรดไอแลนด์เรด ผู้เลี้ยงต้องศึกษาหาความรู้และเข้าใจเป็นอย่างดี เพราะว่าการเลี้ยงไก่ไข่ยังมีความละเอียดอ่อนต่อไก่ทุกๆด้าน นับตั้งแต่การหาสถานที่ก่อสร้างโรงเรือน ลักษณะของโรงเรือน สภาพสิ่งแวดล้อม พันธุ์ที่จะทำการเลี้ยง การดูแลแต่ละช่วงอายุ ตลอดจนอาหารที่ให้ ไก่กินและแสงสว่างที่ไก่ได้รับก็มีความสำคัญทั้งสิ้น ปัจจุบันการเลี้ยงแบบการค้าจะเป็นลักษณะลูกเจ้าของบริษัทฯซึ่งจะมีพนักงานคอยมาให้คำแนะนำ และมาช่วยดูแลตลอดเวลา ตลอดจนรับซื้อไข่ไปจำหน่าย ผู้เลี้ยงได้กำไรหรือขาดทุนก็อยู่ที่ราคาอาหารและราคาไข่ เลี้ยงอยู่ในเขตอำเภอเชียงคาน ภูหลวง หนองหิน ท่าลี่เมืองเลย

7 2. การเลี้ยงแบบปล่อยพื้น ใช้พันธุ์ปศุสัตว์ 1 (เอซี) ศูนย์พัฒนาปศุสัตว์ตามพระราชดำริอำเภอด่านซ้าย ได้ผลิตไก่ไข่ซึ่งเป็นพันธุ์ของกรมปศุสัตว์สามารถเลี้ยงปล่อยพื้นได้ โดยให้อาหารชั้นและเสริมด้วยวัสดุเหลือใช้ทางการเกษตร เช่น หญ้า เศษผัก ผลไม้ และหากินหนองแมลงต่างๆ สามารถให้ไข่ได้ประมาณ 274 ฟอง/ปี ซึ่งเพียงพอสำหรับบริโภคในครัวเรือน ในการเลี้ยงไก่ไข่จำนวน 6-8 ตัว โดยเน้นการเลี้ยงไปที่ผู้ปกครองนักเรียน โรงเรียนตำรวจตระเวนชายแดน หมู่บ้านเพื่อความมั่นคงตามแนวชายแดน

8 การเลี้ยงไก่ซี ในจังหวัดเลย ยังไม่มีการเลี้ยงแพร่หลาย เนื่องจากเป็นไก่ที่มีการปรับปรุงสายพันธุ์ขึ้นมาใหม่ โดยกรมปศุสัตว์ ไก่ซี เป็นไก่พื้นเมืองที่มีลักษณะพิเศษ ขนสีขาวทั้งตัว ปากและแข้งสีเหลืองหรือขาวอมเหลืองสามารถเลี้ยงเป็นไก่สวยงามและเป็นไก่เนื้อ ตัวผู้มีน้ำหนักโตเต็มที่ 3-3.5 กิโลกรัมและตัวเมียมีน้ำหนัก โตเต็มที่ 2 กิโลกรัมขึ้นไป เนื้อมีรสชาติอร่อยเป็นที่ถูกปากของผู้บริโภค เช่น ไก่ย่าง ข้าวมันไก่ซี ฯลฯ เหมาะสำหรับจำหน่ายในพื้นที่แหล่งท่องเที่ยวของจังหวัดเลย

9 การเลี้ยงเป็ด เป็นการเลี้ยงแบบเปิด เป็นเป็ดเทศพันธุ์กบินทร์บุรี พันธุ์ท่าพระ และพันธุ์พื้นเมือง จะกระจายไปทุกพื้นที่อำเภอ มีจำนวนเป็ด รวม 178,147 ตัว รายละเอียดตามตารางที่ 27

10 ตารางที่ 21 แสดงจำนวนเกษตรกรผู้เลี้ยงสัตว์และปศุสัตว์ ระดับอำเภอ ปี 2563

ที่	อำเภอ	เกษตรกรผู้เลี้ยงสัตว์รวม(ราย)	โคเนื้อ (ตัว)	โคนม (ตัว)	กระบือ (ตัว)	สุกร (ตัว)	ไก่เนื้อ (ตัว)	ไก่ไข่ (ตัว)	เป็ด (ตัว)	แพะ (ตัว)	แกะ (ตัว)
1	เชียงคาน	3,436	4,037	9	748	12,420	190,135	4,469	13,166	261	11
2	เมืองเลย	3,949	2,371	297	2,315	14,240	185,206	3,377	57,480	388	36
3	เอราวัณ	2,734	985	1,265	250	2,746	77,667	,913	13,105	946	0
4	ด่านซ้าย	4,348	2,282	0	841	1,072	113,964	3,210	3,958	222	0
5	ท่าลี่	2,305	7,434	2	1,693	3,425	88,481	7,062	5,443	107	0
6	นาแห้ว	1,526	5,274	0	1,552	947	42,989	1,356	1,469	11	0
7	นาดูน	3,237	284	666	69	1,248	115,613	5,112	5,761	143	9
8	ปากชม	2,800	1,122	0	108	3,019	69,604	19	7,898	237	0
9	ผาขาว	2,782	1,374	0	84	1,877	63,813	1,132	13,667	397	0
10	ภูเรือ	2,287	1,127	2,086	889	1,082	63,317	3,422	3,981	38	38
11	ภูกระดึง	2,361	2,455	0	836	5,435	70,199	444	5,758	82	25
12	ภูหลวง	1,754	2,737	0	300	5,174	62,361	16,645	8,407	63	2
13	วังสะพุง	6,297	2,504	225	862	2,880	315,823	5,139	27,294	770	14
14	หนองหิน	1,709	3,770	12	1,000	1,913	35,850	6,233	10,760	120	5
	รวม	41,525	37,756	4,562	11,547	57,478	149,022	58,533	178,147	3,785	145

11 ที่มา : สำนักงานปศุสัตว์จังหวัดเลย ณ วันที่ 13 กรกฎาคม 2563

11.2 ภัยพิบัติด้านการเกษตร

ภัยพิบัติด้านการเกษตรของจังหวัดเลย แบ่งเป็น 2 ช่วง

ภัยฤดูแล้ง ระหว่างเดือนตุลาคม ถึง มีนาคม เป็นช่วงการเพาะปลูกพืชฤดูแล้ง ซึ่งเป็นช่วงเวลาที่มีสภาวะฝนน้อยและอาจจะมีภาวะแห้งแล้งได้ในบางพื้นที่ที่มีแหล่งน้ำธรรมชาติไม่เพียงพอซึ่งในเวลาดังกล่าวนอกจากสภาวะแห้งแล้งแล้ว ยังอาจมีพายุฤดูร้อน พายุลูกเห็บ ลมแรง และโรคแมลง สัตว์ ศัตรูพืช ระบาด อาจทำความเสียหาย กับพื้นที่เกษตรกรรมได้ จังหวัดเลยมีพื้นที่มีโอกาสที่จะเกิดความแห้งแล้งในพื้นที่ทำการเกษตรปี 2561/62 จำนวน 13 อำเภอ 71 ตำบล เนื้อที่ 127,315 ไร่ รายละเอียดตามตารางที่ 28

ภัยฤดูฝน ระหว่างเดือนเมษายน ถึง กันยายน เป็นช่วงฤดูฝนหรือฤดูมรสุมทำให้ฝนตกชุกหรือตกลงมาในปริมาณมากเกินไป โดยภาคเหนือและภาคตะวันออกเฉียงเหนือมีฝนฟ้าคะนองและกระจายทั่วไป ประกอบกับลักษณะภูมิประเทศของจังหวัดเลยเป็นที่ราบเชิงเขา และที่ราบลุ่มน้ำจึงอาจก่อให้เกิดสภาวะน้ำท่วมฉับพลัน น้ำท่วมขัง น้ำป่าไหลหลาก น้ำล้นตลิ่ง โคลนถล่ม โรคแมลง สัตว์ ศัตรูพืชระบาด และภัยอื่นๆ

ตารางที่ ๒๒ ตารางแสดงพื้นที่เสี่ยงภัยแล้งจังหวัดเลย

ลำดับที่	อำเภอ	ตำบล	เนื้อที่ (ไร่)
1	เมือง	14	42,532
2	วังสะพุง	10	19,078
3	ท่าลี่	6	10,504
4	เชียงคาน	8	25,892
5	ด่านซ้าย	7	1,967
6	ภูกระดึง	2	813
7	ปากชม	4	3,006
8	ภูเรือ	5	3,146
9	นาด้วง	4	11,455
10	ภูหลวง	5	2,601
11	ผาขาว	2	195
12	เอราวัณ	2	3,259
13	หนองหิน	2	2,867
รวม		๗๑	๑๒๗,๓๑๕

ที่มา : เว็บไซต์ กรมป้องกันและบรรเทาสาธารณภัยกระทรวงมหาดไทย

<http://www.disaster.go.th/th/service.php>

อุทกภัย และโคลนถล่ม

ลักษณะภูมิประเทศของจังหวัดเลยส่วนใหญ่เป็นภูเขาที่มีความลาดชันสูง ตรงกลางมีแม่น้ำเลยเป็นแม่น้ำสายหลักที่ไหลผ่านพื้นที่ เปรียบเสมือนเส้นเลือดใหญ่ที่หล่อเลี้ยงคนจังหวัดเลย จึงทำให้พื้นที่ตอนกลางของจังหวัดเป็นที่ราบลุ่ม พื้นดินบริเวณดังกล่าวมีความอุดมสมบูรณ์สูง จึงกลายเป็นพื้นที่เพาะปลูกทางการเกษตรที่สำคัญของจังหวัดเลย

สภาพการใช้ประโยชน์พื้นที่ ประชาชนส่วนใหญ่จึงตั้งถิ่นฐานตามพื้นที่ราบลุ่มแม่น้ำเลย และตามพื้นที่ราบลุ่ม ตามแนวร่องเขา และประกอบอาชีพเกษตรกรรมบนพื้นที่ภูเขาสูง ประเภทไร่ข้าวโพด ไร่ข้าวไร้ ถั่วแดง และปัจจุบันมีการเปลี่ยนหันมาปลูกยางพาราในพื้นที่กันมากขึ้น

จากปัจจัยทางด้านสภาพภูมิประเทศ และการใช้ประโยชน์ในพื้นที่ประกอบกับลักษณะการตั้งถิ่นฐานชุมชน จังหวัดเลยมีความเสี่ยงทางด้านภัยพิบัติดินถล่มและน้ำป่าไหลหลาก โดยเฉพาะในเขตพื้นที่ภูเขาสูงด้านตะวันตกและทางด้านเหนือของจังหวัด บริเวณเขตอำเภอด่านซ้าย นาแห้ว ภูเรือ ปากชม เชียงคาน วังสะพุง ภูหลวง และเมืองเลย โดยเฉพาะอย่างยิ่งพื้นที่อำเภอด่านซ้ายเป็นพื้นที่ที่มีความเสี่ยงภัยดินถล่มสูง และเป็นอำเภอที่มีพื้นที่เสี่ยงภัยมากที่สุดเ็นจังหวัดเลย ซึ่งในอดีตเคยเกิดเหตุการณ์น้ำป่าไหลหลาก ก่อให้เกิด

ความสูญเสียต่อชีวิตและทรัพย์สินของประชาชนในพื้นที่อย่างมากมาย เมื่อวันที่ ๙-๑๐ กันยายน ๒๕๕๐ บริเวณลุ่มน้ำพุง ตำบลโป่ง อำเภอด่านซ้าย จำนวนน้ำมหาศาลเข้าพืดทำลายสิ่งปลูกสร้างที่อยู่ตามริมน้ำในพื้นที่ของกลุ่มน้ำพุง ทำให้มีผู้เสียชีวิต พื้นที่การเกษตรและทรัพย์สินของประชาชนเสียหายอย่างมาก ปัจจุบัน การเพิ่มขึ้นของจำนวนประชากร และราคาพืชผลทางการเกษตรก่อให้เกิดการขยายตัวของชุมชนและพื้นที่การเพาะปลูก เข้าไปอยู่ในพื้นที่ภูเขา หุบเขาแคบ ๆ และพื้นที่ราบเชิงเขาริมตลิ่งทางน้ำกันมากขึ้น ซึ่งพื้นที่บริเวณดังกล่าวถือเป็นพื้นที่ ที่มีความเสี่ยงที่จะได้รับผลกระทบจากภัยพิบัติดินถล่ม น้ำป่าไหลหลาก และน้ำท่วมอย่างฉับพลันได้

จังหวัดเลย ไม่ได้ประสบปัญหาภัยอุทกภัยเพียงอย่างเดียว แต่ในช่วงเดือนเมษายนถึงกันยายน บางช่วงก็ประสบภาวะฝนแล้ง/ฝนทิ้งช่วง, โรคระบาดสัตว์ และโรคแมลง สัตว์ ศัตรูพืชระบาดอีกด้วย

ตารางที่ ๒๓ ตารางสรุปข้อมูลหมู่บ้านเสี่ยงอุทกภัย น้ำป่าไหลหลากและดินถล่มจังหวัดเลย

ลำดับที่	อำเภอ	ตำบล	หมู่บ้าน/ชุมชน	ประชากร (ราย)	ครัวเรือน
๑	เมืองเลย	๙	๔๑	๓๑,๘๘๐	๘,๗๒๐
๒	วังสะพุง	๖	๑๖	๑๗,๐๔๘	๕,๔๓๘
๓	ท่าลี่	๖	๑๔	๖,๙๖๘	๑,๗๔๒
๔	เชียงคาน	๖	๒๓	๑๗,๐๕๖	๔,๒๘๒
๕	ด่านซ้าย	๘	๒๒	๑๑,๓๖๒	๓,๑๔๔
๖	ภูกระดึง	๒	๘	๔,๔๘๐	๑,๑๒๐
๗	ปากชม	๕	๑๗	๙,๓๙๖	๒,๓๔๔
๘	ภูเรือ	๖	๓๓	๑๕,๙๙๐	๔,๐๒๙
๙	นาแห้ว	๕	๓๓	๑๐,๘๑๘	๒,๘๔๐
๑๐	นาด้วง	๔	๑๕	๘,๕๘๘	๒,๑๔๗
๑๑	ภูหลวง	๓	๗	๔,๓๘๐	๑,๐๙๕
๑๒	ผาขาว	๕	๑๓	๗,๐๑๖	๑,๗๕๔
๑๓	เอราวัณ	๒	๔	๓,๖๘๐	๙๒๐
๑๔	หนองหิน	๓	๑๗	๑๑,๐๐๒	๒,๗๔๓
รวม		๗๐	๒๖๓	๑๕๙,๖๖๔	๔๒,๓๑๘

ที่มา: สำนักงานป้องกันและบรรเทาสาธารณภัยจังหวัดเลย

ที่มา : เว็บไซต์ กรมป้องกันและบรรเทาสาธารณภัยกระทรวงมหาดไทย

๓.๓ ปัญหาทางด้านการเกษตร

๑) **ปัญหาเกี่ยวกับดิน** ดินในจังหวัดเลยมีศักยภาพสูงสำหรับการผลิตพืชไร่ซึ่งอยู่ในบริเวณพื้นที่ลาดเชิงเขาแต่เป็นเขตที่มีอัตราการชะล้างของหน้าดินค่อนข้างสูง ส่วนปัญหาดินเค็มนั้น จังหวัดเลยเป็นจังหวัดเดียวในภาคตะวันออกเฉียงเหนือที่ไม่มีปัญหาในเรื่องดินเค็ม

ทรัพยากรดินในจังหวัดเลยมีปัญหาที่ต้องได้รับการแก้ไข ๒ ปัญหาใหญ่ ๆ ดังนี้

ปัญหาเกี่ยวกับความอุดมสมบูรณ์ของดิน โดยธรรมชาติแล้วดินในจังหวัดเลยมีความอุดมสมบูรณ์ดีทั้งดินนาและดินไร่ แต่การทำกรเพาะปลูกมักไม่มีการปรับปรุงดินหรือไม่มีการบำรุงรักษาและใส่ปุ๋ย ทำให้ดินเสื่อมคุณภาพและความอุดมสมบูรณ์ลดลง เกษตรกรต้องละทิ้งที่ทำกินเดิมเพื่อไปบุกเบิกที่ใหม่ก่อให้เกิดปัญหาใหม่ติดตามมาคือปัญหาการทำไร่เลื่อนลอย

ปัญหาการชะล้างและการพังทลายของหน้าดิน มักเกิดขึ้นกับดินในบริเวณที่มีความลาดชันสูง เช่น บริเวณเชิงเขา หรือเนินเขา เป็นต้น ซึ่งแต่เดิมเคยเป็นป่าที่มีความอุดมสมบูรณ์มีต้นไม้ช่วยปกคลุมหน้าดินเอาไว้ แต่เนื่องจากการบุกรุกแผ้วถาง เพื่อใช้เป็นพื้นที่ทำการเพาะปลูก ปัญหาที่ตามมาคือการชะล้างและพังทลายของหน้าดินทำให้สูญเสียหน้าดินส่วนที่มีความอุดมสมบูรณ์ที่สุดอย่างรวดเร็วเกษตรกรต้องทำการบุกรุกแผ้วถางพื้นที่ไปเรื่อย ๆ กลายเป็นปัญหาการทำไร่เลื่อนลอย ซึ่งเป็นสาเหตุที่ทำให้พื้นที่ป่าลดน้อยลง เกิดปัญหาความแห้งแล้งที่รุนแรงมากยิ่งขึ้น

ปัญหาหน้าดินมีความอุดมสมบูรณ์ต่ำ (ดินตื้น) ผิวหน้าของดินในจังหวัดเลยบางแห่งมีลักษณะตื้นทำให้เกิดปัญหาในการนำไปใช้ประโยชน์ทางการเกษตร เพราะเป็นอุปสรรคในการเจริญเติบโตของรากพืช และมีปัญหาในการไถพรวนหน้าดิน แต่หน้าดินที่มีลักษณะตื้นจะเหมาะในการใช้เป็นทุ่งหญ้าสำหรับเลี้ยงสัตว์หรือในบริเวณที่มีทิวทัศน์สวยงาม อาจจะเหมาะสำหรับใช้เป็นสถานที่ท่องเที่ยวพักผ่อนหย่อนใจหรือรักษาไว้ให้คงสภาพเป็นป่าธรรมชาติ

๒) ปัญหาแหล่งน้ำของจังหวัดเลย

๑. พื้นที่ของจังหวัดเลย มีลักษณะเป็นภูเขาสูง และมีพื้นที่การเกษตรอยู่บริเวณที่ราบเชิงเขาจากการที่ลักษณะพื้นที่ของจังหวัดเป็นภูเขาสูง เมื่อเกิดฝนตกหรือถึงฤดูน้ำหลากน้ำจะไหลจากภูเขาสูงต่างๆ ลงสู่แม่น้ำและพื้นที่ราบอย่างรวดเร็ว ประกอบกับตัวจังหวัดเลยเป็นแอ่ง ทำให้เกิดภาวะน้ำท่วมและเกิดความเสียหายอย่างหนักอยู่บ่อยครั้ง

๒. เมื่อถึงฤดูน้ำหลากมีน้ำในปริมาณมาก แต่เมื่อถึงฤดูแล้งปริมาณน้ำในแม่น้ำสายหลักอันได้แก่แม่น้ำเลย เป็นต้น จะแห้งขอดลงอย่างรวดเร็ว เกิดผลกระทบตามมา คือ ราษฎรขาดแคลนน้ำกินน้ำใช้ ผู้เลี้ยงปลาในกระชังมีเรื่องร้องเรียนบ่อยครั้ง

๓. พื้นที่การเกษตรส่วนใหญ่จะอยู่ในที่ราบลุ่ม ซึ่งจะถูกรุมชนเมืองขยายตัวเข้ามาทำให้พื้นที่การเกษตรน้อยลง ส่วนพื้นที่การเกษตรที่อยู่แถบที่ราบเชิงเขาจะขาดแคลนแหล่งน้ำ การพัฒนาแหล่งน้ำจะเป็นไปในลักษณะโครงการชลประทานขนาดเล็กและขุดลอกเป็นส่วนใหญ่

๓) ปัญหาด้านสิ่งแวดล้อม

จังหวัดเลย มีการผลิตพืชหลากหลายและต่อเนื่องตลอดปี ส่งผลให้เกษตรกรมีการใช้สารเคมีป้องกันและกำจัดศัตรูพืช สารกำจัดวัชพืชอย่างแพร่หลายทำให้เกิดผลกระทบกับตัวเกษตรกรผู้บริโภคและสิ่งแวดล้อม

แนวทางแก้ไข

๑. รมรณรงค์ให้เกษตรกรใช้ปุ๋ยอินทรีย์ เพื่อฟื้นฟูสภาพดิน
๒. ส่งเสริมให้เกษตรกรใช้สารชีวภัณฑ์ในการป้องกันและกำจัดศัตรูพืชทดแทนการใช้สารเคมี
๓. ส่งเสริมให้เกษตรกรใช้สารสกัดจากพืชสมุนไพร และน้ำส้มควันไม้ เพื่อใช้ในการป้องกันและกำจัดศัตรูพืช
๔. จัดทำโครงการตลาดนัดสีเขียว เพื่อใช้เป็นแหล่งจำหน่ายสินค้าเกษตรที่ปลอดภัยจากสารพิษ โดยเกษตรกรหรือกลุ่มวิสาหกิจชุมชน จะนำผลผลิตมาจำหน่ายให้กับผู้บริโภคโดยตรง ซึ่งกำหนดจัด ณ ถนนช้างเท้าการอำเภอเมืองเลย ทุกวันจันทร์และวันศุกร์ของสัปดาห์

ศักยภาพด้านการเกษตรของจังหวัดเลย

จังหวัดเลย มีพื้นที่การเกษตร ๒,๖๖๗,๒๐๓ ไร่ หรือประมาณ ๓๗.๔% ของพื้นที่จังหวัด จึงทำให้มีการปลูกพืชเศรษฐกิจ อย่างหลากหลาย อาทิ ข้าว ข้าวโพดเลี้ยงสัตว์ อ้อยโรงงาน มันสำปะหลัง ยางพารา และไม้ดอกไม้ประดับ ซึ่งล้วนเป็นพืชสำคัญที่สร้างรายได้ให้แก่เกษตรกร ยุทธศาสตร์การพัฒนาจังหวัด จึงได้ให้ความสำคัญกับการพัฒนาด้านการเกษตร ที่เน้นการผลิตทางการเกษตรอย่างมีประสิทธิภาพ ซึ่งผู้ว่าราชการจังหวัดได้กำหนดแนวทางการพัฒนาไว้อย่างชัดเจน โดยการพัฒนาการผลิตทั้งระบบในด้านโครงสร้างพื้นฐาน ด้านวิชาการและการจัดการในพืชเศรษฐกิจ ๕ ชนิดได้แก่ ข้าว ข้าวโพดเลี้ยงสัตว์ มันสำปะหลัง อ้อยโรงงาน และยางพารา

สำหรับจุดแข็งของจังหวัดเลยมีสภาพอากาศเหมาะสมกับการปลูกไม้ผลไม้น้ำยืนต้น ยางพาราและพืชเมืองหนาว และที่ตั้งจังหวัดอยู่ในเขตภูมิศาสตร์ที่เหมาะสมมีความหลากหลายทางชีวภาพ ได้แก่พื้นที่ราบ พื้นที่เชิงเขาและพื้นที่สูง และมีแหล่งน้ำหลายสายที่เป็นน้ำต้นทุน นอกจากนี้ยังมีแหล่งท่องเที่ยวเชิงเกษตรและวัฒนธรรมจำนวนมาก

สินค้าเกษตรในจังหวัดเลยที่มีแนวโน้มขยายตัวสูงขึ้น ได้แก่ ข้าวโพดเลี้ยงสัตว์ อ้อยโรงงาน มันสำปะหลัง ยางพารา แก้วมังกร สับปะรด ไม้ดอกไม้ประดับ ปลาในกระชัง โคเนื้อ และ เกษตรอินทรีย์ ในด้านของคุณภาพทางสังคมสถาบันเกษตรกรมีจำนวนมากและหลากหลาย

สัดส่วนการใช้พื้นที่ปลูกพืช

แบ่งเป็นพื้นที่ปลูกข้าว ๔๓๕,๗๕๑ ไร่ พื้นที่ปลูกพืชไร่ ๑,๐๙๑,๐๓๔ ไร่ พื้นที่ปลูกไม้ยืนต้น ๘๖,๗๕๗ ไร่พื้นที่ปลูกไม้ผล ๒๒๔,๙๙๔ ไร่ พื้นที่ปลูกพืชผักและไม้ดอกไม้ประดับ ๔๑,๐๔๙ ไร่ พื้นที่ปลูกข้าวนาปรังและพืชฤดูแล้ง ๒๔,๒๓๑ ไร่

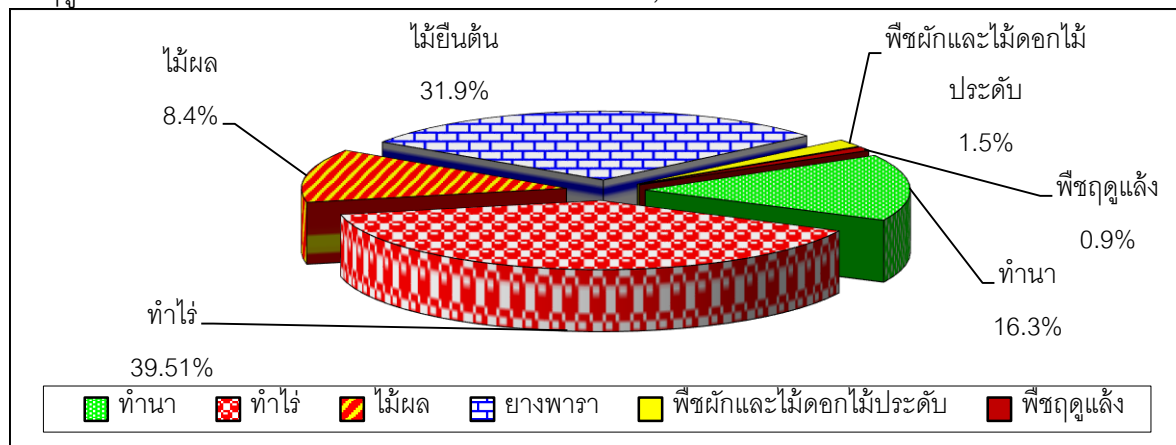

3.4 การช่วยเหลือเกษตรกรและผู้ยากจน

ผลการอนุมัติเงินกู้กองทุนหมุนเวียนเพื่อการกู้ยืมแก่เกษตรกรและผู้ยากจนปีงบประมาณ 2562 เกษตรกร รวม 46 ราย จำนวนเงิน 26,413,813 บาท (ข้อมูล ณ เดือน พฤษภาคม 2562)

3.5 ข้อมูลสถาบันเกษตรกร

สถาบันเกษตรกรในจังหวัดเลย จำแนกได้ ดังนี้ กลุ่มวิสาหกิจชุมชน จำนวน 1,384 กลุ่ม สมาชิก 19,859 ราย กลุ่มเครือข่ายวิสาหกิจชุมชน จำนวน 3 กลุ่ม สมาชิก 74 ราย กลุ่มแม่บ้านเกษตรกร จำนวน 363 กลุ่ม สมาชิก 3,630 ราย กลุ่มยุวเกษตรกร จำนวน 31 กลุ่ม สมาชิก 768 ราย และกลุ่มส่งเสริมอาชีพการเกษตร จำนวน 208 กลุ่ม สมาชิก 3,979 ราย รายละเอียดตามตารางที่ 30

ตารางที่ 24 ข้อมูลสถาบันเกษตรกร ปี 2561

ที่	อำเภอ	กลุ่มวิสาหกิจชุมชน		กลุ่มเครือข่ายวิสาหกิจชุมชน		กลุ่มแม่บ้านเกษตรกร		กลุ่มยุวเกษตรกร		กลุ่มส่งเสริมอาชีพการเกษตร	
		กลุ่ม	ราย	กลุ่ม	ราย	กลุ่ม	ราย	กลุ่ม	ราย	กลุ่ม	ราย
1	เมืองเลย	142	2,315	0	0	78	780	4	75	27	540
2	นาด้วง	829	1,115	1	15	19	190	2	40	12	210
3	เชียงคาน	293	3,625	1	7	3	30	2	30	34	628
4	ปากชม	82	1,186	0	0	6	60	3	97	12	240
5	ด่านซ้าย	83	1,884	0	0	11	110	5	139	24	438
6	นาแห้ว	77	1,232	1	52	9	90	2	49	10	205
7	ภูเรือ	87	1,184	0	0	13	130	2	53	11	220
8	ท่าลี่	49	770	0	0	41	410	1	19	10	211
9	วังสะพุง	91	1,024	0	0	5	50	2	70	22	416
10	ภูกระดึง	88	1,427	0	0	56	560	3	45	12	213
11	ภูหลวง	34	431	0	0	31	310	1	33	10	186
12	ผาขาว	109	1,400	0	0	11	110	1	37	4	72
13	เอราวัณ	113	1,785	0	0	46	460	1	25	8	160
14	หนองหิน	49	480	0	0	34	340	2	46	12	240
รวม		1,384	19,859	3	74	363	3,630	31	768	208	3,979

สหกรณ์ในจังหวัดเลย แบ่งออกเป็น 5 ประเภท รวม 138 แห่ง สมาชิกรวม 123,868 ราย ได้แก่ สหกรณ์การเกษตรมากที่สุด จำนวน 103 แห่ง สมาชิก 102,596 ราย สหกรณ์บริการจำนวน 17 แห่งสมาชิก 2,108 ราย สหกรณ์ออมทรัพย์ จำนวน 12 แห่ง สมาชิก 15,668 ราย สหกรณ์ร้านค้า จำนวน 4 แห่ง สมาชิก 2,912 ราย และสหกรณ์เครดิตยูเนียน จำนวน 2 แห่ง สมาชิก 584 ราย รายละเอียดตามตารางที่ 31

ตารางที่ 25 สหกรณ์ในจังหวัดเลยแยกตามประเภทสหกรณ์ปี 2562

ที่	ประเภทสหกรณ์	จำนวน		ดำเนินธุรกิจ		หยุดดำเนินธุรกิจ		ชำระบัญชี	
		แห่ง	ราย	แห่ง	ราย	แห่ง	ราย	แห่ง	ราย
1	สหกรณ์การเกษตร	103	102,596	45	95,873	0	0	58	6,723
2	สหกรณ์ออมทรัพย์	12	15,668	12	14,666	0	0	-	-
3	สหกรณ์ร้านค้า	4	2,912	1	97	0	0	3	2,815
4	สหกรณ์บริการ	17	2,108	12	1,054	0	0	5	1,054
5	สหกรณ์เครดิตยูเนี่ยน	2	584	1	122	0	0	1	462
รวม		138	123,868	71	111,812	0	0	67	11,054

ที่มา: สำนักงานสหกรณ์จังหวัดเลย ข้อมูล ณ วันที่ 31 ธันวาคม 2562

สหกรณ์และชุมนุมสหกรณ์แบ่งออกเป็นสหกรณ์ภาคการเกษตร จำนวน 100 แห่ง ชุมชนสหกรณ์ จำนวน 2 แห่ง รวม 102 แห่ง สมาชิก 102,596 ราย สหกรณ์นอกภาคการเกษตร จำนวน 38 แห่ง สมาชิก 21,272 ราย รายละเอียดตามตารางที่ 32

ตารางที่ 26 จำนวนสหกรณ์และชุมนุมสหกรณ์ตามประเภทสหกรณ์ปี 2562

ประเภทสหกรณ์	จำนวนสหกรณ์(แห่ง)	จำนวนชุมนุมสหกรณ์(แห่ง)	รวมทั้งจังหวัด(แห่ง)	จำนวนสมาชิก(ราย)
สหกรณ์ภาคการเกษตร	101	2	103	102,596
สหกรณ์การเกษตร	101	2	103	
สหกรณ์ประมง	-	-	-	-
สหกรณ์นิคม	-	-	-	-
สหกรณ์นอกภาคการเกษตร	35	-	35	21,272
สหกรณ์ออมทรัพย์	12	-	12	15,668
สหกรณ์ร้านค้า	4	-	4	2,912
สหกรณ์บริการ	17	-	17	2,108
สหกรณ์เครดิตยูเนี่ยน	2	-	2	584
รวมทั้งจังหวัด	138	2	133	123,868

ที่มา: สำนักงานสหกรณ์จังหวัดเลย ข้อมูล ณ วันที่ 31 ธันวาคม 2562

กลุ่มเกษตรกรในจังหวัดเลยแบ่งออกเป็น 6 ประเภท รวม 87 แห่ง สมาชิกรวม 6,799 ราย ได้แก่ กลุ่มเกษตรกรทำนา จำนวน 7 แห่ง สมาชิก 807 ราย กลุ่มเกษตรกรทำสวน จำนวน 25 แห่ง สมาชิก 2,839 ราย กลุ่มเกษตรกรเลี้ยงสัตว์ จำนวน 1 แห่ง สมาชิก 30 ราย กลุ่มเกษตรกรทำไร่ จำนวน 23 แห่ง สมาชิก 3,030 ราย และกลุ่มเกษตรกรปุ๋ยอินทรีย์ชีวภาพ หมู่ 9 จำนวน 1 แห่ง สมาชิก 93 ราย รายละเอียดตามตารางที่ 33

ตารางที่ 27 จำนวนกลุ่มเกษตรกรและจำนวนสมาชิกกลุ่มเกษตรกรสหกรณ์ปี 2562

ที่	ประเภทกลุ่มเกษตรกร	จำนวนกลุ่มเกษตรกร (แห่ง)	จำนวนสมาชิกกลุ่มเกษตรกร (ราย)
1	กลุ่มเกษตรกรทำนา	7	807
2	กลุ่มเกษตรกรทำสวน	25	2,839
3	กลุ่มเกษตรกรเลี้ยงสัตว์	1	30
4	กลุ่มเกษตรกรทำไร่	23	3,030
5	กลุ่มเกษตรกรทำประมง	-	-
6	กลุ่มเกษตรกรอื่น ๆ (ไม้ดอกไม้ประดับ)	1	93
รวม		57	6,799

ที่มา: สำนักงานสหกรณ์จังหวัดเลย ข้อมูล ณ วันที่ 31 ธันวาคม 2562

สำนักงานสภาเกษตรกรจังหวัดเลย

ที่ตั้งสำนักงาน : 201 หมู่ 1 ถนนเลย-เชียงคาน ตำบลศรีสองรัก อำเภอเมือง จังหวัดเลย 42100

ปี พ.ศ. 2561 สภาเกษตรกรจังหวัดเลยลงพื้นที่รวบรวมข้อมูลความต้องการของเกษตรกรจัดทำเป็นแผนพัฒนาเกษตรกรรมระดับตำบลแล้วบูรณาการความร่วมมือกับส่วนราชการที่เกี่ยวข้องในการแก้ไขปัญหาอย่างยั่งยืนโดยเน้นนโยบายในการประสานงานโครงการตามนโยบายภาครัฐเพื่อแก้ไขปัญหาให้เกษตรกรใน 5 ประเด็นปัญหา คือ 1) ปัญหาหนี้สินเกษตรกร 2) ปัญหาที่ดินทำกิน 3) ปัญหาขาดแหล่งน้ำเพื่อการเกษตร 4) ปัญหาสวัสดิการ สิทธิเกษตรกร และการไม่ได้รับความเป็นธรรม และ 5) ปัญหาราคาสินค้าเกษตรตกต่ำ ซึ่งในแต่ละประเด็นปัญหาได้เสนอให้หน่วยงานที่เกี่ยวข้องในจังหวัดช่วยแก้ไข และจัดทำข้อเสนอเชิงนโยบายเสนอสภาเกษตรกรแห่งชาติเพื่อแก้ไขปัญหาระดับประเทศ นอกจากนี้ การแก้ปัญหาสินค้าเกษตรล้นตลาดทำให้ราคาตกต่ำนั้น สภาเกษตรกรได้ประชาสัมพันธ์ให้เกษตรกรรวมกลุ่มกันผลิต/แปรรูป/การจำหน่าย เพื่อลดต้นทุนการผลิตและมีอำนาจต่อรองกับพ่อค้าคนกลาง ดังนั้น เกษตรกรต้องตระหนักอยู่เสมอว่า ผู้ที่สามารถแก้ไขปัญหาของเกษตรกรได้ คือ ตัวเกษตรกรเอง ขอให้ปรับเปลี่ยนแนวคิดและทัศนคติในการประกอบอาชีพเกษตรกรรม โดยพัฒนาเป็นเกษตรกรที่มีความพร้อมรับกับสถานการณ์ด้านการเกษตรที่มีการเปลี่ยนแปลงอย่างรวดเร็วให้ทันต่อเกษตรยุคใหม่และจะต้องปรับตัวจากเดิมเปลี่ยนการทำเกษตรแบบดั้งเดิม ไปสู่การเกษตรสมัยใหม่ที่เน้นการบริหารจัดการและเทคโนโลยีที่ใช้นวัตกรรม แบบเกษตรอัจฉริยะ (Smart Agriculture) ตั้งแต่ การผลิต แปรรูป การตลาด ด้วยสินค้าที่มีความปลอดภัยยกระดับคุณภาพมาตรฐาน เพื่อเพิ่มรายได้และยกระดับความเป็นอยู่ให้ดีขึ้น

ผลการดำเนินงานใน ปีงบประมาณ 2561

ในปีงบประมาณ 2561 สภาเกษตรกรจังหวัดเลยได้อนุมัติแผนปฏิบัติงานประจำปีงบประมาณ 2561 ให้สำนักงานสภาเกษตรกรจังหวัดเลย ดำเนินการใน 3 โครงการ/กิจกรรม ประกอบด้วย

1. โครงการจัดทำแผนพัฒนาเกษตรกรรมระดับตำบลเป็นเกษตรอุตสาหกรรม โดยสภาเกษตรกรจังหวัดเลยได้คัดเลือกพื้นที่เป้าหมายในการดำเนินโครงการจำนวน 14 อำเภอของจังหวัดเลย อำเภอละ 1 ตำบล รวม 14 ตำบล เป็นการจัดทำแผนพัฒนาตำบลฯ ที่มุ่งเน้นในการแก้ไขปัญหา 5 ประเด็นปัญหา ทั้งนี้ได้คัดเลือกอาชีพต้นแบบตำบลละ 1 อาชีพ สำหรับการพัฒนาไปเป็นเกษตรอุตสาหกรรม และช่วยแก้ไขปัญหาทั้ง 5 ประเด็นข้างต้น

2. โครงการบูรณาการขับเคลื่อนการพัฒนาและแก้ปัญหาการเกษตร สำนักงานสภาเกษตรกร จังหวัดเลย ได้ดำเนินการบูรณาการจัดประชุมชี้แจงคณะผู้ปฏิบัติงานสภาเกษตรกรระดับตำบลร่วมกับ องค์กรปกครองส่วนท้องถิ่น เกษตรอำเภอ/ตำบล/ปศุสัตว์/บังคับคดี และธนาคารเพื่อการเกษตรและสหกรณ์การเกษตร ในการขับเคลื่อนพัฒนาและแก้ปัญหาร่วมกันใน 5 ประเด็นปัญหาหรือปัญหาที่คณะผู้ปฏิบัติงานรวบรวมใน หมู่บ้าน หากปัญหาที่ไม่สามารถแก้ปัญหาได้ภายในจังหวัดก็ทำข้อเสนอต่อสภาเกษตรกรแห่งชาติ

3. โครงการสร้างเครือข่ายผู้ปฏิบัติงานสภาเกษตรกรระดับอำเภอ สำนักงานสภาเกษตรกรจังหวัดเลย ได้ดำเนินการจัดประชุมคณะผู้ปฏิบัติงานสภาเกษตรกรระดับอำเภอ โดยได้เชิญคณะผู้ปฏิบัติงานที่เป็น ผู้แทนระดับตำบลของแต่ละอำเภอ ประชุมร่วมกับส่วนราชการที่เกี่ยวข้อง เช่น สำนักงานเกษตรอำเภอ สำนักงานปศุสัตว์อำเภอ องค์กรปกครองส่วนท้องถิ่น และผู้แทนเกษตรกรในพื้นที่ เพื่อทบทวนบทบาทและ หน้าที่ของผู้ปฏิบัติงานสภาเกษตรกรทุกระดับ โดยสามารถทำหน้าที่เป็นสื่อกลางในการสื่อสาร แจ้งข่าวสาร และ สะท้อนปัญหาเกษตรกรระหว่างส่วนราชการและเกษตรกรได้

สำนักงานกองทุนฟื้นฟูและพัฒนาเกษตรกรสาขาจังหวัดเลย

ที่ตั้งสำนักงาน

สำนักงานกองทุนฟื้นฟูและพัฒนาเกษตรกร สาขาจังหวัดเลย ตั้งอยู่เลขที่ 582-583 ม. 2 อำเภอเมือง จังหวัดเลย รหัสไปรษณีย์ 42000 โทรศัพท์ 042-832312 โทรสาร 042-861268

ผลการดำเนินงาน

สำนักงานกองทุนฟื้นฟูและพัฒนาเกษตรกร สาขาจังหวัดเลย มีเขตพื้นที่รับผิดชอบ 14 อำเภอ โดยมีองค์กรและ เกษตรกรสมาชิก ดังนี้

- องค์กรเกษตรกร จำนวน 746 องค์กร
- สมาชิกที่ขึ้นทะเบียนองค์กร จำนวน 94,469 ราย
 - องค์กรที่ได้รับสนับสนุนประเภทบัญชี จำนวน 21 องค์กร
 - องค์กรที่ได้รับสนับสนุนประเภทبودหนุน จำนวน 70 องค์กร
 - องค์กรที่ได้รับการสนับสนุนประเภทอุดหนุน (อุทกภัย) 50 องค์กร
- จำนวนสมาชิกที่ขึ้นทะเบียนหนี้ จำนวน 7,107 ราย
- จำนวนสัญญาบัญชีขึ้นทะเบียนหนี้ จำนวน 8,710 บัญชี
 - เกษตรกรที่ได้รับการชำระหนี้แทน จำนวน 164 ราย
 - เป็นจำนวนเงินทั้งสิ้น 34,052,245.61 บาท
 - เกษตรกรที่ได้รับสิทธิ์ปรับโครงสร้างหนี้ (ปคน 3 ธกส) จำนวน 153 ราย
 - หลักประกันที่โอนมาไว้กองทุน จำนวน 53 ราย 83 แปลง 486 ไร่ 0 งาน 0.45 ตารางวา
 - การตรวจสอบและยืนยันข้อมูลหนี้สินเกษตรกรกองทุนฟื้นฟูและพัฒนาเกษตรกร ตามคำสั่ง คสช.ที่ 26/2560 จำนวน 3,803 ราย

สำนักงานการปฏิรูปที่ดินจังหวัดเลย

การจัดที่ดินเพื่อเกษตรกรกรรม ผลการจัดที่ดินของรัฐ

- ที่เกษตรกรกรรม จำนวน 863 ราย 10,316 แปลง เนื้อที่ 11,179 ไร่

- ที่ชุมชน จำนวน 229 ราย 242 แปลง เนื้อที่ 112 ไร่

รวมทุกประเภท จำนวน 13 อำเภอ 1,092 ราย 1,258 แปลง เนื้อที่ 11,291 ไร่

ศูนย์ปราชญ์ชาวบ้าน จังหวัดเลย

ศูนย์เครือข่ายปราชญ์ชาวบ้าน จัดตั้งเพื่อเป็นศูนย์ในการฝึกอบรมเกษตรกรภายในจังหวัดเลย จำนวน 3 ศูนย์ ได้แก่

1. กลุ่มเกษตรกรทำสวนบ้านน้ำพุ

ชื่อปราชญ์ชาวบ้าน นายเอกวิทย์ สายแก้วเทศ

สถานที่ตั้ง เลขที่ 134 หมู่ 6 บ้านน้ำพุ ตำบลด่านซ้าย อำเภอด่านซ้าย จังหวัดเลย รหัสไปรษณีย์ 42120 เบอร์โทรศัพท์ 08-3332-2545

หลักสูตร เกษตรอินทรีย์สู่การดำเนินชีวิตตามหลักเศรษฐกิจพอเพียง

เนื้อหาความสำคัญของหลักสูตร

1. เกษตรอินทรีย์สู่การดำรงชีวิตตามหลักเศรษฐกิจพอเพียง
2. อาชีพเสริมเพิ่มรายได้ให้อยู่อย่างพอเพียงตามแนวพระราชดำริ
3. อาชีพเสริมลดรายจ่ายประหยัดพลังงานรักษาสิ่งแวดล้อมอยู่อย่างพอเพียง
4. การจัดทำบัญชีครัวเรือนและการจัดทำแผนชีวะวิถีชีวิต วัฒนธรรมในครัวเรือน
5. ปลูกป่าในครัวเรือนรั้วกินได้ เพื่อลดภาวะโลกร้อน รักค่านิยม รักชุมชนในท้องถิ่น

ความพร้อมของศูนย์

ห้องฝึกอบรม, แปลงสาธิต, ฐานการเรียนรู้, เรือนนอน, ห้องน้ำและห้องอาหารแยกกันอยู่อย่างชัดเจน พร้อมสำหรับเกษตรกรที่เข้าอบรม จำนวน 70-100 คน ต่อรุ่น

2. สวนไทเกษตร

ชื่อปราชญ์ชาวบ้าน นายปรีชา ทองอู่

สถานที่ตั้ง เลขที่ 38 หมู่ที่ 10 บ้านโคกผักหวาน ตำบลผาขาว

อำเภอผาขาว จังหวัดเลย 42240 โทรศัพท์ : 08-1320-3364

หลักสูตรที่เปิดฝึกอบรม “เศรษฐกิจพอเพียงในวิถีชีวิตเกษตร”

1. ปรับแนวคิดและพฤติกรรมของเกษตรกรให้สามารถดำเนินชีวิตได้ตามแนวปรัชญาเศรษฐกิจพอเพียง
2. การลดต้นทุนการผลิต (เน้นภาคปฏิบัติ)
3. ทำแผนพัฒนาตามระบบเศรษฐกิจพอเพียง/บัญชีครัวเรือน

ความพร้อมของศูนย์

โครงสร้างพื้นฐาน ถนนที่เข้าไปในศูนย์สะดวกใกล้กับแหล่งชุมชน น้ำ ไฟฟ้าพร้อมสำหรับทำการฝึกอบรมเกษตรกร ห้องฝึกอบรมมีลักษณะเป็นห้องโล่ง พื้นปูกระเบื้อง มีผนังด้านหลัง รองรับเกษตรกรได้ 60-100 ราย



3. ศูนย์ปราชญ์สมุทรฟาร์มเมอร์อำเภอเอราวัณ

ชื่อปราชญ์ชาวบ้าน นางสาวมรรณพนา สะดาแน อายุ 40 ปี
สถานที่ตั้ง ศูนย์เรียนรู้กลุ่มวิสาหกิจชุมชนสมุทรฟาร์มเมอร์อำเภอเอราวัณ
ที่อยู่ 268 ม. 5 ต.เอราวัณ อ.เอราวัณ จ.เลย โทรศัพท์ 089-9645958
Email : manthana.sadanaen@gmail.com



วิสัยทัศน์ คือ เป็นศูนย์เรียนรู้ถ่ายทอดการทำเกษตรอินทรีย์เพื่อความยั่งยืน เป็นห้องสมุดเกษตรกรประจำอำเภอ

วัตถุประสงค์ของศูนย์ คือ

1. จัดให้มีกิจกรรมการเรียนรู้ โดยการฝึกอบรม/ฝึกสาธิต
2. การถ่ายทอด แลกเปลี่ยนประสบการณ์
3. ทำเป็นศูนย์รวบรวมข้อมูล
4. รวบรวมภูมิปัญญาท้องถิ่น องค์ความรู้ปราชญ์ชาวบ้าน
5. ทำเป็นศูนย์กลางจัดการความรู้โดยชุมชนประสานงานและบูรณาการ การทำงานทุกภาคส่วน
6. เป็นสถานที่แลกเปลี่ยนองค์ความรู้ของปราชญ์ชาวบ้าน

ความเชี่ยวชาญ/กิจกรรมเด่น ที่ทำให้ศูนย์เป็นที่รู้จัก

1. การทำเกษตรผสมผสานตามแนวทางเกษตรทฤษฎีใหม่
2. การทำเกษตรอินทรีย์
3. การแปรรูปผลผลิตทางการเกษตรเพื่อเพิ่มมูลค่า
4. การเข้าร่วมโครงการฯ กับหน่วยงานภายใต้กระทรวงเกษตรและสหกรณ์
 - ศูนย์ ศพก. ปี 2560
 - ศูนย์เรียนรู้เศรษฐกิจพอเพียงชุมชน ปี 2558

ความพร้อมของศูนย์

การฝึกอบรม สามารถจัดการอบรมได้ตลอดระยะเวลาของโครงการฯ จำนวน 10 รุ่นๆ ละ 50 คน รวม 500 คน อาคารฝึกอบรมและที่พัก สามารถรองรับผู้เข้ารับการอบรมได้รุ่นละ 100 คน

ฐานการฝึกปฏิบัติ

1. ฐานเรียนรู้เรื่องปุ๋ยชีวภาพ
2. ฐานเรียนรู้เรื่องการขยายพันธุ์พืช
3. ฐานเรียนรู้เรื่องด้านประมง
4. ฐานเรียนรู้เรื่องปศุสัตว์
5. ฐานเรียนรู้เรื่องสารกำจัดศัตรูพืช
6. ฐานเรียนรู้เรื่องการทำเกษตรอินทรีย์
7. ฐานเรียนรู้เรื่องวนเกษตร
8. ฐานเรียนรู้เรื่องเกษตรผสมผสานตามแนวเกษตรทฤษฎีใหม่
9. ฐานเรียนรู้เรื่องสมุนไพร

ส่วนที่ 3

การวิเคราะห์ปัญหาความต้องการ และผลการพัฒนาที่ผ่านมา

สภาพปัญหา	ผลการพัฒนาในช่วง 4 ปีที่ผ่านมา	หมายเหตุ
<p>1. ปัญหาเกี่ยวกับดิน</p> <p>ดินในจังหวัดเลยมีศักยภาพสูงในการผลิตพืชไร่ ดินมีความอุดมสมบูรณ์ทั้งดินนาและดินไร่ ซึ่งอยู่ในบริเวณพื้นที่ลาดเชิงเขา แต่มีการชะล้างของหน้าดินค่อนข้างสูง และจังหวัดเลยเป็นจังหวัดเดียวในภาคตะวันออกเฉียงเหนือที่ไม่มีปัญหาในเรื่องดินเค็ม การเพาะปลูกของเกษตรกรมักไม่มีการปรับปรุงบำรุงดิน ไม่มีการบำรุงรักษาทำให้ดินเสื่อมคุณภาพ เกษตรกรต้องละทิ้งที่ดินทำกินเดิมเพื่อไปบุกเบิกที่ใหม่ ก่อให้เกิดปัญหาการทำให้ดินเสื่อมสภาพ ผิวน้ำของดินในจังหวัดเลยบางแห่งมีลักษณะตื้น ทำให้เกิดปัญหาในการเจริญเติบโตของรากพืช และมีปัญหาในการไถพรวนหน้าดิน</p>	<p>1. ปัญหาเกี่ยวกับดิน</p> <ol style="list-style-type: none"> 1. ส่งเสริมการผลิตและการใช้สารอินทรีย์ทดแทนสารเคมีทางการเกษตร 2. ส่งเสริมการปลูกพืชปุ๋ยสดปรับปรุงบำรุงดิน <ul style="list-style-type: none"> - ปอเทือง - ถั่วพราง 3. รณรงค์งดเผาฟางและตอซังพืช / บรรเทาภาวะโลกร้อน 4. ฟื้นฟูและป้องกันการชะล้างพังทลายของดินให้ความรู้แก่เกษตรกรถึงวิธีการปรับปรุงบำรุงดินการใช้สารอินทรีย์ทดแทนสารเคมีทางการเกษตรเพื่อเพิ่มจุลินทรีย์ในดินทำให้สภาพดินของเกษตรกรในจังหวัดเลยมีความอุดมสมบูรณ์ ปัญหาการทำให้ดินเสื่อมสภาพลดลง ส่วนพื้นที่ที่เป็นที่ลาดเชิงเขาเกษตรกรมีการนำหญ้าแฝกไปปลูกและทำขั้นบันไดดิน เพื่อป้องกันการชะล้างพังทลายของหน้าดิน 	

<p>2. ปัญหาแหล่งน้ำ</p> <p>พื้นที่ของจังหวัดเลย มีลักษณะเป็นภูเขาสูง และมีพื้นที่การเกษตรอยู่บริเวณที่ราบเชิงเขา เมื่อเกิดฝนตกหรือถึงฤดูน้ำหลากน้ำจะไหลจากภูเขาลูกต่าง ๆ ลงสู่แม่น้ำและพื้นที่ราบอย่างรวดเร็ว ประกอบกับตัวจังหวัดเลยเป็นแอ่ง ทำให้เกิดภาวะน้ำท่วมและเกิดความเสียหายบ่อยครั้ง แต่เมื่อถึงฤดูแล้ง ปริมาณน้ำในแม่น้ำสายหลัก คือแม่น้ำเลย จะแห้งขอดลดลงอย่างรวดเร็วทำให้ราษฎรขาดแคลนน้ำกินน้ำใช้</p>	<p>2. ปัญหาแหล่งน้ำ</p> <p>การพัฒนาด้านแหล่งน้ำ</p> <p>เนื่องจากสภาพภูมิประเทศของจังหวัดเลยเป็นภูเขาสูงและตัวจังหวัดเลยเป็นแอ่งในฤดูฝนจะทำให้เกิดน้ำท่วมทำให้ได้รับความเสียหายบ่อยครั้ง จังหวัดเลยได้ตระหนักถึงปัญหาเหล่านี้ จึงได้มีการวางแผนงานโดยกรมชลประทาน เพื่อทำการก่อสร้างโครงการอ่างเก็บน้ำลำน้ำเลย (อ่างห้วยกะโป้ะ) ที่อำเภอภูหลวง ก่อสร้างอ่างเก็บน้ำฝาย ตามลำน้ำหลักและลำน้ำสาขาและทำการก่อสร้างฝายยางที่บ้านติดต่อกัน อำเภอเมือง พร้อมทั้งวางแผนก่อสร้างฝายยางกันตามลำน้ำเลย เพิ่มขึ้นอีกจำนวน 4 แห่ง ที่อำเภอวังสะพุง และอำเภอเมือง เพื่อกักเก็บน้ำและเพื่อชะลอการไหลของน้ำไม่ให้ไหลเข้าสู่ตัวจังหวัดเลย และทำการขุดลอกแม่น้ำเลย เพื่อให้น้ำไหลได้รวดเร็วยิ่งขึ้น โครงการต่างๆ เหล่านี้ก็ยังสามารถกักเก็บน้ำไว้ใช้ในฤดูแล้ง ช่วยเหลือราษฎรทำการเพาะปลูกในฤดูแล้ง</p> <p>การก่อสร้างแหล่งน้ำกรมพัฒนาที่ดิน สร้างแหล่งน้ำในไร่นานอกเขตชลประทาน ขนาด 1,260 ลบ.ม. การขุดลอก/ปรับปรุงแหล่งน้ำธรรมชาติและพื้นที่ชลประทาน จัดระบบอนุรักษ์ดิน บนพื้นที่ลุ่มดอน โดยการสร้างทางลำเลียงในไร่นา ปรับปรุงแปลงนาที่ระบายน้ำ บ่อดักตะกอนดิน และพัฒนาแหล่งน้ำในพื้นที่จังหวัดเลย ทำให้เกษตรกรมีน้ำใช้ทำการเกษตร</p>	
---	--	--

สภาพปัญหา	ผลการพัฒนาในช่วง 4 ปีที่ผ่านมา	หมายเหตุ
<p>3. ปัญหาเกี่ยวกับผลผลิต</p> <p>ผลผลิตสินค้าเกษตรมีราคาตกต่ำ ภาระบวกรการผลิตสินค้าและภาระบวกรเก็บเกี่ยวสินค้าเกษตรมีการใช้สารเคมีเกินความจำเป็น การแปรรูปสินค้าและบรรจุภัณฑ์ยังไม่ได้มาตรฐาน และขาดระบบการบริหารจัดการด้านการตลาดที่ดีในการผลิตภาคเกษตรกรรม</p>	<p>3. ปัญหาเกี่ยวกับผลผลิต</p> <p>ดำเนินการพัฒนาการเชื่อมโยงการผลิต การตลาดและการจัดการสินค้าเกษตร ส่งเสริมและพัฒนากระบวนการแปรรูปผลผลิตการเกษตรด้านพืช ปศุสัตว์ และประมง ส่งเสริมการรวมกลุ่มเพื่อแปรรูปสินค้าเกษตร พัฒนาการออกแบบผลิตภัณฑ์และบรรจุภัณฑ์</p>	
<p>4. ปัญหาด้านสิ่งแวดล้อม</p> <p>จังหวัดเลย มีการผลิตพืชหลากหลายและต่อเนื่องตลอดปี ส่งผลให้เกษตรกรมีการใช้สารเคมีป้องกันและกำจัดศัตรูพืช สารกำจัดวัชพืชอย่างแพร่หลาย ทำให้เกิดผลกระทบต่อตัวเกษตรกรผู้บริโภค และสิ่งแวดล้อม</p>	<p>4. ปัญหาด้านสิ่งแวดล้อม</p> <p>ส่งเสริมให้เกษตรกรมีการผลิตให้ได้มาตรฐานตามระบบการจัดการคุณภาพสินค้าเกษตร GAP ด้านพืชของกรมวิชาการเกษตร โดยมุ่งเน้นให้เกษตรกรมีความตระหนักและมีจิตสำนึกในการใช้สารเคมีป้องกันและกำจัดศัตรูพืชและการปฏิบัติทางเกษตรที่ดีสำหรับพืช รณรงค์ให้เกษตรกรลดการใช้สารเคมีด้านการเกษตร ส่งเสริมให้เกษตรกรทำการเกษตรตามแนวทางเกษตรอินทรีย์</p>	

สภาพปัญหา	ผลการพัฒนาในช่วง 4 ปีที่ผ่านมา	หมายเหตุ
<p>5. ปัญหาเกี่ยวกับที่ดินทำกิน</p> <p>เกษตรกรบางส่วนยังขาดกรรมสิทธิ์ในที่อยู่อาศัย และที่ดินทำกิน ในเขตป่าสงวน/ป่าอนุรักษ์</p>	<p>5. ปัญหาเกี่ยวกับที่ดินทำกิน</p> <p>ดำเนินโครงการแปลงสินทรัพย์เป็นทุน สร้างโอกาสให้เกษตรกรเข้าถึงแหล่งทุนในระบบ โดยใช้สินทรัพย์ที่ครอบครองหรือได้รับอนุญาตจากหน่วยงานของรัฐตามกฎหมาย เป็นหลักประกันการกู้ยืมเงินจากสถาบันการเงินเพื่อไปลงทุนให้เกิดการสร้างรายได้ การออกเอกสารสิทธิ์ที่ดินให้กับเกษตรกรซึ่งไม่มีที่ดินทำกินเพื่อช่วยให้เกษตรกรมีที่ดินทำกินและใช้ที่ดินให้เกิดประโยชน์สูงสุด การพัฒนากิจกรรมการเกษตรในพื้นที่ ส.ป.ก. เกษตรกรได้รับการจัดสรรที่ดิน</p>	

คำอธิบาย สภาพปัญหา หมายถึง ปัญหาหลักด้านการเกษตรของจังหวัด

ผลการพัฒนาที่ผ่านมา หมายถึง ผลการดำเนินงานพัฒนาด้านการเกษตรย้อนหลังและแนวทางแก้ไขปัญหาที่ผ่านมาหรือโครงการที่สำคัญที่เคยดำเนินการมาแล้ว

ตารางที่ 28 การวิเคราะห์สภาพแวดล้อมด้านการเกษตรและสหกรณ์ของจังหวัดเลย

จุดแข็ง (Strength)	จุดอ่อน (Weakness)
<p>S1. จังหวัดเลยมีสภาพภูมิอากาศที่เหมาะสมการปลูกพืชเศรษฐกิจ และพืชเมืองหนาว เช่น ไม้ดอก-ไม้ประดับ แมคคาเดเมีย มันสำปะหลัง อ้อยโรงงาน ฯลฯ</p> <p>S2 มีแหล่งท่องเที่ยวทางธรรมชาติ เขิงนิเวศน์และวัฒนธรรมที่มีชื่อเสียง</p> <p>S3. มีจังหวัดเลยมีโรงงานอุตสาหกรรมเกษตร เช่น โรงงานน้ำตาล โรงงานยาง</p> <p>S4. มีโครงการพระราชดำริฯ ในพื้นที่หลายโครงการเป็นแหล่งเรียนรู้แก่เกษตรกร</p> <p>S5. จังหวัดเลยมีอาณาเขตติดต่อกับ สปป.ลาว มีด่านถาวร 3 แห่ง ทำให้มีช่องทางตลาด</p> <p>S6. มี GPP รายหัวสูง เมื่อเปรียบเทียบกับจังหวัดในภาคตะวันออกเฉียงเหนือโดยภาคการเกษตรเจริญเติบโตแบบก้าวกระโดดเมื่อเทียบกับปีก่อนๆ</p> <p>S7. มีสนามบินพาณิชย์ในจังหวัดจำนวน ๑ แห่ง</p> <p>S8. จังหวัดเลยมีภาษาพูดและการแต่งกายและวัฒนธรรมที่เป็นเอกลักษณ์</p>	<p>W1. การผลิตสินค้าเกษตร เกษตรกรมีการใช้สารเคมีไม่ถูกต้อง</p> <p>W2. แหล่งผลิตสินค้าเกษตรที่ได้มาตรฐานและปลอดภัยมีน้อย</p> <p>W3. ผู้ผลิตและผู้บริโภคไม่ตระหนักถึงความสำคัญและความจำเป็นในการผลิตและบริโภคสินค้าเกษตรที่ได้มาตรฐานและปลอดภัย</p> <p>W4. แหล่งน้ำเพื่อใช้ในการเกษตรยังไม่เพียงพอ</p> <p>W5. พื้นที่จังหวัดเลยเป็นภูเขาสูงลาดชันทำให้เกิดการชะล้างพังทลายของหน้าดินในพื้นที่การเกษตรค่อนข้างสูง</p> <p>W6. เกษตรกรไม่ให้ความสำคัญกับระบบนิเวศน์ทำให้ทรัพยากรธรรมชาติเสื่อมโทรมและถูกทำลาย</p> <p>W7. เกษตรกรขาดองค์ความรู้ด้านเทคโนโลยีการผลิต</p> <p>W8. เกษตรกรขาดการวางแผนการผลิต/การตลาด</p> <p>W9. สถาบันเกษตรกรและกลุ่มเกษตรกรขาดความเข้มแข็ง</p>

โอกาส (Opportunity)	อุปสรรค (Threat)
<p>○1. ตลาดโลกมีความต้องการอาหารที่มีคุณภาพ และได้มาตรฐาน</p> <p>○2. กระแสรักสุขภาพทำให้ความต้องการสินค้าเกษตรอินทรีย์มีแนวโน้มขยายตัวสูงขึ้น</p> <p>○3. รัฐบาลมีนโยบายส่งเสริมครัวไทยสู่ครัวโลก และการท่องเที่ยวเชิงอนุรักษ์</p> <p>○4. จังหวัดเลยมีนโยบายส่งเสริมและพัฒนาสินค้าเกษตรให้ได้มาตรฐานอย่างครบวงจร</p> <p>○5. นโยบายของรัฐบาลให้ความสำคัญกับ Food Safety Zoning สินค้าเกษตร /Smart Farmer ให้เกษตรกรรู้จักใช้เทคโนโลยีใหม่ในการสืบค้นข้อมูลและนำมาประยุกต์ใช้ในการผลิตสินค้าเกษตร การตลาด ให้มีประสิทธิภาพมากขึ้น</p> <p>○6. นโยบายส่งเสริมการทำการเกษตรตามแนวปรัชญาเศรษฐกิจพอเพียง สร้างกระบวนการเรียนรู้ให้แก่เกษตรกร ทำให้มีภูมิคุ้มกันมีคุณภาพชีวิตที่ดีขึ้น และเกิดความเข้มแข็ง</p> <p>○7. การเข้าสู่ประชาคมเศรษฐกิจอาเซียน (AEC) ทำให้มีโอกาสในการส่งออกสินค้าเกษตรมีมากขึ้น ส่งผลให้เกษตรกรมีรายได้เพิ่มขึ้น การนำเข้าวัตถุดิบ /สินค้าสำเร็จรูปจากอาเซียนมีคุณภาพและราคาถูกลง</p> <p>○8. นโยบายการปฏิรูปที่ดินเพื่อเกษตรกรรมในด้านเอกสารสิทธิ์ที่ดินทำให้เกษตรกรมีความมั่นคงในการประกอบอาชีพทางการเกษตร มีความภาคภูมิใจในอาชีพเกษตรกรรม</p> <p>○9 มี พรบ.ว่าด้วยสภาเกษตรกรแห่งชาติปี ๒๕๕๓</p> <p>○10 มีอาสาสมัครเกษตรกรในพื้นที่ 23 สาขา เช่น พืช ปศุสัตว์ ประมง สปก หมอดิน</p>	<p>○1. การดำเนินนโยบายของรัฐบาลขาดความต่อเนื่อง</p> <p>○2. ราคาสินค้าเกษตรมีความผันผวนตลอดเวลาเป็นไปตามกลไกของตลาด</p> <p>○3. ระเบียบ หลักเกณฑ์ในการกู้เงินของสถาบันการเงินต่างๆ ไม่เอื้ออำนวย ทำให้เกษตรกรไม่สามารถเข้าถึงแหล่งเงินทุนได้</p> <p>○4. ต้นทุนการผลิตสินค้าเกษตรมีแนวโน้มสูงขึ้นอย่างต่อเนื่อง</p> <p>○5. เกิดปัญหาโรคร้อน ภัยธรรมชาติ และโรคระบาด</p> <p>○6. เกษตรกรไม่มีเอกสารสิทธิ์ในที่ดิน ทำให้ไม่สามารถเข้าถึงแหล่งเงินทุนและโครงการที่สำคัญของภาครัฐ</p> <p>○7. สินค้าเกษตรจากอาเซียนที่มีคุณภาพดีกว่า /ราคาถูกลงกว่า จะเข้ามาแข่งขันและแย่งตลาด</p> <p>○8. แรงงานภาคการเกษตรลดลงและอยู่ในวัยผู้สูงอายุ</p> <p>○9 มีอาสาสมัครเกษตรกรในพื้นที่ 23 สาขา เช่น พืช ปศุสัตว์ ประมง สปก หมอดิน</p> <p>○10 วิถีชีวิตเศรษฐกิจโลกส่งผลกระทบต่อ การส่งออกผลผลิตภาคการเกษตร</p> <p>○11 มีการลักลอบนำเข้าสินค้าเกษตร</p> <p>○12 บุคลากรภาคการเกษตรขาดความรู้ในการเข้าสู่ประชาคมอาเซียน เช่น กฎหมาย ภาษา</p>

ตารางที่ 29 Tows Matrix เพื่อกำหนดกลยุทธ์

<p style="text-align: center;">ปัจจัยภายใน</p> <p>ปัจจัยภายนอก</p>	<p style="text-align: center;">S จุดแข็ง (ภายใน)</p> <ol style="list-style-type: none"> 1. จังหวัดเลยมีสภาพพื้นที่และภูมิอากาศที่เหมาะสมกับการปลูกพืชเศรษฐกิจที่สำคัญ เช่น อ้อยโรงงาน ข้าวโพด มันสำปะหลัง ยางพารา พืชผัก ไม้ผล และไม้ดอก-ไม้ประดับเมืองหนาว ปศุสัตว์ ประมง 2. จังหวัดมีพื้นที่ติดต่อกับประเทศเพื่อนบ้านทำให้การขนส่งสะดวก และรวดเร็ว 	<p style="text-align: center;">W จุดอ่อน (ภายใน)</p> <ol style="list-style-type: none"> 1. แหล่งน้ำทางการเกษตรไม่เพียงพอ 2. เขตพื้นที่จังหวัดเลยมีลักษณะเป็นพื้นที่สูงลาดชัน ทำให้เกิดการชะล้างพังทลายของหน้าดิน 3. การผลิตสินค้าเกษตร เกษตรกรมีการใช้สารเคมีไม่ถูกต้องและเหมาะสม
<p style="text-align: center;">โอกาส (ภายนอก)</p> <ol style="list-style-type: none"> 1. ตลาดโลกมีความต้องการอาหารที่มีคุณภาพ และได้มาตรฐาน 2. กระแสรักสุขภาพทำให้ความต้องการสินค้าเกษตรอินทรีย์มีแนวโน้มขยายตัวสูงขึ้น 	<p style="text-align: center;">SO กลยุทธ์</p> <p>S5 O6 พัฒนาขีดความสามารถในการบริหารจัดการทรัพยากรการผลิตและการตลาดให้แข่งขันได้ โดยใช้ <u>หลักการตลาดนำการผลิต และช่องทางการตลาดใหม่ๆ เช่น ตลาดออนไลน์ และออฟไลน์</u></p> <p>S1,2 O1,2, จังหวัดเลย พัฒนาแหล่งท่องเที่ยวเชิงนิเวศน์ และวัฒนธรรมที่มีชื่อเสียง สภาพอากาศหนาวเย็นเหมาะสมกับการปลูกพืชเมืองหนาว</p> <p>S3,6 O6,7,8 เพิ่มผลิตภาพสินค้าเกษตรที่สำคัญ</p> <p>S4, O6 ส่งเสริมและพัฒนาขีดความสามารถในการผลิตสินค้าเกษตรตามแนวทางหลักปรัชญาของเศรษฐกิจพอเพียง</p>	<p style="text-align: center;">WO กลยุทธ์</p> <p>W1-3 O1-9 พัฒนาศักยภาพบุคลากรด้านการเกษตรสู่ความปรารถนา (Smart Officer /Smart Farmer/young)</p> <p>W4-6 O5,8,10,11 พัฒนาโครงสร้างด้านการเกษตรอย่างสมดุลและยั่งยืน</p> <p>W7,8 O5,8 พัฒนาขีดความสามารถและทักษะในการบริหารจัดการทรัพยากรการผลิตและการตลาด</p>

T ภัยคุกคาม (ภายนอก)	ST กลยุทธ์	WT กลยุทธ์
<ol style="list-style-type: none"> 1. การดำเนินนโยบายของรัฐบาลขาดความต่อเนื่อง 2. ราคาสินค้าเกษตรมีความผันผวนตลอดเวลาเป็นไปตามกลไกของตลาด 3. เกษตรกรไม่มีเอกสารสิทธิ์ในที่ดิน ทำให้ไม่มีความมั่นคงในการประกอบอาชีพ และแหล่งเงินทุน 	<p>S1,2,6,7,8T๒,4,8,9,13 ส่งเสริมและพัฒนาการผลิตพืชเมืองหนาวที่มีศักยภาพสูง</p> <p>S3 T2,3 ส่งเสริมการผลิตสินค้าเกษตรให้ตรงความต้องการของตลาด</p>	<p>W1-3 T4,5,7,9,10 เสริมสร้างการผลิตและบริโภคสินค้าเกษตรปลอดภัย</p> <ul style="list-style-type: none"> - รณรงค์ปลูกจิตสำนึกแก่เกษตรกรให้ผลิตสินค้าเกษตรปลอดภัยได้มาตรฐาน - ส่งเสริมการประชาสัมพันธ์ให้ผู้บริโภคได้ตระหนักในการเลือกซื้อสินค้าเกษตรปลอดภัย <p>W5 T1,4,5,6 ส่งเสริมการผลิตสินค้าเกษตรเชิงอนุรักษ์ฟื้นฟูสภาพแวดล้อม</p> <p>W7-9 T2,4,5 สร้างและพัฒนาสถาบันเกษตรกรให้เกิดความเข้มแข็ง</p> <p>W4T1 จัดหาแหล่งน้ำเพื่อการเกษตรให้เพียงพอ</p>

ส่วนที่ 4

แผนพัฒนาการเกษตรและสหกรณ์ของจังหวัดเลย

- 1) วิสัยทัศน์ “ เป็นแหล่งผลิตสินค้าทางการเกษตรที่ได้มาตรฐาน และปลอดภัย ก้าวไกลด้วยเทคโนโลยี และนวัตกรรม”
- 2) พันธกิจ
 - (1) พัฒนาคุณภาพชีวิตเกษตรกรให้มีความมั่นคง
 - (2) พัฒนาเศรษฐกิจการเกษตรให้เติบโตอย่างมีเสถียรภาพ
 - (3) ส่งเสริมการผลิตสินค้าเกษตรที่มีคุณภาพตลอดโซ่อุปทาน ให้สอดคล้อง กับความต้องการของตลาด และส่งเสริมงานวิจัย เทคโนโลยี และนวัตกรรมเพื่อนำมาใช้ประโยชน์
 - (4) ส่งเสริมให้มีการบริหารจัดการทรัพยากร สิ่งแวดล้อม และโครงสร้างพื้นฐานทางการเกษตรอย่างสมดุล และยั่งยืน
- 3) วัตถุประสงค์ เป้าหมาย และตัวชี้วัด
 - (1) วัตถุประสงค์
 - สร้างความภูมิใจในอาชีพเกษตรกร สามารถพึ่งพาตนเองได้ มีการถ่ายทอดองค์ความรู้อย่างต่อเนื่อง
 - ส่งเสริมความสามารถเกษตรกรและสถาบันเกษตรกรในการยกระดับผลิตภาพ ประสิทธิภาพ คุณภาพ มาตรฐาน รวมทั้งสร้างมูลค่าเพิ่มสินค้าเกษตร ให้ตอบสนองความต้องการของตลาด
 - สร้างความสามารถในการแข่งขันของสินค้าเกษตร รวมทั้งพัฒนางานวิจัย เทคโนโลยีและนวัตกรรมมาใช้ประโยชน์
 - ส่งเสริมการบริหารจัดการทรัพยากรการเกษตรและโครงสร้างพื้นฐานทางการเกษตรอย่างมีประสิทธิภาพ รวมถึงการปรับตัวและการสร้างภูมิคุ้มกันภายใต้การเปลี่ยนแปลงสภาพภูมิอากาศ
 - (2) เป้าหมาย
 - ความผาสุกของเกษตรกรเพิ่มขึ้นเป็นร้อยละ 85 ในปี 2566
 - สถาบันเกษตรกรที่ทำธุรกิจมีรายได้สุทธิเพิ่มขึ้นร้อยละ 20 ต่อปี
 - เศรษฐกิจภาคเกษตรเติบโตเฉลี่ยร้อยละ 3.0 ต่อปี

/จำนวนงาน...

 - จำนวนงานวิจัย เทคโนโลยี และนวัตกรรมด้านการเกษตรถูกนำไปใช้ประโยชน์ อย่างน้อยร้อยละ 5 ต่อปี
 - ทรัพยากรการเกษตรได้รับการฟื้นฟูและใช้ประโยชน์อย่างสมดุลและยั่งยืน โครงสร้างพื้นฐานทางการเกษตรได้รับการพัฒนาเพิ่มขึ้น
 - (3) ตัวชี้วัด
 - ดัชนีชี้วัดความผาสุกของเกษตรกร

- รายได้สุทธิในการประกอบธุรกิจมีรายได้สุทธิเพิ่มขึ้นร้อยละ 20 ต่อปี
- GDP ภาคเกษตร
- จำนวนงานวิจัย เทคโนโลยี และนวัตกรรมที่นำไปใช้ประโยชน์
- ทรัพยากรการเกษตรและโครงสร้างพื้นฐานทางการเกษตรที่มีการบริหารจัดการทรัพยากรอย่างมีประสิทธิภาพ

4) ยุทธศาสตร์การพัฒนากการเกษตร

(1) ยุทธศาสตร์ที่ 1 สร้างความเข้มแข็งให้กับเกษตรกรและสถาบันเกษตรกร

แนวทางการพัฒนา

- 1.1 สร้างความเข้มแข็งให้กับเกษตรกรสถาบันเกษตรกร Smart Farmer , Smart Group , Smart Enterprise
- 1.2 สินค้าเกษตรที่สำคัญของจังหวัดได้รับการพัฒนาการผลิตมีมูลค่าเพิ่มขึ้น
- 1.3 มีการใช้ทรัพยากรอย่างมีประสิทธิภาพคุ้มค่าและยั่งยืน
- 1.4 สินค้าเกษตรได้มาตรฐานและปลอดภัยสามารถแข่งขันได้

(2) ยุทธศาสตร์ที่ 2 เพิ่มประสิทธิภาพการผลิตและยกระดับมาตรฐานสินค้า

แนวทางการพัฒนา

- 2.1 ส่งเสริมการผลิตสินค้าเกษตรได้มาตรฐานและปลอดภัย
- 2.2 พัฒนาประสิทธิภาพการผลิตและคุณภาพได้มาตรฐานสินค้าสู่มาตรฐานสากล โดยใช้วิทยาศาสตร์เทคโนโลยีและความรู้แบบองค์รวม
- 2.3 ส่งเสริมการเกษตรตลอดโซ่อุปทานสอดคล้องกับความต้องการของตลาดและมูลค่าสูงมุ่งสู่การเป็นฟาร์มมาตรฐาน

/ยุทธศาสตร์ที่ 3....

(3) ยุทธศาสตร์ที่ 3 เพิ่มประสิทธิภาพการผลิตและยกระดับมาตรฐานสินค้า

แนวทางการพัฒนา

- 3.1 พัฒนาเทคโนโลยีและนวัตกรรมเพื่อการขับเคลื่อนเกษตร 4.0 ภายใต้ Thailand 4.0
- 3.2 บริหารจัดการเทคโนโลยีสารสนเทศเพื่อการเกษตร ให้เกษตรกรเข้าถึงและนำไปใช้ประโยชน์ได้อย่างทั่วถึง
- 3.3 พัฒนางานวิจัยและสารสนเทศให้ไปสู่เชิงพาณิชย์ ประชาสัมพันธ์ เชื่อมโยงเครือข่ายข้อมูลในระดับโลก

(4) ยุทธศาสตร์ที่ 4 บริหารจัดการทรัพยากรการเกษตรและสิ่งแวดล้อมอย่างสมดุลและยั่งยืน

แนวทางการพัฒนา

- 4.1 บริหารจัดการทรัพยากรการเกษตรอย่างยั่งยืนที่สอดคล้องกับ SDGs
- 4.2 พื้นฟูอนุรักษ์ทรัพยากรการเกษตรให้มีความสมดุลและยั่งยืน

(5) ยุทธศาสตร์ที่ 5 พัฒนาระบบบริหารจัดการภาครัฐ

แนวทางการพัฒนา

- 5.1 พัฒนาบุคลากรและนักวิจัยให้เป็น Smart Officers และ Smart Researchers
- 5.2 เชื่อมโยงและบูรณาการการทำงานของหน่วยงานทุกภาคส่วน โดยใช้กลไกประชารัฐ และปรับระบบบริหารงานให้ทันสมัย
- 5.3 ปรับปรุงพัฒนากฎหมายด้านการเกษตรเพื่อรองรับบริบทการเปลี่ยนแปลง

3. วัตถุประสงค์

- 3.1 เพื่อเป็นกรอบแนวทางในการพัฒนาการเกษตรและสหกรณ์ของจังหวัด
- 3.2 เพื่อเป็นกรอบในการจัดทำคำของบประมาณของส่วนราชการที่เกี่ยวข้อง
- 3.3 เพื่อเป็นเครื่องมือในการติดตามแผนงาน/โครงการในการพัฒนาการเกษตรและสหกรณ์ของจังหวัด

โครงการตามแผนปฏิบัติการประจำปี 2564 (พัฒนาจังหวัด)
ภายใต้ประเด็นยุทธศาสตร์ตามแผนพัฒนาการเกษตรและสหกรณ์จังหวัดเลย

โครงการตามแผนปฏิบัติการประจำปี พ.ศ. 2564 ของจังหวัด/กลุ่มจังหวัด

ประเด็นการพัฒนา (2) / โครงการตามแผนพัฒนาจังหวัด/กลุ่มจังหวัด (3)	กิจกรรมย่อย (11)	หน่วยดำเนินงาน (13)	งบประมาณ (บาท) (14)
ประเด็นการพัฒนาที่ 2 : การส่งเสริมและพัฒนาประสิทธิภาพการผลิตและสร้างมูลค่าเพิ่มสินค้าเกษตร			112,143,130
1. โครงการของจังหวัด/กลุ่มจังหวัด (4)*			
1.1 โครงการพัฒนาปรับปรุงโครงสร้างพื้นฐานเพื่อการเกษตร		#	80,000,000
กิจกรรม : ระบบส่งน้ำสถานีสูบน้ำด้วยไฟฟ้าบ้านปากเลย ตำบลแก่งศรีภูมิ อำเภอภูหลวง	ก่อสร้างระบบส่งน้ำและอาคารประกอบ เพื่อแก้ไขปัญหาภัยแล้งสนับสนุนการการทำเกษตรกรรมในช่วงฤดูแล้งให้แก่เกษตรกรให้มั่งน้ำใช้เพื่อให้มีรายได้เพิ่มขึ้นและมีชีวิตความเป็นอยู่ที่ดีขึ้น พื้นที่รับประโยชน์ 250 ไร่*	โครงการชลประทาน	10,000,000
กิจกรรม : ระบบส่งน้ำสถานีสูบน้ำด้วยไฟฟ้าบ้านแก่งศรีภูมิ ตำบลแก่งศรีภูมิ อำเภอภูหลวง	ก่อสร้างระบบส่งน้ำและอาคารประกอบ เพื่อแก้ไขปัญหาภัยแล้งสนับสนุนการการทำเกษตรกรรมในช่วงฤดูแล้งให้แก่เกษตรกรให้มั่งน้ำใช้เพื่อให้มีรายได้เพิ่มขึ้นและมีชีวิตความเป็นอยู่ที่ดีขึ้น พื้นที่รับประโยชน์ 250 ไร่	โครงการชลประทาน	10,000,000
กิจกรรม : ระบบส่งน้ำสถานีสูบน้ำด้วยไฟฟ้าบ้านอุ่มมะนาว ตำบลหนองคัน อำเภอภูหลวง	ก่อสร้างระบบส่งน้ำและอาคารประกอบ เพื่อแก้ไขปัญหาภัยแล้งสนับสนุนการการทำเกษตรกรรมในช่วงฤดูแล้งให้แก่เกษตรกรให้มั่งน้ำใช้เพื่อให้มีรายได้เพิ่มขึ้นและมีชีวิตความเป็นอยู่ที่ดีขึ้น พื้นที่รับประโยชน์ 250 ไร่	โครงการชลประทาน	10,000,000
กิจกรรม : ระบบส่งน้ำสถานีสูบน้ำด้วยไฟฟ้าบ้านปากปวน2 ตำบลปากปวน อำเภอวังสะพุง	ก่อสร้างระบบส่งน้ำและอาคารประกอบ เพื่อแก้ไขปัญหาภัยแล้งสนับสนุนการการทำเกษตรกรรมในช่วงฤดูแล้งให้แก่เกษตรกรให้มั่งน้ำใช้เพื่อให้มีรายได้เพิ่มขึ้นและมีชีวิตความเป็นอยู่ที่ดีขึ้น พื้นที่รับประโยชน์ 250 ไร่	โครงการชลประทาน	10,000,000
กิจกรรม : ระบบส่งน้ำสถานีสูบน้ำด้วยไฟฟ้าบ้านห้วยหอม ตำบลหนองคัน อำเภอภูหลวง	ก่อสร้างระบบส่งน้ำและอาคารประกอบ เพื่อแก้ไขปัญหาภัยแล้งสนับสนุนการการทำเกษตรกรรมในช่วงฤดูแล้งให้แก่เกษตรกรให้มั่งน้ำใช้เพื่อให้มีรายได้เพิ่มขึ้นและมีชีวิตความเป็นอยู่ที่ดีขึ้น พื้นที่รับประโยชน์ 250 ไร่	โครงการชลประทาน	10,000,000
กิจกรรม : ระบบส่งน้ำสถานีสูบน้ำด้วยไฟฟ้าบ้านหนองเขียด ตำบลภูหอ อำเภอภูหลวง	ก่อสร้างระบบส่งน้ำและอาคารประกอบ เพื่อแก้ไขปัญหาภัยแล้งสนับสนุนการการทำเกษตรกรรมในช่วงฤดูแล้งให้แก่เกษตรกรให้มั่งน้ำใช้เพื่อให้มีรายได้เพิ่มขึ้นและมีชีวิตความเป็นอยู่ที่ดีขึ้น พื้นที่รับประโยชน์ 250 ไร่	โครงการชลประทาน	10,000,000
กิจกรรม : ระบบส่งน้ำสถานีสูบน้ำด้วยไฟฟ้าบ้านหนองขอนแก่น ตำบลแก่งศรีภูมิ อำเภอภูหลวง	ก่อสร้างระบบส่งน้ำและอาคารประกอบ เพื่อแก้ไขปัญหาภัยแล้งสนับสนุนการการทำเกษตรกรรมในช่วงฤดูแล้งให้แก่เกษตรกรให้มั่งน้ำใช้เพื่อให้มีรายได้เพิ่มขึ้นและมีชีวิตความเป็นอยู่ที่ดีขึ้น พื้นที่รับประโยชน์ 250 ไร่	โครงการชลประทาน	10,000,000

กิจกรรม : ระบบส่งน้ำสถานีสูบน้ำด้วยไฟฟ้าบ้านท่าบุง ตำบลศรีสองรัก อำเภอเมือง	ก่อสร้างระบบส่งน้ำและอาคารประกอบ เพื่อแก้ปัญหาภัยแล้งสนับสนุนการการทำเกษตรกรรมในช่วงฤดูแล้ง ให้แก่เกษตรกรให้มียาใช้เพื่อให้มีรายได้เพิ่มขึ้นและมีชีวิตความเป็นอยู่ที่ดีขึ้น พื้นที่รับประโยชน์ 250 ไร่	โครงการชลประทาน	10,000,000
โครงการ : ส่งเสริมการผลิต การสร้างมูลค่าเพิ่มและการตลาดสินค้าเกษตร		หน่วยงาน	งบประมาณ
กิจกรรมหลัก : เพิ่มประสิทธิภาพการผลิตสินค้าเกษตรเพื่อการแข่งขัน			21,261,500
กิจกรรม : การพัฒนาขีดความสามารถของวิสาหกิจชุมชน เพื่อแข่งขันสู่มาตรฐานสากล	ได้เสริมสร้างความรู้ พัฒนาทักษะให้แก่ผู้ประกอบการในชุมชนให้มีการบริหารจัดการที่ดี และการผลิตผลิตภัณฑ์ชุมชนที่ได้มาตรฐาน ได้ส่งเสริมให้เกิดความสร้างสรรค์ในการนำวัตถุดิบ ภูมิปัญญาและทรัพยากรที่มีในท้องถิ่น มาสร้างเป็นผลิตภัณฑ์ที่มีมูลค่าเพิ่ม ได้การดำเนินงาน สร้างอาชีพให้สมาชิกในชุมชนมีรายได้อย่างสม่ำเสมอ เกิดเครือข่ายวิสาหกิจชุมชน (Cluster) ต้นแบบความร่วมมือระหว่างผู้ประกอบการและหน่วยงานที่เกี่ยวข้องในชุมชน เพื่อพัฒนาความสามารถในการดำเนินธุรกิจของประชาชน ในจังหวัดเลย	สำนักงานเกษตร	2,966,200
กิจกรรม : เทคโนโลยีการจัดการแมลงหวี่ขาวและโรครากเน่า-โคนเน่าของคริสต์มาส	เกษตรกรผู้ปลูกคริสต์มาสสามารถนำองค์ความรู้เทคโนโลยีการจัดการแมลงหวี่ขาวและโรครากเน่า-โคนเน่าของคริสต์มาส ไปใช้เพื่อให้เกษตรกรมีรายได้เพิ่มมากขึ้น	ศูนย์วิจัยพืชสวนเลย	267,600
กิจกรรม : เพิ่มประสิทธิภาพการผลิตโคเนื้อพันธุ์ดี จังหวัดเลย	ผลิตโคเนื้อพันธุ์ดี จังหวัดเลย ในพื้นที่ 14 อำเภอ	สำนักงานปศุสัตว์	9,396,200
กิจกรรม : เพิ่มศักยภาพการผลิตพืชโดยใช้ระบบการให้น้ำแบบอัตโนมัติและพลังงานจากโซล่าเซลล์	เกษตรกรสามารถนำเทคโนโลยีการใช้ระบบการให้น้ำแบบอัตโนมัติและพลังงานจากโซล่าเซลล์มาช่วยเพิ่มประสิทธิภาพระบบการให้น้ำแก่เกษตรกร.และส่งเสริมให้เกษตรกรปรับตัวเป็นเกษตรกรยุคใหม่หรือ Smart Farmer และผลักดันระบบการทำเกษตรแบบ Smart Faming ให้แพร่หลาย	สำนักงานเกษตร	435,300
กิจกรรม : เพิ่มประสิทธิภาพการผลิตแพะ จังหวัดเลย	ผลิตแพะ จังหวัดเลย ในพื้นที่ 14 อำเภอ	สำนักงานปศุสัตว์	8,196,200
กิจกรรมหลัก : ส่งเสริมการสร้างมูลค่าเพิ่มสินค้าเกษตร			
กิจกรรม : เทคโนโลยีการผลิตแก้วมังกรนอกฤดู	เกษตรกรผู้ปลูกแก้วมังกรสามารถนำองค์ความรู้เทคโนโลยีการผลิตแก้วมังกรนอกฤดู เพื่อให้เกษตรกรมีรายได้เพิ่มมากขึ้น	ศูนย์วิจัยพืชสวนเลย	251,800

กิจกรรม : เทคโนโลยีการผลิตเชิงปลอดโรค	เกษตรกรผู้ปลูกเชิงสามารถนำองค์ความรู้เทคโนโลยีการผลิตเชิงปลอดโรค เพื่อให้เกษตรกรมีรายได้เพิ่มมากขึ้น	ศูนย์วิจัยพืชสวนเลย	248,300
---------------------------------------	--	---------------------	---------

กิจกรรมหลัก : ส่งเสริมการตลาดสินค้าเกษตร			4,968,400
กิจกรรม : งานมหกรรมของดีที่ทำลี ส่งเสริมช่องทาง การตลาดและจำหน่ายสินค้า OTOP และสินค้าชุมชนเมือง ชายแดน	<u>รายละเอียด</u> จัดกิจกรรมแสดงสินค้า OTOP และผลิตภัณฑ์เกษตรอินทรีย์ ระยะเวลาการจัดกิจกรรม 2 คืน 3 วัน <u>เป้าหมาย</u> กลุ่ม OTOP และกลุ่มแปรรูปพืชผลทางการเกษตรอินทรีย์ อำเภอท่าลี่ จังหวัดเลย ประชาชนในพื้นที่เข้าร่วม 400 คน <u>ผลสัมฤทธิ์</u> สามารถส่งเสริม สนับสนุน กลุ่ม OTOP อำเภอท่าลี่ ได้อย่างต่อเนื่อง และสามารถสร้าง รายได้ให้กับประชาชนในพื้นที่รวมทั้งส่งเสริมการท่องเที่ยว	ที่ทำการปกครอง อำเภอท่าลี่/สนง. เกษตร จ.เลย	880,000
กิจกรรม : ส่งเสริมและพัฒนาแหล่งท่องเที่ยวเกษตรวิถีไทย เชิงอนุรักษ์ด้านปศุสัตว์จังหวัดเลย	ส่งเสริมและพัฒนาแหล่งท่องเที่ยวเกษตรวิถีไทยเชิงอนุรักษ์ด้านปศุสัตว์ จำนวน 6 กลุ่มๆ ละ 20 คน	สำนักงานปศุสัตว์จังหวัด เลย	1,088,400
กิจกรรม : สร้างความโดดเด่นของผลิตผลและผลิตภัณฑ์จาก ภาคการเกษตร (งานไม้ดอกไม้ประดับเมืองเลย)	1. ส่งเสริมอาชีพไม้ดอกไม้ประดับผ่านกลไกการประชาสัมพันธ์ 2. การจัดงานไม้ดอกไม้ประดับเพื่อประชาสัมพันธ์ไม้ดอกไม้ประดับเมืองหนาวจังหวัดเลย	สำนักงานเกษตรจังหวัด เลย	3,000,000
โครงการส่งเสริมการทำเกษตรแบบผสมผสาน			3,000,000
กิจกรรม : ผลิตสื่อประชาสัมพันธ์ ส่งเสริมการทำเกษตร แบบผสมผสานจังหวัดเลย	การประชาสัมพันธ์เพื่อส่งเสริมเกษตรผสมผสาน	สำนักงานประชาสัมพันธ์ จังหวัดเลย /สวท.	2,000,000
กิจกรรม : อาหารปลอดภัยส่งเสริมการปลูกพืชในโรงเรือน	ทำเกษตรแบบผสมผสาน และการทำเกษตรอินทรีย์ เพื่อสร้างรายได้และอาชีพเสริมให้แก่ชาวบ้านในพื้นที่	ที่ทำการปกครองอำเภอ เอราวัณ/สนง.เกษตร	1,000,000
โครงการส่งเสริมการผลิตสินค้าเกษตรปลอดภัยสู่มาตรฐานอินทรีย์อย่างเป็นระบบ (Green economy)			2,412,230

<p>กิจกรรม : ส่งเสริมการปลูกพืชอาหารปลอดภัยสู่มาตรฐานอินทรีย์</p>	<ol style="list-style-type: none"> 1. เกษตรกรเกิดการปรับเปลี่ยนทัศนคติมาทำการเกษตรในรูปแบบการปลูกพืชในโรงเรือน 2. เกษตรกรมีรายได้จากการเกษตรที่มั่นคงและยั่งยืน 3. เกิดแหล่งเรียนรู้ และแปลงต้นแบบด้านนวัตกรรมที่สามารถให้เกษตรกรเข้าไปเรียนรู้ 	<p>สำนักงานเกษตรจังหวัดเลย</p>	<p>923,230</p>
<p>กิจกรรม : ปลูกผักอินทรีย์ในโรงเรือน อำเภอท่าลี่ จังหวัดเลย</p>	<p><u>รายละเอียด</u> ก่อสร้างโรงเรือนโครงเหล็กหลังคาพลาสติกปลูกผักอินทรีย์ ขนาด กว้าง 5 เมตร ยาว 24 เมตร สูง 2.50 เมตร จำนวน 12 หลัง <u>เป้าหมาย</u> กลุ่มเกษตรกร 12 กลุ่ม</p> <p><u>ผลสัมฤทธิ์</u> สามารถเป็นศูนย์การเรียนรู้และศึกษาดูงานและกลุ่มเกษตรกรทฤษฎีใหม่ กลุ่มเกษตรกรผู้นำ และประชาชนทั่วไปและเพิ่มรายได้แก่เกษตรกร</p>	<p>ที่ทำการปกครองอำเภอท่าลี่</p>	<p>489,900</p>
<p>กิจกรรม: การส่งเสริมสินค้าเกษตรอินทรีย์แบบมีส่วนร่วม SDGsPGS จังหวัดเลย</p>	<p>การสร้างความเข้มแข็งจากเศรษฐกิจภายในประเทศ โดยดำเนินนโยบายเศรษฐกิจชุมชนหรือเศรษฐกิจท้องถิ่น ซึ่งมีความสอดคล้องกับหลักเศรษฐกิจพอเพียงมุ่งเน้นการยกระดับรายได้ให้กับผู้มีรายได้น้อยอย่างทั่วถึง <u>กลุ่มเป้าหมาย</u> : เกษตกร / กลุ่มวิสาหกิจชุมชน/OTOP/SMES จังหวัดเลย</p>	<p>สำนักงานพาณิชย์จังหวัดเลย</p>	<p>1,000,000</p>

โครงการพัฒนากลุ่มจังหวัดภาคตะวันออกเฉียงเหนือตอนบน 1 (อุดร/หนองคาย/บึงกาฬ/หนองบัว/เลย) ปี 2564

Project Idea

๑. เพิ่มศักยภาพโครงสร้างพื้นฐานและระบบสาธารณูปโภคทางการเกษตร
๒. เพิ่มศักยภาพการบริหารจัดการน้ำสนับสนุนพื้นที่การเกษตร
๓. เพิ่มขีดความสามารถในการแข่งขันของอุตสาหกรรมแปรรูปในภูมิภาค
๔. ส่งเสริมการผลิตสินค้าเกษตรสู่มาตรฐานปลอดภัย
๕. พัฒนาศักยภาพเกษตรกรรุ่นใหม่/เกษตรกร/กลุ่มเกษตรกร
๖. บริหารจัดการสินค้า
๗. การผลิตโคเนื้อ และความปลอดภัยด้านอาหาร
๘. ส่งเสริมเทคโนโลยีแปรรูปสินค้าเกษตรเพื่อสร้างมูลค่า
๙. เพิ่มศักยภาพช่องทางการตลาด
๑๐. พัฒนาผ้าทอมือ
๑๑. เพิ่มขีดความสามารถของผู้ประกอบการ เพื่อการแข่งขันสู่มาตรฐานสากล

แผนงาน/โครงการ ภาคตะวันออกเฉียงเหนือ

1. บริหารจัดการน้ำให้เพียงพอ
ต่อการพัฒนาเศรษฐกิจและ
คุณภาพชีวิตอย่างยั่งยืน



1. การเพิ่มประสิทธิภาพการบริหาร
จัดการน้ำเพื่อการพัฒนาที่ยั่งยืน

4. พัฒนาการท่องเที่ยวเชิง
บูรณาการ



4.1 โครงการพัฒนาเกษตรเชิง
ท่องเที่ยวแบบ Unseen อีสานวิถี
ชุมชนคนลุ่มน้ำโขง

2. แก้ไขปัญหาความยากจนและ
พัฒนาคุณภาพชีวิตผู้มีรายได้น้อย
เพื่อลดความเหลื่อมล้ำทางสังคม



- 2.1 พัฒนาอาชีพและรายได้ของผู้มีรายได้น้อย
- 2.2 พัฒนาคุณภาพชีวิตและจัดสวัสดิการแก่
ผู้สูงอายุ และผู้ด้อยโอกาส

5. ใช้โอกาสจากการพัฒนาโครงข่ายคมนาคม
ขนส่งที่เชื่อมโยงพื้นที่เศรษฐกิจหลัก
ภาคกลางและพื้นที่ระเบียงเศรษฐกิจภาค
ตะวันออกเฉียงเหนือ เพื่อพัฒนาเมืองและพื้นที่



- 5.1 พัฒนาโครงข่ายระบบคมนาคมขนส่ง

3. สร้างความเข้มแข็งของ
ฐานเศรษฐกิจควบคู่กับการ
แก้ปัญหาทรัพยากรธรรมชาติและสิ่งแวดล้อม



- 3.1 โครงการสร้างความเข้มแข็ง และยกระดับมาตรฐานของ
ผลิตภัณฑ์ปลาตะเพียน
- 3.2 โครงการเสริมสร้างความเข้มแข็งและเครือข่ายผู้ผลิตไม้
เศรษฐกิจ
- 3.3 โครงการพัฒนาคุณภาพการผลิตและเพิ่มมูลค่าผลผลิตข้าว
หอมมะลิคุณภาพสูง ครบวงจรในพื้นที่ทุ่งกุลาร้องไห้ และข้าว
คุณภาพสูงนอกพื้นที่ทุ่งกุลาร้องไห้
- 3.4 โครงการส่งเสริมการปรับเปลี่ยนสินค้าเกษตรไปสู่สินค้า
ชนิดใหม่ ตามศักยภาพพื้นที่
- 3.5 โครงการเพิ่มศักยภาพการผลิต โคนเนื้อและโคนมคุณภาพสูง
- 3.6 โครงการเกษตรฐานชีวแมลงเศรษฐกิจใหม่
- 3.7 โครงการเพิ่มศักยภาพการผลิตและเพิ่มมูลค่ามันสำปะหลัง

6. พัฒนาร่วมมือและใช้ประโยชน์จากข้อตกลงกับ
ประเทศเพื่อนบ้านในการสร้างความเข้มแข็งภาคเศรษฐกิจ
ตามแนวชายแดนและแนวระเบียงเศรษฐกิจ

- 6.1 พัฒนาด่านชายแดน โดยการพัฒนาโครงสร้าง
พื้นฐานบริเวณด่านศุลกากร

แผนงาน/โครงการ
ภายใต้กรอบนโยบายการฟื้นฟูเศรษฐกิจและสังคม
ของประเทศในด้านการเกษตร จังหวัดเลย

แผนงาน 3.1 : สร้างรายได้จากภาคการผลิตและภาคบริการที่ทันสมัยในพื้นที่เป้าหมาย (ของบผ่านกระทรวง กรม ต้นสังกัด)		28,158,110	หน่วยงาน
1	โครงการยกระดับศูนย์เรียนรู้การเพิ่มประสิทธิภาพการผลิตสินค้าเกษตร (ศพก.)	6,115,631	เกษตรจังหวัดเลย
2	โครงการยกระดับเกษตรแปลงใหญ่ด้วยเกษตรสมัยใหม่และเชื่อมโยงตลาด	18,112,479	เกษตรจังหวัดเลย
3	โครงการสร้างความเข้มแข็งศูนย์ข้าวชุมชน	3,930,000	ศูนย์วิจัยข้าวชุมแพ
แผนงานที่ 3.4 สร้างระบบโครงสร้างพื้นฐานเพื่อสร้างงานสร้างรายได้ (ด้านการเกษตร)		215,654,500	
1	โครงการแก้ไขและบรรเทาปัญหาความเดือดร้อนของประชาชนในพื้นที่อันเนื่องมาจากปัญหาภัยแล้ง อุทกภัยและภัยพิบัติต่างๆ ในจังหวัด	10,128,860	สถานีพัฒนาที่ดินเลย
2	โครงการพัฒนาเศรษฐกิจฐานรากโดยระบบสหกรณ์ กิจกรรม การแปรรูปผลิตภัณฑ์ยางพารา (เสาหลักนำทาง)	40,000,000.00	สนง.สกรณ์จังหวัดเลย
3	โครงการพัฒนาแหล่งน้ำและระบบน้ำชลประทาน	165,526,500.00	โครงการชลประทานเลย

5. แผนพัฒนาการเกษตรและสหกรณ์ของจังหวัด...เลย...(พ.ศ.2561-พ.ศ.2565)

ประเด็นยุทธศาสตร์	เป้าประสงค์	ตัวชี้วัด	ค่าเป้าหมาย					กลยุทธ์
			2561	2562	2563	2564	2565	
1. การพัฒนาคุณภาพชีวิตเกษตรกร	1.1 เกษตรกรได้รับการพัฒนาศักยภาพสู่การเป็น Smart Farmer	1.1 จำนวนเกษตรกรที่เป็น Smart Farmer (ราย)	90	100	110	120	130	1.เพิ่มศักยภาพเกษตรกรด้านการผลิตสินค้าเกษตรที่ได้มาตรฐานและปลอดภัย
	1.2 สถาบันเกษตรกรมีการดำเนินงานที่มีมาตรฐาน	1.2 จำนวนสถาบันเกษตรกรมีการดำเนินงานที่มีมาตรฐาน (แห่ง/กลุ่ม)	100	110	120	130	140	1. พัฒนาเกษตรกร สถาบันเกษตรกร ให้มีการดำเนินงานด้านการผลิต แปรรูปให้ได้มาตรฐานสู่ AEC
	1.3 เกษตรกรมีคุณภาพชีวิตที่ดีขึ้น	1.3 เกษตรกรมีคุณภาพชีวิตที่ดีขึ้น (ร้อยละ)	5	5	5	5	5	1. สร้างเกษตรกรปราดเปรี๊อง Smart farmer

๒. การพัฒนาขีดความสามารถในการผลิต การจัดการสินค้าเกษตร และความมั่นคงอาหาร	2.1 ประสิทธิภาพการผลิต และการแปรรูปสินค้าเกษตร ของจังหวัดมีคุณภาพได้มาตรฐาน(ยางพารา ข้าวโพด อ้อย มันสำปะหลัง ข้าวนาปี ประมง ปศุสัตว์)	2.1.1 จำนวนแปลง/ฟาร์ม/สถานประกอบการ ที่ได้รับการรับรองมาตรฐานอาหารปลอดภัย (Food Safety) (แห่ง)	100	110	120	130	130	1. ส่งเสริมการผลิตสินค้าเกษตรที่ได้มาตรฐานและปลอดภัย
	2.2 ขีดความสามารถในการเชื่อมโยงเครือข่ายการผลิต และการตลาดสินค้าเกษตรที่สำคัญของจังหวัดเพิ่มขึ้น	2.2.1 จำนวนสินค้าเกษตรที่มีการพัฒนาตามนโยบายเขตเกษตรเศรษฐกิจ Zoning (ชนิด)	๗	๗	๗	๗	๗	1. พัฒนาขีดความสามารถทักษะในการบริหารจัดการทรัพยากรด้านการผลิตและการตลาด
	2.๓ มูลค่าของสินค้าเกษตร และผลิตภัณฑ์จากการเกษตรของจังหวัดเพิ่มขึ้น	2.4.1 ผลิตภัณ์รวมของจังหวัด GPP ด้านการเกษตรเพิ่มขึ้น (ร้อยละ)	๓	๓	๓	๓	3	1. ส่งเสริมประชาสัมพันธ์สินค้าเกษตรที่ได้มาตรฐานและปลอดภัยแก่ผู้บริโภค
3. การพัฒนาทรัพยากรเกษตรอย่างมีประสิทธิภาพสมดุลและยั่งยืน	3.1 การบริหารจัดการน้ำเพื่อการเกษตรของจังหวัดมีประสิทธิภาพ	3.1.1 ร้อยละของพื้นที่ชลประทานที่ได้รับการบริหารจัดการให้มีประสิทธิภาพเพิ่มขึ้น (ร้อยละ)	๕	๕	๕	๕	5	1. พัฒนาโครงสร้างพื้นฐานทางการเกษตร
	3.2 ทรัพยากรของจังหวัดได้รับการบริหารจัดการให้มีความเหมาะสมในการทำ การเกษตร	3.2.๑ ร้อยละพื้นที่การเกษตรที่ได้รับการบริหารจัดการให้มีความเหมาะสมในการทำ การเกษตรเพิ่มขึ้น (ร้อยละ)	10	10	10	10	10	ยกระดับรายได้เกษตรกรให้มีความมั่นคงในอาชีพและคุณภาพชีวิตที่ดีขึ้น

	3.3 สถาบันเกษตรกรมีส่วนร่วมในการบริหารจัดการทรัพยากรทางการเกษตรเพิ่มขึ้น	3.3.1 จำนวนสถาบันเกษตรกรที่มีส่วนร่วมในการบริหารจัดการทรัพยากรทางการเกษตรเพิ่มขึ้น (กลุ่ม)	200	250	300	350	350	สร้างเกษตรกรปราดเป็รื่อง Smart farmer
4. การพัฒนาการบริหารจัดการด้านการเกษตรและสหกรณ์ของจังหวัด	4.1 บุคลากรของกระทรวงเกษตรและสหกรณ์ได้รับการพัฒนาศักยภาพสู่การเป็น Smart Officer	4.1.1 จำนวนบุคลากรของ กษ. ที่เป็น Smart Officer (ราย)	200	220	230	240	240	ส่งเสริมและวางแผนการผลิตสินค้าเกษตรที่สำคัญในเขตพื้นที่ที่เหมาะสม Zoning
	4.2 การส่งเสริมการเกษตรแบบแปลงใหญ่	4.2.1 ร้อยละของที่เข้าร่วมโครงการฯ สามารถลดต้นทุนการผลิตและผลผลิตทางการเกษตรเพิ่มขึ้น	100	100	100	100	100	พัฒนาขีดความสามารถและทักษะในการบริหารจัดการทรัพยากรด้านการผลิตและการตลาด /ส่งเสริมและวางแผนการผลิตสินค้าเกษตรที่สำคัญในเขตพื้นที่ที่เหมาะสม Zoning
	4.3 ศูนย์เรียนรู้การเพิ่มประสิทธิภาพการผลิตสินค้าเกษตร	4.3.1 ร้อยละของเกษตรกรที่เข้ามาเรียนรู้และนำไปปฏิบัติทำให้ชีวิตที่ดีขึ้น	5	5	5	5	5	พัฒนาบุคลากรด้านการเกษตรให้เป็น Smart Farmer

ส่วนที่ 5

โครงการภายใต้ประเด็นยุทธศาสตร์ตามแผนพัฒนาการเกษตรและสหกรณ์ของจังหวัด จังหวัดเลย พ.ศ. 2561-2565

ประเด็นยุทธศาสตร์ ที่ 1 สร้างความเข้มแข็งให้กับเกษตรกรและสถาบันเกษตรกร

กลยุทธ์	โครงการ	แหล่ง งบ	ค่าเป้าหมาย/งบประมาณ										หน่วยงาน
			พ.ศ.2561		พ.ศ.2562		พ.ศ.2563		พ.ศ.2564		พ.ศ.2565		
			เป้าหมาย	งบประมาณ	เป้าหมาย	งบประมาณ	เป้าหมาย	งบประมาณ	เป้าหมาย	งบประมาณ	เป้าหมาย	งบประมาณ	
เพิ่มศักยภาพเกษตรกร ด้านการผลิตสินค้า เกษตรที่ได้มาตรฐาน และปลอดภัย	1.โครงการพัฒนาการ เลี้ยงสัตว์ปีกอย่าง ยั่งยืน	งบปกติ	500 ราย	1,000,000	500 ราย	1,000,000	500 ราย	1,000,000	500 ราย	1,000,000	500 ราย	1,000,000	สนง.ปศุสัตว์ จังหวัดเลย
	2.โครงการพัฒนาและ ส่งเสริมสถานที่ จำหน่ายเนื้อสัตว์ สะอาด	งบปกติ	10 แห่ง	700,000	24 แห่ง	700,000	24 แห่ง	700,000	24 แห่ง	700,000	24 แห่ง	700,000	สนง.ปศุสัตว์ จังหวัดเลย
	3.เครื่องขายสัตว์ พันธุ์ดี	งบปกติ	6 ราย	36,000	10 ราย	70,000	12 ราย	84,000	15 ราย	105,000	15 ราย	105,000	สถานีวิจัย ทดสอบพันธุ์ สัตว์เลย
	4.โครงการผลิตพันธุ์ สัตว์	งบปกติ	1 ศูนย์	3,000,000	1 ศูนย์	3,000,000	1 ศูนย์	3,000,000	1 ศูนย์	3,000,000	1 ศูนย์	3,000,000	สถานีวิจัย ทดสอบพันธุ์ สัตว์เลย
	5.โครงการวิจัยและ พัฒนาการปศุสัตว์	งบปกติ	0	0	1 ศูนย์	500,000	1 ศูนย์	500,000	1 ศูนย์	500,000	1 ศูนย์	500,000	สถานีวิจัย ทดสอบพันธุ์ สัตว์เลย
	6.โครงการพัฒนาปศุ สัตว์อินทรีย์	งบปกติ	1 ศูนย์	100,000	1 ศูนย์	100,000	1 ศูนย์	100,000	1 ศูนย์	100,000	1 ศูนย์	100,000	สถานีวิจัย ทดสอบพันธุ์ สัตว์เลย

เพิ่มศักยภาพเกษตรกร ด้านการผลิตสินค้า เกษตรที่ได้มาตรฐาน และปลอดภัย	7.โครงการอัน เนื่องมาจาก พระราชดำริฯ	งบปกติ	1 ศูนย์	250,000	1 ศูนย์	250,000	1 ศูนย์	250,000	1 ศูนย์	250,000	1 ศูนย์	250,000	สถานีวิจัย ทดสอบพันธุ์ สัตว์เลย
	8.สนับสนุนโครงการ พัฒนาอันเนื่องมาจาก พระราชดำริ สมเด็จพระ เทพรัตนราชสุดา ฯ สยามบรมราชกุมารี - โรงเรียนตำรวจ ตระเวนชายแดน	งบปกติ	7 แห่ง	102,700	7 แห่ง	120,000	7 แห่ง	130,000	7 แห่ง	140,000	7 แห่ง	140,000	สนง.ประมง จังหวัดเลย
	9.โครงการเกษตร สมบูรณ์	งบปกติ	10 ราย	14,860	15 ราย	22,500	20 ราย	30,000	25 ราย	37,500	25 ราย	37,500	สนง.ประมง จังหวัดเลย
	10.โครงการเลี้ยงปลา แบบผสมผสานในบ่อ ดิน	งบปกติ	400 ราย	400,000	400 ราย	420,000	400 ราย	440,000	400 ราย	460,000	400 ราย	460,000	สนง.ประมง จังหวัดเลย
	11.โครงการศูนย์ พัฒนาปศุสัตว์ตาม พระราชดำริ อำเภอ ด่านซ้าย - ส่งเสริมและพัฒนา อาชีพการเพาะเลี้ยง ปลา	งบปกติ	40 ราย	65,200	40 ราย	68,000	40 ราย	72,000	40 ราย	76,000	40 ราย	76,000	สนง.ประมง จังหวัดเลย
	12.ศูนย์เรียนรู้ด้าน ประมง	งบปกติ	35 ราย	71,750	35 ราย	75,000	35 ราย	80,000	35 ราย	85,000	35 ราย	85,000	สนง.ประมง จังหวัดเลย
	13.ประมงอาสา	งบปกติ	30 ราย	75,000	30 ราย	80,000	30 ราย	85,000	30 ราย	90,000	30 ราย	90,000	สนง.ประมง จังหวัดเลย
	14.การสร้างและ พัฒนาเกษตรกรรุ่น	งบปกติ	40 ราย	56,000	45 ราย	63,000	50 ราย	75,000	60 ราย	90,000	60 ราย	90,000	สนง.ประมง จังหวัดเลย

เพิ่มศักยภาพเกษตรกร ด้านการผลิตสินค้า เกษตรที่ได้มาตรฐาน และปลอดภัย	ใหม่												
	15.คลินิกเกษตรเคลื่อนที่	งบปกติ	16 ครั้ง	140,000	16 ครั้ง	150,000	16 ครั้ง	160,000	16 ครั้ง	170,000	16 ครั้ง	170,000	สนง.ประมง จังหวัดเลย
	16.โครงการส่งเสริมปลูกพืชในโรงเรียน	งบปกติ	7 โรงเรียน	210,000	7 โรงเรียน	210,000	7 โรงเรียน	210,000	7 โรงเรียน	210,000	7 โรงเรียน	210,000	สนง.เกษตร จังหวัดเลย
	17.โครงการรักษาน้ำเพื่อพระแม่ของแผ่นดิน	งบปกติ			50 คน	15,000	50 คน	15,000	50 คน	15,000	50 คน	15,000	สนง.ตรวจบัญชี สหกรณ์เลย
	18.โครงการพัฒนาระบบบริหารจัดการน้ำเพื่อการเกษตร	งบปกติ	80 คน	24,000	50 คน	15,000	50 คน	15,000	50 คน	15,000	50 คน	15,000	สนง.ตรวจบัญชี สหกรณ์เลย
	20.โครงการผลิตและขยายพันธุ์พืช	งบปกติ	30,000ต้น	600,000	30,000 ต้น	600,000	30,000 ต้น	600,000	30,000ต้น	600,000	30,000ต้น	600,000	ศูนย์ส่งเสริม การเกษตรที่สูง จังหวัดเลย
	21.โครงการฝึกอาชีพการเกษตรเฉพาะด้าน	งบปกติ	1,000 ราย	500,000	1,000 ราย	500,000	1,000 ราย	500,000	1,000 ราย	500,000	1,000 ราย	500,000	ศูนย์ส่งเสริม การเกษตรที่สูง จังหวัดเลย
	22.โครงการเกษตรเพื่ออาหารกลางวัน	งบปกติ	7 โรงเรียน	200,000	7 โรงเรียน	200,000	7 โรงเรียน	200,000	7 โรงเรียน	200,000	7 โรงเรียน	200,000	ศูนย์ส่งเสริม การเกษตรที่สูง จังหวัดเลย
	23.โครงการผลิตกล้าไม้ผล ผักพื้นบ้านและพืชสมุนไพร	งบปกติ	1 ศูนย์	250,000	1 ศูนย์	250,000	1 ศูนย์	250,000	1 ศูนย์	250,000	1 ศูนย์	250,000	ศูนย์ส่งเสริม การเกษตรที่สูง จังหวัดเลย
	24.โครงการพัฒนาระบบบริหารจัดการน้ำเพื่อการเกษตร	งบปกติ	3 แห่ง	300,000	3 แห่ง	300,000	3 แห่ง	300,000	3 แห่ง	300,000	3 แห่ง	300,000	สนง.เกษตร และสหกรณ์ จ. เลย

<p>เพิ่มศักยภาพเกษตรกร ด้านการผลิตสินค้า เกษตรที่ได้มาตรฐาน และปลอดภัย</p>	25.โครงการส่งเสริม และพัฒนาอาชีพทาง การเกษตรเฉพาะด้าน	งบประมาณ	500 ราย	400,000	500 ราย	400,000	500 ราย	400,000	500 ราย	400,000	500 ราย	400,000	ศูนย์ส่งเสริม และพัฒนา อาชีพ การเกษตร จังหวัดเลย
	26.โครงการเกษตร เพื่ออาหารกลางวัน	งบประมาณ	7 แห่ง	30,000	7 แห่ง	30,000	7 แห่ง	30,000	7 แห่ง	30,000	7 แห่ง	30,000	ศูนย์ส่งเสริมและ พัฒนาอาชีพ การเกษตรจังหวัด เลย
	27.โครงการส่งเสริม การใช้สมุนไพร	งบประมาณ	7 แห่ง	120,000	200 ราย	160,000	200 ราย	160,000	200 ราย	160,000	200 ราย	160,000	ศูนย์ส่งเสริมและ พัฒนาอาชีพ การเกษตรจังหวัด เลย
	28.โครงการส่งเสริม ยุวเกษตรกรใน โรงเรียน	งบประมาณ	7 แห่ง	30,000	7 แห่ง	30,000	7 แห่ง	30,000	7 แห่ง	30,000	7 แห่ง	30,000	ศูนย์ส่งเสริมและ พัฒนาอาชีพ การเกษตรจังหวัด เลย
	29.โครงการศูนย์ เรียนรู้พันธุ์พืชอำเภอ	งบประมาณ	14 อำเภอ	150,000	14 อำเภอ	150,000	14 อำเภอ	150,000	14 อำเภอ	150,000	14 อำเภอ	150,000	ศูนย์ส่งเสริมและ พัฒนาอาชีพ การเกษตรจังหวัด เลย
	30.การพัฒนาหมอดิน อาสาและยุวหมอดิน	งบประมาณ	1,005 ราย	417,200	1,005 ราย	417,200	1,005 ราย	417,200	1,005 ราย	417,200	1,005 ราย	417,200	สพด.เลย
	31.โครงการพัฒนา เกษตรกรอินทรีย์	งบประมาณ	14 อำเภอ	363,000	14 อำเภอ	399,000	14 อำเภอ	399,000	14 อำเภอ	399,000	14 อำเภอ	399,000	สนง.สหกรณ์ จังหวัดเลย
	32.โครงการรักษาน้ำเพื่อ พระแม่ของแผ่นดิน	งบประมาณ	1 อำเภอ	50,000	1 อำเภอ	100,000	1 อำเภอ	100,000	1 อำเภอ	100,000	1 อำเภอ	100,000	สนง.เกษตร และสหกรณ์ จังหวัดเลย

พัฒนาเกษตรกร สถาบันเกษตรกรให้ มีการดำเนินงาน ด้านการแปรรูปให้ ได้มาตรฐานสู่ AEC	1.การจัดการสวนยาง อย่างยั่งยืน	งบปกติ	300 ราย	100,000	300 ราย	100,000	300 ราย	100,000	300 ราย	100,000	300 ราย	100,000	สภย.
	2.โครงการปลูก ยางพาราเพื่อยกระดับ รายได้และความมั่นคง ระยะที่ 1	งบปกติ	14 อำเภอ	3,000,000	14 อำเภอ	3,000,000	14 อำเภอ	3,000,000	14 อำเภอ	3,000,000	14 อำเภอ	3,000,000	สภย.
	3.โครงการอบรมกลุ่ม ส่งเสริมอาชีพการเกษตร และกลุ่มวิสาหกิจชุมชนให้ ผลิต และแปรรูปสินค้า เกษตรได้มาตรฐานสู่ AEC	งบปกติ	70 คน	70,000	70 คน	70,000	70 คน	70,000	70 คน	70,000	70 คน	70,000	สนง.เกษตร จังหวัดเลย
	4.ศูนย์ถ่ายทอดเทคโนโลยี การพัฒนาที่ดิน	งบปกติ	29 แห่ง	212,200	29 แห่ง	212,200	29 แห่ง	212,200	29 แห่ง	212,200	29 แห่ง	212,200	สพด.เลย
	5.โครงการส่งเสริมการ ปลูกไม้ผลไม้ยืนต้นเชิง อนุรักษ์บนพื้นที่สูง	งบปกติ	100 /200 ราย/ ไร่	800,000	100 /200 ราย/ไร่	800,000	100 /200 ราย/ไร่	800,000	100 /200 ราย/ ไร่	800,000	100 /200 ราย/ ไร่	800,000	ศูนย์ส่งเสริม การเกษตรที่สูง จังหวัดเลย
	6.ตั้งจุดตรวจพ่นยาฆ่า เชื้อปศุสัตว์ส่งออก ราชอาณาจักร	งบปกติ	7,000	1,500,000	7,000	1,500,000	7,000	1,500,000	7,000	1,500,000	7,000	1,500,000	ด่านกักสัตว์เลย
	7.โครงการส่งเสริม ผลิตภัณฑ์สหกรณ์กลุ่ม เกษตรกรสู่มาตรฐาน สินค้า	งบปกติ	14 อำเภอ	120,000	14 อำเภอ	130,000	14 อำเภอ	140,000	14 อำเภอ	150,000	14 อำเภอ	150,000	สนง.สหกรณ์ จังหวัดเลย
	8.โครงการพัฒนา คุณภาพสินค้าเกษตรสู่ มาตรฐาน (พีช)	งบปกติ	14 อำเภอ	5,000,000	14 อำเภอ	5,000,000	14 อำเภอ	5,000,000	14 อำเภอ	5,000,000	14 อำเภอ	5,000,000	สนง.เกษตร จังหวัดเลย
	9.โครงการพัฒนา คุณภาพสินค้าเกษตรสู่ มาตรฐาน (ประมง)	งบปกติ	14 อำเภอ	1,000,000	14 อำเภอ	1,000,000	14 อำเภอ	1,000,000	14 อำเภอ	1,000,000	14 อำเภอ	1,000,000	สนง.เกษตร จังหวัดเลย
	10.โครงการพัฒนา คุณภาพสินค้าเกษตรสู่	งบปกติ	14 อำเภอ	3,000,000	14 อำเภอ	3,000,000	14 อำเภอ	3,000,000	14 อำเภอ	3,000,000	14 อำเภอ	3,000,000	สนง.เกษตร จังหวัดเลย

สร้างเกษตรกร ปราดเปรื่อง Smart Farmer	มาตรฐาน (บุคคลตัว)												
	1. โครงการส่งเสริม พัฒนาเกษตรกรสู่ Smart Farmer	งบปกติ	10 ราย	100,000	10 ราย	200,000	10ราย	200,000	10 ราย	200,000	10 ราย	200,000	สนง.ปศุสัตว์ จังหวัดเลย
สร้างเกษตรกร ปราดเปรื่อง Smart Farmer	2. Smart Farmer ด้านประมง	งบปกติ	5 ราย	10,000	5 ราย	12,000	5 ราย	13,000	5 ราย	15,000	5 ราย	15,000	สนง.ประมง จังหวัดเลย
	3. โครงการ. Smart Farmer ต้นแบบ	งบปกติ	42 ราย	150,000	42 ราย	150,000	42 ราย	150,000	42 ราย	150,000	42 ราย	150,000	สนง.เกษตร จังหวัดเลย
	4. โครงการเตรียม ความพร้อมและ พัฒนาเกษตรกรสู่การ เป็น Smart Farmer	งบปกติ	336 คน	336,000	336 คน	336,000	336 คน	336,000	336 คน	336,000	1,344 คน	1,344,000	สนง.เกษตร จังหวัดเลย
	5.โครงการตรวจสอบ บัญชีสหกรณ์และกลุ่ม เกษตรกร	งบปกติ	147 คน	6,350,000	158 คน	7,865,745	169 คน	9,142,355	170 คน	9,901,170	644 คน	33,259,270	สนง.ตรวจ บัญชีสหกรณ์ เลย
	6.โครงการพัฒนา วิสาหกิจชุมชน	งบปกติ	28 กลุ่ม	218,000	28 กลุ่ม	298,507	28 กลุ่ม	298,507	28 กลุ่ม	298,507	112 คน	1,173,521	สนง.ตรวจ บัญชีสหกรณ์ เลย
7.โครงการพัฒนา ประสิทธิภาพการ บริหารจัดการเงินการ บัญชี	งบปกติ	16 กลุ่ม	300,000	16 กลุ่ม	354,000	16 กลุ่ม	354,000	16 กลุ่ม	354,000	64 กลุ่ม	1,362,000	สนง.ตรวจ บัญชีสหกรณ์ เลย	

8.โครงการพัฒนาความรู้ด้านการเงิน การบัญชี แก่สหกรณ์ และกลุ่มเกษตรกร	งบปกติ	10 กลุ่ม	65,000	20 กลุ่ม	354,458	20 กลุ่ม	354,458	20 กลุ่ม	354,458	70 กลุ่ม	1,128,374	สนง.ตรวจบัญชีสหกรณ์เลย
9.โครงการพัฒนาภูมิปัญญาทางบัญชี ต้นทุนอาชีพ	งบปกติ	3,546 คน	2,300,000	4,727 คน	2,792,200	6,302 คน	2,888,350	6,302 คน	3,004,360	20,877 คน	10,985,090	สนง.ตรวจบัญชีสหกรณ์เลย
10.โครงการคลินิกเกษตรเคลื่อนที่	งบปกติ	4 ครั้ง	33,000	4 ครั้ง	35,346	4 ครั้ง	35,346	4 ครั้ง	35,346	12 ครั้ง	139,038	สนง.ตรวจบัญชีสหกรณ์เลย
11.โครงการพัฒนาเด็กและเยาวชนในถิ่นทุรกันดาร	งบปกติ	32 ราย	102,000	96 ราย	313,640	96 ราย	267,640	96 ราย	267,660	416	950,960	สนง.ตรวจบัญชีสหกรณ์เลย
12.โครงการศิลปะอาชีพ	งบปกติ	130 ราย	49,600	130 ราย	62,302	130 ราย	62,302	130 ราย	62,302	520 ราย	236,506	สนง.ตรวจบัญชีสหกรณ์เลย
13.โครงการสายใยรัก	งบปกติ	40 ราย	26,000	40 ราย	26,000	40 ราย	26,000	40 ราย	26,000	160 ราย	104,000	สนง.ตรวจบัญชีสหกรณ์เลย
14.โครงการกองทุนหมุนเวียนเพื่อการกู้ยืมแก่เกษตรกรและผู้ยากจน อชก.	งบปกติ	14 อำเภอ	250,000	14 อำเภอ	250,000	14 อำเภอ	250,000	14 อำเภอ	250,000	14 อำเภอ	1,000,000	สนง.เกษตรและสหกรณ์ จ.เลย
15.ศูนย์เครือข่ายประชาชนชาวบ้านจังหวัดเลย	งบปกติ	4 ศูนย์	1,198,500	4 ศูนย์	1,500,000	4 ศูนย์	1,500,000	4 ศูนย์	1,500,000	4 ศูนย์	5,698,500	สนง.เกษตรและสหกรณ์ จ.เลย
16.ศูนย์พัฒนาปศุสัตว์ตามพระราชดำริอำเภอด่านซ้าย	งบปกติ	1 ศูนย์	100,000	1 ศูนย์	200,000	1 ศูนย์	300,000	1 ศูนย์	400,000	1 ศูนย์	1,000,000	สนง.เกษตรและสหกรณ์ จ.เลย

	17.สายใยรักแห่งครอบครัว	งบปกติ	40 ราย	20,000	40 ราย	20,000	40 ราย	20,000	40 ราย	20,000	40 ราย	80,000	สนง.เกษตรและสหกรณ์ จ.เลย
	18.ศูนย์เรียนรู้เศรษฐกิจพอเพียงชุมชน	งบปกติ	7 ศูนย์	294,500	8 ศูนย์	307,100	8 ศูนย์	307,100	8 ศูนย์	307,100	8 ศูนย์	1,215,800	สนง.เกษตรและสหกรณ์ จ.เลย

โครงการภายใต้ประเด็นยุทธศาสตร์ตามแผนพัฒนาการเกษตรและสหกรณ์ของจังหวัด จังหวัดเลย พ.ศ. 2561-2565

ประเด็นยุทธศาสตร์ ที่ 2 เพิ่มประสิทธิภาพการบริหารจัดการสินค้าเกษตรตลอดโซ่อุปทาน

กลยุทธ์	โครงการ	แหล่งงบ	ค่าเป้าหมาย/งบประมาณ										หน่วยงาน
			พ.ศ.2561		พ.ศ.2562		พ.ศ.2563		พ.ศ.2564		พ.ศ.2565		
			เป้าหมาย	งบประมาณ	เป้าหมาย	งบประมาณ	เป้าหมาย	งบประมาณ	เป้าหมาย	งบประมาณ	เป้าหมาย	งบประมาณ	
ส่งเสริมการผลิตสินค้าเกษตรที่ได้มาตรฐานและปลอดภัย	1. โครงการส่งเสริมพัฒนาฟาร์มโคนมมาตรฐาน	งบปกติ	20 ฟาร์ม	100,000	50 ฟาร์ม	250,000	50 ฟาร์ม	250,000	50 ฟาร์ม	250,000	50 ฟาร์ม	250,000	สนง.ปศุสัตว์จังหวัดเลย
	2. โครงการส่งเสริมพัฒนาฟาร์มสัตว์ปีกมาตรฐานเกษตรกรรายย่อย	งบปกติ	20 ฟาร์ม	60,000	100 ฟาร์ม	300,000	100 ฟาร์ม	300,000	100 ฟาร์ม	300,000	100 ฟาร์ม	300,000	สนง.ปศุสัตว์จังหวัดเลย
	3. โครงการอาหารปลอดภัยด้านพืช - การตรวจรับรองแหล่งผลิตพืช	งบปกติ	2,050 แปลง	1,164,060	2,050 แปลง	1,164,060	2,050 แปลง	1,164,060	2,050 แปลง	1,164,060	2,050 แปลง	1,164,060	ศูนย์วิจัยและพัฒนาการเกษตรเลย
	4. โครงการวิจัยและพัฒนาพันธุ์ข้าว,พืชไร่,ไม้ผล,พืชผัก,สมุนไพร,ไม้ดอกไม้ประดับ	งบปกติ	1 ศูนย์	2,500,000	1 ศูนย์	2,500,000	1 ศูนย์	2,500,000	1 ศูนย์	2,500,000	1 ศูนย์	2,500,000	ศูนย์วิจัยและพัฒนาการเกษตรเลย
	5. โครงการตรวจสอบรับรองแหล่งผลิตพืช/โรงงานแปรรูป/โรงรม	งบปกติ	14 อำเภอ	1,700,000	14 อำเภอ	1,700,000	14 อำเภอ	1,700,000	14 อำเภอ	1,700,000	14 อำเภอ	1,700,000	ศูนย์วิจัยและพัฒนาการเกษตรเลย

ส่งเสริมการผลิต สินค้าเกษตรที่ได้ มาตรฐานและ ปลอดภัย	6.โครงการส่งเสริมพัฒนาการ เลี้ยงโคนม	งบปกติ	10 ฟาร์ม	50,000	10 ฟาร์ม	50,000	10 ฟาร์ม	50,000	10 ฟาร์ม	50,000	10 ฟาร์ม	50,000	สนง.ปศุสัตว์ จังหวัดเลย
	7.คลินิกเกษตรเคลื่อนที่	งบปกติ	8,500 ราย/ 17,000 ขวด	127,500	8,500ราย/ 17,000 ขวด	127,500	8,500 ราย/ 17,000 ขวด	127,500	8,500 ราย/ 17,000 ขวด	127,500	8,500 ราย/ 17,000 ขวด	127,500	สพด.เลย
	8.โครงการวิจัยและพัฒนาการ ปศุสัตว์	งบปกติ	1 แห่ง	57,200	1 แห่ง	60,000	1 แห่ง	60,000	1 แห่ง	60,000	1 แห่ง	60,000	สถานีพัฒนา อาหารสัตว์เลย
	9.โครงการพัฒนาพันธุ์พืช อาหารสัตว์	งบปกติ	1 แห่ง	1,939,245	1 แห่ง	2,000,000	1 แห่ง	2,000,000	1 แห่ง	2,000,000	1 แห่ง	2,000,000	สถานีพัฒนา อาหารสัตว์เลย
	10.โครงการพัฒนาอาชีพผลิต พันธุ์พืชอาหารสัตว์	งบปกติ	1 แห่ง	26,620	1 แห่ง	30,000	1 แห่ง	30,000	1 แห่ง	30,000	1 แห่ง	30,000	สถานีพัฒนา อาหารสัตว์เลย
	11.โครงการพัฒนาเทคโนโลยี อาหารสัตว์	งบปกติ	1 แห่ง	128,920	1 แห่ง	141,812	1 แห่ง	155,993	1 แห่ง	171,592	1 แห่ง	171,592	สถานีพัฒนา อาหารสัตว์เลย
	12.โครงการอันเนื่องมาจาก พระราชดำริฯ	งบปกติ	1 แห่ง	60,148	1 แห่ง	66,162	1 แห่ง	72,779	1 แห่ง	80,056	1 แห่ง	80,056	สถานีพัฒนา อาหารสัตว์เลย
	13.โครงการถ่ายทอด องค์ ความรู้และเทคโนโลยีด้านการ ปศุสัตว์	งบปกติ	1 แห่ง	78,672	1 แห่ง	85,539	1 แห่ง	95,193	1 แห่ง	104,712	1 แห่ง	104,712	สถานีพัฒนา อาหารสัตว์เลย
พัฒนาขีด ความสามารถ ทักษะในการ บริหารจัดการ ทรัพยากรด้าน การผลิตและ การตลาด	1.โครงการส่งเสริมพัฒนาการ เลี้ยงโคเนื้อคุณภาพสูง	งบปกติ	-	-	100 ราย	300,000	100 ราย	300,000	100 ราย	300,000	100 ราย	300,000	สนง.ปศุสัตว์ จังหวัดเลย
	2.เตรียมความพร้อมเกษตรกร เข้าสู่มาตรฐานฟาร์ม เพาะเลี้ยงสัตว์น้ำ	งบปกติ	81 ฟาร์ม	38,250	85 ฟาร์ม	42,500	85 ฟาร์ม	44,000	85 ฟาร์ม	46,000	85 ฟาร์ม	46,000	สนง.ประมง จังหวัดเลย
	3.ศูนย์จัดการศัตรูพืชชุมชน	งบปกติ	14 ศูนย์	1,400,000	14 ศูนย์	1,400,000	14 ศูนย์	1,400,000	14 ศูนย์	1,400,000	14 ศูนย์	1,400,000	สนง.เกษตร จังหวัดเลย
	4.โครงการตรวจสอบและ รับรองคุณภาพสินค้าประมง	งบปกติ	341ฟาร์ม	480,000	341ฟาร์ม	480,000	341ฟาร์ม	480,000	341ฟาร์ม	480,000	341ฟาร์ม	480,000	ศูนย์วิจัยและ พัฒนาประมง น้ำจืดเลย

พัฒนาขีด ความสามารถ ทักษะในการ บริหารจัดการ ทรัพยากรด้าน การผลิตและ การตลาด	5. ปฏิบัติหน้าที่แทนด่านตรวจ สัตว์น้ำ - ตรวจสอบการส่งออกสัตว์น้ำ ซากสัตว์น้ำ	งบปกติ	130 ครั้ง	10,000	130 ครั้ง	12,000	130 ครั้ง	14,000	130 ครั้ง	16,000	130 ครั้ง	16,000	สนง.ประมง จังหวัดเลย
	6. ควบคุมศัตรูอ้อยด้วย ชีววิธี	งบปกติ	8 อำเภอ	400,000	8 อำเภอ	400,000	8 อำเภอ	400,000	8 อำเภอ	400,000	8 อำเภอ	400,000	สนง.เกษตร จังหวัดเลย
	7.โครงการบริหารจัดการ ทรัพยากรด้านการผลิตและ การตลาด	งบปกติ	70 คน	70,000	70 คน	70,000	70 คน	140,000	70 คน	140,000	70 คน	140,000	สนง.เกษตร จังหวัดเลย
	8.พัฒนาศักยภาพการผลิต อ้อยโรงงาน	งบปกติ	8 อำเภอๆ ละ 30 คน	400,000	8 อำเภอๆละ 30 คน	400,000	8 อำเภอๆ ละ 30 คน	400,000	8 อำเภอๆ ละ 30 คน	400,000	8 อำเภอๆ ละ 30 คน	400,000	สนง.เกษตร จังหวัดเลย
	9.ตำบลต้นแบบลดต้นทุนการ ผลิตข้าวให้มีคุณภาพและ ผลผลิตสูง	งบปกติ	112 แปลง (สาธิต)	350,000	13 อำเภอ (แปลงสาธิต)	450,000	13 อำเภอ (แปลง สาธิต)	450,000	13 อำเภอ (แปลง สาธิต)	450,000	13 อำเภอ (แปลง สาธิต)	450,000	สนง.เกษตร จังหวัดเลย
	10.สร้างตราสินค้าเพื่อขยาย โอกาสทางการผลิต	งบปกติ	260 คน	1,170,000	260 คน	1,170,000	260 คน	1,170,000	260 คน	1,170,000	260 คน	1,170,000	สนง.เกษตร จังหวัดเลย
	11.ส่งเสริมการอนุรักษ์ดินและ น้ำในกลุ่มผู้ปลูกข้าวโพดเลี้ยง สัตว์หลังนา	งบปกติ	150 คน	200,000	200 คน	260,000	300 คน	390,000	300 คน	390,000	300 คน	390,000	สนง.เกษตร จังหวัดเลย
	12.ส่งเสริมการผลิตยางพารา ในพื้นที่เหมาะสม	งบปกติ	1,000 คน	1,000,000	1,000 คน	1,000,000	1,000 คน	1,000,000	1,000 คน	1,000,000	1,000 คน	1,000,000	สนง.เกษตร จังหวัดเลย
	13.ปรับโครงสร้างการผลิต ปาล์มน้ำมัน (พื้นที่เดิม)	งบปกติ	500 คน	500,000	500 คน	500,000	500 คน	500,000	500 คน	500,000	500 คน	500,000	สนง.เกษตร จังหวัดเลย
	14.โครงการเพิ่มประสิทธิภาพ การผลิตข้าว	งบปกติ	460 คน	4,084,200	460 คน	4,084,200	460 คน	4,084,200	460 คน	4,084,200	460 คน	4,084,200	สนง.เกษตร จังหวัดเลย

พัฒนาขีด ความสามารถ ทักษะในการ บริหารจัดการ ทรัพยากรด้าน การผลิตและ การตลาด	15.ส่งเสริมการพัฒนาคุณภาพ มะม่วงเพื่อการส่งออก	งบปกติ	90 คน	150,000	120 คน	200,000	120 คน	200,000	120 คน	200,000	120 คน	200,000	สนง.เกษตร จังหวัดเลย
	16.พัฒนาคุณภาพลำไยเพื่อ การส่งออก	งบปกติ	90 คน	150,000	120 คน	200,000	120 คน	200,000	120 คน	200,000	120 คน	200,000	สนง.เกษตร จังหวัดเลย
	17.โครงการเพิ่มประสิทธิภาพ การผลิตยางพารา	งบปกติ	2,000 คน	4,313,250	2,000 คน	4,313,250	2,000 คน	4,313,250	2,000 คน	4,313,250	2,000 คน	4,313,250	สนง.เกษตร จังหวัดเลย
	18.โครงการเพิ่มประสิทธิภาพ การผลิตมันสำปะหลัง	งบปกติ	360 คน	1,847,400	360 คน	1,847,400	360 คน	1,847,400	360 คน	1,847,400	360 คน	1,847,400	สนง.เกษตร จังหวัดเลย
	19.โครงการเพิ่มประสิทธิภาพ การผลิตข้าวโพดเลี้ยงสัตว์	งบปกติ	700 คน	2,758,000	700 คน	2,758,000	700 คน	2,758,000	700 คน	2,758,000	700 คน	2,758,000	สนง.เกษตร จังหวัดเลย
	20.โครงการเพิ่มประสิทธิภาพ การผลิตอ้อยโรงงาน	งบปกติ	600 คน	2,612,000	600 คน	2,612,000	600 คน	2,612,000	600 คน	2,612,000	600 คน	2,612,000	สนง.เกษตร จังหวัดเลย
	21.โครงการผลิตพันธุ์พืชไร่พืช สวนพันธุ์ดี	งบปกติ	1 ศูนย์	3,375,028	1 ศูนย์	3,375,028	1 ศูนย์	3,375,028	1 ศูนย์	3,712,530	1 ศูนย์	3,712,530	ศูนย์วิจัยและ พัฒนาการ เกษตรเลย
	22.โครงการทดสอบและ พัฒนาการปลูกพืชทดแทน พลังงานเพื่อผลิตไบโอดีเซล และเอทานอล	งบปกติ	1 ศูนย์	250,000	1 ศูนย์	250,000	1 ศูนย์	250,000	1 ศูนย์	250,000	1 ศูนย์	250,000	ศูนย์วิจัยและ พัฒนาการ เกษตรเลย
	23.โครงการศูนย์เรียนรู้ด้าน การผลิตพืช	งบปกติ		110,000		110,000		110,000		110,000		110,000	ศูนย์วิจัยและ พัฒนาการ เกษตรเลย
	24.โครงการเพิ่มผลผลิตสัตว์ น้ำ	งบปกติ	14 อำเภอ	3,393,740	14 อำเภอ	3,393,740	14 อำเภอ	3,393,740	14 อำเภอ	3,393,740	14 อำเภอ	3,393,740	ศูนย์วิจัยและ พัฒนาประมง น้ำจืดเลย
24.โครงการผลิตพันธุ์สัตว์น้ำ	งบปกติ	14 อำเภอ	1,848,100	14 อำเภอ	1,848,100	14 อำเภอ	1,848,100	14 อำเภอ	1,848,100	14 อำเภอ	1,848,100	ศูนย์วิจัยและ พัฒนาประมง น้ำจืดเลย	

<p>พัฒนาขีด ความสามารถ ทักษะในการ บริหารจัดการ ทรัพยากรด้าน การผลิตและ การตลาด</p>	25.โครงการศูนย์ปศุสัตว์ตามพระราชดำริฯ อำเภอด่านซ้าย	งบปกติ	1 ศูนย์	104,600	1 ศูนย์	104,600	1 ศูนย์	104,600	1 ศูนย์	104,600	1 ศูนย์	104,600	ศูนย์วิจัยและพัฒนาประมงน้ำจืดเลย
	27.โครงการส่งเสริมและพัฒนาการแปรรูปผลผลิตเกษตร	งบปกติ	1 ศูนย์	200,000	1 ศูนย์	200,000	1 ศูนย์	200,000	1 ศูนย์	200,000	1 ศูนย์	200,000	ศูนย์ส่งเสริมการเกษตรที่สูงจังหวัดเลย
	28.โครงการอนุรักษ์พันธุ์หม่อนไหมและไม้ย้อมสี	งบปกติ	1 ศูนย์	103,200	1 ศูนย์	108,3000	1 ศูนย์	113,700	1 ศูนย์	119,400	1 ศูนย์	119,400	ศูนย์หม่อนไหมเฉลิมพระเกียรติฯ
	29.โครงการพระราชดำริโครงการพิเศษ	งบปกติ	1 ศูนย์	142,350	1 ศูนย์	149,400	1 ศูนย์	156,900	1 ศูนย์	164,700	1 ศูนย์	164,700	ศูนย์หม่อนไหมเฉลิมพระเกียรติฯ
	30.โครงการวิจัยและพัฒนาหม่อนไหม	งบปกติ	1 ศูนย์	432,900	1 ศูนย์	454,500	1 ศูนย์	477,200	1 ศูนย์	501,100	1 ศูนย์	501,100	ศูนย์หม่อนไหมเฉลิมฯ
	31. โครงการส่งเสริมการผลิตหม่อนไหม	งบปกติ	1 ศูนย์	171,475	1 ศูนย์	180,000	1 ศูนย์	189,000	1 ศูนย์	198,450	1 ศูนย์	198,450	ศูนย์หม่อนไหมเฉลิมฯ
	32.ผลิตพันธุ์หม่อนไหมและไม้ย้อมสี	งบปกติ	1 ศูนย์	663,000	1 ศูนย์	696,150	1 ศูนย์	730,950	1 ศูนย์	767,490	1 ศูนย์	767,490	ศูนย์หม่อนไหมเฉลิม
	33. ส่งเสริมเศรษฐกิจและการตลาด	งบปกติ	1 ศูนย์	10,000	1 ศูนย์	10,500	1 ศูนย์	15,500	1 ศูนย์	16,200	1 ศูนย์	16,200	ศูนย์หม่อนไหมเฉลิมฯ
	34.โครงการพัฒนากลุ่มอาชีพในสหกรณ์	งบปกติ	14 อำเภอ	520,000	14 อำเภอ	520,000	14 อำเภอ	520,000	14 อำเภอ	520,000	14 อำเภอ	520,000	สนง.สหกรณ์จังหวัดเลย
	35.โครงการพัฒนาศักยภาพสหกรณ์ที่มีอุปกรณ์ตลาด	งบปกติ	14 อำเภอ	55,000	14 อำเภอ	55,000	14 อำเภอ	55,000	14 อำเภอ	55,000	14 อำเภอ	55,000	สนง.สหกรณ์จังหวัดเลย
	36.โครงการเสริมสร้างความเข้มแข็งวิสาหกิจชุมชน	งบปกติ	14 อำเภอ	220,000	14 อำเภอ	220,000	14 อำเภอ	220,000	14 อำเภอ	220,000	14 อำเภอ	220,000	สนง.สหกรณ์จังหวัดเลย
	37.โครงการขับเคลื่อนปรัชญาเศรษฐกิจพอเพียงในสหกรณ์และกลุ่มเกษตรกร	งบปกติ	14 อำเภอ	253,100	14 อำเภอ	280,000	14 อำเภอ	310,000	14 อำเภอ	340,000	14 อำเภอ	340,000	สนง.สหกรณ์จังหวัดเลย

พัฒนาขีด ความสามารถ ทักษะในการ บริหารจัดการ ทรัพยากรด้าน การผลิตและ การตลาด	38.โครงการส่งเสริมและ พัฒนาออมในระบบสหกรณ์	งบปกติ	14 อำเภอ	50,000	14 อำเภอ	55,000	14 อำเภอ	60,000	14 อำเภอ	65,000	14 อำเภอ	65,000	สนง.สหกรณ์ จังหวัดเลย
	39.โครงการเพิ่มประสิทธิภาพ การบริหารจัดการในสหกรณ์/ กลุ่มเกษตรกร	งบปกติ	14 อำเภอ	260,000	14 อำเภอ	290,000	14 อำเภอ	290,000	14 อำเภอ	290,000	14 อำเภอ	290,000	สนง.สหกรณ์ จังหวัดเลย
	40.โครงการส่งเสริมสหกรณ์/ กลุ่มเกษตรกรได้รับการจด ทะเบียนและส่งเสริมตามภารกิจ คำสั่งนายทะเบียน	งบปกติ	14 อำเภอ	6,325,040	14 อำเภอ	6,900,000	14 อำเภอ	7,000,000	14 อำเภอ	7,500,000	14 อำเภอ	7,500,000	สนง.สหกรณ์ จังหวัดเลย
	41.โครงการส่งเสริมสหกรณ์/ กลุ่มเกษตรกรได้มาตรฐาน	งบปกติ	14 อำเภอ	140,000	14 อำเภอ	150,000	14 อำเภอ	150,000	14 อำเภอ	150,000	14 อำเภอ	150,000	สนง.สหกรณ์ จังหวัดเลย
	42.โครงการชำระบัญชีสหกรณ์ และกลุ่มเกษตรกรตามคำสั่งนาย ทะเบียนแต่งตั้งผู้ชำระบัญชี	งบปกติ	14 อำเภอ	160,000	14 อำเภอ	180,000	14 อำเภอ	180,000	14 อำเภอ	180,000	14 อำเภอ	180,000	สนง.สหกรณ์ จังหวัดเลย
	43.โครงการคลินิกเกษตร เคลื่อนที่ในพระราชานุเคราะห์	งบปกติ	14 อำเภอ	35,000	14 อำเภอ	38,000	14 อำเภอ	38,000	14 อำเภอ	38,000	14 อำเภอ	38,000	สนง.สหกรณ์ จังหวัดเลย
	44.โครงการพัฒนาและฟื้นฟู อาชีพเกษตรกรรายย่อยผ่าน สถาบันเกษตรกร	งบปกติ	14 อำเภอ	6,178,500	14 อำเภอ	6,178,500	14 อำเภอ	6,178,500	14 อำเภอ	6,178,500	14 อำเภอ	6,178,500	สนง.สหกรณ์ จังหวัดเลย
	45.โครงการส่งเสริมสหกรณ์และ เกษตรกรทั่วไป	งบปกติ	14 อำเภอ	5,189,000	14 อำเภอ	5,189,000	14 อำเภอ	5,189,000	14 อำเภอ	5,189,000	14 อำเภอ	5,189,000	สนง.สหกรณ์ จังหวัดเลย
	46.โครงการส่งเสริมสหกรณ์ตาม พระราชดำริสมเด็จพระเทพ	งบปกติ	14 อำเภอ	300,000	14 อำเภอ	330,000	14 อำเภอ	360,000	14 อำเภอ	400,000	14 อำเภอ	400,000	สนง.สหกรณ์ จังหวัดเลย
	47.โครงการพัฒนาศักยภาพ กรรมการสหกรณ์	งบปกติ	14 อำเภอ	100,000	14 อำเภอ	120,000	14 อำเภอ	130,000	14 อำเภอ	150,000	14 อำเภอ	150,000	สนง.สหกรณ์ จังหวัดเลย
48.โครงการส่งเสริมการผลิต และกระจายเมล็ดพันธุ์ดีแก่ เกษตรกรในสถาบันสหกรณ์	งบปกติ	14 อำเภอ	800,000	14 อำเภอ	800,000	14 อำเภอ	800,000	14 อำเภอ	800,000	14 อำเภอ	800,000	สนง.สหกรณ์ จังหวัดเลย	

	49.โครงการพัฒนากลุ่มเกษตรกรสู่ความเข้มแข็ง	งบปกติ	14 อำเภอ	100,000	14 อำเภอ	100,000	14 อำเภอ	100,000	14 อำเภอ	100,000	14 อำเภอ	100,000	สนง.สหกรณ์จังหวัดเลย	
	50.โครงการส่งเสริมและพัฒนาการค้าเงินธุรกิจของสหกรณ์และกลุ่มเกษตรกร	งบปกติ	14 อำเภอ	150,000	14 อำเภอ	150,000	14 อำเภอ	150,000	14 อำเภอ	150,000	14 อำเภอ	150,000	สนง.สหกรณ์จังหวัดเลย	
	51.โครงการสหกรณ์ผู้ผลิตไทยและญี่ปุ่น	งบปกติ	14 อำเภอ	150,000	14 อำเภอ	150,000	14 อำเภอ	150,000	14 อำเภอ	150,000	14 อำเภอ	150,000	สนง.สหกรณ์จังหวัดเลย	
	52.โครงการเพิ่มประสิทธิภาพและคุณภาพการบริการเดินรถ	งบปกติ	14 อำเภอ	25,000	14 อำเภอ	25,000	14 อำเภอ	25,000	14 อำเภอ	25,000	14 อำเภอ	25,000	สนง.สหกรณ์จังหวัดเลย	
	53.โครงการคลังเสบียงสัตว์	งบปกติ	1 ศูนย์	940,000	1 ศูนย์	1,034,000	1 ศูนย์	1,137,400	1 ศูนย์	1,251,140	1 ศูนย์	1,251,140	ปศุสัตว์เลย	
	45.โครงการศูนย์ข้อมูลปศุสัตว์และการตลาดปศุสัตว์	งบปกติ	-	-	1 ศูนย์	50,000	-	-	-	-	-	-	สนง.ปศุสัตว์จังหวัดเลย	
ส่งเสริม ประชาสัมพันธ์ สินค้าเกษตรที่ได้ มาตรฐานและ ปลอดภัยแก่ ผู้บริโภค	1.ป้องกันกำจัดโรคในดอกไม้ประดับ	งบปกติ	1 อำเภอ	60,000	1 อำเภอ	60,000	1 อำเภอ	60,000	1 อำเภอ	60,000	1 อำเภอ	60,000	สนง.เกษตรจังหวัดเลย	
	2. โครงการเฝ้าระวังสินค้าเกษตรปลอดภัยและอาหาร	งบปกติ	14 อำเภอ	50,000	14 อำเภอ	100,000	14 อำเภอ	100,000	14 อำเภอ	100,000	14 อำเภอ	100,000	สนง.เกษตรและสหกรณ์	
	3. โครงการตรวจสอบ Q Restrung	งบปกติ	14 อำเภอ	50,000	14 อำเภอ	100,000	14 อำเภอ	100,000	14 อำเภอ	100,000	14 อำเภอ	100,000	สนง.เกษตรและสหกรณ์	
	4. โครงการส่งเสริมการบริโภคและใช้วัตถุดิบสินค้า Q	งบปกติ	14 อำเภอ	50,000	14 อำเภอ	50,000	14 อำเภอ	50,000	14 อำเภอ	50,000	14 อำเภอ	50,000	สนง.เกษตรและสหกรณ์	
	5.โครงการจัดงานมหกรรมสินค้าวิสาหกิจชุมชนจังหวัด	งบปกติ	2 ครั้ง	1,000,000	2 ครั้ง	1,000,000	2 ครั้ง	1,000,000	2 ครั้ง	1,000,000	2 ครั้ง	1,000,000	สนง.เกษตรจังหวัดเลย	
		งบปกติ	14 กลุ่มๆ ละ	420,000	14 กลุ่มๆ ละ	420,000	14 กลุ่มๆ ละ	420,000	14 กลุ่มๆ ละ	420,000	14 กลุ่มๆ ละ	420,000	420,000	สนง.เกษตร
	6.ส่งเสริมการปลูกพืชผักสวนครัวชุมชนเพื่อการยังชีพ				30 คน			30 คน		30 คน		30 คน		จังหวัดเลย
7.โครงการรณรงค์ประชาสัมพันธ์หรืออบรมให้ความรู้ด้านสหกรณ์	งบปกติ	14 อำเภอ	50,000	14 อำเภอ	50,000	14 อำเภอ	50,000	14 อำเภอ	50,000	14 อำเภอ	50,000	สนง.สหกรณ์จังหวัดเลย		

โครงการภายใต้ประเด็นยุทธศาสตร์ตามแผนพัฒนาการเกษตรและสหกรณ์ของจังหวัด จังหวัดเลย พ.ศ. 2561-2565

ประเด็นยุทธศาสตร์ที่ 3 เพิ่มความสามารถในการแข่งขันภาคการเกษตรด้วยเทคโนโลยีและนวัตกรรม

กลยุทธ์	โครงการ	แหล่งบ	ค่าเป้าหมาย/งบประมาณ										หน่วยงาน
			พ.ศ.2561		พ.ศ.2562		พ.ศ.2563		พ.ศ.2564		พ.ศ.2565		
			เป้าหมาย	งบประมาณ	เป้าหมาย	งบประมาณ	เป้าหมาย	เป้าหมาย	งบประมาณ	เป้าหมาย	งบประมาณ	เป้าหมาย	
ส่งเสริม ประชาสัมพันธ์สินค้า เกษตรที่ได้มาตรฐาน และปลอดภัยแก่ ผู้บริโภค	1.ควบคุมการประมง	งบปกติ	14 อำเภอ	39,000	14 อำเภอ	42,000	14 อำเภอ	44,000	14 อำเภอ	46,000	14 อำเภอ	46,000	สนง.ประมง จังหวัดเลย
	2.งานสถิติการประมง	งบปกติ	14 อำเภอ	6,000	14 อำเภอ	8,000	14 อำเภอ	10,000	14 อำเภอ	12,000	14 อำเภอ	12,000	สนง.ประมง จังหวัดเลย
	3.ฟื้นฟูทรัพยากรสัตว์น้ำ จืดของไทย	งบปกติ	1 อำเภอ	50,000	1 อำเภอ	50,000	1 อำเภอ	50,000	1 อำเภอ	50,000	1 อำเภอ	50,000	ศูนย์วิจัยและ พัฒนาประมง น้ำจืดเลย
	4.รักษาน้ำเพื่อพระแม่ ของแผ่นดิน ลุ่มน้ำห่มัน ต.กกสะทอน อ.ด่านซ้าย จ.เลย	งบปกติ	1 อำเภอ	18,0000	1 อำเภอ	18,0000	1 อำเภอ	18,0000	1 อำเภอ	18,0000	1 อำเภอ	18,0000	ศูนย์วิจัยและ พัฒนาประมง น้ำจืดเลย
พัฒนาโครงสร้าง พื้นฐานทาง การเกษตร	3.การก่อสร้างแหล่งน้ำ ในไร่นานอกเขต ชลประทาน	งบปกติ	2,000 บ่อ	34,500,000	2,000 บ่อ	34,500,000	2,000 บ่อ	34,500,000	2,000 บ่อ	34,500,000	2,000 บ่อ	34,500,000	สพด.เลย
	4.ฟื้นฟูและป้องกันการ ชะล้างพังทลายของดิน	งบปกติ	11,000 ไร่	3,625,000	11,000 ไร่	3,625,000	11,000 ไร่	3,625,000	11,000 ไร่	3,625,000	11,000 ไร่	3,625,000	สพด.เลย
	5.ปรับคุณภาพดิน (พื้นที่ดินกรด)	งบปกติ	800 ไร่	692,000	800 ไร่	692,000	800 ไร่	692,000	800 ไร่	692,000	800 ไร่	692,000	สพด.เลย
	6.พัฒนาแหล่งน้ำเพื่อ การอนุรักษ์ดินและน้ำ	งบปกติ	3 แห่ง	2,300ล500	3 แห่ง	2,300ล500	3 แห่ง	2,300ล500	3 แห่ง	2,300,500	3 แห่ง	2,300ล500	สพด.เลย

	7.แผนการรองรับการเปลี่ยนแปลงภูมิอากาศและลดภาวะโลกร้อน	งบปกติ	200 ไร่	307,042	200 ไร่	307,042	200 ไร่	307,042	200 ไร่	307,042	200 ไร่	307,042	สพด.เลย
	8.โครงการปรับโครงสร้างการผลิตภาคเกษตร	งบปกติ	1 ศูนย์	75,000	1 ศูนย์	75,000	1 ศูนย์	75,000	1 ศูนย์	75,000	1 ศูนย์	75,000	ศูนย์ส่งเสริมการเกษตรที่สูงจังหวัดเลย
	9.โครงการส่งเสริมการปลูกหญ้าแฝกบนพื้นที่สูง	งบปกติ	1 ศูนย์	200,000	1 ศูนย์	200,000	1 ศูนย์	200,000	1 ศูนย์	200,000	1 ศูนย์	200,000	ศูนย์ส่งเสริมการเกษตรที่สูงจังหวัดเลย
พัฒนาโครงสร้างพื้นฐานทางการเกษตร	10.โครงการก่อสร้างศูนย์รวบรวมยางพาราในสหกรณ์และกลุ่มเกษตรกร	งบปกติ	5 ไร่	10,000,000	5 ไร่	10,000,000	5 ไร่	10,000,000	5 ไร่	10,000,000	5 ไร่	10,000,000	สนง.สหกรณ์จังหวัดเลย
	11.ฝายห้วยพะเนียงตอนบน ต.นาดอกคำ อ.นาด้วง	งบปกติ	1 แห่ง	18,000,000							1 แห่ง	18,000,000	โครงการชลประทานเลย
	12.อ่างเก็บน้ำห้วยสะเอียน ต.เชียงกลม อ.ปากชม	งบปกติ	1 แห่ง	31,000,000							1 แห่ง	31,000,000	โครงการชลประทานเลย
	13.ฝายห้วยหงาว ต.เชียงกลม อ.ปากชม	งบปกติ	1 แห่ง	30,000,000							1 แห่ง	30,000,000	โครงการชลประทานเลย
	14.ฝายนาหนองเอียน ต.น้ำสวย อ.เมือง	งบปกติ	1 แห่ง	31,000,000							1 แห่ง	31,000,000	โครงการชลประทานเลย
	15.ฝายห้วยน้ำเหมือง ต.นามาลา อ.นาแห้ว	งบปกติ	1 แห่ง	27,000,000							1 แห่ง	27,000,000	โครงการชลประทานเลย

	16.ฝายลำห้วยห่อ ต.กก สะทอน อ.ด่านซ้าย	งบปกติ	1 แห่ง	30,000,000							1 แห่ง	30,000,000	โครงการ ชลประทาน เลย
	17.สถานีสูบน้ำด้วย ไฟฟ้าพร้อมระบบส่งน้ำ บ้านกุดต่อเรือ	งบปกติ	1 แห่ง	27,000,000							1 แห่ง	27,000,000	โครงการ ชลประทาน เลย
	18.สถานีสูบน้ำด้วย ไฟฟ้าพร้อมระบบส่งน้ำ บ้านผาบึง อ.วสะพุง	งบปกติ	1 แห่ง	30,000,000							1 แห่ง	30,000,000	โครงการ ชลประทาน เลย
	19.สถานีสูบน้ำด้วย ไฟฟ้าพร้อมระบบส่งน้ำ บ้านหนองนกเจ้า	งบปกติ	1 แห่ง	30,000,000							1 แห่ง	30,000,000	โครงการ ชลประทาน เลย
พัฒนาโครงสร้าง พื้นฐานทาง การเกษตร	20.ฝายปายางห้วย น้ำลาย ต.น้ำสวย อ.เมือง	งบปกติ			1 แห่ง	35,000,000					1 แห่ง	35,000,000	โครงการ ชลประทาน เลย
	21.อ่างเก็บน้ำห้วย วังเจียง ต.ห้วยสีเสียด อ. ภูหลวง	งบปกติ			1 แห่ง	30,000,000					1 แห่ง	30,000,000	โครงการ ชลประทาน เลย
	22.ฝายห้วยแย่งกลาง ต. น้ำสวย อ.เมือง	งบปกติ			1 แห่ง	20,000,000					1 แห่ง	20,000,000	โครงการ ชลประทาน เลย
	23.อ่างเก็บน้ำห้วยอาลัย ต.ชมเจริญ อ.ปากชม	งบปกติ			1 แห่ง	21,000,000					1 แห่ง	21,000,000	โครงการ ชลประทาน เลย
	24.ฝายน้ำทบ ต.เขาหลวง อ.วังสะพุง	งบปกติ			1 แห่ง	28,000,000					1 แห่ง	28,000,000	โครงการ ชลประทาน เลย

	25.อ่างเก็บน้ำบวกลอ กอย ต.กกตู๋ อ.เมือง	งบปกติ			1 แห่ง	30,000,000					1 แห่ง	30,000,000	โครงการ ชลประทาน เลย
	26.อ่างเก็บน้ำห้วยทับ หมู ต.เหล่ากอหก อ.นา แก้ว	งบปกติ			1 แห่ง	30,000,000					1 แห่ง	30,000,000	โครงการ ชลประทาน เลย
	27.สถานีสูบน้ำด้วย ไฟฟ้าพร้อมระบบส่งน้ำ บ้านหนองปกติ	งบปกติ			1 แห่ง	30,000,000					1 แห่ง	30,000,000	โครงการ ชลประทาน เลย
	28.สถานีสูบน้ำด้วย ไฟฟ้าพร้อมระบบส่งน้ำ บ้านปากนา	งบปกติ			1 แห่ง	30,000,000					1 แห่ง	30,000,000	โครงการ ชลประทาน เลย
พัฒนาโครงสร้าง พื้นฐานทาง การเกษตร	29.สถานีสูบน้ำด้วย ไฟฟ้าพร้อมระบบส่งน้ำ บ้านปากปวน 2	งบปกติ			1 แห่ง	30,000,000					1 แห่ง	30,000,000	โครงการ ชลประทาน เลย
	30.สถานีสูบน้ำด้วย ไฟฟ้าพร้อมระบบส่งน้ำ บ้านนาแกใต้	งบปกติ			1 แห่ง	30,000,000					1 แห่ง	30,000,000	โครงการ ชลประทาน เลย
	31.สถานีสูบน้ำด้วย ไฟฟ้าพร้อมระบบส่งน้ำ บ้านหนองผำ	งบปกติ			1 แห่ง	30,000,000					1 แห่ง	30,000,000	โครงการ ชลประทาน เลย
	32.ฝายบ้านนาสำราญ ต.น้ำสวย อ.เมือง	งบปกติ						1 แห่ง	25,000,000		1 แห่ง	25,000,000	โครงการ ชลประทาน เลย
	33.ฝายบ้านสูบ ต.น้ำ สวย อ.เมือง	งบปกติ						1 แห่ง	25,000,000		1 แห่ง	25,000,000	โครงการ ชลประทาน เลย

	34.ฝายห้วยสีโสม ตอนบน ต.นาดอกคำ อ.นาด้วง	งบปกติ				1 แห่ง	27,000,000			1 แห่ง	27,000,000	โครงการ ชลประทาน เลย	
	35.ฝายห้วยน้ำบ่อ ต.แสงภา อ.นาแห้ว	งบปกติ				1 แห่ง	30,000,000			1 แห่ง	30,000,000	โครงการ ชลประทาน เลย	
	36.สถานีสูบน้ำด้วย ไฟฟ้าพร้อมระบบส่งน้ำ บ้านหนองเขียด	งบปกติ				1 แห่ง	30,000,000			1 แห่ง	30,000,000	โครงการ ชลประทาน เลย	
	37.สถานีสูบน้ำด้วย ไฟฟ้าพร้อมระบบส่งน้ำ บ้านห้วยหอม	งบปกติ				1 แห่ง	30,000,000			1 แห่ง	30,000,000	โครงการ ชลประทาน เลย	
พัฒนาโครงสร้าง พื้นฐานทาง การเกษตร	38.สถานีสูบน้ำด้วย ไฟฟ้าพร้อมระบบส่งน้ำ บ้านแก่งศรีภูมิ	งบปกติ				1 แห่ง	30,000,000			1 แห่ง	30,000,000	โครงการ ชลประทาน เลย	
	39.สถานีสูบน้ำด้วย ไฟฟ้าพร้อมระบบส่งน้ำ บ้านนาบอน	งบปกติ				1 แห่ง	30,000,000			1 แห่ง	30,000,000	โครงการ ชลประทาน เลย	
	40.สถานีสูบน้ำด้วย ไฟฟ้าพร้อมระบบส่งน้ำ บ้านธาตุพัฒนา	งบปกติ				1 แห่ง	30,000,000			1 แห่ง	30,000,000	โครงการ ชลประทาน เลย	
	41.ฝายห้วยทางเลาะ (บ.วังแคน) ต.น้ำสวย อ.เมือง	งบปกติ							1 แห่ง	22,000,000	1 แห่ง	22,000,000	โครงการ ชลประทาน เลย
	42.ฝายห้วยไคร้ ต.ภูหอ อ.ภูหลวง	งบปกติ							1 แห่ง	30,000,000	1 แห่ง	30,000,000	โครงการ ชลประทาน เลย

	43.ฝายห้วยบ่อเหนือ ต.แก่งศรีภูมิ อ.ภูหลวง	งบปกติ						1 แห่ง	16,000,000	1 แห่ง	16,000,000	โครงการชลประทานเลย
	44.ฝายห้วยโป่งเอียด (บ.หนองขอนแก่น) ต.แก่งศรีภูมิ อ.ภูหลวง	งบปกติ						1 แห่ง	17,000,000	1 แห่ง	17,000,000	โครงการชลประทานเลย
	45.ฝายบ้านห้วยยาง (บ.ห้วยยาง) ต.โนนป่าซาง อ.ผาขาว	งบปกติ						1 แห่ง	17,000,000	1 แห่ง	17,000,000	โครงการชลประทานเลย
	46.ฝายบ้านห้วยยางคำ ต.โนนป่าซาง(ห้วยยางคำ) อ.ผาขาว	งบปกติ						1 แห่ง	13,000,000	1 แห่ง	13,000,000	โครงการชลประทานเลย
พัฒนาโครงสร้างพื้นฐานทางการเกษตร	47.ฝายห้วยลำพึ่ง ต.นาพึ่ง อ.นาแห้ว	งบปกติ						1 แห่ง	30,000,000	1 แห่ง	30,000,000	โครงการชลประทานเลย
	48.สถานีสูบน้ำด้วยไฟฟ้าพร้อมระบบส่งน้ำบ้านห้วยหินชา	งบปกติ						1 แห่ง	30,000,000	1 แห่ง	30,000,000	โครงการชลประทานเลย
	49.สถานีสูบน้ำด้วยไฟฟ้าพร้อมระบบส่งน้ำบ้านนาแหม	งบปกติ						1 แห่ง	30,000,000	1 แห่ง	30,000,000	โครงการชลประทานเลย
	50.สถานีสูบน้ำด้วยไฟฟ้าพร้อมระบบส่งน้ำบ้านนาดินดำ	งบปกติ						1 แห่ง	30,000,000	1 แห่ง	30,000,000	โครงการชลประทานเลย
	51.สถานีสูบน้ำด้วยไฟฟ้าพร้อมระบบส่งน้ำบ้านปากเลย	งบปกติ						1 แห่ง	30,000,000	1 แห่ง	30,000,000	โครงการชลประทานเลย

	52.สถานีสูบน้ำด้วยไฟฟ้าพร้อมระบบส่งน้ำบ้านโนนพากเลย	งบปกติ							1 แห่ง	30,000,000	1 แห่ง	30,000,000	โครงการชลประทานเลย
--	---	--------	--	--	--	--	--	--	--------	------------	--------	------------	--------------------

โครงการภายใต้ประเด็นยุทธศาสตร์ตามแผนพัฒนาการเกษตรและสหกรณ์ของจังหวัด จังหวัดเลย พ.ศ. 2561-2565

ประเด็นยุทธศาสตร์ ที่ 4 การพัฒนาการบริหารจัดการทรัพยากรการเกษตรและสิ่งแวดล้อมอย่างสมดุลและยั่งยืน

กลยุทธ์	โครงการ	แหล่งบ	ค่าเป้าหมาย/งบประมาณ										หน่วยงาน
			พ.ศ.2561		พ.ศ.2562		พ.ศ.2563		พ.ศ.2564		พ.ศ.2565		
			เป้าหมาย	งบประมาณ	เป้าหมาย	งบประมาณ	เป้าหมาย	งบประมาณ	เป้าหมาย	งบประมาณ	เป้าหมาย	งบประมาณ	
ส่งเสริมและวางแผนการผลิตสินค้าเกษตรที่สำคัญในเขตพื้นที่ที่เหมาะสม (Zoning)	1.โครงการให้การสงเคราะห์ปลูกแทน (ม.20)	งบปกติ	60 ราย	960,000	80 ราย	1,280,000	100 ราย	1,600,000	100 ราย	1,600,000	100 ราย	1,600,000	สกกย.
	2.โครงการส่งเสริมการปลูกไม้ผล ไม้ยืนต้นบนพื้นที่สูง (พืช มะคาเดเมีย อะโวคาโด)	งบปกติ	1 ศูนย์	500,000	1ศูนย์	935,000	1 ศูนย์	985,000	1 ศูนย์	1,035,000	1 ศูนย์	1,035,000	ศูนย์ส่งเสริมการเกษตรที่สูงจังหวัดเลย
	3.โครงการการใช้ประโยชน์ที่ดินเกษตรกรรมจังหวัดเลย	งบปกติ	14 อำเภอ	0	14 อำเภอ	1,000,000	14 อำเภอ	1,000,000	14 อำเภอ	1,000,000	14 อำเภอ	1,000,000	สนง.เกษตรและสหกรณ์จังหวัดเลย
	4.โครงการเพิ่มประสิทธิภาพผลผลิตทางการเกษตร - จัดทำแปลงสาธิต	งบปกติ	14 อำเภอ	0	14 อำเภอ	25,000,000	14 อำเภอ	25,000,000	14 อำเภอ	25,000,000	14 อำเภอ	25,000,000	สนง.เกษตรและสหกรณ์จังหวัดเลย /สนง.เกษตรจังหวัดเลย
	5.โครงการส่งเสริมและ	งบปกติ	14 อำเภอ	0	14	5,000,000	14	5,000,000	14	5,000,000	14	5,000,000	สนง.ปศุ

	พัฒนาการเลี้ยงโคเนื้อ คุณภาพสูง				อำเภอ		อำเภอ		อำเภอ		อำเภอ		สัตว์จังหวัด เลย
	6.โครงการเพิ่ม ประสิทธิภาพการเลี้ยง ปลา	งบปกติ			จังหวัด เลย	2,000,000	จังหวัด เลย	2,000,000	จังหวัด เลย	2,000,000	จังหวัด เลย	2,000,000	สนง. ประมง จังหวัดเลย
	7.กิจกรรมจัดที่ดินทำกิน (พื้นที่ x - Ray)	งบปกติ	14 อำเภอ	498,200	14 อำเภอ	500,000	14 อำเภอ	500,000	14 อำเภอ	500,000	14 อำเภอ	500,000	สปก.เลย
	8.กิจกรรมตรวจสอบ พื้นที่เขตปฏิรูปที่ดิน	งบปกติ	14 อำเภอ	1,103,990	14 อำเภอ	1,200,000	14 อำเภอ	1,200,000	14 อำเภอ	1,200,000	14 อำเภอ	1,200,000	สปก.เลย
	9.กิจกรรมปรับปรุงพื้นที่ รายแปลงเป็นมาตรฐาน	งบปกติ	14 อำเภอ	169,200	14 อำเภอ	200,000	14 อำเภอ	200,000	14 อำเภอ	200,000	14 อำเภอ	200,000	สปก.เลย
	10.กิจกรรมปลูกไม้ เศรษฐกิจ	งบปกติ	14 อำเภอ	156,000	14 อำเภอ	200,000	14 อำเภอ	200,000	14 อำเภอ	200,000	14 อำเภอ	200,000	สปก.เลย
พัฒนาศักยภาพ บุคลากร ด้านการเกษตร (Smart Officer) และ Smart Farmer)	1.โครงการพัฒนา ศักยภาพบุคลากรด้าน ปศุสัตว์สู่ (Smart Officer)	งบปกติ	10 คน	30,000	10 คน	30,000	10 คน	30,000	10 คน	30,000	10 คน	30,000	สนง. ปศุสัตว์ จังหวัดเลย
	2.พัฒนาศักยภาพเจ้าหน้าที่ ส่งเสริมการเกษตรเป็น (Smart Officer)	งบปกติ	90 คน	300,000	90 คน	300,000	90 คน	300,000	90 คน	300,000	90 คน	300,000	สนง. เกษตร จังหวัดเลย
	3.พัฒนาศักยภาพด้าน เทคโนโลยีสารสนเทศใน งานส่งเสริมการเกษตร	งบปกติ	60 คน	150,000	60 คน	150,000	120 คน	300,000	120 คน	300,000	120 คน	300,000	สนง. เกษตร จังหวัดเลย
	4.พัฒนาศักยภาพ อาสาสมัครเกษตรหมู่บ้าน (อ.ก.ม.)	งบปกติ	916 คน	500,000	916 คน	500,000	916 คน	500,000	916 คน	500,000	916 คน	500,000	สนง.เกษตร จังหวัดเลย
	5.เพิ่มสมรรถนะบุคลากร งานประชาสัมพันธ์ด้าน การเกษตร	งบปกติ	32 คน	50,000	32 คน	50,000	32 คน	50,000	32 คน	50,000	32 คน	50,000	สนง. เกษตร จังหวัดเลย

	6.พัฒนาทักษะบุคลากร ด้านการสนทนา ภาษาอังกฤษ	งบปกติ	120 คน	200,000	120 คน	200,000	120 คน	200,000	120 คน	200,000	120 คน	200,000	สนง.เกษตร จังหวัดเลย
	7.โครงการเตรียมความ พร้อมบุคลากรด้านเกษตร และสถาบันเกษตรกร	งบปกติ	14 อำเภอ	1,000,000	14 อำเภอ	1,000,000	14 อำเภอ	1,000,000	14 อำเภอ	1,000,000	14 อำเภอ	1,000,000	สนง.เกษตร และ สหกรณ์

ภาคผนวก

ภาพประชุมทบทวนแผนพัฒนาการเกษตรและสหกรณ์
ของจังหวัดเลย ๕ ปี (พ.ศ. ๒๖๕๑ - ๒๕๖๕)



1. ประชุมคณะกรรมการจัดทำแผน บูรณาการ และติดตามประเมินผลพัฒนาการเกษตรและสหกรณ์ของจังหวัดเลย จำนวน 2 ครั้ง ดังนี้
 - ครั้งที่ 1/2563 วันที่ 3 มีนาคม 2563 ณ โครงการชลประทานเลย
 - ครั้งที่ 2/2563 วันที่ 11 สิงหาคม 2563 ณ ศูนย์ส่งเสริมและพัฒนาอาชีพการเกษตร
2. ประชุมเจ้าหน้าที่จัดทำแผนพัฒนาการเกษตรและสหกรณ์ของจังหวัดเลย
 - 1 ครั้ง วันที่ 23 กรกฎาคม 2563 ณ สำนักงานเกษตรจังหวัดเลย

การขับเคลื่อน (THAILOEI ๕.๐)

เลยเมืองแห่งการเกษตรผสมผสาน

Agriculture



กรอบการพัฒนาขับเคลื่อนพัฒนาเกษตรศาสตร์ด้านการเกษตร



ด้านพืช

1. อนาคตใหม่
2. เพิ่มประสิทธิภาพการผลิตและยกระดับมาตรฐานสินค้า
3. พัฒนาเป็นแหล่งท่องเที่ยวเชิงเกษตร

ด้านปศุสัตว์

1. ทางเลือกใหม่
2. พัฒนาคุณภาพการผลิต



ด้านเกษตรกรรมยั่งยืน

1. เกษตรทฤษฎีใหม่
2. เกษตรธรรมชาติ
3. เกษตรผสมผสาน
4. วนเกษตร
5. เกษตรอินทรีย์

ผลการดำเนินงานการพัฒนาขับเคลื่อนพัฒนายุทธศาสตร์ ด้านการเกษตร

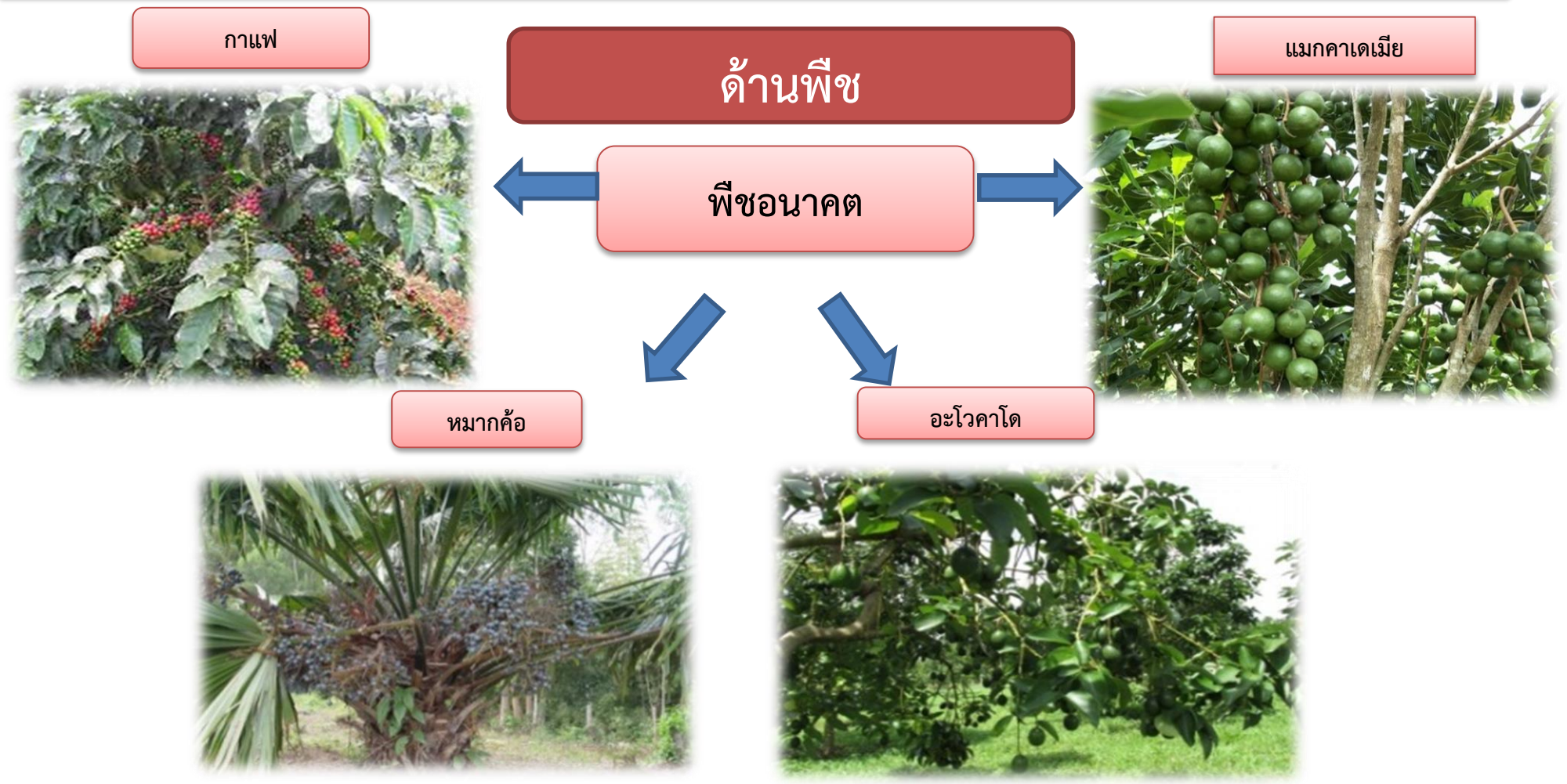

หมายเหตุ : มติที่ประชุมคณะกรรมการพัฒนาการเกษตรและสหกรณ์จังหวัดเลย ในวันที่ 14 กันยายน 2563 ที่ประชุมได้มีมติเพิ่มพืชอนาคตใหม่ จำนวน 3 ชนิด ได้แก่ 1. มะพร้าวน้ำหอมต้นเตี้ย 2. ใผ่ 3. ทูเรียน

ผลการดำเนินงานการพัฒนาขับเคลื่อนพัฒนายุทธศาสตร์ ด้านการเกษตร

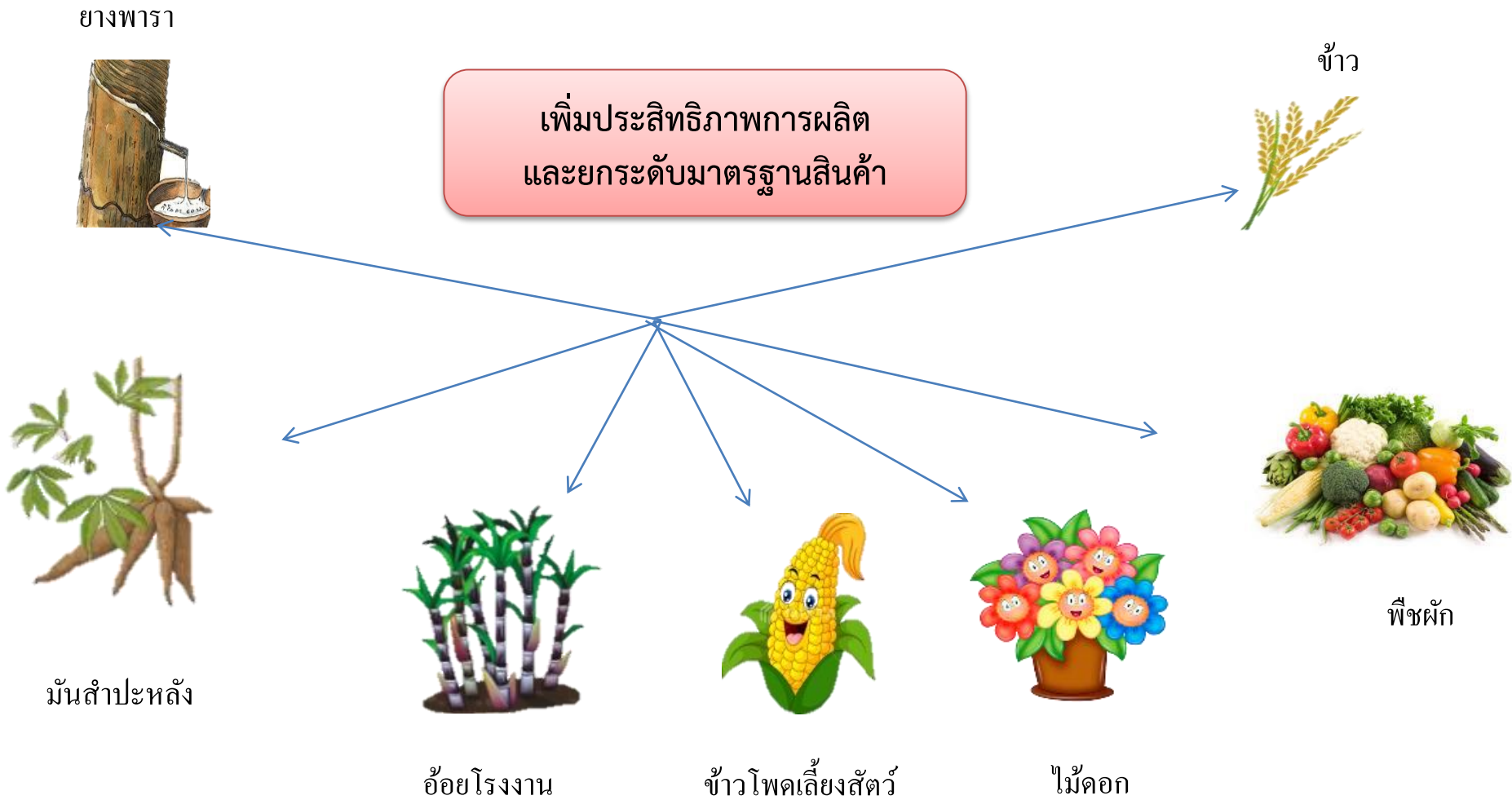

ผลการดำเนินงานการพัฒนาขับเคลื่อนพัฒนายุทธศาสตร์ ด้านการเกษตร



ไม้ดอกไม้ประดับ อ.ภูเรือ

พัฒนาเป็นแหล่งท่องเที่ยว
เชิงเกษตร



พุทรานมสด อ.เขียงคาน



มะม่วง ต.บโสม อ.เขียงคาน

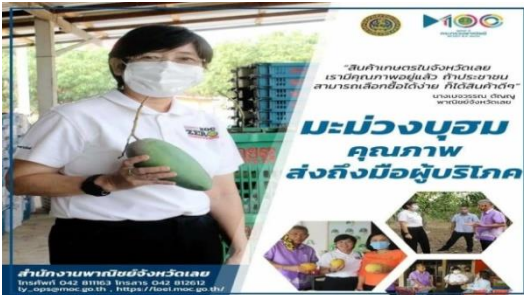

ประชุมหารือช่วยเหลือราคามะม่วง
ตกต่ำ

1. ลงพื้นที่ติดตามการกระจายสินค้าของเกษตรกร (มะม่วง) ที่ประสบปัญหาวิกฤตเนื่องจากสถานการณ์ COVID-19
2. ร่วมประชุมหารือเรื่องช่องทางการจำหน่ายสินค้าเกษตรและสินค้าเพื่อช่วยเหลือเกษตรกรและผู้ประกอบการที่ได้รับผลกระทบจากสถานการณ์การแพร่ระบาดของไวรัสโคโรนา 2019 (COVID-19)
3. ทาพื้นที่จำหน่ายผลผลิตสู่ผู้บริโภค

ด้านปศุสัตว์

โครงการส่งเสริมการเลี้ยงสัตว์และกิจการที่เกี่ยวข้อง
ภายใต้ความร่วมมือระหว่าง กรมปศุสัตว์ กับ ธนาคารเพื่อการเกษตรและสหกรณ์



