

ตราประจำจังหวัดเลย



ความหมายของตราประจำจังหวัดเลย

เป็นภาพพระธาตุศรีสองรัก ลักษณะอุเทสิกเจดีย์ สร้างเป็นอนุสรณ์การปักปันเขตแดนในรัชสมัยของสมเด็จพระมหาจักรพรรดิแห่งกรุงศรีอยุธยา กับพระเจ้าไชยเชษฐาแห่งกรุงศรีสัตนาคนหุต (เวียงจันทน์) ก่อสร้างเมื่อ พ.ศ. 2103 เสร็จเมื่อ พ.ศ. 2106 ตั้งอยู่วัดพระธาตุศรีสองรัก ซึ่งเป็นวัดที่ไม่มีพระภิกษุสงฆ์พำนัก ริมแม่น้ำหมัน บ้านห้วยนาญ ตำบลด่านซ้าย อำเภอด่านซ้าย องค์พระธาตุก่ออิฐก่อปูน มีฐานสี่เหลี่ยมจัตุรัส ขนาดกว้างด้านละ 10.47 เมตร สูง 19.19 เมตร บนยอดพระธาตุมีแก้วครอบเป็นโคม มีกระดิ่งลูกเล็กๆ แขนงอยู่เหนือโคม กรมศิลปากรประกาศให้เป็นโบราณสถานแห่งชาติ เมื่อวันที่ 8 มีนาคม 2478 ¹

ความหมายของคำขวัญของจังหวัดเลย

“เมืองแห่งทะเลภูเขา สุดหนาวในสยาม ดอกไม้งามสามฤดู ถิ่นที่อยู่ร้อยสงฆ์ มั่นคงความสะอาด”

ภูมิประเทศของจังหวัดเลย เกิดจากการเคลื่อนตัวทรุดลงของเปลือกโลกเป็นเวลาหลายร้อยล้านปีมาแล้ว เกิดภูเขาลาดหลั่นกันมากมาย เป็นภูเขาที่มีพื้นที่ราบหลายแห่ง (Table Land) เกิดพันธุ์ไม้นานาพันธุ์ จากการที่ภูมิประเทศลาดเอียงไปทางเหนือ จึงทำให้อากาศแผ่ปกคลุมหนาวเย็น เพราะไม่มีแนวเขาสูงกั้น

ธงประจำจังหวัดเลย



ลักษณะสีเหลี่ยมผืนผ้าสีฟ้า มีตราประจำจังหวัดเลย เป็นรูปพระธาตุศรีสองรักอยู่ในวงกลม บนพื้นผ้าทั้งสองด้าน

¹ ที่มา: เอกสาร กองโบราณคดี หมายเลข 21/2534

ต้นไม้ประจำจังหวัด



ชื่อ พรรณไม้ สนสามใบ

ชื่อ วิทยาศาสตร์ Pinus Kesiya

เป็นต้นไม้ที่พระบาทสมเด็จพระปรมินทรมหาภูมิพลอดุลยเดช รัชกาลที่ 9 และสมเด็จพระนางเจ้าพระบรมราชินีนาถ ในรัชกาลที่ 9 ทรงปลูกตามคำกราบบังคมทูลของนายเทียม คมกฤช อธิบดีกรมป่าไม้ เพื่อเป็นสิริมงคลและเป็นอนุสรณ์ในการเสด็จพระราชดำเนินขึ้นยอดภูกระดึง เมื่อเวลาเช้าของวันอาทิตย์ที่ 6 พฤศจิกายน พ.ศ.2498 (จากหนังสือรอยเสด็จมหาวิทยาลัย ขอนแก่น 2540) และ สมเด็จพระนางเจ้าพระบรมราชินีนาถ ในรัชกาลที่ 9 ได้พระราชทานกล้าไม้มงคลให้กับ ผู้ว่าราชการจังหวัดเลย ในงานวันรณรงค์โครงการปลูกป่าถาวรเฉลิมพระเกียรติพระบาทสมเด็จพระปรมินทรมหาภูมิพลอดุลยเดช รัชกาลที่ 9 ในโอกาสที่ครองราชย์ปีที่ 50 เมื่อวันที่ 9 พฤษภาคม 2537 ณ ศูนย์ประชุมแห่งชาติสิริกิติ์ ให้เป็นต้นไม้ประจำจังหวัดเลย

ส่วนที่ 1 ข้อมูลทั่วไปจังหวัดเลย

สภาพทั่วไป

1.1 ความเป็นมา

ยุคก่อนประวัติศาสตร์

ดินแดนที่เป็นที่ตั้งจังหวัดเลยในปัจจุบัน เป็นชุมชนมาแต่โบราณ โดยมีหลักฐานทางโบราณคดี อาทิ เครื่องมือหินซึ่งเป็นโบราณวัตถุสมัยก่อนประวัติศาสตร์และสมัยประวัติศาสตร์ นอกจากนี้ยังมีขวานหินขัด กำไลหินขัดแถบอำเภอยางคายน ซึ่งเชื่อกันว่ากลุ่มชนแถบนี้ดำรงชีวิตภายใต้สังคมเกษตรกรรม มีการกำหนดอายุไว้ประมาณ 9,000 ปี

4,000 – 2,000 ปี ยุคสัมฤทธิ์ พบหลักฐานที่ทำให้สันนิษฐานได้ว่า มีการขุดแร่เหล็กและทองแดง ในบริเวณอำเภอบางคม และอำเภอมืองเลย ขึ้นมาใช้

ยุคประวัติศาสตร์

พบหลักฐานใบเสมาในพื้นที่อำเภอยางคายน อายุประมาณ 1,000-1,200 ปี ซึ่งเป็นยุคทวารวดี และแหล่งโบราณคดีในพื้นที่อำเภอยางคายน คาดว่ามีอายุใกล้เคียงกัน และในพื้นที่นี้มีชุมชนซึ่งมีความเจริญ จนมีสภาพเป็นเมือง อาทิ เมืองด่านซ้าย เมืองเชียงคาน เมืองท่าลี่ ส่วนเมืองเลย ได้ยกฐานะจากชุมชนบ้านแฮ่ ที่ตั้งอยู่ริมห้วยน้ำหมาน ซึ่งไหลจากภูเขาชื่อภูผาหมาน เป็นเมือง ในปี พ.ศ. 2396 โดยตั้งชื่อเมืองตามแม่น้ำใหญ่ ว่า “เมืองเลย” ในรัชสมัยพระบาทสมเด็จพระจอมเกล้าเจ้าอยู่หัว โดยให้ขึ้นกับเมืองหล่มสัก พร้อมทั้งแต่งตั้งหลวงศรีสงครามเป็นเจ้าเมืองคนแรก (ท้าวคำแสน)

นักสำรวจชาวฝรั่งเศส ชื่อ เอเจียน แอมอนิเย ได้เดินทางมาค้นหาศิลาจารึกและมาถึงเมืองเลย เมื่อ 29 กุมภาพันธ์ 2426 บรรยายสภาพเมืองเลยและอ่างบันทึกของมูโฮร์ (MOUHOT) นักสำรวจชาวฝรั่งเศส ซึ่งเดินทางมาถึงเมืองเลย ปี 2404 ว่า “...สภาพบ้านแฮ่ ตั้งอยู่ทั้งสองฝั่งห้วยน้ำหมาน ประกอบด้วยกระท่อมประมาณ 200 หลัง บนพื้นที่สูง น้ำไม่ท่วมถึง หมู่บ้านตั้งเรียงรายอยู่ใต้ร่มไม้ผล ใกล้กับทุ่งนา แม่น้ำเลยสามารถเดินเรือได้ในฤดูน้ำหลาก...”

“...ประชาชนครึ่งหนึ่งเป็นเกษตรกร และอีกครึ่งหนึ่งเป็นกรรมกรทำงานอุตสาหกรรม ผลิตอุปกรณ์ การไถนา และมีดีโอดี เพื่อจำหน่ายไปทั่วจังหวัดข้างเคียง จนถึงจังหวัดที่อยู่เลยโคราชขึ้นไปอีก แต่ที่ไม่มีโรงงาน ไม่มีเครื่องจักรไอน้ำ แล้วก็เป็นที่น่าสนใจ เมื่อเห็นว่าการตั้งเตาที่จะตีเหล็กนั้นมีราคาต่ำที่สุด คือ จะมีการขุดหลุมกว้าง 1 เมตรครึ่ง ที่ดินเขา แล้วช่างเหล็กจะเอาก้อนแร่ใส่เข้าไปในหลุมนั้น แล้วเผาด้วยถ่านไฟ ที่มีความร้อนสูง เมื่อร้อนได้ที่แล้ว เหล็กก็จะไหลลงไปหลุมที่พื้นดิน หลังจากนั้นก็จะนำเอาเหล็กเป็นก้อนออกจากหลุมดังกล่าวไปทำการตีเป็นเครื่องมือที่โรงตีเหล็ก ...”

“...ที่นี้ก็มีหลุมในดินอีก และมีไฟเผา ซึ่งจะมีเด็กคอยสูบลมด้วยท่อลมแฝด 2 ท่อ ซึ่งทำด้วยท่อนไม้กลวง โดยเอาปลายด้านหนึ่งฝังลงในดิน ภายในท่อสูบลมนี้จะมีลูกสูบทำด้วยสำลีจากตัวท่อสูบลมนี้จะมีหลอดไม้ไผ่ 2 หลอด ต่อไปที่เตาเผาเหล็ก เพื่อนำอากาศเข้าไปในเตาเผาซึ่งจะทำให้ไฟลุกกล้าเป็น...”

“...คนเมืองเลยไปคล้องช้างป่าแถบภาคใต้ของจังหวัดในเขตภูหลวงและภูเขียว เวลาออกเดินทาง พวกเขาจะทำการบวงสรวงวิญญูณเชื้อกยาวซึ่งมีปวงคล้องเอาช้างด้วยข้าว เหล้า เป็ด และไก่เสียก่อน นอกจากนั้น นายพรานจะให้คำแนะนำว่า ห้ามภรรยาทำการตัดผม หรือรับแขกต่างบ้านให้พักค้างคืนในบ้านเด็ดขาด ถ้าหากไม่ปฏิบัติตามข้อห้ามเหล่านี้ จะทำให้ช้างที่คล้องมาได้นั้นหลุดมือไป...”

ปี 2434 (รศ.110) พระบาทสมเด็จพระจุลจอมเกล้าเจ้าอยู่หัว ทรงสังเกตเห็นว่าฝรั่งตั้งท่าจะ รุกรานพระราชอาณาเขต จึงได้จัดการปกครองพระราชอาณาเขตเป็นมณฑล และ ปี 2435 กรมพระยาดำรง ราชานุภาพ เสนาบดีกระทรวงมหาดไทยได้จัดระบบการปกครองใหม่ เมืองเลยจึงแยกจากเมืองหล่มสัก ยกฐานะขึ้น เป็นเมืองโดยให้ขึ้นกับ มณฑลลาวพวน ที่ตั้งบัญชาการที่เมืองหนองคาย ก่อนที่จะย้ายมาตั้งที่บ้านหมากแข้งใน ปี 2436 (รศ.116) และเปลี่ยนชื่อเป็นมณฑลอุดรภายหลัง และยกฐานะขึ้นเป็นจังหวัดตามพระราชบัญญัติว่าด้วย ระเบียบบริหารแห่งราชอาณาจักรไทย พ.ศ. 2476 มีอำเภอ ดังนี้

1. อำเภอภูดง (อำเภอเมืองเลย ในปัจจุบัน)
2. อำเภอท่าลี่
3. อำเภอด่านซ้าย (โอนมาจากเมืองพิบูลโลก)
4. อำเภอวังสะพุง (โอนมาจากเมืองหล่มสัก)
5. อำเภอเชียงคาน (โอนมาจากเมืองพิชัย)

พระราชกรณียกิจ

พระบาทสมเด็จพระปรมินทรมหาภูมิพลอดุลยเดช รัชกาลที่ 9 และสมเด็จพระนางเจ้าพระบรมราชินีนาถ ในรัชกาลที่ 9 เสด็จเยี่ยมราษฎรจังหวัดเลย ครั้งแรก เมื่อวันที่ 6 พฤศจิกายน พ.ศ. 2498 โดยเสด็จ ด้วยเฮลิคอปเตอร์จากจังหวัดขอนแก่น แล้วประทับช้างเพื่อทอดพระเนตรทัศนียภาพบนยอดภูกระดึง อุทยาน แห่งชาติภูกระดึง เสด็จฯ ทอดพระเนตรสถานเพาะเลี้ยงครั้งที่บ้านศรีฐาน เสด็จฯ ถึงศาลากลางจังหวัดเลย เป็นเวลาพลบค่ำของวันเดียวกัน



ที่มา: หนังสือรอยเสด็จ เสด็จพระราชดำเนินเยี่ยมราษฎรภาคตะวันออกเฉียงเหนือ พุทธศักราช 2498 จัดพิมพ์โดย มหาวิทยาลัยขอนแก่น พุทธศักราช 2540

7 พฤศจิกายน 2498 พระบาทสมเด็จพระปรมินทรมหาภูมิพลอดุลยเดช รัชกาลที่ 9 และสมเด็จพระนางเจ้า พระบรมราชินีนาถ ในรัชกาลที่ 9 เสด็จออกยังพลับพลาที่ประทับ เพื่อเยี่ยมพสกนิกรชาวจังหวัดเลย ณ บริเวณ สนามหน้าศาลากลางจังหวัด พ.ต.อ.ต่อศักดิ์ ยมนาค ผู้ว่าราชการจังหวัดเลย ได้กราบบังคมทูลรายงานสภาพสังคม

เศรษฐกิจ ความว่า “...ประชากรตามสำรวจครั้งหลังสุดเมื่อ พ.ศ.2490 มีจำนวน 134,012 คน หรือ เฉลี่ยแล้ว 12 คน ต่อ 1 ตารางกิโลเมตร ...ในฤดูหนาวอุณหภูมิลงต่ำถึง 30 องศาฟาเรนไฮต์ มีหมอกจัดบางวัน บางวันมีหมอกจนถึงเวลา 09.00 น. กล่าวถึงอาชีพสำคัญของราษฎรจังหวัดนี้คือ การทำนา ทำไร่ฝ้าย ไร่พริก ไร่ยาสูบ ไร่ข้าวโพด และถั่ว งา ซึ่งปรากฏว่าได้ผลดี เพราะพื้นดิน มีปุ๋ยธรรมชาติ ส่วนการปลูกต้นไม้ต่างๆ มีน้อย...” พระบาทสมเด็จพระปรมินทรมหาภูมิพลอดุลยเดช รัชกาลที่ 9 ทรงมีพระราชดำรัสตอบโดยรับสั่งถึงความทุกข์ยากลำบากของราษฎร ทรงเป็นห่วงและขอให้ทุกคนมีความมานะ อดทน ในการทำมาหากิน และนอกจากทำนาแล้ว ควรทำครั้งด้วย และได้เสด็จไปทอดพระเนตรสถานีทดลองและส่งเสริมการเพาะเลี้ยงครั้ง (ปัจจุบันสวนครั่งอยู่ในพื้นที่ของอำเภอภูกระดึง) ทรงสนพระทัยกิจการของสถานีทดลอง สถิติครั้งที่ส่งออกนอกประเทศปี 2496 เป็นมูลค่า 75 ล้านบาท ปี 2497 ส่งออกเป็นมูลค่า 157 ล้านบาท และปี 2498 เพียง 6 เดือน มีมูลค่า 94 ล้านบาท ²

จังหวัดเลยมีเจ้าเมือง ข้าหลวงประจำจังหวัดและผู้ว่าราชการจังหวัด 49 คน นายชัยวัฒน์ ชื่นโกสุม เป็นผู้ว่าราชการจังหวัด ลำดับที่ 49 ดำรงตำแหน่ง ตั้งแต่วันที่ 1 ตุลาคม 2560

1.2 ลักษณะทางกายภาพ

1.2.1 ที่ตั้งและขนาด

ตั้งอยู่ในภาคตะวันออกเฉียงเหนือตอนบน ห่างจากกรุงเทพมหานคร ประมาณ 520 กม. มีเนื้อที่ประมาณ 11,424 ตารางกิโลเมตร หรือ ประมาณ 7,140,382 ไร่

ทิศเหนือ	ติดต่อกับ ประเทศสาธารณรัฐประชาธิปไตยประชาชนลาว
ทิศตะวันตก	ติดต่อกับ เทือกเขาเพชรบูรณ์ อำเภอหล่มเก่า จังหวัดเพชรบูรณ์ อำเภอนครไทย อำเภอชาติตระการ จังหวัดพิษณุโลก
ทิศตะวันออก	ติดต่อกับ อำเภอสังขม จังหวัดหนองคาย อำเภอน้ำโสม จังหวัดอุดรธานี อำเภอศรีบุญเรือง อำเภอสุวรรณคูหา อำเภอนากลาง และอำเภอนาวัง จังหวัดหนองบัวลำภู
ทิศใต้	ติดต่อกับ อำเภอน้ำหนาว จังหวัดเพชรบูรณ์ อำเภอภูผาม่าน อำเภอสีชมพู จังหวัดขอนแก่น

จังหวัดเลยมีพื้นที่ชายแดนติดต่อกับสาธารณรัฐประชาธิปไตยประชาชนลาว (สปป.ลาว) ความยาว 197 กิโลเมตร มีแม่น้ำโขง แม่น้ำเหืองและแนวสันเขาเป็นแนวพรมแดนติดต่อกับแขวงไซยะบูลี และแขวงเวียงจันทน์ของ สปป.ลาว

- แม่น้ำโขงระยะทางยาว 71 กิโลเมตร อยู่ในเขตอำเภอปากชม และอำเภอเชียงคาน
- แม่น้ำเหืองระยะทางยาว 123 กิโลเมตร อยู่ในเขตอำเภอท่าลี่ อำเภอภูเรือ อำเภอด่านซ้าย และอำเภอนาแห้ว
- แนวสันเขาในอำเภอนาแห้วมีความยาว 3 กิโลเมตร

² ที่มา: หนังสือรอยเสด็จ เสด็จพระราชดำเนินเยี่ยมราษฎรภาคตะวันออกเฉียงเหนือ พุทธศักราช 2498 จัดพิมพ์โดย มหาวิทยาลัยขอนแก่น พุทธศักราช 2540

อำเภอที่มีพื้นที่ชายแดนติดต่อกับ สปป.ลาว ได้แก่

- อำเภอปากชม ติดต่อกับบ้านวัง เมืองหมื่น แขวงเวียงจันทน์ (ระยะทางระหว่างแขวงเวียงจันทน์กับ อำเภอปากชม ประมาณ 160 กิโลเมตร) ซึ่งมีแม่น้ำโขงเป็นเส้นกั้นพรมแดน
- อำเภอท่าลี่ ติดต่อกับบ้านเมืองหมอ เมืองแก่นท้าว แขวงไชยบุรี (ระยะทางระหว่างแขวงไชยบุรีกับ อำเภอท่าลี่ประมาณ 210 กิโลเมตร) มีแม่น้ำเหืองเป็นเส้นกั้นพรมแดน
- อำเภอเชียงคาน ติดต่อกับเมืองसानะคามแขวงเวียงจันทน์(ระยะทางระหว่างเมืองसानะคามกับอำเภอเชียงคาน ประมาณ 3 - 5 กิโลเมตร) ซึ่งมีแม่น้ำโขงเป็นเส้นกั้นพรมแดน
- อำเภอด่านซ้าย ติดต่อกับบ้านนาข่า เมืองบ่อแต่น แขวงไชยบุรี ระยะทางระหว่างเมืองบ่อแต่นกับอำเภอด่านซ้ายประมาณ 30 กิโลเมตร
- อำเภอนาแห้ว ติดต่อกับบ้านเหมืองแพร์ เมืองบ่อแต่น แขวงไชยบุรี มีระยะทางระหว่างเมืองบ่อแต่นกับอำเภอนาแห้ว ประมาณ 40 กิโลเมตร
- อำเภอภูเรือ ติดต่อกับเมืองแก่นท้าว เมืองบ่อแต่น แขวงไชยบุรี

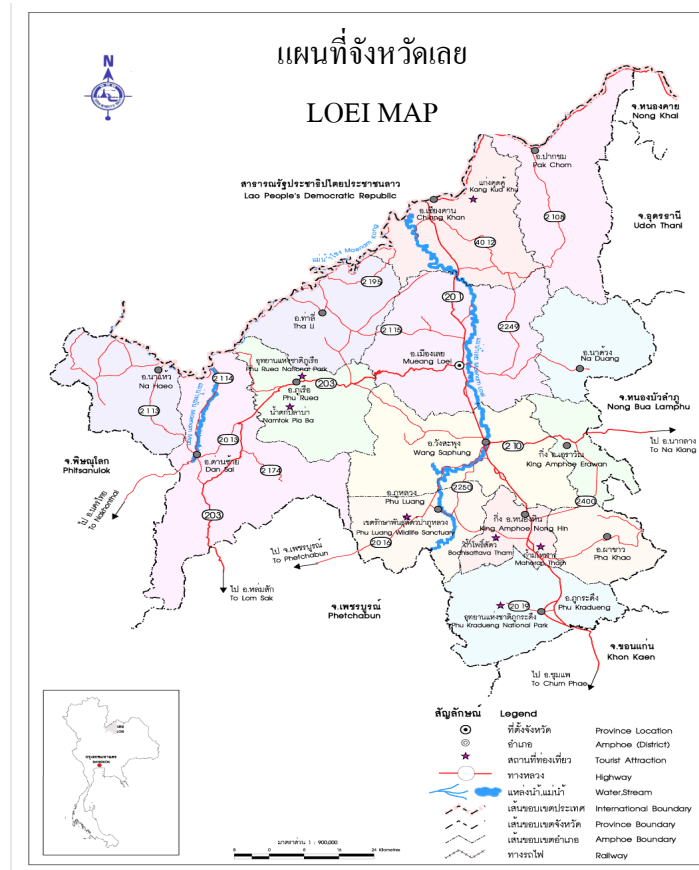

1.2.2 ลักษณะภูมิประเทศและสภาพธรณีสัณฐาน

สภาพภูมิประเทศโดยทั่วไป ของจังหวัดเลย มีภูเขาล้อมรอบตัวเมือง ลักษณะเป็นแอ่งกระทะ สูงจากระดับน้ำทะเล เฉลี่ยประมาณ 250 เมตร ณ สถานีอุตุนิยมวิทยา ซึ่งสามารถแบ่งลักษณะภูมิประเทศออกเป็น 3 เขต ดังนี้คือ

- (1) **เขตภูเขาสูง** ทางด้านทิศตะวันตกทั้งหมด เริ่มตั้งแต่อำเภอภูกระดึง ขึ้นไปอำเภอภูหลวง อำเภอภูเรือ อำเภอท่าลี่ และ เขตอำเภอด่านซ้าย อำเภอนาแห้ว ทั้งหมด มีความสูงตั้งแต่เฉลี่ย 600 เมตร จากระดับน้ำทะเล

(2) **เขตที่ราบเชิงเขา** ได้แก่ บริเวณตอนใต้และตะวันออกของจังหวัด ได้แก่ อำเภอนาดูน อำเภอปากชม และพื้นที่บางส่วนในเขตอำเภอภูกระดึงและอำเภอภูหลวง เป็นเขตที่ไม่ค่อยมีภูเขาสูงนัก มีที่ราบเชิงเขาพอที่จะทำการเพาะปลูกได้ มีประชาชนหนาแน่นปานกลาง

(3) **เขตที่ราบลุ่ม** มีพื้นที่น้อยมากในตอนกลางของจังหวัดคือ ลุ่มน้ำเลย ลุ่มน้ำโขง ได้แก่ บริเวณอำเภอวังสะพุง อำเภอเมือง อำเภอเชียงคาน เป็นเขตที่ทำการเกษตรได้ดี มีประชากรหนาแน่นมากกว่าเขตอื่น

ภูมิประเทศส่วนใหญ่ เป็นเทือกเขาในแนวทิศเหนือใต้ โดยมีที่ราบลุ่มระหว่างหุบเขา ขนาดไม่ใหญ่มากนัก สลับอยู่แนวเทือกเขาเหล่านั้น หินที่พบในบริเวณนี้ ส่วนใหญ่มีอายุมาก เช่น

หินแปร ยุคไซลูเรียน - ดีโวเนียน	อายุ 438-378 ล้านปี
หินปูน ยุคดีโวเนียนตอนกลาง	อายุ 385 ล้านปี
หินตะกอนและหินแปรชั้นต่ำ	อายุ 360-280 ล้านปี
หิน ยุคคาร์บอนิเฟอรัส	
หินปูนและหินดินดาน ยุคเพอร์เมียน	อายุ 286-248 ล้านปี
หินตะกอน ยุคไตรแอสซิก	อายุ 220 ล้านปี

และพบหินยุคโคราช บริเวณเขายอดราบอยู่บนหินเหล่านี้ เช่น ภูผาจิต ภูกระดึง ภูหลวง ภูหอ ภูซัด ภูเมียง (อำเภอนาแห้ว) เนื่องจากชั้นหินเกือบทั้งหมดวางอยู่แนวเหนือ - ใต้ จึงควบคุมให้เกิดที่ราบลุ่มระหว่างหุบเขาและทิศทางแนวเหนือใต้ด้วย แม่น้ำเลยจึงไหลจากใต้ขึ้นเหนือ

1.2.3 สภาพธรณีวิทยา

หมวดหินที่พบในจังหวัดเลย มีรายละเอียดสังเขป ดังนี้

1. **หินห้วยหินลาด** (Huai Hinlat Formation) พบบริเวณหินลาด กม.ที่ 109.5 บนถนนสายขอนแก่น-เลย ทิศใต้ผานกเค้า อำเภอภูกระดึง ประกอบด้วยหินกรวดมนเนื้อปูน (Limestone Conglomerate) เป็นหินฐานและมีหินดินดาน หินทรายแป้งและหินสีแดง สลับกับหินดินดานและหินปูนสีเทา มีอายุประมาณยุคไตรแอสซิกตอนกลาง (Upper Triassic Period)

2. **หมวดหินภูกระดึง** (Phu Kradung Formation) หินแม่แบบที่เชิงภูเขาของภูกระดึง ตำบลศรีฐาน อำเภอภูกระดึง ประกอบด้วย หินจำพวกหินทรายเนื้อละเอียด และหินดินดาน ง่ายต่อการผุพัง จึงทำให้สภาพภูมิประเทศ ที่ประกอบด้วยหินหน่วยนี้ เป็นที่ราบ และมักจะเป็นฐานของสันเขา ที่เกิดจากหน่วยหินพระวิหาร มีความหนาประมาณ 800-1,100 เมตร มีอายุประมาณยุคจูราสสิคตอนบน (Over Jurassic Period)



ภาพถ่ายดาวเทียม อุทยานแห่งชาติภูกระดึง

1.2.4 สภาพอุทกธรณีวิทยา

ส่วนใหญ่จะเป็นชั้นหินใต้หินเฉพาะแห่ง (Lacolly Productive Aquifers) ซึ่งให้น้ำในปริมาณมากพอสมควรเป็นแห่ง ๆ ชั้นหินอุ้มน้ำส่วนใหญ่ เป็นหินใต้ น้ำชุดโคราชตอนล่าง (Lower Korat Aquifer:Jik) บ่อลึกประมาณ 60 เมตร ให้น้ำมากถึง 10-50 ลูกบาศก์เมตร/ชม. คุณภาพน้ำดีสามารถดื่มได้

1.2.5 สภาพปฐพีวิทยา

สภาพปฐพีวิทยา ประกอบด้วย ชุดดินหางดง ชุดดินพาน ชุดดินราชบุรี ชุดดินแม่ลาย มีการระบายน้ำเร็ว หรือ ค่อนข้างเร็ว มีความอุดมสมบูรณ์ต่ำถึงปานกลาง ปฏิกริยาดินเป็นกรดปานกลาง ถึงเป็นด่างอ่อนประมาณ 6.0-8.0 กลุ่มดินเหล่านี้ มีสภาพพื้นที่ราบเรียบ เหมาะสำหรับทำนา ไม่มีดินเค็ม

ส่วนกลุ่มดินที่มีสภาพพื้นดินเป็นลูกคลื่น ลอนลาดไปจนถึงเนินเขาเป็นดินร่วนเหนียว ดินเหนียวปนทรายแป้ง มีการระบายน้ำดีถึงปานกลาง ซึ่งได้แก่ ชุดดินเลย ชุดดินวังไผ่ ชุดดินธาตุพนม ชุดดินด่านซ้าย ชุดดินสันป่าตอง ชุดดินห้วยฉัตร ชุดดินโคราช ชุดดินเหล่านี้เป็นชุดดินส่วนใหญ่ของจังหวัดเลย ที่มีความลาดชัน และมักเกิดปัญหาเกี่ยวกับการชะล้างพังทลายของหน้าดิน ซึ่งจังหวัดต้องปลูกพืชตามระบบดิน น้ำและการบำรุงดิน ดินที่ไม่เหมาะสมกับการเกษตรของจังหวัดเลย ซึ่งเป็นผลให้เกิดการชะล้างพังทลายของหน้าดิน จนบางแห่งเหลือแต่หินโผล่ บริเวณอำเภอด่านซ้าย นาแห้ว ภูหลวง ปากชม จึงมีผลกระทบต่อระบบนิเวศ

1.2.6 สภาพอุทกวิทยาของกลุ่มน้ำ

มีการกระจายแหล่งน้ำตามธรรมชาติไม่มาก มีแม่น้ำโขง เหือง เลย น้ำหมาน น้ำพอง น้ำसान ห้วย ลำธาร คลอง จำนวน 922 สาย หนองบึง 148 แห่ง น้ำพุ น้ำซับ 72 แห่ง ในฤดูแล้งแหล่งน้ำเล็กๆ ขอดลงเหลือแต่แม่น้ำสายใหญ่ ๆ

การแบ่งลุ่มน้ำหลักโดยคณะกรรมการอุทกวิทยาแห่งชาติ จังหวัดเลยอยู่ในเขต 3 ลุ่มน้ำ คือลุ่มน้ำโขง พื้นที่ 9,372 ตร.กม. (82%) ลุ่มน้ำชี 1,476 ตร.กม. (13%) และลุ่มน้ำป่าสัก พื้นที่ 576 ตร.กม. (5%) ลำน้ำที่สำคัญ 5 ลำน้ำ คือ น้ำเลย น้ำเหือง น้ำโขง น้ำพอง และแม่น้ำป่าสัก จำนวนลำห้วยสาขา รวม 484 สาย

การแบ่งลุ่มน้ำย่อย โดยแบ่งตามชื่อลำน้ำที่สำคัญ 5 ลุ่มน้ำ คือ³

(1) **ลุ่มน้ำเลย** พื้นที่ 3,891 ตารางกิโลเมตร คิดเป็นร้อยละ 34 ของพื้นที่บนเทือกเขาภูหลวง ไหลผ่านอำเภอกุหลอง วังสะพุง เมืองเลยและไหลลงสู่แม่น้ำโขง ที่อำเภอเชียงคาน มีลำห้วยสาขารวม 147 สาย อยู่ในเขตอำเภอกุหลอง วังสะพุง เมืองเลย อำเภอเอราวัณ และพื้นที่บางส่วนของอำเภอนาดัง เชียงคาน และอำเภอหนองหิน แม่น้ำเลยมีความยาว 231 กิโลเมตร อยู่ในเขตจังหวัดเลย 120 กิโลเมตร ปริมาณน้ำท่าเฉลี่ย 1,168 ล้านลูกบาศก์เมตรต่อปี

(2) **ลุ่มน้ำเหือง** พื้นที่ 3,127 ตารางกิโลเมตร คิดเป็นร้อยละ 27.4 ของพื้นที่จังหวัด ต้นน้ำอยู่ในเขตอำเภอนาแห้ว ไหลไปอำเภอท่าลี่ ลงแม่น้ำโขงที่บ้านท่าดีหมี อำเภอเชียงคาน มีลำห้วยสาขารวม 163 สาย อยู่ในเขตอำเภอนาแห้ว อำเภอกุเรือะและบางส่วนของอำเภอด่านซ้าย อำเภอเชียงคาน มีความยาวประมาณ 130 กิโลเมตร ปริมาณน้ำท่าเฉลี่ย 1,045 ล้านลูกบาศก์เมตรต่อปี

(3) **ลุ่มน้ำโขง** พื้นที่ 2,354 ตารางกิโลเมตร คิดเป็นร้อยละ 20.6 ของพื้นที่จังหวัด เป็นช่วงที่แม่น้ำโขงไหลผ่านจังหวัดเลยไปจังหวัดหนองคาย มีลำห้วยสาขา 59 สาย อยู่ในเขตอำเภอเชียงคานและปากชม ปริมาณน้ำท่าเฉลี่ย 787 ล้านลูกบาศก์เมตรต่อปี

(4) **ลุ่มน้ำพอง** พื้นที่ 1,476 ตารางกิโลเมตร คิดเป็นร้อยละ 13.0 ของพื้นที่จังหวัด มีลำห้วยสาขา 67 สาย อยู่ในเขตอำเภอกุระดิง อำเภอผาขาว และบางส่วนของอำเภอหนองหิน อำเภอนาดัง ปริมาณน้ำท่าเฉลี่ย 477 ล้านลูกบาศก์เมตรต่อปี

(5) **ลุ่มน้ำป่าสัก** พื้นที่ 576 ตารางกิโลเมตร คิดเป็นร้อยละ 5.0 ของพื้นที่จังหวัด มีลำห้วยสาขา 48 สาย อยู่ในเขตบางส่วนของอำเภอด่านซ้าย มีความยาวประมาณ 18 กิโลเมตร ปริมาณน้ำท่าเฉลี่ย 193 ล้านลูกบาศก์เมตรต่อปี



³ ที่มา : โครงการชลประทานเลย

1.2.7 แหล่งน้ำที่สำคัญ

จังหวัดเลยมีพื้นที่การเกษตร 2,614,117 ไร่ ได้รับการพัฒนาเป็นพื้นที่ชลประทานที่มีระบบส่งน้ำแล้วของโครงการขนาดกลาง ขนาดเล็กและสถานีสูบน้ำด้วยไฟฟ้า รวมพื้นที่ชลประทาน 141,700 ไร่ คิดเป็นร้อยละ 5.4 ของพื้นที่การเกษตรทั้งหมด เป็นงานที่กรมชลประทานดำเนินการ 331 แห่ง เก็บกักน้ำได้ 145.723 ล้าน ลบ.ม. คิดเป็นร้อยละ 3.9 ของปริมาณน้ำท่าจังหวัดเลย (น้ำท่าคือ น้ำที่ไหลในลำน้ำต่างๆในฝนปีปกติจะมีทั้งหมด 3,750 ล้าน ลบ.ม./ปี)

ประเภทโครงการ	จำนวน (แห่ง)	เก็บกักน้ำได้ (ล้านลูกบาศก์เมตร)	พื้นที่รับประโยชน์ (ไร่)
โครงการชลประทานขนาดกลาง	15	115.82	22,185
โครงการชลประทานขนาดเล็ก	252	29.903	16,184
สถานีสูบน้ำด้วยไฟฟ้า	64		103,331
รวมพื้นที่ชลประทาน	331	145.723	141,700

1.2.8 สภาพภูมิอากาศ ⁴ (ข้อมูล ณ เดือนสิงหาคม 2560)

จังหวัดเลยอยู่ใต้อิทธิพลของลมมรสุมตะวันตกเฉียงใต้ และมรสุมตะวันออกเฉียงเหนือ ช่วงเดือนมิถุนายน – ตุลาคมจะมีลมมรสุมหรือแนวปะทะโซนร้อน (Inter Tropical Convergence Zone:ITCZ) พาดผ่านทำให้มีฝนตกติดต่อกันหลายวัน และบางครั้งจะมีพายุหมุนเขตร้อน (Tropical Cycloen) เคลื่อนเข้ามาผ่านเป็นครั้งคราวซึ่งจะมีฝนตกหนัก ปริมาณฝน 5 ปี (พ.ศ. 2555 – พ.ศ. 2559) ฝนตกมากที่สุดในปี พ.ศ. 2556 วัดได้ 1,548.5 มม. จำนวน 110 วัน และฝนตกน้อยที่สุดในปี พ.ศ. 2558 วัดได้ 895.3 มม. จำนวน 112 วัน

อุณหภูมิสูงสุดวัดได้ 43.5 องศาเซลเซียส เมื่อวันที่ 25 เมษายน 2517 และอุณหภูมิต่ำสุดวัดได้ - 1.3 องศาเซลเซียส เมื่อวันที่ 2 มกราคม 2517 ช่วง 5 ปี ย้อนหลัง (พ.ศ. 2555 – 2559) อุณหภูมิสูงสุดวัดได้ 43.0 องศาเซลเซียส เมื่อวันที่ 17 เมษายน 2559 อุณหภูมิต่ำสุดวัดได้ 5.5 องศาเซลเซียส เมื่อวันที่ 23 มกราคม 2557 **และในปี พ.ศ. 2560** อุณหภูมิสูงสุดวัดได้ 39.9 องศาเซลเซียส เมื่อวันที่ 22 เมษายน 2560 และอุณหภูมิต่ำสุดวัดได้ 12.5 องศาเซลเซียส เมื่อวันที่ 6 กุมภาพันธ์ 2560

⁴ ที่มา : สถานีอุตุนิยมวิทยาเลย

1.3 ข้อมูลการปกครอง/ประชากร

1.3.1 ลักษณะการปกครอง

แบ่งการปกครองออกเป็น 14 อำเภอ 89 ตำบล (ไม่รวมตำบลกุดป่องซึ่งอยู่ในเขตเทศบาลเมือง) 918 หมู่บ้านองค์กรปกครองส่วนท้องถิ่น ประกอบด้วย องค์การบริหารส่วนจังหวัด 1 แห่ง เทศบาลเมือง 2 แห่ง เทศบาลตำบล 27 แห่ง องค์การบริหารส่วนตำบล 71 แห่ง

จังหวัดเลยแบ่งการปกครองเป็น 14 อำเภอ คือ

1. อำเภอเมืองเลย				
2. อำเภอวังสะพุง	ห่างจากตัวจังหวัดเลย	22	กิโลเมตร	
3. อำเภอท่าลี่	ห่างจากตัวจังหวัดเลย	46	กิโลเมตร	
4. อำเภอเชียงคาน	ห่างจากตัวจังหวัดเลย	48	กิโลเมตร	
5. อำเภอด่านซ้าย	ห่างจากตัวจังหวัดเลย	82	กิโลเมตร	
6. อำเภอภูกระดึง	ห่างจากตัวจังหวัดเลย	74	กิโลเมตร	
7. อำเภอปากชม	ห่างจากตัวจังหวัดเลย	92	กิโลเมตร	
8. อำเภอภูเรือ	ห่างจากตัวจังหวัดเลย	49	กิโลเมตร	
9. อำเภอนาแห้ว	ห่างจากตัวจังหวัดเลย	117	กิโลเมตร	
10.อำเภอนาดูน	ห่างจากตัวจังหวัดเลย	37	กิโลเมตร	
11.อำเภอภูหลวง	ห่างจากตัวจังหวัดเลย	50	กิโลเมตร	
12.อำเภอผาขาว	ห่างจากตัวจังหวัดเลย	63	กิโลเมตร	
13.อำเภอเอราวัณ	ห่างจากตัวจังหวัดเลย	42	กิโลเมตร	
14.อำเภอหนองหิน	ห่างจากตัวจังหวัดเลย	47	กิโลเมตร	

1.3.2 ด้านประชากร (ข้อมูล ณ 9 กันยายน 2563)⁵

จำนวนประชากร 638,671 คน เพศชาย 320,302 คน เพศหญิง 318,369 คน
จำนวนบ้าน (หลัง) 225,953 ครัวเรือน

ที่	จังหวัด/อำเภอ/ ตำบล	เขตปกครอง		จำนวนประชากร			จำนวนบ้าน
		ตำบล	หมู่บ้าน	ชาย	หญิง	รวม	
	จังหวัดเลย	89	918	320,302	318,369	638,671	225,953
1	อำเภอเมืองเลย	13	135	61,639	61,338	122,977	51,306
2	อำเภอวังสะพุง	10	144	55,304	56,181	111,485	38,114
3	อำเภอเชียงคาน	8	82	30,354	30,668	61,022	22,037
4	อำเภอท่าลี่	6	41	14,051	14,104	28,155	10,705
5	อำเภอด่านซ้าย	10	99	26,015	25,319	51,334	17,756

⁵ ที่มา : ที่ทำการปกครองจังหวัดเลย

ที่	จังหวัด/อำเภอ/ ตำบล	เขตปกครอง		จำนวนประชากร			จำนวนบ้าน
		ตำบล	หมู่บ้าน	ชาย	หญิง	รวม	
6	อำเภอภูกระดึง	4	54	17,354	17,141	34,495	11,356
7	อำเภอปากชม	6	50	21,335	20,808	42,143	14,237
8	อำเภอภูเรือ	6	47	11,496	11,033	22,529	8,731
9	อำเภอนาแห้ว	5	34	5,893	5,795	11,688	3,923
10	อำเภอนาดัว่ง	4	41	13,358	13,142	26,500	8,913
11	อำเภอภูหลวง	5	46	12,659	12,370	25,029	7,653
12	อำเภอผาขาว	5	64	21,199	21,051	42,250	11,860
13	อำเภอเอราวัณ	4	47	17,046	17,028	34,074	11,391
14	อำเภอหนองหิน	3	34	12,599	12,391	24,990	7,971

1.4 ข้อมูลเศรษฐกิจ⁶

สถานการณ์ด้านเศรษฐกิจ การลงทุน และแรงงาน

1.4.1 ด้านเศรษฐกิจจังหวัด

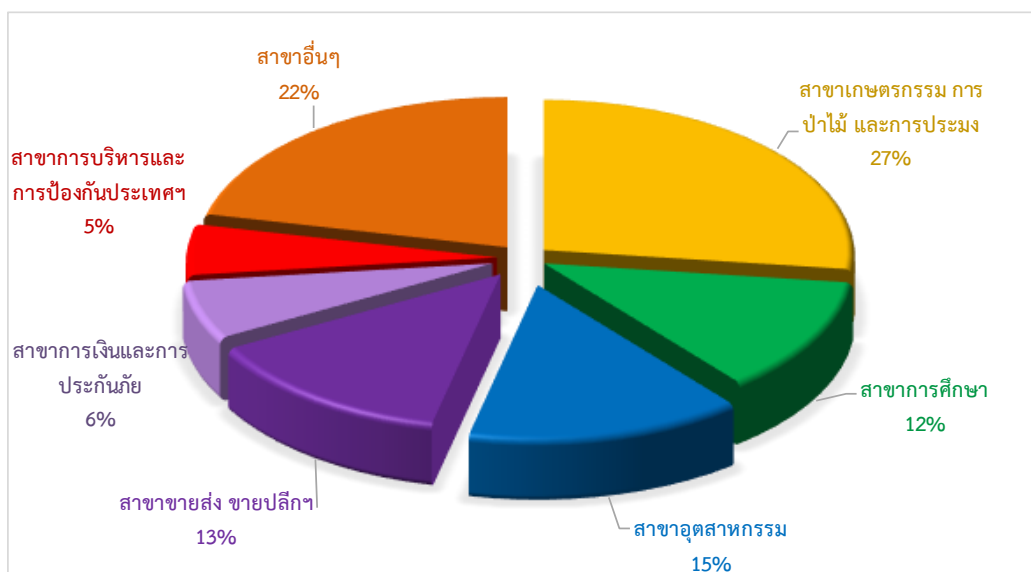

⁶ ที่มา : สำนักงานคลังจังหวัดเลย , สำนักงานคณะกรรมการพัฒนาการเศรษฐกิจและสังคมแห่งชาติ

ในปี 2561 จังหวัดเลยมีผลิตภัณฑ์มวลรวมจังหวัด 54,769 ล้านบาทโครงสร้างเศรษฐกิจขึ้นอยู่กับสาขาเกษตรกรรม รองลงมาสาขาอุตสาหกรรม สาขาการขนส่ง ขยายปลีกฯ และสาขาการศึกษา ตามลำดับดังนี้

- สาขาเกษตรกรรม การป่าไม้ และการประมง มีมูลค่า 14,789 ล้านบาท สัดส่วนคิดเป็นร้อยละ 27.00 พืชเศรษฐกิจที่สำคัญของจังหวัดเลยได้แก่ ยางพารา มันสำปะหลัง ข้าว ข้าวโพดเลี้ยงสัตว์ และอ้อยโรงงาน
- สาขาอุตสาหกรรม มีมูลค่า 7,868 ล้านบาท สัดส่วนคิดเป็นร้อยละ 14.4
- สาขาการขนส่ง ขยายปลีกฯ มีมูลค่า 7,320 ล้านบาท สัดส่วนคิดเป็นร้อยละ 13.4
- มีมูลค่า 6,672 ล้านบาท สัดส่วนคิดเป็นร้อยละ 12.2
- สาขาการเงินและการประกันภัย มีมูลค่า 3,417 ล้านบาท สัดส่วนคิดเป็นร้อยละ 6.2
- สาขาบริหารราชการและการป้องกันประเทศฯ มีมูลค่า 2,935 ล้านบาท สัดส่วนคิดเป็นร้อยละ 5.4
- สาขาอื่นๆ มีมูลค่า 11,767 ล้านบาท สัดส่วนคิดเป็นร้อยละ 21.5

ผลิตภัณฑ์มวลรวมจังหวัดเลย ณ ราคาประจำปี แบบดัชนีลูกโซ่ (Chain Volume Measure: CVM)

	มูลค่า (ล้านบาท)				
	2557p	2558p	2559p	2560p	2561p
ภาคเกษตร	12,824	12,773	13,253	14,608	14,789
สาขาเกษตรกรรม การป่าไม้ และการประมง	12,824	12,773	13,253	14,608	14,789
ภาคนอกเกษตร	29,826	29,793	33,515	37,743	39,980
สาขาการทำเหมืองแร่และเหมืองหิน	1,026	719	1,084	1,375	1,215
สาขาอุตสาหกรรม	5,510	4,255	5,738	7,415	7,868
สาขาการไฟฟ้า ก๊าซ ไอน้ำ และระบบปรับอากาศ	498	482	510	512	654
สาขาจัดหน้า การจัดการ และการบำบัดน้ำเสีย	125	142	150	186	187
สาขาการก่อสร้าง	1,880	1,790	1,960	2,104	2,146
สาขาขนส่งและการขายปลีก การซ่อมแซมยานยนต์	4,636	5,171	5,995	6,740	7,320
สาขาการขนส่งและสถานที่เก็บสินค้า	665	737	819	951	1,100
สาขาที่พักแรมและบริการด้านอาหาร	454	561	621	702	786
สาขาข้อมูลข่าวสารและการสื่อสาร	300	341	292	351	369
สาขาการเงินและการประกันภัย	2,534	2,787	3,019	3,185	3,417
สาขากิจกรมด้านอสังหาริมทรัพย์	1,513	1,560	1,775	2,151	2,556
สาขากิจกรมทางวิชาชีพ วิทยาศาสตร์ และเทคนิค	19	32	18	25	15
สาขากิจกรมการบริหารและการสนับสนุน	78	93	108	115	142
สาขาการบริหารราชการ การป้องกันประเทศ	1,971	2,598	2,688	2,757	2,935
สาขาการศึกษา	6,581	6,405	6,482	6,774	6,672
สาขาการบริการด้านสุขภาพและงานสังคมสงเคราะห์	1,443	1,500	1,595	1,661	1,785
สาขาศิลปะ ความบันเทิง และนันทนาการ	183	191	237	281	327
สาขากิจกรมการบริการอื่น ๆ	410	429	425	461	486
ผลิตภัณฑ์มวลรวมจังหวัด (GPP)	42,650	42,566	46,769	52,351	54,769
ค่าเฉลี่ยผลิตภัณฑ์มวลรวมต่อคน (บาท)	78,330	78,217	85,983	96,296	100,796
ประชากร (1,000 คน)	544	544	544	544	543

ข้อมูลเพิ่มเติมที่เกี่ยวข้อง
 GRP, GPP, PER CAPITA ณ ราคาประจำปี อนุกรมใหม่ แบบดัชนีลูกโซ่ (Chain Volume Measure: CVM)
 ปี 2561p (2018p)

ลำดับ		GRP (ล้านบาท)	ประชากร (1,000 คน)	รายได้ต่อหัว (บาท)	ลำดับรายได้ (ของภาค)	ลำดับ GRP (ของภาค)
1	ภาคตะวันออกเฉียงเหนือ	1,559,266	18,595	83,856	7	3
2	ภาคเหนือ	1,266,662	11,422	110,897	6	5
3	ภาคใต้	1,402,735	9,535	147,115	5	4
4	ภาคตะวันออก	3,026,495	5,951	508,568	1	2
5	ภาคตะวันตก	579,815	3,665	158,206	4	7
6	ภาคกลาง	863,328	3,177	271,759	3	6
7	กรุงเทพมหานครฯและปริมณฑล	7,667,272	16,763	457,399	2	1
	ประเทศไทย (GDP)	16,365,574	69,107	236,815		

	GPP (ล้าน บาท)	รายได้ต่อหัว (บาท)	ประชากร (1,000 คน)	รายได้ต่อหัว ลำดับ (ภาค)	รายได้ต่อหัว ลำดับ (ประเทศ)	GPP ลำดับ (ภาค)	GPP ลำดับ (ประเทศ)
ภาคตะวันออกเฉียงเหนือ							
ขอนแก่น	211,192	122,950	1,718	1	31	2	16
อุดรธานี	111,635	88,194	1,266	5	53	4	24
เลย	54,769	100,796	543	3	43	13	47
หนองคาย	42,359	92,825	456	4	50	15	57
มุกดาหาร	25,363	62,766	404	18	72	18	73
นครพนม	44,184	78,802	561	6	56	14	54
สกลนคร	59,297	64,084	925	17	71	11	45
กาฬสินธุ์	59,251	73,998	801	8	61	12	46
นครราชสีมา	295,511	117,517	2,515	2	34	1	11
ชัยภูมิ	65,653	69,730	942	13	67	9	42
ยโสธร	27,793	60,055	463	20	75	17	70
อุบลราชธานี	124,217	71,469	1,738	10	64	3	20
ร้อยเอ็ด	75,602	70,803	1,068	11	65	7	38
บุรีรัมย์	82,429	67,142	1,228	15	69	5	34
สุรินทร์	75,891	70,556	1,076	12	66	6	37
มหาสารคาม	59,695	75,418	792	7	60	10	44
ศรีสะเกษ	72,484	73,958	980	9	62	8	39
หนองบัวลำภู	29,053	60,776	478	19	74	16	68
อำนาจเจริญ	18,569	65,742	282	16	70	20	75
บึงกาฬ	24,321	67,476	360	14	68	19	74

ตารางอัตราการขยายตัวของ GPP ของจังหวัดเลย (ตั้งแต่ปี 2557- 2561p)

สาขาการผลิต	อัตราการขยายตัว(Growth rate)					Average 5 year
	2557	2558	2559	2560	2561	
ภาคเกษตร	13.5	6.2	5.9	5.3	10.8	8.4
สาขาพืชผล ปศุสัตว์ และการป่าไม้	13.5	6.2	5.9	5.3	10.8	8.4
ภาคนอกเกษตร	2.1	1.5	4.4	9.8	10.8	5.7
สาขาการทำเหมืองแร่และเหมืองหิน	-4.3	-35.8	18.4	26.5	-12.0	-1.4
สาขาการผลิต	35.1	-4.1	-0.2	24.0	37.6	18.5
สาขาการไฟฟ้า ก๊าซ ไอน้ำ และระบบปรับอากาศ	4.6	-1.1	8.3	-0.9	30.4	8.3
สาขาจัดหาน้ำ การจัดการ และการบำบัดน้ำเสีย ของเสียและสิ่งปฏิกูล	-3.6	19.4	5.9	12.2	2.6	7.3
สาขาการก่อสร้าง	-6.4	-0.7	12.2	5.6	0.4	2.2
สาขาขนส่งและการขายปลีก การซ่อมแซมยานยนต์และรถจักรยานยนต์	6.5	11.3	9.4	8.5	5.3	8.2
สาขาการขนส่งและสถานที่เก็บสินค้า	15.2	-1.9	6.0	14.5	16.9	10.1
สาขาที่พักแรมและบริการด้านอาหาร	0.2	18.3	4.9	7.5	7.7	7.7
สาขาข้อมูลข่าวสารและการสื่อสาร	-14.3	14.5	-14.9	15.7	7.3	1.7
สาขาการเงินและการประกันภัย	10.6	9.6	7.7	6.0	8.6	8.5
สาขากิจกรรมด้านอสังหาริมทรัพย์	-21.7	2.0	14.1	21.3	18.3	6.8
สาขากิจกรรมทางวิชาชีพ วิทยาศาสตร์ และเทคนิค	-8.4	68.7	-43.2	33.7	-41.3	1.9
สาขากิจกรรมการบริหารและการสนับสนุน	-5.2	20.5	15.8	5.1	21.5	11.5
สาขาการบริหารราชการ การป้องกันประเทศ และการประกันสังคมภาคบังคับ	-28.3	26.8	-0.6	-0.6	3.6	0.2
สาขาการศึกษา	-0.3	-7.4	-1.7	1.8	-3.8	-2.3
สาขาการบริการด้านสุขภาพและงานสังคมสงเคราะห์	3.2	0.8	2.8	1.3	5.0	2.6
สาขาศิลปะ ความบันเทิง และนันทนาการ	-1.4	9.3	33.5	17.7	15.3	14.9
สาขากิจกรรมการบริการอื่น ๆ	-0.5	4.2	-1.2	7.8	4.1	2.9
ผลิตภัณฑ์มวลรวมจังหวัด (GPP) (ส่วนย่อย)	5.7	2.9	4.8	8.5	10.8	6.5

1.4.2 การเกษตร⁷

จังหวัดเลย มีพื้นที่เพาะปลูกพืชทั้งสิ้น 2,554,818 ไร่ คิดเป็นร้อยละ 35.77 ของพื้นที่ทั้งหมด (7,140,382 ไร่) สามารถแยกเป็นกลุ่มพืชได้ดังนี้

แผนที่แสดง พื้นที่พืชเศรษฐกิจที่สำคัญ จังหวัดเลย

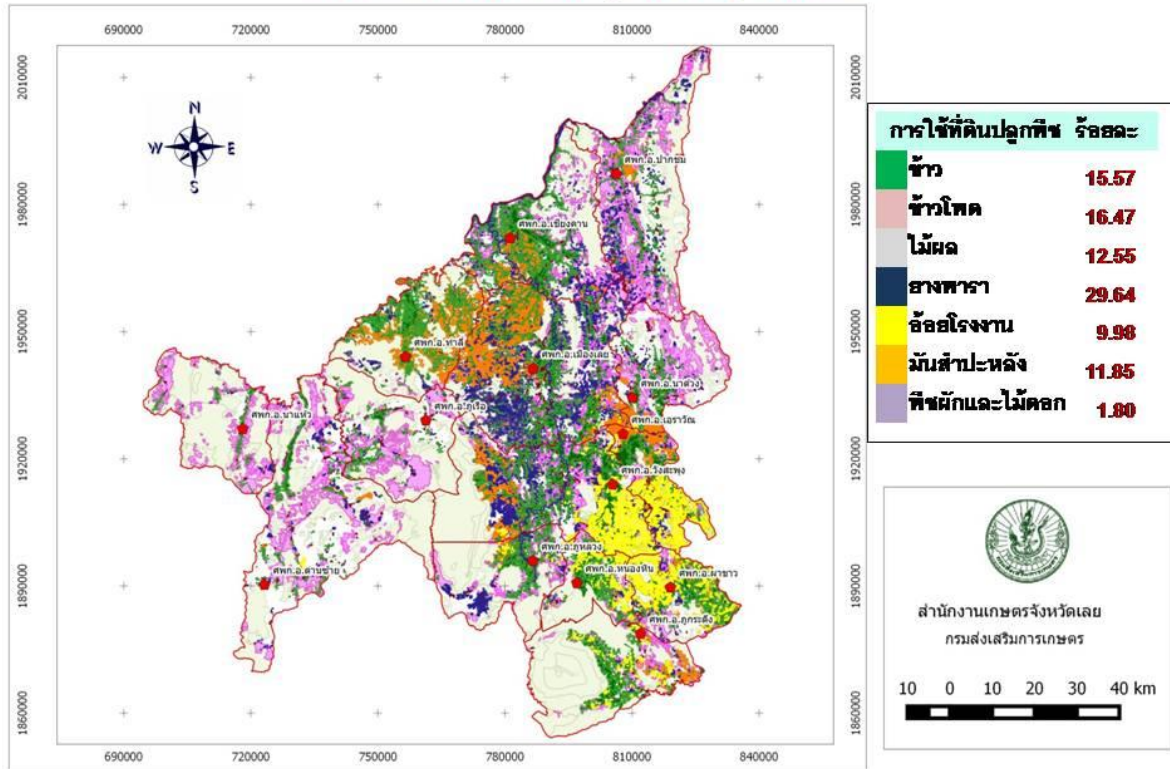

ข้าวนาปีและข้าวไร่	พื้นที่ 429,895 ไร่ คิดเป็นร้อยละ 16.8
ข้าวนาปรังและพืชฤดูแล้ง	พื้นที่ 25,167 ไร่ คิดเป็นร้อยละ 1.0
พืชไร่	พื้นที่ 1,039,494 ไร่ คิดเป็นร้อยละ 40.7
ไม้ผล	พื้นที่ 202,496 ไร่ คิดเป็นร้อยละ 7.9
ไม้ยืนต้น	พื้นที่ 44,816 ไร่ คิดเป็นร้อยละ 1.8
ยางพารา	พื้นที่ 776,006 ไร่ คิดเป็นร้อยละ 30.4
พืชผักและไม้ดอกไม้ประดับ	พื้นที่ 36,944 ไร่ คิดเป็นร้อยละ 1.4

⁷ ที่มา : สำนักงานเกษตรจังหวัดเลย

อำเภอที่มีพื้นที่เพาะปลูกพืชมากที่สุดได้แก่ อำเภอด่านซ้าย 368,825 ไร่ รองลงมาอำเภอปากชม 363,451 ไร่ อำเภอเมืองเลย 321,251 ไร่ และน้อยที่สุดคืออำเภอหนองหิน 59,013 ไร่ ดังนี้

การใช้ที่ดินทางการเกษตรจังหวัดเลย ปี 2562

ที่	อำเภอ	พื้นที่ทั้งหมด (ไร่)	พื้นที่ปลูกพืชรวม (ไร่)	พื้นที่เพาะปลูกพืชทางการเกษตร (ไร่)						
				ข้าวนาปีและข้าวไร่	พืชฤดูแล้ง	พืชไร่	ไม้ผล	ไม้ยืนต้น	พืชผักและไม้ดอกไม้ประดับ	ร้อยละ
1	เมือง	925,307	321,251	57,487	4,319	63,534	19,737.90	172,869	3,303	35.03
2	นาดัง	368,750	163,485	13,878	5,779	55,736	9,023.40	76,162	2,907	44.18
3	เชียงคาน	541,875	221,635	50,603	3,107	48,894	31,652.10	83,060	4,319	40.96
4	ปากชม	597,812	363,451	36,446	4,816	125,227	41,709.60	151,121	4,131	60.17
5	ด่านซ้าย	1,082,456	368,825	57,510	3,619	235,197	23,409.90	44,995	4,094	34.00
6	นาแห้ว	392,188	82,919	13,057	454	49,997	5,348.70	12,277	1,786	21.10
7	ภูเรือ	550,025	144,620	23,326	40	64,960	21,823.20	31,065	3,407	26.30
8	ท่าลี่	426,875	163,184	28,668	333	72,162	15,868.80	43,839	2,313	38.14
9	วังสะพุง	715,469	314,316	67,758	1,525	111,320	9,150.30	121,685	2,876	43.75
10	ภูกระดึง	443,125	61,918	18,823	3	28,627	4,317.30	8,920	1,228	14.01
11	ภูหลวง	371,750	103,680	21,883	4	53,582	5,816.70	20,852	1,543	27.60
12	ผาขาว	289,375	98,212	19,343	244	57,129	3,039.30	16,730	1,727	33.94
13	เอราวัณ	163,500	88,309	5,222	874	46,735	3,734.10	29,470	2,274	53.67
14	หนองหิน	271,875	59,013	15,890	50	26,396	7,864.20	7,776	1,037	23.51
รวมทั้งจังหวัด		7,140,382	2,554,818	429,895	25,167	1,039,494	202,496	820,822	36,944	35.45

แผนที่แสดง พื้นที่ข้าวนาปีและข้าวไร่ จังหวัดเลย

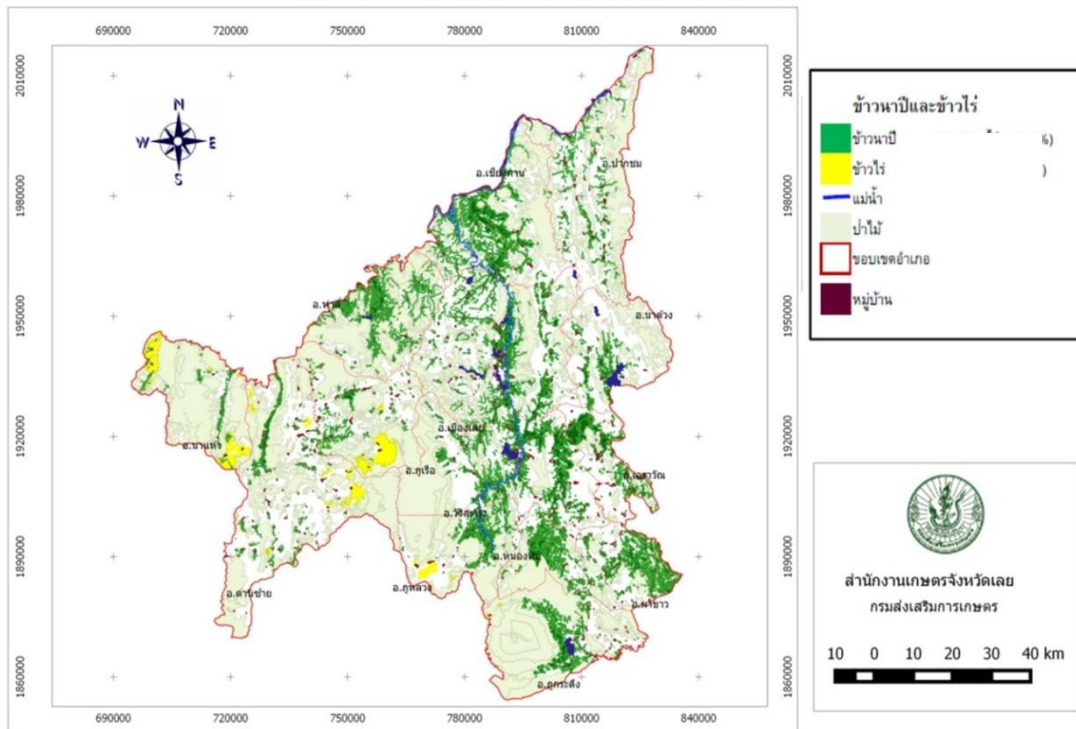

พื้นที่เพาะปลูกข้าวนาปีและข้าวไร่แยกรายอำเภอ ของจังหวัดเลย ปี 2562

อำเภอ	ข้าวนาปีและข้าวไร่								
	พื้นที่ปลูกข้าวรวม	รวมข้าวเจ้า	รวมข้าวเหนียว	ข้าวนาปี			ข้าวไร่		
				รวม	ข้าวเจ้า	ข้าวเหนียว	รวม	ข้าวเจ้า	ข้าวเหนียว
เมืองเลย	57,487.46	789.65	56,697.81	57,483.21	789.65	56,693.56	4.25		4.25
นาดำรง	13,877.79	145.08	13,732.71	13,728.85	145.08	13,583.77	148.94		148.94
เชียงคาน	50,602.83	546.34	50,056.49	50,527.77	546.34	49,981.43	75.06		75.06
ปากชม	36,446.43	362.66	36,083.77	35,992.93	362.66	35,630.27	453.5		453.5
ด่านซ้าย	57,509.51	2,493.97	55,015.54	49,086.50	2,493.97	46,592.53	8,423.01		8,423.01
นาแห้ว	13,056.77	67.87	12,988.90	8,302.42	67.87	8,234.55	4,754.35		4,754.35
ภูเรือ	23,326.12	117.5	23,208.62	17,128.96	117.5	17,011.46	6,197.16		6,197.16
ท่าลี่	28,667.96	823.25	27,844.71	28,638.21	823.25	27,814.96	29.75		29.75
วังสะพุง	67,758.08	796.6	66,961.48	67,507.33	796.6	66,710.73	250.75		250.75
ภูกระดึง	18,823.46	1,010.00	17,813.46	18,672.46	1,010.00	17,662.46	151		151
ภูหลวง	21,882.67	426.68	21,455.99	21,798.42	426.68	21,371.74	84.25		84.25
ผาขาว	19,343.27	1,410.75	17,932.52	19,329.27	1,410.75	17,918.52	14		14
เอราวัณ	4,351	135.03	5,087.09	5,170.33	135.03	5,035.30	51.79		51.79
หนองหิน	19,877	419.05	15,471.33	15,615.88	419.05	15,196.83	274.5		274.5
รวม	429,894.85	9,544.40	420,350.42	408,982.54	9,544.40	399,438.10	20,912.29		20,912.29

พื้นที่เพาะปลูกข้าวนาปรังและพืชฤดูเลี้ยงแยกรายอำเภอ ของจังหวัดเลย ปี 2562/63

อำเภอ	ข้าวนาปรังและพืชฤดูเลี้ยงอื่นๆ ที่ปลูกในพื้นที่เดียวกับนาปี							
	พื้นที่พืช ฤดูเลี้ยงรวม	ข้าวเจ้า	ข้าว เหนียว	ข้าวโพด เลี้ยงสัตว์	ถั่วเหลือง	ถั่วลิสง	ยาสูบ	พืชผักและพืช ไร่อื่น
เมืองเลย	5,900.57	-	31.25	4,333.88	873	17	-	645.44
นาด้าง	5,998.68	-	194.47	5,669.25	-	-	-	134.96
เชียงคาน	3,525.04	-	197.68	3,137.35	-	-	-	190.01
ปากชม	4,987.49	-	45	4,829.73	-	-	-	112.76
ด่านซ้าย	7,146.24	-	152.43	3,479.86	-	45	-	3,468.95
นาแห้ว	706.49	-	9.61	448.78	-	-	-	248.1
ภูเรือ	1,372.88	-	41.75	39.5	-	-	-	1,291.63
ท่าลี่	541.38	-	73.75	286.35	55	-	-	126.28
วังสะพุง	5,252.54	-	349.53	1,507.28	2,784	-	-	611.73
ภูกระดึง	445.75	-	9.5	0	-	-	353	83.25
ภูหลวง	443.58	-	8	4	22	-	-	409.58
ผาขาว	526.48	-	22	235.9	-	-	-	268.58
เอราวัณ	1,355.93	-	29	904.35	-	-	-	422.58
หนองหิน	160.92	-	17.75	42.25	70	-	-	30.92
รวม	38,363.93	-	1,181.72	24,918.47	3,804	62	353	8,044.74

พื้นที่เพาะปลูกพืชไร่ แยกรายอำเภอของจังหวัดเลย ปี 2562

อำเภอ	รวม	พืชไร่				
		ข้าวโพดเลี้ยงสัตว์	มันสำปะหลัง	อ้อยโรงงาน	ชิง	สับปะรด
เมืองเลย	59,302	15,468	27,622.77	16,164.65	4.5	42.5
นาด้าง	49,941	19,900	7,561.52	22,474.71	0	5
เชียงคาน	44,148	20,839	20,293.38	3,008.68	0	7
ปากชม	119,158	86,014	32,037.56	1,094.63	0	11.5
ด่านซ้าย	216,815	176,279	34,167.94	13	3,079.70	3,275.25
นาแห้ว	47,699	31,313	2,020.70	0	201	14,164.67
ภูเรือ	65,120	34,091	29,496.77	3	1,194.25	334.75
ท่าลี่	68,490	18,629	48,452.07	1,326.89	2.5	79.23
วังสะพุง	102,502	8,380	7,437.76	86,666.51	0.05	17.75
ภูกระดึง	27,428	7,366	4,314.00	15,744.69	0	3
ภูหลวง	53,593	23,861	10,778.42	18,685.32	267	1.5
ผาขาว	55,803	3,355	2,089.85	50,358.49	0	0
เอราวัณ	44,750	1,384	3,926.82	39,434.31	0	5
หนองหิน	25,639	384	1,115.50	24,139.48	0	0
รวม	980,389	447,269	231,315.04	279,114.36	4,749.00	17,947.15

พื้นที่เพาะปลูกไม้ผลไม้ยืนต้นและยางพารา แยกรายอำเภอ ของจังหวัดเลย ปี 2562

อำเภอ	พื้นที่ไม้ผลไม้ยืนต้นรวม	ยางพารา	มะขามหวาน	มะม่วง	ลำไย	กล้วยน้ำว้า	กาแฟ	ปาล์มน้ำมัน	กล้วยหอม	เงาะ	แก้วมังกร
เมืองเลย	176,800.62	168,379.43	1,795.02	934.64	1,432.62	1,084.62	136	2,280	22.37	265	470.92
นาด้วง	79,673.31	72,657.59	1,097.58	140.2	562.43	2,015.64	935	1,852	49.5	104	259.37
เชียงคาน	115,690.57	77,788.21	1,245.90	28,190.65	148.24	3,227.39		4,152	902.48		35.7
ปากชม	182,502.45	146,418.20	1,064.57	15,573.01	3,617.16	9,300.62	441	3,351	1,621.17	628	487.72
ด่านซ้าย	60,091.32	40,619.51	4,328.50	179.65	193.3	4,932.94	143	2,328	16		7,350.42
นาแห้ว	12,998.57	9,463.71	242.31	47.88	18.83	1,038.58	190	1,705	25.5		266.76
ภูเรือ	40,910.11	26,417.83	1,732.38	360.18	1,494.32	919.33	262	1,929	9.25	340	7,445.82
ท่าลี่	48,839.42	40,339.00	1,802.39	1,255.46	207.5	3,404.84		1,355	358.01		117.22
วังสะพุง	123,132.69	118,571.32	1,945.40	160.33	186.89	608.19	149	1,246	52.51	116	97.05
ภูกระดึง	8,191.31	6,173.25	1,028.06	150.75	94.75	358.5	66	248	16		56
ภูหลวง	25,270.28	18,663.57	4,428.34	105.75	90.5	444.62		1,366	10.75		160.75
ผาขาว	16,900.21	15,498.96	234.25	64.5	57	105.25	130	750	14	5	41.25
เอราวัณ	30,193.51	28,133.82	408.46	98.19	325.25	126.79		954	6.25	34	106.75
หนองหิน	9,806.43	6,882.02	463.2	162.17	930.18	120.51	232	295	2.5	226	492.85
รวม	931,001.00	776,006	21,816	47,423	9,359	27,688	2,684	23,812	3,106	1,718	17,389

พื้นที่เพาะปลูกพืชผักแยกรายอำเภอ ของจังหวัดเลย ปี 2562

อำเภอ	แครอท	แปลง	เนื้อที่ (ไร่)
เมืองเลย	197	239	645.44
นาด้วง	41	53	134.96
เชียงคาน	48	51	190.01
ปากชม	31	47	112.76
ด่านซ้าย	610	679	3,468.95
นาแห้ว	54	58	248.1
ภูเรือ	225	245	1,291.63
ท่าลี่	39	65	126.28
วังสะพุง	311	361	611.73
ภูกระดึง	32	37	83.25
ภูหลวง	85	108	409.58
ผาขาว	90	104	268.58
เอราวัณ	133	149	422.58
หนองหิน	17	23	30.92
รวม	1,913	2,219	8,044.74

พื้นที่เพาะปลูกไม้ดอกแยกรายอำเภอ ของจังหวัดเลย ปี 2562

อำเภอ	ครัวเรือน	แปลง	เนื้อที่ (ไร่)
เมืองเลย	8	10	30.75
นาด้วง	0	0	0
เชียงคาน	0	0	0
ปากชม	0	0	0
ด่านซ้าย	2	2	7.5
นาแห้ว	1	1	0.35
ภูเรือ	105	108	291.34
ท่าลี่	1	1	4
วังสะพุง	5	5	14.12
ภูกระดึง	0	0	0
ภูหลวง	1	1	4
ผาขาว	1	1	3
เอราวัณ	2	2	15.5
หนองหิน	0	0	0
รวม	126	131	370.56

พื้นที่เพาะปลูกไม้ประดับแยกรายอำเภอ ของจังหวัดเลย ปี 2562

อำเภอ	ครัวเรือน	แปลง	เนื้อที่ (ไร่)
เมืองเลย	0	0	0
นาด้วง	0	0	0
เชียงคาน	1	1	2
ปากชม	0	0	0
ด่านซ้าย	30	31	44.63
นาแห้ว	0	0	0
ภูเรือ	69	71	220
ท่าลี่	0	0	0
วังสะพุง	2	2	2.5
ภูกระดึง	1	1	3
ภูหลวง	0	0	0
ผาขาว	0	0	0
เอราวัณ	0	0	0
หนองหิน	0	0	0
รวม	103	106	272.13

มูลค่าผลผลิตรวมพืชเศรษฐกิจที่สำคัญของจังหวัดเลย ปี 2562

กลุ่มพืช	พื้นที่ปลูก (ไร่)	พื้นที่เก็บเกี่ยว(ไร่)	ผลผลิต (ตัน)	มูลค่า (ล้านบาท)
1.ข้าวนาปีและข้าวไร่	429,926	429,695	156,458	2,213.77
2.พืชไร่	1,039,494	1,018,704	3,723,208	6,466.99
3.พืชฤดูแล้ง (2563/63)	25,167	24,107	16,695	102.7
4.ไม้ผลไม้ยืนต้น	155,280	147,326	184,737	2,225.10
5.ยางพารา	776,006	687,373	216,521	7,067.29
6.พืชผัก	8,044	8,044	117,972	248.25
เห็ด*	3,780,000	3,780,000	1,115	149.49
ไม้ดอกไม้ประดับ**	31,239,411	31,239,411	-	419.39
รวมพื้นที่1-6 (ยกเว้น*,**)	2,433,917	2,315,249		
หมายเหตุ : * หน่วยเป็น ก้อน			รวมผลผลิต	4,416,706
** หน่วยเป็น ต้น / ถุง				รวมมูลค่า
				18,892.98

พื้นที่ปลูกและมูลค่าผลผลิต พืชเศรษฐกิจที่สำคัญ ปี 2562

พืชไร่	ครัวเรือนปลูก	พื้นที่ปลูก (ไร่)	พื้นที่เก็บเกี่ยว(ไร่)	ผลผลิตเฉลี่ย (กก./ไร่)	ผลผลิต รวม (ตัน)	ราคาเฉลี่ย (บาท/กก.)	มูลค่า (ล้านบาท)
ข้าวเหนียนาปี	62,706	399,438	399,214	364.1	145,353.79	14.21	2,065.48
ข้าวเจ้านาปี	2,075	9,544	9,544	363.86	3,472.52	13.04	45.28
ข้าวเหนียวข้าวไร่	2,958	20,912	20,907	364.5	7,620.43	13.5	102.88
ข้าวเจ้าข้าวไร่	4	31.2	31.2	363	11.33	12	0.14
ข้าวเหนียนาปีร้าง	249	446.76	378.56	413	156.35	11.6	1.81
ข้าวโพดเลี้ยงสัตว์ฝน	20,167	444,106	427,777	683	292,171.57	5.72	1,671.22
ข้าวโพดเลี้ยงสัตว์แล้ง	4,282	24,720	23,728	697	16,538.66	6.1	100.89
มันสำปะหลัง	17,610	230,028	220,363	3,195.00	704,059.88	2.14	1,506.69
อ้อยโรงงาน	21,665	277,556	263,058	9,932.00	2,612,696.43	0.734	1,917.72
ชิง	772	4,749	4,748	1,250.00	5,935.00	13.99	83.03
สับปะรด	1,418	17,621	16,172	3,600.00	58,218.48	12	698.62
กล้วยน้ำว้า	2,840	27,688	26,680	1,844.00	49,197.44	7	344.38
กล้วยหอม	279	3,106	3,022	1,431.00	4,324.88	15	64.87
มะขามหวาน	3,273	21,816	19,492	348	6,783.08	60	406.99
มะม่วง	2,885	47,423	44,891	974	43,724.31	14	612.14
ลำไย	1,681	13,473	13,470	745	10,035.34	16	160.57
เสาวรส	179	765	734	1,200.00	880.50	10	8.81
แก้วมังกร	3,295	18,440	17,909	1,731.00	31,001.05	14	434.01
ยางพารา	42,326	776,006	687,373	225	154,658.94	38.08	5,889.41

1.4.3 การปศุสัตว์⁸

ที่	อำเภอ	เกษตรกร ผู้เลี้ยงสัตว์รวม (ราย)	โคเนื้อ (ตัว)	โคนม (ตัว)	กระบือ (ตัว)	สุกร (ตัว)	ไก่เนื้อ (ตัว)	ไก่ไข่ (ตัว)	เป็ด (ตัว)	แพะ (ตัว)	แกะ (ตัว)
1	เมืองเลย	3,963	2,372	297	2,319	14,343	172,489	65	57,654	388	36
2	นาด้วง	3,236	284	666	69	1,248	110,003	648	5,761	141	9
3	เชียงคาน	3,449	4,091	9	752	12,420	185,960	24	13,273	261	11
4	ปากชม	2,800	1,122	-	108	3,098	69,705	2	8,008	237	5
5	ด่านซ้าย	4,359	2,513	-	872	1,072	110,875	35	3,958	222	-
6	นาแห้ว	1,527	5,273	-	1,541	947	41,669	24	1,469	11	-
7	ภูเรือ	2,288	1,127	2,086	889	1,082	59,619	28	3,981	46	38
8	ท่าลี่	2,307	7,434	2	1,693	3,425	81,533	42	5,443	107	-
9	วังสะพุง	6,308	2,512	225	874	2,880	128,701	154	27,368	876	14
10	ภูกระดึง	2,365	2,505	-	853	5,445	70,667	16	5,848	97	25
11	ภูหลวง	1,752	2,725	-	300	5,174	43,070	99	8,445	68	2
12	ผาขาว	2,788	1,396	-	93	1,877	62,714	21	13,693	423	-
13	เอราวัณ	2,734	996	1,265	254	2,751	76,596	11	13,143	952	-
14	หนองหิน	1,707	3,773	12	1,004	1,913	29,529	99	10,743	160	5
รวม		41,583	38,123	4,562	11,621	57,675	1,243,130	1,268	178,787	3,989	145

การเลี้ยงสัตว์ของจังหวัดเลย (ข้อมูล ณ 10 สิงหาคม 2563)

1.4.4 การประมง⁹

การทำประมงและการเพาะเลี้ยงสัตว์น้ำจืด (จำนวนผลผลิตและมูลค่า)

ปี	การเพาะเลี้ยง สัตว์น้ำ	การเพาะพันธุ์ สัตว์น้ำ	การจับสัตว์น้ำ จากธรรมชาติ	รวมมูลค่า	หมายเหตุ
2558	25,534,488.00	15,246,533.30	2,807,604.93	43,588,626.77	
2559	24,768,453.36	14,789,137.30	2,723,376.78	42,280,967.96	
2560	24,025,300.00	14,345,000.00	2,640,000.00	41,012,500.00	
2561	202,790,620.00	15,779,500.00	776,465,480.00	995,035,600.00	
2562	92,174,354.32	17,357,450.00	56,614,251.00	166,146,055.32	

⁸ ที่มา : สำนักงานปศุสัตว์จังหวัดเลย

⁹ ที่มา : สำนักงานประมงจังหวัดเลย

1.4.5 การค้าและการลงทุน¹⁰

งานจดทะเบียนธุรกิจ

นิติบุคคลคงอยู่ ณ วันที่ 31 กรกฎาคม 2563

บริษัท	จำนวน 676 ราย
ห้างหุ้นส่วนจำกัด	จำนวน 1,147 ราย
ห้างหุ้นส่วนสามัญนิติบุคคล	จำนวน 4 ราย
ทุนจดทะเบียนรวม	7,271.41 ล้านบาท

ธุรกิจยังดำเนินกิจการอยู่ 3 อันดับ

- 1.ขายปลีกขายส่ง ได้แก่ เครื่องประดับ,เครื่องสำอาง, เสื้อผ้า,อุปกรณ์ต่อพ่วงคอมพิวเตอร์, เครื่องเขียนและเครื่องใช้สำนักงาน
- 2.บริการอื่น ๆ ได้แก่ การขนส่งและขนถ่ายสินค้า , การบำรุงรักษาและการซ่อมระบบเครื่องยนต์
- 3.ก่อสร้าง ได้แก่ ก่อสร้างที่ไม่ใช่ที่พักอาศัย ก่อสร้างถนนสะพานและอุโมงค์

1.4.6 การอุตสาหกรรม¹¹

ในปี 2562 จังหวัดเลยมีจำนวนโรงงานอุตสาหกรรมทั้งสิ้น 478 โรงงาน

เงินลงทุนรวม 23,568.30 ล้านบาท และมีจำนวนคนงาน 6,417 คน

จำพวกที่	จำนวนโรงงาน	จำนวนเงินทุน	จำนวนคนงาน
2	109 โรงงาน	216.86 ล้านบาท	565 คน
3	369 โรงงาน	23,361.40 ล้านบาท	5,852 คน
รวม	478	23,578.26	6,417

หมายเหตุ : โรงงานจำพวกที่ 1 มีจำนวน 575 โรง จำนวนเงินทุน 7.44 ล้านบาท แรงงาน 606 คน

สาขาอุตสาหกรรมที่มีการลงทุนมากที่สุด 3 อันดับแรกของจังหวัดเลย ได้แก่

1. อุตสาหกรรมอาหาร ประกอบด้วยการผลิตที่เกี่ยวกับการแปรรูปสัตว์ น้านม สัตว์น้ำ พืชผัก ผลไม้ อาหารจากแป้ง น้ำตาล รวมถึงการทำน้ำแข็ง ปัจจุบันมีจำนวนโรงงานทั้งสิ้น 38 โรงงาน มูลค่าการลงทุน 13,234.49 ล้านบาท จำนวน แรงงาน 1,281 คน

2. อุตสาหกรรมยาง ประกอบด้วยผลิตภัณฑ์เกี่ยวกับยาง ปัจจุบันมีจำนวน โรงงานทั้งสิ้น 19 โรงงานเงินลงทุน 1,360.98 ล้านบาท คนงาน 527 คน

3. อุตสาหกรรมการเกษตร ประกอบด้วยการผลิตเกี่ยวกับผลิตภัณฑ์จากพืช ผลผลิตทางการเกษตรเมล็ดพืช หรือหัวพืช ปัจจุบันมีจำนวนโรงงานทั้งสิ้น 100 โรงงาน มูลค่าการลงทุน 1,386.98 ล้านบาท จำนวนแรงงาน 527 คน

¹⁰ ที่มา : สำนักงานพาณิชย์จังหวัดเลย

¹¹ ที่มา : สำนักงานอุตสาหกรรมจังหวัดเลย

1.4.7 อุตสาหกรรมการทำเหมืองแร่

ในจังหวัดเลยมีแหล่งทรัพยากรแร่ที่สำคัญทางเศรษฐกิจ 9 ชนิด คือ ถ่านหิน ทองคำ ทองแดง เหล็ก แปะไรต์ หินปูน เป็นต้น ซึ่งมีสถานประกอบการที่ทำเหมืองแร่ ดังนี้

ชนิดแร่	จำนวน (ราย)	จำนวน (แปลง)	หมายเหตุ
1. เหมืองแร่หินอุตสาหกรรมชนิดหินปูน	7	11	เปิดทำการ 7 ราย
2. เหมืองแร่หินประดับชนิดหินแกรนิต	1	1	ไม่มีการผลิตและจำหน่ายแร่
3. เหมืองแร่เหล็ก	7	9	เปิดการ 2 ราย และยังไม่เปิดการ 5 ราย
4. เหมืองแร่แปะไรต์	1	1	เปิดทำการ 1 ราย (รอการสั่งซื้อจากประเทศ เท่านั้น ในประเทศไม่มีการจำหน่าย)
5. เหมืองแร่ทองคำ	1	6	ไม่มีการทำเหมือง เนื่องจากบริษัทฯ ถูกฟ้อง ล้มละลาย

ปริมาณแร่อุตสาหกรรม

ที่	รายการ	ปี พ.ศ. 2562
1	แปะไรต์	1,180
2	หินอุตสาหกรรม	4,153,467.40
3	เหล็ก	135,411.22
4	ทองคำ (กรัม)	

1.4.8 การค้าชายแดน¹²

1.4.8.1 ช่องทางการค้าชายแดน

ช่องทางการค้าชายแดนระหว่างไทย-สปป.ลาว ด้านจังหวัดเลย มีด่านศุลกากรอำนวยความสะดวกทางด้านการค้า 2 แห่ง คือ ด่านศุลกากรท่าลี่ อำเภอท่าลี่ และด่านศุลกากรเชียงคานอำเภอเชียงคาน โดยมีรายละเอียดจุดผ่านแดน 6 ด่าน ดังนี้

▪ จุดผ่านแดนถาวรมี 3 ด่านได้แก่

1) **จุดผ่านแดนถาวรบ้านเชียงคาน** ต.เชียงคาน อ.เชียงคานตั้งอยู่ตรงข้ามกับเมืองसानะคาม แขวงเวียงจันทน์ สินค้าส่งออกส่วนใหญ่เป็นสินค้ายานพาหนะและส่วนประกอบสินค้าอุปโภคบริโภคสินค้านำเข้าที่สำคัญ ได้แก่ สินค้าไม้ไม้แปรรูป และสินค้ากสิกรรม เช่น ลูกเต๋อย ดอกแซม เป็นต้น การขนส่งจะใช้แพขนานยนต์ (เรือบัก) ขนส่งสินค้าข้ามแม่น้ำโขง

2) **จุดผ่านแดนถาวรบ้านคกไฟ** ต.ปากชม อ.ปากชมตั้งอยู่ตรงข้ามกับบ้านวัง เมืองหมื่น แขวงเวียงจันทน์เป็นเส้นทางไปยังแขวงเวียงจันทน์ระยะทางประมาณ 160 กิโลเมตร (เป็นทางลูกรังประมาณ 100 กม. ส่วนอีก 60 กม.เป็นทางลาดยาง) สินค้าส่วนใหญ่คือสินค้าอุปโภคบริโภคสินค้านำเข้า ได้แก่ ไม้แปรรูปแปรรูปไรท์สินค้ากสิกรรม และของป่าจากฝั่งลาวซึ่งในฤดูฝนจะมีน้ำหลากการขนส่งสินค้าจะใช้แพขนานยนต์(เรือบัก) ขนส่งสินค้าข้ามแม่น้ำโขง

3) **ด่านพรมแดนบ้านนากระเซิง** ต.อาฮี อ.ท่าลี่ตั้งอยู่บริเวณบ้านนากระเซิงตำบลอาฮีซึ่งอยู่ตรงข้ามกับบ้านเมืองหมอ เมืองแก่นท้าว แขวงไชยบุรี เป็นจุดผ่านแดนถาวรที่มีการเปิดใช้สะพานมิตรภาพน้ำเหืองไทย-ลาว ซึ่งได้ทำพิธีเปิดใช้สะพานแห่งนี้ เมื่อวันที่ 28 ตุลาคม 2547 สินค้าที่ส่งออกบริเวณนี้ได้แก่ น้ำมันเชื้อเพลิง และสินค้าวัสดุก่อสร้าง เช่น เหล็กเส้น สังกะสี ปูนซีเมนต์ เป็นต้นสินค้านำเข้าอุปโภคบริโภค และยานพาหนะและส่วนประกอบ เป็นต้นสินค้านำเข้า ได้แก่ สินค้ากสิกรรม เช่น ข้าวโพดเลี้ยงสัตว์ ลูกเต๋อย มันสำปะหลัง เป็นต้น และของป่า ไม้ ไม้แปรรูป

▪ จุดผ่อนปรนมี 3 ด่าน มีแม่น้ำเหืองเป็นแนวกั้นใช้เรือเล็กข้ามหรือเดินข้ามในช่วงหน้าแล้ง

1. **จุดผ่อนปรนบ้านเหมืองแพร์** ตำบลนาแห้ว อำเภอนาแห้ว (ฝั่งลาวได้แก่ บ้านเหมืองแพร์ เมืองบ่อแต่น แขวงไชยบุรี) เปิดด่านทุกวันพระ เวลา 08.00-18.00 น.
2. **จุดผ่อนปรนบ้านนาข่า** ตำบลปากหมัน อำเภอด่านซ้าย (ฝั่งลาวได้แก่ บ้านนาข่า เมืองบ่อแต่น แขวงไชยบุรี) เปิดด่านทุกวันอังคารและวันพฤหัสบดีเวลา 08.00-18.00 น.
3. **จุดผ่อนปรนบ้านนากระเซิง** ตำบลอาฮี อำเภอท่าลี่ (ฝั่งลาวได้แก่ บ้านเมืองหมอ เมืองแก่นท้าว แขวงไชยบุรี) เปิดด่านทุกวันเสาร์ เวลา 08.00-18.00 น.

¹² ที่มา : ด่านศุลกากรท่าลี่, ด่านศุลกากรเชียงคาน, สำนักงานพาณิชย์จังหวัดเลย

1.4.8.2 ภาวะการค้าชายแดนไทย – สปป.ลาว¹³

มูลค่าการค้าชายแดนไทย – สปป.ลาว ด้านจังหวัดเลย ปี 2561- 2562 สรุปมูลค่าการค้าผ่านช่องทางการค้า ทั้ง 6 แห่งของจังหวัดเลย ดังนี้

เดือน	มูลค่าการนำเข้า		+/-		เปรียบเทียบ		+/-		เปรียบเทียบ		มูลค่าการค้ารวมทั้งสิ้น		+/-		เปรียบเทียบ		มูลค่าการค้ารวมทั้งสิ้น		+/-		เปรียบเทียบ				
	พ.ศ.2561	พ.ศ.2562		%	พ.ศ.2561	พ.ศ.2562		%	พ.ศ.2561	พ.ศ.2562		%	พ.ศ.2561	พ.ศ.2562		%	พ.ศ.2561	พ.ศ.2562		%	พ.ศ.2561	พ.ศ.2562		%	
	ม.ค.	185.71	157.10	-28.61	-15.41	448.72	436.41	-12.31	-2.74	634.43	593.51	-40.92	-6.45	263.01	279.31	16.30	6.20								
ก.พ.	231.16	178.58	-52.58	-22.75	498.54	344.05	-154.49	-30.99	729.70	522.63	-207.07	-28.38	267.38	165.47	-101.91	-38.11									
มี.ค.	193.25	176.08	-17.17	-8.88	551.12	531.74	-19.38	-3.52	744.37	707.82	-36.55	-4.91	357.87	355.66	-2.21	-0.62									
เม.ย.	86.57	127.04	40.47	46.75	459.95	553.86	93.91	20.42	546.52	680.90	134.38	24.59	373.38	426.82	53.44	14.31									
พ.ค.	36.86	229.74	192.88	523.28	525.76	499.87	-25.89	-4.92	562.62	729.61	166.99	29.68	488.90	270.13	-218.77	-44.75									
มิ.ย.	41.53	284.81	243.28	585.79	478.91	339.39	-139.52	-29.13	520.44	624.20	103.76	19.94	437.38	54.58	-382.80	-87.52									
ก.ค.	55.25	477.37	422.12	764.02	347.83	442.12	94.29	27.11	403.08	919.49	516.41	128.12	292.58	-35.25	-327.83	-112.05									
ส.ค.	44.32	290.57	246.25	555.62	346.20	336.53	-9.67	-2.79	390.52	627.10	236.58	60.58	301.88	45.96	-255.92	-84.78									
ก.ย.	28.98	667.26	638.28	2202.48	297.43	374.97	77.54	26.07	326.41	1,042.23	715.82	219.30	268.45	-292.29	-560.74	-208.88									
ต.ค.	37.87	607.80	569.93	1504.96	382.95	395.81	12.86	3.36	420.82	1,003.61	582.79	138.49	345.08	-211.99	-557.07	-161.43									
พ.ย.	35.59	319.95	284.36	798.99	461.88	416.19	-45.69	-9.89	497.47	736.14	238.67	47.98	426.29	96.24	-330.05	-77.42									
ธ.ค.	86.36	773.03	686.67	795.13	365.36	492.73	127.37	34.86	451.72	1,265.76	814.04	180.21	279.00	-280.30	-559.30	-200.47									
ท.ค.-ธ.ค.	977.09	4,289.33	3,225.88	338.99	5,164.65	5,163.67	-0.98	-0.02	5,776.38	9,453.00	3,224.90	63.65	3,822.20	874.34	-3,226.86	-77.12									

หมายเหตุ : เครื่องหมาย (-) แทนอัตราการลดลง

ภาวะการค้าชายแดนไทย – สปป.ลาว ด้านจังหวัดเลย ปี 2562 มีมูลค่าการค้ารวม จำนวน 9,453 ล้านบาท แยกเป็นมูลค่าการนำเข้า 4,289.33 ล้านบาท และมูลค่าส่งออก 5,163.67 ล้านบาท และดุลการค้า 874.34 ล้านบาท โดยมีอัตราการขยายตัวด้านนำเข้าเพิ่มขึ้น คิดเป็นร้อยละ 633.99 ส่งออกเพิ่มขึ้น คิดเป็นร้อยละ 90.42

1.4.8.3 สินค้าส่งออกและสินค้านำเข้าที่สำคัญของจังหวัดเลย ปี 2562

สินค้านำเข้าที่สำคัญ	ร้อยละ
1. พลังงานไฟฟ้าและสินค้าอื่น	74.00
2. สินค้ากสิกรรม	19.09
3. สินค้าแร่	4.14
4. สินค้าไม้ ไม้แปรรูป และผลิตภัณฑ์	2.19
5. สินค้าเหล็ก เหล็กกล้า และผลิตภัณฑ์	0.40
อื่นๆ	0.18

สินค้าส่งออกที่สำคัญ	ร้อยละ
1. สินค้าเชื้อเพลิง	58.32
2. สินค้าวัสดุก่อสร้าง	12.02
3. สินค้าอุปโภค บริโภค	11.13
4. เครื่องจักรไม่ใช่ไฟฟ้าและส่วนประกอบ	3.46
5. พลังงานไฟฟ้าและสินค้าอื่น	3.00
อื่นๆ	12.07

¹³ ที่มา : ด้านศุลกากรท่าลี่, ด้านศุลกากรเชียงคาน, สำนักงานพาณิชย์จังหวัดเลย

จำนวนนักท่องเที่ยวและรายได้จากการท่องเที่ยวของจังหวัดเลย

ปี พ.ศ.	จำนวนนักท่องเที่ยว			รายได้ (ล้านบาท)	ค่าใช้จ่าย/ วัน (บาท)	ร้อยละการเพิ่มขึ้น ของจำนวน นักท่องเที่ยว	ร้อยละการเพิ่มขึ้น ของรายได้ การท่องเที่ยว
	ไทย (คน)	ต่างประเทศ (คน)	รวม (คน)				
2558	1,897,358	35,764	1,933,122	3,347.14	1,039.74	+19.74	+25.10
2559	1,993,768	37,354	2,031,122	3,711.68	1,078.39	+5.07	+10.89
2560	2,092,365	39,160	2,131,525	4,152.59	1,131.10	+4.94	+11.88
2561	2,192,198	40,932	2,233,130	4,610.14	1,200.31	+4.77	+11.02
2562	2,217,093	40,885	2,257,978	4,740.59	-	+1.11	+2.82

สถานที่ท่องเที่ยวแนะนำ

- | | |
|--|----------------------------------|
| 1. ถนนคนเดิน 100 ปี เชียงคาน,แก่งคุดคู้, ภูทอก,สกายวอล์ค | 2. ภูเรือ / อุทยานแห่งชาติภูเรือ |
| 3. พระธาตุศรีสองรัก | 4. วัดเนรมิตวิปัสสนา |
| 5. อุทยานแห่งชาติภูกระดึง | 6. สวนหินผางาม |
| 7. ภูป่าเปาะ | 8. วัดแสงภา (อ.นาแห้ว) |
| 9. สะพานมิตรภาพน้ำเหือง (ไทย-ลาว)อ.ท่าลี่ | 10. ห้วยกระทิง |
| 11.วัดถ้ำหมากฮ้อ (อ.วังสะพุง) | 12. วัดป่าห้วยลาด |

ร้านอาหารเด่นประจำจังหวัดเลย

- | | |
|----------------------|--------------------------|
| 1. ร้านอาหารล้านช้าง | 2. ร้านอาหารบ้านพร |
| 3. ข้าวต้มแรงงาน | 4. คร้ามะเตี๊ยะ |
| 5. ร้านอาหารภิรมพร | 6. สวนอาหารกุ๊ดโจ้ |
| 7. เอื้อนหลวงพระบาง | 8. เอื้อนฝ้ายคำ |
| 9. คร้ามุชา | 10. ลาบเปิดบ้านขอนแก่น |
| 11. มะกั้น | 12. ร้านอาหารไบบุญแกรนด์ |

วัดที่มีความสำคัญทางประวัติศาสตร์และการท่องเที่ยวในจังหวัดเลย¹⁵ 14 อำเภอ ได้แก่

ลำดับ	อำเภอ	ชื่อวัด/สถานที่ตั้ง
1	เมืองเลย	วัดศรีสุทธาวาส (พระอารามหลวง) ต.กุดป่อง / วัดบ้านน้ำภู ต.เมือง วัดถ้ำผาปู่ ต.นาอ้อ / วัดศรีอภัยวัน ต.นาอ้อ / วัดศรีภูมิ ต.กุดป่อง
2	อำเภอภูเรือ	วัดป่าห้วยลาด ต.सानตม / วัดป่าโนนสว่าง ต.सानตม วัดสมเด็จพระศรีเรือมิ่งเมือง ต.หนองบัว
3	อำเภอด่านซ้าย	วัดพระธาตุศรีสองรัก บ.ห้วยนาง ต.ด่านซ้าย / วัดบ้านนาหอ ต.นาหอ วัดโพนชัย ต.ด่านซ้าย / วัดเนรมิตวิปัสสนา ต.ด่านซ้าย
4	อำเภอนาแห้ว	วัดแสงภา ต.แสงภา / วัดพระธาตุดินแดน ต.แสงภา วัดศรีโพธิ์ชัย ต.แสงภา / วัดถ้ำผากลอง บ.นาทอน ต.นาพึง
5	อำเภอท่าลี่	วัดลาดปู่ทรงธรรม ต.ท่าลี่/วัดโพนทอง ต.อาฮี วัดป่าอัมพวัน บ.ร่องไผ่ ต.โคกใหญ่ อุทยานพระพุทธรัตนมหาวิมมังคละบรมไตรโลกนาถ พระเจ้าใหญ่หลักเมือง ต.ท่าลี่
6	อำเภอเชียงคาน	วัดพระพุทธบาทภูควายเงิน บ.ผาแบ่น ต.บุษม / วัดท่าคก ต.เชียงคาน วัดท่าแขก ต.เชียงคาน / วัดศรีคุณเมือง ต.เชียงคาน / วัดภูซางน้อย ต.เชียงคาน
7	อำเภอปากชม	วัดศรีชมชื่น ต.เชียงกลม
8	อำเภอนาดัง	วัดถ้ำผายา ต.นาดอกคำ / วัดเวียงล้อม ต. นาดอกคำ
9	อำเภอเอราวัณ	วัดภูคำเป้ ต.ผาสายยอด / วัดพุทธสถานภูไผ่ ต.ผาอินทร์แปลง วัดป่าเอราวัณ ต.ผาอินทร์แปลง
10	อำเภอผาขาว	วัดถ้ำผาสวรรค์ ต.ผาขาว
11	อำเภอหนองหิน	วัดถ้ำดอกบัว ต.ปวนพุก / วัดถ้ำโพธิสัตว์ ต.ปวนพุก / วัดผาฝ้ายพัฒนาราม ต.ปวนพุก / วัดคุณสมบัติพัฒนา ต.ปวนพุก / วัดผาห้วยวนาราม ต.ปวนพุก วัดเหล่าตุ้มวนาราม ต.ปวนพุก
12	อำเภอวังสะพุง	วัดถ้ำผาหมากฮ่อ ต.ศรีสงคราม / วัดป่าสัมมานุสรณ์ ต.ผาน้อย วัดภูคำ ต.ทรายขาว / วัดถ้ำคูหาวาริ ต.โคกขมิ้น
13	อำเภอภูกระดึง	วัดป่าเทพนิมิตรมงคล ต.ห้วยส้ม
14	อำเภอภูหลวง	วัดโนนสว่าง บ.หนองบัว ต.ภูหอ / วัดดอยสวรรค์ ต.หนองคัน

¹⁵ ที่มา : สำนักงานพระพุทธศาสนาจังหวัดเลย

1.4.10 สถานการณ์แรงงาน¹⁶

1. กำลังแรงงาน การมีงานทำ การว่างงาน

ข้อมูลกำลังแรงงาน การมีงานทำ และการว่างงาน เป็นข้อมูลผลสำรวจภาวะการทำงานของประชากรในจังหวัดเลย สำหรับไตรมาส 3 ปี 2561 สรุปรายละเอียดได้ดังนี้ จังหวัดเลยมีสัดส่วนของประชากรทั้งหมด จำนวน 563,874 คน ซึ่งเพศหญิงมากกว่าเพศชายเล็กน้อย กล่าวคือ เพศหญิงมี 283,429 คน หรือร้อยละ 50.26 ขณะที่เพศชายมีจำนวน 280,445 คน คิดเป็นร้อยละ 49.74

โครงสร้างประชากรจังหวัดเลย (ไตรมาส 3 ปี 2561)

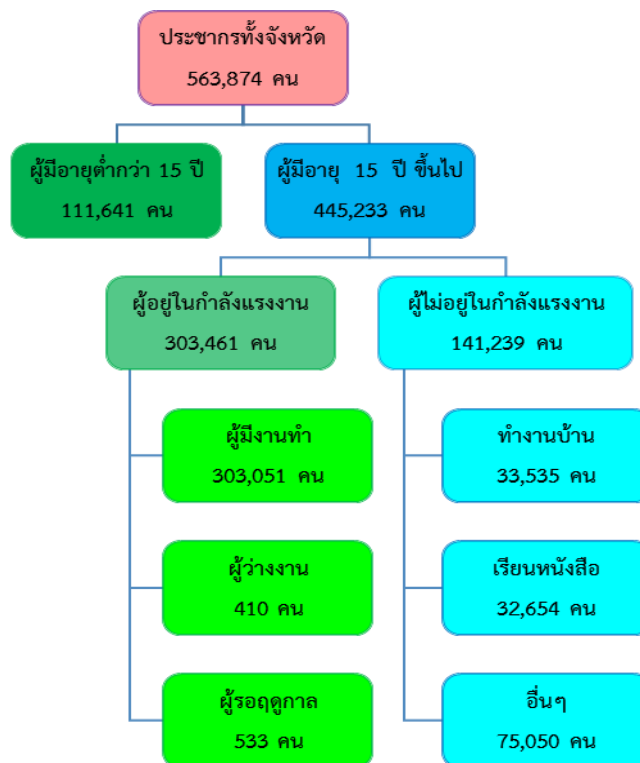

ในกลุ่มผู้มีอายุ 15 ปีขึ้นไป จำนวน 445,233 คน พบว่า เป็นผู้อยู่ในกำลังแรงงาน จำนวน 303,461 คน โดยจำแนกเป็นผู้มีงานทำ จำนวน 303,051 คน คิดเป็นร้อยละ 53.71 ของประชากรทั้งหมด เมื่อเปรียบเทียบการมีงานทำระหว่างเพศในไตรมาสนี้จะพบว่า เพศชายมีสัดส่วนของการมีงานทำหรืออัตราการจ้างงานมากกว่าเพศหญิง (คำนวณจากผู้มีงานทำจำแนกเพศต่อผู้อยู่ในกำลังแรงงานจำแนกเพศ) กล่าวคือ เพศชาย ร้อยละ 99.83 และเพศหญิง มีอัตราร้อยละ 99.52 และเมื่อพิจารณาในภาพรวมจะพบว่า อัตราการมีงานทำซึ่งคำนวณจากสัดส่วนผู้มีงานทำต่อผู้อยู่ในกำลังแรงงาน มีอัตราร้อยละ 99.69 หมายความว่า ผู้อยู่ในกำลังแรงงาน 100 คน จะมีงานทำประมาณ 99 คน ซึ่งอัตราการจ้างงานในภาพรวมในไตรมาสนี้มีอัตราเพิ่มขึ้นจากไตรมาสที่แล้ว ที่มีอัตราร้อยละ 98.76 เนื่องจากมีสถานประกอบการกิจการในจังหวัดมีการรับสมัครงานในไตรมาสที่ผ่านมาและไตรมาสนี้เป็นช่วงฤดูกาลเกษตรจึงทำให้อัตราการมีงานทำเพิ่มสูงขึ้นจากไตรมาสที่แล้ว

¹⁶ ที่มา : สำนักงานสถิติจังหวัดเลย , สำนักงานแรงงานจังหวัดเลย , สำนักงานประกันสังคมจังหวัดเลย , สำนักงานพัฒนาฝีมือแรงงานเลย สำนักงานจัดหางานจังหวัดเลย

ส่วนอัตรารว่างงานซึ่งคำนวณจากผู้ว่างงานต่อผู้อยู่ในกำลังแรงงานในไตรมาสนี้ พบว่า มีอัตราร้อยละ 0.09 ทั้งนี้ อัตราการว่างงานภาพรวมไตรมาสนี้ลดลงจากไตรมาสที่แล้วที่มีอัตราการว่างงานร้อยละ 0.40 สำหรับตัวเลขในกลุ่มของผู้ที่ไม่อยู่ในกำลังแรงงานซึ่งมีจำนวน 141,239 คน พบว่าเป็นผู้ทำงานบ้าน เรียนหนังสือ และอื่นๆ โดยมีสัดส่วน ร้อยละ 23.74 ร้อยละ 23.12 และร้อยละ 53.14 ของผู้ไม่อยู่ในกำลังแรงงานทั้งหมด ตามลำดับ

ประชากรจำแนกตามเพศและสถานภาพแรงงานจังหวัดเลย (ไตรมาส 3 ปี 2561)

สถานภาพแรงงาน	ชาย (คน)	หญิง (คน)	รวม (คน)
ประชากรรวม	280,445	283,429	563,874
ผู้มีอายุ 15 ปีขึ้นไป	219,565	225,668	447,296
ผู้อยู่ในกำลังแรงงาน	166,627	137,367	303,994
- ผู้มีงานทำ	166,337	136,714	303,051
- ผู้ว่างงาน	0	410	410
- ผู้รอฤดูกาล	290	243	533
ผู้ไม่อยู่ในกำลังแรงงาน	52,938	88,301	141,239
- ทำงานบ้าน	1,068	32,467	33,535
- เรียนหนังสือ	15,399	17,255	32,654
- อื่น ๆ	36,471	38,579	75,050
ผู้มีอายุต่ำกว่า 15 ปี	60,880	57,761	118,641
อัตราการจ้างงานต่อกำลังแรงงาน	99.83	99.52	99.69
อัตรการว่างงานต่อกำลังแรงงาน	0	0.14	0.09

หมายเหตุ

1. อัตราการจ้างงานต่อกำลังแรงงาน = $\frac{\text{ผู้มีงานทำ (เพศ)} \times 100}{\text{ผู้อยู่ในกำลังแรงงาน}}$
2. อัตราการว่างงานต่อกำลังแรงงาน = $\frac{\text{ผู้ว่างงาน (เพศ)} \times 100}{\text{ผู้อยู่ในกำลังแรงงาน}}$

สำหรับผู้มีงานทำ 303,051คน พบว่า ทำงานในภาคเกษตรกรรม 196,137 คน คิดเป็นร้อยละ 64.72 ของผู้มีงานทำทั้งหมด ซึ่งมีจำนวนเพิ่มขึ้นจากไตรมาสที่ 2 ปี 2561 ที่มีอัตราร้อยละ 62.56 ส่วนผู้ทำงานนอกภาคเกษตรกรรมมีจำนวน 106,914 คน ร้อยละ 35.28 ของผู้มีงานทำทั้งหมด ซึ่งมีจำนวนลดลงจากไตรมาสที่แล้ว ที่มีร้อยละ 37.04 เนื่องจากพื้นที่จังหวัดเลยเป็นพื้นที่เกษตรกรรม จึงส่งผลให้แรงงานจากนอกภาคเกษตรกรรมย้ายเข้าไปอยู่ในภาคเกษตรกรรมตามฤดูกาลทางการเกษตรและจะเคลื่อนย้ายเป็นวัฏจักรตามปัจจัยฤดูกาล ซึ่งในไตรมาสนี้ภาคเกษตรมีจำนวนลดลงเนื่องจากฤดูกาลเก็บเกี่ยวจึงทำให้แรงงานย้ายเข้ามาอยู่นอกภาคเกษตรกรรมสูงขึ้น

ผู้มีงานทำจังหวัดเลย จำแนกตามประเภทอุตสาหกรรมนอกภาคเกษตรกรรม
5 อันดับแรก (ไตรมาส 3 ปี 2561)

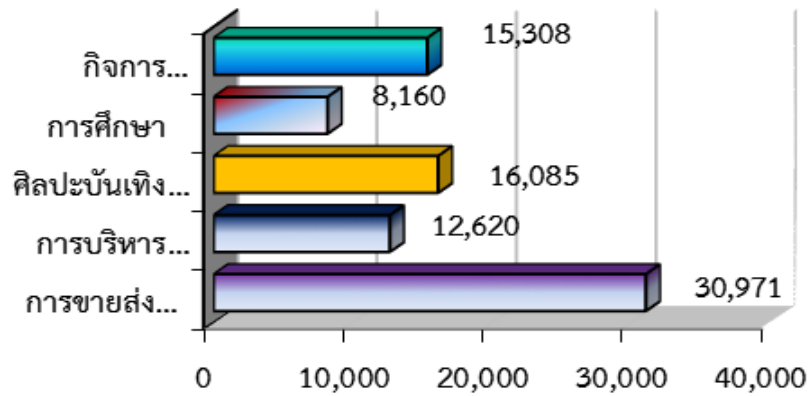

กลุ่มผู้ทำงานนอกภาคเกษตรกรรมจะทำงานในสาขาการขายส่งขายปลีก ซ่อมแซมยานยนต์ รถจักรยานยนต์ ของใช้ส่วนบุคคลฯ มากที่สุด คือ 30,971 คน คิดเป็นร้อยละ 28.97 รองลงมาคือ ศิลปะ บันเทิง นันทนาการ จำนวน 16,085 คน ร้อยละ 15.04 กิจกรรมโรงแรมและอาหาร 15,308 คน คิดเป็นร้อยละ 14.32 การบริหารราชการและการป้องกันประเทศ จำนวน 12,620 คน ร้อยละ 11.80 การศึกษา จำนวน 8,160 คน ร้อยละ 7.63 และการก่อสร้าง จำนวน 6,159 คน ร้อยละ 5.79 ของผู้ทำงานนอกภาคเกษตรทั้งหมด ตามลำดับ

ผู้มีงานทำจังหวัดเลย จำแนกตามอาชีพ (ไตรมาส 3 ปี 2561)

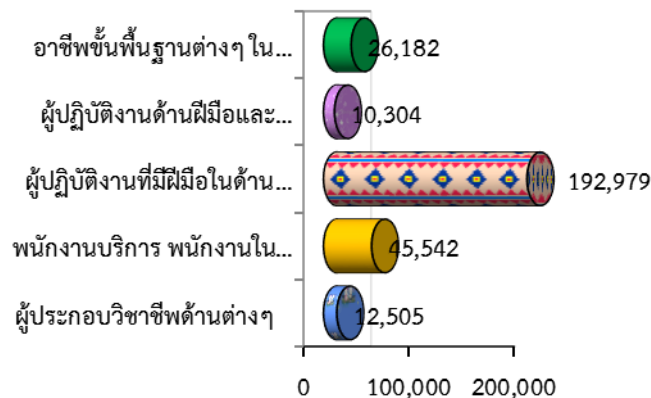

เมื่อพิจารณาผู้มีงานทำตามอาชีพในไตรมาส 3 ปี 2561 พบว่า อาชีพที่มีผู้ทำงานมากที่สุด 5 อันดับแรกคือ 1) ผู้ปฏิบัติงานที่มีฝีมือในด้านการเกษตรและการประมง จำนวน 192,979 คน คิดเป็นร้อยละ 63.68 ของผู้มีงานทำทั้งหมด 2) พนักงานบริการ พนักงานในร้านค้า จำนวน 45,542 คน คิดเป็นร้อยละ 15.03 3) อาชีพขั้นพื้นฐานต่างๆ ในด้านการขายฯ จำนวน 26,182 คน ร้อยละ 8.64 4) ผู้ประกอบวิชาชีพด้านต่างๆ จำนวน 12,505 คน ร้อยละ 4.13 5) ผู้ปฏิบัติงานด้านฝีมือและธุรกิจฯ จำนวน 13,839 คน ร้อยละ 3.40

ผู้ว่างงาน ในไตรมาส 2 ปี 2561 พบว่ามีผู้ว่างงานในจังหวัด จำนวน 410 คน โดยมีอัตราการว่างงานต่อประชากรรวม คิดเป็นร้อยละ 0.07 และอัตราการว่างงานต่อผู้อยู่ในกำลังแรงงาน ร้อยละ 0.09

ผู้ว่างงานและอัตราการว่างงานจังหวัดเลย

ประเภท	ชาย	หญิง	รวม
ผู้อยู่ในกำลังแรงงาน	166,627	137,367	303,994
ผู้ว่างงาน	0	410	410
อัตราการว่างงานต่อผู้อยู่ในกำลังแรงงาน	0	0.14	0.09

2. การส่งเสริมการมีงานทำ

2.1 การจัดหางานในประเทศ

ภารกิจส่งเสริมให้ประชาชนมีงานทำเป็นภารกิจหลักของกระทรวงแรงงาน ซึ่งดำเนินการโดยสำนักงานจัดหางานจังหวัดเลย การส่งเสริมการมีงานทำในรูปแบบการจัดหางานมีทั้งการหางานในประเทศและต่างประเทศ โดยการจัดหางานในจังหวัดเลย ในไตรมาส 3 ปี 2561(กรกฎาคม – กันยายน 2561) มีตำแหน่งงานว่างที่แจ้งผ่านสำนักงานจัดหางานจังหวัดเลย 704 อัตรา ซึ่งมีสัดส่วนลดลง ร้อยละ 8.57 จากไตรมาสที่แล้วที่มีตำแหน่งงานว่าง 770 อัตรา ในส่วนของผู้ลงทะเบียนสมัครงาน ไตรมาสนี้มีจำนวน 511 คน ลดลง ร้อยละ 45.87จากไตรมาสที่แล้ว ที่มีจำนวน 944 คน ผู้ได้รับการบรรจุงานในไตรมาสนี้ จำนวน 411 คน ลดลงร้อยละ 31.50 จากไตรมาสที่แล้วที่มีจำนวน 600 คน ทั้งนี้ ตำแหน่งงานว่าง ผู้ลงทะเบียนสมัครงาน การบรรจุงานมีจำนวนเพิ่มขึ้นเนื่องจากสถานประกอบการกิจการในจังหวัดมีการรับสมัครงาน และเป็นช่วงปิดภาคเรียนและสำเร็จการศึกษาจึงทำให้มีผู้ลงทะเบียนสมัครงานมากขึ้น และในไตรมาสที่ผ่านมาอยู่ระหว่างขั้นการตรวจสอบคุณสมบัติเพื่อบรรจุเข้าทำงานจึงทำให้มีอัตราเพิ่มสูงขึ้นทั้งหมด

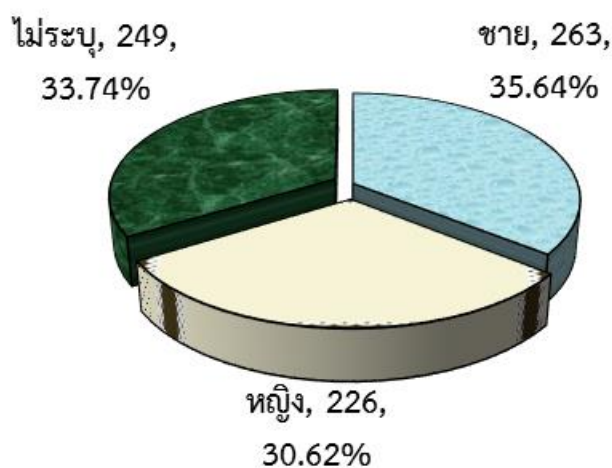

ภารกิจส่งเสริมการมีงานทำนอกจากภารกิจที่ได้กล่าวมาแล้ว สำนักงานจัดหางานจังหวัดเลย ยังมีการจัดกิจกรรมต่างๆ เพื่อส่งเสริมให้ประชาชนกลุ่มต่างๆ มีงานทำ ไม่ว่าจะเป็นผู้จบการศึกษาใหม่ ผู้ว่างงาน ผู้ใช้แรงงานที่มีงานทำอยู่แล้ว และมีความประสงค์จะเปลี่ยนงาน ผู้สูงอายุ แม่บ้านหรือผู้ต้องการรับงานไปทำที่บ้าน

รวมทั้งทหารและคนพิการ โดยกิจกรรมต่างๆ ที่จัดให้กลุ่มเป้าหมาย ในไตรมาส 3 ปี 2561(เดือนกรกฎาคม – กันยายน 2561) มีผู้ได้รับประโยชน์ทั้งสิ้น 387 คน จากกิจกรรมที่ดำเนินการเพื่อส่งเสริมการมีงานทำจำนวน 2 โครงการ จัดกิจกรรมทั้งสิ้นจำนวน 14 ครั้ง ได้แก่ จังหวัดเคลื่อนที่ 3 ครั้ง ผู้ได้รับประโยชน์ 266 คน และศูนย์จัดหางานสาขาวังสะพุง 11 ครั้งผู้ได้รับประโยชน์ 121 สำหรับรายละเอียดกิจกรรมที่ดำเนินการและผู้ได้รับประโยชน์ในแต่ละกิจกรรม

กิจกรรมที่ดำเนินการเพื่อส่งเสริมการมีงานทำในจังหวัดเลย จำแนกตามประเภทกิจกรรม
ไตรมาส 3 ปี 2561

กิจกรรม/โครงการที่ดำเนินการ เพื่อส่งเสริมการมีงานทำ	ผู้ได้รับประโยชน์ (คน)		
	ชาย	หญิง	รวม
1. วันนัดพบแรงงาน	-	-	-
2. จังหวัดเคลื่อนที่	114	152	266
3. ศูนย์จัดหางานสาขาวังสะพุง	44	77	121
รวม	158	229	387

2.2 แรงงานต่างด้าว

จำนวนแรงงานต่างด้าวที่เข้ามาทำงานอย่างถูกต้องตามกฎหมาย ในจังหวัดเลย โดยส่วนใหญ่จะเป็นแรงงานที่อนุญาตให้เข้ามาอยู่เป็นการชั่วคราว โดยในไตรมาส 3 ปี 2561 เป็นประเภทชั่วคราวจำนวน 30 คน (ร้อยละ 81.08) และประเภทมาตรา 13 ยกเว้นมติ ครม. จำนวน 7 (ร้อยละ 18.92)

แรงงานต่างด้าวถูกกฎหมายจังหวัดเลยจำแนกตามประเภทการได้รับอนุญาต
ณ เดือนกรกฎาคม – กันยายน 2561

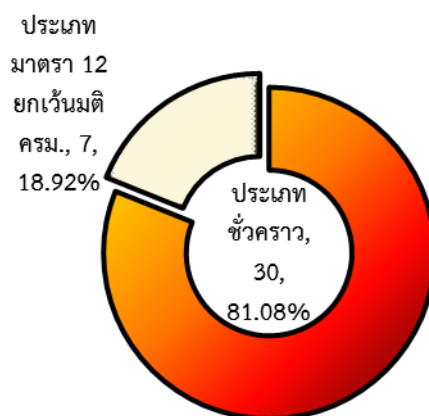

หากพิจารณา

นประเภทตลอดชีพจะพบว่า แรงงานต่างด้าวถูกกฎหมายในจังหวัดเลย เป็นผู้ประกอบวิชาชีพ ช่างเทคนิคและผู้ปฏิบัติงานที่เกี่ยวข้อง จำนวน 15 คน(ร้อยละ 4.54) ผู้ประกอบวิชาชีพด้านต่างๆ จำนวน 11 คน (ร้อยละ 29.73) อาชีพงานพื้นฐาน จำนวน 7 คน (ร้อยละ 18.92)อาชีพผู้บัญญัติกฎหมาย ข้าราชการระดับอาวุโส และผู้ปฏิบัติงานโดยใช้ฝีมือในธุรกิจต่างๆ จำนวน 2 คน (ร้อยละ 8.33)

แรงงานต่างด้าวถูกกฎหมายจังหวัดเลย แยกตามประเภทอาชีพ (ยกเว้นประเภทตลอดชีพ)
ไตรมาส 3 ปี 2561

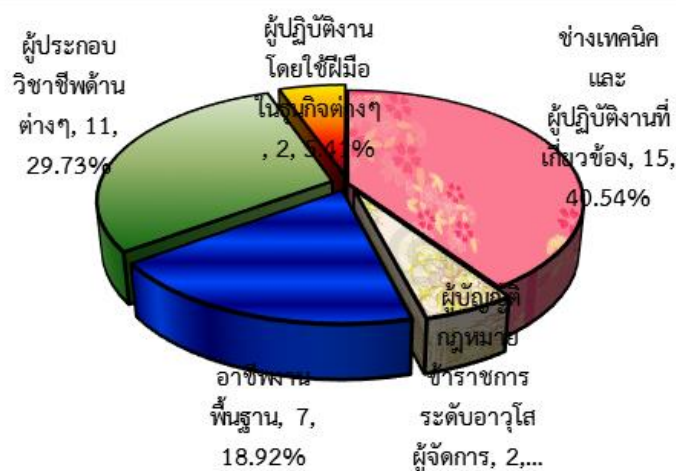

ถ้าพิจารณาแยกตามสัญชาติจะพบว่าแรงงานต่างด้าวถูกกฎหมาย (ยกเว้นประเภทตลอดชีพ) ในจังหวัดเลยมีแรงงานต่างด้าว สัญชาติจีนจำนวน 14 คน (ร้อยละ 16.67) สัญชาติฟิลิปปินส์ จำนวน 8 คน (ร้อยละ 8.33) และสัญชาติอื่นๆ จำนวน 15 คน (ตารางภาคผนวก 10)

สำหรับแรงงานต่างด้าวที่ได้รับอนุญาตให้มาทำงานเป็นการชั่วคราว เพื่อทดแทนการขาดแคลนแรงงานในประเทศไทย แรงงานในกลุ่มนี้มี 3 สัญชาติ คือ เมียนมา ลาว กัมพูชา ณ เดือนกันยายน 2561 โดยเป็นกลุ่มพิสูจน์สัญชาติ จำนวน 613 คนหากพิจารณาตามสัญชาติ พบว่า สัญชาติลาวมีสัดส่วนถึง 473 คน ร้อยละ 77.16 สัญชาติเมียนมา จำนวน 81 คิดเป็นร้อยละ 13.21 สัญชาติกัมพูชา จำนวน 59 คน คิดเป็นร้อยละ 9.62

แรงงานต่างด้าวที่ได้รับอนุญาตทำงาน กลุ่มผ่านการพิสูจน์สัญชาติจังหวัดเลย
จำแนกตามสัญชาติ ณ เดือนกันยายน 2561

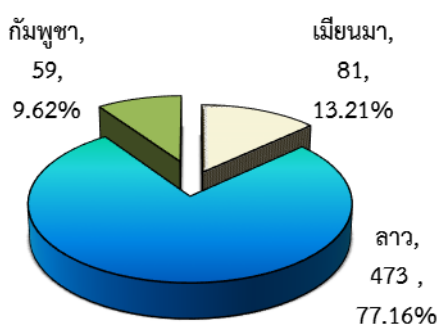

2.3 การคาดประมาณกำลังแรงงาน – ผู้สำเร็จการศึกษา

กระทรวงแรงงานได้จัดทำโครงการวิจัยเรื่อง “แผนพัฒนากำลังคนของประเทศไทยเพื่อเพิ่มขีดความสามารถในการแข่งขันของประเทศ” มีวัตถุประสงค์เพื่อจัดทำแผนแม่บทพัฒนากำลังคนในระดับจังหวัด ภายใต้โครงการดังกล่าวได้กำหนดให้สำนักงานแรงงานจังหวัดเลยทำการสำรวจความต้องการแรงงาน (demand) และผู้สำเร็จการศึกษา (supply) ในพื้นที่ เพื่อนำไปใช้ประโยชน์ในงานที่เกี่ยวข้องกับการวิเคราะห์ตลาดแรงงานและจัดทำแผนพัฒนากำลังคนของจังหวัดต่อไป

ผลการสำรวจดังกล่าวนำไปสู่การคาดประมาณความต้องการแรงงานระดับจังหวัดใช้วิธี Manpower Requirement Approach (หรือวิธี GPP per Worker) ซึ่งทางสถาบันวิจัยเพื่อการพัฒนาประเทศไทย (TDRI) ได้สร้างซอฟต์แวร์ ในการคำนวณให้เพื่อนำผลสำรวจบันทึกในระบบประมวลผล(software) ให้มีการถ่วงน้ำหนัก (weight) และจะได้ข้อมูลเป็นค่าประมาณการของจังหวัด

สำหรับจำนวนลูกจ้าง / พนักงานของสถานประกอบการในจังหวัดเลย คาดประมาณว่ามีทั้งสิ้น 9,368 คน โดยพิจารณาจากระดับฝีมือ พบว่าส่วนใหญ่เป็นแรงงานกึ่งฝีมือ กล่าวคือ มีจำนวน 4,481 คน (ร้อยละ 47.83) รองลงมาเป็นแรงงานฝีมือ 2,655 คน (ร้อยละ 28.34) และแรงงานไร้ฝีมือ 1,922 คน (ร้อยละ 20.52) ส่วนแนวโน้มกำลังแรงงานปี 2561 คาดประมาณว่าจะมีจำนวน 419,675 คน และจำนวนแรงงานที่มีแนวโน้มความต้องการสูงสุดยังคงเป็นแรงงานกึ่งฝีมือ ซึ่งมีจำนวน 22,088 คน (ร้อยละ 35.38) รองลงมาคือ แรงงานไร้ฝีมือ 16,834 คน (ร้อยละ 26.96) และแรงงานฝีมือ 14,518 คน(ร้อยละ 23.25)

จำนวนลูกจ้าง/พนักงานปัจจุบันในจังหวัดเลยปี 2560 จำแนกตามระดับฝีมือ

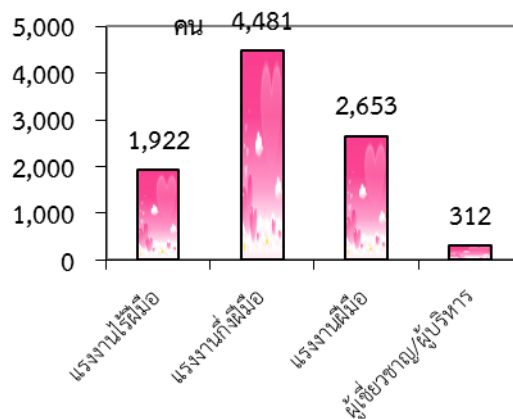

หมายเหตุ : การคาดประมาณจากการสำรวจ (Demand Supply) ภายใต้โครงการแผนพัฒนากำลังคนของประเทศไทยเพื่อเพิ่มขีดความสามารถในการแข่งขันของประเทศ

2.4 แรงงานไทยในต่างประเทศ

สำหรับแรงงานไทยในต่างประเทศในช่วงไตรมาส 3 ปี 2561 (กรกฎาคม – กันยายน 2561) มีแรงงานไทยที่ลงทะเบียนแจ้งความประสงค์ไปทำงานต่างประเทศ ผ่านสำนักงานจัดหางานจังหวัดเลย 11 คน เป็นเพศชาย 8 คน และเพศหญิง 3 คน

แรงงานไทยที่ลงทะเบียนแจ้งความประสงค์ไปทำงานต่างประเทศ ในไตรมาสนี้เมื่อเปรียบเทียบกับไตรมาสที่แล้ว มีสัดส่วนลดลงจากไตรมาส 2 ปี 2561 ที่มีจำนวน 17 คน โดยผู้แจ้งความประสงค์ไปทำงานต่างประเทศในไตรมาสนี้ ส่วนใหญ่เป็นผู้มีการศึกษาระดับมัธยมศึกษา 6 คน ร้อยละ 54.55 ประถมศึกษา 3 คน ร้อยละ 27.27 และระดับปริญญาตรี 2 คน ร้อยละ 18.18 ของผู้แจ้งความประสงค์ทั้งหมด ข้อมูลดังกล่าวสะท้อนให้เห็นว่า ไตรมาสนี้แรงงานที่แจ้งลงทะเบียนมีวุฒิการศึกษาที่สูงขึ้นซึ่งจากไตรมาสที่ผ่านมาแรงงานส่วนใหญ่ ที่ลงทะเบียนแจ้งความประสงค์ไปทำงานต่างประเทศจะมีวุฒิการศึกษาระดับประถมและมัธยมศึกษาซึ่งในไตรมาสนี้ปัจจุบันมีผู้ลงทะเบียนวุฒิปริญญาตรีเพิ่มขึ้น และแรงงานส่วนใหญ่ไปทำงานต่างประเทศจะไปประกอบอาชีพ เช่น งานก่อสร้าง

กรรมกร หรือผู้รับใช้ในบ้านนั่นเอง และหากแรงงานเหล่านี้ออกไปทำงานต่างประเทศก็ส่งผลให้แรงงานในจังหวัดเลย ขาดแคลนแรงงาน

แรงงานไทยในจังหวัดเลย ที่แจ้งความประสงค์เดินทางไปทำงานต่างประเทศ จำแนกตามระดับการศึกษา ไตรมาส 3 ปี 2561



ในส่วนของการอนุมัติให้เดินทางไปทำงานต่างประเทศ ในไตรมาส 3 ปี 2561 พบว่ามีจำนวนทั้งสิ้น 61 คน ซึ่งผู้ได้รับการอนุมัติไปทำงานต่างประเทศในไตรมาสนี้ จะเห็นว่าตัวเลขของผู้ที่ได้รับการอนุมัติไปทำงานในต่างประเทศ มากกว่าจำนวนผู้แจ้งความประสงค์เนื่องจากเป็นยอดสะสมจากไตรมาสที่ผ่านมา เพื่อระยะเวลาการเดินทาง หากพิจารณาตามวิธีการเดินทางของผู้ที่เดินทางไปทำงานในไตรมาสนี้ พบว่า โดยวิธีเดินทาง RE-Entry (การต่ออายุสัญญา) จำนวน 41 คน ร้อยละ 67.21 และเดินทางด้วยตนเอง จำนวน 20 คน ร้อยละ 32.79

3. การพัฒนาศักยภาพแรงงาน

ในรอบไตรมาส 3 ปี 2561 (เดือนกรกฎาคม – กันยายน 2561) สำนักงานพัฒนาฝีมือแรงงานเลย ได้ดำเนินการฝึกอบรมพัฒนาผู้ใช้แรงงานใน รูปแบบต่างๆ ได้แก่ การฝึกเตรียมเข้าทำงาน การฝึกยกระดับฝีมือแรงงาน และการทดสอบมาตรฐานฝีมือแรงงาน เพื่อเพิ่มศักยภาพฝีมือแรงงานไทยให้มีมาตรฐานฝีมือทัดเทียมกับประเทศต่างๆ ขณะเดียวกันเป็นการพัฒนาทักษะให้สอดคล้องกับความต้องการของตลาดแรงงาน โดยภาพรวมของการฝึกต่างๆ ในไตรมาส 3 ปี 2561 มีดังนี้

การฝึกเตรียมเข้าทำงาน ในไตรมาส 3 ปี 2561 มีผู้เข้ารับการฝึกในจังหวัดเลย จำนวน 17 คน ฝึกเตรียมเข้าทำงานในสาขาช่างอุตสาหกรรมจำนวนทั้งหมด (ร้อยละ 100) และเป็นผู้จบการฝึกจำนวนทั้งหมด (ร้อยละ 100)

สำหรับการฝึกยกระดับฝีมือแรงงาน ในไตรมาสนี้มีผู้เข้ารับการฝึก จำนวน 105 คน เข้ารับการฝึกในสาขาธุรกิจและบริการ จำนวน 45 คน (ร้อยละ 42.86) และสาขาช่างอุตสาหกรรมศิลป์ จำนวน 35 คน (ร้อยละ 33.33) และสาขาช่างอุตสาหกรรม จำนวน 25 คน (ร้อยละ 23.81) และผ่านการฝึก จำนวนทั้งหมด (ร้อยละ 100) ของผู้เข้ารับการฝึกทั้งหมด

สำหรับการทดสอบมาตรฐานฝีมือแรงงาน จังหวัดเลย สาขาที่ทดสอบมาตรฐานเฉพาะสาขาอาชีพ ที่ต้องการในจังหวัดเท่านั้น ซึ่งในไตรมาสนี้สำนักงานพัฒนาฝีมือแรงงานเลย ไม่มีการทดสอบมาตรฐานฝีมือแรงงาน

การฝึกยกระดับฝีมือแรงงานในจังหวัดเลย จำแนกตามกลุ่มอาชีพ ไตรมาส 3 ปี 2561

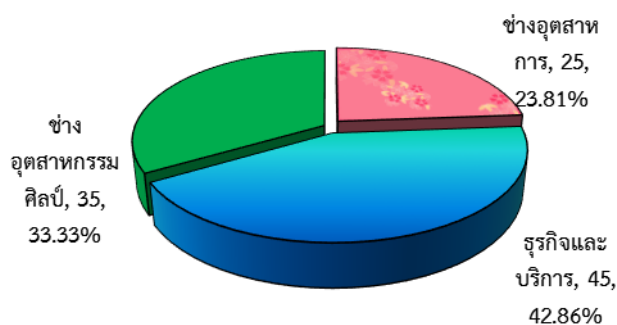

4. การประกันสังคม

ภารกิจด้านการประกันสังคมเป็นอีกภารกิจหนึ่งของกระทรวงแรงงาน โดยสำนักงานประกันสังคมจังหวัดเลย มีหน้าที่ต้องดูแลผู้ใช้แรงงาน เพื่อให้มีคุณภาพชีวิตที่ดีขึ้นและมีหลักประกันชีวิตที่มั่นคงเมื่อเกิดกรณีบาดเจ็บและยามแก่ชราอีกด้วย ซึ่งจากข้อมูล ณ เดือนกันยายน 2561 พบว่า มีสถานประกอบการที่ขึ้นทะเบียนประกันสังคม (ม.33) จำนวน 1,705 แห่ง สำหรับผู้ประกันตนไตรมาสนี้ พบว่ามีผู้ประกันตนทั้งสิ้น 22,238 คน โดยสถานประกอบการที่ตั้งอยู่ในเขตอำเภอเมืองเลย มากเป็นอันดับหนึ่งคือ 890 แห่ง คิดเป็นร้อยละ 52.19 รองลงมาคืออำเภอวังสะพุง มี 258 แห่ง คิดเป็นร้อยละ 15.13 และอำเภอด่านซ้าย มี 107 แห่ง คิดเป็นร้อยละ 6.28

ปัจจุบันจังหวัดเลย มีสถานพยาบาลในจังหวัดสังกัดประกันสังคม คือ สถานพยาบาลของรัฐบาล จำนวน 1 แห่ง

ในด้านสถานะเงินกองทุนพบว่า สถานะของเงินกองทุนประกันสังคมในปัจจุบัน ณ สิ้นเดือนกันยายน 2561 กรณีรับเงินสมทบจำนวน 53,767,875.28 บาท กรณีจ่ายประโยชน์ทดแทน จำนวน 30,058,269.15 บาท

สำหรับประเภทประโยชน์ทดแทนที่ผู้ประกันตนใช้บริการสูงสุดในไตรมาสนี้ได้แก่ กรณี เจ็บป่วย มีผู้ประกันตนใช้บริการ 1,254 ราย คิดเป็นร้อยละ 36.89 ของผู้ให้บริการทั้งหมด รองลงมาได้แก่ คลอดบุตร จำนวน 795 ราย คิดเป็นร้อยละ 23.39 กรณีว่างงาน จำนวน 516 ราย คิดเป็นร้อยละ 15.18 สงเคราะห์บุตร จำนวน 390 ราย คิดเป็นร้อยละ 11.47 ชราภาพ จำนวน 258 ราย คิดเป็นร้อยละ 7.59 ทูพพลภาพ จำนวน 105 ราย คิดเป็นร้อยละ 3.09 และตาย จำนวน 81 ราย คิดเป็นร้อยละ 2.38 ตามลำดับ

ผู้ประกอบการในจังหวัดเลย ที่ใช้บริการกองทุนประกันสังคม จำแนกตามประเภทประโยชน์ทดแทน
ไตรมาส 3 ปี 2561

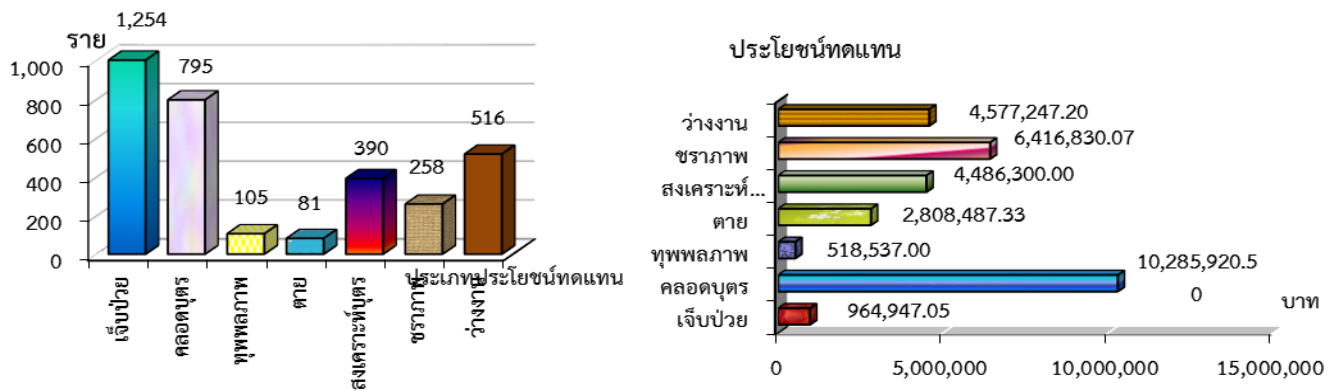

6,416,830.07 บาท ร้อยละ 21.35 ว่างงาน จำนวน 4,577,247.20 บาท ร้อยละ 15.80 สงเคราะห์บุตร จำนวน 4,486,300 บาท ร้อยละ 14.93 ตาย จำนวน 2,808,487.33 บาท ร้อยละ 9.34 เจ็บป่วย จำนวน 964,947.05 บาท ร้อยละ 3.21 และทุพพลภาพ จำนวน 518,537 บาท ร้อยละ 1.61 ตามลำดับ

1.4.11 โครงการหนึ่งตำบล หนึ่งผลิตภัณฑ์ (OTOP) จังหวัดเลย¹⁷

1) ยอดการจำหน่ายผลิตภัณฑ์ OTOP

- เป้าหมาย ปีงบประมาณ พ.ศ. 2563 จำนวน 2,290,557,686 บาท (ต.ค.62 – ก.ย. 63)
- ยอดจำหน่ายผลิตภัณฑ์ OTOP ปีงบประมาณ 2563 (ต.ค.62 – ส.ค. 63) จำนวน 2,223,568,911 บาท

2) สุดยอดผลิตภัณฑ์ OTOP เด่น จังหวัดเลย (Provincial Star OTOP : PSO) ปี พ.ศ. 2562
เรียงตามลำดับ จำนวน 5 ผลิตภัณฑ์ ดังนี้

- (1) ประเภทอาหาร คือ ผลิตภัณฑ์แปรรูปกล้วย (Banana Stick : กลุ่มชวนน้องอมถวายพ่อหลวง อำเภอภูหลวง)
- (2) ประเภทเครื่องดื่ม คือ ผลิตภัณฑ์กาแฟ (กาแฟควัด ตราคอฟฟี่บ้าน : วิสาหกิจชุมชน รักรัสมุนไพรรักษาโรค อำเภอภูเรือ)
- (3) ประเภทผ้า คือ ผลิตภัณฑ์ผ้าไหม (ผ้าไหมมัดหมี่พื้นบ้าน : กลุ่มทอผ้าไหมหนองน้ำใส อำเภอเอราวัณ)
- (4) ประเภทของใช้ คือ ผลิตภัณฑ์จักสาน (กระติบข้าว : กลุ่มหัตถกรรมจักสานไทยเลย อำเภอวังสะพุง)
- (5) ประเภทสมุนไพร คือ ผลิตภัณฑ์สมุนไพร (สมุนไพรงาดำบ้านลูกไม้ : กลุ่มรักรัสมุนไพรรักษาโรค อำเภอเมืองเลย)

¹⁷ ที่มา : สำนักงานพัฒนาชุมชนจังหวัดเลย

3) การส่งเสริมกระบวนการเครือข่ายองค์ความรู้ (Knowledge - Based OTOP : KBO) จังหวัด เวทีคัดเลือกผลิตภัณฑ์ OTOP ดีเด่นระดับจังหวัด ประจำปี 2563 จำนวน 20 ผลิตภัณฑ์ ปรากฏผล ดังนี้

ผลิตภัณฑ์ OTOP ดีเด่นระดับจังหวัด ได้แก่ ผลิตภัณฑ์ไม้กวาดดอกหญ้าคือ กลุ่มไม้กวาดแสงภา
อำเภอนาแห้ว

ผลิตภัณฑ์ OTOP ดี ระดับจังหวัด ได้แก่

- ผลิตภัณฑ์นกยูง คือ กลุ่มงานปั้นก่อ อำเภอนาด่าง
- ผลิตภัณฑ์เมี่ยงสมุนไพร คือ กลุ่มนางธัญญารัตน์ รัตนสิริโรจน์ อำเภอนองหิน
- ผลิตภัณฑ์ครกหิน สากหิน คือ กลุ่มแกะสลักหินแกรนิตบ้านทับภูพานาอ้อ อำเภอเมืองเลย
- ผลิตภัณฑ์สบู่ คือ กลุ่มหงส์หยกเกลือสปา อำเภอเมืองเลย
- ผลิตภัณฑ์น้ำปรุง คือ กลุ่มวิสาหกิจชุมชนภูคูนคำ ออร์แกนิก กรุป อำเภอทาลี
- ผลิตภัณฑ์หมวก คือ กลุ่มหัตถศิลป์เส้นกก อำเภอนาด่าง
- ผลิตภัณฑ์ผ้าลายมุกโบราณ คือ กลุ่มทอผ้าพื้นเมืองบ้านสุบ หมู่ 4 อำเภอเมืองเลย
- ผลิตภัณฑ์น้ำผักสะทอน คือ กลุ่มแม่บ้านเกษตรกรบ้านนาดี อำเภอด่านซ้าย
- ผลิตภัณฑ์ผ้าไหมมัดหมี่ คือ กลุ่มทอผ้าไหม อำเภอเอราวัณ
- ผลิตภัณฑ์น้ำจิ้มลูกชิ้นสับประรด คือ กลุ่มวิสาหกิจชุมชนไร่ม่วงหวานการันตี อำเภอเมืองเลย
- ผลิตภัณฑ์กล้วยสุกทอดกรอบ คือ กลุ่มดีกมะพร้าวแก้ว อำเภอเชียงคาน
- ผลิตภัณฑ์ผ้าขาวม้า คือ กลุ่มสตรีศรีประทุม อำเภอนาด่าง
- ผลิตภัณฑ์กล้วยชุบซอช็อคโกแลต คือ กลุ่มวิสาหกิจชุมชนฟรุ๊ตเนอร์ อำเภอปากชม
- ผลิตภัณฑ์ของที่ระลึกพวงกุญแจผีตาโขน คือ กลุ่มนายณฤเดช ไพศาลธรรม อำเภอด่านซ้าย
- ผลิตภัณฑ์เครื่องแขวงข้าวกรอกงอก คือ กลุ่มคุณรุ่งน้ำมนมข้าวกลิ้งงอก อำเภอเมืองเลย
- ผลิตภัณฑ์กล้วยเบรคแตก คือ กลุ่มกล้วยกรอบรสเด็ดภูเขาไฟ อำเภอผาขาว
- ผลิตภัณฑ์กระเป๋าคือ กลุ่มทอผ้าไทเลยบ้านก้างปลา อำเภอเมืองเลย
- ผลิตภัณฑ์ชาฤๅษี คือ กลุ่มนางระเบียบ เกตุพิบูลย์ อำเภอภูกระดึง
- ผลิตภัณฑ์สร้อยคอ คือ กลุ่มม้ง-ฮ้อย อำเภอเมืองเลย

4) ข้อมูลการลงทะเบียน OTOP ที่ผ่านการประกาศ และรับรองข้อมูล ระดับจังหวัด
ตั้งแต่ ปี พ.ศ. 2557 – กันยายน 2563

จังหวัดเลยได้ดำเนินการประชาสัมพันธ์ รับลงทะเบียน บันทึกข้อมูลการลงทะเบียน พร้อมรับรองการลงทะเบียนผู้ผลิต ผู้ประกอบการ OTOP ประจำปี 2557 - 2563 เสร็จเรียบร้อยแล้ว โดยจำนวนกลุ่มผู้ผลิต ผู้ประกอบการลงทะเบียน OTOP ทั้งสิ้นจำนวน 875 กลุ่ม/ราย ผลิตภัณฑ์ ทั้งสิ้นจำนวน 2,543 ผลิตภัณฑ์ (ข้อมูล ณ วันที่ 3 ก.ย. 63) สามารถแยก ได้ดังนี้

ลำดับ	อำเภอ	ผู้ผลิตผู้ประกอบการ OTOP	ผลิตภัณฑ์ OTOP	จำนวนกลุ่มผู้ผลิตชุมชน	เจ้าของรายเดียว	SME	อาหาร	เครื่องดื่ม	เสื้อผ้าเครื่องแต่งกาย	ของใช้	สมุนไพร	ผลิตภัณฑ์			
												A	B	C	D
1	เมืองเลย	112	344	77	34	0	66	37	82	106	53	24	46	57	217
2	นาด้วง	37	90	26	11	0	10	4	23	40	13	2	9	9	70
3	เชียงคาน	141	439	51	89	1	211	19	104	82	23	5	2	39	393
4	ปากชม	44	94	36	7	1	37	6	7	19	25	2	3	8	81
5	ด่านซ้าย	62	234	29	33	0	60	18	38	98	20	4	15	60	155
6	นาแห้ว	50	213	28	20	2	116	48	8	21	20	7	0	42	164
7	ภูเรือ	37	98	22	13	2	31	14	11	26	16	17	5	13	63
8	ท่าลี่	65	213	35	29	1	84	21	30	33	45	1	2	10	200
9	วังสะพุง	69	121	29	40	0	28	9	19	52	13	14	12	14	81
10	ภูกระดึง	52	214	41	11	0	61	1	121	29	2	0	5	86	123
11	ภูหลวง	58	79	52	6	0	22	5	18	32	2	0	2	4	73
12	ผาขาว	61	173	45	16	0	65	5	54	35	14	0	9	11	153
13	เอราวัณ	47	109	32	15	0	17	16	11	49	16	0	0	32	77
14	หนองหิน	40	122	19	20	0	26	3	32	43	18	16	32	4	70
รวม		875	2,543	522	344	7	834	206	558	665	280	92	142	389	1,920

5) ส่งเสริมช่องทางการจำหน่าย โดยจำหน่ายในศูนย์จำหน่ายผลิตภัณฑ์ OTOP จังหวัดเลย ดังนี้

(1) ศูนย์แสดงและจำหน่ายผลิตภัณฑ์ OTOP จังหวัดเลย (หน้าวิทยาลัยอาชีวฯ) ศูนย์รวมผลิตภัณฑ์ OTOP จังหวัดเลย มาที่เดียว ช้อป ชม ชิม ครบทุกอำเภอ



(2) ศูนย์จำหน่ายผลิตภัณฑ์ “ร้านเมืองเลย OTOP” 18/15 ถนนนกแก้ว ตำบลกุดป่อง อำเภอเมืองเลย จังหวัดเลย 42000 เบอร์โทร 042-861440

3) ศูนย์จำหน่ายผลิตภัณฑ์ OTOP ณ บริเวณลานจอดรถพระธาตุศรีสองรัก ตำบลด่านซ้าย อำเภอด่านซ้าย จังหวัดเลย

(4) จำหน่ายในร้านค้าประชารัฐสุขใจช้อป จำนวน 2 แห่ง ได้แก่ ร้านค้าประชารัฐสุขใจช้อป ณ บั้ม ปตท.อำเภอเชียงคาน และ ร้านค้าประชารัฐสุขใจช้อป ณ บั้ม ปตท.โคกงาม อำเภอด่านซ้าย

5) ส่งเสริมช่องทางการตลาด เช่น การจำหน่ายสินค้าในงานดอกฝ้ายบาน สืบสานวัฒนธรรมไทยเลย ตลาดประชารัฐทั้ง 9 ตลาด งานจำหน่ายสินค้าที่กรมการพัฒนาชุมชนดำเนินการในระดับประเทศ เช่น งาน

OTOP Midyear, งานศิลปาชีพประทีปไทย OTOP ก้าวไกลด้วยพระบารมี, งาน OTOP City, OTOP ภูมิภาค ฯลฯ จำหน่ายตลาดต่างประเทศ เช่น งาน OTOP สานสัมพันธ์สองแผ่นดิน เป็นต้น

จังหวัดเลย โดยสำนักงานพัฒนาชุมชนจังหวัดเลย...นำกลุ่มผู้ผลิต ผู้ประกอบการ OTOP ระดับ 3-5 ดาว ของดี ของเด่น จังหวัดเลย ร่วมจัดแสดงและจำหน่ายสินค้า OTOP ในงาน ศิลปาชีพประทีปไทย OTOP ก้าวไกล ด้วยพระบารมี และงานชุมชนท่องเที่ยว OTOP นวัตกรรมวิถี ทั่วไทย รวมไว้ทีเดียว ปี 2563 ระหว่างวันที่ 8 - 16 สิงหาคม 2563 ณ อาคารชาเลนเจอร์ 1 – 2 อิมแพ็ค เมืองทองธานี กรุงเทพมหานคร

ผลการจำหน่ายสินค้า OTOP ระหว่างวันที่ 8 - 16 สิงหาคม 2563 รวมทั้งสิ้น 2,665,785 บาท (-สองล้านหกแสนหกหมื่นห้าพันเจ็ดร้อยแปดสิบห้าบาทถ้วน-)

ทั้งนี้ กลุ่มผู้ผลิต ผู้ประกอบการ OTOP ที่มียอดการจัดแสดงและจำหน่ายสินค้า OTOP สูงสุด 3 อันดับแรก ได้แก่

- กลุ่มแปรรูปผลผลิตทางการเกษตรบ้านบ่อเหมืองน้อย จำนวน 501,000 บาท
- กลุ่มตัดเย็บผ้าไทยเลย จำนวน 340,000 บาท
- กลุ่มสตรีทอผ้าพื้นเมืองไทดำพันฟู จำนวน 312,000 บาท

รายการประเภทบุท		จำนวน (ราย)	ยอดจำหน่าย (บาท)								รวม
			9 มี.ค. 61	10 มี.ค. 61	11 มี.ค. 61	12 มี.ค. 61	13 มี.ค. 61	14 มี.ค. 61	15 มี.ค. 61	16 มี.ค. 61	
ผ้า/เครื่องแต่งกาย	10	157,500	157,100	204,200	233,900	146,400	141,400	215,500	249,500	297,800	1,803,300
อาหาร	7	90,000	129,000	113,500	97,500	88,000	152,800	115,500	142,500	189,000	1,116,800
ของใช้	3	43,500	37,000	84,900	34,500	23,900	47,000	28,800	115,000	41,000	455,500
เครื่องดื่ม	2	29,000	55,600	24,900	33,900	25,600	22,500	25,800	37,000	68,000	322,300
สมุนไพร	1	5,500	14,000	6,000	11,000	12,000	13,000	10,000	16,000	18,000	105,500
รวมยอดขาย	23	325,500	392,700	433,500	410,700	295,900	376,700	395,600	560,000	613,800	3,803,400
ค่าเฉลี่ย (average)		14,152	17,074	18,848	17,856	12,865	16,378	17,200	24,348	26,689	
ยอดขายสูงสุด		48,000	48,000	78,900	120,000	42,000	70,300	50,000	70,000	112,000	
ยอดขายต่ำสุด		1,000	2,500	3,000	3,000	3,000	4,400	2,500	4,500	6,000	

สรุปผลการจำหน่ายวันที่ 17 มิถุนายน 2561	สรุปผลการจำหน่ายตลอดงาน ระหว่างวันที่ 9 มิ.ย. - 17 มิ.ย. 2561
1. ยอดจำหน่ายรวม 613,800 บาท 2. ผลิตภัณฑ์/กลุ่ม ที่มียอดจำหน่ายสูงสุด 3 อันดับ คือ 2.1. กลุ่มวิสาหกิจชุมชนรวมใจไทยรัฐดีทอ จำนวน 112,000 บาท 2.2. บริษัทพฤษภาไพโร จำกัด จำนวน 58,000 บาท 2.3. กลุ่มแปรรูปผลผลิตทางการเกษตรบ้านบ่อเหมืองน้อย จำนวน 48,000 บาท	1. ยอดจำหน่ายรวมตลอดงาน รวมทั้งสิ้น 3,803,400 บาท 2. ผลิตภัณฑ์/กลุ่ม ที่มียอดจำหน่ายสูงสุด 3 อันดับ คือ 2.1. กลุ่มตัดเย็บเสื้อผ้าไทยเลย จำนวน 434,000 บาท 2.2. กลุ่มน้อยยหน้า จำนวน 370,000 บาท 2.3. กลุ่มแปรรูปผลผลิตทางการเกษตรบ้านบ่อเหมืองน้อย จำนวน 339,800 บาท

1.5 ลักษณะทางสังคม

1.5.1 สถานการณ์และข้อมูลพื้นฐาน

ปัจจุบันโครงสร้างของครอบครัวมีการเปลี่ยนแปลงไป เช่น ลักษณะครอบครัวเป็นครอบครัวเดี่ยวมากขึ้น ความสามารถในการพึ่งตนเองด้านเศรษฐกิจที่ต่ำลง ภาวะหนี้สินแต่ละครอบครัวเพิ่มขึ้น ครอบครัวมีปัญหาการหย่าร้างสูง มีการใช้ความรุนแรงต่อสมาชิกในครอบครัวเพิ่มขึ้น การใช้เวลาของคนในครอบครัวแบบพร้อมหน้ากัน มีน้อยลง การดูแลบุตรหลานเน้นวัตถุสิ่งของเป็นหลักมากกว่าการใช้เวลาในการปรึกษาหารือกัน ขณะที่เด็กอยู่ในกระแสสังคมที่มีทั้งดีและไม่ดี สื่อสิ่งพิมพ์ต่าง ๆ นำเสนอในเชิงล่อแหลม ต้องใช้วิจารณญาณในการรับรู้รับทราบ โดยเฉพาะอย่างยิ่งเยาวชนกำลังอยู่ในวัยที่ต้องการต้นแบบ ถ้าขาดการอบรมหรือชี้แนะทางที่ถูกต้องอาจตกเป็นเหยื่อของกระแสสังคมที่หลากหลายและมีพฤติกรรมในเชิงลบได้ ไม่ว่าจะเป็นการดำเนินชีวิต การรับประทานอาหาร การแต่งกาย ทรงผม กิริยาท่าทาง การพูดจา ตลอดจนถึงสภาพจิตใจที่นิยมความเป็นอิสระเสรี และปัจจุบันรัฐบาลมีนโยบายปราบปรามยาเสพติดอย่างจริงจัง แต่ปัญหาของผู้ติดยาเสพติดและผู้ค้ายังมีมาก และมีสถิติเพิ่มขึ้นอย่างต่อเนื่อง

1.5.2 ด้านการศึกษา¹⁸

จำนวนสถานศึกษา ปีการศึกษา 2562

สังกัด	(โรง/แห่ง)
สำนักงานคณะกรรมการการศึกษาขั้นพื้นฐาน	448
- สำนักงานเขตพื้นที่การศึกษาประถมศึกษาเลย เขต 1	151
- สำนักงานเขตพื้นที่การศึกษาประถมศึกษาเลย เขต 2	157
- สำนักงานเขตพื้นที่การศึกษาประถมศึกษาเลย เขต 3	108
- สำนักงานเขตพื้นที่ศึกษามัธยมศึกษา เขต 19	31
- สำนักบริหารงานการศึกษาพิเศษจังหวัดเลย	2
สำนักงานคณะกรรมการการอาชีวศึกษา	7
สำนักงาน กศน.จังหวัดเลย	14
สำนักงานคณะกรรมการส่งเสริมการศึกษาเอกชน	29
องค์กรปกครองส่วนท้องถิ่น	26
กระทรวงการอุดมศึกษา วิทยาศาสตร์ วิจัยและนวัตกรรม	4
สำนักงานพระพุทธศาสนาแห่งชาติ	15
กองกำกับกำกับการตำรวจตระเวนชายแดน	8
รวม	551

¹⁸ ที่มา : สจร.เลย,สพป.เลย 1,2,3 , สพม.เขต 19, สถาบันอาชีววะในเขตพื้นที่ จ.เลย, ม.ราชภัฏเลย, กศน.เลย

จำนวนข้าราชการครูและบุคลากรทางการศึกษา จำแนกตามสังกัด ปีการศึกษา 2562

สังกัด	ครู และบุคลากรทางการศึกษา (คน)			
	ผู้บริหาร	ครู	บุคลากร	รวม
สำนักงานคณะกรรมการการศึกษาขั้นพื้นฐาน	429	3,982	1,005	5,416
- สำนักงานเขตพื้นที่การศึกษาประถมศึกษาเลย เขต 1	140	1,168	396	1,704
- สำนักงานเขตพื้นที่การศึกษาประถมศึกษาเลย เขต 2	148	1,239	128	1,515
- สำนักงานเขตพื้นที่การศึกษาประถมศึกษาเลย เขต 3	88	340	62	490
- สำนักงานเขตพื้นที่ศึกษามัธยมศึกษา เขต 19	51	1,179	376	1,606
- สำนักบริหารงานการศึกษาพิเศษจังหวัดเลย	2	56	43	101
สำนักงานคณะกรรมการการอาชีวศึกษา	24	151	165	340
สำนักงาน กศน.จังหวัดเลย	24	14	202	240
สำนักงานคณะกรรมการส่งเสริมการศึกษาเอกชน	29	550	23	602
องค์กรปกครองส่วนท้องถิ่น	26	289	92	407
กระทรวงการอุดมศึกษา วิทยาศาสตร์ วิจัยและ นวัตกรรม	66	473	37	576
สำนักงานพระพุทธศาสนาแห่งชาติ	15	171	-	186
กองกบกับการตำรวจตระเวนชายแดน	8	35	15	58
รวม	621	5,665	1,539	7,825

จำนวนนักเรียน นักศึกษา ปีการศึกษา 2562

ระดับชั้น	สังกัด สพฐ.					สังกัด สอศ.	สังกัด กศน.	สังกัด ตชด.	สังกัด อว.	สังกัด สช.	สังกัด อปท.	สังกัด พศ.	รวม
	สพป. เลย 1	สพป. เลย 2	สพป. เลย 3	สพม. เขต 19	สศศ.								
ก่อน ประถมศึกษา	3,513	4,565	1,355					127	164	3,841	2,310		15,875
ประถมศึกษา	14,811	13,949	5,308		172		1,767	461	216	6,942	2,718		46,344
ม.ต้น	1,884	2,704	635	11,664	289		6,595		94	2,161	1,572	1,093	28,691
ม.ปลาย/ปวช.				9,454	123	5,450	9,377		4	781	566	367	26,122
ปวส.						2,955							2,955
อุดมศึกษา						111			9048				9,159
รวม	20,208	21,218	7,298	21,118	584	8,516	17,739	588	9,526	13,725	7,166	1,460	129,146

1.5.3 ด้านศาสนา¹⁹

จำนวนผู้นับถือศาสนาต่าง ๆ

ศาสนา				
พุทธ	อิสลาม	คริสต์	พราหมณ์-ฮินดู	ซิกข์
631,053 คน	130 คน	1,015 คน	5 คน	2 คน

จำนวนวัด (ข้อมูล ณ กันยายน 2561)

- คณะสงฆ์มหานิกาย จำนวน 579 วัด
- คณะธรรมยุต จำนวน 139 วัด

" จังหวัดเลยดินแดนแห่งพระเถระ " พระเถระจากอดีต จำนวน 5 รูป ดังนี้

1. หลวงปู่แหวน สุจิณฺโณ บ้านนาโป่ง ตำบลนาโป่ง อำเภอเมือง
2. หลวงปู่หลุย จันทสาโร วัดถ้ำผาบิ้ง ตำบลวังสะพุง อำเภอวังสะพุง
3. หลวงปู่ชอบ ฐานสโม วัดป่าสัมมานุสรณ์ ตำบลผาน้อย อำเภอวังสะพุง
4. หลวงปู่คำดี ปภาโส(พระครูญาณทัสสี)วัดถ้ำผาปู่ ตำบลนาอ้อ อำเภอเมืองเลย
5. หลวงปู่ศรีจันทร์ วัณณาโก(พระธรรมวรालังการ)วัดศรีสุทธาวาส (พระอารามหลวง) ตำบลกุดป่อง อำเภอเมืองเลย

เกจิอาจารย์ในปัจจุบัน จำนวน 11 รูป ดังนี้

1. พระราชสุเมธี วัดภูตุมวนาราม ตำบลวังสะพุง อำเภอวังสะพุง ที่ปรึกษาเจ้าคณะจังหวัดเลย (ธ)
2. หลวงพ่อขันตีญาณวโร วัดป่าม่วงไข่ ตำบลसानตม อำเภอภูเรือ
3. พระครูสุวรรณรัตนวิมล (หลวงพ่อทอง) วัดศรีภูมิ ตำบลกุดป่อง อำเภอเมืองเลย
4. หลวงพ่อวิลาส ปสาทิโก วัดวารินทราวาส ตำบลเมือง อำเภอเมืองเลย
5. พระครูวีรญาณโสภณ (หลวงพ่อตาด)วัดป่าสัมมานุสรณ์ ตำบลผาน้อย อำเภอวังสะพุง
6. พระครูภาวนาวิสุทธาภรณ์ วัดเนรมิตวิปัสสนา (ม) ตำบลด่านซ้าย อำเภอด่านซ้าย
7. พระอาจารย์สมศรี อดตสิริ วัดป่าผาน้อย ตำบลผาน้อย อำเภอวังสะพุง
8. พระครูประโชติปัญญาวัฑูร วัดป่าศิริรุ่งเรือง ตำบลโป่ง อำเภอด่านซ้าย
9. หลวงพ่อสำลี สุทฺถจิตโต วัดถ้ำคูหาวารี ตำบลโคกขม้น อำเภอวังสะพุง
10. หลวงปู่อร่ามชินวโร วัดถ้ำแกลบ ตำบลศรีสองรัก อำเภอเมืองเลย
11. หลวงปู่พัน ฐิตธมโม วัดป่าน้ำภู ตำบลเมือง อำเภอเมืองเลย

¹⁹ ที่มา : สำนักงานพระพุทธศาสนาจังหวัดเลย

1.5.4 ด้านสาธารณสุข²⁰

จังหวัดเลย มีสถานบริการทางการแพทย์และสาธารณสุข จำนวนทั้งสิ้น 502 แห่ง โดยมีสถานบริการทางการแพทย์และสาธารณสุขภาคเอกชนมากที่สุด จำนวน 219 แห่ง คิดเป็นร้อยละ 43.63 รองลงมาเป็นสถานบริการทางการแพทย์และสาธารณสุขสังกัดกระทรวงสาธารณสุข จำนวน 149 แห่ง คิดเป็นร้อยละ 29.68 และร้านขายยาประเภทต่างๆ จำนวน 132 แห่ง คิดเป็นร้อยละ 26.29

สถานบริการทางการแพทย์และสาธารณสุข จำแนกตามสังกัดในจังหวัดเลย ปี พ.ศ. 2563

สถานพยาบาล/สังกัด	จำนวน (แห่ง)	ร้อยละ	หมายเหตุ
สถานบริการทางการแพทย์และสาธารณสุขสังกัดกระทรวงสาธารณสุข	1	0.68	
โรงพยาบาลทั่วไป (รพ.เลย)	1	0.68	450 เตียง
โรงพยาบาลชุมชน 90 เตียง	2	1.35	90 เตียง
โรงพยาบาลชุมชน 60 เตียง	10	6.76	120 เตียง
โรงพยาบาลชุมชน 30 เตียง	1	0.68	300 เตียง
โรงพยาบาลจิตเวชเลยราชนครินทร์(กรมสุขภาพจิต)	1	0.68	120 เตียง
สถานีอนามัยเฉลิมพระเกียรติ 60 พรรษา นวมินทราชินี	126	85.14	
โรงพยาบาลส่งเสริมสุขภาพตำบล	1	0.68	
ศูนย์ควบคุมโรคติดต่อฯ โดยแมลง ที่ 8.2	1	0.68	
คลินิกหมอครอบครัว รพ.เลย-กุดป่อง	1	0.68	
คลินิกหมอครอบครัว รพ.ด่านซ้าย	1	0.68	
คลินิกหมอครอบครัว รพ.วังสะพุง-โนนสว่าง	1	0.68	
คลินิกหมอครอบครัว รพ.วังสะพุง-เหมืองแบ่ง	1	0.68	
คลินิกหมอครอบครัว รพ.ปากชม-เชียงกลม-คอนสา	1	0.19	
สถานบริการทางการแพทย์และสาธารณสุขสังกัดกระทรวงกลาโหม	1	0.19	
โรงพยาบาลค่ายศรีสองรัก	1	0.19	30 เตียง
สถานบริการทางการแพทย์และสาธารณสุขสังกัดองค์กรปกครองส่วนท้องถิ่น	1	0.19	
ศูนย์บริการสาธารณสุขเทศบาลเมืองเลย	236	45.47	
สถานบริการทางการแพทย์และสาธารณสุขภาคเอกชน	1	0.42	
โรงพยาบาลเอกชน	1	0.68	100 เตียง
คลินิกแพทย์เวชกรรม	74	31.36	
คลินิกทันตแพทย์	15	6.36	
คลินิกการพยาบาลและผดุงครรภ์	128	54.24	
สถานพยาบาล/สังกัด	จำนวน (แห่ง)	ร้อยละ	หมายเหตุ

²⁰ ที่มา : สำนักงานสาธารณสุขจังหวัดเลย

สถานพยาบาล/สังกัด	จำนวน (แห่ง)	ร้อยละ	หมายเหตุ
คลินิกเทคนิคการแพทย์	3	1.27	
คลินิกผดุงครรภ์	3	1.27	
คลินิกแพทย์แผนไทย	7	2.97	
คลินิกสหคลินิก	2	0.85	
คลินิกกายภาพบำบัด	3	1.27	
ร้านขายยา	133	25.63	
ร้านขายยาแผนปัจจุบัน	69	51.88	
ร้านขายยาแผนปัจจุบันเฉพาะยาบรรจุเสร็จที่มีโซ่ยาอันตรายหรือยาควบคุมพิเศษ	37	27.82	
ร้านขายยาแผนโบราณ	21	15.79	
ร้านขายยาแผนปัจจุบันบรรจุเสร็จสำหรับสัตว์	4	3.01	
สถานที่ผลิตยาแผนโบราณ	2	1.50	
รวม	519	100	

จำนวนโรงพยาบาลทั่วไป โรงพยาบาลชุมชน โรงพยาบาลส่งเสริมสุขภาพตำบล และศูนย์สุขภาพชุมชนเมือง จังหวัดเลย ปี พ.ศ. 2563 จำแนกรายอำเภอ

ลำดับ	อำเภอ	รพท./รพช.						รพ.สต. ขนาดใหญ่ (แห่ง)	รพ.สต. ขนาดกลาง (แห่ง)	รพ.สต. ขนาดเล็ก (แห่ง)
		จำนวน เตียง	ระดับเครือข่ายบริการตาม service							
			S	M2	F1	F2	F3			
1	เมือง	450	/					2	13	4
2	วังสะพุง	90			/			2	13	2
3	ด่านซ้าย	60		/				-	5	8
4	เชียงคาน	30			/			-	7	7
5	นาด้วง	30			/			-	2	3
6	ปากชม	30			/			-	5	5
7	ภูเรือ	30			/			-	1	5
8	ท่าลี่	30			/			-	3	6
9	ภูกระดึง	30			/			-	5	-
10	ภูหลวง	30			/			-	3	2
11	ผาขาว	30			/			1	4	1
12	เอราวัณ	30			/			-	5	3
13	นาแห้ว	30				/		-	-	5
14	หนองหิน	30			/			-	4	1
รวม	จำนวน	960	1	1	1	10	1	5	70	52
	ร้อยละ		7.14	7.14	7.14	71.44	7.14	3.94	55.12	40.94

ข้อมูลบุคลากรทางการแพทย์และสาธารณสุข

จังหวัดเลยมีบุคลากรทางการแพทย์และสาธารณสุขประเภทต่างๆ รวมทั้งสิ้น 3,839 คน โดยมีบุคลากรที่เป็นข้าราชการมากที่สุด จำนวน 2,222 คน รองลงมาเป็นพนักงานกระทรวงสาธารณสุข จำนวน 1,164 คน และลูกจ้างประจำ จำนวน 173 คน คิดเป็นร้อยละ 58.50, 30.65 และ 4.56 ตามลำดับ ทั้งนี้ พบว่า จังหวัดเลยบุคลากรสายงานสำคัญที่มีความจำเป็นการพัฒนาและให้บริการสุขภาพประชาชนยังมีความขาดแคลน โดยเฉพาะสายงานทันตแพทย์ จำนวน 90 อัตรา และสายงานแพทย์ จำนวน 57 อัตรา คิดเป็นร้อยละ 51.35 และ 41.18 ตามลำดับ รายละเอียดดังแสดงในตาราง

จำนวนและร้อยละของบุคลากรด้านสาธารณสุข จังหวัดเลย ปี พ.ศ. 2563

ลำดับ	ประเภทบุคลากร	สสจ.เลย		รพ.เลย		รวม	
		จำนวน	ร้อยละ	จำนวน	ร้อยละ	จำนวน	ร้อยละ
1	ข้าราชการ	1,501	59.56	721	56.42	2,222	58.50
2	ลูกจ้างประจำ	120	4.76	53	4.15	173	4.56
3	พนักงานราชการ	47	1.87	37	2.90	84	2.21
4	พนักงานกระทรวงสาธารณสุข	786	31.19	378	29.58	1,164	30.65
5	ลูกจ้างชั่วคราว (รายเดือน)	66	2.62	89	6.96	155	4.08
	รวม	2,520	100	1,278	100	3,798	100

จำนวนและอัตราส่วนบุคลากรสาธารณสุขต่อประชากร จำแนกตามสายงานสำคัญ จังหวัดเลย ปี พ.ศ. 2563(ประชากร 642,950 คน)

ลำดับ	ประเภทบุคลากร	จำนวน	อัตราส่วนต่อประชากร	หมายเหตุ	
				กรอบที่ควรมี	+เกิน/-ขาด(ร้อยละ)
1	แพทย์	134	1 : 4,798	224	-90(40.18)
2	ทันตแพทย์	54	1 : 11,906	111	-57(51.35)
3	เภสัชกร	96	1 : 6,697	108	-12(11.11)
4	พยาบาลวิชาชีพ	1,267	1 : 507	1,399	-132(9.43)

ข้อมูลอาสาสมัครสาธารณสุขประจำหมู่บ้าน (อสม.) จังหวัดเลย จำแนกรายอำเภอ ปี พ.ศ. 2563

ลำดับ	อำเภอ	จำนวน อสม.ที่ปฏิบัติงานจริง (คน)	จำนวน อสม.ที่ได้รับเงินค่าป่วยการ (คน)
1	เมืองเลย	2,255	2,248
2	นาดัง	559	558
3	เซียงคาน	1,383	1381
4	ปากชม	881	878
5	ด่านซ้าย	1,093	1,090
6	นาแห้ว	274	274
7	ภูเรือ	517	514

ลำดับ	อำเภอ	จำนวน อสม.ที่ปฏิบัติงานจริง (คน)	จำนวน อสม.ที่ได้รับเงินค่าป่วยการ (คน)
8	ท่าลี่	628	628
9	วังสะพุง	2,671	2,671
10	ภูกระดึง	905	904
11	ภูหลวง	598	597
12	ผาขาว	872	861
13	เอราวัณ	646	646
14	หนองหิน	525	525
	รวม	13,810	13,775

สถานการณ์แนวโน้มด้านสถานะสุขภาพของประชากร

โครงสร้างประชากรจังหวัดเลย มีแนวโน้มเข้าสู่สังคมผู้สูงอายุ ในระยะเวลา 5 ปี ที่ผ่านมา นับตั้งแต่ปี พ.ศ. 2557 - 2562 จังหวัดเลยมีอัตราเพิ่มของประชากรลดลง ทั้งนี้ อาจเนื่องมาจากประชากรมีความรู้และสามารถเข้าถึงบริการด้านการวางแผนครอบครัวได้เป็นอย่างดี ภาวะเศรษฐกิจที่ชะลอตัว ประกอบกับอุปสรรคในการคุมกำเนิดสามารถเข้าถึงได้ง่าย การลดลงของอัตราเพิ่มประชากรดังกล่าวได้ส่งผลกระทบต่อจำนวนโครงสร้างอายุของประชากร สัดส่วนของประชากรวัยเด็กอายุ 0 - 14 ปี และประชากรวัยทำงานมีแนวโน้มลดลง ส่วนประชากรอายุ 60 ปีขึ้นไปมีแนวโน้มเพิ่มขึ้น ซึ่งหมายถึงอัตราส่วนพึ่งพิงของประชากรวัยเด็กมีแนวโน้มลดลงและผู้สูงอายุมีแนวโน้มเพิ่มขึ้น

การเปลี่ยนแปลงโครงสร้างประชากรดังกล่าว จึงส่งผลกระทบต่อระบบสุขภาพอย่างมีนัยสำคัญ กล่าวคือ แนวโน้มของการโรคเรื้อรังที่เกี่ยวกับผู้สูงอายุมีเพิ่มขึ้น เช่น โรคความดันโลหิตสูง เบาหวาน สมองเสื่อม ทำให้รัฐต้องรับภาระรายจ่ายงบประมาณในการรักษาผู้สูงอายุเพิ่มขึ้น และส่งผลต่อการบริโภคสินค้าและบริการ โดยเฉพาะกลุ่มสินค้าและบริการเพื่อสุขภาพสำหรับผู้สูงอายุ เช่น ผลิตภัณฑ์เสริมอาหาร สมุนไพรบำรุงร่างกาย เครื่องสำอาง ชะลอความแก่ การให้บริการดูแลผู้สูงอายุ บริการแพทย์แผนไทยและแพทย์ทางเลือก

จำนวนและอัตรารของสถิติชีพสำคัญของประชากรจังหวัดเลย ปี พ.ศ.2562 - 2563

ลำดับ	อัตราต่อพันประชากร	ปี 2562		ปี 2563	
		จำนวน	อัตรา	จำนวน	อัตรา
1	อัตราเกิดมีชีพ(ต่อพันประชากร)	4,889	7.65	3,524	5.48
2	อัตรามารดาตาย(ต่อพันการเกิดมีชีพ)	1	20.45	1	28.37
3	อัตราทารกตายปริกำเนิด(ต่อพันการเกิดมีชีพ)	28	5.72	11	3.12
4	อัตราเกิดไร้ชีพหรือการตายคลอด(ต่อพันการคลอด)	14	2.86	11	3.12
5	อัตราเสียชีวิตทารกแรกเกิด(ต่อพันการเกิดมีชีพ)	20	4.09	18	4.78

สถานะสุขภาพของประชากร ปี พ.ศ. 2563

สาเหตุการตายที่สำคัญ

กลุ่มโรคที่เป็นสาเหตุการตายที่สำคัญ 5 อันดับแรกของจังหวัดเลย ปี พ.ศ. 2563 ได้แก่ 1)เนื้องอก 2)โรกระบบไหลเวียนเลือด 3)โรคติดเชื้อและปรสิต 4)โรกระบบหายใจ และ 5)โรกระบบสืบพันธุ์ร่วมปัสสาวะ คิดเป็นอัตรามตาย 63.46 58.64 37.64 36.55 และ 29.40 ต่อประชากรหนึ่งแสนคน ตามลำดับ รายละเอียดดังแสดงในตาราง

กลุ่มโรคที่เป็นสาเหตุการตายที่สำคัญ 10 อันดับแรก จังหวัดเลย ปี พ.ศ. 2563

อันดับ	สาเหตุการตาย (กลุ่มโรค)	จำนวน (คน)			อัตราต่อประชากร แสนคน
		ชาย	หญิง	รวม	
1	เนื้องอก (รวมมะเร็ง)	217	191	408	63.46
2	โรกระบบไหลเวียนเลือด	215	162	377	58.64
3	โรคติดเชื้อและปรสิต	147	95	242	37.64
4	โรกระบบหายใจ	161	74	235	36.55
5	โรกระบบสืบพันธุ์ร่วมปัสสาวะ	103	86	189	29.40
6	โรกระบบย่อยอาหาร รวมโรคในช่องปาก	88	34	122	18.98
7	โรกระบบประสาท	45	57	102	15.86
8	โรคเกี่ยวกับต่อมไร้ท่อ โภชนาการ และเมตาบอลิซึม	34	63	97	15.09
9	อุบัติเหตุจากการขนส่งและผลที่ตามมา	40	12	52	8.09
10	โรกระบบกล้ามเนื้อโครงร่างและเนื้อเยื่อเสริม	11	5	16	2.49

กลุ่มโรคที่เป็นสาเหตุการตายที่สำคัญ 5 อันดับแรก จังหวัดเลย ย้อนหลัง ปี พ.ศ. 2556 – 2563

สาเหตุการตาย	ปี พ.ศ.							
	2556	2557	2558	2559	2560	2561	2562	2563
เนื้องอก (รวมมะเร็ง)	109.76	113.18	117.88	122.87	120.51	122.03	131.03	63.46
โรกระบบไหลเวียนเลือด	114.88	101.22	100.70	106.59	104.47	97.56	115.84	58.64
โรคติดเชื้อและปรสิต	70.88	62.81	62.25	57.13	65.12	65.77	69.35	37.64
โรกระบบหายใจ	54.40	57.70	74.38	74.50	77.46	79.79	75.61	36.55
โรกระบบสืบพันธุ์ร่วมปัสสาวะ	41.92	49.73	50.11	54.00	53.70	55.33	53.85	29.40

สาเหตุการป่วยของผู้ป่วยนอกที่สำคัญ

กลุ่มโรคที่เป็นสาเหตุการป่วยของผู้ป่วยนอกที่สำคัญ 5 อันดับแรกของจังหวัดเลย ปี พ.ศ. 2563 ได้แก่ 1) เบาหวาน 2) ความดันโลหิตสูงที่ไม่มีสาเหตุ 3) เนื้อเยื่อผิดปกติ 4) การติดเชื้อของทางเดินหายใจส่วนบนแบบเฉียบพลันอื่นๆ และ 5) ความผิดปกติอื่นๆ ของฟันและโครงสร้าง คิดเป็นอัตราป่วย 28,979.86, 25,753.17, 23,134.92, 16,757.29 และ 15,050.31 ต่อประชากรหนึ่งแสนคน ตามลำดับ รายละเอียดดังตาราง

กลุ่มโรคที่เป็นสาเหตุการป่วยของผู้ป่วยนอกที่สำคัญ 10 อันดับแรก จังหวัดเลย ปี พ.ศ. 2563

อันดับ	สาเหตุการป่วย(กลุ่มโรค)	จำนวน (ครั้ง)			อัตราต่อประชากรแสนคน
		ชาย	หญิง	รวม	
1	เบาหวาน	56,228	130,098	186,326	28,979.86
2	ความดันโลหิตสูงที่ไม่มีสาเหตุ	56,896	108,684	165,580	25,753.17
3	เนื้อเยื่อผิดปกติ	51,778	96,968	148,746	23,134.92
4	การติดเชื้อของทางเดินหายใจส่วนบนแบบเฉียบพลันอื่น ๆ	47,227	60,514	107,741	16,757.29
5	ความผิดปกติอื่น ๆ ของฟันและโครงสร้าง	40,858	55,908	96,766	15,050.31
6	ฟันผุ	33,775	38,536	72,311	11,246.75
7	โรคอื่น ๆ ของหลอดเลือดหัวใจและคอโอเดนม	23,280	42,373	65,653	10,211.21
8	การบาดเจ็บกระดูกเฉพาะอื่น ๆ , ไม่ระบุเฉพาะและหลายบริเวณในร่างกาย	26,285	16,821	43,106	6,704.41
9	โรคอื่น ๆ ของผิวหนังและเนื้อเยื่อใต้ผิวหนัง	15,696	21,507	37,203	5,786.30
10	พยาธิสภาพของหลังส่วนอื่น ๆ	9,374	17,123	26,497	4,121.16

สาเหตุการป่วยของผู้ป่วยในที่สำคัญ

กลุ่มโรคที่เป็นสาเหตุการป่วยของผู้ป่วยในที่สำคัญ 5 อันดับแรกของจังหวัดเลย ปี พ.ศ. 2563 ได้แก่ 1)ปอดบวม 2) โลหิตจางอื่น ๆ 3)การบาดเจ็บกระดูกเฉพาะอื่น ๆ , ไม่ระบุเฉพาะและหลายบริเวณในร่างกาย 4)เนื้อสมองตาย และ 5)เบาหวานของการตั้งครรภ์และการคลอด คิดเป็นอัตราป่วย 689.32, 390.39, 351.35, 313.09, และ 277.47 ต่อประชากรหนึ่งแสนคน ตามลำดับ รายละเอียดดังตาราง

กลุ่มโรคที่เป็นสาเหตุการป่วยของผู้ป่วยในที่สำคัญ 10 อันดับแรก จังหวัดเลย ปี พ.ศ. 2563

อันดับ	สาเหตุการป่วย(กลุ่มโรค)	จำนวน (ครั้ง)			อัตราต่อประชากรแสนคน
		ชาย	หญิง	รวม	
1	ปอดบวม	2,459	1,973	4,432	689.32
2	โลหิตจางอื่น ๆ	1,248	1,262	2,510	390.39
3	การบาดเจ็บกระดูกเฉพาะอื่น ๆ , ไม่ระบุเฉพาะและหลายบริเวณในร่างกาย	1,632	627	2,259	351.35
4	เนื้องอกตาย	1,086	927	2,013	313.09
5	เบาหวาน	779	1,005	1,784	277.47
6	การดูแลมารดาอื่น ๆ ที่มีปัญหาเกี่ยวกับทารกในครรภ์ และถุงน้ำคร่ำ และปัญหาที่อาจจะเกิดได้ในระยะคลอด	-	1,772	1,772	275.60
7	ภาวะแทรกซ้อนอื่น ๆ ของการตั้งครรภ์ และการคลอด	-	1,719	1,719	267.36
8	การบาดเจ็บภายในกระโหลกศีรษะ	1,171	537	1,708	265.65
9	หลอดเลือดอักเสบเฉียบพลันและหลอดเลือดเล็กอักเสบเฉียบพลัน	872	775	1,647	256.16
10	โรคอักเสบติดเชื้อของผิวหนังและเนื้อเยื่อใต้ผิวหนัง	1,017	622	1,639	254.92

โรคที่ต้องเฝ้าระวังทางระบาดวิทยา

ในปี พ.ศ. 2563 จังหวัดเลยมีจำนวนผู้ป่วยด้วยโรคที่ต้องเฝ้าระวังทางระบาดวิทยาที่สำคัญ 5 อันดับแรก ได้แก่ 1) อูจจาระร่วง 2) ไข้ไม่ทราบสาเหตุ 3) ปอดบวม 4) อาหารเป็นพิษ และ 5) ตาแดง โดยมีอัตราป่วยคิดเป็น 2,008.87, 1,279.10, 457.58, 272.96 และ 208.88 ต่อประชากรหนึ่งแสนคน ตามลำดับ รายละเอียด ดังแสดงในตาราง

สาเหตุการป่วยด้วยโรคที่เฝ้าระวังทางระบาดวิทยา 10 อันดับแรก จังหวัดเลย ปี พ.ศ. 2563

อันดับ	สาเหตุการป่วย(กลุ่มโรค)	จำนวน (ครั้ง)			อัตราต่อประชากรแสนคน
		ชาย	หญิง	รวม	
1	อูจจาระร่วง	5,298	7,623	12,916	2,008.87
2	ไข้ไม่ทราบสาเหตุ	4,330	3,894	8,224	1,279.10
3	ปอดบวม	1,597	1,345	2,942	457.58

4	อาหารเป็นพิษ	878	877	1,755	272.96
5	ตาแดง	628	715	1,343	208.88
6	มือ เท้า ปาก	335	542	877	136.40
7	สุกใส	386	408	794	123.49
8	ไขหวัดใหญ่	357	283	640	99.54
9	โรคติดต่อทางเพศสัมพันธ์อื่น ๆ	179	204	383	59.57
10	ไขเลือดออก	170	150	320	49.77

ปัญหาสาธารณสุขที่สำคัญ 10 อันดับ จังหวัดเลย ปี พ.ศ. 2558 – 2562

ลำดับ	ปี 2558	ปี 2559	ปี 2560	ปี 2561	ปี 2562
1	มะเร็ง (ตับท่อน้ำดี ปอด เต้านม ปาก มดลูก)	โรคติดต่อมาโดยแมลง (ไขเลือดออก ชิคา)	โรคไม่ติดต่อNCD (ไตวาย หลอดเลือดหัวใจ/สมอง ความดันโลหิตสูง เบาหวาน)	NCD (DM HT CKD stroke STEMI)	ปอดบวม (ในเด็กต่ำกว่า 5 ปี และ ผู้สูงอายุ)
2	โรคไม่ติดต่อ (หอบหืด ไตวาย หลอดเลือดหัวใจ ความดันโลหิตสูง เบาหวาน)	โรคไม่ติดต่อ (ไตวาย หลอดเลือดหัวใจ/สมอง ความดันโลหิตสูง เบาหวาน)	วัณโรค	TB (success less ความครอบคลุมการ ค้นหา ขาดยา)	โรคไม่ติดต่อ (NCDs)
3	โรคติดต่อที่สำคัญ (ไขเลือดออก วัณโรค อูจระร่วง เลปโตมือเท้าปาก)	ยาเสพติด (คุณภาพ การบำบัด)	ไขเลือดออก	DHF (จำนวนผู้ป่วยสูง)	ไขเลือดออก
4	อนามัยแม่และเด็ก	ผู้สูงอายุ ร้อยละ 14.77	การดูแลผู้สูงอายุ (LTC)	การดูแลผู้สูงอายุ (LTC)	แม่ตาย
5	ผู้สูงอายุ	มะเร็ง (ตับ /ท่อน้ำดี)	ฆ่าตัวตาย	ปัญหาสุขภาพจิต(ฆ่าตัวตาย ซึมเศร้า เข้าถึงบริการ)	อูจระร่วง (ในเด็กต่ำกว่า 5 ปี และ ผู้สูงอายุ)
6	อุบัติเหตุ	อุบัติเหตุ (16.62)	พฤติกรรมไม่พึงประสงค์ในวัยรุ่น (บุหรี่ สุรา)	ยาเสพติด (ผู้เสพยาสูง คุณภาพการบำบัด)	อุบัติเหตุจราจร
7	ยาเสพติด	อนามัยแม่และเด็ก (แม่ตาย เด็กมีปัญหา พัฒนาการ)	อูจระร่วง /อาหารเป็นพิษ	อูจระร่วง /อาหารเป็นพิษ	พันธุ (ในเด็ก 12 ปี)

8	แม่วัยรุ่น	สุขภาพจิต (ฆ่าตัวตาย)	เด็กมีปัญหา พัฒนาการ/น้ำหนัก ต่ำกว่าเกณฑ์/"มีสมส่วน/เด็กแรกเกิดน้น.ต่ำกว่าเกณฑ์	โรคระบบทางเดินหายใจ (ไข้หวัด หลอดลมอักเสบ ปอด หอบหืดฯลฯ)	ฆ่าตัวตาย
9	อนามัยสิ่งแวดล้อม (ขยะ ส้วม)	แม่วัยรุ่น (ตั้งครรภ์ซ้ำ)		sepsis (การเข้าถึง การส่งต่อ)	วัณโรค
10	บุหรี สุรา	พฤติกรรมไม่พึงประสงค์ในวัยรุ่น (บุหรี สุรา)		แม่และเด็ก	P.M. 2.5

1.5.6 การแก้ไขปัญหายาเสพติด²¹

ข้อมูลเชิงพื้นที่

- จำนวนหมู่บ้าน/ชุมชนที่มีการแพร่ระบาดของยาเสพติดรุนแรง 37 หมู่บ้าน/ชุมชน
- จำนวนสถานศึกษาที่มีการแพร่ระบาดของยาเสพติด 0 แห่ง
- จำนวนสถานประกอบการที่มีการแพร่ระบาดของยาเสพติด 0 แห่ง

ข้อมูลบุคคล

- จำนวนผู้เสพ/ผู้ติดยาเสพติด 315 คน (จากการประเมินสถานะหมู่บ้าน/ชุมชน รอบที่ 1/2563)
- จำนวนผู้ค้ายาเสพติด 35 คน (จากการประเมินสถานะหมู่บ้าน/ชุมชน รอบที่ 1/2563)
- จำนวนกลุ่มเสี่ยง (15 - 24 ปี)
 - เด็ก/เยาวชน 1,500 คน
 - ประชาชนทั่วไป 9,000 คน

สถานที่บำบัดรักษาและฟื้นฟู

- ระบบสมัครใจ 141 แห่ง/รองรับได้ 1,200 คน/ปี
- ระบบบังคับบำบัด 15 แห่ง/รองรับได้ 500 คน/ปี
- ระบบต้องโทษ 1 แห่ง/รองรับได้ 100 คน/ปี
- สถานที่ควบคุมตัวเพื่อรอการตรวจพิสูจน์ 1 แห่ง/รองรับได้ 200 คน/ปี
- ค่ายปรับเปลี่ยนพฤติกรรม 1 แห่ง/รองรับได้ 400 คน/ปี

²¹ ที่มา : ศูนย์อำนวยการป้องกันและปราบปรามยาเสพติดจังหวัดเลย

กรอบเป้าหมายการดำเนินงานป้องกันและแก้ไขยาเสพติดจังหวัดเลย

พื้นที่เป้าหมาย (เสริมสร้างหมู่บ้าน/ชุมชน ตามแนวชายแดน) จำนวน 56 หมู่บ้าน และหมู่บ้านในพื้นที่ตอนใน 931 หมู่บ้าน/ชุมชน

ด่านถาวร/จุดผ่อนปรน



ที่	อำเภอ	ตำบล	ด่านถาวร	จุดผ่อนปรน	หมายเหตุ
1	ท่าลี่	อาฮี	ด่านพรมแดนบ้านนากระเซิง		
2	ท่าลี่	อาฮี		บ้านหนองฝื่อ	
3	เชียงคาน	เชียงคาน	จุดผ่านแดนถาวรบ้านเชียงคาน		
4	ปากชม	ปากชม	จุดผ่านแดนถาวรบ้านคกไผ่		
5	ด่านซ้าย	ปากหมั่น		บ้านนาข่า	
6	นาแห้ว	นาแห้ว		บ้านเหมืองแพร์	
		รวมทั้งสิ้น	3 แห่ง	3 แห่ง	

จุดตรวจ/จุดสกัดตอนใน

ที่	หน่วย/อำเภอ	จุดตรวจเหลือ เวลา (แห่ง)	จุดตรวจอ่านป้าย อัตโนมัติ(แห่ง)	สถานที่จุดตรวจอ่านป้าย
1	สภ.เมืองเลย	2		
2	สภ.นาดีนดำ	3		
3	สภ.วังสะพุง	1	2	(นิเวศน์/ทรายขาว)
4	สภ.หนองหญ้าปล้อง	1		
5	สภ.ด่านซ้าย	3	2	(โป่งซี/สันติ 4)
6	สภ.โคกงาม	1	1	(โคกงาม)
7	สภ.นาแห้ว	2	2	(แสงภา/นาแห้ว)
8	สภ.ภูเรือ	2	1	(सानตม)
9	สภ.ปากชม	3	1	(ปากชม)
10	สภ.เชียงกลม	1		
11	สภ.เชียงคาน	3	1	(บ้านธาตุ)
12	สภ.หนองหิน	1	1	(ตาดข่า)
13	สภ.ภูกระดึง	1		
14	สภ.ผาขาว	4		
15	สภ.ท่าลี่	3	1	(แคทราย)
16	สภ.โพนทอง	2	3	(อาฮี/ผาสุก/ตม.นากระเซิง)
17	สภ.ภูหลวง	1	1	(เลยวังไสย)
18	สภ.นาด้วง	3		
19	สภ.เอราวัณ	3		
	รวม	40	16	

สถานศึกษา

- สำนักงานคณะกรรมการการศึกษาขั้นพื้นฐาน	จำนวน 445 แห่ง
- สำนักงานพระพุทธศาสนา	จำนวน 15 แห่ง
- สำนักงานคณะกรรมการส่งเสริมการศึกษาเอกชน	จำนวน 29 แห่ง
- ตำรวจตระเวนชายแดน	จำนวน 8 แห่ง
- สำนักงานคณะกรรมการการอาชีวศึกษา(รัฐบาล)	จำนวน 4 แห่ง
- สำนักงานคณะกรรมการการอาชีวศึกษา(เอกชน)	จำนวน 2 แห่ง
- การอุดมศึกษา	จำนวน 1 แห่ง
- กศน.	จำนวน 14 แห่ง

- องค์กรปกครองส่วนท้องถิ่น	จำนวน	24 แห่ง
กองทุนแม่ของแผ่นดิน		
-กองทุนแม่ของแผ่นดินหมู่บ้านเดิม	จำนวน	376 แห่ง
-กองทุนแม่ของแผ่นดินหมู่บ้านจัดตั้งใหม่	จำนวน	16 แห่ง
-ศูนย์เรียนรู้กองทุนแม่ของแผ่นดิน	จำนวน	14 แห่ง
สถานประกอบการ		
-สถานประกอบการ ร้านคาราโอเกะ ร้านอินเทอร์เน็ต ฯลฯ		ทุกแห่ง
-สถานบริการ		ทุกแห่ง
-โรงงานอุตสาหกรรม		ทุกแห่ง
ปัจจัยเสี่ยง/แหล่งมั่วสุ่ม		
- พื้นที่ที่มีปัจจัยเสี่ยงเพื่อให้เกิดปัญหาเสพติดในหมู่บ้าน/ชุมชน		สถานบริการ
สถานประกอบการที่มีลักษณะคล้ายสถานบริการ		ทุกแห่ง
การบำบัดรักษาและฟื้นฟูผู้เสพผู้ติดยาเสพติด		
- ระบบสมัครใจ	407	คน
- ค่ายปรับเปลี่ยนพฤติกรรม	400	คน

แนวทางการสกัดกั้นยาเสพติดตามแนวชายแดน

- งานการข่าวในพื้นที่อำเภอเน้นหนัก คือ อำเภอท่าลี่ อำเภอเชียงคาน และอำเภอปากชม
- กำหนดให้มีการตั้งด่านตรวจ จุดตรวจ และจุดสกัดในเส้นทางหลัก พื้นที่อำเภอเน้นหนัก อำเภอท่าลี่ อำเภอเชียงคาน และอำเภอปากชม
- กำหนดให้มีการตั้งตั้งด่านตรวจ จุดตรวจ และจุดสกัดในเส้นทางหลักและเส้นทางรอง พื้นที่อำเภอท่าลี่ อำเภอเชียงคาน อำเภอปากชม อำเภอนาแห้ว อำเภอด่านซ้าย และอำเภอภูเรือ
- กำหนดพื้นที่อำเภอชายแดน 6 อำเภอ เป็นพื้นที่เฝ้าระวังในการลาดตระเวนตามแนวชายแดน แม่น้ำโขง แม่น้ำเหือง
- มีการบูรณาการปฏิบัติงานอย่างมีระบบและประสิทธิภาพ

สถานการณ์ยาเสพติดของจังหวัดเลย

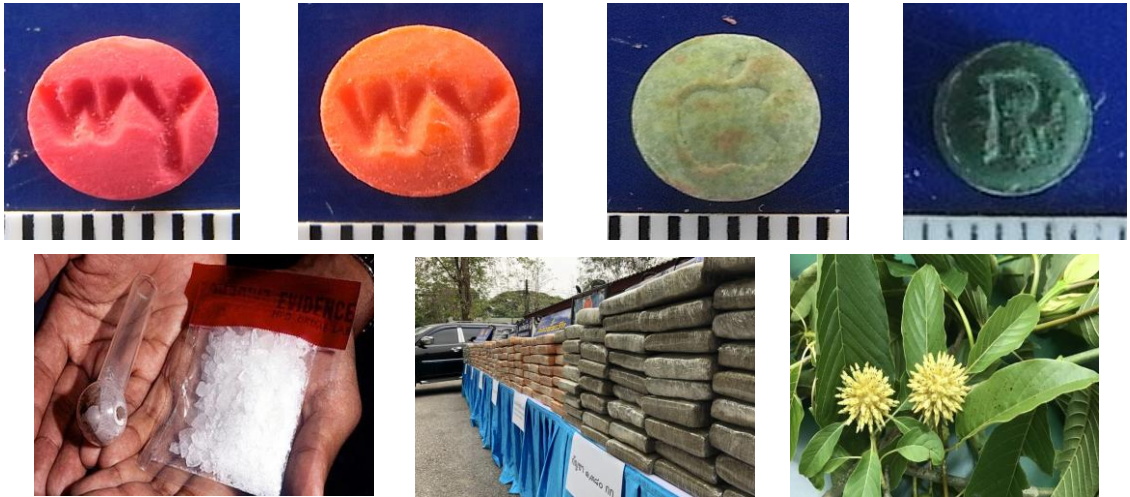

สถานการณ์ยาเสพติดในพื้นที่จังหวัดเลย ยาเสพติดที่พบส่วนใหญ่ลักลอบนำเข้ามาจากประเทศสาธารณรัฐประชาธิปไตยประชาชนลาว ได้แก่ เมทแอมเฟตามีนหรือยาบ้า กัญชา ไอซ์ กระท่อม และเฮโรอีน ยาบ้าที่พบในพื้นที่จังหวัดเลย มี 4 ลักษณะ ได้แก่ เม็ดยาสีส้ม สีเขียว สีแดง มีตัวอักษร wy ตัวเล็กทรงรี หรือ ตัวอักษร wy ตัวหนา หรือ มีลักษณะกลมแบน ด้านหนึ่งผิวเรียบ ด้านหนึ่งปรากฏตัวอักษร wy มีรูปร่างแป้นสีเขียว และอักษรตัว R มีแหล่งผลิตอยู่ในประเทศเมียนมา

พื้นที่พักยาที่สำคัญอยู่ที่แขวงหลวงพระบาง แขวงไชยบุรี แขวงเวียงจันทน์ และนครหลวงเวียงจันทน์ เส้นทางนำเข้าสู่พื้นที่จังหวัดเลย ร้อยละ 95 เข้าทางอำเภอท่าลี่ ปากชมและเชียงคาน ที่เหลือร้อยละ 5 เข้าทางอำเภอด่านซ้าย นาแห้ว และภูเรือ

เส้นทางการลักลอบนำเข้าที่สำคัญของจังหวัดเลย มี 3 เส้นทางหลัก ได้แก่

เส้นทางที่ 1 จากเมืองแก่นท้าว แขวงไชยบุรี ผ่านชายแดนแม่น้ำเหือง ไทย – ลาว เข้าสู่พื้นที่อำเภอท่าลี่

เส้นทางที่ 2 จากเมืองสะนะคาม แขวงเวียงจันทน์ ผ่านชายแดนแม่น้ำเหืองและแม่น้ำโขง ไทย – ลาว เข้าสู่พื้นที่อำเภอเชียงคาน

เส้นทางที่ 3 เป็นกลุ่มนักค้ารายใหญ่จากเมืองสังข์ทอง แขวงนครหลวงเวียงจันทน์ ผ่านชายแดนแม่น้ำโขง ไทย – ลาว เข้าสู่พื้นที่อำเภอปากชม

นอกจากนี้ปัจจุบันพบว่า มีการจับกุมยาเสพติดที่มีการนำเข้ามาจากพื้นที่ตอนใน เขตปริณทลและจังหวัดใกล้เคียง มาจำหน่ายในจังหวัดเลยมากขึ้น



รูปแบบการลักลอบนำเข้ายาเสพติด



เมื่อผู้ค้าของทั้ง 2 ประเทศ ตกลงซื้อขายยาเสพติดกันเรียบร้อยแล้ว จะนัดหมายสถานที่ส่งมอบกัน โดยว่าจ้างกลุ่มลำเลียงเพื่อส่งมอบยาเสพติดหลายช่วง ดังนี้

ช่วงที่ 1 ราษฎรชาวลาว นำยาเสพติดไปไว้ที่ริมแม่น้ำโขงหรือแม่น้ำเหืองฝั่งประเทศสาธารณรัฐประชาธิปไตยประชาชนลาว

ช่วงที่ 2 กลุ่มผู้รับจ้างลำเลียงยาเสพติดในหมู่บ้านชายแดนไปรับยาเสพติดแล้วข้ามแม่น้ำโขงหรือแม่น้ำเหือง นำไปไว้ที่ริมแม่น้ำโขงหรือแม่น้ำเหืองฝั่งประเทศไทย

ช่วงที่ 3 กลุ่มผู้รับจ้างลำเลียงยาเสพติดจากริมแม่น้ำโขงหรือแม่น้ำเหือง ฝั่งประเทศไทยนำยาเสพติดไปส่งให้กลุ่มผู้รับจ้างที่มารับยาเสพติดจากพื้นที่ตอนใน

ช่วงที่ 4 กลุ่มผู้รับจ้างลำเลียงนำส่งยาเสพติดให้นักค้ายาเสพติดในพื้นที่ตอนใน เพื่อจำหน่ายหรือส่งต่อให้กับผู้เสพยาเสพติด

มีกลุ่มผู้ลักลอบขนและลำเลียง ที่ต้องเฝ้าระวัง 3 กลุ่ม ได้แก่

กลุ่มที่ 1 ผู้รับจ้างจากพื้นที่ทางภาคเหนือหรือกลุ่มชาวเขาเผ่าม้ง รูปแบบการลำเลียงใช้รถยนต์ส่วนตัว โดยใช้คนจากต่างพื้นที่และไม่รู้จักกันนำมาปล่อยลงจุดที่จะลักลอบขนย้ายยาเสพติดเสร็จแล้วจะมีรถมารับยาเสพติดอีกครั้ง โดยคนขนย้ายไม่ได้นั่งไปกับยาเสพติดด้วย

กลุ่มที่ 2 กลุ่มผู้ลักลอบขนยาเสพติดจากพื้นที่ทั่วไป ซึ่งจะมีมากขึ้นโดยมากในลักษณะนักท่องเที่ยว

กลุ่มที่ 3 กลุ่มชาวลาว เป็นชาวลาวพื้นที่เลียบชายแดน และม้งลาว

สถานการณ์การแพร่ระบาดของยาเสพติดของจังหวัดเลย

จากการประเมินสถานะหมู่บ้าน/ชุมชน รอบที่ 1/2563 ระหว่างวันที่ 1 ตุลาคม 2562 ถึง 31 มีนาคม 2563 มีผลการประเมิน ดังนี้ หมู่บ้านที่ไม่มีปัญหายาเสพติด 694 หมู่บ้าน/ชุมชน หมู่บ้านที่มีปัญหายาเสพติดระดับเบาบาง 175 หมู่บ้าน/ชุมชน หมู่บ้านที่มีปัญหายาเสพติดระดับปานกลาง 81 หมู่บ้าน/ชุมชน และหมู่บ้านที่มีปัญหายาเสพติดระดับรุนแรง 37 หมู่บ้าน/ชุมชน อัตราส่วนของผู้เสพ 0.48 ต่อประชากร 1,000 คน

ซึ่งในการประเมินสถานะหมู่บ้าน/ชุมชน รอบที่ 1/2563 หมู่บ้านที่มีปัญหายาเสพติดรุนแรง มีจำนวนลดลงจากการประเมินสถานะหมู่บ้าน/ชุมชน รอบที่ 2/2562 จำนวน 25 หมู่บ้าน/ชุมชน คิดเป็นร้อยละ 2.53 ของจำนวนหมู่บ้าน/ชุมชน ทั้งหมด

กลุ่มอายุที่เข้าไปยุ่งเกี่ยวกับยาเสพติดมากที่สุดอยู่ในช่วงอายุ 18 - 24 ปี ส่วนใหญ่เป็นกลุ่มอาชีพเกษตรกรรับจ้าง ว่างาน และผู้ใช้แรงงาน ยาเสพติดที่แพร่ระบาด อันดับหนึ่งคือยาบ้า รองลงมาคือ กัญชา ไอซ์ และกระท่อมตามลำดับ

แนวทางการดำเนินงานป้องกันและแก้ไขปัญหายาเสพติดของจังหวัดเลย

จังหวัดเลยภายใต้การบัญชาการของ นายชัยวัฒน์ ชื่นโกสุม ผู้ว่าราชการจังหวัดเลย ผู้อำนวยการศูนย์อำนวยการป้องกันและปราบปรามยาเสพติดจังหวัดเลย ได้นำแผนปฏิบัติการป้องกันและปราบปรามยาเสพติด ปี 2563 ของรัฐบาล ทั้ง 5 มาตรการ ได้แก่ มาตรการความร่วมมือระหว่างประเทศ มาตรการการปราบปรามและบังคับใช้กฎหมาย มาตรการการป้องกันยาเสพติด มาตรการการบำบัดรักษายาเสพติด และมาตรการการบริหารจัดการอย่างบูรณาการ มาปฏิบัติพร้อมทั้งกำหนดแนวทางป้องกันและแก้ไขปัญหายาเสพติดของจังหวัดเลย ในปีงบประมาณ พ.ศ. 2563 จาก

การประชุมเชิงปฏิบัติการผู้บริหารและเจ้าหน้าที่ ที่รับผิดชอบ เพื่อให้การปฏิบัติงานสอดคล้องกันตั้งแต่ระดับหมู่บ้าน ตำบล อำเภอ และระดับจังหวัด โดยประกาศเป็นนโยบายเน้นหนักต่อปัญหายาเสพติดของจังหวัดเลย ปีงบประมาณ พ.ศ. 2563 ดังนี้

1. สร้างความเข้มแข็งของครอบครัว และหมู่บ้าน/ชุมชน โดยการมีส่วนร่วมของประชาชน และองค์กรในพื้นที่อย่างจริงจัง
2. ดำเนินการป้องกันและแก้ไขปัญหายาเสพติดของเยาวชนในสถานศึกษา รวมถึงการสร้างแกนนำของกลุ่มนักศึกษา กศน.
3. บูรณาการหน่วยงานที่เกี่ยวข้อง และส่งเสริมการมีส่วนร่วมของสภาเด็กและเยาวชนในการป้องกันและแก้ไขปัญหายาเสพติดของเยาวชนนอกสถานศึกษา
4. ให้ความสำคัญกับการป้องกันและแก้ไขปัญหายาเสพติดในชุมชนเมือง
5. ขับเคลื่อนกิจกรรม TO BE NUMBER ONE ไปสู่จังหวัด TO BE NUMBER ONE ดีเด่นระดับประเทศ
6. องค์กรปกครองส่วนท้องถิ่น ต้องดำเนินการป้องกันและแก้ไขปัญหายาเสพติดภายใต้ภารกิจหน้าที่ที่รับผิดชอบอย่างจริงจัง
7. ดำเนินการปราบปรามผู้ค้ายาเสพติดในพื้นที่ พัฒนาศักยภาพในการขยายผลการจับกุม และการยึดทรัพย์สินที่ได้มาจากการเกี่ยวข้องกับยาเสพติดอย่างต่อเนื่อง โดยใช้เทคโนโลยีประกอบการปฏิบัติการ
8. สร้างความร่วมมือในการป้องกันและแก้ไขปัญหายาเสพติดกับประเทศเพื่อนบ้านให้สามารถสกัดกั้นยาเสพติดตามแนวชายแดนได้อย่างมีประสิทธิภาพ
9. ดำเนินการต่อเจ้าหน้าที่ของรัฐที่เข้าไปยุ่งเกี่ยวกับยาเสพติด ทั้งทางอาญาและทางวินัย
10. เฝ้าระวัง ป้องกัน และแก้ไขปัญหามีโอกาสทางจิตจากการใช้ยาเสพติด

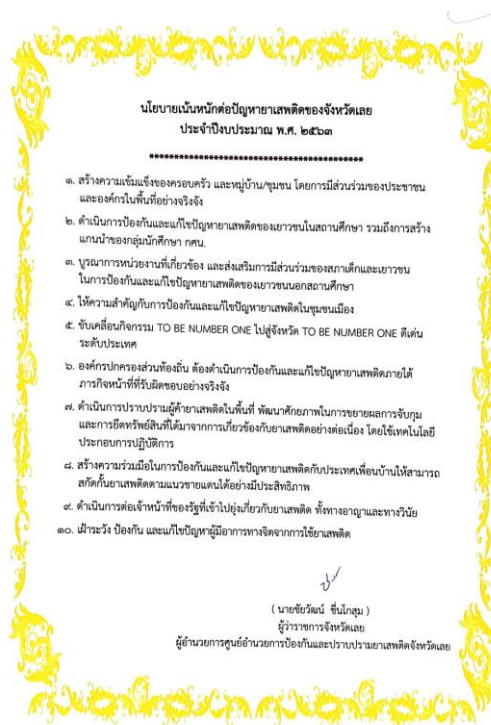

1.6 โครงสร้างพื้นฐาน

1.6.1 ไฟฟ้า²²

1. ครั้วเรือนที่มีไฟฟ้าใช้ และไม่มีไฟฟ้า จำแนกเป็นรายอำเภอ (ข้อมูลเดือน มิถุนายน 2562)

ที่	อำเภอ	จำนวนครั้วเรือน (ข้อมูลเดือน มิถุนายน 2561)			
		ทั้งหมด	มีไฟฟ้าใช้	ไม่มีไฟฟ้าใช้	มีไฟฟ้าใช้คิดเป็น
1	เมืองเลย	49,476	42,890	6,586	86.69%
2	นาดัง	8,607	7,415	1,192	86.15%
3	ท่าลี่	10,296	9,018	1,278	87.59%
4	ภูเรือ	8,349	7,110	1,239	85.16%
5	วังสะพุง	36,788	33,431	2,257	90.87%
6	ภูกระดึง	10,960	10,037	923	91.58%
7	ผาขาว	11,617	10,865	752	93.53%
8	ภูหลวง	7,358	6,244	1,114	84.86%
9	หนองหิน	7,675	7,184	491	93.60%
10	เอราวัณ	11,224	9,425	1,799	83.94%
11	เชียงคาน	21,259	18,806	2,453	88.46%
12	ปากชม	13,664	11,903	1,761	87.11%
13	ด่านซ้าย	17,188	15,389	1,799	89.53%
14	นาแห้ว	3,779	3,728	51	98.65%
รวม		21,824	193,445	24,795	99.64%

2. จำนวนครั้วเรือนที่ใช้ไฟฟ้าและปริมาณการใช้กระแสไฟฟ้าแต่ละปี

ที่	อำเภอ	ปี 2562	
		จำนวนราย/ครั้วเรือน (ข้อมูลเดือน มิถุนายน 2562)	จำนวนหน่วย/ปี (ข้อมูลเดือน มิถุนายน 2562)
1	เมืองเลย	4,2271	85,698,274.46
2	นาดัง	7,120	10,763,402.92
3	ท่าลี่	9,292	8,746,272.81
4	ภูเรือ	7,418	10,130,351.80
5	วังสะพุง	30,413	45,586,162.21
6	ภูกระดึง	10,380	10,183,735.72
7	ผาขาว	11,201	8,552,976.37
8	ภูหลวง	6,494	4,911,574.23
9	หนองหิน	11,545	11,545,703.25

²² ที่มา : การไฟฟ้าส่วนภูมิภาคจังหวัดเลย

10	เอราวัณ	9,646	17,164,641.43
11	เชียงคาน	4,506	28,108,642.55
12	ปากชม	12,288	10,808,891.80
13	ด่านซ้าย	16,062	18,349,715.13
14	นาแห้ว	4,362	2,568,541.01
รวม		200,504	271,149,045.79

3. แผนการขยายเขตไฟฟ้าให้ครัวเรือนไม่มีไฟฟ้าใช้

ปัจจุบันการไฟฟ้าส่วนภูมิภาคจังหวัดเลยได้ดำเนินโครงการขยายเขตไฟฟ้าให้บ้านเรือนราษฎร - รายใหม่ (คพม.) และโครงการขยายเขตไฟฟ้าให้บ้านเรือนราษฎรที่อยู่ห่างไกล (คพก.) โดยมีสถานะการดำเนินงานดังนี้

ที่	การไฟฟ้า	จัดเข้าโครงการ		ก่อสร้างแล้วเสร็จ		ก่อสร้างคงเหลือ		สำรวจแล้ว ยังไม่จัดเข้าโครงการ	
		รวม						รวม	
		งาน	ครัวเรือน	งาน	ครัวเรือน	งาน	ครัวเรือน	งาน	ครัวเรือน
1	การไฟฟ้าส่วนภูมิภาคจังหวัดเลย	17	55	2	7	15	48	6	49
2	การไฟฟ้าส่วนภูมิภาคสาขาอำเภอวังสะพุง	21	213	7	71	14	142	10	131
3	การไฟฟ้าส่วนภูมิภาคสาขาอำเภอเชียงคาน	6	110	1	18	5	92	0	0
4	การไฟฟ้าส่วนภูมิภาคสาขาอำเภอด่านซ้าย	15	92	0	0	15	92	6	31
รวม		59	470	10	96	49	374	22	211

หมายเหตุ

- ข้อมูลการไฟฟ้าส่วนภูมิภาคจังหวัดเลย หมายถึง ข้อมูลรวมของ อำเภอเมืองเลย, อำเภอนาดัง, อำเภอท่าลี่, อำเภอภูเรือ
- ข้อมูลการไฟฟ้าส่วนภูมิภาคสาขาอำเภอวังสะพุง หมายถึง ข้อมูลรวมของ อำเภอวังสะพุง, อำเภอหนองหิน, อำเภอเอราวัณ, อำเภอผาขาว, อำเภอภูหลวง, อำเภอภูกระดึง
- ข้อมูลการไฟฟ้าส่วนภูมิภาคสาขาอำเภอเชียงคาน หมายถึง ข้อมูลรวมของ อำเภอเชียงคาน, อำเภอปากชม
- ข้อมูลการไฟฟ้าส่วนภูมิภาคสาขาอำเภอด่านซ้าย หมายถึง ข้อมูลรวมของ อำเภอด่านซ้าย, อำเภอนาแห้ว

4. ความสามารถในการส่งจ่ายกำลังไฟฟ้า

ที่	สถานีไฟฟ้า	ระบบแรงดันไฟฟ้า (kV)	ขนาดหม้อแปลง (MVA)
1	เลย	22	50.0, 50.0
2	ด่านซ้าย 1	115	25.0
3	ท่าลี่	115	25.0
4	เชียงคาน	115	25.0

5. กำลังการผลิตพลังงานไฟฟ้า

ที่	โรงไฟฟ้า	แหล่งพลังงาน/เชื้อเพลิง	กำลังการผลิตติดตั้ง (MVA)
1	โรงไฟฟ้าพลังงานน้ำขนาดเล็ก น้ำหมัน	น้ำ	5.0
2	โรงไฟฟ้าพลังงานน้ำขนาดเล็ก น้ำसान	น้ำ	6.0
3	บริษัท โซลาร์เพาเวอร์ จำกัด (เลย 1)	แสงอาทิตย์	7.46
3	บริษัท โซลาร์เพาเวอร์ จำกัด (เลย 2)	แสงอาทิตย์	7.46
4	บริษัท จ.เจริญมาร์เก็ตติ้ง จำกัด	ชีวมวล	1.8
5	บริษัท โรงไฟฟ้าน้ำตาลขอนแก่น จำกัด	ชีวมวล	1.5

1.6.2 ประปา²³

ครัวเรือนที่มีน้ำประปาใช้

แม่ข่าย/หน่วยบริการ	กำลังผลิต(ลบ.ม./ชม.)	ผู้ใช้น้ำ(ราย)	หมายเหตุ
การประปาส่วนภูมิภาคสาขาเลย(แม่ข่ายเลย) หน่วย บริการปากห้วย – ปากคาน) หน่วยบริการอาฮี	1,100	18,788	
	50	1,350	
	30	636	
การประปาส่วนภูมิภาคสาขาเลย(แม่ข่ายเลย) หน่วยบริการบ้านธาตุ หน่วยบริการปากชม	230	5,480	
	80	1,568	
	50	1,305	
การประปาส่วนภูมิภาคสาขาเลย(แม่ข่ายเลย) หน่วยบริการเอราวัณ หน่วยบริการหนองหิน หน่วยบริการนาดอกไม้	330	7,648	
	20	337	
	40	224	
	20	127	
การประปาส่วนภูมิภาคสาขาเลย(แม่ข่ายเลย) หน่วยบริการภูเรือ หน่วยบริการนาแห้ว	130	3,002	
	50	1,153	
	50	509	
รวม	2,180	42,055	

²³ ที่มา : การประปาส่วนภูมิภาค สาขาเลย,สาขาค่าน้ำ,สาขาเชียงคาน,สาขาวังสะพุง

1.6.3 โทรศัพท์²⁴

โทรศัพท์ :	จำนวนชุมสาย	78	ชุมสาย
	จำนวนเลขหมาย	30,054	เลขหมาย
	จำนวนผู้ใช้บริการ	9,787	เลขหมาย
อินเทอร์เน็ต :	จำนวนชุมสาย	186	ชุมสาย
	จำนวนเลขหมาย	22,200	เลขหมาย
	จำนวนผู้ใช้บริการ	8,725	เลขหมาย

1.6.4 ไปรษณีย์²⁵

จังหวัดเลย มีที่ทำการไปรษณีย์ ที่ให้บริการแก่ประชาชน จำนวน 16 แห่ง ดังนี้

อำเภอ	เมืองเลย	วังสะพุง	เชียงคาน	ด่านซ้าย	ภูเรือ	ปากชม	นาด้วง	ภูกระดึง	ท่าลี่	นาแห้ว	ผาขาว	ภูหลวง	เอราวัณ	หนองหิน
ไปรษณีย์ (แห่ง)	3	1	1	1	1	1	1	1	1	1	1	1	1	1

6.5 การคมนาคมและขนส่ง²⁶

การเดินทางสู่จังหวัดเลยสามารถเดินทางโดยทางบก ไม่มีเส้นทางรถไฟ

1. ทางบก มีทางหลวงสายสำคัญ ได้แก่

- เส้นทาง กรุงเทพฯ – ชัยภูมิ – เลย ระยะทาง 567 กิโลเมตร
- เส้นทางกรุงเทพฯ – ขอนแก่น – เลย ระยะทาง 755 กิโลเมตร
- เส้นทางกรุงเทพฯ – เพชรบูรณ์ – เลย ระยะทาง 520 กิโลเมตร

เส้นทางคมนาคม

แขวงทางหลวงเลย ที่ 1 มีหมวดทางหลวงจำนวน 6 หมวดทางหลวง รับผิดชอบ 17 สายทาง 24 ตอนควบคุม รวมความยาว 610.469 กิโลเมตร แยกเป็น 2 ช่องจราจร จำนวน 500.022 กิโลเมตร แยกเป็น 4 ช่องจราจร จำนวน 102.952 กิโลเมตร เป็น 5 ช่องจราจร จำนวน 0.600 กิโลเมตร เป็น 6 ช่องจราจร จำนวน 5.865 กิโลเมตร และ 8 ช่องจราจร จำนวน 1.030 กิโลเมตร ทางจักรยาน จำนวน 27.200 กิโลเมตร

มีทางหลวงสายหลัก จำนวน 4 สายทาง ดังนี้

- 1) ทล. 21 ตอน ภูสวรรค์ – เลย ระหว่าง กม.392+874 - กม.412+874 ระยะทาง 20.000 กม.
- 2) ทล. 201 ตอน ผานกเค้า – เชียงคาน ระหว่าง กม.266+456 – กม.395+199 ระยะทาง 128.743 กม.
- 3) ทล. 210 ตอน วังสำราญ – วังสะพุง ระหว่าง กม.94+048 – กม.118+908 ระยะทาง 24.860 กม.

²⁴ ที่มา : บ.ทีโอที จำกัด (มหาชน)

²⁵ ที่มา : ที่ทำการไปรษณีย์จังหวัดเลย

²⁶ ที่มา : แขวงทางหลวงเลย ที่ 1, แขวงทางหลวงเลย ที่ 2 ด่านซ้าย, สำนักงานทางหลวงชนบทจังหวัดเลย, ด่านศุลกากรเชียงคาน, ด่านศุลกากรท่าลี่, ท่าอากาศยานเลย,ขนส่งจังหวัดเลย

4) ทล. 211 ตอน ห้วยเชียงดา – เชียงคาน ระหว่าง กม.112+000 – กม.184.360 ระยะทาง 72.360 กม.

แขวงทางหลวงเลยที่ 2 (ด้านซ้าย) แขวงทางหลวงเลยที่ 2 (ด้านซ้าย) มีจำนวน 5 หมวดทางหลวง รับผิดชอบ 15 สายทาง ความยาว 525.854 กิโลเมตร แยกเป็น 2 ช่องจราจร จำนวน 494.147 กิโลเมตร เป็น 3 ช่องจราจร จำนวน 11.457 กิโลเมตร เป็น 4 ช่องจราจร จำนวน 17.474 กิโลเมตร เป็น 6 ช่องจราจร จำนวน 2.776 กิโลเมตร ยังมีพื้นที่เส้นทางสายที่ควรปรับปรุง/ซ่อมแซม จำนวน 15 สายทาง ความยาว 525.854 กิโลเมตร

แขวงทางหลวงชนบทเลย รับผิดชอบทางหลวงชนบท 26 สายทาง ความยาว 538.799 กิโลเมตร แยกเป็นทางลาดยาง 534.274 กิโลเมตร เป็นทางคอนกรีต 4.525 กิโลเมตร

2. ทางน้ำ การคมนาคมทางน้ำ ได้แก่

แม่น้ำโขง ทำเรือในแม่น้ำโขงมีที่ขนถ่ายสินค้า 2 แห่ง เป็นท่าเรือขนถ่ายสินค้ากับ ประเทศ สปป.

ลาว

- ท่าเรือเชียงคาน อำเภอเชียงคาน

- ท่าเรือบ้านคกไผ่ อำเภอปากชม

ท่าเรือทั้ง 2 แห่งอยู่ในการกำกับของด่านศุลกากรเชียงคาน

แม่น้ำเหือง มีเรือโดยสารที่ บ้านหนองผือ บ้านปากห้วย ตำบลหนองผือ อำเภอท่าลี่ ปัจจุบันมีสะพานข้ามแม่น้ำเหือง จำนวน 1 แห่ง คือ สะพานมิตรภาพน้ำเหือง ไทย – ลาว ที่บ้านนากระเซิงตำบลอาฮี อำเภอท่าลี่ ตรงข้าม บ้านเมืองหมอ เมืองแก่นท้าว แขวงไชยะบูลี สปป.ลาว

3. ทางอากาศ

กระทรวงการคลัง ได้ออกกฎกระทรวง กำหนดท่าหรือที่ สนามบินศุลกากรทางอนุมัติ ด้านพรมแดน และด่านศุลกากร (ฉบับที่ 13) พ.ศ. 2560 ตอนที่ 7 ก ลงวันที่ 11 มกราคม 2560 และได้ประกาศในราชกิจจานุเบกษา เล่ม 134 ตอนที่ 7 ก วันที่ 17 มกราคม 2560 กำหนดให้สนามบินเลย จังหวัดเลย เป็นสนามบินศุลกากร เพื่อให้เป็นที่นำของเข้าหรือส่งออก หรือสำหรับส่งออกซึ่งของที่ขอคืนอากรขาเข้าหรือของที่มีทัศนียภาพประเภท ท่าอากาศยานเลยมีขนาดทางวิ่ง 2,100 x 45 เมตร สามารถรองรับเครื่องบิน Boeing 737 และ Airbus 320 ได้ และลานจอดอากาศยานอากาศยานสามารถจอดเครื่องบิน Boeing หรือ Airbus 320 พร้อมกันได้จำนวน 2 ลำ ปัจจุบันท่าอากาศยานเลยมีสายการบินพาณิชย์ทำการบินขึ้นลง จำนวน 2 สายการบินคือสายการบินนกแอร์(Nok Air)และสายการบินไทยแอร์เอเชีย (Thai Air Asia) เปิดทำการบินทุกวัน

1.7 ทรัพยากรธรรมชาติและสิ่งแวดล้อม²⁷

1.7.1 ข้อมูลพื้นที่ป่าไม้ในท้องที่จังหวัดเลย

ประเภทพื้นที่ป่าไม้	เนื้อที่ (ไร่-งาน-ตารางวา)	หมายเหตุ
1. ป่าไม้ถาวร	68,498 – 1 – 00	- พื้นที่ป่าสงวนแห่งชาติที่มอบให้ ส.ป.ก. เพื่อนำไปปฏิรูปที่ดินให้แก่ราษฎร รวมเนื้อที่ 1,127,528 – 2 – 45 ไร่ ปัจจุบันคงเหลือเป็นพื้นที่ป่าสงวนแห่งชาติ เนื้อที่ประมาณ 2,745,847 – 1 – 55 ไร่
2. ป่าสงวนแห่งชาติ จำนวน 22 ป่า	2,745,847 – 1 – 55	
3. อุทยานแห่งชาติ จำนวน 5 แห่ง	475,475 – 1 – 00	
4. เขตรักษาพันธุ์สัตว์ป่า จำนวน 2 แห่ง	648,515 – 0 – 00	
รวม	3,938,335 – 3 – 55 ไร่	

²⁷ ที่มา : สมนง.ทรัพยากรธรรมชาติและสิ่งแวดล้อมจังหวัดเลย

1) ป่าสงวนแห่งชาติ มีจำนวน 22 ป่า รวมเนื้อที่ตามกฎหมาย 4,387,304 ไร่ หรือ 7,019.69 กม.² ปัจจุบันคงเหลือเป็นพื้นที่ป่าสงวนแห่งชาติ เนื้อที่ประมาณ 2,745,847-1-55 ไร่ ดังนี้

ลำดับ ที่	ชื่อ ป่าสงวนแห่งชาติ	ประกาศโดย กฎกระทรวง ฉบับที่...(พ.ศ.)	ตั้งอยู่ในเขต ท้องที่อำเภอ	พื้นที่ป่าตาม แผนที่ท้าย กฎกระทรวง (ไร่-งาน-ตรว.)	พื้นที่ป่าสงวนแห่งชาติจำแนกเขตการใช้ประโยชน์ฯ (ไร่)			พื้นที่ ป่าสงวนแห่งชาติ กันกลับคืนตาม บันทึกข้อตกลงฯ (ไร่ - งาน - ตรว.)	ป่าสงวนแห่งชาติ ซ้อนทับพื้นที่กำหนด เป็นอุทยานแห่งชาติ/ เขตรักษาพันธุ์สัตว์ป่า (ไร่ - งาน - ตรว.)	คงเหลือพื้นที่ ป่าสงวนแห่งชาติ (ไร่ - งาน - ตรว.)
					พื้นที่ป่าเพื่อการ อนุรักษ์เพิ่มเติม (Zone C)	พื้นที่ป่า เพื่อเศรษฐกิจ (Zone E)	พื้นที่ป่าที่เหมาะสม ต่อการเกษตร (Zone A)			
(1)	(2)	(3)	(4)	(5)	(6)	(7)	(8)	(9)	(10)	(11)=(6)+(9)-(10)
1.	ป่าโคกหินนกยูง	ฉบับที่ 111 (พ.ศ. 2509)	เอราวัณ , วังสะพุง	19,968	4,650 - 0 - 00	15,318 - 0 - 00	-	4,609 - 0 - 00	-	9,259 - 0 - 00
2.	ป่าภูหงส์	ฉบับที่ 120 (พ.ศ. 2509)	เชียงคาน	21,193	5,468 - 0 - 00	15,725 - 0 - 00	-	4,325 - 0 - 38	-	9,793 - 0 - 38
3.	ป่าโคกใหญ่	ฉบับที่ 129 (พ.ศ. 2509)	เมืองเลย	41,600	9,700 - 0 - 00	31,900 - 0 - 00	-	2,635 - 3 - 95	-	12,335 - 3 - 95
4.*	ป่าดงช้าทอง ป่าดงหนองไผ่ และป่าดงผาสามยอด	ฉบับที่ 139 (พ.ศ. 2509)	วังสะพุง , ผาขาว , เอราวัณ , หนองหิน	208,547 (เฉพาะพื้นที่ ส่วนที่ตั้งอยู่ใน เขตจังหวัดเลย)	5,718 - 0 - 00	202,829 - 0 - 00	-	15,254 - 3 - 51	-	20,972 - 3 - 51
5.	ป่าภูซำ และป่าภูนกก	ฉบับที่ 150 (พ.ศ. 2509)	เชียงคาน	50,812	31,912 - 0 - 00	18,900 - 0 - 00	-	2,402 - 0 - 00	-	34,314 - 0 - 00
6.	ป่าภูเปือย	ฉบับที่ 214 (พ.ศ. 2510)	ภูกระดึง	45,000	45,000 - 0 - 00	-	-	-	43,870 - 0 - 00 (พื้นที่ อช.ภูผาม่าน)	1,130 - 0 - 00
7.	ป่าโคกผาดำ ป่าโคกหนองข่า และป่าภูบอบิด	ฉบับที่ 353 (พ.ศ. 2511)	เมืองเลย,นาดัง, วังสะพุง , เอราวัณ	402,688	135,513 - 0 - 00	267,175 - 0 - 00	-	89,502 - 0 - 00	-	225,015 - 0 - 00
8.*	ป่าห้วยอีเลิศ	ฉบับที่ 412 (พ.ศ. 2512)	วังสะพุง	7,700 (พื้นที่คิดคำนวณใหม่)	-	7,700 - 0 - 00	-	92 - 0 - 00	-	92 - 0 - 00
9.	ป่าดงขำแม่นาง	ฉบับที่ 424 (พ.ศ. 2512)	วังสะพุง	22,000	12,225 - 0 - 00	9,775 - 0 - 00	-	5,811 - 0 - 00	-	18,036 - 0 - 00

ลำดับ ที่	ชื่อ ป่าสงวนแห่งชาติ	ประกาศโดย กฎกระทรวง ฉบับที่...(พ.ศ.)	ตั้งอยู่ในเขต ท้องที่อำเภอ	พื้นที่ป่าตาม แผนที่ท้าย กฎกระทรวง (ไร่-งาน-ตรว.)	พื้นที่ป่าสงวนแห่งชาติจำแนกเขตการใช้ประโยชน์ฯ (ไร่)			พื้นที่ ป่าสงวนแห่งชาติ กันกลับคืนตาม บันทึกข้อตกลงฯ (ไร่ - งาน - ตรว.)	ป่าสงวนแห่งชาติ ซ้อนทับพื้นที่กำหนด เป็นอุทยานแห่งชาติ/ เขตรักษาพันธุ์สัตว์ป่า (ไร่ - งาน - ตรว.)	คงเหลือพื้นที่ ป่าสงวนแห่งชาติ (ไร่ - งาน - ตรว.)
					พื้นที่ป่าเพื่อการ อนุรักษ์เพิ่มเติม (Zone C)	พื้นที่ป่า เพื่อเศรษฐกิจ (Zone E)	พื้นที่ป่าที่เหมาะสม ต่อการเกษตร (Zone A)			
(1)	(2)	(3)	(4)	(5)	(6)	(7)	(8)	(9)	(10)	(11)=(6)+(9)-(10)
10.	ป่าภูหลวง และป่าภูหอ	ฉบับที่ 643 (พ.ศ.2517)	วังสะพุง , ภูหลวง	235,937	199,662 -0-00	36,275 - 0 -00	-	-	144,982 - 0 -00 (พื้นที่เขตรักษาพันธุ์ สัตว์ป่าภูหลวง)	54,680 - 0 - 00
11.*	ป่าภูห้วยปูน และป่าภูแผงม้า	ฉบับที่ 697 (พ.ศ.2517)	วังสะพุง	12,975 (พื้นที่คิดคำนวณใหม่)	4,500 - 0 - 00	8,475 - 0 - 00	-	3,193 - 0 -00	-	7,693 - 0 - 00
12.	ป่าโคกภูเหล็ก	ฉบับที่ 749 (พ.ศ.2518)	เมืองเลย , วังสะพุง , ภูเรือ , เชียงคาน	478,125	390,375 -0-00	87,750 - 0 -00	-	12,498 -0-38	89,551 - 0 - 00 (พื้นที่เขตรักษาพันธุ์ สัตว์ป่าภูหลวง)	313,322 - 0 - 38
13.	ป่าภูเขาแก้ว และป่าดงปากชม	ฉบับที่ 750 (พ.ศ.2518)	เชียงคาน , ปากชม	853,500	655,075 -0-00	198,425-0-00	-	46,095 -3-01	-	701,170 - 3 - 01
14.	ป่าภูห้วยหมาก ป่าภูทอก และป่าภูบ่อปิด	ฉบับที่ 870 (พ.ศ.2522)	เมืองเลย , เชียงคาน	91,662	56,043 - 1 -00	35,618 - 3 -00	-	5,970 - 0 -00	-	62,013 - 1 - 00
15.	ป่าภูค้อ และป่าภูกระแต	ฉบับที่ 897 (พ.ศ.2523)	ภูกระดึง , ภูหลวง , หนองหิน	231,250	194,950 -0-00	36,300 - 0 -00	-	9,111 - 0 -00	145,285 - 0- 00 (พื้นที่เขตรักษาพันธุ์ สัตว์ป่าภูค้อ-ภูกระแต)	58,776 - 0 - 00
16.	ป่าดงขุนแคม ป่าโคกใหญ่ ป่าภูผาแง่ม และป่าลาดค่าง	ฉบับที่ 928 (พ.ศ.2524)	ท่าลี่ , ภูเรือ	340,019	262,719 -0-00	77,300 - 0 -00	-	24,749 -0-00	-	287,468 - 0 - 00
17.	ป่าภูเปือย ป่าภูซำเฒ่า และป่าภูเรือ	ฉบับที่ 1,041(พ.ศ.2527)	นาแห้ว , ด่านซ้าย , ภูเรือ	912,826 (เฉพาะพื้นที่ ส่วนที่ตั้งอยู่ใน เขตจังหวัดเลย)	797,876 -0-00	114,950 -0-00	-	44,661 -0-00	83,522 - 0 - 00 (พื้นที่ อ.ช.ภูสวนทราย และ อ.ช.ภูหินร่องกล้า)	759,015 - 0 - 00

ลำดับ ที่	ชื่อ ป่าสงวนแห่งชาติ	ประกาศโดย กฎกระทรวง ฉบับที่...(พ.ศ.)	ตั้งอยู่ในเขต ท้องที่อำเภอ	พื้นที่ป่าตาม แผนที่ท้าย กฎกระทรวง (ไร่-งาน-ตรว.)	พื้นที่ป่าสงวนแห่งชาติจำแนกเขตการใช้ประโยชน์(ไร่)			พื้นที่ ป่าสงวนแห่งชาติ กันกลับคืนตาม บันทึกข้อตกลงฯ (ไร่-งาน-ตรว.)	ป่าสงวนแห่งชาติ ซ้อนทับพื้นที่กำหนด เป็นอุทยานแห่งชาติ/ เขตรักษาพันธุ์สัตว์ป่า (ไร่-งาน-ตรว.)	คงเหลือพื้นที่ ป่าสงวนแห่งชาติ (ไร่-งาน-ตรว.)
					พื้นที่ป่าเพื่อการ อนุรักษ์เพิ่มเติม (Zone C)	พื้นที่ป่า เพื่อเศรษฐกิจ (Zone E)	พื้นที่ป่าที่เหมาะสม ต่อการเกษตร (Zone A)			
(1)	(2)	(3)	(4)	(5)	(6)	(7)	(8)	(9)	(10)	(11)=(6)+(9)-(10)
18.	ป่าดงช้าผักคาด	ฉบับที่ 1,062(พ.ศ. 2527)	วังสะพุง	5,391	-	5,391 - 0 - 00	-	780 - 0 - 00	-	780 - 0 - 00
19.	ป่าภูผาขาว และป่าภูผายา	ฉบับที่ 1,101(พ.ศ. 2528)	ผาขาว , หนองหิน	127,500	16,887 - 2 -00	67,362 - 2 -00	43,250 -0-00	7,777 -0 - 62	-	24,664 - 2 - 62
20.	ป่าห้วยส้ม และป่าภูผาแดง	ฉบับที่ 1,206(พ.ศ. 2530)	ภูกระดึง , ผาขาว	204,188	71,881 - 3 -00	126,331 -1-00	5,975 - 0 -00	17,439-3- 70	-	89,321 - 2 - 70
21.	ป่าน้ำภาค และ ป่าลำแควน้อยฝั่งซ้าย	ฉบับที่ 876 (พ.ศ. 2523)	นาแห้ว	55,698 (เฉพาะพื้นที่ ส่วนที่ตั้งอยู่ใน เขตจังหวัดเลย)	55,698 - 0 -00	-	-	-	6,718 - 0 - 00 (พื้นที่ อช.ภูสวนทราย)	48,980 - 0 - 00
22.	ป่าหนองเรือ	ฉบับที่ 944 (พ.ศ. 2524)	เอราวัณ , ผาขาว	18,725 (เฉพาะพื้นที่ ส่วนที่ตั้งอยู่ใน เขตจังหวัดเลย)	7,015 - 0 - 00	11,612 - 0 -00	98 - 0 - 00	-	-	7,015 - 0 - 00
	รวมทั้งสิ้น 22 ป่า	-	-	4,387,304	2,962,868-2-00	1,375,112-2-00	49,323-0-00	296,906-3-55	513,928 -0-00	2,745,847-1-55

หมายเหตุ

- *1.) ป่าสงวนแห่งชาติ ลำดับที่ 4 , 8 และ 11 *ปรากฏว่า* มีพื้นที่ป่าตามแผนที่ท้ายกฎกระทรวงที่ประกาศกำหนดให้เป็นป่าสงวนแห่งชาติดังกล่าว *กับ* พื้นที่ป่าตามแผนที่ป่าสงวนแห่งชาติ มาตรฐาน 1 : 50,000 ตามผลการจำแนกเขตการใช้ประโยชน์ทรัพยากรและที่ดินป่าไม้ในพื้นที่ป่าสงวนแห่งชาติ *ไม่ถูกต้องตรงกัน* ดังนั้น เพื่อให้ข้อมูลถูกต้องและสอดคล้องตรงกับข้อเท็จจริง จึงได้คิดคำนวณพื้นที่ใหม่
- 2.) ป่าสงวนแห่งชาติ ลำดับที่ 2 , 7 และ 9 ได้มีกฎกระทรวงเพิกถอนพื้นที่ป่าสงวนแห่งชาติดังกล่าวไปแล้วบางส่วน
- 3.) ป่าสงวนแห่งชาติ ลำดับที่ 6 , 10 , 12 , 15 , 17 และ 21 ได้มีพระราชกฤษฎีกากำหนดพื้นที่อุทยานแห่งชาติ และ เขตรักษาพันธุ์สัตว์ป่า *ซ้อนทับ* พื้นที่ป่าสงวนแห่งชาติดังกล่าวบางส่วน
- 4.) คณะรัฐมนตรีมีมติ เมื่อวันที่ 10 และ 17 มีนาคม 2535 จำแนกเขตการใช้ประโยชน์ทรัพยากรและที่ดินป่าไม้ในพื้นที่ป่าสงวนแห่งชาติ ออกเป็น 3 เขตพื้นที่ คือ เขตพื้นที่ป่าเพื่อการอนุรักษ์เพิ่มเติม (Zone C) เขตพื้นที่ป่าเพื่อเศรษฐกิจ (Zone E) และ เขตพื้นที่ป่าที่เหมาะสมต่อการเกษตร (Zone A)
- 5.) พื้นที่ป่าสงวนแห่งชาติที่มอบให้สำนักงานการปฏิรูปที่ดินเพื่อเกษตรกรรม (ส.ป.ก.) ตามนโยบายกระทรวงเกษตรและสหกรณ์ คือ พื้นที่ป่าเพื่อเศรษฐกิจ (Zone E) และ พื้นที่ป่าที่เหมาะสมต่อการเกษตร (Zone A) รวมถึงพื้นที่ที่กรมป่าไม้มีการผูกพันด้วย ทั้งนี้ หากมีพื้นที่ที่ไม่สมควรจะนำไปปฏิรูปที่ดินจะต้องดำเนินการตรวจสอบกันพื้นที่ป่าสงวนแห่งชาติออกจากเขตปฏิรูปที่ดิน ตามบันทึกข้อตกลงระหว่างกรมป่าไม้ และ สำนักงานการปฏิรูปที่ดินเพื่อเกษตรกรรม(ส.ป.ก.) ว่าด้วยแนวทางการปฏิบัติในการกันพื้นที่ป่าสงวนแห่งชาติกลับคืนกรมป่าไม้ พ.ศ. 2538 เมื่อวันที่ 14 กันยายน 2538

2) ป่าอนุรักษ์ตามกฎหมาย (อุทยานแห่งชาติ , เขตรักษาพันธุ์สัตว์ป่า) จำนวน 7 แห่ง รวมเนื้อที่ทั้งสิ้น 1,123,990 – 1 - 00 ไร่ หรือ 1,798.38 กม.² มีรายละเอียดดังนี้

ลำดับ ที่	ชื่อ ป่าอนุรักษ์ตามกฎหมาย	ประกาศโดย พระราชกฤษฎีกา พ.ศ...	ตั้งอยู่ในเขต ท้องที่อำเภอ	เนื้อที่ (ไร่ – งาน – ตารางวา)	หมายเหตุ
1.	อุทยานแห่งชาติ 5 แห่ง ดังนี้				
1.1	อุทยานแห่งชาติภูกระดึง	พระราชกฤษฎีกา พ.ศ. 2505	ภูกระดึง	217,576 – 1 - 00	- เดิมเป็นป่าสงวน ตามพระราชกฤษฎีกา พุทธศักราช 2486 - ได้เพิกถอนพื้นที่บางส่วน เนื้อที่ 5 ไร่ ของสถานีถ่ายทอดโทรคมนาคม
1.2	อุทยานแห่งชาติภูเรือ	พระราชกฤษฎีกา พ.ศ. 2522	ภูเรือ ท่าลี่	75,525 – 0 - 00	-
1.3	อุทยานแห่งชาติภูหินร่องกล้า	พระราชกฤษฎีกา พ.ศ. 2527	ด่านซ้าย	59,005 – 0 – 00 (เฉพาะพื้นที่ส่วนที่ตั้ง อยู่ในเขตจังหวัดเลย)	- พื้นที่ตามประกาศพระราชกฤษฎีกาฯ รวมเนื้อที่ทั้งสิ้น 191,875 ไร่ - พื้นที่อุทยานแห่งชาติภูหินร่องกล้า ซ้อนทับ พื้นที่ป่าสงวนแห่งชาติ ป่าภูเป้อย ป่าภูชี้แก้ว และป่าภูเรือ เนื้อที่ประมาณ 17,015 ไร่
1.4	อุทยานแห่งชาติภูผาม่าน	พระราชกฤษฎีกา พ.ศ. 2534	ภูกระดึง	50,144 - 0 – 00 (เฉพาะพื้นที่ส่วนที่ตั้ง อยู่ในเขตจังหวัดเลย)	- พื้นที่ตามประกาศพระราชกฤษฎีกาฯ รวมเนื้อที่ทั้งสิ้น 218,750 ไร่ - พื้นที่อุทยานแห่งชาติภูผาม่าน ซ้อนทับ พื้นที่ป่าสงวนแห่งชาติ ป่าภูเป้อย เนื้อที่ประมาณ 43,870 ไร่
1.5	อุทยานแห่งชาติภูสวนทราย	พระราชกฤษฎีกา พ.ศ. 2537	นาแห้ว	73,225 – 0 – 00	- พื้นที่อุทยานแห่งชาติภูสวนทราย ซ้อนทับ พื้นที่ป่าสงวนแห่งชาติ ดังนี้ 1.) ป่าภูเป้อย ป่าภูชี้แก้ว และป่าภูเรือ เนื้อที่ประมาณ 66,507 ไร่ 2.) ป่าน้ำภาค และป่าลำแควน้อยฝั่งซ้าย เนื้อที่ประมาณ 6,718 ไร่
	รวม 5 แห่ง	-	-	475,475 – 1 – 00 ไร่	-

ลำดับ ที่	ชื่อ ป่าอนุรักษ์ตามกฎหมาย	ประกาศโดย พระราชกฤษฎีกา พ.ศ...	ตั้งอยู่ในเขต ท้องที่อำเภอ	เนื้อที่ (ไร่ - งาน - ตารางวา)	หมายเหตุ
2.	เขตรักษาพันธุ์สัตว์ป่า 2 แห่ง ดังนี้				
2.1	เขตรักษาพันธุ์สัตว์ป่าภูหลวง	พระราชกฤษฎีกา พ.ศ. 2534	ภูเรือ ด่านซ้าย ภูหลวง วังสะพุง	503,230 - 0 - 00 (เฉพาะพื้นที่ส่วนที่ตั้ง อยู่ในเขตจังหวัดเลย)	- พื้นที่ตามประกาศพระราชกฤษฎีกาฯ รวมเนื้อที่ทั้งสิ้น 560,593 ไร่ - พื้นที่เขตรักษาพันธุ์สัตว์ป่าภูหลวง ซ้อนทับ พื้นที่ป่าสงวนแห่งชาติ ดังนี้ 1.) ป่าภูหลวง และป่าภูหอ เนื้อที่ประมาณ 144,982 ไร่ 2.) ป่าโคกภูเหล็ก เนื้อที่ประมาณ 89,551 ไร่
2.2	เขตรักษาพันธุ์สัตว์ป่าภูค้อ - ภูกระแต	พระราชกฤษฎีกา พ.ศ. 2550	หนองหิน ภูกระดึง , ภูหลวง	145,285 - 0 - 00	- พื้นที่เขตรักษาพันธุ์สัตว์ป่า ซ้อนทับ พื้นที่ป่าสงวนแห่งชาติ ป่าภูค้อ และป่าภูกระแต เต็มทั้งแปลง
	รวม 2 แห่ง	-	-	648,515 - 0 -00 ไร่	-
	รวมทั้งสิ้น 7 แห่ง	-	-	1,123,990-1-00 ไร่	-

3) **วนอุทยาน** จำนวน 6 แห่ง รวมเนื้อที่ทั้งสิ้น 35,700 - 0 - 00 ไร่ หรือ 57.12 กม.² มีรายละเอียดดังนี้

ลำดับ ที่	ชื่อ วนอุทยาน	ตั้งอยู่ในเขตท้องที่		เนื้อที่ (ไร่)	หมายเหตุ
		ตำบล	อำเภอ		
1.	วนอุทยานถ้ำแสงธรรมพรหมาวาส	ชมเจริญ , ปากชม	ปากชม	5,000	- พื้นที่วนอุทยานฯ ตั้งอยู่ในเขตป่าสงวนแห่งชาติ ป่าภูเขาแก้ว และป่าดงปากชม
		เขาแก้ว	เชียงคาน		
2.	วนอุทยานหริรักษ์	น้ำหมาน กกทอง เสียว	เมืองเลย	8,250	- พื้นที่วนอุทยานฯ ตั้งอยู่ในเขตป่าสงวนแห่งชาติ ป่าโคกภูเหล็ก

ลำดับ ที่	ชื่อ วนอุทยาน	ตั้งอยู่ในเขตท้องที่		เนื้อที่ (ไร่)	หมายเหตุ
		ตำบล	อำเภอ		
3.	วนอุทยานภูบ่อบิด	ชัยพฤกษ์ นาอาน กุดป่อง	เมืองเลย	4,375	- พื้นที่วนอุทยานฯ ตั้งอยู่ในเขตป่าสงวนแห่งชาติ ป่าภูห้วยหมาก ป่าภูทอก และป่าภูบ่อบิด
4.	วนอุทยานภูผาล้อม	น้ำสวย	เมืองเลย	8,500	- พื้นที่วนอุทยานฯ ตั้งอยู่ในเขตป่าสงวนแห่งชาติ ป่าโคกผาดำ ป่าโคกหนองข่า และป่าภูบ่อบิด
		นาดอกคำ	นาด้าง		
5.	วนอุทยานน้ำตกห้วยเลา	แก่งศรีภูมิ ห้วยสีเสียด	ภูหลวง	2,125	- พื้นที่วนอุทยานฯ ตั้งอยู่ในเขตป่าสงวนแห่งชาติ ป่าภูค้อ และป่าภูกระแต
6.	วนอุทยานผางาม	ปวนพุก	หนองหิน	7,450	- พื้นที่วนอุทยานฯ ตั้งอยู่ในเขตป่าสงวนแห่งชาติ ป่าภูค้อ และป่าภูกระแต
	รวมทั้งสิ้น 6 แห่ง	-	-	35,700 ไร่	-

4) สวนรุกขชาติ จำนวน 2 แห่ง รวมเนื้อที่ทั้งสิ้น 6,450 ไร่ หรือ 10.32 กม.² มีรายละเอียดดังนี้

ลำดับ ที่	ชื่อ สวนรุกขชาติ	ตั้งอยู่ในเขตท้องที่		เนื้อที่ (ไร่)	หมายเหตุ
		ตำบล	อำเภอ		
1.	สวนรุกขชาติภูซำ	นาด้าง ท่าสะอาด ท่าสวรรค์	นาด้าง	2,800	- พื้นที่สวนรุกขชาติฯ ตั้งอยู่ในเขตป่าสงวนแห่งชาติ ป่าโคกผาดำ ป่าโคกหนองข่า และป่าภูบ่อบิด
2.	สวนรุกขชาติ 100 ปี กรมป่าไม้ (ปากปวน – ภูแปก)	ปากปวน	วังสะพุง	3,650	- ได้มีการผนวกพื้นที่เพิ่มเติมบริเวณภูแปก ป่าสงวนแห่งชาติ ป่าภูเป้อย ป่าภูซำแก้ว และป่าภูเรือ ท้องที่อำเภอภูเรือ และด่านซ้าย เนื้อที่ประมาณ 3,000 ไร่ กำหนดให้เป็นสวนรุกขชาติ
		ปลาบ่า	ภูเรือ		
		โพนสูง	ด่านซ้าย		
	รวมทั้งสิ้น 2 แห่ง	-	-	6,450 ไร่	-

1.7.2 ข้อมูลสัตว์ป่า

ประเภทสัตว์ป่า	จำนวน (ชนิด)
นก	210
สัตว์เลื้อยลูกด้วยนม	60
สัตว์สะเทือนน้ำสะเทือนบก และสัตว์เลื้อยคลาน	38
ปลา	ไม่น้อยกว่า 10 ชนิด

สัตว์ป่าสงวน มี 3 ชนิด คือ เลียงผา แมวลายหินอ่อน และช้างป่า

ทรัพยากรสัตว์ป่าในเขตรักษาพันธุ์สัตว์ป่าภูหลวง มีความหลากหลายของชนิดและความชุกชุม เนื่องจากสภาพป่าดงดิบที่บึงเป็นพื้นที่หลบซ่อนของสัตว์ป่าได้อย่างดีและหลังจากได้ประกาศเป็นพื้นที่เขตรักษาพันธุ์สัตว์ป่าแล้ว มีเจ้าหน้าที่ดำเนินการป้องกันและปราบปรามการล่าสัตว์ป่าจึงขยายพันธุ์ได้เร็วขึ้นงานสำรวจสัตว์ป่าในเขตรักษาพันธุ์สัตว์ป่าภูหลวง พบว่าในภูหลวงมีสัตว์ป่ามากมายหลายชนิด เช่น ช้างป่า กวาง เก้ง เลียงผา หมู ค่าง ชะนี กระเจง อีเห็น ชะมด ไก่ป่า ไก่ฟ้า และนกที่สวยงามอีกหลายชนิด รวมทั้งเต่าปูลูซึ่งเป็นพันธุ์ประหลาดที่หายากชนิดหนึ่งของไทย ตลอดระยะทางเดินป่าจะมีรอยเท้าและร่องรอยของสัตว์ป่าเหล่านี้ปรากฏให้เห็นอยู่เสมอ

สัตว์ป่าที่สำคัญในพื้นที่

เลียงผา เป็นสัตว์ป่าสงวนที่พบเพียงชนิดเดียวในเขตรักษาพันธุ์สัตว์ป่าภูหลวง พบได้ทางทิศตะวันออกจนถึงทิศใต้ ของเขตรักษาพันธุ์สัตว์ป่าภูหลวง บริเวณหน่วยพิทักษ์ป่าโคกนกกระบา หน่วยพิทักษ์ป่าน้ำจันท์ หน่วยพิทักษ์ป่าโหล่นแต่ พบว่าเป็นพื้นที่หากินและเส้นทางเดินทางหากิน พบได้ทั้งเห็นตัว รอยเท้าและมูลทั้งเก่าและใหม่

ช้างป่า ในเขตรักษาพันธุ์สัตว์ป่าภูหลวง พบการกระจายหากินของช้างป่าทั่วพื้นที่เขตรักษาพันธุ์สัตว์ป่าภูหลวง จากสถานีวิจัยสัตว์ป่าภูหลวง สำนักงานเขตรักษาพันธุ์สัตว์ป่า โครงการอาหารช้างป่าภูหลวงอันเนื่องมาจากพระราชดำริ หน่วยพิทักษ์ป่าโคกนกกระบา หน่วยพิทักษ์ป่าโหล่นแต่ หน่วยพิทักษ์ป่าเลยน้อย หน่วยพิทักษ์ป่าน้ำค้อ หน่วยพิทักษ์ป่าน้ำค้อ หน่วยพิทักษ์ป่าห้วยหินลับ และหน่วยพิทักษ์ป่าขุนเลย พบได้ทั้งเห็นตัว รอยตีน และกองมูลทั้งเก่าและใหม่ทุกเดือน มีจำนวนประชากรช้างในเขตรักษาพันธุ์สัตว์ป่าภูหลวงประมาณ 186 ตัว

1.7.3 ขยะมูลฝอยและของเสียอันตราย

1. การจัดการขยะมูลฝอย

จังหวัดเลยแบ่งการปกครองออกเป็น 14 อำเภอ 89 ตำบล 840 หมู่บ้าน และมีองค์กรปกครองส่วนท้องถิ่นรวม 101 แห่ง ดังนี้ เทศบาลเมือง 2 แห่ง เทศบาลตำบล 27 แห่ง องค์การบริหารส่วนตำบล 71 แห่ง และ 1 องค์การบริหารส่วนจังหวัด มีจำนวนประชากรรวม 641,234 คน (กรมส่งเสริมการปกครองส่วนท้องถิ่น ณ ธันวาคม 2561) ปี 2562 ขยะที่เกิดขึ้นทั้งจังหวัด ประมาณวันละ 662.77 ตัน เป็นขยะที่เกิดขึ้นในเขตเทศบาลเฉลี่ยวันละ 280.32 ตัน และเขตองค์กรปกครองส่วนท้องถิ่นเฉลี่ย 382.45 ตัน ปริมาณขยะที่เกิดขึ้นทั้งจังหวัดเลยได้รับการรวบรวมเก็บขนนำไปกำจัด ปริมาณ 307.92 ตัน/วัน คิดเป็นร้อยละ 46.46 ของปริมาณขยะที่เกิดขึ้น และกำจัดถูกต้องปริมาณ 20.40 ตัน/วัน คิดเป็นร้อยละ ๓.๐๘ ของปริมาณขยะที่นำไปกำจัด

			พื้นที่ที่มีการให้บริการ					พื้นที่ที่ไม่มีการให้บริการ			
อปท.	ประชากร	ปริมาณขยะที่เกิดขึ้น	ปริมาณขยะที่เกิดขึ้นในอปท. พื้นที่ให้บริการ	ปริมาณขยะที่เก็บขนไปกำจัด	ปริมาณขยะที่ถูกนำไปใช้ประโยชน์	ปริมาณขยะที่กำลังจัดไม่ถูกต้อง	ปริมาณขยะที่กำลังจัดถูกต้อง	ปริมาณขยะที่เกิดขึ้นในอปท. พื้นที่ที่ไม่ให้บริการ	ปริมาณขยะที่ถูกนำไปใช้ประโยชน์	ปริมาณขยะที่ถูกนำไปใช้ประโยชน์ (5)+(9)+(17)	ปริมาณขยะสะสม
	คน	(ตัน/วัน)	(ตัน/วัน)	(ตัน/วัน)	(ตัน/วัน)	(ตัน/วัน)	(ตัน/วัน)	(ตัน/วัน)	(ตัน/วัน)	(ตัน/วัน)	(ตัน)
ทต.เขาแก้ว	7841	8.00	8.00	5.00	3.00	5.00				3.00	60.6
ทต.เชียงคาน	5329	9.00	9.00	9.00	0.00		9.00			2.60	2310
ทต.ธาตุ	9843	10.04	10.04	3.35	6.69	3.35				6.69	0
อบต.จอมศรี	4258	3.87	3.87	1.00	2.87		1.00			2.87	0
อบต.เชียงคาน	5279	4.80	4.80	4.00	0.80		4.00			0.80	126
อบต.นาข้าว	11527	10.49	10.49	3.00	7.49		3.00			7.49	0
อบต.บุษม	7944	7.23	7.23	3.00	4.23		3.00			4.23	0
อบต.ปากตม	6504	5.92	5.92	2.00	3.92		2.00			3.92	0
อบต.หาดทรายขาว	2655	2.42	2.42	1.00	1.42		1.00			1.42	0
ทต.ด่านซ้าย	3551	5.00	5.00	5.00	0.00	5.00				0.00	895.5
ทต.ศรีสองรัก *	5917	6.04						6.04	6.04	6.04	0
อบต.กกสะทอน	8027	7.30	7.30	0.01	7.29	0.01				7.29	3.24
อบต.โคกงาม	5034	4.58						4.58	4.58	4.58	0
อบต.นาดี	3,844	3.50	3.50	1.50	2.00	1.50				2.00	0

			พื้นที่ที่มีการให้บริการ					พื้นที่ที่ไม่มีการให้บริการ			
อปท.	ประชากร	ปริมาณขยะที่เกิดขึ้น	ปริมาณขยะที่เกิดขึ้นในอปท. พื้นที่ให้บริการ	ปริมาณขยะที่เก็บขนไปกำจัด	ปริมาณขยะที่ถูกนำไปใช้ประโยชน์	ปริมาณขยะที่กำจัดไม่ถูกต้อง	ปริมาณขยะที่กำจัดถูกต้อง	ปริมาณขยะที่เกิดขึ้นในอปท. พื้นที่ที่ไม่ให้บริการ	ปริมาณขยะที่ถูกนำไปใช้ประโยชน์	ปริมาณขยะที่ถูกนำไปใช้ประโยชน์ (5)+(9)+(17)	ปริมาณขยะสะสม
อบต.นาหอ	2,989	2.72						2.72	2.72	2.72	0
อบต.ปากหมัน	3,060	2.78						2.78	2.78	2.78	0
อบต.โป่ง	6,137	5.58						5.58	5.58	5.58	0
อบต.โพนสูง	5,139	4.68						4.68	4.68	4.68	0
อบต.วังยาว	3,700	3.37						3.37	3.37	3.37	0
อบต.อิปุ่ม	4,768	4.34						4.34	4.34	4.34	0
ทต.ท่าลี่	2,105	2.90	2.90	2.90	0.00	2.90				0.00	85.5
อบต.โคกใหญ่	3,223	4.50	4.50	4.50	0.00	4.50				0.00	67.95
อบต.ท่าลี่	4,046	3.68	3.68	1.00	2.68	1.00				2.68	13.8
อบต.น้ำแคม	5,465	4.97	4.97	2.00	2.97	2.00				2.97	31.5
อบต.หนองฝื่อ	7,161	6.52	6.52	6.00	0.52	6.00				0.52	258
อบต.อาฮี	5,593	5.09	5.09	1.70	3.39	1.70				3.39	158.4
ทต.นาดัวง	6,755	6.89	6.89	4.00	2.89	3.98				2.91	126
ทต.นาดอกคำ	10,070	10.27	10.27	2.47	7.80	2.46				7.81	80.25
อบต.ท่าสวรรค์	2,963	2.70	2.70	2.50	0.20	2.50				0.20	67.95

			พื้นที่ที่มีการให้บริการ					พื้นที่ที่ไม่มีการให้บริการ			
อปท.	ประชากร	ปริมาณขยะที่เกิดขึ้น	ปริมาณขยะที่เกิดขึ้นในอปท. พื้นที่ให้บริการ	ปริมาณขยะที่เก็บขนไปกำจัด	ปริมาณขยะที่ถูกนำไปใช้ประโยชน์	ปริมาณขยะที่กำจัดไม่ถูกต้อง	ปริมาณขยะที่กำจัดถูกต้อง	ปริมาณขยะที่เกิดขึ้นในอปท. พื้นที่ที่ไม่ให้บริการ	ปริมาณขยะที่ถูกนำไปใช้ประโยชน์	ปริมาณขยะที่ถูกนำไปใช้ประโยชน์ (5)+(9)+(17)	ปริมาณขยะสะสม
อบต.ท่าสะอาด	3,828	3.48	3.48	3.00	0.48	3.00				0.48	175.5
อบต.แก้วเมธี	2,943	2.68	2.68	0.60	2.08	0.60				2.08	55.035
ทต.นาแก้ว	2,023	2.06	2.06	2.00	0.06	2.00				0.06	10.26
อบต.นาพึ่ง	2,068	1.88						1.88	1.88	1.88	0
อบต.นามาลา	3,200	2.91						2.91	2.91	2.91	0
อบต.เหล่ากอหก	2,498	2.27						2.27	2.27	2.27	0
อบต.แสงภา	1,850	1.68						1.68	1.68	1.68	0
ทต.เชียงกลม	5,206	5.31	5.31	1.77	3.54	1.77				3.54	0
ทต.ปากชม	3,418	3.49	3.49	3.00	0.49	3.00				0.49	11.25
ทต.คอนสา * (อบต.เชียงกลม เดิม)	5,685	6.00	6.00	6.00	0.00	6.00				0.00	107.79
อบต.ชมเจริญ	4,683	4.26	4.26	0.60	3.66	0.60				3.66	0
อบต.ปากชม	5,866	5.34	5.34	2.00	3.34	2.00				3.34	90
อบต.ห้วยบ่อซืน	5,775	5.26	5.26	0.59	4.67	0.59				4.67	0
อบต.ห้วยพิชัย	7,397	6.73	6.73	3.00	3.73	3.00				3.73	67.2
อบต.หาดคัมภีร์	4,108	3.74	3.74	1.50	2.24	1.50				2.24	62.4

			พื้นที่ที่มีการให้บริการ					พื้นที่ที่ไม่มีการให้บริการ			
อปท.	ประชากร	ปริมาณขยะที่เกิดขึ้น	ปริมาณขยะที่เกิดขึ้นในอปท. พื้นที่ให้บริการ	ปริมาณขยะที่เก็บขนไปกำจัด	ปริมาณขยะที่ถูกนำไปใช้ประโยชน์	ปริมาณขยะที่กำลังจัดไม่ถูกต้อง	ปริมาณขยะที่กำลังจัดถูกต้อง	ปริมาณขยะที่เกิดขึ้นในอปท. พื้นที่ที่ไม่ให้บริการ	ปริมาณขยะที่ถูกนำไปใช้ประโยชน์	ปริมาณขยะที่ถูกนำไปใช้ประโยชน์ (5)+(9)+(17)	ปริมาณขยะสะสม
ทต.ท่าช้างคลอง	11,014	11.23	11.23	4.00	7.23	4.00				7.23	0.6
ทต.โนนปอแดง	11,110	11.33	11.33	10.00	1.33	10.00				1.33	15
อบต.โนนป่าซาง	7,704	7.01	7.01	1.00	6.01	1.00				6.01	15.75
อบต.บ้านเพิ่ม	5,721	5.21	5.21	3.00	2.21	3.00				2.21	0.6
อบต.ผาขาว	6,074	5.53	5.53	1.00	4.53	1.00				4.53	307.08
ทต.ภูกระดึง	7,543	7.69	7.69	3.00	4.69	3.00				4.69	120
อบต.ผานกเคাঁ	6,228	5.67						5.67	5.67	5.67	0
อบต.ภูกระดึง	3,694	3.36						3.36	3.36	3.36	0
อบต.ศรีฐาน	10,351	9.42	9.42	5.50	3.92	5.50				3.92	293.76
อบต.ห้วยส้ม	6,853	6.24						6.24	6.24	6.24	0
ทต.ภูเรือ	2,947	5.00	5.00	5.00	0.00	4.97				0.03	207
ทต.ร่องจิก	5,138	5.24						5.24	5.24	5.24	0
อบต.ท่าศาลา	2,770	2.52						2.52	2.52	2.52	0
อบต.ปลาบ่า	3,517	3.20	3.20	0.85	2.35	0.85				2.35	30.57
อบต.सानทม	2,978	2.71						2.71	2.71	2.71	0

			พื้นที่ที่มีการให้บริการ					พื้นที่ที่ไม่มีการให้บริการ			
อปท.	ประชากร	ปริมาณขยะที่เกิดขึ้น	ปริมาณขยะที่เกิดขึ้นในอปท. พื้นที่ให้บริการ	ปริมาณขยะที่เก็บขนไปกำจัด	ปริมาณขยะที่ถูกนำไปใช้ประโยชน์	ปริมาณขยะที่กำจัดไม่ถูกต้อง	ปริมาณขยะที่กำจัดถูกต้อง	ปริมาณขยะที่เกิดขึ้นในอปท. พื้นที่ที่ไม่ให้บริการ	ปริมาณขยะที่ถูกนำไปใช้ประโยชน์	ปริมาณขยะที่ถูกนำไปใช้ประโยชน์ (5)+(9)+(17)	ปริมาณขยะสะสม
อบต.หนองบัว	2,854	2.60	2.60	1.50	1.10	1.46				1.14	1.8
อบต.ลาดค่าง	2,311	2.10						2.10	2.10	2.10	0
อบต.แก่งศรีภูมิ	4,503	4.10	4.10	1.00	3.10	1.00				3.10	26.85
อบต.ภูหอ	6,702	6.10						6.10	6.10	6.10	0
อบต.เลยวังไสย์	4,787	4.36						4.36	4.36	4.36	0
อบต.หนองคัน	4764	4.34	4.34	1.50	2.84	1.50				2.84	3.36
อบต.ห้วยสีเสียด	4197	3.82						3.82	3.82	3.82	0
ทม.เลย	20,831	63.00	63.00	63.00	0.00	61.00				2.00	145072.9
ทต.นาดินคำ	10783	11.00	11.00	3.08	7.92	3.08				7.92	0
ทต.นาโปลัง	10195	10.40	10.40	4.19	6.21	4.19				6.21	0
ทต.นาอ้อ	6193	6.32	6.32	3.00	3.32	3.00				3.32	0
ทต.น้ำสวย	3601	3.67	3.67	2.17	1.50	2.17				1.50	0
ทต.นาอาน	12528	12.78	12.78	12.20	0.58	12.20				0.58	0
อบต.กกคู	7287	6.63	6.63	2.27	4.36	2.27				4.36	0
อบต.กกทอง	2800	2.55	2.55	0.77	1.78	0.77				1.78	0

			พื้นที่ที่มีการให้บริการ					พื้นที่ที่ไม่มีการให้บริการ			
อปท.	ประชากร	ปริมาณขยะที่เกิดขึ้น	ปริมาณขยะที่เกิดขึ้นในอปท. พื้นที่ให้บริการ	ปริมาณขยะที่เก็บขนไปกำจัด	ปริมาณขยะที่ถูกนำไปใช้ประโยชน์	ปริมาณขยะที่กำจัดไม่ถูกต้อง	ปริมาณขยะที่กำจัดถูกต้อง	ปริมาณขยะที่เกิดขึ้นในอปท. พื้นที่ที่ไม่ให้บริการ	ปริมาณขยะที่ถูกนำไปใช้ประโยชน์	ปริมาณขยะที่ถูกนำไปใช้ประโยชน์ (5)+(9)+(17)	ปริมาณขยะสะสม
อบต.ชัยพฤกษ์	6833	6.22	6.22	3.20	3.02	3.20				3.02	0
อบต.นาแวม	6910	6.29	6.29	1.74	4.55	1.74				4.55	0
อบต.น้ำสวย	7,437	6.77	6.77	1.80	4.97	1.80				4.97	78
อบต.น้ำหมาน	4,006	3.65	3.65	1.06	2.59	1.06				2.59	0
อบต.เมือง	12817	13.48	13.48	13.48	0.00	13.48				0.00	0
อบต.ศรีสองรักษ์	8025	7.30	7.30	5.00	2.30	5.00				2.30	0
อบต.เสี้ยว	3766	3.43	3.43	1.23	2.20	1.23				2.20	0
ทต.วังสะพุง	11,619	13.36	13.36	9.95	3.41	9.95				3.41	0
ทต.ศรีสงคราม	8,043	8.20	8.20	4.00	4.20	3.00				5.20	18.21
ทต.ปากปวน	8,086	8.25	8.25	7.00	1.25	7.00				1.25	1071
อบต.เขาหลวง	10,068	9.16	9.16	2.47	6.69	2.47				6.69	0
อบต.โคกขม้น	15,135	13.77						13.77	13.77	13.77	0
อบต.ทรายขาว	13,992	12.73	12.73	3.63	9.10	3.63				9.10	0
อบต.ผาน้อย	13,255	12.06	12.06	4.11	7.95	4.11				7.95	0
อบต.ผาบึง	4,535	4.13	4.13	1.50	2.63	1.50				2.63	1.5

			พื้นที่ที่มีการให้บริการ					พื้นที่ที่ไม่มีการให้บริการ			
อปท.	ประชากร	ปริมาณขยะที่เกิดขึ้น	ปริมาณขยะที่เกิดขึ้นในอปท. พื้นที่ให้บริการ	ปริมาณขยะที่เก็บขนไปกำจัด	ปริมาณขยะที่ถูกนำไปใช้ประโยชน์	ปริมาณขยะที่กำจัดไม่ถูกต้อง	ปริมาณขยะที่กำจัดถูกต้อง	ปริมาณขยะที่เกิดขึ้นในอปท. พื้นที่ที่ไม่ให้บริการ	ปริมาณขยะที่ถูกนำไปใช้ประโยชน์	ปริมาณขยะที่ถูกนำไปใช้ประโยชน์ (5)+(9)+(17)	ปริมาณขยะสะสม
อบต.วังสะพุง	5,548	5.05	5.05	1.83	3.22	1.83				3.22	0
อบต.หนองจี่ว	5,268	4.79	4.79	1.46	3.33	1.46				3.33	0
อบต.หนองหญ้าปล้อง	16,542	15.05						15.05	15.05	15.05	0
ทต.หนองหิน	4,695	4.79	4.79	3.42	1.37	3.42				1.37	0
อบต.ตาดข่า	4,187	3.81	3.81	3.00	0.81	3.00				0.81	0.6
อบต.ปวนพุก	10,160	9.25	9.25	1.61	7.64	1.61				7.64	84.66
อบต.หนองหิน	6,182	5.63						5.63	5.63	5.63	0
ทต.เอราวัณ	9,963	10.16	10.16	5.60	4.56	4.90				5.26	0
ทต.ผาอินทร์แปลง	12,644	12.90	12.90	10.00	2.90	10.00				2.90	78.6
อบต.ทรัพย์ไพวัลย์	4,613	4.20	4.20	0.81	3.39	0.81				3.39	0
อบต.ผาสามยอด	7,652	6.96	6.96	3.00	3.96	3.00				3.96	2.88
รวม (วัน)	41,234	662.77	543.37	307.92	235.45	281.12	23.00	119.40	119.40	361.25	152,294.85
รวม (ปี)	-	241,912.66	198,330.16	112,391.53	85,938.63	102,609.53	8,395.00	43,582.50	43,582.50	131,857.13	152,294.85

ที่มา : กรมควบคุมมลพิษ 2562

ในปี 2562 จังหวัดเลยมีสถานที่กำจัดขยะมูลฝอยชุมชนที่มีการกำจัดแบบถูกต้องตามหลักวิชาการเพียง 1 แห่ง ได้แก่ สถานที่กำจัดของเทศบาลตำบลเชียงคาน ซึ่งมีการจัดการแบบผสมผสาน และดำเนินการแบบ Controled dump แต่จากการลงพื้นที่สำรวจและประเมินสถานภาพสถานที่กำจัดขยะมูลฝอยของสำนักงานสิ่งแวดล้อมภาคที่ 9 อุดรธานีและสำนักงานทรัพยากรธรรมชาติและสิ่งแวดล้อมจังหวัดเลยในปี 2563 จังหวัดเลยไม่มีสถานที่กำจัดขยะมูลฝอยชุมชนขององค์กรปกครองส่วนท้องถิ่นที่ดำเนินการถูกต้องตามหลักวิชาการ ซึ่งสำรวจและประเมินแล้วเสร็จเมื่อเดือนมิถุนายน 2563

2. การจัดการขยะอันตราย

คณะกรรมการจัดการสิ่งปฏิกูลและมูลฝอยจังหวัดเลยเห็นชอบให้ อบจ.เลย เป็นผู้รวบรวมขยะอันตรายจากอปท. ต่างๆ ในจังหวัดเลย และนำส่งไปกำจัดกับบริษัทเอกชนต่อไป

ข้อมูลสถานที่กำจัดขยะมูลฝอยของเทศบาลในจังหวัดเลย

ชื่อสถานที่	ที่ตั้งสถานที่กำจัดขยะมูลฝอย	พิกัด site		ปริมาณขยะมูลฝอยที่เข้าสู่ Site			การดำเนินการ
		แกน X	แกน Y	ปริมาณขยะมูลฝอยที่เข้าสู่ Site (ตัน/วัน)	ปริมาณขยะรีไซเคิลที่คัดแยกที่ Site (ตัน/วัน)	ปริมาณขยะมูลฝอยที่ถูกนำไปกำจัดในระบบ (ตัน/วัน)	
บ่อขยะทต.เขาแก้ว	บ้านนาเบน หมู่ 3 ต.เขาแก้ว อ.เชียงคาน	47Q 0787492	1970160	5	0	5	Open dump/open burn
บ่อขยะทต.เชียงคาน	บ้านน้อย หมู่ 4 ต.เชียงคาน อ.เชียงคาน	47Q 0785658	1979392	23	2.6	20.4	Open dump
บ่อขยะอบต.เชียงคาน	บ้านน้อย หมู่ 4 ต.เชียงคาน อ.เชียงคาน	47Q 0785923	1979141	0	0	0	ปิด ๖๑
บ่อขยะทต.ด่านซ้าย	บ้านนาหว้า หมู่ 4 ต.ด่านซ้าย อ.ด่านซ้าย	47Q 0725063	1909237	0	0	0	ปิด ๖๑
บ่อขยะอบต.นาดี	บ้านแก่งม่วง หมู่ที่ 7 ต.นาดี อ.ด่านซ้าย	47Q 0731055	1934076	1.5	0	1.5	Open burn
บ่อขยะอบต.กกสะทอน	บ้านน้ำหมัน ม.1 ต.กกสะทอน อ.ด่านซ้าย	47Q 0724894	1891605	0.012	0	0.012	Open dump

ชื่อสถานที่	ที่ตั้งสถานที่กำจัดขยะมูลฝอย	พิกัด site		ปริมาณขยะมูลฝอยที่เข้าสู่ Site			การดำเนินการ
		แกน X	แกน Y	ปริมาณขยะ มูลฝอยที่เข้าสู่ Site (ตัน/วัน)	ปริมาณขยะรี ไซเคิลที่คัด แยกที่ Site (ตัน/วัน)	ปริมาณขยะ มูลฝอยที่ถูก นำไปกำจัดใน ระบบ (ตัน/ วัน)	
บ่อขยะทต.ท่าลี่	บ้านท่าลี่ หมู่ 7 ต.ท่าลี่ อ.ท่าลี่	47Q 0755393	1951473	2.9	0	2.9	Open dump
บ่อขยะอบต.ท่าลี่	บ้านท่าลี่ หมู่ 7 ต.ท่าลี่ อ.ท่าลี่	47Q 0755340	1951495	1	0	1	Open dump
บ่อขยะอบต.โคกใหญ่	บ้านโคกใหญ่ หมู่ 1 ต.โคกใหญ่ อ.ท่าลี่	48Q 0765186	1945798	2.5	0	2.5	Open dump
บ่อขยะอบต.โคกใหญ่	บ้านห้วยไค้ หมู่ 4 ต.โคกใหญ่ อ.ท่าลี่	48Q 0761087	1940677	2	0	2	Open dump
บ่อขยะอบต.น้ำแคม	บ้านน้ำแคม หมู่ 1 ต.น้ำแคม อ.ท่าลี่	47Q 0767391	1961813	2	0	2	Open dump
บ่อขยะอบต.หนองผือ	บ้านเมียง หมู่ 9 ต.หนองผือ อ.ท่าลี่	47Q 0755731	1954283	6	0	6	Open dump
บ่อขยะอบต.อาฮี	บ้านอาฮี หมู่ 6 ต.อาฮี อ.ท่าลี่	47Q 0753485	1953401	1	0	1	Open burn
บ่อขยะอบต.อาฮี	บ้านวังเปง หมู่ ๕ ต.น้ำทูน อ.ท่าลี่	47Q 0742878	1949080	0.7	0	0.7	Open dump
บ่อขยะทต.นาด้าง	บ้านแก้วเมธิ หมู่ 5 ต.นาด้าง อ.นาด้าง	48Q 0182524	1932965	4	0.02	3.98	Open dump
บ่อขยะอบต.แก้วเมธิ	บ้านแก้วเมธิ หมู่ 5 ต.นาด้าง อ.นาด้าง	48Q 0182536	1933031	0.6	0	0.6	Open dump
บ่อขยะทต.นาดอกคำ	บ้านโพนสว่าง หมู่ 2 ต.นาดอกคำ อ.นาด้าง	47Q 0811225	1941900	0.59	0.01	0.58	Open dump
บ่อขยะทต.นาดอกคำ	บ้านใหม่สันติธรรม หมู่ ๘ ต.นาดอกคำ อ.นาด้าง	47Q 0807645	1942564	0.9	0	0.9	ปิด ๖๓
บ่อขยะทต.นาดอกคำ	บ้านนาดอกคำ หมู่ 2 ต.นาดอกคำ อ.นาด้าง	47Q 0815186	1940955	0.98	0	0.98	Open burn

ชื่อสถานที่	ที่ตั้งสถานที่กำจัดขยะมูลฝอย	พิกัด site		ปริมาณขยะมูลฝอยที่เข้าสู่ Site			การดำเนินการ
		แกน X	แกน Y	ปริมาณขยะ มูลฝอยที่เข้าสู่ Site (ตัน/วัน)	ปริมาณขยะรี ไซเคิลที่คัด แยกที่ Site (ตัน/วัน)	ปริมาณขยะ มูลฝอยที่ถูก นำไปกำจัดใน ระบบ (ตัน/ วัน)	
บ่อขยะอบต.ท่าสวรรคค์	บ้านเทพมงคล หมู่ 3 ต.ท่าสวรรคค์ อ.นาด้าง	47Q 0816195	1928057	2.5	0	2.5	Open dump
บ่อขยะอบต.ท่าสะอาด	บ้านผาเจริญ หมู่ที่ 4 ต.ท่าสะอาด อ.นาด้าง	47Q 0807884	1936205	3	0	3	Open dump
บ่อขยะทต.นาแห้ว	บ้านเหมืองแพร่ หมู่ 3 ต.นาแห้ว อ.นาแห้ว	47Q 0718605	1936132	2	0	2	Open dump
บ่อขยะอบต. แสงภา	ต.แสงภา อ.นาแห้ว	47Q 0713778	1933961	๐.๕	๐	๐.๕	Open dump
บ่อขยะทต.ปากชม	บ้านศรีภูธร หมู่ 3 ต.ปากชม อ.ปากชม	47Q 0808670	1994452	3	0	3	Open dump
บ่อขยะทต.คอนสา	บ้านคอนสา ต.เชียงกลม อ.ปากชม	47Q 0815369	1978211	2	0	2	Open dump
บ่อขยะทต.คอนสา	บ้านห้วยนา หมู่ 5 ต.เชียงกลม อ.ปากชม	47Q 0816214	1982647	2	0	2	Open dump
บ่อขยะทต.คอนสา	บ้านโพหนอง ต.เชียงกลม อ.ปากชม	47Q 0816508	1974427	2	0	2	Open dump
บ่อขยะอบต.ปากชม	บ้านโนนสมบุรณ์ หมู่ 9 ต.ปากชม อ.ปากชม	47Q 0808465	1986549	2	0	2	Open dump
บ่อขยะอบต.ห้วยพิชัย	บ้านโนนสวรรค์ หมู่ 8 ต.ห้วยพิชัย อ.ปากชม	47Q 0813103	2002910	3	0	3	Open dump
บ่อขยะอบต.ห้วยพิชัย	บ้านปากเนียม หมู่ 5 ต.ห้วยพิชัย อ.ปากชม	47Q 0810458	1999197	๑	๐	๑	Open dump
บ่อขยะอบต.ห้วยพิชัย	บ้านห้วยหินขาว หมู่ 2 ต.ห้วยพิชัย อ.ปากชม	47Q 0813955	1986865	๑	๐	๑	Open dump
บ่อขยะอบต.หาดคัมภีร์	บ้านหาดคัมภีร์ ต.หาดคัมภีร์ อ.ปากชม	48Q 0185147	2007868	0.75	0	0.75	ปิด ๖๓

ชื่อสถานที่	ที่ตั้งสถานที่กำจัดขยะมูลฝอย	พิกัด site		ปริมาณขยะมูลฝอยที่เข้าสู่ Site			การดำเนินการ
		แกน X	แกน Y	ปริมาณขยะ มูลฝอยที่เข้าสู่ Site (ตัน/วัน)	ปริมาณขยะรี ไซเคิลที่คัด แยกที่ Site (ตัน/วัน)	ปริมาณขยะ มูลฝอยที่ถูก นำไปกำจัดใน ระบบ (ตัน/ วัน)	
บ่อขยะอบต.หาดคัมภีร์	บ้านห้วยเหียม ม.4 ต.หาดคัมภีร์ อ.ปากชม	48Q 0191482	2015999	0.75	0	0.75	Open dump
บ่อขยะทต.ท่าช้างคล้อง	บ้านหนองตানাใต้ หมู่ 11 ต.ท่าช้างคล้อง อ.ผาขาว	48Q 0185617	1881464	4	0	4	Open dump
บ่อขยะทต.โนนปอแดง	บ้านศรีวิไล หมู่ที่17 ต.โนนปอแดง อ.ผาขาว	48Q 0183123	1886497	10	0	10	Open dump/open burn
บ่อขยะอบต.โนนป่าซาง	บ้านสันติภาพพัฒนา หมู่ 9 ต.โนนป่าซาง อ.ผาขาว	48Q 0186173	1893191	1	0	1	Open dump
บ่อขยะอบต.โนนป่าซาง	บ้านโนนสว่าง หมู่ ๘ ต.โนนป่าซาง อ.ผาขาว	48Q 0186007	1893186	0.2	0	0.2	Open dump
บ่อขยะอบต.โนนป่าซาง	บ้านป่าซาง หมู่ ๑๐ ต.โนนป่าซาง อ.ผาขาว	48Q 0188514	1893467	0.2	0	0.2	Open dump
บ่อขยะอบต.โนนป่าซาง	บ้านห้วยยางคำ หมู่ ๑๑ ต.โนนป่าซาง อ.ผาขาว	48Q 0190015	1893189	0.2	0	0.2	Open dump
บ่อขยะอบต.บ้านเพิ่ม	บ้านชำพร้าว หมู่ 2 ต.บ้านเพิ่ม อ.ผาขาว	47Q 0816858	1891352	3	0	3	Open burn
บ่อขยะอบต.ผาขาว	บ้านห้วยลาดเหนือ หมู่ 11 ต.ผาขาว อ.ผาขาว	47Q 0813734	1884080	1	0	1	Open dump
บ่อขยะทต.ภูกระดึง	บ้านนาแปนเหนือ หมู่ 14 ต.ศรีฐาน อ.ภูกระดึง	47Q 0805386	1874491	3	0	3	Open dump
บ่อขยะอบต.ศรีฐาน	บ้านนาแปนเหนือ หมู่ 14 ต.ศรีฐาน อ.ภูกระดึง	47Q 0805268	1874585	5.5	0	5.5	Open dump
บ่อขยะทต.ภูเรือ	บ้านป่าจันทม หมู่ 6 ต.หนองบัว อ.ภูเรือ	47Q 0748783	1931755	5	0.03	4.97	Open dump

ชื่อสถานที่	ที่ตั้งสถานที่กำจัดขยะมูลฝอย	พิกัด site		ปริมาณขยะมูลฝอยที่เข้าสู่ Site			การดำเนินการ
		แกน X	แกน Y	ปริมาณขยะ มูลฝอยที่เข้าสู่ Site (ตัน/วัน)	ปริมาณขยะรี ไซเคิลที่คัด แยกที่ Site (ตัน/วัน)	ปริมาณขยะ มูลฝอยที่ถูก นำไปกำจัดใน ระบบ (ตัน/ วัน)	
บ่อขยะอบต.ปลาบ่า	บ้านปลาบ่า หมู่ที่ 1 ต.ปลาบ่า อ.ภูเรือ	47Q 0750270	1923439	0.35	0	0.35	Open dump
บ่อขยะอบต.ปลาบ่า	บ้านกลาง ต.ปลาบ่า อ.ภูเรือ	47Q 0758452	1915795	0.3	0	0.3	Open dump
บ่อขยะอบต.ปลาบ่า	บ้านน้ำทบ หมู่ 2 ต.ปลาบ่า อ.ภูเรือ	47Q 0756894	1918527	0.2	0	0.2	ปิด ๖๓
บ่อขยะอบต.หนองบัว	บ้านป่าจันทม หมู่ที่ 6 ต.หนองบัว	47Q 0748841	1931753	1.5	0.04	1.46	Open dump
บ่อขยะอบต.แก่งศรีภูมิ	บ้านปากเลย หมู่ 1 ต.แก่งศรีภูมิ อ.ภูหลวง	47Q 0785853	1894410	0.5	0	0.5	ปิด 62
บ่อขยะอบต.แก่งศรีภูมิ	บ้านแก่งศรีภูมิ ม.4 ต.แก่งศรีภูมิ อ.ภูหลวง	47Q 0786369	1890439	0.5	0	0.5	ปิด 63
บ่อขยะอบต.หนองคัน	บ้านโนนสว่าง ม.6 ต.หนองคัน อ.ภูหลวง	47Q 0787397	1897429	1.5	0	1.5	Open burn
บ่อขยะท.เลย	บ้านโคกสว่าง หมู่ 10 ต.ศรีสองรัก อ.เมือง	47Q 0786629	1953265	157.44	2	155.44	Open dump
บ่อขยะอบต.น้ำสวย	บ้านศรีชมชื่น หมู่ 10 ต.น้ำสวย อ.เมือง	47Q 0802337	1949742	1.5	0	1.5	ปิด 62
บ่อขยะอบต.น้ำสวย	บ้านลายเหนือ หมู่ 11 ต.น้ำสวย อ.เมือง	47Q 0801609	1952229	0	0	0	ปิด 62
บ่อขยะอบต.เสี้ยว	บ้านเสี้ยว หมู่ที่ 6 ต.เสี้ยว อ.เมือง	47Q 0780185	1935346	0	0	0	ปิด ๕๘
บ่อขยะท.ปากปวน	บ้านโนนสว่าง หมู่ที่ 3 ตำบลปากปวน อ.วังสะพุง	47Q 0789082	1922418	7	0	7	Open dump
บ่อขยะท.ศรีสงคราม	บ้านไทเจริญ หมู่ 10 ต.ศรีสงคราม อ.วังสะพุง	47Q 0797228	1907458	4	1	3	Open

ชื่อสถานที่	ที่ตั้งสถานที่กำจัดขยะมูลฝอย	พิกัด site		ปริมาณขยะมูลฝอยที่เข้าสู่ Site			การดำเนินการ
		แกน X	แกน Y	ปริมาณขยะ มูลฝอยที่เข้าสู่ Site (ตัน/วัน)	ปริมาณขยะรี ไซเคิลที่คัด แยกที่ Site (ตัน/วัน)	ปริมาณขยะ มูลฝอยที่ถูก นำไปกำจัดใน ระบบ (ตัน/ วัน)	
							dump/open burn
บ่อขยะอบต.ผาบึง	บ้านแก่งสาคร หมู่ 6 ต.ผาบึง อ.วังสะพุง	47Q 0788120	1902976	1.5	0	1.5	Open burn
บ่อขยะอบต.ตาดข่า	นสล. บ้านตาดข่า หมู่ 1 ต.ตาดข่า อ.หนองหิน	47Q 0808210	1884191	3	0	3	Open dump
บ่อขยะอบต.ปวนพุ	บ้านจอมทอง หมู่ 13 ต.ปวนพุ อ.หนองหิน	47Q 0795973	1895368	1.61	0	1.61	Open dump
บ่อขยะทต.ผาอินทร์แปลง	บ้านหนองใหญ่ หมู่ 1 ต.ผาอินทร์แปลง อ.เอราวัณ	47Q 0812226	1921438	10	0	10	Open dump
บ่อขยะทต.เอราวัณ	(ถูกระแต) บ้านหัวฝาย หมู่ 16 ต.เอราวัณ อ.เอราวัณ	47Q 0812088	1921523	5.6	0.7	4.9	ปิด 61 ปัจจุบันทิ้งร่วม ทต.ผาอินทร์แปลง
บ่อขยะอบต.ผาสามยอด	บ้านห้วยสวรรค์ หมู่ 8 ต.ผาสามยอด อ.เอราวัณ	48Q 0181473	1913496	3	0	3	Open dump

ที่มา : สำนักงานทรัพยากรธรรมชาติและสิ่งแวดล้อมจังหวัดเลย และสำนักงานสิ่งแวดล้อมภาคที่ 9 อุดรธานี

องค์ประกอบของขยะมูลฝอย จังหวัดเลย

องค์ประกอบของขยะมูลฝอย	ร้อยละโดยน้ำหนัก
มูลฝอยเปียก	63.50
กระดาษ	10.70
พลาสติก	8.02
เศษผ้า	3.76
แก้ว	7.17
โลหะ	2.24
อลูมิเนียม / โลหะ	1.45
หนัง / ยาง	1.59
ขยะอันตราย	1.57
รวมทั้งหมด	100.00

การแบ่งกลุ่มพื้นที่องค์กรปกครองส่วนท้องถิ่นในการจัดการขยะมูลฝอยชุมชนแบบรวมศูนย์

จังหวัดเลยมีโดยคณะกรรมการจัดการสิ่งปฏิกูลและมูลฝอยจังหวัดเลย ได้มีมติทบทวนการกำหนดกลุ่มพื้นที่การบริหารจัดการขยะมูลฝอยแบบรวมกลุ่ม จากเดิมกำหนดไว้ 6 Cluster และ 2 สถานีขนถ่าย เป็นปรับปรุงและกำหนดกลุ่มพื้นที่ในการบริหารจัดการขยะมูลฝอย เป็น 5 ศูนย์ (Cluster) เนื่องจากบางกลุ่มพื้นที่เดิม มีพื้นที่ที่ไม่อยู่ในหลักเกณฑ์ที่จะจัดตั้งเป็นศูนย์กำจัดขยะมูลฝอยได้ เนื่องจากอยู่ในพื้นที่ลุ่มน้ำชั้น 1 ซึ่งให้รักษาไว้เป็นพื้นที่ต้นน้ำอย่างแท้จริง ดังนี้

กลุ่มที่ 1 ศูนย์เทศบาลเมืองเลย มีเทศบาลเมืองเลยเป็นศูนย์กำจัดขยะมูลฝอยรวมแบบถูกหลักสุขาภิบาล มีองค์กรปกครองส่วนท้องถิ่นเข้าร่วมกลุ่ม จำนวน ๒๖ แห่ง ประกอบด้วย ทม.เมืองเลย ทต.นาอ้อ ทต.น้ำสวย ทต.นาดินดำ ทต.นาอาน ทต.นาโปลัง อบต.เมือง อบต.ชัยพฤกษ์ อบต.น้ำสวย อบต.ศรีสองรัก อบต.กกตู อบต.นาแหม อบต.น้ำหามาน อบต.เสี้ยว อบต.กกทอง ทต.นาด้าง ทต.นาดอกคำ อบต.นาด้าง อบต.ท่าสะอาด อบต.ท่าสวรรค์ ทม.วังสะพุง ทต.ศรีสงคราม ทต.ปากปวน อบต.ทรายขาว อบต.เขาหลวง อบต.ผาน้อย อบต.วังสะพุง อบต.ผาบึง อบต.โคกขมิ้น อบต.หนองจิว อบต.หนองหญ้าปล้อง ทต.เอราวัณ ทต.ผาอินทร์แปลง อบต.ทรัพย์ไพรวัลย์ อบต.ผาสายยอด อบต.หนองคัน อบต.ภูหอ อบต.เลยวังไสย์ อบต.ห้วยสีเสียด และอบต.แก่งศรีภูมิ

กลุ่มที่ 2 ศูนย์เทศบาลตำบลภูกระดึง มีเทศบาลตำบลภูกระดึงเป็นศูนย์กำจัดขยะมูลฝอยรวมแบบถูกหลักสุขาภิบาล มีองค์กรปกครองส่วนท้องถิ่นเข้าร่วมกลุ่ม จำนวน 14 แห่ง ประกอบด้วย ทต.ภูกระดึง อบต.ภูกระดึง อบต.ผานกเค้า อบต.ห้วยส้ม อบต.ศรีฐาน ทต.โนนปอแดง ทต.ท่าช้างคล้อ อบต.ผาขาว อบต.บ้านเพิ่ม อบต.โนนป่าซาง ทต.หนองหิน อบต.ตาดข่า อบต.ปวนพูน และอบต.หนองหิน

กลุ่มที่ 3 ศูนย์เทศบาลตำบลเชียงคาน มีเทศบาลตำบลเชียงคานเป็นศูนย์กำจัดขยะมูลฝอยรวมแบบถูกหลักสุขาภิบาล มีองค์กรปกครองส่วนท้องถิ่นเข้าร่วมกลุ่ม จำนวน 9 แห่ง ประกอบด้วย ทต.เขาแก้ว ทต.ธาตุ ทต.เชียงคาน อบต.เชียงคาน อบต.บุษุม อบต.ปากตม อบต.นาข้าว อบต.จอมศรี และอบต.หาดทรายขาว

กลุ่มที่ 4 ศูนย์เทศบาลตำบลปากชม มีเทศบาลตำบลปากชมเป็นศูนย์กำจัดขยะมูลฝอยรวมแบบ ถูกหลักสุขภาพีบาล มีองค์กรปกครองส่วนท้องถิ่นเข้าร่วมกลุ่ม จำนวน 8 แห่ง ประกอบด้วย ทต.ปากชม ทต.เซียงกลม ทต.คอนสา อบต.หาดคัมภีร์ อบต.ห้วยพิชัย อบต.ห้วยบ่อซืน อบต.ชมเจริญ และอบต.ปากชม

กลุ่มที่ 5 ศูนย์เทศบาลตำบลท่าลี่ มีเทศบาลตำบลท่าลี่เป็นศูนย์กำจัดขยะมูลฝอยรวมแบบถูกหลักสุขภาพีบาล มีองค์กรปกครองส่วนท้องถิ่นเข้าร่วมกลุ่ม จำนวน 18 แห่ง ประกอบด้วย ทต.ท่าลี่ อบต.ท่าลี่ อบต.อาฮี อบต.หนองผือ อบต.โคกใหญ่ อบต.น้ำแคม ทต.ภูเรือ ทต.ร่องจิก อบต.सानตม อบต.ท่าศาลา อบต.ปลาบ่า อบต.หนองบัว อบต.ลาดค่าง ทต.ด่านซ้าย ทต.ศรีสองรัก อบต.โป่ง อบต.นาดี อบต.กกสะทอน อบต.โพนสูง อบต.โคกกาม อบต.วังยาว อบต.อิปุม อบต.นาหอ และอบต.ปากหมัน

1.8 ประเด็นปัญหาและความต้องการเชิงพื้นที่²⁸

จังหวัดเลยได้ดำเนินการสำรวจความคิดเห็นของประชาชนผ่านอำเภอในพื้นที่ทั้ง 14 อำเภอ โดยการปรึกษาหารือและระดมความคิดเห็นเกี่ยวกับความต้องการของประชาชน ส่วนราชการ หน่วยงานระดับอำเภอ องค์กรปกครองส่วนท้องถิ่น ผู้แทนองค์กรภาคเอกชน ผู้แทนภาคประชาสังคม เพื่อใช้เป็นข้อมูลในการวิเคราะห์ความต้องการและศักยภาพของประชาชนในพื้นที่ ซึ่งสามารถสรุปประเด็นสำคัญได้ดังนี้

1.8.1 ปัญหาอุปสรรคของการดำเนินงานที่ผ่านมา

- 1) การประกาศใช้พระราชบัญญัติงบประมาณรายจ่ายประจำปีงบประมาณ พ.ศ.2563 ล่าช้า ไม่เป็นตามปฏิทินงบประมาณที่กำหนด
- 2) ปัญหาจากภัยธรรมชาติ ภัยพิบัติ และสถานการณ์การระบาดของโรคเชื้อไวรัสฯ
- 3) มีการดำเนินการจัดซื้อจัดจ้างจำนวนหลายครั้ง เนื่องจากประมาณราคากลางที่สูงกว่างบประมาณที่ได้รับอนุมัติหรือราคาท้องถิ่น จึงเป็นผลให้ไม่มีผู้ยื่นเสนอราคาหรือยื่นเพียงรายเดียว ซึ่งทำให้มีการประกาศเชิญชวนมากกว่า 1 ครั้ง
- 4) บางโครงการก่อนนี้ผูกพันแล้ว แต่ผู้รับจ้างรับงานหลายแห่ง จึงไม่สามารถเข้าดำเนินการตามระยะเวลาที่กำหนด ซึ่งหน่วยงานได้ทำหนังสือแจ้งผู้รับจ้างให้เข้าทำงาน แต่ผู้รับจ้างไม่ดำเนินการโดยยินยอมให้หน่วยงานหักค่าปรับ
- 5) โครงการที่ก่อนนี้ผูกพันแล้ว อยู่ระหว่างการบริหารสัญญาและเบิกจ่ายตามงวดงานที่กำหนด แต่ดำเนินการทำสัญญาเบิกจ่ายเพียงงวดเดียว
- 6) ผู้รับจ้างบางราย เสนอราคาต่ำกว่าราคากลางเกินความเป็นจริง ส่งผลทำให้ไม่สามารถดำเนินการได้ตามแบบรูปรายการที่กำหนดไว้ และทำงานล่าช้ากว่าแผน ไม่เป็นไปตามแผนที่กำหนดไว้ในสัญญา และแนวโน้มของโครงการที่มีการทิ้งงาน
- 7) บางหน่วยงานเมื่อได้รับมอบอำนาจจากผู้ว่าราชการจังหวัดแล้ว ต้องเสนอแบบรูปรายการต่อส่วนราชการต้นสังกัดอนุมัติ จึงจะสามารถดำเนินการประกาศจัดซื้อจัดจ้างได้ ซึ่งทำให้การดำเนินการในพื้นที่ล่าช้าไม่เป็นไปตามแผนดำเนินการ เช่น แขวงทางหลวง แขวงทางหลวงชนบท เป็นต้น

²⁸ ที่มา : สำนักงานจังหวัดเลย , สำนักงานพัฒนาชุมชนจังหวัดเลย

- 8) การเปลี่ยนแปลงและสับเปลี่ยนผู้บริหารและเจ้าหน้าที่ผู้ปฏิบัติงานของส่วนราชการ/อำเภอ ทำให้การดำเนินการ การจัดซื้อจัดจ้างไม่เป็นไปตามแผนที่ตั้งไว้ และล่าช้ากว่าที่กำหนด
- 9) บุคลากรขาดประสิทธิภาพในการดำเนินการจัดซื้อจัดจ้างตามระเบียบพัสดุ เช่น การกำหนดคุณลักษณะ และการกำหนดราคากลาง เป็นต้น
- 10) การเปลี่ยนแปลงโครงการ/กิจกรรมที่ไม่สามารถดำเนินงานได้ต้องขอความเห็นชอบต่อคณะกรรมการบริหารงานจังหวัดแบบบูรณาการ และกรณีที่มีการเปลี่ยนแปลงโครงการกรณีกระทบต่อแผนงาน/โครงการ ซึ่งต้องผ่านความเห็นชอบจาก อ.ก.บ.ภ. ก่อให้เกิดความล่าช้าและประชาชนไม่ได้รับประโยชน์เท่าที่ควร
- 11) กรณีหน่วยงานสังกัดราชการบริหารส่วนกลางในจังหวัด เป็นหน่วยรับผิดชอบโครงการ ผู้ว่าราชการจังหวัดจะต้องมอบอำนาจในการจัดซื้อจัดจ้างให้กับหัวหน้าหน่วยงานต้นสังกัดในระดับกรม อาจก่อให้เกิดการล่าช้าในการดำเนินโครงการและเบิกจ่ายงบประมาณได้

1.8.2 แนวทางแก้ไข

จังหวัดเลยมีการดำเนินการเร่งรัด เพื่อให้ผลการเบิกจ่ายงบประมาณตามแผนปฏิบัติราชการประจำปีของจังหวัด/กลุ่มจังหวัด ประจำปีงบประมาณ พ.ศ. 2563 มีดังนี้

- 1) จังหวัดได้เชิญส่วนราชการ/อำเภอที่ได้รับงบประมาณ มาประชุมเพื่อซักซ้อมแนวทางการดำเนินงานสรุปปัญหา/อุปสรรค แนวทางแก้ไข เพื่อให้เป็นไปตามมาตรการเพิ่มประสิทธิภาพการใช้จ่ายงบประมาณรายจ่ายประจำปีงบประมาณ พ.ศ. 2563 โดยมีคลังจังหวัดเลย และ หน.หน่วยตรวจสอบภายในจังหวัดเป็นผู้ให้คำแนะนำ ข้อเสนอแนะในการดำเนินการ
- 2) จังหวัดเลย มีคำสั่งฯ แต่งตั้งคณะกรรมการเร่งรัดติดตามการใช้จ่ายเงินภาครัฐประจำปีงบประมาณ พ.ศ. 2563 เพื่อกำกับดูแลและเร่งรัดติดตามการใช้จ่ายเงินงบประมาณรายจ่ายของส่วนราชการทุกงบรายจ่าย โดยเฉพาะการเร่งรัดติดตามใช้จ่ายงบลงทุน ให้เป็นไปอย่างมีประสิทธิภาพ และเป็นไปตามเป้าหมายที่คณะรัฐมนตรีกำหนด (สนง.คลังจังหวัดเป็นเลขฯ โดยมีกำหนดการประชุมติดตามเร่งรัดติดตามทุกเดือน)
- 3) จังหวัดเลย มีหนังสือแจ้งส่วนราชการ/หน่วยงานดำเนินโครงการ เรื่อง มาตรการเพิ่มประสิทธิภาพการใช้จ่ายงบประมาณตามแผนปฏิบัติราชการประจำปีของจังหวัด/กลุ่มจังหวัด ประจำปีงบประมาณ พ.ศ. 2563 โดยให้เร่งรัดดำเนินงาน และเบิกจ่ายเงินของโครงการที่รับผิดชอบให้เป็นไปตามมาตรการฯ และแล้วเสร็จภายในสิ้นปีงบประมาณ พ.ศ. 2563 พร้อมทั้ง ให้อายางานผลการดำเนินโครงการ ความก้าวหน้าของงาน หากล่าช้ากว่าแผนที่กำหนดไว้ ให้อายางานปัญหา/อุปสรรคตามแบบรายงาน ให้จังหวัดทราบทุกวันที่ 1 ของเดือน
- 4) จังหวัดเลย มีการประชุมส่วนราชการ/อำเภอที่ได้รับการจัดสรรงบประมาณตามแผนปฏิบัติราชการประจำปีของจังหวัด/กลุ่มจังหวัด ประจำปีงบประมาณ พ.ศ. 2563 เพื่อเร่งรัดการดำเนินงาน การเบิกจ่าย และให้ผู้บริหารทราบถึงปัญหาและอุปสรรคในการดำเนินโครงการ
- 5) ให้ส่วนราชการ/อำเภอ ที่ได้รับการจัดสรรงบประมาณแผนปฏิบัติราชการประจำปี พ.ศ. 2563 บันทึกข้อมูลในระบบติดตามและประเมินผลแห่งชาติ (eMENSOCR) ให้เป็นปัจจุบัน และรายงานความก้าวหน้า ผลการดำเนินงาน ทุกไตรมาสจนกว่าโครงการจะแล้วเสร็จ

- 6) จังหวัดได้ติดตามความก้าวหน้า โดยแจ้งส่วนราชการที่ได้รับงบประมาณรายงานผลความก้าวหน้าการดำเนินงานโครงการฯ/การเบิกจ่ายงบประมาณในที่ประชุมคณะกรรมการจังหวัดฯ/หัวหน้าส่วนราชการเป็นประจำทุกเดือน
- 7) คณะผู้บริหารจังหวัด (ผู้ว่าราชการจังหวัด รองผู้ว่าราชการจังหวัด ปลัดจังหวัด หัวหน้าสำนักงานจังหวัด และหัวหน้าส่วนราชการที่เกี่ยวข้อง) และคณะทำงานของสำนักงานจังหวัดเลย ตรวจสอบติดตามความก้าวหน้าโครงการตามแผนงานบริหารจังหวัด อย่างต่อเนื่อง
- 8) การเสนอขอรับการสนับสนุนของส่วนราชการในครั้งต่อไป ให้ตรวจสอบความพร้อมด้านพื้นที่ ดำเนินการและต้องมีเอกสารอนุญาตหรือหนังสือรับรองว่ามีความพร้อมและสามารถดำเนินการได้
- 9) จัดทำปฏิทินและกรอบการดำเนินงานไว้ล่วงหน้า ก่อนเริ่มงบประมาณ เพื่อให้ส่วนราชการ หน่วยงาน และอำเภอที่ได้รับการจัดสรรงบประมาณเตรียมความพร้อมกระบวนการจัดซื้อจัดจ้าง ไว้ล่วงหน้า

1.8.3 สรุปสภาพปัญหา ความต้องการรับการสนับสนุนโครงการ/กิจกรรม ของชุมชนวิเคราะห์จากแผนชุมชน ประจำปี 2563 จังหวัดเลย

1. พัฒนาระบบสาธารณูปโภค และโครงสร้างพื้นฐาน ประกอบด้วย ก่อสร้าง ปรับปรุงถนนเพื่อการเกษตร ถนนคอนกรีตภายในหมู่บ้าน และระหว่างหมู่บ้าน
2. จัดให้มีระบบไฟฟ้าเข้าถึงครอบคลุมทุกพื้นที่ตลอดทั้งระบบไฟฟ้าส่องสว่างภายในหมู่บ้าน และชุมชน และระบบไฟฟ้าเพื่อการเกษตร
3. ก่อสร้างและขยายเขตประปาให้เข้าถึงทุกหมู่บ้าน/ชุมชน
4. ส่งเสริมให้เลี้ยงชีพผู้สูงอายุ คนพิการ เด็กไร้ที่พึ่ง ผู้ป่วยโรคเอดส์ และผู้ด้อยโอกาสทางสังคมให้ครอบคลุม
5. พัฒนาคุณภาพชีวิตและความเข้มแข็งของชุมชน ด้วยการฝึกอบรม ประชุม สัมมนาแก่กลุ่มองค์กรต่างๆในชุมชนอย่างต่อเนื่อง
6. ส่งเสริมวิถีชีวิตประชาชนโดยดำเนินชีวิตตามหลักปรัชญาเศรษฐกิจพอเพียงอย่างต่อเนื่อง
7. พัฒนาคุณภาพชีวิตราษฎรให้มีความปลอดภัยในชีวิตและทรัพย์สิน
8. การแก้ไขปัญหาหายสาบสูญอย่างจริงจังและต่อเนื่อง
9. ส่งเสริมการมีส่วนร่วมของราษฎรในกระบวนการพัฒนาท้องถิ่น
10. สร้างจิตสำนึกและความตระหนักในการจัดการทรัพยากรธรรมชาติและสิ่งแวดล้อม
11. ส่งเสริมให้ราษฎรทุกคนมีสุขภาพกายและสุขภาพจิตที่แข็งแรง ตลอดทั้งส่งเสริม รณรงค์ ป้องกันกรณีการระบาดของโรคติดต่อ
12. ส่งเสริมและสนับสนุนให้ประชาชนบริโภคพืชผักปลอดสารพิษ
13. การเพิ่มช่องทางในการรับรู้ข้อมูลข่าวสารให้แก่ประชาชน
14. ส่งเสริมการจัดการศึกษาและการให้บริการศึกษาขั้นพื้นฐานอย่างทั่วถึงและมีคุณภาพ
15. พัฒนาแหล่งน้ำเพื่อการเกษตรโดยการก่อสร้าง ปรับปรุง ขุดลอกแหล่งน้ำเพื่อการเกษตรตลอดทั้งระบบการส่งน้ำอย่างทั่วถึง
16. การส่งเสริมอาชีพแก่ประชาชนเพื่อพัฒนาอาชีพและรายได้อย่างต่อเนื่อง
17. พัฒนาระบบเทคโนโลยีสารสนเทศในการให้บริการแก่ประชาชนอย่างครอบคลุมทุกพื้นที่

1.9 ผลการพัฒนาและแก้ไขปัญหาจังหวัดในช่วงที่ผ่านมา²⁹

1.9.1 การจัดสรรงบประมาณ (งบพัฒนาจังหวัด)

จังหวัดเลย ได้รับอนุมัติงบประมาณตามแผนปฏิบัติการประจำปี พ.ศ. 2559-2562 รวมทั้งสิ้น 68 โครงการ 215 กิจกรรม งบประมาณทั้งสิ้น 982,235,500 บาท (รวมงบค่าใช้จ่ายในการบริหารงานจังหวัดแบบบูรณาการ ปีละ 10,000,000 บาท) จำแนกได้ดังนี้

	พ.ศ. 2559 (บาท)	พ.ศ. 2560 (บาท)	พ.ศ. 2561 (บาท)	พ.ศ. 2562 (บาท)	รวมงบประมาณ (บาท)
ยุทธศาสตร์ที่ 1	77,648,700	50,039,500	103,592,400	161,860,400	393,141,000
ยุทธศาสตร์ที่ 2	132,564,500	174,903,100	57,513,100	26,252,500	391,233,200
ยุทธศาสตร์ที่ 3	14,790,900	33,066,400	4,667,300	1,449,000	53,973,600
ยุทธศาสตร์ที่ 4	4,960,300	7,500,000	62,395,300	23,793,600	98,649,200
ยุทธศาสตร์ที่ 5	ไม่มียุทธศาสตร์นี้	ไม่มียุทธศาสตร์นี้	3,000,000	2,238,500	5,238,500
ค่าใช้จ่ายในการบริหารงานจังหวัดแบบบูรณาการ (งบรายจ่ายอื่นๆ)	10,000,000	10,000,000	10,000,000	10,000,000	40,000,000
รวมทั้งสิ้น	239,964,400	275,509,000	241,168,100	225,594,000	982,235,500

1.9.2 โครงการที่สำคัญ ๆ ในปีที่ผ่านมา (งบพัฒนาจังหวัด ปี พ.ศ. 2562)

ยุทธศาสตร์ที่ 1 : การส่งเสริมการท่องเที่ยวเชิงนิเวศ ควบคู่กับการอนุรักษ์ฟื้นฟูทรัพยากรธรรมชาติและสิ่งแวดล้อม
โครงการอนุรักษ์วัฒนธรรม ประเพณี และสิ่งแวดล้อมเพื่อส่งเสริมการท่องเที่ยว กิจกรรม: จัดงานประเพณีบุญหลวงและการละเล่นผีตาโขน อำเภอด่านซ้าย จังหวัดเลย โดยมีที่ทำการปกครองอำเภอด่านซ้าย เป็นหน่วยดำเนินการ

วัตถุประสงค์

- 1) เพื่อสืบทอดวัฒนธรรมและประเพณีอันดีงาม และเผยแพร่วัฒนธรรมท้องถิ่นไปสู่บุคคลทั่วไป ทั้งชาวไทยและชาวต่างประเทศ
- 2) เพื่อปลูกจิตสำนึกให้ประชาชน เยาวชนให้รู้ถึงคุณค่าของวัฒนธรรมประเพณีท้องถิ่น
- 3) เพื่อส่งเสริมการท่องเที่ยวของอำเภอด่านซ้าย และจังหวัดเลยโดยรวม
- 4) เพื่อเสริมสร้างความรัก ความสามัคคีของประชาชนและเพื่อให้ประชาชนเกิดความหวงแหน วัฒนธรรมท้องถิ่น โดยผ่านกระบวนการตัดสินใจร่วมกันและแสดงออกร่วมกัน
- 5) เพื่อเสริมสร้างความสัมพันธ์ระหว่างสาธารณรัฐประชาธิปไตยประชาชนลาวและประเทศไทย ให้มีความปักแน่นมั่นคง โดยใช้วัฒนธรรมประเพณีอันดีของสองประเทศที่มีต่อกันในอดีต เป็นจุดยึดโยงสัมพันธ์

²⁹ ที่มา : สำนักงานจังหวัดเลย

ผลสำเร็จของการดำเนินกิจกรรมในเชิงคุณภาพ

- 1) ได้เผยแพร่วัฒนธรรมประเพณี งานประเพณีบุญหลวงและการละเล่นผีตาโขนอำเภอด่านซ้าย จังหวัดเลย ออกไปอย่างแพร่หลายและต่อเนื่องเป็นประจำทุกปี
- 2) ชาวอำเภอด่านซ้าย และจังหวัดเลยได้แสดงออกถึงความรัก ความผูกพัน ความสามัคคี อันเป็นการพัฒนาสังคม รวมทั้งเกิดจิตสำนึกรักและหวงแหน ภูมิใจในวัฒนธรรมของตน
- 3) ก่อให้เกิดรายได้กับประชาชน ซึ่งสามารถพัฒนาไปสู่การพัฒนารายได้ระดับต่าง ๆต่อไป
- 4) ส่งเสริมสนับสนุนการท่องเที่ยวของอำเภอด่านซ้าย จังหวัดเลย และประเทศไทย

ประโยชน์ที่ได้รับทั้งเชิงปริมาณและคุณภาพ

- 1) จำนวนประชาชนและนักท่องเที่ยวที่เดินทางเข้ามาท่องเที่ยวเกิดความประทับใจ
- 2) ประชาชนมีรายได้เพิ่มมากขึ้น



ยุทธศาสตร์ที่ 2 : การส่งเสริมและพัฒนาประสิทธิภาพการผลิตและสร้างมูลค่าเพิ่มสินค้าเกษตร

โครงการทำการเกษตรแบบสมัยใหม่ กิจกรรม : พัฒนาเกษตรกรสู่ความเป็นเกษตรกรปราดเปรื่อง

โดยมีสำนักงานเกษตรจังหวัดเลย เป็นหน่วยดำเนินการ

วัตถุประสงค์

- 1) เพื่อพัฒนาเกษตรกรทั่วไปและเกษตรกรรุ่นใหม่ให้เป็นเกษตรกรปราดเปรื่อง (Smart Farmer) มีศักยภาพทั้งทางด้านการผลิต การแปรรูป และการตลาด
- 2) เพื่อส่งเสริมและพัฒนาศักยภาพของเกษตรกรให้สามารถนำเทคโนโลยีสมัยใหม่มาประยุกต์ใช้ เพื่อเพิ่มประสิทธิภาพการผลิตโดยเป็นมิตรกับสิ่งแวดล้อม การบริหารจัดการ และการตลาดสินค้าเกษตรได้อย่างเกษตรกรมืออาชีพ
- 3) เพื่อขยายผลการอบรม ฝึกปฏิบัติ แลกเปลี่ยนเรียนรู้ สร้างและเชื่อมโยงเครือข่ายเกษตรกร และหน่วยงานภาคีเครือข่ายในทุกระดับเพื่อพัฒนาสู่การเป็นผู้ประกอบการมืออาชีพ
- 4) เพื่อสร้างความรู้ ความเข้าใจที่ชัดเจนในการปฏิบัติงานการให้เจ้าหน้าที่ผู้รับผิดชอบงาน Smart Farmer ระดับอำเภอและระดับจังหวัดให้สามารถดำเนินโครงการพัฒนาเกษตรกรสู่ความเป็นเกษตรกรปราดเปรื่อง (Smart Farmer) ได้บรรลุตามวัตถุประสงค์ที่ตั้งไว้

วิธีดำเนินงาน

1. อบรมเจ้าหน้าที่ผู้รับผิดชอบงาน Smart Farmer/ Young Smart Farmer และเกษตรกรทั่วไป/ เกษตรกรรุ่นใหม่ ให้เป็น Smart Farmer
2. สนับสนุนวัสดุ อุปกรณ์ในการสาธิตให้ความรู้การปลูกผักอินทรีย์และเทคโนโลยีการเก็บเกี่ยวให้มีคุณภาพและมาตรฐานตรงตามความต้องการของตลาด ให้กับจุดสาธิตของ Young Smart Farmer/ Smart Farmer จำนวน 14 อำเภอๆ ละ 1 จุด รวม 14 จุดสาธิต
3. ขยายผลการอบรม เรียนรู้ ฝึกปฏิบัติของเกษตรกรในพื้นที่ 14 อำเภอๆ ละ 100 คน รวม 1,400 คน ณ จุดสาธิต อำเภอละ 1 จุด

ผลสำเร็จของการดำเนินกิจกรรมในเชิงคุณภาพ

- 1) เกษตรกรมีทักษะทางด้านวิชาการและการปฏิบัติด้านเทคโนโลยี เป็นผู้นำด้านการเกษตร สามารถพัฒนาการผลิตสินค้าเกษตรที่ได้มาตรฐาน ตรงตามความต้องการและปลอดภัยต่อผู้บริโภค มีการบริหารจัดการการผลิต และธุรกิจการเกษตรเพื่อเพิ่มมูลค่าสินค้าภาคเกษตรต่อผลผลิตมวลรวมของประเทศ
- 2) เกษตรกรได้รับการพัฒนาเป็น Smart Farmer สามารถพึ่งพาตนเองได้ มีการวางแผนการผลิตที่มีประสิทธิภาพสอดคล้องกับพื้นที่และสินค้า ทำให้ผลผลิตมีคุณภาพดี มุ่งสู่การเป็น Smart Product
- 3) เกิดการขยายผลความรู้จากการอบรม ฝึกปฏิบัติ แลกเปลี่ยนเรียนรู้ มีเครือข่ายเกษตรกรและหน่วยงานภาคีเครือข่ายในทุกระดับจนพัฒนาสู่การเป็นผู้ประกอบการมืออาชีพ
- 4) เจ้าหน้าที่ระดับอำเภอและระดับจังหวัด จำนวน 30 คน มีรับความรู้ความเข้าใจในงานพัฒนาและส่งเสริมเกษตรกรสู่ความเป็นเกษตรกรปราดเปรื่อง (Smart Farmer) และสามารถดำเนินโครงการพัฒนาเกษตรกรสู่ความเป็นเกษตรกรปราดเปรื่อง (Smart Farmer) ได้บรรลุตามวัตถุประสงค์ที่ตั้งไว้

ประโยชน์ที่ได้รับทั้งเชิงปริมาณและคุณภาพ

- 1) เกษตรกร จำนวน 1,570 ราย ได้รับการพัฒนาได้รับการพัฒนาเป็นเกษตรกรปราดเปรื่อง (Smart Farmer)
- 2) เกษตรกร จำนวน 1,570 ราย สามารถนำเทคโนโลยีสมัยใหม่มาประยุกต์ใช้ เพื่อเพิ่มประสิทธิภาพการผลิต การบริหารจัดการ และการตลาดสินค้าเกษตรได้อย่างเกษตรกรมืออาชีพ
- 3) มีเครือข่าย Smart Farmer ระดับอำเภอจำนวน 14 เครือข่าย และระดับจังหวัด จำนวน 1 เครือข่าย
- 4) เจ้าหน้าที่ระดับอำเภอและระดับจังหวัด จำนวน 30 คน ได้รับความรู้ความเข้าใจในงานพัฒนาและส่งเสริมเกษตรกรสู่ความเป็นเกษตรกรปราดเปรื่อง (Smart Farmer)

ปัญหาอุปสรรค เกษตรกรมีการดำเนินกิจกรรมการเกษตรที่หลากหลาย และยังเชื่อในการทำการเกษตรแบบเดิมๆ ทำให้การฝึกอบรมและการถ่ายทอด อยู่ในช่วงการปรับเปลี่ยน เรียนรู้

ข้อเสนอแนะ ภาครัฐควรมีการทำงานแบบบูรณาการ และดำเนินโครงการอย่างต่อเนื่องเพื่อให้เกษตรกรเห็นผล เป็นประจักษ์จึงจะส่งผลให้เกษตรกรเชื่อมั่นในการเรียนรู้และปรับเปลี่ยนสู่การทำเกษตรแบบใหม่



ยุทธศาสตร์ที่ 3 : การส่งเสริมและสนับสนุนเทคโนโลยีหรือนวัตกรรมการผลิตและการบริการเชิงสร้างสรรค์

โครงการพัฒนาศักยภาพผู้ประกอบการ SMEs จังหวัดเลยสู่ Thailand 4.0 กิจกรรม : จัดทำฐานข้อมูล
เพื่อพัฒนาศักยภาพผู้ประกอบการ SMEs โดยมีสำนักงานคลังจังหวัดเลย เป็นหน่วยดำเนินการ

วัตถุประสงค์

- 1) เพื่อจัดทำฐานข้อมูลผู้ประกอบการกลุ่มธุรกิจขนาดกลางและขนาดย่อม SMEs ในจังหวัดเลย
- 2) เพื่อวิเคราะห์ศักยภาพผู้ประกอบการกลุ่มธุรกิจขนาดกลางและขนาดย่อม SMEs ที่เชื่อมโยง

ด้านการเกษตร อุตสาหกรรม การค้าการลงทุน ในจังหวัดเลย

วิธีการดำเนินงาน

ไตรมาสที่ 1 (ต.ค. - ธ.ค.60)	ไตรมาสที่ 2 (ม.ค. - มี.ค.61)	ไตรมาสที่ 3 (เม.ย. - มิ.ย.61)	ไตรมาสที่ 4 (ก.ค. - ก.ย.61)
1. ประชุมคณะทำงานเพื่อเตรียมความพร้อมและสร้างความเข้าใจต่อวัตถุประสงค์โครงการแผนการดำเนินงานและกำหนดบทบาทหน้าที่ของคณะทำงาน	4. เก็บรวบรวมข้อมูลภาคสนามโดยการสำรวจ สัมภาษณ์ เก็บแบบสอบถาม และการประชุมกลุ่มย่อย (Focus Group)	6. วิเคราะห์ศักยภาพผู้ประกอบการกลุ่มธุรกิจขนาดกลางและขนาดย่อม SMEs เพื่อเชื่อมโยงด้านการเกษตร อุตสาหกรรม การค้า การลงทุน	7. จัดเวทีเผยแพร่ผลการศึกษาสู่ผู้มีส่วนได้ส่วนเสียและสาธารณะ
2. ศึกษารวบรวมและทบทวนข้อมูลเอกสารเบื้องต้นจากหน่วยงานที่เกี่ยวข้อง	5. ประชุมคณะทำงานเพื่อตรวจสอบวิเคราะห์และจัดทำฐานข้อมูลผู้ประกอบการ SMEs		8. ประชุมคณะทำงานสรุปบทเรียนการดำเนินงานและจัดทำรายงานสรุปเล่มฉบับสมบูรณ์(Final Report)
3. ประชุมคณะทำงานเพื่อออกแบบเครื่องมือและวิธีการเก็บข้อมูล			

ผลสำเร็จของการดำเนินกิจกรรมในเชิงคุณภาพ

จังหวัดเลยมีฐานข้อมูลผู้ประกอบการ SMEs ในเชิงลึกทันสมัย เป็นปัจจุบัน สามารถแสดงการเชื่อมโยงของกิจกรรมการผลิตต่างๆ ในจังหวัดได้ นำไปสู่การวางแผนของจังหวัดได้อย่างมีประสิทธิภาพ

ประโยชน์ที่ได้รับทั้งเชิงปริมาณและคุณภาพ

1) จังหวัดเลยมีฐานข้อมูลผู้ประกอบการ SMEs นำไปสู่การวางแผนของจังหวัดได้อย่างมีประสิทธิภาพสามารถพัฒนาผู้ประกอบการอย่างเป็นรูปธรรม มีการบริหารจัดการที่มีประสิทธิภาพโดยการบูรณาการองค์ความรู้ด้านวิชาการมาประยุกต์ใช้ นำไปสู่การพัฒนาเศรษฐกิจที่ยั่งยืน

2) ผู้ประกอบการในจังหวัดเลยทั้งขนาดกลางและขนาดย่อมสามารถเข้าถึงแหล่งเงินทุน สร้างโอกาสการพัฒนาตัวเองสู่ Start up ได้อย่างเป็นรูปธรรมจากนโยบายการสนับสนุนของหน่วยงานภาครัฐที่ตอบสนองได้ตรงกับความต้องการของกลุ่มเป้าหมาย

ปัญหาอุปสรรค ข้อเสนอแนะ

1) การเก็บรวบรวมเอกสารต่างๆ ที่เป็นข้อมูลพื้นฐานที่จำเป็นต่อการวิเคราะห์และจัดทำระบบทำได้ยาก เนื่องจากหน่วยงานที่เกี่ยวข้องมีรูปแบบการจัดเก็บและเผยแพร่ข้อมูลที่แตกต่างกัน ประกอบกับข้อมูลของแต่ละหน่วยงานที่เกี่ยวข้องมีความซ้ำซ้อน ทำให้การคัดกรองข้อมูลต้องใช้เวลาค่อนข้างมาก

2) จำนวนประชากรที่ได้จากหน่วยงานที่เกี่ยวข้องมีจำนวนมาก ทำให้ต้องใช้กลุ่มตัวอย่างจำนวนมากและกระจายให้ทั่วถึงมากที่สุด เพื่อให้ได้ข้อมูลที่สะท้อนความเป็นจริง ถูกต้องตามหลักวิชาการมากที่สุด ส่งผลให้เกิดความล่าช้าในการได้มาซึ่งข้อมูลรวมไปถึงทำให้เกิดต้นทุนเพิ่มที่สูงขึ้น

3) ผู้ประกอบการไม่ยอมเปิดเผยข้อมูลที่แท้จริงเนื่องจากมีความกังวลในเรื่องที่เกี่ยวข้องกับธุรกิจ เช่น รายได้และค่าใช้จ่าย ซึ่งส่งผลต่อการเสียภาษี รวมไปถึงความกังวลในตัวผู้เก็บแบบสอบถาม ซึ่งส่งผลทำให้ได้ข้อมูลไม่ครบสมบูรณ์พอ

4) ข้อมูลที่ได้มีความคลาดเคลื่อนไม่สมจริง เนื่องจากผู้ประกอบการบางท่านให้ข้อมูลที่ไม่ตรงกับความเป็นจริง ทำให้เมื่อนำมาวิเคราะห์เกิดความไม่สมบูรณ์ จึงต้องมีการเก็บข้อมูลส่งผลให้เกิดความล่าช้า

5) พื้นที่ที่ใช้ในการจัดเก็บข้อมูลของกิจกรรมการผลิตตามแผนงานโครงการมีความห่างไกลกันในแต่ละแห่ง ทำให้เสียเวลาและเสียค่าใช้จ่ายในการจัดเก็บข้อมูลที่เพิ่มขึ้น

6) ช่วงเวลาในการดำเนินโครงการและที่ใช้เก็บข้อมูลเป็นช่วงฤดูฝน ทำให้การเดินทางเข้าไปเก็บข้อมูลในพื้นที่ทำได้ยาก รวมไปถึงผู้ประกอบการที่เป็นกลุ่มตัวอย่างประกอบธุรกิจในช่วงกลางวัน และการเก็บข้อมูลในช่วงเย็นมีเวลาค่อนข้างน้อย



ยุทธศาสตร์ที่ 4 : การพัฒนาคุณภาพชีวิตและการบริหารจัดการภาครัฐเพื่อยกระดับสู่สากล

โครงการเสริมสร้างสังคมและพัฒนาคุณภาพชีวิต จังหวัดเลย กิจกรรม : จัดหาแหล่งน้ำบาดาลให้กับหมู่บ้านที่ขาดแคลนน้ำสำหรับอุปโภคบริโภคเพื่อประชาชน 100 บ่อ โดยมีสำนักงานทรัพยากรธรรมชาติและสิ่งแวดล้อมจังหวัดเลย เป็นหน่วยดำเนินการ

วัตถุประสงค์

- 1) เพื่อจัดหาแหล่งน้ำบาดาลสำหรับอุปโภคบริโภคให้แก่ประชาชนในพื้นที่ที่มีแหล่งน้ำไม่เพียงพอ
- 2) เพื่อยกระดับคุณภาพชีวิตของประชาชนให้ดีขึ้น

วิธีดำเนินงาน

- 1) สำรวจและรวบรวมข้อมูลความต้องการแหล่งน้ำบาดาล ของหมู่บ้าน โรงเรียน วัด และสถานที่ราชการ ในพื้นที่จังหวัดเลยที่ขาดแคลนน้ำสำหรับอุปโภคบริโภค
- 2) คัดเลือกพื้นที่ที่มีศักยภาพด้านน้ำบาดาลทั้งปริมาณและคุณภาพน้ำ และเป็นพื้นที่ที่ไม่มีแหล่งน้ำผิวดิน หรือมีแต่ไม่เพียงพอ
- 3) ดำเนินการจัดซื้อ/จัดจ้างตามระเบียบสำนักนายกรัฐมนตรีว่าด้วยการพัสดุ พ.ศ. 2535 และฉบับแก้ไขเพิ่มเติม
- 4) ดำเนินการจัดหาแหล่งน้ำบาดาลสำหรับใช้อุปโภคบริโภค โดยการสำรวจและขุดเจาะบ่อน้ำบาดาล พร้อมติดตั้งเครื่องสูบน้ำแบบไฟฟ้า จำนวน 100 บ่อ
- 5) ควบคุมงาน และตรวจติดตามประเมินผลโครงการ

ผลสำเร็จของการดำเนินกิจกรรมในเชิงคุณภาพ

สามารถแก้ไขปัญหาการขาดแคลนน้ำอุปโภคบริโภคของประชาชนในพื้นที่ที่ประสบภัยแล้ง ประชาชนมีน้ำสะอาดและมีคุณภาพดีใช้ในการอุปโภคบริโภคอย่างเพียงพอและทั่วถึง และลดค่าใช้จ่ายหรือค่าครองชีพของประชาชนจากการจัดหาน้ำของประชาชน และส่งผลให้คุณภาพชีวิตของประชาชนดีขึ้น

ประโยชน์ที่ได้รับทั้งเชิงปริมาณและคุณภาพ

- เชิงปริมาณ : ประชาชนได้รับประโยชน์ จำนวน 10,000 คน
- เชิงคุณภาพ : ประชาชนมีน้ำสะอาดและมีคุณภาพดีใช้ในการอุปโภคบริโภคอย่างเพียงพอและทั่วถึง ตลอดปี สามารถแก้ไขปัญหาการขาดแคลนน้ำอุปโภคบริโภคของประชาชนในพื้นที่ที่ประสบภัยแล้ง

ปัญหาอุปสรรค ข้อเสนอแนะ

ปัญหาด้านศักยภาพน้ำบาดาลในบางพื้นที่เมื่อทำการเจาะน้ำบาดาลแล้วได้ปริมาณน้ำน้อย หรือไม่พบชั้นน้ำบาดาล ปัญหาด้านโครงสร้างของหินที่ซับซ้อน โดยเฉพาะอย่างยิ่งการเจาะบ่อน้ำบาดาลในชั้นหินปูนที่มีการพบโพรงแห่งอยู่ชั้นบน จึงไม่สามารถเจาะต่อลงไป เนื่องจากมีความเสี่ยงที่จะทำให้เกิดบ่อแห้ง ส่งผลให้เกิดความล่าช้าในการปฏิบัติงาน และปัญหาด้านคุณภาพน้ำบาดาลในบางพื้นที่ เช่น อำเภอนาแห้ว และอำเภอด่านซ้าย เป็นต้น ซึ่งประสบปัญหา น้ำเค็ม



ยุทธศาสตร์ที่ 5 : การเสริมสร้างและรักษาความมั่นคง

โครงการเสริมสร้างความร่วมมือด้านความมั่นคงกับประเทศเพื่อนบ้าน

กิจกรรม : การประชุมคณะกรรมการร่วมมือรักษาความสงบเรียบร้อยชายแดนระหว่างจังหวัดเลย

กับแขวงเวียงจันทน์ สปป.ลาว และจังหวัดเลยกับแขวงไซยะบูลี สปป.ลาว โดยมีสำนักงานจังหวัดเลย เป็นหน่วยดำเนินการ
วัตถุประสงค์

- 1) เพื่อเสริมสร้างความสัมพันธ์และความร่วมมืออันดีระหว่างจังหวัดเลยกับ แขวงเวียงจันทน์ และจังหวัดเลยกับแขวงไซยะบูลี สาธารณรัฐประชาธิปไตยประชาชนลาว
- 2) เพื่อพัฒนาศักยภาพคน ชุมชน และพื้นที่ชายแดน รวมทั้งส่งเสริมความมั่นคงชายแดนภายใต้การมีส่วนร่วมของประชาชนในพื้นที่
- 3) เพื่อการพัฒนาความร่วมมือในด้านการป้องกันและปราบปรามยาเสพติด
- 4) เพื่อการพัฒนาความร่วมมือในด้านการป้องกันและปราบปรามขบวนการค้ายาเสพติด
- 5) เพื่อการพัฒนาความร่วมมือในด้านการป้องกันและปราบปรามสินค้าหนีภาษี

วิธีดำเนินงาน

- 1) มีการจัดประชุมคณะกรรมการร่วมมือรักษาความสงบเรียบร้อยตามชายแดนไทย – ลาว จังหวัดเลยกับ แขวงเวียงจันทน์ และจังหวัดเลยกับแขวงไซยะบูลี สปป.ลาว อย่างน้อยปีละ 1 ครั้ง โดยผลัดเปลี่ยนกันเป็นเจ้าภาพ
- 2) มีการประสานงานและแลกเปลี่ยนข้อมูลข่าวสารซึ่งกันและกันระหว่างจังหวัดเลยกับแขวงเวียงจันทน์ และจังหวัดเลยกับแขวงไซยะบูลี อย่างต่อเนื่อง
- 3) มีการประชุมหารือ/การเยี่ยมเยือน/การเข้าร่วมกิจกรรม/โครงการระหว่างจังหวัดเลยกับ แขวงเวียงจันทน์ และจังหวัดเลยกับแขวงไซยะบูลี สปป.ลาว อย่างน้อยปีละ 3 ครั้ง

ผลลัพธ์

- 1) ความสัมพันธ์ระหว่างไทย กับสาธารณรัฐประชาธิปไตยลาว โดยเฉพาะจังหวัดเลยกับแขวงเวียงจันทน์ และจังหวัดเลยกับแขวงไซยะบูลี มีความสัมพันธ์ที่แน่นแฟ้นยิ่งขึ้นมีความเข้าใจและส่งเสริมความร่วมมือในทุกๆด้าน
- 2) ประชาชนในพื้นที่จังหวัดเลยกับแขวงเวียงจันทน์ และแขวงไซยะบูลี สปป.ลาว สามารถประกอบอาชีพ เสริมรายได้ จากการประกอบธุรกิจ การค้าการลงทุน การท่องเที่ยว และสามารถเดินทางไปมาหาสู่กันกับประเทศ สปป.ลาว ได้อย่างสะดวกและปลอดภัย
- 3) มูลค่าการค้าระหว่างไทย – ลาว จังหวัดเลยกับแขวงเวียงจันทน์ และจังหวัดเลยกับแขวงไซยะบูลี เพิ่มขึ้น

ผลกระทบ

เชิงบวก : ความสัมพันธ์ระหว่างจังหวัดเลย กับแขวงเวียงจันทน์ และจังหวัดเลยกับแขวงไซยะบูลี มีการพัฒนาอย่างต่อเนื่อง

เชิงลบ : จากผลกระทบของการเปิดเสรีทางการค้าที่เกิดขึ้นส่งผลให้รัฐบาล สปป.ลาว ใช้มาตรการทางการนำเข้าที่เข้มงวดขึ้น รวมทั้งเข้มงวดกับการปกป้องสิ่งแวดล้อมมากขึ้น ซึ่งจะส่งผลกระทบต่อประเทศคู่ค้ารวมทั้งประเทศไทยด้วย



โครงการเพิ่มขีดความสามารถการพัฒนาการค้า การลงทุนและการท่องเที่ยว เชื่อมโยงจังหวัดเลย – กลุ่มจังหวัดภาคเหนือตอนล่าง 1 (จังหวัดเพชรบูรณ์ พิษณุโลก สุโขทัย ตาก และอุตรดิตถ์) กับ แขวงไชยะบูลี – แขวงหลวงพระบาง สปป.ลาว เชื่อมโยงจินตอนใต้/เวียดนามตอนเหนือ

