



# รายงานผลการดำเนินงาน โครงการ ๑ ตำบล ๑ กลุ่มเกษตรทฤษฎีใหม่ จังหวัดลพบุรี ประจำปีงบประมาณ ๒๕๖๔



## คำนำ

รายงานผลการดำเนินงานโครงการ ๑ ตำบล ๑ กลุ่มทฤษฎีใหม่ จังหวัดลพบุรี ประจำปีงบประมาณ พ.ศ.๒๕๖๔ ฉบับนี้ จัดทำขึ้นเพื่อสรุปผลการดำเนินงานโครงการ โดยสำนักงานเกษตรและสหกรณ์จังหวัดลพบุรี และหน่วยงานในสังกัดกระทรวงเกษตรและสหกรณ์ ร่วมขับเคลื่อนในการดำเนินงานโครงการ ซึ่งมีกิจกรรมที่ บูรณาการร่วมกับหน่วยงานต่างๆ ในการพัฒนาศักยภาพเกษตรกรที่เข้าร่วมโครงการ มีการสนับสนุนปัจจัยการผลิตให้แก่เกษตรกร การอบรมให้ความรู้เกษตรกร การรวมกลุ่มเกษตรกรทฤษฎีใหม่ต้นแบบ เพื่อพัฒนาเป็นแหล่ง เรียนรู้ต้นแบบเกษตรกรทฤษฎีใหม่ มุ่งเน้นการสร้างภูมิคุ้มกันที่มีอยู่ให้เข้มแข็ง สามารถปรับตัวรองรับผลกระทบจาก การเปลี่ยนแปลงได้อย่างเหมาะสม โดยเฉพาะภายหลังการแพร่ระบาดของโรคติดเชื้อไวรัสโคโรนา ๒๐๑๙ (COVID-๑๙) ทั้งนี้เพื่อให้เกษตรกรนำหลักเกษตรกรทฤษฎีใหม่ไปปรับใช้ในการประกอบอาชีพและการดำรงชีวิตประจำวันต่อไป

สำนักงานเกษตรและสหกรณ์จังหวัดลพบุรี ขอขอบคุณหน่วยงานที่เกี่ยวข้อง ที่ร่วมบูรณาการ ดำเนินงานโครงการ ๑ ตำบล ๑ กลุ่มทฤษฎีใหม่ ให้สำเร็จตามเป้าหมาย และหวังเป็นอย่างยิ่งว่ารายงานฉบับนี้ จะเป็นข้อมูลและแนวทางในการขับเคลื่อนโครงการ ให้เกิดประโยชน์สูงสุดต่อเกษตรกรต่อไป

กลุ่มยุทธศาสตร์พัฒนาการเกษตร  
สำนักงานเกษตรและสหกรณ์จังหวัดลพบุรี  
กันยายน ๒๕๖๔



	หน้า
คำนำ	(ก)
สารบัญ	(ข)
สารบัญ (ต่อ)	(ค)
สารบัญตาราง	(ง)
<b>ส่วนที่ ๑ โครงการ ๑ ตำบล ๑ กลุ่มเกษตรกรทฤษฎีใหม่</b> .....	<b>๑</b>
๑. หลักการและเหตุผล .....	๓
๒. วัตถุประสงค์ .....	๓
๓. พื้นที่เป้าหมาย/สถานที่ดำเนินการ .....	๔
<b>ส่วนที่ ๒ ผลการดำเนินงานตามกิจกรรมโครงการ</b> .....	<b>๗</b>
๒.๑ การบริหารโครงการ.....	๙
๒.๑.๑ กลไกการบริหารโครงการ .....	๙
๒.๑.๒ การประชาสัมพันธ์ .....	๑๖
๒.๒ การคัดเลือกเกษตรกร .....	๑๘
๒.๓ การจ้างแรงงานเกษตรกรทฤษฎีใหม่รายตำบล.....	๒๐
๒.๔ สรุปผลเกษตรกร/แรงงานระดับตำบลที่เข้าร่วมโครงการฯ .....	๒๖
๒.๕ การสนับสนุนเกษตรกร .....	๒๗
๒.๕.๑ การพัฒนาเกษตร (การอบรมเกษตรกร) .....	๒๗
๒.๕.๒ การพัฒนาพื้นที่ (การขุดสระเก็บน้ำ) .....	๓๒
๒.๕.๓ การพัฒนาการผลิต (พืช สัตว์ ประมง และปรับปรุงบำรุงดิน.....	๓๖
☞ การสนับสนุนปัจจัยการผลิตด้านพืช .....	๓๖
☞ การสนับสนุนปัจจัยการผลิตด้านปศุสัตว์ .....	๓๘
☞ การสนับสนุนปัจจัยการผลิตด้านประมง .....	๓๙
☞ การสนับสนุนปัจจัยการผลิตด้านปรับปรุงบำรุงดิน .....	๔๑
๒.๕.๔ การพัฒนากลุ่มเกษตรกร .....	๔๓
๒.๕.๕ การพัฒนาการตลาด/พัฒนาอาชีพ .....	๔๕
☞ การพัฒนาการตลาด .....	๔๕
☞ การพัฒนาอาชีพ .....	๔๖
๒.๕.๖ การเชื่อมโยงตลาด .....	๔๘
๒.๖ การติดตามความก้าวหน้าและประเมินผลโครงการ .....	๔๘
๒.๖.๑ การติดตามความก้าวหน้าโครงการฯ .....	๔๘
๒.๖.๒ การประเมินผลโครงการ โดย สำนักงานเศรษฐกิจการเกษตร .....	๕๒
๒.๗ หน่วยงานรับผิดชอบในแต่ละกิจกรรมโครงการ .....	๕๓
๒.๘ สรุปการใช้จ่ายงบประมาณของโครงการฯ .....	๕๔
๒.๙ สรุปรายชื่อเกษตรกรที่เข้าร่วมโครงการฯ .....	๕๕
๒.๑๐ ปัญหา อุปสรรค และข้อเสนอแนะการดำเนินงานโครงการ .....	๖๐

## สารบัญ (ต่อ)

	หน้า
ส่วนที่ ๓ ภาคผนวก	
ภาคผนวก ก .....	๖๑
➤ คำสั่งกระทรวงเกษตรและสหกรณ์ ที่ ๘๙๕/๒๕๖๔	
ลงวันที่ ๑๗ กรกฎาคม ๒๕๖๓ .....	๖๓
➤ คำสั่งสำนักงานเกษตรและสหกรณ์จังหวัดลพบุรี ที่ ๔/๒๕๖๔	
ลงวันที่ ๒๙ มกราคม ๒๕๖๔ .....	๖๗
ภาคผนวก ข .....	๖๙
➤ รายชื่อเกษตรกรที่ได้รับปัจจัยการผลิตด้านพืช/ด้านปรับปรุงบำรุงดิน .....	๗๑
➤ รายชื่อเกษตรกรที่ได้รับปัจจัยการผลิตด้านประมง .....	๗๕
ภาคผนวก ค .....	๗๗
➤ แบบ กท.๐๑ .....	๗๙
➤ แบบ กท.๐๒ .....	๘๐
➤ แบบ กท.๐๓ .....	๘๕
➤ รายชื่อตลาดนัดเกษตรกรจังหวัดลพบุรี ปีงบประมาณ พ.ศ. ๒๕๖๔ จำนวน .....	๘๘
ภาคผนวก ง .....	๘๙
➤ แบบรายงานความก้าวหน้าผลการดำเนินงานฯ .....	๙๐
➤ แบบสอบถามการประเมินโครงการฯ (สศก.) รอบที่ ๑ .....	๙๙
➤ แบบสอบถามการประเมินโครงการฯ (สศก.) รอบที่ ๒ .....	๙๔



## สารบัญตาราง

### หน้า

ตารางที่ ๑ : เป้าหมายดำเนินโครงการฯ ตามมติ ครม. เมื่อวันที่ ๘ กรกฎาคม ๒๕๖๓ .....	๔
ตารางที่ ๒ : สรุปเป้าหมายการดำเนินงานโครงการ ๑ ตำบล ๑ กลุ่มเกษตรกรทฤษฎีใหม่ ตามมติ ครม.เมื่อวันที่ ๑๙ มกราคม ๒๕๖๔ .....	๔
ตารางที่ ๓ : สถานที่ดำเนินการโครงการ ๑ ตำบล ๑ กลุ่มเกษตรกรทฤษฎีใหม่จังหวัด ตามมติ ครม.เมื่อวันที่ ๑๙ มกราคม ๒๕๖๔ .....	๕
ตารางที่ ๔ : สรุปผลการคัดเลือกของคณะทำงานขับเคลื่อน ฯ ระดับอำเภอ รอบที่ ๑ และรอบที่ ๒ .....	๑๙
ตารางที่ ๕ : สัดส่วนการจ้างงานรายอำเภอ ข้อมูล ณ วันที่ ๓๐ กันยายน ๒๕๖๔ .....	๒๒
ตารางที่ ๖ : สรุปผลเกษตรกรและจ้างรายงานรายตำบลที่เข้าร่วมโครงการฯ รอบที่ ๑ และรอบที่ ๒ .....	๒๖
ตารางที่ ๗ : ผลการคัดเลือกเกษตรกรเข้าร่วมโครงการฯ เป็นรายอำเภอ .....	๒๖
ตารางที่ ๘ : ผลดำเนินการขุดสระเก็บน้ำ ฯ ข้อมูล ณ วันที่ ๓๐ กันยายน ๒๕๖๔ .....	๓๔
ตารางที่ ๙ : สรุปพื้นที่ที่ดำเนินการขุดสระเก็บน้ำฯ ข้อมูล ณ วันที่ ๓๐ กันยายน ๒๕๖๔ .....	๓๔
ตารางที่ ๑๐ : ตารางข้อมูลแสดงกิจกรรมของหน่วยงานฯ .....	๕๓
ตารางที่ ๑๑ : ตารางข้อมูลการเบิกจ่ายรายกิจกรรม ข้อมูล ณ วันที่ ๓๐ กันยายน ๒๕๖๔ .....	๕๔
ตารางที่ ๑๒ : สรุปจำนวนเกษตรกรรายตำบล/อำเภอ ข้อมูล ณ วันที่ ๓๐ กันยายน ๒๕๖๔ .....	๕๕
ตารางที่ ๑๓ : รายชื่อเกษตรกรที่เข้าร่วมโครงการฯ .....	๕๖



# ส่วนที่ ๑

## โครงการ ๑ ตำบล ๑ กลุ่มเกษตรทฤษฎีใหม่

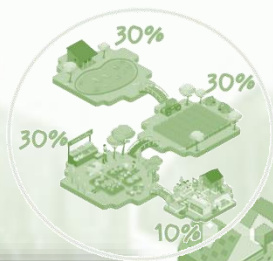



# เกษตรทฤษฎีใหม่



ระบบการเกษตรที่มีกิจกรรมการผลิตหลายชนิด มีการแบ่งสัดส่วนพื้นที่ออกเป็น (30:30:30:10) เพื่อให้เกษตรกรสามารถพึ่งพาตนเองให้ได้มากที่สุด เพื่อให้เกิดความมั่นคงด้านอาหารและการบริหารจัดการที่ดินและน้ำอย่างมีประสิทธิภาพ ด้วยการพัฒนาการจัดการดินและการหมุนเวียนการปลูกพืชที่ช่วยเพิ่มผลผลิต มีการใช้ทรัพยากรจากภายในและลดการพึ่งพาปัจจัยการผลิตจากภายนอก

## แผนผังตัวอย่างแปลงเกษตร

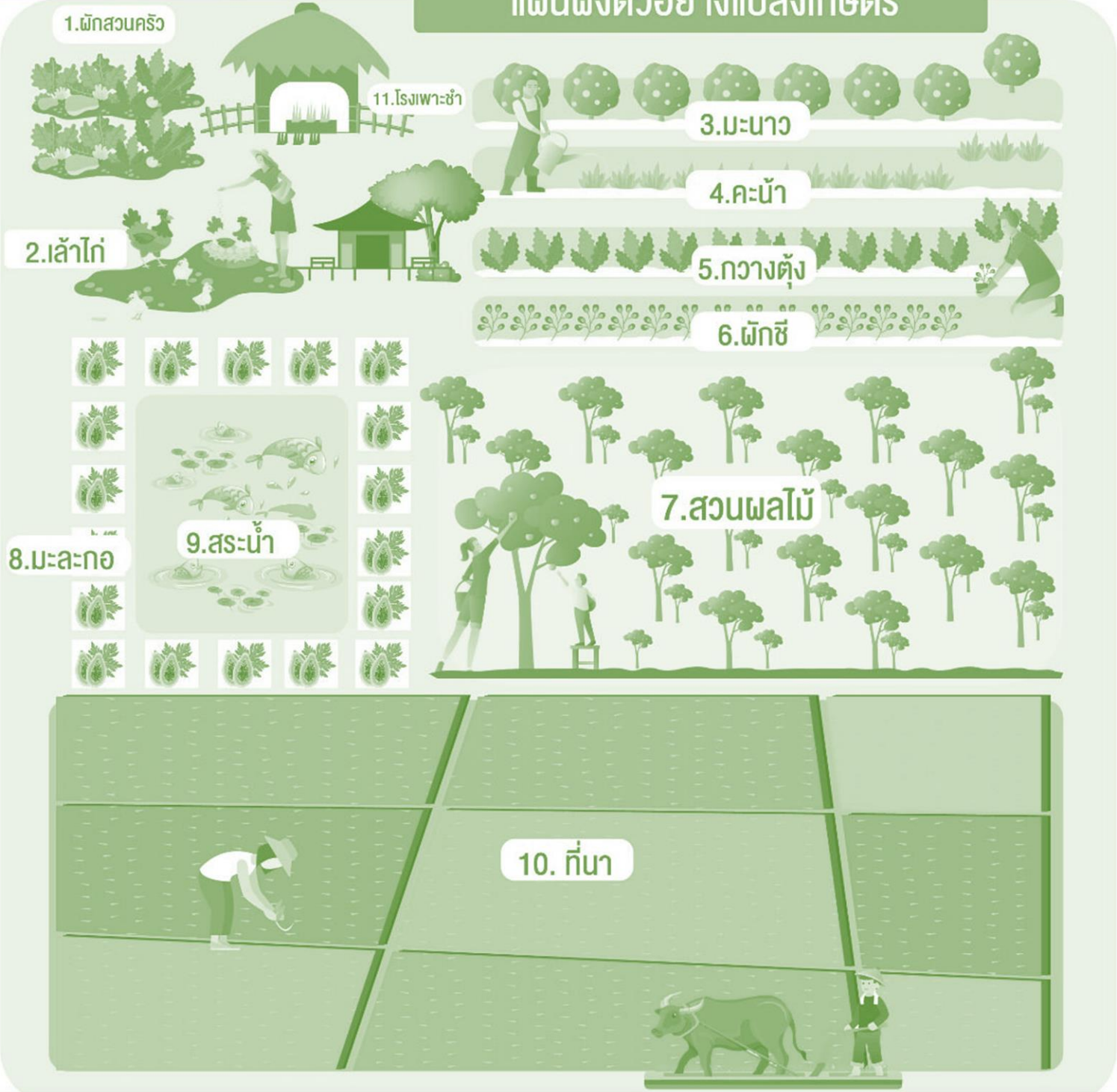



## โครงการ ๑ ตำบล ๑ กลุ่มเกษตรทฤษฎีใหม่

### ๑. หลักการและเหตุผล

จากสถานการณ์การแพร่ระบาดของโรคติดต่อเชื้อไวรัสโคโรนา ๒๐๑๙ (COVID-๑๙) ได้ส่งผลกระทบต่ออย่างรุนแรง และเป็นวงกว้างต่อทั้งการแพทย์ การท่องเที่ยว การบริการ การผลิตอุตสาหกรรม การค้าและการเกษตร ส่งผลกระทบต่อเศรษฐกิจของประเทศไทยทั้งทางตรงและทางอ้อม ประชาชนส่วนหนึ่งตัดสินใจเดินทางกลับภูมิลำเนา ในช่วงวิกฤตเศรษฐกิจที่ผู้คนพากันกักตุนอาหาร จนอาจนำไปสู่ภาวะขาดแคลนอาหารขึ้นได้ ภาคเกษตรกรรมซึ่งเป็นต้นสายแห่งการผลิต “อาหาร” อันเป็นปัจจัยพื้นฐานของมนุษย์กลายเป็นหนทางรอดของกลุ่มแรงงานกลับภูมิลำเนาที่จะช่วยให้ผ่านพ้นสถานการณ์วิกฤตเช่นนี้ไปได้ การแพร่ระบาดของไวรัสโคโรนา-๑๙ ที่กำลังขยายวงกว้าง จะเป็นผลกระทบต่อสิ่งที่ส่งผลให้เกิดภาวะ ถดถอยทางเศรษฐกิจ ซึ่งทาง IMF คาดการณ์ว่าจะทำให้เศรษฐกิจโลกจะตกต่ำในระดับเลวร้ายที่สุดนับตั้งแต่ Great Depression เมื่อทศวรรษ ๑๙๓๐ การฟื้นฟูประเทศไทย ภายหลังจากเหตุการณ์การแพร่ระบาดของ ไวรัสโคโรนา-๑๙ ทั้งทางด้านเศรษฐกิจและสังคม จึงมีความจำเป็นที่จะต้องดำเนินการอย่างเร่งด่วน และ ครอบคลุมทุกมิติ ภาคการเกษตรเป็นภาคการผลิตที่สำคัญที่ผลิต “อาหาร” เพื่อการบริโภคภายในประเทศและ การส่งออกต่างประเทศ ตามยุทธศาสตร์ “ครัวไทยสู่ครัวโลก” อีกทั้งความเสียหายของภาคเกษตรกรรมยัง เป็นปัญหาลูกโซ่ที่จะนำไปสู่ปัญหาในวงจรการผลิตของภาคการเกษตรซึ่งเป็นแหล่งอาหาร รายได้ เป็นความมั่นคง ในชีวิตสูงสุดของคนไทย ประกอบกับในช่วงวิกฤติดังกล่าว มีแรงงานที่หนีภัยโควิด-๑๙ กลับสู่ ภูมิลำเนาเป็นจำนวนมาก ไม่มีงานทำขาดรายได้เพื่อการดำรงชีพ และมีแนวโน้มการตกงานมากขึ้นเนื่องจาก การนำเทคโนโลยีหุ่นยนต์ มาทำงานแทนคนมากขึ้น กระทรวงเกษตรและสหกรณ์ จึงได้จัดทำโครงการ ๑ ตำบล ๑ กลุ่มเกษตรทฤษฎีใหม่ โดยน้อมนำหลัก ปรัชญาของเศรษฐกิจพอเพียงและเกษตรทฤษฎีใหม่ มาเป็นแนวทางในการดำเนินงานโครงการ เพื่อช่วยเหลือเกษตรกรที่ได้รับผลกระทบจากสถานการณ์การแพร่ระบาดของโรคไวรัสโคโรนา ๒๐๑๙ บรรเทาปัญหาการว่างงาน ลดปัญหาการเคลื่อนย้ายแรงงานภาคการเกษตรกรรมไปสู่ภาคอื่น ๆ และสร้างความเข้มแข็งให้ชุมชนในท้องถิ่นให้มีความมั่นคงในการเป็นแหล่งผลิตอาหาร มีทางเลือก มีอาหาร มีอาชีพ มีความอุดมสมบูรณ์ มีความอบอุ่นจากครอบครัว แล้วความสุขตามวิถีชีวิตพอเพียงก็จะเกิดขึ้นกับชุมชน ซึ่งเป็นศาสตร์ที่เป็นทางรอดของเกษตรกรไทย เพื่อมุ่งสู่ระบบเกษตรกรรมยั่งยืน ทั้งนี้ โครงการดังกล่าว นอกจากจะช่วยฟื้นฟูเศรษฐกิจในระยะสั้นแล้ว ยังช่วยสร้างความแข็งแกร่งให้กับเศรษฐกิจไทยในระยะยาว เกษตรกรสามารถเลี้ยงตนเองและสร้างรายได้ให้กับครอบครัวได้อย่างพอเพียงและยั่งยืน

### ๒. วัตถุประสงค์

๒.๑ เพื่อส่งเสริมการเรียนรู้และน้อมนำหลักทฤษฎีใหม่ และหลักปรัชญาเศรษฐกิจพอเพียงด้วยการพัฒนาพื้นที่จุดเรียนรู้ในรูปแบบกลุ่มเกษตรทฤษฎีใหม่ ๑ ตำบล ๑ กลุ่มเกษตรทฤษฎีใหม่

๒.๒ เพื่อเพิ่มพื้นที่เก็บกักน้ำสำหรับการเกษตรตลอดจนพัฒนาระบบบริหารจัดการน้ำด้วยระบบและวิธีการที่เป็นมิตรต่อสิ่งแวดล้อม

๒.๓ เพื่อฟื้นฟูภาคการเกษตร และการจ้างงานภายหลังการแพร่ระบาดของโรคติดต่อเชื้อไวรัสโคโรนา ๒๐๑๙ โดยมุ่งเน้นเกษตรกรที่มีความตั้งใจเอาใจใส่อย่างจริงจัง ต่อยอด เพิ่มรายได้

### ๓. พื้นที่เป้าหมาย/สถานที่ดำเนินการ

#### ๓.๑ พื้นที่เป้าหมาย

มติคณะรัฐมนตรี เมื่อวันที่ ๘ กรกฎาคม ๒๕๖๓ ได้เห็นชอบโครงการ ๑ ตำบล ๑ กลุ่มเกษตรทฤษฎีใหม่ ภายใต้โครงการฟื้นฟูเศรษฐกิจและสังคมที่ได้รับผลกระทบจากการระบาดของโรคติดเชื้อไวรัสโคโรนา ๒๐๑๙ ตามที่กระทรวงเกษตรและสหกรณ์เสนอ โดยมีเป้าหมายเกษตรกรที่เข้าร่วมโครงการฯ จำนวน ๖๔,๑๔๔ ราย ในพื้นที่ ๔,๐๐๙ ตำบล และเป้าหมายการจ้างงานเกษตรกร ๓๒,๐๗๒ ราย ในพื้นที่ ๔,๐๐๙ ตำบล ซึ่งจังหวัดลพบุรี มีเป้าหมาย ตามมติ ครม. เมื่อวันที่ ๘ กรกฎาคม ๒๕๖๓ จำนวน ๗ อำเภอ ๒๖ ตำบล เกษตรกร ๔๑๖ ราย การจ้างงาน ๒๐๘ ราย ดังนี้

ตารางที่ ๑ : เป้าหมายดำเนินโครงการฯ ตามมติ ครม. เมื่อวันที่ ๘ กรกฎาคม ๒๕๖๓

อำเภอ (๗ อำเภอ/๒๖ ตำบล)	ปรับปรุงแปลงเกษตรทฤษฎีใหม่ ตำบลละ ๑๖ ราย	การจ้างงาน ตำบลละ ๘ ราย
อำเภอโคกเจริญ (๑ ตำบล)	๑๖	๘
อำเภอชัยบาดาล (๖ ตำบล)	๙๖	๔๘
อำเภอรำไพบุรี (๒ ตำบล)	๑๒	๖
อำเภอบ้านหมี่ (๕ ตำบล)	๘๐	๔๐
อำเภอพัฒนานิคม (๘ ตำบล)	๑๒๘	๖๔
อำเภอเมืองลพบุรี (๓ ตำบล)	๔๘	๒๔
อำเภอลำสนธิ (๑ ตำบล)	๑๖	๘
<b>รวม ๗ อำเภอ ๒๖ ตำบล</b>	<b>๔๑๖</b>	<b>๒๐๘</b>

กระทรวงเกษตรและสหกรณ์ ได้แจ้งมติ ครม. เมื่อวันที่ ๑๙ มกราคม ๒๕๖๔ ความว่า ครม. ได้อนุมัติการขอเปลี่ยนแปลงรายละเอียดโครงการ ๑ ตำบล ๑ กลุ่มเกษตรทฤษฎีใหม่ ซึ่งมีการปรับลดเป้าหมายเกษตรกร จาก ๖๔,๑๔๔ ราย เป็น ๓๒,๐๐๐ ราย ในพื้นที่ ๔,๐๐๙ ตำบล และการจ้างงานเกษตรกร จาก ๓๒,๐๐๐ ราย เป็น ๑๖,๐๐๐ ราย ในพื้นที่ ๔,๐๐๙ ตำบล โดยจังหวัดลพบุรี มีเป้าหมายในการดำเนินงานโครงการ ๑ ตำบล ๑ กลุ่มเกษตรทฤษฎีใหม่ ตาม มติ ครม. เมื่อวันที่ ๑๙ มกราคม ๒๕๖๔ ดังนี้

(๑) เป้าหมายเกษตรกร จาก ๔๑๖ ราย ปรับเป็น ๑๔๗ ราย ในพื้นที่ ๒๖ ตำบล ๗ อำเภอ

(๒) พัฒนาพื้นที่เกษตรทฤษฎีใหม่ ใน ๒๖ ตำบล ตำบลละ ๒ รายขึ้นไป โดยมีเกษตรกรเป้าหมาย ๑๔๗ ราย พื้นที่ดำเนินการรายละเอียด ๒.๕ - ๕ ไร่

(๓) เป้าหมายการจ้างงานเกษตรกร ปรับจาก ๒๐๘ ราย เป็น ๗๓ ราย ในพื้นที่ ๒๖ ตำบล

ตารางที่ ๒ : สรุปเป้าหมายการดำเนินโครงการ ๑ ตำบล ๑ กลุ่มเกษตรทฤษฎีใหม่จังหวัดลพบุรี ตามมติครม. เมื่อวันที่ ๑๙ มกราคม ๒๕๖๔

เป้าหมาย	มติครม. เมื่อวันที่ ๘ กรกฎาคม ๒๕๖๓	ปรับลดตามมติครม. เมื่อวันที่ ๑๙ มกราคม ๒๕๖๔
เกษตรกรที่เข้าร่วมโครงการ	๔๑๖	๑๔๗
การจ้างงานเกษตรกร	๒๐๘	๗๓
พื้นที่ดำเนินการ	๗ อำเภอ ๒๖ ตำบล	๗ อำเภอ ๒๖ ตำบล

### ๓.๒ สถานที่ดำเนินการ

แปลงเกษตรทฤษฎีใหม่ที่ได้รับการคัดเลือก ในพื้นที่ ๒๖ ตำบล ๗ อำเภอ



ตารางที่ ๓ : สถานที่ดำเนินการโครงการ ๑ ตำบล ๑ กลุ่มเกษตรทฤษฎีใหม่จังหวัดลพบุรี

อำเภอ	ตำบล
อำเภอโคกเจริญ (๑ ตำบล)	- ตำบลหนองมะค่า
อำเภอชัยบาดาล (๖ ตำบล)	- ตำบลเขาแหลม - ตำบลชัยบาดาล - ตำบลซับตะเคียน - ตำบลท่าดินดำ - ตำบลท่ามะนาว - ตำบลมะกอกหวาน
อำเภothาวัง (๒ ตำบล)	- ตำบลบางงา - ตำบลโพตลาดแก้ว
อำเภอบ้านหมี่ (๕ ตำบล)	- ตำบลบางกะพี้ - ตำบลบางขาม - ตำบลบางพึ้ง - ตำบลไผ่ใหญ่ - ตำบลบ้านหมี่ (ในเขตเทศบาล)
อำเภอพัฒนานิคม (๘ ตำบล)	- ตำบลโคกสูง - ตำบลช่องสาริกา - ตำบลดิลัง - ตำบลน้ำสุต - ตำบลพัฒนานิคม - ตำบลมะนาวหวาน - ตำบลหนองบัว - ตำบลห้วยขุนราม
อำเภอเมืองลพบุรี (๓ ตำบล)	-ตำบลเขาสามยอด -ตำบลป่าตาล -ตำบลท่าหิน (ในเขตเทศบาล)
อำเภอลำสนธิ (๑ ตำบล)	- ซับสมบูรณ์
<b>รวม ๗ อำเภอ ๒๖ ตำบล</b>	





งานดินขุด คือ การขุดดินให้ได้ขนาดความกว้าง ความยาว ความลึก และลาดด้านข้าง ตามที่กำหนด  
ในแบบ มีวัตถุประสงค์เพื่อเป็นที่กักเก็บน้ำ โดยมีข้อกำหนดลาดด้านข้างตามคุณสมบัติของดิน ดังนี้

1. ลาดด้านข้าง การขุดดินจะต้องมีความมั่นคง ไม่เกิดการสไลด์ของลาดตลิ่ง การกำหนดความลาดด้านข้างของดินขึ้นอยู่กับชนิดของดินที่จะขุด

2. ความลึก การขุดดินลึกเกิน 3 เมตร ต้องทำ  
ชันพักเพื่อความมั่นคงไม่เกิดการสไลด์ของลาด  
ตลิ่ง และสะดวกในการก่อสร้าง



# ส่วนที่ ๒

## ผลการดำเนินงานตาม กิจกรรมโครงการ



ตำบล

กลุ่มเกษตรทฤษฎีใหม่

One Tambon One New Theory Agriculture Group



# การจัดสรรพื้นที่อยู่อาศัยและทำกิน

ที่ดินประมาณ 10-15 ไร่



# ผลการดำเนินงานตามกิจกรรมโครงการ

## ๑ ตำบล ๑ กลุ่มเกษตรทฤษฎีใหม่



กระทรวงเกษตรและสหกรณ์ให้ความสำคัญกับการสร้างความมั่นคงของอาชีพเกษตรกร สร้างความเข้มแข็งให้ชุมชนในท้องถิ่น โดยจัดทำโครงการ ๑ ตำบล ๑ กลุ่มเกษตรทฤษฎีใหม่ โดยน้อมนำหลักปรัชญาของเศรษฐกิจพอเพียงและเกษตรทฤษฎีใหม่ มาเป็นแนวทางในการดำเนินงานโครงการ เพื่อช่วยเหลือเกษตรกรที่ได้รับผลกระทบจากสถานการณ์การแพร่ระบาดของโรคไวรัสโคโรนา ๒๐๑๙ บรรเทาปัญหาการว่างงาน ลดปัญหาการเคลื่อนย้ายแรงงานภาคการเกษตรกรรมไปสู่ภาคอื่น ๆ และสร้างความเข้มแข็งให้ชุมชนในท้องถิ่นให้มีความมั่นคงในการเป็นแหล่งอาหาร มีทางเลือก มีอาหาร มีอาชีพ มีความอุดมสมบูรณ์ มีความอบอุ่นจากครอบครัว แล้วความสุขตามวิถีชีวิตพอเพียงก็จะเกิดขึ้นกับชุมชน โดยกระทรวงฯ ได้จัดทำคู่มือโครงการฯ เพื่อใช้เป็นแนวทางการขับเคลื่อนโครงการ ๑ ตำบล ๑ กลุ่มเกษตรทฤษฎีใหม่

จังหวัดลพบุรี มีเป้าหมายดำเนินการ ตามมติกรม. เมื่อวันที่ ๑๙ มกราคม ๒๕๖๔ เกษตรกร ๑๔๗ ราย การจ้างงานเกษตรกร ๗๓ ราย พื้นที่ดำเนินการ ๗ อำเภอ ๒๖ ตำบล โดยมี การดำเนินการขับเคลื่อนฯ ตามคู่มือโครงการดังกล่าว ดังนี้

### ๒.๑ การบริหารโครงการ

#### ๒.๑.๑ กลไกการบริหารโครงการ

เพื่อให้การขับเคลื่อนโครงการ ๑ ตำบล ๑ กลุ่มเกษตรทฤษฎีใหม่เป็นไปอย่างมีประสิทธิภาพ เกิดผลสัมฤทธิ์อย่างเป็นรูปธรรมในพื้นที่ และมีการบูรณาการจากทุกภาคส่วนที่เกี่ยวข้อง กระทรวงเกษตรและสหกรณ์ จึงได้แต่งตั้งคณะกรรมการบริหาร และคณะทำงานขับเคลื่อนโครงการ ๑ ตำบล ๑ กลุ่มเกษตรทฤษฎีใหม่ โดยมีองค์ประกอบ หน้าที่และอำนาจ ตามคำสั่งกระทรวงเกษตรและสหกรณ์ ที่ ๘๙๕/๒๕๖๓ ลงวันที่ ๑๗ กรกฎาคม ๒๕๖๓ ซึ่งประกอบด้วย ๔ คณะ ดังนี้ (ภาคผนวก ก)

#### ๑) ส่วนกลาง

##### ๑.๑) คณะกรรมการบริหารโครงการ ๑ ตำบล ๑ กลุ่มเกษตรทฤษฎีใหม่

ประธาน : ปลัดกระทรวงเกษตรและสหกรณ์

รองประธาน : รองปลัดกระทรวงเกษตรและสหกรณ์ที่ได้รับมอบหมาย

ฝ่ายเลขานุการ : ผู้ช่วยปลัดกระทรวงเกษตรและสหกรณ์ที่ได้รับมอบหมาย

ผู้อำนวยการสำนักแผนงานและโครงการพิเศษ (สพง.) สป.กษ.

ผู้อำนวยการกองนโยบายเทคโนโลยีเพื่อการเกษตรและเกษตรกรรมยั่งยืน (กนท.) สป.กษ.

หน้าที่และอำนาจ

๑.๑.๑) กำหนดแนวทาง แผนงาน โครงการ การดำเนินงานและขับเคลื่อนโครงการ

๑ ตำบล ๑ กลุ่มเกษตรทฤษฎีใหม่ ให้บรรลุตามนโยบายที่กำหนดไว้

๑.๑.๒) กำกับดูแล ให้คำแนะนำ ปรีกษา แก้ไขอุปสรรค ติดตามผลการดำเนินงาน โครงการและรายงานผลการดำเนินงานต่อคณะกรรมการนโยบายโครงการฯ

๑.๑.๓) แต่งตั้งคณะอนุกรรมการกำกับนโยบายโครงการฯ

๑.๑.๔) ปฏิบัติหน้าที่อื่นตามที่ได้รับมอบหมาย

**๑.๒) คณะทำงานขับเคลื่อนโครงการ ๑ ตำบล ๑ กลุ่มเกษตรทฤษฎีใหม่**

ประธาน : ผู้ช่วยปลัดกระทรวงเกษตรและสหกรณ์ที่ได้รับมอบหมาย

ฝ่ายเลขานุการ : ผู้อำนวยการกองนโยบายเทคโนโลยีเพื่อการเกษตรและ  
เกษตรกรรมยั่งยืน (กนท.) สป.กษ.

หัวหน้ากลุ่มพัฒนาเทคโนโลยีชีวภาพการเกษตร กนท.สป.กษ.

หัวหน้ากลุ่มเกษตรและสหกรณ์จังหวัด สผง.สป.กษ.

หน้าที่และอำนาจ

๑.๒.๑) ดำเนินการตามแนวทางการดำเนินงานและขับเคลื่อนโครงการฯ

๑.๒.๒) วางแผนการดำเนินงาน แผนการประชาสัมพันธ์ แผนการบริหาร  
งบประมาณโครงการ

๑.๒.๓) ติดตามการดำเนินงาน ร่วมแก้ไขปัญหาการดำเนินงานและรายงานผล  
ให้คณะกรรมการบริหารโครงการฯ ทราบอย่างต่อเนื่อง

๑.๒.๔) บูรณาการความร่วมมือส่วนราชการ รัฐวิสาหกิจและภาคเอกชน  
เพื่อสนับสนุนการดำเนินงานโครงการ ๑ ตำบล ๑ กลุ่มเกษตรทฤษฎีใหม่

**๒) ส่วนภูมิภาค****๒.๑) คณะทำงานขับเคลื่อนโครงการ ๑ ตำบล ๑ กลุ่มเกษตรทฤษฎีใหม่ ระดับจังหวัด**

ประธาน : เกษตรและสหกรณ์จังหวัด

ฝ่ายเลขานุการ : หัวหน้ากลุ่มยุทธศาสตร์พัฒนาการเกษตร  
สำนักงานเกษตรและสหกรณ์จังหวัด

หน้าที่และอำนาจ

๒.๑.๑) พิจารณาคัดเลือกเกษตรกรและแรงงานเกษตรทฤษฎีใหม่ระดับตำบลเข้าร่วมโครงการ

๒.๑.๒) ขับเคลื่อนโครงการ ๑ ตำบล ๑ กลุ่มเกษตรทฤษฎีใหม่

๒.๑.๓) ติดตามการดำเนินงาน ร่วมแก้ไขปัญหาการดำเนินงาน และรายงานผล  
ต่อคณะอนุกรรมการพัฒนาการเกษตรและสหกรณ์ระดับจังหวัด และกระทรวงเกษตรและสหกรณ์ ทราบอย่าง  
ต่อเนื่อง

๒.๑.๔) บูรณาการความร่วมมือการส่วนราชการ รัฐวิสาหกิจและภาคเอกชนในพื้นที่จังหวัด  
เพื่อสนับสนุนการดำเนินงานโครงการ ๑ ตำบล ๑ กลุ่มเกษตรทฤษฎีใหม่

๒.๑.๕) ปฏิบัติหน้าที่อื่นตามที่ได้รับมอบหมาย

**๒.๒) คณะทำงานขับเคลื่อนโครงการ ๑ ตำบล ๑ กลุ่มเกษตรทฤษฎีใหม่ ระดับอำเภอ**

ที่ปรึกษา : นายอำเภอ

ประธาน : เกษตรอำเภอ

รองประธาน : ปลัดอำเภอที่ได้รับมอบหมาย

ฝ่ายเลขานุการ : เกษตรตำบลที่ได้รับมอบหมาย

ผู้แทนสำนักงานเกษตรและสหกรณ์จังหวัด



### หน้าที่และอำนาจ

๒.๒.๑ รับสมัคร ตรวจสอบคุณสมบัติ และคัดเลือกเกษตรกร เพื่อเข้าร่วมโครงการ

๒.๒.๒ รับสมัคร และคัดเลือกแรงงานเกษตรทฤษฎีใหม่ระดับตำบลเพื่อเข้าร่วมโครงการ

๒.๒.๓ ขับเคลื่อนโครงการ ๑ ตำบล ๑ กลุ่มเกษตรทฤษฎีใหม่

๒.๒.๔ ติดตามการดำเนินงาน ร่วมแก้ไขปัญหาการดำเนินงานและรายงานผลต่อคณะกรรมการขับเคลื่อนโครงการ ๑ ตำบล ๑ กลุ่มเกษตรทฤษฎีใหม่ ระดับจังหวัด ทราบอย่างต่อเนื่อง

๒.๒.๕ บูรณาการความร่วมมือส่วนราชการ รัฐวิสาหกิจและภาคเอกชนในพื้นที่อำเภอเพื่อสนับสนุนการดำเนินงานโครงการ ๑ ตำบล ๑ กลุ่มเกษตรทฤษฎีใหม่

๒.๒.๖ ปฏิบัติหน้าที่อื่นตามที่ได้รับมอบหมาย

จังหวัดลพบุรี ได้มีการขับเคลื่อนโครงการ ๑ ตำบล ๑ กลุ่มเกษตรทฤษฎีใหม่ โดยใช้กลไกของคณะกรรมการขับเคลื่อนโครงการ ๑ ตำบล ๑ กลุ่มเกษตรทฤษฎีใหม่ ระดับจังหวัด และระดับอำเภอ

### **๒.๓) ผลการดำเนินการขับเคลื่อนโครงการฯ**

สำนักงานเกษตรและสหกรณ์จังหวัดลพบุรี ในฐานะประธานคณะกรรมการ ๑ ตำบล ๑ กลุ่มเกษตรทฤษฎีใหม่ ได้ดำเนินการขับเคลื่อนโครงการ ฯ ดังนี้

๒.๓.๑ มอบหมายเจ้าหน้าที่ผู้ประสานงานและขับเคลื่อนโครงการฯ ของสำนักงานเกษตรและสหกรณ์จังหวัดลพบุรี ในตำแหน่งผู้ช่วยเลขานุการคณะทำงานฯ ระดับอำเภอ ซึ่งมีหนังสือแจ้งให้กับสำนักงานเกษตรจังหวัดลพบุรี เพื่อแจ้งสำนักงานเกษตรอำเภอในพื้นที่เป้าหมายทราบเรียบร้อยแล้ว

๒.๓.๒ ปรับปรุงการมอบหมายผู้รับผิดชอบการปฏิบัติงานในหน้าที่คณะทำงานขับเคลื่อนฯ ระดับอำเภอ ในพื้นที่เป้าหมาย ๗ อำเภอ ได้แก่ อำเภอเมือง อำเภอชัยบาดาล อำเภอบ้านหมี่ อำเภอท่าม่วง อำเภอโคกเจริญ อำเภอพัฒนานิคม และอำเภอลำสนธิให้มีประสิทธิภาพมากยิ่งขึ้น ตามคำสั่งสำนักงานเกษตรและสหกรณ์จังหวัดลพบุรี ที่ ๔/๒๕๖๔ ลงวันที่ ๒๙ มกราคม ๒๕๖๔ (ภาคผนวก ก)

๒.๓.๓ ร่วมการประชุมชี้แจงแนวทางการดำเนินงานโครงการ ๑ ตำบล ๑ กลุ่มเกษตรทฤษฎีใหม่ ซึ่งได้มีการถ่ายทอดสดสัญญาณไปยังสำนักงานเกษตรและสหกรณ์จังหวัด จำนวน ๗๖ จังหวัด ผ่านระบบทางไกลออนไลน์ (ACU Conference) ให้กับคณะทำงานขับเคลื่อนโครงการระดับจังหวัด และผ่านระบบทางไกลของกรมส่งเสริมการเกษตร (Webex) ให้กับคณะทำงานขับเคลื่อนโครงการระดับอำเภอ จำนวน ๖ ครั้ง สำหรับภาพกิจกรรมสามารถสืบค้นเพิ่มเติมได้จากเว็บไซต์สำนักงานเกษตรและสหกรณ์จังหวัดลพบุรี เมนู ภาพกิจกรรม หรือ ตามลิงค์ <https://www.opsmoac.go.th/lopburi-activity>

(๑) วันที่ ๘ ตุลาคม ๒๕๖๓

(๒) วันที่ ๕ พฤศจิกายน ๒๕๖๓

(๓) วันที่ ๒๑ ธันวาคม ๒๕๖๓

(๔) วันที่ ๙ กุมภาพันธ์ ๒๕๖๔

(๕) วันที่ ๑๕ มีนาคม ๒๕๖๔

(๖) วันที่ ๒๖ เมษายน ๒๕๖๔

(๗) วันที่ ๑๙ พฤษภาคม ๒๕๖๔

## ภาพกิจกรรม



เมื่อวันที่ ๑๕ มีนาคม ๒๕๖๔ เข้าร่วมประชุมรับฟังคำสั่งชี้แจงแนวทางการดำเนินงานโครงการ ๑ ตำบล ๑ กลุ่มเกษตรทฤษฎีใหม่ ผ่านระบบ Zoom โดยมีรองปลัดกระทรวงเกษตรและสหกรณ์ (นายสำราญ สาราบรรณ์) เป็นประธานการประชุม



เมื่อวันที่ ๒๙ เมษายน ๒๕๖๖ เข้าร่วมประชุมรับฟังคำสั่งชี้แจงแนวทางการดำเนินงานโครงการ ๑ ตำบล ๑ กลุ่มเกษตรทฤษฎีใหม่ ผ่านระบบ Zoom โดยมีรองปลัดกระทรวงเกษตรและสหกรณ์ (นายสำราญ สาราบรรณ์) เป็นประธานการประชุม



เมื่อวันที่ ๑๙ พฤษภาคม ๒๕๖๔ เข้าร่วมประชุมรับฟังติดตามความก้าวหน้าการดำเนินงานโครงการ ๑ ตำบล ๑ กลุ่มเกษตรทฤษฎีใหม่ ผ่านระบบ Zoom โดยมีรองปลัดกระทรวงเกษตรและสหกรณ์ (นายสำราญ สาราบรรณ์) เป็นประธานการประชุม

๒.๓.๔ ร่วมประชุมรับฟังคำสั่งชี้แจงแนวทางการดำเนินโครงการ ๑ ตำบล ๑ กลุ่มเกษตรทฤษฎีใหม่ และการบันทึกข้อมูล/แก้ไขข้อมูล พร้อมติดตามการดำเนินงานจัดเก็บข้อมูล ผ่านเว็บไซต์ <https://ntag.moac.go.th/> ด้วยโปรแกรม Zoom จำนวน ๙ ครั้ง สำหรับภาพกิจกรรมสามารถสืบค้นเพิ่มเติมได้จากเว็บไซต์สำนักงานเกษตรและสหกรณ์จังหวัดลพบุรี เมนู ภาพกิจกรรม หรือ ตามลิงค์ <https://www.opsmoac.go.th/lopburi-activity>

- ๑) เมื่อวันที่ ๑๙ ตุลาคม ๒๕๖๓      ๒) เมื่อวันที่ ๒๒ ธันวาคม ๒๕๖๓  
๓) เมื่อวันที่ ๑๗ ธันวาคม ๒๕๖๓      ๔) เมื่อวันที่ ๒๙ ธันวาคม ๒๕๖๓  
๕) เมื่อวันที่ ๑๕ กุมภาพันธ์ ๒๕๖๔      ๖) เมื่อวันที่ ๗ เมษายน ๒๕๖๔  
๗) เมื่อวันที่ ๒๒ เมษายน ๒๕๖๔      (๘) เมื่อวันที่ ๑ กรกฎาคม ๒๕๖๔  
๙) เมื่อวันที่ ๑๑ สิงหาคม ๒๕๖๔

## ภาพกิจกรรม



เมื่อวันที่ ๒๗ ธันวาคม ๒๕๖๓ เข้าร่วมประชุมรับฟังการชี้แจงการดำเนินโครงการ ๑ ตำบล ๑ กลุ่มเกษตรกรทฤษฎีใหม่ ในการบันทึกข้อมูลการรายงานทางเว็บไซต์ <https://ntag.moac.go.th/> ผ่านระบบ Zoom โดยมี นายสัญญา รัตมีจิรวีไล ผู้อำนวยการศูนย์เทคโนโลยีสารสนเทศและการสื่อสาร เป็นประธานการประชุม



เมื่อวันที่ ๒๕ มีนาคม ๒๕๖๔ เข้าร่วมประชุมรับฟังการชี้แจงการบันทึกข้อมูลในระบบ <https://ntag.moac.go.th/> ผ่านระบบ Zoom โดยมี นายสัญญา รัตมีจิรวีไล ผู้อำนวยการศูนย์เทคโนโลยีสารสนเทศและการสื่อสาร เป็นประธานการประชุม



เมื่อวันที่ ๒๒ เมษายน ๒๕๖๔ เข้าร่วมประชุมรับฟังการชี้แจงการบันทึกข้อมูลในระบบ <https://ntag.moac.go.th/> ผ่านระบบ Zoom โดยมี นายสัญญา รัตมีจิรวีไล ผู้อำนวยการศูนย์เทคโนโลยีสารสนเทศและการสื่อสาร เป็นประธานการประชุม



๒.๓.๕ ร่วมประชุมรับฟังคำชี้แจงแนวทางการฝึกอบรมโครงการ ๑ ตำบล ๑ กลุ่มเกษตรกรทฤษฎีใหม่ ผ่านระบบทางไกลออนไลน์ (Zoom) ให้กับเกษตรกรและสหกรณ์จังหวัดลพบุรี พร้อมด้วยหน้ากลุ่มยุทธศาสตร์พัฒนาการเกษตร หัวหน้ากลุ่มช่วยเหลือเกษตรกร และโครงการพิเศษ หัวหน้าฝ่ายบริหารงานทั่วไป เจ้าหน้าที่พัสดุ การเงิน และเจ้าหน้าที่ผู้รับผิดชอบ จำนวน ๒ ครั้ง ดังนี้

(๑) เมื่อวันที่ ๓ กุมภาพันธ์ ๒๕๖๔

(๒) เมื่อวันที่ ๔ มีนาคม ๒๕๖๔

สำหรับภาพกิจกรรมสามารถสืบค้นเพิ่มเติมได้จากเว็บไซต์สำนักงานเกษตรและสหกรณ์จังหวัดลพบุรี เมนู ภาพกิจกรรม หรือ ตามลิงค์ <https://www.opsmoac.go.th/lopburi-activity>



เมื่อวันที่ ๓ กุมภาพันธ์ ๒๕๖๔ เข้าร่วมประชุมรับฟังการชี้แจงแนวทางการฝึกอบรมโครงการ ๑ ตำบล ๑ กลุ่มเกษตรกรทฤษฎีใหม่



เมื่อวันที่ ๔ มีนาคม ๒๕๖๔ เข้าร่วมประชุมรับฟังการชี้แจงการเบิกจ่ายโครงการ ๑ ตำบล ๑ กลุ่มเกษตรกรทฤษฎีใหม่

๒.๓.๖ ร่วมรับฟังคำชี้แจงแนวทางการดำเนินงานพัฒนาอาชีพและการตลาด โครงการ ๑ ตำบล ๑ กลุ่มเกษตรกรทฤษฎีใหม่ ผ่านระบบทางไกลออนไลน์ (Zoom) เมื่อวันที่ ๒๔ มิถุนายน ๒๕๖๔





๒.๓.๕ คณะทำงานขับเคลื่อนโครงการ ๑ ตำบล ๑ กลุ่มเกษตรทฤษฎีใหม่ ระดับจังหวัด ได้ดำเนินการประชุมคณะทำงานฯ เพื่อขับเคลื่อนและติดตามความก้าวหน้าโครงการฯ รวมทั้งปัญหาอุปสรรคในการดำเนินงาน ในปีงบประมาณ ๒๕๖๔ จำนวน ๑๑ ครั้ง สำหรับภาพกิจกรรมสามารถสืบค้นเพิ่มเติมได้จากเว็บไซต์สำนักงานเกษตรและสหกรณ์จังหวัดลพบุรี เมนู ภาพกิจกรรม หรือ ตามลิงค์ <https://www.opsmoac.go.th/lopburi-activity>

ที่	ครั้งที่ /ว.ด.ป. ที่ประชุม
๑	ครั้งที่ ๒/๒๕๖๓ เมื่อวันที่ ๒ ตุลาคม ๒๕๖๓
๒	ครั้งที่ ๓/๒๕๖๓ เมื่อวันที่ ๒๙ ตุลาคม ๒๕๖๓
๓	ครั้งที่ ๔/๒๕๖๓ เมื่อวันที่ ๑๒ พฤศจิกายน ๒๕๖๓
๔	ครั้งที่ ๕/๒๕๖๓ เมื่อวันที่ ๒๗ พฤศจิกายน ๒๕๖๓
๕	ครั้งที่ ๑/๒๕๖๔ เมื่อวันที่ ๕ มกราคม ๒๕๖๔
๖	ครั้งที่ ๒/๒๕๖๔ เมื่อวันที่ ๑๙ กุมภาพันธ์ ๒๕๖๔
๗	ครั้งที่ ๓/๒๕๖๔ เมื่อวันที่ ๒๙ มีนาคม ๒๕๖๔
๘	ครั้งที่ ๔/๒๕๖๔ เมื่อวันที่ ๘ เมษายน ๒๕๖๔
๙	ครั้งที่ ๕/๒๕๖๔ เมื่อวันที่ ๑๑ มิถุนายน ๒๕๖๔
๑๐	ครั้งที่ ๖/๒๕๖๔ เมื่อวันที่ ๓๐ มิถุนายน ๒๕๖๔
๑๑	ครั้งที่ ๗/๒๕๖๔ เมื่อวันที่ ๒๗ กันยายน ๒๕๖๔

## ภาพกิจกรรม



ประชุมคณะทำงานฯ เมื่อวันที่ ๕ มกราคม ๒๕๖๔



ประชุมคณะทำงานฯ เมื่อวันที่ ๘ เมษายน ๒๕๖๔



ประชุมคณะทำงานฯ เมื่อวันที่ ๑๑ มิถุนายน ๒๕๖๔



ประชุมคณะทำงานฯ เมื่อวันที่ ๒๗ กันยายน ๒๕๖๔



### ๒.๑.๒ การประชาสัมพันธ์

(๑) ประชาสัมพันธ์ประกาศรับสมัครเกษตรกรและการจ้างงานระดับตำบล ในระยะที่ ๑ ระยะที่ ๒ และระยะที่ ๓ ตั้งแต่วันที่ ๒๗ สิงหาคม ๒๕๖๓ - ๒๒ ตุลาคม ๒๕๖๓ และระยะที่ ๔ สิ้นสุดเมื่อ วันที่ ๒๘ กุมภาพันธ์ ๒๕๖๔ ผ่านระบบออนไลน์ <http://ntag.moac.go.th> หรือยื่นใบสมัครที่สำนักงาน เกษตรอำเภอในพื้นที่ โดยคณะทำงานขับเคลื่อนโครงการ ๑ ตำบล ๑ กลุ่มเกษตรทฤษฎีใหม่ ระดับอำเภอ ได้ดำเนินการกลั่นกรองและตรวจสอบข้อมูลของเกษตรกรและการจ้างงาน เพื่อสรุปรายงานให้กับคณะทำงาน ขับเคลื่อนโครงการ ๑ ตำบล ๑ กลุ่มเกษตรทฤษฎีใหม่ ระดับจังหวัด พิจารณาคัดเลือกเกษตรกรและแรงงาน เกษตรทฤษฎีใหม่ เข้าร่วมโครงการฯ ดังกล่าว

(๒) ประชุมชี้แจงแนวทางการดำเนินงาน โครงการ ๑ ตำบล ๑ กลุ่มเกษตรทฤษฎีใหม่ และการคัดเลือกเกษตรกรและการจ้างงาน ให้กับเกษตรกรอำเภอและเจ้าหน้าที่ของสำนักงานเกษตรอำเภอ ในพื้นที่เป้าหมาย จำนวน ๗ อำเภอ ณ ห้องประชุมสำนักงานเกษตรจังหวัดลพบุรี

(๓) สำนักงานเกษตรและสหกรณ์จังหวัดลพบุรี มอบหมายข้าราชการผู้รับผิดชอบการ ปฏิบัติงานในหน้าที่คณะทำงานขับเคลื่อนฯ ระดับอำเภอ ร่วมลงพื้นที่ประชาสัมพันธ์ เพื่อรับสมัครเกษตรกรที่ มีความประสงค์เข้าร่วมโครงการฯ ในพื้นที่เป้าหมาย ๗ อำเภอ ได้แก่ อำเภอเมือง อำเภอชัยบาดาล อำเภอ บ้านหมี่ อำเภอบำเหน็จณรงค์ อำเภอบำเหนียวชัย อำเภอโคกเจริญ อำเภอพัฒนานิคม และอำเภอลำสนธิ ตามคำสั่งสำนักงานเกษตรและ สหกรณ์จังหวัดลพบุรี ที่ ๔/๒๕๖๔ ลงวันที่ ๒๙ มกราคม ๒๕๖๔

(๔) สำนักงานเกษตรและสหกรณ์จังหวัดลพบุรี ร่วมกับสำนักงานเกษตรจังหวัดลพบุรี สำนักงานเกษตรอำเภอฯ สถานีพัฒนาที่ดินลพบุรี ได้ชี้แจงและประชาสัมพันธ์รับสมัครเกษตรกรที่จะเข้าร่วม โครงการ ๑ ตำบล ๑ กลุ่มเกษตรทฤษฎีใหม่ ตามมติ ครม.เมื่อวันที่ ๑๙ มกราคม ๒๕๖๔ ที่ได้ปรับหลักเกณฑ์ พื้นที่เข้าร่วมโครงการ เป็น ๒.๕ ไร่ - ๕ ไร่ และคุณสมบัติการรับสมัครเกษตรกรที่เข้าร่วมโครงการ ได้แก่ เกษตรกรโครงการส่งเสริมเกษตรทฤษฎีใหม่ (๕ ประสานสืบสานเกษตรทฤษฎีใหม่) ที่ยังไม่มีสระกักเก็บน้ำ หรือที่มีสระกักเก็บน้ำแต่ไม่เพียงพอ ต้องการขอรับการสนับสนุนเพิ่มเติม และเกษตรกรทั่วไป ในพื้นที่ เป้าหมาย ๗ อำเภอ ๒๖ ตำบล ในระหว่างวันที่ ๑๙ กุมภาพันธ์ ๒๕๖๔ - ๑๖ เมษายน ๒๕๖๔ (ขยายเพิ่มเติม)

### ภาพกิจกรรมการชี้แจงและลงพื้นที่ ประชาสัมพันธ์เกษตรกรเข้าร่วมโครงการฯ





# ภาพกิจกรรม (ต่อ)



(๕) สำนักงานเกษตรอำเภอ ได้ประชาสัมพันธ์การรับสมัครเกษตรกรโครงการ ๑ ตำบล ๑ กลุ่มเกษตรกรทฤษฎีใหม่ ผ่านช่องทางเว็บไซต์, แผ่นพับ ประชาสัมพันธ์การรับสมัครเกษตรกร, ทำหนังสือ ประชาสัมพันธ์ให้กำนัน ผู้ใหญ่บ้านในพื้นที่ตำบล เป้าหมาย พร้อมทั้งการรับสมัครเกษตรกรแบบเชิงรุก อาทิ การเคาะประตูบ้าน



สำหรับภาพกิจกรรมสามารถสืบค้นเพิ่มเติมได้จากเว็บไซต์ สำนักงานเกษตรและสหกรณ์จังหวัดลพบุรี เมนู ภาพกิจกรรม หรือ ตามลิงค์ <https://www.opsmoac.go.th/lopburi-activity>



## ๒.๒ การคัดเลือกเกษตรกร

มติคณะรัฐมนตรี เมื่อวันที่ ๘ กรกฎาคม ๒๕๖๓ ได้เห็นชอบโครงการ ๑ ตำบล ๑ กลุ่มเกษตรทฤษฎีใหม่ ภายใต้โครงการฟื้นฟูเศรษฐกิจและสังคมที่ได้รับผลกระทบจากการระบาดของโรคติดเชื้อไวรัสโคโรนา ๒๐๑๙ ตามที่กระทรวงเกษตรและสหกรณ์เสนอ และเมื่อวันที่ ๑๙ มกราคม ๒๕๖๔ คณะรัฐมนตรีได้อนุมัติการขอเปลี่ยนแปลงรายละเอียดโครงการ ๑ ตำบล ๑ กลุ่มเกษตรทฤษฎีใหม่ของกระทรวงเกษตรและสหกรณ์ ตามผลการพิจารณาของคณะกรรมการกลั่นกรองการใช้จ่ายเงินกู้ฯ ดังนี้

(๑) ปรับลดจำนวนเกษตรกรเป้าหมายจากเดิม ๖๔,๑๔๔ ราย เป็น ๓๒,๐๐๐ ราย (รวมเกษตรกร ๕ ประสาน สืบสานเกษตรทฤษฎีใหม่ ถวายในหลวง) ซึ่งจังหวัดลพบุรี มีการปรับลดเป้าหมายเกษตรกรจากเดิม ๔๑๖ ราย เป็น ๑๔๗ ราย ในพื้นที่ ๒๖ ตำบล ๗ อำเภอ

(๒) เปลี่ยนแปลงจำนวนกลุ่มเป้าหมายเกษตรกร ปรับจากเกษตรกรไม่เกิน ๑๖ ราย ต่อตำบลเป็นตั้งแต่ ๒ รายต่อตำบลขึ้นไป แต่ไม่เกิน ๕๐ รายต่อตำบล เพื่อให้เกิดกระจายตัวของเกษตรกรที่เข้าร่วมโครงการรวมถึงสอดคล้องกับผลการดำเนินงานที่ผ่านของกระทรวงฯ

(๓) เพิ่มเติมเกษตรกรกลุ่มเป้าหมาย โดยให้เกษตรกรที่เข้าร่วมโครงการส่งเสริมเกษตรทฤษฎีใหม่ (๕ ประสาน สืบสานเกษตรทฤษฎีใหม่ ถวายในหลวง) ที่ขาดแคลนแหล่งน้ำหรือมีแหล่งน้ำไม่เพียงพอต่อการทำการเกษตรที่ประสงค์จะเข้าร่วมโครงการสามารถเข้าร่วมโครงการฯ สนับสนุนเฉพาะกิจกรรมการขุดบ่อเก็บกักน้ำเท่านั้น เพื่อส่งเสริมและพัฒนาให้เกษตรกรกลุ่มดังกล่าวทำเกษตรทฤษฎีใหม่ได้อย่างสมบูรณ์

### ๒.๒.๑ ผลการดำเนินงาน

(๑) คณะทำงานขับเคลื่อนโครงการ ๑ ตำบล ๑ กลุ่มเกษตรทฤษฎีใหม่ ระดับอำเภอ ในพื้นที่เป้าหมาย เป็นผู้คัดเลือกเกษตรกรรายตำบล โดยดำเนินการ ดังนี้

(๑.๑) พิจารณาคัดเลือกเกษตรกร ให้เป็นไปตามหลักเกณฑ์และคุณสมบัติที่กำหนดดังต่อไปนี้

๑) เป็นเกษตรกรทั่วไป หรือเกษตรกรที่ขึ้นทะเบียนกับกระทรวงเกษตรและสหกรณ์หรือทายาทเกษตรกร หรือแรงงานคืนถิ่น หรืออาสาสมัครเกษตรกรในสังกัดกระทรวงเกษตรและสหกรณ์

๒) มีอายุตั้งแต่ ๑๘ ปีขึ้นไป และมีสัญชาติไทย กรณีอายุเกิน ๖๐ ปี ขอให้อยู่ในดุลยพินิจของคณะทำงาน ระดับอำเภอ โดยคำนึงถึงศักยภาพของเกษตรกรในการทำเกษตรทฤษฎีใหม่ และประโยชน์ของโครงการ โดยเฉพาะการรวมกลุ่มเกษตรกร

๓) พื้นที่ที่ใช้สมัครเข้าร่วมโครงการฯ ต้องเป็นพื้นที่ที่เป็นผืนเดียวกันขนาด ๒.๕,๓,๔ และ ๕ ไร่ และเป็นพื้นที่ที่มีเอกสารสิทธิ์ถูกต้องตามกฎหมาย โดยเอกสารสิทธิ์ต้องเป็นของผู้สมัครหรือทายาทของผู้สมัคร กรณีเป็นของทายาทผู้สมัครจะต้องมีหนังสือยินยอมจากเจ้าของกรรมสิทธิ์ให้กับผู้สมัครเข้าร่วมโครงการ และต้องมีที่พักเพื่อทำกิจกรรมทางการเกษตรในพื้นที่ที่ใช้สมัครเข้าร่วมโครงการหรือมีการสร้างที่พักภายในหลักชุดสระเสร็จภายใน ๖๐ วัน

๔) เจ้าของเอกสารสิทธิ์ตามข้อ ๓ ต้องยินยอมให้ส่วนราชการใช้เป็นศูนย์เรียนรู้ต้นแบบเกษตรทฤษฎีใหม่เพื่อการขยายผลต่อไป เป็นเวลาไม่น้อยกว่า ๕ ปี

๕) ผู้สมัครและพื้นที่ที่ใช้สมัครเข้าร่วมโครงการฯ ที่อยู่ในโครงการส่งเสริมเกษตรทฤษฎีใหม่ (๕ ประสาน สืบสานเกษตรทฤษฎีใหม่ ถวายในหลวง) ต้องขาดแหล่งน้ำหรือมีแหล่งน้ำไม่เพียงพอต่อการทำการเกษตร



(๑.๒) ตรวจสอบข้อมูลพื้นที่ที่เข้าร่วมโครงการ โดยใช้ข้อมูลทางวิชาการของกรมพัฒนาที่ดิน ในการประเมินศักยภาพของพื้นที่และการเก็บ กัก น้ำ รวมทั้งปัจจัยอื่น ๆ เช่น ชั้นเกลือ ชั้นดินเปรี้ยว ชั้นดาน ชั้นหิน เป็นต้น กรณีไม่สามารถตรวจสอบข้อมูลจากเอกสารได้ให้มอบหมายคณะทำงาน ลงพื้นที่ตรวจสอบร่วมกับผู้สมัคร



(๑.๓) กำหนดหลักเกณฑ์และวิธีการในการคัดเลือกเพิ่มเติมได้ตามความเหมาะสม

(๑.๔) การพิจารณาผลของคณะทำงานขับเคลื่อนฯ ระดับอำเภอ ให้มีการบันทึกข้อมูลลงในระบบบันทึกข้อมูลโครงการ (<https://ntag.moac.go.th>)

คณะทำงานฯ ระดับอำเภอ ได้มีการประชุมพิจารณาคัดเลือกเกษตรกรที่สมัครเข้าร่วมโครงการ ๑ ตำบล ๑ กลุ่มเกษตรกรทฤษฎีใหม่ ที่มีการสมัครผ่านระบบออนไลน์ <http://ntag.moac.go.th> หรือยื่นใบสมัครที่สำนักงานเกษตรอำเภอในพื้นที่ โดยมีผู้สนใจสมัครเข้าร่วมโครงการฯ รอบที่ ๑ และ รอบที่ ๒ จำนวน ๒๕๔ ราย ในพื้นที่ ๖ อำเภอ ๑๙ ตำบล ได้แก่ อำเภอเมืองลพบุรี อำเภอชัยบาดาล อำเภอบ้านหมี่ อำเภอพัฒนานิคม อำเภอโคกเจริญ และอำเภอท่าม่วง ซึ่งผลการพิจารณาคัดเลือกของคณะทำงานฯ ระดับอำเภอ รอบที่ ๑ (๔ อำเภอ ๑๕ ตำบล) จำนวน ๖๖ ราย และรอบที่ ๒ (๕ อำเภอ ๑๖ ตำบล) จำนวน ๘๖ ราย ดังนี้

ตารางที่ ๔ : สรุปผลการคัดเลือกของคณะทำงานขับเคลื่อนฯ ระดับอำเภอ รอบที่ ๑ และรอบที่ ๒

รับสมัคร	เป้าหมาย (ราย)		ผลการรับสมัคร (ราย)			เกษตรกรผ่านเกณฑ์ (ราย)			ลาออก/ไม่ผ่านเกณฑ์ (ราย)
	มติ ครม. ๘ ก.ค.๖๓	มติ ครม. ๑๙ ม.ค.๖๔	รอบ ๑	รอบ ๒	รวม	รอบ ๑	รอบ ๒	รวม	
เกษตรกร	๔๑๖	๑๔๗	๑๕๓	๑๔๑	๒๙๔	๖๖	๘๖	๑๕๒	๑๖๗
จ้างงาน	๒๐๘	๗๓	๑๖๔	๕	๑๖๙	๓๓	๔๓	๗๖	๓๘

(๑.๕) คณะทำงานขับเคลื่อนฯ ระดับอำเภอ ส่งผลการคัดเลือกให้คณะทำงานขับเคลื่อนฯ ระดับจังหวัด เป็นผู้พิจารณาและรับรองข้อมูลรายชื่อเกษตรกร

(๒) คณะทำงานขับเคลื่อนโครงการ ๑ ตำบล ๑ กลุ่มเกษตรทฤษฎีใหม่ระดับจังหวัดลพบุรี ได้ดำเนินการ ดังนี้

(๒.๑) คณะทำงานฯ ได้ดำเนินการประชุมพิจารณาคัดเลือกคัดเลือกและรับรองรายชื่อเกษตรกรเพื่อเข้าร่วมโครงการ ๑ ตำบล ๑ กลุ่มเกษตรทฤษฎีใหม่ ระยะที่ ๑ และ ระยะที่ ๒ จากการประชุม ได้มีมติพิจารณาคัดเลือกเกษตรกรและรับรองรายชื่อเกษตรกรที่เข้าร่วมโครงการฯ จำนวน ๑๕๒ ราย (เกษตรกรทั่วไป ๑๔๔ ราย และ ๕ ประธาน สืบสานเกษตรทฤษฎีใหม่ ๘ ราย) ๖ อำเภอ ๑๙ ตำบล ๑๙ กลุ่ม ตามผลการพิจารณาคัดเลือกของคณะทำงานขับเคลื่อนฯ ระดับอำเภอ ตามตารางที่ ๑

(๒.๒) คณะทำงานขับเคลื่อนฯ ระดับจังหวัด ได้ดำเนินการรายงานผลลงในระบบบันทึกข้อมูลโครงการ ผ่านระบบ <https://ntag.moac.go.th/> พร้อมประกาศรายชื่อผู้ผ่านการคัดเลือกเข้าร่วมโครงการฯ



## ๒.๓ การจ้างแรงงานเกษตรทฤษฎีใหม่ระดับตำบล

ตามมติคณะรัฐมนตรี เมื่อวันที่ ๑๙ มกราคม ๒๕๖๔ ได้อนุมัติการขอเปลี่ยนแปลงรายละเอียดโครงการ ๑ ตำบล ๑ กลุ่มเกษตรทฤษฎีใหม่ ของกระทรวงเกษตรและสหกรณ์ ตามผลการพิจารณาของคณะกรรมการกลั่นกรองการใช้จ่ายเงินกู้ฯ ดังนี้

(๑) ปรับลดจำนวนการจ้างงานระดับตำบลจากเดิม ๓๒,๐๗๒ ราย เป็น ๑๖,๐๐๐ ราย ทั้งนี้ ในส่วนของขอบเขตงานของผู้ที่ได้รับการจ้างงานระดับตำบลให้เป็นไปตามหลักการตามข้อเสนอโครงการฯ ตามมติคณะรัฐมนตรี เมื่อวันที่ ๘ กรกฎาคม ๒๕๖๓ ซึ่งจังหวัดลพบุรี ได้มีปรับลดเป้าหมายการจ้างงานจากเดิม ๒๐๘ ราย เป็น ๗๓ ราย

(๒) เปลี่ยนแปลงจำนวนการจ้างงานระดับตำบลปรับจากไม่เกิน ๘ รายต่อตำบลเป็นตั้งแต่ ๑ รายต่อตำบลขึ้นไปแต่ไม่เกิน ๒๕ รายตำบล จึงจะดำเนินการได้ เพื่อให้เกิดการกระจายตัวของเกษตรกรที่เข้าร่วมโครงการและการจ้างงานระดับตำบลรวมถึงสอดคล้องกับผลการดำเนินงานที่ผ่านมาของกระทรวงฯ

### ๒.๓.๑ ผลการดำเนินงาน

(๑) คณะทำงานขับเคลื่อนโครงการ ๑ ตำบล ๑ กลุ่มเกษตรทฤษฎีใหม่ ระดับอำเภอ ในพื้นที่เป้าหมาย เป็นผู้คัดเลือกแรงงานเกษตรทฤษฎีใหม่ระดับตำบลเข้าร่วมโครงการ โดยดำเนินการ ดังนี้

(๑.๑) พิจารณาคัดเลือกเกษตรกรแรงงานรายตำบล ตามวิธีการคัดเลือกที่คณะทำงานฯ ระดับอำเภอกำหนด และเป็นไปตามหลักเกณฑ์และคุณสมบัติที่กำหนด ดังต่อไปนี้

๑) เป็นเกษตรกรทั่วไป หรือทายาทเกษตรกร หรือแรงงานคืนถิ่น หรืออาสาสมัครเกษตรกรในสังกัดกระทรวงเกษตรและสหกรณ์

๒) อายุระหว่าง ๑๘-๖๐ ปีบริบูรณ์ และมีสัญชาติไทย

๓) วุฒิการศึกษา ไม่ต่ำกว่าระดับมัธยมศึกษาปีที่ ๓ หรือเทียบเท่า

๔) มีที่พักอาศัยอยู่ในตำบลที่สมัครเข้าร่วมโครงการฯ หรือในตำบลข้างเคียงที่มีพื้นที่ติดกันอยู่ในอำเภอเดียวกัน

๕) ต้องมีอุปกรณ์เทคโนโลยีสารสนเทศ เช่น โทรศัพท์เคลื่อนที่ (Smartphone) ฯลฯ

๖) ไม่เป็นข้าราชการประจำ เจ้าหน้าที่ของรัฐ หรือข้าราชการบำนาญ รวมทั้งข้าราชการการเมือง ลูกจ้างของกระทรวง กรม ที่มีฐานะเทียบเท่าพนักงานส่วนท้องถิ่นและสมาชิกสภาท้องถิ่นและผู้บริหารท้องถิ่น และไม่เป็นลูกจ้างเอกชน

- ๗) ไม่เป็นผู้ดำรงตำแหน่งใดในพรรคการเมือง หรือเจ้าหน้าที่ของพรรคการเมือง
- ๘) ต้องไม่เป็นเกษตรกรที่ได้รับการคัดเลือกเข้าร่วมกิจกรรมปรับปรุงแปลงตามโครงการ ๑ ตำบล ๑ กลุ่มเกษตรทฤษฎีใหม่
- ๙) ไม่เป็นคนไร้ความสามารถ คนเสมือนไร้ความสามารถ คนวิกลจริตหรือจิตฟั่นเฟือน ไม่สงบระงับ หรือเป็นโรคติดต่อร้ายแรง

(๑.๒) พิจารณาคัดเลือกแรงงานและบันทึกผลการพิจารณาของคณะทำงานขับเคลื่อนฯ ระดับอำเภอ ในระบบบันทึกข้อมูลโครงการ (<https://ntag.moac.go.th>)

คณะทำงานฯ ระดับอำเภอ ได้มีการประชุมพิจารณาคัดเลือกแรงงานรายตำบลที่สมัครเข้าร่วมโครงการ ๑ ตำบล ๑ กลุ่มเกษตรทฤษฎีใหม่ ที่มีการสมัครผ่านระบบออนไลน์ <http://ntag.moac.go.th> หรือยื่นใบสมัครที่สำนักงานเกษตรอำเภอในพื้นที่ โดยมีผู้สนใจสมัครเข้าร่วมโครงการฯ รอบที่ ๑ และ รอบที่ ๒ จำนวน ๑๖๙ ราย ในพื้นที่ ๖ อำเภอ ๑๙ ตำบล ได้แก่ อำเภอเมืองลพบุรี อำเภอชัยบาดาล อำเภอบ้านหมี่ อำเภอพัฒนานิคม อำเภอโคกเจริญ และอำเภอท่าม่วง ซึ่งผลการพิจารณาคัดเลือกของคณะทำงานฯ ระดับอำเภอ รอบที่ ๑ (๔ อำเภอ ๑๕ ตำบล) จำนวน ๓๓ ราย และรอบที่ ๒ (๕ อำเภอ ๑๖ ตำบล) จำนวน ๔๓ ราย ตามตารางที่ ๑

(๑.๓) คณะทำงานขับเคลื่อนฯ ระดับอำเภอ ส่งผลการคัดเลือกให้คณะทำงานขับเคลื่อนฯ ระดับจังหวัด เป็นผู้พิจารณาและรับรองข้อมูลรายชื่อแรงงานรายตำบล

(๑.๔) จัดทำบัญชีรายชื่อผู้ผ่านการคัดเลือกให้สอดคล้องกับเกษตรกรที่เข้าร่วมโครงการ ฯ (จับคู่)

(๒) คณะทำงานขับเคลื่อนโครงการ ๑ ตำบล ๑ กลุ่มเกษตรทฤษฎีใหม่ระดับจังหวัดลพบุรี ได้ดำเนินการ ดังนี้

(๒.๑) คณะทำงานฯ ได้ดำเนินการประชุมพิจารณาคัดเลือกคัดเลือกและรับรองรายชื่อเกษตรกรเพื่อเข้าร่วมโครงการ ๑ ตำบล ๑ กลุ่มเกษตรทฤษฎีใหม่ ระยะที่ ๑ และ ระยะที่ ๒ จากการประชุมได้มีมติพิจารณาคัดเลือกเกษตรกรและรับรองรายชื่อแรงงานที่เข้าร่วมโครงการฯ จำนวน ๗๖ ราย ๖ อำเภอ ๑๙ ตำบล ๑๙ กลุ่ม ตามผลการพิจารณาคัดเลือกของคณะทำงานขับเคลื่อนฯ ระดับอำเภอ ตามตารางที่ ๑

(๒.๒) คณะทำงานฯ ได้ดำเนินการรายงานผลลงในระบบบันทึกข้อมูลโครงการ ผ่านระบบ <https://ntag.moac.go.th/> พร้อมประกาศรายชื่อผู้ผ่านการคัดเลือกเข้าร่วมโครงการฯ

(๒.๓) สำนักงานเกษตรและสหกรณ์จังหวัดลพบุรี ในฐานะเลขานุการคณะทำงานฯ ดำเนินการจับคู่รายชื่อผู้ผ่านการคัดเลือกให้สอดคล้องกับเกษตรกรที่เข้าร่วมโครงการ ฯ โดยบันทึกในระบบบันทึกข้อมูลโครงการ ผ่านระบบ <https://ntag.moac.go.th/>



(๒.๔) จัดประชุมเพื่อชี้แจงการดำเนินงานโครงการ ๑ ตำบล ๑ กลุ่มเกษตรทฤษฎีใหม่ ให้กับผู้ผ่านการพิจารณาคัดเลือกการจ้างงาน โดยได้แจ้งให้เจ้าหน้าที่ผู้รับผิดชอบและแรงงานทราบในเรื่องการปฏิบัติหน้าที่และหลักเกณฑ์การจ้างงาน เมื่อวันที่ ๘ ธันวาคม ๒๕๖๓ พร้อมลงนามในบันทึกข้อตกลง





(๒.๕) มอบหมายให้เจ้าหน้าที่ผู้รับผิดชอบโครงการ ฯ ลงพื้นที่ชี้แจงแนวทางการดำเนินงานโครงการฯ และทำสัญญาจ้างเพิ่มเติมให้กับแรงงานรายตำบลในพื้นที่เป้าหมาย



(๓) แรงงานระดับตำบล

จังหวัดลพบุรี มีการจ้างแรงงาน ณ วันที่ ๓๐ กันยายน ๒๕๖๔ จำนวน ๕๙ ราย ในพื้นที่ ๖ อำเภอ ๑๙ ตำบล ได้แก่ อำเภอเมืองลพบุรี อำเภอโคกเจริญ อำเภอบ้านหมี่ อำเภอท่าม่วง อำเภอชัยบาดาล และอำเภอนานิคมน แบ่งเป็นรายอำเภอ ดังนี้

ตารางที่ ๕ : สัดส่วนการจ้างงานรายอำเภอ ข้อมูล ณ วันที่ ๓๐ กันยายน ๒๕๖๔

	อำเภอ	ตำบล	สัดส่วนการจ้างงาน		
			๒ : ๑	๓ : ๑	รวม
๑	โคกเจริญ	หนองมะค่า	๕	๑	๖
รวม			๕	๑	๖
๒	ชัยบาดาล	เขาแหลม	๓		๓
๓	ชัยบาดาล	ชัยบาดาล	๓		๓
๕	ชัยบาดาล	ท่าดินดำ	๐		๐
๔	ชัยบาดาล	ท่ามะนาว	๑	๑	๒
๕	ชัยบาดาล	มะกอกหวาน	๒		๒
รวม			๙	๑	๑๐
๖	ท่าม่วง	บางงา	๑		๑
๗	ท่าม่วง	โพตลาดแก้ว		๑	๑
รวม			๑	๑	๒
๘	บ้านหมี่	บางกะพี้	๒		๒
๙	บ้านหมี่	บางขาม	๔		๔
๑๐	บ้านหมี่	บางพึ้ง	๓		๓
๑๑	บ้านหมี่	ไผ่ใหญ่	๓		๓
รวม			๑๒		๑๒
๑๒	พัฒนานิคมน	โคกสลุง	๑๐		๑๐
๑๓	พัฒนานิคมน	ช่องสาริกา	๑	๑	๒
๑๔	พัฒนานิคมน	น้ำสุต	๑		๑
๑๕	พัฒนานิคมน	พัฒนานิคมน	๕		๕
๑๖	พัฒนานิคมน	มะนาวหวาน		๑	๑
๑๗	พัฒนานิคมน	หนองบัว	๒		๒
๑๘	พัฒนานิคมน	ห้วยขุนราม	๗		๗
รวม			๒๖	๒	๒๘
๑๙	เมืองลพบุรี	ป่าตาล	๑		๑
รวม			๑		๑
รวม ๖ อำเภอ ๑๙ ตำบล			๕๔	๕	๕๙



## ☞ การปฏิบัติหน้าที่

๑) สนับสนุนการวางแผนการผลิตแปลงเกษตรกรทฤษฎีใหม่ของผู้เข้าร่วมโครงการฯ และปฏิบัติงาน ร่วมกับเจ้าหน้าที่กระทรวงเกษตรและสหกรณ์ในการดำเนินงานภายใต้โครงการฯ

(๒) จัดเก็บและรวบรวมข้อมูลด้านการเกษตร รวมทั้งบันทึกข้อมูลเกษตรกรรายแปลงที่รับผิดชอบผ่านระบบติดตามเกษตรกร [www.https://ntagtrack.moac.go.th/login.php](https://ntagtrack.moac.go.th/login.php)

ซึ่งประกอบด้วย ๑๑ เมนู ดังนี้

- รง.๐๑-๑ = ข้อมูลทั่วไปของเกษตรกร
- รง.๐๒-๑ = ข้อมูลเกษตรกรเจ้าของแปลง
- รง.๐๒-๒ = การพัฒนาเกษตรกร
- รง.๐๒-๓ = การสนับสนุนปัจจัยการผลิต
- รง.๐๒-๔ = ลักษณะการใช้พื้นที่ทางการเกษตร
- รง.๐๒-๕ = ปัญหาภัยธรรมชาติ
- รง.๐๒-๖ = การอบรมเกษตรกร
- รง.๐๒-๗ = การตลาด
- รง.๐๒-๘ = รายได้ - รายจ่าย
- รง.๐๒-๙ = การพัฒนากลุ่ม - บันทึกกิจกรรม



ผลการบันทึกข้อมูลของจ้างงานรายตำบล : จากการตรวจสอบผลปรากฏว่า มีการบันทึกข้อมูลในระบบติดตามเกษตรกรครบถ้วนทุกเมนู จำนวน ๕๙ ราย เกษตรกร ๑๒๓ ราย คิดเป็นร้อยละ ๑๐๐

(๓) นำความรู้และข้อมูลข่าวสารที่ได้รับถ่ายทอดสู่เกษตรกรในพื้นที่ที่รับผิดชอบ และติดตามแปลงเกษตรกรที่รับผิดชอบ เพื่อรายงานความก้าวหน้าให้สำนักงานเกษตรอำเภอในฐานะประธานคณะทำงานฯ ระดับอำเภอทราบ

(๔) สำรวจความต้องการการสนับสนุนปัจจัยการผลิตด้านพืช ด้านปศุสัตว์ และด้านประมงส่งให้หน่วยงานที่รับผิดชอบในพื้นที่ระดับอำเภอ

(๕) ประสานเชื่อมโยงการทำงาน และประชาสัมพันธ์เผยแพร่กิจกรรมโครงการตามนโยบายของกระทรวงเกษตรและสหกรณ์

(๖) จัดทำแผน/ผลการปฏิบัติงานรายเดือน

(๗) รายงานความก้าวหน้า ปัญหาอุปสรรค การดำเนินงานตามโครงการในพื้นที่ที่รับผิดชอบเดือนละ ๑ ครั้ง

(๘) ประสานงานหรือร่วมประชุมคณะทำงานขับเคลื่อนโครงการ ๑ ตำบล ๑ กลุ่มเกษตรกรทฤษฎีใหม่ระดับอำเภอ

(๙) สำรวจพื้นที่ ของเกษตรกรที่เข้าร่วมโครงการฯ ที่ได้รับผลกระทบจากอุทกภัย ส่งให้สำนักงานเกษตรและสหกรณ์จังหวัดลพบุรี เพื่อรายงานกระทรวงเกษตรและสหกรณ์ทราบต่อไป

(๑๐) ปฏิบัติงานอื่นๆ ตามที่กระทรวงเกษตรและสหกรณ์ได้มอบหมาย



# ภาพกิจกรรมการประชุมคัดเลือกเกษตรกร/แรงงานระดับตำบล ของคณะกรรมการขับเคลื่อน ๓ ระดับอำเภอ

คณะกรรมการขับเคลื่อน ๓ ระดับอำเภอพัฒนานิคม



คณะกรรมการขับเคลื่อน ๓ ระดับอำเภอบ้านหมี่

คณะกรรมการขับเคลื่อน ๓ ระดับอำเภอโคกเจริญ



คณะกรรมการขับเคลื่อน ๓  
ระดับอำเภอเมืองลพบุรี



คณะกรรมการขับเคลื่อน ๓  
ระดับอำเภอชัยบาดาล





## ภาพกิจกรรมการประชุม คณะกรรมการประชุม คณะกรรมการขับเคลื่อน ฯ ระดับจังหวัด

ประชุมคณะกรรมการฯ ระดับจังหวัด เมื่อวันที่ ๒๙ ธันวาคม ๒๕๖๓



ประชุมคณะกรรมการฯ ระดับจังหวัด เมื่อวันที่ ๕ กุมภาพันธ์ ๒๕๖๔



ประชุมคณะกรรมการฯ ระดับจังหวัด เมื่อวันที่ ๑๙ กุมภาพันธ์ ๒๕๖๔



ประชุมคณะกรรมการฯ ระดับจังหวัด เมื่อวันที่ ๘ เมษายน ๒๕๖๔





## ๒.๔ สรุปผลเกษตรกร/แรงงานระดับตำบลที่เข้าร่วมโครงการฯ

จากตารางที่ ๑ คณะทำงานขับเคลื่อนฯ ระดับอำเภอและระดับจังหวัด ได้ดำเนินการคัดเลือกเกษตรกรและแรงงานรายตำบล รอบที่ ๑ และ รอบที่ ๒ เข้าร่วมโครงการฯ ๖ อำเภอ ๒๐ ตำบล เกษตรกร ๑๕๒ ราย (เกษตรกรทั่วไป ๑๔๔ ราย/ ๕ ประสาน ๘ ราย) แรงงานระดับตำบล จำนวน ๗๖ ราย ซึ่งมีเกษตรกรประสงค์ยกเลิกการเข้าร่วมโครงการและไม่สามารถขุดสระน้ำได้ ข้อมูล ณ วันที่ ๓๐ กันยายน ๒๕๖๔ จำนวน ๑๒๓ ราย (เกษตรกรทั่วไป ๑๒๐ ราย/ ๕ ปส. ๕ ราย) ทำให้สัดส่วนการจ้างแรงงานรายตำบล เป็น ๕๙ ราย โดยสรุปเป็นรายอำเภอ ดังนี้

ตารางที่ ๖ : สรุปผลเกษตรกรและจ้างแรงงานรายตำบลที่เข้าร่วมโครงการฯ รอบที่ ๑ และรอบที่ ๒

รับสมัคร	เป้าหมาย (ราย)		ผลการรับสมัคร (ราย)			เกษตรกรเข้าร่วมโครงการ (ราย)			ลาออก/ ไม่ผ่าน เกณฑ์/ ขุดสระ น้ำไม่ได้ (ราย)	ผ่าน เกณฑ์/ ไม่ได้รับ คัดเลือก
	มติ ครม. ๘ ก.ค.๖๓	มติ ครม. ๑๙ ม.ค.๖๔	รอบ ๑	รอบ ๒	รวม	รอบ ๑	รอบ ๒	รวม		
เกษตรกร	๔๑๖	๑๔๗	๑๕๓	๑๔๑	๒๙๔	๕๑	๗๒	๑๒๓	๑๖๙	๒
จ้างงาน	๒๐๘	๗๓	๑๖๔	๒๙	๑๙๓	๒๕	๓๔	๕๙	๖๒	๗๒

ตารางที่ ๗ : ผลการคัดเลือกเกษตรกรเข้าร่วมโครงการฯ เป็นรายอำเภอ

อำเภอ	จำนวน ตำบล	เกษตรกรเข้าร่วมโครงการฯ (ราย)				
		รอบที่ ๑		รอบที่ ๒		รวม
		เกษตรกร ทั่วไป	๕ ปส	เกษตรกร ทั่วไป	๕ ปส	
โคกเจริญ	๑	-	-	๑๓	-	๑๓
ชัยบาดาล	๒	๑๔	-	๖	-	๒๐
ท่าม่วง	๔	-	-	๕	-	๕
บ้านหมี่	๗	๑๗	-	๕	๑	๒๒
พัฒนานิคม	๔	๑๘	-	๔๓	๒	๖๑
เมืองลพบุรี	๑	๒	-	-	-	๒
<b>รวม ๖ อำเภอ</b>	<b>๑๙</b>	<b>๕๑</b>	<b>-</b>	<b>๖๙</b>	<b>๓</b>	<b>๑๒๓</b>

ที่มา: ข้อมูลจาก [www. https://ntag.moac.go.th/](http://www.https://ntag.moac.go.th/)

หมายเหตุ: สาเหตุที่เกษตรกรไม่สามารถสมัครเข้าร่วมโครงการได้ เนื่องจาก

- (๑) ไม่ประสงค์เข้าร่วมโครงการฯ
- (๒) พื้นที่ไม่เพียงพอในการขุดสระ พื้นที่เป็นร่องน้ำ
- (๓) มีสระน้ำอยู่แล้ว พื้นที่ไม่พอขุดสระ
- (๔) ไม่ประสงค์ขุดสระ
- (๕) เอกสารสิทธิ์ที่ดินไม่ใช่ของตนเอง
- (๖) ไม่มีเอกสารสิทธิ์/เป็นเขตพื้นที่ป่าไม้

## ๒.๕ การสนับสนุนเกษตรกร

สำนักงานเกษตรและสหกรณ์จังหวัดลพบุรี ร่วมกับ สำนักงานเกษตรจังหวัดลพบุรี สำนักงานประมงจังหวัดลพบุรี สำนักงานปศุสัตว์จังหวัดลพบุรี และสถานีพัฒนาที่ดินลพบุรี ได้ดำเนินการพัฒนาเกษตรกร โดยการฝึกอบรม การบรรยายการสาธิต การจัดเวทีแลกเปลี่ยนเรียนรู้ และการศึกษาดูงานเพื่อเพิ่มเติมองค์ความรู้อย่างต่อเนื่อง และการให้ความรู้ไปสู่การพัฒนาการรวมกลุ่ม รวมทั้งพัฒนาการผลิต พัฒนาพื้นที่ปรับปรุงตามรูปแบบเกษตรทฤษฎีใหม่ให้สอดคล้องกับผลการวิเคราะห์พื้นที่ ตลอดจนกระบวนการพัฒนาการผลิตให้มีคุณภาพตามความต้องการของตลาด ดังนี้

### ๒.๕.๑ การพัฒนาเกษตรกร (การอบรมเกษตรกร)

#### (๑) การฝึกอบรมเกษตรกร/ศึกษาดูงาน

กระทรวงเกษตรและสหกรณ์ ได้กำหนดให้เกษตรกรที่เข้าร่วมโครงการ ๑ ตำบล ๑ กลุ่มเกษตรทฤษฎีใหม่ ไม่เป็นเกษตรกรที่เข้าร่วมโครงการส่งเสริมเกษตรทฤษฎีใหม่ (๕ ไร่ ๓ สวน สืบสานเกษตรทฤษฎีใหม่ ถวายในหลวง) เข้ารับการฝึกอบรม จำนวน ๔ ช่วงกิจกรรม ดังนี้

**ช่วงที่ ๑** หลักปรัชญาเศรษฐกิจพอเพียงและการพัฒนาเกษตรทฤษฎีใหม่

(๒ วัน ๆ ละ ๖ ชั่วโมง)

- องค์ความรู้และการขับเคลื่อนการพัฒนาตามหลักปรัชญาเศรษฐกิจพอเพียง
- วัตถุประสงค์ของการประยุกต์ใช้ปรัชญาเศรษฐกิจพอเพียงในการพัฒนาการเกษตร
- แนวคิด หลักการ และรูปแบบของเกษตรทฤษฎีใหม่ : การบริหารจัดการน้ำ
- หลักพื้นฐานและความสัมพันธ์ของการวางแผนการผลิต และการตลาด

**ช่วงที่ ๒** การวิเคราะห์พื้นที่ และวางแผนการผลิต (๑ วัน)

- กระบวนการวางแผนการดำเนินการเกษตรทฤษฎีใหม่
- ทฤษฎีใหม่แบบครบวงจร : จากการผลิตสู่การตลาด  
(ทฤษฎีใหม่ : การจัดการตลาดเพื่อชุมชน)

**ช่วงที่ ๓** การรวมกลุ่ม (๑ วัน)

- การประชุมกลุ่ม : การบูรณาการเพื่อการขับเคลื่อนการดำเนินงาน  
การสร้างเครือข่าย/กลุ่มเกษตรทฤษฎีใหม่
- การประชุมกลุ่ม : การบริหารจัดการเครือข่าย และการขยายผลเกษตรทฤษฎีใหม่

**ช่วงที่ ๔** เพิ่มประสิทธิภาพการเรียนรู้ (ศึกษาดูงาน ๑ วัน)

#### ผลดำเนินงาน

สำนักงานเกษตรและสหกรณ์จังหวัดลพบุรี ได้ดำเนินการจัดฝึกอบรมให้กับเกษตรกรที่เข้าร่วมโครงการ ๑ ตำบล ๑ กลุ่มเกษตรทฤษฎีใหม่ ซึ่งไม่เป็นเกษตรกรที่เข้าร่วมโครงการส่งเสริมเกษตรทฤษฎีใหม่ (๕ ไร่ ๓ สวน สืบสานเกษตรทฤษฎีใหม่ ถวายในหลวง) ดังนี้

☞ **กระบวนการเรียนรู้ครั้งที่ ๑** เกษตรกรเข้าร่วมฯ จำนวน ๑๒๗ ราย ณ ศูนย์เรียนรู้เศรษฐกิจพอเพียง บ้านไร่มอญพันธุ์ ตำบลหนองผักแว่น อำเภอท่าหลวง จังหวัดลพบุรี แบ่งเป็น ๒ รุ่น

**รุ่นที่ ๑** เมื่อวันที่ ๒๓-๒๔ มิถุนายน ๒๕๖๔ จำนวน ๕๙ ราย

**รุ่นที่ ๒** เมื่อวันที่ ๒๙-๓๐ มิถุนายน ๒๕๖๔ จำนวน ๖๘ ราย

### หลักสูตรในการฝึกอบรม ประกอบด้วย

- ๑) หลักปรัชญาของเศรษฐกิจพอเพียง ๒) เกษตรทฤษฎีใหม่
- ๓) ป่า ๓ อย่าง ประโยชน์ ๔ อย่าง ๔) การปลูกพืช ๕ ระดับ
- ๕) การคำนวณพื้นที่เก็บน้ำตามหลักเกษตรทฤษฎีใหม่

## ภาพกิจกรรมการฝึกอบรมฯ ครั้งที่ ๑

รุ่นที่ ๑ เมื่อวันที่ ๒๓-๒๔ มิถุนายน ๒๕๖๔ นายสุภกิณห์ แวงชิน รองผู้ว่าราชการจังหวัดลพบุรี เป็นประธาน  
ในพิธีเปิดการฝึกอบรมเกษตรกร เกษตรกร ๕๙ ราย



รุ่นที่ ๒ เมื่อวันที่ ๒๙-๓๐ มิถุนายน ๒๕๖๔ จำนวน ๖๘ ราย





☞ **กระบวนการเรียนรู้ ครั้งที่ ๒** เกษตรกรเข้าร่วมฯ จำนวน ๑๒๖ ราย โดยเป็นอบรมผ่านระบบออนไลน์ ด้วยโปรแกรมระบบ ZOOM เมื่อวันที่ ๒๖ สิงหาคม ๒๕๖๔ หลักสูตร การวิเคราะห์พื้นที่ การวางแผนแปลง และวางแผนการผลิต โดยมีวิทยากรจากภาครัฐ ภาคเอกชน และหน่วยงานภาคีต่างๆ ซึ่งหน่วยงานที่ร่วมบูรณาการในการถ่ายทอดความรู้ให้กับเกษตรกร ได้แก่ ๑) สำนักงานเกษตรจังหวัดลพบุรี ๒) สำนักงานประมงจังหวัดลพบุรี ๓) สำนักงานปศุสัตว์จังหวัดลพบุรี ๔) สถานีพัฒนาที่ดินลพบุรี ๕) สำนักงานกองทุนฟื้นฟูและพัฒนาเกษตรกร สาขาจังหวัดลพบุรี และ ๖) เกษตรกรผู้ประสบความสำเร็จด้านการวางการตลาดและการผลิต (นายไพรวลัย แจ่มแจ่ม)

#### หลักสูตรประกอบด้วย

- ๑) กระบวนการวางแผนการดำเนินการเกษตรทฤษฎีใหม่
- ๒) การวิเคราะห์พื้นที่/การวางแผนการผลิตด้านพืช
- ๓) การวางแผนการผลิตให้สอดคล้องกับความต้องการของตลาด
- ๔) การทำการเกษตรเพิ่มมูลค่า
- ๕) ทฤษฎีใหม่แบบครบวงจร: จากการผลิตสู่การตลาด ด้านประมง และด้านปศุสัตว์

### ภาพกิจกรรมการฝึกอบรมฯ ครั้งที่ ๒

เมื่อวันที่ ๒๖ สิงหาคม ๒๕๖๔ นางสาวศรีประไพ พูลทรัพย์ เกษตรและสหกรณ์จังหวัดลพบุรี ได้เป็นประธานเปิดการฝึกอบรมเกษตรกร หลักสูตร การวิเคราะห์พื้นที่ และวางแผนการผลิต ผ่านระบบออนไลน์ ด้วยโปรแกรมระบบ ZOOM



☞ **กระบวนการเรียนรู้ ครั้งที่ ๓** เกษตรกรเข้าร่วมฯ จำนวน ๑๒๖ ราย โดยเป็นอบรมผ่านระบบออนไลน์ ด้วยโปรแกรมระบบ ZOOM เมื่อวันที่ ๒๗ สิงหาคม ๒๕๖๔ หลักสูตร การรวมกลุ่ม โดยมีวิทยากรจากภาครัฐ ภาคเอกชน และหน่วยงานภาคีต่างๆ ได้แก่ สำนักงานเกษตรจังหวัดลพบุรี นายสุริยา ห่วงถวิล ประธานวิสาหกิจชุมชนแปลงใหญ่ข้าวโพดเลี้ยงสัตว์ ตำบลเขารวก อำเภอลำสนธิ และนายสันต์ ดรชัย นายกองค์การบริหารส่วนตำบลท่ามะนาว อำเภอชัยบาดาล

#### หลักสูตรประกอบด้วย

- ๑) การประชุมกลุ่ม : การบูรณาการขับเคลื่อนการดำเนินงานการสร้างเครือข่ายกลุ่มเกษตรทฤษฎีใหม่
- ๒) การพัฒนากลุ่มเกษตรกร
- ๓) การประชุมกลุ่ม ; การบริหารจัดการเครือข่าย และการขยายผลเกษตรทฤษฎีใหม่

### ภาพกิจกรรมการฝึกอบรมฯ ครั้งที่ ๓

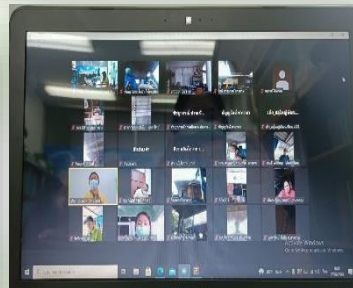



☞ **กระบวนการเรียนรู้ ครั้งที่ ๔** เกษตรกรเข้าร่วมฯ จำนวน ๑๒๖ ราย โดยเป็นอบรมผ่านระบบออนไลน์ ด้วยโปรแกรมระบบ ZOOM เมื่อวันที่ ๒ กันยายน ๒๕๖๔ หลักสูตร เพิ่มประสิทธิภาพการเรียนรู้ (ศึกษาดูงาน ๑ วัน) เนื่องจากสถานการณ์ Covid-๑๙ และการปฏิบัติตามมาตรการรวมกลุ่มของจังหวัด โดยมีวิทยากรจากภาครัฐ ภาคเอกชน และหน่วยงานภาคีต่างๆ ได้แก่ สำนักงานเกษตรจังหวัดลพบุรี นายธานี ทรัพย์มูล ประธานศูนย์เรียนรู้การเพิ่มประสิทธิภาพการผลิตสินค้าเกษตร (ศพก.) อำเภอเมืองลพบุรี และนายไพรวลัย แจ่มแจ่ม เกษตรกรผู้ประสบผลสำเร็จการทำเกษตรทฤษฎีใหม่

**หลักสูตรประกอบด้วย**

- ๑) การเพิ่มประสิทธิภาพการเรียนรู้ : การเรียนรู้ร่วมกัน เทคนิคการนำมาปรับใช้การแก้ไขปัญหาร่วมกัน
- ๒) การศึกษาดูงานผ่านระบบออนไลน์ ณ แปลงเรียนรู้เกษตรกรที่ประสบความสำเร็จ การเกษตรทฤษฎีใหม่ (นายธานี ทรัพย์มูล) ศพก. อำเภอเมืองลพบุรี สินค้าหลักไข่เป็ด
- ๓) การศึกษาดูงานผ่านระบบออนไลน์ ณ แปลงเรียนรู้เกษตรกรที่ประสบความสำเร็จ การเกษตรทฤษฎีใหม่ ด้านประสิทธิภาพการผลิตกล้วยหอมพันธุ์คาเวนดิช (นายไพรวลัย แจ่มแจ่ม) ตำบลชอนม่วง อำเภอบ้านหมี่ จังหวัดลพบุรี

**ภาพกิจกรรมการฝึกอบรมฯ ครั้งที่ ๔**

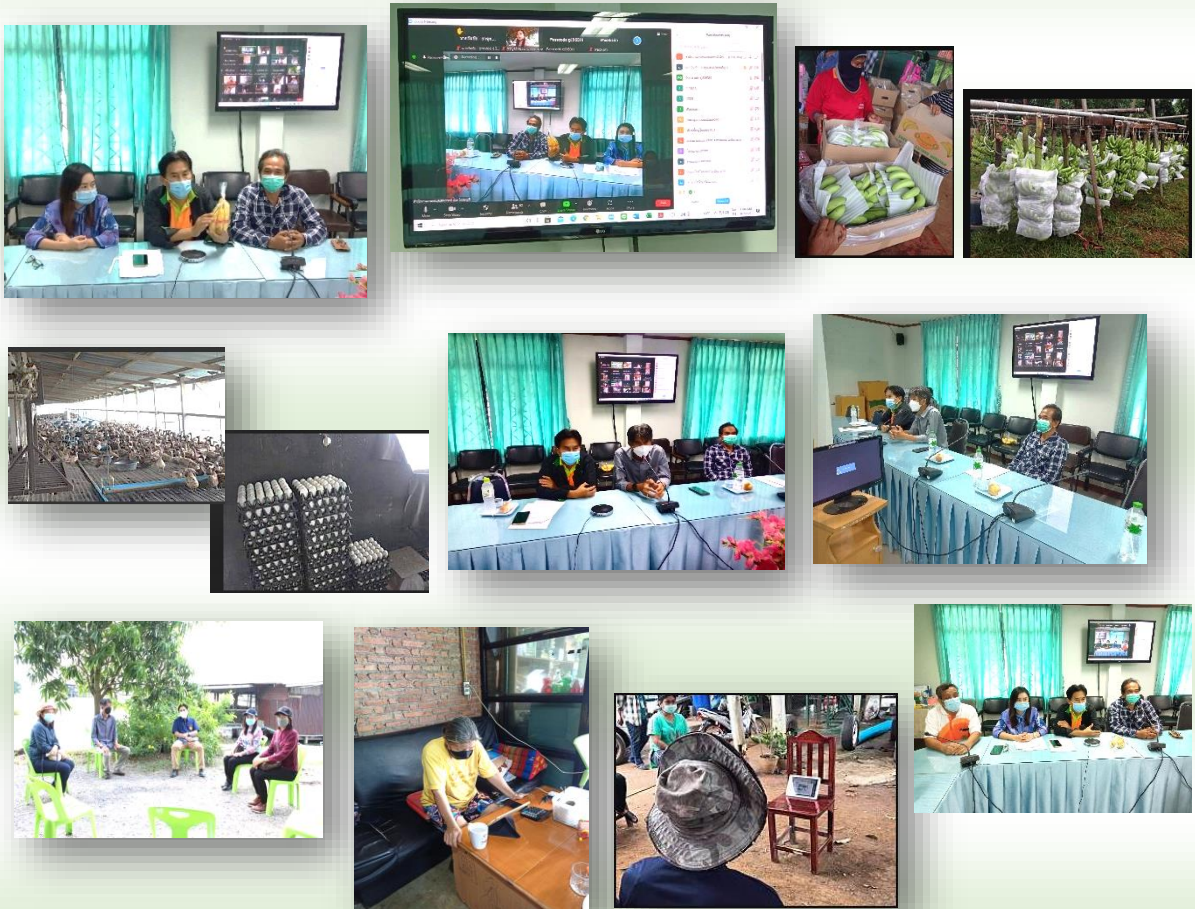



## (๒) การสอนจัดทำบัญชีครัวเรือน

สำนักงานตรวจบัญชีสหกรณ์ลพบุรี ได้ลงพื้นที่สอนการจัดทำบัญชีครัวเรือนให้กับเกษตรกรที่เข้าร่วมโครงการ ๑ ตำบล ๑ กลุ่มเกษตรทฤษฎีใหม่ เพื่อช่วยในการวิเคราะห์สถานการณ์การเงินของตนเองและครอบครัว เช่น รายจ่ายที่ไม่ควรจ่าย เป็นต้น ในพื้นที่อำเภอพัฒนานิคม อำเภอบ้านหมี่ และอำเภอชัยบาดาล



## ๒.๕.๒ การพัฒนาพื้นที่ (การขุดสระเก็บน้ำ)

ตามมติคณะรัฐมนตรี เมื่อวันที่ ๑๙ มกราคม ๒๕๖๔ ได้อนุมัติการขอเปลี่ยนแปลงรายละเอียดโครงการ ๑ ตำบล ๑ กลุ่มเกษตรทฤษฎีใหม่ ของกระทรวงเกษตรและสหกรณ์ ซึ่งกรมพัฒนาที่ดินได้ดำเนินการปรับปรุงแปลงเกษตรทฤษฎีใหม่ของเกษตรกรที่เข้าร่วมโครงการฯ โดยกำหนดปริมาณดินขุดของสระเก็บกักน้ำและขนาดพื้นที่ไว้จากเดิม ๓ รูปแบบ เป็น ๔ รูปแบบ ได้แก่

- ๑) ขนาดพื้นที่ ๒.๕ ไร่ พื้นที่เก็บกักน้ำปริมาณดินขุด ๑,๘๐๐ ลบ.ม.
- ๒) ขนาดพื้นที่ ๓ ไร่ พื้นที่เก็บกักน้ำปริมาณดินขุด ๒,๑๐๐ ลบ.ม.
- ๓) ขนาดพื้นที่ ๔ ไร่ พื้นที่เก็บกักน้ำปริมาณดินขุด ๒,๘๐๐ ลบ.ม.
- ๔) ขนาดพื้นที่ ๕ ไร่ พื้นที่เก็บกักน้ำปริมาณดินขุดไม่เกิน ๓,๕๐๐ ลบ.ม.

### ผลดำเนินงาน

(๑) การคัดเลือกพื้นที่ที่เหมาะสมสำหรับการสร้างสระเก็บน้ำให้มีประสิทธิภาพ

- เจ้าหน้าที่สถานีพัฒนาที่ดินลพบุรีลงสำรวจพื้นที่สำรวจโดยใช้แผนที่ความเหมาะสมของชุดดินประกอบ

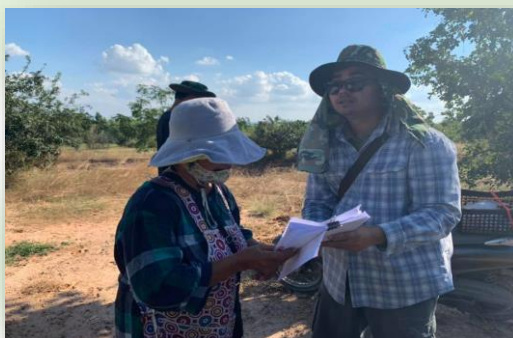

(๒) การออกแบบและดำเนินการปรับพื้นที่และขุดสระเก็บน้ำที่เหมาะสมกับสภาพพื้นที่ตามหลักการและมาตรฐานที่กำหนด

**รูปแบบสระเก็บน้ำที่เลือก**

วงกลมความจุ 2,100 ลบ.ม.     วงกลมความจุ 2,800 ลบ.ม.     วงกลมความจุ 3,500 ลบ.ม.  
 สี่เหลี่ยมความจุ 2,100 ลบ.ม.     สี่เหลี่ยมความจุ 2,800 ลบ.ม.     สี่เหลี่ยมความจุ 3,500 ลบ.ม.

**ขนาดที่เลือก**

L1.....ม.    W1.....ม.    D1.....ม.  
L2.....ม.    W2.....ม.    D2.....ม.  
L3.....ม.    W3.....ม.    D3.....ม.  
L4.....ม.    W4.....ม.    D4.....ม.  
ความลึก H.....เมตร    Slope 1 : .....

(๓) การพัฒนาการบริหารจัดการน้ำด้วยระบบและวิธีการที่มีความเหมาะสม สอดคล้องกับพื้นที่ดำเนินโครงการ และมีประสิทธิภาพทัดเทียมสากล

- สถานีพัฒนาที่ดินลพบุรีได้ดำเนินการลงพื้นที่ออกแบบร่วมกับเกษตรกร



(๔) การนำเทคโนโลยี หรือนวัตกรรมที่เหมาะสมมาใช้ในการสร้างผลิิตภาพการใช้น้ำเพื่อการเกษตร

• - สถานีพัฒนาที่ดินลพบุรีได้ลงพื้นที่วัดผังแปลงเกษตรกรให้เหมาะสมกับพื้นที่



ผลการดำเนินการขุดสระเก็บน้ำให้กับเกษตรกรที่เข้าร่วมโครงการฯ  
รอบที่ ๑ และ รอบที่ ๒  
ข้อมูล ณ วันที่ ๓๐ กันยายน ๒๕๖๔

ตารางที่ ๘ : ผลดำเนินการขุดสระเก็บน้ำ ฯ ข้อมูล ณ วันที่ ๓๐ กันยายน ๒๕๖๔

อำเภอ	รอบที่ ๑ (ราย)			รอบที่ ๒ (ราย)			รวมขุดสระ น้ำเสร็จ (รอบ ๑และ รอบ ๒)
	เป้าหมาย	ยกเลิก/ลาออก/ ขุดสระไม่ได้	ขุดเสร็จ แล้ว	เป้าหมาย	ยกเลิก/ลาออก/ ขุดสระไม่ได้	ขุดเสร็จ แล้ว	
โคกเจริญ	-	-	-	๑๓	-	๑๓	๑๓
ชัยบาดาล	๑๗	๓	๑๔	๖	-	๖	๒๐
ท่าม่วง	-	-	-	๖	๑	๕	๕
บ้านหมี่	๒๐	๓	๑๗	๑๒	๗	๕	๒๒
พัฒนานิคม	๒๗	๙	๑๘	๔๓	-	๔๓	๖๑
เมืองลพบุรี	๒	-	๒	๔	๔	-	๒
<b>รวม ๖ อำเภอ ๑๙ ตำบล</b>	<b>๖๖</b>	<b>๑๕</b>	<b>๕๑</b>	<b>๘๔</b>	<b>๑๒</b>	<b>๗๒</b>	<b>๑๒๓</b>

ที่มา : <http://laddntag.ddd.go.th/report๒.php?ID=๗&p=๒>, [www. https://ntag.moac.go.th/](http://www.ntag.moac.go.th/)

สรุปพื้นที่ที่ดำเนินการขุดสระเก็บน้ำ รอบที่ ๑ และ รอบที่ ๒  
ข้อมูล ณ วันที่ ๓๐ กันยายน ๒๕๖๔

ตารางที่ ๙ : สรุปพื้นที่ที่ดำเนินการขุดสระเก็บน้ำฯ ข้อมูล ณ วันที่ ๓๐ กันยายน ๒๕๖๔

อำเภอ	จำนวนเกษตรกร (ราย)					จำนวนพื้นที่ (ไร่)				
	๒.๕ ไร่	๓ ไร่	๔ ไร่	๕ ไร่	รวม	๒.๕ ไร่	๓ ไร่	๔ ไร่	๕ ไร่	รวม
โคกเจริญ	๒	๑	๔	๖	๑๓	๕	๓	๑๖	๓๐	๕๔
ชัยบาดาล	๒	๘	๓	๗	๒๐	๕	๒๔	๑๒	๓๕	๗๖
ท่าม่วง	๓	๑	๑	-	๕	๗.๕	๓	๔	-	๑๔.๕
บ้านหมี่	-	๘	๒	๑๒	๒๒	-	๒๔	๘	๖๐	๙๒
พัฒนานิคม	๗	๓๔	๓	๑๗	๖๑	๑๗.๕	๑๐๒	๑๒	๘๕	๒๑๘
เมืองลพบุรี		๑		๑	๒	-	๓	-	๕	๘
<b>รวม ๖ อำเภอ</b>	<b>๑๔</b>	<b>๕๓</b>	<b>๑๓</b>	<b>๔๓</b>	<b>๑๒๓</b>	<b>๓๕</b>	<b>๑๕๙</b>	<b>๕๒</b>	<b>๒๑๕</b>	<b>๔๖๑</b>

ที่มา: ข้อมูลจาก <http://laddntag.ddd.go.th/report๒.php?ID=๗&p=๒> , [www. https://ntag.moac.go.th/](http://www.ntag.moac.go.th/)





## ภาพกิจกรรมการขุดสระเก็บน้ำ

อำเภอโคกเจริญ	ก่อนดำเนินการ	ก่อนดำเนินการ	อำเภอชัยบาดาล
	ระหว่างดำเนินการ	ระหว่างดำเนินการ	
อำเภอบ้านหมี่	ก่อนดำเนินการ	ก่อนดำเนินการ	อำเภอท่าวีง
	หลังดำเนินการ	ระหว่างดำเนินการ	
อำเภอพัฒนานิคม	ก่อนดำเนินการ	ก่อนดำเนินการ	อำเภอเมืองลพบุรี
	หลังดำเนินการ	ระหว่างดำเนินการ	

## ๒.๕.๓ การพัฒนาการผลิต (พืช สัตว์ ประมง และปรับปรุงบำรุงดิน)

### ๑

### การสนับสนุนปัจจัยการผลิตด้านพืช

การสนับสนุนปัจจัยการผลิตด้านพืช เป็นการสนับสนุนปัจจัยการผลิตด้านพืชตามความเหมาะสมของพื้นที่ ตามแผนการผลิต และความต้องการของเกษตรกรภายหลังจากชุดสระเก็บกักน้ำและปรับปรุงบำรุงดินเรียบร้อยแล้ว ได้แก่ กิ่งพันธุ์ไม้ผล ไม้ยืนต้น (ไม้ที่ให้ผลผลิต) และเมล็ดพันธุ์พืชผัก สมุนไพร โดยสำนักงานเกษตรจังหวัดลพบุรี (กรมส่งเสริมการเกษตร) เป็นหน่วยงานที่รับผิดชอบ และดำเนินการดังนี้

(๑) กรมส่งเสริมการเกษตร แจ้างรายละเอียดโครงการฯ แนวทางการดำเนินงาน และงบประมาณการจัดซื้อปัจจัยการผลิต ให้แก่สำนักงานเกษตรจังหวัดลพบุรีทราบ

(๒) ประสานให้สำนักงานเกษตรอำเภอพื้นที่เป้าหมาย ได้แก่ อำเภอเมืองลพบุรี อำเภอชัยบาดาล อำเภอบ้านหมี่ อำเภอพัฒนานิคม อำเภอท่าม่วง และอำเภอโคกเจริญ แจ้างให้แรงงานระดับตำบล ดำเนินการสำรวจและรวบรวมความต้องการสนับสนุนปัจจัยการผลิตด้านพืชของเกษตรกรที่เข้าร่วมโครงการฯ ส่งให้สำนักงานเกษตรจังหวัดลพบุรี เพื่อสรุปความต้องการส่งให้กรมส่งเสริมการเกษตรต่อไป

(๓) สำนักงานเกษตรจังหวัดลพบุรี ดำเนินการตรวจสอบรายชื่อเกษตรกรที่จะได้รับปัจจัยการผลิต ด้านพืช กับสำนักงานเกษตรอำเภอ และเกษตรและสหกรณ์จังหวัดว่ารายชื่อตรงกันหรือไม่ พร้อมทั้งยืนยันรายชื่อเกษตรกรที่จะได้รับปัจจัยการผลิตด้านพืช ส่งให้กรมส่งเสริมการเกษตร ซึ่งเกษตรกรที่จะได้รับปัจจัยการผลิต ต้องเป็นเกษตรกรที่ไม่อยู่ในโครงการ “๕ ประสาน สืบสานเกษตรทฤษฎีใหม่ ถวายในหลวง” โดยในเบื้องต้นได้แจ้างเป้าหมายเกษตรกรที่เข้าร่วมโครงการฯ ที่ได้รับการสนับสนุนปัจจัยการผลิตด้านพืชให้กับกรมส่งเสริมการเกษตร จำนวน ๑๒๗ ราย

(๔) ได้รับการโอนจัดสรรงบประมาณจากกรมส่งเสริมการเกษตรให้ เพื่อไปดำเนินการจัดซื้อจัดจ้างปัจจัยการผลิตด้านพืช ให้แก่เกษตรกรที่เข้าร่วมโครงการในการโอนจัดสรรงบประมาณจะจัดสรรงบประมาณให้ตามวงเงินที่ได้จัดทำแผนไว้ ซึ่งกรมฯ ได้ดำเนินการจัดสรรงบประมาณ จำนวน ๑๒๗ ราย

(๕) ทบทวนตรวจสอบรายชื่อเกษตรกรที่จะได้รับปัจจัยการผลิต ด้านพืช กับสำนักงานเกษตรอำเภอ สถานีพัฒนาที่ดินลพบุรี และเกษตรและสหกรณ์จังหวัดลพบุรี ว่ารายชื่อตรงกันหรือไม่ เพื่อยืนยันรายชื่อเกษตรกรฯ ซึ่งผลจากการตรวจสอบปรากฏว่า เกษตรกรที่เข้าร่วมโครงการฯ ได้มีการแจ้างยกเลิกการเข้าร่วมโครงการฯ ทำให้เป้าหมายเกษตรกรปรับลดลงจากเดิม ๑๒๗ ราย เป็น ๑๒๓ ราย แบ่งเป็นเกษตรกรทั่วไป ๑๒๐ ราย และ ๕ ประสาน ๓ ราย โดยเกษตรกรที่จะได้รับปัจจัยการผลิตด้านพืช คือ กลุ่มเกษตรกรทั่วไป

(๖) ดำเนินการจัดหา/จัดซื้อปัจจัยการผลิตที่เหมาะสมกับพื้นที่ และความต้องการของเกษตรกร โดยการจัดซื้อปัจจัยการผลิตให้เป็นไปตามพระราชบัญญัติการจัดซื้อจัดจ้าง และการบริหารพัสดุภาครัฐ พ.ศ.๒๕๖๐ และประกาศกรมวิชาการเกษตร เรื่อง กำหนดราคาจำหน่ายพันธุ์พืชสวน พ.ศ.๒๕๖๒ และประกาศกรมส่งเสริมการเกษตร เรื่อง กำหนดราคาจำหน่ายพันธุ์พืช พืชผล ผลิตผล และผลพลอยได้จากการดำเนินงานส่งเสริมด้านการเกษตร ซึ่งได้ดำเนินการจัดซื้อให้กับเกษตรกร จำนวน ๑๑๘ ราย แบ่งเป็น ๒ รอบ คือ รอบที่ ๑ เกษตรกร ๕๑ ราย และ รอบที่ ๒ เกษตรกร ๗๒ ราย โดยปัจจัยการผลิตด้านพืชที่สนับสนุนให้กับเกษตรกร รายละไม่เกิน ๑,๔๗๐ บาท ประกอบด้วย ๗ ชนิด ได้แก่ กล้วย มะม่วง มะนาว ส้มโอ มะพร้าว ขนุน และฝรั่ง



(๗) ส่งมอบปัจจัยการผลิตด้านพืชให้สำนักงานเกษตรอำเภอในพื้นที่เป้าหมาย เพื่อมอบให้กับเกษตรกรที่เข้าร่วมโครงการ ฯ โดยการส่งมอบปัจจัยการผลิตได้ให้เกษตรกรลงลายมือชื่อไว้เป็นหลักฐานตามแบบฟอร์มการรับปัจจัยการผลิตแล้ว ซึ่งดำเนินการส่งมอบให้กับเกษตรกร จำนวน ๑๒๐ ราย ส่วน ๒ ราย (ภาคผนวก ข)

### ภาพกิจกรรมการสนับสนุนปัจจัยการผลิตด้านพืช



## ๒

## การสนับสนุนปัจจัยการผลิตด้านปศุสัตว์

การพัฒนาอาชีพด้านปศุสัตว์ การทำกิจกรรมหนุนเสริมเข้าสู่การทำเกษตรทฤษฎีใหม่ โดยสนับสนุนปัจจัยการผลิตบางส่วนแก่เกษตรกรที่เข้าร่วมโครงการเพื่อดำเนินการเลี้ยงสัตว์ ส่งเสริมการดำเนินการเกษตรทฤษฎีใหม่ให้เกิดเป็นรูปธรรมและมีกิจกรรมอย่างต่อเนื่อง รูปแบบของปัจจัยการผลิตพันธุ์สัตว์เป็นการดำเนินการจัดหาปัจจัยการผลิตดังกล่าว ตามความความต้องการของเกษตรกรและสอดคล้องกับสภาพพื้นที่ส่งเสริมองค์ความรู้ และสนับสนุนพันธุ์สัตว์ โดยมีเจ้าหน้าที่หน่วยงานสำนักงานปศุสัตว์จังหวัดให้คำแนะนำคำปรึกษาด้านวิชาการ และอำนวยความสะดวกในการดำเนินงานโครงการฯ ตามแผนการดำเนินงานที่ร่วมกันพิจารณาจัดทำขึ้น

สำนักงานปศุสัตว์จังหวัดลพบุรี ได้ดำเนินการ ดังนี้

(๑) เตรียมความพร้อมของเกษตรกรและพื้นที่

(๑.๑) ประสานสำนักงานปศุสัตว์อำเภอ ในพื้นที่เป้าหมายแจ้งแรงงานเกษตรทฤษฎีใหม่ระดับตำบลของเกษตรกรสำรวจความต้องการปัจจัยการผลิต (พันธุ์สัตว์และหรืออาหารสัตว์ วัสดุคอก อาหารสัตว์ วัสดุเหลือใช้ทางการเกษตร สารเติมอาหารสัตว์ จุลินทรีย์ วัสดุอุปกรณ์การเลี้ยง ในวงเงินงบประมาณที่ได้รับต่อราย ๆ ละไม่เกิน ๑,๔๗๐ บาท

(๑.๒) ประสานงานให้เจ้าหน้าที่ปศุสัตว์ระดับอำเภอ เตรียมความพร้อมพื้นที่สำหรับการเลี้ยงสัตว์ของเกษตรกรที่เข้าร่วมโครงการฯ

(๑.๓) รวบรวมข้อมูลจากการสำรวจจัดทำแผนความต้องการปัจจัยการผลิตเพื่อดำเนินการจัดซื้อจัดหาปัจจัยการผลิตด้านปศุสัตว์

(๑.๔) กรมปศุสัตว์โอนจัดสรรงบประมาณเพื่อดำเนินการสนับสนุนปัจจัยการผลิตด้านปศุสัตว์ให้กับเกษตรกรที่เข้าร่วมโครงการฯ เป้าหมาย ๑๒๗ ราย ๆ ละ ๑,๔๗๐ บาท ภายในวงเงิน ๑๘๖,๖๙๐ บาท

(๒) สำนักงานปศุสัตว์จังหวัดลพบุรี ดำเนินการตรวจสอบรายชื่อเกษตรกรที่จะได้รับปัจจัยการผลิต ด้านพืช กับสำนักงานเกษตรอำเภอ และเกษตรและสหกรณ์จังหวัดว่ารายชื่อตรงกันหรือไม่ พร้อมทั้งยืนยันรายชื่อเกษตรกรที่จะได้รับปัจจัยการผลิตด้านปศุสัตว์ ซึ่งเกษตรกรที่จะได้รับปัจจัยการผลิตต้องเป็นเกษตรกรที่ไม่อยู่ในโครงการ “๕ ประสาน สืบสานเกษตรทฤษฎีใหม่ ถวายในหลวง” โดยข้อมูล ณ วันที่ ๓๐ กันยายน ๒๕๖๔ มีเกษตรกรเข้าร่วมโครงการฯ จำนวน ๑๒๓ ราย แบ่งเป็นเกษตรกรทั่วไป ๑๒๐ ราย และ ๕ ประสานฯ ๓ ราย โดยเกษตรกรที่จะได้รับการสนับสนุนปัจจัยการผลิตด้านปศุสัตว์ คือ เกษตรกรทั่วไป ๑๒๐ ราย

(๓) จัดทำแผนและรายละเอียดการสนับสนุนปัจจัยการผลิต ขออนุมัติดำเนินการจัดหาตามความต้องการของเกษตรกร โดยกำหนดรายละเอียดคุณลักษณะเฉพาะของปัจจัยการผลิตให้เป็นไปตามหลักเกณฑ์ที่เหมาะสม ดำเนินการจัดซื้อจัดจ้างตามระเบียบกระทรวงการคลังว่าด้วยการจัดซื้อจัดจ้างและการบริหารพัสดุภาครัฐ พ.ศ. ๒๕๖๐ และที่เกี่ยวข้อง จากการสำรวจและรวบรวมข้อมูลปัจจัยการผลิตตามความต้องการของเกษตรกร ซึ่งปัจจัยการผลิตด้านปศุสัตว์ที่จะสนับสนุนให้กับเกษตรกร ได้แก่ พันธุ์ไก่สาวพร้อมไข่ จำนวน ๕ ตัว อุปกรณ์การเลี้ยงไก่ (ภาชนะให้อาหาร) อาหารสัตว์ รายละเอียดไม่เกิน ๑,๔๗๐ บาท โดยสำนักงานปศุสัตว์จังหวัดลพบุรี จะดำเนินการจัดซื้อและส่งมอบให้กับเกษตรกรที่เข้าร่วมโครงการฯ จำนวน ๑๒๐ ราย ภายในเดือนตุลาคม ๒๕๖๔



#### (๔) สร้างกระบวนการเรียนรู้

สำนักงานปศุสัตว์จังหวัดลพบุรี ได้ดำเนินการถ่ายทอดองค์ความรู้ด้านปศุสัตว์ให้กับเกษตรกรที่เข้าร่วมโครงการฯ โดยร่วมบูรณาการกับสำนักงานเกษตรและสหกรณ์จังหวัดลพบุรี ผ่านกระบวนการการฝึกอบรมเกษตรกรเป็นการถ่ายทอดองค์ความรู้ด้านปศุสัตว์ เช่น ปัจจัยการผลิตที่ได้รับสนับสนุนจากสำนักงานปศุสัตว์จังหวัด การเตรียมความพร้อมของพื้นที่ของเกษตรกรที่จะเลี้ยงไก่ และการทำอาหารสำหรับเลี้ยงไก่ เป็นต้น โดยรูปแบบการอบรมปกติ และผ่านสื่อออนไลน์



#### (๕) การติดตาม และรายงานความก้าวหน้าผลการดำเนินงานโครงการฯ

สำนักงานปศุสัตว์จังหวัดลพบุรี ได้รายงานความก้าวหน้าผลการดำเนินงาน การสนับสนุนปัจจัยการผลิตด้านปศุสัตว์ รวมทั้งปัญหาอุปสรรคในการดำเนินงาน เสนอต่อที่ประชุม คณะทำงานขับเคลื่อนโครงการ ๑ ตำบล ๑ กลุ่มเกษตรกรทฤษฎีใหม่ทุกครั้งที่มีการประชุม

### ๓

### การสนับสนุนปัจจัยการผลิตด้านประมง

การส่งเสริมองค์ความรู้และพัฒนาแปลงต้นแบบเกษตรกรทฤษฎีใหม่ (ด้านประมง) และสนับสนุนปัจจัยการผลิตในการสร้างจุดเริ่มต้นกิจกรรมด้านประมงในแหล่งน้ำของเกษตรกร ซึ่งมีการสนับสนุนลูกพันธุ์ปลาน้ำจืดกินพืช เช่น ปลานิล ตะเพียน ยี่สก นวลจันทร์เทศ เป็นต้น สำหรับบริโภค ลดค่าใช้จ่ายครัวเรือน หรือสร้างรายได้และแบ่งปันต่อชุมชน รวมถึงเกษตรกรได้เรียนรู้การปรับใช้กิจกรรมประมงในหลักการเกษตรกรรมยั่งยืน โดยมีเจ้าหน้าที่ของสำนักงานประมงจังหวัดและหน่วยงานอื่นที่เกี่ยวข้องให้คำแนะนำ คำปรึกษาด้านวิชาการ และอำนวยความสะดวกในการขับเคลื่อนการดำเนินงานโครงการฯ ตามแผนการดำเนินงานที่ร่วมกันพิจารณาจัดทำขึ้น ภายใต้กรอบการดำเนินงานโครงการฯ มีการนำองค์ความรู้ด้านต่าง ๆ มาปรับใช้ในการดำเนินงาน เพื่อให้เกิดประสิทธิภาพและบรรลุตามวัตถุประสงค์ของโครงการฯ

สำนักงานประมงจังหวัดลพบุรี ได้ดำเนินการ ดังนี้

(๑) แจกแรงงานระดับตำบล เพื่อสำรวจความต้องการสนับสนุนปัจจัยการผลิตด้านประมงของเกษตรกรที่เข้าร่วมโครงการฯ เพื่อส่งข้อมูลให้สำนักงานประมงจังหวัดลพบุรี

(๒) สำนักงานประมงจังหวัดลพบุรี ดำเนินการตรวจสอบรายชื่อเกษตรกรที่จะได้รับปัจจัยการผลิต ด้านประมงกับสำนักงานเกษตรอำเภอ และเกษตรและสหกรณ์จังหวัดว่ารายชื่อตรงกันหรือไม่ พร้อมทั้งยืนยันรายชื่อเกษตรกรที่จะได้รับปัจจัยการผลิตด้านประมง ซึ่งเกษตรกรที่จะได้รับปัจจัยการผลิตต้องเป็นเกษตรกรที่ไม่อยู่ในโครงการ “๕ ประสาน สืบสานเกษตรทฤษฎีใหม่ ถวายในหลวง” โดยข้อมูล ณ วันที่ ๓๐ กันยายน ๒๕๖๔ มีเกษตรกรเข้าร่วมโครงการฯ จำนวน ๑๒๓ ราย แบ่งเป็นเกษตรกรทั่วไป ๑๒๐ ราย และ ๕ ประสานฯ ๓ ราย โดยเกษตรกรที่จะได้รับการสนับสนุนปัจจัยการผลิตด้านประมง คือ เกษตรกรทั่วไป ๑๒๐ ราย



(๓) สํารวจความพร้อมของสระเก็บน้ำที่เกษตรกรได้รับการขุดสระแล้วว่ามีปริมาณน้ำเพียงพอในการเลี้ยงปลา ผลจากการสำรวจรอบแรกมีเกษตรกรที่มีความพร้อมของสระน้ำ จำนวน ๔๒ ราย ในพื้นที่อำเภอชัยบาดาล จำนวน ๑๔ ราย อำเภอพัฒนานิคม จำนวน ๑๐ ราย อำเภอบ้านหมี่ จำนวน ๑๔ ราย อำเภอเมืองลพบุรี จำนวน ๒ ราย และอำเภอท่าม่วง ๒ ราย ซึ่งได้แจ้งเป้าหมายให้กับกรมประมง เพื่อดำเนินการจัดซื้อแล้ว

(๔) กรมประมงจะดำเนินการจัดหา/จัดซื้อปัจจัยการผลิตพันธุ์ปลาน้ำจืดกินพืช (นิล ตะเพียน ยี่สกเทศ นวลจันทร์เทศ) จำนวนไม่น้อยกว่า ๗๐๐ ตัว ขนาด ๕-๗ เซนติเมตร และอาหารสัตว์น้ำ ร้องให้เกษตรกร โดยการจัดซื้อปัจจัยการผลิตให้เป็นไปตามพระราชบัญญัติการจัดซื้อจัดจ้างและการบริหารพัสดุภาครัฐ พ.ศ.๒๕๖๐ และส่งมอบให้กับสำนักงานประมงจังหวัด เพื่อดำเนินการมอบให้กับเกษตรกรที่เข้าร่วมโครงการต่อไป

(๕) ส่งมอบปัจจัยการผลิตด้านประมง ได้แก่ พันธุ์ปลานิล อาหารสำหรับเลี้ยงปลา รายละไม่เกิน ๑,๔๗๐ บาท ให้กับเกษตรกรที่เข้าร่วมโครงการฯ จำนวน ๔๒ ราย (ภาคผนวก ข) เป็นเงิน ๖๑,๗๔๐ บาท ในส่วนของเป้าหมายเกษตรกร จำนวน ๗๘ ราย จะดำเนินการสนับสนุนปัจจัยด้านประมง ต่อเมื่อสระน้ำของเกษตรกรมีปริมาณน้ำเพียงพอ ซึ่งได้มีการขยายระยะเวลาการดำเนินโครงการฯ จากเดือนกันยายน ๒๕๖๔ เป็นสิ้นสุดในเดือนธันวาคม ๒๕๖๔ ตามมติ ครม.เมื่อวันที่ ๑๙ มกราคม ๒๕๖๔



## (๖) สร้างกระบวนการเรียนรู้

(๖.๑) ถ่ายทอดองค์ความรู้ด้านประมงให้กับเกษตรกรที่เข้าร่วมโครงการฯ โดยร่วมบูรณาการกับสำนักงานเกษตรและสหกรณ์จังหวัดลพบุรี ผ่านกระบวนการฝึกอบรมเกษตรกรเป็นการถ่ายทอดองค์ความรู้ด้านประมง เช่น ปัจจัยการผลิตที่จะได้รับสนับสนุนจากสำนักงานประมงจังหวัด วิธีการเลี้ยงปลา และการทำอาหารปลาเบื้องต้น เป็นต้น โดยการอบรมรูปแบบปกติ และผ่านสื่อออนไลน์



(๖.๒) ลงพื้นที่สาธิตการทำปุ๋ยหมักเพื่อสร้างแหล่งอาหารธรรมชาติในบ่อปลาเกษตรกรที่เข้าร่วมโครงการ ๑ ตำบล ๑ กลุ่มเกษตรกรทฤษฎีใหม่ แก่เกษตรกรที่เข้าร่วมโครงการ ในพื้นที่ตำบลหนองมะค่า อำเภอบ้านหมี่ และอำเภอนาน้อย รวมทั้งมอบสารเร่ง พด.๑ เพื่อใช้ในการทำปุ๋ยหมัก



(๗) การติดตาม และรายงานความก้าวหน้าผลการดำเนินงานโครงการฯ

สำนักงานประมงจังหวัดลพบุรี ได้รายงานความก้าวหน้าผลการดำเนินงานการสนับสนุนปัจจัยการผลิตด้านประมง รวมทั้งปัญหาอุปสรรคในการดำเนินงาน เสนอต่อที่ประชุมคณะทำงานขับเคลื่อนโครงการ ๑ ตำบล ๑ กลุ่มเกษตรกรทฤษฎีใหม่ทุกครั้งที่มีการประชุม

## ๔

### การสนับสนุนปัจจัยการผลิตด้านปรับปรุงบำรุงดิน

การปรับปรุงบำรุงดิน เป็นการสนับสนุนปัจจัยการผลิตด้านการพัฒนาที่ดิน เพื่อเป็นเครื่องมือสำหรับถ่ายทอดองค์ความรู้ในการพัฒนาศักยภาพให้เกษตรกรเพิ่มเติมตามความเหมาะสมและจำเป็น โดยมุ่งเน้นให้เกษตรกรรู้จักพัฒนาและพึ่งพาตนเองตามแนวทางและหลักปรัชญาเศรษฐกิจพอเพียง โดยสถานีพัฒนาที่ดินลพบุรี ได้ดำเนินการ ดังนี้

(๑) ดำเนินการตรวจสอบรายชื่อเกษตรกรที่จะได้รับปัจจัยการผลิต ด้านปรับปรุงบำรุงดิน กับสำนักงานเกษตรและสหกรณ์จังหวัดว่ารายชื่อตรงกันหรือไม่ พร้อมทั้งยืนยันรายชื่อเกษตรกรที่จะได้รับปัจจัยการผลิตฯ ซึ่งเกษตรกรที่จะได้รับปัจจัยการผลิต ต้องเป็นเกษตรกรที่ไม่อยู่ในโครงการ “๕ ประสานสืบสานเกษตรทฤษฎีใหม่ ถวายในหลวง” โดยข้อมูล ณ วันที่ ๓๐ กันยายน ๒๕๖๔ มีเกษตรกรเข้าร่วมโครงการฯ จำนวน ๑๒๓ ราย แบ่งเป็นเกษตรกรทั่วไป ๑๒๐ ราย และ ๕ ประสานฯ ๓ ราย โดยเกษตรกรที่จะได้รับการสนับสนุนปัจจัยการผลิตด้านปรับปรุงบำรุงดิน คือ เกษตรกรทั่วไป ๑๒๐ ราย (รอบที่ ๑ จำนวน ๕๑ ราย และรอบที่ ๒ จำนวน ๖๙ ราย)

(๒) จัดทำแผนและรายละเอียดการสนับสนุนปัจจัยการผลิต ขออนุมัติดำเนินการจัดหาตามความต้องการของเกษตรกร โดยกำหนดรายละเอียดคุณลักษณะเฉพาะของปัจจัยการผลิตให้เป็นไปตามหลักเกณฑ์ที่เหมาะสม ดำเนินการจัดซื้อจัดจ้างตามระเบียบกระทรวงการคลังว่าด้วยการจัดซื้อจัดจ้างและการบริหารพัสดุภาครัฐ พ.ศ. ๒๕๖๐ และที่เกี่ยวข้อง ซึ่งปัจจัยการผลิตด้านปรับปรุงบำรุงดินที่จะสนับสนุนให้กับเกษตรกร รายละเอียด ไม่เกิน ๑,๔๗๐ บาท ได้แก่ หนุ่ยแปกตามสัดส่วนพื้นที่ที่เข้าร่วมโครงการ (เฉพาะรอบแรก ๕๑ ราย) ถึงขนาด ๑๒๐ ลิตร ๑ ใบ กากน้ำตาล ๖๐ กิโลกรัม และ ผักผลไม้ ๓๘ กิโลกรัม



(๓) ส่งมอบปัจจัยการผลิตด้านปรับปรุงบำรุงดินให้กับเกษตรกรที่เข้าร่วมโครงการ ฯ โดยการส่งมอบปัจจัยการผลิตและให้เกษตรกรลงลายมือชื่อไว้เป็นหลักฐาน ซึ่งดำเนินการส่งมอบให้กับเกษตรกร จำนวน ๑๒๐ ราย เรียบร้อยแล้ว



### (๑) สร้างกระบวนการเรียนรู้

ถ่ายทอดองค์ความรู้ด้านปรับปรุงบำรุงดินให้กับเกษตรกรที่เข้าร่วมโครงการฯ โดยร่วมบูรณาการกับสำนักงานเกษตรและสหกรณ์จังหวัดลพบุรี ผ่านกระบวนการการฝึกอบรมเกษตรกรเป็นการถ่ายทอดองค์ความรู้ด้านปรับปรุงบำรุงดิน เช่น ปัจจัยการผลิตที่จะได้รับสนับสนุนจากสถานีพัฒนาที่ดินลพบุรี ขั้นตอนการดำเนินการชุดสระเก็บน้ำ เป็นต้น โดยการอบรมรูปแบบปกติ และผ่านสื่อออนไลน์



### (๒) การติดตาม และรายงานความก้าวหน้าผลการดำเนินงานโครงการฯ

สถานีพัฒนาที่ดินลพบุรี ได้รายงานความก้าวหน้าผลการดำเนินการสนับสนุนปัจจัยการผลิตด้านปรับปรุงบำรุงดิน รวมทั้งปัญหาอุปสรรคในการดำเนินงาน เสนอต่อที่ประชุมคณะทำงานขับเคลื่อนโครงการ ๑ ตำบล ๑ กลุ่มเกษตรกรทฤษฎีใหม่ทุกครั้งที่มีการประชุม



## ๒.๕.๔ การพัฒนา กลุ่มเกษตรกร

การพัฒนา กลุ่ม คือ การพัฒนา กลุ่มเกษตรกรให้มีความเข้มแข็ง สามารถพึ่งพาตนเองได้ โดยการส่งเสริมและพัฒนาความรู้ ความสามารถ ทักษะของ กลุ่มเกษตรกรให้เป็นผู้ประกอบการด้านการเกษตร ในการจัดทำแผนการผลิตรายบุคคล ประกอบการตัดสินใจ ดำเนินกิจกรรมกลุ่มเพื่อลดต้นทุน เพิ่มรายได้ ขยายโอกาสทางการแข่งขัน สามารถพัฒนาให้เกิดเครือข่ายการดำเนินงานร่วมกัน ตลอดจนการพัฒนาด้านการผลิต การแปรรูปสินค้าการเกษตรให้สอดคล้องกับสถานการณ์ตลาด การเข้าถึงแหล่งเงินทุน เพื่อยกระดับธุรกิจชุมชนให้สามารถแข่งขันได้อย่างมีประสิทธิภาพ และพัฒนาให้เกิดแหล่งเรียนรู้เกษตรกรต้นแบบระดับชุมชนเพื่อเป็นกลไกการจัดการเรียนรู้เพื่อพัฒนาศักยภาพให้เกษตรกรในชุมชน

การส่งเสริมและพัฒนาเกษตรกรให้มีความเข้มแข็งและสามารถพึ่งพาตนเองนั้น ต้องเกิดจากกระบวนการเรียนรู้ร่วมกันภายในกลุ่มและชุมชน ในการดำเนินกิจกรรมต่าง ๆ ทั้งในระดับของการพึ่งพาตนเองและเกษตรกรได้รับการพัฒนาอย่างเต็มความสามารถไปสู่เป้าหมายดังกล่าว นั่นคือการนำเอากระบวนการจัดตั้งกลุ่ม การบริหารจัดการกลุ่มในขั้นพื้นฐานเกษตรกรให้มีความช่วยเหลือเกื้อกูลกัน ให้มีความสามารถในการแสวงหาข้อมูล การวิเคราะห์ปัญหา กำหนดแนวทางในการพัฒนา การแสวงหาและการจัดการกับทรัพยากรในท้องถิ่นอย่างชาญฉลาด รวมทั้งการนำองค์ความรู้ภูมิปัญญาท้องถิ่น นวัตกรรม และเทคโนโลยีการผลิตที่เป็นมิตรกับสิ่งแวดล้อม บนพื้นฐานความคิดริเริ่มสร้างสรรค์มาใช้ในการสร้างสรรค์มาใช้ในการสร้างมูลค่าเพิ่มของสินค้าและผลิตภัณฑ์เกษตร ก่อให้เกิดเครือข่ายความร่วมมือทั้งในด้านเชิงธุรกิจและสังคม ตลอดจนการดำเนินการเพื่อการพัฒนาเกษตรกรให้เข้มแข็ง ทั้งเครือข่ายในสาขาอาชีพ สนับสนุนให้เกิดผู้นำเกษตรกรที่มีความสามารถเข้ามีส่วนร่วมในเวทีของการบริหารงานด้านการเกษตรในระดับต่างๆ ได้อย่างมีประสิทธิภาพ โดยมุ่งหวังจะเกื้อหนุนให้เกิดการสร้าง ความเข้มแข็งแก่กลุ่มเกษตรกร เพื่อพัฒนาทางการเกษตรอย่างยั่งยืน

### ☞ วัตถุประสงค์ของการจัดตั้งกลุ่ม

๑. เพื่อส่งเสริมและสนับสนุนให้สมาชิกสามารถวิเคราะห์ศักยภาพของกลุ่มให้สอดคล้องกับสินค้าและพื้นที่ โดยใช้กระบวนการรวมกลุ่มและจัดทำแผนพัฒนาศักยภาพเพื่อขับเคลื่อนงานในรูปแบบของการรวมกลุ่มแบบมีส่วนร่วม

๒. เพื่อส่งเสริมและพัฒนาความรู้ความสามารถทักษะของสมาชิก ในการจัดทำแผนการผลิตรายบุคคล เพื่อประกอบการตัดสินใจในการดำเนินกิจกรรมกลุ่ม เพื่อลดต้นทุน เพิ่มรายได้ ขยายโอกาสทางการแข่งขันสามารถพัฒนาไปสู่การเป็นเกษตรกรต้นแบบเกิดเครือข่ายและการดำเนินงานร่วมกัน

๓. ส่งเสริมและสนับสนุนให้กลุ่มเกษตรกรมีความเข้มแข็งและมีพลังในการขับเคลื่อนงานในรูปแบบของการรวมกลุ่ม และพัฒนาไปสู่เครือข่ายกิจกรรม เพื่อช่วยเหลือซึ่งกันและกันในการประกอบอาชีพเกษตรกรรวมให้สามารถพึ่งพาตนเองได้ มีความมั่นคงทางอาชีพ และมีความเป็นอยู่ที่ดี

๔. พัฒนาความรู้และทักษะให้กลุ่มเกษตรกรในด้านการผลิตและการแปรรูปสินค้าเกษตร สอดคล้องกับสถานการณ์ตลาด การเข้าถึงแหล่งเงินทุน เพื่อยกระดับการดำเนินงานกลุ่มให้สามารถแข่งขันได้อย่างมีประสิทธิภาพ

๕. ส่งเสริมการสร้างรายได้ในครอบครัวเกษตรกร ลดค่าใช้จ่าย กระตุ้นให้มีการออมเพิ่มขึ้น และสามารถจัดตั้งเป็นกองทุนในกลุ่มของตนเองได้

๖. ส่งเสริมและพัฒนาให้เกิดแหล่งเรียนรู้เกษตรกรต้นแบบระดับชุมชนเพื่อเป็นกลไกการจัดการเรียนรู้เพื่อพัฒนาศักยภาพให้เกษตรกรในชุมชน

## ☞ การดำเนินการขับเคลื่อนฯ

๑. คณะทำงานขับเคลื่อนโครงการ ๑ ตำบล ๑ กลุ่มเกษตรทฤษฎีใหม่ ระดับจังหวัด/ระดับอำเภอ ได้ดำเนินการ ดังนี้

๒.๑ ให้ความรู้กับเกษตรกรที่เข้าร่วมโครงการ ๑ ตำบล ๑ กลุ่มเกษตรทฤษฎีใหม่ จำนวน ๑๒๓ ราย เรื่องการจัดตั้งกลุ่ม เพื่อเป็นการเตรียมความพร้อมในระยะที่ ๑ ซึ่งประกอบด้วย ๑) ประธาน ๒) รองประธาน ๓) เลขานุการ ๔) เหรัญญิก และ ๕) ประชาสัมพันธ์ และอื่น ๆ ตามข้อตกลงของกลุ่ม เพื่อกำหนดวัตถุประสงค์ของการจัดตั้งกลุ่ม วางแผน ประสานงานดำเนินกิจกรรมของกลุ่ม การจัดการที่เกี่ยวข้อง และติดตามประเมินผลการดำเนินงานเพื่อให้บรรลุวัตถุประสงค์ของกลุ่ม

๒.๒ ประสานข้อมูลจากคณะทำงานฯ ระดับอำเภอ พิจารณาสารวจ คัดเลือกเกษตรกรที่เข้าร่วมโครงการฯ เพื่อรวมกลุ่มเกษตรกรให้เป็นกลุ่มเกษตรทฤษฎีใหม่ตำบลต้นแบบอย่างน้อย จังหวัดละ ๑ ตำบล ให้เป็นไปตามหลักเกณฑ์ที่กำหนด ดังนี้

- ๑) เป็นเกษตรกรที่ได้รับการขุดสระจากกรมพัฒนาที่ดินเรียบร้อยแล้ว
- ๒) มีกิจกรรมการผลิตสินค้าหรือผลผลิตทางการเกษตรในลักษณะเดียวกัน
- ๓) มีแนวคิดที่สอดคล้องเพื่อเชื่อมโยงในการเรียนรู้และพัฒนาาร่วมกัน
- ๔) มีความพร้อมและศักยภาพในการพัฒนาไปสู่ “กลุ่มเกษตรทฤษฎีใหม่ตำบลต้นแบบ”

๒.๓ ประชุมคณะทำงานขับเคลื่อนโครงการฯ ระดับจังหวัด เพื่อพิจารณาคัดเลือกเกษตรกรที่จะรวมกลุ่มเป็นกลุ่มเกษตรทฤษฎีใหม่ตำบลต้นแบบ ส่งให้หน่วยงานเจ้าภาพหลักที่รับผิดชอบจังหวัดในแต่ละภาค ซึ่งจังหวัดลพบุรี คือ สำนักงานเกษตรจังหวัดลพบุรี

จากการประชุมคณะทำงานฯ เมื่อวันที่ ๓๐ มิถุนายน ๒๕๖๔ ได้มติเห็นชอบพิจารณาคัดเลือกเกษตรกรที่เป็นไปตามหลักเกณฑ์ จำนวน ๑ ตำบล คือ *กลุ่มเกษตรกรทฤษฎีใหม่ตำบลท่ามะนาว ตำบลท่ามะนาว อำเภอชัยบาดาล สมาชิก ๕ ราย สินค้าหลัก ไม้ผล,พืชผักพื้นที่ ๑๒ ไร่* เป็นกลุ่มเกษตรทฤษฎีใหม่ตำบลต้นแบบของจังหวัดลพบุรี

๒.๔ รวบรวมผลการคัดเลือกเกษตรกรที่จะรวมกลุ่มเป็นกลุ่มเกษตรกรทฤษฎีใหม่ตำบลต้นแบบพร้อมแบบ กท.๐๑ ภาคผนวก ค ส่งให้สำนักงานเกษตรจังหวัดลพบุรี ในฐานะหน่วยงานเจ้าภาพหลัก เพื่อรายงานผลต่อคณะกรรมการภายใต้โครงการ ๑ ตำบล ๑ กลุ่มเกษตรทฤษฎีใหม่ ด้านการพัฒนาอาชีพและการตลาดทราบ ภายในวันที่ ๑ กรกฎาคม ๒๕๖๔ ต่อไป

๒.๕ คณะทำงานขับเคลื่อนฯ ระดับอำเภอได้ดำเนินการประชุมการขับเคลื่อนการจัดตั้งกลุ่มของตำบลเกษตรกรที่รวมกลุ่มเป็นกลุ่มเกษตรทฤษฎีใหม่ตำบลต้นแบบ คือ *กลุ่มเกษตรกรทฤษฎีใหม่ตำบลท่ามะนาว ตำบลท่ามะนาว อำเภอชัยบาดาล* เพื่อดำเนินการจัดตั้งคณะกรรมการบริหารจัดการกลุ่มตามองค์ประกอบการจัดตั้งกลุ่ม



## ๒.๕.๕ การพัฒนาการตลาด/พัฒนาอาชีพ

### ๑.การพัฒนาการตลาด

การส่งเสริมด้านการตลาดให้กับเกษตรกรผู้เข้าร่วมโครงการฯ เป็นประเด็นที่สำคัญในการขับเคลื่อนการส่งเสริมการทำเกษตรทฤษฎีใหม่ให้เกิดความยั่งยืน โดยในช่วงแรกของการเริ่มดำเนินโครงการ อาจยังไม่มีมีการดำเนินการด้านตลาดหรือการจำหน่ายสินค้าที่เป็นผลผลิตของเกษตรกรผู้เข้าร่วมโครงการที่ชัดเจน แต่เมื่อเกษตรกรสามารถทำการผลิตพอเพียงพอต่อการบริโภค มีผลผลิตปริมาณมากพอที่จะจำหน่าย ต้องมีการดำเนินการด้านการตลาดมารองรับ โดยในระยะเริ่มต้นหน่วยงานที่เกี่ยวข้องต้องเตรียมความพร้อมด้านการตลาดเพื่อเตรียมสนับสนุนการจำหน่ายผลผลิตของเกษตรกรผ่านช่องทางต่าง ๆ ระยะต่อไปจะเป็นการส่งเสริมด้านการตลาดที่สอดคล้องกับปริมาณการผลิต ชนิดของผลผลิต และผลักดันไปสู่การรวมกลุ่มเป็นวิสาหกิจชุมชนที่เข้มแข็ง

การดำเนินการให้สอดคล้องกับแนวทางการทำการเกษตรทฤษฎีใหม่ตามแนวพระราชดำริ โดยกำหนดเป้าหมายและแนวทางการดำเนินการเพื่อส่งเสริมการตลาดให้กับเกษตรกรผู้เข้าร่วมโครงการ ๑ ตำบล ๑ กลุ่มเกษตรทฤษฎีใหม่เป็น ๔ ระยะ ดังนี้

#### ระยะที่ ๑ เตรียมความพร้อมด้านการตลาดของโครงการ

เพื่อเป็นการเตรียมความพร้อมด้านการตลาดให้กับเกษตรกร โดยเฉพาะแหล่งจำหน่ายในชุมชนรองรับผลผลิตที่ออกมาในช่วงแรก และเตรียมเครื่องมือ ระบบและช่องทางต่าง ๆ เพื่อรองรับการจำหน่ายผลผลิตให้กับเกษตรกรที่เข้าร่วมโครงการ

#### ระยะที่ ๒ การจำหน่ายในช่วงเริ่มมีผลผลิต

ในระยะนี้เน้นการผลิตเพื่อให้มีอาหารเพียงพอสำหรับการบริโภคในครัวเรือนของเกษตรกร ตามทฤษฎีใหม่ขั้นที่ ๑ สามารถแลกเปลี่ยนระหว่างกัน และมีแหล่งจำหน่ายผลผลิต/สินค้าเกษตรต่าง ๆ ที่แน่นอน ในเวลาที่มีผลผลิตมากพอสำหรับจำหน่าย

#### ระยะที่ ๓ รวมกลุ่ม/สร้างเครือข่ายตลาดภายในชุมชน

เป็นการเตรียมการรวมกลุ่มตามทฤษฎีใหม่ขั้นที่ ๒ เพื่อให้ผลผลิตมากพอและสร้างเครือข่ายตลาดในชุมชน เตรียมจำหน่ายเองผ่านช่องทางต่าง ๆ ทั้งออนไลน์และออฟไลน์ รวมทั้งตัวกันขายเพื่อให้ได้ราคา ลดต้นทุนค่าใช้จ่าย และตัดวงจรพ่อค้าคนกลาง

#### ระยะที่ ๔ ผลักดันสู่วิสาหกิจชุมชนที่พึ่งตนเองได้

เพื่อพัฒนาและยกระดับกลุ่มเกษตรกรให้เป็นวิสาหกิจชุมชนที่มีความสามารถในการบริหารจัดการการผลิตและการตลาด สร้างธุรกิจชุมชน ยกย่องรายได้ของกลุ่มเกษตรกรตามแนวทางการพัฒนาเกษตรทฤษฎีใหม่ขั้นที่ ๓

#### ผลการดำเนินงาน

จังหวัดลพบุรี อยู่ในช่วงระยะที่ ๑ เตรียมความพร้อมด้านการตลาดของโครงการ โดยมีคณะทำงานขับเคลื่อนฯ ระดับอำเภอ/ระดับจังหวัดลพบุรี ได้ถ่ายทอดองค์ความรู้การเตรียมความพร้อมด้านการตลาดของโครงการ เช่น ช่องทางการตลาด วางแผนการผลิตให้ตรงกับความต้องการของตลาด เป็นต้น ให้กับเกษตรกรที่เข้าร่วมโครงการฯ จำนวน ๑๒๓ ราย



## ๒. การพัฒนาอาชีพ

การพัฒนาอาชีพ เป็นการพัฒนาทักษะอาชีพในด้านต่าง ๆ ของเกษตรกร เพื่อให้ทันต่อการเปลี่ยนแปลงของตลาด ซึ่งการพัฒนาเกษตรกรให้มีความเข้มแข็ง และสามารถพึ่งพาตนเองได้นั้น ต้องส่งเสริมและพัฒนาองค์ความรู้ ความสามารถ ทักษะของกลุ่มเกษตรกรให้เป็นผู้ประกอบการด้านการเกษตร โดยจัดทำแผนการผลิตรายบุคคล แผนการผลิตรายกลุ่ม มีผลผลิตที่ได้คุณภาพและปริมาณตรงตามความต้องการของตลาด มีการดำเนินการด้านการตลาดมารองรับ โดยในระยะเริ่มต้นหน่วยงานที่เกี่ยวข้องต้องเตรียมความพร้อมด้านการตลาด เพื่อเตรียมสนับสนุนการจำหน่ายผลผลิตของเกษตรกรผ่านช่องทางต่าง ๆ ระยะต่อไปจะเป็นการส่งเสริมด้านการตลาดที่สอดคล้องกับปริมาณการผลิต ชนิดผลผลิต คุณภาพผลผลิตการแปรรูปสินค้าการเกษตรให้สอดคล้องกับสถานการณ์ตลาด การเข้าถึงแหล่งเงินทุนเพื่อยกระดับธุรกิจชุมชนให้สามารถแข่งขันได้อย่างมีประสิทธิภาพ ผลักดันไปสู่การรวมกลุ่มเป็นวิสาหกิจชุมชนที่เข้มแข็งและพัฒนาให้เกิดแหล่งเรียนรู้เกษตรกรต้นแบบระดับชุมชน เพื่อเป็นกลไกการจัดการเรียนรู้เพื่อพัฒนาศักยภาพให้เกษตรกรในชุมชน โดยการดำเนินการให้สอดคล้องกับแนวทางการทำเกษตรทฤษฎีใหม่ตามแนวพระราชดำริ ซึ่งมีแนวทางการปฏิบัติงานส่งเสริมพัฒนาอาชีพและการตลาดให้กับเกษตรกรผู้เข้าร่วมโครงการ ๑ ตำบล ๑ กลุ่มเกษตรกรทฤษฎีใหม่เป็น ๘ ขั้นตอน ดังนี้

ขั้นตอนที่ ๑ การคัดเลือกเกษตรกร

ขั้นตอนที่ ๒ ส่งเสริมการรวมกลุ่มเกษตรกรทฤษฎีใหม่ตำบลต้นแบบ จัดทำแผนพัฒนา และเพิ่มศักยภาพกลุ่ม

ขั้นตอนที่ ๓ จัดกระบวนการเรียนรู้ด้านการผลิตและการตลาด

ขั้นตอนที่ ๔ ส่งเสริมและสนับสนุนการผลิตตามแผนพัฒนากลุ่มเกษตรกรทฤษฎีใหม่ตำบลต้นแบบ

ขั้นตอนที่ ๕ เตรียมความพร้อมด้านการตลาดของกลุ่มเกษตรกรทฤษฎีใหม่ตำบลต้นแบบ

ขั้นตอนที่ ๖ ส่งเสริมการจำหน่ายผลผลิต

ขั้นตอนที่ ๗ ผลักดันวิสาหกิจชุมชนที่พึ่งตนเองได้

ขั้นตอนที่ ๘ พัฒนาเป็นแหล่งเรียนรู้ต้นแบบเกษตรกรทฤษฎีใหม่

### พื้นที่เป้าหมายดำเนินการ

ปี ๒๕๖๔ ดำเนินการจัดตั้งกลุ่มเกษตรกรทฤษฎีใหม่ตำบลต้นแบบอย่างน้อยจังหวัดละ ๑ ตำบล ในพื้นที่ดำเนินการ ๗๐ จังหวัด ได้มอบหมายให้มีเจ้าภาพ ๔ หน่วยงานหลัก ทำหน้าที่ประสานติดตามผลักดัน และสนับสนุนการขับเคลื่อนจัดตั้งกลุ่มเกษตรกรทฤษฎีใหม่ตำบลต้นแบบของจังหวัดในภาคที่ได้รับมอบหมาย ดังนี้

๑. กรมส่งเสริมสหกรณ์	รับผิดชอบจังหวัดในภาคเหนือ	จำนวน ๑๖ จังหวัด
๒. กรมปศุสัตว์	รับผิดชอบจังหวัดในภาคตะวันออกเฉียงเหนือ	จำนวน ๑๘ จังหวัด
๓. กรมส่งเสริมการเกษตร	รับผิดชอบจังหวัดในภาคกลาง	จำนวน ๒๒ จังหวัด
๔. กรมประมง	รับผิดชอบจังหวัดในภาคใต้	จำนวน ๑๔ จังหวัด

### ผลการดำเนินงาน

๑. คณะทำงานขับเคลื่อนฯ ระดับอำเภอ/ระดับจังหวัดลพบุรี ได้ดำเนินการขับเคลื่อนตามคู่มือแนวทางการปฏิบัติงานส่งเสริม พัฒนาอาชีพ และการตลาด ซึ่งกระทรวงเกษตรและสหกรณ์ ได้จัดทำคู่มือดังกล่าว ส่งให้สำนักงานเกษตรและสหกรณ์จังหวัดลพบุรี ในฐานะประธานคณะทำงานฯ ระดับจังหวัด และสำนักงานเกษตรจังหวัดลพบุรี ในฐานะหน่วยงานเจ้าภาพหลัก เพื่อใช้เป็นแนวทางในการปฏิบัติงานฯ



๒. สำนักงานเกษตรจังหวัดลพบุรี ในฐานะหน่วยงานเจ้าภาพหลักของจังหวัดลพบุรี ในการขับเคลื่อนการส่งเสริมพัฒนาอาชีพและการตลาดของเกษตรกรที่เข้าร่วมโครงการ ฯ ได้ดำเนินการตามแนวทางการปฏิบัติงานส่งเสริม พัฒนาอาชีพ และการตลาด ซึ่งมีโมเดล ขั้นตอนการปฏิบัติงาน และกลไกการขับเคลื่อนฯ (ภาคผนวก ง)

๓.. คณะทำงานขับเคลื่อนฯ ระดับอำเภอชัยบาดาล ดำเนินการดังนี้

(๑) ทำการประเมินศักยภาพเกษตรกรจากแผนการผลิตรายบุคคล ตามแบบ กท.๐๒ (ภาคผนวก ค) เพื่อใช้เป็นข้อมูลประกอบการจัดทำเป็น แผนพัฒนากลุ่มเกษตรกรทฤษฎีใหม่ตำบลต้นแบบ และจัดทำแผนการผลิตและการตลาดของกลุ่มเกษตรกรทฤษฎีใหม่ตำบลท่ามะนาว อำเภอชัยบาดาล พร้อมกำหนดประเด็นการพัฒนาศักยภาพการผลิตและการตลาดของกลุ่มตามแบบ กท.๐๓ (ภาคผนวก ค) โดยมีการประชุมคณะทำงานระดับอำเภอ เพื่อพิจารณาแผนดังกล่าว เมื่อวันที่ ๑๖ กันยายน ๒๕๖๔



(๑) ส่งแผนการผลิตรายบุคคล (แบบ กท.๐๒) และแผนการผลิตและการตลาดของกลุ่ม “กลุ่มเกษตรกรทฤษฎีใหม่ตำบลท่ามะนาว ตำบลท่ามะนาว อำเภอชัยบาดาล” (แบบ กท.๐๓) ให้สำนักงานเกษตรจังหวัดลพบุรี เพื่อนำเสนอเข้าที่ประชุมคณะทำงานขับเคลื่อน ฯ ระดับจังหวัด พิจารณาให้ความเห็นชอบ

๕. สำนักงานเกษตรจังหวัดลพบุรี ได้ประสานสำนักงานเกษตรและสหกรณ์จังหวัดลพบุรี เพื่อนำเรื่องแผนการผลิตรายบุคคล (แบบ กท.๐๒) และแผนการผลิตและการตลาดของกลุ่ม “กลุ่มเกษตรกรทฤษฎีใหม่ตำบลท่ามะนาว ตำบลท่ามะนาว อำเภอชัยบาดาล” (แบบ กท.๐๓) บรรจุลงในวาระการประชุมเพื่อพิจารณาของคณะทำงานขับเคลื่อนฯ ระดับจังหวัดลพบุรี

๖. คณะทำงานขับเคลื่อน ฯ ระดับจังหวัด ได้ดำเนินการประชุมพิจารณาแผนการผลิตรายบุคคล (แบบ กท.๐๒) และแผนการผลิตและการตลาดของกลุ่ม “กลุ่มเกษตรกรทฤษฎีใหม่ตำบลท่ามะนาว ตำบลท่ามะนาว อำเภอชัยบาดาล” (แบบ กท.๐๓) ซึ่งเป็นกลุ่มเกษตรกรทฤษฎีใหม่ตำบลต้นแบบ เมื่อวันที่ ๒๗ กันยายน ๒๕๖๔ โดยที่ประชุมได้มติเห็นชอบให้มีการปรับแผนการผลิตรายบุคคลฯ และแผนการผลิตและการตลาดของกลุ่ม ให้มีความถูกต้องและสอดคล้องกับพื้นที่ที่เข้าร่วมโครงการฯ รวมทั้งการจัดหาสมาชิกของกลุ่มเพิ่มเติม จำนวน ๒ ราย จากเดิม ๕ ราย เป็น ๗ ราย เพื่อรองรับการจัดตั้งกลุ่มวิสาหกิจชุมชน



## ๒.๕.๖ การเชื่อมโยงตลาด

การเชื่อมโยงตลาดให้กับเกษตรกรผู้เข้าร่วมโครงการฯ โดยในช่วงแรกของการเริ่มดำเนินโครงการอาจยังไม่มี การดำเนินการด้านตลาดหรือการจำหน่ายสินค้าที่เป็นผลผลิตของเกษตรกรผู้เข้าร่วมโครงการที่ชัดเจน แต่เมื่อเกษตรกรสามารถทำการผลิตพอเพียงต่อการบริโภค มีผลผลิตปริมาณมากพอที่จะจำหน่าย ต้องมีการดำเนินการด้านการตลาดมารองรับ โดยในระยะเริ่มต้นหน่วยงานที่เกี่ยวข้องต้องเตรียมความพร้อมด้านการตลาดเพื่อเตรียมสนับสนุนการจำหน่ายผลผลิตของเกษตรกรผ่านช่องทางต่าง ๆ ระยะเวลาต่อไปจะเป็นการส่งเสริมด้านการตลาดที่สอดคล้องกับปริมาณการผลิต ชนิดของผลผลิต และผลักดันไปสู่การรวมกลุ่มเป็นวิสาหกิจชุมชนที่เข้มแข็ง

การขับเคลื่อนการเชื่อมโยงตลาดฯ จะใช้กลไกของคณะทำงานขับเคลื่อนโครงการฯ ระดับอำเภอ และระดับจังหวัด โดยจังหวัดลพบุรี มีตลาดนัดเกษตรกร จำนวน ๑๒ แห่ง (ภาคผนวก ค) เพื่อนำผลผลิตของเกษตรกรที่เข้าร่วมโครงการฯ มาจำหน่าย ซึ่งผลผลิตที่จะนำมาจำหน่ายในตลาดเกษตรกรจะต้องผ่านการรับรองมาตรฐานสินค้าเกษตร นอกจากตลาดเกษตรกร ยังมีตลาดท้องถิ่น ตลาดสีเขียว ตลาดอื่นๆ ร่วมกับหน่วยงานที่เกี่ยวข้อง เช่น สหกรณ์การเกษตร ธนาคารเพื่อการเกษตรและสหกรณ์ พาณิชย์ มหาดไทย ฯลฯ เพื่อส่งเสริมประชาสัมพันธ์ และเชื่อมโยงตลาดเกษตรกรรวมทางเลือกให้แก่เกษตรกรมีช่องทางการจำหน่ายผลผลิตที่หลากหลาย ทำให้เกิดการสร้างเครือข่ายและสร้างความเข้มแข็งเกิดรายได้อย่างมั่นคงและยั่งยืน และคัดเลือกแปลงตัวอย่างจังหวัดละ ๑ แปลง เชื่อมโยงเข้าสู่การท่องเที่ยวเชิงเกษตรของจังหวัด รูปแบบของการสนับสนุน ได้แก่ เผยแพร่ประชาสัมพันธ์ผลผลิตทางการเกษตรของกลุ่มเกษตรกร จัดหาสถานที่จำหน่ายผลผลิตทางการเกษตรให้แก่กลุ่มเกษตรกร พัฒนาผลผลิตทางการเกษตรของกลุ่มเกษตรกร ให้ได้มาตรฐาน แปรรูปผลผลิตเพื่อเพิ่มมูลค่า

ในปีงบประมาณ พ.ศ. ๒๕๖๔ ได้คัดเลือกกลุ่มเกษตรกรทฤษฎีใหม่ตำบลท่ามะนาว อำเภอชัยบาดาล เป็นกลุ่มเกษตรกรทฤษฎีใหม่ตำบลต้นแบบของจังหวัดลพบุรี และจัดทำแผนการผลิตและแผนการตลาด โดยเดิมมีการจำหน่ายเองในชุมชน (ตลาดเกษตรกร) จึงได้เพิ่มช่องทางการจำหน่ายเป็นช่องทางตลาดออนไลน์ ผ่าน FB ซึ่งมีสำนักงานเกษตรจังหวัดลพบุรี เป็นหน่วยงานเจ้าภาพในการขับเคลื่อนฯ

## ๒.๖ การติดตามความก้าวหน้าและประเมินผลโครงการฯ

### ๒.๖.๑ การติดตามความก้าวหน้าโครงการฯ

๑. การติดตามผลและรายงานความก้าวหน้าของการดำเนินโครงการฯ ระดับจังหวัด โดยคณะทำงานขับเคลื่อนระดับจังหวัดฯ

๑.๑ วางแผนและกำหนดเป้าหมายติดตาม ตรวจสอบ เพื่อติดตามความก้าวหน้าการดำเนินงาน ปัญหาและอุปสรรค เพื่อสรุปผลนำเสนอรายงานกระทรวงเกษตรและสหกรณ์

๑.๒ การลงพื้นที่ตรวจติดตามผลการดำเนินงานโครงการฯ พร้อมปัญหา อุปสรรค

- คณะทำงาน ฯ ระดับอำเภอ/ระดับจังหวัด ได้ลงพื้นที่ติดตามผลการดำเนินงานของแปลงเกษตรกร/จ้างงานที่เข้าร่วมโครงการฯ ในพื้นที่เป้าหมาย ได้แก่ อำเภอชัยบาดาล อำเภอพัฒนานิคม อำเภอบ้านหมี่ อำเภอโคกเจริญ อำเภอท่าม่วง และอำเภอเมืองลพบุรี



# ภาพกิจกรรมการลงพื้นที่



อำเภอชัยบาดาล



อำเภอพัฒนานิคม



อำเภอโคกเจริญ



อำเภอท่าเรือ



อำเภอเมืองลพบุรี



อำเภอบ้านหมี่





๑.๓ จัดทำรายงานความก้าวหน้าการฝึกอบรมเกษตรกรตามแบบฟอร์มที่กำหนดให้ ผลการปฏิบัติงานและผลการใช้จ่ายงบประมาณ และลงข้อมูลในระบบเทคโนโลยีสารสนเทศในการติดตามผลการดำเนินการตามแผน รวมทั้งนำเข้าสู่ข้อมูลของเกษตรกรและเกษตรกรกรรมยั่งยืน (กนท.) ติดตามผลการดำเนินการตามแผน เพื่อกำกับให้บรรลุเป้าหมายทั้งระยะสั้นระยะยาวเจ้าหน้าที่และผู้บริหารดำเนินงานเชิงรุก เน้นการใช้ข้อมูลมาปรับปรุงงานให้ทันต่อสถานการณ์ ซึ่งมีการรายงานดังนี้

(๑) รายงานความก้าวหน้าผลการดำเนินงานโครงการ ๑ ตำบล ๑ กลุ่มเกษตรกรทฤษฎีใหม่จังหวัดลพบุรี (รายสัปดาห์) ให้ผู้ตรวจราชการกระทรวงเกษตรและสหกรณ์ เขตที่ ๑ ทราบ ตามแบบรายงาน ภาคผนวก ง พร้อมการรายงานแบบ Info graphic

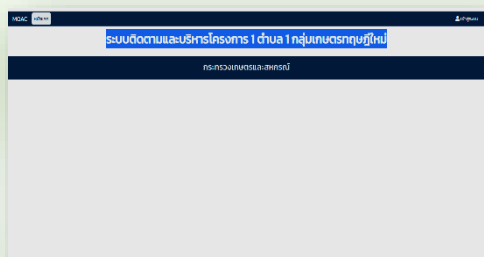

(๒) รายงานผลการปฏิบัติงานและการใช้จ่ายงบประมาณโดยบันทึกข้อมูลลงในระบบติดตามและบริหารโครงการ ๑ ตำบล ๑ กลุ่มเกษตรกรทฤษฎีใหม่ ตัดข้อมูลวันสิ้นเดือน ผ่านเว็บไซต์ <https://ntagops.moac.go.th/> เพื่อให้กองนโยบายเทคโนโลยีเพื่อการเกษตรและเกษตรกรกรรมยั่งยืนนำเสนอคณะกรรมการบริหารโครงการฯ

(๓) ตรวจสอบการบันทึกข้อมูลเกษตรกรในระบบติดตามเกษตรกรของสำนักงานรายตำบลผ่านระบบติดตามการบันทึกข้อมูล <https://ntagtrack.moac.go.th/manager๒/login.php>

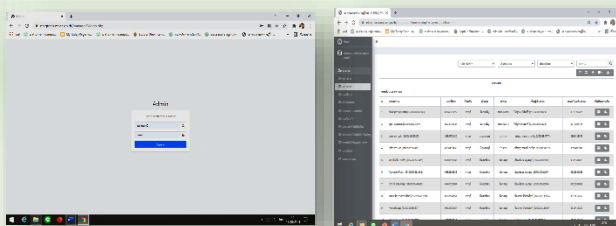

๑.๔ จัดประชุมคณะทำงานขับเคลื่อนโครงการ ๑ ตำบล ๑ กลุ่มเกษตรกรทฤษฎีใหม่จังหวัดลพบุรี เพื่อติดตามความก้าวหน้าผลการดำเนินงานรายกิจกรรม รวมทั้งปัญหาอุปสรรค



## ๒. การติดตามผลการดำเนินโครงการฯ ระดับกระทรวง โดยคณะกรรมการบริหารโครงการฯ หรือคณะทำงานฯ ที่เกี่ยวข้อง

๒.๑ คณะกรรมการป้องกันและปราบปรามการทุจริตในภาครัฐ (ปปท.) เขต ๑ ได้ลงพื้นที่ตรวจติดตามการขับเคลื่อนโครงการ ๑ ตำบล ๑ กลุ่มเกษตรกรทฤษฎีใหม่จังหวัดลพบุรี

- วันที่ ๘ กุมภาพันธ์ ๒๕๖๔ ช่วงเข้ารับฟังบรรยายสรุปผลการดำเนินงานภาพรวมของจังหวัด พร้อมปัญหาอุปสรรค ณ ห้องประชุมสำนักงานเกษตรและสหกรณ์จังหวัดลพบุรี เพื่อใช้เป็นข้อมูลประกอบการพิจารณาจัดทำแผนบริหารความเสี่ยงการทุจริตของโครงการ รวมถึงใช้เป็นข้อสังเกตในการดำเนินงาน เฝ้าระวังป้องกันและลดโอกาสการทุจริตของโครงการที่ได้รับอนุมัติตามมติคณะรัฐมนตรี คือโครงการ ๑ ตำบล ๑ กลุ่มเกษตรกรทฤษฎีใหม่ และ ช่วงบ่ายลงพื้นที่ตรวจติดตามงานในพื้นที่อำเภอชัยบาดาล ณ แปลงเกษตรกรนางสาวปราจีน บัวชุมสุข หมู่ที่ ๖ ตำบลท่ามะนาว อำเภอชัยบาดาล พื้นที่เข้าร่วมโครงการ จำนวน ๓ ไร่ และพื้นที่แปลงเกษตรกร อำเภอบ้านหมี่

## ภาพกิจกรรมการตรวจติดตามฯ



- วันที่ ๙ กุมภาพันธ์ ๒๕๖๔ ลงพื้นที่ตรวจเยี่ยมและติดตามเกษตรกรและผู้จ้างแรงงาน เพื่อติดตามความก้าวหน้า และรับทราบปัญหาอุปสรรคของโครงการ ๑ ตำบล ๑ กลุ่มเกษตรกรทฤษฎีใหม่ ณ แปลงเกษตรกร นายสมเกียรติ ชูริวัน หมู่ที่ ๑ ตำบลบางพิง อำเภอบ้านหมี่ จังหวัดลพบุรี



**สรุปผล** จากการตรวจติดตามของคณะกรรมการฯ ได้มีข้อสังเกต/ข้อเสนอแนะ ดังนี้

(๑) การประชาสัมพันธ์รับสมัครเกษตรกรควรมีหลายช่องทาง เพื่อให้เกษตรกรในพื้นที่เป้าหมายได้รับทราบทั่วกัน

(๒) ควรชี้แจงและทำความเข้าใจให้กับผู้จ้างงานในการดำเนินงานโครงการฯ ให้ชัดเจน เพื่อให้การปฏิบัติงานในพื้นที่เป็นไปด้วยความเรียบร้อยและบรรลุตามวัตถุประสงค์

(๓) กระบวนการจัดซื้อจัดจ้างในกิจกรรมโครงการ ๑ ตำบล ๑ กลุ่มเกษตรกรทฤษฎีใหม่ ให้เป็นไปตามระเบียบฯ เช่น การจัดหาผู้รับจ้างขุดสระน้ำ การสนับสนุนปัจจัยการผลิต ฯลฯ

### ๒.๒ คณะอนุกรรมการกำกับติดตามโครงการภายใต้แผนงานสร้างความเข้มแข็งแก่เศรษฐกิจฐานราก

เมื่อวันที่ ๑๑ กุมภาพันธ์ ๒๕๖๔ นายวิวัฒน์ ศัลยกำธร ประธานกำกับติดตามโครงการ ภายใต้แผนงานสร้างความเข้มแข็งแก่เศรษฐกิจฐานราก พร้อมด้วยคณะอนุกรรมการฯ ลงพื้นที่ติดตามดูงานโครงการ ๑ ตำบล ๑ กลุ่มเกษตรกรทฤษฎีใหม่ ของอำเภอด่านช้าง จังหวัดสุพรรณบุรี โดยนางสาวศรีประไพ พูลทรัพย์ เกษตรและสหกรณ์จังหวัดลพบุรี บรรยายสรุปผลการดำเนินงานโครงการ ๑ ตำบล ๑ กลุ่มเกษตรกรทฤษฎีใหม่ ของจังหวัดในภาพรวม พร้อมด้วยผู้อำนวยการสถานีพัฒนาที่ดินลพบุรี ผู้แทนสำนักงานเกษตรอำเภอด่านช้าง ผู้จ้างงาน เกษตรกร เข้าร่วมการติดตามงานในครั้งนี้ ต่อมาดูงานแปลงเกษตรกร จำนวน ๒ ราย นายจิรวัฒน์ ไถ่เงิน และนางสุธินี อ่อนเงิน หมู่ที่ ๑๑ ตำบลโคกสูง อำเภอด่านช้าง จังหวัดลพบุรี



## ภาพกิจกรรมการตรวจติดตามฯ



## ๒.๖.๒ การประเมินผลโครงการฯ โดย สำนักงานเศรษฐกิจการเกษตร

รูปแบบการประเมินผลนำแนวคิดของตัวแบบเชิงตรรกะ (Logic model) ซึ่งเป็นรูปแบบของกระบวนการเชิงเหตุและผล สามารถนำมาใช้เป็นเครื่องมืออธิบายกระบวนการประเมินผล ที่เน้นความเชื่อมโยงการใช้ทรัพยากรในกิจกรรมของโครงการฯ รวมถึงผลได้และผลลัพธ์ โดยมีกรอบแนวทางการประเมินโครงการฯ ดังนี้



สำนักงานเศรษฐกิจการเกษตรที่ ๗ ชัยนาท ได้รับมอบหมายจากกระทรวงเกษตรและสหกรณ์เป็นหน่วยงานติดตามประเมินโครงการ ๑ ตำบล ๑ กลุ่มเกษตรทฤษฎีใหม่ ซึ่งได้ดำเนินการประเมินผลตามกรอบแนวคิดข้างต้น ในพื้นที่จังหวัดลพบุรี จำนวน ๖ อำเภอ ได้แก่ อำเภอเมือง อำเภอท่าม่วง อำเภอบ้านหมี่ อำเภอชัยบาดาล อำเภอพัฒนานิคม และอำเภอโคกเจริญ เนื่องจากสถานการณ์การแพร่ระบาดของโควิด ๒๐๑๙ (Covid ๑๙) จึงไม่สามารถลงพื้นที่ในการประเมินผลโครงการฯ ได้ปรับเปลี่ยนรูปแบบเป็นการให้สำนักงานเกษตรและสหกรณ์จังหวัดลพบุรี ตอบแบบสอบถามประเมินผลแทนการลงพื้นที่ฯ โดยมีการประเมินโครงการฯ จำนวน ๒ รอบ คือ รอบที่ ๑ (๑ กรกฎาคม ๒๕๖๓ - ๓๑ มีนาคม ๒๕๖๔) และรอบที่ ๒ (๑ เมษายน ๒๕๖๔ - ๓๐ กันยายน ๒๕๖๔) ซึ่งสำนักงานเกษตรและสหกรณ์จังหวัดลพบุรี ได้ตอบแบบสอบถามการประเมินโครงการฯ ทั้ง ๒ รอบ ให้กับสำนักงานเศรษฐกิจการเกษตรที่ ๗ ชัยนาท เรียบร้อยแล้ว (ภาคผนวก ง)

## ๒.๗ หน่วยงานรับผิดชอบในแต่ละกิจกรรมของโครงการ

ตารางที่ ๑๐ : ตารางข้อมูลแสดงกิจกรรมของหน่วยงานฯ

กิจกรรม	ผู้รับผิดชอบ
๑. การขับเคลื่อนโครงการ ๑ ตำบล ๑ กลุ่มเกษตรทฤษฎีใหม่	☞ คณะทำงานขับเคลื่อนโครงการ ๑ ตำบล ๑ กลุ่มเกษตรทฤษฎีใหม่ระดับจังหวัด /ระดับอำเภอ <u>หน่วยงานหลัก</u> สำนักงานเกษตรและสหกรณ์จังหวัดลพบุรี
๒. การรับสมัครเกษตรกร	☞ คณะทำงานขับเคลื่อนโครงการ ๑ ตำบล ๑ กลุ่มเกษตรทฤษฎีใหม่ระดับจังหวัด /ระดับอำเภอ
๓. คัดเลือกเกษตรกร	☞ คณะทำงานขับเคลื่อนโครงการ ๑ ตำบล ๑ กลุ่มเกษตรทฤษฎีใหม่ระดับจังหวัด /ระดับอำเภอ
๔. ฝึกอบรมเกษตรกร	☞ คณะทำงานขับเคลื่อนโครงการ ๑ ตำบล ๑ กลุ่มเกษตรทฤษฎีใหม่ระดับจังหวัด /ระดับอำเภอ ☞ หน่วยงานในสังกัดกระทรวงเกษตรและสหกรณ์จังหวัดลพบุรี ได้แก่ สำนักงานเกษตรจังหวัด สำนักงานประมงจังหวัด สำนักงานปศุสัตว์จังหวัด และสถานีพัฒนาที่ดิน <u>หน่วยงานหลัก</u> สำนักงานเกษตรและสหกรณ์จังหวัดลพบุรี
๕. การปรับปรุงแปลงเกษตรกรทฤษฎีใหม่	☞ สถานีพัฒนาที่ดินลพบุรี (กรมพัฒนาที่ดิน)
๖. การพัฒนาอาชีพ	○ สำนักงานเกษตรจังหวัด ○ สำนักงานประมงจังหวัด ○ สำนักงานปศุสัตว์จังหวัด ○ สถานีพัฒนาที่ดิน หน่วยงานในสังกัดกระทรวงเกษตรและสหกรณ์ที่เกี่ยวข้อง
๗. ส่งเสริมการตลาด	สำนักงานสหกรณ์จังหวัด สำนักงานเกษตรจังหวัด สำนักงานประมงจังหวัด สำนักงานปศุสัตว์จังหวัด สำนักงานเกษตรและสหกรณ์จังหวัด รวมทั้งหน่วยงานในสังกัด และนอกสังกัด กระทรวงเกษตรและสหกรณ์
๘. ติดตาม/ตรวจเยี่ยม/ดูแล/ให้คำแนะนำ คำปรึกษา และการแก้ไขปัญหาให้กับเกษตรกรที่เข้าร่วมโครงการฯ	คณะทำงานขับเคลื่อนโครงการ ๑ ตำบล ๑ กลุ่มเกษตรทฤษฎีใหม่ระดับจังหวัด /อำเภอ/ผู้รับจ้าง
๙. ติดตามการดำเนินงานโครงการ และรายงานผลการดำเนินงานให้กองนโยบาย เทคโนโลยีเพื่อการเกษตรและเกษตรกรรมยั่งยืน ตัดยอดทุกสิ้นเดือน พร้อมบันทึกข้อมูลการปฏิบัติงานและเบิกจ่ายงบประมาณโครงการ ฯ ผ่านระบบ <a href="https://ntag.moac.go.th/">https://ntag.moac.go.th/</a>	สำนักงานเกษตรและสหกรณ์จังหวัด

กิจกรรม	ผู้รับผิดชอบ
๑๐. สรุปผลความก้าวหน้าการดำเนินงานโครงการเสนอต่อที่ประชุม คณะอนุกรรมการพัฒนาการเกษตรและสหกรณ์ของจังหวัด/คณะกรรมการอำนวยการขับเคลื่อนงานนโยบายสำคัญและการแก้ไขปัญหาภาคเกษตรระดับจังหวัดลพบุรี (Chief of Operation) เพื่อทราบ (ทุกครั้งที่มีการจัดประชุมคณะทำงานฯ )	หัวหน้ากลุ่มยุทธศาสตร์พัฒนาการเกษตรในฐานะคณะทำงานและเลขานุการ
๑๑. การประเมินผลโครงการในระดับจังหวัด	<input type="radio"/> สำนักงานเศรษฐกิจการเกษตร <input type="radio"/> คณะทำงานระดับจังหวัด

## ๒.๘ สรุปการใช้งบประมาณของโครงการ ฯ

ผลการเบิกจ่ายงบประมาณโครงการ ๑ ตำบล ๑ กลุ่มเกษตรทฤษฎีใหม่จังหวัดลพบุรี  
ข้อมูล ณ วันที่ ๓๐ กันยายน ๒๕๖๔

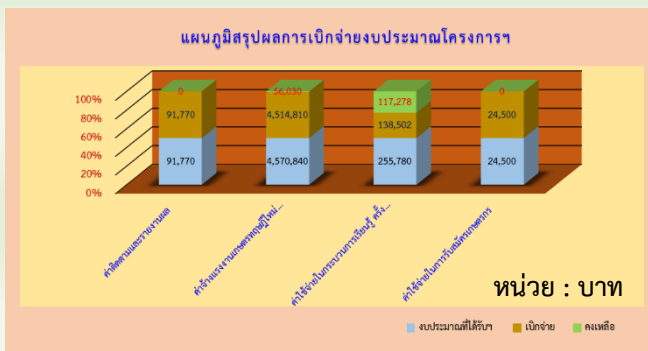

หมายเหตุ: ๑. ในเดือนมีนาคม ๒๕๖๔ ส่งคืนเงินที่ยังไม่เบิกจ่ายกลับคืนส่วนกลาง เป็นเงิน ๒๒๙,๘๖๐ บาท เพื่อสำนักงบประมาณจะดำเนินการออกรหัสงบประมาณใหม่

๒. เงินคงเหลือในกิจกรรมค่าจ้างแรงงานฯ จะดำเนินการส่งคืนให้กับส่วนกลาง เป็นเงิน ๕๖,๐๓๐ บาท ภายในเดือนตุลาคม ๒๕๖๔

๓. เนื่องจากสถานการณ์การแพร่ระบาดของโควิด ๒๐๑๙ (Covid ๑๙) ไม่สามารถจัดอบรมแบบปกติได้ จึงปรับเปลี่ยนรูปแบบกิจกรรมกระบวนการเรียนรู้ ครั้งที่ ๒ - ๔ เป็นรูปแบบ สื่อออนไลน์ ด้วยโปรแกรมระบบ Zoom ยังคงเหลืองบประมาณ ๑๑๗,๒๗๘ บาท ซึ่งจะดำเนินการส่งคืนให้กับส่วนกลาง ภายในเดือนตุลาคม ๒๕๖๔

ตารางที่ ๑๑ : ตารางข้อมูลการเบิกจ่ายรายกิจกรรม ข้อมูล ณ วันที่ ๓๐ กันยายน ๒๕๖๔

ที่	ชื่อบริษัท/โครงการ	งบประมาณที่ได้รับ การจัดสรร (บาท)	เบิกจ่าย (บาท)	คงเหลือ (บาท)	ร้อยละการ เบิกจ่าย (%)
๑	ค่าติดตามและรายงานผล	๙๑,๗๗๐	๙๑,๗๗๐	-	๑๐๐
๒	ค่าจ้างแรงงานเกษตรทฤษฎีใหม่ ระดับตำบล	๔,๕๑๔,๘๑๐	๔,๕๑๔,๘๑๐	๕๖,๐๓๐	๙๘.๗๗
๓	ค่าใช้จ่ายในกระบวนการเรียนรู้ ครั้งที่ ๑ - ๔	๑๑๗,๒๗๘	๑๑๗,๒๗๘	๑๑๗,๒๗๘	๕๔.๑๕
๔	ค่าใช้จ่ายในการรับสมัครเกษตรกร	๒๔,๕๐๐	๒๔,๕๐๐	-	๑๐๐
<b>รวมทั้งสิ้น</b>		<b>๔,๙๔๖,๓๕๘</b>	<b>๔,๗๖๙,๕๘๒</b>	<b>๑๗๓,๗๗๖</b>	<b>๙๖.๔๙</b>



## ๒.๙ สรุปรายชื่อเกษตรกรที่เข้าร่วมโครงการฯ

จังหวัดลพบุรี มีเกษตรกรที่เข้าร่วมโครงการ ๑ ตำบล ๑ กลุ่มเกษตรทฤษฎีใหม่ ข้อมูล ณ วันที่ ๓๐ กันยายน ๒๕๖๔ จำนวน ๑๒๓ ราย แบ่งเป็นเกษตรกรทั่วไป ๑๒๐ ราย เกษตรกร ๕ ประสานฯ ๓ ราย ซึ่งมีพื้นที่เป้าหมาย ๖ อำเภอ ๑๙ ตำบล แบ่งเป็นรายอำเภอ ดังนี้

ตารางที่ ๑๒: สรุปจำนวนเกษตรกรรายตำบล/อำเภอ ข้อมูล ณ วันที่ ๓๐ กันยายน ๒๕๖๔

ที่	อำเภอ	ตำบล	เกษตรกร		
			รอบที่ ๑	รอบที่ ๒	รวม
๑	โคกเจริญ	หนองมะค่า	๐	๑๓	๑๓
รวม			๐	๑๓	๑๓
๒	ชัยบาดาล	เขาแหลม	๕	๑	๖
๓	ชัยบาดาล	ชัยบาดาล	๓	๓	๖
๔	ชัยบาดาล	ท่ามะนาว	๓	๒	๕
๕	ชัยบาดาล	มะกอกหวาน	๓	๐	๓
รวม			๑๔	๖	๒๐
๖	ท่าเรือ	บางงา	๐	๒	๒
๗	ท่าเรือ	โพตลาดแก้ว	๐	๓	๓
รวม			๐	๕	๕
๘	บ้านหมี่	บางกะพี้	๔	๑	๕
๙	บ้านหมี่	บางขาม	๔	๒	๖
๑๐	บ้านหมี่	บางพึ้ง	๕	๐	๕
๑๑	บ้านหมี่	ไผ่ใหญ่	๔	๒	๖
รวม			๑๗	๕	๒๒
๑๒	พัฒนานิคม	โคกสลุง	๕	๑๘	๒๓
๑๓	พัฒนานิคม	ช่องสาริกา	๓	๒	๕
๑๔	พัฒนานิคม	น้ำสุด	๐	๒	๒
๑๕	พัฒนานิคม	พัฒนานิคม	๔	๖	๑๐
๑๖	พัฒนานิคม	มะนาวหวาน	๑	๒	๓
๑๗	พัฒนานิคม	หนองบัว	๓	๑	๔
๑๘	พัฒนานิคม	ห้วยขุนราม	๒	๑๒	๑๔
รวม			๑๘	๔๓	๖๑
๑๙	เมืองลพบุรี	ป่าตาล	๒	๐	๒
รวม			๒	๐	๒
รวม ๖ อำเภอ ๑๙ ตำบล			๕๑	๗๒	๑๒๓

หมายเหตุ : เกษตรกร ๕ ประสานฯ จำนวน ๓ ราย ได้แก่

- ๑) ต.บางขาม อ.บ้านหมี่ ๑ ราย
- ๒) ต.โคกสลุง อ.พัฒนานิคม ๑ ราย
- ๓) ต.ห้วยขุนราม อ.พัฒนานิคม ๑ ราย

รายชื่อเกษตรกรที่เข้าร่วมโครงการ ๑ ตำบล ๑ กลุ่มเกษตรทฤษฎีใหม่จังหวัดลพบุรี  
ข้อมูล ณ วันที่ ๓๐ กันยายน ๒๕๖๔ จำนวน ๑๒๓ ราย ๖ อำเภอ ๑๙ ตำบล ๑๙ กลุ่ม

ตารางที่ ๑๓ : รายชื่อเกษตรกรที่เข้าร่วมโครงการฯ

ที่	อำเภอ	ตำบล	ชื่อ - สกุล	ประเภทเกษตรกร		พื้นที่เข้าร่วมโครงการ (ไร่)
				ทั่วไป	สปส.	
๑	โคกเจริญ	หนองมะค่า	นายสวาย หัสโต	✓		๔
๒	โคกเจริญ	หนองมะค่า	นางเทียน ชุ่มชนด์	✓		๔
๓	โคกเจริญ	หนองมะค่า	นางฉวี หัสโต	✓		๕
๔	โคกเจริญ	หนองมะค่า	นายนิวัฒน์ สุขเกษม	✓		๒.๕
๕	โคกเจริญ	หนองมะค่า	นายวันชัย ธาตุทอง	✓		๒.๕
๖	โคกเจริญ	หนองมะค่า	นางสาวจินต์จุฑา สุขเกษม	✓		๔
๗	โคกเจริญ	หนองมะค่า	นางยุพิน จันทรบุญ	✓		๕
๘	โคกเจริญ	หนองมะค่า	นางสาวกนกอร ประครองทรัพย์	✓		๕
๙	โคกเจริญ	หนองมะค่า	นายอำนาจ ทับลอย	✓		๕
๑๐	โคกเจริญ	หนองมะค่า	นางสาวสวิง ราตรี	✓		๕
๑๑	โคกเจริญ	หนองมะค่า	นางยุพา สุขเกษม	✓		๓
๑๒	โคกเจริญ	หนองมะค่า	นางสุพัศ ชุ่มชน	✓		๔
๑๓	โคกเจริญ	หนองมะค่า	นางประสิทธิ์ พิงขุนทด	✓		๕
๑๔	ชัยบาดาล	ชัยบาดาล	นางทองหล่อ เส็งทรัพย์	✓		๕
๑๕	ชัยบาดาล	ชัยบาดาล	นายอมร ศรีเมฆ	✓		๓
๑๖	ชัยบาดาล	ชัยบาดาล	นายกิตติทัตต์ แสงพงษ์	✓		๓
๑๗	ชัยบาดาล	ชัยบาดาล	นายจักรี นาประสิทธิ์	✓		๕
๑๘	ชัยบาดาล	ชัยบาดาล	นางสาวสุภัทรา โคจรนา	✓		๓
๑๙	ชัยบาดาล	ชัยบาดาล	นางสำเนียง แก่นจันทร์	✓		๓
๒๐	ชัยบาดาล	เขาแหลม	นางสาววิภาวรรณ ราชวงษ์	✓		๕
๒๑	ชัยบาดาล	เขาแหลม	นายสมนึก มีสกุล	✓		๒.๕
๒๒	ชัยบาดาล	เขาแหลม	นางสุนันท์ ดิษมา	✓		๕
๒๓	ชัยบาดาล	เขาแหลม	นายไชยา อ่อนแก้ว	✓		๕
๒๔	ชัยบาดาล	เขาแหลม	นางสุวรรณมา ส่งแสง	✓		๕
๒๕	ชัยบาดาล	เขาแหลม	นายประเชียร วงษ์กวี	✓		๔
๒๖	ชัยบาดาล	ท่ามะนาว	นางจรัสศรี ลอ	✓		๔
๒๗	ชัยบาดาล	ท่ามะนาว	นางสาวปราจิน บัวชุมสุข	✓		๓
๒๘	ชัยบาดาล	ท่ามะนาว	นางสาววัลยา ผดุงผิว	✓		๕
๒๙	ชัยบาดาล	ท่ามะนาว	นางมาลัย น้อยเจริญ	✓		๒.๕

ตารางที่ ๑๓ (ต่อ)

ที่	อำเภอ	ตำบล	ชื่อ -สกุล	ประเภทเกษตรกร		พื้นที่เข้าร่วมโครงการ (ไร่)
				ทั่วไป	๕ปส.	
๓๐	ชัยบาดาล	ท่ามะนาว	นางสาวการนิษา สิริพัฒนาชัย	✓		๓
๓๑	ชัยบาดาล	มะกอกหวาน	นายบุญลือ หัสสัย	✓		๓
๓๒	ชัยบาดาล	มะกอกหวาน	นายอนันต์ ต้นศิริ	✓		๔
๓๓	ชัยบาดาล	มะกอกหวาน	นายชานนท์ เกตุแก้ว	✓		๓
๓๔	ท่าม่วง	บางงา	นางสาวจินตนา โตสกุล	✓		๔
๓๕	ท่าม่วง	บางงา	นายศิวะ แยมโหวาท	✓		๓
๓๖	ท่าม่วง	โพตลาดแก้ว	นางบุปผา สิงห์ทอง	✓		๒.๕
๓๗	ท่าม่วง	โพตลาดแก้ว	นางภัสสร สุบันนี	✓		๒.๕
๓๘	ท่าม่วง	โพตลาดแก้ว	นายสถิตย์ ชูชาติ	✓		๒.๕
๓๙	บ้านหมี่	บางกะพี้	นางสาวชนัญชิตา ดิษย์ภัทรสกุล	✓		๓
๔๐	บ้านหมี่	บางกะพี้	นางสาววาทีณี อยู่ประสงค์	✓		๓
๔๑	บ้านหมี่	บางกะพี้	นายसानนท์ สอนเสริม	✓		๕
๔๒	บ้านหมี่	บางกะพี้	นายรามศ พลทวี	✓		๕
๔๓	บ้านหมี่	บางกะพี้	นางดวงพรรัตน์ สิงหา	✓		๕
๔๔	บ้านหมี่	บางขาม	นางประทีน สมานมิตร	✓		๓
๔๕	บ้านหมี่	บางขาม	นางสาวเพาว์ เชื้อเย็น		✓	๓
๔๖	บ้านหมี่	บางขาม	นางรัศมี ธรรมวงศ์	✓		๕
๔๗	บ้านหมี่	บางขาม	นางสมร มีสี	✓		๕
๔๘	บ้านหมี่	บางขาม	นางอภากร ชนะชื่นใบ	✓		๓
๔๙	บ้านหมี่	บางขาม	นางพูนทรัพย์ ชื่นใบ	✓		๓
๕๐	บ้านหมี่	บางพึ้ง	นายประยูร มีศรี	✓		๕
๕๑	บ้านหมี่	บางพึ้ง	นายธนากร ปล้องเพ็ชร	✓		๕
๕๒	บ้านหมี่	บางพึ้ง	นางมณฑิชา เข้มงาม	✓		๔
๕๓	บ้านหมี่	บางพึ้ง	นายอนุกุล เชื้อเย็น	✓		๕
๕๔	บ้านหมี่	บางพึ้ง	นายยิ้ม เชื้อพราหมณ์	✓		๔
๕๕	บ้านหมี่	ไผ่ใหญ่	นางณตยา จำปาทอง	✓		๕
๕๖	บ้านหมี่	ไผ่ใหญ่	นางชลอ พันธุ์จันทร์	✓		๓
๕๗	บ้านหมี่	ไผ่ใหญ่	นางสาวพรนิภา ม้วนไทยสงค์	✓		๕
๕๘	บ้านหมี่	ไผ่ใหญ่	นางชุติมา นาคแยม	✓		๕
๕๙	บ้านหมี่	ไผ่ใหญ่	นายจตุรงค์ เงินกลม	✓		๓
๖๐	บ้านหมี่	ไผ่ใหญ่	นายสิทธิพร แสงเรือง	✓		๕



## ตารางที่ ๑๓ (ต่อ)

ที่	อำเภอ	ตำบล	ชื่อ - สกุล	ประเภทเกษตรกร		พื้นที่เข้าร่วมโครงการ (ไร่)	
				ทั่วไป	๕ปส.		
๖๑	พัฒนานิคม	โคกสลุง	นายแก่นชัย	เสนาะสลุง	✓		๓
๖๒	พัฒนานิคม	โคกสลุง	นายวินเตอร์	ศรีโสภา	✓		๓
๖๓	พัฒนานิคม	โคกสลุง	นายโก่ง	เจริญสลุง	✓		๓
๖๔	พัฒนานิคม	โคกสลุง	นางสาวยุวดี	เงินสลุง	✓		๓
๖๕	พัฒนานิคม	โคกสลุง	นางสายใจ	จิตประไพ	✓		๒.๕
๖๖	พัฒนานิคม	โคกสลุง	นายเต็ก	สลุงใหญ่	✓		๓
๖๗	พัฒนานิคม	โคกสลุง	นายหุน	ขยันสลุง	✓		๓
๖๘	พัฒนานิคม	โคกสลุง	นายคำรณ	ไถ่เงิน	✓		๓
๖๙	พัฒนานิคม	โคกสลุง	นายธวัช	พันนุด	✓		๓
๗๐	พัฒนานิคม	โคกสลุง	นายพรชัย	เงินสลุง	✓		๕
๗๑	พัฒนานิคม	โคกสลุง	นายเสน่ห์ศิลป์	วระวิบูลย์	✓		๒.๕
๗๒	พัฒนานิคม	โคกสลุง	นายเสวย	จิราภาสพานิษฐ์	✓		๕
๗๓	พัฒนานิคม	โคกสลุง	นางปราณี	อนันต์สลุง	✓		๒.๕
๗๔	พัฒนานิคม	โคกสลุง	นางดวงดี	พฤกสลุง	✓		๓
๗๕	พัฒนานิคม	โคกสลุง	นางสาวประชุม	เงินสลุง	✓		๓
๗๖	พัฒนานิคม	โคกสลุง	นางจำเนียร	ตลับทอง	✓		๓
๗๗	พัฒนานิคม	โคกสลุง	นางสาวใบชา	ใจใหญ่สลุง	✓		๕
๗๘	พัฒนานิคม	โคกสลุง	นายชุมพล	สำราญสลุง		✓	๓
๗๙	พัฒนานิคม	โคกสลุง	นายจิรวัฒน์	ไถ่เงิน	✓		๕
๘๐	พัฒนานิคม	โคกสลุง	นางสาวเพิ่ม	นวลสลุง	✓		๕
๘๑	พัฒนานิคม	โคกสลุง	นางสุธินี	อ่อนเงิน	✓		๓
๘๒	พัฒนานิคม	โคกสลุง	นางสาวพรพิมล	อุ่มโพธิ์	✓		๕
๘๓	พัฒนานิคม	โคกสลุง	ร้อยตรีณัฐวิสรณ์	สลุงอยู่	✓		๕
๘๔	พัฒนานิคม	ช่องสาริกา	นายโสภณ	อุบลทัศน์	✓		๒.๕
๘๕	พัฒนานิคม	ช่องสาริกา	นายนเรศ	อรรถศุภผล	✓		๕
๘๖	พัฒนานิคม	ช่องสาริกา	นางพรรณภา	ศรีคันทา	✓		๕
๘๗	พัฒนานิคม	ช่องสาริกา	นางอมรรัตน์	กิตติสุนทร	✓		๕
๘๘	พัฒนานิคม	ช่องสาริกา	นายพิพัฒน์พงษ์	คงวุธ	✓		๓
๘๙	พัฒนานิคม	น้ำสุด	นายสนิทธิ	โพธิ์เกษม	✓		๓
๙๐	พัฒนานิคม	น้ำสุด	นางสาวบุญเรือน	นาคศรีคร้าม	✓		๓
๙๑	พัฒนานิคม	มะนาวหวาน	นายเลิศพงษ์	พุกบุญมา	✓		๓
๙๒	พัฒนานิคม	มะนาวหวาน	นายอังก์กฤษฎ์	กองอู่	✓		๕

ตารางที่ ๑๓ (ต่อ)

ที่	อำเภอ	ตำบล	ชื่อ - สกุล	ประเภทเกษตรกร		พื้นที่เข้าร่วมโครงการ (ไร่)
				ทั่วไป	๕ปส.	
๙๓	พัฒนานิคม	มะนาวหวาน	นางสาวกรองแก้ว นุดจรัส	✓		๕
๙๔	พัฒนานิคม	หนองบัว	นายชวลิต สุวรรณรัตน์	✓		๔
๙๕	พัฒนานิคม	พัฒนานิคม	นายพล ชาวโชติ	✓		๓
๙๖	พัฒนานิคม	พัฒนานิคม	พลโททวนทอง อินทรทัต	✓		๓
๙๗	พัฒนานิคม	พัฒนานิคม	นางสาวกองแก้ว ชิตสวน	✓		๓
๙๘	พัฒนานิคม	พัฒนานิคม	นางสมคิด กันดีลัง	✓		๒.๕
๙๙	พัฒนานิคม	พัฒนานิคม	นายกรณพัฒน์ ตูลาทอง	✓		๔
๑๐๐	พัฒนานิคม	พัฒนานิคม	นายณภัสดล งามละม่อม	✓		๓
๑๐๑	พัฒนานิคม	พัฒนานิคม	นายณัฐพัชร์ สุพรรณภาภินันท์	✓		๓
๑๐๒	พัฒนานิคม	พัฒนานิคม	นางสาววัลลภา คำเกิด	✓		๕
๑๐๓	พัฒนานิคม	พัฒนานิคม	นางนรพรรณ แสงสีทอง	✓		๕
๑๐๔	พัฒนานิคม	พัฒนานิคม	นางชัยญูวัจน์ ทาบาตา	✓		๓
๑๐๕	พัฒนานิคม	หนองบัว	นายปรีวัฒน์ นราทอง	✓		๓
๑๐๖	พัฒนานิคม	หนองบัว	นายก้องไพโร ภูเขียว	✓		๓
๑๐๗	พัฒนานิคม	หนองบัว	นายยุรนนท์ คำโพธิ์	✓		๔
๑๐๘	พัฒนานิคม	ห้วยขุนราม	นายสมชาย คล้ายเพ็ชร	✓		๓
๑๐๙	พัฒนานิคม	ห้วยขุนราม	นายวินัย วงษ์แดง	✓		๓
๑๑๐	พัฒนานิคม	ห้วยขุนราม	นายจำเนียร บุญมาน่า	✓		๓
๑๑๑	พัฒนานิคม	ห้วยขุนราม	นางบุญเรือน สุขสมจิตร	✓		๓
๑๑๒	พัฒนานิคม	ห้วยขุนราม	นางสายบัว คำชู	✓		๒.๕
๑๑๓	พัฒนานิคม	ห้วยขุนราม	นายกรี ลักทิม	✓		๓
๑๑๔	พัฒนานิคม	ห้วยขุนราม	นายประสิทธิ์ คงเจริญ	✓		๕
๑๑๕	พัฒนานิคม	ห้วยขุนราม	นางลัดดา รักษาภรณ์	✓		๒.๕
๑๑๖	พัฒนานิคม	ห้วยขุนราม	นางสุภาพร ปรีโยทัย	✓		๒๓
๑๑๗	พัฒนานิคม	ห้วยขุนราม	นางสาวนาตยา ภัคดี	✓		๓
๑๑๘	พัฒนานิคม	ห้วยขุนราม	นายสมคิด บุญยามาลิก	✓		๓
๑๑๙	พัฒนานิคม	ห้วยขุนราม	นายประทีป งามสุขศรี		✓	๕
๑๒๐	พัฒนานิคม	ห้วยขุนราม	นางสาวธมกร ศรีสุวรรณ	✓		๕
๑๒๑	พัฒนานิคม	ห้วยขุนราม	นางคันธมาตร์ คະສະຕີ	✓		๓
๑๒๒	เมืองลพบุรี	ป่าตาล	นางสาวรุจิรา ทาบุตร	✓		๓
๑๒๓	เมืองลพบุรี	ป่าตาล	นางลัดดา สายดำ	✓		๕

## ๒.๑๐ ปัญหา อุปสรรค และข้อเสนอแนะการดำเนินงานของโครงการ

สำนักงานเกษตรและสหกรณ์จังหวัดลพบุรี ในฐานะประธานคณะทำงานขับเคลื่อนโครงการ ๑ ตำบล ๑ กลุ่มเกษตรทฤษฎีใหม่จังหวัดลพบุรี พบว่าการดำเนินงานและขับเคลื่อนโครงการฯ ได้มีปัญหา และอุปสรรค ซึ่งกลไกการแก้ไขปัญหา /อุปสรรคจะเป็นไปตามกระบวนการขับเคลื่อนโดยผ่านกระบวนการของคณะทำงานขับเคลื่อนฯ ระดับอำเภอมาสู่คณะทำงานขับเคลื่อนฯ ระดับจังหวัด เพื่อหาแนวทางการแก้ไขต่อไป โดยปัญหาอุปสรรคการดำเนินงาน มีดังนี้

๑. การรับสมัครเกษตรกรไม่เป็นไปตามเป้าหมายที่กระทรวงเกษตรและสหกรณ์กำหนด เนื่องจาก

๑.๑ จากการตรวจสอบความเหมาะสมของพื้นที่ของสถานีพัฒนาที่ดินลพบุรี มีบางพื้นที่ไม่สามารถขุดสระน้ำได้ เนื่องจากไม่เก็บกักน้ำ

๑.๒ พื้นที่ที่เกษตรกรสนใจจะสมัครเข้าร่วมโครงการฯ อยู่นอกพื้นที่เป้าหมายที่กำหนด

๑.๓ ข้อกำหนดการให้ยินยอมให้ใช้พื้นที่การเกษตร ๕ ปี เป็นอุปสรรคทำให้เกษตรกรไม่ยอมเข้าร่วมโครงการฯ

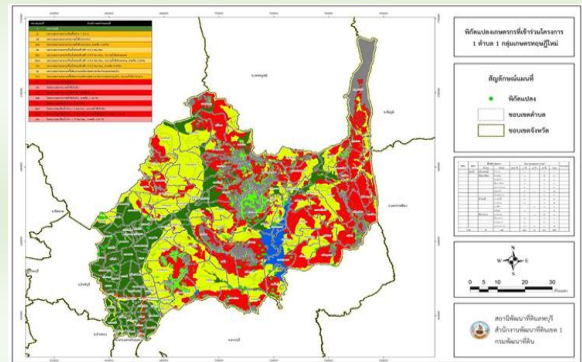

๑.๔ ไม่มีเอกสารสิทธิ์ เนื่องจากอยู่ในเขตพื้นที่กรมป่าไม้ เป็นนิคมสหกรณ์ที่ยังไม่ได้ออกใบรับรองให้เกษตรกร และอยู่ระหว่างการต่อสัญญาป่าไม้

๑.๕ เอกสารสิทธิ์อยู่ในเขตพื้นที่จังหวัดเพชรบูรณ์ ได้แก่ อำเภอโคกเจริญ

**แนวทางการแก้ไข :** คณะทำงานขับเคลื่อนฯ ระดับจังหวัด ได้ดำเนินการประชุมหารือในกรณีของเอกสารสิทธิ์อยู่ในเขตพื้นที่ สปก.เพชรบูรณ์ ได้แก่ อำเภอโคกเจริญ โดยมติที่ประชุมเห็นชอบมอบหมายให้ฝ่ายเลขานุการฯ ทำหนังสือแจ้งสำนักงานการปฏิรูปที่ดินจังหวัดเพชรบูรณ์ เพื่อพิจารณาอนุญาตการใช้พื้นที่ในการขุดสระน้ำเพื่อเก็บกักน้ำทำการเกษตรที่เกิน ๕ % ของพื้นที่ทำการเกษตรตามระเบียบ สปก. ของเกษตรกร ทั้ง ๔ ราย ในพื้นที่อำเภอโคกเจริญ เพื่อช่วยเหลือเกษตรกรให้เข้าร่วมโครงการฯ ซึ่ง สปก.จังหวัดเพชรบูรณ์ ได้มีแจ้งอนุญาตให้เกษตรกรดังกล่าวพื้นที่เข้าร่วมโครงการฯ ได้

๒. เกษตรกรลาออก ระหว่างดำเนินการขุดสระเก็บน้ำ เนื่องจาก

๒.๑ พื้นที่เข้าร่วมโครงการ ได้ดำเนินการปลูกข้าวแล้ว

๒.๒ เกษตรกรเปลี่ยนใจไม่ยอมเข้าร่วมโครงการฯ เนื่องจากสระที่ขุดมีขนาดใหญ่เกินไป ทำให้เหลือพื้นที่ทำการเกษตรน้อย

๒.๓ เมื่อดำเนินการขุดหน้าดินประมาณ ๑-๒ เมตร พบก้อนหิน ทำให้ไม่สามารถขุดได้

**แนวทางการแก้ไข:** คณะทำงานขับเคลื่อนฯ ระดับอำเภอ/ระดับจังหวัดดำเนินการรับสมัครเกษตรกรในพื้นที่ตำบล/อำเภอเดียวกันโดยมีพื้นที่เข้าร่วมโครงการเท่ากัน เพื่อมาทดแทนเกษตรกรที่ลาออก

๓. การจัดหาผู้รับจ้างในการขุดสระเก็บน้ำ

คณะทำงานฯ ระดับอำเภอเมืองลพบุรี ได้แจ้งว่า สถานีพัฒนาที่ดินลพบุรี ไม่สามารถจัดหาผู้รับจ้างในการขุดสระในพื้นที่เกษตรกรตำบลเขาสามยอดได้ จำนวน ๒ ราย เนื่องจากไม่มีผู้รับจ้างมาเสนอราคา โดยมีเกษตรกร ๑ ราย ได้ดำเนินการขุดสระน้ำไปก่อนที่ พต.จะลงพื้นที่ดำเนินการขุดทำให้ไม่เป็นตามหลักเกณฑ์ฯ ซึ่งปัญหาดังกล่าว ได้แจ้งให้คณะทำงานฯ ระดับจังหวัดหาแนวทางการแก้ไข

**แนวทางการแก้ไข:** คณะทำงานฯ ระดับจังหวัดได้ดำเนินการประชุมเพื่อหาแนวทางการแก้ไขปัญหา ซึ่งที่ประชุมได้มีมติเห็นชอบให้ สถานีพัฒนาที่ดินลพบุรี ไปดำเนินการชี้แจงและทำความเข้าใจกับเกษตรกร รวมทั้งชี้แจงปัญหาอุปสรรคที่แท้จริงว่าทำไมไม่มีผู้รับจ้างมาเสนอราคา โดยเร่งด่วน เนื่องจากใกล้สิ้นปีงบประมาณ พ.ศ. ๒๕๖๔





## ภาคผนวก ก

- คำสั่งกระทรวงเกษตรและสหกรณ์  
ที่ ๘๙๕/๒๕๖๔ ลงวันที่ ๑๗ กรกฎาคม ๒๕๖๓
- คำสั่งสำนักงานเกษตรและสหกรณ์จังหวัดลพบุรี ที่  
๔/๒๕๖๔ ลงวันที่ ๒๙ มกราคม ๒๕๖๔



### ตามรอยพ่อหลวง

**ปลูกผลไม้ไว้กิน เก็บไว้ สรรพ**  
พื้นที่ประมาณ 50 % ให้ออกไม้ผล ไว้กิน  
กิน พิธีไร่ พิธีปลูก พิธีขนานใหญ่ ฯลฯ อยา  
พรหมสถานกิน แล้วยกมาถวายในพิธี  
เผื่อไว้กินอาหารประจำวัน หาก  
เหลือจากกรณีใดก็นำไปขายได้



**จุดประสงค์หลัก**  
พื้นที่ประมาณ 50% ให้ออกผลผลิตไว้  
เพื่อใช้กินไว้กิน นำมาถวายพระ  
นำขึ้นถวาย และใช้เป็นการปลูกศิริม  
กุศลแก่ พี่น้องชนชั้นต่าง ตลอดจนการ  
เพื่อชีวิต และพี่น้องต่างๆ เช่น ไร่ กรีน



**ปลูกข้าว**  
พื้นที่ประมาณ 50 % ให้ออกข้าวในฤดูฝน เพื่อใช้เป็น  
อาหารประจำวันสำหรับครัวเรือนไว้กินเพื่อถวายแด่  
ไปเรื่องซื้อหาในชุมชน เช่นการลดค่าใช้จ่าย แล้วยา  
หารที่ตนเองได้

**มีจุดประสงค์**  
พื้นที่ประมาณ 10 % ใช้เป็นพื้นที่ปลูกพืชเศรษฐกิจ  
จนทนทาน ขึ้นดิน ไร่ไร่และไร่ไร่กับไร่อื่นๆ  
รวมทั้งปลูกพืชเศรษฐกิจ (เมืองหนาว) ตามกับชนิดของ  
การปลูกพืช ฯ







คำสั่งกระทรวงเกษตรและสหกรณ์

ที่ ๙๗๕ /๒๕๖๓

เรื่อง แต่งตั้งคณะกรรมการบริหาร และคณะทำงานขับเคลื่อนโครงการ ๑ ตำบล ๑ กลุ่มเกษตรทฤษฎีใหม่

ตามที่กระทรวงเกษตรและสหกรณ์ ได้จัดทำและเสนอโครงการ ๑ ตำบล ๑ กลุ่มเกษตรทฤษฎีใหม่ ภายใต้โครงการฟื้นฟูเศรษฐกิจและสังคมที่ได้รับผลกระทบจากการระบาดของโรคติดเชื้อไวรัสโคโรนา ๒๐๑๙ ไปยังคณะกรรมการกถันรองการใช้จ่ายเงินกู้เพื่อพิจารณาและเสนอต่อคณะรัฐมนตรี ซึ่งคณะรัฐมนตรีได้มีมติเมื่อวันที่ ๘ กรกฎาคม ๒๕๖๓ เห็นชอบผลการพิจารณาของคณะกรรมการกถันรองการใช้จ่ายเงินกู้แล้ว นั้น

เพื่อให้การขับเคลื่อนการดำเนินงานโครงการ ๑ ตำบล ๑ กลุ่มเกษตรทฤษฎีใหม่ เป็นไปอย่างมีประสิทธิภาพ เกิดผลสัมฤทธิ์อย่างเป็นรูปธรรมในพื้นที่ และมีการบูรณาการจากทุกภาคส่วนที่เกี่ยวข้อง อาศัยอำนาจตามความในมาตรา ๒๐ แห่งพระราชบัญญัติระเบียบบริหารราชการแผ่นดิน พ.ศ. ๒๕๓๔ และที่แก้ไขเพิ่มเติม จึงแต่งตั้ง คณะกรรมการบริหาร และคณะทำงานขับเคลื่อนโครงการ ๑ ตำบล ๑ กลุ่มเกษตรทฤษฎีใหม่ โดยมีองค์ประกอบ หน้าที่และอำนาจ ดังนี้

๑. คณะกรรมการบริหารโครงการ ๑ ตำบล ๑ กลุ่มเกษตรทฤษฎีใหม่

องค์ประกอบ

๑. ปลัดกระทรวงเกษตรและสหกรณ์	ประธานกรรมการ
๒. รองปลัดกระทรวงเกษตรและสหกรณ์ที่ได้รับมอบหมาย	รองประธานกรรมการ
๓. หัวหน้าผู้ตรวจราชการกระทรวงเกษตรและสหกรณ์	กรรมการ
๔. อธิบดีกรมการข้าว	กรรมการ
๕. อธิบดีกรมชลประทาน	กรรมการ
๖. อธิบดีกรมตรวจบัญชีสหกรณ์	กรรมการ
๗. อธิบดีกรมประมง	กรรมการ
๘. อธิบดีกรมปศุสัตว์	กรรมการ
๙. อธิบดีกรมพัฒนาที่ดิน	กรรมการ
๑๐. อธิบดีกรมวิชาการเกษตร	กรรมการ
๑๑. อธิบดีกรมส่งเสริมการเกษตร	กรรมการ
๑๒. อธิบดีกรมส่งเสริมสหกรณ์	กรรมการ
๑๓. อธิบดีกรมหม่อนไหม	กรรมการ
๑๔. เลขาธิการสำนักงานการปฏิรูปที่ดินเพื่อเกษตรกรรม	กรรมการ
๑๕. เลขาธิการสำนักงานมาตรฐานสินค้าเกษตรและอาหารแห่งชาติ	กรรมการ
๑๖. เลขาธิการสำนักงานเศรษฐกิจการเกษตร	กรรมการ

/๑๗. ผู้อำนวยการ...

- ๒ -

๑๗. ผู้อำนวยการองค์การตลาดเพื่อเกษตรกร	กรรมการ
๑๘. ผู้ช่วยปลัดกระทรวงเกษตรและสหกรณ์ที่ได้รับมอบหมาย	กรรมการ และเลขานุการ
๑๙. ผู้อำนวยการสำนักแผนงานและโครงการพิเศษ สำนักงานปลัดกระทรวงเกษตรและสหกรณ์	กรรมการ และผู้ช่วยเลขานุการ
๒๐. ผู้อำนวยการกองนโยบายเทคโนโลยีเพื่อการเกษตร และเกษตรกรรมยั่งยืน สำนักงานปลัดกระทรวงเกษตรและสหกรณ์	กรรมการ และผู้ช่วยเลขานุการ

**หน้าที่และอำนาจ**

๑. กำหนดแนวทาง แผนงาน โครงการ การดำเนินงานและขับเคลื่อนโครงการ ๑ ตำบล ๑ กลุ่มเกษตรกรทฤษฎีใหม่ ให้บรรลุตามนโยบายที่กำหนดไว้
๒. กำกับ ดูแล ให้คำแนะนำ ปรีกษา แก้ไขปัญหาอุปสรรค ติดตามผลการดำเนินงานโครงการ ๑ ตำบล ๑ กลุ่มเกษตรกรทฤษฎีใหม่ และรายงานผลการดำเนินงานต่อคณะกรรมการอำนวยการโครงการ ๑ ตำบล ๑ กลุ่มเกษตรกรทฤษฎีใหม่
๓. แต่งตั้งคณะกรรมการ คณะทำงาน หรืออื่นๆ ตามความจำเป็น
๔. ปฏิบัติหน้าที่อื่นตามที่ได้รับมอบหมาย

**๒. คณะทำงานขับเคลื่อนโครงการ ๑ ตำบล ๑ กลุ่มเกษตรกรทฤษฎีใหม่****องค์ประกอบ**

๑. ผู้ช่วยปลัดกระทรวงเกษตรและสหกรณ์ที่ได้รับมอบหมาย	ประธานคณะทำงาน
๒. ผู้แทนกรมประมง	คณะทำงาน
๓. ผู้แทนกรมปศุสัตว์	คณะทำงาน
๔. ผู้แทนกรมพัฒนาที่ดิน	คณะทำงาน
๕. ผู้แทนกรมส่งเสริมการเกษตร	คณะทำงาน
๖. ผู้แทนสำนักงานเศรษฐกิจการเกษตร	คณะทำงาน
๗. ผู้อำนวยการกองคลัง สำนักงานปลัดกระทรวงเกษตรและสหกรณ์	คณะทำงาน
๘. ผู้อำนวยการสำนักกฎหมาย สำนักงานปลัดกระทรวงเกษตรและสหกรณ์	คณะทำงาน
๙. ผู้อำนวยการกองนโยบายเทคโนโลยีเพื่อการเกษตรและเกษตรกรรมยั่งยืน สำนักงานปลัดกระทรวงเกษตรและสหกรณ์	คณะทำงาน และเลขานุการ
๑๐. หัวหน้ากลุ่มพัฒนาเทคโนโลยีชีวภาพทางการเกษตร กองนโยบายเทคโนโลยีเพื่อการเกษตรและเกษตรกรรมยั่งยืน สำนักงานปลัดกระทรวงเกษตรและสหกรณ์	คณะทำงาน และผู้ช่วยเลขานุการ
๑๑. หัวหน้ากลุ่มเกษตรและสหกรณ์จังหวัด สำนักแผนงานและโครงการพิเศษ สำนักงานปลัดกระทรวงเกษตรและสหกรณ์	คณะทำงาน และผู้ช่วยเลขานุการ

/หน้าที่และอำนาจ...



-๓-

### หน้าที่และอำนาจ

๑. ดำเนินการตามแนวทางการดำเนินงานและขับเคลื่อนโครงการ ๑ ตำบล ๑ กลุ่มเกษตรทฤษฎีใหม่ ให้บรรลุตามนโยบายที่กำหนดไว้

๒. วางแผนการดำเนินงาน แผนการประชาสัมพันธ์ แผนการบริหารงบประมาณ โครงการ ๑ ตำบล ๑ กลุ่มเกษตรทฤษฎีใหม่ ให้เป็นไปตามวัตถุประสงค์

๓. ติดตามการดำเนินงาน ร่วมแก้ไขปัญหาการดำเนินงานและรายงานผลให้ คณะกรรมการบริหารโครงการ ๑ ตำบล ๑ กลุ่มเกษตรทฤษฎีใหม่ ทราบอย่างต่อเนื่อง

๔. บูรณาการความร่วมมือส่วนราชการ รัฐวิสาหกิจและภาคเอกชน เพื่อสนับสนุนการดำเนินงานโครงการ ๑ ตำบล ๑ กลุ่มเกษตรทฤษฎีใหม่

๕. ปฏิบัติหน้าที่อื่นตามที่ได้รับมอบหมาย

๓. คณะทำงานขับเคลื่อนโครงการ ๑ ตำบล ๑ กลุ่มเกษตรทฤษฎีใหม่ ระดับจังหวัด

### องค์ประกอบ

๑. เกษตรและสหกรณ์จังหวัด	ประธานคณะทำงาน
๒. เกษตรจังหวัด	คณะทำงาน
๓. ปฏิรูปที่ดินจังหวัด	คณะทำงาน
๔. ประธานสภาเกษตรกรจังหวัด	คณะทำงาน
๕. ประมงจังหวัด	คณะทำงาน
๖. ปศุสัตว์จังหวัด	คณะทำงาน
๗. ผู้แทนกรมการข้าวที่รับผิดชอบพื้นที่จังหวัด	คณะทำงาน
๘. ผู้แทนกรมวิชาการเกษตรที่รับผิดชอบพื้นที่จังหวัด	คณะทำงาน
๙. ผู้อำนวยการโครงการชลประทานจังหวัด	คณะทำงาน
๑๐. ผู้อำนวยการสถานีพัฒนาที่ดินพื้นที่จังหวัด	คณะทำงาน
๑๑. สหกรณ์จังหวัด	คณะทำงาน
๑๒. หัวหน้าสำนักงานตรวจบัญชีสหกรณ์	คณะทำงาน
๑๓. หัวหน้ากลุ่มยุทธศาสตร์พัฒนาการเกษตร สำนักงานเกษตรและสหกรณ์จังหวัด	คณะทำงาน และเลขานุการ

### หน้าที่และอำนาจ

๑. พิจารณาคัดเลือกเกษตรกรและแรงงานเกษตรทฤษฎีใหม่ระดับตำบลเข้าร่วมโครงการ ๑ ตำบล ๑ กลุ่มเกษตรทฤษฎีใหม่

๒. ขับเคลื่อนโครงการ ๑ ตำบล ๑ กลุ่มเกษตรทฤษฎีใหม่

๓. ติดตามการดำเนินงาน ร่วมแก้ไขปัญหาการดำเนินงาน และรายงานผลต่อคณะกรรมการพัฒนาการเกษตรและสหกรณ์ระดับจังหวัด และกระทรวงเกษตรและสหกรณ์ ทราบอย่างต่อเนื่อง

๔. บูรณาการความร่วมมือส่วนราชการ รัฐวิสาหกิจและภาคเอกชนในพื้นที่จังหวัด เพื่อสนับสนุนการดำเนินงานโครงการ ๑ ตำบล ๑ กลุ่มเกษตรทฤษฎีใหม่

๕. ปฏิบัติหน้าที่อื่นตามที่ได้รับมอบหมาย

/๔. คณะทำงาน...



-๔-

๔. คณะทำงานขับเคลื่อนโครงการ ๑ ตำบล ๑ กลุ่มเกษตรทฤษฎีใหม่ ระดับอำเภอ  
องค์ประกอบ

- |   |                                 |
|---|---------------------------------|
| ๑. นายอำเภอ   | ที่ปรึกษาคณะทำงาน               |
| ๒. เกษตรอำเภอ   | ประธานคณะทำงาน                  |
| ๓. ปลัดอำเภอที่ได้รับมอบหมาย  | รองประธานคณะทำงาน               |
| ๔. กำนันพื้นที่ที่ดำเนินการ   | คณะทำงาน                        |
| ๕. นายกองค้กรปกครองส่วนท้องถิ่น   | คณะทำงาน                        |
| ๖. ผู้แทนสภาเกษตรกรประจำตำบล  | คณะทำงาน                        |
| ๗. หัวหน้าส่วนราชการระดับอำเภอ หรือเทียบเท่าของหน่วยงาน<br>ในสังกัดกระทรวงเกษตรและสหกรณ์ทั้งราชการส่วนภูมิภาค<br>และส่วนกลาง ที่ได้รับมอบหมายให้รับผิดชอบพื้นที่อำเภอ | คณะทำงาน                        |
| ๘. เกษตรตำบลที่ได้รับมอบหมาย  | คณะทำงาน<br>และเลขานุการ        |
| ๙. ผู้แทนสำนักงานเกษตรและสหกรณ์จังหวัด  | คณะทำงาน<br>และผู้ช่วยเลขานุการ |

หน้าที่และอำนาจ

๑. รับสมัคร ตรวจสอบคุณสมบัติ และคัดเลือกเกษตรกร เพื่อเข้าร่วมโครงการ ๑ ตำบล ๑ กลุ่มเกษตรทฤษฎีใหม่
  ๒. รับสมัคร และคัดเลือกแรงงานเกษตรทฤษฎีใหม่ระดับตำบลเพื่อเข้าร่วมโครงการ ๑ ตำบล ๑ กลุ่มเกษตรทฤษฎีใหม่
  ๓. ขับเคลื่อนโครงการ ๑ ตำบล ๑ กลุ่มเกษตรทฤษฎีใหม่
  ๔. ติดตามการดำเนินงาน ร่วมแก้ไขปัญหาการดำเนินงานและรายงานผลต่อคณะทำงานขับเคลื่อนโครงการ ๑ ตำบล ๑ กลุ่มเกษตรทฤษฎีใหม่ ระดับจังหวัด ทราบอย่างต่อเนื่อง
  ๕. บูรณาการความร่วมมือส่วนราชการ รัฐวิสาหกิจและภาคเอกชนในพื้นที่อำเภอ เพื่อสนับสนุนการดำเนินงานโครงการ ๑ ตำบล ๑ กลุ่มเกษตรทฤษฎีใหม่
  ๖. ปฏิบัติหน้าที่อื่นตามที่ได้รับมอบหมาย
- ทั้งนี้ ตั้งแต่บัดนี้เป็นต้นไป

สั่ง ณ วันที่ ๑๗ กรกฎาคม พ.ศ. ๒๕๖๓

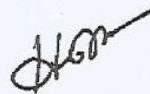

(นายเฉลิมชัย ศรีอ่อน)

รัฐมนตรีว่าการกระทรวงเกษตรและสหกรณ์



คำสั่งสำนักงานเกษตรและสหกรณ์จังหวัดลพบุรี

ที่ ๕ /๒๕๖๔

เรื่อง มอบหมายผู้รับผิดชอบปฏิบัติงานในหน้าที่คณะกรรมการขับเคลื่อนโครงการ ๑ ตำบล ๑ กลุ่มเกษตรทฤษฎีใหม่  
ระดับอำเภอ

ตามที่กระทรวงเกษตรและสหกรณ์ ได้จัดทำโครงการ ๑ ตำบล ๑ กลุ่มเกษตรทฤษฎีใหม่ ภายใต้โครงการฟื้นฟูเศรษฐกิจและสังคมที่ได้รับผลกระทบจากการระบาดของโรคติดเชื้อไวรัสโคโรนา ๒๐๑๙ ซึ่งมีคำสั่งกระทรวงเกษตรและสหกรณ์ ที่ ๘๙๕/๒๕๖๓ ลงวันที่ ๑๗ กรกฎาคม ๒๕๖๓ แต่งตั้งคณะกรรมการขับเคลื่อนโครงการ ๑ ตำบล ๑ กลุ่มเกษตรทฤษฎีใหม่ระดับจังหวัด/ระดับอำเภอ ในส่วนของคณะกรรมการ ฯ ระดับอำเภอ ได้มีการแต่งตั้งผู้แทนสำนักงานเกษตรและสหกรณ์จังหวัด เป็นคณะกรรมการและผู้ช่วยเลขานุการ นั้น

ดังนั้น เพื่อให้การปฏิบัติงานของคณะกรรมการขับเคลื่อนการดำเนินงานโครงการ ๑ ตำบล ๑ กลุ่มเกษตรทฤษฎีใหม่ระดับอำเภอ ในพื้นที่เป้าหมาย ๗ อำเภอ ประกอบด้วย อำเภอเมือง อำเภอชัยบาดาล อำเภอบ้านหมี่ อำเภอท่าเรือ อำเภอโคกเจริญ อำเภอพัฒนานิคม และอำเภอลำสนธิ เป็นไปอย่างมีประสิทธิภาพ เกิดผลสัมฤทธิ์อย่างเป็นรูปธรรมในพื้นที่ รวมทั้งเกิดการบูรณาการจากทุกภาคส่วนที่เกี่ยวข้อง อาศัยอำนาจตามความในมาตรา ๖๐ (๒) แห่งพระราชบัญญัติระเบียบบริหารราชการแผ่นดิน พ.ศ.๒๕๓๔ และพระราชกฤษฎีกากำหนดหลักเกณฑ์และวิธีการบริหารกิจการบ้านเมืองที่ดี พ.ศ.๒๕๔๖ จึงแต่งตั้งข้าราชการสำนักงานเกษตรและสหกรณ์จังหวัดลพบุรี ปฏิบัติหน้าที่ในตำแหน่งคณะกรรมการและผู้ช่วยเลขานุการ ระดับอำเภอ ในพื้นที่เป้าหมาย ดังต่อไปนี้

ลำดับ ที่	ชื่อ-สกุล	ตำแหน่ง	พื้นที่รับผิดชอบ
๑	นายศักดิ์ชัย อ่อนละไม	นักวิเคราะห์นโยบายและแผน ชำนาญการ	อำเภอลำสนธิ (ตำบลขับสมบูรณ์)
๒	น.ส.สุภาพร แก้วเข้ม	นักวิเคราะห์นโยบายและแผน ชำนาญการ	อำเภอบ้านหมี่ (ตำบลบางกะที่ ตำบลบางขาม ตำบล บางพึ้ง ตำบลบ้านหมี่ (ในเขตเทศบาล) และตำบลไผ่ใหญ่)
๓	น.ส.น้ำผึ้ง แสงสว่าง	นักวิเคราะห์นโยบายและแผน ชำนาญการ	อำเภอชัยบาดาล (ตำบลเขาแหลม ตำบลชัยบาดาล ตำบลขับตะเคียน ตำบลท่าดินดำ ตำบลท่ามะนาวและตำบลมะกอกหวาน)
๔	นางศิวาพร พุกกะเวส	นักวิเคราะห์นโยบายและแผน ชำนาญการ	อำเภอท่าเรือ (ตำบลบางจาและตำบล โทตลาดแก้ว)
๕	นายธนวัฒน์ สารสิน	นักวิเคราะห์นโยบายและ แผนปฏิบัติการ	๑. อำเภอกอกเจริญ (ตำบลหนอง มะค่า) ๒. อำเภอเมืองลพบุรี (ตำบลเขาสามยอด ตำบลท่าหิน (ใน เขตเทศบาล) และตำบลป่าตาล)

/ลำดับที่...



-๒-

ลำดับ ที่	ชื่อ-สกุล	ตำแหน่ง	พื้นที่รับผิดชอบ
๖	น.ส.พรกมล ศิริอ่อน	นักวิเคราะห์นโยบายและ แผนปฏิบัติการ	อำเภอพัฒนานิคม (ตำบลโคกสูง ตำบลช่องสาริกา ตำบลดีลัง ตำบล น้ำสุด ตำบลพัฒนานิคม ตำบล มะนาวหวาน ตำบลหนองบัว และ ตำบลห้วยขุนราม)

โดยมีหน้าที่ ดังนี้

๑. ประสาน อำนวยการขับเคลื่อนโครงการ ๑ ตำบล ๑ กลุ่มเกษตรทฤษฎีใหม่ระดับอำเภอในพื้นที่  
รับผิดชอบ
๒. ติดตามการดำเนินงานโครงการ ๑ ตำบล ๑ กลุ่มเกษตรทฤษฎีใหม่ระดับอำเภอในพื้นที่รับผิดชอบ
๓. ติดตาม ตรวจสอบ และกลั่นกรองการดำเนินงานของผู้จ้างแรงงานโครงการฯ ในพื้นที่ที่รับผิดชอบ  
รายงานต่อคณะทำงานฯ ระดับจังหวัด ทราบภายใน ๓ วันทำการหลังจากสิ้นเดือน
๔. รายงานผลการติดตามการดำเนินงานและปัญหาอุปสรรค (ถ้ามี) ต่อประธานคณะทำงาน  
ขับเคลื่อนโครงการ ๑ ตำบล ๑ กลุ่มเกษตรทฤษฎีใหม่ระดับจังหวัดรับทราบอย่างต่อเนื่อง เพื่อหา  
แนวทางการแก้ไข้ปัญหา
๕. ร่วมบูรณาการให้ความร่วมมือกับส่วนราชการ รัฐวิสาหกิจ และภาคเอกชนในพื้นที่อำเภอ  
เพื่อสนับสนุนการดำเนินงานโครงการ ๑ ตำบล ๑ กลุ่มเกษตรทฤษฎีใหม่
๖. ปฏิบัติหน้าที่อื่นตามที่ได้รับมอบหมาย

ทั้งนี้ ตั้งแต่บัดนี้เป็นต้นไป

สั่ง ณ วันที่ ๒๙ เดือน มกราคม พ.ศ. ๒๕๖๔



(นางสาวศรีประไพ พูลทรัพย์)  
เกษตรและสหกรณ์จังหวัดลพบุรี



## ภาคผนวก ข

- รายชื่อเกษตรกรที่ได้รับปัจจัยการผลิตด้านพืช/ด้านปรับปรุงบำรุงดิน
- รายชื่อเกษตรกรที่ได้รับปัจจัยการผลิตด้านประมง

- รายชื่อเกษตรกรที่ได้รับสนับสนุนปัจจัยการผลิตด้านพืช /ด้านปรับปรุงบำรุงดิน  
จำนวน ๑๒๐ ราย
- รายชื่อเกษตรกรที่ได้รับปัจจัยการผลิตด้าน  
ประมง จำนวน ๔๒ ราย



รายชื่อเกษตรกรที่ได้รับการสนับสนุนปัจจัยการผลิตด้านพืช/ด้านปรับปรุงบำรุงดิน  
ภายใต้โครงการ ๑ ตำบล ๑ กลุ่มเกษตรทฤษฎีใหม่จังหวัดลพบุรี  
ข้อมูล ณ วันที่ ๓๐ กันยายน ๒๕๖๔ จำนวน ๑๒๐ ราย  
ประเภท เกษตรกรทั่วไป

ที่	อำเภอ	ตำบล	ชื่อ - สกุล	พื้นที่เข้าร่วมโครงการ (ไร่)
๑	โคกเจริญ	หนองมะค่า	นายสวาย หัสโต	๔
๒	โคกเจริญ	หนองมะค่า	นางเทียน ชุ่มชนต์	๔
๓	โคกเจริญ	หนองมะค่า	นางฉวี หัสโต	๕
๔	โคกเจริญ	หนองมะค่า	นายนิวัฒน์ สุขเกษม	๒.๕
๕	โคกเจริญ	หนองมะค่า	นายวันชัย ธาตุทอง	๒.๕
๖	โคกเจริญ	หนองมะค่า	นางสาวจันทจุฑา สุขเกษม	๔
๗	โคกเจริญ	หนองมะค่า	นางยุพิน จันทร์บุญ	๕
๘	โคกเจริญ	หนองมะค่า	นางสาวกนกอร ประครองทรัพย์	๕
๙	โคกเจริญ	หนองมะค่า	นายอำนาจ ทับลอย	๕
๑๐	โคกเจริญ	หนองมะค่า	นางสาวสวิง ราตรี	๕
๑๑	โคกเจริญ	หนองมะค่า	นางยุพา สุขเกษม	๓
๑๒	โคกเจริญ	หนองมะค่า	นางสุพัส ชุ่มชน	๔
๑๓	โคกเจริญ	หนองมะค่า	นางประสิทธิ์ พึ่งขุนทด	๕
๑๔	ชัยบาดาล	ชัยบาดาล	นางทองหล่อ เส็งทรัพย์	๕
๑๕	ชัยบาดาล	ชัยบาดาล	นายอมร ศรีเมฆ	๓
๑๖	ชัยบาดาล	ชัยบาดาล	นายกิตติทัตต์ แสงพงษ์	๓
๑๗	ชัยบาดาล	ชัยบาดาล	นายจักรี นาประสิทธิ์	๕
๑๘	ชัยบาดาล	ชัยบาดาล	นางสาวสุภัทรา โคจรนา	๓
๑๙	ชัยบาดาล	ชัยบาดาล	นางสำเนียง แก่นจันทร์	๓
๒๐	ชัยบาดาล	เขาแหลม	นางสาววิภาวรรณ ราชวงษ์	๕
๒๑	ชัยบาดาล	เขาแหลม	นายสมนึก มีสกุล	๒.๕
๒๒	ชัยบาดาล	เขาแหลม	นางสุนันท์ ดิษมา	๕
๒๓	ชัยบาดาล	เขาแหลม	นายไชยา อ่อนแก้ว	๕
๒๔	ชัยบาดาล	เขาแหลม	นางสุวรรณมา ส่งแสง	๕
๒๕	ชัยบาดาล	เขาแหลม	นายประเชียร วงษ์กวี	๔
๒๖	ชัยบาดาล	ท่ามะนาว	นางจรัสศรี ลออ	๔
๒๗	ชัยบาดาล	ท่ามะนาว	นางสาวปราจิน บัวชุมสุข	๓
๒๘	ชัยบาดาล	ท่ามะนาว	นางสาววัลยา ผดุงผิว	๕
๒๙	ชัยบาดาล	ท่ามะนาว	นางมาลัย น้อยเจริญ	๒.๕



รายชื่อเกษตรกรที่ได้รับการสนับสนุนปัจจัยการผลิตด้านพืช/ด้านปรับปรุงบำรุงดิน ฯ (ต่อ)

ที่	อำเภอ	ตำบล	ชื่อ -สกุล	พื้นที่เข้าร่วมโครงการ (ไร่)
๓๐	ชัยบาดาล	ท่ามะนาว	นางสาวการนิษา สิริพัฒนาชัย	๓
๓๑	ชัยบาดาล	มะกอกหวาน	นายบุญลือ หัสสัย	๓
๓๒	ชัยบาดาล	มะกอกหวาน	นายอนันต์ ต้นศิริ	๔
๓๓	ชัยบาดาล	มะกอกหวาน	นายชานนท์ เกตุแก้ว	๓
๓๔	ท่าม่วง	บางงา	นางสาวจินตนา โตสกุล	๔
๓๕	ท่าม่วง	บางงา	นายศิวะ แยมโอวาท	๓
๓๖	ท่าม่วง	โพตลาดแก้ว	นางบุปผา สิงห์ทอง	๒.๕
๓๗	ท่าม่วง	โพตลาดแก้ว	นางภัสสร สุปंनी	๒.๕
๓๘	ท่าม่วง	โพตลาดแก้ว	นายสถิตย์ ชูชาติ	๒.๕
๓๙	บ้านหมี่	บางกะพี้	นางสาวชนัญชิตา ดิษย์ภัทรสกุล	๓
๔๐	บ้านหมี่	บางกะพี้	นางสาว อยู่ประสงค์	๓
๔๑	บ้านหมี่	บางกะพี้	นายสานนท์ สอนเสริม	๕
๔๒	บ้านหมี่	บางกะพี้	นายราเมศ พลทวี	๕
๔๓	บ้านหมี่	บางกะพี้	นางดวงพรรัตน์ สิงหา	๕
๔๔	บ้านหมี่	บางขาม	นางประทีน สมานมิตร	๓
๔๕	บ้านหมี่	บางขาม	นางรัศมี ธรรมวงค์	๕
๔๖	บ้านหมี่	บางขาม	นางสมร มีสี	๕
๔๗	บ้านหมี่	บางขาม	นางอากาศร ชนะชื่นใบ	๓
๔๘	บ้านหมี่	บางขาม	นางพูนทรัพย์ ชื่นใบ	๓
๔๙	บ้านหมี่	บางพึ้ง	นายประยูร มีศรี	๕
๕๐	บ้านหมี่	บางพึ้ง	นายธนากร ปล้องเพ็ชร์	๕
๕๑	บ้านหมี่	บางพึ้ง	นางมณฑิชา เข้มงาม	๔
๕๒	บ้านหมี่	บางพึ้ง	นายอนุกุล เชื้อเย็น	๕
๕๓	บ้านหมี่	บางพึ้ง	นายยิ้ม เชื้อพราหมณ์	๔
๕๔	บ้านหมี่	ไผ่ใหญ่	นางณาดยา จำปาทอง	๕
๕๕	บ้านหมี่	ไผ่ใหญ่	นางชลอ พันธุ์จันทร์	๓
๕๖	บ้านหมี่	ไผ่ใหญ่	นางสาวพรนิภา ม้วนไทยสงค์	๕
๕๗	บ้านหมี่	ไผ่ใหญ่	นางชุติมา นาคแยม	๕
๕๘	บ้านหมี่	ไผ่ใหญ่	นายจตุรงค์ เงินกลม	๓
๕๙	บ้านหมี่	ไผ่ใหญ่	นายสิทธิพร แสงเรือง	๕
๖๐	พัฒนานิคม	โคกสลุง	นายแก่นชัย เสนาะสลุง	๓
๖๑	พัฒนานิคม	โคกสลุง	นายวินเดอร์ ศรีโสภา	๓
๖๒	พัฒนานิคม	โคกสลุง	นายโกง เจริญสลุง	๓

รายชื่อเกษตรกรที่ได้รับการสนับสนุนปัจจัยการผลิตด้านพืช/ด้านปรับปรุงบำรุงดิน ฯ (ต่อ)

ที่	อำเภอ	ตำบล	ชื่อ - สกุล		พื้นที่เข้าร่วมโครงการ (ไร่)
๖๓	พัฒนานิคม	โคกสูง	นางสาวยุวดี	เงินสูง	๓
๖๔	พัฒนานิคม	โคกสูง	นางสายใจ	จิตประไพ	๒.๕
๖๕	พัฒนานิคม	โคกสูง	นายเต็ก	สูงใหญ่	๓
๖๖	พัฒนานิคม	โคกสูง	นายหุน	ขยันสูง	๓
๖๗	พัฒนานิคม	โคกสูง	นายคำรณ	ไถ่เงิน	๓
๖๘	พัฒนานิคม	โคกสูง	นายธวัช	พันนุด	๓
๖๙	พัฒนานิคม	โคกสูง	นายพรชัย	เงินสูง	๕
๗๐	พัฒนานิคม	โคกสูง	นายเสน่ห์ศิลป์	วระวิบูลย์	๒.๕
๗๑	พัฒนานิคม	โคกสูง	นายเสวย	จิราภาสพาณิชย์	๕
๗๒	พัฒนานิคม	โคกสูง	นางปราณี	อนันต์สูง	๒.๕
๗๓	พัฒนานิคม	โคกสูง	นางดวงดี	พฤกสูง	๓
๗๔	พัฒนานิคม	โคกสูง	นางสาวประชุม	เงินสูง	๓
๗๕	พัฒนานิคม	โคกสูง	นางจำเนียน	ตลับทอง	๓
๗๖	พัฒนานิคม	โคกสูง	นางสาวใบชา	ใจใหญ่สูง	๕
๗๗	พัฒนานิคม	โคกสูง	นายจิรวัฒน์	ไถ่เงิน	๕
๗๘	พัฒนานิคม	โคกสูง	นางสาวเพิ่ม	นวลสูง	๕
๗๙	พัฒนานิคม	โคกสูง	นางสุธินี	อ่อนเงิน	๓
๘๐	พัฒนานิคม	โคกสูง	นางสาวพรพิมล	อุ่มโพธิ์	๕
๘๑	พัฒนานิคม	โคกสูง	ร้อยตรีณัฐวีรสรณ์	สูงอยู่	๕
๘๒	พัฒนานิคม	ช่องสาริกา	นายโสภณ	อุบลทัศน์	๒.๕
๘๓	พัฒนานิคม	ช่องสาริกา	นายนเรศ	อรรถศุภผล	๕
๘๔	พัฒนานิคม	ช่องสาริกา	นางพรรณนา	ศรีคันทา	๕
๘๕	พัฒนานิคม	ช่องสาริกา	นางอมรรัตน์	กิตติสุนทร	๕
๘๖	พัฒนานิคม	ช่องสาริกา	นายพิพัฒน์พงษ์	คงวุธ	๓
๘๗	พัฒนานิคม	น้ำสุด	นายสนิท	โพธิ์เกษม	๓
๘๘	พัฒนานิคม	น้ำสุด	นางสาวบุญเรือน	นาคศรีรัมย์	๓
๘๙	พัฒนานิคม	มะนาวหวาน	นายเลิศพงษ์	พุ่มงูมา	๓
๙๐	พัฒนานิคม	มะนาวหวาน	นายอังก์กฤษฎ์	กองอู่	๕
๙๑	พัฒนานิคม	มะนาวหวาน	นางสาวกรองแก้ว	นุดจรัส	๕
๙๒	พัฒนานิคม	หนองบัว	นายชวลิต	สุวรรณรัตน์	๔
๙๓	พัฒนานิคม	พัฒนานิคม	นายพล	ชาวโชติ	๓
๙๔	พัฒนานิคม	พัฒนานิคม	พลโททวนทอง	อินทรทัต	๓
๙๕	พัฒนานิคม	พัฒนานิคม	นางสาวกองแก้ว	ชิตสวน	๓
๙๖	พัฒนานิคม	พัฒนานิคม	นางสมคิด	กันดีลิ่ง	๒.๕
๙๗	พัฒนานิคม	พัฒนานิคม	นายกรณพัฒน์	ตุลาทอง	๔

รายชื่อเกษตรกรที่ได้รับการสนับสนุนปัจจัยการผลิตด้านพืช/ด้านปรับปรุงบำรุงดิน ฯ (ต่อ)

ที่	อำเภอ	ตำบล	ชื่อ - สกุล		พื้นที่เข้าร่วมโครงการ (ไร่)
๙๘	พัฒนานิคม	พัฒนานิคม	นายณภัศล	งามละม่อม	๓
๙๙	พัฒนานิคม	พัฒนานิคม	นายณัฐพัชร์	สุพรรณากินันท์	๓
๑๐๐	พัฒนานิคม	พัฒนานิคม	นางสาววัลลภา	คำเกิด	๕
๑๐๑	พัฒนานิคม	พัฒนานิคม	นางนรพรรณ	แสงสีทอง	๕
๑๐๒	พัฒนานิคม	พัฒนานิคม	นางชัญญ์วัจน์	ทาบตา	๓
๑๐๓	พัฒนานิคม	หนองบัว	นายปรีวัฒน์	นราทอง	๓
๑๐๔	พัฒนานิคม	หนองบัว	นายก้องไพโร	ภูเขียว	๓
๑๐๕	พัฒนานิคม	หนองบัว	นายยุรนันท์	คำโพธิ์	๔
๑๐๖	พัฒนานิคม	ห้วยขุนราม	นายสมชาย	คล้ายเพชร	๓
๑๐๗	พัฒนานิคม	ห้วยขุนราม	นายวินัย	วงษ์แดง	๓
๑๐๘	พัฒนานิคม	ห้วยขุนราม	นายจำเนียร	บุญมานำ	๓
๑๐๙	พัฒนานิคม	ห้วยขุนราม	นางบุญเรือน	สุขสมจิตร	๓
๑๑๐	พัฒนานิคม	ห้วยขุนราม	นางสายบัว	คำชู	๒.๕
๑๑๑	พัฒนานิคม	ห้วยขุนราม	นายกรี	ลักทิม	๓
๑๑๒	พัฒนานิคม	ห้วยขุนราม	นายประสิทธิ์	คงเจริญ	๕
๑๑๓	พัฒนานิคม	ห้วยขุนราม	นางลัดดา	รักษารมย์	๒.๕
๑๑๔	พัฒนานิคม	ห้วยขุนราม	นางสุภาพร	ปรีโยทัย	๒๓
๑๑๕	พัฒนานิคม	ห้วยขุนราม	นางสาวนาตยา	ภักดี	๓
๑๑๖	พัฒนานิคม	ห้วยขุนราม	นายสมคิด	บุญยมาลิก	๓
๑๑๗	พัฒนานิคม	ห้วยขุนราม	นางสาวธมกร	ศรีสุวรรณ	๕
๑๑๘	พัฒนานิคม	ห้วยขุนราม	นางคันธมาพันธ์	คะสะติ	๓
๑๑๙	เมืองลพบุรี	ป่าตาล	นางสาวรุจิรา	ทาบบุตร	๓
๑๒๐	เมืองลพบุรี	ป่าตาล	นางลัดดา	สายดำ	๕





รายชื่อเกษตรกรที่ได้รับการสนับสนุนปัจจัยการผลิตด้านประมง  
ภายใต้โครงการ ๑ ตำบล ๑ กลุ่มเกษตรทฤษฎีใหม่จังหวัดลพบุรี  
ข้อมูล ณ วันที่ ๓๐ กันยายน ๒๕๖๔ จำนวน ๔๒ ราย  
ประเภท เกษตรกรทั่วไป

ลำดับที่	ชื่อ - สกุล	ที่อยู่		พื้นที่เข้าร่วม โครงการ (ไร่)
		ตำบล	อำเภอ	
๑	นางสาววิภาวรรณ ราชวงษ์	เขาแหลม	ชัยบาดาล	๕
๒	นางสุนันท์ ดิษมา	เขาแหลม	ชัยบาดาล	๕
๓	นายไชยา อ่อนแก้ว	เขาแหลม	ชัยบาดาล	๕
๔	นางสุวรรณา สง่าแสง	เขาแหลม	ชัยบาดาล	๕
๕	นายประเชียร วงษ์กวี	เขาแหลม	ชัยบาดาล	๔
๖	นายจักรี นาประสิทธิ์	ชัยบาดาล	ชัยบาดาล	๕
๗	นางสาวสุภัทรา โคจรนา	ชัยบาดาล	ชัยบาดาล	๓
๘	นางสำเนียง แก่นจันทร์	ชัยบาดาล	ชัยบาดาล	๓
๙	นางจรัสศรี ละออ	ท่ามะนาว	ชัยบาดาล	๔
๑๐	นางสาวปราจีน บัวชุมสุข	ท่ามะนาว	ชัยบาดาล	๓
๑๑	นางสาววัลยา ผดุงผิว	ท่ามะนาว	ชัยบาดาล	๕
๑๒	นายบุญลือ หัสนัย	มะกอกหวาน	ชัยบาดาล	๓
๑๓	นายอนันต์ ต้นศิริ	มะกอกหวาน	ชัยบาดาล	๔
๑๔	นายชานนท์ เกตุแก้ว	มะกอกหวาน	ชัยบาดาล	๓
๑๕	นายจิรวัดน์ ไถ่เงิน	โคกสลุง	พัฒนานิคม	๕
๑๖	นางสุธินี อ่อนเงิน	โคกสลุง	พัฒนานิคม	๓
๑๗	นางสาวพรพิมล อุ่มโพธิ์	โคกสลุง	พัฒนานิคม	๕
๑๘	นางสาววัลลภา คำเกิด	พัฒนานิคม	พัฒนานิคม	๕
๑๙	นางนรพรรณ แสงสีทอง	พัฒนานิคม	พัฒนานิคม	๕
๒๐	นางชัยญ์วัจน์ ทาบาตา	พัฒนานิคม	พัฒนานิคม	๓
๒๑	นายก้องไพร ภูเขียว	หนองบัว	พัฒนานิคม	๓
๒๒	นางสาวยุรนันท์ คำโพธิ์	หนองบัว	พัฒนานิคม	๔
๒๓	นางสาวธมกร ศรีสุวรรณ	ห้วยขุนราม	พัฒนานิคม	๕
๒๔	นางคันธมาทน์ คະສະຕີ	ห้วยขุนราม	พัฒนานิคม	๓
๒๕	นางสาววาทีนี อยู่ประสงค์	บางกะพี้	บ้านหมี่	๓
๒๖	นายसानนท์ สอนเสริม	บางกะพี้	บ้านหมี่	๕
๒๗	นางดวงพรรณรัตน์ สิงหา	บางกะพี้	บ้านหมี่	๕
๒๘	นางรัศมี ธรรมวงศ์	บางขาม	บ้านหมี่	๕
๒๙	นางสมร มีสี	บางขาม	บ้านหมี่	๕
๓๐	นางอากาศร ชนะชื่นใบ	บางขาม	บ้านหมี่	๓

รายชื่อเกษตรกรที่ได้รับการสนับสนุนปัจจัยการผลิตด้านประมง ฯ (ต่อ)

ลำดับที่	ชื่อ - สกุล	ที่อยู่		พื้นที่เข้าร่วมโครงการ (ไร่)
		ตำบล	อำเภอ	
๓๑	นางพูนทรัพย์ ชื่นใบ	บางขาม	บ้านหมี่	๓
๓๒	นายประยูร มีศรี	บางพึ้ง	บ้านหมี่	๕
๓๓	นายธนากร ปล้องเพชร	บางพึ้ง	บ้านหมี่	๕
๓๔	นางมณฑิชา เข้มงาม	บางพึ้ง	บ้านหมี่	๔
๓๕	นายอนุกุล เชื้อเย็น	บางพึ้ง	บ้านหมี่	๕
๓๖	นายยิ้ม เชื้อพราหมณ์	บางพึ้ง	บ้านหมี่	๔
๓๗	นางสาวพรนิภา ม้วนไทยสงค์	ไฟใหญ่	บ้านหมี่	๕
๓๘	นางประทีน สมานมิตร	บางขาม	บ้านหมี่	๓
๓๙	นางสาวรุจิรา ทาบุตร	ป่าตาล	เมืองลพบุรี	๓
๔๐	นางลัดดา สายดำ	ป่าตาล	เมืองลพบุรี	๕
๔๑	นางภััสสร สุปंनी	โพตลาดแก้ว	ท่าม่วง	๒.๕
๔๒	นางสาวจินตนา โตสกุล	บางगा	ท่าม่วง	๔

หมายเหตุ: เกษตรกรที่ได้รับสนับสนุนฯ จำนวน ๔๒ ราย เป็นเกษตรกรที่ความพร้อมของปริมาณน้ำในสระน้ำ



## ภาคผนวก ค

- แบบ กท.๐๑
- แบบ กท.๐๒
- แบบ กท.๐๓
- รายชื่อตลาดนัดเกษตรกรจังหวัดลพบุรี  
ปีงบประมาณ พ.ศ. ๒๕๖๔





แบบ กท.๐๑

สรุปผลการคัดเลือกกลุ่มเกษตรทฤษฎีใหม่ตำบลต้นแบบ

จังหวัด...ลพบุรี.....

หน่วยงานที่รับผิดชอบ คณะทำงานขับเคลื่อนโครงการ ๑ ตำบล ๑ กลุ่มเกษตรทฤษฎีใหม่ ระดับจังหวัด

ที่	ตำบล	อำเภอ	ชื่อกลุ่มเกษตรกร	จำนวนสมาชิก (ราย)	สินค้าหลัก	พื้นที่การผลิต (ไร่)	หมายเหตุ
๑	ท่ามะนาว	ชัยบาดาล	เกษตรทฤษฎีใหม่ตำบลท่ามะนาว	๓	ไม้ผล , พืชผัก	๑๒	-

หมายเหตุ : รายงานภายในวันที่ ๑ กรกฎาคม ๒๕๖๔





แบบกท.

แผนการผลิตรายบุคคล

๑. ข้อมูลเกษตรกร

๑.๑ ชื่อ - สกุล น.ส. จักขยา ผดุงฉิ่ง เพศ  ชาย  หญิง อายุ 30 ปี

๑.๒ ที่ตั้งแปลง ๗.7 ต.ท่ามะนาว อ.ชัยบาดาล จ.ลพบุรี

๑.๓ หมายเลขโทรศัพท์ที่ติดต่อได้ 082-1973934

๒. ข้อมูลพื้นฐานกิจกรรมการผลิต

๒.๑ สินค้าทั้งหมดที่ดำเนินการในปัจจุบัน ข้าว, ฝรั่ง, กล้วย

ขนาดพื้นที่ทั้งหมด\* 5 หน่วย (เช่นไร่ เป็นต้น) (\*เฉพาะกรณีผลิตพืช)

ปริมาณผลผลิตรวม 6 ตัน/ปี หน่วย (เช่นไร่ กล่อง/วัน, กก./เดือน, ตัน/ปี เป็นต้น)

ตัน)

๒.๒ สินค้าหลักที่ต้องการดำเนินการพัฒนา เลือกจำนวน ๑ ชนิด จากกิจกรรมใหม่

(\*เฉพาะกรณีผลิตพืชให้ระบุขนาดพื้นที่ปลูกของสินค้าที่ต้องการพัฒนา)

ชนิดสินค้า ข้าว/ฝรั่ง พื้นที่ปลูก\* 5 ไร่

ปริมาณที่ผลิตได้ 4 หน่วย/รอบการผลิต (เช่น ตัน/ปี, กล่อง/วัน, เกวียน/ปี เป็นต้น)

รายการ	ปี.....												
	ม.ค.	ก.พ.	มี.ค.	เม.ย.	พ.ค.	มิ.ย.	ก.ค.	ส.ค.	ก.ย.	ต.ค.	พ.ย.	ธ.ค.	รวม
ที่ปลูก (ไร่)								/	/	/	/		
มาณผลผลิต (ตัน)													4

๒.๓ พิกัดแปลง (ค่า X,Y) X = 690787 , Y = 1637460

๒.๔ แผนผังแปลง (กรณีรายบุคคลให้วาดแผนผังแปลง)

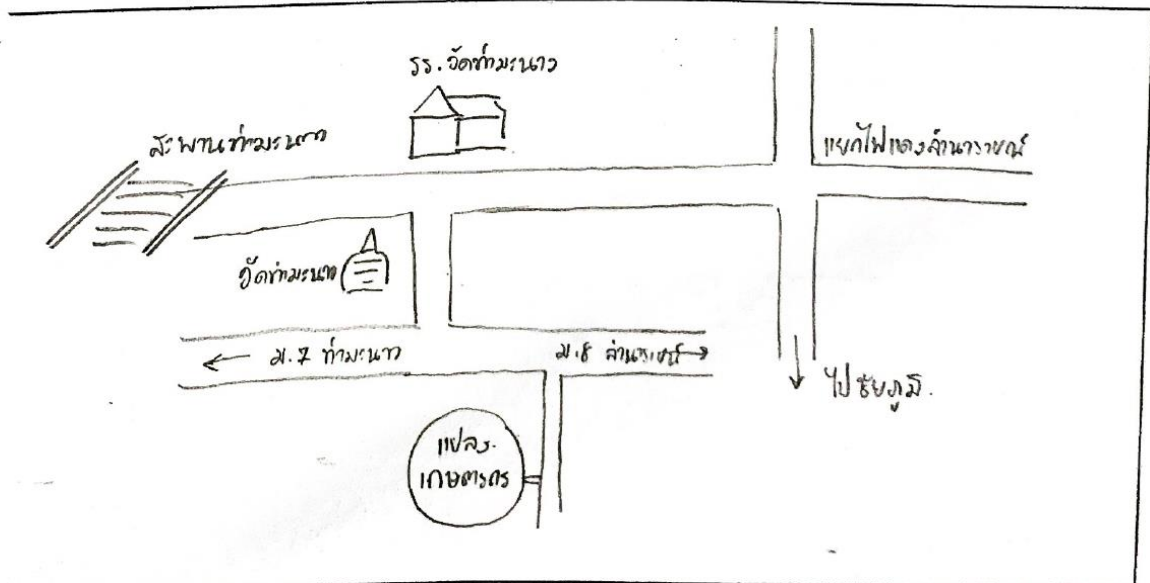

แบบท.

## แผนการผลิตรายบุคคล

## ๑. ข้อมูลเกษตรกร

๑.๑ ชื่อ - สกุล นางจรัสศรี ละอ เพศ  ชาย  หญิง อายุ 42 ปี

๑.๒ ที่ตั้งแปลง 69/2 ม. 6 ต.ท่ามะนาว อ.ชัยบาดาล จ.ลพบุรี

๑.๓ หมายเลขโทรศัพท์ที่ติดต่อได้ 062-3457082

## ๒. ข้อมูลพื้นฐานกิจกรรมการผลิต

๒.๑ สินค้าทั้งหมดที่ดำเนินการในปัจจุบัน ข้าว, ถั่วฝักยาว, กะหล่ำปลี

ขนาดพื้นที่ทั้งหมด\* 4 ไร่ หน่วย (เช่นไร่ เป็นต้น) (\*เฉพาะกรณีผลิตพืช)  
ปริมาณผลผลิตรวม 100 กก./ปี หน่วย (เช่นไร่ กล่อง/วัน, กก./เดือน, ต้น/ปี เป็นต้น)

ต้น)

๒.๒ สินค้าหลักที่ต้องการดำเนินการพัฒนา เลือกจำนวน ๑ ชนิด จากกิจกรรมใหม่

(\*เฉพาะกรณีผลิตพืชให้ระบุขนาดพื้นที่ปลูกของสินค้าที่ต้องการพัฒนา)

ชนิดสินค้า ข้าว / ผัก พื้นที่ปลูก\* 1-2 ไร่

ปริมาณที่ผลิตได้ 600/ไร่ หน่วย/รอบการผลิต (เช่น ต้น/ปี, กล่อง/วัน, เกวียน/ปี เป็นต้น)

รายการ	ปี.....											
	ม.ค.	ก.พ.	มี.ค.	เม.ย.	พ.ค.	มิ.ย.	ก.ค.	ส.ค.	ก.ย.	ต.ค.	พ.ย.	ธ.ค.
พื้นที่ปลูก (ไร่)							✓					
ปริมาณผลผลิต (ตัน)											900	

๒.๓ พิกัดแปลง (ค่า X,Y) X = 733816 Y = 1682918

๒.๔ แผนผังแปลง (กรณีรายบุคคลให้วาดแผนผังแปลง)

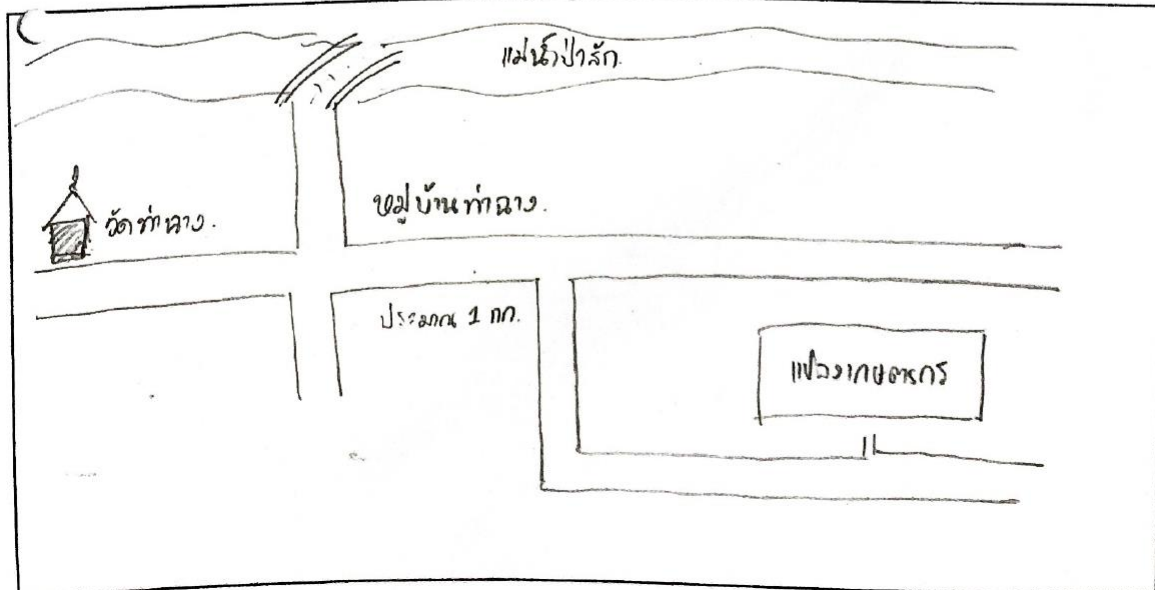

แบบกท.

แผนการผลิตรายบุคคล

๑. ข้อมูลเกษตรกร

๑.๑ ชื่อ - สกุล น.ส. ปรางจิน บัวชุมสย เพศ  ชาย  หญิง อายุ 52 ปี

๑.๒ ที่ตั้งแปลง ๘.6 ต.ท่ามะนาว อ.ชัยบาดาล จ.ลพบุรี

๑.๓ หมายเลขโทรศัพท์ที่ติดต่อได้ 061-5095540

๒. ข้อมูลพื้นฐานกิจกรรมการผลิต

๒.๑ สินค้าทั้งหมดที่ดำเนินการในปัจจุบัน ทุ, ผักป๋อง, กล้วย, กวางตุ้ง

ขนาดพื้นที่ทั้งหมด\* 3 ไร่ หน่วย (เช่นไร่ เป็นต้น) (\*เฉพาะกรณีผลิตพืช)

ปริมาณผลผลิตรวม 10 กก./วัน หน่วย (เช่นไร่ กล้อง/วัน, กก./เดือน, ต้น/ปี เป็นต้น)

๒.๒

สินค้าหลักที่ต้องการดำเนินการพัฒนา เลือกจำนวน ๑ ชนิด จากกิจกรรมใหม่

(\*เฉพาะกรณีผลิตพืชให้ระบุขนาดพื้นที่ปลูกของสินค้าที่ต้องการพัฒนา)

ชนิดสินค้า ทุ/ไร่ พื้นที่ปลูก\* 1 ไร่

ปริมาณที่ผลิตได้ 40 กก./ไร่ หน่วย/รอบการผลิต (เช่น ต้น/ปี, กล้อง/วัน, เกวียน/ปี เป็นต้น)

รายการ	ปี.....												รวม	
	ม.ค.	ก.พ.	มี.ค.	เม.ย.	พ.ค.	มิ.ย.	ก.ค.	ส.ค.	ก.ย.	ต.ค.	พ.ย.	ธ.ค.		
พื้นที่ปลูก (ไร่)	/	/	/	/	/	/	/	/	/	/	/	/	/	
ปริมาณผลผลิต (ตัน)														40

๒.๓ พิกัดแปลง (ค่า X,Y) X = 733862 Y = 1682866

๒.๔ แผนผังแปลง (กรณีรายบุคคลให้วาดแผนผังแปลง)

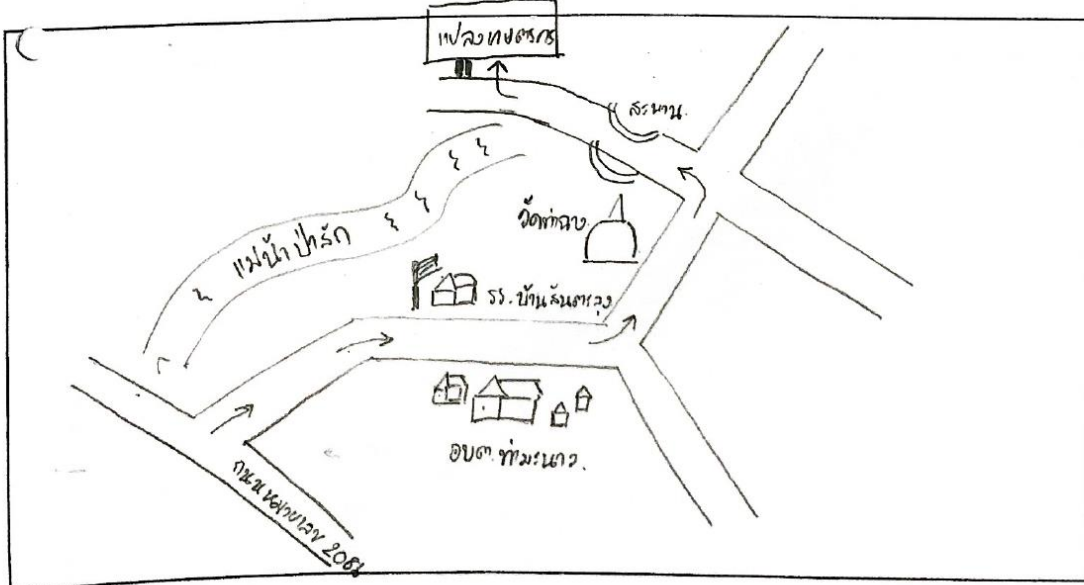



แบบท.

## แผนการผลิตรายบุคคล

## ๑. ข้อมูลเกษตรกร

๑.๑ ชื่อ - สกุล น.ส. ภาวนิษา ศิริพัฒน์ชัย เพศ  ชาย  หญิง อายุ ๖๔ ปี

๑.๒ ที่ตั้งแปลง ๑๙๖ ม.๗ ต.จตุรพักตรพิมาน อ.ท่าม่วง จ.ราชบุรี

๑.๓ หมายเลขโทรศัพท์ที่ติดต่อได้  
๐๘๖ - ๘๙๐ ๗๙๒๑

## ๒. ข้อมูลพื้นฐานกิจกรรมการผลิต

๒.๑ สินค้าทั้งหมดที่ดำเนินการในปัจจุบัน ข้าว อ้อย

ขนาดพื้นที่ทั้งหมด\* ๒๑ ไร่ หน่วย (เช่นไร่ เป็นต้น) (\*เฉพาะกรณีผลิตพืช)

ปริมาณผลผลิตรวม ๑๐๐๐ หน่วย (เช่นไร่/กล่อง/วัน, กก./เดือน, ตัน/ปี เป็นต้น)

ตัน)

๒.๒ สินค้าหลักที่ต้องการดำเนินการพัฒนา เลือกจำนวน ๑ ชนิด จากกิจกรรมใหม่

(\*เฉพาะกรณีผลิตพืชให้ระบุขนาดพื้นที่ปลูกของสินค้าที่ต้องการพัฒนา)

ชนิดสินค้า ข้าว พื้นที่ปลูก\* ๑๓ ไร่

ปริมาณที่ผลิตได้ ๘๐๐ หน่วย/รอบการผลิต (เช่น ตัน/ปี, กล่อง/วัน, เกวียน/ปี เป็นต้น) กก./๗๗

รายการ	ปี.....												
	ม.ค.	ก.พ.	มี.ค.	เม.ย.	พ.ค.	มิ.ย.	ก.ค.	ส.ค.	ก.ย.	ต.ค.	พ.ย.	ธ.ค.	ร
พื้นที่ปลูก (ไร่)							/	/	/	/	/		
ปริมาณผลผลิต (ตัน)											8		

๒.๓ พิกัดแปลง (ค่า X,Y) 47 P X = 732465 Y = 1682272

๒.๔ แผนผังแปลง (กรณีรายบุคคลให้วาดแผนผังแปลง)

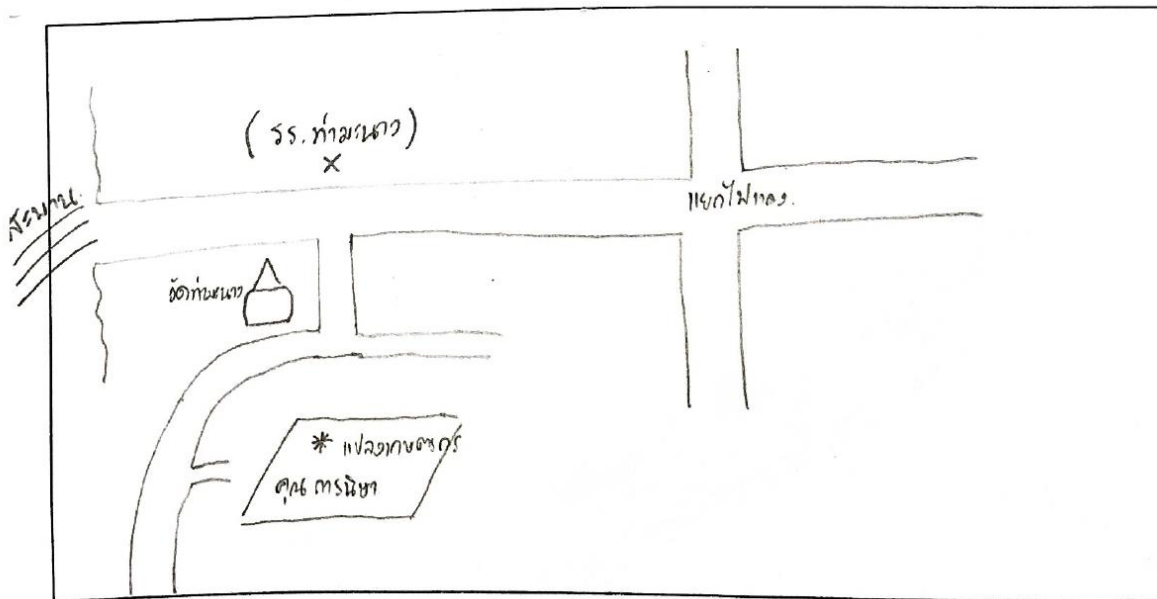







๒.๓ ข้อมูลการตลาด (ช่องทางการจำหน่ายผลผลิต)

ช่องทางการจำหน่ายผลผลิต			
ตลาดในชุมชน	ตลาดนอกชุมชน	ตลาดออนไลน์	ตลาดอื่นๆ
๑. ตลาดเกษตรกร	๑.	๑. FB ส่วนตัว	๑.
๒.	๒.	๒.	๒.
๓.	๓.	๓.	๓.
๔.	๔.	๔.	๔.
๕.	๕.	๕.	๕.

๓. ข้อมูลเป้าหมายการพัฒนาด้านการผลิตและการตลาดของกลุ่มเกษตรทฤษฎีใหม่

๓.๑ เป้าหมายการพัฒนา (เลือกได้มากกว่า ๑ ข้อ)

๑) การเพิ่มผลผลิต

- ปริมาณ จากจำนวน.....หน่วย/หน่วยการผลิต (เช่น ต้น/ไร่, กล่อง/เดือน)  
เพิ่มขึ้นจำนวน.....หน่วย/หน่วยการผลิต  
รวมผลผลิตเป้าหมายทั้งสิ้น.....หน่วย/หน่วยการผลิต

๒) การลดต้นทุนการผลิต

- ต้นทุนการผลิต จากเดิม.....บาท/หน่วยการผลิต (เช่น บาท/ไร่, บาท/กล่อง)  
ลดลงเหลือ.....บาท/หน่วยการผลิต  
คิดเป็นต้นทุนที่ลดลงทั้งสิ้น.....บาท/หน่วยการผลิต

\*กิจกรรมที่ดำเนินการเพื่อลดต้นทุนการผลิต เช่น ลดอัตราการใช้พันธุ์ ผลิตพันธุ์เพื่อใช้เอง  
การใช้ปุ๋ยตามค่าวิเคราะห์ การใช้สารชีวภัณฑ์ ฯลฯ

๓) การพัฒนาคุณภาพสินค้า/ผลผลิต

- ( ) พื้นที่/สถานที่การผลิตได้รับการรับรองมาตรฐาน (ระบุ).....  
(เช่น GAP GMP เกษตรอินทรีย์ ฯลฯ)  
เพิ่มขึ้นจากจำนวน.....ไร่ เป็นจำนวน.....ไร่  
คิดเป็นผลผลิตเป้าหมายทั้งสิ้น.....หน่วย/ไร่
- ( ) ชนิดของสินค้าที่ได้รับการรับรองมาตรฐาน (ระบุ).....  
เพิ่มขึ้นจากจำนวน.....ชนิด ได้แก่.....  
เป็นจำนวน.....ชนิด ได้แก่.....
- ( ) อื่นๆ (ระบุ).....

๔) เพิ่มช่องทางการจำหน่าย

- จากเดิมจำหน่ายโดยจำหน่ายเองในชุมชน  
จะเพิ่มเติมเป็น ตลาดออนไลน์

๕) การเพิ่มมูลค่าสินค้า

- ( ) การแปรรูป จากเดิม.....เป็น.....
- ( ) การพัฒนาบรรจุภัณฑ์ จากเดิม.....เป็น.....
- ( ) อื่นๆ (ระบุ).....

  
รายชื่อตลาดนัดเกษตรกร (Farmer Market) จังหวัดลพบุรี  
สำนักงานเกษตรและสหกรณ์จังหวัดลพบุรี กระทรวงเกษตรและสหกรณ์  
ประจำปีงบประมาณ พ.ศ.๒๕๖๔

**เปิดตลาดเป็นทางการ**

ลำดับที่	รายละเอียด	วันที่จัดตลาด	ช่วงเวลา	จำนวน (ร้าน)	สถานที่จัดตลาด	วันที่เปิดตลาด
๑	สาขาเมืองลพบุรี	ทุกวันอังคารและวันศุกร์	๑๕.๐๐-๑๙.๐๐ น.	๒๐	บริเวณหน้าสำนักงานเกษตรอำเภอเมืองลพบุรี จ.ลพบุรี	ศุกร์ที่ ๓๑ ตุลาคม ๒๕๕๗
๒	สาขาโรงพยาบาลพระนารายณ์มหาราช	ทุกวันพฤหัสบดีที่ ๑ และ ๓ ของเดือน	๐๖.๐๐-๑๓.๐๐ น.	๒๐	บริเวณโรงพยาบาลพระนารายณ์มหาราช อ.เมืองลพบุรี	พฤหัสบดีที่ ๑๙ พฤษภาคม ๒๕๕๙
๓	สาขาอำเภอโคกเจริญ	ทุกวันพุธและวันศุกร์	๐๗.๐๐-๑๒.๐๐ น.	๑๐	บริเวณโรงพยาบาลโคกเจริญ อ.โคกเจริญ	พุธที่ ๒๙ มีนาคม ๒๕๖๑
๔	สาขาชัยบาดาล	ทุกวันศุกร์	๑๕.๐๐-๑๙.๐๐ น.	๑๕	บริเวณด้านหน้าที่ว่าการอำเภอชัยบาดาล	ศุกร์ที่ ๒ มีนาคม ๒๕๖๑
๕	สาขานันทมี	ทุกวันจันทร์และวันพฤหัสบดี	๐๗.๐๐-๑๒.๐๐ น.	๑๕	บริเวณโรงพยาบาลชัยบาดาล อ.ชัยบาดาล	พฤหัสบดีที่ ๗ มีนาคม ๒๕๖๒
๖	สาขาหนองม่วง	ทุกวันพุธ	๐๗.๐๐-๑๒.๐๐ น.	๑๕	บริเวณโรงพยาบาลนันทมี อ.บ้านหมี่	พุธที่ ๓ เมษายน ๒๕๖๒
๗	สาขาพัฒนานิคม	ทุกวันจันทร์	๐๗.๐๐-๑๒.๐๐ น.	๑๐	บริเวณโรงพยาบาลหนองม่วง อ.หนองม่วง	อังคารที่ ๙ กรกฎาคม ๒๕๖๒
๘	สาขาลำสนธิ	ทุกวันอังคาร	๐๗.๐๐-๑๒.๐๐ น.	๑๕	บริเวณที่ว่าการอำเภอ (หลังเก่า) อ.พัฒนานิคม	อังคารที่ ๑๘ สิงหาคม ๒๕๖๓
๙	สาขาโคกสำโรง	ทุกวันจันทร์	๐๗.๐๐-๑๒.๐๐ น.	๑๐	บริเวณโรงพยาบาลลำสนธิ อ.ลำสนธิ	อังคารที่ ๑๘ สิงหาคม ๒๕๖๓
๑๐	สาขาท่าม่วง	ทุกวันอังคาร	๐๗.๐๐-๑๒.๐๐ น.	๑๐	บริเวณหน้าสำนักงาน อ.ส.สาขาลำสนธิ	๒๗ สิงหาคม ๒๕๖๓
๑๑	ตลาดเกษตรกรจังหวัดลพบุรี	ทุกวันพุธ	๐๗.๐๐-๑๒.๐๐ น.	๑๐	บริเวณโรงพยาบาลโคกสำโรง อ.โคกสำโรง	๑๐ กันยายน ๒๕๖๓
๑๒	สาขาท่าหลวง	ทุกวันศุกร์	๐๗.๐๐-๑๓.๐๐ น.	๔๐	บริเวณโรงพยาบาลท่าม่วง อ.ท่าม่วง	๑๑ กันยายน ๒๕๖๓
		ทุกวันอังคารและพฤหัสบดี	๐๗.๐๐-๑๒.๐๐ น.	๑๐	บริเวณศาลากลางจังหวัดลพบุรี	๒๕ กุมภาพันธ์ ๒๕๖๔
		ทุกวันอังคารและพฤหัสบดี	๐๗.๐๐-๑๒.๐๐ น.	๑๐	บริเวณโรงพยาบาลท่าหลวง อ.ท่าหลวง	

**ยังไม่เปิดตลาดเป็นทางการ**

ลำดับที่	รายละเอียด	วันที่จัดตลาด	ช่วงเวลา	จำนวน (ร้าน)	สถานที่จัดตลาด	วันที่กำหนดพิธีเปิดตลาด
๑	สาขาสระโบสถ์	ทุกวันพฤหัสบดี	๐๗.๐๐-๑๒.๐๐ น.	-	บริเวณโรงพยาบาลสระโบสถ์ อ.สระโบสถ์	๑๐ พฤษภาคม ๒๕๖๔
๒	สาขาโรงพยาบาลมะระเรียงลพบุรี	ทุกวันพฤหัสบดี	๐๗.๐๐-๑๒.๐๐ น.	-	บริเวณโรงพยาบาลมะระเรียงลพบุรี อ.เมืองลพบุรี	ปีงบประมาณ ๒๕๖๔

ข้อมูล ณ วันที่ ๓๐ กันยายน ๒๕๖๔

## ภาคผนวก ง

- แบบรายงานความก้าวหน้าผลการดำเนินงานฯ
- แบบสอบถามการประเมินโครงการฯ (สศก.) รอบที่ ๑
- แบบสอบถามการประเมินโครงการฯ (สศก.) รอบที่ ๒



แบบรายงานความก้าวหน้าการ  
ดำเนินงานโครงการฯ  
(รายสัปดาห์)



แบบรายงานความก้าวหน้าผลการดำเนินงานโครงการ ๑ ตำบล ๑ กลุ่มเกษตรกรทฤษฎีใหม่ จังหวัดลพบุรี (รายสัปดาห์)  
ข้อมูล ณ วันที่.....๓๐..กันยายน.๒๕๖๔.....

เป้าหมายของโครงการ ● พัฒนาพื้นที่.....๑๙.....ตำบล เกษตรกรรวม.....๑๒๓.....ราย  
● จำนวนระดับตำบล รวม.....๕๕.....ราย  
งบประมาณ.....๑๐,๔๖๖,๔๔๓.....บาท

แผนและผลการดำเนินงาน

แผนปฏิบัติงาน/กิจกรรม	ระยะเวลาดำเนินงาน	เป้าหมาย		ผลการดำเนินงาน	การเบิกจ่ายงบประมาณ		ปัญหา/อุปสรรค	หมายเหตุ
		จำนวน	หน่วยนับ		แผน (บาท)	ผล (บาท)		
๑. ผลการคัดเลือกเกษตรกร - ผลการรับสมัคร - เกษตรกรเข้าร่วมโครงการฯ	ส.ค.๖๓ - พ.ค.๖๔	๑๔๗	ราย	๒๙๔ ราย ๑๒๓ ราย	๒๔,๕๐๐	๒๔,๕๐๐		
๒. การฝึกอบรมเกษตรกรและ แรงงานเกษตรกร - การฝึกอบรม - แร่งงาน (การฝึกอบรมหลักสูตรกลาง)		๑๒๖	ราย	-จัดฝึกอบรมเกษตรกร ครั้งที่ ๑ ครั้งที่ ๒ ครั้งที่ ๓ และครั้งที่ ๔ เสร็จเรียบร้อยแล้ว รวม ๑๒๖ ราย	๒๕,๗๘๐	๑๒,๐๙๐		-หลังจากเข้ารับการ อบรมแล้ว มีเกษตรกรลาออก จำนวน ๔ ราย
๓. การพัฒนากลุ่มเกษตรกร		๑	กลุ่ม	-คัดเลือกกลุ่มเกษตรกรทฤษฎีใหม่ "เกษตรกรทฤษฎีใหม่ตำบลท่ามะนาว" ตำบลท่ามะนาว อำเภอชัยบาดาล จังหวัดลพบุรี สินค้าหลัก : ไม้ผล , พืชผัก -มีเกษตรกรเข้าร่วมกลุ่ม ๕ ราย -ดำเนินการจัดหาเกษตรกรเข้าร่วมกลุ่ม เพิ่มเติมอีก จำนวน ๒ ราย	-	-	-เนื่องจากสถานการณ์โควิด ทำให้ไม่สามารถดำเนินการ ตามแผนที่กำหนดไว้	-อยู่ระหว่าง การจัดทำแผนการ พัฒนากลุ่มเกษตรกร
๔. การจัดพื้นฐานข้อมูลเกษตรกร - ก่อนเข้าร่วมโครงการ - หลังเข้าร่วมโครงการ	ส.ค.๖๓-ก.พ.๖๔	๑๓๕	ราย	-จัดทำฐานข้อมูลเกษตรกร จำนวน ๑๒๓ ราย	-	-		-ดำเนินการ บันทึกข้อมูล เกษตรกร เพิ่มเติม ทดแทนคนที่ ลาออก จำนวน ๔ ราย

แผนปฏิบัติการ/กิจกรรม	ระยะเวลาดำเนินงาน	เป้าหมาย		ผลการดำเนินงาน	การเบิกจ่ายงบประมาณ		ปัญหา/อุปสรรค	หมายเหตุ
		จำนวน	หน่วยนับ		แผน (บาท)	ผล (บาท)		
<b>๕. การปรับปรุงแปลงเกษตรทฤษฎีใหม่</b> <b>๕.๑ การขุดสระเก็บน้ำ</b> <b>รอบที่ ๑</b> - จัดซื้อจัดจ้างแล้ว - อยู่ระหว่างดำเนินการขุด - ขุดสระเก็บน้ำเสร็จแล้ว		๖๖	ราย	-เกษตรกรเข้าร่วมโครงการฯ ๕๑ ราย -ขุดสระน้ำ จำนวน ๕๑ ราย -เบิกจ่ายแล้ว จำนวน ๕๑ ราย -คืนเงินงบประมาณให้กรมพัฒนาที่ดิน จำนวน ๑๕ ราย	๔,๓๘๗,๔๒๒ ๓,๓๔๕,๐๒๐.๒๔ ๑,๐๔๒,๔๐๑.๗๖	-		
<b>รอบที่ ๒</b> - อยู่ระหว่างดำเนินการขุด - ขุดสระเก็บน้ำเสร็จแล้ว - ขอยกเลิกเข้าร่วมโครงการฯ - ไม่สามารถหาผู้รับจ้างได้		๘๖	ราย	-เกษตรกรเข้าร่วมโครงการฯ ๗๒ ราย	๕,๐๕๑,๙๘๑	๑,๕๐๙,๑๔๘.๖๗	-เบิกจ่ายแล้ว ๒๗ราย	
<b>๕.๒ ปรับปรุงบำรุงดิน</b> - ได้รับการจัดสรรงบประมาณ - สนับสนุนวัสดุปรับปรุงบำรุงดินแล้ว	ก.ค.-ก.ย.๒๕๖๔	๑๒๗	ราย	-ส่งมอบให้กับเกษตรกร จำนวน ๕๑ ราย (รอบที่ ๑)	๑๘๖,๖๙๐	๓๔,๙๗๐	-	



แผนปฏิบัติงาน/กิจกรรม	ระยะเวลาดำเนินงาน	เป้าหมาย		ผลการดำเนินงาน	การเบิกจ่ายงบประมาณ		ปัญหา/อุปสรรค	หมายเหตุ
		จำนวน	หน่วยนับ		แผน (บาท)	ผล (บาท)		
๖. การสนับสนุนปัจจัยการผลิต								
๖.๑ ด้านพืช	ก.ค.-ก.ย. ๒๕๖๔	๑๒๗	ราย	<p>สนง.เกษตรจังหวัด ดำเนินการ ดังนี้</p> <ul style="list-style-type: none"> <li>-ส่งมอบให้กับเกษตรกร จำนวน ๕๑ ราย (รอบที่ ๑)</li> <li>-อยู่ระหว่างส่งมอบให้กับ สนง.เกษตรอำเภอ จำนวน ๖๗ ราย (รอบที่ ๒)</li> </ul> <p>รวมแจกปัจจัยทั้งหมด ๑๑๘ ราย</p> <ul style="list-style-type: none"> <li>-อีก ๒ ราย ยังไม่ได้แจกปัจจัยการผลิต เนื่องจากยังไม่ได้ขุดสระน้ำให้แก่เกษตรกร</li> </ul>	๑๘๖,๖๕๐	๑๓๒,๒๘๐	<ul style="list-style-type: none"> <li>- เกษตรกรที่ได้รับปัจจัยการผลิต ประสบปัญหาอุทกภัย</li> <li>- ยังไม่สามารถส่งมอบปัจจัยการผลิตได้ครบทุกอำเภอ เนื่องจากเกิดปัญหาอุทกภัย</li> </ul>	-
๖.๒ ด้านปศุสัตว์	ก.ค.-ก.ย. ๒๕๖๔	๑๒๗	ราย	<p>สนง.ปศุสัตว์จังหวัด ได้รับการจัดสรรงบประมาณ อยู่ระหว่างการจัดซื้อจัดจ้าง</p>	๑๘๖,๖๕๐	-	-	-
๖.๓ ด้านประมง	ก.ค.-ก.ย. ๒๕๖๔	๑๒๗	ราย	<p>สนง.ประมงจังหวัด</p> <ul style="list-style-type: none"> <li>-ดำเนินการแจกจ่ายปัจจัยการผลิต จำนวน ๔๒ ราย สำหรับเกษตรกรที่มีความพร้อมของปริมาณน้ำในสระ</li> <li>-เกษตรกรที่เหลือ อยู่ขั้นตอนการสำรวจปริมาณน้ำในสระให้มีปริมาณที่เพียงพอสำหรับการปล่อยปลา</li> <li>- คัดเลือกและประเมินศักยภาพเกษตรกร</li> </ul>	๑๘๖,๖๕๐	๖๑,๗๔๐	<ul style="list-style-type: none"> <li>- เกษตรกรที่ได้รับปัจจัยการผลิต ประสบปัญหาอุทกภัย</li> <li>- ยังไม่สามารถส่งมอบปัจจัยการผลิตได้ครบทุกอำเภอ เนื่องจากเกิดปัญหาอุทกภัย</li> </ul>	-
๗. ส่งเสริมการตลาดให้กับเกษตรกรผู้เข้าร่วมโครงการ	ก.ค.-ก.ย. ๒๕๖๔	๑	กลุ่ม		-	-	<ul style="list-style-type: none"> <li>- สถานการณ์การแพร่ระบาดของเชื้อไวรัสโคโรนา2019 จึงทำให้ไม่สามารถดำเนินการได้ในบางกิจกรรมที่มีการรวมกลุ่ม และประสบปัญหาอุทกภัย</li> </ul>	-
		<b>รวม</b>			๑๐,๔๖๖,๔๕๓	๖,๒๔๘,๘๐๑.๒๗		

# แบบสอบถามการประเมิน โครงการฯ (สศก.) รอบที่ ๑



## แบบสอบถามการประเมินโครงการฯ (สศก.) รอบที่ ๑

1



แบบที่ 1 แบบสอบถามเจ้าหน้าที่ โครงการ 1 ตำบล 1 กลุ่มเกษตรทฤษฎีใหม่

ชื่อ-สกุล.....นางสาวน้ำผึ้ง..แสงสว่าง.....ตำแหน่ง.....นักวิเคราะห์นโยบายและแผนชำนาญการ.....หน่วยงาน.....สมง.เกษตรและสหกรณ์ จ.ลพบุรี.....  
จังหวัด.....ลพบุรี.....เบอร์โทรศัพท์.....089-8082664.....สังกัด (1) กสท. (2) ปศ. (3) ปม. (4) พด. (5) สป.กษ.  
ผู้รวบรวม.....สศท. .... เบอร์โทรศัพท์.....วันที่สัมภาษณ์.....  
คำชี้แจง : เป็นข้อมูลผลการดำเนินงานโครงการ 1 ตำบล 1 กลุ่มเกษตรทฤษฎีใหม่ ( 1 ก.ค.2563 – 31 มี.ค. 2564 )  
โดยกรอกข้อมูลในช่องว่าง/ทำเครื่องหมายถูก ✓ ตามตัวเลือกที่กำหนด

### ส่วนที่ 1 การสนับสนุนงบประมาณ

1.1 การสนับสนุนงบประมาณในการดำเนินงานโครงการ 1 ตำบล 1 กลุ่มเกษตรทฤษฎีใหม่

- (1) ไม่ได้รับ เนื่องจาก.....  
 (2) ได้รับ จำนวน.....1,070,028.....บาท ผลการเบิกจ่าย (ณ 31มี.ค.64) .....992,440.....บาท

1.2 งบประมาณที่ได้รับจัดสรรมีความเพียงพอหรือไม่  (1) ไม่เพียงพอ เนื่องจาก.....  (2) เพียงพอ

1.3 งบประมาณที่ได้รับจัดสรรมีความทันเวลาหรือไม่  (1) ไม่ทันเวลา ควรเป็นช่วงเวลา .....  (2) ทันเวลา

1.4 หน่วยงานของท่านได้รับการชี้แจงแนวทางการดำเนินงานโครงการฯในช่องทางใดบ้าง เหมาะสมในระดับใด

ช่องทางการชี้แจง	ได้รับ (1) ไม่ได้รับ (2)	ระดับความเหมาะสมของช่องทาง					ระบุเหตุผล หากตอบน้อยที่สุด
		น้อยที่สุด (1)	น้อย (2)	ปานกลาง (3)	มาก (4)	มากที่สุด (5)	
1) คู่มือการปฏิบัติงานโครงการ	1					/	
2) การประชุม ณ ที่ตั้งหน่วยงาน	1					/	
3) การประชุมผ่าน Web conference	1					/	
4) หนังสือราชการ	1					/	
5) อื่นๆ ระบุ.....							

1.5 หน่วยงานของท่านมีการประชาสัมพันธ์โครงการฯโดยวิธีใดบ้าง (ตอบได้มากกว่า 1 ข้อ)

- 1) สื่อบุคคล (เจ้าหน้าที่ /ผู้นำท้องถิ่น/เพื่อนบ้าน) ดำเนินการ.....28.....ครั้ง  
 2) สื่ออิเล็กทรอนิกส์ (เว็บไซต์ /Facebook/Line/Clip/วิทยุ/โทรทัศน์/หอกระจายข่าว) ดำเนินการ.....30.....ครั้ง  
 3) สื่อสิ่งพิมพ์ (วารสาร /โปสเตอร์/แผ่นพับ/หนังสือพิมพ์) ดำเนินการ.....15.....ครั้ง  
 4) สื่อกิจกรรม (การจัดประชุม/การจัดเวทีชุมชน) ดำเนินการ.....28.....ครั้ง

### ส่วนที่ 2 การบริหารจัดการ

2.1 มีการตั้งคณะทำงานขับเคลื่อนโครงการระดับจังหวัด หรือไม่ อย่างไร

- (1) การตั้งคณะทำงานระดับจังหวัด ① มี ② ไม่มีเนื่องจาก.....  
(2) จำนวนการจัดประชุม.....7.....ครั้ง

2.2 มีการตั้งคณะทำงานขับเคลื่อนโครงการระดับอำเภอ หรือไม่ อย่างไร

- (1) การตั้งคณะทำงาน ระดับอำเภอ ① มี ② ไม่มีเนื่องจาก.....  
(2) จำนวนการจัดประชุม.....26.....ครั้ง

### ส่วนที่ 3 การดำเนินกิจกรรมของโครงการ

3.1 อำเภอที่เข้าร่วมโครงการ.....7.....อำเภอ

3.2 ตำบลที่เข้าร่วมโครงการ.....26.....ตำบล

3.3 จำนวนเกษตรกรที่เข้าร่วมโครงการ .....67.....ราย แบ่งเป็น

1) เกษตรกร 1 ตำบลฯ.....67.....ราย 2) เกษตรกรที่เคยเข้าร่วมโครงการส่งเสริมเกษตรทฤษฎีใหม่.....ราย

3.4 จำนวนผู้รับจ้างงาน.....30.....ราย



## 3.5. การจัดเวทีแลกเปลี่ยนเรียนรู้

- ① ดำเนินการแล้ว.....ครั้ง 1) เกษตรกร.....ราย 2) ผู้รับจ้างงาน.....ราย  
② ยังไม่ได้ดำเนินการ เนื่องจาก.....อยู่ระหว่างดำเนินการ.....

## 3.6 การส่งเสริมองค์ความรู้ของหน่วยงาน (การพัฒนาเกษตรกร)

- ① ดำเนินการแล้วทั้งหมด เกษตรกร .....ราย ผู้รับจ้างแรงงาน .....ราย  
② ดำเนินการแล้วบางส่วน เกษตรกร .....ราย ผู้รับจ้างแรงงาน .....ราย  
③ ยังไม่ได้ดำเนินการ เนื่องจาก (ระบุ).....

## 3.7 โปรดทำเครื่องหมายถูก ✓ ในเรื่องที่ส่งเสริมองค์ความรู้ (การพัฒนาเกษตรกร)

- 1) หลักปรัชญาของเศรษฐกิจพอเพียง  2) เกษตรทฤษฎีใหม่  3) ป่า 3 อย่าง ประโยชน์ 4 อย่าง  4) การปลูกพืช 5 ระดับ  
 5) การคำนวณพื้นที่เก็บน้ำตามหลักเกษตรทฤษฎีใหม่  6) การวางผังแปลง  7) การวางแผนการผลิต  8) อบรมเทคโนโลยีการผลิต  
 9) องค์ความรู้ด้านพืช/ปศุสัตว์/ประมง /การปรับปรุงดิน  10) การจัดทำแฟ้มรายบุคคล  11) การทำบัญชีครัวเรือน  
 12) การส่งเสริมการตลาด  13) การรวมกลุ่ม  14) ด้านการจัดการท่องเที่ยวเชิงเกษตร 15) อื่นๆ (ระบุ).....

## 3.8 การศึกษาฐานเกษตรทฤษฎีใหม่ที่ประสบความสำเร็จ

- ① ดำเนินการแล้วทั้งหมด เกษตรกร .....ราย ผู้รับจ้างงาน .....ราย  
② ดำเนินการแล้วบางส่วน เกษตรกร .....ราย ผู้รับจ้างงาน .....ราย  
③ ยังไม่ได้ดำเนินการ เนื่องจาก (ระบุ).....

## 3.9 การจัดทำฐานข้อมูลเกษตรกร

- ① ดำเนินการแล้วทั้งหมด เกษตรกร .....67.....ราย ผู้รับจ้างงาน .....30.....ราย  
② ดำเนินการแล้วบางส่วน เกษตรกร .....ราย ผู้รับจ้างงาน .....ราย  
③ ยังไม่ได้ดำเนินการ เนื่องจาก (ระบุ).....

## 3.10 การจัดทำแฟ้มรายบุคคล

- ① ดำเนินการแล้วทั้งหมด เกษตรกร .....67.....ราย ผู้รับจ้างงาน .....30.....ราย  
② ดำเนินการแล้วบางส่วน เกษตรกร .....ราย ผู้รับจ้างงาน .....ราย  
③ ยังไม่ได้ดำเนินการ เนื่องจาก (ระบุ).....

## 3.11 การทำผังแปลงและการวางแผนการผลิต

- ① ดำเนินการแล้วทั้งหมด เกษตรกร .....67.....ราย ผู้รับจ้างงาน .....30.....ราย  
② ดำเนินการแล้วบางส่วน เกษตรกร .....ราย ผู้รับจ้างงาน .....ราย  
③ ยังไม่ได้ดำเนินการ เนื่องจาก (ระบุ).....

## 3.12 การสนับสนุนปัจจัยการผลิตแก่เกษตรกรผู้เข้าร่วมโครงการ

- ① ดำเนินการแล้วทั้งหมด เกษตรกร รวมทั้งสิ้น .....ราย  
1.1) พันธุ์พืช.....ราย 1.2) พันธุ์สัตว์ปีก.....ราย 1.3) พันธุ์สัตว์น้ำ.....ราย 1.4) ชุดสระ/ปรับปรุงแปลง.....บ่อ .....ราย  
② ดำเนินการแล้วบางส่วน เกษตรกร .....ราย  
2.1) พันธุ์พืช.....ราย 2.2) พันธุ์สัตว์ปีก.....ราย 2.3) พันธุ์สัตว์น้ำ.....ราย 2.4) ชุดสระ/ปรับปรุงแปลง.....บ่อ .....ราย  
③ ยังไม่ได้ดำเนินการ เนื่องจาก (ระบุ).....รอกจัดสรรงบประมาณของแต่ละกรม.....

## 3.13 ปัจจัยการผลิตที่สนับสนุน (ต่อราย)

- ① พันธุ์พืช 1.1) ไม้ผล/ไม้ยืนต้น.....ต้น 1.2) เมล็ดพันธุ์ผัก.....ของ / กิโลกรัม 1.3) ปุ๋ย.....กิโลกรัม  
② พันธุ์สัตว์ปีก (ไก่ / เป็ด).....ตัว อาหารสัตว์.....กิโลกรัม  
③ พันธุ์สัตว์น้ำ 3.1) ปลากินพืช ระบุ.....ตัว 3.2) อาหารปลา.....กิโลกรัม  
④ ด้านการปรับปรุงบำรุงดิน 4.1) วัสดุอุปกรณ์ในการผลิตน้ำหมักชีวภาพ.....ชุด/ถัง 4.2) กากน้ำตาล.....กิโลกรัม  
4.3) พด.....ของ 4.4) อื่นๆ(ระบุ)..... 4.5) อื่นๆ(ระบุ).....

3.14 หน่วยงานของท่านได้ดำเนินการพัฒนาการผลิต

- 1) ด้านการปลูกพืช  1.1) ส่งเสริมให้เกษตรกรผลิตสินค้าที่มีคุณภาพดี  1.2) มีมาตรฐานสินค้า  1.3) มีบริการหลังการขาย  
 1.4) ใช้เทคโนโลยีในการผลิต  1.5) การใช้โดรนในการให้ปุ๋ยพ่นสารเคมี  1.6) การใช้ระบบทามเมอร์ (Timer)  
 1.7) อื่นๆ (ระบุ).....
- 2) ด้านประมง  2.1) ส่งเสริมหลักการเพาะเลี้ยงสัตว์น้ำ  2.2) การทำอาหารธรรมชาติ  2.3) เพิ่มผลผลิตสัตว์น้ำ  
 2.4) แปรรูปสัตว์น้ำ  2.5) อื่นๆ (ระบุ).....
- 3) ด้านปศุสัตว์  3.1) สำรวจข้อมูลทรัพยากร พันธุ์สัตว์ พันธุ์พืชอาหารสัตว์ วัสดุเหลือใช้ทางการเกษตรในพื้นที่ตำบล จัดทำแผนความต้องการ  
 ปัจจัยการผลิต ประสานงานกับเจ้าหน้าที่ปศุสัตว์ในการเตรียมความพร้อมในการออกแบบที่อยู่อาศัยให้สัตว์เลี้ยงของเกษตรกร  
 3.2) จัดทำรายละเอียดโครงการ  3.3) สร้างกระบวนการเรียนรู้และส่งเสริมปัจจัยการผลิต  
 3.4) ติดตาม รายงาน ประเมินผล และสรุปผลการดำเนินงาน
- 4) ด้านการปรับปรุงดิน  4.1) ส่งเสริมองค์ความรู้ด้านการปรับปรุงบำรุงดิน  4.2) สนับสนุนปัจจัยการผลิตด้านการพัฒนาที่ดิน

3.15 หน่วยงานของท่านมีการสำรวจ รวบรวมข้อมูล ผู้บริโภค ร้านค้า รวมทั้งตลาดชุมชน หรือไม่

- ① ดำเนินการแล้ว.....ครั้ง  
 ② ยังไม่ได้ดำเนินการ เนื่องจาก .....

3.16 หน่วยงานของท่านได้จัดกิจกรรมส่งเสริมการจำหน่ายสินค้า หรือไม่

- ① ดำเนินการแล้ว ได้แก่ ตลาดประชารัฐ ตลาดสินค้าเกษตร ตลาดสีเขียวในระดับจังหวัด อำเภอ และตลาดนัดชุมชน จำนวน.....ครั้ง  
 ② ยังไม่ได้ดำเนินการ เนื่องจาก .....

3.17 การตรวจเยี่ยม ติดตามผลการดำเนินโครงการของหน่วยงาน (ณ 31 มี.ค.64)

- ① ดำเนินการ .....15.....ครั้ง เกษตรกร.....67.....ราย ผู้รับจ้างแรงงาน .....30.....ราย  
 ② ยังไม่ได้ดำเนินการ เนื่องจาก (ระบุ).....

**ส่วนที่ 4** ความคิดเห็น ความพึงพอใจ ปัญหา อุปสรรค และข้อเสนอแนะเพื่อการปรับปรุงหรือพัฒนาโครงการต่อไป

โปรดระบุระดับความพึงพอใจ ระดับที่ 1-5 โดย ระดับที่ 1 = น้อยที่สุด 2 = น้อย 3 = ปานกลาง 4=มาก 5=มากที่สุด

ประเด็น	ระดับความ พึงพอใจ (1-5)	ปัญหา อุปสรรคในการ ดำเนินงานโครงการ	ข้อเสนอแนะเพื่อการปรับปรุง/ พัฒนาโครงการ
1) การแต่งตั้งคณะกรรมการบริหารโครงการ คณะทำงานขับเคลื่อนโครงการส่วนกลาง/ส่วนภูมิภาค	5	-	-
2) การกำหนดคุณสมบัติเกษตรกร และผู้รับจ้างงาน	5	-	-
3) การจัดทำคู่มือปฏิบัติงานสำหรับเจ้าหน้าที่	5	-	-
4) การรับสมัครเกษตรกรและผู้รับจ้างงาน	5	-	-
5) การตรวจสอบคุณสมบัติเกษตรกร และผู้รับจ้างงาน	5	-	-
6) การฝึกอบรมเกษตรกรและผู้รับจ้างงาน	5	-	-
7) การขุดสระเก็บน้ำในการทำเกษตร ทฤษฎีใหม่/การปรับปรุงแปลง	5	-	-
8) การพัฒนาอาชีพ มุ่งเน้นการจัดการดิน การปลูกพืช การประมง การปศุสัตว์ การจัดทำกิจกรรมหมุนเสริม นิเวศเกษตรธรรมชาติ เข้าสู่มาตรฐานตามรูปแบบของ เกษตรกรมัยยั่งยืน	5	-	-

ประเด็น	ระดับความ พึงพอใจ (1-5)	ปัญหา อุปสรรคในการ ดำเนินงานโครงการ	ข้อเสนอแนะเพื่อการปรับปรุง/ พัฒนาโครงการ
9) การส่งเสริมการตลาด สนับสนุนกลุ่มเกษตรกรในการนำผลผลิตที่เกิดจากแปลงเรียนรู้ของเกษตรกร ต้องได้รับมาตรฐาน สามารถสร้างมูลค่าเพิ่ม สู้สินค้าเกษตรเพื่อการพาณิชย์ สินค้าเกษตรอุตสาหกรรม และสินค้าเกษตรเพื่อการส่งออก ทั้งช่องทางตลาดทั่วไปและตลาดแบบออนไลน์	5	-	-
10) การเพิ่มช่องทางในการสื่อสารในการทำเกษตรทฤษฎีใหม่ตามช่องทาง เช่น Call Center, Facebook, Line, Website	5	-	-
11) ให้ความรู้แก่เกษตรกรอย่างต่อเนื่องในการทำเกษตรทฤษฎีใหม่หรือทำเกษตรแบบอื่นผ่านสื่อประชาสัมพันธ์เกษตรกรสามารถเข้าถึงได้ เช่น TV, YouTube, Website, Facebook เป็นต้น	5	-	-
12) การสนับสนุนปัจจัยการผลิต (พืช สัตว์ ประมง การจัดการดิน)	-	-	-
13) การติดตามเยี่ยมเยียนเกษตรกร	5	-	-
14) การประสานงานระหว่างหน่วยงาน	5	-	-
15) งบประมาณ	5	-	-
16) อื่น ๆ (ระบุ)			



QR CODE แบบที่ 1 เจ้าหน้าที่



แบบสอบถามการประเมินโครงการฯ (สศก.) รอบที่ ๒

1



แบบที่ 1 แบบสอบถามเจ้าหน้าที่ โครงการ 1 ตำบล 1 กลุ่มเกษตรทฤษฎีใหม่

ชื่อ-สกุล.....นางสาววันฉวี แสงสว่าง.....ตำแหน่ง.....นักวิเคราะห์นโยบายและแผนพัฒนาภูมิภาค.....หน่วยงาน.....สำนักงานส่งเสริมและสหกรณ์ จ.ลพบุรี.....  
จังหวัด.....ลพบุรี.....เบอร์โทรศัพท์.....089-8082664.....สังกัด (1) กสท. (2) ปศ. (3) ปม. (4) พต. (5) สป.กษ.  
ผู้รวบรวม.....สศท. .... เบอร์โทรศัพท์..... วันที่ส่งผ่าน.....  
คำชี้แจง : เป็นข้อมูลผลการดำเนินงานโครงการ 1 ตำบล 1 กลุ่มเกษตรทฤษฎีใหม่ ( 1 ก.ค.2563 – 30 ก.ย. 2564 )  
โดยกรอกข้อมูลในช่องว่าง/ทำเครื่องหมายถูก ✓ ตามตัวเลือกที่กำหนด

ส่วนที่ 1 การสนับสนุนงบประมาณ

- 1.1 การสนับสนุนงบประมาณในการดำเนินงานโครงการ 1 ตำบล 1 กลุ่มเกษตรทฤษฎีใหม่  
 (1) ไม่ได้รับ เนื่องจาก.....  
 (2) ได้รับ จำนวน 4,215,910 บาท ผลการเบิกจ่าย (ณ 30 ก.ย.64) .....4,042,602.....บาท
- 1.2 งบประมาณที่ได้รับจัดสรรมีความเพียงพอหรือไม่  (1) ไม่เพียงพอ เนื่องจาก.....  (2) เพียงพอ
- 1.3 งบประมาณที่ได้รับจัดสรรมีความทันเวลาหรือไม่  (1) ไม่ทันเวลา ควรเป็นช่วงเวลา .....  (2) ทันเวลา
- 1.4 หน่วยงานของท่านได้รับการชี้แจงแนวทางการดำเนินงานโครงการฯในช่องทางใดบ้าง เหมาะสมในระดับใด

ช่องทางการชี้แจง	ได้รับ (1) ไม่ได้รับ (2)	ระดับความเหมาะสมของช่องทาง					ระบุเหตุผล หากตอบน้อยที่สุด
		น้อยที่สุด (1)	น้อย (2)	ปานกลาง (3)	มาก (4)	มากที่สุด (5)	
1) คู่มือการปฏิบัติงานโครงการ	1					/	
2) การประชุม ณ ที่ตั้งหน่วยงาน	1					/	
3) การประชุมผ่าน Web conference	1					/	
4) หนังสือราชการ	1					/	
5) อื่นๆ ระบุ.....							

- 1.5 หน่วยงานของท่านมีการประชาสัมพันธ์โครงการฯโดยวิธีใดบ้าง (ตอบได้มากกว่า 1 ข้อ)
- 1) สื่อบุคคล (เจ้าหน้าที่ / ผู้นำท้องถิ่น/เพื่อนบ้าน ) ดำเนินการ.....20.....ครั้ง
- 2) สื่ออิเล็กทรอนิกส์ (เว็บไซต์ /Facebook/Line/Clip/วิทยุ/โทรทัศน์/หอกระจายข่าว) ดำเนินการ.....10.....ครั้ง
- 3) สื่อสิ่งพิมพ์ (วารสาร /โปสเตอร์/แผ่นพับ/หนังสือพิมพ์) ดำเนินการ.....10.....ครั้ง
- 4) สื่อกิจกรรม (การจัดประชุม/การจัดเวทีชุมชน) ดำเนินการ.....15.....ครั้ง

ส่วนที่ 2 การบริหารจัดการ

- 2.1 มีการตั้งคณะทำงานขับเคลื่อนโครงการระดับจังหวัด หรือไม่ อย่างไร
- (1) การตั้งคณะทำงานระดับจังหวัด ① มี ② ไม่มีเนื่องจาก.....
- (2) จำนวนการจัดประชุม.....7.....ครั้ง
- 2.2 มีการตั้งคณะทำงานขับเคลื่อนโครงการระดับอำเภอ หรือไม่ อย่างไร
- (1) การตั้งคณะทำงาน ระดับอำเภอ ① มี ② ไม่มีเนื่องจาก.....
- (2) จำนวนการจัดประชุม.....26.....ครั้ง
- 2.3 ท่านคิดว่าโครงการ 1 ตำบล มีความสอดคล้องกับด้านต่างๆ หรือไม่
- (1) ความสอดคล้องกับนโยบาย/ยุทธศาสตร์  สอดคล้อง  สอดคล้องบางส่วน  ไม่สอดคล้อง.....
- (2) ความสอดคล้องกับนโยบายระดับหน่วยงาน  สอดคล้อง  สอดคล้องบางส่วน  ไม่สอดคล้อง.....
- (3) ความสอดคล้องกับนโยบายระดับพื้นที่  สอดคล้อง  สอดคล้องบางส่วน  ไม่สอดคล้อง.....
- 2.4 ท่านคิดว่าโครงการ 1 ตำบลฯ มีความครอบคลุมและตรงความต้องการของกลุ่มเป้าหมายที่ผู้จ้างงานและเกษตรกรหรือไม่
- (1) ความครอบคลุมกลุ่มเป้าหมาย  ครอบคลุม  ครอบคลุมบางส่วน  ไม่ครอบคลุม.....
- (2) ตรงกับกลุ่มเป้าหมาย  ตรง  ตรงบางส่วน  ไม่ตรง.....

### ส่วนที่ 3 การดำเนินกิจกรรมของโครงการ

- 3.1 อำเภอที่เข้าร่วมโครงการ.....7.....อำเภอ
- 3.2 ตำบลที่เข้าร่วมโครงการ.....26.....ตำบล
- 3.3 จำนวนเกษตรกรที่เข้าร่วมโครงการ .....123.....ราย แบ่งเป็น  
1) เกษตรกร 1 ตำบลฯ.....120.....ราย 2) เกษตรกรที่เคยเข้าร่วมโครงการส่งเสริมเกษตรกรทฤษฎีใหม่.....3.....ราย
- 3.4 จำนวนผู้รับจ้างงาน.....59.....ราย
- 3.5 การส่งเสริมองค์ความรู้ของหน่วยงาน (การพัฒนาเกษตรกร)
- 1) กระบวนการเรียนรู้ เวทีที่ 1 หลักปรัชญาเศรษฐกิจพอเพียงและการพัฒนาเกษตรกรทฤษฎีใหม่  
 ① ดำเนินการแล้ว.....2.....วัน เกษตรกร .....127.....ราย ผู้รับจ้างแรงงาน.....60.....ราย  
 ② ยังไม่ได้ดำเนินการ เนื่องจาก (ระบุ).....
- 2) กระบวนการเรียนรู้ เวทีที่ 2 การวิเคราะห์พื้นที่และวางแผนการผลิต  
 ① ดำเนินการแล้ว.....1.....วัน เกษตรกร .....126.....ราย ผู้รับจ้างแรงงาน.....60.....ราย  
 ② ยังไม่ได้ดำเนินการ เนื่องจาก (ระบุ).....
- 3) กระบวนการเรียนรู้ เวทีที่ 3 การรวมกลุ่ม  
 ① ดำเนินการแล้ว.....1.....วัน เกษตรกร .....126.....ราย ผู้รับจ้างแรงงาน.....60.....ราย  
 ② ยังไม่ได้ดำเนินการ เนื่องจาก (ระบุ).....
- 4) กระบวนการเรียนรู้ เวทีที่ 4 เพิ่มประสิทธิภาพการเรียนรู้  
 ① ดำเนินการแล้ว.....1.....วัน เกษตรกร .....126.....ราย ผู้รับจ้างแรงงาน.....60.....ราย  
 ② ยังไม่ได้ดำเนินการ เนื่องจาก (ระบุ).....
- 3.6 โปรดทำเครื่องหมายถูก ✓ ในเรื่องส่งเสริมองค์ความรู้ (การพัฒนาเกษตรกร)
- 1) หลักปรัชญาของเศรษฐกิจพอเพียง  2) เกษตรทฤษฎีใหม่  3) ป่า 3 อย่าง ประโยชน์ 4 อย่าง  4) การปลูกพืช 5 ระดับ  
 5) การคำนวณพื้นที่เก็บน้ำตามหลักเกษตรกรทฤษฎีใหม่  6) การวางผังแปลง  7) การวางแผนการผลิต  8) อบรมเทคโนโลยีการผลิต  
 9) องค์ความรู้ด้านพืช/ปศุสัตว์/ประมง /การปรับปรุงดิน  10) การจัดทำแฟ้มรายบุคคล  11) การทำบัญชีครัวเรือน  
 12) การส่งเสริมการตลาด  13) การรวมกลุ่ม  14) ด้านการจัดการท่องเที่ยวเชิงเกษตร 15) อื่นๆ (ระบุ).....
- 3.7 การศึกษาดูงานเกษตรกรทฤษฎีใหม่ที่ประสบความสำเร็จ
- ① ดำเนินการแล้วทั้งหมด เกษตรกร .....126.....ราย ผู้รับจ้างงาน .....60.....ราย  
 ② ดำเนินการแล้วบางส่วน เกษตรกร .....ราย ผู้รับจ้างงาน .....ราย  
 ③ ยังไม่ได้ดำเนินการ เนื่องจาก (ระบุ).....
- 3.8 การจัดทำฐานข้อมูลเกษตรกรเพื่อเชื่อมโยงกับ ICT กระทรวงเกษตรและสหกรณ์
- ① ดำเนินการแล้วทั้งหมด เกษตรกร .....123.....ราย ผู้รับจ้างงาน .....59.....ราย  
 ② ดำเนินการแล้วบางส่วน เกษตรกร .....ราย ผู้รับจ้างงาน .....ราย  
 ③ ยังไม่ได้ดำเนินการ เนื่องจาก (ระบุ).....
- 3.9 การทำผังแปลงและการวางแผนการผลิต
- ① ดำเนินการแล้วทั้งหมด เกษตรกร .....123.....ราย ผู้รับจ้างงาน .....59.....ราย  
 ② ดำเนินการแล้วบางส่วน เกษตรกร .....ราย ผู้รับจ้างงาน .....ราย  
 ③ ยังไม่ได้ดำเนินการ เนื่องจาก (ระบุ).....
- 3.10 การรวบรวมและติดตามข้อมูลรายแปลง
- ① ดำเนินการแล้วทั้งหมด เกษตรกร .....123.....ราย ผู้รับจ้างงาน .....59.....ราย  
 ② ดำเนินการแล้วบางส่วน เกษตรกร .....ราย ผู้รับจ้างงาน .....ราย  
 ③ ยังไม่ได้ดำเนินการ เนื่องจาก (ระบุ).....

3.11 การสนับสนุนปัจจัยการผลิตแก่เกษตรกรผู้เข้าร่วมโครงการ (ส.ป.กษ./กสท./ปศ./ปม./พด.)

- ① ดำเนินการแล้วทั้งหมด เกษตรกร รวมทั้งสิ้น ..... ราย  
 1.1) พันธุ์พืช.....ราย 2.2) พันธุ์สัตว์ปีก.....ราย 2.3) พันธุ์สัตว์น้ำ.....ราย 2.4) ชุดสระ/ปรับปรุงแปลง.....บ่อ .....ราย  
 ② ดำเนินการแล้วบางส่วน เกษตรกร .....ราย  
 2.1) พันธุ์พืช.....ราย 2.2) พันธุ์สัตว์ปีก.....ราย 2.3) พันธุ์สัตว์น้ำ.....ราย 2.4) ชุดสระ/ปรับปรุงแปลง.....บ่อ .....ราย  
 ③ ยังไม่ได้ดำเนินการ เนื่องจาก (ระบุ).....

3.12 ปัจจัยการผลิตที่สนับสนุน (กสท./ปศ./ปม./พด.)

- ① พันธุ์พืช 1.1) ไม้ผล/ไม้ยืนต้น.....ต้น 1.2) เมล็ดพันธุ์ผัก .....ของ/ กิโลกรัม 1.3) ปุ๋ย.....กิโลกรัม  
 ② พันธุ์สัตว์ปีก (ไก่/เป็ด).....ตัว อาหารสัตว์ .....กิโลกรัม  
 ③ พันธุ์สัตว์น้ำ 3.1) ปลากินพืช ระบุ .....ตัว 3.2) อาหารปลา.....กิโลกรัม  
 ④ ด้านการปรับปรุงบำรุงดิน 4.1) วัสดุอุปกรณ์ในการผลิตน้ำหมักชีวภาพ .....ชุด/ถัง 4.2) กากน้ำตาล.....กิโลกรัม  
 4.3) พด.....ของ 4.4) อื่นๆ(ระบุ)..... 4.5) อื่นๆ(ระบุ).....

3.13 หน่วยงานของท่านได้ดำเนินการพัฒนาการผลิต

- 1) ด้านการปลูกพืช  1.1) ส่งเสริมให้เกษตรกรผลิตสินค้าที่มีคุณภาพดี  1.2) มีมาตรฐานสินค้า  1.3) มีบริการหลังการขาย  
 1.4) ใช้เทคโนโลยีในการผลิต  1.5) การใช้โดรนในการให้ปุ๋ยพ่นสารเคมี  1.6) การใช้ระบบหมอมเมอร์ (Timer)  
 1.7) อื่นๆ (ระบุ).....  
 2) ด้านประมง  2.1) ส่งเสริมหลักการเพาะเลี้ยงสัตว์น้ำ  2.2) การทำอาหารธรรมชาติ  2.3) เพิ่มผลผลิตสัตว์น้ำ  
 2.4) แปรรูปสัตว์น้ำ  2.5) อื่นๆ (ระบุ).....  
 3) ด้านปศุสัตว์  3.1) สืบหาข้อมูลทรัพยากร พันธุ์สัตว์ พันธุ์พืชอาหารสัตว์ วัสดุเหลือใช้ทางการเกษตรในพื้นที่ตำบล จัดทำแผนความต้องการ  
 ปัจจัยการผลิต ประสานงานกับเจ้าหน้าที่ปศุสัตว์ในการเตรียมความพร้อมในการออกแบบที่อยู่อาศัยให้สัตว์เลี้ยงของเกษตรกร  
 3.2) จัดทำรายละเอียดโครงการ  3.3) สร้างกระบวนการเรียนรู้และส่งเสริมปัจจัยการผลิต  
 3.4) ติดตาม รายงาน ประเมินผล และสรุปผลการดำเนินงาน  
 4) ด้านการปรับปรุงดิน  4.1) ส่งเสริมองค์ความรู้ด้านการปรับปรุงบำรุงดิน  4.2) สนับสนุนปัจจัยการผลิตด้านการพัฒนาที่ดิน

3.14 หน่วยงานของท่านมีการสำรวจ รวบรวมข้อมูล ผู้บริโภค ร้านค้า รวมทั้งตลาดชุมชน แหล่งจำหน่าย การจำหน่ายสินค้าออนไลน์ หรือไม่

- ① ดำเนินการแล้ว.....1.....ครั้ง 1.1 จำนวนผู้บริโภค.....ราย 1.2 จำนวนร้านค้า.....ร้าน  
 1.3 จำนวนตลาด (ตลาดประชารัฐ ตลาดสินค้าเกษตร ตลาดสีเขียวในระดับจังหวัด อำเภอ และตลาดนัดชุมชน).....2.....แห่ง  
 1.4 แหล่งจำหน่ายอื่นๆ (เช่น ห้างสรรพสินค้า ระบุ).....แห่ง  
 1.5 การจำหน่ายสินค้าออนไลน์ (เช่น Facebook LINE Youtube Tictok, ฯลฯ).....ราย  
 ② ยังไม่ได้ดำเนินการ เนื่องจาก .....

3.15 หน่วยงานของท่านได้จัดกิจกรรมส่งเสริมการจำหน่ายสินค้า หรือไม่

- ① ดำเนินการแล้ว.....ครั้ง 1.1 จำนวนผู้บริโภค.....ราย 1.2 จำนวนร้านค้า.....ร้าน ยอดจำหน่ายรวม.....บาท/ครั้ง  
 1.3 ตลาดประชารัฐ ตลาดสินค้าเกษตร ตลาดสีเขียวในระดับจังหวัด อำเภอ และตลาดนัดชุมชน จำนวน.....ครั้ง ยอดจำหน่ายรวม.....บาท/ครั้ง  
 1.4 แหล่งจำหน่ายอื่นๆ (เช่น ห้างสรรพสินค้า ระบุ).....แห่ง ยอดจำหน่ายรวม.....บาท/ครั้ง  
 1.5 การจำหน่ายสินค้าออนไลน์ (เช่น Facebook LINE Youtube Tictok, ฯลฯ).....ครั้ง ยอดจำหน่ายรวม.....บาท/ครั้ง  
 ② ยังไม่ได้ดำเนินการ เนื่องจาก .....อยู่ระหว่างการดำเนินการร่วมกลุ่มผลิต.....

3.16 หน่วยงานของท่านมีการส่งเสริมการรวมกลุ่ม หรือไม่

- ① ดำเนินการแล้ว 1.1)ต้นแบบเกษตรทฤษฎีใหม่.....1.....กลุ่ม 1.2)วิสาหกิจชุมชน.....กลุ่ม 1.3) SME.....กลุ่ม 1.4) อื่นๆ .....กลุ่ม  
 ② ยังไม่ได้ดำเนินการ เนื่องจาก (ระบุ).....

3.17 การตรวจเยี่ยม ติดตามผลการดำเนินโครงการของหน่วยงาน (ณ 30 ก.ย.64)

- ① ดำเนินการ .....24.....ครั้ง  
 ② ยังไม่ได้ดำเนินการ เนื่องจาก (ระบุ).....



ส่วนที่ 4 ความคิดว่าตำบลที่เข้าร่วมโครงการ สามารถพัฒนาเป็นตำบลพึ่งพาตนเองได้ หรือไม่

① ได้ ร้อยละ.....100.....จากเป้าหมาย ② ไม่ได้ เนื่องจาก (ระบุ).....

โปรดระบุระดับความพึงพอใจ ระดับที่ 1-5 โดย ระดับที่ 1 = น้อยที่สุด 2 = น้อย 3 = ปานกลาง 4=มาก 5=มากที่สุด

ประเด็น	ระดับความพึงพอใจ (1-5)	ปัญหา อุปสรรค ในการดำเนินงานโครงการ	ข้อเสนอแนะเพื่อการปรับปรุง/ พัฒนาโครงการ
1) การแต่งตั้งคณะกรรมการบริหารโครงการ คณะทำงานขับเคลื่อนโครงการส่วนกลาง/ส่วนภูมิภาค	5	-	-
2) การกำหนดคุณสมบัติเกษตรกร และผู้รับจ้างงาน	5	-	-
3) การจัดทำคู่มือปฏิบัติงานสำหรับเจ้าหน้าที่	5	-	-
4) การรับสมัครเกษตรกรและผู้รับจ้างงาน	5	-	-
5) การตรวจสอบคุณสมบัติเกษตรกร และผู้รับจ้างงาน	5	-	-
6) การฝึกอบรมเกษตรกรและผู้รับจ้างงาน	5	-	-
7) การขุดสระเก็บน้ำในการทำเกษตร ทฤษฎีใหม่/การปรับปรุงแปลง	5	-	-
8) การพัฒนาอาชีพ มุ่งเน้นการจัดการดิน การปลูกพืช การประมง การปศุสัตว์ การจัดทำกิจกรรมหนุนเสริม นิเวศเกษตรธรรมชาติ เข้าสู่มาตรฐานตามรูปแบบของ เกษตรกรยั่งยืน	5	-	-
9) การส่งเสริมการตลาด สนับสนุนกลุ่มเกษตรกรในการ นำผลผลิตที่เกิดจากแปลงเรียนรู้ของเกษตรกร ต้อง ได้รับมาตรฐาน สามารถสร้างมูลค่าเพิ่ม สู้สินค้าเกษตร เพื่อการพาณิชย์ สินค้าเกษตรอุตสาหกรรม และสินค้า เกษตรเพื่อการส่งออก ทั้งช่องทางการตลาดทั่วไปและ ตลาดแบบออนไลน์	5	-	-
10) การเพิ่มช่องทางในการสื่อสารในการทำเกษตร ทฤษฎีใหม่ตามช่องทาง เช่น Call Center, Facebook, Line, Website	5	-	-
11) ให้ความรู้แก่เกษตรกรอย่างต่อเนื่องในการทำเกษตร ทฤษฎีใหม่หรือทำเกษตรแบบอื่นผ่านสื่อ ประชาสัมพันธ์เกษตรกรสามารถเข้าถึงได้ เช่น TV, YouTube, Website, Facebook เป็นต้น	5	-	-
12) การสนับสนุนปัจจัยการผลิต (พืช สัตว์ ประมง การจัดการดิน)	-	-	-
13) การติดตามเยี่ยมเยียนเกษตรกร	5	-	-
14) การประสานงานระหว่างหน่วยงาน	5	-	-
15) งบประมาณ	5	-	-
16) อื่น ๆ (ระบุ)			



**จัดทำโดย**

**กลุ่มยุทธศาสตร์พัฒนาการเกษตร**

**สำนักงานเกษตรและสหกรณ์จังหวัดลพบุรี**

**LOPBURI PROVINCIAL AGRICULTURE AND COOPERATIVES OFFICE**

**๑๘/๑ ถนนเลียบบคลองอนุศาสน์ที่ฝั่งขวา ตำบลทะเลชุบศร**

**อำเภอเมือง จังหวัดลพบุรี รหัสไปรษณีย์ ๕๐๐๐**

**โทร ๐-๓๖๖๘-๙๗๖๓ โทรสาร ๐-๓๖๖๘-๙๕๘๕**

**Email: paco\_lri@opsmoac.go.th , pacolri1500@gmail.com**

**เว็บไซต์ [www.opsmoac.go.th/lopburi-home](http://www.opsmoac.go.th/lopburi-home)**