



แผนพัฒนาการเกษตรและสหกรณ์
ของจังหวัดลพบุรี
(พ.ศ. ๒๕๖๑ - ๒๕๖๕)
ฉบับทบทวน
ประจำปีงบประมาณ ๒๕๖๓

สำนักงานเกษตรและสหกรณ์จังหวัดลพบุรี
สำนักงานปลัดกระทรวงเกษตรและสหกรณ์
สิงหาคม ๒๕๖๓

คำนำ

จังหวัดลพบุรี โดยหน่วยงานในสังกัดกระทรวงเกษตรและสหกรณ์ และหน่วยงานอื่นที่เกี่ยวข้อง รวมถึงองค์กรปกครองส่วนท้องถิ่น ได้ทบทวนแผนพัฒนาการเกษตรและสหกรณ์ของจังหวัดลพบุรี ฉบับที่ผ่านมา การวิเคราะห์สถานการณ์ด้านการเกษตรและสหกรณ์ของจังหวัดลพบุรี และได้ร่วมกันจัดทำแผนพัฒนาการเกษตรและสหกรณ์ของจังหวัดลพบุรี (พ.ศ. ๒๕๖๑ - ๒๕๖๕) ฉบับทบทวน ประจำปีงบประมาณ ๒๕๖๓ ให้มีความสอดคล้องและเชื่อมโยงกับยุทธศาสตร์การพัฒนาประเทศ นโยบายกระทรวงเกษตรและสหกรณ์ที่สำคัญ เช่น นโยบายการจัดทำเขตเหมาะสมสำหรับการปลูกพืช การปศุสัตว์ และการประมง (Zoning), นโยบาย Smart Farmer และ Smart Officer ยุทธศาสตร์การพัฒนาของจังหวัด และยุทธศาสตร์การพัฒนาของกลุ่มจังหวัดภาคกลางตอนบน

แผนพัฒนาการเกษตรและสหกรณ์ของจังหวัดลพบุรี (พ.ศ. ๒๕๖๑ - ๒๕๖๕) ฉบับทบทวน ประจำปีงบประมาณ ๒๕๖๓ ฉบับนี้ ได้ผ่านกระบวนการมีส่วนร่วมของทุกภาคส่วน สามารถใช้เป็นกรอบแนวทางในการพัฒนาการเกษตรและสหกรณ์ของจังหวัด เป็นกรอบการจัดทำคำของบประมาณที่เกี่ยวข้อง และเป็นเครื่องมือในการติดตามแผนงาน โครงการพัฒนาการเกษตรและสหกรณ์ รวมถึงเป็นแนวทางการพัฒนาภาคเกษตรในทุกมิติ เพื่อการจัดทำแผนงานและโครงการพัฒนาการเกษตรเพื่อการแข่งขันกับประเทศในภูมิภาคประชาคมอาเซียนต่อไป ซึ่งความสำเร็จในการจัดทำแผนพัฒนาการเกษตรและสหกรณ์ของจังหวัดลพบุรี (พ.ศ. ๒๕๖๑ - ๒๕๖๕) ฉบับทบทวน ประจำปีงบประมาณ ๒๕๖๓ ครั้งนี้ ได้รับความร่วมมือด้วยดีจากหน่วยงานสังกัดกระทรวงเกษตรและสหกรณ์ และหน่วยงานอื่นที่เกี่ยวข้องจึงขอขอบคุณมา ณ โอกาสนี้

คณะทำงานขับเคลื่อนยุทธศาสตร์พัฒนาการเกษตรและสหกรณ์จังหวัดลพบุรี
สิงหาคม ๒๕๖๓

สารบัญ

	หน้า
ส่วนที่ ๑ บทนำ	๑-๒๐
ส่วนที่ ๒ ข้อมูลทั่วไปและข้อมูลด้านการเกษตรที่สำคัญของจังหวัด	
๑. ข้อมูลทั่วไปของจังหวัด	๒๑-๓๘
๑.๑ ข้อมูลด้านกายภาพของจังหวัด	
๑.๒ ข้อมูลด้านการปกครองของจังหวัด	
๑.๓ ข้อมูลด้านสังคมและวัฒนธรรม	
๑.๔ ข้อมูลโครงสร้างพื้นฐานและสาธารณูปโภค	
๑.๕ ข้อมูลด้านเศรษฐกิจของจังหวัด	
๒. ข้อมูลด้านการเกษตร	๓๙-๕๘
๒.๑ ครุภัณฑ์เกษตร	
๒.๒ การใช้ที่ดินเพื่อการเกษตร	
๒.๓ แหล่งน้ำเพื่อการเกษตร	
๒.๔ ข้อมูลสินค้าเกษตรที่สำคัญของจังหวัด	
๒.๕ สถาบันเกษตรกรและองค์กรเกษตรกร	
๒.๖ ข้อมูลจำนวนอาสาสมัครเกษตรของจังหวัด	
๒.๗ จำนวนปราชญ์ชาวบ้านของจังหวัดภายใต้ โครงการเกษตรตามแนวทฤษฎีใหม่ โดยยึดปรัชญาเศรษฐกิจพอเพียง	
๒.๘ ข้อมูลด้านการเกษตรอื่น ๆ ที่เกี่ยวข้อง	
ส่วนที่ ๓ การวิเคราะห์สภาพแวดล้อมด้านการเกษตรและสหกรณ์ของจังหวัด	๕๙-๖๓
๑. การวิเคราะห์สภาพแวดล้อมภายในที่เกี่ยวข้อง	
๒. การวิเคราะห์สภาพแวดล้อมภายนอกที่เกี่ยวข้อง	
๓. การจัดทำ TOWS Matrix เพื่อกำหนดกลยุทธ์	
ส่วนที่ ๔ แผนพัฒนาการเกษตรและสหกรณ์ของจังหวัด	๖๔-๗๐
๑. วิสัยทัศน์ (Vision)	
๒. พันธกิจ (Mission)	
๓. เป้าประสงค์ (Goals)	
๔. ประเด็นยุทธศาสตร์ (Strategic Issue)	
๕. แผนพัฒนาการเกษตรและสหกรณ์ของจังหวัด	
๖. แผนที่ยุทธศาสตร์ (Strategy Map)	
ส่วนที่ ๕ โครงการภายใต้ประเด็นยุทธศาสตร์ตามแผนพัฒนาการเกษตร และสหกรณ์จังหวัด	๗๑-๑๕๒
ส่วนที่ ๖ แบบสรุปโครงการแบบย่อ (Project idea)	๑๕๓-๒๒๘

ส่วนที่ ๑

บทนำ

๑. ที่มา

๑.๑ รัฐธรรมนูญแห่งราชอาณาจักรไทย พ.ศ. ๒๕๕๐ มาตรา ๗๘(๒) กำหนดให้รัฐต้องดำเนินการสนับสนุนให้จังหวัดมีแผนและงบประมาณเพื่อพัฒนาจังหวัด เพื่อประโยชน์ของประชาชนในพื้นที่ประกอบกับ มาตรา ๘๔(๘) กำหนดให้รัฐต้องดำเนินการตามแนวนโยบายด้านเศรษฐกิจ คือ ค้ำครองและรักษาผลประโยชน์ของเกษตรกรในการผลิตและการตลาด ส่งเสริมให้สินค้าเกษตรกรได้รับผลตอบแทนสูงสุด รวมทั้งส่งเสริมการรวมกลุ่มของเกษตรกรในรูปของสภาเกษตรกร เพื่อวางแผนการเกษตรและรักษาผลประโยชน์ร่วมกันของเกษตรกร และมาตรา ๘๔(๑๔) รัฐต้องส่งเสริมอุตสาหกรรมแปรรูปผลผลิตทางการเกษตรเพื่อให้เกิดมูลค่าเพิ่มในทางเศรษฐกิจ รวมทั้งมาตรา ๘๕(๒) กำหนดให้รัฐดำเนินการกระจายการถือครองที่ดินอย่างเป็นธรรมและดำเนินการให้เกษตรกรมีกรรมสิทธิ์หรือสิทธิในที่ดิน เพื่อประกอบเกษตรกรรมอย่างทั่วถึงโดยการปฏิรูปที่ดินหรือวิธีอื่น รวมทั้งจัดหาแหล่งน้ำเพื่อให้เกษตรกรมีน้ำใช้อย่างพอเพียงและเหมาะสมแก่การเกษตร

๑.๒ ยุทธศาสตร์เกษตรและสหกรณ์ ระยะ ๒๐ ปี (พ.ศ.๒๕๖๐ – ๒๕๗๙) มุ่งในการแก้ไขจุดอ่อนและเสริมจุดแข็งให้เอื้อต่อการพัฒนาภาคการเกษตรในระยะยาว เพื่อบรรลุวิสัยทัศน์ “เกษตรกรมั่นคง ภาคการเกษตร มั่งคั่ง ทรัพยากรการเกษตรยั่งยืน” โดยมีแนวทางไปสู่เป้าหมาย คือ ยุทธศาสตร์ที่ ๑ สร้างความเข้มแข็งให้กับเกษตรกรและสถาบันเกษตรกร ยุทธศาสตร์ที่ ๒ เพิ่มประสิทธิภาพการผลิตและยกระดับมาตรฐานสินค้า ยุทธศาสตร์ที่ ๓ เพิ่มความสามารถในการแข่งขันภาคการเกษตรด้วยเทคโนโลยีและนวัตกรรม ยุทธศาสตร์ที่ ๔ บริหารจัดการทรัพยากรภาคการเกษตรและสิ่งแวดล้อมอย่างสมดุลและยั่งยืน และยุทธศาสตร์ที่ ๕ พัฒนาระบบบริหารจัดการภาครัฐ

๑.๓ แผนพัฒนาการเกษตรในช่วงแผนพัฒนาฯ ฉบับที่ ๑๒ (พ.ศ. ๒๕๖๐ – ๒๕๖๔) เป็นส่วนหนึ่งของแผนยุทธศาสตร์เกษตรและสหกรณ์ ระยะ ๒๐ ปี (พ.ศ.๒๕๖๐ – ๒๕๗๙) ถือเป็นกรอบแนวทางสำคัญในการขับเคลื่อนการพัฒนาภาคการเกษตรในระยะ ๕ ปีแรก (พ.ศ.๒๕๖๐ – ๒๕๖๔) ที่สอดคล้องกับยุทธศาสตร์ชาติ ๒๐ ปี แผนพัฒนาเศรษฐกิจและสังคมแห่งชาติ ฉบับที่ ๑๒ (พ.ศ.๒๕๖๐ – ๒๕๖๔) และนโยบายรัฐบาลภายใต้วิสัยทัศน์ “ภาคเกษตรก้าวไกลด้วยเทคโนโลยีและนวัตกรรม ตลาดนำการผลิต ชีวิตเกษตรกรมีคุณภาพ ทรัพยากรการเกษตรมีความสมดุลและยั่งยืน” ครอบคลุมการพัฒนาภาคการเกษตรใน ๕ ด้าน ประกอบด้วย การสร้างความเข้มแข็งให้เกษตรกรและสถาบันเกษตรกร การเพิ่มประสิทธิภาพการบริหารจัดการสินค้าเกษตรตลอดห่วงโซ่อุปทาน การเพิ่มความสามารถในการแข่งขันด้วยเทคโนโลยีและนวัตกรรม การบริหารจัดการทรัพยากรการเกษตรและสิ่งแวดล้อมอย่างสมดุลและยั่งยืน และการพัฒนาระบบบริหารจัดการภาครัฐ โดยมีกระบวนการขับเคลื่อนแผนไปสู่การปฏิบัติ ผ่านกลไกขับเคลื่อนในระดับนโยบาย ยุทธศาสตร์ และหน่วยปฏิบัติ ที่จะมาช่วยกำกับให้ทุกหน่วยงานจัดทำแผนงาน/โครงการสำคัญที่สอดคล้องกับแนวทางการพัฒนา ภายใต้แผนพัฒนาการเกษตร ในช่วงแผนพัฒนาฯ ฉบับที่ ๑๒ (พ.ศ.๒๕๖๐ – ๒๕๖๔) รวมทั้งติดตามประเมินผลการปฏิบัติงานตามแผนงาน/โครงการสำคัญดังกล่าวให้บรรลุผลสัมฤทธิ์ ซึ่งจะเป็นส่วนหนึ่งที่ช่วยขับเคลื่อน การพัฒนาประเทศสู่ความมั่นคง มั่งคั่ง ยั่งยืน ได้ในท้ายที่สุด

๒. ทิศทาง นโยบาย และยุทธศาสตร์ที่เกี่ยวข้องกับการจัดทำแผนพัฒนาการเกษตรและสหกรณ์

เพื่อให้การจัดทำแผนพัฒนาการเกษตรและสหกรณ์ของจังหวัด เป็นไปตามกรอบยุทธศาสตร์ชาติ ระยะ ๒๐ ปี ยุทธศาสตร์เกษตรและสหกรณ์ ระยะ ๒๐ ปี นโยบายรัฐบาล นโยบายของกระทรวงเกษตรและสหกรณ์ แผนพัฒนาเศรษฐกิจและสังคมแห่งชาติ แผนพัฒนาการเกษตรในช่วงแผนพัฒนาเศรษฐกิจและสังคมแห่งชาติ ฉบับที่ ๑๒ (พ.ศ.๒๕๖๐ - ๒๕๖๔) จึงกำหนดเป็นกรอบแนวคิดหลักในการจัดทำแผนพัฒนาการเกษตรและสหกรณ์ของจังหวัด โดยมุ่งเน้นให้มีความเชื่อมโยงสอดคล้องกับนโยบายยุทธศาสตร์ชาติและแผนพัฒนาในระดับต่าง ๆ ที่เกี่ยวข้องกับการเกษตรและสหกรณ์ ดังนี้

๒.๑ ยุทธศาสตร์ชาติ (พ.ศ.๒๕๖๑-๒๕๘๐) มีเป้าหมายการพัฒนาประเทศ คือ “ประเทศชาติมั่นคง ประชาชนมีความสุข เศรษฐกิจพัฒนาอย่างต่อเนื่อง สังคมเป็นธรรม ฐานทรัพยากรธรรมชาติยั่งยืน” โดยยกระดับศักยภาพของประเทศในหลากหลายมิติ พัฒนาคนในทุกมิติและในทุกช่วงวัยให้เป็นคนดี เก่ง และมีคุณภาพ สร้างโอกาสและความเสมอภาคทางสังคม สร้างการเติบโตบนคุณภาพชีวิตที่เป็นมิตรกับสิ่งแวดล้อม และมีภาครัฐของประชาชนเพื่อประชาชนและประโยชน์ส่วนรวม โดยการประเมินผลการพัฒนาตามยุทธศาสตร์ ประกอบด้วย

- ๑) ความอยู่ดีมีสุขของคนไทยและสังคมไทย
- ๒) ขีดความสามารถในการแข่งขัน การพัฒนาเศรษฐกิจ และการกระจายรายได้
- ๓) การพัฒนาทรัพยากรมนุษย์ของประเทศ
- ๔) ความเท่าเทียมและความเสมอภาคของสังคม
- ๕) ความหลากหลายทางชีวภาพ คุณภาพสิ่งแวดล้อม และความยั่งยืนของทรัพยากรธรรมชาติ
- ๖) ประสิทธิภาพการบริหารจัดการและการเข้าถึงการให้บริการของภาครัฐ

๒.๒ ยุทธศาสตร์เกษตรและสหกรณ์ ระยะ ๒๐ ปี (พ.ศ.๒๕๖๐ - ๒๕๗๙) กระทรวงเกษตรและสหกรณ์ ได้จัดทำยุทธศาสตร์เกษตรและสหกรณ์ ระยะ ๒๐ ปี (พ.ศ.๒๕๖๐ - ๒๕๗๙) เพื่อเป็นกรอบการดำเนินงานในการพัฒนาภาคการเกษตรให้สามารถดำเนินการได้อย่างต่อเนื่องและมีประสิทธิภาพ ซึ่งสอดคล้องกับยุทธศาสตร์และแผนพัฒนาที่สำคัญ ได้แก่ ยุทธศาสตร์ชาติ (พ.ศ.๒๕๖๑ - ๒๕๘๐) ทั้ง ๖ ยุทธศาสตร์ แผนพัฒนาเศรษฐกิจและสังคมแห่งชาติ ฉบับที่ ๑๒ แผนปฏิรูปของสภาขับเคลื่อนการปฏิรูปประเทศ (สปท.) และยังสอดคล้องกับเป้าหมายการพัฒนาที่ยั่งยืน (SDGs) ซึ่งเป็นเป้าหมายพัฒนาในระดับโลกขององค์การสหประชาชาติ โดยยุทธศาสตร์เกษตรและสหกรณ์ ระยะ ๒๐ ปี (พ.ศ.๒๕๖๐ - ๒๕๗๙) มุ่งในการแก้ไขจุดอ่อนและเสริมจุดแข็งให้เอื้อต่อการพัฒนาภาคการเกษตรในระยะยาว เพื่อบรรลุวิสัยทัศน์ “เกษตรมั่นคง ภาคการเกษตรมั่นคง ทรัพยากรเกษตรยั่งยืน” โดยมีแนวทางไปสู่เป้าหมาย คือ

- ยุทธศาสตร์ที่ ๑ สร้างความเข้มแข็งให้กับเกษตรกรและสถาบันเกษตรกร
- ยุทธศาสตร์ที่ ๒ เพิ่มประสิทธิภาพการผลิตและยกระดับมาตรฐานสินค้า
- ยุทธศาสตร์ที่ ๓ เพิ่มความสามารถในการแข่งขันภาคการเกษตรด้วยเทคโนโลยีและนวัตกรรม
- ยุทธศาสตร์ที่ ๔ บริหารจัดการทรัพยากรการเกษตรและสิ่งแวดล้อมอย่างสมดุลและยั่งยืน
- ยุทธศาสตร์ที่ ๕ พัฒนาระบบบริหารจัดการภาครัฐ

๒.๓ แผนพัฒนาเศรษฐกิจและสังคมแห่งชาติ ฉบับที่ ๑๒ (พ.ศ.๒๕๖๐ - ๒๕๖๔) การพัฒนาประเทศในระยะแผนพัฒนาฯ ฉบับที่ ๑๒ เป็นจุดเปลี่ยนที่สำคัญในการเชื่อมต่อกับยุทธศาสตร์ชาติ ๒๐ ปี ในลักษณะการแปลงยุทธศาสตร์ระยะยาวสู่การปฏิบัติ โดยในแต่ละยุทธศาสตร์ของแผนพัฒนาฯ ฉบับที่ ๑๒ ได้กำหนดประเด็นการพัฒนาพร้อมทั้งแผนงาน/โครงการสำคัญที่ต้องดำเนินการให้เห็นผลเป็นรูปธรรมในช่วง ๕ ปีแรกของการขับเคลื่อนยุทธศาสตร์ชาติ เพื่อเตรียมความพร้อมคน สังคม และระบบเศรษฐกิจของประเทศให้สามารถปรับตัวรองรับผลกระทบจากการเปลี่ยนแปลงได้อย่างเหมาะสม ซึ่งยุทธศาสตร์ที่เกี่ยวข้องกับภาคการเกษตร

ได้แก่ ยุทธศาสตร์การสร้างเสริมความเข้มแข็งทางเศรษฐกิจและแข่งขันได้อย่างยั่งยืน โดยมีแนวทางการพัฒนาที่มีความสำคัญสูงและสามารถผลักดันสู่การปฏิบัติ ดังนี้

๒.๓.๑ เสริมสร้างฐานการผลิตภาคเกษตรให้เข้มแข็งและยั่งยืน โดยพัฒนาและบำรุงรักษาแหล่งน้ำเพื่อการเกษตร จัดระบบการปลูกพืชให้สอดคล้องปริมาณน้ำที่หาได้ คุ้มครองพื้นที่เกษตรกรรมที่มีศักยภาพและขยายโอกาสในการเข้าถึงพื้นที่ทำกินของเกษตรกรให้มากขึ้น และส่งเสริมให้เกษตรกรมีความรู้ในการรวบรวมคัดเลือก และปรับปรุงพันธุ์กรรมพืช สัตว์ สัตว์น้ำ และจุลินทรีย์ของท้องถิ่น

๒.๓.๒ สร้างและถ่ายทอดองค์ความรู้ทางวิชาการ วิทยาศาสตร์ เทคโนโลยีและนวัตกรรมและภูมิปัญญาท้องถิ่นด้านการเกษตรแบบมีส่วนร่วม โดยส่งเสริมการวิจัยพัฒนาปัจจัยการผลิต วิจัยและพัฒนาเทคโนโลยี การผลิตและรูปแบบผลิตภัณฑ์เกษตรแปรรูปใหม่ ๆ เพื่อสร้างมูลค่าเพิ่มและความหลากหลายของสินค้าและพัฒนารูปแบบและกระบวนการถ่ายทอดความรู้ เพื่อปรับระบบการผลิตที่เหมาะสมกับสภาพพื้นที่และการเปลี่ยนแปลงของสภาพภูมิอากาศ

๒.๓.๓ ยกระดับการผลิตสินค้าเกษตรและอาหารเข้าสู่ระบบมาตรฐานและสอดคล้องกับความต้องการของตลาดและการบริโภคอาหารเพื่อสุขภาพ โดยพัฒนาระบบมาตรฐานสินค้าเกษตรและอาหารให้เป็นที่ยอมรับในระดับสากล ส่งเสริมและการผลิตสินค้าเกษตรและอาหารให้ได้คุณภาพมาตรฐานและความปลอดภัย และการบริโภคอาหารเพื่อสุขภาพ และขับเคลื่อนการผลิตสินค้าเกษตรอินทรีย์อย่างจริงจัง

๒.๓.๔ เสริมสร้างขีดความสามารถการผลิตในห่วงโซ่อุตสาหกรรมเกษตร โดยเสริมสร้างศักยภาพของสถาบันเกษตรกรและการรวมกลุ่ม ส่งเสริมให้เกษตรกรผลิตพืช ปศุสัตว์ และการทำประมงให้สอดคล้องกับศักยภาพพื้นที่และความต้องการของตลาด (Zoning) วิจัยพัฒนาและใช้เทคโนโลยีและเครื่องจักรสมัยใหม่ในกระบวนการผลิต สนับสนุนการสร้างมูลค่าเพิ่มสินค้าเกษตรและการใช้ประโยชน์จากฐานทรัพยากรชีวภาพ เพื่อต่อยอดองค์ความรู้และพัฒนาผลิตภัณฑ์มูลค่าสูง บริหารจัดการผลผลิตอย่างเป็นระบบครบวงจร พัฒนากลไกจัดการความเสี่ยงที่กระทบต่อสินค้าเกษตร และสร้างความร่วมมือด้านการเกษตรกับประเทศเพื่อนบ้าน

๒.๓.๕ ส่งเสริมและเร่งขยายผลแนวความคิดการทำงานเกษตรตามหลักปรัชญาของเศรษฐกิจพอเพียง โดยส่งเสริมให้เกษตรกรมีส่วนร่วมในการกำหนดนโยบายการเกษตร ส่งเสริมขยายผลและพัฒนา การผลิตในระบบเกษตรกรรมยั่งยืน และควบคุมการใช้สารเคมีการเกษตรที่เป็นอันตรายต่อสุขภาพและสิ่งแวดล้อมอย่างเคร่งครัด

๒.๓.๖ พัฒนาปัจจัยสนับสนุนในการบริหารจัดการภาคเกษตรและสนับสนุนเกษตรกรรุ่นใหม่ โดยพัฒนาฐานข้อมูลด้านอุปสงค์และอุปทานด้านการเกษตร สร้างบุคลากรด้านการเกษตร และปรับปรุงกฎหมายที่เกี่ยวข้องกับการเกษตรให้ทันสมัย

๒.๔ นโยบายรัฐบาลที่เกี่ยวข้อง

๒.๔.๑ การลดความเหลื่อมล้ำของสังคมและการสร้างโอกาสการเข้าถึงบริการของรัฐ โดยแก้ปัญหาการไร้ที่ดินทำกินของเกษตรกรและการรุกรานเขตป่าสงวน โดยการกระจายสิทธิการถือครองให้แก่ผู้ที่อยู่ในพื้นที่ที่ไม่ได้รุกราน และออกมาตรการป้องกันเปลี่ยนมือไปอยู่ในครอบครองของผู้ที่มีใช้เกษตรกร ใช้เทคโนโลยีดาวเทียมสำรวจและวิธีการแผนที่ทันสมัย แก้ไขปัญหาเขตที่ดินทับซ้อนและแนวเขตพื้นที่ป่าที่ไม่ชัดเจนอันก่อให้เกิดข้อขัดแย้งระหว่างประชาชนกับเจ้าหน้าที่รัฐ

๒.๔.๒ การเพิ่มศักยภาพทางเศรษฐกิจของประเทศ โดยดูแลเกษตรกรให้มีรายได้ที่เหมาะสมด้วยวิธีการต่าง ๆ เช่น การลดต้นทุนการผลิต การช่วยเหลือในเรื่องปัจจัยการผลิตอย่างทั่วถึง การช่วยเหลือเกษตรกรรายย่อย ตลอดจนจนถึงการใช้กลไกตลาดดูแลราคาสินค้าเกษตรประเภทที่ราคาต่ำผิดปกติให้สูงขึ้นตามสมควร รวมทั้งแก้ปัญหาหนี้ท่วมในฤดูฝนทั้งที่ท่วมเป็นบริเวณกว้างและท่วมเฉพาะพื้นที่ และปัญหาขาดแคลนน้ำ

ในบางพื้นที่และบางฤดูกาล ซึ่งนำความเสียหายและทุกข์ร้อนมาให้แก่เกษตรกร โดยระดมความคิดเพื่อหาทางป้องกันไม่ให้เกิดน้ำท่วมรุนแรง ดังเช่นเหตุการณ์น้ำท่วมในปี ๒๕๕๔ และหาวิธีที่จะแก้ปัญหาพื้นที่น้ำท่วมเฉพาะพื้นที่ให้ลดลงโดยเร็วไม่กระทบต่อพืชผล ส่วนภาวะภัยแล้งจนเกิดการขาดแคลนน้ำเพื่อการเกษตรนั้น รัฐบาลจะเร่งดำเนินการจัดสร้างแหล่งน้ำขนาดเล็กให้กระจายครอบคลุมทั่วพื้นที่เพาะปลูกให้มากที่สุด ซึ่งจะสามารถทำได้ในเวลาประมาณ ๑ ปี และในด้านเกษตรกรรมดำเนินการใน ๒ เรื่องใหญ่ คือ การปรับโครงสร้างการผลิตสินค้าเกษตรให้สอดคล้องกับความต้องการด้วยวิธีการต่าง ๆ เช่น การแบ่งเขตเพื่อปลูกพืชผลแต่ละชนิด และการสนับสนุนให้สหกรณ์ของกลุ่มเกษตรกรที่ผลิตสินค้าเกษตรเพิ่มบทบาทในฐานะผู้ซื้อพืชผลจนถึงการแปรรูปและการส่งออกได้ แล้วแต่กรณี เพื่อให้สหกรณ์เป็นผู้ค้าขายสินค้าเกษตรรายใหญ่อีกรายหนึ่ง ซึ่งจะช่วยคานอำนาจของกลุ่มพ่อค้าเอกชนที่มีอยู่ในปัจจุบันให้มีความสมดุลมากขึ้น

๒.๕ การพัฒนาการเกษตรในช่วงแผนพัฒนาเศรษฐกิจและสังคมแห่งชาติ ฉบับที่ ๑๒ (พ.ศ.๒๕๖๐-๒๕๖๔)

๒.๕.๑ กรอบแนวคิดการพัฒนา

๑) เศรษฐกิจพอเพียงกับการพัฒนาการเกษตร แม้ว่าจะมีการนำปรัชญาของเศรษฐกิจพอเพียงมาปรับใช้กับการพัฒนาการเกษตรของประเทศอย่างต่อเนื่อง แต่ปัญหาของเกษตรกรยังคงมีอยู่ในสังคมไทย เป็นเพราะเกษตรกรไทยส่วนใหญ่เป็นรายย่อย การทำการเกษตรหลายพื้นที่ยังเป็นไปในลักษณะต่างคนต่างทำ สิ่งต่าง ๆ เหล่านี้ควรได้รับการแก้ไข โดยยึดหลักปรัชญาของเศรษฐกิจพอเพียงมาปรับใช้ในการดำรงชีวิตประจำวัน เพื่อให้เกษตรกรพัฒนาระบบการผลิตให้สามารถเลี้ยงตัวเองได้ตามหลักความพอประมาณ

๒) แรงงานภาคการเกษตรมีแนวโน้มลดลงและการก้าวเข้าสู่สังคมผู้สูงอายุ แรงงานในภาคการเกษตรลดลงเนื่องมาจากเคลื่อนย้ายไปทำงานในภาคการผลิตอื่น การก้าวเข้าสู่สังคมผู้สูงอายุ การเจริญเติบโตทางเศรษฐกิจ การขยายตัวของภาคการผลิตอื่น และทัศนคติของเกษตรกรส่วนใหญ่คิดว่าการทำการเกษตรเป็นงานที่หนักและลำบาก ไม่คุ้มค่า ทำให้เยาวชนรุ่นใหม่ไม่สนใจทำอาชีพการเกษตร ส่งผลให้แรงงานภาคการเกษตรมีแนวโน้มลดลง ซึ่งปัญหาดังกล่าวจำเป็นต้องได้รับการแก้ไขอย่างเป็นระบบ

๓) การปรับตัวของเกษตรกรสู่เกษตรกรมืออาชีพ (Smart Farmer) เกษตรกรจำนวนมากยังมีข้อจำกัดในการพัฒนาองค์ความรู้ด้านการผลิตเชื่อมโยงไปจนถึงการแปรรูปและการตลาด การขาดความรู้ความเข้าใจเรื่องการใช้ปัจจัยการผลิตทำให้ปัจจัยการผลิตดังกล่าวมากเกินความจำเป็น การปรับตัวของเกษตรกรจึงเป็นปัจจัยสำคัญอย่างยิ่งที่จะทำให้เป้าหมายการพัฒนาการเกษตรของประเทศบรรลุผลสำเร็จได้

๔) การส่งเสริมการทำเกษตรในรูปแบบของการพัฒนาเครือข่ายเกษตรกร องค์กรเกษตรกรและสถาบันเกษตรกร

๕) การบริหารจัดการสินค้าเกษตร ภาคการเกษตรมีความอ่อนไหวและเปราะบางมากกว่าภาคการผลิตอื่น ๆ จึงควรเน้นในเรื่องการวางแผนความต้องการและการผลิตสินค้าเกษตร (Demand & Supply) ในระดับจังหวัด เพื่อเป็นข้อมูลให้กับส่วนกลางในการบริหารจัดการสินค้าเกษตรในภาพรวม การขึ้นทะเบียนเกษตรกรทั่วประเทศ เพื่อรู้ปริมาณการผลิตสินค้าเกษตรที่สำคัญ

๖) มาตรฐานสินค้าเกษตร ประเทศไทยได้มีการพัฒนาด้านมาตรฐานสินค้าเกษตรไปมากเมื่อเทียบกับประเทศเพื่อนบ้าน แต่ยังคงมีปัญหาในเรื่องของการพัฒนาให้ทั่วถึง ทั้งด้านองค์ความรู้ การสร้างความเข้าใจเกี่ยวกับมาตรฐานสินค้าเกษตร การพัฒนาผลิตภัณฑ์และบรรจุภัณฑ์ เพื่อยืดอายุของสินค้าเกษตรและเพิ่มมูลค่าให้กับสินค้าเกษตร ดึงดูดความสนใจและตอบสนองต่อความต้องการที่หลากหลายของผู้บริโภคได้เป็นอย่างดี

๗) โลจิสติกส์และการพัฒนาโครงสร้างพื้นฐานการเกษตร เป็นการดำเนินการต่อเนื่องจากแผนพัฒนาการเกษตร ในช่วงแผนพัฒนาฯ ฉบับที่ ๑๑ (พ.ศ.๒๕๕๕ - ๒๕๕๙) โดยยกระดับบุคลากรภาครัฐ

เกษตรกร/สถาบันเกษตรกร เพื่อเพิ่มความสามารถในการแข่งขัน พัฒนาทักษะการบริหารจัดการโลจิสติกส์ ระดับฟาร์ม ส่งเสริมและพัฒนากิจกรรมนโซ่คุณค่าของสินค้าเกษตร สนับสนุนให้เกิดเครือข่ายเกษตรกร และสถาบันเกษตรกร

๘) ความมั่นคงทางอาหารและพลังงาน การใช้พลังงานของโลกมีแนวโน้มเพิ่มขึ้น ส่งผลให้หลายประเทศรวมถึงประเทศไทยหันมาพึ่งพาการใช้พลังงานทดแทนเพิ่มขึ้นอย่างต่อเนื่อง ความต้องการพืชพลังงานมีแนวโน้มเพิ่มขึ้น

๙) การเกษตรที่เป็นมิตรกับสิ่งแวดล้อม การวางมาตรการและแนวทางเพื่อเตรียมความพร้อมรับมือและสนับสนุนการผลิตที่เป็นมิตรกับสิ่งแวดล้อมมีความสำคัญอย่างมากในการพัฒนาภาคการเกษตรของไทย

๑๐) การวิจัยและพัฒนาการเกษตรรวมถึงนวัตกรรมและเทคโนโลยีการเกษตร

๑๑) กฎระเบียบและกฎหมายที่เกี่ยวข้องกับการพัฒนาการเกษตร

๑๒) ความร่วมมือและข้อตกลงระหว่างประเทศ ประเด็นสำคัญที่ควรพัฒนา คือ การศึกษา กฎระเบียบและกฎหมายของประเทศคู่ค้าที่จะมีผลกระทบต่อการค้าสินค้าเกษตร มาตรการนำเข้า-ส่งออกสินค้า

๑๓) การบริหารจัดการสินค้าเกษตรเพื่อรองรับการค้าชายแดนและเขตเศรษฐกิจพิเศษ

๒.๕.๒ ทิศทางการพัฒนา

๑) วิสัยทัศน์ “ภาคเกษตรก้าวไกลด้วยเทคโนโลยีและนวัตกรรม ตลาดนำการผลิต ชีวิตเกษตรกรมีคุณภาพ ทรัพยากรการเกษตรมีความสมดุลและยั่งยืน”

๒) พันธกิจ

(๑) พัฒนาคุณภาพชีวิตเกษตรกรให้มีความมั่นคง

(๒) พัฒนาเศรษฐกิจการเกษตรให้เติบโตอย่างมีเสถียรภาพ

(๓) ส่งเสริมการผลิตสินค้าเกษตรที่มีคุณภาพตลอดห่วงโซ่อุปทานให้สอดคล้องกับความต้องการของตลาด และส่งเสริมงานวิจัย เทคโนโลยี และนวัตกรรมเพื่อนำมาใช้ประโยชน์

(๔) ส่งเสริมให้มีการบริหารจัดการทรัพยากรการเกษตรและสิ่งแวดล้อมอย่างสมดุลและยั่งยืน

๓) วัตถุประสงค์ เป้าหมาย และตัวชี้วัด

(๑) วัตถุประสงค์

- เพื่อสร้างความภาคภูมิใจในอาชีพเกษตรกร สามารถพึ่งพาตนเองได้ มีการถ่ายทอดความรู้อย่างต่อเนื่อง เกิดการรวมกลุ่มเกษตรกรและเชื่อมโยงเครือข่ายกับภายนอกอย่างเข้มแข็ง และลดความเหลื่อมล้ำทางรายได้

- เพื่อส่งเสริมให้เกษตรกรและสถาบันเกษตรกรยกระดับผลิตภาพ ประสิทธิภาพ คุณภาพ มาตรฐาน รวมทั้งสร้างมูลค่าเพิ่มสินค้าเกษตรให้ตอบสนองความต้องการของตลาด

- เพื่อสร้างความสามารถในการแข่งขันของสินค้าเกษตร รวมทั้งพัฒนางานวิจัย เทคโนโลยี และนวัตกรรมมาใช้ประโยชน์

- เพื่อให้เกิดการบริหารจัดการทรัพยากรการเกษตรอย่างมีประสิทธิภาพ สามารถปรับตัวและสร้างภูมิคุ้มกันรองรับต่อการเปลี่ยนแปลงสภาพภูมิอากาศได้

(๒) เป้าหมาย

- ความผาสุกของเกษตรกรเพิ่มขึ้นอยู่ที่ระดับ ๘๕ ในปี ๒๕๖๔

- เกษตรกรมีรายได้เงินสดสุทธิทางการเกษตรเพิ่มขึ้นเป็น ๕๙,๔๖๐ บาทต่อครัวเรือน

ในปี ๒๕๖๔

- เศรษฐกิจภาคเกษตรเติบโตเฉลี่ยร้อยละ ๓ ต่อปี

- จำนวนงานวิจัย เทคโนโลยี และนวัตกรรมด้านการเกษตรถูกนำไปใช้ประโยชน์เพิ่มขึ้นอย่างน้อยร้อยละ ๕ ต่อปี

- ทรัพยากรการเกษตรได้รับการฟื้นฟูและใช้ประโยชน์อย่างสมดุลและยั่งยืนเพิ่มขึ้น

(๓) ตัวชี้วัด

- ดัชนีวัดความผาสุกของเกษตรกร
- รายได้เงินสดสุทธิทางการเกษตร
- GDP ภาคเกษตร
- จำนวนงานวิจัย เทคโนโลยี และนวัตกรรมที่นำไปใช้ประโยชน์
- ทรัพยากรการเกษตรที่มีการบริหารจัดการอย่างมีประสิทธิภาพ

๔) ยุทธศาสตร์และแนวทางการพัฒนาการเกษตร

ยุทธศาสตร์ที่ ๑ สร้างความเข้มแข็งให้กับเกษตรกรและสถาบันเกษตรกร

- ขยายผลการทำการเกษตรตามหลักปรัชญาของเศรษฐกิจพอเพียง
- เสริมสร้างความภาคภูมิใจและความมั่นคงในการประกอบอาชีพเกษตรกร
- ส่งเสริมการทำเกษตรกรรมยั่งยืนให้เห็นผลในทางปฏิบัติ
- พัฒนาองค์ความรู้ของเกษตรกรสู่เกษตรกรมืออาชีพ
- สร้างความเข้มแข็งและเชื่อมโยงเครือข่ายเกษตรกรและสถาบันเกษตรกร

ยุทธศาสตร์ที่ ๒ เพิ่มประสิทธิภาพการบริหารจัดการสินค้าเกษตรตลอดโซ่อุปทาน

- ส่งเสริมการผลิตสินค้าเกษตรให้ได้มาตรฐานรองรับความต้องการของตลาด
- ส่งเสริมการบริหารจัดการโซ่อุปทานสินค้าเกษตร
- เพิ่มมูลค่าสินค้าเกษตร
- จัดตั้งศูนย์กลางและพัฒนาระบบตลาดสินค้าเกษตร
- เสริมสร้างความมั่นคงทางอาหารอย่างยั่งยืน
- สนับสนุนความร่วมมือระหว่างภาครัฐและเอกชน
- สนับสนุนการจัดการความเสี่ยงที่จะกระทบต่อพืชผลทางการเกษตร
- ส่งเสริมการค้าชายแดน การพัฒนาเขตเศรษฐกิจพิเศษ และความร่วมมือระหว่าง

ประเทศ

ยุทธศาสตร์ที่ ๓ เพิ่มความสามารถในการแข่งขันภาคการเกษตรด้วยเทคโนโลยี และ

นวัตกรรม

- ส่งเสริมและสนับสนุนการวิจัย เทคโนโลยี และนวัตกรรมด้านการเกษตร
- พัฒนาเทคโนโลยีสารสนเทศการเกษตรและเชื่อมโยงข้อมูลอย่างเป็นระบบ
- ส่งเสริมการนำงานวิจัย เทคโนโลยี และนวัตกรรมไปใช้ประโยชน์

ยุทธศาสตร์ที่ ๔ บริหารจัดการทรัพยากรการเกษตรและสิ่งแวดล้อมอย่างสมดุลและยั่งยืน

- ฟื้นฟูและอนุรักษ์ทรัพยากรการเกษตร
- ส่งเสริมการเกษตรที่เป็นมิตรกับสิ่งแวดล้อม
- บริหารจัดการทรัพยากรน้ำ
- บริหารจัดการพื้นที่ทำกินทางการเกษตร
- สร้างภูมิคุ้มกันการเกษตรต่อการเปลี่ยนแปลงสภาพภูมิอากาศ

ยุทธศาสตร์ที่ ๕ พัฒนาระบบบริหารจัดการภาครัฐ

- พัฒนาศูนย์ราชการเกษตรภาครัฐ ปรับปรุงโครงสร้างส่วนราชการและกระบวนการทำงาน
- ปรับปรุงแก้ไขกฎหมาย และกฎระเบียบที่เกี่ยวข้องกับการเกษตร

๒.๖ นโยบายสำคัญของกระทรวงเกษตรและสหกรณ์

๑. ระบบส่งเสริมการเกษตรแบบแปลงใหญ่

เกษตรแปลงใหญ่ คือ วิธีการหนึ่งในการเพิ่มความได้เปรียบทางการแข่งขันของหน่วยผลิต ด้วยการคำนวณทางเศรษฐศาสตร์ เพื่อวิเคราะห์ปริมาณการผลิตที่มีประสิทธิภาพสูงสุด หรืออีกนัยหนึ่งคือการบริหารความสัมพันธ์ที่เหมาะสมระหว่างต้นทุนการผลิตกับปริมาณการผลิต/ขนาดการผลิต เพื่อให้เกิดการประหยัดต่อขนาด (Economies of Scale) ซึ่งจะเกิดขึ้นได้โดยการผลักดันให้เกษตรกรรวมกลุ่มการผลิต การจัดหาปัจจัยการผลิตที่มีคุณภาพดี (พันธุ์พืช ปุ๋ย เครื่องจักรกลทางการเกษตร และเทคโนโลยีสมัยใหม่) การจัดการด้านการตลาดและห่วงโซ่อุปทาน รวมทั้งมีการบริหารจัดการฟาร์มที่ดี เพื่อให้บรรลุเป้าหมายของธุรกิจ คือ การเพิ่มขีดความสามารถในการสร้างกำไร ความมั่นคงของกิจการและการเติบโต และความรับผิดชอบต่อสังคมและสิ่งแวดล้อม

๒. ศูนย์เรียนรู้การเพิ่มประสิทธิภาพการผลิตสินค้าเกษตร (ศพก.)

ศูนย์เรียนรู้การเพิ่มประสิทธิภาพการผลิตสินค้าเกษตร (ศพก.) คือ วิธีการจัดการความรู้บางอย่างหนึ่ง เพื่อให้เกษตรกรที่ต้องการความรู้ ได้รับความรู้และเรียนรู้ที่จะปรับตัวให้พร้อมรับการเกษตรสมัยใหม่ ซึ่งประกอบด้วยกระบวนการจัดการความรู้ และกระบวนการบริหารการเปลี่ยนแปลง โดยใช้สถานที่ที่เป็นที่ตั้งของแปลงเกษตร/ฟาร์ม ซึ่งเกษตรกรที่เป็นเจ้าของมีความรู้ความสามารถในการผลิตในระดับที่เป็นตัวอย่าง ให้เกษตรกรรอบบริเวณได้เรียนรู้แลกเปลี่ยนประสบการณ์ (Knowledge Center)

๓. พัฒนาเกษตรกรสู่ Smart Farmer

โครงการ Smart Farmer คือ กระบวนการพัฒนาทรัพยากรเกษตรกร (Human Resource Development) หรือการพัฒนาและส่งเสริมขีดความสามารถของเกษตรกร ให้มีความรู้ ความสามารถ ความเข้าใจ มีทักษะในการปฏิบัติงาน ตลอดจนมีทัศนคติและพฤติกรรมที่ดี เพื่อให้มีประสิทธิภาพในการทำอาชีพเกษตรกรรมที่ดีขึ้นในปัจจุบันและอนาคต เช่น การฝึกอบรม การศึกษา การสอนงานและให้คำแนะนำ (Coaching and Mentoring) และการพัฒนาสภาพแวดล้อมให้สนับสนุนการจัดการองค์ความรู้ การเรียนรู้ และการบริหารเปลี่ยนแปลงไปสู่ความสำเร็จ และจะต้องดำเนินการพัฒนาอีกต่อไปเรื่อย ๆ ตลอดเวลาที่ยังมีชีวิต

๔. บริหารจัดการพื้นที่เกษตรตามแผนที่การเกษตรเชิงรุก (Zoning by Agri-map)

การบริหารจัดการพื้นที่เกษตรกรรม คือ วิธีการสร้างความได้เปรียบในการแข่งขันของภาคเกษตร โดยการวางแผนและจัดการให้พื้นที่เกษตรของประเทศที่มีความแตกต่างด้านดิน น้ำ และอากาศ ในแต่ละภูมิภาค ให้สามารถสร้างรายได้จากการผลิตสินค้าเกษตรที่เหมาะสมกับประเภท ชนิดพันธุ์ ซึ่งจะช่วยให้เกษตรกรมีต้นทุน การผลิตคุ้มค่าการลงทุน รวมทั้งการจัดการให้ปริมาณและคุณภาพสินค้าเกษตรมีความสอดคล้องกับความต้องการของตลาด

๕. พัฒนาคุณภาพสินค้าเกษตรสู่มาตรฐาน (GAP)

ความปลอดภัยด้านอาหารหรืออาหารปลอดภัย (Food Safety) คือ อาหารที่ปลอดภัยจากสารพิษ และไม่ก่อให้เกิดอันตรายแก่ผู้บริโภค และ**มาตรฐานสินค้าเกษตร** คือ ระเบียบหรือแนวทางปฏิบัติที่เกี่ยวข้องกับคุณลักษณะต่าง ๆ ของตัวสินค้าเกษตร วิธีและขั้นตอนการผลิต รวมถึงการดำเนินการเกี่ยวกับสุขลักษณะความปลอดภัย มาตรฐาน ทั้งนี้ ในแต่ละประเภทประกอบด้วยมาตรฐานสินค้า และมาตรฐานระบบ

๖. เกษตรอินทรีย์

ผลิตภัณฑ์อินทรีย์ (Organic Product) คือ ผลิตภัณฑ์จากระบบการเกษตรแบบเกษตรอินทรีย์ (Organic Farming) ซึ่งปลอดจากสารเคมีและการปรุงแต่งโดยสารสังเคราะห์ ตามมาตรฐานเกษตรอินทรีย์ในทุก ๆ ขั้นตอนการผลิต การแปรรูป และการเก็บรักษา และ**เกษตรอินทรีย์ (Organic Farming)** คือ ระบบการเกษตรที่ผลิตอาหารและเส้นใยด้วยความยั่งยืนทางสิ่งแวดล้อม สังคม และเศรษฐกิจ โดยเน้นหลักการปรับปรุงดิน การเคารพต่อศักยภาพทางธรรมชาติของพืช สัตว์ และนิเวศการเกษตร

๗. ตลาดสินค้าเกษตร

ตลาดสินค้าเกษตร คือ การที่ผู้ซื้อ ผู้ขาย มีการตกลงซื้อขายสินค้าและบริการร่วมกัน รวมทั้งปัจจัยการผลิต ซึ่งจะมีความหมายรวมถึงตลาดภายในประเทศ ตลาดชายฝั่ง ตลาดชายปลึก ตลาดต่างประเทศ ตลาดผลผลิต ตลาดปัจจัยการผลิต ตลาดซื้อขายสินค้าเกษตรกรล่วงหน้า รวมถึงตลาดพาณิชย์อิเล็กทรอนิกส์ (e-Commerce) ทั้งนี้ ลักษณะโครงสร้างตลาดที่สำคัญ ประกอบด้วย ลักษณะตลาดแข่งขันสมบูรณ์ และตลาดแข่งขันไม่สมบูรณ์

๘. การส่งเสริมเกษตรทฤษฎีใหม่

เกษตรทฤษฎีใหม่ คือ การบริหารจัดการที่ดินและน้ำเพื่อการเกษตรในที่ดินขนาดเล็กให้เกิดประโยชน์สูงสุด โดยมีการบริหารและจัดแบ่งที่ดินแปลงเล็กออกเป็นสัดส่วนที่ชัดเจน มีการคำนวณโดยหลักวิชาการเกี่ยวกับปริมาณน้ำที่จะกักเก็บให้พอเพียงต่อการเพาะปลูกได้ตลอดปี และมีการวางแผนที่สมบูรณ์แบบ

๙. แผนการผลิตและการตลาดข้าวครบวงจร

แผนการผลิตและการตลาดข้าวครบวงจร คือ วิธีการบริหารจัดการสมดุลของอุปสงค์และอุปทานข้าวของประเทศ (Demand-driven Supply-driven) โดยวิเคราะห์คาดการณ์ปริมาณความต้องการของตลาด (Demand Side) เพื่อนำมาบริหารจัดการห่วงโซ่อุปทาน (Supply Chain Management) ทั้งด้านปริมาณในระยะสั้นและในระยะยาว

๑๐. การบริหารจัดการทรัพยากรน้ำ

การบริหารจัดการน้ำ หมายถึง กระบวนการ (กรรมวิธี) จัดการน้ำ ซึ่งโดยทั่วไปเกี่ยวข้องกับการจัดหาและพัฒนา การจัดสรรและใช้เพื่อวัตถุประสงค์ต่าง ๆ รวมตลอดถึงการอนุรักษ์และฟื้นฟูแหล่งน้ำให้คงอยู่และมีใช้อย่างยั่งยืน รวมทั้งการแก้ไขปัญหาอันเกิดจากทรัพยากรน้ำ ทั้งด้านปริมาณและคุณภาพให้หมดไป และการบริหารจัดการน้ำต้องเป็น “การจัดการแบบบูรณาการ” หรือไม่ก็ “การจัดการน้ำอย่างยั่งยืน”

๑๑. การส่งเสริมการเพิ่มมูลค่าสินค้าและการใช้เครื่องจักรกลทางการเกษตรทดแทนแรงงาน

โครงการส่งเสริมการใช้เครื่องจักรกลทางการเกษตร คือ วิธีการเพิ่มโอกาสให้เกษตรกรได้เข้าถึงเครื่องจักรกลและเทคโนโลยีสมัยใหม่ ตลอดจนได้มีโอกาสศึกษา ทดลอง และเรียนรู้การใช้ประโยชน์ผ่านกระบวนการจัดการองค์ความรู้ กระบวนการบริหารการเปลี่ยนแปลงไปสู่เกษตรสมัยใหม่ โดยสนับสนุนเครื่องจักรกลผ่านสถาบันเกษตรกร

๑๒. การพัฒนาสถาบันเกษตรกรรูปแบบประชารัฐ

การพัฒนาสถาบันเกษตรกรรูปแบบประชารัฐ คือ การพัฒนาองค์การ (Organization Development) ของสหกรณ์ เพื่อเพิ่มศักยภาพและขีดความสามารถด้านการบริหารจัดการธุรกิจ/องค์กร รวมทั้งการผลิตสินค้าและบริการต่าง ๆ ตลอดจนห่วงโซ่มูลค่าในรูปแบบสหกรณ์

๑๓. ธนาคารสินค้าเกษตร

ธนาคารสินค้าเกษตร คือ สถานที่ทำหน้าที่รับฝาก ถอน ให้ยืม หรือแลกเปลี่ยนสินค้าเกษตรรวมถึงปัจจัยการผลิต (พันธุ์พืช พันธุ์สัตว์ ปุ๋ย) ซึ่งเป็นการบริหารจัดการด้วยเกษตรกรเอง ในรูปแบบขององค์กรเกษตรกร/สถาบันเกษตรกร

๑๔. การช่วยเหลือด้านหนี้สินสมาชิกสหกรณ์/กลุ่มเกษตรกร

การช่วยเหลือด้านหนี้สินสมาชิกสหกรณ์/กลุ่มเกษตรกร คือ วิธีการปรับโครงสร้างหนี้ (Debt restructuring) และเพิ่มระดับความสามารถในการชำระหนี้สินของเกษตรกร

๑๕. การจัดระเบียบประมงให้เป็นไปตามมาตรฐาน

การจัดระเบียบประมงให้เป็นไปตามมาตรฐาน คือ วิธีการรองรับกฎระเบียบ IUU เพื่อยืนยันว่าสินค้าประมงที่ส่งออกไปยังสหภาพยุโรป ไม่ได้มาจากการทำประมงที่ผิดกฎหมาย (IUU Fishing) เพื่อรักษาทรัพยากรน้ำให้อยู่ในสถานะที่เป็นแหล่งอาหารของมนุษยชาติอย่างยั่งยืน และรักษาสภาพแวดล้อมให้ดำรงอยู่ในสภาพที่เหมาะสม

๒.๗ แผนพัฒนาภาคในช่วงแผนพัฒนาเศรษฐกิจและสังคมแห่งชาติ ฉบับที่ ๑๒ (พ.ศ.๒๕๖๐-๒๕๖๕)
ฉบับทบทวน

ภาคเหนือ

“ฐานเศรษฐกิจสร้างมูลค่าสูง เชื่อมโยงเศรษฐกิจกับประเทศในกลุ่มอนุภูมิภาคน้ำโขง” ประกอบด้วยยุทธศาสตร์พัฒนา ดังนี้

๑. พัฒนาการท่องเที่ยวและธุรกิจบริการต่อเนื่องให้มีคุณภาพ สามารถสร้างมูลค่าเพิ่มอย่างยั่งยืน และกระจายประโยชน์อย่างทั่วถึง รวมทั้งต่อยอดการผลิตสินค้าและบริการที่มีศักยภาพสูงด้วยภูมิปัญญาและนวัตกรรม

๒. ใช้โอกาสจากเขตเศรษฐกิจพิเศษและการเชื่อมโยงกับอนุภูมิภาค GMS BIMSTEC และ AEC เพื่อขยายฐานเศรษฐกิจของภาค

๓. ยกระดับเป็นฐานการผลิตเกษตรอินทรีย์และเกษตรปลอดภัย เชื่อมโยงสู่อุตสาหกรรมเกษตรแปรรูปที่สร้างมูลค่าเพิ่มสูง

๔. พัฒนาคุณภาพชีวิตและแก้ไขปัญหาความยากจน พัฒนาระบบดูแลผู้สูงอายุอย่างมีส่วนร่วมของครอบครัวและชุมชน ยกระดับทักษะฝีมือแรงงานภาคบริการ

๕. อนุรักษ์และฟื้นฟูป่าต้นน้ำให้คงความสมบูรณ์ จัดระบบบริหารจัดการน้ำอย่างเหมาะสม และเชื่อมโยงพื้นที่เกษตรให้ทั่วถึง ป้องกันและแก้ไขปัญหาลพิษหมอกควันอย่างยั่งยืน

สภาพเศรษฐกิจสาขาเกษตรของภาคเหนือ

๑. ภาคเกษตรมีบทบาทสำคัญต่อเศรษฐกิจภาคเหนือ ทั้งในด้านเป็นฐานรายได้หลักของประชากรส่วนใหญ่ และการจ้างงานในปี ๒๕๕๙ ผลิตภัณฑ์ภาคเกษตรมีมูลค่า ๒๗๗,๓๑๖ ล้านบาท คิดเป็นสัดส่วนร้อยละ ๒๔.๕ ของผลิตภัณฑ์ภาค ผลผลิตเกษตรของภาคเหนือส่วนใหญ่เป็นผลิตภัณฑ์จากพืชที่สำคัญ ได้แก่ ข้าว ข้าวโพดเลี้ยงสัตว์ และอ้อยโรงงานในพื้นที่ภาคเหนือตอนล่าง ซึ่งเป็นการทำเกษตรแปลงใหญ่ที่ยังมีการใช้สารเคมีสูง สำหรับการผลิตพืชผักและผลไม้ส่วนใหญ่อยู่ในภาคเหนือตอนบน โดยระบบการผลิตปรับสู่เกษตรอินทรีย์มากขึ้น ซึ่งอยู่ในระดับเกษตรอินทรีย์ตามวิถีพื้นบ้าน แต่มีแนวโน้มขยายสู่เชิงพาณิชย์ พืชอินทรีย์สำคัญ ได้แก่ ชาอินทรีย์ ในพื้นที่จังหวัดเชียงใหม่ เชียงราย ลำปาง และแม่ฮ่องสอน ข้าวอินทรีย์และข้าวหอมมะลิอินทรีย์ในจังหวัดเชียงราย พะเยา และเชียงใหม่ รวมทั้งพืชผักและผลไม้เมืองหนาว

๒. พื้นที่ใช้ประโยชน์ทางการเกษตร ในปี ๒๕๕๙ มีพื้นที่ใช้ประโยชน์ทางการเกษตรรวม ๓๒.๕ ล้านไร่ คิดเป็นร้อยละ ๒๑.๘ ของพื้นที่ใช้ประโยชน์ทางการเกษตรทั้งประเทศ โดยพื้นที่เกษตรของภาคเหนือส่วนใหญ่อยู่ในจังหวัดภาคเหนือตอนล่าง ซึ่งลักษณะภูมิประเทศส่วนใหญ่เป็นพื้นที่ค่อนข้างราบเหมาะสำหรับปลูกข้าว และพืชไร่ มีความเหมาะสมในการทำเกษตรแปลงใหญ่ ขณะที่จังหวัดในภาคเหนือตอนบนมีพื้นที่เกษตรไม่มากนัก เนื่องจากเป็นภูเขาสูงสลับที่ราบเชิงเขา และมีขนาดฟาร์มเล็กมากประมาณ ๑๐ ไร่ต่อครัวเรือน จึงเหมาะกับเกษตรแบบประณีตหรือเกษตรอินทรีย์

๓. พื้นที่ชลประทานต่อพื้นที่เกษตรของภาคเหนือสูงกว่าค่าเฉลี่ยของประเทศ โดยในปี ๒๕๕๙ มีสัดส่วนร้อยละ ๒๘.๙ ครอบคลุมพื้นที่ประมาณ ๙.๐๒ ล้านไร่ คิดเป็นร้อยละ ๒๗.๖ ของพื้นที่ชลประทานทั้งประเทศ พื้นที่โครงการชลประทานของภาคเหนือร้อยละ ๗๐ อยู่ในจังหวัดภาคเหนือตอนล่าง แต่ยังมีสัดส่วนพื้นที่ชลประทานต่อพื้นที่เกษตรค่อนข้างต่ำเพียงร้อยละ ๒๗.๓ จึงเป็นข้อจำกัดในการบริหารจัดการน้ำเพื่อการเกษตร ทั้งการเก็บกักน้ำในฤดูแล้งและชะลอน้ำในฤดูฝนไม่ให้ความชุ่มชื้นผลเสียหาย

ภาคตะวันออกเฉียงเหนือ

“ศูนย์กลางเศรษฐกิจของอนุภูมิภาคุ่มแม่น้ำโขง”

ประกอบด้วยยุทธศาสตร์การพัฒนา ดังนี้

๑. บริหารจัดการน้ำให้เพียงพอต่อการพัฒนาเศรษฐกิจและคุณภาพชีวิตอย่างยั่งยืน
๒. แก้ไขปัญหาความยากจนและพัฒนาคุณภาพชีวิตผู้มีรายได้น้อย เพื่อลดความเหลื่อมล้ำทางสังคม
๓. สร้างความเข้มแข็งของฐานเศรษฐกิจภายใน ควบคู่กับการแก้ไขปัญหาด้านทรัพยากรธรรมชาติและสิ่งแวดล้อม
๔. พัฒนาการท่องเที่ยวเชิงบูรณาการ
๕. ใช้โอกาสจากการพัฒนาโครงข่ายคมนาคมขนส่งที่เชื่อมโยงพื้นที่เศรษฐกิจหลักภาคกลาง และพื้นที่ระเบียงเศรษฐกิจภาคตะวันออก (EEC) เพื่อพัฒนาเมืองและพื้นที่เศรษฐกิจใหม่ ๆ ของภาค
๖. พัฒนาความร่วมมือและใช้ประโยชน์จากข้อตกลงกับประเทศเพื่อนบ้านในการสร้างความเข้มแข็งทางเศรษฐกิจตามแนวชายแดนและแนวระเบียงเศรษฐกิจ

สภาพเศรษฐกิจสาขาเกษตรของภาคตะวันออกเฉียงเหนือ

๑. เป็นแหล่งผลิตพืชเศรษฐกิจหลักของประเทศ แต่รูปแบบการผลิตยังอาศัยน้ำฝนเป็นหลัก จึงมีผลผลิตต่ำ โดยในปี ๒๕๕๙ ผลิตภัณฑ์ภาคเกษตรมีมูลค่า ๒๙๒,๐๑๗ ล้านบาท พืชหลักของภาค ได้แก่ ข้าว อ้อยโรงงาน และมันสำปะหลัง โดยมีพื้นที่ปลูกข้าวมากที่สุดของประเทศ ส่วนใหญ่ปลูกข้าวหอมมะลิ ๑๐๕ ในพื้นที่ตอนกลางและตอนล่างของภาค โดยเฉพาะพื้นที่ทุ่งกุลาร้องไห้ให้ครอบคลุมพื้นที่จังหวัดยโสธร ศรีสะเกษ สุรินทร์ มหาสารคาม ร้อยเอ็ด และทุ่งสัมฤทธิ์ครอบคลุมพื้นที่จังหวัดนครราชสีมาและบุรีรัมย์ โดยผลผลิตเฉลี่ยต่อไร่ในภาพรวมต่ำกว่าระดับประเทศ เนื่องจากทำการเกษตรแบบดั้งเดิม ใช้สารเคมีสูง ซึ่งในแต่ละปีการนำเข้าวัตถุดิบทางการเกษตร เฉลี่ยไม่ต่ำกว่า ๓ พันล้านบาทต่อปี เป็นภาคที่มีพื้นที่ปลูกอ้อยและมันสำปะหลังมากที่สุดของประเทศ โดยอ้อยส่วนใหญ่ปลูกในพื้นที่จังหวัดนครราชสีมา ชัยภูมิ ขอนแก่น กาฬสินธุ์ และอุดรธานี และมันสำปะหลังในพื้นที่จังหวัดนครราชสีมา ชัยภูมิ และอุดรธานี

สำหรับพื้นที่ปลูกข้าวอินทรีย์ มีแนวโน้มขยายพื้นที่มากขึ้น ปัจจุบันแหล่งปลูกข้าวอินทรีย์ในประเทศไทยร้อยละ ๘๐ อยู่ในภาคตะวันออกเฉียงเหนือ โดยเฉพาะในพื้นที่ทุ่งกุลาร้องไห้ (ยโสธร สุรินทร์ มหาสารคาม ศรีสะเกษ ร้อยเอ็ด) และอุบลราชธานี ส่วนอีกร้อยละ ๒๐ อยู่ในภาคเหนือตอนบน ตลาดข้าวอินทรีย์ส่วนใหญ่ส่งออกต่างประเทศ โดยเฉพาะสหภาพยุโรป

๒. มีพื้นที่ใช้ประโยชน์ทางการเกษตรมากที่สุด แต่ขนาดฟาร์มที่ถือครองต่อครัวเรือนเกือบต่ำสุดของประเทศ ในปี ๒๕๕๙ มีพื้นที่ใช้ประโยชน์ทางการเกษตร ๖๓.๘๗ ล้านไร่ คิดเป็นร้อยละ ๔๒.๘ ของประเทศ โดยพบว่าพื้นที่ที่มีการใช้ประโยชน์ที่ดินสูงสุด คือ จังหวัดในบริเวณตอนล่างของภาค มีพื้นที่ใช้ประโยชน์ทางการเกษตรมากที่สุด ๒๖.๔๒ ล้านไร่ คิดเป็นร้อยละ ๔๑.๔ ของภาค สำหรับขนาดฟาร์มที่ถือครองต่อครัวเรือน มีเพียง ๒๓.๔ ไร่ต่อครัวเรือน ต่ำกว่าระดับประเทศที่มีขนาดฟาร์มถือครองต่อครัวเรือน ๒๕.๓ ไร่ต่อครัวเรือน จังหวัดที่มีเนื้อที่ถือครอง ๓๒.๒๘ ๓๑.๙๐ ๓๐.๐ และ ๒๖.๐ ไร่ต่อครัวเรือนตามลำดับ จังหวัดที่มีเนื้อที่ถือครองทำการเกษตรต่ำสุดของภาค ได้แก่ จังหวัดสกลนคร นครพนม และศรีสะเกษ โดยมีเนื้อที่ถือครอง ๑๗.๕๑ ๑๘.๖๔ และ ๒๐.๐๙ ไร่ต่อครัวเรือนตามลำดับ

๓. พื้นที่ชลประทานน้อยกว่าทุกภาค โดยมีเพียง ๗.๓๒ ล้านไร่ คิดเป็นร้อยละ ๑๑.๕ ของพื้นที่เกษตรซึ่งต่ำกว่าระดับประเทศที่มีพื้นที่ชลประทานต่อพื้นที่เกษตรร้อยละ ๒๑.๙ ผลผลิตการเกษตรของภาคขึ้นอยู่กับสภาพดินฟ้าอากาศเป็นหลัก ประกอบกับความเสี่ยงจากการเปลี่ยนแปลงสภาพภูมิอากาศที่มีความรุนแรงมากขึ้น ส่งผลกระทบต่อความมั่นคงด้านอาหาร ในพื้นที่ตอนกลางของภาคมีสัดส่วนพื้นที่ชลประทานต่อพื้นที่เกษตรมากที่สุดร้อยละ ๑๖.๕ ได้แก่ จังหวัดกาฬสินธุ์ มีสัดส่วนร้อยละ ๑๙.๔ ของพื้นที่เกษตรของจังหวัด รองลงมาพื้นที่ตอนล่างของภาคมีสัดส่วนพื้นที่ชลประทานต่อพื้นที่เกษตรร้อยละ ๑๓.๙ ได้แก่ จังหวัดนครราชสีมา ยโสธร มีสัดส่วนร้อยละ ๑๑.๒ และ ๑๑.๑ ของพื้นที่เกษตรของจังหวัดตามลำดับ

ภาคกลางและพื้นที่กรุงเทพมหานคร

“พัฒนากรุงเทพฯ สุ่มหานครทันสมัย และภาคกลางเป็นฐานการผลิตสินค้าและบริการที่มีมูลค่าสูง” ประกอบด้วยยุทธศาสตร์การพัฒนา ดังนี้

๑. พัฒนากรุงเทพฯ เป็นมหานครทันสมัยระดับโลกควบคู่กับการพัฒนาคุณภาพชีวิตและแก้ไขปัญหาสิ่งแวดล้อมเมือง
๒. พัฒนาคุณภาพแหล่งท่องเที่ยวที่มีชื่อเสียงระดับนานาชาติ และสร้างความเชื่อมโยงเพื่อกระจายการท่องเที่ยวทั่วทั้งภาค
๓. ยกระดับการผลิตสินค้าเกษตรและอุตสาหกรรมโดยใช้นวัตกรรม เทคโนโลยี และความคิดสร้างสรรค์ เพื่อให้สามารถแข่งขันได้อย่างยั่งยืน
๔. บริหารจัดการน้ำและทรัพยากรธรรมชาติเพื่อแก้ไขปัญหาน้ำท่วม ภัยแล้ง และคงความสมดุลของระบบนิเวศอย่างยั่งยืน
๕. เปิดประตูการค้า การลงทุน และการท่องเที่ยว เชื่อมโยงเขตเศรษฐกิจพิเศษทวาย-ภาคกลาง-ระยองเศรษฐกิจพิเศษภาคตะวันออก
๖. พัฒนาความเชื่อมโยงเศรษฐกิจและสังคมกับทุกภาค เพื่อเสริมสร้างเสถียรภาพและลดความเหลื่อมล้ำภายในประเทศ

สภาพเศรษฐกิจสาขาเกษตรของภาคกลางและพื้นที่กรุงเทพมหานคร

๑. ภาคกลางมีศักยภาพในการพัฒนาด้านการเกษตรตั้งแต่ต้นน้ำ กลางน้ำ และปลายน้ำ โดยมีดินและน้ำอุดมสมบูรณ์ และมีระบบชลประทานที่ดี มีลักษณะภูมิประเทศที่เอื้ออำนวย ทำให้เป็นแหล่งผลิตสินค้าเกษตรหลากหลายประเภท ทั้งพืชผัก ผลไม้ ปศุสัตว์ และประมง รวมทั้งเป็นแหล่งอุตสาหกรรมแปรรูปการเกษตรที่เชื่อมโยงแหล่งผลิตสินค้าเกษตรทั้งในภาคกลางและภาคอื่น ๆ มีสถาบันวิทยาศาสตร์ข้าวแห่งชาติตั้งอยู่ที่จังหวัดสุพรรณบุรี มีศูนย์วิจัยข้าวตั้งอยู่ในพื้นที่หลายจังหวัด ได้แก่ จังหวัดชัยนาท สุพรรณบุรี ลพบุรี ราชบุรี ปทุมธานี และพระนครศรีอยุธยา นอกจากนี้ยังมีตลาดค้าส่งค้าปลีกสินค้าเกษตรที่สำคัญในพื้นที่ เช่น ตลาดไท จังหวัด

ปทุมธานี ตลาดศรีเมือง จังหวัดราชบุรี ตลาดปลาสุพันธ์ จังหวัดอ่างทอง และตลาดมหาชัย จังหวัดสมุทรสาคร เป็นต้น

๒. ภาคกลางมีมูลค่าผลิตภัณฑ์ภาคเกษตร ณ ราคาประจำปี พ.ศ.๒๕๕๙ ประมาณ ๑๙๘,๐๐๔ ล้านบาท ลดลงจาก ๒๑๙,๔๕๐ ล้านบาท ในปี ๒๕๕๕ โดยเป็นมูลค่าผลิตภัณฑ์เกษตรกรรม การป่าไม้ ณ ราคาประจำปี พ.ศ.๒๕๕๙ ประมาณ ๑๖๘,๐๗๙ ล้านบาท และการประมง ๒๙,๙๒๕ ล้านบาท ภาคเกษตรฯ มีสัดส่วนมูลค่าผลิตภัณฑ์คิดเป็นร้อยละ ๑๖.๐ ของมูลค่าผลิตภัณฑ์ภาคเกษตรฯ ของประเทศ เมื่อพิจารณาอัตราการเติบโตเฉลี่ยในช่วง ๕ ปี (พ.ศ.๒๕๕๕-๒๕๕๙) ของภาคเกษตรฯ พบว่าหดตัวเฉลี่ยร้อยละ ๑.๘ ในขณะที่ระดับประเทศหดตัวเฉลี่ยร้อยละ ๑.๑ เนื่องจากรูปแบบการผลิตเป็นเกษตรเชิงพาณิชย์ที่ใช้สารเคมีจำนวนมาก มีปัญหาดินเสื่อมโทรมและหลายพื้นที่มักประสบปัญหาอุทกภัยและภัยแล้ง มูลค่าผลิตภัณฑ์เกษตรกรรม การป่าไม้ มีสัดส่วนการผลิตร้อยละ ๕.๐ ต่อมูลค่าผลิตภัณฑ์ภาคกลาง และร้อยละ ๑๕.๐ ของมูลค่าผลิตภัณฑ์เกษตรกรรม การป่าไม้ของประเทศ สำหรับการประมงแม้ว่าจะมีสัดส่วนการผลิตเพียงร้อยละ ๐.๙ ต่อมูลค่าผลิตภัณฑ์ภาคกลาง แต่มีสัดส่วนสูงถึงร้อยละ ๒๖.๒ ของมูลค่าผลิตภัณฑ์การประมงของประเทศ

๓. ภาคกลางเป็นแหล่งการทำเกษตรฯ ที่สำคัญของประเทศและมีแนวโน้มการพัฒนาคุณภาพการผลิตมากขึ้น แหล่งการทำเกษตรฯ (เกษตรและประมง) ที่สำคัญของภาคกลาง คือ จังหวัดราชบุรี มีสัดส่วนการผลิตร้อยละ ๑๓.๘ รองลงมา คือ สุพรรณบุรี ร้อยละ ๑๑.๘ และสมุทรสาคร ร้อยละ ๑๐.๔ ภาคกลางเป็นพื้นที่ที่มีที่ราบลุ่มแม่น้ำที่อุดมสมบูรณ์ เหมาะสมในการทำเกษตร แม้ว่าปัจจุบันมีแรงผลักดันทางเศรษฐกิจ ทำให้พื้นที่เกษตรกรรมของภาคกลางลดลงไปมาก โดยแปรเปลี่ยนไปเป็นพื้นที่อุตสาหกรรมและที่อยู่อาศัยมากขึ้น แต่ภาคกลางยังถือได้ว่าเป็นแหล่งผลิตสินค้าเกษตรที่สำคัญของประเทศแห่งหนึ่ง ทั้งทางด้าน การเพาะปลูก การทำปศุสัตว์ และประมง สินค้าเกษตรที่สำคัญของภาคกลางมีดังนี้

๓.๑ ข้าวและพืชไร่ ผลผลิตที่สำคัญ ได้แก่ ข้าว จังหวัดที่มีพื้นที่ปลูกข้าวทั้งนาปีและนาปรังมาก คือ จังหวัดสุพรรณบุรี พระนครศรีอยุธยา และชัยนาท **มันสำปะหลัง** จังหวัดที่มีพื้นที่ปลูกมันสำปะหลังมาก คือ จังหวัดกาญจนบุรี และลพบุรี **อ้อยโรงงาน** ปลูกมากในจังหวัดกาญจนบุรี ลพบุรี และสุพรรณบุรี **สับปะรดโรงงาน** ปลูกมากในจังหวัดประจวบคีรีขันธ์ **ข้าวโพดเลี้ยงสัตว์** ปลูกมากในจังหวัดสุพรรณบุรี และสระบุรี

๓.๒ กล้วยไม้ เป็นพืชส่งออกสำคัญที่ทำรายได้และสร้างชื่อเสียงให้กับประเทศ โดยแหล่งผลิตกล้วยไม้ที่สำคัญของประเทศอยู่ในพื้นที่ภาคกลาง ซึ่งจังหวัดที่มีพื้นที่เก็บเกี่ยวและผลผลิตมากที่สุดของภาคและของประเทศ คือ จังหวัดนครปฐม รองลงมา คือ จังหวัดสมุทรสาคร

๓.๓ ปศุสัตว์ ได้แก่ **โคนม** เลี้ยงมากที่สุดที่จังหวัดสระบุรี รองลงมาคือ ลพบุรี ราชบุรี ประจวบคีรีขันธ์ กาญจนบุรี และนครปฐม **โคเนื้อ** เลี้ยงมากที่สุดที่จังหวัดกาญจนบุรี รองลงมาคือ สุพรรณบุรี ราชบุรี เพชรบุรี และประจวบคีรีขันธ์ **สุกร** เลี้ยงมากที่สุดที่จังหวัดราชบุรี รองลงมาคือ นครปฐม ลพบุรี สุพรรณบุรี และสระบุรี **เป็ดเนื้อ** เลี้ยงมากที่สุดที่จังหวัดสระบุรี รองลงมาคือ นครปฐม ลพบุรี และราชบุรี **เป็ดไข่** เลี้ยงมากที่สุดที่จังหวัดสระบุรี รองลงมาคือ อ่างทอง นครปฐม ราชบุรี ลพบุรี และพระนครศรีอยุธยา **ไก่เนื้อ** เลี้ยงมากที่สุดที่จังหวัดลพบุรี รองลงมาคือ กาญจนบุรี สระบุรี สุพรรณบุรี ราชบุรี และนครปฐม และ **ไก่ไข่** เลี้ยงมากที่สุดที่จังหวัดพระนครศรีอยุธยา รองลงมาคือ สุพรรณบุรี นครปฐม อ่างทอง และสระบุรี

๓.๔ ประมง ภาคกลางมีศักยภาพการทำประมงทั้งน้ำจืดและน้ำเค็ม โดยจังหวัดที่มีมูลค่าผลิตภัณฑ์ประมงน้ำเค็มสูงที่สุดของภาค คือ จังหวัดสมุทรสาคร รองลพบุรีคือ ประจวบคีรีขันธ์ และสมุทรปราการ ส่วนจังหวัดที่มีมูลค่าผลิตภัณฑ์ประมงน้ำจืดสูงที่สุดของภาค คือ จังหวัดนครปฐม

๔. พื้นที่ชลประทานต่อพื้นที่เกษตรของภาคกลางสูงกว่าค่าเฉลี่ยประเทศ โดยมีสัดส่วนร้อยละ ๕๕.๒ ซึ่งสูงกว่าค่าเฉลี่ยของประเทศที่มีสัดส่วนร้อยละ ๒๑.๙ พื้นที่ชลประทานของภาคกลางในปี ๒๕๕๙ ครอบคลุมพื้นที่ประมาณ ๙.๙๕ ล้านไร่ คิดเป็นร้อยละ ๓๐.๕ ของพื้นที่ชลประทานทั้งหมด

๕. เกษตรปลอดภัย/เกษตรอินทรีย์ในพื้นที่ที่ยังไม่มีมากนัก จากข้อมูลการตรวจรับรองเกษตรปลอดภัย และเกษตรอินทรีย์ของกรมวิชาการเกษตร ณ วันที่ ๕ พฤศจิกายน ๒๕๖๑ พบว่าภาคกลางมีพื้นที่เกษตรปลอดภัย รวมทั้งสิ้น ๑๐๑,๘๙๓.๕๘ ไร่ แบ่งออกเป็นที่ยังไม่หมดอายุ ๘๘,๔๘๐.๖๕ ไร่ และที่หมดอายุ ๓,๔๑๒.๙๓ ไร่ และเกษตรอินทรีย์ ๑,๔๖๙.๙๙ ไร่ แบ่งออกเป็นที่ยังไม่หมดอายุ ๑,๔๔๗.๗๔ ไร่ และที่หมดอายุ ๒๒.๒๕ ไร่ โดยจังหวัดในภาคกลางมีพื้นที่ได้รับการรับรองแหล่งผลิตสินค้าเกษตรปลอดภัยมากที่สุด คือ จังหวัดประจวบคีรีขันธ์ รองลงมาคือ จังหวัดปทุมธานี ราชบุรี และสุพรรณบุรี ส่วนจังหวัดที่มีพื้นที่ได้รับการรับรองแหล่งผลิตสินค้าเกษตรอินทรีย์มากที่สุดคือ จังหวัดลพบุรี รองลงมาคือ จังหวัดสุพรรณบุรี สระบุรี ประจวบคีรีขันธ์ และราชบุรี

ภาคตะวันออก

“ฐานเศรษฐกิจชั้นนำของอาเซียน”

ประกอบด้วยยุทธศาสตร์การพัฒนา ดังนี้

๑. พัฒนาพื้นที่ระเบียงเศรษฐกิจพิเศษภาคตะวันออกให้เป็นเขตเศรษฐกิจพิเศษที่มีความทันสมัยที่สุดในภูมิภาคอาเซียน

๒. พัฒนาภาคตะวันออกให้เป็นแหล่งผลิตอาหารที่มีคุณภาพและได้มาตรฐานสากล

๓. ปรับปรุงมาตรฐานสินค้าและธุรกิจบริการด้านการท่องเที่ยว

๔. พัฒนาพื้นที่เศรษฐกิจชายแดนให้เป็นประตูเศรษฐกิจเชื่อมโยงกับประเทศเพื่อนบ้านและเจริญเติบโตอย่างยั่งยืน

๕. แก้ไขปัญหาทรัพยากรธรรมชาติและจัดระบบการบริหารจัดการมลพิษให้มีประสิทธิภาพเพิ่มขึ้น

สภาพเศรษฐกิจสาขาเกษตรของภาคตะวันออก

๑. ภาคตะวันออกมีมูลค่าผลิตภัณฑ์ภาคเกษตร ณ ราคาประจำปี พ.ศ.๒๕๕๙ ประมาณ ๑๕๖,๑๕๒ ล้านบาท ลดลงจาก ๑๖๙,๖๓๒ ล้านบาท ในปี ๒๕๕๕ โดยเป็นมูลค่าผลิตภัณฑ์สาขาเกษตรฯ ๑๓๙,๙๖๐ ล้านบาท และสาขาประมง ๑๖,๑๙๒ ล้านบาท ในช่วง ๕ ปีที่ผ่านมาภาคเกษตรฯ ของภาคตะวันออกมีอัตราการหดตัวเฉลี่ยร้อยละ ๓.๒ ในขณะที่ภาคเกษตรฯ ของประเทศมีอัตราการหดตัวเฉลี่ยร้อยละ ๑.๑ สาขาเกษตรของภาคตะวันออกมีปัญหาสำคัญที่ต้องเร่งแก้ไขหลายประการ เช่น ปัญหาคุณภาพดินเสื่อมจากการใช้สารเคมี สารเคมีตกค้างในผลผลิต และปัญหาผลไม้ล้นตลาด เป็นต้น สาขาเกษตรมีสัดส่วนมูลค่าผลิตภัณฑ์คิดเป็นร้อยละ ๕.๔ ต่อมูลค่าผลิตภัณฑ์ภาคตะวันออก และร้อยละ ๑๒.๕ ของมูลค่าผลิตภัณฑ์สาขาเกษตรฯ ของประเทศ สำหรับสาขาประมงมีสัดส่วนการผลิตเพียงแค่อ้อยละ ๐.๖ ต่อมูลค่าผลิตภัณฑ์ภาคตะวันออก แต่มีสัดส่วนร้อยละ ๑๔.๒ ของมูลค่าผลิตภัณฑ์สาขาประมงของประเทศ

๒. แหล่งการทำเกษตรฯ ที่สำคัญของภาคตะวันออก คือ จังหวัดจันทบุรี มีสัดส่วนการผลิตร้อยละ ๓๙.๑ รองลงมา คือ ระยอง ร้อยละ ๑๓.๐ ฉะเชิงเทรา ร้อยละ ๑๑.๗ ตราดร้อยละ ๑๑.๑ และชลบุรี ร้อยละ ๑๐.๗ ปัจจุบันพื้นที่เกษตรกรรมของภาคตะวันออกได้แปรเปลี่ยนไปเป็นพื้นที่อุตสาหกรรมและที่อยู่อาศัยมากขึ้น แต่ภาคตะวันออกก็ยังถือได้ว่าเป็นแหล่งผลิตสินค้าเกษตรที่สำคัญของประเทศแห่งหนึ่ง ทั้งทางด้านการเพาะปลูก การทำปศุสัตว์และประมง สินค้าเกษตรที่สำคัญของภาคตะวันออก มีดังนี้

๒.๑ ข้าวและพืชไร่ ผลผลิตที่สำคัญ ได้แก่ ข้าวและมันสำปะหลัง จังหวัดที่มีพื้นที่ปลูกข้าวมากของภาค คือ จังหวัดสระแก้ว ฉะเชิงเทรา ปราจีนบุรี และนครนายก ส่วนจังหวัดที่มีพื้นที่ปลูกมันสำปะหลังมาก คือ จังหวัดสระแก้ว ฉะเชิงเทรา และชลบุรี

๒.๒ ผลไม้ ที่สำคัญ ได้แก่ **ทุเรียน** จังหวัดที่เป็นแหล่งปลูกทุเรียนในภาคที่สำคัญ คือ จังหวัด จันทบุรี ระยอง และตราด **มังคุด** แหล่งปลูกที่สำคัญ คือ จังหวัดจันทบุรี ตราด และระยอง **ลำไย** แหล่งปลูก ลำไยที่สำคัญ คือ จังหวัดจันทบุรี **เงาะ** แหล่งปลูกที่สำคัญ คือ จังหวัดจันทบุรี และตราด **ลองกอง** แหล่งปลูก ลองกองที่สำคัญ คือ จังหวัดจันทบุรี

๒.๓ ปศุสัตว์ ได้แก่ **ไก่เนื้อ** แหล่งเลี้ยงที่สำคัญ คือ จังหวัดชลบุรี ปราจีนบุรี ฉะเชิงเทรา และระยอง **ไก่ไข่** แหล่งเลี้ยงที่สำคัญ คือ จังหวัดฉะเชิงเทรา ชลบุรี และนครนายก **เป็ดเนื้อ** แหล่งเลี้ยงที่สำคัญ คือ จังหวัดฉะเชิงเทรา ระยอง และปราจีนบุรี **เป็ดไข่** แหล่งเลี้ยงที่สำคัญ คือ จังหวัดฉะเชิงเทรา และชลบุรี และ **สุกร** แหล่งเลี้ยงที่สำคัญ คือ จังหวัดฉะเชิงเทรา และชลบุรี

๒.๔ ประมง ภาคตะวันออกมีศักยภาพในการทำประมง โดยจังหวัดที่มีมูลค่าผลิตภัณฑ์ ประมงสูงที่สุดของภาค คือ จังหวัดตราด รองลงมา คือ ระยอง และจันทบุรี

๓. พื้นที่ชลประทานต่อพื้นที่เกษตรของภาคตะวันออกต่ำกว่าค่าเฉลี่ยประเทศ โดยมีสัดส่วน ร้อยละ ๒๑.๑ ซึ่งต่ำกว่าค่าเฉลี่ยของประเทศที่มีสัดส่วนร้อยละ ๒๑.๙ พื้นที่ชลประทานของภาคตะวันออกในปี ๒๕๕๙ ครอบคลุมพื้นที่ประมาณ ๒.๗๒ ล้านไร่ คิดเป็นร้อยละ ๘.๓ ของพื้นที่ชลประทานทั้งประเทศ

๔. เกษตรปลอดภัยและเกษตรอินทรีย์ในพื้นที่ยังมีไม่มากนัก จากข้อมูลการตรวจรับรองเกษตร ปลอดภัยและเกษตรอินทรีย์ของกรมวิชาการเกษตร ณ วันที่ ๕ พฤศจิกายน ๒๕๖๑ พบว่าภาคตะวันออกมีพื้นที่ เกษตรปลอดภัยรวมทั้งสิ้น ๒๔๒,๖๘๘.๔๔ ไร่ โดยจังหวัดในภาคตะวันออกที่มีพื้นที่ได้รับการรับรองแหล่งผลิต สินค้าเกษตรปลอดภัยมากที่สุด คือ จังหวัดจันทบุรี รองลงมาคือ จังหวัดตราด และระยอง และเกษตรอินทรีย์ ๑,๑๓๙.๐๔ ไร่ โดยจังหวัดที่มีพื้นที่ได้รับการรับรองแหล่งผลิตสินค้าเกษตรอินทรีย์มากที่สุดคือ จังหวัดระยอง รองลงมาคือ จังหวัดจันทบุรี และตราด

ภาคใต้

“ภาคใต้เป็นเมืองท่องเที่ยวพักผ่อนตากอากาศระดับโลก เป็นศูนย์กลางผลิตภัณธ์ยางพาราและปาล์ม น้ำมันของประเทศ และเมืองเศรษฐกิจเชื่อมโยงการค้าการลงทุนกับภูมิภาคอื่นของโลก”

ประกอบด้วยยุทธศาสตร์การพัฒนา ดังนี้

๑. พัฒนาการท่องเที่ยวของภาคใต้เป็นแหล่งท่องเที่ยวคุณภาพชั้นนำของโลก
 ๒. พัฒนาอุตสาหกรรมแปรรูปยางพาราและปาล์มน้ำมันแห่งใหม่ของประเทศ
 ๓. พัฒนาการผลิตสินค้าเกษตรหลักของภาคและสร้างความเข้มแข็งสถาบันเกษตรกร
 ๔. พัฒนาโครงสร้างพื้นฐานสนับสนุนการท่องเที่ยว การพัฒนาเขตอุตสาหกรรม และการเชื่อมโยงการค้าโลก
- สภาพเศรษฐกิจสาขาเกษตรของภาคใต้**

๑. มูลค่าผลิตภัณฑ์ภาคเกษตรของภาคใต้มีแนวโน้มลดลง ปี ๒๕๕๙ ภาคใต้มีมูลค่าผลิตภัณฑ์ มวลรวมภาคเกษตร ณ ราคาประจำปี จำนวน ๒๖๓,๙๙๕ ล้านบาท ลดลงจาก ๓๐๔,๓๘๒ ล้านบาท ในปี ๒๕๕๔ โดยมีสัดส่วนมูลค่าผลิตภัณฑ์ภาคเกษตรคิดเป็นร้อยละ ๒๒.๓ ของมูลค่าผลิตภัณฑ์มวลรวมภาค อัตราการขยายตัว เฉลี่ยในช่วง ๕ ปี (พ.ศ.๒๕๕๔-๒๕๕๙) ของภาคเกษตรฯ ร้อยละ ๑.๗ สูงกว่าระดับประเทศที่มีอัตราการหดตัว เฉลี่ย ๑.๑ ซึ่งกิจกรรมยางพารา ปาล์ม น้ำมัน ประมง และการเพาะเลี้ยงสัตว์น้ำ ยังเป็นกิจกรรมการเกษตรที่มี บทบาทสำคัญทางเศรษฐกิจ โดยมีสัดส่วนร้อยละ ๓๗.๖ ๑๗.๑ ๑๕.๘ และ ๑๓.๐ ของมูลค่าผลิตภัณฑ์ภาคเกษตรฯ

๒. ยางพารา เป็นพืชเศรษฐกิจหลักของภาคใต้ ในปี ๒๕๖๐ มีพื้นที่ปลูกยางพารา ๑๑.๐๙ ล้านไร่ หรือร้อยละ ๔๙.๔ ของพื้นที่ปลูกยางพาราทั้งประเทศ โดยลดลงจาก ๑๑.๔๖ ล้านไร่ ในปี ๒๕๕๙ และ ๑๑.๒๒ ล้านไร่ ในปี ๒๕๕๔ ที่มีผลผลิต ๒.๓๙ ล้านตัน หรือ ๕๓.๑ ของผลผลิตทั้งหมด ลดลงเมื่อเทียบกับปี ๒๕๕๙ และ ๒๕๕๔ ที่มีผลผลิต ๒.๔๙ ล้านตัน และ ๒.๕๘ ล้านตัน ตามลำดับ จังหวัดสุราษฎร์ธานีมีพื้นที่ปลูกมากที่สุดของประเทศ

๒.๕๔ ล้านไร่ รองลงมา ได้แก่ จังหวัดสงขลา ๑.๙๘ ล้านไร่ และจังหวัดนครศรีธรรมราช ๑.๕๐ ล้านไร่ ผลผลิตยางพาราเฉลี่ยต่อไร่สูงกว่าระดับประเทศแต่มีแนวโน้มลดลง โดยมีผลผลิตเฉลี่ยต่อไร่ ๒๔๔ กิโลกรัม ลดลงจากปี ๒๕๕๙ และปี ๒๕๕๕ ที่ ๒๕๖ และ ๒๘๐ กิโลกรัมต่อไร่ ตามลำดับ

๓. **ปาล์มน้ำมัน** ปี ๒๕๖๐ ภาคใต้มีพื้นที่ปลูกปาล์มน้ำมัน ๔.๖๖ ล้านไร่ คิดเป็นร้อยละ ๘๔.๖ ของพื้นที่ปลูกปาล์มน้ำมันทั้งประเทศ เพิ่มขึ้นเมื่อเทียบกับปี ๒๕๕๙ มีพื้นที่ปลูก ๔.๓๖ ล้านไร่ และปี ๒๕๕๕ มีพื้นที่ปลูก ๓.๗๕ ล้านไร่ มีปริมาณผลผลิต ๑๒.๑๓ ล้านตัน หรือร้อยละ ๕๙.๗๗ ของผลผลิตทั้งประเทศ โดยเพิ่มขึ้นจาก ๑๐.๓๗ ล้านตัน และ ๑๐.๒๑ ล้านตัน ในปี ๒๕๕๕ และ ๒๕๕๙ ตามลำดับ จังหวัดสุราษฎร์ธานีมีพื้นที่ปลูกมากที่สุดของประเทศ ๑.๒๒ ล้านไร่ รองลงมา ได้แก่ จังหวัดกระบี่ ๑.๑๒ ล้านไร่ ผลผลิตปาล์มน้ำมันของภาคใต้มีแนวโน้มสูงขึ้นตามพื้นที่ปลูกและพื้นที่ให้ผลผลิต ในปี ๒๕๖๐ ผลผลิตปาล์มน้ำมันเฉลี่ยต่อไร่ ๒,๙๖๗ กิโลกรัม สูงกว่าระดับประเทศที่ ๒,๘๓๑ กิโลกรัม อย่างไรก็ตาม ผลผลิตปาล์มน้ำมันเฉลี่ยต่อไร่มีแนวโน้มลดลงจาก ๓,๑๔๒ กิโลกรัม ในปี ๒๕๕๕ และ ๒,๗๑๗ กิโลกรัม ในปี ๒๕๕๙

๔. **ภาคใต้เป็นแหล่งประมงและเพาะเลี้ยงสัตว์น้ำชายฝั่งที่สำคัญ** ภาคใต้มีท่าเทียบเรือประมงในจังหวัดสงขลา ชุมพร สุราษฎร์ธานี นครศรีธรรมราช ระนอง และภูเก็ต โดยในปี ๒๕๖๐ มีปริมาณสัตว์น้ำที่จับได้ ๙๘,๗๔๘ ตัน มูลค่า ๓,๘๓๓ ล้านบาท คิดเป็นร้อยละ ๓๙.๓ ของปริมาณสัตว์น้ำทั้งประเทศ และร้อยละ ๒๕.๖ ของมูลค่าสัตว์น้ำของประเทศ ทั้งนี้ ปริมาณสัตว์น้ำจับได้มากในจังหวัดภูเก็ต สงขลา ระนอง และชุมพร ในขณะที่การเพาะเลี้ยงสัตว์น้ำของภาคใต้ในปี ๒๕๖๐ ส่วนใหญ่เป็นการเพาะเลี้ยงกุ้ง มีพื้นที่เพาะเลี้ยง ๗๗,๒๕๒ ไร่ ปริมาณผลผลิต ๑๔๗,๕๒๔ ตัน มีพื้นที่เพาะเลี้ยงกุ้งที่สำคัญที่สำคัญในจังหวัดสุราษฎร์ธานี นครศรีธรรมราช สงขลา และตรัง

๕. **พื้นที่ใช้ประโยชน์ทางการเกษตร** ปี ๒๕๕๙ ภาคใต้มีพื้นที่ใช้ประโยชน์ทางการเกษตร ๑๘.๓๑ ล้านไร่ ขนาดฟาร์ม ๒๐.๗๒ ไร่ต่อครัวเรือน ซึ่งต่ำกว่าระดับประเทศที่ ๒๑.๘๖ ไร่ต่อครัวเรือน จังหวัดสุราษฎร์ธานีมีเนื้อที่ถือครองทำการเกษตรมากที่สุด ๓.๖๗ ล้านไร่ รองลงมา คือ จังหวัดนครศรีธรรมราช ๒.๙๐ ล้านไร่ และจังหวัดภูเก็ตมีเนื้อที่ถือครองทำการเกษตรน้อยที่สุดของภาค ๐.๑๑ ล้านไร่

๖. **พื้นที่ชลประทานต่อพื้นที่ทางการเกษตรของภาคใต้ต่ำกว่าค่าเฉลี่ยประเทศ** โดยมีสัดส่วนร้อยละ ๑๕.๔ ต่ำกว่าค่าเฉลี่ยประเทศที่มีสัดส่วนร้อยละ ๒๑.๙ โดยพื้นที่ชลประทานภาคใต้ ๓.๓๖ ล้านไร่ หรือร้อยละ ๑๐.๓ ของพื้นที่ชลประทานประเทศ จังหวัดนครศรีธรรมราชมีพื้นที่ชลประทานต่อพื้นที่เกษตรสูงสุดร้อยละ ๓๗.๑ รองลงมาคือ จังหวัดสงขลา ร้อยละ ๒๗.๘

ภาคใต้ชายแดน

“เป็นแหล่งผลิตภาคเกษตรและอุตสาหกรรมเกษตรแปรรูปที่สำคัญของประเทศ และเป็นเมืองชายแดนเชื่อมต่องานค้าและการท่องเที่ยวกับพื้นที่ภาคใต้และการพัฒนาเศรษฐกิจของประเทศมาเลเซียและสิงคโปร์ ชุมชนมีความเข้มแข็งอยู่ร่วมกันอย่างสันติสุขภายใต้สังคมพหุวัฒนธรรม”
ประกอบด้วยยุทธศาสตร์การพัฒนา ดังนี้

๑. พัฒนาอุตสาหกรรมเกษตรและอุตสาหกรรมแปรรูปการเกษตรเพื่อสร้างความมั่นคงให้กับภาคการผลิต
๒. พัฒนาเมืองสู่ไฮเทค-โลก และเมืองเบตงให้เป็นเมืองการค้าและเมืองท่องเที่ยวชายแดน และพัฒนายะลาให้เป็นเมืองนำอยู่และศูนย์กลางเศรษฐกิจของภาคใต้ชายแดน
๓. เสริมสร้างความเข้มแข็งให้กับชุมชน

สภาพเศรษฐกิจสาขาเกษตรของภาคใต้ชายแดน

ภาคการเกษตรมีบทบาทสำคัญต่อเศรษฐกิจของภาค และการผลิตยังเป็นแบบเดิมที่มีการแปรรูปเพื่อสร้างมูลค่าเพิ่มน้อย ปี ๒๕๖๐ ผลิตภัณฑ์ภาคการเกษตรมีมูลค่า ๕๕,๕๖๗ ล้านบาท คิดเป็นร้อยละ ๓๒.๕ ของมูลค่าผลิตภัณฑ์มวลรวมภาค โดยกิจกรรมการเกษตรที่มีบทบาทสำคัญทางเศรษฐกิจของภาคใต้ชายแดน ประกอบด้วย ยางพารา ปาล์มน้ำมัน ประมงทะเลและชายฝั่ง ปศุสัตว์ และไม้ผล อัตราการขยายตัวของผลิตภัณฑ์ภาคเกษตรเฉลี่ยในช่วง ๕ ปี (พ.ศ.๒๕๕๕-๒๕๕๙) หดตัวร้อยละ ๐.๙ เนื่องจากสถานการณ์ราคายางพาราและความต้องการยางพาราของตลาดโลกมีแนวโน้มลดลงจากภาวะเศรษฐกิจที่ชะลอตัว รวมทั้งมีการแปรรูปเพื่อเพิ่มมูลค่าน้อยและขาดแคลนแรงงานภาคเกษตร

๑. การผลิตภาคเกษตรของภาคใต้ยังเป็นแบบเดิมที่มีการแปรรูปเพื่อสร้างมูลค่าเพิ่มน้อย โดยพืชเศรษฐกิจที่สำคัญของภาคใต้ชายแดน ประกอบด้วย

๑.๑ ยางพารามีแนวโน้มผลผลิตลดลง ภาคใต้ชายแดนมีพื้นที่ปลูกยางพารา ๒.๖๓ ล้านไร่ คิดเป็นร้อยละ ๑๑.๗ ของพื้นที่ปลูกยางพาราทั้งประเทศ ปริมาณผลผลิตและผลผลิตเฉลี่ยต่อไร่มีแนวโน้มลดลง โดยปี ๒๕๖๐ มีผลผลิต ๐.๕๔ ล้านตัน และผลผลิตเฉลี่ยต่อไร่ ๒๕๔ กิโลกรัม จังหวัดยะลาที่มีพื้นที่ปลูกยางพารา มากที่สุด ๑.๒๕ ล้านไร่ รองลงมาคือ จังหวัดนราธิวาส ๑.๐๑ ล้านไร่ และการทำสวนยางพารายังมีปัญหา ประสิทธิภาพการผลิต เนื่องจากมีการปลูกในพื้นที่ที่ไม่เหมาะสม เช่น พื้นที่นา การใช้สายพันธุ์ดั้งเดิม และเทคโนโลยี การผลิต (การกรีดยาง) ที่ไม่เหมาะสม และบางส่วนขาดการบำรุงรักษาสวนยาง

๑.๒ ปาล์มน้ำมันมีประสิทธิภาพการผลิตในระดับต่ำ ในปี ๒๕๖๐ ภาคใต้ชายแดนมีพื้นที่ปลูก ปาล์มน้ำมัน ๐.๑๐ ล้านไร่ หรือร้อยละ ๑.๘ ของพื้นที่ปลูกปาล์มน้ำมันทั้งประเทศ โดยจังหวัดนราธิวาสมี พื้นที่ปลูกมากที่สุด ๐.๐๖ ล้านไร่ รองลงมาคือจังหวัดปัตตานี ๐.๐๒ ล้านไร่ ผลผลิตเฉลี่ยต่อไร่อยู่ในระดับต่ำที่ ๒,๒๓๑ กิโลกรัมต่อไร่ ซึ่งต่ำกว่าระดับประเทศที่ ๒,๘๓๑ กิโลกรัมต่อไร่ เนื่องจากมีการขยายพื้นที่ปลูกในที่ราบลุ่ม และพื้นที่นาร้าง ซึ่งมีปัญหาเรื่องคุณภาพดิน รวมทั้งการใช้สายพันธุ์คุณภาพต่ำ เกษตรกรบางส่วนยังขาดความรู้ใน วิธีการผลิตและการดูแลรักษาสวนปาล์มที่ถูกต้องเหมาะสม

๑.๓ ประมง ภาคใต้ชายแดนเป็นแหล่งประมงที่สำคัญของภาคใต้ ปี ๒๕๖๐ สามารถจับสัตว์น้ำได้ ๘๐,๙๗๙ ตัน หรือร้อยละ ๓๒.๓ ของปริมาณสัตว์น้ำทั้งประเทศ เป็นมูลค่า ๘,๕๕๕ ล้านบาท โดยทำเทียบเรือประมง ปัตตานีมีปริมาณสัตว์น้ำขึ้นท่าสูงสุดของประเทศ อย่างไรก็ตามการทำประมงในพื้นที่ประสบปัญหาปริมาณสัตว์น้ำ ลดลงจากความอุดมสมบูรณ์ของทรัพยากรที่ลดลง และปัญหาการทำประมงนอกน่านน้ำจากมาตรการทางกฎหมาย ของประเทศอินโดนีเซีย รวมทั้งผลจากการใช้มาตรการการแก้ไขปัญหาการประมงผิดกฎหมาย (Illegal Unreported and Unregulated fishing หรือ IUU Fishing) ส่วนการเพาะเลี้ยงสัตว์น้ำชายฝั่ง ซึ่งส่วนใหญ่เป็นการเลี้ยงกุ้งขาว แวนนาไมและกุ้งกุลาดำ มีพื้นที่เพาะเลี้ยงรวม ๑,๘๙๗ ไร่ มีผลผลิต ๓,๕๙๓ ตัน พื้นที่เพาะเลี้ยงมากที่สุดในจังหวัด ปัตตานี ทั้งนี้ การเพาะเลี้ยงยังประสบปัญหาการระบาดของโรคตายด่วน (Shrimp Early Mortality Syndrome : EMS) และความแปรปรวนของสภาพอากาศ ส่งผลกระทบต่อปริมาณผลผลิตกุ้งในพื้นที่

๑.๔ ปศุสัตว์ ภาคใต้ชายแดนมีการเลี้ยงปศุสัตว์ (แพะ และโค) เพื่อบริโภคในครัวเรือนและใช้ใน พิธีกรรมทางศาสนา โดยภาครัฐได้ดำเนินโครงการส่งเสริมการเลี้ยงปศุสัตว์ในพื้นที่มาอย่างต่อเนื่อง ปี ๒๕๖๑ มีการเลี้ยงแพะ จำนวน ๑๔๘,๘๖๐ ตัว เลี้ยงมากที่สุดในจังหวัดยะลา ส่วนโคเนื้อที่มีจำนวน ๒๔,๕๖๑ ตัว ในปี ๒๕๖๐ โดยเลี้ยงมากที่สุดในจังหวัดนราธิวาส อย่างไรก็ตาม ปริมาณปศุสัตว์ยังไม่เพียงพอต่อการบริโภคในพื้นที่ เนื่องจากปัญหาการขาดแคลนสายพันธุ์ดี ปัญหาโรคติดต่อ อาทิ ปากเท้าเปื่อย และการขาดความรู้ในการจัดการ ฟาร์ม นอกจากนี้ ยังมีการเลี้ยงไก่เบตงในพื้นที่จังหวัดยะลา ซึ่งเป็นไก่พื้นเมืองที่เป็นเอกลักษณ์และมีชื่อเสียง แต่

ยังมีข้อจำกัดในการขยายพันธุ์และควบคุมพันธุ์คุณภาพ เพื่อเพิ่มปริมาณผลผลิตให้เพียงพอกับความต้องการของตลาด

๒. พื้นที่ใช้ประโยชน์ทางการเกษตรและขนาดฟาร์ม ๑๘.๓๖ ในปี ๒๕๕๙ ภาคใต้ชายแดนมีพื้นที่ใช้ประโยชน์ทางการเกษตร ๓.๔๕ ล้านไร่ คิดเป็นร้อยละ ๒.๓๑ ของประเทศ โดยจังหวัดนราธิวาสมีพื้นที่ใช้ประโยชน์ทางการเกษตรมากที่สุด ๑.๔๑ ล้านไร่ สำหรับขนาดฟาร์มที่ถือครองต่อครัวเรือนมีเพียง ๑๔.๖๒ ไร่ต่อครัวเรือน ต่ำกว่าระดับประเทศที่มีขนาดฟาร์ม ๒๑.๘๖ ไร่ต่อครัวเรือน และจังหวัดปัตตานีมีพื้นที่ใช้ประโยชน์ทางการเกษตรน้อยที่สุด ๐.๗๕ ล้านไร่ และมีขนาดฟาร์ม ๘.๒๗ ไร่ต่อครัวเรือน

๓. พื้นที่ชลประทานต่อพื้นที่ทางการเกษตร ในปี ๒๕๕๙ ภาคใต้ชายแดนมีพื้นที่ชลประทาน ๐.๗๑ ล้านไร่ คิดเป็นสัดส่วนต่อพื้นที่การเกษตรร้อยละ ๒๐.๖๐ โดยพื้นที่ชลประทานส่วนใหญ่อยู่ในบริเวณลุ่มน้ำปัตตานี ซึ่งเป็นแหล่งเพาะปลูกข้าวที่สำคัญของภาค จังหวัดปัตตานีมีพื้นที่ชลประทานมากที่สุด ๐.๔๔ ล้านไร่ คิดเป็นร้อยละ ๕๘.๑ ของพื้นที่เกษตรของจังหวัด และจังหวัดยะลามีพื้นที่ชลประทานน้อยที่สุด ๐.๐๓ ล้านไร่

๒.๘ ยุทธศาสตร์ตามแผนพัฒนาจังหวัด/กลุ่มจังหวัด

๒.๘.๑ ทิศทาง นโยบายยุทธศาสตร์การพัฒนากลุ่มจังหวัดภาคกลางตอนบน (พระนครศรีอยุธยา ลพบุรี สระบุรี สิงห์บุรี ชัยนาท อ่างทอง)

ทิศทางการพัฒนากลุ่มจังหวัดภาคกลางตอนบน (พระนครศรีอยุธยา ลพบุรี สระบุรี สิงห์บุรี ชัยนาท อ่างทอง)

๑) เพิ่มประสิทธิภาพการผลิต การตลาด โดยใช้นวัตกรรม ยกกระดับสินค้าเกษตร การแปรรูป อุตสาหกรรม และผู้ประกอบการ SME ๔.๐ ดังนี้

- พัฒนาส่งเสริมและยกระดับผลิตภัณฑ์เกษตร ผลิตภัณฑ์อุตสาหกรรม
- เพิ่มศักยภาพการแข่งขันของสถานประกอบการและผู้ประกอบการ SME ภาคเกษตร ภาคอุตสาหกรรมและภาคธุรกิจบริการ ตอบสนองตลาดผู้บริโภคอย่างกว้างขวาง
- พัฒนาส่งเสริมการใช้พลังงานทดแทน เพื่อลดต้นทุนภาคเกษตร ภาคอุตสาหกรรม และ SME ในกลุ่มจังหวัด

๒) **ฟื้นฟูและยกระดับแหล่งท่องเที่ยว กิจกรรมท่องเที่ยว ผลิตภัณฑ์ชุมชนและปรับปรุงสิ่งอำนวยความสะดวก ความปลอดภัยตามมาตรฐานสากล เพื่อสร้างความประทับใจให้แก่นักท่องเที่ยว ดังนี้**

- พัฒนาส่งเสริมฟื้นฟูและเพิ่มศักยภาพแหล่งท่องเที่ยวให้ได้มาตรฐานและปรับปรุงสิ่งอำนวยความสะดวก ความปลอดภัยให้แก่นักท่องเที่ยวของกลุ่มจังหวัด
- การบริหารจัดการท่องเที่ยวของกลุ่มจังหวัด ส่งเสริมกิจกรรมการท่องเที่ยวประวัติศาสตร์ วัฒนธรรมประเพณี และท่องเที่ยววิถีชุมชนอย่างมีประสิทธิภาพ
- เพิ่มศักยภาพผลิตภัณฑ์ชุมชนและยกระดับการตลาดและประชาสัมพันธ์ท่องเที่ยวที่ทันสมัย ทัวถึงและกว้างขวาง

๓) **บริหารจัดการทรัพยากรน้ำ มลภาวะสิ่งแวดล้อมที่มีคุณภาพ และสร้างมูลค่าเพิ่มจาก ผักตบชวา วัชพืช โดยใช้นวัตกรรม ดังนี้**

- การบริหารจัดการน้ำแบบบูรณาการของกลุ่มจังหวัดภาคกลางตอนบนอย่างมีประสิทธิภาพ และประสิทธิผล
- รักษา ฟื้นฟูจัดการมลภาวะสิ่งแวดล้อม (น้ำเสียของแม่น้ำ/ชุมชน และแหล่งอุตสาหกรรม) โดยนำเทคโนโลยีและนวัตกรรมมาประยุกต์เพื่อแก้ไขปัญหาสิ่งแวดล้อมในกลุ่มจังหวัดภาคกลางตอนบน
- เพิ่มประสิทธิภาพการจัดการผักตบชวาเพื่อสร้างมูลค่าเพิ่ม

๔) พัฒนาระบบโครงข่ายคมนาคม Logistic และพัฒนาสภาพแวดล้อม การจัดการเมืองและชุมชนให้น่าอยู่ ดังนี้

- พัฒนาและปรับปรุงโครงสร้างพื้นฐาน โครงข่ายคมนาคมขนส่งและปรับปรุงระบบป้องกันน้ำท่วมพื้นที่เศรษฐกิจให้มีความพร้อมและเกิดประโยชน์ของกลุ่มจังหวัดภาคกลางตอนบนอย่างสูงสุด
- พัฒนาระบบ Logistic (ทางบก ทางน้ำ ทางราง) และระบบขนส่งสาธารณะเพื่อสนับสนุนในการกระจายสินค้าไปสู่พื้นที่ระเบียงเศรษฐกิจภาคตะวันออก EEC และกลุ่มจังหวัดใกล้เคียง
- บริหารจัดการขยะ และปรับปรุงภูมิทัศน์เสริมสร้างภาพลักษณ์ของเมือง/ชุมชน ให้เป็นระเบียบสวยงาม

ตำแหน่งยุทธศาสตร์กลุ่มจังหวัด

Hub ของด้านการท่องเที่ยว การเกษตร และเชื่อมโยง Logistics อุตสาหกรรม นวัตกรรมและโดยอาศัยความคิดสร้างสรรค์ พัฒนาประวัติศาสตร์ วัฒนธรรม และสินค้าบริการ เพื่อสร้างมูลค่าเพิ่ม ตลอดจนรักษาความสมดุลการพัฒนาบริหารทรัพยากรน้ำเพื่อลดภัยพิบัติที่ยั่งยืน ของกลุ่มจังหวัดภาคกลางตอนบน

วิสัยทัศน์

“เมืองแห่งคุณภาพชีวิต ศูนย์กลางท่องเที่ยวเชิงประวัติศาสตร์วัฒนธรรม แหล่งการลงทุน อุตสาหกรรม นวัตกรรม ครีวสุขภาพไทย และการบริหารจัดการทรัพยากรน้ำที่ยั่งยืน”

พันธกิจ

๑. พัฒนาพื้นที่และบริหารกลุ่มจังหวัดแบบบูรณาการด้านอุตสาหกรรม เกษตรกรรม การท่องเที่ยว และบริการ
๒. ส่งเสริมและเพิ่มศักยภาพกลุ่มจังหวัดภาคกลางตอนบน เป็นแหล่งการลงทุนอุตสาหกรรม เทคโนโลยีขั้นสูง อุตสาหกรรมเกษตรและพลังงานทดแทน
๓. บริหารจัดการทรัพยากรน้ำ ลดภัยพิบัติและฟื้นฟูระบบนิเวศของแม่น้ำเจ้าพระยา/ป่าสัก และแม่น้ำ ลำน้ำสาขาในพื้นที่ของกลุ่มจังหวัดภาคกลางตอนบนอย่างมีประสิทธิภาพ
๔. เพิ่มประสิทธิภาพการจัดการขยะ ผักตบชวา และวัชพืชรวมทั้งของเสียเหลือใช้จากการเกษตร นำไปการสร้างมูลค่าเพิ่มของกลุ่มจังหวัด
๕. บริหารจัดการสภาพแวดล้อม พัฒนาเมือง/ชุมชน และเชื่อมโยงระบบโครงข่าย โลจิสติกส์ (Logistics) ของกลุ่มจังหวัดภาคกลางตอนบน

เป้าประสงค์

๑. สร้างโอกาสและศักยภาพของกลุ่มจังหวัดภาคกลางตอนบน เป็นการลงทุนศูนย์กลางการผลิต การค้า การลงทุนและการท่องเที่ยวในภูมิภาคอาเซียน (AEC)
๒. ใช้ศักยภาพของพื้นที่กลุ่มจังหวัดเพิ่มขีดความสามารถในการแข่งขันทางเศรษฐกิจด้าน อุตสาหกรรม เกษตรกรรม การท่องเที่ยวและบริการพลังงานทดแทนเพิ่มมากขึ้น
๓. รักษาฟื้นฟูระบบนิเวศของแม่น้ำเจ้าพระยา/ป่าสัก และลำน้ำสาขา และจัดการสภาพแวดล้อม สิ่งแวดล้อมชุมชนอย่างมีประสิทธิภาพ สมดุลและยั่งยืน
๔. วางระบบการพัฒนาเชิงพื้นที่ของกลุ่มจังหวัดภาคกลางตอนบน รองรับขยายตัวของเมือง/ชุมชน และระบบโลจิสติกส์ (Logistics) ให้เกิดประสิทธิภาพสูงสุด

ประเด็นยุทธศาสตร์

๑. เพิ่มประสิทธิภาพการผลิต การตลาด โดยใช้นวัตกรรม ยกระดับสินค้าเกษตร การแปรรูป อุตสาหกรรม และผู้ประกอบการ SME ๔.๐

๒. พื้นฟูและยกระดับแหล่งท่องเที่ยว กิจกรรมท่องเที่ยว ผลิตภัณฑ์ชุมชนและปรับปรุงสิ่งอำนวยความสะดวก ความปลอดภัย ตามมาตรฐานสากล เพื่อสร้างความประทับใจแก่นักท่องเที่ยว

๓. บริหารจัดการทรัพยากรน้ำ มลภาวะสิ่งแวดล้อมที่มีคุณภาพ และสร้างมูลค่าเพิ่มจากผักตบชวา วัชพืช โดยใช้นวัตกรรม

๔. พัฒนาระบบโครงข่ายคมนาคม Logistic และพัฒนาสภาพแวดล้อมการจัดการเมืองและชุมชนให้น่าอยู่

๒.๘.๒ ทิศทาง นโยบายและยุทธศาสตร์การพัฒนาจังหวัดลพบุรี

ตำแหน่งยุทธศาสตร์ของจังหวัดลพบุรี

แหล่งผลิตสินค้าเกษตรและอาหารปลอดภัยที่ใหญ่ที่สุดของภาคกลางตอนบน แหล่งท่องเที่ยวทางประวัติศาสตร์โบราณคดีวิถีชีวิตชุมชนและธรรมชาติ เป็นศูนย์กลางการศึกษาของภาคกลางตอนบน

วิสัยทัศน์

“แหล่งผลิตอาหารปลอดภัย ท่องเที่ยวเชิงสร้างสรรค์ สู่มืองแห่งความสุข”

พันธกิจ

๑. พัฒนาศักยภาพการผลิต การแปรรูปอาหารปลอดภัยให้ได้มาตรฐาน
๒. พัฒนาคุณภาพการท่องเที่ยวเพื่อเพิ่มมูลค่าทางเศรษฐกิจ
๓. พัฒนาการศึกษ และเสริมสร้างศักยภาพคน ครอบครัว ชุมชนและสังคมให้มีความสุข
๔. เสริมสร้างความมั่นคงและสร้างมูลค่าเพิ่มด้านพลังงานทดแทนของจังหวัดลพบุรี
๕. บริหารจัดการทรัพยากรธรรมชาติและสิ่งแวดล้อมแบบมีส่วนร่วม
๖. เสริมสร้างความมั่นคงในสังคมและชุมชนเข้มแข็ง รู้และเข้าใจการปกครองในระบบประชาธิปไตย ตามหลักธรรมาภิบาล และสร้างความปลอดภัยในชีวิตและทรัพย์สินให้กับประชาชนแบบมีส่วนร่วม

เป้าประสงค์รวม

๑. เพิ่มอัตราการเจริญเติบโตทางเศรษฐกิจและผลิตภัณฑ์อาหารปลอดภัยให้ได้รับการพัฒนาสู่มาตรฐานสากลเพิ่มมากขึ้น
๒. เพิ่มรายได้จากการท่องเที่ยว
๓. ลพบุรีเป็นเมืองสะอาด ปลอดภัย และมีระบบบริหารจัดการสิ่งแวดล้อมที่มีประสิทธิภาพ
๔. สังคมและชุมชนมั่นคง เข้มแข็ง ประชาชนมีสุขภาวะที่ดี
๕. เกิดการใช้พลังงานทดแทนในทุกภาคส่วนอย่างแพร่หลาย

ประเด็นยุทธศาสตร์

- ๑ สร้างมูลค่าเพิ่มด้านอาหารปลอดภัย
- ๒ บริหารจัดการด้านการท่องเที่ยวเชิงสร้างสรรค์
- ๓ พัฒนาลพบุรีเมืองสะอาดและสังคมคุณภาพ
- ๔ เสริมสร้างความมั่นคง และความสงบสุขของบ้านเมือง

๒.๙ ยุทธศาสตร์อื่น ๆ ที่เกี่ยวข้อง

๒.๙.๑ แผนปฏิบัติการส่งเสริม คุ่มครอง และพัฒนาแรงงานนอกระบบ

แผนปฏิบัติการส่งเสริม คุ่มครอง และพัฒนาแรงงานนอกระบบ ประจำปีงบประมาณ พ.ศ.๒๕๖๒ เป็นการดำเนินการภายใต้แนวปฏิบัติการด้านการบริหารจัดการแรงงานนอกระบบ พ.ศ.๒๕๖๐-๒๕๖๔ และยุทธศาสตร์การบริหารจัดการแรงงานนอกระบบจังหวัดลพบุรี พ.ศ.๒๕๖๐-๒๕๖๔

วิสัยทัศน์

“แรงงานนอกระบบ เข้าถึงบริการภาครัฐ และมีคุณภาพชีวิตที่ดี”

พันธกิจ

๑. ส่งเสริมให้แรงงานนอกระบบเข้าถึงบริการภาครัฐอย่างทั่วถึง
๒. พัฒนาสมรรถนะ และขยายโอกาสการมีงานทำ และอาชีพที่ยั่งยืนให้กับแรงงานนอกระบบ
๓. ส่งเสริมการรวมกลุ่ม และการสร้างเครือข่าย
๔. ส่งเสริม สนับสนุน อาชีวอนามัย และความปลอดภัยในการทำงาน

ประเด็นยุทธศาสตร์

- ยุทธศาสตร์ที่ ๑ สร้างความรู้ ความเข้าใจให้กับแรงงานนอกระบบในการเข้าถึงบริการภาครัฐ
- ยุทธศาสตร์ที่ ๒ พัฒนาอาชีพแรงงานนอกระบบ เพื่อขยายโอกาสการประกอบอาชีพ
- ยุทธศาสตร์ที่ ๓ เพิ่มสมรรถนะการบริหารจัดการแรงงานนอกระบบ

๒.๙.๒ แผนจัดการคุณภาพสิ่งแวดล้อม พ.ศ.๒๕๖๐-๒๕๖๔

แผนจัดการคุณภาพสิ่งแวดล้อม เป็นแผนการบริหารจัดการทรัพยากรธรรมชาติและสิ่งแวดล้อมระดับประเทศ เพื่อเป็นกรอบชี้แนะให้ภาคีการพัฒนาไปใช้เป็นแนวทางในการบริหารจัดการทรัพยากรธรรมชาติและสิ่งแวดล้อมในช่วงเวลา ๕ ปีข้างหน้า ซึ่งแผนจัดการคุณภาพสิ่งแวดล้อม พ.ศ.๒๕๖๐-๒๕๖๔ ได้น้อมนำหลักปรัชญาของเศรษฐกิจพอเพียงและหลักการบริหารจัดการทรัพยากรธรรมชาติและสิ่งแวดล้อม มาเป็นแนวทางในการกำหนดมาตรการเพื่อให้การจัดการและแก้ไขปัญหาทรัพยากรธรรมชาติและสิ่งแวดล้อมเป็นไปอย่างมีประสิทธิภาพ

วิสัยทัศน์

“อนุรักษ์ ฟื้นฟู และใช้ประโยชน์ทรัพยากรธรรมชาติอย่างสมดุลและเป็นธรรม มีสิ่งแวดล้อมที่ดี และมุ่งสู่การเติบโตที่เป็นมิตรกับสิ่งแวดล้อม”

พันธกิจ

ประเทศไทยมีการอนุรักษ์และฟื้นฟูทรัพยากรธรรมชาติ และความหลากหลายทางชีวภาพเพื่อให้มีการใช้ประโยชน์อย่างคุ้มค่า สมดุล และเป็นธรรม รวมทั้งสิ่งแวดล้อมได้รับการจัดการให้มีคุณภาพที่ดีบนพื้นฐานการเติบโตที่เป็นมิตรกับสิ่งแวดล้อม

ประเด็นยุทธศาสตร์

- ยุทธศาสตร์ที่ ๑ การจัดการทรัพยากรธรรมชาติอย่างสมดุลและเป็นธรรม
- ยุทธศาสตร์ที่ ๒ การจัดการคุณภาพสิ่งแวดล้อมที่ดี ได้รับการป้องกัน บำบัด และฟื้นฟู
- ยุทธศาสตร์ที่ ๓ เพิ่มประสิทธิภาพการใช้ทรัพยากรธรรมชาติและสิ่งแวดล้อมอย่างคุ้มค่า และยั่งยืน
- ยุทธศาสตร์ที่ ๔ สร้างศักยภาพเพื่อรองรับการเปลี่ยนแปลงสภาพภูมิอากาศและภัยธรรมชาติ

และส่งเสริมความร่วมมือกับต่างประเทศ

ส่วนที่ ๒

ข้อมูลทั่วไปและข้อมูลด้านการเกษตรที่สำคัญของจังหวัดลพบุรี

๑. ข้อมูลทั่วไปของจังหวัด

๑.๑ ข้อมูลด้านกายภาพของจังหวัด

๑.๑.๑ ลักษณะทางภูมิศาสตร์

๑) ที่ตั้ง ขนาดพื้นที่

จังหวัดลพบุรี ตั้งอยู่ภาคกลางของประเทศไทย บนฝั่งซ้ายของแม่น้ำลพบุรี มีระยะทางห่างจากกรุงเทพมหานครไปทางทิศเหนือ ตามเส้นทางถนนพหลโยธิน ๑๕๓ กิโลเมตร หรือตามเส้นทางรถไฟประมาณ ๑๓๓ กิโลเมตร มีเนื้อที่ประมาณ ๖,๕๐๑.๐๕ ตารางกิโลเมตร หรือประมาณ ๔,๐๖๓,๑๖๗ ไร่

๒) อาณาเขต

จังหวัดลพบุรีมีอาณาเขตติดต่อกับจังหวัดใกล้เคียง ดังนี้

ทิศเหนือ ติดต่อกับ อำเภอดากฟ้าและอำเภอดากลิ จังหวัดนครสวรรค์ และอำเภอสรีเทพ จังหวัดเพชรบูรณ์

ทิศใต้ ติดต่อกับ อำเภอบ้านแพรก จังหวัดพระนครศรีอยุธยา และอำเภอพฤษพตา และอำเภอนองโตน จังหวัดสระบุรี

ทิศตะวันออก ติดต่อกับ อำเภอสทิต จังหวัดชัยภูมิ อำเภอด่านขุนทด จังหวัดนครราชสีมา และอำเภอวังม่วง จังหวัดสระบุรี

ทิศตะวันตก ติดต่อกับ อำเภอเมืองสิงห์บุรีและอำเภอมหารามบุรี จังหวัดสิงห์บุรี อำเภอไชโย จังหวัดอ่างทอง และอำเภอดากฟ้า จังหวัดนครสวรรค์



รูปที่ ๑ แผนที่จังหวัดลพบุรี

๓) สภาพพื้นที่

จังหวัดลพบุรีมีลักษณะภูมิประเทศที่สามารถแบ่งตามธรณีสัณฐาน ได้ดังนี้

(๑) **ที่ราบน้ำท่วมถึง** เกิดการทับถมของตะกอนลำน้ำใหญ่ในฤดูน้ำหลากแต่ละปี น้ำจากแม่น้ำลำคลองจะไหลท่วมบริเวณนี้ แล้วจะพัดพาเอาตะกอนมาทับถมกันทุกปี ทำให้เกิดมีสภาพเป็นที่ราบ มีความลาดเทน้อยกว่า ๑ เปอร์เซ็นต์ พื้นที่กว้างใหญ่อยู่ในอำเภอท่าม่วง อำเภอบ้านหมี่ และอำเภอเมืองลพบุรี พื้นที่บริเวณนี้จะสูงกว่าระดับน้ำทะเล ๒ - ๒๐ เมตร ส่วนการทับถมของตะกอนใหม่จากแม่น้ำป่าสัก จะทำให้เกิดเป็นที่ราบลุ่มเป็นแนวแคบ ๆ ตามความยาวของแม่น้ำ ซึ่งไหลผ่านอาณาเขตอำเภอชัยบาดาล และอำเภอพัฒนานิคม จากทิศเหนือลงทิศใต้ ที่ราบลุ่มบริเวณนี้จะมีความสูงจากระดับน้ำทะเลประมาณ ๒๕ - ๖๐ เมตร บริเวณพื้นที่ราบลุ่มนี้ถูกใช้ประโยชน์ในการทำนาส่วนใหญ่และได้ผลดี

(๒) **ลานตะพักน้ำกลางเก่ากลางใหม่รวมทั้งเนินตะกอนรูปพัด** ส่วนใหญ่พบเกิดอยู่ติดต่อกับที่ราบน้ำท่วมถึง ลักษณะสภาพส่วนใหญ่เป็นพื้นที่ราบเรียบ มีความลาดเทน้อยกว่า ๑ เปอร์เซ็นต์ พบเป็นบริเวณกว้างในเขตอำเภอบ้านหมี่ อำเภอเมืองลพบุรี และอำเภอโคกสำโรง โดยจะมีความสูงจากระดับน้ำทะเลประมาณ ๘ - ๒๐ เมตร สำหรับเนินตะกอนรูปพัด พบเกิดเป็นส่วนน้อยและมักอยู่บริเวณเชิงเขา การใช้ประโยชน์ที่ดินบริเวณเหล่านี้ส่วนใหญ่ใช้ทำนา ซึ่งให้ผลผลิตอยู่ในเกณฑ์ดี

(๓) **ลานตะพักน้ำเก่า** เกิดจากการทับถมของตะกอนลำน้ำที่มาทับถมกันนานแล้ว โดยแบ่งเป็นลานตะพักน้ำระดับต่ำ ซึ่งอยู่สูงจากระดับน้ำทะเลประมาณ ๒๐ - ๕๐ เมตร และลานตะพักน้ำระดับสูง ซึ่งอยู่สูงจากระดับน้ำทะเลประมาณ ๕๐ - ๗๐ เมตร ลานตะพักน้ำระดับต่ำส่วนใหญ่พบอยู่ติดต่อกับลานตะพักน้ำกลางเก่ากลางใหม่ มีความลาดเทน้อยกว่า ๑ เปอร์เซ็นต์ และพบเป็นบริเวณเล็กน้อยในเขตอำเภอโคกสำโรงและอำเภอพัฒนานิคม ใช้ประโยชน์ในการทำนาเป็นส่วนใหญ่ ให้ผลผลิตค่อนข้างต่ำ ส่วนลานตะพักน้ำระดับสูง มีพื้นที่ติดต่อกับและสูงขึ้นมาจากลานตะพักน้ำระดับต่ำ สภาพพื้นที่เป็นลูกคลื่นใหญ่ มีความลาดเท ๒ - ๘ เปอร์เซ็นต์ พบเป็นบริเวณเล็กน้อยในเขตอำเภอโคกสำโรงและอำเภอพัฒนานิคม ใช้ประโยชน์ในการทำไร่

(๔) **พื้นที่ผิวที่ถูกกัดกร่อนและเนินเขา** พื้นที่เป็นลูกคลื่นส่วนใหญ่มีความลาดเทประมาณ ๒ - ๑๖ เปอร์เซ็นต์ สภาพภูมิประเทศแบบนี้จะพบเป็นบริเวณกว้างในเขตอำเภอชัยบาดาล อำเภอพัฒนานิคม อำเภอโคกสำโรง และทางทิศตะวันออกของอำเภอเมืองลพบุรี ส่วนใหญ่ที่ดินจะใช้ประโยชน์ในการปลูกพืชไร่

(๕) **ภูเขา** พื้นที่บริเวณนี้เกิดจากการโค้งตัวและการยุบตัวของผิวโลก ทำให้มีระดับความสูงต่ำต่างกันมาก มีความลาดเทมากกว่า ๑๖ เปอร์เซ็นต์ และมีความสูงจากระดับน้ำทะเลประมาณ ๑๐๐ - ๗๕๐ เมตร พบอยู่กระจัดกระจายในอำเภอชัยบาดาล อำเภอพัฒนานิคม อำเภอโคกสำโรง และทางทิศตะวันออกของอำเภอเมืองลพบุรี ส่วนใหญ่ไม่ได้ทำกิจกรรม บริเวณนี้เป็นที่ลาดชันเชิงซ้อน

กล่าวโดยสรุป สภาพภูมิประเทศของจังหวัดลพบุรีอาจแบ่งได้เป็น ๒ บริเวณ คือ บริเวณพื้นที่ราบสลับเนินเขาและภูเขา ครอบคลุมพื้นที่ทางทิศตะวันออกของอำเภอเมืองลพบุรีบางส่วน ด้านตะวันออกเฉียงเหนือของอำเภอบ้านหมี่ ด้านเหนือและด้านใต้ของอำเภอโคกสำโรง พื้นที่เกือบทั้งหมดของอำเภอสระโบสถ์ อำเภอโคกเจริญ อำเภอท่าหลวง อำเภอชัยบาดาล อำเภอพัฒนานิคม และอำเภอลำสนธิ คิดเป็นพื้นที่ประมาณ ๗๐ เปอร์เซ็นต์ของพื้นที่ทั้งหมด อีกบริเวณหนึ่งเป็นพื้นที่ราบลุ่มครอบคลุมพื้นที่อำเภอท่าม่วง ซึ่งอยู่ทางทิศตะวันตกของอำเภอเมืองลพบุรี บางส่วนของอำเภอบ้านหมี่และอำเภอโคกสำโรง คิดเป็นพื้นที่ประมาณ ๓๐ เปอร์เซ็นต์ ของพื้นที่ทั้งหมด

๔) ลักษณะดิน

จังหวัดลพบุรีมีลักษณะดินส่วนใหญ่เหมาะสมกับการเกษตรกรรมสามารถจำแนกออกเป็นกลุ่มต่าง ๆ ตามความเหมาะสมและการใช้ประโยชน์ได้เป็น ๔ กลุ่มใหญ่ ๆ ดังนี้

(๑) **กลุ่มดินนา** ครอบคลุมพื้นที่ประมาณร้อยละ ๔๕ ของพื้นที่จังหวัด เนื้อดินเป็นดินเหนียวเก็บกักน้ำได้ดี ในฤดูฝนจึงเหมาะที่จะใช้ในการทำนามากกว่าการปลูกพืชอย่างอื่น อย่างไรก็ตาม หลังการเก็บเกี่ยวข้าวหรือในช่วงฤดูแล้ง สามารถใช้ในการปลูกพืชไร่หรือพืชผักที่มีอายุสั้นได้เป็นอย่างดี เนื่องจากดินมีความชื้นพอที่จะปลูกพืชได้

(๒) **กลุ่มดินไร่** ครอบคลุมพื้นที่ประมาณร้อยละ ๔๐ ของพื้นที่จังหวัด พื้นที่ส่วนใหญ่มีศักยภาพในการปลูกพืชไร่ในการปลูกพืชไร่ ไม้ผลและพืชหลายชนิด มากกว่าที่จะนำมาปลูกข้าวหรือทำนา ส่วนในที่ดินดอนและสภาพพื้นที่ค่อนข้างสูง มีความเหมาะสมอย่างมากในการปลูกหญ้าเลี้ยงสัตว์หรือพัฒนาเป็นทุ่งหญ้าเลี้ยงสัตว์

(๓) **กลุ่มดินตื้น** ครอบคลุมพื้นที่ประมาณร้อยละ ๕ ของพื้นที่จังหวัด ส่วนใหญ่อยู่ในพื้นที่ที่เป็นลูกคลื่นลอนลาดถึงเนินเขา จนกระทั่งพื้นที่ที่มีความลาดชันมาก ค่อนข้างจะไม่มีศักยภาพในการปลูกพืชโดยทั่วไป เนื่องจากเป็นดินตื้นถึงตื้นมาก ถ้าจะปลูกพืชควรเลือกพืชที่มีระบบรากตื้นมาปลูก

(๔) **กลุ่มพื้นที่ภูเขา** ครอบคลุมพื้นที่ประมาณร้อยละ ๑๖ ของพื้นที่จังหวัด

ดินในจังหวัดลพบุรี แบ่งตามลักษณะชุดดินได้ทั้งหมด ๙๔ ชุด แต่ละชุดดิน มีปริมาณพื้นที่แตกต่างกัน โดยดินชุด Sing Buri series มีพื้นที่มากที่สุด ขณะที่ดินชุด Slope Complex-unit ๗ มีพื้นที่น้อยที่สุดเพียง ๒๒๗ ไร่

๑.๑.๒ ลักษณะภูมิอากาศ

๑) ฤดูกาล

พิจารณาตามลักษณะลมฟ้าอากาศของประเทศไทยจะแบ่งฤดูกาลของจังหวัดลพบุรีออกได้เป็น ๓ ฤดู ดังนี้

(๑) **ฤดูหนาว** เริ่มตั้งแต่กลางเดือนตุลาคมถึงกลางเดือนกุมภาพันธ์ ซึ่งเป็นฤดูมรสุมตะวันออกเฉียงเหนือบริเวณความกดอากาศสูงจากประเทศจีนที่มีคุณสมบัติเย็นและแห้งจะแผ่ลงมาปกคลุมประเทศไทยในช่วงนี้ แต่เนื่องจากจังหวัดลพบุรีอยู่ต่ำลงมาทางตอนกลางของประเทศ อิทธิพลของความกดอากาศสูงจากประเทศจีน ซึ่งแผ่ลงมาปกคลุมในช่วงฤดูหนาวจึงซ้ากว่าในภาคเหนือและภาคตะวันออกเฉียงเหนือ โดยจะเริ่มมีอากาศหนาวเย็นประมาณกลางเดือนพฤศจิกายนเป็นต้นไป

(๒) **ฤดูร้อน** เริ่มเมื่อมรสุมตะวันออกเฉียงเหนือสิ้นสุดลงคือประมาณกลางเดือนกุมภาพันธ์ถึงกลางเดือนพฤษภาคม ในระยะนี้จะมีหย่อมความกดอากาศต่ำเนื่องจากความร้อนปกคลุมประเทศไทยตอนบนทำให้มีอากาศร้อนอบอ้าวทั่วไป โดยมีอากาศร้อนจัดในเดือนเมษายน

(๓) **ฤดูฝน** เริ่มตั้งแต่กลางเดือนพฤษภาคมถึงกลางเดือนตุลาคม เป็นช่วงที่มีมรสุมตะวันตกเฉียงใต้พัดปกคลุมประเทศไทย ร่องความกดอากาศต่ำที่พาดผ่านบริเวณภาคใต้ของประเทศไทยจะเลื่อนขึ้นมาพาดผ่านบริเวณภาคกลางและภาคเหนือเป็นลำดับในระยะนี้ทำให้มีฝนตกชุกขึ้นตั้งแต่เดือนพฤษภาคมไปจนถึงเดือนตุลาคม โดยเฉพาะเดือนกันยายนเป็นเดือนที่มีฝนตกชุกมากที่สุดในรอบปีและเป็นช่วงที่มีความชื้นสูง เว้นแต่ในช่วงปลายเดือนมิถุนายนต่อกับเดือนกรกฎาคม ปริมาณฝนอาจจะลดน้อยลงทำให้เกิดภาวะฝนทิ้งช่วงขึ้น ซึ่งในระยะนี้จะมีอากาศร้อนอบอ้าวและแห้งแล้ง

๒) ปริมาณน้ำฝน

จังหวัดลพบุรีมีพื้นที่ค่อนข้างกว้างและมีสภาพภูมิประเทศแตกต่างกัน ทำให้มีปริมาณฝนต่างกันโดยพื้นที่ส่วนใหญ่บริเวณเทือกเขาทางตอนบนและบริเวณที่ราบลุ่มริมฝั่งแม่น้ำมีปริมาณฝนรวมตลอดปีอยู่ระหว่าง ๑๐๐๐ - ๑๒๐๐ มิลลิเมตร เว้นแต่พื้นที่บริเวณตอนล่างของอำเภอพัฒนานิคมด้านที่ติดกับอำเภอแก่งคอย จังหวัดสระบุรี มีฝนชุกและมีปริมาณฝนมากกว่าพื้นที่อื่น ๆ

ปริมาณน้ำฝนของจังหวัดลพบุรี ระหว่างปี ๒๕๕๑ ถึง ๒๕๖๐ จะอยู่ในช่วงปริมาณ ๙๐๐.๙ มิลลิเมตร ถึง ๑,๑๘๕.๐ มิลลิเมตร โดยฝนตกมากที่สุดในปี ๒๕๕๑ วัดได้ ๑,๔๗๓.๒ มิลลิเมตร ส่วนปีที่มีฝนตกน้อยที่สุดคือปี ๒๕๕๗ วัดได้ ๙๐๐.๗ มิลลิเมตร ดังนี้

ตารางที่ ๑ ปริมาณน้ำฝน ปี ๒๕๕๒ - ๒๕๖๑

ปี พ.ศ.	ปริมาณน้ำฝน (มม.)	จำนวนวันที่ฝนตก (วัน)
๒๕๕๒	๑,๒๐๖.๓	๑๑๓
๒๕๕๓	๑,๒๒๗.๘	๑๐๑
๒๕๕๔	๑,๒๗๐.๖	๑๑๗
๒๕๕๕	๑,๐๕๘.๘	๑๓๓
๒๕๕๖	๑,๐๖๕.๒	๑๐๑
๒๕๕๗	๙๐๐.๗	๑๐๑
๒๕๕๘	๑,๑๘๕.๐	๑๐๐
๒๕๕๙	๑,๑๔๐.๒	๙๘
๒๕๖๐	๑,๒๘๒.๔	๑๑๓
๒๕๖๑	๑,๒๘๓.๐	๑๑๑

ที่มา : สถานีอุตุนิยมวิทยาลพบุรี (ข้อมูล ณ วันที่ ๓๐ เมษายน ๒๕๖๒)

๓) อุณหภูมิและความชื้นสัมพัทธ์

จังหวัดลพบุรีตั้งอยู่บนที่ตอนในภาคกลางตอนบนและมีพื้นที่ส่วนใหญ่เป็นที่ราบสลับเนินเขาและภูเขา จึงมีอุณหภูมิค่อนข้างสูงและอากาศร้อนอบอ้าวมากในฤดูร้อน ส่วนในฤดูหนาวอากาศไม่หนาวจัดโดยบริเวณตอนบนแถบเทือกเขา เช่น ที่อำเภอชัยบาดาลที่ สอท.บัวชุม มีอุณหภูมิเฉลี่ยทั้งปี ๒๗.๖ องศาเซลเซียส และเคยตรวจวัดอุณหภูมิต่ำที่สุดได้ ๕.๗ องศาเซลเซียส เมื่อวันที่ ๒๕ ธันวาคม ๒๕๔๒ ส่วนอุณหภูมิสูงที่สุดวัดได้ ๔๒.๗ องศาเซลเซียส เมื่อวันที่ ๑๔ เมษายน ๒๕๒๖ ส่วนบริเวณตอนล่าง เช่น ที่อำเภอเมืองลพบุรี ที่ สอท. ลพบุรี มีอุณหภูมิเฉลี่ยทั้งปี ๒๘.๒ องศาเซลเซียส และเคยตรวจวัดอุณหภูมิต่ำที่สุดได้ ๘.๔ องศาเซลเซียส เมื่อวันที่ ๔ มกราคม ๒๕๐๓ ส่วนอุณหภูมิสูงที่สุดวัดได้ ๔๑.๘ องศาเซลเซียส เมื่อวันที่ ๒๕ เมษายน ๒๕๐๓

ในช่วงระหว่างปี ๒๕๕๑ ถึง ๒๕๖๐ จังหวัดลพบุรีมีอุณหภูมิเฉลี่ยต่อปี มีค่าอยู่ในช่วง ๒๘.๓๙ องศาเซลเซียส ถึง ๒๙.๖๗ องศาเซลเซียส อุณหภูมิต่ำสุดจะอยู่ในช่วง ๑๒.๙ องศาเซลเซียส ถึง ๒๐.๒ องศาเซลเซียส โดยอุณหภูมิต่ำสุดที่วัดได้ ๑๒.๙ องศาเซลเซียส ในปี ๒๕๕๗ และอุณหภูมิสูงสุดอยู่ในช่วง ๓๖.๙ องศาเซลเซียส ถึง ๔๐.๙ องศาเซลเซียส โดยอุณหภูมิสูงที่สุดวัดได้ ๔๐.๙ องศาเซลเซียส เมื่อปี ๒๕๕๙

ตารางที่ ๒ อุณหภูมิและความชื้นสัมพัทธ์สูงสุด - ต่ำสุด ปี ๒๕๕๒ - ๒๕๖๑

ปี	อุณหภูมิ (c)			ความชื้นสัมพัทธ์ (%)		
	สูงสุด	ต่ำสุด	เฉลี่ยทั้งปี	สูงสุด	ต่ำสุด	เฉลี่ยทั้งปี
๒๕๕๒	๓๘.๔	๑๓.๔	๒๘.๓๗	๘๘.๙๕	๕๔.๔๐	๗๑.๖๗
๒๕๕๓	๔๐.๗	๑๗.๓	๒๘.๙๓	๘๘.๙๙	๕๕.๒๙	๗๒.๑๔
๒๕๕๔	๓๖.๙	๑๖.๒	๒๗.๙๓	๘๗.๖๖	๕๕.๗๘	๗๑.๗๒
๒๕๕๕	๓๘.๕	๒๐.๒	๒๘.๗๗	๙๑.๑๔	๕๖.๗๙	๗๓.๙๖
๒๕๕๖	๓๙.๗	๑๖.๐	๒๘.๕๒	๘๔.๑๑	๕๘.๕๖	๗๐.๖๑
๒๕๕๗	๓๘.๔	๑๒.๙	๒๘.๕๕	๘๑.๘๐	๕๘.๑๒	๗๐.๓๑
๒๕๕๘	๓๙.๘	๑๕.๔	๒๘.๙๘	๘๒.๙๔	๕๗.๗๗	๗๐.๒๓
๒๕๕๙	๔๐.๙	๑๔.๖	๒๙.๖๗	๘๒.๗๗	๕๖.๕๑	๖๙.๕๐
๒๕๖๐	๔๐.๕	๑๙.๕	๒๙.๑๐	๘๖.๑๕	๕๖.๖๘	๗๑.๓๘
๒๕๖๑	๓๗.๙	๑๗.๔	๒๘.๐๙	๘๗.๒๔	๕๘.๕๑	๗๒.๗๔

ที่มา : สถานีอุตุนิยมวิทยาลพบุรี (ข้อมูล ณ วันที่ ๓๑ พฤษภาคม ๒๕๖๒)

๑.๑.๓ แหล่งน้ำธรรมชาติ

จังหวัดลพบุรีนับเป็นอีกจังหวัดหนึ่งที่มีประสิทธิภาพด้านการจัดการทรัพยากรน้ำมาตั้งแต่สมัยกรุงศรีอยุธยา จากการศึกษาที่สมเด็จพระนารายณ์มหาราชท่านทรงเป็นผู้สร้างเมืองลพบุรีและได้มีการนำท่อนดินเผาสูบน้ำจาก อ่างเก็บน้ำซับเหล็ก มาใช้ในกิจการต่าง ๆ ภายในวังนารายณ์ราชนิเวศน์ และในปัจจุบันได้มีการสร้างองค์ความรู้แก่ประชาชนและได้สำนึกในคุณค่าของทรัพยากรน้ำอย่างเห็นคุณค่า เช่น การพัฒนาและบริหารจัดการน้ำในเขื่อนป่าสักชลสิทธิ์ที่มีการปล่อยน้ำไปสู่แหล่งการเกษตรและอุตสาหกรรม การอนุรักษ์น้ำของคลองชลประทาน เป็นต้น

๑) แม่น้ำ

จากสภาพภูมิศาสตร์จังหวัดลพบุรีตั้งอยู่ทางฝั่งตะวันออกของแม่น้ำเจ้าพระยา โดยแม่น้ำป่าสักไหลพาดผ่านทางซีกตะวันตก มีทรัพยากรแหล่งน้ำที่สำคัญมากมายหลายแห่ง ซึ่งได้แก่

(๑) แม่น้ำลพบุรี เป็นแม่น้ำที่แยกสาขามาจากแม่น้ำเจ้าพระยาที่จังหวัดสิงห์บุรี ต้นน้ำแยกออกจากแม่น้ำเจ้าพระยาฝั่งตะวันออกหรือฝั่งซ้าย ในท้องที่เขตติดต่อระหว่างหมู่ที่ ๕ บ้านม่วงหมู่ ตำบลม่วงหมู่ และหมู่ที่ ๘ บ้านเตาปูน ตำบลต้นโพธิ์ อำเภอเมืองสิงห์บุรี จังหวัดสิงห์บุรี แล้วไหลผ่านท้องที่บางส่วนของ ๓ จังหวัด รวม ๗ อำเภอ ได้แก่ อำเภอเมืองสิงห์บุรี อำเภอพรหมบุรี จังหวัดสิงห์บุรี อำเภอน้ำขุ่น อำเภอเมืองลพบุรี จังหวัดลพบุรี และอำเภอบ้านแพรก อำเภอมหาราช อำเภอบางปะหัน จังหวัดพระนครศรีอยุธยา ไปบรรจบกับแม่น้ำป่าสักที่ตำบลหัวรอ อำเภอพระนครศรีอยุธยา จังหวัดพระนครศรีอยุธยา ก่อนจะไหลลงสู่แม่น้ำเจ้าพระยา แม่น้ำลพบุรีมีความยาวทั้งสิ้น ๙๕ กิโลเมตร ซึ่งช่วงที่ไหลผ่านจังหวัดลพบุรีมีความยาว ๔๕ กิโลเมตร ลักษณะของลำน้ำค่อนข้างแคบ มีตลิ่งสูงชัน มีความกว้างประมาณ ๔๐-๖๐ เมตร ลึกประมาณ ๖-๑๐ เมตร แม่น้ำลพบุรีอยู่ในความดูแลของกรมเจ้าท่า และมีลำน้ำสาขาที่สำคัญได้แก่ คลองบางคูแม่น้ำบางขาม คลองบางแก้ว คลองบางพระคู เป็นต้น บริเวณตลิ่งสองฝั่งลำน้ำมีชุมชนและราษฎรตั้งบ้านเรือนอยู่ตลอดแนว โดยเฉพาะอย่างยิ่งช่วงที่แม่น้ำไหลผ่านเขตเทศบาลจะมีอาคารบ้านเรือนตั้งอยู่อย่างหนาแน่น ดังนั้นแม่น้ำลพบุรีจึงเปรียบเสมือนเส้นเลือดสำคัญที่หล่อเลี้ยงชุมชน สำหรับกิจกรรมการใช้น้ำด้านต่าง ๆ ตลอดจนมานับได้ว่าแม่น้ำที่มีความสำคัญทางประวัติศาสตร์และวัฒนธรรมของชาวลพบุรี

(๒) แม่น้ำป่าสัก มีต้นกำเนิดจากเทือกเขาในจังหวัดเลยและจังหวัดเพชรบูรณ์ แล้วไหลผ่านจังหวัดลพบุรี ในเขตอำเภอชัยบาดาล อำเภอโคกสำโรง และอำเภอพัฒนานิคม ผ่านจังหวัดสระบุรี และจังหวัดพระนครศรีอยุธยา แล้วไหลลงสู่แม่น้ำเจ้าพระยา ที่จังหวัดพระนครศรีอยุธยา ลุ่มน้ำป่าสักเป็นลุ่มน้ำที่สำคัญ ครอบคลุมพื้นที่ ๗ จังหวัด คือ จังหวัดเลย จังหวัดชัยภูมิ จังหวัดนครราชสีมา จังหวัดพระนครศรีอยุธยา จังหวัดเพชรบูรณ์ จังหวัดลพบุรี และจังหวัดสระบุรี โดยมีทิศทางการไหลจาเหนือลงใต้ ผ่านพื้นที่จังหวัดเพชรบูรณ์ จังหวัดลพบุรี และจังหวัดสระบุรี ลักษณะทางกายภาพของลุ่มน้ำป่าสักโดยทั่วไปเป็นพื้นที่ล้อมรอบด้วยภูเขาทั้งสองด้าน มีลำน้ำสาขาแยกมาจากทางตะวันออกและตะวันตกเป็นจำนวนมาก แต่ลำน้ำสาขาส่วนใหญ่จะสั้นและมีพื้นที่รับน้ำขนาดเล็ก มีลักษณะแคบและเรียวยาวคล้ายขนนก แม่น้ำป่าสักมีความยาวประมาณ ๕๗๓ กิโลเมตร พื้นที่ลุ่มน้ำประมาณ ๑๔,๕๒๐ ตารางกิโลเมตร แม่น้ำสายนี้มีความสำคัญเป็นอย่างยิ่งในพื้นที่การเกษตรด้านตะวันออกของจังหวัดลพบุรี

(๓) แม่น้ำบางขาม เป็นลำน้ำสายหลักของเขตรกรในเขตอำเภอบ้านหมี่ อำเภอท่าม่วง และอำเภอเมืองลพบุรี มีความยาวประมาณ ๕๐ กิโลเมตร ในอดีตต้นน้ำของลำน้ำบางขามอยู่ในเขตตำบลจันเสน อำเภอดาคลี จังหวัดนครสวรรค์ แต่เนื่องจากสภาพของลำน้ำบางแห่งมีความตื้นเขิน ปัจจุบันจึงเปลี่ยนมารับน้ำจากคลองอนุศาสนันท์ (คลองชลประทาน) ทางประตูน้ำหนองเมือง ประตูน้ำบ้านกล้วย และคลองสายอื่นๆ แทน โดยจุดเริ่มต้นของแม่น้ำบางขามเริ่มจากตำบลสนามแจง อำเภอบ้านหมี่ ไหลผ่านตำบลต่างๆ ได้แก่ ตำบลมหาสอน ตำบลบางพิง ตำบลบางขาม ตำบลบ้านชี ตำบลเขาสมอคอน ตำบลโคกสลอด ตำบลมูจลินทร์ และตำบลบางลี มาบรรจบกับแม่น้ำลพบุรีที่ปากคลองบางคู้ ที่วัดมณีชลขันธ์ อำเภอมืองลพบุรี จังหวัดลพบุรี ซึ่งความกว้างของลำน้ำบางขามในจุดที่กว้างที่สุดอยู่ที่ตำบลบางพิงและตำบลมหาสอน อำเภอบ้านหมี่ จังหวัดลพบุรี ความกว้างประมาณ ๕๐ เมตร

๒) คลอง

(๑) คลองชลประทานชัยนาท-ป่าสัก มีต้นกำเนิดจากแม่น้ำเจ้าพระยา ไหลผ่านจังหวัดนครสวรรค์ จังหวัดชัยนาท จังหวัดลพบุรี และจังหวัดสระบุรี มีความยาวประมาณ ๑๓๒ กิโลเมตร ไหลลงสู่แม่น้ำป่าสักที่บริเวณหน้าเขื่อนพระราม ๖ อำเภอท่าเรือ จังหวัดพระนครศรีอยุธยา มีความสำคัญต่อการเกษตรกรรม

(๒) ลำธารลำสนธิ เป็นลำธารไหลผ่านอำเภอลำสนธิและไหลลงสู่แม่น้ำป่าสักในเขตอำเภอชัยบาดาล ซึ่งอยู่ทางตอนเหนือของอำเภอชัยบาดาลลงสู่แม่น้ำป่าสักในเขตตำบลบัวชุม อำเภอชัยบาดาล รวมความยาวประมาณ ๗๐ กิโลเมตร

๓) บึง

(๑) เขื่อนป่าสักชลสิทธิ์ เป็นเขื่อนดินถมแกนดินเหนียวแบบ Zoned Type (Zoned Type Earthfill Dam) สูง ๓๖.๕ เมตร ยาว ๔,๘๖๐ เมตร ขนาดความจุอ่าง ๗๖๘ ล้านลูกบาศก์เมตร พื้นที่ชลประทาน ๑๓๕,๕๐๐ ไร่ มีวัตถุประสงค์เพื่อป้องกันการเกิดอุทกภัยของลุ่มน้ำป่าสักจังหวัดลพบุรี

สถานการณ์น้ำจังหวัดลพบุรี ลุ่มน้ำ แหล่งน้ำ โครงการชลประทาน ประกอบด้วย

๑) ลุ่มน้ำเจ้าพระยา ลุ่มน้ำเจ้าพระยาเป็นที่ราบสูง มีเนินเขาเตี้ยๆ เป็นสันกั้นน้ำระหว่างลุ่มน้ำเจ้าพระยาและลุ่มน้ำป่าสัก มีแม่น้ำเจ้าพระยาเป็นแม่น้ำสายหลัก และมีแม่น้ำสาขาใหญ่ๆ ที่รับน้ำมาจากภาคเหนือไหลมาภาคกลาง ๔ สาย คือ แม่น้ำปิง แม่น้ำวัง แม่น้ำยม และแม่น้ำน่าน ในพื้นที่จังหวัดลพบุรีอยู่ในลุ่มน้ำเจ้าพระยา ๑.๙๙๙ ล้านไร่ พื้นที่เกษตรกรรม ๑.๔๗๙ ล้านไร่ พื้นที่ชลประทาน ๐.๕๒๐ ล้านไร่ ลุ่มน้ำเจ้าพระยาประกอบด้วย (๑) ลุ่มน้ำสาขาที่รับลุ่มน้ำเจ้าพระยา ครอบคลุมพื้นที่อำเภอโคกเจริญ(ตอนใต้) อำเภอ

หนองม่วง อำเภอสระโบสถ์ อำเภอบ้านหมี่ อำเภอโคกสำโรง อำเภอท่าม่วง และอำเภอเมืองลพบุรี (๒) กลุ่มน้ำสาขา บึงบอระเพ็ด ครอบคลุมพื้นที่ตอนเหนือบางส่วนของอำเภอหนองม่วงและอำเภอโคกเจริญ

๒) กลุ่มน้ำป่าสัก พื้นที่จังหวัดลพบุรีอยู่ในกลุ่มน้ำป่าสัก ๑.๘๗๕ ล้านไร่ พื้นที่เกษตรกรรม ๑.๗๑๕ ล้านไร่ พื้นที่ชลประทาน ๐.๑๖๐ ล้านไร่ กลุ่มน้ำป่าสัก ประกอบด้วยกลุ่มน้ำสาขา (๑) กลุ่มน้ำสาขาเกาะแก้ว ครอบคลุมพื้นที่อำเภอโคกเจริญ(บางส่วน) และอำเภอสระโบสถ์(บางส่วน) (๒) กลุ่มน้ำสาขาแม่น้ำป่าสักส่วนที่ ๓ ครอบคลุมพื้นที่อำเภอชัยบาดาล (๓) กลุ่มน้ำลำสนธิ และอำเภอชัยบาดาล(บางส่วน) และ (๔) กลุ่มน้ำสาขาแม่น้ำป่าสัก ตอปล่าง ครอบคลุมพื้นที่ อำเภอชัยบาดาล อำเภอท่าหลวง และอำเภอพัฒนานิคม

๓) แม่น้ำบางขาม มีต้นกำเนิดจากคลองเล็ก ๆ ในเขตอำเภอบ้านหมี่แล้วไหลรวมกับแม่น้ำลพบุรีที่เขตอำเภอท่าม่วง มีความยาวทั้งสิ้น ๒๐ กิโลเมตร

๔) คลองชลประทานชัยนาท-ป่าสัก เป็นคลองที่รับน้ำมาจากแม่น้ำเจ้าพระยาผ่านประตูระบายน้ำมโนรมย์ที่อำเภอมโนรมย์ จังหวัดชัยนาท แล้วส่งน้ำให้แก่โครงการตอนบน ได้แก่ โครงการส่งน้ำและบำรุงรักษามโนรมย์ โครงการส่งน้ำและบำรุงรักษาช่องแค โครงการส่งน้ำและบำรุงรักษาโคกกระเทียม และโครงการส่งน้ำและบำรุงเริงราง รวมพื้นที่ประมาณ ๗๗๔,๐๐๐ ไร่ โดยให้บริการน้ำในเขตอำเภอเมืองลพบุรี อำเภอบ้านหมี่ และอำเภอท่าม่วง และยังส่งน้ำส่วนหนึ่งผ่านประตูระบายน้ำเริงรางลงสู่แม่น้ำป่าสักบริเวณเขื่อนหน้าพระรามหกที่อำเภอท่าเรือ จังหวัดพระนครศรีอยุธยา เพื่อช่วยเหลือพื้นที่โครงการโครงการตอนล่าง เป็นคลองส่งน้ำสำหรับการเกษตรกรรม และเป็นแหล่งน้ำสำหรับการอุปโภคและบริโภค โดยมีแนวคลองพาดผ่านจากด้านตะวันตกเฉียงเหนือของจังหวัดลพบุรี ในแนวเหนือ-ใต้ ผ่านอำเภอบ้านหมี่และอำเภอเมืองลพบุรี มีความยาวประมาณ ๑๓๒ กิโลเมตร สามารถส่งน้ำได้ปริมาณสูงสุด ๒๑๐ ลบ.ม. ต่อวินาที

สภาพปัญหา (พื้นที่ลุ่มต่ำ)

ปัญหาน้ำท่วม เกิดขึ้นเป็นครั้งคราวในเขตอำเภอโคกสำโรง อำเภอชัยบาดาล อำเภอลำสนธิ อำเภอบ้านหมี่ อำเภอท่าม่วง อำเภอพัฒนานิคม และอำเภอเมืองลพบุรี ทั้งนี้ เนื่องจากสภาพพื้นที่เป็นที่ราบลุ่มริมฝั่งแม่น้ำ ซึ่งส่วนใหญ่เกิดน้ำท่วมในลักษณะน้ำไหลบ่ามาจากพื้นที่ตอนบน ทำให้เกิดสภาพน้ำล้นตลิ่งเข้าท่วมบ้านเรือนและพื้นที่การเกษตรของชาวบ้าน ในห้วงเดือนกันยายน-ตุลาคม ของทุกปี

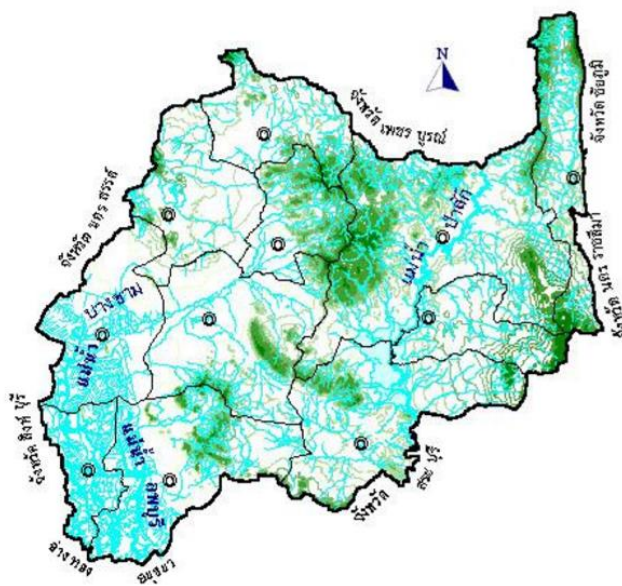

รูปที่ ๒ แผนที่แหล่งน้ำของจังหวัดลพบุรี

๑.๑.๔ ทรัพยากรธรรมชาติที่สำคัญ

๑) ป่าสงวนแห่งชาติ

ประกาศกำหนดพื้นที่เป็นป่าสงวนแห่งชาติ จำนวน ๔ แห่ง รวมเนื้อที่ ๑,๑๑๐,๑๐๘.๕๐ ไร่ (๑,๗๗๖.๑๗ ตร.กม.) ซึ่งพื้นที่ส่วนใหญ่มีสภาพเป็นป่าเสื่อมโทรม ได้แก่

(๑) **ป่าซับลังกา** เป็นป่าสงวนแห่งชาติตามประกาศกฎกระทรวง ฉบับที่ ๖๖ เมื่อปี พ.ศ.๒๕๐๒ อยู่ในท้องที่อำเภอชัยบาดาลและอำเภอลำสนธิ กลุ่มพื้นที่ ๒๔๘,๙๘๗.๕๐ ไร่ (๓๙๘.๓๘ ตร.กม.) เป็นป่าที่มีความอุดมสมบูรณ์ที่สุดของจังหวัดลพบุรี โดยเฉพาะทางตอนเหนือซึ่งมีแนวเขตติดต่อกับจังหวัดเพชรบูรณ์และจังหวัดชัยภูมิ สภาพภูมิประเทศทางตอนเหนือเป็นภูเขาสูง ตอนล่างเป็นที่ราบ ป่าสงวนแห่งชาติซับลังกามีพันธุ์ไม้ที่มีค่า ได้แก่ ไม้แดง ไม้ประดู่ ไม้เต็งรัง ไม้ตะแบก ไม้ตะเคียน ไผ่รวก พันธุ์ไม้หายาก เช่น พันธุ์กล้วยไม้ป่าตระกูลรองเท้านารี สายพันธุ์รองเท้านารีเหลืองปราจีน มีทรัพยากรแร่ธาตุ ได้แก่ หินปูน และทรัพยากรสัตว์ป่า ได้แก่ กวาง เม่น เสือปลา หมี กระรอกสามสี และนกชนิดต่าง ๆ

(๒) **ป่าวังเพลิง ป่าม่วงค่อม และป่าลำนารายณ์** เป็นป่าสงวนแห่งชาติตามประกาศกฎกระทรวง ฉบับที่ ๓๙๗ เมื่อปี พ.ศ.๒๕๑๒ ในท้องที่อำเภอชัยบาดาล อำเภอสระโบสถ์ อำเภอโคกเจริญ และอำเภอโคกสำโรง กลุ่มพื้นที่ ๔๔๗,๐๘๑.๒๕ ไร่ หรือ ๗๑๕.๓๓ ตารางกิโลเมตร มีพันธุ์ไม้มีค่า ได้แก่ ไม้ยาง ไม้ตะเคียนหิน ไม้มะค่าโมง ไม้แดง ไม้เต็งรัง และมีทรัพยากรธรรมชาติอื่น ๆ เช่น หินเพอร์ไลต์ (Perlite) และดินขาว เป็นต้น สภาพภูมิประเทศเป็นที่ราบสลับกับภูเขา

(๓) **ป่าชัยบาดาล** เป็นป่าสงวนแห่งชาติตามประกาศกฎกระทรวง ฉบับที่ ๑๐๘๓ เมื่อปี พ.ศ.๒๕๒๙ ในท้องที่อำเภอชัยบาดาล อำเภอท่าหลวง อำเภอพัฒนานิคม และอำเภอลำสนธิ กลุ่มพื้นที่ ๓๙๖,๕๖๒.๕๐ ไร่ หรือ ๖๓๔.๕๐ ตารางกิโลเมตร มีพันธุ์ไม้มีค่า ได้แก่ ไม้แดง ไม้มะค่าโมง ไม้ประดู่ ไม้ช่อยหิน และมีทรัพยากรแร่ธาตุ เช่น หินอ่อน หินปูน สภาพภูมิประเทศส่วนใหญ่เป็นที่ราบ

(๔) **ป่าเขาเหนียด** เป็นป่าสงวนแห่งชาติตามประกาศกฎกระทรวง ฉบับที่ ๑๑๙๓ เมื่อปี พ.ศ.๒๕๒๙ อยู่ในท้องที่อำเภอโคกสำโรง กลุ่มพื้นที่ ๑๗,๔๗๗ ไร่ หรือ ๒๗.๙๖ ตารางกิโลเมตร พันธุ์ไม้มีค่า ได้แก่ ไม้มะค่าโมง ไม้มะค่าแต้ ไม้เต็ง ไม้รัง และทรัพยากรธรรมชาติ เช่น หินทราย สภาพภูมิประเทศเป็นภูเขาลูกเดี่ยวโดด ๆ

นอกจากนี้ ยังมีเขตรักษาพันธุ์สัตว์ป่า อีก ๑ แห่ง คือ เขตรักษาพันธุ์สัตว์ป่าซับลังกา ในพื้นที่อำเภอลำสนธิ และมีเขตห้ามล่าสัตว์ป่า ๓ แห่ง ได้แก่ เขตห้ามล่าสัตว์ป่าเขาสมโภชน์ เขตห้ามล่าสัตว์ป่าเขื่อนป่าสักชลสิทธิ์ ในพื้นที่อำเภอชัยบาดาล และเขตห้ามล่าสัตว์ป่าเขาเอราวัณ ในพื้นที่อำเภอพัฒนานิคม

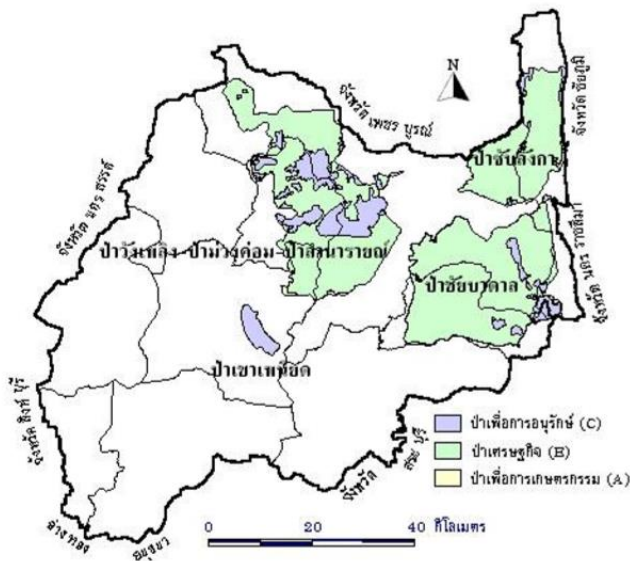

รูปที่ ๓ แผนที่พื้นที่ป่าสงวนแห่งชาติจังหวัดลพบุรี

ตารางที่ ๓ ชื่อ ที่ตั้ง และขนาดพื้นที่ป่าสงวนแห่งชาติ

รายชื่อป่า	ท้องที่อำเภอ	เนื้อที่ปัจจุบัน		
		ไร่	ตร.กม.	%ของจังหวัด
ป่าชัยบาดาล	ชัยบาดาล, พัฒนานิคม, ท่าหลวง	๓๙๖,๕๖๒.๕๐	๖๓๔.๕๐	๑๐.๒๓
ป่าซับลังกา	ลำสนธิ, ชัยบาดาล	๒๔๘,๙๘๗.๕๐	๓๙๘.๓๘	๖.๔๓
ป่าวังเพลิง ป่าม่วงค่อม และป่าลำนารายณ์	โคกสำโรง, ชัยบาดาล, สระโบสถ์, โคกเจริญ	๔๔๗,๐๘๑.๒๕	๗๑๕.๓๓	๑๑.๕๔
ป่าเขาเหนียด	โคกสำโรง	๑๗,๔๗๗.๐๐	๒๗.๙๖	๐.๔๕
รวม		๑,๑๑๐,๑๐๘.๒๕	๑,๗๗๖.๑๗	๒๘.๖๕

ที่มา : สำนักงานทรัพยากรธรรมชาติและสิ่งแวดล้อมจังหวัดลพบุรี (ข้อมูล ณ ๒๗ พฤษภาคม ๒๕๖๒)

ตารางที่ ๔ ขนาดและที่ตั้งพื้นที่อนุรักษ์ที่สำคัญๆ

ประเภทพื้นที่	ชื่อ	ขนาดพื้นที่ (ไร่)	ตร.กม.	วันที่ประกาศจัดตั้ง
เขตรักษาพันธุ์สัตว์ป่า	ซับลังกา	๙๖,๘๗๕	๑๕๕.๐๐๐	๓๑/๑๒/๒๕๒๙
เขตห้ามล่าสัตว์ป่า	เขาสมโภชน์	๘,๔๔๐	๑๓.๕๐๐	๒๘/๐๘/๒๕๓๙
เขตห้ามล่าสัตว์ป่า	เขื่อนป่าสักชลสิทธิ์	๙๗,๒๒๐	๑๗๐.๕๘๐	๑๙/๐๓/๒๕๕๑
เขตห้ามล่าสัตว์ป่า	เขาเอราวัณ	๑,๕๐๐	๒.๔๐๐	๓๐/๐๕/๒๕๕๐
เขตห้ามล่าสัตว์ป่า	น้ำตกวังก้านเหลือง	๔๙๕	๐.๗๙๒	-
เขตห้ามล่าสัตว์ป่า	เขาวงจันแดง	๕๓,๗๗๘	๘๖.๐๔๕	๐๘/๐๓/๒๕๖๑
รวม		๒๕๘,๓๐๘	๔๑๓.๒๙๓	

ที่มา : สำนักงานทรัพยากรธรรมชาติและสิ่งแวดล้อมจังหวัดลพบุรี (ข้อมูล ณ ๒๗ พฤษภาคม ๒๕๖๒)

๑.๒ ข้อมูลด้านการปกครองของจังหวัด

๑.๒.๑ การแบ่งเขตการปกครอง

ตารางที่ ๕ การแบ่งเขตการปกครองของจังหวัด

อำเภอ	พื้นที่ ตร.กม. ^๑	ร้อยละ ^๒	ที่ว่าการอำเภอ ห่างจากศาลากลาง จังหวัด (กม.) ^๓	จำนวน				
				ตำบล ^๔	หมู่บ้าน ^๕	เทศบาลนคร/ เมือง/ตำบล ^๖	อบต. ^๗	ชุมชน ^๘
เมืองลพบุรี	๗๕๗.๘๘	๙.๑๒	๐.๓	๒๔	๒๑๖	๘	๑๔	๑๒๑
ชัยบาดาล	๑,๑๓๔.๘๑	๒๐.๒๑	๘๙	๑๗	๑๓๖	๑	๑๖	๑๗
โคกสำโรง	๗๐๔.๗๐	๑๕.๘๕	๔๐	๑๓	๑๓๗	๑	๑๓	-
บ้านหมี่	๕๔๓.๗๖	๙.๔๔	๓๒	๒๑	๑๕๗	๑	๒๐	๑๙
พัฒนานิคม	๘๗๒.๘๗	๘.๓๔	๕๑	๙	๘๙	๔	๗	-
ท่าม่วง	๒๕๑.๑๗	๓.๙๒	๑๑	๑๑	๑๒๘	๕	๗	๓๕
สระโบสถ์	๓๒๒.๑๗	๔.๙๑	๗๐	๕	๔๖	๑	๓	-
หนองม่วง	๔๕๕.๙๑	๗.๑๙	๖๗	๖	๖๗	๑	๖	๗
ท่าหลวง	๓๙๘.๔๑	๘.๖๙	๘๓	๖	๔๕	๑	๕	๔
โคกเจริญ	๕๒๕.๖๓	๕.๑๒	๙๔	๕	๕๓	-	๕	๗
ลำสนธิ	๕๓๓.๗๔	๗.๒๑	๑๒๙	๖	๔๙	-	๖	-
รวม	๖,๕๐๑.๐๕	๑๐๐.๐๐	-	๑๒๓	๑,๑๒๒	๒๓	๑๐๒	๒๑๐

ที่มา : สำนักงานส่งเสริมการปกครองท้องถิ่นจังหวัดลพบุรี, ที่ทำการปกครองจังหวัดลพบุรี (ข้อมูล ณ ๓๑ พฤษภาคม ๒๕๖๒)

๑.๒.๒ ข้อมูลประชากร

ตารางที่ ๖ จำนวนประชากรของจังหวัดลพบุรี

อำเภอ	ชาย (คน)	หญิง (คน)	รวมประชากร (คน)	จำนวน ครัวเรือน
เมืองลพบุรี	๑๓๑,๙๒๗	๑๑๙,๘๓๔	๒๕๑,๗๖๑	๑๐๔,๒๘๑
พัฒนานิคม	๓๓,๔๒๒	๓๔,๕๒๙	๖๗,๙๕๑	๒๘,๕๕๒
โคกสำโรง	๔๑,๗๙๓	๔๒,๕๒๖	๘๔,๓๑๙	๓๐,๔๑๔
ชัยบาดาล	๔๕,๐๗๘	๔๖,๓๕๒	๙๑,๔๓๐	๓๕,๖๒๒
ท่าม่วง	๒๓,๖๑๓	๒๕,๕๙๑	๔๙,๒๐๔	๑๖,๘๖๑
บ้านหมี่	๓๖,๑๐๑	๓๘,๙๑๙	๗๕,๐๒๐	๒๖,๐๙๙
ท่าหลวง	๑๔,๗๖๖	๑๕,๑๐๒	๒๙,๘๖๘	๑๑,๑๐๗
สระโบสถ์	๑๐,๖๗๑	๑๐,๘๗๖	๒๑,๕๔๗	๘,๓๒๗
โคกเจริญ	๑๒,๔๑๐	๑๒,๕๑๘	๒๔,๙๒๘	๘,๒๖๒
ลำสนธิ	๑๓,๖๓๕	๑๓,๗๕๗	๒๗,๓๙๒	๑๐,๑๒๑
หนองม่วง	๑๖,๖๔๙	๑๗,๓๓๓	๓๓,๙๘๒	๑๓,๔๐๒
รวม	๓๘๐,๐๖๕	๓๗๗,๓๓๗	๗๕๗,๔๐๒	๒๙๓,๐๔๘

ที่มา : ที่ทำการปกครองจังหวัดลพบุรี (ข้อมูล ณ วันที่ ๓๐ เมษายน ๒๕๖๒)

๑.๓ ข้อมูลด้านสังคมและวัฒนธรรม

๑.๓.๑ ด้านศาสนา

ตารางที่ ๗ จำนวนวัด สำนักสงฆ์ โบสถ์ มัสยิด และพระภิกษุสงฆ์

อำเภอ	วัด (แห่ง)	สำนักสงฆ์ (แห่ง)	โบสถ์ (แห่ง)	มัสยิด (แห่ง)	ภิกษุสงฆ์ (รูป)
เมืองลพบุรี	๑๓๙	๑๖	๖	๓	๑,๑๖๘
พัฒนานิคม	๘๒	๔๑	๑	๑	๔๙๒
โคกสำโรง	๙๕	๔๐	๑	-	๔๕๐
ชัยบาดาล	๙๙	๕๗	๑	๓	๖๖๕
ท่าม่วง	๔๐	๓	๑	-	๒๙๘
บ้านหมี่	๙๑	๒๐	๑	-	๕๘๙
ท่าหลวง	๒๘	๑๖	๑	-	๑๖๒
สระโบสถ์	๒๑	๑๓	-	-	๑๐๙
โคกเจริญ	๓๔	๑๕	-	-	๑๔๘
ลำสนธิ	๓๖	๓๐	-	-	๑๓๙
หนองม่วง	๔๙	๒๑	-	-	๒๖๐
รวม	๗๑๔	๒๗๒	๑๒	๗	๔,๔๘๐

ที่มา : สำนักงานวัฒนธรรมจังหวัดลพบุรี (ข้อมูล ณ วันที่ ๓๐ เมษายน ๒๕๖๒)

๑.๓.๒ ด้านสาธารณสุข

ตารางที่ ๘ จำนวนสถานบริการสาธารณสุขของรัฐและเอกชน

อำเภอ	สถานบริการสาธารณสุข								
	รพท/รพช		รพ.มะเร็ิงลพบุรี		รพ.กระทรวงกลาโหม		รพ.เอกชน		รพ.สต./คสม.
	แห่ง	เตียง	แห่ง	เตียง	แห่ง	เตียง	แห่ง	เตียง	แห่ง
เมืองลพบุรี	๑	๕๓๖	๑	๑๘๗	๒	๓๐๖	๒	๙๓	๒๗
บ้านหมี่	๑	๒๕๘	-	-	-	-	-	-	๒๓
โคกสำโรง	๑	๑๑๒	-	-	-	-	-	-	๑๓
ชัยบาดาล	๑	๑๕๔	-	-	-	-	-	-	๑๙
พัฒนานิคม	๑	๖๐	-	-	-	-	-	-	๑๑
ท่าม่วง	๑	๖๐	-	-	-	-	-	-	๑๒
ท่าหลวง	๑	๓๐	-	-	-	-	-	-	๕
สระโบสถ์	๑	๒๔	-	-	-	-	-	-	๕
โคกเจริญ	๑	๒๖	-	-	-	-	-	-	๕
ลำสนธิ	๑	๓๐	-	-	-	-	-	-	๗
หนองม่วง	๑	๓๐	-	-	-	-	-	-	๗
รวม	๑๑	๑,๓๒๐	๑	๑๘๗	๒	๓๐๖	๒	๙๓	๑๓๔

ที่มา : สำนักงานสาธารณสุขจังหวัดลพบุรี (ข้อมูล ณ วันที่ ๓๑ พฤษภาคม ๒๕๖๒)

ตารางที่ ๙ จำนวนแพทย์ ทันตแพทย์ เภสัชกร พยาบาล และสายงานอื่น ๆ ในสถานบริการระดับโรงพยาบาล

สถานบริการ	แพทย์	ทันตแพทย์	เภสัชกร	พยาบาล	อื่น ๆ	รวม
รพ.พระนารายณ์มหาราช	๖๘	๑๗	๓๑	๔๖๔	๒๔๓	๘๒๓
รพ.บ้านหมี่	๒๑	๙	๑๕	๑๙๕	๑๐๕	๓๔๕
รพ.โคกสำโรง	๑๓	๖	๙	๙๓	๖๖	๑๘๗
รพ.ชัยบาดาล	๒๑	๘	๑๐	๑๒๐	๘๘	๒๔๗
รพ.พัฒนานิคม	๑๒	๔	๖	๖๗	๔๖	๑๓๕
รพ.ท่าม่วง	๑๐	๔	๕	๕๕	๓๗	๑๑๑
รพ.ท่าหลวง	๘	๒	๔	๓๙	๓๙	๙๒
รพ.โคกเจริญ	๖	๑	๒	๒๙	๔๑	๗๙
รพ.ลำสนธิ	๘	๒	๓	๒๙	๓๖	๗๘
รพ.สระโบสถ์	๔	๑	๓	๒๗	๓๔	๖๙
รพ.หนองม่วง	๙	๒	๒	๔๒	๓๔	๘๙
รพ.มะเร็ิงลพบุรี	๑๙	๒	๑๔	๑๖๕	๑๕๗	๓๕๗
รพ.อานันทมหิดล (กลาโหม)	๖๒	๘	๑๘	๑๔๑	๓๖	๒๖๕
รพ.กองบิน ๒ (กลาโหม)	๕	๑	๑	๑๓	๓	๒๓
รพ.เบญจรมย์ (เอกชน)	๕	-	๑	๒๗	๑๕	๔๘
รพ.เมื่อนารายณ์ (เอกชน)	๑๒	-	๓	๒๐	๗	๔๒
รวม	๒๘๓	๖๗	๑๒๗	๑,๕๒๖	๙๘๗	๒,๙๙๐

ที่มา : สำนักงานสาธารณสุขจังหวัดลพบุรี (ข้อมูล ณ ๓๑ พฤษภาคม ๒๕๖๒)

๑.๓.๓ ด้านการศึกษา

ตารางที่ ๑๐ จำนวนสถานศึกษาทุกสังกัด (การศึกษาในระบบ) จำแนกรายสังกัด

รวม สถานศึกษาทั้งสิ้น	จำนวนสถานศึกษา สังกัด ศธ.							จำนวนสถานศึกษา สังกัดกระทรวงอื่นๆ		
	สพฐ.	สช.	กศน.	สอศ.	สกอ.	สศศ.	ศกศ.	อปท.	วธ.	พศ.
๔๑๒	๓๒๔	๓๗	๑๑	๑๓	๒	๓	๑	๑๙	๑	๑

ที่มา : สำนักงานศึกษาธิการจังหวัดลพบุรี (ปีการศึกษา ๒๕๖๑) (ข้อมูล ณ วันที่ ๑๐ มิถุนายน ๒๕๖๑)

ตารางที่ ๑๑ จำนวนสถานศึกษาที่เปิดสอนสายอาชีพ (ภาครัฐ, ภาคเอกชน)

จังหวัด	จำนวนสถานศึกษาสายอาชีพ		หมายเหตุ
	ภาครัฐ	ภาคเอกชน	
ลพบุรี	๗	๖	-

ที่มา : สำนักงานศึกษาธิการจังหวัดลพบุรี (ปีการศึกษา ๒๕๖๑) (ข้อมูล ณ วันที่ ๑๐ มิถุนายน ๒๕๖๑)

ตารางที่ ๑๒ จำนวนนักเรียน/นักศึกษาในระบบโรงเรียน, นอกโรงเรียน ทั้งภาครัฐและเอกชน

ระดับชั้น	จำนวนนักเรียน/นักศึกษา (คน)										
	สพป.๑	สพป.๒	สพม.๕	สช.	สอศ.	สกอ.	สศศ.	สถ.	วธ.	พ.ศ.	รวม
เตรียมอนุบาล	-	-	-	๒๑๓	-	-	-	-	-	-	๒๑๓
อนุบาล ๑	๔๖๕	๒๕๙	-	๑,๗๕๗	-	-	๕๑	๗๗๒	-	-	๓,๓๐๔
อนุบาล ๒	๑,๙๙๙	๑,๘๙๔	-	๒,๑๑๕	-	-	๓๔	๘๐๕	-	-	๖,๘๔๗
อนุบาล ๓	๒,๔๒๒	๒,๒๒๖	-	๒,๒๘๕	-	-	-	๖๒๕	-	-	๗,๕๕๘
รวมก่อนประถม	๔,๘๘๖	๔,๓๗๙	-	๖,๓๗๐	-	-	๘๕	๒,๒๐๒	-	-	๑๗,๙๒๒
ประถมศึกษาปีที่ ๑	๒,๕๘๔	๒,๔๐๓	-	๒,๕๗๖	-	-	๔๕	๗๒๑	-	-	๘,๓๒๙
ประถมศึกษาปีที่ ๒	๒,๔๓๗	๒,๓๘๑	-	๒,๔๒๐	-	-	๖๐	๖๕๘	-	-	๗,๙๕๖
ประถมศึกษาปีที่ ๓	๒,๕๑๘	๒,๒๗๗	-	๒,๕๒๓	-	-	๖๓	๖๘๔	-	-	๘,๐๖๕
ประถมศึกษาปีที่ ๔	๒,๖๔๘	๒,๔๐๓	-	๒,๕๒๓	-	-	๖๘	๖๗๘	-	-	๘,๓๑๗
ประถมศึกษาปีที่ ๕	๒,๗๔๐	๒,๕๒๕	-	๒,๕๐๔	-	-	๙๕	๖๕๔	-	-	๘,๕๑๘
ประถมศึกษาปีที่ ๖	๒,๘๓๗	๒,๕๕๙	-	๒,๖๒๓	-	-	๑๐๖	๖๔๔	-	-	๘,๗๖๙
รวมประถมศึกษา	๑๕,๗๖๔	๑๔,๕๗๕	-	๑๕,๑๖๙	-	-	๔๓๗	๔,๐๓๙	-	-	๔๙,๙๘๔
มัธยมศึกษาปีที่ ๑	๑,๐๑๔	๑,๒๕๓	๓,๖๙๙	๒,๓๖๗	-	๒๔๗	๑๙๗	๕๙๒	๕๒	๑๓	๙,๔๓๔
มัธยมศึกษาปีที่ ๒	๑,๐๐๐	๑,๒๗๗	๓,๖๖๓	๒,๔๔๓	-	๒๔๙	-	๖๑๘	๗๐	๑๘	๙,๓๓๘
มัธยมศึกษาปีที่ ๓	๙๕๗	๑,๑๒๓	๓,๖๑๔	๒,๒๖๓	-	๒๔๔	๑๗๑	๕๙๕	๕๗	๑๙	๙,๐๔๓
รวม ม.ต้น	๒,๙๗๑	๓,๖๕๓	๑๐,๙๗๖	๗,๐๗๓	-	๗๔๐	๓๖๘	๑,๘๐๕	๑๗๙	๕๐	๒๗,๘๑๕
มัธยมศึกษาปีที่ ๔	-	๖๘	๓,๖๑๗	๖๗๘	-	๙๒	๑๐๘	๑๓๐	๘๕	๑๒	๔,๗๙๐
มัธยมศึกษาปีที่ ๕	-	๔๖	๓,๕๒๔	๖๓๑	-	๘๖	๘๖	๑๕๙	๖๑	๑๐	๔,๖๐๓
มัธยมศึกษาปีที่ ๖	-	๓๑	๓,๕๓๘	๕๗๘	-	๓๕	๘๕	๑๔๑	๕๒	๑๒	๔,๔๗๒
รวม ม.ปลาย	-	๑๔๕	๑๐,๖๗๙	๑,๘๘๗	-	๒๑๓	๒๗๙	๔๓๐	๑๙๘	๓๔	๑๓,๘๖๕
ปวช.๑	-	-	-	-	๔,๔๑๓	-	๔๙	-	-	-	๔,๔๖๒
ปวช.๒	-	-	-	-	๓,๑๔๐	-	-	-	-	-	๓,๑๔๐
ปวช.๓	-	-	-	-	๓,๓๐๓	-	-	-	-	-	๓,๓๐๓
รวม ปวช.	-	-	-	-	๑๐,๘๕๖	-	๔๙	-	-	-	๑๐,๙๐๕
ปวส.๑	-	-	-	-	๒,๘๗๕	-	-	-	-	-	๒,๘๗๕
ปวส.๒	-	-	-	-	๒,๖๒๗	-	-	-	-	-	๒,๖๒๗

ระดับชั้น	จำนวนนักเรียน/นักศึกษา (คน)										
	สพป.๑	สพป.๒	สพม.๕	สช.	สอศ.	สกอ.	สศศ.	สถ.	วธ.	พ.ศ.	รวม
ป.บัณฑิต	-	-	-	-	-	๑๗๕	-	-	-	-	๑๗๕
ปริญญาตรี	-	-	-	-	๒๑๒	๕,๕๙๘	-	-	๑๗๐	-	๕,๙๘๐
ปริญญาโท	-	-	-	-	๒	-	-	-	-	-	๒
ปริญญาเอก	-	-	-	-	๘	-	-	-	-	-	๘
รวมอุดมศึกษา	-	-	-	-	๕,๗๒๔	๕,๗๗๓	-	-	๑๗๐	-	๑๑,๖๖๗
รวมทั้งสิ้น	๒๓,๖๒๑	๒๒,๗๕๒	๒๑,๖๕๕	๓๐,๔๙๙	๑๖,๕๘๐	๖,๗๒๖	๑,๒๑๘	๘,๔๗๖	๕๔๗	๘๔	๑๓๒,๑๕๘

ที่มา : สำนักงานศึกษาธิการจังหวัดลพบุรี (ปีการศึกษา ๒๕๖๑)

ข้อมูล ณ วันที่ ๑๐ มิถุนายน ๒๕๖๑

จากตารางแสดงการศึกษาระดับขั้นพื้นฐาน มีจำนวนนักเรียน/นักศึกษาในภาพรวมตั้งแต่ระดับปฐมวัยจนถึงมัธยมศึกษาตอนปลาย และปวช. มีจำนวนรวมทั้งสิ้น ๑๒๐,๔๙๑ คน ในจำนวนนี้เป็นนักเรียนระดับก่อนประถมศึกษา จำนวน ๑๗,๙๒๒ คน คิดเป็นร้อยละ ๑๔.๘๗ ระดับประถมศึกษา ๔๙,๙๘๔ คน คิดเป็นร้อยละ ๔๑.๔๘ ระดับมัธยมศึกษาตอนต้น ๒๗,๘๑๕ คน คิดเป็นร้อยละ ๒๓.๑๘ ระดับมัธยมศึกษาตอนปลาย ๑๓,๘๖๕ คน คิดเป็นร้อยละ ๑๑.๕๑ และสายอาชีพระดับ ปวช. ๑๐,๙๐๕ คน คิดเป็นร้อยละ ๙.๐๕ ในส่วนของการศึกษาในระดับอุดมศึกษา มีนักศึกษาจำนวนทั้งสิ้น ๑๑,๖๖๗ คน เป็นนักศึกษาระดับ ปวส. จำนวน ๕,๕๐๒ คน คิดเป็นร้อยละ ๔๗.๑๖ ระดับปริญญาตรี จำนวน ๕,๙๘๐ คน คิดเป็นร้อยละ ๕๑.๒๖ นักศึกษา ป.บัณฑิต จำนวน ๑๗๕ คน คิดเป็นร้อยละ ๑.๕๐ นักศึกษาระดับปริญญาโท จำนวน ๒ คน คิดเป็นร้อยละ ๐.๐๒ และระดับปริญญาเอก จำนวน ๘ คน คิดเป็นร้อยละ ๐.๐๗

ตารางที่ ๑๓ จำนวนข้าราชการครู/อาจารย์ ในสถานศึกษาจำแนกตามวุฒิการศึกษา

สถานศึกษา	สังกัดกระทรวงศึกษาธิการ					
	ต่ำกว่า ป.ตรี	ป.ตรี	ป.บัณฑิต	ป.โท	ป.เอก	รวม
สพป.ลบ ๑	๓๑	๑,๑๘๐	-	๔๓๖	๕	๑,๖๕๒
สพป.ลบ ๒	๑๘	๑,๐๖๗	-	๕๓๗	๑	๑,๖๒๓
สพม.๕	๓	๘๓๔	-	๔๐๙	๑๒	๑,๒๕๘
การศึกษาพิเศษ	-	๙๓	-	๒๖	๓	๑๒๒
การศึกษาสงเคราะห์	-	๕๒	-	๑๕	-	๖๗
สช.สายสามัญศึกษา	๕๑	๕๙๑	-	๒๗	๔	๖๗๓
สช.สายอาชีพ	-	๘	-	๑๘๓	๙๕	๒๘๖
อาชีวศึกษา	๑	๔๙๓	-	๒๐๑	๒	๖๙๗
สาธิต มจร.เทพสตรี	-	๓๒	-	๑๕	๑	๔๘
มจร.เทพสตรี	-	-	-	-	-	-
กศน.	-	๒๙	-	๗	-	๓๖
รวมในสังกัด	๑๔๐	๔,๓๗๙	-	๑,๘๕๖	๑๒๓	๖,๔๖๒

นอกสังกัดกระทรวงศึกษาธิการ						
สถานศึกษา	วุฒิการศึกษา					
	ต่ำกว่า ป.ตรี	ป.ตรี	ป.บัณฑิต	ป.โท	ป.เอก	รวม
ร.ร.เทศบาล	๖	๒๑๓	-	๗๘	-	๒๙๗
ว.นาฏศิลป์ลพบุรี	๑	๒๖	-	๓๔	๕	๖๖
ร.ร.พระปริยัติธรรม แผนกสามัญศึกษา	๑	๑๑	-	๕	-	๑๗
รวมนอกสังกัด	๘	๒๕๐	-	๑๑๗	๕	๓๘๐
รวมทั้งสิ้น	๑๑๒	๔,๖๒๙	-	๑,๙๗๓	๑๒๘	๖,๘๔๒

ที่มา : สำนักงานศึกษาธิการจังหวัดลพบุรี (ปีการศึกษา ๒๕๖๑)

(ข้อมูล ณ วันที่ ๑๐ มิถุนายน ๒๕๖๑)

๑.๓.๔ ด้านแรงงาน

กำลังแรงงานจำแนกตามสถานภาพแรงงาน ปี ๒๕๕๘ ถึงปี ๒๕๖๑ พบว่ากำลังแรงงานปัจจุบันที่เป็นผู้ว่างงานมีแนวโน้มเพิ่มขึ้นในปี ๒๕๕๘ และปี ๒๕๖๐ โดยปี ๒๕๖๑ ไตรมาสที่ ๑ มีกำลังแรงงานเป็นผู้ว่างงาน จำนวน ๒,๔๔๒ คน

ตารางที่ ๑๔ กำลังแรงงานจำแนกตามสถานภาพแรงงาน

สถานภาพแรงงาน	ปี ๒๕๕๘	ปี ๒๕๕๙	ปี ๒๕๖๐	ปี ๒๕๖๑ (ไตรมาสที่ ๑)
ประชากรอายุ ๑๕ ปี ขึ้นไป	๖๓๙,๘๗๕	๖๔๒,๗๔๘	๖๔๕,๓๕๑	๖๔๖,๘๑๖
กำลังแรงงานรวม	๔๕๔,๓๘๕	๔๔๙,๙๔๘	๔๓๔,๒๑๓	๔๔๗,๖๓๐
๑. กำลังแรงงานปัจจุบัน	๔๔๙,๒๒๘	๔๔๕,๐๒๔	๔๓๐,๕๙๔	๔๔๗,๒๑๘
๑.๑ ผู้มีงานทำ	๔๔๓,๐๕๘	๔๔๑,๑๙๒	๔๒๕,๘๗๙	๔๔๔,๗๗๖
๑.๒ ผู้ว่างงาน	๖,๑๗๐	๓,๘๓๒	๔,๗๑๕	๒,๔๔๒
๑.๓ กำลังแรงงานที่รอฤดูกาล	๕,๑๕๗	๔,๙๒๔	๓,๖๑๙	๔๑๒
๒. ผู้ที่ไม่อยู่ในกำลังแรงงาน	๑๘๕,๔๙๐	๑๙๗,๘๐๐	๒๑๑,๑๓๘	๑๙๙,๑๘๖
๒.๑ ทำงานบ้าน	๔๔,๗๗๖	๔๕,๕๑๕	๔๙,๖๐๒	๔๘,๒๖๓
๒.๒ เรียนหนังสือ	๕๒,๘๑๙	๕๐,๒๒๑	๕๐,๒๘๑	๕๑,๒๔๕
๒.๓ อื่น ๆ	๘๗,๘๙๕	๙๗,๐๖๔	๑๑๑,๒๕๕	๙๙,๖๗๘

ที่มา : สำนักงานสถิติจังหวัดลพบุรี (ข้อมูล ณ พ.ศ.๒๕๖๑)

(ข้อมูล ณ วันที่ ๒๗ พฤษภาคม ๒๕๖๒)

๑.๔ ข้อมูลโครงการพื้นฐานและสาธารณูปโภค

๑.๔.๑ การคมนาคมขนส่ง

ในปี ๒๕๖๑ จังหวัดลพบุรี มีสายทางที่อยู่ในความรับผิดชอบของ สำนักทางหลวงที่ ๑๑ และสำนักทางหลวงชนบท รวมทั้งสิ้น ๒,๐๐๕.๕๘ กิโลเมตร เป็นถนนในความรับผิดชอบของสำนักทางหลวงที่ ๑๑ จำนวน ๑,๐๓๖.๘๙๑ กิโลเมตร และเป็นถนนในความรับผิดชอบของแขวงทางหลวงชนบท ๙๖๘.๖๘๙ กิโลเมตร ถนนดังกล่าวส่วนใหญ่เป็นถนนลาดยาง ๑,๙๖๓.๙๙๕ กิโลเมตร นอกนั้นเป็นถนนลูกรัง ๑๗.๓๐๔ กิโลเมตร และ ถนนคอนกรีต ๒๔.๒๘๑ กิโลเมตร

ตารางที่ ๑๕ แสดงระยะทางถนนของจังหวัด จำแนกตามหน่วยงานที่รับผิดชอบและประเภทผิวจราจร

หน่วยงาน	ระยะทาง ชั้นทะเบียน (กม.)	ทางลาดยาง (กม.)	ทางคอนกรีต (กม.)	ทางลูกรัง (กม.)	สะพาน (แห่ง)
สำนักงานแขวงทางหลวง ชนบทจังหวัดลพบุรี	๙๖๘.๖๘๙	๙๓๙.๕๖๗	๑๑.๘๑๘	๑๗.๓๐๔	๑๑๐
สำนักทางหลวงที่ ๑๑	๑,๐๓๖.๘๙๑	๑,๐๒๔.๔๒๘	๑๒.๔๖๓	-	๒๓๙
รวม	๒,๐๐๕.๕๘๐	๑,๙๖๓.๙๙๕	๒๔.๒๘๑	๑๗.๓๐๔	๓๔๙

ที่มา : สำนักทางหลวงที่ ๑๑ และสำนักงานแขวงทางหลวงชนบทจังหวัดลพบุรี (ข้อมูล ณ วันที่ ๒๗ พฤษภาคม ๒๕๖๒)

๑.๔.๒ ไฟฟ้า

จังหวัดลพบุรีมีผู้ใช้ไฟฟ้า ๒๘๖,๓๘๐ ครัวเรือน โดยอำเภอที่มีครัวเรือนใช้ไฟฟ้ามากที่สุด ได้แก่ อำเภอเมืองลพบุรี รองลงมาคือ อำเภอชัยบาดาล อำเภอโคกสำโรง และอำเภอพัฒนานิคม ตามลำดับ และมีครัวเรือนที่ไม่มีไฟฟ้าใช้ ๓๐๖ ครัวเรือน ดังนี้

ตารางที่ ๑๖ จำนวนครัวเรือนที่มีและไม่มีไฟฟ้าใช้

อำเภอ	ครัวเรือนที่มีไฟฟ้าใช้	ครัวเรือนที่ไม่มีไฟฟ้าใช้
เมืองลพบุรี	๑๐๑,๘๔๖	๓๒
ชัยบาดาล	๓๔,๘๖๒	๒๐
โคกสำโรง	๒๙,๖๓๒	๑๔๑
พัฒนานิคม	๒๗,๖๕๓	๕๕
บ้านหมี่	๒๕,๗๐๑	๒๑
ท่าเรือ	๑๖,๕๖๕	๑
หนองม่วง	๑๓,๑๘๒	๕
ท่าหลวง	๑๐,๘๓๙	๒
ลำสนธิ	๙,๘๙๔	๕
สระโบสถ์	๘,๑๓๗	๑๔
โคกเจริญ	๘,๐๖๙	๑๐
รวม	๒๘๖,๓๘๐	๓๐๖

ที่มา : การไฟฟ้าส่วนภูมิภาค เขต ๓ (ภาคเหนือ) จังหวัดลพบุรี (ข้อมูล ณ ๓๑ พฤษภาคม ๒๕๖๒)

๑.๔.๓ ข้อมูลด้านการกักกันของจังหวัด

มีด่าน	<input type="checkbox"/> ศุลกากร	ที่ตั้ง	ประเภท (ด่านชายแดน ท่าเรือ ท่าอากาศยาน คนเดินเท้า อื่นๆ)	<input type="checkbox"/> ไม่มี	<input type="checkbox"/> มี
	<input type="checkbox"/> ตรวจพืช	ที่ตั้ง	มีห้องปฏิบัติการตรวจเบื้องต้น	<input type="checkbox"/> ไม่มี	<input type="checkbox"/> มี
			ที่ตั้งสถานกักกันพืช	<input type="checkbox"/> ไม่มี	<input type="checkbox"/> มี
	<input type="checkbox"/> ตรวจประมง	ที่ตั้ง	มีห้องปฏิบัติการตรวจเบื้องต้น	<input type="checkbox"/> ไม่มี	<input type="checkbox"/> มี
			ที่ตั้งสถานกักกันสัตว์น้ำ	<input type="checkbox"/> ไม่มี	<input type="checkbox"/> มี
	<input checked="" type="checkbox"/> ปศุสัตว์	ที่ตั้ง	มีห้องปฏิบัติการตรวจเบื้องต้น	<input type="checkbox"/> ไม่มี	<input checked="" type="checkbox"/> มี
			ที่ตั้งด่านกักกันสัตว์	<input type="checkbox"/> ไม่มี	<input checked="" type="checkbox"/> มี

๑.๔.๔ ประปา

จังหวัดลพบุรีมีจำนวนกำลังการผลิตน้ำประปา จำนวน ๕,๑๙๘ ลูกบาศก์เมตรต่อชั่วโมง ปริมาณน้ำประปาที่ผลิตได้ จำนวน ๒๖,๖๒๓,๐๙๐ ลูกบาศก์เมตร ปริมาณน้ำที่จำหน่ายแก่ผู้ใช้ ๑๘,๙๖๗,๓๑๔ ลูกบาศก์เมตร ปริมาณน้ำที่จำหน่ายเพื่อสาธารณประโยชน์และรั้วไหลจำนวน ๗,๖๖๐,๐๗๘ ลูกบาศก์เมตร ปริมาณน้ำที่ใช้ในระบบ จำนวน ๘๖๗,๗๕๗ ลูกบาศก์เมตร และจำนวนผู้ใช้น้ำประปา จำนวน ๗๓,๔๙๗ ราย อำเภอที่มีจำนวนผู้ใช้น้ำประปามากที่สุดคือ อำเภอเมืองลพบุรี จำนวน ๔๖,๑๙๕ ราย รองลงมาคือ อำเภอโคกสำโรง จำนวน ๙,๘๕๒ ราย และอำเภอบ้านหมี่ ๗,๓๕๙ ราย ตามลำดับ

ตารางที่ ๑๗ กำลังผลิตและการใช้น้ำประปา

อำเภอ	กำลังการผลิต (ลบ.ม./ชม.)	น้ำที่ผลิตได้ (ลบ.ม.)	ปริมาณน้ำที่จำหน่ายแก่ผู้ใช้ (ลบ.ม.)	ปริมาณน้ำที่จ่ายสาธารณะและรั้วไหล (ลบ.ม.)	ปริมาณน้ำที่ใช้ในระบบ (ลบ.ม.)	จำนวนผู้ใช้น้ำ (ราย)
เมืองลพบุรี	๓,๗๕๐	๒๒,๘๙๘,๘๖๕	๑๕,๙๗๐,๔๓๕	๖,๖๖๗,๔๐๙	๔๓๙,๔๗๖	๔๘,๒๐๙
ชัยบาดาล	๓๗๐	๒,๘๙๕,๗๓๔	๑,๗๕๑,๒๔๕	๙๙๒,๗๑๔	๒๑๐,๗๓๑	๗,๑๙๙
โคกสำโรง	๔๐๐	๒,๙๘๘,๑๙๒	๒,๐๐๔,๐๖๖	๑,๑๓๔,๓๐๓	๑๑๔,๐๕๕	๑๐,๓๒๓
พัฒนานิคม	-	-	-	-	-	-
บ้านหมี่	๔๐๐	๒,๔๙๖,๑๐๔	๑,๕๖๖,๒๒๖	๘๒๓,๓๔๓	๙๖,๐๐๔	๗,๔๓๖
ท่าม่วง	-	-	๑๑๐,๓๑๖	-	-	๔๑๑
หนองม่วง	๑๕๐	๔๒๓,๓๓๒	๒๘๐,๕๘๒	๑๒๐,๔๖๘	๑๖,๒๘๒	๑,๘๙๕
ท่าหลวง	-	-	-	-	-	-
ลำสนธิ	๓๐๐	๔๗๑,๘๒๘	๒๘๒,๑๖๘	๑๖๘,๖๖๐	๒๑,๐๐๐	๔,๕๓๔
สระโบสถ์	๒๘	๔๘,๖๒๔	๓๑,๐๓๒	๑๓,๐๓๒	๔,๑๘๘	๑๘๐
โคกเจริญ	๖๐	๔๓๖,๙๐๘	๒๗๐,๔๖๘	๑๔๒,๙๔๐	๒๓,๕๐๐	๑,๔๗๙
รวม	๕,๔๕๘	๓๒,๖๕๙,๕๘๗	๒๒,๒๖๖,๕๓๘	๑๐,๐๖๒,๘๖๙	๙๕๕,๒๓๖	๘๑,๖๖๖

ที่มา : การประปาส่วนภูมิภาค สาขาลพบุรี, สาขาชัยบาดาล และสาขากำแพงเมืองแก้ว (ข้อมูล ณ ๓๑ พฤษภาคม ๒๕๖๒)

หมายเหตุ : อำเภอท่าม่วงรับน้ำประปาจากการประปาส่วนภูมิภาค สาขาลำไทร

๑.๔.๕ โทรศัพท์

ตารางที่ ๑๘ การให้บริการโทรศัพท์จังหวัดลพบุรี ระหว่างปี ๒๕๕๕-๒๕๖๐

รายการ	๒๕๕๗	๒๕๕๘	๒๕๕๙	๒๕๖๐
๑. จำนวนหมายเลขที่มี				
- จำนวน	๔๑,๒๙๒	๔๑,๒๙๒	๔๑,๒๙๒	๔๑,๒๙๒
- อัตราเพิ่ม	-	-	-	-
๒. จำนวนเลขหมายที่มีผู้เช่า				
รวม	๒๑,๘๒๓	๒๐,๔๑๓	๑๙,๑๕๙	๑๗,๗๓๘
คิดเป็นร้อยละ	๕๒.๘๕	๔๙.๔๔	๔๖.๔๐	๔๒.๙๖
- ราชการ	๒,๕๓๒	๒,๕๑๗	๒,๕๓๗	๒,๕๖๗
คิดเป็นร้อยละ	๖.๑๔	๖.๑๐	๖.๑๔	๖.๒๒
- บ้าน	๑๕,๐๗๒	๑๓,๗๐๐	๑๒,๓๕๓	๑๑,๘๙๐
คิดเป็นร้อยละ	๓๖.๕๕	๓๓.๑๘	๓๐.๐๐	๒๘.๗๙
- ธุรกิจ	๓,๙๐๔	๓,๙๐๔	๓,๙๗๕	๒,๘๘๑
คิดเป็นร้อยละ	๙.๔๕	๙.๔๕	๙.๕๕	๗.๒๔

รายการ	๒๕๕๗	๒๕๕๘	๒๕๕๙	๒๕๖๐
- ราชการ บมจ.ทีโอที	๒๙๒	๒๙๒	๒๙๔	๒๙๕
คิดเป็นร้อยละ	๐.๗๑	๐.๗๑	๐.๗๑	๐.๗๑
- อื่น ๆ	-	-	-	-
คิดเป็นร้อยละ	-	-	-	-
๓. จำนวนเลขหมายสำรองและว่าง	๑๙,๔๖๙	๒๐,๘๗๙	๒๒,๑๓๓	๒๓,๕๕๔
- คิดเป็นร้อยละ	๔๗.๑๕	๕๐.๕๖	๕๓.๖๐	๕๗.๐๔

ที่มา : บริษัท ทีโอที จำกัด สาขาจังหวัดลพบุรี (ข้อมูล ณ วันที่ ๓๑ พฤษภาคม ๒๕๖๒)

๑.๕ ข้อมูลด้านเศรษฐกิจของจังหวัด

๑.๕.๑ สภาพเศรษฐกิจโดยทั่วไป

๑) ด้านการขยายตัวทางเศรษฐกิจ

เศรษฐกิจจังหวัดลพบุรี ปี ๒๕๖๑ คาดว่าจะขยายตัวในอัตราร้อยละ ๓.๙๖ (โดยมีช่วงคาดการณ์ที่ร้อยละ ๓.๔๖ – ๔.๔๖) ขยายตัวจากปี ๒๕๖๐ ที่คาดการณ์ว่าจะขยายตัวร้อยละ ๓.๘๙

ด้านอุปทาน ภาพรวมคาดว่าจะขยายตัวจากปีที่ผ่านมาตามการผลิตภาคการเกษตรที่คาดว่าจะยังคงขยายตัวได้ดี เนื่องจากปริมาณน้ำมีเพียงพอต่อการเพาะปลูก รวมทั้งความต้องการทั้งตลาดภายในและต่างประเทศที่เพิ่มขึ้นอย่างต่อเนื่อง ภาคอุตสาหกรรม คาดว่าจะเพิ่มขึ้นตามความต้องการบริโภคของตลาดคู่ค้า รวมทั้งภาคบริการ ที่คาดว่าจะขยายตัวจากปีก่อนโดยมีแรงสนับสนุนจากการเพิ่มขึ้นของรายได้ประชาชน ผนวกกับด้านการท่องเที่ยวที่คาดว่าจะปรับตัวดีขึ้นในอัตราที่สูง

ด้านอุปสงค์ ภาพรวมคาดว่าจะขยายตัวจากปีก่อนจากการบริโภคภาคเอกชน ที่คาดว่าจะขยายตัวต่อเนื่องจากปี ๒๕๖๐ ตามรายได้ของประชาชนที่คาดว่าจะปรับตัวดีขึ้น รวมทั้งนโยบายปรับโครงสร้างหนี้ของรัฐที่ให้ความช่วยเหลือด้านค่าครองชีพ ส่งเสริมด้านการบริโภคให้ขยายตัวได้ดี ด้านการลงทุนภาคเอกชน มีแนวโน้มขยายตัวจากปีก่อน ซึ่งสะท้อนให้เห็นถึงความเชื่อมั่นของนักลงทุนต่อระบบเศรษฐกิจ สำหรับการใช้จ่ายภาครัฐ คาดว่าจะเพิ่มขึ้นตามงบประมาณที่จังหวัดจะได้รับจัดสรรทั้งประจำและงบลงทุน ซึ่งในปี ๒๕๖๑ รัฐบาลจัดทำงบประมาณขาดดุลในอัตราสูงกว่าทุกปี เพื่อวางรากฐานโครงสร้างพื้นฐานและผลักดันการลงทุนช่วยขับเคลื่อนเศรษฐกิจ

๒) ด้านเสถียรภาพเศรษฐกิจภายในจังหวัดลพบุรี

คาดว่าอัตราเงินเฟ้อทั่วไปในปี ๒๕๖๑ จะอยู่ที่ร้อยละ ๑.๘๓ เนื่องจากราคาสินค้าอุปโภคบริโภคเริ่มปรับตัวสูงขึ้นตามต้นทุนการผลิต สำหรับการจ้างงานคาดว่าจะสูงขึ้นจากปีก่อนตามภาวะเศรษฐกิจที่ขยายตัว สำหรับปริมาณสินเชื่อและเงินฝากมีแนวโน้มปรับตัวเพิ่มขึ้น สะท้อนตามการลงทุนภาคเอกชนที่คาดว่าจะสูงขึ้นจากปีก่อน

๓) ปัจจัยเสี่ยงเศรษฐกิจในปี ๒๕๖๑ ของจังหวัดลพบุรีที่ต้องติดตามอย่างต่อเนื่อง

๓.๑) ภัยธรรมชาติ จังหวัดลพบุรีเป็นจังหวัดเสี่ยงที่ประสบภัยน้ำท่วมและภัยแล้งซึ่งมีผลกระทบต่อเศรษฐกิจโดยรวมทั้งด้านการเกษตร อุตสาหกรรม และบริการ

๓.๒) ศัตรูพืช จังหวัดลพบุรีมีพื้นที่ไร่และสวนจำนวนมากปัญหาอย่างหนึ่งที่สำคัญของเกษตรกร คือ ศัตรูพืชและโรคแมลง เช่น เพลี้ยแป้ง และเพลี้ยกระโดด อาจทำให้พื้นที่เกษตรเสียหาย ผลผลิตไม่มีคุณภาพหรือปริมาณลดลงได้

๓.๓) เศรษฐกิจโลก เศรษฐกิจของประเทศคู่ค้ามีแนวโน้มขยายตัวเร่งขึ้น ทั้งสหรัฐฯ ยุโรป ญี่ปุ่น และจีน ซึ่งคาดว่าจะทำให้อุปสงค์และราคาสินค้าในตลาดโลกปรับตัวดีขึ้น ส่งผลให้เศรษฐกิจในภูมิภาคเอเชียฟื้นตัวอย่างช้า ๆ

๓.๔) การบริโภคภายในประเทศ การจับจ่ายใช้สอยในประเทศทั้งจากภาคธุรกิจและครัวเรือนที่จะเป็นแรงสนับสนุนสำคัญต่อการเติบโตของเศรษฐกิจในช่วงที่เศรษฐกิจโลกกำลังจะฟื้นตัว ซึ่งปัจจุบันผู้บริโภคมีความระมัดระวังด้านการใช้จ่ายเพิ่มมากขึ้น ส่วนหนึ่งจากปัญหานี้สินค้าครัวเรือนที่สูงขึ้นด้วย

๓.๕) การเบิกจ่ายงบประมาณของภาครัฐ แม้ว่าจังหวัดจะได้รับการจัดสรรงบประมาณเพื่อกระตุ้นการลงทุนและการบริโภค แต่หากส่วนราชการไม่เร่งรัดการเบิกจ่าย งบประมาณต่าง ๆ ก็ไม่ลงสู่พื้นที่อย่างแท้จริง

๓.๖) เสถียรภาพทางการเมือง ความไม่แน่นอนทางการเมือง อาจส่งผลกระทบต่อ การตัดสินใจลงทุนของภาคเอกชน

๑.๕.๒ ผลผลิตภัณฑัวมวลรวมของจังหวัดลพบุรี (GPP) ๑๖ สาขา

ปี ๒๕๕๙ จังหวัดลพบุรีมีมูลค่าผลผลิตภัณฑัวมวลรวมจังหวัด ๙๗,๖๘๕ ล้านบาท เพิ่มขึ้นจากปี ๒๕๕๘ จำนวน ๑,๘๖๙ ล้านบาท (เดิมปี ๒๕๕๘ จำนวน ๙๕,๘๑๖ ล้านบาท) หรือขยายตัวร้อยละ ๑.๙๕ ประชากรมีรายได้ต่อหัว ๑๒๕,๗๘๔ บาท/คน/ปี

ตารางที่ ๑๙ ผลผลิตภัณฑัวมวลรวมจังหวัดลพบุรี ณ ราคาประจำปี

ประเภท	๒๕๕๖	๒๕๕๗	๒๕๕๘	๒๕๕๙
ภาคเกษตร	๑๗,๒๑๘	๑๗,๓๐๕	๑๖,๐๐๒	๑๕,๐๑๖
สาขาเกษตรกรรม การป่าไม้ และการประมง	๑๗,๒๑๘	๑๗,๓๐๕	๑๖,๐๐๒	๑๕,๐๑๖
ภาคอุตสาหกรรม				
สาขาการทำเหมืองแร่และเหมืองหิน	๒๓๓	๒๗๘	๖๐๕	๑,๐๗๒
สาขาอุตสาหกรรม	๒๙,๒๓๗	๓๒,๔๔๙	๓๓,๒๘๔	๓๓,๕๖๘
สาขาไฟฟ้า ก๊าซ ไอน้ำ และระบบปรับอากาศ	๒,๑๙๖	๒,๓๑๑	๒,๓๑๙	๒,๓๔๒
สาขาการจัดการน้ำ การจัดการ และการบำบัดน้ำเสีย	๓๑๒	๓๕๐	๓๔๘	๓๒๑
ภาคการบริการ				
สาขาก่อสร้าง	๒,๓๘๑	๒,๑๓๐	๒,๑๖๐	๒,๑๖๐
สาขาการขนส่งและการขายปลีก การซ่อมยานยนต์	๗,๔๗๓	๘,๑๐๕	๘,๗๗๒	๙,๖๖๖
สาขาการขนส่งและสถานที่เก็บสินค้า	๑,๙๑๑	๑,๙๕๗	๒,๑๓๖	๒,๑๑๒
สาขาที่พักแรมและบริการด้านอาหาร	๓๗๗	๓๘๑	๔๒๐	๔๕๓
สาขากิจกรรมทางการเงินและการประกันภัย	๓,๖๕๓	๔,๐๒๒	๔,๒๘๖	๔,๘๑๐
สาขากิจกรรมอสังหาริมทรัพย์	๓,๑๒๐	๒,๖๖๑	๒,๙๕๑	๒,๙๑๐
สาขากิจกรรมทางวิชาชีพ วิทยาศาสตร์ และเทคนิค	๕๕	๗๑	๖๙	๖๘
สาขากิจกรรมการบริหารและการบริการสนับสนุน	๒๔๐	๓๐๓	๓๐๕	๓๔๕
สาขาบริหารราชการแผ่นดิน	๑๘,๖๘๓	๑๖,๙๗๖	๑๔,๐๙๖	๑๔,๖๙๖
สาขาการศึกษา	๔,๖๔๕	๔,๗๙๔	๔,๗๕๗	๔,๗๔๑
สาขากิจกรรมด้านสุขภาพและงานสังคมสงเคราะห์	๑,๘๔๗	๑,๙๙๙	๒,๑๕๐	๒,๒๙๙
สาขาศิลปะ ความบันเทิง และนันทนาการ	๑๕๕	๑๕๕	๑๕๔	๑๙๒
สาขาบริการอื่น ๆ	๕๒๘	๕๓๓	๕๗๘	๕๘๙
ผลผลิตภัณฑัวมวลรวมจังหวัด (GPP)	๙๔,๗๙๘	๙๗,๒๔๗	๙๕,๘๑๖	๙๗,๖๘๕
ผลผลิตภัณฑัวมวลรวมต่อหัว (บาท)	๑๒๒,๕๕๕	๑๒๕,๕๑๑	๑๒๓,๔๘๙	๑๒๕,๗๘๔
จำนวนประชากร (พันคน)	๗๗๔	๗๗๕	๗๗๖	๗๗๗

ที่มา : คำนวณจากข้อมูลของสำนักงานคณะกรรมการพัฒนาการเศรษฐกิจและสังคมแห่งชาติ

ภาคเกษตรกรรม

มูลค่าผลิตภัณฑ์มวลรวม (GPP) ณ ราคาประจำปี ภาคเกษตรของจังหวัดลพบุรี โดยเฉลี่ย คิดเป็นร้อยละ ๑๕.๙๓ ของผลิตภัณฑ์มวลรวมของจังหวัด ภาคการเกษตรเป็นภาคการผลิตหลักอันดับต้น ของภาคกลาง เป็นวัตถุดิบสำคัญของภาคอุตสาหกรรมในจังหวัด ดังนั้น การเกษตรจึงมีความสำคัญต่อจังหวัด เป็นอย่างมาก จากตารางแสดงผลิตภัณฑ์มวลรวมภาคการเกษตรมีแนวโน้มผันผวน โดยเฉพาะด้านปริมาณ สาเหตุส่วนหนึ่งเกิดจากภัยธรรมชาติ ที่เกิดขึ้นเป็นประจำระดับราคาในตลาดและนโยบายรัฐบาล อย่างไรก็ตาม ราคาสินค้าเกษตรมีแนวโน้มเพิ่มขึ้น

ตารางที่ ๒๐ ผลิตภัณฑ์มวลรวม (GPP) ณ ราคาประจำปี สาขาเกษตร

ปี	ผลิตภัณฑ์มวลรวม (GPP) (ล้านบาท)	สัดส่วนต่อผลิตภัณฑ์มวลรวม (GPP) ของจังหวัด (ร้อยละ)
๒๕๕๖	๑๗,๒๑๘	๑๘.๑๖
๒๕๕๗	๑๗,๓๐๕	๑๗.๘๐
๒๕๕๘	๑๖,๐๐๒	๑๖.๗๐
๒๕๕๙	๑๕,๐๑๖	๑๕.๓๗

ที่มา : สำนักงานคลังจังหวัดลพบุรี (ข้อมูล ณ เมษายน ๒๕๖๒)

๒. ข้อมูลด้านการเกษตร

๒.๑ ครุฑเรือเกษตรกรรม

ตารางที่ ๒๑ จำนวนครุฑเรือเกษตรกรรมและจำนวนแรงงานภาคเกษตรของจังหวัด

อำเภอ	จำนวนครุฑเรือ ^๑	จำนวนครุฑเรือ เกษตรกรรม ^๒	ร้อยละจำนวน ครุฑเรือเกษตร/ ครุฑเรือทั้งหมด ^๓	จำนวนแรงงาน ภาคเกษตร ^๔ (ราย)
๑. เมืองลพบุรี	๑๐๔,๒๘๑	๑๕,๕๑๓	๒๔,๗๕๔	๑๔.๘๘
๒. ชัยบาดาล	๓๕,๖๒๒	๑๓,๑๕๗	๒๒,๓๔๔	๓๖.๙๔
๓. โคกสำโรง	๓๐,๔๑๔	๑๕,๒๐๕	๓๐,๕๑๒	๔๙.๙๙
๔. บ้านหมี่	๒๖,๐๙๙	๑๒,๗๔๔	๒๐,๗๔๘	๔๘.๘๓
๕. ท่าเรือ	๑๖,๘๖๑	๑๐,๑๘๘	๒๒,๔๗๖	๖๐.๔๒
๖. พัฒนานิคม	๒๘,๕๕๒	๑๐,๘๖๗	๒๔,๙๑๑	๓๘.๐๖
๗. สระโบสถ์	๘,๓๒๗	๖,๒๙๔	๑๐,๘๕๒	๗๕.๕๙
๘.หนองม่วง	๑๓,๔๐๒	๖,๐๖๘	๑๐,๒๕๘	๔๕.๒๘
๙. ท่าหลวง	๑๑,๑๐๗	๕,๒๐๖	๙,๐๕๒	๔๖.๘๗
๑๐. โคกเจริญ	๘,๒๖๒	๕,๔๒๙	๑๒,๑๘๘	๖๕.๗๑
๑๑. ลำสนธิ	๑๐,๑๒๑	๖,๗๖๙	๑๑,๖๑๙	๖๖.๘๘
รวม	๒๙๓,๐๔๘	๑๐๗,๔๔๐	๑๙๙,๗๒๔	๓๖.๖๖

ที่มา : ๑. ที่ทำการปกครองจังหวัดลพบุรี (ข้อมูล ณ วันที่ ๓๑ พฤษภาคม ๒๕๖๒)

๒. สำนักงานเกษตรจังหวัดลพบุรี, สำนักงานปศุสัตว์จังหวัดลพบุรี และสำนักงานประมงจังหวัดลพบุรี^{๒,๓,๔}
(ข้อมูล ณ วันที่ ๓๑ พฤษภาคม ๒๕๖๒)

๒.๒ การใช้ที่ดินเพื่อการเกษตร

ตารางที่ ๒๒ การใช้ที่ดินเพื่อการเกษตร (ด้านพืช) แยกตามรายอำเภอ

อำเภอ	พื้นที่ทั้งหมด (ไร่)	พื้นที่ทำการเกษตร								รวมพื้นที่ทำการเกษตร	
		ที่นา		ไม้ผล/ไม้ยืนต้น		พืชไร่/พืชผัก/ไม้ดอก		เกษตรอื่น ๆ		จำนวน (ไร่)	ร้อยละพื้นที่
		จำนวน (ไร่)	ร้อยละพื้นที่เกษตร	จำนวน (ไร่)	ร้อยละพื้นที่เกษตร	จำนวน (ไร่)	ร้อยละพื้นที่เกษตร	จำนวน (ไร่)	ร้อยละพื้นที่เกษตร		
เมืองลพบุรี	๔๗๓,๖๗๘	๑๓๒,๓๔๒	๒๗.๙๔	๕,๓๘๙	๑.๑๔	๑๐๙,๔๓๘	๒๓.๑๐	๒๓,๔๒๕	๔.๙๕	๒๗๐,๕๙๔	๕๗.๑๓
ชัยบาดาล	๗๐๙,๒๕๘	๓๑,๕๐๕	๔.๔๔	๖,๑๙๐	๐.๘๗	๓๓๒,๘๐๙	๔๖.๙๒	๑๖,๘๐๖	๒.๓๗	๓๘๗,๓๑๐	๕๔.๖๑
โคกสำโรง	๔๔๐,๔๔๐	๑๑๓,๐๖๒	๒๕.๖๗	๑,๕๒๓	๐.๓๕	๘๕,๐๕๗	๑๙.๓๑	๒๑,๗๘๑	๔.๙๕	๒๒๑,๔๒๓	๕๐.๒๗
บ้านหมี่	๓๓๙,๘๘๙	๒๐๐,๘๓๐	๕๙.๐๙	๔,๖๖๕	๑.๓๗	๓๗,๘๗๕	๑๑.๑๔	๒๘,๙๗๙	๘.๕๓	๒๗๒,๓๘๙	๘๐.๑๔
ท่าม่วง	๑๕๖,๙๘๔	๑๑๖,๙๓๕	๗๔.๕๙	๑,๓๔๙	๐.๘๖	๔๔๔	๐.๒๘	๗,๗๖๓	๔.๙๕	๑๒๖,๔๙๑	๘๐.๕๘
พัฒนานิคม	๕๔๕,๕๔๓	๕๙,๓๑๘	๑๐.๘๗	๖,๐๑๓	๑.๑๐	๒๓๘,๔๘๙	๔๓.๗๒	๒๕,๐๗๕	๔.๖๐	๓๒๘,๘๙๕	๖๐.๒๙
ท่าหลวง	๒๔๙,๐๐๘	๑๑๐	๐.๐๔	๔,๓๔๑	๑.๗๔	๑๖๐,๙๗๗	๖๔.๖๕	๘,๓๑๔	๓.๓๔	๑๗๓,๗๒๒	๖๙.๗๗
สระโบสถ์	๒๐๑,๓๕๗	๓๔,๔๘๐	๑๗.๑๒	๑,๕๕๐	๐.๗๗	๕๐,๓๑๑	๒๔.๙๙	๑๒,๙๕๗	๖.๔๓	๙๙,๒๙๘	๔๙.๓๑
หนองม่วง	๒๘๔,๙๔๔	๑๓,๓๘๓	๔.๗๐	๕,๑๖๗	๑.๘๑	๒๐๔,๔๐๘	๗๑.๗๔	๑๘,๔๙๗	๖.๔๙	๒๔๑,๔๕๕	๘๔.๗๔
โคกเจริญ	๓๒๘,๕๒๐	๒๙,๙๓๕	๙.๑๑	๒,๖๐๙	๐.๗๙	๑๘๒,๖๘๙	๕๕.๖๑	๑๕,๐๙๑	๔.๕๙	๒๓๐,๓๒๔	๗๐.๑๑
ลำสนธิ	๓๓๓,๕๘๖	๘,๗๔๔	๒.๖๒	๑,๒๐๐	๐.๓๖	๖๖,๐๕๐	๑๙.๘๐	๑๐,๒๔๖	๓.๐๗	๘๖,๒๔๐	๒๕.๘๕
รวม	๔,๐๖๓,๑๖๗	๗๔๐,๖๔๔	๑๘.๒๓	๓๙,๙๙๖	๐.๙๘	๑,๔๖๘,๕๕๗	๓๖.๑๔	๑๘๘,๙๓๔	๔.๖๕	๒,๔๓๘,๑๒๑	๖๐.๐๑

ที่มา : สำนักงานเกษตรจังหวัดลพบุรี

(ข้อมูล ณ วันที่ ๑๑ มิถุนายน ๒๕๖๒)

ตารางที่ ๒๓ การใช้ที่ดินเพื่อการเกษตร (ด้านประมง) แยกตามรายอำเภอ

อำเภอ	พื้นที่ทั้งหมด (ไร่)	พื้นที่ทำการประมง (ไร่)	ร้อยละพื้นที่ทำการประมง
เมืองลพบุรี	๔๗๓,๖๗๘	๒,๐๖๒	๐.๔๔
ชัยบาดาล	๗๐๙,๒๕๘	๙๓๓	๐.๑๓
โคกสำโรง	๔๔๐,๔๔๐	๑,๒๑๘	๐.๒๘
บ้านหมี่	๓๓๙,๘๘๙	๒,๖๗๓	๐.๗๙
ท่าม่วง	๑๕๖,๙๘๔	๙๐๕	๐.๕๘
พัฒนานิคม	๕๔๕,๕๔๓	๔๕๑	๐.๐๘
ท่าหลวง	๒๔๙,๐๐๘	๔๙	๐.๐๒
สระโบสถ์	๒๐๑,๓๕๗	๙๙๙	๐.๕๐
หนองม่วง	๒๘๔,๙๔๔	๑๒๗	๐.๐๔
โคกเจริญ	๓๒๘,๕๒๐	๑๐๔	๐.๐๓
ลำสนธิ	๓๓๓,๕๘๖	๕๖๕	๐.๑๗
รวม	๔,๐๖๓,๑๖๗	๑๐,๐๘๕	๓.๐๕

ที่มา : สำนักงานประมงจังหวัดลพบุรี

(ข้อมูล ณ วันที่ ๑๖ พฤษภาคม ๒๕๖๒)

ตารางที่ ๒๔ การใช้ที่ดินเพื่อการเกษตร (ด้านปศุสัตว์) แยกตามรายอำเภอ

อำเภอ	พื้นที่ทั้งหมด (ไร่)	พื้นที่ทำการปศุสัตว์ (ไร่)	ร้อยละพื้นที่ทำการปศุสัตว์
เมืองลพบุรี	๔๗๓,๖๗๘	๔,๒๗๗	๐.๙๐
ชัยบาดาล	๗๐๙,๒๕๘	๕,๒๖๒	๐.๗๔
โคกสำโรง	๔๕๐,๔๕๐	๑,๓๕๓	๐.๓๑
บ้านหมี่	๓๓๙,๘๔๙	๑,๒๗๘	๐.๓๘
ท่าม่วง	๑๕๖,๙๘๔	๓๑๔	๐.๒๐
พัฒนานิคม	๕๕๕,๕๕๓	๑๑,๒๖๗	๒.๐๗
ท่าหลวง	๒๔๙,๐๐๘	๑,๔๐๕	๐.๕๖
สระโบสถ์	๒๐๑,๓๕๗	๓๗๖	๐.๑๙
หนองม่วง	๒๘๔,๙๔๔	๒,๙๗๙	๑.๐๕
โคกเจริญ	๓๒๘,๕๒๐	๑๗๐	๐.๕๐
ลำสนธิ	๓๓๓,๕๘๖	๙,๗๔๒	๒.๙๒
รวม	๔,๐๖๓,๑๖๗	๓๘,๔๒๓	๙.๓๖

ที่มา : สำนักงานปศุสัตว์จังหวัดลพบุรี (ข้อมูล ณ วันที่ ๓๐ พฤษภาคม ๒๕๖๒)

๒.๓ แหล่งน้ำเพื่อการเกษตร

๒.๓.๑ พื้นที่ชลประทานและระบบชลประทาน

๑) จังหวัดลพบุรี ตั้งอยู่ใน ๒ กลุ่มน้ำหลัก ได้แก่ กลุ่มน้ำเจ้าพระยาและกลุ่มน้ำป่าสัก โดยมีรายละเอียด ดังนี้

๑.๑) กลุ่มน้ำเจ้าพระยา ในพื้นที่จังหวัดลพบุรี ๑.๙๙๙ ล้านไร่ เป็นพื้นที่เกษตรกรรม ๑.๔๗๙ ล้านไร่ พื้นที่ชลประทาน ๐.๕๒๐ ล้านไร่

๑.๒) กลุ่มน้ำป่าสัก ในพื้นที่จังหวัดลพบุรี ๑.๘๗๕ ล้านไร่ เป็นพื้นที่เกษตรกรรม ๑.๗๑๕ ล้านไร่ พื้นที่ชลประทาน ๐.๑๖๐ ล้านไร่

๒) จังหวัดลพบุรีมีโครงการชลประทาน ประกอบด้วย โครงการขนาดใหญ่ ๔ โครงการ และโครงการอ่างเก็บน้ำ ได้แก่

ตารางที่ ๒๕ แสดงโครงการชลประทานและพื้นที่ชลประทาน

ลำดับที่	ชื่อโครงการชลประทาน	ครอบคลุมพื้นที่ (ไร่)
๑	โครงการส่งน้ำและบำรุงรักษาช่องแค	๑๘๑,๒๐๐
๒	โครงการส่งน้ำและบำรุงรักษามหาราช	๑๒๕,๕๐๐
๓	โครงการส่งน้ำและบำรุงรักษาโคกกระเทียม	๑๐๙,๙๙๒
๔	โครงการฯ เชื่อนป่าสักชลสิทธิ์	๑๔๔,๕๐๐

ที่มา : โครงการชลประทานลพบุรี (ข้อมูล ณ วันที่ ๓๑ พฤษภาคม ๒๕๖๒)

ตารางที่ ๒๖ แสดงโครงการอ่างเก็บน้ำ ที่ตั้ง ความจุพื้นที่ผิวน้ำและพื้นที่ชลประทาน

ลำดับ ที่	ชื่อโครงการชลประทาน	ที่ตั้ง		ความจุ (ล้าน ลบ.ม.)	พื้นที่ผิวน้ำ (ไร่)	พื้นที่ชลประทาน (ไร่)
		ตำบล	อำเภอ			
๑	อ่างเก็บน้ำห้วยสีดา	กุดตาเพชร	ลำสนธิ	๐.๙๘๙	๔๐	๑,๗๕๐
๒	อ่างเก็บน้ำห้วยซับประดู่	กุดตาเพชร	ลำสนธิ	๐.๙๘๓	๔๐	๑,๗๐๐
๓	อ่างเก็บน้ำห้วยโป่ง	ห้วยโป่ง	โคกสำโรง	๒.๐๗๐	๗๐	๗๘๙
๔	อ่างเก็บน้ำพิบูลสงคราม	เขาพระงาม	เมืองลพบุรี	๒.๖๐๐	-	๑,๐๐๐
๕	อ่างเก็บน้ำห้วยใหญ่(วังแฉม)	มหาโพธิ์	สระโบสถ์	๑๒.๐๐๐	๑,๙๙๐	๙,๕๒๕
๖	อ่างเก็บน้ำห้วยแพน	เขาพระงาม	เมืองลพบุรี	๑.๙๐๐	๒๖๙	๑,๐๐๐
๗	อ่างเก็บน้ำห้วยซับเหล็ก	โคกตูม	เมืองลพบุรี	๑๐.๕๖๐	-	๑๒,๑๐๐
๘	อ่างเก็บน้ำห้วยส้ม	โคกตูม	เมืองลพบุรี	๑๒.๕๐๐	-	๙,๐๐๐
๙	อ่างเก็บน้ำซับตะเคียน	เขาแหลม	ชัยบาดาล	๘.๔๒๐	๖๐๐	๗,๘๓๐
๑๐	อ่างเก็บน้ำห้วยหิน	เขาแหลม	ชัยบาดาล	๒.๒๕๐	๑๓๘	๑,๔๐๐
๑๑	อ่างเก็บน้ำกุดตามเพชร	กุดตาเพชร	ลำสนธิ	๔๓.๐๐๐	๔,๘๗๕	๔๘,๔๘๗
รวม				๙๗.๒๗๒	๘,๐๒๒	๙๔,๕๘๑

ที่มา : โครงการชลประทานลพบุรี (ข้อมูล ณ ๓๑ พฤษภาคม ๒๕๖๒)

๒.๓.๒ พื้นที่เขตปฏิรูปที่ดิน

ตารางที่ ๒๗ พื้นที่เขตปฏิรูปที่ดินของจังหวัด

อำเภอ	พื้นที่ (ไร่)			
	๒๕๕๙	๒๕๖๐	๒๕๖๑	๒๕๖๒
เมืองลพบุรี	๕,๑๑๕	๕,๑๑๕	๕,๑๑๕	๕,๑๑๕
ชัยบาดาล	๑๘๖,๕๓๗	๑๘๖,๕๓๗	๑๘๖,๕๓๗	๑๘๖,๕๓๗
โคกสำโรง	๑๘,๐๔๓	๑๘,๐๔๓	๑๘,๐๔๓	๑๘,๐๔๓
บ้านหมี่	๑๕,๖๓๗	๑๕,๖๓๗	๑๕,๖๓๗	๑๕,๖๓๗
พัฒนานิคม	๑๒๖,๗๓๒	๑๒๖,๗๓๒	๑๒๖,๗๓๒	๑๒๖,๗๓๒
ท่าม่วง	-	-	-	-
หนองม่วง	๒๓,๐๙๐	๒๓,๐๙๐	๒๓,๐๙๐	๒๓,๐๙๐
ท่าหลวง	๓๐,๔๔๘	๓๐,๔๔๘	๓๐,๔๔๘	๓๐,๔๔๘
สระโบสถ์	๔๐,๗๙๐	๔๐,๗๙๐	๔๐,๗๙๐	๔๐,๗๙๐
โคกเจริญ	๑๔๔,๓๖๓	๑๔๔,๓๖๓	๑๔๔,๓๖๓	๑๔๔,๓๖๓
ลำสนธิ	๑๐๓,๑๒๒	๑๐๓,๑๒๒	๑๐๓,๑๒๒	๑๐๓,๑๒๒
รวม	๖๙๓,๘๗๗	๖๙๓,๘๗๗	๖๙๓,๘๗๗	๖๙๓,๘๗๗

ที่มา : สำนักงานปฏิรูปที่ดินจังหวัดลพบุรี (ข้อมูล ณ วันที่ ๙ มกราคม ๒๕๖๒)

๒.๓.๓ ที่ดินในพื้นที่เหมาะสมในการเพาะปลูกพืช

ตารางที่ ๒๘ พื้นที่ที่เหมาะสมในการปลูกพืชแต่ละชนิดของจังหวัด

อำเภอ	พื้นที่เหมาะสมในการปลูกพืชแต่ละชนิด (ไร่)							
	ข้าว		มันสำปะหลัง		อ้อยโรงงาน		ข้าวโพดเลี้ยงสัตว์	
	S๑-S๓	N	S๑-S๓	N	S๑-S๓	N	S๑-S๓	N
เมืองลพบุรี	๒๒๗,๙๒๖	๒๓๗,๐๖๘	๒๒๔,๒๔๘	๒๔๐,๗๕๒	๒๖๕,๐๕๖	๑๙๙,๙๓๗	๒๒๘,๑๖๙	๒๓๖,๘๒๕
ชัยบาดาล	๑๑๔,๘๖๘	๕๔๗,๒๓๐	๔๑๖,๔๘๕	๒๔๕,๖๑๒	๔๘๗,๕๕๓	๑๗๔,๕๕๒	๔๕๐,๕๖๒	๒๑๑,๕๓๙
โคกสำโรง	๑๙๘,๒๗๒	๒๔๒,๔๕๐	๑๙๑,๒๓๘	๒๔๙,๘๘๒	๒๙๕,๒๘๕	๑๔๕,๔๓๔	๒๐๓,๖๕๙	๒๓๗,๐๖๑
บ้านหมี่	๒๗๗,๖๔๕	๖๑,๐๓๑	๖๘,๑๖๕	๒๗๐,๕๑๗	๙๐,๓๙๒	๒๔๘,๒๘๙	๖๑,๑๒๐	๒๗๗,๕๖๑
พัฒนานิคม	๙๘,๔๔๑	๓๗๓,๒๖๒	๓๔๑,๕๙๐	๑๒๙,๘๐๗	๓๗๐,๑๕๖	๑๐๑,๕๕๓	๓๔๑,๙๘๗	๑๒๙,๗๑๓
ท่าม่วง	๑๕๑,๐๗๕	๔,๕๗๕	-	๑๕๕,๖๕๐	๑	๑๕๕,๖๕๐	-	๑๕๕,๖๕๐
หนองม่วง	๑๗,๘๐๘	๒๕๙,๑๑๗	๒๒๖,๑๑๗	๕๑,๑๕๓	๒๖๕,๙๕๗	๑๑,๓๑๓	๒๕๕,๙๒๔	๒๑,๓๔๕
ท่าหลวง	๔,๗๒๓	๒๒๖,๗๖๔	๒๐๙,๙๘๗	๒๑,๘๑๐	๒๒๐,๘๘๗	๑๐,๖๐๐	๒๒๐,๖๙๙	๑๐,๗๘๘
สระโบสถ์	๑๐๔,๕๐๙	๙๗,๑๐๗	๑๐๓,๘๕๕	๙๗,๗๒๒	๑๕๕,๓๔๓	๗๓,๒๗๔	๗๕,๔๐๐	๑๒๖,๒๑๗
โคกเจริญ	๖๘,๗๙๙	๑๘๙,๙๘๒	๑๕๖,๙๑๗	๑๐๑,๘๕๓	๒๐๗,๗๓๐	๕๑,๐๕๑	๑๗๐,๑๗๙	๘๘,๖๐๒
ลำสนธิ	๗,๐๙๑	๑๙๕,๐๐๔	๑๗๔,๘๑๘	๒๗,๒๗๗	๑๗๖,๕๕๒	๒๕,๕๕๔	๑๖๓,๕๗๐	๓๘,๕๒๕
รวม	๑,๒๗๑,๑๕๗	๒,๔๓๓,๙๓๘	๒,๑๑๓,๗๖๐	๑,๕๙๑,๓๓๕	๒,๕๓๔,๙๐๒	๑,๑๙๗,๑๘๗	๒,๑๗๑,๒๖๙	๑,๕๓๓,๘๒๖

ที่มา : สถานีพัฒนาที่ดินลพบุรี (ข้อมูล ณ วันที่ ๒๒ พฤษภาคม ๒๕๖๒)

๒.๓.๔ แหล่งกักเก็บน้ำขนาดเล็ก

ตารางที่ ๒๙ แหล่งกักเก็บน้ำขนาดเล็ก (สระน้ำ, บ่อน้ำ, ฝายชะลอน้ำ) ของจังหวัด

อำเภอ	แหล่งกักเก็บน้ำ					
	สระน้ำ ^๑		บ่อน้ำ ^๒		ฝายชะลอน้ำ ^๓	
	จำนวน (สระ)	ความจุ (ลบ.ม.)	จำนวน (บ่อ)	ความจุ (ลบ.ม.)	จำนวน (แห่ง)	ความจุ (ลบ.ม.)
เมืองลพบุรี	-	-	๗	๘,๘๒๐	-	-
ชัยบาดาล	-	-	๕	๖,๓๐๐	๗	-
โคกสำโรง	-	-	๒	๒,๕๒๐	-	-
บ้านหมี่	๑๘	๒๓,๔๐๐	๕	๖,๓๐๐	-	-
พัฒนานิคม	-	-	๓๘	๔๗,๘๘๐	-	-
ท่าม่วง	-	-	-	-	-	-
หนองม่วง	-	-	๒๕	๓๑,๕๐๐	-	-
ท่าหลวง	๑๓	๑๖,๙๐๐	๔	๕,๐๔๐	-	-
สระโบสถ์	๒๔	๓๑,๒๐๐	๓๕	๔๔,๑๐๐	-	-
โคกเจริญ	-	-	-	-	๖	-
ลำสนธิ	-	-	-	-	-	-
รวม	๕๕	๗๑,๕๐๐	๑๒๑	๑๕๒,๕๖๐	๑๓	-

ที่มา : สำนักงานปฏิรูปที่ดินจังหวัดลพบุรี, สถานีพัฒนาที่ดินลพบุรี (ข้อมูล ณ วันที่ ๒๒ พฤษภาคม ๒๕๖๒)

๒.๔ ข้อมูลสินค้าเกษตรที่สำคัญของจังหวัด

๒.๔.๑ ด้านการปลูกพืชเศรษฐกิจของจังหวัด

ตารางที่ ๓๐ ด้านการปลูกพืชเศรษฐกิจของจังหวัด ปี การผลิต ๒๕๕๙/๖๐ - ๒๕๖๑/๖๒

ชนิดพืช	ปีการผลิต	จำนวนเกษตรกร (ครัวเรือน)	เนื้อที่เพาะปลูก(ไร่)	เนื้อที่เก็บเกี่ยว (ไร่)	ผลผลิตที่เก็บเกี่ยวได้ (ตัน)	ผลผลิตเฉลี่ย/เนื้อที่เก็บเกี่ยว (กก./ไร่)	ราคาที่เกษตรกรขายได้เฉลี่ย (บาท/กก.)
ข้าวนาปี	๒๕๕๙/๖๐	๒๘,๗๖๖	๗๓๙,๓๐๑	๗๒๙,๒๔๕	๔๘๑,๑๓๔	๖๕๙	๖.๓๒
	๒๕๖๐/๖๑	๒๘,๙๐๒	๗๒๙,๑๑๘	๗๒๐,๐๖๖	๔๗๖,๖๑๙	๖๖๑	๗.๖๓
	๒๕๖๑/๖๒	๓๒,๗๐๒	๗๔๐,๖๔๔	๗๔๐,๖๔๔	๔๘๗,๘๑๘	๖๕๙	๘.๘๐
ข้าวนาปรัง	๒๕๕๙/๖๐	๘,๑๓๙	๑๗๑,๓๓๘	๑๗๑,๓๓๘	๑๓๓,๗๕๖	๗๘๐	๖.๓๗
	๒๕๖๐/๖๑	๑๒,๖๙๓	๓๐๐,๖๑๐	๒๙๐,๖๒๐	๒๒๒,๙๙๓	๗๖๗	๗.๗๘
	๒๕๖๑/๖๒	๑๒,๕๒๓	๔๑๒,๒๔๘	๔๑๒,๒๓๑	๓๑๓,๖๔๒	๗๖๑	๗.๕๗
อ้อยโรงงาน	๒๕๕๙/๖๐	๑๔,๒๔๒	๗๓๐,๔๓๖	๗๒๕,๒๘๙	๗,๒๓๕,๔๘๓	๙,๙๗๖	๐.๙๗
	๒๕๖๐/๖๑	๑๓,๗๙๗	๖๗๔,๑๘๐	๖๖๙,๔๓๗	๖,๗๘๒,๗๓๖	๑๐,๑๓๒	๐.๘๑
	๒๕๖๑/๖๒	๑๒,๗๗๐	๖๙๐,๗๕๑	๖๙๐,๗๕๑	๗,๐๕๘,๗๐๓	๑๐,๒๑๙	๐.๖๗
มันสำปะหลัง	๒๕๕๙/๖๐	๑๒,๖๒๖	๓๙๔,๘๓๖	๓๕๕,๕๐๒	๑,๓๑๒,๐๒๒	๓,๗๐๑	๑.๖๒
	๒๕๖๐/๖๑	๑๑,๒๙๗	๓๑๗,๐๖๔	๒๙๙,๑๓๐	๑,๑๑๐,๖๗๐	๓,๗๑๓	๒.๓๑
	๒๕๖๑/๖๒	๑๑,๑๗๔	๓๐๕,๓๕๘	๓๐๕,๓๕๘	๑,๒๕๒,๗๖๘	๔,๑๐๒	๒.๒๘
ข้าวโพดเลี้ยงสัตว์	๒๕๕๙/๖๐	๗,๗๔๔	๒๖๐,๘๑๕	๒๕๕,๕๘๒	๒๒๒,๗๐๕	๘๗๕	๔.๖๖
	๒๕๖๐/๖๑	๖,๓๘๕	๒๑๘,๙๔๑	๒๑๗,๗๔๒	๑๙๕,๒๙๑	๘๙๗	๕.๔๔
	๒๕๖๑/๖๒	๘,๑๗๕	๒๓๑,๘๔๒	๒๓๑,๖๖๒	๒๒๐,๐๗๘	๙๕๐	๖.๑๔
ทานตะวัน	๒๕๕๙/๖๐	๕๔๐	๑๑,๔๔๗	๑๑,๔๑๔	๑,๘๕๓	๑๖๒	๑๓.๕๑
	๒๕๖๐/๖๑	๔๑๘	๘,๒๓๙	๘,๒๑๗	๑,๔๘๐	๑๘๐	๑๒.๒๘
	๒๕๖๑/๖๒	๖๒๑	๗,๒๖๓	๗,๒๖๓	๑,๔๕๘	๒๐๑	๑๔.๙๕
รวม		๒๒๓,๕๑๔	๖,๙๔๔,๔๓๑	๖,๘๓๙,๔๙๑	๒๗,๕๑๑,๑๙๙		

ที่มา : สำนักงานเกษตรจังหวัดลพบุรี (ข้อมูล ณ วันที่ ๑๑ มิถุนายน ๒๕๖๒)

๒.๔.๒ ด้านการปศุสัตว์ของจังหวัด

ตารางที่ ๓๑ ด้านการผลิตสัตว์เศรษฐกิจของจังหวัด ปี ๒๕๕๙ - ๒๕๖๒

ชนิดสัตว์	ปีการผลิต	เกษตรกร (ครัวเรือน)	พื้นที่ (ไร่)	จำนวนสัตว์ (ตัว)	ข้อมูลผลผลิต		ราคาเฉลี่ย (บาท/หน่วย)	มูลค่าผลผลิต (ล้านบาท)
					จำนวน	หน่วยนับ		
ไก่เนื้อ	๒๕๕๙	๗๒๑	๔,๕๗๒	๒๔๙,๖๒๒,๙๖๗	๒๔๙,๖๒๒,๙๖๗	ตัว	๓๔.๕๑/กก.	๑๓,๘๐๕
	๒๕๖๐	๔๖๕	๕,๘๙๐	๒๙๑,๖๓๕,๒๖๑	๒๙๑,๖๓๕,๒๖๑	ตัว	๓๖.๑๐/กก.	๑๔,๐๘๒
	๒๕๖๑	๓๔๗	๙,๑๘๑	๓๐๘,๐๑๓,๘๘๒	๓๐๘,๐๑๓,๘๘๒	ตัว	๓๔.๓๒/กก.	๑๔,๕๔๘
	๒๕๖๒	๓๗๒	๘,๙๕๖	๓๐๒,๕๑๓,๘๘๒	๓๐๒,๕๑๓,๘๘๒	ตัว	๓๔.๕๗/กก.	๑๔,๔๒๓
โคนม	๒๕๕๙	๑,๗๐๑	๕,๐๗๒	๕๖,๑๓๒	๑๓๐,๘๑๒	ตัน	๑๗.๙๔/กก.	๑,๙๐๐
	๒๕๖๐	๑,๘๒๔	๕,๒๐๙	๖๓,๐๖๖	๑๓๒,๓๒๔	ตัน	๑๗.๙๘/กก.	๒,๐๕๒
	๒๕๖๑	๒,๑๓๐	๕,๗๑๙	๗๓,๔๔๗	๑๓๖,๐๘๐	ตัน	๑๘.๐๖/กก.	๒,๑๒๔
	๒๕๖๒	๒,๑๓๙	๕,๗๗๔	๗๕,๐๐๑	๑๓๕,๐๘๐	ตัน	๑๗.๔๖/กก.	๒,๒๒๐

ชนิดสัตว์	ปี การผลิต	เกษตรกร (ครัวเรือน)	พื้นที่ (ไร่)	จำนวนสัตว์ (ตัว)	ข้อมูลผลผลิต		ราคาเฉลี่ย (บาท/หน่วย)	มูลค่าผลผลิต (ล้านบาท)
					จำนวน	หน่วยนับ		
โคเนื้อ	๒๕๕๙	๒,๔๐๗	๑,๖๔๑	๓๘,๘๑๒	๓๘,๘๑๒	ตัว	๙๖.๘๘/กก.	๑,๔๘๐
	๒๕๖๐	๒,๖๙๙	๑,๖๔๖	๔๓,๔๕๕	๔๓,๔๕๕	ตัว	๙๖.๘๗/กก.	๑,๗๐๙
	๒๕๖๑	๒,๑๓๐	๑,๗๑๗	๔๙,๒๙๒	๔๙,๒๙๒	ตัว	๙๓.๒๙/กก.	๑,๘๙๙
	๒๕๖๒	๒,๗๙๓	๑,๗๐๕	๔๘,๔๙๒	๔๘,๔๙๒	ตัว	๙๒.๘๖/กก.	๑,๗๔๕
สุกร	๒๕๕๙	๑,๖๙๑	๔,๕๖๙	๔๔๕,๔๓๒	๔๔๕,๔๓๒	ตัว	๖๙.๑๘/กก.	๕,๙๑๓
	๒๕๖๐	๑,๔๓๒	๔,๕๙๓	๔๙๗,๔๘๙	๔๙๗,๔๘๙	ตัว	๖๐.๗๓/กก.	๕,๐๔๖
	๒๕๖๑	๑,๙๕๔	๔,๔๓๔	๔๙๒,๑๘๒	๔๙๒,๑๘๒	ตัว	๕๗.๕๕/กก.	๔,๙๘๐
	๒๕๖๒	๑,๙๐๐	๔,๓๔๔	๔๗๒,๑๕๒	๔๗๒,๑๕๒	ตัว	๖๒.๐๙/กก.	๕,๐๙๙
แพะเนื้อ	๒๕๕๙	๓๖๓	๒๕๖	๑๙,๕๒๓	๑๙,๕๒๓	ตัว	๑๐๕/กก.	๔๘
	๒๕๖๐	๕๒๕	๒๗๗	๒๒,๔๔๘	๒๒,๔๔๘	ตัว	๑๑๕/กก.	๘๑
	๒๕๖๑	๙๐๖	๓๔๖	๓๒,๕๑๖	๓๒,๕๑๖	ตัว	๑๑๕/กก.	๘๒
	๒๕๖๒	๙๕๒	๓๔๘	๓๒,๒๑๕	๓๒,๒๑๕	ตัว	๑๒๐/กก.	๘๖
นกกระทา	๒๕๕๙	๔๙	๑๘	๑,๔๘๑,๗๐๐	๒๖๗,๒๙๖,๐๐๐	ฟอง	๑.๖๖/ฟอง	๑๖๐
	๒๕๖๐	๕๓	๑๕	๑,๒๒๐,๗๘๘	๒๑๕,๘๖๙,๔๔๐	ฟอง	๑.๖๗/ฟอง	๑๒๙
	๒๕๖๑	๔๑	๑๔	๑,๑๕๕,๔๖๓	๒๐๗,๗๓๓,๔๔๐	ฟอง	๑.๖๗/ฟอง	๑๒๔
	๒๕๖๒	๔๒	๑๔	๙๒๙,๕๐๑	๑๗๖,๙๖๒,๘๘๐	ฟอง	๑.๖๗/ฟอง	๑๐๖
ไก่ไข่	๒๕๕๙	๑,๓๙๙	๑๐๘	๓๒๖,๘๖๘	๓๕,๑๔๕,๔๗๘	ฟอง	๓.๕๘/ฟอง	๑๒๕
	๒๕๖๐	๑,๔๐๙	๗๗	๕๕๙,๑๑๑	๓๙,๐๔๗,๕๑๔	ฟอง	๓.๒๒/ฟอง	๑๒๕
	๒๕๖๑	๑,๔๘๙	๖๗	๖๐๘,๙๖๔	๖๗,๔๐๔,๗๖๖	ฟอง	๓.๐๓/ฟอง	๒๐๔
	๒๕๖๒	๑,๒๐๗	๖๑	๕๙๖,๕๓๖	๔๐,๐๔๗,๕๕๒	ฟอง	๓.๐๑/ฟอง	๑๒๐

ที่มา : สำนักงานปศุสัตว์จังหวัดลพบุรี (ข้อมูล ณ วันที่ ๓๐ พฤษภาคม ๒๕๖๒)

๒.๔.๓ ด้านการผลิตสินค้าประมง

ตารางที่ ๓๒ ข้อมูลการผลิตสินค้าประมงของจังหวัด ปี ๒๕๕๙ - ๒๕๖๒

ชนิดสัตว์	ปี การผลิต	จำนวน เกษตรกร (ราย)	พื้นที่การเลี้ยง		ปริมาณ การผลิต (กก.)	ราคาเฉลี่ย (บาท/กก.)	มูลค่าการผลิต (บาท)
			จำนวนพื้นที่ (ไร่)	จำนวน (บ่อ)			
ปลานิล	๒๕๕๙	๓,๔๙๕	๖,๔๑๕	๓,๔๙๕	๑,๖๙๔,๗๔๖	๔๐	๓๗,๓๐๐,๕๕๗
	๒๕๖๐	๓,๓๘๕	๖,๒๑๐	๔,๙๖๕	๒,๑๔๘,๔๑๖	๔๕	๙๗,๓๔๑,๙๐๙
	๒๕๖๑	๓,๒๓๐	๕,๙๑๘	๔,๗๔๙	๒,๒๗๖,๑๘๕	๔๐	๙๐,๒๙๙,๒๐๐
	๒๕๖๒	๓,๑๘๕	๕,๔๘๐	๔,๕๒๘	๒,๘๖๐,๕๑๐	๓๙	๑๑๑,๓๙๑,๓๑๐
ปลา ตะเพียน	๒๕๕๙	๗๕๕	๑,๐๑๑	๗๕๕	๒๑๙,๔๓๕	๓๗	๘,๑๒๕,๒๙๕
	๒๕๖๐	๗๖๓	๑,๐๑๑	๑,๐๓๓	๔๑๓,๔๕๗	๓๕	๑๔,๔๒๘,๖๖๒
	๒๕๖๑	๘๐๑	๑,๐๖๙	๑,๐๖๓	๕๖๑,๒๒๐	๓๔	๑๘,๘๓๙,๖๔๗
	๒๕๖๒	๗๕๒	๙๑๔	๙๘๒	๔๔๘,๗๗๐	๓๗	๑๖,๔๙๓,๒๘๐
ปลาดุก (บึกอูย)	๒๕๕๙	๑,๑๑๔	๑,๖๗๓	๑,๑๑๔	๑,๔๓๒,๘๗๙	๓๕	๘๖,๒๓๒,๙๗๓
	๒๕๖๐	๑,๑๔๑	๑,๗๑๖	๑,๘๓๑	๑,๘๑๒,๘๕๐	๔๔	๘๐,๕๖๕,๗๑๑
	๒๕๖๑	๙๐๖	๑,๓๖๗	๑,๔๘๓	๙๙๗,๖๒๙	๓๔	๓๔,๒๑๑,๐๓๑
	๒๕๖๒	๓๙๘	๘๕๐	๗๙๑	๙๙๘,๓๗๐	๓๔	๓๔,๑๗๕,๔๑๐

ชนิดสัตว์	ปี การผลิต	จำนวน เกษตรกร (ราย)	พื้นที่การเลี้ยง		ปริมาณ การผลิต (กก.)	ราคาเฉลี่ย (บาท/กก.)	มูลค่าการผลิต (บาท)
			จำนวนพื้นที่ (ไร่)	จำนวน (บ่อ)			
ปลาช้วย	๒๕๕๙	๒๑๑	๖๔๔	๒๑๑	๗๐๒,๓๙๑	๒๒	๑๕,๕๗๗,๗๑๓
	๒๕๖๐	๒๑๙	๖๕๐	๓๔๖	๙๘,๑๙๕	๓๕	๓,๔๔๕,๖๒๖
	๒๕๖๑	๑๓๘	๔๕๒	๒๒๓	๓๐๐,๓๗๕	๑๘	๕,๓๙๒,๙๑๓
	๒๕๖๒	๑๒๗	๓๗๒	๑๘๖	๒๖๑,๕๘๐	๒๒	๕,๖๕๕,๖๘๐

ที่มา : สำนักงานประมงจังหวัดลพบุรี (ข้อมูล ณ วันที่ ๑๖ พฤษภาคม ๒๕๖๒)

๒.๔.๔ ข้อมูลสินค้าเกษตรที่ได้รับรองสิ่งบ่งชี้ทางภูมิศาสตร์ (GI)

ตารางที่ ๓๓ ข้อมูลสินค้าเกษตรที่ได้รับรองสิ่งบ่งชี้ทางภูมิศาสตร์ (GI)

ชนิดพืช	หน่วยนับ	จำนวนปริมาณการผลิต
ด้านพืช		
กระท้อนตะลุง	ไร่	๓๑๗
	กิโลกรัม	๘๒๔,๒๐๐

ที่มา : สำนักงานเกษตรจังหวัดลพบุรี, สำนักงานพาณิชย์จังหวัดลพบุรี (ข้อมูล ณ ธันวาคม ๒๕๖๑)

๒.๔.๕ ข้อมูลมาตรฐานสินค้าเกษตร

ตารางที่ ๓๔ ข้อมูลมาตรฐานสินค้าเกษตร

มาตรฐาน/ชนิด	ได้รับการรับรองมาตรฐาน								
	๒๕๕๙			๒๕๖๐			๒๕๖๑		
	จำนวน (รายแปลง)	พื้นที่ (ไร่)	ผลผลิต (กก.)	จำนวน (รายแปลง)	พื้นที่ (ไร่)	ผลผลิต (กก.)	จำนวน (รายแปลง)	พื้นที่ (ไร่)	ผลผลิต (กก.)
GAP									
- ข้าว ^๑	๓๗	๕๘๐.๓	-	๑๘๔	๓,๗๐๔.๕๐	๙๒๗,๓๗๕.๕๐	๒๘๕	๖,๒๘๒.๒๐	๙๗๕,๔๙๘.๒๐
- พืชอาหาร ^๒	๑๙๕	๕๑๒	-	๔๙	๔๔.๒๘	๑,๕๒๐.๐๐	๒๓๖	๘๕๑.๓๗	-
- พืชไร่ ^๓	-	-	-	๑๗๔	๓,๙๑๓.๗๕	๔,๓๐๔,๓๐๐.๐๐	๒๖	๔๑๗.๐๐	๖๖,๓๐๐.๐๐
- ประมง ^๔	๔	-	-	๔	-	-	๔	-	-
- ปศุสัตว์ ^๕	๕๑๔	๘,๗๓๔.๐๐	-	๔๙๗	๗,๕๕๘.๐๐	-	๑,๓๑๒	๑๙,๘๕๓.๐๐	-
เกษตรอินทรีย์									
- ข้าว ^๖	-	-	-	๓๗/๕	๖๖๕.๐๐	๓๓๒,๕๐๐.๐๐	๗๗/๕	๙๒๘.๐๐	๖๐๓,๒๐๐.๐๐
- พืชผสมผสาน ^๗	๑๑	๑๔๒.๒๕	-	๒๒	๒๙๕.๐๒	-	๓๘	๓๕๑.๑๔	-
- พืชไร่ ^๘	-	-	-	๕	๕๐.๔๘	-	-	-	-
Safety Level^๙	๑๔๒	๑๒๖.๕๐	๖๕,๐๐๐	๑๕๕	๔๓๑.๐๐	๒๓๗,๐๐๐.๐๐	๑๐๓	๗๙๘.๐๐	๑๑๘,๘๐๐.๐๐
PGS Lopburi^{๑๐}	=	=	=	=	=	=	๕๔	๒๕๖.๐๐	๖,๕๐๐.๐๐
GMP^{๑๑}	๑๘	๓๘๗	๓๐๓,๔๗๕	๑๘	๖.๐๐	๒,๑๗๕.๐๐	๑๘	๖.๐๐	๘,๓๐๐.๐๐

ที่มา : ศูนย์เมล็ดพันธุ์ข้าวลพบุรี^{๑,๖} (ข้อมูล ณ ๑๐ มิถุนายน ๒๕๖๒)

สำนักงานเกษตรจังหวัดลพบุรี^{๒,๓,๗,๘,๑๐}

สำนักงานประมงจังหวัดลพบุรี^{๔,๙}

สำนักงานปศุสัตว์จังหวัดลพบุรี^{๕,๑๑}

๒.๔.๖ การเพาะปลูกและผลผลิตเก็บเกี่ยวรายเดือนของสินค้าเกษตรของจังหวัด

ตารางที่ ๓๖ ข้อมูลการเพาะปลูกและร้อยละผลผลิตเก็บเกี่ยวรายเดือนของสินค้าเกษตรของจังหวัด

หน่วย : ร้อยละ

ชนิดสินค้า		ปี ๒๕๖๐											ปี ๒๕๖๑													
		ม.ค.	ก.พ.	มี.ค.	เม.ย.	พ.ค.	มิ.ย.	ก.ค.	ส.ค.	ก.ย.	ต.ค.	พ.ย.	ธ.ค.	ม.ค.	ก.พ.	มี.ค.	เม.ย.	พ.ค.	มิ.ย.	ก.ค.	ส.ค.	ก.ย.	ต.ค.	พ.ย.	ธ.ค.	
ข้าวนาปี	ปลูก	-	-	-	๑.๕๙	๘.๑๗	๒๐.๘๗	๔๐.๔๒	๒๔.๔๒	๒.๑๘	๒.๓๕	-	-	-	-	-	-	-	-	-	-	-	-	-	-	-
	เก็บเกี่ยว	-	-	-	-	-	-	๐.๘๑	๘.๔๐	๒๒.๗๓	๓๖.๙๗	๒๔.๓๐	๓.๗๓	๒.๕๓	๐.๕๒	-	-	-	-	-	-	-	-	-	-	-
ข้าวนาปรัง	ปลูก	-	-	-	-	-	-	-	-	-	-	๑๐.๒๔	๓๘.๘๘	๒๔.๒๕	๒๐.๗๑	๓.๕๕	๒.๓๗	-	-	-	-	-	-	-	-	
	เก็บเกี่ยว	-	-	-	-	-	-	-	-	-	-	-	-	-	๙.๐๒	๓๖.๔๙	๓๐.๐๗	๑๓.๘๔	๖.๕๘	๒.๖๕	๑.๓๕	-	-	-	-	
อ้อยโรงงาน	ปลูก	-	-	-	๗๘.๓๙	๑๒.๕๘	๗.๔๔	๑.๕๘	-	-	-	-	-	-	-	-	-	-	-	-	-	-	-	-	-	
	เก็บเกี่ยว	-	-	-	-	-	-	-	-	-	-	๙.๐๐	๒๑.๐๐	๓๐.๐๐	๒๕.๐๐	๑๕.๐๐	-	-	-	-	-	-	-	-	-	
มันสำปะหลัง	ปลูก	-	-	-	๑๘.๕๒	๓๔.๓๔	๒๘.๑๔	๑๙.๐๐	-	-	-	-	-	-	-	-	-	-	-	-	-	-	-	-	-	
	เก็บเกี่ยว	-	-	-	-	-	-	-	-	-	-	๗.๗๙	๒๓.๓๘	๒๓.๕๕	๒๒.๖๓	๑๔.๗๖	๔.๔๕	๓.๔๕	-	-	-	-	-	-	-	
ข้าวโพดเลี้ยงสัตว์	ปลูก	-	-	-	๑.๖๒	๒๗.๘๐	๓๖.๓๘	๒๒.๔๐	๘.๔๖	๒.๒๐	๑.๑๔	-	-	-	-	-	-	-	-	-	-	-	-	-	-	
	เก็บเกี่ยว	-	-	-	-	-	-	๐.๓๓	๒๑.๓๕	๓๑.๕๗	๓๐.๒๐	๑๒.๙๒	๒.๓๗	๑.๒๖	-	-	-	-	-	-	-	-	-	-	-	
ทานตะวัน	ปลูก	-	-	-	-	-	-	-	-	-	-	๑๘.๒๑	๕๙.๕๐	๑๑.๒๐	๑๑.๐๙	-	-	-	-	-	-	-	-	-	-	
	เก็บเกี่ยว	-	-	-	-	-	-	-	-	-	-	-	-	-	๒๙.๔๐	๕๐.๙๘	๑๙.๖๒	-	-	-	-	-	-	-		

ที่มา : สำนักงานเกษตรจังหวัดลพบุรี (ข้อมูล ณ วันที่ ๓๑ พฤษภาคม ๒๕๖๒)

๒.๕ สถาบันเกษตรกรและองค์กรเกษตรกร

๒.๕.๑ ประเภทสหกรณ์และจำนวนสมาชิก

ตารางที่ ๓๗ ประเภทสหกรณ์และจำนวนสมาชิก

ประเภทสหกรณ์	จำนวนสหกรณ์และสมาชิก					
	๒๕๕๙		๒๕๖๐		๒๕๖๑	
	สหกรณ์ (แห่ง)	สมาชิก (ราย)	สหกรณ์ (แห่ง)	สมาชิก (ราย)	สหกรณ์ (แห่ง)	สมาชิก (ราย)
สหกรณ์ภาคการเกษตร	๔๒	๗๙,๗๘๒	๔๑	๔๘,๖๒๔	๔๑	๔๕,๔๘๒
- สหกรณ์การเกษตร	๓๘	๖๘,๗๓๖	๓๗	๓๗,๕๓๙	๓๗	๓๔,๓๗๓
- สหกรณ์ประมง	๑	๑๔๙	๑	๑๔๓	๑	๑๔๔
- สหกรณ์นิคม	๓	๑๐,๘๗๙	๓	๑๐,๙๔๒	๓	๑๐,๙๖๕
สหกรณ์นอกภาคการเกษตร	๓๒	๔๑,๑๐๗	๓๓	๔๐,๐๔๔	๓๓	๔๑,๙๗๙
- สหกรณ์ออมทรัพย์	๑๗	๓๑,๗๘๓	๑๗	๓๐,๙๓๗	๑๗	๓๒,๓๐๓
- สหกรณ์ร้านค้า	๔	๖,๐๗๐	๔	๕,๗๖๑	๔	๖,๓๔๖
- สหกรณ์บริการ	๙	๖๗๐	๑๐	๖๕๐	๑๐	๖๒๗
- สหกรณ์เครดิตยูเนียน	๒	๒,๕๘๔	๒	๒,๖๙๖	๒	๒,๗๐๓
รวม	๗๔	๑๒๐,๘๘๙	๗๔	๘๘,๖๖๘	๗๔	๘๗,๔๖๑

ที่มา : สำนักงานสหกรณ์จังหวัดลพบุรี (ข้อมูล ณ ๒๑ พฤษภาคม ๒๕๖๒)

ตารางที่ ๓๘ สหกรณ์และกลุ่มเกษตรกรที่ผ่านมาตรฐานสหกรณ์ของจังหวัด

ประเภท	จำนวนสหกรณ์และกลุ่มเกษตรกรที่ผ่านการรับรองมาตรฐาน					
	๒๕๕๙		๒๕๖๐		๒๕๖๑	
	นำมาจัดมาตรฐาน (แห่ง,กลุ่ม)	ผ่านมาตรฐาน (แห่ง,กลุ่ม)	นำมาจัดมาตรฐาน (แห่ง,กลุ่ม)	ผ่านมาตรฐาน (แห่ง,กลุ่ม)	นำมาจัดมาตรฐาน (แห่ง,กลุ่ม)	ผ่านมาตรฐาน (แห่ง,กลุ่ม)
สหกรณ์	๖๗	๕๑	๖๗	๕๑	๖๗	๔๘
กลุ่มเกษตรกร	๙๘	๗๔	๙๘	๘๕	๙๒	๘๑
รวม	๑๖๕	๑๒๕	๑๖๕	๑๓๖	๑๕๙	๑๒๙

ที่มา : สำนักงานสหกรณ์จังหวัดลพบุรี (ข้อมูล ณ วันที่ ๒๑ พฤษภาคม ๒๕๖๒)

๒.๕.๒ กลุ่มเกษตรกรจังหวัดลพบุรี

ตารางที่ ๓๙ จำนวนและสมาชิกสถาบันเกษตรกรจังหวัดลพบุรี ปี ๒๕๖๑

อำเภอ	กลุ่มเกษตรกร ^๑		กลุ่มแม่บ้านเกษตรกร ^๒		กลุ่มยุวเกษตรกร ^๓		กลุ่มวิสาหกิจชุมชน ^๔	
	กลุ่ม	สมาชิก	กลุ่ม	สมาชิก	กลุ่ม	สมาชิก	กลุ่ม	สมาชิก
เมืองลพบุรี	๑๖	๑,๗๑๑	๕	๑๐๒	๒	๑๐๙	๔๓	๕๖๒
ชัยบาดาล	๓๑	๒,๖๑๖	๓๒	๔๖๙	๙	๒๐๕	๑๐๒	๑,๓๐๕
โคกสำโรง	๓๓	๒,๙๙๐	๑๓	๑๙๗	๔	๒๒๔	๓๗	๔๖๐
บ้านหมี่	๔๒	๒,๒๙๗	๑๖	๕๓๔	๔	๑๐๗	๑๐๒	๑,๘๐๙
ท่าม่วง	๘	๗๐๑	๑	๑๔	๑	๓๕	๕๖	๗๐๕
พัฒนานิคม	๑๓	๒,๓๘๐	๕	๗๐	๙	๓๙๐	๙๓	๑,๓๔๔
ท่าหลวง	๓	๙๐	๒	๓๐	๖	๒๓๒	๖๖	๘๘๙
หนองม่วง	๓๕	๒,๒๐๒	๕	๑๑๓	๒	๒๘๑	๔๙	๗๗๙
สระโบสถ์	๑๐	๖๖๔	๓	๕๒	๒	๑๐๐	๒๙	๓๔๘
โคกเจริญ	๑๐	๑,๓๒๕	๒	๕๘	๕	๑๐๕	๒๒	๔๐๘
ลำสนธิ	๖	๕๗๑	๖	๙๔	๙	๒๙๘	๖๕	๘๔๗
รวม	๒๐๗	๑๗,๕๔๗	๙๐	๑,๗๓๓	๕๕	๒,๐๘๖	๖๖๔	๙,๕๕๖

ที่มา : สำนักงานสหกรณ์จังหวัดลพบุรี, สำนักงานเกษตรจังหวัดลพบุรี (ข้อมูล ณ วันที่ ๓๑ พฤษภาคม ๒๕๖๒)

๒.๖ ข้อมูลจำนวนอาสาสมัครเกษตรของจังหวัด

ตารางที่ ๔๐ จำนวนอาสาสมัครเกษตรของจังหวัด

อำเภอ	อาสาสมัครเกษตร												หมายเหตุ
	ฝนหลวง (๑)	บัญชี (๒)	ประมง (๓)	ปศุสัตว์ (๔)	หมอดิน (๕)	เกษตรหมู่บ้าน (๖)	สหกรณ์ (๗)	ชลประทาน (๘)	ยุวชนกร (๙)	เศรษฐกิจการเกษตร (๑๐)	ปฏิรูปที่ดิน (๑๑)	ชวาณาชั้นนำ (๑๒)	
เมืองลพบุรี	๘	๓๒	๒๒	๑๙	๒๒๘	๒๙๔	๓	๑๙	-	๑	-	๑	
ชัยบาดาล	๕	๕	๑๒	๑๒	๑๕๗	๒๑๓	๔	๑๐	-	๑	๔	-	
โคกสำโรง	๑	๓๒	๔	๑๙	๒๐๓	๒๐๓	๑	-	๒	๑	๔	-	
บ้านหมี่	๕	๑๑	๑๓	๑๐	๑๙๑	๒๒๗	๔	๒๐	๑	๑	๔	๑	
ท่าม่วง	๓	๒๖	๙	๔	๑๑๓	๒๐๓	๕	๑๗	-	๑	-	๑	
พัฒนานิคม	๑๑	๙	๖	๓	๑๓๘	๙๑	๑	-	-	๑	๔	-	
ท่าหลวง	๔	๗	๑๑	๕	๗๕	๔๙	๕	-	-	๑	๔	-	

อำเภอ	อาสาสมัครเกษตร												หมายเหตุ
	ฝนหลวง (๑)	บัญชี (๒)	ประมง (๓)	ปศุสัตว์ (๔)	หมอดิน (๕)	เกษตรหมู่บ้าน (๖)	สหกรณ์ (๗)	ชลประทาน (๘)	ยุวชนกร (๙)	เศรษฐกิจการเกษตร (๑๐)	ปฏิรูปที่ดิน (๑๑)	ชานาชนำ (๑๒)	
หนองม่วง	๔	๙	๓	๕	๘๐	๑๓๖	๗	-	-	๑	๔	๑	
สระโบสถ์	๒	๙	๓	๑๓	๖๗	๖๘	๓	-	-	๑	๔	-	
โคกเจริญ	๒	๙	๓	๑๓	๖๗	๖๘	๓	-	-	๑	๔	-	
ลำสนธิ	๔	๗	๒	๑๗	๖๑	๙๙	๒	-	-	๑	๔	-	
รวม	๕๐	๑๕๓	๘๕	๑๑๗	๑,๓๗๕	๑,๗๓๖	๓๘	๗๑	๓	๑๑	๓๖	๕	

ที่มา : หน่วยงานในสังกัดกระทรวงเกษตรและสหกรณ์ในพื้นที่จังหวัดลพบุรี (ข้อมูล ณ วันที่ ๓๑ พฤษภาคม ๒๕๖๒)

๒.๗ จำนวนปราชญ์ชาวบ้านของจังหวัดภายใต้โครงการเกษตรตามแนวทฤษฎีใหม่ โดยยึดปรัชญาเศรษฐกิจพอเพียง

ตารางที่ ๔๑ จำนวนปราชญ์ชาวบ้านแยกรายอำเภอ

อำเภอ	จำนวนปราชญ์ชาวบ้าน (ราย)						รวม
	ข้าว ^๑	พืช ^๒	ประมง ^๓	ปศุสัตว์ ^๔	บัญชี ^๕	เศรษฐกิจพอเพียง ^๖	
เมืองลพบุรี	-	๒	-	-	-	๑	๓
ชัยบาดาล	-	๒	-	-	-	-	๒
โคกสำโรง	-	๓	-	-	-	-	๓
บ้านหมี่	๔	๓	-	-	-	-	๗
ท่าม่วง	-	๖	-	-	-	-	๖
พัฒนานิคม	-	๕	-	-	-	-	๕
สระโบสถ์	-	๓	-	-	-	-	๓
หนองม่วง	-	๔	-	-	-	-	๔
ท่าหลวง	-	๔	-	-	-	-	๔
โคกเจริญ	-	๓	-	-	-	-	๓
ลำสนธิ	-	๓	-	-	-	-	๓
รวม	๔	๓๘	-	-	-	-	๔๓

ที่มา : หน่วยงานในสังกัดกระทรวงเกษตรและสหกรณ์ในพื้นที่จังหวัดลพบุรี (ข้อมูล ณ วันที่ ๑๑ มิถุนายน ๒๕๖๒)

๒.๘ ข้อมูลด้านการเกษตรอื่น ๆ ที่เกี่ยวข้อง

๒.๘.๑ การส่งเสริมการเกษตรแบบแปลงใหญ่

ตารางที่ ๔๒ จำนวนพื้นที่ดำเนินโครงการระบบส่งเสริมการเกษตรแบบแปลงใหญ่ของจังหวัด ปี ๒๕๕๙-๒๕๖๒

ประเภท	จำนวนแปลงและพื้นที่เกษตรแปลงใหญ่									
	๒๕๕๙		๒๕๖๐		๒๕๖๑		๒๕๖๒		รวม	
	จำนวน (แปลง)	พื้นที่ (ไร่)	จำนวน (แปลง)	พื้นที่ (ไร่)	จำนวน (แปลง)	พื้นที่ (ไร่)	จำนวน (แปลง)	พื้นที่ (ไร่)	จำนวน (แปลง)	พื้นที่ (ไร่)
ข้าว	๔	๑๓,๒๒๒.๒๕	๘	๑๑,๒๔๗.๐๐	๑๑	๑๔,๕๑๖.๐๐	๑๙	๑๖,๖๕๕.๐๐	๔๒	๕๕,๖๔๐.๒๕
มันสำปะหลัง	๔	๑๒,๒๔๔.๒๕	๔	๖,๔๙๖.๐๐	๑	๑,๑๕๕.๐๐	๔	๒,๐๖๘.๐๐	๑๓	๒๑,๙๖๓.๒๕
อ้อยโรงงาน	๑	๒,๕๙๓.๐๐	๒	๔,๐๔๙.๐๐	-	-	๑	๑,๑๘๙.๐๐	๔	๗,๘๓๑.๐๐
ข้าวโพดเลี้ยงสัตว์	๑	๒,๔๘๔.๐๐	๗	๘,๙๔๕.๐๐	-	-	๓	๒,๓๘๖.๐๐	๑๑	๑๓,๘๑๕.๐๐

ประเภท	จำนวนแปลงและพื้นที่เกษตรแปลงใหญ่									
	๒๕๕๙		๒๕๖๐		๒๕๖๑		๒๕๖๒		รวม	
	จำนวน (แปลง)	พื้นที่ (ไร่)	จำนวน (แปลง)	พื้นที่ (ไร่)	จำนวน (แปลง)	พื้นที่ (ไร่)	จำนวน (แปลง)	พื้นที่ (ไร่)	จำนวน (แปลง)	พื้นที่ (ไร่)
ข้าวโพดเลี้ยงสัตว์ (ตัดสด)	-	-	-	-	-	-	๑	๖๙๐.๐๐	๑	๖๙๐.๐๐
พืชผัก	-	-	๑	๖๐.๒๕	๑	๒๘๖.๐๐	๓	๑๘๔.๐๐	๕	๕๓๐.๒๕
โคนม (ตัว)	-	-	๔	๖,๒๖๕.๐๐	๑	๑,๕๒๓.๐๐	-	-	๕	๗,๗๘๘.๐๐
จังหวัด (บ่อ)	-	-	-	-	-	-	๑	๔๗๗.๐๐	๑	๔๗๗.๐๐
รวม	๑๐	๓๐,๕๔๓.๕๐	๒๖	๓๗,๐๖๒.๒๕	๑๔	๑๗,๔๘๐.๐๐	๓๒	๒๓,๖๔๙.๐๐	๘๒	๑๐๘,๗๓๔.๗๕

ที่มา : สำนักงานเกษตรจังหวัดลพบุรี (ข้อมูล ณ วันที่ ๒๓ พฤษภาคม ๒๕๖๒)

๒.๘.๒ การพัฒนาเกษตรกรสู่ Smart Farmer

ตารางที่ ๔๓ จำนวนเกษตรกรที่ได้รับการพัฒนาสู่ Smart Farmer ของจังหวัด

การพัฒนา	จำนวนที่ได้รับการพัฒนา (ราย)				รวม (ราย)
	๒๕๕๙	๒๕๖๐	๒๕๖๑	๒๕๖๒	
ด้านบัญชี	๖๕	-	-	-	๖๕
ด้านประมง	๒๐๐	๑๕๐	๑๕๐	๑๕๐	๖๕๐
ด้านปศุสัตว์	-	๕๗	๔๐	๒๐	๑๑๗
ด้านการผลิตพืช	-	๑๒๘	๓,๓๕๓	๑,๒๔๕	๔,๗๒๖
ด้านการผลิตปศุสัตว์	-	-	๑	-	๑
ด้านการแปรรูป	-	-	๒	-	๒
ด้านเศรษฐกิจพอเพียง	-	-	๑๓	-	๑๓
ด้านพลังงานทดแทน	-	-	๑	-	๑
ด้านท่องเที่ยวเชิงเกษตร	-	-	๑	-	๑
รวม	๒๖๕	๓๓๕	๓,๕๖๑	๑,๔๑๕	๕,๕๗๖

ที่มา : หน่วยงานในสังกัดกระทรวงเกษตรและสหกรณ์ในพื้นที่จังหวัดลพบุรี (ข้อมูล ณ วันที่ ๑๐ มิถุนายน ๒๕๖๒)

๒.๘.๓ โครงการศูนย์เรียนรู้การเพิ่มประสิทธิภาพการผลิตสินค้าเกษตร

ตารางที่ ๔๔ จำนวนศูนย์เรียนรู้การเพิ่มประสิทธิภาพการผลิตสินค้าเกษตร (ศพก.) และเครือข่าย

อำเภอ	ศูนย์หลัก (ศูนย์)	ศูนย์เครือข่าย (ศูนย์)
เมืองลพบุรี	๑	๑๖
ชัยบาดาล	๑	๑๓
โคกสำโรง	๑	๑๐
บ้านหมี่	๑	๑๔
พัฒนานิคม	๑	๑๓
ท่าม่วง	๑	๑๒
หนองม่วง	๑	๑๐
สระโบสถ์	๑	๑๒
ท่าหลวง	๑	๘

อำเภอ	ศูนย์หลัก (ศูนย์)	ศูนย์เครือข่าย (ศูนย์)
โคกเจริญ	๑	๒๐
ลำสนธิ	๑	๑๙
รวม	๑๑	๑๔๗

ที่มา : สำนักงานเกษตรจังหวัดลพบุรี (ข้อมูล ณ วันที่ ๑๑ มิถุนายน ๒๕๖๒)

๒.๘.๔ บริหารจัดการพื้นที่เกษตรตามแผนที่เกษตรเชิงรุก (Zoning by Agri-map)

ตารางที่ ๔๕ จำนวนพื้นที่บริหารจัดการการผลิตสินค้าเกษตรตามแผนที่เกษตรเชิงรุก

การปรับเปลี่ยนพื้นที่	จำนวนพื้นที่ที่ได้รับการปรับเปลี่ยน (ไร่)			รวม (ไร่)
	๒๕๖๐	๒๕๖๑	๒๕๖๒	
- ปรับเปลี่ยนข้าวเป็นข้าวโพดเลี้ยงสัตว์	๔๐๐.๐	-	-	๔๐๐.๐
- ปรับเปลี่ยนข้าวเป็นอ้อยโรงงาน	๑,๑๐๐.๐	๑,๗๖๕.๐	-	๒,๘๖๕.๐
- ปรับเปลี่ยนข้าวเป็นเกษตรผสมผสาน/เกษตรอินทรีย์	๑๕๐.๐	-	-	๑๕๐.๐
- ปรับเปลี่ยนข้าว ยางพารา มันสำปะหลังและสับปะรด เป็นพืชอาหารสัตว์เพื่อใช้เลี้ยงโคนม โคเนื้อ กระบือ และแพะ	๓๐๐.๐	๖๐.๐	-	๓๖๐.๐
- ปรับเปลี่ยนพื้นที่ไม่เหมาะสมในการปลูกข้าวเป็นเกษตรผสมผสานจากบ่อน้ำ	-	๑๗๖.๕	๕๐.๐	๒๒๖.๕
- ซับเคลื่อนและส่งเสริมในระดับพื้นที่ สนับสนุนการบริหารจัดการ	-	๒๐๐.๐	-	๒๐๐.๐
- ปรับเปลี่ยนพื้นที่สำหรับปลูกพืชอาหารสัตว์	-	-	๓๐๐.๐	๓๐๐.๐
- ปรับเปลี่ยนพื้นที่การผลิตไม่เหมาะสมตาม Agri-map ในเขตปฏิรูปที่ดิน	-	-	๒๐๐.๐	๒๐๐.๐
รวม	๑,๙๕๐.๐	๒,๒๐๑.๕	๕๕๐.๐	๔,๗๐๑.๕

ที่มา : สถานีพัฒนาที่ดินลพบุรี (ข้อมูล ณ วันที่ ๒๒ พฤษภาคม ๒๕๖๒)

๒.๘.๕ ตลาดสินค้าเกษตร

ตารางที่ ๔๖ ข้อมูลตลาดสินค้าเกษตร/ตลาดเกษตรกรของจังหวัด

ตลาดสินค้าเกษตร	๒๕๕๙		๒๕๖๐		๒๕๖๑		๒๕๖๒		รวม	
	จำนวน (แห่ง)	สมาชิก (ราย)	จำนวน (แห่ง)	สมาชิก (ราย)	จำนวน (แห่ง)	สมาชิก (ราย)	จำนวน (แห่ง)	สมาชิก (ราย)	จำนวน (แห่ง)	สมาชิก (ราย)
ตลาดเกษตรกร (Farmer Market) ^๑	๒	๓๐	๑	๑๕	๑	๒๐	๒	๔๐	๖	๑๐๕
ตลาดสีเขียว (ยังไม่มีเป็น Farmer Market) ^๒	-	-	-	-	-	-	๕	๕๐	๕	๕๐
ตลาดนัดโค-กระบือ ^๓	๑	๘๘	๑	๗๖	๑	๙๒	๑	๘๒	๔	๓๓๘
ตลาดสินค้าเกษตร ^๔	-	-	-	-	-	-	๒	๑๗๐	๒	๑๗๐
รวม	๓	๑๑๘	๔	๑๒๑	๕	๑๕๗	๑๔	๔๐๒	๒๖	๘๐๓

ที่มา : สำนักงานเกษตรและสหกรณ์จังหวัดลพบุรี^{๑,๒} สำนักงานปศุสัตว์จังหวัดลพบุรี^๓ สำนักงานสหกรณ์จังหวัดลพบุรี^๔

(ข้อมูล ณ วันที่ ๓๐ พฤษภาคม ๒๕๖๒)

๒.๘.๖ การส่งเสริมเกษตรทฤษฎีใหม่

ตารางที่ ๔๗ เกษตรกรที่เข้าร่วมโครงการเกษตรทฤษฎีใหม่ของจังหวัด ตั้งแต่ปี ๒๕๕๙-๒๕๖๒

อำเภอ	จำนวนเกษตรกรและพื้นที่ของโครงการ					
	๒๕๖๐		๒๕๖๑		๒๕๖๒	
	เกษตรกร (ราย)	พื้นที่ (ไร่)	เกษตรกร (ราย)	พื้นที่ (ไร่)	เกษตรกร (ราย)	พื้นที่ (ไร่)
เมืองลพบุรี	๔๗	๗๐๐.๐๐	๒๑๓	๑,๔๑๔.๐๐	๔๗	๖๐๐.๐๐
ชัยบาดาล	๒	๒๑.๐๐	๓	๔๓.๕๐	๑	๑.๗๕
โคกสำโรง	๔๖	๔๑๓.๐๐	๔๖	๕๑๖.๐๐	๖๑	๖๘๗.๐๐
บ้านหมี่	๕๕	๓๔๗.๐๐	๕๘	๖๕๗.๐๐	๕๕	๘๐๕.๐๐
พัฒนานิคม	๔๘	๒๔.๑๒	๔๘	๒๔.๐๐	๔๘	๒๔.๐๐
ท่าม่วง	๔๘	๔๒๑.๒๕	๔๘	๖๐๐.๕๐	๔๘	๘๓๑.๐๐
หนองม่วง	๑๑๙	๑,๖๓๘.๑๔	๖๓	๔๙๔.๐๒	๘๐	๖๗๔.๗๘
สระโบสถ์	๑๓	๑๕๔.๒๕	๑๓	๔๕.๒๕	๑๓	๑๕๙.๗๕
ท่าหลวง	๒๓	๒๓๑.๐๐	๒๓	๑๓๓.๐๐	๒๓	๑๓๖.๐๐
โคกเจริญ	๔๗	-	๕๓	-	๔๗	-
ลำสนธิ	๓๓	๔๙๔.๐๐	๓๓	๖๔๐.๐๐	๓๓	๓๒๓.๐๐
รวม	๔๘๑	๔,๗๗๒.๗๖	๖๐๑	๔,๕๗๘.๒๗	๔๔๑	๔,๐๑๗.๒๘

ที่มา : หน่วยงานในสังกัดกระทรวงเกษตรและสหกรณ์ในพื้นที่จังหวัดลพบุรี (ข้อมูล ณ วันที่ ๓๑ พฤษภาคม ๒๕๖๒)

๒.๘.๗ แผนการผลิตและการตลาดข้าวครบวงจร

ตารางที่ ๔๘ แผนการผลิตและการตลาดข้าวครบวงจร ตั้งแต่ปี ๒๕๖๐ - ๒๕๖๒

รอบการผลิต	พื้นที่ (ไร่)	เกษตรกร (ครัวเรือน)	หมายเหตุ
ปี ๒๕๖๐/๖๑ รอบที่ ๑ (นาปี)	๗๒๙,๑๑๘	๒๔,๙๑๒	-
ปี ๒๕๖๐/๖๑ รอบที่ ๒ (นาปรัง)	๓๐๐,๖๑๐	๑๐,๑๗๗	แผน ๓๒๖,๓๐๐ ไร่
ปี ๒๕๖๑/๖๒ รอบที่ ๑ (นาปี)	๖๕๖,๙๒๘	๓๒,๗๐๒	แผน ๗๖๔,๑๓๙ ไร่
ปี ๒๕๖๑/๖๒ รอบที่ ๒ (นาปรัง)	๑๑๑,๙๕๙	๕,๒๕๖	แผน ๓๒๘,๖๔๖ ไร่

ที่มา : ศูนย์เมล็ดพันธุ์ข้าวลพบุรี (ข้อมูล ณ วันที่ ๑๕ กุมภาพันธ์ ๒๕๖๒)

๒.๘.๙ การบริหารทรัพยากรน้ำ

ตารางที่ ๔๙ แหล่งน้ำเพื่อการอนุรักษ์ดินและน้ำที่ได้รับการพัฒนา

พ.ศ.	แหล่งน้ำที่ได้รับการพัฒนา		
	จำนวน (แห่ง)	พื้นที่ได้รับประโยชน์ (ไร่)	ประชาชนได้รับ ประโยชน์ (ครัวเรือน)
๒๕๕๙	-	-	-
๒๕๖๐	๕	๑,๕๕๙	๔๔๗
๒๕๖๑	๒	๒,๒๔๕	๑๘๗
๒๕๖๒	๑	๑๐	-
รวม	๘	๓,๘๑๔	๖๓๔

ที่มา : โครงการชลประทานลพบุรี (ข้อมูล ณ วันที่ ๓๑ พฤษภาคม ๒๕๖๒)

๒.๘.๑๐ การส่งเสริมการเพิ่มมูลค่าสินค้าและการใช้เครื่องจักรกลทางการเกษตรทดแทนแรงงาน

ตารางที่ ๕๐ การเพิ่มมูลค่าสินค้าและการใช้เครื่องจักรกลทางการเกษตรทดแทนแรงงาน ปี ๒๕๖๒

สหกรณ์ที่ได้รับการสนับสนุน	รายการที่ได้รับการสนับสนุน
สหกรณ์โคนมไทย-เดนมาร์ก สวนมะเดื่อ จำกัด	๑) ลานคอนกรีต ขนาด ๔๙๗.๑๕ ตารางเมตร
	๒) โรงเก็บวัตถุดิบ ขนาด ๗๖๘ ตารางเมตร
	๓) บังเกอร์ ขนาด ๓,๐๐๐ ตัน
	๔) โรงคลุมพร้อมเครื่องขัง ขนาด ๖๒ ตารางเมตร
	๕) รถแทรกเตอร์ ขนาด ๘๕ แรงม้า
	๖) เครื่องผสมอาหาร TMR ขนาด ๙ คิว
	๗) เครื่องแยกกากมูลโค

ที่มา : สำนักงานสหกรณ์จังหวัดลพบุรี

(ข้อมูล ณ วันที่ ๑๕ กุมภาพันธ์ ๒๕๖๒)

๒.๘.๑๑ ธนาคารสินค้าเกษตร

ตารางที่ ๕๑ ธนาคารสินค้าเกษตรของจังหวัด ปี ๒๕๖๒

ชื่อธนาคาร	จำนวน (แห่ง)	สมาชิก (ราย)	ผลผลิต
ธนาคารโค-กระบือเพื่อเกษตรกรตามพระราชดำริ ^{๑)}	๑๑	๑๑	สนับสนุนโค-กระบือ ๑๑ ตัว
ธนาคารปุ๋ยอินทรีย์บ้านหมอดิน ^{๒)}	๑		- ธนาคารปุ๋ยหมัก ๑๐ ตัน - ผลิตน้ำหมักชีวภาพ ๑๐,๐๐๐ ลิตร
ธนาคารโคนมทดแทนฝูง ^{๓)}	๑	๔๙	- ค่ารับฝากลูกโคเดือนละ ๑,๘๐๐-๒,๐๐๐ บาท - ลดต้นทุนการผลิตอาหารลง ๔๐% (จาก ๒,๐๐๐ บาท เหลือ ๑,๒๐๐ บาท)

ที่มา : สำนักงานปศุสัตว์จังหวัดลพบุรี, สถานีพัฒนาที่ดินลพบุรี, สำนักงานสหกรณ์จังหวัดลพบุรี

(ข้อมูล ณ วันที่ ๑๕ กุมภาพันธ์ ๒๕๖๒)

๒.๘.๑๒ การช่วยเหลือด้านหนี้สินสมาชิกสหกรณ์/กลุ่มเกษตรกร

ตารางที่ ๕๒ การช่วยเหลือด้านหนี้สินสมาชิกสหกรณ์/กลุ่มเกษตรกรของจังหวัด

การช่วยเหลือด้านหนี้สิน	รอบปีการผลิต/ช่วยเหลือ (ราย)		
	๒๕๕๙/๖๐	๒๕๖๐/๖๑	๒๕๖๑/๖๒
พักชำระหนี้ต้นเงินและลดดอกเบี้ย (ปลูกข้าว)	๕	๑	-
ชดเชยดอกเบี้ย (ประสบอุทกภัย)	๑	๖๔	-
ช่วยเหลือมันสำปะหลัง	-	-	๑๑๔
รวม	๖	๖๕	๑๑๔

ที่มา : สำนักงานสหกรณ์จังหวัดลพบุรี

(ข้อมูล ณ ๑๕ กุมภาพันธ์ ๒๕๖๒)

๒.๘.๑๓ แหล่งรวบรวมและตลาดกระจายสินค้าเกษตรในพื้นที่จังหวัด

จังหวัดลพบุรีมีแหล่งแปรรูปสินค้าเกษตรได้แก่ ข้าว มันสำปะหลัง อ้อยโรงงาน ข้าวโพดเลี้ยงสัตว์ และผลผลิตทางการเกษตรอื่น ๆ แบ่งตามจำนวนโรงงาน ได้แก่

๑) อุตสาหกรรมการเกษตร ประกอบด้วยการผลิตเกี่ยวกับเมล็ดพืช และผลผลิตเกษตรกรรม ได้แก่ โรงสีข้าว โรงงานผลิต/จำหน่ายเมล็ดพันธุ์ และผลิตมันเส้น เป็นต้น มีโรงงานจำนวนทั้งสิ้น ๑๙๕ โรงงาน เงินลงทุน ๗,๐๔๕.๓๔ ล้านบาท คนงาน ๒,๔๐๔ คน

๒) อุตสาหกรรมอาหาร ประกอบด้วยการผลิต ผลิตน้ำแข็งหรือตัดซอย บด หรือย่อยน้ำแข็ง ผลิตอาหารสัตว์ ผลิตอาหารสำเร็จรูปจากเนื้อสัตว์ โรงน้ำแข็ง โรงงานผลิตอาหารสัตว์ และโรงงานผลิตอาหารแช่แข็งจากเนื้อสัตว์ เป็นต้น มีจำนวนโรงงานทั้งสิ้นจำนวน ๘๘ โรงงาน เงินลงทุน ๙,๓๒๙.๕๒ ล้านบาท คนงาน ๒๐,๕๘๑ คน

๒.๘.๑๔ แหล่งแปรรูป สินค้าเกษตรที่สำคัญเชิงพาณิชย์ในพื้นที่จังหวัด

ตารางที่ ๕๓ ข้อมูลแหล่งแปรรูป

สินค้าลำดับที่	ชื่อสินค้า	แหล่งแปรรูปที่สำคัญ		ตลาดกระจายสินค้า			
				ในจังหวัด		นอกจังหวัด	
		แห่ง	ระบุชื่อ	แห่ง	ระบุชื่อ	แห่ง	ระบุชื่อ
๑	นํ้านมโค	๓	๑. บริษัท ที ดี แดรี่ฟูดส์ จำกัด ๒. กลุ่มผู้เลี้ยงโคนมเขื่อนป่าสัก ๓. วิทยาลัยเกษตรและเทคโนโลยีลพบุรี	๑๖	๑. สหกรณ์โคนมชัยบาดาล จำกัด ๒. สหกรณ์โคนมไทย-เดนมาร์ก ก.น.ช.หนองรี จำกัด ๓. บริษัท ส่งเสริมผลิตภัณฑ์นม จำกัด (พัชรี) ๔. บริษัท หนองรีมิลค์ จำกัด ๕. สหกรณ์โคนมท่าหลวง จำกัด ๖. สหกรณ์โคนมไทย-เดนมาร์ก ขอนม่วง จำกัด ๗. กลุ่มผู้เลี้ยงโคนมโคกตูม ๘. สหกรณ์โคนมพัฒนานิคม จำกัด ๙. สหกรณ์โคนมไทย-เดนมาร์ก พัฒนานิคม จำกัด ๑๐. สหกรณ์โคนมไทย-เดนมาร์ก สวนมะเดื่อ จำกัด ๑๑. กลุ่มผู้เลี้ยงโคนมเขื่อนป่าสัก ๑๒. ศูนย์รับนํ้านมดิบวิทยาลัยเกษตรและเทคโนโลยีลพบุรี ๑๓. กลุ่มพัฒนาโคนมพัฒนานิคม (สมเจตต์) ๑๔. บริษัท พีวีพัฒนานานมสด จำกัด (พัฒนานิคมนมสด) ๑๕. ศูนย์รับนมราชาแคร์รี่ ๑๖. บริษัทโคบาลมิลค์ จำกัด	-	-

สินค้าลำดับที่	ชื่อสินค้า	แหล่งแปรรูปที่สำคัญ		ตลาดกระจายสินค้า			
				ในจังหวัด		นอกจังหวัด	
		แห่ง	ระบุชื่อ	แห่ง	ระบุชื่อ	แห่ง	ระบุชื่อ
๒	ไก่เนื้อ	๒	๑. บริษัท ปีฟูคส์ โปรดักส์อินเตอร์เนชั่นแนล จำกัด ๒. บริษัท สหฟาร์ม จำกัด	-	-	-	-
๓	สุกร	๑	บริษัท เบทาโกรเซฟตีมีม (แพ็คกิ้ง) จำกัด	-	-	-	-
๔	ไส้กรอก+ลูกชิ้นไก่	๑	บริษัท อาหารเบทเทอร์ จำกัด	-	-	-	-
๕	ลูกชิ้น+ไส้กรอก (ผลิตภัณฑ์อาหารเพื่อสุขภาพ)	๒	๑. บริษัท ผลิตภัณฑ์อาหารเพื่อสุขภาพ จำกัด ๒. บริษัท ในเครือสหฟาร์ม	-	-	-	-
๖	ไส้กรอกหมู+ไส้กรอกไก่+แฮม	๑	บริษัท อีโตแฮมเบทาโกรฟูดส์ จำกัด				
๗	ข้าว	๑๒	๑. วิสาหกิจชุมชนการผลิตข้าวปลอดภัยจากสารพิษ ม.๕ ต.เขาพระงาม ๒. วิสาหกิจชุมชนไร่สานฝัน ๓. วิสาหกิจชุมชนศูนย์ข้าวชุมชนตำบลม่วงค่อม ๔. วิสาหกิจชุมชนโรงสีข้าวบ้านหนองกระดี่ ต.บางลี่ ๕. วิสาหกิจชุมชนโรงสีข้าวชุมชนหัวสำโรง ท่าวัง ๖. วิสาหกิจชุมชนโรงสีข้าวบ้านช่องน้ำไหล ๗. วิสาหกิจชุมชนกลุ่มผลิตข้าวหอมมะลิ ต.ทุ่งท่าช้าง ๘. วิสาหกิจชุมชนกลุ่มโรงสีข้าวบ้ายหัวยรวก ๙. วิสาหกิจชุมชนบ้านสระเตย ๑๐. วิสาหกิจชุมชนเกษตรกรผู้ใช้น้ำคลองไม้เสียบ ๑๑. วิสาหกิจชุมชนแปรรูปและการถนอมอาหารบ้านทุ่งสาธารณ์ ๑๒. วิสาหกิจชุมชนข้าวคุณภาพดีตำบลเชียงงา	-	ร้านค้าประชารัฐและร้านค้า/ตลาดภายในอำเภอ/จังหวัด	-	-
๘	ไข่เค็ม	๑	วิสาหกิจชุมชนไข่เค็มใบเตยโคกสำโรง	-	ร้านค้าประชารัฐและร้านจำหน่ายของฝาก	-	ร้านจำหน่ายของฝากและงานแสดงสินค้าต่างๆ
๙	กล้วย	๒	๑. วิสาหกิจชุมชนทองม้วนแม่ยุพา ต.โคกสลุด อ.ท่าวัง ๒. วิสาหกิจชุมชน ๙ เกษตรธรรมชาติทานตะวันทอง	-	ร้านค้าประชารัฐและร้านจำหน่ายของฝาก	-	ร้านจำหน่ายของฝากและงานแสดงสินค้าต่างๆ

สินค้าลำดับที่	ชื่อสินค้า	แหล่งแปรรูปที่สำคัญ		ตลาดกระจายสินค้า			
				ในจังหวัด		นอกจังหวัด	
		แห่ง	ระบุชื่อ	แห่ง	ระบุชื่อ	แห่ง	ระบุชื่อ
๑๐	ปลาสามฝัก	๒	๑. วิสาหกิจชุมชนปลาสามฝักประกอบจิตร ๒. วิสาหกิจชุมชนปลาสามฝักป่าแฉ้ว ม.๘ ต.พรหมมาستر	-	ร้านค้าประชาชนและร้านจำหน่ายของฝาก	-	ร้านจำหน่ายของฝากและงานแสดงสินค้าต่างๆ
๑๑	มะม่วงดอง, ซอสพริกกระท้อน น้ำผัก, น้ำผลไม้	๓	๑. วิสาหกิจชุมชนกลุ่มแปรรูปมะม่วงและผลิตหัวเชื้อดองมะม่วง ๒. วิสาหกิจชุมชนเกษตรอินทรีย์บ้านจิวราย ๓. วิสาหกิจชุมชนบ้านพลังธรรมชาติ	-	ร้านค้าประชาชนและร้านจำหน่ายของฝาก	-	ร้านจำหน่ายของฝากและงานแสดงสินค้าต่างๆ
๑๒	สมุนไพร	๔	๑. วิสาหกิจชุมชนบ้านสมุนไพรไทยเบญจมาศ ๒. วิสาหกิจชุมชนกลุ่มส่งเสริมสมุนไพรโคกสำโรง ๓. วิสาหกิจชุมชนไร่สานฝัน ๔. วิสาหกิจชุมชนสมุนไพรหอมจังหวัดลพบุรี	-	ร้านค้าประชาชนและร้านจำหน่ายของฝาก, ร้านค้า/ตลาดภายในอำเภอ/จังหวัด	-	การออกบูทจำหน่ายและงานแสดงสินค้าต่างๆ
๑๓	ดินสอพอง	๓	๑. วิสาหกิจชุมชนกลุ่มผลิตดินสอพองสะตูดุสมสมุนไพร ๒. วิสาหกิจชุมชนสมุนไพรเพื่อความงาม “ผ่อง” จังหวัดลพบุรี ๓. วิสาหกิจชุมชนกลุ่มผลิตดินสอพองตำบลถนนใหญ่	-	ร้านค้าประชาชนและร้านจำหน่ายของฝาก, ร้านค้า/ตลาดภายในอำเภอ/จังหวัด	-	การออกบูทจำหน่ายและงานแสดงสินค้าต่างๆ

ที่มา : สำนักงานเกษตรจังหวัดลพบุรี (ข้อมูล ณ วันที่ ๓๑ พฤษภาคม ๒๕๖๒)

สำนักงานปศุสัตว์จังหวัดลพบุรี (ข้อมูล ณ วันที่ ๓๑ พฤษภาคม ๒๕๖๒)

๒.๘.๑๕ การเพาะปลูกและผลผลิตเก็บเกี่ยวรายเดือนของสินค้าเกษตรของจังหวัด

ตารางที่ ๕๔ ข้อมูลการเพาะปลูกและร้อยละผลผลิตเก็บเกี่ยวรายเดือนของสินค้าเกษตรของจังหวัด

ชนิดสินค้า		ปี ๒๕๖๐																	
		เม.ย.	พ.ค.	มิ.ย.	ก.ค.	ส.ค.	ก.ย.	ต.ค.	พ.ย.	ธ.ค.	ม.ค.	ก.พ.	มี.ค.	เม.ย.	พ.ค.	มิ.ย.	ก.ค.	ส.ค.	
ข้าวนาปี	ปลูก (ไร่)	๑๑,๕๖๒	๕๙,๕๘๖	๒๙๔,๖๙๑	๑๗๘,๐๓๙	๑๕,๙๒๘	๑๗,๑๔๘	-	-	-	-	-	-	-	-	-	-	-	-
	เก็บเกี่ยว (ไร่)	-	-	-	๕,๘๓๓	๖๐,๕๑๗	๑๖๓,๖๙๗	๒๖๖,๑๘๐	๑๗๔,๙๘๘	๒๖,๘๗๔	๑๘,๒๒๘	๓,๗๔๙	-	-	-	-	-	-	-
	ผลผลิต (ตัน)	-	-	-	๔,๐๘๓	๔๒,๙๖๗	๑๑๙,๐๖๕	๑๙๔,๑๘๙	๘๗,๔๙๔	๑๓,๔๓๗	๑๒,๗๖๐	๒,๖๒๕	-	-	-	-	-	-	-
ข้าวนาปรัง	ปลูก (ไร่)	-	-	-	-	-	-	๒๘,๙๕๗	๑๐๙,๙๓๐	๖๘,๕๕๗	๖๘,๕๕๗	๕๘,๕๖๖	๑๐,๐๒๕	๖,๗๐๐	-	-	-	-	-
	เก็บเกี่ยว (ไร่)	-	-	-	-	-	-	-	-	-	-	๒๖,๒๑๔	๑๐๖,๐๔๗	๘๗,๓๘๙	๔๐,๒๒๒	๑๙,๑๒๓	๗,๗๐๑	๓,๙๒๓	
	ผลผลิต (ตัน)	-	-	-	-	-	-	-	-	-	-	๒๐,๑๑๔	๘๑,๓๗๐	๖๗,๐๕๔	๓๐,๘๖๒	๑๔,๖๗๓	๕,๙๐๙	๓,๐๑๐	
อ้อยโรงงาน	ปลูก (ไร่)	๕๒๘,๕๐๓	๘๔,๘๓๖	๕๐,๑๖๑	๑๐,๖๘๐	-	-	-	-	-	-	-	-	-	-	-	-	-	-
	เก็บเกี่ยว (ไร่)	-	-	-	-	-	-	-	๖๐,๒๔๙	๑๔๐,๕๘๒	๒๐๐,๘๓๑	๑๖๗,๓๕๙	๑๐๐,๔๑๖	-	-	-	-	-	
	ผลผลิต (ตัน)	-	-	-	-	-	-	-	๖๑๐,๔๔๖	๑,๔๒๔,๓๗๕	๒,๐๓๔,๘๒๑	๑,๖๙๕,๖๘๔	๑,๐๑๗,๔๑๐	-	-	-	-	-	
มันสำปะหลัง	ปลูก (ไร่)	๕๘,๗๒๒	๑๐๘,๘๗๕	๘๙,๒๒๕	๖๐,๒๔๒	-	-	-	-	-	-	-	-	-	-	-	-	-	-
	เก็บเกี่ยว (ไร่)	-	-	-	-	-	-	-	๒๓,๒๙๓	๖๙,๙๔๐	๗๐,๔๕๔	๖๗,๖๙๒	๔๔,๑๓๘	๑๓,๓๐๐	๑๐,๓๑๓	-	-	-	
	ผลผลิต (ตัน)	-	-	-	-	-	-	-	๘๖,๔๘๘	๒๕๙,๖๘๘	๒๖๑,๕๙๖	๒๕๑,๓๔๑	๑๖๓,๘๘๓	๔๙,๓๙๓	๓๘,๒๙๑	-	-	-	
ข้าวโพดเลี้ยงสัตว์	ปลูก (ไร่)	๓,๕๔๒	๖๐,๘๖๑	๗๙,๖๔๗	๔๙,๐๔๙	๑๘,๕๒๗	๔,๘๑๕	๒,๕๐๐	-	-	-	-	-	-	-	-	-	-	-
	เก็บเกี่ยว (ไร่)	-	-	-	๗๐๘	๔๖,๔๙๖	๖๘,๗๓๓	๖๕,๗๕๘	๒๘,๑๒๘	๕,๑๖๙	๒,๗๕๐	-	-	-	-	-	-	-	-
	ผลผลิต (ตัน)	-	-	-	๖๓๕	๔๑,๗๐๒	๖๑,๖๔๖	๕๘,๙๗๘	๒๕,๒๒๘	๔,๖๓๖	๒,๔๖๗	-	-	-	-	-	-	-	-
ทานตะวัน	ปลูก (ไร่)	-	-	-	-	-	-	๑,๕๐๐	๔,๙๐๒	๙๒๓	๙๑๔	-	-	-	-	-	-	-	-
	เก็บเกี่ยว (ไร่)	-	-	-	-	-	-	-	-	๒,๔๐๑	๔,๑๖๓	๑,๖๐๒	-	-	-	-	-	-	-
	ผลผลิต (ตัน)	-	-	-	-	-	-	-	-	๔๓๒	๗๕๐	๒๘๙	-	-	-	-	-	-	-

ที่มา : สำนักงานเกษตรจังหวัดลพบุรี

ข้อมูล ณ วันที่ ๓๑ พฤษภาคม ๒๕๖๒

๒.๘.๑๖ จำนวนสมาชิกสภาเกษตรกรจังหวัด

ตารางที่ ๕๕ รายชื่อสมาชิกสภาเกษตรกรจังหวัด

ลำดับที่	ชื่อ - สกุล	ตำแหน่ง/ด้าน	อำเภอ
สมาชิกที่ได้รับการเลือกตั้ง			
๑	นายไพรัตน์ ศรสุวรรณค์	ประธานสภาเกษตรกร	ชัยบาดาล
๒	นายคำรณห์ นิลลออ	รองประธานสภาเกษตรกร	โคกสำโรง
๓	นายประทีป คัมภีร์ทัศน์	รองประธานสภาเกษตรกร	เมืองลพบุรี
๔	นายทองเพชร กรวยสวัสดิ์	สมาชิกสภาเกษตรกร	ชัยบาดาล
๕	นายอำนาจ มอญพันธ์	สมาชิกสภาเกษตรกร	ท่าหลวง
๖	นายธำนิทร์ แสงวิสาสนภาพร	สมาชิกสภาเกษตรกร	บ้านหมี่
๗	นายนริศ พูลทรัพย์	สมาชิกสภาเกษตรกร	บ้านหมี่
๘	นายกมลชัย ไหญ่ไต้บาง	สมาชิกสภาเกษตรกร	ลำสนธิ
๙	นายสุรจิตร์ กล้าวงศ์	สมาชิกสภาเกษตรกร	เมืองลพบุรี
๑๐	นายคำพันธ์ กองขมิ้น	สมาชิกสภาเกษตรกร	พัฒนานิคม
๑๑	นายณรงค์ คณาฤทธิ์	สมาชิกสภาเกษตรกร	พัฒนานิคม
๑๒	นายมนู คงด่าน	สมาชิกสภาเกษตรกร	โคกสำโรง
๑๓	นายจำลอง จันทรัตน์	สมาชิกสภาเกษตรกร	หนองม่วง
๑๔	นางอำพร เชียงทอง	สมาชิกสภาเกษตรกร	สระโบสถ์
๑๕	นายจำเนียร ศักดิ์ไทยเจริญชัย	สมาชิกสภาเกษตรกร	โคกเจริญ
๑๖	นายทวิน วิชาंना	สมาชิกสภาเกษตรกร	โคกเจริญ
๑๗	นายชัยวัฒน์ ปานเนียม	สมาชิกสภาเกษตรกร	เมืองลพบุรี
๑๘	นายบุญแก้ว ผ่องทอง	สมาชิกสภาเกษตรกร	ท่าหลวง
๑๙	นายโกเมศ ไบแก้ว	สมาชิกสภาเกษตรกร	โคกสำโรง
สมาชิกผู้ทรงคุณวุฒิ			
๑	นายโกเมศ ไบแก้ว	ผู้ทรงคุณวุฒิด้านเกษตรกรรมอื่นๆ	โคกสำโรง
๒	นายบุญแก้ว ผ่องทอง	ผู้ทรงคุณวุฒิด้านประมง	ท่าหลวง
๓	นายชัยวัฒน์ ปานเนียม	ผู้ทรงคุณวุฒิด้านปศุสัตว์	เมืองลพบุรี
๔	นายศรีวิชัย นิคมประเสริฐ	ผู้ทรงคุณวุฒิด้านพืช	ชัยบาดาล
๕	นายทวิน วิชาंना	ผู้ทรงคุณวุฒิด้านพืช	โคกเจริญ

ข้อมูล ณ วันที่ ๑๙ มิถุนายน ๒๕๖๒

ส่วนที่ ๓

การวิเคราะห์สภาพแวดล้อมด้านการเกษตรและสหกรณ์ของจังหวัด

๑. การวิเคราะห์สภาพแวดล้อมภายในที่เกี่ยวข้องกับการเกษตรและสหกรณ์ของจังหวัด

การวิเคราะห์สภาพแวดล้อมด้านการเกษตรและสหกรณ์ของจังหวัด เป็นการวิเคราะห์สภาพแวดล้อมภายในและภายนอกจังหวัด ที่จะมีผลกระทบต่อการพัฒนาด้านการเกษตรและสหกรณ์ของจังหวัด ซึ่งข้อมูลที่ได้จากการวิเคราะห์จะนำมาเป็นพื้นฐานในการกำหนดทิศทางการพัฒนาการเกษตรและสหกรณ์ ตามเครื่องมือที่ใช้ในการวิเคราะห์ เช่น

การวิเคราะห์สภาพแวดล้อมภายในโดย McKinsey ๗-s Framework ซึ่งจะวิเคราะห์ว่ามี จุดแข็ง จุดอ่อนอย่างไรในปัจจุบันทั้ง ๗ ประการ ประกอบด้วย

- ๑) กลยุทธ์ (Strategy)
- ๒) โครงสร้างขององค์กร (Structure)
- ๓) ระบบการปฏิบัติงาน (System)
- ๔) บุคลากร (Staff)
- ๕) ทักษะ ความรู้ ความสามารถ (Skill)
- ๖) รูปแบบการบริหารจัดการ (Style)
- ๗) ค่านิยมร่วม (Shared Values)

ตารางการวิเคราะห์สภาพแวดล้อมภายในโดย McKinsey ๗-s Framework

๗-s McKinsey	จุดแข็ง (Strength)	จุดอ่อน (Weakness)
กลยุทธ์ (Strategy)	<ul style="list-style-type: none"> - การเพิ่มประสิทธิภาพ คุณภาพ ลดต้นทุนการผลิต - แหล่งผลิตอาหารปลอดภัย 	
โครงสร้างองค์กร (Structure)	<ul style="list-style-type: none"> - เป็นแหล่งผลิตสินค้าเกษตรที่สำคัญทางเศรษฐกิจที่สำคัญอันดับ ๑ ของประเทศได้แก่ ไม้เนื้อ ร่องลงมาได้แก่ โคนม สุกร โคเนื้อ ตามลำดับ และยัง มีพืชเศรษฐกิจที่สำคัญ ได้แก่ ข้าว อ้อยโรงงาน มันสำปะหลัง และ ข้าวโพดเลี้ยงสัตว์ ที่ทำรายได้ให้กับเกษตรกรในพื้นที่ - มีแหล่งน้ำขนาดใหญ่ ขนาดกลาง ขนาดเล็ก และแหล่งน้ำธรรมชาติที่เอื้อต่อการเพาะเลี้ยงสัตว์น้ำ 	<ul style="list-style-type: none"> - มีพื้นที่ในเขตชลประทานร้อยละ ๒๐ ของพื้นที่ทำการเกษตร - การทำการเกษตรที่ไม่เหมาะสม เช่น การปลูกพืชเชิงเดี่ยว การผลิตในพื้นที่ไม่เหมาะสม การปลูกพืชซ้ำซาก - มีหนี้สินและไม่มีกรรมสิทธิ์ในที่ดินทำกิน - พื้นที่อุดมสมบูรณ์ลดลงจากการขยายตัวของเมือง และอุตสาหกรรม รุกป่าพื้นที่ทำการเกษตร
ระบบการปฏิบัติงาน (System)	<ul style="list-style-type: none"> - มีแหล่งเรียนรู้ที่หลากหลาย ความรู้หลากหลาย 	<ul style="list-style-type: none"> - ขาดการรวมกลุ่มการผลิต การบริหารจัดการ เพื่อให้เกิดความเข้มแข็งในองค์กร - เกษตรกรยังมีการใช้สารเคมีเป็นจำนวนมาก

๗-s Mckinsey	จุดแข็ง (Strength)	จุดอ่อน (Weakness)
		<ul style="list-style-type: none"> - การดำเนินนโยบายและมาตรการของภาครัฐเป็นตัวกดดันให้เกษตรกร ไม่สามารถพึ่งพาตนเองได้ - เกษตรกรไม่มีความรู้ในเรื่องวางแผนการผลิต การตลาด การบริหารจัดการ - เกษตรกรได้รับข้อมูลข่าวสารล่าช้า ขาดการประสานกันในพื้นที่
บุคลากร (Staff)	<ul style="list-style-type: none"> - เกษตรกรมีภูมิปัญญาท้องถิ่นทางการเกษตรที่สืบทอดกันมา 	<ul style="list-style-type: none"> - ขาดแรงงานภาคการเกษตร เนื่องจาก การเข้าสู่สังคมผู้สูงอายุและคนรุ่นใหม่ไม่สนใจอาชีพเกษตร - บุคลากรระดับพื้นที่มีไม่เพียงพอต่อการให้บริการ
ทักษะ ความรู้ ความสามารถ (Skill)	<ul style="list-style-type: none"> - เกษตรกรมีความเชี่ยวชาญเฉพาะด้านในอาชีพของตนเอง 	<ul style="list-style-type: none"> - เกษตรกรขาดการพัฒนาความรู้ใหม่ๆ - ขาดการพัฒนาอย่างต่อเนื่อง - ขาดความรู้ความสามารถในการเข้าถึงแหล่งเงินทุนอย่างถูกต้อง - การนำผลงานวิจัยมาใช้เป็นแนวทางการปฏิบัติค่อนข้างน้อย - เกษตรกรส่วนใหญ่ขาดความเข้าใจในการทำการเกษตรที่ถูกต้องทั้งรูปแบบและวิธีการดั้งเดิมในการผลิต
รูปแบบการบริหารจัดการ (Style)	<ul style="list-style-type: none"> - ให้เกษตรกรมีส่วนร่วมในการกำหนดแนวทางพัฒนาในพื้นที่ - น้อมนำศาสตร์พระราชาลักษณ์ปรัชญาเศรษฐกิจพอเพียงและทฤษฎีใหม่มาเป็นภูมิคุ้มกัน 	<ul style="list-style-type: none"> - การดูแลเกษตรกรของภาครัฐยังคงให้ความสำคัญเรื่องการเยียวยาชดเชย ผ่านผันการชำระหนี้ ทำให้เกษตรกรขาดความตื่นตัวในการปรับตัว ทำให้ยังคงทำการเกษตรแบบเดิม ๆ - เกษตรกรไม่นิยมใช้เทคโนโลยีการผลิตที่เหมาะสมกับการผลิตในพื้นที่ - เกษตรกรจำนวนมากไม่ได้เป็นเจ้าของปัจจัยการผลิตที่แท้จริง โดยเฉพาะที่ดิน
ค่านิยมร่วม (Shared Values)	<ul style="list-style-type: none"> - การสืบสานประเพณีวัฒนธรรมการทำการเกษตรส่งต่อสู่รุ่นต่อรุ่น 	

๒. การวิเคราะห์สภาพแวดล้อมภายนอก โดย PESTEL Analysis ประกอบด้วย

- ๑) ปัจจัยด้านการเมืองและกฎหมาย (Political Factors) เช่น นโยบายของรัฐ ระบบการปกครอง เสถียรภาพด้านการเมือง ความร่วมมือระหว่างประเทศ
- ๒) ปัจจัยด้านเศรษฐกิจ (Economic Factors) เช่น การปรับอัตราภาษี อัตราดอกเบี้ย อัตราการจ้างงาน ภาวะทางเศรษฐกิจ
- ๓) ปัจจัยด้านสังคมและวัฒนธรรม (Social cultural Factors) เช่น เพศ อายุ ระดับการศึกษา ค่านิยม การบริโภคอุปโภค
- ๔) ปัจจัยด้านเทคโนโลยี (Technological Factors) เช่น เครื่องจักรกลทางการเกษตร เทคโนโลยีสารสนเทศ
- ๕) ปัจจัยด้านกฎหมาย (Law/Legal Factors) เช่น กฎหมายแรงงาน กฎหมายคุ้มครองผู้บริโภค ระเบียบข้อบังคับด้านธุรกิจ
- ๖) ปัจจัยด้านสิ่งแวดล้อม (Environment Factors) เช่น สภาพภูมิอากาศ ภูมิประเทศ ธรรมชาติ

ตารางการวิเคราะห์สภาพแวดล้อมภายนอกโดย PESTEL Analysis

โอกาส (Opportunity)	อุปสรรค (Threats)
<p><u>ด้านการเมือง (Political Factors)</u></p> <ul style="list-style-type: none"> - นโยบายและมาตรการของรัฐที่เกี่ยวข้องกับความมั่นคงด้านอาหาร 	<ul style="list-style-type: none"> - มาตรการจูงใจด้านราคา ซึ่งถือเป็นการบิดเบือนกลไกตลาด - การเปลี่ยนแปลงทางการเมือง
<p><u>ด้านเศรษฐกิจ (Economic Factors)</u></p> <ul style="list-style-type: none"> - นักลงทุนให้ความสนใจ ด้านอุตสาหกรรมเกษตรอาหารแปรรูปเพิ่มขึ้น 	<ul style="list-style-type: none"> - ต้นทุนการผลิตสูง (ค่าแรง/ค่าน้ำมัน/ปัจจัยการผลิต/ค่าเช่าที่ดิน) - เศรษฐกิจมีความผันผวน มีการแข่งขันและการกีดกันทางการค้ามากขึ้น
<p><u>ด้านสังคม (Social cultural Factors)</u></p> <ul style="list-style-type: none"> - การก้าวเข้าสู่สังคมผู้สูงอายุทำให้ความต้องการอาหารเพื่อสุขภาพเพิ่มสูงขึ้น - ประชากรเพิ่มมากขึ้นทำให้มีความต้องการบริโภคมากขึ้น โดยเฉพาะอาหารปลอดภัย 	<ul style="list-style-type: none"> - คนรุ่นใหม่ไม่สนใจอาชีพเกษตรทำให้ขาดแรงงานภาคการเกษตร - โครงสร้างแรงงานภาคเกษตรของไทย เป็นผู้สูงอายุ ส่งผลกระทบต่อการปรับเปลี่ยนพฤติกรรม การเพาะปลูก ที่ยังคงกระจุกตัวในกลุ่มพืชเชิงเดี่ยว และปลูกพร้อม ๆ กันในเวลาเดียว
<p><u>ด้านเทคโนโลยี (Technological Factors)</u></p> <ul style="list-style-type: none"> - งานวิจัยและนวัตกรรมมีความก้าวหน้า สามารถเข้าถึงได้รวดเร็วและทุกพื้นที่ ภาคการเกษตรสามารถนำมาใช้ประโยชน์ในการลดต้นทุนและเพิ่มมูลค่า - แนวโน้มการใช้เทคโนโลยีทดแทนแรงงานเพิ่มมากขึ้น 	<ul style="list-style-type: none"> - เกษตรกรยังก้าวไม่ทันกับเทคโนโลยีสมัยใหม่

โอกาส (Opportunity)	อุปสรรค (Threats)
<p><u>ด้านกฎหมาย</u> (Law/Legal Factors)</p> <ul style="list-style-type: none"> - พรบ.ส่งเสริมและพัฒนาระบบเกษตรพันธสัญญา คุ้มครองเกษตรกร 	<ul style="list-style-type: none"> - การแข่งขันระหว่างประเทศในกลุ่ม AEC ที่รุนแรง ขึ้นในอนาคตอาจส่งผลกระทบต่อเชิงลบหากเกษตรกร หรือผู้ประกอบการไทยไม่สามารถปรับตัวได้ทัน เช่น ขีดความสามารถในการเพิ่มผลผลิตข้าวของ เวียดนาม
<p><u>ด้านสิ่งแวดล้อม</u> (Environment Factors)</p>	<ul style="list-style-type: none"> - ทรัพยากรธรรมชาติเสื่อมโทรมการ เปลี่ยนแปลง สภาพภูมิอากาศ การเกิดภัยธรรมชาติมีแนวโน้ม รุนแรงมากขึ้น รวมทั้งการเกิดขึ้นของโรคพืช ศัตรูพืช โรคสัตว์อุบัติใหม่ สร้างความเสียหายแก่ ผลผลิตทางการเกษตร

๓.การจัดทำ TOWS Matrix เพื่อกำหนดกลยุทธ์

ตาราง TOWS Matrix เพื่อกำหนดกลยุทธ์

<p style="text-align: center;">ปัจจัยภายใน</p> <p style="text-align: center;">ปัจจัยภายนอก</p>	<p style="text-align: center;">S จุดแข็ง (ภายใน)</p> <ol style="list-style-type: none"> เป็นแหล่งผลิตสินค้าเกษตรที่สำคัญทางเศรษฐกิจที่สำคัญอันดับ ๑ ของประเทศได้แก่ ใก่เนื้อ รองลงมาได้แก่ โคนม สุกร โคเนื้อ ตามลำดับ และยังมีพืชเศรษฐกิจที่สำคัญ ได้แก่ ข้าว อ้อยโรงงาน มันสำปะหลัง และข้าวโพดเลี้ยงสัตว์ ที่ทำรายได้ให้กับเกษตรกรในพื้นที่ มีแหล่งน้ำขนาดใหญ่ ขนาดกลาง ขนาดเล็ก และแหล่งน้ำธรรมชาติที่เอื้อต่อการเพาะเลี้ยงสัตว์น้ำ มีแหล่งเรียนรู้ที่หลากหลาย ความรู้หลากหลาย เกษตรกรมีส่วนร่วมในการกำหนดแนวทางการพัฒนาในพื้นที่ น้อมนำศาสตร์พระราชาลหลักปรัชญาเศรษฐกิจพอเพียงและทฤษฎีใหม่มาเป็นภูมิคุ้มกัน 	<p style="text-align: center;">W จุดอ่อน (ภายใน)</p> <ol style="list-style-type: none"> มีพื้นที่ชลประทานประมาณร้อยละ ๒๐ ของพื้นที่ทำการเกษตร พื้นที่อุดมสมบูรณ์ลดลงจากการขยายตัวของเมืองและอุตสาหกรรมรุกกล้าพื้นที่ทำการเกษตร ไม่มีที่ดินทำกินเป็นของตนเอง ขาดการรวมกลุ่มการผลิต การบริหารจัดการ เพื่อให้เกิดความเข้มแข็งในองค์กร การดำเนินนโยบายและมาตรการของภาครัฐเป็นตัวกีดกันให้เกษตรกร ไม่สามารถพึ่งพาตนเองได้ เกษตรกรขาดความรู้และการพัฒนาอย่างต่อเนื่อง เช่น การวางแผนการผลิต การใช้เทคโนโลยีในการผลิต การบริหารจัดการที่ดี ขาดความรู้ความสามารถในการเข้าถึงแหล่งเงินทุนอย่างถูกต้อง การนำผลงานวิจัยมาใช้เป็นแนวทางการปฏิบัติค่อนข้างน้อย เกษตรกรส่วนใหญ่ขาดความเข้าใจในการทำการเกษตรที่ถูกต้องทั้งรูปแบบและวิธีการดั้งเดิมในการผลิต บุคลากรระดับพื้นที่มีไม่เพียงพอต่อการให้บริการ
<p style="text-align: center;">O โอกาส (ภายนอก)</p> <ol style="list-style-type: none"> นโยบายและมาตรการของรัฐที่เกี่ยวข้องกับความมั่นคงด้านอาหาร นักลงทุนให้ความสนใจ ด้านอุตสาหกรรมเกษตรอาหารแปรรูปเพิ่มขึ้น การก้าวเข้าสู่สังคมผู้สูงอายุทำให้ความต้องการอาหารเพื่อสุขภาพเพิ่มสูงขึ้น ประชากรเพิ่มมากขึ้นทำให้มีความต้องการบริโภคมากขึ้นโดยเฉพาะอาหารปลอดภัย แนวโน้มการใช้เทคโนโลยีทดแทนแรงงานเพิ่มมากขึ้น พรบ.ส่งเสริมและพัฒนาระบบเกษตรพันธสัญญาคุ้มครองเกษตรกร 	<p style="text-align: center;">SO</p> <p style="text-align: center;">กลยุทธ์</p> <p>S_{๑,๔}O_๑ - ส่งเสริมการผลิตตามหลักปรัชญาเศรษฐกิจพอเพียง</p> <p>S_๑O_๒ - ส่งเสริมการผลิตสินค้าเกษตรและการแปรรูปให้ได้มาตรฐาน</p> <p>S_๓O_๕ - ส่งเสริมการใช้เทคโนโลยีสมัยใหม่นวัตกรรมและภูมิปัญญาท้องถิ่น</p> <p>S_๔O_๔ - ส่งเสริมการมีส่วนร่วมในการประกอบอาชีพเกษตรกรรม</p>	<p style="text-align: center;">WO</p> <p style="text-align: center;">กลยุทธ์</p> <p>W_{๒,๓,๔}O_๑ - พัฒนาองค์ความรู้และศักยภาพของเกษตรกร/สถาบันเกษตรกร/เครือข่ายเกษตรกร</p> <p>W_{๒,๓}O_{๑,๒} - ส่งเสริมการทำเกษตรกรรมยั่งยืน</p> <p>W_๑O_๔ - พัฒนาแหล่งน้ำและระบบชลประทาน</p>
<p style="text-align: center;">T อุปสรรค (Threats)</p> <ol style="list-style-type: none"> มาตรการจูงใจด้านราคา ซึ่งถือเป็นการบิดเบือนกลไกตลาด ต้นทุนการผลิตสูง (ค่าแรง/ค่าน้ำมัน/ปัจจัยการผลิต) เศรษฐกิจมีความผันผวน มีการแข่งขันและการกีดกันทางการค้ามากขึ้น โครงสร้างแรงงานภาคเกษตรของไทย เป็นผู้สูงอายุ ทำให้ขาดแรงงานภาคการเกษตร เกษตรกรยังก้าวไม่ทันกับเทคโนโลยีสมัยใหม่ ทรัพยากรธรรมชาติเสื่อมโทรมการเปลี่ยนแปลงสภาพภูมิอากาศ การเกิดภัยธรรมชาติมีแนวโน้มรุนแรงมากขึ้น รวมทั้งการเกิดขึ้นของโรคพืช ศัตรูพืช โรคสัตว์อุบัติใหม่ สร้างความเสียหายแก่ผลผลิตทางการเกษตร 	<p style="text-align: center;">ST</p> <p style="text-align: center;">กลยุทธ์</p> <p>S_{๑,๒}T_๒ - ส่งเสริมการบริหารจัดการข้อมูลด้านการเกษตร (Big Data)</p> <p>S_๓T_๕ - ส่งเสริมการใช้เทคโนโลยีสารสนเทศการเกษตร</p> <p>S_{๔,๕}T_{๑,๒,๓,๔} - ส่งเสริมการรวมกลุ่มการผลิตและการแปรรูปสินค้าเกษตร</p>	<p style="text-align: center;">WT</p> <p style="text-align: center;">กลยุทธ์</p> <p>W_{๒,๔}T_๕ - ส่งเสริมการใช้ปัจจัยการผลิตที่เหมาะสม.</p> <p>W_{๒,๔}T_๒ - ส่งเสริมระบบการบริหารจัดการทรัพยากรทางการเกษตรโดยชุมชน</p>

ส่วนที่ ๔

แผนพัฒนาการเกษตรและสหกรณ์ของจังหวัดลพบุรี

๑. วิสัยทัศน์ (Vision)

“การเกษตรก้าวไกลด้วยเทคโนโลยีและนวัตกรรม ตลาดนำการผลิต เกษตรกรมีคุณภาพชีวิตดีขึ้น”

๒. พันธกิจ (Mission)

- ๒.๑ ส่งเสริมการใช้ เทคโนโลยีและนวัตกรรม เพื่อประโยชน์ในการผลิตสินค้าเกษตรที่มีคุณภาพ
- ๒.๒ พัฒนาคุณภาพชีวิตเกษตรกรให้มีรายได้เพิ่มขึ้นก่อให้เกิดความมั่นคง
- ๒.๓ ส่งเสริมการผลิตสินค้าเกษตรที่มีคุณภาพตลอดห่วงโซ่อุปทานให้สอดคล้องกับความต้องการของตลาด
- ๒.๔ เพิ่มศักยภาพเกษตรกรและทรัพยากรการเกษตรให้มีความเหมาะสมและยั่งยืน

๓. เป้าประสงค์หลักการพัฒนาการเกษตรและสหกรณ์ของจังหวัด (Goals)

- ๓.๑ เกษตรกรมีคุณภาพชีวิตที่ดีขึ้น มีความมั่นคง และมีรายได้จากการทำการเกษตรเพิ่มขึ้น
- ๓.๒ สินค้าเกษตรที่สำคัญของจังหวัดได้รับการพัฒนาการผลิต สอดคล้องกับความต้องการของตลาด และมีมูลค่าเพิ่มขึ้น
- ๓.๓ ทรัพยากรทางการเกษตรมีการนำไปใช้เพื่อพัฒนาการเกษตรอย่างมีประสิทธิภาพ คุ่มค่าและยั่งยืน
- ๓.๔ เพิ่มขีดความสามารถในการแข่งขันด้านการผลิตและการตลาดด้วยเทคโนโลยีและนวัตกรรม

๔. ประเด็นยุทธศาสตร์ (Strategic Issue)

ประเด็นยุทธศาสตร์ที่ ๑ เสริมสร้างความเข้มแข็งให้เกษตรกรและสถาบันเกษตรกร

เป้าประสงค์เชิงยุทธศาสตร์ ๑. เกษตรกรได้รับการพัฒนาศักยภาพสู่การเป็นมืออาชีพ

๒. สร้างภูมิคุ้มกันและลดความเสี่ยงให้เกษตรกรและสถาบันเกษตรกร
๓. เสริมสร้างวิถีชีวิตตามหลักเศรษฐกิจพอเพียงหรือศาสตร์พระราชา
๔. เกษตรกร/สถาบันเกษตรกรมีส่วนร่วมในการดำเนินกิจกรรม

ตัวชี้วัด

๑. จำนวนเกษตรกรที่เป็น Smart Farmer/YSF (ราย)
๒. ร้อยละของเกษตรกรที่เข้าร่วมโครงการได้รับความรู้และสามารถนำไปปฏิบัติได้
๓. จำนวนพื้นที่เกษตรกรยั่งยืนเพิ่มขึ้น (ไร่)
๔. จำนวนเกษตรกรและสถาบันเกษตรกรเข้าร่วมกิจกรรม(ราย/ครั้ง)

กลยุทธ์

๑. พัฒนาองค์กรเกษตรและเกษตรกรรุ่นใหม่
๒. ส่งเสริมการผลิตโดยยึดหลักหลักปรัชญาเศรษฐกิจพอเพียง
๓. ส่งเสริมการทำเกษตรกรรมอย่างยั่งยืน
๔. ส่งเสริมการมีส่วนร่วมในการประกอบอาชีพเกษตรกร

ประเด็นยุทธศาสตร์ที่ ๒ เพิ่มประสิทธิภาพในการผลิตและบริหารจัดการสินค้าเกษตรด้วยเทคโนโลยี และนวัตกรรม

เป้าประสงค์เชิงยุทธศาสตร์ ๑. ยกระดับการผลิตและการแปรรูปสินค้าเกษตรให้มีคุณภาพและได้รับรองมาตรฐาน

๒. เพิ่มขีดความสามารถในการผลิตสินค้าเกษตรตามความต้องการของตลาด และการเชื่อมโยงเครือข่าย

๓. มูลค่าของสินค้าเกษตรและผลิตภัณฑ์จากการเกษตรเพิ่มขึ้น

๔. ลดละเลิกการใช้สารเคมีในการทำการเกษตร

ตัวชี้วัด

๑. จำนวนแปลง/ฟาร์ม/สถานประกอบการที่ได้รับการรับรองมาตรฐาน(รายใหม่)

๒. จำนวนการรวมกลุ่มการผลิตสินค้าเกษตรและแปรรูป(กลุ่มใหม่)

๓. ร้อยละที่เพิ่มขึ้นของผลผลิตทางการเกษตร

๔. ร้อยละที่เพิ่มขึ้นของพื้นที่เกษตรอินทรีย์ (ปี๒๕๖๐เป็นปีฐาน)

กลยุทธ์

๑. ส่งเสริมการผลิตสินค้าเกษตรและการแปรรูปให้ได้มาตรฐาน

๒. ส่งเสริมการรวมกลุ่มการผลิตสินค้าเกษตรและการแปรรูป

๓. ส่งเสริมการใช้เทคโนโลยีสมัยใหม่ นวัตกรรมและภูมิปัญญาท้องถิ่น

๔. ส่งเสริมการทำเกษตรอินทรีย์

ประเด็นยุทธศาสตร์ที่ ๓ การบริหารจัดการทรัพยากรการเกษตรอย่างมีประสิทธิภาพ สมดุลและยั่งยืน

เป้าประสงค์เชิงยุทธศาสตร์ ๑. การบริหารจัดการทรัพยากรน้ำสมดุล

๒. ทรัพยากรสัตว์น้ำได้รับการอนุรักษ์ และฟื้นฟู

๓. สถาบันเกษตรกรมีส่วนร่วมในการบริหารจัดการทรัพยากรทางการเกษตร

๔. การบริหารจัดการปัจจัยการผลิตอย่างเหมาะสม

ตัวชี้วัด

๑. พื้นที่ได้รับประโยชน์จากการบริหารจัดการน้ำเพิ่มขึ้น (ล้านไร่)

๒. ร้อยละที่เพิ่มขึ้นของผลผลิตสัตว์น้ำ

๓. จำนวนสถาบันเกษตรกร/เกษตรกรมีส่วนร่วมในการบริหารจัดการ (สถาบัน/ราย)

๔. ร้อยละที่ลดลงของต้นทุนการผลิต

กลยุทธ์

๑. พัฒนาแหล่งน้ำและระบบชลประทาน

๒. เพิ่มผลผลิตสัตว์น้ำในแหล่งน้ำธรรมชาติ

๓. ส่งเสริมระบบการบริหารจัดการทรัพยากรทางการเกษตรโดยชุมชน

๔. ส่งเสริมการใช้ปัจจัยการผลิตที่เหมาะสม

ประเด็นยุทธศาสตร์ที่ ๔ การบริหารจัดการด้านการเกษตรและสหกรณ์ของจังหวัด

เป้าประสงค์เชิงยุทธศาสตร์ ๑. ผู้รับบริการสามารถนำข้อมูลไปบริหารจัดการด้านการเกษตรได้

๒. เครือข่ายภาคเกษตรได้รับความรู้ และสามารถบริหารจัดการงานด้านการเกษตรขั้นพื้นฐานได้

๓. ข้อมูลด้านการเกษตรของจังหวัดสามารถสืบค้นและนำเสนอผู้บริหารได้อย่างมีประสิทธิภาพ

๔. บูรณาการร่วมกันเชิงรุกทั้งภายในและภายนอกกระทรวงร่วมกันแก้ไขปัญหาภาคการเกษตร

ตัวชี้วัด

๑. ร้อยละความพึงพอใจของผู้รับบริการและผู้มีส่วนได้ส่วนเสีย

กลยุทธ์

๒. จำนวนเครือข่ายภาคการเกษตรได้รับการพัฒนา (ราย)
๓. จำนวนข้อมูลด้านการเกษตรที่ปรับปรุงให้เป็นปัจจุบัน (รายการ)
๔. จำนวนหน่วยงานทุกภาคส่วนที่เข้าร่วมกิจกรรม
๑. ส่งเสริมการใช้เทคโนโลยีสารสนเทศการเกษตร
๒. พัฒนาศักยภาพเครือข่ายภาคการเกษตร
๓. ส่งเสริมการบริหารจัดการข้อมูลด้านการเกษตร (Big Data)
๔. ส่งเสริมการบริหารจัดการแบบมีส่วนร่วมทุกภาคส่วน

๕. แผนพัฒนาการเกษตรและสหกรณ์ของจังหวัด ลพบุรี (พ.ศ. ๒๕๖๑ - พ.ศ. ๒๕๖๕)

ประเด็นยุทธศาสตร์	เป้าประสงค์	ตัวชี้วัด	ค่าเป้าหมาย					รวม ๕ ปี	กลยุทธ์
			๒๕๖๑	๒๕๖๒	๒๕๖๓	๒๕๖๔	๒๕๖๕		
ประเด็นยุทธศาสตร์ที่ ๑ เสริมสร้างความเข้มแข็งให้เกษตรกรและสถาบันเกษตรกร	๑. เกษตรกรได้รับการพัฒนาศักยภาพสู่การเป็นมืออาชีพ ๒. สร้างภูมิคุ้มกันและลดความเสี่ยงให้เกษตรกรและสถาบันเกษตรกร ๓. เสริมสร้างวิถีชีวิตตามหลักเศรษฐกิจพอเพียงหรือศาสตร์พระราชา ๔. เกษตรกร/สถาบันเกษตรกรมีส่วนร่วมในการดำเนินกิจกรรม	๑. จำนวนเกษตรกรที่เป็น Smart Farmer/YSF (ราย)	๕๐๐	๑,๐๐๐	๑,๐๐๐	๑,๐๐๐	๑,๐๐๐	๔,๕๐๐	๑. พัฒนาศูนย์บริการเกษตรกรและเกษตรกรรุ่นใหม่ ๒. ส่งเสริมการผลิตโดยยึดหลักหลักปรัชญาเศรษฐกิจพอเพียง ๓. ส่งเสริมการทำเกษตรกรรมอย่างยั่งยืน ๔. ส่งเสริมการมีส่วนร่วมในการประกอบอาชีพเกษตรกรรม
		๒. ร้อยละของเกษตรกรที่เข้าร่วมโครงการได้รับความรู้และสามารถนำไปปฏิบัติได้	๖๐	๖๐	๖๐	๖๐	๖๐	๖๐	
		๓. จำนวนพื้นที่เกษตรกรรมยั่งยืนเพิ่มขึ้น (ไร่)	๒,๐๐๐	๓,๐๐๐	๓,๐๐๐	๓,๐๐๐	๓,๐๐๐	๑๔,๐๐๐	
		๔. จำนวนเกษตรกรและสถาบันเกษตรกรเข้าร่วมกิจกรรม (ราย/ครั้ง)	๑๐๐/๑	๑๐๐/๑	๑๐๐/๑	๑๐๐/๑	๑๐๐/๑	๑๐๐/๑	
ประเด็นยุทธศาสตร์ที่ ๒ เพิ่มประสิทธิภาพในการผลิตและบริหารจัดการสินค้าเกษตรด้วยเทคโนโลยี และนวัตกรรม	๑. ยกระดับการผลิตและการแปรรูปสินค้าเกษตรให้มีคุณภาพและได้รับรองมาตรฐาน ๒. เพิ่มขีดความสามารถในการผลิตสินค้าเกษตรตามความต้องการของตลาดและการเชื่อมโยงเครือข่าย ๓. มูลค่าของสินค้าเกษตรและผลิตภัณฑ์จากการเกษตรเพิ่มขึ้น ๔. ลดละเลิกการใช้สารเคมีในการทำการเกษตร	๑. จำนวนแปลง/ฟาร์ม/สถานประกอบการได้รับการรับรองมาตรฐาน (รายใหม่)	๑๐๐	๑๐๐	๑๐๐	๑๐๐	๑๐๐	๕๐๐	๑. ส่งเสริมการผลิตสินค้าเกษตรและการแปรรูปให้ได้มาตรฐาน ๒. ส่งเสริมการรวมกลุ่มการผลิตสินค้าเกษตรและการแปรรูป ๓. ส่งเสริมการใช้เทคโนโลยีสมัยใหม่นวัตกรรมและภูมิปัญญาท้องถิ่น ๔. ส่งเสริมการทำเกษตรอินทรีย์
		๒. จำนวนการรวมกลุ่มการผลิตสินค้าเกษตรและแปรรูป (กลุ่มใหม่)	๕	๕	๑๐	๑๐	๑๐	๔๐	
		๓. ร้อยละที่เพิ่มขึ้นของผลผลิตทางการเกษตร	๕	๕	๕	๕	๕	๕	
		๔. ร้อยละที่เพิ่มขึ้นของพื้นที่เกษตรอินทรีย์ (ปี ๒๕๖๐ เป็นปีฐาน)	๒๐	๒๐	๒๐	๒๐	๒๐	๒๐	

ประเด็นยุทธศาสตร์	เป้าประสงค์	ตัวชี้วัด	ค่าเป้าหมาย					รวม ๕ ปี	กลยุทธ์
			๒๕๖๑	๒๕๖๒	๒๕๖๓	๒๕๖๔	๒๕๖๕		
ประเด็นยุทธศาสตร์ที่ ๓ การบริหารจัดการ ทรัพยากรการเกษตรอย่าง มีประสิทธิภาพ สมดุลและ ยั่งยืน	๑. การบริหารจัดการทรัพยากรน้ำ สมดุล	๑. ร้อยละของพื้นที่รับประโยชน์ จากการบริหารจัดการน้ำเพิ่มขึ้น	๑๐	๑๐	๑๐	๑๐	๑๐	๑๐	๑. พัฒนาแหล่งน้ำและระบบ ชลประทาน ๒. เพิ่มผลผลิตสัตว์น้ำในแหล่งน้ำ ธรรมชาติ ๓. ส่งเสริมระบบการบริหารจัดการ ทรัพยากรทางการเกษตรโดย ชุมชน ๔. ส่งเสริมการใช้ปัจจัยการผลิตที่ เหมาะสม
	๒. ทรัพยากรสัตว์น้ำได้รับการ อนุรักษ์ และฟื้นฟู	๒. ร้อยละที่เพิ่มขึ้นของผลผลิต สัตว์น้ำ	๑๐	๑๐	๑๐	๑๐	๑๐	๑๐	
	๓. สถาบันเกษตรกรมีส่วนร่วมใน การบริหารจัดการทรัพยากร ทางการเกษตร	๓. จำนวนสถาบันเกษตรกร/ เกษตรกรมีส่วนร่วมในการ บริหารจัดการ (สถาบัน/ราย)	๒๐/ ๑,๐๐๐	๒๐/ ๑,๐๐๐	๒๐/ ๑,๐๐๐	๒๐/ ๑,๐๐๐	๒๐/ ๑,๐๐๐	๒๐/ ๑,๐๐๐	
	๔. การบริหารจัดการปัจจัยการผลิต อย่างเหมาะสม	๔. ร้อยละที่ลดลงของต้นทุน การผลิต	๖	๖	๖	๖	๖	๖	
ประเด็นยุทธศาสตร์ที่ ๔ การบริหารจัดการด้าน การเกษตรและสหกรณ์ของ จังหวัด	๑. ผู้รับบริการสามารถนำข้อมูลไป บริหารจัดการด้านการเกษตรได้	๑. ร้อยละความพึงพอใจของ ผู้รับบริการและผู้มีส่วนได้ ส่วนเสีย	๘๐	๘๐	๘๐	๘๐	๘๐	๘๐	๑. ส่งเสริมการใช้เทคโนโลยี สารสนเทศการเกษตร ๒. พัฒนาศักยภาพเครือข่ายภาค การเกษตร ๓. ส่งเสริมการบริหารจัดการข้อมูล ด้านการเกษตร (Big Data) ๔. ส่งเสริมการบริหารจัดการแบบมี ส่วนร่วมทุกภาคส่วน
	๒. เครือข่ายภาคเกษตรได้รับความรู้ และสามารถบริหารจัดการงาน ด้านการเกษตรขั้นพื้นฐานได้	๒. จำนวนเครือข่ายภาค การเกษตรได้รับการพัฒนา (ราย)	-	๒๔๐	๓๐๐	๓๐๐	๒๘๒	๑,๑๒๒	
	๓. ข้อมูลด้านการเกษตรของจังหวัด สามารถสืบค้นและนำเสนอ ผู้บริหารได้อย่างมีประสิทธิภาพ	๓. จำนวนข้อมูลด้านการเกษตร ที่ปรับปรุงให้เป็นปัจจุบัน (รายการ)	๓๐	๓๐	๓๐	๓๐	๓๐	๓๐	
	๔. บูรณาการร่วมกันเชิงรุกทั้ง ภายในและภายนอกกระทรวง ร่วมกันแก้ไขปัญหาภาค การเกษตร	๔. จำนวนหน่วยงานทุกภาคส่วน ที่เข้าร่วมกิจกรรม	๒๐	๒๐	๒๐	๒๐	๒๐	๒๐	

๖. แผนที่ยุทธศาสตร์ (Strategy Map) จังหวัดลพบุรี

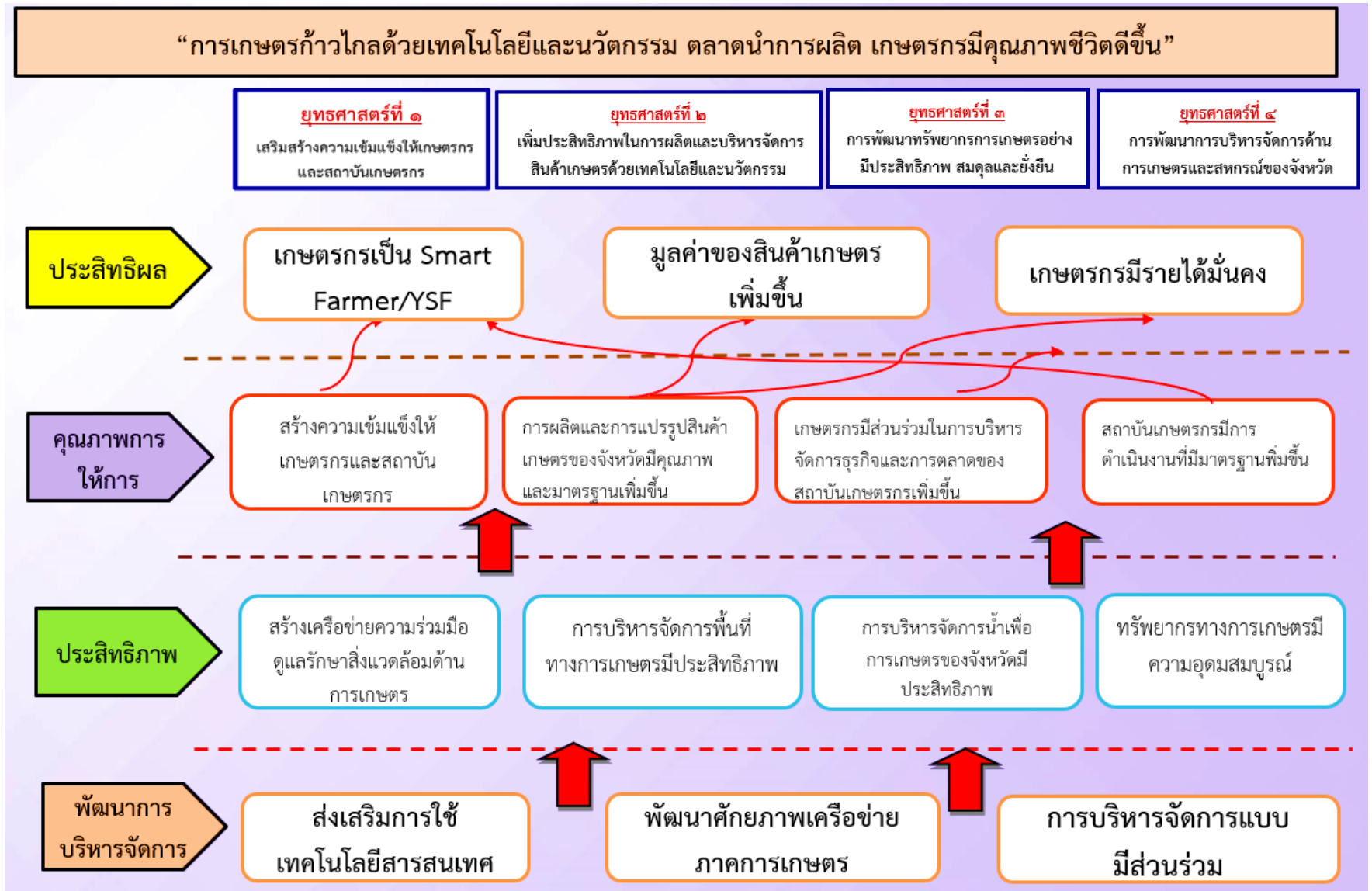

๗.สรุปข้อเสนอโครงการตามจุดเน้นทางยุทธศาสตร์ด้านการเกษตรของจังหวัด (Positioning)

ตามแผนพัฒนาการเกษตรและสหกรณ์ของจังหวัดลพบุรี (พ.ศ. ๒๕๖๑-๒๕๖๕)

โครงการ	งบประมาณ	วัตถุประสงค์โครงการ				หมายเหตุ
		สร้างความเข้มแข็งให้กับเกษตรกรและสถาบันเกษตรกร	การเพิ่มประสิทธิภาพการผลิตและยกระดับมาตรฐานสินค้า	การเพิ่มความสามารถในการแข่งขันภาคการเกษตรด้วยเทคโนโลยีและนวัตกรรม	บริหารจัดการทรัพยากรการเกษตรและสิ่งแวดล้อมอย่างสมดุลและยั่งยืน	
Positioning ๑.ส่งเสริมและพัฒนาด้านพืช						
๑	ส่งเสริมและพัฒนาการผลิตพืชท้องถิ่น	๑,๓๐๐,๐๐๐	✓		✓	งบจังหวัด/กลุ่ม
๒	ส่งเสริมการผลิตพืชผักปลอดภัยในโรงเรือน	๑,๐๐๐,๐๐๐			✓	งบจังหวัด/กลุ่ม
๓	พัฒนาระบบเกษตรกรก่อนและหลังการทำนาข้าวส่งเสริมการบริโภคภายในชุมชน	๓,๑๑๐,๐๐๐	✓			งบจังหวัด/กลุ่ม
๔	เพิ่มประสิทธิภาพการผลิตข้าวโพดเลี้ยงสัตว์ให้ได้มาตรฐาน	๕,๐๐๐,๐๐๐		✓		งบจังหวัด/กลุ่ม
๕	ส่งเสริมการผลิตข้าวปลอดภัย	๒๐๐,๐๐๐		✓		งบจังหวัด/กลุ่ม
๖	การผลิตและแปรรูปพืชอาหารสัตว์(ข้าวโพดขบ)	๘๙๖,๐๐๐		✓	✓	งบจังหวัด/กลุ่ม
๗	อบรมเกษตรกรด้านการป้องกันและกำจัดศัตรูพืชในพืชเศรษฐกิจ ๔ ชนิด (ข้าว, ข้าวโพดเลี้ยงสัตว์, อ้อยโรงงาน, มันสำปะหลัง)	๔๐๐,๐๐๐	✓			งบจังหวัด/กลุ่ม
๘	ส่งเสริมการลดต้นทุนการผลิตพืช (ข้าว)	๔๑๖,๐๐๐	✓	✓		งบจังหวัด/กลุ่ม
๙	ส่งเสริมการลดต้นทุนการผลิตพืช (ข้าวโพดเลี้ยงสัตว์)	๓๖,๐๐๐	✓	✓		งบจังหวัด/กลุ่ม
๑๐	ส่งเสริมการลดต้นทุนการผลิตพืช (มันสำปะหลัง)	๓๖,๐๐๐	✓	✓		งบจังหวัด/กลุ่ม
๑๑	เพิ่มมูลค่าการแปรรูปข้าว	๕๐๐,๐๐๐		✓		งบจังหวัด/กลุ่ม
๑๒	ส่งเสริมการลดต้นทุนการผลิตพืช (ข้าว)	๒๐๐,๐๐๐	✓			งบจังหวัด/กลุ่ม
๑๓	ส่งเสริมการผลิตเมล็ดพันธุ์ดีของกลุ่มแปลงใหญ่	๑๑,๐๐๐,๐๐๐	✓			งบจังหวัด/กลุ่ม
๑๔	เพิ่มมูลค่าเศษวัสดุการเกษตร	๕๗๖,๐๐๐		✓		งบจังหวัด/กลุ่ม
๑๕	โรงเรือนคัดแยก บรรจุ สินค้าเกษตรปลอดภัย/อินทรีย์ ๑๑ อำเภอ	๑๕,๐๐๐,๐๐๐		✓		งบจังหวัด/กลุ่ม
๑๖	การปลูกข้าวครบวงจร	๒,๐๐๐,๐๐๐		✓	✓	งบจังหวัด/กลุ่ม
๑๗	พัฒนาผลิตภัณฑ์ (เครื่องคัดข้าว)	๔๐๐,๐๐๐			✓	งบจังหวัด/กลุ่ม
๑๘	ส่งเสริมการปลูกพืชหมุนเวียนโดยใช้ระบบน้ำหยด	๑๖,๙๕๐,๐๐๐			✓	งบจังหวัด/กลุ่ม

แผนพัฒนาการเกษตรและสหกรณ์ของจังหวัดลพบุรี ปี พ.ศ.๒๕๖๑ - ๒๕๖๕

โครงการ	งบประมาณ	วัตถุประสงค์โครงการ				หมายเหตุ
		สร้างความเข้มแข็งให้กับเกษตรกรและสถาบันเกษตรกร	การเพิ่มประสิทธิภาพการผลิตและยกระดับมาตรฐานสินค้า	การเพิ่มความสามารถในการแข่งขันภาคการเกษตรด้วยเทคโนโลยีและนวัตกรรม	บริหารจัดการทรัพยากรการเกษตรและสิ่งแวดล้อมอย่างสมดุลและยั่งยืน	
๑๙	ส่งเสริมการปลูกพืชปลอดสารพิษในโรงเรือนระบบปิดด้วยระบบน้ำอัจฉริยะ	๕,๖๗๐,๐๐๐			✓	งบจังหวัด/กลุ่ม
๒๐	ก่อสร้างระบบประปาเพื่อการเกษตรโดยใช้พลังงานแสงอาทิตย์	๒๐,๓๗๘,๐๐๐			✓	งบจังหวัด/กลุ่ม
๒๑	การให้น้ำพืชผักด้วยพลังงานแสงอาทิตย์	๑,๐๐๐,๐๐๐			✓	งบจังหวัด/กลุ่ม
๒๒	การใช้โดรน (Drone) เพื่อการเกษตร	๒,๔๐๐,๐๐๐			✓	งบจังหวัด/กลุ่ม
๒๓	ส่งเสริมอัตลักษณ์เกษตรกรอินทรีย์ภายในจังหวัดลพบุรี	๒๓,๔๐๖,๔๐๐			✓	งบจังหวัด/กลุ่ม
๒๔	ส่งเสริมเกษตรกรอินทรีย์วิถีพื้นบ้าน	๕๐๐,๐๐๐			✓	งบจังหวัด/กลุ่ม
๒๕	ส่งเสริมการผลิตสินค้าเกษตรอินทรีย์	๑๐๐,๐๐๐			✓	งบจังหวัด/กลุ่ม
๒๖	ส่งเสริมการปลูกผักกางมุ้งอินทรีย์	๓๐,๐๐๐			✓	งบจังหวัด/กลุ่ม
๒๗	ส่งเสริมการปลูกผักกางมุ้งอินทรีย์แบบยกแคร่	๖๗๕,๐๐๐			✓	งบจังหวัด/กลุ่ม
๒๘	พัฒนาและเพิ่มประสิทธิภาพกลไกในการขับเคลื่อนศูนย์เรียนรู้การเพิ่มประสิทธิภาพการผลิตสินค้าเกษตร (ศพก.) และ ศพก.เครือข่าย	๕๐,๐๐๐	✓			งบจังหวัด/กลุ่ม
๒๙	ส่งเสริมการลดการเผาตอซังในพื้นที่	๖,๕๘๐,๐๐๐			✓	งบจังหวัด/กลุ่ม
๓๐	ส่งเสริมการไถระเบิดดินดาน	๑๘,๗๓๐,๐๐๐		✓		งบจังหวัด/กลุ่ม
๓๑	ไถระเบิดดินดาน	๑,๕๐๐,๐๐๐		✓		งบจังหวัด/กลุ่ม
๓๒	ส่งเสริมพัฒนาและฟื้นฟูดินให้เหมาะสมกับพืชเศรษฐกิจ	๔๒๐,๐๐๐			✓	งบจังหวัด/กลุ่ม
๓๓	ส่งเสริมการพัฒนาบรรจุภัณฑ์จากธรรมชาติ	๒,๐๐๐,๐๐๐			✓	งบจังหวัด/กลุ่ม
๓๔	สนับสนุนโรงเรือนปลูกผัก	๕๐๐,๐๐๐			✓	งบจังหวัด/กลุ่ม
๓๕	เพิ่มมูลค่าทางเศรษฐกิจภาคการเกษตรตลอดห่วงโซ่อุปทาน	๓๐,๗๙๘,๖๐๐		✓	✓	งบจังหวัด/กลุ่ม
๓๖	สนับสนุนพลังงานแสงอาทิตย์	๑,๓๐๐,๐๐๐			✓	งบจังหวัด/กลุ่ม
๓๗	ขยายผลตามแนวปรัชญาเศรษฐกิจพอเพียง	๖,๔๓๔,๕๐๐			✓	งบจังหวัด/กลุ่ม
๓๘	ส่งเสริมงานวิจัย พัฒนาและฟื้นฟูดินให้เหมาะสมกับพืชเศรษฐกิจ	๑,๕๐๐,๐๐๐		✓	✓	งบจังหวัด/กลุ่ม

โครงการ		งบประมาณ	วัตถุประสงค์โครงการ				หมายเหตุ
			สร้างความเข้มแข็งให้กับเกษตรกรและสถาบันเกษตรกร	การเพิ่มประสิทธิภาพการผลิตและยกระดับมาตรฐานสินค้า	การเพิ่มความสามารถในการแข่งขันภาคการเกษตรด้วยเทคโนโลยีและนวัตกรรม	บริหารจัดการทรัพยากรการเกษตรและสิ่งแวดล้อมอย่างสมดุลและยั่งยืน	
๓๙	ส่งเสริมพลังงานทดแทนเพื่อเพิ่มมูลค่าทางเศรษฐกิจและบริการสังคม	๗๐๐,๐๐๐			✓		งบจังหวัด/กลุ่ม
๔๐	การขับเคลื่อนอาหารอินทรีย์สู่ครัวเรือน โรงพยาบาล โรงเรียน และชุมชน	๕๐๐,๐๐๐	✓			✓	งบจังหวัด/กลุ่ม
๔๑	ยกระดับมาตรฐานร้านอาหารเข้าสู่มาตรฐานสุดยอดร้านอาหารลพบุรี	๕๐๐,๐๐๐				✓	งบจังหวัด/กลุ่ม
๔๒	การเฝ้าระวังสารปนเปื้อนในอาหารอินทรีย์	๑,๙๗๘,๑๙๐				✓	งบจังหวัด/กลุ่ม
๔๓	เพิ่มประสิทธิภาพเส้นทางลำเลียงสินค้าเพื่อการเกษตร	๙๐,๐๐๐,๐๐๐			✓		งบจังหวัด/กลุ่ม
Positioning ๒.ส่งเสริมและพัฒนาด้านประมง							
๑	เลี้ยงปลาเพื่อสร้างอาหารในแปลงเกษตร	๒๕๐,๐๐๐				✓	งบจังหวัด/กลุ่ม
๒	ประกวดปลากัดไทยสวยงาม	๕๐๐,๐๐๐				✓	งบจังหวัด/กลุ่ม
๓	ธนาคารผลผลิตการเกษตรด้านการประมง	๕,๐๐๐,๐๐๐		✓		✓	งบจังหวัด/กลุ่ม
๔	ปล่อยน้ำเข้านา ปล่อยปลาเข้าทุ่ง	๕,๐๐๐,๐๐๐				✓	งบจังหวัด/กลุ่ม
๕	ล่าปลาชะโดเพื่อรักษาความสมดุลของสัตว์น้ำ	๕๐๐,๐๐๐				✓	งบจังหวัด/กลุ่ม
๖	การผลิตกุ้งแม่น้ำปลอดภัย	๑๐,๐๐๐,๐๐๐				✓	งบจังหวัด/กลุ่ม
๗	การผลิตปลาไทยปลอดภัยเพื่อการบริโภค	๕,๐๐๐,๐๐๐				✓	งบจังหวัด/กลุ่ม
Positioning ๓.ส่งเสริมและพัฒนาด้านปศุสัตว์							
๑	ฝึกอบรมพัฒนาผลิตภัณฑ์จากผลผลิตการเกษตรและปศุสัตว์ของเกษตรกรภายใต้โครงการส่งเสริมเกษตรทฤษฎีใหม่	๖,๐๐๐,๐๐๐		✓		✓	งบจังหวัด/กลุ่ม
๒	เลี้ยงไก่ไข่อินทรีย์วิถีลพบุรี	๓๗๒,๐๐๐				✓	งบจังหวัด/กลุ่ม
๓	ส่งเสริมและเพิ่มประสิทธิภาพการเลี้ยงแพะเนื้ออย่างยั่งยืน	๑๒๐,๐๐๐				✓	งบจังหวัด/กลุ่ม
๔	จัดทำเขตปลอดโรคปากและเท้าเปื่อยในจังหวัดลพบุรี	๑๐,๐๐๐,๐๐๐		✓			งบจังหวัด/กลุ่ม
๕	เพิ่มประสิทธิภาพระบบการเลี้ยงไก่ลูกผสมพื้นเมืองเพื่อเพิ่มและสร้างรายได้ให้เกษตรกรอย่างยั่งยืน	๑๗๒,๕๐๐	✓				งบจังหวัด/กลุ่ม

โครงการ	งบประมาณ	วัตถุประสงค์โครงการ				หมายเหตุ	
		สร้างความเข้มแข็งให้กับเกษตรกรและสถาบันเกษตรกร	การเพิ่มประสิทธิภาพการผลิตและยกระดับมาตรฐานสินค้า	การเพิ่มความสามารถในการแข่งขันภาคการเกษตรด้วยเทคโนโลยีและนวัตกรรม	บริหารจัดการทรัพยากรการเกษตรและสิ่งแวดล้อมอย่างสมดุลและยั่งยืน		
๖	ส่งเสริมการเลี้ยงโคเนื้อแบบครบวงจร	๓,๐๐๐,๐๐๐				✓	งบจังหวัด/กลุ่ม
๗	ส่งเสริมการปลูกหญ้าแพงโกล่า	๙๐,๐๐๐				✓	งบจังหวัด/กลุ่ม
๘	ส่งเสริมและเพิ่มประสิทธิภาพการผลิตอาหารสัตว์	๕๒,๐๐๐	✓				งบจังหวัด/กลุ่ม
Positioning ๔.ส่งเสริมและพัฒนาการบริหารจัดการน้ำ							
๑	การจัดการแหล่งน้ำเพื่อการเกษตร	๑,๐๐๐,๐๐๐				✓	งบจังหวัด/กลุ่ม
๒	ปรับปรุงเพิ่มความจุอ่างเก็บน้ำห้วยซับเหล็ก	๓,๕๐๐,๐๐๐				✓	งบจังหวัด/กลุ่ม
๓	ซ่อมแซมและขุดลอกตะกอนดินระบบส่งน้ำอ่างเก็บน้ำห้วยส้ม	๑๒,๐๐๐,๐๐๐				✓	งบจังหวัด/กลุ่ม
๔	ขุดลอกคลองระบายอ่างเก็บน้ำห้วยซับเหล็กปริมาตรดิน ๒๘๕,๘๔๖ ลูกบาศก์เมตร	๔,๐๐๐,๐๐๐				✓	งบจังหวัด/กลุ่ม
๕	ระบบกระจายน้ำพื้นที่แปลงสาธิตอ่างเก็บน้ำห้วยซับเหล็ก	๓,๐๐๐,๐๐๐				✓	งบจังหวัด/กลุ่ม
๖	ขุดลอกตะกอนดินหน้าฝายห้วยหิน	๓๒,๐๐๐,๐๐๐				✓	งบจังหวัด/กลุ่ม
๗	โครงการพัฒนาแหล่งน้ำบริเวณศูนย์วิจัยและพัฒนาอาชีพมหาวิทยาลัยเกษตรศาสตร์ อ่างเก็บน้ำแห่งที่ ๒ ต.เพนียด อ.โคกสำโรง จ.ลพบุรี	๘,๐๐๐,๐๐๐				✓	งบจังหวัด/กลุ่ม
๘	ก่อสร้างอาคารระบายน้ำล้นอ่างเก็บน้ำเพนียด	๑๒,๐๐๐,๐๐๐				✓	งบจังหวัด/กลุ่ม
๙	ปรับปรุงฝายท่าเตื่อ (คลองระบายน้ำห้วยซับเหล็ก)	๘,๐๐๐,๐๐๐				✓	งบจังหวัด/กลุ่ม
๑๐	ก่อสร้างแก้มลิงห้วยยาง	๑๕,๐๐๐,๐๐๐				✓	งบจังหวัด/กลุ่ม
๑๑	ก่อสร้างแก้มลิงเขาปาง	๕,๐๐๐,๐๐๐				✓	งบจังหวัด/กลุ่ม
๑๒	ก่อสร้างแก้มลิงหนองภาค	๕,๐๐๐,๐๐๐				✓	งบจังหวัด/กลุ่ม
๑๓	ก่อสร้างแก้มลิงเขาโปรงเม่น	๕,๐๐๐,๐๐๐				✓	งบจังหวัด/กลุ่ม
Positioning ๕.ส่งเสริมและพัฒนาการด้านการตลาด							
๑	ส่งเสริมตลาดท่องเที่ยวเชิงเกษตร ๑๑ อำเภอ	๑,๕๐๐,๐๐๐		✓			งบจังหวัด/กลุ่ม
๒	ส่งเสริมการตลาด การบริโภคอาหารปลอดภัย	๓,๗๔๕,๐๐๐		✓			งบจังหวัด/กลุ่ม

โครงการ	งบประมาณ	วัตถุประสงค์โครงการ				หมายเหตุ
		สร้างความเข้มแข็งให้กับเกษตรกรและสถาบันเกษตรกร	การเพิ่มประสิทธิภาพการผลิตและยกระดับมาตรฐานสินค้า	การเพิ่มความสามารถในการแข่งขันภาคการเกษตรด้วยเทคโนโลยีและนวัตกรรม	บริหารจัดการทรัพยากรการเกษตรและสิ่งแวดล้อมอย่างสมดุลและยั่งยืน	
๓	ส่งเสริมการประชาสัมพันธ์ตลาดเกษตรกรระดับอำเภอ/จังหวัด	๒,๐๐๐,๐๐๐		✓		งบจังหวัด/กลุ่ม
๔	ส่งเสริมการบรรจุสินค้า และการพัฒนาบรรจุภัณฑ์	๕๐๐,๐๐๐		✓		งบจังหวัด/กลุ่ม
๕	ส่งเสริมสถานที่จำหน่ายสินค้าเกษตรปลอดภัย/เกษตรอินทรีย์	๖,๐๐๐,๐๐๐		✓		งบจังหวัด/กลุ่ม
๖	ส่งเสริมตลาด Modern Trad	๑,๐๐๐,๐๐๐		✓		งบจังหวัด/กลุ่ม
๗	ส่งเสริมผู้ประกอบการหมู่บ้าน Organic Village	๑,๐๐๐,๐๐๐		✓		งบจังหวัด/กลุ่ม
Positioning ๖.ส่งเสริมและพัฒนาการการรวมกลุ่มและแปรรูปสินค้า						
๑	ส่งเสริมการพัฒนาบรรจุภัณฑ์จากธรรมชาติ	๒,๐๐๐,๐๐๐		✓		งบจังหวัด/กลุ่ม
๒	ส่งเสริมศักยภาพและยกระดับสถานประกอบการ SMEs อุตสาหกรรมแปรรูปการเกษตรสู่มาตรฐาน	๑๐,๒๖๕,๘๐๐	✓			งบจังหวัด/กลุ่ม

ส่วนที่ ๕

โครงการภายใต้ประเด็นยุทธศาสตร์ตาม

แผนพัฒนาการเกษตรและสหกรณ์ของจังหวัดลพบุรี ๕ ปี (พ.ศ.๒๕๖๑-๒๕๖๕)

ลำดับ ที่	ประเด็นยุทธศาสตร์	ปีงบประมาณ				
		๒๕๖๑	๒๕๖๒	๒๕๖๓	๒๕๖๔	๒๕๖๕
๑	ประเด็นยุทธศาสตร์ที่ ๑ เสริมสร้างความเข้มแข็งให้เกษตรกรและสถาบันเกษตรกร					
	กลยุทธ์ที่ ๑.๑	๔,๔๕๑,๙๑๕	๒,๐๒๐,๖๗๐	๓,๖๘๒,๗๓๗	๔,๐๕๑,๐๑๑	๒,๖๘๙,๕๑๒
	กลยุทธ์ที่ ๑.๒	๗๕๖,๔๐๐	๑,๙๙๘,๐๐๐	๔,๗๘๘,๘๐๐	๕,๒๖๗,๖๘๐	๖,๕๕๘,๒๘๓
	กลยุทธ์ที่ ๑.๓	๒,๖๙๖,๐๔๐	๓,๖๑๒,๒๑๐	๙,๗๑๓,๖๘๑	๑๐,๖๘๕,๐๔๙	๑๖,๗๐๙,๘๕๒
	กลยุทธ์ที่ ๑.๔	๗,๖๗๖,๒๑๒	๑,๔๕๕,๑๕๐	๓,๔๘๕,๗๖๕	๓,๘๓๔,๓๔๒	๑๑,๖๖๘,๔๙๕
	รวมงบประมาณยุทธศาสตร์ที่ ๑	๑๕,๕๘๐,๕๖๗	๙,๐๗๖,๐๓๐	๒๑,๖๗๐,๙๘๓	๒๓,๘๓๘,๐๘๑	๓๗,๖๒๖,๑๔๑
๒	ประเด็นยุทธศาสตร์ที่ ๒ เพิ่มประสิทธิภาพในการผลิตและบริหารจัดการสินค้าเกษตรด้วยเทคโนโลยีและนวัตกรรม					
	กลยุทธ์ที่ ๒.๑	๒๖,๖๘๕,๔๗๙	๑๔,๔๐๔,๐๖๕	๓๘,๑๔๐,๖๗๒	๔๑,๙๕๔,๗๓๙	๑๒๒,๓๓๗,๑๘๐
	กลยุทธ์ที่ ๒.๒	๙๑๗,๗๐๐	๑,๗๒๘,๘๐๐	๔,๘๙๑,๒๘๐	๕,๓๘๐,๔๐๘	๓๒,๒๔๘,๙๔๓
	กลยุทธ์ที่ ๒.๓	๓๒,๓๖๕,๓๖๐	๑๔,๒๙๘,๕๗๐	๑๘,๕๕๒,๒๒๗	๒๐,๔๔๐,๔๕๐	๑๔๕,๒๕๐,๐๙๗
	กลยุทธ์ที่ ๒.๔	๑,๘๘๔,๕๗๕	๑,๔๒๔,๐๔๐	๓,๐๘๖,๔๔๔	๓,๓๙๕,๐๘๘	๙,๒๐๐,๓๙๗
	รวมงบประมาณยุทธศาสตร์ที่ ๒	๖๑,๘๕๓,๑๑๔	๓๑,๘๕๕,๔๗๕	๖๔,๖๖๐,๖๒๓	๗๑,๑๗๐,๖๘๕	๓๑๙,๐๓๖,๖๑๗
๓	ประเด็นยุทธศาสตร์ที่ ๓ การพัฒนาทรัพยากรการเกษตรอย่างมีประสิทธิภาพ สมดุลและยั่งยืน					
	กลยุทธ์ที่ ๓.๑	๓๓๒,๑๐๙,๓๗๒	๓๔๐,๓๖๒,๘๘๐	๖๗๔,๑๔๑,๖๐๐	๘๓,๘๗๙,๒๖๐	๒๐๕,๗๖๗,๑๘๖
	กลยุทธ์ที่ ๓.๒	๒,๗๓๒,๐๕๒	๒,๐๒๒,๕๙๐	๕,๒๒๔,๘๔๙	๕,๗๔๗,๓๓๔	๒๓,๔๔๒,๐๖๗
	กลยุทธ์ที่ ๓.๓	๓,๒๘๘,๘๐๐	๒,๘๗๔,๙๖๐	๓,๑๖๒,๔๕๖	๓,๔๗๘,๗๐๒	๓,๘๗๖,๕๗๒
	กลยุทธ์ที่ ๓.๔	๑๗,๗๗๗,๔๑๘	๑๔,๓๒๕,๒๑๐	๑๕,๗๕๗,๗๓๑	๑๗,๓๓๓,๕๐๔	๔๖,๑๐๓,๔๔๓
	รวมงบประมาณยุทธศาสตร์ที่ ๓	๓๕๕,๙๐๗,๖๔๒	๓๕๙,๕๘๕,๖๔๐	๖๙๘,๒๘๖,๖๓๖	๑๑๐,๔๓๘,๘๐๐	๒๗๙,๑๘๙,๒๖๘
๔	ประเด็นยุทธศาสตร์ที่ ๔ การพัฒนาการบริหารจัดการด้านการเกษตรและสหกรณ์ของจังหวัด					
	กลยุทธ์ที่ ๔.๑	๒๑๕,๓๐๐	๔๘๖,๙๐๐	๕๓๕,๕๙๐	๕๘๙,๑๔๙	๖๔๘,๐๖๔
	กลยุทธ์ที่ ๔.๒	๑๔,๘๐๐	๗,๒๑๔,๐๗๐	๗,๙๓๕,๔๗๗	๘,๗๒๙,๐๒๕	๙,๖๐๑,๙๒๗
	กลยุทธ์ที่ ๔.๓	-	-	-	-	-
	กลยุทธ์ที่ ๔.๔	๒๗๔,๓๐๐	๔๐๘,๕๐๐	๔๔๙,๓๕๐	๔๙๔,๒๘๕	๕๔๓,๗๑๔
	รวมงบประมาณยุทธศาสตร์ที่ ๔	๕๐๔,๔๐๐	๘,๑๐๙,๔๗๐	๘,๙๒๐,๔๑๗	๙,๘๑๒,๔๕๙	๑๐,๗๙๓,๗๐๕
	รวมงบประมาณยุทธศาสตร์ที่ ๑-๔	๔๓๓,๘๔๕,๗๒๔	๔๐๘,๖๒๖,๖๑๕	๗๙๓,๕๗๘,๖๕๙	๒๑๕,๒๖๐,๐๒๔	๖๓๖,๖๔๕,๗๓๐

ประเด็นยุทธศาสตร์ที่ 1 สร้างความเข้มแข็งให้กับเกษตรกรและสถาบันเกษตรกร

กลยุทธ์	ลำดับที่	แผนงาน/ผลผลิต/โครงการ	แหล่งงบประมาณ	ค่าเป้าหมาย/งบประมาณ										หน่วยงานรับผิดชอบ
				2561		2562		2563		2564		2565		
				เป้าหมาย	งบประมาณ	เป้าหมาย	งบประมาณ	เป้าหมาย	งบประมาณ	เป้าหมาย	งบประมาณ	เป้าหมาย	งบประมาณ	
1.1	1	โครงการส่งเสริมและพัฒนาเกษตรกรต้นแบบ Smart farmer และ Young Smart	งบจังหวัด/ กลุ่มจังหวัด						1,460,000		1,606,000			สำนักงานเกษตร จังหวัดลพบุรี
1.2	2	โครงการส่งเสริมสนับสนุนขยายผลโครงการเนื่องมาจากพระราชดำริตามแนวปรัชญาเศรษฐกิจพอเพียง	งบจังหวัด/ กลุ่มจังหวัด			120 โรงเรียน	1,905,000	132 โรงเรียน	2,095,500	145 โรงเรียน	2,305,050			สำนักงานเกษตร จังหวัดลพบุรี
1.2	3	โครงการส่งเสริมความรู้การผลิตทางการเกษตรตามแนวปรัชญาเศรษฐกิจพอเพียง	งบจังหวัด/ กลุ่มจังหวัด						946,000		1,040,600			สำนักงานเกษตร และสหกรณ์ จังหวัดลพบุรี
1.2	4	โครงการส่งเสริมการผลิตด้านประมงตามแนวปรัชญาเศรษฐกิจพอเพียง	งบจังหวัด/ กลุ่มจังหวัด						435,000		478,500			สำนักงานประมง จังหวัดลพบุรี
1.2	5	โครงการส่งเสริมการผลิตด้านปศุสัตว์ตามแนวปรัชญาเศรษฐกิจพอเพียง	งบจังหวัด/ กลุ่มจังหวัด						1,210,000		1,331,000			สำนักงานปศุสัตว์ จังหวัดลพบุรี
1.2	6	ขยายผลตามแนวปรัชญาเศรษฐกิจพอเพียง	งบจังหวัด/ กลุ่มจังหวัด										6,434,500	สำนักงานเกษตร และสหกรณ์ จังหวัดลพบุรี
1.3	7	โครงการส่งเสริมและพัฒนาการผลิตตามระบบเกษตรยั่งยืน	งบจังหวัด/ กลุ่มจังหวัด						750,000		825,000			สำนักงานเกษตร และสหกรณ์ จังหวัดลพบุรี
1.3	8	โครงการพัฒนาระบบนิเวศทางน้ำและเพิ่มประสิทธิภาพการประมงของกลุ่มจังหวัดภาคกลางตอนบนอย่างยั่งยืน	งบจังหวัด/ กลุ่มจังหวัด						4,990,250		5,489,275			สำนักงานประมง จังหวัดลพบุรี
1.3	9	ส่งเสริมและพัฒนาการผลิตพืชท้องถิ่น	งบจังหวัด/ กลุ่มจังหวัด										1,300,000	สำนักงานเกษตร จังหวัดลพบุรี
1.3	10	ส่งเสริมการผลิตพืชผักปลอดภัยในโรงเรือน	งบจังหวัด/ กลุ่มจังหวัด										1,000,000	สำนักงานเกษตร จังหวัดลพบุรี
1.3	11	พัฒนาระบบเกษตรกรก่อนและหลังการทำนาข้าวส่งเสริมการบริโภคภายในชุมชน	งบจังหวัด/ กลุ่มจังหวัด										3,110,000	สำนักงานเกษตร จังหวัดลพบุรี
1.3	12	ฝึกอบรมพัฒนาผลิตภัณฑ์จากผลผลิตการเกษตรและปศุสัตว์ของเกษตรกรภายใต้โครงการส่งเสริมเกษตรทฤษฎีใหม่	งบจังหวัด/ กลุ่มจังหวัด										6,000,000	สำนักงานปศุสัตว์ จังหวัดลพบุรี
1.3	13	เลี้ยงไก่ไข่อินทรีย์วิถีลพบุรี	งบจังหวัด/ กลุ่มจังหวัด										372,000	สำนักงานปศุสัตว์ จังหวัดลพบุรี

แผนพัฒนาการเกษตรและสหกรณ์ของจังหวัดลพบุรี ปี พ.ศ.๒๕๖๑ - ๒๕๖๕

กลยุทธ์	ลำดับที่	แผนงาน/ผลผลิต/โครงการ	แหล่งงบประมาณ	ค่าเป้าหมาย/งบประมาณ										หน่วยงานรับผิดชอบ
				2561		2562		2563		2564		2565		
				เป้าหมาย	งบประมาณ	เป้าหมาย	งบประมาณ	เป้าหมาย	งบประมาณ	เป้าหมาย	งบประมาณ	เป้าหมาย	งบประมาณ	
1.3	14	ส่งเสริมและเพิ่มประสิทธิภาพการเลี้ยงแพะเนื้ออย่างยั่งยืน	งบจังหวัด/ กลุ่มจังหวัด										120,000	สำนักงานปศุสัตว์ จังหวัดลพบุรี
1.4	15	โครงการส่งเสริมการตลาดสินค้าเกษตรและผลิตภัณฑ์อาหารปลอดภัย	งบจังหวัด/ กลุ่มจังหวัด						439,600			483,560		สำนักงานเกษตร และสหกรณ์ จังหวัดลพบุรี
1.4	16	โครงการส่งเสริมแหล่งจำหน่ายเศรษฐกิจการค้า สินค้าจังหวัดลพบุรี	งบจังหวัด/ กลุ่มจังหวัด						496,500			546,150		สำนักงานเกษตร และสหกรณ์ จังหวัดลพบุรี
1.4	17	โครงการส่งเสริมการประชาสัมพันธ์อาหารปลอดภัย	งบจังหวัด/ กลุ่มจังหวัด	1 ครั้ง	1,793,140									สำนักงานเกษตร และสหกรณ์ จังหวัดลพบุรี
1.4	18	ส่งเสริมการตลาด การบริโภคอาหารปลอดภัย	งบจังหวัด/ กลุ่มจังหวัด										3,745,000	สำนักงานเกษตร และสหกรณ์ จังหวัดลพบุรี
1.4	19	โครงการส่งเสริมและประชาสัมพันธ์ข้อมูลตลาดการบริโภคอาหารปลอดภัย	งบจังหวัด/ กลุ่มจังหวัด						280,000			308,000		สำนักงาน ประชาสัมพันธ์ จังหวัดลพบุรี
1.4	20	โครงการส่งเสริมพัฒนาเศรษฐกิจการค้า สินค้าจังหวัดลพบุรี	งบจังหวัด/ กลุ่มจังหวัด						680,000			748,000		สำนักงานพาณิชย์ จังหวัดลพบุรี
1.4	21	ส่งเสริมตลาดท่องเที่ยวเชิงเกษตร 11 อำเภอ	งบจังหวัด/ กลุ่มจังหวัด										1,500,000	สำนักงานเกษตร จังหวัดลพบุรี
1.4	22	ส่งเสริมการประชาสัมพันธ์ตลาดเกษตรกรระดับอำเภอ/จังหวัด	งบจังหวัด/ กลุ่มจังหวัด										2,000,000	สำนักงานเกษตร และสหกรณ์ จังหวัดลพบุรี
1.4	23	ประกวดปลากัดไทยสวยงาม	งบจังหวัด/ กลุ่มจังหวัด										500,000	สำนักงานประมง จังหวัดลพบุรี
1.4	24	ส่งเสริมตลาด Modern Trad	งบจังหวัด/ กลุ่มจังหวัด										1,000,000	สำนักงานพาณิชย์ จังหวัดลพบุรี
1.4	25	ส่งเสริมผู้ประกอบการหมู่บ้าน Organic Village	งบจังหวัด/ กลุ่มจังหวัด										1,000,000	สำนักงานพาณิชย์ จังหวัดลพบุรี
1.1	26	โครงการพัฒนาเกษตรกรปราดเปรื่อง (Smart Farmer)	งบปกติ	2 แห่ง	75,000	2 แห่ง	65,500	2 แห่ง	72,050	2 แห่ง	79,255	3 แห่ง	87,181	ศูนย์เมล็ดพันธุ์ ข้าวลพบุรี
1.1	27	โครงการพัฒนาเกษตรกรปราดเปรื่อง (Smart Farmer)	งบปกติ	1 จังหวัด		90,000								ศูนย์วิจัยข้าว ลพบุรี

แผนพัฒนาการเกษตรและสหกรณ์ของจังหวัดลพบุรี ปี พ.ศ.๒๕๖๑ - ๒๕๖๕

กลยุทธ์	ลำดับที่	แผนงาน/ผลผลิต/โครงการ	แหล่งงบประมาณ	ค่าเป้าหมาย/งบประมาณ										หน่วยงานรับผิดชอบ
				2561		2562		2563		2564		2565		
				เป้าหมาย	งบประมาณ	เป้าหมาย	งบประมาณ	เป้าหมาย	งบประมาณ	เป้าหมาย	งบประมาณ	เป้าหมาย	งบประมาณ	
1.1	28	โครงการเพิ่มขีดความสามารถให้แก่ชาวนา	งบปกติ	1 จังหวัด	49,000									ศูนย์วิจัยข้าวลพบุรี
1.1	29	โครงการเพิ่มทักษะอาชีพแก่เกษตรกร	งบปกติ	11 อำเภอ	72,210									ศูนย์วิจัยข้าวลพบุรี
1.1	30	โครงการอบรมหมอดินอาสาประจำตำบล	งบปกติ	122 ราย	244,000	122 ราย	244,000	134 ราย	268,400	148 ราย	295,240	162 ราย	324,764	สถานีพัฒนาที่ดินลพบุรี
1.1	31	โครงการอบรมหมอดินอาสาประจำหมู่บ้าน	งบปกติ	1375 ราย	481,250	1375 ราย	481,250	1513 ราย	529,375	1664 ราย	582,313	1830 ราย	640,544	สถานีพัฒนาที่ดินลพบุรี
1.1	32	โครงการพัฒนาเกษตรกรปราดเปรื่องในเขตปฏิรูปที่ดิน	งบปกติ	70 ราย	268,960	80 ราย	303,660	88 ราย	334,026	97 ราย	367,429	106 ราย	404,171	สำนักงานการปฏิรูปที่ดินจังหวัดลพบุรี
1.1	33	โครงการพัฒนาผู้แทนเกษตรกร	งบปกติ	22 ราย	22,550	22 ราย	24,220	24 ราย	26,642	27 ราย	29,306	29 ราย	32,237	สำนักงานการปฏิรูปที่ดินจังหวัดลพบุรี
1.1	34	โครงการส่งเสริมและพัฒนาอาชีพเกษตรกรในเขตปฏิรูปที่ดิน	งบปกติ	20 ราย	15,600									สำนักงานการปฏิรูปที่ดินจังหวัดลพบุรี
1.1	35	โครงการสร้างและพัฒนาเกษตรกรรุ่นใหม่	งบปกติ	50 ราย	99,680	50 ราย	80,880	55 ราย	88,968	61 ราย	97,865	67 ราย	107,651	สำนักงานการปฏิรูปที่ดินจังหวัดลพบุรี
1.1	36	โครงการเตรียมความพร้อมของเกษตรกรรุ่นใหม่เพื่อเข้าสู่ภาคเกษตร	งบปกติ	35 ราย	42,000									สำนักงานเกษตรจังหวัดลพบุรี
1.1	37	โครงการพัฒนาเกษตรกรปราดเปรื่อง (Smart Farmer)	งบปกติ	164 ราย	87,400	330 ราย	312,000	363 ราย	343,200	399 ราย	377,520	439 ราย	415,272	สำนักงานเกษตรจังหวัดลพบุรี
1.1	38	โครงการพัฒนาเกษตรกรเป็น smart farmer (แปลงปี 2559)	งบปกติ	340 ราย	68,000									สำนักงานเกษตรจังหวัดลพบุรี
1.1	39	โครงการพัฒนาเกษตรกรผู้นำศูนย์เรียนรู้การเพิ่มประสิทธิภาพการผลิตสินค้าเกษตร	งบปกติ	330 ราย	198,000									สำนักงานเกษตรจังหวัดลพบุรี
1.1	40	โครงการพัฒนาศักยภาพของเกษตรกรสู่ smart farmer และความเข้มแข็งของกลุ่ม/องค์กร/วิสาหกิจชุมชน (แปลงปี 2561)	งบปกติ	73 ราย	14,600									สำนักงานเกษตรจังหวัดลพบุรี
1.1	41	โครงการส่งเสริมและพัฒนากระบวนการปฏิบัติงานอาสาสมัครเกษตร	งบปกติ	264 ราย	105,600									สำนักงานเกษตรจังหวัดลพบุรี

แผนพัฒนาการเกษตรและสหกรณ์ของจังหวัดลพบุรี ปี พ.ศ.๒๕๖๑ - ๒๕๖๕

กลยุทธ์	ลำดับที่	แผนงาน/ผลผลิต/โครงการ	แหล่งงบประมาณ	ค่าเป้าหมาย/งบประมาณ										หน่วยงานรับผิดชอบ	
				2561		2562		2563		2564		2565			
				เป้าหมาย	งบประมาณ	เป้าหมาย	งบประมาณ	เป้าหมาย	งบประมาณ	เป้าหมาย	งบประมาณ	เป้าหมาย	งบประมาณ		
1.1	42	โครงการส่งเสริมและพัฒนาเกษตรกรในการเพิ่มประสิทธิภาพการผลิตมันสำปะหลัง	งบปกติ	150 ราย	135,000										สำนักงานเกษตรจังหวัดลพบุรี
1.1	43	โครงการส่งเสริมและพัฒนาเครือข่ายมันสำปะหลัง	งบปกติ	30 ราย	12,000										สำนักงานเกษตรจังหวัดลพบุรี
1.1	44	โครงการสร้างเครือข่าย smart farmer ต้นแบบ	งบปกติ	55 ราย	22,000										สำนักงานเกษตรจังหวัดลพบุรี
1.1	45	โครงการเสริมสร้างและพัฒนาศักยภาพกลุ่มยุวเกษตรกร	งบปกติ	45 ราย	33,000										สำนักงานเกษตรจังหวัดลพบุรี
1.1	46	โครงการอบรมถ่ายทอดความรู้และเทคโนโลยีในการเพาะปลูกอ้อยและศึกษาดูงานให้แก่เกษตรกร	งบปกติ	100 ราย	40,000										สำนักงานเกษตรจังหวัดลพบุรี
1.1	47	โครงการพัฒนาศูนย์เครือข่ายปราชญ์ชาวบ้าน	งบปกติ			50 ราย	132,500	55 ราย	145,750	61 ราย	160,325	67 ราย	176,358		สำนักงานเกษตรและสหกรณ์จังหวัดลพบุรี
1.1	48	โครงการเพิ่มทักษะอาชีพแก่เกษตรกรผู้ลงทะเบียนเพื่อสวัสดิการแห่งรัฐ	งบปกติ	350 ราย	832,350										สำนักงานเกษตรและสหกรณ์จังหวัดลพบุรี
1.1	49	โครงการพัฒนาเกษตรกรที่ทำบัญชีได้ใช้บัญชีเป็น	งบปกติ			140 ราย	19,040	154 ราย	20,944	169 ราย	23,038	186 ราย	25,342		สำนักงานตรวจบัญชีสหกรณ์ลพบุรี
1.1	50	โครงการพัฒนาเกษตรกรให้ใช้ข้อมูลทางบัญชีอย่างยั่งยืน	งบปกติ			85 ราย	11,520	94 ราย	12,672	103 ราย	13,939	113 ราย	15,333		สำนักงานตรวจบัญชีสหกรณ์ลพบุรี
1.1	51	โครงการเกษตรสมบูรณ์เพิ่มพูนสุขภาพ	งบปกติ	10 ราย	31,960										สำนักงานประมงจังหวัดลพบุรี
1.1	52	โครงการแก้ไขปัญหาความยากจน	งบปกติ	261 ราย	669,145										สำนักงานประมงจังหวัดลพบุรี
1.1	53	โครงการประมงอาสา	งบปกติ	30 ราย	55,160										สำนักงานประมงจังหวัดลพบุรี
1.1	54	โครงการพัฒนาเกษตรกรปราดเปรื่อง (Smart Farmer)	งบปกติ	150 ราย	108,200										สำนักงานประมงจังหวัดลพบุรี
1.1	55	โครงการพัฒนาเกษตรกรสู่ Smart Farmer	งบปกติ	150 ราย	41,000	150 ราย	41,000	165 ราย	45,100	182 ราย	49,610	200 ราย	54,571		สำนักงานประมงจังหวัดลพบุรี

แผนพัฒนาการเกษตรและสหกรณ์ของจังหวัดลพบุรี ปี พ.ศ.๒๕๖๑ - ๒๕๖๕

กลยุทธ์	ลำดับที่	แผนงาน/ผลผลิต/โครงการ	แหล่งงบประมาณ	ค่าเป้าหมาย/งบประมาณ										หน่วยงานรับผิดชอบ	
				2561		2562		2563		2564		2565			
				เป้าหมาย	งบประมาณ	เป้าหมาย	งบประมาณ	เป้าหมาย	งบประมาณ	เป้าหมาย	งบประมาณ	เป้าหมาย	งบประมาณ		
1.1	56	โครงการพัฒนาศักยภาพให้เกษตรกร	งบปกติ	11 อำเภอ	155,300									สำนักงานประมงจังหวัดลพบุรี	
1.1	57	โครงการเกษตรกรปราดเปรื่อง (Smart Farmer) กรมปศุสัตว์	งบปกติ	190 ราย	137,900	11 อำเภอ	59,800	11 อำเภอ	65,780	11 อำเภอ	72,358	11 อำเภอ	79,594	สำนักงานปศุสัตว์จังหวัดลพบุรี	
1.1	58	โครงการพัฒนาศักยภาพอาสาปศุสัตว์	งบปกติ	40 ราย	14,040	11 อำเภอ	14,200	11 อำเภอ	15,620	11 อำเภอ	17,182	11 อำเภอ	18,900	สำนักงานปศุสัตว์จังหวัดลพบุรี	
1.1	59	โครงการสร้างและพัฒนาเกษตรกร	งบปกติ	100 ราย	63,500									สำนักงานปศุสัตว์จังหวัดลพบุรี	
1.1	60	โครงการสัมมนาเครือข่ายสมาชิกสหกรณ์ผู้เลี้ยงโคเนื้อ	งบปกติ	30 ราย	21,100									สำนักงานปศุสัตว์จังหวัดลพบุรี	
1.1	61	โครงการอบรมเศรษฐกิจการเกษตรอาสา	งบปกติ	9 ราย	38,610									สำนักงานเศรษฐกิจการเกษตรเขต 7	
1.1	62	โครงการขับเคลื่อนเกษตรอินทรีย์ในสถาบันเกษตรกรในพื้นที่นิคม	งบปกติ	2 แห่ง	148,800	2 แห่ง	207,900	2 แห่ง	228,690	2 แห่ง	251,559	3 แห่ง	276,715	สำนักงานสหกรณ์จังหวัดลพบุรี	
1.1	63	โครงการพัฒนาเกษตรกรปราดเปรื่อง (Smart Farmer)	งบปกติ			10 แห่ง	23,200	11 แห่ง	25,520	12 แห่ง	28,072	13 แห่ง	30,879	สำนักงานสหกรณ์จังหวัดลพบุรี	
1.2	64	โครงการส่งเสริมการดำเนินงานอันเนื่องมาจากพระราชดำรินี้	งบปกติ			4 อำเภอ	20,000	4 อำเภอ	22,000	5 อำเภอ	24,200	5 อำเภอ	26,620	ศูนย์เมล็ดพันธุ์ข้าวลพบุรี	
1.2	65	โครงการส่งเสริมการดำเนินงานอันเนื่องมาจากพระราชดำรินี้	งบปกติ				43589 ครั้ง/ราย	50,000	47948 ครั้ง/ราย	55,000	52743 ครั้ง/ราย	60,500	58017 ครั้ง/ราย	66,550	ศูนย์วิจัยและพัฒนาเมล็ดพันธุ์พืชลพบุรี
1.2	66	โครงการส่งเสริมเศรษฐกิจพอเพียงขยายผลสู่การปฏิบัติ (ปีที่ 2)	งบปกติ			5 ราย	13,000	6 ราย	14,300	6 ราย	15,730	7 ราย	17,303	สำนักงานเกษตรจังหวัดลพบุรี	
1.2	67	โครงการอันเนื่องมาจากพระราชดำรินี้	งบปกติ			5 แห่ง	10,000	6 แห่ง	11,000	6 แห่ง	12,100	7 แห่ง	13,310	สำนักงานเกษตรและสหกรณ์จังหวัดลพบุรี	
1.2	68	โครงการพัฒนาศูนย์เครือข่ายปราชญ์ชาวบ้าน	งบปกติ	11 อำเภอ	159,000									สำนักงานเกษตรและสหกรณ์จังหวัดลพบุรี	
1.2	69	โครงการส่งเสริมการดำเนินงานอำนวยการตามโครงการอันเนื่องมาจากพระราชดำรินี้	งบปกติ	11 อำเภอ	10,000									สำนักงานเกษตรและสหกรณ์จังหวัดลพบุรี	

แผนพัฒนาการเกษตรและสหกรณ์ของจังหวัดลพบุรี ปี พ.ศ.๒๕๖๑ - ๒๕๖๕

กลยุทธ์	ลำดับที่	แผนงาน/ผลผลิต/โครงการ	แหล่งงบประมาณ	ค่าเป้าหมาย/งบประมาณ										หน่วยงานรับผิดชอบ	
				2561		2562		2563		2564		2565			
				เป้าหมาย	งบประมาณ	เป้าหมาย	งบประมาณ	เป้าหมาย	งบประมาณ	เป้าหมาย	งบประมาณ	เป้าหมาย	งบประมาณ		
1.2	70	โครงการส่งเสริมการจัดงานวันพระบิดาแห่งฝนหลวง	งบปกติ	1 ครั้ง	90,000										สำนักงานเกษตรและสหกรณ์จังหวัดลพบุรี
1.2	71	โครงการขยายผลโครงการอันเนื่องมาจากพระราชดำริ	งบปกติ	10 ราย	3,000										สำนักงานเกษตรจังหวัดลพบุรี
1.2	72	โครงการขับเคลื่อนปรัชญาของเศรษฐกิจพอเพียงในพื้นที่นิคมสหกรณ์	งบปกติ	1 แห่ง	53,000										สำนักงานสหกรณ์จังหวัดลพบุรี
1.2	73	โครงการสนับสนุนโครงการอันเนื่องมาจากพระราชดำริ	งบปกติ	1000 พันตัว	216,000										ศูนย์วิจัยและพัฒนาประมงน้ำจืดลพบุรี
1.2	74	โครงการธนาคารโค-กระบือ เพื่อเกษตรกรตามแนวพระราชดำริ	งบปกติ	176 ราย	7,000										สำนักงานปศุสัตว์จังหวัดลพบุรี
1.2	75	โครงการอนุรักษ์พันธุกรรมพืชฯ	งบปกติ	4 โรงเรียน	63,200										สำนักงานการปฏิรูปที่ดินจังหวัดลพบุรี
1.2	76	โครงการพัฒนาและส่งเสริมศิลปหัตถกรรม	งบปกติ	15 ราย	16,800										สำนักงานการปฏิรูปที่ดินจังหวัดลพบุรี
1.2	77	โครงการส่งเสริมการดำเนินงานอันเนื่องมาจากพระราชดำริ(พัฒนาพื้นที่บริเวณวัดมงคลชัยพัฒนา)	งบปกติ	1 จังหวัด	100,000										ศูนย์วิจัยข้าวลพบุรี
1.2	78	โครงการส่งเสริม 5 ประสาน สืบสานตามแนวพระราชดำริ	งบปกติ	48 ราย	38,400										ศูนย์เมล็ดพันธุ์ข้าวลพบุรี
1.3	79	โครงการพัฒนาเกษตรกรยั่งยืน	งบปกติ			3 อำเภอ	215,000	3 อำเภอ	236,500	4 อำเภอ	260,150	4 อำเภอ	286,165		ศูนย์วิจัยและพัฒนาเมล็ดพันธุ์พืชลพบุรี
1.3	80	โครงการจัดทำระบบอนุรักษ์ดินและน้ำพร้อมปลูกไม้ยืนต้นโตเร็ว	งบปกติ	70 ไร่	119,000	70 ไร่	119,000	77 ไร่	130,900	85 ไร่	143,990	93 ไร่	158,389		สถานีพัฒนาที่ดินลพบุรี
1.3	81	โครงการอนุรักษ์พันธุกรรมพืชฯ (อพ.สธ.)	งบปกติ			4 โรงเรียน	102,000	4 โรงเรียน	112,200	5 โรงเรียน	123,420	5 โรงเรียน	135,762		สำนักงานการปฏิรูปที่ดินจังหวัดลพบุรี
1.3	82	โครงการส่งเสริมและพัฒนาเกษตรทฤษฎีใหม่ในเขตปฏิรูปที่ดิน	งบปกติ			84 ราย		92 ราย		102 ราย		112 ราย			สำนักงานการปฏิรูปที่ดินจังหวัดลพบุรี
							121,850		134,035		147,439		162,182		

แผนพัฒนาการเกษตรและสหกรณ์ของจังหวัดลพบุรี ปี พ.ศ.๒๕๖๑ - ๒๕๖๕

กลยุทธ์	ลำดับที่	แผนงาน/ผลผลิต/โครงการ	แหล่งงบประมาณ	ค่าเป้าหมาย/งบประมาณ										หน่วยงานรับผิดชอบ
				2561		2562		2563		2564		2565		
				เป้าหมาย	งบประมาณ	เป้าหมาย	งบประมาณ	เป้าหมาย	งบประมาณ	เป้าหมาย	งบประมาณ	เป้าหมาย	งบประมาณ	
1.3	83	โครงการรณเกษตรในเขตปฏิรูปที่ดิน	งบปกติ			1000 ไร่		1100 ไร่		1210 ไร่		1331 ไร่		สำนักงานการปฏิรูปที่ดินจังหวัดลพบุรี
1.3	84	โครงการส่งเสริมเกษตรกรรมทางเลือก	งบปกติ	22 แปลง		20 ราย/ไร่	88,000	22 ราย/ไร่	85,800	24 ราย/ไร่	94,380	27 ราย/ไร่	103,818	สำนักงานเกษตรจังหวัดลพบุรี
1.3	85	โครงการส่งเสริมการปลูกพืชหลากหลายฤดูนาปรัง	งบปกติ			730 ราย	148,500	803 ราย	163,350	883 ราย	179,685	972 ราย	197,654	สำนักงานเกษตรจังหวัดลพบุรี
1.3	86	โครงการส่งเสริมแนวทางเกษตรทฤษฎีใหม่	งบปกติ			12 ครั้ง		13 ครั้ง		15 ครั้ง		16 ครั้ง	13,909	สำนักงานเกษตรและสหกรณ์จังหวัดลพบุรี
1.3	87	โครงการเกษตรทฤษฎีใหม่ 5 ประสาน สืบสานเกษตรทฤษฎีใหม่ ถวายในหลวง ปี 2562	งบปกติ			524 ราย		576 ราย	346,302	634 ราย	380,932	697 ราย	419,025	สำนักงานเกษตรและสหกรณ์จังหวัดลพบุรี
1.3	88	โครงการพัฒนาเกษตรกรรมยั่งยืน (เกษตรทฤษฎีใหม่)	งบปกติ			569 ราย	322,750	626 ราย	355,025	688 ราย	390,528	757 ราย	429,580	สำนักงานตรวจบัญชีสหกรณ์ลพบุรี
1.3	89	โครงการสนับสนุนโครงการเกษตรทฤษฎีใหม่ด้านการประมง	งบปกติ			540 ราย	168,500	594 ราย	185,350	653 ราย	203,885	719 ราย	224,274	สำนักงานประมงจังหวัดลพบุรี
1.3	90	โครงการเกษตรทฤษฎีใหม่	งบปกติ			11 อำเภอ	455,640	11 อำเภอ	501,204	11 อำเภอ	551,324	11 อำเภอ	606,457	สำนักงานปศุสัตว์จังหวัดลพบุรี
1.3	91	โครงการอนุรักษ์พันธุกรรมอันเนื่องมาจากพระราชดำริ สมเด็จพระเทพรัตนราชสุดาฯ สยามบรมราชกุมารี	งบปกติ	1 แห่ง	94,500	1 แห่ง	86,500	1 แห่ง	95,150	1 แห่ง	104,665	1 แห่ง	115,132	สำนักงานสหกรณ์จังหวัดลพบุรี
1.3	92	โครงการเกษตรผสมผสานในสหกรณ์และกลุ่มเกษตรกร ปี 62	งบปกติ			84 ราย	887,100	92 ราย	975,810	102 ราย	1,073,391	112 ราย	1,180,730	สำนักงานสหกรณ์จังหวัดลพบุรี
1.3	93	โครงการส่งเสริมแนวทางเกษตรทฤษฎีใหม่/5ประสาน	งบปกติ	11 อำเภอ	36,000									สำนักงานเกษตรและสหกรณ์จังหวัดลพบุรี
1.3	94	โครงการติดตามประเมินผลกิจกรรมปรับเป็นเกษตรกรรมทางเลือก	งบปกติ	1 ครั้ง	1,500									สำนักงานเกษตรจังหวัดลพบุรี
1.3	95	โครงการจัดอบรมเชิงปฏิบัติการและศึกษาดูงานในพื้นที่ กิจกรรมปรับเป็นเกษตรกรรมทางเลือก	งบปกติ	22 ราย	15,400									สำนักงานเกษตรจังหวัดลพบุรี

แผนพัฒนาการเกษตรและสหกรณ์ของจังหวัดลพบุรี ปี พ.ศ.๒๕๖๑ - ๒๕๖๕

กลยุทธ์	ลำดับที่	แผนงาน/ผลผลิต/โครงการ	แหล่งงบประมาณ	ค่าเป้าหมาย/งบประมาณ										หน่วยงานรับผิดชอบ
				2561		2562		2563		2564		2565		
				เป้าหมาย	งบประมาณ	เป้าหมาย	งบประมาณ	เป้าหมาย	งบประมาณ	เป้าหมาย	งบประมาณ	เป้าหมาย	งบประมาณ	
1.3	96	โครงการสำรวจติดตามการดำเนินงานตามโครงการเกษตรทฤษฎีใหม่	งบปกติ	11 อำเภอ	80,000									สำนักงานเกษตรจังหวัดลพบุรี
1.3	97	โครงการอบรมการส่งเสริมเกษตรทฤษฎีใหม่	งบปกติ	480 ราย	168,000									สำนักงานเกษตรจังหวัดลพบุรี
1.3	98	โครงการสนับสนุนปัจจัยการผลิตเกษตรทฤษฎีใหม่	งบปกติ	480 ราย	336,000									สำนักงานเกษตรจังหวัดลพบุรี
1.3	99	โครงการบริหารจัดการโครงการเกษตรทฤษฎีใหม่	งบปกติ	480 ราย	88,000									สำนักงานเกษตรจังหวัดลพบุรี
1.3	100	โครงการสอนและการจัดทำบัญชีต้นทุนอาชีพแก่เกษตรกรที่น้อมนำหลักทฤษฎีใหม่	งบปกติ	11 อำเภอ	286,060									สำนักงานตรวจบัญชีสหกรณ์ลพบุรี
1.3	101	โครงการเพิ่มศักยภาพในการประกอบอาชีพแก่เกษตรกรอย่างยั่งยืน	งบปกติ	85 คน	13,600									สำนักงานตรวจบัญชีสหกรณ์ลพบุรี
1.3	102	โครงการส่งเสริมเกษตรทฤษฎีใหม่	งบปกติ	534 ราย	233,280									สำนักงานประมงจังหวัดลพบุรี
1.3	103	โครงการส่งเสริมการปลูกพืชปุ๋ยสดปรับปรุงบำรุงดิน	งบปกติ	3000 ไร่	45,000									สถานีพัฒนาที่ดินลพบุรี
1.3	104	โครงการรณรงค์คัดเฝ้าฟางและตอซัง	งบปกติ	1 แปลง	20,000									สถานีพัฒนาที่ดินลพบุรี
1.3	105	โครงการส่งเสริมและพัฒนาเกษตรทฤษฎีใหม่ในเขตปฏิรูปที่ดิน	งบปกติ	50 ราย	66,500									สำนักงานการปฏิรูปที่ดินจังหวัดลพบุรี
1.3	106	โครงการรณเกษตรในเขตปฏิรูปที่ดิน	งบปกติ	1000 ไร่	670,000									สำนักงานการปฏิรูปที่ดินจังหวัดลพบุรี
1.3	107	โครงการปลูกไม้เศรษฐกิจในเขตปฏิรูปที่ดิน	งบปกติ	300 ไร่	210,000									สำนักงานการปฏิรูปที่ดินจังหวัดลพบุรี
1.3	108	โครงการอบรมเชิงปฏิบัติการเกษตรทฤษฎีใหม่ โคก หนอง นา โมเดล 4 ภาค	งบปกติ	5 ราย	20,700									สำนักงานการปฏิรูปที่ดินจังหวัดลพบุรี

แผนพัฒนาการเกษตรและสหกรณ์ของจังหวัดลพบุรี ปี พ.ศ.๒๕๖๑ - ๒๕๖๕

กลยุทธ์	ลำดับที่	แผนงาน/ผลผลิต/โครงการ	แหล่งงบประมาณ	ค่าเป้าหมาย/งบประมาณ										หน่วยงานรับผิดชอบ	
				2561		2562		2563		2564		2565			
				เป้าหมาย	งบประมาณ	เป้าหมาย	งบประมาณ	เป้าหมาย	งบประมาณ	เป้าหมาย	งบประมาณ	เป้าหมาย	งบประมาณ		
1.3	109	โครงการติดตั้งกระดานเศรษฐี	งบปกติ	10 ศูนย์	35,000										สำนักงานเศรษฐกิจการเกษตรเขต 7
1.3	110	โครงการรายงานผลการประเมินโครงการสืบสานเกษตรทฤษฎีใหม่	งบปกติ	1 จังหวัด	5,000										สำนักงานเศรษฐกิจการเกษตรเขต 7
1.3	111	โครงการเกษตรทฤษฎีใหม่	งบปกติ	1 จังหวัด	64,500										ศูนย์วิจัยข้าวลพบุรี
1.4	112	โครงการพัฒนาธุรกิจชุมชนในเขตปฏิรูปที่ดิน	งบปกติ			60 ราย	56,200	66 ราย	61,820	73 ราย	68,002	80 ราย	74,802		สำนักงานการปฏิรูปที่ดินจังหวัดลพบุรี
1.4	113	โครงการส่งเสริมและพัฒนาแหล่งท่องเที่ยววิถีเกษตร	งบปกติ	10 ราย	7,000	20 ราย	7,000	22 ราย	7,700	24 ราย	8,470	27 ราย	9,317		สำนักงานเกษตรจังหวัดลพบุรี
1.4	114	โครงการส่งเสริมเคหกิจเกษตร เพื่อความมั่นคงด้านอาหารในครัวเรือนและชุมชน	งบปกติ	60 ราย	42,000	30 ราย	35,000	33 ราย	38,500	36 ราย	42,350	40 ราย	46,585		สำนักงานเกษตรจังหวัดลพบุรี
1.4	115	โครงการขับเคลื่อนการดำเนินงานส่งเสริมและพัฒนามาวิสาหกิจชุมชน	งบปกติ	1 ครั้ง	13,500	220 ราย	208,400	242 ราย	229,240	266 ราย	252,164	293 ราย	277,380		สำนักงานเกษตรจังหวัดลพบุรี
1.4	116	โครงการพัฒนากลุ่มอาชีพประชาชนตามพระราชดำริฯ	งบปกติ			1 กลุ่ม	11,600	1 กลุ่ม	12,760	1 กลุ่ม	14,036	1 กลุ่ม	15,440		สำนักงานตรวจบัญชีสหกรณ์ลพบุรี
1.4	117	โครงการส่งเสริมการอบรม	งบปกติ			1300 ราย	24,650	1430 ราย	27,115	1573 ราย	29,827	1730 ราย	32,809		สำนักงานตรวจบัญชีสหกรณ์ลพบุรี
1.4	118	โครงการส่งเสริมการจัดทำบัญชีต้นทุนอาชีพแก่เกษตรกร	งบปกติ			1033 ราย	178,600	1136 ราย	196,460	1250 ราย	216,106	1375 ราย	237,717		สำนักงานตรวจบัญชีสหกรณ์ลพบุรี
1.4	119	โครงการพัฒนาผู้ประกอบการวิสาหกิจชุมชน	งบปกติ			7 แห่ง	114,000	8 แห่ง	125,400	8 แห่ง	137,940	9 แห่ง	151,734		สำนักงานตรวจบัญชีสหกรณ์ลพบุรี
1.4	120	โครงการพัฒนาศักยภาพการดำเนินธุรกิจของสหกรณ์ภาคการเกษตรและกลุ่มเกษตรกร	งบปกติ			18 แห่ง	31,200	20 แห่ง	34,320	22 แห่ง	37,752	24 แห่ง	41,527		สำนักงานสหกรณ์จังหวัดลพบุรี
1.4	121	โครงการส่งเสริมและพัฒนาการผลิตการตลาด การบริการ และการบริหารจัดการสหกรณ์และกลุ่มเกษตรกร	งบปกติ	188 แห่ง	784,600	153 แห่ง	602,000	168 แห่ง	662,200	185 แห่ง	728,420	204 แห่ง	801,262		สำนักงานสหกรณ์จังหวัดลพบุรี

แผนพัฒนาการเกษตรและสหกรณ์ของจังหวัดลพบุรี ปี พ.ศ.๒๕๖๑ - ๒๕๖๕

กลยุทธ์	ลำดับที่	แผนงาน/ผลผลิต/โครงการ	แหล่งงบประมาณ	ค่าเป้าหมาย/งบประมาณ										หน่วยงานรับผิดชอบ
				2561		2562		2563		2564		2565		
				เป้าหมาย	งบประมาณ	เป้าหมาย	งบประมาณ	เป้าหมาย	งบประมาณ	เป้าหมาย	งบประมาณ	เป้าหมาย	งบประมาณ	
1.4	122	โครงการกำกับ ดูแล ตรวจสอบและ คุ้มครองระบบสหกรณ์	งบปกติ	188 แห่ง	348,900	87 แห่ง	155,400	96 แห่ง	170,940	105 แห่ง	188,034	116 แห่ง	206,837	สำนักงานสหกรณ์ จังหวัดลพบุรี
1.4	123	โครงการธนาคารสินค้าเกษตร	งบปกติ	2 แห่ง	17,300	1 แห่ง	21,100	1 แห่ง	23,210	1 แห่ง	25,531	1 แห่ง	28,084	สำนักงานสหกรณ์ จังหวัดลพบุรี
1.4	124	โครงการส่งเสริมและพัฒนาการผลิตภาค การเกษตร	งบปกติ	11 อำเภอ	135,300									สำนักงานเกษตร และสหกรณ์ จังหวัดลพบุรี
1.4	125	โครงการส่งเสริมประสิทธิภาพการ ประชาสัมพันธ์ระดับจังหวัด	งบปกติ	11 อำเภอ	35,000									สำนักงานเกษตร และสหกรณ์ จังหวัดลพบุรี
1.4	126	โครงการจัดเวทีวิเคราะห์เพื่อกำหนดเป้ าหมายการพัฒนาและแผนรายแปลง (แปลง ปี 2561)	งบปกติ	73 ราย	14,600									สำนักงานเกษตร จังหวัดลพบุรี
1.4	127	โครงการเวทีเชื่อมโยงเครือข่ายศูนย์เรียนรู้ การเพิ่มประสิทธิภาพการผลิตสินค้าเกษตร	งบปกติ	22 ราย	13,200									สำนักงานเกษตร จังหวัดลพบุรี
1.4	128	โครงการเวทีแลกเปลี่ยนเรียนรู้เพื่อ ขับเคลื่อนศูนย์การเรียนรู้การเพิ่ม ประสิทธิภาพการผลิตสินค้าเกษตร	งบปกติ	103 คน	123,600									สำนักงานเกษตร จังหวัดลพบุรี
1.4	129	โครงการสร้างและส่งเสริมเครือข่ายตลาด เกษตรกร	งบปกติ	24 ราย	22,040									สำนักงานเกษตร จังหวัดลพบุรี
1.4	130	โครงการรณรงค์ประชาสัมพันธ์การใช้เมล็ด พันธุ์ดี(พืชตระกูลถั่ว)	งบปกติ	2 ศูนย์	12,000									สำนักงานเกษตร จังหวัดลพบุรี
1.4	131	โครงการรณรงค์ เผยแพร่ และ ประชาสัมพันธ์ลดการเผาในท้องถิ่น	งบปกติ	11 อำเภอ	120,000									สำนักงานเกษตร จังหวัดลพบุรี
1.4	132	โครงการพัฒนาผู้ประกอบการวิสาหกิจ ชุมชนรุ่นใหม่	งบปกติ	110 ราย	38,500									สำนักงานเกษตร จังหวัดลพบุรี
1.4	133	โครงการสนับสนุนโครงการคลินิกเกษตร เคลื่อนที่ฯ	งบปกติ	600 ราย	120,000									สำนักงานเกษตร จังหวัดลพบุรี
1.4	134	โครงการเสริมสร้างความเข้มแข็งภาค การเกษตร 1 อำเภอ 1 สหกรณ์	งบปกติ	11 แห่ง	63,900									สำนักงานสหกรณ์ จังหวัดลพบุรี
1.4	135	โครงการเสริมสร้างความเข้มแข็ง ภาคเอกชน 1 หอการค้า 1 สหกรณ์	งบปกติ	1 แห่ง	52,800									สำนักงานสหกรณ์ จังหวัดลพบุรี

แผนพัฒนาการเกษตรและสหกรณ์ของจังหวัดลพบุรี ปี พ.ศ.๒๕๖๑ - ๒๕๖๕

กลยุทธ์	ลำดับที่	แผนงาน/ผลผลิต/โครงการ	แหล่งงบประมาณ	ค่าเป้าหมาย/งบประมาณ										หน่วยงานรับผิดชอบ	
				2561		2562		2563		2564		2565			
				เป้าหมาย	งบประมาณ	เป้าหมาย	งบประมาณ	เป้าหมาย	งบประมาณ	เป้าหมาย	งบประมาณ	เป้าหมาย	งบประมาณ		
1.4	136	โครงการช่วยเหลือด้านหนี้สิน (ชดเชยดอกเบี้ยให้สหกรณ์/กลุ่มเกษตรกร) ที่ประสบอุทกภัยปี 2559/60	งบปกติ	1 แห่ง	1,785										สำนักงานสหกรณ์จังหวัดลพบุรี
1.4	137	โครงการพักชำระหนี้ต้นเงินและลดดอกเบี้ยให้สมาชิกกลุ่มเกษตรกรที่ปลูกข้าวปีการผลิต 2559/60	งบปกติ	2 แห่ง	3,777										สำนักงานสหกรณ์จังหวัดลพบุรี
1.4	138	โครงการส่งเสริมความรู้ความเข้าใจเศรษฐกิจการเงินขั้นพื้นฐานแก่สมาชิก	งบปกติ	3 แห่ง	52,000										สำนักงานตรวจบัญชีสหกรณ์ลพบุรี
1.4	139	โครงการตรวจสอบบัญชีประจำปีสหกรณ์และกลุ่มเกษตรกร	งบปกติ	157 แห่ง	3,312,570										สำนักงานตรวจบัญชีสหกรณ์ลพบุรี
1.4	140	โครงการสร้างความเชื่อมั่นต่อการทำธุรกรรมทางการเงินของสมาชิกสหกรณ์	งบปกติ	250 คน	17,500										สำนักงานตรวจบัญชีสหกรณ์ลพบุรี
1.4	141	โครงการส่งเสริมการจัดทำบัญชีต้นทุนอาชีพแก่เกษตรกร	งบปกติ	1000 คน	174,600										สำนักงานตรวจบัญชีสหกรณ์ลพบุรี
1.4	142	โครงการพัฒนาเกษตรกรที่ทำบัญชีได้ใช้บัญชีเป็น	งบปกติ	140 คน	22,400										สำนักงานตรวจบัญชีสหกรณ์ลพบุรี
1.4	143	โครงการคลินิกเกษตรเคลื่อนที่ในพระราชานุเคราะห์	งบปกติ	14 ครั้ง	30,000										สำนักงานตรวจบัญชีสหกรณ์ลพบุรี
1.4	144	โครงการปรับปรุงข้อมูลทะเบียนเกษตรกร	งบปกติ	5257 ฟาร์ม	33,800										สำนักงานประมงจังหวัดลพบุรี
1.4	145	โครงการการจัดงานวันประมงแห่งชาติ	งบปกติ	1 ครั้ง	7,000										สำนักงานประมงจังหวัดลพบุรี
1.4	146	โครงการสนับสนุนวิชาการเกษตรด้านพืช (คลินิกเกษตรเคลื่อนที่ฯ)	งบปกติ	4 ครั้ง	50,000										ศูนย์วิจัยและพัฒนาเมล็ดพันธุ์พืชลพบุรี
1.4	147	โครงการพัฒนาธุรกิจเขตปฏิรูปที่ดิน	งบปกติ	60 ราย	78,400										สำนักงานการปฏิรูปที่ดินจังหวัดลพบุรี

แผนพัฒนาการเกษตรและสหกรณ์ของจังหวัดลพบุรี ปี พ.ศ.๒๕๖๑ - ๒๕๖๕

กลยุทธ์	ลำดับที่	แผนงาน/ผลผลิต/โครงการ	แหล่งงบประมาณ	ค่าเป้าหมาย/งบประมาณ										หน่วยงานรับผิดชอบ	
				2561		2562		2563		2564		2565			
				เป้าหมาย	งบประมาณ	เป้าหมาย	งบประมาณ	เป้าหมาย	งบประมาณ	เป้าหมาย	งบประมาณ	เป้าหมาย	งบประมาณ		
1.4	148	โครงการคลินิกเกษตรเคลื่อนที่	งบปกติ	4 ครั้ง	6,000										สำนักงานการปฏิรูปที่ดินจังหวัดลพบุรี
1.4	149	โครงการส่งเสริมการดำเนินงานอันเนื่องมาจากพระราชดำริ(คลินิกเกษตรเคลื่อนที่)	งบปกติ	1 จังหวัด	20,000										ศูนย์วิจัยข้าวลพบุรี
1.4	150	โครงการพัฒนาระบบควบคุมภายในแบบกลุ่มเกษตรกรผู้ผลิตเมล็ดพันธุ์ข้าว (กลุ่มใหม่)	งบปกติ	2 กลุ่ม	34,000										ศูนย์เมล็ดพันธุ์ข้าวลพบุรี
1.4	151	โครงการพัฒนากลุ่มที่ได้รับการรับรองแบบกลุ่มเกษตรกรผู้ผลิตเมล็ดพันธุ์ข้าว (กลุ่มเก่า)	งบปกติ	3 กลุ่ม	21,000										ศูนย์เมล็ดพันธุ์ข้าวลพบุรี
1.4	152	โครงการหน่วยบริการชวานาเคลื่อนที่แบบเบ็ดเสร็จ+เคลื่อนที่เร็ว	งบปกติ	12 ครั้ง	34,000										ศูนย์เมล็ดพันธุ์ข้าวลพบุรี
1.4	153	โครงการคลินิกข้าว	งบปกติ	4 ครั้ง	20,000										ศูนย์เมล็ดพันธุ์ข้าวลพบุรี
รวมงบประมาณประเด็นยุทธศาสตร์ที่ 1					15,580,567		9,076,030		21,670,983		23,838,081		37,626,141		

ประเด็นยุทธศาสตร์ที่ 2 เพิ่มประสิทธิภาพในการผลิตและบริหารจัดการสินค้าเกษตรด้วยเทคโนโลยี และนวัตกรรม

กลยุทธ์	ลำดับที่	แผนงาน/ผลผลิต/โครงการ	แหล่งงบประมาณ	ค่าเป้าหมาย/งบประมาณ										หน่วยงานรับผิดชอบ
				2561		2562		2563		2564		2565		
				เป้าหมาย	งบประมาณ	เป้าหมาย	งบประมาณ	เป้าหมาย	งบประมาณ	เป้าหมาย	งบประมาณ	เป้าหมาย	งบประมาณ	
2.1	1	โครงการส่งเสริมการผลิตและการแปรรูปพืชเศรษฐกิจ	งบบุคลากร/ กลุ่มจังหวัด			715 ราย	2,786,600	787 ราย	3,065,260	865 ราย	3,371,786			สำนักงานเกษตรจังหวัดลพบุรี
2.1	2	พัฒนาบรรจุภัณฑ์แก่กลุ่มวิสาหกิจชุมชน/ผู้ประกอบการสู่มาตรฐาน	งบบุคลากร/ กลุ่มจังหวัด						2,050,000		2,255,000			สำนักงานเกษตรจังหวัดลพบุรี
2.1	3	การเพิ่มประสิทธิภาพการผลิตพืชและการเพิ่มมูลค่าสินค้าเกษตร	งบบุคลากร/ กลุ่มจังหวัด						19,612,200		21,573,420			สำนักงานเกษตรจังหวัดลพบุรี
2.1	4	ยกระดับกระบวนการผลิตสินค้าปุ๋ยสัตว์เข้าสู่มาตรฐาน	งบบุคลากร/ กลุ่มจังหวัด						634,000		697,400			สำนักงานปุ๋ยสัตว์จังหวัดลพบุรี
2.1	5	โครงการส่งเสริมการผลิตพืชเศรษฐกิจ (อ้อยโรงงาน มันสำปะหลัง ข้าวโพดเลี้ยงสัตว์) โดยใช้เทคโนโลยีที่เหมาะสมกับพื้นที่	งบบุคลากร/ กลุ่มจังหวัด	250 ราย	1,336,300									สำนักงานเกษตรจังหวัดลพบุรี
2.1	6	โครงการส่งเสริมการตลาดบริโภคอาหารปลอดภัย	งบบุคลากร/ กลุ่มจังหวัด			5 ครั้ง	1,718,900	6 ครั้ง	1,890,790	6 ครั้ง	2,079,869			สำนักงานเกษตรและสหกรณ์จังหวัดลพบุรี
2.1	7	เพิ่มประสิทธิภาพการผลิตข้าวโพดเลี้ยงสัตว์ให้ได้มาตรฐาน	งบบุคลากร/ กลุ่มจังหวัด									5,000,000		สำนักงานเกษตรจังหวัดลพบุรี
2.1	8	ส่งเสริมการผลิตข้าวปลอดภัย	งบบุคลากร/ กลุ่มจังหวัด									200,000		สำนักงานเกษตรจังหวัดลพบุรี
2.1	9	การผลิตและแปรรูปอาหารสัตว์ (ข้าวโพดชอป)	งบบุคลากร/ กลุ่มจังหวัด									896,000		สำนักงานเกษตรจังหวัดลพบุรี
2.1	10	อบรมเกษตรกรด้านการป้องกันและกำจัดศัตรูพืชในพืชเศรษฐกิจ 4 ชนิด (ข้าว, ข้าวโพดเลี้ยงสัตว์, อ้อยโรงงาน, มันสำปะหลัง)	งบบุคลากร/ กลุ่มจังหวัด									400,000		สำนักงานเกษตรจังหวัดลพบุรี

แผนพัฒนาการเกษตรและสหกรณ์ของจังหวัดลพบุรี ปี พ.ศ.๒๕๖๑ - ๒๕๖๕

กลยุทธ์	ลำดับที่	แผนงาน/ผลผลิต/โครงการ	แหล่งงบประมาณ	ค่าเป้าหมาย/งบประมาณ										หน่วยงานรับผิดชอบ
				2561		2562		2563		2564		2565		
				เป้าหมาย	งบประมาณ	เป้าหมาย	งบประมาณ	เป้าหมาย	งบประมาณ	เป้าหมาย	งบประมาณ	เป้าหมาย	งบประมาณ	
2.1	11	ส่งเสริมการลดต้นทุนการผลิตพืช (ข้าว)	งบจังหวัด/ กลุ่มจังหวัด										416,000	สำนักงานเกษตร จังหวัดลพบุรี
2.1	12	ส่งเสริมการลดต้นทุนการผลิตพืช (ข้าวโพดเลี้ยงสัตว์)	งบจังหวัด/ กลุ่มจังหวัด										36,000	สำนักงานเกษตร จังหวัดลพบุรี
2.1	13	ส่งเสริมการลดต้นทุนการผลิตพืช (มันสำปะหลัง)	งบจังหวัด/ กลุ่มจังหวัด										36,000	สำนักงานเกษตร จังหวัดลพบุรี
2.1	14	เพิ่มมูลค่าการแปรรูปข้าว	งบจังหวัด/ กลุ่มจังหวัด										500,000	สำนักงานเกษตร จังหวัดลพบุรี
2.1	15	ส่งเสริมการลดต้นทุนการผลิตพืช (ข้าว)	งบจังหวัด/ กลุ่มจังหวัด										200,000	สำนักงานเกษตร จังหวัดลพบุรี
2.1	16	ส่งเสริมการพัฒนาบรรจุภัณฑ์จากธรรมชาติ	งบจังหวัด/ กลุ่มจังหวัด										2,000,000	สำนักงานเกษตรและ สหกรณ์จังหวัดลพบุรี
2.1	17	ธนาคารผลผลิตการเกษตรด้านการประมง	งบจังหวัด/ กลุ่มจังหวัด										5,000,000	สำนักงานประมง จังหวัดลพบุรี
2.1	18	ส่งเสริมงานวิจัย พัฒนาและฟื้นฟูดินให้เหมาะสมกับพืชเศรษฐกิจ	งบจังหวัด/ กลุ่มจังหวัด										1,500,000	สถานีพัฒนาที่ดิน ลพบุรี
2.1	19	การขับเคลื่อนอาหารอินทรีย์สู่ครัวโรงพยาบาล โรงเรียน และชุมชน	งบจังหวัด/ กลุ่มจังหวัด										500,000	สำนักงาน สาธารณสุขจังหวัด ลพบุรี
2.1	20	ยกระดับมาตรฐานร้านอาหารเข้าสู่มาตรฐานสุดยอดร้านอาหารลพบุรี	งบจังหวัด/ กลุ่มจังหวัด										500,000	สำนักงาน สาธารณสุขจังหวัด ลพบุรี
2.1	21	การเฝ้าระวังสารปนเปื้อนในอาหารอินทรีย์	งบจังหวัด/ กลุ่มจังหวัด										1,978,190	สำนักงาน สาธารณสุขจังหวัด ลพบุรี
2.1	22	เพิ่มประสิทธิภาพเส้นทางลำเลียงสินค้าเพื่อการเกษตร	งบจังหวัด/ กลุ่มจังหวัด										90,000,000	แขวงทางหลวง ชนบลพบุรี
2.2	23	พัฒนาศักยภาพกลุ่มวิสาหกิจชุมชน/ผู้ประกอบการ	งบจังหวัด/ กลุ่มจังหวัด			-	-	-	1,177,400	-	1,295,140			สำนักงานเกษตร จังหวัดลพบุรี

แผนพัฒนาการเกษตรและสหกรณ์ของจังหวัดลพบุรี ปี พ.ศ.๒๕๖๑ - ๒๕๖๕

กลยุทธ์	ลำดับที่	แผนงาน/ผลผลิต/โครงการ	แหล่งงบประมาณ	ค่าเป้าหมาย/งบประมาณ										หน่วยงานรับผิดชอบ
				2561		2562		2563		2564		2565		
				เป้าหมาย	งบประมาณ	เป้าหมาย	งบประมาณ	เป้าหมาย	งบประมาณ	เป้าหมาย	งบประมาณ	เป้าหมาย	งบประมาณ	
2.2	24	โครงการส่งเสริมการรวมกลุ่มสินค้าการเกษตร	งบจังหวัด/ กลุ่มจังหวัด			440 ราย	1,390,000	484 ราย	1,529,000	532 ราย	1,681,900			สำนักงานเกษตรและสหกรณ์จังหวัดลพบุรี
2.2	25	ส่งเสริมการรวมกลุ่มการผลิตสินค้าเกษตรและเพิ่มศักยภาพเครือข่ายภาคการเกษตร	งบจังหวัด/ กลุ่มจังหวัด			-	-	-	1,652,800	-	1,818,080	-	-	สำนักงานเกษตรและสหกรณ์จังหวัดลพบุรี
2.2	26	ส่งเสริมการสร้างอำนาจการต่อรองการตลาดและการเชื่อมโยงทางการตลาดและธุรกิจการค้าแพะแปลงใหญ่ของกลุ่มจังหวัดภาคกลางตอนบน	งบจังหวัด/ กลุ่มจังหวัด			-	-	-	159,400	-	175,340	-	-	สำนักงานปศุสัตว์จังหวัดลพบุรี
2.2	27	โครงการพัฒนาและเพิ่มศักยภาพผู้นำกลุ่มองค์กร/เกษตรกร เพื่อยกระดับการผลิตพืชเศรษฐกิจ	งบจังหวัด/ กลุ่มจังหวัด	90 ราย	513,800									สำนักงานเกษตรจังหวัดลพบุรี
2.2	28	สนับสนุนโรงเรียนปลูกผัก	งบจังหวัด/ กลุ่มจังหวัด									500,000		สำนักงานเกษตรและสหกรณ์จังหวัดลพบุรี
2.2	29	ส่งเสริมการบรรจุสินค้า และการพัฒนาบรรจุภัณฑ์	งบจังหวัด/ กลุ่มจังหวัด									500,000		สำนักงานเกษตรและสหกรณ์จังหวัดลพบุรี
2.2	30	เพิ่มมูลค่าทางเศรษฐกิจภาคการเกษตรตลอดห่วงโซ่อุปทาน	งบจังหวัด/ กลุ่มจังหวัด									30,798,600		สำนักงานเกษตรและสหกรณ์จังหวัดลพบุรี
2.3	31	พัฒนาศักยภาพวิสาหกิจชุมชนถ่ายทอดเทคโนโลยี/นวัตกรรมการแปรรูป	งบจังหวัด/ กลุ่มจังหวัด			-	-	-	1,768,000	-	1,944,800	-	-	สำนักงานเกษตรจังหวัดลพบุรี
2.3	32	การเพิ่มประสิทธิภาพเกษตรกรและกลุ่มเครือข่ายเกษตรกรผู้เลี้ยงแพะสู่ระบบแปลงใหญ่	งบจังหวัด/ กลุ่มจังหวัด			-	-	-	722,300	-	794,530	-	-	สำนักงานปศุสัตว์จังหวัดลพบุรี
2.3	33	ส่งเสริมและสร้างระบบมาตรฐานการผลิตแพะให้มีคุณภาพได้มาตรฐานและการลดต้นทุนการผลิตแบบแปลงใหญ่	งบจังหวัด/ กลุ่มจังหวัด			-	-	-	363,500	-	399,850	-	-	สำนักงานปศุสัตว์จังหวัดลพบุรี
2.3	34	โครงการเพิ่มขีดความสามารถในการแข่งขันทางธุรกิจ (SMEs/สถาบันการเกษตร)	งบจังหวัด/ กลุ่มจังหวัด	350 ราย	892,000									สำนักงานสหกรณ์จังหวัดลพบุรี

แผนพัฒนาการเกษตรและสหกรณ์ของจังหวัดลพบุรี ปี พ.ศ.๒๕๖๑ - ๒๕๖๕

กลยุทธ์	ลำดับที่	แผนงาน/ผลผลิต/โครงการ	แหล่งงบประมาณ	ค่าเป้าหมาย/งบประมาณ										หน่วยงานรับผิดชอบ
				2561		2562		2563		2564		2565		
				เป้าหมาย	งบประมาณ	เป้าหมาย	งบประมาณ	เป้าหมาย	งบประมาณ	เป้าหมาย	งบประมาณ	เป้าหมาย	งบประมาณ	
2.3	35	ส่งเสริมการผลิตเมล็ดพันธุ์ดีของกลุ่มแปลงใหญ่	งบจังหวัด/ กลุ่มจังหวัด										11,000,000	สำนักงานเกษตร จังหวัดลพบุรี
2.3	36	เพิ่มมูลค่าเศรษฐกิจเกษตร	งบจังหวัด/ กลุ่มจังหวัด										576,000	สำนักงานเกษตร จังหวัดลพบุรี
2.3	37	โรงเรียนคัดแยก บรรจุ สินค้าเกษตร ปลอดภัย/อินทรีย์ 11 อำเภอ	งบจังหวัด/ กลุ่มจังหวัด										15,000,000	สำนักงานเกษตร จังหวัดลพบุรี
2.3	38	การปลูกข้าวครบวงจร	งบจังหวัด/ กลุ่มจังหวัด										2,000,000	สำนักงานเกษตร จังหวัดลพบุรี
2.3	39	พัฒนาผลิตภัณฑ์ (เครื่องคัดข้าว)	งบจังหวัด/ กลุ่มจังหวัด										400,000	สำนักงานเกษตร จังหวัดลพบุรี
2.3	40	ส่งเสริมการพัฒนาบรรจุภัณฑ์จาก ธรรมชาติ	งบจังหวัด/ กลุ่มจังหวัด										2,000,000	สำนักงานเกษตร จังหวัดลพบุรี
2.3	41	ส่งเสริมการปลูกพืชหมุนเวียนโดยใช้ ระบบน้ำหยด	งบจังหวัด/ กลุ่มจังหวัด										16,950,000	สำนักงานเกษตร จังหวัดลพบุรี
2.3	42	ส่งเสริมการปลูกพืชปลอดสารพิษใน โรงเรียนระบบปิดด้วยระบบน้ำ อัจฉริยะ	งบจังหวัด/ กลุ่มจังหวัด										5,670,000	สำนักงานเกษตร จังหวัดลพบุรี
2.3	43	ก่อสร้างระบบประปาเพื่อการเกษตร โดยใช้พลังงานแสงอาทิตย์	งบจังหวัด/ กลุ่มจังหวัด										20,378,000	สำนักงานเกษตร จังหวัดลพบุรี
2.3	44	การให้น้ำพืชผักด้วยพลังงาน แสงอาทิตย์	งบจังหวัด/ กลุ่มจังหวัด										1,000,000	สำนักงานเกษตร จังหวัดลพบุรี
2.3	45	การใช้โดรน (Drone) เพื่อการเกษตร	งบจังหวัด/ กลุ่มจังหวัด										2,400,000	สำนักงานเกษตร จังหวัดลพบุรี
2.3	46	ส่งเสริมอัตลักษณ์เกษตรอินทรีย์ ภายในจังหวัดลพบุรี	งบจังหวัด/ กลุ่มจังหวัด										23,406,400	สำนักงานเกษตร จังหวัดลพบุรี
2.3	47	ส่งเสริมพลังงานทดแทนเพื่อเพิ่มมูลค่า ทางเศรษฐกิจและบริการสังคม	งบจังหวัด/ กลุ่มจังหวัด										700,000	สำนักงานเกษตรและ สหกรณ์จังหวัดลพบุรี

แผนพัฒนาการเกษตรและสหกรณ์ของจังหวัดลพบุรี ปี พ.ศ.๒๕๖๑ - ๒๕๖๕

กลยุทธ์	ลำดับที่	แผนงาน/ผลผลิต/โครงการ	แหล่งงบประมาณ	ค่าเป้าหมาย/งบประมาณ										หน่วยงานรับผิดชอบ
				2561		2562		2563		2564		2565		
				เป้าหมาย	งบประมาณ	เป้าหมาย	งบประมาณ	เป้าหมาย	งบประมาณ	เป้าหมาย	งบประมาณ	เป้าหมาย	งบประมาณ	
2.3	48	ส่งเสริมศักยภาพและยกระดับสถานประกอบการ SMEs อุตสาหกรรมแปรรูปการเกษตรสู่มาตรฐาน	งบจังหวัด/ กลุ่มจังหวัด										10,265,800	สำนักงานเกษตรและสหกรณ์จังหวัดลพบุรี
2.3	49	สนับสนุนพลังงานแสงอาทิตย์	งบจังหวัด/ กลุ่มจังหวัด										1,300,000	สำนักงานเกษตรและสหกรณ์จังหวัดลพบุรี
2.3	50	จัดทำเขตปลอดโรคปากและเท้าเปื่อยในจังหวัดลพบุรี	งบจังหวัด/ กลุ่มจังหวัด										10,000,000	สำนักงานปศุสัตว์จังหวัดลพบุรี
2.3	51	เพิ่มประสิทธิภาพระบบการเลี้ยงไก่ลูกผสมพื้นเมืองเพื่อเพิ่มและสร้างรายได้ให้เกษตรกรอย่างยั่งยืน	งบจังหวัด/ กลุ่มจังหวัด										172,500	สำนักงานปศุสัตว์จังหวัดลพบุรี
2.3	52	ส่งเสริมการเลี้ยงโคเนื้อแบบครบวงจร	งบจังหวัด/ กลุ่มจังหวัด										3,000,000	สำนักงานปศุสัตว์จังหวัดลพบุรี
2.4	53	ส่งเสริมการผลิตสินค้าเกษตรปลอดภัยสู่เกษตรกรอินทรีย์	งบจังหวัด/ กลุ่มจังหวัด					1,520,000		1,672,000				สำนักงานเกษตรจังหวัดลพบุรี
2.4	54	โครงการส่งเสริมการใช้สารชีวภัณฑ์ป้องกันกำจัดศัตรูพืช	งบจังหวัด/ กลุ่มจังหวัด	330 ราย	790,850									สำนักงานเกษตรจังหวัดลพบุรี
2.4	55	ส่งเสริมเกษตรกรอินทรีย์วิถีพื้นบ้าน	งบจังหวัด/ กลุ่มจังหวัด										500,000	สำนักงานเกษตรจังหวัดลพบุรี
2.4	56	ส่งเสริมการผลิตสินค้าเกษตรอินทรีย์	งบจังหวัด/ กลุ่มจังหวัด										100,000	สำนักงานเกษตรจังหวัดลพบุรี
2.4	57	ส่งเสริมการปลูกผักกางมุ้งอินทรีย์	งบจังหวัด/ กลุ่มจังหวัด										30,000	สำนักงานเกษตรจังหวัดลพบุรี
2.4	58	ส่งเสริมการปลูกผักกางมุ้งอินทรีย์แบบยกแคร่	งบจังหวัด/ กลุ่มจังหวัด										675,000	สำนักงานเกษตรจังหวัดลพบุรี
2.4	59	ส่งเสริมสถานที่จำหน่ายสินค้าเกษตรปลอดภัย/เกษตรกรอินทรีย์	งบจังหวัด/ กลุ่มจังหวัด										6,000,000	สำนักงานเกษตรและสหกรณ์จังหวัดลพบุรี
2.1	60	โครงการผลิตเมล็ดพันธุ์ข้าว ชั้นพันธุ์คัด/หลัก	งบปกติ			138 ตัน		152 ตัน		167 ตัน		184 ตัน		ศูนย์วิจัยข้าวลพบุรี
							2,296,500		2,526,150		2,778,765		3,056,642	

แผนพัฒนาการเกษตรและสหกรณ์ของจังหวัดลพบุรี ปี พ.ศ.๒๕๖๑ - ๒๕๖๕

กลยุทธ์	ลำดับที่	แผนงาน/ผลผลิต/โครงการ	แหล่งงบประมาณ	ค่าเป้าหมาย/งบประมาณ										หน่วยงานรับผิดชอบ	
				2561		2562		2563		2564		2565			
				เป้าหมาย	งบประมาณ	เป้าหมาย	งบประมาณ	เป้าหมาย	งบประมาณ	เป้าหมาย	งบประมาณ	เป้าหมาย	งบประมาณ		
2.1	61	โครงการพัฒนาสุขภาพสัตว์	งบปกติ	11 อำเภอ				0		0		0		186,340	ด่านกักกันสัตว์ลพบุรี
					104,300		140,000		154,000		169,400				
2.1	62	โครงการยกระดับคุณภาพสินค้าเกษตรสู่มาตรฐาน(GAP)	งบปกติ	660 ฟาร์ม		700 ฟาร์ม		770 ฟาร์ม		847 ฟาร์ม		932 ฟาร์ม		411,279	ศูนย์วิจัยและพัฒนาการเกษตรนครสวรรค์
					366,800		309,000		339,900		373,890				
2.1	63	โครงการพัฒนาคุณภาพสินค้าประมงสู่มาตรฐาน	งบปกติ			215 ฟาร์ม		237 ฟาร์ม		260 ฟาร์ม		286 ฟาร์ม		241,696	ศูนย์วิจัยและพัฒนาประมงน้ำจืดลพบุรี
							181,590		199,749		219,724				
2.1	64	โครงการพัฒนาศักยภาพกระบวนการผลิตสินค้าเกษตร	งบปกติ			1 ชนิดพืช		1 ชนิดพืช		1 ชนิดพืช		1 ชนิดพืช		527,076	ศูนย์วิจัยและพัฒนาเมล็ดพันธุ์พืชลพบุรี
							396,000		435,600		479,160				
2.1	65	โครงการเผยแพร่ประชาสัมพันธ์ในส่วนของสถานีพัฒนาที่ดิน	งบปกติ	1 แห่ง		1 แห่ง		1 แห่ง		1 แห่ง		1 แห่ง		19,965	สถานีพัฒนาที่ดินลพบุรี
					15,000		15,000		16,500		18,150				
2.1	66	โครงการพัฒนาคุณภาพสินค้าเกษตรสู่มาตรฐาน	งบปกติ	50 ราย		250 ราย		275 ราย		303 ราย		333 ราย		491,139	สำนักงานเกษตรจังหวัดลพบุรี
					75,000		369,000		405,900		446,490				
2.1	67	โครงการส่งเสริมการเพิ่มประสิทธิภาพการผลิตพืชตระกูลถั่วเพื่อความมั่นคงด้านอาหาร	งบปกติ			60 ราย		66 ราย		73 ราย		80 ราย		213,226	สำนักงานเกษตรจังหวัดลพบุรี
							160,200		176,220		193,842				
2.1	68	โครงการส่งเสริมการเพิ่มประสิทธิภาพการผลิตอ้อย	งบปกติ			100 ราย		110 ราย		121 ราย		133 ราย		83,687	สำนักงานเกษตรจังหวัดลพบุรี
							62,875		69,163		76,079				
2.1	69	โครงการส่งเสริมการเพิ่มประสิทธิภาพการผลิตสมุนไพร	งบปกติ			30 ราย		33 ราย		36 ราย		40 ราย		67,881	สำนักงานเกษตรจังหวัดลพบุรี
							51,000		56,100		61,710				
2.1	70	โครงการเพิ่มประสิทธิภาพการผลิตสินค้าเกษตรมันสำปะหลัง	งบปกติ			70 ราย		77 ราย		85 ราย		93 ราย		115,797	สำนักงานเกษตรจังหวัดลพบุรี
							87,000		95,700		105,270				
2.1	71	โครงการส่งเสริมการบริโภคและใช้วัตถุดิบสินค้า Q	งบปกติ	11 อำเภอ		10 ร้าน		11 ร้าน		12 ร้าน		13 ร้าน		37,268	สำนักงานเกษตรและสหกรณ์จังหวัดลพบุรี
					63,000		28,000		30,800		33,880				
2.1	72	โครงการร้านอาหารวัตถุดิบปลอดภัยเลือกใช้สินค้า Q (Q restaurant)	งบปกติ			26 ร้าน		29 ร้าน		31 ร้าน		35 ร้าน		40,596	สำนักงานเกษตรและสหกรณ์จังหวัดลพบุรี
							30,500		33,550		36,905				
2.1	73	โครงการยกระดับคุณภาพมาตรฐานสินค้าเกษตร พ.ร.บ. มาตรฐานสินค้าเกษตร	งบปกติ	11 อำเภอ		5 แห่ง		6 แห่ง		6 แห่ง		7 แห่ง		6,655	สำนักงานเกษตรและสหกรณ์จังหวัดลพบุรี
					13,000		5,000		5,500		6,050				

แผนพัฒนาการเกษตรและสหกรณ์ของจังหวัดลพบุรี ปี พ.ศ.๒๕๖๑ - ๒๕๖๕

กลยุทธ์	ลำดับที่	แผนงาน/ผลผลิต/โครงการ	แหล่งงบประมาณ	ค่าเป้าหมาย/งบประมาณ										หน่วยงานรับผิดชอบ
				2561		2562		2563		2564		2565		
				เป้าหมาย	งบประมาณ	เป้าหมาย	งบประมาณ	เป้าหมาย	งบประมาณ	เป้าหมาย	งบประมาณ	เป้าหมาย	งบประมาณ	
2.1	74	โครงการส่งเสริมประสิทธิภาพการประชาสัมพันธ์ระดับจังหวัด	งบปกติ			1 งาน	35,000	1 งาน	38,500	1 งาน	42,350	1 งาน	46,585	สำนักงานเกษตรและสหกรณ์จังหวัดลพบุรี
2.1	75	โครงการพัฒนาเครือข่ายการผลิตและการตลาดแพะ	งบปกติ	25 ราย	70,000	11 อำเภอ	28,000	11 อำเภอ	30,800	11 อำเภอ	33,880	11 อำเภอ	37,268	สำนักงานปศุสัตว์จังหวัดลพบุรี
2.1	76	โครงการเฝ้าระวังป้องกันควบคุมบำบัดและชันสูตรโรคสัตว์ (FMD)	งบปกติ	11 อำเภอ	3,456,000	11 อำเภอ	510,000	11 อำเภอ	561,000	11 อำเภอ	617,100	11 อำเภอ	678,810	สำนักงานปศุสัตว์จังหวัดลพบุรี
2.1	77	โครงการเฝ้าระวังป้องกันควบคุมบำบัดและชันสูตรโรคสัตว์ (BRU/TB)	งบปกติ	11 อำเภอ	4,210,000	11 อำเภอ	3,400,000	11 อำเภอ	3,740,000	11 อำเภอ	4,114,000	11 อำเภอ	4,525,400	สำนักงานปศุสัตว์จังหวัดลพบุรี
2.1	78	โครงการเฝ้าระวังป้องกันควบคุมบำบัด (วัวบ้า)	งบปกติ			11 อำเภอ	322,000	11 อำเภอ	354,200	11 อำเภอ	389,620	11 อำเภอ	428,582	สำนักงานปศุสัตว์จังหวัดลพบุรี
2.1	79	โครงการสัตว์ปลอดโรคคนปลอดภัยจากโรคพิษสุนัขบ้า	งบปกติ	11 อำเภอ	800,000	11 อำเภอ	200,000	11 อำเภอ	220,000	11 อำเภอ	242,000	11 อำเภอ	266,200	สำนักงานปศุสัตว์จังหวัดลพบุรี
2.1	80	โครงการการป้องกันการทารุณกรรมและการจัดสวัสดิภาพสัตว์	งบปกติ			11 อำเภอ	605,800	11 อำเภอ	666,380	11 อำเภอ	733,018	11 อำเภอ	806,320	สำนักงานปศุสัตว์จังหวัดลพบุรี
2.1	81	โครงการระบบการป้องกันโรคและการเลี้ยงสัตว์ที่เหมาะสม (GFM)	งบปกติ	560 ราย	782,600	11 อำเภอ	60,000	11 อำเภอ	66,000	11 อำเภอ	72,600	11 อำเภอ	79,860	สำนักงานปศุสัตว์จังหวัดลพบุรี
2.1	82	โครงการฟาร์มสัตว์ปีกที่ไม่ได้รับรองเป็นฟาร์มมาตรฐาน	งบปกติ			11 อำเภอ	40,800	11 อำเภอ	44,880	11 อำเภอ	49,368	11 อำเภอ	54,305	สำนักงานปศุสัตว์จังหวัดลพบุรี
2.1	83	โครงการตรวจรับรองมาตรฐานฟาร์ม	งบปกติ			11 อำเภอ	138,400	11 อำเภอ	152,240	11 อำเภอ	167,464	11 อำเภอ	184,210	สำนักงานปศุสัตว์จังหวัดลพบุรี
2.1	84	โครงการตรวจสอบและออกใบอนุญาตโรงฆ่าสัตว์ภายในประเทศ	งบปกติ			11 อำเภอ	27,100	11 อำเภอ	29,810	11 อำเภอ	32,791	11 อำเภอ	36,070	สำนักงานปศุสัตว์จังหวัดลพบุรี
2.1	85	โครงการเนื้อสัตว์ปลอดภัยใส่ใจผู้บริโภค (ปศุสัตว์ OK)	งบปกติ			11 อำเภอ	23,800	11 อำเภอ	26,180	11 อำเภอ	28,798	11 อำเภอ	31,678	สำนักงานปศุสัตว์จังหวัดลพบุรี
2.1	86	โครงการปรับโครงสร้างอุตสาหกรรมสัตว์ปีกและผลิตภัณฑ์	งบปกติ			34 แห่ง	58,400	37 แห่ง	64,240	41 แห่ง	70,664	45 แห่ง	77,730	สำนักงานปศุสัตว์จังหวัดลพบุรี

แผนพัฒนาการเกษตรและสหกรณ์ของจังหวัดลพบุรี ปี พ.ศ.๒๕๖๑ - ๒๕๖๕

กลยุทธ์	ลำดับที่	แผนงาน/ผลผลิต/โครงการ	แหล่งงบประมาณ	ค่าเป้าหมาย/งบประมาณ										หน่วยงานรับผิดชอบ
				2561		2562		2563		2564		2565		
				เป้าหมาย	งบประมาณ	เป้าหมาย	งบประมาณ	เป้าหมาย	งบประมาณ	เป้าหมาย	งบประมาณ	เป้าหมาย	งบประมาณ	
2.1	87	โครงการเฝ้าระวังสารตกค้าง (Monitoring plan)	งบปกติ			11 อำเภอ	24,000	11 อำเภอ	26,400	11 อำเภอ	29,040	11 อำเภอ	31,944	สำนักงานปศุสัตว์จังหวัดลพบุรี
2.1	88	โครงการตรวจสอบตาม พ.ร.บ.อาหารสัตว์	งบปกติ			11 อำเภอ	10,000	11 อำเภอ	11,000	11 อำเภอ	12,100	11 อำเภอ	13,310	สำนักงานปศุสัตว์จังหวัดลพบุรี
2.1	89	โครงการตรวจสอบรับรองมาตรฐานฮาลาล	งบปกติ			3 แห่ง	31,300	3 แห่ง	34,430	4 แห่ง	37,873	4 แห่ง	41,660	สำนักงานปศุสัตว์จังหวัดลพบุรี
2.1	90	โครงการใช้สเปคลดภัยใส่ใจผู้บริโภค (ใช้ OK)	งบปกติ			43748 แห่ง/ตัวอย่าง	9,700	48123 แห่ง/ตัวอย่าง	10,670	52935 แห่ง/ตัวอย่าง	11,737	58229 แห่ง/ตัวอย่าง	12,911	สำนักงานปศุสัตว์จังหวัดลพบุรี
2.1	91	โครงการพัฒนาตลาดสินค้าเกษตร	งบปกติ	1 แห่ง	134,000	2 แห่ง	242,600	2 แห่ง	266,860	2 แห่ง	293,546	3 แห่ง	322,901	สำนักงานสหกรณ์จังหวัดลพบุรี
2.1	92	โครงการยกระดับมาตรฐานและเพิ่มมูลค่าสินค้าเกษตร, สร้างมูลค่าเพิ่ม/แปรรูป (แปลงปี 2559)	งบปกติ	6 แปลง	1,200,000									สำนักงานเกษตรจังหวัดลพบุรี
2.1	93	โครงการประชุมคณะกรรมการและคณะทำงานศูนย์เรียนรู้การเพิ่มประสิทธิภาพการผลิตสินค้าเกษตร	งบปกติ	110 ราย	44,000									สำนักงานเกษตรจังหวัดลพบุรี
2.1	94	โครงการพัฒนาเกษตรกร GAP อาสา	งบปกติ	3 ราย	2,400									สำนักงานเกษตรจังหวัดลพบุรี
2.1	95	โครงการเสริมสร้างและพัฒนาศักยภาพกลุ่มส่งเสริมอาชีพการเกษตร	งบปกติ	120 ราย	42,000									สำนักงานเกษตรจังหวัดลพบุรี
2.1	96	โครงการเสริมสร้างและพัฒนากลุ่มแม่บ้านเกษตรกรให้มีความเข้มแข็ง	งบปกติ	163 ราย	55,600									สำนักงานเกษตรจังหวัดลพบุรี
2.1	97	โครงการอุดหนุนชดเชยน้ำมันโคเททังเนื่องจากโรงงานผู้รับซื้อประสบอุทกภัยปลายปี 2554	งบปกติ	2 แห่ง	2,460,089									สำนักงานสหกรณ์จังหวัดลพบุรี
2.1	98	โครงการตรวจสอบและรับรองคุณภาพสินค้าประมง	งบปกติ	20 ราย	26,700									สำนักงานประมงจังหวัดลพบุรี
2.1	99	โครงการตรวจสอบและรับรองคุณภาพสินค้าประมง	งบปกติ	174 ฟาร์ม	208,320									ศูนย์วิจัยและพัฒนาประมงน้ำจืดลพบุรี

แผนพัฒนาการเกษตรและสหกรณ์ของจังหวัดลพบุรี ปี พ.ศ.๒๕๖๑ - ๒๕๖๕

กลยุทธ์	ลำดับที่	แผนงาน/ผลผลิต/โครงการ	แหล่งงบประมาณ	ค่าเป้าหมาย/งบประมาณ										หน่วยงานรับผิดชอบ	
				2561		2562		2563		2564		2565			
				เป้าหมาย	งบประมาณ	เป้าหมาย	งบประมาณ	เป้าหมาย	งบประมาณ	เป้าหมาย	งบประมาณ	เป้าหมาย	งบประมาณ		
2.1	100	โครงการตรวจสอบรับรองคุณภาพสินค้าปศุสัตว์	งบปกติ	11 อำเภอ	4,403,000										สำนักงานปศุสัตว์จังหวัดลพบุรี
2.1	101	โครงการพัฒนาต้นแบบการเลี้ยงโค-กระบือ	งบปกติ	2 ฟาร์ม	140,000										สำนักงานปศุสัตว์จังหวัดลพบุรี
2.1	102	โครงการเฝ้าระวัง ป้องกัน ควบคุม บำบัด	งบปกติ	11 อำเภอ	1,562,000										สำนักงานปศุสัตว์จังหวัดลพบุรี
2.1	103	โครงการป้องกัน แก๊ซและเตรียมความพร้อมตรศระบาดสัตว์ปีก	งบปกติ	11 อำเภอ	334,170										สำนักงานปศุสัตว์จังหวัดลพบุรี
2.1	104	โครงการตรวจสอบรับรองคุณภาพสินค้าปศุสัตว์	งบปกติ	11 อำเภอ	75,200										ด่านกักกันสัตว์ลพบุรี
2.1	105	โครงการบริหารจัดการเขตเกษตรเศรษฐกิจสำหรับสินค้าเกษตรที่สำคัญ	งบปกติ	3 แปลง	145,000										ศูนย์วิจัยและพัฒนาเมล็ดพันธุ์พืชลพบุรี
2.1	106	โครงการการตรวจรับรองแหล่งผลิตพืช GAP (ตรวจติดตาม)	งบปกติ	100 ฟาร์ม	47,000										ศูนย์วิจัยและพัฒนาการเกษตรนครสวรรค์
2.1	107	โครงการการตรวจรับรองแหล่งผลิตพืช GAP (ตรวจต่ออายุ)	งบปกติ	175 ฟาร์ม	82,250										ศูนย์วิจัยและพัฒนาการเกษตรนครสวรรค์
2.1	108	โครงการตรวจสอบและรับรองคุณภาพการผลิตข้าว	งบปกติ	1 จังหวัด	46,500										ศูนย์วิจัยข้าวลพบุรี
2.1	109	โครงการผลิตเมล็ดพันธุ์คัด-เมล็ดพันธุ์หลัก	งบปกติ	1 จังหวัด	4,045,000										ศูนย์วิจัยข้าวลพบุรี
2.1	110	โครงการผลิตและกระจายเมล็ดพันธุ์ข้าว	งบปกติ	1 จังหวัด	16,300										ศูนย์วิจัยข้าวลพบุรี
2.1	111	โครงการส่งเสริมและพัฒนาการผลิตข้าวตลาดเฉพาะ	งบปกติ	1 จังหวัด	283,950										ศูนย์วิจัยข้าวลพบุรี
2.1	112	โครงการตรวจสอบและรับรองคุณภาพข้าวให้ได้มาตรฐาน	งบปกติ	5 ครั้ง	40,000										ศูนย์เมล็ดพันธุ์ข้าวลพบุรี
2.2	113	โครงการพัฒนาตลาดเกษตรกร	งบปกติ	1 แห่ง	100,000	1 จังหวัด	82,000	1 จังหวัด	90,200	1 จังหวัด	99,220	1 จังหวัด	109,142		สำนักงานเกษตรจังหวัดลพบุรี

แผนพัฒนาการเกษตรและสหกรณ์ของจังหวัดลพบุรี ปี พ.ศ.๒๕๖๑ - ๒๕๖๕

กลยุทธ์	ลำดับที่	แผนงาน/ผลผลิต/โครงการ	แหล่งงบประมาณ	ค่าเป้าหมาย/งบประมาณ										หน่วยงานรับผิดชอบ
				2561		2562		2563		2564		2565		
				เป้าหมาย	งบประมาณ	เป้าหมาย	งบประมาณ	เป้าหมาย	งบประมาณ	เป้าหมาย	งบประมาณ	เป้าหมาย	งบประมาณ	
2.2	114	โครงการพัฒนาขีดความสามารถในการแข่งขันสินค้าเกษตรแปรรูป	งบปกติ			2 แห่ง	114,000	2 แห่ง	125,400	2 แห่ง	137,940	3 แห่ง	151,734	สำนักงานเกษตรจังหวัดลพบุรี
2.2	115	โครงการพัฒนาความเข้มแข็งกลุ่มเกษตรกรเลี้ยงสัตว์ปีก	งบปกติ	10 ราย	26,300	1 อำเภอ	16,600	1 อำเภอ	18,260	1 อำเภอ	20,086	1 อำเภอ	22,095	สำนักงานปศุสัตว์จังหวัดลพบุรี
2.2	116	โครงการโครงการพัฒนาสถาบันเกษตรกรรูปแบบประชารัฐ	งบปกติ			11 แห่ง	126,200	11 แห่ง	138,820	13 แห่ง	152,702	15 แห่ง	167,972	สำนักงานสหกรณ์จังหวัดลพบุรี
2.2	117	โครงการพัฒนาศักยภาพวิสาหกิจชุมชนแปรรูปสินค้าเกษตร	งบปกติ	20 ราย	17,600									สำนักงานเกษตรจังหวัดลพบุรี
2.2	118	โครงการส่งเสริมและพัฒนาศักยภาพวิสาหกิจชุมชน	งบปกติ	220 ราย	77,000									สำนักงานเกษตรจังหวัดลพบุรี
2.2	119	โครงการส่งเสริมการแปรรูปสินค้าเกษตรขั้นต้น	งบปกติ	10 ราย	13,500									สำนักงานเกษตรจังหวัดลพบุรี
2.2	120	โครงการสนับสนุนการปฏิบัติงานด้านทะเบียนวิสาหกิจชุมชน	งบปกติ	11 อำเภอ	22,000									สำนักงานเกษตรจังหวัดลพบุรี
2.2	121	โครงการสนับสนุนการรวมกลุ่มผู้ผลิตสินค้าเกษตรในสถาบันเกษตรกร	งบปกติ	3 แห่ง	8,100									สำนักงานสหกรณ์จังหวัดลพบุรี
2.2	122	โครงการพัฒนากลุ่มอาชีพสร้างมูลค่าเพิ่มในสังกัดสถาบันเกษตรกร	งบปกติ	2 แห่ง	139,400									สำนักงานสหกรณ์จังหวัดลพบุรี
2.3	123	โครงการส่งเสริมและเพิ่มประสิทธิภาพงานวิจัย	งบปกติ	1 จังหวัด	100,000	1 งาน	50,000	1 งาน	55,000	1 งาน	60,500	1 งาน	66,550	ศูนย์วิจัยข้าวลพบุรี
2.3	124	โครงการระบบส่งเสริมการเกษตรแบบแปลงใหญ่	งบปกติ	24 แปลง	2,986,260	11 อำเภอ	3,873,600	11 อำเภอ	4,260,960	11 อำเภอ	4,687,056	11 อำเภอ	5,155,762	ศูนย์เมล็ดพันธุ์ข้าวลพบุรี
2.3	125	โครงการระบบส่งเสริมการเกษตรแบบแปลงใหญ่	งบปกติ	3 แปลง	59,000	1 อำเภอ	61,000	1 อำเภอ	67,100	1 อำเภอ	73,810	1 อำเภอ	81,191	ศูนย์วิจัยและพัฒนาเมล็ดพันธุ์พืชลพบุรี
2.3	126	โครงการวิจัยและพัฒนาเทคโนโลยีและนวัตกรรมเพิ่มประสิทธิภาพการผลิตพืชเพื่อใช้ประโยชน์พัฒนาสังคมชุมชน และสิ่งแวดล้อม	งบปกติ			21 ทดลอง	1,763,700	23 ทดลอง	1,940,070	25 ทดลอง	2,134,077	28 ทดลอง	2,347,485	ศูนย์วิจัยและพัฒนาเมล็ดพันธุ์พืชลพบุรี

แผนพัฒนาการเกษตรและสหกรณ์ของจังหวัดลพบุรี ปี พ.ศ.๒๕๖๑ - ๒๕๖๕

กลยุทธ์	ลำดับที่	แผนงาน/ผลผลิต/โครงการ	แหล่งงบประมาณ	ค่าเป้าหมาย/งบประมาณ										หน่วยงานรับผิดชอบ
				2561		2562		2563		2564		2565		
				เป้าหมาย	งบประมาณ	เป้าหมาย	งบประมาณ	เป้าหมาย	งบประมาณ	เป้าหมาย	งบประมาณ	เป้าหมาย	งบประมาณ	
2.3	127	โครงการรณรงค์เฝ้าระวังโรคติดต่อจากสัตว์สู่คน	งบปกติ	2 แปลง	40,000	1 แปลง	20,000	1 แปลง	22,000	1 แปลง	24,200	1 แปลง	26,620	สถานีพัฒนาที่ดินลพบุรี
2.3	128	โครงการพัฒนาและส่งเสริมศิลปหัตถกรรม	งบปกติ			15 ราย	24,400	17 ราย	26,840	18 ราย	29,524	20 ราย	32,476	สำนักงานการปฏิรูปที่ดินจังหวัดลพบุรี
2.3	129	โครงการส่งเสริมการเกษตรแบบแปลงใหญ่	งบปกติ	139 ราย	671,000	80 ราย	578,000	88 ราย	635,800	97 ราย	699,380	106 ราย	769,318	สำนักงานการปฏิรูปที่ดินจังหวัดลพบุรี
2.3	130	โครงการส่งเสริมการใช้เครื่องจักรกลการเกษตรทดแทนแรงงานเกษตรกร	งบปกติ	1 แห่ง	20,000	50 ราย	36,900	55 ราย	40,590	61 ราย	44,649	67 ราย	49,114	สำนักงานเกษตรจังหวัดลพบุรี
2.3	131	โครงการส่งเสริมการอารักขาพืชเพื่อเพิ่มประสิทธิภาพการผลิตสินค้าเกษตร	งบปกติ			25 ราย	5,000	28 ราย	5,500	30 ราย	6,050	33 ราย	6,655	สำนักงานเกษตรจังหวัดลพบุรี
2.3	132	โครงการระบบส่งเสริมเกษตรแบบแปลงใหญ่	งบปกติ		4,185,800	25 แปลง	3,458,700	28 แปลง	3,804,570	30 แปลง	4,185,027	33 แปลง	4,603,530	สำนักงานเกษตรจังหวัดลพบุรี
2.3	133	โครงการระบบส่งเสริมการเกษตรแบบแปลงใหญ่	งบปกติ	11 อำเภอ	421,080	899 ราย	423,240	989 ราย	465,564	1088 ราย	512,120	1197 ราย	563,332	สำนักงานตรวจบัญชีสหกรณ์ลพบุรี
2.3	134	โครงการระบบส่งเสริมเกษตรแบบแปลงใหญ่	งบปกติ				110,000		121,000		133,100		146,410	สำนักงานประมงจังหวัดลพบุรี
2.3	135	โครงการสร้างภูมิคุ้มกันและควบคุมโรคพิษสุนัขบ้า	งบปกติ			11 อำเภอ	611,000	11 อำเภอ	672,100	11 อำเภอ	739,310	11 อำเภอ	813,241	สำนักงานปศุสัตว์จังหวัดลพบุรี
2.3	136	โครงการบำบัดรักษาโรคสัตว์	งบปกติ	11 อำเภอ	3,245,800	11 อำเภอ	510,000	11 อำเภอ	561,000	11 อำเภอ	617,100	11 อำเภอ	678,810	สำนักงานปศุสัตว์จังหวัดลพบุรี
2.3	137	โครงการตรวจสอบกำกับดูแลสถานพยาบาลสัตว์	งบปกติ			11 อำเภอ	54,000	11 อำเภอ	59,400	11 อำเภอ	65,340	11 อำเภอ	71,874	สำนักงานปศุสัตว์จังหวัดลพบุรี
2.3	138	โครงการการเฝ้าระวังโรคใช้หวัดนกทางอาหารและการณรงค์ทำความสะอาดฆ่าเชื้อโรคในพื้นที่เสี่ยง	งบปกติ			11 อำเภอ	987,300	11 อำเภอ	1,086,030	11 อำเภอ	1,194,633	11 อำเภอ	1,314,096	สำนักงานปศุสัตว์จังหวัดลพบุรี
2.3	139	โครงการจัดระบบการเลี้ยงสัตว์ปีกแบบคอมพาร์ทเมนต์	งบปกติ	11 อำเภอ	575,600	11 อำเภอ	681,000	11 อำเภอ	749,100	11 อำเภอ	824,010	11 อำเภอ	906,411	สำนักงานปศุสัตว์จังหวัดลพบุรี

แผนพัฒนาการเกษตรและสหกรณ์ของจังหวัดลพบุรี ปี พ.ศ.๒๕๖๑ - ๒๕๖๕

กลยุทธ์	ลำดับที่	แผนงาน/ผลผลิต/โครงการ	แหล่งงบประมาณ	ค่าเป้าหมาย/งบประมาณ										หน่วยงานรับผิดชอบ
				2561		2562		2563		2564		2565		
				เป้าหมาย	งบประมาณ	เป้าหมาย	งบประมาณ	เป้าหมาย	งบประมาณ	เป้าหมาย	งบประมาณ	เป้าหมาย	งบประมาณ	
2.3	140	โครงการการสร้างภูมิคุ้มกันโรคในสัตว์ปีก และการเฝ้าระวังโรคแซลมอนเนลล่า	งบปกติ	11 อำเภอ	852,100	11 อำเภอ	68,800	11 อำเภอ	75,680	11 อำเภอ	83,248	11 อำเภอ	91,573	สำนักงานปศุสัตว์จังหวัดลพบุรี
2.3	141	โครงการขยายพันธุ์สัตว์ดีด้วยเทคโนโลยีชีวภาพ (ผสมเทียม)	งบปกติ			11 อำเภอ	700,000	11 อำเภอ	770,000	11 อำเภอ	847,000	11 อำเภอ	931,700	สำนักงานปศุสัตว์จังหวัดลพบุรี
2.3	142	โครงการระบบส่งเสริมเกษตรแบบแปลงใหญ่	งบปกติ	12 แห่ง	360,200	6 แห่ง	259,130	7 แห่ง	285,043	7 แห่ง	313,547	8 แห่ง	344,902	สำนักงานสหกรณ์จังหวัดลพบุรี
2.3	143	โครงการส่งเสริมการใช้เครื่องจักรกลทางการเกษตร	งบปกติ	1 แห่ง	6,765,400	1 แห่ง	22,800	1 แห่ง	25,080	1 แห่ง	27,588	1 แห่ง	30,347	สำนักงานสหกรณ์จังหวัดลพบุรี
2.3	144	โครงการสนับสนุนกลไกการดำเนินงานตาม พรบ.ฯ	งบปกติ	2 ครั้ง	82,300									สำนักงานเกษตรจังหวัดลพบุรี
2.3	145	โครงการระบบส่งเสริมการเกษตรแบบแปลงใหญ่ (แปลงใหญ่โคนม)	งบปกติ	3 แปลง	337,500									สำนักงานปศุสัตว์จังหวัดลพบุรี
2.3	146	โครงการพัฒนาระบบโคนม	งบปกติ	22 ฟาร์ม	85,400									สำนักงานปศุสัตว์จังหวัดลพบุรี
2.3	147	โครงการวิจัยและพัฒนาเพื่อสร้างองค์ความรู้ที่มีศักยภาพในการผลิตพืช (วิจัยประยุกต์)	งบปกติ	6 ชนิดพืช	1,351,400									ศูนย์วิจัยและพัฒนาเมล็ดพันธุ์พืชลพบุรี
2.3	148	โครงการประเมินผลโครงการส่งเสริมการเกษตรแบบแปลงใหญ่	งบปกติ	1 จังหวัด	4,390									สำนักงานเศรษฐกิจการเกษตรเขต 7
2.3	149	โครงการระบบส่งเสริมการเกษตรแบบแปลงใหญ่(หลักเกณฑ์ใหม่)	งบปกติ	1 จังหวัด	2,731,860									ศูนย์วิจัยข้าวลพบุรี
2.3	150	โครงการการบริหารจัดการการผลิตและตลาดข้าวครบวงจร	งบปกติ	11 อำเภอ	34,520									ศูนย์วิจัยข้าวลพบุรี
2.3	151	โครงการเฝ้าระวังเพื่อเตือนภัยและป้องกันศัตรูข้าว	งบปกติ	1 จังหวัด	192,100									ศูนย์วิจัยข้าวลพบุรี
2.3	152	โครงการวิจัยและพัฒนาเทคโนโลยีการผลิตข้าว	งบปกติ	1 จังหวัด	958,000									ศูนย์วิจัยข้าวลพบุรี
2.3	153	โครงการวิจัยและพัฒนาข้าว	งบปกติ	1 จังหวัด	5,221,550									ศูนย์วิจัยข้าวลพบุรี

แผนพัฒนาการเกษตรและสหกรณ์ของจังหวัดลพบุรี ปี พ.ศ.๒๕๖๑ - ๒๕๖๕

กลยุทธ์	ลำดับที่	แผนงาน/ผลผลิต/โครงการ	แหล่งงบประมาณ	ค่าเป้าหมาย/งบประมาณ										หน่วยงานรับผิดชอบ
				2561		2562		2563		2564		2565		
				เป้าหมาย	งบประมาณ	เป้าหมาย	งบประมาณ	เป้าหมาย	งบประมาณ	เป้าหมาย	งบประมาณ	เป้าหมาย	งบประมาณ	
2.3	154	โครงการเฝ้าระวังเพื่อเตือนภัยและป้องกันศัตรูข้าว	งบปกติ	24 ครั้ง	192,100									ศูนย์เมล็ดพันธุ์ข้าวลพบุรี
2.4	155	โครงการส่งเสริมการผลิตข้าวอินทรีย์ (1 ล้านไร่)	งบปกติ	113 ราย	299,275		286,840		315,524		347,076		381,784	ศูนย์เมล็ดพันธุ์ข้าวลพบุรี
2.4	156	โครงการตรวจรับรองแหล่งผลิตพืชอินทรีย์	งบปกติ	68 ฟาร์ม	81,600	80 ฟาร์ม	96,000	88 ฟาร์ม	105,600	97 ฟาร์ม	116,160	106 ฟาร์ม	127,776	ศูนย์วิจัยและพัฒนาการเกษตรนครสวรรค์
2.4	157	โครงการผลิตน้ำหมักชีวภาพ	งบปกติ	16000 ขวด	80,000	14000 ขวด	70,000	15400 ขวด	77,000	16940 ขวด	84,700	18634 ขวด	93,170	สถานีพัฒนาที่ดินลพบุรี
2.4	158	โครงการส่งเสริมการผลิตและการใช้สารอินทรีย์	งบปกติ	8000 ราย	40,000	7000 ราย	35,000	7700 ราย	38,500	8470 ราย	42,350	9317 ราย	46,585	สถานีพัฒนาที่ดินลพบุรี
2.4	159	โครงการเกษตรอินทรีย์ในเขตปฏิรูปที่ดิน	งบปกติ	30 ราย	124,500	60 ราย	816,200	66 ราย	897,820	73 ราย	987,602	80 ราย	1,086,362	สำนักงานการปฏิรูปที่ดินจังหวัดลพบุรี
2.4	160	โครงการพัฒนาการผลิตเกษตรอินทรีย์	งบปกติ	30 ราย	24,000	75 ราย	120,000	83 ราย	132,000	91 ราย	145,200	100 ราย	159,720	สำนักงานเกษตรจังหวัดลพบุรี
2.4	161	โครงการติดตามและประเมินแปลงเบื้องต้นตามโครงการเกษตรอินทรีย์	งบปกติ	30 แปลง	12,000									สำนักงานเกษตรจังหวัดลพบุรี
2.4	162	โครงการส่งเสริมการเกษตรอินทรีย์	งบปกติ	2 แปลง	190,000									ศูนย์วิจัยและพัฒนาเมล็ดพันธุ์พืชลพบุรี
2.4	163	โครงการการตรวจรับรองแหล่งผลิตพืชอินทรีย์ (ตรวจต่ออายุแหล่งผลิตพืชอินทรีย์)	งบปกติ	7 ฟาร์ม	8,400									ศูนย์วิจัยและพัฒนาการเกษตรนครสวรรค์
2.4	164	โครงการการตรวจรับรองแหล่งผลิตพืชอินทรีย์ (ตรวจแปลงใหม่)	งบปกติ	5 ฟาร์ม	6,000									ศูนย์วิจัยและพัฒนาการเกษตรนครสวรรค์
2.4	165	โครงการเกษตรอินทรีย์	งบปกติ	1 จังหวัด	227,950									ศูนย์วิจัยข้าวลพบุรี
รวมงบประมาณประเด็นยุทธศาสตร์ที่ 2					61,853,114		31,855,475		64,700,623		71,170,685		309,037,217	

ประเด็นยุทธศาสตร์ที่ ๓ การบริหารจัดการทรัพยากรการเกษตรอย่างมีประสิทธิภาพ สมดุลและยั่งยืน

กลยุทธ์	ลำดับที่	แผนงาน/ผลผลิต/โครงการ	แหล่งงบประมาณ	ค่าเป้าหมาย/งบประมาณ										หน่วยงานรับผิดชอบ	
				2561		2562		2563		2564		2565			
				เป้าหมาย	งบประมาณ	เป้าหมาย	งบประมาณ	เป้าหมาย	งบประมาณ	เป้าหมาย	งบประมาณ	เป้าหมาย	งบประมาณ		
3.1	1	โครงการปรับปรุงอาคารบังคับน้ำแก้มลิงห้วยกระแทก	งบจังหวัด/ กลุ่มจังหวัด	1 งาน	1,960,000										โครงการชลประทานลพบุรี

แผนพัฒนาการเกษตรและสหกรณ์ของจังหวัดลพบุรี ปี พ.ศ.๒๕๖๑ - ๒๕๖๕

กลยุทธ์	ลำดับที่	แผนงาน/ผลผลิต/โครงการ	แหล่งงบประมาณ	ค่าเป้าหมาย/งบประมาณ										หน่วยงานรับผิดชอบ	
				2561		2562		2563		2564		2565			
				เป้าหมาย	งบประมาณ	เป้าหมาย	งบประมาณ	เป้าหมาย	งบประมาณ	เป้าหมาย	งบประมาณ	เป้าหมาย	งบประมาณ		
3.1	2	โครงการก่อสร้างท่อระบายน้ำห้วยซับเหล็ก	งบจังหวัด/ กลุ่มจังหวัด	1 งาน	28,420,000										โครงการชลประทานลพบุรี
3.1	3	โครงการปรับปรุงสันเขื่อนอ่างซับเหล็ก	งบจังหวัด/ กลุ่มจังหวัด	1 งาน	14,952,500										โครงการชลประทานลพบุรี
3.1	4	โครงการขุดลอกแก้มลิงบ้านหนองปล้อง	งบจังหวัด/ กลุ่มจังหวัด	1 งาน	10,795,000										โครงการชลประทานลพบุรี
3.1	5	โครงการแก้มลิงศูนย์ฝึกยุทธวิธีกองทัพบก	งบจังหวัด/ กลุ่มจังหวัด	1 งาน	1,625,100										โครงการชลประทานลพบุรี
3.1	6	โครงการขุดลอกอ่างเก็บน้ำหนองปล้อง	งบจังหวัด/ กลุ่มจังหวัด	1 งาน	7,400,000										โครงการชลประทานลพบุรี
3.1	7	โครงการขุดลอกแก้มลิงหนองนกเป็ด	งบจังหวัด/ กลุ่มจังหวัด	1 งาน	9,000,000										โครงการชลประทานลพบุรี
3.1	8	โครงการขุดลอกแก้มลิงห้วยคล้อ พร้อมอาคารประกอบ	งบจังหวัด/ กลุ่มจังหวัด	1 งาน	18,218,200										โครงการชลประทานลพบุรี
3.1	9	ซ่อมแซมและขุดลอกตะกอนดินระบบส่งน้ำอ่างเก็บน้ำห้วยส้ม	งบจังหวัด/ กลุ่มจังหวัด										3,500,000		โครงการชลประทานลพบุรี
3.1	10	ขุดลอกคลองระบายอ่างเก็บน้ำห้วยซับเหล็กปริมาตรดิน 285,846 ลูกบาศก์เมตร	งบจังหวัด/ กลุ่มจังหวัด										12,000,000		โครงการชลประทานลพบุรี
3.1	11	ระบบกระจายน้ำพื้นที่แปลงสาธิตอ่างเก็บน้ำห้วยซับเหล็ก	งบจังหวัด/ กลุ่มจังหวัด										4,000,000		โครงการชลประทานลพบุรี
3.1	12	ขุดลอกตะกอนดินหน้าฝายห้วยหิน	งบจังหวัด/ กลุ่มจังหวัด										3,000,000		โครงการชลประทานลพบุรี
3.1	13	โครงการพัฒนาแหล่งน้ำบริเวณศูนย์วิจัยและพัฒนาอาชีพมหาวิทยาลัยเกษตรศาสตร์ อ่างเก็บน้ำแห่งที่ 2 ต.เพนียด อ.โคกสำโรง จ.ลพบุรี	งบจังหวัด/ กลุ่มจังหวัด										32,000,000		โครงการชลประทานลพบุรี
3.1	14	ก่อสร้างอาคารระบายน้ำล้นอ่างเก็บน้ำเพนียด	งบจังหวัด/ กลุ่มจังหวัด										8,000,000		โครงการชลประทานลพบุรี

แผนพัฒนาการเกษตรและสหกรณ์ของจังหวัดลพบุรี ปี พ.ศ.๒๕๖๑ - ๒๕๖๕

กลยุทธ์	ลำดับที่	แผนงาน/ผลผลิต/โครงการ	แหล่งงบประมาณ	ค่าเป้าหมาย/งบประมาณ										หน่วยงานรับผิดชอบ
				2561		2562		2563		2564		2565		
				เป้าหมาย	งบประมาณ	เป้าหมาย	งบประมาณ	เป้าหมาย	งบประมาณ	เป้าหมาย	งบประมาณ	เป้าหมาย	งบประมาณ	
3.1	15	ปรับปรุงฝายท่าเตือ (คลองระบายน้ำห้วยซับเหล็ก)	งบจังหวัด/ กลุ่มจังหวัด										12,000,000	โครงการชลประทานลพบุรี
3.1	16	ก่อสร้างแก้มลิงห้วยยาง	งบจังหวัด/ กลุ่มจังหวัด										8,000,000	โครงการชลประทานลพบุรี
3.1	17	ก่อสร้างแก้มลิงเขาปาง	งบจังหวัด/ กลุ่มจังหวัด										15,000,000	โครงการชลประทานลพบุรี
3.1	18	ก่อสร้างแก้มลิงหนองกาด	งบจังหวัด/ กลุ่มจังหวัด										5,000,000	โครงการชลประทานลพบุรี
3.1	19	ก่อสร้างแก้มลิงเขาโปร่งเม่น	งบจังหวัด/ กลุ่มจังหวัด										5,000,000	โครงการชลประทานลพบุรี
3.1	20	การจัดการแหล่งน้ำเพื่อการเกษตร	งบจังหวัด/ กลุ่มจังหวัด										1,000,000	สำนักงานเกษตรจังหวัดลพบุรี
3.2	21	เลี้ยงปลาเพื่อสร้างอาหารในแปลงเกษตร	งบจังหวัด/ กลุ่มจังหวัด										250,000	สำนักงานเกษตรจังหวัดลพบุรี
3.3	22	พัฒนาและเพิ่มประสิทธิภาพกลไกในการขับเคลื่อนศูนย์เรียนรู้การเพิ่มประสิทธิภาพการผลิตสินค้าเกษตร (ศพก.) และ ศพก.เครือข่าย	งบจังหวัด/ กลุ่มจังหวัด										50,000	สำนักงานเกษตรจังหวัดลพบุรี
3.4	23	ส่งเสริมการลดการเผาตอซังในพื้นที่	งบจังหวัด/ กลุ่มจังหวัด										6,580,000	สำนักงานเกษตรจังหวัดลพบุรี
3.4	24	ส่งเสริมการไถระเบิดดินดาน	งบจังหวัด/ กลุ่มจังหวัด										18,730,000	สำนักงานเกษตรจังหวัดลพบุรี
3.4	25	ไถระเบิดดินดาน	งบจังหวัด/ กลุ่มจังหวัด										1,500,000	สำนักงานเกษตรจังหวัดลพบุรี
3.4	26	ส่งเสริมพัฒนาและฟื้นฟูดินให้เหมาะสมกับพืชเศรษฐกิจ	งบจังหวัด/ กลุ่มจังหวัด										420,000.0	สำนักงานเกษตรจังหวัดลพบุรี
3.2	27	ปล่อยน้ำเข้านา ปล่อยปลาเข้าทุ่ง	งบจังหวัด/ กลุ่มจังหวัด										5,000,000	สำนักงานประมงจังหวัดลพบุรี

แผนพัฒนาการเกษตรและสหกรณ์ของจังหวัดลพบุรี ปี พ.ศ.๒๕๖๑ - ๒๕๖๕

กลยุทธ์	ลำดับที่	แผนงาน/ผลผลิต/โครงการ	แหล่งงบประมาณ	ค่าเป้าหมาย/งบประมาณ										หน่วยงานรับผิดชอบ	
				2561		2562		2563		2564		2565			
				เป้าหมาย	งบประมาณ	เป้าหมาย	งบประมาณ	เป้าหมาย	งบประมาณ	เป้าหมาย	งบประมาณ	เป้าหมาย	งบประมาณ		
3.2	28	ล่าปลาชะโดเพื่อรักษาความสมดุลของสัตว์น้ำ	งบจังหวัด/ กลุ่มจังหวัด										500,000	สำนักงานประมง จังหวัดลพบุรี	
3.2	29	การผลิตกุ้งแม่น้ำปลอดภัย	งบจังหวัด/ กลุ่มจังหวัด										10,000,000	สำนักงานประมง จังหวัดลพบุรี	
3.2	30	การผลิตปลาไทยปลอดภัยเพื่อการบริโภค	งบจังหวัด/ กลุ่มจังหวัด										5,000,000	สำนักงานประมง จังหวัดลพบุรี	
3.4	31	ส่งเสริมการปลูกหญ้าแฝก	งบจังหวัด/ กลุ่มจังหวัด										90,000	สำนักงานปศุสัตว์ จังหวัดลพบุรี	
3.4	32	ส่งเสริมและเพิ่มประสิทธิภาพการผลิตอาหารสัตว์	งบจังหวัด/ กลุ่มจังหวัด										52,000	สำนักงานปศุสัตว์ จังหวัดลพบุรี	
3.2	33	ส่งเสริมการผลิตสัตว์น้ำจืดเศรษฐกิจ	งบจังหวัด/ กลุ่มจังหวัด						3,000,000			3,300,000		สำนักงานประมง จังหวัดลพบุรี	
3.3	34	โครงการพัฒนาและเพิ่มศักยภาพศูนย์ข้าวชุมชน	งบจังหวัด/ กลุ่มจังหวัด	100 ไร่	538,150									สำนักงานเกษตร จังหวัดลพบุรี	
3.4	35	โครงการพัฒนาพื้นที่ให้เหมาะสมในการผลิตพืชเศรษฐกิจ	งบจังหวัด/ กลุ่มจังหวัด			800 ไร่	252,000	880 ไร่	277,200	968 ไร่		304,920		สถานีพัฒนาที่ดิน ลพบุรี	
3.4	36	โครงการส่งเสริมและพัฒนาการผลิตสัตว์เศรษฐกิจ	งบจังหวัด/ กลุ่มจังหวัด			200 ไร่	348,000	220 ไร่	382,800	242 ไร่		421,080	266 ไร่	463,188	สำนักงานปศุสัตว์ จังหวัดลพบุรี
3.1	37	ปรับปรุง ทรบ.ปากคลองระบาย 1 ขวา-4 ซ้าย เรียงราง	งบปกติ			-	-	-	-	-		5,000,000		โครงการส่งน้ำและ บำรุงรักษาโคก กระเทียม	
3.1	38	ตาดคอนกรีตคลองแยกซอย 2 ขวา-1 ขวา-21ขวา พร้อมอาคารประกอบ	งบปกติ			-	-	-	-	-		56,000,000		โครงการส่งน้ำและ บำรุงรักษาโคก กระเทียม	
3.1	39	ปรับปรุงไซฟอนลอดแม่น้ำลพบุรี คลอง 1 ขวา-21 ขวา กม.0+740	งบปกติ			-	-	-	-	-			6,000,000	โครงการส่งน้ำและ บำรุงรักษาโคก กระเทียม	
3.1	40	ปรับปรุงคลองส่งน้ำสายที่ 1 โครงการแก้มลิงหนองสมอใส	งบปกติ			-	-	-	-	-			2,000,000	โครงการส่งน้ำและ บำรุงรักษาโคก กระเทียม	

แผนพัฒนาการเกษตรและสหกรณ์ของจังหวัดลพบุรี ปี พ.ศ.๒๕๖๑ - ๒๕๖๕

กลยุทธ์	ลำดับที่	แผนงาน/ผลผลิต/โครงการ	แหล่งงบประมาณ	ค่าเป้าหมาย/งบประมาณ										หน่วยงานรับผิดชอบ
				2561		2562		2563		2564		2565		
				เป้าหมาย	งบประมาณ	เป้าหมาย	งบประมาณ	เป้าหมาย	งบประมาณ	เป้าหมาย	งบประมาณ	เป้าหมาย	งบประมาณ	
3.1	41	ท่อระบายปากคลองซอย 22 ขวา-1	งปกตติ			-	-	-	-	-			10,000,000	โครงการส่งน้ำและบำรุงรักษาโคกกระเทียม
3.1	42	ดาตคองกรีตคลอง 1 ซ้าย-21 ขวา พร้อมอาคารประกอบ	งปกตติ			-	-	-	-	-			30,000,000	โครงการส่งน้ำและบำรุงรักษาโคกกระเทียม
3.1	43	ดาตคองกรีตคลอง 3 ซ้าย 21 พร้อมอาคารประกอบ	งปกตติ			-	-	-	-	-			45,000,000	โครงการส่งน้ำและบำรุงรักษาโคกกระเทียม
3.1	44	แก้มลิงคลองกุ่ม	งปกตติ			-	-	-	-	-	8,000,000			โครงการชลประทานลพบุรี
3.1	45	แก้มลิงคิ่งตะแบก	งปกตติ			-	-	-	-	-	11,000,000			โครงการชลประทานลพบุรี
3.1	46	บำรุงรักษาทางลำเลียงใหญ่ โครงการชลประทานลพบุรี ตำบลม่วง ค่อม อำเภอชัยบาดาล จังหวัดลพบุรี	งปกตติ						326,000					โครงการชลประทานลพบุรี
3.1	47	บริหารการส่งน้ำ โครงการชลประทานลพบุรี พื้นที่ชลประทาน 85,947 ไร่ ตำบลเขาพระงาม อำเภอเมือง จังหวัดลพบุรี	งปกตติ						418,000					โครงการชลประทานลพบุรี
3.1	48	บำรุงรักษาคลองส่งน้ำสายซอย ระยะทาง 166 กิโลเมตร โครงการชลประทานลพบุรี ตำบลเขาแหลม อำเภอชัยบาดาล จังหวัดลพบุรี	งปกตติ						1,254,000					โครงการชลประทานลพบุรี
3.1	49	บำรุงรักษาห้วงงานโครงการชลประทานลพบุรี พื้นที่ 1,229 ไร่ ตำบลเขาแหลม อำเภอชัยบาดาล จังหวัดลพบุรี	งปกตติ						2,789,000					โครงการชลประทานลพบุรี
3.1	50	ซ่อมแซมถนนคลองคันโพหนองซุ่มฝั่งขวา กม.1+500-2+000 ช่วงบ้านคลอง- บ้านพรหมหินใต้ โครงการชลประทานลพบุรี ตำบลหนองทรายขาว อำเภอบ้านหมี่ จังหวัดลพบุรี	งปกตติ						500,000					โครงการชลประทานลพบุรี
3.1	51	ซ่อมแซมถนนคันคลองโพหนองซุ่มฝั่งซ้าย กม. 1.500-2+000 ช่วงบ้านคลอง- บ้านพรหมหินใต้ ระยะทาง 0.5 กิโลเมตร โครงการชลประทานลพบุรี ตำบลหนองทรายขาว อำเภอบ้านหมี่ จังหวัดลพบุรี	งปกตติ						500,000					โครงการชลประทานลพบุรี

แผนพัฒนาการเกษตรและสหกรณ์ของจังหวัดลพบุรี ปี พ.ศ.๒๕๖๑ - ๒๕๖๕

กลยุทธ์	ลำดับที่	แผนงาน/ผลผลิต/โครงการ	แหล่งงบประมาณ	ค่าเป้าหมาย/งบประมาณ										หน่วยงานรับผิดชอบ	
				2561		2562		2563		2564		2565			
				เป้าหมาย	งบประมาณ	เป้าหมาย	งบประมาณ	เป้าหมาย	งบประมาณ	เป้าหมาย	งบประมาณ	เป้าหมาย	งบประมาณ		
3.1	52	ซ่อมแซมถนนทางเข้าอ่างเก็บน้ำห้วยโป่ง โครงการชลประทานลพบุรี ตำบลห้วยโป่ง อำเภอโคกสำโรง จังหวัดลพบุรี	งบปกติ							3,500,000					โครงการชลประทานลพบุรี
3.1	53	ซ่อมแซมถนนภายในโครงการอ่างเก็บน้ำห้วยโป่ง โครงการชลประทานลพบุรี ตำบลห้วยโป่ง อำเภอโคกสำโรง จังหวัดลพบุรี	งบปกติ							580,000					โครงการชลประทานลพบุรี
3.1	54	ซ่อมแซมที่ทำการฝายส่งน้ำและบำรุงรักษาที่ 2 โครงการชลประทาน โครงการชลประทานลพบุรี พื้นที่ 13 ไร่ ตำบลกุดตาเพชร อำเภอสำโรง จังหวัดลพบุรี	งบปกติ							1,000,000					โครงการชลประทานลพบุรี
3.1	55	ซ่อมแซมที่ทำการฝายส่งน้ำและบำรุงรักษาที่ 3 โครงการชลประทาน โครงการชลประทานลพบุรี พื้นที่ 6 ไร่ ตำบลเขาแหลม อำเภอชัยบาดาล จังหวัดลพบุรี	งบปกติ							1,200,000					โครงการชลประทานลพบุรี
3.1	56	ซ่อมแซมที่ทำการอ่างเก็บน้ำห้วยโป่ง โครงการชลประทานลพบุรี ตำบลห้วยโป่ง อำเภอโคกสำโรง จังหวัดลพบุรี	งบปกติ							530,000					โครงการชลประทานลพบุรี
3.1	57	ปรับปรุงอ่างเก็บน้ำบ้านหนองโพธิ์ ตำบลช่องสาริกา อำเภอพัฒนานิคม จังหวัดลพบุรี	งบปกติ							25,000,000					โครงการชลประทานลพบุรี
3.1	58	ซ่อมแซมโครงการชลประทานอันเนื่องมาจากพระราชดำริตามข้อเสนอของเกษตรกร (ในเขตอ่างเก็บน้ำห้วยใหญ่) โครงการชลประทานลพบุรี ตำบลเขาพระงาม อำเภอเมือง จังหวัดลพบุรี	งบปกติ							320,000					โครงการชลประทานลพบุรี
3.1	59	ซ่อมแซมคันคลองส่งน้ำ1ซ้าย2ขวา กม. 1+000 ถึง กม. 2+000 โครงการอ่างเก็บน้ำซับตะเคียน ระยะทาง 1 กิโลเมตร โครงการชลประทานลพบุรี ตำบลม่วงคอม อำเภอชัยบาดาล จังหวัดลพบุรี	งบปกติ							500,000					โครงการชลประทานลพบุรี
3.1	60	ซ่อมแซมบำรุงรักษาระบบชลประทาน ตามข้อเสนอของเกษตรกรผู้ใช้น้ำชลประทาน จำนวน 10 รายการ โครงการชลประทานลพบุรี ตำบลเขาพระงาม อำเภอเมือง จังหวัดลพบุรี	งบปกติ							1,000,000					โครงการชลประทานลพบุรี
3.1	61	ซ่อมแซมบำรุงรักษาสถานีสูบน้ำด้วยไฟฟ้า มทบ.13 พื้นที่ 100 ตารางเมตร โครงการชลประทานลพบุรี ตำบลทะเลชุบศร อำเภอเมือง จังหวัดลพบุรี	งบปกติ							450,000					โครงการชลประทานลพบุรี

แผนพัฒนาการเกษตรและสหกรณ์ของจังหวัดลพบุรี ปี พ.ศ.๒๕๖๑ - ๒๕๖๕

กลยุทธ์	ลำดับที่	แผนงาน/ผลผลิต/โครงการ	แหล่งงบประมาณ	ค่าเป้าหมาย/งบประมาณ										หน่วยงานรับผิดชอบ	
				2561		2562		2563		2564		2565			
				เป้าหมาย	งบประมาณ	เป้าหมาย	งบประมาณ	เป้าหมาย	งบประมาณ	เป้าหมาย	งบประมาณ	เป้าหมาย	งบประมาณ		
3.1	62	ซ่อมแซมบำรุงรักษาสถานีสูบน้ำด้วยไฟฟ้า สถานีสูบน้ำปากคลองสะพานขาว พื้นที่ 100 ตารางเมตร โครงการชลประทานลพบุรี ตำบลตำบลหนองทรายขาว อำเภออำเภอบ้านหมี่ จังหวัดลพบุรี	งปปกติ							400,000					โครงการชลประทานลพบุรี
3.1	63	ซ่อมแซมบำรุงรักษาสถานีสูบน้ำด้วยไฟฟ้าชุมชนถนนขวาง พื้นที่ 100 ตารางเมตร โครงการชลประทานลพบุรี ตำบลป่าตาล อำเภอเมือง จังหวัดลพบุรี	งปปกติ							500,000					โครงการชลประทานลพบุรี
3.1	64	ซ่อมแซมบำรุงรักษาสถานีสูบน้ำด้วยไฟฟ้าบ้านถนนใหญ่ พื้นที่ 100 ตารางเมตร โครงการชลประทานลพบุรี ตำบลถนนใหญ่ อำเภอเมือง จังหวัดลพบุรี	งปปกติ							400,000					โครงการชลประทานลพบุรี
3.1	65	ขุดลอกคลองโดยรถขุดจ้างเหมา คลองจางอว โครงการชลประทานลพบุรี ปริมาณดิน 93,820 ลูกบาศก์เมตร ตำบลหนองสารเคซ อำเภอหนองม่วง จังหวัดลพบุรี	งปปกติ							4,500,000					โครงการชลประทานลพบุรี
3.1	66	ขุดลอกคลองโดยรถขุดจ้างเหมา คลองห้วยโป่ง กม. 0+000 - 2+000 โครงการชลประทานลพบุรี ปริมาณดิน 45,040 ลูกบาศก์เมตร ตำบลห้วยโป่ง อำเภอโคกสำโรง จังหวัดลพบุรี	งปปกติ							2,000,000					โครงการชลประทานลพบุรี
3.1	67	ซ่อมแซมคันคลองส่งน้ำสายใหญ่ ฝิ่งซ้าย กม.0+000 - 2+000 อ่างเก็บน้ำห้วยโป่ง ตำบลห้วยโป่ง อำเภอโคกสำโรง จังหวัดลพบุรี	งปปกติ							2,200,000					โครงการชลประทานลพบุรี
3.1	68	โครงการพัฒนาแหล่งน้ำบริเวณศูนย์วิจัยและพัฒนาอาชีพ มหาวิทยาลัยเกษตรศาสตร์อ่างเก็บน้ำแห่งที่ 2 ปริมาตรเก็บกัก 0.0248 ล้านลูกบาศก์เมตร ตำบลเพนียด อำเภอโคกสำโรง จังหวัดลพบุรี	งปปกติ							38,674,000					โครงการชลประทานลพบุรี
3.1	69	ขุดลอกฝายหนองปล้อง ความยาว 23 เมตร สูง 2.50 เมตร พื้นที่รับประโยชน์ 800 ไร่ ตำบลเพนียด อำเภอโคกสำโรง จังหวัดลพบุรี	งปปกติ							11,000,000					โครงการชลประทานลพบุรี
3.1	70	สถานีสูบน้ำด้วยไฟฟ้าและปตร.บ้านหลุมข้าว ตำบลหลุมข้าว อำเภอโคกสำโรง จังหวัดลพบุรี	งปปกติ							31,000,000					โครงการชลประทานลพบุรี

แผนพัฒนาการเกษตรและสหกรณ์ของจังหวัดลพบุรี ปี พ.ศ.๒๕๖๑ - ๒๕๖๕

กลยุทธ์	ลำดับที่	แผนงาน/ผลผลิต/โครงการ	แหล่งงบประมาณ	ค่าเป้าหมาย/งบประมาณ										หน่วยงานรับผิดชอบ	
				2561		2562		2563		2564		2565			
				เป้าหมาย	งบประมาณ	เป้าหมาย	งบประมาณ	เป้าหมาย	งบประมาณ	เป้าหมาย	งบประมาณ	เป้าหมาย	งบประมาณ		
3.1	71	ชุดลอคฝ้ายวีโอบ ความยาว 30 เมตร สูง 2.50 เมตร พื้นที่รับประโยชน์ 800 ไร่ ตำบลชอนสมบูรณ์ อำเภอหนองม่วง จังหวัดลพบุรี	งบปกติ							15,000,000					โครงการชลประทานลพบุรี
3.1	72	แก้มลิงโคกสำเร็จ ปริมาตรเก็บกัก 0.062 ล้านลูกบาศก์เมตร ตำบลโคกสำเร็จ อำเภอโคกสำโรง จังหวัดลพบุรี	งบปกติ							3,000,000					โครงการชลประทานลพบุรี
3.1	73	ชุดลอคแก้มลิงจอมแก้ว ปริมาตรเก็บกัก 0.0625 ล้านลูกบาศก์เมตร ตำบลโคกแสมสาร อำเภอโคกเจริญ จังหวัดลพบุรี	งบปกติ							3,000,000					โครงการชลประทานลพบุรี
3.1	74	ชุดลอคแก้มลิงวัดราชบรรทม ปริมาตรเก็บกัก 0.037 ล้านลูกบาศก์เมตร ตำบลเพนียด อำเภอโคกสำโรง จังหวัดลพบุรี	งบปกติ							4,400,000					โครงการชลประทานลพบุรี
3.1	75	ชุดลอคแก้มลิงศรีสุข ปริมาตรเก็บกัก 0.166 ล้านลูกบาศก์เมตร ตำบลวังทอง อำเภอโคกเจริญ จังหวัดลพบุรี	งบปกติ							8,000,000					โครงการชลประทานลพบุรี
3.1	76	ชุดลอคแก้มลิงลำท่าช้าง ปริมาตรเก็บกัก 0.125 ล้านลูกบาศก์เมตร ตำบลหนองมะค่า อำเภอโคกเจริญ จังหวัดลพบุรี	งบปกติ							6,000,000					โครงการชลประทานลพบุรี
3.1	77	ชุดลอคแก้มลิงบ้านหัวเขา ปริมาตรเก็บกัก 0.166 ล้านลูกบาศก์เมตร ตำบลยางราก อำเภอโคกสำโรง จังหวัดลพบุรี	งบปกติ							10,000,000					โครงการชลประทานลพบุรี
3.1	78	โครงการบำรุงรักษาหัวงานและคลองส่งน้ำ โครงการชลประทานลพบุรี ต.เขาแหลม อ.ชัยบาดาล จ.ลพบุรี	งบปกติ			1 งาน		-	-	-	-	-	-	-	โครงการชลประทานลพบุรี
3.1	79	โครงการบำรุงรักษาทางลำเลียงใหญ่ โครงการชลประทานลพบุรี ต.ม่วงค่อม อ.ชัยบาดาล จ.ลพบุรี	งบปกติ			1 งาน		-	-	-	-	-	-	-	โครงการชลประทานลพบุรี
3.1	80	โครงการปรับปรุงผิวจราจรถนนภายในสำนักงานชลประทานที่ 10 ต.เขาพระงาม อ.เมืองลพบุรี จ.ลพบุรี ระยะทาง 2860 กม.	งบปกติ			1 งาน		-	-	-	-	-	-	-	โครงการชลประทานลพบุรี
3.1	81	โครงการค่าควบคุมงานจ้างเหมาโครงการชลประทาน จ.ลพบุรี 1 รายการ	งบปกติ			1 งาน		-	-	-	-	-	-	-	โครงการชลประทานลพบุรี
3.1	82	โครงการซ่อมแซมบำรุงรักษาระบบชลประทาน โครงการชลประทานลพบุรี ต.เขาพระงาม อ.เมืองลพบุรี จ.ลพบุรี	งบปกติ			1 งาน		-	-	-	-	-	-	-	โครงการชลประทานลพบุรี

แผนพัฒนาการเกษตรและสหกรณ์ของจังหวัดลพบุรี ปี พ.ศ.๒๕๖๑ - ๒๕๖๕

กลยุทธ์	ลำดับที่	แผนงาน/ผลผลิต/โครงการ	แหล่งงบประมาณ	ค่าเป้าหมาย/งบประมาณ										หน่วยงานรับผิดชอบ
				2561		2562		2563		2564		2565		
				เป้าหมาย	งบประมาณ	เป้าหมาย	งบประมาณ	เป้าหมาย	งบประมาณ	เป้าหมาย	งบประมาณ	เป้าหมาย	งบประมาณ	
3.1	83	โครงการซ่อมแซมคลองส่งน้ำสายใหญ่ฝั่งขวา กม. 1+000-1+200 อ่างเก็บน้ำห้วยใหญ่ (วังแฉม) โครงการชลประทานลพบุรี ต.มหาโพธิ์ อ.สระโบสถ์ จ.ลพบุรี	งบปกติ			1 งาน	381,300	-	-	-	-	-	-	โครงการชลประทานลพบุรี
3.1	84	โครงการซ่อมแซมคลองส่งน้ำ 3 ขวา คลองส่งน้ำสายใหญ่ฝั่งซ้าย กม.1+600-1+960 อ่างเก็บน้ำห้วยใหญ่ (วังแฉม) โครงการชลประทานลพบุรี ต.สระโบสถ์ อ.สระโบสถ์ จ.ลพบุรี	งบปกติ			1 งาน	572,000	-	-	-	-	-	-	โครงการชลประทานลพบุรี
3.1	85	โครงการซ่อมแซมคลองส่งน้ำ 4 ขวา คลองส่งน้ำสายใหญ่ฝั่งซ้าย กม.1+300-2+600 เป็นช่วง ๆ โครงการปตร.ลำสนธิ โครงการชลประทานลพบุรี ต.นาโสม อ.ชัยบาดาล จ.ลพบุรี	งบปกติ			1 งาน	478,000	-	-	-	-	-	-	โครงการชลประทานลพบุรี
3.1	86	โครงการซ่อมแซมคลองส่งน้ำสายใหญ่ฝั่งซ้าย กม. 14+000-16+000 เป็นช่วง ๆ โครงการ ปตร.ลำสนธิ โครงการชลประทานลพบุรี ต.นาโสม อ.ชัยบาดาล จ.ลพบุรี	งบปกติ			1 งาน	940,000	-	-	-	-	-	-	โครงการชลประทานลพบุรี
3.1	87	โครงการซ่อมแซมตู้ควบคุมเครื่องสูบน้ำด้วยไฟฟ้า ปากคลองโพหนอง โครงการชลประทานลพบุรี ต.หนองทรายขาว อ.บ้านหมี่ จ.ลพบุรี	งบปกติ			1 งาน	1,470,738	-	-	-	-	-	-	โครงการชลประทานลพบุรี
3.1	88	โครงการซ่อมแซมอาคารระบายน้ำ คลองชัยนาท-ป่าสัก กม.86+395 สำนักงานชลประทานที่ 10 ต.เขาพระงาม อ.เมืองลพบุรี จ.ลพบุรี	งบปกติ			1 งาน	2,500,000	-	-	-	-	-	-	โครงการชลประทานลพบุรี
3.1	89	โครงการซ่อมแซม Drain culvert คลองระบายริมเขตคลองชัยนาท-ป่าสัก สำนักงานชลประทานที่ 10 ต.เขาพระงาม อ.เมืองลพบุรี จ.ลพบุรี	งบปกติ			1 งาน	1,200,000	-	-	-	-	-	-	โครงการชลประทานลพบุรี
3.1	90	โครงการซ่อมแซมคันคลองฝั่งซ้าย คลองชัยนาท-ป่าสัก กม. 86+141 ถึง กม. 86+397 สำนักงานชลประทานที่ 10 ต.เขาพระงาม อ.เมืองลพบุรี จ.ลพบุรี	งบปกติ			1 งาน	1,560,000	-	-	-	-	-	-	โครงการชลประทานลพบุรี
3.1	91	โครงการขุดลอกคลองโดยรถขุดจ้างเหมา คลองบริเวณหน้าฝายบ้านหนองมะค่า โครงการชลประทานลพบุรี ต.หนองมะค่า อ.โคกเจริญ จ.ลพบุรี	งบปกติ			1 งาน	2,000,000	-	-	-	-	-	-	โครงการชลประทานลพบุรี

แผนพัฒนาการเกษตรและสหกรณ์ของจังหวัดลพบุรี ปี พ.ศ.๒๕๖๑ - ๒๕๖๕

กลยุทธ์	ลำดับที่	แผนงาน/ผลผลิต/โครงการ	แหล่งงบประมาณ	ค่าเป้าหมาย/งบประมาณ										หน่วยงานรับผิดชอบ
				2561		2562		2563		2564		2565		
				เป้าหมาย	งบประมาณ	เป้าหมาย	งบประมาณ	เป้าหมาย	งบประมาณ	เป้าหมาย	งบประมาณ	เป้าหมาย	งบประมาณ	
3.1	92	โครงการขุดลอกคลองโดยรถขุดจ้งเหมา คลองลุงเจือ โครงการชลประทานลพบุรี ต.หนองมะค่า อ.โคกเจริญ จ.ลพบุรี	งบปกติ			1 งาน	3,200,000	-	-	-	-	-	-	โครงการ ชลประทานลพบุรี
3.1	93	โครงการขุดลอกคลองโดยรถขุดจ้งเหมา คลองบริเวณ หน้าฝายวังแฉม โครงการชลประทานลพบุรี ต.มหาโพธิ อ.สระโบสถ์ จ.ลพบุรี	งบปกติ			1 งาน	5,000,000	-	-	-	-	-	-	โครงการ ชลประทานลพบุรี
3.1	94	โครงการบริหารการส่งน้ำ โครงการชลประทานลพบุรี ต.เขาแหลม อ.ชัยบาดาล จ.ลพบุรี	งบปกติ			1 งาน	417,000	-	-	-	-	-	-	โครงการ ชลประทานลพบุรี
3.1	95	โครงการขุดลอกคลองโดยรถขุดจ้งเหมา คลองมะขาม โครงการชลประทานลพบุรี ต.หนองมะค่า อ.โคกเจริญ จ.ลพบุรี	งบปกติ			1 งาน	4,000,000	-	-	-	-	-	-	โครงการ ชลประทานลพบุรี
3.1	96	โครงการซ่อมแซมเครื่องก้วานบานระบายอ่างเก็บน้ำซับ ตะเคียน 1 ชาว จังหวัดลพบุรี	งบปกติ			1 งาน	99,800	-	-	-	-	-	-	โครงการ ชลประทานลพบุรี
3.1	97	โครงการขุดลอกตะกอนดินโครงการพระราชดำริอ่าง เก็บน้ำซับเสือแมบ จังหวัดลพบุรี	งบปกติ			1 งาน	2,859,000	-	-	-	-	-	-	โครงการ ชลประทานลพบุรี
3.1	98	โครงการขุดลอกตะกอนดินโครงการพระราชดำริอ่าง เก็บน้ำห้วยยางหนึ่ง จังหวัดลพบุรี	งบปกติ			1 งาน	3,336,000	-	-	-	-	-	-	โครงการ ชลประทานลพบุรี
3.1	99	โครงการเพิ่มพื้นที่สีเขียวและปรับปรุงภูมิทัศน์บริเวณ รอบห้วยงานโครงการฝายส่งน้ำและบำรุงรักษาที่ 1 โครงการอ่างเก็บน้ำห้วยโปร่ง จังหวัดลพบุรี	งบปกติ			1 งาน	81,000	-	-	-	-	-	-	โครงการ ชลประทานลพบุรี
3.1	100	โครงการแก้มลิงศูนย์การทหารปืนใหญ่ จังหวัดลพบุรี	งบปกติ			1 งาน	16,274,000	-	-	-	-	-	-	โครงการ ชลประทานลพบุรี
3.1	101	โครงการบำรุงรักษาห้วยงานโครงการชลประทานลพบุรี พื้นที่ 1,229 ไร่ ตำบลเขาแหลม อำเภอชัยบาดาล จังหวัดลพบุรี	งบปกติ			-	-	1 งาน	2,789,000	-	-	-	-	โครงการ ชลประทานลพบุรี
3.1	102	โครงการบำรุงรักษาคลองส่งน้ำสายขอย ระยะทาง 166 กิโลเมตร ตำบลเขาแหลม อำเภอชัยบาดาล จังหวัด ลพบุรี	งบปกติ			-	-	1 งาน	1,254,000	-	-	-	-	โครงการ ชลประทานลพบุรี
3.1	103	โครงการบริหารการส่งน้ำ พื้นที่ชลประทาน 85,947 ไร่ ตำบลเขาพระงาม อำเภอเมือง จังหวัดลพบุรี	งบปกติ			-	-	1 งาน	418,000	-	-	-	-	โครงการ ชลประทานลพบุรี

แผนพัฒนาการเกษตรและสหกรณ์ของจังหวัดลพบุรี ปี พ.ศ.๒๕๖๑ - ๒๕๖๕

กลยุทธ์	ลำดับที่	แผนงาน/ผลผลิต/โครงการ	แหล่งงบประมาณ	ค่าเป้าหมาย/งบประมาณ										หน่วยงานรับผิดชอบ
				2561		2562		2563		2564		2565		
				เป้าหมาย	งบประมาณ	เป้าหมาย	งบประมาณ	เป้าหมาย	งบประมาณ	เป้าหมาย	งบประมาณ	เป้าหมาย	งบประมาณ	
3.1	104	โครงการบำรุงรักษาทางลำเลียงใหญ่ ตำบลม่วง ค่อม อำเภอชัยบาดาล จังหวัดลพบุรี	งปกดี			-	-	1 งาน	326,000	-	-	-	-	โครงการชลประทานลพบุรี
3.1	105	โครงการซ่อมแซมถนนคลองคันโพหนองกม.1+500-2+000 ช่างบ้านคลอง- บ้านพรหมหินใต้ ตำบลหนองทรายขาว อำเภอบ้านหมี่ จังหวัดลพบุรี	งปกดี			-	-	1 งาน	1,000,000	-	-	-	-	โครงการชลประทานลพบุรี
3.1	106	โครงการซ่อมแซมโครงการชลประทานอันเนื่องมาจากพระราชดำริตามข้อเสนอของเกษตรกร (ในเขตอ่างเก็บน้ำห้วยใหญ่) โครงการชลประทานลพบุรี ตำบลเขาพระงาม อำเภอเมือง จังหวัดลพบุรี	งปกดี			-	-	1 งาน	320,000	-	-	-	-	โครงการชลประทานลพบุรี
3.1	107	โครงการซ่อมแซมบำรุงรักษาสถานีสูบน้ำด้วยไฟฟ้าบ้านถนนใหญ่ พื้นที่ 100 ตารางเมตร ตำบลถนนใหญ่ อำเภอเมือง จังหวัดลพบุรี	งปกดี			-	-	1 งาน	400,000	-	-	-	-	โครงการชลประทานลพบุรี
3.1	108	โครงการซ่อมแซมบำรุงรักษาสถานีสูบน้ำด้วยไฟฟ้า มท.13 พื้นที่ 100 ตารางเมตร ตำบลทะเลชุบศร อำเภอเมือง จังหวัดลพบุรี	งปกดี			-	-	1 งาน	450,000	-	-	-	-	โครงการชลประทานลพบุรี
3.1	109	โครงการซ่อมแซมบำรุงรักษาสถานีสูบน้ำด้วยไฟฟ้าชุมชนถนนขวาง พื้นที่ 100 ตารางเมตร ตำบลป่าตาล อำเภอเมือง จังหวัดลพบุรี	งปกดี			-	-	1 งาน	500,000	-	-	-	-	โครงการชลประทานลพบุรี
3.1	110	โครงการซ่อมแซมบำรุงรักษาสถานีสูบน้ำด้วยไฟฟ้าสถานีสูบน้ำปากคลองสะพานขาว พื้นที่ 100 ตารางเมตร ตำบลตำบลหนองทรายขาว อำเภออำเภอบ้านหมี่ จังหวัดลพบุรี	งปกดี			-	-	1 งาน	400,000	-	-	-	-	โครงการชลประทานลพบุรี
3.1	111	โครงการซ่อมแซมคันคลองส่งน้ำ1ซ้าย2ขวา กม. 1+000 ถึง กม. 2+000 โครงการอ่างเก็บน้ำซับตะเคียน ระยะทาง 1 กิโลเมตร ตำบลม่วงค่อม อำเภอชัยบาดาล จังหวัดลพบุรี	งปกดี			-	-	1 งาน	500,000	-	-	-	-	โครงการชลประทานลพบุรี
3.1	112	โครงการสถานีสูบน้ำด้วยไฟฟ้าและปตร.บ้านหลุมข้าว ตำบลหลุมข้าว อำเภอโคกสำโรง จังหวัดลพบุรี	งปกดี			-	-	1 งาน	31,000,000	-	-	-	-	โครงการชลประทานลพบุรี
3.1	113	โครงการพัฒนาแหล่งน้ำบริเวณศูนย์วิจัยและพัฒนาอาชีพมหาวิทยาลัยเกษตรศาสตร์อ่างเก็บน้ำแห่งที่2 ตำบลเพนียด อำเภอโคกสำโรง จังหวัดลพบุรี	งปกดี			-	-	1 งาน	38,674,000	-	-	-	-	โครงการชลประทานลพบุรี

แผนพัฒนาการเกษตรและสหกรณ์ของจังหวัดลพบุรี ปี พ.ศ.๒๕๖๑ - ๒๕๖๕

กลยุทธ์	ลำดับที่	แผนงาน/ผลผลิต/โครงการ	แหล่งงบประมาณ	ค่าเป้าหมาย/งบประมาณ										หน่วยงานรับผิดชอบ
				2561		2562		2563		2564		2565		
				เป้าหมาย	งบประมาณ	เป้าหมาย	งบประมาณ	เป้าหมาย	งบประมาณ	เป้าหมาย	งบประมาณ	เป้าหมาย	งบประมาณ	
3.1	114	โครงการปรับปรุงอ่างเก็บน้ำบ้านหนองโพธิ์ ตำบลช่องสาริกา อำเภอพัฒนานิคม จังหวัดลพบุรี	งบปกติ			-	-	1 งาน	25,000,000	-	-	-	-	โครงการชลประทานลพบุรี
3.1	115	โครงการซ่อมแซมที่ทำการฝายส่งน้ำและบำรุงรักษาที่ 2 พื้นที่ 13 ไร่ ตำบลกุดตาเพชร อำเภอลำสนธิ จังหวัดลพบุรี	งบปกติ			-	-	1 งาน	1,000,000	-	-	-	-	โครงการชลประทานลพบุรี
3.1	116	โครงการซ่อมแซมที่ทำการฝายส่งน้ำและบำรุงรักษาที่ 3 ไร่ พื้นที่ 6 ไร่ ตำบลเขาแหลม อำเภอลำสนธิ จังหวัดลพบุรี	งบปกติ			-	-	1 งาน	1,200,000	-	-	-	-	โครงการชลประทานลพบุรี
3.1	117	โครงการซ่อมแซมบำรุงรักษาระบบชลประทาน ตำบลเขาพระงาม อำเภอมือง จังหวัดลพบุรี	งบปกติ			-	-	1 งาน	1,000,000	-	-	-	-	โครงการชลประทานลพบุรี
3.1	118	โครงการซ่อมแซมคันคลองส่งน้ำสายใหญ่ ฝิ่งซ้าย กม. 0+000 - 2+000 อ่างเก็บน้ำห้วยโป่ง ตำบลห้วยโป่ง อำเภโคกสำโรง จังหวัดลพบุรี	งบปกติ			-	-	1 งาน	2,200,000	-	-	-	-	โครงการชลประทานลพบุรี
3.1	119	โครงการขุดลอกคลองห้วยโป่ง กม.0+000 - 2+000 ตำบลห้วยโป่ง อำเภโคกสำโรง จังหวัดลพบุรี	งบปกติ			-	-	1 งาน	2,000,000	-	-	-	-	โครงการชลประทานลพบุรี
3.1	120	โครงการบริหารการส่งน้ำโครงการชลประทานลพบุรี	งบปกติ	1 งาน	614,000									โครงการชลประทานลพบุรี
3.1	121	โครงการบำรุงรักษาหัวงานและคลองส่งน้ำ โครงการชลประทานลพบุรี	งบปกติ	1 งาน	3,374,300									โครงการชลประทานลพบุรี
3.1	122	โครงการซ่อมแซมโครงการชลประทานอันเนื่องมาจากพระราชดำริตามข้อเสนอของเกษตรกรในเขตจังหวัดลพบุรี	งบปกติ	1 งาน	304,714									โครงการชลประทานลพบุรี
3.1	123	โครงการซ่อมแซมบำรุงรักษาระบบชลประทาน	งบปกติ	1 งาน	1,000,000									โครงการชลประทานลพบุรี
3.1	124	โครงการซ่อมแซมคอนกรีตตาดคลองสายใหญ่ฝิ่งขวา กม.0+000 ถึง กม.0+270 อ่างเก็บน้ำห้วยใหญ่	งบปกติ	1 งาน	1,047,578									โครงการชลประทานลพบุรี
3.1	125	โครงการขุดลอกตะกอนดินตงจมคลอง 1 ขวา อ่างเก็บน้ำซับตะเคียน	งบปกติ	1 งาน	399,959									โครงการชลประทานลพบุรี
3.1	126	โครงการซ่อมแซมคลองส่งน้ำ 7 ซ้าย-สายใหญ่ฝิ่งขวา กม.1+300-2+600 เป็นช่วงๆ โครงการ ปตร.ลำสนธิ	งบปกติ	1 งาน	400,610									โครงการชลประทานลพบุรี

แผนพัฒนาการเกษตรและสหกรณ์ของจังหวัดลพบุรี ปี พ.ศ.๒๕๖๑ - ๒๕๖๕

กลยุทธ์	ลำดับที่	แผนงาน/ผลผลิต/โครงการ	แหล่งงบประมาณ	ค่าเป้าหมาย/งบประมาณ										หน่วยงานรับผิดชอบ	
				2561		2562		2563		2564		2565			
				เป้าหมาย	งบประมาณ	เป้าหมาย	งบประมาณ	เป้าหมาย	งบประมาณ	เป้าหมาย	งบประมาณ	เป้าหมาย	งบประมาณ		
3.1	127	โครงการซ่อมแซมคลองส่งน้ำ 1 ซ้าย-สายใหญ่ฝั่งขวา กม.6+200-7+600 เป็นช่วงๆ โครงการลำสนธิ	งบปกติ	1 งาน	428,715										โครงการชลประทานลพบุรี
3.1	128	โครงการซ่อมแซมคลองส่งน้ำ 4 ซ้าย-สายใหญ่ฝั่งขวา กม.1+500-3+000 เป็นช่วงๆ โครงการ ปตร.ลำสนธิ	งบปกติ	1 งาน	428,580										โครงการชลประทานลพบุรี
3.1	129	โครงการซ่อมแซมคลองส่งน้ำ 1 ขวา-สายใหญ่ฝั่งซ้าย กม.0+000-2+300 เป็นช่วงๆ โครงการ ปตร.ลำสนธิ	งบปกติ	1 งาน	810,329										โครงการชลประทานลพบุรี
3.1	130	โครงการซ่อมแซมคลองส่งน้ำ 1 ซ้าย 3 ขวา-สายใหญ่ฝั่งซ้าย กม.2+000-4+400 เป็นช่วงๆ โครงการลำสนธิ	งบปกติ	1 งาน	838,127										โครงการชลประทานลพบุรี
3.1	131	โครงการซ่อมแซมเสริมลูกรังภายในสถานีสูบน้ำด้วยไฟฟ้าปากคลองสนามแจง	งบปกติ	1 งาน	238,941										โครงการชลประทานลพบุรี
3.1	132	โครงการซ่อมแซมรางระบายน้ำ คลส.บ้านสระตาแว	งบปกติ	1 งาน	2,287,824										โครงการชลประทานลพบุรี
3.1	133	โครงการขุดลอกตะกอนดินตกจมคลอง 2 ขวา อ่างเก็บน้ำซับตะเคียน	งบปกติ	1 งาน	359,672										โครงการชลประทานลพบุรี
3.1	134	โครงการซ่อมแซมคอนกรีตตาดคลอง 1 ซ้าย 2 ขวา กม.0+000 ถึง กม.0+250 อ่างเก็บน้ำซับตะเคียน	งบปกติ	1 งาน	953,181										โครงการชลประทานลพบุรี
3.1	135	โครงการซ่อมแซมคลอง คลองส่งน้ำสาย 1L-RMC กม. 2+600-3+600 เป็นช่วงๆ โครงการอ่างเก็บน้ำห้วยใหญ่ (วังแฉม)	งบปกติ	1 งาน	285,268										โครงการชลประทานลพบุรี
3.1	136	โครงการซ่อมแซมคลอง คลองส่งน้ำสาย 1L-RMC กม. 3+500-4+700 เป็นช่วงๆ โครงการอ่างเก็บน้ำห้วยใหญ่ (วังแฉม)	งบปกติ	1 งาน	341,184										โครงการชลประทานลพบุรี
3.1	137	โครงการซ่อมแซมหินเรียงอ่างเก็บน้ำห้วยโป่งพร้อมราวกันตก	งบปกติ	1 งาน	1,161,097										โครงการชลประทานลพบุรี
3.1	138	โครงการซ่อมแซมเครื่องกว้านระบายอ่างเก็บน้ำห้วยโป่ง	งบปกติ	1 งาน	1,729,044										โครงการชลประทานลพบุรี
3.1	139	โครงการรถจักรยายนต์ ขนาด 120 ซีซี โครงการชลประทานลพบุรี	งบปกติ	1 คัน	51,000										โครงการชลประทานลพบุรี
3.1	140	โครงการเครื่องตัดหญ้า แบบข้อแข็ง	งบปกติ	1 เครื่อง	19,000										โครงการชลประทานลพบุรี

แผนพัฒนาการเกษตรและสหกรณ์ของจังหวัดลพบุรี ปี พ.ศ.๒๕๖๑ - ๒๕๖๕

กลยุทธ์	ลำดับที่	แผนงาน/ผลผลิต/โครงการ	แหล่งงบประมาณ	ค่าเป้าหมาย/งบประมาณ										หน่วยงานรับผิดชอบ	
				2561		2562		2563		2564		2565			
				เป้าหมาย	งบประมาณ	เป้าหมาย	งบประมาณ	เป้าหมาย	งบประมาณ	เป้าหมาย	งบประมาณ	เป้าหมาย	งบประมาณ		
3.1	141	โครงการซ่อมแซมลาดตลิ่งคลองชัยนาท-ป่าสัก ส่วนบริหารจัดการน้ำและบำรุงรักษา สขป.10	งบปกติ	1 งาน	960,000										โครงการชลประทานลพบุรี
3.1	142	โครงการซ่อมแซมคันคลองระบายฝั่งซ้าย คลองชัยนาท-ป่าสัก ส่วนบริหารจัดการน้ำและบำรุงรักษา สขป.10	งบปกติ	1 งาน	1,800,000										โครงการชลประทานลพบุรี
3.1	143	โครงการซ่อมแซมคลองระบายริมเขต บริเวณสำนักงานส่วนบริหารจัดการน้ำและบำรุงรักษา สขป.10	งบปกติ	1 งาน	2,800,000										โครงการชลประทานลพบุรี
3.1	144	โครงการซ่อมแซมอาคารป้องกันการกัดเซาะ บริเวณสำนักส่วนบริหารจัดการน้ำและบำรุงรักษา สขป.10	งบปกติ	1 งาน	3,400,000										โครงการชลประทานลพบุรี
3.1	145	โครงการซ่อมแซมเครื่องสูบน้ำด้วยไฟฟ้า พร้อมอุปกรณ์ประกอบ สถานีสูบน้ำปากคลองโพหนอง จังหวัดลพบุรี (LS)	งบปกติ	1 งาน	3,474,000										โครงการชลประทานลพบุรี
3.1	146	โครงการซ่อมแซมเครื่องสูบน้ำด้วยไฟฟ้า พร้อมอุปกรณ์ประกอบ สถานีสูบน้ำปากคลองสะพานขาว จังหวัดลพบุรี (LS)	งบปกติ	1 งาน	1,267,269										โครงการชลประทานลพบุรี
3.1	147	โครงการซ่อมแซมเครื่องสูบน้ำด้วยไฟฟ้า พร้อมอุปกรณ์ประกอบ สถานีสูบน้ำชุมชนถนนขาว จังหวัดลพบุรี (LS)	งบปกติ	1 งาน	1,029,515										โครงการชลประทานลพบุรี
3.1	148	โครงการซ่อมแซมเครื่องสูบน้ำด้วยไฟฟ้า พร้อมอุปกรณ์ประกอบ สถานีสูบน้ำปากคลองสนามแจง จังหวัดลพบุรี (LS)	งบปกติ	1 งาน	791,196										โครงการชลประทานลพบุรี
3.1	149	โครงการซ่อมแซมคันคลองโพหนอง ฝั่งซ้าย กม.0+100 ถึง กม.3+000 เป็นช่วงๆ จังหวัดลพบุรี (LS)	งบปกติ	1 งาน	1,717,300										โครงการชลประทานลพบุรี
3.1	150	โครงการซ่อมแซมคันคลองโพหนองฝั่งขวาเนื่องจากอุทกภัย จังหวัดลพบุรี(LS)	งบปกติ	1 งาน	479,000										โครงการชลประทานลพบุรี
3.1	151	โครงการซ่อมแซมบำรุงรักษาระบบชลประทานโครงการชลประทานลพบุรี ตำบลเขาพระงาม อำเภอเมือง จังหวัดลพบุรี	งบปกติ	1 งาน	1,000,000										โครงการชลประทานลพบุรี
3.1	152	โครงการซ่อมแซมคันคลองไม้เสียบ ตำบลบ้านกล้วย อำเภอบ้านหมี่ จังหวัดลพบุรี	งบปกติ	1 งาน	500,000										โครงการชลประทานลพบุรี

แผนพัฒนาการเกษตรและสหกรณ์ของจังหวัดลพบุรี ปี พ.ศ.๒๕๖๑ - ๒๕๖๕

กลยุทธ์	ลำดับที่	แผนงาน/ผลผลิต/โครงการ	แหล่งงบประมาณ	ค่าเป้าหมาย/งบประมาณ										หน่วยงานรับผิดชอบ	
				2561		2562		2563		2564		2565			
				เป้าหมาย	งบประมาณ	เป้าหมาย	งบประมาณ	เป้าหมาย	งบประมาณ	เป้าหมาย	งบประมาณ	เป้าหมาย	งบประมาณ		
3.1	153	โครงการซ่อมแซมคันคลองห้วยแก้ว ตำบลหนองเมือง อำเภอบ้านหมี่ จังหวัดลพบุรี	งบปกติ	1 งาน	900,000										โครงการชลประทานลพบุรี
3.1	154	โครงการซ่อมแซมคันคลองสระตาเวว ตำบลพุดคา อำเภอบ้านหมี่ จังหวัดลพบุรี	งบปกติ	1 งาน	900,000										โครงการชลประทานลพบุรี
3.1	155	โครงการซ่อมแซมคันดินข้างสถานีสูบน้ำด้วยไฟฟ้าชุมชนถนนขวาง ตำบลป่าตาล อำเภอเมือง จังหวัดลพบุรี	งบปกติ	1 งาน	400,000										โครงการชลประทานลพบุรี
3.1	156	โครงการซ่อมแซมอ่างเก็บน้ำห้วยแพน ตำบลเขาพระงาม อำเภอเมือง จังหวัดลพบุรี	งบปกติ	1 งาน	700,000										โครงการชลประทานลพบุรี
3.1	157	โครงการซ่อมแซมอ่างเก็บน้ำห้วยใหญ่ ตำบลเขาพระงาม อำเภอเมือง จังหวัดลพบุรี	งบปกติ	1 งาน	500,000										โครงการชลประทานลพบุรี
3.1	158	โครงการซ่อมแซมอ่างเก็บน้ำซับเสือแมบ ตำบลนิคมสร้างตนเอง อำเภอเมือง จังหวัดลพบุรี	งบปกติ	1 งาน	500,000										โครงการชลประทานลพบุรี
3.1	159	โครงการซ่อมแซมอ่างเก็บน้ำห้วยยางหนึ่ง ตำบลพัฒนานิคม อำเภอพัฒนานิคม จังหวัดลพบุรี	งบปกติ	1 งาน	300,000										โครงการชลประทานลพบุรี
3.1	160	โครงการบริหารการส่งน้ำโครงการส่งน้ำและบำรุงรักษาเขื่อนป่าสักชลสิทธิ์	งบปกติ			1 งาน	910,000	-	-	-	-	-	-	-	โครงการส่งน้ำและบำรุงรักษาเขื่อนป่าสักชลสิทธิ์
3.1	161	โครงการบำรุงรักษาคลองส่งน้ำสายซอย	งบปกติ			1 งาน	3,251,000	-	-	-	-	-	-	-	โครงการส่งน้ำและบำรุงรักษาเขื่อนป่าสักชลสิทธิ์
3.1	162	โครงการบำรุงรักษาห้วยงาน	งบปกติ			1 งาน	5,547,000	-	-	-	-	-	-	-	โครงการส่งน้ำและบำรุงรักษาเขื่อนป่าสักชลสิทธิ์
3.1	163	โครงการบำรุงรักษาทางลำเลียงใหญ่	งบปกติ			1 งาน	457,000	-	-	-	-	-	-	-	โครงการส่งน้ำและบำรุงรักษาเขื่อนป่าสักชลสิทธิ์

แผนพัฒนาการเกษตรและสหกรณ์ของจังหวัดลพบุรี ปี พ.ศ.๒๕๖๑ - ๒๕๖๕

กลยุทธ์	ลำดับที่	แผนงาน/ผลผลิต/โครงการ	แหล่งงบประมาณ	ค่าเป้าหมาย/งบประมาณ										หน่วยงานรับผิดชอบ
				2561		2562		2563		2564		2565		
				เป้าหมาย	งบประมาณ	เป้าหมาย	งบประมาณ	เป้าหมาย	งบประมาณ	เป้าหมาย	งบประมาณ	เป้าหมาย	งบประมาณ	
3.1	164	โครงการซ่อมแซมผิวทางดินซีเมนต์ผสมยางพารา คลองส่งน้ำ 9R - MC1	งปกดี			1 งาน	2,395,000	-	-	-	-	-	-	โครงการส่งน้ำและบำรุงรักษาเขื่อนป่าสักชลสิทธิ์
3.1	165	โครงการซ่อมแซมผิวทางดินซีเมนต์ผสมยางพารา คลองส่งน้ำ 8R - MC1	งปกดี			1 งาน	3,909,000	-	-	-	-	-	-	โครงการส่งน้ำและบำรุงรักษาเขื่อนป่าสักชลสิทธิ์
3.1	166	โครงการซ่อมแซมผิวทางดินซีเมนต์ผสมยางพารา คลองส่งน้ำ 6R - MC1	งปกดี			1 งาน	3,152,000	-	-	-	-	-	-	โครงการส่งน้ำและบำรุงรักษาเขื่อนป่าสักชลสิทธิ์
3.1	167	โครงการซ่อมแซมผิวทางดินซีเมนต์ผสมยางพารา คลองส่งน้ำ 5R - MC1	งปกดี			1 งาน	2,143,000	-	-	-	-	-	-	โครงการส่งน้ำและบำรุงรักษาเขื่อนป่าสักชลสิทธิ์
3.1	168	โครงการปรับปรุงผิวจราจรถนนภายในที่ทำการโครงการส่งน้ำและบำรุงรักษาเขื่อนป่าสักชลสิทธิ์	งปกดี			1 งาน	17,550,000	-	-	-	-	-	-	โครงการส่งน้ำและบำรุงรักษาเขื่อนป่าสักชลสิทธิ์
3.1	169	โครงการปรับปรุงผิวจราจรถนนสันเขื่อนป่าสักชลสิทธิ์และถนนบำรุงรักษาท้ายเขื่อนป่าสักชลสิทธิ์	งปกดี			1 งาน	24,500,000	-	-	-	-	-	-	โครงการส่งน้ำและบำรุงรักษาเขื่อนป่าสักชลสิทธิ์
3.1	170	โครงการซ่อมแซมบำรุงรักษาระบบชลประทาน	งปกดี			1 งาน	1,000,000	-	-	-	-	-	-	โครงการส่งน้ำและบำรุงรักษาเขื่อนป่าสักชลสิทธิ์
3.1	171	โครงการซ่อมแซมคอนกรีตตาดคลองส่งน้ำสายใหญ่ MC1 กม.3+500 ถึง กม.7+500 เป็นช่วง ๆ และคลองส่งน้ำสายซอย	งปกดี			1 งาน	2,688,000	-	-	-	-	-	-	โครงการส่งน้ำและบำรุงรักษาเขื่อนป่าสักชลสิทธิ์
3.1	172	โครงการซ่อมแซม Gate Valve ท่อส่งน้ำ 1R-MP กม. 41+173	งปกดี			1 งาน	681,000	-	-	-	-	-	-	โครงการส่งน้ำและบำรุงรักษาเขื่อนป่าสักชลสิทธิ์

แผนพัฒนาการเกษตรและสหกรณ์ของจังหวัดลพบุรี ปี พ.ศ.๒๕๖๑ - ๒๕๖๕

กลยุทธ์	ลำดับที่	แผนงาน/ผลผลิต/โครงการ	แหล่งงบประมาณ	ค่าเป้าหมาย/งบประมาณ										หน่วยงานรับผิดชอบ
				2561		2562		2563		2564		2565		
				เป้าหมาย	งบประมาณ	เป้าหมาย	งบประมาณ	เป้าหมาย	งบประมาณ	เป้าหมาย	งบประมาณ	เป้าหมาย	งบประมาณ	
3.1	173	โครงการซ่อมแซม Gate Valve สระพักน้ำบ้านท่าม่วง	งปภคต			1 งาน	932,420	-	-	-	-	-	-	โครงการส่งน้ำและบำรุงรักษาเขื่อนป่าสักชลสิทธิ์
3.1	174	โครงการซ่อมแซมตาดคอนกรีตสระพักน้ำบ้านท่าม่วง	งปภคต			1 งาน	667,200	-	-	-	-	-	-	โครงการส่งน้ำและบำรุงรักษาเขื่อนป่าสักชลสิทธิ์
3.1	175	โครงการซ่อมแซมคอนกรีตตาดคลองส่งน้ำสายใหญ่ MC3 กม.0+000 ถึง กม.2+800 เป็นช่วง ๆ และคลองส่งน้ำสายย่อย	งปภคต			1 งาน	2,400,000	-	-	-	-	-	-	โครงการส่งน้ำและบำรุงรักษาเขื่อนป่าสักชลสิทธิ์
3.1	176	โครงการซ่อมแซมตลิ่งถนนรอบอ่างเก็บน้ำ ฝั่งขวา ช่วง กม.55+000	งปภคต			1 งาน	1,601,200	-	-	-	-	-	-	โครงการส่งน้ำและบำรุงรักษาเขื่อนป่าสักชลสิทธิ์
3.1	177	โครงการซ่อมแซมตลิ่งถนนรอบอ่างเก็บน้ำเขื่อนป่าสักชลสิทธิ์ ฝั่งซ้าย ช่วง กม.24+800	งปภคต			1 งาน	1,429,700	-	-	-	-	-	-	โครงการส่งน้ำและบำรุงรักษาเขื่อนป่าสักชลสิทธิ์
3.1	178	โครงการขุดลอกอ่างเก็บน้ำจางหมา อ่างเก็บน้ำเขื่อนป่าสักชลสิทธิ์ หมู่ที่ 7	งปภคต			1 งาน	4,428,490	-	-	-	-	-	-	โครงการส่งน้ำและบำรุงรักษาเขื่อนป่าสักชลสิทธิ์
3.1	179	โครงการค่าควบคุมงานจางหมาโครงการชลประทาน จ.ลพบุรี	งปภคต			1 งาน	54,000	-	-	-	-	-	-	โครงการส่งน้ำและบำรุงรักษาเขื่อนป่าสักชลสิทธิ์
3.1	180	โครงการซ่อมแซมฝายยางคู่	งปภคต			1 งาน	4,007,824	-	-	-	-	-	-	โครงการส่งน้ำและบำรุงรักษาเขื่อนป่าสักชลสิทธิ์
3.1	181	โครงการเพิ่มพื้นที่สีเขียวและปรับปรุงภูมิทัศน์บริเวณรอบหน่วยงานโครงการส่งน้ำและบำรุงรักษาเขื่อนป่าสักชลสิทธิ์	งปภคต			1 งาน	1,179,880	-	-	-	-	-	-	โครงการส่งน้ำและบำรุงรักษาเขื่อนป่าสักชลสิทธิ์

แผนพัฒนาการเกษตรและสหกรณ์ของจังหวัดลพบุรี ปี พ.ศ.๒๕๖๑ - ๒๕๖๕

กลยุทธ์	ลำดับที่	แผนงาน/ผลผลิต/โครงการ	แหล่งงบประมาณ	ค่าเป้าหมาย/งบประมาณ										หน่วยงานรับผิดชอบ
				2561		2562		2563		2564		2565		
				เป้าหมาย	งบประมาณ	เป้าหมาย	งบประมาณ	เป้าหมาย	งบประมาณ	เป้าหมาย	งบประมาณ	เป้าหมาย	งบประมาณ	
3.1	182	โครงการชุดลอกอ่างเก็บน้ำเขื่อนป่าสักชลสิทธิ์ จังหวัดลพบุรี	งบปกติ			1 งาน	5,644,453	-	-	-	-	-	-	โครงการส่งน้ำและบำรุงรักษาเขื่อนป่าสักชลสิทธิ์
3.1	183	โครงการซ่อมแซมคลองตาดคอนกรีต MC1 เป็นช่วงๆ (ระยะที่ 2)	งบปกติ	1 งาน	2,390,000									โครงการส่งน้ำและบำรุงรักษาเขื่อนป่าสักชลสิทธิ์
3.1	184	โครงการซ่อมแซม Gate valve สระพักน้ำบ้านดงไฟใหม่ ฝ่ายส่งน้ำและบำรุงรักษาที่ 3	งบปกติ	1 งาน	932,000									โครงการส่งน้ำและบำรุงรักษาเขื่อนป่าสักชลสิทธิ์
3.1	185	โครงการซ่อมแซม Gate valve สระพักน้ำบ้านเนินมะกอก ฝ่ายส่งน้ำและบำรุงรักษาที่ 3	งบปกติ	1 งาน	932,000									โครงการส่งน้ำและบำรุงรักษาเขื่อนป่าสักชลสิทธิ์
3.1	186	โครงการซ่อมแซมคลองตาดคอนกรีต MC2 เป็นช่วงๆ (ระยะที่ 1)	งบปกติ	1 งาน	954,000									โครงการส่งน้ำและบำรุงรักษาเขื่อนป่าสักชลสิทธิ์
3.1	187	โครงการซ่อมแซมคลองตาดคอนกรีต MC4 เป็นช่วงๆ (ระยะที่ 1)	งบปกติ	1 งาน	954,000									โครงการส่งน้ำและบำรุงรักษาเขื่อนป่าสักชลสิทธิ์
3.1	188	โครงการซ่อมแซมคลองตาดคอนกรีต MC3 เป็นช่วงๆ (ระยะที่ 1)	งบปกติ	1 งาน	2,390,000									โครงการส่งน้ำและบำรุงรักษาเขื่อนป่าสักชลสิทธิ์
3.1	189	โครงการซ่อมแซมบำรุงรักษาจุดจ่ายน้ำ ฝ่ายส่งน้ำและบำรุงรักษาที่ 3	งบปกติ	1 งาน	676,000									โครงการส่งน้ำและบำรุงรักษาเขื่อนป่าสักชลสิทธิ์
3.1	190	โครงการบำรุงรักษาอาคารควบคุมและประมวลผล	งบปกติ	1 งาน	600,000									โครงการส่งน้ำและบำรุงรักษาเขื่อนป่าสักชลสิทธิ์

แผนพัฒนาการเกษตรและสหกรณ์ของจังหวัดลพบุรี ปี พ.ศ.๒๕๖๑ - ๒๕๖๕

กลยุทธ์	ลำดับที่	แผนงาน/ผลผลิต/โครงการ	แหล่งงบประมาณ	ค่าเป้าหมาย/งบประมาณ										หน่วยงานรับผิดชอบ	
				2561		2562		2563		2564		2565			
				เป้าหมาย	งบประมาณ	เป้าหมาย	งบประมาณ	เป้าหมาย	งบประมาณ	เป้าหมาย	งบประมาณ	เป้าหมาย	งบประมาณ		
3.1	191	โครงการซ่อมแซมบำรุงรักษาระบบชลประทาน	งปกดี	1 งาน	1,000,000										โครงการส่งน้ำและบำรุงรักษาเขื่อนป่าสักชลสิทธิ์
3.1	192	โครงการซ่อมแซมคันคลองระบายน้ำอาคาร Service Spillway ฝั่งซ้าย	งปกดี	1 งาน	2,007,900										โครงการส่งน้ำและบำรุงรักษาเขื่อนป่าสักชลสิทธิ์
3.1	193	โครงการซ่อมแซมหินทิ้งตลิ่งถนนทดแทนน้ำท่วม ฝั่งขวา กม.7+000	งปกดี	1 งาน	3,818,000										โครงการส่งน้ำและบำรุงรักษาเขื่อนป่าสักชลสิทธิ์
3.1	194	โครงการขุดลอกคลองโดยรถขุด ดำเนินการเอง คลองระบายน้ำห้วยยางสายใหญ่ (ระยะที่ 1) กม.14+100 ถึง กม.21+000	งปกดี	1 งาน	900,000										โครงการส่งน้ำและบำรุงรักษาเขื่อนป่าสักชลสิทธิ์
3.1	195	โครงการขุดลอกคลองโดยรถขุด ดำเนินการเอง คลองระบายน้ำห้วยยางสายใหญ่ (ระยะที่ 4) กม.21+100 ถึง กม.28+000	งปกดี	1 งาน	900,000										โครงการส่งน้ำและบำรุงรักษาเขื่อนป่าสักชลสิทธิ์
3.1	196	โครงการขุดลอกอ่างเก็บน้ำจ้างเหมา อ่างเก็บน้ำเขื่อนป่าสักชลสิทธิ์ หมู่ที่ 6	งปกดี	1 งาน	2,270,000										โครงการส่งน้ำและบำรุงรักษาเขื่อนป่าสักชลสิทธิ์
3.1	197	โครงการขุดลอกเพิ่มประสิทธิภาพการเก็บกักน้ำ อ่างเก็บน้ำเขื่อนป่าสักชลสิทธิ์ หมู่ที่ 4	งปกดี	1 งาน	19,345,000										โครงการส่งน้ำและบำรุงรักษาเขื่อนป่าสักชลสิทธิ์
3.1	198	โครงการค่าควบคุมงานจ้างเหมา งานการจัดการงานชลประทานจังหวัดลพบุรี จังหวัดลพบุรี	งปกดี	1 งาน	52,640										โครงการส่งน้ำและบำรุงรักษาเขื่อนป่าสักชลสิทธิ์
3.1	199	โครงการบำรุงรักษาหัวงานโครงการส่งน้ำและบำรุงรักษาเขื่อนป่าสักชลสิทธิ์	งปกดี	1 งาน	4,396,100										โครงการส่งน้ำและบำรุงรักษาเขื่อนป่าสักชลสิทธิ์

แผนพัฒนาการเกษตรและสหกรณ์ของจังหวัดลพบุรี ปี พ.ศ.๒๕๖๑ - ๒๕๖๕

กลยุทธ์	ลำดับที่	แผนงาน/ผลผลิต/โครงการ	แหล่งงบประมาณ	ค่าเป้าหมาย/งบประมาณ										หน่วยงานรับผิดชอบ	
				2561		2562		2563		2564		2565			
				เป้าหมาย	งบประมาณ	เป้าหมาย	งบประมาณ	เป้าหมาย	งบประมาณ	เป้าหมาย	งบประมาณ	เป้าหมาย	งบประมาณ		
3.1	200	โครงการบำรุงรักษาคลองส่งน้ำสายซอยโครงการส่งน้ำและบำรุงรักษาเขื่อนป่าสักชลสิทธิ์	งบปกติ	1 งาน	2,940,500										โครงการส่งน้ำและบำรุงรักษาเขื่อนป่าสักชลสิทธิ์
3.1	201	โครงการบริหารการส่งน้ำโครงการชลประทานโครงการส่งน้ำและบำรุง	งบปกติ	1 งาน	644,000										โครงการส่งน้ำและบำรุงรักษาเขื่อนป่าสักชลสิทธิ์
3.1	202	โครงการกำจัดวัชพืชน้ำในน้ำโคกสูง	งบปกติ	1 งาน	200,000										โครงการส่งน้ำและบำรุงรักษาเขื่อนป่าสักชลสิทธิ์
3.1	203	โครงการกำจัดวัชพืชรอบบริเวณสระพักน้ำ ฝ่ายส่งน้ำและบำรุงรักษาที่ 3	งบปกติ	1 งาน	199,639										โครงการส่งน้ำและบำรุงรักษาเขื่อนป่าสักชลสิทธิ์
3.1	204	โครงการกำจัดวัชพืชรอบระบายน้ำ อาคารระบายน้ำล้น (Service Spillway)	งบปกติ	1 งาน	150,000										โครงการส่งน้ำและบำรุงรักษาเขื่อนป่าสักชลสิทธิ์
3.1	205	โครงการกำจัดวัชพืช คลองระบายน้ำอาคารระบายน้ำฉุกเฉิน	งบปกติ	1 งาน	84,500										โครงการส่งน้ำและบำรุงรักษาเขื่อนป่าสักชลสิทธิ์
3.1	206	โครงการบำรุงรักษาทางลำเลียงใหญ่	งบปกติ	1 งาน	814,000										โครงการส่งน้ำและบำรุงรักษาเขื่อนป่าสักชลสิทธิ์
3.1	207	ปรับปรุงสะพานคอนกรีตเสริมเหล็ก ขนาด 6.00 x 30.00 เมตร ฝ่ายส่งน้ำและบำรุงรักษาที่ 1 โครงการส่งน้ำและบำรุงรักษาเขื่อนป่าสักชลสิทธิ์ ตำบลขนน้อย อำเภอพัฒนานิคม จังหวัดลพบุรี	งบปกติ						35,000,000						โครงการส่งน้ำและบำรุงรักษาเขื่อนป่าสักชลสิทธิ์
3.1	208	บริหารการส่งน้ำโครงการส่งน้ำและบำรุงรักษาเขื่อนป่าสักชลสิทธิ์ พื้นที่ชลประทาน 174,500 ไร่ ตำบลหนองบัว อำเภอพัฒนานิคม จังหวัดลพบุรี	งบปกติ						910,000						โครงการส่งน้ำและบำรุงรักษาเขื่อนป่าสักชลสิทธิ์

แผนพัฒนาการเกษตรและสหกรณ์ของจังหวัดลพบุรี ปี พ.ศ.๒๕๖๑ - ๒๕๖๕

กลยุทธ์	ลำดับที่	แผนงาน/ผลผลิต/โครงการ	แหล่งงบประมาณ	ค่าเป้าหมาย/งบประมาณ										หน่วยงานรับผิดชอบ	
				2561		2562		2563		2564		2565			
				เป้าหมาย	งบประมาณ	เป้าหมาย	งบประมาณ	เป้าหมาย	งบประมาณ	เป้าหมาย	งบประมาณ	เป้าหมาย	งบประมาณ		
3.1	209	บำรุงรักษาคลองส่งน้ำสายซอย ระยะทาง 431 กิโลเมตร โครงการส่งน้ำและบำรุงรักษาเขื่อนป่าสักชลสิทธิ์ ตำบลหนองบัว อำเภอพัฒนานิคม จังหวัดลพบุรี	งบปกติ							3,251,000					โครงการส่งน้ำและบำรุงรักษาเขื่อนป่าสักชลสิทธิ์
3.1	210	บำรุงรักษาห้วยงานโครงการส่งน้ำและบำรุงรักษาเขื่อนป่าสักชลสิทธิ์ จำนวน 4 แห่ง พื้นที่ 2,444 ไร่ โครงการส่งน้ำและบำรุงรักษาเขื่อนป่าสักชลสิทธิ์ ตำบลหนองบัว อำเภอพัฒนานิคม จังหวัดลพบุรี	งบปกติ							5,547,000					โครงการส่งน้ำและบำรุงรักษาเขื่อนป่าสักชลสิทธิ์
3.1	211	กำจัดวัชพืชคลองระบายน้ำโคกสูง กม.0+000 ถึง กม.4+200 ปริมาณ 155 ไร่ ฝ่ายส่งน้ำและบำรุงรักษาที่ 1 โครงการส่งน้ำและบำรุงรักษาเขื่อนป่าสักชลสิทธิ์ ตำบลโคกสูง อำเภอพัฒนานิคม จังหวัดลพบุรี	งบปกติ							500,000					โครงการส่งน้ำและบำรุงรักษาเขื่อนป่าสักชลสิทธิ์
3.1	212	กำจัดวัชพืชคลองส่งน้ำ MC3 กม.1+000 ถึง กม.10+000 และคลองสายซอย ปริมาณ 155 ไร่ ฝ่ายส่งน้ำและบำรุงรักษาที่ 1 โครงการส่งน้ำและบำรุงรักษาเขื่อนป่าสักชลสิทธิ์ ตำบลพัฒนานิคม อำเภอพัฒนานิคม จังหวัดลพบุรี	งบปกติ							500,000					โครงการส่งน้ำและบำรุงรักษาเขื่อนป่าสักชลสิทธิ์
3.1	213	กำจัดวัชพืชคลองส่งน้ำ MC4 กม.0+000 ถึง กม.4+000 และคลองสายซอย ปริมาณ 155 ไร่ ฝ่ายส่งน้ำและบำรุงรักษาที่ 1 โครงการส่งน้ำและบำรุงรักษาเขื่อนป่าสักชลสิทธิ์ ตำบลพัฒนานิคม อำเภอพัฒนานิคม จังหวัดลพบุรี	งบปกติ							500,000					โครงการส่งน้ำและบำรุงรักษาเขื่อนป่าสักชลสิทธิ์
3.1	214	กำจัดวัชพืชด้วยแรงคน คลองระบายน้ำ อาคารระบายน้ำล้น (Service Spillway) ปริมาณ 108 ไร่ โครงการส่งน้ำและบำรุงรักษาเขื่อนป่าสักชลสิทธิ์ ตำบลหนองบัว อำเภอพัฒนานิคม จังหวัดลพบุรี	งบปกติ							347,000					โครงการส่งน้ำและบำรุงรักษาเขื่อนป่าสักชลสิทธิ์
3.1	215	กำจัดวัชพืชบริเวณคันกันน้ำโคกสูง กม.0+000 ถึง กม.2+200 ปริมาณ 155 ไร่ ฝ่ายส่งน้ำและบำรุงรักษาที่ 1 โครงการส่งน้ำและบำรุงรักษาเขื่อนป่าสักชลสิทธิ์ ตำบลโคกสูง อำเภอพัฒนานิคม จังหวัดลพบุรี	งบปกติ							500,000					โครงการส่งน้ำและบำรุงรักษาเขื่อนป่าสักชลสิทธิ์

แผนพัฒนาการเกษตรและสหกรณ์ของจังหวัดลพบุรี ปี พ.ศ.๒๕๖๑ - ๒๕๖๕

กลยุทธ์	ลำดับที่	แผนงาน/ผลผลิต/โครงการ	แหล่งงบประมาณ	ค่าเป้าหมาย/งบประมาณ										หน่วยงานรับผิดชอบ	
				2561		2562		2563		2564		2565			
				เป้าหมาย	งบประมาณ	เป้าหมาย	งบประมาณ	เป้าหมาย	งบประมาณ	เป้าหมาย	งบประมาณ	เป้าหมาย	งบประมาณ		
3.1	216	กำจัดวัชพืชบริเวณคันกันน้ำบ้านท่าหลวง ปริมาณ 41 ไร่ ฝายส่งน้ำและบำรุงรักษาที่ 3 โครงการส่งน้ำและบำรุงรักษาเขื่อนป่าสักชลสิทธิ์ ตำบลท่าหลวง อำเภอท่าหลวง จังหวัดลพบุรี	งบปกติ							133,000					โครงการส่งน้ำและบำรุงรักษาเขื่อนป่าสักชลสิทธิ์
3.1	217	กำจัดวัชพืชคลอง Mc กม. 21+413 - กม. 34+145 ปริมาณ 242 ไร่ ฝายส่งน้ำและบำรุงรักษาที่ 2 โครงการส่งน้ำและบำรุงรักษาเขื่อนป่าสักชลสิทธิ์ ตำบลหัวปลวก อำเภอเสนาห์ จังหวัดสระบุรี	งบปกติ							786,000					โครงการส่งน้ำและบำรุงรักษาเขื่อนป่าสักชลสิทธิ์
3.1	218	ซ่อมแซมทีมงานและอาคารประกอบพร้อมส่วนประกอบอื่น จำนวน 3 แห่ง ฝายส่งน้ำและบำรุงรักษาที่ 3 โครงการส่งน้ำและบำรุงรักษาเขื่อนป่าสักชลสิทธิ์ ตำบลวังจั่นอำเภอโคกสำโรง จังหวัดลพบุรี	งบปกติ							1,250,000					โครงการส่งน้ำและบำรุงรักษาเขื่อนป่าสักชลสิทธิ์
3.1	219	ซ่อมแซมผิวจราจรถนนเข้าสู่สถานีสูบน้ำบ้านมะกอกหวานและถนนภายในที่ทำการฝายส่งน้ำและบำรุงรักษาที่ 3 พื้นที่ 6,736 ตารางเมตร โครงการส่งน้ำและบำรุงรักษาเขื่อนป่าสักชลสิทธิ์ ตำบลมะกอกหวาน อำเภอชัยบาดาล จังหวัดลพบุรี	งบปกติ							4,300,000					โครงการส่งน้ำและบำรุงรักษาเขื่อนป่าสักชลสิทธิ์
3.1	220	ซ่อมแซมคลองตาดคอนกรีต 6R - MC1 กม.1+350 ถึง กม.1+510 ความยาว 0.160 กิโลเมตร ฝายส่งน้ำและบำรุงรักษาที่ 1 โครงการส่งน้ำและบำรุงรักษาเขื่อนป่าสักชลสิทธิ์ ตำบลพัฒนานิคม อำเภอพัฒนานิคม จังหวัดลพบุรี	งบปกติ							470,000					โครงการส่งน้ำและบำรุงรักษาเขื่อนป่าสักชลสิทธิ์
3.1	221	ซ่อมแซมคลองตาดคอนกรีต MC1 กม.16+380 ถึง กม.16+500 ความยาว 0.120 กิโลเมตร ฝายส่งน้ำและบำรุงรักษาที่ 1 โครงการส่งน้ำและบำรุงรักษาเขื่อนป่าสักชลสิทธิ์ ตำบลโคกสูง อำเภอพัฒนานิคม จังหวัดลพบุรี	งบปกติ							400,000					โครงการส่งน้ำและบำรุงรักษาเขื่อนป่าสักชลสิทธิ์
3.1	222	ซ่อมแซมคลองตาดคอนกรีต MC1 กม.16+780 ถึง กม.16+850 ความยาว 0.070 กิโลเมตร ฝายส่งน้ำและบำรุงรักษาที่ 1 โครงการส่งน้ำและบำรุงรักษาเขื่อนป่าสักชลสิทธิ์ ตำบลโคกสูง อำเภอพัฒนานิคม จังหวัดลพบุรี	งบปกติ							260,000					โครงการส่งน้ำและบำรุงรักษาเขื่อนป่าสักชลสิทธิ์

แผนพัฒนาการเกษตรและสหกรณ์ของจังหวัดลพบุรี ปี พ.ศ.๒๕๖๑ - ๒๕๖๕

กลยุทธ์	ลำดับที่	แผนงาน/ผลผลิต/โครงการ	แหล่งงบประมาณ	ค่าเป้าหมาย/งบประมาณ										หน่วยงานรับผิดชอบ	
				2561		2562		2563		2564		2565			
				เป้าหมาย	งบประมาณ	เป้าหมาย	งบประมาณ	เป้าหมาย	งบประมาณ	เป้าหมาย	งบประมาณ	เป้าหมาย	งบประมาณ		
3.1	223	ซ่อมแซมคลองตาดคอนกรีต MC1 กม.2+350 ถึง กม.3+100 ความยาว 0.750 กิโลเมตร ฝายส่งน้ำและบำรุงรักษาที่ 1 โครงการส่งน้ำและบำรุงรักษาเขื่อนป่าสักชลสิทธิ์ ตำบลพัฒนานิคม อำเภอพัฒนานิคม จังหวัดลพบุรี	งปกตติ						500,000						โครงการส่งน้ำและบำรุงรักษาเขื่อนป่าสักชลสิทธิ์
3.1	224	ซ่อมแซมคลองตาดคอนกรีต MC3 กม.2+530 ถึง กม.2+880 ความยาว 0.350 กิโลเมตร ฝายส่งน้ำและบำรุงรักษาที่ 1 โครงการส่งน้ำและบำรุงรักษาเขื่อนป่าสักชลสิทธิ์ ตำบลพัฒนานิคม อำเภอพัฒนานิคม จังหวัดลพบุรี	งปกตติ						980,000						โครงการส่งน้ำและบำรุงรักษาเขื่อนป่าสักชลสิทธิ์
3.1	225	ซ่อมแซมคลองตาดคอนกรีต MC3 กม.3+200 ถึง กม.3+550 ความยาว 0.350 กิโลเมตร ฝายส่งน้ำและบำรุงรักษาที่ 1 โครงการส่งน้ำและบำรุงรักษาเขื่อนป่าสักชลสิทธิ์ ตำบลพัฒนานิคม อำเภอพัฒนานิคม จังหวัดลพบุรี	งปกตติ						980,000						โครงการส่งน้ำและบำรุงรักษาเขื่อนป่าสักชลสิทธิ์
3.1	226	ซ่อมแซมคลองตาดคอนกรีต MC4 กม.1+100 ถึง กม.1+385 ความยาว 0.285 กิโลเมตร ฝายส่งน้ำและบำรุงรักษาที่ 1 โครงการส่งน้ำและบำรุงรักษาเขื่อนป่าสักชลสิทธิ์ ตำบลพัฒนานิคม อำเภอพัฒนานิคม จังหวัดลพบุรี	งปกตติ						800,000						โครงการส่งน้ำและบำรุงรักษาเขื่อนป่าสักชลสิทธิ์
3.1	227	ซ่อมแซมคันกันน้ำโคกสูง กม.1+500 ถึง กม.2+000 ระยะทาง 0.500 กิโลเมตร ฝายส่งน้ำและบำรุงรักษาที่ 1 โครงการส่งน้ำและบำรุงรักษาเขื่อนป่าสักชลสิทธิ์ ตำบลโคกสูง อำเภอพัฒนานิคม จังหวัดลพบุรี	งปกตติ						8,000,000						โครงการส่งน้ำและบำรุงรักษาเขื่อนป่าสักชลสิทธิ์
3.1	228	ซ่อมแซมคันสระพักน้ำสระพักน้ำจำนวน 6 แห่ง โครงการจัดหาน้ำเพื่อการเกษตรจังหวัดลพบุรี ฝายส่งน้ำและบำรุงรักษาที่ 3 โครงการส่งน้ำและบำรุงรักษาเขื่อนป่าสักชลสิทธิ์ ตำบลวังจั่น อำเภอโคกสำโรง จังหวัดลพบุรี	งปกตติ						3,300,000						โครงการส่งน้ำและบำรุงรักษาเขื่อนป่าสักชลสิทธิ์
3.1	229	ซ่อมแซมบำรุงรักษาระบบชลประทาน โครงการส่งน้ำและบำรุงรักษาเขื่อนป่าสักชลสิทธิ์ ตำบลพัฒนานิคม อำเภอพัฒนานิคม จังหวัดลพบุรี	งปกตติ						1,000,000						โครงการส่งน้ำและบำรุงรักษาเขื่อนป่าสักชลสิทธิ์

แผนพัฒนาการเกษตรและสหกรณ์ของจังหวัดลพบุรี ปี พ.ศ.๒๕๖๑ - ๒๕๖๕

กลยุทธ์	ลำดับที่	แผนงาน/ผลผลิต/โครงการ	แหล่งงบประมาณ	ค่าเป้าหมาย/งบประมาณ										หน่วยงานรับผิดชอบ	
				2561		2562		2563		2564		2565			
				เป้าหมาย	งบประมาณ	เป้าหมาย	งบประมาณ	เป้าหมาย	งบประมาณ	เป้าหมาย	งบประมาณ	เป้าหมาย	งบประมาณ		
3.1	230	ซ่อมแซมบำรุงรักษาระบบชลประทาน ตามข้อเสนอของเกษตรกรผู้ใช้น้ำชลประทาน จำนวน 12 รายการ โครงการส่งน้ำและบำรุงรักษาเขื่อนป่าสักชลสิทธิ์ ตำบลพัฒนานิคม อำเภอพัฒนานิคม จังหวัดลพบุรี	งบปกติ							1,000,000					โครงการส่งน้ำและบำรุงรักษาเขื่อนป่าสักชลสิทธิ์
3.1	231	ซ่อมแซมอาคารควบคุม จำนวน 1 แห่ง โครงการส่งน้ำและบำรุงรักษาเขื่อนป่าสักชลสิทธิ์ ตำบลหนองบัว อำเภอพัฒนานิคม จังหวัดลพบุรี	งบปกติ							800,000					โครงการส่งน้ำและบำรุงรักษาเขื่อนป่าสักชลสิทธิ์
3.1	232	ขุดลอกอ่างเก็บน้ำจ้างเหมา อ่างเก็บน้ำเขื่อนป่าสักชลสิทธิ์ หมู่ที่ 7 (ระยะที่ 2) โครงการส่งน้ำและบำรุงรักษาเขื่อนป่าสักชลสิทธิ์ ปริมาณดิน 156,500 ลูกบาศก์เมตร ตำบลแก่งผักกูด อำเภอท่าหลวง จังหวัดลพบุรี	งบปกติ							6,800,000					โครงการส่งน้ำและบำรุงรักษาเขื่อนป่าสักชลสิทธิ์
3.1	233	ซ่อมแซมระบบไฟฟ้าควบคุมเครื่องสูบน้ำ สถานีสูบน้ำเพิ่มความดันบ้านโคกประดู่ ฝ่ายส่งน้ำและบำรุงรักษาที่ 3 โครงการส่งน้ำและบำรุงรักษาเขื่อนป่าสักชลสิทธิ์ ตำบลมหาโพธิ์อำเภอสระโบสถ์ จังหวัด ลพบุรี	งบปกติ							700,000					โครงการส่งน้ำและบำรุงรักษาเขื่อนป่าสักชลสิทธิ์
3.1	234	ขุดลอกเพิ่มประสิทธิภาพการเก็บกักน้ำอ่างเก็บน้ำเขื่อนป่าสักชลสิทธิ์ โครงการส่งน้ำและบำรุงรักษาเขื่อนป่าสักชลสิทธิ์ ปริมาณดิน 400,000 ลูกบาศก์เมตร ตำบลลำนารายณ์ อำเภอชัยบาดาล จังหวัดลพบุรี	งบปกติ							15,000,000					โครงการส่งน้ำและบำรุงรักษาเขื่อนป่าสักชลสิทธิ์
3.1	235	ขุดลอกเพิ่มประสิทธิภาพการเก็บกักน้ำอ่างเก็บน้ำเขื่อนป่าสักชลสิทธิ์ โครงการส่งน้ำและบำรุงรักษาเขื่อนป่าสักชลสิทธิ์ ปริมาณดิน 500,000 ลูกบาศก์เมตร ตำบลชัยบาดาล อำเภอชัยบาดาล จังหวัดลพบุรี	งบปกติ							20,000,000					โครงการส่งน้ำและบำรุงรักษาเขื่อนป่าสักชลสิทธิ์
3.1	236	ขุดลอกเพิ่มประสิทธิภาพการเก็บกักน้ำอ่างเก็บน้ำเขื่อนป่าสักชลสิทธิ์ โครงการส่งน้ำและบำรุงรักษาเขื่อนป่าสักชลสิทธิ์ ปริมาณดิน 500,000 ลูกบาศก์เมตร ตำบลมะกอกหวาน อำเภอชัยบาดาล จังหวัดลพบุรี	งบปกติ							20,000,000					โครงการส่งน้ำและบำรุงรักษาเขื่อนป่าสักชลสิทธิ์

แผนพัฒนาการเกษตรและสหกรณ์ของจังหวัดลพบุรี ปี พ.ศ.๒๕๖๑ - ๒๕๖๕

กลยุทธ์	ลำดับที่	แผนงาน/ผลผลิต/โครงการ	แหล่งงบประมาณ	ค่าเป้าหมาย/งบประมาณ										หน่วยงานรับผิดชอบ	
				2561		2562		2563		2564		2565			
				เป้าหมาย	งบประมาณ	เป้าหมาย	งบประมาณ	เป้าหมาย	งบประมาณ	เป้าหมาย	งบประมาณ	เป้าหมาย	งบประมาณ		
3.1	237	ปรับปรุงหินทิ้งป้องกันตลิ่งบริเวณแหลมป่าสักชลสิทธิ์ ความยาว 1,405 เมตร พื้นที่ 32,325 ตารางเมตร โครงการส่งน้ำและบำรุงรักษาเขื่อนป่าสักชลสิทธิ์ ตำบลหนองบัว อำเภอพัฒนานิคม จังหวัดลพบุรี	งบปกติ							28,800,000					โครงการส่งน้ำและบำรุงรักษาเขื่อนป่าสักชลสิทธิ์
3.1	238	บำรุงรักษาทางลำเลียงใหญ่ โครงการส่งน้ำและบำรุงรักษาโคกกระเทียม ระยะทางรวม 3.130 กม. ตำบลเขาพระงาม อำเภอเมืองลพบุรี จังหวัดลพบุรี	งบปกติ					1 งาน	341,000						โครงการส่งน้ำและบำรุงรักษาโคกกระเทียม
3.1	239	บริหารการส่งน้ำโครงการชลประทาน พื้นที่ชลประทาน 238,303 ไร่ โครงการส่งน้ำและบำรุงรักษาโคกกระเทียม ตำบลเขาพระงาม อำเภอเมืองลพบุรี จังหวัดลพบุรี	งบปกติ					1 งาน	1,360,000						โครงการส่งน้ำและบำรุงรักษาโคกกระเทียม
3.1	240	บำรุงรักษาคลองส่งน้ำสายย่อย จำนวน 16 สาย ระยะทาง 151.20 กิโลเมตร โครงการส่งน้ำและบำรุงรักษาโคกกระเทียม ตำบลเขาพระงาม อำเภอเมืองลพบุรี จังหวัดลพบุรี	งบปกติ					1 งาน	1,143,000						โครงการส่งน้ำและบำรุงรักษาโคกกระเทียม
3.1	241	บำรุงรักษาคลองส่งน้ำสายใหญ่ จำนวน 1 สาย ระยะทาง 35.850 กิโลเมตร โครงการส่งน้ำและบำรุงรักษาโคกกระเทียม ตำบลเขาพระงาม อำเภอเมืองลพบุรี จังหวัดลพบุรี	งบปกติ					1 งาน	541,000						โครงการส่งน้ำและบำรุงรักษาโคกกระเทียม
3.1	242	บำรุงรักษาหัวงาน พื้นที่ 173.60 ไร่ โครงการส่งน้ำและบำรุงรักษาโคกกระเทียม ตำบลเขาพระงาม อำเภอเมืองลพบุรี จังหวัดลพบุรี	งบปกติ					1 งาน	394,000						โครงการส่งน้ำและบำรุงรักษาโคกกระเทียม
3.1	243	กำจัดวัชพืชคลองซอย 21 ขวา ปริมาณ 7,200 ต้น โครงการส่งน้ำและบำรุงรักษาโคกกระเทียม ตำบลไถ่ อนุ อำเภอเมือง จังหวัดลพบุรี	งบปกติ					1 งาน	222,000						โครงการส่งน้ำและบำรุงรักษาโคกกระเทียม
3.1	244	กำจัดวัชพืชคลองระบาย 1 ซ้าย เรียงราย ปริมาณ 1,710 ต้น โครงการส่งน้ำและบำรุงรักษาโคกกระเทียม ตำบลโคกลำพาน อำเภอเมือง จังหวัดลพบุรี	งบปกติ					1 งาน	52,000						โครงการส่งน้ำและบำรุงรักษาโคกกระเทียม
3.1	245	กำจัดวัชพืชคลองระบาย 2 ซ้าย เรียงราย ปริมาณ 2,130 ต้น โครงการส่งน้ำและบำรุงรักษาโคกกระเทียม ตำบลโคกลำพาน อำเภอเมือง จังหวัดลพบุรี	งบปกติ					1 งาน	65,000						โครงการส่งน้ำและบำรุงรักษาโคกกระเทียม

แผนพัฒนาการเกษตรและสหกรณ์ของจังหวัดลพบุรี ปี พ.ศ.๒๕๖๑ - ๒๕๖๕

กลยุทธ์	ลำดับที่	แผนงาน/ผลผลิต/โครงการ	แหล่งงบประมาณ	ค่าเป้าหมาย/งบประมาณ										หน่วยงานรับผิดชอบ	
				2561		2562		2563		2564		2565			
				เป้าหมาย	งบประมาณ	เป้าหมาย	งบประมาณ	เป้าหมาย	งบประมาณ	เป้าหมาย	งบประมาณ	เป้าหมาย	งบประมาณ		
3.1	246	กำจัดวัชพืชคลองระบายใหญ่เรียงราง ปริมาณ 6,000 ตัน โครงการส่งน้ำและบำรุงรักษาโคกกระเทียม ตำบลโพธิ์เก้าต้น อำเภอเมือง จังหวัดลพบุรี	งบปกติ					1 งาน	185,000						โครงการส่งน้ำและบำรุงรักษาโคกกระเทียม
3.1	247	ซ่อมแซมอาคารที่ทำการฝายส่งน้ำและบำรุงรักษาที่ 1 พื้นที่ 300 ตารางเมตร โครงการส่งน้ำและบำรุงรักษาโคกกระเทียม ตำบลป่าตาล อำเภอเมือง จังหวัดลพบุรี	งบปกติ					1 งาน	680,000						โครงการส่งน้ำและบำรุงรักษาโคกกระเทียม
3.1	248	ซ่อมแซม ทรบ.กลางคลองระบาย 1 ซ้าย มหาราช 1 กม.0+790 จำนวน 1 แห่ง โครงการส่งน้ำและบำรุงรักษาโคกกระเทียม ตำบลโพธิ์เก้าต้น อำเภอเมือง ลพบุรี จังหวัดลพบุรี	งบปกติ					1 งาน	225,000						โครงการส่งน้ำและบำรุงรักษาโคกกระเทียม
3.1	249	ซ่อมแซมคอนกรีตตาดคลองซอย 19 ซวา จำนวน 1 สาย พื้นที่ 2,640.60 ตารางเมตร โครงการส่งน้ำและบำรุงรักษาโคกกระเทียม ตำบลบางชันหมาก อำเภอเมือง จังหวัดลพบุรี	งบปกติ					1 งาน	1,300,000						โครงการส่งน้ำและบำรุงรักษาโคกกระเทียม
3.1	250	ซ่อมแซมคอนกรีตตาดคลองแยกซอย 1 ซ้าย 18 ซวา จำนวน 1 สาย พื้นที่ 3,788.10 ตารางเมตร โครงการส่งน้ำและบำรุงรักษาโคกกระเทียม ตำบลโคกกระเทียม อำเภอเมือง จังหวัดลพบุรี	งบปกติ					1 งาน	1,880,000						โครงการส่งน้ำและบำรุงรักษาโคกกระเทียม
3.1	251	ซ่อมแซมคันคลองแยกซอย 1 ซ้าย - 21 ซวา ฝั่งขวา กม.1+000 - กม.3+500 ระยะทาง 2.500 กม. โครงการส่งน้ำและบำรุงรักษาโคกกระเทียม ตำบลตอนโพธิ์ อำเภอเมืองลพบุรี จังหวัดลพบุรี	งบปกติ					1 งาน	1,800,000						โครงการส่งน้ำและบำรุงรักษาโคกกระเทียม
3.1	252	ซ่อมแซมคันคลองแยกซอย 1 ซ้าย 1 ซวา (ฝั่งขวา) ระยะทาง 2.500 กม. โครงการส่งน้ำและบำรุงรักษาโคกกระเทียม ตำบลโคกลำพาน อำเภอเมือง จังหวัดลพบุรี	งบปกติ					1 งาน	2,429,000						โครงการส่งน้ำและบำรุงรักษาโคกกระเทียม
3.1	253	ซ่อมแซมคันคลองแยกซอย 1 ซ้าย 19 ซวา (ฝั่งขวา) กม.4+650-กม.6+000 ระยะทาง 1.350 กม. โครงการส่งน้ำและบำรุงรักษาโคกกระเทียม ตำบลบางชันหมาก อำเภอเมือง จังหวัดลพบุรี	งบปกติ					1 งาน	1,310,000						โครงการส่งน้ำและบำรุงรักษาโคกกระเทียม

แผนพัฒนาการเกษตรและสหกรณ์ของจังหวัดลพบุรี ปี พ.ศ.๒๕๖๑ - ๒๕๖๕

กลยุทธ์	ลำดับที่	แผนงาน/ผลผลิต/โครงการ	แหล่งงบประมาณ	ค่าเป้าหมาย/งบประมาณ										หน่วยงานรับผิดชอบ	
				2561		2562		2563		2564		2565			
				เป้าหมาย	งบประมาณ	เป้าหมาย	งบประมาณ	เป้าหมาย	งบประมาณ	เป้าหมาย	งบประมาณ	เป้าหมาย	งบประมาณ		
3.1	254	ซ่อมแซมคันคลองระบายใหญ่ชัยนาท-ป่าสัก 3 (ฝั่งขวา) กม.ที่ 54+500 - กม.ที่ 56+500 ระยะทาง 2.000 กม. โครงการส่งน้ำและบำรุงรักษาโคกกระเทียม ตำบลบางลี่ อำเภอท่าม่วง จังหวัดลพบุรี	งบปกติ					1 งาน	2,815,000						โครงการส่งน้ำและบำรุงรักษาโคกกระเทียม
3.1	255	ซ่อมแซมคันคลองเลื่อนคลองระบายใหญ่ชัยนาท-ป่าสัก 3 กม.ที่ 53+500 -กม.ที่ 53+590 ฝั่งซ้าย ระยะทาง 0.090 กม. โครงการส่งน้ำและบำรุงรักษาโคกกระเทียม ตำบลบางลี่ อำเภอท่าม่วง จังหวัดลพบุรี	งบปกติ					1 งาน	448,000						โครงการส่งน้ำและบำรุงรักษาโคกกระเทียม
3.1	256	ซ่อมแซมคันคลองเลื่อนท้าย ปตร.โพธิ์เก้าต้น ฝั่งขวา กม.ที่ 31+950 - กม.ที่ 32+040 ระยะทาง 0.050 กม. โครงการส่งน้ำและบำรุงรักษาโคกกระเทียม ตำบลโพธิ์เก้าต้น อำเภอเมือง จังหวัดลพบุรี	งบปกติ					1 งาน	287,000						โครงการส่งน้ำและบำรุงรักษาโคกกระเทียม
3.1	257	ซ่อมแซมเครื่องก้วานบานระบาย ทรบ.กลางคลองแยกซอย 1 ขวา - 21 ขวา กม.1+046 จำนวน 1 แห่ง โครงการส่งน้ำและบำรุงรักษาโคกกระเทียม ตำบลโพธิ์เก้าต้น อำเภอเมืองลพบุรี จังหวัดลพบุรี	งบปกติ					1 งาน	103,000						โครงการส่งน้ำและบำรุงรักษาโคกกระเทียม
3.1	258	ซ่อมแซมเครื่องก้วานบานระบาย ทรบ.ปลายคลอง 1 ซ้าย 1 ขวา 22 ขวา กม.ที่ 2+500 จำนวน 1 แห่ง โครงการส่งน้ำและบำรุงรักษาโคกกระเทียม ตำบลโคกลำพาน อำเภอเมือง จังหวัดลพบุรี	งบปกติ					1 งาน	94,000						โครงการส่งน้ำและบำรุงรักษาโคกกระเทียม
3.1	259	ซ่อมแซมเครื่องก้วานบานระบาย ปตร.กลางคลองระบาย 2 ซ้าย มหาราช 1 กม.12+000 ขนาดบาน 3.2x4.2 เมตร จำนวน 1 ช่อง โครงการส่งน้ำและบำรุงรักษาโคกกระเทียม ตำบลสีคอง อำเภอเมืองลพบุรี จังหวัดลพบุรี	งบปกติ					1 งาน	430,000						โครงการส่งน้ำและบำรุงรักษาโคกกระเทียม
3.1	260	ซ่อมแซมเครื่องก้วานบานระบาย ปตร.กลางคลองระบาย 2 ซ้าย มหาราช 1 กม.6+920 จำนวน 1 แห่ง โครงการส่งน้ำและบำรุงรักษาโคกกระเทียม ตำบลตะลุง อำเภอเมืองลพบุรี จังหวัดลพบุรี	งบปกติ					1 งาน	251,000						โครงการส่งน้ำและบำรุงรักษาโคกกระเทียม

แผนพัฒนาการเกษตรและสหกรณ์ของจังหวัดลพบุรี ปี พ.ศ.๒๕๖๑ - ๒๕๖๕

กลยุทธ์	ลำดับที่	แผนงาน/ผลผลิต/โครงการ	แหล่งงบประมาณ	ค่าเป้าหมาย/งบประมาณ										หน่วยงานรับผิดชอบ	
				2561		2562		2563		2564		2565			
				เป้าหมาย	งบประมาณ	เป้าหมาย	งบประมาณ	เป้าหมาย	งบประมาณ	เป้าหมาย	งบประมาณ	เป้าหมาย	งบประมาณ		
3.1	261	ซ่อมแซมเครื่องกวนบ้านระบาย ปตร.กลางคลองระบาย 2 ซ้าย มหาราช 1 กม.8+920 ขนาดบาน 2.1 x 2.35 เมตร จำนวน 1 บาน โครงการส่งน้ำและบำรุงรักษาโคกกระเทียม ตำบลจรัญราย อำเภอเมืองลพบุรี จังหวัดลพบุรี	งบปกติ					1 งาน	251,000						โครงการส่งน้ำและบำรุงรักษาโคกกระเทียม
3.1	262	ซ่อมแซมเครื่องกวนบ้านระบายไซฟอนปลายคลองซอย 19 ขวา กม.ที่ 6+440 จำนวน 1 แห่ง โครงการส่งน้ำและบำรุงรักษาโคกกระเทียม ตำบลบางชันหมาก อำเภอเมือง จังหวัดลพบุรี	งบปกติ					1 งาน	94,000						โครงการส่งน้ำและบำรุงรักษาโคกกระเทียม
3.1	263	ซ่อมแซมเครื่องกวนบ้านระบายท่อระบายน้ำคลองระบายใหญ่เรียงราง ฝั่งขวา กม.23+850 ขนาดบาน ? 1 เมตร จำนวน 1 บาน โครงการส่งน้ำและบำรุงรักษาโคกกระเทียม ตำบลคอนโพธิ์ อำเภอเมืองลพบุรี จังหวัดลพบุรี	งบปกติ					1 งาน	103,000						โครงการส่งน้ำและบำรุงรักษาโคกกระเทียม
3.1	264	ซ่อมแซมเครื่องกวนบ้านระบายท่อลอดคลองซอย 21 ขวา ฝั่งขวา กม.12+700 จำนวน 1 แห่ง โครงการส่งน้ำและบำรุงรักษาโคกกระเทียม ตำบลตะลุง อำเภอเมืองลพบุรี จังหวัดลพบุรี	งบปกติ					1 งาน	151,000						โครงการส่งน้ำและบำรุงรักษาโคกกระเทียม
3.1	265	ซ่อมแซมเครื่องกวนบ้านระบายท่อส่งน้ำเข้าคลอง 1 ซ้าย 1 ขวา 22 ขวา กม.ที่ 2+070 ฝั่งขวา จำนวน 1 แห่ง โครงการส่งน้ำและบำรุงรักษาโคกกระเทียม ตำบลโคกลำพาน อำเภอเมือง จังหวัดลพบุรี	งบปกติ					1 งาน	89,000						โครงการส่งน้ำและบำรุงรักษาโคกกระเทียม
3.1	266	ซ่อมแซมเครื่องกวนบ้านระบายท่อส่งน้ำเข้าคลอง 1 ซ้าย 1 ขวา 22 ขวา กม.ที่ 2+076 ฝั่งขวา จำนวน 1 แห่ง โครงการส่งน้ำและบำรุงรักษาโคกกระเทียม ตำบลโคกลำพาน อำเภอเมือง จังหวัดลพบุรี	งบปกติ					1 งาน	89,000						โครงการส่งน้ำและบำรุงรักษาโคกกระเทียม
3.1	267	ซ่อมแซมท่อลอดคลองซอย 21 ขวา ฝั่งขวา กม. 16+200 จำนวน 1 แห่ง โครงการส่งน้ำและบำรุงรักษาโคกกระเทียม ตำบลจรัญราย อำเภอเมืองลพบุรี จังหวัดลพบุรี	งบปกติ					1 งาน	350,000						โครงการส่งน้ำและบำรุงรักษาโคกกระเทียม
3.1	268	ซ่อมแซมท่อส่งน้ำเข้าคลองซอย 21 ขวา ฝั่งซ้าย กม. 17+600 จำนวน 1 แห่ง โครงการส่งน้ำและบำรุงรักษาโคกกระเทียม ตำบลโง้งธนู อำเภอเมืองลพบุรี จังหวัดลพบุรี	งบปกติ					1 งาน	350,000						โครงการส่งน้ำและบำรุงรักษาโคกกระเทียม

แผนพัฒนาการเกษตรและสหกรณ์ของจังหวัดลพบุรี ปี พ.ศ.๒๕๖๑ - ๒๕๖๕

กลยุทธ์	ลำดับที่	แผนงาน/ผลผลิต/โครงการ	แหล่งงบประมาณ	ค่าเป้าหมาย/งบประมาณ										หน่วยงานรับผิดชอบ	
				2561		2562		2563		2564		2565			
				เป้าหมาย	งบประมาณ	เป้าหมาย	งบประมาณ	เป้าหมาย	งบประมาณ	เป้าหมาย	งบประมาณ	เป้าหมาย	งบประมาณ		
3.1	269	ซ่อมแซมบำรุงรักษาระบบชลประทาน โครงการส่งน้ำและบำรุงรักษาโคกกระเทียม จำนวน 10 แห่ง ตำบลเขาพระงาม อำเภอเมืองลพบุรี จังหวัดลพบุรี	งบปกติ					1 งาน	1,000,000						โครงการส่งน้ำและบำรุงรักษาโคกกระเทียม
3.1	270	ซ่อมแซมบำรุงรักษาระบบชลประทาน ตามข้อเสนอของเกษตรกรผู้ใช้น้ำชลประทาน จำนวน 10 รายการ โครงการส่งน้ำและบำรุงรักษาโคกกระเทียม ตำบลเขาพระงาม อำเภอเมืองลพบุรี จังหวัดลพบุรี	งบปกติ					1 งาน	1,000,000						โครงการส่งน้ำและบำรุงรักษาโคกกระเทียม
3.1	271	งานดาดคอนกรีตคลองแยก 1 ซ้าย 1 ซ้าย 19 ขวา ระยะที่ 2 โครงการส่งน้ำและบำรุงรักษาโคกกระเทียม ตำบลพรหมมาستر อำเภอเมือง จังหวัดลพบุรี	งบปกติ					1 งาน	8,200,000						โครงการส่งน้ำและบำรุงรักษาโคกกระเทียม
3.1	272	ดาดคอนกรีตคลอง 2 ซ้าย - 21 ขวา พร้อมอาคารประกอบ ระยะทาง 2.320 กม. โครงการส่งน้ำและบำรุงรักษาโคกกระเทียม ตำบลโง้งหนู อำเภอเมือง จังหวัดลพบุรี	งบปกติ					1 งาน	15,000,000						โครงการส่งน้ำและบำรุงรักษาโคกกระเทียม
3.1	273	ปรับปรุงคลองระบาย 2 ซ้าย เรียงราง ระยะที่ 2 ระยะทาง 1.560 กิโลเมตร โครงการส่งน้ำและบำรุงรักษาโคกกระเทียม ตำบลดอนโพธิ์ อำเภอเมือง จังหวัดลพบุรี	งบปกติ					1 งาน	46,000,000						โครงการส่งน้ำและบำรุงรักษาโคกกระเทียม
3.1	274	ปรับปรุงประตูระบายน้ำปลายคลองระบาย 2 ซ้าย เรียงราง บานระบายขนาด 5.00x4.00 ม. จำนวน 1 ช่อง โครงการส่งน้ำและบำรุงรักษาโคกกระเทียม ตำบลดอนโพธิ์ อำเภอเมือง จังหวัดลพบุรี	งบปกติ					1 งาน	18,000,000						โครงการส่งน้ำและบำรุงรักษาโคกกระเทียม
3.1	275	โครงการปรับปรุงท่อระบายน้ำคลองยายแก้ว	งบปกติ			1 อำเภอ	1,596,500	-	-	-	-	-	-	-	โครงการส่งน้ำและบำรุงรักษาโคกกระเทียม
3.1	276	โครงการปรับปรุงท่อระบายน้ำคลองหนองรีนอก	งบปกติ			1 อำเภอ	1,266,900	-	-	-	-	-	-	-	โครงการส่งน้ำและบำรุงรักษาโคกกระเทียม
3.1	277	โครงการดาดคอนกรีตคลอง 1 ซ้าย-21 ขวา พร้อมอาคารประกอบ	งบปกติ			1 อำเภอ	12,763,000	-	-	-	-	-	-	-	โครงการส่งน้ำและบำรุงรักษาโคกกระเทียม

แผนพัฒนาการเกษตรและสหกรณ์ของจังหวัดลพบุรี ปี พ.ศ.๒๕๖๑ - ๒๕๖๕

กลยุทธ์	ลำดับที่	แผนงาน/ผลผลิต/โครงการ	แหล่งงบประมาณ	ค่าเป้าหมาย/งบประมาณ										หน่วยงานรับผิดชอบ
				2561		2562		2563		2564		2565		
				เป้าหมาย	งบประมาณ	เป้าหมาย	งบประมาณ	เป้าหมาย	งบประมาณ	เป้าหมาย	งบประมาณ	เป้าหมาย	งบประมาณ	
3.1	278	โครงการอาคารบังคับน้ำเพื่อบริหารจัดการพื้นที่ลุ่มต่ำ	งปปกติ			1 อำเภอ	57,482,990	-	-	-	-	-	-	โครงการส่งน้ำและบำรุงรักษาโคกกระเทียม
3.1	279	โครงการลาดคอนกรีตคลองแยก 1 ซ้าย -1 ซ้าย -19 ขวา พร้อมอาคารประกอบ	งปปกติ			1 งาน	6,933,700	-	-	-	-	-	-	โครงการส่งน้ำและบำรุงรักษาโคกกระเทียม
3.1	280	โครงการซ่อมแซมคันคลองซอย 21 ขวา กม. 0+800-กม.4+500 ฝั่งซ้าย เป็นช่วง ๆ	งปปกติ			1 อำเภอ	924,538	-	-	-	-	-	-	โครงการส่งน้ำและบำรุงรักษาโคกกระเทียม
3.1	281	โครงการซ่อมแซมท่อระบายน้ำปลายคลองระบาย 1 ซ้ายเรียงราง	งปปกติ			1 อำเภอ	300,000	-	-	-	-	-	-	โครงการส่งน้ำและบำรุงรักษาโคกกระเทียม
3.1	282	โครงการซ่อมแซมคันคลองเลื่อนคลองแยก 2 ขวา-1 ขวา-21 ขวา กม.0+050-กม.1+000 ฝั่งซ้าย เป็นช่วง ๆ	งปปกติ			1 อำเภอ	1,754,440	-	-	-	-	-	-	โครงการส่งน้ำและบำรุงรักษาโคกกระเทียม
3.1	283	โครงการซ่อมแซมคันคลองระบายใหญ่มหาราช 1 กม. 7+000-กม.21+500 ฝั่งซ้าย เป็นช่วง ๆ	งปปกติ			1 อำเภอ	954,035	-	-	-	-	-	-	โครงการส่งน้ำและบำรุงรักษาโคกกระเทียม
3.1	284	โครงการซ่อมแซมคอนกรีตลาดคลองซอย 22 ขวา กม. 1+080-กม.5+800 เป็นช่วง ๆ	งปปกติ			1 อำเภอ	852,699	-	-	-	-	-	-	โครงการส่งน้ำและบำรุงรักษาโคกกระเทียม
3.1	285	โครงการซ่อมแซมประตูระบายน้ำห้วยกระทุ่ม	งปปกติ			1 อำเภอ	140,000	-	-	-	-	-	-	โครงการส่งน้ำและบำรุงรักษาโคกกระเทียม
3.1	286	โครงการซ่อมแซมท่อส่งน้ำเข้านาคองซอย 21 ขวา ฝั่งซ้าย กม.4+500	งปปกติ			1 อำเภอ	321,524	-	-	-	-	-	-	โครงการส่งน้ำและบำรุงรักษาโคกกระเทียม
3.1	287	โครงการซ่อมแซมเครื่องกว้านบานระบายคลองระบายใหญ่ชัยนาท-ป่าสัก 3 ฝั่งซ้าย กม. 53+550	งปปกติ			1 อำเภอ	150,000	-	-	-	-	-	-	โครงการส่งน้ำและบำรุงรักษาโคกกระเทียม
3.1	288	โครงการซ่อมแซมเครื่องกว้านบานระบายคลองระบายใหญ่ชัยนาท-ป่าสัก 3 ฝั่งซ้าย กม. 53+950	งปปกติ			1 อำเภอ	80,000	-	-	-	-	-	-	โครงการส่งน้ำและบำรุงรักษาโคกกระเทียม

แผนพัฒนาการเกษตรและสหกรณ์ของจังหวัดลพบุรี ปี พ.ศ.๒๕๖๑ - ๒๕๖๕

กลยุทธ์	ลำดับที่	แผนงาน/ผลผลิต/โครงการ	แหล่งงบประมาณ	ค่าเป้าหมาย/งบประมาณ										หน่วยงานรับผิดชอบ
				2561		2562		2563		2564		2565		
				เป้าหมาย	งบประมาณ	เป้าหมาย	งบประมาณ	เป้าหมาย	งบประมาณ	เป้าหมาย	งบประมาณ	เป้าหมาย	งบประมาณ	
3.1	289	โครงการซ่อมแซมคลองซอย 18 ขวา	งปกตติ			1 อำเภอ	8,547,750	-	-	-	-	-	-	โครงการส่งน้ำและบำรุงรักษาโคกกระเทียม
3.1	290	โครงการซ่อมแซมบำรุงรักษาระบบชลประทาน	งปกตติ			1 งาน	1,000,000	-	-	-	-	-	-	โครงการส่งน้ำและบำรุงรักษาโคกกระเทียม
3.1	291	โครงการบำรุงรักษาคลองส่งน้ำสายใหญ่	งปกตติ			1 อำเภอ	541,000	-	-	-	-	-	-	โครงการส่งน้ำและบำรุงรักษาโคกกระเทียม
3.1	292	โครงการบำรุงรักษาคลองส่งน้ำสายซอย	งปกตติ			1 อำเภอ	1,143,000	-	-	-	-	-	-	โครงการส่งน้ำและบำรุงรักษาโคกกระเทียม
3.1	293	โครงการบริหารการส่งน้ำโครงการชลประทาน	งปกตติ			1 อำเภอ	1,360,000	-	-	-	-	-	-	โครงการส่งน้ำและบำรุงรักษาโคกกระเทียม
3.1	294	โครงการบำรุงรักษาหัวงาน	งปกตติ			1 งาน	394,000	-	-	-	-	-	-	โครงการส่งน้ำและบำรุงรักษาโคกกระเทียม
3.1	295	โครงการบำรุงรักษาทางลำเลียงใหญ่	งปกตติ			1 งาน	341,000	-	-	-	-	-	-	โครงการส่งน้ำและบำรุงรักษาโคกกระเทียม
3.1	296	โครงการปรับปรุง ทรบ.กลางคลอง 1 ขวา-21 ขวา กม. 4+200	งปกตติ	1 งาน	2,872,153									โครงการส่งน้ำและบำรุงรักษาโคกกระเทียม
3.1	297	โครงการดาดคอนกรีตคลองซอย 19 ขวา ระยะที่ 2 พร้อมอาคารประกอบ	งปกตติ	1 งาน	15,703,142									โครงการส่งน้ำและบำรุงรักษาโคกกระเทียม
3.1	298	โครงการดาดคอนกรีตคลองแยกซอย 2 ขวา-22 ขวา พร้อมอาคารประกอบ	งปกตติ	1 งาน	15,832,826									โครงการส่งน้ำและบำรุงรักษาโคกกระเทียม
3.1	299	โครงการซ่อมแซมบำรุงรักษาโครงการชลประทาน	งปกตติ	1 งาน	999,705									โครงการส่งน้ำและบำรุงรักษาโคกกระเทียม

แผนพัฒนาการเกษตรและสหกรณ์ของจังหวัดลพบุรี ปี พ.ศ.๒๕๖๑ - ๒๕๖๕

กลยุทธ์	ลำดับที่	แผนงาน/ผลผลิต/โครงการ	แหล่งงบประมาณ	ค่าเป้าหมาย/งบประมาณ										หน่วยงานรับผิดชอบ	
				2561		2562		2563		2564		2565			
				เป้าหมาย	งบประมาณ	เป้าหมาย	งบประมาณ	เป้าหมาย	งบประมาณ	เป้าหมาย	งบประมาณ	เป้าหมาย	งบประมาณ		
3.1	300	โครงการซ่อมแซมท่อส่งน้ำเข้านาในคลอง ชัยนาท-ป่าสัก	งปกตติ	18 แห่ง	905,481										โครงการส่งน้ำและบำรุงรักษาโคกกระเทียม
3.1	301	โครงการซ่อมแซม Transition เหนือ-ท้าย ปตร.โคกกระเทียม	งปกตติ	1 งาน	1,513,319										โครงการส่งน้ำและบำรุงรักษาโคกกระเทียม
3.1	302	โครงการซ่อมแซมท่อส่งน้ำเข้านา คลองซอย 18 ขวา กม.0+850	งปกตติ	1 งาน	16,996										โครงการส่งน้ำและบำรุงรักษาโคกกระเทียม
3.1	303	โครงการซ่อมเสริมคันคลองระบาย 8 ซ้าย ชัยนาท-ป่าสัก 3 ตั้งแต่ กม.0+000 ถึง กม.5+000 ฝั่งขวา เป็นช่วงๆ	งปกตติ	1 งาน	1,621,066										โครงการส่งน้ำและบำรุงรักษาโคกกระเทียม
3.1	304	โครงการซ่อมคันคลองเลื่อนคลองซอย 19 ขวา ตั้งแต่ กม.1+200 ถึง กม.6+500 เป็นช่วงๆ	งปกตติ	1 งาน	2,509,827										โครงการส่งน้ำและบำรุงรักษาโคกกระเทียม
3.1	305	โครงการซ่อมแซมท่อส่งน้ำเข้านาฝั่งซ้ายของคลองแยะซอย 1 ขวา-22 ขวา กม.2+362 และ กม.2+372	งปกตติ	1 งาน	79,988										โครงการส่งน้ำและบำรุงรักษาโคกกระเทียม
3.1	306	โครงการซ่อมแซมคันคลองเลื่อนคลองซอย 1 ขวา-22 ขวา ตั้งแต่ กม.0+000 ถึง กม.3+330 เป็นช่วงๆ	งปกตติ	1 งาน	2,131,369										โครงการส่งน้ำและบำรุงรักษาโคกกระเทียม
3.1	307	โครงการซ่อมแซมท่อส่งน้ำเข้านาคลองซอย 21 ขวา ฝั่งซ้าย กม.14+700	งปกตติ	1 งาน	343,294										โครงการส่งน้ำและบำรุงรักษาโคกกระเทียม
3.1	308	โครงการซ่อมแซมเครื่องก้วานบานระบายท่อส่งน้ำเข้านาคลอง 2 ขวา-1 ขวา-21 ขวา ฝั่งขวา กม.8+500 และ กม.9+400	งปกตติ	2 แห่ง	41,992										โครงการส่งน้ำและบำรุงรักษาโคกกระเทียม
3.1	309	โครงการซ่อมแซม ทรบ. ปลายคลองซอย 19 ขวา	งปกตติ	1 งาน	94,751										โครงการส่งน้ำและบำรุงรักษาโคกกระเทียม
3.1	310	โครงการซ่อมคันคลองเลื่อนคลองระบาย 7 ซ้าย ชัยนาท-ป่าสัก 3 ตั้งแต่ กม.6+500 ถึง กม.12+000 ฝั่งซ้ายเป็นช่วงๆ	งปกตติ	1 งาน	2,035,194										โครงการส่งน้ำและบำรุงรักษาโคกกระเทียม

แผนพัฒนาการเกษตรและสหกรณ์ของจังหวัดลพบุรี ปี พ.ศ.๒๕๖๑ - ๒๕๖๕

กลยุทธ์	ลำดับที่	แผนงาน/ผลผลิต/โครงการ	แหล่งงบประมาณ	ค่าเป้าหมาย/งบประมาณ										หน่วยงานรับผิดชอบ	
				2561		2562		2563		2564		2565			
				เป้าหมาย	งบประมาณ	เป้าหมาย	งบประมาณ	เป้าหมาย	งบประมาณ	เป้าหมาย	งบประมาณ	เป้าหมาย	งบประมาณ		
3.1	311	โครงการซ่อมเสริมคันคลองระบายใหญ่ชัยนาท-ป่าสัก 3 ตั้งแต่ กม.55+000 ถึง กม.59+000 ฝั่งซ้าย เป็นช่วงๆ	งบปกติ	1 งาน	1,327,388										โครงการส่งน้ำและบำรุงรักษาโคกกระเทียม
3.1	312	โครงการซ่อมแซม ทรบ.กลางคลองระบายเลียบบฝั่งซ้ายของคลองชัยนาท-ป่าสัก กม.103+469 และ กม.107+630	งบปกติ	1 งาน	289,745										โครงการส่งน้ำและบำรุงรักษาโคกกระเทียม
3.1	313	โครงการซ่อมแซมท่อส่งน้ำเข้านาคคลองซอย 21 ขวา ฝั่งซ้าย กม.6+900	งบปกติ	1 งาน	342,998										โครงการส่งน้ำและบำรุงรักษาโคกกระเทียม
3.1	314	โครงการซ่อมแซมท่อส่งน้ำเข้านาคคลองซอย 21 ขวา ฝั่งซ้าย กม.7+700	งบปกติ	1 งาน	342,472										โครงการส่งน้ำและบำรุงรักษาโคกกระเทียม
3.1	315	โครงการซ่อมแซมท่อส่งน้ำเข้านาคคลองซอย 21 ขวา ฝั่งซ้าย กม.5+520	งบปกติ	1 งาน	343,017										โครงการส่งน้ำและบำรุงรักษาโคกกระเทียม
3.1	316	โครงการซ่อมแซมท่อส่งน้ำเข้านาคคลองซอย 21 ขวา ฝั่งซ้าย กม.6+400	งบปกติ	1 งาน	389,911										โครงการส่งน้ำและบำรุงรักษาโคกกระเทียม
3.1	317	โครงการซ่อมแซมท่อส่งน้ำเข้านาคคลองซอย 21 ขวา ฝั่งซ้าย กม.7+653	งบปกติ	1 งาน	389,544										โครงการส่งน้ำและบำรุงรักษาโคกกระเทียม
3.1	318	โครงการซ่อมแซมคันกั้นน้ำบริเวณหัวงาน โครงการส่งน้ำและบำรุงรักษาโคกกระเทียม	งบปกติ	1 งาน	4,993,045										โครงการส่งน้ำและบำรุงรักษาโคกกระเทียม
3.1	319	โครงการซ่อมแซมบำรุงรักษาระบบชลประทาน(จ้างแรงงานโครงการไทยนิยมยั่งยืน)	งบปกติ	1 งาน	776,335										โครงการส่งน้ำและบำรุงรักษาโคกกระเทียม
3.1	320	โครงการซ่อมแซม Wasteway กม.95+837 ฝั่งขวาของคลองชัยนาท-ป่าสัก	งบปกติ	1 งาน	775,076										โครงการส่งน้ำและบำรุงรักษาโคกกระเทียม
3.1	321	โครงการซ่อมแซมท่อรับน้ำป่า ฝั่งซ้าย กม.86+680 ของคลองชัยนาท-ป่าสัก	งบปกติ	1 งาน	481,834										โครงการส่งน้ำและบำรุงรักษาโคกกระเทียม

แผนพัฒนาการเกษตรและสหกรณ์ของจังหวัดลพบุรี ปี พ.ศ.๒๕๖๑ - ๒๕๖๕

กลยุทธ์	ลำดับที่	แผนงาน/ผลผลิต/โครงการ	แหล่งงบประมาณ	ค่าเป้าหมาย/งบประมาณ										หน่วยงานรับผิดชอบ	
				2561		2562		2563		2564		2565			
				เป้าหมาย	งบประมาณ	เป้าหมาย	งบประมาณ	เป้าหมาย	งบประมาณ	เป้าหมาย	งบประมาณ	เป้าหมาย	งบประมาณ		
3.1	322	โครงการซ่อมแซมท่อน้ำป่า ฝั่งซ้าย กม.95+600 ของคลองชัยนาท-ป่าสัก	งบปกติ	1 งาน	1,276,224										โครงการส่งน้ำและบำรุงรักษาโคกกระเทียม
3.1	323	โครงการซ่อมแซมโครงการแก้มลิงหนองน้ำพล	งบปกติ	1 งาน	1,852,847										โครงการส่งน้ำและบำรุงรักษาโคกกระเทียม
3.1	324	โครงการซ่อมแซมโครงการแก้มลิงหนองสมอใส	งบปกติ	1 งาน	1,796,498										โครงการส่งน้ำและบำรุงรักษาโคกกระเทียม
3.1	325	โครงการปรับปรุงคันคลองชัยนาท-ป่าสัก ฝั่งซ้าย ตั้งแต่ กม.91+100-กม.93+445	งบปกติ	1 งาน	21,134,866										โครงการส่งน้ำและบำรุงรักษาโคกกระเทียม
3.1	326	โครงการบำรุงรักษาห้วยงาน	งบปกติ	1 งาน	295,503										โครงการส่งน้ำและบำรุงรักษาโคกกระเทียม
3.1	327	โครงการบำรุงรักษาคลองส่งน้ำสายใหญ่	งบปกติ	1 งาน	406,238										โครงการส่งน้ำและบำรุงรักษาโคกกระเทียม
3.1	328	โครงการบริหารการส่งน้ำ	งบปกติ	1 งาน	995,878										โครงการส่งน้ำและบำรุงรักษาโคกกระเทียม
3.1	329	โครงการบำรุงรักษาคลองส่งน้ำสายซอย	งบปกติ	1 งาน	973,821										โครงการส่งน้ำและบำรุงรักษาโคกกระเทียม
3.1	330	ปรับปรุงสะพานคอนกรีตอัดแรงข้ามคลองระบายชัยนาท-ป่าสัก 3 กม.48+000 โครงการส่งน้ำและบำรุงรักษาช่องแค ตำบลมูจลินท์ อำเภอท่าม่วง จังหวัดลพบุรี	งบปกติ					1 งาน	12,000,000						โครงการส่งน้ำและบำรุงรักษาช่องแค
3.1	331	กำจัดวัชพืชคลองส่งน้ำ 11 ขวา ชัยนาท-ป่าสัก กม. 0+000 ถึง กม.3+000 เป็นช่วงๆ ด้วยแรงคน ปริมาณ 40 ไร่ โครงการส่งน้ำและบำรุงรักษาช่องแค ตำบลสายห้วยแก้ว อำเภอบ้านหมี่ จังหวัดลพบุรี	งบปกติ					1 งาน	130,000						โครงการส่งน้ำและบำรุงรักษาช่องแค

แผนพัฒนาการเกษตรและสหกรณ์ของจังหวัดลพบุรี ปี พ.ศ.๒๕๖๑ - ๒๕๖๕

กลยุทธ์	ลำดับที่	แผนงาน/ผลผลิต/โครงการ	แหล่งงบประมาณ	ค่าเป้าหมาย/งบประมาณ										หน่วยงานรับผิดชอบ	
				2561		2562		2563		2564		2565			
				เป้าหมาย	งบประมาณ	เป้าหมาย	งบประมาณ	เป้าหมาย	งบประมาณ	เป้าหมาย	งบประมาณ	เป้าหมาย	งบประมาณ		
3.1	332	ซ่อมแซมคันคลองระบาย 1 ขวา-1 ขวา-1 ซ้าย-4 ซ้าย ซ้ายนาท-ป่าสัก3 กม.0+000 ถึง กม.4+500 ฝั่งขวา เป็นช่วงๆ ความยาว 1,000 เมตร โครงการส่งน้ำและบำรุงรักษาช่องแค ตำบลสายห้วยแก้ว อำเภอบ้านหมี่ จังหวัดลพบุรี	งบปกติ					1 งาน	900,000						โครงการส่งน้ำและบำรุงรักษาช่องแค
3.1	333	ซ่อมแซมคันคลองส่งน้ำ 1 ซ้าย -16ขวา สองฝั่ง กม. 4+000 ถึง กม.5+000 เป็นช่วงๆ ความยาว 510 เมตร โครงการส่งน้ำและบำรุงรักษาช่องแค ตำบลหนองเต่า อำเภอบ้านหมี่ จังหวัดลพบุรี	งบปกติ					1 งาน	500,000						โครงการส่งน้ำและบำรุงรักษาช่องแค
3.1	334	ซ่อมแซมคันคลองส่งน้ำ 13 ขวา ฝั่งขวา กม.1+500 ถึง กม.3+000เป็นช่วงๆ ความยาว 410 เมตร โครงการส่งน้ำและบำรุงรักษาช่องแค ตำบลเชียงงา อำเภอบ้านหมี่ จังหวัดลพบุรี	งบปกติ					1 งาน	400,000						โครงการส่งน้ำและบำรุงรักษาช่องแค
3.1	335	ซ่อมแซมคันคลองส่งน้ำ 14 ขวา ฝั่งขวา กม.4+300 ถึง กม.6+600 เป็นช่วงๆ ความยาว 1,400 เมตร โครงการส่งน้ำและบำรุงรักษาช่องแค ตำบลสนามแจง อำเภอ บ้านหมี่ จังหวัดลพบุรี	งบปกติ					1 งาน	1,400,000						โครงการส่งน้ำและบำรุงรักษาช่องแค
3.1	336	ซ่อมแซมคันคลองส่งน้ำ 15 ขวา ฝั่งขวา กม.0+000 ถึง กม.1+800 เป็นช่วงๆ ความยาว 1,000 เมตร โครงการส่งน้ำและบำรุงรักษาช่องแค ตำบลบ้านกล้วย อำเภอ บ้านหมี่ จังหวัดลพบุรี	งบปกติ					1 งาน	900,000						โครงการส่งน้ำและบำรุงรักษาช่องแค
3.1	337	ซ่อมแซมคันคลองส่งน้ำ 16 ขวา ฝั่งซ้าย กม.8+000 ถึง กม.9+800 เป็นช่วงๆ ความยาว 1,800 เมตร โครงการส่งน้ำและบำรุงรักษาช่องแค ตำบลบ้านชี อำเภอ บ้านหมี่ จังหวัดลพบุรี	งบปกติ					1 งาน	2,000,000						โครงการส่งน้ำและบำรุงรักษาช่องแค
3.1	338	ซ่อมแซมคันคลองส่งน้ำ 17 ขวา ฝั่งขวา กม.6+700 ถึง กม.11+200 เป็นช่วงๆ ความยาว 3,500 เมตร โครงการส่งน้ำและบำรุงรักษาช่องแค ตำบลบางลี่ อำเภอท่าม่วง จังหวัดลพบุรี	งบปกติ					1 งาน	3,500,000						โครงการส่งน้ำและบำรุงรักษาช่องแค
3.1	339	ซ่อมแซมคันคลองส่งน้ำ 17 ขวา ฝั่งซ้าย กม.4+000 ถึง กม.11+200 เป็นช่วงๆ ความยาว 850 เมตร โครงการส่งน้ำและบำรุงรักษาช่องแค ตำบลหนองเต่า อำเภอ บ้านหมี่ จังหวัดลพบุรี	งบปกติ					1 งาน	800,000						โครงการส่งน้ำและบำรุงรักษาช่องแค

แผนพัฒนาการเกษตรและสหกรณ์ของจังหวัดลพบุรี ปี พ.ศ.๒๕๖๑ - ๒๕๖๕

กลยุทธ์	ลำดับที่	แผนงาน/ผลผลิต/โครงการ	แหล่งงบประมาณ	ค่าเป้าหมาย/งบประมาณ										หน่วยงานรับผิดชอบ	
				2561		2562		2563		2564		2565			
				เป้าหมาย	งบประมาณ	เป้าหมาย	งบประมาณ	เป้าหมาย	งบประมาณ	เป้าหมาย	งบประมาณ	เป้าหมาย	งบประมาณ		
3.1	340	ซ่อมแซมคันคลองส่งน้ำ 2 ขวา 16 ขวา กม.0+500 ถึง กม.1+500 เป็นช่วงๆ ความยาว 510 เมตร โครงการส่งน้ำและบำรุงรักษาช่องแค ตำบลสนามแจง อำเภอบ้านหมี่ จังหวัดลพบุรี	งบปกติ					1 งาน	500,000						โครงการส่งน้ำและบำรุงรักษาช่องแค
3.1	341	ซ่อมแซมคันคลองส่งน้ำ 3 ซ้าย ฝั่งขวา กม.0+000 ถึง กม.3+000 เป็นช่วงๆ ความยาว 1,900 เมตร โครงการส่งน้ำและบำรุงรักษาช่องแค ตำบลบ้านกล้วย อำเภอบ้านหมี่ จังหวัดลพบุรี	งบปกติ					1 งาน	1,900,000						โครงการส่งน้ำและบำรุงรักษาช่องแค
3.1	342	ซ่อมแซมคันคลองส่งน้ำ 3 ซ้าย-9 ขวา ซึ้นนาท-ป่าสัก กม.0+000 ถึง กม.4+500 ฝั่งขวา เป็นช่วงๆ ความยาว 920 เมตร โครงการส่งน้ำและบำรุงรักษาช่องแค ตำบลมหาสอน อำเภอบ้านหมี่ จังหวัดลพบุรี	งบปกติ					1 งาน	900,000						โครงการส่งน้ำและบำรุงรักษาช่องแค
3.1	343	ซ่อมแซมคันคลองส่งน้ำ 3 ซ้าย-9 ขวา ซึ้นนาท-ป่าสัก กม.3+000 ถึง กม.6+000 ฝั่งซ้าย เป็นช่วงๆ ความยาว 950 เมตร โครงการส่งน้ำและบำรุงรักษาช่องแค ตำบลเชียงงา อำเภอบ้านหมี่ จังหวัดลพบุรี	งบปกติ					1 งาน	900,000						โครงการส่งน้ำและบำรุงรักษาช่องแค
3.1	344	ซ่อมแซมเครื่องจักรว้านบานระบาย ท่อปลายคลอง 2 ซ้าย-9 ขวา ซึ้นนาท-ป่าสัก กม.13+700 1 แห่ง โครงการส่งน้ำและบำรุงรักษาช่องแค ตำบลเชียงงา อำเภอบ้านหมี่ จังหวัดลพบุรี	งบปกติ					1 งาน	50,000						โครงการส่งน้ำและบำรุงรักษาช่องแค
3.1	345	ซ่อมแซมเครื่องจักรว้านบานระบาย ท่อตลอดคลองส่งน้ำ 3 ซ้าย-9 ขวา ซึ้นนาท-ป่าสัก กม.6+220 1 แห่ง โครงการส่งน้ำและบำรุงรักษาช่องแค ตำบลมหาสอน อำเภอบ้านหมี่ จังหวัดลพบุรี	งบปกติ					1 งาน	50,000						โครงการส่งน้ำและบำรุงรักษาช่องแค
3.1	346	ซ่อมแซมท่อระบายน้ำบนคันคลองระบาย 4 ซ้าย ซึ้นนาท-ป่าสัก3 กม.4+100 ฝั่งขวา 1 แห่ง โครงการส่งน้ำและบำรุงรักษาช่องแค ตำบลไผ่ใหญ่ อำเภอบ้านหมี่ จังหวัดลพบุรี	งบปกติ					1 งาน	250,000						โครงการส่งน้ำและบำรุงรักษาช่องแค
3.1	347	ซ่อมแซมท่อระบายน้ำบนคันคลองระบาย 4 ซ้าย ซึ้นนาท-ป่าสัก3 กม.4+600 ฝั่งซ้าย 1 แห่ง โครงการส่งน้ำและบำรุงรักษาช่องแค ตำบลไผ่ใหญ่ อำเภอบ้านหมี่ จังหวัดลพบุรี	งบปกติ					1 งาน	250,000						โครงการส่งน้ำและบำรุงรักษาช่องแค

แผนพัฒนาการเกษตรและสหกรณ์ของจังหวัดลพบุรี ปี พ.ศ.๒๕๖๑ - ๒๕๖๕

กลยุทธ์	ลำดับที่	แผนงาน/ผลผลิต/โครงการ	แหล่งงบประมาณ	ค่าเป้าหมาย/งบประมาณ										หน่วยงานรับผิดชอบ	
				2561		2562		2563		2564		2565			
				เป้าหมาย	งบประมาณ	เป้าหมาย	งบประมาณ	เป้าหมาย	งบประมาณ	เป้าหมาย	งบประมาณ	เป้าหมาย	งบประมาณ		
3.1	348	ซ่อมแซมท่อส่งน้ำบนคันคลองส่งน้ำ 9 ขวา ชัยนาท-ป่าสัก กม.4+600 ฝั่งซ้าย 1 แห่ง โครงการส่งน้ำและบำรุงรักษาช่องแค ตำบลไผ่ใหญ่ อำเภอบ้านหมี่ จังหวัดลพบุรี	งบปกติ					1 งาน	250,000						โครงการส่งน้ำและบำรุงรักษาช่องแค
3.1	349	ซ่อมแซมหินก่อก้นน้ำ-ท้าย ท่อลอดคันทิ้งก้นน้ำคลองระบายชัยนาท-ป่าสัก 3 กม.3+720 1 แห่ง โครงการส่งน้ำและบำรุงรักษาช่องแค ตำบลโคกสลุด อำเภอท่าม่วง จังหวัดลพบุรี	งบปกติ					1 งาน	500,000						โครงการส่งน้ำและบำรุงรักษาช่องแค
3.1	350	ขุดลอกคลองโดยรถขุดดำเนินการเอง คลองส่งน้ำ 3 ซ้าย-9 ขวา ชัยนาท-ป่าสัก กม.0+000 ถึง กม.10+900 เป็นช่วงๆ โครงการส่งน้ำและบำรุงรักษาช่องแค ปริมาตรดิน 16,700 ลบ.ม. ตำบลมหาสอน อำเภอบ้านหมี่ จังหวัดลพบุรี	งบปกติ					1 งาน	350,000						โครงการส่งน้ำและบำรุงรักษาช่องแค
3.1	351	คาดคอนกรีตคลองส่งน้ำ 17 ขวา และอาคารประกอบความยาว 3.430 กิโลเมตร โครงการส่งน้ำและบำรุงรักษาช่องแค ตำบลหนองเต่า อำเภอบ้านหมี่ จังหวัดลพบุรี	งบปกติ					1 งาน	20,000,000						โครงการส่งน้ำและบำรุงรักษาช่องแค
3.1	352	โครงการกำจัดวัชพืชคลองระบาย 1 ขวา-1 ขวา-1 ซ้าย-4ซ้าย ชัยนาท-ป่าสัก3 กม. 0+000 ถึง กม. 5+900 เป็นช่วง ๆ	งบปกติ			1 สาย		-	-	-	-	-	-	-	โครงการส่งน้ำและบำรุงรักษาช่องแค
3.1	353	โครงการกำจัดวัชพืชคลองระบาย 1 ซ้าย-4ซ้าย ชัยนาท-ป่าสัก3 กม.0+000 ถึง กม.9+680 เป็นช่วง ๆ	งบปกติ			1 สาย		-	-	-	-	-	-	-	โครงการส่งน้ำและบำรุงรักษาช่องแค
3.1	354	โครงการกำจัดวัชพืชคลองระบาย 2 ซ้าย-4ซ้าย ชัยนาท-ป่าสัก3 กม.0+000 ถึง กม.8+956 เป็นช่วง ๆ	งบปกติ			1 สาย		-	-	-	-	-	-	-	โครงการส่งน้ำและบำรุงรักษาช่องแค
3.1	355	โครงการกำจัดวัชพืชคลองระบาย 3 ซ้าย-4ซ้าย ชัยนาท-ป่าสัก3 กม. 0+000 ถึง กม. 9+548 เป็นช่วง ๆ	งบปกติ			1 สาย		-	-	-	-	-	-	-	โครงการส่งน้ำและบำรุงรักษาช่องแค
3.1	356	โครงการกำจัดวัชพืชคลองระบาย 5 ซ้าย ชัยนาท-ป่าสัก 3 กม.0+000 ถึง กม.7+294 เป็นช่วง ๆ	งบปกติ			1 สาย		-	-	-	-	-	-	-	โครงการส่งน้ำและบำรุงรักษาช่องแค
3.1	357	โครงการกำจัดวัชพืชคลองระบาย 6 ซ้าย ชัยนาท-ป่าสัก 3 กม.0+000 ถึง กม.04+664 เป็นช่วง ๆ	งบปกติ			1 สาย		-	-	-	-	-	-	-	โครงการส่งน้ำและบำรุงรักษาช่องแค

แผนพัฒนาการเกษตรและสหกรณ์ของจังหวัดลพบุรี ปี พ.ศ.๒๕๖๑ - ๒๕๖๕

กลยุทธ์	ลำดับที่	แผนงาน/ผลผลิต/โครงการ	แหล่งงบประมาณ	ค่าเป้าหมาย/งบประมาณ										หน่วยงานรับผิดชอบ
				2561		2562		2563		2564		2565		
				เป้าหมาย	งบประมาณ	เป้าหมาย	งบประมาณ	เป้าหมาย	งบประมาณ	เป้าหมาย	งบประมาณ	เป้าหมาย	งบประมาณ	
3.1	358	โครงการกำจัดวัชพืชคลองระบาย 7 ซ้าย ชัยนาท-ป่าสัก 3 กม.0+000 ถึง กม.13+180 เป็นช่วง ๆ	งบปกติ			1 สาย	120,000	-	-	-	-	-	-	โครงการส่งน้ำและบำรุงรักษาช่องแค
3.1	359	โครงการซ่อมแซมท่อระบายน้ำกลางคลองส่งน้ำ 2 ซ้าย-9 ขวา กม.5+400	งบปกติ			1 แห่ง	191,000	-	-	-	-	-	-	โครงการส่งน้ำและบำรุงรักษาช่องแค
3.1	360	โครงการซ่อมแซมคอนกรีตตาดคลองส่งน้ำ 14 ขวา กม.2+000 ถึง กม. 4+000 เป็นช่วง ๆ	งบปกติ			1 สาย	857,000	-	-	-	-	-	-	โครงการส่งน้ำและบำรุงรักษาช่องแค
3.1	361	โครงการซ่อมแซมหินก่อกั้นเรียงด้านท้ายไซฟอนลอดคลองส่งน้ำชัยนาท-ป่าสัก กม.61+300	งบปกติ			1 แห่ง	477,000	-	-	-	-	-	-	โครงการส่งน้ำและบำรุงรักษาช่องแค
3.1	362	โครงการซ่อมแซมหินก่อกั้นเรียงด้านท้ายไซฟอนลอดคลองส่งน้ำชัยนาท-ป่าสัก กม.65+800	งบปกติ			1 แห่ง	477,000	-	-	-	-	-	-	โครงการส่งน้ำและบำรุงรักษาช่องแค
3.1	363	โครงการซ่อมแซมคอนกรีตตาดคลองส่งน้ำ 16 ขวา-1 กม.2+500 ถึง กม.4+000 เป็นช่วง ๆ	งบปกติ			1 สาย	857,000	-	-	-	-	-	-	โครงการส่งน้ำและบำรุงรักษาช่องแค
3.1	364	โครงการซ่อมแซมคอนกรีตตาดคลองส่งน้ำ 16 ขวา กม.0+500 ถึง กม. 1+000 เป็นช่วง ๆ	งบปกติ			1 สาย	381,000	-	-	-	-	-	-	โครงการส่งน้ำและบำรุงรักษาช่องแค
3.1	365	โครงการซ่อมแซมเครื่องก้วานบานระบายและเปลี่ยนลวดสลิง ประตูระบายน้ำหนองเมือง	งบปกติ			1 แห่ง	385,000	-	-	-	-	-	-	โครงการส่งน้ำและบำรุงรักษาช่องแค
3.1	366	โครงการซ่อมแซมเครื่องก้วานบานระบายและเปลี่ยนลวดสลิง ประตูระบายน้ำบางกระเพียง	งบปกติ			1 แห่ง	150,000	-	-	-	-	-	-	โครงการส่งน้ำและบำรุงรักษาช่องแค
3.1	367	โครงการซ่อมแซมคันคลองส่งน้ำ 9 ขวา กม.13+700 ถึง กม.16+000 ฝั่งซ้าย เป็นช่วง ๆ	งบปกติ			1 สาย	858,000	-	-	-	-	-	-	โครงการส่งน้ำและบำรุงรักษาช่องแค
3.1	368	โครงการซ่อมแซมคันคลองส่งน้ำ 1 ซ้าย-9 ขวา กม.9+000 ถึง กม.10+290 ฝั่งขวา เป็นช่วง ๆ	งบปกติ			1 สาย	477,000	-	-	-	-	-	-	โครงการส่งน้ำและบำรุงรักษาช่องแค
3.1	369	โครงการซ่อมแซมคันส่งน้ำ 14 ขวา กม.5+700 ถึง กม.9+400 ฝั่งซ้าย เป็นช่วง ๆ	งบปกติ			1 สาย	906,000	-	-	-	-	-	-	โครงการส่งน้ำและบำรุงรักษาช่องแค
3.1	370	โครงการซ่อมแซมคันคลองส่งน้ำ 1 ซ้าย-16 ขวา กม.3+200 ถึง กม.4+400 ฝั่งซ้าย เป็นช่วง ๆ	งบปกติ			1 สาย	858,000	-	-	-	-	-	-	โครงการส่งน้ำและบำรุงรักษาช่องแค

แผนพัฒนาการเกษตรและสหกรณ์ของจังหวัดลพบุรี ปี พ.ศ.๒๕๖๑ - ๒๕๖๕

กลยุทธ์	ลำดับที่	แผนงาน/ผลผลิต/โครงการ	แหล่งงบประมาณ	ค่าเป้าหมาย/งบประมาณ										หน่วยงานรับผิดชอบ
				2561		2562		2563		2564		2565		
				เป้าหมาย	งบประมาณ	เป้าหมาย	งบประมาณ	เป้าหมาย	งบประมาณ	เป้าหมาย	งบประมาณ	เป้าหมาย	งบประมาณ	
3.1	371	โครงการซ่อมแซมเครื่องกวนบานระบายและเปลี่ยนลวดตลิ่ง ประตูระบายน้ำห้วยแห้ง	งบปกติ			1 แห่ง	147,000	-	-	-	-	-	-	โครงการส่งน้ำและบำรุงรักษาช่องแค
3.1	372	โครงการซ่อมแซมเครื่องกวนบานระบาย ท่อลอดไซพอนหนองเมือง กม.65+800	งบปกติ			1 แห่ง	200,000	-	-	-	-	-	-	โครงการส่งน้ำและบำรุงรักษาช่องแค
3.1	373	โครงการซ่อมแซมคันคลองส่งน้ำ 3 ซ้าย-9 ขวา กม. 0+000 ถึง กม. 3+000 ฝั่งซ้าย เป็นช่วง ๆ	งบปกติ			1 สาย	906,000	-	-	-	-	-	-	โครงการส่งน้ำและบำรุงรักษาช่องแค
3.1	374	โครงการซ่อมแซมคันคลองส่งน้ำ 11 ขวา กม.1+520 ถึง กม.2+970 ทั้งสองฝั่ง เป็นช่วง ๆ	งบปกติ			1 สาย	858,000	-	-	-	-	-	-	โครงการส่งน้ำและบำรุงรักษาช่องแค
3.1	375	โครงการซ่อมแซมคันคลองส่งน้ำ 1 ขวา-16 ขวา-1 กม. 2+120 ถึง กม.6+600 ฝั่งซ้าย เป็นช่วง ๆ	งบปกติ			1 สาย	858,000	-	-	-	-	-	-	โครงการส่งน้ำและบำรุงรักษาช่องแค
3.1	376	โครงการซ่อมแซมคันคลองส่งน้ำ 17 ขวา กม.4+000 ถึง กม.6+600 ฝั่งขวา เป็นช่วง ๆ	งบปกติ			1 สาย	858,000	-	-	-	-	-	-	โครงการส่งน้ำและบำรุงรักษาช่องแค
3.1	377	โครงการซ่อมแซมเครื่องกวนบานระบาย ท่อระบายน้ำปลายคลองส่งน้ำ 11 ขวา	งบปกติ			1 แห่ง	50,000	-	-	-	-	-	-	โครงการส่งน้ำและบำรุงรักษาช่องแค
3.1	378	โครงการซ่อมแซมเครื่องกวนระบาย ท่อลอดคลอง 9 ขวา กม. 19+400	งบปกติ			1 แห่ง	70,000	-	-	-	-	-	-	โครงการส่งน้ำและบำรุงรักษาช่องแค
3.1	379	โครงการซ่อมแซมคันคลองระบาย 4 ซ้าย ชัยนาท-ป่าสัก3 กม.6+600 ถึง กม. 9+000 ฝั่งขวา เป็นช่วง ๆ	งบปกติ			1 สาย	906,000	-	-	-	-	-	-	โครงการส่งน้ำและบำรุงรักษาช่องแค
3.1	380	โครงการซ่อมแซมคันคลองระบาย 1 ขวา-1 ซ้าย-4 ซ้าย ชัยนาท-ป่าสัก3 กม.2+000 ถึง กม.3+000 ฝั่งซ้าย เป็นช่วง ๆ	งบปกติ			1 สาย	447,000	-	-	-	-	-	-	โครงการส่งน้ำและบำรุงรักษาช่องแค
3.1	381	โครงการซ่อมแซมคันคลองระบาย 1 ขวา-1 ซ้าย-4 ซ้าย ชัยนาท-ป่าสัก 3 กม.5+000 ถึง กม.7+500 ฝั่งซ้าย เป็นช่วง ๆ	งบปกติ			1 สาย	906,000	-	-	-	-	-	-	โครงการส่งน้ำและบำรุงรักษาช่องแค
3.1	382	โครงการงานตัดคอนกรีตคลองส่งน้ำสาย 16 ขวา ระยะที่ 2 ตำบลหนองเต่า อ.บ้านหมี่ จ.ลพบุรี	งบปกติ			1 แห่ง	19,828,000	-	-	-	-	-	-	โครงการส่งน้ำและบำรุงรักษาช่องแค
3.1	383	โครงการซ่อมแซมคอนกรีตคลองส่งน้ำ 14 ขวา ชัยนาท-ป่าสัก กม.0+000 ถึง กม.2+000 เป็นช่วง ๆ	งบปกติ	1 งาน	800,000									โครงการส่งน้ำและบำรุงรักษาช่องแค

แผนพัฒนาการเกษตรและสหกรณ์ของจังหวัดลพบุรี ปี พ.ศ.๒๕๖๑ - ๒๕๖๕

กลยุทธ์	ลำดับที่	แผนงาน/ผลผลิต/โครงการ	แหล่งงบประมาณ	ค่าเป้าหมาย/งบประมาณ										หน่วยงานรับผิดชอบ	
				2561		2562		2563		2564		2565			
				เป้าหมาย	งบประมาณ	เป้าหมาย	งบประมาณ	เป้าหมาย	งบประมาณ	เป้าหมาย	งบประมาณ	เป้าหมาย	งบประมาณ		
3.1	384	โครงการซ่อมแซมคันคลองส่งน้ำ 3 ซ้าย ชัยนาท-ป่าสัก กม.3+000 ถึง กม.5+000 ฝั่งขวา เป็นช่วงๆ	งบปกติ	1 งาน	858,000										โครงการส่งน้ำและบำรุงรักษาช่องแค
3.1	385	โครงการซ่อมแซมหินก่อกั้นเรียง ด้านท้ายท่อระบายน้ำปากคลองส่งน้ำ 17 ขวา ชัยนาท-ป่าสัก	งบปกติ	1 งาน	286,000										โครงการส่งน้ำและบำรุงรักษาช่องแค
3.1	386	โครงการซ่อมแซมบานระบาย ท้ายไซฟอนลอดคลองส่งน้ำชัยนาท-ป่าสัก กม.61+300	งบปกติ	1 งาน	230,000										โครงการส่งน้ำและบำรุงรักษาช่องแค
3.1	387	โครงการซ่อมแซมบานระบาย ท้ายไซฟอนลอดคลองส่งน้ำชัยนาท-ป่าสัก กม.65+800	งบปกติ	1 งาน	230,000										โครงการส่งน้ำและบำรุงรักษาช่องแค
3.1	388	โครงการซ่อมแซมบานระบาย ท้ายไซฟอนลอดคลองส่งน้ำชัยนาท-ป่าสัก กม.77+900	งบปกติ	1 งาน	230,000										โครงการส่งน้ำและบำรุงรักษาช่องแค
3.1	389	โครงการซ่อมแซมคันคลองส่งน้ำฝั่งซ้าย คลองส่งน้ำ 2 ซ้าย-9 ขวา ชัยนาท-ป่าสัก กม.5+400 ถึง กม.11+700	งบปกติ	1 งาน	1,144,000										โครงการส่งน้ำและบำรุงรักษาช่องแค
3.1	390	โครงการซ่อมแซมคันคลองส่งน้ำฝั่งขวา คลองส่งน้ำ 2 ซ้าย ชัยนาท-ป่าสัก กม.0+000 ถึง กม.6+000	งบปกติ	1 งาน	1,144,000										โครงการส่งน้ำและบำรุงรักษาช่องแค
3.1	391	โครงการซ่อมแซมหินก่อกั้นเรียง ด้านท้ายท่อระบายน้ำปากคลองส่งน้ำ 2 ขวา-16 ขวา	งบปกติ	1 งาน	382,000										โครงการส่งน้ำและบำรุงรักษาช่องแค
3.1	392	โครงการซ่อมแซมคันคลองส่งน้ำ 16 ขวา ชัยนาท-ป่าสัก กม.0+000 ถึง กม.3+000 ฝั่งซ้าย เป็นช่วงๆ	งบปกติ	1 งาน	1,144,000										โครงการส่งน้ำและบำรุงรักษาช่องแค
3.1	393	โครงการซ่อมแซมคันคลองส่งน้ำ 17 ขวา ชัยนาท-ป่าสัก กม.3+000 ถึง กม.4+000 ฝั่งขวา เป็นช่วงๆ	งบปกติ	1 งาน	667,000										โครงการส่งน้ำและบำรุงรักษาช่องแค
3.1	394	โครงการซ่อมแซมบานระบาย ท้ายไซฟอนลอดคลองส่งน้ำ ชัยนาท-ป่าสัก กม.82+500	งบปกติ	1 งาน	230,000										โครงการส่งน้ำและบำรุงรักษาช่องแค
3.1	395	โครงการซ่อมแซมเครื่องกว้านบานระบายท่อรับน้ำป่า กม.79+500	งบปกติ	1 งาน	490,000										โครงการส่งน้ำและบำรุงรักษาช่องแค
3.1	396	โครงการซ่อมแซมคันคลองส่งน้ำ 2 ขวา-16 ขวา ชัยนาท-ป่าสัก กม.0+000 ถึง กม.2+000 ฝั่งขวา เป็นช่วงๆ	งบปกติ	1 งาน	810,000										โครงการส่งน้ำและบำรุงรักษาช่องแค

แผนพัฒนาการเกษตรและสหกรณ์ของจังหวัดลพบุรี ปี พ.ศ.๒๕๖๑ - ๒๕๖๕

กลยุทธ์	ลำดับที่	แผนงาน/ผลผลิต/โครงการ	แหล่งงบประมาณ	ค่าเป้าหมาย/งบประมาณ										หน่วยงานรับผิดชอบ	
				2561		2562		2563		2564		2565			
				เป้าหมาย	งบประมาณ	เป้าหมาย	งบประมาณ	เป้าหมาย	งบประมาณ	เป้าหมาย	งบประมาณ	เป้าหมาย	งบประมาณ		
3.1	397	โครงการซ่อมแซมบานระบาย ไซฟอนหนองเกรียนหัก กม.77+900	งบปกติ	1 งาน	120,000										โครงการส่งน้ำและบำรุงรักษาช่องแค
3.1	398	โครงการซ่อมแซมหินก่อกั้นเรียง ด้านหน้าประตูระบายน้ำบางขามคลองระบายน้ำ ชัยนาท-ป่าสัก 3 กม. 39+100	งบปกติ	1 งาน	477,000										โครงการส่งน้ำและบำรุงรักษาช่องแค
3.1	399	โครงการซ่อมแซมหินเรียง ด้านท้ายท่อระบายน้ำปากคลองส่งน้ำ 1 ซ้าย-16 ขวา	งบปกติ	1 งาน	191,000										โครงการส่งน้ำและบำรุงรักษาช่องแค
3.1	400	โครงการซ่อมแซมคันคลองระบายน้ำ 1 ขวา-7 ซ้าย ชัยนาท-ป่าสัก 3 กม.9+500 ถึง กม.11+200 ผังขวา เป็นช่วงๆ	งบปกติ	1 งาน	906,000										โครงการส่งน้ำและบำรุงรักษาช่องแค
3.1	401	โครงการขุดลอกคลองส่งน้ำ 17 ขวา ชัยนาท-ป่าสัก กม. 0+000 ถึง กม.13+400	งบปกติ	1 งาน	300,000										โครงการส่งน้ำและบำรุงรักษาช่องแค
3.1	402	โครงการขุดลอกคลองส่งน้ำ 1 ซ้าย-16 ขวา ชัยนาท-ป่าสัก กม.0+000 ถึง กม.13+000	งบปกติ	1 งาน	291,000										โครงการส่งน้ำและบำรุงรักษาช่องแค
3.1	403	โครงการขุดลอกคลองส่งน้ำ 3 ขวา-16 ขวา ชัยนาท-ป่าสัก กม.0+000 ถึง กม.4+100	งบปกติ	1 งาน	114,000										โครงการส่งน้ำและบำรุงรักษาช่องแค
3.1	404	โครงการขุดลอกคลองส่งน้ำ 2 ขวา-16 ขวา ชัยนาท-ป่าสัก กม.0+000 ถึง กม.8+000	งบปกติ	1 งาน	179,000										โครงการส่งน้ำและบำรุงรักษาช่องแค
3.1	405	โครงการงานลาดคอนกรีตคลองส่งน้ำ 12 ขวา และอาคารประกอบ ระยะที่ 1	งบปกติ	1 งาน	12,538,713										โครงการส่งน้ำและบำรุงรักษาช่องแค
3.1	406	โครงการงานปรับปรุงคันคลองชัยนาท-ป่าสัก ผังซ้าย กม.58+000 ถึง 60+000	งบปกติ	1 งาน	2,859,460										โครงการส่งน้ำและบำรุงรักษาช่องแค
3.1	407	โครงการปรับปรุงคันคลองส่งน้ำ คลองส่งน้ำ 2 ซ้าย ชัยนาท-ป่าสัก กม.0+050 ถึง กม.4+450 ทั้งสองฝั่ง พร้อมอาคารประกอบ	งบปกติ	1 สาย	4,857,231										โครงการส่งน้ำและบำรุงรักษาช่องแค
3.1	408	บำรุงรักษาคลองส่งน้ำ ในเขตจังหวัดลพบุรี ระยะทาง 106.12 กิโลเมตร โครงการส่งน้ำและบำรุงรักษามหาราช ตำบลหัวสำโรง อำเภอท่าม่วง จังหวัดลพบุรี	งบปกติ					1 งาน	610,000						โครงการส่งน้ำและบำรุงรักษามหาราช

แผนพัฒนาการเกษตรและสหกรณ์ของจังหวัดลพบุรี ปี พ.ศ.๒๕๖๑ - ๒๕๖๕

กลยุทธ์	ลำดับที่	แผนงาน/ผลผลิต/โครงการ	แหล่งงบประมาณ	ค่าเป้าหมาย/งบประมาณ										หน่วยงานรับผิดชอบ	
				2561		2562		2563		2564		2565			
				เป้าหมาย	งบประมาณ	เป้าหมาย	งบประมาณ	เป้าหมาย	งบประมาณ	เป้าหมาย	งบประมาณ	เป้าหมาย	งบประมาณ		
3.1	409	กำจัดวัชพืชคลองระบาย 1 ขวา มหาราช 1 ปริมาณ 2,797 ตัน โครงการส่งน้ำและบำรุงรักษามหาราช ตำบลบางคู อำเภอบำเหน็จ จังหวัดลพบุรี	งบปกติ					1 งาน	86,000						โครงการส่งน้ำและบำรุงรักษามหาราช
3.1	410	กำจัดวัชพืชคลองระบาย 1 ซ้าย มหาราช 2 ปริมาณ 5,160 ตัน โครงการส่งน้ำและบำรุงรักษามหาราช ตำบลบ้านเป็ก อำเภอบำเหน็จ จังหวัดลพบุรี	งบปกติ					1 งาน	160,000						โครงการส่งน้ำและบำรุงรักษามหาราช
3.1	411	กำจัดวัชพืชคลองระบาย 1 ซ้าย ลพบุรี ตั้งแต่ กม. 0+000 ถึง กม.13+100 ปริมาณ 13,100 ตัน โครงการส่งน้ำและบำรุงรักษามหาราช ตำบลโคกสลุด อำเภอบำเหน็จ จังหวัดลพบุรี	งบปกติ					1 งาน	405,000						โครงการส่งน้ำและบำรุงรักษามหาราช
3.1	412	กำจัดวัชพืชคลองระบาย 2 ขวา มหาราช 1 ปริมาณ 8,531 ตัน โครงการส่งน้ำและบำรุงรักษามหาราช ตำบลท่าม่วง อำเภอบำเหน็จ จังหวัดลพบุรี	งบปกติ					1 งาน	264,000						โครงการส่งน้ำและบำรุงรักษามหาราช
3.1	413	กำจัดวัชพืชคลองระบาย 2 ซ้าย มหาราช 2 ปริมาณ 10,418 ตัน โครงการส่งน้ำและบำรุงรักษามหาราช ตำบลบ้านเป็ก อำเภอบำเหน็จ จังหวัดลพบุรี	งบปกติ					1 งาน	322,000						โครงการส่งน้ำและบำรุงรักษามหาราช
3.1	414	กำจัดวัชพืชคลองระบาย 3 ขวา-1 ขวา ชัยนาท-ป่าสัก 3 ปริมาณ 3,036 ตัน โครงการส่งน้ำและบำรุงรักษามหาราช ตำบลบางงา อำเภอบำเหน็จ จังหวัดลพบุรี	งบปกติ					1 งาน	94,000						โครงการส่งน้ำและบำรุงรักษามหาราช
3.1	415	กำจัดวัชพืชคลองระบายใหญ่มหาราช 1 ปริมาณ 14,325 ตัน โครงการส่งน้ำและบำรุงรักษามหาราช ตำบลบางคู อำเภอบำเหน็จ จังหวัดลพบุรี	งบปกติ					1 งาน	443,000						โครงการส่งน้ำและบำรุงรักษามหาราช
3.1	416	กำจัดวัชพืชคลองส่งน้ำ 1 ขวา-8 ซ้าย ตั้งแต่ กม.4+000 ถึง กม.9+820 ปริมาณ 4,947 ตัน โครงการส่งน้ำและบำรุงรักษามหาราช ตำบลบ้านเป็ก อำเภอบำเหน็จ จังหวัดลพบุรี	งบปกติ					1 งาน	153,000						โครงการส่งน้ำและบำรุงรักษามหาราช
3.1	417	กำจัดวัชพืชคลองส่งน้ำ 1 ซ้าย-7 ซ้าย ตั้งแต่ กม.2+500 ถึง กม.12+400 ปริมาณ 7,425 ตัน โครงการส่งน้ำและบำรุงรักษามหาราช ตำบลเขาสมอคอน อำเภอบำเหน็จ จังหวัดลพบุรี	งบปกติ					1 งาน	230,000						โครงการส่งน้ำและบำรุงรักษามหาราช

แผนพัฒนาการเกษตรและสหกรณ์ของจังหวัดลพบุรี ปี พ.ศ.๒๕๖๑ - ๒๕๖๕

กลยุทธ์	ลำดับที่	แผนงาน/ผลผลิต/โครงการ	แหล่งงบประมาณ	ค่าเป้าหมาย/งบประมาณ										หน่วยงานรับผิดชอบ	
				2561		2562		2563		2564		2565			
				เป้าหมาย	งบประมาณ	เป้าหมาย	งบประมาณ	เป้าหมาย	งบประมาณ	เป้าหมาย	งบประมาณ	เป้าหมาย	งบประมาณ		
3.1	418	ซ่อมแซมคันกั้นน้ำบางลี่ กม. กม.1+000 ถึง กม.3+500 เป็นช่วงๆ ความยาว 1,000 ม. โครงการส่งน้ำและบำรุงรักษามหาราช ตำบลบางลี่ อำเภอท่าม่วง จังหวัดลพบุรี	งบปกติ					1 งาน	1,200,000						โครงการส่งน้ำและบำรุงรักษามหาราช
3.1	419	ซ่อมแซมคันคลองทรุดตัว คลองระบาย 2 ซ้าย มหาราช 2 กม.9+700 ถึง กม. 12+000 ความยาว 700 เมตร โครงการส่งน้ำและบำรุงรักษามหาราช ตำบลบ้านข่อย อำเภอเมือง จังหวัดลพบุรี	งบปกติ					1 งาน	1,500,000						โครงการส่งน้ำและบำรุงรักษามหาราช
3.1	420	ซ่อมแซมคันคลองทรุดตัว คลองส่งน้ำ 8 ซ้าย ฝั่งขวา กม.13+000 ถึง กม. 14+000 ความยาว 500 เมตร โครงการส่งน้ำและบำรุงรักษามหาราช ตำบลหัวไร่ อำเภотаม่วง จังหวัดลพบุรี	งบปกติ					1 งาน	1,000,000						โครงการส่งน้ำและบำรุงรักษามหาราช
3.1	421	ซ่อมแซมคันคลองระบาย 1 ซ้าย ลพบุรี กม.2+000 ถึง กม.4+000 เป็นช่วงๆ โครงการส่งน้ำและบำรุงรักษามหาราช ตำบลบางงา อำเภอท่าม่วง จังหวัดลพบุรี	งบปกติ					1 งาน	1,200,000						โครงการส่งน้ำและบำรุงรักษามหาราช
3.1	422	ซ่อมแซมคันคลองระบาย 2 ขวา 1 ขวา ซีนานท-ป่าสัก 3 ฝั่งขวา กม.0+800 ถึง กม.3+000 เป็นช่วงๆ ความยาว 1,000 เมตร โครงการส่งน้ำและบำรุงรักษามหาราช ตำบลบางงา อำเภอท่าม่วง จังหวัดลพบุรี	งบปกติ					1 งาน	1,200,000						โครงการส่งน้ำและบำรุงรักษามหาราช
3.1	423	ซ่อมแซมท่อลอดคลองส่งน้ำ 1 ขวา 8 ซ้าย กม.7+250 จำนวน 1 งาน โครงการส่งน้ำและบำรุงรักษามหาราช ตำบลบ้านเป็ก อำเภอท่าม่วง จังหวัดลพบุรี	งบปกติ					1 งาน	600,000						โครงการส่งน้ำและบำรุงรักษามหาราช
3.1	424	ปรับปรุงตาดคอนกรีต คลองส่งน้ำ 7 ซ้าย พร้อมอาคารประกอบ ระยะที่ 4 ความยาว 3,776 เมตร โครงการส่งน้ำและบำรุงรักษามหาราช ตำบลท่าม่วง อำเภอท่าม่วง จังหวัดลพบุรี	งบปกติ					1 งาน	25,000,000						โครงการส่งน้ำและบำรุงรักษามหาราช
3.1	425	ปรับปรุงตาดคอนกรีตคลองส่งน้ำ 1 ซ้าย 8 ซ้าย พร้อมอาคารประกอบ ระยะที่ 1 ความยาว 4,000 เมตร โครงการส่งน้ำและบำรุงรักษามหาราช ตำบลท่าม่วง อำเภอท่าม่วง จังหวัดลพบุรี	งบปกติ					1 งาน	25,000,000						โครงการส่งน้ำและบำรุงรักษามหาราช

แผนพัฒนาการเกษตรและสหกรณ์ของจังหวัดลพบุรี ปี พ.ศ.๒๕๖๑ - ๒๕๖๕

กลยุทธ์	ลำดับที่	แผนงาน/ผลผลิต/โครงการ	แหล่งงบประมาณ	ค่าเป้าหมาย/งบประมาณ										หน่วยงานรับผิดชอบ
				2561		2562		2563		2564		2565		
				เป้าหมาย	งบประมาณ	เป้าหมาย	งบประมาณ	เป้าหมาย	งบประมาณ	เป้าหมาย	งบประมาณ	เป้าหมาย	งบประมาณ	
3.1	426	โครงการปรับปรุงตาดคอนกรีตคลองส่งน้ำ 2 ซ้าย - 8 ซ้าย พร้อมอาคารประกอบ ระยะที่ 4 ต.สีคอง อ.เมืองลพบุรี จ.ลพบุรี	งปกตติ			1 งาน	20,000,000	-	-	-	-	-	-	โครงการส่งน้ำและบำรุงรักษามหาราช
3.1	427	โครงการปรับปรุงถนนคันคลอง 1 ขวา - 8 ซ้าย ต.บ้านเป็ก อ.ท่าม่วง จ.ลพบุรี ระยะทาง 3.000 กม.	งปกตติ			1 งาน	8,000,000	-	-	-	-	-	-	โครงการส่งน้ำและบำรุงรักษามหาราช
3.1	428	โครงการปรับปรุงถนนคันคลอง 1 ซ้าย 7 ซ้าย ต.บางจา อ.ท่าม่วง จ.ลพบุรี ระยะทาง 5.000 กม.	งปกตติ			1 งาน	15,000,000	-	-	-	-	-	-	โครงการส่งน้ำและบำรุงรักษามหาราช
3.1	429	โครงการบำรุงรักษาคลองส่งน้ำในเขตจังหวัดลพบุรี โครงการส่งน้ำและบำรุงรักษามหาราช ต.หัวสำโรง อ.ท่าม่วง จ.ลพบุรี	งปกตติ			1 งาน	802,000	-	-	-	-	-	-	โครงการส่งน้ำและบำรุงรักษามหาราช
3.1	430	โครงการซ่อมแซม ทรบ.กลางคลองส่งน้ำ 7 ซ้าย กม. 8+500 โครงการส่งน้ำและบำรุงรักษามหาราช ต.บางจา อ.ท่าม่วง จ.ลพบุรี	งปกตติ			1 งาน	800,000	-	-	-	-	-	-	โครงการส่งน้ำและบำรุงรักษามหาราช
3.1	431	โครงการซ่อมแซมคันทรุดตัว คลองระบายใหญ่มหาราช 1 ฝั่งขวา กม.12+200 - กม.21+030 เป็นช่วง ๆ โครงการส่งน้ำและบำรุงรักษามหาราช ต.ท้ายตลาด อ.เมืองลพบุรี จ.ลพบุรี	งปกตติ			1 งาน	2,000,000	-	-	-	-	-	-	โครงการส่งน้ำและบำรุงรักษามหาราช
3.1	432	โครงการซ่อมแซมเครื่องกั้นบานระบาย คลองส่งน้ำ 7 ซ้าย โครงการส่งน้ำและบำรุงรักษามหาราช ต.บางคู อ.ท่าม่วง จ.ลพบุรี	งปกตติ			1 งาน	100,000	-	-	-	-	-	-	โครงการส่งน้ำและบำรุงรักษามหาราช
3.1	433	โครงการซ่อมแซมคันคลองระบายใหญ่มหาราช 2 ฝั่ง ซ้าย กม.26+500-กม.27+500 เป็นช่วง ๆ โครงการส่งน้ำและบำรุงรักษามหาราช ต.บ้านเป็ก อ.ท่าม่วง จ.ลพบุรี	งปกตติ			1 งาน	2,000,000	-	-	-	-	-	-	โครงการส่งน้ำและบำรุงรักษามหาราช
3.1	434	โครงการซ่อมแซม ทรบ.ปลายคลองส่งน้ำ 3 ซ้าย กม. 24+300 โครงการส่งน้ำและบำรุงรักษามหาราช ต.บางขาม อ.บ้านหมี่ จ.ลพบุรี	งปกตติ			1 งาน	400,000	-	-	-	-	-	-	โครงการส่งน้ำและบำรุงรักษามหาราช
3.1	435	โครงการซ่อมแซมคันกั้นน้ำบางลำภูทรุดตัว กม.2+500-กม.6+000 เป็นช่วง ๆ โครงการส่งน้ำและบำรุงรักษามหาราช ต.บางลี่ อ.ท่าม่วง จ.ลพบุรี	งปกตติ			1 งาน	1,500,000	-	-	-	-	-	-	โครงการส่งน้ำและบำรุงรักษามหาราช

แผนพัฒนาการเกษตรและสหกรณ์ของจังหวัดลพบุรี ปี พ.ศ.๒๕๖๑ - ๒๕๖๕

กลยุทธ์	ลำดับที่	แผนงาน/ผลผลิต/โครงการ	แหล่งงบประมาณ	ค่าเป้าหมาย/งบประมาณ										หน่วยงานรับผิดชอบ		
				2561		2562		2563		2564		2565				
				เป้าหมาย	งบประมาณ	เป้าหมาย	งบประมาณ	เป้าหมาย	งบประมาณ	เป้าหมาย	งบประมาณ	เป้าหมาย	งบประมาณ			
3.1	436	โครงการซ่อมแซมคันทรุดตัว คลองส่งน้ำ 1 ซ้าย - 7 ซ้าย ฝั่งซ้าย กม. 3+000-กม.11+000 เป็นช่วง ๆ โครงการส่งน้ำและบำรุงรักษามหาราช ต.เขาสมคอน อ.ท่าม่วง จ.ลพบุรี	งบปกติ			1 งาน	1,500,000			-	-	-	-	-	-	โครงการส่งน้ำและบำรุงรักษามหาราช
3.1	437	โครงการงานซ่อม ทรบ.ปลายคลองระบาย 2 ขวา - 1 ขวา ชันนาท - ป่าสัก	งบปกติ	1 แห่ง	748,212											โครงการส่งน้ำและบำรุงรักษามหาราช
3.1	438	โครงการงานซ่อมท่อส่งน้ำในเขตฝายส่งน้ำและบำรุงรักษาที่ 4	งบปกติ	1 แห่ง	1,424,694											โครงการส่งน้ำและบำรุงรักษามหาราช
3.1	439	โครงการงานซ่อมตาดคอนกรีตคลองส่งน้ำ 2 ซ้าย-8 ซ้าย	งบปกติ	1 แห่ง	1,128,348											โครงการส่งน้ำและบำรุงรักษามหาราช
3.1	440	โครงการงานซ่อมเสริมคันคลองส่งน้ำ 1 ซ้าย-8ซ้าย ฝั่งซ้าย กม.7+900 ถึง กม. 10+600 เป็นช่วงๆ	งบปกติ	1 แห่ง	2,034,215											โครงการส่งน้ำและบำรุงรักษามหาราช
3.1	441	โครงการงานซ่อมท่อระบายน้ำคลองระบาย 1 ซ้าย ลพบุรี ฝั่งขวา กม.1+000	งบปกติ	1 แห่ง	462,589											โครงการส่งน้ำและบำรุงรักษามหาราช
3.1	442	โครงการงานซ่อมท่อระบายน้ำคันกันน้ำบางลี	งบปกติ	1 แห่ง	481,117											โครงการส่งน้ำและบำรุงรักษามหาราช
3.1	443	โครงการงานบำรุงรักษาคลองส่งน้ำเขตจังหวัดลพบุรี	งบปกติ	1 แห่ง	851,100											โครงการส่งน้ำและบำรุงรักษามหาราช
3.1	444	โครงการงานขุดลอกคลองส่งน้ำ 1 ซ้าย-8 ซ้าย ตั้งแต่ กม. 0+000 ถึง กม.10+680	งบปกติ	1 แห่ง	1,057,648											โครงการส่งน้ำและบำรุงรักษามหาราช
3.1	445	โครงการอาคารบังคับน้ำกลางคลองระบาย 1 ซ้าย ลพบุรี กม.6+500	งบปกติ	1 แห่ง	13,350,617											โครงการส่งน้ำและบำรุงรักษามหาราช
3.1	446	โครงการงานซ่อมแซมคันคลองทรุดตัว คลองระบายใหญ่มหาราช 2 ฝั่งขวา กม.14+200 ถึง กม.14+250	งบปกติ	1 แห่ง	294,385											โครงการส่งน้ำและบำรุงรักษามหาราช
3.1	447	โครงการก่อสร้างแหล่งน้ำในไร่นานอกเขตชลประทาน	งบปกติ			150 บ่อ		165 บ่อ	2,937,000	182 บ่อ		200 บ่อ				สถานีพัฒนาที่ดิน ลพบุรี
3.1	448	โครงการแหล่งน้ำขนาดเล็ก	งบปกติ			1 แห่ง		1 แห่ง	589,600	1 แห่ง		1 แห่ง				สถานีพัฒนาที่ดิน ลพบุรี

แผนพัฒนาการเกษตรและสหกรณ์ของจังหวัดลพบุรี ปี พ.ศ.๒๕๖๑ - ๒๕๖๕

กลยุทธ์	ลำดับที่	แผนงาน/ผลผลิต/โครงการ	แหล่งงบประมาณ	ค่าเป้าหมาย/งบประมาณ										หน่วยงานรับผิดชอบ	
				2561		2562		2563		2564		2565			
				เป้าหมาย	งบประมาณ	เป้าหมาย	งบประมาณ	เป้าหมาย	งบประมาณ	เป้าหมาย	งบประมาณ	เป้าหมาย	งบประมาณ		
3.1	449	โครงการการก่อสร้างแหล่งน้ำในไร่นาออกชลประทาน	งบปกติ	200 บ่อ	3,560,000										สถานีพัฒนาที่ดินลพบุรี
3.1	450	โครงการขุดสระเก็บน้ำ บ้านโคกดินแดง	งบปกติ	1 แห่ง	1,477,000										สถานีพัฒนาที่ดินลพบุรี
3.1	451	โครงการขุดลอกคลอง บ้านหนองโกน้อย	งบปกติ	1 แห่ง	5,179,000										สถานีพัฒนาที่ดินลพบุรี
3.1	452	โครงการก่อสร้างฝายชะลอน้ำประเภทชั่วคราวในเขตปฏิรูปที่ดิน	งบปกติ	13 แห่ง	285,220										สำนักงานการปฏิรูปที่ดินจังหวัดลพบุรี
3.2	453	โครงการผลิตลูกพันธุ์สัตว์น้ำ	งบปกติ	14000 พันธุ์	2,233,440	8666 ตัว	1,706,590	9533 ตัว	1,877,249	10486 ตัว	2,064,974	11534 ตัว	2,271,471	ศูนย์วิจัยและพัฒนาประมงน้ำจืดลพบุรี	
3.2	454	โครงการผลิตพันธุ์สัตว์น้ำในโครงการพระราชดำริ	งบปกติ			1000 ตัว	200,000	1100 ตัว	220,000	1210 ตัว	242,000	1331 ตัว	266,200	ศูนย์วิจัยและพัฒนาประมงน้ำจืดลพบุรี	
3.2	455	โครงการพัฒนาและบริหารจัดการทรัพยากรสัตว์น้ำ	งบปกติ	72 ครั้ง	193,612		116,000		127,600		140,360		154,396	สำนักงานประมงจังหวัดลพบุรี	
3.2	456	โครงการสร้างเครือข่ายเกษตรกรปลอดการเผา	งบปกติ	1 โครงการ	5,000										สำนักงานเกษตรจังหวัดลพบุรี
3.2	457	โครงการส่งเสริมเกษตรกรด้านการประมง ปีงบประมาณ 2561	งบปกติ	250 ราย	300,000										สำนักงานประมงจังหวัดลพบุรี
3.3	458	โครงการเสริมสร้างความเข้มแข็งศูนย์ข้าวชุมชนและเครือข่าย	งบปกติ	1 จังหวัด	28,700	1 งาน	13,800	1 งาน	15,180	1 งาน	16,698	1 งาน	18,368	ศูนย์วิจัยข้าวลพบุรี	
3.3	459	โครงการสร้างความเข้มแข็งศูนย์ข้าวชุมชนและเครือข่าย	งบปกติ	5 ครั้ง	39,600	3 ศูนย์	13,800	3 ศูนย์	15,180	4 ศูนย์	16,698	4 ศูนย์	18,368	ศูนย์เมล็ดพันธุ์ข้าวลพบุรี	
3.3	460	โครงการศูนย์เรียนรู้การเพิ่มประสิทธิภาพการผลิตสินค้าเกษตร	งบปกติ	5 ศูนย์	269,000	5 ศูนย์	277,500	6 ศูนย์	305,250	6 ศูนย์	335,775	7 ศูนย์	369,353	ศูนย์เมล็ดพันธุ์ข้าวลพบุรี	
3.3	461	โครงการศูนย์เรียนรู้การเพิ่มประสิทธิภาพการผลิตสินค้าเกษตร	งบปกติ	2 ศูนย์	43,600	1 อำเภอ	34,980	1 อำเภอ	38,478	1 อำเภอ	42,326	1 อำเภอ	46,558	ศูนย์วิจัยและพัฒนาเมล็ดพันธุ์พืชลพบุรี	
3.3	462	โครงการศูนย์ถ่ายทอดเทคโนโลยี (ใหม่)	งบปกติ			15 แห่ง	191,250	17 แห่ง	210,375	18 แห่ง	231,413	20 แห่ง	254,554	สถานีพัฒนาที่ดินลพบุรี	

แผนพัฒนาการเกษตรและสหกรณ์ของจังหวัดลพบุรี ปี พ.ศ.๒๕๖๑ - ๒๕๖๕

กลยุทธ์	ลำดับที่	แผนงาน/ผลผลิต/โครงการ	แหล่งงบประมาณ	ค่าเป้าหมาย/งบประมาณ										หน่วยงานรับผิดชอบ
				2561		2562		2563		2564		2565		
				เป้าหมาย	งบประมาณ	เป้าหมาย	งบประมาณ	เป้าหมาย	งบประมาณ	เป้าหมาย	งบประมาณ	เป้าหมาย	งบประมาณ	
3.3	463	โครงการศูนย์ถ่ายทอดเทคโนโลยีฯ (ต่อยอด)	งบปกติ	12 แห่ง	48,000	10 แห่ง	40,000	11 แห่ง	44,000	12 แห่ง	48,400	13 แห่ง	53,240	สถานีพัฒนาที่ดินลพบุรี
3.3	464	โครงการศูนย์เรียนรู้การเพิ่มประสิทธิภาพการผลิตสินค้าเกษตรฯ	งบปกติ	3 ศูนย์	87,000	3 ศูนย์	106,200	3 ศูนย์	116,820	4 ศูนย์	128,502	4 ศูนย์	141,352	สำนักงานการปฏิรูปที่ดินจังหวัดลพบุรี
3.3	465	โครงการศูนย์เรียนรู้การเพิ่มประสิทธิภาพการผลิตสินค้าเกษตร	งบปกติ	11 ศูนย์	316,800	11 ศูนย์	1,318,200	11 ศูนย์	1,450,020	11 ศูนย์	1,595,022	11 ศูนย์	1,754,524	สำนักงานเกษตรจังหวัดลพบุรี
3.3	466	โครงการศูนย์เรียนรู้การเพิ่มประสิทธิภาพการผลิตสินค้าเกษตร	งบปกติ	11 ศูนย์	359,700	11 ศูนย์	220,000	11 ศูนย์	242,000	11 ศูนย์	266,200	11 ศูนย์	292,820	สำนักงานตรวจบัญชีสหกรณ์ลพบุรี
3.3	467	โครงการศูนย์เรียนรู้การเพิ่มประสิทธิภาพการผลิตสินค้าประมง	งบปกติ	11 ศูนย์	246,900	66 แห่ง	198,000	73 แห่ง	217,800	80 แห่ง	239,580	88 แห่ง	263,538	สำนักงานประมงจังหวัดลพบุรี
3.3	468	โครงการส่งเสริมและบริหารจัดการการผลิตสินค้าประมง	งบปกติ			11 อำเภอ	189,630	11 อำเภอ	208,593	11 อำเภอ	229,452	11 อำเภอ	252,398	สำนักงานประมงจังหวัดลพบุรี
3.3	469	โครงการสิ่งแวดล้อม	งบปกติ			43556 แห่ง/ตัวอย่าง	2,000	47912 แห่ง/ตัวอย่าง	2,200	52703 แห่ง/ตัวอย่าง	2,420	57973 แห่ง/ตัวอย่าง	2,662	สำนักงานปศุสัตว์จังหวัดลพบุรี
3.3	470	โครงการพัฒนาศูนย์เรียนรู้การเพิ่มประสิทธิภาพการผลิตสินค้าเกษตร	งบปกติ	11 ศูนย์	217,300	11 อำเภอ	220,900	11 อำเภอ	242,990	11 อำเภอ	267,289	11 อำเภอ	294,018	สำนักงานปศุสัตว์จังหวัดลพบุรี
3.3	471	โครงการศูนย์เรียนรู้การเพิ่มประสิทธิภาพการผลิตสินค้าเกษตร	งบปกติ	11 ศูนย์	90,500	11 แห่ง	48,700	11 แห่ง	53,570	11 แห่ง	58,927	11 แห่ง	64,820	สำนักงานสหกรณ์จังหวัดลพบุรี
3.3	472	โครงการพัฒนาศูนย์จัดการดินปุ๋ยชุมชน (ศดปช.)	งบปกติ	11 ศูนย์	93,550									สำนักงานเกษตรจังหวัดลพบุรี
3.3	473	โครงการสนับสนุนการดำเนินงานศูนย์จัดการศัตรูพืชชุมชน	งบปกติ	22 ศจช.	164,800									สำนักงานเกษตรจังหวัดลพบุรี
3.3	474	โครงการพัฒนาเกษตรกรศูนย์เมล็ดพันธุ์พืชตระกูลถั่วชุมชน	งบปกติ	40 ราย	86,600									สำนักงานเกษตรจังหวัดลพบุรี

แผนพัฒนาการเกษตรและสหกรณ์ของจังหวัดลพบุรี ปี พ.ศ.๒๕๖๑ - ๒๕๖๕

กลยุทธ์	ลำดับที่	แผนงาน/ผลผลิต/โครงการ	แหล่งงบประมาณ	ค่าเป้าหมาย/งบประมาณ										หน่วยงานรับผิดชอบ	
				2561		2562		2563		2564		2565			
				เป้าหมาย	งบประมาณ	เป้าหมาย	งบประมาณ	เป้าหมาย	งบประมาณ	เป้าหมาย	งบประมาณ	เป้าหมาย	งบประมาณ		
3.3	475	โครงการพัฒนาศูนย์ผลิตเมล็ดพืชตระกูลถั่วชุมชนต้นแบบ	งบปกติ	2 ศูนย์	2,000										สำนักงานเกษตรจังหวัดลพบุรี
3.3	476	โครงการเสริมสร้างรายได้ให้แก่เกษตรกรรายย่อย	งบปกติ	11 อำเภอ	119,200										สำนักงานตรวจบัญชีสหกรณ์ลพบุรี
3.3	477	โครงการหมู่บ้านหลักถ่ายทอดเทคโนโลยีอาหารปศุสัตว์	งบปกติ	30 ราย	32,900										สำนักงานปศุสัตว์จังหวัดลพบุรี
3.3	478	โครงการศูนย์ถ่ายทอดเทคโนโลยีด้านการพัฒนาที่ดิน	งบปกติ	12 แห่ง	153,000										สถานีพัฒนาที่ดินลพบุรี
3.3	479	โครงการศูนย์เรียนรู้การเพิ่มประสิทธิภาพการผลิตสินค้าเกษตร	งบปกติ	1 จังหวัด	344,000										ศูนย์วิจัยข้าวลพบุรี
3.3	480	โครงการส่งเสริมและพัฒนาศูนย์ข้าวชุมชน	งบปกติ	1 จังหวัด	2,500										ศูนย์วิจัยข้าวลพบุรี
3.3	481	โครงการส่งเสริมและพัฒนาการผลิตเมล็ดพันธุ์ข้าวชุมชน	งบปกติ	3 ศูนย์	5,000										ศูนย์เมล็ดพันธุ์ข้าวลพบุรี
3.4	482	โครงการเฝ้าระวังป้องกันควบคุมบำบัดและชันสูตรโรคสัตว์	งบปกติ	15000 คัน	1,244,200	15000 คัน	1,084,200	16500 คัน	1,192,620	18150 คัน	1,311,882	19965 คัน	1,443,070		ด่านกักกันสัตว์ลพบุรี
3.4	483	โครงการผลิตพันธุ์พืชและปัจจัยการผลิต	งบปกติ			4 ชนิดพืช	8,452,370	4 ชนิดพืช	9,297,607	5 ชนิดพืช	10,227,368	5 ชนิดพืช	11,250,104		ศูนย์วิจัยและพัฒนาเมล็ดพันธุ์พืชลพบุรี
3.4	484	โครงการบริหารจัดการการผลิตสินค้าเกษตรตามแผนที่เกษตรเพื่อการบริหารจัดการเชิงรุก (Zoning by Ari-Map)	งบปกติ			2 อำเภอ	393,000	2 อำเภอ	432,300	2 อำเภอ	475,530	3 อำเภอ	523,083		ศูนย์วิจัยและพัฒนาเมล็ดพันธุ์พืชลพบุรี
3.4	485	โครงการส่งเสริมการปรับปรุงพื้นที่ดินกรด	งบปกติ	400 ไร่	6,000	400 ไร่	6,000	440 ไร่	6,600	484 ไร่	7,260	532 ไร่	7,986		สถานีพัฒนาที่ดินลพบุรี
3.4	486	โครงการผลิตหญ้าแฝกเพื่อปลูก	งบปกติ	100000 0 กล้า	1,200,000	100000 0 กล้า	1,200,000	110000 0 กล้า	1,320,000	1210000 0 กล้า	1,452,000	133100 0 กล้า	1,597,200		สถานีพัฒนาที่ดินลพบุรี
3.4	487	โครงการผลิตหญ้าแฝกเพื่อแจกจ่าย	งบปกติ	100000 0 กล้า	730,000	100000 0 กล้า	730,000	110000 0 กล้า	803,000	1210000 0 กล้า	883,300	133100 0 กล้า	971,630		สถานีพัฒนาที่ดินลพบุรี
3.4	488	โครงการจัดทำระบบอนุรักษ์ดินและน้ำพื้นที่ลุ่ม-ดอน	งบปกติ	2500 ไร่	1,300,000	1800 ไร่	1,100,000	1980 ไร่	1,210,000	2178 ไร่	1,331,000	2396 ไร่	1,464,100		สถานีพัฒนาที่ดินลพบุรี

แผนพัฒนาการเกษตรและสหกรณ์ของจังหวัดลพบุรี ปี พ.ศ.๒๕๖๑ - ๒๕๖๕

กลยุทธ์	ลำดับที่	แผนงาน/ผลผลิต/โครงการ	แหล่งงบประมาณ	ค่าเป้าหมาย/งบประมาณ										หน่วยงานรับผิดชอบ	
				2561		2562		2563		2564		2565			
				เป้าหมาย	งบประมาณ	เป้าหมาย	งบประมาณ	เป้าหมาย	งบประมาณ	เป้าหมาย	งบประมาณ	เป้าหมาย	งบประมาณ		
3.4	489	โครงการส่งเสริมการปลูกพืชปุ๋ยสดปรับปรุงบำรุงดิน	งบปกติ			3000 ไร่		3300 ไร่	49,500	3630 ไร่		3993 ไร่		59,895	สถานีพัฒนาที่ดินลพบุรี
3.4	490	โครงการปลูกหญ้าแฝกเพื่อการอนุรักษ์ดินและน้ำ	งบปกติ	100000 กล้า	38,000	100000 กล้า	80,000	110000 กล้า	88,000	121000 กล้า	96,800	133100 กล้า	106,480	สำนักงานการปฏิรูปที่ดินจังหวัดลพบุรี	
3.4	491	โครงการแปลงเรียนรู้การใช้ประโยชน์ระบบหญ้าแฝก	งบปกติ	30 ราย	84,600	30 ราย	54,000	33 ราย	59,400	36 ราย	65,340	40 ราย	71,874	สำนักงานการปฏิรูปที่ดินจังหวัดลพบุรี	
3.4	492	โครงการปรับเปลี่ยนการผลิตทางการเกษตรในเขตปฏิรูปที่ดิน	งบปกติ			200 ไร่	183,480	220 ไร่	201,828	242 ไร่	222,011	266 ไร่	244,212	สำนักงานการปฏิรูปที่ดินจังหวัดลพบุรี	
3.4	493	โครงการส่งเสริมการหยุดเผาในพื้นที่การเกษตร	งบปกติ			120 ราย	236,000	132 ราย	259,600	145 ราย	285,560	160 ราย	314,116	สำนักงานเกษตรจังหวัดลพบุรี	
3.4	494	โครงการเพิ่มประสิทธิภาพการผสมเทียมโคเนื้อและแพะโดยอาสาปศุสัตว์ผสมเทียม	งบปกติ			11 อำเภอ	74,960	11 อำเภอ	82,456	11 อำเภอ	90,702	11 อำเภอ	99,772	สำนักงานปศุสัตว์จังหวัดลพบุรี	
3.4	495	โครงการ Zonning โคนม	งบปกติ	8 ราย	3,000	7 อำเภอ	82,000	8 อำเภอ	90,200	8 อำเภอ	99,220	9 อำเภอ	109,142	สำนักงานปศุสัตว์จังหวัดลพบุรี	
3.4	496	โครงการปรับเปลี่ยนพื้นที่ทำนาไม่เหมาะสมเพื่อส่งเสริมการประกอบอาชีพปศุสัตว์	งบปกติ			1 อำเภอ	4,200	1 อำเภอ	4,620	1 อำเภอ	5,082	1 อำเภอ	5,590	สำนักงานปศุสัตว์จังหวัดลพบุรี	
3.4	497	โครงการตรวจสอบพื้นที่เพาะปลูก	งบปกติ	39800 แปลง	159,200									สำนักงานเกษตรจังหวัดลพบุรี	
3.4	498	โครงการถ่ายทอดเทคโนโลยีด้านการใช้ปุ๋ยเพื่อลดต้นทุนการผลิต	งบปกติ	11 ศูนย์	82,500									สำนักงานเกษตรจังหวัดลพบุรี	
3.4	499	โครงการส่งเสริมและให้บริการการจัดการศัตรูพืชในพื้นที่	งบปกติ	24 แปลง	10,560									สำนักงานเกษตรจังหวัดลพบุรี	
3.4	500	โครงการอบรมการจัดทำบัญชีต้นทุนอาชีพแก่เกษตรกรในพื้นที่ปรับเปลี่ยนการผลิต (พื้นที่ N)	งบปกติ	11 อำเภอ	66,840									สำนักงานตรวจบัญชีสหกรณ์ลพบุรี	
3.4	501	โครงการผลิตพันธุ์พืชคุณภาพดี (ถั่วเหลือง, พืชตระกูลถั่วเขียว, พืชตระกูลถั่วลิสง)	งบปกติ	6 ชนิดพืช	12,841,518									ศูนย์วิจัยและพัฒนาเมล็ดพันธุ์พืชลพบุรี	

แผนพัฒนาการเกษตรและสหกรณ์ของจังหวัดลพบุรี ปี พ.ศ.๒๕๖๑ - ๒๕๖๕

กลยุทธ์	ลำดับที่	แผนงาน/ผลผลิต/โครงการ	แหล่งงบประมาณ	ค่าเป้าหมาย/งบประมาณ										หน่วยงานรับผิดชอบ	
				2561		2562		2563		2564		2565			
				เป้าหมาย	งบประมาณ	เป้าหมาย	งบประมาณ	เป้าหมาย	งบประมาณ	เป้าหมาย	งบประมาณ	เป้าหมาย	งบประมาณ		
3.4	502	โครงการปรับเปลี่ยนระบบการผลิตข้าวพื้นที่ 13 ทุ่ง	งปภกติ	11 อำเภอ	11,000										ศูนย์วิจัยข้าวลพบุรี
รวมงบประมาณประเด็นยุทธศาสตร์ที่ 3					355,907,642		359,585,640		698,286,636		110,438,800		279,189,268		

ประเด็นยุทธศาสตร์ที่ ๔ การบริหารจัดการด้านการเกษตรและสหกรณ์ของจังหวัด

กลยุทธ์	ลำดับที่	แผนงาน/ผลผลิต/โครงการ	แหล่งงบประมาณ	ค่าเป้าหมาย/งบประมาณ										หน่วยงานรับผิดชอบ
				2561		2562		2563		2564		2565		
				เป้าหมาย	งบประมาณ	เป้าหมาย	งบประมาณ	เป้าหมาย	งบประมาณ	เป้าหมาย	งบประมาณ	เป้าหมาย	งบประมาณ	
4.1	1	โครงการพัฒนาเทคโนโลยีสารสนเทศและการสื่อสาร	งปภกติ	11 อำเภอ	44,900	1 แห่ง	42,200	1 แห่ง	46,420	1 แห่ง	51,062	1 แห่ง	56,168	ด่านกักกันสัตว์ลพบุรี
4.1	2	โครงการขึ้นทะเบียนและปรับปรุงทะเบียนเกษตรกร	งปภกติ	20000 ครัวเรือน	162,500	45000 ครัวเรือน	426,500	49500 ครัวเรือน	469,150	54450 ครัวเรือน	516,065	59895 ครัวเรือน	567,672	สำนักงานเกษตรจังหวัดลพบุรี
4.1	3	โครงการปรับปรุงทะเบียนเกษตรกรผู้เพาะเลี้ยงสัตว์น้ำ	งปภกติ			5188 ราย	18,200	5707 ราย	20,020	6277 ราย	22,022	6905 ราย	24,224	สำนักงานประมงจังหวัดลพบุรี
4.1	4	โครงการสำรวจสถิติการประมง	งปภกติ	600 ราย	7,900									สำนักงานประมงจังหวัดลพบุรี
4.2	5	โครงการพัฒนาเครือข่ายงานส่งเสริมการเกษตรอาสาสมัครเกษตร	งปภกติ	15 ราย	14,800	165 ราย	82,840	182 ราย	91,124	200 ราย	100,236	220 ราย	110,260	สำนักงานเกษตรจังหวัดลพบุรี
4.2	6	โครงการสหกรณ์และสถาบันเกษตรกรได้รับการพัฒนาและเสริมสร้างความเข้มแข็ง	งปภกติ			161 แห่ง	7,048,930	177 แห่ง	7,753,823	195 แห่ง	8,529,205	214 แห่ง	9,382,126	สำนักงานตรวจบัญชีสหกรณ์ลพบุรี
4.2	7	โครงการพัฒนาศักยภาพการบริหารจัดการด้านการเงินการบัญชีแก่สหกรณ์และกลุ่มเกษตรกร	งปภกติ			26 แห่ง	10,500	29 แห่ง	11,550	31 แห่ง	12,705	35 แห่ง	13,976	สำนักงานตรวจบัญชีสหกรณ์ลพบุรี
4.2	8	โครงการเสริมสร้างความรู้ความเข้าใจเศรษฐกิจการเงินขั้นพื้นฐานแก่สมาชิกสหกรณ์	งปภกติ			130 ราย	52,000	143 ราย	57,200	157 ราย	62,920	173 ราย	69,212	สำนักงานตรวจบัญชีสหกรณ์ลพบุรี

แผนพัฒนาการเกษตรและสหกรณ์ของจังหวัดลพบุรี ปี พ.ศ.๒๕๖๑ - ๒๕๖๕

กลยุทธ์	ลำดับที่	แผนงาน/ผลผลิต/โครงการ	แหล่งงบประมาณ	ค่าเป้าหมาย/งบประมาณ										หน่วยงานรับผิดชอบ
				2561		2562		2563		2564		2565		
				เป้าหมาย	งบประมาณ	เป้าหมาย	งบประมาณ	เป้าหมาย	งบประมาณ	เป้าหมาย	งบประมาณ	เป้าหมาย	งบประมาณ	
4.2	9	โครงการสร้างความเชื่อมั่นต่อการทำธุรกรรมทางการเงินของสมาชิกสหกรณ์	งบปกติ			250 คน	15,000	275 คน	16,500	303 คน	18,150	333 คน	19,965	สำนักงานตรวจบัญชีสหกรณ์ลพบุรี
4.2	10	โครงการสัมมนา เรื่อง เครือข่ายเกษตรกรผู้เลี้ยงโคนเนื้อแบบ INTENSIVE FARM	งบปกติ			2 อำเภอ	4,800	2 อำเภอ	5,280	2 อำเภอ	5,808	3 อำเภอ	6,389	สำนักงานปศุสัตว์จังหวัดลพบุรี
4.4	11	โครงการคลินิกเกษตรเคลื่อนที่	งบปกติ			4 ครั้ง	13,000	4 ครั้ง	14,300	5 ครั้ง	15,730	5 ครั้ง	17,303	สำนักงานการปฏิรูปที่ดินจังหวัดลพบุรี
4.4	12	โครงการเสริมสร้างและพัฒนาศักยภาพองค์กรเกษตร	งบปกติ	15 ราย	31,500	406 ราย	107,400	447 ราย	118,140	491 ราย	129,954	540 ราย	142,949	สำนักงานเกษตรจังหวัดลพบุรี
4.4	13	โครงการสนับสนุนการปฏิบัติงานตามนโยบายสำคัญ	งบปกติ	11 อำเภอ	196,800	12 ครั้ง	194,100	13 ครั้ง	213,510	15 ครั้ง	234,861	16 ครั้ง	258,347	สำนักงานเกษตรและสหกรณ์จังหวัดลพบุรี
4.4	14	โครงการคลินิกเกษตรเคลื่อนที่	งบปกติ			12 ครั้ง	21,600	13 ครั้ง	23,760	15 ครั้ง	26,136	16 ครั้ง	28,750	สำนักงานตรวจบัญชีสหกรณ์ลพบุรี
4.4	15	โครงการการรักษาพยาบาลสัตว์ คลินิกเกษตร สัตวแพทย์เคลื่อนที่	งบปกติ	270 ราย	36,000	11 อำเภอ	46,000	11 อำเภอ	50,600	11 อำเภอ	55,660	11 อำเภอ	61,226	สำนักงานปศุสัตว์จังหวัดลพบุรี
4.4	16	โครงการคลินิกเกษตรเคลื่อนที่ในพระราชานุเคราะห์สมเด็จพระเจ้าอยู่หัวมหาวชิราลงกรณ บดินทรเทพยวรางกูร	งบปกติ			4 ครั้ง	26,400	4 ครั้ง	29,040	5 ครั้ง	31,944	5 ครั้ง	35,138	สำนักงานสหกรณ์จังหวัดลพบุรี
4.4	17	โครงการบริหารจัดการองค์กร	งบปกติ	11 อำเภอ	10,000									ศูนย์วิจัยข้าวลพบุรี
รวมงบประมาณประเด็นยุทธศาสตร์ที่ 4					504,400		8,109,470		8,920,417		9,812,459		10,793,705	
รวมงบประมาณประเด็นยุทธศาสตร์ที่ 1-4					433,845,724		408,626,615		793,578,659		215,260,024		636,646,330	

ส่วนที่ ๖

แบบสรุปโครงการแบบย่อ (project idea)

โครงการแบบย่อ (project idea) ปีงบประมาณ ๒๕๖๕

หน่วยงาน	โครงการ	ประเด็น ยุทธศาสตร์ ๑	ประเด็น ยุทธศาสตร์ ๒	ประเด็น ยุทธศาสตร์ ๓	ประเด็น ยุทธศาสตร์ ๔
๑. สำนักงาน เกษตรจังหวัด ลพบุรี	๑ ส่งเสริมและพัฒนาการผลิตพืช ท้องถิ่น	๑,๓๐๐,๐๐๐			
	๒ ส่งเสริมการผลิตพืชผักปลอดภัยใน โรงเรือน	๑,๐๐๐,๐๐๐			
	๓ พัฒนาระบบเกษตรกรรก่อนและหลัง การทำนาข้าวส่งเสริมการบริโภค ภายในชุมชน	๓,๑๑๐,๐๐๐			
	๔ ส่งเสริมตลาดท่องเที่ยวเชิงเกษตร ๑๑ อำเภอ	๑,๕๐๐,๐๐๐			
	๕ เพิ่มประสิทธิภาพการผลิตข้าวโพด เลี้ยงสัตว์ให้ได้มาตรฐาน		๕,๐๐๐,๐๐๐		
	๖ ส่งเสริมการผลิตข้าวปลอดภัย		๒๐๐,๐๐๐		
	๗ การผลิตและแปรรูปพืชอาหารสัตว์ (ข้าวโพดซ้อป)		๘๙๖,๐๐๐		
	๘ อบรมเกษตรกรด้านการป้องกันและ กำจัดศัตรูพืชในพืชเศรษฐกิจ ๔ ชนิด (ข้าว, ข้าวโพดเลี้ยงสัตว์, อ้อยโรงงาน , มันสำปะหลัง)		๔๐๐,๐๐๐		
	๙ ส่งเสริมการลดต้นทุนการผลิตพืช (ข้าว)		๔๑๖,๐๐๐		
	๑๐ ส่งเสริมการลดต้นทุนการผลิตพืช (ข้าวโพดเลี้ยงสัตว์)		๓๖,๐๐๐		
	๑๑ ส่งเสริมการลดต้นทุนการผลิตพืช (มัน สำปะหลัง)		๓๖,๐๐๐		
	๑๒ เพิ่มมูลค่าการแปรรูปข้าว		๕๐๐,๐๐๐		
	๑๓ ส่งเสริมการลดต้นทุนการผลิตพืช (ข้าว)		๒๐๐,๐๐๐		
	๑๔ ส่งเสริมการผลิตเมล็ดพันธุ์ดีของกลุ่ม แปลงใหญ่		๑๑,๐๐๐,๐๐๐		
	๑๕ เพิ่มมูลค่าเศรษฐกิจการเกษตร		๕๗๖,๐๐๐		
	๑๖ โรงเรือนคัดแยก บรรจุ สินค้าเกษตร ปลอดภัย/อินทรีย์ ๑๑ อำเภอ		๑๕,๐๐๐,๐๐๐		
	๑๗ การปลูกข้าวครบวงจร		๒,๐๐๐,๐๐๐		
	๑๘ พัฒนาผลิตภัณฑ์ (เครื่องคัดข้าว)		๔๐๐,๐๐๐		
	๑๙ ส่งเสริมการพัฒนาบรรจุภัณฑ์จาก ธรรมชาติ		๒,๐๐๐,๐๐๐		

หน่วยงาน	โครงการ	ประเด็น ยุทธศาสตร์ ๑	ประเด็น ยุทธศาสตร์ ๒	ประเด็น ยุทธศาสตร์ ๓	ประเด็น ยุทธศาสตร์ ๔	
	๒๐	ส่งเสริมการปลูกพืชหมุนเวียนโดยใช้ระบบน้ำหยด		๑๖,๙๕๐,๐๐๐		
	๒๑	ส่งเสริมการปลูกพืชปลอดสารพิษในโรงเรือนระบบปิดด้วยระบบน้ำอัจฉริยะ		๕,๖๗๐,๐๐๐		
	๒๒	ก่อสร้างระบบประปาเพื่อการเกษตรโดยใช้พลังงานแสงอาทิตย์		๒๐,๓๗๘,๐๐๐		
	๒๓	การให้น้ำพืชผักด้วยพลังงานแสงอาทิตย์		๑,๐๐๐,๐๐๐		
	๒๔	การใช้โดรน (Drone) เพื่อการเกษตร		๒,๔๐๐,๐๐๐		
	๒๕	ส่งเสริมอัตลักษณ์เกษตรอินทรีย์ภายในจังหวัดลพบุรี		๒๓,๔๐๖,๔๐๐		
	๒๖	ส่งเสริมเกษตรอินทรีย์วิถีพื้นบ้าน		๕๐๐,๐๐๐		
	๒๗	ส่งเสริมการผลิตสินค้าเกษตรอินทรีย์		๑๐๐,๐๐๐		
	๒๘	ส่งเสริมการปลูกผักกางมุ้งอินทรีย์		๓๐,๐๐๐		
	๒๙	ส่งเสริมการปลูกผักกางมุ้งอินทรีย์แบบยกแคร่		๖๗๕,๐๐๐		
	๓๐	การจัดการแหล่งน้ำเพื่อการเกษตร			๑,๐๐๐,๐๐๐	
	๓๑	เลี้ยงปลาเพื่อสร้างอาหารในแปลงเกษตร			๒๕๐,๐๐๐	
	๓๒	พัฒนาและเพิ่มประสิทธิภาพกลไกในการขับเคลื่อนศูนย์เรียนรู้การเพิ่มประสิทธิภาพการผลิตสินค้าเกษตร (ศพก.) และ ศพก.เครือข่าย			๕๐,๐๐๐	
	๓๓	ส่งเสริมการลดการเผาตอซังในพื้นที่			๖,๕๘๐,๐๐๐	
	๓๔	ส่งเสริมการไถระเบิดดินดาน			๑๘,๗๓๐,๐๐๐	
	๓๕	ไถระเบิดดินดาน			๑,๕๐๐,๐๐๐	
	๓๖	ส่งเสริมพัฒนาและฟื้นฟูดินให้เหมาะสมกับพืชเศรษฐกิจ			๔๒๐,๐๐๐	
	รวมงบประมาณ	๑๔๕,๒๐๙,๔๐๐ บาท	๖,๙๑๐,๐๐๐	๑๐๙,๗๖๙,๔๐๐	๒๘,๕๓๐,๐๐๐	
๒.สำนักงานเกษตรและสหกรณ์จังหวัดลพบุรี	๑	ส่งเสริมการตลาด การบริโภคอาหารปลอดภัย	๓,๗๔๕,๐๐๐			
	๒	ส่งเสริมการประชาสัมพันธ์ตลาดเกษตรกรระดับอำเภอ/จังหวัด	๒,๐๐๐,๐๐๐			
	๓	ส่งเสริมการพัฒนาบรรจุภัณฑ์จากธรรมชาติ		๒,๐๐๐,๐๐๐		
	๔	สนับสนุนโรงเรียนปลูกผัก		๕๐๐,๐๐๐		
	๕	เพิ่มมูลค่าทางเศรษฐกิจภาคการเกษตรตลอดห่วงโซ่อุปทาน		๓๐,๗๙๘,๖๐๐		

แผนพัฒนาการเกษตรและสหกรณ์ของจังหวัดลพบุรี ปี พ.ศ.๒๕๖๑ - ๒๕๖๕

หน่วยงาน	โครงการ	ประเด็น ยุทธศาสตร์ ๑	ประเด็น ยุทธศาสตร์ ๒	ประเด็น ยุทธศาสตร์ ๓	ประเด็น ยุทธศาสตร์ ๔
	๖ ส่งเสริมการบรรจุสินค้า และการพัฒนาบรรจุภัณฑ์		๕๐๐,๐๐๐		
	๗ สนับสนุนพลังงานแสงอาทิตย์		๑,๓๐๐,๐๐๐		
	๘ ส่งเสริมสถานที่จำหน่ายสินค้าเกษตรปลอดภัย/เกษตรอินทรีย์		๖,๐๐๐,๐๐๐		
	๙ ขยายผลตามแนวปรัชญาเศรษฐกิจพอเพียง	๖,๔๓๔,๕๐๐			
รวมงบประมาณ	๕๓,๒๓๘,๑๐๐ บาท	๑๒,๑๗๙,๕๐๐	๔๑,๐๙๘,๖๐๐		
๓. สำนักงานประมงจังหวัดลพบุรี	๑ ประกวดปลากัดไทยสวยงาม	๕๐๐,๐๐๐			
	๒ ธนาคารผลผลิตการเกษตรด้านการประมง		๕,๐๐๐,๐๐๐		
	๓ ปล่อน้ำเข้านา ปล่อยปลาเข้าทุ่ง			๕,๐๐๐,๐๐๐	
	๔ ล่าปลาชะโดเพื่อรักษาความสมดุลของสัตว์น้ำ			๕๐๐,๐๐๐	
	๕ การผลิตกุ้งแม่น้ำปลอดภัย			๑๐,๐๐๐,๐๐๐	
	๖ การผลิตปลาไทยปลอดภัยเพื่อการบริโภค			๕,๐๐๐,๐๐๐	
รวมงบประมาณ	๒๖,๐๐๐,๐๐๐ บาท	๕๐๐,๐๐๐	๕,๐๐๐,๐๐๐	๒๐,๕๐๐,๐๐๐	
๔. สำนักงานปศุสัตว์จังหวัดลพบุรี	๑ ฝึกอบรมพัฒนาผลิตภัณฑ์จากผลผลิตการเกษตรและปศุสัตว์ของเกษตรกรภายใต้โครงการส่งเสริมเกษตรทฤษฎีใหม่	๖,๐๐๐,๐๐๐			
	๒ เลี้ยงไก่ไข่อินทรีย์วิถีลพบุรี	๓๗๒,๐๐๐			
	๓ ส่งเสริมและเพิ่มประสิทธิภาพการเลี้ยงแพะเนื้ออย่างยั่งยืน	๑๒๐,๐๐๐			
	๔ จัดทำเขตปลอดโรคปากและเท้าเปื่อยในจังหวัดลพบุรี			๑๐,๐๐๐,๐๐๐	
	๕ เพิ่มประสิทธิภาพระบบการเลี้ยงไก่ลูกผสมพื้นเมืองเพื่อเพิ่มและสร้างรายได้ให้เกษตรกรอย่างยั่งยืน			๑๗๒,๕๐๐	
	๖ ส่งเสริมการเลี้ยงโคเนื้อแบบครบวงจร			๓,๐๐๐,๐๐๐	
	๗ ส่งเสริมการปลูกหญ้าแพงโกล่า			๙๐,๐๐๐	
	๘ ส่งเสริมและเพิ่มประสิทธิภาพการผลิตอาหารสัตว์			๕๒,๐๐๐	
รวมงบประมาณ	๑๙,๘๐๖,๕๐๐ บาท	๖,๔๙๒,๐๐๐	๑๓,๑๗๒,๕๐๐	๑๔๒,๐๐๐	
๕. สถานีพัฒนาที่ดินลพบุรี	๑ ส่งเสริมงานวิจัย พัฒนาและฟื้นฟูดินให้เหมาะสมกับพืชเศรษฐกิจ		๑,๕๐๐,๐๐๐		
รวมงบประมาณ	๑,๕๐๐,๐๐๐ บาท		๑,๕๐๐,๐๐๐		

หน่วยงาน	โครงการ	ประเด็นยุทธศาสตร์ ๑	ประเด็นยุทธศาสตร์ ๒	ประเด็นยุทธศาสตร์ ๓	ประเด็นยุทธศาสตร์ ๔
๖. โครงการชลประทานลพบุรี	๑	ปรับปรุงเพิ่มความจุอ่างเก็บน้ำห้วยซับเหล็ก			๓,๕๐๐,๐๐๐
	๒	ซ่อมแซมและขุดลอกตะกอนดินระบบส่งน้ำอ่างเก็บน้ำห้วยส้ม			๑๒,๐๐๐,๐๐๐
	๓	ขุดลอกคลองระบายอ่างเก็บน้ำห้วยซับเหล็กปริมาตรดิน ๒๘๕,๘๔๖ ลูกบาศก์เมตร			๔,๐๐๐,๐๐๐
	๔	ระบบกระจายน้ำพื้นที่แปลงสาธิตอ่างเก็บน้ำห้วยซับเหล็ก			๓,๐๐๐,๐๐๐
	๕	ขุดลอกตะกอนดินหน้าฝายห้วยหิน			๓๒,๐๐๐,๐๐๐
	๖	โครงการพัฒนาแหล่งน้ำบริเวณศูนย์วิจัยและพัฒนาอาชีพมหาวิทยาลัยเกษตรศาสตร์ อ่างเก็บน้ำแห่งที่ ๒ ต.เพนียด อ.โคกสำโรง จ.ลพบุรี			๘,๐๐๐,๐๐๐
	๗	ก่อสร้างอาคารระบายน้ำล้นอ่างเก็บน้ำเพนียด			๑๒,๐๐๐,๐๐๐
	๘	ปรับปรุงฝายท่าเตือ (คลองระบายน้ำห้วยซับเหล็ก)			๘,๐๐๐,๐๐๐
	๙	ก่อสร้างแก้มลิงห้วยยาง			๑๕,๐๐๐,๐๐๐
	๑๐	ก่อสร้างแก้มลิงเขาปาง			๕,๐๐๐,๐๐๐
	๑๑	ก่อสร้างแก้มลิงหนองกาด			๕,๐๐๐,๐๐๐
	๑๒	ก่อสร้างแก้มลิงเขาโปร่งเม่น			๕,๐๐๐,๐๐๐
รวมงบประมาณ	๑๑๒,๕๐๐,๐๐๐ บาท			๑๑๒,๕๐๐,๐๐๐	
๗. สำนักงานพลังงานจังหวัดลพบุรี	๑	ส่งเสริมพลังงานทดแทนเพื่อเพิ่มมูลค่าทางเศรษฐกิจและบริการสังคม		๗๐๐,๐๐๐	
รวมงบประมาณ	๗๐๐,๐๐๐ บาท		๗๐๐,๐๐๐		
๘. สำนักงานพาณิชย์จังหวัดลพบุรี	๑	ส่งเสริมตลาด Modern Trad	๑,๐๐๐,๐๐๐		
	๒	ส่งเสริมผู้ประกอบการหมู่บ้าน Organic Village	๑,๐๐๐,๐๐๐		
รวมงบประมาณ	๒,๐๐๐,๐๐๐ บาท	๒,๐๐๐,๐๐๐			
๙. สำนักงานสาธารณสุขจังหวัดลพบุรี	๑	การขับเคลื่อนอาหารอินทรีย์สู่ครัว โรงพยาบาล โรงเรียน และชุมชน		๕๐๐,๐๐๐	
	๒	ยกระดับมาตรฐานร้านอาหารเข้าสู่มาตรฐานสุดยอดร้านอาหารลพบุรี		๕๐๐,๐๐๐	
	๓	การเฝ้าระวังสารปนเปื้อนในอาหารอินทรีย์		๑,๙๗๘,๑๙๐	
รวมงบประมาณ	๒,๙๗๘,๑๙๐		๒,๙๗๘,๑๙๐		

แผนพัฒนาการเกษตรและสหกรณ์ของจังหวัดลพบุรี ปี พ.ศ.๒๕๖๑ - ๒๕๖๕

หน่วยงาน	โครงการ		ประเด็นยุทธศาสตร์ ๑	ประเด็นยุทธศาสตร์ ๒	ประเด็นยุทธศาสตร์ ๓	ประเด็นยุทธศาสตร์ ๔
๑๐. สำนักงานอุตสาหกรรมจังหวัดลพบุรี	๑	ส่งเสริมศักยภาพและยกระดับสถานประกอบการ SMEs อุตสาหกรรมแปรรูปการเกษตรสู่มาตรฐาน		๑๐,๒๖๕,๘๐๐		
รวมงบประมาณ		๑๐,๒๖๕,๘๐๐ บาท		๑๐,๒๖๕,๘๐๐		
๑๑. แขวงทางหลวงชนบทลพบุรี	๑	เพิ่มประสิทธิภาพเส้นทางลำเลียงสินค้าเพื่อการเกษตร		๙๐,๐๐๐,๐๐๐		
รวมงบประมาณ		๙๐,๐๐๐,๐๐๐ บาท		๙๐,๐๐๐,๐๐๐		
รวมงบประมาณทั้งสิ้น		<u>๕๖๔,๒๓๗,๙๙๐ บาท</u>	<u>๒๘,๐๘๑,๕๐๐</u>	<u>๒๗๔,๕๘๔,๕๙๐</u>	<u>๑๖๑,๖๗๒,๐๐๐</u>	

ประเด็นยุทธศาสตร์ที่ ๑. เสริมสร้างความเข้มแข็งให้เกษตรกรและสถาบันเกษตรกร.
กลยุทธ์ที่ ๒. ส่งเสริมการผลิตโดยยึดหลักหลักปรัชญาเศรษฐกิจพอเพียง

หัวข้อ	รายละเอียด
๑. ชื่อโครงการ	ขยายผลตามแนวปรัชญาเศรษฐกิจพอเพียง
๒. ความสำคัญของโครงการ หลักการ และเหตุผล	<p>แผนพัฒนาเศรษฐกิจและสังคมแห่งชาติ ฉบับที่ ๑๒ (พ.ศ. ๒๕๖๐-๒๕๖๔) ยึดหลัก “ปรัชญาของเศรษฐกิจพอเพียง” “การพัฒนาที่ยั่งยืน” และ “คนเป็นศูนย์กลางการพัฒนา” โดยมีวิสัยทัศน์ของกรอบยุทธศาสตร์ชาติที่กำหนดว่า “ประเทศไทยมีความมั่นคง มั่งคั่ง ยั่งยืน เป็นประเทศพัฒนาแล้ว ด้วยการพัฒนาตามหลักปรัชญาของเศรษฐกิจพอเพียง”</p> <p>การพัฒนาประเทศโดยใช้หลักปรัชญาเศรษฐกิจพอเพียง ตามแนวทางพระบาทสมเด็จพระปรมินทรมหาภูมิพลอดุลยเดช บรมนาถบพิตร รัชกาลที่ ๙ พระราชทานให้แก่ปวงชนชาวไทย เป็นหลักสำคัญที่ทุกภาคส่วนในสังคมได้น้อมนำมาประยุกต์ใช้ในการดำเนินชีวิตเพื่อความเจริญงอกงามและความมั่นคงยั่งยืน ส่งเสริมให้ประชาชนได้ตระหนักรู้และเข้าใจหลักปรัชญาเศรษฐกิจพอเพียงได้อย่างถูกต้องเพื่อพัฒนาคุณภาพชีวิตและสังคมให้เข้มแข็งยั่งยืนสืบต่อไป</p> <p>จังหวัดลพบุรี เห็นความสำคัญของการน้อมนำหลักการทรงงานในพระบาทสมเด็จพระชนกาธิเบศร มหาภูมิพลอดุลยเดชมหาราช บรมนาถบพิตร รัชกาลที่ ๙ มาเป็นแนวทางในการดำเนินโครงการ เพื่อเสริมสร้างความรู้ความเข้าใจให้สามารถพึ่งพาตนเองได้ โดยมุ่งเน้นให้ชุมชน นักเรียน ครู และผู้ปกครอง ร่วมกันทำการเกษตรในโรงเรียน แล้วนำผลผลิตที่ได้มาประกอบเป็นอาหารกลางวัน และยังทำให้ชุมชน เด็กนักเรียน ได้รับความรู้ด้านการเกษตรแผนใหม่และความรู้ด้านโภชนาการที่ถูกต้อง และสามารถนำไปใช้ประกอบเป็นอาชีพในอนาคตต่อไปได้</p>
๓. วัตถุประสงค์ของโครงการ	<ol style="list-style-type: none"> ๑. เพื่อเป็นแหล่งเรียนรู้การเกษตรที่หลากหลายตามแนวปรัชญาเศรษฐกิจพอเพียงในสถานศึกษา ๒. เพื่อให้สถานศึกษาเกิดความเข้มแข็งและสามัคคีที่ได้จากการเรียนรู้ร่วมกัน ๓. เพื่อนำความรู้ไปประกอบอาชีพ สร้างรายได้และลดค่าใช้จ่ายให้กับตนเองและครอบครัว
๔. ตัวชี้วัดและค่าเป้าหมาย	ครูและนักเรียนที่เข้าร่วมโครงการสามารถนำความรู้ไปปฏิบัติได้ไม่น้อยกว่าร้อยละ ๘๐
๔. พื้นที่เป้าหมาย	โรงเรียนในพื้นที่จังหวัดลพบุรี จำนวน ๒๕ โรงเรียน
๕. กิจกรรมหลัก	ระบุแนวทางและวิธีการดำเนินงานที่เป็นกิจกรรมหลักที่ส่งผลให้โครงการบรรลุวัตถุประสงค์

หัวข้อ	รายละเอียด
<p>๕.๑ กิจกรรมหลักที่ ๑ ส่งเสริมความรู้การผลิตทางการเกษตรตามแนวปรัชญาเศรษฐกิจพอเพียง</p> <p>งบประมาณ ๑,๘๖๑,๐๐๐ บาท</p> <p>ผู้รับผิดชอบ สำนักงานเกษตรและสหกรณ์จังหวัดลพบุรี</p>	<p>๑. เสริมสร้างและฝึกปฏิบัติการเรียนรู้ในสถานที่จริงเกี่ยวกับการผลิตทางการเกษตรตามแนวปรัชญาเศรษฐกิจพอเพียง</p> <p>๒. ส่งเสริมทักษะและฝึกอาชีพแก่ครูและนักเรียน พร้อมทั้งสนับสนุนปัจจัยในการผลิตทางการเกษตรตามแนวปรัชญาเศรษฐกิจพอเพียงแบบยั่งยืน</p>
<p>๕.๒ กิจกรรมหลักที่ ๒ ส่งเสริมการปรับปรุงบำรุงดินเพื่อสนับสนุนการผลิตทางการเกษตรตามแนวปรัชญาเศรษฐกิจพอเพียง</p> <p>งบประมาณ ๒,๒๐๐,๐๐๐ บาท</p> <p>ผู้รับผิดชอบ สถานีพัฒนาที่ดินลพบุรี</p>	<p>๑. ถายทอดองค์ความรู้ด้านการพัฒนาที่ดิน ให้แก่นักพัฒนาที่ดิน</p> <p>๒. จัดทำศูนย์เรียนรู้รุดานการพัฒนาที่ดินสู่เกษตรกรอินทรีย์ในโรงเรียน</p> <p>๓. สนับสนุนปัจจัยการผลิตทางการเกษตร เช่น วัสดุอุปกรณ์สำหรับสาริตการผลิตปุ๋ยหมักน้ำหมักชีวภาพ ปุ๋ยอินทรีย์คุณภาพสูง ผลิตภัณฑ์ จุลินทรีย์ พด.</p>
<p>๕.๓ กิจกรรมหลักที่ ๓ ส่งเสริมการผลิตด้านประมงตามแนวปรัชญาเศรษฐกิจพอเพียง</p> <p>งบประมาณ ๙๕๐,๐๐๐ บาท</p> <p>ผู้รับผิดชอบ สำนักงานประมงจังหวัดลพบุรี</p>	<p>๑. ส่งเสริมการผลิตด้านประมงตามแนวปรัชญาเศรษฐกิจพอเพียง</p> <p>๒. สนับสนุนปัจจัยการผลิต (พันธุ์ปลา/กบ และวัสดุการเกษตร)</p>
<p>๕.๔ กิจกรรมหลักที่ ๔ ส่งเสริมการผลิตด้านปศุสัตว์ตามแนวปรัชญาเศรษฐกิจพอเพียง</p> <p>งบประมาณ ๑,๔๒๓,๕๐๐ บาท</p> <p>ผู้รับผิดชอบ สำนักงานปศุสัตว์จังหวัดลพบุรี</p>	<p>๑. ส่งเสริมการผลิตด้านปศุสัตว์ตามแนวปรัชญาเศรษฐกิจพอเพียง</p> <p>๒. สนับสนุนปัจจัยการผลิต (พันธุ์ไก่ไข่ โรงเรือนละ ๑๒๐ ตัว)</p>
<p>๖. หน่วยงานดำเนินงาน</p>	<p>๑. สำนักงานเกษตรและสหกรณ์จังหวัดลพบุรี</p> <p>๒. สถานีพัฒนาที่ดินลพบุรี</p> <p>๓. สำนักงานประมงจังหวัดลพบุรี</p> <p>๔. สำนักงานปศุสัตว์จังหวัดลพบุรี</p>
<p>๗. ระยะเวลาในการดำเนินงาน</p>	<p>๑ ปี (ตั้งแต่ ๑ ตุลาคม ๒๕๖๔ สิ้นสุด ๓๐ กันยายน ๒๕๖๕)</p>
<p>๘. งบประมาณ</p>	<p>๖,๔๓๔,๕๐๐ บาท (หกล้านบาทสี่แสนสามหมื่นสี่พันห้าร้อยบาทถ้วน)</p>
<p>๙. ผลผลิต (output)</p>	<p>๑. โรงเรียน ๒๕ แห่ง ครูและนักเรียน จำนวน ๕๐๐ คน ได้รับความรู้ความเข้าใจในระบบการผลิตที่ปลอดภัยต่อตนเองตามแนวทางปรัชญาเศรษฐกิจพอเพียง</p> <p>๒. นักเรียนและครู จำนวน ๕๐๐ คน ได้รับการพัฒนาองค์ความรู้และฝึกทักษะในการผลิตด้านการเกษตรตามแนวปรัชญาเศรษฐกิจพอเพียง</p>

หัวข้อ	รายละเอียด
๑๐.ผลที่คาดว่าจะได้รับ (Outcome)	<ol style="list-style-type: none">๑. สถานศึกษามีความรู้ความเข้าใจในระบบการผลิตที่ปลอดภัยต่อตนเองตามแนวทางปรัชญาเศรษฐกิจพอเพียง๒. สถานศึกษามีส่วนร่วมในการทำกิจกรรมร่วมกัน ก่อให้เกิดความเข้มแข็ง๓. ผู้บริโภคได้บริโภคอาหารที่มีคุณค่าทางโภชนาการ และปลอดภัย ทำให้มีสุขอนามัยที่ดีขึ้น

กลยุทธ์ที่

๓. ส่งเสริมการทำเกษตรกรรมอย่างยั่งยืน

หัวข้อ	รายละเอียด
๑. ชื่อโครงการ	โครงการส่งเสริมและพัฒนาการผลิตพืชท้องถิ่น
๒. ความสำคัญของโครงการ หลักการ และเหตุผล	เพื่อให้เกษตรกร มีความรู้ความเข้าใจถึงวิธีการผลิตพืชท้องถิ่น ให้ได้ ปริมาณและคุณภาพตามความต้องการของตลาด โดยมีต้นทุนการผลิตต่ำ และให้ผลตอบแทนต่อหน่วยพื้นที่สูงสุด
๓. วัตถุประสงค์ของโครงการ	๑. เกษตรกรมีความรู้ความเข้าใจเกี่ยวกับความรู้พื้นฐานของเทคนิคการผลิตพืชท้องถิ่น ๒. เกษตรกรสามารถนำเทคนิคการผลิตพืชท้องถิ่นไปปรับใช้ให้เหมาะสมกับสภาพพื้นที่แปลงปลูก ๓. เกษตรกรสามารถสร้างรายได้เพิ่มขึ้น
๔. เป้าหมาย	เกษตรกรในอำเภอหนองม่วง จำนวน ๒๐๐ ราย
๕. พื้นที่ดำเนินการ	พื้นที่ในเขตอำเภอหนองม่วง จังหวัดลพบุรี
๖. กิจกรรมหลัก	๑. ถ่ายทอดความรู้เกษตรกรและศึกษาดูงาน ๒. สนับสนุนปัจจัยการผลิตและพันธุ์พืชท้องถิ่น
๗. หน่วยงานดำเนินการ	สำนักงานเกษตรอำเภอหนองม่วง สำนักงานเกษตรจังหวัดลพบุรี
๘. ระยะเวลาในการดำเนินงาน	เดือนตุลาคม ๒๕๖๒ – กันยายน ๒๕๖๕
๙. งบประมาณ	๑,๓๐๐,๐๐๐ บาท (หนึ่งล้านสามแสนบาทถ้วน)
๑๐. ผลผลิต	๑. เกษตรกรได้รับความรู้ จำนวน ๒๐๐ ราย ๒. เกษตรกรนำองค์ความรู้ที่ได้รับไปปฏิบัติ ๖๐ % ของเกษตรกรทั้งหมด ๓. มีพืชท้องถิ่นเพิ่มขึ้น ๖๐ % ของพื้นที่ทำการเกษตรในอำเภอหนองม่วง จังหวัดลพบุรี
๑๑. ผลที่คาดว่าจะได้รับ	๑. เกษตรกรได้รับองค์ความรู้เกี่ยวกับเทคนิคการผลิตพืชท้องถิ่น ๒. เกษตรกรสามารถนำเทคนิคการผลิตพืชท้องถิ่นไปปฏิบัติได้จริง ๓. เกษตรกรมีรายได้เพิ่มขึ้น

ประเด็นยุทธศาสตร์ที่ ๑. เสริมสร้างความเข้มแข็งให้เกษตรกรและสถาบันเกษตรกร

กลยุทธ์ที่

๓. ส่งเสริมการทำเกษตรกรรมยั่งยืน

หัวข้อ	รายละเอียด
๑. ชื่อโครงการ	พัฒนาระบบเกษตรกรรมก่อนและหลังการทำนาข้าวส่งเสริมการบริโภคภายในชุมชน
๒. ความสำคัญของโครงการ หลักการและเหตุผล	<p>ปัจจุบันการผลิตสินค้าเกษตรมีการแข่งขันสูงทั้งในด้านปริมาณ คุณภาพ และต้นทุนการผลิต ทำให้เกษตรกรรายย่อยประสบปัญหาในการผลิตโดยเฉพาะผลผลิตตกต่ำ คุณภาพผลผลิตไม่สม่ำเสมอการใช้เทคโนโลยีการผลิตไม่ถูกต้อง ราคาปัจจัยการผลิตสูง สถานะแวดล้อมที่เปลี่ยนไปทำให้ยากต่อการจัดการผลผลิตให้มีประสิทธิภาพ และไม่สอดคล้องกับความต้องการของตลาด สภาพแวดล้อมถูกทำลายเนื่องจากการผลิตสินค้าเกษตรที่เน้นการใช้สารเคมี สารกำจัดวัชพืชและศัตรูพืช รวมทั้งปัญหาสุขภาพเกษตรกรผู้ผลิต ในปัจจุบันผู้บริโภคมีความห่วงใยต่อสุขภาพและให้ความสำคัญกับการเลือกซื้อสินค้าเกษตรที่ปลอดภัย โดยวัดความสำเร็จจากปริมาณผลผลิตเป็นหลัก เน้นความรวดเร็วเพื่อให้ทันต่อราคา ทันต่อปริมาณน้ำจากคลองชลประทาน ทำให้ลืมนำคุณภาพของผลผลิตเป็นหลัก ขาดการปรับปรุงบำรุงดิน ขาดการสร้างภูมิคุ้มกันต่อโรคและแมลง และขาดการตระหนักถึงผลกระทบต่อสิ่งแวดล้อม ทำให้ไม่สามารถบริโภคข้าวที่ตนเองผลิตได้</p> <p>ความต้องการของอำเภอเมือง จังหวัดลพบุรี ที่มีเกษตรกรที่มีศักยภาพสามารถผลิตพืชอาหารที่สำคัญ ได้แก่ พืชผักสวนครัว ผักเศรษฐกิจต่าง ๆ มีการคมนาคมที่สะดวกต่อการขนส่งผลผลิตสินค้าเกษตร มีสภาพพื้นที่และแหล่งน้ำเหมาะสมต่อการผลิตพืชหลายชนิด ขณะเดียวกัน อำเภอเมืองลพบุรีมีพื้นที่ทำการเกษตรประมาณ ๒๐๐,๐๐๐ ไร่ ทานาข้าวเป็นอาชีพหลักมีพื้นที่ประมาณ ๑๔๐,๐๐๐ ไร่ มีกลุ่มเกษตรกรนาแปลงใหญ่ ๑๓ กลุ่ม ครอบคลุมพื้นที่ปลูกข้าว ๒๓ ตำบล เพื่อให้สอดคล้องและตอบสนองความต้องการของผู้บริโภคที่ปลอดภัยมากขึ้น แต่เนื่องจากเกษตรกรยังขาดทักษะ ความรู้และเครื่องมือในการผลิตพืชอาหารที่ปลอดภัย และขาดปัจจัยการผลิตที่มีคุณภาพ ส่งผลต่อการต่อราคาจึงจำเป็นต้องมีการส่งเสริมและพัฒนาการผลิต สนับสนุนเครื่องมือ และปัจจัยการผลิต ซึ่งจะทำให้เกิดการพัฒนาระบบเกษตรกรรม ทำให้มีอาหารปลอดภัยสู่ผู้บริโภค และเกษตรกรมีรายได้อย่างยั่งยืน</p>
๓. วัตถุประสงค์ของโครงการ	<p>๑. เพื่อส่งเสริมและพัฒนาเกษตรกร/องค์กรเกษตรกรให้มีความรู้ และทักษะเรื่องการปรับปรุงบำรุงดินก่อนและหลังการทำนาข้าว</p> <p>๒. เพื่อส่งเสริมการผลิตข้าวปลอดภัยเพื่อการบริโภคภายในชุมชน</p>
๔. เป้าหมาย	กลุ่มเกษตรกรนาแปลงใหญ่อำเภอเมืองลพบุรี
๕. พื้นที่ดำเนินการ	อำเภอเมืองลพบุรี
๖. กิจกรรมหลักของโครงการ	<p>๑. สนับสนุนวิชาการ</p> <p>๒. สนับสนุนปัจจัยการปรับปรุงบำรุงดิน</p> <p>๓. สนับสนุนเครื่องมือ</p>
๗. หน่วยงานที่รับผิดชอบ	<p>สำนักงานเกษตรอำเภอเมืองลพบุรี</p> <p>สำนักงานเกษตรจังหวัดลพบุรี</p>
๘. ระยะเวลาในการดำเนินงาน	๑ ตุลาคม ๒๕๖๒ - ๓๐ กันยายน ๒๕๖๓

หัวข้อ	รายละเอียด
๙. งบประมาณ	- เครื่องอัดฟาง ๕ เครื่องๆ ละ ๓๘๕,๐๐๐ บาท เป็นเงิน ๑,๙๒๕,๐๐๐ บาท - เมล็ดพันธุ์พืชตระกูลถั่ว ๑๙,๕๐๐ กก.ๆ ละ ๔๒ บาท เป็นเงิน ๘๑๙,๐๐๐ บาท - ปุ๋ยคอก ๗๘,๐๐๐ กก.ๆ ละ ๓ บาท เป็นเงิน ๒๓๔,๐๐๐ บาท - งบดำเนินโครงการ ๑๓๒,๐๐๐ บาท รวมทั้งสิ้น ๓,๑๑๐,๐๐๐ บาท
๑๐. ผลผลิต (Output)	๑. เกษตรกร/องค์กรเกษตรกรสามารถผลิตข้าวปลอดภัยเพื่อการบริโภคภายในชุมชน ๒. เกษตรกร/องค์กรเกษตรกรสามารถลดต้นทุนการผลิต (ใช้ปุ๋ยสด ปุ๋ยคอกทดแทนการใช้ปุ๋ยเคมี) ๓. เกษตรกร/องค์กรเกษตรกรสามารถเพิ่มรายได้ (การจำหน่ายฟางอื่กก่อน)
๑๑. ผลที่คาดว่าจะได้รับ (Outcome)	๑. เกษตรกร/องค์กรเกษตรกรมีความรู้ และทักษะเรื่องการปรับปรุงบำรุงดินก่อนและหลังการทำนา ๒. เกษตรกร/องค์กรเกษตรกรสามารถลดต้นทุนการผลิต และเพิ่มรายได้ ๓. ลดพื้นที่การเผาตอซัง

กลยุทธ์ที่

๔. ส่งเสริมการมีส่วนร่วมในการประกอบอาชีพเกษตรกรรม

หัวข้อ	รายละเอียด																
๑. ชื่อโครงการ	ส่งเสริมและเชื่อมโยงตลาด Modern Trade ของผู้ประกอบการหมู่บ้าน Organic Village ผู้ประกอบการสินค้าเกษตรอินทรีย์ และอาหารปลอดภัยของจังหวัดลพบุรี																
๒. ความสำคัญของโครงการ หลักการและเหตุผล	<p>จังหวัดลพบุรี เป็นจังหวัดในภาคกลางซึ่งตั้งอยู่กึ่งกลางของประเทศ มีประวัติศาสตร์อันยาวนานกว่า ๓,๐๐๐ ปี เมืองศูนย์กลางทางการทหารและกองกำลังทางการรบ อีกทั้งยังเป็นศูนย์กลางทางการศึกษาในเขตจังหวัดภาคกลางตอนบน มีสถานที่อันเป็นเสน่ห์ดึงดูดทางการท่องเที่ยวที่หลากหลาย เช่น เชื้อนป่า ลักขลสิทธิ์ พระราชวังนารายณ์ราชนิเวศน์ พระปรางค์สามยอด เขาสนามแจง และทุ่งทานตะวันที่ใหญ่ที่สุดในประเทศ มีสภาพจดจำอันเป็นสัญลักษณ์ที่นักท่องเที่ยว นักทัศนาจร และบุคคลทั่วไปทั้งชาวไทยและชาวต่างชาติจะต้องระลึกถึงก่อนเมื่อมาลพบุรี นั่นคือลิง ซึ่งเป็นสัตว์พื้นถิ่นที่อยู่คู่บ้านเมืองแห่งนี้มาแต่โบราณกาลโดยมีข้อมูลสถิติด้านการท่องเที่ยวเป็นมาตรวัดทางด้านเศรษฐกิจซึ่งจัดเก็บและเผยแพร่โดยกระทรวงการท่องเที่ยวและกีฬา พบว่าปี ๒๕๕๗-๒๕๕๙ จำนวนนักท่องเที่ยวและรายได้ที่มาจากการท่องเที่ยวภายในจังหวัด เติบโตอย่างต่อเนื่อง</p> <table border="1" data-bbox="608 1048 1409 1384"> <thead> <tr> <th>ปี พ.ศ.</th> <th>จำนวนนักท่องเที่ยว (คน)</th> <th>รายได้จากการท่องเที่ยว (ล้านบาท)</th> <th>รายได้ถัวเฉลี่ยจากนักท่องเที่ยว (บาท/คน)</th> </tr> </thead> <tbody> <tr> <td>๒๕๕๗</td> <td>๒,๙๒๙,๑๙๙</td> <td>๔,๐๘๐.๗๔</td> <td>๑,๓๙๓.๑๒</td> </tr> <tr> <td>๒๕๕๘</td> <td>๓,๐๗๓,๙๕๒</td> <td>๔,๔๘๔.๘๘</td> <td>๑,๔๕๘.๙๙</td> </tr> <tr> <td>๒๕๕๙</td> <td>๓,๑๖๕,๙๐๕</td> <td>๔,๘๐๙.๕๔</td> <td>๑,๕๑๙.๑๗</td> </tr> </tbody> </table> <p>โดยปี พ.ศ. ๒๕๖๐ ปรากฏข้อมูลงานวิจัยของสถาบันการศึกษาชั้นนำ ๒ แห่ง ได้แก่ มหาวิทยาลัยเกษตรศาสตร์และมหาวิทยาลัยราชภัฏเทพสตรี จัดเก็บและเผยแพร่งานวิจัยด้านการท่องเที่ยวซึ่งบทสรุปของงานวิจัยดังกล่าวแสดงให้เห็นนัยของอุตสาหกรรมการท่องเที่ยวในจังหวัดลพบุรีที่มีผลกระทบต่ออุตสาหกรรมประเภทอื่นในจังหวัด ที่ภาครัฐควรดำเนินการส่งเสริมพัฒนาสินค้าและบริการให้สอดคล้องเป็นห่วงโซ่คุณค่าเดียวกัน โดยเฉพาะอย่างยิ่งด้านอาหารซึ่งลพบุรีได้ชื่อว่าเป็นแหล่งผลิตอาหารแหล่งใหญ่แห่งหนึ่งของประเทศ มีมูลค่าผลิตภัณฑ์มวลรวมจังหวัดอันดับ ๑ มาจากสาขาอุตสาหกรรม ในหมวดอาหารและเครื่องดื่ม อุตสาหกรรมด้านอาหารและอาหารปลอดภัยจังหวัดลพบุรี เป็นจุดแข็งที่ต้องสนับสนุนส่งเสริมอย่างต่อเนื่อง กล่าวคือ</p> <ol style="list-style-type: none"> ๑. ส่งเสริมหมู่บ้าน Organic Village หมู่บ้านทำได้อินทรีย์ ตั้งอยู่ที่ ต.นิคมสร้างตนเอง อ.เมือง จ.ลพบุรี ได้รับการคัดเลือกจากกระทรวงพาณิชย์ให้เป็นหมู่บ้าน Organic Village ซึ่งมีเพียง ๘ แห่ง ทั่วประเทศ โดยได้รับการส่งเสริมเมื่อเดือนกันยายน ๒๕๖๐ ทั้งนี้ กระทรวงพาณิชย์มีนโยบายขับเคลื่อนเศรษฐกิจฐานรากผ่านการผลักดันให้ “หมู่บ้านเกษตร 	ปี พ.ศ.	จำนวนนักท่องเที่ยว (คน)	รายได้จากการท่องเที่ยว (ล้านบาท)	รายได้ถัวเฉลี่ยจากนักท่องเที่ยว (บาท/คน)	๒๕๕๗	๒,๙๒๙,๑๙๙	๔,๐๘๐.๗๔	๑,๓๙๓.๑๒	๒๕๕๘	๓,๐๗๓,๙๕๒	๔,๔๘๔.๘๘	๑,๔๕๘.๙๙	๒๕๕๙	๓,๑๖๕,๙๐๕	๔,๘๐๙.๕๔	๑,๕๑๙.๑๗
ปี พ.ศ.	จำนวนนักท่องเที่ยว (คน)	รายได้จากการท่องเที่ยว (ล้านบาท)	รายได้ถัวเฉลี่ยจากนักท่องเที่ยว (บาท/คน)														
๒๕๕๗	๒,๙๒๙,๑๙๙	๔,๐๘๐.๗๔	๑,๓๙๓.๑๒														
๒๕๕๘	๓,๐๗๓,๙๕๒	๔,๔๘๔.๘๘	๑,๔๕๘.๙๙														
๒๕๕๙	๓,๑๖๕,๙๐๕	๔,๘๐๙.๕๔	๑,๕๑๙.๑๗														

หัวข้อ	รายละเอียด
	<p>อินทรีย์” เป็นสถานที่ท่องเที่ยวแห่งใหม่ของคนไทยและต่างชาติ จะเป็นการสร้างความ “มั่นคง มั่งคั่ง ยั่งยืน” ให้กับชุมชนได้อย่างถาวร เพราะเมื่อหมู่บ้านพัฒนาจนติดอันดับเป็นสถานที่ท่องเที่ยวยอดนิยมแล้ว ก็จะทำให้เกษตรกร ประชาชนในหมู่บ้าน คนในชุมชน มีรายได้สูงขึ้น ได้เป็นเงาตามตัว</p> <p>๒. การส่งเสริมตลาด Modern Trade (แบบออนไลน์และออฟไลน์) เพื่อให้เข้าถึงผู้บริโภคอย่างแพร่หลายโดยในปัจจุบันมีการเปลี่ยนแปลงอย่างรวดเร็ว ระดับการแข่งขันสูง ดังนั้นการพัฒนาเจาะตลาดเป้าหมาย เพื่อให้เข้าถึงกลุ่มผู้บริโภคแบบเฉพาะเจาะจงหรือแบบตรง จะช่วยพัฒนาเศรษฐกิจการค้าของผู้ประกอบการสินค้าเกษตร อินทรีย์ และอาหารปลอดภัยของจังหวัดลพบุรีได้</p> <p>ดังนั้นจังหวัดลพบุรีจึงจำเป็นต้องนำนโยบายของรัฐบาลด้านการส่งเสริมพัฒนา ผู้ผลิต สร้างผู้ประกอบการให้มีความเข้มแข็ง มีศักยภาพพร้อมรับการเปลี่ยนแปลง เศรษฐกิจและกระแสโลก ตลอดจนสนับสนุนช่องทางการตลาดของสินค้าให้เข้าถึง และเป็นที่รู้จักแพร่หลายมากขึ้น เพื่อสร้างความเข้มแข็ง ยั่งยืนทางเศรษฐกิจให้กับ ผู้ผลิต ผู้ประกอบการสินค้าเกษตร อินทรีย์และอาหารปลอดภัยของจังหวัดลพบุรี อันนำมาซึ่งการพัฒนาเศรษฐกิจในระดับประเทศต่อไป</p>
<p>๓. วัตถุประสงค์ของโครงการ</p>	<p>๑. เพื่อส่งเสริมและเชื่อมโยงตลาด Modern Trade ของผู้ประกอบการ หมู่บ้าน Organic Village ผู้ประกอบการสินค้าเกษตร อินทรีย์และอาหารปลอดภัยของ จังหวัดลพบุรี</p> <p>๒. เพื่อต้องการให้ผู้ผลิต/ผู้ประกอบการ พัฒนายกระดับสินค้าให้ตรงความ ต้องการของลูกค้ากลุ่มเป้าหมายรวมทั้งปรับตัวให้ทันต่อการเปลี่ยนแปลงของ กระแสโลก</p> <p>๓. เพื่อประชาสัมพันธ์หมู่บ้าน Organic Village ของจังหวัดลพบุรี รวมทั้ง ประชาสัมพันธ์สินค้าเกษตร อินทรีย์และอาหารปลอดภัยของจังหวัดลพบุรีให้ เป็นที่รู้จักอย่างแพร่หลาย</p> <p>๔. เพื่อดึงดูดนักท่องเที่ยวและสร้างรายได้เพิ่มให้กับผู้ผลิต/ผู้ประกอบการสินค้า เกษตร อินทรีย์ และอาหารปลอดภัยของจังหวัดลพบุรี</p>
<p>๔. เป้าหมาย</p>	<p>๑. ช่องทางการตลาดเพิ่มขึ้น ไม่น้อยกว่า ๒ ช่องทาง</p> <p>๒. รายได้จากการจำหน่ายสินค้าเกษตร อินทรีย์และอาหารปลอดภัยของจังหวัด ลพบุรีเพิ่มขึ้นร้อยละ ๕</p>
<p>๕. พื้นที่ดำเนินการ</p>	<p>จังหวัดลพบุรี กรุงเทพฯ หรือปริมณฑล หรือต่างจังหวัด</p>
<p>๖. กิจกรรมหลัก</p>	<p>กิจกรรมหลักที่ ๑ จัดอบรม ส่งเสริมพัฒนาผู้ประกอบการหมู่บ้าน Organic Village เพื่อยกระดับราคาสินค้าเกษตรอินทรีย์) ของจังหวัดลพบุรี</p> <p>งบประมาณ ๒๐๐,๐๐๐ บาท</p> <p>หน่วยงานดำเนินการ สำนักงานพาณิชย์จังหวัดลพบุรี</p> <p>หน่วยร่วมดำเนินการ เกษตรจังหวัดลพบุรี, เกษตรและสหกรณ์จังหวัดลพบุรี, อุตุสหกรณ์จังหวัดลพบุรี, สาธารณสุขจังหวัดลพบุรี, พัฒนาชุมชนจังหวัดลพบุรี</p>

หัวข้อ	รายละเอียด
	<p>กิจกรรมหลักที่ ๒ ศึกษาดูงาน/การเชื่อมโยงตลาด Modern Trade (ระบบออนไลน์และออฟไลน์)ผู้ประกอบการหมู่บ้าน Organic Village และผู้ประกอบการที่เกี่ยวข้อง</p> <p>งบประมาณ ๒๐๐,๐๐๐ บาท</p> <p>หน่วยงานดำเนินการ สำนักงานพาณิชย์จังหวัดลพบุรี</p> <p>หน่วยร่วมดำเนินการ เกษตรจังหวัดลพบุรี, เกษตรและสหกรณ์จังหวัดลพบุรี, อุตสาหกรรมจังหวัดลพบุรี, สาธารณสุขจังหวัดลพบุรี, พัฒนาชุมชนจังหวัดลพบุรี, หอการค้าจังหวัดลพบุรี, สภาอุตสาหกรรมจังหวัดลพบุรี</p>
	<p>กิจกรรมหลักที่ ๓ จ้างเหมาบริการจัดกิจกรรมส่งเสริมพัฒนาเศรษฐกิจ</p> <p>ณ ห้างสรรพสินค้ากรุงเทพฯ หรือปริมณฑล หรือต่างจังหวัด</p> <p>งบประมาณ ๑,๖๐๐,๐๐๐ บาท</p> <p>หน่วยงานดำเนินการ สำนักงานพาณิชย์จังหวัดลพบุรี</p>
๗. หน่วยงานดำเนินการ	สำนักงานพาณิชย์จังหวัดลพบุรี
๘. ระยะเวลาในการดำเนินงาน	๑ ปี เริ่ม ๑ ตุลาคม ๒๕๖๓ ถึง ๓๐ กันยายน ๒๕๖๔
๙. งบประมาณ	๒,๐๐๐,๐๐๐ บาท (สองล้านบาทถ้วน)
๑๐. ผลผลิต	<p>๑. ผู้ผลิต ผู้ประกอบการสินค้าเกษตร อินทรีย์และอาหารปลอดภัยมีช่องทางและแหล่งจำหน่ายสินค้า</p> <p>๒. มีการประชาสัมพันธ์ส่งเสริมสร้างการรับรู้การบริโภคอาหารปลอดภัย</p>
๑๑. ผลที่คาดว่าจะได้รับ	<p>๑. ช่องทางการตลาดผู้ผลิตผู้ประกอบการสินค้าเกษตร อินทรีย์และอาหารปลอดภัยเพิ่มขึ้น</p> <p>๒. รายได้ของผู้ผลิตผู้ประกอบการสินค้าเกษตร อินทรีย์และอาหารปลอดภัยเพิ่มขึ้น</p>

ประเด็นยุทธศาสตร์ที่ ๑. ส่งเสริมความเข้มแข็งให้เกษตรกรและสถาบันเกษตรกร
กลยุทธ์ที่ ๔. ส่งเสริมการมีส่วนร่วมในการประกอบอาชีพเกษตรกรรม

หัวข้อ	รายละเอียด
๑. ชื่อโครงการ	ส่งเสริมการตลาด การบริโภคอาหารปลอดภัย
๒. ความสำคัญของโครงการ หลักการและเหตุผล	<p>นโยบายรัฐบาลปัจจุบันให้ความสำคัญในการดูแลเกษตรกรให้มีรายได้ที่เหมาะสมด้วยวิธีต่าง ๆ เช่น การส่งเสริมให้เกษตรกรลดต้นทุนการผลิต การสร้างมูลค่าเพิ่มในตัวสินค้าเกษตร การส่งเสริมให้เกษตรกรผลิตสินค้าให้มีคุณภาพปลอดภัย ได้มาตรฐานสากล และตรงกับความต้องการของตลาด ตลอดจนถึงการใช้กลไกการตลาดดูแลสินค้าเกษตรพร้อมทั้งแสวงหาตลาดที่มีศักยภาพเพื่อรองรับการแข่งขัน นำไปสู่ความมั่นคง มั่งคั่ง และยั่งยืนในอาชีพ ความเป็นอยู่ และนโยบายไทยแลนด์ ๔.๐ ที่กำหนด ให้ส่งเสริมการพัฒนาภาคการเกษตรในรูปแบบเกษตรกรรมสมัยใหม่ ที่ให้ความสำคัญกับการนำเทคโนโลยี นวัตกรรม และองค์ความรู้มาพัฒนาการทำเกษตร เพื่อให้ต้นทุนการผลิตลดลง ผลผลิตมีคุณภาพปลอดภัย ได้มาตรฐาน ตอบสนองผู้บริโภคใหม่ที่ให้ความสำคัญกับคุณภาพของสินค้า</p> <p>ประเด็นยุทธศาสตร์จังหวัดลพบุรีที่ ๑ : สร้างมูลค่าเพิ่มด้านอาหารปลอดภัย มุ่งเน้นพัฒนาการผลิต การแปรรูป และการตลาดสินค้าเกษตร ให้มีแหล่งผลิต และแปรรูปสินค้าเกษตรที่มีคุณภาพ ปลอดภัย ได้มาตรฐานสากล ส่งเสริมให้มีแหล่งจำหน่ายสินค้าเกษตรปลอดภัยไร้สารพิษ ได้มาตรฐาน ถือเป็นนโยบายที่สำคัญของจังหวัดลพบุรี ที่มุ่งหวังให้เกษตรกรงดการใช้สารเคมี และยาฆ่าแมลง ตลอดกระบวนการผลิต ถือเป็นมาตรฐานของจังหวัดลพบุรีที่กำหนดขึ้นมา เพื่อให้การผลิตสินค้าเกษตรมีความปลอดภัยต่อผู้ผลิตและผู้บริโภคอย่างแท้จริง และตอบสนองผู้บริโภคใหม่ที่ต้องการบริโภคสินค้าที่มีคุณภาพปลอดภัยได้มาตรฐาน และเป็นการสร้างมูลค่าเพิ่มในสินค้าเกษตรช่วยแก้ไขปัญหาสินค้าเกษตรที่ด้อยคุณภาพล้นตลาดและมีราคาตกต่ำ และจะทำให้เกษตรกรมีความมั่นคง มั่งคั่งและยั่งยืนในอาชีพเกษตรกรรมต่อไป</p> <p>ดังนั้น จังหวัดลพบุรี จึงเล็งเห็นถึงความสำคัญในการส่งเสริมการตลาดของสินค้าเกษตร ให้เกษตรกรผู้ผลิตได้ผลิตสินค้าที่ปลอดภัย ไร้สารพิษ มีมาตรฐานรับรอง และสร้างการรับรู้ให้ผู้บริโภคได้เข้าถึงแหล่งจำหน่ายสินค้าเกษตรคุณภาพของจังหวัดลพบุรีต่อไป</p>
๓. วัตถุประสงค์ของโครงการ	<p>๑) เพื่อส่งเสริมแหล่งผลิต แหล่งจำหน่ายสินค้าเกษตรและอาหารปลอดภัยในพื้นที่ที่มีศักยภาพในการเข้าสู่ช่องทางการจำหน่าย และมีแนวคิดในการปรับตัวให้ทันต่อการเปลี่ยนแปลงของกระแสโลกและความต้องการของลูกค้า</p> <p>๒) เพื่อเป็นการประชาสัมพันธ์สร้างการรับรู้สินค้าเกษตรอินทรีย์และอาหารปลอดภัยของจังหวัดลพบุรีให้เป็นที่รู้จักอย่างแพร่หลาย</p>

หัวข้อ	รายละเอียด
	๓) เพื่อสร้างรายได้ให้กับผู้ผลิต ผู้ประกอบการสินค้าเกษตรอินทรีย์และอาหารปลอดภัยของจังหวัดลพบุรี
๔. ตัวชี้วัดและค่าเป้าหมาย	๑) ร้อยละของเกษตรกรที่ได้รับการพัฒนาและนำไปปฏิบัติได้จริง (ร้อยละ ๘๐) ๒) ร้อยละของแหล่งจำหน่ายสินค้าเกษตรและอาหารปลอดภัยได้รับการรับรองมาตรฐานเพิ่มขึ้น (ร้อยละ ๑๐) ๓) จำนวนช่องทางที่มีการประชาสัมพันธ์ไม่น้อยกว่า ๒ ช่องทาง ๔) ร้อยละของรายได้เกษตรกรและผู้ประกอบการจากการจำหน่ายสินค้าเกษตรปลอดภัยเพิ่มขึ้น (ร้อยละ ๑๐)
๔. พื้นที่เป้าหมาย	๑) ตลาดเกษตรกร/สถานที่จำหน่ายสินค้าและผลิตภัณฑ์อาหารปลอดภัยในจังหวัดลพบุรี ๒) ห้างสรรพสินค้า (Modern Trade) ในจังหวัดลพบุรี กรุงเทพมหานคร หรือต่างจังหวัด
๕. กิจกรรมหลัก	ระบุแนวทางและวิธีการดำเนินงานที่เป็นกิจกรรมหลักที่ส่งผลให้โครงการบรรลุวัตถุประสงค์
๕.๑ กิจกรรมหลักที่ ๑ ส่งเสริมแหล่งจำหน่ายสินค้าเกษตรปลอดภัยและเกษตรอินทรีย์สู่ตลาดเกษตรที่ยั่งยืน งบประมาณ ๘๕๕,๐๐๐ บาท ผู้รับผิดชอบ สำนักงานเกษตรและสหกรณ์จังหวัดลพบุรี	๑) ตรวจสอบและตรวจรับรองแหล่งจำหน่ายสินค้า Q ๒) เสริมสร้างการเรียนรู้และฝึกทักษะด้านการพัฒนาบริหารจัดการตลาดเกษตรกรให้มีประสิทธิภาพ ๓) ส่งเสริมการทำบรรจุภัณฑ์จากวัสดุธรรมชาติที่เป็นมิตรกับสิ่งแวดล้อม
๕.๒ กิจกรรมหลักที่ ๒ ส่งเสริมประชาสัมพันธ์การตลาดสินค้าเกษตรผลิตภัณฑ์ และอาหารปลอดภัย งบประมาณ ๗๗๐,๐๐๐ บาท ผู้รับผิดชอบ สำนักงานเกษตรและสหกรณ์จังหวัดลพบุรี	๑) จัดกิจกรรมประชาสัมพันธ์สินค้าเกษตร ผลิตภัณฑ์ และอาหารปลอดภัย จำนวน ๑ ครั้ง ๒) จัดทำสื่อประชาสัมพันธ์ส่งเสริมการตลาดสินค้าเกษตรปลอดภัย ๓) จัดทำสื่อ VTR ประชาสัมพันธ์แหล่งจำหน่ายสินค้า Q
๕.๓ กิจกรรมหลักที่ ๓ ส่งเสริมพัฒนาเศรษฐกิจการค้าจังหวัดลพบุรี งบประมาณ ๑,๘๒๐,๐๐๐ บาท ผู้รับผิดชอบ สำนักงานพาณิชย์จังหวัดลพบุรี	๑) เจรจาการค้าและ Business Matching สินค้าเกษตรและผลิตภัณฑ์อาหารปลอดภัย ๒) จัดกิจกรรมส่งเสริมพัฒนาเศรษฐกิจ ณ ห้างสรรพสินค้ากรุงเทพและปริมณฑล หรือต่างจังหวัด จำนวน ๑ ครั้ง

หัวข้อ	รายละเอียด
<p>๕.๔ กิจกรรมหลักที่ ๔ สร้างการรับรู้และเข้าใจเกี่ยวกับการบริโภคอาหารปลอดภัย</p> <p>งบประมาณ ๓๐๐,๐๐๐ บาท</p> <p>ผู้รับผิดชอบ สำนักงานประชาสัมพันธ์จังหวัดลพบุรี</p>	<p>๑) ผลิตและเผยแพร่ข้อมูลข่าวสารผ่านสื่อวิทยุ โทรทัศน์ สื่อวิทยุกระจายเสียง สื่อบุคคลและสื่อสมัยใหม่ (Social Media)</p> <p>๒) สัมมนาเครือข่ายประชาสัมพันธ์ สื่อมวลชน และศึกษาดูงานเกี่ยวกับการบริโภคอาหารปลอดภัย</p>
<p>๖. หน่วยงานดำเนินงาน</p>	<p>๑) สำนักงานเกษตรและสหกรณ์จังหวัดลพบุรี</p> <p>๒) สำนักงานพาณิชย์จังหวัดลพบุรี</p> <p>๓) สำนักงานประชาสัมพันธ์จังหวัดลพบุรี</p>
<p>๗. ระยะเวลาในการดำเนินงาน</p>	<p>๑ ปี (ตั้งแต่ตุลาคม ๒๕๖๔ ถึง กันยายน ๒๕๖๕)</p>
<p>๘. งบประมาณ</p>	<p>๓,๗๔๕,๐๐๐ บาท</p>
<p>๙. ผลผลิต (output)</p>	<p>๑) เกษตรกรที่ผลิตสินค้าเกษตรปลอดภัยและสินค้าเกษตรอินทรีย์ ด้านพืช ประมง และปศุสัตว์ ในพื้นที่จังหวัดลพบุรี มีช่องทางและแหล่งจำหน่ายสินค้าเกษตรปลอดภัย</p> <p>๒) มีการประชาสัมพันธ์ส่งเสริมและสร้างการรับรู้การบริโภคอาหารปลอดภัย</p>
<p>๑๐. ผลที่คาดว่าจะได้รับ (Outcome)</p>	<p>๑) ร้อยละของเกษตรกรที่ได้รับการพัฒนาและนำไปปฏิบัติได้จริง (ร้อยละ ๘๐)</p> <p>๒) แหล่งผลิต แหล่งจำหน่ายที่ได้รับรองมาตรฐานเพิ่มขึ้น ร้อยละ ๑๐</p> <p>๓) มีการใช้วัสดุจากธรรมชาติมาใช้เป็นบรรจุภัณฑ์สินค้าทางการเกษตร ในตลาดเกษตรกรเพิ่มขึ้นร้อยละ ๓๐ เกษตรกรมีรายได้จากการจำหน่ายสินค้าเกษตรและผลิตภัณฑ์อาหารปลอดภัยเพิ่มขึ้น ร้อยละ ๑๐</p> <p>๔) ประชาชนกลุ่มเป้าหมายรับรู้ เข้าใจ และมีส่วนร่วมในกิจกรรมไม่น้อยกว่า ร้อยละ ๘๐</p>

ประเด็นยุทธศาสตร์ที่ ๒. เพิ่มประสิทธิภาพในการผลิตและบริหารจัดการสินค้าเกษตรด้วยเทคโนโลยี และนวัตกรรม
กลยุทธ์ที่ ๑. ส่งเสริมการผลิตสินค้าเกษตรและการแปรรูปให้ได้มาตรฐาน

หัวข้อ	รายละเอียด
๑. ชื่อโครงการ	โครงการส่งเสริมการผลิตข้าวปลอดภัย(ผ่านการรับรองในระบบ GAP)
๒. ความสำคัญของโครงการ หลักการและเหตุผล	ข้าวเป็นพืชเศรษฐกิจหลักของอำเภอท่าม่วง เพาะสภาพพื้นที่ที่มีความเหมาะสมสูง (S๑) การผลิตข้าวในอำเภอท่าม่วงจึงมีความจำเป็นที่จะต้องพัฒนาคุณภาพการผลิตที่มีความปลอดภัย และได้มาตรฐาน เป็นการเพิ่มมูลค่าและการแข่งขันในตลาด
๓. วัตถุประสงค์	ให้เกษตรกรที่ปลูกข้าวได้รับการส่งเสริมการปลูกข้าวปลอดภัย และผ่านมาตรฐานการปลูกพืช GAP
๔. เป้าหมาย	เกษตรกร ๕๐ ราย
๕. พื้นที่ดำเนินการ	ตำบลเขาสมอคอน ตำบลบางลี่ ตำบลบางคู้
๖. กิจกรรมหลัก	- จัดอบรมให้ความรู้ - สนับสนุนปัจจัยการผลิต
๗. หน่วยงานดำเนินการ	สำนักงานเกษตรอำเภอท่าม่วง สำนักงานเกษตรจังหวัดลพบุรี
๘. ระยะเวลาในการดำเนินการ	ปี ๒๕๖๔-๒๕๖๗
๙. งบประมาณ	๒๐๐,๐๐๐ บาท
๑๐. ผลผลิต (Output)	เกษตรกรได้รับการรับรอง GAP ๕๐ ราย
๑๑. ผลที่คาดว่าจะได้รับ (Outcome)	เกษตรกรขายข้าวได้ในราคาที่ดีขึ้น

ประเด็นยุทธศาสตร์ที่ ๒. เพิ่มประสิทธิภาพในการผลิตและบริหารจัดการสินค้าเกษตรด้วยเทคโนโลยี และนวัตกรรม

กลยุทธ์ที่ ๑. ส่งเสริมการผลิตสินค้าเกษตรและการแปรรูปให้ได้มาตรฐาน

หัวข้อ	รายละเอียด
๑. ชื่อโครงการ	โครงการผลิตและแปรรูปพืชอาหารสัตว์
๒. ความสำคัญของโครงการ/ หลักการและเหตุผล	การผลิตพืชอาหารสัตว์เป็นส่วนสำคัญในการเจริญเติบโตของสัตว์ เพื่อให้ผลผลิต โดยเฉพาะโคเนื้อ และโคนม การเลี้ยงโคเนื้อ โคนม ต้นทุนร้อยละ ๗๐-๘๐ เป็น ค่าอาหาร และพืชอาหารสัตว์เป็นแหล่งอาหารที่สำคัญและมีราคาถูกเพื่อลดปัญหา การขาดแคลนพืชที่นำมาใช้เลี้ยงสัตว์ให้พอเพียงกับความต้องการของกลุ่มเลี้ยงสัตว์ ในปัจจุบันและอนาคต
๓. วัตถุประสงค์โครงการ	๑) เพื่อเพิ่มรายได้จากการผลิตพืชอาหารสัตว์ ๒) เพื่อเพิ่มรายได้จากการแปรรูปอาหารสัตว์ ๓) เพื่อลดความเสี่ยงราคาผลผลิตทางการเกษตรและและปัญหาจากการผลิต เช่น การใช้สารเคมี หรือยาฆ่าแมลง
๔. เป้าหมาย	กลุ่มวิสาหกิจชุมชนข้าวโพดแปลงใหญ่ ตำบลหนองมะค่า จำนวน ๕๐ ราย
๕. พื้นที่ดำเนินการ	กลุ่มวิสาหกิจชุมชนข้าวโพดแปลงใหญ่ ตำบลหนองมะค่า จำนวน ๕๐ ราย รายละเอียด ๑๐ ไร่ พื้นที่ผลิตพืชอาหารสัตว์ ๕๐๐ ไร่
๖. กิจกรรมหลัก	๑) ฝึกอบรมเกษตรกรในโครงการ จำนวน ๕๐ ราย ๒) ส่งเสริมเกษตรกรที่เข้าร่วมโครงการเพื่อผลิตข้าวโพดเพื่อเป็นพืชอาหารสัตว์ ๓) สนับสนุนเครื่องมือบดย่อยพืชอาหารสัตว์ ๔) เกษตรกรผลิตพืชอาหารสัตว์จำหน่าย จำนวน ๕๐๐ ไร่ๆละ ๖,๐๐๐ กิโลกรัมต่อปี คิดเป็น ๓,๐๐๐,๐๐๐ กิโลกรัม
๗. หน่วยงานดำเนินงาน	สำนักงานเกษตรอำเภอโคกเจริญ สำนักงานเกษตรจังหวัดลพบุรี
๘. ระยะเวลาในการดำเนินการ	๒๕๖๓ - ๒๕๖๕
๙. งบประมาณ	๑) ฝึกอบรมเกษตรกร จำนวน ๕๐ ราย จำนวน ๒ วัน เป็นเงิน ๑๖,๐๐๐ บาท ๒) รถแทรกเตอร์ ขนาด ๕๐ แรง ๑ คัน ราคา ๖๒๐,๐๐๐ บาท ๓) เครื่องย่อยบดข้าวโพด จำนวน ๑ เครื่อง ราคา ๑๗๐,๐๐๐ บาท ๔) กระบะตะแกรงบรรจุทุก จำนวน ๑ ตัว ราคา ๙๐,๐๐๐ บาท รวมงบประมาณ ๘๙๖,๐๐๐ บาท (แปดแสนเก้าหมื่นหกพันบาทถ้วน)
๑๐. ผลผลิต (Output)	๑) เกษตรกรกลุ่มวิสาหกิจชุมชนข้าวโพดแปลงใหญ่ ตำบลหนองมะค่าสามารถผลิต พืชอาหารสัตว์ได้ ๒) สามารถผลิตพืชอาหารสัตว์ได้ ๓,๐๐๐,๐๐๐ กิโลกรัมต่อปี
๑๑. ผลที่คาดว่าจะได้รับ (Outcome)	๑) เกษตรกรกลุ่มวิสาหกิจชุมชนข้าวโพดแปลงใหญ่มีรายได้เพิ่มขึ้น ๒) เกษตรกรกลุ่มวิสาหกิจชุมชนข้าวโพดแปลงใหญ่ลดความเสี่ยงราคาผลผลิตทาง การเกษตรและและปัญหาจากการผลิต

ประเด็นยุทธศาสตร์ที่ ๒. เพิ่มประสิทธิภาพในการผลิตและบริหารจัดการสินค้าเกษตรด้วยเทคโนโลยี และนวัตกรรม
กลยุทธ์ที่ ๑. ส่งเสริมการผลิตสินค้าเกษตรและการแปรรูปให้ได้มาตรฐาน

หัวข้อ	รายละเอียด
๑. ชื่อโครงการ	โครงการส่งเสริมการลดต้นทุนการผลิตพืช (ข้าว)
๒. ความสำคัญของโครงการ หลักการและเหตุผล	ในสภาวะการณ์ปัจจุบัน เกษตรกรประสบปัญหาต้นทุนการผลิตสูง เพราะต้องพึ่งพาปัจจัยภายนอก อีกทั้งความไม่แน่นอนของราคาพืชผลทางการเกษตร จึงทำให้เกษตรกรขาดทุนหรือได้กำไรไม่เท่าที่ควร แนวทางการแก้ไขปัญหาเหล่านี้แนวทางหนึ่งคือการลดต้นทุนการผลิตโดยการลดการพึ่งพาปัจจัยภายนอก มุ่งเน้นให้เกษตรกรนำวัสดุเหลือใช้ทางการเกษตรมาใช้ให้เกิดประโยชน์สูงสุด หากมีการนำแนวทางเหล่านี้ไปปฏิบัติคาดว่าจะสามารถลดต้นทุนการผลิตได้ในระดับที่น่าพอใจ
๓. วัตถุประสงค์ของโครงการ	๑. เพื่อลดต้นทุนการผลิตข้าว ๒. เพื่อเพิ่มประสิทธิภาพการผลิตข้าว
๔. เป้าหมายและตัวชี้วัด ความสำเร็จของโครงการ	<u>เป้าหมาย</u> - เกษตรกรสมาชิกแปลงใหญ่ข้าว อำเภอบ้านหมี่ จำนวน ๖ แปลง ๆ ละ ๓๐ ราย <u>ตัวชี้วัดความสำเร็จ</u> ๑. เกษตรกรสามารถลดต้นทุนการผลิตลงได้อย่างน้อย ร้อยละ ๑๐ ๒. เกษตรกรพึ่งพาตนเอง ลดการพึ่งพาปัจจัยภายนอก ๓. เกษตรกรนำวัสดุเหลือใช้ทางการเกษตรมาใช้ให้เกิดประโยชน์ และสามารถผลิตใช้ตัวเอง
๕. ความเชื่อมโยงกับทิศทางการพัฒนาภาค	ส่งเสริมและเพิ่มประสิทธิภาพการผลิตสินค้าเกษตร เพื่อส่งเสริมให้เกษตรกรมีความสามารถในการลดต้นทุนการผลิต เพิ่มมูลค่าผลผลิต สร้างความเข้มแข็งให้เกษตรกรสามารถพึ่งพาตนเองได้
๖. กิจกรรมหลักของโครงการ	๑. ฝึกอบรมให้ความรู้ ๒. ฝึกปฏิบัติ (การทำน้ำหมักชีวภาพสูตร พด.๗ ไส้แมลง)
๗. หน่วยงานที่รับผิดชอบ	สำนักงานเกษตรอำเภอบ้านหมี่ สำนักงานเกษตรจังหวัดลพบุรี
๘. ระยะเวลาในการดำเนินงาน	๑ ตุลาคม ๒๕๖๒ - ๓๐ กันยายน ๒๕๖๓
๙. งบประมาณ	๒๑๖,๐๐๐ บาท (สองแสนหนึ่งหมื่นหกพันบาทถ้วน)
๑๐. ผลผลิต (Output)	๑. เกษตรกรสามารถลดต้นทุนการผลิตลงได้อย่างน้อย ร้อยละ ๑๐ ๒. เกษตรกรพึ่งพาตนเอง ลดการพึ่งพาปัจจัยภายนอก ๓. เกษตรกรนำวัสดุเหลือใช้ทางการเกษตรมาใช้ให้เกิดประโยชน์ และสามารถผลิตใช้ตัวเอง
๑๑. ผลที่คาดว่าจะได้รับ (Outcome)	เกษตรกรมีความสามารถในการลดต้นทุนการผลิต เพิ่มมูลค่าผลผลิต สร้างความเข้มแข็งให้เกษตรกรสามารถพึ่งพาตนเองได้

ประเด็นยุทธศาสตร์ที่ ๒. เพิ่มประสิทธิภาพในการผลิตและบริหารจัดการสินค้าเกษตรด้วยเทคโนโลยี และนวัตกรรม

กลยุทธ์ที่ ๑. ส่งเสริมการผลิตสินค้าเกษตรและการแปรรูปให้ได้มาตรฐาน

หัวข้อ	รายละเอียด
๑. ชื่อโครงการ	โครงการส่งเสริมการลดต้นทุนการผลิตพืช (ข้าวโพดเลี้ยงสัตว์)
๒. ความสำคัญของโครงการ หลักการและเหตุผล	ในสภาวะการณ์ปัจจุบัน เกษตรกรประสบปัญหาต้นทุนการผลิตสูง เพราะต้องพึ่งพาปัจจัยภายนอก อีกทั้งความไม่แน่นอนของราคาพืชผลทางการเกษตร จึงทำให้เกษตรกรขาดทุนหรือได้กำไรไม่เท่าที่ควร แนวทางการแก้ไขปัญหาเหล่านี้ แนวทางหนึ่งคือการลดต้นทุนการผลิตโดยการลดการพึ่งพาปัจจัยภายนอก มุ่งเน้นให้เกษตรกรนำวัสดุเหลือใช้ทางการเกษตรมาใช้ให้เกิดประโยชน์สูงสุด หากมีการนำแนวทางเหล่านี้ไปปฏิบัติคาดว่าจะสามารถลดต้นทุนการผลิตได้ในระดับที่น่าพอใจ
๓. วัตถุประสงค์ของโครงการ	๑. เพื่อลดต้นทุนการผลิตข้าวโพดเลี้ยงสัตว์ ๒. เพื่อเพิ่มประสิทธิภาพการผลิตข้าวโพดเลี้ยงสัตว์
๔. เป้าหมายและตัวชี้วัด ความสำเร็จของโครงการ	<u>เป้าหมาย</u> - เกษตรกรสมาชิกแปลงใหญ่ข้าวโพดเลี้ยงสัตว์ จำนวน ๑ แปลง ๆ ๓๐ ราย <u>ตัวชี้วัดความสำเร็จ</u> ๑. เกษตรกรสามารถลดต้นทุนการผลิตลงได้อย่างน้อย ร้อยละ ๑๐ ๒. เกษตรกรพึ่งพาตนเอง ลดการพึ่งพาปัจจัยภายนอก ๓. เกษตรกรนำวัสดุเหลือใช้ทางการเกษตรมาใช้ให้เกิดประโยชน์ และสามารถผลิตใช้ตัวเอง
๕. ความเชื่อมโยงกับทิศทางการพัฒนาภาค	ส่งเสริมและเพิ่มประสิทธิภาพการผลิตสินค้าเกษตร เพื่อส่งเสริมให้เกษตรกรมีความสามารถในการลดต้นทุนการผลิต เพิ่มมูลค่าผลผลิต สร้างความเข้มแข็งให้เกษตรกรสามารถพึ่งพาตนเองได้
๖. กิจกรรมหลักของโครงการ	๑. ฝึกอบรมให้ความรู้ จำนวน ๑ ครั้ง ๒. ฝึกปฏิบัติ จำนวน ๑ ครั้ง (การทำน้ำหมักชีวภาพสูตร พด.๗ ไล่แมลง)
๗. หน่วยงานที่รับผิดชอบ	สำนักงานเกษตรอำเภอบ้านหมี่ สำนักงานเกษตรจังหวัดลพบุรี
๘. ระยะเวลาในการดำเนินงาน	๑ ตุลาคม ๒๕๖๒ – ๓๐ กันยายน ๒๕๖๓
๙. งบประมาณ	๓๖,๐๐๐ บาท (สามหมื่นหกพันบาทถ้วน)
๑๐. ผลผลิต (Output)	๑. เกษตรกรสามารถลดต้นทุนการผลิตลงได้อย่างน้อย ร้อยละ ๑๐ ๒. เกษตรกรพึ่งพาตนเอง ลดการพึ่งพาปัจจัยภายนอก ๓. เกษตรกรนำวัสดุเหลือใช้ทางการเกษตรมาใช้ให้เกิดประโยชน์ และสามารถผลิตใช้ตัวเอง
๑๑. ผลที่คาดว่าจะได้รับ (Outcome)	เกษตรกรมีความสามารถในการลดต้นทุนการผลิต เพิ่มมูลค่าผลผลิต สร้างความเข้มแข็งให้เกษตรกรสามารถพึ่งพาตนเองได้

ประเด็นยุทธศาสตร์ที่ ๒. เพิ่มประสิทธิภาพในการผลิตและบริหารจัดการสินค้าเกษตรด้วยเทคโนโลยี และนวัตกรรม

กลยุทธ์ที่ ๑. ส่งเสริมการผลิตสินค้าเกษตรและการแปรรูปให้ได้มาตรฐาน

หัวข้อ	รายละเอียด
๑. ชื่อโครงการ	โครงการส่งเสริมการลดต้นทุนการผลิตพืช (มันสำปะหลัง)
๒. ความสำคัญของโครงการ หลักการและเหตุผล	ในสภาวะการณ์ปัจจุบัน เกษตรกรประสบปัญหาต้นทุนการผลิตสูง เพราะต้องพึ่งพาปัจจัยภายนอก อีกทั้งความไม่แน่นอนของราคาพืชผลทางการเกษตร จึงทำให้เกษตรกรขาดทุนหรือได้กำไรไม่เท่าที่ควร แนวทางการแก้ไขปัญหาเหล่านี้ แนวทางหนึ่งคือการลดต้นทุนการผลิตโดยการลดการพึ่งพาปัจจัยภายนอก มุ่งเน้นให้เกษตรกรนำวัสดุเหลือใช้ทางการเกษตรมาใช้ให้เกิดประโยชน์สูงสุด หากมีการนำแนวทางเหล่านี้ไปปฏิบัติคาดว่าจะสามารถลดต้นทุนการผลิตได้ในระดับที่น่าพอใจ
๓. วัตถุประสงค์ของโครงการ	๑. เพื่อลดต้นทุนการผลิตมันสำปะหลัง ๒. เพื่อเพิ่มประสิทธิภาพการผลิตมันสำปะหลัง
๔. เป้าหมายและตัวชี้วัด ความสำเร็จของโครงการ	<u>เป้าหมาย</u> - เกษตรกรผู้ปลูกมันสำปะหลัง ตำบลอนดิ่ง จำนวน ๓๐ ราย <u>ตัวชี้วัดความสำเร็จ</u> ๑. เกษตรกรสามารถลดต้นทุนการผลิตลงได้อย่างน้อย ร้อยละ ๑๐ ๒. เกษตรกรพึ่งพาตนเอง ลดการพึ่งพาปัจจัยภายนอก ๓. เกษตรกรนำวัสดุเหลือใช้ทางการเกษตรมาใช้ให้เกิดประโยชน์ และสามารถผลิตใช้ตัวเอง
๕. ความเชื่อมโยงกับทิศทางการพัฒนาภาค	ส่งเสริมและเพิ่มประสิทธิภาพการผลิตสินค้าเกษตร เพื่อส่งเสริมให้เกษตรกรมีความสามารถในการลดต้นทุนการผลิต เพิ่มมูลค่าผลผลิต สร้างความเข้มแข็งให้เกษตรกรสามารถพึ่งพาตนเองได้
๖. กิจกรรมหลักของโครงการ	๑. ฝึกอบรมให้ความรู้ จำนวน ๑ ครั้ง ๒. ฝึกปฏิบัติ จำนวน ๑ ครั้ง (การทำน้ำหมักชีวภาพสูตร พด.๗ ไล่แมลง)
๗. หน่วยงานที่รับผิดชอบ	สำนักงานเกษตรอำเภอบ้านหมี่ สำนักงานเกษตรจังหวัดลพบุรี
๘. ระยะเวลาในการดำเนินงาน	๑ ตุลาคม ๒๕๖๒ – ๓๐ กันยายน ๒๕๖๓
๙. งบประมาณ	๓๖,๐๐๐ บาท (สามหมื่นหกพันบาทถ้วน)
๑๐. ผลผลิต (Output)	๑. เกษตรกรสามารถลดต้นทุนการผลิตลงได้อย่างน้อย ร้อยละ ๑๐ ๒. เกษตรกรพึ่งพาตนเอง ลดการพึ่งพาปัจจัยภายนอก ๓. เกษตรกรนำวัสดุเหลือใช้ทางการเกษตรมาใช้ให้เกิดประโยชน์ และสามารถผลิตใช้ตัวเอง
๑๑. ผลที่คาดว่าจะได้รับ (Outcome)	เกษตรกรมีความสามารถในการลดต้นทุนการผลิต เพิ่มมูลค่าผลผลิต สร้างความเข้มแข็งให้เกษตรกรสามารถพึ่งพาตนเองได้

- ประเด็นยุทธศาสตร์ที่** ๒. เพิ่มประสิทธิภาพในการผลิตและบริหารจัดการสินค้าเกษตรด้วยเทคโนโลยี และนวัตกรรม
- กลยุทธ์ที่** ๑. ส่งเสริมการผลิตสินค้าเกษตรและการแปรรูปให้ได้มาตรฐาน

หัวข้อ	รายละเอียด
๑. ชื่อโครงการ	เพิ่มมูลค่าการแปรรูปข้าว
๒. ความสำคัญของโครงการ หลักการและเหตุผล	ข้าวในอำเภอสระโบสถ์ เป็นข้าวหอมมะลิที่ขึ้นชื่อเรื่องความหอม ความนุ่มและความอร่อย จึงมีคนทั้งในพื้นที่และต่างถิ่นต้องการบริโภค ข้าวหอมมะลิของอำเภอสระโบสถ์ จึงมีการแปรรูปข้าวขายกันหลาย กลุ่ม แต่ละกลุ่มยังขาดบรรจุภัณฑ์ที่ดี และทันสมัย ทำให้สินค้าข้าวของ สระโบสถ์ไม่สวยงาม ขาดความน่าสนใจ การพัฒนาบรรจุภัณฑ์จึงเป็น เรื่องที่ควรได้รับการส่งเสริม ซึ่งจะช่วยให้กลายเป็นสินค้าที่เป็นอัตลักษณ์ ของอำเภอสระโบสถ์ต่อไป
๓. วัตถุประสงค์ของโครงการ	๑. เพื่อเพิ่มมูลค่าการผลิตข้าวสาร ๒. เพื่อสร้างอัตลักษณ์ให้แก่อำเภอสระโบสถ์ ๓. เพื่อเพิ่มรายได้ให้แก่ครัวเรือนเกษตรกร
๔. เป้าหมาย	กลุ่มเกษตรกรในอำเภอสระโบสถ์ จำนวน ๕ กลุ่ม ๕ ตำบลละ ๑ จุด ดำเนินการ
๕. พื้นที่ดำเนินการ	อำเภอสระโบสถ์ จังหวัดลพบุรี
๖. กิจกรรมหลัก	๑. จัดซื้อเครื่องคัดข้าวสาร จำนวน ๕ เครื่อง ๒. จัดซื้อถุงบรรจุข้าวสาร -ขนาด ๑ กก. จำนวน ๕๐๐ กก. -ขนาด ๕ กก. จำนวน ๑,๐๐๐ กก. ๓. จ้างเหมาทำฉลาก จำนวน ๒๐,๐๐๐ แผ่น
๗. หน่วยงานดำเนินการ	สำนักงานเกษตรอำเภอสระโบสถ์ สำนักงานเกษตรจังหวัดลพบุรี
๘. ระยะเวลาในการดำเนินการ	ตุลาคม ๒๕๖๔ - กันยายน ๒๕๖๕
๙. งบประมาณ	จำนวน ๕๐๐,๐๐๐ บาท
๑๐. ผลผลิต (Output)	๑. ข้าวหอมมะลิอำเภอสระโบสถ์มีบรรจุภัณฑ์ที่สวยงาม น่าซื้อ
๑๑. ผลที่คาดว่าจะได้รับ (Outcome)	๑. เพิ่มมูลค่าการผลิตข้าวสาร ๒. เกิดสินค้าที่เป็นอัตลักษณ์ของอำเภอสระโบสถ์ ๓. เกษตรกรมีรายได้เพิ่มขึ้น

ประเด็นยุทธศาสตร์ที่ ๒. เพิ่มประสิทธิภาพในการผลิตและบริหารจัดการสินค้าเกษตรด้วยเทคโนโลยี และนวัตกรรม
กลยุทธ์ที่ ๑. ส่งเสริมการผลิตสินค้าเกษตรและการแปรรูปให้ได้มาตรฐาน

หัวข้อ	รายละเอียด
๑. ชื่อโครงการ	๑.การขับเคลื่อนอาหารอินทรีย์สู่ครัวโรงพยาบาล โรงเรียน และชุมชน
๒. ความสำคัญของโครงการ หลักการ และเหตุผล	ด้วยจังหวัดลพบุรี กำหนดให้มีการดำเนินการขับเคลื่อนเกษตรอินทรีย์ (Organic) แบบครบวงจร ตลอดห่วงโซ่อาหาร (Food Chain) สนับสนุนให้มีการผลิตสินค้าเกษตรแบบไร้สารพิษให้ได้การรับรองมาตรฐาน โดยเน้นการบริหารจัดการความปลอดภัยด้านอาหารแบบบูรณาการและมีประสิทธิภาพ ซึ่งหนึ่งในเป้าหมายสำคัญ คือ การสนับสนุนให้โรงพยาบาลทุกแห่งเป็น “อาหารอินทรีย์สู่ครัวโรงพยาบาล” โดยในแต่ละปี จำนวนผู้ป่วยใน ๖๕,๒๔๑ คน, ๓๐๑,๙๒๙ วันนอน และ ๙๐๔,๘๗๘ มื้อ/ปี และมีมูลค่าการจัดซื้อวัตถุดิบสดและอาหารแห่งในปี ๒๕๖๑จำนวนทั้งสิ้นปีละ ๓๐,๑๓๔,๑๓๒ บาท จังหวัดลพบุรี จึงได้ดำเนินกิจกรรมให้เกิดวัฒนธรรมอาหารอินทรีย์ตระหนักถึงพิษภัยของอาหารที่ปนเปื้อนสารพิษ การควบคุมตรวจสอบความปลอดภัย การตรวจสอบความสะอาด และมาตรฐานของผู้จำหน่ายและผู้ปรุง รวมถึงแหล่งจำหน่ายวัตถุดิบในการประกอบอาหาร เพื่อลดการป่วยของคนไข้และผู้มารับบริการ เกิดความตระหนักรู้ในเรื่องอาหารอินทรีย์ อันจะนำไปสู่การมีสุขภาพที่ดีของประชาชน รวมทั้งเป็นการสนับสนุนเกษตรกรซึ่งเป็นรากฐานสำคัญของสังคมไทย
๓. วัตถุประสงค์ของโครงการ	๑.เพื่อให้ผู้ป่วยและประชาชน บริโภคอาหารอินทรีย์ ปราศจากสารปนเปื้อน ๒.เพื่อให้มีการบริหารจัดการ ควบคุม ตรวจสอบทุกกระบวนการ และบูรณาการงานทุกภาคส่วน ๓.เพื่อสร้างรายได้ให้เกษตรกร
๔. เป้าหมาย	๑.มีแผนด้านอาหารและโภชนาการในโรงพยาบาล สถานศึกษาและชุมชน ชัดเจน และมีทุนทางสังคมที่เป็นปัจจัยสำคัญที่เอื้อต่อการพัฒนา ๒.มีการบริหารแผนโดยใช้การมีส่วนร่วมทุกภาคส่วน เกิดรูปธรรม มีความมั่นคงทางผลผลิตเกษตรอินทรีย์ ๓.แกนนำเกษตรกร มีการพัฒนาเป็นแหล่งเรียนรู้ด้านอาหารและโภชนาการ
๕. พื้นที่ดำเนินการ	โรงพยาบาล โรงเรียน และชุมชนจังหวัดลพบุรี
๖. กิจกรรมหลัก	กลยุทธ์ที่ ๑ Smart Information ได้แก่ ๑.จัดทำฐานข้อมูล Demand & Supply ๖ เดือนย้อนหลัง และวางแผนผลิตปลูกผัก ๖ เดือนล่วงหน้า ๒. ประชุมคณะทำงานขับเคลื่อนอินทรีย์ระดับจังหวัดอย่างต่อเนื่อง ๓.๓.จัดทำคำสั่งคณะทำงานเกษตรอินทรีย์: คณะอำนวยการ,คณะทำงานตรวจรับรอง PGS ,คณะตรวจสอบย้อนกลับ (สาธารณสุขจังหวัด) , คณะกำหนดมาตรฐาน (เกษตรจ.ลพ.) และคณะทำงานระดับอำเภอ

หัวข้อ	รายละเอียด
	<p>๔.จัดทำ Spec และราคากลาง ; ผักอินทรีย์, เนื้อสัตว์ (หมู ไก่ ไข่) และข้าวสาร</p> <p>กลยุทธ์ที่ ๒ Smart Product ได้แก่ ๑. Matching รพ. โรงเรียน ชุมชน และกลุ่มเกษตรกร ๒.พื้นที่เป้าหมายทุกแห่ง จัดทำเมนูรายการอาหารและวัตถุดิบล่วงหน้า ๖ เดือน ส่งแผนจัดซื้อวัตถุดิบให้เกษตรจังหวัดและพื้นที่ * โรงพยาบาลปรับเมนูอาหารที่สอดคล้องกับวัตถุดิบที่มีในพื้นที่ ๓. พื้นที่เป้าหมายจัดให้มีพื้นที่จำหน่ายสินค้าเกษตรอินทรีย์/สินค้าเกษตรปลอดภัย : ตลาดนัดเกษตรกร/SHOP</p> <p>กลยุทธ์ที่ ๓ Smart Surveillance ได้แก่ ๑.วางระบบการตรวจสอบมาตรฐานผักอินทรีย์ ๒.ตรวจสอบสารปนเปื้อนคุณภาพวัตถุดิบอาหารโดย รพ. ๓.จัดทำมาตรฐาน Brand ของจังหวัดลพบุรี (PGS ลพบุรี</p> <p>กลยุทธ์ที่ ๔ Smart Network ได้แก่ ๑.การควบคุมมาตรฐานการตรวจผักผลไม้จากห้องครัวทุกสัปดาห์ : ตรวจตัวอย่างจากร้านอาหารและร้านจำหน่ายในพื้นที่เป้าหมายและการดำเนินการกับผู้ค้าผักที่พบสารตกค้างเกินมาตรฐาน ๒. ส่งเสริมเกษตรอินทรีย์ สร้างรายได้แก่เกษตรกรในพื้นที่เป้าหมาย ร้านค้า Shop ๓. พิธีลงนามบันทึกข้อตกลงความร่วมมือการดำเนินงานอาหารอินทรีย์ในพื้นที่เป้าหมาย(MOU)</p> <p>กลยุทธ์ที่ ๕ การควบคุม กำกับ และติดตาม</p>
๗.หน่วยงานดำเนินการ	สำนักงานสาธารณสุขจังหวัดลพบุรี
๘.ระยะเวลาในการดำเนินการ	ปีงบประมาณ ๒๕๖๔
๙.งบประมาณ	๕๐๐,๐๐๐ บาท
๑๐.ผลผลิต (Output)	<p>การติดตามอาหารอินทรีย์สู่พื้นที่เป้าหมายและได้มีการติดตาม ๓ ระบบ ได้แก่</p> <p>๑) สัดส่วนการใช้ผักอินทรีย์</p> <p>๒) มูลค่าการจัดซื้อผักอินทรีย์</p> <p>๓) ระบบการเฝ้าระวังสารปนเปื้อน</p>
๑๑. ผลที่คาดว่าจะได้รับ (Outcome)	ผู้ป่วยและประชาชน บริโภคอาหารอินทรีย์ ปราศจากสารปนเปื้อน

ประเด็นยุทธศาสตร์ที่ ๒. เพิ่มประสิทธิภาพในการผลิตและบริหารจัดการสินค้าเกษตรด้วยเทคโนโลยี และนวัตกรรม

กลยุทธ์ที่ ๑. ส่งเสริมการผลิตสินค้าเกษตรและการแปรรูปให้ได้มาตรฐาน

หัวข้อ	รายละเอียด
๑. ชื่อโครงการ	๒.ยกระดับมาตรฐานร้านอาหารสู่มาตรฐานสุดยอดร้านอาหารลพบุรี
๒. ความสำคัญของโครงการ หลักการและเหตุผล	<p>หนึ่งในปัจจัยสี่ที่เกี่ยวข้องโดยตรงกับการดำเนินชีวิตของมนุษย์ คือ “อาหาร” ซึ่งเป็นสิ่งสำคัญในการดำรงชีวิต เป็นแหล่งพลังงานที่สิ่งมีชีวิตทุกชีวิตต้องการเป็นการบริโภคเพื่อให้ร่างกาย ได้รับพลังงานจากแหล่งพลังงานดังกล่าวไปใช้ประโยชน์ สำหรับการทำกิจกรรมต่างๆ ในชีวิตประจำวัน หากขาดปัจจัยที่เรียกว่าอาหาร ชีวิตย่อมไม่สามารถดำเนินได้อย่างปกติสุข (รัฐพงษ์ นาคปทุม, ๒๕๕๕) ในอดีตนั้นประชาชนอยู่เป็นครอบครัวใหญ่มีการทำอาหารเพื่อรับประทานเองภายในครอบครัว แต่เนื่องจากในปัจจุบัน มีการเปลี่ยนแปลงของสภาพเศรษฐกิจ สังคม ส่งผลให้วิถีชีวิตของประชาชน เปลี่ยนแปลงไป ครอบครัวมีขนาดเล็กลง โดยมีลักษณะเป็นครอบครัวเดี่ยวมากขึ้น อีกทั้งการดิ้นรน เพื่ออยู่รอดในสังคมเมืองนั้น ทำให้วิถีชีวิตมีความเร่งรีบประชาชนส่วนใหญ่ไม่มีเวลาทำอาหารเพื่อรับประทานเอง จึงต้องซื้ออาหารมารับประทาน ที่บ้านหรือออกไปรับประทานอาหารนอกบ้าน (ผนทิพย์ มะม่วงแก้ว, ๒๕๕๙) ธุรกิจร้านอาหารในประเทศไทย ในปี ๒๕๕๘ ธุรกิจร้านอาหารในประเทศไทยครอบคลุมถึง เช่น ร้านอาหาร (Restaurant Chain) และร้านอาหารทั่วไปมีมูลค่าตลาดอยู่ในกรอบ ๓๗๕,๐๐๐ - ๓๘๕,๐๐๐ ล้านบาท เติบโตอยู่ในกรอบร้อยละ ๔.๐ - ๖.๘ จากในปี ๒๕๕๗ ที่มีมูลค่า ๓๖๐,๖๐๐ ล้านบาท ตลอดจนพฤติกรรมของผู้บริโภคที่เปลี่ยนแปลงไป ในการวิเคราะห์ถึงความต้องการของผู้บริโภคที่มีผลต่อการเลือกใช้บริการร้านอาหารโดยอันดับแรกคือ ประเภทของร้านอาหาร (Type of Restaurants) ส่วนต่อมา คือ คุณภาพของอาหาร (Food Quality) ที่เป็นลักษณะในด้านต่างๆ ของอาหารที่มีผลต่อความต้องการของผู้ผลิตหรือผู้บริโภค และสอดคล้องกับมาตรฐานที่กฎหมาย กำหนดอันประกอบไปด้วย คุณภาพทางกายภาพ (Physical Quality) เช่น ขนาดรูปร่าง ปริมาตร น้ำหนักสุทธิและน้ำหนักของอาหาร เป็นต้น คุณภาพทางประสาทสัมผัส (Sensory Quality) เป็นคุณภาพที่สามารถรับรู้ได้โดยใช้ การประเมินทางประสาทสัมผัส ซึ่งมีผลต่อการยอมรับของผู้บริโภค และคุณค่าทางโภชนาการ (Nutrition Value) ตลอดจนความปลอดภัยต่อการบริโภค (Safety) อันตรายทางชีวภาพ การปนเปื้อนของจุลินทรีย์ก่อโรค</p>
๓. วัตถุประสงค์ของโครงการ	<p>๑.เพื่อให้ประชาชน ได้บริโภคอาหารที่มีคุณภาพจากร้านอาหารที่ได้รับการรับรองมาตรฐานสุดยอดร้านอาหารจังหวัดลพบุรี</p> <p>๒.ร้านอาหารจังหวัดลพบุรี ได้รับการรับรองคุณภาพของอาหาร คุณภาพการบริการ ตามหลักสภากาชาดของมาตรฐานสุดยอดร้านอาหารจังหวัดลพบุรี</p>

หัวข้อ	รายละเอียด
	๓.เพื่อผลักดันให้วัตถุดิบอินทรีย์ในท้องถิ่น และเมนูพื้นบ้าน ในการปรุงอาหารของไทย ตลอดจนเครื่องปรุงอื่นๆ ให้มีการนำมาใช้ในครัวร้านอาหารไทยมากขึ้น
๔. เป้าหมาย	ร้านอาหารที่เข้าร่วมโครงการผ่านการรับรองมาตรฐานสุขยอดร้านอาหารจังหวัดลพบุรี ร้อยละ ๘๐
๕. พื้นที่ดำเนินการ	ร้านอาหารจังหวัดลพบุรี ประกอบด้วย ๑.ร้านอาหาร ๒.ร้านหมูกระทะ/ปิ้งย่าง ๓.ร้านกาแฟ เครื่องดื่ม
๖. กิจกรรมหลัก	๑.ยกระดับและบูรณาการเกณฑ์มาตรฐานอาหารปลอดภัยและร้านอาหารตามมาตรฐานในหน่วยงาน ๓ กระทรวงหลัก ได้แก่ ๑.กระทรวงสาธารณสุข ๒.กระทรวงพาณิชย์ และ ๓.กระทรวงเกษตรและสหกรณ์จังหวัด ๒.การตรวจเยี่ยมและประเมินรับรองคุณภาพมาตรฐานสำหรับร้านอาหาร ให้เป็น“สุขยอดร้านอาหารจังหวัดลพบุรี” ๓.มหกรรมสุขยอดร้านอาหารจังหวัดลพบุรี (Lopburi Taste Festival) ๔.การควบคุม กำกับและติดตาม
๗.หน่วยงานดำเนินการ	สำนักงานสาธารณสุขจังหวัดลพบุรี
๘.ระยะเวลาในการดำเนินการ	ปีงบประมาณ ๒๕๖๔
๙.งบประมาณ	๕๐๐,๐๐๐ บาท
๑๐.ผลผลิต (Output)	๑) ร้านอาหารที่เข้าร่วมโครงการผ่านการรับรองมาตรฐานสุขยอดร้านอาหารจังหวัดลพบุรี ๒) มีการเผยแพร่ประชาสัมพันธ์สุขยอดร้านอาหารจังหวัดลพบุรี ให้กับนักท่องเที่ยว ผู้บริโภค และประชาชนในพื้นที่จังหวัดลพบุรี และอื่นๆ อันจะส่งผลดีต่อการสร้างภาพลักษณ์ที่ดีของจังหวัดลพบุรี รวมทั้งการส่งเสริมการท่องเที่ยวไทย การส่งออกสินค้าอาหารและสินค้าอื่นๆ
๑๑. ผลที่คาดว่าจะได้รับ (Outcome)	นักท่องเที่ยว ผู้บริโภคและประชาชนทั่วไปในจังหวัดลพบุรี ได้รับการบริโภคอาหารที่มาจากร้านอาหารที่มีคุณภาพและตามมาตรฐานสากล

ประเด็นยุทธศาสตร์ที่ ๒. เพิ่มประสิทธิภาพในการผลิตและบริหารจัดการสินค้าเกษตรด้วยเทคโนโลยี และนวัตกรรม
 กลยุทธ์ที่ ๑. ส่งเสริมการผลิตสินค้าเกษตรและการแปรรูปให้ได้มาตรฐาน

หัวข้อ	รายละเอียด
๑. ชื่อโครงการ	การเฝ้าระวังสารปนเปื้อนในอาหารอินทรีย์
๒. ความสำคัญของโครงการ หลักการและเหตุผล	<p>สุขภาพดีเป็นที่ปรารถนาของทุกคน หากประชาชนมี พฤติกรรมการดูแลสุขภาพไม่เหมาะสมจะมีโอกาสเกิด โรคต่าง ๆ ได้ โดยเฉพาะพฤติกรรม การบริโภคอาหารที่มี สารพิษปนเปื้อนย่อมมีผลต่อสุขภาพ การบริโภคให้ ปลอดภัย ซึ่งประชาชนส่วนใหญ่ไม่แน่ใจว่าอาหารที่รับประทานมีความ ปลอดภัยมากน้อยเพียงใด จากการตรวจสอบยังพบอาหารหลายชนิดที่ตรวจ พบสารเคมี ปนเปื้อน แม้จะมีการตรวจสอบทั้งภาครัฐและเอกชนแล้ว ก็ตาม สารเคมีอันตรายที่ปนเปื้อนในอาหารที่เป็นอันตราย ต่อสุขภาพและพบบ่อย ได้แก่ สารบอแรกซ์ สารกันรา หรือสารกันบูด สารฟอกขาว สีผสมอาหาร สารฟอร์มาลีน ยาฆ่าแมลง สารเร่งเนื้อแดง เมื่อร่างกายได้รับสารพิษเหล่านี้ จากการปนเปื้อนเจือปน ในอาหาร พิษเหล่านี้ จะก่อให้เกิดต่อสุขภาพได้ ทั้ง แบบเฉียบพลันและแบบเรื้อรัง หากสะสมสารพิษในร่างกายนานๆก่อให้เกิดเสี่ยง ต่อโรคมะเร็งได้ซึ่งผู้บริโภค อาจได้รับสารพิษจากอาหารสำเร็จรูป อาหารจาน ด่วนที่มีสารพิษเจือปนในอาหาร สารพิษตกค้างจากการใช้สารเคมีทาง การเกษตรที่ปนเปื้อนมากับผักผลไม้ที่ไม่สามารถมองเห็นได้ด้วยตาเปล่า รวมทั้งสารพิษที่ละลายมาจากภาชนะใช้บรรจุอาหาร สารพิษที่มาจาก กรรมวิธีการผลิต และการปรุงอาหาร จากรายงานของเครือข่ายเตือนภัย สารเคมีกำจัดศัตรูพืช (Thai- PAN : Thailand Pesticide Alert Network) พบว่า ผลตรวจสารพิษตกค้างในผักผลไม้ ประจำปี ๒๕๕๙ ผักและผลไม้ที่มีความเสี่ยงสูง ได้แก่ ถั่วฝักยาว คื่นช่าย ใบบัวบก กะเพรา พริกแดง องุ่น แก้ว มังกร พบ สารตกค้างเกินมาตรฐาน ๗-๙ ตัวอย่างจาก ๑๐ ตัวอย่าง นอกจากนั้น การตรวจสอบผักและผลไม้ที่ได้รับการรับรองจากมาตรฐานที่ แสดงบนฉลากสินค้า ได้แก่ มาตรฐาน GAP มาตรฐานตรา Q ยังพบสารเคมี ตกค้างในผักและผลไม้ เกินมาตรฐาน ๕ ตัวอย่างจาก ๙ ตัวอย่าง</p> <p>และจากการตรวจเฝ้าระวังความปลอดภัยด้านสารเคมีของกรุงเทพฯ ปี พ.ศ. ๒๕๕๔-๒๕๕๘ พบว่า มีการปนเปื้อนสารเคมีในอาหาร ได้แก่ สารบอแรกซ์ สารกันรา สารฟอกขาว ฟอร์มาลีน สีสังเคราะห์และสารเคมีตกค้าง ใน ผักและผลไม้ จากการสุ่มตัวอย่างอาหารที่ขายในตลาดสด ร้านอาหาร ซูเปอร์มาร์เก็ต โรงเรียน ร้านอาหาร ริมหาดวิถี จำนวน ๓๐๕๖ ตัวอย่าง พบ ไม่ผ่าน เกณฑ์มาตรฐาน ร้อยละ ๒๔.๓ เมื่อแยกตามประเภทอาหาร พบว่า อาหารที่ไม่ผ่านเกณฑ์มาตรฐานมากที่สุด คือ น้ำแข็งบริโภคร้อยละ ๕๕ รองลงมาเครื่องดื่มที่ไม่บรรจุในภาชนะที่ปิดสนิท ร้อยละ ๒๕.๘</p>
๓. วัตถุประสงค์ของโครงการ	ตรวจสอบสารพิษปนเปื้อนจากยาฆ่าแมลงและสารเคมีกำจัดศัตรูพืช

หัวข้อ	รายละเอียด
๔.เป้าหมาย	เพื่อให้ผู้บริโภคได้บริโภคอาหารสะอาด ปลอดภัยจากสารปนเปื้อน
๕.พื้นที่ดำเนินการ	โรงครัวในโรงพยาบาล ตลาดนัด โรงเรียน ชุมชน
๖.กิจกรรมหลัก	๑.วางระบบการตรวจสอบมาตรฐานผักอินทรีย์ ๒.ตรวจสอบสารปนเปื้อนคุณภาพวัตถุดิบอาหารโดย รพ. และสสอ. ๓.จัดทำมาตรฐาน Brand ของจังหวัดลพบุรี
๗.หน่วยงานดำเนินการ	สำนักงานสาธารณสุขจังหวัดลพบุรี
๘.ระยะเวลาในการดำเนินการ	ปีงบประมาณ ๒๕๖๔
๙.งบประมาณ	๑,๙๗๘,๑๙๐ บาท
๑๐.ผลผลิต (Output)	โรงพยาบาล ตลาดนัด โรงเรียน ชุมชนผ่านการรับรองมาตรฐานอาหาร ปลอดภัย ไร้สารปนเปื้อน
๑๑.ผลที่คาดว่าจะได้รับ (Outcome)	ผู้บริโภคและประชาชนทั่วไปในจังหวัดลพบุรี ได้รับการบริโภคอาหารที่มาจากวัตถุดิบที่มีคุณภาพและปลอดภัยตามมาตรฐาน

- ประเด็นยุทธศาสตร์ที่** ๒. เพิ่มประสิทธิภาพในการผลิตและบริหารจัดการสินค้าเกษตรด้วยเทคโนโลยี และนวัตกรรม
- กลยุทธ์ที่** ๑. ส่งเสริมการผลิตสินค้าเกษตรและการแปรรูปให้ได้มาตรฐาน

หัวข้อ	รายละเอียด
๑. ชื่อโครงการ	โครงการส่งเสริมการลดต้นทุนการผลิตพืช (ข้าว)
๒. ความสำคัญของโครงการ หลักการและเหตุผล	ในสถานการณ์ปัจจุบัน เกษตรกรประสบปัญหาต้นทุนการผลิตสูง เพราะต้องพึ่งพาปัจจัยภายนอก อีกทั้งความไม่แน่นอนของราคาพืชผลทางการเกษตร จึงทำให้เกษตรกรขาดทุนหรือได้กำไรไม่เท่าที่ควร แนวทางการแก้ไขปัญหาเหล่านี้แนวทางหนึ่งคือการลดต้นทุนการผลิตโดยการลดการพึ่งพาปัจจัยภายนอก มุ่งเน้นให้เกษตรกรนำวัสดุเหลือใช้ทางการเกษตรมาใช้ให้เกิดประโยชน์สูงสุด หากมีการนำแนวทางเหล่านี้ไปปฏิบัติคาดว่าจะสามารถลดต้นทุนการผลิตได้ในระดับที่น่าพอใจ
๓. วัตถุประสงค์ของโครงการ	๑. เพื่อลดต้นทุนการผลิตข้าว ๒. เพื่อเพิ่มประสิทธิภาพการผลิตข้าว
๔. เป้าหมาย	- เกษตรกรสมาชิกแปลงใหญ่ข้าว อำเภอสระโบสถ์ จำนวน ๒ แปลง ๑ ละ ๓๐ ราย
๕. พื้นที่ดำเนินการ	๑. แปลงใหญ่ข้าวตำบลทุ่งท่าช้าง ๒. แปลงใหญ่ข้าวตำบลมหาโพธิ์
๖. กิจกรรมหลัก	๑. ฝึกอบรมให้ความรู้ ๒. ฝึกปฏิบัติ (การทำน้ำหมักชีวภาพสูตร พด.๗ ไส้แมลง)
๗. หน่วยงานดำเนินการ	สำนักงานเกษตรอำเภอสระโบสถ์ สำนักงานเกษตรจังหวัดลพบุรี
๘. ระยะเวลาในการดำเนินการ	ตุลาคม ๒๕๖๔ - กันยายน ๒๕๖๕
๙. งบประมาณ	๒๐๐,๐๐๐ บาท
๑๐. ผลผลิต (Output)	๑. เกษตรกรสามารถลดต้นทุนการผลิตลงได้อย่างน้อย ร้อยละ ๑๐ ๒. เกษตรกรพึ่งพาตนเอง ลดการพึ่งพาปัจจัยภายนอก ๓. เกษตรกรนำวัสดุเหลือใช้ทางการเกษตรมาใช้ให้เกิดประโยชน์ และสามารถผลิตใช้ตัวเอง
๑๑. ผลที่คาดว่าจะได้รับ (Outcome)	เกษตรกรมีความสามารถในการลดต้นทุนการผลิต เพิ่มมูลค่าผลผลิต สร้างความเข้มแข็งให้เกษตรกรสามารถพึ่งพาตนเองได้

ประเด็นยุทธศาสตร์ที่ ๒. เพิ่มประสิทธิภาพในการผลิตและบริหารจัดการสินค้าเกษตรด้วยเทคโนโลยี และนวัตกรรม

กลยุทธ์ที่ ๑. ส่งเสริมการผลิตสินค้าเกษตรและการแปรรูปให้ได้มาตรฐาน

หัวข้อ	รายละเอียด
๑. ชื่อโครงการ	เพิ่มประสิทธิภาพเส้นทางลำเลียงสินค้าเพื่อการเกษตร
๒. ความสำคัญของโครงการ หลักการและเหตุผล	<p>ตามแผนพัฒนาเศรษฐกิจและสังคมแห่งชาติฉบับที่ ๑๒ ยุทธศาสตร์ที่ ๓ การสร้างความเข้มแข็งทางเศรษฐกิจและแข่งขันได้อย่างยั่งยืน มีเป้าหมายที่จะสร้างความเข้มแข็งให้กับเศรษฐกิจรายสาขา โดยมีแนวทางการพัฒนาภาคการเกษตร ภาคอุตสาหกรรม และภาคบริการและการท่องเที่ยว โดยส่งเสริมการลงทุนเพื่อการพัฒนาปัจจัยสนับสนุนด้านโครงสร้างพื้นฐานและยุทธศาสตร์ที่ ๗ การพัฒนาโครงสร้างพื้นฐานและระบบโลจิสติกส์ มุ่งเน้นการพัฒนาโครงสร้างพื้นฐานสาขาขนส่งทางบก โครงข่ายทางถนนได้รับการพัฒนาอย่างต่อเนื่องเป็นระบบ ตลอดจนยุทธศาสตร์ที่ ๙ การพัฒนาภูมิภาค เมือง และพื้นที่เศรษฐกิจ ซึ่งสอดคล้องกับยุทธศาสตร์การพัฒนาระบบคมนาคมขนส่งของกรมทางหลวงชนบท ที่จะพัฒนาโครงข่ายทางหลวงชนบทเข้าสู่พื้นที่ต่าง ๆ อย่างทั่วถึง มีมาตรฐานและใช้งานอย่างปลอดภัยเพื่อความมั่นคงของประเทศเส้นทางคมนาคมขนส่งผลผลิตในเขตจังหวัดลพบุรี มีถนนเชื่อมโยงเป็นโครงข่ายจากถนนสายหลักสู่สายรอง จนถึงท้องถิ่น ซึ่งเป็นพื้นที่การผลิตเกษตรแต่มีสภาพชำรุด ทрудโทรมจากการก่อสร้างมานานหลายปี มีสภาพเป็นหลุมบ่อ โครงสร้างและผิวจราจรเสียหาย เสี่ยงรูปทรง ทำให้ไม่สะดวกทั้งการขนส่งและการเดินทางสัญจรในชีวิตประจำวันเป็นอย่างมาก การเดินทางเป็นไปด้วยความยากลำบาก ทำให้ต้องสูญเสียพลังงานและค่าใช้จ่ายในการซ่อมบำรุงยานพาหนะ และเครื่องจักรที่ใช้ในการผลิตเพิ่มขึ้น จึงจำเป็นต้องดำเนินการพัฒนาเส้นทางเพื่อเป็นการดูแลเกษตรกรในด้านการลดต้นทุนการผลิต ทำให้มีรายจ่ายลดลงเป็นการเพิ่มรายได้ให้แก่เกษตรกรได้โดยตรง</p>
๓. วัตถุประสงค์ของโครงการ	เพื่อเพิ่มศักยภาพการขนส่งผลผลิตทางการเกษตร
๔. ตัวชี้วัดและค่าเป้าหมาย	เส้นทางได้รับการพัฒนา
๕. พื้นที่เป้าหมาย	อำเภอลำสนธิ, อำเภอชัยบาดาล, อำเภอหนองม่วง, อำเภอเมืองลพบุรี, อำเภอโคกสำโรง, อำเภอสระโบสถ์
๖. กิจกรรมหลัก	<p>แนวทางที่ ๒ เพิ่มศักยภาพภาคการเกษตร</p> <p>กิจกรรมหลัก เพิ่มประสิทธิภาพเส้นทางลำเลียงสินค้าเพื่อการเกษตร</p>

หัวข้อ	รายละเอียด
๖.๑ กิจกรรมหลักที่ ๑ งบประมาณ หน่วยงานรับผิดชอบ	- ซ่อมสร้างถนนลาดถนนลาดยางสาว ลบ.๔๐๑๖ แยก ทล.๒๒๑๙ - บ้านกระดานเลื่อน ตำบลชอนสมบูรณ์ อำเภอหนองม่วง, ตำบลมหาโพธิ์ อำเภอสระโบสถ์ จังหวัดลพบุรี ๒๕,๐๐๐,๐๐๐ บาท (ยี่สิบห้าล้านบาทถ้วน) แขวงทางหลวงชนบทลพบุรี
๖.๒ กิจกรรมหลักที่ ๒ งบประมาณ หน่วยงานรับผิดชอบ	- ซ่อมสร้างถนนลาดยาง สาย ลบ.๔๐๓๙ แยก ทล.๒๐๘๙ - บ้านทะเลวังวัด ตำบลท่าดินดำ อำเภอชัยบาดาล จังหวัดลพบุรี ๑๐,๐๐๐,๐๐๐ บาท (สิบล้านบาทถ้วน) แขวงทางหลวงชนบทลพบุรี
๖.๓ กิจกรรมหลักที่ ๓ งบประมาณ หน่วยงานรับผิดชอบ	- ซ่อมสร้างถนนลาดยางสาย ลบ.๔๑๒๘ แยก ทล.๓๑๙๖ - บ้านบางลี่ ตำบลโคกกระเทียม อำเภอเมืองลพบุรี จังหวัดลพบุรี ๑๐,๐๐๐,๐๐๐ บาท (สิบล้านบาทถ้วน) แขวงทางหลวงชนบทลพบุรี
๖.๔ กิจกรรมหลักที่ ๔ งบประมาณ หน่วยงานรับผิดชอบ	- ซ่อมสร้างถนนลาดยาง สาย ลบ.๓๐๐๒ แยก ท.๒๐๕ - บ้านห้วยเคล็ด ตำบลวังเพลิง, ตำบลดงมะรุ้ม อำเภอโคกสำโรง จังหวัดลพบุรี ๑๕,๐๐๐,๐๐๐ บาท (สิบห้าล้านบาทถ้วน) แขวงทางหลวงชนบทลพบุรี
๖.๕ กิจกรรมหลักที่ ๕ งบประมาณ หน่วยงานรับผิดชอบ	- ซ่อมสร้างถนนลาดยาง สายบ้านวังตาอินทร์ ตำบลศิลาทิพย์ อำเภอชัยบาดาล จังหวัดลพบุรี ๑๐,๐๐๐,๐๐๐ บาท (สิบล้านบาทถ้วน) แขวงทางหลวงชนบทจังหวัดลพบุรี
๖.๖ กิจกรรมหลักที่ ๖ งบประมาณ หน่วยงานรับผิดชอบ	- ซ่อมสร้างถนนลาดยาง สาย ลบ.๕๐๗๓ แยก ทข.ลบ.๔๐๐๓ - บ้านสี่คลอง ตำบลโพธิ์ตรุ อำเภอเมืองลพบุรี จังหวัดลพบุรี ๑๐,๐๐๐,๐๐๐ บาท (สิบล้านบาทถ้วน) แขวงทางหลวงชนบทจังหวัดลพบุรี
๖.๗ กิจกรรมหลักที่ ๗ งบประมาณ หน่วยงานรับผิดชอบ	- ซ่อมสร้างถนนลาดยาง สาย ลบ.๓๐๒๐ แยก ทล.๒๐๕ - บ้านปรางค์น้อย ตำบลหนองรี อำเภอลำสนธิ จังหวัดลพบุรี ๑๐,๐๐๐,๐๐๐ บาท (สิบล้านบาทถ้วน) แขวงทางหลวงชนบทจังหวัดลพบุรี
๗. หน่วยงานดำเนินงาน	แขวงทางหลวงชนบทลพบุรี
๘. ระยะเวลาในการดำเนินงาน	๑ ปี ตั้งแต่ ๑ ตุลาคม ๒๕๖๔ - ๓๐ กันยายน ๒๕๖๕
๙. งบประมาณ	๙๐,๐๐๐,๐๐๐ บาท (เก้าสิบล้านบาทถ้วน)

หัวข้อ	รายละเอียด
๑๐. ผลผลิต (Output)	เส้นทางลำเลียงสินค้าเพื่อการเกษตรได้รับการพัฒนา
๑๑. ผลที่คาดว่าจะได้รับ (Outcome)	ประชาชน เกษตรกร ผู้ใช้เส้นทาง ตลอดจนผู้ประกอบการด้านการเกษตร ได้ใช้เส้นทางลำเลียงผลผลิตทางการเกษตรที่ได้มาตรฐาน ช่วยลดต้นทุนด้านพลังงานในการขนส่งและลดระยะเวลาในการเดินทางทำให้เกิดความสะดวกและรวดเร็วขึ้น

ประเด็นยุทธศาสตร์ที่ ๒. เพิ่มประสิทธิภาพในการผลิตและบริหารจัดการสินค้าเกษตรด้วยเทคโนโลยี และนวัตกรรม

กลยุทธ์ ๒. ส่งเสริมการรวมกลุ่มการผลิตสินค้าเกษตรและการแปรรูป

หัวข้อ	รายละเอียด
๑. ชื่อโครงการ	เพิ่มมูลค่าทางเศรษฐกิจภาคการเกษตรตลอดห่วงโซ่อุปทาน
๒. ความสำคัญของโครงการ หลักการและเหตุผล	<p>รัฐบาลมีนโยบายในการจัดการใช้ประโยชน์ที่ดินของประเทศให้เกิดประโยชน์สูงสุดสำหรับพื้นที่เกษตรกรรม โดยมีเป้าหมายเพื่อให้เกษตรกรได้ทำการเกษตรในพื้นที่ที่เหมาะสม เพื่อเป็นการเพิ่มประสิทธิภาพการผลิต การลดต้นทุนการผลิต การจัดการด้านการตลาด การแปรรูป การเพิ่มมูลค่า และการจัดระบบ Logistic การผลิตทางการเกษตรในปัจจุบันยังคงประสบปัญหาในเรื่องของภาวนการณ์การผลิตที่ไม่แน่นอน ประสิทธิภาพการผลิตต่ำ ตลอดจนการใช้ทรัพยากร- ธรรมชาติทางการเกษตรยังขาดหลักการและการบริหารจัดการที่ดี รัฐบาลจึงมีนโยบายในการพัฒนาและแก้ไขปัญหาด้านการเกษตรของประเทศ</p> <p>จังหวัดลพบุรีเป็นจังหวัดที่เป็นแหล่งผลิตอาหารที่สำคัญของประเทศ มูลค่าผลิตภัณฑ์มวลรวมจังหวัดอันดับ ๑ มาจากสาขาอุตสาหกรรม หมวดยอาหารและเครื่องดื่ม ประกอบกับประชากรส่วนใหญ่ประกอบอาชีพด้านเกษตรกรรม สร้างรายได้ให้กับจังหวัดลพบุรีเป็นอันดับ ๒ รองจากภาคอุตสาหกรรม และสาขาอาชีพที่สร้างรายได้ให้กับภาคเกษตรกรรม คือ การผลิตพืช เช่น ข้าว พืชผัก ข้าวโพดเลี้ยงสัตว์ อ้อยโรงงาน การผลิตปศุสัตว์ เช่น ไก่ เป็ด โคเนื้อ โคนม แพะ ฯลฯ และการผลิตสัตว์น้ำจืด เป็นต้น นอกจากนี้ ยังมีการแปรรูปอาหารที่ได้ผลผลิตจากพืช ประมง และสัตว์ปศุสัตว์ เพื่อเพิ่มมูลค่าการจำหน่ายอาหารปลอดภัย จากความปลอดภัยในด้านอาหารทั้งระบบยังไม่มีกระบวนการที่จะเกื้อกูลประโยชน์อย่างชัดเจนต่อผู้ประกอบการอุตสาหกรรมเกษตรและเกษตรกรผู้ผลิต หากดำเนินการพัฒนาส่งเสริมการผลิตพืชและสัตว์ในพื้นที่ที่เหมาะสม โดยมีกระบวนการเริ่มต้นตั้งแต่ กระบวนการผลิต การแปรรูปผลิตภัณฑ์อาหารปลอดภัย การหาช่องทางการจำหน่าย การขนส่งภายในและภายนอกจังหวัดเพื่อเชื่อมโยงไปยังต่างประเทศให้มีประสิทธิภาพ ก็จะสามารถสร้างรายได้ให้แก่เกษตรกร มูลค่าผลิตภัณฑ์มวลรวมของจังหวัดก็จะเพิ่มขึ้น</p> <p>จังหวัดลพบุรีเล็งเห็นความสำคัญความปลอดภัยของสินค้าทางการเกษตรในพื้นที่จังหวัดลพบุรีที่มีต่อผู้บริโภค ให้ได้รับสิ่งที่มีประโยชน์ปลอดภัย และได้มาตรฐาน ตลอดจนถึงเป็นการส่งเสริมให้เกษตรกรผู้ผลิต</p>

หัวข้อ	รายละเอียด
	สินค้าเกษตรปลอดภัยมีช่องทางในการจำหน่ายสินค้า เพิ่มมูลค่าของผลผลิตทางการเกษตร เกษตรกรมีรายได้เพิ่มขึ้น
๓. วัตถุประสงค์ของโครงการ	๑) เพื่อเพิ่มศักยภาพการผลิตภาคการเกษตรและการแปรรูปให้ได้มาตรฐานสินค้าเกษตรและอาหารปลอดภัย ตั้งแต่ต้นน้ำ กลางน้ำ และปลายน้ำ ๒) เพื่อยกระดับการเลี้ยงสัตว์ทั้งด้านประมงและปศุสัตว์ ให้เข้าสู่มาตรฐานฟาร์ม ๓) เพื่อเพิ่มขีดความสามารถในการแข่งขันในผลิตสินค้าเกษตรและอาหารปลอดภัย
๔. ตัวชี้วัดและค่าเป้าหมาย	๑) ต้นทุนการผลิตลดลงร้อยละ ๓ ๒) ผลผลิตของสินค้าเกษตรที่สำคัญเพิ่มขึ้นร้อยละ ๓ ๓) รายได้จากการผลิตอาหารปลอดภัยเพิ่มขึ้นร้อยละ ๕
๔. พื้นที่เป้าหมาย	๑) ทั้ง ๑๑ อำเภอของจังหวัดลพบุรี ๒) แหล่งน้ำ จำนวน ๕ แหล่ง ประกอบด้วย ๑) อ่างเก็บน้ำเขื่อนป่าสักชลสิทธิ์ อำเภอพัฒนานิคมและอำเภอท่าหลวง ๒) อ่างเก็บน้ำกุดตาเพชร อำเภอลำสนธิ ๓) อ่างเก็บน้ำห้วยใหญ่ (วังแฉม) อำเภอสระโบสถ์ ๔) แม่น้ำลพบุรีและคลองสาขา อำเภอท่าม่วง และ ๕) แม่น้ำบางขามและคลองสาขา อำเภอบ้านหมี่
๕. กิจกรรมหลัก	ระบุแนวทางและวิธีการดำเนินงานที่เป็นกิจกรรมหลักที่ส่งผลให้โครงการบรรลุวัตถุประสงค์
๕.๑ กิจกรรมหลักที่ ๑ การอนุรักษ์ฟื้นฟูและปรับปรุงบำรุงดิน งบประมาณ ๑๗,๙๗๖,๘๐๐ บาท ผู้รับผิดชอบ สถานีพัฒนาที่ดินลพบุรี	๑) เสริมสร้างองค์ความรู้การปรับปรุงบำรุงดินด้วยปุ๋ยหมัก น้ำหมัก และปุ๋ยพืชสด ให้แก่ผู้นำกลุ่มองค์กรและเกษตรกร จำนวน ๑๑,๑๐๐ ราย ๒) จัดทำแปลงต้นแบบในการปรับปรุงบำรุงดินด้วยปุ๋ยหมัก น้ำหมัก และปุ๋ยพืชสด ในพื้นที่ ๑๑ อำเภอ จำนวน ๑๑,๐๐๐ ไร่ (อำเภอละ ๑,๐๐๐ ไร่) ๓) รณรงค์และให้ความรู้เรื่องการงดเผาฟางและตอซังพืชแก่ผู้นำท้องถิ่น เกษตรกร จำนวน ๑๑,๑๐๐ ราย ๔) จัดทำจุดสาธิตการเรียนรู้โครงการรณรงค์งดเผาฟางและตอซังพืชในพื้นที่แปลงใหญ่ จำนวน ๓๗ แปลง พื้นที่ ๓,๗๐๐ ไร่
๕.๒ กิจกรรมหลักที่ ๒ การพัฒนาเกษตรกรที่ยั่งยืนและปลอดภัยในเขตปฏิรูปที่ดิน งบประมาณ ๘๐๐,๐๐๐ บาท ผู้รับผิดชอบ สำนักงานปฏิรูปที่ดินจังหวัดลพบุรี	๑) ถ่ายทอดองค์ความรู้ในการจัดทำระบบวนเกษตรให้แก่เกษตรกรในพื้นที่เขตปฏิรูปที่ดิน (ส.ป.ก.๔-๒๘ และ ส.ป.ก.๔-๐๑ก.) จำนวน ๑๐๐ ราย พร้อมทั้งถ่ายทอดเทคโนโลยีการดูแลรักษาต้นไม้ในระบบวนเกษตรอย่างมีส่วนร่วม ๒) ส่งเสริมพื้นที่จัดทำระบบวนเกษตรในเขตปฏิรูปที่ดิน จำนวน ๑,๐๐๐ ไร่ ๓) ติดตามให้คำปรึกษา แนะนำเกษตรกรในการดำเนินการระบบวนเกษตร

หัวข้อ	รายละเอียด
<p>๕.๓ กิจกรรมหลักที่ ๓ การเพิ่มประสิทธิภาพการผลิตพืชและการเพิ่มมูลค่าสินค้าเกษตร</p> <p>งบประมาณ ๕,๔๕๙,๒๐๐ บาท</p> <p>ผู้รับผิดชอบ สำนักงานเกษตรจังหวัดลพบุรี</p>	<p>๑) ถ่ายทอดความรู้/ศึกษาดูงาน จำนวน ๒ ครั้ง เกษตรกร จำนวน ๙๐ ราย พร้อมทั้งจัดทำแปลงปรับปรุงพันธุ์ จำนวน ๒ แปลง พื้นที่ ๑๒๐ ไร่ ในพื้นที่สถานีวิจัยลพบุรี และสถานีวิจัยและพัฒนาอาชีพแก่เกษตรกร</p> <p>๒) ถ่ายทอดความรู้/ศึกษาดูงาน จำนวน ๒ ครั้ง เกษตรกร จำนวน ๙๐ ราย พร้อมทั้งจัดทำแปลงปรับปรุงพันธุ์ จำนวน ๒ แปลง พื้นที่ ๑๒๐ ไร่ ในพื้นที่อำเภอเมืองลพบุรี และอำเภอโคกสำโรง</p> <p>๓) ถ่ายทอดความรู้/ศึกษาดูงาน จำนวน ๒ ครั้ง เกษตรกร จำนวน ๔๕ ราย จัดทำแปลงขยายพันธุ์ขมิ้นชัน จำนวน ๒ แปลง พื้นที่ ๔๐ ไร่ (พื้นที่อำเภอเมืองลพบุรีและอำเภอโคกสำโรง) จัดทำสวนสมุนไพรตำหรับโอสถพระนารายณ์ จำนวน ๑ แห่ง และจัดทำศูนย์เรียนรู้สืบสานภูมิปัญญาโอสถพระนารายณ์สู่ลพบุรีเมืองแห่งสมุนไพร จำนวน ๑ แห่ง</p> <p>๔) ถ่ายทอดความรู้/ศึกษาดูงาน จำนวน ๑ ครั้ง เกษตรกร ๔๕ ราย และจัดทำจุดสาธิตด้านการผลิต การแปรรูป และการจำหน่ายสินค้าเกษตร</p>
<p>๕.๔ กิจกรรมหลักที่ ๔ ส่งเสริมและเพิ่มผลผลิตสัตว์น้ำเศรษฐกิจ</p> <p>งบประมาณ ๕,๐๐๐,๐๐๐ บาท</p> <p>ผู้รับผิดชอบ สำนักงานประมงจังหวัดลพบุรี</p>	<p>๑) ปลอยพันธุ์กึ่งกักมารวม จำนวน ๕,๐๐๐,๐๐๐ ตัว ในพื้นที่ ๕ แหล่งน้ำ</p> <p>๒) ประชาสัมพันธ์ถึงมาตรการและความจำเป็นในการอนุรักษ์สัตว์น้ำสู่ชุมชนและสร้างเครือข่ายเฝ้าระวังอย่างยั่งยืน</p> <p>๓) ออกตรวจปราบปรามผู้กระทำความผิดตาม พรก.การประมง พ.ศ. ๒๕๕๘</p> <p>๔) ออกติดตามและประเมินผลผลิตหลังปลอยพันธุ์สัตว์น้ำ</p>
<p>๕.๕ กิจกรรมหลักที่ ๕ ยกระดับกระบวนการผลิตสินค้าปศุสัตว์เข้าสู่มาตรฐาน</p> <p>งบประมาณ ๓๑๒,๐๐๐ บาท</p> <p>ผู้รับผิดชอบ สำนักงานปศุสัตว์จังหวัดลพบุรี</p>	<p>๑) อบรมพัฒนาด้านศักยภาพผู้ประกอบการด้านปศุสัตว์ (ฟาร์มมาตรฐาน/โรงฆ่าสัตว์/ผู้จัดจำหน่ายเนื้อสัตว์/ผู้จำหน่ายอาหารสัตว์) จำนวน ๓๐๐ ราย ระยะเวลา ๑ วัน และตรวจตัวอย่างสินค้าปศุสัตว์จากฟาร์ม ฟาร์มมาตรฐาน/โรงฆ่าสัตว์/สถานที่จำหน่ายเนื้อสัตว์ จำนวน ๑,๕๐๐ ตัวอย่าง</p> <p>๒) ถ่ายทอดความรู้ให้แก่กลุ่มเกษตรกรผู้ผลิตสัตว์ หลักสูตรการแปรรูปผลิตภัณฑ์ปศุสัตว์ จำนวน ๑๐ รุ่น รุ่นละ ๒๕ คน รวม ๒๕๐ คน</p>
<p>๕.๖ กิจกรรมหลักที่ ๖ เพิ่มศักยภาพเครือข่ายภาคการเกษตร</p> <p>งบประมาณ ๑,๒๕๐,๐๐๐ บาท</p> <p>ผู้รับผิดชอบ สำนักงานเกษตรและสหกรณ์จังหวัดลพบุรี</p>	<p>๑) ถ่ายทอดองค์ความรู้พัฒนาศักยภาพเครือข่ายภาคการเกษตร ของศูนย์ปราชญ์ด้านการเกษตร จำนวน ๑ ครั้ง เกษตรกร ๘๐ ราย</p> <p>๒) พัฒนาศักยภาพเครือข่ายภาคการเกษตร ด้านเกษตรทฤษฎีใหม่ จำนวน ๑ ครั้ง เกษตรกร ๘๐ ราย</p> <p>๓) สนับสนุนวัสดุปลูกและเมล็ดพันธุ์ผัก จำนวน ๑๖๐ ราย</p>
<p>๖. หน่วยงานดำเนินงาน</p>	<p>๑) สำนักงานเกษตรและสหกรณ์จังหวัดลพบุรี</p> <p>๒) สถานีพัฒนาที่ดินลพบุรี</p> <p>๓) สำนักงานปฏิรูปที่ดินจังหวัดลพบุรี</p> <p>๔) สำนักงานเกษตรจังหวัดลพบุรี</p>

หัวข้อ	รายละเอียด
	๕) สำนักงานประมงจังหวัดลพบุรี ๖) สำนักงานปศุสัตว์จังหวัดลพบุรี
๗. ระยะเวลาในการดำเนินงาน	๑ ปี (ตั้งแต่ตุลาคม ๒๕๖๔ – กันยายน ๒๕๖๕)
๘. งบประมาณ	๓๐,๗๙๘,๖๐๐ บาท (สามสิบล้านเจ็ดแสนเก้าหมื่นแปดพันหกกร้อยบาทถ้วน)
๙. ผลผลิต (output)	๑) พื้นที่ทำการเกษตรได้รับการปรับปรุงบำรุงดินด้วยปุ๋ยหมัก น้ำหมัก และปุ๋ยพืชสด จำนวน ๑๑,๐๐๐ ไร่ ๒) พื้นที่ในเขตปฏิรูปที่ดินเพื่อเกษตรกรรมได้รับการส่งเสริมระบบวนเกษตร จำนวน ๑,๐๐๐ ไร่ ๓) สินค้าเกษตรโดยเฉพาะพืชเศรษฐกิจได้รับการส่งเสริมและพัฒนาการผลิตให้มีประสิทธิภาพ จำนวน ๓ ชนิดพืช ได้แก่ มันสำปะหลัง ทานตะวัน และพืชสมุนไพร ๔) มีสัตว์น้ำในแหล่งน้ำธรรมชาติเพิ่มขึ้น จำนวน ๕ แห่ง ๕) ตัวอย่างสินค้าปศุสัตว์ได้รับการตรวจ จำนวน ๑,๕๐๐ ตัวอย่าง และเกษตรกรผ่านการฝึกอบรมแปรรูปผลิตภัณฑ์ปศุสัตว์ จำนวน ๔๕๐ ราย ๖) เครือข่ายภาคการเกษตรได้รับความรู้และยกระดับ จำนวน ๑๖๐ ราย
๑๐. ผลที่คาดว่าจะได้รับ (Outcome)	๑) สภาพดินหลังการปรับปรุงบำรุงเหมาะสมแก่การเพาะปลูกพืชและมีสารอาหารในดินเพิ่มขึ้นร้อยละ ๓๐ ๒) พื้นที่ที่ได้รับการส่งเสริมปรับเปลี่ยนเข้าสู่ระบบวนเกษตรเพิ่มขึ้นร้อยละ ๓๐ ๓) พืชเศรษฐกิจ จำนวน ๒ ชนิด (มันสำปะหลังและทานตะวัน) ได้รับการพัฒนาและปรับปรุงพันธุ์ที่ดี สามารถส่งต่อให้เกษตรกรนำไปเพาะปลูกได้อย่างมีประสิทธิภาพ ๔) พื้นที่ทำการเกษตรได้รับการส่งเสริมปลูกพืชสมุนไพรเพิ่มขึ้น ๕) แหล่งน้ำสาธารณะมีพันธุ์สัตว์น้ำเพิ่มขึ้น และประชาชนได้รับผลประโยชน์ในการทำประมงไม่น้อยกว่าร้อยละ ๑๐ ๖) รายได้ของเกษตรกรที่ผลิตสินค้าเกษตรและอาหารแปรรูปปลอดภัยเพิ่มขึ้น

และนวัตกรรม
กลยุทธ์ที่ ๓. ส่งเสริมการใช้เทคโนโลยีสมัยใหม่ นวัตกรรมและภูมิปัญญาท้องถิ่น

หัวข้อ	รายละเอียด
๑. ชื่อโครงการ	โครงการส่งเสริมการปลูกพืชหมุนเวียนโดยใช้ระบบน้ำหยด
๒. ความสำคัญของโครงการ หลักการ และเหตุผล	เพื่อแก้ไขปัญหาน้ำเพื่อการเกษตรไม่เพียงพอและลดปัญหาการเกิดภัยแล้งของเกษตรกรในชุมชน
๓. วัตถุประสงค์ของโครงการ	๑. เพื่อให้เกษตรกรมีน้ำใช้เพื่อการเกษตรอย่างเพียงพอตลอดทั้งปี ๒. เพื่อเพิ่มผลผลิตและรายได้ให้แก่เกษตรกร ๓. เพื่อเป็นแหล่งเรียนรู้แนวทางปรับเปลี่ยนการปลูกพืชให้เหมาะสมกับสภาพพื้นที่ ๔. เพื่อส่งเสริมการปลูกพืชหมุนเวียนทดแทนการปลูกพืชเชิงเดี่ยว
๔. เป้าหมาย	เกษตรกรอำเภอหนองม่วง จำนวน ๓๐๐ ราย
๕. พื้นที่ดำเนินการ	พื้นที่ทำการเกษตรอำเภอหนองม่วง
๖. กิจกรรมหลัก	๑. ถ่ายทอดความรู้และศึกษาดูงานแก่เกษตรกร ๒. สนับสนุนวัสดุอุปกรณ์เพื่อการผลิตพืช
๗. หน่วยงานดำเนินการ	สำนักงานเกษตรอำเภอหนองม่วง
๘. ระยะเวลาในการดำเนินงาน	เดือนตุลาคม ๒๕๖๒ – กันยายน ๒๕๖๕
๙. งบประมาณ	๑๖,๙๕๐,๐๐๐ บาท (สิบหกล้านเก้าแสนห้าหมื่นบาทถ้วน)
๑๐. ผลผลิต	๑. เกษตรกรได้รับความรู้ จำนวน ๓๐๐ ราย ๒. เกษตรกรนำองค์ความรู้ไปปฏิบัติ ๖๐% ของเกษตรกรที่เข้าร่วมโครงการทั้งหมด
๑๑. ผลที่คาดว่าจะได้รับ	๑. เกษตรกรได้รับองค์ความรู้และปรับเปลี่ยนการผลิตพืช โดยปลูกพืชหมุนเวียนทดแทนการปลูกพืชเชิงเดี่ยว ๒. เกษตรกรสามารถนำองค์ความรู้ไปปฏิบัติได้จริง ๓. เกษตรกรมีผลผลิตและรายได้เพิ่มขึ้น ๔. เกษตรกรมีน้ำใช้เพื่อการเกษตรอย่างพอเพียงตลอดทั้งปี

ประเด็นยุทธศาสตร์ที่ ๒. เพิ่มประสิทธิภาพในการผลิตและบริหารจัดการสินค้าเกษตรด้วยเทคโนโลยี

และนวัตกรรม
กลยุทธ์ที่ ๓. ส่งเสริมการใช้เทคโนโลยีสมัยใหม่ นวัตกรรมและภูมิปัญญาท้องถิ่น

หัวข้อ	รายละเอียด
๑. ชื่อโครงการ	โครงการส่งเสริมการปลูกพืชปลอดสารพิษในโรงเรือนระบบปิดด้วยระบบน้ำอัจฉริยะ
๒. ความสำคัญของโครงการ หลักการและเหตุผล	ผลิตพืชปลอดภัยจากสารพิษในโรงเรือนระบบปิด ทดแทนหรือลดปริมาณการใช้สารเคมีให้น้อยลง เพื่อความปลอดภัยของเกษตรกร ผู้บริโภคและสิ่งแวดล้อม
๓. วัตถุประสงค์ของโครงการ	๑. เกษตรกรมีความรู้ ความเข้าใจ เกี่ยวกับการผลิตพืชปลอดภัยจากสารพิษในโรงเรือนระบบปิดด้วยระบบน้ำอัจฉริยะ ๒. เกษตรกรสามารถลดหรือละปริมาณการใช้สารเคมีให้น้อยลง ๓. เกษตรกรสามารถลดต้นทุนการผลิตลงและมีรายได้เพิ่มขึ้น
๔. เป้าหมาย	๑. เกษตรกรสมาชิกแปลงใหญ่พืชผัก จำนวน ๙๕ ราย ๒. Young Smart Farmer ในอำเภอหนองม่วง จำนวน ๕ ราย รวม ๑๐๐ ราย
๕. พื้นที่ดำเนินการ	พื้นที่ทำการเกษตรของเกษตรกรสมาชิกแปลงใหญ่พืชผัก หมู่ที่ ๘ ต. บ่อทอง , หมู่ที่ ๘ ต. ขอนสารเดช และ หมู่ที่ ๙ ต. ดงดินแดง และพื้นที่ทำการเกษตรของ Young Smart Farmer อำเภอหนองม่วง
๖. กิจกรรมหลัก	๑. อบรมเกษตรกรและศึกษาดูงาน ๒. สนับสนุนโรงเรือนระบบปิดสำหรับเกษตรกรแปลงใหญ่พืชผัก อำเภอหนองม่วง และ Young Smart Farmer จำนวน ๑๕ จุด ๓. สนับสนุนเมล็ดพันธุ์ผักและดินในโรงเรือน ๔. สนับสนุนระบบการให้น้ำอัจฉริยะในโรงเรือน
๗. หน่วยงานดำเนินการ	สำนักงานเกษตรอำเภอหนองม่วง จังหวัดลพบุรี
๘. ระยะเวลาในการดำเนินงาน	เดือนตุลาคม ๒๕๖๒ - กันยายน ๒๕๖๕
๙. งบประมาณ	๕,๖๗๐,๐๐๐ บาท (ห้าล้านหกแสนเจ็ดหมื่นบาทถ้วน)
๑๐. ผลผลิต	๑. เกษตรกรได้รับความรู้จำนวน ๑๐๐ ราย ๒. เกษตรกรนำองค์ความรู้ไปปฏิบัติ ๘๐% ของเกษตรกรทั้งหมด ๓. มีผลผลิตพืชผักที่เกิดจากโครงการที่มีคุณภาพและผ่านมาตรฐานการรับรอง GAP และอินทรีย์
๑๑. ผลที่คาดว่าจะได้รับ	๑. เกษตรกรได้รับองค์ความรู้เกี่ยวกับการผลิตพืชปลอดภัยจากสารพิษในโรงเรือนระบบปิดและระบบน้ำอัจฉริยะ ๒. เกษตรกรสามารถนำองค์ความรู้ไปปฏิบัติได้จริง ๓. เกษตรกรสามารถลดต้นทุนการผลิต และมีรายได้เพิ่มขึ้น

ประเด็นยุทธศาสตร์ที่ ๒. เพิ่มประสิทธิภาพในการผลิตและบริหารจัดการสินค้าเกษตรด้วยเทคโนโลยี

และนวัตกรรม
กลยุทธ์ที่ ๓. ส่งเสริมการใช้เทคโนโลยีสมัยใหม่ นวัตกรรมและภูมิปัญญาท้องถิ่น

หัวข้อ	รายละเอียด
๑. ชื่อโครงการ	โครงการก่อสร้างระบบประปาเพื่อการเกษตรโดยใช้พลังงานแสงอาทิตย์
๒. ความสำคัญของโครงการ หลักการและเหตุผล	เพื่อแก้ไขปัญหาน้ำเพื่อการเกษตรไม่เพียงพอของเกษตรกรและใช้พลังงานสะอาดที่เกิดจากธรรมชาติ เพื่อลดค่าใช้จ่ายในการใช้ไฟฟ้า และถือเป็นการใช้พลังงานที่มีอยู่อย่างคุ้มค่าและยั่งยืน
๓. วัตถุประสงค์ของโครงการ	๑. เพื่อให้เกษตรกรมีน้ำใช้ในการเกษตรอย่างพอเพียงตลอดปี ๒. เพื่อเพิ่มผลผลิตและรายได้ให้แก่เกษตรกร ๓. เพื่อลดการใช้น้ำและลดต้นทุนการผลิต
๔. เป้าหมาย	เกษตรกรอำเภอหนองม่วง จำนวน ๓๐๐ ราย
๕. พื้นที่ดำเนินการ	พื้นที่ทำการเกษตรอำเภอหนองม่วง
๖. กิจกรรมหลัก	๑. อบรมถ่ายทอดความรู้และศึกษาดูงาน ๒. สนับสนุนวัสดุอุปกรณ์ระบบประปาเพื่อการเกษตรชนิดถังแชมเปญ โดยพลังงานแสงอาทิตย์ ขนาดความจุ ๕๐ ลูกบาศก์เมตร พร้อมวางท่อเมนประปา PVC ขนาด ๔ นิ้ว ชั้น ๘.๕ ความยาว ๑,๐๐๐ เมตร ๑๒ จุด ๓. สนับสนุนเมล็ดพันธุ์ ๖ จุด
๗. หน่วยงานดำเนินการ	สำนักงานเกษตรอำเภอหนองม่วง
๘. ระยะเวลาในการดำเนินงาน	เดือนตุลาคม ๒๕๖๒ – กันยายน ๒๕๖๕
๙. งบประมาณ	๒๐,๓๗๘,๐๐๐ บาท (ยี่สิบสามแสนเจ็ดหมื่นแปดพันบาทถ้วน)
๑๐. ผลผลิต	๑. เกษตรกรได้รับความรู้ จำนวน ๓๐๐ ราย ๒. มีพื้นที่ได้รับประโยชน์จำนวน ๖ ตำบล คิดเป็นพื้นที่ ๓,๐๐๐ ไร่
๑๑. ผลที่คาดว่าจะได้รับ	๑. เกษตรกรมีน้ำเพียงพอในการทำการเกษตร ๒. เกษตรกรมีรายได้เพิ่มขึ้น ๓. ลดความเสี่ยงและความเสียหายที่อาจจะเกิดจากฝนทิ้งช่วง ฝนไม่ตกตามฤดูกาล

ประเด็นยุทธศาสตร์ที่ ๒. เพิ่มประสิทธิภาพในการผลิตและบริหารจัดการสินค้าเกษตรด้วยเทคโนโลยี

และนวัตกรรม
กลยุทธ์ที่ ๓. ส่งเสริมการใช้เทคโนโลยีสมัยใหม่ นวัตกรรมและภูมิปัญญาท้องถิ่น

หัวข้อ	รายละเอียด
๑. ชื่อโครงการ	การให้น้ำพืชผักด้วยพลังงานแสงอาทิตย์
๒. ความสำคัญของโครงการ หลักการและเหตุผล	<p>การผลิตพืชผัก ในปัจจุบันพบว่ามีการใช้สารเคมีและต้นทุนเป็นจำนวนมาก ทำให้เกษตรกรประสบปัญหาขาดทุนผลตอบแทนที่ไม่เพียงพอในการประกอบอาชีพ ปัจจุบันกระแสการบริโภคพืชปลอดภัยจากสารพิษกำลังเป็นที่ต้องการของตลาดพืชผัก แต่เกษตรกรผู้ผลิตผัก ผลิตได้ไม่เพียงพอและตลอดปี</p> <p>สำนักงานเกษตรอำเภอ จึงเห็นควรสนับสนุนเกษตรกรผู้ปลูกพืชผักได้ดำเนินกิจกรรมให้ต่อเนื่องและลดต้นทุน ด้านค่าไฟฟ้าสูบน้ำ อย่างยั่งยืน จึงได้พิจารณาจัดทำโครงการให้น้ำพืชผักด้วยพลังงานแสงอาทิตย์ให้กับเกษตรกรได้ดำเนินการต่อไป</p>
๓. วัตถุประสงค์ของโครงการ	<p>๑. เป็นการสร้างรายได้ให้กับเกษตรกรและชุมชนได้บริโภคพืชผักปลอดภัย</p> <p>๒. สร้างจิตสำนึกการอนุรักษ์ทรัพยากรธรรมชาติและรักษาสีสิ่งแวดล้อมของชุมชน</p>
๔. เป้าหมาย	เกษตรกรผู้ปลูกพืชผัก จำนวน ๑๐ ราย
๕. พื้นที่ดำเนินการ	อำเภอท่าหลวง จังหวัดลพบุรี
๖. กิจกรรมหลัก	ดำเนินการติดตั้งระบบสูบน้ำด้วยพลังงานแสงอาทิตย์โซลาร์เซลล์ จำนวน ๑๐ จุด
๗. หน่วยงานดำเนินงาน	สำนักงานเกษตรอำเภอท่าหลวง สำนักงานเกษตรจังหวัดลพบุรี
๘. ระยะเวลาในการดำเนินงาน	มกราคม – ธันวาคม ๒๕๖๓
๙. งบประมาณ	จำนวน ๑,๐๐๐,๐๐๐ บาท(หนึ่งล้านบาทถ้วน)
๑๐. ผลผลิต(output)	<p>๑. เกษตรกรมีรายได้เพิ่มขึ้น สุขภาพแข็งแรง</p> <p>๒. มีพืชผักปลอดภัยบริโภคตลอดปี</p> <p>๓. เป็นจุดเรียนรู้การผลิตพืชผักปลอดภัย เกษตรกรได้รับความรู้การผลิตพืชผักปลอดภัยและใช้ปฏิบัติในแปลงผักของตนเองและของชุมชน</p>
๑๑. ผลที่คาดว่าจะได้รับ	<p>๑. เกษตรกรมีสุขภาพดีขึ้น</p> <p>๒. มีรายได้เพิ่มขึ้น คร่าวเรือนละ ๔๐,๐๐๐ บาทต่อปี</p> <p>๓. มีพื้นที่ปลูกพืชผักปลอดภัยจำนวน ๓๐ ไร่</p>

ประเด็นยุทธศาสตร์ที่ ๒. เพิ่มประสิทธิภาพในการผลิตและบริหารจัดการสินค้าเกษตรด้วยเทคโนโลยี

และนวัตกรรม
กลยุทธ์ที่ ๓. ส่งเสริมการใช้เทคโนโลยีสมัยใหม่ นวัตกรรมและภูมิปัญญาท้องถิ่น

หัวข้อ	รายละเอียด
๑.ชื่อโครงการ	การใช้โดรน(drone) เพื่อการเกษตร
๒.ความสำคัญของโครงการ หลักการและเหตุผล	<p>การทำกรเกษตรในปัจจุบัน ต้องประสบปัญหา การขาดแคลนแรงงาน ภาคเกษตร ซึ่งจะรุนแรงเพิ่มขึ้นส่งผลต่อผลผลิตทางการเกษตรที่เป็นพืชหลัก ทั้งการใช้บริโภคและด้านอุตสาหกรรม รวมถึงการดูแลสุขภาพของเกษตรกรเองด้วย</p> <p>การนำโดรนมาใช้เพื่อการเกษตร จึงเป็นอีกปัจจัยหนึ่ง ซึ่งจะช่วยให้เกษตรกรสามารถผลิตพืชอาหารได้อย่างเพียงพอ กับผู้บริโภคภายในประเทศ และส่งออก ปัจจุบันเกษตรกรยังขาดความรู้และไม่มีประสบการณ์ การใช้โดรนเพื่อการเกษตร จึงเห็นควรให้การสนับสนุนการใช้โดรนเพื่อการเกษตร ทั้งการให้ปุ๋ยและสารเคมีกำจัดศัตรูพืช รวมถึงการตรวจสอบพื้นที่การเกษตรของตนเองต่อไป</p>
๓.วัตถุประสงค์ของโครงการ	<ol style="list-style-type: none"> ๑. ลดต้นทุนเพิ่มผลผลิตช่วยประหยัดปัจจัยต้นทุนการผลิต ๒. สะดวก รวดเร็ว ประหยัดน้ำในการพ่นสารเคมีและใส่ปุ๋ยทางใบ ๓. แก้ไขปัญหาการขาดแคลนแรงงาน
๔.เป้าหมาย	ศูนย์เรียนรู้เพิ่มประสิทธิภาพการผลิตสินค้าเกษตร(ศพก.) และศูนย์เครือข่าย จำนวน ๓ เครื่อง
๕.พื้นที่ดำเนินการ	อำเภอท่าหลวง จังหวัดลพบุรี
๖.กิจกรรมหลัก	ดำเนินการจัดซื้อโดรน (drone) ใช้เพื่อการเกษตร จำนวน ๓ เครื่อง
๗.หน่วยงานดำเนินงาน	สำนักงานเกษตรอำเภอท่าหลวง สำนักงานเกษตร จังหวัดลพบุรี
๘.ระยะเวลาในการดำเนินงาน	มกราคม – ธันวาคม ๒๕๖๓
๙.งบประมาณ	จำนวน ๙๐๐,๐๐๐ บาท (เก้าแสนบาทถ้วน)
๑๐.ผลผลิต(output)	<ol style="list-style-type: none"> ๑. เกษตรกรผู้ปลูกพืชไร่ มีโดรนไว้ใช้ในการพ่นสารเคมีและปุ๋ยเคมี จำนวน ๓ เครื่อง ครอบคลุมพื้นที่ ๒,๐๐๐ ไร่ ๒. ศพก.และ ศพก.เครือข่าย เป็นต้นแบบการเรียนรู้ การใช้เทคโนโลยีในการผลิตพืช
๑๑.ผลที่คาดว่าจะได้รับ	ช่วยเรื่องการดูแล พืชผลการเกษตรได้อย่างเหมาะสม ทำให้ผลผลิตเพิ่มขึ้น สะดวกรวดเร็วในการปฏิบัติงาน เกษตรกรลดค่าใช้จ่ายด้านแรงงานและปัจจัยการผลิตอื่น ๆ ก่อให้เกิดรายได้เพิ่มขึ้นในครัวเรือนไม่ต่ำกว่า ๓๐,๐๐๐ บาทต่อปี

ประเด็นยุทธศาสตร์ที่ ๒.เพิ่มประสิทธิภาพในการผลิตและบริหารจัดการสินค้าเกษตรด้วยเทคโนโลยี

และนวัตกรรม

กลยุทธ์ที่

๓. ส่งเสริมการใช้เทคโนโลยีสมัยใหม่ นวัตกรรมและภูมิปัญญาท้องถิ่น

หัวข้อ	รายละเอียด
๑. ชื่อโครงการ	ส่งเสริมศักยภาพและยกระดับสถานประกอบการ SMEs อุตสาหกรรมแปรรูปการเกษตรสู่มาตรฐาน
๒. ความสำคัญของโครงการ หลักการและเหตุผล	<p>ยุทธศาสตร์ชาติ ๒๐ ปี ในยุทธศาสตร์ที่ ๒ ด้านการสร้างความสามารถในการแข่งขัน : พัฒนาเศรษฐกิจบนพื้นฐานผู้ประกอบการยุคใหม่ โดยการสร้างและพัฒนาผู้ประกอบการยุคใหม่ไม่ว่าจะเป็นผู้ประกอบการรายใหญ่ กลาง เล็ก วิสาหกิจเริ่มต้น วิสาหกิจชุมชน หรือวิสาหกิจเพื่อสังคม รวมทั้งเกษตรกร ให้เป็นผู้ประกอบการยุคใหม่ที่มีทักษะและจิตวิญญาณของการเป็นผู้ประกอบการที่มีความสามารถในการแข่งขันและมีอัตลักษณ์ชัดเจน เป็นผู้ประกอบการที่ “ผลิตเก่ง ขายเก่ง” หรือ “ซื้อเป็น ขายเป็น” รวมทั้งส่งเสริมให้ผู้ประกอบการมีธรรมาภิบาล</p> <p>แผนพัฒนาเศรษฐกิจและสังคมแห่งชาติ ฉบับที่ ๑๒ (พ.ศ. ๒๕๖๐-๒๕๖๔) ยึดหลัก “ปรัชญาของเศรษฐกิจพอเพียง” “การพัฒนาที่ยั่งยืน” และ “คนเป็นศูนย์กลางการพัฒนา” โดยยุทธศาสตร์ที่ ๓ การสร้างความเข้มแข็งทางเศรษฐกิจและแข่งขันได้อย่างยั่งยืน โดยมีเป้าหมายในการเพิ่มศักยภาพของอุตสาหกรรมให้สามารถต่อยอดสู่อุตสาหกรรมแห่งอนาคตที่ใช้เทคโนโลยีสมัยใหม่บนฐานของความเป็นมิตรต่อสิ่งแวดล้อม สนับสนุนการเพิ่มขีดความสามารถในการแข่งขันของผู้ประกอบการ รวมทั้งพัฒนาสังคมผู้ประกอบการ</p> <p>จังหวัดลพบุรี มีผลผลิตทางการเกษตรที่หลากหลาย มีปริมาณมาก การแปรรูปผลผลิตทางการเกษตรในระดับวิสาหกิจขนาดกลางและขนาดย่อม (SMEs) พบว่ายังอยู่ในระดับการแปรรูปขั้นต้น ราคาถูก หากมีการพัฒนาและสร้างมูลค่าเพิ่มโดยยกระดับสถานประกอบการ SMEs อุตสาหกรรมอาหารและเกษตรสู่มาตรฐานด้วยนวัตกรรมใหม่ จะทำให้เป็นการเพิ่มรายได้ให้กับเกษตรกรและจังหวัดในภาพรวม จึงมีความจำเป็นให้มีการส่งเสริมและพัฒนาศักยภาพผู้ประกอบการและยกระดับสถานประกอบการ SMEs อุตสาหกรรมอาหารและเกษตรสู่มาตรฐาน เพื่อเพิ่มขีดความสามารถในการแข่งขันให้แก่ผู้ประกอบการต่อไป</p>
๓. วัตถุประสงค์ของโครงการ	<p>๑. เพื่อพัฒนาศักยภาพแรงงานในสถานประกอบการ SMEs อุตสาหกรรมอาหารและเกษตร</p> <p>๒. เพื่อยกระดับสถานประกอบการ SMEs อุตสาหกรรมอาหารและเกษตรสู่มาตรฐาน</p>

หัวข้อ	รายละเอียด
	๓. เพื่อเพิ่มขีดความสามารถในการแข่งขันของอุตสาหกรรมอาหารและเกษตร
๔. ตัวชี้วัดและค่าเป้าหมาย	๑. แรงงานในสถานประกอบการ SMEs อุตสาหกรรมอาหารและเกษตรที่เข้าร่วมโครงการได้รับการพัฒนา ร้อยละ ๑๐๐ ๒. จำนวนผลิตภัณฑ์ที่ได้รับการพัฒนาเพื่อเพิ่มมูลค่า จำนวน ๓๐ ผลิตภัณฑ์
๔. พื้นที่เป้าหมาย	สถานประกอบการ SMES และวิสาหกิจชุมชนในจังหวัดลพบุรี
๕. กิจกรรมหลัก	ระบุแนวทางและวิธีการดำเนินงานที่เป็นกิจกรรมหลักที่ส่งผลให้โครงการบรรลุวัตถุประสงค์
๕.๑ กิจกรรมหลักที่ ๑ พัฒนาทักษะและฝีมือแรงงานภาคการผลิตของ SMEs งบประมาณ ๓๑๐,๘๐๐ บาท ผู้รับผิดชอบ สำนักงานพัฒนาฝีมือแรงงานจังหวัดลพบุรี	๓. เสริมสร้างและพัฒนาทักษะฝีมือแรงงานในสถานประกอบการ SMEs อุตสาหกรรมอาหารและเกษตร จำนวน ๑๒๐ ราย
๕.๒ กิจกรรมหลักที่ ๒ พัฒนาผลิตภัณฑ์และเกษตรแปรรูปด้วยนวัตกรรมใหม่ งบประมาณ ๙,๙๐๐,๐๐๐ บาท ผู้รับผิดชอบ สำนักงานอุตสาหกรรมจังหวัดลพบุรี	๔. ให้คำปรึกษาแนะนำเชิงลึกแก่สถานประกอบการ จำนวน ๓๐ แห่ง ในการพัฒนาผลิตภัณฑ์ด้วยนวัตกรรมใหม่ ๕. พัฒนาทักษะในการพัฒนาผลิตภัณฑ์และเกษตรแปรรูปด้วยนวัตกรรมใหม่ จำนวน ๓๐ ผลิตภัณฑ์ ๖. ประชาสัมพันธ์และเผยแพร่ผลิตภัณฑ์ที่ได้รับการพัฒนาด้วยนวัตกรรมใหม่ทางสื่อโทรทัศน์ วิทยุ และหนังสือพิมพ์
๕.๓ กิจกรรมหลักที่ ๓ เยี่ยมเยือนสถานประกอบการ งบประมาณ ๕๕,๐๐๐ บาท ผู้รับผิดชอบ สำนักงานแรงงานจังหวัดลพบุรี	๓. ประสานความร่วมมือกับสถานประกอบการเพื่อเข้าเยี่ยมชมเยือนเดือนละ ๒ ครั้ง ๆ ละ ๑ แห่ง รวม ๒๐ แห่ง โดยกำหนดเข้าเยี่ยมชมในสัปดาห์ที่ ๑ และ ๒ ของเดือน ๔. ถ่ายทอดความรู้ด้านกฎหมาย ระเบียบ และข้อกำหนดเกี่ยวกับด้านแรงงานมาเผยแพร่ในสถานประกอบการ
๖. หน่วยงานดำเนินงาน	๕. สำนักงานอุตสาหกรรมจังหวัดลพบุรี ๖. สำนักงานแรงงานจังหวัดลพบุรี ๗. สำนักงานพัฒนาฝีมือแรงงานจังหวัดลพบุรี
๗. ระยะเวลาในการดำเนินงาน	๑ ปี (ตั้งแต่ ๑ ตุลาคม ๒๕๖๔ สิ้นสุด ๓๐ กันยายน ๒๕๖๕)
๘. งบประมาณ	๑๐,๒๖๕,๘๐๐ บาท (สิบล้านสองแสนหกหมื่นห้าพันแปดร้อยบาทถ้วน)
๙. ผลผลิต (output)	๓. กำลังแรงงานในสถานประกอบการที่เข้าร่วมโครงการได้รับการพัฒนาทักษะฝีมือ จำนวน ๑๒๐ ราย ๔. ผลิตภัณฑ์ได้รับการพัฒนาด้วยนวัตกรรม จำนวน ๓๐ ผลิตภัณฑ์

หัวข้อ	รายละเอียด
	<p>๕. นายจ้าง ลูกจ้าง และผู้ใช้แรงงานในสถานประกอบการ จำนวน ๒๐ แห่ง ได้รับการความรู้ด้านกฎหมาย ระเบียบและข้อกำหนดเกี่ยวกับด้านแรงงาน</p>
<p>๑๐.ผลที่คาดว่าจะได้รับ (Outcome)</p>	<p>๔. แรงงานในสถานประกอบการสามารถนำความรู้และทักษะฝีมือไปใช้ในการทำงานได้อย่างมีประสิทธิภาพ</p> <p>๕. ผลิตภัณฑ์และบรรจุภัณฑ์ของผู้ประกอบการได้รับการพัฒนาโดยการใช้นวัตกรรมเพิ่มคุณค่าและมูลค่าทางธุรกิจ</p> <p>๖. แรงงานในสถานประกอบการสามารถสามารถปฏิบัติตามกฎหมาย ระเบียบและข้อกำหนดด้านแรงงานได้อย่างถูกต้อง</p>

ประเด็นยุทธศาสตร์ที่ ๒.เพิ่มประสิทธิภาพในการผลิตและบริหารจัดการสินค้าเกษตรด้วยเทคโนโลยี
และนวัตกรรม
กลยุทธ์ที่ ๓.ส่งเสริมการใช้เทคโนโลยีสมัยใหม่ นวัตกรรมและภูมิปัญญาท้องถิ่น

หัวข้อ	รายละเอียด
๑. ชื่อโครงการ	ส่งเสริมพลังงานทดแทนเพื่อเพิ่มมูลค่าทางเศรษฐกิจและบริการสังคม
๒. ความสำคัญของโครงการ หลักการ และเหตุผล	<p>ประชาชนที่อาศัยอยู่ในจังหวัดลพบุรี ส่วนใหญ่ประกอบอาชีพเกษตรกรรม และบางส่วนมีการผลิตและแปรรูปผลผลิตทางการเกษตร เช่น การทำสมุนไพรรากแห้ง การทำกล้วยตาก ในปัจจุบันดำเนินการแปรรูปผลิตภัณฑ์ด้วยวิธีการตากแห้งแบบธรรมชาติ ซึ่งจะพบกับปัญหาในเรื่องผลิตภัณฑ์ไม่ได้มาตรฐานที่ผู้รับซื้อกำหนด เช่น มีความชื้น เกิดเชื้อรา มีสิ่งเจือปน และไม่สามารถผลิตสินค้าได้ทันตามกำหนดเวลา โดยเฉพาะอย่างยิ่งในช่วงฤดูฝนที่ไม่สามารถแปรรูปผลิตภัณฑ์ได้ ฝนตกเก็บไม่ทัน ผลิตภัณฑ์เสียหาย จึงมีความจำเป็นที่ต้องใช้การพัฒนากระบวนการผลิตให้ได้มาตรฐาน เป็นไปตามหลักเกณฑ์และวิธีการที่ดีในการแปรรูปสินค้าเกษตร เป็นเครื่องมือในการพัฒนาให้ผลิตภัณฑ์เกษตรแปรรูปมีคุณภาพตามความต้องการของตลาด และขยายช่องทาง การจำหน่ายสู่ตลาดระดับกลาง และระดับสูงให้มากขึ้น ดังนั้น การส่งเสริมการใช้เทคโนโลยีพลังงานทดแทน เพื่อเพิ่มมูลค่าสินค้าภาคการเกษตร จึงเป็นแนวทางที่สำคัญ และมีความจำเป็นอย่างยิ่งในการแก้ไขปัญหาดังกล่าว และสิ่งที่ควรดำเนินการเป็นลำดับต้นๆ คือ การสร้างองค์ความรู้และความเข้าใจที่ถูกต้องเกี่ยวกับการเลือกใช้เทคโนโลยีพลังงานทดแทน ให้เหมาะสมกับการแปรรูปผลิตภัณฑ์ แต่ละประเภท เช่น พืชผักผลไม้ และเนื้อสัตว์ เป็นต้น เพื่อให้สามารถใช้งานอย่างมีประสิทธิภาพ คุ่มค่า และสามารถบริหารจัดการ ดูแลรักษาเทคโนโลยีพลังงานทดแทนได้ด้วยตนเอง</p> <p>โครงการส่งเสริมการเรียนรู้การแปรรูปสินค้าภาคการเกษตรด้วยเทคโนโลยีพลังงานทดแทนในสถานศึกษา เป็นโครงการที่ส่งเสริมให้สถานศึกษามีองค์ความรู้ด้านพลังงานแสงอาทิตย์สำหรับประยุกต์ใช้ในการแปรรูปสินค้าภาคการเกษตร โดยสนับสนุนระบบอบแห้งพลังงานแสงอาทิตย์ ขนาด ๒.๐๐ x ๒.๐๐ เมตร ซึ่งมีจุดเด่นคือ สามารถช่วยลดต้นทุนและลดปริมาณการใช้พลังงานฟอสซิล ช่วยลดต้นทุนในการแปรรูปผลิตภัณฑ์ รวมทั้งยกระดับมาตรฐานการผลิตสินค้าอบแห้ง ให้มีความสะอาดปลอดภัย ลดการปนเปื้อน และการรบกวนของแมลง และฝุ่นละออง เป็นการสร้างมูลค่าเพิ่มให้กับผลผลิตทางการเกษตร เพิ่มประสิทธิภาพการผลิต และลดต้นทุนด้านพลังงาน นอกจากนี้ ยังเป็นแหล่งเรียนรู้ให้กลุ่มเกษตรกร/กลุ่มวิสาหกิจชุมชนสามารถนำองค์ความรู้ดังกล่าว ไปขยายผลสร้างโอกาสในการแข่งขัน สร้างงาน สร้างรายได้ ให้เกิดขึ้นในท้องถิ่นชุมชน และเป็นการพลิกวิกฤติเป็นโอกาสที่จะการพัฒนาผลิตภัณฑ์เกษตรแปรรูป แหล่งผลิตอาหารปลอดภัย ที่เป็น</p>

หัวข้อ	รายละเอียด
	<p>การสนับสนุนยุทธศาสตร์การพัฒนาจังหวัดลพบุรี รวมทั้งตอบสนองนโยบายด้านพลังงานทดแทนของประเทศ และสร้างความเข้มแข็งให้ชุมชนพึ่งพาตนเองได้ นำไปสู่การพัฒนาตามหลักเศรษฐกิจพอเพียงอย่างยั่งยืนต่อไป</p> <p>จากการระบาดของโรคโควิด-๑๙ และวิกฤติภัยแล้งที่เกิดขึ้น ได้ส่งผลกระทบต่อเศรษฐกิจของประเทศ ทำให้รายได้ของครัวเรือนหรือชุมชนลดลง หากสามารถดำเนินโครงการนี้ได้ทันทีจะช่วยให้เยาวชนในสถานศึกษามีทักษะในการประกอบอาชีพ และสร้างรายได้เสริม จากการแปรรูปสินค้าภาคการเกษตรในชุมชน เพื่อให้สามารถลดรายจ่าย และเพิ่มรายได้ให้ตนเองและครอบครัวได้ เป็นการบรรเทาความเดือดร้อนของประชาชน ดังนั้น การส่งเสริมการเรียนรู้การแปรรูปสินค้าภาคการเกษตรด้วยเทคโนโลยีพลังงานทดแทนในสถานศึกษา จึงมีความสำคัญและจำเป็นเร่งด่วน เพื่อให้สามารถพัฒนาไปถึงการยกระดับมาตรฐานคุณภาพและมูลค่าเพิ่มของสินค้าและอาหารปลอดภัยของท้องถิ่นและชุมชน และเป็นการเพิ่มสัดส่วนการใช้พลังงานทดแทนของจังหวัดลพบุรี</p>
<p>๓. วัตถุประสงค์ของโครงการ</p>	<p>๑. เพื่อส่งเสริมให้สถานศึกษามีองค์ความรู้ด้านพลังงานแสงอาทิตย์สำหรับประยุกต์ใช้ในการแปรรูปสินค้าภาคการเกษตรให้มีคุณภาพมาตรฐาน เป็นการสร้างมูลค่าเพิ่มให้กับผลิตภัณฑ์ และเป็นแหล่งเรียนรู้ในชุมชน</p> <p>๒. เพื่อส่งเสริมให้มีการนำพลังงานทดแทนมาใช้ในการประกอบอาชีพผลิตสินค้าชุมชน การแปรรูปผลผลิตทางการเกษตร เพื่อลดรายจ่าย และเพิ่มรายได้</p>
<p>๔. ตัวชี้วัดและค่าเป้าหมาย</p>	<p>๑. นักเรียนและคณะครู มีความรู้ด้านการแปรรูปสินค้าภาคการเกษตรด้วยระบบอบแห้งพลังงานแสงอาทิตย์ เพิ่มขึ้น ไม่น้อยกว่าร้อยละ ๘๐ หลังเข้ารับการอบรม</p> <p>๒. เพิ่มรายได้หรือลดค่าใช้จ่ายด้านพลังงานให้กับกลุ่มเป้าหมายอย่างน้อยร้อยละ ๑๕ ต่อปี</p>
<p>๔. พื้นที่เป้าหมาย</p>	<p>สถานศึกษาในจังหวัดลพบุรี จำนวน ๑๐ แห่ง</p>
<p>๕. กิจกรรมหลัก</p>	
<p>๕.๑ กิจกรรมหลักที่ ๑ ส่งเสริมการเรียนรู้การแปรรูปสินค้าภาคการเกษตรด้วยเทคโนโลยีพลังงานทดแทนในสถานศึกษา</p> <p>งบประมาณ ๗๐๐,๐๐๐ บาท</p>	<p>๑. รับสมัครหรือคัดเลือกสถานศึกษา ที่มีความพร้อมและสนใจเข้าร่วมโครงการฯ โดยเป็นสถานศึกษาที่มีการส่งเสริมการแปรรูปสินค้าภาคการเกษตรที่ต้องใช้ความร้อน เช่น การอบ การตากแห้ง เป็นต้น</p> <p>๒. ประชุมชี้แจงโครงการ เพื่อทำความเข้าใจ เป้าหมายและวัตถุประสงค์ของโครงการ ให้กับนักเรียน และคณะครูของสถานศึกษาที่เข้าร่วม</p>

หัวข้อ	รายละเอียด
<p>ผู้รับผิดชอบ สำนักงานพลังงานจังหวัดลพบุรี</p> <p>หน่วยงานที่เกี่ยวข้อง สถาบันการศึกษาในพื้นที่จังหวัดลพบุรี</p>	<p>โครงการฯ รวมทั้งผู้มีส่วนได้ส่วนเสียในพื้นที่ และร่วมกันกำหนดวิธีการหรือมาตรการในการบริการจัดการโครงการ เพื่อสร้างความยั่งยืนในอนาคต</p> <p>๓. สนับสนุนระบบอบแห้งพลังงานแสงอาทิตย์ ขนาด ๒.๐๐ x ๒.๐๐ เมตร สำหรับสถานศึกษา จำนวน ๑๐ แห่ง แห่งละ ๒ ตู้ รวมจำนวน ๒๐ ตู้ สำหรับเรียนรู้การแปรรูปสินค้าภาคการเกษตร ประเภท (๑) ผัก ผลไม้ และ (๒) เนื้อสัตว์ พร้อมฝึกอบรมการใช้งาน และการดูแลรักษาระบบ เพื่อให้สามารถถ่ายทอดความรู้ให้กับชุมชนต่อไปได้</p> <p>๔. จัดเก็บข้อมูลการใช้เทคโนโลยีพลังงานทดแทน พร้อมติดตามและประเมินผลโครงการ</p> <p>๕. ประชุมสรุปผลการดำเนินงาน และแลกเปลี่ยนประสบการณ์การใช้เทคโนโลยีพลังงานทดแทนของสถานศึกษาแต่ละแห่งที่เข้าร่วมโครงการ เพื่อรับทราบปัญหาและหาแนวทางการแก้ไขปัญหา พร้อมปรับปรุงการดำเนินงานให้เกิดความยั่งยืนของโครงการ</p>
<p>๖. หน่วยงานดำเนินงาน</p>	<p>สำนักงานพลังงานจังหวัดลพบุรี</p>
<p>๗. ระยะเวลาในการดำเนินงาน</p>	<p>ระยะเวลา ๑ ปี (ตุลาคม ๒๕๖๔ – กันยายน ๒๕๖๕)</p>
<p>๘. งบประมาณ</p>	<p>๗๐๐,๐๐๐ บาท</p>
<p>๙. ผลผลิต (Output)</p>	<p>๑. มีสถานศึกษาสามารถนำพลังงานทดแทนมาใช้ในการแปรรูปสินค้าภาคการเกษตร เพิ่มขึ้น ๑๐ แห่ง</p> <p>๒. นักเรียนสามารถลดรายจ่าย และเพิ่มรายได้ให้ตนเองและครอบครัวได้</p>
<p>๑๐. ผลที่คาดว่าจะได้รับ (Outcome)</p>	<p>สถานศึกษามีการพัฒนาและถ่ายทอดความรู้ให้นักเรียน หรือคนในชุมชนให้สามารถใช้ระบบอบแห้งพลังงานแสงอาทิตย์ เพื่อสร้างมูลค่าเพิ่มให้กับสินค้าภาคการเกษตร เพิ่มประสิทธิภาพการผลิต และลดต้นทุนด้านพลังงาน รวมทั้งสามารถสร้างอาชีพ สร้างรายได้ในอนาคต</p>

ประเด็นยุทธศาสตร์ที่ ๒. เพิ่มประสิทธิภาพในการผลิตและบริหารจัดการสินค้าเกษตรด้วยเทคโนโลยี และนวัตกรรม

กลยุทธ์ที่

๓. ส่งเสริมการใช้เทคโนโลยีสมัยใหม่ นวัตกรรมและภูมิปัญญาท้องถิ่น

หัวข้อ	รายละเอียด
๑. ชื่อโครงการ	ส่งเสริมอัตลักษณ์เกษตรอินทรีย์ภายในจังหวัดลพบุรี
๒. ความสำคัญของโครงการ หลักการและเหตุผล	<p>ยุทธศาสตร์ชาติ ๒๐ ปี (พ.ศ.๒๕๖๑-๒๕๘๐) ประเด็นยุทธศาสตร์ที่ ๒ ด้านการสร้างความสามารถในการแข่งขัน การเกษตรสร้างมูลค่า : ส่งเสริมให้มีการทำเกษตรปลอดภัย เพื่อสร้างความตระหนักแก่ผู้ผลิตและผู้บริโภคในเรื่องความสำคัญของมาตรฐานระบบการจัดการความปลอดภัยของอาหาร ภูมิใจและวางกรอบให้เกษตรกรและผู้ผลิตทำการผลิตสินค้าที่สอดคล้องกับมาตรฐาน และเข้าสู่ระบบมาตรฐานการจัดการคุณภาพทางการเกษตรที่ได้รับการรับรองมาตรฐานจากสถาบันที่มีความน่าเชื่อถือ พร้อมทั้งให้ความรู้เกษตรกรด้านกระบวนการผลิตตามมาตรฐานสากลเพื่อมุ่งสู่การเลิกใช้สารเคมีในภาคเกษตร การเพิ่มพื้นที่และปริมาณการผลิตเกษตรอินทรีย์ในระยะต่อไป โดยส่งเสริมการถ่ายทอดองค์ความรู้แก่เกษตรกรในการทำเกษตรปลอดภัย และเปลี่ยนผ่านไปสู่การทำเกษตรอินทรีย์ ตลอดจนสนับสนุนกลไกทางการตลาดแก่เกษตรกรที่ต้องการทำเกษตรอินทรีย์ การพัฒนาระบบการตรวจรับรองคุณภาพมาตรฐาน รวมถึงระบบตรวจสอบย้อนกลับ</p> <p>จังหวัดลพบุรี ได้ดำเนินการขับเคลื่อนเกษตรอินทรีย์ของจังหวัด โดยความร่วมมือจากกระทรวงมหาดไทย กระทรวงสาธารณสุข และกระทรวงเกษตรและสหกรณ์ มีแนวคิดเพื่อตอบสนองนโยบายรัฐบาลทั้งในด้านการขับเคลื่อนเกษตรอินทรีย์และตลาดนำการผลิต ให้สามารถเชื่อมโยงระบบการผลิตกับระบบการตลาดให้มีความสอดคล้องเป็นรูปธรรม โดยเฉพาะสินค้าเกษตรที่ผลิตตามระบบการผลิตสินค้าเกษตรที่ดีมีคุณภาพและได้มาตรฐาน ซึ่งผู้บริโภคที่มีความต้องการสินค้าเกษตรประเภทนี้ค่อนข้างมาก คือ โรงพยาบาล ทั้งในโรงครัวประกอบอาหารสำหรับผู้ป่วย Green Shop และตลาดนัดโรงพยาบาล ตามนโยบายกระทรวงสาธารณสุขที่ต้องการขับเคลื่อนโครงการโรงพยาบาลอาหารปลอดภัยให้เกิดเป็นรูปธรรมมากยิ่งขึ้น สนับสนุนให้มีการผลิตสินค้าเกษตรอินทรีย์ให้ได้การรับรองมาตรฐาน มีการคัดแยก บรรจุ แปรรูปสินค้าเกษตรอินทรีย์ที่ได้มาตรฐาน เพิ่มช่องทางการจำหน่ายสินค้าเกษตรอินทรีย์สู่ครัวโรงพยาบาล และส่งเสริมให้ประชาชนได้บริโภคอาหารที่ไร้สารพิษ สอดคล้องกับวิถีทัศน์จังหวัดลพบุรีในเรื่อง “แหล่งผลิตอาหารปลอดภัย” นอกจากนี้จังหวัดลพบุรีเล็งเห็นถึงความสำคัญในการบริหารจัดการพื้นที่ให้เกิดความสมดุล และลดการใช้สารเคมีด้านพืชให้ยั่งยืน เทคโนโลยีอากาศยานไร้คนขับ (Drone) จึงเป็นเครื่องมือที่เหมาะสมกับการใช้งานในพื้นที่ระดับ Sun Zone เพราะสามารถที่จะเข้าถึงพื้นที่ที่รายแปลงได้อย่างละเอียด สามารถเข้าทำงานแทนมนุษย์ในพื้นที่ที่เข้าถึงได้ยาก อีกทั้งยังช่วยลดเวลาทำงานของเจ้าหน้าที่เกษตรได้เป็นอย่างดี ทำให้เกิด</p>

หัวข้อ	รายละเอียด
	<p>การแก้ปัญหา การติดตาม การเฝ้าระวังด้านการเกษตรเป็นไปอย่างรวดเร็วและทันทั่วถึง</p> <p>จังหวัดลพบุรี จึงมีความมุ่งหวังที่จะพัฒนา ต่อยอดโครงการให้สามารถขยายผลในเชิงปริมาณ และคุณภาพ เพื่อตอบสนองความต้องการของผู้บริโภค ทั้งในส่วนของคนใช้ และประชาชนทั่วไปใส่ใจในสุขภาพ จึงได้จัดทำโครงการส่งเสริมอัตลักษณ์เกษตรอินทรีย์ภายในจังหวัดลพบุรี ตลอดห่วงโซ่อุปทาน แต่ต้นน้ำ กลางน้ำ ปลายน้ำ เพื่อขยายผลการดำเนินงาน อันจะก่อประโยชน์แก่เกษตรกรผู้ผลิต และผู้บริโภคต่อไป</p>
<p>๓. วัตถุประสงค์ของโครงการ</p>	<ol style="list-style-type: none"> ๑. เพื่อพัฒนากระบวนการผลิตอาหารอินทรีย์ของจังหวัดลพบุรี ที่ปลอดภัยตลอดห่วงโซ่อุปทาน จากเกษตรกรผู้ผลิตสู่ผู้บริโภค ๒. เพื่อยกระดับความปลอดภัยด้านอาหารจังหวัดลพบุรีให้มีคุณภาพมาตรฐาน ๓. เพื่อเพิ่มประสิทธิภาพการผลิต ยกระดับผลผลิตให้มีคุณภาพพร้อมต่อการแข่งขัน ๔. เพื่อป้องกันและแก้ปัญหาผลกระทบที่เกิดจากภัยพิบัติ ๕. เพื่อการติดตาม เฝ้าระวัง อารักขาพืช ก่อนที่จะเกิดการแพร่กระจายของโรคและแมลง
<p>๔. ตัวชี้วัดและค่าเป้าหมาย</p>	<ol style="list-style-type: none"> ๑. เกษตรกรและผู้ประกอบการที่ผลิตสินค้าเกษตรและอาหารปลอดภัยได้รับรองมาตรฐานไม่น้อยกว่าร้อยละ ๘๐ ๒. ร้อยละของพื้นที่เกษตรอินทรีย์เพิ่มขึ้น (ร้อยละ ๑๐)
<p>๔. พื้นที่เป้าหมาย</p>	<ol style="list-style-type: none"> ๑. โรงพยาบาลในพื้นที่จังหวัดลพบุรี จำนวน ๑๒ แห่ง ๒. สถานที่ผลิตอาหาร สถานที่จำหน่ายผลิตภัณฑ์จากเนื้อสัตว์จังหวัดลพบุรีทั้ง ๑๑ อำเภอ ๓. ผลิตภัณฑ์เด่นของฝากจังหวัดลพบุรี (Provincial star OTOP) จำนวน ๒๐ แห่ง ๔. ตลาดสดในจังหวัดลพบุรีทั้ง ๑๑ อำเภอ ๕. พื้นที่ทำการเกษตรในจังหวัดลพบุรี ทั้ง ๑๑ อำเภอ
<p>๕. กิจกรรมหลัก</p>	<p>ระบุแนวทางและวิธีการดำเนินงานที่เป็นกิจกรรมหลักที่ส่งผลให้โครงการบรรลุวัตถุประสงค์</p>
<p>๕.๑ กิจกรรมหลักที่ ๑ ส่งเสริมและพัฒนาการผลิตพืชอินทรีย์วิถีลพบุรี</p> <p>งบประมาณ ๙,๙๓๘,๗๐๐ บาท</p> <p>ผู้รับผิดชอบ สำนักงานเกษตรจังหวัดลพบุรี</p>	<ol style="list-style-type: none"> ๔. ถ่ายทอดองค์ความรู้เพื่อเตรียมความพร้อมเกษตรกรหรือกลุ่มเกษตรกรผู้ผลิตผักเข้าสู่มาตรฐานเกษตรอินทรีย์วิถีลพบุรี ๕. พัฒนาศักยภาพเกษตรกรผู้นำ เกษตรกร เจ้าหน้าที่ สร้างและเชื่อมโยงเครือข่ายการดำเนินงานของเกษตรอินทรีย์วิถีลพบุรี ๖. เสริมสร้างองค์ความรู้การทำและใช้สารชีวภัณฑ์อินทรีย์ให้แก่เกษตรกรอินทรีย์วิถีลพบุรี ๗. ตรวจสอบประเมินแปลงเบื้องต้นและตรวจรับรองแปลง

หัวข้อ	รายละเอียด
	<ul style="list-style-type: none"> ๘. จัดตั้งตลาดและแหล่งจำหน่ายสินค้าเกษตรอินทรีย์ ๙. สุ่มตรวจสอบเคมีในผลผลิตทางการเกษตรที่ขอรับรองมาตรฐานและสินค้าที่จำหน่ายในตลาดและแหล่งจำหน่าย ๑๐. ก่อสร้างโรงคัดแยกและบรรจุสินค้าเกษตรให้ได้มาตรฐาน GMP ๑๑. จัดหารถกระบะห้องเย็นเพื่อรวบรวมสินค้าเกษตรอินทรีย์ในพื้นที่จังหวัดลพบุรี เพื่อกระจายสินค้าสู่แหล่งจำหน่ายสินค้าเกษตรอินทรีย์
<p>๕.๒ กิจกรรมหลักที่ ๒ ส่งเสริมการเลี้ยงไก่ไข่อินทรีย์วิถีลพบุรี</p> <p>งบประมาณ ๑,๐๒๗,๒๐๐ บาท</p> <p>ผู้รับผิดชอบ สำนักงานปศุสัตว์จังหวัดลพบุรี</p>	<ul style="list-style-type: none"> ๕. ถ่ายทอดความรู้ ความเข้าใจในการผลิตไก่ไข่อินทรีย์วิถีลพบุรีให้แก่เกษตรกรที่เข้าร่วมโครงการได้รับทราบ ๖. เกษตรกรผู้เลี้ยงไก่ไข่ได้รับการรับรองมาตรฐานเกษตรอินทรีย์วิถีลพบุรี และพร้อมยกระดับสู่มาตรฐานปศุสัตว์อินทรีย์
<p>๕.๓ กิจกรรมหลักที่ ๓ ส่งเสริมการเลี้ยงปลาน้ำจืดอินทรีย์วิถีลพบุรี</p> <p>งบประมาณ ๙๗๕,๐๐๐ บาท</p> <p>ผู้รับผิดชอบ สำนักงานประมงจังหวัดลพบุรี</p>	<ul style="list-style-type: none"> ๓. ถ่ายทอดความรู้ ความเข้าใจในการเพาะเลี้ยงปลาน้ำจืดระบบอินทรีย์ให้กับเกษตรกร จำนวน ๑๖๕ ราย ๔. ยกระดับการเลี้ยงปลาน้ำจืดให้ผ่านการรับรองมาตรฐานประมงอินทรีย์วิถีลพบุรี
<p>๕.๔ กิจกรรมหลักที่ ๔ ยกระดับความปลอดภัยด้านอาหารจังหวัดลพบุรี (ลพบุรีการ์วันตี)</p> <p>งบประมาณ ๓,๐๐๐,๐๐๐ บาท</p> <p>ผู้รับผิดชอบ สำนักงานสาธารณสุขจังหวัดลพบุรี</p>	<ul style="list-style-type: none"> ๑. พัฒนาความปลอดภัยด้านอาหารที่มีมูลค่ามวลรวมสูง (ผลิตภัณฑ์จากเนื้อสัตว์) ๒. ยกระดับสถานที่ผลิตและผลิตภัณฑ์อาหารเด่นของฝากจังหวัดลพบุรี ๓. พัฒนามาตรฐานแหล่งจำหน่ายอาหารสดที่ปลอดภัย “Lopburi Green Market” ๔. พัฒนาศักยภาพแกนนำผู้บริโภค (Food Safety) ๕. พัฒนากลไกเครือข่ายความปลอดภัยด้านอาหารของจังหวัดลพบุรีอย่างมีส่วนร่วม
<p>๕.๕ กิจกรรมหลักที่ ๕ ส่งเสริมการใช้โดรน (Drone) เพื่อการเกษตร</p> <p>งบประมาณ ๘,๔๖๕,๕๐๐ บาท</p> <p>ผู้รับผิดชอบ สำนักงานเกษตรจังหวัดลพบุรี</p>	<ul style="list-style-type: none"> ๑. ถ่ายทอดองค์ความรู้และฝึกทักษะอากาศยานไร้คนขับ (Drone) เพื่อการอารักขาพืชและแก้ไขปัญหาศัตรูพืช ๒. ขึ้นทะเบียนผู้บังคับและผู้ครอบครองอากาศยานไร้คนขับ (Drone) ๓. พัฒนาโปรแกรมบริหารอากาศยานไร้คนขับ (Drone) เพื่อการเกษตร ๔. จัดซื้อเครื่องอากาศยานไร้คนขับ (Drone) พร้อมอุปกรณ์ประกอบในการใช้งาน
<p>๖. หน่วยงานดำเนินงาน</p>	<ul style="list-style-type: none"> ๑. สำนักงานเกษตรจังหวัดลพบุรี ๒. สำนักงานประมงจังหวัดลพบุรี ๓. สำนักงานปศุสัตว์จังหวัดลพบุรี ๔. สำนักงานสาธารณสุขจังหวัดลพบุรี
<p>๗. ระยะเวลาในการดำเนินงาน</p>	<p>๑ ปี (ตั้งแต่ ๑ ตุลาคม ๒๕๖๔ สิ้นสุด ๓๐ กันยายน ๒๕๖๕)</p>
<p>๘. งบประมาณ</p>	<p>๒๓,๔๐๖,๔๐๐ บาท</p>

หัวข้อ	รายละเอียด
	(ยึดिसสามล้านสี่แสนหกพันสี่ร้อยบาทถ้วน)
<p>๙. ผลผลิต (output)</p>	<p>๑. กลุ่มเกษตรกรและเกษตรกรที่ผลิตพืชได้รับการพัฒนากระบวนการผลิตให้เป็นระบบอินทรีย์ จำนวน ๒๗๐ ราย และได้รับความรู้จากการพัฒนาศักยภาพการจัดการศัตรูพืช จำนวน ๑๕๐ ราย</p> <p>๒. เกษตรกรผู้เลี้ยงไก่ไข่ จำนวน ๒๐๐ ราย ได้รับความรู้เกี่ยวกับการเลี้ยงไก่ระบบอินทรีย์</p> <p>๓. เกษตรกรผู้เพาะเลี้ยงปลาน้ำจืด จำนวน ๑๖๕ ราย ได้รับความรู้ในด้านการเพาะเลี้ยงปลาน้ำจืดอินทรีย์วิถีลพบุรี</p> <p>๔. สถานประกอบการอาหารที่มีมูลค่ารวมสูง ตลาดสดในจังหวัดลพบุรี และสถานที่ผลิตของฝากประจำจังหวัด ได้รับการส่งเสริมและพัฒนาตรวจสอบคุณภาพมาตรฐานทุกแห่ง</p> <p>๕. ลดปัญหาการแพร่ระบาดของโรคและแมลง และเข้าทำงานในพื้นที่ได้ทันเวลา</p> <p>๖. แก้ไขปัญหาการขาดแคลนแรงงาน ลดต้นทุน เพิ่มผลผลิตให้กับเกษตรกร</p>
<p>๑๐. ผลที่คาดว่าจะได้รับ (Outcome)</p>	<p>๑. กลุ่มเกษตรกรและเกษตรกรผู้ผลิตพืชผ่านการรับรองมาตรฐานเกษตรอินทรีย์วิถีลพบุรีหรือมาตรฐานอื่น ร้อยละ ๓๐</p> <p>๒. เกษตรกรร้อยละ ๕ ของเกษตรกรผู้เลี้ยงไก่ไข่ที่เข้าร่วมโครงการ ผ่านการรับรองมาตรฐานปศุสัตว์อินทรีย์วิถีลพบุรี และผลิตสัตว์ที่ปลอดภัยต่อผู้บริโภค</p> <p>๓. เกษตรกรผู้เพาะเลี้ยงสัตว์น้ำจืดแบบอินทรีย์และกลุ่มผู้บริโภคผลผลิตสัตว์น้ำจืดอินทรีย์มีสุขภาพดีขึ้น</p> <p>๔. สถานประกอบการอาหารที่มีมูลค่ารวมสูง ตลาดสดในจังหวัดลพบุรี และสถานที่ผลิตของฝากประจำจังหวัด ได้รับการส่งเสริมและพัฒนาตรวจสอบคุณภาพมาตรฐาน อย่างน้อยร้อยละ ๘๐</p> <p>๕. ลด ละ เลิก การใช้สารเคมีในการกำจัดศัตรูพืช</p> <p>๖. คุณภาพผลผลิตตามมาตรฐาน GAP และเกษตรอินทรีย์</p>

ประเด็นยุทธศาสตร์ที่ ๒. เพิ่มประสิทธิภาพในการผลิตและบริหารจัดการสินค้าเกษตรด้วยเทคโนโลยี
และนวัตกรรม
กลยุทธ์ที่ ๔. ส่งเสริมการทำเกษตรอินทรีย์

หัวข้อ	รายละเอียด
๑. ชื่อโครงการ	ส่งเสริมเกษตรอินทรีย์วิถีพื้นบ้าน
๒. ความสำคัญของโครงการ หลักการและเหตุผล	ส่งเสริมและพัฒนาองค์ความรู้และนวัตกรรมเกษตรอินทรีย์ ให้แก่เกษตรกรผู้ผลิต สินค้าเกษตรอินทรีย์ เพื่อช่วยเพิ่มศักยภาพและพัฒนาคุณภาพผลผลิต สนับสนุนนโยบายการส่งเสริมการบริโภคสินค้าเกษตรอินทรีย์ในประเทศ
๓. วัตถุประสงค์ของโครงการ	๑) เพื่อเพิ่มปริมาณและคุณภาพการผลิตเกษตรอินทรีย์ ๒) เพื่อเพิ่มการค้าและการบริโภคสินค้าเกษตรอินทรีย์ในประเทศ ๓) เพื่อให้สินค้าเกษตรอินทรีย์ที่ได้รับการรับรองตามมาตรฐาน เป็นที่ยอมรับของ ผู้บริโภค ๔) เพื่อพัฒนาองค์ความรู้และนวัตกรรมเกษตรอินทรีย์
๔. เป้าหมาย	๑. เกษตรกรได้รับความรู้ จำนวน ๕๐ ราย
๕. พื้นที่ดำเนินการ	หมู่ ๒ ตำบลท่าดินดำ อำเภอชัยบาดาล จังหวัดลพบุรี
๖. กิจกรรมหลัก	๑. ถ่ายทอดความรู้เกษตรกรและศึกษาดูงาน ๒. สนับสนุนองค์ความรู้ นวัตกรรมและวัสดุอุปกรณ์
๗. หน่วยงานดำเนินการ	สำนักงานเกษตรอำเภอชัยบาดาล สำนักงานเกษตรจังหวัดลพบุรี
๘. ระยะเวลาในการดำเนินการ	เดือน ตุลาคม ๒๕๖๒-กันยายน ๒๕๖๕
๙. งบประมาณ	๕๐๐,๐๐๐ บาท (ห้าแสนบาทถ้วน)
๑๐. ผลผลิต (Output)	๑. เกษตรกรนำองค์ความรู้ไปปฏิบัติ ๗๐ % ของเกษตรกรทั้งหมด
๑๑. ผลผลิตที่คาดว่าจะได้รับ (Outcome)	๑) ปริมาณและคุณภาพการผลิตเกษตรอินทรีย์มีเพิ่มขึ้น ๒) สามารถเพิ่มการค้าและการบริโภคสินค้าเกษตรอินทรีย์ในประเทศ ๓) สินค้าเกษตรอินทรีย์ที่ได้รับการรับรองตามมาตรฐาน ได้รับยอมรับจากผู้บริโภค ๔) เพื่อพัฒนาองค์ความรู้และนวัตกรรมเกษตรอินทรีย์

ประเด็นยุทธศาสตร์ที่ ๒ เพิ่มประสิทธิภาพในการผลิตและบริหารจัดการสินค้าเกษตรด้วยเทคโนโลยี
และนวัตกรรม
กลยุทธ์ที่ ๔ ส่งเสริมการทำเกษตรอินทรีย์

หัวข้อ	รายละเอียด
๑. ชื่อโครงการ	ส่งเสริมการผลิตสินค้าเกษตรอินทรีย์
๒. ความสำคัญของโครงการ หลักการและเหตุผล	ส่งเสริมและพัฒนาองค์ความรู้เกษตรอินทรีย์ ให้แก่เกษตรกร เพื่อช่วยเพิ่มศักยภาพและพัฒนาคุณภาพผลผลิต สนับสนุนนโยบายการส่งเสริมการบริโภคสินค้าเกษตรอินทรีย์ในประเทศ
๓. วัตถุประสงค์ของโครงการ	๑) เพื่อให้เกษตรกรสามารถผลิตสินค้าเกษตรตามระบบมาตรฐานเกษตรอินทรีย์ได้เพิ่มขึ้น ๒) เพื่อให้มีแหล่งผลิตสินค้าเกษตรตามระบบมาตรฐานเกษตรอินทรีย์เพิ่มขึ้น ๓) เพื่อเพิ่มปริมาณและคุณภาพการผลิตสินค้าเกษตรอินทรีย์ ๔) เพื่อเพิ่มการค้าและการบริโภคสินค้าเกษตรอินทรีย์ในประเทศ
๔. เป้าหมาย	๑. เกษตรกรได้รับความรู้ จำนวน ๔๐ ราย
๕. พื้นที่ดำเนินการ	หมู่ ๙ ตำบลศิลาทิพย์ อำเภอชัยบาดาล จังหวัดลพบุรี
๖. กิจกรรมหลัก	๑. ถ่ายทอดความรู้เกษตรกรและศึกษาดูงาน ๒. สนับสนุนองค์ความรู้และวัสดุอุปกรณ์ตามระบบมาตรฐานเกษตรอินทรีย์
๗. หน่วยงานดำเนินการ	สำนักงานเกษตรอำเภอชัยบาดาล สำนักงานเกษตรจังหวัดลพบุรี
๘. ระยะเวลาในการดำเนินการ	เดือน ตุลาคม ๒๕๖๒-กันยายน ๒๕๖๕
๙. งบประมาณ	๑๐๐,๐๐๐ บาท (หนึ่งแสนบาทถ้วน)
๑๐. ผลผลิต (Output)	๑. เกษตรกรนำองค์ความรู้ไปปฏิบัติ ๗๐ % ของเกษตรกรทั้งหมด
๑๑. ผลผลิตที่คาดว่าจะได้รับ (Outcome)	๑) เกษตรกรสามารถผลิตสินค้าเกษตรตามระบบมาตรฐานเกษตรอินทรีย์เพิ่มขึ้น ๒) มีแหล่งผลิตสินค้าเกษตรตามระบบมาตรฐานเกษตรอินทรีย์เพิ่มขึ้น ๓) ปริมาณและคุณภาพการผลิตสินค้าเกษตรอินทรีย์เพิ่มขึ้น ๔) การค้าและการบริโภคสินค้าเกษตรอินทรีย์ในประเทศเพิ่มขึ้น

ประเด็นยุทธศาสตร์ที่ ๒. เพิ่มประสิทธิภาพในการผลิตและบริหารจัดการสินค้าเกษตรด้วยเทคโนโลยี
และนวัตกรรม
กลยุทธ์ที่ ๔. ส่งเสริมการทำเกษตรอินทรีย์

หัวข้อ	รายละเอียด
๑. ชื่อโครงการ	ส่งเสริมการปลูกผักกางมุ้งอินทรีย์
๒. ความสำคัญของโครงการ หลักการและเหตุผล	ส่งเสริมและพัฒนาองค์ความรู้การปลูกผักกางมุ้งอินทรีย์ ให้แก่เกษตรกร เพื่อช่วย เพิ่มศักยภาพและพัฒนาคุณภาพผลผลิต สนับสนุนนโยบายการส่งเสริมการบริโภคสินค้าเกษตรอินทรีย์ในประเทศ
๓. วัตถุประสงค์ของโครงการ	๑) เพื่อให้เกษตรกรสามารถผลิตพืชผักที่มีคุณภาพ ไม่มีสารพิษตกค้างเกิดความ ปลอดภัยแก่ผู้บริโภคได้เพิ่มขึ้น ๒) เพื่อให้เกษตรกรผู้ผลิตพืชผักมีสุขภาพอนามัยดีขึ้น ๓) สามารถช่วยลดต้นทุนการผลิตของเกษตรกรได้ ๔) เพื่อให้เกษตรกรมีรายได้เพิ่มมากขึ้น จากผลผลิตที่มีคุณภาพ ๕) เพื่อช่วยอนุรักษ์ทรัพยากรธรรมชาติและสิ่งแวดล้อม
๔. เป้าหมาย	๑. เกษตรกรได้รับความรู้ จำนวน ๔๐ ราย
๕. พื้นที่ดำเนินการ	หมู่ ๒ ตำบลท่าดินดำ อำเภอชัยบาดาล จังหวัดลพบุรี
๖. กิจกรรมหลัก	๑. ถ่ายทอดความรู้เกษตรกรและศึกษาดูงาน ๒. สนับสนุนองค์ความรู้และวัสดุอุปกรณ์การปลูกผักกางมุ้งอินทรีย์
๗. หน่วยงานดำเนินการ	สำนักงานเกษตรอำเภอชัยบาดาล สำนักงานเกษตรจังหวัดลพบุรี
๘. ระยะเวลาในการดำเนินการ	เดือน ตุลาคม ๒๕๖๒-กันยายน ๒๕๖๕
๙. งบประมาณ	๓๐๐,๐๐๐ บาท (สามแสนบาทถ้วน)
๑๐. ผลผลิต (Output)	๑. เกษตรกรนำองค์ความรู้ไปปฏิบัติ ๗๐ % ของเกษตรกรทั้งหมด
๑๑. ผลผลิตที่คาดว่าจะได้รับ (Outcome)	๑) เกษตรกรสามารถผลิตพืชผักที่มีคุณภาพ ไม่มีสารพิษตกค้างได้เพิ่มขึ้น ๒) เกษตรกรผู้ผลิตพืชผักมีสุขภาพอนามัยดีขึ้น ๓) สามารถลดต้นทุนการผลิตของเกษตรกรได้ ๔) เกษตรกรมีรายได้เพิ่มมากขึ้น จากผลผลิตที่มีคุณภาพ ๕) ช่วยอนุรักษ์ทรัพยากรธรรมชาติและสิ่งแวดล้อม

ประเด็นยุทธศาสตร์ที่ ๒. เพิ่มประสิทธิภาพในการผลิตและบริหารจัดการสินค้าเกษตรด้วยเทคโนโลยี และนวัตกรรม
 กลยุทธ์ที่ ๔. ส่งเสริมการทำเกษตรอินทรีย์

หัวข้อ	รายละเอียด
๑.ชื่อโครงการ	ส่งเสริมการปลูกผักกางมุ้งอินทรีย์แบบยกแคร่
๒.ความสำคัญของโครงการ หลักการและเหตุผล	แปลงใหญ่จังหวัด โดยกลุ่มวิสาหกิจชุมชนไบหม่อนฟาร์ม ต้องการต่อยอดการเลี้ยง จังหวัด เพื่อลดต้นทุนด้านอาหารและผลิตผักที่มีคุณภาพที่ปลอดภัย และให้เป็น แหล่งเรียนรู้ศึกษาดูงานกับลูกค้ามากกว่า ๓๐๐ คนทุกวัน บุคคลทั่วไป และ นักท่องเที่ยวเป็นอาหารปลอดภัยในการบริโภคผักแบบอินทรีย์ ผักที่เหลือจากการ คัดตัดแต่งก็จะถูกนำมาเลี้ยงจังหวัดแบบอแกนิกส์ เป็นการลดต้นทุนในการผลิต แมลงที่ดีและมีคุณภาพ
๓.วัตถุประสงค์ของโครงการ	๑. เป็นแหล่งผลิตผักคุณภาพดี ผักปลอดภัยแบบอินทรีย์กางมุ้งยกแคร่ ๒. นำผักอินทรีย์เลี้ยงจังหวัดเพื่อให้ได้แมลงที่ดีมีคุณภาพ ไร้สารพิษ และสารตกค้าง ๓. เป็นแหล่งศึกษาดูงานการผลิตผักปลอดภัยจากสารพิษ
๔.เป้าหมาย	กลุ่มวิสาหกิจชุมชนไบหม่อนฟาร์ม และสมาชิกแปลงใหญ่จังหวัด และเกษตรกรปลูก ผักอินทรีย์ จำนวน ๕ โรงเรือน โรงเรือนละ ๑๓๕,๐๐๐ บาท รวมจำนวนเงิน ๖๗๕,๐๐๐ บาท(หกแสนเจ็ดหมื่นห้าพันบาทถ้วน)
๕.พื้นที่ดำเนินการ	อำเภอท่าหลวง จังหวัดลพบุรี
๖.กิจกรรมหลัก	๑. การปลูกผักอินทรีย์อแกนิกส์ ๒. การหมักดินอินทรีย์จากมูลจังหวัดเพื่อทำปุ๋ย ๓. การทำปุ๋ยอินทรีย์แบบฉีดพ่น ๔. การทำปุ๋ยนมสดและปุ๋ยพลาสติก
๗.หน่วยงานดำเนินงาน	สำนักงานเกษตรอำเภอท่าหลวง สำนักงานเกษตรจังหวัดลพบุรี
๘.ระยะเวลาในการดำเนินงาน	มกราคม – ธันวาคม ๒๕๖๓
๙.งบประมาณ	จำนวน ๖๗๕,๐๐๐ บาท(หกแสนเจ็ดหมื่นห้าพันบาทถ้วน)
๑๐.ผลผลิต(output)	๑. เกษตรกรบริโภคผักอินทรีย์อแกนิกส์ ๒. เกษตรกรบริโภคจังหวัดแบบไร้สารพิษ เพราะนำผักปลอดภัยมาเลี้ยงจังหวัด
๑๑.ผลที่คาดว่าจะได้รับ	มีการดำเนินการแบบครบวงจรเริ่มแต่ต้นน้ำคือการปลูกผักแบบปลอดภัย กลาง น้ำ ผลิตผักปลอดภัยแบบอแกนิกส์ ปลายน้ำ ประชาชนสามารถบริโภคอาหาร ปลอดภัยและดีต่อสุขภาพ เกษตรกรสามารถเข้ามาเรียนรู้และศึกษาดูงานพร้อมนำ ประโยชน์ไปใช้ในพื้นที่ของตนเองได้

**ประเด็นยุทธศาสตร์ที่
กลยุทธ์**

๓. การพัฒนาทรัพยากรการเกษตรอย่างมีประสิทธิภาพ สมดุลและยั่งยืน
๑. พัฒนาแหล่งน้ำและระบบชลประทาน

หัวข้อ	รายละเอียด
๑.ชื่อโครงการ	ปรับปรุงเพิ่มความจุอ่างเก็บน้ำห้วยซับเหล็ก
๒.ความสำคัญของโครงการ หลักการและเหตุผล	กลุ่มจังหวัดภาคกลางตอนบน ประกอบด้วยจังหวัดลพบุรี ชัยนาท สิงห์บุรี อโยธยา สระบุรี และอ่างทอง มีพื้นที่ทำการเกษตรรวม ๔,๒๑๑,๔๔๒ ไร่ แนวทางการพัฒนาพื้นที่กลุ่มจังหวัดได้กำหนดตำแหน่งยุทธศาสตร์กลุ่มจังหวัดตามนโยบายรัฐบาลให้สอดคล้องและตอบสนองต่อยุทธศาสตร์ชาติ ๒๐ ปี (พ.ศ.๒๕๖๐ - ๒๕๗๙) รวมทั้ง แผนพัฒนาเศรษฐกิจและสังคมแห่งชาติฉบับที่ ๑๒ นโยบายรัฐบาลและไทยแลนด์ ๔.๐ ให้แผนพัฒนากลุ่มจังหวัด เป็นแผนที่สร้างขีดความสามารถในการแข่งขันและเพิ่มประสิทธิภาพ กลไกการขับเคลื่อน และยกระดับการพัฒนาให้เกิดผลอย่างเป็นรูปธรรม โดยกำหนดอัตลักษณ์ที่โดดเด่นของกลุ่มจังหวัด และจัดทำโครงการสำคัญในรูปห่วงโซ่คุณค่าที่สามารถเชื่อมโยงทุกภาคส่วน
๓.วัตถุประสงค์ของโครงการ	เพื่อก่อสร้างปรับปรุงเพิ่มความจุอ่างเก็บน้ำห้วยซับเหล็ก ให้สามารถกักเก็บน้ำได้เพิ่มมากขึ้น สำหรับอุปโภค-บริโภค และการเกษตร
๔.เป้าหมาย	เพื่อให้สามารถกักเก็บน้ำได้มากขึ้นสำหรับการอุปโภค บริโภค และการเกษตรในช่วงฤดูแล้ง
๕.พื้นที่ดำเนินการ	ตำบลนิคมสร้างตนเอง อำเภอเมืองลพบุรี จังหวัดลพบุรี
๖.กิจกรรมหลัก	ก่อสร้างปรับปรุงเพิ่มความจุอ่างเก็บน้ำห้วยซับเหล็ก ให้สามารถกักเก็บน้ำได้เพิ่มมากขึ้น สำหรับอุปโภค-บริโภค และการเกษตร
๗.หน่วยงานดำเนินการ	โครงการชลประทานลพบุรี
๘.ระยะเวลาในการดำเนินการ	ระยะเวลาดำเนินการ ๑๒๐ วัน
๙.งบประมาณ	๕๕,๐๐๐,๐๐๐ ล้านบาท
๑๐.ผลผลิต (Output)	ปรับปรุงเพิ่มความจุอ่างเก็บน้ำห้วยซับเหล็ก ตำบลนิคมสร้างตนเอง อำเภอเมืองลพบุรี จังหวัดลพบุรี
๑๑.ผลที่คาดว่าจะได้รับ (Outcome)	- มีแหล่งกักเก็บน้ำได้เพิ่มมากขึ้น สำหรับอุปโภค-บริโภค และการเกษตร - เกษตรกรสามารถใช้น้ำในช่วงฤดูแล้งได้

**ประเด็นยุทธศาสตร์ที่
กลยุทธ์**

๓. การพัฒนาทรัพยากรการเกษตรอย่างมีประสิทธิภาพ สมดุลและยั่งยืน
๑. พัฒนาแหล่งน้ำและระบบชลประทาน

หัวข้อ	รายละเอียด
๑.ชื่อโครงการ	ซ่อมแซมและขุดลอกตะกอนดินระบบส่งน้ำอ่างเก็บน้ำห้วยส้ม
๒.ความสำคัญของโครงการ หลักการและเหตุผล	กลุ่มจังหวัดภาคกลางตอนบน ประกอบด้วยจังหวัดลพบุรี ชัยนาท สิงห์บุรี อโยธยา สระบุรี และอ่างทอง มีพื้นที่ทำการเกษตรรวม ๔,๒๑๑,๔๔๒ ไร่ แนวทางการพัฒนาพื้นที่กลุ่มจังหวัดได้กำหนดตำแหน่ง ยุทธศาสตร์กลุ่มจังหวัดตามนโยบายรัฐบาลให้สอดคล้องและตอบสนอง ต่อยุทธศาสตร์ชาติ ๒๐ ปี (พ.ศ.๒๕๖๐ - ๒๕๗๙) รวมทั้ง แผนพัฒนาเศรษฐกิจและสังคมแห่งชาติ ฉบับที่ ๑๒ นโยบายรัฐบาลและไทยแลนด์ ๔.๐ ให้แผนพัฒนากลุ่มจังหวัด เป็นแผนที่สร้างขีดความสามารถในการแข่งขันและเพิ่มประสิทธิภาพ กลไกการขับเคลื่อน และยกระดับการพัฒนาให้เกิดผลอย่างเป็นรูปธรรม โดยกำหนดอัตลักษณ์ที่โดดเด่นของกลุ่มจังหวัด และจัดทำโครงการสำคัญ ในรูปห่วงโซ่คุณค่าที่สามารถเชื่อมโยงทุกภาคส่วน
๓.วัตถุประสงค์ของโครงการ	เพื่อก่อสร้างซ่อมแซมและขุดลอกตะกอนดินระบบส่งน้ำอ่างเก็บน้ำห้วย ส้ม ให้สามารถกักเก็บน้ำได้เพิ่มมากขึ้น สำหรับอุปโภค-บริโภค และ การเกษตร
๔.เป้าหมาย	เพื่อให้สามารถกักเก็บน้ำได้มากขึ้นสำหรับการอุปโภค บริโภค และ การเกษตรในช่วงฤดูแล้ง
๕.พื้นที่ดำเนินการ	ตำบลโคกตูม อำเภอเมืองลพบุรี จังหวัดลพบุรี
๖.กิจกรรมหลัก	ซ่อมแซมและขุดลอกตะกอนดินระบบส่งน้ำอ่างเก็บน้ำห้วยส้มให้สามารถ กักเก็บน้ำได้เพิ่มมากขึ้น สำหรับอุปโภค-บริโภค และการเกษตร
๗.หน่วยงานดำเนินการ	โครงการชลประทานลพบุรี
๘.ระยะเวลาในการดำเนินการ	ระยะเวลาดำเนินการ ๑๒๐ วัน
๙.งบประมาณ	๓,๕๐๐,๐๐๐ ล้านบาท
๑๐.ผลผลิต (Output)	ซ่อมแซมและขุดลอกตะกอนดินระบบส่งน้ำอ่างเก็บน้ำห้วยส้มตำบลโคก ตูม อำเภอเมืองลพบุรี จังหวัดลพบุรี
๑๑.ผลที่คาดว่าจะได้รับ (Outcome)	- มีแหล่งกักเก็บน้ำได้เพิ่มมากขึ้น สำหรับอุปโภค-บริโภค และการเกษตร - เกษตรกรสามารถใช้น้ำในช่วงฤดูแล้งได้

**ประเด็นยุทธศาสตร์ที่
กลยุทธ์**

๓. การพัฒนาทรัพยากรการเกษตรอย่างมีประสิทธิภาพ สมดุลและยั่งยืน
๑. พัฒนาแหล่งน้ำและระบบชลประทาน

หัวข้อ	รายละเอียด
๑. ชื่อโครงการ	ขุดลอกคลองระบายอ่างเก็บน้ำห้วยซับเหล็ก ปริมาตรดิน ๒๘๕,๘๔๖ ลูกบาศก์เมตร
๒. ความสำคัญของโครงการ หลักการและเหตุผล	กลุ่มจังหวัดภาคกลางตอนบน ประกอบด้วยจังหวัดลพบุรี ชัยนาท สิงห์บุรี อโยธยา สระบุรี และอ่างทอง มีพื้นที่ทำการเกษตรรวม ๔,๒๑๑,๔๔๒ ไร่ แนวทางการพัฒนาพื้นที่กลุ่มจังหวัดได้กำหนดตำแหน่ง ยุทธศาสตร์กลุ่มจังหวัดตามนโยบายรัฐบาลให้สอดคล้องและตอบสนอง ต่อยุทธศาสตร์ชาติ ๒๐ ปี (พ.ศ.๒๕๖๐ - ๒๕๗๙) รวมทั้ง แผนพัฒนาเศรษฐกิจและสังคมแห่งชาติ ฉบับที่ ๑๒ นโยบายรัฐบาลและไทยแลนด์ ๔.๐ ให้แผนพัฒนากลุ่มจังหวัด เป็นแผนที่สร้างขีดความสามารถในการแข่งขันและเพิ่มประสิทธิภาพ กลไกการขับเคลื่อน และยกระดับการพัฒนาให้เกิดผลอย่างเป็นรูปธรรม โดยกำหนดอัตลักษณ์ที่โดดเด่นของกลุ่มจังหวัด และจัดทำโครงการสำคัญ ในรูปห่วงโซ่คุณค่าที่สามารถเชื่อมโยงทุกภาคส่วน
๓. วัตถุประสงค์ของโครงการ	เพื่อก่อสร้างขุดลอกคลองระบายอ่างเก็บน้ำห้วยซับเหล็ก ปริมาตรดิน ๒๘๕,๘๔๖ ลูกบาศก์เมตร ให้สามารถกักเก็บน้ำได้เพิ่มมากขึ้น สำหรับ อุปโภค-บริโภค และการเกษตร
๔. เป้าหมาย	เพื่อให้สามารถกักเก็บน้ำได้มากขึ้นสำหรับการอุปโภค บริโภค และการเกษตรในช่วงฤดูแล้ง
๕. พื้นที่ดำเนินการ	ตำบลนิคมสร้างตนเอง อำเภอเมืองลพบุรี จังหวัดลพบุรี
๖. กิจกรรมหลัก	ก่อสร้างขุดลอกคลองระบายอ่างเก็บน้ำห้วยซับเหล็ก ปริมาตรดิน ๒๘๕,๘๔๖ ลูกบาศก์เมตร ให้สามารถกักเก็บน้ำได้เพิ่มมากขึ้น สำหรับ อุปโภค-บริโภค และการเกษตร
๗. หน่วยงานดำเนินการ	โครงการชลประทานลพบุรี
๘. ระยะเวลาในการดำเนินการ	ระยะเวลาดำเนินการ ๑๒๐ วัน
๙. งบประมาณ	๑๒,๐๐๐,๐๐๐ ล้านบาท
๑๐. ผลผลิต (Output)	ขุดลอกคลองระบายอ่างเก็บน้ำห้วยซับเหล็ก ปริมาตรดิน ๒๘๕,๘๔๖ ลูกบาศก์เมตร ตำบลนิคมสร้างตนเอง อำเภอเมืองลพบุรี จังหวัดลพบุรี
๑๑. ผลที่คาดว่าจะได้รับ (Outcome)	- มีแหล่งกักเก็บน้ำได้เพิ่มมากขึ้น สำหรับอุปโภค-บริโภค และการเกษตร - เกษตรกรสามารถใช้น้ำในช่วงฤดูแล้งได้

ประเด็นยุทธศาสตร์ที่ ๓. การพัฒนาทรัพยากรการเกษตรอย่างมีประสิทธิภาพ สมดุลและยั่งยืน
กลยุทธ์ ๑. พัฒนาแหล่งน้ำและระบบชลประทาน

หัวข้อ	รายละเอียด
๑.ชื่อโครงการ	ระบบกระจายน้ำพื้นที่แปลงสาธิตอ่างเก็บน้ำห้วยซับเหล็ก
๒.ความสำคัญของโครงการ หลักการและเหตุผล	กลุ่มจังหวัดภาคกลางตอนบน ประกอบด้วยจังหวัดลพบุรี ชัยนาท สิงห์บุรี อโยธยา สระบุรี และอ่างทอง มีพื้นที่ทำการเกษตรรวม ๔,๒๑๑,๔๔๒ ไร่ แนวทางการพัฒนาพื้นที่กลุ่มจังหวัดได้กำหนดตำแหน่งยุทธศาสตร์กลุ่มจังหวัดตามนโยบายรัฐบาลให้สอดคล้องและตอบสนองต่อยุทธศาสตร์ชาติ ๒๐ ปี (พ.ศ.๒๕๖๐ - ๒๕๗๙) รวมทั้ง แผนพัฒนาเศรษฐกิจและสังคมแห่งชาติ ฉบับที่ ๑๒ นโยบายรัฐบาลและไทยแลนด์ ๔.๐ ให้แผนพัฒนากลุ่มจังหวัด เป็นแผนที่สร้างขีดความสามารถในการแข่งขันและเพิ่มประสิทธิภาพ กลไก การขับเคลื่อน และยกระดับการพัฒนาให้เกิดผลอย่างเป็นรูปธรรม โดย กำหนดอัตลักษณ์ที่โดดเด่นของกลุ่มจังหวัด และจัดทำโครงการสำคัญในรูป ห่วงโซ่คุณค่าที่สามารถเชื่อมโยงทุกภาคส่วน
๓.วัตถุประสงค์ของโครงการ	เพื่อก่อสร้างระบบกระจายน้ำพื้นที่แปลงสาธิตอ่างเก็บน้ำห้วยซับเหล็ก ให้สามารถกักเก็บน้ำได้เพิ่มมากขึ้น สำหรับอุปโภค-บริโภค และการเกษตร
๔.เป้าหมาย	เพื่อให้สามารถกักเก็บน้ำได้มากขึ้นสำหรับใช้ในการอุปโภค บริโภค และการเกษตรในช่วงฤดูแล้ง
๕.พื้นที่ดำเนินการ	ตำบลนิคมสร้างตนเอง อำเภอเมืองลพบุรี จังหวัดลพบุรี
๖.กิจกรรมหลัก	ก่อสร้างระบบกระจายน้ำพื้นที่แปลงสาธิตอ่างเก็บน้ำห้วยซับเหล็ก ให้สามารถกักเก็บน้ำได้เพิ่มมากขึ้น สำหรับอุปโภค-บริโภค และการเกษตร
๗.หน่วยงานดำเนินการ	โครงการชลประทานลพบุรี
๘.ระยะเวลาในการดำเนินการ	ระยะเวลาดำเนินการ ๑๒๐ วัน
๙.งบประมาณ	๔,๐๐๐,๐๐๐ ล้านบาท
๑๐.ผลผลิต (Output)	ระบบกระจายน้ำพื้นที่แปลงสาธิตอ่างเก็บน้ำห้วยซับเหล็ก ตำบลนิคมสร้างตนเอง อำเภอเมืองลพบุรี จังหวัดลพบุรี
๑๑.ผลที่คาดว่าจะได้รับ (Outcome)	- มีแหล่งกักเก็บน้ำได้เพิ่มมากขึ้น สำหรับอุปโภค-บริโภค และการเกษตร - เกษตรกรสามารถใช้น้ำในช่วงฤดูแล้งได้

ประเด็นยุทธศาสตร์ที่ ๓. การพัฒนาทรัพยากรการเกษตรอย่างมีประสิทธิภาพ สมดุลและยั่งยืน
 กลยุทธ์ ๑. พัฒนาแหล่งน้ำและระบบชลประทาน

หัวข้อ	รายละเอียด
๑.ชื่อโครงการ	ขุดลอกตะกอนดินหน้าฝายห้วยหิน
๒.ความสำคัญของโครงการ หลักการและเหตุผล	กลุ่มจังหวัดภาคกลางตอนบน ประกอบด้วยจังหวัดลพบุรี ชัยนาท สิงห์บุรี อโยธยา สระบุรี และอ่างทอง มีพื้นที่ทำการเกษตรรวม ๔,๒๑๑,๔๔๒ ไร่ แนวทางการพัฒนาพื้นที่กลุ่มจังหวัดได้กำหนดตำแหน่งยุทธศาสตร์กลุ่มจังหวัดตามนโยบายรัฐบาลให้สอดคล้องและตอบสนองต่อยุทธศาสตร์ชาติ ๒๐ ปี (พ.ศ.๒๕๖๐ - ๒๕๗๙) รวมทั้ง แผนพัฒนาเศรษฐกิจและสังคมแห่งชาติฉบับที่ ๑๒ นโยบายรัฐบาลและไทยแลนด์ ๔.๐ ให้แผนพัฒนากลุ่มจังหวัด เป็นแผนที่สร้างขีดความสามารถในการแข่งขันและเพิ่มประสิทธิภาพ กลไกการขับเคลื่อน และยกระดับการพัฒนาให้เกิดผลอย่างเป็นรูปธรรม โดยกำหนดอัตลักษณ์ที่โดดเด่นของกลุ่มจังหวัด และจัดทำโครงการสำคัญในรูปห่วงโซ่คุณค่าที่สามารถเชื่อมโยงทุกภาคส่วน
๓.วัตถุประสงค์ของโครงการ	เพื่อก่อสร้างขุดลอกตะกอนดินหน้าฝายห้วยหิน ให้สามารถกักเก็บน้ำได้เพิ่มมากขึ้น สำหรับอุปโภค-บริโภค และการเกษตร
๔.เป้าหมาย	เพื่อให้สามารถกักเก็บน้ำได้มากขึ้นสำหรับใช้ในการอุปโภค บริโภค และการเกษตรในช่วงฤดูแล้ง
๕.พื้นที่ดำเนินการ	ตำบลเขาแหลม อำเภอชัยบาดาล จังหวัดลพบุรี
๖.กิจกรรมหลัก	ก่อสร้างขุดลอกตะกอนดินหน้าฝายห้วยหิน ให้สามารถกักเก็บน้ำได้เพิ่มมากขึ้น สำหรับอุปโภค-บริโภค และการเกษตร
๗.หน่วยงานดำเนินการ	โครงการชลประทานลพบุรี
๘.ระยะเวลาในการดำเนินการ	ระยะเวลาดำเนินการ ๑๒๐ วัน
๙.งบประมาณ	๓,๐๐๐,๐๐๐ ล้านบาท
๑๐.ผลผลิต (Output)	ขุดลอกตะกอนดินหน้าฝายห้วยหิน ตำบลเขาแหลม อำเภอชัยบาดาล จังหวัดลพบุรี
๑๑.ผลที่คาดว่าจะได้รับ (Outcome)	- มีแหล่งกักเก็บน้ำได้เพิ่มมากขึ้น สำหรับอุปโภค-บริโภค และการเกษตร - เกษตรกรสามารถใช้น้ำในช่วงฤดูแล้งได้

ประเด็นยุทธศาสตร์ที่ ๓. การพัฒนาทรัพยากรการเกษตรอย่างมีประสิทธิภาพ สมดุลและยั่งยืน
 กลยุทธ์ ๑. พัฒนาแหล่งน้ำและระบบชลประทาน

หัวข้อ	รายละเอียด
๑. ชื่อโครงการ	โครงการพัฒนาแหล่งน้ำบริเวณศูนย์วิจัยและพัฒนาอาชีพ มหาวิทยาลัยเกษตรศาสตร์ อ่างเก็บน้ำแห่งที่ ๒ ต.เพนียด อ.โคกสำโรง จ.ลพบุรี
๒. ความสำคัญของโครงการ หลักการและเหตุผล	กลุ่มจังหวัดภาคกลางตอนบน ประกอบด้วยจังหวัดลพบุรี ชัยนาท สิงห์บุรี อโยธยา สระบุรี และอ่างทอง มีพื้นที่ทำการเกษตรรวม ๔,๒๑๑,๔๔๒ ไร่ แนวทางการพัฒนาพื้นที่กลุ่มจังหวัดได้กำหนดตำแหน่งยุทธศาสตร์กลุ่มจังหวัดตามนโยบายรัฐบาลให้สอดคล้องและตอบสนองต่อยุทธศาสตร์ชาติ ๒๐ ปี (พ.ศ.๒๕๖๐ - ๒๕๗๙) รวมทั้ง แผนพัฒนาเศรษฐกิจและสังคมแห่งชาติฉบับที่ ๑๒ นโยบายรัฐบาลและไทยแลนด์ ๔.๐ ให้แผนพัฒนากลุ่มจังหวัด เป็นแผนที่สร้างขีดความสามารถในการแข่งขันและเพิ่มประสิทธิภาพ กลไกการขับเคลื่อน และยกระดับการพัฒนาให้เกิดผลอย่างเป็นรูปธรรม โดยกำหนดอัตลักษณ์ที่โดดเด่นของกลุ่มจังหวัด และจัดทำโครงการสำคัญในรูปห่วงโซ่คุณค่าที่สามารถเชื่อมโยงทุกภาคส่วน
๓. วัตถุประสงค์ของโครงการ	เพื่อก่อสร้างโครงการพัฒนาแหล่งน้ำบริเวณศูนย์วิจัยและพัฒนาอาชีพ มหาวิทยาลัยเกษตรศาสตร์ อ่างเก็บน้ำแห่งที่ ๒ ต.เพนียด อ.โคกสำโรง จ.ลพบุรี ให้สามารถกักเก็บน้ำได้เพิ่มมากขึ้น สำหรับอุปโภค-บริโภค และการเกษตร
๔. เป้าหมาย	เพื่อให้สามารถกักเก็บน้ำได้มากขึ้นสำหรับการอุปโภค บริโภค และการเกษตรในช่วงฤดูแล้ง
๕. พื้นที่ดำเนินการ	ตำบลเพนียด อำเภอโคกสำโรง จังหวัดลพบุรี
๖. กิจกรรมหลัก	ก่อสร้างโครงการพัฒนาแหล่งน้ำบริเวณศูนย์วิจัยและพัฒนาอาชีพ มหาวิทยาลัยเกษตรศาสตร์ อ่างเก็บน้ำแห่งที่ ๒ ต.เพนียด อ.โคกสำโรง จ.ลพบุรี ให้สามารถกักเก็บน้ำได้เพิ่มมากขึ้น สำหรับอุปโภค-บริโภค และการเกษตร
๗. หน่วยงานดำเนินการ	โครงการชลประทานลพบุรี
๘. ระยะเวลาในการดำเนินการ	ระยะเวลาดำเนินการ ๑๒๐ วัน
๙. งบประมาณ	๓๒,๐๐๐,๐๐๐ ล้านบาท
๑๐. ผลผลิต (Output)	โครงการพัฒนาแหล่งน้ำบริเวณศูนย์วิจัยและพัฒนาอาชีพ มหาวิทยาลัยเกษตรศาสตร์ อ่างเก็บน้ำแห่งที่ ๒ ต.เพนียด อ.โคกสำโรง จ.ลพบุรี
๑๑. ผลที่คาดว่าจะได้รับ (Outcome)	- มีแหล่งกักเก็บน้ำได้เพิ่มมากขึ้น สำหรับอุปโภค-บริโภค และการเกษตร - เกษตรกรสามารถใช้น้ำในช่วงฤดูแล้งได้

ประเด็นยุทธศาสตร์ที่ ๓. การพัฒนาทรัพยากรการเกษตรอย่างมีประสิทธิภาพ สมดุลและยั่งยืน
 กลยุทธ์ ๑. พัฒนาแหล่งน้ำและระบบชลประทาน

หัวข้อ	รายละเอียด
๑.ชื่อโครงการ	ก่อสร้างอาคารระบายน้ำอ่างเก็บน้ำเพนียด
๒.ความสำคัญของโครงการ หลักการและเหตุผล	กลุ่มจังหวัดภาคกลางตอนบน ประกอบด้วยจังหวัดลพบุรี ชัยนาท สิงห์บุรี อโยธยา สระบุรี และอ่างทอง มีพื้นที่ทำการเกษตรรวม ๔,๒๑๑,๔๔๒ ไร่ แนวทางการพัฒนาพื้นที่กลุ่มจังหวัดได้กำหนดตำแหน่งยุทธศาสตร์กลุ่มจังหวัดตามนโยบายรัฐบาลให้สอดคล้องและตอบสนองต่อยุทธศาสตร์ชาติ ๒๐ ปี (พ.ศ.๒๕๖๐ - ๒๕๗๙) รวมทั้ง แผนพัฒนาเศรษฐกิจและสังคมแห่งชาติฉบับที่ ๑๒ นโยบายรัฐบาลและไทยแลนด์ ๔.๐ ให้แผนพัฒนากลุ่มจังหวัด เป็นแผนที่สร้างขีดความสามารถในการแข่งขันและเพิ่มประสิทธิภาพ กลไกการขับเคลื่อน และยกระดับการพัฒนาให้เกิดผลอย่างเป็นรูปธรรม โดยกำหนดอัตลักษณ์ที่โดดเด่นของกลุ่มจังหวัด และจัดทำโครงการสำคัญในรูปห่วงโซ่คุณค่าที่สามารถเชื่อมโยงทุกภาคส่วน
๓.วัตถุประสงค์ของโครงการ	เพื่อก่อสร้างก่อสร้างอาคารระบายน้ำอ่างเก็บน้ำเพนียด ให้สามารถกักเก็บน้ำได้เพิ่มมากขึ้น สำหรับอุปโภค-บริโภค และการเกษตร
๔.เป้าหมาย	เพื่อให้สามารถกักเก็บน้ำได้เพิ่มมากขึ้นสำหรับการอุปโภค บริโภค และการเกษตรในช่วงฤดูแล้ง
๕.พื้นที่ดำเนินการ	ตำบลเพนียด อำเภอโคกสำโรง จังหวัดลพบุรี
๖.กิจกรรมหลัก	ก่อสร้างก่อสร้างอาคารระบายน้ำอ่างเก็บน้ำเพนียด ให้สามารถกักเก็บน้ำได้เพิ่มมากขึ้น สำหรับอุปโภค-บริโภค และการเกษตร
๗.หน่วยงานดำเนินการ	โครงการชลประทานลพบุรี
๘.ระยะเวลาในการดำเนินการ	ระยะเวลาดำเนินการ ๑๒๐ วัน
๙.งบประมาณ	๘,๐๐๐,๐๐๐ ล้านบาท
๑๐.ผลผลิต (Output)	ก่อสร้างอาคารระบายน้ำอ่างเก็บน้ำเพนียด ตำบลเพนียด อำเภอโคกสำโรง จังหวัดลพบุรี
๑๑.ผลที่คาดว่าจะได้รับ (Outcome)	- มีแหล่งกักเก็บน้ำได้เพิ่มมากขึ้น สำหรับอุปโภค-บริโภค และการเกษตร - เกษตรกรสามารถใช้น้ำในช่วงฤดูแล้งได้

ประเด็นยุทธศาสตร์ที่ ๓. การพัฒนาทรัพยากรการเกษตรอย่างมีประสิทธิภาพ สมดุลและยั่งยืน
 กลยุทธ์ ๑. พัฒนาแหล่งน้ำและระบบชลประทาน

หัวข้อ	รายละเอียด
๑.ชื่อโครงการ	ปรับปรุงฝายท่าเตื่อ (คลองระบายน้ำห้วยซับเหล็ก)
๒.ความสำคัญของโครงการ หลักการและเหตุผล	กลุ่มจังหวัดภาคกลางตอนบน ประกอบด้วยจังหวัดลพบุรี ชัยนาท สิงห์บุรี อโยธยา สระบุรี และอ่างทอง มีพื้นที่ทำการเกษตรรวม ๔,๒๑๑,๔๔๒ ไร่ แนวทางการพัฒนาพื้นที่กลุ่มจังหวัดได้กำหนดตำแหน่งยุทธศาสตร์กลุ่มจังหวัดตามนโยบายรัฐบาลให้สอดคล้องและตอบสนองต่อยุทธศาสตร์ชาติ ๒๐ ปี (พ.ศ.๒๕๖๐ - ๒๕๗๙) รวมทั้ง แผนพัฒนาเศรษฐกิจและสังคมแห่งชาติฉบับที่ ๑๒ นโยบายรัฐบาลและไทยแลนด์ ๔.๐ ให้แผนพัฒนากลุ่มจังหวัด เป็นแผนที่สร้างขีดความสามารถในการแข่งขันและเพิ่มประสิทธิภาพ กลไกการขับเคลื่อน และยกระดับการพัฒนาให้เกิดผลอย่างเป็นรูปธรรม โดยกำหนดอัตลักษณ์ที่โดดเด่นของกลุ่มจังหวัด และจัดทำโครงการสำคัญในรูปห่วงโซ่คุณค่าที่สามารถเชื่อมโยงทุกภาคส่วน
๓.วัตถุประสงค์ของโครงการ	เพื่อก่อสร้างปรับปรุงฝายท่าเตื่อ (คลองระบายน้ำห้วยซับเหล็ก) ให้สามารถกักเก็บน้ำได้เพิ่มมากขึ้น สำหรับอุปโภค-บริโภค และการเกษตร
๔.เป้าหมาย	เพื่อให้สามารถกักเก็บน้ำได้มากขึ้นสำหรับการอุปโภค บริโภค และ การเกษตร ในช่วงฤดูแล้ง
๕.พื้นที่ดำเนินการ	ตำบลนิคมสร้างตนเอง อำเภอเมืองลพบุรี จังหวัดลพบุรี
๖.กิจกรรมหลัก	ก่อสร้างปรับปรุงฝายท่าเตื่อ (คลองระบายน้ำห้วยซับเหล็ก) ให้สามารถกักเก็บน้ำได้เพิ่มมากขึ้น สำหรับอุปโภค-บริโภค และการเกษตร
๗.หน่วยงานดำเนินการ	โครงการชลประทานลพบุรี
๘.ระยะเวลาในการดำเนินการ	ระยะเวลาดำเนินการ ๑๒๐ วัน
๙.งบประมาณ	๑๒,๐๐๐,๐๐๐ ล้านบาท
๑๐.ผลผลิต (Output)	ปรับปรุงฝายท่าเตื่อ (คลองระบายน้ำห้วยซับเหล็ก) ตำบลนิคมสร้างตนเอง อำเภอเมืองลพบุรี จังหวัดลพบุรี
๑๑.ผลที่คาดว่าจะได้รับ (Outcome)	- มีแหล่งกักเก็บน้ำได้เพิ่มมากขึ้น สำหรับอุปโภค-บริโภค และการเกษตร - เกษตรกรสามารถใช้น้ำในช่วงฤดูแล้งได้

ประเด็นยุทธศาสตร์ที่ ๓. การพัฒนาทรัพยากรการเกษตรอย่างมีประสิทธิภาพ สมดุลและยั่งยืน
กลยุทธ์ ๑. พัฒนาแหล่งน้ำและระบบชลประทาน

หัวข้อ	รายละเอียด
๑. ชื่อโครงการ	ก่อสร้างแก้มลิงห้วยยาง
๒. ความสำคัญของโครงการ หลักการและเหตุผล	กลุ่มจังหวัดภาคกลางตอนบน ประกอบด้วยจังหวัดลพบุรี ชัยนาท สิงห์บุรี อโยธยา สระบุรี และอ่างทอง มีพื้นที่ทำการเกษตรรวม ๔,๒๑๑,๔๔๒ ไร่ แนวทางการพัฒนาพื้นที่กลุ่มจังหวัดได้กำหนดตำแหน่ง ยุทธศาสตร์กลุ่มจังหวัดตามนโยบายรัฐบาลให้สอดคล้องและตอบสนอง ต่อยุทธศาสตร์ชาติ ๒๐ ปี (พ.ศ.๒๕๖๐ - ๒๕๗๙) รวมทั้ง แผนพัฒนาเศรษฐกิจและสังคมแห่งชาติ ฉบับที่ ๑๒ นโยบายรัฐบาลและไทยแลนด์ ๔.๐ ให้แผนพัฒนากลุ่ม จังหวัด เป็นแผนที่สร้างขีดความสามารถในการแข่งขันและเพิ่ม ประสิทธิภาพ กลไกการขับเคลื่อน และยกระดับการพัฒนาให้เกิดผล อย่างเป็นรูปธรรม โดยกำหนดอัตลักษณ์ที่โดดเด่นของกลุ่มจังหวัด และ จัดทำโครงการสำคัญในรูปห่วงโซ่คุณค่าที่สามารถเชื่อมโยงทุกภาคส่วน
๓. วัตถุประสงค์ของโครงการ	เพื่อก่อสร้างแก้มลิงห้วยยาง ให้สามารถกักเก็บน้ำได้เพิ่มมากขึ้น สำหรับ อุปโภค-บริโภค และการเกษตร
๔. เป้าหมาย	เพื่อให้สามารถกักเก็บน้ำได้มากขึ้นสำหรับใช้ในการอุปโภค บริโภค และ การเกษตรในช่วงฤดูแล้ง
๕. พื้นที่ดำเนินการ	
๖. กิจกรรมหลัก	ก่อสร้างแก้มลิงห้วยยาง ให้สามารถกักเก็บน้ำได้เพิ่มมากขึ้น สำหรับ อุปโภค-บริโภค และการเกษตร
๗. หน่วยงานดำเนินการ	โครงการชลประทานลพบุรี
๘. ระยะเวลาในการดำเนินการ	ระยะเวลาดำเนินการ ๑๒๐ วัน
๙. งบประมาณ	๘,๐๐๐,๐๐๐ ล้านบาท
๑๐. ผลผลิต (Output)	ก่อสร้างแก้มลิงห้วยยาง
๑๑. ผลที่คาดว่าจะได้รับ (Outcome)	- มีแหล่งกักเก็บน้ำได้เพิ่มมากขึ้น สำหรับอุปโภค-บริโภค และการเกษตร - เกษตรกรสามารถใช้น้ำในช่วงฤดูแล้งได้

ประเด็นยุทธศาสตร์ที่ ๓. การพัฒนาทรัพยากรการเกษตรอย่างมีประสิทธิภาพ สมดุลและยั่งยืน
กลยุทธ์ ๑. พัฒนาแหล่งน้ำและระบบชลประทาน

หัวข้อ	รายละเอียด
๑.ชื่อโครงการ	ก่อสร้างแก้มลิงเขาปาง
๒.ความสำคัญของโครงการ หลักการและเหตุผล	กลุ่มจังหวัดภาคกลางตอนบน ประกอบด้วยจังหวัดลพบุรี ชัยนาท สิงห์บุรี อโยธยา สระบุรี และอ่างทอง มีพื้นที่ทำการเกษตรรวม ๔,๒๑๑,๔๔๒ ไร่ แนวทางการพัฒนาพื้นที่กลุ่มจังหวัดได้กำหนดตำแหน่ง ยุทธศาสตร์กลุ่มจังหวัดตามนโยบายรัฐบาลให้สอดคล้องและตอบสนอง ต่อยุทธศาสตร์ชาติ ๒๐ ปี (พ.ศ.๒๕๖๐ - ๒๕๗๙) รวมทั้ง แผนพัฒนาเศรษฐกิจและสังคมแห่งชาติ ฉบับที่ ๑๒ นโยบายรัฐบาลและไทยแลนด์ ๔.๐ ให้แผนพัฒนากลุ่ม จังหวัด เป็นแผนที่สร้างขีดความสามารถในการแข่งขันและเพิ่ม ประสิทธิภาพ กลไกการขับเคลื่อน และยกระดับการพัฒนาให้เกิดผล อย่างเป็นรูปธรรม โดยกำหนดอัตลักษณ์ที่โดดเด่นของกลุ่มจังหวัด และ จัดทำโครงการสำคัญในรูปห่วงโซ่คุณค่าที่สามารถเชื่อมโยงทุกภาคส่วน
๓.วัตถุประสงค์ของโครงการ	เพื่อก่อสร้างแก้มลิงเขาปาง ให้สามารถกักเก็บน้ำได้เพิ่มมากขึ้น สำหรับ อุปโภค-บริโภค และการเกษตร
๔.เป้าหมาย	เพื่อให้สามารถกักเก็บน้ำได้มากขึ้นสำหรับการอุปโภค บริโภค และ การเกษตรในช่วงฤดูแล้ง
๕.พื้นที่ดำเนินการ	
๖.กิจกรรมหลัก	ก่อสร้างแก้มลิงเขาปาง ให้สามารถกักเก็บน้ำได้เพิ่มมากขึ้น สำหรับ อุปโภค-บริโภค และการเกษตร
๗.หน่วยงานดำเนินการ	โครงการชลประทานลพบุรี
๘.ระยะเวลาในการดำเนินการ	ระยะเวลาดำเนินการ ๑๒๐ วัน
๙.งบประมาณ	๑๕,๐๐๐,๐๐๐ ล้านบาท
๑๐.ผลผลิต (Output)	ก่อสร้างแก้มลิงเขาปาง
๑๑.ผลที่คาดว่าจะได้รับ (Outcome)	- มีแหล่งกักเก็บน้ำได้เพิ่มมากขึ้น สำหรับอุปโภค-บริโภค และการเกษตร - เกษตรกรสามารถใช้น้ำในช่วงฤดูแล้งได้

**ประเด็นยุทธศาสตร์ที่
กลยุทธ์**

๓. การพัฒนาทรัพยากรการเกษตรอย่างมีประสิทธิภาพ สมดุลและยั่งยืน
๑. พัฒนาแหล่งน้ำและระบบชลประทาน

หัวข้อ	รายละเอียด
๑.ชื่อโครงการ	ก่อสร้างแก้มลิงหนองกาด
๒.ความสำคัญของโครงการ หลักการและเหตุผล	กลุ่มจังหวัดภาคกลางตอนบน ประกอบด้วยจังหวัดลพบุรี ชัยนาท สิงห์บุรี อัญญา สระบุรี และอ่างทอง มีพื้นที่ทำการเกษตรรวม ๔,๒๑๑,๔๔๒ ไร่ แนวทางการพัฒนาพื้นที่กลุ่มจังหวัดได้กำหนดตำแหน่ง ยุทธศาสตร์กลุ่มจังหวัดตามนโยบายรัฐบาลให้สอดคล้องและตอบสนอง ต่อยุทธศาสตร์ชาติ ๒๐ ปี (พ.ศ.๒๕๖๐ - ๒๕๗๙) รวมทั้ง แผนพัฒนาเศรษฐกิจและสังคมแห่งชาติ ฉบับที่ ๑๒ นโยบายรัฐบาลและไทยแลนด์ ๔.๐ ให้แผนพัฒนากลุ่มจังหวัด เป็นแผนที่สร้างขีดความสามารถในการแข่งขันและเพิ่มประสิทธิภาพ กลไกการขับเคลื่อน และยกระดับการพัฒนาให้เกิดผลอย่างเป็นรูปธรรม โดยกำหนดอัตลักษณ์ที่โดดเด่นของกลุ่มจังหวัด และจัดทำโครงการสำคัญ ในรูปห่วงโซ่คุณค่าที่สามารถเชื่อมโยงทุกภาคส่วน
๓.วัตถุประสงค์ของโครงการ	เพื่อก่อสร้างแก้มลิงหนองกาด ให้สามารถกักเก็บน้ำได้เพิ่มมากขึ้น สำหรับ อุปโภค-บริโภค และการเกษตร
๔.เป้าหมาย	เพื่อให้สามารถกักเก็บน้ำได้มากขึ้นสำหรับใช้ในการอุปโภค บริโภค และ การเกษตรในช่วงฤดูแล้ง
๕.พื้นที่ดำเนินการ	
๖.กิจกรรมหลัก	ก่อสร้างแก้มลิงหนองกาด ให้สามารถกักเก็บน้ำได้เพิ่มมากขึ้น สำหรับ อุปโภค-บริโภค และการเกษตร
๗.หน่วยงานดำเนินการ	โครงการชลประทานลพบุรี
๘.ระยะเวลาในการดำเนินการ	ระยะเวลาดำเนินการ ๑๒๐ วัน
๙.งบประมาณ	๕,๐๐๐,๐๐๐ ล้านบาท
๑๐.ผลผลิต (Output)	ก่อสร้างแก้มลิงหนองกาด
๑๑.ผลที่คาดว่าจะได้รับ (Outcome)	- มีแหล่งกักเก็บน้ำได้เพิ่มมากขึ้น สำหรับอุปโภค-บริโภค และการเกษตร - เกษตรกรสามารถใช้น้ำในช่วงฤดูแล้งได้

ประเด็นยุทธศาสตร์ที่ ๓. การพัฒนาทรัพยากรการเกษตรอย่างมีประสิทธิภาพ สมดุลและยั่งยืน
กลยุทธ์ ๑. พัฒนาแหล่งน้ำและระบบชลประทาน

หัวข้อ	รายละเอียด
๑.ชื่อโครงการ	ก่อสร้างแก้มลิงเขาโปรงเม่น
๒.ความสำคัญของโครงการ หลักการและเหตุผล	กลุ่มจังหวัดภาคกลางตอนบน ประกอบด้วยจังหวัดลพบุรี ชัยนาท สิงห์บุรี อโยธยา สระบุรี และอ่างทอง มีพื้นที่ทำการเกษตรรวม ๔,๒๑๑,๔๔๒ ไร่ แนวทางการพัฒนาพื้นที่กลุ่มจังหวัดได้กำหนดตำแหน่งยุทธศาสตร์กลุ่มจังหวัดตามนโยบายรัฐบาลให้สอดคล้องและตอบสนองต่อยุทธศาสตร์ชาติ ๒๐ ปี (พ.ศ.๒๕๖๐ - ๒๕๗๙) รวมทั้ง แผนพัฒนาเศรษฐกิจและสังคมแห่งชาติ ฉบับที่ ๑๒ นโยบายรัฐบาลและไทยแลนด์ ๔.๐ ให้แผนพัฒนากลุ่มจังหวัดเป็นแผนที่สร้างขีดความสามารถในการแข่งขันและเพิ่มประสิทธิภาพ กลไก การขับเคลื่อน และยกระดับการพัฒนาให้เกิดผลอย่างเป็นรูปธรรม โดย กำหนดอัตลักษณ์ที่โดดเด่นของกลุ่มจังหวัด และจัดทำโครงการสำคัญในรูป ห่วงโซ่คุณค่าที่สามารถเชื่อมโยงทุกภาคส่วน
๓.วัตถุประสงค์ของโครงการ	เพื่อก่อสร้างแก้มลิงเขาโปรงเม่น ให้สามารถกักเก็บน้ำได้เพิ่มมากขึ้น สำหรับอุปโภค-บริโภค และการเกษตร
๔.เป้าหมาย	เพื่อให้สามารถกักเก็บน้ำได้มากขึ้นสำหรับการอุปโภค บริโภค และ การเกษตรในช่วงฤดูแล้ง
๕.พื้นที่ดำเนินการ	
๖.กิจกรรมหลัก	ก่อสร้างแก้มลิงโปรงเม่น ให้สามารถกักเก็บน้ำได้เพิ่มมากขึ้น สำหรับ อุปโภค-บริโภค และการเกษตร
๗.หน่วยงานดำเนินการ	โครงการชลประทานลพบุรี
๘.ระยะเวลาในการดำเนินการ	ระยะเวลาดำเนินการ ๑๒๐ วัน
๙.งบประมาณ	๕,๐๐๐,๐๐๐ ล้านบาท
๑๐.ผลผลิต (Output)	ก่อสร้างแก้มลิงเขาโปรงเม่น
๑๑.ผลที่คาดว่าจะได้รับ (Outcome)	- มีแหล่งกักเก็บน้ำได้เพิ่มมากขึ้น สำหรับอุปโภค-บริโภค และการเกษตร - เกษตรกรสามารถใช้น้ำในช่วงฤดูแล้งได้

**ประเด็นยุทธศาสตร์ที่
กลยุทธ์**

๓. การพัฒนาทรัพยากรการเกษตรอย่างมีประสิทธิภาพ สมดุลและยั่งยืน
๑. พัฒนาแหล่งน้ำและระบบชลประทาน

หัวข้อ	รายละเอียด
๑. ชื่อโครงการ	การจัดการแหล่งน้ำเพื่อการเกษตร
๒. ความสำคัญของโครงการ หลักการและเหตุผล	เนื่องจากพื้นที่การเกษตรในอำเภอสระโบสถ์ เป็นพื้นที่นอกเขตชลประทาน ช่วงฤดูแล้งจะพบปัญหาการขาดแคลนน้ำ ทำให้การผลิตพืชได้ผลผลิตดีในช่วงฤดูฝนเท่านั้น ส่งผลกระทบให้ครัวเรือนเกษตรกรมีรายได้น้อยกว่า แหล่งน้ำเพื่อการเกษตรของอำเภอสระโบสถ์ จึงเป็นปัญหาแรกๆที่ควรได้รับการแก้ไข โดยการจัดการแหล่งน้ำให้เพียงพอต่อการผลิต จะสามารถเพิ่มผลผลิตแล้วยังเป็นการลดต้นทุนการผลิตให้แก่เกษตรกรอีกทางหนึ่ง
๓. วัตถุประสงค์ของโครงการ	๑. จัดทำแหล่งน้ำเพื่อการเกษตร ๒. ลดต้นทุนการผลิต ๓. สร้างความอุดมสมบูรณ์ เกิดแหล่งอาหาร
๔. เป้าหมาย	กลุ่มเกษตรกรในอำเภอสระโบสถ์ จำนวน ๕ กลุ่ม ๕ ตำบลละ ๑ จุดดำเนินการ
๕. พื้นที่ดำเนินการ	อำเภอสระโบสถ์ จังหวัดลพบุรี
๖. กิจกรรมหลัก	ดำเนินการจ้างเหมาขุดเจาะน้ำบาดาลใช้พลังงานแสงอาทิตย์ พร้อมแท็งก์เก็บน้ำ จำนวน ๕ ชุด
๗. หน่วยงานดำเนินการ	สำนักงานเกษตรอำเภอสระโบสถ์ สำนักงานเกษตรจังหวัดลพบุรี
๘. ระยะเวลาในการดำเนินการ	ตุลาคม ๒๕๖๔ - กันยายน ๒๕๖๕
๙. งบประมาณ	จำนวน ๑,๐๐๐,๐๐๐ บาท
๑๐. ผลผลิต (Output)	๑. เกษตรกรมีแหล่งน้ำเพื่อทำการเกษตร จำนวน ๕ แห่ง
๑๑. ผลที่คาดว่าจะได้รับ (Outcome)	๑. อำเภอสระโบสถ์มีแหล่งน้ำเพื่อการเกษตร ๒. ลดต้นทุนการผลิต ๓. มีความอุดมสมบูรณ์ และเกิดแหล่งอาหาร

ประเด็นยุทธศาสตร์ที่ ๓. การพัฒนาทรัพยากรการเกษตรอย่างมีประสิทธิภาพ. สมดุลและยั่งยืน
กลยุทธ์ ๒. เพิ่มผลผลิตสัตว์น้ำในแหล่งน้ำธรรมชาติ

หัวข้อ	รายละเอียด
๑. ชื่อโครงการ	เลี้ยงปลาเพื่อสร้างแหล่งอาหารในแปลงเกษตร
๒. ความสำคัญของโครงการ หลักการและเหตุผล	เกษตรกรในอำเภอสระโบสถ์ทำนาครั้งเดียว รายได้ในครัวเรือน เกษตรกรจากการทำการเกษตรจึงได้ปีละครั้งเนื่องจากเป็นน่าน้ำฝน บางพื้นที่จะมีบ่อเล็กๆในนาเพื่อเก็บน้ำไว้ใช้ แต่ถ้าหากฤดูแล้งยาวนาน ก็มักจะไม่มีเพียงพอต่อการทำการเกษตร แต่จะพอเลี้ยงปลาเพื่อเอาไว้ เป็นอาหารสำหรับครัวเรือนได้ และหากฝนเยอะน้ำดีก็สามารถเลี้ยงได้ ตลอดปี และนำมาแปรรูปสร้างมูลค่าเพิ่มได้อีกด้วย
๓. วัตถุประสงค์ของโครงการ	๑. สร้างแหล่งอาหาร ๒. ให้ครัวเรือนเกษตรกรมีอาหารโปรตีนบริโภค
๔. เป้าหมาย	กลุ่มเกษตรกรในอำเภอสระโบสถ์ จำนวน ๕๐ รายๆละ ๕,๐๐๐ ตัว
๕. พื้นที่ดำเนินการ	อำเภอสระโบสถ์ จังหวัดลพบุรี
๖. กิจกรรมหลัก	ดำเนินการจัดซื้อปลาเบญจพรรณ จำนวน ๒๕๐,๐๐๐ ตัว
๗. หน่วยงานดำเนินการ	สำนักงานเกษตรอำเภอสระโบสถ์ สำนักงานเกษตรจังหวัดลพบุรี
๘. ระยะเวลาในการดำเนินการ	ตุลาคม ๒๕๖๔ - กันยายน ๒๕๖๕
๙. งบประมาณ	จำนวน ๒๕๐,๐๐๐ บาท
๑๐. ผลผลิต (Output)	๑. ครัวเรือนเกษตรกรจำนวน ๕๐ ครัวเรือนมีอาหารโปรตีน บริโภค ตลอดปี
๑๑. ผลที่คาดว่าจะได้รับ (Outcome)	๑. เกิดแหล่งอาหาร ๒. ครัวเรือนเกษตรกรมีอาหารโปรตีนบริโภค

ประเด็นยุทธศาสตร์ที่ ๓. การพัฒนาทรัพยากรการเกษตรอย่างมีประสิทธิภาพ สมดุลและยั่งยืน
กลยุทธ์ที่ ๓. ส่งเสริมระบบการบริหารจัดการทรัพยากรทางการเกษตรโดยชุมชน

หัวข้อ	รายละเอียด
๑. ชื่อโครงการ	โครงการพัฒนาและเพิ่มประสิทธิภาพกลไกในการขับเคลื่อนศูนย์เรียนรู้การเพิ่มประสิทธิภาพการผลิตสินค้าเกษตร (ศพก.) และ ศพก. เครือข่าย
๒. ความสำคัญของโครงการ หลักการและเหตุผล	เพื่อพัฒนาศักยภาพในการขับเคลื่อนประสิทธิภาพของคณะกรรมการศูนย์เรียนรู้การเพิ่มประสิทธิภาพการผลิตสินค้าเกษตร (ศพก.) และ ศพก. เครือข่าย
๓. วัตถุประสงค์ของโครงการ	๑. เพื่อพัฒนาศักยภาพคณะกรรมการศูนย์เรียนรู้การเพิ่มประสิทธิภาพการผลิตสินค้าเกษตร ๒. เพื่อพัฒนาและสร้างความเข้มแข็งในการบริหารงานให้แก่คณะกรรมการ ศพก.
๔. เป้าหมาย	คณะกรรมการ ศพก. อ.หนองม่วง จ.ลพบุรี
๕. พื้นที่ดำเนินการ	ศูนย์เรียนรู้การเพิ่มประสิทธิภาพสินค้าเกษตรอำเภอหนองม่วง จังหวัดลพบุรี
๖. กิจกรรมหลัก	๑. ประชุมคณะกรรมการ ศพก. ๒.อบรมและศึกษาดูงานสำหรับคณะกรรมการ ศพก.
๗. หน่วยงานดำเนินการ	สำนักงานเกษตรอำเภอหนองม่วง จังหวัดลพบุรี
๘. ระยะเวลาในการดำเนินงาน	เดือนตุลาคม ๒๕๖๒ – กันยายน ๒๕๖๕
๙. งบประมาณ	๕๐,๐๐๐ บาท (ห้าหมื่นบาทถ้วน)
๑๐. ผลผลิต	๑. คณะกรรมการ ศพก. มีการพัฒนาศักยภาพ จำนวน ๒๐ ราย ๒. ศูนย์เรียนรู้การเพิ่มประสิทธิภาพการผลิตสินค้าเกษตร (ศพก.) อำเภอหนองม่วง มีการพัฒนาและเกิดความเข้มแข็งในการบริหารงาน
๑๑. ผลที่คาดว่าจะได้รับ	๑. คณะกรรมการ ศพก. เกิดการพัฒนาและมียอดความรู้ด้านการเกษตรเพิ่มขึ้น ๒. ศูนย์เรียนรู้การเพิ่มประสิทธิภาพการผลิตสินค้าเกษตร (ศพก.) อำเภอหนองม่วงได้รับการพัฒนาและสามารถขับเคลื่อนองค์กรให้มีประสิทธิภาพเพิ่มขึ้น

ประเด็นยุทธศาสตร์ที่ ๓ การพัฒนาทรัพยากรการเกษตรอย่างมีประสิทธิภาพ สมดุลและยั่งยืน
กลยุทธ์ที่ ๔ ส่งเสริมการใช้ปัจจัยการผลิตที่เหมาะสม

หัวข้อ	รายละเอียด
๑. ชื่อโครงการ	โครงการส่งเสริมการลดการเผาต่อซังในพื้นที่
๒. ความสำคัญของโครงการ หลักการและเหตุผล	เพื่อควบคุมการเผาต่อซังในพื้นที่เกษตรกรรมและควบคุมการเผาในที่โล่ง ลดปัญหาหมอกควันซึ่งเป็นสาเหตุหนึ่งของภาวะโลกร้อน
๓. วัตถุประสงค์ของโครงการ	๑. เพื่อส่งเสริมและกระตุ้นให้เกษตรกรปรับเปลี่ยนพฤติกรรมในการเผาต่อซังมาเป็นการไถกลบและเร่งการย่อยสลายต่อซังแทนพฤติกรรมเดิมจากการเผาของเกษตรกร ๒. เพื่อให้เกษตรกรใช้ประโยชน์จากต่อซัง ในการรักษาความสมดุลของธาตุอาหารในดินเพื่อปรับปรุงบำรุงดิน ทำให้ดินอุดมสมบูรณ์ ๓. เพื่อลดมลพิษจากการเผาต่อซังในสิ่งแวดล้อมและลดภาวะโลกร้อนที่เกิดขึ้น
๔. เป้าหมาย	เกษตรกรสมาชิกแปลงใหญ่อ้อยโรงงาน ต.ดงดินแดง และ ต.ขอนแก่น
๕. พื้นที่ดำเนินการ	พื้นที่ทำการเกษตรของเกษตรกรที่เป็นสมาชิกแปลงใหญ่อ้อยโรงงาน ต.ดงดินแดง และ ต.ขอนแก่น
๖. กิจกรรมหลัก	การใช้เครื่องจักรกลในการเก็บเกี่ยวผลผลิตอ้อยโรงงานและจัดการวัสดุเหลือใช้ทางการเกษตร - จัดซื้อเครื่องจักรสำหรับเก็บเกี่ยวผลผลิตอ้อยและจัดการวัสดุเหลือใช้ทางการเกษตร
๗. หน่วยงานดำเนินการ	สำนักงานเกษตรอำเภอหนองม่วง สำนักงานเกษตรจังหวัดลพบุรี
๘. ระยะเวลาในการดำเนินงาน	เดือนตุลาคม ๒๕๖๒ – กันยายน ๒๕๖๕
๙. งบประมาณ	๖,๕๘๐,๐๐๐ บาท (หกล้านห้าแสนแปดหมื่นบาทถ้วน)
๑๐. ผลผลิต	๑. เกษตรกรสมาชิกแปลงใหญ่อ้อยโรงงานไม่น้อยกว่าร้อยละ ๘๐ มีความรู้ความเข้าใจเรื่องการลดการเผาต่อซัง ๒. ลดการเผาต่อซังในพื้นที่แปลงใหญ่อ้อยโรงงานไม่น้อยกว่าร้อยละ ๘๐
๑๑. ผลที่คาดว่าจะได้รับ	๑. เกษตรกรมีความรู้ความเข้าใจและปรับเปลี่ยนพฤติกรรมในการเผาต่อซัง ๒. เพื่อลดการเผาวัสดุเหลือใช้ทางการเกษตร ลดปัญหาหมอกควันและสร้างสมดุลระบบนิเวศในชุมชน ๓. เกษตรกรสามารถใช้ประโยชน์จากเศษวัสดุเหลือใช้ทางการเกษตรเพื่อลดต้นทุน และเพิ่มมูลค่า

ประเด็นยุทธศาสตร์ที่ ๓ การพัฒนาทรัพยากรการเกษตรอย่างมีประสิทธิภาพ สมดุลและยั่งยืน
กลยุทธ์ที่ ๔ ส่งเสริมการใช้ปัจจัยการผลิตที่เหมาะสม

หัวข้อ	รายละเอียด
๑. ชื่อโครงการ	โครงการส่งเสริมการไถระเบิดดินดาน
๒. ความสำคัญของโครงการ หลักการและเหตุผล	เพื่อส่งเสริมให้เกษตรกรพัฒนาระบบการเตรียมดินด้วยเครื่องจักรกลที่มีประสิทธิภาพและถูกหลักวิชาการเพื่อปรับปรุงโครงสร้างดินให้มีสัดส่วนของเนื้อดิน อินทรีย์วัตถุ น้ำและอากาศ เหมาะกับการปลูกพืช
๓. วัตถุประสงค์ของโครงการ	๑. เพื่อพัฒนาระบบการเตรียมดินด้วยเครื่องจักรกลที่มีประสิทธิภาพและถูกหลักวิชาการ ๒. เพื่อปรับปรุงโครงสร้างดินให้มีสัดส่วนของเนื้อดิน อินทรีย์วัตถุ น้ำและอากาศ เหมาะกับการปลูกพืช
๔. เป้าหมาย	เกษตรกรในเขตอำเภอหนองม่วง, อำเภอลำสนธิ, อำเภอสระโบสถ์
๕. พื้นที่ดำเนินการ	พื้นที่ทำการเกษตรของเกษตรกรอำเภอหนองม่วง, อำเภอลำสนธิ, อำเภอสระโบสถ์
๖. กิจกรรมหลัก	๑. ถ่ายทอดความรู้ ๒. สนับสนุนบริการปรับปรุงโครงสร้างดินด้วยเครื่องจักรกลที่มีประสิทธิภาพและถูกหลักวิชาการ ๓. จัดซื้อรถไถระเบิดดินดานพร้อมชุดอุปกรณ์
๗. หน่วยงานดำเนินการ	สำนักงานเกษตรอำเภอหนองม่วง ๑.สำนักงานเกษตรอำเภอหนองม่วง ๒.สำนักงานเกษตรอำเภอลำสนธิ ๓.สำนักงานเกษตรอำเภอสระโบสถ์ ๔.สำนักงานเกษตรจังหวัดลพบุรี
๘. ระยะเวลาในการดำเนินงาน	เดือนตุลาคม ๒๕๖๒ – กันยายน ๒๕๖๕
๙. งบประมาณ	๑.สำนักงานเกษตรอำเภอหนองม่วง ๑๘,๗๓๐,๐๐๐ บาท ๒.สำนักงานเกษตรอำเภอลำสนธิ ๕๐๐,๐๐๐ บาท ๓.สำนักงานเกษตรอำเภอสระโบสถ์ ๑,๐๐๐,๐๐๐ บาท ๔.สำนักงานเกษตรจังหวัดลพบุรี รวมทั้งสิ้น ๒๐,๒๓๐,๐๐๐ บาท
๑๐. ผลผลิต	๑. เกษตรกรได้รับความรู้จำนวน ๔๕๐ ราย ๒. เกษตรกรนำองค์ความรู้ไปปฏิบัติ ๕๐% ของเกษตรกรทั้งหมด
๑๑. ผลที่คาดว่าจะได้รับ	๑. เกษตรกรได้รับองค์ความรู้เรื่องระบบการเตรียมดินด้วยเครื่องจักรกลที่มีประสิทธิภาพและถูกหลักวิชาการ ๒. เกษตรกรสามารถปรับปรุงโครงสร้างดินให้มีสัดส่วนของเนื้อดิน อินทรีย์วัตถุ น้ำ และอากาศ เหมาะกับการปลูกพืช

ประเด็นยุทธศาสตร์ที่ ๓ การพัฒนาทรัพยากรการเกษตรอย่างมีประสิทธิภาพ สมดุลและยั่งยืน
กลยุทธ์ที่ ๔ ส่งเสริมการใช้ปัจจัยการผลิตที่เหมาะสม

หัวข้อ	รายละเอียด
๑. ชื่อโครงการ	โครงการส่งเสริมพัฒนาและฟื้นฟูดินให้เหมาะสมกับพืชเศรษฐกิจ
๒. ความสำคัญของโครงการ หลักการและเหตุผล	ดินเป็นปัจจัยการผลิตทางการเกษตรที่สำคัญ ดินเป็นฐานให้พืชหยั่งรากลึกลงไป เพื่อยึดให้ลำต้นตั้งอยู่ได้ เป็นแหล่งให้ธาตุอาหารที่จำเป็นต่อการเจริญเติบโตผลิ ดอกออกผล ดินจำเป็นต้องมีอินทรีย์วัตถุหรือซากพืช ซากสัตว์ปัจจุบันผลผลิต ของพืชบางชนิดลดลง สาเหตุเป็นเพราะความอุดมสมบูรณ์ของดินลดลง เกษตรกรขาดความรู้ ความเข้าใจในการดูแลจัดการดิน อนุรักษ์ดินและน้ำเพื่อใช้ ประโยชน์ทำการเกษตรอย่างยั่งยืน ฉะนั้นการปรับปรุงดินจึงมีความสำคัญมาก โดยวิธีการที่เกษตรกรนิยมใช้ในการปรับปรุงบำรุงดิน คือหว่านปุ๋ยพืชสด (ปอ เทือง) และไถกลบขณะพืชยังสด แล้วปล่อยให้ดินเพื่อย่อยสลายช่วงระยะเวลา การเตรียมดินจะได้รับธาตุอาหารอินทรีย์วัตถุเหมาะต่อการปลูกพืชหลักในลำดับ ต่อไป
๓. วัตถุประสงค์ของโครงการ	<ul style="list-style-type: none"> - ส่งเสริม สนับสนุนเกษตรกรให้เห็นความสำคัญของการปรับปรุงบำรุงดิน - พื้นที่ทำการเกษตร ของเกษตรกร ได้รับการปรับปรุง เพิ่มธาตุอาหาร อินทรีย์วัตถุ ดินมีความอุดมสมบูรณ์เหมาะแก่การปลูกพืช - เพื่อรักษาทรัพยากรดินเพื่อเป็นแหล่งผลิตอาหารที่สมบูรณ์อย่างยั่งยืน - ลดต้นทุนการผลิต เพิ่มผลิตผลการเกษตรทำให้คุณภาพชีวิตของเกษตรกรดีขึ้น
๔. เป้าหมาย	<ul style="list-style-type: none"> ๑) กลุ่มเกษตรกรอินทรีย์ ๒) กลุ่มเกษตรกรระบบส่งเสริมการเกษตรแบบแปลงใหญ่ ๓) กลุ่มเกษตรกรปรับเปลี่ยนพื้นที่ (Agri-Map) ๔) เกษตรกรทั่วไป จำนวน ๖๖๐ ราย
๕. พื้นที่ดำเนินการ	กลุ่มเกษตรกรต่าง ๆ และเกษตรกรทั่วไปใน ๑๑ อำเภอ จำนวน ๖,๖๐๐ ไร่
๖. กิจกรรมหลัก	<p><u>๑. ค่าใช้สอย</u> ค่าเบี้ยเลี้ยงเจ้าหน้าที่ จำนวน ๘ คนๆละ ๑๒ วัน วันละ ๒๔๐ บาท $(8 \times 12 \times 240) = 230,400$ บาท</p> <p><u>๒. ค่าวัสดุ</u> ค่าวัสดุเชื้อเพลิงและหล่อลื่น (๔ หน่วย) = ๒๔,๙๖๐ บาท ค่าซื้อเมล็ดพันธุ์ปอเทือง จำนวน ๔๔ ตันๆละ ๓๓,๐๐๐ = ๑,๔๕๒,๐๐๐ บาท</p>
๗. หน่วยงานดำเนินการ	สถานีพัฒนาที่ดินลพบุรี
๘. ระยะเวลาในการ ดำเนินการ	ตุลาคม ๒๕๖๒ - มีนาคม ๒๕๖๓
๙. งบประมาณ	๑,๕๐๐,๐๐๐ บาท มีรายละเอียด ดังนี้ ๑) เบี้ยเลี้ยง ๒๓,๐๔๐ บาท ๒) ค่าวัสดุเชื้อเพลิงและหล่อลื่น ๒๔,๙๖๐ บาท ๓) จัดซื้อเมล็ดพันธุ์ปอเทือง ๔๔ ตัน ๑,๔๕๒,๐๐๐ บาท
๑๐. ผลผลิต (Output)	ปรับปรุงบำรุงดินพื้นที่เกษตรกร จำนวน ๖,๖๐๐ ไร่

หัวข้อ	รายละเอียด
	เกษตรกรได้รับความช่วยเหลือ จำนวน ๖๖๐ ราย
๑๑. ผลที่คาดว่าจะได้รับ (Outcome)	พื้นที่ทำการเกษตรของเกษตรกรได้รับการปรับปรุงบำรุงดินเพื่อที่มีความเหมาะสมต่อการทำเกษตรเพิ่มความอุดมสมบูรณ์แก่ดิน จำนวน ๖,๖๐๐ ไร่

ประเด็นยุทธศาสตร์ที่ ๓ การพัฒนาทรัพยากรการเกษตรอย่างมีประสิทธิภาพ สมดุลและยั่งยืน
กลยุทธ์ที่ ๔ ส่งเสริมการใช้ปัจจัยการผลิตที่เหมาะสม

หัวข้อ	รายละเอียด
๑. ชื่อโครงการ	โครงการส่งเสริมพัฒนาและฟื้นฟูดินให้เหมาะสมกับพืชเศรษฐกิจ
๒. ความสำคัญของโครงการ หลักการและเหตุผล	ดินเป็นปัจจัยการผลิตทางการเกษตรที่สำคัญ ดินเป็นฐานให้พืชหยั่งรากลึกลงไปเพื่อยึดให้ลำต้นตั้งอยู่ได้ เป็นแหล่งให้ธาตุอาหารที่จำเป็นต่อการเจริญเติบโตผลิดอกออกผล ดินจำเป็นต้องมีอินทรีย์วัตถุหรือซากพืช ซากสัตว์ปัจจุบันผลผลิตของพืชบางชนิดลดลง สาเหตุเป็นเพราะความอุดมสมบูรณ์ของดินลดลงเกษตรกรขาดความรู้ ความเข้าใจในการดูแลจัดการดิน อนุรักษ์ดินและน้ำเพื่อใช้ประโยชน์ทำการเกษตรอย่างยั่งยืน ฉะนั้นการปรับปรุงดินจึงมีความสำคัญมาก โดยวิธีการที่เกษตรกรนิยมใช้ในการปรับปรุงบำรุงดิน คือหว่านปุ๋ยพืชสด (ถั่วเขียว) และไถกลบ แล้วปล่อยทิ้งดินเพื่อย่อยสลายช่วงระยะเวลาการเตรียมดินจะได้รับธาตุอาหารอินทรีย์วัตถุเหมาะต่อการปลูกพืชหลักในลำดับต่อไป
๓. วัตถุประสงค์ของโครงการ	<ul style="list-style-type: none"> - ส่งเสริม สนับสนุนเกษตรกรให้เห็นความสำคัญของการปรับปรุงบำรุงดิน - พื้นที่ทำการเกษตร ของเกษตรกร ได้รับการปรับปรุง เพิ่มธาตุอาหารอินทรีย์วัตถุ ดินมีความอุดมสมบูรณ์เหมาะแก่การปลูกพืช - เพื่อรักษาทรัพยากรดินเพื่อเป็นแหล่งผลิตอาหารที่สมบูรณ์อย่างยั่งยืน - ลดต้นทุนการผลิต เพิ่มผลิตผลการเกษตรทำให้คุณภาพชีวิตของเกษตรกรดีขึ้น
๔. เป้าหมาย	๑. สมาชิกกลุ่มเกษตรกร จำนวน ๒๐๐ ราย
๕. พื้นที่ดำเนินการ	กลุ่มเกษตรกรในอำเภอสระโบสถ์ ๒๐๐ ราย จำนวน ๑,๐๐๐ ไร่
๖. กิจกรรมหลัก	ค่าซื้อเมล็ดพันธุ์ถั่วเขียว จำนวน ๗ ตันๆละ ๖๐,๐๐๐ = ๔๒๐,๐๐๐ บาท
๗. หน่วยงานดำเนินการ	สำนักงานเกษตรอำเภอสระโบสถ์ สำนักงานเกษตรจังหวัดลพบุรี
๘. ระยะเวลาในการดำเนินการ	ตุลาคม ๒๕๖๔ - กันยายน ๒๕๖๕
๙. งบประมาณ	๔๒๐,๐๐๐ บาท
๑๐. ผลผลิต (Output)	ปรับปรุงบำรุงดินพื้นที่เกษตรกร จำนวน ๑,๐๐๐ ไร่
๑๑. ผลที่คาดว่าจะได้รับ (Outcome)	พื้นที่ทำการเกษตรของเกษตรกรได้รับการปรับปรุงบำรุงดินเพื่อที่มีความเหมาะสมต่อการทำเกษตรเพิ่มความอุดมสมบูรณ์แก่ดิน