



**แผนพัฒนาการเกษตรและสหกรณ์
ของจังหวัดลพบุรี
(พ.ศ.๒๕๖๖ - ๒๕๗๐)**

สำนักงานเกษตรและสหกรณ์จังหวัดลพบุรี
สำนักงานปลัดกระทรวงเกษตรและสหกรณ์

สิงหาคม ๒๕๖๔

คำนำ

จังหวัดลพบุรี โดยหน่วยงานในสังกัดกระทรวงเกษตรและสหกรณ์ และหน่วยงานอื่นที่เกี่ยวข้อง รวมถึงองค์กรปกครองส่วนท้องถิ่น ได้จัดทำแผนพัฒนาการเกษตรและสหกรณ์ของจังหวัดลพบุรี เพื่อวิเคราะห์สถานการณ์ด้านการเกษตรและสหกรณ์ของจังหวัดลพบุรี และได้ร่วมกันจัดทำแผนพัฒนาการเกษตรและสหกรณ์ของจังหวัดลพบุรี (พ.ศ. ๒๕๖๖ – ๒๕๗๐) ให้มีความสอดคล้องและเชื่อมโยงกับยุทธศาสตร์การพัฒนาประเทศ นโยบายกระทรวงเกษตรและสหกรณ์ที่สำคัญ เช่น นโยบายการจัดทำเขตเหมาะสมสำหรับการปลูกพืช การปศุสัตว์ และการประมง (Zoning), นโยบาย Smart Farmer และ Smart Officer ยุทธศาสตร์การพัฒนาของจังหวัด และยุทธศาสตร์การพัฒนาของกลุ่มจังหวัดภาคกลางตอนบน

แผนพัฒนาการเกษตรและสหกรณ์ของจังหวัดลพบุรี (พ.ศ. ๒๕๖๖ – ๒๕๗๐) ฉบับนี้ ได้ผ่านกระบวนการมีส่วนร่วมของทุกภาคส่วน สามารถใช้เป็นกรอบแนวทางในการพัฒนาการเกษตรและสหกรณ์ของจังหวัด เป็นกรอบการจัดทำคำของบประมาณที่เกี่ยวข้อง และเป็นเครื่องมือในการติดตามแผนงาน โครงการพัฒนาการเกษตรและสหกรณ์ รวมถึงเป็นแนวทางการพัฒนาภาคเกษตรในทุกมิติของจังหวัดลพบุรี เพื่อการจัดทำแผนงานและโครงการพัฒนาการเกษตรเพื่อการแข่งขันกับประเทศในภูมิภาคประชาคมอาเซียนต่อไป ซึ่งความสำเร็จในการจัดทำแผนพัฒนาการเกษตรและสหกรณ์ของจังหวัดลพบุรี (พ.ศ. ๒๕๖๖ – ๒๕๗๐) ครั้งนี้ ได้รับความร่วมมือด้วยดีจากหน่วยงานสังกัดกระทรวงเกษตรและสหกรณ์ และหน่วยงานอื่นที่เกี่ยวข้อง จึงขอขอบคุณมา ณ โอกาสนี้

คณะทำงานจัดทำแผนพัฒนาการเกษตรและสหกรณ์จังหวัดลพบุรี

สิงหาคม ๒๕๖๔

สารบัญ

	หน้า
ส่วนที่ ๑ บทนำ	๑-๓๙
ส่วนที่ ๒ ข้อมูลทั่วไปและข้อมูลด้านการเกษตรที่สำคัญของจังหวัด	
๑. ข้อมูลทั่วไปของจังหวัด	๔๐-๕๖
๑.๑ ข้อมูลด้านกายภาพของจังหวัด	
๑.๒ ข้อมูลด้านการปกครองของจังหวัด	
๑.๓ ข้อมูลด้านสังคมและวัฒนธรรม	
๑.๔ ข้อมูลโครงสร้างพื้นฐานและสาธารณูปโภค	
๑.๕ ข้อมูลด้านเศรษฐกิจของจังหวัด	
๒. ข้อมูลด้านการเกษตร	๕๗-๗๔
๒.๑ ครุภัณฑ์เกษตร	
๒.๒ การใช้ที่ดินเพื่อการเกษตร	
๒.๓ แหล่งน้ำเพื่อการเกษตร	
๒.๔ ข้อมูลสินค้าเกษตรที่สำคัญของจังหวัด	
๒.๕ สถาบันเกษตรกรและองค์กรเกษตรกร	
๒.๖ ข้อมูลจำนวนอาสาสมัครเกษตรของจังหวัด	
๒.๗ จำนวนปราชญ์ชาวบ้านของจังหวัดภายใต้ โครงการเกษตรตามแนวทฤษฎีใหม่ โดยยึดปรัชญาเศรษฐกิจพอเพียง	
๒.๘ ข้อมูลด้านการเกษตรอื่น ๆ ที่เกี่ยวข้อง	
ส่วนที่ ๓ การวิเคราะห์สภาพแวดล้อมด้านการเกษตรและสหกรณ์ของจังหวัด	๗๕-๗๙
๑. การวิเคราะห์สภาพแวดล้อมภายในที่เกี่ยวข้อง	
๒. การวิเคราะห์สภาพแวดล้อมภายนอกที่เกี่ยวข้อง	
๓. การจัดทำ TOWS Matrix เพื่อกำหนดกลยุทธ์	
ส่วนที่ ๔ แผนพัฒนาการเกษตรและสหกรณ์ของจังหวัด	๘๐-๘๙
๑. วิสัยทัศน์ (Vision)	
๒. พันธกิจ (Mission)	
๓. เป้าประสงค์ (Goals)	
๔. ประเด็นยุทธศาสตร์ (Strategic Issue)	
๕. แผนพัฒนาการเกษตรและสหกรณ์ของจังหวัด	
๖. แผนที่ยุทธศาสตร์ (Strategy Map)	
ส่วนที่ ๕ โครงการภายใต้ประเด็นยุทธศาสตร์ตามแผนพัฒนาการเกษตร และสหกรณ์จังหวัด	๙๑-๑๖๗
ส่วนที่ ๖ แบบสรุปโครงการแบบย่อ (Project idea)	๑๖๘-๒๔๒

ส่วนที่ ๑

บทนำ

๑. ที่มา

๑.๑ รัฐธรรมนูญแห่งราชอาณาจักรไทย พ.ศ. ๒๕๕๐ มาตรา ๗๘(๒) กำหนดให้รัฐต้องดำเนินการสนับสนุนให้จังหวัดมีแผนและงบประมาณเพื่อพัฒนาจังหวัด เพื่อประโยชน์ของประชาชนในพื้นที่ประกอบกับ มาตรา ๘๔(๘) กำหนดให้รัฐต้องดำเนินการตามแนวนโยบายด้านเศรษฐกิจ คือ คุ้มครองและรักษาผลประโยชน์ของเกษตรกรในการผลิตและการตลาด ส่งเสริมให้สินค้าเกษตรกรได้รับผลตอบแทนสูงสุด รวมทั้งส่งเสริมการรวมกลุ่มของเกษตรกรในรูปแบบของสภาเกษตรกร เพื่อวางแผนการเกษตรและรักษาผลประโยชน์ร่วมกันของเกษตรกร และมาตรา ๘๔(๑๔) รัฐต้องส่งเสริมอุตสาหกรรมแปรรูปผลผลิตทางการเกษตรเพื่อให้เกิดมูลค่าเพิ่มในทางเศรษฐกิจ รวมทั้งมาตรา ๘๕(๒) กำหนดให้รัฐดำเนินการกระจายการถือครองที่ดินอย่างเป็นธรรม และดำเนินการให้เกษตรกรมีกรรมสิทธิ์หรือสิทธิในที่ดิน เพื่อประกอบเกษตรกรรมอย่างทั่วถึงโดยการปฏิรูปที่ดินหรือวิธีอื่น รวมทั้งจัดหาแหล่งน้ำเพื่อให้เกษตรกรมีน้ำใช้อย่างพอเพียงและเหมาะสมแก่การเกษตร

๑.๒ ยุทธศาสตร์เกษตรและสหกรณ์ ระยะ ๒๐ ปี (พ.ศ.๒๕๖๐ – ๒๕๗๙) มุ่งในการแก้ไขจุดอ่อนและเสริมจุดแข็งให้เอื้อต่อการพัฒนาภาคการเกษตรในระยะยาว เพื่อบรรลุวิสัยทัศน์ “เกษตรกรรมมั่นคง ภาคการเกษตรมั่งคั่ง ทรัพยากรการเกษตรยั่งยืน” โดยมีแนวทางไปสู่เป้าหมาย คือ ยุทธศาสตร์ที่ ๑ สร้างความเข้มแข็งให้กับเกษตรกรและสถาบันเกษตรกร ยุทธศาสตร์ที่ ๒ เพิ่มประสิทธิภาพการผลิตและยกระดับมาตรฐานสินค้า ยุทธศาสตร์ที่ ๓ เพิ่มความสามารถในการแข่งขันภาคการเกษตรด้วยเทคโนโลยีและนวัตกรรม ยุทธศาสตร์ที่ ๔ บริหารจัดการทรัพยากรภาคการเกษตรและสิ่งแวดล้อมอย่างสมดุลและยั่งยืน และยุทธศาสตร์ที่ ๕ พัฒนาระบบบริหารจัดการภาครัฐ

๑.๓ แผนพัฒนาการเกษตรในช่วงแผนพัฒนาฯ ฉบับที่ ๑๒ (พ.ศ. ๒๕๖๐ – ๒๕๖๔) เป็นส่วนหนึ่งของแผนยุทธศาสตร์เกษตรและสหกรณ์ ระยะ ๒๐ ปี (พ.ศ.๒๕๖๐ – ๒๕๗๙) ถือเป็นกรอบแนวทางสำคัญในการขับเคลื่อนการพัฒนาภาคการเกษตรในระยะ ๕ ปีแรก (พ.ศ.๒๕๖๐ – ๒๕๖๔) ที่สอดคล้องกับยุทธศาสตร์ชาติ ๒๐ ปี แผนพัฒนาเศรษฐกิจและสังคมแห่งชาติ ฉบับที่ ๑๒ (พ.ศ.๒๕๖๐ – ๒๕๖๔) และนโยบายรัฐบาลภายใต้วิสัยทัศน์ “ภาคเกษตรก้าวไกลด้วยเทคโนโลยีและนวัตกรรม ตลาดนำการผลิต ชีวิตเกษตรกรมีคุณภาพ ทรัพยากรการเกษตรมีความสมดุลและยั่งยืน” ครอบคลุมการพัฒนาภาคการเกษตรใน ๕ ด้าน ประกอบด้วย การสร้างความเข้มแข็งให้เกษตรกรและสถาบันเกษตรกร การเพิ่มประสิทธิภาพการบริหารจัดการสินค้าเกษตรตลอดห่วงโซ่อุปทาน การเพิ่มความสามารถในการแข่งขันด้วยเทคโนโลยีและนวัตกรรม การบริหารจัดการทรัพยากรการเกษตรและสิ่งแวดล้อมอย่างสมดุลและยั่งยืน และการพัฒนาระบบบริหารจัดการภาครัฐ โดยมีกระบวนการขับเคลื่อนแผนไปสู่การปฏิบัติ ผ่านกลไกขับเคลื่อนในระดับนโยบาย ยุทธศาสตร์ และหน่วยปฏิบัติ ที่จะมาช่วยกำกับให้ทุกหน่วยงานจัดทำแผนงาน/โครงการสำคัญที่สอดคล้องกับแนวทางการพัฒนา ภายใต้แผนพัฒนาการเกษตร ในช่วงแผนพัฒนาฯ ฉบับที่ ๑๒ (พ.ศ.๒๕๖๐ – ๒๕๖๔) รวมทั้งติดตามประเมินผลการปฏิบัติงานตามแผนงาน/โครงการสำคัญดังกล่าวให้บรรลุผลสัมฤทธิ์ ซึ่งจะเป็นส่วนหนึ่งที่ช่วยขับเคลื่อนการพัฒนาประเทศสู่ความ มั่นคง มั่งคั่ง ยั่งยืน ได้ในท้ายที่สุด

๒. ทิศทาง นโยบาย และยุทธศาสตร์ที่เกี่ยวข้องกับการจัดทำแผนพัฒนาการเกษตรและสหกรณ์

เพื่อให้การจัดทำแผนพัฒนาการเกษตรและสหกรณ์ของจังหวัด เป็นไปตามกรอบยุทธศาสตร์ชาติ ระยะ ๒๐ ปี ยุทธศาสตร์เกษตรและสหกรณ์ ระยะ ๒๐ ปี นโยบายรัฐบาล นโยบายของกระทรวงเกษตรและสหกรณ์ แผนพัฒนาเศรษฐกิจและสังคมแห่งชาติ แผนพัฒนาการเกษตรในช่วงแผนพัฒนาเศรษฐกิจและสังคมแห่งชาติ ฉบับที่ ๑๒ (พ.ศ.๒๕๖๐ – ๒๕๖๔) จึงกำหนดเป็นกรอบแนวคิดหลักในการจัดทำแผนพัฒนาการเกษตรและสหกรณ์ของจังหวัด โดยมุ่งเน้นให้มีความเชื่อมโยงสอดคล้องกับนโยบายยุทธศาสตร์ชาติและแผนพัฒนาในระดับต่าง ๆ ที่เกี่ยวข้องกับการเกษตรและสหกรณ์ ดังนี้

๒.๑ ยุทธศาสตร์ชาติ (พ.ศ.๒๕๖๑-๒๕๘๐) มีเป้าหมายการพัฒนาประเทศ คือ “ประเทศชาติมั่นคง ประชาชนมีความสุข เศรษฐกิจพัฒนาอย่างต่อเนื่อง สังคมเป็นธรรม ฐานทรัพยากรธรรมชาติยั่งยืน” โดยยกระดับศักยภาพของประเทศในหลากหลายมิติ พัฒนาคนในทุกมิติและในทุกช่วงวัยให้เป็นคนดี เก่ง และมีคุณภาพ สร้างโอกาสและความเสมอภาคทางสังคม สร้างการเติบโตบนคุณภาพชีวิตที่เป็นมิตรกับสิ่งแวดล้อม และมีภาครัฐของประชาชนเพื่อประชาชนและประโยชน์ส่วนรวม โดยการประเมินผลการพัฒนาตามยุทธศาสตร์ ประกอบด้วย

- ๑) ความอยู่ดีมีสุขของคนไทยและสังคมไทย
- ๒) ขีดความสามารถในการแข่งขัน การพัฒนาเศรษฐกิจ และการกระจายรายได้
- ๓) การพัฒนาทรัพยากรมนุษย์ของประเทศ
- ๔) ความเท่าเทียมและความเสมอภาคของสังคม
- ๕) ความหลากหลายทางชีวภาพ คุณภาพสิ่งแวดล้อม และความยั่งยืนของทรัพยากรธรรมชาติ
- ๖) ประสิทธิภาพการบริหารจัดการและการเข้าถึงการให้บริการของภาครัฐ

๒.๒ แผนแม่บทภายใต้ยุทธศาสตร์ชาติ (๓) ประเด็นการเกษตร (พ.ศ.๒๕๖๑ – ๒๕๘๐) โดยในแผนแม่บทภายใต้ยุทธศาสตร์ชาติประเด็นการเกษตร จะให้ความสำคัญกับการยกระดับการผลิตให้เข้าสู่คุณภาพมาตรฐานความปลอดภัย การใช้ประโยชน์จากความโดดเด่นและเอกลักษณ์ของสินค้าเกษตร รวมถึงความหลากหลายทางชีวภาพในแต่ละพื้นที่ การพัฒนาสินค้าเกษตรและการแปรรูปสินค้าเกษตร เพื่อสร้างมูลค่าและคุณค่าให้กับสินค้าเกษตร การประยุกต์ใช้เทคโนโลยีและนวัตกรรมสมัยใหม่ในการผลิตและการจัดทำฟาร์ม นอกจากนี้ ยังมี การสนับสนุนและส่งเสริมการพัฒนาระบบนิเวศของภาคเกษตร เพื่อเสริมสร้างให้การพัฒนามีการเติบโตอย่างต่อเนื่องและเข้มแข็ง ประกอบด้วย ๖ แผนย่อย โดยสรุป ดังนี้

๒.๒.๑ แผนย่อยเกษตรอัตลักษณ์พื้นถิ่น ประกอบด้วยแนวทางการพัฒนา ดังนี้

๑) ส่งเสริมและพัฒนาผลิตภัณฑ์เกษตรอัตลักษณ์พื้นถิ่น ด้วยการประยุกต์ใช้ภูมิปัญญา นวัตกรรม และเทคโนโลยีการพัฒนาระบบการผลิตและบรรจุภัณฑ์ ส่งเสริมการพัฒนาคุณภาพมาตรฐานที่ตอบสนองต่อความต้องการของผู้บริโภคที่หลากหลาย

๒) ส่งเสริมการพัฒนาและยกระดับความสามารถของเกษตรกรและชุมชนในการพัฒนาสินค้าเกษตรอัตลักษณ์พื้นถิ่น

๓) สร้างอัตลักษณ์หรือนำเสนอเรื่องราวเกี่ยวกับแหล่งกำเนิดให้กับสินค้า รวมทั้งการสร้าง ความแตกต่างและโดดเด่นของสินค้าในแต่ละท้องถิ่น และสร้างตราสินค้าของเกษตรอัตลักษณ์พื้นถิ่น ตลอดจน เชื่อมโยงไปสู่ภาคการผลิตอื่น

เป้าหมาย สินค้าเกษตรอัตลักษณ์พื้นถิ่นมีมูลค่าเพิ่มขึ้น

ตัวชี้วัด อัตราการขยายตัวของมูลค่าของสินค้าเกษตรอัตลักษณ์พื้นถิ่น (เฉลี่ยร้อยละ)

๒.๒.๒ แผนย่อยเกษตรปลอดภัย ประกอบด้วยแนวทางการพัฒนา ดังนี้

๑) สนับสนุนการบริหารจัดการฐานทรัพยากรทางเกษตรและระบบการผลิตที่เป็นมิตรต่อสิ่งแวดล้อม และส่งเสริมการผลิตในระบบเกษตรกรรมยั่งยืน

๒) พัฒนาระบบคุณภาพมาตรฐานความปลอดภัยและระบบการตรวจรับรองคุณภาพจากสถาบันที่มีความน่าเชื่อถือในระดับต่าง ๆ พัฒนาคุณค่าทางโภชนาการของสินค้าเกษตรและอาหาร และพัฒนาระบบการตรวจสอบย้อนกลับให้เป็นที่ยอมรับกับความต้องการของตลาดทั้งในประเทศและต่างประเทศ

๓) ส่งเสริมและสนับสนุนเกษตรกร ชุมชน ท้องถิ่น รวมถึงผู้ประกอบการ ให้สามารถผลิตสินค้าเกษตรและอาหารที่มีคุณภาพมาตรฐาน และส่งเสริมการวิจัยพัฒนาสินค้า

๔) สร้างความตระหนักรู้ของผู้ผลิตและผู้บริโภคถึงความสำคัญของความปลอดภัย และการส่งเสริมด้านการขยายตลาดการบริโภคสินค้าเกษตรและอาหารปลอดภัย

๕) สนับสนุนการทำเกษตรอินทรีย์วิถีชาวบ้าน ควบคู่การขยายตลาดเกษตรอินทรีย์ทั้งในและต่างประเทศ

เป้าหมายที่ ๑ สินค้าเกษตรปลอดภัยมีมูลค่าสูงขึ้น

ตัวชี้วัด อัตราการขยายตัวของมูลค่าของสินค้าเกษตรปลอดภัย (เฉลี่ยร้อยละ)

เป้าหมายที่ ๒ ผลិតภัณฑ์เกษตรปลอดภัยของไทยได้รับการยอมรับด้านคุณภาพความปลอดภัยและคุณค่าทางโภชนาการสูงขึ้น

ตัวชี้วัด ดัชนีความเชื่อมั่นผู้บริโภคด้านคุณภาพและความปลอดภัยอาหาร

๒.๒.๓ แผนย่อยเกษตรชีวภาพ ประกอบด้วยแนวทางการพัฒนา ดังนี้

๑) สนับสนุนการใช้ประโยชน์จากการอนุรักษ์ทรัพยากรชีวภาพ พันธุ์พืช พันธุ์สัตว์ และเชื้อจุลินทรีย์

๒) ส่งเสริมและสนับสนุนการผลิต การแปรรูป และการพัฒนาสินค้าเกษตรและผลิตภัณฑ์จากฐานเกษตรกรรมและฐานทรัพยากรชีวภาพ ยกกระดับให้เกษตรกรเป็นผู้ประกอบการวิสาหกิจกิจการเกษตรขนาดกลางและเล็ก และสนับสนุนให้มีการนำวัตถุดิบเหลือทิ้งทางการเกษตรมาใช้ในอุตสาหกรรมและพลังงานที่เกี่ยวข้องกับชีวภาพได้อย่างมีประสิทธิภาพ

๓) ส่งเสริมการปลูกพืชสมุนไพรให้เป็นพืชเศรษฐกิจตามความเหมาะสมของสภาพแวดล้อมในแต่ละพื้นที่ มุ่งแปรรูปเพื่อป้อนในตลาดอุตสาหกรรมผลิตภัณฑ์เสริมอาหาร สินค้าประเภทโภชนาเภสัช ผลิตภัณฑ์ประเภทเวชสำอาง และผลิตภัณฑ์กลุ่มเครื่องสำอาง

๔) ส่งเสริมการทำตลาดผ่านการสร้างความรู้ความเข้าใจเกี่ยวกับผลิตภัณฑ์จากเกษตรชีวภาพ ตลาดจนประโยชน์และสรรพคุณของสมุนไพรไทย

เป้าหมายที่ ๑ สินค้าเกษตรชีวภาพมีมูลค่าเพิ่มขึ้น

ตัวชี้วัด อัตราการขยายตัวของมูลค่าของสินค้าเกษตรชีวภาพ (เฉลี่ยร้อยละ)

เป้าหมายที่ ๒ วิสาหกิจกิจการเกษตรจากฐานชีวภาพและภูมิปัญญาท้องถิ่นมีการจัดตั้งทุกตำบลเพิ่มขึ้น

ตัวชี้วัด จำนวนวิสาหกิจกิจการเกษตรขนาดกลางและเล็ก และผลิตภัณฑ์จากฐานชีวภาพ

๒.๒.๔ แผนย่อยเกษตรแปรรูป ประกอบด้วยแนวทางการพัฒนา ดังนี้

๑) ส่งเสริมการพัฒนาและใช้วัตถุดิบและผลิตผลทางการเกษตรที่เชื่อมโยงไปสู่กระบวนการแปรรูปอุตสาหกรรมต่อเนื่องที่เกี่ยวข้อง

๒) ส่งเสริมการแปรรูปโดยประยุกต์ใช้เทคโนโลยีและนวัตกรรม รวมถึงองค์ความรู้และภูมิปัญญาที่ทันสมัย มีประสิทธิภาพในการแปรรูป สร้างความแตกต่าง และเพิ่มมูลค่าในผลิตภัณฑ์และสินค้าเกษตร

๓) สนับสนุนการนำเทคโนโลยี นวัตกรรมสมัยใหม่มาใช้ในกระบวนการผลิตหลังการเก็บเกี่ยว และการแปรรูป

๔) ส่งเสริมการสร้างตราสินค้า และขยายช่องทางการตลาดด้วยระบบเทคโนโลยีสารสนเทศ และการสร้างเครื่องหมายทางการค้าและการปกป้องสิทธิในทรัพย์สินทางปัญญา

เป้าหมาย สินค้าเกษตรแปรรูปและผลิตภัณฑ์มีมูลค่าเพิ่มขึ้น

ตัวชี้วัด อัตราการขยายตัวของมูลค่าสินค้าเกษตรแปรรูปและผลิตภัณฑ์ (เฉลี่ยร้อยละ)

๒.๒.๕ แผนย่อยเกษตรอัจฉริยะ ประกอบด้วยแนวทางการพัฒนา ดังนี้

๑) ส่งเสริมการพัฒนาพันธุ์พืช พันธุ์สัตว์ ปัจจัยการผลิต เครื่องจักรกลและอุปกรณ์การเกษตร รวมทั้งเทคโนโลยีและนวัตกรรมการเกษตรแห่งอนาคต

๒) พัฒนาศักยภาพเกษตรกรในการเข้าถึงและใช้ประโยชน์จากเทคโนโลยีและนวัตกรรมทางการเกษตร การจัดการภาคเกษตรที่เป็นมิตรกับสิ่งแวดล้อม องค์ความรู้ด้านการผลิตและการตลาด การใช้ประโยชน์จากเทคโนโลยีอวกาศและภูมิสารสนเทศ เทคโนโลยีดิจิทัล ฐานข้อมูลสารสนเทศทางการเกษตรต่าง ๆ

๓) สนับสนุนและส่งเสริมการทำระบบฟาร์มอัจฉริยะ ควบคู่กับการใช้เทคโนโลยีดิจิทัลและการใช้ประโยชน์จากข้อมูลในการวางแผนการปรับเปลี่ยนกระบวนการผลิตสินค้าที่สอดคล้องกับความต้องการของตลาด

เป้าหมายที่ ๑ สินค้าที่ได้จากเทคโนโลยีสมัยใหม่/อัจฉริยะมีมูลค่าเพิ่มขึ้น

ตัวชี้วัด มูลค่าสินค้าที่มีการใช้เทคโนโลยีสมัยใหม่/อัจฉริยะ (เฉลี่ยร้อยละ)

เป้าหมายที่ ๒ ผลผลิตต่อหน่วยของฟาร์มหรือแปลงมีการใช้เทคโนโลยีสมัยใหม่/อัจฉริยะเพิ่มขึ้น

ตัวชี้วัด ผลผลิตต่อหน่วยของฟาร์มหรือแปลงที่มีการใช้เทคโนโลยีสมัยใหม่/อัจฉริยะ (เฉลี่ยร้อยละ)

๒.๒.๖ แผนย่อยการพัฒนาระบบนิเวศการเกษตร ประกอบด้วยแนวทางการพัฒนา ดังนี้

๑) เพิ่มประสิทธิภาพและการจัดการฐานทรัพยากรทางการเกษตร อนุรักษ์และรักษาฐานทรัพยากรทางการเกษตรที่สำคัญ การคุ้มครองที่ดินการเกษตร การจัดการน้ำเพื่อการเกษตรและชุมชนอย่างมีประสิทธิภาพ ตลอดจนใช้ประโยชน์จากฐานข้อมูลทรัพยากรทางการเกษตร และการบริหารจัดการพื้นที่เกษตรกรรมอย่างเหมาะสม

๒) สร้างความมั่นคงทางอาหารให้กับครัวเรือนเกษตรกรและชุมชน สนับสนุนให้หน่วยงานของรัฐหรือท้องถิ่นในพื้นที่มีบทบาทดำเนินการให้เกิดความมั่นคงด้านอาหารในมิติต่าง ๆ รวมถึงการดูแลโภชนาการของประชาชนในทุกช่วงวัย สร้างเสถียรภาพด้านรายได้ของเกษตรกรและประชาชน การมีมาตรการรองรับสำหรับผู้มีรายได้น้อยให้สามารถเข้าถึงสินค้าเกษตรและอาหารได้อย่างทั่วถึง และการติดตามการเปลี่ยนแปลงของราคาอาหารและผลกระทบ

๓) พัฒนาระบบข้อมูลสารสนเทศ และการเฝ้าระวังและเตือนภัยสินค้าเกษตร ส่งเสริมให้มีการพัฒนาระบบฐานข้อมูลสารสนเทศการเกษตรที่มีมาตรฐานและครบวงจร ทั้งเรื่องเกษตรกร ข้อมูล อุปสงค์ และอุปทานสินค้าเกษตรที่มุ่งเน้นตลาดนำการผลิต ข้อมูลพื้นที่เกษตรกรรม ข้อมูลมูลค่าสินค้าเกษตร การพัฒนาระบบติดตามเฝ้าระวังและวางระบบเตือนภัย กลไกการจัดการปัญหาที่อาจเกิดขึ้นกับสินค้าเกษตร และผลิตภัณฑ์ในมิติต่าง ๆ ทั้งในด้านอุปสงค์และอุปทาน รวมทั้งให้เกษตรกรและผู้ใช้ประโยชน์สามารถเข้าถึงข้อมูลได้ง่าย ตลอดจนเชื่อมโยงข้อมูลระหว่างหน่วยงานที่มีประสิทธิภาพ วิเคราะห์แนวโน้มการผลิตสินค้าเกษตร

๔) ส่งเสริมการรวมกลุ่มเกษตรกรเชื่อมโยงไปถึงผู้ประกอบการ ภาคเอกชน และหน่วยงานที่เกี่ยวข้อง ในการพัฒนาด้านการผลิตและด้านการตลาดสินค้าเกษตรและผลิตภัณฑ์ สนับสนุนการขยายเครือข่าย

ธุรกิจของวิสาหกิจชุมชนและสหกรณ์ สนับสนุนให้มีโอกาสในการเข้าถึงแหล่งทุนภายใต้เงื่อนไขที่ผ่อนปรนมากขึ้น และมีกลไกในการดูแลให้เกษตรกรได้รับประโยชน์จากการรวมกลุ่มและการเพิ่มมูลค่าสินค้าเกษตรอย่างแท้จริง

๕) วิจัยพัฒนาเทคโนโลยีและนวัตกรรมสนับสนุนภาคเกษตร สนับสนุนและส่งเสริมการวิจัยพื้นฐาน รวมถึงการวิจัยเชิงประยุกต์ในด้านต่าง ๆ พัฒนาศักยภาพเกษตรกรในการเข้าถึงองค์ความรู้และเทคโนโลยีด้านการผลิตและการตลาด เทคโนโลยีดิจิทัล และข้อมูลสารสนเทศ

๖) พัฒนาคุณภาพมาตรฐานสินค้าและผลิตภัณฑ์ ยกระดับการผลิตสินค้าและผลิตภัณฑ์ ให้มีคุณภาพมาตรฐาน สอดคล้องกับความต้องการของตลาดหรือกลุ่มผู้บริโภค จัดให้มีระบบการตรวจรับรองคุณภาพมาตรฐานสินค้าเกษตรอย่างเพียงพอ มีขั้นตอนการตรวจสอบที่รวดเร็ว และมีราคาเหมาะสม รวมถึงการวางระบบตรวจสอบย้อนกลับ

๗) ส่งเสริมการตลาดสินค้าเกษตรและผลิตภัณฑ์การเกษตร โดยใช้เทคโนโลยีและเครื่องมือต่าง ๆ ในการส่งเสริมและขยายตลาดสินค้าเกษตรและผลิตภัณฑ์เกษตรในรูปแบบต่าง ๆ

๘) อำนวยความสะดวกทางการค้าและพัฒนาระบบโลจิสติกส์การเกษตร เพิ่มประสิทธิภาพการให้บริการทางการค้าและอำนวยความสะดวกแก่ผู้ประกอบการให้มีความรวดเร็วและไม่เป็นภาระค่าใช้จ่ายในการทำธุรกรรมทางการค้า และเตรียมความพร้อมของสถานที่เก็บรวบรวม/รักษาคุณภาพสินค้าและผลิตภัณฑ์เกษตรที่ได้คุณภาพและมาตรฐาน

เป้าหมายที่ ๑ ประสิทธิภาพการผลิตสินค้าเกษตรต่อหน่วยมีการปรับตัวเพิ่มขึ้น

ตัวชี้วัด มูลค่าผลผลิตสินค้าเกษตรต่อหน่วย (เฉลี่ยร้อยละ)

เป้าหมายที่ ๒ สถาบันเกษตรกร (สหกรณ์ วิสาหกิจชุมชน และกลุ่มเป้าหมาย) ที่ขึ้นทะเบียนกับกระทรวงเกษตรและสหกรณ์มีความเข้มแข็งในระดับมาตรฐานเพิ่มขึ้น

ตัวชี้วัด สถาบันเกษตรกร (สหกรณ์ วิสาหกิจชุมชน และกลุ่มเกษตรกร) ที่ขึ้นทะเบียนกับกระทรวงเกษตรและสหกรณ์มีความเข้มแข็งในระดับมาตรฐาน (เฉลี่ยร้อยละ)

๒.๓ ยุทธศาสตร์เกษตรและสหกรณ์ ระยะ ๒๐ ปี (พ.ศ.๒๕๖๐ – ๒๕๗๙) กระทรวงเกษตรและสหกรณ์ได้จัดทำยุทธศาสตร์เกษตรและสหกรณ์ ระยะ ๒๐ ปี (พ.ศ.๒๕๖๐ – ๒๕๗๙) เพื่อเป็นกรอบการดำเนินงานในการพัฒนาภาคการเกษตรให้สามารถดำเนินการได้อย่างต่อเนื่องและมีประสิทธิภาพ ซึ่งสอดคล้องกับยุทธศาสตร์และแผนพัฒนาที่สำคัญ ได้แก่ ยุทธศาสตร์ชาติ (พ.ศ.๒๕๖๑ – ๒๕๘๐) ทั้ง ๖ ยุทธศาสตร์ แผนพัฒนาเศรษฐกิจและสังคมแห่งชาติ ฉบับที่ ๑๒ แผนปฏิรูปของสภาขับเคลื่อนการปฏิรูปประเทศ (สปท.) และยังสอดคล้องกับเป้าหมายการพัฒนาที่ยั่งยืน (SDGs) ซึ่งเป็นเป้าหมายการพัฒนาในระดับโลกขององค์การสหประชาชาติ โดยยุทธศาสตร์เกษตรและสหกรณ์ ระยะ ๒๐ ปี (พ.ศ.๒๕๖๐ – ๒๕๗๙) มุ่งในการแก้ไขจุดอ่อนและเสริมจุดแข็งให้เอื้อต่อการพัฒนาภาคการเกษตรในระยะยาว เพื่อบรรลุวิสัยทัศน์ “**เกษตรมั่นคง ภาคการเกษตรมั่นคง ทรัพยากรการเกษตรยั่งยืน**” โดยมีแนวทางไปสู่เป้าหมาย คือ

ยุทธศาสตร์ที่ ๑ สร้างความเข้มแข็งให้กับเกษตรกรและสถาบันเกษตรกร

ยุทธศาสตร์ที่ ๒ เพิ่มประสิทธิภาพการผลิตและยกระดับมาตรฐานสินค้า

ยุทธศาสตร์ที่ ๓ เพิ่มความสามารถในการแข่งขันภาคการเกษตรด้วยเทคโนโลยีและนวัตกรรม

ยุทธศาสตร์ที่ ๔ บริหารจัดการทรัพยากรการเกษตรและสิ่งแวดล้อมอย่างสมดุลและยั่งยืน

ยุทธศาสตร์ที่ ๕ พัฒนาระบบบริหารจัดการภาครัฐ

๒.๔ แผนพัฒนาเศรษฐกิจและสังคมแห่งชาติ ฉบับที่ ๑๒ (พ.ศ.๒๕๖๐ – ๒๕๖๔) การพัฒนาประเทศในระยะแผนพัฒนาฯ ฉบับที่ ๑๒ เป็นจุดเปลี่ยนที่สำคัญในการเชื่อมต่อกับยุทธศาสตร์ชาติ ๒๐ ปี ในลักษณะการแปลงยุทธศาสตร์ระยะยาวสู่การปฏิบัติ โดยในแต่ละยุทธศาสตร์ของแผนพัฒนาฯ ฉบับที่ ๑๒ ได้กำหนด

ประเด็นการพัฒนาพร้อมทั้งแผนงาน/โครงการสำคัญที่ต้องดำเนินการให้เห็นผลเป็นรูปธรรมในช่วง ๕ ปีแรกของการขับเคลื่อนยุทธศาสตร์ชาติ เพื่อเตรียมความพร้อมคน สังคม และระบบเศรษฐกิจของประเทศให้สามารถปรับตัวรองรับผลกระทบจากการเปลี่ยนแปลงได้อย่างเหมาะสม ซึ่งยุทธศาสตร์ที่เกี่ยวข้องกับภาคการเกษตร ได้แก่ ยุทธศาสตร์การสร้างเสริมความเข้มแข็งทางเศรษฐกิจและแข่งขันได้อย่างยั่งยืน โดยมีแนวทางการพัฒนาที่มีความสำคัญสูงและสามารถผลักดันสู่การปฏิบัติ ดังนี้

๒.๔.๑ เสริมสร้างฐานการผลิตภาคเกษตรให้เข้มแข็งและยั่งยืน โดยพัฒนาและบำรุงรักษาแหล่งน้ำเพื่อการเกษตร จัดระบบการปลูกพืชให้สอดคล้องปริมาณน้ำที่ทำได้ คุ้มครองพื้นที่เกษตรกรรมที่มีศักยภาพและขยายโอกาสในการเข้าถึงพื้นที่ทำกินของเกษตรกรให้มากขึ้น และส่งเสริมให้เกษตรกรมีความรู้ในการรวบรวมคัดเลือก และปรับปรุงพันธุ์กรรมพืช สัตว์ สัตว์น้ำ และจุลินทรีย์ของท้องถิ่น

๒.๔.๒ สร้างและถ่ายทอดองค์ความรู้ทางวิชาการ วิทยาศาสตร์ เทคโนโลยีและนวัตกรรมและภูมิปัญญาท้องถิ่นด้านการเกษตรแบบมีส่วนร่วม โดยส่งเสริมการวิจัยพัฒนาปัจจัยการผลิต วิจัยและพัฒนาเทคโนโลยี การผลิตและรูปแบบผลิตภัณฑ์เกษตรแปรรูปใหม่ ๆ เพื่อสร้างมูลค่าเพิ่มและความหลากหลายของสินค้าและพัฒนารูปแบบและกระบวนการถ่ายทอดความรู้ เพื่อปรับระบบการผลิตที่เหมาะสมกับสภาพพื้นที่และการเปลี่ยนแปลงของสภาพภูมิอากาศ

๒.๔.๓ ยกระดับการผลิตสินค้าเกษตรและอาหารเข้าสู่ระบบมาตรฐานและสอดคล้องกับความต้องการของตลาดและการบริโภคอาหารเพื่อสุขภาพ โดยพัฒนาระบบมาตรฐานสินค้าเกษตรและอาหารให้เป็นที่ยอมรับในระดับสากล ส่งเสริมและการผลิตสินค้าเกษตรและอาหารให้ได้คุณภาพมาตรฐานและความปลอดภัย และการบริโภคอาหารเพื่อสุขภาพ และขับเคลื่อนการผลิตสินค้าเกษตรอินทรีย์อย่างจริงจัง

๒.๔.๔ เสริมสร้างขีดความสามารถการผลิตในห่วงโซ่อุตสาหกรรมเกษตร โดยเสริมสร้างศักยภาพของสถาบันเกษตรกรและการรวมกลุ่ม ส่งเสริมให้เกษตรกรผลิตพืช ปศุสัตว์ และการทำประมงให้สอดคล้องกับศักยภาพพื้นที่และความต้องการของตลาด (Zoning) วิจัยพัฒนาและใช้เทคโนโลยีและเครื่องจักรสมัยใหม่ในกระบวนการผลิต สนับสนุนการสร้างมูลค่าเพิ่มสินค้าเกษตรและการใช้ประโยชน์จากฐานทรัพยากรชีวภาพเพื่อต่อยอดองค์ความรู้และพัฒนาผลิตภัณฑ์มูลค่าสูง บริหารจัดการผลผลิตอย่างเป็นระบบครบวงจร พัฒนากลไกจัดการความเสี่ยงที่กระทบต่อสินค้าเกษตร และสร้างความร่วมมือด้านการเกษตรกับประเทศเพื่อนบ้าน

๒.๔.๕ ส่งเสริมและเร่งขยายผลแนวคิดการทำงานเกษตรตามหลักปรัชญาของเศรษฐกิจพอเพียง โดยส่งเสริมให้เกษตรกรมีส่วนร่วมในการกำหนดนโยบายการเกษตร ส่งเสริมขยายผลและพัฒนา การผลิตในระบบเกษตรกรรมยั่งยืน และควบคุมการใช้สารเคมีการเกษตรที่เป็นอันตรายต่อสุขภาพและสิ่งแวดล้อมอย่างเคร่งครัด

๒.๔.๖ พัฒนาปัจจัยสนับสนุนในการบริหารจัดการภาคเกษตรและสนับสนุนเกษตรกรรุ่นใหม่ โดยพัฒนาฐานข้อมูลด้านอุปสงค์และอุปทานด้านการเกษตร สร้างบุคลากรด้านการเกษตร และปรับปรุงกฎหมายที่เกี่ยวข้องกับการเกษตรให้ทันสมัย

๒.๕ นโยบายรัฐบาลที่เกี่ยวข้องกับกระทรวงเกษตรและสหกรณ์

๒.๕.๑ นโยบายหลัก ๑๒ ด้าน

๑. การพัฒนาเศรษฐกิจและความสามารถในการแข่งขันของไทย

๑.๑ การพัฒนาอุตสาหกรรม

พัฒนาอุตสาหกรรมเศรษฐกิจชีวภาพ เศรษฐกิจหมุนเวียน และเศรษฐกิจสีเขียว (Bio-Circular-Green (BCG) Economy) โดยนำความก้าวหน้าทางเทคโนโลยีและนวัตกรรมมาพัฒนาต่อยอดและสร้างมูลค่าเพิ่มจากทรัพยากรความหลากหลายทางชีวภาพและวัฒนธรรมในการผลิตสินค้าเกษตร อุตสาหกรรม

และบริการของท้องถิ่น ปรับระบบการบริหารจัดการการผลิตและระบบโลจิสติกส์ ส่งเสริมการใช้พลังงานทดแทน การใช้ประโยชน์จากวัสดุเหลือใช้ทางการเกษตรมาเพิ่มมูลค่า การบริหารจัดการของเสียอุตสาหกรรมและขยะแบบคลัสเตอร์ระหว่างอุตสาหกรรมและชุมชนในแต่ละพื้นที่ของจังหวัด กลุ่มจังหวัด เพื่อลดผลกระทบทางสิ่งแวดล้อมและสุขภาพ พร้อมทั้งให้ความสำคัญกับกฎระเบียบทางด้านสิ่งแวดล้อมในระดับประเทศและระหว่างประเทศ

๑.๒ พัฒนาภาคเกษตร

๑) รักษาเสถียรภาพราคาสินค้าเกษตรและรายได้ให้กับเกษตรกรในสินค้าเกษตรสำคัญ อาทิ ข้าว ยางพารา มันสำปะหลัง ปาล์ม อ้อย และข้าวโพด โดยผ่านเครื่องมือและมาตรการที่เหมาะสม มีประสิทธิภาพไม่เป็นภาระกับงบประมาณแผ่นดินเกินสมควร จัดให้มีระบบประกันภัยสินค้าเกษตร การพัฒนาระบบตลาดที่เชื่อมโยงผลผลิตของเกษตรกรถึงผู้ประกอบการแปรรูปและผู้บริโภคอย่างเป็นธรรม การใช้เทคโนโลยีและเครื่องมือในการขยายและเข้าถึงตลาดในรูปแบบต่าง ๆ การอำนวยความสะดวกทางการค้า และการพัฒนาระบบโลจิสติกส์การเกษตรที่มีประสิทธิภาพ

๒) ลดต้นทุนและเพิ่มประสิทธิภาพการผลิตที่เหมาะสมและไม่ก่อให้เกิดภาระทางการเงินการคลังของภาครัฐ โดยจัดให้มีมาตรการที่เกี่ยวข้องกับการเพิ่มรายได้และลดต้นทุนการเกษตรครบวงจร ตั้งแต่การปรับโครงสร้างต้นทุนการผลิต อาทิ เมล็ดพันธุ์ พื้นที่เพาะปลูก ปุ๋ย เครื่องจักรกลและอุปกรณ์การเกษตร แหล่งน้ำ และระบบไฟฟ้าเพื่อการเกษตร การลดภาระหนี้สินโดยให้เกษตรกรเข้าถึงแหล่งเงินทุนในระบบที่มีต้นทุนต่ำ การลดความเสี่ยงจากราคาพืชผลทางการเกษตร การพัฒนาทักษะอาชีพเสริมรายได้ รวมทั้งการวิจัยพัฒนาเทคโนโลยีการเกษตรเพื่อเพิ่มผลผลิต และการปรับเปลี่ยนการผลิตให้เหมาะสมกับฐานทรัพยากรในพื้นที่และความต้องการของตลาด นำระบบข้อมูลสารสนเทศการเกษตร ระบบแผนที่เกษตรเพื่อการจัดเขตพื้นที่เกษตรกรรม (Zoning) และส่งเสริมกลไกอาสาสมัครเกษตรหมู่บ้าน รวมทั้งระบบบริหารจัดการเชิงรุกมาใช้ในการบริหารจัดการการผลิตสินค้าเกษตรให้เหมาะสมกับพื้นที่

๓) พัฒนาองค์กรเกษตรกรและเกษตรกรรุ่นใหม่ โดยเพิ่มทักษะการประกอบการและพัฒนาความเชื่อมโยงของกลุ่มเกษตรกร วิสาหกิจชุมชน และสหกรณ์ในทุกระดับ โดยเฉพาะด้านการตลาด การค้าออนไลน์ ระบบบัญชี เพื่อขยายฐานการผลิตและฐานการตลาดของสถาบันเกษตรกรให้เข้มแข็ง มีความสามารถในการแข่งขัน รวมทั้งการพัฒนาเกษตรกรรุ่นใหม่ไปสู่เกษตรกรอัจฉริยะ เพื่อการพัฒนาภาคเกษตรได้อย่างมั่นคงต่อไปในอนาคต

๔) ส่งเสริมการสร้างมูลค่าเพิ่มให้กับสินค้าเกษตร เพื่อยกระดับรายได้และคุณภาพชีวิตให้กับเกษตรกร โดยใช้ประโยชน์จากฐานความหลากหลายทางชีวภาพ การลด ละ เลิกใช้ยาปราบศัตรูพืช โดยเร็ว โดยต้องจัดหาสารทดแทนที่มีประสิทธิภาพเพียงพอและเป็นที่ยอมรับของเกษตรกร การส่งเสริมการผลิตสินค้าเกษตรที่มีมูลค่าเพิ่มและโอกาสทางเศรษฐกิจ อาทิ เกษตรอินทรีย์ เกษตรอัตลักษณ์พื้นที่ถิ่น เกษตรปลอดภัย เกษตรชีวภาพ และเกษตรแปรรูป เพื่อต่อยอดไปสู่เกษตรอุตสาหกรรม ส่งเสริมการวิจัยพัฒนาและถ่ายทอดเทคโนโลยีในการพัฒนาสินค้าเกษตรและผลิตภัณฑ์ รวมทั้งส่งเสริมการผลิตสินค้าเกษตรให้ได้คุณภาพมาตรฐานและความปลอดภัย

๕) ดูแลเกษตรกรผู้มีรายได้น้อยให้สามารถเข้าถึงและใช้ประโยชน์ในที่ดินทำกิน แหล่งเงินทุน โครงสร้างพื้นฐาน และปัจจัยการผลิตต่าง ๆ รวมทั้งดูแลและลดความเสียหายจากการทำการเกษตรในพื้นที่ประสบภัยทางธรรมชาติซ้ำซาก โดยกำหนดเขตพื้นที่เกษตรกรรม (Zoning)

๖) ส่งเสริมการปลูกไม้มีค่าเป็นพืชเศรษฐกิจ โดยการสนับสนุนพันธุ์กล้าไม้ และให้ความรู้ในการบริหารจัดการเชิงพาณิชย์อย่างเหมาะสม ทั้งในด้านการปลูก บำรุงรักษา ดูแล และการแปรรูป เพื่อสร้างมูลค่าเพิ่ม ซึ่งจะช่วยให้เพิ่มรายได้ให้แก่เกษตรกรอีกทางหนึ่ง

๗) ส่งเสริมการทำปศุสัตว์ให้เกษตรกรมีรายได้เพิ่มขึ้น โดยส่งเสริมการตลาด วิจัยและพัฒนาพันธุ์สัตว์เศรษฐกิจและสัตว์พื้นบ้าน อาทิ โคเนื้อ แพะ และแกะ เพื่อสร้างมูลค่าเพิ่ม พัฒนามาตรฐานการผลิต และคุณภาพของผลิตภัณฑ์ให้เป็นที่ยอมรับในระดับสากลและสอดคล้องกับความต้องการของผู้บริโภค ทั้งภายในประเทศและต่างประเทศ รวมทั้งสนับสนุนการส่งออกผลิตภัณฑ์ดังกล่าวไปสู่ตลาดโลก

๘) พัฒนาและสนับสนุนอาชีพการทำประมงให้เกิดความยั่งยืนบนพื้นฐานของการรักษาทรัพยากรทางการประมงและทรัพยากรทางทะเลให้มีความสมบูรณ์อย่างต่อเนื่อง โดยเพิ่มขีดความสามารถในการทำประมงอย่างถูกต้องในกลุ่มประมงพื้นบ้านและเชิงพาณิชย์ การเข้าถึงแหล่งทุนเพื่อเพิ่มศักยภาพในการสร้างรายได้และลดต้นทุนการทำประมง ลดอุปสรรคในการประกอบอาชีพ ส่งเสริมการรวมกลุ่มประมงชายฝั่งและประมงพื้นบ้าน เพื่อสร้างพลังในการประกอบอาชีพควบคู่ไปกับการอนุรักษ์ในพื้นที่ และเร่งพัฒนาการเพาะเลี้ยงในทะเลที่สอดคล้องกับแผนการใช้ประโยชน์เชิงพื้นที่ รวมถึงการนำเทคโนโลยีและนวัตกรรมจากภูมิปัญญาในการแปรรูปมาเพิ่มมูลค่าผลิตภัณฑ์และสินค้าประมง

๒. การพัฒนาสร้างความเข้มแข็งจากฐานราก

ส่งเสริมวิสาหกิจชุมชนและผลิตภัณฑ์ชุมชน สร้างมูลค่าเพิ่มธุรกิจชุมชนผ่านอัตลักษณ์ของพื้นที่ โดยส่งเสริมให้ผู้ประกอบการขนาดกลางและขนาดย่อมยุคใหม่ของไทย ผู้ประกอบการหนึ่งตำบลหนึ่งผลิตภัณฑ์และสหกรณ์ในชุมชนให้สามารถใช้ประโยชน์และต่อยอดจากสิ่งบ่งชี้ทางภูมิศาสตร์ ภูมิปัญญา วัฒนธรรม และทรัพยากรในพื้นที่ รวมทั้งเทคโนโลยีและนวัตกรรม เพื่อสร้างสรรค์คุณค่าผลิตภัณฑ์และบริหารของชุมชนที่มีอัตลักษณ์และมีมาตรฐานการผลิตตามหลักสากล ซึ่งจะช่วยให้สร้างรายได้สู่ชุมชนอย่างทั่วถึง นำไปสู่การสร้างเศรษฐกิจชุมชนที่สามารถพึ่งพาตนเองได้อย่างยั่งยืนและมีบทบาทต่อระบบเศรษฐกิจของจังหวัดมากขึ้น

๓. การฟื้นฟูทรัพยากรธรรมชาติและการรักษาสิ่งแวดล้อมเพื่อสร้างการเติบโตอย่างยั่งยืน

๓.๑ ปรับปรุงระบบที่ดินทำกินและลดความเหลื่อมล้ำด้านการถือครองที่ดิน โดยจัดสรรที่ดินทำกินและที่อยู่อาศัยให้แก่ราษฎรที่ยากไร้และเกษตรกรตามหลักการของคณะกรรมการนโยบายที่ดินแห่งชาติ การกระจายสิทธิการถือครองให้แก่ผู้ที่อยู่ในพื้นที่ที่ไม่ได้รกร้าง และมีมาตรการป้องกันการเปลี่ยนมือไปอยู่ในการครอบครองของผู้ที่มีใช้เกษตรกรและผู้ยากจน จัดทำระบบฐานข้อมูลเพื่อการบริหารจัดการที่ดิน จัดทำหลักฐานการถือครองที่ดินของรัฐทุกประเภท จัดทำแผนที่แสดงแนวเขตที่ดินของรัฐให้ชัดเจน และเร่งแก้ไขปัญหาเขตที่ดินทับซ้อนและแนวเขตพื้นที่ป่าที่ไม่ชัดเจน เพื่อลดข้อขัดแย้งระหว่างประชาชนกับเจ้าหน้าที่รัฐ

๓.๒ ส่งเสริมการบริหารจัดการน้ำทั้งระบบ แหล่งน้ำชุมชน และทะเล โดยเชื่อมโยงกับแผนบริหารจัดการน้ำ ๒๐ ปี ของประเทศ เพิ่มผลผลิตในการจัดการและการใช้น้ำทุกภาคส่วน จัดให้มีน้ำสะอาดใช้ทุกครัวเรือนในชุมชนชนบทในปริมาณ คุณภาพ และราคาที่เข้าถึงได้ มีระบบการจัดการน้ำชุมชนที่เหมาะสม พร้อมทั้งส่งเสริม พื้นฟู อนุรักษ์ พื้นที่ต้นน้ำ พื้นที่ชุ่มน้ำ พื้นที่พิกน้ำ แหล่งน้ำธรรมชาติ แอ่งน้ำบาดาล การระบายน้ำชายฝั่ง เพิ่มผลิตภาพของน้ำทั้งระบบ และสร้างมูลค่าเพิ่มจากการใช้น้ำให้ทัดเทียมระดับสากล ดูแลภัยพิบัติจากน้ำ พัฒนาการจัดการน้ำเชิงลุ่มน้ำทั้งระบบ และเพิ่มพื้นที่ชลประทาน เพื่อลดความเหลื่อมล้ำและสร้างระบบจัดสรรน้ำที่เป็นธรรม รวมทั้งส่งเสริมให้ชุมชนมีส่วนร่วมบริหารจัดการน้ำในชุมชนตามแนวพระราชดำริ

๓.๓ แก้ไขปัญหาก๊าซเรือนกระจกและผลกระทบจากการเปลี่ยนแปลงสภาพภูมิอากาศ โดยมุ่งเน้นการลดการปล่อยก๊าซเรือนกระจก สร้างสังคมคาร์บอนต่ำและปลอดฝุ่นละอองขนาดไม่เกิน ๒.๕ ไมครอน กำหนดมาตรฐานการควบคุมการเผาพื้นที่เพื่อทำการเพาะปลูก ปรับปรุงการบริหารจัดการภัยพิบัติทั้งระบบ

และการสร้างความรู้ความเข้าใจของประชาชนในการรับมือและปรับตัว เพื่อลดความเสียหายจากภัยธรรมชาติและผลกระทบที่เกี่ยวข้องกับการเปลี่ยนแปลงสภาพภูมิอากาศ สนับสนุนการลงทุนโครงสร้างพื้นฐานของภาครัฐและภาคเอกชนที่เป็นมิตรต่อสภาพภูมิอากาศ ส่งเสริมให้ทุกภาคส่วนมีส่วนร่วมในการพัฒนาปรับปรุงระบบบริหารจัดการต่าง ๆ ให้มีประสิทธิภาพ พร้อมทั้งปรับปรุงกฎหมายที่เกี่ยวข้อง เพื่อมุ่งสู่เป้าหมายตามพันธกรณีระหว่างประเทศที่ไทยเข้าร่วมและให้สัตยาบันไว้

๓.๔ พัฒนากลไกแก้ไขปัญหาคัดค้านด้านทรัพยากรธรรมชาติและสิ่งแวดล้อม

โดยให้ความสำคัญกับการจัดทำระบบการประเมินสิ่งแวดล้อมระดับยุทธศาสตร์มาใช้เป็นเครื่องมือเชิงนโยบายในการเพิ่มขีดความสามารถในการกำหนดยุทธศาสตร์การพัฒนาร่วมกันของภาคส่วนต่าง ๆ ในสังคม และบูรณาการการทำงานระหว่างหน่วยงานภาครัฐทั้งระดับประเทศ ราชสาขา และเชิงพื้นที่ เพื่อนำไปสู่การพัฒนาอย่างยั่งยืน ลดความขัดแย้งระหว่างยุทธศาสตร์ต่าง ๆ โดยเฉพาะระหว่างยุทธศาสตร์ราชสาขากับยุทธศาสตร์เชิงพื้นที่

๒.๕.๒ นโยบายเร่งด่วน ๑๒ เรื่อง

๑. การแก้ไขปัญหาในการดำรงชีวิตของประชาชน โดยลดข้อจำกัดในการประกอบอาชีพของคนไทย การจัดการระบบขนส่งสาธารณะผ่านเทคโนโลยีดิจิทัล ทบทวนรูปแบบและมาตรฐานหาแร่แฝงลอยในกรุงเทพมหานครและปริมณฑล เพื่อยังคงเอกลักษณ์ของเมืองหลวงแห่งร้านอาหารริมถนน ทำให้บ้านเมืองเป็นระเบียบเรียบร้อยและสวยงาม แก้ไขปัญหาหนี้สินและลดภาระหนี้สินของประชาชนในกองทุนหมู่บ้าน กองทุนเงินให้กู้ยืมเพื่อการศึกษา หนี้สินนอกระบบ การฉ้อโกงหลอกลวงประชาชนโดยครอบคลุมไปถึงการฉ้อโกงหลอกลวงผ่านระบบออนไลน์ ปรับปรุงระบบภาษีและการให้สินเชื่อที่เอื้อให้ประชาชนสามารถมีที่อยู่อาศัยเป็นของตนเองได้ตามความพร้อม ปรับปรุงระบบที่ดินทำกินให้เกษตรกรสามารถเข้าถึงได้ จัดทำแนวทางการกำหนดสิทธิและการจัดการสิทธิในที่ดินของเกษตรกรที่เหมาะสม ลดอุปสรรคในธุรกิจประมงพาณิชย์และประมงชายฝั่ง รวมทั้งช่วยเหลือดูแลประมงพื้นที่โดยยังต้องสอดคล้องกับมาตรฐานด้านการประมงขององค์การระหว่างประเทศ

๒. การให้ความช่วยเหลือเกษตรกรและพัฒนานวัตกรรม โดยจัดพื้นที่การเกษตรให้สอดคล้องกับระบบบริหารจัดการน้ำและคุณภาพของดินตาม Agri-Map กำหนดเป้าหมายรายได้เกษตรกรให้สามารถมีรายได้จากผลผลิตทางการเกษตรที่มีคุณภาพในสินค้าเกษตรสำคัญ อาทิ ข้าว ยางพารา มันสำปะหลัง ปาล์ม อ้อย และข้าวโพด ด้วยการชดเชย การประกันรายได้ ส่งเสริมระบบประกันภัยสินค้าเกษตร หรือเครื่องมือทางการเงินสมัยใหม่ที่ไม่ก่อให้เกิดผลกระทบทางวินัยการเงินการคลังของภาครัฐในระยะยาว ส่งเสริมเกษตรกรพันธสัญญา และศึกษารูปแบบระบบแบ่งปันผลกำไรสินค้าเกษตรที่เป็นธรรมให้แก่เกษตรกร แก้ไขปัญหาข้าวครบวงจร ส่งเสริมการใช้ยางพาราในภาคอุตสาหกรรมและการพัฒนาโครงสร้างพื้นฐานของประเทศ ส่งเสริมการใช้ผลผลิตทางการเกษตรในอุตสาหกรรมพลังงาน สร้างนวัตกรรมและเครื่องมือทางการเกษตรในราคาที่เข้าถึงได้เพื่อลดต้นทุนการผลิต ควบคุมมาตรฐานการใช้สารเคมีหรือปุ๋ยเคมีในการเกษตรเพื่อนำไปสู่การลด ละ เลิกการใช้สารเคมีหรือปุ๋ยเคมี โดยจัดหาสิ่งทดแทนที่มีประสิทธิภาพและเป็นที่ยอมรับของเกษตรกร ต่อยอดภูมิปัญญาและความรู้ของปราชญ์ชาวบ้านในการสร้างนวัตกรรมผลิตภัณฑ์เกษตรแปรรูป รวมทั้งเร่งศึกษาวิจัยและพัฒนาเทคโนโลยีการใช้กัญชากัญชง และพืชสมุนไพรในทางการแพทย์ อุตสาหกรรมทางการแพทย์ และผลิตภัณฑ์อื่น ๆ เพื่อสร้างโอกาสทางเศรษฐกิจและการสร้างรายได้ของประชาชน โดยกำหนดกลไกการดำเนินงานที่รัดกุม เพื่อมิให้เกิดผลกระทบทางสังคมตามที่กฎหมายบัญญัติไว้อย่างเคร่งครัด

๓. การวางรากฐานระบบเศรษฐกิจของประเทศสู่อนาคต โดยต่อยอดอุตสาหกรรมเป้าหมายและวางรากฐานการพัฒนาภายใต้แนวคิดเศรษฐกิจชีวภาพ เศรษฐกิจหมุนเวียน และเศรษฐกิจสีเขียว ดึงดูดการลงทุนของภาคเอกชนในเขตพัฒนาพิเศษภาคตะวันออกเขตเศรษฐกิจพิเศษ เมืองอัจฉริยะ และการลงทุนในโครงสร้างพื้นฐานที่ทันสมัย รวมทั้งวางรากฐานการพัฒนาเทคโนโลยีสื่อสารไร้สายในระบบ ๕G ควบคู่ไปกับ

การพัฒนาทักษะของผู้ประกอบการขนาดกลางและขนาดย่อม และชุมชน ในการเข้าถึงตลาดในประเทศ และตลาดโลกผ่านแพลตฟอร์มพาณิชย์อิเล็กทรอนิกส์ และการใช้ประโยชน์ของเทคโนโลยีสารสนเทศใหม่ในการให้บริการสาธารณสุขและการศึกษาทางไกล การสร้างผู้ประกอบการอัจฉริยะทั้งในส่วนผู้ประกอบการขนาดกลางและขนาดย่อม เกษตรกรรวมถึงผู้ประกอบการยุคใหม่ พร้อมทั้งส่งเสริมการใช้ปัญญาประดิษฐ์เพื่อเป็นฐานในการขับเคลื่อนประเทศด้วยปัญญาประดิษฐ์ในอนาคต

๔. การจัดเตรียมมาตรการรองรับภัยแล้งและอุทกภัย ตั้งแต่การป้องกันก่อนเกิดภัย การให้ความช่วยเหลือระหว่างเกิดภัย และการแก้ไขปัญหาในระยะยาว โดยจัดระบบติดตามสถานการณ์อย่างต่อเนื่อง และกำหนดมาตรการที่เหมาะสม เพื่อให้สามารถบรรเทาความเดือดร้อนของประชาชนให้ได้มากที่สุดและทันทั่วทั้ง รวมทั้งพัฒนาการปฏิบัติการฝนหลวงให้มีประสิทธิภาพยิ่งขึ้น

๒.๖ การพัฒนาการเกษตรในช่วงแผนพัฒนาเศรษฐกิจและสังคมแห่งชาติ ฉบับที่ ๑๒ (พ.ศ.๒๕๖๐-๒๕๖๔)

๒.๖.๑ กรอบแนวคิดการพัฒนา

๑) เศรษฐกิจพอเพียงกับการพัฒนาการเกษตร แม้ว่าจะมีการนำปรัชญาของเศรษฐกิจพอเพียง มาปรับใช้กับการพัฒนาการเกษตรของประเทศอย่างต่อเนื่อง แต่ปัญหาของเกษตรกรยังคงมีอยู่ในสังคมไทย เป็นเพราะเกษตรกรไทยส่วนใหญ่เป็นรายย่อย การทำการเกษตรหลายพื้นที่ยังเป็นไปในลักษณะต่างคนต่างทำ สิ่งต่าง ๆ เหล่านี้ควรได้รับการแก้ไข โดยยึดหลักปรัชญาของเศรษฐกิจพอเพียงมาปรับใช้ในการดำรงชีวิตประจำวัน เพื่อให้เกษตรกรพัฒนาระบบการผลิตให้สามารถเลี้ยงตัวเองได้ตามหลักความพอประมาณ

๒) แรงงานภาคการเกษตรมีแนวโน้มลดลงและการก้าวเข้าสู่สังคมผู้สูงอายุ แรงงานในภาคการเกษตรลดลงเนื่องมาจากเคลื่อนย้ายไปทำงานในภาคการผลิตอื่น การก้าวเข้าสู่สังคมผู้สูงอายุ การเจริญเติบโตทางเศรษฐกิจ การขยายตัวของภาคการผลิตอื่น และทัศนคติของเกษตรกรส่วนใหญ่คิดว่าการทำการเกษตรเป็นงานที่หนักและลำบาก ไม่คุ้มค่า ทำให้เยาวชนรุ่นใหม่ไม่สนใจทำอาชีพการเกษตร ส่งผลให้แรงงานภาคการเกษตรมีแนวโน้มลดลง ซึ่งปัญหาดังกล่าวจำเป็นต้องได้รับการแก้ไขอย่างเป็นระบบ

๓) การปรับตัวของเกษตรกรสู่เกษตรกรมืออาชีพ (Smart Farmer) เกษตรกรจำนวนมากยังมีข้อจำกัดในการพัฒนาองค์ความรู้ด้านการผลิตเชื่อมโยงไปจนถึงการแปรรูปและการตลาด การขาดความรู้ความเข้าใจเรื่องการใช้ปัจจัยการผลิตทำให้ปัจจัยการผลิตดังกล่าวมากเกินความจำเป็น การปรับตัวของเกษตรกรจึงเป็นปัจจัยสำคัญอย่างยิ่งที่จะทำให้เป้าหมายการพัฒนาการเกษตรของประเทศบรรลุผลสำเร็จได้

๔) การส่งเสริมการทำเกษตรในรูปแบบของการพัฒนาเครือข่ายเกษตรกร องค์กรเกษตรกร และสถาบันเกษตรกร

๕) การบริหารจัดการสินค้าเกษตร ภาคการเกษตรมีความอ่อนไหวและเปราะบางมากกว่าภาคการผลิตอื่น ๆ จึงควรเน้นในเรื่องการวางแผนความต้องการและการผลิตสินค้าเกษตร (Demand & Supply) ในระดับจังหวัด เพื่อเป็นข้อมูลให้กับส่วนกลางในการบริหารจัดการสินค้าเกษตรในภาพรวม การขึ้นทะเบียนเกษตรกรทั่วประเทศ เพื่อระบุปริมาณการผลิตสินค้าเกษตรที่สำคัญ

๖) มาตรฐานสินค้าเกษตร ประเทศไทยได้มีการพัฒนาด้านมาตรฐานสินค้าเกษตรไปมากเมื่อเทียบกับประเทศเพื่อนบ้าน แต่ยังคงมีปัญหาในเรื่องของการพัฒนาให้ทั่วถึง ทั้งด้านองค์ความรู้ การสร้างความเข้าใจเกี่ยวกับมาตรฐานสินค้าเกษตร การพัฒนาผลิตภัณฑ์และบรรจุภัณฑ์ เพื่อยืดอายุของสินค้าเกษตร และเพิ่มมูลค่าให้กับสินค้าเกษตร ดึงดูดความสนใจและตอบสนองต่อความต้องการที่หลากหลายของผู้บริโภคได้เป็นอย่างดี

๗) โลจิสติกส์และการพัฒนาโครงสร้างพื้นฐานการเกษตร เป็นการดำเนินการต่อเนื่องจากแผนพัฒนาการเกษตร ในช่วงแผนพัฒนาฯ ฉบับที่ ๑๑ (พ.ศ.๒๕๕๖ – ๒๕๖๐) โดยยกระดับบุคลากรภาครัฐ

เกษตรกร/สถาบันเกษตรกร เพื่อเพิ่มความสามารถในการแข่งขัน พัฒนาทักษะการบริหารจัดการโลจิสติกส์ ระดับฟาร์ม ส่งเสริมและพัฒนากิจกรรมนโซ่คุณค่าของสินค้าเกษตร สนับสนุนให้เกิดเครือข่ายเกษตรกร และสถาบันเกษตรกร

๘) ความมั่นคงทางอาหารและพลังงาน การใช้พลังงานขอโลกมีแนวโน้มเพิ่มขึ้น ส่งผลให้หลายประเทศรวมถึงประเทศไทยหันมาพึ่งพาการใช้พลังงานทดแทนเพิ่มขึ้นอย่างต่อเนื่อง ความต้องการพืชพลังงานมีแนวโน้มเพิ่มขึ้น

๙) การเกษตรที่เป็นมิตรกับสิ่งแวดล้อม การวางมาตรการและแนวทางเพื่อเตรียมความพร้อมรับมือและสนับสนุนการผลิตที่เป็นมิตรกับสิ่งแวดล้อมมีความสำคัญอย่างมากในการพัฒนาภาคการเกษตรของไทย

๑๐) การวิจัยและพัฒนาการเกษตรรวมถึงนวัตกรรมและเทคโนโลยีการเกษตร

๑๑) กฎระเบียบและกฎหมายที่เกี่ยวข้องกับการพัฒนาการเกษตร

๑๒) ความร่วมมือและข้อตกลงระหว่างประเทศ ประเด็นสำคัญที่ควรพัฒนา คือ การศึกษา กฎระเบียบและกฎหมายของประเทศคู่ค้าที่จะมีผลกระทบต่อการค้าสินค้าเกษตร มาตรการนำเข้า-ส่งออกสินค้า

๑๓) การบริหารจัดการสินค้าเกษตรเพื่อรองรับการค้าชายแดนและเขตเศรษฐกิจพิเศษ

๒.๖.๒ ทิศทางการพัฒนา

๑) วิสัยทัศน์ “ภาคเกษตรก้าวไกลด้วยเทคโนโลยีและนวัตกรรม ตลาดนำการผลิต ชีวิตเกษตรกรมีคุณภาพ ทรัพยากรการเกษตรมีความสมดุลและยั่งยืน”

๒) พันธกิจ

(๑) พัฒนาคุณภาพชีวิตเกษตรกรให้มีความมั่นคง

(๒) พัฒนาเศรษฐกิจการเกษตรให้เติบโตอย่างมีเสถียรภาพ

(๓) ส่งเสริมการผลิตสินค้าเกษตรที่มีคุณภาพตลอดห่วงโซ่อุปทานให้สอดคล้องกับความต้องการของตลาด และส่งเสริมงานวิจัย เทคโนโลยี และนวัตกรรมเพื่อนำมาใช้ประโยชน์

(๔) ส่งเสริมให้มีการบริหารจัดการทรัพยากรการเกษตรและสิ่งแวดล้อมอย่างสมดุลและยั่งยืน

๓) วัตถุประสงค์ เป้าหมาย และตัวชี้วัด

(๑) วัตถุประสงค์

- เพื่อสร้างความภาคภูมิใจในอาชีพเกษตรกร สามารถพึ่งพาตนเองได้ มีการถ่ายทอดความรู้อย่างต่อเนื่อง เกิดการรวมกลุ่มเกษตรกรและเชื่อมโยงเครือข่ายกับภายนอกอย่างเข้มแข็ง และลดความเหลื่อมล้ำทางรายได้

- เพื่อส่งเสริมให้เกษตรกรและสถาบันเกษตรกรยกระดับผลิตภาพ ประสิทธิภาพ คุณภาพ มาตรฐาน รวมทั้งสร้างมูลค่าเพิ่มสินค้าเกษตรให้ตอบสนองความต้องการของตลาด

- เพื่อสร้างความสามารถในการแข่งขันของสินค้าเกษตร รวมทั้งพัฒนางานวิจัย เทคโนโลยี และนวัตกรรมมาใช้ประโยชน์

- เพื่อให้เกิดการบริหารจัดการทรัพยากรการเกษตรอย่างมีประสิทธิภาพ สามารถปรับตัวและสร้างภูมิคุ้มกันรองรับต่อการเปลี่ยนแปลงสภาพภูมิอากาศได้

(๒) เป้าหมาย

- ความผาสุกของเกษตรกรเพิ่มขึ้นอยู่ที่ระดับ ๘๕ ในปี ๒๕๖๔

- เกษตรกรมีรายได้เงินสดสุทธิทางการเกษตรเพิ่มขึ้นเป็น ๕๙,๔๖๐ บาทต่อครัวเรือน

ในปี ๒๕๖๔

- เศรษฐกิจภาคเกษตรเติบโตเฉลี่ยร้อยละ ๓ ต่อปี

- จำนวนงานวิจัย เทคโนโลยี และนวัตกรรมด้านการเกษตรถูกนำไปใช้ประโยชน์เพิ่มขึ้นอย่างน้อยร้อยละ ๕ ต่อปี

- ทรัพยากรการเกษตรได้รับการฟื้นฟูและใช้ประโยชน์อย่างสมดุลและยั่งยืนเพิ่มขึ้น

(๓) ตัวชี้วัด

- ดัชนีวัดความผาสุกของเกษตรกร

- รายได้เงินสดสุทธิทางการเกษตร

- GDP ภาคเกษตร

- จำนวนงานวิจัย เทคโนโลยี และนวัตกรรมที่นำไปใช้ประโยชน์

- ทรัพยากรการเกษตรที่มีการบริหารจัดการอย่างมีประสิทธิภาพ

๔) ยุทธศาสตร์และแนวทางการพัฒนาการเกษตร

ยุทธศาสตร์ที่ ๑ สร้างความเข้มแข็งให้กับเกษตรกรและสถาบันเกษตรกร

- ขยายผลการทำการเกษตรตามหลักปรัชญาของเศรษฐกิจพอเพียง

- เสริมสร้างความภาคภูมิใจและความมั่นคงในการประกอบอาชีพเกษตรกร

- ส่งเสริมการทำเกษตรกรรมยั่งยืนให้เห็นผลในทางปฏิบัติ

- พัฒนาองค์ความรู้ของเกษตรกรสู่เกษตรกรมืออาชีพ

- สร้างความเข้มแข็งและเชื่อมโยงเครือข่ายเกษตรกรและสถาบันเกษตรกร

ยุทธศาสตร์ที่ ๒ เพิ่มประสิทธิภาพการบริหารจัดการสินค้าเกษตรตลอดโซ่อุปทาน

- ส่งเสริมการผลิตสินค้าเกษตรให้ได้มาตรฐานรองรับความต้องการของตลาด

- ส่งเสริมการบริหารจัดการโซ่อุปทานสินค้าเกษตร

- เพิ่มมูลค่าสินค้าเกษตร

- จัดตั้งศูนย์กลางและพัฒนาระบบตลาดสินค้าเกษตร

- เสริมสร้างความมั่นคงทางอาหารอย่างยั่งยืน

- สนับสนุนความร่วมมือระหว่างภาครัฐและเอกชน

- สนับสนุนการจัดการความเสี่ยงที่จะกระทบต่อพืชผลทางการเกษตร

- ส่งเสริมการค้าชายแดน การพัฒนาเขตเศรษฐกิจพิเศษ และความร่วมมือระหว่างประเทศ

ยุทธศาสตร์ที่ ๓ เพิ่มความสามารถในการแข่งขันภาคการเกษตรด้วยเทคโนโลยีและนวัตกรรม

- ส่งเสริมและสนับสนุนการวิจัย เทคโนโลยี และนวัตกรรมด้านการเกษตร

- พัฒนาเทคโนโลยีสารสนเทศการเกษตรและเชื่อมโยงข้อมูลอย่างเป็นระบบ

- ส่งเสริมการนำงานวิจัย เทคโนโลยี และนวัตกรรมไปใช้ประโยชน์

ยุทธศาสตร์ที่ ๔ บริหารจัดการทรัพยากรการเกษตรและสิ่งแวดล้อมอย่างสมดุลและยั่งยืน

- ฟื้นฟูและอนุรักษ์ทรัพยากรการเกษตร

- ส่งเสริมการเกษตรที่เป็นมิตรกับสิ่งแวดล้อม

- บริหารจัดการทรัพยากรน้ำ

- บริหารจัดการพื้นที่ทำกินทางการเกษตร

- สร้างภูมิคุ้มกันการเกษตรต่อการเปลี่ยนแปลงสภาพภูมิอากาศ

ยุทธศาสตร์ที่ ๕ พัฒนาระบบบริหารจัดการภาครัฐ

- พัฒนาบุคลากรการเกษตรภาครัฐ ปรับปรุงโครงสร้างส่วนราชการและกระบวนการทำงาน

- ปรับปรุงแก้ไขกฎหมาย และกฎระเบียบที่เกี่ยวข้องกับการเกษตร

๒.๗ นโยบายสำคัญของกระทรวงเกษตรและสหกรณ์

๑. ยุทธศาสตร์และนโยบายของรัฐมนตรีกระทรวงเกษตรและสหกรณ์ รัฐมนตรีว่าการกระทรวงเกษตรและสหกรณ์ (ดร.เฉลิมชัย ศรีอ่อน) ได้กำหนดยุทธศาสตร์และแนวทางนโยบายหลักสำหรับการขับเคลื่อนงานภาคเกษตรให้ประสบผลสำเร็จ ดังนี้

๑.๑ ยุทธศาสตร์ ๕ ประเด็น ประกอบด้วย

๑) ยุทธศาสตร์ตลาดนำการผลิต เป็นยุทธศาสตร์หลักเพื่อปฏิรูปภาคเกษตรทั้งในรูปแบบตลาดออนไลน์ (แพลตฟอร์มรายสินค้าเพื่อรองรับ New Normal) ตลาดออฟไลน์ Modern Trade ราคามอบาย ตลาดสด ราคาวานสินค้า เกษตรพันธสัญญา และเคาน์เตอร์เทรด จัดกิจกรรมจับคู่ธุรกิจผู้ซื้อกับผู้ขายเพื่อสร้างเครือข่ายธุรกิจ

๒) ยุทธศาสตร์เทคโนโลยี ๔.๐ เพื่อการบริหารราชการแผ่นดิน การบริการประชาชน และการพัฒนาภาคเกษตรกรรม โดยใช้เทคโนโลยีตลอดห่วงโซ่อุปทานและมูลค่า (Supply – Value Chain) ตั้งแต่การผลิต การแปรรูป จนถึงการตลาด

๓) ยุทธศาสตร์ ๓’ (Safety – Security – Sustainability) – เกษตรปลอดภัย – เกษตรมั่นคง และเกษตรยั่งยืน

๔) ยุทธศาสตร์การบริหารเชิงรุกแบบบูรณาการกับทุกภาคส่วน โดยเฉพาะโมเดล “เกษตร – พาณิชย์ทันสมัย”

๕) ยุทธศาสตร์เกษตรกรรมยั่งยืนตามแนวทางศาสตร์พระราชา

๑.๒ แนวทางนโยบายหลัก ๑๕ ด้าน ประกอบด้วย

๑) นโยบาย “ตลาดนำการผลิต” เป็นนโยบายหลักโดยเพิ่มช่องทางตลาดให้หลากหลายทั้งในรูปแบบตลาดออนไลน์ แพลตฟอร์มรายสินค้าเพื่อรองรับ New Normal) ตลาดออฟไลน์ Modern Trade ราคามอบาย ตลาดสด ราคาวานสินค้า เกษตรพันธสัญญา และเคาน์เตอร์เทรด จัดกิจกรรมจับคู่ธุรกิจผู้ซื้อกับผู้ขายเพื่อสร้างเครือข่ายธุรกิจ โดยร่วมมืออย่างเข้มข้นกับกระทรวงพาณิชย์ภายใต้โมเดล “เกษตร – พาณิชย์ทันสมัย”

๒) การสร้างความเข้มแข็งให้สถาบันเกษตรกรและเศรษฐกิจฐานราก โดยส่งเสริมให้เกษตรกรมีการแลกเปลี่ยนความรู้ ช่วยเหลือซึ่งกันและกัน สามารถเชื่อมโยงเครือข่ายเกษตรกรและสถาบันเกษตรกรได้อย่างมีประสิทธิภาพ ทำให้มีอำนาจต่อรองในการซื้อขายผลผลิต ส่งเสริมการแปรรูปสินค้าเกษตร เพื่อเป็นผลิตภัณฑ์เกษตรชุมชน เชื่อมโยงกับตลาดชุมชน/ตลาดเกษตรกร ตลาดสีเขียว (Green Market) และการท่องเที่ยวเชิงเกษตร สร้างเศรษฐกิจหมุนเวียนภายในชุมชน รวมทั้งพัฒนาบุคลากรให้มีความรู้ สามารถช่วยเหลือสมาชิกเกษตรกร เอื้อให้เกิดการพัฒนาในพื้นที่ ทั้งสังคม ชุมชน วัฒนธรรม สิ่งแวดล้อมและทรัพยากรธรรมชาติให้เข้มแข็งและยั่งยืน

๓) การส่งเสริมสถาบันเกษตรกร ผู้ประกอบการ และ Start Up เป็นหน่วยธุรกิจให้บริการทางการเกษตร (Agriculture Service Providers : ASP) เพื่อยกระดับสู่การให้บริการทางการเกษตร เช่น เทคโนโลยีในการดูแลรักษา รถจักรกลในการเตรียมดินและการเก็บเกี่ยวสำหรับให้บริการแก่พี่น้องเกษตรกรแบบครบวงจร

๔) ส่งเสริมเกษตรพันธสัญญา (Contract Farming) เพื่อสร้างความไว้วางใจและความร่วมมือในการพัฒนาศักยภาพการผลิตอย่างยั่งยืน ระหว่างเกษตรกรกับผู้ประกอบการ และร่วมกันยกระดับคุณภาพผลผลิต และแก้ปัญหาผลผลิตล้นตลาด

๕) การพัฒนาศูนย์เทคโนโลยีเกษตรและนวัตกรรม (AIC) เป็นแหล่งรวบรวมองค์ความรู้ด้านเทคโนโลยีทางการเกษตร สนับสนุนและส่งเสริมเทคโนโลยีเกษตร โดยเชื่อมโยงการทำงานกับ ศพก. เพื่อยกระดับสู่การทำเกษตรสมัยใหม่ และเกษตรแบบแม่นยำ (Precision Agriculture)

๖) การพัฒนาระบบโลจิสติกส์ด้านการเกษตร เพื่อตอบสนองต่อโซ่อุปทานที่เปลี่ยนแปลงไป โดยเฉพาะการค้าสินค้าเกษตรออนไลน์ที่ขยายตัวต่อเนื่อง เพื่อรักษาคุณภาพสินค้าเกษตรให้มีความสดใหม่ และถึงมือผู้บริโภคอย่างรวดเร็ว รวมถึงพัฒนาระบบเชื่อมโยงทางอิเล็กทรอนิกส์ เพื่ออำนวยความสะดวกในการส่งออกและนำเข้าสินค้าเกษตร

๗) การบริหารจัดการน้ำอย่างเป็นระบบ มีการกระจายน้ำอย่างเหมาะสมและทั่วถึง รวมทั้งพัฒนาแหล่งน้ำในไร่นาของเกษตรกรและชุมชน เพื่อให้เกษตรกรมีน้ำเพียงพอสำหรับใช้ในการอุปโภคบริโภค และทำการเกษตร ตลอดจนป้องกันและบรรเทาปัญหาอุทกภัย

๘) การบริหารจัดการพื้นที่เกษตรกรรม เพื่อให้เกษตรกรสามารถใช้ประโยชน์จากที่ดิน ได้ตรงตามศักยภาพของที่ดิน และสอดคล้องกับความต้องการของตลาดมากที่สุด โดยกำหนดเขตความเหมาะสม ในการทำการเกษตรในแต่ละพื้นที่ให้เกิดประสิทธิภาพในการผลิตสูงสุดผ่านข้อมูล Agri – Map

๙) การส่งเสริมศูนย์เรียนรู้การเพิ่มประสิทธิภาพการผลิตสินค้าเกษตร (ศพก.) เพื่อบ่มเพาะเกษตรกรให้เป็น Smart Farmer ผ่านการถ่ายทอดเทคโนโลยีการผลิต การบริหารจัดการ และการตลาด แก่เกษตรกร รวมทั้งให้บริการทางวิชาการและเผยแพร่ข้อมูลข่าวสารในพื้นที่ โดยมีเกษตรกรต้นแบบ เป็นผู้ถ่ายทอดความรู้และเป็นกลไกในการบูรณาการการทำงานของหน่วยงานต่าง ๆ ในการแก้ปัญหาและพัฒนา การเกษตรในระดับพื้นที่ โดยมีเกษตรกรต้นแบบเป็นผู้ถ่ายทอดองค์ความรู้และเป็นกลไกในการบูรณาการ การทำงานของหน่วยงานต่าง ๆ ในการแก้ไขและพัฒนาการเกษตรในระดับพื้นที่

๑๐) การประกันภัยพืชผล ให้ความคุ้มครองความเสียหายหรือความสูญเสียต่อพืชผล ที่เอาประกันภัย ซึ่งเกิดจากภัยต่าง ๆ เช่น น้ำท่วม ภัยแล้ง ลมพายุ ลูกเห็บตก เป็นต้น ซึ่งจะช่วยสร้างเสถียรภาพ ทางรายได้และความมั่นคงในอาชีพให้แก่เกษตรกร รวมถึงการให้ความช่วยเหลือเยียวยาเกษตรกรที่ประสบภัย พิบัติทางธรรมชาติอย่างทันท่วงที

๑๑) การส่งเสริมเกษตรกรรมยั่งยืน เพื่อเป็นภูมิคุ้มกันและสร้างความมั่นคงแก่เกษตรกร ได้แก่ เกษตรทฤษฎีใหม่ เกษตรผสมผสาน เกษตรอินทรีย์ เกษตรธรรมชาติ และวนเกษตร ด้วยการลด ละ เลิก การใช้สารเคมี ประชาสัมพันธ์ให้เกษตรกรรับรู้เกี่ยวกับการใช้สารเคมีอย่างถูกต้อง และมีการพัฒนาอาหาร ของไทยให้เป็นรูปแบบอาหารที่ปลอดภัยและมีกระบวนการผลิตที่เป็นมิตรกับสิ่งแวดล้อม เพื่อตอบสนองต่อ ความต้องการสินค้าเกษตรปลอดภัยใน ๕ร ได้แก่ โรงเรียน โรงแรม โรงพยาบาล เรือนจำ และร้านอาหาร

๑๒) การยกระดับขีดความสามารถในการแข่งขัน โดยการส่งเสริมผลิตภัณฑ์ที่มีเอกลักษณ์ เฉพาะถิ่น สร้างแบรนด์ให้กับสินค้าเกษตรอัตลักษณ์ ส่งเสริมการแปรรูปสินค้าจากความหลากหลายทางชีวภาพ เช่น สมุนไพร แมลงเศรษฐกิจ ส่งเสริมสินค้าเกษตรที่มีศักยภาพทางการตลาดในอนาคต ทั้งสินค้าอาหาร อนาคต (Future Food) และสินค้าเกษตรที่ตอบสนองผู้บริโภคเฉพาะกลุ่ม (Function Food) รวมทั้งสินค้าเกษตร เพื่อพลังงานและอุตสาหกรรมแห่งอนาคต

๑๓) การวิจัยและพัฒนา เพื่อตอบสนองการพัฒนาภาคเกษตรของประเทศไทยบนพื้นฐาน ด้านวิทยาศาสตร์ เทคโนโลยี และนวัตกรรม เพื่อนำมาประยุกต์ใช้ให้เกิดประโยชน์สูงสุดต่อเกษตรกรและผู้บริโภค

๑๔) การพัฒนาฐานข้อมูล Big Data ในการใช้ประโยชน์และเชื่อมโยงแลกเปลี่ยนกับ หน่วยงานต่าง ๆ เพื่อการบริหารและช่วยให้เกษตรกรมีข้อมูลที่ดีและเพียงพอต่อการตัดสินใจที่ถูกต้อง และเหมาะสม เพื่อการผลิตและการจำหน่ายผ่านแพลตฟอร์มออนไลน์

๑๕) การประกันรายได้ของเกษตรกรผู้ปลูกข้าว ยางพารา มันสำปะหลัง ปาล์มน้ำมัน และข้าวโพดเลี้ยงสัตว์

๒. แนวทางการขับเคลื่อนกระทรวงเกษตรและสหกรณ์ของปลัดกระทรวงเกษตรและสหกรณ์
เมื่อวันที่ ๑ ธันวาคม ๒๕๖๓ ปลัดกระทรวงเกษตรและสหกรณ์ได้มอบแนวทางการขับเคลื่อนกระทรวงเกษตรและสหกรณ์ให้กับผู้บริหารและบุคลากรของส่วนราชการ/หน่วยงานในสังกัดกระทรวงเกษตรและสหกรณ์ ทั้งในส่วนกลางและส่วนภูมิภาค โดยสรุปเป็นแนวทางดำเนินงานหลักใน ๓ ด้าน ดังนี้

๒.๑ ภารกิจเร่งด่วนเพื่อขับเคลื่อนยุทธศาสตร์และนโยบายให้บรรลุเป้าหมาย ประกอบด้วย

- ๑) เร่งรัดงานโครงการอันเนื่องมาจากพระราชดำริของกระทรวง
- ๒) ขยายพื้นที่เกษตรทฤษฎีใหม่สร้างความเข้มแข็งให้เกษตรกรฐานราก
- ๓) ยกระดับศักยภาพแปลงใหญ่ด้วยเกษตรสมัยใหม่
- ๔) ผลักดันการสร้างเกษตรมูลค่าสูง
- ๕) พัฒนาช่องทางเชื่อมโยงตลาดสินค้าเกษตรทั้งในและต่างประเทศ
- ๖) ผลักดันการพัฒนา Big Data อย่างเป็นรูปธรรม
- ๗) ยกระดับ ศพก. ศูนย์พัฒนา Smart Farmer ครบวงจร
- ๘) ปรับปรุงกลไกและคณะทำงานขับเคลื่อนระดับพื้นที่
- ๙) มอบหมายรองปลัดกระทรวงดูแลการขับเคลื่อนระดับพื้นที่
- ๑๐) ปรับปรุงระบบประชาสัมพันธ์ทุกรูปแบบให้ทันสมัยเข้าถึงเกษตรกร

๒.๒ ขับเคลื่อนการแก้ไขปัญหาเฉพาะหน้าให้เกษตรกร ประกอบด้วย

- ๑) การแก้ไขปัญหาให้เกษตรกรที่ได้รับผลกระทบจากโควิด-๑๙
- ๒) เพิ่มประสิทธิภาพการบริหารจัดการและแก้ไขปัญหาภัยพิบัติด้านการเกษตร
- ๓) การรับเรื่องราวร้องทุกข์และการเยี่ยมเยียนพี่น้องเกษตรกร
- ๔) การแก้ไขปัญหาหนี้สินให้เกษตรกร

๒.๓ วางรากฐานการทำงานของกระทรวงรองรับความปกติใหม่ (New Normal) ประกอบด้วย

- ๑) สร้างเส้นทางความก้าวหน้าในอาชีพที่ชัดเจนและพัฒนา Smart Officer ให้พร้อมรับการเปลี่ยนแปลง
- ๒) สร้างความตระหนักในวัฒนธรรมองค์กร ค่านิยมร่วม และสร้างอัตลักษณ์ของกระทรวงรวมทั้งยกระดับสวัสดิการเพื่อคนกระทรวง
- ๓) กำหนดตัวชี้วัดร่วมเพื่อสร้างพลังการขับเคลื่อนบูรณาการทั้งส่วนกลางและส่วนภูมิภาค
- ๔) ปรับปรุงโครงสร้าง อำนาจหน้าที่และบทบาทของหน่วยงานในสังกัดกระทรวงให้สอดคล้องกับเป้าหมายระยะยาวและแนวทางการพัฒนาด้านการเกษตรของประเทศ
- ๕) สร้างเอกภาพในการขับเคลื่อนภารกิจของกระทรวง
- ๖) สร้างหอบังคับการ (Control Tower) เพื่อตรวจสอบ ติดตาม การบริหารแผนงานและงบประมาณของกระทรวง
- ๗) ทบทวนแผนพัฒนาการเกษตรและสหกรณ์ระดับจังหวัดให้เป็นแผนหลักด้านการเกษตรของกระทรวงในจังหวัด เพื่อบูรณาการงบประมาณและสร้างแนวร่วมการพัฒนา
- ๘) ให้ผู้ตรวจราชการกระทรวงและผู้ตรวจราชการกรมเป็นผู้นำการเพิ่มประสิทธิภาพการปฏิบัติราชการในพื้นที่
- ๙) ผลักดันการศึกษาวิจัย เทคโนโลยีและนวัตกรรมทางการเกษตรทุกด้าน

๒.๘ แผนพัฒนาภาค พ.ศ.๒๕๖๐ – ๒๕๖๕ (ฉบับบททวน)

ภาคเหนือ

“ฐานเศรษฐกิจสร้างสรรคมูลค่าสูง เชื่อมโยงเศรษฐกิจกับประเทศในกลุ่มอนุภูมิภาคผู้นำโขง” ประกอบด้วยยุทธศาสตร์การพัฒนา ดังนี้

๑. พัฒนาการท่องเที่ยวและธุรกิจบริการต่อเนื่องให้มีคุณภาพ สามารถสร้างมูลค่าเพิ่มอย่างยั่งยืน และกระจายประโยชน์อย่างทั่วถึง รวมทั้งต่อยอดการผลิตสินค้าและบริการที่มีศักยภาพสูงด้วยภูมิปัญญาและนวัตกรรม

๒. ใช้โอกาสจากเขตเศรษฐกิจพิเศษและการเชื่อมโยงกับอนุภูมิภาค GMS BIMSTEC และ AEC เพื่อขยายฐานเศรษฐกิจของภาค

๓. ยกระดับเป็นฐานการผลิตเกษตรอินทรีย์และเกษตรปลอดภัย เชื่อมโยงสู่อุตสาหกรรมเกษตรแปรรูป ที่สร้างมูลค่าเพิ่มสูง

๔. พัฒนาคุณภาพชีวิตและแก้ไขปัญหาความยากจน พัฒนาระบบดูแลผู้สูงอายุอย่างมีส่วนร่วม ของครอบครัวและชุมชน ยกกระดับทักษะฝีมือแรงงานภาคบริการ

๕. อนุรักษ์และฟื้นฟูป่าต้นน้ำให้คงความสมบูรณ์ จัดระบบบริหารจัดการน้ำอย่างเหมาะสมและเชื่อมโยง พื้นที่เกษตรให้ทั่วถึง ป้องกันและแก้ไขปัญหาหมอกควันอย่างยั่งยืน

สภาพเศรษฐกิจสาขาเกษตรของภาคเหนือ

๑. ภาคเกษตรมีบทบาทสำคัญต่อเศรษฐกิจภาคเหนือ ทั้งในด้านเป็นฐานรายได้หลักของประชากร ส่วนใหญ่ และการจ้างงานในปี ๒๕๖๑ ผลิตภัณฑ์ภาคเกษตรมีมูลค่า ๓๓๒,๔๘๑ ล้านบาท คิดเป็นสัดส่วนร้อยละ ๒๖.๒ ของผลิตภัณฑ์ภาค ผลผลิตเกษตรของภาคเหนือส่วนใหญ่เป็นผลิตภัณฑ์จากพืชที่สำคัญ ได้แก่ ข้าว ข้าวโพด เลี้ยงสัตว์ และอ้อยโรงงานในพื้นที่ภาคเหนือตอนล่าง ซึ่งเป็นการทำเกษตรแปลงใหญ่ที่ยังมีการใช้สารเคมี สูง สำหรับการผลิตพืชผักและผลไม้ส่วนใหญ่อยู่ในภาคเหนือตอนบน โดยระบบการผลิตปรับสู่เกษตรอินทรีย์ มากขึ้น ซึ่งอยู่ในระดับเกษตรอินทรีย์ตามวิถีพื้นบ้าน แต่มีแนวโน้มขยายสู่เชิงพาณิชย์ พืชอินทรีย์สำคัญ ได้แก่ ชาอินทรีย์ ในพื้นที่จังหวัดเชียงใหม่ เชียงราย ลำปาง และแม่ฮ่องสอน ข้าวอินทรีย์และข้าวหอมมะลิอินทรีย์ ในจังหวัดเชียงราย พะเยา และเชียงใหม่ รวมทั้งพืชผักและผลไม้เมืองหนาว

๒. พื้นที่ใช้ประโยชน์ทางการเกษตร ในปี ๒๕๖๐ มีพื้นที่ใช้ประโยชน์ทางการเกษตรรวม ๓๒.๕ ล้านไร่ คิดเป็นร้อยละ ๒๑.๘ ของพื้นที่ใช้ประโยชน์ทางการเกษตรทั้งประเทศ โดยพื้นที่เกษตรของภาคเหนือส่วนใหญ่อยู่ในจังหวัดภาคเหนือตอนล่าง ซึ่งลักษณะภูมิประเทศส่วนใหญ่เป็นพื้นที่ค่อนข้างราบเหมาะสำหรับปลูกข้าว และพืชไร่ มีความเหมาะสมในการทำเกษตรแปลงใหญ่ ขณะที่จังหวัดในภาคเหนือตอนบนมีพื้นที่เกษตรไม่มาก เนื่องจากเป็นภูเขาสูงสลับที่ราบเชิงเขา และมีขนาดฟาร์มเล็กมากประมาณ ๑๐ ไร่ต่อครัวเรือน จึงเหมาะกับเกษตรแบบประณีตหรือเกษตรอินทรีย์

๓. พื้นที่ชลประทานต่อพื้นที่เกษตรของภาคเหนือสูงกว่าค่าเฉลี่ยของประเทศ โดยในปี ๒๕๕๙ มีสัดส่วนร้อยละ ๒๗.๘ ซึ่งสูงกว่าค่าเฉลี่ยของประเทศที่มีสัดส่วนร้อยละ ๒๑.๙ ครอบคลุมพื้นที่ประมาณ ๙.๐๒ ล้านไร่ คิดเป็นร้อยละ ๒๗.๖ ของพื้นที่ชลประทานทั้งประเทศ พื้นที่โครงการชลประทานของภาค เกือบร้อยละ ๗๐ อยู่ในจังหวัดภาคเหนือตอนล่าง แต่ยังมีสัดส่วนพื้นที่ชลประทานต่อพื้นที่เกษตรค่อนข้างต่ำ เพียงร้อยละ ๒๗.๓ จึงเป็นข้อจำกัดในการบริหารจัดการน้ำเพื่อการเกษตร ทั้งการเก็บกักน้ำในฤดูแล้ง และชะลอน้ำในฤดูฝนไม่ให้อ่างน้ำท่วมพืชผลเสียหาย

ภาคตะวันออกเฉียงเหนือ

“ศูนย์กลางเศรษฐกิจของอนุภูมิภาคแม่น้ำโขง”

ประกอบด้วยยุทธศาสตร์การพัฒนา ดังนี้

๑. บริหารจัดการน้ำให้เพียงพอต่อการพัฒนาเศรษฐกิจและคุณภาพชีวิตอย่างยั่งยืน
๒. แก้ไขปัญหาความยากจนและพัฒนาคุณภาพชีวิตผู้มีรายได้น้อย เพื่อลดความเหลื่อมล้ำทางสังคม
๓. สร้างความเข้มแข็งของฐานเศรษฐกิจภายใน ควบคู่กับการแก้ไขปัญหาด้านทรัพยากรธรรมชาติและสิ่งแวดล้อม
๔. พัฒนาการท่องเที่ยวเชิงบูรณาการ
๕. ใช้โอกาสจากการพัฒนาโครงข่ายคมนาคมขนส่งที่เชื่อมโยงพื้นที่เศรษฐกิจหลักภาคกลาง และพื้นที่ระเบียงเศรษฐกิจภาคตะวันออกเฉียงเหนือ (EEC) เพื่อพัฒนาเมืองและพื้นที่เศรษฐกิจใหม่ ๆ ของภาค
๖. พัฒนาความร่วมมือและใช้ประโยชน์จากข้อตกลงกับประเทศเพื่อนบ้านในการสร้างความเข้มแข็งทางเศรษฐกิจตามแนวชายแดนและแนวระเบียงเศรษฐกิจ

สภาพเศรษฐกิจสาขาเกษตรของภาคตะวันออกเฉียงเหนือ

๑. เป็นแหล่งผลิตพืชเศรษฐกิจหลักของประเทศ แต่รูปแบบการผลิตยังอาศัยน้ำฝนเป็นหลัก จึงมีผลผลิตภาพต่ำ โดยในปี ๒๕๖๑ ผลิตภัณฑ์ภาคเกษตรมีมูลค่า ๓๐๙,๕๔๗ ล้านบาท พืชหลักของภาค ได้แก่ ข้าว อ้อยโรงงาน และมันสำปะหลัง โดยมีพื้นที่ปลูกข้าวมากที่สุดของประเทศ ส่วนใหญ่ปลูกข้าวหอมมะลิ ๑๐๕ ในพื้นที่ตอนกลางและตอนล่างของภาค โดยเฉพาะพื้นที่ทุ่งกุลาร้องไห้ให้ครอบคลุมพื้นที่จังหวัดยโสธร ศรีสะเกษ สุรินทร์ มหาสารคาม ร้อยเอ็ด และทุ่งสัมฤทธิ์ครอบคลุมพื้นที่จังหวัดนครราชสีมาและบุรีรัมย์ โดยผลผลิตเฉลี่ยต่อไร่ในภาพรวมต่ำกว่าระดับประเทศ เนื่องจากทำการเกษตรแบบดั้งเดิม ใช้สารเคมีสูง ซึ่งในแต่ละปี การนำเข้าวัตถุดิบอันตรายทางการเกษตร เฉลี่ยไม่ต่ำกว่า ๓ พันล้านบาทต่อปี เป็นภาคที่มีพื้นที่ปลูกอ้อย และมันสำปะหลังมากที่สุดของประเทศ โดยอ้อยส่วนใหญ่ปลูกในพื้นที่จังหวัดนครราชสีมา ชัยภูมิ ขอนแก่น กาฬสินธุ์ และอุดรธานี และมันสำปะหลังในพื้นที่จังหวัดนครราชสีมา ชัยภูมิ และอุดรธานี

สำหรับพื้นที่ปลูกข้าวอินทรีย์ มีแนวโน้มขยายพื้นที่มากขึ้น ปัจจุบันแหล่งปลูกข้าวอินทรีย์ในประเทศไทยร้อยละ ๘๐ อยู่ในภาคตะวันออกเฉียงเหนือ โดยเฉพาะในพื้นที่ทุ่งกุลาร้องไห้ (ยโสธร สุรินทร์ มหาสารคาม ศรีสะเกษ ร้อยเอ็ด) และอุบลราชธานี ส่วนอีกร้อยละ ๒๐ อยู่ในภาคเหนือตอนบน ตลาดข้าวอินทรีย์ส่วนใหญ่ส่งออกต่างประเทศ โดยเฉพาะสหภาพยุโรป

๒. มีพื้นที่ใช้ประโยชน์ทางการเกษตรมากที่สุด แต่ขนาดฟาร์มที่ถือครองต่อครัวเรือนเกือบต่ำสุดของประเทศ ในปี ๒๕๖๐ มีพื้นที่ใช้ประโยชน์ทางการเกษตร ๖๓.๘๕ ล้านไร่ คิดเป็นร้อยละ ๔๒.๘ ของประเทศ โดยพบว่าพื้นที่ที่มีการใช้ประโยชน์ที่ดินสูงสุด คือ จังหวัดในบริเวณตอนล่างของภาค มีพื้นที่ใช้ประโยชน์ทางการเกษตรมากที่สุด ๓๒.๙๑ ล้านไร่ คิดเป็นร้อยละ ๕๑.๕ ของภาค สำหรับขนาดฟาร์มที่ถือครองต่อครัวเรือนมีเพียง ๒๓.๔ ไร่ต่อครัวเรือน ต่ำกว่าระดับประเทศที่มีขนาดฟาร์มถือครองต่อครัวเรือน ๒๕.๒ ไร่ต่อครัวเรือน จังหวัดที่มีเนื้อที่ถือครองทำการเกษตรต่อครัวเรือนมากที่สุด ได้แก่ จังหวัดนครราชสีมา บึงกาฬ หนองบัวลำภู และเลย มีเนื้อที่ถือครอง ๓๒.๑๔ ๓๑.๑๒ ๓๐.๑๙ และ ๒๘.๘๓ ไร่ต่อครัวเรือนตามลำดับ จังหวัดที่มีเนื้อที่ถือครองทำการเกษตรต่ำสุดของภาค ได้แก่ จังหวัดสกลนคร นครพนม และร้อยเอ็ด โดยมีเนื้อที่ถือครอง ๑๗.๗๙ ๑๘.๒๙ และ ๒๐.๑๐ ไร่ต่อครัวเรือนตามลำดับ

๓. พื้นที่ชลประทานน้อยกว่าทุกภาค โดยมีเพียง ๗.๒ ล้านไร่ คิดเป็นร้อยละ ๑๑.๓ ของพื้นที่เกษตร ซึ่งต่ำกว่าระดับประเทศที่มีพื้นที่ชลประทานต่อพื้นที่เกษตรร้อยละ ๒๒.๕ ผลผลิตการเกษตรของภาคขึ้นอยู่กับสภาพดินฟ้าอากาศเป็นหลัก ประกอบกับความเสี่ยงจากการเปลี่ยนแปลงสภาพภูมิอากาศที่มีความรุนแรง

มากขึ้น ส่งผลกระทบต่อความมั่นคงด้านอาหาร ในพื้นที่ตอนกลางของภาคมีสัดส่วนพื้นที่ชลประทานต่อพื้นที่เกษตรมากที่สุดร้อยละ ๑๖.๗ ได้แก่ จังหวัดกาฬสินธุ์ มีสัดส่วนร้อยละ ๒๐.๖ ของพื้นที่เกษตรของจังหวัด รองลงมาพื้นที่ตอนล่างของภาคมีสัดส่วนพื้นที่ชลประทานต่อพื้นที่เกษตรร้อยละ ๑๑.๒ ได้แก่ จังหวัดยโสธร และสุรินทร์ มีสัดส่วนร้อยละ ๑๗.๓ และ ๑๒.๐ ของพื้นที่เกษตรของจังหวัดตามลำดับ

ภาคกลางและพื้นที่กรุงเทพมหานคร

“พัฒนากรุงเทพฯ สุ่มหานครทันสมัย และภาคกลางเป็นฐานการผลิตสินค้าและบริการที่มีมูลค่าสูง”
ประกอบด้วยยุทธศาสตร์การพัฒนา ดังนี้

๑. พัฒนากรุงเทพฯ เป็นมหานครทันสมัยระดับโลกควบคู่กับการพัฒนาคุณภาพชีวิตและแก้ไขปัญหาสิ่งแวดล้อมเมือง
๒. พัฒนาคุณภาพแหล่งท่องเที่ยวที่มีชื่อเสียงระดับนานาชาติ และสร้างความเชื่อมโยงเพื่อกระจายการท่องเที่ยวทั่วทั้งภาค
๓. ยกระดับการผลิตสินค้าเกษตรและอุตสาหกรรมโดยใช้นวัตกรรม เทคโนโลยี และความคิดสร้างสรรค์ เพื่อให้สามารถแข่งขันได้อย่างยั่งยืน
๔. บริหารจัดการน้ำและทรัพยากรธรรมชาติเพื่อแก้ไขปัญหา น้ำท่วม ภัยแล้ง และคงความสมดุลของระบบนิเวศอย่างยั่งยืน
๕. เปิดประตูการค้า การลงทุน และการท่องเที่ยว เชื่อมโยงเขตเศรษฐกิจพิเศษทวาย-ภาคกลาง-ระยองเศรษฐกิจพิเศษภาคตะวันออก
๖. พัฒนาความเชื่อมโยงเศรษฐกิจและสังคมกับทุกภาค เพื่อเสริมสร้างเสถียรภาพและลดความเหลื่อมล้ำภายในประเทศ

สภาพเศรษฐกิจสาขาเกษตรของภาคกลางและพื้นที่กรุงเทพมหานคร

๑. ภาคกลางมีศักยภาพในการพัฒนาด้านการเกษตรตั้งแต่ต้นน้ำ กลางน้ำ และปลายน้ำ โดยมีดินและน้ำอุดมสมบูรณ์ และมีระบบชลประทานที่ดี มีลักษณะภูมิประเทศที่เอื้ออำนวย ทำให้เป็นแหล่งผลิตสินค้าเกษตรหลากหลายประเภท ทั้งพืชผัก ผลไม้ ปศุสัตว์ และประมง รวมทั้งเป็นแหล่งอุตสาหกรรมแปรรูปการเกษตรที่เชื่อมโยงแหล่งผลิตสินค้าเกษตรทั้งในภาคกลางและภาคอื่น ๆ มีสถาบันวิทยาศาสตร์ข้าวแห่งชาติตั้งอยู่ที่จังหวัดสุพรรณบุรี มีศูนย์วิจัยข้าวตั้งอยู่ในพื้นที่หลายจังหวัด ได้แก่ จังหวัดชัยนาท สุพรรณบุรี ลพบุรี ราชบุรี ปทุมธานี และพระนครศรีอยุธยา นอกจากนี้ยังมีตลาดค้าส่งค้าปลีกสินค้าเกษตรที่สำคัญในพื้นที่ เช่น ตลาดไท จังหวัดปทุมธานี ตลาดศรีเมือง จังหวัดราชบุรี ตลาดปลาสุพรรณ จังหวัดอ่างทอง และตลาดมหาชัย จังหวัดสมุทรสาคร เป็นต้น

๒. ภาคกลางมีมูลค่าผลิตภัณฑ์ภาคเกษตร ณ ราคาประจำปี พ.ศ.๒๕๖๑ ประมาณ ๒๒๔,๕๔๖ ล้านบาท ลดลงจาก ๒๑๖,๙๕๗ ล้านบาท ในปี ๒๕๕๗ ภาคเกษตรของภาคกลางมีสัดส่วนมูลค่าผลิตภัณฑ์คิดเป็นร้อยละ ๖.๐ ของมูลค่าผลิตภัณฑ์ภาค และร้อยละ ๑๖.๙ ของมูลค่าผลิตภัณฑ์ภาคเกษตรของประเทศ เมื่อพิจารณาอัตราการเติบโตเฉลี่ยในช่วง ๕ ปี (พ.ศ.๒๕๕๗-๒๕๖๑) ของภาคเกษตรพบว่า หดตัวเฉลี่ยร้อยละ ๐.๓ เนื่องจากรูปแบบการผลิตเป็นเกษตรเชิงพาณิชย์ที่ใช้สารเคมีจำนวนมาก มีปัญหาดินเสื่อมโทรม และหลายพื้นที่มักประสบปัญหาอุทกภัยและภัยแล้ง

๓. ภาคกลางเป็นแหล่งการทำเกษตรที่สำคัญของประเทศและมีแนวโน้มการพัฒนาคุณภาพการผลิตมากขึ้น แหล่งการทำเกษตรฯ (เกษตรและประมง) ที่สำคัญของภาคกลาง คือ จังหวัดราชบุรี มีสัดส่วนการผลิตร้อยละ ๑๒.๕ รองลงมา คือ สุพรรณบุรี ร้อยละ ๑๒.๓ กาญจนบุรี ร้อยละ ๑๑.๑ และนครปฐม ร้อยละ ๙.๔ ภาคกลางเป็นพื้นที่ที่มีที่ราบลุ่มแม่น้ำที่อุดมสมบูรณ์ เหมาะสมในการทำเกษตร แม้ว่า

ปัจจุบันมีแรงผลักดันทางเศรษฐกิจ ทำให้พื้นที่เกษตรกรรมของภาคกลางลดลงไปมาก โดยแปรเปลี่ยนไปเป็นพื้นที่อุตสาหกรรมและที่อยู่อาศัยมากขึ้น แต่ภาคกลางยังถือได้ว่าเป็นแหล่งผลิตสินค้าเกษตรที่สำคัญของประเทศแห่งหนึ่ง ทั้งทางด้าน การเพาะปลูก การทำปศุสัตว์ และประมง สินค้าเกษตรที่สำคัญของภาคกลางมีดังนี้

๓.๑ ข้าวและพืชไร่ ผลผลิตที่สำคัญ ได้แก่ **ข้าว** จังหวัดที่มีพื้นที่ปลูกข้าวทั้งนาปีและนาปรังมาก คือ จังหวัดสุพรรณบุรี พระนครศรีอยุธยา และชัยนาท **มันสำปะหลัง** จังหวัดที่มีพื้นที่ปลูกมันสำปะหลังมาก คือ จังหวัดกาญจนบุรี และลพบุรี **อ้อยโรงงาน** ปลูกมากในจังหวัดกาญจนบุรี ลพบุรี และสุพรรณบุรี **สับปะรดโรงงาน** ปลูกมากในจังหวัดประจวบคีรีขันธ์ **ข้าวโพดเลี้ยงสัตว์** ปลูกมากในจังหวัดสุพรรณบุรี และสระบุรี

๓.๒ กล้วยไม้ เป็นพืชส่งออกสำคัญที่ทำรายได้และสร้างชื่อเสียงให้กับประเทศ โดยแหล่งผลิตกล้วยไม้ที่สำคัญของประเทศอยู่ในพื้นที่ภาคกลาง ซึ่งจังหวัดที่มีพื้นที่เก็บเกี่ยวและผลผลิตมากที่สุดของภาคและของประเทศ คือ จังหวัดนครปฐม รองลงมา คือ จังหวัดสมุทรสาคร

๓.๓ ปศุสัตว์ ได้แก่ **โคนม** เลี้ยงมากที่สุดที่จังหวัดสระบุรี รองลงมาคือ ลพบุรี ราชบุรี ประจวบคีรีขันธ์ กาญจนบุรี และนครปฐม **โคเนื้อ** เลี้ยงมากที่สุดที่จังหวัดกาญจนบุรี รองลงมาคือ สุพรรณบุรี ราชบุรี เพชรบุรี และประจวบคีรีขันธ์ **สุกร** เลี้ยงมากที่สุดที่จังหวัดราชบุรี รองลงมาคือ นครปฐม ลพบุรี สุพรรณบุรี และสระบุรี **เป็ดเนื้อ** เลี้ยงมากที่สุดที่จังหวัดสระบุรี รองลงมาคือ นครปฐม ลพบุรี และราชบุรี **เป็ดไข่** เลี้ยงมากที่สุดที่จังหวัดสระบุรี รองลงมาคือ อ่างทอง นครปฐม ราชบุรี ลพบุรี และพระนครศรีอยุธยา **ไก่เนื้อ** เลี้ยงมากที่สุดที่จังหวัดลพบุรี รองลงมาคือ กาญจนบุรี สระบุรี สุพรรณบุรี ราชบุรี และนครปฐม และ **ไก่ไข่** เลี้ยงมากที่สุดที่จังหวัดพระนครศรีอยุธยา รองลงมาคือ สุพรรณบุรี นครปฐม อ่างทอง และสระบุรี

๓.๔ ประมง ภาคกลางมีศักยภาพการทำประมงทั้งน้ำจืดและน้ำเค็ม โดยจังหวัดที่มีมูลค่าผลิตภัณฑ์สาขาประมงและเพาะเลี้ยงสัตว์น้ำสูงที่สุดของภาค คือ จังหวัดประจวบคีรีขันธ์ รองลงมา คือ สมุทรสาคร สมุทรปราการ และสมุทรสงคราม

๔. พื้นที่ชลประทานต่อพื้นที่เกษตรของภาคกลางสูงกว่าค่าเฉลี่ยประเทศ โดยมีสัดส่วนร้อยละ ๕๖.๐ ซึ่งสูงกว่าค่าเฉลี่ยของประเทศที่มีสัดส่วนร้อยละ ๒๒.๕ พื้นที่ชลประทานของภาคกลางในปี ๒๕๖๑ ครอบคลุมพื้นที่ประมาณ ๑๐.๑ ล้านไร่ คิดเป็นร้อยละ ๓๐.๑ ของพื้นที่ชลประทานทั้งประเทศ

๕. เกษตรปลอดภัย/เกษตรอินทรีย์ในพื้นที่ยังไม่มากนัก จากข้อมูลการตรวจรับรองเกษตรปลอดภัยและเกษตรอินทรีย์ของกรมวิชาการเกษตร ณ วันที่ ๕ พฤศจิกายน ๒๕๖๑ พบว่าภาคกลางมีพื้นที่เกษตรปลอดภัยรวมทั้งสิ้น ๑๐๑,๘๙๓.๕๘ ไร่ แบ่งออกเป็นที่ยังไม่หมดอายุ ๘๘,๔๘๐.๖๕ ไร่ และที่หมดอายุ ๓,๔๑๒.๙๓ ไร่ และเกษตรอินทรีย์ ๑,๔๖๙.๙๙ ไร่ แบ่งออกเป็นที่ยังไม่หมดอายุ ๑,๔๔๗.๗๔ ไร่ และที่หมดอายุ ๒๒.๒๕ ไร่ โดยจังหวัดในภาคกลางมีพื้นที่ได้รับการรับรองแหล่งผลิตสินค้าเกษตรปลอดภัยมากที่สุด คือ จังหวัดประจวบคีรีขันธ์ รองลงมาคือ จังหวัดปทุมธานี ราชบุรี และสุพรรณบุรี ส่วนจังหวัดที่มีพื้นที่ได้รับการรับรองแหล่งผลิตสินค้าเกษตรอินทรีย์มากที่สุดคือ จังหวัดลพบุรี รองลงมาคือ จังหวัดสุพรรณบุรี สระบุรี ประจวบคีรีขันธ์ และราชบุรี

ภาคตะวันออก

“ฐานเศรษฐกิจชั้นนำของอาเซียน”

ประกอบด้วยยุทธศาสตร์การพัฒนา ดังนี้

๑. พัฒนาพื้นที่ระเบียงเศรษฐกิจพิเศษภาคตะวันออกให้เป็นเขตเศรษฐกิจพิเศษที่มีความทันสมัยที่สุดในภูมิภาคอาเซียน
๒. พัฒนาภาคตะวันออกให้เป็นแหล่งผลิตอาหารที่มีคุณภาพและได้มาตรฐานสากล
๓. ปรับปรุงมาตรฐานสินค้าและธุรกิจบริการด้านการท่องเที่ยว

๔. พัฒนาพื้นที่เศรษฐกิจชายแดนให้เป็นประตูเศรษฐกิจเชื่อมโยงกับประเทศเพื่อนบ้านและเจริญเติบโตอย่างยั่งยืน

๕. แก้ไขปัญหาทรัพยากรธรรมชาติและจัดระบบการบริหารจัดการมลพิษให้มีประสิทธิภาพเพิ่มขึ้น

สภาพเศรษฐกิจสาขาเกษตรของภาคตะวันออก

๑. ภาคตะวันออกมีมูลค่าผลิตภัณฑ์ภาคเกษตร ณ ราคาประจำปี พ.ศ.๒๕๖๑ ประมาณ ๑๗๐,๕๗๘ ล้านบาท ลดลงจาก ๑๕๙,๔๕๒ ล้านบาท ในปี ๒๕๕๗ ในช่วง ๕ ปี (๒๕๕๗ – ๒๕๖๑) ที่ผ่านมามีอัตราการหดตัวเฉลี่ยร้อยละ ๐.๗ ในขณะที่ภาคเกษตรของประเทศมีอัตราการหดตัวเฉลี่ยร้อยละ ๐.๕ สาขาเกษตรของภาคตะวันออกมีปัญหาสำคัญที่ต้องเร่งแก้ไขหลายประการ เช่น ปัญหาคุณภาพดินเสื่อมจากการใช้สารเคมี สารเคมีตกค้างในผลผลิต และปัญหาผลไม้ล้นตลาด เป็นต้น สาขาเกษตรมีสัดส่วนมูลค่าผลิตภัณฑ์คิดเป็นร้อยละ ๕.๖ ต่อมูลค่าผลิตภัณฑ์ภาคตะวันออก และร้อยละ ๑๒.๘ ของมูลค่าผลิตภัณฑ์ภาคเกษตรของประเทศ

๒. แหล่งการทำเกษตรฯ ที่สำคัญของภาคตะวันออก คือ จังหวัดจันทบุรี มีสัดส่วนการผลิตร้อยละ ๓๘.๒ รองลงมา คือ ชลบุรี ร้อยละ ๑๑.๖ ระยอง ร้อยละ ๑๑.๑ และตราด ร้อยละ ๑๑.๐ ปัจจุบันพื้นที่เกษตรกรรมของภาคตะวันออกได้แปรเปลี่ยนไปเป็นพื้นที่อุตสาหกรรมและที่อยู่อาศัยมากขึ้น แต่ภาคตะวันออกก็ยังถือได้ว่าเป็นแหล่งผลิตสินค้าเกษตรที่สำคัญของประเทศแห่งหนึ่ง ทั้งทางด้านการเพาะปลูก การทำปศุสัตว์และประมง สินค้าเกษตรที่สำคัญของภาคตะวันออก มีดังนี้

๒.๑ ข้าวและพืชไร่ ผลผลิตที่สำคัญ ได้แก่ ข้าวและมันสำปะหลัง จังหวัดที่มีพื้นที่ปลูกข้าวมากของภาค คือ จังหวัดสระแก้ว ฉะเชิงเทรา ปราจีนบุรี และนครนายก ส่วนจังหวัดที่มีพื้นที่ปลูกมันสำปะหลังมาก คือ จังหวัดสระแก้ว ฉะเชิงเทรา และชลบุรี

๒.๒ ผลไม้ ที่สำคัญ ได้แก่ ทูเรียน จังหวัดที่เป็นแหล่งปลูกทุเรียนในภาคที่สำคัญ คือ จังหวัดจันทบุรี ระยอง และตราด มังคุด แหล่งปลูกที่สำคัญ คือ จังหวัดจันทบุรี ตราด และระยอง ลำไย แหล่งปลูกลำไยที่สำคัญ คือ จังหวัดจันทบุรี เงาะ แหล่งปลูกที่สำคัญ คือ จังหวัดจันทบุรี และตราด ลองกอง แหล่งปลูกลองกองที่สำคัญ คือ จังหวัดจันทบุรี

๒.๓ ปศุสัตว์ ได้แก่ ไก่เนื้อ แหล่งเลี้ยงที่สำคัญ คือ จังหวัดชลบุรี ปราจีนบุรี ฉะเชิงเทรา และระยอง ไก่ไข่ แหล่งเลี้ยงที่สำคัญ คือ จังหวัดฉะเชิงเทรา ชลบุรี และนครนายก เป็ดเนื้อ แหล่งเลี้ยงที่สำคัญ คือ จังหวัดฉะเชิงเทรา ระยอง และปราจีนบุรี เป็ดไข่ แหล่งเลี้ยงที่สำคัญ คือ จังหวัดฉะเชิงเทรา และชลบุรี และสุกร แหล่งเลี้ยงที่สำคัญ คือ จังหวัดฉะเชิงเทรา และชลบุรี

๒.๔ ประมง ภาคตะวันออกมีศักยภาพในการทำประมงและเพาะเลี้ยงสัตว์น้ำ โดยจังหวัดที่มีมูลค่าผลิตภัณฑ์ประมงและการเพาะเลี้ยงสัตว์น้ำสูงที่สุดของภาค คือ ชลบุรี รองลงมา คือ ตราด ระยอง และจันทบุรี

๓. พื้นที่ชลประทานต่อพื้นที่เกษตรของภาคตะวันออกต่ำกว่าค่าเฉลี่ยประเทศ โดยมีสัดส่วนร้อยละ ๒๑.๖ ซึ่งต่ำกว่าค่าเฉลี่ยของประเทศที่มีสัดส่วนร้อยละ ๒๒.๕ พื้นที่ชลประทานของภาคตะวันออกในปี ๒๕๖๑ ครอบคลุมพื้นที่ประมาณ ๒.๗๘ ล้านไร่ คิดเป็นร้อยละ ๘.๓ ของพื้นที่ชลประทานทั้งประเทศ

๔. เกษตรปลอดภัยและเกษตรอินทรีย์ในพื้นที่ยังมีไม่มากนัก จากข้อมูลการตรวจรับรองเกษตรปลอดภัยและเกษตรอินทรีย์ของกรมวิชาการเกษตร ณ วันที่ ๕ พฤศจิกายน ๒๕๖๑ พบว่าภาคตะวันออกมีพื้นที่เกษตรปลอดภัยรวมทั้งสิ้น ๒๔๒,๖๘๘.๔๔ ไร่ โดยจังหวัดในภาคตะวันออกที่มีพื้นที่ได้รับการรับรองแหล่งผลิตสินค้าเกษตรปลอดภัยมากที่สุด คือ จังหวัดจันทบุรี รองลงมาคือ จังหวัดตราด และระยอง และเกษตรอินทรีย์

๑,๑๓๙.๐๔ ไร่ โดยจังหวัดที่มีพื้นที่ได้รับการรับรองแหล่งผลิตสินค้าเกษตรอินทรีย์มากที่สุดคือ จังหวัดระยอง รองลงมาคือ จังหวัดจันทบุรี และตราด

ภาคใต้

“ภาคใต้เป็นเมืองท่องเที่ยวพักผ่อนตากอากาศระดับโลก เป็นศูนย์กลางผลิตภัณฑ์ยางพาราและปาล์มน้ำมันของประเทศ และเมืองเศรษฐกิจเชื่อมโยงการค้าการลงทุนกับภูมิภาคอื่นของโลก”
ประกอบด้วยยุทธศาสตร์การพัฒนา ดังนี้

๑. พัฒนาการท่องเที่ยวของภาคให้เป็นแหล่งท่องเที่ยวคุณภาพชั้นนำของโลก
๒. พัฒนาอุตสาหกรรมการแปรรูปยางพาราและปาล์มน้ำมันแห่งใหม่ของประเทศ
๓. พัฒนาการผลิตสินค้าเกษตรหลักของภาคและสร้างความเข้มแข็งสถาบันเกษตรกร
๔. พัฒนาโครงสร้างพื้นฐานสนับสนุนการท่องเที่ยว การพัฒนาเขตอุตสาหกรรม และการเชื่อมโยงการค้าโลก
๕. อนุรักษ์ ฟื้นฟู และบริหารจัดการทรัพยากรธรรมชาติและสิ่งแวดล้อมอย่างเป็นระบบ เพื่อเป็นฐานการพัฒนาที่ยั่งยืน

๖. พัฒนาพื้นที่ระเบียงเศรษฐกิจภาคใต้อย่างยั่งยืน

สภาพเศรษฐกิจสาขาเกษตรของภาคใต้

๑. เป็นแหล่งผลิตพืชเศรษฐกิจหลักของประเทศ แต่มูลค่าผลิตภัณฑ์ภาคเกษตรของภาคมีแนวโน้มลดลง ปี ๒๕๖๑ ผลิตภัณฑ์ภาคเกษตรมีมูลค่า ๒๕๐,๙๑๗ ล้านบาท คิดเป็นสัดส่วนร้อยละ ๑๙.๘ ของมูลค่าผลิตภัณฑ์ภาค ลดลงเมื่อเทียบกับปี ๒๕๕๗ ที่มีมูลค่า ๒๕๖,๗๔๔ ล้านบาท และการขยายตัวร้อยละ ๘.๗ เมื่อเทียบกับปีที่ผ่านมา และมีอัตราการขยายตัวเฉลี่ยในช่วง ๕ ปี (พ.ศ.๒๕๕๗ – ๒๕๖๑) ของภาคเกษตรฯ ขยายตัวร้อยละ ๐.๒ ต่ำกว่าระดับประเทศที่ขยายตัวเฉลี่ยร้อยละ ๐.๖ กิจกรรมการผลิตภาคเกษตรที่สำคัญของภาคใต้ คือ ยางพารา ประมงและการเพาะเลี้ยงสัตว์น้ำ ปาล์มน้ำมัน และไม้ผล ตามลำดับ

๒. **ยางพารา** เป็นพืชเศรษฐกิจหลักของภาคใต้ ในปี ๒๕๖๑ มีพื้นที่ปลูกยางพารา ๑๐.๙๘ ล้านไร่ หรือร้อยละ ๔๘.๕ ของพื้นที่ปลูกยางพาราทั้งประเทศ ลดลงเมื่อเทียบกับปี ๒๕๕๗ ที่มีพื้นที่ปลูก ๑๒.๐๔ ล้านไร่ จังหวัดสุราษฎร์ธานีมีพื้นที่ปลูกมากที่สุดของประเทศ ๒.๓๙ ล้านไร่ รองลงมา ได้แก่ จังหวัดสงขลา ๑.๙๖ ล้านไร่ และจังหวัดนครศรีธรรมราช ๑.๗๘ ล้านไร่ ส่วนผลผลิตยางพาราของภาคใต้มีแนวโน้มลดลงตามพื้นที่ปลูก และผลผลิตเฉลี่ยต่อไร่ลดลงในปี ๒๕๖๑ ปริมาณผลผลิต ๒.๕๖ ล้านตัน หรือร้อยละ ๕๓.๑ ของผลผลิตทั้งประเทศ ลดลงเมื่อเทียบกับปี ๒๕๕๗ ที่มีผลผลิต ๒.๗๗ ล้านตัน และผลผลิตเฉลี่ยต่อไร่มีแนวโน้มลดลงเช่นเดียวกัน จาก ๒๖๗ กิโลกรัมต่อไร่ในปี ๒๕๕๗ ลดลงเหลือ ๒๖๔ กิโลกรัมต่อไร่ในปี ๒๕๖๑

๓. **ปาล์มน้ำมัน** ปี ๒๕๖๑ ภาคใต้มีพื้นที่ปลูกปาล์มน้ำมัน ๔.๙๘ ล้านไร่ คิดเป็นร้อยละ ๘๔.๗ ของพื้นที่ปลูกปาล์มน้ำมันทั้งประเทศ เพิ่มขึ้นเมื่อเทียบกับปี ๒๕๕๗ มีพื้นที่ปลูก ๓.๘๗ ล้านไร่ จังหวัดสุราษฎร์ธานีมีพื้นที่ปลูกมากที่สุดของประเทศ ๑.๓๑ ล้านไร่ รองลงมา ได้แก่ จังหวัดกระบี่ ๑.๑๔ ล้านไร่ และจังหวัดชุมพร ๑.๐๓ ล้านไร่ ตามลำดับ ส่วนผลผลิตปาล์มน้ำมันของภาคใต้มีแนวโน้มเพิ่มขึ้น โดยในปี ๒๕๖๑ มีปริมาณผลผลิต ๑๓.๘๐ ล้านตัน หรือร้อยละ ๘๘.๘ ของผลผลิตทั้งประเทศ เพิ่มขึ้นจาก ๑๑.๒๖ ล้านตัน ในปี ๒๕๕๗ ส่วนผลผลิตปาล์มน้ำมันเฉลี่ยต่อไร่ลดลงเมื่อเทียบกับปี ๒๕๕๗ จาก ๓,๒๑๔ กิโลกรัมต่อไร่ เหลือ ๓,๐๓๗ กิโลกรัมต่อไร่ ในปี ๒๕๖๑ แต่ยังสูงกว่าระดับประเทศที่ ๒,๙๐๒ กิโลกรัม

๔. **ภาคใต้เป็นแหล่งประมงและเพาะเลี้ยงสัตว์น้ำชายฝั่งที่สำคัญ** ภาคใต้มีท่าเทียบเรือประมงในจังหวัดสงขลา ชุมพร สุราษฎร์ธานี นครศรีธรรมราช ระนอง และภูเก็ต โดยในปี ๒๕๖๑ มีปริมาณสัตว์น้ำที่จับได้ ๑๐๘,๕๘๘ ตัน มูลค่า ๔,๐๖๖ ล้านบาท คิดเป็นร้อยละ ๓๖.๙ ของปริมาณสัตว์น้ำทั้งประเทศ และร้อยละ ๓๔.๗ ของมูลค่าสัตว์น้ำของประเทศ ทั้งนี้ ปริมาณสัตว์น้ำจับได้ลดลงเมื่อเทียบกับปี ๒๕๕๗ ที่ปริมาณ ๑๕๔,๖๙๑ ตัน

มูลค่า ๕,๖๑๗ ล้านบาท โดยปริมาณลดลงร้อยละ ๒๙.๘ และมูลค่าลดลงร้อยละ ๒๗.๖ ปริมาณสัตว์น้ำจับได้มาก ในจังหวัดภูเก็ต ชุมพร สงขลา และระนอง ในขณะที่การเพาะเลี้ยงสัตว์น้ำของภาคใต้ในปี ๒๕๖๑ ส่วนใหญ่เป็นการเพาะเลี้ยงกุ้ง มีพื้นที่เพาะเลี้ยง ๘๐,๖๖๖ ไร่ ปริมาณผลผลิต ๑๕๕,๔๔๑ ตัน มีพื้นที่เพาะเลี้ยงกุ้งที่สำคัญ ในจังหวัดสุราษฎร์ธานี ตรัง สงขลา และนครศรีธรรมราช

๕. พื้นที่ใช้ประโยชน์ทางการเกษตร ปี ๒๕๖๑ ภาคใต้มีพื้นที่ใช้ประโยชน์ทางการเกษตร ๑๘.๓๐ ล้านไร่ ขนาดฟาร์ม ๑๙.๔๕ ไร่ต่อครัวเรือน ซึ่งต่ำกว่าระดับประเทศที่ ๒๐.๕๒ ไร่ต่อครัวเรือน จังหวัดสุราษฎร์ธานี มีเนื้อที่ถือครองทำการเกษตรมากที่สุด ๓.๖๗ ล้านไร่ รองลงมา คือ จังหวัดนครศรีธรรมราช ๒.๙๐ ล้านไร่ และจังหวัดภูเก็ตมีเนื้อที่ถือครองทำการเกษตรน้อยที่สุดของภาค ๐.๑๑ ล้านไร่

๖. พื้นที่ชลประทานต่อพื้นที่ทางการเกษตรของภาคใต้ต่ำกว่าค่าเฉลี่ยประเทศ ในปี ๒๕๖๑ ภาคใต้มีพื้นที่ชลประทานคิดเป็นสัดส่วนร้อยละ ๑๑.๖ ของพื้นที่ใช้ประโยชน์ทางการเกษตร ซึ่งสัดส่วนดังกล่าวต่ำกว่าค่าเฉลี่ยประเทศที่มีสัดส่วนร้อยละ ๑๖.๗ โดยภาคใต้มีพื้นที่ชลประทาน ๒.๑๒ ล้านไร่ หรือร้อยละ ๘.๕ ของพื้นที่ชลประทานประเทศ จังหวัดพัทลุงมีสัดส่วนพื้นที่ชลประทานต่อพื้นที่เกษตรสูงสุด ร้อยละ ๓๔.๔ รองลงมาคือ นครศรีธรรมราช และสงขลา มีสัดส่วนร้อยละ ๒๗.๕ และ ๒๕.๔ ตามลำดับ

ภาคใต้ชายแดน

“เป็นแหล่งผลิตภาคเกษตรและอุตสาหกรรมเกษตรแปรรูปที่สำคัญของประเทศ และเป็นเมืองชายแดน เชื่อมโยงการค้าและการท่องเที่ยวกับพื้นที่ภาคใต้และการพัฒนาเศรษฐกิจของประเทศมาเลเซียและสิงคโปร์

ชุมชนมีความเข้มแข็งอยู่ร่วมกันอย่างสันติสุขภายใต้สังคมพหุวัฒนธรรม”

ประกอบด้วยยุทธศาสตร์การพัฒนา ดังนี้

๑. พัฒนาอุตสาหกรรมเกษตรและอุตสาหกรรมแปรรูปการเกษตรเพื่อสร้างความมั่นคงให้กับภาคการผลิต
๒. พัฒนาเมืองสุโขทัย-ลพบุรี และเมืองเบตงให้เป็นเมืองการค้าและเมืองท่องเที่ยวชายแดน และพัฒนายะลาให้เป็นเมืองนำอยู่และศูนย์กลางเศรษฐกิจของภาคใต้ชายแดน
๓. เสริมสร้างความเข้มแข็งให้กับชุมชน

สภาพเศรษฐกิจสาขาเกษตรของภาคใต้ชายแดน

ภาคการเกษตรมีบทบาทสำคัญต่อเศรษฐกิจของภาค และการผลิตยังเป็นแบบเดิมที่มีการแปรรูปเพื่อสร้างมูลค่าเพิ่มน้อย ปี ๒๕๖๑ ผลิตภัณฑภาคการเกษตรมีมูลค่า ๓๙,๓๓๘ ล้านบาท คิดเป็นสัดส่วนร้อยละ ๒๘.๙ ของมูลค่าผลิตภัณฑ์มวลรวมภาค ลดลงเมื่อเทียบกับปี ๒๕๕๗ ที่มีมูลค่า ๔๘,๕๖๑ ล้านบาท ภาคเกษตรขยายตัวร้อยละ ๒๗.๙ เมื่อเทียบกับปีที่ผ่านมา อัตราการขยายตัวของภาคเกษตรเฉลี่ยในช่วง ๕ ปี (พ.ศ.๒๕๕๗ – ๒๕๖๑) หดตัวร้อยละ ๐.๔ เนื่องจากสถานการณ์ราคายางพาราและความต้องการยางพาราของตลาดโลก มีแนวโน้มลดลงจากภาวะเศรษฐกิจที่ชะลอตัว รวมทั้งมีการแปรรูปเพื่อเพิ่มมูลค่าน้อยและขาดแคลนแรงงานภาคเกษตร กิจกรรมการผลิตภาคเกษตรที่สำคัญของภาค ประกอบด้วย ยางพารา ปาล์มน้ำมัน ประมงทะเล และชายฝั่ง ปศุสัตว์ และไม้ผล ดังนี้

๑.๑ ยางพารามีแนวโน้มผลผลิตลดลง ภาคใต้ชายแดนมีพื้นที่ปลูกยางพารา ๒.๖๒ ล้านไร่ คิดเป็นร้อยละ ๑๑.๕ ของพื้นที่ปลูกยางพาราทั้งประเทศ ลดลงเมื่อเทียบกับปี ๒๕๕๗ ที่มีพื้นที่ปลูก ๒.๗๐ ล้านไร่ โดยจังหวัดยะลามีพื้นที่ปลูกยางพารามากที่สุด ๑.๒๔ ล้านไร่ และจังหวัดปัตตานีน้อยที่สุด ๐.๓๗ ล้านไร่ ปริมาณผลผลิตและผลผลิตเฉลี่ยต่อไร่มีแนวโน้มลดลง โดยปี ๒๕๖๑ มีผลผลิต ๐.๕๗ ล้านตัน และมีผลผลิตเฉลี่ยต่อไร่ ๒๔๗ กิโลกรัม ลดลงเล็กน้อยเมื่อเทียบกับปี ๒๕๕๗ ที่มีจำนวน ๐.๕๖ ล้านตัน และการทำสวนยางพารายังมี

ปัญหาประสิทธิภาพการผลิต เนื่องจากการปลูกในพื้นที่ที่ไม่เหมาะสม เช่น พื้นที่นา การใช้สายพันธุ์ดั้งเดิม และเทคโนโลยีการผลิต (การกรีดยา) ที่ไม่เหมาะสม และบางส่วนขาดการบำรุงรักษาสวนยาง

๑.๒ ปาล์มน้ำมันมีประสิทธิภาพการผลิตในระดับต่ำ ในปี ๒๕๖๑ ภาคใต้ชายแดนมีพื้นที่ปลูกปาล์มน้ำมัน ๐.๐๙ ล้านไร่ เพิ่มขึ้นเมื่อเทียบกับปี ๒๕๕๗ ที่ ๐.๐๘ ล้านไร่ หรือร้อยละ ๑.๕ ของพื้นที่ปลูกปาล์มน้ำมันทั้งประเทศ โดยจังหวัดนราธิวาสมีพื้นที่ปลูกมากที่สุด ๐.๐๖ ล้านไร่ รองลงมาคือจังหวัดปัตตานี ๐.๐๒ ล้านไร่ ผลผลิตเฉลี่ยต่อไร่อยู่ในระดับต่ำที่ ๒,๐๙๗ กิโลกรัมต่อไร่ เพิ่มขึ้นเมื่อเทียบกับปี ๒๕๕๗ ที่มีผลผลิตเฉลี่ย ๑,๙๕๐ กิโลกรัมต่อไร่ ซึ่งต่ำกว่าระดับประเทศที่ ๒,๙๐๒ กิโลกรัมต่อไร่

๑.๓ ประมง ภาคใต้ชายแดนเป็นแหล่งประมงที่สำคัญของภาคใต้ ปี ๒๕๖๑ สามารถจับสัตว์น้ำได้ ๑๑๐,๙๓๔ ตัน หรือร้อยละ ๓๗.๗ ของปริมาณสัตว์น้ำทั้งประเทศ เป็นมูลค่า ๕,๐๑๐ ล้านบาท ลดลงเมื่อเทียบกับปี ๒๕๕๗ ที่มีปริมาณ ๑๓๒,๖๘๔ ตัน โดยทำเทียบเรือประมงปัตตานีมีปริมาณสัตว์น้ำขึ้นท่าสูงสุดของประเทศ อย่างไรก็ตามการทำประมงในพื้นที่ประสบปัญหาปริมาณสัตว์น้ำลดลงจากความอุดมสมบูรณ์ของทรัพยากรที่ลดลง และปัญหาการทำประมงนอกน่านน้ำจากมาตรการทางกฎหมายของประเทศอินโดนีเซีย รวมทั้งผลจากการใช้มาตรการการแก้ไขปัญหาการประมงผิดกฎหมาย (Illegal Unreported and Unregulated fishing หรือ IUU Fishing) ส่วนการเพาะเลี้ยงสัตว์น้ำชายฝั่ง ซึ่งส่วนใหญ่เป็นการเลี้ยงกุ้งขาวแวนนาไมและกุ้งกุลาดำ มีพื้นที่เพาะเลี้ยงรวม ๑,๗๐๙ ไร่ มีผลผลิต ๓,๒๑๔ ตัน เพิ่มขึ้นเมื่อเทียบกับปี ๒๕๕๗ ที่มีพื้นที่ ๑,๔๒๑ ไร่ ผลผลิต ๒,๒๕๓ ตัน จังหวัดปัตตานีมีพื้นที่เพาะเลี้ยงมากที่สุด ทั้งนี้ การเพาะเลี้ยงยังประสบปัญหาการระบาดของโรคตายด่วน (Shrimp Early Mortality Syndrome : EMS) และความแปรปรวนของสภาพอากาศ ส่งผลกระทบต่อปริมาณผลผลิตกุ้งในพื้นที่

๑.๔ ปศุสัตว์ ภาคใต้ชายแดนมีการเลี้ยงปศุสัตว์ (แพะ และโค) เพื่อบริโภคในครัวเรือนและใช้ในพิธีกรรมทางศาสนา โดยภาครัฐได้ดำเนินโครงการส่งเสริมการเลี้ยงปศุสัตว์ในพื้นที่มาอย่างต่อเนื่อง ปี ๒๕๖๑ มีการเลี้ยงแพะ จำนวน ๑๔๘,๘๖๐ ตัว เลี้ยงมากที่สุดในจังหวัดยะลา ส่วนโคเนื้อ มีจำนวน ๓๓,๖๙๕ ตัว โดยเลี้ยงมากที่สุดในจังหวัดนราธิวาส อย่างไรก็ตาม ปริมาณปศุสัตว์ยังไม่เพียงพอต่อการบริโภคในพื้นที่เนื่องจากปัญหาการขาดแคลนสายพันธุ์ดี ปัญหาโรคติดต่อ อาทิ ปากเท้าเปื่อย และการขาดความรู้ในการจัดการฟาร์ม นอกจากนี้ยังมีการเลี้ยงไก่เบตงในพื้นที่จังหวัดยะลา ซึ่งเป็นไก่พื้นเมืองที่เป็นเอกลักษณ์และมีชื่อเสียง แต่ยังมีข้อจำกัดในการขยายพันธุ์และควบคุมพันธุ์คุณภาพ เพื่อเพิ่มปริมาณผลผลิตให้เพียงพอกับความต้องการของตลาด

๒. พื้นที่ใช้ประโยชน์ทางการเกษตร ในปี ๒๕๖๑ ภาคใต้ชายแดนมีพื้นที่ใช้ประโยชน์ทางการเกษตร ๓.๔๕ ล้านไร่ คิดเป็นร้อยละ ๒.๓๑ ของประเทศ และมีขนาดฟาร์ม ๑๕.๓๕ ไร่ต่อครัวเรือน ซึ่งต่ำกว่าระดับประเทศที่มีฟาร์ม ๒๐.๕๒ ไร่ต่อครัวเรือน โดยจังหวัดนราธิวาสมีพื้นที่ใช้ประโยชน์ทางการเกษตรมากที่สุด ๑.๔๑ ล้านไร่ และมีขนาดฟาร์ม ๑๙.๔๖ ไร่ต่อครัวเรือน และจังหวัดปัตตานีมีพื้นที่ใช้ประโยชน์ทางการเกษตรน้อยที่สุด ๐.๗๕ ล้านไร่ และมีขนาดฟาร์ม ๘.๑๔ ไร่ต่อครัวเรือน

๓. พื้นที่ชลประทานต่อพื้นที่ทางการเกษตร ในปี ๒๕๖๑ ภาคใต้ชายแดนมีพื้นที่ชลประทาน ๐.๖๑ ล้านไร่ คิดเป็นสัดส่วนต่อพื้นที่การเกษตรร้อยละ ๑๗.๖ โดยพื้นที่ชลประทานส่วนใหญ่อยู่ในบริเวณลุ่มน้ำปัตตานี ซึ่งเป็นแหล่งเพาะปลูกข้าวที่สำคัญของภาค จังหวัดปัตตานีมีพื้นที่ชลประทานมากที่สุด ๐.๓๘ ล้านไร่ คิดเป็นร้อยละ ๕๐.๖๗ ของพื้นที่เกษตรของจังหวัด และจังหวัดยะลามีพื้นที่ชลประทานน้อยที่สุด ๐.๐๑ ล้านไร่

๒.๙ แผนพัฒนาการเกษตรภาคภายใต้กรอบแผนพัฒนาภาค พ.ศ.๒๕๖๐ – ๒๕๖๕

แผนพัฒนาการเกษตรภาคเหนือ พ.ศ.๒๕๖๔ – ๒๕๖๕

กระทรวงเกษตรและสหกรณ์เกี่ยวข้องกับประเด็นยุทธศาสตร์ในแผนพัฒนาภาคเหนือ ๒ ยุทธศาสตร์ ได้แก่

ยุทธศาสตร์ที่ ๓ ยกระดับเป็นฐานการผลิตเกษตรอินทรีย์และเกษตรปลอดภัยเชื่อมโยง สู่อุตสาหกรรมแปรรูปที่สร้างมูลค่าเพิ่มสูง

แนวทางการพัฒนา

๑. พัฒนาฐานการผลิตสินค้าเกษตรอินทรีย์ในพื้นที่ภาคเหนือตอนบน และเกษตรปลอดภัยในพื้นที่ภาคเหนือตอนล่าง โดยสนับสนุนการทำเกษตรกรรมยั่งยืนอย่างครบวงจร เกษตรปลอดภัย เกษตรอินทรีย์ สนับสนุนการรวมกลุ่มและสร้างเครือข่ายเกษตรกร เพื่อพัฒนาทั้งด้านการผลิตและการตลาดอย่างมีประสิทธิภาพ ให้ความรู้กับเกษตรกรในการใช้สารอินทรีย์แทนสารเคมี ฝึกระวังผลกระทบจากการใช้สารเคมีที่มีต่อดินและน้ำ ส่งเสริมช่องทางการกระจายผลผลิต สร้างพฤติกรรมและค่านิยมการบริโภคอาหารเพื่อสุขภาพ สนับสนุน การตรวจสอบ คุณภาพผลผลิต และการตรวจสอบย้อนกลับอย่างเป็นระบบเพื่อสร้างความมั่นใจให้ผู้บริโภค

๒. สนับสนุนการเชื่อมโยงผลผลิตเกษตรสู่อุตสาหกรรมเกษตรแปรรูปที่มีศักยภาพ ได้แก่ (๑) การแปรรูปพืชผัก ผลไม้ สมุนไพร (โพล คาวตอง ยอ มะขามป้อม คาฝอย) ในจังหวัดเชียงใหม่ เชียงราย ลำปาง ลำพูน (๒) การแปรรูปข้าว พืชไร่ พืชพลังงาน ในจังหวัดพิจิตร กำแพงเพชร นครสวรรค์ โดยสนับสนุน การพัฒนาสินค้าเกษตรตลอดห่วงโซ่คุณค่า ส่งเสริมการนำนวัตกรรมและเทคโนโลยีมาใช้ในการเพิ่มประสิทธิภาพ การผลิต พัฒนาผลิตภัณฑ์ใหม่ที่ตอบสนองความต้องการของตลาดเฉพาะ และสนับสนุนการนำผลผลิตและวัสดุ เหลือใช้ทางการเกษตรจากพืชและสัตว์มาผลิตพลังงานทดแทน

๓. พัฒนาอุตสาหกรรมชีวภาพอย่างบูรณาการตลอดห่วงโซ่คุณค่า และเชื่อมโยงกับอุตสาหกรรม เกษตรชีวภาพ อุตสาหกรรมแปรรูปอาหาร และแปรรูปชีวมวล ในจังหวัดนครสวรรค์และกำแพงเพชร โดยสนับสนุน การนำผลผลิตและวัสดุเหลือใช้ทางการเกษตรจากพืชและสัตว์พัฒนาเป็นพลังงานทดแทน สนับสนุนการพัฒนา และเผยแพร่องค์ความรู้ในการนำพืช/วัสดุชีวภาพมาใช้ประโยชน์ตลอดห่วงโซ่คุณค่า อาทิ ใช้ประโยชน์ในการ เป็นอาหารสัตว์ แปรรูปเพื่อเป็นสินค้า นำกากมาใช้ในการผลิตพลังงานชีวมวล เป็นการเพิ่มมูลค่าผลผลิต การเกษตรที่ได้ประโยชน์สูงสุดและช่วยลดปัญหาสิ่งแวดล้อม ส่งเสริมการวิจัยและพัฒนา ตลอดจนพัฒนา คลัสเตอร์อุตสาหกรรม ชีวภาพในพื้นที่ที่เหมาะสม

๔. สนับสนุนการวิจัยและพัฒนาทางการเกษตรทั้งระบบ ส่งเสริมการใช้ปัจจัยการผลิต และเทคโนโลยีที่เหมาะสมกับสภาพพื้นที่ รวมทั้งเสริมสร้างความรู้ การให้ข้อมูลเพื่อการตัดสินใจการผลิต แก่เกษตรกร เช่น การโซนนิ่งพื้นที่ปลูกพืช การเกษตรแปลงใหญ่ ซึ่งเป็นการบริหารจัดการที่ดินให้เกิดประโยชน์ สอดคล้องกับศักยภาพและให้ผลตอบแทนที่เหมาะสม เพื่อเพิ่มประสิทธิภาพและลดต้นทุนการผลิต

๕. สร้างและพัฒนาเกษตรกรรุ่นใหม่ให้เป็นเกษตรกรอัจฉริยะ (Smart Farmer) ที่มีขีด ความสามารถในการแข่งขัน โดยยกระดับให้เกษตรกรเป็นผู้ประกอบการเกษตรบนฐานทรัพยากรชีวภาพ และภูมิปัญญา ท้องถิ่น รวมทั้งพัฒนาศักยภาพเกษตรกรในการเข้าถึงองค์ความรู้ด้านการผลิตและการตลาด การใช้ประโยชน์จากข้อมูลแหล่งเงินทุนและเทคโนโลยี

๖. พัฒนาช่องทางตลาดออนไลน์และระบบโลจิสติกส์สำหรับสินค้าเกษตรจากชุมชน พัฒนา นวัตกรรมสำหรับการสร้างระบบโลจิสติกส์สินค้าเกษตรจากชุมชน เพื่อส่งเสริมการขายสินค้าเกษตรออนไลน์ โดยเกษตรกร

๗. พัฒนาแหล่งน้ำเพื่อการเกษตรอย่างเป็นระบบเครือข่ายที่เชื่อมโยง เพื่อใช้ประโยชน์ ได้อย่างเหมาะสมและเต็มประสิทธิภาพ รวมถึงการพัฒนาแหล่งเก็บกักน้ำนอกเขตพื้นที่ชลประทาน เพื่อเพิ่ม ประสิทธิภาพการกักเก็บน้ำไว้ใช้ในพื้นที่เกษตรกรรม แก้ไขปัญหาการขาดแคลนน้ำของเกษตรกรในพื้นที่นอกเขต ชลประทาน

ยุทธศาสตร์ที่ ๕ อนุรักษ์และฟื้นฟูป่าต้นน้ำให้คงความสมบูรณ์ จัดระบบบริหารจัดการน้ำ อย่างเหมาะสมและเชื่อมโยงพื้นที่เกษตรให้ทั่วถึง ป้องกันและแก้ไขปัญหาหมอกควันอย่างยั่งยืน

แนวทางการพัฒนา

๑. พัฒนาการจัดการน้ำเชิงลุ่มน้ำทั้งระบบในลุ่มน้ำหลักของภาค ได้แก่ ลุ่มน้ำป่าสัก ลุ่มน้ำป่าสัก และลุ่มน้ำป่าสัก และพัฒนาแหล่งกักเก็บน้ำธรรมชาติขนาดใหญ่ที่สำคัญ ได้แก่ บึงบอระเพ็ด จังหวัดนครสวรรค์ บึงสีไฟ จังหวัด พิจิตร และกว๊านพะเยา จังหวัดพะเยา เพื่อให้เกิดความสมดุลทั้งในด้านการจัดหา การใช้ และอนุรักษ์

๒. แก้ไขปัญหาหมอกควันในพื้นที่ภาคเหนือตอนบนและจังหวัดตาก โดยส่งเสริมการปรับเปลี่ยน การทำการเกษตรจากการปลูกพืชเชิงเดี่ยวไปสู่การปลูกพืชในระบบวนเกษตร สนับสนุนการวิจัยและพัฒนา เทคโนโลยี และระบบจัดการพื้นที่เกษตรที่เหมาะสม ส่งเสริมให้นำเศษวัสดุทางการเกษตรไปใช้ประโยชน์ เพื่อลดการเผาวัสดุทางการเกษตร และส่งเสริมกระบวนการมีส่วนร่วมของภาครัฐ ภาคเอกชน ประชาชน และองค์กรปกครองส่วนท้องถิ่น ในการป้องกันแก้ไขปัญหาหมอกควัน

แผนพัฒนาการเกษตรภาคตะวันออกเฉียงเหนือ พ.ศ. ๒๕๖๐ - ๒๕๖๕

กระทรวงเกษตรและสหกรณ์ เกี่ยวข้องกับประเด็นยุทธศาสตร์ในแผนพัฒนาภาคตะวันออกเฉียงเหนือ ๓ ยุทธศาสตร์ ได้แก่

ยุทธศาสตร์ที่ ๑ บริหารจัดการน้ำให้เพียงพอต่อการพัฒนาเศรษฐกิจ และคุณภาพชีวิตอย่างยั่งยืน

แนวทางการพัฒนา

๑. พัฒนาแหล่งน้ำเดิมและแหล่งธรรมชาติเพื่อเพิ่มประสิทธิภาพการกักเก็บน้ำ โดยการปรับปรุง อ่างเก็บน้ำ หนอง ผาย และพื้นที่ชุ่มน้ำที่มีอยู่เดิม และพัฒนาแหล่งธรรมชาติให้สามารถเพิ่มปริมาณการกักเก็บ รวมทั้งพัฒนาแหล่งน้ำใต้ดินตามความเหมาะสมของพื้นที่โดยไม่ให้เกิดผลกระทบจากดินเค็ม สร้างแหล่งกักเก็บ (แก้มลิง) อ่างเก็บน้ำ ผาย และแหล่งน้ำขนาดเล็กในพื้นที่ที่เหมาะสมในพื้นที่การเกษตร

๒. พัฒนาแหล่งน้ำใหม่ในพื้นที่ลุ่มน้ำโขง ชี มูล โดยศึกษา สำรวจ และจัดหาพื้นที่เพื่อพัฒนา แหล่งน้ำ ตลอดจนการผันน้ำระหว่างลุ่มน้ำ แม่น้ำ ในภาคและระหว่างภาค

๓. พัฒนาระบบส่งน้ำและกระจายน้ำ เช่น ระบบสูบน้ำ อาคารบังคับน้ำ คลองส่งน้ำ เป็นต้น

๔. บริหารจัดการน้ำแบบบูรณาการเชิงลุ่มน้ำทั้งระบบ โดยดำเนินการในระดับลุ่มน้ำให้มีความสมดุลระหว่างการใช้น้ำทุกกิจกรรมกับปริมาณน้ำต้นทุน ส่งเสริมการมีส่วนร่วมของผู้เกี่ยวข้องทุกภาคส่วน และมีการจัดทำแผนบริหารจัดการน้ำทั้งในระยะเร่งด่วนและระยะยาว เพื่อป้องกันความเสียหายจากอุทกภัย และภัยแล้ง

ยุทธศาสตร์ที่ ๓ สร้างความเข้มแข็งของฐานเศรษฐกิจภายในควบคู่กับการแก้ไขปัญหาทรัพยากรธรรมชาติและสิ่งแวดล้อม

แนวทางการพัฒนา

๑. พัฒนาอาชีพและรายได้ของเกษตรกรโดยสร้างความมั่นคงของเกษตรกรรายย่อย โดยยึดหลักปรัชญาของเศรษฐกิจพอเพียง เกษตรทฤษฎีใหม่ เกษตรทางเลือก เกษตรกรรมยั่งยืน เกษตรแปลงใหญ่ เกษตรอัตลักษณ์ พื้นถิ่น เกษตรปลอดภัย เกษตรชีวภาพ เกษตรแปรรูป เกษตรอัจฉริยะ และระบบนิเวศการพัฒนา การเกษตร สนับสนุนการรวมกลุ่มเกษตรกร พัฒนาความเข้มแข็งขององค์กรและสถาบันเกษตรกร พัฒนาเครือข่ายวิสาหกิจ ชุมชนหรือสหกรณ์การเกษตร พัฒนาเกษตรกรรุ่นใหม่ให้เป็นมืออาชีพ สนับสนุนการเข้าถึงแหล่งเงินทุนที่เป็นธรรม

๒. พัฒนาพื้นที่ทุ่งกุลาร่องให้ให้เป็นแหล่งผลิตข้าวหอมมะลิคุณภาพสูงในพื้นที่จังหวัดयोไฮธรรสุนทร ร้อยเอ็ด มหาสารคาม และศรีสะเกษ รวมทั้งพื้นที่ที่มีศักยภาพอื่นๆ โดยปรับกระบวนการผลิตให้อยู่ภายใต้มาตรฐานเกษตรปลอดภัย พัฒนาห่วงโซ่เกษตรอินทรีย์ให้ครอบคลุมทุกขั้นตอนการผลิต พร้อมทั้งขยายพื้นที่เกษตรอินทรีย์ โดยส่งเสริมการผลิตและแปรรูปโดยใช้นวัตกรรม การยกระดับราคาสินค้าเกษตรอินทรีย์ให้แตกต่างจากสินค้าเกษตรที่ใช้สารเคมี และการพัฒนาระบบการรับรองมาตรฐานเกษตรอินทรีย์ การส่งเสริมกระบวนการตรวจรับรองแบบมีส่วนร่วมในการตรวจสอบกันเองของสมาชิกกลุ่มผู้ผลิตและชุมชน รวมทั้งการจัดทำโซนนิ่งระบบเกษตรอินทรีย์อย่างเป็นรูปธรรม โดยนำร่องในพื้นที่ที่มีความพร้อมและเหมาะสมและเชื่อมโยงไปสู่การท่องเที่ยวเชิงเกษตรหรือการท่องเที่ยววิถีไทยเพื่อขยายฐานรายได้ พร้อมทั้งจัดทำฐานข้อมูลเกษตรอินทรีย์ เพื่อเป็นข้อมูลในการวางแผนการผลิตที่เหมาะสม สนับสนุนการวิจัยและพัฒนานวัตกรรมใหม่ๆ ให้ตอบสนองตลาดสินค้าเพื่อสุขภาพ และการส่งออก จัดตั้งกองทุนเกษตรอินทรีย์ ตลอดจนมาตรการส่งเสริมตลาดสีเขียวในชุมชนและท้องถิ่น ส่งเสริมเกษตรกรและกลุ่มเกษตรกรจำหน่ายสินค้าผ่านช่องทางพาณิชย์อิเล็กทรอนิกส์ (E-Commerce) ทั้งภายในประเทศและต่างประเทศ

๓. ส่งเสริมการปรับเปลี่ยนไปสู่สินค้าเกษตรชนิดใหม่ตามศักยภาพของพื้นที่ (Zoning) และความต้องการของตลาด โดยส่งเสริมการปลูกพืชผัก ผลไม้ และไม้ดอก ในพื้นที่จังหวัดเลย หนองคาย บึงกาฬ นครพนม ศรีสะเกษ และอุบลราชธานี โดยสนับสนุนการปรับปรุงพัฒนาพันธุ์ การตรวจรับรองมาตรฐานสินค้าเกษตร การประชาสัมพันธ์ และการจัดตั้งตลาดกลาง รวมทั้งส่งเสริมการปลูกพืชสมุนไพรสำคัญที่เป็นสารตั้งต้นในการแปรรูปผลิตสินค้าในพื้นที่จังหวัดสกลนคร มหาสารคาม เลย อำนาจเจริญ และอุบลราชธานี ให้มีปริมาณมากพอและมีคุณภาพตามระบบมาตรฐานการเกษตรตามความต้องการของตลาดทั้งในและต่างประเทศ และจัดทำฐานข้อมูลพื้นที่ปลูกพืชสมุนไพรเพื่อการบริหารจัดการ และส่งเสริมการเลี้ยงโคเนื้อคุณภาพสูงในพื้นที่จังหวัดสกลนคร มุกดาหาร นครพนม นครราชสีมา สุรินทร์ ชัยภูมิ บุรีรัมย์ และอุบลราชธานี และโคนมในพื้นที่จังหวัดนครราชสีมา ขอนแก่น โดยสนับสนุนการปรับปรุงพันธุ์ ส่งเสริมการปลูกแปลงหญ้าและปรับปรุงคุณภาพอาหารสัตว์ พัฒนาเทคโนโลยีการเลี้ยงและทักษะเกษตรกร รวมทั้งการจัดระบบมาตรฐานโรงฆ่าสัตว์ให้ได้มาตรฐานอุตสาหกรรม (GMP) และเพิ่มช่องทางการจำหน่ายและขยายตลาดไปสู่อาเซียน

๔. ส่งเสริมและพัฒนาเศรษฐกิจฐานชีวภาพ (Bio Economy) ให้เป็นฐานรายได้ใหม่ที่สำคัญของภาค โดยมุ่งลงทุนสร้างเศรษฐกิจฐานของการวิจัยและนวัตกรรมระดับสูง ในลักษณะสหวิทยาการที่ใช้ทรัพยากรฐานชีวภาพ (พืช สัตว์ จุลินทรีย์) รวมถึงวัสดุเหลือทิ้งทางการเกษตร และของเสียจากโรงงานอุตสาหกรรม ฟาร์มปศุสัตว์และชุมชน พัฒนาต่อยอดเป็นผลิตภัณฑ์ชีวภาพที่มีมูลค่าสูง ก่อให้เกิดความก้าวหน้าและนวัตกรรมในมิติใหม่ๆ ที่ส่งผลต่อการปฏิรูปภาคเกษตร อาหาร สาธารณสุขและการแพทย์ พลังงานอุตสาหกรรมเคมี และภาคสังคม โดยพัฒนาให้นครราชสีมา ขอนแก่น อุบลราชธานี และสกลนคร เป็นศูนย์กลางอุตสาหกรรมเกษตรแปรรูป และอาหารแบบครบวงจร ส่งเสริมการแปรรูปสมุนไพรในพื้นที่จังหวัดสกลนคร มหาสารคาม สุรินทร์ อำนาจเจริญ และอุดรธานี โดยพัฒนาเทคโนโลยีการผลิตให้ได้มาตรฐาน GMP พัฒนาระบบรับรองผลิตภัณฑ์สมุนไพรและสร้างแบรนด์ เพื่อเพิ่มขีดความสามารถในการแข่งขันและส่งออก ส่งเสริมอุตสาหกรรมใหม่และธุรกิจแนวใหม่ในพื้นที่กลุ่มจังหวัดภาคตะวันออกเฉียงเหนือตอนกลาง กลุ่มจังหวัดภาคตะวันออกเฉียงเหนือตอนล่าง ๑ และตอนล่าง ๒ ด้วยการพัฒนาต่อยอดจากวัตถุดิบและของเหลือทิ้งทางการเกษตร/อุตสาหกรรม และฐานความหลากหลายทางชีวภาพไปสู่ผลิตภัณฑ์มูลค่าสูง เช่น ชีวเภสัชภัณฑ์ อาหาร อาหารสัตว์ในอนาคต โปรตีนทางเลือก ผลิตภัณฑ์อินทรีย์พลาสติกชีวภาพ (bio - plastic) สารสกัดจากพืชมูลค่าสูง เอนไซม์หรืออาหารเสริมสุขภาพจากจุลินทรีย์ เป็นต้น รวมทั้งสร้างความมั่นคงทางพลังงานระดับชุมชนจากการนำวัตถุดิบในชุมชน ของเหลือทิ้งทางการเกษตร ขยะครัวเรือนมาผลิตเป็นพลังงานเพื่อใช้ภายในครัวเรือนหรือชุมชน และส่งเสริมการใช้พลังงานหมุนเวียนในระดับชุมชน

๕. ยกระดับมาตรฐานสินค้ากลุ่มผ้าไหม ผ้าฝ้าย ผ้าย้อมคราม และส่งเสริมพื้นที่ที่มีศักยภาพให้ก้าวไปสู่การเป็นศูนย์กลางแฟชั่นในระดับภูมิภาค อาทิ ภาพสินธุ์ ขอนแก่น ชัยภูมิ นครราชสีมา สุรินทร์ และสกลนคร เป็นต้น โดยส่งเสริมการพัฒนาคุณภาพสินค้า การออกแบบและตราสัญลักษณ์ พัฒนาเทคโนโลยี และงานศึกษาวิจัย สร้างนวัตกรรมเพิ่มมูลค่า พร้อมทั้งพัฒนาและยกระดับผลิตภัณฑ์ชุมชนอื่นๆ ยกระดับผู้ประกอบการและนักออกแบบรุ่นใหม่ให้มีทักษะความรู้ความสามารถทั้งการออกแบบและการจัดการ เพื่อให้สินค้ามีความหลากหลายและทันสมัย สร้างความเชื่อมโยงระหว่างวิสาหกิจชุมชนและวิสาหกิจขนาดกลาง และขนาดย่อมกับภาคอุตสาหกรรม และส่งเสริมการจับคู่ธุรกิจเพื่อสร้างโอกาสทางธุรกิจ

ยุทธศาสตร์ที่ ๔ พัฒนาการท่องเที่ยวเชิงบูรณาการ

แนวทางการพัฒนา

๑. พัฒนาและส่งเสริมการท่องเที่ยวเชิงประเพณีวัฒนธรรมในทุกพื้นที่ โดยส่งเสริมชุมชนในการสร้างสรรค์กิจกรรมหรือเทศกาลประจำถิ่นในแต่ละเดือนในพื้นที่ต่างๆ โฆษณาประชาสัมพันธ์แก่นักท่องเที่ยวทั้งชาวไทยและต่างประเทศ เพื่อสร้างการรับรู้สินค้า บริการ แหล่งท่องเที่ยวที่สะท้อนอัตลักษณ์ของชุมชน และเมืองเก่า ได้แก่ เมืองเก่าบุรีรัมย์ เมืองเก่าพิมาย เมืองเก่าสุรินทร์ เมืองเก่านครราชสีมา และเมืองเก่าสกลนคร พัฒนาแบรนด์และสื่อสารความแตกต่างของชุมชนต่างๆ ในรูปแบบการเล่าเรื่อง (Storytelling) ส่งเสริมการขาย แพ็กเกจการท่องเที่ยวเพื่อกระตุ้นการท่องเที่ยวนอกฤดูกาล ส่งเสริมการตลาดแบบมีเป้าหมายเฉพาะกลุ่ม เช่น กลุ่มผู้สูงอายุ กลุ่มนักเรียนนักศึกษา กลุ่มผู้ปฏิบัติธรรม กลุ่มสุขภาพสตรี เป็นต้น

๒. พัฒนาและส่งเสริมการท่องเที่ยวอารยธรรมอีสานใต้ ในพื้นที่จังหวัดนครราชสีมา บุรีรัมย์ สุรินทร์ ศรีสะเกษ และอุบลราชธานี โดยบูรณาการจัดการแผนท่องเที่ยวในแต่ละจังหวัดที่ดึงดูดเด่นหรืออัตลักษณ์ของแต่ละพื้นที่มาสร้างเส้นทางท่องเที่ยวเชื่อมโยงแหล่งท่องเที่ยวในเขตอารยธรรมอีสานใต้ และเชื่อมโยงสู่ประเทศลาว กัมพูชา และเวียดนาม เพื่อเพิ่มระยะเวลาพำนักและค่าใช้จ่ายเฉลี่ยต่อหัวของกลุ่มนักท่องเที่ยวคุณภาพทั้งชาวไทยและต่างประเทศ พัฒนาสินค้าและบริการที่มีจุดเด่นหรืออัตลักษณ์ที่สร้างจากทุนทางวัฒนธรรม เพื่อให้เกิดความจดจำและสร้างความโดดเด่น ลอกเลียนได้ยาก พัฒนาคูคลองและผู้ประกอบการการท่องเที่ยวให้เป็น มีอาชีพ รักษามาตรฐานการให้บริการ จัดทำแผนที่ท่องเที่ยวให้ท่องเที่ยวได้ตลอดทั้งปี พัฒนาระบบโลจิสติกส์ ขนถ่ายนักท่องเที่ยวอย่างเป็นระบบไปสู่แหล่งท่องเที่ยว ดูแลความปลอดภัยและสุขลักษณะให้นักท่องเที่ยว

๓. พัฒนาและส่งเสริมการท่องเที่ยววิถีชีวิตลุ่มน้ำโขง ในพื้นที่จังหวัดเลย หนองคาย บึงกาฬ นครพนม มุกดาหาร อำนาจเจริญ อุบลราชธานี และสกลนคร และพัฒนาเส้นทางเชื่อมโยงแหล่งท่องเที่ยวกับประเทศเพื่อนบ้าน อาทิ สี่เหลี่ยมวัฒนธรรมล้านช้าง เลย-อุดรธานี-หนองบัวลำภู-หนองคาย-สปป.ลาว โดยพัฒนาแหล่งท่องเที่ยว สินค้าและบริการ ให้สอดคล้องกับกระแสความนิยมการท่องเที่ยวเชิงวัฒนธรรมของสองฝั่งโขง พัฒนากิจกรรมการท่องเที่ยวให้มีความหลากหลาย อาทิ การท่องเที่ยว/พักผ่อนชมทัศนียภาพและวิถีชีวิตลุ่มแม่น้ำโขง (Leisure/Lifestyle) การท่องเที่ยวด้วยจักรยานและการเดินทางแบบคาราวาน (Cycling/Caravan Tours) การท่องเที่ยวเชิงมหกรรม (Festivals/Events) เป็นต้น พัฒนาถนนเชื่อมโยงระหว่างแหล่งท่องเที่ยว พัฒนาท่าเรือและการท่องเที่ยวทางน้ำให้ได้มาตรฐานความปลอดภัย ส่งเสริมการบริหารจัดการที่เกิดจากชุมชนเพื่อสร้างงานและรายได้ เน้นพัฒนาผู้ประกอบการด้านการจัดการและทักษะทางภาษาเพื่อรองรับนักท่องเที่ยวต่างชาติที่เพิ่มขึ้น

๔. พัฒนาและส่งเสริมการท่องเที่ยวยุคก่อนประวัติศาสตร์ ในจังหวัดขอนแก่น ภาพสินธุ์ อุดรธานี หนองบัวลำภู และชัยภูมิ โดยพัฒนาแหล่งท่องเที่ยวและพิพิธภัณฑ์ให้เป็นแหล่งเรียนรู้เชิงสร้างสรรค์และมีชีวิต ออกแบบการจัดแสดง จัดนิทรรศการ มัลติมีเดีย หรือกิจกรรมต่างๆ ให้ผู้ชมมีส่วนร่วม มีความสนุกสนานมีเสมอ (Play and Learn) ทั้งภาษาไทยและต่างประเทศ เพื่อขยายฐานนักท่องเที่ยวที่สนใจศึกษาวิวัฒนาการของภาคตั้งแต่ยุคก่อนประวัติศาสตร์จนถึงปัจจุบัน ปลุกฝังให้เด็กเข้าพิพิธภัณฑ์ผ่านกิจกรรมทัศนศึกษาของโรงเรียนและนันทนาการ

ของครอบครัว พัฒนาสินค้า/บริการ/ของที่ระลึก ปรับปรุงสิ่งอำนวยความสะดวกในแหล่งท่องเที่ยวให้ได้มาตรฐาน โฆษณาประชาสัมพันธ์อย่างต่อเนื่อง พัฒนาระบบขนส่งสาธารณะเข้าสู่แหล่งท่องเที่ยวเพื่อให้เข้าถึงได้ง่ายและกลับมาได้บ่อยครั้ง

๕. พัฒนาและส่งเสริมการท่องเที่ยวเชิงกีฬา ในพื้นที่จังหวัดบุรีรัมย์ ศรีสะเกษ นครราชสีมา โดยส่งเสริมและสนับสนุนอุตสาหกรรมกีฬาให้ครอบคลุมทุกมิติ เพื่อสร้างมูลค่าเพิ่มทั้งจากการกีฬาและธุรกิจที่เกี่ยวข้อง อาทิ ธุรกิจการแข่งขันต่างๆ การผลิตอุปกรณ์/ชุดกีฬา/ของที่ระลึก สนามแข่งขัน อาหารเสริม และเครื่องดื่ม โรงแรม ร้านอาหาร การเดินทางและขนส่ง ประกันภัย สถาบันพัฒนากีฬาอาชีพทุกระดับ เป็นต้น ส่งเสริมการศึกษา ในด้านเวชศาสตร์การกีฬา วิทยาศาสตร์การกีฬา และการบริหารจัดการธุรกิจกีฬา เพื่อผลิตบุคลากรรองรับการขยายตัวของอุตสาหกรรมกีฬา สนับสนุนการจัดมหกรรมกีฬานานาชาติ รวมทั้งส่งเสริมกิจกรรมทางการตลาด และการประชาสัมพันธ์เพื่อสร้างการรับรู้ให้กับนักท่องเที่ยว

๖. พัฒนาและส่งเสริมการท่องเที่ยวธรรมชาติ ในจังหวัดชัยภูมิ เลย นครราชสีมา อุบลราชธานี โดยส่งเสริมการท่องเที่ยวที่คำนึงถึงขีดความสามารถในการรองรับของระบบนิเวศ เพื่อให้เกิดความสมดุลและยั่งยืน มุ่งเน้นนักท่องเที่ยวคุณภาพเพื่อให้สอดคล้องกับกิจกรรมการท่องเที่ยว ที่มุ่งเน้นให้เกิดความคุ้มค่าต่อประสบการณ์ มากกว่าการท่องเที่ยวที่คุ้มค่าเงิน สนับสนุนให้คนไทยเดินทางมาท่องเที่ยวในพื้นที่มากขึ้น รวมทั้งให้ความรู้ นักท่องเที่ยว ในการอนุรักษ์ทรัพยากรธรรมชาติ

๗. พัฒนาแหล่งท่องเที่ยวและสิ่งอำนวยความสะดวกให้ได้มาตรฐาน ดูแลความปลอดภัย ให้นักท่องเที่ยว ประชาสัมพันธ์การท่องเที่ยว และพัฒนาเส้นทางการท่องเที่ยวที่เชื่อมโยงในลักษณะเครือข่าย เพื่อกระจายนักท่องเที่ยวจากเมืองหลักไปสู่ชุมชนและท้องถิ่น เชื่อมโยงกิจกรรมการท่องเที่ยวระหว่างภาคเอกชน กับชุมชนและท้องถิ่น ทั้งในประเทศและกับประเทศเพื่อนบ้าน ที่สอดคล้องกับความต้องการของนักท่องเที่ยว รวมทั้งพัฒนาทักษะฝีมือบุคลากรในภาคบริการและการท่องเที่ยว จัดฝึกอบรมมัคคุเทศก์ด้านภาษาต่างประเทศ นอกจากนี้ พัฒนาสินค้า OTOP สินค้าวิสาหกิจชุมชน ของที่ระลึก ร้านอาหาร ที่พักให้มีคุณภาพดี ส่งเสริมการท่องเที่ยวเฉพาะกลุ่มตามความสนใจของนักท่องเที่ยว รวมถึงระบบการจัดการสิ่งแวดล้อมในแหล่งท่องเที่ยว

แผนพัฒนาการเกษตรภาคกลางและพื้นที่กรุงเทพมหานคร พ.ศ. ๒๕๖๔ - ๒๕๖๕ ๑๐

กระทรวงเกษตรและสหกรณ์ เกี่ยวข้องกับประเด็นยุทธศาสตร์ในแผนพัฒนาภาคกลางและพื้นที่ กรุงเทพมหานคร ๔ ยุทธศาสตร์ ได้แก่

ยุทธศาสตร์ที่ ๒ พัฒนาคุณภาพแหล่งท่องเที่ยวที่มีชื่อเสียงระดับนานาชาติและสร้างความเชื่อมโยงเพื่อกระจายการท่องเที่ยวทั่วทั้งภาค

แนวทางการพัฒนา

๑. พัฒนาคุณภาพแหล่งท่องเที่ยวระดับนานาชาติ อาทิ วัดพระศรีรัตนศาสดาราม ชายหาดชะอำ-หัวหิน สนามกอล์ฟระดับโลกที่เพชรบุรี กาญจนบุรี และพระนครศรีอยุธยา ให้เป็นฐานการกระจายรายได้ และการสร้างงาน โดยยกระดับคุณภาพของธุรกิจบริการด้านการท่องเที่ยวให้ได้มาตรฐานระดับนานาชาติ และเป็นที่น่าสนใจของนักท่องเที่ยว รวมทั้งพัฒนาการท่องเที่ยวเชื่อมโยงแหล่งท่องเที่ยวชายฝั่งทะเลตะวันตกของภาคกลาง ได้แก่ จังหวัดเพชรบุรี และประจวบคีรีขันธ์ เชื่อมกับจังหวัดชุมพร และระนองของภาคใต้

๒. พัฒนาแหล่งท่องเที่ยวมรดกโลกพระนครศรีอยุธยาอย่างยั่งยืน โดยฟื้นฟูบูรณะโบราณสถาน และเตรียมความพร้อมของเมืองให้สามารถรองรับภัยพิบัติ โดยเฉพาะอุทกภัยได้อย่างมีประสิทธิภาพ

๓. อนุรักษ์และพัฒนากรุงรัตนโกสินทร์และเมืองเก่า เพื่อรักษาอัตลักษณ์ของเมืองให้เป็นมรดกทางวัฒนธรรมที่สืบทอดความเจริญรุ่งเรืองด้านศิลปวัฒนธรรมอันยิ่งใหญ่ของชาติตลอดไป อาทิ พื้นที่เกาะ

รัตนโกสินทร์ในเขตกรุงเทพมหานคร เมืองเก่าเพชรบุรี เมืองเก่ากาญจนบุรี เมืองเก่าราชบุรี เมืองเก่าสุพรรณบุรี และเมืองเก่าลพบุรี

๔. พัฒนาแหล่งท่องเที่ยวที่มีศักยภาพ เช่น กลุ่มประวัติศาสตร์และศาสนา กาญจนบุรี-สุพรรณบุรี-พระนครศรีอยุธยา-อ่างทอง-สิงห์บุรี-ชัยนาท-ลพบุรี-สระบุรี-นครปฐม-ราชบุรี-เพชรบุรี กลุ่มดูแลสุขภาพด้วยแพทย์แผนไทย อาทิ นนทบุรี-สมุทรสาคร-นครปฐม-เพชรบุรี และกลุ่มท่องเที่ยวทางน้ำ อาทิ พระนครศรีอยุธยา-นนทบุรี-ปทุมธานี-อ่างทอง-สิงห์บุรี โดยปรับปรุงและพัฒนาแหล่งท่องเที่ยวและกิจกรรมการท่องเที่ยวให้มีคุณค่าและมูลค่าเพิ่ม มีความหลากหลาย และเชื่อมโยงการท่องเที่ยวระหว่างจังหวัดอย่างยั่งยืน รวมทั้งบริหารการท่องเที่ยวโดยคำนึงถึงขีดความสามารถในการรองรับ

๕. เพิ่มมาตรฐานแหล่งท่องเที่ยวท้องถิ่นและแหล่งท่องเที่ยวโดยชุมชน เช่น ตลาดสามชุก ตลาดน้ำอัมพวา ตลาดน้ำดำเนินสะดวก เกาะเกร็ด ท่องเที่ยวธรรมชาติสวนผึ้ง อุทยานแห่งชาติแก่งกระจาน ฯลฯ โดยปรับปรุงสิ่งอำนวยความสะดวก กิจกรรมการท่องเที่ยว สินค้าและบริการด้านการท่องเที่ยวให้ได้มาตรฐานสากล

๖. พัฒนาการเข้าถึงแหล่งท่องเที่ยวชุมชน แหล่งผลิตสินค้า OTOP และแหล่งท่องเที่ยวเชิงเกษตร เพื่อให้มีเส้นทางหรือเครือข่ายการคมนาคมที่สามารถเดินทางเข้าไปยังแหล่งท่องเที่ยวได้อย่างสะดวกและปลอดภัย เป็นการขยายเส้นทางท่องเที่ยวและกระจายรายได้สู่ชุมชน

ยุทธศาสตร์ที่ ๓ ยกระดับการผลิตสินค้าเกษตรและอุตสาหกรรมโดยใช้นวัตกรรม เทคโนโลยี และสร้างสรรค์ เพื่อให้สามารถแข่งขันได้อย่างยั่งยืน

แนวทางการพัฒนา

๑. นำผลการวิจัยและพัฒนาด้านการเกษตรและอุตสาหกรรมเกษตรมาใช้ประโยชน์ในเชิงพาณิชย์ เช่น นำผลการวิจัยและพัฒนาของสถาบันวิทยาศาสตร์ข้าวแห่งชาติมาใช้ในการพัฒนาการผลิตข้าวในพื้นที่ เพื่อเพิ่มผลผลิตต่อไร่ เพิ่มศักยภาพและยกระดับคุณภาพข้าว ซึ่งเป็นสินค้าส่งออกที่สำคัญของประเทศให้มีคุณภาพตรงตามความต้องการของตลาด เป็นต้น

๒. พัฒนามาตรฐานฟาร์มเพิ่มผลผลิตอาหารปลอดภัย (Food Safety) จากสินค้าเกษตรหลักของภาค ได้แก่ ข้าว พืชผัก มะพร้าว โคนม ไข่ สุนัข ไก่ เป็ด กุ้ง ปลา โดยเฉพาะในพื้นที่ที่เป็นแหล่งผลิตสำคัญ ได้แก่ จังหวัดชัยนาท สิงห์บุรี อ่างทอง ลพบุรี สระบุรี พระนครศรีอยุธยา สุพรรณบุรี ราชบุรี นครปฐม และประจวบคีรีขันธ์ เพื่อการส่งออกสินค้าเกษตรคุณภาพสูงที่สอดคล้องกับความต้องการของผู้บริโภคในตลาดเฉพาะและตลาดระดับบน

๓. ส่งเสริมการใช้เทคโนโลยีการเกษตรเพื่อยกระดับสู่ Smart Farmer และ Smart Farming โดยส่งเสริมให้เกษตรกรมีความรู้ความสามารถในการใช้เทคโนโลยีการผลิตที่ทันสมัยและพันธุ์ที่เหมาะสม รวมทั้งปรับปรุงระบบการบริหารจัดการตลาดให้มีประสิทธิภาพ

๔. พัฒนาความอุดมสมบูรณ์ทรัพยากรประมงทะเล โดยเร่งรัดการอนุรักษ์ ฟื้นฟู และการจัดการใช้ประโยชน์ทรัพยากรประมงและสิ่งแวดล้อมให้เป็นระบบเหมาะสม ควบคู่ไปกับการส่งเสริมและพัฒนาอาชีพ เช่น การส่งเสริมการวิจัยและถ่ายทอดเทคโนโลยีการจัดการและวิธีการเพาะเลี้ยงสัตว์น้ำ เพื่อเพิ่มประสิทธิภาพการผลิตและสร้างมูลค่าเพิ่ม การส่งเสริมและพัฒนาการประมงพื้นบ้าน รวมทั้งการส่งเสริมและพัฒนาธุรกิจการประมง เป็นต้น ในพื้นที่ที่มีศักยภาพด้านการประมงและเพาะเลี้ยงสัตว์น้ำบริเวณชายฝั่งรอบอ่าวไทย ได้แก่ จังหวัดประจวบคีรีขันธ์ เพชรบุรี สมุทรสงคราม สมุทรสาคร และสมุทรปราการ

๕. เพิ่มความสามารถการแข่งขันอุตสาหกรรมประมง (สมุทรสาคร) อุตสาหกรรมก่อสร้าง (สระบุรี) อุตสาหกรรมยานยนต์และอิเล็กทรอนิกส์ (พระนครศรีอยุธยา ปทุมธานี สมุทรปราการ) ส่งเสริมการใช้เทคโนโลยี ที่สูงขึ้น และเป็นมิตรกับสิ่งแวดล้อม

๖. พัฒนาทักษะแรงงานให้มีความรู้ขั้นสูง เพื่อยกระดับและปรับเปลี่ยนทักษะแรงงานให้ก้าวทันการเปลี่ยนแปลงทางเทคโนโลยีและนวัตกรรม สามารถรองรับอุตสาหกรรมและบริการแห่งอนาคต

๗. พัฒนากาญจนบุรี ราชบุรี เพชรบุรีตอนบน ให้เป็นแหล่งอุตสาหกรรมแปรรูปผลผลิตทางการเกษตรและปศุสัตว์ และกลุ่มอุตสาหกรรมสิ่งทอและเครื่องนุ่งห่มเชื่อมโยงกับแหล่งผลิตในเมียนมาร์ โดยเพิ่มประสิทธิภาพระบบโลจิสติกส์เพื่อลดต้นทุนในการขนส่งสินค้า รวมทั้งยกระดับคุณภาพสินค้าอุตสาหกรรมในพื้นที่ให้มีความทันสมัยและให้ได้มาตรฐานสากลไปสู่ตลาดอาเซียน

๘. ส่งเสริมและสนับสนุนธุรกิจ SME และ Start Up โดยให้ความสำคัญกับการเสริมสร้างองค์ความรู้ให้แก่ผู้ประกอบการในการดำเนินธุรกิจ อาทิ การนำงานวิจัยนวัตกรรมและเทคโนโลยีมาใช้ในการเพิ่มประสิทธิภาพการผลิต และการใช้กลยุทธ์การตลาด ฯลฯ เพื่อให้สามารถเริ่มต้นธุรกิจและเติบโตได้อย่างมีประสิทธิภาพ

ยุทธศาสตร์ที่ ๔ บริหารจัดการน้ำและทรัพยากรธรรมชาติเพื่อแก้ไขปัญหาหน้าท่วม ภัยแล้ง และคงความสมดุลของระบบนิเวศอย่างยั่งยืน

แนวทางการพัฒนา

พัฒนาแหล่งน้ำและระบบกระจายน้ำในพื้นที่แล้งซ้ำซาก อาทิ จังหวัดกาญจนบุรี ประจวบคีรีขันธ์ ราชบุรี เพชรบุรี เพิ่มประสิทธิภาพระบบบริหารจัดการน้ำ โดยปรับปรุงและบำรุงรักษาแหล่งน้ำเดิม วางแผนจัดสรรน้ำ เพื่อรองรับความต้องการใช้น้ำที่เพิ่มขึ้นจากการขยายตัวของกิจกรรมทางเศรษฐกิจและชุมชนได้อย่างพอเพียงและมีเสถียรภาพ รวมทั้งจัดทำแหล่งกักเก็บน้ำขนาดเล็กกระจายในพื้นที่การเกษตรเพื่อบรรเทาและแก้ไขปัญหาน้ำขาดแคลนน้ำในช่วงฤดูแล้ง

ยุทธศาสตร์ที่ ๕ เปิดประตูการค้า การลงทุน และการท่องเที่ยวเชื่อมโยงเขตเศรษฐกิจพิเศษทวาย-ภาคกลาง-ระยองเศรษฐกิจพิเศษภาคตะวันออก

แนวทางการพัฒนา

๑. พัฒนาทางหลวงพิเศษระหว่างเมืองและรถไฟเชื่อมกรุงเทพ-กาญจนบุรี เพื่อเชื่อมโยงพื้นที่เศรษฐกิจชายแดนของภาคกับพื้นที่เศรษฐกิจหลักของประเทศ ให้สามารถเกื้อหนุนและติดต่อทางการพัฒนาระหว่างพื้นที่ได้โดยสะดวกและรวดเร็ว

๒. เร่งพัฒนาพื้นที่เขตพัฒนาเศรษฐกิจพิเศษชายแดนบ้านพุน้ำร้อน อำเภอเมืองกาญจนบุรี จังหวัดกาญจนบุรี ให้เป็นประตูเชื่อม Southern Economic Corridor จากท่าเรือทวาย-ท่าเรือแหลมฉบัง-ท่าเรือสีหนุวิลล์ ประเทศกัมพูชา-ท่าเรือวังเตา ประเทศเวียดนาม โดยพัฒนาโครงสร้างพื้นฐานและสิ่งอำนวยความสะดวกด้านการเดินทางและขนส่งเชื่อมโยงกับประเทศเพื่อนบ้าน

๓. พัฒนามาตรฐานด้านชายแดนไทย-เมียนมา บ้านพุน้ำร้อน ด้านเจดีย์สามองค์ และด่านสิงขร เพื่อเชื่อมโยงการค้า การลงทุน และการท่องเที่ยวเกี่ยวกับเมียนมา โดยจัดระเบียบการใช้ประโยชน์ที่ดินให้สอดคล้องกับการพัฒนาในอนาคต พร้อมทั้งปรับปรุงและพัฒนาระบบโลจิสติกส์ ระบบสาธารณูปโภคและสาธารณูปการ จุดบริการและสิ่งอำนวยความสะดวกบริเวณจุดผ่านแดน ตลอดจนระเบียบและกฎเกณฑ์ที่เกี่ยวข้อง

๔. พัฒนาเมืองและพื้นที่เศรษฐกิจของภาคกลางตามแนวแกนหลักการเชื่อมโยงเขตเศรษฐกิจพิเศษทวายกับ EEC โดยจัดเตรียมระบบสาธารณูปโภคและสาธารณูปการ รองรับการพัฒนากิจกรรมทางเศรษฐกิจ เพื่อให้เอื้อต่อการพัฒนาการค้า การลงทุน และการท่องเที่ยวเชื่อมโยงระหว่างไทยกับเมียนมาร์

แผนพัฒนาการเกษตรภาคตะวันออก พ.ศ. ๒๕๖๔ - ๒๕๖๕

กระทรวงเกษตรและสหกรณ์ เกี่ยวข้องกับประเด็นยุทธศาสตร์ในแผนพัฒนาภาคตะวันออก ๓ ยุทธศาสตร์ ได้แก่

ยุทธศาสตร์ที่ ๒ พัฒนาภาคตะวันออกให้เป็นแหล่งผลิตอาหารที่มีคุณภาพและได้มาตรฐาน สากล แนวทางการพัฒนา

๑. พัฒนาการผลิตและการค้าผลไม้ภาคตะวันออก ให้เป็นศูนย์ผลไม้เมืองร้อน แห่งเอเชียโดยปรับปรุงประสิทธิภาพการผลิตควบคู่ไปกับการรักษาคุณภาพสินค้า ตั้งแต่ขั้นตอนการผลิต การบรรจุหีบห่อ การแปรรูปและการจัดจำหน่าย

๒. ส่งเสริมการเลี้ยงปศุสัตว์ ได้แก่ สุกร ไก่ และโค ในจังหวัดลพบุรี ฉะเชิงเทรา และสระแก้ว ให้ผลผลิตมีคุณภาพและได้มาตรฐานความปลอดภัย สอดคล้องกับความต้องการของผู้บริโภค ทั้งในประเทศและต่างประเทศ โดยส่งเสริมให้เกษตรกรมีความรู้ความสามารถในการใช้เทคโนโลยีการผลิตที่ทันสมัยและพันธุ์ที่เหมาะสม รวมทั้งปรับปรุงระบบการบริหารจัดการตลาดให้มีประสิทธิภาพ

๓. พัฒนาพื้นที่ที่มีศักยภาพด้านประมงและเพาะเลี้ยงสัตว์บริเวณชายฝั่งอ่าวไทย ได้แก่ ชลบุรี ระยอง จันทบุรี และตราด ให้คงความอุดมสมบูรณ์ของทรัพยากรชายฝั่งอย่างยั่งยืนต่อไป โดยเร่งรัดการอนุรักษ์ พื้นฟู และการจัดการใช้ประโยชน์ทรัพยากรประมงและสิ่งแวดล้อมให้เป็นระบบเหมาะสม ควบคู่ไปกับการส่งเสริมและพัฒนาอาชีพ เช่น การส่งเสริมการวิจัยและถ่ายทอดเทคโนโลยีการจัดการและวิธีการเพาะเลี้ยงสัตว์เพื่อเพิ่มประสิทธิภาพการผลิตและสร้างมูลค่าเพิ่ม การส่งเสริมและพัฒนาการประมงพื้นบ้าน รวมทั้งการส่งเสริมและพัฒนาธุรกิจการประมง เป็นต้น

ยุทธศาสตร์ที่ ๔ พัฒนาพื้นที่เศรษฐกิจชายแดนให้เป็นประตูเศรษฐกิจเชื่อมโยงกับประเทศเพื่อนบ้านและเจริญเติบโตอย่างยั่งยืน

แนวทางการพัฒนา

พัฒนาพื้นที่เศรษฐกิจชายแดนบ้านแหลมและบ้านฝักกาด อำเภอโป่งน้ำร้อน จังหวัดจันทบุรี ให้เป็นศูนย์กลางการค้าชายแดนเชื่อมโยงกับจังหวัดพระตะบองและโพนินของกัมพูชา

ยุทธศาสตร์ที่ ๕ แก้ปัญหาทรัพยากรธรรมชาติและจัดระบบการบริหารจัดการมลพิษให้มีประสิทธิภาพเพิ่มขึ้น

แนวทางการพัฒนา

บริหารจัดการน้ำเพื่อบรรเทาภาวะภัยแล้งและน้ำท่วมจันทบุรี ตราด และสระแก้ว โดยปรับปรุงและบำรุงรักษาแหล่งน้ำเดิม จัดสรรน้ำและพัฒนาแหล่งน้ำเพิ่มเติม รองรับความต้องการใช้น้ำที่เพิ่มขึ้นจากการขยายตัวของกิจกรรมทางเศรษฐกิจและชุมชนได้อย่างพอเพียงและมีเสถียรภาพ รวมทั้งส่งเสริมการทำแหล่งเก็บกักน้ำขนาดเล็กกระจายในพื้นที่การเกษตรเพื่อแก้ไขปัญหาภัยแล้ง

แผนพัฒนาการเกษตรภาคใต้ พ.ศ. ๒๕๖๐ - ๒๕๖๕ ๑๒

กระทรวงเกษตรและสหกรณ์ เกี่ยวข้องกับประเด็นยุทธศาสตร์ในแผนพัฒนาภาคใต้ ๓ ยุทธศาสตร์ ได้แก่

ยุทธศาสตร์ที่ ๒ พัฒนาอุตสาหกรรมแปรรูปยางพาราและปาล์มน้ำมันแห่งใหม่ของประเทศ แนวทางการพัฒนา

๑. พัฒนาเขตอุตสาหกรรมแปรรูปยางพารา หาดใหญ่-สะเดา ที่ครบวงจรและเป็นมิตรกับสิ่งแวดล้อม โดยเชื่อมโยงกับการพัฒนาเขตเศรษฐกิจพิเศษชายแดนและนิคมอุตสาหกรรมยาง (Rubber City) โดยการ

ส่งเสริมการลงทุนอุตสาหกรรมยางพารา การขยายผลงานวิจัยด้านเทคโนโลยีและนวัตกรรมสู่การผลิต ผลิตภัณฑ์ยางพาราปลายน้ำที่มีมูลค่าสูง เช่น การใช้ยางพาราเป็นวัตถุดิบสำหรับผลิตภัณฑ์ที่ใช้ในงานวิศวกรรมหรือใช้ในอุตสาหกรรม (แผ่นยางปูพื้น แผ่นบุคอกสัตว์ ยางรองหมอนรองรถไฟ ยางรองคอสะพาน และผสมยางมะตอยสำหรับลาดถนนใหม่) และวัสดุเครื่องมือทางการแพทย์ (วัสดุจัดฟัน อุปกรณ์เพื่อการเรียนการสอนทางการแพทย์ และสายน้ำเกลือ) ตลอดจนส่งเสริมการผลิตเฟอร์นิเจอร์จากไม้ยางที่มีการออกแบบที่ทันสมัย เพื่อสร้างมูลค่าเพิ่มให้กับอุตสาหกรรมของภาคและเป็นฐานเศรษฐกิจที่สร้างรายได้อย่างยั่งยืน พัฒนาระบบตลาดยางพารา (ตลาดท้องถิ่น ตลาดกลางยางพารา และตลาดซื้อขายล่วงหน้า) ให้มีความเข้มแข็งและมีระบบการบริหารจัดการได้อย่างมีประสิทธิภาพ เพื่อสามารถใช้เป็นตลาดอ้างอิงที่น่าเชื่อถือของผู้ซื้อ-ขายยางของประเทศและตลาดโลก

๒. พัฒนาเขตอุตสาหกรรมโอเลโอเคมีคอลแบบครบวงจร ในจังหวัดกระบี่ สุราษฎร์ธานีและ ชุมพร เพื่อให้เป็นอุตสาหกรรมใหม่ของภาคและสร้างมูลค่าเพิ่มให้กับน้ำมันปาล์ม รวมทั้งส่งเสริมการผลิตและจัดจำหน่ายผลิตภัณฑ์จากอุตสาหกรรมโอเลโอเคมีคอลในตลาดต่างประเทศ และพัฒนาความร่วมมือในการกำหนดมาตรฐานกลาง คุณภาพผลผลิตปาล์มน้ำมันของอาเซียน และกลไกความร่วมมือระหว่างประเทศเพื่อนบ้าน (มาเลเซีย อินโดนีเซีย ไทย) ในฐานะผู้ผลิตน้ำมันปาล์มรายใหญ่ของโลกในการกำหนดมาตรฐานราคาน้ำมันปาล์มเพื่อเพิ่มอำนาจการต่อรองในตลาดโลกและสร้างเสถียรภาพด้านราคา รวมทั้งสนับสนุนการวิจัยและพัฒนาเทคโนโลยีชีวภาพด้านปาล์มน้ำมันและพัฒนาผลิตภัณฑ์ที่มีมูลค่าสูง และการพัฒนาสู่โรงงานต้นแบบ

๓. พัฒนาและสนับสนุนการใช้เทคโนโลยีชีวภาพและนวัตกรรมในการผลิตภาคเกษตรเพื่อเพิ่มประสิทธิภาพการผลิต และพัฒนาคุณภาพผลผลิตให้กับยางพาราและปาล์มน้ำมัน รองรับการพัฒนาอุตสาหกรรมแปรรูปการเกษตรในอนาคต รวมทั้งส่งเสริมการเชื่อมโยงการพัฒนาเครือข่ายนวัตกรรมและเทคโนโลยี ร่วมกับสถาบันการศึกษา เพื่อวิจัยพัฒนาการออกแบบ พัฒนาและแปรรูปผลิตภัณฑ์ใหม่ๆ อาทิ เครื่องสำอาง และผลิตภัณฑ์อาหาร เป็นต้น การประชาสัมพันธ์และทำการตลาดผลิตภัณฑ์ใหม่ เพื่อเพิ่มช่องทางในการจำหน่ายยางพาราได้มากขึ้น

ยุทธศาสตร์ที่ ๓ พัฒนาการผลิตสินค้าเกษตรหลักของภาคและสร้างความเข้มแข็งสถาบัน

เกษตรกร

แนวทางการพัฒนา

๑. ยกระดับการผลิตสินค้าเกษตรที่เป็นอัตลักษณ์ที่เหมาะสมกับศักยภาพพื้นที่ของภาค เช่น ข้าว (ข้าวสังข์หยด ข้าวหอมกระดังงา ข้าวเล็บนก) ไม้ผล (กล้วยหอมทอง มะพร้าว ทุเรียน มังคุด ส้มโอ) กาแฟ (กาแฟโรบัสตา) พืชสมุนไพร และปศุสัตว์ (โคขุนศรีวิชัย) เพื่อให้เป็นสินค้ามูลค่าสูง มีคุณภาพ ปลอดภัย และได้มาตรฐานส่งออก อาทิ เวชสำอาง ยาสมุนไพร เป็นต้น โดยการส่งเสริมความรู้ด้านกระบวนการผลิตที่ปลอดภัยและสนับสนุนการใช้ภูมิปัญญา นวัตกรรม และเทคโนโลยีเข้ามาช่วยในการปรับปรุงการปลูก การบำรุงรักษา การเก็บเกี่ยว และการแปรรูปเพื่อสร้างมูลค่าเพิ่มและสร้างความหลากหลายของสินค้าและบรรจุภัณฑ์ การพัฒนาระบบตรวจรับรองคุณภาพมาตรฐานสินค้าที่มีประสิทธิภาพสามารถตรวจสอบย้อนกลับได้ พัฒนาระบบขนถ่ายสินค้าและห้องเย็นเพื่อรักษาคุณภาพผลผลิต การต่อยอดการพัฒนาการผลิตสู่ระบบเกษตรมาตรฐานต่างๆ อาทิ เกษตรปลอดภัย และเกษตรอินทรีย์ เป็นต้น ส่งเสริมการสร้างตราสินค้าอัตลักษณ์ เชื่อมโยงไปสู่ภาคการผลิตอื่น อาทิ การท่องเที่ยวการทำเกษตรแปลงใหญ่ในพื้นที่ที่เหมาะสม (Zoning) ส่งเสริมการรวมกลุ่มในรูปแบบสถาบันเกษตรกร/สหกรณ์เพื่อยกระดับความสามารถในการผลิต การดำเนินการรวบรวมผลผลิต คัดแยก บรรจุ และประกอบธุรกิจออนไลน์ผ่านเครือข่ายการสื่อสารสาธารณะ และเพิ่มช่องทางตลาดในกลุ่มตลาดเฉพาะ (Niche Market)

๒. ยกระดับอุตสาหกรรมการเพาะเลี้ยงกุ้งและสัตว์น้ำชายฝั่ง และการทำอุตสาหกรรมประมงทะเลที่ได้มาตรฐานสากล โดยส่งเสริมให้มีการเพาะเลี้ยงที่เป็นมิตรกับสิ่งแวดล้อม การพัฒนาระบบการผลิตที่มีประสิทธิภาพและมีการบริหารจัดการที่ได้มาตรฐานสุขอนามัยและเป็นไปตามกฎกติกาสากล การส่งเสริม

การจัดระเบียบเรือประมงเข้าสู่ระบบการควบคุมได้อย่างถูกต้อง มีมาตรการควบคุมและเฝ้าระวังการประมง (IUU) ที่มีประสิทธิภาพขึ้นไป จนถึงการพัฒนาระบบการตรวจสอบย้อนกลับ (Traceability) ของสินค้าประมง รวมทั้งส่งเสริมการแปรรูปผลิตภัณฑ์อาหารทะเลที่หลากหลายในพื้นที่จังหวัดสุราษฎร์ธานี นครศรีธรรมราช สงขลา และชุมพร

๓. ส่งเสริมการทำเกษตรแบบผสมผสาน เพื่อสร้างความสามารถในการพึ่งพาตนเองและความมั่นคงทางด้านรายได้ให้กับเกษตรกรรายย่อย สามารถใช้ทรัพยากรและปัจจัยการผลิตอย่างคุ้มค่า โดยเฉพาะการทำเกษตรและเลี้ยงสัตว์ผสมผสานรวมกับการปลูกยางพารา ปาล์มน้ำมัน และไม้ผล หรือในพื้นที่ปลูกยางพาราและปาล์มน้ำมันที่ไม่เหมาะสม ส่งเสริมการปลูกพืชพันธุ์ดี (ไม้ผล และพืชผัก รวมทั้งพืชเศรษฐกิจอื่น) ที่คำนึงถึงความสอดคล้องกับความต้องการของตลาด โดยสนับสนุนความรู้ด้านเทคโนโลยีและนวัตกรรมใหม่ๆ เพื่อสนับสนุนการทำเกษตรอินทรีย์วิถีชาวบ้าน และยกระดับคุณภาพการผลิตให้ได้มาตรฐาน โดยเฉพาะมาตรฐานเกษตรอินทรีย์การเพิ่มช่องทางการตลาดโดยการเชื่อมโยงเครือข่าย รวมทั้งการพัฒนาคุณภาพดินและแหล่งน้ำเพื่อสนับสนุนการทำเกษตร

๔. ส่งเสริมให้มีการใช้เทคโนโลยีและนวัตกรรมในการผลิตและบริหารจัดการฟาร์มอย่างเป็นระบบ โดยเฉพาะในกลุ่มเกษตรกรรุ่นใหม่ เพื่อพัฒนาไปสู่การเป็นเกษตรกรมืออาชีพ/เกษตรกรอัจฉริยะ (Smart Farmer) โดยสนับสนุนการรวมกลุ่มเกษตรกร การสร้างและพัฒนาความเข้มแข็งขององค์กร/สถาบันเกษตรกร และพัฒนาเครือข่ายวิสาหกิจชุมชนหรือสหกรณ์การเกษตร เพื่อร่วมกันจัดหาปัจจัยการผลิต เครื่องมือและอุปกรณ์การเกษตร สมัยใหม่ รวมทั้งส่งเสริมการวิจัยและพัฒนาเทคโนโลยีและนวัตกรรมการเกษตร เทคโนโลยีดิจิทัล ควบคู่กับส่งเสริมให้เกษตรกรใช้ประโยชน์ในการวางแผนการผลิต และบริหารจัดการฟาร์มอย่างเป็นระบบ เพื่อให้ได้ผลผลิตที่มีคุณภาพตามความต้องการของตลาด และมีการผลิตที่เป็นมิตรกับสิ่งแวดล้อม ตลอดจนสนับสนุนการเข้าถึงแหล่งเงินทุนที่เป็นธรรมและทั่วถึง พัฒนาผู้ประกอบการและ SMEs รวมทั้งสนับสนุนการพัฒนาธุรกิจ Start up และการพัฒนาการเชื่อมโยงธุรกิจตามแนวทางประชารัฐ เพื่อเพิ่มประสิทธิภาพและยกระดับสินค้าเกษตรให้ได้มาตรฐานสากล สามารถสร้างแบรนด์ที่เป็นอัตลักษณ์และแข่งขันในตลาดโลกได้

๕. สร้างความเข้มแข็งให้กับกลุ่มเกษตรกรและชุมชน โดยสนับสนุนการเข้าถึงข้อมูลข่าวสาร และช่องทางการตลาดทั้งในและต่างประเทศ สร้างโอกาสในการเรียนรู้ระบบและตามอัธยาศัย ด้านวิทยาศาสตร์ เทคโนโลยี ส่งเสริมให้ชุมชนได้มีโอกาสเรียนรู้ด้านอาชีวศึกษาที่ได้มาตรฐานและสอดคล้องกับความต้องการแรงงานในภาค เพื่อเสริมสร้างรายได้และเตรียมความพร้อมสำหรับการประกอบอาชีพที่สอดคล้องกับความต้องการของตลาดในอนาคต รวมทั้งสนับสนุนชุมชนให้สามารถเข้าถึงแหล่งเรียนรู้ได้ทุกที่ ทุกเวลา โดยใช้ประโยชน์จากการพัฒนาระบบเครือข่ายเทคโนโลยีดิจิทัลและดิจิทัลแพลตฟอร์ม สื่อดิจิทัล เพื่อการศึกษาในทุกระดับทุกประเภทอย่างทั่วถึง และมีประสิทธิภาพ รวมทั้งสร้างโอกาสในการเข้าถึงระบบบริการสาธารณสุข ตลอดจนพัฒนาความสามารถในการพึ่งพาตนเองและการจัดการตนเอง เพื่อสร้างภูมิคุ้มกันด้านสังคม

**ยุทธศาสตร์ที่ ๕ อนุรักษ์ ฟื้นฟู และบริหารจัดการทรัพยากรธรรมชาติและสิ่งแวดล้อม
อย่างเป็นระบบ เพื่อเป็นฐานการพัฒนาที่ยั่งยืน**

แนวทางการพัฒนา

๑. เพิ่มประสิทธิภาพการจัดการฐานทรัพยากรให้มีความอุดมสมบูรณ์ โดยเฉพาะทรัพยากรดิน น้ำ ป่าไม้ ประมง และชายฝั่ง เพื่อเป็นปัจจัยการผลิตที่มีประสิทธิภาพ โดยการอนุรักษ์และฟื้นฟูทรัพยากรโดยอาศัยความร่วมมือของชุมชน ส่งเสริมการปลูกป่าชุมชน ป่าชายเลน การปลูกไม้เศรษฐกิจ การรักษาระบบนิเวศทางทะเล อนุรักษ์ฟื้นฟูสัตว์น้ำบริเวณป่าชายเลน และการป้องกันการกัดเซาะชายฝั่ง โดยใช้เทคโนโลยีและรูปแบบที่เหมาะสมกับแต่ละสภาพพื้นที่ และการจัดระเบียบและกำหนดกิจกรรมทางเศรษฐกิจและสิ่งปลูกสร้างบริเวณพื้นที่ชายฝั่งทะเล

เพื่อลดผลกระทบต่อการกัดเซาะบริเวณชายฝั่ง รวมทั้งจัดการฐานข้อมูลเพื่อการวางแผนทางการเกษตรที่เหมาะสม และระบบข้อมูลสารสนเทศ เพื่อเฝ้าระวังและติดตามสถานการณ์ด้านทรัพยากรธรรมชาติและสิ่งแวดล้อม

๒. วางระบบป้องกันและแก้ไขปัญหาการบริหารจัดการน้ำอย่างเป็นระบบ โดยนำเทคโนโลยี มาใช้ในการจัดทำระบบการจัดการน้ำเชิงลุ่มน้ำที่ทันสมัย จัดทำข้อมูลสารสนเทศด้านน้ำเพื่อแก้ไขปัญหาภัยแล้ง และอุทกภัยในพื้นที่ที่เกิดน้ำท่วมซ้ำซาก อาทิ พัทลุง และนครศรีธรรมราช รวมทั้งจัดหาน้ำเพื่อชุมชนชนบทและน้ำเพื่อการบริโภค อุปโภค และการเกษตรที่เพียงพอ ตลอดจนการพัฒนาาระบบสำรองและกักเก็บน้ำ และระบบส่งน้ำดิบ โดยการพัฒนาระบบโครงข่ายท่อส่งน้ำ ระบบจำหน่ายน้ำ และการเพิ่มประสิทธิภาพระบบส่งน้ำให้เพียงพอ เพื่อสนับสนุนปริมาณความต้องการใช้น้ำที่เพิ่มขึ้นในเขตเมือง เพื่อการอยู่อาศัย พาณิชยกรรม และบริการ และลดผลกระทบจากปัญหาขาดแคลนน้ำในช่วงฤดูแล้ง

๓. ส่งเสริมการใช้พลังงานทดแทนและเพิ่มประสิทธิภาพการใช้พลังงานเพื่อสร้างความมั่นคงด้านพลังงาน โดยส่งเสริมการใช้พลังงานจากธรรมชาติ อาทิ ลม แสงแดด ชีวมวล (จากวัสดุ เหลือใช้ทางการเกษตร) และส่งเสริมให้เอกชนเข้ามาร่วมลงทุนในสาขาพลังงาน โดยใช้รูปแบบการร่วมลงทุนระหว่างภาครัฐและเอกชน (Public Private Partnership: PPP) รวมทั้งส่งเสริมให้ภาคประชาชนเข้ามามีส่วนร่วมในการดำเนินงาน และส่งเสริมการใช้เทคโนโลยีการผลิตที่ประหยัดพลังงานให้กับผู้ประกอบการ การให้ความรู้กับประชาชนในการใช้พลังงานอย่างมีประสิทธิภาพ

๔. บริหารจัดการและแก้ไขปัญหาสิ่งแวดล้อมอย่างเป็นระบบ โดยการลงทุนในโครงสร้างพื้นฐานด้านการจัดการมลพิษ อาทิ ระบบรวบรวมและบำบัดน้ำเสียและระบบกำจัดขยะมูลฝอยที่เหมาะสม การให้ความรู้การจัดการขยะตั้งแต่ต้นทางจนถึงปลายทาง ควบคุมกับการสร้างจิตสำนึกให้กับประชาชนทุกวัยทั้งในและนอกระบบการศึกษา อนุรักษ์การบริโภคที่เป็นมิตรกับสิ่งแวดล้อมเพื่อลดปริมาณการเกิดของเสีย ส่งเสริมและเข้มงวดการดำเนินการ ๓ R (Reduce Reuse Recycle) ทั้งในระดับท้องถิ่นและชุมชน ส่งเสริมระบบบริหารจัดการสิ่งแวดล้อมที่ปลายทางอย่างเหมาะสม เช่น การใช้ระบบฝังกลบที่ถูกหลักวิชาการ การแปลงขยะเป็นพลังงาน เป็นต้น สนับสนุนการนำเทคโนโลยีมาใช้ในการควบคุมและแก้ไขปัญหาสิ่งแวดล้อม และสนับสนุนท้องถิ่นและชุมชนในการจัดการสิ่งแวดล้อมด้วยมาตรการจูงใจ ทั้งมาตรการทางภาษีและมาตรการสนับสนุนงบประมาณ

แผนพัฒนาการเกษตรภาคใต้ชายแดน พ.ศ. ๒๕๖๓ - ๒๕๖๕ ๑๓

กระทรวงเกษตรและสหกรณ์ เกี่ยวข้องกับประเด็นยุทธศาสตร์ในแผนพัฒนาภาคใต้ชายแดน ๑ ยุทธศาสตร์ ได้แก่

ยุทธศาสตร์ที่ ๑ พัฒนาอุตสาหกรรมเกษตรและอุตสาหกรรมแปรรูปการเกษตรเพื่อสร้างความมั่นคงให้กับภาคการผลิต

แนวทางการพัฒนา

๑. พัฒนาศักยภาพการผลิตภาคเกษตร

๑.๑ เพิ่มประสิทธิภาพการผลิตสินค้าเกษตร โดยการสนับสนุนการใช้นวัตกรรมและเทคโนโลยีในการปลูก การบำรุงรักษา พัฒนารายพันธุ์ที่เหมาะสม เพื่อเพิ่มผลผลิตเฉลี่ยต่อไร่และลดต้นทุนการผลิตสินค้าเกษตรที่สำคัญ ประกอบด้วย ยางพารา ปาล์มน้ำมัน มะพร้าว ข้าว และไม้ผล

๑.๒ พัฒนาระบบตลาดสินค้าเกษตร พัฒนาลาดกลางสินค้าเกษตร โดยเฉพาะยางพารา ปาล์มน้ำมัน เพื่อเป็นแหล่งอ้างอิงราคาและศูนย์กลางการซื้อขายในพื้นที่ โดยพัฒนาระบบเทคโนโลยีสารสนเทศให้สามารถเชื่อมโยงแหล่งซื้อขายทั้งในและต่างประเทศ ส่งเสริมการจำหน่ายสินค้าทั้งระบบ Online และ Offline

๑.๓ ส่งเสริมให้เกษตรกรรายย่อยปรับระบบการผลิตให้สามารถพึ่งพาตนเองได้ ส่งเสริมการทำเกษตรยั่งยืน อาทิ เกษตรทฤษฎีใหม่ เกษตรผสมผสาน และเกษตรปลอดภัย โดยการปลูกพืชที่สอดคล้อง

กับศักยภาพของพื้นที่และความต้องการของตลาด และการทำปุ๋ยสัตว์ การสร้างเครือข่ายความร่วมมือด้านการผลิต การแปรรูป และการตลาด เพื่อเพิ่มรายได้และลดความเสี่ยงจากความผันผวนด้านราคา รวมทั้งเสริมสร้างความรู้ ในการวางแผนการผลิตและบริหารจัดการฟาร์มอย่างเป็นระบบ

๒. ส่งเสริมการเพาะเลี้ยงกุ้งและสัตว์น้ำชายฝั่งเพื่อการส่งออกและเป็นมิตรต่อสิ่งแวดล้อม ในพื้นที่ จังหวัดปัตตานี และนราธิวาส โดยพัฒนาเพื่อยกระดับศูนย์วิจัยและเพาะเลี้ยงสัตว์น้ำให้เป็นศูนย์กระจายพันธุ์สัตว์น้ำ ที่มีคุณภาพ ส่งเสริมให้มีการพัฒนาระบบมาตรฐานการจัดการฟาร์มรวมทั้งกระบวนการผลิต เพื่อเพิ่มประสิทธิภาพ มีสุขอนามัยที่ได้มาตรฐานและเป็นไปตามกฎและกติกาสากล ตลอดจนการพัฒนาระบบตลาด รวมทั้งส่งเสริม การแปรรูปผลิตภัณฑ์อาหารทะเลที่หลากหลายและได้มาตรฐาน สามารถสร้างมูลค่าเพิ่มทางการตลาดและเป็นแหล่ง รายได้ที่สำคัญให้กับภาคใต้ได้อย่างยั่งยืน ส่งเสริมผลิตภัณฑ์ที่ตอบสนองต่อตลาดเฉพาะ (Niche Market)

๓. ส่งเสริมการเลี้ยงปศุสัตว์ เพื่อเพิ่มความมั่นคงด้านอาหาร สร้างอาชีพและเพิ่มรายได้ในจังหวัด ยะลา ปัตตานี นราธิวาส โดยการวิจัยพัฒนาปรับปรุงพันธุ์ เพื่อเพิ่มปริมาณสัตว์ที่มีพันธุกรรมดีและกระจายสัตว์พันธุ์ ดีไปยังเกษตรกร การส่งเสริมและขยายการเลี้ยงไก่เบตง โคเนื้อ และแพะ ให้เพียงพอต่อการบริโภคในพื้นที่ สนับสนุน โรงฆ่าและที่ได้มาตรฐาน ถูกหลักสุขอนามัย และส่งเสริมการแปรรูปผลิตภัณฑ์เพื่อสร้างมูลค่าเพิ่ม อาทิ นมแพะ พาสเจอร์ไรส์ ไอศกรีม และเครื่องสำอาง รวมทั้งสนับสนุนการเลี้ยงปศุสัตว์ที่สอดคล้องกับวิถีชีวิตมุสลิมให้เป็นวัตถุดิบ สำหรับแปรรูปที่ได้มาตรฐานฮาลาล

๔. ส่งเสริมให้มีการใช้เทคโนโลยีและนวัตกรรมในการผลิตและบริหารจัดการฟาร์มอย่างเป็นระบบ โดยเฉพาะในกลุ่มเกษตรกรรุ่นใหม่ เพื่อพัฒนาไปสู่การเป็นเกษตรกรมืออาชีพ/เกษตรกรอัจฉริยะ (Smart Farmer) และการส่งเสริมการทำธุรกิจการเกษตรแบบครบวงจร มีการเชื่อมโยงเครือข่ายในรูปแบบคลัสเตอร์ และบริหารจัดการ ร่วมกันในรูปแบบเกษตรแปลงใหญ่ เพื่อลดต้นทุนการผลิตและร่วมกันจัดหาปัจจัยการผลิต เครื่องจักรและอุปกรณ์ การเกษตรสมัยใหม่ สนับสนุนสร้างและพัฒนาองค์กรสถาบันเกษตรกรและเครือข่ายวิสาหกิจชุมชนหรือสหกรณ์ การเกษตรให้มีความเข้มแข็ง ส่งเสริมการวิจัยและพัฒนาเทคโนโลยีและนวัตกรรมการเกษตรแห่งอนาคต และเทคโนโลยีดิจิทัล อาทิ เกษตรแม่นยำ เพื่อลดความเสียหายจากภัยพิบัติและความเสียหายกรณีเกิดโรคระบาด เพื่อเพิ่มประสิทธิภาพการผลิตในการวางแผนการผลิต และบริหารจัดการฟาร์มอย่างเป็นระบบเพื่อให้ได้ผลผลิต ที่มีคุณภาพตามความต้องการของตลาดและมีการผลิตที่เป็นมิตรกับสิ่งแวดล้อม ควบคู่กับสนับสนุนการเข้าถึง แหล่งความรู้และแหล่งเงินทุนที่เป็นธรรมและทั่วถึง เพื่อให้มีเงินทุนหมุนเวียนในระบบเศรษฐกิจฐานราก รวมทั้ง พัฒนาผู้ประกอบการและ SMEs ตลอดจนส่งเสริมการพัฒนาธุรกิจ Startup และการพัฒนาความเชื่อมโยงธุรกิจ ตามแนวพระราชรัฐ เพื่อเพิ่มประสิทธิภาพและยกระดับสินค้าเกษตรให้ได้มาตรฐานสากล และสามารถแข่งขัน ในตลาดโลกได้

๕. ส่งเสริมการใช้ประโยชน์จากเทคโนโลยีฐานชีวภาพและนวัตกรรม เพื่อเพิ่มมูลค่าผลผลิต ภาคการเกษตร โดยการส่งเสริมการนำผลการวิจัยด้านเทคโนโลยีชีวภาพเพื่อเพิ่มประสิทธิภาพการผลิต การแปรรูป และการเก็บรักษา อาทิ การใช้เทคโนโลยีฐานชีวภาพในการผลิตภาคเกษตร การใช้เทคโนโลยีฐานชีวภาพ ในอุตสาหกรรมแปรรูปอาหาร และส่งเสริมการเชื่อมโยงการพัฒนาเครือข่ายนวัตกรรมและเทคโนโลยีร่วมกับสถาบัน การศึกษา เพื่อวิจัยพัฒนาการออกแบบ พัฒนาและแปรรูปสินค้าเกษตร โดยการใช้เทคโนโลยีชีวภาพเพื่อรักษา คุณภาพสินค้า รวมทั้งการสร้างผลิตภัณฑ์รูปแบบใหม่ที่หลากหลาย

๖. ส่งเสริมการสร้างตราสินค้า (Brand) ผลผลิตทางการเกษตร โดยเฉพาะสินค้าที่ใช้วัตถุดิบ ทางการเกษตรที่เป็นอัตลักษณ์ประจำถิ่น และประยุกต์ใช้ภูมิปัญญาท้องถิ่น นวัตกรรมในการผลิตบรรจุภัณฑ์ การขึ้นทะเบียนและคุ้มครองสิทธิให้กับสินค้า เพื่อจำหน่ายสินค้าเกษตรที่มีมูลค่าเพิ่มสูง รวมทั้งนำเสนอเรื่องราว เกี่ยวกับแหล่งกำเนิดให้กับสินค้า สร้างตราสินค้าอัตลักษณ์พื้นถิ่น ตลอดจนใช้ประโยชน์จากเอกลักษณ์แต่ละพื้นที่

ในการเชื่อมโยงไปสู่ภาคการผลิตอื่น เช่น การท่องเที่ยวและบริการ อาทิ ไก่เบตง และปลากุเลา รองรับการท่องเที่ยวเชิงอาหาร เป็นต้น และส่งเสริมการบริโภคสินค้าเกษตรอัตลักษณ์พื้นถิ่นในระดับประเทศ และส่งออกไปยังตลาดโลก

๗. พัฒนาพื้นที่อำเภอหนองจิกต่อเนื่องอำเภอเมืองปัตตานี ให้เป็นเขตอุตสาหกรรมเกษตรแปรรูป ปาล์มน้ำมัน ยางพารา มะพร้าว และการเพาะเลี้ยงชายฝั่ง และอุตสาหกรรมแปรรูปประมงที่เป็นมิตรกับสิ่งแวดล้อม โดยการพัฒนาโครงสร้างพื้นฐาน ระบบสาธารณูปโภคและสาธารณูปการ ในพื้นที่นิคมอุตสาหกรรมหนองจิกและนิคมอุตสาหกรรมบานา ส่งเสริมการทำประมงและการแปรรูปที่เป็นมิตรกับสิ่งแวดล้อม รวมทั้งสนับสนุนผู้ประกอบการให้มาลงทุนในพื้นที่ โดยการให้สิทธิพิเศษ มาตรการทางการเงินและการคลัง

๘. พัฒนาระบบบริหารจัดการน้ำลุ่มน้ำ เพื่อป้องกันความเสียหายพื้นที่เศรษฐกิจและสร้างความมั่นคงด้านทรัพยากรน้ำ โดยใช้เทคโนโลยีสมัยใหม่ในการออกแบบระบบน้ำในลุ่มน้ำหลัก และพัฒนาระบบโครงข่ายน้ำของภาค (ลุ่มน้ำปัตตานี แม่น้ำสายบุรี และลุ่มน้ำบางนรา) พัฒนาปรับปรุงประสิทธิภาพระบบกักเก็บน้ำ และระบบกระจายน้ำ เพื่อป้องกันและแก้ไขปัญหาอุทกภัย รวมทั้งจัดการคุณภาพน้ำในแหล่งน้ำตามธรรมชาติให้มีความสะอาดและเหมาะสมสำหรับการนำน้ำกลับมาใช้ใหม่ เพื่อการอุปโภค บริโภค อุตสาหกรรม และการเกษตร รวมทั้งส่งเสริมการมีส่วนร่วมของชุมชนในการบริหารจัดการน้ำเพื่อกระจายประโยชน์ที่เป็นธรรมกับทุกภาคส่วน

๙. สนับสนุนการปรับปรุงท่าเทียบเรือปัตตานีให้มีมาตรฐาน สามารถรองรับการขนส่งสินค้า Feeder ไปยังท่าเรือของมาเลเซียและอินโดนีเซียได้ ปรับปรุงร่องน้ำเพื่อรองรับเรือขนาดใหญ่สำหรับท่าเรือปัตตานี และท่าเรือจังหวัดนราธิวาส การก่อสร้างคันกันคลื่น พัฒนาระบบการให้บริการด้านการขนส่งทางเรือและระบบโลจิสติกส์ที่ได้มาตรฐาน และส่งเสริมการใช้ท่าเรือในเชิงพาณิชย์ รวมทั้งการบริหารจัดการท่าเรือแบบมีส่วนร่วมจากชุมชน โดยรอบในพื้นที่ เพื่อให้การพัฒนาการเดินทางเรือสินค้าตามแนวชายฝั่งมีการเติบโตอย่างยั่งยืนและเป็นมิตรกับสิ่งแวดล้อม

๑๐. ส่งเสริมการใช้ประโยชน์จากความหลากหลายทางชีวภาพ สร้างมูลค่าเพิ่มให้กับภาคการผลิตและบริการในพื้นที่ และเพิ่มประสิทธิภาพการจัดการฐานทรัพยากรธรรมชาติให้มีความอุดมสมบูรณ์ โดยส่งเสริมและสนับสนุนการผลิต การแปรรูป และพัฒนาสินค้าเกษตร ผลิตภัณฑ์จากฐานทรัพยากรการเกษตร และทรัพยากรชีวภาพ รวมทั้งการจัดการทรัพยากรให้มีความอุดมสมบูรณ์ โดยเฉพาะทรัพยากร ดิน น้ำ ป่าไม้ ประมง และชายฝั่ง เพื่อเป็นปัจจัยการผลิตที่มีประสิทธิภาพ โดยการอนุรักษ์และฟื้นฟูทรัพยากรธรรมชาติโดยชุมชนมีส่วนร่วมเพื่อให้เกิดความมั่นคงและยั่งยืน และการป้องกันการกัดเซาะชายฝั่งโดยใช้เทคโนโลยีและรูปแบบที่เหมาะสมกับสภาพพื้นที่ และการจัดระเบียบกิจกรรมทางเศรษฐกิจและสิ่งปลูกสร้างบริเวณพื้นที่ชายฝั่งทะเล เพื่อลดผลกระทบต่อการกัดเซาะบริเวณชายฝั่ง รวมทั้งจัดการฐานข้อมูลเพื่อการวางแผนทางการเกษตรที่เหมาะสม และระบบข้อมูลสารสนเทศ เพื่อเฝ้าระวังและติดตามสถานการณ์ด้านทรัพยากรธรรมชาติและสิ่งแวดล้อม

๒.๑๐ ยุทธศาสตร์ตามแผนพัฒนาจังหวัด/กลุ่มจังหวัด

๒.๑๐.๑ ทิศทาง นโยบายยุทธศาสตร์การพัฒนากลุ่มจังหวัดภาคกลางตอนบน (พระนครศรีอยุธยา ลพบุรี สระบุรี สิงห์บุรี ชัยนาท อ่างทอง)

ทิศทางการพัฒนากลุ่มจังหวัดภาคกลางตอนบน (พระนครศรีอยุธยา ลพบุรี สระบุรี สิงห์บุรี ชัยนาท อ่างทอง)

๑) เพิ่มประสิทธิภาพการผลิต การตลาด โดยใช้นวัตกรรม ยกกระดับสินค้าเกษตร การแปรรูป อุตสาหกรรม และผู้ประกอบการ SME ๔.๐ ดังนี้

- พัฒนาส่งเสริมและยกระดับผลิตภัณฑ์เกษตร ผลิตภัณฑ์อุตสาหกรรม
- เพิ่มศักยภาพการแข่งขันของสถานประกอบการและผู้ประกอบการ SME ภาคเกษตร ภาคอุตสาหกรรมและภาคธุรกิจบริการ ตอบสนองตลาดผู้บริโภคอย่างกว้างขวาง

- พัฒนาส่งเสริมการใช้พลังงานทดแทน เพื่อลดต้นทุนภาคเกษตร ภาคอุตสาหกรรม และ SME ในกลุ่มจังหวัด

๒) พื้นฟูและยกระดับแหล่งท่องเที่ยว กิจกรรมท่องเที่ยว ผลิตภัณฑ์ชุมชนและปรับปรุงสิ่งอำนวยความสะดวก ความปลอดภัยตามมาตรฐานสากล เพื่อสร้างความประทับใจให้แก่นักท่องเที่ยว ดังนี้

- พัฒนาส่งเสริมพื้นฟูและเพิ่มศักยภาพแหล่งท่องเที่ยวให้ได้มาตรฐานและปรับปรุงสิ่งอำนวยความสะดวก ความปลอดภัยให้แก่นักท่องเที่ยวของกลุ่มจังหวัด

- การบริหารจัดการท่องเที่ยวของกลุ่มจังหวัด ส่งเสริมกิจกรรมการท่องเที่ยวประวัติศาสตร์ วัฒนธรรมประเพณี และท่องเที่ยววิถีชุมชนอย่างมีประสิทธิภาพ

- เพิ่มศักยภาพผลิตภัณฑ์ชุมชนและยกระดับการตลาดและประชาสัมพันธ์ท่องเที่ยวที่ทันสมัย ท้าถึงและกว้างขวาง

๓) บริหารจัดการทรัพยากรน้ำ มลภาวะสิ่งแวดล้อมที่มีคุณภาพ และสร้างมูลค่าเพิ่มจากผักตบชวา วัชพืช โดยใช้นวัตกรรม ดังนี้

- การบริหารจัดการน้ำแบบบูรณาการของกลุ่มจังหวัดภาคกลางตอนบนอย่างมีประสิทธิภาพ และประสิทธิผล

- รักษา พื้นฟูจัดการมลภาวะสิ่งแวดล้อม (น้ำเสียของแม่น้ำ/ชุมชน และแหล่งอุตสาหกรรม) โดยนำเทคโนโลยีและนวัตกรรมมาประยุกต์เพื่อแก้ไขปัญหาสิ่งแวดล้อมในกลุ่มจังหวัดภาคกลางตอนบน

- เพิ่มประสิทธิภาพการจัดการผักตบชวาเพื่อสร้างมูลค่าเพิ่ม

๔) พัฒนาระบบโครงข่ายคมนาคม Logistic และพัฒนาสภาพแวดล้อม การจัดการเมือง และชุมชนให้น่าอยู่ ดังนี้

- พัฒนาและปรับปรุงโครงสร้างพื้นฐาน โครงข่ายคมนาคมขนส่งและปรับปรุงระบบป้องกันน้ำท่วมพื้นที่เศรษฐกิจให้มีความพร้อมและเกิดประโยชน์ของกลุ่มจังหวัดภาคกลางตอนบนอย่างสูงสุด

- พัฒนาระบบ Logistic (ทางบก ทางน้ำ ทางราง) และระบบขนส่งสาธารณะเพื่อสนับสนุนในการกระจายสินค้าไปสู่พื้นที่ระเบียงเศรษฐกิจภาคตะวันออก EEC และกลุ่มจังหวัดใกล้เคียง

- บริหารจัดการขยะ และปรับปรุงภูมิทัศน์เสริมสร้างภาพลักษณ์ของเมือง/ชุมชน ให้เป็นระเบียบสวยงาม

ตำแหน่งยุทธศาสตร์กลุ่มจังหวัด

Hub ของด้านการท่องเที่ยว การเกษตร และเชื่อมโยง Logistics อุตสาหกรรม นวัตกรรมและโดยอาศัยความคิดสร้างสรรค์ พัฒนาประวัติศาสตร์ วัฒนธรรม และสินค้าบริการ เพื่อสร้างมูลค่าเพิ่ม ตลอดจนรักษาความสมดุล การพัฒนาบริหารทรัพยากรน้ำเพื่อลดภัยพิบัติที่ยั่งยืน ของกลุ่มจังหวัดภาคกลางตอนบน

วิสัยทัศน์

“เมืองแห่งคุณภาพชีวิต ศูนย์กลางท่องเที่ยวเชิงประวัติศาสตร์วัฒนธรรม แหล่งการลงทุน อุตสาหกรรม นวัตกรรม ครีวสุขภาพไทย และการบริหารจัดการทรัพยากรน้ำที่ยั่งยืน”

พันธกิจ

๑. พัฒนาพื้นที่และบริหารกลุ่มจังหวัดแบบบูรณาการด้านอุตสาหกรรม เกษตรกรรม การท่องเที่ยว และบริการ
๒. ส่งเสริมและเพิ่มศักยภาพกลุ่มจังหวัดภาคกลางตอนบน เป็นแหล่งการลงทุนอุตสาหกรรม เทคโนโลยีขั้นสูง อุตสาหกรรมเกษตรและพลังงานทดแทน

๓. บริหารจัดการทรัพยากรน้ำ ลดภัยพิบัติและฟื้นฟูระบบนิเวศของแม่น้ำเจ้าพระยา/ป่าสัก และแม่น้ำ ลำน้ำสาขาในพื้นที่ของกลุ่มจังหวัดภาคกลางตอนบนอย่างมีประสิทธิภาพ

๔. เพิ่มประสิทธิภาพการจัดการขยะ ผักตบชวา และวัชพืชรวมทั้งของเสียเหลือใช้จากการเกษตร นำไปการสร้างมูลค่าเพิ่มของกลุ่มจังหวัด

๕. บริหารจัดการสภาพแวดล้อม พัฒนาเมือง/ชุมชน และเชื่อมโยงระบบโครงข่าย โลจิสติกส์ (Logistics) ของกลุ่มจังหวัดภาคกลางตอนบน

เป้าประสงค์

๑. สร้างโอกาสและศักยภาพของกลุ่มจังหวัดภาคกลางตอนบน เป็นการลงทุนศูนย์กลางการผลิต การค้า การลงทุนและการท่องเที่ยวในภูมิภาคอาเซียน (AEC)

๒. ใช้ศักยภาพของพื้นที่กลุ่มจังหวัดเพิ่มขีดความสามารถในการแข่งขันทางเศรษฐกิจด้าน อุตสาหกรรม เกษตรกรรม การท่องเที่ยวและบริการพลังงานทดแทนเพิ่มมากขึ้น

๓. รักษาฟื้นฟูระบบนิเวศของแม่น้ำเจ้าพระยา/ป่าสัก และลำน้ำสาขา และจัดการสภาพแวดล้อม สิ่งแวดล้อมชุมชนอย่างมีประสิทธิภาพ สมดุลและยั่งยืน

๔. วางระบบการพัฒนาเชิงพื้นที่ของกลุ่มจังหวัดภาคกลางตอนบน รองรับการพัฒนาตัวของเมือง/ชุมชน และระบบโลจิสติกส์ (Logistics) ให้เกิดประสิทธิภาพสูงสุด

ประเด็นยุทธศาสตร์

๑. เพิ่มประสิทธิภาพการผลิต การตลาด โดยใช้นวัตกรรม ยกระดับสินค้าเกษตร การแปรรูป อุตสาหกรรม และผู้ประกอบการ SME ๔.๐

๒. ฟื้นฟูและยกระดับแหล่งท่องเที่ยว กิจกรรมท่องเที่ยว ผลิตภัณฑ์ชุมชนและปรับปรุงสิ่งอำนวยความสะดวก ความปลอดภัย ตามมาตรฐานสากล เพื่อสร้างความประทับใจแก่นักท่องเที่ยว

๓. บริหารจัดการทรัพยากรน้ำ มลภาวะสิ่งแวดล้อมที่มีคุณภาพ และสร้างมูลค่าเพิ่มจากผักตบชวา วัชพืช โดยใช้นวัตกรรม

๔. พัฒนาระบบโครงข่ายคมนาคม Logistic และพัฒนาสภาพแวดล้อมการจัดการเมืองและชุมชนให้น่าอยู่

๒.๑๐.๒ ทิศทาง นโยบายและยุทธศาสตร์การพัฒนาจังหวัดลพบุรี

ตำแหน่งยุทธศาสตร์ของจังหวัดลพบุรี

แหล่งผลิตสินค้าเกษตรและอาหารปลอดภัยที่ใหญ่ที่สุดของภาคกลางตอนบน แหล่งท่องเที่ยวทางประวัติศาสตร์โบราณคดีวิถีชีวิตชุมชนและธรรมชาติ เป็นศูนย์กลางการศึกษาของภาคกลางตอนบน

วิสัยทัศน์

“แหล่งผลิตอาหารปลอดภัย ท่องเที่ยวเชิงสร้างสรรค์ สู่มืองแห่งความสุข”

พันธกิจ

๑. พัฒนาศักยภาพการผลิต การแปรรูปอาหารปลอดภัยให้ได้มาตรฐาน
๒. พัฒนาคุณภาพการท่องเที่ยวเพื่อเพิ่มมูลค่าทางเศรษฐกิจ
๓. พัฒนาการศึกษ และเสริมสร้างศักยภาพคน ครอบครัว ชุมชนและสังคมให้มีความสุข
๔. เสริมสร้างความมั่นคงและสร้างมูลค่าเพิ่มด้านพลังงานทดแทนของจังหวัดลพบุรี
๕. บริหารจัดการทรัพยากรธรรมชาติและสิ่งแวดล้อมแบบมีส่วนร่วม
๖. เสริมสร้างความมั่นคงในสังคมและชุมชนเข้มแข็ง รู้และเข้าใจการปกครองในระบบประชาธิปไตย ตามหลักธรรมาภิบาล และสร้างความปลอดภัยในชีวิตและทรัพย์สินให้กับประชาชนแบบมีส่วนร่วม

เป้าประสงค์รวม

๑. เพิ่มอัตราการเจริญเติบโตทางเศรษฐกิจและผลิตภัณฑ์อาหารปลอดภัยให้ได้รับการพัฒนาสู่มาตรฐานสากลเพิ่มมากขึ้น

๒. เพิ่มรายได้จากการท่องเที่ยว

๓. ลพบุรีเป็นเมืองสะอาด ปลอดภัย และมีระบบบริหารจัดการสิ่งแวดล้อมที่มีประสิทธิภาพ

๔. สังคมและชุมชนมั่นคง เข้มแข็ง ประชาชนมีสุขภาวะที่ดี

๕. เกิดการใช้พลังงานทดแทนในทุกภาคส่วนอย่างแพร่หลาย

ประเด็นยุทธศาสตร์

ประเด็นยุทธศาสตร์ที่ ๑ สร้างมูลค่าเพิ่มด้านอาหารปลอดภัย

ประเด็นยุทธศาสตร์ที่ ๒ บริหารจัดการด้านการท่องเที่ยวเชิงสร้างสรรค์

ประเด็นยุทธศาสตร์ที่ ๓ พัฒนาลพบุรีเมืองสะอาดและสังคมคุณภาพ

ประเด็นยุทธศาสตร์ที่ ๔ เสริมสร้างความมั่นคง และความสงบสุขของบ้านเมือง

ส่วนที่ ๒

ข้อมูลทั่วไปและข้อมูลด้านการเกษตรที่สำคัญของจังหวัดลพบุรี

๑. ข้อมูลทั่วไปของจังหวัด

๑.๑ ข้อมูลด้านกายภาพของจังหวัด

๑.๑.๑ ลักษณะทางภูมิศาสตร์

๑) ที่ตั้ง ขนาดพื้นที่

จังหวัดลพบุรี ตั้งอยู่ภาคกลางของประเทศไทย บนฝั่งซ้ายของแม่น้ำลพบุรี มีระยะทางห่างจากกรุงเทพมหานครไปทางทิศเหนือ ตามเส้นทางถนนพหลโยธิน ๑๕๓ กิโลเมตร หรือตามเส้นทางรถไฟประมาณ ๑๓๓ กิโลเมตร มีเนื้อที่ประมาณ ๖,๕๐๑.๐๕ ตารางกิโลเมตร หรือประมาณ ๔,๐๖๓,๑๖๗ ไร่

๒) อาณาเขต

จังหวัดลพบุรีมีอาณาเขตติดต่อกับจังหวัดใกล้เคียง ดังนี้

ทิศเหนือ ติดต่อกับ อำเภอดากฟ้าและอำเภอดาคี จังหวัดนครสวรรค์และ
อำเภอสรีเทพ จังหวัดเพชรบูรณ์

ทิศใต้ ติดต่อกับ อำเภอบ้านแพรก จังหวัดพระนครศรีอยุธยาและ
อำเภอพระพุทธบาท และอำเภอหนองโดน จังหวัดสระบุรี

ทิศตะวันออก ติดต่อกับ อำเภอเทพสถิต จังหวัดชัยภูมิ อำเภอด่านขุนทด
จังหวัดนครราชสีมา และอำเภอวังม่วง จังหวัดสระบุรี

ทิศตะวันตก ติดต่อกับ อำเภอเมืองสิงห์บุรีและอำเภอพรมบุรี จังหวัดสิงห์บุรี
อำเภอไชโย จังหวัดอ่างทอง และอำเภอดากฟ้า
จังหวัดนครสวรรค์



รูปที่ ๑ แผนที่จังหวัดลพบุรี

๓) สภาพพื้นที่

จังหวัดลพบุรีมีลักษณะภูมิประเทศที่สามารถแบ่งตามธรณีสัณฐาน ได้ดังนี้

(๑) ที่ราบน้ำท่วมถึง เกิดการทับถมของตะกอนลำน้ำใหญ่ในฤดูน้ำหลากแต่ละปี น้ำจากแม่น้ำลำคลองจะไหลท่วมบริเวณนี้ แล้วจะพัดพาเอาตะกอนมาทับถมกันทุกปี ทำให้เกิดมีสภาพเป็นที่ราบ มีความลาดเทน้อยกว่า ๑ เปอร์เซ็นต์ พื้นที่กว้างใหญ่อยู่ในอำเภอท่าม่วง อำเภอบ้านหมี่ และอำเภอเมืองลพบุรี พื้นที่บริเวณนี้จะสูงกว่าระดับน้ำทะเล ๒ - ๒๐ เมตร ส่วนการทับถมของตะกอนใหม่จากแม่น้ำป่าสัก จะทำให้เกิดเป็นที่ราบลุ่มเป็นแนวแคบ ๆ ตามความยาวของแม่น้ำ ซึ่งไหลผ่านอาณาเขตอำเภอชัยบาดาล และอำเภอพัฒนานิคม จากทิศเหนือลงทิศใต้ ที่ราบลุ่มบริเวณนี้将有ความสูงจากระดับน้ำทะเลประมาณ ๒๕ - ๖๐ เมตร บริเวณพื้นที่ราบลุ่มนี้ถูกใช้ประโยชน์ในการทำนาส่วนใหญ่และได้ผลดี

(๒) ลานตะพักน้ำกลางเก่ากลางใหม่รวมทั้งเนินตะกอนรูปพัด ส่วนใหญ่พบเกิดอยู่ติดต่อกับที่ราบน้ำท่วมถึง ลักษณะสภาพส่วนใหญ่เป็นพื้นที่ราบเรียบ มีความลาดเทน้อยกว่า ๑ เปอร์เซ็นต์ พบเป็นบริเวณกว้างในเขตอำเภอบ้านหมี่ อำเภอเมืองลพบุรี และอำเภอโคกสำโรง โดยจะมีความสูงจากระดับน้ำทะเลประมาณ ๘ - ๒๐ เมตร สำหรับเนินตะกอนรูปพัด พบเกิดเป็นส่วนน้อยและมักอยู่บริเวณเชิงเขา การใช้ประโยชน์ที่ดินบริเวณเหล่านี้ส่วนใหญ่ใช้ทำนา ซึ่งให้ผลผลิตอยู่ในเกณฑ์ดี

(๓) ลานตะพักน้ำเก่า เกิดจากการทับถมของตะกอนลำน้ำที่มาทับถมกันนานแล้ว โดยแบ่งเป็นลานตะพักน้ำระดับต่ำ ซึ่งอยู่สูงจากระดับน้ำทะเลประมาณ ๒๐ - ๕๐ เมตร และลานตะพักน้ำระดับสูง ซึ่งอยู่สูงจากระดับน้ำทะเลประมาณ ๕๐ - ๗๐ เมตร ลานตะพักน้ำระดับต่ำส่วนใหญ่พบอยู่ติดต่อกับลานตะพักน้ำกลางเก่ากลางใหม่ มีความลาดเทน้อยกว่า ๑ เปอร์เซ็นต์ และพบเป็นบริเวณเล็กน้อยในเขตอำเภอโคกสำโรงและอำเภอพัฒนานิคม ใช้ประโยชน์ในการทำนาเป็นส่วนใหญ่ ให้ผลผลิตค่อนข้างต่ำ ส่วนลานตะพักน้ำระดับสูง มีพื้นที่ติดต่อกับและสูงขึ้นมาจากลานตะพักน้ำระดับต่ำ สภาพพื้นที่เป็นลูกคลื่นใหญ่ มีความลาดเท ๒ - ๘ เปอร์เซ็นต์ พบเป็นบริเวณเล็กน้อยในเขตอำเภอโคกสำโรงและอำเภอพัฒนานิคม ใช้ประโยชน์ในการทำไร่

(๔) พื้นที่ที่ถูกกัดกร่อนและเนินเขา พื้นที่เป็นลูกคลื่นส่วนใหญ่มีความลาดเทประมาณ ๒ - ๑๖ เปอร์เซ็นต์ สภาพภูมิประเทศแบบนี้จะพบเป็นบริเวณกว้างในเขตอำเภอชัยบาดาล อำเภอพัฒนานิคม อำเภอโคกสำโรง และทางทิศตะวันออกของอำเภอเมืองลพบุรี ส่วนใหญ่ที่ดินจะใช้ประโยชน์ในการปลูกพืชไร่

(๕) ภูเขา พื้นที่บริเวณนี้เกิดจากการโค้งตัวและการยุบตัวของผิวโลก ทำให้มีระดับความสูงต่ำต่างกันมาก มีความลาดเทมากกว่า ๑๖ เปอร์เซ็นต์ และมีความสูงจากระดับน้ำทะเลประมาณ ๑๐๐ - ๗๕๐ เมตร พบอยู่กระจัดกระจายในอำเภอชัยบาดาล อำเภอพัฒนานิคม อำเภอโคกสำโรง และทางทิศตะวันออกของอำเภอเมืองลพบุรี ส่วนใหญ่ไม่ได้ทำกิจกรรม บริเวณนี้เป็นที่ลาดชันเชิงชัน

กล่าวโดยสรุป สภาพภูมิประเทศของจังหวัดลพบุรีอาจแบ่งได้เป็น ๒ บริเวณ คือ บริเวณพื้นที่ราบสลับเนินเขาและภูเขา ครอบคลุมพื้นที่ทางทิศตะวันออกของอำเภอเมืองลพบุรีบางส่วน ด้านตะวันออกเฉียงเหนือของอำเภอบ้านหมี่ ด้านเหนือและด้านใต้ของอำเภอโคกสำโรง พื้นที่เกือบทั้งหมดของอำเภอสระโบสถ์ อำเภอโคกเจริญ อำเภอท่าหลวง อำเภอชัยบาดาล อำเภอพัฒนานิคม และอำเภอลำสนธิ คิดเป็นพื้นที่ประมาณ ๗๐ เปอร์เซ็นต์ของพื้นที่ทั้งหมด อีกบริเวณหนึ่งเป็นพื้นที่ราบลุ่มครอบคลุมพื้นที่อำเภอท่าม่วง ซึ่งอยู่ทางทิศตะวันตกของอำเภอเมืองลพบุรี บางส่วนของอำเภอบ้านหมี่และอำเภอโคกสำโรง คิดเป็นพื้นที่ประมาณ ๓๐ เปอร์เซ็นต์ ของพื้นที่ทั้งหมด

๔) ลักษณะดิน

จังหวัดลพบุรีมีลักษณะดินส่วนใหญ่เหมาะสมกับการเกษตรกรรมสามารถจำแนกออกเป็นกลุ่มต่าง ๆ ตามความเหมาะสมและการใช้ประโยชน์ได้เป็น ๔ กลุ่มใหญ่ ๆ ดังนี้

(๑) กลุ่มดินนา ครอบคลุมพื้นที่ประมาณร้อยละ ๔๕ ของพื้นที่จังหวัด เนื้อดินเป็นดินเหนียวเก็บกักน้ำได้ดี ในฤดูฝนจึงเหมาะที่จะใช้ในการทำนามากกว่าการปลูกพืชอย่างอื่น อย่างไรก็ตาม หลังการเก็บเกี่ยวข้าวหรือในช่วงฤดูแล้ง สามารถใช้ในการปลูกพืชไร่หรือพืชผักที่มีอายุสั้นได้เป็นอย่างดี เนื่องจากดินมีความชื้นพอที่จะปลูกพืชได้

(๒) กลุ่มดินไร่ ครอบคลุมพื้นที่ประมาณร้อยละ ๔๐ ของพื้นที่จังหวัด พื้นที่ส่วนใหญ่มีศักยภาพในการปลูกพืชไร่ในการปลูกพืชไร่ ไม้ผลและพืชหลายชนิด มากกว่าที่จะนำมาปลูกข้าวหรือทำนา ส่วนในที่ดินดอนและสภาพพื้นที่ค่อนข้างสูง มีความเหมาะสมอย่างมากในการปลูกหญ้าเลี้ยงสัตว์หรือพัฒนาเป็นทุ่งหญ้าเลี้ยงสัตว์

(๓) กลุ่มดินตื้น ครอบคลุมพื้นที่ประมาณร้อยละ ๕ ของพื้นที่จังหวัด ส่วนใหญ่อยู่ในพื้นที่ที่เป็นลูกคลื่นลอนลาดถึงเนินเขา จนกระทั่งพื้นที่ที่มีความลาดชันมาก ค่อนข้างจะไม่มีศักยภาพในการปลูกพืชโดยทั่วไป เนื่องจากเป็นดินตื้นถึงตื้นมาก ถ้าจะปลูกพืชควรเลือกพืชที่มีระบบรากตื้นมาปลูก

(๔) กลุ่มพื้นที่ภูเขา ครอบคลุมพื้นที่ประมาณร้อยละ ๑๖ ของพื้นที่จังหวัด

ดินในจังหวัดลพบุรี แบ่งตามลักษณะชุดดินได้ทั้งหมด ๙๔ ชุด แต่ละชุดดิน มีปริมาณพื้นที่แตกต่างกัน โดยดินชุด Sing Buri series มีพื้นที่มากที่สุด ขณะที่ดินชุด Slope Complex-unit ๗ มีพื้นที่น้อยที่สุดเพียง ๒๒๗ ไร่

๑.๑.๒ ลักษณะภูมิอากาศ

๑) ฤดูกาล

พิจารณาตามลักษณะลมฟ้าอากาศของประเทศไทยจะแบ่งฤดูกาลของจังหวัดลพบุรี ออกได้เป็น ๓ ฤดู ดังนี้

(๑) ฤดูหนาว เริ่มตั้งแต่กลางเดือนตุลาคมถึงกลางเดือนกุมภาพันธ์ ซึ่งเป็นฤดูมรสุมตะวันออกเฉียงเหนือบริเวณความกดอากาศสูงจากประเทศจีนที่มีคุณสมบัติเย็นและแห้งจะแผ่ลงมาปกคลุมประเทศไทยในช่วงนี้ แต่เนื่องจากจังหวัดลพบุรีอยู่ต่ำลงมาทางตอนกลางของประเทศ อิทธิพลของความกดอากาศสูงจากประเทศจีน ซึ่งแผ่ลงมาปกคลุมในช่วงฤดูหนาวจึงช้ากว่าในภาคเหนือและภาคตะวันออกเฉียงเหนือ โดยจะเริ่มมีอากาศหนาวเย็นประมาณกลางเดือนพฤศจิกายนเป็นต้นไป

(๒) ฤดูร้อน เริ่มเมื่อมรสุมตะวันออกเฉียงเหนือสิ้นสุดลงคือประมาณกลางเดือนกุมภาพันธ์ถึงกลางเดือนพฤษภาคม ในระยะนี้จะมีหย่อมความกดอากาศต่ำเนื่องจากความร้อนปกคลุมประเทศไทยตอนบนทำให้มีอากาศร้อนอบอ้าวทั่วไป โดยมีอากาศร้อนจัดในเดือนเมษายน

(๓) ฤดูฝน เริ่มตั้งแต่กลางเดือนพฤษภาคมถึงกลางเดือนตุลาคม เป็นช่วงที่มรสุมตะวันตกเฉียงใต้พัดปกคลุมประเทศไทย ร่องความกดอากาศต่ำที่พาดผ่านบริเวณภาคใต้ของประเทศไทยจะเลื่อนขึ้นมาพาดผ่านบริเวณภาคกลางและภาคเหนือเป็นลำดับในระยะนี้ทำให้มีฝนตกชุกขึ้นตั้งแต่เดือนพฤษภาคมไปจนถึงต้นเดือนตุลาคม โดยเฉพาะเดือนกันยายนเป็นเดือนที่มีฝนตกชุกมากที่สุดในรอบปีและเป็นช่วงที่มีความชื้นสูง เว้นแต่ในช่วงปลายเดือนมิถุนายนต่อกับเดือนกรกฎาคม ปริมาณฝนอาจจะลดน้อยลงทำให้เกิดภาวะฝนทิ้งช่วงขึ้น ซึ่งในระยะนี้จะมีอากาศร้อนอบอ้าวและแห้งแล้ง

๒) ปริมาณน้ำฝน

จังหวัดลพบุรีมีพื้นที่ค่อนข้างกว้างและมีสภาพภูมิประเทศแตกต่างกัน ทำให้มีปริมาณฝนต่างกันโดยพื้นที่ส่วนใหญ่บริเวณเทือกเขาทางตอนบนและบริเวณที่ราบลุ่มริมฝั่งแม่น้ำมีปริมาณฝนรวมตลอดปีอยู่ระหว่าง ๑๐๐๐ - ๑๒๐๐ มิลลิเมตร เว้นแต่พื้นที่บริเวณตอนล่างของอำเภอพัฒนานิคมด้านที่ติดกับอำเภอแก่งคอย จังหวัดสระบุรี มีฝนชุกและมีปริมาณฝนมากกว่าพื้นที่อื่น ๆ

ปริมาณน้ำฝนของจังหวัดลพบุรี ระหว่างปี ๒๕๕๔ ถึง ๒๕๖๓ จะอยู่ในช่วงปริมาณ ๔๔๙.๔ มิลลิเมตร ถึง ๑,๒๘๓ มิลลิเมตร โดยฝนตกมากที่สุดในปี ๒๕๖๑ วัดได้ ๑,๒๘๓ มิลลิเมตร ส่วนปีที่มีฝนตกน้อยที่สุดคือปี ๒๕๖๓ วัดได้ ๔๔๙.๔ มิลลิเมตร ดังนี้

ตารางที่ ๑ ปริมาณน้ำฝน ปี ๒๕๕๔ - ๒๕๖๓

ปี พ.ศ.	ปริมาณน้ำฝน (มม.)	จำนวนวันที่ฝนตก (วัน)
๒๕๕๔	๑,๒๗๐.๖	๑๑๗
๒๕๕๕	๑,๐๕๘.๘	๑๓๓
๒๕๕๖	๑,๐๖๕.๒	๑๐๑
๒๕๕๗	๙๐๐.๗	๑๐๑
๒๕๕๘	๑,๑๘๕.๐	๑๐๐
๒๕๕๙	๑,๑๔๐.๒	๙๘
๒๕๖๐	๑,๒๘๒.๔	๑๑๓
๒๕๖๑	๑,๒๘๓.๐	๑๑๑
๒๕๖๒	๗๙๐.๑	๘๔
๒๕๖๓	๔๐๔.๔	๘๗

ที่มา : สถานีอุตุนิยมวิทยาลพบุรี (ข้อมูล ณ วันที่ ๑๙ สิงหาคม ๒๕๖๓)

๓) อุณหภูมิและความชื้นสัมพัทธ์

จังหวัดลพบุรีตั้งอยู่บนที่ตอนในภาคกลางตอนบนและมีพื้นที่ส่วนใหญ่เป็นที่ราบสลับเนินเขาและภูเขา จึงมีอุณหภูมิค่อนข้างสูงและอากาศร้อนอบอ้าวมากในฤดูร้อน ส่วนในฤดูหนาวอากาศไม่หนาวจัด โดยบริเวณตอนบนแถบเทือกเขา เช่น ที่อำเภอชัยบาดาลที่ สอท.บัวชุม มีอุณหภูมิเฉลี่ยทั้งปี ๒๗.๖ องศาเซลเซียส และเคยตรวจวัดอุณหภูมิต่ำที่สุดได้ ๕.๗ องศาเซลเซียส เมื่อวันที่ ๒๕ ธันวาคม ๒๕๔๒ ส่วนอุณหภูมิสูงที่สุดวัดได้ ๔๒.๗ องศาเซลเซียส เมื่อวันที่ ๑๔ เมษายน ๒๕๒๖

ในช่วงระหว่างปี ๒๕๕๔ ถึง ๒๕๖๓ จังหวัดลพบุรีมีอุณหภูมิเฉลี่ยต่อปี มีค่าอยู่ในช่วง ๒๗.๙๓ องศาเซลเซียส ถึง ๒๙.๗๐ องศาเซลเซียส อุณหภูมิต่ำสุดจะอยู่ในช่วง ๑๒.๙ องศาเซลเซียส ถึง ๒๗.๕ องศาเซลเซียส โดยอุณหภูมิต่ำสุดที่วัดได้ ๑๒.๙ องศาเซลเซียส ในปี ๒๕๕๗ และอุณหภูมิสูงสุดอยู่ในช่วง ๔๐.๙ องศาเซลเซียส โดยวัดได้เมื่อปี ๒๕๕๙

ตารางที่ ๒ อุณหภูมิและความชื้นสัมพัทธ์สูงสุด - ต่ำสุด ปี ๒๕๕๔ - ๒๕๖๓

ปี	อุณหภูมิ (c)			ความชื้นสัมพัทธ์ (%)		
	สูงสุด	ต่ำสุด	เฉลี่ยทั้งปี	สูงสุด	ต่ำสุด	เฉลี่ยทั้งปี
๒๕๕๔	๓๖.๙	๑๖.๒	๒๗.๙๓	๘๗.๖๖	๕๕.๗๘	๗๑.๗๒
๒๕๕๕	๓๘.๕	๒๐.๒	๒๘.๗๗	๙๑.๑๔	๕๖.๗๙	๗๓.๙๖
๒๕๕๖	๓๙.๗	๑๖.๐	๒๘.๕๒	๘๔.๑๑	๕๘.๕๖	๗๐.๖๑

ปี	อุณหภูมิ (c)			ความชื้นสัมพัทธ์ (%)		
	สูงสุด	ต่ำสุด	เฉลี่ยทั้งปี	สูงสุด	ต่ำสุด	เฉลี่ยทั้งปี
๒๕๕๗	๓๘.๔	๑๒.๙	๒๘.๕๕	๘๑.๘๐	๕๘.๑๒	๗๐.๓๑
๒๕๕๘	๓๙.๘	๑๕.๔	๒๘.๙๘	๘๒.๙๔	๕๗.๗๗	๗๐.๒๓
๒๕๕๙	๔๐.๙	๑๔.๖	๒๙.๖๗	๘๒.๗๗	๕๖.๕๑	๖๙.๕๐
๒๕๖๐	๔๐.๕	๑๙.๕	๒๙.๑๐	๘๖.๑๕	๕๖.๖๘	๗๑.๓๘
๒๕๖๑	๓๗.๙	๑๗.๔	๒๘.๐๙	๘๗.๒๔	๕๘.๕๑	๗๒.๗๔
๒๕๖๒	๔๐.๐	๑๗.๐	๒๖.๖๗	๖๙.๒๑	๓๕.๐๘	๖๘.๔๔
๒๕๖๓	๓๕.๐	๒๑.๔	๓๐.๑๘	๘๙.๒๑	๖๑.๓๘	๗๓.๒๘

ที่มา : สถานีอุตุนิยมวิทยาหลวงพระบาง (ข้อมูล ณ วันที่ ๓๐ มิถุนายน ๒๕๖๓)

๑.๑.๓ แหล่งน้ำธรรมชาติ

จังหวัดหลวงพระบางนับเป็นอีกจังหวัดหนึ่งที่มีประสิทธิภาพด้านการจัดการทรัพยากรน้ำมาตั้งแต่สมัยกรุงศรีอยุธยา จากการที่สมเด็จพระนารายณ์มหาราชท่านทรงเป็นผู้สร้างเมืองหลวงพระบางและได้มีการนำท่อดินเผาสูบน้ำจาก อ่างเก็บน้ำซบเหล็ก มาใช้ในกิจการต่าง ๆ ภายในวังนารายณ์ราชธานีเวสร์ และในปัจจุบันได้มีการสร้างองค์ความรู้แก่ประชาชนและได้สำนึกในคุณค่าของทรัพยากรน้ำอย่างเห็นคุณค่า เช่น การพัฒนาและบริหารจัดการน้ำในเขื่อนป่าสักชลสิทธิ์ที่มีการปล่อยน้ำไปสู่แหล่งการเกษตรและอุตสาหกรรม การอนุรักษ์น้ำของคลองชลประทาน เป็นต้น

๑) แม่น้ำ

จากสภาพภูมิศาสตร์จังหวัดหลวงพระบางตั้งอยู่ทางฝั่งตะวันออกของแม่น้ำเจ้าพระยา โดยแม่น้ำป่าสักไหลพาดผ่านทางซีกตะวันตก มีทรัพยากรแหล่งน้ำที่สำคัญมากมายหลายแห่ง ซึ่งได้แก่

(๑) แม่น้ำลพบุรี เป็นแม่น้ำที่แยกสาขามาจากแม่น้ำเจ้าพระยาที่จังหวัดสิงห์บุรี ต้นน้ำแยกออกจากแม่น้ำเจ้าพระยาฝั่งตะวันออกหรือฝั่งซ้าย ในท้องที่เขตติดต่อระหว่างหมู่ที่ ๕ บ้านม่วงหมู ตำบลม่วงหมู และหมู่ที่ ๘ บ้านเตาปูน ตำบลต้นโพธิ์ อำเภอเมืองสิงห์บุรี จังหวัดสิงห์บุรี แล้วไหลผ่านท้องที่บางส่วนของ ๓ จังหวัดรวม ๗ อำเภอ ได้แก่ อำเภอเมืองสิงห์บุรี อำเภอพรหมบุรี จังหวัดสิงห์บุรี อำเภอบางบาล อำเภอมอญ จังหวัดลพบุรี และอำเภอบ้านแพรก อำเภอมหาราช อำเภอบางปะหัน จังหวัดพระนครศรีอยุธยา ไปบรรจบกับแม่น้ำป่าสักที่ตำบลหัวรอ อำเภอมอญ จังหวัดลพบุรี ก่อนจะไหลลงสู่แม่น้ำเจ้าพระยา แม่น้ำลพบุรีมีความยาวทั้งสิ้น ๙๕ กิโลเมตร ซึ่งช่วงที่ไหลผ่านจังหวัดลพบุรี มีความยาว ๔๕ กิโลเมตร ลักษณะของลำน้ำค่อนข้างแคบ มีตลิ่งสูงชัน มีความกว้างประมาณ ๔๐-๖๐ เมตร ลึกประมาณ ๖-๑๐ เมตร แม่น้ำลพบุรีอยู่ในความดูแลของกรมเจ้าท่า และมีลำน้ำสาขาที่สำคัญได้แก่ คลองบางคู แม่น้ำบางขาม คลองบางแก้ว คลองบางพระคู เป็นต้น บริเวณตลิ่งสองฝั่งลำน้ำมีชุมชนและราษฎรตั้งบ้านเรือนอยู่ตลอดแนว โดยเฉพาะอย่างยิ่งช่วงที่แม่น้ำไหลผ่านเขตเทศบาลจะมีอาคารบ้านเรือนตั้งอยู่อย่างหนาแน่น ดังนั้นแม่น้ำลพบุรีจึงเปรียบเสมือนเส้นเลือดสำคัญที่หล่อเลี้ยงชุมชน สำหรับกิจกรรมการใช้น้ำด้านต่าง ๆ ตลอดมา จึงนับได้ว่าเป็นแม่น้ำที่มีความสำคัญทางประวัติศาสตร์และวัฒนธรรมของชาวลพบุรี

(๒) แม่น้ำป่าสัก มีต้นกำเนิดจากเทือกเขาในจังหวัดเลยและจังหวัดเพชรบูรณ์ แล้วไหลผ่านจังหวัดลพบุรี ในเขตอำเภอยายาดาล อำเภอบึงสามพัน และอำเภอดงหลวง ผ่านจังหวัดสระบุรี และจังหวัดพระนครศรีอยุธยา แล้วไหลลงสู่แม่น้ำเจ้าพระยา ที่จังหวัดพระนครศรีอยุธยา กลุ่มน้ำป่าสักเป็นกลุ่มน้ำที่สำคัญ ครอบคลุมพื้นที่ ๗ จังหวัด คือ จังหวัดเลย จังหวัดชัยภูมิ จังหวัดนครราชสีมา จังหวัดพระนครศรีอยุธยา จังหวัดเพชรบูรณ์ จังหวัดลพบุรี และจังหวัดสระบุรี โดยมีทิศทางการไหลจาเหนือลงใต้ ผ่านพื้นที่จังหวัดเพชรบูรณ์ จังหวัดลพบุรี และจังหวัดสระบุรี ลักษณะทางกายภาพของกลุ่มน้ำป่าสักโดยทั่วไปเป็นพื้นที่ล้อมรอบ ด้วยภูเขาทั้งสองด้าน มีลำน้ำสาขาแยกมาจากทางตะวันออกและตะวันตกเป็นจำนวนมาก แต่ลำน้ำสาขาส่วนใหญ่จะสั้น

และมีพื้นที่รับน้ำขนาดเล็ก มีลักษณะแคบและเรียวยาวคล้ายขนนก แม่น้ำป่าสักมีความยาวประมาณ ๕๗๓ กิโลเมตร พื้นที่ลุ่มน้ำประมาณ ๑๔,๕๒๐ ตารางกิโลเมตร แม่น้ำสายนี้มีความสำคัญเป็นอย่างยิ่งในพื้นที่การเกษตรด้านตะวันออกของจังหวัดลพบุรี

(๓) **แม่น้ำบางขาม** เป็นลำน้ำสายหลักของเกษตรกรรมในเขตอำเภอบ้านหมี่ อำเภอกำแพงแสน และอำเภอเมืองลพบุรี มีความยาวประมาณ ๕๐ กิโลเมตร ในอดีตต้นน้ำของลำน้ำบางขามอยู่ในเขตตำบลจันเสน อำเภอด่านช้าง จังหวัดนครสวรรค์ แต่เนื่องจากสภาพของลำน้ำบางแห่งมีความตื้นเขิน ปัจจุบันจึงเปลี่ยนมารับน้ำจากคลองอนุศาสนันท์ (คลองชลประทาน) ทางประตูน้ำหนองเมือง ประตูน้ำบ้านกล้วย และคลองสายอื่นๆ แทน โดยจุดเริ่มต้นของแม่น้ำบางขามเริ่มจากตำบลสนามแจง อำเภอบ้านหมี่ ไหลผ่านตำบลต่างๆ ได้แก่ ตำบลมหาสอน ตำบลบางพึ้ง ตำบลบางขาม ตำบลบ้านชี ตำบลเขาสมอคอน ตำบลโคกสลอด ตำบลมัจฉินทร์ และตำบลบางลี่ มาบรรจบกับแม่น้ำลพบุรีที่ปากคลองบางคู้ ที่วัดมณีชลขันธ์ อำเภอมืองลพบุรี จังหวัดลพบุรี ซึ่งความกว้างของลำน้ำบางขามในจุดที่กว้างที่สุดอยู่ที่ตำบลบางพึ้งและตำบลมหาสอน อำเภอบ้านหมี่ จังหวัดลพบุรี ความกว้างประมาณ ๕๐ เมตร

๒) คลอง

(๑) **คลองชลประทานชัยนาท-ป่าสัก** มีต้นกำเนิดจากแม่น้ำเจ้าพระยา ไหลผ่านจังหวัดนครสวรรค์ จังหวัดชัยนาท จังหวัดลพบุรี และจังหวัดสระบุรี มีความยาวประมาณ ๑๓๒ กิโลเมตร ไหลลงสู่แม่น้ำป่าสักที่บริเวณหน้าเขื่อนพระราม ๖ อำเภอกำแพงแสน จังหวัดพระนครศรีอยุธยา มีความสำคัญต่อการเกษตรกรรม

(๒) **ลำธารลำสนธิ** เป็นลำธารไหลผ่านอำเภอลำสนธิและไหลลงสู่แม่น้ำป่าสักในเขตอำเภอลำสนธิ ซึ่งอยู่ทางตอนเหนือของอำเภอลำสนธิลงสู่แม่น้ำป่าสักในเขตตำบลบัวชุม อำเภอลำสนธิ รวมความยาวประมาณ ๗๐ กิโลเมตร

๓) บึง

(๑) **เขื่อนป่าสักชลสิทธิ์** เป็นเขื่อนดินถมแกนดินเหนียวแบบ Zoned Type (Zoned Type Earthfill Dam) สูง ๓๖.๕ เมตร ยาว ๔,๘๖๐ เมตร ขนาดความจุอ่าง ๗๖๘ ล้านลูกบาศก์เมตร พื้นที่ชลประทาน ๑๓๕,๕๐๐ ไร่ มีวัตถุประสงค์เพื่อป้องกันการเกิดอุทกภัยของกลุ่มแม่น้ำป่าสักจังหวัดลพบุรี

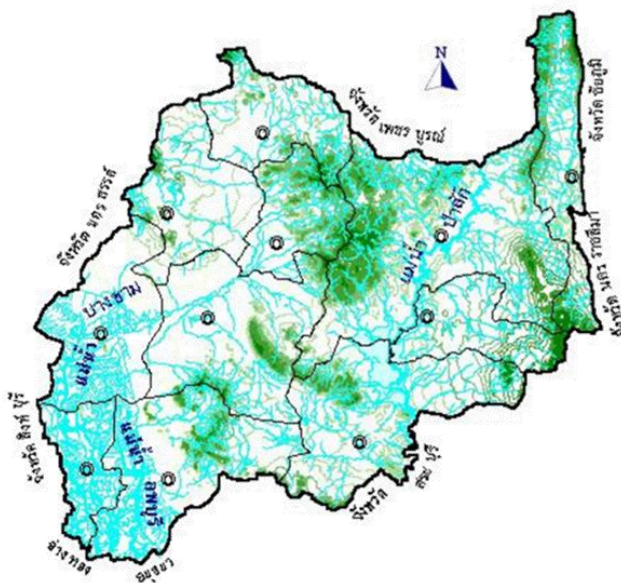

รูปที่ ๒ แผนที่แหล่งน้ำของจังหวัดลพบุรี

๑.๑.๔ ทรัพยากรธรรมชาติที่สำคัญ

๑) ป่าสงวนแห่งชาติ

ประกาศกำหนดพื้นที่เป็นป่าสงวนแห่งชาติ จำนวน ๔ แห่ง รวมเนื้อที่ ๑,๑๑๐,๑๐๘.๕๐ ไร่ (๑,๗๗๖.๑๗ ตร.กม.) ซึ่งพื้นที่ส่วนใหญ่มีสภาพเป็นป่าเสื่อมโทรม ได้แก่

(๑) **ป่าซับลังกา** เป็นป่าสงวนแห่งชาติตามประกาศกฎกระทรวง ฉบับที่ ๖๖ เมื่อปี พ.ศ.๒๕๐๒ อยู่ในท้องที่อำเภอชัยบาดาลและอำเภอลำสนธิ คลุมพื้นที่ ๒๔๘,๙๘๗.๕๐ ไร่ (๓๙๘.๓๘ ตร.กม.) เป็นป่าที่มีความอุดมสมบูรณ์ที่สุดของจังหวัดลพบุรี โดยเฉพาะทางตอนเหนือซึ่งมีแนวเขตติดต่อกับจังหวัดเพชรบูรณ์และจังหวัดชัยภูมิ สภาพภูมิประเทศทางตอนเหนือเป็นภูเขาสูง ตอนล่างเป็นที่ราบ ป่าสงวนแห่งชาติซับลังกามีพันธุ์ไม้ที่มีค่า ได้แก่ ไม้แดง ไม้ประดู่ ไม้เต็งรัง ไม้ตะแบก ไม้ตะเคียน ไผ่รวก พันธุ์ไม้หายาก เช่น พันธุ์กล้วยไม้ป่าตระกูลรองเท้านารี สายพันธุ์รองเท้านารีเหลืองปราจีน มีทรัพยากรแร่ธาตุ ได้แก่ หินปูน และทรัพยากรสัตว์ป่า ได้แก่ กวาง เม่น เสือปลา หมี กระรอกสามสี และนกชนิดต่าง ๆ

(๒) **ป่าวังเพลิง ป่าม่วงค่อม และป่าลานารายณ์** เป็นป่าสงวนแห่งชาติตามประกาศกฎกระทรวง ฉบับที่ ๓๙๗ เมื่อปี พ.ศ.๒๕๑๒ ในท้องที่อำเภอชัยบาดาล อำเภอสระโบสถ์ อำเภอโคกเจริญ และอำเภอโคกสำโรง คลุมพื้นที่ ๔๔๗,๐๘๑.๒๕ ไร่ หรือ ๗๑๕.๓๓ ตารางกิโลเมตร มีพันธุ์ไม้มีค่า ได้แก่ ไม้ยาง ไม้ตะเคียนหิน ไม้มะค่าโมง ไม้แดง ไม้เต็งรัง และมีทรัพยากรธรรมชาติอื่น ๆ เช่น หินเพอร์ไลต์ (Perlite) และดินขาว เป็นต้น สภาพภูมิประเทศเป็นที่ราบสลับกับภูเขา

(๓) **ป่าชัยบาดาล** เป็นป่าสงวนแห่งชาติตามประกาศกฎกระทรวง ฉบับที่ ๑๐๘๓ เมื่อปี พ.ศ.๒๕๒๙ ในท้องที่อำเภอชัยบาดาล อำเภอท่าหลวง อำเภอพัฒนานิคม และอำเภอลำสนธิ คลุมพื้นที่ ๓๙๖,๕๖๒.๕๐ ไร่ หรือ ๖๓๔.๕๐ ตารางกิโลเมตร มีพันธุ์ไม้มีค่า ได้แก่ ไม้แดง ไม้มะค่าโมง ไม้ประดู่ ไม้ข่อยหิน และมีทรัพยากรแร่ธาตุ เช่น หินอ่อน หินปูน สภาพภูมิประเทศส่วนใหญ่เป็นที่ราบ

(๔) **ป่าเขาเหนียด** เป็นป่าสงวนแห่งชาติตามประกาศกฎกระทรวง ฉบับที่ ๑๑๙๓ เมื่อปี พ.ศ.๒๕๒๙ อยู่ในท้องที่อำเภอโคกสำโรง คลุมพื้นที่ ๑๗,๔๗๗ ไร่ หรือ ๒๗.๙๖ ตารางกิโลเมตร พันธุ์ไม้มีค่า ได้แก่ ไม้มะค่าโมง ไม้มะค่าแต้ ไม้เต็ง ไม้รัง และทรัพยากรธรรมชาติ เช่น หินทราย สภาพภูมิประเทศเป็นภูเขาสูงเดี่ยวโดด ๆ

นอกจากนี้ ยังมีเขตรักษาพันธุ์สัตว์ป่า อีก ๑ แห่ง คือ เขตรักษาพันธุ์สัตว์ป่าซับลังกา ในพื้นที่อำเภอลำสนธิ และมีเขตห้ามล่าสัตว์ป่า ๓ แห่ง ได้แก่ เขตห้ามล่าสัตว์ป่าเขาสมโภชน์ เขตห้ามล่าสัตว์ป่าเขื่อนป่าสักชลสิทธิ์ ในพื้นที่อำเภอชัยบาดาล และเขตห้ามล่าสัตว์ป่าเขาเระวี่ยน ในพื้นที่อำเภอพัฒนานิคม

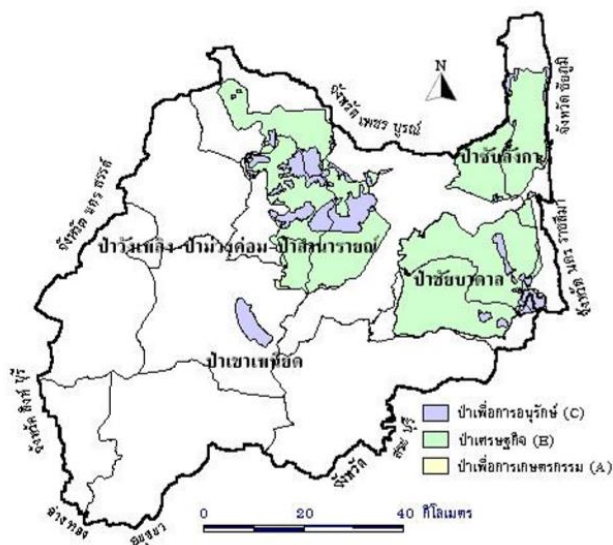

รูปที่ ๓ แผนที่พื้นที่ป่าสงวนแห่งชาติจังหวัดลพบุรี

ตารางที่ ๓ ชื่อ ที่ตั้ง และขนาดพื้นที่ป่าสงวนแห่งชาติ

รายชื่อป่า	ท้องที่อำเภอ	เนื้อที่ปัจจุบัน		
		ไร่	ตร.กม.	%ของจังหวัด
ป่าชัยบาดาล	ชัยบาดาล, พัฒนานิคม, ท่าหลวง	๓๙๖,๕๖๒.๕๐	๖๓๔.๕๐	๑๐.๒๓
ป่าซับลังกา	ลำสนธิ, ชัยบาดาล	๒๔๘,๙๘๗.๕๐	๓๙๘.๓๘	๖.๔๓
ป่าวังเพลิง ป่าม่วงค่อม และป่าลำนารายณ์	โคกสำโรง, ชัยบาดาล, สระโบสถ์, โคกเจริญ	๔๔๗,๐๘๑.๒๕	๗๑๕.๓๓	๑๑.๕๔
ป่าเขาเหนียด	โคกสำโรง	๑๗,๔๗๗.๐๐	๒๗.๙๖	๐.๔๕
รวม		๑,๑๑๐,๑๐๘.๒๕	๑,๗๗๖.๑๗	๒๘.๖๕

ที่มา : สำนักงานทรัพยากรธรรมชาติและสิ่งแวดล้อมจังหวัดลพบุรี (ข้อมูล ณ ๒๙ เมษายน ๒๕๖๔)

ตารางที่ ๔ ขนาดและที่ตั้งพื้นที่อนุรักษ์ที่สำคัญๆ

ประเภทพื้นที่	ชื่อ	ขนาดพื้นที่ (ไร่)	ตร.กม.	วันที่ประกาศจัดตั้ง
เขตรักษาพันธุ์สัตว์ป่า	ซับลังกา	๑๔๐,๒๗๘	๒๒๔.๔๕	๓๑/๑๒/๒๕๒๙
เขตห้ามล่าสัตว์ป่า	เขาสมโภชน์	๘,๔๔๐	๑๓.๕๐	๒๙/๑๑/๒๕๓๘
เขตห้ามล่าสัตว์ป่า	เขื่อนป่าสักชลสิทธิ์	๑๐๖,๖๑๑	๑๗๐.๕๘	๐๗/๐๓/๒๕๕๐
เขตห้ามล่าสัตว์ป่า	เขาเอราวัณ	๑,๕๐๐	๒.๔๐๔	๒๖/๐๒/๒๕๕๐
เขตห้ามล่าสัตว์ป่า	น้ำตกวังก้านเหลือง	๓๕๐	๐.๕๖	-
เขตห้ามล่าสัตว์ป่า	เขาวงจันแดง	๕๓,๗๗๘	๘๖.๐๕	๒๔/๑๒/๒๕๖๑
รวม		๓๑๐,๙๕๗	๔๙๗.๕๔	

ที่มา : สำนักงานทรัพยากรธรรมชาติและสิ่งแวดล้อมจังหวัดลพบุรี (ข้อมูล ณ ๒๙ เมษายน ๒๕๖๔)

๑.๒ ข้อมูลด้านการปกครองของจังหวัด

๑.๒.๑ การแบ่งเขตการปกครอง

ตารางที่ ๕ การแบ่งเขตการปกครองของจังหวัด

อำเภอ	พื้นที่ ตร.กม. ^๑	ร้อยละ ^๒	ที่ว่าการอำเภอ ห่างจากศาลากลาง จังหวัด (กม.) ^๓	จำนวน				
				ตำบล ^๔	หมู่บ้าน ^๕	เทศบาลนคร/ เมือง/ตำบล ^๖	อบต. ^๗	ชุมชน ^๘
เมืองลพบุรี	๗๕๗.๘๘	๙.๑๒	๐.๓	๒๒	๒๑๖	๘	๑๔	๖๐
ชัยบาดาล	๑,๑๓๔.๘๑	๒๐.๒๑	๘๙	๑๗	๑๓๖	๑	๑๖	-
โคกสำโรง	๗๐๔.๗๐	๑๕.๘๕	๔๐	๑๓	๑๓๗	๑	๑๓	๗
บ้านหมี่	๕๔๓.๗๖	๙.๔๔	๓๒	๒๑	๑๕๗	๑	๒๐	๗
พัฒนานิคม	๘๗๒.๘๗	๘.๓๔	๕๑	๙	๘๙	๔	๗	-
ท่าม่วง	๒๕๑.๑๗	๓.๙๒	๑๗	๑๑	๑๒๘	๕	๗	-
สระโบสถ์	๓๒๒.๑๗	๔.๙๑	๗๐	๕	๔๖	๑	๓	-
หนองม่วง	๔๕๕.๙๑	๗.๑๙	๖๗	๖	๖๖	๑	๖	-
ท่าหลวง	๓๙๘.๔๑	๘.๖๙	๘๓	๖	๔๕	๑	๕	-
โคกเจริญ	๕๒๕.๖๓	๕.๑๒	๙๔	๕	๕๓	-	๕	-
ลำสนธิ	๕๓๓.๗๔	๗.๒๑	๑๒๙	๖	๔๙	-	๖	-
รวม	๖,๕๐๑.๐๕	๑๐๐.๐๐	-	๑๒๑	๑,๑๒๒	๒๓	๑๐๒	๗๔

ที่มา : ที่ทำการปกครองจังหวัดลพบุรี (ข้อมูล ณ ๓๑ พฤษภาคม ๒๕๖๔)

๑.๒.๒ ข้อมูลประชากร

ตารางที่ ๖ จำนวนประชากรของจังหวัดลพบุรี

อำเภอ	ชาย (คน)	หญิง (คน)	รวมประชากร (คน)	จำนวน ครัวเรือน
เมืองลพบุรี	๑๒๗,๒๙๗	๑๑๘,๔๓๙	๒๔๕,๗๓๖	๑๐๖,๙๕๓
ชัยบาดาล	๔๓,๙๖๕	๔๕,๓๘๙	๘๙,๓๕๔	๓๖,๖๒๐
โคกสำโรง	๔๐,๕๗๓	๔๑,๕๔๒	๘๒,๑๑๕	๓๑,๑๙๖
บ้านหมี่	๓๔,๙๑๔	๓๗,๗๘๗	๗๒,๗๐๑	๒๖,๕๒๒
พัฒนานิคม	๓๓,๔๓๓	๓๔,๗๒๒	๖๘,๑๕๕	๒๙,๖๔๓
ท่าม่วง	๒๓,๒๙๐	๒๕,๑๘๑	๔๘,๔๗๑	๑๗,๒๖๒
สระโบสถ์	๑๐,๕๙๘	๑๐,๗๓๗	๒๑,๓๓๕	๘,๕๓๐
หนองม่วง	๑๖,๐๗๗	๑๖,๘๐๕	๓๒,๘๘๒	๑๓,๖๔๓
ท่าหลวง	๑๔,๖๓๔	๑๔,๙๙๔	๒๙,๖๒๘	๑๑,๔๘๓
โคกเจริญ	๑๒,๑๗๙	๑๒,๑๗๗	๒๔,๖๕๖	๘,๕๐๕
ลำสนธิ	๑๓,๕๕๗	๑๓,๖๘๔	๒๗,๒๔๑	๑๐,๓๖๕
รวม	๓๗๐,๕๑๗	๓๗๑,๔๕๗	๗๔๑,๙๗๔	๓๐๐,๗๒๒

ที่มา : ที่ทำการปกครองจังหวัดลพบุรี (ข้อมูล ณ วันที่ ๓๐ เมษายน ๒๕๖๔)

๑.๓ ข้อมูลด้านสังคมและวัฒนธรรม

๑.๓.๑ ด้านศาสนา

ตารางที่ ๗ จำนวนวัด สำนักสงฆ์ โบสถ์ มัสยิด และพระภิกษุสงฆ์

อำเภอ	วัด (แห่ง)	สำนักสงฆ์ (แห่ง)	โบสถ์ (แห่ง)	มัสยิด (แห่ง)	ภิกษุสงฆ์ (รูป)
เมืองลพบุรี	๑๒๔	๑๖	๖	๓	๑,๑๘๗
พัฒนานิคม	๔๒	๔๐	๑	๑	๕๐๒
โคกสำโรง	๕๗	๓๙	๑	-	๔๘๕
ชัยบาดาล	๔๔	๕๗	๑	๓	๖๐๔
ท่าม่วง	๓๗	๓	๑	-	๒๗๑
บ้านหมี่	๗๒	๒๐	๑	-	๕๔๒
ท่าหลวง	๑๒	๑๖	๑	-	๑๘๐
สระโบสถ์	๑๐	๑๑	-	-	๑๒๙
โคกเจริญ	๑๘	๑๖	-	-	๑๕๓
ลำสนธิ	๗	๒๙	-	-	๑๖๐
หนองม่วง	๒๘	๒๑	-	-	๒๔๗
รวม	๔๕๑	๒๖๘	๑๒	๗	๔,๔๖๐

ที่มา : สำนักงานวัฒนธรรมจังหวัดลพบุรี (ข้อมูล ณ วันที่ ๑ มกราคม ๒๕๖๔)

๑.๓.๒ ด้านสาธารณสุข

ตารางที่ ๘ จำนวนสถานบริการสาธารณสุขของรัฐและเอกชน

อำเภอ	สถานบริการสาธารณสุข								
	รพท/รพช		รพ.มะเร็ิงลพบุรี		รพ.กระทรวงกลาโหม		รพ.เอกชน		รพ.สต./คสม.
	แห่ง	เตียง	แห่ง	เตียง	แห่ง	เตียง	แห่ง	เตียง	แห่ง
เมืองลพบุรี	๑	๕๕๖	๑	๑๘๗	๒	๓๐๖	๒	๙๓	๒๙
บ้านหมี่	๑	๒๕๘	-	-	-	-	-	-	๒๓
โคกสำโรง	๑	๑๒๓	-	-	-	-	-	-	๑๓
ชัยบาดาล	๑	๑๒๙	-	-	-	-	-	-	๑๙
พัฒนานิคม	๑	๗๓	-	-	-	-	-	-	๑๑
ท่าม่วง	๑	๔๘	-	-	-	-	-	-	๑๒
ท่าหลวง	๑	๓๐	-	-	-	-	-	-	๕
สระโบสถ์	๑	๓๐	-	-	-	-	-	-	๕
โคกเจริญ	๑	๓๐	-	-	-	-	-	-	๕
ลำสนธิ	๑	๓๐	-	-	-	-	-	-	๗
หนองม่วง	๑	๓๓	-	-	-	-	-	-	๗
รวม	๑๑	๑,๓๔๐	๑	๑๘๗	๒	๓๐๖	๒	๙๓	๑๓๔

ที่มา : สำนักงานสาธารณสุขจังหวัดลพบุรี (ข้อมูล ณ วันที่ ๔ มกราคม ๒๕๖๔)

ตารางที่ ๙ จำนวนแพทย์ ทันตแพทย์ เภสัชกร พยาบาล และสายงานอื่น ๆ ในสถานบริการระดับโรงพยาบาล

สถานบริการ	แพทย์	ทันตแพทย์	เภสัชกร	พยาบาล	รวม
รพ.พระนารายณ์มหาราช	๙๐	๑๘	๑๓๑	๔๖๔	๖๐๘
รพ.บ้านหมี่	๒๘	๖	๑๗	๒๐๒	๒๕๓
รพ.โคกสำโรง	๑๒	๗	๙	๘๖	๑๑๔
รพ.ชัยบาดาล	๒๑	๘	๑๐	๑๓๕	๑๗๔
รพ.พัฒนานิคม	๖	๔	๖	๖๐	๗๖
รพ.ท่าม่วง	๗	๔	๕	๔๙	๖๕
รพ.ท่าหลวง	๕	๒	๓	๔๑	๕๑
รพ.โคกเจริญ	๓	๔	๓	๒๘	๓๘
รพ.ลำสนธิ	๔	๓	๔	๓๐	๔๑
รพ.สระโบสถ์	๓	๒	๒	๒๖	๓๓
รพ.หนองม่วง	๔	๓	๔	๓๕	๔๖
รพ.มะเร็ิงลพบุรี	๑๙	๒	๑๔	๑๖๕	๒๐๐
รพ.อานันทมหิดล (กลาโหม)	๖๒	๘	๑๘	๑๔๑	๒๒๙
รพ.กองบิน ๒ (กลาโหม)	๕	๑	๑	๑๓	๒๐
รพ.เบญจรมย์ (เอกชน)	๕	-	๑	๒๗	๓๓
รพ.เมืองนารายณ์ (เอกชน)	๑๒	-	๓	๒๐	๓๕
รวม	๒๘๖	๗๒	๑๓๓	๑,๕๒๒	๒,๐๑๖

ที่มา : สำนักงานสาธารณสุขจังหวัดลพบุรี (ข้อมูล ณ วันที่ ๔ มกราคม ๒๕๖๔)

๑.๓.๓ ด้านการศึกษา

ตารางที่ ๑๐ จำนวนสถานศึกษาทุกสังกัด (การศึกษาในระบบ) จำแนกรายสังกัด

รวม สถานศึกษาทั้งสิ้น	จำนวนสถานศึกษา สังกัด คร.							จำนวนสถานศึกษา สังกัดกระทรวงอื่นๆ		
	สพฐ.	สช.	กศน.	สอศ.	สกอ.	สศศ.	ศกศ.	อปท.	วธ.	พศ.
๔๐๒	๓๑๒	๓๙	๑๑	๑๓	๒	๓	๑	๑๙	๑	๑

ที่มา : สำนักงานศึกษาธิการจังหวัดลพบุรี (ปีการศึกษา ๒๕๖๓) (ข้อมูล ณ วันที่ ๑๐ มิถุนายน ๒๕๖๓)

ตารางที่ ๑๑ จำนวนสถานศึกษาที่เปิดสอนสายอาชีพ (ภาครัฐ, ภาคเอกชน)

จังหวัด	จำนวนสถานศึกษาสายอาชีพ		หมายเหตุ
	ภาครัฐ	ภาคเอกชน	
ลพบุรี	๗	๖	-

ที่มา : สำนักงานศึกษาธิการจังหวัดลพบุรี (ปีการศึกษา ๒๕๖๓) (ข้อมูล ณ วันที่ ๑๐ มิถุนายน ๒๕๖๓)

ตารางที่ ๑๒ จำนวนนักเรียน/นักศึกษาในระบบโรงเรียน, นอกโรงเรียน ทั้งภาครัฐและเอกชน

ระดับชั้น	จำนวนนักเรียน/นักศึกษา (คน)													
	สพป.๑	สพป.๒	สพม.๕	สช.	สอศ.	สศศ.	สธ.	วธ.	พศ.	กศน.	อว.	ศพด.	รวม	
เตรียมอนุบาล	-	-	-	๑๙๓	-	-	-	-	-	-	-	-	๕,๑๑๙	๕,๓๑๒
อนุบาล ๑	๔๒๘	๑๐๑	-	๑,๕๗๗	-	-	๑๒๙	-	-	-	-	-	๑,๗๔๑	๓,๙๗๖
อนุบาล ๒	๒,๐๐๙	๑,๘๓๔	-	๒,๐๔๔	-	๔	๑๒๘	-	-	-	-	-	๑๐๘	๖,๑๒๗
อนุบาล ๓	๒,๑๐๕	๑,๘๕๖	-	๒,๐๑๙	-	๓๙	๑๑๖	-	-	-	-	-	๔๘	๖,๑๘๓
รวมก่อนประถม	๔,๕๖๗	๓,๗๙๑	-	๕,๘๓๓	-	๔๓	๓๗๐	-	-	-	-	-	-	๑๑,๕๙๘
ประถมศึกษาปีที่ ๑	๒,๒๒๘	๒,๐๘๐	-	๒,๒๘๐	-	๔๐	๑๐๓	-	-	-	-	-	-	๖,๗๓๑
ประถมศึกษาปีที่ ๒	๒,๔๙๓	๒,๒๙๒	-	๒,๕๒๖	-	๖๘	๑๐๒	-	-	-	-	-	-	๗,๔๘๑
ประถมศึกษาปีที่ ๓	๒,๕๔๗	๒,๓๔๙	-	๒,๔๘๓	-	๗๐	๑๐๘	-	-	-	-	-	-	๗,๔๖๗
ประถมศึกษาปีที่ ๔	๒,๕๑๓	๒,๓๙๓	-	๒,๓๔๕	-	๘๐	๙๗	-	-	-	-	-	-	๗,๔๒๘
ประถมศึกษาปีที่ ๕	๒,๕๓๔	๒,๒๘๑	-	๒,๔๖๓	-	๘๗	๗๘	-	-	-	-	-	-	๗,๔๔๓
ประถมศึกษาปีที่ ๖	๒,๖๘๑	๒,๓๙๒	-	๒,๔๙๙	-	๘๓	๘๗	-	-	-	-	-	-	๗,๗๔๒
รวมประถมศึกษา	๑๔,๙๙๖	๑๓,๗๘๗	-	๑๔,๕๙๖	-	๔๒๘	๕๗๕	-	-	-	-	-	-	๔๔,๘๘๑
มัธยมศึกษาปีที่ ๑	๙๕๕	๑,๑๖๓	๓,๕๙๒	๒,๑๕๗	-	๑๘๒	๓๗๒	๔๒	๒๑	-	๓๗๒	-	-	๘,๘๕๕
มัธยมศึกษาปีที่ ๒	๙๔๗	๑,๑๑๕	๓,๕๓๒	๒,๓๒๔	-	๑๕๗	๓๓๐	๕๒	๙	๔,๑๖๑	๒๕๕	-	-	๑๒,๘๘๒
มัธยมศึกษาปีที่ ๓	๘๕๖	๑,๐๕๒	๓,๕๓๕	๒,๒๕๖	-	๑๖๔	๒๗๑	๔๕	๘	-	๓๐๙	-	-	๘,๙๙๖
รวม ม.ต้น	๒,๗๕๗	๓,๓๓๐	๑๐,๖๕๙	๖,๗๓๗	-	๕๐๓	๙๗๓	๑๓๙	๓๘	๔,๑๖๑	๙๓๖	-	-	๓๐,๒๓๓
มัธยมศึกษาปีที่ ๔	-	๗๓	๓,๘๕๔	๗๒๑	-	๑๔๒	๑๓๗	-	๑๑	-	๑๕๐	-	-	๕,๐๘๘
มัธยมศึกษาปีที่ ๕	-	๔๙	๓,๕๐๔	๕๖๓	-	๑๐๖	๑๓๓	-	๑๒	๖,๒๕๑	๑๑๗	-	-	๑๐,๗๓๕
มัธยมศึกษาปีที่ ๖	-	๕๒	๓,๒๒๓	๖๒๓	-	๖๘	๑๐๐	๖๗	๖	-	๑๒๙	-	-	๔,๒๖๘
รวม ม.ปลาย	-	๑๗๔	๑๐,๕๘๑	๑,๙๐๗	-	๓๑๖	๓๗๐	๖๗	๒๙	๖,๒๕๑	๓๙๖	-	-	๒๐,๐๙๑
ปวช.๑	-	-	-	-	-	๔,๑๕๖	๑๘	-	๑๓๘	-	-	-	-	๔,๓๑๒
ปวช.๒	-	-	-	-	-	๓,๔๕๖	๑๕	-	๔๑	-	-	-	-	๓,๕๑๒
ปวช.๓	-	-	-	-	-	-	๑๐	-	-	-	-	-	-	๑๐
รวม ปวช.	-	-	-	-	-	๗,๖๑๒	๔๓	-	๑๗๙	-	-	-	-	๗,๘๓๔
ปวส.๑	-	-	-	-	-	๓,๐๐๘	-	-	-	-	-	-	-	๓,๐๐๘
ปวส.๒	-	-	-	-	-	๓,๒๙๙	-	-	-	-	-	-	-	๓,๒๙๙
ป.บัณฑิต	-	-	-	-	-	๘๔	-	-	-	-	-	-	-	๘๔
ปริญญาตรี	-	-	-	-	-	-	-	-	-	-	๙,๙๙๗	-	-	๙,๙๙๗
ปริญญาโท	-	-	-	-	-	-	-	-	-	-	๔๐๙	-	-	๔๐๙

ระดับชั้น	จำนวนนักเรียน/นักศึกษา (คน)												
	สพป.๑	สพป.๒	สพม.๕	สช.	สอศ.	สศศ.	สธ.	วธ.	พ.ศ.	กศน.	อว.	ศพด.	รวม
ปริญญาเอก	-	-	-	-	-	-	-	-	-	-	-	-	-
รวมอุดมศึกษา	-	-	-	-	๖,๓๙๑	-	-	-	-	-	๑๐,๔๐๖	-	๑๖,๗๙๗
รวมทั้งสิ้น	๒๒,๒๙๕	๒๑,๐๘๒	๒๑,๒๔๐	๒๙,๐๗๓	๑๗,๗๔๓	๑,๓๓๓	๒,๒๘๘	๓๘๕	๖๗	๑๐,๘๔๔	๑๑,๗๓๘	๘,๙๑๓	๑๔๑,๓๖๗

ที่มา : สำนักงานศึกษาธิการจังหวัดลพบุรี (ปีการศึกษา ๒๕๖๓) (ข้อมูล ณ วันที่ ๑๐ มิถุนายน ๒๕๖๓)

จากตารางแสดงการศึกษาระดับชั้นพื้นฐาน มีจำนวนนักเรียน/นักศึกษาในภาพรวมตั้งแต่ระดับปฐมวัยจนถึงมัธยมศึกษาตอนปลาย และปวช. มีจำนวนรวมทั้งสิ้น ๑๒๔,๕๗๐ คน ในจำนวนนี้เป็นนักเรียนระดับก่อนประถมศึกษา จำนวน ๒๑,๕๙๘ คน คิดเป็นร้อยละ ๑๗.๓๔ ระดับประถมศึกษา ๔๔,๘๑๔ คน คิดเป็นร้อยละ ๓๕.๙๘ ระดับมัธยมศึกษาตอนต้น ๓๐,๒๓๓ คน คิดเป็นร้อยละ ๒๔.๒๗ ระดับมัธยมศึกษาตอนปลาย ๒๐,๐๙๑ คน คิดเป็นร้อยละ ๑๖.๑๓ และสายอาชีพระดับ ปวช. ๗,๘๓๔ คน คิดเป็นร้อยละ ๖.๒๙ ในส่วนของการศึกษาในระดับอุดมศึกษา มีนักศึกษาจำนวนทั้งสิ้น ๑๖,๗๙๗ คน เป็นนักศึกษาระดับ ปวส. จำนวน ๖,๓๐๗ คน คิดเป็นร้อยละ ๓๗.๕๕ ระดับปริญญาตรี จำนวน ๙,๙๙๗ คน คิดเป็นร้อยละ ๕๙.๕๒ นักศึกษา ป.บัณฑิต จำนวน ๘๔ คน คิดเป็นร้อยละ ๐.๕๐ นักศึกษาระดับปริญญาโท จำนวน ๔๐๙ คน คิดเป็นร้อยละ ๒.๔๓

ตารางที่ ๑๓ จำนวนข้าราชการครู/อาจารย์ ในสถานศึกษาจำแนกตามวุฒิการศึกษา

สถานศึกษา	เตรียมอนุบาล/ก่อนประถมศึกษา	ประถมศึกษา	มัธยมศึกษาตอนต้น	มัธยมศึกษาตอนปลาย/ปวช.	ประกาศนียบัตรบัณฑิตชั้นสูง	อนุปริญญาตรี	ปริญญาตรี	ปริญญาโท	ปริญญาเอก	รวม
ศพด.	-	-	-	-	-	-	-	-	-	-
อว.	-	๘๑	-	-	-	-	๖๒๒	-	-	๗๐๓
สธ.	-	-	-	-	-	-	-	-	-	-
วธ.	-	-	-	๖๐	-	-	๗	-	-	๖๗
สพป.ลป.๑	๓๔๔	๙๖๖	๑๗๘	-	-	-	-	-	-	๑,๔๘๘
สพป.ลป.๒	๖๒๕	๗๙๕	๒๕๓	๑๒	-	-	๑	-	-	๑,๖๘๖
สพป.ลป.๕	๓๘๕	-	๔๖๖	๖๑๒	-	-	-	-	-	๑,๔๖๓
สศศ.	๕๒	๓๘	๑๑๗	๕๔	-	-	-	-	-	๒๖๑
สอศ.	-	-	-	๔๖๐	๗๓	-	-	-	-	๕๓๓
สช.	๓๙๘	๖๙๒	๓๗๔	๓๘	-	-	-	-	-	๑,๕๐๒
พ.ศ.	-	-	๑๖	-	-	-	-	-	-	๑๖
ศกศ.	-	-	-	๗๑	-	-	-	-	-	๗๑
กศน.	-	-	๑๗๑	-	-	-	-	-	-	๑๗๑
รวมสังกัด	๑,๘๐๔	๒,๕๗๒	๑,๕๗๕	๑,๓๐๗	๗๓	-	๖๓๐	-	-	๗,๙๖๑

ที่มา : สำนักงานศึกษาธิการจังหวัดลพบุรี (ปีการศึกษา ๒๕๖๓) (ข้อมูล ณ วันที่ ๑๐ มิถุนายน ๒๕๖๓)

๑.๓.๔ ด้านแรงงาน

กำลังแรงงานจำแนกตามสถานภาพแรงงาน ปี ๒๕๖๑ ถึงปี ๒๕๖๔ พบว่ากำลังแรงงานปัจจุบันที่เป็นผู้ว่างงานมีแนวโน้มเพิ่มขึ้นในปี ๒๕๖๒ และปี ๒๕๖๓ โดยปี ๒๕๖๔ ไตรมาสที่ ๑ มีกำลังแรงงานเป็นผู้ว่างงาน จำนวน ๒๒,๓๖๖ คน

ตารางที่ ๑๔ กำลังแรงงานจำแนกตามสถานภาพแรงงาน

สถานภาพแรงงาน	ปี ๒๕๖๑	ปี ๒๕๖๒	ปี ๒๕๖๓	ปี ๒๕๖๔ (ไตรมาสที่ ๑)
ประชากรอายุ ๑๕ ปี ขึ้นไป	๖๔๗,๖๕๔	๖๔๙,๖๐๐	๖๕๑,๒๒๙	๖๕๒,๐๗๘
กำลังแรงงานรวม	๔๔๐,๘๖๗	๔๔๓,๖๔๘	๔๔๗,๘๙๐	๔๔๓,๙๐๒
๑. กำลังแรงงานปัจจุบัน	๔๔๐,๖๑๓	๔๔๑,๖๔๘	๔๓๘,๘๐๒	๔๔๐,๓๕๙
๑.๑ ผู้มีงานทำ	๔๓๕,๖๐๔	๔๓๕,๘๖๘	๔๒๘,๓๗๕	๔๑๗,๙๙๓
๑.๒ ผู้ว่างงาน	๕,๐๐๙	๕,๗๗๙	๑๐,๔๒๗	๒๒,๓๖๖
๑.๓ กำลังแรงงานที่รอฤดูกาล	๒๕๔	๑,๙๗๘	๙,๐๘๘	๓,๕๕๓
๒. ผู้ที่ไม่อยู่ในกำลังแรงงาน	๒๐๖,๗๘๗	๒๐๕,๙๗๔	๒๐๓,๓๓๙	๒๐๘,๑๗๖
๒.๑ ทำงานบ้าน	๔๙,๑๐๗	๕๖,๓๕๖	๕๕,๕๖๒	๕๗,๑๙๐
๒.๒ เรียนหนังสือ	๕๐,๔๓๐	๕๐,๘๓๗	๔๙,๙๘๑	๕๑,๘๘๔
๒.๓ อื่น ๆ	๑๐๗,๒๕๐	๑๐๘,๗๘๐	๑๐๗,๘๙๖	๑๐๙,๑๐๒

ที่มา : สำนักงานสถิติจังหวัดลพบุรี (ข้อมูล ณ วันที่ ๑๗ มิถุนายน ๒๕๖๔)

๑.๔ ข้อมูลโครงการพื้นฐานและสาธารณูปโภค

๑.๔.๑ การคมนาคมขนส่ง

ในปี ๒๕๖๔ จังหวัดลพบุรี มีสายทางที่อยู่ในความรับผิดชอบของ สำนักทางหลวงที่ ๑๑ และสำนักทางหลวงชนบท รวมทั้งสิ้น ๒,๐๐๘.๖๑ กิโลเมตร เป็นถนนในความรับผิดชอบของสำนักทางหลวงที่ ๑๑ จำนวน ๑,๐๓๔.๓๕๒ กิโลเมตร และเป็นถนนในความรับผิดชอบของแขวงทางหลวงชนบท ๙๗๔.๒๕๘ กิโลเมตร ถนนดังกล่าวส่วนใหญ่เป็นถนนลาดยาง ๑,๙๖๙.๘๗๖ กิโลเมตร นอกนั้นเป็นถนนลูกรัง ๒๙.๗๐๕ กิโลเมตร และ ถนนคอนกรีต ๑๑.๐๓๐ กิโลเมตร

ตารางที่ ๑๕ แสดงระยะทางถนนของจังหวัด จำแนกตามหน่วยงานที่รับผิดชอบและประเภทผิวจราจร

หน่วยงาน	ระยะทาง ชั้นทะเบียน (กม.)	ทางลาดยาง (กม.)	ทางคอนกรีต (กม.)	ทางลูกรัง (กม.)	สะพาน (แห่ง)
สำนักงานแขวงทางหลวง ชนบทจังหวัดลพบุรี	๙๗๔.๒๕๘	๙๕๒.๗๑๐	๑๐.๕๑๘	๑๑.๐๓๐	๑๓๕
สำนักทางหลวงที่ ๑๑	๑,๐๓๔.๓๕๒	๑,๐๑๕.๑๖๖	๑๙.๑๘๗	-	๒๖๔
รวม	๒,๐๐๘.๖๑	๑,๙๖๙.๘๗๖	๒๙.๗๐๕	๑๑.๐๓๐	๓๙๙

ที่มา : สำนักทางหลวงที่ ๑๑ และสำนักงานแขวงทางหลวงชนบทจังหวัดลพบุรี (ข้อมูล ณ วันที่ ๑๔ มิถุนายน ๒๕๖๔)

๑.๔.๒ ไฟฟ้า

จังหวัดลพบุรีมีผู้ใช้ไฟฟ้า ๒๘๖,๓๘๐ ครั้วเรือน โดยอำเภอที่มีครัวเรือนใช้ไฟฟ้ามากที่สุด ได้แก่ อำเภอเมืองลพบุรี รองลงมาคือ อำเภอชัยบาดาล อำเภอโคกสำโรง และอำเภอพัฒนานิคม ตามลำดับ และมีครัวเรือนที่ไม่มีไฟฟ้าใช้ ๓๐๖ ครัวเรือน ดังนี้

ตารางที่ ๑๖ จำนวนครัวเรือนที่มีและไม่มีไฟฟ้าใช้

อำเภอ	ครัวเรือนที่มีไฟฟ้าใช้	ครัวเรือนที่ไม่มีไฟฟ้าใช้
เมืองลพบุรี	๑๐๑,๘๕๖	๓๒
ชัยบาดาล	๓๔,๘๖๒	๒๐
โคกสำโรง	๒๙,๖๓๒	๑๔๑
พัฒนานิคม	๒๗,๖๕๓	๕๕
บ้านหมี่	๒๕,๗๐๑	๒๑
ท่าม่วง	๑๖,๕๖๕	๑
หนองม่วง	๑๓,๑๘๒	๕
ท่าหลวง	๑๐,๘๓๙	๒
ลำสนธิ	๙,๘๙๔	๕
สระโบสถ์	๘,๑๓๗	๑๔
โคกเจริญ	๘,๐๖๙	๑๐
รวม	๒๘๖,๓๘๐	๓๐๖

ที่มา : การไฟฟ้าส่วนภูมิภาค เขต ๓ (ภาคเหนือ) จังหวัดลพบุรี (ข้อมูล ณ ๓๑ พฤษภาคม ๒๕๖๓)

๑.๔.๓ ข้อมูลด้านการกักกันของจังหวัด

มีด่าน	<input type="checkbox"/> ศุลกากร	ที่ตั้ง	ประเภท (ด่านชายแดน ท่าเรือ ท่าอากาศยาน คนเดินเท้า อื่นๆ)	
	<input type="checkbox"/> ตรวจพืช	ที่ตั้ง	มีห้องปฏิบัติการตรวจเบื้องต้น	<input type="checkbox"/> ไม่มี <input type="checkbox"/> มี
			ที่ตั้งสถานกักกันพืช	<input type="checkbox"/> ไม่มี <input type="checkbox"/> มี
	<input type="checkbox"/> ตรวจประมง	ที่ตั้ง	มีห้องปฏิบัติการตรวจเบื้องต้น	<input type="checkbox"/> ไม่มี <input type="checkbox"/> มี
			ที่ตั้งสถานกักกันสัตว์น้ำ	<input type="checkbox"/> ไม่มี <input type="checkbox"/> มี
	<input checked="" type="checkbox"/> ปศุสัตว์	ที่ตั้ง	มีห้องปฏิบัติการตรวจเบื้องต้น	<input type="checkbox"/> ไม่มี <input checked="" type="checkbox"/> มี
			ที่ตั้งด่านกักกันสัตว์	<input type="checkbox"/> ไม่มี <input checked="" type="checkbox"/> มี

๑.๔.๔ ประปา

จังหวัดลพบุรีมีจำนวนกำลังการผลิตน้ำประปา จำนวน ๕,๑๙๘ ลูกบาศก์เมตรต่อชั่วโมง ปริมาณน้ำประปาที่ผลิตได้ จำนวน ๒๖,๖๒๓,๐๙๐ ลูกบาศก์เมตร ปริมาณน้ำที่จำหน่ายแก่ผู้ใช้ ๑๘,๙๖๗,๓๑๔ ลูกบาศก์เมตร ปริมาณน้ำที่จำหน่ายเพื่อสาธารณประโยชน์และรั่วไหลจำนวน ๗,๖๖๐,๐๗๘ ลูกบาศก์เมตร ปริมาณน้ำที่ใช้ในระบบ จำนวน ๘๖๗,๗๕๗ ลูกบาศก์เมตร และจำนวนผู้ใช้น้ำประปา จำนวน ๗๓,๔๙๗ ราย อำเภอที่มีจำนวนผู้ใช้น้ำประปามากที่สุดคือ อำเภอเมืองลพบุรี จำนวน ๔๖,๑๙๕ ราย รองลงมาคือ อำเภอโคกสำโรง จำนวน ๙,๘๕๒ ราย และอำเภอบ้านหมี่ ๗,๓๕๙ ราย ตามลำดับ

ตารางที่ ๑๗ กำลังผลิตและการใช้น้ำประปา

อำเภอ	กำลังการผลิต (ลบ.ม./ชม.)	น้ำที่ผลิตได้ (ลบ.ม.)	ปริมาณน้ำที่จำหน่ายแก่ผู้ใช้ (ลบ.ม.)	ปริมาณน้ำที่จ่ายสาธารณะและรั่วไหล (ลบ.ม.)	ปริมาณน้ำที่ใช้ในระบบ (ลบ.ม.)	จำนวนผู้ใช้น้ำ (ราย)
เมืองลพบุรี	๓,๕๐๐	๒๒,๘๕๒,๘๘๙	๑๕,๖๙๒,๐๒๙	๗,๒๖๐,๘๖๐	๔๒๓,๖๐๕	๕๐,๒๙๒
ชัยบาดาล	๓๗๐	๓,๔๗๔,๔๐๖	๑,๗๐๖,๑๗๗	๑๕๑,๗๒๐	๓๐๒,๙๕๐	๗,๔๔๙
โคกสำโรง	๔๐๐	๒,๙๘๘,๑๙๒	๒,๐๐๔,๐๖๖	๑,๑๓๔,๓๐๓	๑๑๔,๐๕๕	๑๐,๘๑๒
พัฒนานิคม	-	-	-	-	-	-
บ้านหมี่	๔๐๐	๒,๔๙๖,๑๐๔	๑,๕๖๖,๒๒๖	๘๒๓,๓๔๓	๙๖,๐๐๔	๗,๕๗๒
ท่าม่วง	-	-	๑๑๐,๓๑๖	-	-	๔๑๑
หนองม่วง	๑๕๐	๔๒๓,๓๓๒	๒๘๐,๕๘๒	๑๒๐,๔๖๘	๑๖,๒๘๒	๑,๘๗๖
ท่าหลวง	-	-	-	-	-	-
ลำสนธิ	๓๐๐	๖๐๕,๒๙๓	๓๒๕,๑๒๘	๒๒,๑๘๔	๑๕๙,๒๒๒	๔,๐๒๕
สระโบสถ์	๒๑	๗๓,๐๐๘	๓๙,๓๒๐	๑,๖๗๓	๖,๕๐๘	๑๘๗
โคกเจริญ	๕๐	๔๐๒,๖๒๐	๒๕๗,๙๓๗	๑๑,๘๓๘	๑๒๘,๒๓๕	๑,๕๓๘
รวม	๕,๑๙๑	๓๓,๓๑๕,๘๔๔	๒๒,๙๘๑,๗๘๑	๙,๕๒๖,๓๘๙	๑,๒๔๖,๘๖๑	๘๔,๑๖๒

ที่มา : การประปาส่วนภูมิภาค สาขาลพบุรี, สาขาชัยบาดาล และสาขาบ้านหมี่ (ข้อมูล ณ ๓๑ พฤษภาคม ๒๕๖๔)

หมายเหตุ : อำเภอท่าม่วงรับน้ำประปาจากการประปาส่วนภูมิภาค สาขาสิงห์บุรี

๑.๕ ข้อมูลด้านเศรษฐกิจของจังหวัด

๑.๕.๑ สภาพเศรษฐกิจโดยทั่วไป

๑) ด้านการขยายตัวทางเศรษฐกิจ

เศรษฐกิจจังหวัดลพบุรี ปี ๒๕๖๓ คาดว่าจะหดตัวในอัตราร้อยละ -๓.๒๖ (โดยมีช่วงคาดการณ์ที่ร้อยละ -๓.๕๑ - -๓.๐๑) หดตัวจากปี ๒๕๖๒ ที่คาดการณ์ว่าจะขยายตัวร้อยละ ๐.๐๓

ด้านอุปทาน ภาพรวมคาดว่าจะหดตัวจากปีที่ผ่านมาตามการผลิตภาคการเกษตร ที่คาดว่าจะหดตัวลงจากปีก่อน เนื่องจากผลกระทบจากการแพร่ระบาดของโรคติดเชื้อไวรัสโคโรนา 2019 (COVID-19) และมาตรการต่าง ๆ ของรัฐบาลในการป้องกันและควบคุมการแพร่ระบาดของ COVID-19 ทำให้ประชาชนต้องเปลี่ยนวิถีชีวิตใหม่เป็นแบบ New Normal ทั้งการจับจ่ายใช้สอย การบริโภค การใช้บริการขนส่งสาธารณะ และการท่องเที่ยว เพื่อให้ปลอดภัยจากการติดเชื้อ ส่งผลให้ธุรกิจค้าปลีก ร้านอาหาร และการให้บริการต่าง ๆ อยู่ในภาวะชะงักงัน ภาคอุตสาหกรรม คาดว่าจะหดตัวตามความต้องการของผู้บริโภคของตลาดทั้งภายในประเทศ และต่างประเทศที่ได้รับผลกระทบจากสถานการณ์

ด้านอุปสงค์ ภาพรวมคาดว่าจะหดตัวจากปีก่อนจากการบริโภคภาคเอกชน ที่คาดว่าจะหดตัวจากปี ๒๕๖๒ ตามรายได้ของประชาชนที่คาดว่าจะลดลงจากผลกระทบของการแพร่ระบาดของโรคติดเชื้อไวรัสโคโรนา 2019 (COVID-19) ทำให้ประชาชนมีความกังวลในเรื่องรายได้และการมีงานทำ ส่งผลให้ผู้บริโภคมีความระมัดระวังด้านการใช้จ่ายเพิ่มมากขึ้น การใช้จ่ายภาครัฐคาดว่าจะลดลงตามงบประมาณที่จังหวัดจะได้รับจัดสรรทั้งงบประมาณและงบลงทุน โดยเฉพาะการโอนงบประมาณกลับส่วนกลางเพื่อนำไปใช้แก้ไขปัญหาการแพร่ระบาดของ COVID-19 สำหรับด้านการลงทุนภาคเอกชน คาดว่าจะขยายตัวจากปีก่อน ตามมาตรการกระตุ้นเศรษฐกิจของรัฐบาล ซึ่งสะท้อนให้เห็นถึงความเชื่อมั่นของนักลงทุนต่อระบบเศรษฐกิจ

๒) ด้านเสถียรภาพเศรษฐกิจภายในจังหวัดลพบุรี

คาดว่าอัตราเงินเฟ้อทั่วไปในปี ๒๕๖๓ จะอยู่ที่ร้อยละ ๐.๕๗ เนื่องจากราคาสินค้าอุปโภคบริโภคเริ่มปรับตัวสูงขึ้นตามต้นทุนการผลิต สำหรับการจ้างงานคาดว่าจะหดตัวลงจากปีก่อนตามภาวะเศรษฐกิจสำหรับปริมาณสินเชื่อและเงินฝากมีแนวโน้มปรับตัวเพิ่มขึ้นตามมาตรการกระตุ้นเศรษฐกิจของรัฐบาล

๓) ปัจจัยเสี่ยงเศรษฐกิจในปี ๒๕๖๓ ของจังหวัดลพบุรีที่ต้องติดตามอย่างต่อเนื่อง

๓.๑) การแพร่ระบาดของโรคติดเชื้อไวรัสโคโรนา 2019 (COVID-19) ส่งผลกระทบต่อด้านการค้า การลงทุน การส่งออก และการท่องเที่ยว รวมทั้งความเชื่อมั่นต่อการดำรงชีวิต และประชาชนต้องเสียค่าใช้จ่ายในการป้องกันการติดเชื้อต้องกักตัวอยู่กับบ้านโดยเฉพาะประชาชนที่มีรายได้ไม่แน่นอน มีความกังวลต่อการหารายได้และการมีงานทำ

๓.๒) ภัยธรรมชาติ จังหวัดลพบุรีเป็นจังหวัดเสี่ยงที่ประสบภัยน้ำท่วมและภัยแล้งซึ่งมีผลกระทบต่อเศรษฐกิจโดยรวมทั้งด้านการเกษตร อุตสาหกรรม และบริการ

๓.๓) เศรษฐกิจโลก ได้รับผลกระทบจากการระบาดของ COVID-19 ทำให้เศรษฐกิจของประเทศคู่ค้าชะลอตัวและห่วงโซ่การผลิตในหลายประเทศหยุดชะงัก ทั้งสหรัฐฯ ยุโรป ญี่ปุ่น และจีน ซึ่งคาดว่าจะทำให้อุปสงค์ในตลาดโลกมีแนวโน้มลดลง ส่งผลให้เศรษฐกิจในภูมิภาคเอเชียชะลอตัวลง

๓.๔) การบริโภคภายในประเทศ การจับจ่ายใช้สอยในประเทศทั้งจากภาคธุรกิจและครัวเรือนมีแนวโน้มหดตัวลงจากผลกระทบจากการระบาดของ COVID-19 และมาตรการต่าง ๆ ของรัฐบาลในการป้องกันและควบคุมการแพร่ระบาดของ COVID-19 ทำให้ประชาชนไม่ยอมออกไปนอกบ้านส่งผลให้ธุรกิจค้าปลีก ร้านอาหาร และการให้บริการต่าง ๆ ต้องหยุดชะงักลง

๓.๕) การเบิกจ่ายงบประมาณของภาครัฐ ความล่าช้าของ พ.ร.บ.งบประมาณ ๒๕๖๓ ส่งผลต่อความล่าช้าของการเบิกจ่ายงบประมาณ แม้ว่าจังหวัดจะได้รับการจัดสรรงบประมาณเพื่อกระตุ้นการลงทุนและการบริโภค แต่หากส่วนราชการไม่เร่งรัดการเบิกจ่ายงบประมาณต่าง ๆ ไม่ลงสู่พื้นที่อย่างแท้จริง

๓.๖) เสถียรภาพทางการเมือง ความไม่แน่นอนทางการเมือง อาจส่งผลกระทบต่อการตัดสินใจลงทุนของภาคเอกชน

๑.๕.๒ ผลิตภัณฑ์มวลรวมของจังหวัดลพบุรี (GPP) ๑๖ สาขา

ปี ๒๕๕๙ จังหวัดลพบุรีมีมูลค่าผลิตภัณฑ์มวลรวมจังหวัด ๙๗,๖๘๕ ล้านบาท เพิ่มขึ้นจากปี ๒๕๕๘ จำนวน ๑,๘๖๙ ล้านบาท (เดิมปี ๒๕๕๘ จำนวน ๙๕,๘๑๖ ล้านบาท) หรือขยายตัวร้อยละ ๑.๙๕ ประชากรมีรายได้ต่อหัว ๑๒๕,๗๘๔ บาท/คน/ปี

ตารางที่ ๑๘ ผลิตภัณฑ์มวลรวมจังหวัดลพบุรี ณ ราคาประจำปี

ประเภท	๒๕๕๙	๒๕๖๐	๒๕๖๑	๒๕๖๒
ภาคเกษตร	๑๕,๖๙๒	๑๘,๑๑๐	๒๐,๖๐๑	๑๙,๓๙๔
สาขาเกษตรกรรม การป่าไม้ และการประมง	๑๕,๖๙๒	๑๘,๑๑๐	๒๐,๖๐๑	๑๙,๓๙๔
นอกภาคเกษตร	๘๔,๘๙๓	๙๒,๕๗๕	๙๐,๓๖๑	๙๑,๔๒๙
สาขาการทำเหมืองแร่และเหมืองหิน	๑,๐๗๕	๑,๒๙๔	๙๒๒	๙๕๔
สาขาอุตสาหกรรม	๓๔,๕๒๑	๓๗,๖๓๔	๓๔,๐๖๗	๓๒,๒๐๖
สาขาไฟฟ้า ก๊าซ และเครื่องปรับอากาศ	๒,๓๕๔	๒,๔๘๓	๒,๑๘๘	๒,๔๐๗
สาขาการประปา การจัดการขยะมูลฝอยและการฟื้นฟู	๓๒๕	๓๙๙	๔๕๗	๕๘๔
สาขาก่อสร้าง	๒,๑๔๘	๒,๐๑๑	๒,๕๖๙	๒,๗๐๖
สาขาการขายส่งและการขายปลีก	๙,๘๖๔	๑๑,๑๘๖	๑๒,๐๖๙	๑๒,๔๕๘

ประเภท	๒๕๕๙	๒๕๖๐	๒๕๖๑	๒๕๖๒
สาขาการขนส่งและการเก็บรักษา	๒,๒๕๔	๒,๕๕๒	๒,๗๑๙	๓,๐๘๙
สาขาที่พักและกิจกรรมการให้บริการด้านอาหาร	๔๔๙	๔๙๕	๕๕๗	๖๑๙
สาขาข้อมูลและการสื่อสาร	๔๘๖	๖๐๘	๖๑๕	๘๕๖
สาขาด้านการเงินและการประกันภัย	๔,๗๕๓	๔,๗๙๒	๔,๙๓๔	๕,๐๖๑
สาขาด้านอสังหาริมทรัพย์	๒,๙๑๗	๓,๔๐๙	๓,๘๑๘	๓,๘๐๘
สาขาด้านวิชาชีพ วิทยาศาสตร์ และเทคนิค	๖๖	๕๙	๘๒	๗๕
สาขาด้านการบริหารและการสนับสนุน	๓๓๕	๓๓๙	๔๒๓	๔๔๐
สาขาบริหารราชการแผ่นดิน	๑๕,๔๘๑	๑๕,๙๗๑	๑๖,๘๑๘	๑๗,๕๘๖
สาขาการศึกษา	๔,๗๙๖	๔,๘๕๙	๔,๗๑๕	๔,๘๕๖
สาขาบริการสุขภาพและงานสังคมสงเคราะห์	๒,๒๓๓	๒,๓๕๓	๒,๕๕๐	๒,๗๑๑
สาขาบริการชุมชนสังคม และบริการส่วนบุคคลอื่น ๆ	๑๙๔	๒๓๒	๒๖๘	๓๑๘
สาขาลูกจ้างในครัวเรือนส่วนบุคคล	๕๘๙	๖๒๕	๕๘๙	๗๐๕
ผลิตภัณฑ์มวลรวมจังหวัด (GPP)	๑๐๐,๘๐๔	๑๑๐,๕๕๐	๑๑๐,๙๖๒	๑๑๐,๘๒๓
ผลิตภัณฑ์จังหวัดต่อหัว (บาท)	๑๒๙,๔๐๔	๑๔๒,๐๑๗	๑๔๒,๗๔๑	๑๔๒,๗๗๖
จำนวนประชากร (พันคน)	๗๗๙	๗๗๘	๗๗๗	๗๗๗

ที่มา : คำนวณจากข้อมูลของสำนักงานคณะกรรมการพัฒนาการเศรษฐกิจและสังคมแห่งชาติ

ภาคเกษตรกรรม

มูลค่าผลิตภัณฑ์มวลรวม (GPP) ณ ราคาประจำปี ภาคเกษตรของจังหวัดลพบุรี โดยเฉลี่ยคิดเป็นร้อยละ ๑๗.๔๙ ของผลิตภัณฑ์มวลรวมของจังหวัด ภาคการเกษตรเป็นภาคการผลิตหลักอันดับต้นของภาคกลาง เป็นวิถุติบสำคัญของภาคอุตสาหกรรมในจังหวัด จากตารางแสดงผลิตภัณฑ์มวลรวมภาคการเกษตรมีแนวโน้มผันผวน โดยเฉพาะด้านปริมาณสาเหตุส่วนหนึ่งเกิดจากภัยธรรมชาติ ที่เกิดขึ้นเป็นประจำระดับราคาในตลาดและนโยบายรัฐบาล อย่างไรก็ตาม ราคาสินค้าภาคการเกษตรมีแนวโน้มเพิ่มขึ้น ตารางที่ ๑๙ ผลิตภัณฑ์มวลรวม (GPP) ณ ราคาประจำปี สาขาเกษตร

ปี	ผลิตภัณฑ์มวลรวม (GPP) (ล้านบาท)	สัดส่วนต่อผลิตภัณฑ์มวลรวม (GPP) ของจังหวัด (ร้อยละ)
๒๕๕๗	๑๗,๓๐๕	๑๗.๗๙
๒๕๕๘	๑๕,๕๘๙	๑๖.๑๕
๒๕๕๙	๑๕,๐๑๖	๑๕.๓๗
๒๕๖๐	๑๘,๑๑๐	๑๖.๓๘
๒๕๖๑	๒๐,๖๐๑	๑๘.๕๗
๒๕๖๒	๑๙,๓๙๔	๑๗.๕๙

ที่มา : สำนักงานคลังจังหวัดลพบุรี (ข้อมูล ณ กันยายน ๒๕๖๓)

๒. ข้อมูลด้านการเกษตรที่สำคัญของจังหวัด

๒.๑ ครุฑเรือเกษตรกรรมและแรงงานภาคเกษตร

ตารางที่ ๒๐ จำนวนครุฑเรือเกษตรกรรมและจำนวนแรงงานภาคเกษตรของจังหวัดลพบุรี

อำเภอ	จำนวนครุฑเรือทั้งหมด ^๑	จำนวนครุฑเรือเกษตรกรรม				ร้อยละจำนวนครุฑเรือเกษตรกรรม/ครุฑเรือทั้งหมด	จำนวนแรงงานภาคเกษตร (ราย)
		พืช ^๒	ประมง ^๓	ปศุสัตว์ ^๔	รวม		
๑. เมืองลพบุรี	๑๐๕,๗๙๓	๙,๓๓๔	๑,๐๓๑	๓,๙๘๐	๑๔,๓๔๕	๑๓.๕๕	๒๔,๗๕๔
๒. ชัยบาดาล	๓๖,๑๕๖	๗,๔๒๒	๕๓๕	๓,๒๑๒	๑๑,๑๖๙	๓๐.๘๙	๒๒,๓๔๔
๓. โคกสำโรง	๓๐,๘๙๘	๘,๘๖๑	๘๗๔	๔,๙๕๕	๑๔,๖๙๐	๔๗.๕๔	๓๐,๕๑๒
๔. บ้านหมี่	๒๖,๓๘๗	๘,๗๔๒	๕๒๑	๓,๗๗๔	๑๓,๐๓๗	๔๙.๕๐	๒๐,๗๔๘
๕. ท่าเรือ	๑๗,๐๙๘	๖,๘๕๖	๔๙๘	๒,๗๘๘	๑๐,๑๔๒	๕๙.๓๑	๒๒,๔๗๖
๖. พัฒนานิคม	๒๙,๑๗๕	๙,๖๘๗	๓๔๗	๒,๓๖๒	๑๒,๓๙๖	๔๒.๔๘	๒๔,๙๑๑
๗. สระโบสถ์	๘,๔๓๙	๓,๗๙๔	๘๖	๑,๔๑๘	๕,๘๘๘	๖๙.๒๒	๑๐,๘๕๒
๘. หนองม่วง	๑๓,๕๔๕	๓,๑๙๕	๖๓๐	๒,๐๗๗	๕,๘๖๕	๔๐.๐๕	๑๐,๒๕๘
๙. ท่าหลวง	๑๑,๓๓๖	๓,๗๗๙	๑๕๓	๑,๕๑๔	๕,๔๔๖	๔๘.๑๒	๙,๐๕๒
๑๐. โคกเจริญ	๘,๓๙๘	๓,๖๘๓	๑๐๒	๒,๗๗๓	๖,๕๕๘	๗๘.๐๙	๑๒,๑๙๘
๑๑. ลำสนธิ	๑๐,๒๖๘	๓,๗๘๑	๔๗๔	๒,๐๙๙	๖,๓๕๔	๖๑.๘๘	๑๑,๖๑๙
รวม	๒๙๗,๔๙๓	๗๓,๓๕๔	๕,๒๔๘	๓๑,๐๖๒	๑๐๙,๖๖๔	๓๖.๘๖	๑๙๙,๗๒๔

ที่มา : ๑. ที่ทำการปกครองจังหวัดลพบุรี^๑ (ข้อมูล ณ วันที่ ๓๑ พฤษภาคม ๒๕๖๓)

๒. สำนักงานเกษตรจังหวัดลพบุรี, สำนักงานปศุสัตว์จังหวัดลพบุรี และสำนักงานประมงจังหวัดลพบุรี^{๒,๓,๔} (ข้อมูล ณ วันที่ ๓๑ พฤษภาคม ๒๕๖๓)

๒.๒ การใช้ที่ดินเพื่อการเกษตร

ตารางที่ ๒๑ การใช้ที่ดินเพื่อการเกษตร (ด้านพืช) แยกตามรายอำเภอ

อำเภอ	พื้นที่ทั้งหมด (ไร่)	พื้นที่ทำการเกษตร								รวมพื้นที่ทำการเกษตร	
		ที่นา		ไม้ผล/ไม้ยืนต้น		พืชไร่/พืชผัก/ไม้ดอก		เกษตรอื่น ๆ		จำนวน (ไร่)	ร้อยละพื้นที่
		จำนวน (ไร่)	ร้อยละพื้นที่เกษตร	จำนวน (ไร่)	ร้อยละพื้นที่เกษตร	จำนวน (ไร่)	ร้อยละพื้นที่เกษตร	จำนวน (ไร่)	ร้อยละพื้นที่เกษตร		
เมืองลพบุรี	๔๗๓,๖๗๘	๑๓๒,๓๔๒	๒๗.๙๔	๕,๓๘๙	๑.๑๔	๑๐๙,๔๓๘	๒๓.๑๐	๒๓,๔๒๕	๔.๙๕	๒๗๐,๕๙๔	๕๗.๑๓
ชัยบาดาล	๗๐๙,๒๕๘	๓๓,๕๐๕	๔.๕๘	๖,๑๙๐	๐.๘๗	๓๓๖,๘๐๙	๔๖.๙๒	๑๖,๘๐๖	๒.๓๗	๓๘๗,๓๑๐	๕๔.๖๑
โคกสำโรง	๔๔๐,๔๔๐	๑๑๓,๐๖๒	๒๕.๖๗	๑,๕๒๓	๐.๓๕	๘๕,๐๕๗	๑๙.๓๑	๒๑,๗๘๑	๔.๙๕	๒๒๑,๔๒๓	๕๐.๒๗
บ้านหมี่	๓๓๙,๘๙๙	๒๐๐,๘๓๐	๕๙.๐๙	๔,๖๖๕	๑.๓๗	๓๗,๘๗๕	๑๑.๑๔	๒๘,๙๗๙	๘.๕๓	๒๗๒,๓๔๙	๘๐.๑๔
ท่าเรือ	๑๕๖,๙๘๔	๑๑๖,๙๘๕	๗๔.๕๙	๑,๓๔๙	๐.๘๖	๔๔๔	๐.๒๘	๗,๗๖๓	๔.๙๕	๑๒๖,๔๙๑	๘๐.๕๘
พัฒนานิคม	๕๔๕,๕๕๓	๕๙,๓๑๘	๑๐.๘๗	๖,๐๑๓	๑.๑๐	๒๓๘,๔๘๙	๔๓.๗๒	๒๕,๐๗๕	๔.๖๐	๓๒๘,๘๙๕	๖๐.๒๙
ท่าหลวง	๒๔๙,๐๐๘	๑๑๐	๐.๐๔	๔,๓๔๑	๑.๗๔	๑๖๐,๙๗๗	๖๔.๖๕	๘,๓๑๔	๓.๓๔	๑๗๓,๖๒๒	๖๙.๗๗
สระโบสถ์	๒๐๑,๓๕๗	๓๔,๔๘๐	๑๗.๑๒	๑,๕๕๐	๐.๗๗	๕๐,๓๑๑	๒๔.๙๙	๑๒,๙๕๗	๖.๔๓	๙๙,๒๙๘	๔๙.๓๑
หนองม่วง	๒๘๘,๙๔๔	๑๓,๓๘๓	๔.๖๑	๕,๑๖๗	๑.๘๑	๒๐๔,๔๐๘	๗๑.๗๔	๑๘,๔๙๗	๖.๔๙	๒๔๑,๔๕๕	๘๔.๗๔
โคกเจริญ	๓๒๘,๕๒๐	๒๙,๙๓๕	๙.๑๑	๒,๖๐๙	๐.๗๙	๑๘๒,๖๘๙	๕๕.๖๑	๑๕,๐๙๑	๔.๕๙	๒๓๐,๓๒๔	๗๐.๑๑
ลำสนธิ	๓๓๓,๕๘๖	๘,๗๔๔	๒.๖๒	๑,๒๐๐	๐.๓๖	๖๖,๐๕๐	๑๙.๘๐	๑๐,๒๖๖	๓.๐๗	๘๖,๒๖๐	๒๕.๘๕
รวม	๔,๐๖๓,๑๖๗	๗๐๐,๖๔๔	๑๘.๒๓	๓๙,๙๙๖	๐.๙๘	๑,๔๖๘,๕๕๗	๓๖.๑๔	๑๘๘,๙๓๔	๔.๖๕	๒,๔๓๘,๑๒๑	๖๐.๐๑

ที่มา : สำนักงานเกษตรจังหวัดลพบุรี (ข้อมูล ณ วันที่ ๑๑ มิถุนายน ๒๕๖๓)

ตารางที่ ๒๒ การใช้ที่ดินเพื่อการเกษตร (ด้านประมง) แยกตามรายอำเภอ

อำเภอ	พื้นที่ทั้งหมด (ไร่)	พื้นที่ทำการประมง (ไร่)	ร้อยละพื้นที่ทำการประมง
เมืองลพบุรี	๔๗๓,๖๗๘	๒,๐๓๓.๘๙	๐.๔๒
ชัยบาดาล	๗๐๙,๒๕๘	๙๙๐.๕๒	๐.๑๔
โคกสำโรง	๔๔๐,๔๔๐	๑,๑๗๑.๗๔	๐.๒๗
บ้านหมี่	๓๓๙,๘๔๙	๑,๕๗๒.๓๘	๐.๔๖
ท่าม่วง	๑๕๖,๙๘๔	๘๑๑.๗๕	๐.๕๒
พัฒนานิคม	๕๔๕,๕๔๓	๔๙๕.๗๘	๐.๐๙
ท่าหลวง	๒๔๙,๐๐๘	๕๒.๐๕	๐.๐๒
สระโบสถ์	๒๐๑,๓๕๗	๗๖๖.๙๑	๐.๓๘
หนองม่วง	๒๘๔,๙๔๔	๑๒๘.๗๕	๐.๐๕
โคกเจริญ	๓๒๘,๕๒๐	๙๙.๖๘	๐.๐๓
ลำสนธิ	๓๓๓,๕๘๖	๔๙๙.๑๖	๐.๑๕
รวม	๔,๐๖๓,๑๖๗	๘,๖๒๒.๒๕	๒.๕๓

ที่มา : สำนักงานประมงจังหวัดลพบุรี (ข้อมูล ณ วันที่ ๒๗ เมษายน ๒๕๖๔)

ตารางที่ ๒๓ การใช้ที่ดินเพื่อการเกษตร (ด้านปศุสัตว์) แยกตามรายอำเภอ

อำเภอ	พื้นที่ทั้งหมด (ไร่)	พื้นที่ทำการปศุสัตว์ (ไร่)	ร้อยละพื้นที่ทำการปศุสัตว์
เมืองลพบุรี	๔๗๓,๖๗๘	๔,๒๗๗.๐๐	๐.๙๐
ชัยบาดาล	๗๐๙,๒๕๘	๕,๒๖๒.๐๐	๐.๗๔
โคกสำโรง	๔๔๐,๔๔๐	๑,๓๕๓.๐๐	๐.๓๑
บ้านหมี่	๓๓๙,๘๔๙	๑,๒๗๘.๐๐	๐.๓๘
ท่าม่วง	๑๕๖,๙๘๔	๓๑๔.๐๐	๐.๒๐
พัฒนานิคม	๕๔๕,๕๔๓	๑๑,๒๖๗.๐๐	๒.๐๗
ท่าหลวง	๒๔๙,๐๐๘	๑,๔๐๕.๐๐	๐.๕๖
สระโบสถ์	๒๐๑,๓๕๗	๓๗๖.๐๐	๐.๑๙
หนองม่วง	๒๘๔,๙๔๔	๒,๙๗๙.๐๐	๑.๐๕
โคกเจริญ	๓๒๘,๕๒๐	๑๗๐.๐๐	๐.๕๐
ลำสนธิ	๓๓๓,๕๘๖	๙,๗๔๒.๐๐	๒.๙๒
รวม	๔,๐๖๓,๑๖๗	๓๘,๔๒๓.๐๐	๙.๓๖

ที่มา : สำนักงานปศุสัตว์จังหวัดลพบุรี (ข้อมูล ณ วันที่ ๓๐ พฤษภาคม ๒๕๖๒)

๒.๓ แหล่งน้ำเพื่อการเกษตร

๒.๓.๑ พื้นที่ชลประทานและระบบชลประทาน

๑) จังหวัดลพบุรี ตั้งอยู่ใน ๒ กลุ่มน้ำหลัก ได้แก่ กลุ่มน้ำเจ้าพระยาและกลุ่มน้ำป่าสัก โดยมีรายละเอียด ดังนี้

๑.๑) กลุ่มน้ำเจ้าพระยา ในพื้นที่จังหวัดลพบุรี ๑.๘๑๕ ล้านไร่ เป็นพื้นที่เกษตรกรรม ๑.๐๗๘ ล้านไร่ พื้นที่ชลประทาน ๐.๔๖๙ ล้านไร่

๑.๒) กลุ่มน้ำป่าสัก ในพื้นที่จังหวัดลพบุรี ๒.๐๕๙ ล้านไร่ เป็นพื้นที่เกษตรกรรม ๑.๖๓๘ ล้านไร่ พื้นที่ชลประทาน ๐.๐๖๘ ล้านไร่

๒) จังหวัดลพบุรีมีโครงการชลประทาน ประกอบด้วย โครงการขนาดใหญ่ ๔ โครงการ และโครงการอ่างเก็บน้ำ ได้แก่

ตารางที่ ๒๔ แสดงโครงการชลประทานและพื้นที่ชลประทาน

ลำดับที่	ชื่อโครงการชลประทาน	ครอบคลุมพื้นที่ (ไร่)
๑	โครงการส่งน้ำและบำรุงรักษาช่องแค	๑๘๒,๗๓๒
๒	โครงการส่งน้ำและบำรุงรักษามหาราช	๑๑๕,๖๓๕
๓	โครงการส่งน้ำและบำรุงรักษาโคกกระเทียม	๑๔๒,๙๒๒
๔	โครงการฯ เขื่อนป่าสักชลสิทธิ์	๖๖,๐๒๓

ที่มา : โครงการชลประทานลพบุรี (ข้อมูล ณ วันที่ ๓๑ พฤษภาคม ๒๕๖๓)

ตารางที่ ๒๕ แสดงโครงการอ่างเก็บน้ำ ที่ตั้ง ความจุพื้นที่ผิวน้ำและพื้นที่ชลประทาน

ลำดับที่	ชื่อโครงการชลประทาน	ที่ตั้ง		ความจุ (ล้าน ลบ.ม.)	พื้นที่ผิวน้ำ (ไร่)	พื้นที่ชลประทาน (ไร่)
		ตำบล	อำเภอ			
๑	อ่างเก็บน้ำห้วยสีดา	กุดตาเพชร	ลำสนธิ	๐.๙๘๙	๔๐	๑,๗๕๐
๒	อ่างเก็บน้ำห้วยซับประตู	กุดตาเพชร	ลำสนธิ	๐.๙๘๓	๔๐	๑,๗๐๐
๓	อ่างเก็บน้ำห้วยโป่ง	ห้วยโป่ง	โคกสำโรง	๒.๐๗๐	๗๐	๑,๐๕๐
๔	อ่างเก็บน้ำพิบูลสงคราม	เขาพระงาม	เมืองลพบุรี	๒.๖๐๐	๖๔๐	๑,๐๐๐
๕	อ่างเก็บน้ำห้วยใหญ่ (วังแฉม)	มหาโพธิ	สระโบสถ์	๑๒.๐๐๐	๑,๙๙๐	๒๓,๗๓๐
๖	อ่างเก็บน้ำห้วยใหญ่	เขาพระงาม	เมืองลพบุรี	๗.๖๐๐	๑,๕๐๐	๔,๕๐๐
๗	อ่างเก็บน้ำห้วยซับเหล็ก	โคกตูม	เมืองลพบุรี	๙.๐๔๖	๒,๔๑๙	๑๒,๐๐๐
๘	อ่างเก็บน้ำห้วยส้ม	โคกตูม	เมืองลพบุรี	๑๒.๕๐๐	๒,๗๙๘	๘,๐๐๐
๙	อ่างเก็บน้ำซับตะเคียน	เขาแหลม	ชัยบาดาล	๘.๔๒๐	๖๐๐	๗,๘๓๐
๑๐	อ่างเก็บน้ำห้วยหิน	เขาแหลม	ชัยบาดาล	๒.๒๕๐	๑๓๘	๑,๔๐๐
๑๑	อ่างเก็บน้ำกุดตามเพชร	กุดตาเพชร	ลำสนธิ	๔๓.๐๐๐	๔,๘๗๕	๔๘,๔๘๗
รวม				๑๐๑.๔๕๐	๑๕,๑๑๐	๑๑๑,๔๔๗

ที่มา : โครงการชลประทานลพบุรี (ข้อมูล ณ ๓๐ มิถุนายน ๒๕๖๔)

๒.๓.๒ แหล่งน้ำอื่น ๆ

ตารางที่ ๒๖ แหล่งกักเก็บน้ำขนาดเล็ก (สระน้ำ, บ่อน้ำ, ฝายชะลอน้ำ) ของจังหวัด

อำเภอ	แหล่งกักเก็บน้ำ					
	สระน้ำ ^๑		บ่อน้ำ ^๒		ฝายชะลอน้ำ ^๓	
	จำนวน (สระ)	ความจุ (ลบ.ม.)	จำนวน (บ่อ)	ความจุ (ลบ.ม.)	จำนวน (แห่ง)	ความจุ (ลบ.ม.)
เมืองลพบุรี	-	-	๑๑	๑๓,๘๖๐	-	-
ชัยบาดาล	-	-	๒๔	๓๐,๒๔๐	๒๕	-
โคกสำโรง	-	-	๔๒	๕๒,๙๒๐	-	-
บ้านหมี่	๘	๑,๕๐๐-๕,๐๐๐	๒๐	๒๕,๒๐๐	-	-
พัฒนานิคม	-	-	๑๖	๒๐,๑๖๐	-	-
ท่าม่วง	-	-	-	-	-	-
หนองม่วง	-	-	๒๐	๒๕,๒๐๐	-	-
ท่าหลวง	-	-	๓	๓,๗๘๐	-	-
สระโบสถ์	-	-	๓๙	๔๙,๑๔๐	-	-
โคกเจริญ	-	-	-	-	๖	-
ลำสนธิ	-	-	-	-	-	-
รวม	๘	๑,๕๐๐-๕,๐๐๐	๒๐๐	๒๕๒,๐๐๐	๓๑	-

ที่มา : สำนักงานปฏิรูปที่ดินจังหวัดลพบุรี, สถานีพัฒนาที่ดินลพบุรี (ข้อมูล ณ วันที่ ๑๒ กรกฎาคม ๒๕๖๔)

๒.๔ ข้อมูลสินค้าเกษตรที่สำคัญของจังหวัด

๒.๔.๑ ด้านการปลูกพืชเศรษฐกิจของจังหวัด ปีการผลิต ๒๕๖๒/๖๓

ตารางที่ ๒๗ ด้านการปลูกพืชเศรษฐกิจของจังหวัด ปี การผลิต ๒๕๖๒/๖๓

ชนิดพืช	จำนวน เกษตรกร (ครัวเรือน)	เนื้อที่ เพาะปลูก(ไร่)	เนื้อที่ เก็บเกี่ยว (ไร่)	ผลผลิตที่ เก็บเกี่ยวได้ (ตัน)	ผลผลิต เฉลี่ย/ เนื้อที่เก็บ เกี่ยว (กก./ไร่)	ราคา เกษตรกร ขายได้ เฉลี่ย (บาท/กก.)
ข้าวนาปี	๓๒,๗๐๒	๗๖๖,๘๑๓	๗๖๖,๘๑๓	๔๙๒,๕๙๑	๖๔๒	๘.๘๐
ข้าวนาปรัง	๑๒,๕๒๓	๕๕,๘๐๔	๕๕,๖๘๔	๔๑,๐๕๙	๗๓๗	๗.๕๗
อ้อยโรงงาน	๑๒,๗๗๐	๕๔๖,๒๑๙	๕๒๒,๔๘๘	๔,๔๒๑,๖๘๔	๘,๖๐๖	๖.๑๔
มันสำปะหลัง	๘,๑๗๕	๒๗๑,๗๕๒	๒๖๔,๘๔๑	๑,๐๑๒,๘๕๕	๔,๐๖๓	๐.๖๗
ข้าวโพดเลี้ยงสัตว์	๑๑,๑๗๔	๓๔๑,๖๓๖	๓๒๖,๐๒๑	๒๗๘,๐๓๑	๘๕๓	๒.๒๘
ทานตะวัน	๖๒๑	๓,๑๐๘	๓,๑๐๘	๗๔๔	๒๓๘	๑๔.๙๕
รวม	๗๗,๙๖๕	๑,๙๘๕,๓๓๒	๑,๙๓๘,๙๕๕	๖,๒๔๖,๙๖๔		

ที่มา : สำนักงานเกษตรจังหวัดลพบุรี (ข้อมูล ณ วันที่ ๓๐ มิถุนายน ๒๕๖๓)

๒.๔.๒ ด้านการปลูกสัตว์ของจังหวัด ปี ๒๕๖๓

ตารางที่ ๒๘ ข้อมูลการผลิตสินค้าปลุกสัตว์ของจังหวัด ปี ๒๕๖๓

ชนิดสัตว์	เกษตรกร (ครัวเรือน)	พื้นที่ (ไร่)	จำนวนสัตว์ (ตัว)	ข้อมูลผลผลิต		ราคาเฉลี่ย (บาท/หน่วย)	มูลค่าผลผลิต (ล้านบาท)
				จำนวน	หน่วยนับ		
ไก่เนื้อ	๓๙๕	๘,๙๕๖	๓๐๕,๘๐๐,๑๔๓	๓๐๕,๘๐๐,๑๔๓	ตัว	๓๔.๕๗/กก.	๑๔,๔๐๐
โคนม	๒,๑๑๔	๕,๗๗๔	๘๔,๐๑๗	๑๓๕,๐๘๐	ตัน	๑๗.๔๖/กก.	๒,๒๐๐
โคเนื้อ	๒,๗๓๘	๑,๗๐๕	๔๕,๒๒๕	๔๕,๒๒๕	ตัว	๙๒.๘๖/กก.	๑,๗๔๐
สุกร	๑,๗๘๐	๔,๓๔๔	๔๘๖,๖๐๔	๔๘๖,๖๐๔	ตัว	๖๗.๐๙/กก.	๕,๐๙๐
แพะเนื้อ	๑,๐๔๕	๓๔๘	๕๕,๑๗๐	๕๕,๑๗๐	ตัว	๑๒๐/กก.	๕๘๖
นกระทา	๔๒	๑๔	๙๒๙,๕๐๑	๑๗๖,๙๖๒,๘๘๐	ฟอง	๑.๖๗/ฟอง	๑๐๖
ไก่ไข่	๑,๙๙๓	๖๑	๕๙๗,๐๙๐	๔๐,๐๔๗,๕๕๒	ฟอง	๓.๑๐/ฟอง	๑๒๐
รวม	๑๐,๑๐๗	๒๑,๒๐๒	๓๐๗,๙๙๗,๗๕๐				๒๔,๒๔๒

ที่มา : สำนักงานปลุกสัตว์จังหวัดลพบุรี (ข้อมูล ณ วันที่ ๓๐ กันยายน ๒๕๖๓)

๒.๔.๓ ด้านการประมงของจังหวัด ปี ๒๕๖๓

ตารางที่ ๒๙ ข้อมูลการผลิตสินค้าประมงของจังหวัด ปี ๒๕๖๓

ชนิดสัตว์	จำนวน เกษตรกร (ราย)	พื้นที่การเลี้ยง		ปริมาณ การผลิต (กก.)	ราคาเฉลี่ย (บาท/กก.)	มูลค่าการผลิต (บาท)
		จำนวนพื้นที่ (ไร่)	จำนวน (บ่อ)			
ปลานิล	๓,๓๒๐	๕,๓๙๓	๔,๕๘๓	๒,๒๒๖,๔๐๐	๔๑	๙๓,๘๙๐,๓๓๐
ปลาตะเพียน	๗๘๔	๙๐๑	๑,๐๐๓	๗๗๑,๐๐๐	๓๕	๒๗,๕๔๙,๑๒๐
ปลาดุก (บิ๊กอู๋)	๘๑๒	๑,๔๕๗	๑,๔๘๑	๑,๒๕๓,๓๓๐	๓๘	๔๘,๓๕๗,๖๓๐
ปลาสร้อย	๑๐๖	๓๒๖	๑๔๙	๒๕๙,๗๘๐	๒๐	๕,๓๓๔,๗๒๐
รวม	๕,๐๒๒	๘,๐๗๗	๗,๒๑๖	๔,๕๑๐,๕๑๐	-	๑๗๕,๑๓๑,๘๐๐

ที่มา : สำนักงานประมงจังหวัดลพบุรี (ข้อมูล ณ วันที่ ๓๐ มิถุนายน ๒๕๖๓)

๒.๔.๔ ข้อมูลสินค้าเกษตรที่ได้รับรองสิ่งบ่งชี้ทางภูมิศาสตร์ (GI)

ตารางที่ ๓๐ ข้อมูลสินค้าเกษตรที่ได้รับรองสิ่งบ่งชี้ทางภูมิศาสตร์ (GI)

ชนิดพืช	หน่วยนับ	จำนวนปริมาณการผลิต
ด้านพืช		
กระท้อนตะลุง	ไร่	๔๒๑
	กิโลกรัม	๑,๒๖๓,๐๐๐

ที่มา : สำนักงานเกษตรจังหวัดลพบุรี, สำนักงานพาณิชย์จังหวัดลพบุรี (ข้อมูล ณ ธันวาคม ๒๕๖๓)

๒.๔.๕ ข้อมูลมาตรฐานสินค้าเกษตร

ตารางที่ ๓๑ ข้อมูลมาตรฐานสินค้าเกษตร

มาตรฐาน/ชนิด	๒๕๖๔		
	จำนวน (ราย,แปลง)	พื้นที่ (ไร่)	ผลผลิต (กก.)
GAP	๒,๓๗๘	๑๑,๘๘๑.๒๒	๓,๑๐๗,๒๓๘.๑๖
- ข้าว ^๑	๕๗๘	๑๒,๐๓๗.๗๕	๓,๐๐๙,๔๓๗.๕๐
- พืชอาหาร ^๒	๒๕๘	๖๓๙.๒๒	๙๗,๘๐๐.๖๖
- พืชไร่ ^๓	-	-	-
- ประมง ^๔	๑๖	-	-
- ปศุสัตว์ ^๕	๑,๕๒๖	-	-
เกษตรอินทรีย์	๖๐	๔๕๔.๗๕	๑๗๙,๕๗๕.๗๕
- ข้าว ^๖	๓๓	๓๑๗.๐๐	๑๕๘,๕๐๐.๐๐
- พืชผสมผสาน ^๗	๒๗	๑๓๗.๗๕	๒๑,๐๗๕.๗๕
- พืชไร่ ^๘	-	-	-
Safety Level^๙	๘๗	=	=
PGS Lopburi^{๑๐}	๑๙๙	๗๙๙.๔๔	๑๙,๙๘๖.๐๐
GMP^{๑๑}	๑๗	๖	๘,๓๐๐

ที่มา : ศูนย์เมล็ดพันธุ์ข้าวลพบุรี^{๑,๖} (ข้อมูล ณ ๓๐ มิถุนายน ๒๕๖๔)
 สำนักงานเกษตรจังหวัดลพบุรี^{๒,๓,๗,๘,๑๐}
 สำนักงานประมงจังหวัดลพบุรี^{๔,๙}
 สำนักงานปศุสัตว์จังหวัดลพบุรี^{๕,๑๑}

๒.๔.๖ การเพาะปลูกและผลผลิตเก็บเกี่ยวรายเดือนของสินค้าเกษตรของจังหวัด

ตารางที่ ๓๒ ข้อมูลการเพาะปลูกและร้อยละผลผลิตเก็บเกี่ยวรายเดือนของสินค้าเกษตรของจังหวัด

หน่วย : ร้อยละ

ชนิดสินค้า		ปี ๒๕๖๑												ปี ๒๕๖๒											
		ม.ค.	ก.พ.	มี.ค.	เม.ย.	พ.ค.	มิ.ย.	ก.ค.	ส.ค.	ก.ย.	ต.ค.	พ.ย.	ธ.ค.	ม.ค.	ก.พ.	มี.ค.	เม.ย.	พ.ค.	มิ.ย.	ก.ค.	ส.ค.	ก.ย.	ต.ค.	พ.ย.	ธ.ค.
ข้าวนาปี	ปลูก	-	-	-	๑.๕๙	๘.๑๗	๒๐.๘๗	๔๐.๔๒	๒๔.๔๒	๒.๑๘	๒.๓๕	-	-	-	-	-	-	-	-	-	-	-	-	-	
	เก็บเกี่ยว	-	-	-	-	-	๐.๘๑	๘.๔๐	๒๒.๗๓	๓๖.๙๗	๒๔.๓๐	๓.๗๓	๒.๕๓	๐.๕๒	-	-	-	-	-	-	-	-	-	-	
ข้าวนาปรัง	ปลูก	-	-	-	-	-	-	-	-	-	๑๐.๒๔	๓๘.๘๘	๒๔.๒๕	๒๐.๗๑	๓.๕๕	๒.๓๗	-	-	-	-	-	-	-	-	
	เก็บเกี่ยว	-	-	-	-	-	-	-	-	-	-	-	๙.๐๒	๓๖.๔๙	๓๐.๐๗	๑๓.๘๔	๖.๕๘	๒.๖๕	๑.๓๕	-	-	-	-	-	
อ้อยโรงงาน	ปลูก	-	-	-	๗๘.๓๙	๑๒.๕๘	๗.๔๔	๑.๕๘	-	-	-	-	-	-	-	-	-	-	-	-	-	-	-	-	
	เก็บเกี่ยว	-	-	-	-	-	-	-	-	-	๙.๐๐	๒๑.๐๐	๓๐.๐๐	๒๕.๐๐	๑๕.๐๐	-	-	-	-	-	-	-	-	-	
มันสำปะหลัง	ปลูก	-	-	-	๑๘.๕๒	๓๔.๓๔	๒๘.๑๔	๑๙.๐๐	-	-	-	-	-	-	-	-	-	-	-	-	-	-	-	-	
	เก็บเกี่ยว	-	-	-	-	-	-	-	-	-	๗.๗๙	๒๓.๓๘	๒๓.๕๕	๒๒.๖๓	๑๔.๗๖	๔.๕๕	๓.๔๕	-	-	-	-	-	-	-	
ข้าวโพดเลี้ยงสัตว์	ปลูก	-	-	-	๑.๖๒	๒๗.๘๐	๓๖.๓๘	๒๒.๔๐	๘.๔๖	๒.๒๐	๑.๑๔	-	-	-	-	-	-	-	-	-	-	-	-	-	
	เก็บเกี่ยว	-	-	-	-	-	๐.๓๓	๒๑.๓๕	๓๑.๕๗	๓๐.๒๐	๑๒.๙๒	๒.๓๗	๑.๒๖	-	-	-	-	-	-	-	-	-	-	-	
ทานตะวัน	ปลูก	-	-	-	-	-	-	-	๑๘.๒๑	๕๙.๕๐	๑๑.๒๐	๑๑.๐๙	-	-	-	-	-	-	-	-	-	-	-	-	
	เก็บเกี่ยว	-	-	-	-	-	-	-	-	-	-	-	๒๙.๔๐	๕๐.๘๘	๑๙.๖๒	-	-	-	-	-	-	-	-	-	

ที่มา : สำนักงานเกษตรจังหวัดลพบุรี (ข้อมูล ณ วันที่ ๓๑ พฤษภาคม ๒๕๖๓)

๒.๕ สถาบันเกษตรกรและองค์กรเกษตรกร

๒.๕.๑ ประเภทสหกรณ์และจำนวนสหกรณ์

ตารางที่ ๓๓ ประเภทสหกรณ์และจำนวนสมาชิก ปี ๒๕๖๔

ประเภทสหกรณ์	จำนวนสหกรณ์ (แห่ง)	จำนวนสมาชิก (ราย)
สหกรณ์ภาคการเกษตร	๓๖	๗๘,๓๑๖
- สหกรณ์การเกษตร	๓๓	๖๗,๔๔๖
- สหกรณ์ประมง	-	-
- สหกรณ์นิคม	๓	๑๐,๘๗๐
สหกรณ์นอกภาคการเกษตร	๓๑	๔๐,๐๕๔
- สหกรณ์ออมทรัพย์	๑๗	๓๔,๕๑๔
- สหกรณ์ร้านค้า	๓	๒,๕๑๔
- สหกรณ์บริการ	๙	๕๒๘
- สหกรณ์เครดิตยูเนียน	๒	๒,๘๑๐
รวม	๖๗	๑๑๘,๓๗๐

ที่มา : สำนักงานสหกรณ์จังหวัดลพบุรี

(ข้อมูล ณ ๓๐ มิถุนายน ๒๕๖๔)

ตารางที่ ๓๔ สหกรณ์และกลุ่มเกษตรกรที่ผ่านมาตรฐานสหกรณ์ของจังหวัด ปี ๒๕๖๔

ประเภท	จำนวนสหกรณ์ที่นำมาจัดมาตรฐาน (แห่ง,กลุ่ม)	จำนวนสหกรณ์ที่ผ่านมาตรฐาน (แห่ง,กลุ่ม)
สหกรณ์	๖๕	๕๕
กลุ่มเกษตรกร	๙๓	๙๐
รวม	๑๕๘	๑๔๕

ที่มา : สำนักงานสหกรณ์จังหวัดลพบุรี

(ข้อมูล ณ วันที่ ๓๐ มิถุนายน ๒๕๖๔)

๒.๕.๒ กลุ่มเกษตรกรจังหวัดลพบุรี

ตารางที่ ๓๕ จำนวนและสมาชิกสถาบันเกษตรกรจังหวัดลพบุรี ปี ๒๕๖๔

อำเภอ	กลุ่มเกษตรกร ^๑		กลุ่มแม่บ้านเกษตรกร ^๒		กลุ่มยุวเกษตรกร ^๓		กลุ่มวิสาหกิจชุมชน ^๔	
	กลุ่ม	สมาชิก	กลุ่ม	สมาชิก	กลุ่ม	สมาชิก	กลุ่ม	สมาชิก
เมืองลพบุรี	๑๔	๑,๑๖๙	๙	๑๐๒	๒	๑๐๙	๔๖	๕๖๒
ชัยบาดาล	๑๗	๑,๖๓๘	๓๒	๔๖๙	๘	๒๐๕	๑๒๕	๑,๓๐๕
โคกสำโรง	๑๔	๑,๙๔๒	๑๒	๑๙๗	๗	๒๒๔	๕๒	๔๖๐
บ้านหมี่	๘	๘๒๙	๒๑	๕๓๔	๔	๑๐๗	๙๕	๑,๘๐๙
ทำนุ	๗	๕๓๕	๒	๑๔	๑	๓๕	๕๑	๗๐๕
พัฒนานิคม	๑๑	๒,๓๔๐	๕	๗๐	๙	๓๙๐	๘๑	๑,๓๔๔
ท่าหลวง	๑	๓๔	๓	๓๐	๘	๒๓๒	๗๔	๘๘๙
หนองม่วง	๕	๒๕๓		๑๑๓	๓	๒๘๑	๕๘	๗๗๙
สระโบสถ์	๘	๔๕๒	๙	๕๒	๔	๑๐๐	๓๗	๓๔๘
โคกเจริญ	๙	๑,๓๒๖	๒	๕๘	๕	๑๐๕	๒๔	๔๐๘
ลำสนธิ	๔	๔๒๔	๗	๙๔	๘	๒๙๘	๗๗	๘๔๗
รวม	๙๘	๑๐,๙๔๒	๑๐๘	๑,๗๓๓	๕๙	๒,๐๘๖	๗๒๐	๙,๔๕๖

ที่มา : สำนักงานสหกรณ์จังหวัดลพบุรี, สำนักงานเกษตรจังหวัดลพบุรี (ข้อมูล ณ วันที่ ๓๐ มิถุนายน ๒๕๖๔)

๒.๖ ข้อมูลจำนวนอาสาสมัครเกษตรของจังหวัด

ตารางที่ ๓๖ จำนวนอาสาสมัครเกษตรของจังหวัด

อำเภอ	อาสาสมัครเกษตร												หมายเหตุ
	ฝนหลวง (๑)	บัญชี (๒)	ประมง (๓)	ปศุสัตว์ (๔)	หมอ ดิน (๕)	เกษตร หมู่บ้าน (๖)	สหกรณ์ (๗)	ชล ประทาน (๘)	ยุวชนกร (๙)	เศรษฐกิจ การเกษตร (๑๐)	ปฏิรูป ที่ดิน (๑๑)	ชาวนา ชั้นนำ (๑๒)	
เมืองลพบุรี	๘	๑	๓	๑	๒๕๐	๒๑๖	๓	๒	-	๑	-	๑	
ชัยบาดาล	๖	-	๗	๑	๑๘๐	๑๓๖	๔	๖	-	๑	๒	๑	
โคกสำโรง	๖	๓	๓	๑	๑๙๗	๑๓๗	๓	-	๒	๑	๒	๑	
บ้านหมี่	๓	๑	๓	๑	๒๐๔	๑๕๗	๕	-	๑	๑	๒	๑	
ท่าม่วง	๒	๓	๔	๑	๑๔๘	๑๒๘	๔	-	-	๑	-	๑	
พัฒนานิคม	๑๐	-	๒	๑	๑๐๙	๘๙	๓	-	-	๑	๒	๑	
ท่าหลวง	๔	๒	๒	๑	๗๔	๔๕	๖	-	-	๑	๒	-	
หนองม่วง	๔	-	๓		๗๖	๖๖	๔	-	-	๑	๒	๑	
สระโบสถ์	๔	-	-	๓	๖๙	๔๖	๔	-	-	๑	๒	๑	
โคกเจริญ	๒	-	๓	๒	๗๗	๕๓	๔	-	-	๑	๒	๑	
ลำสนธิ	๓	๑	-		๗๖	๔๙	๒	-	-	๑	๒	๑	
รวม	๕๒	๑๐	๓๐	๑๒	๑,๔๖๐	๑,๑๒๒	๔๒	๘	๓	๑๑	๑๘	๑๐	

ที่มา : หน่วยงานในสังกัดกระทรวงเกษตรและสหกรณ์ในพื้นที่จังหวัดลพบุรี (ข้อมูล ณ วันที่ ๒๕ พฤษภาคม ๒๕๖๔)

๒.๗ จำนวนประชาชนชาวบ้านของจังหวัดภายใต้โครงการเกษตรตามแนวทฤษฎีใหม่ โดยยึดปรัชญาเศรษฐกิจพอเพียง

ตารางที่ ๓๗ จำนวนประชาชนชาวบ้านแยกรายอำเภอ

อำเภอ	จำนวนประชาชนชาวบ้าน (ราย)						รวม
	ข้าว ^๑	พืช ^๒	ประมง ^๓	ปศุสัตว์ ^๔	บัญชี ^๕	เศรษฐกิจพอเพียง ^๖	
เมืองลพบุรี	-	๒	-	-	-	๑	๓
ชัยบาดาล	-	๒	-	-	-	-	๒
โคกสำโรง	-	๓	-	-	-	-	๓
บ้านหมี่	๔	๓	-	-	-	-	๗
ท่าม่วง	-	๖	-	-	-	-	๖
พัฒนานิคม	-	๕	-	-	-	-	๕
สระโบสถ์	-	๓	-	-	-	-	๓
หนองม่วง	-	๔	-	-	-	-	๔
ท่าหลวง	-	๔	-	-	-	-	๔
โคกเจริญ	-	๓	-	-	-	-	๓
ลำสนธิ	-	๓	-	-	-	-	๓
รวม	๔	๓๘	-	-	-	-	๔๓

ที่มา : หน่วยงานในสังกัดกระทรวงเกษตรและสหกรณ์ในพื้นที่จังหวัดลพบุรี (ข้อมูล ณ วันที่ ๑๑ มิถุนายน ๒๕๖๓)

๒.๘ ข้อมูลด้านการเกษตรอื่น ๆ ที่เกี่ยวข้อง

๒.๘.๑ การส่งเสริมการเกษตรแบบแปลงใหญ่

ตารางที่ ๓๘ จำนวนพื้นที่ดำเนินโครงการระบบส่งเสริมการเกษตรแบบแปลงใหญ่ของจังหวัด ปี ๒๕๕๙-๒๕๖๔

ประเภท	จำนวนแปลงและพื้นที่เกษตรแปลงใหญ่									
	๒๕๕๙-๒๕๖๑		๒๕๖๒		๒๕๖๓		๒๕๖๔		รวม	
	จำนวน (แปลง)	พื้นที่ (ไร่)	จำนวน (แปลง)	พื้นที่ (ไร่)	จำนวน (แปลง)	พื้นที่ (ไร่)	จำนวน (แปลง)	พื้นที่ (ไร่)	จำนวน (แปลง)	พื้นที่ (ไร่)
ข้าว	๒๓	๓๑,๓๒๑.๑๐	๑๘	๑๖,๖๒๔.๗๕	๒	๑,๓๑๓.๐๐	๓	๒,๐๐๐.๐๐	๔๖	๕๑,๒๕๙.๘๕
มันสำปะหลัง	๙	๑๙,๗๓๐.๒๕	๓	๑,๕๖๖.๐๐	๑	๗๔๐.๐๐	๒	๑,๑๓๙.๒๕	๑๕	๒๓,๑๗๕.๕๐
อ้อยโรงงาน	๓	๔,๖๙๐.๐๐	๑	๑,๑๘๙.๐๐	-	-	-	-	๔	๕,๘๗๙.๐๐
ข้าวโพดเลี้ยงสัตว์	๘	๑๒,๘๙๙.๐๐	๒	๒,๑๗๗.๐๐	๒	๒,๐๘๘.๕๐	๒	๓,๔๙๓.๖๖	๑๔	๒๐,๖๕๘.๑๖
ข้าวโพดเลี้ยงสัตว์ (ตัดสด)	-	-	๑	๗๒๗.๐๐	-	-	๑	๓๐๐.๐๐	๒	๑,๐๒๗.๐๐
พืชผัก	๒	๓๔๖.๒๕	๓	๑๘๔.๑๐	๑	๖๖.๗๕	๑	๔๙๕.๐๐	๗	๑,๐๙๒.๑๐
โคนม (ตัว)	๕	๘,๖๕๔.๐๐	-	-	-	-	-	-	๕	๘,๖๕๔.๐๐
จังหวัด (ป่อ)	-	-	-	-	๑	๑๐.๕๑	-	-	๑	๑๐.๕๑
ปลาตาก	-	-	-	-	๑	๑๘๓.๒๕	๑	๙๔.๕๐	๒	๒๗๗.๗๕
มะขามเทศ	-	-	-	-	-	-	๑	๓๙๐.๐๐	๑	๓๙๐.๐๐
รวม	๕๐	๖๘,๙๖๖.๖๐	๒๘	๒๒,๔๖๔.๘๕	๘	๔,๔๐๒.๐๑	๑๑	๗,๙๒๒.๕๑	๙๗	๑๐๓,๗๕๕.๓๖
		๘,๖๕๔ ตัว								๘,๖๕๔ ตัว

ที่มา : สำนักงานเกษตรจังหวัดลพบุรี (ข้อมูล ณ วันที่ ๑๙ สิงหาคม ๒๕๖๔)

๒.๘.๒ การพัฒนาเกษตรกรสู่ Smart Farmer

ตารางที่ ๓๙ จำนวนเกษตรกรที่ได้รับการพัฒนาสู่ Smart Farmer ของจังหวัด

การพัฒนา	จำนวนที่ได้รับการพัฒนา (ราย)				รวม (ราย)
	๒๕๕๙	๒๕๖๐	๒๕๖๑	๒๕๖๒	
ด้านบัญชี	๖๕	-	-	-	๖๕
ด้านประมง	๒๐๐	๑๕๐	๑๕๐	๑๕๐	๖๕๐
ด้านปศุสัตว์	-	๕๗	๔๐	๒๐	๑๑๗
ด้านการผลิตพืช	-	๑๒๘	๓,๓๕๓	๑,๒๔๕	๔,๗๒๖
ด้านการผลิตปศุ	-	-	๑	-	๑
ด้านการแปรรูป	-	-	๒	-	๒
ด้านเศรษฐกิจพอเพียง	-	-	๑๓	-	๑๓
ด้านพลังงานทดแทน	-	-	๑	-	๑
ด้านท่องเที่ยวเชิงเกษตร	-	-	๑	-	๑
รวม	๒๖๕	๓๓๕	๓,๕๖๑	๑,๔๑๕	๕,๕๗๖

ที่มา : หน่วยงานในสังกัดกระทรวงเกษตรและสหกรณ์ในพื้นที่จังหวัดลพบุรี (ข้อมูล ณ วันที่ ๑๐ มิถุนายน ๒๕๖๒)

๒.๘.๓ โครงการศูนย์เรียนรู้การเพิ่มประสิทธิภาพการผลิตสินค้าเกษตร

ตารางที่ ๔๐ จำนวนศูนย์เรียนรู้การเพิ่มประสิทธิภาพการผลิตสินค้าเกษตร (ศพก.) และเครือข่าย

อำเภอ	ศูนย์หลัก (ศูนย์)	ศูนย์เครือข่าย (ศูนย์)
เมืองลพบุรี	๑	๑๗
ชัยบาดาล	๑	๑๔
โคกสำโรง	๑	๑๑
บ้านหมี่	๑	๑๔
พัฒนานิคม	๑	๑๔
ท่าม่วง	๑	๑๐
หนองม่วง	๑	๑๐
สระโบสถ์	๑	๑๒
ท่าหลวง	๑	๘
โคกเจริญ	๑	๑๙
ลำสนธิ	๑	๑๙
รวม	๑๑	๑๔๘

ที่มา : สำนักงานเกษตรจังหวัดลพบุรี (ข้อมูล ณ วันที่ ๕ พฤษภาคม ๒๕๖๔)

๒.๘.๔ บริหารจัดการพื้นที่เกษตรตามแผนที่เกษตรเชิงรุก (Zoning by Agri-map)

ตารางที่ ๔๑ จำนวนพื้นที่บริหารจัดการการผลิตสินค้าเกษตรตามแผนที่เกษตรเชิงรุก

การปรับเปลี่ยนพื้นที่	จำนวนพื้นที่ที่ได้รับการปรับเปลี่ยน (ไร่)			รวม (ไร่)
	๒๕๖๐	๒๕๖๑	๒๕๖๒	
- ปรับเปลี่ยนข้าวเป็นข้าวโพดเลี้ยงสัตว์	๔๐๐.๐	-	-	๔๐๐.๐
- ปรับเปลี่ยนข้าวเป็นอ้อยโรงงาน	๑,๑๐๐.๐	๑,๗๖๕.๐	-	๒,๘๖๕.๐
- ปรับเปลี่ยนข้าวเป็นเกษตรผสมผสาน/เกษตรอินทรีย์	๑๕๐.๐	-	-	๑๕๐.๐
- ปรับเปลี่ยนข้าว ยางพารา มันสำปะหลังและสับปะรด เป็นพืชอาหารสัตว์เพื่อใช้เลี้ยงโคเนื้อ โคนม กระบือ และแพะ	๓๐๐.๐	๖๐.๐	-	๓๖๐.๐
- ปรับเปลี่ยนพื้นที่ไม่เหมาะสมในการปลูกข้าวเป็นเกษตรผสมผสานจากบ่อน้ำ	-	๑๗๖.๕	๕๐.๐	๒๒๖.๕
- ชับเคลื่อนและส่งเสริมในระดับพื้นที่ สนับสนุนการบริหารจัดการ	-	๒๐๐.๐	-	๒๐๐.๐
- ปรับเปลี่ยนพื้นที่สำหรับปลูกพืชอาหารสัตว์	-	-	๓๐๐.๐	๓๐๐.๐
- ปรับเปลี่ยนพื้นที่การผลิตไม่เหมาะสมตาม Agri-map ในเขตปฏิรูปที่ดิน	-	-	๒๐๐.๐	๒๐๐.๐
รวม	๑,๙๕๐.๐	๒,๒๐๑.๕	๕๕๐.๐	๔,๗๐๑.๕

ที่มา : สถานีพัฒนาที่ดินลพบุรี

(ข้อมูล ณ วันที่ ๒๒ พฤษภาคม ๒๕๖๒)

๒.๘.๕ ตลาดสินค้าเกษตร

ตารางที่ ๔๒ ข้อมูลตลาดสินค้าเกษตร/ตลาดเกษตรกรของจังหวัด

ตลาดสินค้าเกษตร	๒๕๕๙		๒๕๖๐		๒๕๖๑		๒๕๖๒		๒๕๖๓	
	จำนวน (แห่ง)	สมาชิก (ราย)	จำนวน (แห่ง)	สมาชิก (ราย)	จำนวน (แห่ง)	สมาชิก (ราย)	จำนวน (แห่ง)	สมาชิก (ราย)	จำนวน (แห่ง)	สมาชิก (ราย)
ตลาดเกษตรกร (Farmer Market) ^๑	๒	๓๐	๓	๔๕	๔	๖๕	๖	๑๐๕	๑๑	๑๕๐
ตลาดสีเขียว (ยังไม่เป็น Farmer Market) ^๒	-	-	-	-	-	-	-	-	๑	๒๐
ตลาดนัดโค-กระบือ ^๓	๑	๘๘	๑	๗๖	๑	๙๒	๑	๘๒	๑	๘๐
ตลาดสินค้าเกษตร ^๔	-	-	-	-	-	-	๒	๑๗๐	๒	๑๗๐
รวม	๓	๑๑๘	๔	๑๒๑	๕	๑๕๗	๑๔	๔๐๗	๑๕	๓๒๐

ที่มา : สำนักงานเกษตรและสหกรณ์จังหวัดลพบุรี^{๑,๒} สำนักงานปศุสัตว์จังหวัดลพบุรี^๓ สำนักงานสหกรณ์จังหวัดลพบุรี^๔
(ข้อมูล ณ วันที่ ๓๐ กันยายน ๒๕๖๓)

๒.๘.๖ การส่งเสริมเกษตรกรทฤษฎีใหม่

ตารางที่ ๔๓ เกษตรกรที่เข้าร่วมโครงการเกษตรกรทฤษฎีใหม่ของจังหวัด ตั้งแต่ปี ๒๕๕๙-๒๕๖๒

อำเภอ	จำนวนเกษตรกรและพื้นที่ของโครงการ					
	๒๕๖๐		๒๕๖๑		๒๕๖๒	
	เกษตรกร (ราย)	พื้นที่ (ไร่)	เกษตรกร (ราย)	พื้นที่ (ไร่)	เกษตรกร (ราย)	พื้นที่ (ไร่)
เมืองลพบุรี	๔๗	๗๐๐.๐๐	๒๑๓	๑,๔๑๔.๐๐	๔๗	๖๐๐.๐๐
ชัยบาดาล	๒	๒๑.๐๐	๓	๔๓.๕๐	๑	๑.๗๕
โคกสำโรง	๔๖	๔๑๓.๐๐	๔๖	๕๑๖.๐๐	๖๑	๖๘๗.๐๐
บ้านหมี่	๕๕	๓๔๗.๐๐	๕๘	๖๕๗.๐๐	๕๕	๘๐๕.๐๐
พัฒนานิคม	๔๘	๒๔.๑๒	๔๘	๒๔.๐๐	๔๘	๒๔.๐๐
ท่าม่วง	๔๘	๔๒๑.๒๕	๔๘	๖๐๐.๕๐	๔๘	๘๓๑.๐๐
หนองม่วง	๑๑๙	๑,๖๓๘.๑๔	๖๓	๔๙๔.๐๒	๘๐	๖๗๔.๗๘
สระโบสถ์	๑๓	๑๕๔.๒๕	๑๓	๔๕.๒๕	๑๓	๑๕๙.๗๕
ท่าหลวง	๒๓	๒๓๑.๐๐	๒๓	๑๓๓.๐๐	๒๓	๑๓๖.๐๐
โคกเจริญ	๔๗	-	๕๓	-	๔๗	-
ลำสนธิ	๓๓	๔๙๔.๐๐	๓๓	๖๔๐.๐๐	๓๓	๓๒๓.๐๐
รวม	๔๘๑	๔,๗๗๒.๗๖	๖๐๑	๔,๕๗๘.๒๗	๔๔๑	๔,๐๑๗.๒๘

ที่มา : หน่วยงานในสังกัดกระทรวงเกษตรและสหกรณ์ในพื้นที่จังหวัดลพบุรี (ข้อมูล ณ วันที่ ๓๑ พฤษภาคม ๒๕๖๒)

๒.๘.๗ แผนการผลิตและการตลาดข้าวครบวงจร

ตารางที่ ๔๔ แผนการผลิตและการตลาดข้าวครบวงจร ตั้งแต่ปี ๒๕๖๒ - ๒๕๖๔

รอบการผลิต	พื้นที่ (ไร่)	เกษตรกร (ราย)	หมายเหตุ
ปี ๒๕๖๒/๖๓ รอบที่ ๑ (นาปี)	๗๓๑,๔๒๖.๕๖	๓๖,๒๘๗	แผน ๗๖๘,๐๖๗ ไร่
ปี ๒๕๖๒/๖๓ รอบที่ ๒ (นาปรัง)	๓๐,๔๑๐	๑,๖๘๖	แผน ๓๗,๑๓๘ ไร่
ปี ๒๕๖๓/๖๔ รอบที่ ๑ (นาปี)	๗๒๑,๒๘๕	๔๐,๐๗๑	แผน ๗๓๖,๐๐๐ ไร่
ปี ๒๕๖๓/๖๔ รอบที่ ๒ (นาปรัง)	๕๗,๓๗๕	๓,๐๐๕	แผน ๒๗,๔๗๒ ไร่
ปี ๒๕๖๔/๖๕ รอบที่ ๑ (นาปี)	๓๓๑,๒๓๓	๑๖,๙๙๖	แผน ๗๕๖,๐๐๐ ไร่

ที่มา : ศูนย์เมล็ดพันธุ์ข้าวลพบุรี (ข้อมูล ณ วันที่ ๑๔ กรกฎาคม ๒๕๖๔)

๒.๘.๘ การบริหารทรัพยากรน้ำ

ตารางที่ ๔๕ แหล่งน้ำเพื่อการอนุรักษ์ดินและน้ำที่ได้รับการพัฒนา

พ.ศ.	แหล่งน้ำที่ได้รับการพัฒนา		
	จำนวน (แห่ง)	พื้นที่ได้รับประโยชน์ (ไร่)	ประชาชนได้รับประโยชน์ (ครัวเรือน)
๒๕๕๙	-	-	-
๒๕๖๐	๕	๑,๕๕๙	๔๔๗
๒๕๖๑	๒	๒,๒๔๕	๑๘๗
๒๕๖๒	๑	๑๐	-
รวม	๘	๓,๘๑๔	๖๓๔

ที่มา : โครงการชลประทานลพบุรี (ข้อมูล ณ วันที่ ๓๑ พฤษภาคม ๒๕๖๒)

๒.๘.๑๐ การส่งเสริมการเพิ่มมูลค่าสินค้าและการใช้เครื่องจักรกลทางการเกษตรทดแทนแรงงาน

ตารางที่ ๔๖ การเพิ่มมูลค่าสินค้าและการใช้เครื่องจักรกลทางการเกษตรทดแทนแรงงาน ปี ๒๕๖๒

สหกรณ์ที่ได้รับการสนับสนุน	รายการที่ได้รับการสนับสนุน
สหกรณ์โคนมไทย-เดนมาร์ก สวนมะเดื่อ จำกัด	๑) ลานคอนกรีต ขนาด ๔๙๗.๑๕ ตารางเมตร
	๒) โรงเก็บวัตถุดิบ ขนาด ๗๖๘ ตารางเมตร
	๓) บังเกอร์ ขนาด ๓,๐๐๐ ตัน
	๔) โรงคลุมพร้อมเครื่องขัง ขนาด ๖๒ ตารางเมตร
	๕) รถแทรกเตอร์ ขนาด ๘๕ แรงม้า
	๖) เครื่องผสมอาหาร TMR ขนาด ๙ คิว
	๗) เครื่องแยกกากมูลโค

ที่มา : สำนักงานสหกรณ์จังหวัดลพบุรี (ข้อมูล ณ วันที่ ๑๕ กุมภาพันธ์ ๒๕๖๒)

๒.๘.๑๑ ธนาคารสินค้าเกษตร

ตารางที่ ๔๗ ธนาคารสินค้าเกษตรของจังหวัด ปี ๒๕๖๓

ชื่อธนาคาร	จำนวน (แห่ง)	สมาชิก (ราย)	ผลผลิต
ธนาคารโค-กระบือเพื่อเกษตรกรตามพระราชดำริ ^๑	๑๑	๑๑	สนับสนุนโค-กระบือ ๑๑ ตัว
ธนาคารปุ๋ยอินทรีย์บ้านหมอดิน ^๒	๑		- ธนาคารปุ๋ยหมัก ๑๐ ตัน - ผลิตน้ำหมักชีวภาพ ๑๐,๐๐๐ ลิตร
ธนาคารโคนมทดแทนฝูง ^๓	๑	๔๙	- ค่ารับฝากลูกโคเดือนละ ๑,๘๐๐-๒,๐๐๐ บาท - ลดต้นทุนการผลิตอาหารลง ๔๐% (จาก ๒,๐๐๐ บาท เหลือ ๑,๒๐๐ บาท)

ที่มา : สำนักงานปศุสัตว์จังหวัดลพบุรี, สถานีพัฒนาที่ดินลพบุรี, สำนักงานสหกรณ์จังหวัดลพบุรี

(ข้อมูล ณ วันที่ ๑๕ กุมภาพันธ์ ๒๕๖๓)

๒.๘.๑๒ การช่วยเหลือด้านหนี้สินสมาชิกสหกรณ์/กลุ่มเกษตรกร

ตารางที่ ๔๘ การช่วยเหลือด้านหนี้สินสมาชิกสหกรณ์/กลุ่มเกษตรกรของจังหวัด

การช่วยเหลือด้านหนี้สิน	รอบปีการผลิต/ช่วยเหลือ (ราย)		
	๒๕๕๙/๖๐	๒๕๖๐/๖๑	๒๕๖๑/๖๒
พักชำระหนี้ต้นเงินและลดดอกเบี้ย (ปลูกข้าว)	๕	๑	-
ชดเชยดอกเบี้ย (ประสบอุทกภัย)	๑	๖๔	-
ช่วยเหลือมันสำปะหลัง	-	-	๑๑๔
รวม	๖	๖๕	๑๑๔

ที่มา : สำนักงานสหกรณ์จังหวัดลพบุรี

(ข้อมูล ณ ๑๕ กุมภาพันธ์ ๒๕๖๒)

๒.๘.๑๓ แหล่งรวบรวมและตลาดกระจายสินค้าเกษตรในพื้นที่จังหวัด

จังหวัดลพบุรีมีแหล่งแปรรูปสินค้าเกษตรได้แก่ ข้าว มันสำปะหลัง อ้อยโรงงาน ข้าวโพดเลี้ยงสัตว์ และผลผลิตทางการเกษตรอื่น ๆ แบ่งตามจำนวนโรงงาน ได้แก่

๑) อุตสาหกรรมการเกษตร ประกอบด้วยการผลิตเกี่ยวกับเมล็ดพืช และผลผลิตเกษตรกรรม ได้แก่ โรงสีข้าว โรงงานผลิต/จำหน่ายเมล็ดพันธุ์ และผลิตมันเส้น เป็นต้น มีโรงงานจำนวนทั้งสิ้น ๑๙๕ โรงงาน เงินลงทุน ๗,๐๔๕.๓๔ ล้านบาท คนงาน ๒,๔๐๔ คน

๒) อุตสาหกรรมอาหาร ประกอบด้วยการผลิต ผลิตน้ำแข็งหรือตัดชอย บด หรือย่อยน้ำแข็ง ผลิตอาหารสัตว์ ผลิตอาหารสำเร็จรูปจากเนื้อสัตว์ โรงน้ำแข็ง โรงงานผลิตอาหารสัตว์ และโรงงานผลิตอาหารแช่แข็งจากเนื้อสัตว์ เป็นต้น มีจำนวนโรงงานทั้งสิ้นจำนวน ๘๘ โรงงาน เงินลงทุน ๙,๓๒๙.๕๒ ล้านบาท คนงาน ๒๐,๕๘๑ คน

๒.๘.๑๔ แหล่งแปรรูป สินค้าเกษตรที่สำคัญเชิงพาณิชย์ในพื้นที่จังหวัด

ตารางที่ ๔๙ ข้อมูลแหล่งแปรรูป

สินค้าลำดับที่	ชื่อสินค้า	แหล่งแปรรูปที่สำคัญ		ตลาดกระจายสินค้า			
				ในจังหวัด		นอกจังหวัด	
		แห่ง	ระบุชื่อ	แห่ง	ระบุชื่อ	แห่ง	ระบุชื่อ
๑	น้ำนมโค	๓	๑. บริษัท ที ดี แดรี่ฟูดส์ จำกัด ๒. กลุ่มผู้เลี้ยงโคนมเขื่อนป่าสัก ๓. วิทยาลัยเกษตรและเทคโนโลยีลพบุรี	๑๖	๑. สหกรณ์โคนมชัยบาดาล จำกัด ๒. สหกรณ์โคนมไทย-เดนมาร์ก ก.น.ช.หนองรี จำกัด ๓. บริษัท ส่งเสริมผลิตภัณฑ์นม จำกัด (พีซี) ๔. บริษัท หนองรีมิลค์ จำกัด ๕. สหกรณ์โคนมท่าหลวง จำกัด ๖. สหกรณ์โคนมไทย-เดนมาร์ก ขอนม่วง จำกัด ๗. กลุ่มผู้เลี้ยงโคนมโคกตูม ๘. สหกรณ์โคนมพัฒนานิคม จำกัด ๙. สหกรณ์โคนมไทย-เดนมาร์ก พัฒนานิคม จำกัด ๑๐. สหกรณ์โคนมไทย-เดนมาร์ก สวนมะเดื่อ จำกัด ๑๑. กลุ่มผู้เลี้ยงโคนมเขื่อนป่าสัก ๑๒. ศูนย์รับน้ำนมดิบวิทยาลัยเกษตรและเทคโนโลยีลพบุรี ๑๓. กลุ่มพัฒนาโคนมพัฒนานิคม (สมเจตต์) ๑๔. บริษัท พีวีพัฒนานานมสด จำกัด (พัฒนานิคมนมสด) ๑๕. ศูนย์รับนมราชาแคร์รี่ ๑๖. บริษัทโคบาลมิลค์ จำกัด	-	-
๒	ไก่เนื้อ	๒	๑. บริษัท ปีฟูดส์ โปรดักส์อินเตอร์เนชั่นแนล จำกัด ๒. บริษัท สหฟาร์ม จำกัด	-	-	-	-
๓	สุกร	๑	บริษัท เบทาโกรเซฟตี้มีม (แพ็คกิ้ง) จำกัด	-	-	-	-
๔	ไส้กรอก+ลูกชิ้นไก่	๑	บริษัท อาหารเบทเทอร์ จำกัด	-	-	-	-
๕	ลูกชิ้น+ไส้กรอก (ผลิตภัณฑ์อาหารเพื่อสุขภาพ)	๒	๑. บริษัท ผลิตภัณฑ์อาหารเพื่อสุขภาพ จำกัด ๒. บริษัท ในเครือสหฟาร์ม	-	-	-	-
๖	ไส้กรอกหมู+ไส้กรอกไก่+แฮม	๑	บริษัท อีโตแฮมเบทาโกรฟูดส์ จำกัด	-	-	-	-
๗	ข้าว	๑๒	๑. วิสาหกิจชุมชนการผลิตข้าวปลอดภัยจากสารพิษ ม.๕ ต.เขาพระงาม	-	ร้านค้าประชารัฐและร้านค้า/ตลาดภายในอำเภอ/จังหวัด	-	-

สินค้าลำดับที่	ชื่อสินค้า	แหล่งแปรรูปที่สำคัญ		ตลาดกระจายสินค้า			
				ในจังหวัด		นอกจังหวัด	
		แห่ง	ระบุชื่อ	แห่ง	ระบุชื่อ	แห่ง	ระบุชื่อ
			๒. วิสาหกิจชุมชนไร่สานฝัน ๓. วิสาหกิจชุมชนศูนย์ข้าวชุมชนตำบลม่วงค่อม ๔. วิสาหกิจชุมชนโรงสีข้าวบ้านหนองกระดี่ ต.บางลี่ ๕. วิสาหกิจชุมชนโรงสีข้าวชุมชนหัวสำโรง ท่าวัง ๖. วิสาหกิจชุมชนโรงสีข้าวบ้านช่องน้ำไหล ๗. วิสาหกิจชุมชนกลุ่มผลิตข้าวหอมมะลิ ต.ทุ่งท่าช้าง ๘. วิสาหกิจชุมชนกลุ่มโรงสีข้าวบ้านห้วยรวก ๙. วิสาหกิจชุมชนบ้านสระเตย ๑๐. วิสาหกิจชุมชนเกษตรกรผู้ใช้น้ำคลองไม้เสียบ ๑๑. วิสาหกิจชุมชนแปรรูปและการถนอมอาหารบ้านทุ่งสาธารณ์ ๑๒. วิสาหกิจชุมชนข้าวคุณภาพดีตำบลเชียงงา				
๘	ไข่เค็ม	๑	วิสาหกิจชุมชนไข่เค็มใบเตยโคกสำโรง	-	ร้านค้าประชารัฐ และร้านจำหน่ายของฝาก	-	ร้านจำหน่ายของฝากและงานแสดงสินค้าต่างๆ
๙	กล้วย	๒	๑. วิสาหกิจชุมชนทองม้วนแม่ยุพา ต.โคกสลุด อ.ท่าวัง ๒. วิสาหกิจชุมชน ๙ เกษตรธรรมชาติทานตะวันทอง	-	ร้านค้าประชารัฐ และร้านจำหน่ายของฝาก	-	ร้านจำหน่ายของฝากและงานแสดงสินค้าต่างๆ
๑๐	ปลาสามฟัก	๒	๑. วิสาหกิจชุมชนปลาสามฟักประกอบจิตร ๒. วิสาหกิจชุมชนปลาสามฟักป่าแคว ม.๘ ต.พรหมมาสเตอร์	-	ร้านค้าประชารัฐ และร้านจำหน่ายของฝาก	-	ร้านจำหน่ายของฝากและงานแสดงสินค้าต่างๆ
๑๑	มะม่วงดอง, ซอสพริกกระท้อน น้ำผัก, น้ำผลไม้	๓	๑. วิสาหกิจชุมชนกลุ่มแปรรูปมะม่วงและผลิตหัวเชื้อดองมะม่วง ๒. วิสาหกิจชุมชนเกษตรอินทรีย์บ้านจิวราย ๓. วิสาหกิจชุมชนบ้านพลังธรรมชาติ	-	ร้านค้าประชารัฐ และร้านจำหน่ายของฝาก	-	ร้านจำหน่ายของฝากและงานแสดงสินค้าต่างๆ
๑๒	สมุนไพร	๔	๑. วิสาหกิจชุมชนบ้านสมุนไพรไทยเบญจมาศ ๒. วิสาหกิจชุมชนกลุ่มส่งเสริมสมุนไพรโคกสำโรง	-	ร้านค้าประชารัฐ และร้านจำหน่ายของฝาก, ร้านค้า/ตลาดภายในอำเภอ/จังหวัด	-	การออกบูทจำหน่ายและงานแสดงสินค้าต่างๆ

สินค้า ลำดับ ที่	ชื่อสินค้า	แหล่งแปรรูปที่สำคัญ		ตลาดกระจายสินค้า			
				ในจังหวัด		นอกจังหวัด	
		แห่ง	ระบุชื่อ	แห่ง	ระบุชื่อ	แห่ง	ระบุชื่อ
			๓. วิสาหกิจชุมชนไร่सानฝัน ๔. วิสาหกิจชุมชนสมุนไพรมหอมทองจังหวัดลพบุรี				
๑๓	ดินสอพอง	๓	๑. วิสาหกิจชุมชนกลุ่มผลิตดินสอพองสะตูดสมสมุนไพรร ๒. วิสาหกิจชุมชนสมุนไพรรเพื่อความงาม “ผ่อง” จังหวัดลพบุรี ๓. วิสาหกิจชุมชนกลุ่มผลิตดินสอพองตำบลถนนใหญ่	-	ร้านค้าประชารัฐ และร้านจำหน่ายของฝาก, ร้านค้า/ตลาดภายในอำเภอ/จังหวัด	-	การออกบูทจำหน่าย และงานแสดงสินค้าต่างๆ

ที่มา : สำนักงานเกษตรจังหวัดลพบุรี (ข้อมูล ณ วันที่ ๓๑ พฤษภาคม ๒๕๖๔)

สำนักงานปศุสัตว์จังหวัดลพบุรี (ข้อมูล ณ วันที่ ๓๑ พฤษภาคม ๒๕๖๔)

๒.๘.๑๕ การเพาะปลูกและผลผลิตเก็บเกี่ยวรายเดือนของสินค้าเกษตรของจังหวัด

ตารางที่ ๕๔ ข้อมูลการเพาะปลูกและร้อยละผลผลิตเก็บเกี่ยวรายเดือนของสินค้าเกษตรของจังหวัด

ชนิดสินค้า		ปี ๒๕๖๐									ปี ๒๕๖๑							
		เม.ย.	พ.ค.	มิ.ย.	ก.ค.	ส.ค.	ก.ย.	ต.ค.	พ.ย.	ธ.ค.	ม.ค.	ก.พ.	มี.ค.	เม.ย.	พ.ค.	มิ.ย.	ก.ค.	ส.ค.
ข้าวนาปี	ปลูก (ไร่)	๑๑,๕๖๒	๕๙,๕๘๖	๒๙๔,๖๙๑	๑๗๘,๐๓๙	๑๕,๙๒๘	๑๗,๑๔๘	-	-	-	-	-	-	-	-	-	-	-
	เก็บเกี่ยว (ไร่)	-	-	-	๕,๘๓๓	๖๐,๕๑๗	๑๖๓,๖๙๗	๒๖๖,๑๘๐	๑๗๔,๙๘๘	๒๖,๘๗๔	๑๘,๒๒๘	๓,๗๔๙	-	-	-	-	-	-
	ผลผลิต (ตัน)	-	-	-	๔,๐๘๓	๔๒,๙๖๗	๑๑๙,๐๖๕	๑๙๔,๑๘๙	๘๗,๔๙๔	๑๓,๔๓๗	๑๒,๗๖๐	๒,๖๒๕	-	-	-	-	-	-
ข้าวนาปรัง	ปลูก (ไร่)	-	-	-	-	-	๒๘,๙๕๗	๑๐๙,๙๓๐	๖๘,๕๕๗	๖๘,๕๕๗	๕๘,๕๖๖	๑๐,๐๒๕	๖,๗๐๐	-	-	-	-	
	เก็บเกี่ยว (ไร่)	-	-	-	-	-	-	-	-	-	๒๖,๒๑๔	๑๐๖,๐๔๗	๘๗,๓๘๙	๔๐,๒๒๒	๑๙,๑๒๓	๗,๗๐๑	๓,๙๒๓	
	ผลผลิต (ตัน)	-	-	-	-	-	-	-	-	-	๒๐,๑๑๔	๘๑,๓๗๐	๖๗,๐๕๔	๓๐,๘๖๒	๑๔,๖๗๓	๕,๙๐๙	๓,๐๑๐	
อ้อยโรงงาน	ปลูก (ไร่)	๕๒๘,๕๐๓	๘๔,๘๓๖	๕๐,๑๖๑	๑๐,๖๘๐	-	-	-	-	-	-	-	-	-	-	-	-	
	เก็บเกี่ยว (ไร่)	-	-	-	-	-	-	๖๐,๒๔๙	๑๔๐,๕๕๒	๒๐๐,๘๓๑	๑๖๗,๓๕๙	๑๐๐,๔๑๖	-	-	-	-	-	
	ผลผลิต (ตัน)	-	-	-	-	-	-	๖๑๐,๔๔๖	๑,๔๒๔,๓๗๕	๒,๐๓๔,๘๒๑	๑,๖๙๕,๖๘๔	๑,๐๑๗,๔๑๐	-	-	-	-	-	
มันสำปะหลัง	ปลูก (ไร่)	๕๘,๗๒๒	๑๐๘,๘๗๕	๘๙,๒๒๕	๖๐,๒๔๒	-	-	-	-	-	-	-	-	-	-	-	-	
	เก็บเกี่ยว (ไร่)	-	-	-	-	-	-	๒๓,๒๙๓	๖๙,๙๔๐	๗๐,๔๕๔	๖๗,๖๙๒	๔๔,๑๓๘	๑๓,๓๐๐	๑๐,๓๑๓	-	-	-	
	ผลผลิต (ตัน)	-	-	-	-	-	-	๘๖,๔๘๘	๒๕๙,๖๘๘	๒๖๑,๕๙๖	๒๕๑,๓๔๑	๑๖๓,๘๘๓	๔๙,๓๙๓	๓๘,๒๙๑	-	-	-	
ข้าวโพดเลี้ยงสัตว์	ปลูก (ไร่)	๓,๕๕๒	๖๐,๘๖๑	๗๙,๖๔๗	๔๙,๐๔๙	๑๘,๕๒๗	๔,๘๑๕	๒,๕๐๐	-	-	-	-	-	-	-	-	-	
	เก็บเกี่ยว (ไร่)	-	-	-	๗๐๘	๔๖,๔๙๖	๖๘,๗๓๓	๖๕,๗๕๘	๒๘,๑๒๘	๕,๑๖๙	๒,๗๕๐	-	-	-	-	-	-	
	ผลผลิต (ตัน)	-	-	-	๖๓๕	๔๑,๗๐๒	๖๑,๖๔๖	๕๘,๙๗๘	๒๕,๒๒๘	๔,๖๓๖	๒,๔๖๗	-	-	-	-	-	-	
ทานตะวัน	ปลูก (ไร่)	-	-	-	-	-	๑,๕๐๐	๔,๙๐๒	๙๒๓	๙๑๔	-	-	-	-	-	-	-	
	เก็บเกี่ยว (ไร่)	-	-	-	-	-	-	-	-	๒,๔๐๑	๔,๑๖๓	๑,๖๐๒	-	-	-	-	-	
	ผลผลิต (ตัน)	-	-	-	-	-	-	-	-	๔๓๒	๗๕๐	๒๘๙	-	-	-	-	-	

ที่มา : สำนักงานเกษตรจังหวัดลพบุรี

ข้อมูล ณ วันที่ ๓๑ พฤษภาคม ๒๕๖๒

๒.๘.๑๖ จำนวนสมาชิกสภาเกษตรกรจังหวัด

ตารางที่ ๕๕ รายชื่อสมาชิกสภาเกษตรกรจังหวัด

ลำดับที่	ชื่อ - สกุล	ตำแหน่ง/ด้าน	อำเภอ
สมาชิกที่ได้รับการเลือกตั้ง			
๑	นายไพรัตน์ ศรีสุวรรณ	ประธานสภาเกษตรกร	ชัยบาดาล
๒	นายคำรณ นิลล่อ	รองประธานสภาเกษตรกร	โคกสำโรง
๓	นายประทีป คัมภีร์ทัศน์	รองประธานสภาเกษตรกร	เมืองลพบุรี
๔	นายทองเพชร กรวยสวัสดิ์	สมาชิกสภาเกษตรกร	ชัยบาดาล
๕	นายอำนาจ มอญพันธ์	สมาชิกสภาเกษตรกร	ท่าหลวง
๖	นายธนารินทร์ แสงวิภาสภพร	สมาชิกสภาเกษตรกร	บ้านหมี่
๗	นายนิรุต พูลทรัพย์	สมาชิกสภาเกษตรกร	บ้านหมี่
๘	นายกมลชัย ไชยไต้บาง	สมาชิกสภาเกษตรกร	ลำสนธิ
๙	นายสุรจิตร กล้าวงศ์	สมาชิกสภาเกษตรกร	เมืองลพบุรี
๑๐	นายคำพันธ์ กองขมิ้น	สมาชิกสภาเกษตรกร	พัฒนานิคม
๑๑	นายณรงค์ คณาฤทธิ์	สมาชิกสภาเกษตรกร	พัฒนานิคม
๑๒	นายมนู คงदान	สมาชิกสภาเกษตรกร	โคกสำโรง
๑๓	นายจำลอง จันทร์ตัน	สมาชิกสภาเกษตรกร	หนองม่วง
๑๔	นางอำพร เชียงทอง	สมาชิกสภาเกษตรกร	สระโบสถ์
๑๕	นายจำเนียร ศักดิ์ไทยเจริญชัย	สมาชิกสภาเกษตรกร	โคกเจริญ
๑๖	นายทวิน วิชาณา	สมาชิกสภาเกษตรกร	โคกเจริญ
๑๗	นายชัยวัฒน์ ปานเนียม	สมาชิกสภาเกษตรกร	เมืองลพบุรี
๑๘	นายบุญแก้ว ผ่องทอง	สมาชิกสภาเกษตรกร	ท่าหลวง
๑๙	นายโกเมศ ไบแก้ว	สมาชิกสภาเกษตรกร	โคกสำโรง
สมาชิกผู้ทรงคุณวุฒิ			
๑	นายโกเมศ ไบแก้ว	ผู้ทรงคุณวุฒิด้านเกษตรกรรมอื่นๆ	โคกสำโรง
๒	นายบุญแก้ว ผ่องทอง	ผู้ทรงคุณวุฒิด้านประมง	ท่าหลวง
๓	นายชัยวัฒน์ ปานเนียม	ผู้ทรงคุณวุฒิด้านปศุสัตว์	เมืองลพบุรี
๔	นายศรีวิชัย นิมประเสริฐ	ผู้ทรงคุณวุฒิด้านพืช	ชัยบาดาล
๕	นายทวิน วิชาณา	ผู้ทรงคุณวุฒิด้านพืช	โคกเจริญ

ข้อมูล ณ วันที่ ๑๙ มิถุนายน ๒๕๖๒

ส่วนที่ ๓

การวิเคราะห์สภาพแวดล้อมด้านการเกษตรและสหกรณ์ของจังหวัด

๑. การวิเคราะห์สภาพแวดล้อมภายในที่เกี่ยวข้องกับการเกษตรและสหกรณ์ของจังหวัด

การวิเคราะห์สภาพแวดล้อมด้านการเกษตรและสหกรณ์ของจังหวัด เป็นการวิเคราะห์สภาพแวดล้อมภายในและภายนอกจังหวัด ที่จะมีผลกระทบต่อพัฒนาการด้านการเกษตรและสหกรณ์ของจังหวัด ซึ่งข้อมูลที่ได้จากการวิเคราะห์จะนำมาเป็นพื้นฐานในการกำหนดทิศทางการพัฒนาการเกษตรและสหกรณ์ ตามเครื่องมือที่ใช้ในการวิเคราะห์ เช่น

การวิเคราะห์สภาพแวดล้อมภายในโดย McKinsey ๗-s Framework ซึ่งจะวิเคราะห์ว่ามี จุดแข็ง จุดอ่อนอย่างไรในปัจจุบันทั้ง ๗ ประการ ประกอบด้วย

- ๑) กลยุทธ์ (Strategy)
- ๒) โครงสร้างขององค์กร (Structure)
- ๓) ระบบการปฏิบัติงาน (System)
- ๔) บุคลากร (Staff)
- ๕) ทักษะ ความรู้ ความสามารถ (Skill)
- ๖) รูปแบบการบริหารจัดการ (Style)
- ๗) ค่านิยมร่วม (Shared Values)

ตารางการวิเคราะห์สภาพแวดล้อมภายในโดย McKinsey ๗-s Framework

๗-s Mckinsey	จุดแข็ง (Strength)	จุดอ่อน (Weakness)
กลยุทธ์ (Strategy)	<ul style="list-style-type: none"> - การเพิ่มประสิทธิภาพ คุณภาพ ลดต้นทุนการผลิต - แหล่งผลิตอาหารปลอดภัย 	
โครงสร้างองค์กร (Structure)	<ul style="list-style-type: none"> - เป็นแหล่งผลิตสินค้าเกษตรที่สำคัญทางเศรษฐกิจที่สำคัญอันดับ ๑ ของประเทศได้แก่ ไข่ เนื้อ ร่องลงมาได้แก่ โคนม สุกร โคเนื้อ ตามลำดับ และยัง มีพืชเศรษฐกิจที่สำคัญ ได้แก่ ข้าว อ้อยโรงงาน มันสำปะหลัง และ ข้าวโพดเลี้ยงสัตว์ ที่ทำรายได้ให้กับเกษตรกรในพื้นที่ - มีแหล่งน้ำขนาดใหญ่ ขนาดกลาง ขนาดเล็ก และแหล่งน้ำธรรมชาติที่เอื้อต่อการเพาะเลี้ยงสัตว์น้ำ 	<ul style="list-style-type: none"> - มีพื้นที่ในเขตชลประทานร้อยละ ๒๐ ของพื้นที่ทำการเกษตร - การทำการเกษตรที่ไม่เหมาะสม เช่น การปลูกพืชเชิงเดี่ยว การผลิตในพื้นที่ไม่เหมาะสม การปลูกพืชซ้ำซาก - มีหนี้สินและไม่มีกรรมสิทธิ์ในที่ดินทำกิน - พื้นที่อุดมสมบูรณ์ลดลงจากการขยายตัวของเมือง และอุตสาหกรรม รุกกล้าพื้นที่ทำการเกษตร
ระบบการปฏิบัติงาน (System)	<ul style="list-style-type: none"> - มีแหล่งเรียนรู้ที่หลากหลาย ความรู้หลากหลาย 	<ul style="list-style-type: none"> - ขาดการรวมกลุ่มการผลิต การบริหารจัดการ เพื่อให้เกิดความเข้มแข็งในองค์กร - เกษตรกรยังมีการใช้สารเคมีเป็นจำนวนมาก

๗-s Mckinsey	จุดแข็ง (Strength)	จุดอ่อน (Weakness)
		<ul style="list-style-type: none"> - การดำเนินนโยบายและมาตรการของภาครัฐเป็นตัวกีดกันให้เกษตรกรไม่สามารถพึ่งพาตนเองได้ - เกษตรกรไม่มีความรู้ในเรื่องวางแผนการผลิต การตลาด การบริหารจัดการ - เกษตรกรได้รับข้อมูลข่าวสารล่าช้า ขาดการประสานกันในพื้นที่
บุคลากร (Staff)	<ul style="list-style-type: none"> - เกษตรกรมีภูมิปัญญาท้องถิ่นทางการเกษตรที่สืบทอดกันมา 	<ul style="list-style-type: none"> - ขาดแรงงานภาคการเกษตร เนื่องจาก การเข้าสู่สังคมผู้สูงอายุและคนรุ่นใหม่ไม่สนใจอาชีพเกษตร - บุคลากรระดับพื้นที่มีไม่เพียงพอต่อการให้บริการ
ทักษะ ความรู้ ความสามารถ (Skill)	<ul style="list-style-type: none"> - เกษตรกรมีความเชี่ยวชาญเฉพาะด้านในอาชีพของตนเอง 	<ul style="list-style-type: none"> - เกษตรกรขาดการพัฒนาความรู้ใหม่ๆ - ขาดการพัฒนาอย่างต่อเนื่อง - ขาดความรู้ความสามารถในการเข้าถึงแหล่งเงินทุนอย่างถูกต้อง - การนำผลงานวิจัยมาใช้เป็นแนวทางการปฏิบัติค่อนข้างน้อย - เกษตรกรส่วนใหญ่ขาดความเข้าใจในการทำเกษตรที่ถูกต้องทั้งรูปแบบและวิธีการดั้งเดิมในการผลิต
รูปแบบการบริหารจัดการ (Style)	<ul style="list-style-type: none"> - ให้เกษตรกรมีส่วนร่วมในการกำหนดแนวทางพัฒนาในพื้นที่ - น้อมนำศาสตร์พระราชาลักษณ์ปรัชญาเศรษฐกิจพอเพียงและทฤษฎีใหม่มาเป็นภูมิคุ้มกัน 	<ul style="list-style-type: none"> - การดูแลเกษตรกรของภาครัฐยังคงให้ความสำคัญเรื่องการเยียวยาชดเชย ผ่อนผันการชำระหนี้ ทำให้เกษตรกรขาดความตื่นตัวในการปรับตัว ทำให้ยังคงทำการเกษตรแบบเดิม ๆ - เกษตรกรไม่นิยมใช้เทคโนโลยีการผลิตที่เหมาะสมกับการผลิตในพื้นที่ - เกษตรกรจำนวนมากไม่ได้เป็นเจ้าของปัจจัยการผลิตที่แท้จริง โดยเฉพาะที่ดิน
ค่านิยมร่วม (Shared Values)	<ul style="list-style-type: none"> - การสืบสานประเพณีวัฒนธรรมการทำเกษตรส่งต่อสู่รุ่นต่อรุ่น 	

๒. การวิเคราะห์สภาพแวดล้อมภายนอก โดย PESTEL Analysis ประกอบด้วย

- ๑) ปัจจัยด้านการเมืองและกฎหมาย (Political Factors) เช่น นโยบายของรัฐ ระบบการปกครอง เสถียรภาพด้านการเมือง ความร่วมมือระหว่างประเทศ
- ๒) ปัจจัยด้านเศรษฐกิจ (Economic Factors) เช่น การปรับอัตราภาษี อัตราดอกเบี้ย อัตราการจ้างงาน ภาวะทางเศรษฐกิจ
- ๓) ปัจจัยด้านสังคมและวัฒนธรรม (Social cultural Factors) เช่น เพศ อายุ ระดับการศึกษา ค่านิยม การบริโภคอุปโภค
- ๔) ปัจจัยด้านเทคโนโลยี (Technological Factors) เช่น เครื่องจักรกลทางการเกษตร เทคโนโลยีสารสนเทศ
- ๕) ปัจจัยด้านกฎหมาย (Law/Legal Factors) เช่น กฎหมายแรงงาน กฎหมายคุ้มครองผู้บริโภค ระเบียบข้อบังคับด้านธุรกิจ
- ๖) ปัจจัยด้านสิ่งแวดล้อม (Environment Factors) เช่น สภาพภูมิอากาศ ภูมิประเทศ ธรรมชาติ

ตารางการวิเคราะห์สภาพแวดล้อมภายนอกโดย PESTEL Analysis

โอกาส (Opportunity)	อุปสรรค (Threats)
<p><u>ด้านการเมือง (Political Factors)</u></p> <ul style="list-style-type: none"> - นโยบายและมาตรการของรัฐที่เกี่ยวข้องกับความมั่นคงด้านอาหาร 	<ul style="list-style-type: none"> - มาตรการจูงใจด้านราคา ซึ่งถือเป็นการบิดเบือนกลไกตลาด - การเปลี่ยนแปลงทางการเมือง
<p><u>ด้านเศรษฐกิจ (Economic Factors)</u></p> <ul style="list-style-type: none"> - นักลงทุนให้ความสนใจ ด้านอุตสาหกรรมเกษตรอาหารแปรรูปเพิ่มขึ้น 	<ul style="list-style-type: none"> - ต้นทุนการผลิตสูง (ค่าแรง/ค่าน้ำมัน/ปัจจัยการผลิต/ค่าเช่าที่ดิน) - เศรษฐกิจมีความผันผวน มีการแข่งขันและการกีดกันทางการค้ามากขึ้น
<p><u>ด้านสังคม (Social cultural Factors)</u></p> <ul style="list-style-type: none"> - การก้าวเข้าสู่สังคมผู้สูงอายุทำให้ความต้องการอาหารเพื่อสุขภาพเพิ่มสูงขึ้น - ประชากรเพิ่มมากขึ้นทำให้มีความต้องการบริโภคมากขึ้น โดยเฉพาะอาหารปลอดภัย 	<ul style="list-style-type: none"> - คนรุ่นใหม่ไม่สนใจอาชีพเกษตรกรทำให้ขาดแรงงานภาคการเกษตร - โครงสร้างแรงงานภาคเกษตรของไทย เป็นผู้สูงอายุ ส่งผลกระทบต่อการปรับเปลี่ยนพฤติกรรม การเพาะปลูก ที่ยังคงกระจุกตัวในกลุ่มพืชเชิงเดี่ยว และปลูกพร้อม ๆ กันในเวลาเดียว
<p><u>ด้านเทคโนโลยี (Technological Factors)</u></p> <ul style="list-style-type: none"> - งานวิจัยและนวัตกรรมมีความก้าวหน้า สามารถเข้าถึงได้รวดเร็วและทุกพื้นที่ ภาคการเกษตรสามารถนำมาใช้ประโยชน์ในการลดต้นทุนและเพิ่มมูลค่า - แนวโน้มการใช้เทคโนโลยีทดแทนแรงงานเพิ่มมากขึ้น 	<ul style="list-style-type: none"> - เกษตรกรยังก้าวไม่ทันกับเทคโนโลยีสมัยใหม่

โอกาส (Opportunity)	อุปสรรค (Threats)
<p><u>ด้านกฎหมาย</u> (Law/Legal Factors)</p> <ul style="list-style-type: none"> - พรบ.ส่งเสริมและพัฒนาระบบเกษตรพันธสัญญา คุ้มครองเกษตรกร 	<ul style="list-style-type: none"> - การแข่งขันระหว่างประเทศในกลุ่มเอเชียตะวันออกเฉียงใต้ที่รุนแรงขึ้นในอนาคตอาจส่งผลกระทบต่อเชิงลบหากเกษตรกร หรือผู้ประกอบการไทยไม่สามารถปรับตัวได้ทัน เช่น ขีดความสามารถในการเพิ่มผลผลิตข้าวของเวียดนาม
<p><u>ด้านสิ่งแวดล้อม</u> (Environment Factors)</p>	<ul style="list-style-type: none"> - ทรัพยากรธรรมชาติเสื่อมโทรมการเปลี่ยนแปลงสภาพภูมิอากาศ การเกิดภัยธรรมชาติมีแนวโน้มรุนแรงมากขึ้น รวมทั้งการเกิดขึ้นของโรคพืช ศัตรูพืช โรคสัตว์อุบัติใหม่ สร้างความเสียหายแก่ผลผลิตทางการเกษตร

๓.การจัดทำ TOWS Matrix เพื่อกำหนดกลยุทธ์

ตาราง TOWS Matrix เพื่อกำหนดกลยุทธ์

<p style="text-align: center;">ปัจจัยภายใน</p> <p style="text-align: center;">ปัจจัยภายนอก</p>	<p style="text-align: center;">S จุดแข็ง (ภายใน)</p> <ol style="list-style-type: none"> เป็นแหล่งผลิตสินค้าเกษตรที่สำคัญทางเศรษฐกิจที่สำคัญอันดับ ๑ ของประเทศได้แก่ ไข่ เนื้อ รองลงมาได้แก่ โคนม สุกร โคเนื้อ ตามลำดับ และยังมีพืชเศรษฐกิจที่สำคัญ ได้แก่ ข้าว อ้อยโรงงาน มันสำปะหลัง และข้าวโพดเลี้ยงสัตว์ ที่ทำรายได้ให้กับเกษตรกรในพื้นที่ มีแหล่งน้ำขนาดใหญ่ ขนาดกลาง ขนาดเล็ก และแหล่งน้ำธรรมชาติที่เอื้อต่อการเพาะเลี้ยงสัตว์น้ำ มีแหล่งเรียนรู้ที่หลากหลาย ความรู้หลากหลาย เกษตรกรมีส่วนร่วมในการกำหนดแนวทางการพัฒนาในพื้นที่ น้อมนำศาสตร์พระราชาลักษณ์ปรัชญาเศรษฐกิจพอเพียงและทฤษฎีใหม่มาเป็นภูมิคุ้มกัน 	<p style="text-align: center;">W จุดอ่อน (ภายใน)</p> <ol style="list-style-type: none"> มีพื้นที่ชลประทานประมาณร้อยละ ๒๐ ของพื้นที่ทำการเกษตร พื้นที่อุดมสมบูรณ์ลดลงจากการขยายตัวของเมืองและอุตสาหกรรมรุกล้ำพื้นที่ทำการเกษตร ไม่มีที่ดินทำกินเป็นของตนเอง ขาดการรวมกลุ่มการผลิต การบริหารจัดการ เพื่อให้เกิดความเข้มแข็งในองค์กร การดำเนินนโยบายและมาตรการของภาครัฐเป็นตัวกีดกันให้เกษตรกร ไม่สามารถพึ่งพาตนเองได้ เกษตรกรขาดความรู้และการพัฒนาอย่างต่อเนื่อง เช่น การวางแผนการผลิต การใช้เทคโนโลยีในการผลิต การบริหารจัดการที่ดี ขาดความรู้ความสามารถในการเข้าถึงแหล่งเงินทุนอย่างถูกต้อง การนำผลงานวิจัยมาใช้เป็นแนวทางการปฏิบัติค่อนข้างน้อย เกษตรกรส่วนใหญ่ขาดความเข้าใจในการทำการเกษตรที่ถูกต้องทั้งรูปแบบและวิธีการดั้งเดิมในการผลิต บุคลากรระดับพื้นที่มีไม่เพียงพอต่อการให้บริการ
<p style="text-align: center;">O โอกาส (ภายนอก)</p> <ol style="list-style-type: none"> นโยบายและมาตรการของรัฐที่เกี่ยวข้องกับความมั่นคงด้านอาหาร และอาหารแห่งอนาคต นักลงทุนให้ความสนใจ ด้านอุตสาหกรรมเกษตรอาหารแปรรูปเพิ่มขึ้น การก้าวเข้าสู่สังคมผู้สูงอายุทำให้ความต้องการอาหารเพื่อสุขภาพเพิ่มสูงขึ้น ประชากรเพิ่มมากขึ้นทำให้มีความต้องการบริโภคมากขึ้นโดยเฉพาะอาหารปลอดภัย แนวโน้มการใช้เทคโนโลยีทดแทนแรงงานเพิ่มมากขึ้น พรบ.ส่งเสริมและพัฒนาาระบบเกษตรพันธสัญญาคุ้มครองเกษตรกร 	<p style="text-align: center;">SO</p> <p style="text-align: center;">กลยุทธ์</p> <p>S_{๑,๔}O_๑ - ส่งเสริมการผลิตตามหลักปรัชญาเศรษฐกิจพอเพียง</p> <p>S_๑O_๒ - ส่งเสริมการผลิตสินค้าเกษตรและการแปรรูปให้ได้มาตรฐาน</p> <p>S_๓O_๕ - ส่งเสริมการใช้เทคโนโลยีสมัยใหม่ นวัตกรรมและภูมิปัญญาท้องถิ่น</p> <p>S_๔O_๔ - ส่งเสริมการมีส่วนร่วมในการประกอบอาชีพเกษตรกร</p>	<p style="text-align: center;">WO</p> <p style="text-align: center;">กลยุทธ์</p> <p>W_{๒,๓,๔}O_๑ - พัฒนาองค์ความรู้และศักยภาพของเกษตรกร/สถาบันเกษตรกร/เครือข่ายเกษตรกร</p> <p>W_{๒,๔}O_{๑,๖} - ส่งเสริมการทำเกษตรกรรมยั่งยืน</p> <p>W_๑O_๔ - พัฒนาแหล่งน้ำและระบบชลประทาน</p>
<p style="text-align: center;">T อุปสรรค (Threats)</p> <ol style="list-style-type: none"> มาตรการจูงใจด้านราคา ซึ่งถือเป็นการบิดเบือนกลไกตลาด ต้นทุนการผลิตสูง (ค่าแรง/ค่าน้ำมัน/ปัจจัยการผลิต) เศรษฐกิจมีความผันผวน มีการแข่งขันและการกีดกันทางการค้ามากขึ้น โครงสร้างแรงงานภาคเกษตรของไทย เป็นผู้สูงอายุ ทำให้ขาดแรงงานภาคการเกษตร เกษตรกรยังก้าวไม่ทันกับเทคโนโลยีสมัยใหม่ ทรัพยากรธรรมชาติเสื่อมโทรมการเปลี่ยนแปลงสภาพภูมิอากาศ การเกิดภัยธรรมชาติมีแนวโน้มรุนแรงมากขึ้น รวมทั้งการเกิดขึ้นของโรคพืช ศัตรูพืช โรคสัตว์อุบัติใหม่ สร้างความเสียหายแก่ผลผลิตทางการเกษตร 	<p style="text-align: center;">ST</p> <p style="text-align: center;">กลยุทธ์</p> <p>S_{๑,๒}T_๖ - ส่งเสริมการบริหารจัดการข้อมูลด้านการเกษตร (Big Data)</p> <p>S_๓T_๕ - ส่งเสริมการใช้เทคโนโลยีสารสนเทศการเกษตร</p> <p>S_{๔,๕}T_{๑,๒,๓,๔} - ส่งเสริมการรวมกลุ่มการผลิตและการแปรรูปสินค้าเกษตร</p>	<p style="text-align: center;">WT</p> <p style="text-align: center;">กลยุทธ์</p> <p>W_{๒,๔}T_๕ - ส่งเสริมการใช้ปัจจัยการผลิตที่เหมาะสม</p> <p>W_{๒,๔}T_๖ - ส่งเสริมระบบการบริหารจัดการทรัพยากรทางการเกษตรโดยชุมชน</p>

ส่วนที่ ๔

แผนพัฒนาการเกษตรและสหกรณ์ของจังหวัดลพบุรี

๑. วิสัยทัศน์ (Vision)

“การเกษตรก้าวไกลด้วยเทคโนโลยีและนวัตกรรม ตลาดนำการผลิต เกษตรกรมีคุณภาพชีวิตดีขึ้น”

๒. พันธกิจ (Mission)

- ๒.๑ ส่งเสริมการใช้ เทคโนโลยีและนวัตกรรม เพื่อประโยชน์ในการผลิตสินค้าเกษตรที่มีคุณภาพ
- ๒.๒ พัฒนาคุณภาพชีวิตเกษตรกรให้มีรายได้เพิ่มขึ้นก่อให้เกิดความมั่นคง
- ๒.๓ ส่งเสริมการผลิตสินค้าเกษตรที่มีคุณภาพตลอดห่วงโซ่อุปทานให้สอดคล้องกับความต้องการของตลาด
- ๒.๔ เพิ่มศักยภาพเกษตรกรและทรัพยากรการเกษตรให้มีความเหมาะสมและยั่งยืน

๓. เป้าประสงค์หลักการพัฒนาการเกษตรและสหกรณ์ของจังหวัด (Goals)

- ๓.๑ เกษตรกรมีคุณภาพชีวิตที่ดีขึ้น มีความมั่นคง และยั่งยืน
- ๓.๒ สินค้าเกษตรที่สำคัญของจังหวัดได้รับการพัฒนาการผลิต สอดคล้องกับความต้องการของตลาด และมีมูลค่าเพิ่มขึ้น
- ๓.๓ ทรัพยากรทางการเกษตรมีการนำไปใช้เพื่อพัฒนาการเกษตรอย่างมีประสิทธิภาพ คุ่มค่าและยั่งยืน
- ๓.๔ เพิ่มขีดความสามารถในการแข่งขันด้านการผลิตและการตลาดด้วยเทคโนโลยีและนวัตกรรม

๔. ประเด็นยุทธศาสตร์ (Strategic Issue)

ประเด็นยุทธศาสตร์ที่ ๑ เสริมสร้างความเข้มแข็งให้เกษตรกรและสถาบันเกษตรกร

เป้าประสงค์เชิงยุทธศาสตร์ ๑ เกษตรกรได้รับการพัฒนาศักยภาพสู่การเป็นมืออาชีพ

๒. สร้างภูมิคุ้มกันและลดความเสี่ยงให้เกษตรกรและสถาบันเกษตรกร
๓. เสริมสร้างวิถีชีวิตตามหลักเศรษฐกิจพอเพียงหรือศาสตร์พระราชา
๔. เกษตรกร/สถาบันเกษตรกรมีส่วนร่วมในการดำเนินกิจกรรม

ตัวชี้วัด

๑. จำนวนเกษตรกรที่เป็น Smart Farmer/YSF (ราย)
๒. ร้อยละของเกษตรกรที่เข้าร่วมโครงการได้รับความรู้และสามารถนำไปปฏิบัติได้
๓. จำนวนพื้นที่เกษตรกรยั่งยืนเพิ่มขึ้น (ไร่)
๔. จำนวนเกษตรกรและสถาบันเกษตรกรเข้าร่วมกิจกรรม(ราย/ครั้ง)

กลยุทธ์

๑. พัฒนาองค์กรเกษตรและเกษตรกรรุ่นใหม่
๒. ส่งเสริมการผลิตโดยยึดหลักหลักปรัชญาเศรษฐกิจพอเพียง
๓. ส่งเสริมการทำเกษตรกรรมอย่างยั่งยืน
๔. ส่งเสริมการมีส่วนร่วมในการประกอบอาชีพเกษตรกร

ประเด็นยุทธศาสตร์ที่ ๒ เพิ่มประสิทธิภาพในการผลิตและบริหารจัดการสินค้าเกษตรด้วยเทคโนโลยี และนวัตกรรม

เป้าประสงค์เชิงยุทธศาสตร์ ๑. ยกระดับการผลิตและการแปรรูปสินค้าเกษตรให้มีคุณภาพและได้รับรองมาตรฐาน

๒. เพิ่มขีดความสามารถในการผลิตสินค้าเกษตรตามความต้องการของตลาด และการเชื่อมโยงเครือข่าย

๓. มูลค่าของสินค้าเกษตรและผลิตภัณฑ์จากการเกษตรเพิ่มขึ้น

๔. เสริมสร้างองค์ความรู้ในการใช้สารเคมีได้อย่างถูกต้องและปลอดภัย หรือ ลด เลิกการใช้สารเคมีในการทำการเกษตร

ตัวชี้วัด

๑. จำนวนแปลง/ฟาร์ม/สถานประกอบการได้รับการรับรองมาตรฐาน (รายใหม่)

๒. จำนวนการรวมกลุ่มการผลิตสินค้าเกษตรและแปรรูป (กลุ่มใหม่)

๓. ร้อยละที่เพิ่มขึ้นของผลผลิตทางการเกษตร

๔. ร้อยละที่เพิ่มขึ้นของพื้นที่เกษตรปลอดภัยและเกษตรอินทรีย์ (ปี๒๕๖๔ เป็นปีฐาน)

กลยุทธ์

๑. ส่งเสริมการผลิตสินค้าเกษตรและการแปรรูปให้ได้มาตรฐาน

๒. ส่งเสริมการรวมกลุ่มการผลิตสินค้าเกษตรและการแปรรูป

๓. ส่งเสริมการใช้เทคโนโลยีสมัยใหม่ นวัตกรรมและภูมิปัญญาท้องถิ่น

๔. ส่งเสริมการทำเกษตรอินทรีย์

ประเด็นยุทธศาสตร์ที่ ๓ การบริหารจัดการทรัพยากรการเกษตรอย่างมีประสิทธิภาพ สมดุลและยั่งยืน

เป้าประสงค์เชิงยุทธศาสตร์ ๑. การบริหารจัดการทรัพยากรน้ำสมดุล

๒. ทรัพยากรสัตว์น้ำได้รับการอนุรักษ์ และฟื้นฟู

๓. สถาบันเกษตรกรมีส่วนร่วมในการบริหารจัดการทรัพยากรทางการเกษตร

๔. การบริหารจัดการปัจจัยการผลิตอย่างเหมาะสม

ตัวชี้วัด

๑. พื้นที่ได้รับประโยชน์จากการบริหารจัดการน้ำเพิ่มขึ้น (ล้านไร่)

๒. ร้อยละที่เพิ่มขึ้นของผลผลิตสัตว์น้ำ

๓. จำนวนสถาบันเกษตรกร/เกษตรกรมีส่วนร่วมในการบริหารจัดการ (สถาบัน/ราย)

๔. ร้อยละที่ลดลงของต้นทุนการผลิต

กลยุทธ์

๑. พัฒนาแหล่งน้ำและระบบชลประทานตามศักยภาพลักษณะลุ่มน้ำ

๒. เพิ่มผลผลิตสัตว์น้ำในแหล่งน้ำธรรมชาติ

๓. ส่งเสริมระบบการบริหารจัดการทรัพยากรทางการเกษตรโดยชุมชน

๔. ส่งเสริมการใช้ปัจจัยการผลิตที่เหมาะสม

ประเด็นยุทธศาสตร์ที่ ๔ การบริหารจัดการด้านการเกษตรและสหกรณ์ของจังหวัด

เป้าประสงค์เชิงยุทธศาสตร์ ๑. ผู้รับบริการสามารถนำข้อมูลไปบริหารจัดการด้านการเกษตรได้

๒. เครือข่ายภาคเกษตรได้รับความรู้ และสามารถบริหารจัดการงานด้านการเกษตรขั้นพื้นฐานได้

๓. ข้อมูลด้านการเกษตรของจังหวัดสามารถสืบค้นและนำเสนอผู้บริหารได้อย่างมีประสิทธิภาพ

๔. บูรณาการร่วมกันเชิงรุกทั้งภายในและภายนอกกระทรวงร่วมกันแก้ไขปัญหาภาคการเกษตร

ตัวชี้วัด

๑. ร้อยละความพึงพอใจของผู้รับบริการและผู้มีส่วนได้ส่วนเสีย
๒. จำนวนเครือข่ายภาคการเกษตรได้รับการพัฒนา (ราย)
๓. จำนวนข้อมูลด้านการเกษตรที่ปรับปรุงให้เป็นปัจจุบัน (รายการ)
๔. จำนวนหน่วยงานทุกภาคส่วนที่เข้าร่วมกิจกรรม

กลยุทธ์

๑. ส่งเสริมการใช้เทคโนโลยีสารสนเทศการเกษตร
๒. พัฒนาศักยภาพเครือข่ายภาคการเกษตร
๓. ส่งเสริมการบริหารจัดการข้อมูลด้านการเกษตร (Big Data)
๔. ส่งเสริมการบริหารจัดการแบบมีส่วนร่วมทุกภาคส่วน

๕. แผนพัฒนาการเกษตรและสหกรณ์ของจังหวัด ลพบุรี (พ.ศ. ๒๕๖๖ - พ.ศ. ๒๕๗๐)

ประเด็นยุทธศาสตร์	เป้าประสงค์	ตัวชี้วัด	ค่าเป้าหมาย						กลยุทธ์
			๒๕๖๖	๒๕๖๗	๒๕๖๘	๒๕๖๙	๒๕	รวม ๕ ปี	
ประเด็นยุทธศาสตร์ที่ ๑ เสริมสร้างความเข้มแข็งให้เกษตรกรและสถาบันเกษตรกร	๑. เกษตรกรได้รับการพัฒนาศักยภาพสู่การเป็นมืออาชีพ ๒. สร้างภูมิคุ้มกันและลดความเสี่ยงให้เกษตรกรและสถาบันเกษตรกร ๓. เสริมสร้างวิถีชีวิตตามหลักเศรษฐกิจพอเพียงหรือศาสตร์พระราชา ๔. เกษตรกร/สถาบันเกษตรกรมีส่วนร่วมในการดำเนินกิจกรรม	๑. จำนวนเกษตรกรที่เป็น Smart Farmer/YSF (ราย)	๕๐๐	๑,๐๐๐	๑,๐๐๐	๑,๐๐๐	๑,๐๐๐	๔,๕๐๐	๑. พัฒนาศูนย์บริการเกษตรกรและเกษตรกรรุ่นใหม่ ๒. ส่งเสริมการผลิตโดยยึดหลักหลักปรัชญาเศรษฐกิจพอเพียง ๓. ส่งเสริมการทำเกษตรกรรมอย่างยั่งยืน ๔. ส่งเสริมการมีส่วนร่วมในการประกอบอาชีพเกษตรกรรม
		๒. ร้อยละของเกษตรกรที่เข้าร่วมโครงการได้รับความรู้และสามารถนำไปปฏิบัติได้	๖๐	๖๐	๖๐	๖๐	๖๐	๖๐	
		๓. จำนวนพื้นที่เกษตรกรรมยั่งยืนเพิ่มขึ้น (ไร่)	๒,๐๐๐	๓,๐๐๐	๓,๐๐๐	๓,๐๐๐	๓,๐๐๐	๑๔,๐๐๐	
		๔. จำนวนเกษตรกรและสถาบันเกษตรกรเข้าร่วมกิจกรรม (ราย/ครั้ง)	๑๐๐/๑	๑๐๐/๑	๑๐๐/๑	๑๐๐/๑	๑๐๐/๑	๑๐๐/๑	
ประเด็นยุทธศาสตร์ที่ ๒ เพิ่มประสิทธิภาพในการผลิตและบริหารจัดการสินค้าเกษตรด้วยเทคโนโลยี และนวัตกรรม	๑. ยกระดับการผลิตและการแปรรูปสินค้าเกษตรให้มีคุณภาพและได้รับรองมาตรฐาน ๒. เพิ่มขีดความสามารถในการผลิตสินค้าเกษตรตามความต้องการของตลาดและการเชื่อมโยงเครือข่าย ๓. มูลค่าของสินค้าเกษตรและผลิตภัณฑ์จากการเกษตรเพิ่มขึ้น ๔. เสริมสร้างองค์ความรู้ในการใช้สารเคมีอย่างถูกต้องและปลอดภัย หรือ ลด ละ เลิกการใช้สารเคมีในการทำการเกษตร	๑. จำนวนแปลง/ฟาร์ม/สถานประกอบการได้รับการรับรองมาตรฐาน (รายใหม่)	๑๐๐	๑๐๐	๑๐๐	๑๐๐	๑๐๐	๕๐๐	๑. ส่งเสริมการผลิตสินค้าเกษตรและการแปรรูปให้ได้มาตรฐาน ๒. ส่งเสริมการรวมกลุ่มการผลิตสินค้าเกษตรและการแปรรูป ๓. ส่งเสริมการใช้เทคโนโลยีสมัยใหม่ นวัตกรรมและภูมิปัญญาท้องถิ่น ๔. ส่งเสริมการทำเกษตรอินทรีย์
		๒. จำนวนการรวมกลุ่มการผลิตสินค้าเกษตรและแปรรูป (กลุ่มใหม่)	๕	๕	๑๐	๑๐	๑๐	๔๐	
		๓. ร้อยละที่เพิ่มขึ้นของผลผลิตทางการเกษตร	๕	๕	๕	๕	๕	๕	
		๔. ร้อยละที่เพิ่มขึ้นของพื้นที่เกษตรปลอดภัยและเกษตรอินทรีย์ (ปี ๒๕๖๔ เป็นปีฐาน)	๒๐	๒๐	๒๐	๒๐	๒๐	๒๐	

แผนพัฒนาการเกษตรและสหกรณ์ของจังหวัดลพบุรี ปี พ.ศ.๒๕๖๖-๒๕๗๐

ประเด็นยุทธศาสตร์	เป้าประสงค์	ตัวชี้วัด	ค่าเป้าหมาย						กลยุทธ์
			๒๕๖๖	๒๕๖๗	๒๕๖๘	๒๕๖๙	๒๕	รวม ๕ ปี	
ประเด็นยุทธศาสตร์ที่ ๓ การบริหารจัดการ ทรัพยากรการเกษตรอย่าง มีประสิทธิภาพ สมดุลและ ยั่งยืน	๑. การบริหารจัดการทรัพยากรน้ำ สมดุล	๑. ร้อยละของพื้นที่รับประโยชน์ จากการบริหารจัดการน้ำเพิ่มขึ้น	๑๐	๑๐	๑๐	๑๐	๑๐	๑๐	๑. พัฒนาแหล่งน้ำและระบบ ชลประทานตามศักยภาพ ลักษณะลุ่มน้ำ ๒. เพิ่มผลผลิตสัตว์น้ำในแหล่งน้ำ ธรรมชาติ ๓. ส่งเสริมระบบการบริหารจัดการ ทรัพยากรทางการเกษตรโดย ชุมชน ๔. ส่งเสริมการใช้ปัจจัยการผลิตที่ เหมาะสม
	๒. ทรัพยากรสัตว์น้ำได้รับการ อนุรักษ์ และฟื้นฟู	๒. ร้อยละที่เพิ่มขึ้นของผลผลิต สัตว์น้ำ	๑๐	๑๐	๑๐	๑๐	๑๐	๑๐	
	๓. สถาบันเกษตรกรมีส่วนร่วมใน การบริหารจัดการทรัพยากร ทางการเกษตร	๓. จำนวนสถาบันเกษตรกร/ เกษตรกรมีส่วนร่วมในการ บริหารจัดการ (สถาบัน/ราย)	๒๐/ ๑,๐๐๐	๒๐/ ๑,๐๐๐	๒๐/ ๑,๐๐๐	๒๐/ ๑,๐๐๐	๒๐/ ๑,๐๐๐	๒๐/ ๑,๐๐๐	
	๔. การบริหารจัดการปัจจัยการผลิต อย่างเหมาะสม	๔. ร้อยละที่ลดลงของต้นทุน การผลิต	๖	๖	๖	๖	๖	๖	
ประเด็นยุทธศาสตร์ที่ ๔ การบริหารจัดการด้าน การเกษตรและสหกรณ์ของ จังหวัด	๑. ผู้รับบริการสามารถนำข้อมูลไป บริหารจัดการด้านการเกษตรได้	๑. ร้อยละความพึงพอใจของ ผู้รับบริการและผู้มีส่วนได้ ส่วนเสีย	๘๐	๘๐	๘๐	๘๐	๘๐	๘๐	๑. ส่งเสริมการใช้เทคโนโลยี สารสนเทศการเกษตร ๒. พัฒนาศักยภาพเครือข่ายภาค การเกษตร ๓. ส่งเสริมการบริหารจัดการข้อมูล ด้านการเกษตร (Big Data) ๔. ส่งเสริมการบริหารจัดการแบบมี ส่วนร่วมทุกภาคส่วน
	๒. เครือข่ายภาคเกษตรได้รับความรู้ และสามารถบริหารจัดการงาน ด้านการเกษตรขั้นพื้นฐานได้	๒. จำนวนเครือข่ายภาค การเกษตรได้รับการพัฒนา (ราย)	๑๕๐	๒๐๐	๒๕๐	๒๕๐	๓๐๐	๑,๑๕๐	
	๓. ข้อมูลด้านการเกษตรของจังหวัด สามารถสืบค้นและนำเสนอ ผู้บริหารได้อย่างมีประสิทธิภาพ	๓. จำนวนข้อมูลด้านการเกษตร ที่ปรับปรุงให้เป็นปัจจุบัน (รายการ)	๓๐	๓๐	๓๐	๓๐	๓๐	๓๐	
	๔. บูรณาการร่วมกันเชิงรุกทั้ง ภายในและภายนอกกระทรวง ร่วมกันแก้ไขปัญหาภาค การเกษตร	๔. จำนวนหน่วยงานทุกภาคส่วน ที่เข้าร่วมกิจกรรม	๒๐	๒๐	๒๐	๒๐	๒๐	๒๐	

๖. แผนที่ยุทธศาสตร์ (Strategy Map) จังหวัดลพบุรี

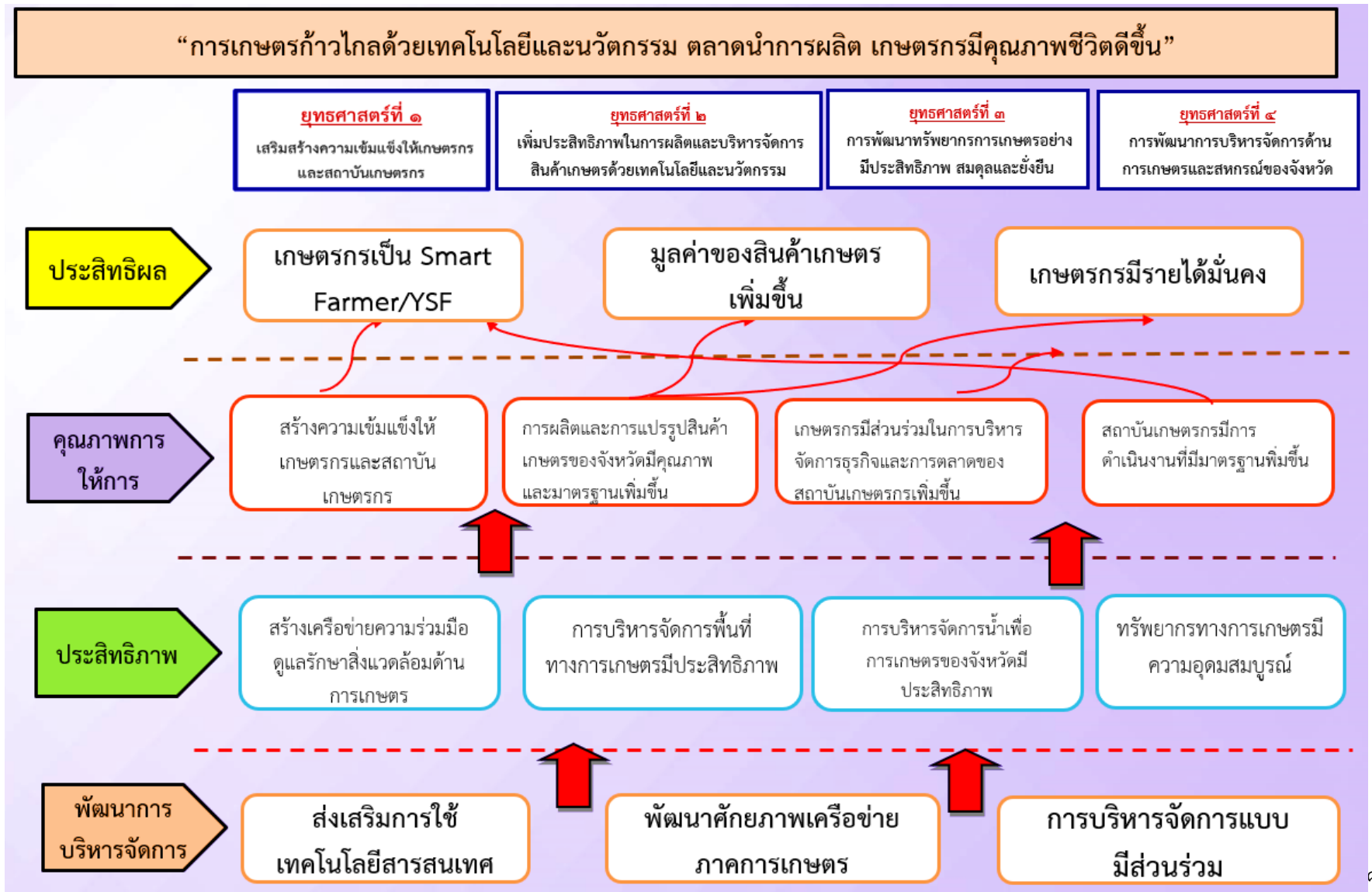

๗. สรุปข้อเสนอโครงการตามจุดเน้นทางยุทธศาสตร์ด้านการเกษตรของจังหวัด (Positioning)
ตามแผนพัฒนาการเกษตรและสหกรณ์ของจังหวัดลพบุรี (พ.ศ. ๒๕๖๖-๒๕๗๐)

โครงการ	งบประมาณ	วัตถุประสงค์โครงการ				หมายเหตุ	
		สร้างความเข้มแข็งให้กับเกษตรกรและสถาบันเกษตรกร	การเพิ่มประสิทธิภาพการผลิตและยกระดับมาตรฐานสินค้า	การเพิ่มความสามารถในการแข่งขันภาคการเกษตรด้วยเทคโนโลยีและนวัตกรรม	บริหารจัดการทรัพยากรการเกษตรและสิ่งแวดล้อมอย่างสมดุลและยั่งยืน		
Positioning ๑. ส่งเสริมและพัฒนาด้านพืช							
๑	ส่งเสริมและพัฒนาการผลิตพืชท้องถิ่น	๑,๓๐๐,๐๐๐	✓			✓	งบจังหวัด/กลุ่ม
๒	ส่งเสริมการผลิตพืชปลอดภัยในโรงเรือน	๑,๐๐๐,๐๐๐				✓	งบจังหวัด/กลุ่ม
๓	พัฒนาระบบเกษตรกรก่อนและหลังการทำนาข้าวส่งเสริมการบริโภคภายในชุมชน	๓,๑๑๐,๐๐๐	✓				งบจังหวัด/กลุ่ม
๔	เพิ่มประสิทธิภาพการผลิตข้าวโพดเลี้ยงสัตว์ให้ได้มาตรฐาน	๕,๐๐๐,๐๐๐		✓			งบจังหวัด/กลุ่ม
๕	ส่งเสริมการผลิตข้าวปลอดภัย	๒๐๐,๐๐๐		✓			งบจังหวัด/กลุ่ม
๖	การผลิตและแปรรูปพืชอาหารสัตว์ (ข้าวโพดช่อ)	๘๙๖,๐๐๐		✓	✓		งบจังหวัด/กลุ่ม
๗	ส่งเสริมการลดต้นทุนการผลิตพืช (ข้าว)	๔๑๖,๐๐๐	✓	✓			งบจังหวัด/กลุ่ม
๘	ส่งเสริมการลดต้นทุนการผลิตพืช (ข้าวโพดเลี้ยงสัตว์)	๓๖,๐๐๐	✓	✓			งบจังหวัด/กลุ่ม
๑๙	ส่งเสริมการลดต้นทุนการผลิตพืช (มันสำปะหลัง)	๓๖,๐๐๐	✓	✓			งบจังหวัด/กลุ่ม
๑๐	เพิ่มมูลค่าการแปรรูปข้าว	๕๐๐,๐๐๐		✓			งบจังหวัด/กลุ่ม
๑๑	ส่งเสริมการลดต้นทุนการผลิตพืช (ข้าว)	๒๐๐,๐๐๐	✓				งบจังหวัด/กลุ่ม
๑๒	ส่งเสริมการผลิตเมล็ดพันธุ์ดีของกลุ่มแปลงใหญ่	๑๑,๐๐๐,๐๐๐	✓				งบจังหวัด/กลุ่ม
๑๓	เพิ่มมูลค่าเศรษฐกิจการเกษตร	๕๗๖,๐๐๐		✓			งบจังหวัด/กลุ่ม
๑๔	โรงเรือนคัดแยก บรรจุ สินค้าเกษตรปลอดภัย/อินทรีย์ ๑๑ อำเภอ	๑๕,๐๐๐,๐๐๐		✓			งบจังหวัด/กลุ่ม
๑๕	การปลูกข้าวครบวงจร	๒,๐๐๐,๐๐๐		✓		✓	งบจังหวัด/กลุ่ม
๑๖	พัฒนาผลิตภัณฑ์ (เครื่องตัดข้าว)	๔๐๐,๐๐๐			✓		งบจังหวัด/กลุ่ม
๑๗	ส่งเสริมการปลูกพืชหมุนเวียนโดยใช้ระบบน้ำหยด	๑๖,๙๕๐,๐๐๐			✓		งบจังหวัด/กลุ่ม
๑๘	ส่งเสริมการปลูกพืชปลอดภัยในโรงเรือนระบบปิดด้วยระบบน้ำอัจฉริยะแบบครบวงจร	๕,๖๗๐,๐๐๐			✓		งบจังหวัด/กลุ่ม

แผนพัฒนาการเกษตรและสหกรณ์ของจังหวัดลพบุรี ปี พ.ศ.๒๕๖๖-๒๕๗๐

โครงการ	งบประมาณ	วัตถุประสงค์โครงการ				หมายเหตุ
		สร้างความเข้มแข็งให้กับเกษตรกรและสถาบันเกษตรกร	การเพิ่มประสิทธิภาพการผลิตและยกระดับมาตรฐานสินค้า	การเพิ่มความสามารถในการแข่งขันภาคการเกษตรด้วยเทคโนโลยีและนวัตกรรม	บริหารจัดการทรัพยากรการเกษตรและสิ่งแวดล้อมอย่างสมดุลและยั่งยืน	
๑๙	ก่อสร้างระบบประปาเพื่อการเกษตรโดยใช้พลังงานแสงอาทิตย์	๒๐,๓๗๘,๐๐๐			✓	งบจังหวัด/กลุ่ม
๒๐	การให้น้ำพืชผักด้วยพลังงานแสงอาทิตย์	๑,๐๐๐,๐๐๐			✓	งบจังหวัด/กลุ่ม
๒๑	การใช้โดรน (Drone) เพื่อการเกษตร	๒,๔๐๐,๐๐๐			✓	งบจังหวัด/กลุ่ม
๒๒	ส่งเสริมอัตลักษณ์เกษตรอินทรีย์ภายในจังหวัดลพบุรี	๒๓,๔๐๖,๔๐๐				✓
๒๓	ส่งเสริมเกษตรอินทรีย์วิถีพื้นบ้าน	๕๐๐,๐๐๐				✓
๒๔	ส่งเสริมการผลิตสินค้าเกษตรอินทรีย์	๔๐๐,๐๐๐				✓
๒๕	ส่งเสริมการปลูกผักกางมุ้งอินทรีย์แบบยกแคร่	๖๗๕,๐๐๐				✓
๒๖	พัฒนาและเพิ่มประสิทธิภาพกลไกในการขับเคลื่อนศูนย์เรียนรู้การเพิ่มประสิทธิภาพการผลิตสินค้าเกษตร (ศพก.) และ ศพก.เครือข่าย	๕๐๐,๐๐๐	✓			งบจังหวัด/กลุ่ม
๒๗	ส่งเสริมการตลาดการเผาต่อซังในพื้นที่	๖,๕๘๐,๐๐๐				✓
๒๘	ส่งเสริมการไถระเบิดดินดาน	๑๘,๗๓๐,๐๐๐		✓		งบจังหวัด/กลุ่ม
๒๙	ส่งเสริมพัฒนาและฟื้นฟูดินให้เหมาะสมกับพืชเศรษฐกิจ	๔๒๐,๐๐๐				✓
๓๐	ส่งเสริมการพัฒนาบรรจุภัณฑ์จากธรรมชาติ	๒,๐๐๐,๐๐๐				✓
๓๑	สนับสนุนโรงเรือนปลูกผัก	๕๐๐,๐๐๐			✓	✓
๓๒	เพิ่มมูลค่าทางเศรษฐกิจภาคการเกษตรตลอดห่วงโซ่อุปทาน	๓๐,๗๙๘,๖๐๐		✓	✓	งบจังหวัด/กลุ่ม
๓๓	สนับสนุนพลังงานแสงอาทิตย์	๑,๓๐๐,๐๐๐			✓	งบจังหวัด/กลุ่ม
๓๔	ขยายผลตามแนวปรัชญาเศรษฐกิจพอเพียง	๖,๔๓๔,๕๐๐				✓
๓๕	ส่งเสริมงานวิจัย พัฒนาและฟื้นฟูดินให้เหมาะสมกับพืชเศรษฐกิจ	๑,๕๐๐,๐๐๐		✓		✓
๓๖	ส่งเสริมพลังงานทดแทนเพื่อเพิ่มมูลค่าทางเศรษฐกิจและบริการสังคม	๗๐๐,๐๐๐			✓	งบจังหวัด/กลุ่ม
๓๗	การขับเคลื่อนอาหารอินทรีย์สู่ครัวโรงพยาบาล โรงเรียน และชุมชน	๕๐๐,๐๐๐	✓			✓
๓๘	ยกระดับมาตรฐานร้านอาหารเข้าสู่มาตรฐานสุดยอดร้านอาหารลพบุรี	๕๐๐,๐๐๐				✓
๓๙	การเผ่ากระวังสารปนเปื้อนในอาหารอินทรีย์	๑,๙๗๘,๑๙๐				✓
๔๐	เพิ่มประสิทธิภาพเส้นทางลำเลียงสินค้าเพื่อการเกษตร	๙๐,๐๐๐,๐๐๐			✓	งบจังหวัด/กลุ่ม

โครงการ	งบประมาณ	วัตถุประสงค์โครงการ				หมายเหตุ
		สร้างความเข้มแข็งให้กับเกษตรกรและสถาบันเกษตรกร	การเพิ่มประสิทธิภาพการผลิตและยกระดับมาตรฐานสินค้า	การเพิ่มความสามารถในการแข่งขันภาคการเกษตรด้วยเทคโนโลยีและนวัตกรรม	บริหารจัดการทรัพยากรการเกษตรและสิ่งแวดล้อมอย่างสมดุลและยั่งยืน	
Positioning ๒. ส่งเสริมและพัฒนาด้านประมง						
๑	เลี้ยงปลาเพื่อสร้างอาหารในแปลงเกษตร	๒๕๐,๐๐๐			✓	งบจังหวัด/กลุ่ม
๒	ประกวดปลากัดไทยสวยงาม	๕๐๐,๐๐๐			✓	งบจังหวัด/กลุ่ม
๓	ธนาคารผลผลิตการเกษตรด้านการประมง	๕,๐๐๐,๐๐๐	✓		✓	งบจังหวัด/กลุ่ม
๔	ปล่อยน้ำเข้านา ปล่อยปลาเข้าทุ่ง	๕,๐๐๐,๐๐๐			✓	งบจังหวัด/กลุ่ม
๕	ล่าปลาชะโดเพื่อรักษาความสมดุลของสัตว์น้ำ	๕๐๐,๐๐๐			✓	งบจังหวัด/กลุ่ม
๖	การผลิตกุ้งแม่น้ำปลอดภัย	๑๐,๐๐๐,๐๐๐			✓	งบจังหวัด/กลุ่ม
๗	การผลิตปลาไทยปลอดภัยเพื่อการบริโภค	๕,๐๐๐,๐๐๐			✓	งบจังหวัด/กลุ่ม
๘	ส่งเสริมการเลี้ยงปลาตะเพียนเพื่อการแปรรูป	๒,๐๐๐,๐๐๐	✓			งบจังหวัด/กลุ่ม
Positioning ๓. ส่งเสริมและพัฒนาด้านปศุสัตว์						
๑	พัฒนาผลิตภัณฑ์จากผลผลิตการเกษตรและปศุสัตว์ของเกษตรกรภายใต้โครงการส่งเสริมเกษตรทฤษฎีใหม่	๖,๐๐๐,๐๐๐		✓	✓	งบจังหวัด/กลุ่ม
๒	เลี้ยงไก่ไข่อินทรีย์วิถีลพบุรี	๓๗๒,๐๐๐			✓	งบจังหวัด/กลุ่ม
๓	ยกระดับกระบวนการผลิตสินค้าปศุสัตว์เข้าสู่มาตรฐาน	๓๑๒,๖๐๐		✓		งบจังหวัด/กลุ่ม
๔	ส่งเสริมการผลิตด้านปศุสัตว์ตามแนวปรัชญาเศรษฐกิจพอเพียง	๑,๔๒๓,๕๐๐	✓			งบจังหวัด/กลุ่ม
๕	ส่งเสริมอาชีพการเลี้ยงแพะแบบครบวงจร	๙๐๑,๔๐๐	✓			งบจังหวัด/กลุ่ม
๖	ส่งเสริมและพัฒนาศักยภาพการเลี้ยงโคเนื้อคุณภาพ	๖๙๐,๐๐๐		✓		งบจังหวัด/กลุ่ม
Positioning ๔. ส่งเสริมและพัฒนาการบริหารจัดการน้ำ						
๑	การจัดการแหล่งน้ำเพื่อการเกษตรนอกเขตชลประทาน	๑,๐๐๐,๐๐๐			✓	งบจังหวัด/กลุ่ม
๒	บริหารจัดการแหล่งน้ำเพื่อการเกษตรให้มีประสิทธิภาพ	๕๐,๐๐๐,๐๐๐			✓	งบจังหวัด/กลุ่ม
Positioning ๕. ส่งเสริมและพัฒนาการด้านการตลาด						
๑	ส่งเสริมตลาดท่องเที่ยวเชิงเกษตร ๑๑ อำเภอ	๑,๕๐๐,๐๐๐		✓		งบจังหวัด/กลุ่ม
๒	ส่งเสริมการตลาด การบริโภคอาหารปลอดภัย	๔,๐๐๐,๐๐๐		✓		งบจังหวัด/กลุ่ม

โครงการ	งบประมาณ	วัตถุประสงค์โครงการ				หมายเหตุ
		สร้างความเข้มแข็งให้กับเกษตรกรและสถาบันเกษตรกร	การเพิ่มประสิทธิภาพการผลิตและยกระดับมาตรฐานสินค้า	การเพิ่มความสามารถในการแข่งขันภาคการเกษตรด้วยเทคโนโลยีและนวัตกรรม	บริหารจัดการทรัพยากรการเกษตรและสิ่งแวดล้อมอย่างสมดุลและยั่งยืน	
๓	ส่งเสริมการประชาสัมพันธ์ตลาดเกษตรกรระดับอำเภอ/จังหวัด	๒,๐๐๐,๐๐๐		✓		งบจังหวัด/กลุ่ม
๔	ส่งเสริมการบรรจุสินค้า และการพัฒนาบรรจุภัณฑ์	๑,๐๐๐,๐๐๐		✓		งบจังหวัด/กลุ่ม
๕	ส่งเสริมสถานที่จำหน่ายสินค้าเกษตรปลอดภัย/เกษตรอินทรีย์	๖,๐๐๐,๐๐๐		✓		งบจังหวัด/กลุ่ม
๖	ส่งเสริมการตลาดสินค้าเกษตรปลอดภัยและเกษตรอินทรีย์สู่ตลาด Modern Trad	๒,๐๐๐,๐๐๐		✓		งบจังหวัด/กลุ่ม
๗	ส่งเสริมผู้ประกอบการหมู่บ้าน Organic Village	๑,๐๐๐,๐๐๐		✓		งบจังหวัด/กลุ่ม
Positioning ๖. ส่งเสริมและพัฒนาการรวมกลุ่มและแปรรูปสินค้า						
๑	ส่งเสริมการพัฒนาบรรจุภัณฑ์จากธรรมชาติ	๒,๐๐๐,๐๐๐		✓		งบจังหวัด/กลุ่ม
๒	ส่งเสริมศักยภาพและยกระดับสถานประกอบการ SMEs อุตสาหกรรมแปรรูปการเกษตรสู่มาตรฐาน	๑๐,๒๖๕,๘๐๐	✓			งบจังหวัด/กลุ่ม

ส่วนที่ ๕

โครงการภายใต้ประเด็นยุทธศาสตร์ตาม

แผนพัฒนาการเกษตรและสหกรณ์ของจังหวัดลพบุรี ๕ ปี (พ.ศ.๒๕๖๖-๒๕๗๐)

ลำดับ ที่	ประเด็นยุทธศาสตร์	ปีงบประมาณ				
		๒๕๖๖	๒๕๖๗	๒๕๖๘	๒๕๖๙	๒๕๗๐
๑	ประเด็นยุทธศาสตร์ที่ ๑ เสริมสร้างความเข้มแข็งให้เกษตรกรและสถาบันเกษตรกร					
	กลยุทธ์ที่ ๑.๑	๔,๔๕๑,๙๑๕	๒,๐๒๐,๖๗๐	๓,๖๘๒,๗๓๗	๔,๐๕๑,๐๑๑	๒,๖๘๙,๕๑๒
	กลยุทธ์ที่ ๑.๒	๗๕๖,๔๐๐	๑,๙๙๘,๐๐๐	๔,๗๘๘,๘๐๐	๕,๒๖๗,๖๘๐	๖,๕๕๘,๒๘๓
	กลยุทธ์ที่ ๑.๓	๒,๖๙๖,๐๔๐	๓,๖๑๒,๒๑๐	๙,๗๑๓,๖๘๑	๑๐,๖๘๕,๐๔๙	๑๖,๗๐๙,๘๕๒
	กลยุทธ์ที่ ๑.๔	๗,๖๗๖,๒๑๒	๑,๔๕๕,๑๕๐	๓,๔๘๕,๗๖๕	๓,๘๓๔,๓๔๒	๑๑,๖๖๘,๔๙๕
	รวมงบประมาณยุทธศาสตร์ที่ ๑	๑๕,๕๘๐,๕๖๗	๙,๐๗๖,๐๓๐	๒๑,๖๗๐,๙๘๓	๒๓,๘๓๘,๐๘๑	๓๗,๖๒๖,๑๔๑
๒	ประเด็นยุทธศาสตร์ที่ ๒ เพิ่มประสิทธิภาพในการผลิตและบริหารจัดการสินค้าเกษตรด้วยเทคโนโลยีและนวัตกรรม					
	กลยุทธ์ที่ ๒.๑	๒๖,๖๘๕,๔๗๙	๑๔,๔๐๔,๐๖๕	๓๘,๑๔๐,๖๗๒	๔๑,๙๕๔,๗๓๙	๑๒๒,๓๓๗,๑๘๐
	กลยุทธ์ที่ ๒.๒	๙๑๗,๗๐๐	๑,๗๒๘,๘๐๐	๔,๘๙๑,๒๘๐	๕,๓๘๐,๔๐๘	๓๒,๒๔๘,๙๔๓
	กลยุทธ์ที่ ๒.๓	๓๒,๓๖๕,๓๖๐	๑๔,๒๙๘,๕๗๐	๑๘,๕๕๒,๒๒๗	๒๐,๔๔๐,๔๕๐	๑๔๕,๒๕๐,๐๙๗
	กลยุทธ์ที่ ๒.๔	๑,๘๘๔,๕๗๕	๑,๔๒๔,๐๔๐	๓,๐๘๖,๔๔๔	๓,๓๙๕,๐๘๘	๙,๒๐๐,๓๙๗
	รวมงบประมาณยุทธศาสตร์ที่ ๒	๖๑,๘๕๓,๑๑๔	๓๑,๘๕๕,๔๗๕	๖๔,๗๐๐,๖๒๓	๗๑,๑๗๐,๖๘๕	๓๑๙,๐๓๖,๖๑๗
๓	ประเด็นยุทธศาสตร์ที่ ๓ การพัฒนาทรัพยากรการเกษตรอย่างมีประสิทธิภาพ สมดุลและยั่งยืน					
	กลยุทธ์ที่ ๓.๑	๓๓๒,๑๐๙,๓๗๒	๓๔๐,๓๖๒,๘๘๐	๖๗๔,๑๔๑,๖๐๐	๘๓,๘๗๙,๒๖๐	๒๐๕,๗๖๗,๑๘๖
	กลยุทธ์ที่ ๓.๒	๒,๗๓๒,๐๕๒	๒,๐๒๒,๕๙๐	๕,๒๒๔,๘๔๙	๕,๗๔๗,๓๓๔	๒๓,๔๔๒,๐๖๗
	กลยุทธ์ที่ ๓.๓	๓,๒๘๘,๘๐๐	๒,๘๗๔,๙๖๐	๓,๑๖๒,๔๕๖	๓,๔๗๘,๗๐๒	๓,๘๗๖,๕๗๒
	กลยุทธ์ที่ ๓.๔	๑๗,๗๗๗,๔๑๘	๑๔,๓๒๕,๒๑๐	๑๕,๗๕๗,๗๓๑	๑๗,๓๓๓,๕๐๔	๔๖,๑๐๓,๔๔๓
	รวมงบประมาณยุทธศาสตร์ที่ ๓	๓๕๕,๙๐๗,๖๔๒	๓๕๙,๕๘๕,๖๔๐	๖๙๘,๒๘๖,๖๓๖	๑๑๐,๔๓๘,๘๐๐	๒๗๙,๑๘๙,๒๖๘
๔	ประเด็นยุทธศาสตร์ที่ ๔ การพัฒนาการบริหารจัดการด้านการเกษตรและสหกรณ์ของจังหวัด					
	กลยุทธ์ที่ ๔.๑	๒๑๕,๓๐๐	๔๘๖,๙๐๐	๕๓๕,๕๙๐	๕๘๙,๑๔๙	๖๔๘,๐๖๔
	กลยุทธ์ที่ ๔.๒	๑๔,๘๐๐	๗,๒๑๔,๐๗๐	๗,๙๓๕,๔๗๗	๘,๗๒๙,๐๒๕	๙,๖๐๑,๙๒๗
	กลยุทธ์ที่ ๔.๓	-	-	-	-	-
	กลยุทธ์ที่ ๔.๔	๒๗๔,๓๐๐	๔๐๘,๕๐๐	๔๔๙,๓๕๐	๔๙๔,๒๘๕	๕๔๓,๗๑๔
	รวมงบประมาณยุทธศาสตร์ที่ ๔	๕๐๔,๔๐๐	๘,๑๐๙,๔๗๐	๘,๙๒๐,๔๑๗	๙,๘๑๒,๔๕๙	๑๐,๗๙๓,๗๐๕
	รวมงบประมาณยุทธศาสตร์ที่ ๑-๔	๔๓๓,๘๔๕,๗๒๔	๔๐๘,๖๒๖,๖๑๕	๗๙๓,๕๗๘,๖๕๙	๒๑๕,๒๖๐,๐๒๔	๖๓๖,๖๔๕,๗๓๐

ประเด็นยุทธศาสตร์ที่ 1 สร้างความเข้มแข็งให้กับเกษตรกรและสถาบันเกษตรกร

กลยุทธ์	ลำดับที่	แผนงาน/ผลผลิต/โครงการ	แหล่งงบประมาณ	ค่าเป้าหมาย/งบประมาณ										หน่วยงานรับผิดชอบ
				2566		2567		2568		2569		2570		
				เป้าหมาย	งบประมาณ	เป้าหมาย	งบประมาณ	เป้าหมาย	งบประมาณ	เป้าหมาย	งบประมาณ	เป้าหมาย	งบประมาณ	
1.1	1	โครงการส่งเสริมและพัฒนาเกษตรกรต้นแบบ Smart farmer และ Young Smart	งบจังหวัด/ กลุ่มจังหวัด						1,460,000		1,606,000			สำนักงานเกษตร จังหวัดลพบุรี
1.2	2	โครงการส่งเสริมสนับสนุนขยายผลโครงการเนื่องมาจากพระราชดำริตามแนวปรัชญาเศรษฐกิจพอเพียง	งบจังหวัด/ กลุ่มจังหวัด			120 โรงเรียน	1,905,000	132 โรงเรียน	2,095,500	145 โรงเรียน	2,305,050			สำนักงานเกษตร จังหวัดลพบุรี
1.2	3	โครงการส่งเสริมความรู้การผลิตทางการเกษตรตามแนวปรัชญาเศรษฐกิจพอเพียง	งบจังหวัด/ กลุ่มจังหวัด						946,000		1,040,600			สำนักงานเกษตร และสหกรณ์ จังหวัดลพบุรี
1.2	4	โครงการส่งเสริมการผลิตด้านประมงตามแนวปรัชญาเศรษฐกิจพอเพียง	งบจังหวัด/ กลุ่มจังหวัด						435,000		478,500			สำนักงานประมง จังหวัดลพบุรี
1.2	5	โครงการส่งเสริมการผลิตด้านปศุสัตว์ตามแนวปรัชญาเศรษฐกิจพอเพียง	งบจังหวัด/ กลุ่มจังหวัด						1,210,000		1,331,000			สำนักงานปศุสัตว์ จังหวัดลพบุรี
1.2	6	ขยายผลตามแนวปรัชญาเศรษฐกิจพอเพียง	งบจังหวัด/ กลุ่มจังหวัด										6,434,500	สำนักงานเกษตร และสหกรณ์ จังหวัดลพบุรี
1.3	7	โครงการส่งเสริมและพัฒนาการผลิตตามระบบเกษตรยั่งยืน	งบจังหวัด/ กลุ่มจังหวัด						750,000		825,000			สำนักงานเกษตร และสหกรณ์ จังหวัดลพบุรี
1.3	8	โครงการพัฒนาระบบนิเวศทางน้ำและเพิ่มประสิทธิภาพการประมงของกลุ่มจังหวัดภาคกลางตอนบนอย่างยั่งยืน	งบจังหวัด/ กลุ่มจังหวัด						4,990,250		5,489,275			สำนักงานประมง จังหวัดลพบุรี
1.3	9	ส่งเสริมและพัฒนาการผลิตพืชท้องถิ่น	งบจังหวัด/ กลุ่มจังหวัด										1,300,000	สำนักงานเกษตร จังหวัดลพบุรี
1.3	10	ส่งเสริมการผลิตพืชผักปลอดภัยในโรงเรือน	งบจังหวัด/ กลุ่มจังหวัด										1,000,000	สำนักงานเกษตร จังหวัดลพบุรี
1.3	11	พัฒนาระบบเกษตรกรก่อนและหลังการทำนาข้าวส่งเสริมการบริโภคภายในชุมชน	งบจังหวัด/ กลุ่มจังหวัด										3,110,000	สำนักงานเกษตร จังหวัดลพบุรี
1.3	12	ฝึกอบรมพัฒนาผลิตภัณฑ์จากผลผลิตการเกษตรและปศุสัตว์ของเกษตรกรภายใต้โครงการส่งเสริมเกษตรทฤษฎีใหม่	งบจังหวัด/ กลุ่มจังหวัด										6,000,000	สำนักงานปศุสัตว์ จังหวัดลพบุรี
1.3	13	เลี้ยงไก่ไข่อินทรีย์วิถีลพบุรี	งบจังหวัด/ กลุ่มจังหวัด										372,000	สำนักงานปศุสัตว์ จังหวัดลพบุรี

แผนพัฒนาการเกษตรและสหกรณ์ของจังหวัดลพบุรี ปี พ.ศ.๒๕๖๖ - ๒๕๗๐

กลยุทธ์	ลำดับที่	แผนงาน/ผลผลิต/โครงการ	แหล่งงบประมาณ	ค่าเป้าหมาย/งบประมาณ										หน่วยงานรับผิดชอบ
				2566		2567		2568		2569		2570		
				เป้าหมาย	งบประมาณ	เป้าหมาย	งบประมาณ	เป้าหมาย	งบประมาณ	เป้าหมาย	งบประมาณ	เป้าหมาย	งบประมาณ	
1.3	14	ส่งเสริมและเพิ่มประสิทธิภาพการเลี้ยงแพะเนื้ออย่างยั่งยืน	งบจังหวัด/ กลุ่มจังหวัด										120,000	สำนักงานปศุสัตว์ จังหวัดลพบุรี
1.4	15	โครงการส่งเสริมการตลาดสินค้าเกษตรและผลิตภัณฑ์อาหารปลอดภัย	งบจังหวัด/ กลุ่มจังหวัด						439,600			483,560		สำนักงานเกษตร และสหกรณ์ จังหวัดลพบุรี
1.4	16	โครงการส่งเสริมแหล่งจำหน่ายเศรษฐกิจการค้า สินค้าจังหวัดลพบุรี	งบจังหวัด/ กลุ่มจังหวัด						496,500			546,150		สำนักงานเกษตร และสหกรณ์ จังหวัดลพบุรี
1.4	17	โครงการส่งเสริมการประชาสัมพันธ์อาหารปลอดภัย	งบจังหวัด/ กลุ่มจังหวัด	1 ครั้ง	1,793,140									สำนักงานเกษตร และสหกรณ์ จังหวัดลพบุรี
1.4	18	ส่งเสริมการตลาด การบริโภคอาหารปลอดภัย	งบจังหวัด/ กลุ่มจังหวัด										3,745,000	สำนักงานเกษตร และสหกรณ์ จังหวัดลพบุรี
1.4	19	โครงการส่งเสริมและประชาสัมพันธ์ข้อมูลตลาดการบริโภคอาหารปลอดภัย	งบจังหวัด/ กลุ่มจังหวัด						280,000			308,000		สำนักงาน ประชาสัมพันธ์ จังหวัดลพบุรี
1.4	20	โครงการส่งเสริมพัฒนาเศรษฐกิจการค้า สินค้าจังหวัดลพบุรี	งบจังหวัด/ กลุ่มจังหวัด						680,000			748,000		สำนักงานพาณิชย์ จังหวัดลพบุรี
1.4	21	ส่งเสริมตลาดท่องเที่ยวเชิงเกษตร 11 อำเภอ	งบจังหวัด/ กลุ่มจังหวัด										1,500,000	สำนักงานเกษตร จังหวัดลพบุรี
1.4	22	ส่งเสริมการประชาสัมพันธ์ตลาดเกษตรกรระดับอำเภอ/จังหวัด	งบจังหวัด/ กลุ่มจังหวัด										2,000,000	สำนักงานเกษตร และสหกรณ์ จังหวัดลพบุรี
1.4	23	ประกวดปลากัดไทยสวยงาม	งบจังหวัด/ กลุ่มจังหวัด										500,000	สำนักงานประมง จังหวัดลพบุรี
1.4	24	ส่งเสริมตลาด Modern Trad	งบจังหวัด/ กลุ่มจังหวัด										1,000,000	สำนักงานพาณิชย์ จังหวัดลพบุรี
1.4	25	ส่งเสริมผู้ประกอบการหมู่บ้าน Organic Village	งบจังหวัด/ กลุ่มจังหวัด										1,000,000	สำนักงานพาณิชย์ จังหวัดลพบุรี
1.1	26	โครงการพัฒนาเกษตรกรปราดเปรื่อง (Smart Farmer)	งบปกติ	2 แห่ง	75,000	2 แห่ง	65,500	2 แห่ง	72,050	2 แห่ง	79,255	3 แห่ง	87,181	ศูนย์เมล็ดพันธุ์ ข้าวลพบุรี
1.1	27	โครงการพัฒนาเกษตรกรปราดเปรื่อง (Smart Farmer)	งบปกติ	1 จังหวัด	90,000									ศูนย์วิจัยข้าว ลพบุรี

แผนพัฒนาการเกษตรและสหกรณ์ของจังหวัดลพบุรี ปี พ.ศ.๒๕๖๖ – ๒๕๗๐

กลยุทธ์	ลำดับที่	แผนงาน/ผลผลิต/โครงการ	แหล่งงบประมาณ	ค่าเป้าหมาย/งบประมาณ										หน่วยงานรับผิดชอบ	
				2566		2567		2568		2569		2570			
				เป้าหมาย	งบประมาณ	เป้าหมาย	งบประมาณ	เป้าหมาย	งบประมาณ	เป้าหมาย	งบประมาณ	เป้าหมาย	งบประมาณ		
1.1	28	โครงการเพิ่มขีดความสามารถให้แก่ชาวนา	งบปกติ	1 จังหวัด	49,000										ศูนย์วิจัยข้าวลพบุรี
1.1	29	โครงการเพิ่มทักษะอาชีพแก่เกษตรกร	งบปกติ	11 อำเภอ	72,210										ศูนย์วิจัยข้าวลพบุรี
1.1	30	โครงการอบรมหมอดินอาสาประจำตำบล	งบปกติ	122 ราย	244,000	122 ราย	244,000	134 ราย	268,400	148 ราย	295,240	162 ราย	324,764		สถานีพัฒนาที่ดินลพบุรี
1.1	31	โครงการอบรมหมอดินอาสาประจำหมู่บ้าน	งบปกติ	1375 ราย	481,250	1375 ราย	481,250	1513 ราย	529,375	1664 ราย	582,313	1830 ราย	640,544		สถานีพัฒนาที่ดินลพบุรี
1.1	32	โครงการพัฒนาเกษตรกรปราดเปรื่องในเขตปฏิรูปที่ดิน	งบปกติ	70 ราย	268,960	80 ราย	303,660	88 ราย	334,026	97 ราย	367,429	106 ราย	404,171		สำนักงานการปฏิรูปที่ดินจังหวัดลพบุรี
1.1	33	โครงการพัฒนาผู้แทนเกษตรกร	งบปกติ	22 ราย	22,550	22 ราย	24,220	24 ราย	26,642	27 ราย	29,306	29 ราย	32,237		สำนักงานการปฏิรูปที่ดินจังหวัดลพบุรี
1.1	34	โครงการส่งเสริมและพัฒนาอาชีพเกษตรกรในเขตปฏิรูปที่ดิน	งบปกติ	20 ราย	15,600										สำนักงานการปฏิรูปที่ดินจังหวัดลพบุรี
1.1	35	โครงการสร้างและพัฒนาเกษตรกรรุ่นใหม่	งบปกติ	50 ราย	99,680	50 ราย	80,880	55 ราย	88,968	61 ราย	97,865	67 ราย	107,651		สำนักงานการปฏิรูปที่ดินจังหวัดลพบุรี
1.1	36	โครงการเตรียมความพร้อมของเกษตรกรรุ่นใหม่เพื่อเข้าสู่ภาคเกษตร	งบปกติ	35 ราย	42,000										สำนักงานเกษตรจังหวัดลพบุรี
1.1	37	โครงการพัฒนาเกษตรกรปราดเปรื่อง (Smart Farmer)	งบปกติ	164 ราย	87,400	330 ราย	312,000	363 ราย	343,200	399 ราย	377,520	439 ราย	415,272		สำนักงานเกษตรจังหวัดลพบุรี
1.1	38	โครงการพัฒนาเกษตรกรเป็น smart farmer (แปลงปี 2559)	งบปกติ	340 ราย	68,000										สำนักงานเกษตรจังหวัดลพบุรี
1.1	39	โครงการพัฒนาเกษตรกรผู้นำศูนย์เรียนรู้การเพิ่มประสิทธิภาพการผลิตสินค้าเกษตร	งบปกติ	330 ราย	198,000										สำนักงานเกษตรจังหวัดลพบุรี
1.1	40	โครงการพัฒนาศักยภาพของเกษตรกรสู่ smart farmer และความเข้มแข็งของกลุ่ม/องค์กร/วิสาหกิจชุมชน (แปลงปี 2561)	งบปกติ	73 ราย	14,600										สำนักงานเกษตรจังหวัดลพบุรี
1.1	41	โครงการส่งเสริมและพัฒนากระบวนการปฏิบัติงานอาสาสมัครเกษตร	งบปกติ	264 ราย	105,600										สำนักงานเกษตรจังหวัดลพบุรี

แผนพัฒนาการเกษตรและสหกรณ์ของจังหวัดลพบุรี ปี พ.ศ.๒๕๖๖ – ๒๕๗๐

กลยุทธ์	ลำดับที่	แผนงาน/ผลผลิต/โครงการ	แหล่งงบประมาณ	ค่าเป้าหมาย/งบประมาณ										หน่วยงานรับผิดชอบ	
				2566		2567		2568		2569		2570			
				เป้าหมาย	งบประมาณ	เป้าหมาย	งบประมาณ	เป้าหมาย	งบประมาณ	เป้าหมาย	งบประมาณ	เป้าหมาย	งบประมาณ		
1.1	42	โครงการส่งเสริมและพัฒนาเกษตรกรในการเพิ่มประสิทธิภาพการผลิตมันสำปะหลัง	งบปกติ	150 ราย	135,000										สำนักงานเกษตรจังหวัดลพบุรี
1.1	43	โครงการส่งเสริมและพัฒนาเครื่องช่วยมันสำปะหลัง	งบปกติ	30 ราย	12,000										สำนักงานเกษตรจังหวัดลพบุรี
1.1	44	โครงการสร้างเครือข่าย smart farmer ต้นแบบ	งบปกติ	55 ราย	22,000										สำนักงานเกษตรจังหวัดลพบุรี
1.1	45	โครงการเสริมสร้างและพัฒนาศักยภาพกลุ่มยุวเกษตรกร	งบปกติ	45 ราย	33,000										สำนักงานเกษตรจังหวัดลพบุรี
1.1	46	โครงการอบรมถ่ายทอดความรู้และเทคโนโลยีในการเพาะปลูกอ้อยและศึกษาดูงานให้แก่เกษตรกร	งบปกติ	100 ราย	40,000										สำนักงานเกษตรจังหวัดลพบุรี
1.1	47	โครงการพัฒนาศูนย์เครือข่ายปราชญ์ชาวบ้าน	งบปกติ			50 ราย	132,500	55 ราย	145,750	61 ราย	160,325	67 ราย	176,358		สำนักงานเกษตรและสหกรณ์จังหวัดลพบุรี
1.1	48	โครงการเพิ่มทักษะอาชีพแก่เกษตรกรผู้ลงทะเบียนเพื่อสวัสดิการแห่งรัฐ	งบปกติ	350 ราย	832,350										สำนักงานเกษตรและสหกรณ์จังหวัดลพบุรี
1.1	49	โครงการพัฒนาเกษตรกรที่ทำบัญชีได้ใช้บัญชีเป็น	งบปกติ			140 ราย	19,040	154 ราย	20,944	169 ราย	23,038	186 ราย	25,342		สำนักงานตรวจบัญชีสหกรณ์ลพบุรี
1.1	50	โครงการพัฒนาเกษตรกรให้ใช้ข้อมูลทางบัญชีอย่างยั่งยืน	งบปกติ			85 ราย	11,520	94 ราย	12,672	103 ราย	13,939	113 ราย	15,333		สำนักงานตรวจบัญชีสหกรณ์ลพบุรี
1.1	51	โครงการเกษตรสมบูรณ์เพิ่มพูนสุขภาพ	งบปกติ	10 ราย	31,960										สำนักงานประมงจังหวัดลพบุรี
1.1	52	โครงการแก้ไขปัญหาความยากจน	งบปกติ	261 ราย	669,145										สำนักงานประมงจังหวัดลพบุรี
1.1	53	โครงการประมงอาสา	งบปกติ	30 ราย	55,160										สำนักงานประมงจังหวัดลพบุรี
1.1	54	โครงการพัฒนาเกษตรกรปราดเปรื่อง (Smart Farmer)	งบปกติ	150 ราย	108,200										สำนักงานประมงจังหวัดลพบุรี
1.1	55	โครงการพัฒนาเกษตรกรสู่ Smart Farmer	งบปกติ			150 ราย	41,000	165 ราย	45,100	182 ราย	49,610	200 ราย	54,571		สำนักงานประมงจังหวัดลพบุรี

แผนพัฒนาการเกษตรและสหกรณ์ของจังหวัดลพบุรี ปี พ.ศ.๒๕๖๖ – ๒๕๗๐

กลยุทธ์	ลำดับที่	แผนงาน/ผลผลิต/โครงการ	แหล่งงบประมาณ	ค่าเป้าหมาย/งบประมาณ										หน่วยงานรับผิดชอบ	
				2566		2567		2568		2569		2570			
				เป้าหมาย	งบประมาณ	เป้าหมาย	งบประมาณ	เป้าหมาย	งบประมาณ	เป้าหมาย	งบประมาณ	เป้าหมาย	งบประมาณ		
1.1	56	โครงการพัฒนาศักยภาพให้เกษตรกร	งบปกติ	11 อำเภอ	155,300									สำนักงานประมงจังหวัดลพบุรี	
1.1	57	โครงการเกษตรกรปราดเปรื่อง (Smart Farmer) กรมปศุสัตว์	งบปกติ	190 ราย	137,900	11 อำเภอ	59,800	11 อำเภอ	65,780	11 อำเภอ	72,358	11 อำเภอ	79,594	สำนักงานปศุสัตว์จังหวัดลพบุรี	
1.1	58	โครงการพัฒนาศักยภาพอาสาปศุสัตว์	งบปกติ	40 ราย	14,040	11 อำเภอ	14,200	11 อำเภอ	15,620	11 อำเภอ	17,182	11 อำเภอ	18,900	สำนักงานปศุสัตว์จังหวัดลพบุรี	
1.1	59	โครงการสร้างและพัฒนาเกษตรกร	งบปกติ	100 ราย	63,500									สำนักงานปศุสัตว์จังหวัดลพบุรี	
1.1	60	โครงการสัมมนาเครือข่ายสมาชิกสหกรณ์ผู้เลี้ยงโคเนื้อ	งบปกติ	30 ราย	21,100									สำนักงานปศุสัตว์จังหวัดลพบุรี	
1.1	61	โครงการอบรมเศรษฐกิจการเกษตรอาสา	งบปกติ	9 ราย	38,610									สำนักงานเศรษฐกิจการเกษตรเขต 7	
1.1	62	โครงการขับเคลื่อนเกษตรอินทรีย์ในสถาบันเกษตรกรในพื้นที่นิคม	งบปกติ	2 แห่ง	148,800	2 แห่ง	207,900	2 แห่ง	228,690	2 แห่ง	251,559	3 แห่ง	276,715	สำนักงานสหกรณ์จังหวัดลพบุรี	
1.1	63	โครงการพัฒนาเกษตรกรปราดเปรื่อง (Smart Farmer)	งบปกติ			10 แห่ง	23,200	11 แห่ง	25,520	12 แห่ง	28,072	13 แห่ง	30,879	สำนักงานสหกรณ์จังหวัดลพบุรี	
1.2	64	โครงการส่งเสริมการดำเนินงานอันเนื่องมาจากพระราชดำริ	งบปกติ			4 อำเภอ	20,000	4 อำเภอ	22,000	5 อำเภอ	24,200	5 อำเภอ	26,620	ศูนย์เมล็ดพันธุ์ข้าวลพบุรี	
1.2	65	โครงการส่งเสริมการดำเนินงานอันเนื่องมาจากพระราชดำริ	งบปกติ				43589 ครั้ง/ราย	50,000	47948 ครั้ง/ราย	55,000	52743 ครั้ง/ราย	60,500	58017 ครั้ง/ราย	66,550	ศูนย์วิจัยและพัฒนาเมล็ดพันธุ์พืชลพบุรี
1.2	66	โครงการส่งเสริมเศรษฐกิจพอเพียงขยายผลสู่การปฏิบัติ (ปีที่ 2)	งบปกติ			5 ราย	13,000	6 ราย	14,300	6 ราย	15,730	7 ราย	17,303	สำนักงานเกษตรจังหวัดลพบุรี	
1.2	67	โครงการอันเนื่องมาจากพระราชดำริ	งบปกติ			5 แห่ง	10,000	6 แห่ง	11,000	6 แห่ง	12,100	7 แห่ง	13,310	สำนักงานเกษตรและสหกรณ์จังหวัดลพบุรี	
1.2	68	โครงการพัฒนาศูนย์เครือข่ายปราชญ์ชาวบ้าน	งบปกติ	11 อำเภอ	159,000									สำนักงานเกษตรและสหกรณ์จังหวัดลพบุรี	
1.2	69	โครงการส่งเสริมการดำเนินงานอำนวยการตามโครงการอันเนื่องมาจากพระราชดำริ	งบปกติ	11 อำเภอ	10,000									สำนักงานเกษตรและสหกรณ์จังหวัดลพบุรี	

แผนพัฒนาการเกษตรและสหกรณ์ของจังหวัดลพบุรี ปี พ.ศ.๒๕๖๖ – ๒๕๗๐

กลยุทธ์	ลำดับที่	แผนงาน/ผลผลิต/โครงการ	แหล่งงบประมาณ	ค่าเป้าหมาย/งบประมาณ										หน่วยงานรับผิดชอบ	
				2566		2567		2568		2569		2570			
				เป้าหมาย	งบประมาณ	เป้าหมาย	งบประมาณ	เป้าหมาย	งบประมาณ	เป้าหมาย	งบประมาณ	เป้าหมาย	งบประมาณ		
1.2	70	โครงการส่งเสริมการจัดงานวันพระบิดาแห่งฝนหลวง	งบปกติ	1 ครั้ง	90,000										สำนักงานเกษตรและสหกรณ์จังหวัดลพบุรี
1.2	71	โครงการขยายผลโครงการอันเนื่องมาจากพระราชดำริ	งบปกติ	10 ราย	3,000										สำนักงานเกษตรจังหวัดลพบุรี
1.2	72	โครงการขับเคลื่อนปรัชญาของเศรษฐกิจพอเพียงในพื้นที่นิคมสหกรณ์	งบปกติ	1 แห่ง	53,000										สำนักงานสหกรณ์จังหวัดลพบุรี
1.2	73	โครงการสนับสนุนโครงการอันเนื่องมาจากพระราชดำริ	งบปกติ	1000 พันตัว	216,000										ศูนย์วิจัยและพัฒนาประมงน้ำจืดลพบุรี
1.2	74	โครงการธนาคารโค-กระบือ เพื่อเกษตรกรตามแนวพระราชดำริ	งบปกติ	176 ราย	7,000										สำนักงานปศุสัตว์จังหวัดลพบุรี
1.2	75	โครงการอนุรักษ์พันธุกรรมพืชฯ	งบปกติ	4 โรงเรียน	63,200										สำนักงานการปฏิรูปที่ดินจังหวัดลพบุรี
1.2	76	โครงการพัฒนาและส่งเสริมศิลปหัตถกรรม	งบปกติ	15 ราย	16,800										สำนักงานการปฏิรูปที่ดินจังหวัดลพบุรี
1.2	77	โครงการส่งเสริมการดำเนินงานอันเนื่องมาจากพระราชดำริ(พัฒนาพื้นที่บริเวณวัดมงคลชัยพัฒนา)	งบปกติ	1 จังหวัด	100,000										ศูนย์วิจัยข้าวลพบุรี
1.2	78	โครงการส่งเสริม 5 ประสาน สืบสานตามแนวพระราชดำริ	งบปกติ	48 ราย	38,400										ศูนย์เมล็ดพันธุ์ข้าวลพบุรี
1.3	79	โครงการพัฒนาเกษตรกรยั่งยืน	งบปกติ			3 อำเภอ	215,000	3 อำเภอ	236,500	4 อำเภอ	260,150	4 อำเภอ	286,165		ศูนย์วิจัยและพัฒนาเมล็ดพันธุ์พืชลพบุรี
1.3	80	โครงการจัดทำระบบอนุรักษ์ดินและน้ำพร้อมปลูกไม้ยืนต้นโตเร็ว	งบปกติ	70 ไร่	119,000	70 ไร่	119,000	77 ไร่	130,900	85 ไร่	143,990	93 ไร่	158,389		สถานีพัฒนาที่ดินลพบุรี
1.3	81	โครงการอนุรักษ์พันธุกรรมพืชฯ (อพ.สธ.)	งบปกติ			4 โรงเรียน	102,000	4 โรงเรียน	112,200	5 โรงเรียน	123,420	5 โรงเรียน	135,762		สำนักงานการปฏิรูปที่ดินจังหวัดลพบุรี
1.3	82	โครงการส่งเสริมและพัฒนาเกษตรทฤษฎีใหม่ในเขตปฏิรูปที่ดิน	งบปกติ			84 ราย	121,850	92 ราย	134,035	102 ราย	147,439	112 ราย	162,182		สำนักงานการปฏิรูปที่ดินจังหวัดลพบุรี

แผนพัฒนาการเกษตรและสหกรณ์ของจังหวัดลพบุรี ปี พ.ศ.๒๕๖๖ – ๒๕๗๐

กลยุทธ์	ลำดับที่	แผนงาน/ผลผลิต/โครงการ	แหล่งงบประมาณ	ค่าเป้าหมาย/งบประมาณ										หน่วยงานรับผิดชอบ
				2566		2567		2568		2569		2570		
				เป้าหมาย	งบประมาณ	เป้าหมาย	งบประมาณ	เป้าหมาย	งบประมาณ	เป้าหมาย	งบประมาณ	เป้าหมาย	งบประมาณ	
1.3	83	โครงการร่นเกษตรในเขตปฏิรูปที่ดิน	งบปกติ			1000 ไร่	582,100	1100 ไร่	640,310	1210 ไร่	704,341	1331 ไร่	774,775	สำนักงานการปฏิรูปที่ดินจังหวัดลพบุรี
1.3	84	โครงการส่งเสริมเกษตรกรรมทางเลือก	งบปกติ	22 แปลง	88,000	20 ราย/ไร่	78,000	22 ราย/ไร่	85,800	24 ราย/ไร่	94,380	27 ราย/ไร่	103,818	สำนักงานเกษตรจังหวัดลพบุรี
1.3	85	โครงการส่งเสริมการปลูกพืชหลากหลายฤดูนาปรัง	งบปกติ			730 ราย	148,500	803 ราย	163,350	883 ราย	179,685	972 ราย	197,654	สำนักงานเกษตรจังหวัดลพบุรี
1.3	86	โครงการส่งเสริมแนวทางเกษตรทฤษฎีใหม่	งบปกติ			12 ครั้ง	10,450	13 ครั้ง	11,495	15 ครั้ง	12,645	16 ครั้ง	13,909	สำนักงานเกษตรและสหกรณ์จังหวัดลพบุรี
1.3	87	โครงการเกษตรทฤษฎีใหม่ 5 ประสาน สืบสานเกษตรทฤษฎีใหม่ ถวายในหลวง ปี 2562	งบปกติ			524 ราย	314,820	576 ราย	346,302	634 ราย	380,932	697 ราย	419,025	สำนักงานเกษตรและสหกรณ์จังหวัดลพบุรี
1.3	88	โครงการพัฒนาเกษตรกรรมยั่งยืน (เกษตรทฤษฎีใหม่)	งบปกติ			569 ราย	322,750	626 ราย	355,025	688 ราย	390,528	757 ราย	429,580	สำนักงานตรวจบัญชีสหกรณ์ลพบุรี
1.3	89	โครงการสนับสนุนโครงการเกษตรทฤษฎีใหม่ด้านการประมง	งบปกติ			540 ราย	168,500	594 ราย	185,350	653 ราย	203,885	719 ราย	224,274	สำนักงานประมงจังหวัดลพบุรี
1.3	90	โครงการเกษตรทฤษฎีใหม่	งบปกติ			11 อำเภอ	455,640	11 อำเภอ	501,204	11 อำเภอ	551,324	11 อำเภอ	606,457	สำนักงานปศุสัตว์จังหวัดลพบุรี
1.3	91	โครงการอนุรักษ์พันธุกรรมอันเนื่องมาจากพระราชดำริ สมเด็จพระเทพรัตนราชสุดาฯ สยามบรมราชกุมารี	งบปกติ	1 แห่ง	94,500	1 แห่ง	86,500	1 แห่ง	95,150	1 แห่ง	104,665	1 แห่ง	115,132	สำนักงานสหกรณ์จังหวัดลพบุรี
1.3	92	โครงการเกษตรผสมผสานในสหกรณ์และกลุ่มเกษตรกร ปี 62	งบปกติ			84 ราย	887,100	92 ราย	975,810	102 ราย	1,073,391	112 ราย	1,180,730	สำนักงานสหกรณ์จังหวัดลพบุรี
1.3	93	โครงการส่งเสริมแนวทางเกษตรทฤษฎีใหม่/5ประสาน	งบปกติ	11 อำเภอ	36,000									สำนักงานเกษตรและสหกรณ์จังหวัดลพบุรี
1.3	94	โครงการติดตามประเมินผลกิจกรรมปรับเป็นเกษตรกรรมทางเลือก	งบปกติ	1 ครั้ง	1,500									สำนักงานเกษตรจังหวัดลพบุรี
1.3	95	โครงการจัดอบรมเชิงปฏิบัติการและศึกษาดูงานในพื้นที่ กิจกรรมปรับเป็นเกษตรกรรมทางเลือก	งบปกติ	22 ราย	15,400									สำนักงานเกษตรจังหวัดลพบุรี

แผนพัฒนาการเกษตรและสหกรณ์ของจังหวัดลพบุรี ปี พ.ศ.๒๕๖๖ – ๒๕๗๐

กลยุทธ์	ลำดับที่	แผนงาน/ผลผลิต/โครงการ	แหล่งงบประมาณ	ค่าเป้าหมาย/งบประมาณ										หน่วยงานรับผิดชอบ	
				2566		2567		2568		2569		2570			
				เป้าหมาย	งบประมาณ	เป้าหมาย	งบประมาณ	เป้าหมาย	งบประมาณ	เป้าหมาย	งบประมาณ	เป้าหมาย	งบประมาณ		
1.3	96	โครงการสำรวจติดตามการดำเนินงานตามโครงการเกษตรทฤษฎีใหม่	งบปกติ	11 อำเภอ	80,000										สำนักงานเกษตรจังหวัดลพบุรี
1.3	97	โครงการอบรมการส่งเสริมเกษตรทฤษฎีใหม่	งบปกติ	480 ราย	168,000										สำนักงานเกษตรจังหวัดลพบุรี
1.3	98	โครงการสนับสนุนปัจจัยการผลิตเกษตรทฤษฎีใหม่	งบปกติ	480 ราย	336,000										สำนักงานเกษตรจังหวัดลพบุรี
1.3	99	โครงการบริหารจัดการโครงการเกษตรทฤษฎีใหม่	งบปกติ	480 ราย	88,000										สำนักงานเกษตรจังหวัดลพบุรี
1.3	100	โครงการสอนและการจัดทำบัญชีต้นทุนอาชีพแก่เกษตรกรที่น้อมนำหลักทฤษฎีใหม่	งบปกติ	11 อำเภอ	286,060										สำนักงานตรวจบัญชีสหกรณ์ลพบุรี
1.3	101	โครงการเพิ่มศักยภาพในการประกอบอาชีพแก่เกษตรกรอย่างยั่งยืน	งบปกติ	85 คน	13,600										สำนักงานตรวจบัญชีสหกรณ์ลพบุรี
1.3	102	โครงการส่งเสริมเกษตรทฤษฎีใหม่	งบปกติ	534 ราย	233,280										สำนักงานประมงจังหวัดลพบุรี
1.3	103	โครงการส่งเสริมการปลูกพืชปุ๋ยสดปรับปรุงบำรุงดิน	งบปกติ	3000 ไร่	45,000										สถานีพัฒนาที่ดินลพบุรี
1.3	104	โครงการรณรงค์คัดเฝ้าฟางและตอซัง	งบปกติ	1 แปลง	20,000										สถานีพัฒนาที่ดินลพบุรี
1.3	105	โครงการส่งเสริมและพัฒนาเกษตรทฤษฎีใหม่ในเขตปฏิรูปที่ดิน	งบปกติ	50 ราย	66,500										สำนักงานการปฏิรูปที่ดินจังหวัดลพบุรี
1.3	106	โครงการรณเกษตรในเขตปฏิรูปที่ดิน	งบปกติ	1000 ไร่	670,000										สำนักงานการปฏิรูปที่ดินจังหวัดลพบุรี
1.3	107	โครงการปลูกไม้เศรษฐกิจในเขตปฏิรูปที่ดิน	งบปกติ	300 ไร่	210,000										สำนักงานการปฏิรูปที่ดินจังหวัดลพบุรี
1.3	108	โครงการอบรมเชิงปฏิบัติการเกษตรทฤษฎีใหม่ โคก หนอง นา โมเดล 4 ภาค	งบปกติ	5 ราย	20,700										สำนักงานการปฏิรูปที่ดินจังหวัดลพบุรี

แผนพัฒนาการเกษตรและสหกรณ์ของจังหวัดลพบุรี ปี พ.ศ.๒๕๖๖ – ๒๕๗๐

กลยุทธ์	ลำดับที่	แผนงาน/ผลผลิต/โครงการ	แหล่งงบประมาณ	ค่าเป้าหมาย/งบประมาณ										หน่วยงานรับผิดชอบ	
				2566		2567		2568		2569		2570			
				เป้าหมาย	งบประมาณ	เป้าหมาย	งบประมาณ	เป้าหมาย	งบประมาณ	เป้าหมาย	งบประมาณ	เป้าหมาย	งบประมาณ		
1.3	109	โครงการติดตั้งกระดานเศรษฐี	งบปกติ	10 ศูนย์	35,000										สำนักงานเศรษฐกิจการเกษตรเขต 7
1.3	110	โครงการรายงานผลการประเมินโครงการสืบสานเกษตรทฤษฎีใหม่	งบปกติ	1 จังหวัด	5,000										สำนักงานเศรษฐกิจการเกษตรเขต 7
1.3	111	โครงการเกษตรทฤษฎีใหม่	งบปกติ	1 จังหวัด	64,500										ศูนย์วิจัยข้าวลพบุรี
1.4	112	โครงการพัฒนาธุรกิจชุมชนในเขตปฏิรูปที่ดิน	งบปกติ			60 ราย	56,200	66 ราย	61,820	73 ราย	68,002	80 ราย	74,802		สำนักงานการปฏิรูปที่ดินจังหวัดลพบุรี
1.4	113	โครงการส่งเสริมและพัฒนาแหล่งท่องเที่ยววิถีเกษตร	งบปกติ	10 ราย	7,000	20 ราย	7,000	22 ราย	7,700	24 ราย	8,470	27 ราย	9,317		สำนักงานเกษตรจังหวัดลพบุรี
1.4	114	โครงการส่งเสริมเคหกิจเกษตร เพื่อความมั่นคงด้านอาหารในครัวเรือนและชุมชน	งบปกติ	60 ราย	42,000	30 ราย	35,000	33 ราย	38,500	36 ราย	42,350	40 ราย	46,585		สำนักงานเกษตรจังหวัดลพบุรี
1.4	115	โครงการขับเคลื่อนการค้าเนินงานส่งเสริมและพัฒนามาวิสาหกิจชุมชน	งบปกติ	1 ครั้ง	13,500	220 ราย	208,400	242 ราย	229,240	266 ราย	252,164	293 ราย	277,380		สำนักงานเกษตรจังหวัดลพบุรี
1.4	116	โครงการพัฒนากลุ่มอาชีพประชาชนตามพระราชดำริฯ	งบปกติ			1 กลุ่ม	11,600	1 กลุ่ม	12,760	1 กลุ่ม	14,036	1 กลุ่ม	15,440		สำนักงานตรวจบัญชีสหกรณ์ลพบุรี
1.4	117	โครงการส่งเสริมการอบรม	งบปกติ			1300 ราย	24,650	1430 ราย	27,115	1573 ราย	29,827	1730 ราย	32,809		สำนักงานตรวจบัญชีสหกรณ์ลพบุรี
1.4	118	โครงการส่งเสริมการจัดทำบัญชีต้นทุนอาชีพแก่เกษตรกร	งบปกติ			1033 ราย	178,600	1136 ราย	196,460	1250 ราย	216,106	1375 ราย	237,717		สำนักงานตรวจบัญชีสหกรณ์ลพบุรี
1.4	119	โครงการพัฒนาผู้ประกอบการวิสาหกิจชุมชน	งบปกติ			7 แห่ง	114,000	8 แห่ง	125,400	8 แห่ง	137,940	9 แห่ง	151,734		สำนักงานตรวจบัญชีสหกรณ์ลพบุรี
1.4	120	โครงการพัฒนาศักยภาพการค้าเนินธุรกิจของสหกรณ์ภาคการเกษตรและกลุ่มเกษตรกร	งบปกติ			18 แห่ง	31,200	20 แห่ง	34,320	22 แห่ง	37,752	24 แห่ง	41,527		สำนักงานสหกรณ์จังหวัดลพบุรี
1.4	121	โครงการส่งเสริมและพัฒนาการผลิต การตลาด การบริการ และการบริหารจัดการสหกรณ์และกลุ่มเกษตรกร	งบปกติ	188 แห่ง	784,600	153 แห่ง	602,000	168 แห่ง	662,200	185 แห่ง	728,420	204 แห่ง	801,262		สำนักงานสหกรณ์จังหวัดลพบุรี

แผนพัฒนาการเกษตรและสหกรณ์ของจังหวัดลพบุรี ปี พ.ศ.๒๕๖๖ – ๒๕๗๐

กลยุทธ์	ลำดับที่	แผนงาน/ผลผลิต/โครงการ	แหล่งงบประมาณ	ค่าเป้าหมาย/งบประมาณ										หน่วยงานรับผิดชอบ
				2566		2567		2568		2569		2570		
				เป้าหมาย	งบประมาณ	เป้าหมาย	งบประมาณ	เป้าหมาย	งบประมาณ	เป้าหมาย	งบประมาณ	เป้าหมาย	งบประมาณ	
1.4	122	โครงการกำกับ ดูแล ตรวจสอบและคุ้มครองระบบสหกรณ์	งบปกติ	188 แห่ง	348,900	87 แห่ง	155,400	96 แห่ง	170,940	105 แห่ง	188,034	116 แห่ง	206,837	สำนักงานสหกรณ์จังหวัดลพบุรี
1.4	123	โครงการธนาคารสินค้าเกษตร	งบปกติ	2 แห่ง	17,300	1 แห่ง	21,100	1 แห่ง	23,210	1 แห่ง	25,531	1 แห่ง	28,084	สำนักงานสหกรณ์จังหวัดลพบุรี
1.4	124	โครงการส่งเสริมและพัฒนาการผลิตภาคการเกษตร	งบปกติ	11 อำเภอ	135,300									สำนักงานเกษตรและสหกรณ์จังหวัดลพบุรี
1.4	125	โครงการส่งเสริมประสิทธิภาพการประชาสัมพันธ์ระดับจังหวัด	งบปกติ	11 อำเภอ	35,000									สำนักงานเกษตรและสหกรณ์จังหวัดลพบุรี
1.4	126	โครงการจัดเวทีวิเคราะห์เพื่อกำหนดเป้าหมายการพัฒนาและแผนรายแปลง (แปลงปี 2561)	งบปกติ	73 ราย	14,600									สำนักงานเกษตรจังหวัดลพบุรี
1.4	127	โครงการเวทีเชื่อมโยงเครือข่ายศูนย์เรียนรู้การเพิ่มประสิทธิภาพการผลิตสินค้าเกษตร	งบปกติ	22 ราย	13,200									สำนักงานเกษตรจังหวัดลพบุรี
1.4	128	โครงการเวทีแลกเปลี่ยนเรียนรู้เพื่อขับเคลื่อนศูนย์การเรียนรู้การเพิ่มประสิทธิภาพการผลิตสินค้าเกษตร	งบปกติ	103 คน	123,600									สำนักงานเกษตรจังหวัดลพบุรี
1.4	129	โครงการสร้างและส่งเสริมเครือข่ายตลาดเกษตรกร	งบปกติ	24 ราย	22,040									สำนักงานเกษตรจังหวัดลพบุรี
1.4	130	โครงการรณรงค์ประชาสัมพันธ์การใช้เมล็ดพันธุ์ดี(พืชตระกูลถั่ว)	งบปกติ	2 ศูนย์	12,000									สำนักงานเกษตรจังหวัดลพบุรี
1.4	131	โครงการรณรงค์ เผยแพร่ และประชาสัมพันธ์ลดการเผาในท้องถิ่น	งบปกติ	11 อำเภอ	120,000									สำนักงานเกษตรจังหวัดลพบุรี
1.4	132	โครงการพัฒนาผู้ประกอบการวิสาหกิจชุมชนรุ่นใหม่	งบปกติ	110 ราย	38,500									สำนักงานเกษตรจังหวัดลพบุรี
1.4	133	โครงการสนับสนุนโครงการคลินิกเกษตรเคลื่อนที่ฯ	งบปกติ	600 ราย	120,000									สำนักงานเกษตรจังหวัดลพบุรี
1.4	134	โครงการเสริมสร้างความเข้มแข็งภาคการเกษตร 1 อำเภอ 1 สหกรณ์	งบปกติ	11 แห่ง	63,900									สำนักงานสหกรณ์จังหวัดลพบุรี
1.4	135	โครงการเสริมสร้างความเข้มแข็งภาคเอกชน 1 หอการค้า 1 สหกรณ์	งบปกติ	1 แห่ง	52,800									สำนักงานสหกรณ์จังหวัดลพบุรี

แผนพัฒนาการเกษตรและสหกรณ์ของจังหวัดลพบุรี ปี พ.ศ.๒๕๖๖ – ๒๕๗๐

กลยุทธ์	ลำดับที่	แผนงาน/ผลผลิต/โครงการ	แหล่งงบประมาณ	ค่าเป้าหมาย/งบประมาณ										หน่วยงานรับผิดชอบ	
				2566		2567		2568		2569		2570			
				เป้าหมาย	งบประมาณ	เป้าหมาย	งบประมาณ	เป้าหมาย	งบประมาณ	เป้าหมาย	งบประมาณ	เป้าหมาย	งบประมาณ		
1.4	136	โครงการช่วยเหลือด้านหนี้สิน (ชดเชยดอกเบี้ยให้สหกรณ์/กลุ่มเกษตรกร) ที่ประสบอุทกภัยปี 2559/60	งบปกติ	1 แห่ง	1,785										สำนักงานสหกรณ์จังหวัดลพบุรี
1.4	137	โครงการพักชำระหนี้ต้นเงินและลดดอกเบี้ยให้สมาชิกกลุ่มเกษตรกรที่ปลูกข้าวปีการผลิต 2559/60	งบปกติ	2 แห่ง	3,777										สำนักงานสหกรณ์จังหวัดลพบุรี
1.4	138	โครงการส่งเสริมความรู้ความเข้าใจเศรษฐกิจการเงินขั้นพื้นฐานแก่สมาชิก	งบปกติ	3 แห่ง	52,000										สำนักงานตรวจบัญชีสหกรณ์ลพบุรี
1.4	139	โครงการตรวจสอบบัญชีประจำปีสหกรณ์และกลุ่มเกษตรกร	งบปกติ	157 แห่ง	3,312,570										สำนักงานตรวจบัญชีสหกรณ์ลพบุรี
1.4	140	โครงการสร้างความเชื่อมั่นต่อการทำธุรกรรมทางการเงินของสมาชิกสหกรณ์	งบปกติ	250 คน	17,500										สำนักงานตรวจบัญชีสหกรณ์ลพบุรี
1.4	141	โครงการส่งเสริมการจัดทำบัญชีต้นทุนอาชีพแก่เกษตรกร	งบปกติ	1000 คน	174,600										สำนักงานตรวจบัญชีสหกรณ์ลพบุรี
1.4	142	โครงการพัฒนาเกษตรกรที่ทำบัญชีได้ใช้บัญชีเป็น	งบปกติ	140 คน	22,400										สำนักงานตรวจบัญชีสหกรณ์ลพบุรี
1.4	143	โครงการคลินิกเกษตรเคลื่อนที่ในพระราชานุเคราะห์	งบปกติ	14 ครั้ง	30,000										สำนักงานตรวจบัญชีสหกรณ์ลพบุรี
1.4	144	โครงการปรับปรุงข้อมูลทะเบียนเกษตรกร	งบปกติ	5257 ฟาร์ม	33,800										สำนักงานประมงจังหวัดลพบุรี
1.4	145	โครงการการจัดงานวันประมงแห่งชาติ	งบปกติ	1 ครั้ง	7,000										สำนักงานประมงจังหวัดลพบุรี
1.4	146	โครงการสนับสนุนวิชาการเกษตรด้านพืช (คลินิกเกษตรเคลื่อนที่ฯ)	งบปกติ	4 ครั้ง	50,000										ศูนย์วิจัยและพัฒนาเมล็ดพันธุ์พืชลพบุรี
1.4	147	โครงการพัฒนาธุรกิจเขตปฏิรูปที่ดิน	งบปกติ	60 ราย	78,400										สำนักงานการปฏิรูปที่ดินจังหวัดลพบุรี

แผนพัฒนาการเกษตรและสหกรณ์ของจังหวัดลพบุรี ปี พ.ศ.๒๕๖๖ – ๒๕๗๐

กลยุทธ์	ลำดับที่	แผนงาน/ผลผลิต/โครงการ	แหล่งงบประมาณ	ค่าเป้าหมาย/งบประมาณ										หน่วยงานรับผิดชอบ	
				2566		2567		2568		2569		2570			
				เป้าหมาย	งบประมาณ	เป้าหมาย	งบประมาณ	เป้าหมาย	งบประมาณ	เป้าหมาย	งบประมาณ	เป้าหมาย	งบประมาณ		
1.4	148	โครงการคลินิกเกษตรเคลื่อนที่	งบปกติ	4 ครั้ง	6,000										สำนักงานการปฏิรูปที่ดินจังหวัดลพบุรี
1.4	149	โครงการส่งเสริมการดำเนินงานอันเนื่องมาจากพระราชดำริ(คลินิกเกษตรเคลื่อนที่)	งบปกติ	1 จังหวัด	20,000										ศูนย์วิจัยข้าวลพบุรี
1.4	150	โครงการพัฒนาระบบควบคุมภายในแบบกลุ่มเกษตรกรผู้ผลิตเมล็ดพันธุ์ข้าว (กลุ่มใหม่)	งบปกติ	2 กลุ่ม	34,000										ศูนย์เมล็ดพันธุ์ข้าวลพบุรี
1.4	151	โครงการพัฒนากลุ่มที่ได้รับการรับรองแบบกลุ่มเกษตรกรผู้ผลิตเมล็ดพันธุ์ข้าว (กลุ่มเก่า)	งบปกติ	3 กลุ่ม	21,000										ศูนย์เมล็ดพันธุ์ข้าวลพบุรี
1.4	152	โครงการหน่วยบริการชวานาเคลื่อนที่แบบเบ็ดเสร็จ+เคลื่อนที่เร็ว	งบปกติ	12 ครั้ง	34,000										ศูนย์เมล็ดพันธุ์ข้าวลพบุรี
1.4	153	โครงการคลินิกข้าว	งบปกติ	4 ครั้ง	20,000										ศูนย์เมล็ดพันธุ์ข้าวลพบุรี
รวมงบประมาณประเด็นยุทธศาสตร์ที่ 1					15,580,567		9,076,030		21,670,983		23,838,081		37,626,141		

ประเด็นยุทธศาสตร์ที่ 2 เพิ่มประสิทธิภาพในการผลิตและบริหารจัดการสินค้าเกษตรด้วยเทคโนโลยี และนวัตกรรม

กลยุทธ	ลำดับที่	แผนงาน/ผลผลิต/โครงการ	แหล่งงบประมาณ	ค่าเป้าหมาย/งบประมาณ										หน่วยงานรับผิดชอบ
				2566		2567		2568		2569		2570		
				เป้าหมาย	งบประมาณ	เป้าหมาย	งบประมาณ	เป้าหมาย	งบประมาณ	เป้าหมาย	งบประมาณ	เป้าหมาย	งบประมาณ	
2.1	1	โครงการส่งเสริมการผลิตและการแปรรูปพืชเศรษฐกิจ	งบจังหวัด/กลุ่มจังหวัด			715 ราย	2,786,600	787 ราย	3,065,260	865 ราย	3,371,786			สำนักงานเกษตรจังหวัดลพบุรี
2.1	2	พัฒนาบรรจุภัณฑ์แก่กลุ่มวิสาหกิจชุมชน/ผู้ประกอบการสู่มาตรฐาน	งบจังหวัด/กลุ่มจังหวัด						2,050,000		2,255,000			สำนักงานเกษตรจังหวัดลพบุรี
2.1	3	การเพิ่มประสิทธิภาพการผลิตพืชและการเพิ่มมูลค่าสินค้าเกษตร	งบจังหวัด/กลุ่มจังหวัด						19,612,200		21,573,420			สำนักงานเกษตรจังหวัดลพบุรี
2.1	4	ยกระดับกระบวนการผลิตสินค้าปุ๋ยสัตว์เข้าสู่มาตรฐาน	งบจังหวัด/กลุ่มจังหวัด						634,000		697,400			สำนักงานปุ๋ยสัตว์จังหวัดลพบุรี
2.1	5	โครงการส่งเสริมการผลิตพืชเศรษฐกิจ (อ้อยโรงงาน มันสำปะหลัง ข้าวโพดเลี้ยงสัตว์) โดยใช้เทคโนโลยีที่เหมาะสมกับพื้นที่	งบจังหวัด/กลุ่มจังหวัด	250 ราย	1,336,300									สำนักงานเกษตรจังหวัดลพบุรี
2.1	6	โครงการส่งเสริมการตลาดบริโภคอาหารปลอดภัย	งบจังหวัด/กลุ่มจังหวัด			5 ครั้ง	1,718,900	6 ครั้ง	1,890,790	6 ครั้ง	2,079,869			สำนักงานเกษตรและสหกรณ์จังหวัดลพบุรี
2.1	7	เพิ่มประสิทธิภาพการผลิตข้าวโพดเลี้ยงสัตว์ให้ได้มาตรฐาน	งบจังหวัด/กลุ่มจังหวัด									5,000,000		สำนักงานเกษตรจังหวัดลพบุรี
2.1	8	ส่งเสริมการผลิตข้าวปลอดภัย	งบจังหวัด/กลุ่มจังหวัด									200,000		สำนักงานเกษตรจังหวัดลพบุรี
2.1	9	การผลิตและแปรรูปอาหารสัตว์ (ข้าวโพดช่อ)	งบจังหวัด/กลุ่มจังหวัด									896,000		สำนักงานเกษตรจังหวัดลพบุรี
2.1	10	อบรมเกษตรกรด้านการป้องกันและกำจัดศัตรูพืชในพืชเศรษฐกิจ 4 ชนิด (ข้าว, ข้าวโพดเลี้ยงสัตว์, อ้อยโรงงาน, มันสำปะหลัง)	งบจังหวัด/กลุ่มจังหวัด									400,000		สำนักงานเกษตรจังหวัดลพบุรี

แผนพัฒนาการเกษตรและสหกรณ์ของจังหวัดลพบุรี ปี พ.ศ.๒๕๖๖ – ๒๕๗๐

กลยุทธ์	ลำดับที่	แผนงาน/ผลผลิต/โครงการ	แหล่งงบประมาณ	ค่าเป้าหมาย/งบประมาณ										หน่วยงานรับผิดชอบ
				2566		2567		2568		2569		2570		
				เป้าหมาย	งบประมาณ	เป้าหมาย	งบประมาณ	เป้าหมาย	งบประมาณ	เป้าหมาย	งบประมาณ	เป้าหมาย	งบประมาณ	
2.1	11	ส่งเสริมการลดต้นทุนการผลิตพืช (ข้าว)	งบจังหวัด/ กลุ่มจังหวัด										416,000	สำนักงานเกษตร จังหวัดลพบุรี
2.1	12	ส่งเสริมการลดต้นทุนการผลิตพืช (ข้าวโพดเลี้ยงสัตว์)	งบจังหวัด/ กลุ่มจังหวัด										36,000	สำนักงานเกษตร จังหวัดลพบุรี
2.1	13	ส่งเสริมการลดต้นทุนการผลิตพืช (มันสำปะหลัง)	งบจังหวัด/ กลุ่มจังหวัด										36,000	สำนักงานเกษตร จังหวัดลพบุรี
2.1	14	เพิ่มมูลค่าการแปรรูปข้าว	งบจังหวัด/ กลุ่มจังหวัด										500,000	สำนักงานเกษตร จังหวัดลพบุรี
2.1	15	ส่งเสริมการลดต้นทุนการผลิตพืช (ข้าว)	งบจังหวัด/ กลุ่มจังหวัด										200,000	สำนักงานเกษตร จังหวัดลพบุรี
2.1	16	ส่งเสริมการพัฒนาบรรจุภัณฑ์จากธรรมชาติ	งบจังหวัด/ กลุ่มจังหวัด										2,000,000	สำนักงานเกษตรและ สหกรณ์จังหวัดลพบุรี
2.1	17	ธนาคารผลผลิตการเกษตรด้านการประมง	งบจังหวัด/ กลุ่มจังหวัด										5,000,000	สำนักงานประมง จังหวัดลพบุรี
2.1	18	ส่งเสริมงานวิจัย พัฒนาและฟื้นฟูดินให้เหมาะสมกับพืชเศรษฐกิจ	งบจังหวัด/ กลุ่มจังหวัด										1,500,000	สถานีพัฒนาที่ดิน ลพบุรี
2.1	19	การขับเคลื่อนอาหารอินทรีย์สู่ครัวโรงพยาบาล โรงเรียน และชุมชน	งบจังหวัด/ กลุ่มจังหวัด										500,000	สำนักงาน สาธารณสุขจังหวัด ลพบุรี
2.1	20	ยกระดับมาตรฐานร้านอาหารเข้าสู่มาตรฐานสุดยอดร้านอาหารลพบุรี	งบจังหวัด/ กลุ่มจังหวัด										500,000	สำนักงาน สาธารณสุขจังหวัด ลพบุรี
2.1	21	การเฝ้าระวังสารปนเปื้อนในอาหารอินทรีย์	งบจังหวัด/ กลุ่มจังหวัด										1,978,190	สำนักงาน สาธารณสุขจังหวัด ลพบุรี
2.1	22	เพิ่มประสิทธิภาพเส้นทางลำเลียงสินค้าเพื่อการเกษตร	งบจังหวัด/ กลุ่มจังหวัด										90,000,000	แขวงทางหลวง ชนบทลพบุรี
2.2	23	พัฒนาศักยภาพกลุ่มวิสาหกิจชุมชน/ผู้ประกอบการ	งบจังหวัด/ กลุ่มจังหวัด			-	-	-	1,177,400	-	1,295,140			สำนักงานเกษตร จังหวัดลพบุรี

แผนพัฒนาการเกษตรและสหกรณ์ของจังหวัดลพบุรี ปี พ.ศ.๒๕๖๖ – ๒๕๗๐

กลยุทธ์	ลำดับที่	แผนงาน/ผลผลิต/โครงการ	แหล่งงบประมาณ	ค่าเป้าหมาย/งบประมาณ										หน่วยงานรับผิดชอบ
				2566		2567		2568		2569		2570		
				เป้าหมาย	งบประมาณ	เป้าหมาย	งบประมาณ	เป้าหมาย	งบประมาณ	เป้าหมาย	งบประมาณ	เป้าหมาย	งบประมาณ	
2.2	24	โครงการส่งเสริมการรวมกลุ่มสินค้าการเกษตร	งบจังหวัด/ กลุ่มจังหวัด			440 ราย	1,390,000	484 ราย	1,529,000	532 ราย	1,681,900			สำนักงานเกษตรและสหกรณ์จังหวัดลพบุรี
2.2	25	ส่งเสริมการรวมกลุ่มการผลิตสินค้าเกษตรและเพิ่มศักยภาพเครือข่ายภาคการเกษตร	งบจังหวัด/ กลุ่มจังหวัด			-	-	-	1,652,800	-	1,818,080	-		สำนักงานเกษตรและสหกรณ์จังหวัดลพบุรี
2.2	26	ส่งเสริมการสร้างอำนาจการต่อรองการตลาดและการเชื่อมโยงทางการตลาดและธุรกิจการค้าแพะแปลงใหญ่ของกลุ่มจังหวัดภาคกลางตอนบน	งบจังหวัด/ กลุ่มจังหวัด			-	-	-	159,400	-	175,340	-		สำนักงานปศุสัตว์จังหวัดลพบุรี
2.2	27	โครงการพัฒนาและเพิ่มศักยภาพผู้นำกลุ่มองค์กร/เกษตรกร เพื่อยกระดับการผลิตพืชเศรษฐกิจ	งบจังหวัด/ กลุ่มจังหวัด	90 ราย	513,800									สำนักงานเกษตรจังหวัดลพบุรี
2.2	28	สนับสนุนโรงเรือนปลูกผัก	งบจังหวัด/ กลุ่มจังหวัด									500,000		สำนักงานเกษตรและสหกรณ์จังหวัดลพบุรี
2.2	29	ส่งเสริมการบรรจุสินค้า และการพัฒนาบรรจุภัณฑ์	งบจังหวัด/ กลุ่มจังหวัด									500,000		สำนักงานเกษตรและสหกรณ์จังหวัดลพบุรี
2.2	30	เพิ่มมูลค่าทางเศรษฐกิจภาคการเกษตรตลอดห่วงโซ่อุปทาน	งบจังหวัด/ กลุ่มจังหวัด									30,798,600		สำนักงานเกษตรและสหกรณ์จังหวัดลพบุรี
2.3	31	พัฒนาศักยภาพวิสาหกิจชุมชนถ่ายทอดเทคโนโลยี/นวัตกรรมการแปรรูป	งบจังหวัด/ กลุ่มจังหวัด			-	-	-	1,768,000	-	1,944,800	-		สำนักงานเกษตรจังหวัดลพบุรี
2.3	32	การเพิ่มประสิทธิภาพเกษตรกรและกลุ่มเครือข่ายเกษตรกรผู้เลี้ยงแพะสู่ระบบแปลงใหญ่	งบจังหวัด/ กลุ่มจังหวัด			-	-	-	722,300	-	794,530	-		สำนักงานปศุสัตว์จังหวัดลพบุรี
2.3	33	ส่งเสริมและสร้างระบบมาตรฐานการผลิตแพะให้มีคุณภาพได้มาตรฐานและการลดต้นทุนการผลิตแบบแปลงใหญ่	งบจังหวัด/ กลุ่มจังหวัด			-	-	-	363,500	-	399,850	-		สำนักงานปศุสัตว์จังหวัดลพบุรี
2.3	34	โครงการเพิ่มขีดความสามารถในการแข่งขันทางธุรกิจ (SMEs/สถาบันเกษตรกร)	งบจังหวัด/ กลุ่มจังหวัด	350 ราย	892,000									สำนักงานสหกรณ์จังหวัดลพบุรี

แผนพัฒนาการเกษตรและสหกรณ์ของจังหวัดลพบุรี ปี พ.ศ.๒๕๖๖ – ๒๕๗๐

กลยุทธ์	ลำดับที่	แผนงาน/ผลผลิต/โครงการ	แหล่งงบประมาณ	ค่าเป้าหมาย/งบประมาณ										หน่วยงานรับผิดชอบ
				2566		2567		2568		2569		2570		
				เป้าหมาย	งบประมาณ	เป้าหมาย	งบประมาณ	เป้าหมาย	งบประมาณ	เป้าหมาย	งบประมาณ	เป้าหมาย	งบประมาณ	
2.3	35	ส่งเสริมการผลิตเมล็ดพันธุ์ดีของกลุ่มแปลงใหญ่	งบจังหวัด/ กลุ่มจังหวัด										11,000,000	สำนักงานเกษตร จังหวัดลพบุรี
2.3	36	เพิ่มมูลค่าเศรษฐกิจเกษตร	งบจังหวัด/ กลุ่มจังหวัด										576,000	สำนักงานเกษตร จังหวัดลพบุรี
2.3	37	โรงเรือนคัดแยก บรรจุ สินค้าเกษตรปลอดภัย/อินทรีย์ 11 อำเภอ	งบจังหวัด/ กลุ่มจังหวัด										15,000,000	สำนักงานเกษตร จังหวัดลพบุรี
2.3	38	การปลูกข้าวครบวงจร	งบจังหวัด/ กลุ่มจังหวัด										2,000,000	สำนักงานเกษตร จังหวัดลพบุรี
2.3	39	พัฒนาผลิตภัณฑ์ (เครื่องคัดข้าว)	งบจังหวัด/ กลุ่มจังหวัด										400,000	สำนักงานเกษตร จังหวัดลพบุรี
2.3	40	ส่งเสริมการพัฒนาบรรจุภัณฑ์จากธรรมชาติ	งบจังหวัด/ กลุ่มจังหวัด										2,000,000	สำนักงานเกษตร จังหวัดลพบุรี
2.3	41	ส่งเสริมการปลูกพืชหมุนเวียนโดยใช้ระบบน้ำหยด	งบจังหวัด/ กลุ่มจังหวัด										16,950,000	สำนักงานเกษตร จังหวัดลพบุรี
2.3	42	ส่งเสริมการปลูกพืชปลอดสารพิษในโรงเรือนระบบปิดด้วยระบบน้ำอัจฉริยะ	งบจังหวัด/ กลุ่มจังหวัด										5,670,000	สำนักงานเกษตร จังหวัดลพบุรี
2.3	43	ก่อสร้างระบบประปาเพื่อการเกษตรโดยใช้พลังงานแสงอาทิตย์	งบจังหวัด/ กลุ่มจังหวัด										20,378,000	สำนักงานเกษตร จังหวัดลพบุรี
2.3	44	การให้น้ำพืชผักด้วยพลังงานแสงอาทิตย์	งบจังหวัด/ กลุ่มจังหวัด										1,000,000	สำนักงานเกษตร จังหวัดลพบุรี
2.3	45	การใช้โดรน (Drone) เพื่อการเกษตร	งบจังหวัด/ กลุ่มจังหวัด										2,400,000	สำนักงานเกษตร จังหวัดลพบุรี
2.3	46	ส่งเสริมอัตลักษณ์เกษตรอินทรีย์ภายในจังหวัดลพบุรี	งบจังหวัด/ กลุ่มจังหวัด										23,406,400	สำนักงานเกษตร จังหวัดลพบุรี
2.3	47	ส่งเสริมพลังงานทดแทนเพื่อเพิ่มมูลค่าทางเศรษฐกิจและบริการสังคม	งบจังหวัด/ กลุ่มจังหวัด										700,000	สำนักงานเกษตรและ สหกรณ์จังหวัดลพบุรี

แผนพัฒนาการเกษตรและสหกรณ์ของจังหวัดลพบุรี ปี พ.ศ.๒๕๖๖ - ๒๕๗๐

กลยุทธ์	ลำดับที่	แผนงาน/ผลผลิต/โครงการ	แหล่งงบประมาณ	ค่าเป้าหมาย/งบประมาณ										หน่วยงานรับผิดชอบ
				2566		2567		2568		2569		2570		
				เป้าหมาย	งบประมาณ	เป้าหมาย	งบประมาณ	เป้าหมาย	งบประมาณ	เป้าหมาย	งบประมาณ	เป้าหมาย	งบประมาณ	
2.3	48	ส่งเสริมศักยภาพและยกระดับสถานประกอบการ SMEs อุตสาหกรรมแปรรูปการเกษตรสู่มาตรฐาน	งบจังหวัด/ กลุ่มจังหวัด										10,265,800	สำนักงานเกษตรและสหกรณ์จังหวัดลพบุรี
2.3	49	สนับสนุนพลังงานแสงอาทิตย์	งบจังหวัด/ กลุ่มจังหวัด										1,300,000	สำนักงานเกษตรและสหกรณ์จังหวัดลพบุรี
2.3	50	จัดทำเขตปลอดโรคปากและเท้าเปื่อยในจังหวัดลพบุรี	งบจังหวัด/ กลุ่มจังหวัด										10,000,000	สำนักงานปศุสัตว์จังหวัดลพบุรี
2.3	51	เพิ่มประสิทธิภาพระบบการเลี้ยงไก่ลูกผสมพื้นเมืองเพื่อเพิ่มและสร้างรายได้ให้เกษตรกรอย่างยั่งยืน	งบจังหวัด/ กลุ่มจังหวัด										172,500	สำนักงานปศุสัตว์จังหวัดลพบุรี
2.3	52	ส่งเสริมการเลี้ยงโคเนื้อแบบครบวงจร	งบจังหวัด/ กลุ่มจังหวัด										3,000,000	สำนักงานปศุสัตว์จังหวัดลพบุรี
2.4	53	ส่งเสริมการผลิตสินค้าเกษตรปลอดภัยสู่เกษตรกรอินทรีย์	งบจังหวัด/ กลุ่มจังหวัด					1,520,000		1,672,000				สำนักงานเกษตรจังหวัดลพบุรี
2.4	54	โครงการส่งเสริมการใช้สารชีวภัณฑ์ป้องกันกำจัดศัตรูพืช	งบจังหวัด/ กลุ่มจังหวัด	330 ราย	790,850									สำนักงานเกษตรจังหวัดลพบุรี
2.4	55	ส่งเสริมเกษตรกรอินทรีย์วิถีพื้นบ้าน	งบจังหวัด/ กลุ่มจังหวัด										500,000	สำนักงานเกษตรจังหวัดลพบุรี
2.4	56	ส่งเสริมการผลิตสินค้าเกษตรอินทรีย์	งบจังหวัด/ กลุ่มจังหวัด										100,000	สำนักงานเกษตรจังหวัดลพบุรี
2.4	57	ส่งเสริมการปลูกผักกางมุ้งอินทรีย์	งบจังหวัด/ กลุ่มจังหวัด										30,000	สำนักงานเกษตรจังหวัดลพบุรี
2.4	58	ส่งเสริมการปลูกผักกางมุ้งอินทรีย์แบบยกแคร่	งบจังหวัด/ กลุ่มจังหวัด										675,000	สำนักงานเกษตรจังหวัดลพบุรี
2.4	59	ส่งเสริมสถานที่จำหน่ายสินค้าเกษตรปลอดภัย/เกษตรกรอินทรีย์	งบจังหวัด/ กลุ่มจังหวัด										6,000,000	สำนักงานเกษตรและสหกรณ์จังหวัดลพบุรี
2.1	60	โครงการผลิตเมล็ดพันธุ์ข้าว ชั้นพันธุ์คัด/หลัก	งบปกติ			138 ตัน	2,296,500	152 ตัน	2,526,150	167 ตัน	2,778,765	184 ตัน	3,056,642	ศูนย์วิจัยข้าวลพบุรี
2.1	61	โครงการพัฒนาสุขภาพสัตว์	งบปกติ	11 อำเภอ	104,300		140,000	0	154,000	0	169,400	0	186,340	ด่านกักกันสัตว์ลพบุรี

แผนพัฒนาการเกษตรและสหกรณ์ของจังหวัดลพบุรี ปี พ.ศ.๒๕๖๖ - ๒๕๗๐

กลยุทธ์	ลำดับที่	แผนงาน/ผลผลิต/โครงการ	แหล่งงบประมาณ	ค่าเป้าหมาย/งบประมาณ										หน่วยงานรับผิดชอบ
				2566		2567		2568		2569		2570		
				เป้าหมาย	งบประมาณ	เป้าหมาย	งบประมาณ	เป้าหมาย	งบประมาณ	เป้าหมาย	งบประมาณ	เป้าหมาย	งบประมาณ	
2.1	62	โครงการยกระดับคุณภาพสินค้าเกษตรสู่มาตรฐาน(GAP)	งบปกติ	660 ฟาร์ม	366,800	700 ฟาร์ม	309,000	770 ฟาร์ม	339,900	847 ฟาร์ม	373,890	932 ฟาร์ม	411,279	ศูนย์วิจัยและพัฒนาการเกษตรนครสวรรค์
2.1	63	โครงการพัฒนาคุณภาพสินค้าประมงสู่มาตรฐาน	งบปกติ			215 ฟาร์ม	181,590	237 ฟาร์ม	199,749	260 ฟาร์ม	219,724	286 ฟาร์ม	241,696	ศูนย์วิจัยและพัฒนาประมงน้ำจืดลพบุรี
2.1	64	โครงการพัฒนาศักยภาพกระบวนการผลิตสินค้าเกษตร	งบปกติ			1 ชนิดพืช	396,000	1 ชนิดพืช	435,600	1 ชนิดพืช	479,160	1 ชนิดพืช	527,076	ศูนย์วิจัยและพัฒนาเมล็ดพันธุ์พืชลพบุรี
2.1	65	โครงการเผยแพร่ประชาสัมพันธ์ในส่วนของสถานีพัฒนาที่ดิน	งบปกติ	1 แห่ง	15,000	1 แห่ง	15,000	1 แห่ง	16,500	1 แห่ง	18,150	1 แห่ง	19,965	สถานีพัฒนาที่ดินลพบุรี
2.1	66	โครงการพัฒนาคุณภาพสินค้าเกษตรสู่มาตรฐาน	งบปกติ	50 ราย	75,000	250 ราย	369,000	275 ราย	405,900	303 ราย	446,490	333 ราย	491,139	สำนักงานเกษตรจังหวัดลพบุรี
2.1	67	โครงการส่งเสริมการเพิ่มประสิทธิภาพการผลิตพืชตระกูลถั่วเพื่อความมั่นคงด้านอาหาร	งบปกติ			60 ราย	160,200	66 ราย	176,220	73 ราย	193,842	80 ราย	213,226	สำนักงานเกษตรจังหวัดลพบุรี
2.1	68	โครงการส่งเสริมการเพิ่มประสิทธิภาพการผลิตอ้อย	งบปกติ			100 ราย	62,875	110 ราย	69,163	121 ราย	76,079	133 ราย	83,687	สำนักงานเกษตรจังหวัดลพบุรี
2.1	69	โครงการส่งเสริมการเพิ่มประสิทธิภาพการผลิตสมุนไพร	งบปกติ			30 ราย	51,000	33 ราย	56,100	36 ราย	61,710	40 ราย	67,881	สำนักงานเกษตรจังหวัดลพบุรี
2.1	70	โครงการเพิ่มประสิทธิภาพการผลิตสินค้าเกษตรมันสำปะหลัง	งบปกติ			70 ราย	87,000	77 ราย	95,700	85 ราย	105,270	93 ราย	115,797	สำนักงานเกษตรจังหวัดลพบุรี
2.1	71	โครงการส่งเสริมการบริโภคและใช้วัตถุดิบสินค้า Q	งบปกติ	11 อำเภอ	63,000	10 ร้าน	28,000	11 ร้าน	30,800	12 ร้าน	33,880	13 ร้าน	37,268	สำนักงานเกษตรและสหกรณ์จังหวัดลพบุรี
2.1	72	โครงการร้านอาหารวัตถุดิบปลอดภัยเลือกใช้สินค้า Q (Q restaurant)	งบปกติ			26 ร้าน	30,500	29 ร้าน	33,550	31 ร้าน	36,905	35 ร้าน	40,596	สำนักงานเกษตรและสหกรณ์จังหวัดลพบุรี
2.1	73	โครงการยกระดับคุณภาพมาตรฐานสินค้าเกษตร พ.ร.บ. มาตรฐานสินค้าเกษตร	งบปกติ	11 อำเภอ	13,000	5 แห่ง	5,000	6 แห่ง	5,500	6 แห่ง	6,050	7 แห่ง	6,655	สำนักงานเกษตรและสหกรณ์จังหวัดลพบุรี
2.1	74	โครงการส่งเสริมประสิทธิภาพการประชาสัมพันธ์ระดับจังหวัด	งบปกติ			1 งาน	35,000	1 งาน	38,500	1 งาน	42,350	1 งาน	46,585	สำนักงานเกษตรและสหกรณ์จังหวัดลพบุรี

แผนพัฒนาการเกษตรและสหกรณ์ของจังหวัดลพบุรี ปี พ.ศ.๒๕๖๖ – ๒๕๗๐

กลยุทธ์	ลำดับที่	แผนงาน/ผลผลิต/โครงการ	แหล่งงบประมาณ	ค่าเป้าหมาย/งบประมาณ										หน่วยงานรับผิดชอบ
				2566		2567		2568		2569		2570		
				เป้าหมาย	งบประมาณ	เป้าหมาย	งบประมาณ	เป้าหมาย	งบประมาณ	เป้าหมาย	งบประมาณ	เป้าหมาย	งบประมาณ	
2.1	75	โครงการพัฒนาเครือข่ายการผลิตและการตลาดแพะ	งบปกติ	25 ราย	70,000	11 อำเภอ	28,000	11 อำเภอ	30,800	11 อำเภอ	33,880	11 อำเภอ	37,268	สำนักงานปศุสัตว์จังหวัดลพบุรี
2.1	76	โครงการเฝ้าระวังป้องกันควบคุมบำบัดและชันสูตรโรคสัตว์ (FMD)	งบปกติ	11 อำเภอ	3,456,000	11 อำเภอ	510,000	11 อำเภอ	561,000	11 อำเภอ	617,100	11 อำเภอ	678,810	สำนักงานปศุสัตว์จังหวัดลพบุรี
2.1	77	โครงการเฝ้าระวังป้องกันควบคุมบำบัดและชันสูตรโรคสัตว์ (BRU/TB)	งบปกติ	11 อำเภอ	4,210,000	11 อำเภอ	3,400,000	11 อำเภอ	3,740,000	11 อำเภอ	4,114,000	11 อำเภอ	4,525,400	สำนักงานปศุสัตว์จังหวัดลพบุรี
2.1	78	โครงการเฝ้าระวังป้องกันควบคุมบำบัด (วัณโรค)	งบปกติ			11 อำเภอ	322,000	11 อำเภอ	354,200	11 อำเภอ	389,620	11 อำเภอ	428,582	สำนักงานปศุสัตว์จังหวัดลพบุรี
2.1	79	โครงการสัตว์ปลอดโรคคนปลอดภัยจากโรคพิษสุนัขบ้า	งบปกติ	11 อำเภอ	800,000	11 อำเภอ	200,000	11 อำเภอ	220,000	11 อำเภอ	242,000	11 อำเภอ	266,200	สำนักงานปศุสัตว์จังหวัดลพบุรี
2.1	80	โครงการการป้องกันการทารุณกรรมและการจัดสวัสดิภาพสัตว์	งบปกติ			11 อำเภอ	605,800	11 อำเภอ	666,380	11 อำเภอ	733,018	11 อำเภอ	806,320	สำนักงานปศุสัตว์จังหวัดลพบุรี
2.1	81	โครงการระบบการป้องกันโรคและการเลี้ยงสัตว์ที่เหมาะสม (GFM)	งบปกติ	560 ราย	782,600	11 อำเภอ	60,000	11 อำเภอ	66,000	11 อำเภอ	72,600	11 อำเภอ	79,860	สำนักงานปศุสัตว์จังหวัดลพบุรี
2.1	82	โครงการฟาร์มสัตว์ปีกที่ไม่ได้รับรองเป็นฟาร์มมาตรฐาน	งบปกติ			11 อำเภอ	40,800	11 อำเภอ	44,880	11 อำเภอ	49,368	11 อำเภอ	54,305	สำนักงานปศุสัตว์จังหวัดลพบุรี
2.1	83	โครงการตรวจรับรองมาตรฐานฟาร์ม	งบปกติ			11 อำเภอ	138,400	11 อำเภอ	152,240	11 อำเภอ	167,464	11 อำเภอ	184,210	สำนักงานปศุสัตว์จังหวัดลพบุรี
2.1	84	โครงการตรวจสอบและออกใบอนุญาตโรงฆ่าสัตว์ภายในประเทศ	งบปกติ			11 อำเภอ	27,100	11 อำเภอ	29,810	11 อำเภอ	32,791	11 อำเภอ	36,070	สำนักงานปศุสัตว์จังหวัดลพบุรี
2.1	85	โครงการเนื้อสัตว์ปลอดภัยใส่ใจผู้บริโภค (ปศุสัตว์ OK)	งบปกติ			11 อำเภอ	23,800	11 อำเภอ	26,180	11 อำเภอ	28,798	11 อำเภอ	31,678	สำนักงานปศุสัตว์จังหวัดลพบุรี
2.1	86	โครงการปรับโครงสร้างอุตสาหกรรมสัตว์ปีกและผลิตภัณฑ์	งบปกติ			34 แห่ง	58,400	37 แห่ง	64,240	41 แห่ง	70,664	45 แห่ง	77,730	สำนักงานปศุสัตว์จังหวัดลพบุรี
2.1	87	โครงการเฝ้าระวังสารตกค้าง (Monitoring plan)	งบปกติ			11 อำเภอ	24,000	11 อำเภอ	26,400	11 อำเภอ	29,040	11 อำเภอ	31,944	สำนักงานปศุสัตว์จังหวัดลพบุรี

แผนพัฒนาการเกษตรและสหกรณ์ของจังหวัดลพบุรี ปี พ.ศ.๒๕๖๖ – ๒๕๗๐

กลยุทธ์	ลำดับที่	แผนงาน/ผลผลิต/โครงการ	แหล่งงบประมาณ	ค่าเป้าหมาย/งบประมาณ										หน่วยงานรับผิดชอบ
				2566		2567		2568		2569		2570		
				เป้าหมาย	งบประมาณ	เป้าหมาย	งบประมาณ	เป้าหมาย	งบประมาณ	เป้าหมาย	งบประมาณ	เป้าหมาย	งบประมาณ	
2.1	88	โครงการตรวจสอบตาม พ.ร.บ.อาหารสัตว์	งบปกติ			11 อำเภอ	10,000	11 อำเภอ	11,000	11 อำเภอ	12,100	11 อำเภอ	13,310	สำนักงานปศุสัตว์จังหวัดลพบุรี
2.1	89	โครงการตรวจสอบรับรองมาตรฐานฮาลาล	งบปกติ			3 แห่ง	31,300	3 แห่ง	34,430	4 แห่ง	37,873	4 แห่ง	41,660	สำนักงานปศุสัตว์จังหวัดลพบุรี
2.1	90	โครงการใช้สลดภัยใส่ใจผู้บริโภค (ไข่ OK)	งบปกติ			43748 แห่ง/ตัวอย่าง	9,700	48123 แห่ง/ตัวอย่าง	10,670	52935 แห่ง/ตัวอย่าง	11,737	58229 แห่ง/ตัวอย่าง	12,911	สำนักงานปศุสัตว์จังหวัดลพบุรี
2.1	91	โครงการพัฒนาตลาดสินค้าเกษตร	งบปกติ	1 แห่ง	134,000	2 แห่ง	242,600	2 แห่ง	266,860	2 แห่ง	293,546	3 แห่ง	322,901	สำนักงานสหกรณ์จังหวัดลพบุรี
2.1	92	โครงการยกระดับมาตรฐานและเพิ่มมูลค่าสินค้าเกษตร, สร้างมูลค่าเพิ่ม/แปรรูป (แปลงปี 2559)	งบปกติ	6 แปลง	1,200,000									สำนักงานเกษตรจังหวัดลพบุรี
2.1	93	โครงการประชุมคณะกรรมการและคณะทำงานศูนย์เรียนรู้การเพิ่มประสิทธิภาพการผลิตสินค้าเกษตร	งบปกติ	110 ราย	44,000									สำนักงานเกษตรจังหวัดลพบุรี
2.1	94	โครงการพัฒนาเกษตรกร GAP อาสา	งบปกติ	3 ราย	2,400									สำนักงานเกษตรจังหวัดลพบุรี
2.1	95	โครงการเสริมสร้างและพัฒนาศักยภาพกลุ่มส่งเสริมอาชีพการเกษตร	งบปกติ	120 ราย	42,000									สำนักงานเกษตรจังหวัดลพบุรี
2.1	96	โครงการเสริมสร้างและพัฒนากลุ่มแม่บ้านเกษตรกรให้มีความเข้มแข็ง	งบปกติ	163 ราย	55,600									สำนักงานเกษตรจังหวัดลพบุรี
2.1	97	โครงการอุดหนุนชุดเขย่น้ำนมโคเททิ้งเนื่องจากโรงงานผู้รับซื้อประสบอุทกภัยปลายปี 2554	งบปกติ	2 แห่ง	2,460,089									สำนักงานสหกรณ์จังหวัดลพบุรี
2.1	98	โครงการตรวจสอบและรับรองคุณภาพสินค้าประมง	งบปกติ	20 ราย	26,700									สำนักงานประมงจังหวัดลพบุรี
2.1	99	โครงการตรวจสอบและรับรองคุณภาพสินค้าประมง	งบปกติ	174 ฟาร์ม	208,320									ศูนย์วิจัยและพัฒนาประมงน้ำจืดลพบุรี
2.1	100	โครงการตรวจสอบรับรองคุณภาพสินค้าปศุสัตว์	งบปกติ	11 อำเภอ	4,403,000									สำนักงานปศุสัตว์จังหวัดลพบุรี

แผนพัฒนาการเกษตรและสหกรณ์ของจังหวัดลพบุรี ปี พ.ศ.๒๕๖๖ - ๒๕๗๐

กลยุทธ์	ลำดับที่	แผนงาน/ผลผลิต/โครงการ	แหล่งงบประมาณ	ค่าเป้าหมาย/งบประมาณ										หน่วยงานรับผิดชอบ	
				2566		2567		2568		2569		2570			
				เป้าหมาย	งบประมาณ	เป้าหมาย	งบประมาณ	เป้าหมาย	งบประมาณ	เป้าหมาย	งบประมาณ	เป้าหมาย	งบประมาณ		
2.1	101	โครงการพัฒนาดันแบบการเลี้ยงโค-กระบือ	งบปกติ	2 ฟาร์ม	140,000										สำนักงานปศุสัตว์จังหวัดลพบุรี
2.1	102	โครงการเฝ้าระวัง ป้องกัน ควบคุม บำบัด	งบปกติ	11 อำเภอ	1,562,000										สำนักงานปศุสัตว์จังหวัดลพบุรี
2.1	103	โครงการป้องกัน แก๊สและเตรียมความพร้อมตรครระบาดสัตว์ปีก	งบปกติ	11 อำเภอ	334,170										สำนักงานปศุสัตว์จังหวัดลพบุรี
2.1	104	โครงการตรวจสอบรับรองคุณภาพสินค้าปศุสัตว์	งบปกติ	11 อำเภอ	75,200										ด่านกักกันสัตว์ลพบุรี
2.1	105	โครงการบริหารจัดการเขตเกษตรเศรษฐกิจสำหรับสินค้าเกษตรที่สำคัญ	งบปกติ	3 แปลง	145,000										ศูนย์วิจัยและพัฒนาเมล็ดพันธุ์พืชลพบุรี
2.1	106	โครงการการตรวจรับรองแหล่งผลิตพืช GAP (ตรวจติดตาม)	งบปกติ	100 ฟาร์ม	47,000										ศูนย์วิจัยและพัฒนาการเกษตรนครสวรรค์
2.1	107	โครงการการตรวจรับรองแหล่งผลิตพืช GAP (ตรวจต่ออายุ)	งบปกติ	175 ฟาร์ม	82,250										ศูนย์วิจัยและพัฒนาการเกษตรนครสวรรค์
2.1	108	โครงการตรวจสอบและรับรองคุณภาพการผลิตข้าว	งบปกติ	1 จังหวัด	46,500										ศูนย์วิจัยข้าวลพบุรี
2.1	109	โครงการผลิตเมล็ดพันธุ์คัด-เมล็ดพันธุ์หลัก	งบปกติ	1 จังหวัด	4,045,000										ศูนย์วิจัยข้าวลพบุรี
2.1	110	โครงการผลิตและกระจายเมล็ดพันธุ์ข้าว	งบปกติ	1 จังหวัด	16,300										ศูนย์วิจัยข้าวลพบุรี
2.1	111	โครงการส่งเสริมและพัฒนาการผลิตข้าวตลาดเฉพาะ	งบปกติ	1 จังหวัด	283,950										ศูนย์วิจัยข้าวลพบุรี
2.1	112	โครงการตรวจสอบและรับรองคุณภาพข้าวให้ได้มาตรฐาน	งบปกติ	5 ครั้ง	40,000										ศูนย์เมล็ดพันธุ์ข้าวลพบุรี
2.2	113	โครงการพัฒนาตลาดเกษตรกร	งบปกติ	1 แห่ง	100,000	1 จังหวัด	82,000	1 จังหวัด	90,200	1 จังหวัด	99,220	1 จังหวัด	109,142		สำนักงานเกษตรจังหวัดลพบุรี
2.2	114	โครงการพัฒนาขีดความสามารถในการแข่งขันสินค้าเกษตรแปรรูป	งบปกติ			2 แห่ง	114,000	2 แห่ง	125,400	2 แห่ง	137,940	3 แห่ง	151,734		สำนักงานเกษตรจังหวัดลพบุรี

แผนพัฒนาการเกษตรและสหกรณ์ของจังหวัดลพบุรี ปี พ.ศ.๒๕๖๖ – ๒๕๗๐

กลยุทธ์	ลำดับที่	แผนงาน/ผลผลิต/โครงการ	แหล่งงบประมาณ	ค่าเป้าหมาย/งบประมาณ										หน่วยงานรับผิดชอบ
				2566		2567		2568		2569		2570		
				เป้าหมาย	งบประมาณ	เป้าหมาย	งบประมาณ	เป้าหมาย	งบประมาณ	เป้าหมาย	งบประมาณ	เป้าหมาย	งบประมาณ	
2.2	115	โครงการพัฒนาความเข้มแข็งกลุ่มเกษตรกรเลี้ยงสัตว์ปีก	งบปกติ	10 ราย	26,300	1 อำเภอ	16,600	1 อำเภอ	18,260	1 อำเภอ	20,086	1 อำเภอ	22,095	สำนักงานปศุสัตว์จังหวัดลพบุรี
2.2	116	โครงการโครงการพัฒนาสถาบันเกษตรกรรูปแบบประชารัฐ	งบปกติ			11 แห่ง	126,200	11 แห่ง	138,820	13 แห่ง	152,702	15 แห่ง	167,972	สำนักงานสหกรณ์จังหวัดลพบุรี
2.2	117	โครงการพัฒนาศักยภาพวิสาหกิจชุมชนแปรรูปสินค้าเกษตร	งบปกติ	20 ราย	17,600									สำนักงานเกษตรจังหวัดลพบุรี
2.2	118	โครงการส่งเสริมและพัฒนาศักยภาพวิสาหกิจชุมชน	งบปกติ	220 ราย	77,000									สำนักงานเกษตรจังหวัดลพบุรี
2.2	119	โครงการส่งเสริมการแปรรูปสินค้าเกษตรขั้นต้น	งบปกติ	10 ราย	13,500									สำนักงานเกษตรจังหวัดลพบุรี
2.2	120	โครงการสนับสนุนการปฏิบัติงานด้านทะเบียนวิสาหกิจชุมชน	งบปกติ	11 อำเภอ	22,000									สำนักงานเกษตรจังหวัดลพบุรี
2.2	121	โครงการสนับสนุนการรวมกลุ่มผู้ผลิตสินค้าเกษตรในสถาบันเกษตรกร	งบปกติ	3 แห่ง	8,100									สำนักงานสหกรณ์จังหวัดลพบุรี
2.2	122	โครงการพัฒนากลุ่มอาชีพสร้างมูลค่าเพิ่มในสังกัดสถาบันเกษตรกร	งบปกติ	2 แห่ง	139,400									สำนักงานสหกรณ์จังหวัดลพบุรี
2.3	123	โครงการส่งเสริมและเพิ่มประสิทธิภาพงานวิจัย	งบปกติ	1 จังหวัด	100,000	1 งาน	50,000	1 งาน	55,000	1 งาน	60,500	1 งาน	66,550	ศูนย์วิจัยข้าวลพบุรี
2.3	124	โครงการระบบส่งเสริมเกษตรแบบแปลงใหญ่	งบปกติ	24 แปลง	2,986,260	11 อำเภอ	3,873,600	11 อำเภอ	4,260,960	11 อำเภอ	4,687,056	11 อำเภอ	5,155,762	ศูนย์เมล็ดพันธุ์ข้าวลพบุรี
2.3	125	โครงการระบบส่งเสริมเกษตรแบบแปลงใหญ่	งบปกติ	3 แปลง	59,000	1 อำเภอ	61,000	1 อำเภอ	67,100	1 อำเภอ	73,810	1 อำเภอ	81,191	ศูนย์วิจัยและพัฒนาเมล็ดพันธุ์พืชลพบุรี
2.3	126	โครงการวิจัยและพัฒนาเทคโนโลยีและนวัตกรรมเพิ่มประสิทธิภาพการผลิตพืชเพื่อใช้ประโยชน์พัฒนาสังคมชุมชน และสิ่งแวดล้อม	งบปกติ			21 ทดลอง	1,763,700	23 ทดลอง	1,940,070	25 ทดลอง	2,134,077	28 ทดลอง	2,347,485	ศูนย์วิจัยและพัฒนาเมล็ดพันธุ์พืชลพบุรี
2.3	127	โครงการรณรงค์ใช้ถั่วเขียวเพื่อบรรเทาภาวะโลกร้อน	งบปกติ	2 แปลง	40,000	1 แปลง	20,000	1 แปลง	22,000	1 แปลง	24,200	1 แปลง	26,620	สถานีพัฒนาที่ดินลพบุรี

แผนพัฒนาการเกษตรและสหกรณ์ของจังหวัดลพบุรี ปี พ.ศ.๒๕๖๖ – ๒๕๗๐

กลยุทธ์	ลำดับที่	แผนงาน/ผลผลิต/โครงการ	แหล่งงบประมาณ	ค่าเป้าหมาย/งบประมาณ										หน่วยงานรับผิดชอบ
				2566		2567		2568		2569		2570		
				เป้าหมาย	งบประมาณ	เป้าหมาย	งบประมาณ	เป้าหมาย	งบประมาณ	เป้าหมาย	งบประมาณ	เป้าหมาย	งบประมาณ	
2.3	128	โครงการพัฒนาและส่งเสริมศิลปหัตถกรรม	งบปกติ			15 ราย	24,400	17 ราย	26,840	18 ราย	29,524	20 ราย	32,476	สำนักงานการปฏิรูปที่ดินจังหวัดลพบุรี
2.3	129	โครงการส่งเสริมการเกษตรแบบแปลงใหญ่	งบปกติ	139 ราย	671,000	80 ราย	578,000	88 ราย	635,800	97 ราย	699,380	106 ราย	769,318	สำนักงานการปฏิรูปที่ดินจังหวัดลพบุรี
2.3	130	โครงการส่งเสริมการใช้เครื่องจักรกลการเกษตรทดแทนแรงงานเกษตร	งบปกติ	1 แห่ง	20,000	50 ราย	36,900	55 ราย	40,590	61 ราย	44,649	67 ราย	49,114	สำนักงานเกษตรจังหวัดลพบุรี
2.3	131	โครงการส่งเสริมการอารักขาพืชเพื่อเพิ่มประสิทธิภาพการผลิตสินค้าเกษตร	งบปกติ			25 ราย	5,000	28 ราย	5,500	30 ราย	6,050	33 ราย	6,655	สำนักงานเกษตรจังหวัดลพบุรี
2.3	132	โครงการระบบส่งเสริมเกษตรแบบแปลงใหญ่	งบปกติ		4,185,800	25 แปลง	3,458,700	28 แปลง	3,804,570	30 แปลง	4,185,027	33 แปลง	4,603,530	สำนักงานเกษตรจังหวัดลพบุรี
2.3	133	โครงการระบบส่งเสริมการเกษตรแบบแปลงใหญ่	งบปกติ	11 อำเภอ	421,080	899 ราย	423,240	989 ราย	465,564	1088 ราย	512,120	1197 ราย	563,332	สำนักงานตรวจบัญชีสหกรณ์ลพบุรี
2.3	134	โครงการระบบส่งเสริมเกษตรแบบแปลงใหญ่	งบปกติ				110,000		121,000		133,100		146,410	สำนักงานประมงจังหวัดลพบุรี
2.3	135	โครงการสร้างภูมิคุ้มกันและควบคุมโรคพิษสุนัขบ้า	งบปกติ			11 อำเภอ	611,000	11 อำเภอ	672,100	11 อำเภอ	739,310	11 อำเภอ	813,241	สำนักงานปศุสัตว์จังหวัดลพบุรี
2.3	136	โครงการบำบัดรักษาโรคสัตว์	งบปกติ	11 อำเภอ	3,245,800	11 อำเภอ	510,000	11 อำเภอ	561,000	11 อำเภอ	617,100	11 อำเภอ	678,810	สำนักงานปศุสัตว์จังหวัดลพบุรี
2.3	137	โครงการตรวจสอบกำกับดูแลสถานพยาบาลสัตว์	งบปกติ			11 อำเภอ	54,000	11 อำเภอ	59,400	11 อำเภอ	65,340	11 อำเภอ	71,874	สำนักงานปศุสัตว์จังหวัดลพบุรี
2.3	138	โครงการการเฝ้าระวังโรคใช้หัดนกทางอาหารและการณรงค์ทำความสะอาดฆ่าเชื้อโรคในพื้นที่เสี่ยง	งบปกติ			11 อำเภอ	987,300	11 อำเภอ	1,086,030	11 อำเภอ	1,194,633	11 อำเภอ	1,314,096	สำนักงานปศุสัตว์จังหวัดลพบุรี
2.3	139	โครงการจัดระบบการเลี้ยงสัตว์ปีกแบบคอมพาร์ทเมนต์	งบปกติ	11 อำเภอ	575,600	11 อำเภอ	681,000	11 อำเภอ	749,100	11 อำเภอ	824,010	11 อำเภอ	906,411	สำนักงานปศุสัตว์จังหวัดลพบุรี
2.3	140	โครงการการสร้างภูมิคุ้มกันโรคในสัตว์ปีก และการเฝ้าระวังโรคเซลล์โมเนลล่า	งบปกติ	11 อำเภอ	852,100	11 อำเภอ	68,800	11 อำเภอ	75,680	11 อำเภอ	83,248	11 อำเภอ	91,573	สำนักงานปศุสัตว์จังหวัดลพบุรี

แผนพัฒนาการเกษตรและสหกรณ์ของจังหวัดลพบุรี ปี พ.ศ.๒๕๖๖ – ๒๕๗๐

กลยุทธ์	ลำดับที่	แผนงาน/ผลผลิต/โครงการ	แหล่งงบประมาณ	ค่าเป้าหมาย/งบประมาณ										หน่วยงานรับผิดชอบ
				2566		2567		2568		2569		2570		
				เป้าหมาย	งบประมาณ	เป้าหมาย	งบประมาณ	เป้าหมาย	งบประมาณ	เป้าหมาย	งบประมาณ	เป้าหมาย	งบประมาณ	
2.3	141	โครงการขยายพันธุ์สัตว์ดีด้วยเทคโนโลยีชีวภาพ (ผสมเทียม)	งบปกติ			11 อำเภอ	700,000	11 อำเภอ	770,000	11 อำเภอ	847,000	11 อำเภอ	931,700	สำนักงานปศุสัตว์จังหวัดลพบุรี
2.3	142	โครงการระบบส่งเสริมเกษตรแบบแปลงใหญ่	งบปกติ	12 แห่ง	360,200	6 แห่ง	259,130	7 แห่ง	285,043	7 แห่ง	313,547	8 แห่ง	344,902	สำนักงานสหกรณ์จังหวัดลพบุรี
2.3	143	โครงการส่งเสริมการใช้เครื่องจักรกลทางการเกษตร	งบปกติ	1 แห่ง	6,765,400	1 แห่ง	22,800	1 แห่ง	25,080	1 แห่ง	27,588	1 แห่ง	30,347	สำนักงานสหกรณ์จังหวัดลพบุรี
2.3	144	โครงการสนับสนุนกลไกการดำเนินงานตาม พรบ.ฯ	งบปกติ	2 ครั้ง	82,300									สำนักงานเกษตรจังหวัดลพบุรี
2.3	145	โครงการระบบส่งเสริมการเกษตรแบบแปลงใหญ่ (แปลงใหญ่โคนม)	งบปกติ	3 แปลง	337,500									สำนักงานปศุสัตว์จังหวัดลพบุรี
2.3	146	โครงการพัฒนาระบบโคนม	งบปกติ	22 ฟาร์ม	85,400									สำนักงานปศุสัตว์จังหวัดลพบุรี
2.3	147	โครงการวิจัยและพัฒนาเพื่อสร้างองค์ความรู้ที่มีศักยภาพในการผลิตพืช (วิจัยประยุกต์)	งบปกติ	6 ชนิดพืช	1,351,400									ศูนย์วิจัยและพัฒนาเมล็ดพันธุ์พืชลพบุรี
2.3	148	โครงการประเมินผลโครงการส่งเสริมการเกษตรแบบแปลงใหญ่	งบปกติ	1 จังหวัด	4,390									สำนักงานเศรษฐกิจการเกษตรเขต 7
2.3	149	โครงการระบบส่งเสริมการเกษตรแบบแปลงใหญ่(หลักเกณฑ์ใหม่)	งบปกติ	1 จังหวัด	2,731,860									ศูนย์วิจัยข้าวลพบุรี
2.3	150	โครงการการบริหารจัดการการผลิตและตลาดข้าวครบวงจร	งบปกติ	11 อำเภอ	34,520									ศูนย์วิจัยข้าวลพบุรี
2.3	151	โครงการเฝ้าระวังเพื่อเตือนภัยและป้องกันศัตรูข้าว	งบปกติ	1 จังหวัด	192,100									ศูนย์วิจัยข้าวลพบุรี
2.3	152	โครงการวิจัยและพัฒนาเทคโนโลยีการผลิตข้าว	งบปกติ	1 จังหวัด	958,000									ศูนย์วิจัยข้าวลพบุรี
2.3	153	โครงการวิจัยและพัฒนาข้าว	งบปกติ	1 จังหวัด	5,221,550									ศูนย์วิจัยข้าวลพบุรี
2.3	154	โครงการเฝ้าระวังเพื่อเตือนภัยและป้องกันศัตรูข้าว	งบปกติ	24 ครั้ง	192,100									ศูนย์เมล็ดพันธุ์ข้าวลพบุรี
2.4	155	โครงการส่งเสริมการผลิตข้าวอินทรีย์ (1 ล้านไร่)	งบปกติ	113 ราย	299,275		286,840		315,524		347,076		381,784	ศูนย์เมล็ดพันธุ์ข้าวลพบุรี

แผนพัฒนาการเกษตรและสหกรณ์ของจังหวัดลพบุรี ปี พ.ศ.๒๕๖๖ – ๒๕๗๐

กลยุทธ์	ลำดับที่	แผนงาน/ผลผลิต/โครงการ	แหล่งงบประมาณ	ค่าเป้าหมาย/งบประมาณ										หน่วยงานรับผิดชอบ
				2566		2567		2568		2569		2570		
				เป้าหมาย	งบประมาณ	เป้าหมาย	งบประมาณ	เป้าหมาย	งบประมาณ	เป้าหมาย	งบประมาณ	เป้าหมาย	งบประมาณ	
2.4	156	โครงการตรวจรับรองแหล่งผลิตพืชอินทรีย์	งบปกติ	68 ฟาร์ม	81,600	80 ฟาร์ม	96,000	88 ฟาร์ม	105,600	97 ฟาร์ม	116,160	106 ฟาร์ม	127,776	ศูนย์วิจัยและพัฒนากาษตรนศรสรรรค์
2.4	157	โครงการผลิตน้ำหมักชีวภาพ	งบปกติ	16000 ขวด	80,000	14000 ขวด	70,000	15400 ขวด	77,000	16940 ขวด	84,700	18634 ขวด	93,170	สถานีพัฒนาที่ดินลพบุรี
2.4	158	โครงการส่งเสริมการผลิตและการใช้สารอินทรีย์	งบปกติ	8000 ราย	40,000	7000 ราย	35,000	7700 ราย	38,500	8470 ราย	42,350	9317 ราย	46,585	สถานีพัฒนาที่ดินลพบุรี
2.4	159	โครงการเกษตรอินทรีย์ในเขตปฏิรูปที่ดิน	งบปกติ	30 ราย	124,500	60 ราย	16,200	66 ราย	7,820	73 ราย	987,602	80 ราย	1,086,362	สำนักงานการปฏิรูปที่ดินจังหวัดลพบุรี
2.4	160	โครงการพัฒนาการผลิตเกษตรอินทรีย์	งบปกติ	30 ราย	24,000	75 ราย	120,000	83 ราย	132,000	91 ราย	145,200	100 ราย	159,720	สำนักงานเกษตรจังหวัดลพบุรี
2.4	161	โครงการติดตามและประเมินแปลงเบื้องต้นตามโครงการเกษตรอินทรีย์	งบปกติ	30 แปลง	12,000									สำนักงานเกษตรจังหวัดลพบุรี
2.4	162	โครงการส่งเสริมการเกษตรอินทรีย์	งบปกติ	2 แปลง	190,000									ศูนย์วิจัยและพัฒนาเมล็ดพันธุ์พืชลพบุรี
2.4	163	โครงการการตรวจรับรองแหล่งผลิตพืชอินทรีย์ (ตรวจต่ออายุแหล่งผลิตพืชอินทรีย์)	งบปกติ	7 ฟาร์ม	8,400									ศูนย์วิจัยและพัฒนากาษตรนศรสรรรค์
2.4	164	โครงการการตรวจรับรองแหล่งผลิตพืชอินทรีย์ (ตรวจแปลงใหม่)	งบปกติ	5 ฟาร์ม	6,000									ศูนย์วิจัยและพัฒนากาษตรนศรสรรรค์
2.4	165	โครงการเกษตรอินทรีย์	งบปกติ	1 จังหวัด	227,950									ศูนย์วิจัยข้าวลพบุรี
รวมงบประมาณประเด็นยุทธศาสตร์ที่ 2					61,853,114		31,855,475		64,700,623		71,170,685		309,037,217	

ประเด็นยุทธศาสตร์ที่ ๓ การบริหารจัดการทรัพยากรการเกษตรอย่างมีประสิทธิภาพ สมดุลและยั่งยืน

แผนพัฒนาการเกษตรและสหกรณ์ของจังหวัดลพบุรี ปี พ.ศ.๒๕๖๖ – ๒๕๗๐

กลยุทธ์	ลำดับที่	แผนงาน/ผลผลิต/โครงการ	แหล่งงบประมาณ	ค่าเป้าหมาย/งบประมาณ										หน่วยงานรับผิดชอบ	
				2566		2567		2568		2569		2570			
				เป้าหมาย	งบประมาณ	เป้าหมาย	งบประมาณ	เป้าหมาย	งบประมาณ	เป้าหมาย	งบประมาณ	เป้าหมาย	งบประมาณ		
3.1	1	โครงการปรับปรุงอาคารบังคับน้ำแก้มลิงห้วยกระแทก	งบจังหวัด/ กลุ่มจังหวัด	1 งาน	1,960,000										โครงการชลประทานลพบุรี
3.1	2	โครงการก่อสร้างท่อระบายน้ำห้วยซับเหล็ก	งบจังหวัด/ กลุ่มจังหวัด	1 งาน	28,420,000										โครงการชลประทานลพบุรี
3.1	3	โครงการปรับปรุงสันเขื่อนอ่างซับเหล็ก	งบจังหวัด/ กลุ่มจังหวัด	1 งาน	14,952,500										โครงการชลประทานลพบุรี
3.1	4	โครงการขุดลอกแก้มลิงบ้านหนองปล้อง	งบจังหวัด/ กลุ่มจังหวัด	1 งาน	10,795,000										โครงการชลประทานลพบุรี
3.1	5	โครงการแก้มลิงศูนย์ฝึกยุทธวิธีกองทัพบก	งบจังหวัด/ กลุ่มจังหวัด	1 งาน	1,625,100										โครงการชลประทานลพบุรี
3.1	6	โครงการขุดลอกอ่างเก็บน้ำหนองปล้อง	งบจังหวัด/ กลุ่มจังหวัด	1 งาน	7,400,000										โครงการชลประทานลพบุรี
3.1	7	โครงการขุดลอกแก้มลิงหนองนกเป็ด	งบจังหวัด/ กลุ่มจังหวัด	1 งาน	9,000,000										โครงการชลประทานลพบุรี
3.1	8	โครงการขุดลอกแก้มลิงห้วยคล้อ พร้อมอาคารประกอบ	งบจังหวัด/ กลุ่มจังหวัด	1 งาน	18,218,200										โครงการชลประทานลพบุรี
3.1	9	ซ่อมแซมและขุดลอกตะกอนดินระบบส่งน้ำอ่างเก็บน้ำห้วยส้ม	งบจังหวัด/ กลุ่มจังหวัด										3,500,000		โครงการชลประทานลพบุรี
3.1	10	ขุดลอกคลองระบายอ่างเก็บน้ำห้วยซับเหล็กปริมาตรดิน 285,846 ลูกบาศก์เมตร	งบจังหวัด/ กลุ่มจังหวัด										12,000,000		โครงการชลประทานลพบุรี
3.1	11	ระบบกระจายน้ำพื้นที่แปลงสาธิตอ่างเก็บน้ำห้วยซับเหล็ก	งบจังหวัด/ กลุ่มจังหวัด										4,000,000		โครงการชลประทานลพบุรี
3.1	12	ขุดลอกตะกอนดินหน้าฝายห้วยหิน	งบจังหวัด/ กลุ่มจังหวัด										3,000,000		โครงการชลประทานลพบุรี
3.1	13	โครงการพัฒนาแหล่งน้ำบริเวณศูนย์วิจัยและพัฒนาอาชีพมหาวิทยาลัยเกษตรศาสตร์ อ่างเก็บน้ำแห่งที่ 2 ต.เพนียด อ.โคกสำโรง จ.ลพบุรี	งบจังหวัด/ กลุ่มจังหวัด										32,000,000		โครงการชลประทานลพบุรี

แผนพัฒนาการเกษตรและสหกรณ์ของจังหวัดลพบุรี ปี พ.ศ.๒๕๖๖ - ๒๕๗๐

กลยุทธ์	ลำดับที่	แผนงาน/ผลผลิต/โครงการ	แหล่งงบประมาณ	ค่าเป้าหมาย/งบประมาณ										หน่วยงานรับผิดชอบ
				2566		2567		2568		2569		2570		
				เป้าหมาย	งบประมาณ	เป้าหมาย	งบประมาณ	เป้าหมาย	งบประมาณ	เป้าหมาย	งบประมาณ	เป้าหมาย	งบประมาณ	
3.1	14	ก่อสร้างอาคารระบายน้ำล้นอ่างเก็บน้ำเพนียด	งบจังหวัด/ กลุ่มจังหวัด										8,000,000	โครงการชลประทานลพบุรี
3.1	15	ปรับปรุงฝายท่าเตือ (คลองระบายน้ำห้วยซับเหล็ก)	งบจังหวัด/ กลุ่มจังหวัด										12,000,000	โครงการชลประทานลพบุรี
3.1	16	ก่อสร้างแก้มลิงห้วยยาง	งบจังหวัด/ กลุ่มจังหวัด										8,000,000	โครงการชลประทานลพบุรี
3.1	17	ก่อสร้างแก้มลิงเขาปาง	งบจังหวัด/ กลุ่มจังหวัด										15,000,000	โครงการชลประทานลพบุรี
3.1	18	ก่อสร้างแก้มลิงหนองกาด	งบจังหวัด/ กลุ่มจังหวัด										5,000,000	โครงการชลประทานลพบุรี
3.1	19	ก่อสร้างแก้มลิงเขาโปร่งเม่น	งบจังหวัด/ กลุ่มจังหวัด										5,000,000	โครงการชลประทานลพบุรี
3.1	20	การจัดการแหล่งน้ำเพื่อการเกษตร	งบจังหวัด/ กลุ่มจังหวัด										1,000,000	สำนักงานเกษตรจังหวัดลพบุรี
3.2	21	เลี้ยงปลาเพื่อสร้างอาหารในแปลงเกษตร	งบจังหวัด/ กลุ่มจังหวัด										250,000	สำนักงานเกษตรจังหวัดลพบุรี
3.3	22	พัฒนาและเพิ่มประสิทธิภาพกลไกในการขับเคลื่อนศูนย์เรียนรู้การเพิ่มประสิทธิภาพการผลิตสินค้าเกษตร (ศพก.) และ ศพก.เครือข่าย	งบจังหวัด/ กลุ่มจังหวัด										50,000	สำนักงานเกษตรจังหวัดลพบุรี
3.4	23	ส่งเสริมการลดการเผาตอซังในพื้นที่	งบจังหวัด/ กลุ่มจังหวัด										6,580,000	สำนักงานเกษตรจังหวัดลพบุรี
3.4	24	ส่งเสริมการไถระเบิดดินดาน	งบจังหวัด/ กลุ่มจังหวัด										18,730,000	สำนักงานเกษตรจังหวัดลพบุรี
3.4	25	ไถระเบิดดินดาน	งบจังหวัด/ กลุ่มจังหวัด										1,500,000	สำนักงานเกษตรจังหวัดลพบุรี
3.4	26	ส่งเสริมพัฒนาและฟื้นฟูดินให้เหมาะสมกับพืชเศรษฐกิจ	งบจังหวัด/ กลุ่มจังหวัด										420,000.0	สำนักงานเกษตรจังหวัดลพบุรี

แผนพัฒนาการเกษตรและสหกรณ์ของจังหวัดลพบุรี ปี พ.ศ.๒๕๖๖ - ๒๕๗๐

กลยุทธ์	ลำดับที่	แผนงาน/ผลผลิต/โครงการ	แหล่งงบประมาณ	ค่าเป้าหมาย/งบประมาณ										หน่วยงานรับผิดชอบ
				2566		2567		2568		2569		2570		
				เป้าหมาย	งบประมาณ	เป้าหมาย	งบประมาณ	เป้าหมาย	งบประมาณ	เป้าหมาย	งบประมาณ	เป้าหมาย	งบประมาณ	
3.2	27	ปล่อยน้ำเข้านา ปล่อยปลาเข้าทุ่ง	งบจังหวัด/ กลุ่มจังหวัด										5,000,000	สำนักงานประมง จังหวัดลพบุรี
3.2	28	ล่าปลาชะโดเพื่อรักษาความสมดุลของสัตว์น้ำ	งบจังหวัด/ กลุ่มจังหวัด										500,000	สำนักงานประมง จังหวัดลพบุรี
3.2	29	การผลิตกุ้งแม่น้ำปลอดภัย	งบจังหวัด/ กลุ่มจังหวัด										10,000,000	สำนักงานประมง จังหวัดลพบุรี
3.2	30	การผลิตปลาไทยปลอดภัยเพื่อการบริโภค	งบจังหวัด/ กลุ่มจังหวัด										5,000,000	สำนักงานประมง จังหวัดลพบุรี
3.4	31	ส่งเสริมการปลูกหญ้าแพงโกล่า	งบจังหวัด/ กลุ่มจังหวัด										90,000	สำนักงานปศุสัตว์ จังหวัดลพบุรี
3.4	32	ส่งเสริมและเพิ่มประสิทธิภาพการผลิตอาหารสัตว์	งบจังหวัด/ กลุ่มจังหวัด										52,000	สำนักงานปศุสัตว์ จังหวัดลพบุรี
3.2	33	ส่งเสริมการผลิตสัตว์น้ำจืดเศรษฐกิจ	งบจังหวัด/ กลุ่มจังหวัด					3,000,000			3,300,000			สำนักงานประมง จังหวัดลพบุรี
3.3	34	โครงการพัฒนาและเพิ่มศักยภาพศูนย์ข้าวชุมชน	งบจังหวัด/ กลุ่มจังหวัด	100 ไร่	538,150									สำนักงานเกษตร จังหวัดลพบุรี
3.4	35	โครงการพัฒนาพื้นที่ให้เหมาะสมในการผลิตพืชเศรษฐกิจ	งบจังหวัด/ กลุ่มจังหวัด			800 ไร่	252,000	880 ไร่	277,200	968 ไร่	304,920			สถานีพัฒนาที่ดิน ลพบุรี
3.4	36	โครงการส่งเสริมและพัฒนาการผลิตสัตว์เศรษฐกิจ	งบจังหวัด/ กลุ่มจังหวัด			200 ราย	348,000	20 ราย	382,800	242 ราย	421,080	266 ราย	463,188	สำนักงานปศุสัตว์ จังหวัดลพบุรี
3.1	37	ปรับปรุง ทรบ.ปากคลองระบาย 1 ขวา-4 ซ้าย เรืองราง	งบปกติ			-	-	-	-	-	5,000,000	-		โครงการส่งน้ำและ บำรุงรักษาโคก กระเทียม
3.1	38	ดาดคอนกรีตคลองแยกซอย 2 ขวา-1 ขวา-21 ขวา พร้อมอาคารประกอบ	งบปกติ			-	-	-	-	-	56,000,000	-		โครงการส่งน้ำและ บำรุงรักษาโคก กระเทียม
3.1	39	ปรับปรุงไขฟอนลอดแม่น้ำลพบุรี คลอง 1 ขวา-21 ขวา กม.0+740	งบปกติ			-	-	-	-	-	-	-	6,000,000	โครงการส่งน้ำและ บำรุงรักษาโคก กระเทียม

แผนพัฒนาการเกษตรและสหกรณ์ของจังหวัดลพบุรี ปี พ.ศ.๒๕๖๖ – ๒๕๗๐

กลยุทธ์	ลำดับที่	แผนงาน/ผลผลิต/โครงการ	แหล่งงบประมาณ	ค่าเป้าหมาย/งบประมาณ										หน่วยงานรับผิดชอบ	
				2566		2567		2568		2569		2570			
				เป้าหมาย	งบประมาณ	เป้าหมาย	งบประมาณ	เป้าหมาย	งบประมาณ	เป้าหมาย	งบประมาณ	เป้าหมาย	งบประมาณ		
3.1	40	ปรับปรุงคลองส่งน้ำสายที่ 1 โครงการแก้มลิงหนองสมอใส	งปกดี			-	-	-	-	-			-	2,000,000	โครงการส่งน้ำและบำรุงรักษาโคกกระเทียม
3.1	41	ท่อระบายปากคลองซอย 22 ขวา-1	งปกดี			-	-	-	-	-			-	10,000,000	โครงการส่งน้ำและบำรุงรักษาโคกกระเทียม
3.1	42	ดาดคอนกรีตคลอง 1 ซ้าย-21 ขวา พร้อมอาคารประกอบ	งปกดี			-	-	-	-	-			-	30,000,000	โครงการส่งน้ำและบำรุงรักษาโคกกระเทียม
3.1	43	ดาดคอนกรีตคลอง 3 ซ้าย 21 พร้อมอาคารประกอบ	งปกดี			-	-	-	-	-			-	45,000,000	โครงการส่งน้ำและบำรุงรักษาโคกกระเทียม
3.1	44	แก้มลิงคลองกุ่ม	งปกดี			-	-	-	-	-	8,000,000		-		โครงการชลประทานลพบุรี
3.1	45	แก้มลิงคู้ตะแบก	งปกดี			-	-	-	-	-	11,000,000		-		โครงการชลประทานลพบุรี
3.1	46	บำรุงรักษาทางลำเลียงใหญ่ โครงการชลประทานลพบุรี ตำบลม่วง ค่อม อำเภอชัยบาดาล จังหวัดลพบุรี	งปกดี							326,000					โครงการชลประทานลพบุรี
3.1	47	บริหารการส่งน้ำ โครงการชลประทานลพบุรี พื้นที่ชลประทาน 85,947 ไร่ ตำบลเขาพระงาม อำเภอเมือง จังหวัดลพบุรี	งปกดี							418,000					โครงการชลประทานลพบุรี
3.1	48	บำรุงรักษาคลองส่งน้ำสายซอย ระยะทาง 166 กิโลเมตร โครงการชลประทานลพบุรี ตำบลเขาแหลม อำเภอชัยบาดาล จังหวัดลพบุรี	งปกดี							1,254,000					โครงการชลประทานลพบุรี
3.1	49	บำรุงรักษาหัวงานโครงการชลประทานลพบุรี พื้นที่ 1,229 ไร่ ตำบลเขาแหลม อำเภอชัยบาดาล จังหวัดลพบุรี	งปกดี							2,789,000					โครงการชลประทานลพบุรี
3.1	50	ซ่อมแซมถนนคลองคันโพทองซ่อมฝั่งขวา กม.1+500-2+000 ช่างบ้านคลอง- บ้านพรหมหินใต้ โครงการชลประทานลพบุรี ตำบลหนองทรายขาว อำเภอบ้านหมี่ จังหวัดลพบุรี	งปกดี							500,000					โครงการชลประทานลพบุรี

แผนพัฒนาการเกษตรและสหกรณ์ของจังหวัดลพบุรี ปี พ.ศ.๒๕๖๖ – ๒๕๗๐

กลยุทธ์	ลำดับที่	แผนงาน/ผลผลิต/โครงการ	แหล่งงบประมาณ	ค่าเป้าหมาย/งบประมาณ										หน่วยงานรับผิดชอบ	
				2566		2567		2568		2569		2570			
				เป้าหมาย	งบประมาณ	เป้าหมาย	งบประมาณ	เป้าหมาย	งบประมาณ	เป้าหมาย	งบประมาณ	เป้าหมาย	งบประมาณ		
3.1	51	ซ่อมแซมถนนคันคลองโพนทองซ่อมฝั่งซ้าย กม. 1.500-2+000 ช่วงบ้านคลอง- บ้านพรหมหินใต้ ระยะทาง 0.5 กิโลเมตร โครงการชลประทานลพบุรี ตำบลหนองทรายขาว อำเภอบ้านหมี่ จังหวัดลพบุรี	งบปกติ						500,000						โครงการชลประทานลพบุรี
3.1	52	ซ่อมแซมถนนทางเข้าอ่างเก็บน้ำห้วยโป่ง โครงการชลประทานลพบุรี ตำบลห้วยโป่ง อำเภอโคกสำโรง จังหวัดลพบุรี	งบปกติ						3,500,000						โครงการชลประทานลพบุรี
3.1	53	ซ่อมแซมถนนภายในโครงการอ่างเก็บน้ำห้วยโป่ง โครงการชลประทานลพบุรี ตำบลห้วยโป่ง อำเภอโคกสำโรง จังหวัดลพบุรี	งบปกติ						580,000						โครงการชลประทานลพบุรี
3.1	54	ซ่อมแซมที่ทำการฝายส่งน้ำและบำรุงรักษาที่ 2 โครงการชลประทาน โครงการชลประทานลพบุรี พื้นที่ 13 ไร่ ตำบลกุดตาเพชร อำเภอลำสนธิ จังหวัดลพบุรี	งบปกติ						1,000,000						โครงการชลประทานลพบุรี
3.1	55	ซ่อมแซมที่ทำการฝายส่งน้ำและบำรุงรักษาที่ 3 โครงการชลประทาน โครงการชลประทานลพบุรี พื้นที่ 6 ไร่ ตำบลเขาแหลม อำเภอชัยบาดาล จังหวัดลพบุรี	งบปกติ						1,200,000						โครงการชลประทานลพบุรี
3.1	56	ซ่อมแซมที่ทำการอ่างเก็บน้ำห้วยโป่ง โครงการชลประทานลพบุรี ตำบลห้วยโป่ง อำเภอโคกสำโรง จังหวัดลพบุรี	งบปกติ						530,000						โครงการชลประทานลพบุรี
3.1	57	ปรับปรุงอ่างเก็บน้ำบ้านหนองโพธิ์ ตำบลช่องสาริกา อำเภอพัฒนานิคม จังหวัดลพบุรี	งบปกติ						25,000,000						โครงการชลประทานลพบุรี
3.1	58	ซ่อมแซมโครงการชลประทานอันเนื่องมาจากพระราชดำริตามข้อเสนอของเกษตรกร (ในเขตอ่างเก็บน้ำห้วยใหญ่) โครงการชลประทานลพบุรี ตำบลเขาพระงาม อำเภอเมือง จังหวัดลพบุรี	งบปกติ						320,000						โครงการชลประทานลพบุรี
3.1	59	ซ่อมแซมคันคลองส่งน้ำ1ซ้าย2ขวา กม. 1+000 ถึง กม. 2+000 โครงการอ่างเก็บน้ำซับตะเคียน ระยะทาง 1 กิโลเมตร โครงการชลประทานลพบุรี ตำบลม่วงค่อม อำเภอชัยบาดาล จังหวัดลพบุรี	งบปกติ						500,000						โครงการชลประทานลพบุรี

แผนพัฒนาการเกษตรและสหกรณ์ของจังหวัดลพบุรี ปี พ.ศ.๒๕๖๖ – ๒๕๗๐

กลยุทธ์	ลำดับที่	แผนงาน/ผลผลิต/โครงการ	แหล่งงบประมาณ	ค่าเป้าหมาย/งบประมาณ										หน่วยงานรับผิดชอบ	
				2566		2567		2568		2569		2570			
				เป้าหมาย	งบประมาณ	เป้าหมาย	งบประมาณ	เป้าหมาย	งบประมาณ	เป้าหมาย	งบประมาณ	เป้าหมาย	งบประมาณ		
3.1	60	ซ่อมแซมบำรุงรักษาระบบชลประทาน ตามข้อเสนอของเกษตรกรผู้ใช้น้ำชลประทาน จำนวน 10 รายการ โครงการชลประทานลพบุรี ตำบลเขาพระงาม อำเภอเมือง จังหวัดลพบุรี	งบปกติ							1,000,000					โครงการชลประทานลพบุรี
3.1	61	ซ่อมแซมบำรุงรักษาสถานีสูบน้ำด้วยไฟฟ้า มทบ.13 พื้นที่ 100 ตารางเมตร โครงการชลประทานลพบุรี ตำบลทะเลชุบศร อำเภอเมือง จังหวัดลพบุรี	งบปกติ							450,000					โครงการชลประทานลพบุรี
3.1	62	ซ่อมแซมบำรุงรักษาสถานีสูบน้ำด้วยไฟฟ้า สถานีสูบน้ำปากคลองสะพานขาว พื้นที่ 100 ตารางเมตร โครงการชลประทานลพบุรี ตำบลตำบลหนองทรายขาว อำเภออำเภอบ้านหมี่ จังหวัดลพบุรี	งบปกติ							400,000					โครงการชลประทานลพบุรี
3.1	63	ซ่อมแซมบำรุงรักษาสถานีสูบน้ำด้วยไฟฟ้าชุมชนถนนขวาง พื้นที่ 100 ตารางเมตร โครงการชลประทานลพบุรี ตำบลป่าตาล อำเภอเมือง จังหวัดลพบุรี	งบปกติ							500,000					โครงการชลประทานลพบุรี
3.1	64	ซ่อมแซมบำรุงรักษาสถานีสูบน้ำด้วยไฟฟ้าบ้านถนนใหญ่ พื้นที่ 100 ตารางเมตร โครงการชลประทานลพบุรี ตำบลถนนใหญ่ อำเภอเมือง จังหวัดลพบุรี	งบปกติ							400,000					โครงการชลประทานลพบุรี
3.1	65	ขุดลอกคลองโดยรถขุดจ้งหามา คลองจ้งอาจ โครงการชลประทานลพบุรี ปริมาณดิน 93,820 ลูกบาศก์เมตร ตำบลซอนสารเดช อำเภอหนองม่วง จังหวัดลพบุรี	งบปกติ							4,500,000					โครงการชลประทานลพบุรี
3.1	66	ขุดลอกคลองโดยรถขุดจ้งหามา คลองห้วยโป่ง กม. 0+000 - 2+000 โครงการชลประทานลพบุรี ปริมาณดิน 45,040 ลูกบาศก์เมตร ตำบลห้วยโป่ง อำเภอโคกสำโรง จังหวัดลพบุรี	งบปกติ							2,000,000					โครงการชลประทานลพบุรี
3.1	67	ซ่อมแซมคันคลองส่งน้ำสายใหญ่ ฝั้งซ้าย กม.0+000 - 2+000 อ่างเก็บน้ำห้วยโป่ง ตำบลห้วยโป่ง อำเภอโคกสำโรง จังหวัดลพบุรี	งบปกติ							2,200,000					โครงการชลประทานลพบุรี

แผนพัฒนาการเกษตรและสหกรณ์ของจังหวัดลพบุรี ปี พ.ศ.๒๕๖๖ – ๒๕๗๐

กลยุทธ์	ลำดับที่	แผนงาน/ผลผลิต/โครงการ	แหล่งงบประมาณ	ค่าเป้าหมาย/งบประมาณ										หน่วยงานรับผิดชอบ		
				2566		2567		2568		2569		2570				
				เป้าหมาย	งบประมาณ	เป้าหมาย	งบประมาณ	เป้าหมาย	งบประมาณ	เป้าหมาย	งบประมาณ	เป้าหมาย	งบประมาณ			
3.1	68	โครงการพัฒนาแหล่งน้ำบริเวณศูนย์วิจัยและพัฒนาอาชีพ มหาวิทยาลัยเกษตรศาสตร์อ่างเก็บน้ำแห่งที่2 ปริมาตรเก็บกัก 0.0248 ล้านลูกบาศก์เมตร ตำบลเพนียด อำเภอโคกสำโรง จังหวัดลพบุรี	งบปกติ							38,674,000						โครงการชลประทานลพบุรี
3.1	69	ขุดลอกฝายหนองปล้อง ความยาว 23 เมตร สูง 2.50 เมตร พื้นที่รับประโยชน์ 800 ไร่ ตำบลเพนียด อำเภอโคกสำโรง จังหวัดลพบุรี	งบปกติ							11,000,000						โครงการชลประทานลพบุรี
3.1	70	สถานีสูบน้ำด้วยไฟฟ้าและประตูบ้านหลุมข้าว ตำบลหลุมข้าว อำเภอโคกสำโรง จังหวัดลพบุรี	งบปกติ							31,000,000						โครงการชลประทานลพบุรี
3.1	71	ขุดลอกฝายวังโอบ ความยาว 30 เมตร สูง 2.50 เมตร พื้นที่รับประโยชน์ 800 ไร่ ตำบลชอนสมบูรณ์ อำเภอหนองม่วง จังหวัดลพบุรี	งบปกติ							15,000,000						โครงการชลประทานลพบุรี
3.1	72	แก้มลิงโคกสำโรง ปริมาตรเก็บกัก 0.062 ล้านลูกบาศก์เมตร ตำบลโคกสำโรง อำเภอโคกสำโรง จังหวัดลพบุรี	งบปกติ							3,000,000						โครงการชลประทานลพบุรี
3.1	73	ขุดลอกแก้มลิงจอมแก้ว ปริมาตรเก็บกัก 0.0625 ล้านลูกบาศก์เมตร ตำบลโคกแสมสาร อำเภอโคกเจริญ จังหวัดลพบุรี	งบปกติ							3,000,000						โครงการชลประทานลพบุรี
3.1	74	ขุดลอกแก้มลิงวัดราชบรรทม ปริมาตรเก็บกัก 0.037 ล้านลูกบาศก์เมตร ตำบลเพนียด อำเภอโคกสำโรง จังหวัดลพบุรี	งบปกติ							4,400,000						โครงการชลประทานลพบุรี
3.1	75	ขุดลอกแก้มลิงศรีสุข ปริมาตรเก็บกัก 0.166 ล้านลูกบาศก์เมตร ตำบลวังทอง อำเภอโคกเจริญ จังหวัดลพบุรี	งบปกติ							8,000,000						โครงการชลประทานลพบุรี
3.1	76	ขุดลอกแก้มลิงลำท่าช้าง ปริมาตรเก็บกัก 0.125 ล้านลูกบาศก์เมตร ตำบลหนองมะค่า อำเภอโคกเจริญ จังหวัดลพบุรี	งบปกติ							6,000,000						โครงการชลประทานลพบุรี
3.1	77	ขุดลอกแก้มลิงบ้านหัวเขา ปริมาตรเก็บกัก 0.166 ล้านลูกบาศก์เมตร ตำบลยางราก อำเภอโคกสำโรง จังหวัดลพบุรี	งบปกติ							10,000,000						โครงการชลประทานลพบุรี
3.1	78	โครงการบำรุงรักษาหัวงานและคลองส่งน้ำ โครงการชลประทานลพบุรี ต.เขาแหลม อ.ชัยบาดาล จ.ลพบุรี	งบปกติ			1 งาน	4,041,000	-	-	-	-	-	-	-	-	โครงการชลประทานลพบุรี

แผนพัฒนาการเกษตรและสหกรณ์ของจังหวัดลพบุรี ปี พ.ศ.๒๕๖๖ - ๒๕๗๐

กลยุทธ์	ลำดับที่	แผนงาน/ผลผลิต/โครงการ	แหล่งงบประมาณ	ค่าเป้าหมาย/งบประมาณ										หน่วยงานรับผิดชอบ
				2566		2567		2568		2569		2570		
				เป้าหมาย	งบประมาณ	เป้าหมาย	งบประมาณ	เป้าหมาย	งบประมาณ	เป้าหมาย	งบประมาณ	เป้าหมาย	งบประมาณ	
3.1	79	โครงการบำรุงรักษาทางลำเลียงใหญ่ โครงการชลประทานลพบุรี ต.ม่วงค่อม อ.ชัยบาดาล จ.ลพบุรี	งบปกติ			1 งาน	354,000	-	-	-	-	-	-	โครงการชลประทานลพบุรี
3.1	80	โครงการปรับปรุงผิวจราจรถนนภายในสำนักงานชลประทานที่ 10 ต.เขาพระงาม อ.เมืองลพบุรี จ.ลพบุรี ระยะทาง2860 กม.	งบปกติ			1 งาน	10,000,000	-	-	-	-	-	-	โครงการชลประทานลพบุรี
3.1	81	โครงการควบคุมงานจ้างเหมาโครงการชลประทาน จ.ลพบุรี 1 รายการ	งบปกติ			1 งาน	477,800	-	-	-	-	-	-	โครงการชลประทานลพบุรี
3.1	82	โครงการซ่อมแซมบำรุงรักษาระบบชลประทาน โครงการชลประทานลพบุรี ต.เขาพระงาม อ.เมืองลพบุรี จ.ลพบุรี	งบปกติ			1 งาน	1,000,000	-	-	-	-	-	-	โครงการชลประทานลพบุรี
3.1	83	โครงการซ่อมแซมคลองส่งน้ำสายใหญ่ฝั่งขวา กม. 1+000-1+200 อ่างเก็บน้ำห้วยใหญ่ (วังแฉม) โครงการชลประทานลพบุรี ต.มหาโพธิ์ อ.สระโบสถ์ จ.ลพบุรี	งบปกติ			1 งาน	381,300	-	-	-	-	-	-	โครงการชลประทานลพบุรี
3.1	84	โครงการซ่อมแซมคลองส่งน้ำ 3 ขวา คลองส่งน้ำสายใหญ่ฝั่งซ้าย กม.1+600-1+960 อ่างเก็บน้ำห้วยใหญ่ (วังแฉม) โครงการชลประทานลพบุรี ต.สระโบสถ์ อ.สระโบสถ์ จ.ลพบุรี	งบปกติ			1 งาน	572,000	-	-	-	-	-	-	โครงการชลประทานลพบุรี
3.1	85	โครงการซ่อมแซมคลองส่งน้ำ 4 ขวา คลองส่งน้ำสายใหญ่ฝั่งซ้าย กม.1+300-2+600 เป็นช่วง ๆ โครงการปตร.ลำสนธิ โครงการชลประทานลพบุรี ต.นาโสม อ.ชัยบาดาล จ.ลพบุรี	งบปกติ			1 งาน	478,000	-	-	-	-	-	-	โครงการชลประทานลพบุรี
3.1	86	โครงการซ่อมแซมคลองส่งน้ำสายใหญ่ฝั่งซ้าย กม. 14+000-16+000 เป็นช่วง ๆ โครงการ ปตร.ลำสนธิ โครงการชลประทานลพบุรี ต.นาโสม อ.ชัยบาดาล จ.ลพบุรี	งบปกติ			1 งาน	940,000	-	-	-	-	-	-	โครงการชลประทานลพบุรี
3.1	87	โครงการซ่อมแซมตู้ควบคุมเครื่องสูบน้ำด้วยไฟฟ้า ปากคลองโพนทอง โครงการชลประทานลพบุรี ต.หนองทรายขาว อ.บ้านหมี่ จ.ลพบุรี	งบปกติ			1 งาน	1,470,738	-	-	-	-	-	-	โครงการชลประทานลพบุรี
3.1	88	โครงการซ่อมแซมอาคารระบายน้ำ คลองชัยนาท-ป่าสัก กม.86+395 สำนักงานชลประทานที่ 10 ต.เขาพระงาม อ.เมืองลพบุรี จ.ลพบุรี	งบปกติ			1 งาน	2,500,000	-	-	-	-	-	-	โครงการชลประทานลพบุรี

แผนพัฒนาการเกษตรและสหกรณ์ของจังหวัดลพบุรี ปี พ.ศ.๒๕๖๖ – ๒๕๗๐

กลยุทธ์	ลำดับที่	แผนงาน/ผลผลิต/โครงการ	แหล่งงบประมาณ	ค่าเป้าหมาย/งบประมาณ										หน่วยงานรับผิดชอบ
				2566		2567		2568		2569		2570		
				เป้าหมาย	งบประมาณ	เป้าหมาย	งบประมาณ	เป้าหมาย	งบประมาณ	เป้าหมาย	งบประมาณ	เป้าหมาย	งบประมาณ	
3.1	89	โครงการซ่อมแซม Drain culvert คลองระบายริมเขตคลองชัยนาท-ป่าสัก สำนักงานชลประทานที่ 10 ต.เขาพระงาม อ.เมืองลพบุรี จ.ลพบุรี	งบปกติ			1 งาน	1,200,000	-	-	-	-	-	-	โครงการชลประทานลพบุรี
3.1	90	โครงการซ่อมแซมคันคลองฝั้งซ้าย คลองชัยนาท-ป่าสัก กม. 86+141 ถึง กม. 86+397 สำนักงานชลประทานที่ 10 ต.เขาพระงาม อ.เมืองลพบุรี จ.ลพบุรี	งบปกติ			1 งาน	1,560,000	-	-	-	-	-	-	โครงการชลประทานลพบุรี
3.1	91	โครงการขุดลอกคลองโดยรถขุดจ้างเหมา คลองบริเวณหน้าฝายบ้านหนองมะค่า โครงการชลประทานลพบุรี ต.หนองมะค่า อ.โคกเจริญ จ.ลพบุรี	งบปกติ			1 งาน	2,000,000	-	-	-	-	-	-	โครงการชลประทานลพบุรี
3.1	92	โครงการขุดลอกคลองโดยรถขุดจ้างเหมา คลองลุงเจือ โครงการชลประทานลพบุรี ต.หนองมะค่า อ.โคกเจริญ จ.ลพบุรี	งบปกติ			1 งาน	3,200,000	-	-	-	-	-	-	โครงการชลประทานลพบุรี
3.1	93	โครงการขุดลอกคลองโดยรถขุดจ้างเหมา คลองบริเวณหน้าฝายวังแฉม โครงการชลประทานลพบุรี ต.มหาโพธิ อ.สระโบสถ์ จ.ลพบุรี	งบปกติ			1 งาน	5,000,000	-	-	-	-	-	-	โครงการชลประทานลพบุรี
3.1	94	โครงการบริหารการส่งน้ำ โครงการชลประทานลพบุรี ต.เขาแหลม อ.ชัยบาดาล จ.ลพบุรี	งบปกติ			1 งาน	417,000	-	-	-	-	-	-	โครงการชลประทานลพบุรี
3.1	95	โครงการขุดลอกคลองโดยรถขุดจ้างเหมา คลองมะขาม โครงการชลประทานลพบุรี ต.หนองมะค่า อ.โคกเจริญ จ.ลพบุรี	งบปกติ			1 งาน	4,000,000	-	-	-	-	-	-	โครงการชลประทานลพบุรี
3.1	96	โครงการซ่อมแซมเครื่องคว้านบานระบายอ่างเก็บน้ำซับตะเคียน 1 ขวา จังหวัดลพบุรี	งบปกติ			1 งาน	99,800	-	-	-	-	-	-	โครงการชลประทานลพบุรี
3.1	97	โครงการขุดลอกตะกอนดินโครงการพระราชดำริอ่างเก็บน้ำซับเสือแมบ จังหวัดลพบุรี	งบปกติ			1 งาน	2,859,000	-	-	-	-	-	-	โครงการชลประทานลพบุรี
3.1	98	โครงการขุดลอกตะกอนดินโครงการพระราชดำริอ่างเก็บน้ำห้วยยางหนึ่ง จังหวัดลพบุรี	งบปกติ			1 งาน	3,336,000	-	-	-	-	-	-	โครงการชลประทานลพบุรี
3.1	99	โครงการเพิ่มพื้นที่สีเขียวและปรับปรุงภูมิทัศน์บริเวณรอบห้วยงานโครงการฝายส่งน้ำและบำรุงรักษาที่ 1 โครงการอ่างเก็บน้ำห้วยโปร่ง จังหวัดลพบุรี	งบปกติ			1 งาน	81,000	-	-	-	-	-	-	โครงการชลประทานลพบุรี

แผนพัฒนาการเกษตรและสหกรณ์ของจังหวัดลพบุรี ปี พ.ศ.๒๕๖๖ – ๒๕๗๐

กลยุทธ์	ลำดับที่	แผนงาน/ผลผลิต/โครงการ	แหล่งงบประมาณ	ค่าเป้าหมาย/งบประมาณ										หน่วยงานรับผิดชอบ
				2566		2567		2568		2569		2570		
				เป้าหมาย	งบประมาณ	เป้าหมาย	งบประมาณ	เป้าหมาย	งบประมาณ	เป้าหมาย	งบประมาณ	เป้าหมาย	งบประมาณ	
3.1	100	โครงการแก้มลิงศูนย์การทหารปืนใหญ่ จังหวัดลพบุรี	งปกติ			1 งาน	16,274,000	-	-	-	-	-	-	โครงการชลประทานลพบุรี
3.1	101	โครงการบำรุงรักษาห้วยงานโครงการชลประทานลพบุรี พื้นที่ 1,229 ไร่ ตำบลเขาแหลม อำเภอชัยบาดาล จังหวัดลพบุรี	งปกติ			-	-	1 งาน	2,789,000	-	-	-	-	โครงการชลประทานลพบุรี
3.1	102	โครงการบำรุงรักษาคลองส่งน้ำสายซอย ระยะทาง 166 กิโลเมตร ตำบลเขาแหลม อำเภอชัยบาดาล จังหวัดลพบุรี	งปกติ			-	-	1 งาน	1,254,000	-	-	-	-	โครงการชลประทานลพบุรี
3.1	103	โครงการบริหารการส่งน้ำ พื้นที่ชลประทาน 85,947 ไร่ ตำบลเขาพระงาม อำเภอเมือง จังหวัดลพบุรี	งปกติ			-	-	1 งาน	418,000	-	-	-	-	โครงการชลประทานลพบุรี
3.1	104	โครงการบำรุงรักษาทางลำเลียงใหญ่ ตำบลม่วง ค่อม อำเภอชัยบาดาล จังหวัดลพบุรี	งปกติ			-	-	1 งาน	326,000	-	-	-	-	โครงการชลประทานลพบุรี
3.1	105	โครงการซ่อมแซมถนนคลองคันโพทองกม.1+500-2+000 ช่วงบ้านคลอง- บ้านพรหมหินใต้ ตำบลหนองทรายขาว อำเภอบ้านหมี่ จังหวัดลพบุรี	งปกติ			-	-	1 งาน	1,000,000	-	-	-	-	โครงการชลประทานลพบุรี
3.1	106	โครงการซ่อมแซมโครงการชลประทานอันเนื่องมาจากพระราชดำริตามข้อเสนอของเกษตรกร (ในเขตอ่างเก็บน้ำห้วยใหญ่) โครงการชลประทานลพบุรี ตำบลเขาพระงาม อำเภอเมือง จังหวัดลพบุรี	งปกติ			-	-	1 งาน	320,000	-	-	-	-	โครงการชลประทานลพบุรี
3.1	107	โครงการซ่อมแซมบำรุงรักษาสถานีสูบน้ำด้วยไฟฟ้าบ้านถนนใหญ่ พื้นที่ 100 ตารางเมตร ตำบลถนนใหญ่ อำเภอเมือง จังหวัดลพบุรี	งปกติ			-	-	1 งาน	400,000	-	-	-	-	โครงการชลประทานลพบุรี
3.1	108	โครงการซ่อมแซมบำรุงรักษาสถานีสูบน้ำด้วยไฟฟ้า มทบ.13 พื้นที่ 100 ตารางเมตร ตำบลทะเลชุบศร อำเภอเมือง จังหวัดลพบุรี	งปกติ			-	-	1 งาน	450,000	-	-	-	-	โครงการชลประทานลพบุรี
3.1	109	โครงการซ่อมแซมบำรุงรักษาสถานีสูบน้ำด้วยไฟฟ้า ชุมชนถนนขวาง พื้นที่ 100 ตารางเมตร ตำบลป่าตาล อำเภอเมือง จังหวัดลพบุรี	งปกติ			-	-	1 งาน	500,000	-	-	-	-	โครงการชลประทานลพบุรี
3.1	110	โครงการซ่อมแซมบำรุงรักษาสถานีสูบน้ำด้วยไฟฟ้า สถานีสูบน้ำปากคลองสะพานขาว พื้นที่ 100 ตารางเมตร ตำบลตำบลหนองทรายขาว อำเภออำเภอบ้านหมี่ จังหวัดลพบุรี	งปกติ			-	-	1 งาน	400,000	-	-	-	-	โครงการชลประทานลพบุรี

แผนพัฒนาการเกษตรและสหกรณ์ของจังหวัดลพบุรี ปี พ.ศ.๒๕๖๖ – ๒๕๗๐

กลยุทธ์	ลำดับที่	แผนงาน/ผลผลิต/โครงการ	แหล่งงบประมาณ	ค่าเป้าหมาย/งบประมาณ										หน่วยงานรับผิดชอบ
				2566		2567		2568		2569		2570		
				เป้าหมาย	งบประมาณ	เป้าหมาย	งบประมาณ	เป้าหมาย	งบประมาณ	เป้าหมาย	งบประมาณ	เป้าหมาย	งบประมาณ	
3.1	111	โครงการซ่อมแซมคันคลองส่งน้ำ1ซ้าย2ขวา กม. 1+000 ถึง กม. 2+000 โครงการอ่างเก็บน้ำซับตะเคียน ระยะทาง 1 กิโลเมตร ตำบลม่วงคอม อำเภอย้ายบดล จังหวัดลพบุรี	งบปกติ			-	-	1 งาน	500,000	-	-	-	-	โครงการชลประทานลพบุรี
3.1	112	โครงการสถานีสูบน้ำด้วยไฟฟ้าและปตร.บ้านหลุมข้าว ตำบลหลุมข้าว อำเภอโคกสำโรง จังหวัดลพบุรี	งบปกติ			-	-	1 งาน	31,000,000	-	-	-	-	โครงการชลประทานลพบุรี
3.1	113	โครงการพัฒนาแหล่งน้ำบริเวณศูนย์วิจัยและพัฒนา อาชีวมหาวิทยาลัยเกษตรศาสตร์อ่างเก็บน้ำแห่งที่2 ตำบลเพนียด อำเภอโคกสำโรง จังหวัดลพบุรี	งบปกติ			-	-	1 งาน	38,674,000	-	-	-	-	โครงการชลประทานลพบุรี
3.1	114	โครงการปรับปรุงอ่างเก็บน้ำบ้านหนองโพธิ์ ตำบลช่องสาริกา อำเภอพัฒนานิคม จังหวัดลพบุรี	งบปกติ			-	-	1 งาน	25,000,000	-	-	-	-	โครงการชลประทานลพบุรี
3.1	115	โครงการซ่อมแซมที่ทำการฝายส่งน้ำและบำรุงรักษาที่ 2 พื้นที่ 13 ไร่ ตำบลกุดตาเพชร อำเภอสำนธิ จังหวัดลพบุรี	งบปกติ			-	-	1 งาน	1,000,000	-	-	-	-	โครงการชลประทานลพบุรี
3.1	116	โครงการซ่อมแซมที่ทำการฝายส่งน้ำและบำรุงรักษาที่ 3 ไร่ พื้นที่ 6 ไร่ ตำบลเขาแหลม อำเภอย้ายบดล จังหวัดลพบุรี	งบปกติ			-	-	1 งาน	1,200,000	-	-	-	-	โครงการชลประทานลพบุรี
3.1	117	โครงการซ่อมแซมบำรุงรักษาระบบชลประทาน ตำบลเขาพระงาม อำเภอเมือง จังหวัดลพบุรี	งบปกติ			-	-	1 งาน	1,000,000	-	-	-	-	โครงการชลประทานลพบุรี
3.1	118	โครงการซ่อมแซมคันคลองส่งน้ำสายใหญ่ ฝั่งซ้าย กม. 0+000 - 2+000 อ่างเก็บน้ำห้วยโป่ง ตำบลห้วยโป่ง อำเภอโคกสำโรง จังหวัดลพบุรี	งบปกติ			-	-	1 งาน	2,200,000	-	-	-	-	โครงการชลประทานลพบุรี
3.1	119	โครงการขุดลอกคลองห้วยโป่ง กม.0+000 - 2+000 ตำบลห้วยโป่ง อำเภอโคกสำโรง จังหวัดลพบุรี	งบปกติ			-	-	1 งาน	2,000,000	-	-	-	-	โครงการชลประทานลพบุรี
3.1	120	โครงการบริหารการส่งน้ำโครงการชลประทานลพบุรี	งบปกติ	1 งาน	614,000									โครงการชลประทานลพบุรี
3.1	121	โครงการบำรุงรักษาหัวงานและคลองส่งน้ำ โครงการชลประทานลพบุรี	งบปกติ	1 งาน	3,374,300									โครงการชลประทานลพบุรี

แผนพัฒนาการเกษตรและสหกรณ์ของจังหวัดลพบุรี ปี พ.ศ.๒๕๖๖ – ๒๕๗๐

กลยุทธ์	ลำดับที่	แผนงาน/ผลผลิต/โครงการ	แหล่งงบประมาณ	ค่าเป้าหมาย/งบประมาณ										หน่วยงานรับผิดชอบ	
				2566		2567		2568		2569		2570			
				เป้าหมาย	งบประมาณ	เป้าหมาย	งบประมาณ	เป้าหมาย	งบประมาณ	เป้าหมาย	งบประมาณ	เป้าหมาย	งบประมาณ		
3.1	122	โครงการซ่อมแซมโครงการชลประทานอันเนื่องมาจากพระราชดำริตามข้อเสนอของเกษตรกรในเขตจังหวัดลพบุรี	งปกดี	1 งาน	304,714										โครงการชลประทานลพบุรี
3.1	123	โครงการซ่อมแซมบำรุงรักษาระบบชลประทาน	งปกดี	1 งาน	1,000,000										โครงการชลประทานลพบุรี
3.1	124	โครงการซ่อมแซมคอนกรีตตาดคลองสายใหญ่ฝั่งขวา กม.0+000 ถึง กม.0+270 อ่างเก็บน้ำห้วยใหญ่	งปกดี	1 งาน	1,047,578										โครงการชลประทานลพบุรี
3.1	125	โครงการขุดลอกตะกอนดินตจกมคลอง 1 ขวา อ่างเก็บน้ำซับตะเคียน	งปกดี	1 งาน	399,959										โครงการชลประทานลพบุรี
3.1	126	โครงการซ่อมแซมคลองส่งน้ำ 7 ซ้าย-สายใหญ่ฝั่งขวา กม.1+300-2+600 เป็นช่วงๆ โครงการ ปตร.ลำสนธิ	งปกดี	1 งาน	400,610										โครงการชลประทานลพบุรี
3.1	127	โครงการซ่อมแซมคลองส่งน้ำ 1 ซ้าย-สายใหญ่ฝั่งขวา กม.6+200-7+600 เป็นช่วงๆ โครงการลำสนธิ	งปกดี	1 งาน	428,715										โครงการชลประทานลพบุรี
3.1	128	โครงการซ่อมแซมคลองส่งน้ำ 4 ซ้าย-สายใหญ่ฝั่งขวา กม.1+500-3+000 เป็นช่วงๆ โครงการ ปตร.ลำสนธิ	งปกดี	1 งาน	428,580										โครงการชลประทานลพบุรี
3.1	129	โครงการซ่อมแซมคลองส่งน้ำ 1 ขวา-สายใหญ่ฝั่งซ้าย กม.0+000-2+300 เป็นช่วงๆ โครงการ ปตร.ลำสนธิ	งปกดี	1 งาน	810,329										โครงการชลประทานลพบุรี
3.1	130	โครงการซ่อมแซมคลองส่งน้ำ 1 ซ้าย 3 ขวา-สายใหญ่ฝั่งซ้าย กม.2+000-4+400 เป็นช่วงๆ โครงการลำสนธิ	งปกดี	1 งาน	838,127										โครงการชลประทานลพบุรี
3.1	131	โครงการซ่อมแซมเสริมลูกรังภายในสถานีสูบน้ำด้วยไฟฟ้าปากคลองสนามแจง	งปกดี	1 งาน	238,941										โครงการชลประทานลพบุรี
3.1	132	โครงการซ่อมแซมรางระบายน้ำ คลส.บ้านสระตาแว	งปกดี	1 งาน	2,287,824										โครงการชลประทานลพบุรี
3.1	133	โครงการขุดลอกตะกอนดินตจกมคลอง 2 ขวา อ่างเก็บน้ำซับตะเคียน	งปกดี	1 งาน	359,672										โครงการชลประทานลพบุรี
3.1	134	โครงการซ่อมแซมคอนกรีตตาดคลอง 1 ซ้าย 2 ขวา กม.0+000 ถึง กม.0+250 อ่างเก็บน้ำซับตะเคียน	งปกดี	1 งาน	953,181										โครงการชลประทานลพบุรี
3.1	135	โครงการซ่อมแซมคลอง คลองส่งน้ำสาย 1L-RMC กม. 2+600-3+600 เป็นช่วงๆ โครงการอ่างเก็บน้ำห้วยใหญ่ (วังแหม)	งปกดี	1 งาน	285,268										โครงการชลประทานลพบุรี

แผนพัฒนาการเกษตรและสหกรณ์ของจังหวัดลพบุรี ปี พ.ศ.๒๕๖๖ – ๒๕๗๐

กลยุทธ์	ลำดับที่	แผนงาน/ผลผลิต/โครงการ	แหล่งงบประมาณ	ค่าเป้าหมาย/งบประมาณ										หน่วยงานรับผิดชอบ	
				2566		2567		2568		2569		2570			
				เป้าหมาย	งบประมาณ	เป้าหมาย	งบประมาณ	เป้าหมาย	งบประมาณ	เป้าหมาย	งบประมาณ	เป้าหมาย	งบประมาณ		
3.1	136	โครงการซ่อมแซมคลอง คลองส่งน้ำสาย 1L-RMC กม. 3+500-4+700 เป็นช่วงๆ โครงการอ่างเก็บน้ำห้วยใหญ่ (วังแฉม)	งบปกติ	1 งาน	341,184										โครงการชลประทานลพบุรี
3.1	137	โครงการซ่อมแซมหินเรียงอ่างเก็บน้ำห้วยโป่งพร้อมราวกันตก	งบปกติ	1 งาน	1,161,097										โครงการชลประทานลพบุรี
3.1	138	โครงการซ่อมแซมเครื่องกว้านระบายอ่างเก็บน้ำห้วยโป่ง	งบปกติ	1 งาน	1,729,044										โครงการชลประทานลพบุรี
3.1	139	โครงการรถจักรยายนต์ ขนาด 120 ซีซี โครงการชลประทานลพบุรี	งบปกติ	1 คัน	51,000										โครงการชลประทานลพบุรี
3.1	140	โครงการเครื่องตัดหญ้า แบบข้อแข็ง	งบปกติ	1 เครื่อง	19,000										โครงการชลประทานลพบุรี
3.1	141	โครงการซ่อมแซมลาดตลิ่งคลองชัยนาท-ป่าสัก ส่วนบริหารจัดการน้ำและบำรุงรักษา สขป.10	งบปกติ	1 งาน	960,000										โครงการชลประทานลพบุรี
3.1	142	โครงการซ่อมแซมคันคลองระบายฝั่งซ้าย คลองชัยนาท-ป่าสัก ส่วนบริหารจัดการน้ำและบำรุงรักษา สขป.10	งบปกติ	1 งาน	1,800,000										โครงการชลประทานลพบุรี
3.1	143	โครงการซ่อมแซมคลองระบายริมเขต บริเวณสำนักงานส่วนบริหารจัดการน้ำและบำรุงรักษา สขป.10	งบปกติ	1 งาน	2,800,000										โครงการชลประทานลพบุรี
3.1	144	โครงการซ่อมแซมอาคารป้องกันการกัดเซาะ บริเวณสำนักส่วนบริหารจัดการน้ำและบำรุงรักษา สขป.10	งบปกติ	1 งาน	3,400,000										โครงการชลประทานลพบุรี
3.1	145	โครงการซ่อมแซมเครื่องสูบน้ำด้วยไฟฟ้า พร้อมอุปกรณ์ประกอบ สถานีสูบน้ำปากคลองโพหนอง จังหวัดลพบุรี (LS)	งบปกติ	1 งาน	3,474,000										โครงการชลประทานลพบุรี
3.1	146	โครงการซ่อมแซมเครื่องสูบน้ำด้วยไฟฟ้า พร้อมอุปกรณ์ประกอบ สถานีสูบน้ำปากคลองสะพานขาว จังหวัดลพบุรี (LS)	งบปกติ	1 งาน	1,267,269										โครงการชลประทานลพบุรี
3.1	147	โครงการซ่อมแซมเครื่องสูบน้ำด้วยไฟฟ้า พร้อมอุปกรณ์ประกอบ สถานีสูบน้ำชุมชนถนนขวาง จังหวัดลพบุรี (LS)	งบปกติ	1 งาน	1,029,515										โครงการชลประทานลพบุรี
3.1	148	โครงการซ่อมแซมเครื่องสูบน้ำด้วยไฟฟ้า พร้อมอุปกรณ์ประกอบ สถานีสูบน้ำปากคลองสนามแจง จังหวัดลพบุรี (LS)	งบปกติ	1 งาน	791,196										โครงการชลประทานลพบุรี

แผนพัฒนาการเกษตรและสหกรณ์ของจังหวัดลพบุรี ปี พ.ศ.๒๕๖๖ – ๒๕๗๐

กลยุทธ์	ลำดับที่	แผนงาน/ผลผลิต/โครงการ	แหล่งงบประมาณ	ค่าเป้าหมาย/งบประมาณ										หน่วยงานรับผิดชอบ	
				2566		2567		2568		2569		2570			
				เป้าหมาย	งบประมาณ	เป้าหมาย	งบประมาณ	เป้าหมาย	งบประมาณ	เป้าหมาย	งบประมาณ	เป้าหมาย	งบประมาณ		
3.1	149	โครงการซ่อมแซมคันคลองโพนทอง ฝั่งซ้าย กม.0+100 ถึง กม.3+000 เป็นช่วงๆ จังหวัดลพบุรี (LS)	งบปกติ	1 งาน	1,717,300										โครงการชลประทานลพบุรี
3.1	150	โครงการซ่อมแซมคันคลองโพนทองฝั่งขวาเนื่องจากอุทกภัย จังหวัดลพบุรี(LS)	งบปกติ	1 งาน	479,000										โครงการชลประทานลพบุรี
3.1	151	โครงการซ่อมแซมบำรุงรักษาระบบชลประทานโครงการชลประทานลพบุรี ตำบลเขาพระงาม อำเภอเมือง จังหวัดลพบุรี	งบปกติ	1 งาน	1,000,000										โครงการชลประทานลพบุรี
3.1	152	โครงการซ่อมแซมคันคลองไม้เสียบ ตำบลบ้านกล้วย อำเภอบ้านหมี่ จังหวัดลพบุรี	งบปกติ	1 งาน	500,000										โครงการชลประทานลพบุรี
3.1	153	โครงการซ่อมแซมคันคลองห้วยแก้ว ตำบลหนองเมือง อำเภอบ้านหมี่ จังหวัดลพบุรี	งบปกติ	1 งาน	900,000										โครงการชลประทานลพบุรี
3.1	154	โครงการซ่อมแซมคันคลองสระตาแวง ตำบลพุดา อำเภอบ้านหมี่ จังหวัดลพบุรี	งบปกติ	1 งาน	900,000										โครงการชลประทานลพบุรี
3.1	155	โครงการซ่อมแซมคันดินข้างสถานีสูบน้ำด้วยไฟฟ้าชุมชนถนนขวาง ตำบลป่าตาล อำเภอเมือง จังหวัดลพบุรี	งบปกติ	1 งาน	400,000										โครงการชลประทานลพบุรี
3.1	156	โครงการซ่อมแซมอ่างเก็บน้ำห้วยแพน ตำบลเขาพระงาม อำเภอเมือง จังหวัดลพบุรี	งบปกติ	1 งาน	700,000										โครงการชลประทานลพบุรี
3.1	157	โครงการซ่อมแซมอ่างเก็บน้ำห้วยใหญ่ ตำบลเขาพระงาม อำเภอเมือง จังหวัดลพบุรี	งบปกติ	1 งาน	500,000										โครงการชลประทานลพบุรี
3.1	158	โครงการซ่อมแซมอ่างเก็บน้ำซับเสือแมง ตำบลนิคมสร้างตนเอง อำเภอเมือง จังหวัดลพบุรี	งบปกติ	1 งาน	500,000										โครงการชลประทานลพบุรี
3.1	159	โครงการซ่อมแซมอ่างเก็บน้ำห้วยยางหนึ่ง ตำบลพัฒนานิคม อำเภอพัฒนานิคม จังหวัดลพบุรี	งบปกติ	1 งาน	300,000										โครงการชลประทานลพบุรี
3.1	160	โครงการบริหารการส่งน้ำโครงการส่งน้ำและบำรุงรักษาเขื่อนป่าสักชลสิทธิ์	งบปกติ			1 งาน	910,000	-	-	-	-	-	-	-	โครงการส่งน้ำและบำรุงรักษาเขื่อนป่าสักชลสิทธิ์

แผนพัฒนาการเกษตรและสหกรณ์ของจังหวัดลพบุรี ปี พ.ศ.๒๕๖๖ - ๒๕๗๐

กลยุทธ์	ลำดับที่	แผนงาน/ผลผลิต/โครงการ	แหล่งงบประมาณ	ค่าเป้าหมาย/งบประมาณ										หน่วยงานรับผิดชอบ
				2566		2567		2568		2569		2570		
				เป้าหมาย	งบประมาณ	เป้าหมาย	งบประมาณ	เป้าหมาย	งบประมาณ	เป้าหมาย	งบประมาณ	เป้าหมาย	งบประมาณ	
3.1	161	โครงการบำรุงรักษาคลองส่งน้ำสายซอย	งปกตติ			1 งาน	3,251,000	-	-	-	-	-	-	โครงการส่งน้ำและบำรุงรักษาเขื่อนป่าสักชลสิทธิ์
3.1	162	โครงการบำรุงรักษาห้วยงาน	งปกตติ			1 งาน	5,547,000	-	-	-	-	-	-	โครงการส่งน้ำและบำรุงรักษาเขื่อนป่าสักชลสิทธิ์
3.1	163	โครงการบำรุงรักษาทางลำเลียงใหญ่	งปกตติ			1 งาน	457,000	-	-	-	-	-	-	โครงการส่งน้ำและบำรุงรักษาเขื่อนป่าสักชลสิทธิ์
3.1	164	โครงการซ่อมแซมฝายทางดินซีเมนต์ผสมยางพารา คลองส่งน้ำ 9R - MC1	งปกตติ			1 งาน	2,395,000	-	-	-	-	-	-	โครงการส่งน้ำและบำรุงรักษาเขื่อนป่าสักชลสิทธิ์
3.1	165	โครงการซ่อมแซมฝายทางดินซีเมนต์ผสมยางพารา คลองส่งน้ำ 8R - MC1	งปกตติ			1 งาน	3,909,000	-	-	-	-	-	-	โครงการส่งน้ำและบำรุงรักษาเขื่อนป่าสักชลสิทธิ์
3.1	166	โครงการซ่อมแซมฝายทางดินซีเมนต์ผสมยางพารา คลองส่งน้ำ 6R - MC1	งปกตติ			1 งาน	3,152,000	-	-	-	-	-	-	โครงการส่งน้ำและบำรุงรักษาเขื่อนป่าสักชลสิทธิ์
3.1	167	โครงการซ่อมแซมฝายทางดินซีเมนต์ผสมยางพารา คลองส่งน้ำ 5R - MC1	งปกตติ			1 งาน	2,143,000	-	-	-	-	-	-	โครงการส่งน้ำและบำรุงรักษาเขื่อนป่าสักชลสิทธิ์
3.1	168	โครงการปรับปรุงฝายจรจรถนนภายในที่ทำการโครงการส่งน้ำและบำรุงรักษาเขื่อนป่าสักชลสิทธิ์	งปกตติ			1 งาน	17,550,000	-	-	-	-	-	-	โครงการส่งน้ำและบำรุงรักษาเขื่อนป่าสักชลสิทธิ์
3.1	169	โครงการปรับปรุงฝายจรจรถนนสันเขื่อนป่าสักชลสิทธิ์และถนนบำรุงรักษาท้ายเขื่อนป่าสักชลสิทธิ์	งปกตติ			1 งาน	24,500,000	-	-	-	-	-	-	โครงการส่งน้ำและบำรุงรักษาเขื่อนป่าสักชลสิทธิ์

แผนพัฒนาการเกษตรและสหกรณ์ของจังหวัดลพบุรี ปี พ.ศ.๒๕๖๖ - ๒๕๗๐

กลยุทธ์	ลำดับที่	แผนงาน/ผลผลิต/โครงการ	แหล่งงบประมาณ	ค่าเป้าหมาย/งบประมาณ										หน่วยงานรับผิดชอบ
				2566		2567		2568		2569		2570		
				เป้าหมาย	งบประมาณ	เป้าหมาย	งบประมาณ	เป้าหมาย	งบประมาณ	เป้าหมาย	งบประมาณ	เป้าหมาย	งบประมาณ	
3.1	170	โครงการซ่อมแซมบำรุงรักษาระบบชลประทาน	งปกดี			1 งาน	1,000,000	-	-	-	-	-	-	โครงการส่งน้ำและบำรุงรักษาเขื่อนป่าสักชลสิทธิ์
3.1	171	โครงการซ่อมแซมคอนกรีตตาดคลองส่งน้ำสายใหญ่ MC1 กม.3+500 ถึง กม.7+500 เป็นช่วง ๆ และคลองส่งน้ำสายย่อย	งปกดี			1 งาน	2,688,000	-	-	-	-	-	-	โครงการส่งน้ำและบำรุงรักษาเขื่อนป่าสักชลสิทธิ์
3.1	172	โครงการซ่อมแซม Gate Valve ท่อส่งน้ำ 1R-MP กม. 41+173	งปกดี			1 งาน	681,000	-	-	-	-	-	-	โครงการส่งน้ำและบำรุงรักษาเขื่อนป่าสักชลสิทธิ์
3.1	173	โครงการซ่อมแซม Gate Valve สระพักน้ำบ้านท่าม่วง	งปกดี			1 งาน	932,420	-	-	-	-	-	-	โครงการส่งน้ำและบำรุงรักษาเขื่อนป่าสักชลสิทธิ์
3.1	174	โครงการซ่อมแซมตาดคอนกรีตสระพักน้ำบ้านท่าม่วง	งปกดี			1 งาน	667,200	-	-	-	-	-	-	โครงการส่งน้ำและบำรุงรักษาเขื่อนป่าสักชลสิทธิ์
3.1	175	โครงการซ่อมแซมคอนกรีตตาดคลองส่งน้ำสายใหญ่ MC3 กม.0+000 ถึง กม.2+800 เป็นช่วง ๆ และคลองส่งน้ำสายย่อย	งปกดี			1 งาน	2,400,000	-	-	-	-	-	-	โครงการส่งน้ำและบำรุงรักษาเขื่อนป่าสักชลสิทธิ์
3.1	176	โครงการซ่อมแซมตลิ่งถนนรอบอ่างเก็บน้ำ ฝั่งขวา ช่วง กม.55+000	งปกดี			1 งาน	1,601,200	-	-	-	-	-	-	โครงการส่งน้ำและบำรุงรักษาเขื่อนป่าสักชลสิทธิ์
3.1	177	โครงการซ่อมแซมตลิ่งถนนรอบอ่างเก็บน้ำเขื่อนป่าสักชลสิทธิ์ ฝั่งซ้าย ช่วง กม.24+800	งปกดี			1 งาน	1,429,700	-	-	-	-	-	-	โครงการส่งน้ำและบำรุงรักษาเขื่อนป่าสักชลสิทธิ์
3.1	178	โครงการขุดลอกอ่างเก็บน้ำจ้างเหมา อ่างเก็บน้ำเขื่อนป่าสักชลสิทธิ์ หมู่ที่ 7	งปกดี			1 งาน	4,428,490	-	-	-	-	-	-	โครงการส่งน้ำและบำรุงรักษาเขื่อนป่าสักชลสิทธิ์

แผนพัฒนาการเกษตรและสหกรณ์ของจังหวัดลพบุรี ปี พ.ศ.๒๕๖๖ - ๒๕๗๐

กลยุทธ์	ลำดับที่	แผนงาน/ผลผลิต/โครงการ	แหล่งงบประมาณ	ค่าเป้าหมาย/งบประมาณ										หน่วยงานรับผิดชอบ
				2566		2567		2568		2569		2570		
				เป้าหมาย	งบประมาณ	เป้าหมาย	งบประมาณ	เป้าหมาย	งบประมาณ	เป้าหมาย	งบประมาณ	เป้าหมาย	งบประมาณ	
3.1	179	โครงการค่าควบคุมงานจ้างเหมาโครงการชลประทาน จ.ลพบุรี	งบปกติ			1 งาน	54,000	-	-	-	-	-	-	โครงการส่งน้ำและบำรุงรักษาเขื่อนป่าสักชลสิทธิ์
3.1	180	โครงการซ่อมแซมฝายยางคู่	งบปกติ			1 งาน	4,007,824	-	-	-	-	-	-	โครงการส่งน้ำและบำรุงรักษาเขื่อนป่าสักชลสิทธิ์
3.1	181	โครงการเพิ่มพื้นที่สีเขียวและปรับปรุงภูมิทัศน์บริเวณรอบหัวงานโครงการส่งน้ำและบำรุงรักษาเขื่อนป่าสักชลสิทธิ์	งบปกติ			1 งาน	1,179,880	-	-	-	-	-	-	โครงการส่งน้ำและบำรุงรักษาเขื่อนป่าสักชลสิทธิ์
3.1	182	โครงการขุดลอกอ่างเก็บน้ำเขื่อนป่าสักชลสิทธิ์ จังหวัดลพบุรี	งบปกติ			1 งาน	5,644,453	-	-	-	-	-	-	โครงการส่งน้ำและบำรุงรักษาเขื่อนป่าสักชลสิทธิ์
3.1	183	โครงการซ่อมแซมคลองตาดคอนกรีต MC1 เป็นช่วงๆ (ระยะที่ 2)	งบปกติ	1 งาน	2,390,000									โครงการส่งน้ำและบำรุงรักษาเขื่อนป่าสักชลสิทธิ์
3.1	184	โครงการซ่อมแซม Gate valve สระพักน้ำบ้านดงไฟใหม่ ฝายส่งน้ำและบำรุงรักษาที่ 3	งบปกติ	1 งาน	932,000									โครงการส่งน้ำและบำรุงรักษาเขื่อนป่าสักชลสิทธิ์
3.1	185	โครงการซ่อมแซม Gate valve สระพักน้ำบ้านเนินมะกอก ฝายส่งน้ำและบำรุงรักษาที่ 3	งบปกติ	1 งาน	932,000									โครงการส่งน้ำและบำรุงรักษาเขื่อนป่าสักชลสิทธิ์
3.1	186	โครงการซ่อมแซมคลองตาดคอนกรีต MC2 เป็นช่วงๆ (ระยะที่ 1)	งบปกติ	1 งาน	954,000									โครงการส่งน้ำและบำรุงรักษาเขื่อนป่าสักชลสิทธิ์
3.1	187	โครงการซ่อมแซมคลองตาดคอนกรีต MC4 เป็นช่วงๆ (ระยะที่ 1)	งบปกติ	1 งาน	954,000									โครงการส่งน้ำและบำรุงรักษาเขื่อนป่าสักชลสิทธิ์

แผนพัฒนาการเกษตรและสหกรณ์ของจังหวัดลพบุรี ปี พ.ศ.๒๕๖๖ - ๒๕๗๐

กลยุทธ์	ลำดับที่	แผนงาน/ผลผลิต/โครงการ	แหล่งงบประมาณ	ค่าเป้าหมาย/งบประมาณ										หน่วยงานรับผิดชอบ	
				2566		2567		2568		2569		2570			
				เป้าหมาย	งบประมาณ	เป้าหมาย	งบประมาณ	เป้าหมาย	งบประมาณ	เป้าหมาย	งบประมาณ	เป้าหมาย	งบประมาณ		
3.1	188	โครงการซ่อมแซมคลองตาดคอนกรีต MC3 เป็นช่วงๆ (ระยะที่ 1)	งปกดี	1 งาน	2,390,000										โครงการส่งน้ำและบำรุงรักษาเขื่อนป่าสักชลสิทธิ์
3.1	189	โครงการซ่อมแซมบำรุงรักษาจุดจ่ายน้ำ ฝ่ายส่งน้ำและบำรุงรักษาที่ 3	งปกดี	1 งาน	676,000										โครงการส่งน้ำและบำรุงรักษาเขื่อนป่าสักชลสิทธิ์
3.1	190	โครงการบำรุงรักษาอาคารควบคุมและประมวลผล	งปกดี	1 งาน	600,000										โครงการส่งน้ำและบำรุงรักษาเขื่อนป่าสักชลสิทธิ์
3.1	191	โครงการซ่อมแซมบำรุงรักษาระบบชลประทาน	งปกดี	1 งาน	1,000,000										โครงการส่งน้ำและบำรุงรักษาเขื่อนป่าสักชลสิทธิ์
3.1	192	โครงการซ่อมแซมคันคลองระบายน้ำอาคาร Service Spillway ฝั่งซ้าย	งปกดี	1 งาน	2,007,900										โครงการส่งน้ำและบำรุงรักษาเขื่อนป่าสักชลสิทธิ์
3.1	193	โครงการซ่อมแซมหินทิ้งตลิ่งถนนทดแทนน้ำท่วม ฝั่งขวา กม.7+000	งปกดี	1 งาน	3,818,000										โครงการส่งน้ำและบำรุงรักษาเขื่อนป่าสักชลสิทธิ์
3.1	194	โครงการขุดลอกคลองโดยรถชุด ดำเนินการเอง คลองระบายน้ำห้วยยางสายใหญ่ (ระยะที่ 1) กม.14+100 ถึง กม.21+000	งปกดี	1 งาน	900,000										โครงการส่งน้ำและบำรุงรักษาเขื่อนป่าสักชลสิทธิ์
3.1	195	โครงการขุดลอกคลองโดยรถชุด ดำเนินการเอง คลองระบายน้ำห้วยยางสายใหญ่ (ระยะที่ 4) กม.21+100 ถึง กม.28+000	งปกดี	1 งาน	900,000										โครงการส่งน้ำและบำรุงรักษาเขื่อนป่าสักชลสิทธิ์
3.1	196	โครงการขุดลอกอ่างเก็บน้ำจ้างเหมา อ่างเก็บน้ำเขื่อนป่าสักชลสิทธิ์ หมู่ที่ 6	งปกดี	1 งาน	2,270,000										โครงการส่งน้ำและบำรุงรักษาเขื่อนป่าสักชลสิทธิ์

แผนพัฒนาการเกษตรและสหกรณ์ของจังหวัดลพบุรี ปี พ.ศ.๒๕๖๖ - ๒๕๗๐

กลยุทธ์	ลำดับที่	แผนงาน/ผลผลิต/โครงการ	แหล่งงบประมาณ	ค่าเป้าหมาย/งบประมาณ										หน่วยงานรับผิดชอบ	
				2566		2567		2568		2569		2570			
				เป้าหมาย	งบประมาณ	เป้าหมาย	งบประมาณ	เป้าหมาย	งบประมาณ	เป้าหมาย	งบประมาณ	เป้าหมาย	งบประมาณ		
3.1	197	โครงการขุดลอกเพิ่มประสิทธิภาพการเก็บกักน้ำ อ่างเก็บน้ำเขื่อนป่าสักชลสิทธิ์ หมู่ที่ 4	งปกตติ	1 งาน	19,345,000										โครงการส่งน้ำและบำรุงรักษาเขื่อนป่าสักชลสิทธิ์
3.1	198	โครงการค่าควบคุมงานจ้างเหมา งานการจัดกรงานชลประทานจังหวัดลพบุรี จังหวัดลพบุรี	งปกตติ	1 งาน	52,640										โครงการส่งน้ำและบำรุงรักษาเขื่อนป่าสักชลสิทธิ์
3.1	199	โครงการบำรุงรักษาหัวงานโครงการส่งน้ำและบำรุงรักษาเขื่อนป่าสักชลสิทธิ์	งปกตติ	1 งาน	4,396,100										โครงการส่งน้ำและบำรุงรักษาเขื่อนป่าสักชลสิทธิ์
3.1	200	โครงการบำรุงรักษาคลองส่งน้ำสายย่อยโครงการส่งน้ำและบำรุงรักษาเขื่อนป่าสักชลสิทธิ์	งปกตติ	1 งาน	2,940,500										โครงการส่งน้ำและบำรุงรักษาเขื่อนป่าสักชลสิทธิ์
3.1	201	โครงการบริหารการส่งน้ำโครงการชลประทานโครงการส่งน้ำและบำรุง	งปกตติ	1 งาน	644,000										โครงการส่งน้ำและบำรุงรักษาเขื่อนป่าสักชลสิทธิ์
3.1	202	โครงการกำจัดวัชพืชคันกันน้ำโคกสลุง	งปกตติ	1 งาน	200,000										โครงการส่งน้ำและบำรุงรักษาเขื่อนป่าสักชลสิทธิ์
3.1	203	โครงการกำจัดวัชพืชบริเวณสระพักน้ำ ฝ่ายส่งน้ำและบำรุงรักษาที่ 3	งปกตติ	1 งาน	199,639										โครงการส่งน้ำและบำรุงรักษาเขื่อนป่าสักชลสิทธิ์
3.1	204	โครงการกำจัดวัชพืชคลองระบายน้ำ อาคารระบายน้ำล้น (Service Spillway)	งปกตติ	1 งาน	150,000										โครงการส่งน้ำและบำรุงรักษาเขื่อนป่าสักชลสิทธิ์
3.1	205	โครงการกำจัดวัชพืช คลองระบายน้ำอาคารระบายน้ำอุกเขิน	งปกตติ	1 งาน	84,500										โครงการส่งน้ำและบำรุงรักษาเขื่อนป่าสักชลสิทธิ์

แผนพัฒนาการเกษตรและสหกรณ์ของจังหวัดลพบุรี ปี พ.ศ.๒๕๖๖ – ๒๕๗๐

กลยุทธ์	ลำดับที่	แผนงาน/ผลผลิต/โครงการ	แหล่งงบประมาณ	ค่าเป้าหมาย/งบประมาณ										หน่วยงานรับผิดชอบ	
				2566		2567		2568		2569		2570			
				เป้าหมาย	งบประมาณ	เป้าหมาย	งบประมาณ	เป้าหมาย	งบประมาณ	เป้าหมาย	งบประมาณ	เป้าหมาย	งบประมาณ		
3.1	206	โครงการบำรุงรักษาทางลำเลียงใหญ่	งบปกติ	1 งาน	814,000										โครงการส่งน้ำและบำรุงรักษาเขื่อนป่าสักชลสิทธิ์
3.1	207	ปรับปรุงสะพานคอนกรีตเสริมเหล็ก ขนาด 6.00 x 30.00 เมตร ฝายส่งน้ำและบำรุงรักษาที่ 1 โครงการส่งน้ำและบำรุงรักษาเขื่อนป่าสักชลสิทธิ์ ตำบลขนอนน้อย อำเภอพัฒนานิคม จังหวัดลพบุรี	งบปกติ						35,000,000						โครงการส่งน้ำและบำรุงรักษาเขื่อนป่าสักชลสิทธิ์
3.1	208	บริหารการส่งน้ำโครงการส่งน้ำและบำรุงรักษาเขื่อนป่าสักชลสิทธิ์ พื้นที่ชลประทาน 174,500 ไร่ ตำบลหนองบัว อำเภอพัฒนานิคม จังหวัดลพบุรี	งบปกติ						910,000						โครงการส่งน้ำและบำรุงรักษาเขื่อนป่าสักชลสิทธิ์
3.1	209	บำรุงรักษาคลองส่งน้ำสายซอย ระยะทาง 431 กิโลเมตร โครงการส่งน้ำและบำรุงรักษาเขื่อนป่าสักชลสิทธิ์ ตำบลหนองบัว อำเภอพัฒนานิคม จังหวัดลพบุรี	งบปกติ						3,251,000						โครงการส่งน้ำและบำรุงรักษาเขื่อนป่าสักชลสิทธิ์
3.1	210	บำรุงรักษาห้วงงานโครงการส่งน้ำและบำรุงรักษาเขื่อนป่าสักชลสิทธิ์ จำนวน 4 แห่ง พื้นที่ 2,444 ไร่ โครงการส่งน้ำและบำรุงรักษาเขื่อนป่าสักชลสิทธิ์ ตำบลหนองบัว อำเภอพัฒนานิคม จังหวัดลพบุรี	งบปกติ						5,547,000						โครงการส่งน้ำและบำรุงรักษาเขื่อนป่าสักชลสิทธิ์
3.1	211	กำจัดวัชพืชคลองระบายน้ำโคกสูง กม.0+000 ถึง กม. 4+200 ปริมาณ 155 ไร่ ฝายส่งน้ำและบำรุงรักษาที่ 1 โครงการส่งน้ำและบำรุงรักษาเขื่อนป่าสักชลสิทธิ์ ตำบลโคกสูง อำเภอพัฒนานิคม จังหวัดลพบุรี	งบปกติ						500,000						โครงการส่งน้ำและบำรุงรักษาเขื่อนป่าสักชลสิทธิ์
3.1	212	กำจัดวัชพืชคลองส่งน้ำ MC3 กม.1+000 ถึง กม. 10+000 และคลองสายซอย ปริมาณ 155 ไร่ ฝายส่งน้ำและบำรุงรักษาที่ 1 โครงการส่งน้ำและบำรุงรักษาเขื่อนป่าสักชลสิทธิ์ ตำบลพัฒนานิคม อำเภอพัฒนานิคม จังหวัดลพบุรี	งบปกติ						500,000						โครงการส่งน้ำและบำรุงรักษาเขื่อนป่าสักชลสิทธิ์
3.1	213	กำจัดวัชพืชคลองส่งน้ำ MC4 กม.0+000 ถึง กม. 4+000 และคลองสายซอย ปริมาณ 155 ไร่ ฝายส่งน้ำและบำรุงรักษาที่ 1 โครงการส่งน้ำและบำรุงรักษาเขื่อนป่าสักชลสิทธิ์ ตำบลพัฒนานิคม อำเภอพัฒนานิคม จังหวัดลพบุรี	งบปกติ						500,000						โครงการส่งน้ำและบำรุงรักษาเขื่อนป่าสักชลสิทธิ์

แผนพัฒนาการเกษตรและสหกรณ์ของจังหวัดลพบุรี ปี พ.ศ.๒๕๖๖ – ๒๕๗๐

กลยุทธ์	ลำดับที่	แผนงาน/ผลผลิต/โครงการ	แหล่งงบประมาณ	ค่าเป้าหมาย/งบประมาณ										หน่วยงานรับผิดชอบ	
				2566		2567		2568		2569		2570			
				เป้าหมาย	งบประมาณ	เป้าหมาย	งบประมาณ	เป้าหมาย	งบประมาณ	เป้าหมาย	งบประมาณ	เป้าหมาย	งบประมาณ		
3.1	214	กำจัดวัชพืชด้วยแรงคน คลองระบายน้ำ อาคารระบายน้ำล้น (Service Spillway) ปริมาณ 108 ไร่ โครงการส่งน้ำและบำรุงรักษาเขื่อนป่าสักชลสิทธิ์ ตำบลหนองบัว อำเภอพัฒนานิคม จังหวัดลพบุรี	งบปกติ							347,000					โครงการส่งน้ำและบำรุงรักษาเขื่อนป่าสักชลสิทธิ์
3.1	215	กำจัดวัชพืชบริเวณคันกันน้ำโคกสลุง กม.0+000 ถึง กม.2+200 ปริมาณ 155 ไร่ ฝ่ายส่งน้ำและบำรุงรักษาที่ 1 โครงการส่งน้ำและบำรุงรักษาเขื่อนป่าสักชลสิทธิ์ ตำบลโคกสลุง อำเภอพัฒนานิคม จังหวัดลพบุรี	งบปกติ							500,000					โครงการส่งน้ำและบำรุงรักษาเขื่อนป่าสักชลสิทธิ์
3.1	216	กำจัดวัชพืชบริเวณคันกันน้ำบ้านท่าหลวง ปริมาณ 41 ไร่ ฝ่ายส่งน้ำและบำรุงรักษาที่ 3 โครงการส่งน้ำและบำรุงรักษาเขื่อนป่าสักชลสิทธิ์ ตำบลท่าหลวง อำเภอท่าหลวง จังหวัดลพบุรี	งบปกติ							133,000					โครงการส่งน้ำและบำรุงรักษาเขื่อนป่าสักชลสิทธิ์
3.1	217	กำจัดวัชพืชคลอง Mc กม 21+413 - กม. 34+145 ปริมาณ 242 ไร่ ฝ่ายส่งน้ำและบำรุงรักษาที่ 2 โครงการส่งน้ำและบำรุงรักษาเขื่อนป่าสักชลสิทธิ์ ตำบลหัวปลวก อำเภอเสนาห์ จังหวัดสระบุรี	งบปกติ							786,000					โครงการส่งน้ำและบำรุงรักษาเขื่อนป่าสักชลสิทธิ์
3.1	218	ซ่อมแซมกังหันและอาคารประกอบพร้อมส่วนประกอบอื่น จำนวน 3 แห่ง ฝ่ายส่งน้ำและบำรุงรักษาที่ 3 โครงการส่งน้ำและบำรุงรักษาเขื่อนป่าสักชลสิทธิ์ ตำบลวังจั่นอำเภอโคกสำโรง จังหวัดลพบุรี	งบปกติ							1,250,000					โครงการส่งน้ำและบำรุงรักษาเขื่อนป่าสักชลสิทธิ์
3.1	219	ซ่อมแซมผิวจราจรถนนเข้าสถานีสูบน้ำบ้านมะกอกหวานและถนนภายในทำการฝ่ายส่งน้ำและบำรุงรักษาที่ 3 พื้นที่ 6,736 ตารางเมตร โครงการส่งน้ำและบำรุงรักษาเขื่อนป่าสักชลสิทธิ์ ตำบลมะกอกหวาน อำเภอชัยบาดาล จังหวัดลพบุรี	งบปกติ							4,300,000					โครงการส่งน้ำและบำรุงรักษาเขื่อนป่าสักชลสิทธิ์
3.1	220	ซ่อมแซมคลองตาดคอนกรีต 6R - MC1 กม.1+350 ถึง กม.1+510 ความยาว 0.160 กิโลเมตร ฝ่ายส่งน้ำและบำรุงรักษาที่ 1 โครงการส่งน้ำและบำรุงรักษาเขื่อนป่าสักชลสิทธิ์ ตำบลพัฒนานิคม อำเภอพัฒนานิคม จังหวัดลพบุรี	งบปกติ							470,000					โครงการส่งน้ำและบำรุงรักษาเขื่อนป่าสักชลสิทธิ์

แผนพัฒนาการเกษตรและสหกรณ์ของจังหวัดลพบุรี ปี พ.ศ.๒๕๖๖ – ๒๕๗๐

กลยุทธ์	ลำดับที่	แผนงาน/ผลผลิต/โครงการ	แหล่งงบประมาณ	ค่าเป้าหมาย/งบประมาณ										หน่วยงานรับผิดชอบ	
				2566		2567		2568		2569		2570			
				เป้าหมาย	งบประมาณ	เป้าหมาย	งบประมาณ	เป้าหมาย	งบประมาณ	เป้าหมาย	งบประมาณ	เป้าหมาย	งบประมาณ		
3.1	221	ซ่อมแซมคลองตาดคอนกรีต MC1 กม.16+380 ถึง กม.16+500 ความยาว 0.120 กิโลเมตร ฝายส่งน้ำและบำรุงรักษาที่ 1 โครงการส่งน้ำและบำรุงรักษาเขื่อนป่าสักชลสิทธิ์ ตำบลโคกสูง อำเภอพัฒนานิคม จังหวัดลพบุรี	งปปกติ						400,000						โครงการส่งน้ำและบำรุงรักษาเขื่อนป่าสักชลสิทธิ์
3.1	222	ซ่อมแซมคลองตาดคอนกรีต MC1 กม.16+780 ถึง กม.16+850 ความยาว 0.070 กิโลเมตร ฝายส่งน้ำและบำรุงรักษาที่ 1 โครงการส่งน้ำและบำรุงรักษาเขื่อนป่าสักชลสิทธิ์ ตำบลโคกสูง อำเภอพัฒนานิคม จังหวัดลพบุรี	งปปกติ						260,000						โครงการส่งน้ำและบำรุงรักษาเขื่อนป่าสักชลสิทธิ์
3.1	223	ซ่อมแซมคลองตาดคอนกรีต MC1 กม.2+350 ถึง กม.3+100 ความยาว 0.750 กิโลเมตร ฝายส่งน้ำและบำรุงรักษาที่ 1 โครงการส่งน้ำและบำรุงรักษาเขื่อนป่าสักชลสิทธิ์ ตำบลพัฒนานิคม อำเภอพัฒนานิคม จังหวัดลพบุรี	งปปกติ						500,000						โครงการส่งน้ำและบำรุงรักษาเขื่อนป่าสักชลสิทธิ์
3.1	224	ซ่อมแซมคลองตาดคอนกรีต MC3 กม.2+530 ถึง กม.2+880 ความยาว 0.350 กิโลเมตร ฝายส่งน้ำและบำรุงรักษาที่ 1 โครงการส่งน้ำและบำรุงรักษาเขื่อนป่าสักชลสิทธิ์ ตำบลพัฒนานิคม อำเภอพัฒนานิคม จังหวัดลพบุรี	งปปกติ						980,000						โครงการส่งน้ำและบำรุงรักษาเขื่อนป่าสักชลสิทธิ์
3.1	225	ซ่อมแซมคลองตาดคอนกรีต MC3 กม.3+200 ถึง กม.3+550 ความยาว 0.350 กิโลเมตร ฝายส่งน้ำและบำรุงรักษาที่ 1 โครงการส่งน้ำและบำรุงรักษาเขื่อนป่าสักชลสิทธิ์ ตำบลพัฒนานิคม อำเภอพัฒนานิคม จังหวัดลพบุรี	งปปกติ						980,000						โครงการส่งน้ำและบำรุงรักษาเขื่อนป่าสักชลสิทธิ์
3.1	226	ซ่อมแซมคลองตาดคอนกรีต MC4 กม.1+100 ถึง กม.1+385 ความยาว 0.285 กิโลเมตร ฝายส่งน้ำและบำรุงรักษาที่ 1 โครงการส่งน้ำและบำรุงรักษาเขื่อนป่าสักชลสิทธิ์ ตำบลพัฒนานิคม อำเภอพัฒนานิคม จังหวัดลพบุรี	งปปกติ						800,000						โครงการส่งน้ำและบำรุงรักษาเขื่อนป่าสักชลสิทธิ์

แผนพัฒนาการเกษตรและสหกรณ์ของจังหวัดลพบุรี ปี พ.ศ.๒๕๖๖ – ๒๕๗๐

กลยุทธ์	ลำดับที่	แผนงาน/ผลผลิต/โครงการ	แหล่งงบประมาณ	ค่าเป้าหมาย/งบประมาณ										หน่วยงานรับผิดชอบ	
				2566		2567		2568		2569		2570			
				เป้าหมาย	งบประมาณ	เป้าหมาย	งบประมาณ	เป้าหมาย	งบประมาณ	เป้าหมาย	งบประมาณ	เป้าหมาย	งบประมาณ		
3.1	227	ซ่อมแซมคันกันน้ำโคกสูง กม.1+500 ถึง กม.2+000 ระยะทาง 0.500 กิโลเมตร ฝายส่งน้ำและบำรุงรักษาที่ 1 โครงการส่งน้ำและบำรุงรักษาเขื่อนป่าสักชลสิทธิ์ ตำบลโคกสูง อำเภอพัฒนานิคม จังหวัดลพบุรี	งบปกติ							8,000,000					โครงการส่งน้ำและบำรุงรักษาเขื่อนป่าสักชลสิทธิ์
3.1	228	ซ่อมแซมคันสระพักน้ำสระพักน้ำจำนวน 6 แห่ง โครงการจัดหาเพื่อการเกษตรจังหวัดลพบุรี ฝายส่งน้ำและบำรุงรักษาที่ 3 โครงการส่งน้ำและบำรุงรักษาเขื่อนป่าสักชลสิทธิ์ ตำบลวังจัน อำเภอโคกสำโรง จังหวัดลพบุรี	งบปกติ							3,300,000					โครงการส่งน้ำและบำรุงรักษาเขื่อนป่าสักชลสิทธิ์
3.1	229	ซ่อมแซมบำรุงรักษาระบบชลประทาน โครงการส่งน้ำและบำรุงรักษาเขื่อนป่าสักชลสิทธิ์ ตำบลพัฒนานิคม อำเภอพัฒนานิคม จังหวัดลพบุรี	งบปกติ							1,000,000					โครงการส่งน้ำและบำรุงรักษาเขื่อนป่าสักชลสิทธิ์
3.1	230	ซ่อมแซมบำรุงรักษาระบบชลประทาน ตามข้อเสนอของเกษตรกรผู้ใช้น้ำชลประทาน จำนวน 12 รายการ โครงการส่งน้ำและบำรุงรักษาเขื่อนป่าสักชลสิทธิ์ ตำบลพัฒนานิคม อำเภอพัฒนานิคม จังหวัดลพบุรี	งบปกติ							1,000,000					โครงการส่งน้ำและบำรุงรักษาเขื่อนป่าสักชลสิทธิ์
3.1	231	ซ่อมแซมอาคารควบคุม จำนวน 1 แห่ง โครงการส่งน้ำและบำรุงรักษาเขื่อนป่าสักชลสิทธิ์ ตำบลหนองบัว อำเภอพัฒนานิคม จังหวัดลพบุรี	งบปกติ							800,000					โครงการส่งน้ำและบำรุงรักษาเขื่อนป่าสักชลสิทธิ์
3.1	232	ขุดลอกอ่างเก็บน้ำจางหมา อ่างเก็บน้ำเขื่อนป่าสักชลสิทธิ์ หมู่ที่ 7 (ระยะที่ 2) โครงการส่งน้ำและบำรุงรักษาเขื่อนป่าสักชลสิทธิ์ ปริมาณดิน 156,500 ลูกบาศก์เมตร ตำบลแก่งผักกูด อำเภอท่าหลวง จังหวัดลพบุรี	งบปกติ							6,800,000					โครงการส่งน้ำและบำรุงรักษาเขื่อนป่าสักชลสิทธิ์
3.1	233	ซ่อมแซมระบบไฟฟ้าควบคุมเครื่องสูบน้ำ สถานีสูบน้ำเพิ่มความดันบ้านโคกประดู่ ฝายส่งน้ำและบำรุงรักษาที่ 3 โครงการส่งน้ำและบำรุงรักษาเขื่อนป่าสักชลสิทธิ์ ตำบลมหาโพธิ์อำเภอสระโบสถ์ จังหวัด ลพบุรี	งบปกติ							700,000					โครงการส่งน้ำและบำรุงรักษาเขื่อนป่าสักชลสิทธิ์

แผนพัฒนาการเกษตรและสหกรณ์ของจังหวัดลพบุรี ปี พ.ศ.๒๕๖๖ – ๒๕๗๐

กลยุทธ์	ลำดับที่	แผนงาน/ผลผลิต/โครงการ	แหล่งงบประมาณ	ค่าเป้าหมาย/งบประมาณ										หน่วยงานรับผิดชอบ	
				2566		2567		2568		2569		2570			
				เป้าหมาย	งบประมาณ	เป้าหมาย	งบประมาณ	เป้าหมาย	งบประมาณ	เป้าหมาย	งบประมาณ	เป้าหมาย	งบประมาณ		
3.1	234	ขุดลอกเพิ่มประสิทธิภาพการเก็บกักน้ำอ่างเก็บน้ำเขื่อนป่าสักชลสิทธิ์ โครงการส่งน้ำและบำรุงรักษาเขื่อนป่าสักชลสิทธิ์ ปริมาณดิน 400,000 ลูกบาศก์เมตร ตำบลลำনারายณ์ อำเภอชัยบาดาล จังหวัดลพบุรี	งบปกติ						15,000,000						โครงการส่งน้ำและบำรุงรักษาเขื่อนป่าสักชลสิทธิ์
3.1	235	ขุดลอกเพิ่มประสิทธิภาพการเก็บกักน้ำอ่างเก็บน้ำเขื่อนป่าสักชลสิทธิ์ โครงการส่งน้ำและบำรุงรักษาเขื่อนป่าสักชลสิทธิ์ ปริมาณดิน 500,000 ลูกบาศก์เมตร ตำบลชัยบาดาล อำเภอชัยบาดาล จังหวัดลพบุรี	งบปกติ						20,000,000						โครงการส่งน้ำและบำรุงรักษาเขื่อนป่าสักชลสิทธิ์
3.1	236	ขุดลอกเพิ่มประสิทธิภาพการเก็บกักน้ำอ่างเก็บน้ำเขื่อนป่าสักชลสิทธิ์ โครงการส่งน้ำและบำรุงรักษาเขื่อนป่าสักชลสิทธิ์ ปริมาณดิน 500,000 ลูกบาศก์เมตร ตำบลมะกอกหวาน อำเภอชัยบาดาล จังหวัดลพบุรี	งบปกติ						20,000,000						โครงการส่งน้ำและบำรุงรักษาเขื่อนป่าสักชลสิทธิ์
3.1	237	ปรับปรุงหินทิ้งป้องกันตลิ่งบริเวณแหลมป่าสักชลสิทธิ์ ความยาว 1,405 เมตร พื้นที่ 32,325 ตารางเมตร โครงการส่งน้ำและบำรุงรักษาเขื่อนป่าสักชลสิทธิ์ ตำบลหนองบัว อำเภอพัฒนานิคม จังหวัดลพบุรี	งบปกติ						28,800,000						โครงการส่งน้ำและบำรุงรักษาเขื่อนป่าสักชลสิทธิ์
3.1	238	บำรุงรักษาทางลำเลียงใหญ่ โครงการส่งน้ำและบำรุงรักษาโคกกระเทียม ระยะทางรวม 3.130 กม. ตำบลเขาพระงาม อำเภอเมืองลพบุรี จังหวัดลพบุรี	งบปกติ					1 งาน	341,000						โครงการส่งน้ำและบำรุงรักษาโคกกระเทียม
3.1	239	บริหารการส่งน้ำโครงการชลประทาน พื้นที่ชลประทาน 238,303 ไร่ โครงการส่งน้ำและบำรุงรักษาโคกกระเทียม ตำบลเขาพระงาม อำเภอเมืองลพบุรี จังหวัดลพบุรี	งบปกติ					1 งาน	1,360,000						โครงการส่งน้ำและบำรุงรักษาโคกกระเทียม
3.1	240	บำรุงรักษาคลองส่งน้ำสายซอย จำนวน 16 สาย ระยะทาง 151.20 กิโลเมตร โครงการส่งน้ำและบำรุงรักษาโคกกระเทียม ตำบลเขาพระงาม อำเภอเมืองลพบุรี จังหวัดลพบุรี	งบปกติ					1 งาน	1,143,000						โครงการส่งน้ำและบำรุงรักษาโคกกระเทียม

แผนพัฒนาการเกษตรและสหกรณ์ของจังหวัดลพบุรี ปี พ.ศ.๒๕๖๖ – ๒๕๗๐

กลยุทธ์	ลำดับที่	แผนงาน/ผลผลิต/โครงการ	แหล่งงบประมาณ	ค่าเป้าหมาย/งบประมาณ										หน่วยงานรับผิดชอบ	
				2566		2567		2568		2569		2570			
				เป้าหมาย	งบประมาณ	เป้าหมาย	งบประมาณ	เป้าหมาย	งบประมาณ	เป้าหมาย	งบประมาณ	เป้าหมาย	งบประมาณ		
3.1	241	บำรุงรักษาคลองส่งน้ำสายใหญ่ จำนวน 1 สาย ระยะทาง 35.850 กิโลเมตร โครงการส่งน้ำและบำรุงรักษาโคกกระเทียม ตำบลเขาพระงาม อำเภอเมืองลพบุรี จังหวัดลพบุรี	งบปกติ					1 งาน	541,000						โครงการส่งน้ำและบำรุงรักษาโคกกระเทียม
3.1	242	บำรุงรักษาห้วยงาน พื้นที่ 173.60 ไร่ โครงการส่งน้ำและบำรุงรักษาโคกกระเทียม ตำบลเขาพระงาม อำเภอเมืองลพบุรี จังหวัดลพบุรี	งบปกติ					1 งาน	394,000						โครงการส่งน้ำและบำรุงรักษาโคกกระเทียม
3.1	243	กำจัดวัชพืชคลองซอย 21 ขวา ปริมาณ 7,200 ต้น โครงการส่งน้ำและบำรุงรักษาโคกกระเทียม ตำบลไถ่ธนู อำเภอเมือง จังหวัดลพบุรี	งบปกติ					1 งาน	222,000						โครงการส่งน้ำและบำรุงรักษาโคกกระเทียม
3.1	244	กำจัดวัชพืชคลองระบาย 1 ซ้าย เรียงราง ปริมาณ 1,710 ต้น โครงการส่งน้ำและบำรุงรักษาโคกกระเทียม ตำบลโคกลำพาน อำเภอเมือง จังหวัดลพบุรี	งบปกติ					1 งาน	52,000						โครงการส่งน้ำและบำรุงรักษาโคกกระเทียม
3.1	245	กำจัดวัชพืชคลองระบาย 2 ซ้าย เรียงราง ปริมาณ 2,130 ต้น โครงการส่งน้ำและบำรุงรักษาโคกกระเทียม ตำบลโคกลำพาน อำเภอเมือง จังหวัดลพบุรี	งบปกติ					1 งาน	65,000						โครงการส่งน้ำและบำรุงรักษาโคกกระเทียม
3.1	246	กำจัดวัชพืชคลองระบายใหญ่เรียงราง ปริมาณ 6,000 ต้น โครงการส่งน้ำและบำรุงรักษาโคกกระเทียม ตำบลโพธิ์เก้าต้น อำเภอเมือง จังหวัดลพบุรี	งบปกติ					1 งาน	185,000						โครงการส่งน้ำและบำรุงรักษาโคกกระเทียม
3.1	247	ซ่อมแซมอาคารที่ทำการฝายส่งน้ำและบำรุงรักษาที่ 1 พื้นที่ 300 ตารางเมตร โครงการส่งน้ำและบำรุงรักษาโคกกระเทียม ตำบลป่าตาล อำเภอเมือง จังหวัดลพบุรี	งบปกติ					1 งาน	680,000						โครงการส่งน้ำและบำรุงรักษาโคกกระเทียม
3.1	248	ซ่อมแซม ทรบ.กลางคลองระบาย 1 ซ้าย มหาราช 1 กม.0+790 จำนวน 1 แห่ง โครงการส่งน้ำและบำรุงรักษาโคกกระเทียม ตำบลโพธิ์เก้าต้น อำเภอเมืองลพบุรี จังหวัดลพบุรี	งบปกติ					1 งาน	225,000						โครงการส่งน้ำและบำรุงรักษาโคกกระเทียม
3.1	249	ซ่อมแซมคอนกรีตคอคองซอย 19 ขวา จำนวน 1 สาย พื้นที่ 2,640.60 ตารางเมตร โครงการส่งน้ำและบำรุงรักษาโคกกระเทียม ตำบลบางชันหมาก อำเภอเมือง จังหวัดลพบุรี	งบปกติ					1 งาน	1,300,000						โครงการส่งน้ำและบำรุงรักษาโคกกระเทียม

แผนพัฒนาการเกษตรและสหกรณ์ของจังหวัดลพบุรี ปี พ.ศ.๒๕๖๖ – ๒๕๗๐

กลยุทธ์	ลำดับที่	แผนงาน/ผลผลิต/โครงการ	แหล่งงบประมาณ	ค่าเป้าหมาย/งบประมาณ										หน่วยงานรับผิดชอบ	
				2566		2567		2568		2569		2570			
				เป้าหมาย	งบประมาณ	เป้าหมาย	งบประมาณ	เป้าหมาย	งบประมาณ	เป้าหมาย	งบประมาณ	เป้าหมาย	งบประมาณ		
3.1	250	ซ่อมแซมคอนกรีตตาดคลองแยกซอย 1 ซ้าย 18 ขวา จำนวน 1 สาย พื้นที่ 3,788.10 ตารางเมตร โครงการส่งน้ำและบำรุงรักษาโคกกระเทียม ตำบลโคกกระเทียม อำเภอเมือง จังหวัดลพบุรี	งบปกติ					1 งาน	1,880,000						โครงการส่งน้ำและบำรุงรักษาโคกกระเทียม
3.1	251	ซ่อมแซมคันคลองแยกซอย 1 ซ้าย - 21 ขวา ฝั่งขวา กม.1+000 - กม.3+500 ระยะทาง 2.500 กม. โครงการส่งน้ำและบำรุงรักษาโคกกระเทียม ตำบลดอนโพธิ์ อำเภอเมืองลพบุรี จังหวัดลพบุรี	งบปกติ					1 งาน	1,800,000						โครงการส่งน้ำและบำรุงรักษาโคกกระเทียม
3.1	252	ซ่อมแซมคันคลองแยกซอย 1 ซ้าย 1 ขวา 22 ขวา (ฝั่งขวา) ระยะทาง 2.500 กม. โครงการส่งน้ำและบำรุงรักษาโคกกระเทียม ตำบลโคกลำพาน อำเภอเมือง จังหวัดลพบุรี	งบปกติ					1 งาน	2,429,000						โครงการส่งน้ำและบำรุงรักษาโคกกระเทียม
3.1	253	ซ่อมแซมคันคลองแยกซอย 1 ซ้าย 19 ขวา (ฝั่งขวา) กม.4+650-กม.6+000 ระยะทาง 1.350 กม. โครงการส่งน้ำและบำรุงรักษาโคกกระเทียม ตำบลบางชันหมาก อำเภอเมือง จังหวัดลพบุรี	งบปกติ					1 งาน	1,310,000						โครงการส่งน้ำและบำรุงรักษาโคกกระเทียม
3.1	254	ซ่อมแซมคันคลองระบายใหญ่ชัยนาท-ป่าสัก 3 (ฝั่งขวา) กม.ที่ 54+500 - กม.ที่ 56+500 ระยะทาง 2.000 กม. โครงการส่งน้ำและบำรุงรักษาโคกกระเทียม ตำบลบางลี่ อำเภอท่าม่วง จังหวัดลพบุรี	งบปกติ					1 งาน	2,815,000						โครงการส่งน้ำและบำรุงรักษาโคกกระเทียม
3.1	255	ซ่อมแซมคันคลองเลื่อนคลองระบายใหญ่ชัยนาท-ป่าสัก 3 กม.ที่ 53+500 -กม.ที่ 53+590 ฝั่งซ้าย ระยะทาง 0.090 กม. โครงการส่งน้ำและบำรุงรักษาโคกกระเทียม ตำบลบางลี่ อำเภอท่าม่วง จังหวัดลพบุรี	งบปกติ					1 งาน	448,000						โครงการส่งน้ำและบำรุงรักษาโคกกระเทียม
3.1	256	ซ่อมแซมคันคลองเลื่อนท้าย ปตร.โพธิ์เก้าต้น ฝั่งขวา กม.ที่ 31+950 - กม.ที่ 32+040 ระยะทาง 0.050 กม. โครงการส่งน้ำและบำรุงรักษาโคกกระเทียม ตำบลโพธิ์เก้าต้น อำเภอเมือง จังหวัดลพบุรี	งบปกติ					1 งาน	287,000						โครงการส่งน้ำและบำรุงรักษาโคกกระเทียม
3.1	257	ซ่อมแซมเครื่องก้วานบานระบาย ทรบ.กลางคลองแยก ซอย 1 ขวา - 21 ขวา กม.1+046 จำนวน 1 แห่ง โครงการส่งน้ำและบำรุงรักษาโคกกระเทียม ตำบลโพธิ์เก้าต้น อำเภอเมืองลพบุรี จังหวัดลพบุรี	งบปกติ					1 งาน	103,000						โครงการส่งน้ำและบำรุงรักษาโคกกระเทียม

แผนพัฒนาการเกษตรและสหกรณ์ของจังหวัดลพบุรี ปี พ.ศ.๒๕๖๖ – ๒๕๗๐

กลยุทธ์	ลำดับที่	แผนงาน/ผลผลิต/โครงการ	แหล่งงบประมาณ	ค่าเป้าหมาย/งบประมาณ										หน่วยงานรับผิดชอบ	
				2566		2567		2568		2569		2570			
				เป้าหมาย	งบประมาณ	เป้าหมาย	งบประมาณ	เป้าหมาย	งบประมาณ	เป้าหมาย	งบประมาณ	เป้าหมาย	งบประมาณ		
3.1	258	ซ่อมแซมเครื่องกวนบ้านระบาย ทรบ.ปลายคลอง 1 ซ้าย 1 ขวา 22 ขวา กม.ที่ 2+500 จำนวน 1 แห่ง โครงการส่งน้ำและบำรุงรักษาโคกกระเทียม ตำบลโคกลำพาน อำเภอเมือง จังหวัดลพบุรี	งบปกติ					1 งาน	94,000						โครงการส่งน้ำและบำรุงรักษาโคกกระเทียม
3.1	259	ซ่อมแซมเครื่องกวนบ้านระบาย ปตร.กลางคลองระบาย 2 ซ้าย มหาราช 1 กม.12+000 ขนาดบาน 3.2x4.2 เมตร จำนวน 1 ช่อง โครงการส่งน้ำและบำรุงรักษาโคกกระเทียม ตำบลสีคอง อำเภอเมืองลพบุรี จังหวัดลพบุรี	งบปกติ					1 งาน	430,000						โครงการส่งน้ำและบำรุงรักษาโคกกระเทียม
3.1	260	ซ่อมแซมเครื่องกวนบ้านระบาย ปตร.กลางคลองระบาย 2 ซ้าย มหาราช 1 กม.6+920 จำนวน 1 แห่ง โครงการส่งน้ำและบำรุงรักษาโคกกระเทียม ตำบลตะลุง อำเภอเมืองลพบุรี จังหวัดลพบุรี	งบปกติ					1 งาน	251,000						โครงการส่งน้ำและบำรุงรักษาโคกกระเทียม
3.1	261	ซ่อมแซมเครื่องกวนบ้านระบาย ปตร.กลางคลองระบาย 2 ซ้าย มหาราช 1 กม.8+920 ขนาดบาน 2.1 x 2.35 เมตร จำนวน 1 บาน โครงการส่งน้ำและบำรุงรักษาโคกกระเทียม ตำบลจิวราย อำเภอเมืองลพบุรี จังหวัดลพบุรี	งบปกติ					1 งาน	251,000						โครงการส่งน้ำและบำรุงรักษาโคกกระเทียม
3.1	262	ซ่อมแซมเครื่องกวนบ้านระบายไซฟอนปลายคลองซอย 19 ขวา กม.ที่ 6+440 จำนวน 1 แห่ง โครงการส่งน้ำและบำรุงรักษาโคกกระเทียม ตำบลบางชันหมาก อำเภอเมือง จังหวัดลพบุรี	งบปกติ					1 งาน	94,000						โครงการส่งน้ำและบำรุงรักษาโคกกระเทียม
3.1	263	ซ่อมแซมเครื่องกวนบ้านระบายท่อระบายน้ำคลองระบายใหญ่เรียงราง ฝั่งขวา กม.23+850 ขนาดบาน ? 1 เมตร จำนวน 1 บาน โครงการส่งน้ำและบำรุงรักษาโคกกระเทียม ตำบลคอนโพธิ์ อำเภอเมืองลพบุรี จังหวัดลพบุรี	งบปกติ					1 งาน	103,000						โครงการส่งน้ำและบำรุงรักษาโคกกระเทียม
3.1	264	ซ่อมแซมเครื่องกวนบ้านระบายท่อลอดคลองซอย 21 ขวา ฝั่งขวา กม.12+700 จำนวน 1 แห่ง โครงการส่งน้ำและบำรุงรักษาโคกกระเทียม ตำบลตะลุง อำเภอเมืองลพบุรี จังหวัดลพบุรี	งบปกติ					1 งาน	151,000						โครงการส่งน้ำและบำรุงรักษาโคกกระเทียม
3.1	265	ซ่อมแซมเครื่องกวนบ้านระบายท่อส่งน้ำเข้าคลอง 1 ซ้าย 1 ขวา 22 ขวา กม.ที่ 2+070 ฝั่งขวา จำนวน 1	งบปกติ					1 งาน	89,000						โครงการส่งน้ำและบำรุงรักษาโคกกระเทียม

แผนพัฒนาการเกษตรและสหกรณ์ของจังหวัดลพบุรี ปี พ.ศ.๒๕๖๖ – ๒๕๗๐

กลยุทธ์	ลำดับที่	แผนงาน/ผลผลิต/โครงการ	แหล่งงบประมาณ	ค่าเป้าหมาย/งบประมาณ										หน่วยงานรับผิดชอบ	
				2566		2567		2568		2569		2570			
				เป้าหมาย	งบประมาณ	เป้าหมาย	งบประมาณ	เป้าหมาย	งบประมาณ	เป้าหมาย	งบประมาณ	เป้าหมาย	งบประมาณ		
		แห่ง โครงการส่งน้ำและบำรุงรักษาโคกกระเทียม ตำบลโคกลำพาน อำเภอเมือง จังหวัดลพบุรี													
3.1	266	ซ่อมแซมเครื่องกวนบ้านระบายท่อส่งน้ำเข้าคลอง 1 ซ้าย 1 ขวา 22 ขวา กม.ที่ 2+076 ฝั่งขวา จำนวน 1 แห่ง โครงการส่งน้ำและบำรุงรักษาโคกกระเทียม ตำบลโคกลำพาน อำเภอเมือง จังหวัดลพบุรี	งบปกติ					1 งาน	89,000						โครงการส่งน้ำและบำรุงรักษาโคกกระเทียม
3.1	267	ซ่อมแซมท่อลอดคลองซอย 21 ขวา ฝั่งขวา กม. 16+200 จำนวน 1 แห่ง โครงการส่งน้ำและบำรุงรักษาโคกกระเทียม ตำบลจี่วราย อำเภอเมืองลพบุรี จังหวัดลพบุรี	งบปกติ					1 งาน	350,000						โครงการส่งน้ำและบำรุงรักษาโคกกระเทียม
3.1	268	ซ่อมแซมท่อส่งน้ำเข้าคลองซอย 21 ขวา ฝั่งซ้าย กม. 17+600 จำนวน 1 แห่ง โครงการส่งน้ำและบำรุงรักษาโคกกระเทียม ตำบลโกล้งนุ อำเภอเมืองลพบุรี จังหวัดลพบุรี	งบปกติ					1 งาน	350,000						โครงการส่งน้ำและบำรุงรักษาโคกกระเทียม
3.1	269	ซ่อมแซมบำรุงรักษาระบบชลประทาน โครงการส่งน้ำและบำรุงรักษาโคกกระเทียม จำนวน 10 แห่ง ตำบลเขาพระงาม อำเภอเมืองลพบุรี จังหวัดลพบุรี	งบปกติ					1 งาน	1,000,000						โครงการส่งน้ำและบำรุงรักษาโคกกระเทียม
3.1	270	ซ่อมแซมบำรุงรักษาระบบชลประทาน ตามข้อเสนอของเกษตรกรผู้ใช้น้ำชลประทาน จำนวน 10 รายการ โครงการส่งน้ำและบำรุงรักษาโคกกระเทียม ตำบลเขาพระงาม อำเภอเมืองลพบุรี จังหวัดลพบุรี	งบปกติ					1 งาน	1,000,000						โครงการส่งน้ำและบำรุงรักษาโคกกระเทียม
3.1	271	งานดาดคอนกรีตคลองแยก 1 ซ้าย 1 ซ้าย 19 ขวา ระยะที่ 2 โครงการส่งน้ำและบำรุงรักษาโคกกระเทียม ตำบลพรหมมาستر อำเภอเมือง จังหวัดลพบุรี	งบปกติ					1 งาน	8,200,000						โครงการส่งน้ำและบำรุงรักษาโคกกระเทียม
3.1	272	ดาดคอนกรีตคลอง 2 ซ้าย - 21 ขวา พร้อมอาคารประกอบ ระยะทาง 2 .320 กม. โครงการส่งน้ำและบำรุงรักษาโคกกระเทียม ตำบลโกล้งนุ อำเภอเมือง จังหวัดลพบุรี	งบปกติ					1 งาน	15,000,000						โครงการส่งน้ำและบำรุงรักษาโคกกระเทียม

แผนพัฒนาการเกษตรและสหกรณ์ของจังหวัดลพบุรี ปี พ.ศ.๒๕๖๖ – ๒๕๗๐

กลยุทธ์	ลำดับที่	แผนงาน/ผลผลิต/โครงการ	แหล่งงบประมาณ	ค่าเป้าหมาย/งบประมาณ										หน่วยงานรับผิดชอบ	
				2566		2567		2568		2569		2570			
				เป้าหมาย	งบประมาณ	เป้าหมาย	งบประมาณ	เป้าหมาย	งบประมาณ	เป้าหมาย	งบประมาณ	เป้าหมาย	งบประมาณ		
3.1	273	ปรับปรุงคลองระบาย 2 ซ้าย เรียงราง ระยะที่ 2 ระยะทาง 1.560 กิโลเมตร โครงการส่งน้ำและบำรุงรักษาโคกกระเทียม ตำบลดอนโพธิ์ อำเภอเมือง จังหวัดลพบุรี	งบปกติ					1 งาน	46,000,000						โครงการส่งน้ำและบำรุงรักษาโคกกระเทียม
3.1	274	ปรับปรุงประตูระบายน้ำปลายคลองระบาย 2 ซ้าย เรียงราง บานระบายขนาด 5.00x4.00 ม. จำนวน 1 ช่อง โครงการส่งน้ำและบำรุงรักษาโคกกระเทียม ตำบลดอนโพธิ์ อำเภอเมือง จังหวัดลพบุรี	งบปกติ					1 งาน	18,000,000						โครงการส่งน้ำและบำรุงรักษาโคกกระเทียม
3.1	275	โครงการปรับปรุงท่อระบายน้ำคลองยายแก้ว	งบปกติ			1 อำเภอ	1,596,500	-	-	-	-	-	-	-	โครงการส่งน้ำและบำรุงรักษาโคกกระเทียม
3.1	276	โครงการปรับปรุงท่อระบายน้ำคลองหนองรีนอก	งบปกติ			1 อำเภอ	1,266,900	-	-	-	-	-	-	-	โครงการส่งน้ำและบำรุงรักษาโคกกระเทียม
3.1	277	โครงการลาดคอนกรีตคลอง 1 ซ้าย-21 ขวา พร้อมอาคารประกอบ	งบปกติ			1 อำเภอ	12,763,000	-	-	-	-	-	-	-	โครงการส่งน้ำและบำรุงรักษาโคกกระเทียม
3.1	278	โครงการอาคารบังคับน้ำเพื่อบริหารจัดการพื้นที่ลุ่มต่ำ	งบปกติ			1 อำเภอ	57,482,990	-	-	-	-	-	-	-	โครงการส่งน้ำและบำรุงรักษาโคกกระเทียม
3.1	279	โครงการลาดคอนกรีตคลองแยก 1 ซ้าย -1 ซ้าย -19 ขวา พร้อมอาคารประกอบ	งบปกติ			1 งาน	6,933,700	-	-	-	-	-	-	-	โครงการส่งน้ำและบำรุงรักษาโคกกระเทียม
3.1	280	โครงการซ่อมแซมคันคลองซอย 21 ขวา กม. 0+800-กม.4+500 ฝั่งซ้าย เป็นช่วง ๆ	งบปกติ			1 อำเภอ	924,538	-	-	-	-	-	-	-	โครงการส่งน้ำและบำรุงรักษาโคกกระเทียม
3.1	281	โครงการซ่อมแซมท่อระบายน้ำปลายคลองระบาย 1 ซ้ายเรียงราง	งบปกติ			1 อำเภอ	300,000	-	-	-	-	-	-	-	โครงการส่งน้ำและบำรุงรักษาโคกกระเทียม
3.1	282	โครงการซ่อมแซมคันคลองเลื่อนคลองแยก 2 ขวา-1 ขวา-21 ขวา กม.0+050-กม.1+000 ฝั่งซ้าย เป็นช่วง ๆ	งบปกติ			1 อำเภอ	1,754,440	-	-	-	-	-	-	-	โครงการส่งน้ำและบำรุงรักษาโคกกระเทียม
3.1	283	โครงการซ่อมแซมคันคลองระบายใหญ่มหาธา 1 กม. 7+000-กม.21+500 ฝั่งซ้าย เป็นช่วง ๆ	งบปกติ			1 อำเภอ	954,035	-	-	-	-	-	-	-	โครงการส่งน้ำและบำรุงรักษาโคกกระเทียม

แผนพัฒนาการเกษตรและสหกรณ์ของจังหวัดลพบุรี ปี พ.ศ.๒๕๖๖ – ๒๕๗๐

กลยุทธ์	ลำดับที่	แผนงาน/ผลผลิต/โครงการ	แหล่งงบประมาณ	ค่าเป้าหมาย/งบประมาณ										หน่วยงานรับผิดชอบ
				2566		2567		2568		2569		2570		
				เป้าหมาย	งบประมาณ	เป้าหมาย	งบประมาณ	เป้าหมาย	งบประมาณ	เป้าหมาย	งบประมาณ	เป้าหมาย	งบประมาณ	
3.1	284	โครงการซ่อมแซมคอนกรีตควดคลองซอย 22 ขวา กม. 1+080-กม.5+800 เป็นช่วง ๆ	งปกตติ			1 อำเภอ	852,699	-	-	-	-	-	-	โครงการส่งน้ำและบำรุงรักษาโคกกระเทียม
3.1	285	โครงการซ่อมแซมประตูระบายน้ำห้วยกระเทียม	งปกตติ			1 อำเภอ	140,000	-	-	-	-	-	-	โครงการส่งน้ำและบำรุงรักษาโคกกระเทียม
3.1	286	โครงการซ่อมแซมท่อส่งน้ำเข้าคลองซอย 21 ขวา ฝั่งซ้าย กม.4+500	งปกตติ			1 อำเภอ	321,524	-	-	-	-	-	-	โครงการส่งน้ำและบำรุงรักษาโคกกระเทียม
3.1	287	โครงการซ่อมแซมเครื่องกวนบานระบายคลองระบายใหญ่ชัยนาท-ป่าสัก 3 ฝั่งซ้าย กม. 53+550	งปกตติ			1 อำเภอ	150,000	-	-	-	-	-	-	โครงการส่งน้ำและบำรุงรักษาโคกกระเทียม
3.1	288	โครงการซ่อมแซมเครื่องกวนบานระบายคลองระบายใหญ่ชัยนาท-ป่าสัก 3 ฝั่งซ้าย กม. 53+950	งปกตติ			1 อำเภอ	80,000	-	-	-	-	-	-	โครงการส่งน้ำและบำรุงรักษาโคกกระเทียม
3.1	289	โครงการซ่อมแซมคลองซอย 18 ขวา	งปกตติ			1 อำเภอ	8,547,750	-	-	-	-	-	-	โครงการส่งน้ำและบำรุงรักษาโคกกระเทียม
3.1	290	โครงการซ่อมแซมบำรุงรักษาระบบชลประทาน	งปกตติ			1 งาน	1,000,000	-	-	-	-	-	-	โครงการส่งน้ำและบำรุงรักษาโคกกระเทียม
3.1	291	โครงการบำรุงรักษาคลองส่งน้ำสายใหญ่	งปกตติ			1 อำเภอ	541,000	-	-	-	-	-	-	โครงการส่งน้ำและบำรุงรักษาโคกกระเทียม
3.1	292	โครงการบำรุงรักษาคลองส่งน้ำสายซอย	งปกตติ			1 อำเภอ	1,143,000	-	-	-	-	-	-	โครงการส่งน้ำและบำรุงรักษาโคกกระเทียม
3.1	293	โครงการบริหารการส่งน้ำโครงการชลประทาน	งปกตติ			1 อำเภอ	1,360,000	-	-	-	-	-	-	โครงการส่งน้ำและบำรุงรักษาโคกกระเทียม
3.1	294	โครงการบำรุงรักษาหัวงาน	งปกตติ			1 งาน	394,000	-	-	-	-	-	-	โครงการส่งน้ำและบำรุงรักษาโคกกระเทียม

แผนพัฒนาการเกษตรและสหกรณ์ของจังหวัดลพบุรี ปี พ.ศ.๒๕๖๖ – ๒๕๗๐

กลยุทธ์	ลำดับที่	แผนงาน/ผลผลิต/โครงการ	แหล่งงบประมาณ	ค่าเป้าหมาย/งบประมาณ										หน่วยงานรับผิดชอบ
				2566		2567		2568		2569		2570		
				เป้าหมาย	งบประมาณ	เป้าหมาย	งบประมาณ	เป้าหมาย	งบประมาณ	เป้าหมาย	งบประมาณ	เป้าหมาย	งบประมาณ	
3.1	295	โครงการบำรุงรักษาทางลำเลียงใหญ่	งบปกติ			1 งาน	341,000	-	-	-	-	-	-	โครงการส่งน้ำและบำรุงรักษาโคกกระเทียม
3.1	296	โครงการปรับปรุง ทรบ.กลางคลอง 1 ขวา-21 ขวา กม. 4+200	งบปกติ	1 งาน	2,872,153									โครงการส่งน้ำและบำรุงรักษาโคกกระเทียม
3.1	297	โครงการตาดคอนกรีตคลองซอย 19 ขวา ระยะที่ 2 พร้อมอาคารประกอบ	งบปกติ	1 งาน	15,703,142									โครงการส่งน้ำและบำรุงรักษาโคกกระเทียม
3.1	298	โครงการตาดคอนกรีตคลองแยกซอย 2 ขวา-22 ขวา พร้อมอาคารประกอบ	งบปกติ	1 งาน	15,832,826									โครงการส่งน้ำและบำรุงรักษาโคกกระเทียม
3.1	299	โครงการซ่อมแซมบำรุงรักษาโครงการชลประทาน	งบปกติ	1 งาน	999,705									โครงการส่งน้ำและบำรุงรักษาโคกกระเทียม
3.1	300	โครงการซ่อมแซมท่อส่งน้ำเข้านาในคลอง ชัยนาท-ป่าสัก	งบปกติ	18 แห่ง	905,481									โครงการส่งน้ำและบำรุงรักษาโคกกระเทียม
3.1	301	โครงการซ่อมแซม Transition เหนือ-ท้าย ปตร.โคกกระเทียม	งบปกติ	1 งาน	1,513,319									โครงการส่งน้ำและบำรุงรักษาโคกกระเทียม
3.1	302	โครงการซ่อมแซมท่อส่งน้ำเข้านา คลองซอย 18 ขวา กม.0+850	งบปกติ	1 งาน	16,996									โครงการส่งน้ำและบำรุงรักษาโคกกระเทียม
3.1	303	โครงการซ่อมเสริมคันคลองระบาย 8 ซ้าย ชัยนาท-ป่าสัก 3 ตั้งแต่ กม.0+000 ถึง กม.5+000 ฝั่งขวา เป็นช่วงๆ	งบปกติ	1 งาน	1,621,066									โครงการส่งน้ำและบำรุงรักษาโคกกระเทียม
3.1	304	โครงการซ่อมคันคลองเลื่อนคลองซอย 19 ขวา ตั้งแต่ กม.1+200 ถึง กม.6+500 เป็นช่วงๆ	งบปกติ	1 งาน	2,509,827									โครงการส่งน้ำและบำรุงรักษาโคกกระเทียม
3.1	305	โครงการซ่อมแซมท่อส่งน้ำเข้านาฝั่งซ้ายของคลองแยะซอย 1 ขวา-22 ขวา กม.2+362 และ กม.2+372	งบปกติ	1 งาน	79,988									โครงการส่งน้ำและบำรุงรักษาโคกกระเทียม

แผนพัฒนาการเกษตรและสหกรณ์ของจังหวัดลพบุรี ปี พ.ศ.๒๕๖๖ – ๒๕๗๐

กลยุทธ์	ลำดับที่	แผนงาน/ผลผลิต/โครงการ	แหล่งงบประมาณ	ค่าเป้าหมาย/งบประมาณ										หน่วยงานรับผิดชอบ	
				2566		2567		2568		2569		2570			
				เป้าหมาย	งบประมาณ	เป้าหมาย	งบประมาณ	เป้าหมาย	งบประมาณ	เป้าหมาย	งบประมาณ	เป้าหมาย	งบประมาณ		
3.1	306	โครงการซ่อมแซมคันคลองเลื่อนคลองซอย 1 ขวา-22 ขวา ตั้งแต่ กม.0+000 ถึง กม.3+330 เป็นช่วงๆ	งปกตติ	1 งาน	2,131,369										โครงการส่งน้ำและบำรุงรักษาโคกกระเทียม
3.1	307	โครงการซ่อมแซมท่อส่งน้ำเข้านาคคลองซอย 21 ขวา ฝั่งซ้าย กม.14+700	งปกตติ	1 งาน	343,294										โครงการส่งน้ำและบำรุงรักษาโคกกระเทียม
3.1	308	โครงการซ่อมแซมเครื่องกวนบานระบายท่อส่งน้ำเข้านาคคลอง 2 ขวา-1 ขวา-21 ขวา ฝั่งขวา กม.8+500 และ กม.9+400	งปกตติ	2 แห่ง	41,992										โครงการส่งน้ำและบำรุงรักษาโคกกระเทียม
3.1	309	โครงการซ่อมแซม ทรบ. ปลายคลองซอย 19 ขวา	งปกตติ	1 งาน	94,751										โครงการส่งน้ำและบำรุงรักษาโคกกระเทียม
3.1	310	โครงการซ่อมคันคลองเลื่อนคลองระบาย 7 ซ้าย ชัยนาท-ป่าสัก 3 ตั้งแต่ กม.6+500 ถึง กม.12+000 ฝั่งซ้ายเป็นช่วงๆ	งปกตติ	1 งาน	2,035,194										โครงการส่งน้ำและบำรุงรักษาโคกกระเทียม
3.1	311	โครงการซ่อมเสริมคันคลองระบายใหญ่ชัยนาท-ป่าสัก 3 ตั้งแต่ กม.55+000 ถึง กม.59+000 ฝั่งซ้าย เป็นช่วงๆ	งปกตติ	1 งาน	1,327,388										โครงการส่งน้ำและบำรุงรักษาโคกกระเทียม
3.1	312	โครงการซ่อมแซม ทรบ.กลางคลองระบายเลียบบฝั่งซ้ายของคลองชัยนาท-ป่าสัก กม.103+469 และ กม.107+630	งปกตติ	1 งาน	289,745										โครงการส่งน้ำและบำรุงรักษาโคกกระเทียม
3.1	313	โครงการซ่อมแซมท่อส่งน้ำเข้านาคคลองซอย 21 ขวา ฝั่งซ้าย กม.6+900	งปกตติ	1 งาน	342,998										โครงการส่งน้ำและบำรุงรักษาโคกกระเทียม
3.1	314	โครงการซ่อมแซมท่อส่งน้ำเข้านาคคลองซอย 21 ขวา ฝั่งซ้าย กม.7+700	งปกตติ	1 งาน	342,472										โครงการส่งน้ำและบำรุงรักษาโคกกระเทียม
3.1	315	โครงการซ่อมแซมท่อส่งน้ำเข้านาคคลองซอย 21 ขวา ฝั่งซ้าย กม.5+520	งปกตติ	1 งาน	343,017										โครงการส่งน้ำและบำรุงรักษาโคกกระเทียม
3.1	316	โครงการซ่อมแซมท่อส่งน้ำเข้านาคคลองซอย 21 ขวา ฝั่งซ้าย กม.6+400	งปกตติ	1 งาน	389,911										โครงการส่งน้ำและบำรุงรักษาโคกกระเทียม

แผนพัฒนาการเกษตรและสหกรณ์ของจังหวัดลพบุรี ปี พ.ศ.๒๕๖๖ – ๒๕๗๐

กลยุทธ์	ลำดับที่	แผนงาน/ผลผลิต/โครงการ	แหล่งงบประมาณ	ค่าเป้าหมาย/งบประมาณ										หน่วยงานรับผิดชอบ	
				2566		2567		2568		2569		2570			
				เป้าหมาย	งบประมาณ	เป้าหมาย	งบประมาณ	เป้าหมาย	งบประมาณ	เป้าหมาย	งบประมาณ	เป้าหมาย	งบประมาณ		
3.1	317	โครงการซ่อมแซมท่อส่งน้ำเข้านาคคลองซอย 21 ขวา ฝั่งซ้าย กม.7+653	งบปกติ	1 งาน	389,544										โครงการส่งน้ำและบำรุงรักษาโคกกระเทียม
3.1	318	โครงการซ่อมแซมคันกันน้ำบริเวณหัวงาน โครงการส่งน้ำและบำรุงรักษาโคกกระเทียม	งบปกติ	1 งาน	4,993,045										โครงการส่งน้ำและบำรุงรักษาโคกกระเทียม
3.1	319	โครงการซ่อมแซมบำรุงรักษาระบบชลประทาน(จ้างแรงงานโครงการไทยนิยมยั่งยืน)	งบปกติ	1 งาน	776,335										โครงการส่งน้ำและบำรุงรักษาโคกกระเทียม
3.1	320	โครงการซ่อมแซม Wasteway กม.95+837 ฝั่งขวาของคลองชัยนาท-ป่าสัก	งบปกติ	1 งาน	775,076										โครงการส่งน้ำและบำรุงรักษาโคกกระเทียม
3.1	321	โครงการซ่อมแซมท่อรับน้ำป่า ฝั่งซ้าย กม.86+680 ของคลองชัยนาท-ป่าสัก	งบปกติ	1 งาน	481,834										โครงการส่งน้ำและบำรุงรักษาโคกกระเทียม
3.1	322	โครงการซ่อมแซมท่อรับน้ำป่า ฝั่งซ้าย กม.95+600 ของคลองชัยนาท-ป่าสัก	งบปกติ	1 งาน	1,276,224										โครงการส่งน้ำและบำรุงรักษาโคกกระเทียม
3.1	323	โครงการซ่อมแซมโครงการแก้มลิงหนองน้ำพล	งบปกติ	1 งาน	1,852,847										โครงการส่งน้ำและบำรุงรักษาโคกกระเทียม
3.1	324	โครงการซ่อมแซมโครงการแก้มลิงหนองสมอใส	งบปกติ	1 งาน	1,796,498										โครงการส่งน้ำและบำรุงรักษาโคกกระเทียม
3.1	325	โครงการปรับปรุงคันคลองชัยนาท-ป่าสัก ฝั่งซ้าย ตั้งแต่ กม.91+100-กม.93+445	งบปกติ	1 งาน	21,134,866										โครงการส่งน้ำและบำรุงรักษาโคกกระเทียม
3.1	326	โครงการบำรุงรักษาหัวงาน	งบปกติ	1 งาน	295,503										โครงการส่งน้ำและบำรุงรักษาโคกกระเทียม
3.1	327	โครงการบำรุงรักษาคลองส่งน้ำสายใหญ่	งบปกติ	1 งาน	406,238										โครงการส่งน้ำและบำรุงรักษาโคกกระเทียม

แผนพัฒนาการเกษตรและสหกรณ์ของจังหวัดลพบุรี ปี พ.ศ.๒๕๖๖ – ๒๕๗๐

กลยุทธ์	ลำดับที่	แผนงาน/ผลผลิต/โครงการ	แหล่งงบประมาณ	ค่าเป้าหมาย/งบประมาณ										หน่วยงานรับผิดชอบ	
				2566		2567		2568		2569		2570			
				เป้าหมาย	งบประมาณ	เป้าหมาย	งบประมาณ	เป้าหมาย	งบประมาณ	เป้าหมาย	งบประมาณ	เป้าหมาย	งบประมาณ		
3.1	328	โครงการบริหารการส่งน้ำ	งปกตติ	1 งาน	995,878										โครงการส่งน้ำและบำรุงรักษาโคกกระเทียม
3.1	329	โครงการบำรุงรักษาคลองส่งน้ำสายซอย	งปกตติ	1 งาน	973,821										โครงการส่งน้ำและบำรุงรักษาโคกกระเทียม
3.1	330	ปรับปรุงสะพานคอนกรีตอัดแรงข้ามคลองระบายชยันท-ป่าสัก3 กม.48+000 โครงการส่งน้ำและบำรุงรักษาช่องแค ตำบลมูจลินท์ อำเภอท่าม่วง จังหวัดลพบุรี	งปกตติ					1 งาน	12,000,000						โครงการส่งน้ำและบำรุงรักษาช่องแค
3.1	331	กำจัดวัชพืชคลองส่งน้ำ 11 ขวา ชยันท-ป่าสัก กม. 0+000 ถึง กม.3+000 เป็นช่วงๆ ด้วยแรงคน ปริมาณ 40 ไร่ โครงการส่งน้ำและบำรุงรักษาช่องแค ตำบลสายห้วยแก้ว อำเภอบ้านหมี่ จังหวัดลพบุรี	งปกตติ					1 งาน	130,000						โครงการส่งน้ำและบำรุงรักษาช่องแค
3.1	332	ซ่อมแซมคันคลองระบาย 1 ขวา-1 ขวา-1 ซ้าย-4 ซ้าย ชยันท-ป่าสัก3 กม.0+000 ถึง กม.4+500 ฝั่งขวา เป็นช่วงๆ ความยาว 1,000 เมตร โครงการส่งน้ำและบำรุงรักษาช่องแค ตำบลสายห้วยแก้ว อำเภอบ้านหมี่ จังหวัดลพบุรี	งปกตติ					1 งาน	900,000						โครงการส่งน้ำและบำรุงรักษาช่องแค
3.1	333	ซ่อมแซมคันคลองส่งน้ำ 1 ซ้าย -16ขวา สองฝั่ง กม. 4+000 ถึง กม.5+000 เป็นช่วงๆ ความยาว 510 เมตร โครงการส่งน้ำและบำรุงรักษาช่องแค ตำบลหนองเต่า อำเภอบ้านหมี่ จังหวัดลพบุรี	งปกตติ					1 งาน	500,000						โครงการส่งน้ำและบำรุงรักษาช่องแค
3.1	334	ซ่อมแซมคันคลองส่งน้ำ 13 ขวา ฝั่งขวา กม.1+500 ถึง กม.3+000เป็นช่วงๆ ความยาว 410 เมตร โครงการส่งน้ำและบำรุงรักษาช่องแค ตำบลเชียงงา อำเภอบ้านหมี่ จังหวัดลพบุรี	งปกตติ					1 งาน	400,000						โครงการส่งน้ำและบำรุงรักษาช่องแค
3.1	335	ซ่อมแซมคันคลองส่งน้ำ 14 ขวา ฝั่งขวา กม.4+300 ถึง กม.6+600 เป็นช่วงๆ ความยาว 1,400 เมตร โครงการส่งน้ำและบำรุงรักษาช่องแค ตำบลสนามแจง อำเภอ บ้านหมี่ จังหวัดลพบุรี	งปกตติ					1 งาน	1,400,000						โครงการส่งน้ำและบำรุงรักษาช่องแค
3.1	336	ซ่อมแซมคันคลองส่งน้ำ 15 ขวา ฝั่งขวา กม.0+000 ถึง กม.1+800 เป็นช่วงๆ ความยาว 1,000 เมตร โครงการส่งน้ำและบำรุงรักษาช่องแค ตำบลบ้านกล้วย อำเภอ บ้านหมี่ จังหวัดลพบุรี	งปกตติ					1 งาน	900,000						โครงการส่งน้ำและบำรุงรักษาช่องแค

แผนพัฒนาการเกษตรและสหกรณ์ของจังหวัดลพบุรี ปี พ.ศ.๒๕๖๖ – ๒๕๗๐

กลยุทธ์	ลำดับที่	แผนงาน/ผลผลิต/โครงการ	แหล่งงบประมาณ	ค่าเป้าหมาย/งบประมาณ										หน่วยงานรับผิดชอบ	
				2566		2567		2568		2569		2570			
				เป้าหมาย	งบประมาณ	เป้าหมาย	งบประมาณ	เป้าหมาย	งบประมาณ	เป้าหมาย	งบประมาณ	เป้าหมาย	งบประมาณ		
3.1	337	ซ่อมแซมคันคลองส่งน้ำ 16 ขวา ฝั่งซ้าย กม.8+000 ถึง กม.9+800 เป็นช่วงๆ ความยาว 1,800 เมตร โครงการส่งน้ำและบำรุงรักษาช่องแค ตำบลบ้านชี อำเภอบ้านหมี่ จังหวัดลพบุรี	งบปกติ					1 งาน	2,000,000						โครงการส่งน้ำและบำรุงรักษาช่องแค
3.1	338	ซ่อมแซมคันคลองส่งน้ำ 17 ขวา ฝั่งขวา กม.6+700 ถึง กม.11+200 เป็นช่วงๆ ความยาว 3,500 เมตร โครงการส่งน้ำและบำรุงรักษาช่องแค ตำบลบางลี่ อำเภอกำแพง จังหวัดลพบุรี	งบปกติ					1 งาน	3,500,000						โครงการส่งน้ำและบำรุงรักษาช่องแค
3.1	339	ซ่อมแซมคันคลองส่งน้ำ 17 ขวา ฝั่งซ้าย กม.4+000 ถึง กม.11+200 เป็นช่วงๆ ความยาว 850 เมตร โครงการส่งน้ำและบำรุงรักษาช่องแค ตำบลหนองเต่า อำเภอบ้านหมี่ จังหวัดลพบุรี	งบปกติ					1 งาน	800,000						โครงการส่งน้ำและบำรุงรักษาช่องแค
3.1	340	ซ่อมแซมคันคลองส่งน้ำ 2 ขวา 16 ขวา กม.0+500 ถึง กม.1+500 เป็นช่วงๆ ความยาว 510 เมตร โครงการส่งน้ำและบำรุงรักษาช่องแค ตำบลสนามแจง อำเภอบ้านหมี่ จังหวัดลพบุรี	งบปกติ					1 งาน	500,000						โครงการส่งน้ำและบำรุงรักษาช่องแค
3.1	341	ซ่อมแซมคันคลองส่งน้ำ 3 ซ้าย ฝั่งขวา กม.0+000 ถึง กม.3+000 เป็นช่วงๆ ความยาว 1,900 เมตร โครงการส่งน้ำและบำรุงรักษาช่องแค ตำบลบ้านกล้วย อำเภอบ้านหมี่ จังหวัดลพบุรี	งบปกติ					1 งาน	1,900,000						โครงการส่งน้ำและบำรุงรักษาช่องแค
3.1	342	ซ่อมแซมคันคลองส่งน้ำ 3 ซ้าย-9 ขวา ซ้ายนาท-ป่าสัก กม.0+000 ถึง กม.4+500 ฝั่งขวา เป็นช่วงๆ ความยาว 920 เมตร โครงการส่งน้ำและบำรุงรักษาช่องแค ตำบลมหาสอน อำเภอบ้านหมี่ จังหวัดลพบุรี	งบปกติ					1 งาน	900,000						โครงการส่งน้ำและบำรุงรักษาช่องแค
3.1	343	ซ่อมแซมคันคลองส่งน้ำ 3 ซ้าย-9 ขวา ซ้ายนาท-ป่าสัก กม.3+000 ถึง กม.6+000 ฝั่งซ้าย เป็นช่วงๆ ความยาว 950 เมตร โครงการส่งน้ำและบำรุงรักษาช่องแค ตำบลเชียงงา อำเภอบ้านหมี่ จังหวัดลพบุรี	งบปกติ					1 งาน	900,000						โครงการส่งน้ำและบำรุงรักษาช่องแค
3.1	344	ซ่อมแซมเครื่องกั้นบานระบาย ท่อปลายคลอง 2 ซ้าย-9 ขวา ซ้ายนาท-ป่าสัก กม.13+700 1 แห่ง โครงการส่งน้ำและบำรุงรักษาช่องแค ตำบลเชียงงา อำเภอบ้านหมี่ จังหวัดลพบุรี	งบปกติ					1 งาน	50,000						โครงการส่งน้ำและบำรุงรักษาช่องแค

แผนพัฒนาการเกษตรและสหกรณ์ของจังหวัดลพบุรี ปี พ.ศ.๒๕๖๖ – ๒๕๗๐

กลยุทธ์	ลำดับที่	แผนงาน/ผลผลิต/โครงการ	แหล่งงบประมาณ	ค่าเป้าหมาย/งบประมาณ										หน่วยงานรับผิดชอบ	
				2566		2567		2568		2569		2570			
				เป้าหมาย	งบประมาณ	เป้าหมาย	งบประมาณ	เป้าหมาย	งบประมาณ	เป้าหมาย	งบประมาณ	เป้าหมาย	งบประมาณ		
3.1	345	ซ่อมแซมเครื่องกวนบ้านระบาย ท่อลดคลองส่งน้ำ 3 ซ้าย-9 ขวา ชัยนาท-ป่าสัก กม.6+220 1 แห่ง โครงการส่งน้ำและบำรุงรักษาช่องแค ตำบลมหาสอน อำเภอบ้านหมี่ จังหวัดลพบุรี	งบปกติ					1 งาน	50,000						โครงการส่งน้ำและบำรุงรักษาช่องแค
3.1	346	ซ่อมแซมท่อระบายน้ำบนคันคลองระบาย 4 ซ้าย ชัยนาท-ป่าสัก3 กม.4+100 ฝั่งขวา 1 แห่ง โครงการส่งน้ำและบำรุงรักษาช่องแค ตำบลไผ่ใหญ่ อำเภอบ้านหมี่ จังหวัดลพบุรี	งบปกติ					1 งาน	250,000						โครงการส่งน้ำและบำรุงรักษาช่องแค
3.1	347	ซ่อมแซมท่อระบายน้ำบนคันคลองระบาย 4 ซ้าย ชัยนาท-ป่าสัก3 กม.4+600 ฝั่งซ้าย 1 แห่ง โครงการส่งน้ำและบำรุงรักษาช่องแค ตำบลไผ่ใหญ่ อำเภอบ้านหมี่ จังหวัดลพบุรี	งบปกติ					1 งาน	250,000						โครงการส่งน้ำและบำรุงรักษาช่องแค
3.1	348	ซ่อมแซมท่อส่งน้ำบนคันคลองส่งน้ำ 9 ขวา ชัยนาท-ป่าสัก กม.4+600 ฝั่งซ้าย 1 แห่ง โครงการส่งน้ำและบำรุงรักษาช่องแค ตำบลไผ่ใหญ่ อำเภอบ้านหมี่ จังหวัดลพบุรี	งบปกติ					1 งาน	250,000						โครงการส่งน้ำและบำรุงรักษาช่องแค
3.1	349	ซ่อมแซมหินก่อกหน้า-ท้าย ท่อลดคั้นพังกันน้ำคลองระบายชัยนาท-ป่าสัก 3 กม.3+720 1 แห่ง โครงการส่งน้ำและบำรุงรักษาช่องแค ตำบลโคกสลุด อำเภอท่าม่วง จังหวัดลพบุรี	งบปกติ					1 งาน	500,000						โครงการส่งน้ำและบำรุงรักษาช่องแค
3.1	350	ขุดลอกคลองโดยรถขุดดำเนินการเอง คลองส่งน้ำ 3 ซ้าย-9 ขวา ชัยนาท-ป่าสัก กม.0+000 ถึง กม.10+900 เป็นช่วงๆ โครงการส่งน้ำและบำรุงรักษาช่องแค ปริมาตรดิน 16,700 ลบ.ม. ตำบลมหาสอน อำเภอบ้านหมี่ จังหวัดลพบุรี	งบปกติ					1 งาน	350,000						โครงการส่งน้ำและบำรุงรักษาช่องแค
3.1	351	คาดคอนกรีตคลองส่งน้ำ 17 ขวา และอาคารประกอบความยาว 3.430 กิโลเมตร โครงการส่งน้ำและบำรุงรักษาช่องแค ตำบลหนองเต่า อำเภอบ้านหมี่ จังหวัดลพบุรี	งบปกติ					1 งาน	20,000,000						โครงการส่งน้ำและบำรุงรักษาช่องแค
3.1	352	โครงการกำจัดวัชพืชคลองระบาย 1 ขวา-1 ขวา-1 ขวา-1 ซ้าย-4ซ้าย ชัยนาท-ป่าสัก3 กม. 0+000 ถึง กม. 5+900 เป็นช่วง ๆ	งบปกติ			1 สาย	60,000	-	-	-	-	-	-	-	โครงการส่งน้ำและบำรุงรักษาช่องแค
3.1	353	โครงการกำจัดวัชพืชคลองระบาย 1 ซ้าย-4ซ้าย ชัยนาท-ป่าสัก3 กม.0+000 ถึง กม.9+680 เป็นช่วง ๆ	งบปกติ			1 สาย	90,000	-	-	-	-	-	-	-	โครงการส่งน้ำและบำรุงรักษาช่องแค

แผนพัฒนาการเกษตรและสหกรณ์ของจังหวัดลพบุรี ปี พ.ศ.๒๕๖๖ – ๒๕๗๐

กลยุทธ์	ลำดับที่	แผนงาน/ผลผลิต/โครงการ	แหล่งงบประมาณ	ค่าเป้าหมาย/งบประมาณ										หน่วยงานรับผิดชอบ
				2566		2567		2568		2569		2570		
				เป้าหมาย	งบประมาณ	เป้าหมาย	งบประมาณ	เป้าหมาย	งบประมาณ	เป้าหมาย	งบประมาณ	เป้าหมาย	งบประมาณ	
3.1	354	โครงการกำจัดวัชพืชคลองระบาย 2 ซ้าย-4ซ้าย ชัยนาท-ป่าสัก3 กม.0+000 ถึง กม.8+956 เป็นช่วง ๆ	งปปกติ			1 สาย	70,000	-	-	-	-	-	-	โครงการส่งน้ำและบำรุงรักษาช่องแค
3.1	355	โครงการกำจัดวัชพืชคลองระบาย 3 ซ้าย-4ซ้าย ชัยนาท-ป่าสัก3 กม. 0+000 ถึง กม. 9+548 เป็นช่วง ๆ	งปปกติ			1 สาย	80,000	-	-	-	-	-	-	โครงการส่งน้ำและบำรุงรักษาช่องแค
3.1	356	โครงการกำจัดวัชพืชคลองระบาย 5 ซ้าย ชัยนาท-ป่าสัก 3 กม.0+000 ถึง กม.7+294 เป็นช่วง ๆ	งปปกติ			1 สาย	60,000	-	-	-	-	-	-	โครงการส่งน้ำและบำรุงรักษาช่องแค
3.1	357	โครงการกำจัดวัชพืชคลองระบาย 6 ซ้าย ชัยนาท-ป่าสัก 3 กม.0+000 ถึง กม.04+664 เป็นช่วง ๆ	งปปกติ			1 สาย	50,000	-	-	-	-	-	-	โครงการส่งน้ำและบำรุงรักษาช่องแค
3.1	358	โครงการกำจัดวัชพืชคลองระบาย 7 ซ้าย ชัยนาท-ป่าสัก 3 กม.0+000 ถึง กม.13+180 เป็นช่วง ๆ	งปปกติ			1 สาย	120,000	-	-	-	-	-	-	โครงการส่งน้ำและบำรุงรักษาช่องแค
3.1	359	โครงการซ่อมแซมท่อระบายน้ำกลางคลองส่งน้ำ 2 ซ้าย-9 ขวา กม.5+400	งปปกติ			1 แห่ง	191,000	-	-	-	-	-	-	โครงการส่งน้ำและบำรุงรักษาช่องแค
3.1	360	โครงการซ่อมแซมคอนกรีตตาดคลองส่งน้ำ 14 ขวา กม. 2+000 ถึง กม. 4+000 เป็นช่วง ๆ	งปปกติ			1 สาย	857,000	-	-	-	-	-	-	โครงการส่งน้ำและบำรุงรักษาช่องแค
3.1	361	โครงการซ่อมแซมหินก่อกั้นเรียงด้านท้ายไซฟอนลอดคลองส่งน้ำชัยนาท-ป่าสัก กม.61+300	งปปกติ			1 แห่ง	477,000	-	-	-	-	-	-	โครงการส่งน้ำและบำรุงรักษาช่องแค
3.1	362	โครงการซ่อมแซมหินก่อกั้นเรียงด้านท้ายไซฟอนลอดคลองส่งน้ำชัยนาท-ป่าสัก กม.65+800	งปปกติ			1 แห่ง	477,000	-	-	-	-	-	-	โครงการส่งน้ำและบำรุงรักษาช่องแค
3.1	363	โครงการซ่อมแซมคอนกรีตตาดคลองส่งน้ำ 16 ขวา-1 กม.2+500 ถึง กม.4+000 เป็นช่วง ๆ	งปปกติ			1 สาย	857,000	-	-	-	-	-	-	โครงการส่งน้ำและบำรุงรักษาช่องแค
3.1	364	โครงการซ่อมแซมคอนกรีตตาดคลองส่งน้ำ 16 ขวา กม. 0+500 ถึง กม. 1+000 เป็นช่วง ๆ	งปปกติ			1 สาย	381,000	-	-	-	-	-	-	โครงการส่งน้ำและบำรุงรักษาช่องแค
3.1	365	โครงการซ่อมแซมเครื่องก้วานบานระบายและเปลี่ยนลวดสลิง ประตูระบายน้ำหนองเมือง	งปปกติ			1 แห่ง	385,000	-	-	-	-	-	-	โครงการส่งน้ำและบำรุงรักษาช่องแค
3.1	366	โครงการซ่อมแซมเครื่องก้วานบานระบายและเปลี่ยนลวดสลิง ประตูระบายน้ำบางกระเพียง	งปปกติ			1 แห่ง	150,000	-	-	-	-	-	-	โครงการส่งน้ำและบำรุงรักษาช่องแค

แผนพัฒนาการเกษตรและสหกรณ์ของจังหวัดลพบุรี ปี พ.ศ.๒๕๖๖ – ๒๕๗๐

กลยุทธ์	ลำดับที่	แผนงาน/ผลผลิต/โครงการ	แหล่งงบประมาณ	ค่าเป้าหมาย/งบประมาณ										หน่วยงานรับผิดชอบ
				2566		2567		2568		2569		2570		
				เป้าหมาย	งบประมาณ	เป้าหมาย	งบประมาณ	เป้าหมาย	งบประมาณ	เป้าหมาย	งบประมาณ	เป้าหมาย	งบประมาณ	
3.1	367	โครงการซ่อมแซมคันคลองส่งน้ำ 9 ขวา กม.13+700 ถึง กม.16+000 ฝั่งซ้าย เป็นช่วง ๆ	งบปกติ			1 สาย	858,000	-	-	-	-	-	-	โครงการส่งน้ำและบำรุงรักษาช่องแค
3.1	368	โครงการซ่อมแซมคันคลองส่งน้ำ 1 ซ้าย-9 ขวา กม. 9+000 ถึง กม.10+290 ฝั่งขวา เป็นช่วง ๆ	งบปกติ			1 สาย	477,000	-	-	-	-	-	-	โครงการส่งน้ำและบำรุงรักษาช่องแค
3.1	369	โครงการซ่อมแซมคันคลองส่งน้ำ 14 ขวา กม.5+700 ถึง กม. 9+400 ฝั่งซ้าย เป็นช่วง ๆ	งบปกติ			1 สาย	906,000	-	-	-	-	-	-	โครงการส่งน้ำและบำรุงรักษาช่องแค
3.1	370	โครงการซ่อมแซมคันคลองส่งน้ำ 1 ซ้าย-16 ขวา กม. 3+200 ถึง กม.4+400 ฝั่งซ้าย เป็นช่วง ๆ	งบปกติ			1 สาย	858,000	-	-	-	-	-	-	โครงการส่งน้ำและบำรุงรักษาช่องแค
3.1	371	โครงการซ่อมแซมเครื่องก้วานบานระบายและเปลี่ยนลวดสลิง ประตูระบายน้ำห้วยแห้ง	งบปกติ			1 แห่ง	147,000	-	-	-	-	-	-	โครงการส่งน้ำและบำรุงรักษาช่องแค
3.1	372	โครงการซ่อมแซมเครื่องก้วานบานระบาย ท่อลอดไซฟอนหนองเมือง กม.65+800	งบปกติ			1 แห่ง	200,000	-	-	-	-	-	-	โครงการส่งน้ำและบำรุงรักษาช่องแค
3.1	373	โครงการซ่อมแซมคันคลองส่งน้ำ 3 ซ้าย-9 ขวา กม. 0+000 ถึง กม. 3+000 ฝั่งซ้าย เป็นช่วง ๆ	งบปกติ			1 สาย	906,000	-	-	-	-	-	-	โครงการส่งน้ำและบำรุงรักษาช่องแค
3.1	374	โครงการซ่อมแซมคันคลองส่งน้ำ 11 ขวา กม.1+520 ถึง กม.2+970 ทั้งสองฝั่ง เป็นช่วง ๆ	งบปกติ			1 สาย	858,000	-	-	-	-	-	-	โครงการส่งน้ำและบำรุงรักษาช่องแค
3.1	375	โครงการซ่อมแซมคันคลองส่งน้ำ 1 ขวา-16 ขวา-1 กม. 2+120 ถึง กม.6+600 ฝั่งซ้าย เป็นช่วง ๆ	งบปกติ			1 สาย	858,000	-	-	-	-	-	-	โครงการส่งน้ำและบำรุงรักษาช่องแค
3.1	376	โครงการซ่อมแซมคันคลองส่งน้ำ 17 ขวา กม.4+000 ถึง กม.6+600 ฝั่งขวา เป็นช่วง ๆ	งบปกติ			1 สาย	858,000	-	-	-	-	-	-	โครงการส่งน้ำและบำรุงรักษาช่องแค
3.1	377	โครงการซ่อมแซมเครื่องก้วานบานระบาย ท่อระบายน้ำปลายคลองส่งน้ำ 11 ขวา	งบปกติ			1 แห่ง	50,000	-	-	-	-	-	-	โครงการส่งน้ำและบำรุงรักษาช่องแค
3.1	378	โครงการซ่อมแซมเครื่องก้วานระบาย ท่อลอดคลอง 9 ขวา กม. 19+400	งบปกติ			1 แห่ง	70,000	-	-	-	-	-	-	โครงการส่งน้ำและบำรุงรักษาช่องแค
3.1	379	โครงการซ่อมแซมคันคลองระบาย 4 ซ้าย ชัยนาท-ป่าสัก3 กม.6+600 ถึง กม. 9+000 ฝั่งขวา เป็นช่วง ๆ	งบปกติ			1 สาย	906,000	-	-	-	-	-	-	โครงการส่งน้ำและบำรุงรักษาช่องแค

แผนพัฒนาการเกษตรและสหกรณ์ของจังหวัดลพบุรี ปี พ.ศ.๒๕๖๖ – ๒๕๗๐

กลยุทธ์	ลำดับที่	แผนงาน/ผลผลิต/โครงการ	แหล่งงบประมาณ	ค่าเป้าหมาย/งบประมาณ										หน่วยงานรับผิดชอบ
				2566		2567		2568		2569		2570		
				เป้าหมาย	งบประมาณ	เป้าหมาย	งบประมาณ	เป้าหมาย	งบประมาณ	เป้าหมาย	งบประมาณ	เป้าหมาย	งบประมาณ	
3.1	380	โครงการซ่อมแซมคันคลองระบาย 1 ขวา-1 ซ้าย-4 ซ้าย ชัยนาท-ป่าสัก 3 กม.2+000 ถึง กม.3+000 ฝั่งซ้าย เป็นช่วง ๆ	งบปกติ			1 สาย	447,000	-	-	-	-	-	-	โครงการส่งน้ำและบำรุงรักษาช่องแค
3.1	381	โครงการซ่อมแซมคันคลองระบาย 1 ขวา-1 ซ้าย-4 ซ้าย ชัยนาท-ป่าสัก 3 กม.5+000 ถึง กม.7+500 ฝั่งซ้าย เป็นช่วง ๆ	งบปกติ			1 สาย	906,000	-	-	-	-	-	-	โครงการส่งน้ำและบำรุงรักษาช่องแค
3.1	382	โครงการงานดาตคอนกรีตคลองส่งน้ำสาย 16 ขวา ระยะที่ 2 ตำบลหนองเต่า อ.บ้านหมี่ จ.ลพบุรี	งบปกติ			1 แห่ง	19,828,000	-	-	-	-	-	-	โครงการส่งน้ำและบำรุงรักษาช่องแค
3.1	383	โครงการซ่อมแซมคอนกรีตดาตคลองส่งน้ำ 14 ขวา ชัยนาท-ป่าสัก กม.0+000 ถึง กม.2+000 เป็นช่วงๆ	งบปกติ	1 งาน	800,000									โครงการส่งน้ำและบำรุงรักษาช่องแค
3.1	384	โครงการซ่อมแซมคันคลองส่งน้ำ 3 ซ้าย ชัยนาท-ป่าสัก กม.3+000 ถึง กม.5+000 ฝั่งขวา เป็นช่วงๆ	งบปกติ	1 งาน	858,000									โครงการส่งน้ำและบำรุงรักษาช่องแค
3.1	385	โครงการซ่อมแซมหินก่อ หินเรียง ด้านท้ายท่อระบายน้ำ ปากคลองส่งน้ำ 17 ขวา ชัยนาท-ป่าสัก	งบปกติ	1 งาน	286,000									โครงการส่งน้ำและบำรุงรักษาช่องแค
3.1	386	โครงการซ่อมแซมบานระบาย ท้ายไซฟอนลอดคลองส่งน้ำชัยนาท-ป่าสัก กม.61+300	งบปกติ	1 งาน	230,000									โครงการส่งน้ำและบำรุงรักษาช่องแค
3.1	387	โครงการซ่อมแซมบานระบาย ท้ายไซฟอนลอดคลองส่งน้ำชัยนาท-ป่าสัก กม.65+800	งบปกติ	1 งาน	230,000									โครงการส่งน้ำและบำรุงรักษาช่องแค
3.1	388	โครงการซ่อมแซมบานระบาย ท้ายไซฟอนลอดคลองส่งน้ำชัยนาท-ป่าสัก กม.77+900	งบปกติ	1 งาน	230,000									โครงการส่งน้ำและบำรุงรักษาช่องแค
3.1	389	โครงการซ่อมแซมคันคลองส่งน้ำฝั่งซ้าย คลองส่งน้ำ 2 ซ้าย-9 ขวา ชัยนาท-ป่าสัก กม.5+400 ถึง กม.11+700	งบปกติ	1 งาน	1,144,000									โครงการส่งน้ำและบำรุงรักษาช่องแค
3.1	390	โครงการซ่อมแซมคันคลองส่งน้ำฝั่งขวา คลองส่งน้ำ 2 ซ้าย ชัยนาท-ป่าสัก กม.0+000 ถึง กม.6+000	งบปกติ	1 งาน	1,144,000									โครงการส่งน้ำและบำรุงรักษาช่องแค
3.1	391	โครงการซ่อมแซมหินก่อ หินเรียง ด้านท้ายท่อระบายน้ำ ปากคลองส่งน้ำ 2 ขวา-16 ขวา	งบปกติ	1 งาน	382,000									โครงการส่งน้ำและบำรุงรักษาช่องแค
3.1	392	โครงการซ่อมแซมคันคลองส่งน้ำ 16 ขวา ชัยนาท-ป่าสัก กม.0+000 ถึง กม.3+000 ฝั่งซ้าย เป็นช่วงๆ	งบปกติ	1 งาน	1,144,000									โครงการส่งน้ำและบำรุงรักษาช่องแค

แผนพัฒนาการเกษตรและสหกรณ์ของจังหวัดลพบุรี ปี พ.ศ.๒๕๖๖ – ๒๕๗๐

กลยุทธ์	ลำดับที่	แผนงาน/ผลผลิต/โครงการ	แหล่งงบประมาณ	ค่าเป้าหมาย/งบประมาณ										หน่วยงานรับผิดชอบ	
				2566		2567		2568		2569		2570			
				เป้าหมาย	งบประมาณ	เป้าหมาย	งบประมาณ	เป้าหมาย	งบประมาณ	เป้าหมาย	งบประมาณ	เป้าหมาย	งบประมาณ		
3.1	393	โครงการซ่อมแซมคันคลองส่งน้ำ 17 ขวา ชัยนาท-ป่าสัก กม.3+000 ถึง กม.4+000 ฝั่งขวา เป็นช่วงๆ	งบปกติ	1 งาน	667,000										โครงการส่งน้ำและบำรุงรักษาช่องแค
3.1	394	โครงการซ่อมแซมบานระบาย ท้ายไซโฟนลอดคลองส่งน้ำ ชัยนาท-ป่าสัก กม.82+500	งบปกติ	1 งาน	230,000										โครงการส่งน้ำและบำรุงรักษาช่องแค
3.1	395	โครงการซ่อมแซมเครื่องก้วานบานระบายที่รับน้ำป่า กม.79+500	งบปกติ	1 งาน	490,000										โครงการส่งน้ำและบำรุงรักษาช่องแค
3.1	396	โครงการซ่อมแซมคันคลองส่งน้ำ 2 ขวา-16 ขวา ชัยนาท-ป่าสัก กม.0+000 ถึง กม.2+000 ฝั่งขวา เป็นช่วงๆ	งบปกติ	1 งาน	810,000										โครงการส่งน้ำและบำรุงรักษาช่องแค
3.1	397	โครงการซ่อมแซมบานระบาย ไซโฟนหนองเกรียนหัก กม.77+900	งบปกติ	1 งาน	120,000										โครงการส่งน้ำและบำรุงรักษาช่องแค
3.1	398	โครงการซ่อมแซมหินก่อ หินเรียง ด้านหน้าประตูระบายน้ำบางขามคลองระบายน้ำ ชัยนาท-ป่าสัก 3 กม. 39+100	งบปกติ	1 งาน	477,000										โครงการส่งน้ำและบำรุงรักษาช่องแค
3.1	399	โครงการซ่อมแซมหินเรียง ด้านท้ายท่อระบายน้ำปากคลองส่งน้ำ 1 ซ้าย-16 ขวา	งบปกติ	1 งาน	191,000										โครงการส่งน้ำและบำรุงรักษาช่องแค
3.1	400	โครงการซ่อมแซมคันคลองระบายน้ำ 1 ขวา-7 ซ้าย ชัยนาท-ป่าสัก 3 กม.9+500 ถึง กม.11+200 ฝั่งขวา เป็นช่วงๆ	งบปกติ	1 งาน	906,000										โครงการส่งน้ำและบำรุงรักษาช่องแค
3.1	401	โครงการขุดลอกคลองส่งน้ำ 17 ขวา ชัยนาท-ป่าสัก กม. 0+000 ถึง กม.13+400	งบปกติ	1 งาน	300,000										โครงการส่งน้ำและบำรุงรักษาช่องแค
3.1	402	โครงการขุดลอกคลองส่งน้ำ 1 ซ้าย-16 ขวา ชัยนาท-ป่าสัก กม.0+000 ถึง กม.13+000	งบปกติ	1 งาน	291,000										โครงการส่งน้ำและบำรุงรักษาช่องแค
3.1	403	โครงการขุดลอกคลองส่งน้ำ 3 ขวา-16 ขวา ชัยนาท-ป่าสัก กม.0+000 ถึง กม.4+100	งบปกติ	1 งาน	114,000										โครงการส่งน้ำและบำรุงรักษาช่องแค
3.1	404	โครงการขุดลอกคลองส่งน้ำ 2 ขวา-16 ขวา ชัยนาท-ป่าสัก กม.0+000 ถึง กม.8+000	งบปกติ	1 งาน	179,000										โครงการส่งน้ำและบำรุงรักษาช่องแค
3.1	405	โครงการงานาดาคอนกรีตคลองส่งน้ำ 12 ขวา และอาคารประกอบ ระยะที่ 1	งบปกติ	1 งาน	12,538,713										โครงการส่งน้ำและบำรุงรักษาช่องแค

แผนพัฒนาการเกษตรและสหกรณ์ของจังหวัดลพบุรี ปี พ.ศ.๒๕๖๖ – ๒๕๗๐

กลยุทธ์	ลำดับที่	แผนงาน/ผลผลิต/โครงการ	แหล่งงบประมาณ	ค่าเป้าหมาย/งบประมาณ										หน่วยงานรับผิดชอบ	
				2566		2567		2568		2569		2570			
				เป้าหมาย	งบประมาณ	เป้าหมาย	งบประมาณ	เป้าหมาย	งบประมาณ	เป้าหมาย	งบประมาณ	เป้าหมาย	งบประมาณ		
3.1	406	โครงการงานปรับปรุงคันคลองชัยนาท-ป่าสัก ฝั่งซ้าย กม.58+000 ถึง 60+000	งบปกติ	1 งาน	2,859,460										โครงการส่งน้ำและบำรุงรักษาช่องแค
3.1	407	โครงการปรับปรุงคันคลองส่งน้ำ คลองส่งน้ำ 2 ซ้าย ชัยนาท-ป่าสัก กม.0+050 ถึง กม.4+450 ทั้งสองฝั่ง พร้อมอาคารประกอบ	งบปกติ	1 สาย	4,857,231										โครงการส่งน้ำและบำรุงรักษาช่องแค
3.1	408	บำรุงรักษาคลองส่งน้ำ ในเขตจังหวัดลพบุรี ระยะทาง 106.12 กิโลเมตร โครงการส่งน้ำและบำรุงรักษามหาราช ตำบลหัวสำโรง อำเภอท่าม่วง จังหวัดลพบุรี	งบปกติ					1 งาน	610,000						โครงการส่งน้ำและบำรุงรักษามหาราช
3.1	409	กำจัดวัชพืชคลองระบาย 1 ขวา มหาราช 1 ปริมาณ 2,797 ตัน โครงการส่งน้ำและบำรุงรักษามหาราช ตำบลบางคู อำเภوتاม่วง จังหวัดลพบุรี	งบปกติ					1 งาน	86,000						โครงการส่งน้ำและบำรุงรักษามหาราช
3.1	410	กำจัดวัชพืชคลองระบาย 1 ซ้าย มหาราช 2 ปริมาณ 5,160 ตัน โครงการส่งน้ำและบำรุงรักษามหาราช ตำบลบ้านเป็ก อำเภوتاม่วง จังหวัดลพบุรี	งบปกติ					1 งาน	160,000						โครงการส่งน้ำและบำรุงรักษามหาราช
3.1	411	กำจัดวัชพืชคลองระบาย 1 ซ้าย ลพบุรี ตั้งแต่ กม. 0+000 ถึง กม.13+100 ปริมาณ 13,100 ตัน โครงการส่งน้ำและบำรุงรักษามหาราช ตำบลโคกสลุ อำเภوتاม่วง จังหวัดลพบุรี	งบปกติ					1 งาน	405,000						โครงการส่งน้ำและบำรุงรักษามหาราช
3.1	412	กำจัดวัชพืชคลองระบาย 2 ขวา มหาราช 1 ปริมาณ 8,531 ตัน โครงการส่งน้ำและบำรุงรักษามหาราช ตำบลท่าม่วง อำเภوتاม่วง จังหวัดลพบุรี	งบปกติ					1 งาน	264,000						โครงการส่งน้ำและบำรุงรักษามหาราช
3.1	413	กำจัดวัชพืชคลองระบาย 2 ซ้าย มหาราช 2 ปริมาณ 10,418 ตัน โครงการส่งน้ำและบำรุงรักษามหาราช ตำบลบ้านเป็ก อำเภوتاม่วง จังหวัดลพบุรี	งบปกติ					1 งาน	322,000						โครงการส่งน้ำและบำรุงรักษามหาราช
3.1	414	กำจัดวัชพืชคลองระบาย 3 ขวา-1 ขวา ชัยนาท-ป่าสัก 3 ปริมาณ 3,036 ตัน โครงการส่งน้ำและบำรุงรักษามหาราช ตำบลบางวา อำเภوتاม่วง จังหวัดลพบุรี	งบปกติ					1 งาน	94,000						โครงการส่งน้ำและบำรุงรักษามหาราช

แผนพัฒนาการเกษตรและสหกรณ์ของจังหวัดลพบุรี ปี พ.ศ.๒๕๖๖ – ๒๕๗๐

กลยุทธ์	ลำดับที่	แผนงาน/ผลผลิต/โครงการ	แหล่งงบประมาณ	ค่าเป้าหมาย/งบประมาณ										หน่วยงานรับผิดชอบ	
				2566		2567		2568		2569		2570			
				เป้าหมาย	งบประมาณ	เป้าหมาย	งบประมาณ	เป้าหมาย	งบประมาณ	เป้าหมาย	งบประมาณ	เป้าหมาย	งบประมาณ		
3.1	415	กำจัดวัชพืชคลองระบายใหญ่มหาราช 1 ปริมาณ 14,325 ตัน โครงการส่งน้ำและบำรุงรักษามหาราช ตำบลบางคู อำเภอบำเหน็จ จังหวัดลพบุรี	งบปกติ					1 งาน	443,000						โครงการส่งน้ำและบำรุงรักษามหาราช
3.1	416	กำจัดวัชพืชคลองส่งน้ำ 1 ขวา-8 ซ้าย ตั้งแต่ กม.4+000 ถึง กม.9+820 ปริมาณ 4,947 ตัน โครงการส่งน้ำและบำรุงรักษามหาราช ตำบลบ้านเบิก อำเภอบำเหน็จ จังหวัดลพบุรี	งบปกติ					1 งาน	153,000						โครงการส่งน้ำและบำรุงรักษามหาราช
3.1	417	กำจัดวัชพืชคลองส่งน้ำ 1 ซ้าย-7 ซ้าย ตั้งแต่ กม.2+500 ถึง กม.12+400 ปริมาณ 7,425 ตัน โครงการส่งน้ำและบำรุงรักษามหาราช ตำบลเขาสมคอน อำเภอบำเหน็จ จังหวัดลพบุรี	งบปกติ					1 งาน	230,000						โครงการส่งน้ำและบำรุงรักษามหาราช
3.1	418	ซ่อมแซมคันกั้นน้ำบางลี่ กม. กม.1+000 ถึง กม.3+500 เป็นช่วงๆ ความยาว 1,000 ม. โครงการส่งน้ำและบำรุงรักษามหาราช ตำบลบางลี่ อำเภอบำเหน็จ จังหวัดลพบุรี	งบปกติ					1 งาน	1,200,000						โครงการส่งน้ำและบำรุงรักษามหาราช
3.1	419	ซ่อมแซมคันคลองทรุดตัว คลองระบาย 2 ซ้าย มหาราช 2 กม.9+700 ถึง กม. 12+000 ความยาว 700 เมตร โครงการส่งน้ำและบำรุงรักษามหาราช ตำบลบ้านข่อย อำเภอบำเหน็จ จังหวัดลพบุรี	งบปกติ					1 งาน	1,500,000						โครงการส่งน้ำและบำรุงรักษามหาราช
3.1	420	ซ่อมแซมคันคลองทรุดตัว คลองส่งน้ำ 8 ซ้าย ฝั่งขวา กม.13+000 ถึง กม. 14+000 ความยาว 500 เมตร โครงการส่งน้ำและบำรุงรักษามหาราช ตำบลหัวสำโรง อำเภอบำเหน็จ จังหวัดลพบุรี	งบปกติ					1 งาน	1,000,000						โครงการส่งน้ำและบำรุงรักษามหาราช
3.1	421	ซ่อมแซมคันคลองระบาย 1 ซ้าย ลพบุรี กม.2+000 ถึง กม.4+000 เป็นช่วงๆ โครงการส่งน้ำและบำรุงรักษามหาราช ตำบลบางงา อำเภอบำเหน็จ จังหวัดลพบุรี	งบปกติ					1 งาน	1,200,000						โครงการส่งน้ำและบำรุงรักษามหาราช
3.1	422	ซ่อมแซมคันคลองระบาย 2 ขวา 1 ขวา ชัยนาท-ป่าสัก 3 ฝั่งขวา กม.0+800 ถึง กม.3+000 เป็นช่วงๆ ความยาว 1,000 เมตร โครงการส่งน้ำและบำรุงรักษามหาราช ตำบลบางงา อำเภอบำเหน็จ จังหวัดลพบุรี	งบปกติ					1 งาน	1,200,000						โครงการส่งน้ำและบำรุงรักษามหาราช

แผนพัฒนาการเกษตรและสหกรณ์ของจังหวัดลพบุรี ปี พ.ศ.๒๕๖๖ - ๒๕๗๐

กลยุทธ์	ลำดับที่	แผนงาน/ผลผลิต/โครงการ	แหล่งงบประมาณ	ค่าเป้าหมาย/งบประมาณ										หน่วยงานรับผิดชอบ	
				2566		2567		2568		2569		2570			
				เป้าหมาย	งบประมาณ	เป้าหมาย	งบประมาณ	เป้าหมาย	งบประมาณ	เป้าหมาย	งบประมาณ	เป้าหมาย	งบประมาณ		
3.1	423	ซ่อมแซมท่อลอดคลองส่งน้ำ 1 ขวา 8 ซ้าย กม.7+250 จำนวน 1 งาน โครงการส่งน้ำและบำรุงรักษามหาราช ตำบลบ้านเป็ก อำเภอท่าม่วง จังหวัดลพบุรี	งบปกติ					1 งาน	600,000						โครงการส่งน้ำและบำรุงรักษามหาราช
3.1	424	ปรับปรุงตาดคอนกรีต คลองส่งน้ำ 7 ซ้าย พร้อมอาคารประกอบ ระยะที่ 4 ความยาว 3,776 เมตร โครงการส่งน้ำและบำรุงรักษามหาราช ตำบลท่าม่วง อำเภอท่าม่วง จังหวัดลพบุรี	งบปกติ					1 งาน	25,000,000						โครงการส่งน้ำและบำรุงรักษามหาราช
3.1	425	ปรับปรุงตาดคอนกรีตคลองส่งน้ำ 1 ซ้าย 8 ซ้าย พร้อมอาคารประกอบ ระยะที่ 1 ความยาว 4,000 เมตร โครงการส่งน้ำและบำรุงรักษามหาราช ตำบลท่าม่วง อำเภอท่าม่วง จังหวัดลพบุรี	งบปกติ					1 งาน	25,000,000						โครงการส่งน้ำและบำรุงรักษามหาราช
3.1	426	โครงการปรับปรุงตาดคอนกรีตคลองส่งน้ำ 2 ซ้าย - 8 ซ้าย พร้อมอาคารประกอบ ระยะที่ 4 ต.สี่คลอง อ.เมืองลพบุรี จ.ลพบุรี	งบปกติ			1 งาน	20,000,000	-	-	-	-	-	-	-	โครงการส่งน้ำและบำรุงรักษามหาราช
3.1	427	โครงการปรับปรุงถนนคันคลอง 1 ขวา - 8 ซ้าย ต.บ้านเป็ก อ.ท่าม่วง จ.ลพบุรี ระยะทาง 3.000 กม.	งบปกติ			1 งาน	8,000,000	-	-	-	-	-	-	-	โครงการส่งน้ำและบำรุงรักษามหาราช
3.1	428	โครงการปรับปรุงถนนคันคลอง 1 ซ้าย 7 ซ้าย ต.บางงา อ.ท่าม่วง จ.ลพบุรี ระยะทาง 5.000 กม.	งบปกติ			1 งาน	15,000,000	-	-	-	-	-	-	-	โครงการส่งน้ำและบำรุงรักษามหาราช
3.1	429	โครงการบำรุงรักษาคลองส่งน้ำในเขตจังหวัดลพบุรี โครงการส่งน้ำและบำรุงรักษามหาราช ต.หัวสำโรง อ.ท่าม่วง จ.ลพบุรี	งบปกติ			1 งาน	802,000	-	-	-	-	-	-	-	โครงการส่งน้ำและบำรุงรักษามหาราช
3.1	430	โครงการซ่อมแซม ทรบ.กลางคลองส่งน้ำ 7 ซ้าย กม. 8+500 โครงการส่งน้ำและบำรุงรักษามหาราช ต.บางงา อ.ท่าม่วง จ.ลพบุรี	งบปกติ			1 งาน	800,000	-	-	-	-	-	-	-	โครงการส่งน้ำและบำรุงรักษามหาราช
3.1	431	โครงการซ่อมแซมคันทรุดตัว คลองระบายใหญ่มหาราช 1 ฝั่งขวา กม.12+200 - กม.21+030 เป็นช่วง ๆ โครงการส่งน้ำและบำรุงรักษามหาราช ต.ท้ายตลาด อ.เมืองลพบุรี จ.ลพบุรี	งบปกติ			1 งาน	2,000,000	-	-	-	-	-	-	-	โครงการส่งน้ำและบำรุงรักษามหาราช
3.1	432	โครงการซ่อมแซมเครื่องก้วานบานระบาย คลองส่งน้ำ 7 ซ้าย โครงการส่งน้ำและบำรุงรักษามหาราช ต.บางคู้อ.ท่าม่วง จ.ลพบุรี	งบปกติ			1 งาน	100,000	-	-	-	-	-	-	-	โครงการส่งน้ำและบำรุงรักษามหาราช

แผนพัฒนาการเกษตรและสหกรณ์ของจังหวัดลพบุรี ปี พ.ศ.๒๕๖๖ – ๒๕๗๐

กลยุทธ์	ลำดับที่	แผนงาน/ผลผลิต/โครงการ	แหล่งงบประมาณ	ค่าเป้าหมาย/งบประมาณ										หน่วยงานรับผิดชอบ
				2566		2567		2568		2569		2570		
				เป้าหมาย	งบประมาณ	เป้าหมาย	งบประมาณ	เป้าหมาย	งบประมาณ	เป้าหมาย	งบประมาณ	เป้าหมาย	งบประมาณ	
3.1	433	โครงการซ่อมแซมคันคลองระบายใหญ่มหาราช 2 ฝั่งซ้าย กม.26+500-กม.27+500 เป็นช่วง ๆ โครงการส่งน้ำและบำรุงรักษามหาราช ต.บ้านเป็ก อ.ท่าม่วง จ.ลพบุรี	งบปกติ			1 งาน	2,000,000	-	-	-	-	-	-	โครงการส่งน้ำและบำรุงรักษามหาราช
3.1	434	โครงการซ่อมแซม ทรบ.ปลายคลองส่งน้ำ 3 ซ้าย กม. 24+300 โครงการส่งน้ำและบำรุงรักษามหาราช ต.บางขาม อ.บ้านหมี่ จ.ลพบุรี	งบปกติ			1 งาน	400,000	-	-	-	-	-	-	โครงการส่งน้ำและบำรุงรักษามหาราช
3.1	435	โครงการซ่อมแซมคันกั้นน้ำบางลี่ทรุดตัว กม.2+500-กม.6+000 เป็นช่วง ๆ โครงการส่งน้ำและบำรุงรักษามหาราช ต.บางลี่ อ.ท่าม่วง จ.ลพบุรี	งบปกติ			1 งาน	1,500,000	-	-	-	-	-	-	โครงการส่งน้ำและบำรุงรักษามหาราช
3.1	436	โครงการซ่อมแซมคันทรุดตัว คลองส่งน้ำ 1 ซ้าย - 7 ซ้าย ฝั่งซ้าย กม. 3+000-กม.11+000 เป็นช่วง ๆ โครงการส่งน้ำและบำรุงรักษามหาราช ต.เขาสมคอน อ.ท่าม่วง จ.ลพบุรี	งบปกติ			1 งาน	1,500,000	-	-	-	-	-	-	โครงการส่งน้ำและบำรุงรักษามหาราช
3.1	437	โครงการงานซ่อม ทรบ.ปลายคลองระบาย 2 ขวา - 1 ขวา ชันนาท - ป่าสัก	งบปกติ	1 แห่ง	748,212									โครงการส่งน้ำและบำรุงรักษามหาราช
3.1	438	โครงการงานซ่อมท่อส่งน้ำเขาในเขตฝ่ายส่งน้ำและบำรุงรักษาที่ 4	งบปกติ	1 แห่ง	1,424,694									โครงการส่งน้ำและบำรุงรักษามหาราช
3.1	439	โครงการงานซ่อมตามคอนกรีตคลองส่งน้ำ 2 ซ้าย-8 ซ้าย	งบปกติ	1 แห่ง	1,128,348									โครงการส่งน้ำและบำรุงรักษามหาราช
3.1	440	โครงการงานซ่อมเสริมคันคลองส่งน้ำ 1 ซ้าย-8ซ้าย ฝั่งซ้าย กม.7+900 ถึง กม. 10+600 เป็นช่วงๆ	งบปกติ	1 แห่ง	2,034,215									โครงการส่งน้ำและบำรุงรักษามหาราช
3.1	441	โครงการงานซ่อมท่อระบายน้ำคลองระบาย 1 ซ้าย ลพบุรี ฝั่งขวา กม.1+000	งบปกติ	1 แห่ง	462,589									โครงการส่งน้ำและบำรุงรักษามหาราช
3.1	442	โครงการงานซ่อมท่อระบายน้ำคันกั้นน้ำบางลี่	งบปกติ	1 แห่ง	481,117									โครงการส่งน้ำและบำรุงรักษามหาราช

แผนพัฒนาการเกษตรและสหกรณ์ของจังหวัดลพบุรี ปี พ.ศ.๒๕๖๖ – ๒๕๗๐

กลยุทธ์	ลำดับที่	แผนงาน/ผลผลิต/โครงการ	แหล่งงบประมาณ	ค่าเป้าหมาย/งบประมาณ										หน่วยงานรับผิดชอบ	
				2566		2567		2568		2569		2570			
				เป้าหมาย	งบประมาณ	เป้าหมาย	งบประมาณ	เป้าหมาย	งบประมาณ	เป้าหมาย	งบประมาณ	เป้าหมาย	งบประมาณ		
3.1	443	โครงการงานบำรุงรักษาคลองส่งน้ำเขตจังหวัดลพบุรี	งบปกติ	1 แห่ง	851,100										โครงการส่งน้ำและบำรุงรักษา มหาราช
3.1	444	โครงการงานขุดลอกคลองส่งน้ำ 1 ซ้าย-8 ซ้าย ตั้งแต่ กม. 0+000 ถึง กม.10+680	งบปกติ	1 แห่ง	1,057,648										โครงการส่งน้ำและบำรุงรักษา มหาราช
3.1	445	โครงการอาคารบังคับน้ำกลางคลองระบาย 1 ซ้าย ลพบุรี กม.6+500	งบปกติ	1 แห่ง	13,350,617										โครงการส่งน้ำและบำรุงรักษา มหาราช
3.1	446	โครงการงานซ่อมแซมคันคลองทรุดตัว คลองระบายใหญ่มหาราช 2 ฝั่งขวา กม.14+200 ถึง กม.14+250	งบปกติ	1 แห่ง	294,385										โครงการส่งน้ำและบำรุงรักษา มหาราช
3.1	447	โครงการก่อสร้างแหล่งน้ำในไร่นานอกเขตชลประทาน	งบปกติ			150 บ่อ	2,670,000	165 บ่อ	2,937,000	182 บ่อ	3,230,700	200 บ่อ	3,553,770		สถานีพัฒนาที่ดิน ลพบุรี
3.1	448	โครงการแหล่งน้ำขนาดเล็ก	งบปกติ			1 แห่ง	536,000	1 แห่ง	589,600	1 แห่ง	648,560	1 แห่ง	713,416		สถานีพัฒนาที่ดิน ลพบุรี
3.1	449	โครงการการก่อสร้างแหล่งน้ำในไร่นานอกชลประทาน	งบปกติ	200 บ่อ	3,560,000										สถานีพัฒนาที่ดิน ลพบุรี
3.1	450	โครงการขุดสระเก็บน้ำ บ้านโคกดินแดง	งบปกติ	1 แห่ง	1,477,000										สถานีพัฒนาที่ดิน ลพบุรี
3.1	451	โครงการขุดลอกคลอง บ้านหนองโกน้อย	งบปกติ	1 แห่ง	5,179,000										สถานีพัฒนาที่ดิน ลพบุรี
3.1	452	โครงการก่อสร้างฝายชะลอน้ำประเภทชั่วคราวในเขตปฏิรูปที่ดิน	งบปกติ	13 แห่ง	285,220										สำนักงานการปฏิรูปที่ดินจังหวัด ลพบุรี
3.2	453	โครงการผลิตลูกพันธุ์สัตว์น้ำ	งบปกติ	14,000 พันธุ์	2,233,440	8,666 ตัว	1,706,590	9,533 ตัว	1,877,249	10486 ตัว	2,064,974	11,534 ตัว	2,271,471		ศูนย์วิจัยและพัฒนาประมงน้ำจืด ลพบุรี
3.2	454	โครงการผลิตพันธุ์สัตว์น้ำในโครงการพระราชดำริ	งบปกติ			1,000 ตัว	200,000	1,100 ตัว	220,000	1,210 ตัว	242,000	1,331 ตัว	266,200		ศูนย์วิจัยและพัฒนาประมงน้ำจืด ลพบุรี
3.2	455	โครงการพัฒนาและบริหารจัดการทรัพยากรสัตว์น้ำ	งบปกติ	72 ครั้ง	193,612		116,000		127,600		140,360		154,396		สำนักงานประมงจังหวัดลพบุรี

แผนพัฒนาการเกษตรและสหกรณ์ของจังหวัดลพบุรี ปี พ.ศ.๒๕๖๖ – ๒๕๗๐

กลยุทธ์	ลำดับที่	แผนงาน/ผลผลิต/โครงการ	แหล่งงบประมาณ	ค่าเป้าหมาย/งบประมาณ										หน่วยงานรับผิดชอบ	
				2566		2567		2568		2569		2570			
				เป้าหมาย	งบประมาณ	เป้าหมาย	งบประมาณ	เป้าหมาย	งบประมาณ	เป้าหมาย	งบประมาณ	เป้าหมาย	งบประมาณ		
3.2	456	โครงการสร้างเครือข่ายเกษตรกรปลอดการเผา	งปกตติ	1 โครงการ	5,000										สำนักงานเกษตร จังหวัดลพบุรี
3.2	457	โครงการส่งเสริมเกษตรกรด้านการประมง ปีงบประมาณ 2561	งปกตติ	250 ราย	300,000										สำนักงานประมง จังหวัดลพบุรี
3.3	458	โครงการเสริมสร้างความเข้มแข็งศูนย์ข้าวชุมชนและเครือข่าย	งปกตติ	1 จังหวัด	28,700	1 งาน	13,800	1 งาน	15,180	1 งาน	16,698	1 งาน	18,368		ศูนย์วิจัยข้าว ลพบุรี
3.3	459	โครงการสร้างความเข้มแข็งศูนย์ข้าวชุมชนและเครือข่าย	งปกตติ	5 ครั้ง	39,600	3 ศูนย์	13,800	3 ศูนย์	15,180	4 ศูนย์	16,698	4 ศูนย์	18,368		ศูนย์เมล็ดพันธุ์ข้าว ลพบุรี
3.3	460	โครงการศูนย์เรียนรู้การเพิ่มประสิทธิภาพการผลิตสินค้าเกษตร	งปกตติ	5 ศูนย์	269,000	5 ศูนย์	277,500	6 ศูนย์	305,250	6 ศูนย์	335,775	7 ศูนย์	369,353		ศูนย์เมล็ดพันธุ์ข้าว ลพบุรี
3.3	461	โครงการศูนย์เรียนรู้การเพิ่มประสิทธิภาพการผลิตสินค้าเกษตร	งปกตติ	2 ศูนย์	43,600	1 อำเภอ	34,980	1 อำเภอ	38,478	1 อำเภอ	42,326	1 อำเภอ	46,558		ศูนย์วิจัยและ พัฒนาเมล็ดพันธุ์ พืชลพบุรี
3.3	462	โครงการศูนย์ถ่ายทอดเทคโนโลยีฯ (ใหม่)	งปกตติ			15 แห่ง	191,250	17 แห่ง	210,375	18 แห่ง	231,413	20 แห่ง	254,554		สถานีพัฒนาที่ดิน ลพบุรี
3.3	463	โครงการศูนย์ถ่ายทอดเทคโนโลยีฯ (ต่อยอด)	งปกตติ	12 แห่ง	48,000	10 แห่ง	40,000	11 แห่ง	44,000	12 แห่ง	48,400	13 แห่ง	53,240		สถานีพัฒนาที่ดิน ลพบุรี
3.3	464	โครงการศูนย์เรียนรู้การเพิ่มประสิทธิภาพการผลิตสินค้าเกษตรฯ	งปกตติ	3 ศูนย์	87,000	3 ศูนย์	106,200	3 ศูนย์	116,820	4 ศูนย์	128,502	4 ศูนย์	141,352		สำนักงานการ ปฏิรูปที่ดินจังหวัด ลพบุรี
3.3	465	โครงการศูนย์เรียนรู้การเพิ่มประสิทธิภาพการผลิตสินค้าเกษตร	งปกตติ	11 ศูนย์	316,800	11 ศูนย์	1,318,200	11 ศูนย์	1,450,020	11 ศูนย์	1,595,022	11 ศูนย์	1,754,524		สำนักงานเกษตร จังหวัดลพบุรี
3.3	466	โครงการศูนย์เรียนรู้การเพิ่มประสิทธิภาพการผลิตสินค้าเกษตร	งปกตติ	11 ศูนย์	359,700	11 ศูนย์	220,000	11 ศูนย์	242,000	11 ศูนย์	266,200	11 ศูนย์	292,820		สำนักงานตรวจ บัญชีสหกรณ์ ลพบุรี
3.3	467	โครงการศูนย์เรียนรู้การเพิ่มประสิทธิภาพการผลิตสินค้าประมง	งปกตติ	11 ศูนย์	246,900	66 แห่ง	198,000	73 แห่ง	217,800	80 แห่ง	239,580	88 แห่ง	263,538		สำนักงานประมง จังหวัดลพบุรี
3.3	468	โครงการส่งเสริมและบริหารจัดการการผลิตสินค้าประมง	งปกตติ			11อำเภอ	189,630	11อำเภอ	208,593	11 อำเภอ	229,452	11อำเภอ	252,398		สำนักงานประมง จังหวัดลพบุรี
3.3	469	โครงการสิ่งแวดล้อม	งปกตติ			43556 แห่ง/ ตัวอย่าง	2,000	47912 แห่ง/ ตัวอย่าง	2,200	52703 แห่ง /ตัวอย่าง	2,420	57973 แห่ง/ ตัวอย่าง	2,662		สำนักงานปศุสัตว์ จังหวัดลพบุรี

แผนพัฒนาการเกษตรและสหกรณ์ของจังหวัดลพบุรี ปี พ.ศ.๒๕๖๖ – ๒๕๗๐

กลยุทธ์	ลำดับที่	แผนงาน/ผลผลิต/โครงการ	แหล่งงบประมาณ	ค่าเป้าหมาย/งบประมาณ										หน่วยงานรับผิดชอบ
				2566		2567		2568		2569		2570		
				เป้าหมาย	งบประมาณ	เป้าหมาย	งบประมาณ	เป้าหมาย	งบประมาณ	เป้าหมาย	งบประมาณ	เป้าหมาย	งบประมาณ	
3.3	470	โครงการพัฒนาศูนย์เรียนรู้การเพิ่มประสิทธิภาพการผลิตสินค้าเกษตร	งบปกติ	11 ศูนย์	217,300	11อำเภอ	220,900	11อำเภอ	242,990	11 อำเภอ	267,289	11อำเภอ	294,018	สำนักงานปศุสัตว์จังหวัดลพบุรี
3.3	471	โครงการศูนย์เรียนรู้การเพิ่มประสิทธิภาพการผลิตสินค้าเกษตร	งบปกติ	11 ศูนย์	90,500	11 แห่ง	48,700	11 แห่ง	53,570	11 แห่ง	58,927	11 แห่ง	64,820	สำนักงานสหกรณ์จังหวัดลพบุรี
3.3	472	โครงการพัฒนาศูนย์จัดการดินปุ๋ยชุมชน (ศดปช.)	งบปกติ	11 ศูนย์	93,550									สำนักงานเกษตรจังหวัดลพบุรี
3.3	473	โครงการสนับสนุนการดำเนินงานศูนย์จัดการศัตรูพืชชุมชน	งบปกติ	22 ศจช.	164,800									สำนักงานเกษตรจังหวัดลพบุรี
3.3	474	โครงการพัฒนาเกษตรกรศูนย์เมล็ดพันธุ์พืชตระกูลถั่วชุมชน	งบปกติ	40 ราย	86,600									สำนักงานเกษตรจังหวัดลพบุรี
3.3	475	โครงการพัฒนาศูนย์ผลิตเมล็ดพันธุ์พืชตระกูลถั่วชุมชนต้นแบบ	งบปกติ	2 ศูนย์	2,000									สำนักงานเกษตรจังหวัดลพบุรี
3.3	476	โครงการเสริมสร้างรายได้ให้แก่เกษตรกรรายย่อย	งบปกติ	11 อำเภอ	119,200									สำนักงานตรวจบัญชีสหกรณ์ลพบุรี
3.3	477	โครงการหมู่บ้านหลักถ่ายทอดเทคโนโลยีอาหารปศุสัตว์	งบปกติ	30 ราย	32,900									สำนักงานปศุสัตว์จังหวัดลพบุรี
3.3	478	โครงการศูนย์ถ่ายทอดเทคโนโลยีด้านการพัฒนาที่ดิน	งบปกติ	12 แห่ง	153,000									สถานีพัฒนาที่ดินลพบุรี
3.3	479	โครงการศูนย์เรียนรู้การเพิ่มประสิทธิภาพการผลิตสินค้าเกษตร	งบปกติ	1 จังหวัด	344,000									ศูนย์วิจัยข้าวลพบุรี
3.3	480	โครงการส่งเสริมและพัฒนาศูนย์ข้าวชุมชน	งบปกติ	1 จังหวัด	2,500									ศูนย์วิจัยข้าวลพบุรี
3.3	481	โครงการส่งเสริมและพัฒนาการผลิตเมล็ดพันธุ์ข้าวชุมชน	งบปกติ	3 ศูนย์	5,000									ศูนย์เมล็ดพันธุ์ข้าวลพบุรี
3.4	482	โครงการเฝ้าระวังป้องกันควบคุมบำบัดและชันสูตรโรคสัตว์	งบปกติ	15000 คัน	1,244,200	15000 คัน	1,084,200	16500 คัน	1,192,620	18150 คัน	1,311,882	19965 คัน	1,443,070	ด่านกักกันสัตว์ลพบุรี
3.4	483	โครงการผลิตพันธุ์พืชและปัจจัยการผลิต	งบปกติ			4 ชนิดพืช	8,452,370	4 ชนิดพืช	9,297,607	5 ชนิดพืช	10,227,368	5 ชนิดพืช	11,250,104	ศูนย์วิจัยและพัฒนาเมล็ดพันธุ์พืชลพบุรี

แผนพัฒนาการเกษตรและสหกรณ์ของจังหวัดลพบุรี ปี พ.ศ.๒๕๖๖ - ๒๕๗๐

กลยุทธ์	ลำดับที่	แผนงาน/ผลผลิต/โครงการ	แหล่งงบประมาณ	ค่าเป้าหมาย/งบประมาณ										หน่วยงานรับผิดชอบ
				2566		2567		2568		2569		2570		
				เป้าหมาย	งบประมาณ	เป้าหมาย	งบประมาณ	เป้าหมาย	งบประมาณ	เป้าหมาย	งบประมาณ	เป้าหมาย	งบประมาณ	
3.4	484	โครงการบริหารจัดการการผลิตสินค้าเกษตรตามแผนที่เกษตรเพื่อการบริหารจัดการเชิงรุก (Zoning by Ari-Map)	งบปกติ			2 อำเภอ	393,000	2 อำเภอ	432,300	2 อำเภอ	475,530	3 อำเภอ	523,083	ศูนย์วิจัยและพัฒนาเมล็ดพันธุ์ลพบุรี
3.4	485	โครงการส่งเสริมการปรับปรุงพื้นที่ดินกรด	งบปกติ	400 ไร่	6,000	400 ไร่	6,000	440 ไร่	6,600	484 ไร่	7,260	532 ไร่	7,986	สถานีพัฒนาที่ดินลพบุรี
3.4	486	โครงการผลิตหญ้าแฝกเพื่อปลูก	งบปกติ	1,000,000 กล้า	1,200,000	1,000,000 กล้า	1,200,000	1,100,000 กล้า	1,320,000	1,210,000 กล้า	1,452,000	1,331,000 กล้า	1,597,200	สถานีพัฒนาที่ดินลพบุรี
3.4	487	โครงการผลิตหญ้าแฝกเพื่อแจกจ่าย	งบปกติ	1,000,000 กล้า	730,000	1,000,000 กล้า	730,000	1,100,000 กล้า	803,000	1,210,000 กล้า	883,300	1,331,000 กล้า	971,630	สถานีพัฒนาที่ดินลพบุรี
3.4	488	โครงการจัดทำระบบอนุรักษ์ดินและน้ำที่ลุ่ม-ดอน	งบปกติ	2,500 ไร่	1,300,000	1800 ไร่	1,100,000	1980 ไร่	1,210,000	2178 ไร่	1,331,000	2396 ไร่	1,464,100	สถานีพัฒนาที่ดินลพบุรี
3.4	489	โครงการส่งเสริมการปลูกพืชปุ๋ยสดปรับปรุงบำรุงดิน	งบปกติ			3000 ไร่	45,000	3300 ไร่	49,500	3630 ไร่	54,450	3993 ไร่	59,895	สถานีพัฒนาที่ดินลพบุรี
3.4	490	โครงการปลูกหญ้าแฝกเพื่อการอนุรักษ์ดินและน้ำ	งบปกติ	100,000 กล้า	38,000	100,000 กล้า	80,000	110,000 กล้า	88,000	121,000 กล้า	96,800	133,100 กล้า	106,480	สำนักงานการปฏิรูปที่ดินจังหวัดลพบุรี
3.4	491	โครงการแปลงเรียนรู้การใช้ประโยชน์ระบบหญ้าแฝก	งบปกติ	30 ราย	84,600	30 ราย	54,000	33 ราย	59,400	36 ราย	65,340	40 ราย	71,874	สำนักงานการปฏิรูปที่ดินจังหวัดลพบุรี
3.4	492	โครงการปรับเปลี่ยนการผลิตทางการเกษตรในเขตปฏิรูปที่ดิน	งบปกติ			200 ไร่	183,480	220 ไร่	201,828	242 ไร่	222,011	266 ไร่	244,212	สำนักงานการปฏิรูปที่ดินจังหวัดลพบุรี
3.4	493	โครงการส่งเสริมการหยุดเผาในพื้นที่การเกษตร	งบปกติ			120 ราย	236,000	132 ราย	259,600	145 ราย	285,560	160 ราย	314,116	สำนักงานเกษตรจังหวัดลพบุรี
3.4	494	โครงการเพิ่มประสิทธิภาพการผสมเทียมโคเนื้อและแพะโดยอาสาปศุสัตว์ผสมเทียม	งบปกติ			11อำเภอ	74,960	11อำเภอ	82,456	11 อำเภอ	90,702	11อำเภอ	99,772	สำนักงานปศุสัตว์จังหวัดลพบุรี
3.4	495	โครงการ Zonning โคนม	งบปกติ	8 ราย	3,000	7 อำเภอ	82,000	8 อำเภอ	90,200	8 อำเภอ	99,220	9 อำเภอ	109,142	สำนักงานปศุสัตว์จังหวัดลพบุรี
3.4	496	โครงการปรับเปลี่ยนพื้นที่ทำนาไม่เหมาะสมเพื่อส่งเสริมการประกอบอาชีพปศุสัตว์	งบปกติ			1 อำเภอ	4,200	1 อำเภอ	4,620	1 อำเภอ	5,082	1 อำเภอ	5,590	สำนักงานปศุสัตว์จังหวัดลพบุรี

แผนพัฒนาการเกษตรและสหกรณ์ของจังหวัดลพบุรี ปี พ.ศ.๒๕๖๖ - ๒๕๗๐

กลยุทธ์	ลำดับที่	แผนงาน/ผลผลิต/โครงการ	แหล่งงบประมาณ	ค่าเป้าหมาย/งบประมาณ										หน่วยงานรับผิดชอบ	
				2566		2567		2568		2569		2570			
				เป้าหมาย	งบประมาณ	เป้าหมาย	งบประมาณ	เป้าหมาย	งบประมาณ	เป้าหมาย	งบประมาณ	เป้าหมาย	งบประมาณ		
3.4	497	โครงการตรวจสอบพื้นที่เพาะปลูก	งปกตติ	39800 แปลง	159,200										สำนักงานเกษตรจังหวัดลพบุรี
3.4	498	โครงการถ่ายทอดเทคโนโลยีด้านการใช้ปุ๋ยเพื่อลดต้นทุนการผลิต	งปกตติ	11 ศูนย์	82,500										สำนักงานเกษตรจังหวัดลพบุรี
3.4	499	โครงการส่งเสริมและให้บริการการจัดการศัตรูพืชในพื้นที่	งปกตติ	24 แปลง	10,560										สำนักงานเกษตรจังหวัดลพบุรี
3.4	500	โครงการอบรมการจัดทำบัญชีต้นทุนอาชีพแก่เกษตรกรในพื้นที่ปรับเปลี่ยนการผลิต (พื้นที่ N)	งปกตติ	11 อำเภอ	66,840										สำนักงานตรวจบัญชีสหกรณ์ลพบุรี
3.4	501	โครงการผลิตพันธุ์พืชคุณภาพดี (ถั่วเหลือง, พืชตระกูลถั่วเขียว, พืชตระกูลถั่วลิสง)	งปกตติ	6 ชนิดพืช	12,841,518										ศูนย์วิจัยและพัฒนาเมล็ดพันธุ์พืชลพบุรี
3.4	502	โครงการปรับเปลี่ยนระบบการผลิตข้าวพื้นที่ 13 ทุ่ง	งปกตติ	11 อำเภอ	11,000										ศูนย์วิจัยข้าวลพบุรี
รวมงบประมาณประเด็นยุทธศาสตร์ที่ 3					355,907,642		359,585,640		698,286,636		110,438,800		279,189,268		

ประเด็นยุทธศาสตร์ที่ ๔ การบริหารจัดการด้านการเกษตรและสหกรณ์ของจังหวัด

กลยุทธ์	ลำดับที่	แผนงาน/ผลผลิต/โครงการ	แหล่งงบประมาณ	ค่าเป้าหมาย/งบประมาณ										หน่วยงานรับผิดชอบ
				2566		2567		2568		2569		2570		
				เป้าหมาย	งบประมาณ	เป้าหมาย	งบประมาณ	เป้าหมาย	งบประมาณ	เป้าหมาย	งบประมาณ	เป้าหมาย	งบประมาณ	
4.1	1	โครงการพัฒนาเทคโนโลยีสารสนเทศและการสื่อสาร	งปกตติ	11 อำเภอ	44,900	1 แห่ง	42,200	1 แห่ง	46,420	1 แห่ง	51,062	1 แห่ง	56,168	ด่านกักกันสัตว์ลพบุรี
4.1	2	โครงการขึ้นทะเบียนและปรับปรุงทะเบียนเกษตรกร	งปกตติ	20,000 ครัวเรือน	162,500	45,000 ครัวเรือน	426,500	49,500 ครัวเรือน	469,150	54,450 ครัวเรือน	516,065	59,895 ครัวเรือน	567,672	สำนักงานเกษตรจังหวัดลพบุรี
4.1	3	โครงการปรับปรุงทะเบียนเกษตรกรผู้เพาะเลี้ยงสัตว์น้ำ	งปกตติ			5,188 ราย	18,200	5,707 ราย	20,020	6,277 ราย	22,022	6,905 ราย	24,224	สำนักงานประมงจังหวัดลพบุรี

แผนพัฒนาการเกษตรและสหกรณ์ของจังหวัดลพบุรี ปี พ.ศ.๒๕๖๖ – ๒๕๗๐

กลยุทธ์	ลำดับที่	แผนงาน/ผลผลิต/โครงการ	แหล่งงบประมาณ	ค่าเป้าหมาย/งบประมาณ										หน่วยงานรับผิดชอบ	
				2566		2567		2568		2569		2570			
				เป้าหมาย	งบประมาณ	เป้าหมาย	งบประมาณ	เป้าหมาย	งบประมาณ	เป้าหมาย	งบประมาณ	เป้าหมาย	งบประมาณ		
4.1	4	โครงการสำรวจสถิติการประมง	งบปกติ	600 ราย	7,900										สำนักงานประมงจังหวัดลพบุรี
4.2	5	โครงการพัฒนาเครือข่ายงานส่งเสริมการเกษตรอาสาสมัครเกษตร	งบปกติ	15 ราย	14,800	165 ราย	82,840	182 ราย	91,124	200 ราย	100,236	220 ราย	110,260	สำนักงานเกษตรจังหวัดลพบุรี	
4.2	6	โครงการสหกรณ์และสถาบันเกษตรกรได้รับการพัฒนาและเสริมสร้างความเข้มแข็ง	งบปกติ			161 แห่ง	7,048,930	177 แห่ง	7,753,823	195 แห่ง	8,529,205	214 แห่ง	9,382,126	สำนักงานตรวจบัญชีสหกรณ์ลพบุรี	
4.2	7	โครงการพัฒนาศักยภาพการบริหารจัดการด้านการเงินการบัญชีแก่สหกรณ์และกลุ่มเกษตรกร	งบปกติ			26 แห่ง	10,500	29 แห่ง	11,550	31 แห่ง	12,705	35 แห่ง	13,976	สำนักงานตรวจบัญชีสหกรณ์ลพบุรี	
4.2	8	โครงการเสริมสร้างความรู้ความเข้าใจเศรษฐกิจการเงินขั้นพื้นฐานแก่สมาชิกสหกรณ์	งบปกติ			130 ราย	52,000	143 ราย	57,200	157 ราย	62,920	173 ราย	69,212	สำนักงานตรวจบัญชีสหกรณ์ลพบุรี	
4.2	9	โครงการสร้างความเชื่อมั่นต่อการทำธุรกรรมทางการเงินของสมาชิกสหกรณ์	งบปกติ			250 คน	15,000	275 คน	16,500	303 คน	18,150	333 คน	19,965	สำนักงานตรวจบัญชีสหกรณ์ลพบุรี	
4.2	10	โครงการสัมมนา เรื่องเครือข่ายเกษตรกรผู้เลี้ยงโคนเนื้อแบบ INTENSIVE FARM	งบปกติ			2 อำเภอ	4,800	2 อำเภอ	5,280	2 อำเภอ	5,808	3 อำเภอ	6,389	สำนักงานปศุสัตว์จังหวัดลพบุรี	
4.4	11	โครงการคลินิกเกษตรเคลื่อนที่	งบปกติ			4 ครั้ง	13,000	4 ครั้ง	14,300	5 ครั้ง	15,730	5 ครั้ง	17,303	สำนักงานการปฏิรูปที่ดินจังหวัดลพบุรี	
4.4	12	โครงการเสริมสร้างและพัฒนาศักยภาพองค์กรเกษตรกร	งบปกติ	15 ราย	31,500	406 ราย	107,400	447 ราย	118,140	491 ราย	129,954	540 ราย	142,949	สำนักงานเกษตรจังหวัดลพบุรี	
4.4	13	โครงการสนับสนุนการปฏิบัติงานตามนโยบายสำคัญ	งบปกติ	11 อำเภอ	196,800	12 ครั้ง	194,100	13 ครั้ง	213,510	15 ครั้ง	234,861	16 ครั้ง	258,347	สำนักงานเกษตรและสหกรณ์จังหวัดลพบุรี	
4.4	14	โครงการคลินิกเกษตรเคลื่อนที่	งบปกติ			12 ครั้ง	21,600	13 ครั้ง	23,760	15 ครั้ง	26,136	16 ครั้ง	28,750	สำนักงานตรวจบัญชีสหกรณ์ลพบุรี	
4.4	15	โครงการการรักษาพยาบาลสัตว์ คลินิกเกษตร สัตวแพทย์เคลื่อนที่	งบปกติ	270 ราย	36,000	11 อำเภอ	46,000	11 อำเภอ	50,600	11 อำเภอ	55,660	11 อำเภอ	61,226	สำนักงานปศุสัตว์จังหวัดลพบุรี	

แผนพัฒนาการเกษตรและสหกรณ์ของจังหวัดลพบุรี ปี พ.ศ.๒๕๖๖ - ๒๕๗๐

กลยุทธ์	ลำดับที่	แผนงาน/ผลผลิต/โครงการ	แหล่งงบประมาณ	ค่าเป้าหมาย/งบประมาณ										หน่วยงานรับผิดชอบ
				2566		2567		2568		2569		2570		
				เป้าหมาย	งบประมาณ	เป้าหมาย	งบประมาณ	เป้าหมาย	งบประมาณ	เป้าหมาย	งบประมาณ	เป้าหมาย	งบประมาณ	
4.4	16	โครงการคลินิกเกษตรเคลื่อนที่ในพระราชานุเคราะห์สมเด็จพระเจ้าอยู่หัวมหาวชิราลงกรณ บดินทรเทพยวรางกูร	งบปกติ			4 ครั้ง	26,400	4 ครั้ง	29,040	5 ครั้ง	31,944	5 ครั้ง	35,138	สำนักงานสหกรณ์จังหวัดลพบุรี
4.4	17	โครงการบริหารจัดการองค์กร	งบปกติ	11 อำเภอ	10,000									ศูนย์วิจัยข้าวลพบุรี
รวมงบประมาณประเด็นยุทธศาสตร์ที่ 4					<u>504,400</u>		<u>8,109,470</u>		<u>8,920,417</u>		<u>9,812,459</u>		<u>10,793,705</u>	
รวมงบประมาณประเด็นยุทธศาสตร์ที่ 1-4					<u>433,845,724</u>		<u>408,626,615</u>		<u>793,578,659</u>		<u>215,260,024</u>		<u>636,646,330</u>	

ส่วนที่ ๖

แบบสรุปโครงการแบบย่อ (project idea)

โครงการแบบย่อ (project idea) ปีงบประมาณ ๒๕๖๖

หน่วยงาน	โครงการ	ประเด็น ยุทธศาสตร์ ๑	ประเด็น ยุทธศาสตร์ ๒	ประเด็น ยุทธศาสตร์ ๓	ประเด็น ยุทธศาสตร์ ๔
๑. สำนักงาน เกษตรจังหวัด ลพบุรี	๑ ส่งเสริมและพัฒนาการผลิตพืช ท้องถิ่น	๑,๓๐๐,๐๐๐			
	๒ ส่งเสริมการผลิตพืชผักปลอดภัยใน โรงเรียน	๑,๐๐๐,๐๐๐			
	๓ พัฒนาระบบเกษตรกรรก่อนและหลัง การทำนาข้าวส่งเสริมการบริโภค ภายในชุมชน	๓,๑๑๐,๐๐๐			
	๔ ส่งเสริมตลาดท่องเที่ยวเชิงเกษตร ๑๑ อำเภอ	๑,๕๐๐,๐๐๐			
	๕ เพิ่มประสิทธิภาพการผลิตข้าวโพด เลี้ยงสัตว์ให้ได้มาตรฐาน		๕,๐๐๐,๐๐๐		
	๖ ส่งเสริมการผลิตข้าวปลอดภัย		๒๐๐,๐๐๐		
	๗ การผลิตและแปรรูปพืชอาหารสัตว์ (ข้าวโพดซ้อป)		๘๙๖,๐๐๐		
	๘ อบรมเกษตรกรด้านการป้องกันและ กำจัดศัตรูพืชในพืชเศรษฐกิจ ๔ ชนิด (ข้าว, ข้าวโพดเลี้ยงสัตว์, อ้อยโรงงาน , มันสำปะหลัง)		๔๐๐,๐๐๐		
	๙ ส่งเสริมการลดต้นทุนการผลิตพืช (ข้าว)		๔๑๖,๐๐๐		
	๑๐ ส่งเสริมการลดต้นทุนการผลิตพืช (ข้าวโพดเลี้ยงสัตว์)		๓๖,๐๐๐		
	๑๑ ส่งเสริมการลดต้นทุนการผลิตพืช (มัน สำปะหลัง)		๓๖,๐๐๐		
	๑๒ เพิ่มมูลค่าการแปรรูปข้าว		๕๐๐,๐๐๐		
	๑๓ ส่งเสริมการลดต้นทุนการผลิตพืช (ข้าว)		๒๐๐,๐๐๐		
	๑๔ ส่งเสริมการผลิตเมล็ดพันธุ์ดีของกลุ่ม แปลงใหญ่		๑๑,๐๐๐,๐๐๐		
	๑๕ เพิ่มมูลค่าเศรษฐกิจการเกษตร		๕๗๖,๐๐๐		
	๑๖ โรงเรือนคัดแยก บรรจุ สินค้าเกษตร ปลอดภัย/อินทรีย์ ๑๑ อำเภอ		๑๕,๐๐๐,๐๐๐		
	๑๗ การปลูกข้าวครบวงจร		๒,๐๐๐,๐๐๐		
	๑๘ พัฒนาผลิตภัณฑ์ (เครื่องคัดข้าว)		๔๐๐,๐๐๐		
	๑๙ ส่งเสริมการพัฒนาบรรจุภัณฑ์จาก ธรรมชาติ		๒,๐๐๐,๐๐๐		

หน่วยงาน	โครงการ	ประเด็น ยุทธศาสตร์ ๑	ประเด็น ยุทธศาสตร์ ๒	ประเด็น ยุทธศาสตร์ ๓	ประเด็น ยุทธศาสตร์ ๔
	๒๐ ส่งเสริมการปลูกพืชหมุนเวียนโดยใช้ระบบน้ำหยด		๑๖,๙๕๐,๐๐๐		
	๒๑ ส่งเสริมการปลูกพืชปลอดสารพิษในโรงเรือนระบบปิดด้วยระบบน้ำอัจฉริยะ		๕,๖๗๐,๐๐๐		
	๒๒ ก่อสร้างระบบประปาเพื่อการเกษตรโดยใช้พลังงานแสงอาทิตย์		๒๐,๓๗๘,๐๐๐		
	๒๓ การให้น้ำพืชผักด้วยพลังงานแสงอาทิตย์		๑,๐๐๐,๐๐๐		
	๒๔ การใช้โดรน (Drone) เพื่อการเกษตร		๒,๔๐๐,๐๐๐		
	๒๕ ส่งเสริมอัตลักษณ์เกษตรอินทรีย์ภายในจังหวัดลพบุรี		๒๓,๔๐๖,๔๐๐		
	๒๖ ส่งเสริมเกษตรอินทรีย์วิถีพื้นบ้าน		๕๐๐,๐๐๐		
	๒๗ ส่งเสริมการผลิตสินค้าเกษตรอินทรีย์		๑๐๐,๐๐๐		
	๒๘ ส่งเสริมการปลูกผักกางมุ้งอินทรีย์		๓๐,๐๐๐		
	๒๙ ส่งเสริมการปลูกผักกางมุ้งอินทรีย์แบบยกแคร่		๖๗๕,๐๐๐		
	๓๐ การจัดหาแหล่งน้ำเพื่อการเกษตร			๑,๐๐๐,๐๐๐	
	๓๑ เลี้ยงปลาเพื่อสร้างอาหารในแปลงเกษตร			๒๕๐,๐๐๐	
	๓๒ พัฒนาและเพิ่มประสิทธิภาพกลไกในการขับเคลื่อนศูนย์เรียนรู้การเพิ่มประสิทธิภาพการผลิตสินค้าเกษตร (ศพก.) และ ศพก.เครือข่าย			๕๐,๐๐๐	
	๓๓ ส่งเสริมการลดการเผาตอซังในพื้นที่			๖,๕๘๐,๐๐๐	
	๓๔ ส่งเสริมการไถระเบิดดินดาน			๑๘,๗๓๐,๐๐๐	
	๓๕ ไถระเบิดดินดาน			๑,๕๐๐,๐๐๐	
	๓๖ ส่งเสริมพัฒนาและฟื้นฟูดินให้เหมาะสมกับพืชเศรษฐกิจ			๔๒๐,๐๐๐	
	รวมงบประมาณ	๑๔๕,๒๐๙,๔๐๐ บาท	๖,๙๑๐,๐๐๐	๑๐๙,๗๖๙,๔๐๐	๒๘,๕๓๐,๐๐๐
๒.สำนักงานเกษตรและสหกรณ์จังหวัดลพบุรี	๑ ส่งเสริมการตลาด การบริโภคอาหารปลอดภัย	๓,๗๔๕,๐๐๐			
	๒ ส่งเสริมการประชาสัมพันธ์ตลาดเกษตรกรระดับอำเภอ/จังหวัด	๒,๐๐๐,๐๐๐			
	๓ ส่งเสริมการพัฒนาบรรจุภัณฑ์จากธรรมชาติ		๒,๐๐๐,๐๐๐		
	๔ สนับสนุนโรงเรียนปลูกผัก		๕๐๐,๐๐๐		
	๕ เพิ่มมูลค่าทางเศรษฐกิจภาคการเกษตรตลอดห่วงโซ่อุปทาน		๓๐,๗๙๘,๖๐๐		

หน่วยงาน	โครงการ	ประเด็น ยุทธศาสตร์ ๑	ประเด็น ยุทธศาสตร์ ๒	ประเด็น ยุทธศาสตร์ ๓	ประเด็น ยุทธศาสตร์ ๔
	๖ ส่งเสริมการบรรจุสินค้า และการพัฒนาบรรจุภัณฑ์		๕๐๐,๐๐๐		
	๗ สนับสนุนพลังงานแสงอาทิตย์		๑,๓๐๐,๐๐๐		
	๘ ส่งเสริมสถานที่จำหน่ายสินค้าเกษตรปลอดภัย/เกษตรอินทรีย์		๖,๐๐๐,๐๐๐		
	๙ ขยายผลตามแนวปรัชญาเศรษฐกิจพอเพียง	๖,๔๓๔,๕๐๐			
รวมงบประมาณ	๕๓,๒๓๘,๑๐๐ บาท	๑๒,๑๗๙,๕๐๐	๔๑,๐๕๘,๖๐๐		
๓. สำนักงาน ประมงจังหวัด ลพบุรี	๑ ประกวดปลากัดไทยสวยงาม	๕๐๐,๐๐๐			
	๒ ธนาคารผลผลิตการเกษตรด้านการประมง		๕,๐๐๐,๐๐๐		
	๓ ปล่อน้ำเข้านา ปล่อยปลาเข้าทุ่ง			๕,๐๐๐,๐๐๐	
	๔ ล่าปลาชะโดเพื่อรักษาความสมดุลของสัตว์น้ำ			๕๐๐,๐๐๐	
	๕ การผลิตกุ้งแม่น้ำปลอดภัย			๑๐,๐๐๐,๐๐๐	
	๖ การผลิตปลาไทยปลอดภัยเพื่อการบริโภค			๕,๐๐๐,๐๐๐	
รวมงบประมาณ	๒๖,๐๐๐,๐๐๐ บาท	๕๐๐,๐๐๐	๕,๐๐๐,๐๐๐	๒๐,๕๐๐,๐๐๐	
๔. สำนักงานปศุ สัตว์จังหวัดลพบุรี	๑ ฝึกอบรมพัฒนาผลิตภัณฑ์จากผลผลิตการเกษตรและปศุสัตว์ของเกษตรกรภายใต้โครงการส่งเสริมเกษตรทฤษฎีใหม่	๖,๐๐๐,๐๐๐			
	๒ เลี้ยงไก่ไข่อินทรีย์วิถีลพบุรี	๓๗๒,๐๐๐			
	๓ ส่งเสริมและเพิ่มประสิทธิภาพการเลี้ยงแพะเนื้ออย่างยั่งยืน	๑๒๐,๐๐๐			
	๔ จัดทำเขตปลอดโรคปากและเท้าเปื่อยในจังหวัดลพบุรี			๑๐,๐๐๐,๐๐๐	
	๕ เพิ่มประสิทธิภาพระบบการเลี้ยงไก่ลูกผสมพื้นเมืองเพื่อเพิ่มและสร้างรายได้ให้เกษตรกรอย่างยั่งยืน			๑๗๒,๕๐๐	
	๖ ส่งเสริมการเลี้ยงโคเนื้อแบบครบวงจร			๓,๐๐๐,๐๐๐	
	๗ ส่งเสริมการปลูกหญ้าแพงโกล่า			๙๐,๐๐๐	
	๘ ส่งเสริมและเพิ่มประสิทธิภาพการผลิตอาหารสัตว์			๕๒,๐๐๐	
รวมงบประมาณ	๑๙,๘๐๖,๕๐๐ บาท	๖,๔๙๒,๐๐๐	๑๓,๑๗๒,๕๐๐	๑๔๒,๐๐๐	
๕. สถานีพัฒนา ที่ดินลพบุรี	๑ ส่งเสริมงานวิจัย พัฒนาและฟื้นฟูดินให้เหมาะสมกับพืชเศรษฐกิจ		๑,๕๐๐,๐๐๐		
รวมงบประมาณ	๑,๕๐๐,๐๐๐ บาท		๑,๕๐๐,๐๐๐		

หน่วยงาน	โครงการ	ประเด็นยุทธศาสตร์ ๑	ประเด็นยุทธศาสตร์ ๒	ประเด็นยุทธศาสตร์ ๓	ประเด็นยุทธศาสตร์ ๔
๖. โครงการชลประทานลพบุรี	๑	ปรับปรุงเพิ่มความจุอ่างเก็บน้ำห้วยซับเหล็ก			๓,๕๐๐,๐๐๐
	๒	ซ่อมแซมและขุดลอกตะกอนดินระบบส่งน้ำอ่างเก็บน้ำห้วยส้ม			๑๒,๐๐๐,๐๐๐
	๓	ขุดลอกคลองระบายอ่างเก็บน้ำห้วยซับเหล็กปริมาตรดิน ๒๘๕,๘๔๖ ลูกบาศก์เมตร			๔,๐๐๐,๐๐๐
	๔	ระบบกระจายน้ำพื้นที่แปลงสาธิตอ่างเก็บน้ำห้วยซับเหล็ก			๓,๐๐๐,๐๐๐
	๕	ขุดลอกตะกอนดินหน้าฝายห้วยหิน			๓๒,๐๐๐,๐๐๐
	๖	โครงการพัฒนาแหล่งน้ำบริเวณศูนย์วิจัยและพัฒนาอาชีพมหาวิทยาลัยเกษตรศาสตร์ อ่างเก็บน้ำแห่งที่ ๒ ต.เพนียด อ.โคกสำโรง จ.ลพบุรี			๘,๐๐๐,๐๐๐
	๗	ก่อสร้างอาคารระบายน้ำล้นอ่างเก็บน้ำเพนียด			๑๒,๐๐๐,๐๐๐
	๘	ปรับปรุงฝายท่าเตือ (คลองระบายน้ำห้วยซับเหล็ก)			๘,๐๐๐,๐๐๐
	๙	ก่อสร้างแก้มลิงห้วยยาง			๑๕,๐๐๐,๐๐๐
	๑๐	ก่อสร้างแก้มลิงเขาปาง			๕,๐๐๐,๐๐๐
	๑๑	ก่อสร้างแก้มลิงหนองกาด			๕,๐๐๐,๐๐๐
	๑๒	ก่อสร้างแก้มลิงเขาโปร่งเม่น			๕,๐๐๐,๐๐๐
รวมงบประมาณ	๑๑๒,๕๐๐,๐๐๐ บาท			๑๑๒,๕๐๐,๐๐๐	
๗. สำนักงานพลังงานจังหวัดลพบุรี	๑	ส่งเสริมพลังงานทดแทนเพื่อเพิ่มมูลค่าทางเศรษฐกิจและบริการสังคม		๗๐๐,๐๐๐	
รวมงบประมาณ	๗๐๐,๐๐๐ บาท		๗๐๐,๐๐๐		
๘. สำนักงานพาณิชย์จังหวัดลพบุรี	๑	ส่งเสริมตลาด Modern Trad	๑,๐๐๐,๐๐๐		
	๒	ส่งเสริมผู้ประกอบการหมู่บ้าน Organic Village	๑,๐๐๐,๐๐๐		
รวมงบประมาณ	๒,๐๐๐,๐๐๐ บาท	๒,๐๐๐,๐๐๐			
๙. สำนักงานสาธารณสุขจังหวัดลพบุรี	๑	การขับเคลื่อนอาหารอินทรีย์สู่ครัว โรงพยาบาล โรงเรียน และชุมชน		๕๐๐,๐๐๐	
	๒	ยกระดับมาตรฐานร้านอาหารเข้าสู่มาตรฐานสุดยอดร้านอาหารลพบุรี		๕๐๐,๐๐๐	
	๓	การเฝ้าระวังสารปนเปื้อนในอาหารอินทรีย์		๑,๙๗๘,๑๙๐	
รวมงบประมาณ	๒,๙๗๘,๑๙๐		๒,๙๗๘,๑๙๐		

หน่วยงาน	โครงการ		ประเด็น ยุทธศาสตร์ ๑	ประเด็น ยุทธศาสตร์ ๒	ประเด็น ยุทธศาสตร์ ๓	ประเด็น ยุทธศาสตร์ ๔
๑๐. สำนักงาน อุตสาหกรรม จังหวัดลพบุรี	๑	ส่งเสริมศักยภาพและยกระดับสถาน ประกอบการ SMEs อุตสาหกรรม แปรรูปการเกษตรสู่มาตรฐาน		๑๐,๒๖๕,๘๐๐		
รวมงบประมาณ		๑๐,๒๖๕,๘๐๐ บาท		๑๐,๒๖๕,๘๐๐		
๑๑. แขวงทาง หลวงชนบทลพบุรี	๑	เพิ่มประสิทธิภาพเส้นทางลำเลียง สินค้าเพื่อการเกษตร		๙๐,๐๐๐,๐๐๐		
รวมงบประมาณ		๙๐,๐๐๐,๐๐๐ บาท		๙๐,๐๐๐,๐๐๐		
รวมงบประมาณทั้งสิ้น		<u>๕๖๔,๒๓๗,๙๙๐ บาท</u>	<u>๒๘,๐๘๑,๕๐๐</u>	<u>๒๗๔,๕๘๔,๕๙๐</u>	<u>๑๖๑,๖๗๒,๐๐๐</u>	

ประเด็นยุทธศาสตร์ที่ ๑..เสริมสร้างความเข้มแข็งให้เกษตรกรและสถาบันเกษตรกร.
กลยุทธ์ที่ ๒..ส่งเสริมการผลิตโดยยึดหลักหลักปรัชญาเศรษฐกิจพอเพียง

หัวข้อ	รายละเอียด
๑. ชื่อโครงการ	ขยายผลตามแนวปรัชญาเศรษฐกิจพอเพียง
๒. ความสำคัญของโครงการ หลักการ และเหตุผล	<p>แผนพัฒนาเศรษฐกิจและสังคมแห่งชาติ ฉบับที่ ๑๒ (พ.ศ. ๒๕๖๐-๒๕๖๔) ยึดหลัก “ปรัชญาของเศรษฐกิจพอเพียง” “การพัฒนาที่ยั่งยืน” และ “คนเป็นศูนย์กลางการพัฒนา” โดยมีวิสัยทัศน์ของกรอบยุทธศาสตร์ชาติที่กำหนดว่า “ประเทศไทยมีความมั่นคง มั่งคั่ง ยั่งยืน เป็นประเทศพัฒนาแล้ว ด้วยการพัฒนาตามหลักปรัชญาของเศรษฐกิจพอเพียง”</p> <p>การพัฒนาประเทศโดยใช้หลักปรัชญาเศรษฐกิจพอเพียง ตามแนวทางพระบาทสมเด็จพระปรมินทรมหาภูมิพลอดุลยเดช บรมนาถบพิตร รัชกาลที่ ๙ พระราชทานให้แก่ปวงชนชาวไทย เป็นหลักสำคัญที่ทุกภาคส่วนในสังคมได้น้อมนำมาประยุกต์ใช้ในการดำเนินชีวิตเพื่อความเจริญงอกงามและความมั่นคงยั่งยืน ส่งเสริมให้ประชาชนได้ตระหนักรู้และเข้าใจหลักปรัชญาเศรษฐกิจพอเพียงได้อย่างถูกต้องเพื่อพัฒนาคุณภาพชีวิตและสังคมให้เข้มแข็งยั่งยืนสืบต่อไป</p> <p>จังหวัดลพบุรี เห็นความสำคัญของการน้อมนำหลักการทรงงานในพระบาทสมเด็จพระชนกาธิเบศร มหาภูมิพลอดุลยเดชมหาราช บรมนาถบพิตร รัชกาลที่ ๙ มาเป็นแนวทางในการดำเนินโครงการ เพื่อเสริมสร้างความรู้ความเข้าใจให้สามารถพึ่งพาตนเองได้ โดยมุ่งเน้นให้ชุมชน นักเรียน ครู และผู้ปกครอง ร่วมกันทำการเกษตรในโรงเรียน แล้วนำผลผลิตที่ได้มาประกอบเป็นอาหารกลางวัน และยังทำให้ชุมชน เด็กนักเรียน ได้รับความรู้ด้านการเกษตรแผนใหม่และความรู้ด้านโภชนาการที่ถูกต้อง และสามารถนำไปใช้ประกอบเป็นอาชีพในอนาคตต่อไปได้</p>
๓. วัตถุประสงค์ของโครงการ	<ol style="list-style-type: none"> ๑. เพื่อเป็นแหล่งเรียนรู้การเกษตรที่หลากหลายตามแนวปรัชญาเศรษฐกิจพอเพียงในสถานศึกษา ๒. เพื่อให้สถานศึกษาเกิดความเข้มแข็งและสามัคคีที่ได้จากการเรียนรู้ร่วมกัน ๓. เพื่อนำความรู้ไปประกอบอาชีพ สร้างรายได้และลดค่าใช้จ่ายให้กับตนเองและครอบครัว
๔. ตัวชี้วัดและค่าเป้าหมาย	ครูและนักเรียนที่เข้าร่วมโครงการสามารถนำความรู้ไปปฏิบัติได้ไม่น้อยกว่าร้อยละ ๘๐
๔. พื้นที่เป้าหมาย	โรงเรียนในพื้นที่จังหวัดลพบุรี จำนวน ๒๕ โรงเรียน
๕. กิจกรรมหลัก	ระบุแนวทางและวิธีการดำเนินงานที่เป็นกิจกรรมหลักที่ส่งผลให้โครงการบรรลุวัตถุประสงค์

หัวข้อ	รายละเอียด
<p>๕.๑ กิจกรรมหลักที่ ๑ ส่งเสริมความรู้การผลิตทางการเกษตรตามแนวปรัชญาเศรษฐกิจพอเพียง</p> <p>งบประมาณ ๑,๘๖๑,๐๐๐ บาท</p> <p>ผู้รับผิดชอบ สำนักงานเกษตรและสหกรณ์จังหวัดลพบุรี</p>	<p>๑. เสริมสร้างและฝึกปฏิบัติการเรียนรู้ในสถานที่จริงเกี่ยวกับการผลิตทางการเกษตรตามแนวปรัชญาเศรษฐกิจพอเพียง</p> <p>๒. ส่งเสริมทักษะและฝึกอาชีพแก่ครูและนักเรียน พร้อมทั้งสนับสนุนปัจจัยในการผลิตทางการเกษตรตามแนวปรัชญาเศรษฐกิจพอเพียงแบบยั่งยืน</p>
<p>๕.๒ กิจกรรมหลักที่ ๒ ส่งเสริมการปรับปรุงบำรุงดินเพื่อสนับสนุนการผลิตทางการเกษตรตามแนวปรัชญาเศรษฐกิจพอเพียง</p> <p>งบประมาณ ๒,๒๐๐,๐๐๐ บาท</p> <p>ผู้รับผิดชอบ สถานีพัฒนาที่ดินลพบุรี</p>	<p>๑. ถายทอดองค์ความรู้ด้านการพัฒนาที่ดิน ให้แก่นักพัฒนาที่ดิน</p> <p>๒. จัดทำศูนย์เรียนรู้รุดานการพัฒนาที่ดินสู่เกษตรกรอินทรีย์ในโรงเรียน</p> <p>๓. สนับสนุนปัจจัยการผลิตทางการเกษตร เช่น วัสดุอุปกรณ์สำหรับสาริตการผลิตปุ๋ยหมักน้ำหมักชีวภาพ ปุ๋ยอินทรีย์คุณภาพสูง ผลิตภัณฑ์ จุลินทรีย์ พด.</p>
<p>๕.๓ กิจกรรมหลักที่ ๓ ส่งเสริมการผลิตด้านประมงตามแนวปรัชญาเศรษฐกิจพอเพียง</p> <p>งบประมาณ ๙๕๐,๐๐๐ บาท</p> <p>ผู้รับผิดชอบ สำนักงานประมงจังหวัดลพบุรี</p>	<p>๑. ส่งเสริมการผลิตด้านประมงตามแนวปรัชญาเศรษฐกิจพอเพียง</p> <p>๒. สนับสนุนปัจจัยการผลิต (พันธุ์ปลา/กบ และวัสดุการเกษตร)</p>
<p>๕.๔ กิจกรรมหลักที่ ๔ ส่งเสริมการผลิตด้านปศุสัตว์ตามแนวปรัชญาเศรษฐกิจพอเพียง</p> <p>งบประมาณ ๑,๔๒๓,๕๐๐ บาท</p> <p>ผู้รับผิดชอบ สำนักงานปศุสัตว์จังหวัดลพบุรี</p>	<p>๑. ส่งเสริมการผลิตด้านปศุสัตว์ตามแนวปรัชญาเศรษฐกิจพอเพียง</p> <p>๒. สนับสนุนปัจจัยการผลิต (พันธุ์ไก่ไข่ โรงเรือนละ ๑๒๐ ตัว)</p>
<p>๖. หน่วยงานดำเนินงาน</p>	<p>๑. สำนักงานเกษตรและสหกรณ์จังหวัดลพบุรี</p> <p>๒. สถานีพัฒนาที่ดินลพบุรี</p> <p>๓. สำนักงานประมงจังหวัดลพบุรี</p> <p>๔. สำนักงานปศุสัตว์จังหวัดลพบุรี</p>
<p>๗. ระยะเวลาในการดำเนินงาน</p>	<p>๑ ปี (ตั้งแต่ ๑ ตุลาคม ๒๕๖๔ สิ้นสุด ๓๐ กันยายน ๒๕๖๕)</p>
<p>๘. งบประมาณ</p>	<p>๖,๔๓๔,๕๐๐ บาท (หกล้านบาทสี่แสนสามหมื่นสี่พันห้าร้อยบาทถ้วน)</p>
<p>๙. ผลผลิต (output)</p>	<p>๑. โรงเรียน ๒๕ แห่ง ครูและนักเรียน จำนวน ๕๐๐ คน ได้รับความรู้ความเข้าใจในระบบการผลิตที่ปลอดภัยต่อตนเองตามแนวทางปรัชญาเศรษฐกิจพอเพียง</p> <p>๒. นักเรียนและครู จำนวน ๕๐๐ คน ได้รับการพัฒนาองค์ความรู้และฝึกทักษะในการผลิตด้านการเกษตรตามแนวปรัชญาเศรษฐกิจพอเพียง</p>

หัวข้อ	รายละเอียด
๑๐.ผลที่คาดว่าจะได้รับ (Outcome)	๑. สถานศึกษามีความรู้ความเข้าใจในระบบการผลิตที่ปลอดภัยต่อตนเองตามแนวทางปรัชญาเศรษฐกิจพอเพียง ๒. สถานศึกษามีส่วนร่วมในการทำกิจกรรมร่วมกัน ก่อให้เกิดความเข้มแข็ง ๓. ผู้บริโภคได้บริโภคอาหารที่มีคุณค่าทางโภชนาการ และปลอดภัย ทำให้มีสุขอนามัยที่ดีขึ้น

ประเด็นยุทธศาสตร์ที่ ๑. เสริมสร้างความเข้มแข็งให้เกษตรกรและสถาบันเกษตรกร
กลยุทธ์ที่ ๓. ส่งเสริมการทำเกษตรกรรมอย่างยั่งยืน

หัวข้อ	รายละเอียด
๑. ชื่อโครงการ	โครงการส่งเสริมและพัฒนาการผลิตพืชท้องถิ่น
๒. ความสำคัญของโครงการ หลักการ และเหตุผล	เพื่อให้เกษตรกร มีความรู้ความเข้าใจถึงวิธีการผลิตพืชท้องถิ่น ให้ได้ ปริมาณและคุณภาพตามความต้องการของตลาด โดยมีต้นทุนการผลิตต่ำ และให้ผลตอบแทนต่อหน่วยพื้นที่สูงสุด
๓. วัตถุประสงค์ของโครงการ	๑. เกษตรกรมีความรู้ความเข้าใจเกี่ยวกับความรู้พื้นฐานของเทคนิคการผลิตพืชท้องถิ่น ๒. เกษตรกรสามารถนำเทคนิคการผลิตพืชท้องถิ่นไปปรับใช้ให้เหมาะสมกับสภาพพื้นที่แปลงปลูก ๓. เกษตรกรสามารถสร้างรายได้เพิ่มขึ้น
๔. เป้าหมาย	เกษตรกรในอำเภอหนองม่วง จำนวน ๒๐๐ ราย
๕. พื้นที่ดำเนินการ	พื้นที่ในเขตอำเภอหนองม่วง จังหวัดลพบุรี
๖. กิจกรรมหลัก	๑. ถ่ายทอดความรู้เกษตรกรและศึกษาดูงาน ๒. สนับสนุนปัจจัยการผลิตและพันธุ์พืชท้องถิ่น
๗. หน่วยงานดำเนินการ	สำนักงานเกษตรอำเภอหนองม่วง สำนักงานเกษตรจังหวัดลพบุรี
๘. ระยะเวลาในการดำเนินงาน	เดือนตุลาคม ๒๕๖๒ – กันยายน ๒๕๖๕
๙. งบประมาณ	๑,๓๐๐,๐๐๐ บาท (หนึ่งล้านสามแสนบาทถ้วน)
๑๐. ผลผลิต	๑. เกษตรกรได้รับความรู้ จำนวน ๒๐๐ ราย ๒. เกษตรกรนำองค์ความรู้ที่ได้รับไปปฏิบัติ ๖๐ % ของเกษตรกรทั้งหมด ๓. มีพืชท้องถิ่นเพิ่มขึ้น ๖๐ % ของพื้นที่ทำการเกษตรในอำเภอหนองม่วง จังหวัดลพบุรี
๑๑. ผลที่คาดว่าจะได้รับ	๑. เกษตรกรได้รับองค์ความรู้เกี่ยวกับเทคนิคการผลิตพืชท้องถิ่น ๒. เกษตรกรสามารถนำเทคนิคการผลิตพืชท้องถิ่นไปปฏิบัติได้จริง ๓. เกษตรกรมีรายได้เพิ่มขึ้น

ประเด็นยุทธศาสตร์ที่ ๑.. เสริมสร้างความเข้มแข็งให้เกษตรกรและสถาบันเกษตรกร
 กลยุทธ์ที่ ๓.. ส่งเสริมการทำเกษตรกรรมยั่งยืน

หัวข้อ	รายละเอียด
๑. ชื่อโครงการ	พัฒนาระบบเกษตรกรรมก่อนและหลังการทำนาข้าวส่งเสริมการบริโภคภายในชุมชน
๒. ความสำคัญของโครงการ หลักการและเหตุผล	ปัจจุบันการผลิตสินค้าเกษตรมีการแข่งขันสูงทั้งในด้านปริมาณ คุณภาพ และต้นทุนการผลิต ทำให้เกษตรกรรายย่อยประสบปัญหาในการผลิตโดยเฉพาะผลผลิตตกต่ำ คุณภาพผลผลิตไม่สม่ำเสมอการใช้เทคโนโลยีการผลิตไม่ถูกต้อง ราคาปัจจัยการผลิตสูง สถานะแวดล้อมที่เปลี่ยนไปทำให้ยากต่อการจัดการผลผลิตให้มีประสิทธิภาพ และไม่สอดคล้องกับความต้องการของตลาด สภาพแวดล้อมถูกทำลายเนื่องจากการผลิตสินค้าเกษตรที่เน้นการใช้สารเคมี สารกำจัดวัชพืชและศัตรูพืช รวมทั้งปัญหาสุขภาพเกษตรกรผู้ผลิต ในปัจจุบันผู้บริโภคมีความห่วงใยต่อสุขภาพและให้ความสำคัญกับการเลือกซื้อสินค้าเกษตรที่ปลอดภัย โดยวัดความสำเร็จจากปริมาณผลผลิตเป็นหลัก เน้นความรวดเร็วเพื่อให้ทันต่อราคา ทันต่อปริมาณน้ำจากคลองชลประทาน ทำให้ลืมนิ่งคุณภาพของผลผลิตเป็นหลัก ขาดการปรับปรุงบำรุงดิน ขาดการสร้างภูมิคุ้มกันต่อโรคและแมลง และขาดการตระหนักถึงผลกระทบต่อสิ่งแวดล้อม ทำให้ไม่สามารถบริโภคข้าวที่ตนเองผลิตได้ ความต้องการของอำเภอเมือง จังหวัดลพบุรี ที่มีเกษตรกรที่มีศักยภาพสามารถผลิตพืชอาหารที่สำคัญ ได้แก่ พืชผักสวนครัว ผักเศรษฐกิจต่าง ๆ มีการคมนาคมที่สะดวกต่อการขนส่งผลผลิตสินค้าเกษตร มีสภาพพื้นที่และแหล่งน้ำเหมาะสมต่อการผลิตพืชหลายชนิด ขณะเดียวกัน อำเภอเมืองลพบุรีมีพื้นที่ทำการเกษตรประมาณ ๒๐๐,๐๐๐ ไร่ ทานาข้าวเป็นอาชีพหลักมีพื้นที่ประมาณ ๑๔๐,๐๐๐ ไร่ มีกลุ่มเกษตรกรนาแปลงใหญ่ ๑๓ กลุ่ม ครอบคลุมพื้นที่ปลูกข้าว ๒๓ ตำบล เพื่อให้สอดคล้องและตอบสนองความต้องการของผู้บริโภคที่ปลอดภัยมากขึ้น แต่เนื่องจากเกษตรกรยังขาดทักษะ ความรู้และเครื่องมือในการผลิตพืชอาหารที่ปลอดภัย และขาดปัจจัยการผลิตที่มีคุณภาพ ส่งผลต่อการต่อราคาจึงจำเป็นต้องมีการส่งเสริมและพัฒนาการผลิตสนับสนุนเครื่องมือ และปัจจัยการผลิต ซึ่งจะทำให้เกิดการพัฒนาเกษตรกรรมทำให้มีอาหารปลอดภัยสู่ผู้บริโภค และเกษตรกรมีรายได้อย่างยั่งยืน
๓. วัตถุประสงค์ของโครงการ	๑. เพื่อส่งเสริมและพัฒนาเกษตรกร/องค์กรเกษตรกรให้มีความรู้ และทักษะเรื่องการปรับปรุงบำรุงดินก่อนและหลังการทำนาข้าว ๒. เพื่อส่งเสริมการผลิตข้าวปลอดภัยเพื่อการบริโภคภายในชุมชน
๔. เป้าหมาย	กลุ่มเกษตรกรนาแปลงใหญ่อำเภอเมืองลพบุรี
๕. พื้นที่ดำเนินการ	อำเภอเมืองลพบุรี
๖. กิจกรรมหลักของโครงการ	๑. สนับสนุนวิชาการ ๒. สนับสนุนปัจจัยการปรับปรุงบำรุงดิน ๓. สนับสนุนเครื่องมือ
๗. หน่วยงานที่รับผิดชอบ	สำนักงานเกษตรอำเภอเมืองลพบุรี สำนักงานเกษตรจังหวัดลพบุรี

หัวข้อ	รายละเอียด
๘. ระยะเวลาในการดำเนินงาน	๑ ตุลาคม ๒๕๖๒ – ๓๐ กันยายน ๒๕๖๓
๙. งบประมาณ	<ul style="list-style-type: none"> - เครื่องอัดฟาง ๕ เครื่องๆ ละ ๓๘๕,๐๐๐ บาท เป็นเงิน ๑,๙๒๕,๐๐๐ บาท - เมล็ดพันธุ์พืชตระกูลถั่ว ๑๙,๕๐๐ กก.ๆ ละ ๔๒ บาท เป็นเงิน ๘๑๙,๐๐๐ บาท - ปุ๋ยคอก ๗๘,๐๐๐ กก.ๆ ละ ๓ บาท เป็นเงิน ๒๓๔,๐๐๐ บาท - งบดำเนินโครงการ ๑๓๒,๐๐๐ บาท รวมทั้งสิ้น ๓,๑๑๐,๐๐๐ บาท
๑๐. ผลผลิต (Output)	<ul style="list-style-type: none"> ๑. เกษตรกร/องค์กรเกษตรกรสามารถผลิตข้าวปลอดภัยเพื่อการบริโภคภายในชุมชน ๒. เกษตรกร/องค์กรเกษตรกรสามารถลดต้นทุนการผลิต (ใช้ปุ๋ยสด ปุ๋ยคอกทดแทนการใช้ปุ๋ยเคมี) ๓. เกษตรกร/องค์กรเกษตรกรสามารถเพิ่มรายได้ (การจำหน่ายฟางอื่กอื่น)
๑๑. ผลที่คาดว่าจะได้รับ (Outcome)	<ul style="list-style-type: none"> ๑. เกษตรกร/องค์กรเกษตรกรมีความรู้ และทักษะเรื่องการปรับปรุงบำรุงดินก่อนและหลังการทำนา ๒. เกษตรกร/องค์กรเกษตรกรสามารถลดต้นทุนการผลิต และเพิ่มรายได้ ๓. ลดพื้นที่การเผาตอซัง

ประเด็นยุทธศาสตร์ที่ ๑. ส่งเสริมความเข้มแข็งให้เกษตรกรและสถาบันเกษตรกร
กลยุทธ์ที่ ๔. ส่งเสริมการมีส่วนร่วมในการประกอบอาชีพเกษตรกรรวม

หัวข้อ	รายละเอียด																
๑. ชื่อโครงการ	ส่งเสริมและเชื่อมโยงตลาด Modern Trade ของผู้ประกอบการหมู่บ้าน Organic Village ผู้ประกอบการสินค้าเกษตรอินทรีย์ และอาหารปลอดภัยของจังหวัดลพบุรี																
๒. ความสำคัญของโครงการ หลักการและเหตุผล	<p>จังหวัดลพบุรี เป็นจังหวัดในภาคกลางซึ่งตั้งอยู่กึ่งกลางของประเทศ มีประวัติศาสตร์อันยาวนานกว่า ๓,๐๐๐ ปี เมืองศูนย์กลางทางการทหารและกองกำลังทางการรบ อีกทั้งยังเป็นศูนย์กลางทางการศึกษาในเขตจังหวัดภาคกลางตอนบน มีสถานที่อันเป็นเสน่ห์ดึงดูดทางการท่องเที่ยวที่หลากหลาย เช่น เชื้อนป่าสักชลสิทธิ์ พระราชวังนารายณ์ราชนิเวศน์ พระปรางค์สามยอด เขาสนามแจง และทุ่งทานตะวันที่ใหญ่ที่สุดในประเทศ มีภาพจดจำอันเป็นสัญลักษณ์ที่นักท่องเที่ยว นักทัศนาจร และบุคคลทั่วไปทั้งชาวไทยและชาวต่างชาติจะต้องระลึกถึงก่อนเมื่อมาลพบุรี นั่นคือลิง ซึ่งเป็นสัตว์พื้นถิ่นที่อยู่คู่บ้านเมืองแห่งนี้มาแต่โบราณกาลโดยมีข้อมูลสถิติด้านการท่องเที่ยวเป็นมาตรวัดทางด้านเศรษฐกิจซึ่งจัดเก็บและเผยแพร่โดยกระทรวงการท่องเที่ยวและกีฬา พบว่าปี ๒๕๕๗-๒๕๕๙ จำนวนนักท่องเที่ยวและรายได้ที่มาจากนักท่องเที่ยวภายในจังหวัด เติบโตอย่างต่อเนื่อง</p> <table border="1" data-bbox="608 1095 1410 1435"> <thead> <tr> <th>ปี พ.ศ.</th> <th>จำนวนนักท่องเที่ยว (คน)</th> <th>รายได้จากการท่องเที่ยว (ล้านบาท)</th> <th>รายได้เฉลี่ยจากนักท่องเที่ยว (บาท/คน)</th> </tr> </thead> <tbody> <tr> <td>๒๕๕๗</td> <td>๒,๙๒๙,๑๙๙</td> <td>๔,๐๘๐.๗๔</td> <td>๑,๓๙๓.๑๒</td> </tr> <tr> <td>๒๕๕๘</td> <td>๓,๐๗๓,๙๕๒</td> <td>๔,๔๘๔.๘๘</td> <td>๑,๔๕๘.๙๙</td> </tr> <tr> <td>๒๕๕๙</td> <td>๓,๑๖๕,๙๐๕</td> <td>๔,๘๐๙.๕๔</td> <td>๑,๕๑๙.๑๗</td> </tr> </tbody> </table> <p>โดยปี พ.ศ. ๒๕๖๐ ปรากฏข้อมูลงานวิจัยของสถาบันการศึกษาชั้นนำ ๒ แห่ง ได้แก่ มหาวิทยาลัยเกษตรศาสตร์และมหาวิทยาลัยราชภัฏเทพสตรี จัดเก็บและเผยแพร่งานวิจัยด้านการท่องเที่ยวซึ่งบทสรุปของงานวิจัยดังกล่าวแสดงให้เห็นนัยของอุตสาหกรรมการท่องเที่ยวในจังหวัดลพบุรีที่มีผลกระทบต่ออุตสาหกรรมประเภทอื่นในจังหวัด ที่ภาครัฐควรดำเนินการส่งเสริมพัฒนาสินค้าและบริการให้สอดคล้องเป็นห่วงโซ่คุณค่าเดียวกัน โดยเฉพาะอย่างยิ่งด้านอาหารซึ่งลพบุรีได้ชื่อว่าเป็นแหล่งผลิตอาหารแหล่งใหญ่แห่งหนึ่งของประเทศ มีมูลค่าผลิตภัณฑ์มวลรวมจังหวัดอันดับ ๑ มาจากสาขาอุตสาหกรรม ในหมวดอาหารและเครื่องดื่ม อุตสาหกรรมด้านอาหารและอาหารปลอดภัยจังหวัดลพบุรี เป็นจุดแข็งที่ต้องสนับสนุนส่งเสริมอย่างต่อเนื่อง กล่าวคือ</p> <ol style="list-style-type: none"> ๑. ส่งเสริมหมู่บ้าน Organic Village หมู่บ้านทำเด็อน้อย ตั้งอยู่ที่ ต.นิคมสร้างตนเอง อ.เมือง จ.ลพบุรี ได้รับการคัดเลือกจากกระทรวงพาณิชย์ให้เป็นหมู่บ้าน Organic Village ซึ่งมีเพียง ๘ แห่ง ทั่วประเทศ โดยได้รับการส่งเสริมเมื่อเดือนกันยายน ๒๕๖๐ ทั้งนี้ กระทรวงพาณิชย์มีนโยบาย 	ปี พ.ศ.	จำนวนนักท่องเที่ยว (คน)	รายได้จากการท่องเที่ยว (ล้านบาท)	รายได้เฉลี่ยจากนักท่องเที่ยว (บาท/คน)	๒๕๕๗	๒,๙๒๙,๑๙๙	๔,๐๘๐.๗๔	๑,๓๙๓.๑๒	๒๕๕๘	๓,๐๗๓,๙๕๒	๔,๔๘๔.๘๘	๑,๔๕๘.๙๙	๒๕๕๙	๓,๑๖๕,๙๐๕	๔,๘๐๙.๕๔	๑,๕๑๙.๑๗
ปี พ.ศ.	จำนวนนักท่องเที่ยว (คน)	รายได้จากการท่องเที่ยว (ล้านบาท)	รายได้เฉลี่ยจากนักท่องเที่ยว (บาท/คน)														
๒๕๕๗	๒,๙๒๙,๑๙๙	๔,๐๘๐.๗๔	๑,๓๙๓.๑๒														
๒๕๕๘	๓,๐๗๓,๙๕๒	๔,๔๘๔.๘๘	๑,๔๕๘.๙๙														
๒๕๕๙	๓,๑๖๕,๙๐๕	๔,๘๐๙.๕๔	๑,๕๑๙.๑๗														

หัวข้อ	รายละเอียด
	<p>ขับเคลื่อนเศรษฐกิจฐานรากผ่านการผลักดันให้ “หมู่บ้านเกษตรอินทรีย์” เป็นสถานที่ท่องเที่ยวแห่งใหม่ของคนไทยและต่างชาติ จะเป็นการสร้างความ “มั่นคง มั่งคั่ง ยั่งยืน” ให้กับชุมชนได้อย่างถาวร เพราะเมื่อหมู่บ้านพัฒนาจนติดอันดับเป็นสถานที่ท่องเที่ยวยอดนิยมแล้ว ก็จะทำให้เกษตรกร ประชาชนในหมู่บ้าน คนในชุมชน มีรายได้สูงขึ้น ได้เป็นเงาตามตัว</p> <p>๒. การส่งเสริมตลาด Modern Trade (แบบออนไลน์และออฟไลน์) เพื่อให้เข้าถึงผู้บริโภคอย่างแพร่หลายโดยในปัจจุบันมีการเปลี่ยนแปลงอย่างรวดเร็ว ระดับการแข่งขันสูง ดังนั้นการพัฒนาเจาะตลาดเป้าหมาย เพื่อให้เข้าถึงกลุ่มผู้บริโภคแบบเฉพาะเจาะจงหรือแบบตรง จะช่วยพัฒนาเศรษฐกิจการค้าของผู้ประกอบการสินค้าเกษตร อินทรีย์ และอาหารปลอดภัยของจังหวัดลพบุรีได้</p> <p>ดังนั้นจังหวัดลพบุรีจึงจำเป็นต้องนำนโยบายของรัฐบาลด้านการส่งเสริมพัฒนา ผู้ผลิต สร้างผู้ประกอบการให้มีความเข้มแข็ง มีศักยภาพพร้อมรับการเปลี่ยนแปลง เศรษฐกิจและกระแสโลก ตลอดจนสนับสนุนช่องทางการตลาดของสินค้าให้เข้าถึง และเป็นที่ยู้จักแพร่หลายมากขึ้น เพื่อสร้างความเข้มแข็ง ยั่งยืนทางเศรษฐกิจให้กับ ผู้ผลิต ผู้ประกอบการสินค้าเกษตร อินทรีย์และอาหารปลอดภัยของจังหวัดลพบุรี อันนำมาซึ่งการพัฒนาเศรษฐกิจในระดับประเทศต่อไป</p>
<p>๓. วัตถุประสงค์ของโครงการ</p>	<p>๑. เพื่อส่งเสริมและเชื่อมโยงตลาด Modern Trade ของผู้ประกอบการ หมู่บ้าน Organic Village ผู้ประกอบการสินค้าเกษตร อินทรีย์และอาหารปลอดภัยของจังหวัดลพบุรี</p> <p>๒. เพื่อต้องการให้ผู้ผลิต/ผู้ประกอบการ พัฒนายกระดับสินค้าให้ตรงความต้องการของลูกค้ากลุ่มเป้าหมายรวมทั้งปรับตัวให้ทันต่อการเปลี่ยนแปลงของกระแสโลก</p> <p>๓. เพื่อประชาสัมพันธ์หมู่บ้าน Organic Village ของจังหวัดลพบุรี รวมทั้งประชาสัมพันธ์สินค้าเกษตร อินทรีย์และอาหารปลอดภัยของจังหวัดลพบุรีให้ เป็นที่ยู้จักอย่างแพร่หลาย</p> <p>๔. เพื่อดึงดูดนักท่องเที่ยวและสร้างรายได้เพิ่มให้กับผู้ผลิต/ผู้ประกอบการสินค้าเกษตร อินทรีย์ และอาหารปลอดภัยของจังหวัดลพบุรี</p>
<p>๔. เป้าหมาย</p>	<p>๑. ช่องทางการตลาดเพิ่มขึ้น ไม่น้อยกว่า ๒ ช่องทาง</p> <p>๒. รายได้จากจำหน่ายสินค้าเกษตร อินทรีย์และอาหารปลอดภัยของจังหวัดลพบุรีเพิ่มขึ้นร้อยละ ๕</p>
<p>๕. พื้นที่ดำเนินการ</p>	<p>จังหวัดลพบุรี กรุงเทพฯ หรือปริมณฑล หรือต่างจังหวัด</p>
<p>๖. กิจกรรมหลัก</p>	<p>กิจกรรมหลักที่ ๑ จัดอบรม ส่งเสริมพัฒนาผู้ประกอบการหมู่บ้าน Organic Village เพื่อยกระดับราคาสินค้าเกษตรอินทรีย์) ของจังหวัดลพบุรี</p> <p>งบประมาณ ๒๐๐,๐๐๐ บาท</p> <p>หน่วยงานดำเนินการ สำนักงานพาณิชย์จังหวัดลพบุรี</p>

หัวข้อ	รายละเอียด
	<p>หน่วยร่วมดำเนินการ เกษตรจังหวัดลพบุรี, เกษตรและสหกรณ์จังหวัดลพบุรี, อุตสาหกรรมจังหวัดลพบุรี, สาธารณสุขจังหวัดลพบุรี, พัฒนาชุมชนจังหวัดลพบุรี</p> <p>กิจกรรมหลักที่ ๒ ศึกษาดูงาน/การเชื่อมโยงตลาด Modern Trade (ระบบออนไลน์และออฟไลน์)ผู้ประกอบการหมู่บ้าน Organic Village และผู้ประกอบการที่เกี่ยวข้อง</p> <p>งบประมาณ ๒๐๐,๐๐๐ บาท</p> <p>หน่วยงานดำเนินการ สำนักงานพาณิชย์จังหวัดลพบุรี</p> <p>หน่วยร่วมดำเนินการ เกษตรจังหวัดลพบุรี, เกษตรและสหกรณ์จังหวัดลพบุรี, อุตสาหกรรมจังหวัดลพบุรี, สาธารณสุขจังหวัดลพบุรี, พัฒนาชุมชนจังหวัดลพบุรี, หอการค้าจังหวัดลพบุรี, สภาอุตสาหกรรมจังหวัดลพบุรี</p> <p>กิจกรรมหลักที่ ๓ จ้างเหมาบริการจัดกิจกรรมส่งเสริมพัฒนาเศรษฐกิจ ณ ห้างสรรพสินค้ากรุงเทพฯ หรือปริมณฑล หรือต่างจังหวัด</p> <p>งบประมาณ ๑,๖๐๐,๐๐๐ บาท</p> <p>หน่วยงานดำเนินการ สำนักงานพาณิชย์จังหวัดลพบุรี</p>
๗. หน่วยงานดำเนินการ	สำนักงานพาณิชย์จังหวัดลพบุรี
๘. ระยะเวลาในการดำเนินงาน	๑ ปี เริ่ม ๑ ตุลาคม ๒๕๖๓ ถึง ๓๐ กันยายน ๒๕๖๔
๙. งบประมาณ	๒,๐๐๐,๐๐๐ บาท (สองล้านบาทถ้วน)
๑๐. ผลผลิต	<p>๑. ผู้ผลิต ผู้ประกอบการสินค้าเกษตร อินทรีย์และอาหารปลอดภัยมีช่องทางและแหล่งจำหน่ายสินค้า</p> <p>๒. มีการประชาสัมพันธ์ส่งเสริมสร้างการรับรู้การบริโภคอาหารปลอดภัย</p>
๑๑. ผลที่คาดว่าจะได้รับ	<p>๑. ช่องทางการตลาดผู้ผลิตผู้ประกอบการสินค้าเกษตร อินทรีย์และอาหารปลอดภัยเพิ่มขึ้น</p> <p>๒. รายได้ของผู้ผลิตผู้ประกอบการสินค้าเกษตร อินทรีย์และอาหารปลอดภัยเพิ่มขึ้น</p>

ประเด็นยุทธศาสตร์ที่ ๑. ส่งเสริมความเข้มแข็งให้เกษตรกรและสถาบันเกษตรกร
กลยุทธ์ที่ ๔. ส่งเสริมการมีส่วนร่วมในการประกอบอาชีพเกษตรกรรวม

หัวข้อ	รายละเอียด
๑. ชื่อโครงการ	ส่งเสริมการตลาด การบริโภคอาหารปลอดภัย
๒. ความสำคัญของโครงการ หลักการและเหตุผล	<p>นโยบายรัฐบาลปัจจุบันให้ความสำคัญในการดูแลเกษตรกรให้มีรายได้ที่เหมาะสมด้วยวิธีต่าง ๆ เช่น การส่งเสริมให้เกษตรกรลดต้นทุนการผลิต การสร้างมูลค่าเพิ่มในตัวสินค้าเกษตร การส่งเสริมให้เกษตรกรผลิตสินค้าให้มีคุณภาพปลอดภัย ได้มาตรฐานสากล และตรงกับความต้องการของตลาด ตลอดจนถึงการใช้กลไกการตลาดดูแลสินค้าเกษตรพร้อมทั้งแสวงหาตลาดที่มีศักยภาพเพื่อรองรับการแข่งขัน นำไปสู่ความมั่นคง มั่งคั่ง และยั่งยืนในอาชีพ ความเป็นอยู่ และนโยบายไทยแลนด์ ๔.๐ ที่กำหนด ให้ส่งเสริมการพัฒนากิจกรรมเกษตรในรูปแบบเกษตรกรรมสมัยใหม่ ที่ให้ความสำคัญกับการนำเทคโนโลยี นวัตกรรม และองค์ความรู้มาพัฒนาการทำเกษตร เพื่อให้ต้นทุนการผลิตลดลง ผลผลิตมีคุณภาพปลอดภัย ได้มาตรฐาน ตอบสนองผู้บริโภคใหม่ที่ให้ความสำคัญกับคุณภาพของสินค้า</p> <p>ประเด็นยุทธศาสตร์จังหวัดลพบุรีที่ ๑ : สร้างมูลค่าเพิ่มด้านอาหารปลอดภัย มุ่งเน้นพัฒนาการผลิต การแปรรูป และการตลาดสินค้าเกษตร ให้มีแหล่งผลิต และแปรรูปสินค้าเกษตรที่มีคุณภาพ ปลอดภัย ได้มาตรฐานสากล ส่งเสริมให้มีแหล่งจำหน่ายสินค้าเกษตรปลอดภัยไร้สารพิษ ได้มาตรฐาน ถือเป็นนโยบายที่สำคัญของจังหวัดลพบุรี ที่มุ่งหวังให้เกษตรกรงดการใช้สารเคมีและยาฆ่าแมลง ตลอดกระบวนการผลิต ถือเป็นมาตรฐานของจังหวัดลพบุรีที่กำหนดขึ้นมา เพื่อให้การผลิตสินค้าเกษตรมีความปลอดภัยต่อผู้ผลิตและผู้บริโภคอย่างแท้จริง และตอบสนองผู้บริโภคใหม่ที่ต้องการบริโภคสินค้าที่มีคุณภาพปลอดภัยได้มาตรฐาน และเป็นการสร้างมูลค่าเพิ่มในสินค้าเกษตรช่วยแก้ไขปัญหาสินค้าเกษตรที่ด้อยคุณภาพล้นตลาดและมีราคาตกต่ำ และจะทำให้เกษตรกรมีความมั่นคง มั่งคั่งและยั่งยืนในอาชีพเกษตรกรรมต่อไป</p> <p>ดังนั้น จังหวัดลพบุรี จึงเล็งเห็นถึงความสำคัญในการส่งเสริมการตลาดของสินค้าเกษตร ให้เกษตรกรผู้ผลิตได้ผลิตสินค้าที่ปลอดภัย ไร้สารพิษ มีมาตรฐานรับรอง และสร้างการรับรู้ให้ผู้บริโภคได้เข้าถึงแหล่งจำหน่ายสินค้าเกษตรคุณภาพของจังหวัดลพบุรีต่อไป</p>
๓. วัตถุประสงค์ของโครงการ	๑) เพื่อส่งเสริมแหล่งผลิต แหล่งจำหน่ายสินค้าเกษตรและอาหารปลอดภัยในพื้นที่ที่มีศักยภาพในการเข้าสู่ช่องทางจำหน่าย และมีแนวคิดในการปรับตัวให้ทันต่อการเปลี่ยนแปลงของกระแสโลกและความต้องการของลูกค้า

หัวข้อ	รายละเอียด
	๒) เพื่อเป็นการประชาสัมพันธ์สร้างการรับรู้สินค้าเกษตรอินทรีย์และอาหารปลอดภัยของจังหวัดลพบุรีให้เป็นที่รู้จักอย่างแพร่หลาย ๓) เพื่อสร้างรายได้ให้กับผู้ผลิต ผู้ประกอบการสินค้าเกษตรอินทรีย์และอาหารปลอดภัยของจังหวัดลพบุรี
๔. ตัวชี้วัดและค่าเป้าหมาย	๑) ร้อยละของเกษตรกรที่ได้รับการพัฒนาและนำไปปฏิบัติได้จริง (ร้อยละ ๘๐) ๒) ร้อยละของแหล่งจำหน่ายสินค้าเกษตรและอาหารปลอดภัยได้รับการรับรองมาตรฐานเพิ่มขึ้น (ร้อยละ ๑๐) ๓) จำนวนช่องทางที่มีการประชาสัมพันธ์ไม่น้อยกว่า ๒ ช่องทาง ๔) ร้อยละของรายได้เกษตรกรและผู้ประกอบการจากการจำหน่ายสินค้าเกษตรปลอดภัยเพิ่มขึ้น (ร้อยละ ๑๐)
๔. พื้นที่เป้าหมาย	๑) ตลาดเกษตรกร/สถานที่จำหน่ายสินค้าและผลิตภัณฑ์อาหารปลอดภัยในจังหวัดลพบุรี ๒) ห้างสรรพสินค้า (Modern Trade) ในจังหวัดลพบุรี กรุงเทพมหานคร หรือต่างจังหวัด
๕. กิจกรรมหลัก	ระบุแนวทางและวิธีการดำเนินงานที่เป็นกิจกรรมหลักที่ส่งผลให้โครงการบรรลุวัตถุประสงค์
๕.๑ กิจกรรมหลักที่ ๑ ส่งเสริมแหล่งจำหน่ายสินค้าเกษตรปลอดภัยและเกษตรอินทรีย์สู่ตลาดเกษตรที่ยั่งยืน งบประมาณ ๘๕๕,๐๐๐ บาท ผู้รับผิดชอบ สำนักงานเกษตรและสหกรณ์จังหวัดลพบุรี	๑) ตรวจสอบและตรวจรับรองแหล่งจำหน่ายสินค้า Q ๒) เสริมสร้างการเรียนรู้และฝึกทักษะด้านการพัฒนาบริหารจัดการตลาดเกษตรกรให้มีประสิทธิภาพ ๓) ส่งเสริมการทำบรรจุภัณฑ์จากวัสดุธรรมชาติที่เป็นมิตรกับสิ่งแวดล้อม
๕.๒ กิจกรรมหลักที่ ๒ ส่งเสริมประชาสัมพันธ์การตลาดสินค้าเกษตรผลิตภัณฑ์ และอาหารปลอดภัย งบประมาณ ๗๗๐,๐๐๐ บาท ผู้รับผิดชอบ สำนักงานเกษตรและสหกรณ์จังหวัดลพบุรี	๑) จัดกิจกรรมประชาสัมพันธ์สินค้าเกษตร ผลิตภัณฑ์ และอาหารปลอดภัย จำนวน ๑ ครั้ง ๒) จัดทำสื่อประชาสัมพันธ์ส่งเสริมการตลาดสินค้าเกษตรปลอดภัย ๓) จัดทำสื่อ VTR ประชาสัมพันธ์แหล่งจำหน่ายสินค้า Q
๕.๓ กิจกรรมหลักที่ ๓ ส่งเสริมพัฒนาเศรษฐกิจการค้าจังหวัดลพบุรี งบประมาณ ๑,๘๒๐,๐๐๐ บาท ผู้รับผิดชอบ สำนักงานพาณิชย์จังหวัดลพบุรี	๑) เจรจาการค้าและ Business Matching สินค้าเกษตรและผลิตภัณฑ์อาหารปลอดภัย ๒) จัดกิจกรรมส่งเสริมพัฒนาเศรษฐกิจ ณ ห้างสรรพสินค้ากรุงเทพและปริมณฑล หรือต่างจังหวัด จำนวน ๑ ครั้ง

หัวข้อ	รายละเอียด
<p>๕.๔ กิจกรรมหลักที่ ๔ สร้างการรับรู้และเข้าใจเกี่ยวกับการบริโภคอาหารปลอดภัย</p> <p>งบประมาณ ๓๐๐,๐๐๐ บาท</p> <p>ผู้รับผิดชอบ สำนักงานประชาสัมพันธ์จังหวัดลพบุรี</p>	<p>๑) ผลิตและเผยแพร่ข้อมูลข่าวสารผ่านสื่อวิทยุ โทรทัศน์ สื่อวิทยุกระจายเสียง สื่อบุคคลและสื่อสมัยใหม่ (Social Media)</p> <p>๒) สัมมนาเครือข่ายประชาสัมพันธ์ สื่อมวลชน และศึกษาดูงานเกี่ยวกับการบริโภคอาหารปลอดภัย</p>
<p>๖. หน่วยงานดำเนินงาน</p>	<p>๑) สำนักงานเกษตรและสหกรณ์จังหวัดลพบุรี</p> <p>๒) สำนักงานพาณิชย์จังหวัดลพบุรี</p> <p>๓) สำนักงานประชาสัมพันธ์จังหวัดลพบุรี</p>
<p>๗. ระยะเวลาในการดำเนินงาน</p>	<p>๑ ปี (ตั้งแต่ตุลาคม ๒๕๖๔ ถึง กันยายน ๒๕๖๕)</p>
<p>๘. งบประมาณ</p>	<p>๓,๗๔๕,๐๐๐ บาท</p>
<p>๙. ผลผลิต (output)</p>	<p>๑) เกษตรกรที่ผลิตสินค้าเกษตรปลอดภัยและสินค้าเกษตรอินทรีย์ ด้านพืช ประมง และปศุสัตว์ ในพื้นที่จังหวัดลพบุรี มีช่องทางและแหล่งจำหน่ายสินค้าเกษตรปลอดภัย</p> <p>๒) มีการประชาสัมพันธ์ส่งเสริมและสร้างการรับรู้การบริโภคอาหารปลอดภัย</p>
<p>๑๐. ผลที่คาดว่าจะได้รับ (Outcome)</p>	<p>๑) ร้อยละของเกษตรกรที่ได้รับการพัฒนาและนำไปปฏิบัติได้จริง (ร้อยละ ๘๐)</p> <p>๒) แหล่งผลิต แหล่งจำหน่ายที่ได้รับรองมาตรฐานเพิ่มขึ้น ร้อยละ ๑๐</p> <p>๓) มีการใช้วัสดุจากธรรมชาติมาใช้เป็นบรรจุภัณฑ์สินค้าทางการเกษตร ในตลาดเกษตรกรเพิ่มขึ้นร้อยละ ๓๐ เกษตรกรมีรายได้จากการจำหน่ายสินค้าเกษตรและผลิตภัณฑ์อาหารปลอดภัยเพิ่มขึ้น ร้อยละ ๑๐</p> <p>๔) ประชาชนกลุ่มเป้าหมายรับรู้ เข้าใจ และมีส่วนร่วมในกิจกรรมไม่น้อยกว่า ร้อยละ ๘๐</p>

ประเด็นยุทธศาสตร์ที่ ๒. เพิ่มประสิทธิภาพในการผลิตและบริหารจัดการสินค้าเกษตรด้วยเทคโนโลยี และนวัตกรรม

กลยุทธ์ที่ ๑. ส่งเสริมการผลิตสินค้าเกษตรและการแปรรูปให้ได้มาตรฐาน

หัวข้อ	รายละเอียด
๑. ชื่อโครงการ	โครงการส่งเสริมการผลิตข้าวปลอดภัย(ผ่านการรับรองในระบบ GAP)
๒. ความสำคัญของโครงการ หลักการและเหตุผล	ข้าวเป็นพืชเศรษฐกิจหลักของอำเภอท่าม่วง เพาะสภาพพื้นที่ที่มีความเหมาะสมสูง (S๑) การผลิตข้าวในอำเภอท่าม่วงจึงมีความจำเป็นที่จะต้องพัฒนาคุณภาพการผลิตที่มีความปลอดภัย และได้มาตรฐาน เป็นการเพิ่มมูลค่าและการแข่งขันในตลาด
๓. วัตถุประสงค์	ให้เกษตรกรที่ปลูกข้าวได้รับการส่งเสริมการปลูกข้าวปลอดภัย และผ่านมาตรฐานการปลูกพืช GAP
๔. เป้าหมาย	เกษตรกร ๕๐ ราย
๕. พื้นที่ดำเนินการ	ตำบลเขาสมอคอน ตำบลบางลี่ ตำบลบางคู้
๖. กิจกรรมหลัก	- จัดอบรมให้ความรู้ - สนับสนุนปัจจัยการผลิต
๗. หน่วยงานดำเนินการ	สำนักงานเกษตรอำเภอท่าม่วง สำนักงานเกษตรจังหวัดลพบุรี
๘. ระยะเวลาในการดำเนินการ	ปี ๒๕๖๔-๒๕๖๗
๙. งบประมาณ	๒๐๐,๐๐๐ บาท
๑๐. ผลผลิต (Output)	เกษตรกรได้รับการรับรอง GAP ๕๐ ราย
๑๑. ผลที่คาดว่าจะได้รับ (Outcome)	เกษตรกรขายข้าวได้ในราคาที่ดีขึ้น

ประเด็นยุทธศาสตร์ที่ ๒. เพิ่มประสิทธิภาพในการผลิตและบริหารจัดการสินค้าเกษตรด้วยเทคโนโลยี และนวัตกรรม

กลยุทธ์ที่ ๑. ส่งเสริมการผลิตสินค้าเกษตรและการแปรรูปให้ได้มาตรฐาน

หัวข้อ	รายละเอียด
๑. ชื่อโครงการ	โครงการผลิตและแปรรูปพืชอาหารสัตว์
๒. ความสำคัญของโครงการ/ หลักการและเหตุผล	การผลิตพืชอาหารสัตว์เป็นส่วนสำคัญในการเจริญเติบโตของสัตว์ เพื่อให้ผลผลิต โดยเฉพาะโคเนื้อ และโคนม การเลี้ยงโคเนื้อ โคนม ต้นทุนร้อยละ ๗๐-๘๐ เป็น ค่าอาหาร และพืชอาหารสัตว์เป็นแหล่งอาหารที่สำคัญและมีราคาถูกเพื่อลดปัญหา การขาดแคลนพืชที่นำมาใช้เลี้ยงสัตว์ให้พอเพียงกับความต้องการของกลุ่มเลี้ยงสัตว์ ในปัจจุบันและอนาคต
๓. วัตถุประสงค์โครงการ	๑) เพื่อเพิ่มรายได้จากการผลิตพืชอาหารสัตว์ ๒) เพื่อเพิ่มรายได้จากการแปรรูปอาหารสัตว์ ๓) เพื่อลดความเสี่ยงราคาผลผลิตทางการเกษตรและและปัญหาจากการผลิต เช่น การใช้สารเคมี หรือยาฆ่าแมลง
๔. เป้าหมาย	กลุ่มวิสาหกิจชุมชนข้าวโพดแปลงใหญ่ ตำบลหนองมะค่า จำนวน ๕๐ ราย
๕. พื้นที่ดำเนินการ	กลุ่มวิสาหกิจชุมชนข้าวโพดแปลงใหญ่ ตำบลหนองมะค่า จำนวน ๕๐ ราย รายละเอียด ๑๐ ไร่ พื้นที่ผลิตพืชอาหารสัตว์ ๕๐๐ ไร่
๖. กิจกรรมหลัก	๑) ฝึกอบรมเกษตรกรในโครงการ จำนวน ๕๐ ราย ๒) ส่งเสริมเกษตรกรที่เข้าร่วมโครงการเพื่อผลิตข้าวโพดเพื่อเป็นพืชอาหารสัตว์ ๓) สนับสนุนเครื่องมือบดย่อยพืชอาหารสัตว์ ๔) เกษตรกรผลิตพืชอาหารสัตว์จำหน่าย จำนวน ๕๐๐ ไร่ๆละ ๖,๐๐๐ กิโลกรัมต่อปี คิดเป็น ๓,๐๐๐,๐๐๐ กิโลกรัม
๗. หน่วยงานดำเนินงาน	สำนักงานเกษตรอำเภอโคกเจริญ สำนักงานเกษตรจังหวัดลพบุรี
๘. ระยะเวลาในการดำเนินการ	๒๕๖๓ - ๒๕๖๕
๙. งบประมาณ	๑) ฝึกอบรมเกษตรกร จำนวน ๕๐ ราย จำนวน ๒ วัน เป็นเงิน ๑๖,๐๐๐ บาท ๒) รถแทรกเตอร์ ขนาด ๕๐ แรง ๑ คัน ราคา ๖๒๐,๐๐๐ บาท ๓) เครื่องย่อยบดข้าวโพด จำนวน ๑ เครื่อง ราคา ๑๗๐,๐๐๐ บาท ๔) กระบะตะแกรงบรรจุทุก จำนวน ๑ ตัว ราคา ๙๐,๐๐๐ บาท รวมงบประมาณ ๘๙๖,๐๐๐ บาท (แปดแสนเก้าหมื่นหกพันบาทถ้วน)
๑๐. ผลผลิต (Output)	๑) เกษตรกรกลุ่มวิสาหกิจชุมชนข้าวโพดแปลงใหญ่ ตำบลหนองมะค่าสามารถผลิต พืชอาหารสัตว์ได้ ๒) สามารถผลิตพืชอาหารสัตว์ได้ ๓,๐๐๐,๐๐๐ กิโลกรัมต่อปี
๑๑. ผลที่คาดว่าจะได้รับ (Outcome)	๑) เกษตรกรกลุ่มวิสาหกิจชุมชนข้าวโพดแปลงใหญ่มีรายได้เพิ่มขึ้น ๒) เกษตรกรกลุ่มวิสาหกิจชุมชนข้าวโพดแปลงใหญ่ลดความเสี่ยงราคาผลผลิตทาง การเกษตรและและปัญหาจากการผลิต

ประเด็นยุทธศาสตร์ที่ ๒. เพิ่มประสิทธิภาพในการผลิตและบริหารจัดการสินค้าเกษตรด้วยเทคโนโลยี และนวัตกรรม
กลยุทธ์ที่ ๑. ส่งเสริมการผลิตสินค้าเกษตรและการแปรรูปให้ได้มาตรฐาน

หัวข้อ	รายละเอียด
๑. ชื่อโครงการ	โครงการส่งเสริมการลดต้นทุนการผลิตพืช (ข้าว)
๒. ความสำคัญของโครงการ หลักการและเหตุผล	ในสภาวะการณ์ปัจจุบัน เกษตรกรประสบปัญหาต้นทุนการผลิตสูง เพราะต้องพึ่งพาปัจจัยภายนอก อีกทั้งความไม่แน่นอนของราคาพืชผลทางการเกษตร จึงทำให้เกษตรกรขาดทุนหรือได้กำไรไม่เท่าที่ควร แนวทางการแก้ไขปัญหาเหล่านี้แนวทางหนึ่งคือการลดต้นทุนการผลิตโดยการลดการพึ่งพาปัจจัยภายนอก มุ่งเน้นให้เกษตรกรนำวัสดุเหลือใช้ทางการเกษตรมาใช้ให้เกิดประโยชน์สูงสุด หากมีการนำแนวทางเหล่านี้ไปปฏิบัติคาดว่าจะสามารถลดต้นทุนการผลิตได้ในระดับที่น่าพอใจ
๓. วัตถุประสงค์ของโครงการ	๑. เพื่อลดต้นทุนการผลิตข้าว ๒. เพื่อเพิ่มประสิทธิภาพการผลิตข้าว
๔. เป้าหมายและตัวชี้วัด ความสำเร็จของโครงการ	<u>เป้าหมาย</u> - เกษตรกรสมาชิกแปลงใหญ่ข้าว อำเภอบ้านหมี่ จำนวน ๖ แปลง ๆ ละ ๓๐ ราย <u>ตัวชี้วัดความสำเร็จ</u> ๑. เกษตรกรสามารถลดต้นทุนการผลิตลงได้อย่างน้อย ร้อยละ ๑๐ ๒. เกษตรกรพึ่งพาตนเอง ลดการพึ่งพาปัจจัยภายนอก ๓. เกษตรกรนำวัสดุเหลือใช้ทางการเกษตรมาใช้ให้เกิดประโยชน์ และสามารถผลิตใช้ตัวเอง
๕. ความเชื่อมโยงกับทิศทางการพัฒนาภาค	ส่งเสริมและเพิ่มประสิทธิภาพการผลิตสินค้าเกษตร เพื่อส่งเสริมให้เกษตรกรมีความสามารถในการลดต้นทุนการผลิต เพิ่มมูลค่าผลผลิต สร้างความเข้มแข็งให้เกษตรกรสามารถพึ่งพาตนเองได้
๖. กิจกรรมหลักของโครงการ	๑. ฝึกอบรมให้ความรู้ ๒. ฝึกปฏิบัติ (การทำน้ำหมักชีวภาพสูตร พด.๗ ไส้แมลง)
๗. หน่วยงานที่รับผิดชอบ	สำนักงานเกษตรอำเภอบ้านหมี่ สำนักงานเกษตรจังหวัดลพบุรี
๘. ระยะเวลาในการดำเนินงาน	๑ ตุลาคม ๒๕๖๒ – ๓๐ กันยายน ๒๕๖๓
๙. งบประมาณ	๒๑๖,๐๐๐ บาท (สองแสนหนึ่งหมื่นหกพันบาทถ้วน)
๑๐. ผลผลิต (Output)	๑. เกษตรกรสามารถลดต้นทุนการผลิตลงได้อย่างน้อย ร้อยละ ๑๐ ๒. เกษตรกรพึ่งพาตนเอง ลดการพึ่งพาปัจจัยภายนอก ๓. เกษตรกรนำวัสดุเหลือใช้ทางการเกษตรมาใช้ให้เกิดประโยชน์ และสามารถผลิตใช้ตัวเอง
๑๑. ผลที่คาดว่าจะได้รับ (Outcome)	เกษตรกรมีความสามารถในการลดต้นทุนการผลิต เพิ่มมูลค่าผลผลิต สร้างความเข้มแข็งให้เกษตรกรสามารถพึ่งพาตนเองได้

ประเด็นยุทธศาสตร์ที่ ๒. เพิ่มประสิทธิภาพในการผลิตและบริหารจัดการสินค้าเกษตรด้วยเทคโนโลยี และนวัตกรรม

กลยุทธ์ที่ ๑. ส่งเสริมการผลิตสินค้าเกษตรและการแปรรูปให้ได้มาตรฐาน

หัวข้อ	รายละเอียด
๑. ชื่อโครงการ	โครงการส่งเสริมการลดต้นทุนการผลิตพืช (ข้าวโพดเลี้ยงสัตว์)
๒. ความสำคัญของโครงการ หลักการและเหตุผล	ในสภาวะการณ์ปัจจุบัน เกษตรกรประสบปัญหาต้นทุนการผลิตสูง เพราะต้องพึ่งพาปัจจัยภายนอก อีกทั้งความไม่แน่นอนของราคาพืชผลทางการเกษตร จึงทำให้เกษตรกรขาดทุนหรือได้กำไรไม่เท่าที่ควร แนวทางการแก้ไขปัญหาเหล่านี้ แนวทางหนึ่งคือการลดต้นทุนการผลิตโดยการลดการพึ่งพาปัจจัยภายนอก มุ่งเน้นให้เกษตรกรนำวัสดุเหลือใช้ทางการเกษตรมาใช้ให้เกิดประโยชน์สูงสุด หากมีการนำแนวทางเหล่านี้ไปปฏิบัติคาดว่าจะสามารถลดต้นทุนการผลิตได้ในระดับที่น่าพอใจ
๓. วัตถุประสงค์ของโครงการ	๑. เพื่อลดต้นทุนการผลิตข้าวโพดเลี้ยงสัตว์ ๒. เพื่อเพิ่มประสิทธิภาพการผลิตข้าวโพดเลี้ยงสัตว์
๔. เป้าหมายและตัวชี้วัด ความสำเร็จของโครงการ	<u>เป้าหมาย</u> - เกษตรกรสมาชิกแปลงใหญ่ข้าวโพดเลี้ยงสัตว์ จำนวน ๑ แปลง ๆ ๓๐ ราย <u>ตัวชี้วัดความสำเร็จ</u> ๑. เกษตรกรสามารถลดต้นทุนการผลิตลงได้อย่างน้อย ร้อยละ ๑๐ ๒. เกษตรกรพึ่งพาตนเอง ลดการพึ่งพาปัจจัยภายนอก ๓. เกษตรกรนำวัสดุเหลือใช้ทางการเกษตรมาใช้ให้เกิดประโยชน์ และสามารถผลิตใช้ตัวเอง
๕. ความเชื่อมโยงกับทิศทางการพัฒนาภาค	ส่งเสริมและเพิ่มประสิทธิภาพการผลิตสินค้าเกษตร เพื่อส่งเสริมให้เกษตรกรมีความสามารถในการลดต้นทุนการผลิต เพิ่มมูลค่าผลผลิต สร้างความเข้มแข็งให้เกษตรกรสามารถพึ่งพาตนเองได้
๖. กิจกรรมหลักของโครงการ	๑. ฝึกอบรมให้ความรู้ จำนวน ๑ ครั้ง ๒. ฝึกปฏิบัติ จำนวน ๑ ครั้ง (การทำน้ำหมักชีวภาพสูตร พด.๗ ไล่แมลง)
๗. หน่วยงานที่รับผิดชอบ	สำนักงานเกษตรอำเภอบ้านหมี่ สำนักงานเกษตรจังหวัดลพบุรี
๘. ระยะเวลาในการดำเนินงาน	๑ ตุลาคม ๒๕๖๒ – ๓๐ กันยายน ๒๕๖๓
๙. งบประมาณ	๓๖,๐๐๐ บาท (สามหมื่นหกพันบาทถ้วน)
๑๐. ผลผลิต (Output)	๑. เกษตรกรสามารถลดต้นทุนการผลิตลงได้อย่างน้อย ร้อยละ ๑๐ ๒. เกษตรกรพึ่งพาตนเอง ลดการพึ่งพาปัจจัยภายนอก ๓. เกษตรกรนำวัสดุเหลือใช้ทางการเกษตรมาใช้ให้เกิดประโยชน์ และสามารถผลิตใช้ตัวเอง
๑๑. ผลที่คาดว่าจะได้รับ (Outcome)	เกษตรกรมีความสามารถในการลดต้นทุนการผลิต เพิ่มมูลค่าผลผลิต สร้างความเข้มแข็งให้เกษตรกรสามารถพึ่งพาตนเองได้

ประเด็นยุทธศาสตร์ที่ ๒. เพิ่มประสิทธิภาพในการผลิตและบริหารจัดการสินค้าเกษตรด้วยเทคโนโลยี และนวัตกรรม

กลยุทธ์ที่ ๑. ส่งเสริมการผลิตสินค้าเกษตรและการแปรรูปให้ได้มาตรฐาน

หัวข้อ	รายละเอียด
๑. ชื่อโครงการ	โครงการส่งเสริมการลดต้นทุนการผลิตพืช (มันสำปะหลัง)
๒. ความสำคัญของโครงการ หลักการและเหตุผล	ในสภาวะการณ์ปัจจุบัน เกษตรกรประสบปัญหาต้นทุนการผลิตสูง เพราะต้องพึ่งพาปัจจัยภายนอก อีกทั้งความไม่แน่นอนของราคาพืชผลทางการเกษตร จึงทำให้เกษตรกรขาดทุนหรือได้กำไรไม่เท่าที่ควร แนวทางการแก้ไขปัญหาเหล่านี้ แนวทางหนึ่งคือการลดต้นทุนการผลิตโดยการลดการพึ่งพาปัจจัยภายนอก มุ่งเน้นให้เกษตรกรนำวัสดุเหลือใช้ทางการเกษตรมาใช้ให้เกิดประโยชน์สูงสุด หากมีการนำแนวทางเหล่านี้ไปปฏิบัติคาดว่าจะสามารถลดต้นทุนการผลิตได้ในระดับที่น่าพอใจ
๓. วัตถุประสงค์ของโครงการ	๑. เพื่อลดต้นทุนการผลิตมันสำปะหลัง ๒. เพื่อเพิ่มประสิทธิภาพการผลิตมันสำปะหลัง
๔. เป้าหมายและตัวชี้วัด ความสำเร็จของโครงการ	<u>เป้าหมาย</u> - เกษตรกรผู้ปลูกมันสำปะหลัง ตำบลอนดิ่ง จำนวน ๓๐ ราย <u>ตัวชี้วัดความสำเร็จ</u> ๑. เกษตรกรสามารถลดต้นทุนการผลิตลงได้อย่างน้อย ร้อยละ ๑๐ ๒. เกษตรกรพึ่งพาตนเอง ลดการพึ่งพาปัจจัยภายนอก ๓. เกษตรกรนำวัสดุเหลือใช้ทางการเกษตรมาใช้ให้เกิดประโยชน์ และสามารถผลิตใช้ตัวเอง
๕. ความเชื่อมโยงกับทิศทางการพัฒนาภาค	ส่งเสริมและเพิ่มประสิทธิภาพการผลิตสินค้าเกษตร เพื่อส่งเสริมให้เกษตรกรมีความสามารถในการลดต้นทุนการผลิต เพิ่มมูลค่าผลผลิต สร้างความเข้มแข็งให้เกษตรกรสามารถพึ่งพาตนเองได้
๖. กิจกรรมหลักของโครงการ	๑. ฝึกอบรมให้ความรู้ จำนวน ๑ ครั้ง ๒. ฝึกปฏิบัติ จำนวน ๑ ครั้ง (การทำน้ำหมักชีวภาพสูตร พด.๗ ไล่แมลง)
๗. หน่วยงานที่รับผิดชอบ	สำนักงานเกษตรอำเภอบ้านหมี่ สำนักงานเกษตรจังหวัดลพบุรี
๘. ระยะเวลาในการดำเนินงาน	๑ ตุลาคม ๒๕๖๒ – ๓๐ กันยายน ๒๕๖๓
๙. งบประมาณ	๓๖,๐๐๐ บาท (สามหมื่นหกพันบาทถ้วน)
๑๐. ผลผลิต (Output)	๑. เกษตรกรสามารถลดต้นทุนการผลิตลงได้อย่างน้อย ร้อยละ ๑๐ ๒. เกษตรกรพึ่งพาตนเอง ลดการพึ่งพาปัจจัยภายนอก ๓. เกษตรกรนำวัสดุเหลือใช้ทางการเกษตรมาใช้ให้เกิดประโยชน์ และสามารถผลิตใช้ตัวเอง
๑๑. ผลที่คาดว่าจะได้รับ (Outcome)	เกษตรกรมีความสามารถในการลดต้นทุนการผลิต เพิ่มมูลค่าผลผลิต สร้างความเข้มแข็งให้เกษตรกรสามารถพึ่งพาตนเองได้

- ประเด็นยุทธศาสตร์ที่** ๒. เพิ่มประสิทธิภาพในการผลิตและบริหารจัดการสินค้าเกษตรด้วยเทคโนโลยี และนวัตกรรม
- กลยุทธ์ที่** ๑. ส่งเสริมการผลิตสินค้าเกษตรและการแปรรูปให้ได้มาตรฐาน

หัวข้อ	รายละเอียด
๑. ชื่อโครงการ	เพิ่มมูลค่าการแปรรูปข้าว
๒. ความสำคัญของโครงการ หลักการและเหตุผล	ข้าวในอำเภอสระโบสถ์ เป็นข้าวหอมมะลิที่ขึ้นชื่อเรื่องความหอม ความนุ่มและความอร่อย จึงมีคนทั้งในพื้นที่และต่างถิ่นต้องการบริโภค ข้าวหอมมะลิของอำเภอสระโบสถ์ จึงมีการแปรรูปข้าวขายกันหลาย กลุ่ม แต่ละกลุ่มยังขาดบรรจุภัณฑ์ที่ดี และทันสมัย ทำให้สินค้าข้าวของ สระโบสถ์ไม่สวยงาม ขาดความน่าสนใจ การพัฒนาบรรจุภัณฑ์จึงเป็น เรื่องที่ควรได้รับการส่งเสริม ซึ่งจะช่วยให้กลายเป็นสินค้าที่เป็นอัตลักษณ์ ของอำเภอสระโบสถ์ต่อไป
๓. วัตถุประสงค์ของโครงการ	๑. เพื่อเพิ่มมูลค่าการผลิตข้าวสาร ๒. เพื่อสร้างอัตลักษณ์ให้แก่อำเภอสระโบสถ์ ๓. เพื่อเพิ่มรายได้ให้แก่ครัวเรือนเกษตรกร
๔. เป้าหมาย	กลุ่มเกษตรกรในอำเภอสระโบสถ์ จำนวน ๕ กลุ่ม ๕ ตำบลๆละ ๑ จุด ดำเนินการ
๕. พื้นที่ดำเนินการ	อำเภอสระโบสถ์ จังหวัดลพบุรี
๖. กิจกรรมหลัก	๑. จัดซื้อเครื่องคัดข้าวสาร จำนวน ๕ เครื่อง ๒. จัดซื้อถุงบรรจุข้าวสาร -ขนาด ๑ กก. จำนวน ๕๐๐ กก. -ขนาด ๕ กก. จำนวน ๑,๐๐๐ กก. ๓. จ้างเหมาทำฉลาก จำนวน ๒๐,๐๐๐ แผ่น
๗. หน่วยงานดำเนินการ	สำนักงานเกษตรอำเภอสระโบสถ์ สำนักงานเกษตรจังหวัดลพบุรี
๘. ระยะเวลาในการดำเนินการ	ตุลาคม ๒๕๖๔ - กันยายน ๒๕๖๕
๙. งบประมาณ	จำนวน ๕๐๐,๐๐๐ บาท
๑๐. ผลผลิต (Output)	๑. ข้าวหอมมะลิอำเภอสระโบสถ์มีบรรจุภัณฑ์ที่สวยงาม น่าซื้อ
๑๑. ผลที่คาดว่าจะได้รับ (Outcome)	๑. เพิ่มมูลค่าการผลิตข้าวสาร ๒. เกิดสินค้าที่เป็นอัตลักษณ์ของอำเภอสระโบสถ์ ๓. เกษตรกรมีรายได้เพิ่มขึ้น

ประเด็นยุทธศาสตร์ที่ ๒. เพิ่มประสิทธิภาพในการผลิตและบริหารจัดการสินค้าเกษตรด้วยเทคโนโลยี และนวัตกรรม
กลยุทธ์ที่ ๑. ส่งเสริมการผลิตสินค้าเกษตรและการแปรรูปให้ได้มาตรฐาน

หัวข้อ	รายละเอียด
๑. ชื่อโครงการ	๑.การขับเคลื่อนอาหารอินทรีย์สู่ครัวโรงพยาบาล โรงเรียน และชุมชน
๒. ความสำคัญของโครงการ หลักการ และเหตุผล	ด้วยจังหวัดลพบุรี กำหนดให้มีการดำเนินการขับเคลื่อนเกษตรอินทรีย์ (Organic) แบบครบวงจร ตลอดห่วงโซ่อาหาร (Food Chain) สนับสนุนให้มีการผลิตสินค้าเกษตรแบบไร้สารพิษให้ได้การรับรองมาตรฐาน โดยเน้นการบริหารจัดการความปลอดภัยด้านอาหารแบบบูรณาการและมีประสิทธิภาพ ซึ่งหนึ่งในเป้าหมายสำคัญ คือ การสนับสนุนให้โรงพยาบาลทุกแห่งเป็น “อาหารอินทรีย์สู่ครัวโรงพยาบาล” โดยในแต่ละปี จำนวนผู้ป่วยใน ๖๕,๒๔๑ คน, ๓๐๑,๙๒๙ วันนอน และ ๙๐๔,๘๗๘ มื้อ/ปี และมีมูลค่าการจัดซื้อวัตถุดิบสดและอาหารแห่งในปี ๒๕๖๑จำนวนทั้งสิ้นปีละ ๓๐,๑๓๔,๑๗๒ บาท จังหวัดลพบุรี จึงได้ดำเนินกิจกรรมให้เกิดวัฒนธรรมอาหารอินทรีย์ตระหนักถึงพิษภัยของอาหารที่ปนเปื้อนสารพิษ การควบคุมตรวจสอบความปลอดภัย การตรวจสอบความสะอาด และมาตรฐานของผู้จำหน่ายและผู้ปรุง รวมถึงแหล่งจำหน่ายวัตถุดิบในการประกอบอาหาร เพื่อลดการป่วยของคนไข้และผู้มารับบริการ เกิดความตระหนักรู้ในเรื่องอาหารอินทรีย์ อันจะนำไปสู่การมีสุขภาพที่ดีของประชาชน รวมทั้งเป็นการสนับสนุนเกษตรกรซึ่งเป็นรากฐานสำคัญของสังคมไทย
๓. วัตถุประสงค์ของโครงการ	๑.เพื่อให้ผู้ป่วยและประชาชน บริโภคอาหารอินทรีย์ ปราศจากสารปนเปื้อน ๒.เพื่อให้มีการบริหารจัดการ ควบคุม ตรวจสอบทุกกระบวนการ และบูรณาการงานทุกภาคส่วน ๓.เพื่อสร้างรายได้ให้เกษตรกร
๔. เป้าหมาย	๑.มีแผนด้านอาหารและโภชนาการในโรงพยาบาล สถานศึกษาและชุมชน ชัดเจน และมีทุนทางสังคมที่เป็นปัจจัยสำคัญที่เอื้อต่อการพัฒนา ๒.มีการบริหารแผนโดยใช้การมีส่วนร่วมทุกภาคส่วน เกิดรูปธรรม มีความมั่นคงทางผลผลิตเกษตรอินทรีย์ ๓.แกนนำเกษตรกร มีการพัฒนาเป็นแหล่งเรียนรู้ด้านอาหารและโภชนาการ
๕. พื้นที่ดำเนินการ	โรงพยาบาล โรงเรียน และชุมชนจังหวัดลพบุรี
๖. กิจกรรมหลัก	กลยุทธ์ที่ ๑ Smart Information ได้แก่ ๑.จัดทำฐานข้อมูล Demand & Supply ๖ เดือนย้อนหลัง และวางแผนผลิตปลูกผัก ๖ เดือนล่วงหน้า ๒. ประชุมคณะทำงานขับเคลื่อนอินทรีย์ระดับจังหวัดอย่างต่อเนื่อง ๓.๓.จัดทำคำสั่งคณะทำงานเกษตรอินทรีย์: คณะอำนวยการ,คณะทำงานตรวจรับรอง PGS ,คณะตรวจสอบย้อนกลับ (สาธารณสุขจังหวัด) , คณะกำหนดมาตรฐาน (เกษตรจ.ลพ.) และคณะทำงานระดับอำเภอ

หัวข้อ	รายละเอียด
	<p>๔.จัดทำ Spec และราคากลาง ; ผักอินทรีย์, เนื้อสัตว์ (หมู ไก่ ไข่) และข้าวสาร</p> <p>กลยุทธ์ที่ ๒ Smart Product ได้แก่ ๑. Matching รพ. โรงเรียน ชุมชน และกลุ่มเกษตรกร ๒.พื้นที่เป้าหมายทุกแห่ง จัดทำเมนูรายการอาหารและวัตถุดิบล่วงหน้า ๖ เดือน ส่งแผนจัดซื้อวัตถุดิบให้เกษตรจังหวัดและพื้นที่ * โรงพยาบาลปรับเมนูอาหารที่สอดคล้องกับวัตถุดิบที่มีในพื้นที่ ๓. พื้นที่เป้าหมายจัดให้มีพื้นที่จำหน่ายสินค้าเกษตรอินทรีย์/สินค้าเกษตรปลอดภัย : ตลาดนัดเกษตรกร/SHOP</p> <p>กลยุทธ์ที่ ๓ Smart Surveillance ได้แก่ ๑.วางระบบการตรวจสอบมาตรฐานผักอินทรีย์ ๒.ตรวจสอบสารปนเปื้อนคุณภาพวัตถุดิบอาหารโดย รพ. ๓.จัดทำมาตรฐาน Brand ของจังหวัดลพบุรี (PGS ลพบุรี</p> <p>กลยุทธ์ที่ ๔ Smart Network ได้แก่ ๑.การควบคุมมาตรฐานการตรวจผักผลไม้จากห้องครัวทุกสัปดาห์ : ตรวจตัวอย่างจากร้านอาหารและร้านจำหน่ายในพื้นที่เป้าหมายและการดำเนินการกับผู้ค้าผักที่พบสารตกค้างเกินมาตรฐาน ๒. ส่งเสริมเกษตรอินทรีย์ สร้างรายได้แก่เกษตรกรในพื้นที่เป้าหมาย ร้านค้า Shop ๓. พิธีลงนามบันทึกข้อตกลงความร่วมมือการดำเนินงานอาหารอินทรีย์ในพื้นที่เป้าหมาย(MOU)</p> <p>กลยุทธ์ที่ ๕ การควบคุม กำกับ และติดตาม</p>
๗.หน่วยงานดำเนินการ	สำนักงานสาธารณสุขจังหวัดลพบุรี
๘.ระยะเวลาในการดำเนินการ	ปีงบประมาณ ๒๕๖๔
๙.งบประมาณ	๕๐๐,๐๐๐ บาท
๑๐.ผลผลิต (Output)	<p>การติดตามอาหารอินทรีย์สู่พื้นที่เป้าหมายและได้มีการติดตาม ๓ ระบบ ได้แก่</p> <p>๑) สัดส่วนการใช้ผักอินทรีย์</p> <p>๒) มูลค่าการจัดซื้อผักอินทรีย์</p> <p>๓) ระบบการเฝ้าระวังสารปนเปื้อน</p>
๑๑. ผลที่คาดว่าจะได้รับ (Outcome)	ผู้ป่วยและประชาชน บริโภคอาหารอินทรีย์ ปราศจากสารปนเปื้อน

ประเด็นยุทธศาสตร์ที่ ๒. เพิ่มประสิทธิภาพในการผลิตและบริหารจัดการสินค้าเกษตรด้วยเทคโนโลยี และนวัตกรรม

กลยุทธ์ที่ ๑. ส่งเสริมการผลิตสินค้าเกษตรและการแปรรูปให้ได้มาตรฐาน

หัวข้อ	รายละเอียด
๑. ชื่อโครงการ	๒.ยกระดับมาตรฐานร้านอาหารสู่มาตรฐานสุดยอดร้านอาหารลพบุรี
๒. ความสำคัญของโครงการ หลักการและเหตุผล	<p>หนึ่งในปัจจัยสี่ที่เกี่ยวข้องโดยตรงกับการดำเนินชีวิตของมนุษย์ คือ “อาหาร” ซึ่งเป็นสิ่งสำคัญในการดำรงชีวิต เป็นแหล่งพลังงานที่สิ่งมีชีวิตทุกชีวิตต้องการเป็นการบริโภคเพื่อให้ร่างกาย ได้รับพลังงานจากแหล่งพลังงานดังกล่าวไปใช้ประโยชน์ สำหรับการทำกิจกรรมต่างๆ ในชีวิตประจำวัน หากขาดปัจจัยที่เรียกว่าอาหาร ชีวิตย่อมไม่สามารถดำเนินได้อย่างปกติสุข (รัฐพงษ์ นาคปทุม, ๒๕๕๕) ในอดีตนั้นประชาชนอยู่เป็นครอบครัวใหญ่มีการทำอาหารเพื่อรับประทานเองภายในครอบครัว แต่เนื่องจากในปัจจุบัน มีการเปลี่ยนแปลงของสภาพเศรษฐกิจ สังคม ส่งผลให้วิถีชีวิตของประชาชน เปลี่ยนแปลงไป ครอบครัวมีขนาดเล็กลง โดยมีลักษณะเป็นครอบครัวเดี่ยวมากขึ้น อีกทั้งการดิ้นรน เพื่ออยู่รอดในสังคมเมืองนั้น ทำให้วิถีชีวิตมีความเร่งรีบประชาชนส่วนใหญ่ไม่มีเวลาทำอาหารเพื่อรับประทานเอง จึงต้องซื้ออาหารมารับประทาน ที่บ้านหรือออกไปรับประทานอาหารนอกบ้าน (ผนทิพย์ มะม่วงแก้ว, ๒๕๕๙) ธุรกิจร้านอาหารในประเทศไทย ในปี ๒๕๕๘ ธุรกิจร้านอาหารในประเทศไทยครอบคลุมถึง เช่น ร้านอาหาร (Restaurant Chain) และร้านอาหารทั่วไปมีมูลค่าตลาดอยู่ในกรอบ ๓๗๕,๐๐๐ - ๓๘๕,๐๐๐ ล้านบาท เติบโตอยู่ในกรอบร้อยละ ๔.๐ - ๖.๘ จากในปี ๒๕๕๗ ที่มีมูลค่า ๓๖๐,๖๐๐ ล้านบาท ตลอดจนพฤติกรรมของผู้บริโภคที่เปลี่ยนแปลงไป ในการวิเคราะห์ถึงความต้องการของผู้บริโภคที่มีผลต่อการเลือกใช้บริการร้านอาหารโดยอันดับแรกคือ ประเภทของร้านอาหาร (Type of Restaurants) ส่วนต่อมา คือ คุณภาพของอาหาร (Food Quality) ที่เป็นลักษณะในด้านต่างๆ ของอาหารที่มีผลต่อความต้องการของผู้ผลิตหรือผู้บริโภค และสอดคล้องกับมาตรฐานที่กฎหมาย กำหนดอันประกอบไปด้วย คุณภาพทางกายภาพ (Physical Quality) เช่น ขนาดรูปร่าง ปริมาตร น้ำหนักสุทธิและน้ำหนักของอาหาร เป็นต้น คุณภาพทางประสาทสัมผัส (Sensory Quality) เป็นคุณภาพที่สามารถรับรู้ได้โดยใช้ การประเมินทางประสาทสัมผัส ซึ่งมีผลต่อการยอมรับของผู้บริโภค และคุณค่าทางโภชนาการ (Nutrition Value) ตลอดจนความปลอดภัยต่อการบริโภค (Safety) อันตรายทางชีวภาพ การปนเปื้อนของจุลินทรีย์ก่อโรค</p>
๓. วัตถุประสงค์ของโครงการ	<p>๑.เพื่อให้ประชาชน ได้บริโภคอาหารที่มีคุณภาพจากร้านอาหารที่ได้รับการรับรองมาตรฐานสุดยอดร้านอาหารจังหวัดลพบุรี</p> <p>๒.ร้านอาหารจังหวัดลพบุรี ได้รับการรับรองคุณภาพของอาหาร คุณภาพการบริการ ตามหลักสภากาชาดของมาตรฐานสุดยอดร้านอาหารจังหวัดลพบุรี</p>

หัวข้อ	รายละเอียด
	๓.เพื่อผลักดันให้วัตถุดิบอินทรีย์ในท้องถิ่น และเมนูพื้นบ้าน ในการปรุงอาหารของไทย ตลอดจนเครื่องปรุงอื่นๆ ให้มีการนำมาใช้ในครัวร้านอาหารไทยมากขึ้น
๔. เป้าหมาย	ร้านอาหารที่เข้าร่วมโครงการผ่านการรับรองมาตรฐานสุขยอดร้านอาหารจังหวัดลพบุรี ร้อยละ ๘๐
๕. พื้นที่ดำเนินการ	ร้านอาหารจังหวัดลพบุรี ประกอบด้วย ๑.ร้านอาหาร ๒.ร้านหมูกระทะ/ปิ้งย่าง ๓.ร้านกาแฟ เครื่องดื่ม
๖. กิจกรรมหลัก	๑.ยกระดับและบูรณาการเกณฑ์มาตรฐานอาหารปลอดภัยและร้านอาหารตามมาตรฐานในหน่วยงาน ๓ กระทรวงหลัก ได้แก่ ๑.กระทรวงสาธารณสุข ๒.กระทรวงพาณิชย์ และ ๓.กระทรวงเกษตรและสหกรณ์จังหวัด ๒.การตรวจเยี่ยมและประเมินรับรองคุณภาพมาตรฐานสำหรับร้านอาหาร ให้เป็น“สุขยอดร้านอาหารจังหวัดลพบุรี” ๓.มหกรรมสุขยอดร้านอาหารจังหวัดลพบุรี (Lopburi Taste Festival) ๔.การควบคุม กำกับและติดตาม
๗.หน่วยงานดำเนินการ	สำนักงานสาธารณสุขจังหวัดลพบุรี
๘.ระยะเวลาในการดำเนินการ	ปีงบประมาณ ๒๕๖๔
๙.งบประมาณ	๕๐๐,๐๐๐ บาท
๑๐.ผลผลิต (Output)	๑) ร้านอาหารที่เข้าร่วมโครงการผ่านการรับรองมาตรฐานสุขยอดร้านอาหารจังหวัดลพบุรี ๒) มีการเผยแพร่ประชาสัมพันธ์สุขยอดร้านอาหารจังหวัดลพบุรี ให้กับนักท่องเที่ยว ผู้บริโภค และประชาชนในพื้นที่จังหวัดลพบุรี และอื่นๆ อันจะส่งผลดีต่อการสร้างภาพลักษณ์ที่ดีของจังหวัดลพบุรี รวมทั้งการส่งเสริมการท่องเที่ยวไทย การส่งออกสินค้าอาหารและสินค้าอื่นๆ
๑๑. ผลที่คาดว่าจะได้รับ (Outcome)	นักท่องเที่ยว ผู้บริโภคและประชาชนทั่วไปในจังหวัดลพบุรี ได้รับการบริโภคอาหารที่มาจากร้านอาหารที่มีคุณภาพและตามมาตรฐานสากล

ประเด็นยุทธศาสตร์ที่ ๒. เพิ่มประสิทธิภาพในการผลิตและบริหารจัดการสินค้าเกษตรด้วยเทคโนโลยี และนวัตกรรม
 กลยุทธ์ที่ ๑. ส่งเสริมการผลิตสินค้าเกษตรและการแปรรูปให้ได้มาตรฐาน

หัวข้อ	รายละเอียด
๑. ชื่อโครงการ	การเฝ้าระวังสารปนเปื้อนในอาหารอินทรีย์
๒. ความสำคัญของโครงการ หลักการและเหตุผล	<p>สุขภาพดีเป็นที่ปรารถนาของทุกคน หากประชาชนมี พฤติกรรมการดูแลสุขภาพไม่เหมาะสมจะมีโอกาสเกิด โรคต่าง ๆ ได้ โดยเฉพาะพฤติกรรม การบริโภคอาหารที่มี สารพิษปนเปื้อนย่อมมีผลต่อสุขภาพ การบริโภคให้ ปลอดภัย ซึ่งประชาชนส่วนใหญ่ไม่แน่ใจว่าอาหารที่รับประทานมีความ ปลอดภัยมากน้อยเพียงใด จากการตรวจสอบยังพบอาหารหลายชนิดที่ตรวจ พบสารเคมี ปนเปื้อน แม้จะมีการตรวจสอบทั้งภาครัฐและเอกชนแล้ว ก็ตาม สารเคมีอันตรายที่ปนเปื้อนในอาหารที่เป็นอันตราย ต่อสุขภาพและพบบ่อย ได้แก่ สารบอแรกซ์ สารกันรา หรือสารกันบูด สารฟอกขาว สีผสมอาหาร สารฟอร์มาลีน ยาฆ่าแมลง สารเร่งเนื้อแดง เมื่อร่างกายได้รับสารพิษเหล่านี้ จากการปนเปื้อนเจือปน ในอาหาร พิษเหล่านี้ จะก่อให้เกิดต่อสุขภาพได้ ทั้ง แบบเฉียบพลันและแบบเรื้อรัง หากสะสมสารพิษในร่างกายนานๆก่อให้เกิดเสี่ยง ต่อโรคมะเร็งได้ซึ่งผู้บริโภค อาจได้รับสารพิษจากอาหารสำเร็จรูป อาหารจานด่วนที่มีสารพิษเจือปนในอาหาร สารพิษตกค้างจากการใช้สารเคมีทาง การเกษตรที่ปนเปื้อนมากับผักผลไม้ที่ไม่สามารถมองเห็นได้ด้วยตาเปล่า รวมทั้งสารพิษที่ละลายมาจากภาชนะใช้บรรจุอาหาร สารพิษที่มาจาก กรรมวิธีการผลิต และการปรุงอาหาร จากรายงานของเครือข่ายเตือนภัย สารเคมีกำจัดศัตรูพืช (Thai- PAN : Thailand Pesticide Alert Network) พบว่า ผลตรวจสารพิษตกค้างในผักผลไม้ ประจำปี ๒๕๕๙ ผักและผลไม้ที่มีความเสี่ยงสูง ได้แก่ ถั่วฝักยาว คื่นช่าย ใบบัวบก กะเพรา พริกแดง องุ่น แก้ว มังกร พบ สารตกค้างเกินมาตรฐาน ๗-๙ ตัวอย่างจาก ๑๐ ตัวอย่าง นอกจากนั้น การตรวจสอบผักและผลไม้ที่ได้รับการรับรองจากมาตรฐานที่ แสดงบนฉลากสินค้า ได้แก่ มาตรฐาน GAP มาตรฐานตรา Q ยังพบสารเคมี ตกค้างในผักและผลไม้ เกินมาตรฐาน ๕ ตัวอย่างจาก ๙ ตัวอย่าง</p> <p>และจากการตรวจเฝ้าระวังความปลอดภัยด้านสารเคมีของกรุงเทพฯ ปี พ.ศ. ๒๕๕๔-๒๕๕๘ พบว่า มีการปนเปื้อนสารเคมีในอาหาร ได้แก่ สารบอแรกซ์ สารกันรา สารฟอกขาว ฟอร์มาลีน สีสังเคราะห์และสารเคมีตกค้าง ใน ผักและผลไม้ จากการสุ่มตัวอย่างอาหารที่ขายในตลาดสด ร้านอาหาร ซูเปอร์มาร์เก็ต โรงเรียน ร้านอาหาร ริมหาดวิถี จำนวน ๓๐๕๖ ตัวอย่าง พบ ไม่ผ่าน เกณฑ์มาตรฐาน ร้อยละ ๒๔.๓ เมื่อแยกตามประเภทอาหาร พบว่า อาหารที่ไม่ผ่านเกณฑ์มาตรฐานมากที่สุด คือ น้ำแข็งบริโภคร้อยละ ๕๕ รองลงมาเครื่องดื่มที่ไม่บรรจุในภาชนะที่ปิดสนิท ร้อยละ ๒๕.๘</p>
๓. วัตถุประสงค์ของโครงการ	ตรวจสอบสารพิษปนเปื้อนจากยาฆ่าแมลงและสารเคมีกำจัดศัตรูพืช

หัวข้อ	รายละเอียด
๔.เป้าหมาย	เพื่อให้ผู้บริโภคได้บริโภคอาหารสะอาด ปลอดภัยจากสารปนเปื้อน
๕.พื้นที่ดำเนินการ	โรงครัวในโรงพยาบาล ตลาดนัด โรงเรียน ชุมชน
๖.กิจกรรมหลัก	๑.วางระบบการตรวจสอบมาตรฐานผักอินทรีย์ ๒.ตรวจสอบสารปนเปื้อนคุณภาพวัตถุดิบอาหารโดย รพ. และสสอ. ๓.จัดทำมาตรฐาน Brand ของจังหวัดลพบุรี
๗.หน่วยงานดำเนินการ	สำนักงานสาธารณสุขจังหวัดลพบุรี
๘.ระยะเวลาในการดำเนินการ	ปีงบประมาณ ๒๕๖๔
๙.งบประมาณ	๑,๙๗๘,๑๙๐ บาท
๑๐.ผลผลิต (Output)	โรงพยาบาล ตลาดนัด โรงเรียน ชุมชนผ่านการรับรองมาตรฐานอาหาร ปลอดภัย ไร้สารปนเปื้อน
๑๑.ผลที่คาดว่าจะได้รับ (Outcome)	ผู้บริโภคและประชาชนทั่วไปในจังหวัดลพบุรี ได้รับการบริโภคอาหารที่มาจากวัตถุดิบที่มีคุณภาพและปลอดภัยตามมาตรฐาน

- ประเด็นยุทธศาสตร์ที่** ๒. เพิ่มประสิทธิภาพในการผลิตและบริหารจัดการสินค้าเกษตรด้วยเทคโนโลยี และนวัตกรรม
- กลยุทธ์ที่** ๑. ส่งเสริมการผลิตสินค้าเกษตรและการแปรรูปให้ได้มาตรฐาน

หัวข้อ	รายละเอียด
๑. ชื่อโครงการ	โครงการส่งเสริมการลดต้นทุนการผลิตพืช (ข้าว)
๒. ความสำคัญของโครงการ หลักการและเหตุผล	ในสถานการณ์ปัจจุบัน เกษตรกรประสบปัญหาต้นทุนการผลิตสูง เพราะต้องพึ่งพาปัจจัยภายนอก อีกทั้งความไม่แน่นอนของราคาพืชผลทางการเกษตร จึงทำให้เกษตรกรขาดทุนหรือได้กำไรไม่เท่าที่ควร แนวทางการแก้ไขปัญหาเหล่านี้แนวทางหนึ่งคือการลดต้นทุนการผลิตโดยการลดการพึ่งพาปัจจัยภายนอก มุ่งเน้นให้เกษตรกรนำวัสดุเหลือใช้ทางการเกษตรมาใช้ให้เกิดประโยชน์สูงสุด หากมีการนำแนวทางเหล่านี้ไปปฏิบัติคาดว่าจะสามารถลดต้นทุนการผลิตได้ในระดับที่น่าพอใจ
๓. วัตถุประสงค์ของโครงการ	๑. เพื่อลดต้นทุนการผลิตข้าว ๒. เพื่อเพิ่มประสิทธิภาพการผลิตข้าว
๔. เป้าหมาย	- เกษตรกรสมาชิกแปลงใหญ่ข้าว อำเภอสระโบสถ์ จำนวน ๒ แปลง ๆ ละ ๓๐ ราย
๕. พื้นที่ดำเนินการ	๑. แปลงใหญ่ข้าวตำบลทุ่งท่าช้าง ๒. แปลงใหญ่ข้าวตำบลมหาโพธิ์
๖. กิจกรรมหลัก	๑. ฝึกอบรมให้ความรู้ ๒. ฝึกปฏิบัติ (การทำน้ำหมักชีวภาพสูตร พด.๗ ไส้แมลง)
๗. หน่วยงานดำเนินการ	สำนักงานเกษตรอำเภอสระโบสถ์ สำนักงานเกษตรจังหวัดลพบุรี
๘. ระยะเวลาในการดำเนินการ	ตุลาคม ๒๕๖๔ - กันยายน ๒๕๖๕
๙. งบประมาณ	๒๐๐,๐๐๐ บาท
๑๐. ผลผลิต (Output)	๑. เกษตรกรสามารถลดต้นทุนการผลิตลงได้อย่างน้อย ร้อยละ ๑๐ ๒. เกษตรกรพึ่งพาตนเอง ลดการพึ่งพาปัจจัยภายนอก ๓. เกษตรกรนำวัสดุเหลือใช้ทางการเกษตรมาใช้ให้เกิดประโยชน์ และสามารถผลิตใช้ตัวเอง
๑๑. ผลที่คาดว่าจะได้รับ (Outcome)	เกษตรกรมีความสามารถในการลดต้นทุนการผลิต เพิ่มมูลค่าผลผลิต สร้างความเข้มแข็งให้เกษตรกรสามารถพึ่งพาตนเองได้

ประเด็นยุทธศาสตร์ที่ ๒. เพิ่มประสิทธิภาพในการผลิตและบริหารจัดการสินค้าเกษตรด้วยเทคโนโลยี และนวัตกรรม

กลยุทธ์ที่ ๑. ส่งเสริมการผลิตสินค้าเกษตรและการแปรรูปให้ได้มาตรฐาน

หัวข้อ	รายละเอียด
๑. ชื่อโครงการ	เพิ่มประสิทธิภาพเส้นทางลำเลียงสินค้าเพื่อการเกษตร
๒. ความสำคัญของโครงการ หลักการและเหตุผล	ตามแผนพัฒนาเศรษฐกิจและสังคมแห่งชาติฉบับที่ ๑๒ ยุทธศาสตร์ที่ ๓ การสร้างความเข้มแข็งทางเศรษฐกิจและแข่งขันได้อย่างยั่งยืน มีเป้าหมายที่จะสร้างความเข้มแข็งให้กับเศรษฐกิจรายสาขา โดยมีแนวทางการพัฒนาภาคการเกษตร ภาคอุตสาหกรรม และภาคบริการและการท่องเที่ยว โดยส่งเสริมการลงทุนเพื่อการพัฒนาปัจจัยสนับสนุนด้านโครงสร้างพื้นฐานและยุทธศาสตร์ที่ ๗ การพัฒนาโครงสร้างพื้นฐานและระบบโลจิสติกส์ มุ่งเน้นการพัฒนาโครงสร้างพื้นฐานสาขาขนส่งทางบก โครงข่ายทางถนนได้รับการพัฒนาอย่างต่อเนื่องเป็นระบบ ตลอดจนยุทธศาสตร์ที่ ๙ การพัฒนาภูมิภาค เมือง และพื้นที่เศรษฐกิจ ซึ่งสอดคล้องกับยุทธศาสตร์การพัฒนาระบบคมนาคมขนส่งของกรมทางหลวงชนบท ที่จะพัฒนาโครงข่ายทางหลวงชนบทเข้าสู่พื้นที่ต่าง ๆ อย่างทั่วถึง มีมาตรฐานและใช้งานอย่างปลอดภัยเพื่อความมั่นคงของประเทศเส้นทางคมนาคมขนส่งผลผลิตในเขตจังหวัดลพบุรี มีถนนเชื่อมโยงเป็นโครงข่ายจากถนนสายหลักสู่สายรอง จนถึงท้องถิ่น ซึ่งเป็นพื้นที่การผลิตเกษตรแต่มีสภาพชำรุด ทрудโทรมจากการก่อสร้างมานานหลายปี มีสภาพเป็นหลุมบ่อ โครงสร้างและผิวจราจรเสียหาย เสี่ยงรูปทรง ทำให้ไม่สะดวกทั้งการขนส่งและการเดินทางสัญจรในชีวิตประจำวันเป็นอย่างมาก การเดินทางเป็นไปด้วยความยากลำบาก ทำให้ต้องสูญเสียพลังงานและค่าใช้จ่ายในการซ่อมบำรุงยานพาหนะ และเครื่องจักรที่ใช้ในการผลิตเพิ่มขึ้น จึงจำเป็นต้องดำเนินการพัฒนาเส้นทางเพื่อเป็นการดูแลเกษตรกรในด้านการลดต้นทุนการผลิตให้มีรายจ่ายลดลงเป็นการเพิ่มรายได้ให้แก่เกษตรกรได้โดยตรง
๓. วัตถุประสงค์ของโครงการ	เพื่อเพิ่มศักยภาพการขนส่งผลผลิตทางการเกษตร
๔. ตัวชี้วัดและค่าเป้าหมาย	เส้นทางได้รับการพัฒนา
๕. พื้นที่เป้าหมาย	อำเภอลำสนธิ, อำเภอชัยบาดาล, อำเภอหนองม่วง, อำเภอเมืองลพบุรี, อำเภอโคกสำโรง, อำเภอสระโบสถ์
๖. กิจกรรมหลัก	แนวทางที่ ๒ เพิ่มศักยภาพภาคการเกษตร กิจกรรมหลัก เพิ่มประสิทธิภาพเส้นทางลำเลียงสินค้าเพื่อการเกษตร

หัวข้อ	รายละเอียด
๖.๑ กิจกรรมหลักที่ ๑ งบประมาณ หน่วยงานรับผิดชอบ	- ซ่อมสร้างถนนลาดถนนลาดยางสาว ลบ.๔๐๑๖ แยก ทล.๒๒๑๙ – บ้านกระดานเลื่อน ตำบลชอนสมบูรณ์ อำเภอหนองม่วง, ตำบลมหาโพธิ์ อำเภอสระโบสถ์ จังหวัดลพบุรี ๒๕,๐๐๐,๐๐๐ บาท (ยี่สิบห้าล้านบาทถ้วน) แขวงทางหลวงชนบทลพบุรี
๖.๒ กิจกรรมหลักที่ ๒ งบประมาณ หน่วยงานรับผิดชอบ	- ซ่อมสร้างถนนลาดยาง สาย ลบ.๔๐๓๙ แยก ทล.๒๐๘๙ - บ้านทะเลวังวัด ตำบลท่าดินดำ อำเภอชัยบาดาล จังหวัดลพบุรี ๑๐,๐๐๐,๐๐๐ บาท (สิบล้านบาทถ้วน) แขวงทางหลวงชนบทลพบุรี
๖.๓ กิจกรรมหลักที่ ๓ งบประมาณ หน่วยงานรับผิดชอบ	- ซ่อมสร้างถนนลาดยางสาย ลบ.๔๑๒๘ แยก ทล.๓๑๙๖ - บ้านบางลี่ ตำบลโคกกระเทียม อำเภอเมืองลพบุรี จังหวัดลพบุรี ๑๐,๐๐๐,๐๐๐ บาท (สิบล้านบาทถ้วน) แขวงทางหลวงชนบทลพบุรี
๖.๔ กิจกรรมหลักที่ ๔ งบประมาณ หน่วยงานรับผิดชอบ	- ซ่อมสร้างถนนลาดยาง สาย ลบ.๓๐๐๒ แยก ท.๒๐๕ - บ้านห้วยเคล็ด ตำบลวังเพลิง, ตำบลดงมะรุ้ม อำเภอโคกสำโรง จังหวัดลพบุรี ๑๕,๐๐๐,๐๐๐ บาท (สิบห้าล้านบาทถ้วน) แขวงทางหลวงชนบทลพบุรี
๖.๕ กิจกรรมหลักที่ ๕ งบประมาณ หน่วยงานรับผิดชอบ	- ซ่อมสร้างถนนลาดยาง สายบ้านวังตาอินทร์ ตำบลศิลาทิพย์ อำเภอชัยบาดาล จังหวัดลพบุรี ๑๐,๐๐๐,๐๐๐ บาท (สิบล้านบาทถ้วน) แขวงทางหลวงชนบทจังหวัดลพบุรี
๖.๖ กิจกรรมหลักที่ ๖ งบประมาณ หน่วยงานรับผิดชอบ	- ซ่อมสร้างถนนลาดยาง สาย ลบ.๕๐๗๓ แยก ทล.ลบ.๔๐๐๓ – บ้านสี่คลอง ตำบลโพธิ์ตรุ อำเภอเมืองลพบุรี จังหวัดลพบุรี ๑๐,๐๐๐,๐๐๐ บาท (สิบล้านบาทถ้วน) แขวงทางหลวงชนบทจังหวัดลพบุรี
๖.๗ กิจกรรมหลักที่ ๗ งบประมาณ หน่วยงานรับผิดชอบ	- ซ่อมสร้างถนนลาดยาง สาย ลบ.๓๐๒๐ แยก ทล.๒๐๕ - บ้านปรางค์น้อย ตำบลหนองรี อำเภอลำสนธิ จังหวัดลพบุรี ๑๐,๐๐๐,๐๐๐ บาท (สิบล้านบาทถ้วน) แขวงทางหลวงชนบทจังหวัดลพบุรี
๗. หน่วยงานดำเนินงาน	แขวงทางหลวงชนบทลพบุรี
๘. ระยะเวลาในการดำเนินงาน	๑ ปี ตั้งแต่ ๑ ตุลาคม ๒๕๖๔ – ๓๐ กันยายน ๒๕๖๕
๙. งบประมาณ	๙๐,๐๐๐,๐๐๐ บาท (เก้าสิบล้านบาทถ้วน)

หัวข้อ	รายละเอียด
๑๐. ผลผลิต (Output)	เส้นทางลำเลียงสินค้าเพื่อการเกษตรได้รับการพัฒนา
๑๑. ผลที่คาดว่าจะได้รับ (Outcome)	ประชาชน เกษตรกร ผู้ใช้เส้นทาง ตลอดจนผู้ประกอบการด้านการเกษตร ได้ใช้เส้นทางลำเลียงผลผลิตทางการเกษตรที่ได้มาตรฐาน ช่วยลดต้นทุนด้านพลังงานในการขนส่งและลดระยะเวลาในการเดินทางทำให้เกิดความสะดวกและรวดเร็วขึ้น

ประเด็นยุทธศาสตร์ที่ ๒. เพิ่มประสิทธิภาพในการผลิตและบริหารจัดการสินค้าเกษตรด้วยเทคโนโลยี และนวัตกรรม

กลยุทธ์ ๒. ส่งเสริมการรวมกลุ่มการผลิตสินค้าเกษตรและการแปรรูป

หัวข้อ	รายละเอียด
๑. ชื่อโครงการ	เพิ่มมูลค่าทางเศรษฐกิจภาคการเกษตรตลอดห่วงโซ่อุปทาน
๒. ความสำคัญของโครงการ หลักการและเหตุผล	<p>รัฐบาลมีนโยบายในการจัดการใช้ประโยชน์ที่ดินของประเทศให้เกิดประโยชน์สูงสุดสำหรับพื้นที่เกษตรกรรม โดยมีเป้าหมายเพื่อให้เกษตรกรได้ทำการเกษตรในพื้นที่ที่เหมาะสม เพื่อเป็นการเพิ่มประสิทธิภาพการผลิต การลดต้นทุนการผลิต การจัดการด้านการตลาด การแปรรูป การเพิ่มมูลค่า และการจัดระบบ Logistic การผลิตทางการเกษตรในปัจจุบันยังคงประสบปัญหาในเรื่องของภาวนการณ์การผลิตที่ไม่แน่นอน ประสิทธิภาพการผลิตต่ำ ตลอดจนการใช้ทรัพยากร- ธรรมชาติทางการเกษตรยังขาดหลักการและการบริหารจัดการที่ดี รัฐบาลจึงมีนโยบายในการพัฒนาและแก้ไขปัญหาด้านการเกษตรของประเทศ</p> <p>จังหวัดลพบุรีเป็นจังหวัดที่เป็นแหล่งผลิตอาหารที่สำคัญของประเทศ มูลค่าผลิตภัณฑ์มวลรวมจังหวัดอันดับ ๑ มาจากสาขาอุตสาหกรรม หมวดยอาหารและเครื่องดื่ม ประกอบกับประชากรส่วนใหญ่ประกอบอาชีพด้านเกษตรกรรม สร้างรายได้ให้กับจังหวัดลพบุรีเป็นอันดับ ๒ รองจากภาคอุตสาหกรรม และสาขาอาชีพที่สร้างรายได้ให้กับภาคเกษตรกรรม คือ การผลิตพืช เช่น ข้าว พืชผัก ข้าวโพดเลี้ยงสัตว์ อ้อยโรงงาน การผลิตปศุสัตว์ เช่น ไก่ เป็ด โคเนื้อ โคนม แพะ ฯลฯ และการผลิตสัตว์น้ำจืด เป็นต้น นอกจากนี้ ยังมีการแปรรูปอาหารที่ได้ผลผลิตจากพืช ประมง และสัตว์ปศอดภัย เพื่อเพิ่มมูลค่าการจำหน่ายอาหารปลอดภัย จากความปลอดภัยในด้านอาหารทั้งระบบยังไม่มีกระบวนการที่จะเกื้อกูลประโยชน์อย่างชัดเจนต่อผู้ประกอบการอุตสาหกรรมเกษตรและเกษตรกรผู้ผลิต หากดำเนินการพัฒนาส่งเสริมการผลิตพืชและสัตว์ในพื้นที่ที่เหมาะสม โดยมีกระบวนการเริ่มต้นตั้งแต่ กระบวนการผลิต การแปรรูปผลิตภัณฑ์อาหารปลอดภัย การหาช่องทางการจำหน่าย การขนส่งภายในและภายนอกจังหวัดเพื่อเชื่อมโยงไปยังต่างประเทศให้มีประสิทธิภาพ ก็จะสามารถสร้างรายได้ให้แก่เกษตรกร มูลค่าผลิตภัณฑ์มวลรวมของจังหวัดก็จะเพิ่มขึ้น</p> <p>จังหวัดลพบุรีเล็งเห็นความสำคัญความปลอดภัยของสินค้าทางการเกษตรในพื้นที่จังหวัดลพบุรีที่มีต่อผู้บริโภค ให้ได้รับสิ่งที่มีประโยชน์ปลอดภัย และได้มาตรฐาน ตลอดจนถึงเป็นการส่งเสริมให้เกษตรกรผู้ผลิต</p>

หัวข้อ	รายละเอียด
	สินค้าเกษตรปลอดภัยมีช่องทางในการจำหน่ายสินค้า เพิ่มมูลค่าของผลผลิตทางการเกษตร เกษตรกรมีรายได้เพิ่มขึ้น
๓. วัตถุประสงค์ของโครงการ	๑) เพื่อเพิ่มศักยภาพการผลิตภาคการเกษตรและการแปรรูปให้ได้มาตรฐาน สินค้าเกษตรและอาหารปลอดภัย ตั้งแต่ต้นน้ำ กลางน้ำ และปลายน้ำ ๒) เพื่อยกระดับการเลี้ยงสัตว์ทั้งด้านประมงและปศุสัตว์ ให้เข้าสู่มาตรฐานฟาร์ม ๓) เพื่อเพิ่มขีดความสามารถในการแข่งขันในผลิตสินค้าเกษตรและอาหารปลอดภัย
๔. ตัวชี้วัดและค่าเป้าหมาย	๑) ต้นทุนการผลิตลดลงร้อยละ ๓ ๒) ผลผลิตของสินค้าเกษตรที่สำคัญเพิ่มขึ้นร้อยละ ๓ ๓) รายได้จากการผลิตอาหารปลอดภัยเพิ่มขึ้นร้อยละ ๕
๔. พื้นที่เป้าหมาย	๑) ทั้ง ๑๑ อำเภอของจังหวัดลพบุรี ๒) แหล่งน้ำ จำนวน ๕ แหล่ง ประกอบด้วย ๑) อ่างเก็บน้ำเขื่อนป่าสักชลสิทธิ์ อำเภอพัฒนานิคมและอำเภอท่าหลวง ๒) อ่างเก็บน้ำกุดตาเพชร อำเภอลำสนธิ ๓) อ่างเก็บน้ำห้วยใหญ่ (วังแฉม) อำเภอสระโบสถ์ ๔) แม่น้ำลพบุรีและคลองสาขา อำเภอท่าม่วง และ ๕) แม่น้ำบางขามและคลองสาขา อำเภอบ้านหมี่
๕. กิจกรรมหลัก	ระบุแนวทางและวิธีการดำเนินงานที่เป็นกิจกรรมหลักที่ส่งผลให้โครงการบรรลุวัตถุประสงค์
๕.๑ กิจกรรมหลักที่ ๑ การอนุรักษ์ฟื้นฟูและปรับปรุงบำรุงดิน งบประมาณ ๑๗,๙๗๖,๘๐๐ บาท ผู้รับผิดชอบ สถานีพัฒนาที่ดินลพบุรี	๑) เสริมสร้างองค์ความรู้การปรับปรุงบำรุงดินด้วยปุ๋ยหมัก น้ำหมัก และปุ๋ยพืชสด ให้แก่ผู้ปลูกกลุ่มองค์กรและเกษตรกร จำนวน ๑๑,๑๐๐ ราย ๒) จัดทำแปลงต้นแบบในการปรับปรุงบำรุงดินด้วยปุ๋ยหมัก น้ำหมัก และปุ๋ยพืชสด ในพื้นที่ ๑๑ อำเภอ จำนวน ๑๑,๐๐๐ ไร่ (อำเภอละ ๑,๐๐๐ ไร่) ๓) รณรงค์และให้ความรู้เรื่องการงดเผาฟางและตอซังพืชแก่ผู้นำท้องถิ่น เกษตรกร จำนวน ๑๑,๑๐๐ ราย ๔) จัดทำจุดสาธิตการเรียนรู้โครงการรณรงค์งดเผาฟางและตอซังพืชในพื้นที่แปลงใหญ่ จำนวน ๓๗ แปลง พื้นที่ ๓,๗๐๐ ไร่
๕.๒ กิจกรรมหลักที่ ๒ การพัฒนาเกษตรกรที่ยั่งยืนและปลอดภัยในเขตปฏิรูปที่ดิน งบประมาณ ๘๐๐,๐๐๐ บาท ผู้รับผิดชอบ สำนักงานปฏิรูปที่ดินจังหวัดลพบุรี	๑) ถ่ายทอดองค์ความรู้ในการจัดทำระบบวนเกษตรให้แก่เกษตรกรในพื้นที่เขตปฏิรูปที่ดิน (ส.ป.ก.๔-๒๘ และ ส.ป.ก.๔-๐๑ก.) จำนวน ๑๐๐ ราย พร้อมทั้งถ่ายทอดเทคโนโลยีการดูแลรักษาต้นไม้ในระบบวนเกษตรอย่างมีส่วนร่วม ๒) ส่งเสริมพื้นที่จัดทำระบบวนเกษตรในเขตปฏิรูปที่ดิน จำนวน ๑,๐๐๐ ไร่ ๓) ติดตามให้คำปรึกษา แนะนำเกษตรกรในการดำเนินการระบบวนเกษตร

หัวข้อ	รายละเอียด
<p>๕.๓ กิจกรรมหลักที่ ๓ การเพิ่มประสิทธิภาพการผลิตพืชและการเพิ่มมูลค่าสินค้าเกษตร</p> <p>งบประมาณ ๕,๔๕๙,๒๐๐ บาท</p> <p>ผู้รับผิดชอบ สำนักงานเกษตรจังหวัดลพบุรี</p>	<p>๑) ถ่ายทอดความรู้/ศึกษาดูงาน จำนวน ๒ ครั้ง เกษตรกร จำนวน ๙๐ ราย พร้อมทั้งจัดทำแปลงปรับปรุงพันธุ์ จำนวน ๒ แปลง พื้นที่ ๑๒๐ ไร่ ในพื้นที่สถานีวิจัยลพบุรี และสถานีวิจัยและพัฒนาอาชีพแก่เกษตรกร</p> <p>๒) ถ่ายทอดความรู้/ศึกษาดูงาน จำนวน ๒ ครั้ง เกษตรกร จำนวน ๙๐ ราย พร้อมทั้งจัดทำแปลงปรับปรุงพันธุ์ จำนวน ๒ แปลง พื้นที่ ๑๒๐ ไร่ ในพื้นที่อำเภอเมืองลพบุรี และอำเภอโคกสำโรง</p> <p>๓) ถ่ายทอดความรู้/ศึกษาดูงาน จำนวน ๒ ครั้ง เกษตรกร จำนวน ๔๕ ราย จัดทำแปลงขยายพันธุ์ขมิ้นชัน จำนวน ๒ แปลง พื้นที่ ๔๐ ไร่ (พื้นที่อำเภอเมืองลพบุรีและอำเภอโคกสำโรง) จัดทำสวนสมุนไพรตำหรับโอสถพระนารายณ์ จำนวน ๑ แห่ง และจัดทำศูนย์เรียนรู้สืบสานภูมิปัญญาโอสถพระนารายณ์สู่ลพบุรีเมืองแห่งสมุนไพร จำนวน ๑ แห่ง</p> <p>๔) ถ่ายทอดความรู้/ศึกษาดูงาน จำนวน ๑ ครั้ง เกษตรกร ๔๕ ราย และจัดทำจุดสาธิตด้านการผลิต การแปรรูป และการจำหน่ายสินค้าเกษตร</p>
<p>๕.๔ กิจกรรมหลักที่ ๔ ส่งเสริมและเพิ่มผลผลิตสัตว์น้ำเศรษฐกิจ</p> <p>งบประมาณ ๕,๐๐๐,๐๐๐ บาท</p> <p>ผู้รับผิดชอบ สำนักงานประมงจังหวัดลพบุรี</p>	<p>๑) ปลอยพันธุ์กึ่งกักมารวม จำนวน ๕,๐๐๐,๐๐๐ ตัว ในพื้นที่ ๕ แหล่งน้ำ</p> <p>๒) ประชาสัมพันธ์ถึงมาตรการและความจำเป็นในการอนุรักษ์สัตว์น้ำสู่ชุมชนและสร้างเครือข่ายเฝ้าระวังอย่างยั่งยืน</p> <p>๓) ออกตรวจปราบปรามผู้กระทำความผิดตาม พรก.การประมง พ.ศ. ๒๕๕๘</p> <p>๔) ออกติดตามและประเมินผลผลิตหลังปลอยพันธุ์สัตว์น้ำ</p>
<p>๕.๕ กิจกรรมหลักที่ ๕ ยกระดับกระบวนการผลิตสินค้าปศุสัตว์เข้าสู่มาตรฐาน</p> <p>งบประมาณ ๓๑๒,๐๐๐ บาท</p> <p>ผู้รับผิดชอบ สำนักงานปศุสัตว์จังหวัดลพบุรี</p>	<p>๑) อบรมพัฒนาด้านศักยภาพผู้ประกอบการด้านปศุสัตว์ (ฟาร์มมาตรฐาน/โรงฆ่าสัตว์/ผู้จัดจำหน่ายเนื้อสัตว์/ผู้จำหน่ายอาหารสัตว์) จำนวน ๓๐๐ ราย ระยะเวลา ๑ วัน และตรวจตัวอย่างสินค้าปศุสัตว์จากฟาร์ม ฟาร์มมาตรฐาน/โรงฆ่าสัตว์/สถานที่จำหน่ายเนื้อสัตว์ จำนวน ๑,๕๐๐ ตัวอย่าง</p> <p>๒) ถ่ายทอดความรู้ให้แก่กลุ่มเกษตรกรผู้ผลิตสัตว์ หลักสูตรการแปรรูปผลิตภัณฑ์ปศุสัตว์ จำนวน ๑๐ รุ่น รุ่นละ ๒๕ คน รวม ๒๕๐ คน</p>
<p>๕.๖ กิจกรรมหลักที่ ๖ เพิ่มศักยภาพเครือข่ายภาคการเกษตร</p> <p>งบประมาณ ๑,๒๕๐,๐๐๐ บาท</p> <p>ผู้รับผิดชอบ สำนักงานเกษตรและสหกรณ์จังหวัดลพบุรี</p>	<p>๑) ถ่ายทอดองค์ความรู้พัฒนาศักยภาพเครือข่ายภาคการเกษตร ของศูนย์ปราชญ์ด้านการเกษตร จำนวน ๑ ครั้ง เกษตรกร ๘๐ ราย</p> <p>๒) พัฒนาศักยภาพเครือข่ายภาคการเกษตร ด้านเกษตรทฤษฎีใหม่ จำนวน ๑ ครั้ง เกษตรกร ๘๐ ราย</p> <p>๓) สนับสนุนวัสดุปลูกและเมล็ดพันธุ์ผัก จำนวน ๑๖๐ ราย</p>
<p>๖. หน่วยงานดำเนินงาน</p>	<p>๑) สำนักงานเกษตรและสหกรณ์จังหวัดลพบุรี</p> <p>๒) สถานีพัฒนาที่ดินลพบุรี</p> <p>๓) สำนักงานปฏิรูปที่ดินจังหวัดลพบุรี</p> <p>๔) สำนักงานเกษตรจังหวัดลพบุรี</p>

หัวข้อ	รายละเอียด
	๕) สำนักงานประมงจังหวัดลพบุรี ๖) สำนักงานปศุสัตว์จังหวัดลพบุรี
๗. ระยะเวลาในการดำเนินงาน	๑ ปี (ตั้งแต่ตุลาคม ๒๕๖๔ – กันยายน ๒๕๖๕)
๘. งบประมาณ	๓๐,๗๙๘,๖๐๐ บาท (สามสิบล้านเจ็ดแสนเก้าหมื่นแปดพันหกกร้อยบาทถ้วน)
๙. ผลผลิต (output)	๑) พื้นที่ทำการเกษตรได้รับการปรับปรุงบำรุงดินด้วยปุ๋ยหมัก น้ำหมัก และปุ๋ยพืชสด จำนวน ๑๑,๐๐๐ ไร่ ๒) พื้นที่ในเขตปฏิรูปที่ดินเพื่อเกษตรกรรมได้รับการส่งเสริมระบบวนเกษตร จำนวน ๑,๐๐๐ ไร่ ๓) สินค้าเกษตรโดยเฉพาะพืชเศรษฐกิจได้รับการส่งเสริมและพัฒนาการผลิตให้มีประสิทธิภาพ จำนวน ๓ ชนิดพืช ได้แก่ มันสำปะหลัง ทานตะวัน และพืชสมุนไพร ๔) มีสัตว์น้ำในแหล่งน้ำธรรมชาติเพิ่มขึ้น จำนวน ๕ แห่ง ๕) ตัวอย่างสินค้าปศุสัตว์ได้รับการตรวจ จำนวน ๑,๕๐๐ ตัวอย่าง และเกษตรกรผ่านการฝึกอบรมแปรรูปผลิตภัณฑ์ปศุสัตว์ จำนวน ๔๕๐ ราย ๖) เครือข่ายภาคการเกษตรได้รับความรู้และยกระดับ จำนวน ๑๖๐ ราย
๑๐. ผลที่คาดว่าจะได้รับ (Outcome)	๑) สภาพดินหลังการปรับปรุงบำรุงเหมาะสมแก่การเพาะปลูกพืชและมีสารอาหารในดินเพิ่มขึ้นร้อยละ ๓๐ ๒) พื้นที่ที่ได้รับการส่งเสริมปรับเปลี่ยนเข้าสู่ระบบวนเกษตรเพิ่มขึ้นร้อยละ ๓๐ ๓) พืชเศรษฐกิจ จำนวน ๒ ชนิด (มันสำปะหลังและทานตะวัน) ได้รับการพัฒนาและปรับปรุงพันธุ์ที่ดี สามารถส่งต่อให้เกษตรกรนำไปเพาะปลูกได้อย่างมีประสิทธิภาพ ๔) พื้นที่ทำการเกษตรได้รับการส่งเสริมปลูกพืชสมุนไพรเพิ่มขึ้น ๕) แหล่งน้ำสาธารณะมีพันธุ์สัตว์น้ำเพิ่มขึ้น และประชาชนได้รับผลประโยชน์ในการทำประมงไม่น้อยกว่าร้อยละ ๑๐ ๖) รายได้ของเกษตรกรที่ผลิตสินค้าเกษตรและอาหารแปรรูปปลอดภัยเพิ่มขึ้น

ประเด็นยุทธศาสตร์ที่ ๒. เพิ่มประสิทธิภาพในการผลิตและบริหารจัดการสินค้าเกษตรด้วยเทคโนโลยี
และนวัตกรรม
กลยุทธ์ที่ ๓. ส่งเสริมการใช้เทคโนโลยีสมัยใหม่ นวัตกรรมและภูมิปัญญาท้องถิ่น

หัวข้อ	รายละเอียด
๑. ชื่อโครงการ	โครงการส่งเสริมการปลูกพืชหมุนเวียนโดยใช้ระบบน้ำหยด
๒. ความสำคัญของโครงการ หลักการ และเหตุผล	เพื่อแก้ไขปัญหาน้ำเพื่อการเกษตรไม่เพียงพอและลดปัญหาการเกิดภัยแล้งของเกษตรกรในชุมชน
๓. วัตถุประสงค์ของโครงการ	๑. เพื่อให้เกษตรกรมีน้ำใช้เพื่อการเกษตรอย่างเพียงพอตลอดทั้งปี ๒. เพื่อเพิ่มผลผลิตและรายได้ให้แก่เกษตรกร ๓. เพื่อเป็นแหล่งเรียนรู้แนวทางปรับเปลี่ยนการปลูกพืชให้เหมาะสมกับสภาพพื้นที่ ๔. เพื่อส่งเสริมการปลูกพืชหมุนเวียนทดแทนการปลูกพืชเชิงเดี่ยว
๔. เป้าหมาย	เกษตรกรอำเภอหนองม่วง จำนวน ๓๐๐ ราย
๕. พื้นที่ดำเนินการ	พื้นที่ทำการเกษตรอำเภอหนองม่วง
๖. กิจกรรมหลัก	๑. ถ่ายทอดความรู้และศึกษาดูงานแก่เกษตรกร ๒. สนับสนุนวัสดุอุปกรณ์เพื่อการผลิตพืช
๗. หน่วยงานดำเนินการ	สำนักงานเกษตรอำเภอหนองม่วง
๘. ระยะเวลาในการดำเนินงาน	เดือนตุลาคม ๒๕๖๒ – กันยายน ๒๕๖๕
๙. งบประมาณ	๑๖,๙๕๐,๐๐๐ บาท (สิบหกล้านเก้าแสนห้าหมื่นบาทถ้วน)
๑๐. ผลผลิต	๑. เกษตรกรได้รับความรู้ จำนวน ๓๐๐ ราย ๒. เกษตรกรนำองค์ความรู้ไปปฏิบัติ ๖๐% ของเกษตรกรที่เข้าร่วมโครงการทั้งหมด
๑๑. ผลที่คาดว่าจะได้รับ	๑. เกษตรกรได้รับองค์ความรู้และปรับเปลี่ยนการผลิตพืช โดยปลูกพืชหมุนเวียนทดแทนการปลูกพืชเชิงเดี่ยว ๒. เกษตรกรสามารถนำองค์ความรู้ไปปฏิบัติได้จริง ๓. เกษตรกรมีผลผลิตและรายได้เพิ่มขึ้น ๔. เกษตรกรมีน้ำใช้เพื่อการเกษตรอย่างพอเพียงตลอดทั้งปี

ประเด็นยุทธศาสตร์ที่ ๒. เพิ่มประสิทธิภาพในการผลิตและบริหารจัดการสินค้าเกษตรด้วยเทคโนโลยี และนวัตกรรม
กลยุทธ์ที่ ๓. ส่งเสริมการใช้เทคโนโลยีสมัยใหม่ นวัตกรรมและภูมิปัญญาท้องถิ่น

หัวข้อ	รายละเอียด
๑. ชื่อโครงการ	โครงการส่งเสริมการปลูกพืชปลอดสารพิษในโรงเรือนระบบปิดด้วยระบบน้ำอัจฉริยะ
๒. ความสำคัญของโครงการ หลักการและเหตุผล	ผลิตพืชปลอดภัยจากสารพิษในโรงเรือนระบบปิด ทดแทนหรือลดปริมาณการใช้สารเคมีให้น้อยลง เพื่อความปลอดภัยของเกษตรกร ผู้บริโภคและสิ่งแวดล้อม
๓. วัตถุประสงค์ของโครงการ	๑. เกษตรกรมีความรู้ ความเข้าใจ เกี่ยวกับการผลิตพืชปลอดภัยจากสารพิษในโรงเรือนระบบปิดด้วยระบบน้ำอัจฉริยะ ๒. เกษตรกรสามารถลดหรือลดปริมาณการใช้สารเคมีให้น้อยลง ๓. เกษตรกรสามารถลดต้นทุนการผลิตลงและมีรายได้เพิ่มขึ้น
๔. เป้าหมาย	๑. เกษตรกรสมาชิกแปลงใหญ่พืชผัก จำนวน ๙๕ ราย ๒. Young Smart Farmer ในอำเภอหนองม่วง จำนวน ๕ ราย รวม ๑๐๐ ราย
๕. พื้นที่ดำเนินการ	พื้นที่ทำการเกษตรของเกษตรกรสมาชิกแปลงใหญ่พืชผัก หมู่ที่ ๘ ต. บ่อทอง , หมู่ที่ ๘ ต. ชอนสารเดช และ หมู่ที่ ๙ ต.ดงดินแดง และพื้นที่ทำการเกษตรของ Young Smart Farmer อำเภอหนองม่วง
๖. กิจกรรมหลัก	๑. อบรมเกษตรกรและศึกษาดูงาน ๒. สนับสนุนโรงเรือนระบบปิดสำหรับเกษตรกรแปลงใหญ่พืชผัก อำเภอหนองม่วง และ Young Smart Farmer จำนวน ๑๕ จุด ๓. สนับสนุนเมล็ดพันธุ์ผักและดินในโรงเรือน ๔. สนับสนุนระบบการให้น้ำอัจฉริยะในโรงเรือน
๗. หน่วยงานดำเนินการ	สำนักงานเกษตรอำเภอหนองม่วง จังหวัดลพบุรี
๘. ระยะเวลาในการดำเนินงาน	เดือนตุลาคม ๒๕๖๒ – กันยายน ๒๕๖๕
๙. งบประมาณ	๕,๖๗๐,๐๐๐ บาท (ห้าล้านหกแสนเจ็ดหมื่นบาทถ้วน)
๑๐. ผลผลิต	๑. เกษตรกรได้รับความรู้จำนวน ๑๐๐ ราย ๒. เกษตรกรนำองค์ความรู้ไปปฏิบัติ ๘๐% ของเกษตรกรทั้งหมด ๓. มีผลผลิตพืชผักที่เกิดจากโครงการที่มีคุณภาพและผ่านมาตรฐานการรับรอง GAP และอินทรีย์
๑๑. ผลที่คาดว่าจะได้รับ	๑. เกษตรกรได้รับองค์ความรู้เกี่ยวกับการผลิตพืชปลอดภัยจากสารพิษในโรงเรือนระบบปิดและระบบน้ำอัจฉริยะ ๒. เกษตรกรสามารถนำองค์ความรู้ ไปปฏิบัติได้จริง ๓. เกษตรกรสามารถลดต้นทุนการผลิต และมีรายได้เพิ่มขึ้น

ประเด็นยุทธศาสตร์ที่ ๒. เพิ่มประสิทธิภาพในการผลิตและบริหารจัดการสินค้าเกษตรด้วยเทคโนโลยี และนวัตกรรม
กลยุทธ์ที่ ๓. ส่งเสริมการใช้เทคโนโลยีสมัยใหม่ นวัตกรรมและภูมิปัญญาท้องถิ่น

หัวข้อ	รายละเอียด
๑. ชื่อโครงการ	โครงการก่อสร้างระบบประปาเพื่อการเกษตรโดยใช้พลังงานแสงอาทิตย์
๒. ความสำคัญของโครงการ หลักการและเหตุผล	เพื่อแก้ไขปัญหาการเกษตรไม่เพียงพอของเกษตรกรและใช้พลังงานสะอาดที่เกิดจากธรรมชาติ เพื่อลดค่าใช้จ่ายในการใช้ไฟฟ้า และถือเป็นการใช้พลังงานที่มีอยู่อย่างคุ้มค่าและยั่งยืน
๓. วัตถุประสงค์ของโครงการ	๑. เพื่อให้เกษตรกรมีน้ำใช้ในการเกษตรอย่างพอเพียงตลอดปี ๒. เพื่อเพิ่มผลผลิตและรายได้ให้แก่เกษตรกร ๓. เพื่อลดการใช้น้ำและลดต้นทุนการผลิต
๔. เป้าหมาย	เกษตรกรอำเภอหนองม่วง จำนวน ๓๐๐ ราย
๕. พื้นที่ดำเนินการ	พื้นที่ทำการเกษตรอำเภอหนองม่วง
๖. กิจกรรมหลัก	๑. อบรมถ่ายทอดความรู้และศึกษาดูงาน ๒. สนับสนุนวัสดุอุปกรณ์ระบบประปาเพื่อการเกษตรชนิดถังแชมเปญ โดยพลังงานแสงอาทิตย์ ขนาดความจุ ๕๐ ลูกบาศก์เมตร พร้อมวางท่อเมนประปา PVC ขนาด ๔ นิ้ว ชั้น ๘.๕ ความยาว ๑,๐๐๐ เมตร ๑๒ จุด ๓. สนับสนุนเมล็ดพันธุ์ ๖ จุด
๗. หน่วยงานดำเนินการ	สำนักงานเกษตรอำเภอหนองม่วง
๘. ระยะเวลาในการดำเนินงาน	เดือนตุลาคม ๒๕๖๒ – กันยายน ๒๕๖๕
๙. งบประมาณ	๒๐,๓๓๘,๐๐๐ บาท (ยี่สิบสามแสนเจ็ดหมื่นแปดพันบาทถ้วน)
๑๐. ผลผลิต	๑. เกษตรกรได้รับความรู้ จำนวน ๓๐๐ ราย ๒. มีพื้นที่ได้รับประโยชน์จำนวน ๖ ตำบล คิดเป็นพื้นที่ ๓,๐๐๐ ไร่
๑๑. ผลที่คาดว่าจะได้รับ	๑. เกษตรกรมีน้ำเพียงพอในการทำการเกษตร ๒. เกษตรกรมีรายได้เพิ่มขึ้น ๓. ลดความเสี่ยงและความเสียหายที่อาจจะเกิดจากฝนทิ้งช่วง ฝนไม่ตกตามฤดูกาล

ประเด็นยุทธศาสตร์ที่ ๒. เพิ่มประสิทธิภาพในการผลิตและบริหารจัดการสินค้าเกษตรด้วยเทคโนโลยี และนวัตกรรม
 กลยุทธ์ที่ ๓. ส่งเสริมการใช้เทคโนโลยีสมัยใหม่ นวัตกรรมและภูมิปัญญาท้องถิ่น

หัวข้อ	รายละเอียด
๑.ชื่อโครงการ	การให้น้ำพืชผักด้วยพลังงานแสงอาทิตย์
๒.ความสำคัญของโครงการ หลักการและเหตุผล	การผลิตพืชผัก ในปัจจุบันพบว่ามีการใช้สารเคมีและต้นทุนเป็นจำนวนมาก ทำให้เกษตรกรประสบปัญหาขาดทุนผลตอบแทนที่ไม่เพียงพอในการประกอบอาชีพ ปัจจุบันกระแสการบริโภคพืชปลอดภัยจากสารพิษกำลังเป็นที่ต้องการของตลาดพืชผัก แต่เกษตรกรผู้ผลิตผัก ผลิตได้ไม่เพียงพอและตลอดปี สำนักงานเกษตรอำเภอ จึงเห็นควรสนับสนุนเกษตรกรผู้ปลูกพืชผักได้ ดำเนินกิจกรรมให้ต่อเนื่องและลดต้นทุน ด้านค่าไฟฟ้าสูบน้ำ อย่างยั่งยืน จึงได้พิจารณาจัดทำโครงการให้น้ำพืชผักด้วยพลังงานแสงอาทิตย์ให้กับเกษตรกรได้ดำเนินการต่อไป
๓.วัตถุประสงค์ของโครงการ	๑. เป็นการสร้างรายได้ให้กับเกษตรกรและชุมชนได้บริโภคพืชผักปลอดภัย ๒. สร้างจิตสำนึกการอนุรักษ์ทรัพยากรธรรมชาติและรักษาสีแกวเด้อของชุมชน
๔.เป้าหมาย	เกษตรกรผู้ปลูกพืชผัก จำนวน ๑๐ ราย
๕.พื้นที่ดำเนินการ	อำเภอท่าหลวง จังหวัดลพบุรี
๖.กิจกรรมหลัก	ดำเนินการติดตั้งระบบสูบน้ำด้วยพลังงานแสงอาทิตย์โซล่าเซลล์ จำนวน ๑๐ จุด
๗.หน่วยงานดำเนินงาน	สำนักงานเกษตรอำเภอท่าหลวง สำนักงานเกษตรจังหวัดลพบุรี
๘.ระยะเวลาในการดำเนินงาน	มกราคม – ธันวาคม ๒๕๖๓
๙.งบประมาณ	จำนวน ๑,๐๐๐,๐๐๐ บาท(หนึ่งล้านบาทถ้วน)
๑๐.ผลผลิต(output)	๑. เกษตรกรมีรายได้เพิ่มขึ้น สุขภาพแข็งแรง ๒. มีพืชผักปลอดภัยบริโภคตลอดปี ๓. เป็นจุดเรียนรู้การผลิตพืชผักปลอดภัย เกษตรกรได้รับความรู้การผลิตพืชผักปลอดภัยและใช้ปฏิบัติในแปลงผักของตนเองและของชุมชน
๑๑.ผลที่คาดว่าจะได้รับ	๑. เกษตรกรมีสุขภาพดีขึ้น ๒. มีรายได้เพิ่มขึ้น คร่าวเรือนละ ๔๐,๐๐๐ บาทต่อปี ๓. มีพื้นที่ปลูกพืชผักปลอดภัยจำนวน ๓๐ ไร่

ประเด็นยุทธศาสตร์ที่ ๒. เพิ่มประสิทธิภาพในการผลิตและบริหารจัดการสินค้าเกษตรด้วยเทคโนโลยี และนวัตกรรม
กลยุทธ์ที่ ๓. ส่งเสริมการใช้เทคโนโลยีสมัยใหม่ นวัตกรรมและภูมิปัญญาท้องถิ่น

หัวข้อ	รายละเอียด
๑.ชื่อโครงการ	การใช้โดรน(drone) เพื่อการเกษตร
๒.ความสำคัญของโครงการ หลักการและเหตุผล	<p>การทำกรเกษตรในปัจจุบัน ต้องประสบปัญหา การขาดแคลนแรงงาน ภาคเกษตร ซึ่งจะรุนแรงเพิ่มขึ้นส่งผลต่อผลผลิตทางการเกษตรที่เป็นพืชหลัก ทั้งการใช้บริโภคและด้านอุตสาหกรรม รวมถึงการดูแลสุขภาพของเกษตรกรเองด้วย</p> <p>การนำโดรนมาใช้เพื่อการเกษตร จึงเป็นอีกปัจจัยหนึ่ง ซึ่งจะช่วยให้เกษตรกรสามารถผลิตพืชอาหารได้อย่างเพียงพอ กับผู้บริโภคภายในประเทศ และส่งออก ปัจจุบันเกษตรกรยังขาดความรู้และไม่มีประสบการณ์ การใช้โดรนเพื่อการเกษตร จึงเห็นควรให้การสนับสนุนการใช้โดรนเพื่อการเกษตร ทั้งการให้ปุ๋ยและสารเคมีกำจัดศัตรูพืช รวมถึงการตรวจสอบพื้นที่การเกษตรของตนเองต่อไป</p>
๓.วัตถุประสงค์ของโครงการ	<ol style="list-style-type: none"> ๑. ลดต้นทุนเพิ่มผลผลิตช่วยประหยัดปัจจัยต้นทุนการผลิต ๒. สะดวก รวดเร็ว ประหยัดน้ำในการพ่นสารเคมีและใส่ปุ๋ยทางใบ ๓. แก้ไขปัญหาการขาดแคลนแรงงาน
๔.เป้าหมาย	ศูนย์เรียนรู้เพิ่มประสิทธิภาพการผลิตสินค้าเกษตร(ศพก.) และศูนย์เครือข่าย จำนวน ๓ เครื่อง
๕.พื้นที่ดำเนินการ	อำเภอท่าหลวง จังหวัดลพบุรี
๖.กิจกรรมหลัก	ดำเนินการจัดซื้อโดรน (drone) ใช้เพื่อการเกษตร จำนวน ๓ เครื่อง
๗.หน่วยงานดำเนินงาน	สำนักงานเกษตรอำเภอท่าหลวง สำนักงานเกษตร จังหวัดลพบุรี
๘.ระยะเวลาในการดำเนินงาน	มกราคม – ธันวาคม ๒๕๖๓
๙.งบประมาณ	จำนวน ๙๐๐,๐๐๐ บาท (เก้าแสนบาทถ้วน)
๑๐.ผลผลิต(output)	<ol style="list-style-type: none"> ๑. เกษตรกรผู้ปลูกพืชไร่ มีโดรนไว้ใช้ในการพ่นสารเคมีและปุ๋ยเคมี จำนวน ๓ เครื่อง ครอบคลุมพื้นที่ ๒,๐๐๐ ไร่ ๒. ศพก.และ ศพก.เครือข่าย เป็นต้นแบบการเรียนรู้ การใช้เทคโนโลยีในการผลิตพืช
๑๑.ผลที่คาดว่าจะได้รับ	ช่วยเรื่องการดูแล พืชผลการเกษตรได้อย่างเหมาะสม ทำให้ผลผลิตเพิ่มขึ้น สะดวกรวดเร็วในการปฏิบัติงาน เกษตรกรลดค่าใช้จ่ายด้านแรงงานและปัจจัยการผลิตอื่น ๆ ก่อให้เกิดรายได้เพิ่มขึ้นในครัวเรือนไม่ต่ำกว่า ๓๐,๐๐๐ บาทต่อปี

ประเด็นยุทธศาสตร์ที่ ๒.เพิ่มประสิทธิภาพในการผลิตและบริหารจัดการสินค้าเกษตรด้วยเทคโนโลยี และนวัตกรรม

กลยุทธ์ที่ ๓. ส่งเสริมการใช้เทคโนโลยีสมัยใหม่ นวัตกรรมและภูมิปัญญาท้องถิ่น

หัวข้อ	รายละเอียด
๑. ชื่อโครงการ	ส่งเสริมศักยภาพและยกระดับสถานประกอบการ SMEs อุตสาหกรรมแปรรูปการเกษตรสู่มาตรฐาน
๒. ความสำคัญของโครงการ หลักการและเหตุผล	<p>ยุทธศาสตร์ชาติ ๒๐ ปี ในยุทธศาสตร์ที่ ๒ ด้านการสร้างความสามารถในการแข่งขัน : พัฒนาเศรษฐกิจบนพื้นฐานผู้ประกอบการยุคใหม่ โดยการสร้างและพัฒนาผู้ประกอบการยุคใหม่ไม่ว่าจะเป็นผู้ประกอบการรายใหญ่ กลาง เล็ก วิสาหกิจเริ่มต้น วิสาหกิจชุมชน หรือวิสาหกิจเพื่อสังคม รวมทั้งเกษตรกร ให้เป็นผู้ประกอบการยุคใหม่ที่มีทักษะและจิตวิญญาณของการเป็นผู้ประกอบการที่มีความสามารถในการแข่งขันและมีอัตลักษณ์ชัดเจน เป็นผู้ประกอบการที่ “ผลิตเก่ง ขายเก่ง” หรือ “ซื้อเป็น ขายเป็น” รวมทั้งส่งเสริมให้ผู้ประกอบการมีธรรมาภิบาล</p> <p>แผนพัฒนาเศรษฐกิจและสังคมแห่งชาติ ฉบับที่ ๑๒ (พ.ศ. ๒๕๖๐-๒๕๖๔) ยึดหลัก “ปรัชญาของเศรษฐกิจพอเพียง” “การพัฒนาที่ยั่งยืน” และ “คนเป็นศูนย์กลางการพัฒนา” โดยยุทธศาสตร์ที่ ๓ การสร้างความเข้มแข็งทางเศรษฐกิจและแข่งขันได้อย่างยั่งยืน โดยมีเป้าหมายในการเพิ่มศักยภาพของอุตสาหกรรมให้สามารถต่อยอดสู่อุตสาหกรรมแห่งอนาคตที่ใช้เทคโนโลยีสมัยใหม่บนฐานของความเป็นมิตรต่อสิ่งแวดล้อม สนับสนุนการเพิ่มขีดความสามารถในการแข่งขันของผู้ประกอบการ รวมทั้งพัฒนาสังคมผู้ประกอบการ</p> <p>จังหวัดลพบุรี มีผลผลิตทางการเกษตรที่หลากหลาย มีปริมาณมาก การแปรรูปผลผลิตทางการเกษตรในระดับวิสาหกิจขนาดกลางและขนาดย่อม (SMEs) พบว่ายังอยู่ในระดับการแปรรูปขั้นต้น ราคาถูก หากมีการพัฒนาและสร้างมูลค่าเพิ่มโดยยกระดับสถานประกอบการ SMEs อุตสาหกรรมอาหารและเกษตรสู่มาตรฐานด้วยนวัตกรรมใหม่ จะทำให้เป็นการเพิ่มรายได้ให้กับเกษตรกรและจังหวัดในภาพรวม จึงมีความจำเป็นให้มีการส่งเสริมและพัฒนาศักยภาพผู้ประกอบการและยกระดับสถานประกอบการ SMEs อุตสาหกรรมอาหารและเกษตรสู่มาตรฐาน เพื่อเพิ่มขีดความสามารถในการแข่งขันให้แก่ผู้ประกอบการต่อไป</p>
๓. วัตถุประสงค์ของโครงการ	<p>๑. เพื่อพัฒนาศักยภาพแรงงานในสถานประกอบการ SMEs อุตสาหกรรมอาหารและเกษตร</p> <p>๒. เพื่อยกระดับสถานประกอบการ SMEs อุตสาหกรรมอาหารและเกษตรสู่มาตรฐาน</p>

หัวข้อ	รายละเอียด
	๓. เพื่อเพิ่มขีดความสามารถในการแข่งขันของอุตสาหกรรมอาหารและเกษตร
๔. ตัวชี้วัดและค่าเป้าหมาย	๑. แรงงานในสถานประกอบการ SMEs อุตสาหกรรมอาหารและเกษตรที่เข้าร่วมโครงการได้รับการพัฒนา ร้อยละ ๑๐๐ ๒. จำนวนผลิตภัณฑ์ที่ได้รับการพัฒนาเพื่อเพิ่มมูลค่า จำนวน ๓๐ ผลิตภัณฑ์
๔. พื้นที่เป้าหมาย	สถานประกอบการ SMES และวิสาหกิจชุมชนในจังหวัดลพบุรี
๕. กิจกรรมหลัก	ระบุแนวทางและวิธีการดำเนินงานที่เป็นกิจกรรมหลักที่ส่งผลให้โครงการบรรลุวัตถุประสงค์
๕.๑ กิจกรรมหลักที่ ๑ พัฒนาทักษะและฝีมือแรงงานภาคการผลิตของ SMEs งบประมาณ ๓๑๐,๘๐๐ บาท ผู้รับผิดชอบ สำนักงานพัฒนาฝีมือแรงงานจังหวัดลพบุรี	๓. เสริมสร้างและพัฒนาทักษะฝีมือแรงงานในสถานประกอบการ SMEs อุตสาหกรรมอาหารและเกษตร จำนวน ๑๒๐ ราย
๕.๒ กิจกรรมหลักที่ ๒ พัฒนาผลิตภัณฑ์และเกษตรแปรรูปด้วยนวัตกรรมใหม่ งบประมาณ ๙,๙๐๐,๐๐๐ บาท ผู้รับผิดชอบ สำนักงานอุตสาหกรรมจังหวัดลพบุรี	๔. ให้คำปรึกษาแนะนำเชิงลึกแก่สถานประกอบการ จำนวน ๓๐ แห่ง ในการพัฒนาผลิตภัณฑ์ด้วยนวัตกรรมใหม่ ๕. พัฒนาทักษะในการพัฒนาผลิตภัณฑ์และเกษตรแปรรูปด้วยนวัตกรรมใหม่ จำนวน ๓๐ ผลิตภัณฑ์ ๖. ประชาสัมพันธ์และเผยแพร่ผลิตภัณฑ์ที่ได้รับการพัฒนาด้วยนวัตกรรมใหม่ทางสื่อโทรทัศน์ วิทยุ และหนังสือพิมพ์
๕.๓ กิจกรรมหลักที่ ๓ เยี่ยมเยือนสถานประกอบการ งบประมาณ ๕๕,๐๐๐ บาท ผู้รับผิดชอบ สำนักงานแรงงานจังหวัดลพบุรี	๓. ประสานความร่วมมือกับสถานประกอบการเพื่อเข้าเยี่ยมชมเยือนเดือนละ ๒ ครั้ง ๆ ละ ๑ แห่ง รวม ๒๐ แห่ง โดยกำหนดเข้าเยี่ยมชมในสัปดาห์ที่ ๑ และ ๒ ของเดือน ๔. ถ่ายทอดความรู้ด้านกฎหมาย ระเบียบ และข้อกำหนดเกี่ยวกับด้านแรงงานมาเผยแพร่ในสถานประกอบการ
๖. หน่วยงานดำเนินงาน	๕. สำนักงานอุตสาหกรรมจังหวัดลพบุรี ๖. สำนักงานแรงงานจังหวัดลพบุรี ๗. สำนักงานพัฒนาฝีมือแรงงานจังหวัดลพบุรี
๗. ระยะเวลาในการดำเนินงาน	๑ ปี (ตั้งแต่ ๑ ตุลาคม ๒๕๖๔ สิ้นสุด ๓๐ กันยายน ๒๕๖๕)
๘. งบประมาณ	๑๐,๒๖๕,๘๐๐ บาท (สิบล้านสองแสนหกหมื่นห้าพันแปดร้อยบาทถ้วน)
๙. ผลผลิต (output)	๓. กำลังแรงงานในสถานประกอบการที่เข้าร่วมโครงการได้รับการพัฒนาทักษะฝีมือ จำนวน ๑๒๐ ราย ๔. ผลิตภัณฑ์ได้รับการพัฒนาด้วยนวัตกรรม จำนวน ๓๐ ผลิตภัณฑ์

หัวข้อ	รายละเอียด
	<p>๕. นายจ้าง ลูกจ้าง และผู้ใช้แรงงานในสถานประกอบการ จำนวน ๒๐ แห่ง ได้รับการความรู้ด้านกฎหมาย ระเบียบและข้อกำหนดเกี่ยวกับด้านแรงงาน</p>
<p>๑๐.ผลที่คาดว่าจะได้รับ (Outcome)</p>	<p>๔. แรงงานในสถานประกอบการสามารถนำความรู้และทักษะฝีมือไปใช้ในการทำงานได้อย่างมีประสิทธิภาพ</p> <p>๕. ผลิตภัณฑ์และบรรจุภัณฑ์ของผู้ประกอบการได้รับการพัฒนาโดยการใช้นวัตกรรมเพิ่มคุณค่าและมูลค่าทางธุรกิจ</p> <p>๖. แรงงานในสถานประกอบการสามารถสามารถปฏิบัติตามกฎหมาย ระเบียบและข้อกำหนดด้านแรงงานได้อย่างถูกต้อง</p>

ประเด็นยุทธศาสตร์ที่ ๒. เพิ่มประสิทธิภาพในการผลิตและบริหารจัดการสินค้าเกษตรด้วยเทคโนโลยี และนวัตกรรม
 กลยุทธ์ที่ ๓. ส่งเสริมการใช้เทคโนโลยีสมัยใหม่ นวัตกรรมและภูมิปัญญาท้องถิ่น

หัวข้อ	รายละเอียด
๑. ชื่อโครงการ	ส่งเสริมพลังงานทดแทนเพื่อเพิ่มมูลค่าทางเศรษฐกิจและบริการสังคม
๒. ความสำคัญของโครงการ หลักการ และเหตุผล	<p>ประชาชนที่อาศัยอยู่ในจังหวัดลพบุรี ส่วนใหญ่ประกอบอาชีพเกษตรกรรม และบางส่วนมีการผลิตและแปรรูปผลผลิตทางการเกษตร เช่น การทำสมุนไพรดากแห้ง การทำกล้วยตาก ในปัจจุบันดำเนินการแปรรูปผลิตภัณฑ์ด้วยวิธีการตากแห้งแบบธรรมชาติ ซึ่งจะพบกับปัญหาในเรื่องผลิตภัณฑ์ไม่ได้มาตรฐานที่ผู้รับซื้อกำหนด เช่น มีความชื้น เกิดเชื้อรา มีสิ่งเจือปน และไม่สามารถผลิตสินค้าได้ทันตามกำหนดเวลา โดยเฉพาะอย่างยิ่งในช่วงฤดูฝนที่ไม่สามารถแปรรูปผลิตภัณฑ์ได้ ฝนตกเก็บไม่ทัน ผลิตภัณฑ์เสียหาย จึงมีความจำเป็นต้องใช้การพัฒนากระบวนการผลิตให้ได้มาตรฐาน เป็นไปตามหลักเกณฑ์และวิธีการที่ดีในการแปรรูปสินค้าเกษตร เป็นเครื่องมือในการพัฒนาให้ผลิตภัณฑ์เกษตรแปรรูปมีคุณภาพตามความต้องการของตลาด และขยายช่องทาง การจำหน่ายสู่ตลาดระดับกลาง และระดับสูงให้มากขึ้น ดังนั้น การส่งเสริมการใช้เทคโนโลยีพลังงานทดแทน เพื่อเพิ่มมูลค่าสินค้าภาคการเกษตร จึงเป็นแนวทางที่สำคัญ และมีความจำเป็นอย่างยิ่งในการแก้ไขปัญหาดังกล่าว และสิ่งที่ควรดำเนินการเป็นลำดับต้นๆ คือ การสร้างองค์ความรู้และความเข้าใจที่ถูกต้องเกี่ยวกับการเลือกใช้เทคโนโลยีพลังงานทดแทน ให้เหมาะสมกับการแปรรูปผลิตภัณฑ์ แต่ละประเภท เช่น พืชผักผลไม้ และเนื้อสัตว์ เป็นต้น เพื่อให้สามารถใช้งานอย่างมีประสิทธิภาพ คุ่มค่า และสามารถบริหารจัดการ ดูแลรักษาเทคโนโลยีพลังงานทดแทนได้ด้วยตนเอง</p> <p>โครงการส่งเสริมการเรียนรู้การแปรรูปสินค้าภาคการเกษตรด้วยเทคโนโลยีพลังงานทดแทนในสถานศึกษา เป็นโครงการที่ส่งเสริมให้สถานศึกษามีองค์ความรู้ด้านพลังงานแสงอาทิตย์สำหรับประยุกต์ใช้ในการแปรรูปสินค้าภาคการเกษตร โดยสนับสนุนระบบอบแห้งพลังงานแสงอาทิตย์ ขนาด ๒.๐๐ x ๒.๐๐ เมตร ซึ่งมีจุดเด่นคือ สามารถช่วยลดต้นทุนและลดปริมาณการใช้พลังงานฟอสซิล ช่วยลดต้นทุนในการแปรรูปผลิตภัณฑ์ รวมทั้งยกระดับมาตรฐานการผลิตสินค้าอบแห้ง ให้มีความสะอาดปลอดภัย ลดการปนเปื้อน และการรบกวนของแมลง และฝุ่นละออง เป็นการสร้างมูลค่าเพิ่มให้กับผลผลิตทางการเกษตร เพิ่มประสิทธิภาพการผลิต และลดต้นทุนด้านพลังงาน นอกจากนี้ ยังเป็นแหล่งเรียนรู้ให้กลุ่มเกษตรกร/กลุ่มวิสาหกิจชุมชนสามารถนำองค์ความรู้ดังกล่าว ไปขยายผลสร้างโอกาสในการแข่งขัน สร้างงาน สร้างรายได้ ให้เกิดขึ้นในท้องถิ่นชุมชน และเป็นการพลิกวิกฤติเป็นโอกาสที่จะการพัฒนาผลิตภัณฑ์เกษตรแปรรูป แหล่งผลิตอาหารปลอดภัย ที่เป็น</p>

หัวข้อ	รายละเอียด
	<p>การสนับสนุนยุทธศาสตร์การพัฒนาจังหวัดลพบุรี รวมทั้งตอบสนองนโยบายด้านพลังงานทดแทนของประเทศ และสร้างความเข้มแข็งให้ชุมชนพึ่งพาตนเองได้ นำไปสู่การพัฒนาตามหลักเศรษฐกิจพอเพียงอย่างยั่งยืนต่อไป</p> <p>จากการระบาดของโรคโควิด-๑๙ และวิกฤติภัยแล้งที่เกิดขึ้น ได้ส่งผลกระทบต่อเศรษฐกิจของประเทศ ทำให้รายได้ของครัวเรือนหรือชุมชนลดลง หากสามารถดำเนินโครงการนี้ได้ทันทีจะช่วยให้เยาวชนในสถานศึกษามีทักษะในการประกอบอาชีพ และสร้างรายได้เสริม จากการแปรรูปสินค้าภาคการเกษตรในชุมชน เพื่อให้สามารถลดรายจ่าย และเพิ่มรายได้ให้ตนเองและครอบครัวได้ เป็นการบรรเทาความเดือดร้อนของประชาชน ดังนั้น การส่งเสริมการเรียนรู้การแปรรูปสินค้าภาคการเกษตรด้วยเทคโนโลยีพลังงานทดแทนในสถานศึกษา จึงมีความสำคัญและจำเป็นเร่งด่วน เพื่อให้สามารถพัฒนาไปถึงการยกระดับมาตรฐานคุณภาพและมูลค่าเพิ่มของสินค้าและอาหารปลอดภัยของท้องถิ่นและชุมชน และเป็นการเพิ่มสัดส่วนการใช้พลังงานทดแทนของจังหวัดลพบุรี</p>
<p>๓. วัตถุประสงค์ของโครงการ</p>	<p>๑. เพื่อส่งเสริมให้สถานศึกษามีองค์ความรู้ด้านพลังงานแสงอาทิตย์สำหรับประยุกต์ใช้ในการแปรรูปสินค้าภาคการเกษตรให้มีคุณภาพมาตรฐาน เป็นการสร้างมูลค่าเพิ่มให้กับผลิตภัณฑ์ และเป็นแหล่งเรียนรู้ในชุมชน</p> <p>๒. เพื่อส่งเสริมให้มีการนำพลังงานทดแทนมาใช้ในการประกอบอาชีพผลิตสินค้าชุมชน การแปรรูปผลผลิตทางการเกษตร เพื่อลดรายจ่าย และเพิ่มรายได้</p>
<p>๔. ตัวชี้วัดและค่าเป้าหมาย</p>	<p>๑. นักเรียนและคณะครู มีความรู้ด้านการแปรรูปสินค้าภาคการเกษตรด้วยระบบอบแห้งพลังงานแสงอาทิตย์ เพิ่มขึ้น ไม่น้อยกว่าร้อยละ ๘๐ หลังเข้ารับการอบรม</p> <p>๒. เพิ่มรายได้หรือลดค่าใช้จ่ายด้านพลังงานให้กับกลุ่มเป้าหมายอย่างน้อยร้อยละ ๑๕ ต่อปี</p>
<p>๔. พื้นที่เป้าหมาย</p>	<p>สถานศึกษาในจังหวัดลพบุรี จำนวน ๑๐ แห่ง</p>
<p>๕. กิจกรรมหลัก</p>	
<p>๕.๑ กิจกรรมหลักที่ ๑ ส่งเสริมการเรียนรู้การแปรรูปสินค้าภาคการเกษตรด้วยเทคโนโลยีพลังงานทดแทนในสถานศึกษา</p> <p>งบประมาณ ๗๐๐,๐๐๐ บาท</p>	<p>๑. รับสมัครหรือคัดเลือกสถานศึกษา ที่มีความพร้อมและสนใจเข้าร่วมโครงการฯ โดยเป็นสถานศึกษาที่มีการส่งเสริมการแปรรูปสินค้าภาคการเกษตรที่ต้องใช้ความร้อน เช่น การอบ การตากแห้ง เป็นต้น</p> <p>๒. ประชุมชี้แจงโครงการ เพื่อทำความเข้าใจ เป้าหมายและวัตถุประสงค์ของโครงการ ให้กับนักเรียน และคณะครูของสถานศึกษาที่เข้าร่วม</p>

หัวข้อ	รายละเอียด
<p>ผู้รับผิดชอบ สำนักงานพลังงานจังหวัดลพบุรี</p> <p>หน่วยงานที่เกี่ยวข้อง สถาบันการศึกษาในพื้นที่จังหวัดลพบุรี</p>	<p>โครงการฯ รวมทั้งผู้มีส่วนได้ส่วนเสียในพื้นที่ และร่วมกันกำหนดวิธีการหรือมาตรการในการบริการจัดการโครงการ เพื่อสร้างความยั่งยืนในอนาคต</p> <p>๓. สนับสนุนระบบอบแห้งพลังงานแสงอาทิตย์ ขนาด ๒.๐๐ x ๒.๐๐ เมตร สำหรับสถานศึกษา จำนวน ๑๐ แห่ง แห่งละ ๒ ตู้ รวมจำนวน ๒๐ ตู้ สำหรับเรียนรู้การแปรรูปสินค้าภาคการเกษตร ประเภท (๑) ผัก ผลไม้ และ (๒) เนื้อสัตว์ พร้อมฝึกอบรมการใช้งาน และการดูแลรักษาระบบ เพื่อให้สามารถถ่ายทอดความรู้ให้กับชุมชนต่อไปได้</p> <p>๔. จัดเก็บข้อมูลการใช้เทคโนโลยีพลังงานทดแทน พร้อมติดตามและประเมินผลโครงการ</p> <p>๕. ประชุมสรุปผลการดำเนินงาน และแลกเปลี่ยนประสบการณ์การใช้เทคโนโลยีพลังงานทดแทนของสถานศึกษาแต่ละแห่งที่เข้าร่วมโครงการ เพื่อรับทราบปัญหาและหาแนวทางการแก้ไขปัญหา พร้อมปรับปรุงการดำเนินงานให้เกิดความยั่งยืนของโครงการ</p>
<p>๖. หน่วยงานดำเนินงาน</p>	<p>สำนักงานพลังงานจังหวัดลพบุรี</p>
<p>๗. ระยะเวลาในการดำเนินงาน</p>	<p>ระยะเวลา ๑ ปี (ตุลาคม ๒๕๖๔ – กันยายน ๒๕๖๕)</p>
<p>๘. งบประมาณ</p>	<p>๗๐๐,๐๐๐ บาท</p>
<p>๙. ผลผลิต (Output)</p>	<p>๑. มีสถานศึกษาสามารถนำพลังงานทดแทนมาใช้ในการแปรรูปสินค้าภาคการเกษตร เพิ่มขึ้น ๑๐ แห่ง</p> <p>๒. นักเรียนสามารถลดรายจ่าย และเพิ่มรายได้ให้ตนเองและครอบครัวได้</p>
<p>๑๐. ผลที่คาดว่าจะได้รับ (Outcome)</p>	<p>สถานศึกษามีการพัฒนาและถ่ายทอดความรู้ให้นักเรียน หรือคนในชุมชนให้สามารถใช้ระบบอบแห้งพลังงานแสงอาทิตย์ เพื่อสร้างมูลค่าเพิ่มให้กับสินค้าภาคการเกษตร เพิ่มประสิทธิภาพการผลิต และลดต้นทุนด้านพลังงาน รวมทั้งสามารถสร้างอาชีพ สร้างรายได้ในอนาคต</p>

ประเด็นยุทธศาสตร์ที่ ๒. เพิ่มประสิทธิภาพในการผลิตและบริหารจัดการสินค้าเกษตรด้วยเทคโนโลยี และนวัตกรรม

กลยุทธ์ที่ ๓. ส่งเสริมการใช้เทคโนโลยีสมัยใหม่ นวัตกรรมและภูมิปัญญาท้องถิ่น

หัวข้อ	รายละเอียด
๑. ชื่อโครงการ	ส่งเสริมอัตลักษณ์เกษตรอินทรีย์ภายในจังหวัดลพบุรี
๒. ความสำคัญของโครงการ หลักการและเหตุผล	<p>ยุทธศาสตร์ชาติ ๒๐ ปี (พ.ศ.๒๕๖๑-๒๕๘๐) ประเด็นยุทธศาสตร์ที่ ๒ ด้านการสร้างความสามารถในการแข่งขัน การเกษตรสร้างมูลค่า : ส่งเสริมให้มีการทำเกษตรปลอดภัย เพื่อสร้างความตระหนักแก่ผู้ผลิตและผู้บริโภคในเรื่องความสำคัญของมาตรฐานระบบการจัดการความปลอดภัยของอาหาร ภูมิใจและวางกรอบให้เกษตรกรและผู้ผลิตทำการผลิตสินค้าที่สอดคล้องกับมาตรฐาน และเข้าสู่ระบบมาตรฐานการจัดการคุณภาพทางการเกษตรที่ได้รับการรับรองมาตรฐานจากสถาบันที่มีความน่าเชื่อถือ พร้อมทั้งให้ความรู้เกษตรกรด้านกระบวนการผลิตตามมาตรฐานสากลเพื่อมุ่งสู่การเลิกใช้สารเคมีในภาคเกษตร การเพิ่มพื้นที่และปริมาณการผลิตเกษตรอินทรีย์ในระยะต่อไป โดยส่งเสริมการถ่ายทอดองค์ความรู้แก่เกษตรกรในการทำเกษตรปลอดภัย และเปลี่ยนผ่านไปสู่การทำเกษตรอินทรีย์ ตลอดจนสนับสนุนกลไกทางการตลาดแก่เกษตรกรที่ต้องการทำเกษตรอินทรีย์ การพัฒนาระบบการตรวจรับรองคุณภาพมาตรฐาน รวมถึงระบบตรวจสอบย้อนกลับ</p> <p>จังหวัดลพบุรี ได้ดำเนินการขับเคลื่อนเกษตรอินทรีย์ของจังหวัด โดยความร่วมมือจากกระทรวงมหาดไทย กระทรวงสาธารณสุข และกระทรวงเกษตรและสหกรณ์ มีแนวคิดเพื่อตอบสนองนโยบายรัฐบาลทั้งในด้านการขับเคลื่อนเกษตรอินทรีย์และตลาดนำการผลิต ให้สามารถเชื่อมโยงระบบการผลิตกับระบบการตลาดให้มีความสอดคล้องเป็นรูปธรรม โดยเฉพาะสินค้าเกษตรที่ผลิตตามระบบการผลิตสินค้าเกษตรที่ดีมีคุณภาพและได้มาตรฐาน ซึ่งผู้บริโภคที่มีความต้องการสินค้าเกษตรประเภทนี้ค่อนข้างมาก คือ โรงพยาบาล ทั้งในโรงครัวประกอบอาหารสำหรับผู้ป่วย Green Shop และตลาดนัดโรงพยาบาล ตามนโยบายกระทรวงสาธารณสุขที่ต้องการขับเคลื่อนโครงการโรงพยาบาลอาหารปลอดภัยให้เกิดเป็นรูปธรรมมากยิ่งขึ้น สนับสนุนให้มีการผลิตสินค้าเกษตรอินทรีย์ให้ได้การรับรองมาตรฐาน มีการคัดแยก บรรจุ แปรรูปสินค้าเกษตรอินทรีย์ที่ได้มาตรฐาน เพิ่มช่องทางการจำหน่ายสินค้าเกษตรอินทรีย์สู่ครัวโรงพยาบาล และส่งเสริมให้ประชาชนได้บริโภคอาหารที่ไร้สารพิษ สอดคล้องกับวิถีทัศน์จังหวัดลพบุรีในเรื่อง “แหล่งผลิตอาหารปลอดภัย” นอกจากนี้จังหวัดลพบุรีเล็งเห็นถึงความสำคัญในการบริหารจัดการพื้นที่ให้เกิดความสมดุล และลดการใช้สารเคมีด้านพืชให้ยั่งยืน เทคโนโลยีอากาศยานไร้คนขับ (Drone) จึงเป็นเครื่องมือที่เหมาะสมกับการใช้งานในพื้นที่ระดับ Sun Zone เพราะสามารถที่จะเข้าถึงพื้นที่ที่รายแปลงได้</p>

หัวข้อ	รายละเอียด
	<p>อย่างละเอียด สามารถเข้าทำงานแทนมนุษย์ในพื้นที่ที่เข้าถึงได้ยาก อีกทั้งยังช่วยลดเวลาทำงานของเจ้าหน้าที่เกษตรได้เป็นอย่างดี ทำให้เกิดการแก้ปัญหา การติดตาม การเฝ้าระวังด้านการเกษตรเป็นไปอย่างรวดเร็วและทันทั่วถึง</p> <p>จังหวัดลพบุรี จึงมีความมุ่งหวังที่จะพัฒนา ต่อยอดโครงการให้สามารถขยายผลในเชิงปริมาณ และคุณภาพ เพื่อตอบสนองความต้องการของผู้บริโภค ทั้งในส่วนของคนใช้ และประชาชนทั่วไปใส่ใจในสุขภาพ จึงได้จัดทำโครงการส่งเสริมอัตลักษณ์เกษตรอินทรีย์ภายในจังหวัดลพบุรี ตลอดห่วงโซ่อุปทาน แต่ต้นน้ำ กลางน้ำ ปลายน้ำ เพื่อขยายผลการดำเนินงาน อันจะก่อประโยชน์แก่เกษตรกรผู้ผลิต และผู้บริโภคต่อไป</p>
<p>๓. วัตถุประสงค์ของโครงการ</p>	<ol style="list-style-type: none"> ๑. เพื่อพัฒนากระบวนการผลิตอาหารอินทรีย์ของจังหวัดลพบุรี ที่ปลอดภัยตลอดห่วงโซ่อุปทาน จากเกษตรกรผู้ผลิตสู่ผู้บริโภค ๒. เพื่อยกระดับความปลอดภัยด้านอาหารจังหวัดลพบุรีให้มีคุณภาพมาตรฐาน ๓. เพื่อเพิ่มประสิทธิภาพการผลิต ยกกระดับผลผลิตให้มีคุณภาพพร้อมต่อการแข่งขัน ๔. เพื่อป้องกันและแก้ปัญหาผลกระทบที่เกิดจากภัยพิบัติ ๕. เพื่อการติดตาม เฝ้าระวัง อารักขาพืช ก่อนที่จะเกิดการแพร่กระจายของโรคและแมลง
<p>๔. ตัวชี้วัดและค่าเป้าหมาย</p>	<ol style="list-style-type: none"> ๑. เกษตรกรและผู้ประกอบการที่ผลิตสินค้าเกษตรและอาหารปลอดภัยได้รับรองมาตรฐานไม่น้อยกว่าร้อยละ ๘๐ ๒. ร้อยละของพื้นที่เกษตรอินทรีย์เพิ่มขึ้น (ร้อยละ ๑๐)
<p>๔. พื้นที่เป้าหมาย</p>	<ol style="list-style-type: none"> ๑. โรงพยาบาลในพื้นที่จังหวัดลพบุรี จำนวน ๑๒ แห่ง ๒. สถานที่ผลิตอาหาร สถานที่จำหน่ายผลิตภัณฑ์จากเนื้อสัตว์จังหวัดลพบุรีทั้ง ๑๑ อำเภอ ๓. ผลิตภัณฑ์เด่นของฝากจังหวัดลพบุรี (Provincial star OTOP) จำนวน ๒๐ แห่ง ๔. ตลาดสดในจังหวัดลพบุรีทั้ง ๑๑ อำเภอ ๕. พื้นที่ทำการเกษตรในจังหวัดลพบุรี ทั้ง ๑๑ อำเภอ
<p>๕. กิจกรรมหลัก</p>	<p>ระบุแนวทางและวิธีการดำเนินงานที่เป็นกิจกรรมหลักที่ส่งผลให้โครงการบรรลุวัตถุประสงค์</p>
<p>๕.๑ กิจกรรมหลักที่ ๑ ส่งเสริมและพัฒนาการผลิตพืชอินทรีย์วิถีลพบุรี</p> <p>งบประมาณ ๙,๙๓๘,๗๐๐ บาท</p> <p>ผู้รับผิดชอบ สำนักงานเกษตรจังหวัดลพบุรี</p>	<ol style="list-style-type: none"> ๔. ถ่ายทอดองค์ความรู้เพื่อเตรียมความพร้อมเกษตรกรหรือกลุ่มเกษตรกรผู้ผลิตผักเข้าสู่มาตรฐานเกษตรอินทรีย์วิถีลพบุรี ๕. พัฒนาศักยภาพเกษตรกรผู้นำ เกษตรกร เจ้าหน้าที่ สร้างและเชื่อมโยงเครือข่ายการดำเนินงานของเกษตรอินทรีย์วิถีลพบุรี

หัวข้อ	รายละเอียด
	<ul style="list-style-type: none"> ๖. เสริมสร้างองค์ความรู้การทำและใช้สารชีวภัณฑ์อินทรีย์ให้แก่เกษตรกรอินทรีย์วิถีลพบุรี ๗. ตรวจสอบประเมินแปลงเบื้องต้นและตรวจรับรองแปลง ๘. จัดตั้งตลาดและแหล่งจำหน่ายสินค้าเกษตรอินทรีย์ ๙. สุ่มตรวจสอบการเคมีในผลผลิตทางการเกษตรที่ขอรับรองมาตรฐานและสินค้าที่จำหน่ายในตลาดและแหล่งจำหน่าย ๑๐. ก่อสร้างโรงคัดแยกและบรรจุสินค้าเกษตรให้ได้มาตรฐาน GMP ๑๑. จัดหารถกระบะห้องเย็นเพื่อรวบรวมสินค้าเกษตรอินทรีย์ในพื้นที่จังหวัดลพบุรี เพื่อกระจายสินค้าสู่แหล่งจำหน่ายสินค้าเกษตรอินทรีย์
<p>๕.๒ กิจกรรมหลักที่ ๒ ส่งเสริมการเลี้ยงไก่ไข่อินทรีย์วิถีลพบุรี</p> <p>งบประมาณ ๑,๐๒๗,๒๐๐ บาท</p> <p>ผู้รับผิดชอบ สำนักงานปศุสัตว์จังหวัดลพบุรี</p>	<ul style="list-style-type: none"> ๕. ถ่ายทอดความรู้ ความเข้าใจในการผลิตไก่ไข่อินทรีย์วิถีลพบุรีให้แก่เกษตรกรที่เข้าร่วมโครงการได้รับทราบ ๖. เกษตรกรผู้เลี้ยงไก่ไข่ได้รับการรับรองมาตรฐานเกษตรอินทรีย์วิถีลพบุรี และพร้อมยกระดับสู่มาตรฐานปศุสัตว์อินทรีย์
<p>๕.๓ กิจกรรมหลักที่ ๓ ส่งเสริมการเลี้ยงปลาน้ำจืดอินทรีย์วิถีลพบุรี</p> <p>งบประมาณ ๙๗๕,๐๐๐ บาท</p> <p>ผู้รับผิดชอบ สำนักงานประมงจังหวัดลพบุรี</p>	<ul style="list-style-type: none"> ๓. ถ่ายทอดความรู้ ความเข้าใจในการเพาะเลี้ยงปลาน้ำจืดระบบอินทรีย์ให้กับเกษตรกร จำนวน ๑๖๕ ราย ๔. ยกระดับการเลี้ยงปลาน้ำจืดให้ผ่านการรับรองมาตรฐานประมงอินทรีย์วิถีลพบุรี
<p>๕.๔ กิจกรรมหลักที่ ๔ ยกระดับความปลอดภัยด้านอาหารจังหวัดลพบุรี (ลพบุรีการ์วันตี)</p> <p>งบประมาณ ๓,๐๐๐,๐๐๐ บาท</p> <p>ผู้รับผิดชอบ สำนักงานสาธารณสุขจังหวัดลพบุรี</p>	<ul style="list-style-type: none"> ๑. พัฒนาค่าความปลอดภัยด้านอาหารที่มีมูลค่ามวลรวมสูง (ผลิตภัณฑ์จากเนื้อสัตว์) ๒. ยกระดับสถานที่ผลิตและผลิตภัณฑ์อาหารเด่นของฝากจังหวัดลพบุรี ๓. พัฒนามาตรฐานแหล่งจำหน่ายอาหารสดที่ปลอดภัย “Lopburi Green Market” ๔. พัฒนาศักยภาพแกนนำผู้บริโภค (Food Safety) ๕. พัฒนากลไกเครือข่ายความปลอดภัยด้านอาหารของจังหวัดลพบุรีอย่างมีส่วนร่วม
<p>๕.๕ กิจกรรมหลักที่ ๕ ส่งเสริมการใช้โดรน (Drone) เพื่อการเกษตร</p> <p>งบประมาณ ๘,๔๖๕,๕๐๐ บาท</p> <p>ผู้รับผิดชอบ สำนักงานเกษตรจังหวัดลพบุรี</p>	<ul style="list-style-type: none"> ๑. ถ่ายทอดองค์ความรู้และฝึกทักษะอากาศยานไร้คนขับ (Drone) เพื่อการอารักขาพืชและแก้ไขปัญหาศัตรูพืช ๒. ขึ้นทะเบียนผู้บังคับและผู้ครอบครองอากาศยานไร้คนขับ (Drone) ๓. พัฒนาโปรแกรมบริหารอากาศยานไร้คนขับ (Drone) เพื่อการเกษตร ๔. จัดซื้อเครื่องอากาศยานไร้คนขับ (Drone) พร้อมอุปกรณ์ประกอบในการใช้งาน
<p>๖. หน่วยงานดำเนินงาน</p>	<ul style="list-style-type: none"> ๑. สำนักงานเกษตรจังหวัดลพบุรี ๒. สำนักงานประมงจังหวัดลพบุรี ๓. สำนักงานปศุสัตว์จังหวัดลพบุรี

หัวข้อ	รายละเอียด
	๔. สำนักงานสาธารณสุขจังหวัดลพบุรี
๗. ระยะเวลาในการดำเนินงาน	๑ ปี (ตั้งแต่ ๑ ตุลาคม ๒๕๖๕ สิ้นสุด ๓๐ กันยายน ๒๕๖๕)
๘. งบประมาณ	๒๓,๔๐๖,๔๐๐ บาท (ยี่สิบสามล้านบาทสี่แสนหกพันสี่ร้อยบาทถ้วน)
๙. ผลผลิต (output)	<p>๑. กลุ่มเกษตรกรและเกษตรกรที่ผลิตพืชได้รับการพัฒนากระบวนการผลิตให้เป็นระบบอินทรีย์ จำนวน ๒๗๐ ราย และได้รับความรู้จากการพัฒนาศักยภาพการจัดการศัตรูพืช จำนวน ๑๕๐ ราย</p> <p>๒. เกษตรกรผู้เลี้ยงไก่ไข่ จำนวน ๒๐๐ ราย ได้รับความรู้เกี่ยวกับการเลี้ยงไก่ไข่ระบบอินทรีย์</p> <p>๓. เกษตรกรผู้เพาะเลี้ยงปลาน้ำจืด จำนวน ๑๖๕ ราย ได้รับความรู้ในด้านการเพาะเลี้ยงปลาน้ำจืดอินทรีย์วิถีลพบุรี</p> <p>๔. สถานประกอบการอาหารที่มีมูลค่ารวมสูง ตลาดสดในจังหวัดลพบุรี และสถานที่ผลิตของฝากประจำจังหวัด ได้รับการส่งเสริมและพัฒนาตรวจสอบคุณภาพมาตรฐานทุกแห่ง</p> <p>๕. ลดปัญหาการแพร่ระบาดของโรคและแมลง และเข้าทำงานในพื้นที่ได้ทันเวลา</p> <p>๖. แก้ไขปัญหาการขาดแคลนแรงงาน ลดต้นทุน เพิ่มผลผลิตให้กับเกษตรกร</p>
๑๐. ผลที่คาดว่าจะได้รับ (Outcome)	<p>๑. กลุ่มเกษตรกรและเกษตรกรผู้ผลิตพืชผ่านการรับรองมาตรฐานเกษตรอินทรีย์วิถีลพบุรีหรือมาตรฐานอื่น ร้อยละ ๓๐</p> <p>๒. เกษตรกรร้อยละ ๕ ของเกษตรกรผู้เลี้ยงไก่ไข่ที่เข้าร่วมโครงการ ผ่านการรับรองมาตรฐานปศุสัตว์อินทรีย์วิถีลพบุรี และผลิตสัตว์ที่ปลอดภัยต่อผู้บริโภค</p> <p>๓. เกษตรกรผู้เพาะเลี้ยงสัตว์น้ำจืดแบบอินทรีย์และกลุ่มผู้บริโภคผลผลิตสัตว์น้ำจืดอินทรีย์มีสุขภาพดีขึ้น</p> <p>๔. สถานประกอบการอาหารที่มีมูลค่ารวมสูง ตลาดสดในจังหวัดลพบุรี และสถานที่ผลิตของฝากประจำจังหวัด ได้รับการส่งเสริมและพัฒนาตรวจสอบคุณภาพมาตรฐาน อย่างน้อยร้อยละ ๘๐</p> <p>๕. ลด ละ เลิก การใช้สารเคมีในการกำจัดศัตรูพืช</p> <p>๖. คุณภาพผลผลิตตามมาตรฐาน GAP และเกษตรอินทรีย์</p>

**ประเด็นยุทธศาสตร์ที่ ๒. เพิ่มประสิทธิภาพในการผลิตและบริหารจัดการสินค้าเกษตรด้วยเทคโนโลยี
และนวัตกรรม**
กลยุทธ์ที่ ๔. ส่งเสริมการทำเกษตรอินทรีย์

หัวข้อ	รายละเอียด
๑. ชื่อโครงการ	ส่งเสริมเกษตรอินทรีย์วิถีพื้นบ้าน
๒. ความสำคัญของโครงการ หลักการและเหตุผล	ส่งเสริมและพัฒนาองค์ความรู้และนวัตกรรมเกษตรอินทรีย์ ให้แก่เกษตรกรผู้ผลิต สินค้าเกษตรอินทรีย์ เพื่อช่วยเพิ่มศักยภาพและพัฒนาคุณภาพผลผลิต สนับสนุนนโยบายการส่งเสริมการบริโภคสินค้าเกษตรอินทรีย์ในประเทศ
๓. วัตถุประสงค์ของโครงการ	๑) เพื่อเพิ่มปริมาณและคุณภาพการผลิตเกษตรอินทรีย์ ๒) เพื่อเพิ่มการค้าและการบริโภคสินค้าเกษตรอินทรีย์ในประเทศ ๓) เพื่อให้สินค้าเกษตรอินทรีย์ที่ได้รับการรับรองตามมาตรฐาน เป็นที่ยอมรับของ ผู้บริโภค ๔) เพื่อพัฒนาองค์ความรู้และนวัตกรรมเกษตรอินทรีย์
๔. เป้าหมาย	๑. เกษตรกรได้รับความรู้ จำนวน ๕๐ ราย
๕. พื้นที่ดำเนินการ	หมู่ ๒ ตำบลท่าดินดำ อำเภอชัยบาดาล จังหวัดลพบุรี
๖. กิจกรรมหลัก	๑. ถ่ายทอดความรู้เกษตรกรและศึกษาดูงาน ๒. สนับสนุนองค์ความรู้ นวัตกรรมและวัสดุอุปกรณ์
๗. หน่วยงานดำเนินการ	สำนักงานเกษตรอำเภอชัยบาดาล สำนักงานเกษตรจังหวัดลพบุรี
๘. ระยะเวลาในการดำเนินการ	เดือน ตุลาคม ๒๕๖๒-กันยายน ๒๕๖๕
๙. งบประมาณ	๕๐๐,๐๐๐ บาท (ห้าแสนบาทถ้วน)
๑๐. ผลผลิต (Output)	๑. เกษตรกรนำองค์ความรู้ไปปฏิบัติ ๗๐ % ของเกษตรกรทั้งหมด
๑๑. ผลผลิตที่คาดว่าจะได้รับ (Outcome)	๑) ปริมาณและคุณภาพการผลิตเกษตรอินทรีย์มีเพิ่มขึ้น ๒) สามารถเพิ่มการค้าและการบริโภคสินค้าเกษตรอินทรีย์ในประเทศ ๓) สินค้าเกษตรอินทรีย์ที่ได้รับการรับรองตามมาตรฐาน ได้รับยอมรับจากผู้บริโภค ๔) เพื่อพัฒนาองค์ความรู้และนวัตกรรมเกษตรอินทรีย์

ประเด็นยุทธศาสตร์ที่ ๒ เพิ่มประสิทธิภาพในการผลิตและบริหารจัดการสินค้าเกษตรด้วยเทคโนโลยี
และนวัตกรรม
กลยุทธ์ที่ ๔ ส่งเสริมการทำเกษตรอินทรีย์

หัวข้อ	รายละเอียด
๑. ชื่อโครงการ	ส่งเสริมการผลิตสินค้าเกษตรอินทรีย์
๒. ความสำคัญของโครงการ หลักการและเหตุผล	ส่งเสริมและพัฒนาองค์ความรู้เกษตรอินทรีย์ ให้แก่เกษตรกร เพื่อช่วยเพิ่ม ศักยภาพและพัฒนาคุณภาพผลผลิต สนับสนุนนโยบายการส่งเสริมการบริโภคสินค้าเกษตรอินทรีย์ในประเทศ
๓. วัตถุประสงค์ของโครงการ	๑) เพื่อให้เกษตรกรสามารถผลิตสินค้าเกษตรตามระบบมาตรฐานเกษตร อินทรีย์ได้เพิ่มขึ้น ๒) เพื่อให้มีแหล่งผลิตสินค้าเกษตรตามระบบมาตรฐานเกษตรอินทรีย์เพิ่มขึ้น ๓) เพื่อเพิ่มปริมาณและคุณภาพการผลิตสินค้าเกษตรอินทรีย์ ๔) เพื่อเพิ่มการค้าและการบริโภคสินค้าเกษตรอินทรีย์ในประเทศ
๔. เป้าหมาย	๑. เกษตรกรได้รับความรู้ จำนวน ๔๐ ราย
๕. พื้นที่ดำเนินการ	หมู่ ๙ ตำบลศิลาทิพย์ อำเภอชัยบาดาล จังหวัดลพบุรี
๖. กิจกรรมหลัก	๑. ถ่ายทอดความรู้เกษตรกรและศึกษาดูงาน ๒. สนับสนุนองค์ความรู้และวัสดุอุปกรณ์ตามระบบมาตรฐานเกษตรอินทรีย์
๗. หน่วยงานดำเนินการ	สำนักงานเกษตรอำเภอชัยบาดาล สำนักงานเกษตรจังหวัดลพบุรี
๘. ระยะเวลาในการดำเนินการ	เดือน ตุลาคม ๒๕๖๒-กันยายน ๒๕๖๕
๙. งบประมาณ	๑๐๐,๐๐๐ บาท (หนึ่งแสนบาทถ้วน)
๑๐. ผลผลิต (Output)	๑. เกษตรกรนำองค์ความรู้ไปปฏิบัติ ๗๐ % ของเกษตรกรทั้งหมด
๑๑. ผลผลิตที่คาดว่าจะได้รับ (Outcome)	๑) เกษตรกรสามารถผลิตสินค้าเกษตรตามระบบมาตรฐานเกษตรอินทรีย์ เพิ่มขึ้น ๒) มีแหล่งผลิตสินค้าเกษตรตามระบบมาตรฐานเกษตรอินทรีย์เพิ่มขึ้น ๓) ปริมาณและคุณภาพการผลิตสินค้าเกษตรอินทรีย์เพิ่มขึ้น ๔) การค้าและการบริโภคสินค้าเกษตรอินทรีย์ในประเทศเพิ่มขึ้น

ประเด็นยุทธศาสตร์ที่ ๒. เพิ่มประสิทธิภาพในการผลิตและบริหารจัดการสินค้าเกษตรด้วยเทคโนโลยี และนวัตกรรม
กลยุทธ์ที่ ๔. ส่งเสริมการทำเกษตรอินทรีย์

หัวข้อ	รายละเอียด
๑. ชื่อโครงการ	ส่งเสริมการปลูกผักกางมุ้งอินทรีย์
๒. ความสำคัญของโครงการ หลักการและเหตุผล	ส่งเสริมและพัฒนาองค์ความรู้การปลูกผักกางมุ้งอินทรีย์ ให้แก่เกษตรกร เพื่อช่วยเพิ่มศักยภาพและพัฒนาคุณภาพผลผลิต สนับสนุนนโยบายการส่งเสริมการบริโภคสินค้าเกษตรอินทรีย์ในประเทศ
๓. วัตถุประสงค์ของโครงการ	๑) เพื่อให้เกษตรกรสามารถผลิตพืชผักที่มีคุณภาพ ไม่มีสารพิษตกค้างเกิดความปลอดภัยแก่ผู้บริโภคได้เพิ่มขึ้น ๒) เพื่อให้เกษตรกรผู้ผลิตพืชผักมีสุขภาพอนามัยดีขึ้น ๓) สามารถช่วยลดต้นทุนการผลิตของเกษตรกรได้ ๔) เพื่อให้เกษตรกรมีรายได้เพิ่มมากขึ้น จากผลผลิตที่มีคุณภาพ ๕) เพื่อช่วยอนุรักษ์ทรัพยากรธรรมชาติและสิ่งแวดล้อม
๔. เป้าหมาย	๑. เกษตรกรได้รับความรู้ จำนวน ๔๐ ราย
๕. พื้นที่ดำเนินการ	หมู่ ๒ ตำบลท่าดินดำ อำเภอชัยบาดาล จังหวัดลพบุรี
๖. กิจกรรมหลัก	๑. ถ่ายทอดความรู้เกษตรกรและศึกษาดูงาน ๒. สนับสนุนองค์ความรู้และวัสดุอุปกรณ์การปลูกผักกางมุ้งอินทรีย์
๗. หน่วยงานดำเนินการ	สำนักงานเกษตรอำเภอชัยบาดาล สำนักงานเกษตรจังหวัดลพบุรี
๘. ระยะเวลาในการดำเนินการ	เดือน ตุลาคม ๒๕๖๒-กันยายน ๒๕๖๕
๙. งบประมาณ	๓๐๐,๐๐๐ บาท (สามแสนบาทถ้วน)
๑๐. ผลผลิต (Output)	๑. เกษตรกรนำองค์ความรู้ไปปฏิบัติ ๗๐ % ของเกษตรกรทั้งหมด
๑๑. ผลผลิตที่คาดว่าจะได้รับ (Outcome)	๑) เกษตรกรสามารถผลิตพืชผักที่มีคุณภาพ ไม่มีสารพิษตกค้างได้เพิ่มขึ้น ๒) เกษตรกรผู้ผลิตพืชผักมีสุขภาพอนามัยดีขึ้น ๓) สามารถลดต้นทุนการผลิตของเกษตรกรได้ ๔) เกษตรกรมีรายได้เพิ่มมากขึ้น จากผลผลิตที่มีคุณภาพ ๕) ช่วยอนุรักษ์ทรัพยากรธรรมชาติและสิ่งแวดล้อม

ประเด็นยุทธศาสตร์ที่ ๒. เพิ่มประสิทธิภาพในการผลิตและบริหารจัดการสินค้าเกษตรด้วยเทคโนโลยี และนวัตกรรม
 กลยุทธ์ที่ ๔. ส่งเสริมการทำเกษตรอินทรีย์

หัวข้อ	รายละเอียด
๑.ชื่อโครงการ	ส่งเสริมการปลูกผักกางมุ้งอินทรีย์แบบยกแคร่
๒.ความสำคัญของโครงการ หลักการและเหตุผล	แปลงใหญ่จังหวัด โดยกลุ่มวิสาหกิจชุมชนไบหม่อนฟาร์ม ต้องการต่อยอดการเลี้ยง จังหวัด เพื่อลดต้นทุนด้านอาหารและผลิตผักที่มีคุณภาพที่ปลอดภัย และให้เป็น แหล่งเรียนรู้ศึกษาดูงานกับลูกค้ามากกว่า ๓๐๐ คนทุกวัน บุคคลทั่วไป และ นักท่องเที่ยวเป็นอาหารปลอดภัยในการบริโภคผักแบบอินทรีย์ ผักที่เหลือจากการ คัดตัดแต่งก็จะถูกนำมาเลี้ยงจังหวัดแบบอแกนิกส์ เป็นการลดต้นทุนในการผลิต แมลงที่ดีและมีคุณภาพ
๓.วัตถุประสงค์ของโครงการ	๑. เป็นแหล่งผลิตผักคุณภาพดี ผักปลอดภัยแบบอินทรีย์กางมุ้งยกแคร่ ๒. นำผักอินทรีย์เลี้ยงจังหวัดเพื่อให้ได้แมลงที่ดีมีคุณภาพ ไร้สารพิษ และสารตกค้าง ๓. เป็นแหล่งศึกษาดูงานการผลิตผักปลอดภัยจากสารพิษ
๔.เป้าหมาย	กลุ่มวิสาหกิจชุมชนไบหม่อนฟาร์ม และสมาชิกแปลงใหญ่จังหวัด และเกษตรกรปลูก ผักอินทรีย์ จำนวน ๕ โรงเรือน โรงเรือนละ ๑๓๕,๐๐๐ บาท รวมจำนวนเงิน ๖๗๕,๐๐๐ บาท(หกแสนเจ็ดหมื่นห้าพันบาทถ้วน)
๕.พื้นที่ดำเนินการ	อำเภอท่าหลวง จังหวัดลพบุรี
๖.กิจกรรมหลัก	๑. การปลูกผักอินทรีย์อแกนิกส์ ๒. การหมักดินอินทรีย์จากมูลจังหวัดเพื่อทำปุ๋ย ๓. การทำปุ๋ยอินทรีย์แบบฉีดพ่น ๔. การทำปุ๋ยนมสดและปุ๋ยพลาสติก
๗.หน่วยงานดำเนินงาน	สำนักงานเกษตรอำเภอท่าหลวง สำนักงานเกษตรจังหวัดลพบุรี
๘.ระยะเวลาในการดำเนินงาน	มกราคม – ธันวาคม ๒๕๖๓
๙.งบประมาณ	จำนวน ๖๗๕,๐๐๐ บาท(หกแสนเจ็ดหมื่นห้าพันบาทถ้วน)
๑๐.ผลผลิต(output)	๑. เกษตรกรบริโภคผักอินทรีย์อแกนิกส์ ๒. เกษตรกรบริโภคจังหวัดแบบไร้สารพิษ เพราะนำผักปลอดภัยมาเลี้ยงจังหวัด
๑๑.ผลที่คาดว่าจะได้รับ	มีการดำเนินการแบบครบวงจรเริ่มแต่ต้นน้ำคือการปลูกผักแบบปลอดภัย กลาง น้ำ ผลิตผักปลอดภัยแบบอแกนิกส์ ปลายน้ำ ประชาชนสามารถบริโภคอาหาร ปลอดภัยและดีต่อสุขภาพ เกษตรกรสามารถเข้ามาเรียนรู้และศึกษาดูงานพร้อมนำ ประโยชน์ไปใช้ในพื้นที่ของตนเองได้

**ประเด็นยุทธศาสตร์ที่
กลยุทธ์**

๓. การพัฒนาทรัพยากรการเกษตรอย่างมีประสิทธิภาพ สมดุลและยั่งยืน
๑. พัฒนาแหล่งน้ำและระบบชลประทาน

หัวข้อ	รายละเอียด
๑.ชื่อโครงการ	ปรับปรุงเพิ่มความจุอ่างเก็บน้ำห้วยซับเหล็ก
๒.ความสำคัญของโครงการ หลักการและเหตุผล	กลุ่มจังหวัดภาคกลางตอนบน ประกอบด้วยจังหวัดลพบุรี ชัยนาท สิงห์บุรี อโยธยา สระบุรี และอ่างทอง มีพื้นที่ทำการเกษตรรวม ๔,๒๑๑,๔๔๒ ไร่ แนวทางการพัฒนาพื้นที่กลุ่มจังหวัดได้กำหนดตำแหน่งยุทธศาสตร์กลุ่มจังหวัดตามนโยบายรัฐบาลให้สอดคล้องและตอบสนองต่อยุทธศาสตร์ชาติ ๒๐ ปี (พ.ศ.๒๕๖๐ – ๒๕๗๙) รวมทั้ง แผนพัฒนาเศรษฐกิจและสังคมแห่งชาติฉบับที่ ๑๒ นโยบายรัฐบาลและไทยแลนด์ ๔.๐ ให้แผนพัฒนากลุ่มจังหวัด เป็นแผนที่สร้างขีดความสามารถในการแข่งขันและเพิ่มประสิทธิภาพ กลไกการขับเคลื่อน และยกระดับการพัฒนาให้เกิดผลอย่างเป็นรูปธรรม โดยกำหนดอัตลักษณ์ที่โดดเด่นของกลุ่มจังหวัด และจัดทำโครงการสำคัญในรูปห่วงโซ่คุณค่าที่สามารถเชื่อมโยงทุกภาคส่วน
๓.วัตถุประสงค์ของโครงการ	เพื่อก่อสร้างปรับปรุงเพิ่มความจุอ่างเก็บน้ำห้วยซับเหล็ก ให้สามารถกักเก็บน้ำได้เพิ่มมากขึ้น สำหรับอุปโภค-บริโภค และการเกษตร
๔.เป้าหมาย	เพื่อให้สามารถกักเก็บน้ำได้มากขึ้นสำหรับการอุปโภค บริโภค และการเกษตรในช่วงฤดูแล้ง
๕.พื้นที่ดำเนินการ	ตำบลนิคมสร้างตนเอง อำเภอเมืองลพบุรี จังหวัดลพบุรี
๖.กิจกรรมหลัก	ก่อสร้างปรับปรุงเพิ่มความจุอ่างเก็บน้ำห้วยซับเหล็ก ให้สามารถกักเก็บน้ำได้เพิ่มมากขึ้น สำหรับอุปโภค-บริโภค และการเกษตร
๗.หน่วยงานดำเนินการ	โครงการชลประทานลพบุรี
๘.ระยะเวลาในการดำเนินการ	ระยะเวลาดำเนินการ ๑๒๐ วัน
๙.งบประมาณ	๕๕,๐๐๐,๐๐๐ ล้านบาท
๑๐.ผลผลิต (Output)	ปรับปรุงเพิ่มความจุอ่างเก็บน้ำห้วยซับเหล็ก ตำบลนิคมสร้างตนเอง อำเภอเมืองลพบุรี จังหวัดลพบุรี
๑๑.ผลที่คาดว่าจะได้รับ (Outcome)	- มีแหล่งกักเก็บน้ำได้เพิ่มมากขึ้น สำหรับอุปโภค-บริโภค และการเกษตร - เกษตรกรสามารถใช้น้ำในช่วงฤดูแล้งได้

**ประเด็นยุทธศาสตร์ที่
กลยุทธ์**

๓. การพัฒนาทรัพยากรการเกษตรอย่างมีประสิทธิภาพ สมดุลและยั่งยืน
๑. พัฒนาแหล่งน้ำและระบบชลประทาน

หัวข้อ	รายละเอียด
๑.ชื่อโครงการ	ซ่อมแซมและขุดลอกตะกอนดินระบบส่งน้ำอ่างเก็บน้ำห้วยส้ม
๒.ความสำคัญของโครงการ หลักการและเหตุผล	กลุ่มจังหวัดภาคกลางตอนบน ประกอบด้วยจังหวัดลพบุรี ชัยนาท สิงห์บุรี อโยธยา สระบุรี และอ่างทอง มีพื้นที่ทำการเกษตรรวม ๔,๒๑๑,๔๔๒ ไร่ แนวทางการพัฒนาพื้นที่กลุ่มจังหวัดได้กำหนดตำแหน่ง ยุทธศาสตร์กลุ่มจังหวัดตามนโยบายรัฐบาลให้สอดคล้องและตอบสนอง ต่อยุทธศาสตร์ชาติ ๒๐ ปี (พ.ศ.๒๕๖๐ – ๒๕๗๙) รวมทั้ง แผนพัฒนาเศรษฐกิจและสังคมแห่งชาติ ฉบับที่ ๑๒ นโยบายรัฐบาลและไทยแลนด์ ๔.๐ ให้แผนพัฒนากลุ่มจังหวัด เป็นแผนที่สร้างขีดความสามารถในการแข่งขันและเพิ่มประสิทธิภาพ กลไกการขับเคลื่อน และยกระดับการพัฒนาให้เกิดผลอย่างเป็นรูปธรรม โดยกำหนดอัตลักษณ์ที่โดดเด่นของกลุ่มจังหวัด และจัดทำโครงการสำคัญ ในรูปห่วงโซ่คุณค่าที่สามารถเชื่อมโยงทุกภาคส่วน
๓.วัตถุประสงค์ของโครงการ	เพื่อก่อสร้างซ่อมแซมและขุดลอกตะกอนดินระบบส่งน้ำอ่างเก็บน้ำห้วย ส้ม ให้สามารถกักเก็บน้ำได้เพิ่มมากขึ้น สำหรับอุปโภค-บริโภค และ การเกษตร
๔.เป้าหมาย	เพื่อให้สามารถกักเก็บน้ำได้มากขึ้นสำหรับการอุปโภค บริโภค และ การเกษตรในช่วงฤดูแล้ง
๕.พื้นที่ดำเนินการ	ตำบลโคกตูม อำเภอเมืองลพบุรี จังหวัดลพบุรี
๖.กิจกรรมหลัก	ซ่อมแซมและขุดลอกตะกอนดินระบบส่งน้ำอ่างเก็บน้ำห้วยส้มให้สามารถ กักเก็บน้ำได้เพิ่มมากขึ้น สำหรับอุปโภค-บริโภค และการเกษตร
๗.หน่วยงานดำเนินการ	โครงการชลประทานลพบุรี
๘.ระยะเวลาในการดำเนินการ	ระยะเวลาดำเนินการ ๑๒๐ วัน
๙.งบประมาณ	๓,๕๐๐,๐๐๐ ล้านบาท
๑๐.ผลผลิต (Output)	ซ่อมแซมและขุดลอกตะกอนดินระบบส่งน้ำอ่างเก็บน้ำห้วยส้มตำบลโคก ตูม อำเภอเมืองลพบุรี จังหวัดลพบุรี
๑๑.ผลที่คาดว่าจะได้รับ (Outcome)	- มีแหล่งกักเก็บน้ำได้เพิ่มมากขึ้น สำหรับอุปโภค-บริโภค และการเกษตร - เกษตรกรสามารถใช้น้ำในช่วงฤดูแล้งได้

**ประเด็นยุทธศาสตร์ที่
กลยุทธ์**

๓. การพัฒนาทรัพยากรการเกษตรอย่างมีประสิทธิภาพ สมดุลและยั่งยืน
๑. พัฒนาแหล่งน้ำและระบบชลประทาน

หัวข้อ	รายละเอียด
๑. ชื่อโครงการ	ขุดลอกคลองระบายอ่างเก็บน้ำห้วยซับเหล็ก ปริมาตรดิน ๒๘๕,๘๔๖ ลูกบาศก์เมตร
๒. ความสำคัญของโครงการ หลักการและเหตุผล	กลุ่มจังหวัดภาคกลางตอนบน ประกอบด้วยจังหวัดลพบุรี ชัยนาท สิงห์บุรี อโยธยา สระบุรี และอ่างทอง มีพื้นที่ทำการเกษตรรวม ๔,๒๑๑,๔๔๒ ไร่ แนวทางการพัฒนาพื้นที่กลุ่มจังหวัดได้กำหนดตำแหน่ง ยุทธศาสตร์กลุ่มจังหวัดตามนโยบายรัฐบาลให้สอดคล้องและตอบสนอง ต่อยุทธศาสตร์ชาติ ๒๐ ปี (พ.ศ.๒๕๖๐ – ๒๕๗๙) รวมทั้ง แผนพัฒนาเศรษฐกิจและสังคมแห่งชาติ ฉบับที่ ๑๒ นโยบายรัฐบาลและไทยแลนด์ ๔.๐ ให้แผนพัฒนากลุ่มจังหวัด เป็นแผนที่สร้างขีดความสามารถในการแข่งขันและเพิ่มประสิทธิภาพ กลไกการขับเคลื่อน และยกระดับการพัฒนาให้เกิดผลอย่างเป็นรูปธรรม โดยกำหนดอัตลักษณ์ที่โดดเด่นของกลุ่มจังหวัด และจัดทำโครงการสำคัญ ในรูปห่วงโซ่คุณค่าที่สามารถเชื่อมโยงทุกภาคส่วน
๓. วัตถุประสงค์ของโครงการ	เพื่อก่อสร้างขุดลอกคลองระบายอ่างเก็บน้ำห้วยซับเหล็ก ปริมาตรดิน ๒๘๕,๘๔๖ ลูกบาศก์เมตร ให้สามารถกักเก็บน้ำได้เพิ่มมากขึ้น สำหรับ อุปโภค-บริโภค และการเกษตร
๔. เป้าหมาย	เพื่อให้สามารถกักเก็บน้ำได้มากขึ้นสำหรับการอุปโภค บริโภค และการเกษตรในช่วงฤดูแล้ง
๕. พื้นที่ดำเนินการ	ตำบลนิคมสร้างตนเอง อำเภอเมืองลพบุรี จังหวัดลพบุรี
๖. กิจกรรมหลัก	ก่อสร้างขุดลอกคลองระบายอ่างเก็บน้ำห้วยซับเหล็ก ปริมาตรดิน ๒๘๕,๘๔๖ ลูกบาศก์เมตร ให้สามารถกักเก็บน้ำได้เพิ่มมากขึ้น สำหรับ อุปโภค-บริโภค และการเกษตร
๗. หน่วยงานดำเนินการ	โครงการชลประทานลพบุรี
๘. ระยะเวลาในการดำเนินการ	ระยะเวลาดำเนินการ ๑๒๐ วัน
๙. งบประมาณ	๑๒,๐๐๐,๐๐๐ ล้านบาท
๑๐. ผลผลิต (Output)	ขุดลอกคลองระบายอ่างเก็บน้ำห้วยซับเหล็ก ปริมาตรดิน ๒๘๕,๘๔๖ ลูกบาศก์เมตร ตำบลนิคมสร้างตนเอง อำเภอเมืองลพบุรี จังหวัดลพบุรี
๑๑. ผลที่คาดว่าจะได้รับ (Outcome)	- มีแหล่งกักเก็บน้ำได้เพิ่มมากขึ้น สำหรับอุปโภค-บริโภค และการเกษตร - เกษตรกรสามารถใช้น้ำในช่วงฤดูแล้งได้

**ประเด็นยุทธศาสตร์ที่
กลยุทธ์**

๓. การพัฒนาทรัพยากรการเกษตรอย่างมีประสิทธิภาพ สมดุลและยั่งยืน
๑. พัฒนาแหล่งน้ำและระบบชลประทาน

หัวข้อ	รายละเอียด
๑.ชื่อโครงการ	ระบบกระจายน้ำพื้นที่แปลงสาธิตอ่างเก็บน้ำห้วยซับเหล็ก
๒.ความสำคัญของโครงการ หลักการและเหตุผล	กลุ่มจังหวัดภาคกลางตอนบน ประกอบด้วยจังหวัดลพบุรี ชัยนาท สิงห์บุรี อโยธยา สระบุรี และอ่างทอง มีพื้นที่ทำการเกษตรรวม ๔,๒๑๑,๔๔๒ ไร่ แนวทางการพัฒนาพื้นที่กลุ่มจังหวัดได้กำหนดตำแหน่งยุทธศาสตร์กลุ่มจังหวัดตามนโยบายรัฐบาลให้สอดคล้องและตอบสนองต่อยุทธศาสตร์ชาติ ๒๐ ปี (พ.ศ.๒๕๖๐ – ๒๕๗๙) รวมทั้ง แผนพัฒนาเศรษฐกิจและสังคมแห่งชาติ ฉบับที่ ๑๒ นโยบายรัฐบาลและไทยแลนด์ ๔.๐ ให้แผนพัฒนากลุ่มจังหวัด เป็นแผนที่สร้างขีดความสามารถในการแข่งขันและเพิ่มประสิทธิภาพ กลไก การขับเคลื่อน และยกระดับการพัฒนาให้เกิดผลอย่างเป็นรูปธรรม โดย กำหนดอัตลักษณ์ที่โดดเด่นของกลุ่มจังหวัด และจัดทำโครงการสำคัญในรูป ห่วงโซ่คุณค่าที่สามารถเชื่อมโยงทุกภาคส่วน
๓.วัตถุประสงค์ของโครงการ	เพื่อก่อสร้างระบบกระจายน้ำพื้นที่แปลงสาธิตอ่างเก็บน้ำห้วยซับเหล็ก ให้สามารถกักเก็บน้ำได้เพิ่มมากขึ้น สำหรับอุปโภค-บริโภค และการเกษตร
๔.เป้าหมาย	เพื่อให้สามารถกักเก็บน้ำได้มากขึ้นสำหรับใช้ในการอุปโภค บริโภค และการเกษตรในช่วงฤดูแล้ง
๕.พื้นที่ดำเนินการ	ตำบลนิคมสร้างตนเอง อำเภอเมืองลพบุรี จังหวัดลพบุรี
๖.กิจกรรมหลัก	ก่อสร้างระบบกระจายน้ำพื้นที่แปลงสาธิตอ่างเก็บน้ำห้วยซับเหล็ก ให้สามารถกักเก็บน้ำได้เพิ่มมากขึ้น สำหรับอุปโภค-บริโภค และการเกษตร
๗.หน่วยงานดำเนินการ	โครงการชลประทานลพบุรี
๘.ระยะเวลาในการดำเนินการ	ระยะเวลาดำเนินการ ๑๒๐ วัน
๙.งบประมาณ	๔,๐๐๐,๐๐๐ ล้านบาท
๑๐.ผลผลิต (Output)	ระบบกระจายน้ำพื้นที่แปลงสาธิตอ่างเก็บน้ำห้วยซับเหล็ก ตำบลนิคมสร้างตนเอง อำเภอเมืองลพบุรี จังหวัดลพบุรี
๑๑.ผลที่คาดว่าจะได้รับ (Outcome)	- มีแหล่งกักเก็บน้ำได้เพิ่มมากขึ้น สำหรับอุปโภค-บริโภค และการเกษตร - เกษตรกรสามารถใช้น้ำในช่วงฤดูแล้งได้

ประเด็นยุทธศาสตร์ที่ ๓. การพัฒนาทรัพยากรการเกษตรอย่างมีประสิทธิภาพ สมดุลและยั่งยืน
 กลยุทธ์ ๑. พัฒนาแหล่งน้ำและระบบชลประทาน

หัวข้อ	รายละเอียด
๑.ชื่อโครงการ	ขุดลอกตะกอนดินหน้าฝายห้วยหิน
๒.ความสำคัญของโครงการ หลักการและเหตุผล	กลุ่มจังหวัดภาคกลางตอนบน ประกอบด้วยจังหวัดลพบุรี ชัยนาท สิงห์บุรี อโยธยา สระบุรี และอ่างทอง มีพื้นที่ทำการเกษตรรวม ๔,๒๑๑,๔๔๒ ไร่ แนวทางการพัฒนาพื้นที่กลุ่มจังหวัดได้กำหนดตำแหน่งยุทธศาสตร์กลุ่มจังหวัดตามนโยบายรัฐบาลให้สอดคล้องและตอบสนองต่อยุทธศาสตร์ชาติ ๒๐ ปี (พ.ศ.๒๕๖๐ – ๒๕๗๙) รวมทั้ง แผนพัฒนาเศรษฐกิจและสังคมแห่งชาติฉบับที่ ๑๒ นโยบายรัฐบาลและไทยแลนด์ ๔.๐ ให้แผนพัฒนากลุ่มจังหวัด เป็นแผนที่สร้างขีดความสามารถในการแข่งขันและเพิ่มประสิทธิภาพ กลไกการขับเคลื่อน และยกระดับการพัฒนาให้เกิดผลอย่างเป็นรูปธรรม โดยกำหนดอัตลักษณ์ที่โดดเด่นของกลุ่มจังหวัด และจัดทำโครงการสำคัญในรูปห่วงโซ่คุณค่าที่สามารถเชื่อมโยงทุกภาคส่วน
๓.วัตถุประสงค์ของโครงการ	เพื่อก่อสร้างขุดลอกตะกอนดินหน้าฝายห้วยหิน ให้สามารถกักเก็บน้ำได้เพิ่มมากขึ้น สำหรับอุปโภค-บริโภค และการเกษตร
๔.เป้าหมาย	เพื่อให้สามารถกักเก็บน้ำได้มากขึ้นสำหรับการอุปโภค บริโภค และการเกษตรในช่วงฤดูแล้ง
๕.พื้นที่ดำเนินการ	ตำบลเขาแหลม อำเภอชัยบาดาล จังหวัดลพบุรี
๖.กิจกรรมหลัก	ก่อสร้างขุดลอกตะกอนดินหน้าฝายห้วยหิน ให้สามารถกักเก็บน้ำได้เพิ่มมากขึ้น สำหรับอุปโภค-บริโภค และการเกษตร
๗.หน่วยงานดำเนินการ	โครงการชลประทานลพบุรี
๘.ระยะเวลาในการดำเนินการ	ระยะเวลาดำเนินการ ๑๒๐ วัน
๙.งบประมาณ	๓,๐๐๐,๐๐๐ ล้านบาท
๑๐.ผลผลิต (Output)	ขุดลอกตะกอนดินหน้าฝายห้วยหิน ตำบลเขาแหลม อำเภอชัยบาดาล จังหวัดลพบุรี
๑๑.ผลที่คาดว่าจะได้รับ (Outcome)	- มีแหล่งกักเก็บน้ำได้เพิ่มมากขึ้น สำหรับอุปโภค-บริโภค และการเกษตร - เกษตรกรสามารถใช้น้ำในช่วงฤดูแล้งได้

ประเด็นยุทธศาสตร์ที่ ๓. การพัฒนาทรัพยากรการเกษตรอย่างมีประสิทธิภาพ สมดุลและยั่งยืน
 กลยุทธ์ ๑. พัฒนาแหล่งน้ำและระบบชลประทาน

หัวข้อ	รายละเอียด
๑. ชื่อโครงการ	โครงการพัฒนาแหล่งน้ำบริเวณศูนย์วิจัยและพัฒนาอาชีพ มหาวิทยาลัยเกษตรศาสตร์ อ่างเก็บน้ำแห่งที่ ๒ ต.เพนียด อ.โคกสำโรง จ.ลพบุรี
๒. ความสำคัญของโครงการ หลักการและเหตุผล	กลุ่มจังหวัดภาคกลางตอนบน ประกอบด้วยจังหวัดลพบุรี ชัยนาท สิงห์บุรี อโยธยา สระบุรี และอ่างทอง มีพื้นที่ทำการเกษตรรวม ๔,๒๑๑,๔๔๒ ไร่ แนวทางการพัฒนาพื้นที่กลุ่มจังหวัดได้กำหนดตำแหน่งยุทธศาสตร์กลุ่มจังหวัดตามนโยบายรัฐบาลให้สอดคล้องและตอบสนองต่อยุทธศาสตร์ชาติ ๒๐ ปี (พ.ศ.๒๕๖๐ – ๒๕๗๙) รวมทั้ง แผนพัฒนาเศรษฐกิจและสังคมแห่งชาติฉบับที่ ๑๒ นโยบายรัฐบาลและไทยแลนด์ ๔.๐ ให้แผนพัฒนากลุ่มจังหวัด เป็นแผนที่สร้างขีดความสามารถในการแข่งขันและเพิ่มประสิทธิภาพ กลไกการขับเคลื่อน และยกระดับการพัฒนาให้เกิดผลอย่างเป็นรูปธรรม โดยกำหนดอัตลักษณ์ที่โดดเด่นของกลุ่มจังหวัด และจัดทำโครงการสำคัญในรูปห่วงโซ่คุณค่าที่สามารถเชื่อมโยงทุกภาคส่วน
๓. วัตถุประสงค์ของโครงการ	เพื่อก่อสร้างโครงการพัฒนาแหล่งน้ำบริเวณศูนย์วิจัยและพัฒนาอาชีพ มหาวิทยาลัยเกษตรศาสตร์ อ่างเก็บน้ำแห่งที่ ๒ ต.เพนียด อ.โคกสำโรง จ.ลพบุรี ให้สามารถกักเก็บน้ำได้เพิ่มมากขึ้น สำหรับอุปโภค-บริโภค และการเกษตร
๔. เป้าหมาย	เพื่อให้สามารถกักเก็บน้ำได้มากขึ้นสำหรับการอุปโภค บริโภค และการเกษตรในช่วงฤดูแล้ง
๕. พื้นที่ดำเนินการ	ตำบลเพนียด อำเภอโคกสำโรง จังหวัดลพบุรี
๖. กิจกรรมหลัก	ก่อสร้างโครงการพัฒนาแหล่งน้ำบริเวณศูนย์วิจัยและพัฒนาอาชีพ มหาวิทยาลัยเกษตรศาสตร์ อ่างเก็บน้ำแห่งที่ ๒ ต.เพนียด อ.โคกสำโรง จ.ลพบุรี ให้สามารถกักเก็บน้ำได้เพิ่มมากขึ้น สำหรับอุปโภค-บริโภค และการเกษตร
๗. หน่วยงานดำเนินการ	โครงการชลประทานลพบุรี
๘. ระยะเวลาในการดำเนินการ	ระยะเวลาดำเนินการ ๑๒๐ วัน
๙. งบประมาณ	๓๒,๐๐๐,๐๐๐ ล้านบาท
๑๐. ผลผลิต (Output)	โครงการพัฒนาแหล่งน้ำบริเวณศูนย์วิจัยและพัฒนาอาชีพ มหาวิทยาลัยเกษตรศาสตร์ อ่างเก็บน้ำแห่งที่ ๒ ต.เพนียด อ.โคกสำโรง จ.ลพบุรี
๑๑. ผลที่คาดว่าจะได้รับ (Outcome)	- มีแหล่งกักเก็บน้ำได้เพิ่มมากขึ้น สำหรับอุปโภค-บริโภค และการเกษตร - เกษตรกรสามารถใช้น้ำในช่วงฤดูแล้งได้

ประเด็นยุทธศาสตร์ที่ ๓. การพัฒนาทรัพยากรการเกษตรอย่างมีประสิทธิภาพ สมดุลและยั่งยืน
 กลยุทธ์ ๑. พัฒนาแหล่งน้ำและระบบชลประทาน

หัวข้อ	รายละเอียด
๑.ชื่อโครงการ	ก่อสร้างอาคารระบายน้ำอ่างเก็บน้ำเพนียด
๒.ความสำคัญของโครงการ หลักการและเหตุผล	กลุ่มจังหวัดภาคกลางตอนบน ประกอบด้วยจังหวัดลพบุรี ชัยนาท สิงห์บุรี อโยธยา สระบุรี และอ่างทอง มีพื้นที่ทำการเกษตรรวม ๔,๒๑๑,๔๔๒ ไร่ แนวทางการพัฒนาพื้นที่กลุ่มจังหวัดได้กำหนดตำแหน่งยุทธศาสตร์กลุ่มจังหวัดตามนโยบายรัฐบาลให้สอดคล้องและตอบสนองต่อยุทธศาสตร์ชาติ ๒๐ ปี (พ.ศ.๒๕๖๐ – ๒๕๗๙) รวมทั้ง แผนพัฒนาเศรษฐกิจและสังคมแห่งชาติฉบับที่ ๑๒ นโยบายรัฐบาลและไทยแลนด์ ๔.๐ ให้แผนพัฒนากลุ่มจังหวัด เป็นแผนที่สร้างขีดความสามารถในการแข่งขันและเพิ่มประสิทธิภาพ กลไกการขับเคลื่อน และยกระดับการพัฒนาให้เกิดผลอย่างเป็นรูปธรรม โดยกำหนดอัตลักษณ์ที่โดดเด่นของกลุ่มจังหวัด และจัดทำโครงการสำคัญในรูปห่วงโซ่คุณค่าที่สามารถเชื่อมโยงทุกภาคส่วน
๓.วัตถุประสงค์ของโครงการ	เพื่อก่อสร้างก่อสร้างอาคารระบายน้ำอ่างเก็บน้ำเพนียด ให้สามารถกักเก็บน้ำได้เพิ่มมากขึ้น สำหรับอุปโภค-บริโภค และการเกษตร
๔.เป้าหมาย	เพื่อให้สามารถกักเก็บน้ำได้เพิ่มมากขึ้นสำหรับการอุปโภค บริโภค และการเกษตรในช่วงฤดูแล้ง
๕.พื้นที่ดำเนินการ	ตำบลเพนียด อำเภอโคกสำโรง จังหวัดลพบุรี
๖.กิจกรรมหลัก	ก่อสร้างก่อสร้างอาคารระบายน้ำอ่างเก็บน้ำเพนียด ให้สามารถกักเก็บน้ำได้เพิ่มมากขึ้น สำหรับอุปโภค-บริโภค และการเกษตร
๗.หน่วยงานดำเนินการ	โครงการชลประทานลพบุรี
๘.ระยะเวลาในการดำเนินการ	ระยะเวลาดำเนินการ ๑๒๐ วัน
๙.งบประมาณ	๘,๐๐๐,๐๐๐ ล้านบาท
๑๐.ผลผลิต (Output)	ก่อสร้างอาคารระบายน้ำอ่างเก็บน้ำเพนียด ตำบลเพนียด อำเภอโคกสำโรง จังหวัดลพบุรี
๑๑.ผลที่คาดว่าจะได้รับ (Outcome)	- มีแหล่งกักเก็บน้ำได้เพิ่มมากขึ้น สำหรับอุปโภค-บริโภค และการเกษตร - เกษตรกรสามารถใช้น้ำในช่วงฤดูแล้งได้

ประเด็นยุทธศาสตร์ที่ ๓. การพัฒนาทรัพยากรการเกษตรอย่างมีประสิทธิภาพ สมดุลและยั่งยืน
 กลยุทธ์ ๑. พัฒนาแหล่งน้ำและระบบชลประทาน

หัวข้อ	รายละเอียด
๑.ชื่อโครงการ	ปรับปรุงฝายท่าเตื่อ (คลองระบายน้ำห้วยซับเหล็ก)
๒.ความสำคัญของโครงการ หลักการและเหตุผล	กลุ่มจังหวัดภาคกลางตอนบน ประกอบด้วยจังหวัดลพบุรี ชัยนาท สิงห์บุรี อโยธยา สระบุรี และอ่างทอง มีพื้นที่ทำการเกษตรรวม ๔,๒๑๑,๔๔๒ ไร่ แนวทางการพัฒนาพื้นที่กลุ่มจังหวัดได้กำหนดตำแหน่งยุทธศาสตร์กลุ่มจังหวัดตามนโยบายรัฐบาลให้สอดคล้องและตอบสนองต่อยุทธศาสตร์ชาติ ๒๐ ปี (พ.ศ.๒๕๖๐ – ๒๕๗๙) รวมทั้ง แผนพัฒนาเศรษฐกิจและสังคมแห่งชาติฉบับที่ ๑๒ นโยบายรัฐบาลและไทยแลนด์ ๔.๐ ให้แผนพัฒนากลุ่มจังหวัด เป็นแผนที่สร้างขีดความสามารถในการแข่งขันและเพิ่มประสิทธิภาพ กลไกการขับเคลื่อน และยกระดับการพัฒนาให้เกิดผลอย่างเป็นรูปธรรม โดยกำหนดอัตลักษณ์ที่โดดเด่นของกลุ่มจังหวัด และจัดทำโครงการสำคัญในรูปห่วงโซ่คุณค่าที่สามารถเชื่อมโยงทุกภาคส่วน
๓.วัตถุประสงค์ของโครงการ	เพื่อก่อสร้างปรับปรุงฝายท่าเตื่อ (คลองระบายน้ำห้วยซับเหล็ก) ให้สามารถกักเก็บน้ำได้เพิ่มมากขึ้น สำหรับอุปโภค-บริโภค และการเกษตร
๔.เป้าหมาย	เพื่อให้สามารถกักเก็บน้ำได้มากขึ้นสำหรับการอุปโภค บริโภค และ การเกษตร ในช่วงฤดูแล้ง
๕.พื้นที่ดำเนินการ	ตำบลนิคมสร้างตนเอง อำเภอเมืองลพบุรี จังหวัดลพบุรี
๖.กิจกรรมหลัก	ก่อสร้างปรับปรุงฝายท่าเตื่อ (คลองระบายน้ำห้วยซับเหล็ก) ให้สามารถกักเก็บน้ำได้เพิ่มมากขึ้น สำหรับอุปโภค-บริโภค และการเกษตร
๗.หน่วยงานดำเนินการ	โครงการชลประทานลพบุรี
๘.ระยะเวลาในการดำเนินการ	ระยะเวลาดำเนินการ ๑๒๐ วัน
๙.งบประมาณ	๑๒,๐๐๐,๐๐๐ ล้านบาท
๑๐.ผลผลิต (Output)	ปรับปรุงฝายท่าเตื่อ (คลองระบายน้ำห้วยซับเหล็ก) ตำบลนิคมสร้างตนเอง อำเภอเมืองลพบุรี จังหวัดลพบุรี
๑๑.ผลที่คาดว่าจะได้รับ (Outcome)	- มีแหล่งกักเก็บน้ำได้เพิ่มมากขึ้น สำหรับอุปโภค-บริโภค และการเกษตร - เกษตรกรสามารถใช้น้ำในช่วงฤดูแล้งได้

ประเด็นยุทธศาสตร์ที่ ๓. การพัฒนาทรัพยากรการเกษตรอย่างมีประสิทธิภาพ สมดุลและยั่งยืน
กลยุทธ์ ๑. พัฒนาแหล่งน้ำและระบบชลประทาน

หัวข้อ	รายละเอียด
๑. ชื่อโครงการ	ก่อสร้างแก้มลิงห้วยยาง
๒. ความสำคัญของโครงการ หลักการและเหตุผล	กลุ่มจังหวัดภาคกลางตอนบน ประกอบด้วยจังหวัดลพบุรี ชัยนาท สิงห์บุรี อโยธยา สระบุรี และอ่างทอง มีพื้นที่ทำการเกษตรรวม ๔,๒๑๑,๔๔๒ ไร่ แนวทางการพัฒนาพื้นที่กลุ่มจังหวัดได้กำหนดตำแหน่ง ยุทธศาสตร์กลุ่มจังหวัดตามนโยบายรัฐบาลให้สอดคล้องและตอบสนอง ต่อยุทธศาสตร์ชาติ ๒๐ ปี (พ.ศ.๒๕๖๐ – ๒๕๗๙) รวมทั้ง แผนพัฒนาเศรษฐกิจและสังคมแห่งชาติ ฉบับที่ ๑๒ นโยบายรัฐบาลและไทยแลนด์ ๔.๐ ให้แผนพัฒนากลุ่ม จังหวัด เป็นแผนที่สร้างขีดความสามารถในการแข่งขันและเพิ่ม ประสิทธิภาพ กลไกการขับเคลื่อน และยกระดับการพัฒนาให้เกิดผล อย่างเป็นรูปธรรม โดยกำหนดอัตลักษณ์ที่โดดเด่นของกลุ่มจังหวัด และ จัดทำโครงการสำคัญในรูปห่วงโซ่คุณค่าที่สามารถเชื่อมโยงทุกภาคส่วน
๓. วัตถุประสงค์ของโครงการ	เพื่อก่อสร้างแก้มลิงห้วยยาง ให้สามารถกักเก็บน้ำได้เพิ่มมากขึ้น สำหรับ อุปโภค-บริโภค และการเกษตร
๔. เป้าหมาย	เพื่อให้สามารถกักเก็บน้ำได้มากขึ้นสำหรับใช้ในการอุปโภค บริโภค และ การเกษตรในช่วงฤดูแล้ง
๕. พื้นที่ดำเนินการ	
๖. กิจกรรมหลัก	ก่อสร้างแก้มลิงห้วยยาง ให้สามารถกักเก็บน้ำได้เพิ่มมากขึ้น สำหรับ อุปโภค-บริโภค และการเกษตร
๗. หน่วยงานดำเนินการ	โครงการชลประทานลพบุรี
๘. ระยะเวลาในการดำเนินการ	ระยะเวลาดำเนินการ ๑๒๐ วัน
๙. งบประมาณ	๘,๐๐๐,๐๐๐ ล้านบาท
๑๐. ผลผลิต (Output)	ก่อสร้างแก้มลิงห้วยยาง
๑๑. ผลที่คาดว่าจะได้รับ (Outcome)	- มีแหล่งกักเก็บน้ำได้เพิ่มมากขึ้น สำหรับอุปโภค-บริโภค และการเกษตร - เกษตรกรสามารถใช้น้ำในช่วงฤดูแล้งได้

ประเด็นยุทธศาสตร์ที่ ๓. การพัฒนาทรัพยากรการเกษตรอย่างมีประสิทธิภาพ สมดุลและยั่งยืน
กลยุทธ์ ๑. พัฒนาแหล่งน้ำและระบบชลประทาน

หัวข้อ	รายละเอียด
๑. ชื่อโครงการ	ก่อสร้างแก้มลิงเขาปาง
๒. ความสำคัญของโครงการ หลักการและเหตุผล	กลุ่มจังหวัดภาคกลางตอนบน ประกอบด้วยจังหวัดลพบุรี ชัยนาท สิงห์บุรี อuyuยา สระบุรี และอ่างทอง มีพื้นที่ทำการเกษตรรวม ๔,๒๑๑,๔๔๒ ไร่ แนวทางการพัฒนาพื้นที่กลุ่มจังหวัดได้กำหนดตำแหน่ง ยุทธศาสตร์กลุ่มจังหวัดตามนโยบายรัฐบาลให้สอดคล้องและตอบสนอง ต่อยุทธศาสตร์ชาติ ๒๐ ปี (พ.ศ.๒๕๖๐ – ๒๕๗๙) รวมทั้ง แผนพัฒนาเศรษฐกิจและสังคมแห่งชาติ ฉบับที่ ๑๒ นโยบายรัฐบาลและไทยแลนด์ ๔.๐ ให้แผนพัฒนากลุ่ม จังหวัด เป็นแผนที่สร้างขีดความสามารถในการแข่งขันและเพิ่ม ประสิทธิภาพ กลไกการขับเคลื่อน และยกระดับการพัฒนาให้เกิดผล อย่างเป็นรูปธรรม โดยกำหนดอัตลักษณ์ที่โดดเด่นของกลุ่มจังหวัด และ จัดทำโครงการสำคัญในรูปห่วงโซ่คุณค่าที่สามารถเชื่อมโยงทุกภาคส่วน
๓. วัตถุประสงค์ของโครงการ	เพื่อก่อสร้างแก้มลิงเขาปาง ให้สามารถกักเก็บน้ำได้เพิ่มมากขึ้น สำหรับ อุปโภค-บริโภค และการเกษตร
๔. เป้าหมาย	เพื่อให้สามารถกักเก็บน้ำได้มากขึ้นสำหรับการอุปโภค บริโภค และ การเกษตรในช่วงฤดูแล้ง
๕. พื้นที่ดำเนินการ	
๖. กิจกรรมหลัก	ก่อสร้างแก้มลิงเขาปาง ให้สามารถกักเก็บน้ำได้เพิ่มมากขึ้น สำหรับ อุปโภค-บริโภค และการเกษตร
๗. หน่วยงานดำเนินการ	โครงการชลประทานลพบุรี
๘. ระยะเวลาในการดำเนินการ	ระยะเวลาดำเนินการ ๑๒๐ วัน
๙. งบประมาณ	๑๕,๐๐๐,๐๐๐ ล้านบาท
๑๐. ผลผลิต (Output)	ก่อสร้างแก้มลิงเขาปาง
๑๑. ผลที่คาดว่าจะได้รับ (Outcome)	- มีแหล่งกักเก็บน้ำได้เพิ่มมากขึ้น สำหรับอุปโภค-บริโภค และการเกษตร - เกษตรกรสามารถใช้น้ำในช่วงฤดูแล้งได้

**ประเด็นยุทธศาสตร์ที่
กลยุทธ์**

๓. การพัฒนาทรัพยากรการเกษตรอย่างมีประสิทธิภาพ สมดุลและยั่งยืน
๑. พัฒนาแหล่งน้ำและระบบชลประทาน

หัวข้อ	รายละเอียด
๑.ชื่อโครงการ	ก่อสร้างแก้มลิงหนองกาด
๒.ความสำคัญของโครงการ หลักการและเหตุผล	กลุ่มจังหวัดภาคกลางตอนบน ประกอบด้วยจังหวัดลพบุรี ชัยนาท สิงห์บุรี อuyuยา สระบุรี และอ่างทอง มีพื้นที่ทำการเกษตรรวม ๔,๒๑๑,๔๔๒ ไร่ แนวทางการพัฒนาพื้นที่กลุ่มจังหวัดได้กำหนดตำแหน่ง ยุทธศาสตร์กลุ่มจังหวัดตามนโยบายรัฐบาลให้สอดคล้องและตอบสนอง ต่อยุทธศาสตร์ชาติ ๒๐ ปี (พ.ศ.๒๕๖๐ – ๒๕๗๙) รวมทั้ง แผนพัฒนาเศรษฐกิจและสังคมแห่งชาติ ฉบับที่ ๑๒ นโยบายรัฐบาลและไทยแลนด์ ๔.๐ ให้แผนพัฒนากลุ่มจังหวัด เป็นแผนที่สร้างขีดความสามารถในการแข่งขันและเพิ่มประสิทธิภาพ กลไกการขับเคลื่อน และยกระดับการพัฒนาให้เกิดผลอย่างเป็นรูปธรรม โดยกำหนดอัตลักษณ์ที่โดดเด่นของกลุ่มจังหวัด และจัดทำโครงการสำคัญ ในรูปห่วงโซ่คุณค่าที่สามารถเชื่อมโยงทุกภาคส่วน
๓.วัตถุประสงค์ของโครงการ	เพื่อก่อสร้างแก้มลิงหนองกาด ให้สามารถกักเก็บน้ำได้เพิ่มมากขึ้น สำหรับ อุปโภค-บริโภค และการเกษตร
๔.เป้าหมาย	เพื่อให้สามารถกักเก็บน้ำได้มากขึ้นสำหรับใช้ในการอุปโภค บริโภค และ การเกษตรในช่วงฤดูแล้ง
๕.พื้นที่ดำเนินการ	
๖.กิจกรรมหลัก	ก่อสร้างแก้มลิงหนองกาด ให้สามารถกักเก็บน้ำได้เพิ่มมากขึ้น สำหรับ อุปโภค-บริโภค และการเกษตร
๗.หน่วยงานดำเนินการ	โครงการชลประทานลพบุรี
๘.ระยะเวลาในการดำเนินการ	ระยะเวลาดำเนินการ ๑๒๐ วัน
๙.งบประมาณ	๕,๐๐๐,๐๐๐ ล้านบาท
๑๐.ผลผลิต (Output)	ก่อสร้างแก้มลิงหนองกาด
๑๑.ผลที่คาดว่าจะได้รับ (Outcome)	- มีแหล่งกักเก็บน้ำได้เพิ่มมากขึ้น สำหรับอุปโภค-บริโภค และการเกษตร - เกษตรกรสามารถใช้น้ำในช่วงฤดูแล้งได้

ประเด็นยุทธศาสตร์ที่ ๓. การพัฒนาทรัพยากรการเกษตรอย่างมีประสิทธิภาพ สมดุลและยั่งยืน
 กลยุทธ์ ๑. พัฒนาแหล่งน้ำและระบบชลประทาน

หัวข้อ	รายละเอียด
๑.ชื่อโครงการ	ก่อสร้างแก้มลิงเขาโปรงเม่น
๒.ความสำคัญของโครงการ หลักการและเหตุผล	กลุ่มจังหวัดภาคกลางตอนบน ประกอบด้วยจังหวัดลพบุรี ชัยนาท สิงห์บุรี อโยธยา สระบุรี และอ่างทอง มีพื้นที่ทำการเกษตรรวม ๔,๒๑๑,๔๔๒ ไร่ แนวทางการพัฒนาพื้นที่กลุ่มจังหวัดได้กำหนดตำแหน่งยุทธศาสตร์กลุ่มจังหวัดตามนโยบายรัฐบาลให้สอดคล้องและตอบสนองต่อยุทธศาสตร์ชาติ ๒๐ ปี (พ.ศ.๒๕๖๐ – ๒๕๗๙) รวมทั้ง แผนพัฒนาเศรษฐกิจและสังคมแห่งชาติ ฉบับที่ ๑๒ นโยบายรัฐบาลและไทยแลนด์ ๔.๐ ให้แผนพัฒนากลุ่มจังหวัดเป็นแผนที่สร้างขีดความสามารถในการแข่งขันและเพิ่มประสิทธิภาพ กลไก การขับเคลื่อน และยกระดับการพัฒนาให้เกิดผลอย่างเป็นรูปธรรม โดย กำหนดอัตลักษณ์ที่โดดเด่นของกลุ่มจังหวัด และจัดทำโครงการสำคัญในรูป ห่วงโซ่คุณค่าที่สามารถเชื่อมโยงทุกภาคส่วน
๓.วัตถุประสงค์ของโครงการ	เพื่อก่อสร้างแก้มลิงเขาโปรงเม่น ให้สามารถกักเก็บน้ำได้เพิ่มมากขึ้น สำหรับอุปโภค-บริโภค และการเกษตร
๔.เป้าหมาย	เพื่อให้สามารถกักเก็บน้ำได้มากขึ้นสำหรับการอุปโภค บริโภค และ การเกษตรในช่วงฤดูแล้ง
๕.พื้นที่ดำเนินการ	
๖.กิจกรรมหลัก	ก่อสร้างแก้มลิงโปรงเม่น ให้สามารถกักเก็บน้ำได้เพิ่มมากขึ้น สำหรับ อุปโภค-บริโภค และการเกษตร
๗.หน่วยงานดำเนินการ	โครงการชลประทานลพบุรี
๘.ระยะเวลาในการดำเนินการ	ระยะเวลาดำเนินการ ๑๒๐ วัน
๙.งบประมาณ	๕,๐๐๐,๐๐๐ ล้านบาท
๑๐.ผลผลิต (Output)	ก่อสร้างแก้มลิงเขาโปรงเม่น
๑๑.ผลที่คาดว่าจะได้รับ (Outcome)	- มีแหล่งกักเก็บน้ำได้เพิ่มมากขึ้น สำหรับอุปโภค-บริโภค และการเกษตร - เกษตรกรสามารถใช้น้ำในช่วงฤดูแล้งได้

ประเด็นยุทธศาสตร์ที่ ๓. การพัฒนาทรัพยากรการเกษตรอย่างมีประสิทธิภาพ สมดุลและยั่งยืน
กลยุทธ์ ๑. พัฒนาแหล่งน้ำและระบบชลประทาน

หัวข้อ	รายละเอียด
๑. ชื่อโครงการ	การจัดการแหล่งน้ำเพื่อการเกษตร
๒. ความสำคัญของโครงการ หลักการและเหตุผล	เนื่องจากพื้นที่การเกษตรในอำเภอสระโบสถ์ เป็นพื้นที่นอกเขตชลประทาน ช่วงฤดูแล้งจะพบปัญหาการขาดแคลนน้ำ ทำให้การผลิตพืชได้ผลผลิตดีในช่วงฤดูฝนเท่านั้น ส่งผลกระทบบั้ให้ครัวเรือนเกษตรกรมีรายได้อ่อนข้างต่ำ แหล่งน้ำเพื่อการเกษตรของอำเภอสระโบสถ์ จึงเป็นปัญหาแรกทีควรได้รับการแก้ไข โดยการจัดการแหล่งน้ำให้เพียงพอต่อการผลิต จะสามารถเพิ่มผลผลิตแล้วยังเป็นการลดต้นทุนการผลิตให้แก่เกษตรกรอีกทางหนึ่ง
๓. วัตถุประสงค์ของโครงการ	๑. จัดหาแหล่งน้ำเพื่อการเกษตร ๒. ลดต้นทุนการผลิต ๓. สร้างความอุดมสมบูรณ์ เกิดแหล่งอาหาร
๔. เป้าหมาย	กลุ่มเกษตรกรในอำเภอสระโบสถ์ จำนวน ๕ กลุ่ม ๕ ตำบลละ ๑ จุดดำเนินการ
๕. พื้นที่ดำเนินการ	อำเภอสระโบสถ์ จังหวัดลพบุรี
๖. กิจกรรมหลัก	ดำเนินการจ้างเหมาขุดเจาะน้ำบาดาลใช้พลังงานแสงอาทิตย์ พร้อมแท็งก์เก็บน้ำ จำนวน ๕ ชุด
๗. หน่วยงานดำเนินการ	สำนักงานเกษตรอำเภอสระโบสถ์ สำนักงานเกษตรจังหวัดลพบุรี
๘. ระยะเวลาในการดำเนินการ	ตุลาคม ๒๕๖๔ - กันยายน ๒๕๖๕
๙. งบประมาณ	จำนวน ๑,๐๐๐,๐๐๐ บาท
๑๐. ผลผลิต (Output)	๑. เกษตรกรมีแหล่งน้ำเพื่อทำการเกษตร จำนวน ๕ แห่ง
๑๑. ผลที่คาดว่าจะได้รับ (Outcome)	๑. อำเภอสระโบสถ์มีแหล่งน้ำเพื่อการเกษตร ๒. ลดต้นทุนการผลิต ๓. มีความอุดมสมบูรณ์ และเกิดแหล่งอาหาร

ประเด็นยุทธศาสตร์ที่ ๓. การพัฒนาทรัพยากรการเกษตรอย่างมีประสิทธิภาพ สมดุลและยั่งยืน
กลยุทธ์ ๒. เพิ่มผลผลิตสัตว์น้ำในแหล่งน้ำธรรมชาติ

หัวข้อ	รายละเอียด
๑. ชื่อโครงการ	เลี้ยงปลาเพื่อสร้างแหล่งอาหารในแปลงเกษตร
๒. ความสำคัญของโครงการ หลักการและเหตุผล	เกษตรกรในอำเภอสระโบสถ์ทำนาครั้งเดียว รายได้ในครัวเรือน เกษตรกรจากการทำการเกษตรจึงได้ปีละครั้งเนื่องจากเป็นน่าน้ำฝน บางพื้นที่จะมีบ่อเล็กๆในนาเพื่อเก็บน้ำไว้ใช้ แต่ถ้าหากฤดูแล้งยาวนาน ก็มักจะไม่เพียงพอต่อการทำการเกษตร แต่จะพอเลี้ยงปลาเพื่อเอาไว้ เป็นอาหารสำหรับครัวเรือนได้ และหากฝนเยอะน้ำดีก็สามารถเลี้ยงได้ ตลอดปี และนำมาแปรรูปสร้างมูลค่าเพิ่มได้อีกด้วย
๓. วัตถุประสงค์ของโครงการ	๑. สร้างแหล่งอาหาร ๒. ให้ครัวเรือนเกษตรกรมีอาหารโปรตีนบริโภค
๔. เป้าหมาย	กลุ่มเกษตรกรในอำเภอสระโบสถ์ จำนวน ๕๐ รายๆละ ๕,๐๐๐ ตัว
๕. พื้นที่ดำเนินการ	อำเภอสระโบสถ์ จังหวัดลพบุรี
๖. กิจกรรมหลัก	ดำเนินการจัดซื้อปลาเบญจพรรณ จำนวน ๒๕๐,๐๐๐ ตัว
๗. หน่วยงานดำเนินการ	สำนักงานเกษตรอำเภอสระโบสถ์ สำนักงานเกษตรจังหวัดลพบุรี
๘. ระยะเวลาในการดำเนินการ	ตุลาคม ๒๕๖๔ - กันยายน ๒๕๖๕
๙. งบประมาณ	จำนวน ๒๕๐,๐๐๐ บาท
๑๐. ผลผลิต (Output)	๑. ครัวเรือนเกษตรกรจำนวน ๕๐ ครัวเรือนมีอาหารโปรตีน บริโภค ตลอดปี
๑๑. ผลที่คาดว่าจะได้รับ (Outcome)	๑. เกิดแหล่งอาหาร ๒. ครัวเรือนเกษตรกรมีอาหารโปรตีนบริโภค

ประเด็นยุทธศาสตร์ที่ ๓. การพัฒนาทรัพยากรการเกษตรอย่างมีประสิทธิภาพ สมดุลและยั่งยืน
กลยุทธ์ที่ ๓. ส่งเสริมระบบการบริหารจัดการทรัพยากรทางการเกษตรโดยชุมชน

หัวข้อ	รายละเอียด
๑. ชื่อโครงการ	โครงการพัฒนาและเพิ่มประสิทธิภาพกลไกในการขับเคลื่อนศูนย์เรียนรู้การเพิ่มประสิทธิภาพการผลิตสินค้าเกษตร (ศพก.) และ ศพก. เครือข่าย
๒. ความสำคัญของโครงการ หลักการและเหตุผล	เพื่อพัฒนาศักยภาพในการขับเคลื่อนประสิทธิภาพของคณะกรรมการศูนย์เรียนรู้การเพิ่มประสิทธิภาพการผลิตสินค้าเกษตร (ศพก.) และ ศพก. เครือข่าย
๓. วัตถุประสงค์ของโครงการ	๑. เพื่อพัฒนาศักยภาพคณะกรรมการศูนย์เรียนรู้การเพิ่มประสิทธิภาพการผลิตสินค้าเกษตร ๒. เพื่อพัฒนาและสร้างความเข้มแข็งในการบริหารงานให้แก่คณะกรรมการ ศพก.
๔. เป้าหมาย	คณะกรรมการ ศพก. อ.หนองม่วง จ.ลพบุรี
๕. พื้นที่ดำเนินการ	ศูนย์เรียนรู้การเพิ่มประสิทธิภาพสินค้าเกษตรอำเภอหนองม่วง จังหวัดลพบุรี
๖. กิจกรรมหลัก	๑. ประชุมคณะกรรมการ ศพก. ๒.อบรมและศึกษาดูงานสำหรับคณะกรรมการ ศพก.
๗. หน่วยงานดำเนินการ	สำนักงานเกษตรอำเภอหนองม่วง จังหวัดลพบุรี
๘. ระยะเวลาในการดำเนินงาน	เดือนตุลาคม ๒๕๖๒ – กันยายน ๒๕๖๕
๙. งบประมาณ	๕๐,๐๐๐ บาท (ห้าหมื่นบาทถ้วน)
๑๐. ผลผลิต	๑. คณะกรรมการ ศพก. มีการพัฒนาศักยภาพ จำนวน ๒๐ ราย ๒. ศูนย์เรียนรู้การเพิ่มประสิทธิภาพการผลิตสินค้าเกษตร (ศพก.) อำเภอหนองม่วง มีการพัฒนาและเกิดความเข้มแข็งในการบริหารงาน
๑๑. ผลที่คาดว่าจะได้รับ	๑. คณะกรรมการ ศพก. เกิดการพัฒนาและมียอดความรู้ด้านการเกษตรเพิ่มขึ้น ๒. ศูนย์เรียนรู้การเพิ่มประสิทธิภาพการผลิตสินค้าเกษตร (ศพก.) อำเภอหนองม่วงได้รับการพัฒนาและสามารถขับเคลื่อนองค์กรให้มีประสิทธิภาพเพิ่มขึ้น

ประเด็นยุทธศาสตร์ที่ ๓ การพัฒนาทรัพยากรการเกษตรอย่างมีประสิทธิภาพ สมดุลและยั่งยืน
กลยุทธ์ที่ ๔ ส่งเสริมการใช้ปัจจัยการผลิตที่เหมาะสม

หัวข้อ	รายละเอียด
๑. ชื่อโครงการ	โครงการส่งเสริมการลดการเผาต่อซังในพื้นที่
๒. ความสำคัญของโครงการ หลักการและเหตุผล	เพื่อควบคุมการเผาต่อซังในพื้นที่เกษตรกรรมและควบคุมการเผาในที่โล่ง ลดปัญหาหมอกควันซึ่งเป็นสาเหตุหนึ่งของภาวะโลกร้อน
๓. วัตถุประสงค์ของโครงการ	๑. เพื่อส่งเสริมและกระตุ้นให้เกษตรกรปรับเปลี่ยนพฤติกรรมในการเผาต่อซังมาเป็นการไถกลบและเร่งการย่อยสลายต่อซังแทนพฤติกรรมเดิมจากการเผาของเกษตรกร ๒. เพื่อให้เกษตรกรใช้ประโยชน์จากต่อซัง ในการรักษาความสมดุลของธาตุอาหารในดินเพื่อปรับปรุงบำรุงดิน ทำให้ดินอุดมสมบูรณ์ ๓. เพื่อลดมลพิษจากการเผาต่อซังในสิ่งแวดล้อมและลดภาวะโลกร้อนที่เกิดขึ้น
๔. เป้าหมาย	เกษตรกรสมาชิกแปลงใหญ่อ้อยโรงงาน ต.ดงดินแดง และ ต.ขอนแก่น
๕. พื้นที่ดำเนินการ	พื้นที่ทำการเกษตรของเกษตรกรที่เป็นสมาชิกแปลงใหญ่อ้อยโรงงาน ต.ดงดินแดง และ ต.ขอนแก่น
๖. กิจกรรมหลัก	การใช้เครื่องจักรกลในการเก็บเกี่ยวผลผลิตอ้อยโรงงานและจัดการวัสดุเหลือใช้ทางการเกษตร - จัดซื้อเครื่องจักรสำหรับเก็บเกี่ยวผลผลิตอ้อยและจัดการวัสดุเหลือใช้ทางการเกษตร
๗. หน่วยงานดำเนินการ	สำนักงานเกษตรอำเภอหนองม่วง สำนักงานเกษตรจังหวัดลพบุรี
๘. ระยะเวลาในการดำเนินงาน	เดือนตุลาคม ๒๕๖๒ – กันยายน ๒๕๖๕
๙. งบประมาณ	๖,๕๘๐,๐๐๐ บาท (หกล้านห้าแสนแปดหมื่นบาทถ้วน)
๑๐. ผลผลิต	๑. เกษตรกรสมาชิกแปลงใหญ่อ้อยโรงงานไม่น้อยกว่าร้อยละ ๘๐ มีความรู้ความเข้าใจเรื่องการลดการเผาต่อซัง ๒. ลดการเผาต่อซังในพื้นที่แปลงใหญ่อ้อยโรงงานไม่น้อยกว่าร้อยละ ๘๐
๑๑. ผลที่คาดว่าจะได้รับ	๑. เกษตรกรมีความรู้ความเข้าใจและปรับเปลี่ยนพฤติกรรมในการเผาต่อซัง ๒. เพื่อลดการเผาวัสดุเหลือใช้ทางการเกษตร ลดปัญหาหมอกควันและสร้างสมดุลระบบนิเวศในชุมชน ๓. เกษตรกรสามารถใช้ประโยชน์จากเศษวัสดุเหลือใช้ทางการเกษตรเพื่อลดต้นทุน และเพิ่มมูลค่า

ประเด็นยุทธศาสตร์ที่ ๓ การพัฒนาทรัพยากรการเกษตรอย่างมีประสิทธิภาพ สมดุลและยั่งยืน
กลยุทธ์ที่ ๔ ส่งเสริมการใช้ปัจจัยการผลิตที่เหมาะสม

หัวข้อ	รายละเอียด
๑. ชื่อโครงการ	โครงการส่งเสริมการไถระเบิดดินดาน
๒. ความสำคัญของโครงการ หลักการและเหตุผล	เพื่อส่งเสริมให้เกษตรกรพัฒนาระบบการเตรียมดินด้วยเครื่องจักรกลที่มีประสิทธิภาพและถูกหลักวิชาการเพื่อปรับปรุงโครงสร้างดินให้มีสัดส่วนของเนื้อดิน อินทรีย์วัตถุ น้ำและอากาศ เหมาะกับการปลูกพืช
๓. วัตถุประสงค์ของโครงการ	๑. เพื่อพัฒนาระบบการเตรียมดินด้วยเครื่องจักรกลที่มีประสิทธิภาพและถูกหลักวิชาการ ๒. เพื่อปรับปรุงโครงสร้างดินให้มีสัดส่วนของเนื้อดิน อินทรีย์วัตถุ น้ำและอากาศ เหมาะกับการปลูกพืช
๔. เป้าหมาย	เกษตรกรในเขตอำเภอหนองม่วง, อำเภอลำสนธิ, อำเภอสระโบสถ์
๕. พื้นที่ดำเนินการ	พื้นที่ทำการเกษตรของเกษตรกรอำเภอหนองม่วง, อำเภอลำสนธิ, อำเภอสระโบสถ์
๖. กิจกรรมหลัก	๑. ถ่ายทอดความรู้ ๒. สนับสนุนบริการปรับปรุงโครงสร้างดินด้วยเครื่องจักรกลที่มีประสิทธิภาพและถูกหลักวิชาการ ๓. จัดซื้อรถไถระเบิดดินดานพร้อมชุดอุปกรณ์
๗. หน่วยงานดำเนินการ	สำนักงานเกษตรอำเภอหนองม่วง ๑.สำนักงานเกษตรอำเภอหนองม่วง ๒.สำนักงานเกษตรอำเภอลำสนธิ ๓.สำนักงานเกษตรอำเภอสระโบสถ์ ๔.สำนักงานเกษตรจังหวัดลพบุรี
๘. ระยะเวลาในการดำเนินงาน	เดือนตุลาคม ๒๕๖๒ – กันยายน ๒๕๖๕
๙. งบประมาณ	๑.สำนักงานเกษตรอำเภอหนองม่วง ๑๘,๗๓๐,๐๐๐ บาท ๒.สำนักงานเกษตรอำเภอลำสนธิ ๕๐๐,๐๐๐ บาท ๓.สำนักงานเกษตรอำเภอสระโบสถ์ ๑,๐๐๐,๐๐๐ บาท ๔.สำนักงานเกษตรจังหวัดลพบุรี รวมทั้งสิ้น ๒๐,๒๓๐,๐๐๐ บาท
๑๐. ผลผลิต	๑. เกษตรกรได้รับความรู้จำนวน ๔๕๐ ราย ๒. เกษตรกรนำองค์ความรู้ไปปฏิบัติ ๕๐% ของเกษตรกรทั้งหมด
๑๑. ผลที่คาดว่าจะได้รับ	๑. เกษตรกรได้รับองค์ความรู้เรื่องระบบการเตรียมดินด้วยเครื่องจักรกลที่มีประสิทธิภาพและถูกหลักวิชาการ ๒. เกษตรกรสามารถปรับปรุงโครงสร้างดินให้มีสัดส่วนของเนื้อดิน อินทรีย์วัตถุ น้ำ และอากาศ เหมาะกับการปลูกพืช

ประเด็นยุทธศาสตร์ที่ ๓ การพัฒนาทรัพยากรการเกษตรอย่างมีประสิทธิภาพ สมดุลและยั่งยืน
กลยุทธ์ที่ ๔ ส่งเสริมการใช้ปัจจัยการผลิตที่เหมาะสม

หัวข้อ	รายละเอียด
๑. ชื่อโครงการ	โครงการส่งเสริมพัฒนาและฟื้นฟูดินให้เหมาะสมกับพืชเศรษฐกิจ
๒. ความสำคัญของโครงการ หลักการและเหตุผล	ดินเป็นปัจจัยการผลิตทางการเกษตรที่สำคัญ ดินเป็นฐานให้พืชหยั่งรากลึกลงไป เพื่อยึดให้ลำต้นตั้งอยู่ได้ เป็นแหล่งให้ธาตุอาหารที่จำเป็นต่อการเจริญเติบโตผลิดอก ออกผล ดินจำเป็นต้องมีอินทรีย์วัตถุหรือซากพืช ซากสัตว์ปัจจุบันผลผลิตของพืช บางชนิดลดลง สาเหตุเป็นเพราะความอุดมสมบูรณ์ของดินลดลงเกษตรกรขาดความรู้ ความเข้าใจในการดูแลจัดการดิน อนุรักษ์ดินและน้ำเพื่อใช้ประโยชน์ทำการเกษตร อย่างยั่งยืน ฉะนั้นการปรับปรุงดินจึงมีความสำคัญมาก โดยวิธีการที่เกษตรกร นิยมใช้ในการปรับปรุงบำรุงดิน คือหว่านปุ๋ยพืชสด (ปอเทือง) และไถกลบขณะพืชยังสด แล้วปล่อยให้ดินเพื่อย่อยสลายช่วงระยะเวลาการเตรียมดินจะได้รับธาตุอาหาร อินทรีย์วัตถุเหมาะต่อการปลูกพืชหลักในลำดับต่อไป
๓. วัตถุประสงค์ของโครงการ	<ul style="list-style-type: none"> - ส่งเสริม สนับสนุนเกษตรกรให้เห็นความสำคัญของการปรับปรุงบำรุงดิน - เพิ่มธาตุอาหาร อินทรีย์วัตถุ ดินมีความอุดมสมบูรณ์เหมาะแก่การปลูกพืช - เพื่อรักษาทรัพยากรดินเพื่อเป็นแหล่งผลิตอาหารที่สมบูรณ์อย่างยั่งยืน - ลดต้นทุนการผลิต เพิ่มผลิตผลการเกษตรทำให้คุณภาพชีวิตของเกษตรกรดีขึ้น
๔. เป้าหมาย	<ul style="list-style-type: none"> ๑) กลุ่มเกษตรกรอินทรีย์ ๒) กลุ่มเกษตรกรระบบส่งเสริมการเกษตรแบบแปลงใหญ่ ๓) กลุ่มเกษตรกรปรับเปลี่ยนพื้นที่ (Agri-Map) ๔) เกษตรกรทั่วไป จำนวน ๖๖๐ ราย
๕. พื้นที่ดำเนินการ	กลุ่มเกษตรกรต่าง ๆ และเกษตรกรทั่วไปใน ๑๑ อำเภอ จำนวน ๖,๖๐๐ ไร่
๖. กิจกรรมหลัก	<p><u>๑. ค่าใช้สอย</u> ค่าเบี้ยเลี้ยงเจ้าหน้าที่ จำนวน ๘ คนๆละ ๑๒ วัน วันละ ๒๔๐ บาท $(๘ \times ๑๒ \times ๒๔๐) = ๒๓,๐๔๐$ บาท</p> <p><u>๒. ค่าวัสดุ</u> ค่าวัสดุเชื้อเพลิงและหล่อลื่น (๔ หน่วย) = ๒๔,๙๖๐ บาท ค่าซื้อเมล็ดพันธุ์ปอเทือง จำนวน ๔๔ ตันๆละ ๓๓,๐๐๐ = ๑,๔๕๒,๐๐๐ บาท</p>
๗. หน่วยงานดำเนินการ	สถานีพัฒนาที่ดินลพบุรี
๘. ระยะเวลาในการดำเนินการ	ตุลาคม ๒๕๖๒ - มีนาคม ๒๕๖๓
๙. งบประมาณ	๑,๕๐๐,๐๐๐ บาท มีรายละเอียด ดังนี้ ๑) เบี้ยเลี้ยง ๒๓,๐๔๐ บาท ๒) ค่าวัสดุเชื้อเพลิงและหล่อลื่น ๒๔,๙๖๐ บาท ๓) จัดซื้อเมล็ดพันธุ์ปอเทือง ๔๔ ตัน ๑,๔๕๒,๐๐๐ บาท
๑๐. ผลผลิต (Output)	ปรับปรุงบำรุงดินพื้นที่เกษตรกร จำนวน ๖,๖๐๐ ไร่ เกษตรกรได้รับความช่วยเหลือ จำนวน ๖๖๐ ราย
๑๑. ผลที่คาดว่าจะได้รับ (Outcome)	พื้นที่ทำการเกษตรของเกษตรกรได้รับการปรับปรุงบำรุงดินเพื่อที่มีความเหมาะสมต่อการทำเกษตรเพิ่มความอุดมสมบูรณ์แก่ดิน จำนวน ๖,๖๐๐ ไร่

ประเด็นยุทธศาสตร์ที่ ๓ การพัฒนาทรัพยากรการเกษตรอย่างมีประสิทธิภาพ สมดุลและยั่งยืน
กลยุทธ์ที่ ๔ ส่งเสริมการใช้ปัจจัยการผลิตที่เหมาะสม

หัวข้อ	รายละเอียด
๑. ชื่อโครงการ	โครงการส่งเสริมพัฒนาและฟื้นฟูดินให้เหมาะสมกับพืชเศรษฐกิจ
๒. ความสำคัญของโครงการ หลักการและเหตุผล	ดินเป็นปัจจัยการผลิตทางการเกษตรที่สำคัญ ดินเป็นฐานให้พืชหยั่งรากลึกลงไปเพื่อยึดให้ลำต้นตั้งอยู่ได้ เป็นแหล่งให้ธาตุอาหารที่จำเป็นต่อการเจริญเติบโตผลิดอกออกผล ดินจำเป็นต้องมีอินทรีย์วัตถุหรือซากพืช ซากสัตว์ปัจจุบันผลผลิตของพืชบางชนิดลดลง สาเหตุเป็นเพราะความอุดมสมบูรณ์ของดินลดลงเกษตรกรขาดความรู้ ความเข้าใจในการดูแลจัดการดิน อนุรักษ์ดินและน้ำเพื่อใช้ประโยชน์ทำการเกษตรอย่างยั่งยืน ฉะนั้นการปรับปรุงดินจึงมีความสำคัญมาก โดยวิธีการที่เกษตรกรนิยมใช้ในการปรับปรุงบำรุงดิน คือหว่านปุ๋ยพืชสด (ถั่วเขียว) และไถกลบ แล้วปล่อยทิ้งดินเพื่อย่อยสลายช่วงระยะเวลาการเตรียมดินจะได้รับธาตุอาหารอินทรีย์วัตถุเหมาะต่อการปลูกพืชหลักในลำดับต่อไป
๓. วัตถุประสงค์ของโครงการ	<ul style="list-style-type: none"> - ส่งเสริม สนับสนุนเกษตรกรให้เห็นความสำคัญของการปรับปรุงบำรุงดิน - พื้นที่ทำการเกษตร ของเกษตรกร ได้รับการปรับปรุง เพิ่มธาตุอาหารอินทรีย์วัตถุ ดินมีความอุดมสมบูรณ์เหมาะแก่การปลูกพืช - เพื่อรักษาทรัพยากรดินเพื่อเป็นแหล่งผลิตอาหารที่สมบูรณ์อย่างยั่งยืน - ลดต้นทุนการผลิต เพิ่มผลิตผลการเกษตรทำให้คุณภาพชีวิตของเกษตรกรดีขึ้น
๔. เป้าหมาย	๑. สมาชิกกลุ่มเกษตรกร จำนวน ๒๐๐ ราย
๕. พื้นที่ดำเนินการ	กลุ่มเกษตรกรในอำเภอสระโบสถ์ ๒๐๐ ราย จำนวน ๑,๐๐๐ ไร่
๖. กิจกรรมหลัก	ค่าซื้อเมล็ดพันธุ์ถั่วเขียว จำนวน ๗ ตันๆละ ๖๐,๐๐๐ = ๔๒๐,๐๐๐ บาท
๗. หน่วยงานดำเนินการ	สำนักงานเกษตรอำเภอสระโบสถ์ สำนักงานเกษตรจังหวัดลพบุรี
๘. ระยะเวลาในการดำเนินการ	ตุลาคม ๒๕๖๔ - กันยายน ๒๕๖๕
๙. งบประมาณ	๔๒๐,๐๐๐ บาท
๑๐. ผลผลิต (Output)	ปรับปรุงบำรุงดินพื้นที่เกษตรกร จำนวน ๑,๐๐๐ ไร่
๑๑. ผลที่คาดว่าจะได้รับ (Outcome)	พื้นที่ทำการเกษตรของเกษตรกรได้รับการปรับปรุงบำรุงดินเพื่อที่มีความเหมาะสมต่อการทำเกษตรเพิ่มความอุดมสมบูรณ์แก่ดิน