

**แผนพัฒนาการเกษตร
และสหกรณ์ของจังหวัดลพบุรี
(พ.ศ.๒๕๖๖ - ๒๕๗๐)
ฉบับทบทวนปี ๒๕๖๖**



สำนักงานเกษตรและสหกรณ์จังหวัดลพบุรี
สำนักงานปลัดกระทรวงเกษตรและสหกรณ์

สิงหาคม ๒๕๖๕

คำนำ

จังหวัดลพบุรี โดยหน่วยงานในสังกัดกระทรวงเกษตรและสหกรณ์ และหน่วยงานอื่นที่เกี่ยวข้อง รวมถึงองค์กรปกครองส่วนท้องถิ่น ได้จัดทำแผนพัฒนาการเกษตรและสหกรณ์ของจังหวัดลพบุรีเพื่อวิเคราะห์สถานการณ์ด้านการเกษตรและสหกรณ์ของจังหวัดลพบุรี และได้ร่วมกันจัดทำแผนพัฒนาการเกษตรและสหกรณ์ของจังหวัดลพบุรี (พ.ศ.๒๕๖๖ – ๒๕๗๐) ฉบับทบทวนปี ๒๕๖๖ ให้มีความสอดคล้องและเชื่อมโยงกับยุทธศาสตร์การพัฒนาประเทศ นโยบายกระทรวงเกษตรและสหกรณ์ที่สำคัญ เช่น ระบบส่งเสริมการเกษตรแบบแปลงใหญ่ ศูนย์เรียนรู้การเพิ่มประสิทธิภาพการผลิตสินค้าเกษตร (ศพก.) Smart Farmer Zoning by Agri-Map การยกระดับคุณภาพมาตรฐานสินค้าเกษตร เกษตรอินทรีย์ ตลาดสินค้าเกษตร เกษตรทฤษฎีใหม่ การผลิตและการตลาดข้าวครบวงจร ธนาคารสินค้าเกษตร BCG Model หมู่บ้านเกษตรมูลค่าสูง การป้องกันบรรเทาปัญหาภัยพิบัติต่าง ๆ การเพิ่มประสิทธิภาพการผลิตสินค้าเกษตร การเพิ่มมูลค่าผลผลิตและสินค้าเกษตร การแก้ไขปัญหาหนี้สินเกษตรกร การแก้ไขปัญหาผลผลิตและคาราสินค้าเกษตร ยุทธศาสตร์การพัฒนาของจังหวัด และยุทธศาสตร์การพัฒนาของกลุ่มจังหวัดภาคกลางตอนบน

แผนพัฒนาการเกษตรและสหกรณ์ของจังหวัดลพบุรี (พ.ศ. ๒๕๖๖ – ๒๕๗๐) ฉบับทบทวนฉบับนี้ ได้ผ่านกระบวนการมีส่วนร่วมของทุกภาคส่วน สามารถใช้เป็นกรอบแนวทางในการพัฒนาการเกษตรและสหกรณ์ของจังหวัด เป็นกรอบการจัดทำคำของบประมาณที่เกี่ยวข้อง และเป็นเครื่องมือในการติดตามแผนงานโครงการพัฒนาการเกษตรและสหกรณ์ รวมถึงเป็นแนวทางการพัฒนาภาคเกษตรในทุกมิติของจังหวัดลพบุรี เพื่อการจัดทำแผนงานและโครงการพัฒนาการเกษตรรองรับการแข่งขันกับประเทศในภูมิภาคและทั่วโลกต่อไป ซึ่งความสำเร็จในการจัดทำแผนพัฒนาการเกษตรและสหกรณ์ของจังหวัดลพบุรี (พ.ศ. ๒๕๖๖ – ๒๕๗๐) ฉบับทบทวนปี ๒๕๖๖ ครั้งนี้ ได้รับความร่วมมือด้วยดีจากหน่วยงานสังกัดกระทรวงเกษตรและสหกรณ์ และหน่วยงานอื่นที่เกี่ยวข้องจึงขอขอบคุณมา ณ โอกาสนี้

คณะทำงานจัดทำแผนพัฒนาการเกษตรและสหกรณ์จังหวัดลพบุรี
สิงหาคม ๒๕๖๕

สารบัญ

	หน้า
ส่วนที่ ๑ บทนำ	๑-๒๘
ส่วนที่ ๒ ข้อมูลทั่วไปและข้อมูลด้านการเกษตรที่สำคัญของจังหวัด	
๑. ข้อมูลทั่วไปของจังหวัด	๒๙-๔๕
๑.๑ ข้อมูลด้านกายภาพของจังหวัด	๒๙
๑.๒ ข้อมูลด้านการปกครองของจังหวัด	๓๖
๑.๓ ข้อมูลด้านสังคมและวัฒนธรรม	๓๗
๑.๔ ข้อมูลโครงสร้างพื้นฐานและสาธารณูปโภค	๔๑
๑.๕ ข้อมูลด้านเศรษฐกิจของจังหวัด	๔๓
๒. ข้อมูลด้านการเกษตร	๔๖-๖๓
๒.๑ ครุภัณฑ์เกษตร	๔๖
๒.๒ การใช้ที่ดินเพื่อการเกษตร	๔๖
๒.๓ แหล่งน้ำเพื่อการเกษตร	๔๘
๒.๔ ข้อมูลสินค้าเกษตรที่สำคัญของจังหวัด	๔๙
๒.๕ สถาบันเกษตรกรและองค์กรเกษตรกร	๕๒
๒.๖ ข้อมูลจำนวนอาสาสมัครเกษตรของจังหวัด	๕๓
๒.๗ จำนวนปราชญ์ชาวบ้านของจังหวัดภายใต้ โครงการเกษตรตามแนวทฤษฎีใหม่ โดยยึดปรัชญาเศรษฐกิจพอเพียง	๕๓
๒.๘ ข้อมูลด้านการเกษตรอื่น ๆ ที่เกี่ยวข้อง	๕๔
ส่วนที่ ๓ การวิเคราะห์สภาพแวดล้อมด้านการเกษตรและสหกรณ์ของจังหวัด	๖๔-๖๙
๑. การวิเคราะห์สภาพแวดล้อมภายในที่เกี่ยวข้อง	๖๔
๒. การวิเคราะห์สภาพแวดล้อมภายนอกที่เกี่ยวข้อง	๖๕
๓. การจัดทำ TOWS Matrix เพื่อกำหนดกลยุทธ์	๖๘
ส่วนที่ ๔ แผนพัฒนาการเกษตรและสหกรณ์ของจังหวัด	๗๐-๘๓
๑. เป้าหมายการพัฒนาด้านการเกษตรและสหกรณ์ของจังหวัด	๗๐
๒. ตัวชี้วัดและค่าเป้าหมาย	๗๐
๓. ประเด็นการพัฒนาด้านการเกษตรและสหกรณ์ของจังหวัด	๗๐
๔. แผนที่แสดงความสอดคล้องของแผนพัฒนาการเกษตรและสหกรณ์ของจังหวัด	๗๓
๕. สรุปโครงการด้านการเกษตรและสหกรณ์ที่สำคัญ	๗๕
ส่วนที่ ๕ แบบสรุปโครงการแบบย่อ (Project idea)	๘๔-๑๒๐

ส่วนที่ ๑

บทนำ

๑. ที่มา

๑.๑ รัฐธรรมนูญแห่งราชอาณาจักรไทย พ.ศ. ๒๕๖๐ มาตรา ๖๕ รัฐพึงจัดให้มียุทธศาสตร์ชาติ เป็นเป้าหมายการพัฒนาประเทศอย่างยั่งยืนตามหลักธรรมาภิบาลเพื่อใช้เป็นกรอบในการจัดทำแผนต่าง ๆ ให้สอดคล้องและบูรณาการกันเพื่อให้เกิดเป็นพลังผลักดันร่วมกันไปสู่เป้าหมายดังกล่าว ประกอบกับมาตรา ๗๒(๔) รัฐพึงจัดให้มีทรัพยากรน้ำที่มีคุณภาพและเพียงพอต่อการอุปโภคบริโภคของประชาชน รวมทั้งการประกอบเกษตรกรรม อุตสาหกรรมและการอื่น และมาตรา ๗๓ รัฐพึงจัดให้มีมาตรการหรือกลไกที่ช่วยให้เกษตรกรประกอบเกษตรกรรมได้อย่างมีประสิทธิภาพ ได้ผลผลิตที่มีปริมาณและคุณภาพสูง มีความปลอดภัย โดยใช้ต้นทุนต่ำและสามารถแข่งขันในตลาดได้ และพึงช่วยเหลือเกษตรกรผู้ยากไร้ให้มีที่ทำกินโดยการปฏิรูปที่ดิน หรือวิธีอื่นใด รวมทั้งมาตรา ๗๕ (วรรค ๓) รัฐพึงส่งเสริม สนับสนุน คุ้มครอง และสร้างเสถียรภาพให้แก่ระบบสหกรณ์ประเภทต่าง ๆ และวิสาหกิจขนาดกลางและขนาดย่อมของประชาชนและชุมชน

๑.๒ ยุทธศาสตร์เกษตรและสหกรณ์ ระยะ ๒๐ ปี (พ.ศ.๒๕๖๐ - ๒๕๗๙) มุ่งในการเสริมจุดแข็ง และแก้ไขจุดอ่อนให้เอื้อต่อการพัฒนาภาคการเกษตรในระยะยาว เพื่อบรรลุวิสัยทัศน์ “เกษตรกรรมมั่นคง ภาคการเกษตรมีพลัง ทรัพยากรการเกษตรยั่งยืน” โดยสร้างความเข้มแข็งให้กับเกษตรกรและสถาบันเกษตรกร เพิ่มประสิทธิภาพการผลิตและยกระดับมาตรฐานสินค้าเกษตร เพิ่มความสามารถในการแข่งขันภาคการเกษตรด้วย เทคโนโลยีและนวัตกรรม บริหารจัดการทรัพยากรเกษตรและสิ่งแวดล้อมอย่างสมดุลและยั่งยืน และพัฒนาระบบบริหารจัดการภาครัฐ

๑.๓ กระทรวงเกษตรและสหกรณ์ได้จัดทำแผนปฏิบัติการของกระทรวงเกษตรและสหกรณ์ ระยะ ๕ ปี (พ.ศ.๒๕๖๖-๒๕๗๐) ตามแนวทางการขับเคลื่อนการดำเนินงานเพื่อบรรลุเป้าหมายยุทธศาสตร์ชาติ โดยทุกหน่วยงานในสังกัดกระทรวงเกษตรและสหกรณ์ได้ร่วมกันพิจารณาภารกิจของหน่วยงานที่สอดคล้อง เชื่อมโยงกับแผนในแต่ละระดับ รวมทั้งนำนโยบายสำคัญ และสถานการณ์สภาพแวดล้อมต่าง ๆ ที่เกี่ยวข้อง กับบริบทของกระทรวงเกษตรและสหกรณ์มากำหนดเป้าหมายสำคัญ และแนวทางการดำเนินงานในการขับเคลื่อน ภารกิจให้ได้ผลลัพธ์ตามที่กำหนด ตลอดจนพิจารณาความต่อเนื่องในการบริหารราชการแผ่นดินควบคู่กับการ ขับเคลื่อนนโยบายของรัฐบาล เพื่อให้เกิดผลอย่างเป็นรูปธรรม โดยแผนปฏิบัติการฯ จะเป็นกรอบแนวทางใน การดำเนินงานของส่วนราชการ รัฐวิสาหกิจ และองค์การมหาชน รวมทั้งเป็นเครื่องมือสำหรับผู้บริหารในการกำกับ ดูแล และติดตามผลการดำเนินงานของโครงการ/กิจกรรมต่าง ๆ ในแต่ละผลผลิต ให้สามารถดำเนินการได้ตาม เป้าหมายอย่างมีประสิทธิภาพ มีความคุ้มค่า เกิดประโยชน์สูงสุดต่อการบริหารราชการแผ่นดินในภาพรวม เพื่อมุ่งสู่ การบรรลุผลสัมฤทธิ์ของเป้าหมายระดับชาติร่วมกันต่อไป

๒. ทิศทาง นโยบาย และยุทธศาสตร์ที่เกี่ยวข้องกับการจัดทำแผนพัฒนาการเกษตรและสหกรณ์

เพื่อให้การจัดทำแผนพัฒนาการเกษตรและสหกรณ์ของจังหวัด เป็นไปตามกรอบยุทธศาสตร์ชาติ ระยะ ๒๐ ปี แผนแม่บทภายใต้ยุทธศาสตร์ชาติ แผนการปฏิรูปประเทศ ยุทธศาสตร์เกษตรและสหกรณ์ ระยะ ๒๐ ปี (ร่าง) กรอบแผนพัฒนาเศรษฐกิจและสังคมแห่งชาติ ฉบับที่ ๑๓ ยุทธศาสตร์การขับเคลื่อนประเทศไทยด้วยโมเดลเศรษฐกิจ BCG พ.ศ.๒๕๖๔-๒๕๗๐ (ร่าง) กรอบแผนพัฒนาภาค พ.ศ.๒๕๖๖-๒๕๗๐ แผนปฏิบัติ ราชการกระทรวงเกษตรและสหกรณ์ ระยะ ๕ ปี (พ.ศ.๒๕๖๖-๒๕๗๐) นโยบายรัฐบาล นโยบายสำคัญของ กระทรวงเกษตรและสหกรณ์ จึงกำหนดกรอบแนวคิดหลักในการจัดทำแผนพัฒนาการเกษตรและสหกรณ์

ของจังหวัด โดยมุ่งเน้นให้มีความเชื่อมโยงสอดคล้องกับนโยบาย ยุทธศาสตร์ และแผนพัฒนาในระดับต่าง ๆ ที่เกี่ยวข้องกับการเกษตรและสหกรณ์ ดังนี้

๒.๑ ยุทธศาสตร์ชาติ (พ.ศ.๒๕๖๑-๒๕๘๐) มีเป้าหมายการพัฒนาประเทศ คือ “ประเทศไทยมีความมั่นคง มั่งคั่ง ยั่งยืน เป็นประเทศพัฒนาแล้ว ด้วยการพัฒนาตามหลักปรัชญาเศรษฐกิจพอเพียง” โดยมีเป้าหมายการพัฒนาประเทศ คือ “**ประเทศชาติมั่นคง ประชาชนมีความสุข เศรษฐกิจพัฒนาอย่างต่อเนื่อง สังคมเป็นธรรม ฐานทรัพยากรธรรมชาติยั่งยืน**” โดยยกระดับศักยภาพของประเทศในหลากหลายมิติ พัฒนาคมนในทุกมิติและในทุกช่วงวัยให้เป็นคนดี เก่ง และมีคุณภาพ สร้างโอกาสและความเสมอภาคทางสังคม สร้างการเติบโตบนคุณภาพชีวิตที่เป็นมิตรกับสิ่งแวดล้อม และมีภาครัฐของประชาชนเพื่อประชาชนและประโยชน์ส่วนรวม การพัฒนาประเทศในช่วงระยะเวลาของยุทธศาสตร์ชาติจะมุ่งเน้นการสร้างสมดุลระหว่างการพัฒนาเศรษฐกิจ สังคม และสิ่งแวดล้อม ประกอบด้วย ๖ ยุทธศาสตร์ โดยมีความเกี่ยวข้องกับการเกษตรและสหกรณ์ ๕ ยุทธศาสตร์ ได้แก่ (๐๑) ยุทธศาสตร์ชาติด้านความมั่นคง (๐๒) **ยุทธศาสตร์ชาติด้านการสร้างความสามารถในการแข่งขัน (หลัก)** (๐๔) ยุทธศาสตร์ชาติด้านการสร้างโอกาสและความเสมอภาคทางสังคม (๐๕) ยุทธศาสตร์ชาติด้านการสร้างการเติบโตบนคุณภาพชีวิตที่เป็นมิตรต่อสิ่งแวดล้อม และ (๐๖) ยุทธศาสตร์ด้านการปรับสมดุลและพัฒนาระบบบริหารจัดการภาครัฐ การประเมินผลการพัฒนาตามยุทธศาสตร์ ประกอบด้วย

- ๑) ความอยู่ดีมีสุขของคนไทยและสังคมไทย
- ๒) ชีตความสามารถในการแข่งขัน การพัฒนาเศรษฐกิจ และการกระจายรายได้
- ๓) การพัฒนาทรัพยากรมนุษย์ของประเทศ
- ๔) ความเท่าเทียมและความเสมอภาคของสังคม
- ๕) ความหลากหลายทางชีวภาพ คุณภาพสิ่งแวดล้อม และความยั่งยืนของทรัพยากรธรรมชาติ
- ๖) ประสิทธิภาพการบริหารจัดการและการเข้าถึงการให้บริการของภาครัฐ

๒.๒ แผนแม่บทภายใต้ยุทธศาสตร์ชาติ^๒ เป็นส่วนสำคัญในการถ่ายทอดเป้าหมายและประเด็นยุทธศาสตร์ของยุทธศาสตร์ชาติลงสู่แผนระดับต่าง ๆ ในลักษณะที่มีการบูรณาการและเชื่อมโยงระหว่างยุทธศาสตร์ชาติด้านที่เกี่ยวข้อง เพื่อให้หน่วยงานสามารถนำไปใช้เป็นกรอบการดำเนินการที่เกี่ยวข้องให้บรรลุเป้าหมายการพัฒนาประเทศตามที่กำหนดไว้ในยุทธศาสตร์ชาติภายในปี ๒๕๘๐ โดยแผนแม่บทภายใต้ยุทธศาสตร์ชาติมีทั้งหมด ๒๓ ฉบับ เกี่ยวข้องกับการเกษตรและสหกรณ์ จำนวน ๑๕ ฉบับ ได้แก่ (๐๑) ความมั่นคง (๐๓) **การเกษตร (หลัก)** (๐๕) การท่องเที่ยว (๐๖) พื้นที่และเมืองน่าอยู่อัจฉริยะ (๐๗) โครงสร้างพื้นฐาน ระบบโลจิสติกส์ และดิจิทัล (๐๘) ผู้ประกอบการและวิสาหกิจขนาดกลางและขนาดย่อมยุคใหม่ (๐๙) เขตเศรษฐกิจพิเศษ (๑๕) พลังทางสังคม (๑๖) เศรษฐกิจฐานราก (๑๘) การเติบโตอย่างยั่งยืน (๑๙) การบริหารจัดการน้ำทั้งระบบ (๒๐) การบริการประชาชน และประสิทธิภาพภาครัฐ (๒๑) การต่อต้านการทุจริตและประพฤติมิชอบ (๒๒) กฎหมายและกระบวนการยุติธรรม และ (๒๓) การวิจัยและพัฒนานวัตกรรม ในแผนแม่บทภายใต้ยุทธศาสตร์ชาติประเด็น (๐๓) การเกษตร จะให้ความสำคัญกับการยกระดับการผลิตให้เข้าสู่คุณภาพมาตรฐานความปลอดภัย การใช้ประโยชน์จากความโดดเด่นและเอกลักษณ์ของสินค้าเกษตร รวมถึงความหลากหลายทางชีวภาพในแต่ละพื้นที่ การพัฒนาสินค้าเกษตรและการแปรรูปสินค้าเกษตร เพื่อสร้างมูลค่าและคุณค่าให้กับสินค้าเกษตร การประยุกต์ใช้เทคโนโลยีและนวัตกรรมสมัยใหม่ในการผลิตและการจัดทำฟาร์ม นอกจากนี้ ยังมีการสนับสนุนและส่งเสริมการพัฒนาระบบนิเวศของภาคเกษตรเพื่อเสริมสร้างการพัฒนาที่มีการเติบโตอย่างต่อเนื่องและเข้มแข็ง ประกอบด้วย ๖ แผนย่อย โดยสรุป ดังนี้

๒.๒.๑ แผนย่อยเกษตรอัตลักษณ์พื้นถิ่น ประกอบด้วยแนวทางการพัฒนา ดังนี้

๑) ส่งเสริมและพัฒนาผลิตภัณฑ์เกษตรอัตลักษณ์พื้นถิ่น ด้วยการประยุกต์ใช้ภูมิปัญญา นวัตกรรม และเทคโนโลยีการพัฒนาระบบการผลิตและบรรจุภัณฑ์ ส่งเสริมการพัฒนาคุณภาพมาตรฐาน ที่ตอบสนองต่อความต้องการของผู้บริโภคที่หลากหลาย

๒) ส่งเสริมการพัฒนาและยกระดับความสามารถของเกษตรกรและชุมชนในการพัฒนาสินค้า เกษตรอัตลักษณ์พื้นถิ่น

๓) สร้างอัตลักษณ์หรือนำเสนอเรื่องราวเกี่ยวกับแหล่งกำเนิดให้กับสินค้า รวมทั้งการสร้าง ความแตกต่างและโดดเด่นของสินค้าในแต่ละท้องถิ่น และสร้างตราสินค้าของเกษตรอัตลักษณ์พื้นถิ่น ตลอดจนเชื่อมโยง ไปสู่ภาคการผลิตอื่น

เป้าหมาย สินค้าเกษตรอัตลักษณ์พื้นถิ่นมีมูลค่าเพิ่มขึ้น

ตัวชี้วัด อัตราการขยายตัวของมูลค่าของสินค้าเกษตรอัตลักษณ์พื้นถิ่น (เฉลี่ยร้อยละ)

๒.๒.๒ แผนย่อยเกษตรปลอดภัย ประกอบด้วยแนวทางการพัฒนา ดังนี้

๑) สนับสนุนการบริหารจัดการฐานทรัพยากรทางเกษตรและระบบการผลิตที่เป็นมิตร ต่อสิ่งแวดล้อม และส่งเสริมการผลิตในระบบเกษตรกรรมยั่งยืน

๒) พัฒนาระบบคุณภาพมาตรฐานความปลอดภัยและระบบการตรวจรับรองคุณภาพจากสถาบันที่ มีความน่าเชื่อถือในระดับต่าง ๆ พัฒนาคุณค่าทางโภชนาการของสินค้าเกษตรและอาหาร และพัฒนาระบบการ ตรวจสอบย้อนกลับให้เป็นที่ยอมรับกับความต้องการของตลาดทั้งในประเทศและต่างประเทศ

๓) ส่งเสริมและสนับสนุนเกษตรกร ชุมชน ท้องถิ่น รวมถึงผู้ประกอบการ ให้สามารถผลิตสินค้า เกษตรและอาหารที่มีคุณภาพมาตรฐาน และส่งเสริมการวิจัยพัฒนาสินค้า

๔) สร้างความตระหนักรู้ของผู้ผลิตและผู้บริโภคถึงความสำคัญของความปลอดภัย และการส่งเสริม ด้านการขยายตลาดการบริโภคสินค้าเกษตรและอาหารปลอดภัย

๕) สนับสนุนการทำเกษตรอินทรีย์วิถีชาวบ้าน ควบคุมการขยายตลาดเกษตรอินทรีย์ทั้งในและ ต่างประเทศ

เป้าหมายที่ ๑ สินค้าเกษตรปลอดภัยมีมูลค่าสูงขึ้น

ตัวชี้วัด อัตราการขยายตัวของมูลค่าของสินค้าเกษตรปลอดภัย (เฉลี่ยร้อยละ)

เป้าหมายที่ ๒ ผลิตภัณฑ์เกษตรปลอดภัยของไทยได้รับการยอมรับด้านคุณภาพความปลอดภัย และคุณค่าทางโภชนาการสูงขึ้น

ตัวชี้วัด ดัชนีความเชื่อมั่นผู้บริโภคด้านคุณภาพและความปลอดภัยอาหาร

๒.๒.๓ แผนย่อยเกษตรชีวภาพ ประกอบด้วยแนวทางการพัฒนา ดังนี้

๑) สนับสนุนการใช้ประโยชน์จากการอนุรักษ์ทรัพยากรชีวภาพ พันธุ์พืช พันธุ์สัตว์ และเชื้อจุลินทรีย์

๒) ส่งเสริมและสนับสนุนการผลิต การแปรรูป และการพัฒนาสินค้าเกษตรและผลิตภัณฑ์ จากฐานเกษตรกรรมและฐานทรัพยากรชีวภาพ ยกกระดับให้เกษตรกรเป็นผู้ประกอบการวิสาหกิจการเกษตร ขนาดกลางและเล็ก และสนับสนุนให้มีการนำวัตถุดิบเหลือทิ้งทางการเกษตรมาใช้ในอุตสาหกรรมและพลังงาน ที่เกี่ยวเนื่องกับชีวภาพได้อย่างมีประสิทธิภาพ

๓) ส่งเสริมการปลูกพืชสมุนไพรให้เป็นพืชเศรษฐกิจตามความเหมาะสมของสภาพแวดล้อม ในแต่ละพื้นที่ มุ่งแปรรูปเพื่อป้อนในตลาดอุตสาหกรรมผลิตภัณฑ์เสริมอาหาร สินค้าประเภทโภชนาเภสัช ผลิตภัณฑ์ ประเภทเวชสำอาง และผลิตภัณฑ์กลุ่มเครื่องสำอาง

๔) ส่งเสริมการทำการตลาดผ่านการสร้างความรู้ความเข้าใจเกี่ยวกับผลิตภัณฑ์จากเกษตรชีวภาพ ตลาดจนประโยชน์และสรรคุณของสมุนไพรไทย

เป้าหมายที่ ๑ สินค้าเกษตรชีวภาพมีมูลค่าเพิ่มขึ้น

ตัวชี้วัด อัตราการขยายตัวของมูลค่าของสินค้าเกษตรชีวภาพ (เฉลี่ยร้อยละ)

เป้าหมายที่ ๒ วิสาหกิจการเกษตรจากฐานชีวภาพและภูมิปัญญาท้องถิ่นมีการจัดตั้งทุกตำบลเพิ่มขึ้น

ตัวชี้วัด จำนวนวิสาหกิจการเกษตรขนาดกลางและเล็ก และผลิตภัณฑ์จากฐานชีวภาพ

๒.๒.๔ แผนย่อยเกษตรแปรรูป ประกอบด้วยแนวทางการพัฒนา ดังนี้

๑) ส่งเสริมการพัฒนาและใช้วัตถุดิบและผลิตผลทางการเกษตรที่เชื่อมโยงไปสู่กระบวนการแปรรูปอุตสาหกรรมต่อเนื่องที่เกี่ยวข้อง

๒) ส่งเสริมการแปรรูปโดยประยุกต์ใช้เทคโนโลยีและนวัตกรรม รวมถึงองค์ความรู้และภูมิปัญญาที่ทันสมัย มีประสิทธิภาพในการแปรรูป สร้างความแตกต่าง และเพิ่มมูลค่าในผลิตภัณฑ์และสินค้าเกษตร

๓) สนับสนุนการนำเทคโนโลยี นวัตกรรมสมัยใหม่มาใช้ในกระบวนการผลิตหลังการเก็บเกี่ยวและการแปรรูป

๔) ส่งเสริมการสร้างตราสินค้า และขยายช่องทางการตลาดด้วยระบบเทคโนโลยีสารสนเทศและการสร้างเครื่องหมายทางการค้าและการปกป้องสิทธิในทรัพย์สินทางปัญญา

เป้าหมาย สินค้าเกษตรแปรรูปและผลิตภัณฑ์มีมูลค่าเพิ่มขึ้น

ตัวชี้วัด อัตราการขยายตัวของมูลค่าสินค้าเกษตรแปรรูปและผลิตภัณฑ์ (เฉลี่ยร้อยละ)

๒.๒.๕ แผนย่อยเกษตรอัจฉริยะ ประกอบด้วยแนวทางการพัฒนา ดังนี้

๑) ส่งเสริมการพัฒนาพันธุ์พืช พันธุ์สัตว์ ปัจจัยการผลิต เครื่องจักรกลและอุปกรณ์การเกษตรรวมทั้งเทคโนโลยีและนวัตกรรมการเกษตรแห่งอนาคต

๒) พัฒนาศักยภาพเกษตรกรในการเข้าถึงและใช้ประโยชน์จากเทคโนโลยีและนวัตกรรมทางการเกษตร การจัดการภาคเกษตรที่เป็นมิตรกับสิ่งแวดล้อม องค์ความรู้ด้านการผลิตและการตลาด การใช้ประโยชน์จากเทคโนโลยีอวกาศและภูมิสารสนเทศ เทคโนโลยีดิจิทัล ฐานข้อมูลสารสนเทศทางการเกษตรต่าง ๆ

๓) สนับสนุนและส่งเสริมการทำระบบฟาร์มอัจฉริยะ ควบคู่กับการใช้เทคโนโลยีดิจิทัลและการใช้ประโยชน์จากข้อมูลในการวางแผนการปรับเปลี่ยนกระบวนการผลิตสินค้าที่สอดคล้องกับความต้องการของตลาด

เป้าหมายที่ ๑ สินค้าที่ได้จากเทคโนโลยีสมัยใหม่/อัจฉริยะมีมูลค่าเพิ่มขึ้น

ตัวชี้วัด มูลค่าสินค้าที่มีการใช้เทคโนโลยีสมัยใหม่/อัจฉริยะ (เฉลี่ยร้อยละ)

เป้าหมายที่ ๒ ผลผลิตต่อหน่วยของฟาร์มหรือแปลงมีการใช้เทคโนโลยีสมัยใหม่/อัจฉริยะเพิ่มขึ้น

ตัวชี้วัด ผลผลิตต่อหน่วยของฟาร์มหรือแปลงที่มีการใช้เทคโนโลยีสมัยใหม่/อัจฉริยะ (เฉลี่ยร้อยละ)

๒.๒.๖ แผนย่อยการพัฒนาระบบนิเวศการเกษตร ประกอบด้วยแนวทางการพัฒนา ดังนี้

๑) เพิ่มประสิทธิภาพและการจัดการฐานทรัพยากรทางการเกษตร อนุรักษ์และรักษาฐานทรัพยากรทางการเกษตรที่สำคัญ การคุ้มครองที่ดินการเกษตร การจัดการน้ำเพื่อการเกษตรและชุมชนอย่างมีประสิทธิภาพ ตลอดจนใช้ประโยชน์จากฐานข้อมูลทรัพยากรทางการเกษตร และการบริหารจัดการพื้นที่เกษตรกรรมอย่างเหมาะสม

๒) สร้างความมั่นคงทางอาหารให้กับครัวเรือนเกษตรกรและชุมชน สนับสนุนให้หน่วยงานของรัฐหรือท้องถิ่นในพื้นที่มีบทบาทดำเนินการให้เกิดความมั่นคงด้านอาหารในมิติต่าง ๆ รวมถึงการดูแลโภชนาการของประชาชนในทุกช่วงวัย สร้างเสถียรภาพด้านรายได้ของเกษตรกรและประชาชน การมีมาตรการรองรับสำหรับผู้มีรายได้น้อยให้สามารถเข้าถึงสินค้าเกษตรและอาหารได้อย่างทั่วถึง และการติดตามการเปลี่ยนแปลงของราคาอาหารและผลกระทบ

๓) พัฒนาระบบข้อมูลสารสนเทศ และการเฝ้าระวังและเตือนภัยสินค้าเกษตร ส่งเสริมให้มีการพัฒนาระบบฐานข้อมูลสารสนเทศการเกษตรที่มีมาตรฐานและครบวงจร ทั้งเรื่องเกษตรกร ข้อมูล อุปสงค์และอุปทานสินค้าเกษตรที่มุ่งเน้นตลาดนำการผลิต ข้อมูลพื้นที่เกษตรกรรม ข้อมูลมูลค่าสินค้าเกษตร การพัฒนาระบบติดตามเฝ้าระวังและวางระบบเตือนภัย กลไกการจัดการปัญหาที่อาจจะเกิดขึ้นกับสินค้าเกษตร และผลิตภัณฑ์ในมิติต่าง ๆ ทั้งในด้านอุปสงค์และอุปทาน รวมทั้งให้เกษตรกรและผู้ใช้ประโยชน์สามารถเข้าถึงข้อมูลได้ง่าย ตลอดจนเชื่อมโยงข้อมูลระหว่างหน่วยงานที่มีประสิทธิภาพ วิเคราะห์แนวโน้มการผลิตสินค้าเกษตร

๔) ส่งเสริมการรวมกลุ่มเกษตรกรเชื่อมโยงไปถึงผู้ประกอบการ ภาคเอกชน และหน่วยงานที่เกี่ยวข้อง ในการพัฒนาด้านการผลิตและด้านการตลาดสินค้าเกษตรและผลิตภัณฑ์ สนับสนุนการขยายเครือข่ายธุรกิจของวิสาหกิจชุมชนและสหกรณ์ สนับสนุนให้มีโอกาสในการเข้าถึงแหล่งทุนภายใต้เงื่อนไขที่ผ่อนปรนมากขึ้น และมีกลไกในการดูแลให้เกษตรกรได้รับประโยชน์จากการรวมกลุ่มและการเพิ่มมูลค่าสินค้าเกษตรอย่างแท้จริง

๕) วิจัยพัฒนาเทคโนโลยีและนวัตกรรมสนับสนุนภาคเกษตร สนับสนุนและส่งเสริมการวิจัยพื้นฐาน รวมถึงการวิจัยเชิงประยุกต์ในด้านต่าง ๆ พัฒนาศักยภาพเกษตรกรในการเข้าถึงองค์ความรู้และเทคโนโลยีด้านการผลิตและการตลาด เทคโนโลยีดิจิทัล และข้อมูลสารสนเทศ

๖) พัฒนาคุณภาพมาตรฐานสินค้าและผลิตภัณฑ์ ยกระดับการผลิตสินค้าและผลิตภัณฑ์ให้มีคุณภาพมาตรฐาน สอดคล้องกับความต้องการของตลาดหรือกลุ่มผู้บริโภค จัดให้มีระบบการตรวจรับรองคุณภาพมาตรฐานสินค้าเกษตรอย่างเพียงพอ มีขั้นตอนการตรวจสอบที่รวดเร็ว และมีราคาเหมาะสม รวมถึงการวางระบบตรวจสอบย้อนกลับ

๗) ส่งเสริมการตลาดสินค้าเกษตรและผลิตภัณฑ์การเกษตร โดยใช้เทคโนโลยีและเครื่องมือต่าง ๆ ในการส่งเสริมและขยายตลาดสินค้าเกษตรและผลิตภัณฑ์เกษตรในรูปแบบต่าง ๆ

๘) อำนวยความสะดวกทางการค้าและพัฒนาระบบโลจิสติกส์การเกษตร เพิ่มประสิทธิภาพการให้บริการทางการค้าและอำนวยความสะดวกแก่ผู้ประกอบการให้มีความรวดเร็วและไม่เป็นภาระค่าจ่ายในการทำธุรกรรมทางการค้า และเตรียมความพร้อมของสถานที่เก็บรวบรวม/รักษาคุณภาพสินค้าและผลิตภัณฑ์เกษตรที่ได้คุณภาพและมาตรฐาน

เป้าหมายที่ ๑ ประสิทธิภาพการผลิตสินค้าเกษตรต่อหน่วยมีการปรับตัวเพิ่มขึ้น

ตัวชี้วัด มูลค่าผลผลิตสินค้าเกษตรต่อหน่วย (เฉลี่ยร้อยละ)

เป้าหมายที่ ๒ สถาบันเกษตรกร (สหกรณ์ วิสาหกิจชุมชน และกลุ่มเป้าหมาย) ที่ขึ้นทะเบียนกับกระทรวงเกษตรและสหกรณ์มีความเข้มแข็งในระดับมาตรฐานเพิ่มขึ้น

ตัวชี้วัด สถาบันเกษตรกร (สหกรณ์ วิสาหกิจชุมชน และกลุ่มเกษตรกร) ที่ขึ้นทะเบียนกับกระทรวงเกษตรและสหกรณ์มีความเข้มแข็งในระดับมาตรฐาน (เฉลี่ยร้อยละ)

๒.๓ แผนการปฏิรูปประเทศ^๓ ต้องดำเนินการเพื่อให้บรรลุเป้าหมายตามที่บัญญัติไว้ในรัฐธรรมนูญ ประกอบด้วย ประเทศชาติมีความสงบเรียบร้อย มีความสามัคคี สังคมมีความสุข เป็นธรรม และมีโอกาสอันทัดเทียมกันเพื่อขจัดความเหลื่อมล้ำ มีคุณภาพชีวิตที่ดี และมีส่วนร่วมในการพัฒนาประเทศ ทั้งนี้ การปฏิรูปประเทศ ต้องสอดคล้องและเป็นไปในทิศทางเดียวกันกับยุทธศาสตร์ชาติ โดยมีประเด็นขับเคลื่อนการปฏิรูป ที่สำคัญ

โดยสรุป ใน ๖ มิติ ได้แก่ การลดความเหลื่อมล้ำทางสังคม การพัฒนาเศรษฐกิจ การสร้างสังคมและชุมชนที่เข้มแข็ง การฟื้นฟู และการบริหารจัดการทรัพยากรธรรมชาติและสิ่งแวดล้อม การสร้างประสิทธิภาพและความโปร่งใส ในกระบวนการ ทำงานของภาครัฐ และการพัฒนากฎหมายและกระบวนการยุติธรรม แผนการปฏิรูปประเทศ มี ๑๓ ฉบับ มีความเกี่ยวข้องกับกระทรวงเกษตรและสหกรณ์ ๕ ฉบับ ได้แก่ (๒) การบริหารราชการแผ่นดิน (๓) กฎหมาย (๕) เศรษฐกิจ (หลัก) (๖) ทรัพยากรธรรมชาติและสิ่งแวดล้อม และ (๗) สาธารณสุข ในส่วนของแผนการปฏิรูปประเทศ ด้านเศรษฐกิจ มีเป้าประสงค์เพื่อยกระดับศักยภาพทางเศรษฐกิจของประเทศ กระจายความเจริญและความเข้มแข็ง ของภาคสังคม และปรับบทบาท โครงสร้าง และกลไกสถาบันบริหารจัดการเศรษฐกิจของประเทศตามหลักแนวคิด การบริหารงานคุณภาพที่มีบทบาทสำคัญต่อการขับเคลื่อนประเด็นปฏิรูปเพื่อเพิ่มความสามารถในการแข่งขัน ทางเศรษฐกิจ และลดความเหลื่อมล้ำให้เกิดผลสัมฤทธิ์ โดยกำหนดกิจกรรมปฏิรูปประเทศที่จะส่งผลให้เกิด การเปลี่ยนแปลงต่อประชาชนอย่างมีนัยสำคัญ จำนวน ๕ กิจกรรม ประกอบด้วย

๑) การสร้างเกษตรมูลค่าสูง

๒) การส่งเสริมและพัฒนากองทุนเพื่อคุณภาพสูง

๓) การเพิ่มโอกาสของผู้ประกอบการขนาดกลางและขนาดเล็กในอุตสาหกรรมและบริการเป้าหมาย

๔) การเป็นศูนย์กลางด้านการค้าและการลงทุนของไทยในภูมิภาค

๕) การพัฒนาศักยภาพคนเพื่อเป็นพลังในการขับเคลื่อนเศรษฐกิจ

ทั้งนี้ ในการดำเนินการดังกล่าวจะทำให้กำลังคนในระบบมีทักษะสอดคล้องตามความต้องการ ของภาคอุตสาหกรรมและบริการเป้าหมาย และได้รับการจ้างงานเพิ่มมากขึ้น บุคลากรในภาคเกษตรกรรม ภาค การท่องเที่ยว และผู้ประกอบการรายย่อยมีรายได้เพิ่มขึ้น สามารถกระตุ้นเศรษฐกิจของประเทศได้ดียิ่งขึ้น

๒.๔ (ร่าง) แผนพัฒนาเศรษฐกิจและสังคมแห่งชาติ ฉบับที่ ๑๓ (พ.ศ. ๒๕๖๖ - ๒๕๗๐)^๔ มุ่งหมาย ที่จะเร่งเพิ่มศักยภาพของประเทศในการรับมือกับความท้าทายที่อาจส่งผลกระทบต่อที่รุนแรงและเสริมสร้างความสามารถ ในการสร้างสรรค์ประโยชน์จากโอกาสที่เกิดขึ้นได้อย่างเหมาะสมและทันที่ การกำหนดทิศทางการพัฒนาประเทศ ในระยะของแผนพัฒนาฯ ฉบับที่ ๑๓ จึงมีวัตถุประสงค์เพื่อ **พลิกโฉมประเทศไทยสู่ “สังคมก้าวหน้า เศรษฐกิจ สร้างมูลค่าอย่างยั่งยืน”** ซึ่งหมายถึงการสร้างการเปลี่ยนแปลงที่ครอบคลุมตั้งแต่ระดับโครงสร้างนโยบายและกลไก เพื่อมุ่งเสริมสร้างสังคมที่ก้าวหน้าพลวัตของโลก และเกื้อหนุนให้คนไทยมีโอกาสที่จะพัฒนาตนเองได้อย่างเต็มศักยภาพ พร้อมกับการปรับโครงสร้างเศรษฐกิจไปสู่การขับเคลื่อนด้วยเทคโนโลยี นวัตกรรม และความคิดสร้างสรรค์ มีความ สามารถในการสร้างมูลค่าเพิ่มที่สูง และคำนึงถึงความยั่งยืนด้านสิ่งแวดล้อม ดังนั้น เพื่อถ่ายทอดเป้าหมายหลัก ไปสู่การขับเคลื่อนที่ชัดเจนในลักษณะของวาระการพัฒนา (Agenda) ที่เอื้อให้เกิดการทำงานร่วมกันของหลายหน่วยงาน และหลายภาคส่วนในการผลักดันการพัฒนาในเรื่องใดเรื่องหนึ่งให้เกิดผลได้อย่างเป็นรูปธรรม จึงได้กำหนด **หมุดหมาย การพัฒนา จำนวน ๑๓ ประการ** ซึ่งเป็นการบ่งบอกถึงสิ่งที่ประเทศไทยปรารถนาจะ “เป็น” มุ่งหวังจะ “มี” หรือต้องการจะ “ขจัด” เพื่อสะท้อนประเด็นการพัฒนาที่มีลำดับความสำคัญสูงต่อการพลิกโฉมประเทศไทย สู่ “สังคมก้าวหน้า เศรษฐกิจสร้างมูลค่าอย่างยั่งยืน” และการบรรลุเป้าหมายหลักในช่วงระยะเวลา ๕ ปี ของแผนพัฒนาฯ ฉบับที่ ๑๓ โดยมีหมุดหมายที่เกี่ยวข้องกับกระทรวงเกษตรและสหกรณ์ จำนวน ๑๑ หมุดหมาย ได้แก่

หมุดหมายที่ ๑ ไทยเป็นประเทศชั้นนำด้านสินค้าเกษตรและเกษตรแปรรูปมูลค่าสูง โดยสร้าง มูลค่าเพิ่มให้สินค้าเกษตรและเกษตรแปรรูป พัฒนาโครงสร้างพื้นฐานและระบบบริหารจัดการเพื่อคุณภาพ ความมั่นคงอาหาร และความยั่งยืนของภาคเกษตร และเพิ่มศักยภาพและบทบาทของผู้ประกอบการเกษตรใน ฐานะหุ้นส่วนเศรษฐกิจของห่วงโซ่อุปทานที่ได้รับส่วนแบ่งประโยชน์อย่างเหมาะสมและเป็นธรรม

หมวดหมู่ที่ ๒ ไทยเป็นจุดหมายของการท่องเที่ยวที่เน้นคุณภาพและความยั่งยืน โดยเปลี่ยนการท่องเที่ยวไทยเป็นการท่องเที่ยวคุณภาพสูงที่เชื่อมโยงกับอุตสาหกรรมและบริการที่มีศักยภาพอื่น ปรับโครงสร้างการท่องเที่ยวให้พึ่งพานักท่องเที่ยวในประเทศและมีการกระจายโอกาสทางเศรษฐกิจมากขึ้น และการท่องเที่ยวไทยต้องมีการบริหารจัดการอย่างยั่งยืนในทุกมิติ

หมวดหมู่ที่ ๕ ไทยเป็นประตูการค้าการลงทุนและยุทธศาสตร์ทางโลจิสติกส์ที่สำคัญของภูมิภาค โดยทำให้ประเทศไทยเป็นประตูการค้าและการลงทุน เป็นห่วงโซ่อุปทานของภูมิภาค และเป็นศูนย์กลางคมนาคมและโลจิสติกส์ของภูมิภาค

หมวดหมู่ที่ ๖ ไทยเป็นฐานการผลิตอุปกรณ์อิเล็กทรอนิกส์อัจฉริยะที่สำคัญของโลก โดยมูลค่าเศรษฐกิจดิจิทัลภายในประเทศมีการขยายตัวเพิ่มขึ้น การส่งออกของอุตสาหกรรมอิเล็กทรอนิกส์อัจฉริยะของประเทศ เพิ่มขึ้น และมูลค่าอุตสาหกรรมดิจิทัลและอุตสาหกรรมอิเล็กทรอนิกส์อัจฉริยะของประเทศมีการขยายตัวเพิ่มขึ้น

หมวดหมู่ที่ ๗ ไทยมีวิสาหกิจขนาดกลางและขนาดย่อมที่เข้มแข็ง มีศักยภาพสูง และสามารถแข่งขันได้ โดยมีสภาพแวดล้อมที่เอื้ออำนวยต่อการเติบโตและแข่งขันได้ของ SME SME มีศักยภาพสูงในการดำเนิน ธุรกิจ สามารถ Scale up และปรับตัวเข้าสู่การแข่งขันใหม่ และ SME สามารถเข้าถึงและได้รับการส่งเสริมอย่างมีประสิทธิภาพจากภาครัฐ

หมวดหมู่ที่ ๘ ไทยมีพื้นที่และเมืองอัจฉริยะที่น่าอยู่ ปลอดภัย เติบโตได้อย่างยั่งยืน โดยการเจริญเติบโตทางเศรษฐกิจของภาคและการลงทุนในเขตเศรษฐกิจพิเศษขยายตัวเพิ่มขึ้น ความไม่เสมอภาคในการกระจายรายได้ของภาคลดลง และการพัฒนาเมืองให้มีความน่าอยู่อย่างยั่งยืน มีความพร้อมในการรับมือและปรับตัวต่อการเปลี่ยนแปลงทุกรูปแบบ เพื่อให้ประชาชนทุกกลุ่มมีคุณภาพชีวิตที่ดีอย่างทั่วถึง

หมวดหมู่ที่ ๙ ไทยมีความยากจนข้ามรุ่นลดลง และคนไทยทุกคนมีความคุ้มครองทางสังคมที่เพียงพอ เหมาะสม โดยครัวเรือนยากจนข้ามรุ่นมีโอกาสในการเลื่อนสถานะทางเศรษฐกิจและสังคม และคนไทยทุกช่วงวัยได้รับความคุ้มครองทางสังคมที่เพียงพอต่อการดำรงชีวิต

หมวดหมู่ที่ ๑๐ ไทยมีเศรษฐกิจหมุนเวียนและสังคมคาร์บอนต่ำ โดยการเพิ่มมูลค่าจากเศรษฐกิจหมุนเวียนและการใช้ทรัพยากรอย่างมีประสิทธิภาพ การอนุรักษ์ ฟื้นฟู และใช้ประโยชน์จากทรัพยากรธรรมชาติอย่างยั่งยืน และการสร้างสังคมคาร์บอนต่ำและยั่งยืน

หมวดหมู่ที่ ๑๑ ไทยสามารถลดความเสี่ยงและผลกระทบจากภัยธรรมชาติและการเปลี่ยนแปลงสภาพภูมิอากาศ โดยการลดความเสียหายและผลกระทบจากภัยธรรมชาติและการเปลี่ยนแปลงสภาพภูมิอากาศ การลดความเสี่ยงจากภัยธรรมชาติและการเปลี่ยนแปลงสภาพภูมิอากาศ และการสร้างภูมิคุ้มกันและการฟื้นตัวจากการเปลี่ยนแปลงสภาพภูมิอากาศและภัยธรรมชาติ

หมวดหมู่ที่ ๑๒ ไทยมีกำลังคนสมรรถนะสูง มุ่งเรียนรู้อย่างต่อเนื่อง ตอบโจทย์การพัฒนาแห่งอนาคต โดยคนไทยได้รับการพัฒนาอย่างเต็มศักยภาพในทุกช่วงวัย มีสมรรถนะที่จำเป็นสำหรับโลกยุคใหม่ มีคุณลักษณะตามบรรทัดฐานที่ดีของสังคม มีคุณธรรม จริยธรรม และมีภูมิคุ้มกันต่อการเปลี่ยนแปลงอย่างพลิกโฉมฉบับล้นของโลก สามารถดำรงชีวิตร่วมกันในสังคมได้อย่างสงบสุข กำลังคนมีสมรรถนะสูง สอดคล้องกับความต้องการ ของภาคการผลิตเป้าหมาย และสามารถสร้างงานอนาคต ประชาชนทุกกลุ่มเข้าถึงการเรียนรู้ตลอดชีวิต

หมวดหมู่ที่ ๑๓ ไทยมีภาครัฐที่ทันสมัย มีประสิทธิภาพ และตอบโจทย์ประชาชน โดยการบริการภาครัฐมีคุณภาพเข้าถึงได้ และภาครัฐที่มีขีดสมรรถนะสูงและคล่องตัว

๒.๕ ยุทธศาสตร์เกษตรและสหกรณ์ ระยะ ๒๐ ปี (พ.ศ.๒๕๖๐-๒๕๗๙)^๕ กระทรวงเกษตรและสหกรณ์ ได้จัดทำยุทธศาสตร์เกษตรและสหกรณ์ ระยะ ๒๐ ปี (พ.ศ.๒๕๖๐ – ๒๕๗๙) เพื่อเป็นกรอบการดำเนินงานในการ

พัฒนาภาคการเกษตรของประเทศในระยะยาว ซึ่งสอดคล้องกับยุทธศาสตร์และแผนพัฒนาที่สำคัญ ได้แก่ ยุทธศาสตร์ชาติ ๒๐ ปี แผนพัฒนาเศรษฐกิจและสังคมแห่งชาติ ฉบับที่ ๑๒ (พ.ศ.๒๕๖๐-๒๕๖๔) แผนปฏิรูปของสภาขับเคลื่อนการปฏิรูปประเทศ (สปท.) และเป้าหมายการพัฒนาที่ยั่งยืน (Sustainable Development Goals : SDGs) ซึ่งเป็นเป้าหมายการพัฒนาในระดับโลกขององค์การสหประชาชาติ โดยยุทธศาสตร์เกษตรและสหกรณ์ ระยะ ๒๐ ปี (พ.ศ.๒๕๖๐ – ๒๕๗๙) มุ่งในการเสริมจุดแข็งและแก้ไขจุดอ่อนให้เอื้อต่อการพัฒนาภาคการเกษตรในระยะยาว เพื่อบรรลุวิสัยทัศน์ “เกษตรมั่นคง ภาคการเกษตรมั่งคั่ง ทรัพยากรการเกษตรยั่งยืน” โดยมียุทธศาสตร์และแนวทางการพัฒนา ดังนี้

ยุทธศาสตร์ที่ ๑ สร้างความเข้มแข็งให้กับเกษตรกรและสถาบันเกษตรกร โดยสร้างความเข้มแข็งให้กับเกษตรกรและสถาบันเกษตรกร Smart Farmer, Smart Group, Smart Enterprise เสริมสร้างความภาคภูมิใจและความมั่นคงในอาชีพเกษตรกรรม บริหารจัดการแรงงานภาคเกษตรโดยนำนวัตกรรมและเทคโนโลยีมาประยุกต์ใช้

ยุทธศาสตร์ที่ ๒ เพิ่มประสิทธิภาพการผลิตและยกระดับมาตรฐานสินค้า โดยพัฒนาประสิทธิภาพการผลิตและคุณภาพมาตรฐานสินค้า และส่งเสริมการเกษตรตลอดห่วงโซ่อุปทาน สอดคล้องกับความต้องการของตลาด

ยุทธศาสตร์ที่ ๓ เพิ่มความสามารถในการแข่งขันภาคการเกษตรด้วยเทคโนโลยีและนวัตกรรม โดยพัฒนาเทคโนโลยีและนวัตกรรมเพื่อการขับเคลื่อนเกษตรให้สอดคล้องกับไทยแลนด์ ๔.๐ บริหารจัดการเทคโนโลยีสารสนเทศเพื่อการเกษตร และพัฒนาผลงานวิจัยด้านการเกษตรนำไปสู่การผลิตนวัตกรรมเชิงพาณิชย์

ยุทธศาสตร์ที่ ๔ บริหารจัดการทรัพยากรการเกษตรและสิ่งแวดล้อมอย่างสมดุลและยั่งยืน โดยบริหารจัดการทรัพยากรการเกษตรอย่างยั่งยืน และฟื้นฟูอนุรักษ์ทรัพยากรการเกษตรให้สมดุลและยั่งยืน

ยุทธศาสตร์ที่ ๕ พัฒนาระบบบริหารจัดการภาครัฐ โดยพัฒนาบุคลากรเป็น Smart Officer และ Smart Researcher เชื่อมโยงระบบการทำงานของทุกหน่วยงานในกระทรวงเกษตรและสหกรณ์ และปรับปรุงพัฒนากฎหมายด้านการเกษตร

๒.๖ แผนปฏิบัติการด้านการขับเคลื่อนการพัฒนาประเทศไทยด้วยโมเดลเศรษฐกิจ BCG พ.ศ. ๒๕๖๔ - ๒๕๗๐^๖
โมเดลเศรษฐกิจ BCG เป็นกลไกเร่งให้เกิดการพัฒนาอุตสาหกรรมเป้าหมายภายใต้ Thailand ๔.๐ ที่ต้องการปรับเปลี่ยนรูปแบบการพัฒนาเศรษฐกิจจากการใช้ความได้เปรียบด้านทรัพยากรและแรงงาน ไปสู่เศรษฐกิจ ที่ขับเคลื่อนด้วยนวัตกรรมประสบความสำเร็จได้เร็วขึ้น ด้วยการระดมทรัพยากรและความสามารถของทุกภาคส่วนในการมุ่งไปสู่เป้าหมายเดียวกัน การขับเคลื่อนการพัฒนาประเทศไทยด้วยโมเดลเศรษฐกิจ BCG พ.ศ. ๒๕๖๔ - ๒๕๗๐ เป็นการพัฒนารายได้ ๔ + ๑ สาขายุทธศาสตร์ คือ เกษตรและอาหาร สุขภาพและการแพทย์ พลังงาน วัสดุและเคมีชีวภาพ การท่องเที่ยวและเศรษฐกิจสร้างสรรค์ และเศรษฐกิจหมุนเวียน ซึ่งมีศักยภาพจะเพิ่มผลิตภัณฑ์มวลรวมภายในประเทศเพิ่มขึ้น ๑ ล้านล้านบาท จากฐานความหลากหลายของทรัพยากรชีวภาพ (Nature) วัฒนธรรม (Culture) และความเอื้อเพื่อเผื่อแผ่ (Nurture) ภายใต้กลไกจุดภาคี ซึ่งประกอบด้วยหน่วยงานภาครัฐ ภาคเอกชน สถาบันวิจัย/สถาบันการศึกษา และภาคประชาชน โดยมีวิสัยทัศน์ คือ เศรษฐกิจเติบโตอย่างมีคุณภาพและยั่งยืน ประชาชนมีรายได้ดี คุณภาพชีวิตดี รักษาและฟื้นฟูฐานทรัพยากรจากความหลากหลายทางชีวภาพให้มีคุณภาพที่ดี ด้วยการใช้ความรู้ เทคโนโลยี และนวัตกรรม ประกอบด้วย ๔ ยุทธศาสตร์ โดยเกี่ยวข้อง กับกระทรวงเกษตรและสหกรณ์ ทั้ง ๔ ยุทธศาสตร์ ได้แก่

ยุทธศาสตร์ที่ ๑ การสร้างความยั่งยืนของฐานทรัพยากรและความหลากหลายทางชีวภาพด้วยการจัดสมดุลระหว่างการอนุรักษ์ ฟื้นฟู และการใช้ประโยชน์

เน้นการนำความรู้ เทคโนโลยีและนวัตกรรม ไปบริหารจัดการให้เกิดความสมดุลระหว่างการอนุรักษ์และการใช้ประโยชน์เพื่อความยั่งยืนของฐานทรัพยากรและความหลากหลายทางชีวภาพ ซึ่งเป็นทุนพื้นฐานต่อการพัฒนาเศรษฐกิจให้เติบโตเพื่อส่งต่อสู่คนรุ่นต่อไป รวมถึงส่งเสริมให้เกิดการปรับเปลี่ยนทัศนคติจากการมองว่า

“Nature as Resource” เป็น “Nature as Source” ดังนั้น ธรรมชาติจึงไม่ใช่แค่เพียงทรัพยากรหรือปัจจัยการผลิตเท่านั้น แต่ธรรมชาติคือแหล่งกำเนิดของชีวิตและทุกสรรพสิ่งบนโลก เป็นพื้นฐานของความเป็นอยู่ที่ดีของมนุษย์ด้วยเหตุนี้ จึงต้องรักษาสมดุลระหว่างการมีอยู่และใช้ไป รวมถึงการนำกลับมาใช้ซ้ำตามหลักการหมุนเวียน โดยมีแนวทางการดำเนินการ ดังนี้

๑. การพัฒนาคลังข้อมูลดิจิทัลความหลากหลายทางชีวภาพและวัฒนธรรมเพื่อการบริหารจัดการให้เกิดความสมดุลระหว่างการอนุรักษ์และใช้ประโยชน์

๒. การอนุรักษ์ พันธุ์ทรัพยากรด้วยนวัตกรรมทางเทคโนโลยีและนวัตกรรมทางสังคม

๓. การบริหารจัดการน้ำให้เกิดความยั่งยืนด้วยการอนุรักษ์ป่าต้นน้ำ และการพัฒนาแพลตฟอร์มเพื่อลดการใช้ ลดการสูญเสีย การนำกลับมาใช้ซ้ำ และยกระดับคุณภาพน้ำดื่ม น้ำใช้ให้สูงขึ้น

๔. การสร้างนักวิจัยรุ่นใหม่ในสาขาที่เกี่ยวข้องกับความหลากหลายทางชีวภาพ และการเพิ่มทักษะการบริหารจัดการทรัพยากรให้แก่ชุมชนและคนรุ่นใหม่

ยุทธศาสตร์ที่ ๒ การพัฒนาชุมชนและเศรษฐกิจฐานรากให้เข้มแข็งด้วยทุนทรัพยากร อัตลักษณ์ ความคิดสร้างสรรค์ และเทคโนโลยีสมัยใหม่

ใช้ศักยภาพของพื้นที่โดยการระเบิดจากภายใน เน้นการตอบสนองความต้องการในแต่ละพื้นที่เป็นอันดับแรก ควบคู่ไปกับการสร้างความเข้มแข็งในระดับพื้นที่ การดำรงไว้ซึ่งอัตลักษณ์ รวมถึงการใช้ประโยชน์จากความเข้มแข็งจากภายในอันประกอบด้วย “ความหลากหลายทางชีวภาพ” “ความหลากหลายทางวัฒนธรรม” และ “ความเอื้อเพื่อแม่” มาต่อยอดและยกระดับมูลค่าในห่วงโซ่การผลิตสินค้าและบริการให้มีมูลค่าสูงขึ้น ด้วยการใช้ความคิดสร้างสรรค์ เทคโนโลยีสมัยใหม่ในการยกระดับมาตรฐาน สร้างคุณค่าใหม่ รวมถึงการนำหลักการของเศรษฐกิจหมุนเวียนมาใช้ในการลดการใช้ทรัพยากร การดำเนินการดังกล่าวมุ่งหวังให้เกิดการพัฒนาที่นำไปสู่การเดินหน้าไปด้วยกัน และไม่ทิ้งใครไว้ข้างหลัง เป็นการเติบโตของทุกภาคส่วนไปพร้อมๆ กัน เพื่อเพิ่มโอกาสของชุมชน และผู้ประกอบการที่อยู่ในภูมิภาคได้รับการพัฒนา รวมถึงการเข้าถึงทรัพยากรได้อย่างทัดเทียมกันมากยิ่งขึ้น นอกจากนี้ ยังให้ความสำคัญกับการนำความรู้ เทคโนโลยีและนวัตกรรมมาเพิ่มโอกาสในการเข้าถึงบริการหรือแก้ปัญหาสุขภาพ ปัญหามลพิษ ยกระดับคุณภาพ ความปลอดภัยของอาหาร ตลอดจนการเสริมสร้างความสามารถในการพึ่งพิงแหล่ง พลังงานทางเลือกในพื้นที่ได้เพิ่มขึ้น โดยมีแนวทางการดำเนินการ ดังนี้

๑. การพัฒนาเศรษฐกิจภูมิภาคให้เติบโตด้วยรูปแบบของระเบียบเศรษฐกิจ BCG

๒. การนำทุนทางทรัพยากรความหลากหลายทางชีวภาพและวัฒนธรรมไปสร้างอัตลักษณ์ของชุมชนเพื่อการพัฒนาเศรษฐกิจฐานราก

๓. การใช้ทรัพยากรด้านเศรษฐกิจชีวภาพ เศรษฐกิจหมุนเวียน และเศรษฐกิจสีเขียวในพื้นที่เพื่อสร้างเศรษฐกิจให้ชุมชน

๔. การพัฒนาและยกระดับผลิตภัณฑ์สินค้าและบริการมูลค่าสูงจากความหลากหลายทางชีวภาพด้วยการยกระดับมาตรฐาน การสร้างนวัตกรรม ตลอดจนการจัดการวัตถุดิบเหลือทิ้งจากการผลิตให้เป็นศูนย์

๕. การพัฒนาเศรษฐกิจฐานรากให้เติบโตด้วยการใช้เทคโนโลยีและนวัตกรรมแบบบูรณาการด้วยกลไกตุลาการ เช่น กลไกมหาวิทยาลัยสู่ตำบล อุทยานวิทยาศาสตร์ และคลัสเตอร์

๖. การพัฒนาตลาดและศักยภาพในการเข้าถึงตลาดทั้งในและนอกพื้นที่ด้วยการใช้อัตลักษณ์ ความคิดสร้างสรรค์ และแพลตฟอร์มการเชื่อมโยงตลาด

๗. การยกระดับคุณภาพ ความปลอดภัยและมาตรฐานของอาหารท้องถิ่น (Street food/ วิสาหกิจชุมชน) ด้วย Food machinery และมาตรฐานการประกอบการที่ดี

๘. การสร้างและพัฒนาบุคลากรให้มีทักษะที่เอื้อต่อการพัฒนาเศรษฐกิจฐานรากทั้งระบบ เช่น การยกระดับประสิทธิภาพการผลิต การควบคุมความปลอดภัย ความคิดสร้างสรรค์ ระบบประกันคุณภาพ

ยุทธศาสตร์ที่ ๓ การยกระดับการพัฒนาอุตสาหกรรมภายใต้เศรษฐกิจ BCG ให้สามารถแข่งขันได้อย่างยั่งยืน

เน้นการยกระดับความสามารถในการแข่งขันของภาคการผลิตและบริการเดิมให้สามารถเติบโตได้อย่างต่อเนื่องด้วยการนำความรู้ เทคโนโลยีและนวัตกรรมมายกระดับประสิทธิภาพการผลิต ลดความสูญเสีย ในกระบวนการผลิตให้เป็นศูนย์ การหมุนเวียนทรัพยากรกลับมาใช้ หรือการนำไปสร้างมูลค่าเพิ่มตามหลักเศรษฐกิจ หมุนเวียน ยกระดับมาตรฐานสู่การเป็นแหล่งผลิตและให้บริการที่มีคุณภาพ มีความปลอดภัย มีสุขอนามัยที่ดี ให้ความสำคัญกับระบบการผลิตที่เป็นมิตรต่อสิ่งแวดล้อม มาตรการผลิตที่ยั่งยืนเทียบเท่ามาตรฐานสากล รวมถึงการยกระดับผลิตภัณฑ์หรือบริการด้วยการใช้นวัตกรรมเข้มข้น เช่น ระบบการผลิตพีซีในโรงเรือนอัจฉริยะ (Plan factory) การให้บริการด้านสุขภาพที่มีความแม่นยำสูง หรือการแพทย์เฉพาะบุคคล โดยมีเป้าหมายเพื่อเป็นผู้นำในการผลิต และการให้บริการทั้งในระดับประเทศและเวทีโลก โดยมีแนวทางการดำเนินการในแต่ละสาขายุทธศาสตร์ ดังนี้

๑. สาขาการเกษตรและอาหาร

๑) การปรับเปลี่ยนระบบการเกษตรสู่ประสิทธิภาพสูง มาตรฐานสูง และมูลค่าสูงด้วยการใช้ การวิจัย เทคโนโลยีและนวัตกรรม (วทน.) สนับสนุนการยกระดับประสิทธิภาพการผลิตให้สูงขึ้น การผลิตสินค้า เกษตร พรีเมียม เกษตรปลอดภัย และเพิ่มความหลากหลายชนิดสินค้า

๒) การขับเคลื่อนเกษตรสู่การเป็นทั้ง B, C และ G ด้วยการบูรณาการในพื้นที่ (Area based)

๓) การแปรรูปสินค้าเกษตรขั้นสูง ด้วยการแปรรูปเป็นอาหารสุขภาพ อาหารทางการแพทย์ สารออกฤทธิ์ สำคัญเพื่อเป็นวัตถุดิบของอุตสาหกรรมต่อเนื่อง รวมถึงโปรตีนจากแมลงหรือพืช

๔) การยกระดับประสิทธิภาพการผลิตด้วยการนำแพลตฟอร์มดิจิทัล เทคโนโลยีขั้นสูง ระบบ อัตโนมัติมาใช้บริหารจัดการกระบวนการผลิต และการกระจายสินค้าสู่ผู้บริโภค

๕) ปรับปรุงกระบวนการผลิตสู่ระบบการผลิตสีเขียวและการผลิตที่ยั่งยืน ลดการสูญเสีย ระหว่างการผลิตและขยะอาหาร และการยกระดับกระบวนการผลิตด้วยเทคโนโลยีขั้นสูง

๖) การสร้างแบรนด์อาหารไทยในตลาดโลกด้วยการส่งเสริมการใช้วัตถุดิบไทย อัตลักษณ์ วัฒนธรรมไทยและการเชื่อมโยงการท่องเที่ยว

๗) การลงทุนและยกระดับโครงสร้างพื้นฐานด้านนวัตกรรมอาหาร เช่น หน่วยวิเคราะห์ ทดสอบ ด้านอาหารฟังก์ชัน โรงงานต้นแบบผลิตอาหารฟังก์ชันและสารประกอบ Functional ingredient มาตรฐาน GMP

๒. สาขาสุภาพและการแพทย์

๑) การสร้างและยกระดับความสามารถในการพัฒนาและผลิตวัคซีน ยา และชีววัตถุในการ ป้องกันและควบคุมโรคจากไวรัสและการเข้าสู่ตลาดสากล

๒) การยกระดับคุณภาพการรักษาสู่ระบบการแพทย์แม่นยำ ด้วยการส่งเสริมให้มีการใช้ บริการ การแพทย์จีโนมิกส์ ผลิตภัณฑ์การแพทย์ขั้นสูง (Advanced Therapy Medicinal Products, ATMPs)

๓) การเร่งรัดการพัฒนาเครื่องมือ และวัสดุทางการแพทย์ด้วยกลไกนวัตกรรมแบบวิศวกรรม ย้อนกลับ

๔) การส่งเสริมการวิจัยทางคลินิก เพื่อรองรับการขึ้นทะเบียนผลิตภัณฑ์ทางการแพทย์ และสุขภาพ ได้แก่ ยา วัคซีน อาหารสุขภาพ อาหารการแพทย์ เครื่องสำอาง เครื่องมือแพทย์ และวัสดุทางการแพทย์

๕) การส่งเสริมการสร้างตลาดด้วยกลไกการขึ้นทะเบียนนวัตกรรม Sandbox การจัดซื้อจัดจ้างภาครัฐ และปรับรูปแบบการจัดซื้อจากรายปีเป็น Multi-year procurement

๖) การสร้างบุคลากรที่มีความเชี่ยวชาญเพื่อรองรับอุตสาหกรรม และบริการการแพทย์ และสุขภาพ

๓. สาขาพลังงาน วัสดุ และเคมีชีวภาพ

๑) การสร้างโอกาสทางการตลาดแก่ผลิตภัณฑ์ชีวภาพให้แข่งขันอย่างเป็นธรรมด้วยกลไกการกำหนดราคาคาร์บอน การจัดสรรคาร์บอนเครดิต และการลดอุปสรรคในการเข้าสู่ตลาด

๒) การส่งเสริมการนำพืช ผลผลิต และวัสดุเหลือใช้ทางการเกษตรไปสร้างคุณค่าและมูลค่าเพิ่ม

๓) การใช้นวัตกรรมชีวภาพเพิ่มมูลค่าผลิตภัณฑ์และบริการ และการสร้างธุรกิจนวัตกรรมให้แก่ SMEs และการเชื่อมโยงห่วงโซ่มูลค่าของโลก

๔. สาขาการท่องเที่ยวและเศรษฐกิจสร้างสรรค์

๑) การผลักดันให้เกิดการนำโมเดลการท่องเที่ยวรูปแบบใหม่ เช่น Happy Model เพื่อกระจายรายได้อย่างทั่วถึงไปสู่เมืองท่องเที่ยวรอง ลดความเหลื่อมล้ำ และมุ่งสู่การพัฒนาอย่างยั่งยืน

๒) การส่งเสริมการท่องเที่ยวยั่งยืนและการท่องเที่ยวสีเขียว เพื่อรักษาสิ่งแวดล้อมตามแนวทาง Happy Model

๓) การกระจายนักท่องเที่ยวสู่เมืองท่องเที่ยวรองด้วยการพัฒนาสินค้าและบริการในเมืองท่องเที่ยวรอง โดยใช้อัตลักษณ์ท้องถิ่น วัฒนธรรม พัฒนาเรื่องราว และการอำนวยความสะดวกและความปลอดภัย และพัฒนาองค์ความรู้ด้วย Digital Technology

๔) การขยายตลาดการท่องเที่ยวด้วยการส่งเสริมพัฒนาระบบการจ่ายเงินแบบ One Payment System เพื่ออำนวยความสะดวกและรวบรวมข้อมูลพฤติกรรมผู้ใช้จ่าย รวมถึงพัฒนาดิจิทัลคอนเทนต์ที่นำเสนอจุดเด่นของประเทศไทยในด้านต่างๆ เช่น วัฒนธรรม

๕) การส่งเสริมการท่องเที่ยวคุณภาพสูงผ่านการจัดงานประชุมและนิทรรศการ กีฬา และอีเว้นท์ (Event) ขนาดใหญ่

๕. เศรษฐกิจหมุนเวียน

๑) การพัฒนาเศรษฐกิจด้วยโอกาสการลงทุนและการสร้างตลาดด้วยโมเดลธุรกิจเศรษฐกิจหมุนเวียน

๒) การส่งเสริมงานวิจัย เทคโนโลยีและนวัตกรรม เพื่อให้เกิดการคิดค้นผลิตภัณฑ์และบริการใหม่จากการนำของเสียกลับมาใช้ใหม่

๓) การพัฒนาแพลตฟอร์มและโครงสร้างพื้นฐาน เพื่อส่งเสริมการขับเคลื่อนเศรษฐกิจหมุนเวียน อย่างเป็นระบบ

๔) การสร้างระบบกลไกการบริหารจัดการที่เอื้ออำนวยต่อการขับเคลื่อนเศรษฐกิจหมุนเวียนของประเทศ

๕) การสร้างกำลังคนที่มีความรู้และความเข้าใจ ผ่านการถ่ายทอดองค์ความรู้จากการอบรมหรือหลักสูตร รวมทั้งสร้างความตระหนักในการผลิตและบริการที่ยั่งยืนเพื่อขับเคลื่อนเศรษฐกิจหมุนเวียน

ยุทธศาสตร์ที่ ๔ การเสริมสร้างความสามารถในการตอบสนองต่อกระแสการเปลี่ยนแปลงของโลก

เน้นการสร้างภูมิคุ้มกัน และสร้างความสามารถในการตอบสนองต่อการเปลี่ยนแปลงของโลกอย่างเท่าทันเพื่อบรรเทาผลกระทบ รวมถึงเข้าถึงโอกาสจากการเปลี่ยนแปลงของบริบทโลกที่เกิดขึ้นได้รวดเร็วยิ่งขึ้น เป็นการปูทางสู่อนาคตด้วยการลงทุนโครงสร้างพื้นฐานในด้านต่าง ๆ โดยเฉพาะอย่างยิ่งโครงสร้างพื้นฐานด้านวิทยาศาสตร์และเทคโนโลยี

โครงสร้างพื้นฐานด้านคุณภาพ เพื่อการสร้างคุณค่าใหม่ในอนาคตด้วยการนำวิทยาศาสตร์ เทคโนโลยีและนวัตกรรม ไปเพิ่มศักยภาพของชุมชน ผู้ประกอบการ ปรับเปลี่ยนรูปแบบการผลิต/บริการเพื่อตอบสนอง ต่อความต้องการของตลาด รวมถึงสร้างการเติบโตอย่างมีคุณภาพ เป็นมิตรต่อสิ่งแวดล้อม และลดการปล่อยก๊าซเรือนกระจกเพื่อนำไปสู่สังคมคาร์บอนต่ำ นอกจากนี้ ต้องพัฒนากำลังคนเพื่อรองรับเศรษฐกิจ BCG ในอนาคต รวมถึงการวิจัย พัฒนาชิ้นส่วนหน้า เพื่อลดการพึ่งพาการนำเข้าเทคโนโลยีจากต่างประเทศ โดยมีแนวทางการดำเนินการ ดังนี้

๑. การยกระดับความสามารถของกำลังคนในสาขา BCG
๒. การลงทุนโครงสร้างพื้นฐานทางด้านวิทยาศาสตร์และเทคโนโลยี
๓. การลงทุนโครงสร้างพื้นฐานทางด้านคุณภาพ
๔. การพัฒนาเทคโนโลยีชิ้นส่วนหน้า

๒.๗ (ร่าง) กรอบทิศทางการพัฒนาภาค พ.ศ.๒๕๖๖ – ๒๕๗๐^๗

ภาคเหนือ

มุ่งสู่การพัฒนาเป็น “ฐานเศรษฐกิจสร้างสรรค์ของประเทศ” ตามแนวคิด “เศรษฐกิจสร้างสรรค์ สถานสัมพันธ์ระหว่างพื้นที่ สุขภาวะดี วิถีชีวิตยั่งยืน” ประกอบด้วยแนวทางการพัฒนา ดังนี้

๑. พัฒนาสู่การเป็นระเบียงเศรษฐกิจพิเศษภาคเหนือ Creative LANNA ในพื้นที่จังหวัด เชียงใหม่ เชียงราย ลำพูน ลำปาง
๒. พัฒนาการผลิตตามระบบเกษตรกรรมยั่งยืน เชื่อมโยงสู่อุตสาหกรรมแปรรูปมูลค่าสูง
๓. พัฒนาการท่องเที่ยวและบริการบนฐานภูมิปัญญาและวัฒนธรรม
๔. เสริมศักยภาพของเมืองและพื้นที่เขตเศรษฐกิจพิเศษชายแดนเพื่อรองรับการขยายตัวทางเศรษฐกิจ และเอื้อต่อการอยู่อาศัย
๕. พัฒนาและยกระดับคุณภาพชีวิต เพื่อแก้ไขปัญหาความยากจน พัฒนาผู้สูงอายุสู่การเป็นผู้สูงอายุที่มีศักยภาพ (Active Aging) และพัฒนาทักษะฝีมือแรงงาน
๖. อนุรักษ์และฟื้นฟูป่าต้นน้ำ พัฒนาระบบบริหารจัดการน้ำที่มีความสมดุล ป้องกันและแก้ไข ปัญหาหมอกควัน ปัญหาสิ่งแวดล้อมเมือง

สภาพเศรษฐกิจสาขาเกษตรของภาคเหนือ

๑. พื้นที่ใช้ประโยชน์ทางการเกษตรส่วนใหญ่อยู่ในภาคเหนือตอนล่าง ในปี ๒๕๖๒ มีพื้นที่ใช้ประโยชน์ทางการเกษตรรวม ๓๒.๕ ล้านไร่ คิดเป็นร้อยละ ๒๑.๘ ของพื้นที่ใช้ประโยชน์ทางการเกษตรทั้งประเทศ โดยพื้นที่เกษตรของภาคเหนือส่วนใหญ่อยู่ในจังหวัดภาคเหนือตอนล่าง ซึ่งเป็นพื้นที่ราบ ๒๑.๙ ล้านไร่ ทำการผลิตพืชสำคัญ ได้แก่ ข้าว อ้อยโรงงาน และมันสำปะหลัง และภาคเหนือตอนบน ๑๐.๖ ล้านไร่ เป็นพื้นที่สำคัญในการผลิตพืชผัก ผลไม้

๒. สัดส่วนพื้นที่ชลประทานต่อพื้นที่เกษตรของภาคเหนือสูงกว่าค่าเฉลี่ยของประเทศ ช่วยลดความเสี่ยงจากภาวะภัยแล้ง โดยในปี ๒๕๖๒ ภาคเหนือมีพื้นที่ชลประทานรวม ๑๐.๒ ล้านไร่ คิดเป็นร้อยละ ๒๙.๔ ของพื้นที่ชลประทานทั้งประเทศ เพิ่มขึ้นจากร้อยละ ๒๗.๘ ในปี ๒๕๕๙ โดยมีสัดส่วนพื้นที่ชลประทานต่อพื้นที่เกษตรร้อยละ ๓๑.๓ สูงกว่าระดับประเทศที่มีสัดส่วนร้อยละ ๒๓.๒

๓. ผลิตภาพแรงงานภาคเกษตรต่ำ เมื่อเทียบกับผลิตภาพแรงงานในสาขาการผลิตอื่น โดยผลิตภาพแรงงานภาคเกษตรภาคเหนือในปี ๒๕๖๒ เท่ากับ ๔๒,๑๑๒.๕๖ บาทต่อคน ขณะที่ภาคอุตสาหกรรมเท่ากับ ๒๙๓,๘๕๒.๕๖ บาทต่อคน และภาคบริการเท่ากับ ๑๖๐,๖๗๖.๘๘ บาทต่อคน รวมทั้งมีมูลค่าทางเศรษฐกิจต่ำ

โดยในปี ๒๕๖๒ ผลิตภัณฑ์มวลรวมภาคเกษตรของภาคเหนือมีมูลค่า ๓๓๓,๑๙๕ ล้านบาท คิดเป็นสัดส่วนร้อยละ ๒๕.๖ ของผลิตภัณฑ์มวลรวมภาคเหนือ

๔. กระบวนการผลิตการเกษตรเริ่มปรับเปลี่ยนสู่การเกษตรสร้างมูลค่า เกษตรกรมีการปรับกระบวนการผลิตสู่เกษตรปลอดภัย เกษตรอินทรีย์มากขึ้น ตามพฤติกรรมของผู้บริโภคที่ใส่ใจในสุขภาพและสิ่งแวดล้อม และมีการใช้เทคโนโลยีในกระบวนการผลิต อาทิ การใช้โดรน การใช้แอปพลิเคชันทดแทนแรงงานเกษตรที่สูงวัย ซึ่งจะเป็นการพัฒนาสู่ระบบเกษตรอัจฉริยะที่มีการบริหารจัดการการผลิตอย่างมีประสิทธิภาพ

ภาคตะวันออกเฉียงเหนือ

มุ่งสู่การพัฒนาเป็น “ศูนย์กลางเศรษฐกิจของอนุภูมิภาคแม่น้ำโขง” ตามแนวคิด การเป็นฐานการผลิตของประเทศที่เป็นมิตรกับสิ่งแวดล้อม เป็นประตูเชื่อมโยงประเทศเพื่อนบ้านเพื่อสร้างโอกาสในการเพิ่มขีดความสามารถในการแข่งขัน และยกระดับคุณภาพชีวิตประชาชน ประกอบด้วยแนวทางการพัฒนา ดังนี้

๑. พัฒนาภาคการเกษตรไปสู่เกษตรสมัยใหม่เพื่อต่อยอดไปสู่เศรษฐกิจชีวภาพ
๒. บริหารจัดการน้ำให้เพียงพอเพื่อรองรับการพัฒนา
๓. พัฒนาผลิตภัณฑ์พื้นถิ่นไปสู่มาตรฐานสากลเพื่อสร้างเศรษฐกิจในชุมชน
๔. พัฒนาเมือง เขตเศรษฐกิจพิเศษและเมืองชายแดน รวมทั้งพื้นที่ระเบียงเศรษฐกิจ

ภาคตะวันออกเฉียงเหนือ (NeEC-Bioeconomy) ให้เป็นพื้นที่เศรษฐกิจหลักของภาค

๕. พัฒนาแหล่งท่องเที่ยวสำคัญและแหล่งท่องเที่ยวชุมชนให้ได้มาตรฐาน

๖. ยกระดับคุณภาพชีวิตให้ได้มาตรฐานและแก้ปัญหาความยากจนให้กับผู้มีรายได้น้อย เพื่อลดความเหลื่อมล้ำทางสังคม

สภาพเศรษฐกิจสาขาเกษตรของภาคตะวันออกเฉียงเหนือ

๑. มีบทบาทเป็นแหล่งผลิตพืชเศรษฐกิจหลักของประเทศ แต่เป็นพืชเชิงเดี่ยวพึ่งพาน้ำฝนได้รับผลกระทบจากการเปลี่ยนแปลงสภาพภูมิอากาศ ผลผลิตภาพต่ำ ในขณะที่เกษตรอินทรีย์และเกษตรปลอดภัยมีแนวโน้มเพิ่มขึ้น ภาคการเกษตรมีบทบาทสำคัญต่อเศรษฐกิจภาคตะวันออกเฉียงเหนือ ทั้งในด้านเป็นฐานรายได้หลักของประชากรส่วนใหญ่ และการจ้างงาน ในปี ๒๕๖๒ ผลิตภัณฑ์ภาคเกษตรมีมูลค่า ๓๐๘,๕๗๕ ล้านบาท คิดเป็นสัดส่วนร้อยละ ๑๙.๓ ของผลิตภัณฑ์ภาค พืชหลักที่สำคัญของภาค ได้แก่ ข้าว อ้อยโรงงาน และมันสำปะหลัง โดยมีพื้นที่ปลูกข้าวมากที่สุดของประเทศ ส่วนใหญ่ปลูกข้าวหอมมะลิ ๑๐๕ ในพื้นที่ตอนกลางและตอนล่างของภาค โดยเฉพาะพื้นที่ทุ่งกุลาร้องไห้ ครอบคลุมพื้นที่จังหวัดยโสธร ศรีสะเกษ สุรินทร์ มหาสารคาม ร้อยเอ็ด และทุ่งสัมฤทธิ์ ครอบคลุมพื้นที่จังหวัดนครราชสีมาและบุรีรัมย์ แต่ผลผลิตเฉลี่ยต่อไร่ในภาพรวมต่ำกว่าระดับประเทศ เนื่องจากทำการเกษตรแบบดั้งเดิมใช้สารเคมีสูง ซึ่งในแต่ละปีมีการนำเข้าวัตถุดิบทางการเกษตรเฉลี่ยไม่ต่ำกว่า ๓ พันล้านบาทต่อปี เป็นภาคที่มีพื้นที่ปลูกอ้อยและมันสำปะหลังมากที่สุดของประเทศ โดยอ้อยส่วนใหญ่ปลูกในพื้นที่จังหวัดนครราชสีมา ชัยภูมิ ขอนแก่น กาฬสินธุ์ และอุดรธานี และมันสำปะหลังในพื้นที่จังหวัดนครราชสีมา ชัยภูมิ และอุดรธานี สำหรับการปลูกข้าวอินทรีย์มีแนวโน้มขยายพื้นที่มากขึ้น ปัจจุบันแหล่งปลูกข้าวอินทรีย์ในประเทศไทยร้อยละ ๘๐ อยู่ในภาคตะวันออกเฉียงเหนือ โดยเฉพาะพื้นที่ทุ่งกุลาร้องไห้ (จังหวัดยโสธร สุรินทร์ มหาสารคาม ศรีสะเกษ ร้อยเอ็ด และจังหวัดอุบลราชธานี) ส่วนอีกร้อยละ ๒๐ อยู่ในภาคเหนือตอนบน ตลาดข้าวอินทรีย์ส่วนใหญ่ส่งออกต่างประเทศ โดยเฉพาะสหภาพยุโรป

๒. มีพื้นที่ทำการเกษตรมากที่สุดแต่ส่วนใหญ่เป็นเกษตรกรรายย่อย พื้นที่ถือครองต่อครัวเรือนมากกว่าค่าเฉลี่ยประเทศ ในปี ๒๕๖๒ มีพื้นที่ใช้ประโยชน์ทางการเกษตร ๖๓.๘๖ ล้านไร่ คิดเป็นร้อยละ ๔๒.๘ ของพื้นที่ใช้ประโยชน์ทางการเกษตรทั้งประเทศ โดยพื้นที่เกษตรของภาคตะวันออกเฉียงเหนือส่วนใหญ่อยู่ในจังหวัดภาคตะวันออกเฉียงเหนือตอนล่าง ซึ่งลักษณะภูมิประเทศส่วนใหญ่เป็นพื้นที่ค่อนข้างราบ เหมาะสำหรับการ

ปลูกข้าวและพืชไร่ มีความเหมาะสมในการทำเกษตรแปลงใหญ่ ขณะที่จังหวัดในภาคตะวันออกเฉียงเหนือตอนบน มีพื้นที่เกษตรไม่มากเนื่องจากเป็นภูเขาสูงสลับที่ราบเชิงเขาและมีขนาดฟาร์มเล็กมากประมาณ ๑๐ ไร่ต่อครัวเรือน จึงเหมาะกับเกษตรแบบประณีตหรือเกษตรอินทรีย์ จังหวัดที่มีเนื้อที่ถือครองทำการเกษตรต่ำสุดของภาคซึ่งส่วนใหญ่ มีปัญหาด้านความยากจน ได้แก่ จังหวัดขอนแก่น นครพนม กาฬสินธุ์ และศรีสะเกษ โดยมีเนื้อที่ถือครอง ๑๐.๐ ๑๒.๓ ๑๓.๑ และ ๑๓.๒ ไร่ต่อครัวเรือนตามลำดับ

๓. การเพิ่มพื้นที่ชลประทานที่มีข้อจำกัดด้านกายภาพไม่สามารถพัฒนาโครงการขนาดใหญ่ เพื่อเพิ่มปริมาณการกักเก็บให้เพียงพอต่อการเพาะปลูกตลอดปี พื้นที่ชลประทานต่อพื้นที่เกษตรของภาคตะวันออกเฉียงเหนือต่ำกว่าค่าเฉลี่ยประเทศ โดยในปี ๒๕๖๒ มีพื้นที่ชลประทานประมาณ ๗.๙ ล้านไร่ และมีสัดส่วนพื้นที่ชลประทานต่อพื้นที่เกษตรร้อยละ ๑๒.๓ ซึ่งต่ำกว่าค่าเฉลี่ยของประเทศที่มีสัดส่วนร้อยละ ๒๓.๒ โดยพื้นที่โครงการชลประทานของภาคส่วนใหญ่อยู่ในพื้นที่กลุ่มจังหวัดภาคตะวันออกเฉียงเหนือตอนล่าง ๑ กลุ่มจังหวัดภาคตะวันออกเฉียงเหนือตอนกลาง และกลุ่มจังหวัดภาคตะวันออกเฉียงเหนือตอนล่าง ๒ มีสัดส่วนร้อยละ ๓๓.๙ ๓๑.๓ และ ๑๙.๖ ของพื้นที่ชลประทานทั้งภาคตามลำดับ แต่ยังมีสัดส่วนพื้นที่ชลประทานต่อพื้นที่เกษตรค่อนข้างต่ำเพียงร้อยละ ๑๒.๓ จึงเป็นข้อจำกัดในการบริหารจัดการน้ำเพื่อการเกษตร ทั้งการเก็บกักน้ำในฤดูแล้ง และชะลอน้ำในช่วงฤดูฝนไม่ให้เกิดน้ำท่วมพืชผลเสียหาย

ภาคกลาง

มุ่งสู่การพัฒนาเป็น “ฐานการผลิตสินค้าและบริการมูลค่าสูง” ที่เติบโตอย่างยั่งยืน ประกอบด้วยแนวทางการพัฒนา ดังนี้

๑. พัฒนาและยกระดับภาคกลางไปสู่การเป็นอุตสาหกรรมขั้นสูงที่ใช้เทคโนโลยีและนวัตกรรมที่สามารถออกแบบและพัฒนาขึ้นเอง
๒. พัฒนาและยกระดับภาคกลางไปสู่การเป็นแหล่งเกษตรสมัยใหม่และศูนย์รวบรวมและกระจายสินค้าเกษตรของประเทศ
๓. พัฒนาแหล่งท่องเที่ยวสำคัญและแหล่งท่องเที่ยวชุมชนให้เข้าสู่ตลาดท่องเที่ยวคุณภาพ
๔. พัฒนาภาคกลางเป็นศูนย์กลางทางการแพทย์และสุขภาพมูลค่าสูง
๕. พัฒนาการผลิตกำลังคนให้มีทักษะรองรับอุตสาหกรรมและบริการแห่งอนาคต
๖. พัฒนาเมือง เขตเศรษฐกิจชายแดนและเมืองชายแดน รวมทั้งพื้นที่ระเบียงเศรษฐกิจพิเศษภาคกลาง-ภาคตะวันตก ให้เอื้อต่อการพัฒนาเศรษฐกิจและสังคมในอนาคต
๗. พื้นฟูทรัพยากรธรรมชาติและแก้ไขปัญหาสิ่งแวดล้อม

สภาพเศรษฐกิจสาขาเกษตรของภาคกลางและพื้นที่กรุงเทพมหานคร

๑. ภาคกลางมีศักยภาพในการพัฒนาด้านการเกษตรตั้งแต่ต้นน้ำ กลางน้ำ และปลายน้ำ โดยภาคกลางเป็นพื้นที่ราบลุ่มแม่น้ำที่อุดมสมบูรณ์เหมาะสมในการทำเกษตร จึงมีดินและน้ำอุดมสมบูรณ์ และมีระบบชลประทานที่ดี มีลักษณะภูมิประเทศที่เอื้ออำนวย ทำให้เป็นแหล่งผลิตสินค้าเกษตรหลากหลายประเภท ทั้งพืชผักผลไม้ ปศุสัตว์ และประมง รวมทั้งเป็นแหล่งอุตสาหกรรมแปรรูปการเกษตรที่เชื่อมโยงแหล่งผลิตสินค้าเกษตรทั้งในภาคกลางและภาคอื่น ๆ มีสถาบันวิทยาศาสตร์ข้าวแห่งชาติตั้งอยู่ที่จังหวัดสุพรรณบุรี มีศูนย์วิจัยข้าวตั้งอยู่ในพื้นที่หลายจังหวัด ได้แก่ จังหวัดชัยนาท สุพรรณบุรี ลพบุรี ราชบุรี ปทุมธานี และพระนครศรีอยุธยา นอกจากนี้ยังมีตลาดค้าส่งค้าปลีกสินค้าเกษตรที่สำคัญในพื้นที่ เช่น ตลาดไท จังหวัดปทุมธานี ตลาดศรีเมือง จังหวัดราชบุรี ตลาดปลาสุวพันธ์ จังหวัดอ่างทอง และตลาดมหาชัย จังหวัดสมุทรสาคร เป็นต้น มูลค่าผลิตภัณฑ์ภาคการเกษตรภาคกลาง ณ ราคาประจำปี ๒๕๖๒ ประมาณ ๒๒๖,๗๕๔ ล้านบาท เพิ่มขึ้นจาก ๑๙๕,๙๐๖ ล้านบาท ในปี ๒๕๕๙ ภาคเกษตรของภาคกลางมีสัดส่วนมูลค่าผลิตภัณฑ์คิดเป็นร้อยละ ๖.๐ ของมูลค่าผลิตภัณฑ์ภาค และร้อยละ ๑๖.๕

ของมูลค่าผลิตภัณฑ์ภาคเกษตรของประเทศ ผลิตภัณฑ์ภาคเกษตรภาคกลางในช่วง ๓ ปีแรกของแผนพัฒนาฉบับที่ ๑๒ ขยายตัวร้อยละ ๓.๙ สูงกว่าในช่วงแผนพัฒนา ฉบับที่ ๑๑ ที่หดตัวเฉลี่ยร้อยละ ๒.๓ ต่อปี สำหรับปัญหาสำคัญของการทำเกษตรภาคกลางที่ยังต้องดำเนินการแก้ไข คือ รูปแบบการผลิตเป็นเกษตรเชิงพาณิชย์ที่ใช้สารเคมีจำนวนมาก มีปัญหาดินเสื่อมโทรมและหลายพื้นที่มักประสบปัญหาอุทกภัยและภัยแล้ง ปัญหาการเปลี่ยนแปลงการใช้ประโยชน์ที่ดินไปเป็นพื้นที่อุตสาหกรรมและที่อยู่อาศัยมากขึ้นตามแรงผลักดันทางเศรษฐกิจทำให้พื้นที่เกษตรกรรมของภาคกลางลดลง นอกจากนี้แล้วแนวโน้มต้นทุนการผลิตสินค้าเกษตรของภาคกลางมีสูงขึ้นจากค่าจ้างแรงงานและราคาที่ดินที่เพิ่มสูงขึ้น รวมทั้งค่าจ้างในการทำเกษตรต่าง ๆ เนื่องจากเกษตรกรส่วนใหญ่จะเป็นผู้หันวันหนุ่มสาวแล้ว จึงใช้การทำเกษตรในรูปแบบการจ้างดำเนินการมากขึ้น เช่น การจ้างเตรียมดิน และการจ้างเก็บเกี่ยว เป็นต้น

๒. ภาคกลางถือได้ว่าเป็นแหล่งผลิตสินค้าเกษตรที่สำคัญของประเทศแห่งหนึ่งทั้งทางด้านการเพาะปลูก การทำปศุสัตว์ และประมง แหล่งการทำเกษตรที่สำคัญของภาคกลาง คือ จังหวัดราชบุรี มีสัดส่วนการผลิตร้อยละ ๑๔.๖ รองลงมาได้แก่ จังหวัดสุพรรณบุรี ร้อยละ ๑๑.๗ กาญจนบุรี ร้อยละ ๑๐.๙ ประจวบคีรีขันธ์ ร้อยละ ๙.๖ และนครปฐม ร้อยละ ๘.๙ สินค้าเกษตรด้านพืชที่สำคัญของภาคกลาง ได้แก่ ข้าว แหล่งปลูกที่สำคัญได้แก่ จังหวัดสุพรรณบุรี ชัยนาท และพระนครศรีอยุธยา **มันสำปะหลัง** แหล่งปลูกที่สำคัญ ได้แก่ จังหวัดกาญจนบุรี และลพบุรี **อ้อยโรงงาน** แหล่งปลูกที่สำคัญ ได้แก่ จังหวัดกาญจนบุรี ลพบุรี และสุพรรณบุรี **สับปะรดโรงงาน** แหล่งปลูกที่สำคัญ คือ จังหวัดประจวบคีรีขันธ์ **ข้าวโพดเลี้ยงสัตว์** แหล่งปลูกที่สำคัญ ได้แก่ จังหวัดลพบุรี และสระบุรี นอกจากนี้ยังมี **กล้วยไม้** เป็นพืชส่งออกสำคัญที่ทำรายได้และสร้างชื่อเสียงให้กับประเทศ โดยแหล่งผลิตกล้วยไม้ที่สำคัญของประเทศอยู่ในพื้นที่ภาคกลาง ซึ่งจังหวัดที่มีเนื้อที่เก็บเกี่ยวและผลผลิตมากที่สุดของภาคและของประเทศ คือ จังหวัดนครปฐม รองลงมาคือ สมุทรสาคร **ด้านปศุสัตว์** ได้แก่ **โคนม** เลี้ยงมากที่สุดที่จังหวัดสระบุรี รองลงมาได้แก่ ลพบุรี ราชบุรี ประจวบคีรีขันธ์ กาญจนบุรี และนครปฐม **โคเนื้อ** เลี้ยงมากที่สุดที่จังหวัดกาญจนบุรี รองลงมาได้แก่ เพชรบุรี ประจวบคีรีขันธ์ ราชบุรี และสุพรรณบุรี **สุกร** เลี้ยงมากที่สุดที่จังหวัดราชบุรี รองลงมา ได้แก่ นครปฐม สุพรรณบุรี ลพบุรี และสระบุรี **เป็ดเนื้อ** เลี้ยงมากที่สุดที่จังหวัดสระบุรี รองลงมา ได้แก่ นครปฐม ลพบุรี กาญจนบุรี และราชบุรี **เป็ดไข่** เลี้ยงมากที่สุดที่จังหวัดสุพรรณบุรี รองลงมา ได้แก่ อ่างทอง นครปฐม ชัยนาท ลพบุรี และพระนครศรีอยุธยา **ไก่เนื้อ** เลี้ยงมากที่สุดที่จังหวัดลพบุรี รองลงมา ได้แก่ กาญจนบุรี สระบุรี ราชบุรี สุพรรณบุรี และนครปฐม และ**ไก่ไข่** เลี้ยงมากที่สุดที่จังหวัดนครปฐม รองลงมา ได้แก่ พระนครศรีอยุธยา สุพรรณบุรี สระบุรี และกาญจนบุรี สำหรับ**ด้านประมง** ภาคกลางมีศักยภาพในการทำประมงทั้งน้ำจืดและน้ำเค็ม โดยจังหวัดที่มีมูลค่าผลิตภัณฑ์สาขาประมงและเพาะเลี้ยงสัตว์น้ำสูงที่สุดของภาค คือ จังหวัดประจวบคีรีขันธ์ รองลงมา ได้แก่ สมุทรสาคร สมุทรสงคราม และสมุทรปราการ

๓. พื้นที่ชลประทานต่อพื้นที่เกษตรของภาคกลางสูงกว่าภาพรวมระดับประเทศ ในปี ๒๕๖๒ ภาคกลางมีพื้นที่ใช้ประโยชน์ทางการเกษตรรวมประมาณ ๑๘ ล้านไร่ คิดเป็นร้อยละ ๑๒.๑ ของพื้นที่ใช้ประโยชน์ทางการเกษตรทั่วประเทศ และมีพื้นที่ชลประทานครอบคลุมพื้นที่ประมาณ ๑๐.๒ ล้านไร่ คิดเป็นร้อยละ ๒๙.๕ ของพื้นที่ชลประทานทั่วประเทศ ทำให้ภาคกลางมีสัดส่วนพื้นที่ชลประทานต่อพื้นที่เกษตรคิดเป็นร้อยละ ๕๖.๕ ซึ่งสูงกว่าภาพรวมระดับประเทศที่มีสัดส่วนร้อยละ ๒๓.๒

๔. เกษตรปลอดภัยและเกษตรอินทรีย์ในพื้นที่ยังไม่มีมากนัก จากข้อมูลการตรวจรับรองเกษตรปลอดภัยและเกษตรอินทรีย์ของกรมวิชาการเกษตร ณ วันที่ ๑๐ พฤษภาคม ๒๕๖๔ พบว่าภาคกลางมีพื้นที่เกษตรปลอดภัยรวมทั้งสิ้น ๑๐๘,๗๔๘.๐๑ ไร่ แบ่งออกเป็นที่ยังไม่หมดอายุ ๙๘,๓๑๖.๐๙ ไร่ และที่หมดอายุ ๑๐,๔๓๑.๙๒ ไร่ และเกษตรอินทรีย์ ๓๐,๖๕๑.๘๖ ไร่ แบ่งออกเป็นที่ยังไม่หมดอายุ ๑,๖๖๐.๕๗ ไร่ และที่หมดอายุ ๒๘,๙๙๑.๒๙ ไร่ โดยจังหวัดในภาคกลางมีพื้นที่ได้รับการรับรองแหล่งผลิตสินค้าเกษตรปลอดภัยมากที่สุด คือ

จังหวัดประจวบคีรีขันธ์ รองลงมาได้แก่ ราชบุรี ปทุมธานี นครปฐม และกาญจนบุรี ส่วนจังหวัดที่มีพื้นที่ได้รับการรับรองแหล่งผลิตสินค้าเกษตรอินทรีย์มากที่สุดคือ จังหวัดลพบุรี รองลงมาได้แก่ กาญจนบุรี นครปฐม สระบุรี และสุพรรณบุรี ในอนาคตความต้องการสินค้าเกษตรปลอดภัยและเกษตรอินทรีย์จะมีมากขึ้นตามพฤติกรรมผู้บริโภค ดังนั้นการสนับสนุนและส่งเสริมการทำเกษตรปลอดภัยและเกษตรอินทรีย์ยังมีความสำคัญที่ต้องดำเนินการและขยายผลต่อไป

ภาคตะวันออก

มุ่งสู่การพัฒนาเป็น “ฐานเศรษฐกิจสีเขียวชั้นนำของอาเซียน ควบคู่กับคุณภาพการดำรงชีวิตของประชาชนที่ดี” ประกอบด้วยแนวทางการพัฒนา ดังนี้

๑. พัฒนาอุตสาหกรรมที่เป็นมิตรต่อสิ่งแวดล้อมและเป็นกำลังหลักในการขับเคลื่อนเศรษฐกิจของภาคตะวันออกอย่างยั่งยืน
๒. พัฒนาการเกษตรคุณภาพและผลตอบแทนสูง เชื่อมโยงการผลิตอาหารปลอดภัย การผลิตพลังงานทดแทน และพืชสมุนไพรทางการแพทย์
๓. รักษาและยกระดับการท่องเที่ยวคุณภาพในแหล่งท่องเที่ยวหลักและแหล่งท่องเที่ยวทางเลือก รวมทั้งการพัฒนาธุรกิจเกี่ยวเนื่องที่เน้นคุณค่า อัตลักษณ์ ความยั่งยืน และเหมาะสมกับทุกช่วงวัย
๔. พัฒนาเมืองและพื้นที่ชนบทให้มีความทันสมัยและน่าอยู่ พร้อมทั้งยกระดับคุณภาพชีวิตของประชาชนในทุกช่วงวัย
๕. รักษาและยกระดับพื้นที่เศรษฐกิจชายแดนประเทศกัมพูชา ให้มีมูลค่าสูง มีความมั่นคงและเป็นประตูเชื่อมโยงการค้า การลงทุนกับประเทศเพื่อนบ้าน
๖. เสริมสร้างความปลอดภัยของทรัพยากรธรรมชาติและคุณภาพสิ่งแวดล้อม และการเพิ่มประสิทธิภาพการรับมือภัยพิบัติทางธรรมชาติและผลกระทบจากการเปลี่ยนแปลงภูมิอากาศ

สภาพเศรษฐกิจสาขาเกษตรของภาคตะวันออก

๑. ภาคตะวันออกมีศักยภาพในการพัฒนาด้านการเกษตร ทั้งการผลิตพืช ปศุสัตว์ และประมง โดยภาคตะวันออกเป็นแหล่งผลิตข้าว พืชผัก พืชหัว อาทิ มันสำปะหลัง และเป็นแหล่งผลิตผลไม้และผลไม้แปรรูปที่สำคัญของประเทศ รวมทั้งยังมีศักยภาพในด้านการทำประมง ทั้งประมงชายฝั่งและประมงน้ำลึก มูลค่าผลิตภัณฑ์ภาคการเกษตรภาคตะวันออก ณ ราคาประจำปี ๒๕๖๒ ประมาณ ๑๘๔,๓๑๕ ล้านบาท เพิ่มขึ้นจาก ๑๕๑,๑๕๐ ล้านบาท ปี ๒๕๕๙ การเกษตรของภาคตะวันออก มีสัดส่วนมูลค่าผลิตภัณฑ์ คิดเป็นร้อยละ ๖.๑ ต่อมูลค่าผลิตภัณฑ์ภาคตะวันออก และร้อยละ ๑๓.๔ ของมูลค่าผลิตภัณฑ์ภาคเกษตรของประเทศ ผลิตภัณฑ์ภาคเกษตรภาคตะวันออกในช่วง ๓ ปีแรกของแผนพัฒนาฯ ฉบับที่ ๑๒ ขยายตัวร้อยละ ๓.๓ สูงกว่าในช่วงแผนพัฒนาฯ ฉบับที่ ๑๑ ที่หดตัวเฉลี่ยร้อยละ ๓.๘ ต่อปี การเกษตรของภาคตะวันออกมีปัญหาสำคัญที่ต้องเร่งแก้ไขหลายประการ เช่น คุณภาพดินเสื่อมจากการใช้สารเคมี สารเคมีตกค้างในผลผลิต และการขาดแคลนน้ำเนื่องจากการแย่งใช้น้ำระหว่างภาคเกษตร อุตสาหกรรม และบริการ เป็นต้น

๒. แหล่งการทำเกษตรที่สำคัญของภาคตะวันออก คือ จังหวัดจันทบุรี มีสัดส่วนการผลิตร้อยละ ๓๙.๙ รองลงมา คือ จังหวัดระยอง ร้อยละ ๑๔.๔ ฉะเชิงเทรา ร้อยละ ๑๐.๗ และตราด ร้อยละ ๑๐.๔ ปัจจุบันพื้นที่เกษตรกรรมของภาคตะวันออกได้แปรเปลี่ยนไปเป็นพื้นที่อุตสาหกรรมและที่อยู่อาศัยมากขึ้น แต่ภาคตะวันออกก็ยังถือได้ว่าเป็นแหล่งผลิตสินค้าเกษตรที่สำคัญของประเทศแห่งหนึ่ง ทั้งทางด้านการเพาะปลูก การทำปศุสัตว์ และการประมง **สินค้าเกษตรที่สำคัญของภาคตะวันออก ได้แก่ ข้าวและพืชไร่** ผลผลิตที่สำคัญ ได้แก่ ข้าวและมันสำปะหลัง จังหวัดที่มีพื้นที่ปลูกข้าวนาปีมาก คือ จังหวัดสระแก้ว ฉะเชิงเทรา และนครนายก ส่วนจังหวัดที่มีพื้นที่ปลูกมันสำปะหลังมาก คือ จังหวัดสระแก้ว ฉะเชิงเทรา และชลบุรี **ผลไม้** ผลผลิตที่สำคัญ ได้แก่ **ทุเรียน**

จังหวัดที่เป็นแหล่งปลูกทุเรียนที่สำคัญ คือ จังหวัดจันทบุรี ระยอง และตราด **มังคุด** แหล่งปลูกที่สำคัญ คือ จังหวัดจันทบุรี ตราด และระยอง **ลำไย** แหล่งปลูกลำไยที่สำคัญ คือ จังหวัดจันทบุรี **เงาะ** แหล่งปลูกที่สำคัญ คือ จังหวัดจันทบุรี และตราด **ลองกอง** แหล่งปลูกลองกองที่สำคัญ คือ จังหวัดจันทบุรี **ด้านปศุสัตว์** ได้แก่ **ไก่เนื้อ** แหล่งเลี้ยงที่สำคัญ คือ จังหวัดชลบุรี ปราจีนบุรี ฉะเชิงเทรา และระยอง **ไก่ไข่** แหล่งเลี้ยงที่สำคัญ คือ จังหวัดฉะเชิงเทรา นครนายก และชลบุรี **เป็ดเนื้อ** แหล่งเลี้ยงที่สำคัญ คือ จังหวัดฉะเชิงเทรา ปราจีนบุรี นครนายก และระยอง **เป็ดไข่** แหล่งเลี้ยงที่สำคัญ คือ จังหวัดฉะเชิงเทรา และชลบุรี และ**สุกร** แหล่งเลี้ยงที่สำคัญ คือ จังหวัดฉะเชิงเทรา ชลบุรี ปราจีนบุรี และระยอง **สำหรับด้านประมง** ภาคตะวันออกมีศักยภาพในการทำประมงและเพาะเลี้ยงสัตว์น้ำ โดยจังหวัดที่มีมูลค่าผลิตภัณฑ์ประมงและการเพาะเลี้ยงสัตว์น้ำสูงที่สุด คือ จังหวัดตราด รองลงมาคือ จังหวัดชลบุรี ระยอง และจันทบุรี ตามลำดับ

๓. พื้นที่ชลประทานต่อพื้นที่เกษตรของภาคตะวันออกต่ำกว่าประเทศ ปี ๒๕๖๒ ภาคตะวันออกมีพื้นที่ใช้ประโยชน์ทางการเกษตรรวมประมาณ ๑๒.๙๐ ล้านไร่ คิดเป็นร้อยละ ๘.๖ ของพื้นที่ใช้ประโยชน์ทางการเกษตรทั้งประเทศ และมีพื้นที่ชลประทาน ประมาณ ๒.๗๐ ล้านไร่ คิดเป็นร้อยละ ๗.๗ ของพื้นที่ชลประทานทั้งประเทศ และคิดเป็นสัดส่วนพื้นที่ชลประทานต่อพื้นที่เกษตรร้อยละ ๒๐.๘ ซึ่งต่ำกว่าของประเทศที่มีสัดส่วนร้อยละ ๒๓.๒

๔. เกษตรปลอดภัยและเกษตรอินทรีย์ในพื้นที่ยังมีไม่มากนัก จากข้อมูลการตรวจรับรองเกษตรปลอดภัยและเกษตรอินทรีย์ของกรมวิชาการเกษตร ณ วันที่ ๑๐ พฤษภาคม ๒๕๖๔ พบว่าภาคตะวันออกมีพื้นที่เกษตรปลอดภัยรวมทั้งสิ้น ๘๙๐,๕๘๖.๓๖ ไร่ แบ่งออกเป็นที่ยังไม่หมดอายุ ๘๖๓,๒๗๓.๘๔ ไร่ และที่หมดอายุ ๒๗,๓๑๒.๕๒ ไร่ โดยจังหวัดของภาคตะวันออกมีพื้นที่ได้รับการรับรองแหล่งผลิตสินค้าเกษตรปลอดภัยมากที่สุด คือ จังหวัดจันทบุรี รองลงมาคือ จังหวัดตราด สระแก้ว และระยอง และเกษตรอินทรีย์ รวมทั้งสิ้น ๔,๖๑๖.๗๙ ไร่ แบ่งออกเป็นที่ยังไม่หมดอายุ ๑,๖๑๑.๘๙ ไร่ และที่หมดอายุ ๓,๐๐๔.๙๐ ไร่ โดยจังหวัดที่มีพื้นที่ได้รับการรับรองแหล่งผลิตสินค้าเกษตรอินทรีย์มากที่สุดคือ จังหวัดจันทบุรี รองลงมาคือ จังหวัดตราดและระยอง

ภาคใต้

มุ่งสู่การพัฒนาเป็น “แหล่งท่องเที่ยวและบริการที่มีคุณภาพ แหล่งผลิตสินค้าเกษตรปลอดภัย และมูลค่าสูง เชื่อมโยงเศรษฐกิจระหว่างภูมิภาค” ประกอบด้วยแนวทางการพัฒนา ดังนี้

๑. พัฒนาและยกระดับการท่องเที่ยวและบริการ และธุรกิจต่อเนื่องด้านการท่องเที่ยวสู่การท่องเที่ยวและบริการที่มีมาตรฐานและมีมูลค่าสูง
๒. พัฒนาและยกระดับอุตสาหกรรมการแปรรูปสินค้าเกษตรด้วยนวัตกรรมเพื่อสร้างมูลค่าเพิ่ม
๓. พัฒนาและส่งเสริมการผลิตและการแปรรูปเพื่อสร้างมูลค่าเพิ่มสินค้าเกษตรหลักของภาค
๔. อนุรักษ์ ป่าไม้ และบริหารจัดการทรัพยากรธรรมชาติและสิ่งแวดล้อมอย่างเป็นระบบ เพื่อเป็นฐานการพัฒนาที่ยั่งยืน
๕. พัฒนาพื้นที่เศรษฐกิจพิเศษชายแดนและด่านชายแดนให้เอื้อต่อการค้าการลงทุน
๖. พัฒนาพื้นที่ระเบียงเศรษฐกิจภาคใต้ เพื่อเป็นพื้นที่เศรษฐกิจใหม่และสามารถเชื่อมโยงการค้าการลงทุนกับเขตพัฒนาเศรษฐกิจพิเศษภาคตะวันออก และกลุ่มประเทศ BIMSTEC

สภาพเศรษฐกิจสาขาเกษตรของภาคใต้

๑. ภาคใต้เป็นแหล่งผลิตพืชเศรษฐกิจหลักของประเทศ มูลค่าผลิตภัณฑ์ภาคเกษตรของภาคมีแนวโน้มเพิ่มขึ้น ปี ๒๕๖๒ ผลิตภัณฑ์ภาคเกษตรมีมูลค่า ๒๗๙,๒๔๕ ล้านบาท คิดเป็นสัดส่วน ร้อยละ ๒๐.๙ ของมูลค่าผลิตภัณฑ์ภาค มีอัตราการขยายตัวร้อยละ ๗.๗ เพิ่มขึ้นเมื่อเทียบกับปี ๒๕๕๙ ที่มีอัตราการขยายตัวของภาคการเกษตรเพียงร้อยละ ๑.๕ และสูงกว่าระดับประเทศที่ขยายตัวร้อยละ ๐.๕ ในช่วง ๓ ปีแรก

ของแผนพัฒนาฯ ฉบับที่ ๑๒ กิจกรรมการผลิตภาคเกษตรที่สำคัญของภาคใต้ คือ ยางพารา ประมง และการเพาะเลี้ยงสัตว์น้ำ ไม้ผล และปาล์มน้ำมัน โดยมีสัดส่วนร้อยละ ๓๔.๓ ๒๐.๐ ๑๘.๑ และ ๑๑.๓ ของมูลค่าผลิตภัณฑ์ภาคเกษตร ตรามลำดับ เมื่อเปรียบเทียบกับช่วงแผนพัฒนาฯ ฉบับที่ ๑๑ มีสัดส่วนร้อยละ ๔๖.๙ ๑๕.๗ ๑๐.๓ และ ๑๒.๕ จะเห็นได้ว่าการผลิตไม้ผลมีสัดส่วนเพิ่มขึ้น โดยเฉพาะทุเรียนที่มีปริมาณผลผลิตออกสู่ตลาดมากขึ้น ขณะที่ยางพารามีสัดส่วนลดลง เนื่องจากราคายางพาราในตลาดโลกที่ลดลงจากการชะลอตัวของเศรษฐกิจจีน และภาคเกษตรมีอัตราการขยายตัวเฉลี่ยร้อยละ ๕.๑ สูงกว่าค่าเฉลี่ยในช่วงแผนพัฒนาฯ ฉบับที่ ๑๑ ที่ขยายตัวเพียงร้อยละ ๑.๙

๒. ยางพารามีพื้นที่ปลูกลดลงแต่ผลผลิตเฉลี่ยมีแนวโน้มเพิ่มขึ้น ยางพาราเป็นพืชเศรษฐกิจหลักของภาคใต้ ในปี ๒๕๖๒ มีพื้นที่ปลูกยางพารา ๑๐.๙๐ ล้านไร่ หรือร้อยละ ๔๘.๔ ของพื้นที่ปลูกยางพาราทั้งประเทศ ลดลงเมื่อเทียบกับปี ๒๕๕๙ ที่มีพื้นที่ปลูก ๑๑.๔๐ ล้านไร่ จังหวัดสุราษฎร์ธานีมีพื้นที่ปลูกมากที่สุดของประเทศ ๒.๓๗ ล้านไร่ รองลงมา ได้แก่ จังหวัดสงขลา ๑.๙๖ ล้านไร่ และจังหวัดนครศรีธรรมราช ๑.๗๗ ล้านไร่ ส่วนผลผลิตยางพาราและผลผลิตเฉลี่ยต่อไร่ของภาคใต้มีแนวโน้มเพิ่มขึ้น ในปี ๒๕๖๒ มีปริมาณผลผลิต ๒.๕๕ ล้านตัน หรือร้อยละ ๕๒.๗ ของผลผลิตทั้งประเทศ เพิ่มขึ้นเมื่อเทียบกับปี ๒๕๕๙ ที่มีผลผลิต ๒.๔๙ ล้านตัน และผลผลิตเฉลี่ยต่อไร่มีแนวโน้มเพิ่มขึ้นเช่นเดียวกันจาก ๒๕๖ กิโลกรัมต่อไร่ในปี ๒๕๕๙ เป็น ๒๖๒ กิโลกรัมต่อไร่ในปี ๒๕๖๒

๓. ปาล์มน้ำมันมีพื้นที่ปลูกมากที่สุดในภาคใต้ ปี ๒๕๖๑๒ภาคใต้มีพื้นที่ปลูกปาล์มน้ำมัน ๕.๑๔ ล้านไร่ คิดเป็นร้อยละ ๘๔.๒ ของพื้นที่ปลูกปาล์มน้ำมันทั้งประเทศ เพิ่มขึ้นเมื่อเทียบกับปี ๒๕๕๙ มีพื้นที่ปลูก ๔.๑๙ ล้านไร่ จังหวัดสุราษฎร์ธานีมีพื้นที่ปลูกมากที่สุดของประเทศ ๑.๓๔ ล้านไร่ รองลงมา ได้แก่ จังหวัดกระบี่ ๑.๑๕ ล้านไร่ และจังหวัดชุมพร ๑.๐๒ ล้านไร่ ตามลำดับ ส่วนผลผลิตปาล์มน้ำมันของภาคใต้มีแนวโน้มเพิ่มขึ้น โดยในปี ๒๕๖๒ มีปริมาณผลผลิต ๑๔.๕๙ ล้านตัน หรือร้อยละ ๘๘.๙ ของผลผลิตทั้งประเทศ เพิ่มขึ้นจาก ๑๐.๒๑ ล้านตัน ในปี ๒๕๕๙ ส่วนผลผลิตปาล์มน้ำมันเฉลี่ยต่อไร่ลดลงเมื่อเทียบกับปี ๒๕๕๙ จาก ๒,๗๑๗ กิโลกรัมต่อไร่ เหลือ ๓,๐๔๔ กิโลกรัมต่อไร่ ในปี ๒๕๖๒ ซึ่งสูงกว่าระดับประเทศที่ ๒,๘๙๗ กิโลกรัม

๔. ภาคใต้เป็นแหล่งประมงและเพาะเลี้ยงสัตว์น้ำที่สำคัญ โดยมีทำเทียบเรือประมงในจังหวัดสงขลา ชุมพร สุราษฎร์ธานี นครศรีธรรมราช ระนอง และภูเก็ต โดยในปี ๒๕๖๒ มีปริมาณสัตว์น้ำที่จับได้ ๑๐๐,๘๑๔ ตัน มูลค่า ๔,๑๙๘ ล้านบาท คิดเป็นร้อยละ ๓๖.๔ ของปริมาณสัตว์น้ำทั้งประเทศ และร้อยละ ๓๗.๘ ของมูลค่าสัตว์น้ำของประเทศ ทั้งนี้ ปริมาณสัตว์น้ำจับได้ลดลงเมื่อเทียบกับปี ๒๕๕๙ ที่ปริมาณ ๑๑๒,๗๔๒ ตัน มูลค่า ๔,๓๖๙ ล้านบาท โดยปริมาณสัตว์น้ำจับได้มากในจังหวัดภูเก็ต ชุมพร สงขลา และระนอง ในขณะที่การเพาะเลี้ยงสัตว์น้ำชายฝั่งของภาคใต้ส่วนใหญ่เป็นการเพาะเลี้ยงกุ้ง ในปี ๒๕๖๓ มีพื้นที่เพาะเลี้ยง ๘๒,๖๓๔ ไร่ ปริมาณผลผลิต ๑๗๒,๑๙๓ ตัน มีพื้นที่เพาะเลี้ยงกุ้งที่สำคัญที่สำคัญในจังหวัดสุราษฎร์ธานี นครศรีธรรมราช ตรัง และสงขลา

๕. พื้นที่ใช้ประโยชน์ทางการเกษตรส่วนใหญ่อยู่ในพื้นที่ภาคใต้ฝั่งอ่าวไทย ปี ๒๕๖๒ ภาคใต้มีพื้นที่ใช้ประโยชน์ทางการเกษตร ๑๘.๓๐ ล้านไร่ คิดเป็นร้อยละ ๑๒.๓ ของพื้นที่ใช้ประโยชน์ทางการเกษตรทั้งประเทศ มีขนาดฟาร์ม ๑๘.๐๕ ไร่ต่อครัวเรือน ซึ่งต่ำกว่าระดับประเทศที่ ๑๙.๗๖ ไร่ต่อครัวเรือน พื้นที่ใช้ประโยชน์ทางการเกษตรของภาคใต้ส่วนใหญ่อยู่ในพื้นที่กลุ่มจังหวัดภาคใต้ฝั่งอ่าวไทย โดยจังหวัดสุราษฎร์ธานีมีพื้นที่ใช้ประโยชน์ทางการเกษตรมากที่สุด ๓.๖๗ ล้านไร่ รองลงมา คือ จังหวัดนครศรีธรรมราช ๒.๙๐ ล้านไร่ และจังหวัดภูเก็ตมีเนื้อที่ถือครองทำการเกษตรน้อยที่สุดของภาค ๐.๑๑ ล้านไร่

๖. พื้นที่ชลประทานต่อพื้นที่ทางการเกษตรของภาคใต้ต่ำกว่าค่าเฉลี่ยประเทศ ในปี ๒๕๖๒ มีพื้นที่ชลประทาน ๒.๘๔ ล้านไร่ หรือร้อยละ ๘.๒ ของพื้นที่ชลประทานประเทศ มีสัดส่วนที่ชลประทานต่อพื้นที่ทางการเกษตรร้อยละ ๑๕.๕ ต่ำกว่าค่าเฉลี่ยประเทศที่มีสัดส่วนร้อยละ ๒๓.๒ โดยจังหวัดพัทลุงมีพื้นที่ชลประทาน

ต่อพื้นที่เกษตรสูงสุดร้อยละ ๔๓.๘ รองลงมาคือ จังหวัดสงขลา ร้อยละ ๒๙.๘ และจังหวัดกระบี่ มีพื้นที่ชลประทานต่อพื้นที่เกษตรต่ำที่สุดของภาค ร้อยละ ๒.๙ จึงเป็นข้อจำกัดในการบริหารจัดการน้ำเพื่อการเกษตร ทั้งการเก็บกักน้ำในฤดูฝน และชะลอน้ำในช่วงฤดูฝนไม่ให้ความชุ่มชื้นผลเสียหาย

ภาคใต้ชายแดน

มุ่งสู่การพัฒนา “เป็นฐานเศรษฐกิจชายแดนที่มั่นคง บนสังคมพหุวัฒนธรรม” โดยเน้นการพัฒนาเมืองเศรษฐกิจชายแดนเชื่อมโยงประเทศเพื่อนบ้าน การพัฒนาประสิทธิภาพการผลิตสินค้าเกษตรและอุตสาหกรรมเกษตรแปรรูปมูลค่าสูงเพื่อการส่งออก บนฐานทรัพยากรที่สมดุล ควบคู่กับการยกระดับคุณภาพชีวิตประชาชนภายใต้สังคมพหุวัฒนธรรมให้มีวิถีชีวิตที่ยั่งยืนและสงบสุข ประกอบด้วยแนวทางการพัฒนา ดังนี้

๑. พัฒนาคูณภาพการผลิตและการแปรรูปเพื่อสร้างมูลค่าเพิ่มให้กับสินค้าเกษตรหลักของภาค
๒. พัฒนาเมืองเศรษฐกิจชายแดนให้เป็นเมืองการค้า เมืองท่องเที่ยว และจุดเชื่อมโยงกับพื้นที่เศรษฐกิจของประเทศเพื่อนบ้านและอาเซียนตอนใต้ และพัฒนาเมืองยะลาศูนย์กลางเศรษฐกิจของภาคใต้ชายแดน
๓. ยกระดับคุณภาพชีวิต รายได้ การศึกษา สมรรถนะแรงงาน และสาธารณสุข เพื่อวิถีชีวิตที่ยั่งยืนและสันติสุข
๔. อนุรักษ์และฟื้นฟูทรัพยากรธรรมชาติและสิ่งแวดล้อมเพื่อเป็นฐานการผลิตของภาคและการบริหารจัดการสิ่งแวดล้อมเพื่อลดความเสี่ยงจากภัยธรรมชาติ

สภาพเศรษฐกิจสาขาเกษตรของภาคใต้ชายแดน

๑. ภาคการเกษตรมีบทบาทสำคัญต่อเศรษฐกิจของภาค แต่เป็นการผลิตแบบเดิมและมีการแปรรูปเพื่อสร้างมูลค่าเพิ่มน้อย ปี ๒๕๖๒ ผลิตภัณฑ์ภาคเกษตรมีมูลค่า ๔๐,๓๖๖ ล้านบาท คิดเป็นร้อยละ ๒๙.๐ ของมูลค่าผลิตภัณฑ์มวลรวมภาค หดตัวร้อยละ ๓.๘ เมื่อเทียบกับปีที่ผ่านมา โดยกิจกรรมการเกษตรที่มีบทบาทสำคัญทางเศรษฐกิจของภาคใต้ชายแดน ประกอบด้วย ยางพารา ปาล์มน้ำมัน ประมงทะเลและชายฝั่ง ปศุสัตว์ และไม้ผล อัตราการขยายตัวของผลิตภัณฑ์ภาคเกษตรเฉลี่ยในช่วงแผนพัฒนาฯ ฉบับที่ ๑๒ หดตัวร้อยละ ๒.๘ ซึ่งขยายตัวเพิ่มขึ้นจากช่วงแผนพัฒนาฯ ฉบับที่ ๑๑ เนื่องจากการขยายตัวในการผลิตไม้ผลและปศุสัตว์

๒. ยางพารามีแนวโน้มผลผลิตลดลง ปี ๒๕๖๒ ภาคใต้ชายแดนมีพื้นที่ปลูกยางพารา ๒.๖๐ ล้านไร่ คิดเป็นร้อยละ ๑๑.๖ ของพื้นที่ปลูกยางพาราทั้งประเทศ ลดลงอย่างต่อเนื่องจากปี ๒๕๕๕ ที่มีพื้นที่ปลูก ๒.๖๔ ล้านไร่ ปริมาณผลผลิตและผลผลิตเฉลี่ยต่อไร่มีแนวโน้มลดลง โดยปี ๒๕๖๒ มีผลผลิต ๐.๕๓ ล้านตัน และผลผลิตเฉลี่ยต่อไร่ ๒๒๖ กิโลกรัมต่อไร่ ลดลงจากปี ๒๕๖๑ ที่มีผลผลิตเฉลี่ยต่อไร่ ๒๔๗ กิโลกรัมต่อไร่ จังหวัดยะลามีพื้นที่ปลูกยางพารามากที่สุด ๑.๒๔ ล้านไร่ รองลงมา คือ จังหวัดนราธิวาส ๑.๐๐ ล้านไร่ เนื่องจากราคายางพาราตกต่ำ ประกอบกับผลของนโยบายลดพื้นที่ปลูกยางพารา เกษตรกรจึงเปลี่ยนแปลงพื้นที่จากการปลูกยางพาราเป็นการปลูกพืชชนิดอื่น เช่น ปาล์มน้ำมัน พืชทางเลือกอื่นที่ให้ผลตอบแทนสูงกว่า เช่น ทูเรียน เป็นต้น

๓. ปาล์มน้ำมันมีประสิทธิภาพการผลิตในระดับต่ำ ในปี ๒๕๖๒ ภาคใต้ชายแดนมีพื้นที่ปลูกปาล์มน้ำมัน ๐.๑๐ ล้านไร่ หรือร้อยละ ๑.๖ ของพื้นที่ปลูกปาล์มน้ำมันทั้งประเทศ โดยจังหวัดนราธิวาสมีพื้นที่ปลูกมากที่สุด ๐.๐๗ ล้านไร่ รองลงมาคือ จังหวัดปัตตานี ๐.๐๒ ล้านไร่ ผลผลิตเฉลี่ยต่อไร่อยู่ในระดับต่ำที่ ๒,๑๗๒ กิโลกรัมต่อไร่ ซึ่งต่ำกว่าระดับประเทศที่ ๒,๘๙๗ กิโลกรัมต่อไร่ เนื่องจากมีการขยายพื้นที่ปลูกในที่ราบลุ่มและพื้นที่นาร้างซึ่งมีปัญหาคุณภาพดิน การใช้สายพันธุ์คุณภาพต่ำ รวมทั้งเกษตรกรบางส่วนยังขาดความรู้ในวิธีการปลูกและการดูแลรักษาสวนปาล์มที่ถูกต้องเหมาะสม

๔. การประมงประมงปัญหาปริมาณสัตว์น้ำลดลงจากทรัพยากรทางทะเลเสื่อมโทรม ภาคใต้ชายแดน เป็นแหล่งประมงที่สำคัญของภาคใต้ ปี ๒๕๖๒ สามารถจับสัตว์น้ำได้ ๑๐๘,๑๐๕ ตัน หรือร้อยละ ๓๙.๑ ของปริมาณ สัตว์น้ำของประเทศ เป็นมูลค่า ๔,๙๓๒ ล้านบาท โดยทำเทียบเรือประมงปัตตานีมีปริมาณสัตว์น้ำขึ้นทำสูงสุดของประเทศ อย่างไรก็ตามการทำประมงในพื้นที่ประมงปัญหาปริมาณสัตว์น้ำลดลงจากความอุดมสมบูรณ์ของทรัพยากร ที่ลดลง และปัญหาการทำประมงนอกน่านน้ำจากมาตรการทางกฎหมายของประเทศอินโดนีเซีย รวมทั้งผลจากการใช้มาตรการการแก้ไขปัญหาการประมงผิดกฎหมาย (Illegal Unreported and Unregulated fishing หรือ IUU Fishing) ส่วนการเพาะเลี้ยงสัตว์น้ำชายฝั่ง ส่วนใหญ่เป็นการเลี้ยงกุ้งขาวแวนนาไมและกุ้งกุลาดำ มีพื้นที่เพาะเลี้ยงรวม ๑,๘๓๐ ไร่ มีผลผลิต ๓,๗๐๗ ตัน โดยมีพื้นที่เพาะเลี้ยงมากที่สุดในจังหวัดปัตตานี

๕. ปศุสัตว์ภาคใต้ชายแดนมีการเลี้ยงปศุสัตว์ (แพะ และโค) เพื่อบริโภคในครัวเรือนและใช้ในพิธีกรรมทางศาสนา โดยภาครัฐได้ดำเนินโครงการส่งเสริมการเลี้ยงปศุสัตว์ในพื้นที่มาอย่างต่อเนื่อง ปี ๒๕๖๒ มีการเลี้ยงแพะจำนวน ๑๗๓,๐๔๙ ตัว เลี้ยงมากที่สุดในจังหวัดยะลา ส่วนโคเนื้อีมีจำนวน ๓๗,๘๑๒ ตัว โดยเลี้ยงมากที่สุดในจังหวัดนราธิวาส อย่างไรก็ตามปริมาณปศุสัตว์ยังไม่เพียงพอต่อการบริโภคในพื้นที่ เนื่องจากปัญหาการขาดแคลนสายพันธุ์ดีและการขาดความรู้ในการจัดการฟาร์ม นอกจากนี้ยังมีการเลี้ยงไก่เบตงในพื้นที่จังหวัดยะลา ซึ่งเป็นไก่พื้นเมืองที่เป็นเอกลักษณ์และมีชื่อเสียง แต่ยังมีข้อจำกัดในการขยายพันธุ์และควบคุมคุณภาพพันธุ์เพื่อเพิ่มปริมาณผลผลิตให้เพียงพอกับความต้องการของตลาด

๖. พื้นที่ส่วนใหญ่ของภาคใช้ประโยชน์เพื่อการเกษตร ในปี ๒๕๖๒ ภาคใต้ชายแดนมีพื้นที่ใช้ประโยชน์ทางการเกษตร ๓.๔๔ ล้านไร่ คิดเป็นร้อยละ ๕๐.๔ ของพื้นที่ภาคใต้ชายแดน และคิดเป็นร้อยละ ๒.๓ ของประเทศ โดยจังหวัดนราธิวาสมีพื้นที่ใช้ประโยชน์ทางการเกษตรมากที่สุด ๑.๔๑ ล้านไร่ จังหวัดปัตตานีมีพื้นที่ใช้ประโยชน์ทางการเกษตรน้อยที่สุด ๐.๗๕ ล้านไร่ สำหรับขนาดฟาร์มที่ถือครองต่อครัวเรือนมีเพียง ๑๕.๕ ไร่ต่อครัวเรือน ต่ำกว่าระดับประเทศที่มีขนาดฟาร์ม ๑๙.๘ ไร่ต่อครัวเรือน โดยจังหวัดปัตตานีมีขนาดฟาร์มที่ถือครองต่อครัวเรือนต่ำที่สุด ๘.๑ ไร่ต่อครัวเรือน

๗. พื้นที่ชลประทานต่อพื้นที่เกษตรสูงกว่าค่าเฉลี่ยประเทศ ในปี ๒๕๖๒ ภาคใต้ชายแดนมีพื้นที่ชลประทาน ๐.๘๔ ล้านไร่ คิดเป็นสัดส่วนต่อพื้นที่การเกษตรร้อยละ ๒๔.๕ สูงกว่าค่าเฉลี่ยประเทศที่มีสัดส่วนร้อยละ ๒๓.๒ โดยจังหวัดยะลามีพื้นที่ชลประทานมากที่สุด ๐.๔๒ ล้านไร่ คิดเป็นร้อยละ ๓๒.๔ ของพื้นที่เกษตรของจังหวัด และจังหวัดปัตตานีมีพื้นที่ชลประทานน้อยที่สุดที่ ๐.๐๔ ล้านไร่ คิดเป็นร้อยละ ๕.๖

๒.๘ แผนปฏิบัติการของกระทรวงเกษตรและสหกรณ์ ระยะ ๕ ปี (พ.ศ. ๒๕๖๖ - ๒๕๗๐)^๔

เป็นแผนหลักในการขับเคลื่อนภารกิจของกระทรวงเกษตรและสหกรณ์ไปสู่การปฏิบัติที่ชัดเจนและเป็นรูปธรรม เพื่อให้บรรลุเป้าหมายตามยุทธศาสตร์ชาติ แผนแม่บทภายใต้ยุทธศาสตร์ชาติ และแผนอื่นๆ ที่เกี่ยวข้อง รวมทั้งนำไปใช้เป็นข้อมูลประกอบการจัดทำงบประมาณรายจ่ายประจำปีงบประมาณ และนำไปใช้ในการติดตามและประเมินผลโครงการสำคัญประจำปีงบประมาณ ตลอดจนผู้บริหารสามารถใช้เป็นเครื่องมือในการกำกับดูแล และติดตามผลการดำเนินงานของโครงการ/กิจกรรมต่างๆ ในแต่ละผลผลิตให้สามารถดำเนินการได้ตามเป้าหมายอย่างมีประสิทธิภาพ มีความคุ้มค่า เกิดประโยชน์สูงสุดต่อการบริหารราชการแผ่นดินในภาพรวม มีวิสัยทัศน์ คือ “เกษตรกรมีคุณภาพชีวิตที่ดี มีรายได้เพิ่มขึ้นไม่น้อยกว่าร้อยละ ๑๐ ต่อปี” โดยมีเป้าหมายผลิตภัณท์มวลรวมในประเทศสาขาเกษตรเพิ่มขึ้น ผลิตภาพการผลิตของภาคเกษตรเพิ่มขึ้น รายได้เงินสดสุทธิครัวเรือนเกษตรเพิ่มขึ้น สถาบันเกษตรกร (สหกรณ์ วิสาหกิจชุมชน กลุ่มเกษตรกร) มีศักยภาพเพิ่มขึ้น และการบริหารจัดการทรัพยากรเพื่อการผลิตทางการเกษตรมีความสมดุล ประกอบด้วย ๕ ประเด็นการพัฒนา ๒๘ แนวทางการพัฒนา ได้แก่

ประเด็นการพัฒนาที่ ๑ เสริมสร้างความมั่นคงทางการเกษตร มีแนวทางการพัฒนา คือ การป้องกันและแก้ไขปัญหาที่มีผลกระทบต่อความมั่นคงทางการเกษตร

ประเด็นการพัฒนาที่ ๒ ยกระดับขีดความสามารถในการแข่งขันของภาคเกษตร มีแนวทางการพัฒนา คือ เกษตรอัตลักษณ์พื้นถิ่น เกษตรปลอดภัย เกษตรชีวภาพ เกษตรแปรรูป เกษตรอัจฉริยะ การพัฒนาระบบนิเวศการเกษตร ท่องเที่ยวเกษตรเชิงสร้างสรรค์และวัฒนธรรม โครงสร้างพื้นฐานและระบบโลจิสติกส์การเกษตร การสร้างความเข้มแข็งของสถาบันเกษตรกร (สหกรณ์ วิสาหกิจชุมชน กลุ่มเกษตรกร) ให้เป็นผู้ประกอบการยุคใหม่และการพัฒนาการเกษตรในเขตเศรษฐกิจพิเศษ

ประเด็นการพัฒนาที่ ๓ สร้างความเสมอภาคและกระจายความเท่าเทียมทางสังคมเกษตร มีแนวทางการพัฒนา คือ การเสริมสร้างทุนทางสังคม การรองรับสังคมเกษตรสูงวัยเชิงรุก การยกระดับศักยภาพของเกษตรกรรายย่อยให้เป็นผู้ประกอบการธุรกิจ และการสร้างสภาพแวดล้อมและกลไกที่ส่งเสริมการพัฒนาเศรษฐกิจฐานราก

ประเด็นการพัฒนาที่ ๔ บริหารจัดการทรัพยากรการเกษตรและสิ่งแวดล้อมอย่างสมดุลและยั่งยืน มีแนวทางการพัฒนา คือ การพัฒนาพื้นที่เกษตรกรรมเชิงนิเวศ การสร้างการเติบโตอย่างยั่งยืนบนสังคมเศรษฐกิจสีเขียว การสร้างการเติบโตอย่างยั่งยืนบนสังคมเศรษฐกิจภาคทะเล การสร้างการเติบโตอย่างยั่งยืนบนสังคมที่เป็นมิตรต่อสภาพภูมิอากาศ การจัดการมลพิษที่มีผลกระทบต่อสิ่งแวดล้อมและสารเคมีในภาคเกษตรทั้งระบบให้เป็นไปตามมาตรฐานสากล การพัฒนาการจัดการน้ำเชิงลุ่มน้ำทั้งระบบเพื่อเพิ่มความมั่นคงด้านน้ำของประเทศ การเพิ่ม ผลิตภาพของน้ำทั้งระบบในการใช้น้ำอย่างประหยัด รู้คุณค่า และสร้างมูลค่าเพิ่มจากการใช้น้ำให้ทัดเทียมกับระดับ สากล

ประเด็นการพัฒนาที่ ๕ พัฒนาระบบการบริหารจัดการภาครัฐและงานวิจัยด้านการเกษตร มีแนวทางการพัฒนา คือ การพัฒนาบริการประชาชน การพัฒนาระบบบริหารงานภาครัฐ การสร้างและพัฒนาบุคลากรภาครัฐ การป้องกันการทุจริตและประพฤติมิชอบ การพัฒนากฎหมาย และการวิจัยและพัฒนาเทคโนโลยีและนวัตกรรมการเกษตร

๒.๙ นโยบายรัฐบาลที่เกี่ยวข้องกับกระทรวงเกษตรและสหกรณ์^๔

พลเอก ประยุทธ์ จันทร์โอชา นายกรัฐมนตรี แถลงต่อรัฐสภา เมื่อวันที่ ๒๕ กรกฎาคม ๒๕๖๒ โดยคณะรัฐมนตรีได้แถลงนโยบายต่อรัฐสภาให้ทราบถึงแนวทางการบริหารราชการแผ่นดินที่รัฐบาลจะดำเนินการเพื่อพัฒนาประเทศไทยให้ก้าวไปข้างหน้าด้วยความมั่นคง สังคมไทยมีความสุข สามัคคี และเอื้ออาทร คนไทยมีคุณภาพ ชีวิตที่ดีขึ้นและมีความพร้อมที่จะดำเนินชีวิตในศตวรรษที่ ๒๑ เศรษฐกิจไทยมีความแข็งแกร่งและมีความสามารถในการแข่งขันสูงขึ้น ควบคู่ไปกับการดูแลทรัพยากรธรรมชาติและสิ่งแวดล้อมตามหลักปรัชญาของเศรษฐกิจพอเพียง โดยมีนโยบายประกอบด้วย นโยบายหลัก ๑๒ ด้าน นโยบายเร่งด่วน ๑๒ เรื่อง โดยมีนโยบายหลักและนโยบายเร่งด่วนที่เกี่ยวข้องกับกระทรวงเกษตรและสหกรณ์ ดังนี้

๑. นโยบายหลัก ๘ ด้าน ประกอบด้วย นโยบายหลักที่ ๑ การปกป้องและเชิดชูสถาบันพระมหากษัตริย์ นโยบายหลักที่ ๔ การสร้างบทบาทของไทยในเวทีโลก นโยบายหลักที่ ๕ การพัฒนาเศรษฐกิจและ ความสามารถในการแข่งขันของไทย นโยบายหลักที่ ๖ การพัฒนาพื้นที่เศรษฐกิจและการกระจายความเจริญสู่ภูมิภาค นโยบายหลักที่ ๗ การพัฒนาสร้างความเข้มแข็งจากฐานราก นโยบายหลักที่ ๑๐ การฟื้นฟูทรัพยากรธรรมชาติและ การรักษาสิ่งแวดล้อมเพื่อสร้างการเติบโตอย่างยั่งยืน นโยบายหลักที่ ๑๑ การปฏิรูปการบริหารจัดการภาครัฐ และนโยบายหลักที่ ๑๒ การป้องกันและปราบปรามการทุจริตและประพฤติมิชอบและกระบวนการยุติธรรม

๒. นโยบายเร่งด่วน ๑๐ เรื่อง ประกอบด้วย นโยบายเร่งด่วนที่ ๑ การแก้ไขปัญหาในการดำรงชีวิตของประชาชน นโยบายเร่งด่วนที่ ๓ มาตรการเศรษฐกิจ นโยบายเร่งด่วนที่ ๔ การให้ความช่วยเหลือเกษตรกร และพัฒนานวัตกรรม นโยบายเร่งด่วนที่ ๕ ยกระดับศักยภาพแรงงาน นโยบายเร่งด่วนที่ ๖ การวางรากฐานระบบ

เศรษฐกิจของประเทศสู่อนาคต นโยบายเร่งด่วนที่ ๗ เตรียมคนไทยสู่ศตวรรษที่ ๒๑ นโยบายเร่งด่วนที่ ๘ การแก้ไข ปัญหาทุจริตและประพฤติมิชอบในวงราชการทั้งฝ่ายการเมืองและฝ่ายราชการประจำ นโยบายเร่งด่วนที่ ๙ การแก้ไข ปัญหายาเสพติดและสร้างความสงบสุขในพื้นที่ชายแดนภาคใต้ นโยบายเร่งด่วนที่ ๑๐ การพัฒนาระบบการให้บริการ ประชาชน และนโยบายเร่งด่วนที่ ๑๑ การจัดเตรียมมาตรการรองรับภัยแล้งและอุทกภัย

๒.๑๐ นโยบายสำคัญของกระทรวงเกษตรและสหกรณ์

๑. ยุทธศาสตร์และนโยบายของรัฐมนตรีกระทรวงเกษตรและสหกรณ์ รัฐมนตรีว่าการกระทรวง เกษตรและสหกรณ์ (ดร.เฉลิมชัย ศรีอ่อน) ได้มีแนวทางการพัฒนาเพื่อขับเคลื่อนด้านการเกษตรให้มีความยั่งยืน ด้วยยุทธศาสตร์และแนวทางนโยบายหลัก ดังนี้

๑.๑ ยุทธศาสตร์ ๕ ประเด็น ประกอบด้วย

๑) ยุทธศาสตร์ตลาดนำการผลิต โดยกระทรวงเกษตรและสหกรณ์ได้ดำเนินการประสาน ความร่วมมือกับกระทรวงพาณิชย์ กระทรวงอุตสาหกรรม สภาอุตสาหกรรมแห่งประเทศไทย สภาหอการค้า แห่งประเทศไทย Lazada Shopee Alibaba สถานีวิทยุโทรทัศน์กองทัพบกช่อง ๕ เพื่อเพิ่มช่องทางการตลาด ให้มีความหลากหลาย ทั้งในรูปแบบตลาดออนไลน์และออฟไลน์ รวมถึงการจัดกิจกรรมจับคู่ธุรกิจผู้ซื้อกับผู้ขาย เพื่อสร้างเครือข่ายธุรกิจเกษตรทั้งผลผลิตและสินค้าเกษตรแปรรูป เพื่อเป็นผลิตภัณฑ์เกษตรชุมชนที่เชื่อมโยง กับตลาดชุมชนหรือตลาดเกษตรกร อีกทั้งส่งเสริมระบบเกษตรพันธสัญญา เพื่อสร้างความไว้วางใจระหว่างเกษตรกร กับผู้ประกอบการ โดยมีความร่วมมือด้านการตลาดที่สำคัญ ได้แก่

๑.๑) ความร่วมมือกับกระทรวงพาณิชย์ การสร้างกลไกความร่วมมือให้เกิดการ บูรณาการอย่างเป็นรูปธรรมระหว่างกระทรวงเกษตรและสหกรณ์และกระทรวงพาณิชย์ ให้เกิดการขับเคลื่อน ภายใต้อุทธศาสตร์ตลาดนำการผลิต ผ่านคณะทำงานร่วมของทั้ง ๒ กระทรวง โดยการดำเนินงานของ คณะอนุกรรมการขับเคลื่อน ได้แก่ (๑) การสร้างและใช้ข้อมูลจากฐานเดียวกัน (Single Big Data) จัดทำ Dashboard สินค้าเกษตร (๒) การสร้างแพลตฟอร์มกลาง “เกษตรผลิต พาณิชย์ตลาด” โดยคัดเลือกกลุ่มสหกรณ์ กลุ่มเกษตรแปลงใหญ่ และวิสาหกิจชุมชนเป็นกลุ่มนำร่องในการออกแบบจัดทำแพลตฟอร์มกลาง (๓) การสร้าง ความเชื่อมั่นด้านคุณภาพ มาตรฐาน ความปลอดภัย และการตรวจสอบย้อนกลับ และ (๔) การพัฒนาคน และผลิตภัณฑ์ให้ตรงตามความต้องการของตลาด

๑.๒) ความร่วมมือกับสภาอุตสาหกรรมแห่งประเทศไทย โดยพัฒนาเกษตรแม่นยำ สู่ธุรกิจเกษตรอุตสาหกรรม ในสินค้าเกษตรสำคัญ อาทิ ยางพารา ปาล์มน้ำมัน อ้อยโรงงาน ข้าวโพดหวาน และมะเขือเทศ ร่วมกับบริษัทผู้รับซื้อในเครือข่ายสภาอุตสาหกรรม เป็นการดำเนินงานที่เน้นให้เกษตรกรรวมกลุ่ม เป็นแปลงใหญ่ ด้วยกระบวนการจัดการที่ลดต้นทุนการผลิตและเพิ่มผลผลิตให้สูงขึ้น สนับสนุนแผนการตลาด ที่ชัดเจนของอุตสาหกรรม ทั้งด้านปริมาณ คุณภาพ และช่วงเวลาการรับซื้อ ทั้งนี้ พื้นที่เป้าหมาย คือ พื้นที่ เกษตรกรรมที่ผลิต สินค้าตามเป้าหมายของอุตสาหกรรมที่ห่างจากแหล่งรับซื้อผลผลิตในรัศมีไม่เกิน ๑๐๐ กิโลเมตร เพื่อลดภาระต้นทุน การจัดการด้านโลจิสติกส์

๑.๓) การพัฒนาระบบตลาดสินค้าเกษตรเพื่อเพิ่มโอกาสและการรับรู้ความต้องการ ของตลาด โดยการพัฒนาช่องทางเชื่อมโยงตลาดสินค้าเกษตรทั้งในและต่างประเทศ การจัดทำร้านค้าออนไลน์ ให้กับสินค้าเกษตร ด้วยการประชาสัมพันธ์ผ่านช่องทางต่างๆ พัฒนาระบบเพื่อตอบสนองความต้องการ ของผู้ใช้งานอย่างต่อเนื่อง และการพัฒนาต่อขยายระบบเพื่อสนับสนุนการเรียนรู้ การใช้งานของเกษตรกร เช่น การ Live จำหน่าย สินค้าทาง Facebook รวมถึงการเชื่อมโยงระบบจัดเก็บและขนส่งสินค้า ตลอดจนการเชื่อมโยง เครือข่าย/คลัสเตอร์ ให้แก่สหกรณ์และกลุ่มเกษตรกร โดยการพัฒนากลไกเพื่อเพิ่มช่องทางการจำหน่ายสินค้า ของสหกรณ์/กลุ่มเกษตรกร

๒) ยุทธศาสตร์เทคโนโลยีเกษตร ๔.๐ เพื่อพัฒนาภาคเกษตรกรรมโดยใช้เทคโนโลยี และนวัตกรรมตลอดโซ่อุปทานและโซ่คุณค่า (Supply-Value Chain) ตั้งแต่การผลิต การแปรรูป จนถึงการตลาด โดย

๒.๑) พัฒนาศูนย์เรียนรู้การเพิ่มประสิทธิภาพการผลิตสินค้าเกษตร (ศพก.) เพื่อเป็น ต้นแบบเกษตรอัจฉริยะให้กับเกษตรกร รวมถึงเป็นกลไกส่งเสริมเกษตรแบบแปลงใหญ่ เพื่อให้เกษตรกรสามารถ เข้าถึงเทคโนโลยีการเกษตรผ่านการรวมกลุ่ม

๒.๒) พัฒนาศูนย์เทคโนโลยีเกษตรและนวัตกรรม (AIC) เป็นแหล่งรวบรวมองค์ความรู้ ด้านเทคโนโลยีทางการเกษตร สนับสนุนและส่งเสริมเทคโนโลยีเกษตร การประดิษฐ์ นวัตกรรม รวมทั้ง เครื่องจักรกลเกษตรที่เหมาะสมกับพื้นที่ของแต่ละจังหวัด โดยเชื่อมโยงการทำงานกับศูนย์เรียนรู้การเพิ่ม ประสิทธิภาพการผลิตสินค้าเกษตร (ศพก.) เพื่อยกระดับสู่การทำเกษตรสมัยใหม่ เกษตรแบบแม่นยำ (Precision Agriculture) และเกษตร อัจฉริยะ

๒.๓) พัฒนาเกษตรกรให้เป็นเกษตรกรปราดเปรี๊อง (Smart Farmer) และส่งเสริม สถาบันเกษตรกร วิสาหกิจชุมชน ผู้ประกอบการธุรกิจเกษตร ให้เป็นผู้ให้บริการทางการเกษตร (Agricultural Service Providers : ASP) เพื่อยกระดับการให้บริการทางการเกษตร และเป็นช่องทางเข้าถึงเทคโนโลยี และนวัตกรรมเกษตรสมัยใหม่ได้อย่างครบวงจร

๓) ยุทธศาสตร์ ๓'S คือ "Safety" ความปลอดภัยของอาหาร "Security" ความมั่นคง มั่งคั่ง ของภาคการเกษตรและอาหาร และ "Sustainability" ความยั่งยืนของภาคการเกษตร

๓.๑) Safety เน้นสินค้าเกษตรและอาหารของไทยมีความปลอดภัย เชื่อมมั่นในระบบ ที่มีมาตรฐาน สามารถตรวจสอบย้อนกลับ (Traceability) มาตรฐานสินค้าเกษตรของไทยเป็นไปตามมาตรฐานสากล และมั่นใจว่าสินค้าเกษตรและอาหารของไทยผลิตด้วยความปลอดภัยทั้งระบบ เพื่อผู้บริโภคภายในประเทศ และส่งออกไปยังตลาดต่างประเทศ

๓.๒) Security เน้น ๔ ด้าน ได้แก่ (๑) Food Security ไทยเป็นผู้ส่งออกสินค้าเกษตร และอาหารที่สำคัญของโลก สามารถผลิตสินค้าเกษตรและอาหารได้เพียงพอ และสามารถผลิตเลี้ยงคนทั่วโลกได้ โดยมีตัวอย่างสินค้าดาวเด่นของไทย อาทิ ข้าว มันสำปะหลัง ไข่ สินค้าประมง (๒) Health Security ไทยมีมาตรการ ควบคุม ป้องกัน การระบาดของโรคที่เข้มงวด (๓) Biosecurity ไทยมีระบบควบคุม/ป้องกันโรคระบาดในสัตว์และพืช รวมทั้งศัตรูพืช การนำแอปพลิเคชัน e-Smart Plus มาใช้ในการประเมินความเสี่ยงฟาร์มสุกรแบบ Realtime สำหรับโรค African Swine Fever (ASF) และ (๔) Farmer Security เน้นการเสริมสร้างเกษตรกรและองค์กร เกษตรกร ให้มีความเข้มแข็ง ส่งเสริมเกษตรพอเพียง และ Smart Farmer, Young Smart Farmer เพื่อให้ ภาคเกษตรมีความมั่นคง

๓.๓) Sustainability ระบบการทำเกษตรของไทยเน้นความยั่งยืน เช่น เกษตรผสมผสาน เกษตรอินทรีย์ เกษตรธรรมชาติ และวนเกษตร การลด ละ เลิก การใช้สารเคมี ประชาสัมพันธ์ให้เกษตรกรรับรู้ เกี่ยวกับการใช้สารเคมีอย่างถูกต้อง มีการนำเทคโนโลยีฟนหลวงมาใช้ประโยชน์ มีการจัดสิทธิ์ในการใช้ประโยชน์ ที่ดินเพื่อเกษตรกรรม ให้ความสำคัญกับความยั่งยืนของดิน การบริหารจัดการพื้นที่เกษตรกรรม (Zoning) เพื่อลด ต้นทุนการผลิตและเพิ่มขีดความสามารถในการแข่งขัน และมีการบริหารจัดการน้ำทั้งระบบ รวมถึงการขับเคลื่อน โดยใช้แนวคิดเศรษฐกิจชีวภาพ เศรษฐกิจหมุนเวียน และเศรษฐกิจสีเขียว (Bio - Circular - Green Economy : BCG Economy) และ SDGs ที่เกี่ยวข้องกับภาคการเกษตร

๔) ยุทธศาสตร์การบริหารเชิงรุกแบบบูรณาการกับทุกภาคส่วน

๔.๑) การบูรณาการเพื่อพัฒนาฐานข้อมูล Big Data ในการใช้ประโยชน์และเชื่อมโยง แลกเปลี่ยนกับหน่วยงานต่างๆ เพื่อการบริหารและสนับสนุนข้อมูลที่ให้แก่เกษตรกรสำหรับการตัดสินใจที่ถูกต้อง

และเหมาะสม รวมถึงตรวจสอบศักยภาพพื้นที่ โดยบูรณาการจัดทำระบบแผนที่เกษตรเพื่อการบริหารจัดการเชิงรุก (Agri-Map) สำหรับเป็นเครื่องมือในการวางแผนบริหารจัดการสินค้าเกษตรที่สำคัญ ที่คำนึงถึงความเหมาะสมด้านกายภาพ ด้านเศรษฐกิจสำหรับการเชื่อมโยงข้อมูล และช่วยให้เกษตรกรมีข้อมูลที่ดี โดยมีการรวบรวมข้อมูลและการดำเนินงานทุกอย่างที่เกี่ยวข้องกับภาคเกษตรให้ครอบคลุมทุกด้านทั้งสินค้า การตลาด และทรัพยากร และครอบคลุม พื้นที่ทั้ง ๗๗ จังหวัด เพื่อบริหารจัดการสินค้าเกษตรและทรัพยากรทางการเกษตร นำไปใช้วางแผนการผลิตอย่างเป็นระบบ รวมถึงการรับรู้ความต้องการคุณภาพและปริมาณของตลาดทั้งในและต่างประเทศ

๔.๒) สร้างความร่วมมือกับทุกภาคส่วนในด้านการพัฒนาการเกษตร การนำจุดแข็งหรือศักยภาพของแต่ละภาคส่วนมาร่วมมือกัน เพื่อพัฒนาภาคเกษตรตลอดโซ่อุปทาน เช่น ความร่วมมือด้านการตลาด ร่วมกับกระทรวงพาณิชย์ สภาอุตสาหกรรมแห่งประเทศไทย สภาหอการค้าแห่งประเทศไทย แพลตฟอร์มตลาดออนไลน์ต่างๆ เพื่อเชื่อมโยงด้านการตลาดให้มีความหลากหลาย ใช้ในการซื้อขายได้จริง

๕) ยุทธศาสตร์เกษตรกรรมยั่งยืนตามแนวศาสตร์พระราชา โดยน้อมนำหลักปรัชญาของเศรษฐกิจพอเพียงไปสู่การปฏิบัติ เพื่อเป็นภูมิคุ้มกันและสร้างความมั่นคงแก่เกษตรกร ได้แก่ โครงการอันเนื่องมาจากพระราชดำริฯ เกษตรทฤษฎีใหม่ และโครงการหลวง ด้วยการถ่ายทอดองค์ความรู้ผ่านกลุ่มเกษตรกร เครือข่ายเกษตรกร และสถาบันเกษตรกร สามารถนำไปปฏิบัติได้จริงและพึ่งพาตนเองได้

๑.๒ แนวทางนโยบายหลัก ๑๕ ด้าน ประกอบด้วย

๑) นโยบาย “ตลาดนำการผลิต” เป็นนโยบายหลักโดยเพิ่มช่องทางตลาดให้หลากหลาย ทั้งในรูปแบบตลาดออนไลน์ (แพลตฟอร์มรายสินค้าเพื่อรองรับ New Normal) ตลาดออฟไลน์ โมเดิร์นเทรด (Modern Trade) รถโมบาย ตลาดสด ตลาดชุมชน คาราวานสินค้า เกษตรพันธสัญญา และเคาน์เตอร์เทรด จัดกิจกรรม จับคู่ธุรกิจผู้ซื้อกับผู้ขายเพื่อสร้างเครือข่ายธุรกิจ โดยร่วมมืออย่างเข้มข้นกับกระทรวงพาณิชย์ภายใต้โมเดล “เกษตร - พาณิชย์ทันสมัย”

๒) การสร้างความเข้มแข็งให้สถาบันเกษตรกรและเศรษฐกิจฐานราก โดยส่งเสริมให้เกษตรกร มีการแลกเปลี่ยนความรู้ ช่วยเหลือซึ่งกันและกัน สามารถเชื่อมโยงเครือข่ายเกษตรกรและสถาบันเกษตรกรได้อย่างมีประสิทธิภาพ ทำให้มีอำนาจต่อรองในการซื้อขายผลผลิต ส่งเสริมการแปรรูปสินค้าเกษตร เพื่อเป็นผลิตภัณฑ์เกษตร ชุมชน เชื่อมโยงกับตลาดชุมชน/ตลาดเกษตรกร ตลาดสีเขียว (Green Market) และการท่องเที่ยวเชิงเกษตรสร้างเศรษฐกิจหมุนเวียนภายในชุมชน รวมทั้งพัฒนาบุคลากรให้มีความรู้ สามารถช่วยเหลือสมาชิกเกษตรกรเอื้อให้เกิดการพัฒนาในพื้นที่ ทั้งสังคม ชุมชน วัฒนธรรม สิ่งแวดล้อมและทรัพยากรธรรมชาติ ให้เข้มแข็งและยั่งยืน

๓) การส่งเสริมสถาบันเกษตรกร ผู้ประกอบการ และ Start Up เป็นหน่วยธุรกิจให้บริการทางการเกษตร (Agricultural Service Providers : ASP) เพื่อยกระดับสู่การให้บริการทางการเกษตร เช่น เทคโนโลยี ในการดูแลรักษา รถจักรกลในการเตรียมดินและการเก็บเกี่ยว สำหรับให้บริการแก่พี่น้องเกษตรกรแบบครบวงจร

๔) การส่งเสริมเกษตรพันธสัญญา (Contract Farming) เพื่อสร้างความไว้วางใจและความร่วมมือในการพัฒนาศักยภาพการผลิตอย่างยั่งยืน ระหว่างเกษตรกรกับผู้ประกอบการ และร่วมกันยกระดับคุณภาพผลผลิต และแก้ปัญหาผลผลิตล้นตลาด

๕) การพัฒนาศูนย์เทคโนโลยีเกษตรและนวัตกรรม (AIC) เป็นแหล่งรวบรวมองค์ความรู้ด้านเทคโนโลยีทางการเกษตร สนับสนุนและส่งเสริมเทคโนโลยีเกษตร โดยเชื่อมโยงการทำงานกับ ศพก. เพื่อยกระดับสู่การทำเกษตรสมัยใหม่ และเกษตรแบบแม่นยำ (Precision Agriculture)

๖) การพัฒนาระบบโลจิสติกส์ด้านการเกษตร เพื่อตอบสนองต่อโซ่อุปทานที่เปลี่ยนแปลงไป โดยเฉพาะการค้าสินค้าเกษตรออนไลน์ที่ขยายตัวต่อเนื่อง เพื่อรักษาคุณภาพสินค้าเกษตรให้มีความสดใหม่ และถึงมือผู้บริโภคอย่างรวดเร็ว รวมถึงพัฒนาระบบเชื่อมโยงทางอิเล็กทรอนิกส์ เพื่ออำนวยความสะดวกในการส่งออกและนำเข้าสินค้าเกษตร

๗) การบริหารจัดการน้ำอย่างเป็นระบบ มีการกระจายน้ำอย่างเหมาะสมและทั่วถึง รวมทั้งพัฒนาแหล่งน้ำในไร่นาของเกษตรกรและชุมชน เพื่อให้เกษตรกรมีน้ำเพียงพอสำหรับใช้ในการอุปโภค บริโภค และทำการเกษตร ตลอดจนป้องกันและบรรเทาปัญหาอุทกภัย

๘) การบริหารจัดการพื้นที่เกษตรกรรม เพื่อให้เกษตรกรสามารถใช้ประโยชน์จากที่ดิน ได้ตรงตามศักยภาพของที่ดิน และสอดคล้องกับความต้องการของตลาดมากที่สุด โดยกำหนดเขตความเหมาะสม ในการทำการเกษตรในแต่ละพื้นที่ให้เกิดประสิทธิภาพในการผลิตสูงสุดผ่านข้อมูล Agri - Map

๙) การส่งเสริมศูนย์เรียนรู้การเพิ่มประสิทธิภาพการผลิตสินค้าเกษตร (ศพก.) เพื่อบ่มเพาะเกษตรกรให้เป็น Smart Farmer ผ่านการถ่ายทอดเทคโนโลยีการผลิต การบริหารจัดการ และการตลาด แก่เกษตรกร รวมทั้งให้บริการทางวิชาการและเผยแพร่ข้อมูลข่าวสารในพื้นที่ โดยมีเกษตรกรต้นแบบ เป็นผู้ถ่ายทอดความรู้และเป็นกลไกในการบูรณาการการทำงานของหน่วยงานต่างๆ ในการแก้ปัญหาและพัฒนา การเกษตรในระดับพื้นที่

๑๐) การประกันภัยพืชผล ให้ความคุ้มครองความเสียหายหรือความสูญเสียต่อพืชผล ที่เอาประกันภัย ซึ่งเกิดจากภัยต่างๆ เช่น น้ำท่วม ภัยแล้ง ลมพายุ ลูกเห็บตก เป็นต้น ซึ่งจะช่วยสร้างเสถียรภาพ ทางรายได้และความมั่นคงในอาชีพให้แก่เกษตรกร รวมถึงการให้ความช่วยเหลือเยียวยาเกษตรกรที่ประสบภัยพิบัติ ทางธรรมชาติอย่างทันท่วงที

๑๑) การส่งเสริมเกษตรกรรมยั่งยืน เพื่อเป็นภูมิคุ้มกันและสร้างความมั่นคงแก่เกษตรกร ได้แก่ เกษตรทฤษฎีใหม่ เกษตรผสมผสาน เกษตรอินทรีย์ เกษตรธรรมชาติ และวนเกษตร ด้วยการลด ละ เลิก การใช้สารเคมี ประชาสัมพันธ์ให้เกษตรกรรับรู้เกี่ยวกับการใช้สารเคมีอย่างถูกต้อง และมีการพัฒนาอาหาร ของไทย ให้เป็นรูปแบบอาหารที่ปลอดภัยและมีกระบวนการผลิตที่เป็นมิตรกับสิ่งแวดล้อม เพื่อตอบสนอง ต่อความต้องการสินค้าเกษตรปลอดภัยใน ๕ร ได้แก่ โรงเรียน โรงแรม โรงพยาบาล เรือนจำ และร้านอาหาร

๑๒) การยกระดับขีดความสามารถในการแข่งขัน โดยการส่งเสริมผลิตภัณฑ์ที่มีเอกลักษณ์ เฉพาะถิ่น สร้างแบรนด์ให้กับสินค้าเกษตรอัตลักษณ์ ส่งเสริมการแปรรูปสินค้าจากความหลากหลายทางชีวภาพ เช่น สมุนไพร แมลงเศรษฐกิจ ส่งเสริมสินค้าเกษตรที่มีศักยภาพทางการตลาดในอนาคต ทั้งสินค้าอาหาร อนาคต (Future Food) และสินค้าเกษตรที่ตอบสนองผู้บริโภคเฉพาะกลุ่ม (Functional Food) รวมทั้งสินค้า เกษตรเพื่อพลังงานและอุตสาหกรรมแห่งอนาคต

๑๓) การวิจัยและพัฒนา เพื่อตอบสนองการพัฒนาภาคเกษตรของประเทศไทยบนพื้นฐาน ด้านวิทยาศาสตร์ เทคโนโลยี และนวัตกรรม เพื่อนำมาประยุกต์ใช้ให้เกิดประโยชน์สูงสุดต่อเกษตรกรและผู้บริโภค

๑๔) การพัฒนาฐานข้อมูล Big Data ในการใช้ประโยชน์และเชื่อมโยงแลกเปลี่ยน กับหน่วยงานต่างๆ เพื่อการบริหารและช่วยให้เกษตรกรมีข้อมูลที่ดีและเพียงพอต่อการตัดสินใจที่ถูกต้อง และเหมาะสม เพื่อการผลิตและการจำหน่ายผ่านแพลตฟอร์มออนไลน์

๑๕) การประกันรายได้ของเกษตรกรผู้ปลูกข้าว ยางพารา มันสำปะหลัง ปาล์มน้ำมัน และข้าวโพดเลี้ยงสัตว์

๒. แนวทางการขับเคลื่อนกระทรวงเกษตรและสหกรณ์ของปลัดกระทรวงเกษตรและสหกรณ์
เมื่อวันที่ ๑ พฤศจิกายน ๒๕๖๔ ปลัดกระทรวงเกษตรและสหกรณ์ได้มอบแนวทางการขับเคลื่อนกระทรวงเกษตร

และสหกรณ์ให้กับผู้บริหารและบุคลากรของส่วนราชการ/หน่วยงานในสังกัดกระทรวงเกษตรและสหกรณ์ ทั้งในส่วนกลางและส่วนภูมิภาค โดยสรุปเป็นแนวทางดำเนินงานหลักใน ๓ ด้าน ดังนี้

๒.๑ การกิจเร่งด่วนเพื่อขับเคลื่อนยุทธศาสตร์และนโยบายให้บรรลุเป้าหมาย ประกอบด้วย

- ๑) เร่งรัดงานโครงการอันเนื่องมาจากพระราชดำริของกระทรวง
- ๒) ขยายพื้นที่เกษตรทฤษฎีใหม่สร้างความเข้มแข็งให้เกษตรกรฐานราก
- ๓) ยกระดับศักยภาพแปลงใหญ่ด้วยเกษตรสมัยใหม่
- ๔) ผลักดันการสร้างเกษตรมูลค่าสูง
- ๕) พัฒนาช่องทางเชื่อมโยงตลาดสินค้าเกษตรทั้งในและต่างประเทศ
- ๖) ผลักดันการพัฒนา Big Data อย่างเป็นรูปธรรม
- ๗) ยกระดับ ศพก. ศูนย์พัฒนา Smart Farmer ครบวงจร
- ๘) ปรับปรุงกลไกและคณะทำงานขับเคลื่อนระดับพื้นที่
- ๙) มอบหมายรองปลัดกระทรวงดูแลการขับเคลื่อนระดับพื้นที่
- ๑๐) ปรับปรุงระบบประชาสัมพันธ์ทุกรูปแบบให้ทันสมัยเข้าถึงเกษตรกร

๒.๒ ขับเคลื่อนการแก้ไขปัญหาเฉพาะหน้าให้เกษตรกร ประกอบด้วย

- ๑) การแก้ไขปัญหาให้เกษตรกรที่ได้รับผลกระทบจากโควิด-๑๙
- ๒) เพิ่มประสิทธิภาพการบริหารจัดการและแก้ไขปัญหาภัยพิบัติด้านการเกษตร
- ๓) การรับเรื่องราวร้องทุกข์และการเยี่ยมเยียนพี่น้องเกษตรกร
- ๔) การแก้ไขปัญหาหนี้สินให้เกษตรกร

๒.๓ วางรากฐานการทำงานของกระทรวงรองรับความปกติใหม่ (New Normal) ประกอบด้วย

- ๑) สร้างเส้นทางความก้าวหน้าในอาชีพที่ชัดเจนและพัฒนา Smart Officer ให้พร้อมรับการเปลี่ยนแปลง
- ๒) สร้างความตระหนักในวัฒนธรรมองค์กร ค่านิยมร่วม และสร้างอัตลักษณ์ของกระทรวง รวมทั้งยกระดับสวัสดิการเพื่อคนกระทรวง
- ๓) กำหนดตัวชี้วัดร่วมเพื่อสร้างพลังการขับเคลื่อนบูรณาการทั้งส่วนกลางและส่วนภูมิภาค
- ๔) ปรับปรุงโครงสร้าง อำนาจหน้าที่และบทบาทของหน่วยงานในสังกัดกระทรวงให้สอดคล้องกับเป้าหมายระยะยาวและแนวทางการพัฒนาด้านการเกษตรของประเทศ
- ๕) สร้างเอกภาพในการขับเคลื่อนภารกิจของกระทรวง
- ๖) สร้างหอบังคับการ (Control Tower) เพื่อตรวจสอบ ติดตาม การบริหารแผนงานและงบประมาณของกระทรวง
- ๗) ทบทวนแผนพัฒนาการเกษตรและสหกรณ์ระดับจังหวัดให้เป็นแผนหลักด้านการเกษตรของกระทรวงในจังหวัด เพื่อบูรณาการงบประมาณและสร้างแนวร่วมการพัฒนา
- ๘) ให้ผู้ตรวจราชการกระทรวงและผู้ตรวจราชการกรมเป็นผู้นำการเพิ่มประสิทธิภาพการปฏิบัติราชการในพื้นที่
- ๙) ผลักดันการศึกษาวิจัย เทคโนโลยีและนวัตกรรมทางการเกษตรทุกด้าน

๒.๑๑ ยุทธศาสตร์ตามแผนพัฒนาจังหวัด/กลุ่มจังหวัด

๒.๑๑.๑ ทิศทาง นโยบายยุทธศาสตร์การพัฒนากลุ่มจังหวัดภาคกลางตอนบน (พระนครศรีอยุธยา ลพบุรี สระบุรี สิงห์บุรี ชัยนาท อ่างทอง)

ตำแหน่งการพัฒนากลุ่มจังหวัด (Positioning)

ได้แก่ VACCINE สร้างภูมิคุ้มกันทางเศรษฐกิจ สังคม วัฒนธรรม และสิ่งแวดล้อม เพื่อความเข้มแข็งของกลุ่มจังหวัดภาคกลางตอนบน ประกอบด้วย

Value	มุ่งเน้นผลิตสินค้าและบริการที่มีมูลค่าสูง High Value
Academic	มุ่งใช้องค์ความรู้เชิงวิชาการในการพัฒนาเชิงพื้นที่
Creativity	มุ่งใช้แนวคิดเชิงวิชาการในการพัฒนาเชิงพื้นที่
Cooperation	มุ่งส่งเสริมความร่วมมือจากภาคีเครือข่ายทั้งภาครัฐ ภาคเอกชน ภาคประชาชน
Innovation	มุ่งพัฒนาและส่งเสริมการใช้เทคโนโลยี นวัตกรรม เพื่อการพัฒนาอย่างมีประสิทธิภาพ
New Normal	มุ่งการปรับตัวสู่วิถีปกติแบบใหม่
Environment	มุ่งความสำคัญในการอนุรักษ์ทรัพยากรและสิ่งแวดล้อม

เป้าหมายการพัฒนา

“ลุ่มน้ำแห่งประวัติศาสตร์ เศรษฐกิจดิจิทัลเชิงสร้างสรรค์ที่ยั่งยืน”

ลุ่มน้ำแห่งประวัติศาสตร์ : ลุ่มน้ำเจ้าพระยา-ป่าสัก ซึ่งเป็นพื้นที่ภาคกลางตอนบนที่มีความอุดมสมบูรณ์ ประกอบด้วยจังหวัดชัยนาท จังหวัดพระนครศรีอยุธยา จังหวัดลพบุรี จังหวัดสระบุรี จังหวัดสิงห์บุรี และจังหวัดอ่างทอง

เศรษฐกิจดิจิทัล : การขับเคลื่อนเศรษฐกิจของกลุ่มจังหวัดโดยการนำเอาเทคโนโลยีดิจิทัลเข้ามาใช้เพื่อเพิ่มผลผลิต เพิ่มผลงาน โดยใช้เวลาน้อยลงและสร้างมูลค่าเพิ่มให้แก่สินค้าและบริการต่าง ๆ

เศรษฐกิจสร้างสรรค์ : แนวคิดในการนำ “สินทรัพย์ทางวัฒนธรรม” (Cultural assets-based) ทั้งที่จับต้องได้และจับต้องไม่ได้ผนวกเข้ากับ “นวัตกรรม” (Innovation) และ “ความคิดสร้างสรรค์” (Creative) มาใช้ประโยชน์เชิงพาณิชย์ (Commercialization) สร้างเป็นสินค้าและบริการที่มีมูลค่าทางเศรษฐกิจ

การพัฒนาที่ยั่งยืน : การพัฒนาที่ตอบสนองความจำเป็นของคนยุคปัจจุบันโดยไม่ลดขีดความสามารถในการตอบสนองความจำเป็นของคนยุคต่อไป โดยใช้ทรัพยากรของกลุ่มจังหวัดทั้งภาคเกษตร อุตสาหกรรม การท่องเที่ยว ทรัพยากรอื่น ๆ ให้คุ้มค่า เกิดประโยชน์สูงสุด โดยคำนึงถึงสิ่งแวดล้อม

ประเด็นการพัฒนา

ประเด็นการพัฒนาที่ ๑ สร้างฐานการผลิตสินค้าเกษตร อาหารเพื่อสุขภาพมูลค่าสูงที่เป็นมิตรกับสิ่งแวดล้อม

ประเด็นการพัฒนาที่ ๒ ยกระดับการท่องเที่ยวมูลค่าสูงด้วยเทคโนโลยีและนวัตกรรม บนพื้นฐานของการท่องเที่ยวอย่างรับผิดชอบ

ประเด็นการพัฒนาที่ ๓ เพิ่มมูลค่าห่วงโซ่อุปทานอุตสาหกรรมและบริหารในอนาคต

ประเด็นการพัฒนาที่ ๔ การจัดการทรัพยากรธรรมชาติ สิ่งแวดล้อม และพลังงานแบบมีส่วนร่วมอย่างยั่งยืน

๒.๑๑.๒ ทิศทาง นโยบายและยุทธศาสตร์การพัฒนาจังหวัดลพบุรี

เป้าหมายการพัฒนาจังหวัด

“ลพบุรีเมืองน่าอยู่ ด้วยสิ่งแวดล้อมที่ดี มีอาหารปลอดภัย และท่องเที่ยววิถีใหม่”

ทิศทางการพัฒนาจังหวัดในระยะ ๕ ปี (พ.ศ.๒๕๖๖-๒๕๗๐)

๑. เตรียมความพร้อมเศรษฐกิจชุมชนฐานรากให้เข้มแข็ง เพื่อรองรับผลกระทบจากสถานการณ์แพร่ระบาดของโรคโควิด-๑๙

๒. ปรับทิศทางส่งเสริมด้านเกษตร ด้านปศุสัตว์ และด้านประมง ให้เป็นสินค้าเกษตรปลอดภัย ตลอดจนอุตสาหกรรมที่เกี่ยวข้อง ให้เกิดประโยชน์เพิ่มพูนเศรษฐกิจชุมชนฐานราก

๓. เจียระไนผลิตภัณฑ์ การบริการ และการท่องเที่ยวที่มีเอกลักษณ์ อัตลักษณ์ทางประวัติศาสตร์ วัฒนธรรม ประเพณี ที่ไม่มีใครลอกเลียนแบบได้ ปรับให้เป็นที่ต้องการของตลาด

๔. ใช้เทคโนโลยีและนวัตกรรมใหม่ ๆ ก่อให้เกิดประโยชน์ โดยเฉพาะเทคโนโลยีออนไลน์ ทั้งด้านการท่องเที่ยว การศึกษา การค้า และการพัฒนาอาชีพ

๕. พัฒนาคลัสเตอร์เศรษฐกิจสมุนไพร เพื่อดูแลสุขภาพและกระตุ้นการท่องเที่ยวให้เกิด โดยใช้ตำรับยาโอสถพระนารายณ์เป็นจุดขาย

๖. พัฒนาโครงสร้างพื้นฐานเพื่อรองรับภาคเศรษฐกิจการผลิตและการท่องเที่ยวและเกิดความเชื่อมโยงระหว่างพื้นที่จังหวัดและจังหวัดภายในกลุ่มจังหวัด

ตัวชี้วัดความสำเร็จตามเป้าหมายของการพัฒนาจังหวัด

๑. ผลิตภัณฑ์มวลรวมของจังหวัดเพิ่มขึ้นร้อยละ ๑ (ฐานข้อมูลปี ๒๕๖๒ = ๑๑๐,๘๒๕ ล้านบาท)

๒. รายได้ต่อหัวของประชาชนในจังหวัดเพิ่มขึ้นร้อยละ ๑ (ฐานข้อมูลปี ๒๕๖๒ = ๑๔๒,๗๗๖ บาท/คน/ปี)

ประเด็นยุทธศาสตร์

ประเด็นยุทธศาสตร์ที่ ๑ สร้างมูลค่าเพิ่มสินค้าเกษตรปลอดภัย สู่เศรษฐกิจฐานราก

ประเด็นยุทธศาสตร์ที่ ๒ บริหารจัดการด้านการท่องเที่ยวพร้อมรับการท่องเที่ยววิถีใหม่

ประเด็นยุทธศาสตร์ที่ ๓ เพิ่มพื้นที่สีเขียว ลดขยะ พัฒนาพลังงานทดแทน

ประเด็นยุทธศาสตร์ที่ ๔ พัฒนาคุณภาพชีวิตทุกช่วงวัย เรียนรู้ตลอดชีวิต เสริมสร้างสุขภาวะที่ดี เมืองลพบุรีมีความสงบสุข

ส่วนที่ ๒

ข้อมูลทั่วไปและข้อมูลด้านการเกษตรที่สำคัญของจังหวัด

๑. ข้อมูลทั่วไปของจังหวัด

๑.๑ ข้อมูลด้านกายภาพของจังหวัด

๑.๑.๑ ลักษณะทางภูมิศาสตร์

๑) ที่ตั้ง ขนาดพื้นที่

จังหวัดลพบุรี ตั้งอยู่ภาคกลางของประเทศไทย บนฝั่งซ้ายของแม่น้ำลพบุรี มีระยะทางห่างจากกรุงเทพมหานครไปทางทิศเหนือ ตามเส้นทางถนนพหลโยธิน ๑๕๓ กิโลเมตร หรือตามเส้นทางรถไฟประมาณ ๑๓๓ กิโลเมตร มีเนื้อที่ประมาณ ๖,๕๐๑.๐๕ ตารางกิโลเมตร หรือประมาณ ๔,๐๖๓,๑๖๗ ไร่

๒) อาณาเขต

จังหวัดลพบุรีมีอาณาเขตติดต่อกับจังหวัดใกล้เคียง ดังนี้

ทิศเหนือ ติดต่อกับ อำเภอดากฟ้าและอำเภอดาคี จังหวัดนครสวรรค์และ
อำเภอสรีเทพ จังหวัดเพชรบูรณ์

ทิศใต้ ติดต่อกับ อำเภอบ้านแพรก จังหวัดพระนครศรีอยุธยาและ
อำเภอพระพุทธบาท และอำเภอหนองโดน จังหวัดสระบุรี

ทิศตะวันออก ติดต่อกับ อำเภอเทพสถิต จังหวัดชัยภูมิ อำเภอด่านขุนทด
จังหวัดนครราชสีมา และอำเภอวังม่วง จังหวัดสระบุรี

ทิศตะวันตก ติดต่อกับ อำเภอเมืองสิงห์บุรีและอำเภอพรมบุรี จังหวัดสิงห์บุรี
อำเภอไชโย จังหวัดอ่างทอง และอำเภอดากฟ้า
จังหวัดนครสวรรค์



รูปที่ ๑ แผนที่จังหวัดลพบุรี

๓) สภาพพื้นที่

จังหวัดลพบุรีมีลักษณะภูมิประเทศที่สามารถแบ่งตามธรณีสัณฐาน ได้ดังนี้

(๑) ที่ราบน้ำท่วมถึง เกิดการทับถมของตะกอนลำน้ำใหญ่ในฤดูน้ำหลากแต่ละปี น้ำจากแม่น้ำลำคลองจะไหลท่วมบริเวณนี้ แล้วจะพัดพาเอาตะกอนมาทับถมกันทุกปี ทำให้เกิดมีสภาพเป็นที่ราบ มีความลาดเทน้อยกว่า ๑ เปอร์เซ็นต์ พื้นที่กว้างใหญ่อยู่ในอำเภอท่าม่วง อำเภอบ้านหมี่ และอำเภอเมืองลพบุรี พื้นที่บริเวณนี้จะสูงกว่าระดับน้ำทะเล ๒ – ๒๐ เมตร ส่วนการทับถมของตะกอนใหม่จากแม่น้ำป่าสัก จะทำให้เกิดเป็นที่ราบลุ่มเป็นแนวแคบ ๆ ตามความยาวของแม่น้ำ ซึ่งไหลผ่านอาณาเขตอำเภอชัยบาดาล และอำเภอพัฒนานิคม จากทิศเหนือลงทิศใต้ ที่ราบลุ่มบริเวณนี้จะมีความสูงจากระดับน้ำทะเลประมาณ ๒๕ – ๖๐ เมตร บริเวณพื้นที่ราบลุ่มนี้ถูกใช้ประโยชน์ในการทำนาส่วนใหญ่และได้ผลดี

(๒) ลานตะพักน้ำกลางเก่ากลางใหม่รวมทั้งเนินตะกอนรูปพัด ส่วนใหญ่พบเกิดอยู่ติดต่อกับที่ราบน้ำท่วมถึง ลักษณะสภาพส่วนใหญ่เป็นพื้นที่ราบเรียบ มีความลาดเทน้อยกว่า ๑ เปอร์เซ็นต์ พบเป็นบริเวณกว้างในเขตอำเภอบ้านหมี่ อำเภอเมืองลพบุรี และอำเภอโคกสำโรง โดยจะมีความสูงจากระดับน้ำทะเลประมาณ ๘ - ๒๐ เมตร สำหรับเนินตะกอนรูปพัด พบเกิดเป็นส่วนน้อยและมักอยู่บริเวณเชิงเขา การใช้ประโยชน์ที่ดินบริเวณเหล่านี้ส่วนใหญ่ใช้ทำนา ซึ่งให้ผลผลิตอยู่ในเกณฑ์ดี

(๓) ลานตะพักน้ำเก่า เกิดจากการทับถมของตะกอนลำน้ำที่มาทับถมกันนานแล้ว โดยแบ่งเป็นลานตะพักน้ำระดับต่ำ ซึ่งอยู่สูงจากระดับน้ำทะเลประมาณ ๒๐ – ๕๐ เมตร และลานตะพักน้ำระดับสูง ซึ่งอยู่สูงจากระดับน้ำทะเลประมาณ ๕๐ – ๗๐ เมตร ลานตะพักน้ำระดับต่ำส่วนใหญ่พบอยู่ติดต่อกับลานตะพักน้ำกลางเก่ากลางใหม่ มีความลาดเทน้อยกว่า ๑ เปอร์เซ็นต์ และพบเป็นบริเวณเล็กน้อยในเขตอำเภอโคกสำโรงและอำเภอพัฒนานิคม ใช้ประโยชน์ในการทำนาเป็นส่วนใหญ่ ให้ผลผลิตค่อนข้างต่ำ ส่วนลานตะพักน้ำระดับสูง มีพื้นที่ติดต่อกับและสูงขึ้นมาจากลานตะพักน้ำระดับต่ำ สภาพพื้นที่เป็นลูกคลื่นใหญ่ มีความลาดเท ๒ – ๘ เปอร์เซ็นต์ พบเป็นบริเวณเล็กน้อยในเขตอำเภอโคกสำโรงและอำเภอพัฒนานิคม ใช้ประโยชน์ในการทำไร่

(๔) พื้นที่ที่ถูกกัดกร่อนและเนินเขา พื้นที่เป็นลูกคลื่นส่วนใหญ่มีความลาดเทประมาณ ๒ – ๑๖ เปอร์เซ็นต์ สภาพภูมิประเทศแบบนี้จะพบเป็นบริเวณกว้างในเขตอำเภอชัยบาดาล อำเภอพัฒนานิคม อำเภอโคกสำโรง และทางทิศตะวันออกของอำเภอเมืองลพบุรี ส่วนใหญ่ที่ดินจะใช้ประโยชน์ในการปลูกพืชไร่

(๕) ภูเขา พื้นที่บริเวณนี้เกิดจากการโค้งตัวและการยุบตัวของผิวโลก ทำให้มีระดับความสูงต่ำต่างกันมาก มีความลาดเทมากกว่า ๑๖ เปอร์เซ็นต์ และมีความสูงจากระดับน้ำทะเลประมาณ ๑๐๐ – ๗๕๐ เมตร พบอยู่กระจัดกระจายในอำเภอชัยบาดาล อำเภอพัฒนานิคม อำเภอโคกสำโรง และทางทิศตะวันออกของอำเภอเมืองลพบุรี ส่วนใหญ่ไม่ได้ทำกิจกรรม บริเวณนี้เป็นที่ลาดชันเชิงชัน

กล่าวโดยสรุป สภาพภูมิประเทศของจังหวัดลพบุรีอาจแบ่งได้เป็น ๒ บริเวณ คือ บริเวณพื้นที่ราบสลับเนินเขาและภูเขา ครอบคลุมพื้นที่ทางทิศตะวันออกของอำเภอเมืองลพบุรีบางส่วน ด้านตะวันออกเฉียงเหนือของอำเภอบ้านหมี่ ด้านเหนือและด้านใต้ของอำเภอโคกสำโรง พื้นที่เกือบทั้งหมดของอำเภอสระโบสถ์ อำเภอโคกเจริญ อำเภอท่าหลวง อำเภอชัยบาดาล อำเภอพัฒนานิคม และอำเภอลำสนธิ คิดเป็นพื้นที่ประมาณ ๗๐ เปอร์เซ็นต์ของพื้นที่ทั้งหมด อีกบริเวณหนึ่งเป็นพื้นที่ราบลุ่มครอบคลุมพื้นที่อำเภอท่าม่วง ซึ่งอยู่ทางทิศตะวันตกของอำเภอเมืองลพบุรี บางส่วนของอำเภอบ้านหมี่และอำเภอโคกสำโรง คิดเป็นพื้นที่ประมาณ ๓๐ เปอร์เซ็นต์ ของพื้นที่ทั้งหมด

๔) ลักษณะดิน

จังหวัดลพบุรีมีลักษณะดินส่วนใหญ่เหมาะสมกับการเกษตรกรรมสามารถจำแนกออกเป็นกลุ่มต่าง ๆ ตามความเหมาะสมและการใช้ประโยชน์ได้เป็น ๔ กลุ่มใหญ่ ๆ ดังนี้

(๑) กลุ่มดินนา ครอบคลุมพื้นที่ประมาณร้อยละ ๔๕ ของพื้นที่จังหวัด เนื้อดินเป็นดินเหนียวเก็บกักน้ำได้ดี ในฤดูฝนจึงเหมาะที่จะใช้ในการทำนามากกว่าการปลูกพืชชนิดอื่น อย่างไรก็ตาม หลังการเก็บเกี่ยวข้าวหรือในช่วงฤดูแล้ง สามารถใช้ในการปลูกพืชไร่หรือพืชผักที่มีอายุสั้นได้เป็นอย่างดี เนื่องจากดินมีความชื้นพอที่จะปลูกพืชได้

(๒) กลุ่มดินไร่ ครอบคลุมพื้นที่ประมาณร้อยละ ๔๐ ของพื้นที่จังหวัด พื้นที่ส่วนใหญ่มีศักยภาพในการปลูกพืชไร่ในการปลูกพืชไร่ ไม้ผลและพืชหลายชนิด มากกว่าที่จะนำมาปลูกข้าวหรือทำนา ส่วนในที่ดินดอนและสภาพพื้นที่ค่อนข้างสูง มีความเหมาะสมอย่างมากในการปลูกหญ้าเลี้ยงสัตว์หรือพัฒนาเป็นทุ่งหญ้าเลี้ยงสัตว์

(๓) กลุ่มดินตื้น ครอบคลุมพื้นที่ประมาณร้อยละ ๕ ของพื้นที่จังหวัด ส่วนใหญ่อยู่ในพื้นที่ที่เป็นลูกคลื่นลอนลาดถึงเนินเขา จนกระทั่งพื้นที่ที่มีความลาดชันมาก ค่อนข้างจะไม่มีศักยภาพในการปลูกพืชโดยทั่วไป เนื่องจากเป็นดินตื้นถึงตื้นมาก ถ้าจะปลูกพืชควรเลือกพืชที่มีระบบรากตื้นมาปลูก

(๔) กลุ่มพื้นที่ภูเขา ครอบคลุมพื้นที่ประมาณร้อยละ ๑๖ ของพื้นที่จังหวัด

ดินในจังหวัดลพบุรี แบ่งตามลักษณะชุดดินได้ทั้งหมด ๙๔ ชุด แต่ละชุดดิน มีปริมาณพื้นที่แตกต่างกัน โดยดินชุด Sing Buri series มีพื้นที่มากที่สุด ขณะที่ดินชุด Slope Complex-unit ๗ มีพื้นที่น้อยที่สุดเพียง ๒๒๗ ไร่

๑.๑.๒ ลักษณะภูมิอากาศ

๑) ฤดูกาล

พิจารณาตามลักษณะลมฟ้าอากาศของประเทศไทยจะแบ่งฤดูกาลของจังหวัดลพบุรี ออกได้เป็น ๓ ฤดู ดังนี้

(๑) ฤดูหนาว เริ่มตั้งแต่กลางเดือนตุลาคมถึงกลางเดือนกุมภาพันธ์ ซึ่งเป็นฤดูมรสุมตะวันออกเฉียงเหนือบริเวณความกดอากาศสูงจากประเทศจีนที่มีคุณสมบัติเย็นและแห้งจะแผ่ลงมาปกคลุมประเทศไทยในช่วงนี้ แต่เนื่องจากจังหวัดลพบุรีอยู่ต่ำลงมาทางตอนกลางของประเทศ อิทธิพลของความกดอากาศสูงจากประเทศจีน ซึ่งแผ่ลงมาปกคลุมในช่วงฤดูหนาวจึงช้ากว่าในภาคเหนือและภาคตะวันออกเฉียงเหนือ โดยจะเริ่มมีอากาศหนาวเย็นประมาณกลางเดือนพฤศจิกายนเป็นต้นไป

(๒) ฤดูร้อน เริ่มเมื่อมรสุมตะวันออกเฉียงเหนือสิ้นสุดลงคือประมาณกลางเดือนกุมภาพันธ์ถึงกลางเดือนพฤษภาคม ในระยะนี้จะมีหย่อมความกดอากาศต่ำเนื่องจากความร้อนปกคลุมประเทศไทยตอนบนทำให้มีอากาศร้อนอบอ้าวทั่วไป โดยมีอากาศร้อนจัดในเดือนเมษายน

(๓) ฤดูฝน เริ่มตั้งแต่กลางเดือนพฤษภาคมถึงกลางเดือนตุลาคม เป็นช่วงที่มรสุมตะวันตกเฉียงใต้พัดปกคลุมประเทศไทย ร่องความกดอากาศต่ำที่พาดผ่านบริเวณภาคใต้ของประเทศไทยจะเลื่อนขึ้นมาพาดผ่านบริเวณภาคกลางและภาคเหนือเป็นลำดับในระยะนี้ทำให้มีฝนตกชุกขึ้นตั้งแต่เดือนพฤษภาคมไปจนถึงต้นเดือนตุลาคม โดยเฉพาะเดือนกันยายนเป็นเดือนที่มีฝนตกชุกมากที่สุดในรอบปีและเป็นช่วงที่มีความชื้นสูง เว้นแต่ในช่วงปลายเดือนมิถุนายนต่อกับเดือนกรกฎาคม ปริมาณฝนอาจจะลดน้อยลงทำให้เกิดภาวะฝนทิ้งช่วงขึ้น ซึ่งในระยะนี้จะมีอากาศร้อนอบอ้าวและแห้งแล้ง

๒) ปริมาณน้ำฝน

จังหวัดลพบุรีมีพื้นที่ค่อนข้างกว้างและมีสภาพภูมิประเทศแตกต่างกัน ทำให้มีปริมาณฝนต่างกันโดยพื้นที่ส่วนใหญ่บริเวณเทือกเขาทางตอนบนและบริเวณที่ราบลุ่มริมฝั่งแม่น้ำมีปริมาณฝนรวมตลอดปีอยู่ระหว่าง ๑๐๐๐ - ๑๒๐๐ มิลลิเมตร เว้นแต่พื้นที่บริเวณตอนล่างของอำเภอพัฒนานิคมด้านที่ติดกับอำเภอแก่งคอย จังหวัดสระบุรี มีฝนชุกและมีปริมาณฝนมากกว่าพื้นที่อื่น ๆ

ปริมาณน้ำฝนของจังหวัดลพบุรี ระหว่างปี ๒๕๕๕ ถึง ๒๕๖๔ จะอยู่ในช่วงปริมาณ ๖๔๔.๖ มิลลิเมตร ถึง ๑,๒๘๓ มิลลิเมตร โดยฝนตกมากที่สุดในปี ๒๕๖๑ วัดได้ ๑,๒๘๓ มิลลิเมตร ส่วนปีที่มีฝนตกน้อยที่สุดคือปี ๒๕๖๔ วัดได้ ๖๔๔.๖ มิลลิเมตร ดังนี้

ตารางที่ ๑ ปริมาณน้ำฝน ปี ๒๕๕๕ - ๒๕๖๔

ปี พ.ศ.	ปริมาณน้ำฝน (มม.)	จำนวนวันที่ฝนตก (วัน)
๒๕๕๕	๑,๐๕๘.๘	๑๓๓
๒๕๕๖	๑,๐๖๕.๒	๑๐๑
๒๕๕๗	๙๐๐.๗	๑๐๑
๒๕๕๘	๑,๑๘๕.๐	๑๐๐
๒๕๕๙	๑,๑๔๐.๒	๙๘
๒๕๖๐	๑,๒๘๒.๔	๑๑๓
๒๕๖๑	๑,๒๘๓.๐	๑๑๑
๒๕๖๒	๗๙๐.๑	๘๔
๒๕๖๓	๙๐๔.๔	๘๗
๒๕๖๔	๖๔๔.๖	๕๖

ที่มา : สถานีอุตุนิยมวิทยาลพบุรี (ข้อมูล ณ วันที่ ๓๑ สิงหาคม ๒๕๖๔)

๓) อุณหภูมิและความชื้นสัมพัทธ์

จังหวัดลพบุรีตั้งอยู่บนที่ตอนในภาคกลางตอนบนและมีพื้นที่ส่วนใหญ่เป็นที่ราบสลับเนินเขาและภูเขา จึงมีอุณหภูมิค่อนข้างสูงและอากาศร้อนอบอ้าวมากในฤดูร้อน ส่วนในฤดูหนาวอากาศไม่หนาวจัด โดยบริเวณตอนบนแถบเทือกเขา เช่น ที่อำเภอชัยบาดาลที่ สอท.บัวชุม มีอุณหภูมิเฉลี่ยทั้งปี ๒๗.๖ องศาเซลเซียส และเคยตรวจวัดอุณหภูมิต่ำที่สุดได้ ๕.๗ องศาเซลเซียส เมื่อวันที่ ๒๕ ธันวาคม ๒๕๔๒ ส่วนอุณหภูมิสูงที่สุดวัดได้ ๔๒.๗ องศาเซลเซียส เมื่อวันที่ ๑๔ เมษายน ๒๕๒๖

ในช่วงระหว่างปี ๒๕๕๕ ถึง ๒๕๖๔ จังหวัดลพบุรีมีอุณหภูมิเฉลี่ยต่อปี มีค่าอยู่ในช่วง ๒๗.๙๓ องศาเซลเซียส ถึง ๓๐.๒๐ องศาเซลเซียส อุณหภูมิต่ำสุดจะอยู่ในช่วง ๑๒.๙ องศาเซลเซียส ถึง ๒๕.๗ องศาเซลเซียส โดยอุณหภูมิต่ำสุดที่วัดได้ ๑๒.๙ องศาเซลเซียส ในปี ๒๕๕๗ และอุณหภูมิสูงสุดอยู่ในช่วง ๔๐.๙ องศาเซลเซียส โดยวัดได้เมื่อปี ๒๕๕๙

ตารางที่ ๒ อุณหภูมิและความชื้นสัมพัทธ์สูงสุด - ต่ำสุด ปี ๒๕๕๕ - ๒๕๖๔

ปี	อุณหภูมิ (c)			ความชื้นสัมพัทธ์ (%)		
	สูงสุด	ต่ำสุด	เฉลี่ยทั้งปี	สูงสุด	ต่ำสุด	เฉลี่ยทั้งปี
๒๕๕๕	๓๘.๕	๒๐.๒	๒๘.๗๗	๙๑.๑๔	๕๖.๗๙	๗๓.๙๖
๒๕๕๖	๓๙.๗	๑๖.๐	๒๘.๕๒	๘๔.๑๑	๕๘.๕๖	๗๐.๖๑
๒๕๕๗	๓๘.๔	๑๒.๙	๒๘.๕๕	๘๑.๘๐	๕๘.๑๒	๗๐.๓๑

ปี	อุณหภูมิ (c)			ความชื้นสัมพัทธ์ (%)		
	สูงสุด	ต่ำสุด	เฉลี่ยทั้งปี	สูงสุด	ต่ำสุด	เฉลี่ยทั้งปี
๒๕๕๘	๓๙.๘	๑๕.๔	๒๘.๙๘	๘๒.๙๔	๕๗.๗๗	๗๐.๒๓
๒๕๕๙	๔๐.๙	๑๔.๖	๒๙.๖๗	๘๒.๗๗	๕๖.๕๑	๖๙.๕๐
๒๕๖๐	๔๐.๕	๑๙.๕	๒๙.๑๐	๘๖.๑๕	๕๖.๖๘	๗๑.๓๘
๒๕๖๑	๓๗.๙	๑๗.๔	๒๘.๐๙	๘๗.๒๔	๕๘.๕๑	๗๒.๗๔
๒๕๖๒	๔๐.๐	๑๗.๐	๒๖.๖๗	๖๙.๒๑	๓๕.๐๘	๖๘.๔๔
๒๕๖๓	๓๕.๐	๒๑.๔	๓๐.๑๘	๘๙.๒๑	๖๑.๓๘	๗๓.๒๘
๒๕๖๔	๓๔.๗	๒๕.๗	๓๐.๒๐	๘๑.๑๓	๕๗.๑๓	๖๙.๑๓

ที่มา : สถานีอุตุนิยมวิทยาลพบุรี (ข้อมูล ณ วันที่ ๓๑ สิงหาคม ๒๕๖๔)

๑.๑.๓ แหล่งน้ำธรรมชาติ

จังหวัดลพบุรีนับเป็นอีกจังหวัดหนึ่งที่มีประสิทธิภาพด้านการจัดการทรัพยากรน้ำมาตั้งแต่สมัยกรุงศรีอยุธยา จากการที่สมเด็จพระนารายณ์มหาราชท่านทรงเป็นผู้สร้างเมืองลพบุรีและได้มีการนำท่อดินเผาสูบน้ำจาก อ่างเก็บน้ำซับเหล็ก มาใช้ในกิจการต่าง ๆ ภายในวังนารายณ์ราชนิเวศน์ และในปัจจุบันได้มีการสร้างองค์ความรู้แก่ประชาชนและได้สำนึกในคุณค่าของทรัพยากรน้ำอย่างเห็นคุณค่า เช่น การพัฒนาและบริหารจัดการน้ำในเขื่อนป่าสักชลสิทธิ์ที่มีการปล่อยน้ำไปสู่แหล่งการเกษตรและอุตสาหกรรม การอนุรักษ์น้ำของคลองชลประทาน เป็นต้น

๑) แม่น้ำ

จากสภาพภูมิศาสตร์จังหวัดลพบุรีตั้งอยู่ทางฝั่งตะวันออกของแม่น้ำเจ้าพระยา โดยแม่น้ำป่าสักไหลพาดผ่านทางซีกตะวันตก มีทรัพยากรแหล่งน้ำที่สำคัญมากมายหลายแห่ง ซึ่งได้แก่

(๑) แม่น้ำลพบุรี เป็นแม่น้ำที่แยกสาขามาจากแม่น้ำเจ้าพระยาที่จังหวัดสิงห์บุรี ต้นน้ำแยกออกจากแม่น้ำเจ้าพระยาฝั่งตะวันออกหรือฝั่งซ้าย ในท้องที่เขตติดต่อระหว่างหมู่ที่ ๕ บ้านม่วงหมู่ ตำบลม่วงหมู่ และหมู่ที่ ๘ บ้านเตาปูน ตำบลต้นโพธิ์ อำเภอเมืองสิงห์บุรี จังหวัดสิงห์บุรี แล้วไหลผ่านท้องที่บางส่วนของ ๓ จังหวัดรวม ๗ อำเภอ ได้แก่ อำเภอเมืองสิงห์บุรี อำเภอมหาราช จังหวัดลพบุรี อำเภอท่าเรือ อำเภอเมืองลพบุรี จังหวัดลพบุรี และอำเภอบ้านแพรก อำเภอมหาราช อำเภอบางปะหัน จังหวัดพระนครศรีอยุธยา ไปบรรจบกับแม่น้ำป่าสักที่ตำบลหัวรอ อำเภอพระนครศรีอยุธยา จังหวัดพระนครศรีอยุธยา ก่อนจะไหลลงสู่แม่น้ำเจ้าพระยา แม่น้ำลพบุรีมีความยาวทั้งสิ้น ๙๕ กิโลเมตร ซึ่งช่วงที่ไหลผ่านจังหวัดลพบุรี มีความยาว ๔๕ กิโลเมตร ลักษณะของลำน้ำค่อนข้างแคบ มีตลิ่งสูงชัน มีความกว้างประมาณ ๔๐-๖๐ เมตร ลึกประมาณ ๖-๑๐ เมตร แม่น้ำลพบุรีอยู่ในความดูแลของกรมเจ้าท่า และมีลำน้ำสาขาที่สำคัญได้แก่ คลองบางคู้ แม่น้ำบางขาม คลองบางแก้ว คลองบางพระคู เป็นต้น บริเวณตลิ่งสองฝั่งลำน้ำมีชุมชนและราษฎรตั้งบ้านเรือนอยู่ตลอดแนว โดยเฉพาะอย่างยิ่งช่วงที่แม่น้ำไหลผ่านเขตเทศบาลจะมีอาคารบ้านเรือนตั้งอยู่อย่างหนาแน่น ดังนั้นแม่น้ำลพบุรีจึงเปรียบเสมือนเส้นเลือดสำคัญที่หล่อเลี้ยงชุมชน สำหรับกิจกรรมการใช้น้ำด้านต่าง ๆ ตลอดมา จึงนับได้ว่าเป็นแม่น้ำที่มีความสำคัญทางประวัติศาสตร์และวัฒนธรรมของชาวลพบุรี

(๒) แม่น้ำป่าสัก มีต้นกำเนิดจากเทือกเขาในจังหวัดเลยและจังหวัดเพชรบูรณ์ แล้วไหลผ่านจังหวัดลพบุรี ในเขตอำเภอย้ายบาดาล อำเภอดอกขำ และอำเภอดอนจาน ผ่านจังหวัดสระบุรี และจังหวัดพระนครศรีอยุธยา แล้วไหลลงสู่แม่น้ำเจ้าพระยา ที่จังหวัดพระนครศรีอยุธยา กลุ่มน้ำป่าสักเป็นกลุ่มน้ำที่สำคัญ ครอบคลุมพื้นที่ ๗ จังหวัด คือ จังหวัดเลย จังหวัดชัยภูมิ จังหวัดนครราชสีมา จังหวัดพระนครศรีอยุธยา จังหวัดเพชรบูรณ์ จังหวัดลพบุรี และจังหวัดสระบุรี โดยมีทิศทางการไหลจาเหนือลงใต้ ผ่านพื้นที่จังหวัดเพชรบูรณ์ จังหวัดลพบุรี และจังหวัดสระบุรี ลักษณะทางกายภาพของกลุ่มน้ำป่าสักโดยทั่วไปเป็นพื้นที่ล้อมรอบด้วยภูเขาทั้งสองด้าน มีลำน้ำสาขาแยกมาจากทางตะวันออกและตะวันตกเป็นจำนวนมาก แต่ลำน้ำสาขาส่วนใหญ่จะสั้น

และมีพื้นที่รับน้ำขนาดเล็ก มีลักษณะแคบและเรียวยาวคล้ายขนนก แม่น้ำป่าสักมีความยาวประมาณ ๕๗๓ กิโลเมตร พื้นที่ลุ่มน้ำประมาณ ๑๔,๕๒๐ ตารางกิโลเมตร แม่น้ำสายนี้มีความสำคัญเป็นอย่างยิ่งในพื้นที่การเกษตรด้านตะวันออกของจังหวัดลพบุรี

(๓) **แม่น้ำบางขาม** เป็นลำน้ำสายหลักของเกษตรกรในเขตอำเภอบ้านหมี่ อำเภอกำแพง และอำเภอเมืองลพบุรี มีความยาวประมาณ ๕๐ กิโลเมตร ในอดีตต้นน้ำของลำน้ำบางขามอยู่ในเขตตำบลจันทน์เสน่ อำเภอนครศรี จังหวัดนครสวรรค์ แต่เนื่องจากสภาพของลำน้ำบางแห่งมีความตื้นเขิน ปัจจุบันจึงเปลี่ยนมารับน้ำจากคลองอนุศาสนันท์ (คลองชลประทาน) ทางประตูน้ำหนองเมือง ประตูน้ำบ้านกล้วย และคลองสายอื่นๆ แทน โดยจุดเริ่มต้นของแม่น้ำบางขามเริ่มจากตำบลสนามแจง อำเภอบ้านหมี่ ไหลผ่านตำบลต่างๆ ได้แก่ ตำบลมหาสอน ตำบลบางพั้ง ตำบลบางขาม ตำบลบ้านชี ตำบลเขาสมอคอน ตำบลโคกสลุด ตำบลมัจฉินทร์ และตำบลบางลี่ มาบรรจบกับแม่น้ำลพบุรีที่ปากคลองบางคู้ ที่วัดมณีชลขันธ์ อำเภอมืองลพบุรี จังหวัดลพบุรี ซึ่งความกว้างของลำน้ำบางขามในจุดที่กว้างที่สุดอยู่ที่ตำบลบางพั้งและตำบลมหาสอน อำเภอบ้านหมี่ จังหวัดลพบุรี ความกว้างประมาณ ๕๐ เมตร

๒) คลอง

(๑) **คลองชลประทานชัยนาท-ป่าสัก** มีต้นกำเนิดจากแม่น้ำเจ้าพระยา ไหลผ่านจังหวัดนครสวรรค์ จังหวัดชัยนาท จังหวัดลพบุรี และจังหวัดสระบุรี มีความยาวประมาณ ๑๓๒ กิโลเมตร ไหลลงสู่แม่น้ำป่าสักที่บริเวณหน้าเขื่อนพระราม ๖ อำเภอกำแพง จังหวัดพระนครศรีอยุธยา มีความสำคัญต่อการเกษตรกรรม

(๒) **ลำธารลำสนธิ** เป็นลำธารไหลผ่านอำเภอลำสนธิและไหลลงสู่แม่น้ำป่าสักในเขตอำเภอลำสนธิ ซึ่งอยู่ทางตอนเหนือของอำเภอลำสนธิลงสู่แม่น้ำป่าสักในเขตตำบลบัวชุม อำเภอลำสนธิ รวมความยาวประมาณ ๗๐ กิโลเมตร

๓) บึง

(๑) **เขื่อนป่าสักชลสิทธิ์** เป็นเขื่อนดินถมแกนดินเหนียวแบบ Zoned Type (Zoned Type Earthfill Dam) สูง ๓๖.๕ เมตร ยาว ๔,๘๖๐ เมตร ขนาดความจุอ่าง ๗๖๘ ล้านลูกบาศก์เมตร พื้นที่ชลประทาน ๑๓๕,๕๐๐ ไร่ มีวัตถุประสงค์เพื่อป้องกันการเกิดอุทกภัยของกลุ่มแม่น้ำป่าสักจังหวัดลพบุรี

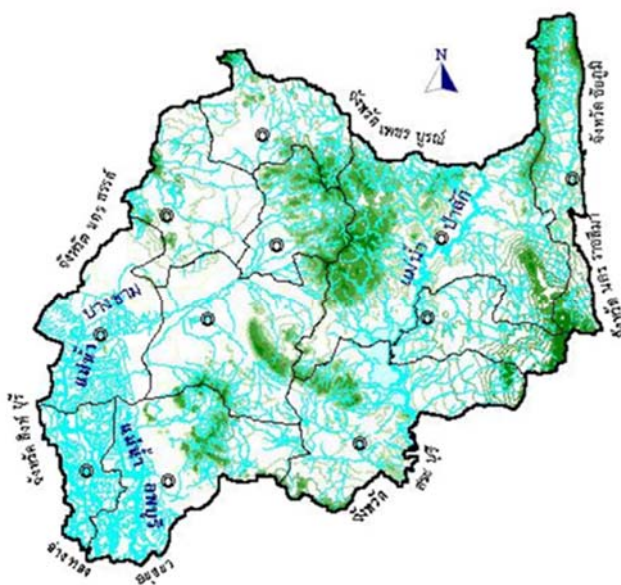

รูปที่ ๒ แผนที่แหล่งน้ำของจังหวัดลพบุรี

๑.๑.๔ ทรัพยากรธรรมชาติที่สำคัญ

๑) ป่าสงวนแห่งชาติ

ประกาศกำหนดพื้นที่เป็นป่าสงวนแห่งชาติ จำนวน ๔ แห่ง รวมเนื้อที่ ๑,๑๑๐,๑๐๘.๕๐ ไร่ (๑,๗๗๖.๑๗ ตร.กม.) ซึ่งพื้นที่ส่วนใหญ่มีสภาพเป็นป่าเสื่อมโทรม ได้แก่

(๑) **ป่าซับลังกา** เป็นป่าสงวนแห่งชาติตามประกาศกฎกระทรวง ฉบับที่ ๖๖ เมื่อปี พ.ศ.๒๕๐๒ อยู่ในท้องที่อำเภอชัยบาดาลและอำเภอลำสนธิ คลุมพื้นที่ ๒๔๘,๙๘๗.๕๐ ไร่ (๓๙๘.๓๘ ตร.กม.) เป็นป่าที่มีความอุดมสมบูรณ์ที่สุดของจังหวัดลพบุรี โดยเฉพาะทางตอนเหนือซึ่งมีแนวเขตติดต่อกับจังหวัดเพชรบูรณ์และจังหวัดชัยภูมิ สภาพภูมิประเทศทางตอนเหนือเป็นภูเขาสูง ตอนล่างเป็นที่ราบ ป่าสงวนแห่งชาติซับลังกามีพันธุ์ไม้ที่มีค่า ได้แก่ ไม้แดง ไม้ประดู่ ไม้เต็งรัง ไม้ตะแบก ไม้ตะเคียน ไม้รวก พันธุ์ไม้หายาก เช่น พันธุ์กล้วยไม้ป่าตระกูลรองเท้านารี สายพันธุ์รองเท้านารีเหลืองปราจีน มีทรัพยากรแร่ธาตุ ได้แก่ หินปูน และทรัพยากรสัตว์ป่า ได้แก่ กวาง เม่น เสือปลา หมี กระรอกสามสี และนกชนิดต่าง ๆ

(๒) **ป่าวังเพลิง ป่าม่วงค่อม และป่าลำนารายณ์** เป็นป่าสงวนแห่งชาติตามประกาศกฎกระทรวง ฉบับที่ ๓๙๗ เมื่อปี พ.ศ.๒๕๑๒ ในท้องที่อำเภอชัยบาดาล อำเภอสระโบสถ์ อำเภอกอเจริญ และอำเภอกอสุริยา คลุมพื้นที่ ๔๔๗,๐๘๑.๒๕ ไร่ หรือ ๗๑๕.๓๓ ตารางกิโลเมตร มีพันธุ์ไม้มีค่า ได้แก่ ไม้ยาง ไม้ตะเคียนหิน ไม้มะค่าโมง ไม้แดง ไม้เต็งรัง และมีทรัพยากรธรรมชาติอื่น ๆ เช่น หินเพอร์ไลต์ (Perlite) และดินขาว เป็นต้น สภาพภูมิประเทศเป็นที่ราบสลับกับภูเขา

(๓) **ป่าชัยบาดาล** เป็นป่าสงวนแห่งชาติตามประกาศกฎกระทรวง ฉบับที่ ๑๐๘๓ เมื่อปี พ.ศ.๒๕๒๙ ในท้องที่อำเภอชัยบาดาล อำเภอท่าหลวง อำเภอพัฒนานิคม และอำเภอลำสนธิ คลุมพื้นที่ ๓๙๖,๕๖๒.๕๐ ไร่ หรือ ๖๓๔.๕๐ ตารางกิโลเมตร มีพันธุ์ไม้มีค่า ได้แก่ ไม้แดง ไม้มะค่าโมง ไม้ประดู่ ไม้ข่อยหิน และมีทรัพยากรแร่ธาตุ เช่น หินอ่อน หินปูน สภาพภูมิประเทศส่วนใหญ่เป็นที่ราบ

(๔) **ป่าเขาเพนียด** เป็นป่าสงวนแห่งชาติตามประกาศกฎกระทรวง ฉบับที่ ๑๑๙๓ เมื่อปี พ.ศ.๒๕๒๙ อยู่ในท้องที่อำเภอกอสุริยา คลุมพื้นที่ ๑๗,๔๗๗ ไร่ หรือ ๒๗.๙๖ ตารางกิโลเมตร พันธุ์ไม้มีค่า ได้แก่ ไม้มะค่าโมง ไม้มะค่าแต้ ไม้เต็ง ไม้รัง และทรัพยากรธรรมชาติ เช่น หินทราย สภาพภูมิประเทศเป็นภูเขาลูกเดี่ยวโดด ๆ

นอกจากนี้ ยังมีเขตรักษาพันธุ์สัตว์ป่า อีก ๑ แห่ง คือ เขตรักษาพันธุ์สัตว์ป่าซับลังกา ในพื้นที่อำเภอลำสนธิ และมีเขตห้ามล่าสัตว์ป่า ๓ แห่ง ได้แก่ เขตห้ามล่าสัตว์ป่าเขาสมโภชน์ เขตห้ามล่าสัตว์ป่าเขื่อนป่าสักชลสิทธิ์ ในพื้นที่อำเภอชัยบาดาล และเขตห้ามล่าสัตว์ป่าเขาเอราวัณ ในพื้นที่อำเภอพัฒนานิคม

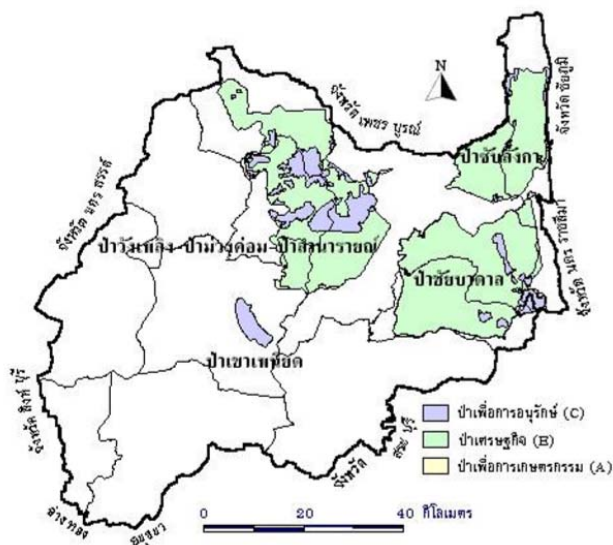

รูปที่ ๓ แผนที่พื้นที่ป่าสงวนแห่งชาติจังหวัดลพบุรี

ตารางที่ ๓ ชื่อ ที่ตั้ง และขนาดพื้นที่ป่าสงวนแห่งชาติ

รายชื่อป่า	ท้องที่อำเภอ	เนื้อที่ปัจจุบัน		
		ไร่	ตร.กม.	%ของจังหวัด
ป่าชัยบาดาล	ชัยบาดาล, พัฒนานิคม, ท่าหลวง	๓๙๖,๕๖๒.๕๐	๖๓๔.๕๐	๑๐.๒๓
ป่าซับลังกา	ลำสนธิ, ชัยบาดาล	๒๔๘,๙๘๗.๕๐	๓๙๘.๓๘	๖.๔๓
ป่าวังเพลิง ป่าม่วงค่อม และป่าลำนารายณ์	โคกสำโรง, ชัยบาดาล, สระโบสถ์, โคกเจริญ	๔๔๗,๐๘๑.๒๕	๗๑๕.๓๓	๑๑.๕๔
ป่าเขาเหนียด	โคกสำโรง	๑๗,๔๗๗.๐๐	๒๗.๙๖	๐.๔๕
รวม		๑,๑๑๐,๑๐๘.๒๕	๑,๗๗๖.๑๗	๒๘.๖๕

ที่มา : สำนักงานทรัพยากรธรรมชาติและสิ่งแวดล้อมจังหวัดลพบุรี (ข้อมูล ณ ๒๙ เมษายน ๒๕๖๔)

ตารางที่ ๔ ขนาดและที่ตั้งพื้นที่อนุรักษ์ที่สำคัญๆ

ประเภทพื้นที่	ชื่อ	ขนาดพื้นที่ (ไร่)	ตร.กม.	วันที่ประกาศจัดตั้ง
เขตรักษาพันธุ์สัตว์ป่า	ซับลังกา	๑๔๐,๒๗๘	๒๒๔.๔๕	๓๑/๑๒/๒๕๒๙
เขตห้ามล่าสัตว์ป่า	เขาสมโภชน์	๘,๔๔๐	๑๓.๕๐	๒๙/๑๑/๒๕๓๘
เขตห้ามล่าสัตว์ป่า	เขื่อนป่าสักชลสิทธิ์	๑๐๖,๖๑๑	๑๗๐.๕๘	๐๗/๐๓/๒๕๕๐
เขตห้ามล่าสัตว์ป่า	เขาเอราวัณ	๑,๕๐๐	๒.๔๐๔	๒๖/๐๒/๒๕๕๐
เขตห้ามล่าสัตว์ป่า	น้ำตกวังก้านเหลือง	๓๕๐	๐.๕๖	-
เขตห้ามล่าสัตว์ป่า	เขาวงจันแดง	๕๓,๗๗๘	๘๖.๐๕	๒๔/๑๒/๒๕๖๑
รวม		๓๑๐,๙๕๗	๔๙๗.๕๔	

ที่มา : สำนักงานทรัพยากรธรรมชาติและสิ่งแวดล้อมจังหวัดลพบุรี (ข้อมูล ณ ๒๙ เมษายน ๒๕๖๔)

๑.๒ ข้อมูลด้านการปกครองของจังหวัด

๑.๒.๑ การแบ่งเขตการปกครอง

ตารางที่ ๕ การแบ่งเขตการปกครองของจังหวัด

อำเภอ	พื้นที่ ตร.กม.	ร้อยละ	ที่ว่าการอำเภอ ห่างจากศาลากลาง จังหวัด (กม.)	จำนวน				
				ตำบล	หมู่บ้าน	เทศบาลนคร/ เมือง/ตำบล	อบต.	ชุมชน
เมืองลพบุรี	๗๕๗.๘๘	๙.๑๒	๐.๓	๒๒	๒๑๖	๘	๑๔	๖๐
ชัยบาดาล	๑,๑๓๔.๘๑	๒๐.๒๑	๙๗	๑๗	๑๓๖	๑	๑๖	-
โคกสำโรง	๗๐๔.๗๐	๑๕.๘๕	๓๕	๑๓	๑๓๗	๑	๑๓	๗
บ้านหมี่	๕๔๓.๗๖	๙.๔๔	๓๒	๒๑	๑๕๗	๑	๒๐	๗
พัฒนานิคม	๘๗๒.๘๗	๘.๓๔	๕๑	๙	๘๙	๔	๗	-
ท่าม่วง	๒๕๑.๑๗	๓.๙๒	๑๕	๑๑	๑๒๘	๕	๗	-
สระโบสถ์	๓๒๒.๑๗	๔.๙๑	๖๕	๕	๔๖	๑	๓	-
หนองม่วง	๔๕๕.๙๑	๗.๑๙	๕๔	๖	๖๖	๑	๖	-
ท่าหลวง	๓๙๘.๔๑	๘.๖๙	๘๐	๖	๔๕	๑	๕	-
โคกเจริญ	๕๒๕.๖๓	๕.๑๒	๗๗	๕	๕๓	-	๕	-
ลำสนธิ	๕๓๓.๗๔	๗.๒๑	๑๒๙	๖	๔๙	-	๖	-
รวม	๖,๕๐๑.๐๕	๑๐๐.๐๐	-	๑๒๑	๑,๑๒๒	๒๓	๑๐๒	๗๔

ที่มา : ที่ทำการปกครองจังหวัดลพบุรี (ข้อมูล ณ ๒๓ กุมภาพันธ์ ๒๕๖๕)

๑.๒.๒ ข้อมูลประชากร

ตารางที่ ๖ จำนวนประชากรของจังหวัดลพบุรี

อำเภอ	ชาย (คน)	หญิง (คน)	รวมประชากร (คน)	จำนวน ครัวเรือน
เมืองลพบุรี	๑๒๖,๐๕๘	๑๑๘,๐๒๘	๒๔๔,๐๘๖	๑๐๘,๐๕๗
ชัยบาดาล	๔๓,๘๒๓	๔๕,๓๓๓	๘๙,๑๕๖	๓๗,๐๖๔
โคกสำโรง	๔๐,๓๔๙	๔๑,๔๕๙	๘๑,๘๐๘	๓๑,๕๖๕
บ้านหมี่	๓๔,๕๘๘	๓๗,๕๐๒	๗๒,๐๙๐	๒๖,๖๕๖
พัฒนานิคม	๓๓,๕๓๒	๓๔,๘๗๔	๖๘,๔๐๖	๓๐,๑๒๔
ท่าม่วง	๒๓,๑๒๙	๒๕,๐๖๖	๔๘,๑๙๕	๑๗,๓๙๒
สระโบสถ์	๑๐,๕๔๑	๑๐,๖๙๙	๒๑,๒๔๐	๘,๖๑๐
หนองม่วง	๑๖,๐๒๒	๑๖,๗๖๖	๓๒,๗๘๘	๑๓,๗๔๒
ท่าหลวง	๑๔,๖๒๕	๑๔,๙๘๑	๒๙,๖๐๖	๑๑,๖๒๗
โคกเจริญ	๑๒,๑๕๐	๑๒,๑๘๙	๒๔,๓๓๙	๘,๖๒๓
ลำสนธิ	๑๓,๕๔๓	๑๓,๗๒๐	๒๗,๒๖๓	๑๐,๔๙๖
รวม	๓๖๘,๓๖๐	๓๗๐,๖๑๗	๗๓๙,๙๗๗	๓๐๓,๙๕๖

ที่มา : ที่ทำการปกครองจังหวัดลพบุรี (ข้อมูล ณ วันที่ ๒๓ กุมภาพันธ์ ๒๕๖๕)

๑.๓ ข้อมูลด้านสังคมและวัฒนธรรม

๑.๓.๑ ด้านศาสนา

ตารางที่ ๗ จำนวนวัด สำนักสงฆ์ โบสถ์ มัสยิด และพระภิกษุสงฆ์

อำเภอ	วัด (แห่ง)	สำนักสงฆ์ (แห่ง)	โบสถ์ (แห่ง)	มัสยิด (แห่ง)	ภิกษุสงฆ์ (รูป)
เมืองลพบุรี	๑๒๔	๑๖	๖	๓	๑,๒๔๗
พัฒนานิคม	๔๒	๔๐	๑	๑	๕๑๒
โคกสำโรง	๕๗	๓๙	๑	-	๕๐๕
ชัยบาดาล	๔๔	๕๗	๑	๓	๖๔๔
ท่าม่วง	๓๗	๓	๑	-	๒๗๑
บ้านหมี่	๗๒	๒๐	๑	-	๕๗๒
ท่าหลวง	๑๒	๑๖	๑	-	๑๘๐
สระโบสถ์	๑๐	๑๑	-	-	๑๒๗
โคกเจริญ	๑๘	๑๖	-	-	๑๕๓
ลำสนธิ	๗	๒๙	-	-	๑๖๐
หนองม่วง	๒๘	๒๑	-	-	๒๔๗
รวม	๔๕๑	๒๖๘	๑๒	๗	๔,๖๒๐

ที่มา : สำนักงานวัฒนธรรมจังหวัดลพบุรี (ข้อมูล ณ วันที่ ๓๐ พฤษภาคม ๒๕๖๔)

๑.๓.๒ ด้านสาธารณสุข

ตารางที่ ๘ จำนวนสถานบริการสาธารณสุขของรัฐและเอกชน

อำเภอ	สถานบริการสาธารณสุข								
	รพท/รพช		รพ.มะเร็ิงลพบุรี		รพ.กระทรวงกลาโหม		รพ.เอกชน		รพ.สต./คสม.
	แห่ง	เตียง	แห่ง	เตียง	แห่ง	เตียง	แห่ง	เตียง	แห่ง
เมืองลพบุรี	๑	๕๕๖	๑	๑๘๗	๒	๓๐๖	๒	๙๓	๒๙
บ้านหมี่	๑	๒๕๘	-	-	-	-	-	-	๒๓
โคกสำโรง	๑	๑๒๓	-	-	-	-	-	-	๑๓
ชัยบาดาล	๑	๑๒๙	-	-	-	-	-	-	๑๙
พัฒนานิคม	๑	๗๓	-	-	-	-	-	-	๑๑
ท่าม่วง	๑	๔๘	-	-	-	-	-	-	๑๒
ท่าหลวง	๑	๓๐	-	-	-	-	-	-	๕
สระโบสถ์	๑	๓๐	-	-	-	-	-	-	๕
โคกเจริญ	๑	๓๐	-	-	-	-	-	-	๕
ลำสนธิ	๑	๓๐	-	-	-	-	-	-	๗
หนองม่วง	๑	๓๓	-	-	-	-	-	-	๗
รวม	๑๑	๑,๓๔๐	๑	๑๘๗	๒	๓๐๖	๒	๙๓	๑๓๔

ที่มา : สำนักงานสาธารณสุขจังหวัดลพบุรี (ข้อมูล ณ วันที่ ๔ มกราคม ๒๕๖๔)

ตารางที่ ๙ จำนวนแพทย์ ทันตแพทย์ เภสัชกร พยาบาล และสายงานอื่น ๆ ในสถานบริการระดับโรงพยาบาล

สถานบริการ	แพทย์	ทันตแพทย์	เภสัชกร	พยาบาล	รวม
รพ.พระนารายณ์มหาราช	๙๐	๑๘	๑๓๑	๔๖๔	๖๐๘
รพ.บ้านหมี่	๒๘	๖	๑๗	๒๐๒	๒๕๓
รพ.โคกสำโรง	๑๒	๗	๙	๘๖	๑๑๔
รพ.ชัยบาดาล	๒๑	๘	๑๐	๑๓๕	๑๗๔
รพ.พัฒนานิคม	๖	๔	๖	๖๐	๗๖
รพ.ท่าม่วง	๗	๔	๕	๔๙	๖๕
รพ.ท่าหลวง	๕	๒	๓	๔๑	๕๑
รพ.โคกเจริญ	๓	๔	๓	๒๘	๓๘
รพ.ลำสนธิ	๔	๓	๔	๓๐	๔๑
รพ.สระโบสถ์	๓	๒	๒	๒๖	๓๓
รพ.หนองม่วง	๔	๓	๔	๓๕	๔๖
รพ.มะเร็ิงลพบุรี	๑๙	๒	๑๔	๑๖๕	๒๐๐
รพ.อานันทมหิดล (กลาโหม)	๖๒	๘	๑๘	๑๔๑	๒๒๙
รพ.กองบิน ๒ (กลาโหม)	๕	๑	๑	๑๓	๒๐
รพ.เบญจรมย์ (เอกชน)	๕	-	๑	๒๗	๓๓
รพ.เมืองนารายณ์ (เอกชน)	๑๒	-	๓	๒๐	๓๕
รวม	๒๘๖	๗๒	๑๓๓	๑,๕๒๒	๒,๐๑๖

ที่มา : สำนักงานสาธารณสุขจังหวัดลพบุรี (ข้อมูล ณ วันที่ ๔ มกราคม ๒๕๖๔)

๑.๓.๓ ด้านการศึกษา

ตารางที่ ๑๐ จำนวนสถานศึกษาทุกสังกัด (การศึกษาในระบบ) จำแนกรายสังกัด

รวม สถานศึกษาทั้งสิ้น	จำนวนสถานศึกษา สังกัด ศธ.							จำนวนสถานศึกษา สังกัดกระทรวงอื่นๆ		
	สพฐ.	สช.	กศน.	สอศ.	สกอ.	สศศ.	ศกศ.	อปท.	วธ.	พศ.
๔๐๒	๓๑๒	๓๙	๑๑	๑๓	๒	๓	๑	๑๙	๑	๑

ที่มา : สำนักงานศึกษาธิการจังหวัดลพบุรี (ปีการศึกษา ๒๕๖๓) (ข้อมูล ณ วันที่ ๑๐ มิถุนายน ๒๕๖๓)

ตารางที่ ๑๑ จำนวนสถานศึกษาที่เปิดสอนสายอาชีพ (ภาครัฐ, ภาคเอกชน)

จังหวัด	จำนวนสถานศึกษาสายอาชีพ		หมายเหตุ
	ภาครัฐ	ภาคเอกชน	
ลพบุรี	๗	๖	-

ที่มา : สำนักงานศึกษาธิการจังหวัดลพบุรี (ปีการศึกษา ๒๕๖๓) (ข้อมูล ณ วันที่ ๑๐ มิถุนายน ๒๕๖๓)

ตารางที่ ๑๒ จำนวนนักเรียน/นักศึกษาในระบบโรงเรียน, นอกโรงเรียน ทั้งภาครัฐและเอกชน

ระดับชั้น	จำนวนนักเรียน/นักศึกษา (คน)													
	สพป.๑	สพป.๒	สพม.๕	สช.	สอศ.	สศศ.	สธ.	วธ.	พศ.	กศน.	อว.	ศพด.	รวม	
เตรียมอนุบาล	-	-	-	๑๙๓	-	-	-	-	-	-	-	-	๕,๑๑๙	๕,๓๑๒
อนุบาล ๑	๔๒๘	๑๐๑	-	๑,๕๗๗	-	-	๑๒๙	-	-	-	-	-	๑,๗๔๑	๓,๙๗๖
อนุบาล ๒	๒,๐๐๙	๑,๘๓๔	-	๒,๐๔๔	-	๔	๑๒๘	-	-	-	-	-	๑๐๘	๖,๑๒๗
อนุบาล ๓	๒,๑๐๕	๑,๘๕๖	-	๒,๐๑๙	-	๓๙	๑๑๖	-	-	-	-	-	๔๘	๖,๑๘๓
รวมก่อนประถม	๔,๕๖๗	๓,๗๙๑	-	๕,๘๙๕	-	๔๓	๓๗๐	-	-	-	-	-	-	๑๒,๕๙๘
ประถมศึกษาปีที่ ๑	๒,๒๒๘	๒,๐๘๐	-	๒,๒๘๐	-	๔๐	๑๐๓	-	-	-	-	-	-	๖,๗๓๑
ประถมศึกษาปีที่ ๒	๒,๔๙๓	๒,๒๙๒	-	๒,๕๒๖	-	๖๘	๑๐๒	-	-	-	-	-	-	๗,๔๘๑
ประถมศึกษาปีที่ ๓	๒,๕๔๗	๒,๓๔๙	-	๒,๔๘๓	-	๗๐	๑๐๘	-	-	๔๓๒	-	-	-	๗,๙๘๙
ประถมศึกษาปีที่ ๔	๒,๕๑๓	๒,๓๙๓	-	๒,๓๔๕	-	๘๐	๙๗	-	-	-	-	-	-	๗,๔๒๘
ประถมศึกษาปีที่ ๕	๒,๕๓๔	๒,๒๘๑	-	๒,๔๖๓	-	๘๗	๗๘	-	-	-	-	-	-	๗,๔๔๓
ประถมศึกษาปีที่ ๖	๒,๖๘๑	๒,๓๙๒	-	๒,๔๙๙	-	๘๓	๘๗	-	-	-	-	-	-	๗,๗๔๒
รวมประถมศึกษา	๑๔,๙๙๖	๑๓,๗๘๗	-	๑๔,๕๙๖	-	๔๒๘	๕๗๕	-	-	๔๓๒	-	-	-	๔๔,๘๑๔
มัธยมศึกษาปีที่ ๑	๙๕๕	๑,๑๖๓	๓,๕๙๒	๒,๑๕๗	-	๑๘๒	๓๗๒	๔๒	๒๑	-	๓๗๒	-	-	๘,๘๕๕
มัธยมศึกษาปีที่ ๒	๙๔๗	๑,๑๑๕	๓,๕๓๒	๒,๓๒๔	-	๑๕๗	๓๓๐	๕๒	๙	๔,๑๖๑	๒๕๕	-	-	๑๒,๘๘๒
มัธยมศึกษาปีที่ ๓	๘๕๖	๑,๐๕๒	๓,๕๓๕	๒,๒๕๖	-	๑๖๔	๒๗๑	๔๕	๘	-	๓๐๙	-	-	๘,๘๙๖
รวม ม.ต้น	๒,๗๕๗	๓,๓๓๐	๑๐,๖๕๙	๖,๗๓๗	-	๕๐๓	๙๗๓	๑๓๙	๓๘	๔,๑๖๑	๙๓๖	-	-	๓๐,๒๓๓
มัธยมศึกษาปีที่ ๔	-	๗๓	๓,๘๕๔	๗๒๑	-	๑๔๒	๑๓๗	-	๑๑	-	๑๕๐	-	-	๕,๐๘๘
มัธยมศึกษาปีที่ ๕	-	๔๙	๓,๕๐๔	๕๖๓	-	๑๐๖	๑๓๓	-	๑๒	๖,๒๕๑	๑๑๗	-	-	๑๐,๗๓๕
มัธยมศึกษาปีที่ ๖	-	๕๒	๓,๒๒๓	๖๒๓	-	๖๘	๑๐๐	๖๗	๖	-	๑๒๙	-	-	๔,๒๖๘
รวม ม.ปลาย	-	๑๗๔	๑๐,๕๘๑	๑,๙๐๗	-	๓๑๖	๓๗๐	๖๗	๒๙	๖,๒๕๑	๓๙๖	-	-	๒๐,๐๙๑
ปวช.๑	-	-	-	-	-	๔,๑๕๖	๑๘	-	๑๓๘	-	-	-	-	๔,๓๑๒
ปวช.๒	-	-	-	-	-	๓,๔๕๖	๑๕	-	๔๑	-	-	-	-	๓,๕๑๒
ปวช.๓	-	-	-	-	-	-	๑๐	-	-	-	-	-	-	๑๐
รวม ปวช.	-	-	-	-	-	๗,๖๑๒	๔๓	-	๑๗๙	-	-	-	-	๗,๘๓๔
ปวส.๑	-	-	-	-	-	๓,๐๐๘	-	-	-	-	-	-	-	๓,๐๐๘
ปวส.๒	-	-	-	-	-	๓,๒๙๙	-	-	-	-	-	-	-	๓,๒๙๙
ป.บัณฑิต	-	-	-	-	-	๘๔	-	-	-	-	-	-	-	๘๔
ปริญญาตรี	-	-	-	-	-	-	-	-	-	-	๙,๙๙๗	-	-	๙,๙๙๗
ปริญญาโท	-	-	-	-	-	-	-	-	-	-	๔๐๙	-	-	๔๐๙

แผนพัฒนาการเกษตรและสหกรณ์ของจังหวัดลพบุรี ปี พ.ศ.๒๕๖๖ – ๒๕๗๐ ฉบับทบทวนปี ๒๕๖๖

ระดับชั้น	จำนวนนักเรียน/นักศึกษา (คน)												
	สพป.๑	สพป.๒	สพม.๕	สช.	สอศ.	สศศ.	สถ.	วธ.	พ.ศ.	กศน.	อว.	ศพด.	รวม
ปริญญาเอก	-	-	-	-	-	-	-	-	-	-	-	-	-
รวมอุดมศึกษา	-	-	-	-	๖,๓๙๑	-	-	-	-	-	๑๐,๔๐๖	-	๑๖,๗๙๗
รวมทั้งสิ้น	๒๒,๒๙๕	๒๑,๐๘๒	๒๑,๒๔๐	๒๙,๐๗๓	๑๗,๗๔๓	๑,๓๓๓	๒,๒๘๘	๓๘๕	๖๗	๑๐,๘๔๔	๑๑,๗๓๘	๘,๙๑๓	๑๔๑,๓๖๗

ที่มา : สำนักงานศึกษาธิการจังหวัดลพบุรี (ปีการศึกษา ๒๕๖๓) (ข้อมูล ณ วันที่ ๑๐ มิถุนายน ๒๕๖๓)

จากตารางแสดงการศึกษาระดับขั้นพื้นฐาน มีจำนวนนักเรียน/นักศึกษาในภาพรวมทั้งตั้งแต่ระดับปฐมวัยจนถึงมัธยมศึกษาตอนปลาย และปวช. มีจำนวนรวมทั้งสิ้น ๑๒๔,๕๗๐ คน ในจำนวนนี้เป็นนักเรียนระดับก่อนประถมศึกษา จำนวน ๒๑,๕๙๘ คน คิดเป็นร้อยละ ๑๗.๓๔ ระดับประถมศึกษา ๔๔,๘๑๔ คน คิดเป็นร้อยละ ๓๕.๙๘ ระดับมัธยมศึกษาตอนต้น ๓๐,๒๓๓ คน คิดเป็นร้อยละ ๒๔.๒๗ ระดับมัธยมศึกษาตอนปลาย ๒๐,๐๙๑ คน คิดเป็นร้อยละ ๑๖.๑๓ และสายอาชีพระดับ ปวช. ๗,๘๓๔ คน คิดเป็นร้อยละ ๖.๒๙ ในส่วนของการศึกษาในระดับอุดมศึกษา มีนักศึกษาจำนวนทั้งสิ้น ๑๖,๗๙๗ คน เป็นนักศึกษาระดับ ปวส. จำนวน ๖,๓๐๗ คน คิดเป็นร้อยละ ๓๗.๕๕ ระดับปริญญาตรี จำนวน ๙,๙๙๗ คน คิดเป็นร้อยละ ๕๙.๕๒ นักศึกษา ป.บัณฑิต จำนวน ๘๔ คน คิดเป็นร้อยละ ๐.๕๐ นักศึกษาระดับปริญญาโท จำนวน ๔๐๙ คน คิดเป็นร้อยละ ๒.๔๓

ตารางที่ ๑๓ จำนวนข้าราชการครู/อาจารย์ ในสถานศึกษาจำแนกตามวุฒิการศึกษา

สถานศึกษา	เตรียมอนุบาล/ก่อนประถมศึกษา	ประถมศึกษา	มัธยมศึกษาตอนต้น	มัธยมศึกษาตอนปลาย/ปวช.	ประกาศนียบัตรบัณฑิตชั้นสูง	อนุปริญญาตรี	ปริญญาตรี	ปริญญาโท	ปริญญาเอก	รวม
ศพด.	-	-	-	-	-	-	-	-	-	-
อว.	-	๘๑	-	-	-	-	๖๒๒	-	-	๗๐๓
สถ.	-	-	-	-	-	-	-	-	-	-
วธ.	-	-	-	๖๐	-	-	๗	-	-	๖๗
สพป.ลป.๑	๓๔๔	๙๖๖	๑๗๘	-	-	-	-	-	-	๑,๔๘๘
สพป.ลป.๒	๖๒๕	๗๙๕	๒๕๓	๑๒	-	-	๑	-	-	๑,๖๘๖
สพป.ลป.๕	๓๘๕	-	๔๖๖	๖๑๒	-	-	-	-	-	๑,๔๖๓
สศศ.	๕๒	๓๘	๑๑๗	๕๔	-	-	-	-	-	๒๖๑
สอศ.	-	-	-	๔๖๐	๗๓	-	-	-	-	๕๓๓
สช.	๓๙๘	๖๙๒	๓๗๔	๓๘	-	-	-	-	-	๑,๕๐๒
พ.ศ.	-	-	๑๖	-	-	-	-	-	-	๑๖
ศกศ.	-	-	-	๗๑	-	-	-	-	-	๗๑
กศน.	-	-	๑๗๑	-	-	-	-	-	-	๑๗๑
รวมทั้งสิ้น	๑,๘๐๔	๒,๕๗๒	๑,๕๗๕	๑,๓๐๗	๗๓	-	๖๓๐	-	-	๗,๙๖๑

ที่มา : สำนักงานศึกษาธิการจังหวัดลพบุรี (ปีการศึกษา ๒๕๖๓) (ข้อมูล ณ วันที่ ๑๐ มิถุนายน ๒๕๖๓)

๑.๓.๔ ด้านแรงงาน

กำลังแรงงานจำแนกตามสถานภาพแรงงาน ปี ๒๕๖๑ ถึงปี ๒๕๖๔ พบว่ากำลังแรงงานปัจจุบันที่เป็นผู้ว่างงานมีแนวโน้มเพิ่มขึ้นในปี ๒๕๖๒ และปี ๒๕๖๓ โดยปี ๒๕๖๔ ไตรมาสที่ ๑ มีกำลังแรงงานเป็นผู้ว่างงาน จำนวน ๒๒,๓๖๖ คน

ตารางที่ ๑๔ กำลังแรงงานจำแนกตามสถานภาพแรงงาน

สถานภาพแรงงาน	ปี ๒๕๖๑	ปี ๒๕๖๒	ปี ๒๕๖๓	ปี ๒๕๖๔ (ไตรมาสที่ ๑)
ประชากรอายุ ๑๕ ปี ขึ้นไป	๖๔๗,๖๕๔	๖๔๙,๖๐๐	๖๕๑,๒๒๙	๖๕๒,๐๗๘
กำลังแรงงานรวม	๔๔๐,๘๖๗	๔๔๓,๖๔๘	๔๔๗,๘๙๐	๔๔๓,๙๐๒
๑. กำลังแรงงานปัจจุบัน	๔๔๐,๖๑๓	๔๔๑,๖๔๘	๔๓๘,๘๐๒	๔๔๐,๓๕๙
๑.๑ ผู้มีงานทำ	๔๓๕,๖๐๔	๔๓๕,๘๖๘	๔๒๘,๓๗๕	๔๑๗,๙๙๓
๑.๒ ผู้ว่างงาน	๕,๐๐๙	๕,๗๗๙	๑๐,๔๒๗	๒๒,๓๖๖
๑.๓ กำลังแรงงานที่รอฤดูกาล	๒๕๕	๑,๙๗๘	๙,๐๘๘	๓,๕๕๓
๒. ผู้ที่ไม่อยู่ในกำลังแรงงาน	๒๐๖,๗๘๗	๒๐๕,๙๗๔	๒๐๓,๓๓๗	๒๐๘,๑๗๖
๒.๑ ทำงานบ้าน	๔๙,๑๐๗	๕๖,๓๕๖	๕๕,๕๖๒	๕๗,๑๙๐
๒.๒ เรียนหนังสือ	๕๐,๔๓๐	๕๐,๘๓๗	๕๙,๙๘๑	๕๑,๘๘๔
๒.๓ อื่น ๆ	๑๐๗,๒๕๐	๑๐๘,๗๘๐	๑๐๗,๘๙๖	๑๐๙,๑๐๒

ที่มา : สำนักงานสถิติจังหวัดลพบุรี (ข้อมูล ณ วันที่ ๑๗ มิถุนายน ๒๕๖๔)

๑.๔ ข้อมูลโครงการพื้นฐานและสาธารณูปโภค

๑.๔.๑ การคมนาคมขนส่ง

ในปี ๒๕๖๔ จังหวัดลพบุรี มีสายทางที่อยู่ในความรับผิดชอบของ สำนักทางหลวงที่ ๑๑ และสำนักทางหลวงชนบท รวมทั้งสิ้น ๒,๐๐๘.๖๑ กิโลเมตร เป็นถนนในความรับผิดชอบของสำนักทางหลวงที่ ๑๑ จำนวน ๑,๐๓๔.๓๕๒ กิโลเมตร และเป็นถนนในความรับผิดชอบของแขวงทางหลวงชนบท ๙๗๔.๒๕๘ กิโลเมตร ถนนดังกล่าวส่วนใหญ่เป็นถนนลาดยาง ๑,๙๖๙.๘๗๖ กิโลเมตร นอกนั้นเป็นถนนลูกรัง ๒๙.๗๐๕ กิโลเมตร และ ถนนคอนกรีต ๑๑.๐๓๐ กิโลเมตร

ตารางที่ ๑๕ แสดงระยะทางถนนของจังหวัด จำแนกตามหน่วยงานที่รับผิดชอบและประเภทผิวจราจร

หน่วยงาน	ระยะทาง ขึ้นทะเบียน (กม.)	ทางลาดยาง (กม.)	ทางคอนกรีต (กม.)	ทางลูกรัง (กม.)	สะพาน (แห่ง)
สำนักงานแขวงทางหลวง ชนบทจังหวัดลพบุรี	๙๗๔.๒๕๘	๙๕๒.๗๑๐	๑๐.๕๑๘	๑๑.๐๓๐	๑๕๐.๐๐๐
สำนักทางหลวงที่ ๑๑	๑,๐๓๔.๓๕๓.๐๐๐	๑,๐๑๓.๐๐๗	๒๑.๓๕๖	-	๒๖๔.๐๐๐
รวม	๑,๐๓๕,๓๒๗.๒๕๘	๑,๙๖๕,๗๑๗	๓๑.๘๖๔	๑๑.๐๓๐	๔๑๔.๐๐๐

ที่มา : สำนักทางหลวงที่ ๑๑ และสำนักงานแขวงทางหลวงชนบทจังหวัดลพบุรี (ข้อมูล ณ วันที่ ๒๘ กุมภาพันธ์ ๒๕๖๕)

๑.๔.๒ ไฟฟ้า

จังหวัดลพบุรีมีผู้ใช้ไฟฟ้า ๒๘๖,๓๘๐ ครัวเรือน โดยอำเภอที่มีครัวเรือนใช้ไฟฟ้ามากที่สุด ได้แก่ อำเภอเมืองลพบุรี รองลงมาคือ อำเภอชัยบาดาล อำเภอโคกสำโรง และอำเภอพัฒนานิคม ตามลำดับ และมีครัวเรือนที่ไม่มีไฟฟ้าใช้ ๓๐๖ ครัวเรือน ดังนี้

ตารางที่ ๑๖ จำนวนครัวเรือนที่มีและไม่มีไฟฟ้าใช้

อำเภอ	ครัวเรือนที่มีไฟฟ้าใช้	ครัวเรือนที่ไม่มีไฟฟ้าใช้
เมืองลพบุรี	๑๐๑,๘๔๖	๓๒
ชัยบาดาล	๓๔,๘๖๒	๒๐
โคกสำโรง	๒๙,๖๓๒	๑๔๑
พัฒนานิคม	๒๗,๖๕๓	๕๕
บ้านหมี่	๒๕,๗๐๑	๒๑
ท่าม่วง	๑๖,๕๖๕	๑
หนองม่วง	๑๓,๑๘๒	๕
ท่าหลวง	๑๐,๘๓๙	๒
ลำสนธิ	๙,๘๙๔	๕
สระโบสถ์	๘,๑๓๗	๑๔
โคกเจริญ	๘,๐๖๙	๑๐
รวม	๒๘๖,๓๘๐	๓๐๖

ที่มา : การไฟฟ้าส่วนภูมิภาค เขต ๓ (ภาคเหนือ) จังหวัดลพบุรี (ข้อมูล ณ ๓๑ พฤษภาคม ๒๕๖๕)

๑.๔.๓ ข้อมูลด้านการกักกันของจังหวัด

มีด่าน	<input type="checkbox"/> ศุลกากร	ที่ตั้ง	ประเภท (ด่านชายแดน ท่าเรือ ท่าอากาศยาน คนเดินเท้า อื่นๆ)	
	<input type="checkbox"/> ตรวจพืช	ที่ตั้ง	มีห้องปฏิบัติการตรวจเบื้องต้น	<input type="checkbox"/> ไม่มี <input type="checkbox"/> มี
			ที่ตั้งสถานกักกันพืช	<input type="checkbox"/> ไม่มี <input type="checkbox"/> มี
	<input type="checkbox"/> ตรวจประมง	ที่ตั้ง	มีห้องปฏิบัติการตรวจเบื้องต้น	<input type="checkbox"/> ไม่มี <input type="checkbox"/> มี
			ที่ตั้งสถานกักกันสัตว์น้ำ	<input type="checkbox"/> ไม่มี <input type="checkbox"/> มี
	<input checked="" type="checkbox"/> ปศุสัตว์	ที่ตั้ง	มีห้องปฏิบัติการตรวจเบื้องต้น	<input type="checkbox"/> ไม่มี <input checked="" type="checkbox"/> มี
			ที่ตั้งด่านกักกันสัตว์	<input type="checkbox"/> ไม่มี <input checked="" type="checkbox"/> มี

๑.๔.๔ ประปา

จังหวัดลพบุรีมีจำนวนกำลังการผลิตน้ำประปา จำนวน ๕,๑๙๘ ลูกบาศก์เมตรต่อชั่วโมง ปริมาณน้ำประปาที่ผลิตได้ จำนวน ๒๖,๖๒๓,๐๙๐ ลูกบาศก์เมตร ปริมาณน้ำที่จำหน่ายแก่ผู้ใช้ ๑๘,๙๖๗,๓๑๔ ลูกบาศก์เมตร ปริมาณน้ำที่จำหน่ายเพื่อสาธารณประโยชน์และรั่วไหลจำนวน ๗,๖๖๐,๐๗๘ ลูกบาศก์เมตร ปริมาณน้ำที่ใช้ในระบบ จำนวน ๘๖๗,๗๕๗ ลูกบาศก์เมตร และจำนวนผู้ใช้น้ำประปา จำนวน ๗๓,๔๙๗ ราย อำเภอที่มีจำนวนผู้ใช้น้ำประปามากที่สุดคือ อำเภอเมืองลพบุรี จำนวน ๔๖,๑๙๕ ราย รองลงมาคือ อำเภอโคกสำโรง จำนวน ๙,๘๕๒ ราย และอำเภอบ้านหมี่ ๗,๓๕๙ ราย ตามลำดับ

ตารางที่ ๑๗ กำลังผลิตและการใช้น้ำประปา

อำเภอ	กำลังการผลิต (ลบ.ม./ชม.)	น้ำที่ผลิตได้ (ลบ.ม.)	ปริมาณน้ำที่จำหน่ายแก่ผู้ใช้ (ลบ.ม.)	ปริมาณน้ำที่จ่ายสาธารณะและรั่วไหล (ลบ.ม.)	ปริมาณน้ำที่ใช้ในระบบ (ลบ.ม.)	จำนวนผู้ใช้น้ำ (ราย)
เมืองลพบุรี	๓,๗๐๐	๓,๗๐๐	๖๐,๐๐๐	-	-	๕๐,๘๐๐
ชัยบาดาล	๓๗๐	๓,๓๙๗,๖๐๑	๑,๖๔๔,๙๕๐	๑,๗๕๓,๕๐๗	๒๙๘,๘๐๐	๗,๕๙๒
โคกสำโรง	๔๐๐	๒,๙๘๘,๑๙๒	๒,๐๐๔,๐๖๖	๑,๑๓๔,๓๐๓	๑๑๔,๐๕๕	๑๐,๘๑๒
พัฒนานิคม	-	-	-	-	-	-
บ้านหมี่	๔๐๐	๒,๔๙๖,๑๐๔	๑,๕๖๖,๒๒๖	๘๒๓,๓๔๓	๙๖,๐๐๔	๗,๕๗๒
ท่าม่วง	-	๔๑๐,๗๑๗	๓๔๙,๑๐๕	๖๑,๖๐๗	-	๒,๒๕๒
หนองม่วง	๑๕๐	๔๒๓,๓๓๒	๒๘๐,๕๘๒	๑๒๐,๔๖๘	๑๖,๒๘๒	๑,๘๗๖
ท่าหลวง	-	-	-	-	-	-
ลำสนธิ	๓๐๐	๖๕๓,๓๗๑	๓๖๒,๒๒๙	๒๙๑,๑๔๒	๕๕,๔๔๐	๓,๙๔๓
สระโบสถ์	๒๑	๙๔,๒๐๗	๖๒,๓๗๘	๓๑,๘๔๗	๓๖๕	๑๙๔
โคกเจริญ	๕๐	๔๗๓,๓๘๔	๒๕๗,๕๘๓	๒๑๕,๘๐๒	๗๑,๒๘๐	๑,๕๒๗
รวม	๔,๔๔๑	๕,๐๓๒,๙๘๐	๒,๗๓๖,๒๔๕	๒,๓๕๓,๙๐๕	๔๒๕,๘๘๕	๖๖,๓๐๘

ที่มา : การประปาส่วนภูมิภาค สาขาลพบุรี, สาขาชัยบาดาล และสาขาบ้านหมี่ (ข้อมูล ณ ๒๘ กุมภาพันธ์ ๒๕๖๕)
หมายเหตุ : อำเภอท่าม่วงรับน้ำประปาจากการประปาส่วนภูมิภาค สาขาสิงห์บุรี

๑.๕ ข้อมูลด้านเศรษฐกิจของจังหวัด

๑.๕.๑ สภาพเศรษฐกิจโดยทั่วไป

๑) ด้านการขยายตัวทางเศรษฐกิจ

เศรษฐกิจจังหวัดลพบุรี ปี ๒๕๖๓ คาดว่าจะหดตัวในอัตราร้อยละ -๓.๒๖ (โดยมีช่วงคาดการณ์ที่ร้อยละ -๓.๕๑ – -๓.๐๑) หดตัวจากปี ๒๕๖๒ ที่คาดการณ์ว่าจะขยายตัวร้อยละ ๐.๐๓

ด้านอุปทาน ภาพรวมคาดว่าจะหดตัวจากปีที่ผ่านมาตามการผลิตภาคการเกษตร ที่คาดว่าจะหดตัวลงจากปีก่อน เนื่องจากผลกระทบจากการแพร่ระบาดของโรคติดเชื้อไวรัสโคโรนา 2019 (COVID-19) และมาตรการต่าง ๆ ของรัฐบาลในการป้องกันและควบคุมการแพร่ระบาดของ COVID-19 ทำให้ประชาชนต้องเปลี่ยนวิถีชีวิตใหม่เป็นแบบ New Normal ทั้งการจับจ่ายใช้สอย การบริโภค การใช้บริการขนส่งสาธารณะ และการท่องเที่ยว เพื่อให้ปลอดภัยจากการติดเชื้อ ส่งผลให้ธุรกิจค้าปลีก ร้านอาหาร และการให้บริการต่าง ๆ อยู่ในภาวะชะงักงัน ภาคอุตสาหกรรม คาดว่าจะหดตัวตามความต้องการของผู้บริโภคของตลาดทั้งภายในประเทศและต่างประเทศที่ได้รับผลกระทบจากสถานการณ์

ด้านอุปสงค์ ภาพรวมคาดว่าจะหดตัวจากปีก่อนจากการบริโภคภาคเอกชน ที่คาดว่าจะหดตัวจากปี ๒๕๖๒ ตามรายได้ของประชาชนที่คาดว่าจะลดลงจากผลกระทบของการแพร่ระบาดของโรคติดเชื้อไวรัสโคโรนา 2019 (COVID-19) ทำให้ประชาชนมีความกังวลในเรื่องรายได้และการมีงานทำ ส่งผลให้ผู้บริโภคมีความระมัดระวังด้านการใช้จ่ายเพิ่มมากขึ้น การใช้จ่ายภาครัฐคาดว่าจะลดลงตามงบประมาณที่จังหวัดจะได้รับจัดสรรทั้งงบประมาณและงบลงทุน โดยเฉพาะการโอนงบประมาณกลับส่วนกลางเพื่อนำไปใช้แก้ไขปัญหาการแพร่ระบาดของ COVID-19 สำหรับด้านการลงทุนภาคเอกชน คาดว่าจะขยายตัวจากปีก่อน ตามมาตรการกระตุ้นเศรษฐกิจของรัฐบาล ซึ่งสะท้อนให้เห็นถึงความเชื่อมั่นของนักลงทุนต่อระบบเศรษฐกิจ

๒) ด้านเสถียรภาพเศรษฐกิจภายในจังหวัดลพบุรี

คาดว่าอัตราเงินเฟ้อทั่วไปในปี ๒๕๖๓ จะอยู่ที่ร้อยละ ๐.๕๗ เนื่องจากราคาสินค้าอุปโภคบริโภคเริ่มปรับตัวสูงขึ้นตามต้นทุนการผลิต สำหรับการจ้างงานคาดว่าจะหดตัวลงจากปีก่อนตามภาวะเศรษฐกิจสำหรับปริมาณสินเชื่อและเงินฝากมีแนวโน้มปรับตัวเพิ่มขึ้นตามมาตรการกระตุ้นเศรษฐกิจของรัฐบาล

๓) ปัจจัยเสี่ยงเศรษฐกิจในปี ๒๕๖๓ ของจังหวัดลพบุรีที่ต้องติดตามอย่างต่อเนื่อง

๓.๑) การแพร่ระบาดของโรคติดเชื้อไวรัสโคโรนา 2019 (COVID-19) ส่งผลกระทบต่อ

ด้านการค้า การลงทุน การส่งออก และการท่องเที่ยว รวมทั้งความเชื่อมั่นต่อการดำรงชีวิต และประชาชนต้องเสียค่าใช้จ่ายในการป้องกันการติดเชื้อต้องกักตัวอยู่กับบ้านโดยเฉพาะประชาชนที่มีรายได้ไม่แน่นอน มีความกังวลต่อการหารายได้และการมีงานทำ

๓.๒) ภัยธรรมชาติ จังหวัดลพบุรีเป็นจังหวัดเสี่ยงที่ประสบภัยน้ำท่วมและภัยแล้งซึ่งมีผลกระทบต่อเศรษฐกิจโดยรวมทั้งด้านการเกษตร อุตสาหกรรม และบริการ

๓.๓) เศรษฐกิจโลก ได้รับผลกระทบจากการระบาดของ COVID-19 ทำให้เศรษฐกิจของประเทศคู่ค้าชะลอตัวและห่วงโซ่การผลิตในหลายประเทศหยุดชะงัก ทั้งสหรัฐฯ ยุโรป ญี่ปุ่น และจีน ซึ่งคาดว่าจะทำให้อุปสงค์ในตลาดโลกมีแนวโน้มลดลง ส่งผลให้เศรษฐกิจในภูมิภาคเอเชียชะลอตัวลง

๓.๔) การบริโภคภายในประเทศ การใช้จ่ายใช้สอยในประเทศทั้งจากภาครัฐกิจและครัวเรือนมีแนวโน้มหดตัวลงจากผลกระทบจากการระบาดของ COVID-19 และมาตรการต่าง ๆ ของรัฐบาลในการป้องกันและควบคุมการแพร่ระบาดของ COVID-19 ทำให้ประชาชนไม่ยอมออกไปนอกบ้านส่งผลให้ธุรกิจค้าปลีก ร้านอาหาร และการให้บริการต่าง ๆ ต้องหยุดชะงักลง

๓.๕) การเบิกจ่ายงบประมาณของภาครัฐ ความล่าช้าของ พ.ร.บ.งบประมาณ ๒๕๖๓ ส่งผลต่อความล่าช้าของการเบิกจ่ายงบประมาณ แม้ว่าจังหวัดจะได้รับการจัดสรรงบประมาณเพื่อกระตุ้นการลงทุนและการบริโภค แต่หากส่วนราชการไม่เร่งรัดการเบิกจ่ายงบประมาณต่าง ๆ ไม่ลงสู่พื้นที่อย่างแท้จริง

๓.๖) เสถียรภาพทางการเงิน ความไม่แน่นอนทางการเงิน อาจส่งผลกระทบต่อการตัดสินใจลงทุนของภาคเอกชน

๑.๕.๒ ผลผลิตภัณฑัวมวลรวมของจังหวัดลพบุรี (GPP) ๑๖ สาขา

ปี ๒๕๖๓ จังหวัดลพบุรีมีมูลค่าผลผลิตภัณฑัวมวลรวมจังหวัด ๑๐๖,๑๗๑ ล้านบาท ลดลงจากปี ๒๕๖๒ จำนวน ๕,๑๘๖ ล้านบาท (เดิมปี ๒๕๖๒ จำนวน ๑๑๑,๓๕๗ ล้านบาท) หรือหดตัวร้อยละ ๔.๖๕ ประชากรมีรายได้ต่อหัว ๑๓๗,๐๐๔ บาท/คน/ปี

ตารางที่ ๑๘ ผลผลิตภัณฑัวมวลรวมจังหวัดลพบุรี ณ ราคาประจำปี

ประเภท	2559	2560	2561	2562	2563
ภาคเกษตร	15,914	18,002	20,226	19,311	16,423
สาขาเกษตรการป่าไม้ และการประมง	15,914	18,002	20,226	19,311	16,423
นอกภาคเกษตร	84,827	92,339	90,809	92,046	89,747
สาขาการทำเหมืองแร่และเหมืองหิน	1,074	1,290	922	953	1,022
สาขาอุตสาหกรรม	34,518	38,659	33,963	32,273	30,374
สาขาการไฟฟ้า ก๊าซ และเครื่องปรับอากาศ	2,353	2,483	2,760	3,086	3,052
สาขาการประปา การจัดการขยะมูลฝอย	325	379	445	549	531

ประเภท	2559	2560	2561	2562	2563
และการฟื้นฟู					
สาขาก่อสร้าง	2,148	2,026	2,565	2,784	3,094
สาขาการขนส่งการขายปลีก	9,853	11,136	11,885	12,462	11,940
สาขาการขนส่งและสถานที่เก็บรักษา	2,254	2,569	2,716	3,061	2,758
สาขาที่พักและกิจการบริการด้านอาหาร	449	495	560	622	452
สาขาข้อมูลและการสื่อสาร	486	604	650	722	751
สาขาด้านการเงินและการประกันภัย	4,753	4,822	4,981	5,065	5,676
สาขาด้านอสังหาริมทรัพย์	2,914	3,404	3,809	3,782	3,890
สาขาด้านวิชาชีพ วิทยาศาสตร์และเทคโนโลยี	66	59	82	76	76
สาขาด้านการบริหารและการสนับสนุน	335	341	428	438	428
สาขาบริหารราชการฯ	15,481	15,975	16,876	17,613	17,158
สาขาการศึกษา	4,796	4,859	4,714	4,847	4,869
สาขาบริการสุขภาพและงานสังคมสงเคราะห์	2,233	2,376	2,593	2,725	2,781
สาขาบริการชุมชนสังคมและบริการส่วนบุคคลอื่น ๆ	194	232	268	319	284
สาขาลูกจ้างในครัวเรือนส่วนบุคคล	595	630	592	669	611
ผลิตภัณฑ์มวลรวมจังหวัด (GPP)	100,741	110,341	111,035	111,357	106,170
ผลิตภัณฑ์จังหวัดต่อหัว (บาท)	129,322	141,749	142,834	143,834	137,004
จำนวนประชากร (พันคน)	779	778	777	776	775

ที่มา : คำนวณจากข้อมูลของสำนักงานคณะกรรมการพัฒนาการเศรษฐกิจและสังคมแห่งชาติ

ภาคเกษตรกรรม

มูลค่าผลิตภัณฑ์มวลรวม (GPP) ณ ราคาประจำปี ภาคเกษตรของจังหวัดลพบุรี โดยเฉลี่ยคิดเป็นร้อยละ ๑๗.๔๙ ของผลิตภัณฑ์มวลรวมของจังหวัด ภาคการเกษตรเป็นภาคการผลิตหลักอันดับต้นของภาคกลาง เป็นวัตถุดิบสำคัญของภาคอุตสาหกรรมในจังหวัด จากตารางแสดงผลิตภัณฑ์มวลรวมภาคการเกษตรมีแนวโน้มผันผวน โดยเฉพาะด้านปริมาณสาเหตุส่วนหนึ่งเกิดจากภัยธรรมชาติ ที่เกิดขึ้นเป็นประจำระดับราคาในตลาดและนโยบายรัฐบาล อย่างไรก็ตาม ราคาสินค้าภาคการเกษตรมีแนวโน้มเพิ่มขึ้น

ตารางที่ ๑๙ ผลิตภัณฑ์มวลรวม (GPP) ณ ราคาประจำปี สาขาเกษตร

ปี	ผลิตภัณฑ์มวลรวม (GPP) (ล้านบาท)	สัดส่วนต่อผลิตภัณฑ์มวลรวม (GPP) ของจังหวัด (ร้อยละ)
๒๕๕๙	๑๕,๑๙๔	๑๕.๗๙
๒๕๖๐	๑๘,๐๐๒	๑๖.๓๑
๒๕๖๑	๒๐,๒๒๖	๑๘.๒๑
๒๕๖๒	๑๙,๓๑๑	๑๗.๓๔
๒๕๖๓	๑๖,๔๒๓	๑๕.๔๖

ที่มา : สำนักงานคลังจังหวัดลพบุรี (ข้อมูล ณ กันยายน ๒๕๖๔)

๒. ข้อมูลด้านการเกษตรที่สำคัญของจังหวัด

๒.๑ ครุว์เรือนเกษตรกรและแรงงานภาคเกษตร

ตารางที่ ๒๐ จำนวนครุว์เรือนเกษตรกรและจำนวนแรงงานภาคเกษตรของจังหวัดลพบุรี

อำเภอ	จำนวนครุว์เรือนทั้งหมด ^๑	จำนวนครุว์เรือนเกษตรกร				ร้อยละจำนวนครุว์เรือนเกษตร/ครุว์เรือนทั้งหมด	จำนวนแรงงานภาคเกษตร (ราย)
		พืช ^๒	ประมง ^๓	ปศุสัตว์ ^๔	รวม		
๑. เมืองลพบุรี	๑๐๔,๒๘๑	๙,๗๘๖	๙๘๘	๓,๙๑๖	๑๔,๖๙๐	๑๔.๐๙	๒๔,๗๕๔
๒. ชัยบาดาล	๓๕,๖๒๒	๘,๙๗๔	๕๓๓	๑,๘๓๘	๑๑,๓๔๕	๓๑.๘๕	๒๒,๓๔๔
๓. โคกสำโรง	๓๐,๔๑๔	๙,๕๓๒	๙๙๖	๔,๒๔๘	๑๔,๗๗๖	๔๘.๕๘	๓๐,๕๑๒
๔. บ้านหมี่	๒๖,๐๙๙	๑๐,๔๕๔	๕๔๖	๒,๘๓๕	๑๓,๘๓๕	๕๓.๐๑	๒๐,๗๔๘
๕. ท่าเรือ	๑๖,๘๖๑	๖,๙๙๙	๔๘๘	๒,๔๖๘	๙,๙๕๕	๕๙.๐๔	๒๒,๔๗๖
๖. พัฒนานิคม	๒๘,๕๕๒	๗,๖๙๖	๓๕๔	๓,๓๐๔	๑๑,๓๕๔	๓๙.๗๗	๒๔,๙๑๑
๗. สระโบสถ์	๘,๓๒๗	๔,๐๔๐	๖๒๒	๑,๕๑๑	๖,๑๗๓	๗๔.๑๓	๑๐,๘๕๒
๘. หนองม่วง	๑๓,๔๐๒	๓,๙๗๒	๑๗๓	๑,๐๕๘	๕,๒๐๓	๓๘.๘๒	๑๐,๒๕๘
๙. ท่าหลวง	๑๑,๑๐๗	๓,๙๔๔	๖๗	๑,๗๗๔	๕,๗๘๕	๕๒.๐๘	๙,๐๕๒
๑๐. โคกเจริญ	๘,๒๖๒	๓,๔๔๔	๑๑๘	๑,๙๓๔	๕,๔๙๖	๖๖.๕๒	๑๒,๑๙๘
๑๑. ลำสนธิ	๑๐,๑๒๑	๓,๘๒๓	๔๙๕	๒,๖๗๒	๖,๙๙๐	๖๙.๐๖	๑๑,๖๑๙
รวม	๒๙๓,๐๔๘	๗๒,๖๖๔	๕,๓๘๐	๒๗,๕๕๘	๑๐๕,๖๐๒	๓๖.๐๔	๑๙๙,๗๒๔

ที่มา : ๑. ที่ทำการปกครองจังหวัดลพบุรี (ข้อมูล ณ วันที่ ๑๕ มีนาคม ๒๕๖๕)

๒. สำนักงานเกษตรจังหวัดลพบุรี, สำนักงานปศุสัตว์จังหวัดลพบุรี และสำนักงานประมงจังหวัดลพบุรี^{๒,๓,๔}
(ข้อมูล ณ วันที่ ๒๕ เมษายน ๒๕๖๕)

๒.๒ การใช้ที่ดินเพื่อการเกษตร

ตารางที่ ๒๑ การใช้ที่ดินเพื่อการเกษตร (ด้านพืช) แยกตามรายอำเภอ

อำเภอ	พื้นที่ทั้งหมด (ไร่)	พื้นที่ทำการเกษตร								รวมพื้นที่ทำการเกษตร	
		ที่นา		ไม้ผล/ไม้ยืนต้น		พืชไร่/พืชผัก/ไม้ดอก		เกษตรอื่น ๆ		จำนวน (ไร่)	ร้อยละพื้นที่
		จำนวน (ไร่)	ร้อยละพื้นที่เกษตร	จำนวน (ไร่)	ร้อยละพื้นที่เกษตร	จำนวน (ไร่)	ร้อยละพื้นที่เกษตร	จำนวน (ไร่)	ร้อยละพื้นที่เกษตร		
เมืองลพบุรี	๔๗๓,๖๗๘	๑๐๖,๑๒๘	๒๒.๕๑	๖,๓๐๓	๑.๓๓	๙๐,๑๔๘	๑๙.๐๓	๑๖,๕๒๓	๓.๔๙	๒๑๙,๑๐๒	๔๖.๒๖
ชัยบาดาล	๗๐๙,๒๕๘	๓๗,๐๗๐	๕.๒๓	๔,๘๗๒	๐.๖๙	๒๘๘,๓๒๙	๔๐.๖๕	๑๘,๐๔๕	๒.๕๔	๓๔๘,๓๑๖	๔๙.๑๑
โคกสำโรง	๔๔๐,๔๔๐	๑๓๑,๐๑๗	๒๙.๕๒	๒,๓๙๑	๐.๕๔	๑๒๙,๔๘๑	๒๙.๔๐	๑๒,๕๖๓	๒.๘๕	๒๗๕,๔๕๒	๖๒.๓๑
บ้านหมี่	๓๓๙,๘๔๙	๒๓๑,๖๔๗	๖๘.๑๖	๕,๒๕๕	๑.๕๕	๔๙,๐๕๘	๑๔.๔๔	๑๒,๙๘๖	๓.๘๒	๒๙๘,๙๔๖	๘๗.๙๖
ท่าเรือ	๑๕๖,๙๘๔	๑๐๖,๒๒๘	๖๗.๖๗	๑,๒๕๗	๐.๘๐	๔๒๗	๐.๒๗	๖,๙๘๘	๔.๔๕	๑๑๔,๙๐๐	๗๓.๑๙
พัฒนานิคม	๕๔๕,๕๕๓	๓๘,๑๗๙	๗.๐๐	๗,๖๕๑	๑.๔๐	๑๕๘,๓๕๙	๒๙.๐๓	๑๕,๕๒๒	๒.๘๕	๒๑๙,๗๑๑	๔๐.๒๗
ท่าหลวง	๒๔๙,๐๐๘	๓๑๑	๐.๑๓	๓,๓๙๘	๑.๓๖	๑๔๖,๕๒๒	๕๘.๘๔	๔,๒๑๙	๑.๖๙	๑๕๔,๔๕๐	๖๒.๐๓
สระโบสถ์	๒๐๑,๓๕๗	๔๘,๕๑๐	๒๔.๐๙	๑,๓๒๑	๐.๖๖	๔๙,๗๘๔	๒๔.๗๐	๓,๕๕๒	๑.๗๖	๑๐๓,๑๒๗	๕๑.๒๒
หนองม่วง	๒๘๘,๙๔๔	๑๖,๐๔๙	๕.๖๓	๔,๓๘๗	๑.๕๔	๑๖๔,๕๐๔	๕๗.๙๓	๓,๖๗๗	๑.๒๙	๑๘๘,๖๑๗	๖๖.๑๙
โคกเจริญ	๓๒๘,๕๒๐	๔๑,๘๕๕	๑๒.๗๔	๓,๑๖๑	๐.๙๖	๑๒๔,๖๕๒	๓๗.๙๔	๕,๖๘๗	๑.๗๓	๑๗๕,๓๕๕	๕๓.๓๗
ลำสนธิ	๓๓๓,๕๘๖	๑๐,๙๑๑	๓.๒๗	๑,๐๑๘	๐.๓๑	๙๙,๗๘๑	๒๙.๙๑	๗,๘๕๖	๒.๓๖	๑๑๙,๕๖๖	๓๕.๘๔
รวม	๔,๐๖๓,๑๖๗	๗๖๖,๘๙๕	๑๘.๘๗	๔๑,๐๑๔	๑.๐๑	๑,๓๐๑,๐๐๕	๓๒.๐๒	๑๐๗,๖๑๘	๒.๖๕	๒,๒๑๖,๕๓๒	๕๔.๕๕

ที่มา : สำนักงานเกษตรจังหวัดลพบุรี (ข้อมูล ณ วันที่ ๑๖ มีนาคม ๒๕๖๕)

ตารางที่ ๒๒ การใช้ที่ดินเพื่อการเกษตร (ด้านประมง) แยกตามรายอำเภอ

อำเภอ	พื้นที่ทั้งหมด (ไร่)	พื้นที่ทำการประมง (ไร่)	ร้อยละพื้นที่ทำการประมง
เมืองลพบุรี	๔๗๓,๖๗๘	๑,๘๓๘.๐๐	๐.๓๙
ชัยบาดาล	๗๐๙,๒๕๘	๙๙๖.๐๐	๐.๑๔
โคกสำโรง	๔๔๐,๔๔๐	๑,๐๘๒.๐๐	๐.๒๕
บ้านหมี่	๓๓๙,๘๔๙	๑,๕๗๑.๐๐	๐.๔๖
ท่าม่วง	๑๕๖,๙๘๔	๗๘๗.๐๐	๐.๕๐
พัฒนานิคม	๕๔๕,๕๔๓	๔๖๖.๐๐	๐.๐๙
ท่าหลวง	๒๔๙,๐๐๘	๓๖.๗๕	๐.๐๑
สระโบสถ์	๒๐๑,๓๕๗	๗๐๓.๐๐	๐.๓๕
หนองม่วง	๒๘๔,๙๔๔	๑๖๒.๐๐	๐.๐๖
โคกเจริญ	๓๒๘,๕๒๐	๑๑๔.๕๐	๐.๐๓
ลำสนธิ	๓๓๓,๕๘๖	๔๙๕.๐๐	๐.๑๕
รวม	๔,๐๖๓,๑๖๗	๘,๒๕๑.๒๕	๒.๔๓

ที่มา : สำนักงานประมงจังหวัดลพบุรี (ข้อมูล ณ วันที่ ๑๑ สิงหาคม ๒๕๖๕)

ตารางที่ ๒๓ การใช้ที่ดินเพื่อการเกษตร (ด้านปศุสัตว์) แยกตามรายอำเภอ

อำเภอ	พื้นที่ทั้งหมด (ไร่)	พื้นที่ทำการปศุสัตว์ (ไร่)	ร้อยละพื้นที่ทำการปศุสัตว์
เมืองลพบุรี	๔๗๓,๖๗๘	๔,๒๗๗	๐.๙๐
ชัยบาดาล	๗๐๙,๒๕๘	๕,๒๖๒	๐.๗๔
โคกสำโรง	๔๔๐,๔๔๐	๑,๓๕๓	๐.๓๑
บ้านหมี่	๓๓๙,๘๔๙	๑,๒๗๘	๐.๓๘
ท่าม่วง	๑๕๖,๙๘๔	๓๑๔	๐.๒๐
พัฒนานิคม	๕๔๕,๕๔๓	๑๑,๒๖๗	๒.๐๗
ท่าหลวง	๒๔๙,๐๐๘	๑,๔๐๕	๐.๕๖
สระโบสถ์	๒๐๑,๓๕๗	๓๗๖	๐.๑๙
หนองม่วง	๒๘๔,๙๔๔	๒,๙๗๙	๑.๐๕
โคกเจริญ	๓๒๘,๕๒๐	๑๗๐	๐.๐๕
ลำสนธิ	๓๓๓,๕๘๖	๙,๗๔๒	๒.๙๒
รวม	๔,๐๖๓,๑๖๗	๓๘,๔๒๓	๙.๓๖

ที่มา : สำนักงานปศุสัตว์จังหวัดลพบุรี (ข้อมูล ณ วันที่ ๒๕ เมษายน ๒๕๖๕)

๒.๓ แหล่งน้ำเพื่อการเกษตร

๒.๓.๑ พื้นที่ชลประทานและระบบชลประทาน

๑) จังหวัดลพบุรี ตั้งอยู่ใน ๒ ลุ่มน้ำหลัก ได้แก่ ลุ่มน้ำเจ้าพระยาและลุ่มน้ำป่าสัก โดยมีรายละเอียด ดังนี้

๑.๑) ลุ่มน้ำเจ้าพระยา ในพื้นที่จังหวัดลพบุรี ๒.๑๐๐ ล้านไร่ เป็นพื้นที่เกษตรกรรม ๒.๑๙๑ ล้านไร่ พื้นที่ชลประทาน ๐.๗๑๑ ล้านไร่

๑.๒) ลุ่มน้ำป่าสัก ในพื้นที่จังหวัดลพบุรี ๑.๙๖๒ ล้านไร่ เป็นพื้นที่เกษตรกรรม ๒.๑๙๑ ล้านไร่ พื้นที่ชลประทาน ๐.๗๑๑ ล้านไร่

๒) จังหวัดลพบุรีมีโครงการชลประทาน ประกอบด้วย โครงการขนาดใหญ่ ๔ โครงการ และโครงการอ่างเก็บน้ำ ได้แก่

ตารางที่ ๒๔ แสดงโครงการชลประทานและพื้นที่ชลประทาน

ลำดับที่	ชื่อโครงการชลประทาน	ครอบคลุมพื้นที่ (ไร่)
๑	โครงการส่งน้ำและบำรุงรักษาช่องแค	๑๘๒,๗๓๒
๒	โครงการส่งน้ำและบำรุงรักษามหาราช	๑๑๕,๖๓๕
๓	โครงการส่งน้ำและบำรุงรักษาโคกกระเทียม	๑๔๒,๙๒๒
๔	โครงการฯ เชื่อนป่าสักชลสิทธิ์	๖๖,๐๒๓

ที่มา : โครงการชลประทานลพบุรี (ข้อมูล ณ วันที่ ๒๔ กุมภาพันธ์ ๒๕๖๕)

ตารางที่ ๒๕ แสดงโครงการอ่างเก็บน้ำ ที่ตั้ง ความจุพื้นที่ผิวน้ำและพื้นที่ชลประทาน

ลำดับที่	ชื่อโครงการชลประทาน	ที่ตั้ง		ความจุ (ล้าน ลบ.ม.)	พื้นที่ผิวน้ำ (ไร่)	พื้นที่ชลประทาน (ไร่)
		ตำบล	อำเภอ			
๑	อ่างเก็บน้ำห้วยสีดา	กุดตาเพชร	ลำสนธิ	๐.๙๘๙	๔๐	๑,๗๕๐
๒	อ่างเก็บน้ำห้วยซับประดู่	กุดตาเพชร	ลำสนธิ	๐.๙๘๓	๔๐	๑,๗๐๐
๓	อ่างเก็บน้ำห้วยโป่ง	ห้วยโป่ง	โคกสำโรง	๒.๐๗๐	๗๐	๑,๐๕๐
๔	อ่างเก็บน้ำพิบูลสงคราม	เขาพระงาม	เมืองลพบุรี	๒.๖๐๐	๖๔๐	๑,๐๐๐
๕	อ่างเก็บน้ำห้วยใหญ่ (วังแฉม)	มหาโพธิ์	สระโบสถ์	๑๒.๐๐๐	๑,๙๙๐	๒๓,๗๓๐
๖	อ่างเก็บน้ำห้วยใหญ่	เขาพระงาม	เมืองลพบุรี	๗.๖๐๐	๑,๕๐๐	๔,๕๐๐
๗	อ่างเก็บน้ำห้วยซับเหล็ก	โคกตูม	เมืองลพบุรี	๙.๐๔๖	๒,๔๑๙	๑๒,๐๐๐
๘	อ่างเก็บน้ำห้วยส้ม	โคกตูม	เมืองลพบุรี	๑๒.๕๐๐	๒,๗๙๘	๘,๐๐๐
๙	อ่างเก็บน้ำซับตะเคียน	เขาแหลม	ชัยบาดาล	๘.๔๒๐	๖๐๐	๗,๘๓๐
๑๐	อ่างเก็บน้ำห้วยหิน	เขาแหลม	ชัยบาดาล	๒.๒๕๐	๑๓๘	๑,๔๐๐
๑๑	อ่างเก็บน้ำกุดตามเพชร	กุดตาเพชร	ลำสนธิ	๔๓.๐๐๐	๔,๘๗๕	๔๘,๔๘๗
รวม				๑๐๑.๔๕๐	๑๕,๑๑๐	๑๑๑,๔๕๗

ที่มา : โครงการชลประทานลพบุรี (ข้อมูล ณ ๒๔ กุมภาพันธ์ ๒๕๖๕)

๒.๓.๒ แหล่งน้ำอื่น ๆ

ตารางที่ ๒๖ แหล่งกักเก็บน้ำขนาดเล็ก (สระน้ำ, บ่อน้ำ, ฝายชะลอน้ำ) ของจังหวัด

อำเภอ	แหล่งกักเก็บน้ำ					
	สระน้ำ ^๑		บ่อน้ำ ^๒		ฝายชะลอน้ำ ^๓	
	จำนวน (สระ)	ความจุ (ลบ.ม.)	จำนวน (บ่อ)	ความจุ (ลบ.ม.)	จำนวน (แห่ง)	ความจุ (ลบ.ม.)
เมืองลพบุรี	-	-	-	-	-	-
ชัยบาดาล	๖	๗,๕๖๐	-	-	-	-
โคกสำโรง	๒	๒,๕๒๐	-	-	-	-
บ้านหมี่	๑๕	๗,๕๖๐	๗	๕,๐๐๐	-	-
พัฒนานิคม	-	-	-	-	-	-
ท่าม่วง	-	-	-	-	-	-
หนองม่วง	-	-	-	-	-	-
ท่าหลวง	๑๖	๒๐,๑๖๐	-	-	-	-
สระโบสถ์	๒๔	๒๑,๔๒๐	-	-	-	-
โคกเจริญ	-	-	-	-	-	-
ลำสนธิ	-	-	-	-	-	-
รวม	๖๓	๕๙,๒๒๐	๗	๕,๐๐๐	-	-

ที่มา : สำนักงานปฏิรูปที่ดินจังหวัดลพบุรี, สถานีพัฒนาที่ดินลพบุรี (ข้อมูล ณ วันที่ ๒๘ กุมภาพันธ์ ๒๕๖๕)

๒.๔ ข้อมูลสินค้าเกษตรที่สำคัญของจังหวัด

๒.๔.๑ ด้านการปลูกพืชเศรษฐกิจของจังหวัด ปีการผลิต ๒๕๖๓/๖๔

ตารางที่ ๒๗ ด้านการปลูกพืชเศรษฐกิจของจังหวัด ปี การผลิต ๒๕๖๓/๖๔

ชนิดพืช	จำนวน เกษตรกร (ครัวเรือน)	เนื้อที่ เพาะปลูก(ไร่)	เนื้อที่ เก็บเกี่ยว (ไร่)	ผลผลิตที่ เก็บเกี่ยวได้ (ตัน)	ผลผลิต เฉลี่ย/ เนื้อที่เก็บ เกี่ยว (กก./ไร่)	ราคา เกษตรกร ขายได้ เฉลี่ย (บาท/กก.)
ข้าวนาปี	๓๘,๓๕๒	๗๖๖,๔๔๔	๗๖๖,๔๔๔	๔๘๕,๑๕๙	๖๓๓	๘.๔๒
ข้าวนาปรัง	๑,๕๖๒	๕๓,๕๑๒	๕๓,๕๑๒	๓๘,๗๕๙	๗๒๘	๘.๐๔
อ้อยโรงงาน	๑๒,๔๓๙	๓๗๔,๗๖๓	๓๔๐,๒๔๐	๓,๒๖๘,๓๔๕	๙,๖๐๖	๐.๘๘
มันสำปะหลัง	๑๙,๗๔๑	๓๖๕,๕๘๑	๓๖๕,๕๘๑	๑,๔๖๓,๔๒๒	๔,๐๐๓	๒.๒๐
ข้าวโพดเลี้ยงสัตว์	๑๗,๔๖๘	๔๒๓,๓๘๙	๔๑๗,๔๙๙	๓๗๖,๑๖๗	๙๐๑	๖.๘๒
ทานตะวัน	๒๖๓	๖,๓๕๕	๖,๓๕๕	๑,๑๕๑	๒๓๘	๑๒.๙๑
รวม	๓๑๓,๓๓๙	๑,๙๙๐,๐๘๔	๑,๙๔๙,๖๓๑	๕,๖๓๓,๓๖๗		

ที่มา : สำนักงานเกษตรจังหวัดลพบุรี (ข้อมูล ณ วันที่ ๑๖ มีนาคม ๒๕๖๕)

๒.๔.๒ ด้านการปลูกสัตว์ของจังหวัด ปี ๒๕๖๓

ตารางที่ ๒๘ ข้อมูลการผลิตสินค้าปลูกสัตว์ของจังหวัด ปี ๒๕๖๓

ชนิดสัตว์	เกษตรกร (ครัวเรือน)	พื้นที่ (ไร่)	จำนวนสัตว์ (ตัว)	ข้อมูลผลผลิต		ราคาเฉลี่ย (บาท/หน่วย)	มูลค่าผลผลิต (ล้านบาท)
				จำนวน	หน่วยนับ		
ไก่เนื้อ	๓๙๕	๘,๙๕๖	๓๐๕,๘๐๐,๑๔๓	๓๐๕,๘๐๐,๑๔๓	ตัว	๓๔.๕๗/กก.	๑๔,๔๐๐
โคนม	๒,๑๑๔	๕,๗๗๔	๘๔,๐๑๗	๑๓๕,๐๘๐	ตัน	๑๗.๔๖/กก.	๒,๒๐๐
โคเนื้อ	๒,๗๓๘	๑,๗๐๕	๔๕,๒๒๕	๔๕,๒๒๕	ตัว	๙๒.๘๖/กก.	๑,๗๔๐
สุกร	๑,๗๘๐	๔,๓๔๔	๔๘๖,๖๐๔	๔๘๖,๖๐๔	ตัว	๖๗.๐๙/กก.	๕,๐๙๐
แพะเนื้อ	๑,๐๔๕	๓๔๘	๕๕,๑๗๐	๕๕,๑๗๐	ตัว	๑๒๐/กก.	๕๘๖
นกระทา	๔๒	๑๔	๙๒๙,๕๐๑	๑๗๖,๙๖๒,๘๘๐	ฟอง	๑.๖๗/ฟอง	๑๐๖
ไก่ไข่	๑,๙๙๓	๖๑	๕๙๗,๐๙๐	๔๐,๐๔๗,๕๕๒	ฟอง	๓.๑๐/ฟอง	๑๒๐
รวม	๑๐,๑๐๗	๒๑,๒๐๒	๓๐๗,๙๙๗,๗๕๐				๒๔,๒๕๒

ที่มา : สำนักงานปลุกสัตว์จังหวัดลพบุรี (ข้อมูล ณ วันที่ ๓๐ กันยายน ๒๕๖๓)

๒.๔.๓ ด้านการประมงของจังหวัด ปี ๒๕๖๔

ตารางที่ ๒๙ ข้อมูลการผลิตสินค้าประมงของจังหวัด ปี ๒๕๖๔

ชนิดสัตว์	จำนวน เกษตรกร (ราย)	พื้นที่การเลี้ยง		ปริมาณ การผลิต (กก.)	ราคาเฉลี่ย (บาท/กก.)	มูลค่าการผลิต (บาท)
		จำนวนพื้นที่ (ไร่)	จำนวน (บ่อ)			
ปลานิล	๓,๔๓๐	๕,๐๙๓	๔,๕๙๐	๑,๙๖๗,๔๐๐	๔๑	๘๐,๖๖๓,๔๐๐
ปลาตะเพียน	๘๓๒	๙๑๖	๑,๐๒๑	๔๗๓,๙๗๐	๓๔	๑๖,๑๑๔,๙๘๐
ปลาดุก (บิ๊กกอย)	๗๙๐	๑,๒๙๑	๑,๔๓๗	๑,๑๒๘,๖๙๐	๓๗	๔๑,๗๖๑,๕๓๐
ปลาสร้อย	๑๒๔	๓๘๗	๑๕๓	๔๔๖,๐๐๐	๑๘	๘,๐๒๘,๐๐๐
รวม	๕,๑๗๖	๗,๖๘๗	๗,๒๐๑	๔,๐๑๖,๐๖๐	-	๑๔๖,๕๖๗,๙๑๐

ที่มา : สำนักงานประมงจังหวัดลพบุรี (ข้อมูล ณ วันที่ ๑๑ สิงหาคม ๒๕๖๕)

๒.๔.๔ ข้อมูลสินค้าเกษตรที่ได้รับรองสิ่งบ่งชี้ทางภูมิศาสตร์ (GI)

ตารางที่ ๓๐ ข้อมูลสินค้าเกษตรที่ได้รับรองสิ่งบ่งชี้ทางภูมิศาสตร์ (GI)

ชนิดพืช	หน่วยนับ	จำนวนปริมาณการผลิต
ด้านพืช		
กระท้อนตะลุง	ไร่	๔๒๑
	กิโลกรัม	๑,๒๖๓,๐๐๐

ที่มา : สำนักงานเกษตรจังหวัดลพบุรี, สำนักงานพาณิชย์จังหวัดลพบุรี (ข้อมูล ณ ธันวาคม ๒๕๖๔)

๒.๔.๕ ข้อมูลมาตรฐานสินค้าเกษตร

ตารางที่ ๓๑ ข้อมูลมาตรฐานสินค้าเกษตร

มาตรฐาน/ชนิด	๒๕๖๔		
	จำนวน (ราย,แปลง)	พื้นที่ (ไร่)	ผลผลิต (กก.)
GAP	๑,๓๗๖	๑๗,๘๓๗.๙๓	๘,๕๙๑,๒๒๔
- ข้าว ^๑	๕๘๐	๑๑,๓๓๕.๕๐	๘,๑๖๑,๕๖๐
- พืชอาหาร ^๒	๒๔๔	๔๓๖.๔๓	๓๔,๙๑๔
- พืชไร่ ^๓	๓๒	๒๗๑.๕๐	๓๗๐,๕๐๐
- ประมง ^๔	๖	๕๙.๕๐	๒๔,๒๕๐
- ปศุสัตว์ ^๕	๕๑๔	๕,๗๓๕.๐๐	-
เกษตรอินทรีย์	๑๕๓	๑,๗๕๒.๒๕	๑,๑๗๕,๐๖๐
- ข้าว ^๖	๑๒๕	๑,๖๑๗.๐๐	๑,๑๖๔,๒๔๐
- พืชผสมผสาน ^๗	๒๘	๑๓๕.๒๕	๑๐,๘๒๐
- พืชไร่ ^๘	-	-	-
Safety Level^๙	๘๗	๒๕๖.๘๑	=
PGS Lopburi^{๑๐}	๑๔๔	๕๕๔.๑๙	๘๗,๔๘๒.๗๐
GMP^{๑๑}	๑๘	๓๘๗	๓๐๓,๔๗๕

ที่มา : ศูนย์เมล็ดพันธุ์ข้าวลพบุรี^{๑,๖} (ข้อมูล ณ ๑๑ สิงหาคม ๒๕๖๕)
 สำนักงานเกษตรจังหวัดลพบุรี^{๒,๓,๗,๘,๑๐}
 สำนักงานประมงจังหวัดลพบุรี^{๔,๙}
 สำนักงานปศุสัตว์จังหวัดลพบุรี^{๕,๑๑}

๒.๔.๖ การเพาะปลูกและผลผลิตเก็บเกี่ยวรายเดือนของสินค้าเกษตรของจังหวัด

ตารางที่ ๓๒ ข้อมูลการเพาะปลูกและร้อยละผลผลิตเก็บเกี่ยวรายเดือนของสินค้าเกษตรของจังหวัด

หน่วย : (ปลูก:ไร่, เก็บเกี่ยว:ไร่, ผลผลิต:ตัน)

ชนิดสินค้า		ปี ๒๕๖๓												ปี ๒๕๖๔										
		ม.ค.	ก.พ.	มี.ค.	เม.ย.	พ.ค.	มิ.ย.	ก.ค.	ส.ค.	ก.ย.	ต.ค.	พ.ย.	ธ.ค.	ม.ค.	ก.พ.	มี.ค.	เม.ย.	พ.ค.	มิ.ย.	ก.ค.	ส.ค.	ก.ย.		
ข้าวนาปี	ปลูก																							
	เก็บเกี่ยว				๑๘๓	๔๓,๘๑๑	๒๓๗,๘๗๑	๑๐๒,๖๘๑	๔๖,๑๕๔	๒๘,๐๙๙														
	ผลผลิต								๒๖๙	๙,๓๑๐	๙๕,๔๗๕	๔๙๑,๘๖๖	๑๐๗,๖๘๐	๔๓,๔๕๕	๑๗,๗๘๙									
ข้าวนาปรัง	ปลูก																							
	เก็บเกี่ยว											๒๕,๗๓๖	๒๓,๖๓๓	๔,๑๔๕										
	ผลผลิต													๒๕,๖๕๕	๒๓,๕๒๓	๔,๓๓๔								
อ้อยโรงงาน	ปลูก	๑๒๗,๑๔๔	๙๕,๖๒๕	๗๕,๔๑๑	๒,๖๘๕	๒๓,๕๘๓	๒๓,๔๔๐																	
	เก็บเกี่ยว												๓๓,๖๘๙	๑๓๔,๕๘๕	๑๐๔,๘๗๗	๖๗,๐๖๙								
	ผลผลิต												๓๒๓,๖๓๗	๑,๒๗๒,๘๒๔	๑,๐๗๖,๖๔๑	๖๔๔,๒๖๕								
มันสำปะหลัง	ปลูก	๘๘,๘๕๕	๓๒,๕๖๓	๑,๒๒๗	๒๓๒	๒๒,๕๖๓	๗๕,๖๓๒	๑๐๖,๕๘๑	๓๖,๙๒๙															
	เก็บเกี่ยว												๑๐,๕๓๗	๖๘,๒๖๓	๔๑,๐๙๕	๗๐,๐๕๐	๖๙,๕๕๔	๓๔,๓๕๘	๕,๓๙๔	๑,๘๒๓	๓๗๖	๕๗๐	๒๗๖	
	ผลผลิต												๔๒,๑๘๐	๒๗๓,๒๕๗	๑๖๔,๕๐๓	๒๘๐,๔๑๐	๒๗๗,๑๘๘	๒๕๕,๕๗๑	๑๓๗,๕๓๓	๒๑,๕๙๓	๗,๒๗๗	๑,๕๐๕	๒,๒๘๒	
ข้าวโพดเลี้ยงสัตว์	ปลูก			๓,๕๘๕	๗,๐๒๒	๑๑,๗๕๓	๕๗,๐๘๕	๑๔๕,๓๙๓	๑๒๕,๖๙๕	๔๖,๐๓๖	๑๔,๐๔๒	๙,๑๓๓	๑๑,๖๗๗	๑๕,๑๓๓	๑๑,๖๗๗	๖,๗๐๑	๖,๗๐๑	๖,๗๐๑	๖,๗๐๑	๖,๗๐๑	๖,๗๐๑	๖,๗๐๑	๖,๗๐๑	๖,๗๐๑
	เก็บเกี่ยว																							
	ผลผลิต																							
ทานตะวัน	ปลูก																							
	เก็บเกี่ยว																							
	ผลผลิต																							

ที่มา : สำนักงานเกษตรจังหวัดลพบุรี (ข้อมูล ณ วันที่ ๑๖ มีนาคม ๒๕๖๕)

๒.๕ สถาบันเกษตรกรและองค์กรเกษตรกร

๒.๕.๑ ประเภทสหกรณ์และจำนวนสหกรณ์

ตารางที่ ๓๓ ประเภทสหกรณ์และจำนวนสมาชิก ปี ๒๕๖๔

ประเภทสหกรณ์	จำนวนสหกรณ์ (แห่ง)	จำนวนสมาชิก (ราย)
สหกรณ์ภาคการเกษตร	๔๒	๗๘,๔๓๔
- สหกรณ์การเกษตร	๓๘	๖๗,๕๑๓
- สหกรณ์ประมง	๑	-
- สหกรณ์นิคม	๓	๑๐,๙๒๑
สหกรณ์นอกภาคการเกษตร	๓๔	๔๒,๑๖๓
- สหกรณ์ออมทรัพย์	๑๗	๓๔,๒๐๑
- สหกรณ์ร้านค้า	๕	๔,๔๘๙
- สหกรณ์บริการ	๑๐	๕๔๒
- สหกรณ์เครดิตยูเนียน	๒	๒,๙๓๑
รวม	๗๖	๑๒๐,๕๙๗

ที่มา : สำนักงานสหกรณ์จังหวัดลพบุรี

(ข้อมูล ณ ๓๐ กันยายน ๒๕๖๔)

ตารางที่ ๓๔ สหกรณ์และกลุ่มเกษตรกรที่ผ่านมาตรฐานสหกรณ์ของจังหวัด ปี ๒๕๖๔

ประเภท	จำนวนสหกรณ์ที่นำมาจัดมาตรฐาน (แห่ง,กลุ่ม)	จำนวนสหกรณ์ที่ผ่านมาตรฐาน (แห่ง,กลุ่ม)
สหกรณ์	๖๗	๕๐
กลุ่มเกษตรกร	๙๓	๗๖
รวม	๑๖๐	๑๒๖

ที่มา : สำนักงานสหกรณ์จังหวัดลพบุรี

(ข้อมูล ณ วันที่ ๓๐ กันยายน ๒๕๖๔)

๒.๕.๒ กลุ่มเกษตรกรจังหวัดลพบุรี

ตารางที่ ๓๕ จำนวนและสมาชิกสถาบันเกษตรกรจังหวัดลพบุรี ปี ๒๕๖๔

อำเภอ	กลุ่มเกษตรกร ^๑		กลุ่มแม่บ้านเกษตรกร ^๒		กลุ่มยุวเกษตรกร ^๓		กลุ่มวิสาหกิจชุมชน ^๔	
	กลุ่ม	สมาชิก	กลุ่ม	สมาชิก	กลุ่ม	สมาชิก	กลุ่ม	สมาชิก
เมืองลพบุรี	๒๐	๑,๒๖๑	๙	๑๔๓	๒	๕๐	๕๕	๘๘๕
ชัยบาดาล	๒๗	๑,๙๕๒	๓๒	๔๗๖	๑๒	๒๐๕	๑๓๒	๒,๖๑๘
โคกสำโรง	๒๒	๒,๐๙๙	๑๒	๑๖๗	๘	๑๖๙	๔๔	๑,๑๕๗
บ้านหมี่	๑๙	๖๖๕	๒๑	๖๔๕	๔	๙๕	๙๘	๑,๗๘๒
ท่าเรือ	๑๑	๕๘๒	๒	๔๓	๕	๙๑	๔๗	๖๒๕
พัฒนานิคม	๑๓	๑,๑๕๑	๕	๖๒	๑๐	๔๑๐	๘๒	๑,๒๖๐
ท่าหลวง	๔	๙๘	๓	๘๑	๖	๒๓๒	๗๓	๑,๐๕๕
หนองม่วง	๓๖	๒,๐๑๖	๖	๑๕๐	๕	๑๗๗	๕๕	๙๔๓
สระโบสถ์	๑๔	๖๒๗	๙	๑๒๐	๖	๑๒๕	๓๓	๗๓๕
โคกเจริญ	๒๐	๑,๕๓๙	๒	๑๑๕	๕	๑๗๒	๒๙	๔๘๑
ลำสนธิ	๑๐	๔๙๑	๗	๑๔๖	๗	๑๐๖	๘๓	๑,๒๓๖
รวม	๑๙๖	๑๒,๔๘๑	๑๐๘	๒,๑๔๘	๗๐	๑,๘๓๒	๗๓๑	๑๒,๗๗๗

ที่มา : สำนักงานสหกรณ์จังหวัดลพบุรี, สำนักงานเกษตรจังหวัดลพบุรี (ข้อมูล ณ วันที่ ๑๖ มีนาคม ๒๕๖๕)

๒.๖ ข้อมูลจำนวนอาสาสมัครเกษตรของจังหวัด

ตารางที่ ๓๖ จำนวนอาสาสมัครเกษตรของจังหวัด

อำเภอ	อาสาสมัครเกษตร												หมายเหตุ
	ฝนหลวง (๑)	บัญชี (๒)	ประมง (๓)	ปศุสัตว์ (๔)	หมอดิน (๕)	เกษตรหมู่บ้าน (๖)	สหกรณ์ (๗)	ชลประทาน (๘)	ยุวชนกร (๙)	เศรษฐกิจ การเกษตร (๑๐)	ปฏิรูปที่ดิน (๑๑)	ชวมนา ขั้นน้ำ (๑๒)	
เมืองลพบุรี	๘	๒	๒๒	๒๖	๒๕๗	๒๙๑	๓	-	-	๑	-	๑	
ชัยบาดาล	๖	๑	๑๒	๑๘	๑๘๐	๒๒๑	๔	๓	-	๑	๔	๑	
โคกสำโรง	๖	๒	๔	๑๕	๑๙๖	๑๔๓	๑	-	-	๑	๑	๑	
บ้านหมี่	๓	๒	๑๓	๒๒	๒๑๕	๒๒๔	๔	๗	๓๐	๑	๒	๑	
ท่าม่วง	๒	๑	๙	๑๒	๑๕๒	๑๔๐	๕	-	-	๑	-	๑	
พัฒนานิคม	๑๐	๓	๖	๑๑	๑๑๑	๙๕	๑	-	-	๑	๔	๑	
ท่าหลวง	๔	๑	๓	๗	๗๗	๗๑	๗	-	-	๑	๑	-	
หนองม่วง	๔	๑	-	๔	๗๐	๑๐๗	๓	๑๓	-	๑	๑	๑	
สระโบสถ์	๔	๑	๑๑	๖	๗๕	๔๗	๕	-	-	๑	๑	๑	
โคกเจริญ	๒	๒	๓	๕	๗๗	๖๐	๓	-	-	๑	๓	๑	
ลำสนธิ	๓	๒	๒	๖	๗๕	๗๔	๒	-	-	๑	๑	๑	
รวม	๕๒	๑๘	๘๕	๑๓๒	๑,๔๘๕	๑,๔๗๓	๓๘	๒๓	๓๐	๑๑	๑๘	๑๐	

ที่มา : หน่วยงานในสังกัดกระทรวงเกษตรและสหกรณ์ในพื้นที่จังหวัดลพบุรี (ข้อมูล ณ วันที่ ๒๕ เมษายน ๒๕๖๕)

๒.๗ จำนวนปราชญ์ชาวบ้านของจังหวัดภายใต้โครงการเกษตรตามแนวทฤษฎีใหม่ โดยยึดปรัชญาเศรษฐกิจพอเพียง

ตารางที่ ๓๗ จำนวนปราชญ์ชาวบ้านแยกรายอำเภอ

อำเภอ	จำนวนปราชญ์ชาวบ้าน (ราย)						รวม
	ข้าว ^๑	พืช ^๒	ประมง ^๓	ปศุสัตว์ ^๔	บัญชี ^๕	เศรษฐกิจพอเพียง ^๖	
เมืองลพบุรี	-	๒	-	-	-	๑	๓
ชัยบาดาล	-	๒	-	-	-	-	๒
โคกสำโรง	-	๓	-	-	-	-	๓
บ้านหมี่	๔	๓	-	-	-	-	๗
ท่าม่วง	-	๖	-	๑	-	-	๗
พัฒนานิคม	-	๕	-	-	-	-	๕
สระโบสถ์	-	๓	-	-	-	-	๓
หนองม่วง	-	๔	-	-	-	-	๔
ท่าหลวง	-	๔	-	-	-	-	๔
โคกเจริญ	-	๓	-	-	-	-	๓
ลำสนธิ	-	๓	-	-	-	-	๓
รวม	๔	๓๘	-	๑	-	๑	๔๔

ที่มา : หน่วยงานในสังกัดกระทรวงเกษตรและสหกรณ์ในพื้นที่จังหวัดลพบุรี (ข้อมูล ณ วันที่ ๒๕ เมษายน ๒๕๖๕)

๒.๘ ข้อมูลด้านการเกษตรอื่น ๆ ที่เกี่ยวข้อง

๒.๘.๑ การส่งเสริมการเกษตรแบบแปลงใหญ่

ตารางที่ ๓๘ จำนวนพื้นที่ดำเนินโครงการระบบส่งเสริมการเกษตรแบบแปลงใหญ่ของจังหวัด ปี ๒๕๕๙-๒๕๖๕

ประเภท	จำนวนแปลงและพื้นที่เกษตรแปลงใหญ่									
	๒๕๕๙-๒๕๖๒		๒๕๖๓		๒๕๖๔		๒๕๖๕		รวม	
	จำนวน (แปลง)	พื้นที่ (ไร่)	จำนวน (แปลง)	พื้นที่ (ไร่)	จำนวน (แปลง)	พื้นที่ (ไร่)	จำนวน (แปลง)	พื้นที่ (ไร่)	จำนวน (แปลง)	พื้นที่ (ไร่)
ข้าว	๔๑	๔๙,๒๙๔.๐๐	๒	๑,๓๑๓.๐๐	๓	๒,๐๐๐.๐๐	-	-	๔๖	๕๒,๖๐๗.๐๐
มันสำปะหลัง	๑๒	๒๑,๒๙๖.๐๐	๑	๗๔๐.๐๐	๒	๑,๑๓๙.๐๐	๓	๑,๔๑๐.๐๐	๑๘	๒๔,๕๘๕.๐๐
อ้อยโรงงาน	๔	๑๐,๓๓๗.๐๐	-	-	-	-	๒	๑,๑๓๖.๐๐	๖	๑๑,๔๗๓.๐๐
ข้าวโพดเลี้ยงสัตว์	๑๐	๑๕,๐๗๖.๐๐	๒	๒,๐๘๙.๐๐	๒	๒,๓๙๑.๐๐	๓	๓,๐๓๐.๐๐	๑๗	๒๒,๕๘๖.๐๐
ข้าวโพดเลี้ยงสัตว์ (ตัดสด)	๑	๗๒๗.๐๐	-	-	๑	๑,๑๐๒.๐๐	-	-	๒	๑,๘๒๙.๐๐
พืชผัก	๕	๕๓๐.๒๕	๑	๖๗.๐๐	๑	๔๙๕.๐๐	๑	๔๘.๐๐	๘	๑,๑๔๐.๒๕
โคนม (ตัว)	๕	๘,๖๕๔.๐๐	-	-	-	-	-	-	๕	๘,๖๕๔.๐๐
จังหวัด (ป่อ)	-	-	-	-	๑	๑๒๓.๕๐	-	-	๑	๑๒๓.๕๐
ปลาดุก	-	-	-	-	-	-	๑	๗๕๗.๒๕	๑	๗๕๗.๒๕
มะขามเทศ	-	-	-	-	๑	๙๕.๐๐	-	-	๒	๒๗๘.๐๐
รวม	๗๘	๑๐๕,๙๑๔.๒๕	๗	๔,๓๙๒.๐๐	๑๑	๗,๓๔๕.๕๐	๑๐	๖,๓๘๑.๒๕	๑๐๖	๑๒๔,๐๓๓.๐๐

ที่มา : สำนักงานเกษตรจังหวัดลพบุรี (ข้อมูล ณ วันที่ ๑๕ มีนาคม ๒๕๖๕)

๒.๘.๒ การพัฒนาเกษตรกรสู่ Smart Farmer

ตารางที่ ๓๙ จำนวนเกษตรกรที่ได้รับการพัฒนาสู่ Smart Farmer ของจังหวัด

การพัฒนา	จำนวนที่ได้รับการพัฒนา (ราย)				รวม (ราย)
	๒๕๖๒	๒๕๖๓	๒๕๖๔	๒๕๖๕	
ด้านบัญชี	-	-	-	-	-
ด้านประมง	๑๕๐	๗๐	-	-	๒๒๐
ด้านปศุสัตว์	๒๐	๙๐	๔๐	๕๐	๒๐๐
ด้านการผลิตพืช	๑,๒๔๕	๒๓๑	๒๓๑	๑๑๒	๑,๘๑๙
ด้านการผลิตปศุสัตว์	-	-	-	-	-
ด้านการแปรรูป	-	-	-	-	-
ด้านเศรษฐกิจพอเพียง	-	-	-	-	-
ด้านพลังงานทดแทน	-	-	-	-	-
ด้านท่องเที่ยวเชิงเกษตร	-	-	-	-	-
ด้านการตลาด (ข้าว)	-	-	๕	๔	๙
รวม	๑,๔๑๕	๓๙๑	๒๗๑	๑๖๖	๒,๒๔๓

ที่มา : หน่วยงานในสังกัดกระทรวงเกษตรและสหกรณ์ในพื้นที่จังหวัดลพบุรี (ข้อมูล ณ วันที่ ๒๕ เมษายน ๒๕๖๕)

๒.๘.๓ โครงการศูนย์เรียนรู้การเพิ่มประสิทธิภาพการผลิตสินค้าเกษตร

ตารางที่ ๔๐ จำนวนศูนย์เรียนรู้การเพิ่มประสิทธิภาพการผลิตสินค้าเกษตร (ศพก.) และเครือข่าย

อำเภอ	ศูนย์หลัก (ศูนย์)	ศูนย์เครือข่าย (ศูนย์)
เมืองลพบุรี	๑	๑๘
ชัยบาดาล	๑	๑๔
โคกสำโรง	๑	๑๗
บ้านหมี่	๑	๑๘
พัฒนานิคม	๑	๑๗
ท่าม่วง	๑	๑๐
หนองม่วง	๑	๑๐
สระโบสถ์	๑	๑๔
ท่าหลวง	๑	๑๑
โคกเจริญ	๑	๑๙
ลำสนธิ	๑	๑๕
รวม	๑๑	๑๖๓

ที่มา : สำนักงานเกษตรจังหวัดลพบุรี (ข้อมูล ณ วันที่ ๑๕ มีนาคม ๒๕๖๕)

๒.๘.๔ บริหารจัดการพื้นที่เกษตรตามแผนที่เกษตรเชิงรุก (Zoning by Agri-map)

ตารางที่ ๔๑ จำนวนพื้นที่บริหารจัดการการผลิตสินค้าเกษตรตามแผนที่เกษตรเชิงรุก

การปรับเปลี่ยนพื้นที่	จำนวนพื้นที่ที่ได้รับการปรับเปลี่ยน (ไร่)			รวม (ไร่)
	๒๕๖๑	๒๕๖๒	๒๕๖๓	
- ปรับเปลี่ยนข้าวเป็นข้าวโพดเลี้ยงสัตว์	-	-	๒๕	๒๕.๐
- ปรับเปลี่ยนข้าวเป็นอ้อยโรงงาน	๑,๗๖๕.๐	-	-	๑,๗๖๕.๐
- ปรับเปลี่ยนข้าวเป็นเกษตรผสมผสาน/เกษตรอินทรีย์	-	-	-	-
- ปรับเปลี่ยนข้าว ยางพารา มันสำปะหลังและสับปะรด เป็นพืชอาหารสัตว์เพื่อใช้เลี้ยงโคเนื้อ โคนม กระบือ และแพะ	๖๐.๐	-	-	๖๐.๐
- ปรับเปลี่ยนพื้นที่ไม่เหมาะสมในการปลูกข้าวเป็นเกษตรผสมผสานจากบ่อน้ำ	๑๗๖.๕	๕๐.๐	-	๒๒๖.๕
- ขับเคลื่อนและส่งเสริมในระดับพื้นที่ สนับสนุนการบริหารจัดการ	๒๐๐.๐	-	-	๒๐๐.๐
- ปรับเปลี่ยนพื้นที่สำหรับปลูกพืชอาหารสัตว์	-	๓๐๐.๐	-	๓๐๐.๐
- ปรับเปลี่ยนพื้นที่การผลิตไม่เหมาะสมตาม Agri-map ในเขตปฏิรูปที่ดิน	-	๒๐๐.๐	๔๐๐	๖๐๐.๐
รวม	๒,๒๐๑.๕	๕๕๐.๐	๔๒๕	๓,๑๗๖.๕

ที่มา : สถานีพัฒนาที่ดินลพบุรี

(ข้อมูล ณ วันที่ ๑๕ มีนาคม ๒๕๖๕)

๒.๘.๕ ตลาดสินค้าเกษตร

ตารางที่ ๔๒ ข้อมูลตลาดสินค้าเกษตร/ตลาดเกษตรกรของจังหวัด

ตลาดสินค้าเกษตร	๒๕๖๑		๒๕๖๒		๒๕๖๓		๒๕๖๔		๒๕๖๕	
	จำนวน (แห่ง)	สมาชิก (ราย)	จำนวน (แห่ง)	สมาชิก (ราย)	จำนวน (แห่ง)	สมาชิก (ราย)	จำนวน (แห่ง)	สมาชิก (ราย)	จำนวน (แห่ง)	สมาชิก (ราย)
ตลาดเกษตรกร (Farmer Market) ^๑	๓	๔๐	๗	๑๖๐	๙	๒๖๐	๑๐	๒๗๕	๑๔	๓๐๕
ตลาดสีเขียว (ยังไม่เป็น Farmer Market) ^๒	๙	๓๐๐	๕	๑๔๐	๒	๔๐	๑	๑๕	๑	๑๕
ตลาดนัดโค-กระบือ ^๓	๑	๙๒	๑	๘๒	๑	๑๑๘	๑	๑๑๐	๑	๑๒๐
ตลาดสินค้าเกษตร ^๔	-	-	๒	๑๗๐	๒	๑๗๐	๒	๑๗๐	๒	๑๗๐
รวม	๑๓	๔๓๒	๑๕	๕๕๒	๑๔	๕๒๘	๑๔	๕๗๐	๑๘	๖๑๐

ที่มา : สำนักงานเกษตรและสหกรณ์จังหวัดลพบุรี^{๑,๒} สำนักงานปศุสัตว์จังหวัดลพบุรี^๓ สำนักงานสหกรณ์จังหวัดลพบุรี^๔
(ข้อมูล ณ วันที่ ๒๕ เมษายน ๒๕๖๕)

๒.๘.๖ การส่งเสริมเกษตรกรทฤษฎีใหม่

ตารางที่ ๔๓ เกษตรกรที่เข้าร่วมโครงการเกษตรกรทฤษฎีใหม่ของจังหวัด ตั้งแต่ปี ๒๕๖๒-๒๕๖๔

อำเภอ	จำนวนเกษตรกรและพื้นที่ของโครงการ					
	๒๕๖๒		๒๕๖๓		๒๕๖๔	
	เกษตรกร (ราย)	พื้นที่ (ไร่)	เกษตรกร (ราย)	พื้นที่ (ไร่)	เกษตรกร (ราย)	พื้นที่ (ไร่)
เมืองลพบุรี	๔๗	๖๐๐.๐๐	๔๗	๖๐๐.๐๐	๔๗	๖๐๐.๐๐
ชัยบาดาล	๑	๑.๗๕	๗๒	๑๕๐.๐๐	๕๕	๑๖๕.๐๐
โคกสำโรง	๖๑	๖๘๗.๐๐	๖๑	๖๘๗.๐๐	๖๑	๖๘๗.๐๐
บ้านหมี่	๕๕	๘๐๕.๐๐	๗๑	๙๒๐.๐๐	๕๖	๙๒๐.๐๐
พัฒนานิคม	๔๘	๒๔.๐๐	๒๔	๒๐.๐๐	๘๒	๔๑๐.๐๐
ท่าม่วง	๔๘	๘๓๑.๐๐	๑๖๔	๑,๘๕๒.๗๕	๑๔๔	๑,๘๕๒.๗๕
หนองม่วง	๘๐	๖๗๔.๗๘	๘๐	๖๗๔.๗๘	๘๐	๖๗๔.๗๘
สระโบสถ์	๑๓	๑๕๙.๗๕	๑๓	๑๕๙.๗๕	๑๓	๑๕๙.๗๕
ท่าหลวง	๒๓	๑๓๖.๐๐	๒๓	๑๓๖.๐๐	๒๓	๑๓๖.๐๐
โคกเจริญ	๔๗	-	๒๔๐	๑,๑๖๖.๐๐	๑๔๗	๑,๑๖๖.๐๐
ลำสนธิ	๓๓	๓๒๓.๐๐	๒๓๓	๓๒๓.๐๐	๓๓	๓๒๓.๐๐
รวม	๔๔๑	๔,๐๑๗.๒๘	๘๒๘	๖,๖๘๙.๒๘	๗๔๑	๗,๐๙๔.๒๘

ที่มา : หน่วยงานในสังกัดกระทรวงเกษตรและสหกรณ์ในพื้นที่จังหวัดลพบุรี (ข้อมูล ณ วันที่ ๒๕ เมษายน ๒๕๖๕)

๒.๘.๗ แผนการผลิตและการตลาดข้าวครบวงจร

ตารางที่ ๔๔ แผนการผลิตและการตลาดข้าวครบวงจร ตั้งแต่ปี ๒๕๖๒ - ๒๕๖๕

รอบการผลิต	พื้นที่ (ไร่)	เกษตรกร (ราย)	หมายเหตุ
ปี ๒๕๖๒/๖๓ รอบที่ ๑ (นาปี)	๗๔๐,๖๔๔	๒๙,๔๕๐	แผน ๗๖๔,๑๓๙ ไร่
ปี ๒๕๖๒/๖๓ รอบที่ ๒ (นาปรัง)	๓๑๐,๓๖๐	๑๒,๔๔๙	แผน ๓๒๘,๖๔๖ ไร่
ปี ๒๕๖๓/๖๔ รอบที่ ๑ (นาปี)	๗๖๖,๘๙๕	๓๘,๓๕๓	แผน ๗๓๖,๐๐๐ ไร่
ปี ๒๕๖๓/๖๔ รอบที่ ๒ (นาปรัง)	๒๔,๔๑๖	๑,๓๕๖	แผน ๒๗,๔๗๒ ไร่
ปี ๒๕๖๔/๖๕ รอบที่ ๑ (นาปี)	๗๗๙,๔๗๗	๔๑,๕๑๐	แผน ๗๕๖,๐๐๐ ไร่
ปี ๒๕๖๔/๖๕ รอบที่ ๒ (นาปรัง)	๒๐๖,๘๘๒	๘,๒๐๖	แผน ๑๕๖,๕๖๓ ไร่

ที่มา : ศูนย์เมล็ดพันธุ์ข้าวลพบุรี (ข้อมูล ณ วันที่ ๑๕ มีนาคม ๒๕๖๕)

๒.๘.๘ การบริหารทรัพยากรน้ำ

ตารางที่ ๔๕ แหล่งน้ำเพื่อการอนุรักษ์ดินและน้ำที่ได้รับการพัฒนา

พ.ศ.	แหล่งน้ำที่ได้รับการพัฒนา		
	จำนวน (แห่ง)	พื้นที่ได้รับประโยชน์ (ไร่)	ประชาชนได้รับ ประโยชน์ (ครัวเรือน)
๒๕๖๒	๑	๑๐	-
๒๕๖๓	๑	๕,๐๐๐	-
๒๕๖๔	๗	๔,๒๒๖	๑๐๐
๒๕๖๕	๒๐	๖๖,๑๗๗	๖๐๐
รวม	๒๙	๗๕,๔๑๓	๗๐๐

ที่มา : โครงการชลประทานลพบุรี (ข้อมูล ณ วันที่ ๒๔ กุมภาพันธ์ ๒๕๖๕)

๒.๘.๑๐ การส่งเสริมการเพิ่มมูลค่าสินค้าและการใช้เครื่องจักรกลทางการเกษตรทดแทนแรงงาน

ตารางที่ ๔๖ การเพิ่มมูลค่าสินค้าและการใช้เครื่องจักรกลทางการเกษตรทดแทนแรงงาน ปี ๒๕๖๕

สหกรณ์ที่ได้รับการสนับสนุน	รายการที่ได้รับการสนับสนุนปี ๒๕๖๒
สหกรณ์โคนมไทย-เดนมาร์ก สวนมะเดื่อ จำกัด	๑) ลานคอนกรีต ขนาด ๔๙๗.๑๕ ตารางเมตร
	๒) โรงเก็บวัตถุดิบ ขนาด ๗๖๘ ตารางเมตร
	๓) บังเกอร์ ขนาด ๓,๐๐๐ ตัน
	๔) โรงคลุมพร้อมเครื่องขัง ขนาด ๖๒ ตารางเมตร
	๕) รถแทรกเตอร์ ขนาด ๘๕ แรงม้า
	๖) เครื่องผสมอาหาร TMR ขนาด ๙ คิว
	๗) เครื่องแยกกากมูลโค

ที่มา : สำนักงานสหกรณ์จังหวัดลพบุรี (ข้อมูล ณ วันที่ ๓๐ กันยายน ๒๕๖๔)

๒.๘.๑๑ ธนาคารสินค้าเกษตร

ตารางที่ ๔๗ ธนาคารสินค้าเกษตรของจังหวัด ปี ๒๕๖๕

ชื่อธนาคาร	จำนวน (แห่ง)	สมาชิก (ราย)	ผลผลิต
ธนาคารโค-กระบือเพื่อเกษตรกรตามพระราชดำริ ^๑	๑๐	๒๐๔	สนับสนุนโค-กระบือ ๑๑ ตัว
ธนาคารปุ๋ยอินทรีย์บ้านหมอดิน ^๒	๑	๒๐	- ธนาคารปุ๋ยหมัก ๑๐ ตัน - ผลิตน้ำหมักชีวภาพ ๑๐,๐๐๐ ลิตร
ธนาคารโคนมทดแทนฝูง ^๓	-	-	-

ที่มา : สำนักงานปศุสัตว์จังหวัดลพบุรี^๑, สถานีพัฒนาที่ดินลพบุรี^๒, สำนักงานสหกรณ์จังหวัดลพบุรี^๓
(ข้อมูล ณ วันที่ ๒๕ เมษายน ๒๕๖๕)

๒.๘.๑๒ การช่วยเหลือด้านหนี้สินสมาชิกสหกรณ์/กลุ่มเกษตรกร

ตารางที่ ๔๘ การช่วยเหลือด้านหนี้สินสมาชิกสหกรณ์/กลุ่มเกษตรกรของจังหวัด

การช่วยเหลือด้านหนี้สิน	รอบปีการผลิต/ช่วยเหลือ (ราย)		
	๒๕๖๑/๖๒	๒๕๖๒/๖๓	๒๕๖๓/๖๔
พักชำระหนี้ต้นเงินและลดดอกเบี้ย (ปลูกข้าว)	-	-	-
ชดเชยดอกเบี้ย (ประสบอุทกภัย)	-	-	-
ช่วยเหลือมันสำปะหลัง	๑๑๔	-	-
รวม	๑๑๔	-	-

ที่มา : สำนักงานสหกรณ์จังหวัดลพบุรี (ข้อมูล ณ วันที่ ๓๐ กันยายน ๒๕๖๕)

๒.๘.๑๓ แหล่งรวบรวมและตลาดกระจายสินค้าเกษตรในพื้นที่จังหวัด

จังหวัดลพบุรีมีแหล่งแปรรูปสินค้าเกษตรได้แก่ ข้าว มันสำปะหลัง อ้อยโรงงาน ข้าวโพดเลี้ยงสัตว์ และผลผลิตทางการเกษตรอื่น ๆ แบ่งตามจำนวนโรงงาน ได้แก่

๑) อุตสาหกรรมเกษตร ประกอบด้วยการผลิตเกี่ยวกับเมล็ดพืช และผลผลิตเกษตรกรรม ได้แก่ โรงสีข้าว โรงงานผลิต/จำหน่ายเมล็ดพันธุ์ และผลิตมันเส้น เป็นต้น มีโรงงานจำนวนทั้งสิ้น ๑๕๕ โรงงาน เงินลงทุน ๗,๐๔๕.๓๔ ล้านบาท คนงาน ๒,๔๐๔ คน

๒) อุตสาหกรรมอาหาร ประกอบด้วยการผลิต ผลิตน้ำแข็งหรือตัดชอย บด หรือย่อยน้ำแข็ง ผลิตอาหารสัตว์ ผลิตอาหารสำเร็จรูปจากเนื้อสัตว์ โรงน้ำแข็ง โรงงานผลิตอาหารสัตว์ และโรงงานผลิตอาหารแช่แข็งจากเนื้อสัตว์ เป็นต้น มีจำนวนโรงงานทั้งสิ้นจำนวน ๘๘ โรงงาน เงินลงทุน ๙,๓๒๙.๕๒ ล้านบาท คนงาน ๒๐,๕๘๑ คน

๒.๘.๑๔ แหล่งแปรรูป สินค้าเกษตรที่สำคัญเชิงพาณิชย์ในพื้นที่จังหวัด

ตารางที่ ๔๙ ข้อมูลแหล่งแปรรูป

สินค้าลำดับที่	ชื่อสินค้า	แหล่งแปรรูปที่สำคัญ		ตลาดกระจายสินค้า			
				ในจังหวัด		นอกจังหวัด	
		แห่ง	ระบุชื่อ	แห่ง	ระบุชื่อ	แห่ง	ระบุชื่อ
๑	น้ำนมโค	๓	๑. บริษัท ที ดี แครีฟูดส์ จำกัด ๒. กลุ่มผู้เลี้ยงโคนมเขื่อนป่าสัก ๓. วิทยาลัยเกษตรและเทคโนโลยีลพบุรี	๑๖	๑. สหกรณ์โคนมชัยบาดาล จำกัด ๒. สหกรณ์โคนมไทย-เดนมาร์ก ก.น.ช.หนองรี จำกัด ๓. บริษัท ส่งเสริมผลิตภัณฑ์นม จำกัด (พีซี) ๔. บริษัท หนองรีมิลค์ จำกัด ๕. สหกรณ์โคนมท่าหลวง จำกัด ๖. สหกรณ์โคนมไทย-เดนมาร์ก ขอนม่วง จำกัด ๗. กลุ่มผู้เลี้ยงโคนมโคกตูม ๘. สหกรณ์โคนมพัฒนานิคม จำกัด ๙. สหกรณ์โคนมไทย-เดนมาร์ก พัฒนานิคม จำกัด ๑๐. สหกรณ์โคนมไทย-เดนมาร์ก สวนมะเดื่อ จำกัด ๑๑. กลุ่มผู้เลี้ยงโคนมเขื่อนป่าสัก ๑๒. ศูนย์รับน้ำนมดิบวิทยาลัยเกษตรและเทคโนโลยีลพบุรี ๑๓. กลุ่มพัฒนาโคนมพัฒนานิคม (สมเจตต์) ๑๔. บริษัท พีวีพัฒนานานมสด จำกัด (พัฒนานิคมนมสด) ๑๕. ศูนย์รับนมราชาแคร์รี่ ๑๖. บริษัทโคบาลมิลค์ จำกัด	-	-
๒	ไก่เนื้อ	๒	๑. บริษัท ปีฟูดส์ โปรดักส์อินเตอร์เนชั่นแนล จำกัด ๒. บริษัท สหฟาร์ม จำกัด	-	-	-	-
๓	สุกร	๑	บริษัท เบทาโกรเซฟตี้มีม (แพ็คกิ้ง) จำกัด	-	-	-	-
๔	ไส้กรอก+ลูกชิ้นไก่	๑	บริษัท อาหารเบทเทอร์ จำกัด	-	-	-	-
๕	ลูกชิ้น+ไส้กรอก (ผลิตภัณฑ์อาหารเพื่อสุขภาพ)	๒	๑. บริษัท ผลิตภัณฑ์อาหารเพื่อสุขภาพ จำกัด ๒. บริษัท ในเครือสหฟาร์ม	-	-	-	-
๖	ไส้กรอกหมู+ไส้กรอกไก่+แฮม	๑	บริษัท อีโตแฮมเบทาโกรฟูดส์ จำกัด	-	-	-	-
๗	ข้าว	๑๒	๑. วิทยาลัยชุมชนการผลิตข้าวปลอดภัยจากสารพิษ ม.๕	-	ร้านค้าประชารัฐและร้านค้า/ตลาดภายในอำเภอ/จังหวัด	-	-

สินค้าลำดับที่	ชื่อสินค้า	แหล่งแปรรูปที่สำคัญ		ตลาดกระจายสินค้า			
				ในจังหวัด		นอกจังหวัด	
		แห่ง	ระบุชื่อ	แห่ง	ระบุชื่อ	แห่ง	ระบุชื่อ
			ต.เขาพระงาม ๒. วิสาหกิจชุมชนไร่สานฝัน ๓. วิสาหกิจชุมชนศูนย์ข้าวชุมชนตำบลม่วงค่อม ๔. วิสาหกิจชุมชนโรงสีข้าวบ้านหนองกระดี่ ต.บางลี่ ๕. วิสาหกิจชุมชนโรงสีข้าวชุมชนหัวสำโรง ท่าวัง ๖. วิสาหกิจชุมชนโรงสีข้าวบ้านช่องน้ำไหล ๗. วิสาหกิจชุมชนกลุ่มผลิตข้าวหอมมะลิ ต.ทุ่งท่าช้าง ๘. วิสาหกิจชุมชนกลุ่มโรงสีข้าวบ้านห้วยรวก ๙. วิสาหกิจชุมชนบ้านสระเตย ๑๐. วิสาหกิจชุมชนเกษตรกรผู้ใช้น้ำคลองไม้เสียบ ๑๑. วิสาหกิจชุมชนแปรรูปและการถนอมอาหารบ้านทุ่งสาธารณณ์ ๑๒. วิสาหกิจชุมชนข้าวคุณภาพดีตำบลเชียงงา				
๘	ไข่เค็ม	๑	วิสาหกิจชุมชนไข่เค็มใบเตยโคกสำโรง	-	ร้านค้าประชารัฐ และร้านจำหน่ายของฝาก	-	ร้านจำหน่ายของฝาก และงานแสดงสินค้าต่างๆ
๙	กล้วย	๒	๑. วิสาหกิจชุมชนทองม้วนแม่ยุพา ต.โคกสลด อ.ท่าวัง ๒. วิสาหกิจชุมชน ๙ เกษตรธรรมชาติทานตะวันทอง	-	ร้านค้าประชารัฐ และร้านจำหน่ายของฝาก	-	ร้านจำหน่ายของฝาก และงานแสดงสินค้าต่างๆ
๑๐	ปลาสัมปัก	๒	๑. วิสาหกิจชุมชนปลาสัมปักประกอบจิตร ๒. วิสาหกิจชุมชนปลาสัมปักป่าแฉ้ว ม.๘ ต.พรหมมาสเตอร์	-	ร้านค้าประชารัฐ และร้านจำหน่ายของฝาก	-	ร้านจำหน่ายของฝาก และงานแสดงสินค้าต่างๆ
๑๑	มะม่วงทอง, ขอสหกริกระทอน น้ำฝัก,น้ำผลไม้	๓	๑. วิสาหกิจชุมชนกลุ่มแปรรูปมะม่วงและผลิตหัวเชื้อทองมะม่วง ๒. วิสาหกิจชุมชนเกษตรอินทรีย์บ้านจิวราย ๓. วิสาหกิจชุมชนบ้านพลังธรรมชาติ	-	ร้านค้าประชารัฐ และร้านจำหน่ายของฝาก	-	ร้านจำหน่ายของฝาก และงานแสดงสินค้าต่างๆ
๑๒	สมุนไพร	๔	๑. วิสาหกิจชุมชนบ้านสมุนไพรไทยเบญจมาศ ๒. วิสาหกิจชุมชนกลุ่มส่งเสริม	-	ร้านค้าประชารัฐ และร้านจำหน่ายของฝาก, ร้านค้า/ตลาดภายในอำเภอ/	-	การออกบูทจำหน่าย และงานแสดงสินค้าต่างๆ

แผนพัฒนาการเกษตรและสหกรณ์ของจังหวัดลพบุรี ปี พ.ศ.๒๕๖๖ – ๒๕๗๐ ฉบับทบทวนปี ๒๕๖๖

สินค้าลำดับที่	ชื่อสินค้า	แหล่งแปรรูปที่สำคัญ		ตลาดกระจายสินค้า			
				ในจังหวัด		นอกจังหวัด	
		แห่ง	ระบุชื่อ	แห่ง	ระบุชื่อ	แห่ง	ระบุชื่อ
			สมุนไพรโคกสำโรง ๓. วิสาหกิจชุมชนไร่สานฝัน ๔. วิสาหกิจชุมชนสมุนไพรมทองจังหวัดลพบุรี		จังหวัด		
๑๓	ดินสอพอง	๓	๑. วิสาหกิจชุมชนกลุ่มผลิตดินสอพองสะตู่ผสมสมุนไพร ๒. วิสาหกิจชุมชนสมุนไพรเพื่อความงาม “ผ่อง” จังหวัดลพบุรี ๓. วิสาหกิจชุมชนกลุ่มผลิตดินสอพองตำบลถนนใหญ่	-	ร้านค้าประชารัฐ และร้านจำหน่ายของฝาก, ร้านค้า/ตลาดภายในอำเภอ/จังหวัด	-	การออกบูทจำหน่ายและงานแสดงสินค้าต่างๆ

ที่มา : สำนักงานเกษตรจังหวัดลพบุรี (ข้อมูล ณ วันที่ ๓๑ พฤษภาคม ๒๕๖๕)

สำนักงานปศุสัตว์จังหวัดลพบุรี (ข้อมูล ณ วันที่ ๓๑ พฤษภาคม ๒๕๖๕)

แผนพัฒนาการเกษตรและสหกรณ์ของจังหวัดลพบุรี ปี พ.ศ.๒๕๖๖ - ๒๕๗๐ ฉบับทบทวนปี ๒๕๖๖

๒.๘.๑๕ การเพาะปลูกและผลผลิตเก็บเกี่ยวรายเดือนของสินค้าเกษตรของจังหวัด

ตารางที่ ๕๔ ข้อมูลการเพาะปลูกและร้อยละผลผลิตเก็บเกี่ยวรายเดือนของสินค้าเกษตรของจังหวัด

ชนิดสินค้า		ปี ๒๕๖๓										ปี ๒๕๖๔											
		ม.ค.	ก.พ.	มี.ค.	เม.ย.	พ.ค.	มิ.ย.	ก.ค.	ส.ค.	ก.ย.	ต.ค.	พ.ย.	ธ.ค.	ม.ค.	ก.พ.	มี.ค.	เม.ย.	พ.ค.	มิ.ย.	ก.ค.	ส.ค.	ก.ย.	
ข้าว นาปี	ปลูก				๑๘๓	๔๓,๘๑๑	๒๗๘,๔๗๑	๑๐๒,๖๘๑	๔๖,๑๕๔	๒๘,๐๙๙													
	เก็บเกี่ยว								๒๖๙	๙,๙๑๐	๙๕,๔๗๕	๔๙๑,๘๖๖	๑๐๗,๖๘๐	๔๓,๔๕๕	๑๗,๗๘๙								
	ผลผลิต									๑๙๕	๗,๑๘๕	๖๙,๒๒๐	๒๙๘,๔๗๓	๖๕,๖๘๔	๓๑,๕๐๔	๑๒,๘๙๗							
ข้าว นาปรัง	ปลูก											๒๕,๗๓๖	๒๓,๖๓๑	๔,๑๔๕									
	เก็บเกี่ยว														๒๕,๖๕๕	๒๓,๕๒๓	๔,๓๓๔						
	ผลผลิต														๑๘,๖๗๗	๑๗,๑๒๕	๓,๑๕๕						
อ้อย โรงงาน	ปลูก	๑๒๗,๑๔๔	๙๕,๖๒๕	๗๕,๔๑๑	๒,๖๘๕	๒๓,๕๘๓	๒๓,๔๔๐																
	เก็บเกี่ยว												๓๓,๖๘๙	๑๓๔,๕๘๕	๑๐๔,๘๙๗	๖๗,๐๖๙							
	ผลผลิต												๓๒๓,๖๑๗	๑,๒๙๒,๘๒๔	๑,๐๗๖,๖๔๑	๖๔๔,๒๖๕							
มัน สำปะหลัง	ปลูก	๘๙,๘๕๔	๓๒,๕๖๓	๑,๒๒๗	๒๓๒	๒๒,๕๖๓	๗๕,๖๓๒	๑๐๖,๕๘๑	๓๖,๙๒๙														
	เก็บเกี่ยว											๑๐,๕๓๗	๖๘,๒๖๓	๔๑,๐๙๕	๗๐,๐๕๐	๖๙,๒๔๔	๖๓,๕๙๕	๓๔,๓๕๘	๕,๓๙๔	๑,๘๒๓	๓๗๖	๕๗๐	๒๗๖
	ผลผลิต											๔๒,๑๘๐	๒๗๓,๒๕๗	๑๖๔,๕๐๓	๒๘๐,๔๑๐	๒๗๗,๑๘๔	๒๕๔,๕๗๑	๑๓๗,๕๓๕	๒๑,๕๙๒	๗,๒๙๗	๑,๕๐๕	๒,๒๘๒	๑,๑๐๖
ข้าวโพด เลี้ยงสัตว์	ปลูก			๓,๕๘๕	๗,๐๒๑	๑๑,๗๕๓	๕๗,๐๘๕	๑๔๕,๓๙๓	๑๒๕,๖๙๕	๔๖,๐๓๖	๑๔,๐๔๒	๙,๑๓๓	๑,๖๗๗	๑,๒๙๙	๖๗๐								
	เก็บเกี่ยว						๓,๖๐๑	๖,๔๕๐	๑๑,๘๑๕	๕๗,๐๑๘	๑๕๓,๙๔๙	๑๑๕,๖๙๕	๔๖,๐๐๖	๑๖,๐๔๒	๓,๑๙๓	๑,๖๕๔	๑,๒๘๓	๗๙๓					
	ผลผลิต						๓,๒๔๕	๕,๘๑๑	๑๐,๖๔๕	๕๑,๓๗๓	๑๓๘,๗๐๘	๑๐๔,๒๔๑	๔๑,๔๕๑	๑๔,๔๕๔	๒๕,๘๗๗	๑,๔๙๐	๑,๑๕๖	๗๑๔					
ทาน ตะวัน	ปลูก									๒,๒๕๐	๖๕๕	๑,๐๖๙	๑,๑๔๕	๗๒๖									
	เก็บเกี่ยว													๒,๐๐๘	๑,๘๒๕	๑,๕๙๗	๙๒๕						
	ผลผลิต													๔๗๘	๔๓๕	๓๘๑	๒๒๑						

ที่มา : สำนักงานเกษตรจังหวัดลพบุรี

ข้อมูล ณ วันที่ ๑๕ มีนาคม ๒๕๖๕

๒.๘.๑๖ จำนวนสมาชิกสภาเกษตรกรจังหวัด

ตารางที่ ๕๕ รายชื่อสมาชิกสภาเกษตรกรจังหวัด

ลำดับที่	ชื่อ - สกุล	ตำแหน่ง/ด้าน	อำเภอ
สมาชิกที่ได้รับการเลือกตั้ง			
๑	นายไพรัตน์ ศรีสุวรรณ	ประธานสภาเกษตรกร	ชัยบาดาล
๒	นายคำรณ นิลล่อ	รองประธานสภาเกษตรกร	โคกสำโรง
๓	นายประทีป คัมภีร์ทัศน์	รองประธานสภาเกษตรกร	เมืองลพบุรี
๔	นายทองเพชร กรวยสวัสดิ์	สมาชิกสภาเกษตรกร	ชัยบาดาล
๕	นายอำนาจ มอญพันธ์	สมาชิกสภาเกษตรกร	ท่าหลวง
๖	นายธนารินทร์ แสงวิภาสภพร	สมาชิกสภาเกษตรกร	บ้านหมี่
๗	นายนริศ พูลทรัพย์	สมาชิกสภาเกษตรกร	บ้านหมี่
๘	นายกมลชัย ไใหญ่ไต้บาง	สมาชิกสภาเกษตรกร	ลำสนธิ
๙	นายสุรจิตร กล้าวงศ์	สมาชิกสภาเกษตรกร	เมืองลพบุรี
๑๐	นายคำพันธ์ กองขมิ้น	สมาชิกสภาเกษตรกร	พัฒนานิคม
๑๑	นายณรงค์ คณาฤทธิ์	สมาชิกสภาเกษตรกร	พัฒนานิคม
๑๒	นายมนู คงदान	สมาชิกสภาเกษตรกร	โคกสำโรง
๑๓	นายจำลอง จันทร์ตัน	สมาชิกสภาเกษตรกร	หนองม่วง
๑๔	นางอำพร เชียงทอง	สมาชิกสภาเกษตรกร	สระโบสถ์
๑๕	นายจำเนียร ศักดิ์ไทยเจริญชัย	สมาชิกสภาเกษตรกร	โคกเจริญ
๑๖	นายทวิน วิชาณา	สมาชิกสภาเกษตรกร	โคกเจริญ
๑๗	นายชัยวัฒน์ ปานเนียม	สมาชิกสภาเกษตรกร	เมืองลพบุรี
๑๘	นายบุญแก้ว ผ่องทอง	สมาชิกสภาเกษตรกร	ท่าหลวง
๑๙	นายโกเมศ ไบกัว้ง	สมาชิกสภาเกษตรกร	โคกสำโรง
สมาชิกผู้ทรงคุณวุฒิ			
๑	นายโกเมศ ไบกัว้ง	ผู้ทรงคุณวุฒิด้านเกษตรกรรมอื่นๆ	โคกสำโรง
๒	นายบุญแก้ว ผ่องทอง	ผู้ทรงคุณวุฒิด้านประมง	ท่าหลวง
๓	นายชัยวัฒน์ ปานเนียม	ผู้ทรงคุณวุฒิด้านปศุสัตว์	เมืองลพบุรี
๔	นายศรีวิชัย นิมประเสริฐ	ผู้ทรงคุณวุฒิด้านพืช	ชัยบาดาล
๕	นายทวิน วิชาณา	ผู้ทรงคุณวุฒิด้านพืช	โคกเจริญ

ข้อมูล ณ วันที่ ๓๐ กันยายน ๒๕๖๔

ส่วนที่ ๓

การวิเคราะห์สภาพแวดล้อมด้านการเกษตรและสหกรณ์ของจังหวัด

๑. การวิเคราะห์สภาพแวดล้อมภายในที่เกี่ยวข้องกับการเกษตรและสหกรณ์ของจังหวัด

การวิเคราะห์สภาพแวดล้อมด้านการเกษตรและสหกรณ์ของจังหวัด เป็นการวิเคราะห์สภาพแวดล้อมภายในและภายนอกจังหวัด ที่จะมีผลกระทบต่อพัฒนาการด้านการเกษตรและสหกรณ์ของจังหวัด ซึ่งข้อมูลที่ได้จากการวิเคราะห์จะนำมาเป็นพื้นฐานในการกำหนดทิศทางการพัฒนาการเกษตรและสหกรณ์ ตามเครื่องมือที่ใช้ในการวิเคราะห์ เช่น

การวิเคราะห์สภาพแวดล้อมภายในโดย McKinsey ๗-s Framework ซึ่งจะวิเคราะห์ว่ามี จุดแข็งจุดอ่อนอย่างไรในปัจจุบันทั้ง ๗ ประการ ประกอบด้วย

- ๑) กลยุทธ์ (Strategy)
- ๒) โครงสร้างขององค์กร (Structure)
- ๓) ระบบการปฏิบัติงาน (System)
- ๔) บุคลากร (Staff)
- ๕) ทักษะ ความรู้ ความสามารถ (Skill)
- ๖) รูปแบบการบริหารจัดการ (Style)
- ๗) ค่านิยมร่วม (Shared Values)

ตารางการวิเคราะห์สภาพแวดล้อมภายในโดย McKinsey ๗-s Framework

๗-s Mckinsey	จุดแข็ง (Strength)	จุดอ่อน (Weakness)
กลยุทธ์ (Strategy)	<ul style="list-style-type: none">- การเพิ่มประสิทธิภาพ คุณภาพของสินค้าเกษตรตลอดห่วงโซ่อุปทาน- ลดต้นทุนการผลิต- แหล่งผลิตอาหารปลอดภัย	<ul style="list-style-type: none">- พัฒนาศักยภาพการผลิตสินค้าเกษตรและอาหารเพื่อสุขภาพด้วยนวัตกรรมและเทคโนโลยีที่เป็นมิตรกับสิ่งแวดล้อม- การขับเคลื่อนภาคการเกษตรด้วย BCG Model
โครงสร้างองค์กร (Structure)	<ul style="list-style-type: none">- พื้นที่เหมาะสมในการทำเกษตรกรรมเป็นฐานการผลิตทางการเกษตรที่มีคุณภาพ มีความเหมาะสมในการปลูกพืชเศรษฐกิจและทำปศุสัตว์ เช่น ข้าว ข้าวโพดเลี้ยงสัตว์ มันสำปะหลัง อ้อยโรงงาน ทานตะวัน ไข่ไก่ ไข่เนื้อ โคเนื้อ โคนม และแพะ เป็นต้น- มีแหล่งน้ำขนาดใหญ่ ขนาดกลาง ขนาดเล็ก และแหล่งน้ำธรรมชาติที่เอื้อต่อการทำเกษตรและเพาะเลี้ยงสัตว์น้ำ- มีอุตสาหกรรมแปรรูปที่มีศักยภาพในการเชื่อมโยงแหล่งผลิตสินค้าเกษตร ส่งเสริมความมั่นคงด้านอาหารใน	<ul style="list-style-type: none">- มีพื้นที่ในเขตชลประทานร้อยละ ๒๐ ของพื้นที่ทำการเกษตร- การทำการเกษตรที่ไม่เหมาะสม เช่น การปลูกพืชเชิงเดี่ยว การผลิตในพื้นที่ไม่เหมาะสม การปลูกพืชซ้ำซาก- มีหนี้สินและไม่มีกรรมสิทธิ์ในที่ดินทำกิน- พื้นที่อุดมสมบูรณ์ลดลงจากการขยายตัวของเมือง และอุตสาหกรรมรุกกล้าพื้นที่ทำการเกษตร

๓-s Mckinsey	จุดแข็ง (Strength)	จุดอ่อน (Weakness)
	<p>ประเทศตลอดจนความสามารถในการส่งออก</p> <ul style="list-style-type: none"> - มีโครงข่ายคมนาคมครอบคลุมพื้นที่สนับสนุนการกระจายสินค้าเกษตรและอุตสาหกรรมแปรรูปใกล้แหล่งวัตถุดิบทางการเกษตร มีท่าเลที่ตั้งเชื่อมโยงกลุ่มจังหวัดที่มีผลผลิตทางการเกษตร เส้นทางคมนาคมทางบกผ่านโครงข่ายทางหลวงแผ่นดินของประเทศ และโครงข่ายรถไฟทางคู่เชื่อมต่อกภาคเหนือ ภาคตะวันออกเฉียงเหนือ และภาคตะวันออก 	
<p>ระบบการปฏิบัติงาน (System)</p>	<ul style="list-style-type: none"> - มีแหล่งเรียนรู้ที่หลากหลาย ความรู้หลากหลาย 	<ul style="list-style-type: none"> - ขาดการรวมกลุ่มการผลิต การบริหารจัดการ เพื่อให้เกิดความเข้มแข็งในองค์กร - เกษตรกรยังมีการใช้สารเคมีเป็นจำนวนมาก - การดำเนินนโยบายและมาตรการของภาครัฐเป็นตัวกดดันให้เกษตรกรไม่สามารถพึ่งพาตนเองได้ - เกษตรกรไม่มีความรู้ในเรื่องวางแผนการผลิต การตลาด การบริหารจัดการ - เกษตรกรได้รับข้อมูลข่าวสารล่าช้า ขาดการประสานกันในพื้นที่
<p>บุคลากร (Staff)</p>	<ul style="list-style-type: none"> - เกษตรกรมีภูมิปัญญาท้องถิ่นทางการเกษตรที่สืบทอดกันมา 	<ul style="list-style-type: none"> - ขาดแรงงานภาคการเกษตร เนื่องจาก การเข้าสู่สังคมผู้สูงอายุและคนรุ่นใหม่ไม่สนใจอาชีพเกษตร - บุคลากรระดับพื้นที่มีไม่เพียงพอต่อการให้บริการ
<p>ทักษะ ความรู้ ความสามารถ (Skill)</p>	<ul style="list-style-type: none"> - เกษตรกรมีความเชี่ยวชาญเฉพาะด้านในอาชีพของตนเอง 	<ul style="list-style-type: none"> - เกษตรกรขาดการพัฒนาความรู้ใหม่ๆ เช่น BCG Model - ขาดความรู้ความสามารถในการเข้าถึงแหล่งเงินทุนอย่างถูกต้อง - การนำผลงานวิจัยมาใช้เป็นแนวทางการปฏิบัติค่อนข้างน้อย - เกษตรกรส่วนใหญ่ขาดความเข้าใจในการทำการเกษตรที่ถูกต้องทั้งรูปแบบและวิธีการดั้งเดิมในการผลิต

๗-s Mckinsey	จุดแข็ง (Strength)	จุดอ่อน (Weakness)
รูปแบบการบริหารจัดการ (Style)	<ul style="list-style-type: none"> - ให้เกษตรกรมีส่วนร่วมในการกำหนดแนวทางพัฒนาในพื้นที่ - น้อมนำศาสตร์พระราชาหลักปรัชญาเศรษฐกิจพอเพียงและทฤษฎีใหม่มาเป็นภูมิคุ้มกัน 	<ul style="list-style-type: none"> - การดูแลเกษตรกรของภาครัฐยังคงให้ความสำคัญเรื่องการเยียวยา ชดเชย ผ่อนผันการชำระหนี้ ทำให้เกษตรกรขาดความตื่นตัวในการปรับตัว ทำให้ยังคงทำการเกษตรแบบเดิม ๆ - เกษตรกรไม่นิยมใช้เทคโนโลยีการผลิตที่เหมาะสมกับการผลิตในพื้นที่ - เกษตรกรจำนวนมากไม่ได้เป็นเจ้าของปัจจัยการผลิตที่แท้จริง โดยเฉพาะที่ดินทำกิน
ค่านิยมร่วม (Shared Values)	- การสืบสานประเพณีวัฒนธรรมการทำ การเกษตรส่งต่อสู่รุ่นต่อรุ่น	

๒. การวิเคราะห์สภาพแวดล้อมภายนอก โดย PESTEL Analysis ประกอบด้วย

- ๑) ปัจจัยด้านการเมืองและกฎหมาย (Political Factors) เช่น นโยบายของรัฐ ระบบการปกครอง เสถียรภาพด้านการเมือง ความร่วมมือระหว่างประเทศ
- ๒) ปัจจัยด้านเศรษฐกิจ (Economic Factors) เช่น การปรับอัตราภาษี อัตราดอกเบี้ย อัตราการจ้างงาน ภาวะทางเศรษฐกิจ
- ๓) ปัจจัยด้านสังคมและวัฒนธรรม (Social cultural Factors) เช่น เพศ อายุ ระดับการศึกษา ค่านิยม การบริโภคอุปโภค
- ๔) ปัจจัยด้านเทคโนโลยี (Technological Factors) เช่น เครื่องจักรกลทางการเกษตร เทคโนโลยีสารสนเทศ
- ๕) ปัจจัยด้านกฎหมาย (Law/Legal Factors) เช่น กฎหมายแรงงาน กฎหมายคุ้มครองผู้บริโภค ระเบียบข้อบังคับด้านธุรกิจ
- ๖) ปัจจัยด้านสิ่งแวดล้อม (Environment Factors) เช่น สภาพภูมิอากาศ ภูมิประเทศ ธรรมชาติ

ตารางการวิเคราะห์สภาพแวดล้อมภายนอกโดย PESTEL Analysis

โอกาส (Opportunity)	อุปสรรค (Threats)
ด้านการเมือง (Political Factors) <ul style="list-style-type: none"> - นโยบายและมาตรการของรัฐที่เกี่ยวข้องกับความมั่นคงด้านอาหาร - นโยบายการขับเคลื่อนการพัฒนาประเทศไทยด้วยโมเดลเศรษฐกิจ BCG 	<ul style="list-style-type: none"> - มาตรการจูงใจด้านราคา ซึ่งถือเป็นการบิดเบือนกลไกตลาด - การเปลี่ยนแปลงทางการเมือง
ด้านเศรษฐกิจ (Economic Factors) <ul style="list-style-type: none"> - นักลงทุนให้ความสนใจ ด้านอุตสาหกรรมเกษตรอาหารแปรรูปเพิ่มขึ้น 	<ul style="list-style-type: none"> - ต้นทุนการผลิตสูง (ค่าแรง/ค่าน้ำมัน/ปัจจัยการผลิต/ค่าเช่าที่ดิน) - เศรษฐกิจมีความผันผวน มีการแข่งขันและการกีดกันทางการค้ามากขึ้น

โอกาส (Opportunity)	อุปสรรค (Threats)
<p><u>ด้านสังคม (Social cultural Factors)</u></p> <ul style="list-style-type: none"> - การก้าวเข้าสู่สังคมผู้สูงอายุทำให้ความต้องการอาหารเพื่อสุขภาพเพิ่มสูงขึ้น - ประชากรเพิ่มมากขึ้นทำให้มีความต้องการบริโภคมากขึ้น โดยเฉพาะอาหารปลอดภัย 	<ul style="list-style-type: none"> - คนรุ่นใหม่ไม่สนใจอาชีพเกษตรทำให้ขาดแรงงานภาคการเกษตร - โครงสร้างแรงงานภาคเกษตรของไทย เป็นผู้สูงอายุ ส่งผลกระทบต่อการปรับเปลี่ยนพฤติกรรม การเพาะปลูก ที่ยังคงกระจุกตัวในกลุ่มพืชเชิงเดี่ยว และปลูกพร้อม ๆ กันในเวลาเดียว
<p><u>ด้านเทคโนโลยี (Technological Factors)</u></p> <ul style="list-style-type: none"> - งานวิจัยและนวัตกรรมมีความก้าวหน้า สามารถเข้าถึงได้รวดเร็วและทุกพื้นที่ ภาคการเกษตรสามารถนำมาใช้ประโยชน์ในการลดต้นทุนและเพิ่มมูลค่า - แนวโน้มการใช้เทคโนโลยีทดแทนแรงงานเพิ่มมากขึ้น 	<ul style="list-style-type: none"> - เกษตรกรยังก้าวไม่ทันกับเทคโนโลยีสมัยใหม่
<p><u>ด้านกฎหมาย (Law/Legal Factors)</u></p> <ul style="list-style-type: none"> - พรบ.ส่งเสริมและพัฒนาระบบเกษตรพันธสัญญา คู่คุ้มครองเกษตรกร 	<ul style="list-style-type: none"> - การแข่งขันระหว่างประเทศในกลุ่มเอเชียตะวันออกเฉียงใต้ที่รุนแรงขึ้นในอนาคตอาจส่งผลกระทบต่อเชิงลบหากเกษตรกร หรือผู้ประกอบการไทยไม่สามารถปรับตัวได้ทัน เช่น ขีดความสามารถในการเพิ่มผลผลิตข้าวของเวียดนาม
<p><u>ด้านสิ่งแวดล้อม (Environment Factors)</u></p>	<ul style="list-style-type: none"> - ทรัพยากรธรรมชาติเสื่อมโทรมการเปลี่ยนแปลงสภาพภูมิอากาศ การเกิดภัยธรรมชาติมีแนวโน้มรุนแรงมากขึ้น รวมทั้งการเกิดขึ้นของโรคพืช ศัตรูพืช โรคสัตว์อุบัติใหม่ สร้างความเสียหายแก่ผลผลิตทางการเกษตร

๓.การจัดทำ TOWS Matrix เพื่อกำหนดกลยุทธ์

ตาราง TOWS Matrix เพื่อกำหนดกลยุทธ์

<p style="text-align: center;">ปัจจัยภายใน</p> <p style="text-align: center;">ปัจจัยภายนอก</p>	<p style="text-align: center;"><u>S จุดแข็ง (ภายใน)</u></p> <ol style="list-style-type: none"> ๑. พื้นที่เหมาะสมในการทำเกษตรกรรม เป็นฐานการผลิตทางการเกษตรที่มีคุณภาพ มีความเหมาะสมในการปลูกพืชเศรษฐกิจและทำปศุสัตว์ เช่น ข้าว ข้าวโพดเลี้ยงสัตว์ มันสำปะหลัง อ้อยโรงงาน ทานตะวัน ไข่ไก่ ไข่เนื้อ โคเนื้อ ไก่ชน และแพะ เป็นต้น ๒. มีแหล่งน้ำขนาดใหญ่ ขนาดกลาง ขนาดเล็ก และแหล่งน้ำธรรมชาติที่เอื้อต่อการเพาะเลี้ยงสัตว์น้ำ ๓. มีอุตสาหกรรมแปรรูปที่มีศักยภาพในการเชื่อมโยงแหล่งผลิตสินค้าเกษตร ส่งเสริมความมั่นคงด้านอาหารในประเทศตลอดจนความสามารถในการส่งออก ๔. มีโครงข่ายคมนาคมครอบคลุมพื้นที่ สนับสนุนการกระจายสินค้าเกษตรและอุตสาหกรรมแปรรูป ใกล้แหล่งวัตถุดิบทางการเกษตร มีท่าเลที่ตั้งเชื่อมโยงกลุ่มจังหวัดที่มีผลผลิตทางการเกษตร เส้นทางคมนาคมทางบกผ่านโครงข่ายทางหลวงแผ่นดินของประเทศ และโครงข่ายรถไฟทางคู่เชื่อมต่อภาคเหนือ ภาคตะวันออกเฉียงเหนือ และภาคตะวันออก ๕. มีแหล่งเรียนรู้ที่หลากหลาย ความรู้หลากหลาย ๖. เกษตรกรมีส่วนร่วมในการกำหนดแนวทางการพัฒนาในพื้นที่ ๗. น้อมนำศาสตร์พระราชาลักษณ์ปรัชญาเศรษฐกิจพอเพียงและทฤษฎีใหม่มาเป็นภูมิคุ้มกัน 	<p style="text-align: center;"><u>W จุดอ่อน (ภายใน)</u></p> <ol style="list-style-type: none"> ๑. มีพื้นที่ชลประทานประมาณร้อยละ ๒๐ ของพื้นที่ทำการเกษตร ๒. พื้นที่อุดมสมบูรณ์ลดลงจากการขยายตัวของเมืองและอุตสาหกรรมรุกในพื้นที่ทำการเกษตร ๓. ไม่มีที่ดินทำกินเป็นของตนเอง ๔. ขาดการรวมกลุ่มการผลิต การบริหารจัดการ เพื่อให้เกิดความเข้มแข็งในองค์กร ๕. การดำเนินนโยบายและมาตรการของภาครัฐเป็นตัวกีดกันให้เกษตรกร ไม่สามารถพึ่งพาตนเองได้ ๖. เกษตรกรขาดความรู้และการพัฒนาอย่างต่อเนื่อง เช่น การวางแผนการผลิต การใช้เทคโนโลยีในการผลิต การบริหารจัดการที่ดี และ BCG Model ๗. ขาดความรู้ความสามารถในการเข้าถึงแหล่งเงินทุนอย่างถูกต้อง ๘. การนำผลงานวิจัยมาใช้เป็นแนวทางการปฏิบัติค่อนข้างน้อย ๙. เกษตรกรส่วนใหญ่ขาดความเข้าใจในการทำการเกษตรที่ถูกต้องทั้งรูปแบบและวิธีการดั้งเดิมในการผลิต ๑๐. บุคลากรระดับพื้นที่มีไม่เพียงพอต่อการให้บริการ
<p style="text-align: center;"><u>O โอกาส (ภายนอก)</u></p> <ol style="list-style-type: none"> ๑. นโยบายและมาตรการของรัฐที่เกี่ยวข้องกับความมั่นคงด้านอาหาร และอาหารแห่งอนาคต ๒. นโยบายการขับเคลื่อนการพัฒนาประเทศไทยด้วยโมเดลเศรษฐกิจ BCG ๓. นักลงทุนให้ความสนใจ ด้านอุตสาหกรรมเกษตรอาหารแปรรูปเพิ่มขึ้น ๔. การก้าวเข้าสู่สังคมผู้สูงอายุทำให้ความต้องการอาหารเพื่อสุขภาพเพิ่มสูงขึ้น ๕. ประชากรเพิ่มมากขึ้นทำให้มีความต้องการบริโภคมากขึ้นโดยเฉพาะอาหารปลอดภัย ๖. แนวโน้มการใช้เทคโนโลยีทดแทนแรงงานเพิ่มมากขึ้น ๗. พรบ.ส่งเสริมและพัฒนาระบบเกษตรพันธสัญญา คุ้มครองเกษตรกร 	<p style="text-align: center;"><u>SO</u></p> <p style="text-align: center;">กลยุทธ์</p> <p>S_{๑,๓}O_๑ - ส่งเสริมการผลิตตามหลักปรัชญาเศรษฐกิจพอเพียง</p> <p>S_๑O_๒ - ส่งเสริมการผลิต แปรรูป และการบริหารจัดการสินค้าเกษตรด้วย BCG Model</p> <p>S_{๑,๓}O_๓ - ส่งเสริมการผลิตและการแปรรูปสินค้าเกษตรให้ได้มาตรฐาน</p> <p>S_๔O_๖ - ส่งเสริมการใช้เทคโนโลยีสมัยใหม่นวัตกรรมและภูมิปัญญาท้องถิ่น</p> <p>S_๔O_๔ - ส่งเสริมการมีส่วนร่วมในการประกอบอาชีพเกษตรกรรม</p>	<p style="text-align: center;"><u>WO</u></p> <p style="text-align: center;">กลยุทธ์</p> <p>W_{๖,๗,๘}O_๑ - พัฒนาองค์ความรู้และศักยภาพของเกษตรกร/สถาบันเกษตรกร/เครือข่ายเกษตรกร</p> <p>W_{๖,๙}O_{๒,๖} - ส่งเสริมการทำเกษตรกรรมยั่งยืนให้มีมูลค่าสูงด้วย BCG Model</p> <p>W_๑O_๔ - พัฒนาแหล่งน้ำและระบบชลประทาน</p>

T อุปสรรค (Threats)	ST	WT
<p>๑. มาตรการจูงใจด้านราคา ซึ่งถือเป็นการบิดเบือนกลไกตลาด</p> <p>๒. ต้นทุนการผลิตสูง (ค่าแรง/ค่าน้ำมัน/ปัจจัยการผลิต)</p> <p>๓. เศรษฐกิจมีความผันผวน มีการแข่งขันและการกีดกันทางการค้ามากขึ้น</p> <p>๔. โครงสร้างแรงงานภาคเกษตรของไทย เป็นผู้สูงอายุ ทำให้ขาดแรงงานภาคการเกษตร</p> <p>๕. เกษตรกรยังก้าวไม่ทันกับเทคโนโลยีสมัยใหม่</p> <p>๖. ทรัพยากรธรรมชาติเสื่อมโทรมการเปลี่ยนแปลงสภาพภูมิอากาศ การเกิดภัยธรรมชาติมีแนวโน้มรุนแรงมากขึ้น รวมทั้งการเกิดขึ้นของโรคพืช ศัตรูพืช โรคสัตว์อุบัติใหม่ สร้างความเสียหายแก่ผลผลิตทางการเกษตร</p>	<p>กลยุทธ์</p> <p>S_{๑,๒}T_๖ - ส่งเสริมการบริหารจัดการข้อมูลด้านการเกษตร (Big Data)</p> <p>S_๓T_๕ - ส่งเสริมการใช้เทคโนโลยีสารสนเทศการเกษตร</p> <p>S_{๔,๕}T_{๑,๒,๓,๔} - ส่งเสริมการรวมกลุ่มการผลิตและการแปรรูปสินค้าเกษตร</p>	<p>กลยุทธ์</p> <p>W_{๒,๕}T_๕ - ส่งเสริมการใช้ปัจจัยการผลิตที่เหมาะสม</p> <p>W_{๒,๕}T_๖ - ส่งเสริมระบบการบริหารจัดการทรัพยากรทางการเกษตรโดยชุมชน</p>

ส่วนที่ ๔

แผนพัฒนาการเกษตรและสหกรณ์ของจังหวัด ๕ ปี (พ.ศ.๒๕๖๖-๒๕๗๐) ฉบับทบทวนปี ๒๕๖๖

๑. เป้าหมายการพัฒนาด้านการเกษตรและสหกรณ์ของจังหวัด

“การเกษตรก้าวไกลด้วยเทคโนโลยีและนวัตกรรม ตลาดนำการผลิต เกษตรกรมีคุณภาพชีวิตดีขึ้น”

๒. ตัวชี้วัดและค่าเป้าหมาย

- ๒.๑ อัตราการขยายตัวของผลิตภัณฑ์มวลรวมในจังหวัดสาขาเกษตรและเกษตรแปรรูปเพิ่มขึ้นไม่น้อยกว่าร้อยละ ๑ ต่อปี ภายในปี ๒๕๗๐
- ๒.๒ รายได้เงินสดสุทธิของครัวเรือนเกษตรกร ไม่ต่ำกว่า ๒๕๐,๐๐๐ บาทต่อครัวเรือน ภายในปี ๒๕๗๐
- ๒.๓ พื้นที่ชลประทานเพิ่มขึ้น จำนวน ๓๐,๐๐๐ ไร่ ภายในปี ๒๕๗๐
- ๒.๔ พื้นที่เกษตรกรรมได้รับการบริหารจัดการด้วยเทคโนโลยีด้านการพัฒนาที่ดินให้เกิดความสมดุลและยั่งยืนไม่น้อยกว่า ๑๐๐,๐๐๐ ไร่ ภายในปี ๒๕๗๐

๓. ประเด็นการพัฒนาด้านการเกษตรและสหกรณ์ของจังหวัด

ประเด็นการพัฒนาที่ ๑ เสริมสร้างความเข้มแข็งให้เกษตรกรและสถาบันเกษตรกร

เป้าหมาย

๑. เกษตรกรได้รับการพัฒนาศักยภาพสู่การเป็นมืออาชีพ
๒. สร้างภูมิคุ้มกันและลดความเสี่ยงให้เกษตรกรและสถาบันเกษตรกร
๓. เสริมสร้างวิถีชีวิตตามหลักเศรษฐกิจพอเพียงหรือศาสตร์พระราชา
๔. เกษตรกร/สถาบันเกษตรกรมีส่วนร่วมในการดำเนินกิจกรรม

ตัวชี้วัดและค่าเป้าหมาย

๑. จำนวนเกษตรกรที่เป็น Smart Farmer/YSF เพิ่มขึ้นร้อยละ ๑๐
๒. เกษตรกรที่เข้าร่วมโครงการได้รับความรู้และสามารถนำไปปฏิบัติได้ไม่น้อยกว่าร้อยละ ๘๐
๓. จำนวนพื้นที่เกษตรกรรมยั่งยืนเพิ่มขึ้นปีละไม่น้อยกว่า ๕,๐๐๐ ไร่
๔. จำนวนผู้ประกอบการธุรกิจเกษตร (กลุ่มวิสาหกิจ กลุ่ม OTOP กลุ่มแปลงใหญ่ ฯลฯ) เพิ่มขึ้นปีละไม่น้อยกว่า ๒๐ ราย/กลุ่ม

แนวทางการพัฒนา

๑. เสริมสร้างองค์ความรู้และพัฒนาเกษตรกรและสถาบันเกษตรกรรุ่นใหม่
๒. ส่งเสริมการผลิตโดยยึดหลักหลักปรัชญาเศรษฐกิจพอเพียง
๓. ส่งเสริมและสร้างแรงจูงใจในการทำเกษตรกรรมอย่างยั่งยืน
๔. ส่งเสริมการมีส่วนร่วมในการประกอบอาชีพเกษตรกร

โครงการสำคัญ

๑. โครงการพัฒนาคลัสเตอร์สมุนไพรดูแลสุขภาพครบวงจร
๒. โครงการเพิ่มมูลค่าทางเศรษฐกิจภาคการเกษตรลวดห่วงโซ่อุปทาน
๓. โครงการส่งเสริมเศรษฐกิจฐานราก เพิ่มผลผลิตทรัพยากรสัตว์น้ำเศรษฐกิจ
๔. โครงการขยายผลแนวปรัชญาเศรษฐกิจพอเพียง
๕. โครงการขายผลเกษตรทฤษฎีใหม่ ภายใต้เกษตรกรยั่งยืน

ประเด็นการพัฒนาที่ ๒	เพิ่มประสิทธิภาพในการผลิต ยกกระดับมาตรฐานสินค้า และบริหารจัดการสินค้าเกษตรมูลค่าสูงด้วยเทคโนโลยีและนวัตกรรม
เป้าหมาย	<ol style="list-style-type: none"> ๑. ยกกระดับการผลิตและการแปรรูปสินค้าเกษตรให้มีคุณภาพสูงและได้รับรองมาตรฐาน ๒. เพิ่มขีดความสามารถในการผลิตสินค้าเกษตรให้มีมาตรฐานสูงตามความต้องการของตลาดและการเชื่อมโยงเครือข่าย ๓. มูลค่าของสินค้าและผลิตภัณฑ์จากการเกษตรให้มีมูลค่าสูงขึ้น ๔. เสริมสร้างองค์ความรู้ในการใช้สารเคมีได้อย่างถูกต้องและปลอดภัย หรือ ลด เลิกการใช้สารเคมีในการทำการเกษตรให้มีความปลอดภัยสูง
ตัวชี้วัดและค่าเป้าหมาย	<ol style="list-style-type: none"> ๑. จำนวนแปลง/ฟาร์ม/ที่ผ่านการรับรองมาตรฐานเพิ่มขึ้นไม่น้อยกว่าร้อยละ ๒ ๒. จำนวนการรวมกลุ่มการผลิตสินค้าเกษตรและหรือแปลงใหญ่เพิ่มขึ้นไม่น้อยกว่าร้อยละ ๑๐ ๓. ร้อยละที่เพิ่มขึ้นของพื้นที่เกษตรปลอดภัยและเกษตรอินทรีย์ (ปี๒๕๖๕ เป็นปีฐาน) ๔. มูลค่าของสินค้าเกษตรอัตลักษณ์พื้นถิ่น เกษตรชีวภาพ เกษตรปลอดภัย และเกษตรแปรรูป เพิ่มขึ้นไม่น้อยกว่าร้อยละ ๑
แนวทางการพัฒนา	<ol style="list-style-type: none"> ๑. ส่งเสริมการผลิตสินค้าเกษตรและการแปรรูปให้ได้มาตรฐาน ๒. ส่งเสริมและพัฒนาการผลิตสินค้าด้วย BCG Model เพื่อเชื่อมโยงกับอุตสาหกรรมแห่งอนาคต ๓. ส่งเสริมการใช้เทคโนโลยีสมัยใหม่ นวัตกรรมและภูมิปัญญาท้องถิ่น ๔. ส่งเสริมการทำเกษตรอินทรีย์
โครงการสำคัญ	<ol style="list-style-type: none"> ๑. โครงการส่งเสริมอัตลักษณ์เกษตรอินทรีย์ภายในจังหวัดลพบุรี ๒. โครงการพัฒนาศักยภาพการอารักขาพืชเพื่อเพิ่มประสิทธิภาพการผลิตสินค้าเกษตร ๓. โครงการส่งเสริมศักยภาพและยกระดับผู้ประกอบการ SMEs และวิสาหกิจชุมชนเตรียมพร้อมสู่มาตรฐานสากล ๔. โครงการส่งเสริมการตลาด การบริโภคอาหารปลอดภัย
ประเด็นการพัฒนาที่ ๓	เพิ่มประสิทธิภาพการบริหารจัดการทรัพยากรการเกษตรอย่างมีประสิทธิภาพ ควบคู่กับการพัฒนาโครงสร้างพื้นฐานให้มีความสมดุลและยั่งยืน
เป้าหมาย	<ol style="list-style-type: none"> ๑. การบริหารจัดการทรัพยากรทางการเกษตรด้วยความสมดุล ๒. สถาบันเกษตรกรมีส่วนร่วมในการบริหารจัดการทรัพยากรทางการเกษตร ๓. บริหารจัดการทรัพยากรทางการเกษตรอย่างมีประสิทธิภาพ ๔. สร้างมูลค่าเพิ่มให้กับวัสดุเหลือใช้ทางการเกษตร
ตัวชี้วัดและค่าเป้าหมาย	<ol style="list-style-type: none"> ๑. พื้นที่ชลประทานเพิ่มขึ้นไม่น้อยกว่า ๓๐,๐๐๐ ไร่ ๒. พื้นที่ทำการเกษตรได้รับการบริหารจัดการด้วยเทคโนโลยีให้เกิดความสมดุลและยั่งยืนเพิ่มขึ้น ๑๐๐,๐๐๐ ไร่ ๓. จำนวนการพัฒนาโครงสร้างพื้นฐาน ศูนย์รวม และแหล่งกระจายสินค้าเกษตรเพิ่มขึ้นไม่น้อยกว่า ๖ แห่ง ๔. รายได้จากการนำวัสดุเหลือใช้ทางการเกษตรมาสร้างมูลค่าเพิ่ม เพิ่มขึ้นไม่น้อยกว่าร้อยละ ๑๐

แนวทางการพัฒนา

๑. พัฒนาแหล่งน้ำและระบบชลประทานตามศักยภาพลักษณะลุ่มน้ำ
๒. ส่งเสริมการผลิตและบริโภคสินค้าเกษตรที่รักษาระบบนิเวศและเป็นมิตรต่อสิ่งแวดล้อม
๓. ส่งเสริมการบริหารจัดการวัสดุเหลือใช้ทางการเกษตรโดยชุมชนอย่างมีประสิทธิภาพ
๔. พัฒนาโครงสร้างพื้นฐานและระบบโลจิสติกส์การเกษตร

โครงการสำคัญ

๑. โครงการพัฒนาโครงสร้างพื้นฐานรองรับการยกระดับภาคการเกษตร
๒. โครงการส่งเสริมการหยุดเผาในพื้นที่ทางการเกษตร

ประเด็นการพัฒนาที่ ๔

ส่งเสริมการพัฒนาด้านการเกษตรและสหกรณ์ของจังหวัดด้วยเทคโนโลยี นวัตกรรม และข้อมูล (Big Data)

เป้าประสงค์เชิงยุทธศาสตร์

๑. ผู้รับบริการสามารถนำข้อมูลไปบริหารจัดการด้านการเกษตรได้
๒. เกษตรกรและสถาบันเกษตรกรสามารถเข้าถึงบริการด้านการเกษตรและสหกรณ์ได้อย่างทั่วถึงและมีความสะดวก
๓. เครือข่ายภาคเกษตรได้รับความรู้และสามารถเข้าถึงบริการด้านเกษตรด้วยเทคโนโลยี นวัตกรรม และข้อมูลด้านการเกษตรและสหกรณ์ (Big Data) นำมาบริหารจัดการงานด้านการเกษตรขั้นพื้นฐานได้
๔. บูรณาการร่วมกันเชิงรุกทั้งภายในและภายนอกกระทรวงร่วมกันแก้ไขปัญหาภาคการเกษตร

ตัวชี้วัดและค่าเป้าหมาย

๑. ร้อยละความพึงพอใจของผู้รับบริการและผู้มีส่วนได้ส่วนเสีย
๒. จำนวนข้อมูลด้านการเกษตรที่ปรับปรุงให้เป็นปัจจุบัน (รายการ)
๓. จำนวนงานวิจัย เทคโนโลยี และนวัตกรรมที่มีการนำไปใช้ประโยชน์ต่อเกษตรกร (ราย)
๔. มูลค่าการซื้อขายสินค้าเกษตรและผลิตภัณฑ์ที่จำหน่ายบนแพลตฟอร์มออนไลน์เพิ่มขึ้น (ร้อยละ)

แนวทางการพัฒนา

๑. ส่งเสริมการใช้เทคโนโลยีสารสนเทศการเกษตร
๒. ส่งเสริมและพัฒนาระบบตลาดสินค้าเกษตร
๓. ส่งเสริมการบริหารจัดการข้อมูลด้านการเกษตร (Big Data)
๔. บริหารจัดการเทคโนโลยีและนวัตกรรมเพื่อการเกษตรและสหกรณ์ให้เกษตรกรเข้าถึงและนำไปใช้ประโยชน์ได้อย่างทั่วถึง

โครงการสำคัญ

๑. โครงการสร้างมูลค่าเพิ่มสินค้าเกษตรปลอดภัยและสินค้าเกษตรแปรรูปที่มีคุณภาพสู่เศรษฐกิจฐานรากด้วยวิทยาศาสตร์ เทคโนโลยี และนวัตกรรมจากงานวิจัย

๔. แผนที่แสดงความสอดคล้องของแผนพัฒนาการเกษตรและสหกรณ์ของจังหวัดลพบุรี (พ.ศ.๒๕๖๖-๒๕๗๐) กับแผน ๓ ระดับ

<p>แผนระดับ ๑</p>	<p style="text-align: center;">• ยุทธศาสตร์ชาติด้านการสร้างความสามารถในการแข่งขัน</p> <p>เป้าหมาย : ๑. ประเทศไทยเป็นประเทศที่พัฒนาแล้ว เศรษฐกิจเติบโตอย่างมีเสถียรภาพและยั่งยืน ๒. ประเทศไทยมีขีดความสามารถในการแข่งขันสูงขึ้น</p> <p>ประเด็น : ๑. การสร้างเกษตรมูลค่าสูง ๒. อุตสาหกรรมและบริการแห่งอนาคต ๓. สร้างความหลากหลายทางด้านท่องเที่ยว ๔. โครงสร้างพื้นฐาน เชื่อมไทย เชื่อมโลก ๕. พัฒนาเศรษฐกิจบนพื้นฐานผู้ประกอบการยุคใหม่</p>		
<p>แผนระดับ ๒</p>	<p style="text-align: center;">แผนแม่บทภายใต้ยุทธศาสตร์ชาติ ประเด็นด้านการเกษตร</p> <ul style="list-style-type: none"> • เป้าหมายประเด็นของแผนแม่บทฯ <ul style="list-style-type: none"> - ผลผลิตทั้งหมดรวมในประเทศสาขาเกษตรเพิ่มขึ้น • แผนย่อยของแผนแม่บทฯ <ol style="list-style-type: none"> ๑) สินค้าเกษตรชีวภาพมีมูลค่าเพิ่มขึ้น ๒) สินค้าเกษตรแปรรูปและผลิตภัณฑ์มีมูลค่าเพิ่มขึ้น ๓) สินค้าที่ได้จากเทคโนโลยีสมัยใหม่/อัจฉริยะมีมูลค่าเพิ่มขึ้น ๔) ผลผลิตต่อหน่วยของฟาร์มหรือแปลงที่มีการใช้เทคโนโลยีสมัยใหม่/อัจฉริยะเพิ่มขึ้น ๕) ประสิทธิภาพการผลิตสินค้าเกษตรต่อหน่วยมีการปรับตัวเพิ่มขึ้น 	<p style="text-align: center;">แผนการปฏิรูปประเทศ ด้านเศรษฐกิจ</p> <ul style="list-style-type: none"> • เรื่อง/ประเด็นการปฏิรูป <ol style="list-style-type: none"> ๑) การสร้างเกษตรมูลค่าสูง (High Value Added) ๒) การส่งเสริมและพัฒนาการท่องเที่ยวคุณภาพสูง ๓) การเพิ่มโอกาสของผู้ประกอบการขนาดกลางและขนาดเล็กในอุตสาหกรรมและบริการเป้าหมาย ๔) การเป็นศูนย์กลางด้านการค้าและการลงทุนของไทยในภูมิภาค (Regional Trading Investment Center) ๕) การพัฒนาศักยภาพคนเพื่อเป็นพลังในการขับเคลื่อนเศรษฐกิจ 	<p style="text-align: center;">แผนพัฒนาเศรษฐกิจและสังคมแห่งชาติ ฉบับที่ ๑๓ หมวดหมู่ที่ ๑ การเพิ่มมูลค่าของสินค้าเกษตร และเกษตรแปรรูป</p> <ul style="list-style-type: none"> • ตัวชี้วัดและค่าเป้าหมาย <ol style="list-style-type: none"> ๑) GDP สาขาเกษตรเติบโตร้อยละ ๔.๕ ต่อปี ๒) รายได้สุทธิต่อครัวเรือนเกษตรกรไม่ต่ำกว่า ๕๓๗,๐๐๐ บาท/ครัวเรือน เมื่อสิ้นสุดแผน ๓) พื้นที่เกษตรอินทรีย์เพิ่มขึ้นเป็น ๒.๐ ล้านไร่ และพื้นที่เกษตรที่ได้รับการรับรองตามหลักการปฏิบัติทางการเกษตรที่ดีเพิ่มขึ้นเป็น ๒.๕ ล้านไร่ เมื่อสิ้นสุดแผน ๔) พื้นที่เพาะปลูกพืชที่ไม่เหมาะสมลดลงร้อยละ ๑๐ เมื่อสิ้นสุดแผน • กลยุทธ์การพัฒนา <ol style="list-style-type: none"> ๑) การประยุกต์ใช้เทคโนโลยีและนวัตกรรมแบบมุ่งเป้า ๒) การผลิตและการตลาดของสินค้าเกษตรและเกษตรแปรรูปที่มีมูลค่าเพิ่มสูง ๓) การขยายผลเกษตรยั่งยืนที่เป็นมิตรกับสิ่งแวดล้อมและมีมูลค่าเพิ่มสูง

<p>แผนระดับ ๓</p>	<p>แผนปฏิบัติการด้านการขับเคลื่อนการพัฒนาประเทศไทยด้วยโมเดลเศรษฐกิจ BCG “เศรษฐกิจเติบโตอย่างมีคุณภาพและยั่งยืน ประชาชนมีรายได้ดี คุณภาพชีวิตดี รักษาและฟื้นฟูฐานทรัพยากรจากความหลากหลายทางชีวภาพให้มีคุณภาพที่มี ด้วยการใช้ความรู้ เทคโนโลยี และนวัตกรรม”</p>	<p>แผนปฏิบัติราชการของกระทรวงเกษตรและสหกรณ์ ระยะเวลา ๕ ปี (พ.ศ.๒๕๖๖-๒๕๗๐) “เกษตรกรรมมีคุณภาพชีวิตที่ดี มีรายได้เพิ่มขึ้นไม่น้อยกว่าร้อยละ ๑๐ ต่อปี”</p>	<p>แผนพัฒนาภาคกลาง พ.ศ.๒๕๖๖-๒๕๗๐ ด้านการเกษตร</p> <ul style="list-style-type: none"> • แนวทางการพัฒนาที่ ๒ พัฒนาและยกระดับภาคกลางไปสู่การเป็นแหล่งเกษตรสมัยใหม่และศูนย์รวบรวมและกระจายสินค้าเกษตรของประเทศ (๓) ส่งเสริมการทำเกษตรที่ยั่งยืน อาทิ การทำเกษตรปลอดภัยและเกษตรอินทรีย์ ที่ให้ความสำคัญกับความปลอดภัยต่อผู้บริโภคและสิ่งแวดล้อมเพื่อพัฒนาคุณภาพการทำเกษตรไปสู่มาตรฐานความปลอดภัย 	<p>แผนพัฒนากลุ่มจังหวัดภาคกลางตอนบน พ.ศ.๒๕๖๖-๒๕๗๐</p> <ul style="list-style-type: none"> • เป้าหมายการพัฒนา “ลุ่มน้ำแห่งประวัติศาสตร์ เศรษฐกิจดิจิทัลเชิงสร้างสรรค์ที่ยั่งยืน” • ประเด็นการพัฒนา ประเด็นการพัฒนาที่ ๑ สร้างฐานการผลิตสินค้าเกษตรอาหารเพื่อสุขภาพมูลค่าสูงที่เป็นมิตรกับสิ่งแวดล้อม 	<p>แผนพัฒนาจังหวัดลพบุรี พ.ศ.๒๕๖๖-๒๕๗๐</p> <ul style="list-style-type: none"> • เป้าหมายการพัฒนา “ลพบุรีเมืองน่าอยู่ ด้วยสิ่งแวดล้อมดี มีอาหารปลอดภัย และท่องเที่ยววิถีใหม่” • ประเด็นการพัฒนา ประเด็นการพัฒนาที่ ๑ ส่งเสริมการสร้างมูลค่าเพิ่มสินค้าเกษตรปลอดภัยสู่เศรษฐกิจฐานราก
-------------------	---------------------------------------------------------------------------------------------------------------------------------------------------------------------------------------------------------------------------------------------------------------	-------------------------------------------------------------------------------------------------------------------------------------------------------------	------------------------------------------------------------------------------------------------------------------------------------------------------------------------------------------------------------------------------------------------------------------------------------------------------------------------------------------------------------------------------------------------------------	----------------------------------------------------------------------------------------------------------------------------------------------------------------------------------------------------------------------------------------------------------------------------------------------------------------------------	------------------------------------------------------------------------------------------------------------------------------------------------------------------------------------------------------------------------------------------------------------------------------------------------------------

<p>สาระสำคัญ แผนพัฒนาการเกษตรและสหกรณ์ของจังหวัด</p>	<p>เป้าหมายการพัฒนาด้านการเกษตรและสหกรณ์ของจังหวัด “การเกษตรก้าวไกลด้วยเทคโนโลยีและนวัตกรรม ตลาดนำการผลิต เกษตรกรมีคุณภาพชีวิตดีขึ้น”</p>	<p>ตัวชี้วัดและค่าเป้าหมาย</p> <ol style="list-style-type: none"> ๑) อัตราการขยายตัวของผลิตภัณฑ์มวลรวมในจังหวัดสาขาเกษตรและเกษตรแปรรูปเพิ่มขึ้นไม่น้อยกว่าร้อยละ ๑ ต่อปี ภายในปี ๒๕๗๐ ๒) รายได้เงินสดสุทธิของครัวเรือนเกษตรกร ไม่ต่ำกว่า ๒๕๐,๐๐๐ บาทต่อครัวเรือน ภายในปี ๒๕๗๐ ๓) พื้นที่ชลประทานเพิ่มขึ้น จำนวน ๓๐,๐๐๐ ไร่ ภายในปี ๒๕๗๐ ๔) พื้นที่เกษตรกรรมได้รับการบริหารจัดการด้วยเทคโนโลยีด้านการพัฒนาที่ดินให้เกิดความสมดุลและยั่งยืน ไม่น้อยกว่า ๑๐๐,๐๐๐ ไร่ ภายในปี ๒๕๗๐ 	<p>ประเด็นการพัฒนา</p> <ol style="list-style-type: none"> ๑) เสริมสร้างความเข้มแข็งให้เกษตรกรและสถาบันเกษตรกร ๒) เพิ่มประสิทธิภาพในการผลิต ยกระดับมาตรฐานสินค้า และบริหารจัดการสินค้าเกษตรมูลค่าสูงด้วยเทคโนโลยีและนวัตกรรม ๓) เพิ่มประสิทธิภาพการบริหารจัดการทรัพยากรการเกษตรอย่างมีประสิทธิภาพควบคู่กับการพัฒนาโครงสร้างพื้นฐานให้มีความสมดุลและยั่งยืน ๔) ส่งเสริมการพัฒนาด้านการเกษตรและสหกรณ์ของจังหวัดด้วยเทคโนโลยี นวัตกรรม และข้อมูล (Big Data)
------------------------------------------------------	-------------------------------------------------------------------------------------------------------------------------------------------	--------------------------------------------------------------------------------------------------------------------------------------------------------------------------------------------------------------------------------------------------------------------------------------------------------------------------------------------------------------------------------------------------------------------------------------------------------------------------------------------------------------------------	---------------------------------------------------------------------------------------------------------------------------------------------------------------------------------------------------------------------------------------------------------------------------------------------------------------------------------------------------------------------------------------------------------------------------------------------------------------------------------------------------

๕. สรุปโครงการด้านการเกษตรและสหกรณ์ที่สำคัญของจังหวัด (พ.ศ. ๒๕๖๖ – พ.ศ. ๒๕๗๐)

จังหวัดลพบุรี

เป้าหมายการพัฒนาด้านการเกษตรและสหกรณ์ของจังหวัด : ลพบุรี

ประเด็นการพัฒนา	ตัวชี้วัดของประเด็นการพัฒนา	ค่าเป้าหมาย					รวม ๕ ปี
		พ.ศ.๒๕๖๖	พ.ศ.๒๕๖๗	พ.ศ.๒๕๖๘	พ.ศ.๒๕๖๙	พ.ศ.๒๕๗๐	
ประเด็นการพัฒนาที่ ๑ เสริมสร้างความเข้มแข็งให้เกษตรกรและสถาบันเกษตรกร	๑. จำนวนเกษตรกรที่เป็น Smart Farmer/YSF (ร้อยละ)	๑๐	๑๐	๑๐	๑๐	๑๐	๑๐๐
	๒. ร้อยละของเกษตรกรที่เข้าร่วมโครงการได้รับความรู้ และสามารถนำไปปฏิบัติได้	๘๐	๘๐	๘๐	๘๐	๘๐	๘๐
	๓. จำนวนพื้นที่เกษตรกรรมยั่งยืนเพิ่มขึ้นปีละไม่น้อยกว่า (ไร่)	๕,๐๐๐	๕,๐๐๐	๕,๐๐๐	๕,๐๐๐	๕,๐๐๐	๒๕,๐๐๐
	๔. จำนวนผู้ประกอบการธุรกิจเกษตร (กลุ่มวิสาหกิจชุมชน กลุ่ม OTOP กลุ่มแปลงใหญ่ ฯ) เพิ่มขึ้นปีละ (ราย/กลุ่ม)	๒๐/๑	๒๐/๑	๒๐/๑	๒๐/๑	๒๐/๑	๑๐๐/๕
ประเด็นการพัฒนาที่ ๒ เพิ่มประสิทธิภาพในการผลิตและบริหารจัดการสินค้าเกษตรด้วยเทคโนโลยี และนวัตกรรม	๑. จำนวนแปลง/ฟาร์ม/ที่ผ่านการรับรองมาตรฐานเพิ่มขึ้น (ร้อยละ)	๒	๒	๒	๒	๒	๒
	๒. จำนวนการรวมกลุ่มการผลิตสินค้าเกษตรและหรือแปลงใหญ่เพิ่มขึ้น (ร้อยละ)	๑๐	๑๐	๑๐	๑๐	๑๐	๑๐
	๓. ร้อยละที่เพิ่มขึ้นของพื้นที่เกษตรปลอดภัยและเกษตรอินทรีย์ (ปี ๒๕๖๕ เป็นปีฐาน)	๕	๕	๕	๕	๕	๕
	๔. มูลค่าของสินค้าเกษตรอัตลักษณ์พื้นถิ่น เกษตรชีวภาพ เกษตรปลอดภัย และเกษตรแปรรูปเพิ่มขึ้น (ร้อยละ)	๑	๑	๑	๑	๑	๕
ประเด็นการพัฒนาที่ ๓ เพิ่มประสิทธิภาพการบริหารจัดการทรัพยากรการเกษตรอย่างมีประสิทธิภาพควบคู่กับการพัฒนา	๑. พื้นที่ชลประทานเพิ่มขึ้น (ไร่)	๖,๐๐๐	๖,๐๐๐	๖,๐๐๐	๖,๐๐๐	๖,๐๐๐	๓๐,๐๐๐
	๒. พื้นที่ทำการเกษตรได้รับการบริหารจัดการด้วยเทคโนโลยีให้เกิดความสมดุลและยั่งยืนเพิ่มขึ้น (ไร่)	๒๐,๐๐๐	๒๐,๐๐๐	๒๐,๐๐๐	๒๐,๐๐๐	๒๐,๐๐๐	๑๐๐,๐๐๐
	๓. จำนวนการพัฒนาโครงสร้างพื้นฐาน ศูนย์รวบรวม และแหล่งกระจายสินค้าเกษตรเพิ่มขึ้น (แห่ง)	๑	๑	๑	๑	๒	๖

ประเด็นการพัฒนา	ตัวชี้วัดของประเด็นการพัฒนา	ค่าเป้าหมาย					
		พ.ศ.๒๕๖๖	พ.ศ.๒๕๖๗	พ.ศ.๒๕๖๘	พ.ศ.๒๕๖๙	พ.ศ.๒๕๗๐	รวม ๕ ปี
โครงสร้างพื้นฐานให้มีความสมดุลและยั่งยืน	๔. รายได้จากการนำวัสดุเหลือใช้ทางการเกษตรมาสร้างมูลค่าเพิ่ม เพิ่มขึ้น (ร้อยละ)	๑๐	๑๐	๑๐	๑๐	๑๐	๑๐
ประเด็นการพัฒนาที่ ๔ ส่งเสริมการพัฒนาด้านการเกษตรและสหกรณ์ ของจังหวัดด้วยเทคโนโลยี นวัตกรรม และข้อมูล (Big Data)	๑. ร้อยละความพึงพอใจของผู้รับบริการและผู้มีส่วนได้ส่วนเสีย	๘๐	๘๐	๘๐	๘๐	๘๐	๘๐
	๒. จำนวนข้อมูลด้านการเกษตรที่ปรับปรุงให้เป็นปัจจุบัน (รายการ)	๓๐	๓๐	๓๐	๓๐	๓๐	๓๐
	๓. จำนวนงานวิจัย เทคโนโลยี และนวัตกรรมที่มีการนำไปใช้ประโยชน์ต่อเกษตรกร (ราย)	๑๐๐	๒๐๐	๓๐๐	๔๐๐	๕๐๐	๑,๕๐๐
	๔. มูลค่าการซื้อขายสินค้าเกษตรและผลิตภัณฑ์ที่จำหน่ายบนแพลตฟอร์มออนไลน์เพิ่มขึ้น (ร้อยละ)	๑๐	๑๐	๑๐	๑๐	๑๐	๑๐

บัญชีรายชุดโครงการสำคัญ			งบประมาณดำเนินการ (ล้านบาท)					
โครงการสำคัญ	แหล่ง งปม.	หน่วย ดำเนินการ	พ.ศ.๒๕๖๖	พ.ศ.๒๕๖๗	พ.ศ.๒๕๖๘	พ.ศ.๒๕๖๙	พ.ศ.๒๕๗๐	รวม ๕ ปี
ประเด็นการพัฒนาที่ ๑ เสริมสร้างความเข้มแข็งให้เกษตรกรและสถาบันเกษตรกร								
๑. โครงการสำคัญที่ ๑ พัฒนาศักยภาพการผลิตและคุณภาพครบวงจร	๑	สนง.กษ.	๑.๓๗๐๐	๑.๓๗๐๐	๑.๓๗๐๐	๑.๓๗๐๐	๑.๓๗๐๐	๖.๘๕๐๐
- กิจกรรมหลักที่ ๑.๑ พัฒนาศักยภาพการผลิตและคุณภาพรวมกลุ่มผลิตพืชสมุนไพรเพื่อสุขภาพ	๑	สนง.กษ.	๐.๗๒๐๐	๐.๗๒๐๐	๐.๗๒๐๐	๐.๗๒๐๐	๐.๗๒๐๐	๓.๖๐๐๐
- กิจกรรมหลักที่ ๑.๒ ส่งเสริมการแปรรูปสมุนไพรด้วยเทคโนโลยีและนวัตกรรมของศูนย์ AIC	๑	สนง.กษ.	๐.๓๐๐๐	๐.๓๐๐๐	๐.๓๐๐๐	๐.๓๐๐๐	๐.๓๐๐๐	๑.๕๐๐๐
- กิจกรรมหลักที่ ๑.๓ เพิ่มประสิทธิภาพและยกระดับมาตรฐานการผลิตสินค้าแปรรูปเกษตรและสมุนไพรคุณภาพ	๑	สนง.อกจ.	๐.๓๕๐๐	๐.๓๕๐๐	๐.๓๕๐๐	๐.๓๕๐๐	๐.๓๕๐๐	๑.๗๕๐๐
๒. โครงการสำคัญที่ ๒ เพิ่มมูลค่าทางเศรษฐกิจภาคการเกษตรตลอดห่วงโซ่อุปทาน	๑	สนง.กษ.	๒.๕๑๒๖	๓.๖๕๔๖	๓.๙๒๐๐	๔.๑๓๐๐	๔.๔๔๐๐	๑๘.๖๕๗๒
- กิจกรรมหลักที่ ๒.๑ การเพิ่มประสิทธิภาพการผลิตพืชและการเพิ่มมูลค่าเพิ่มสินค้าเกษตร	๑	สนง.กษจ.	๑.๔๐๐๐	๑.๔๔๒๐	๑.๕๐๐๐	๑.๖๐๐๐	๑.๗๐๐๐	๗.๖๔๒๐
- กิจกรรมหลักที่ ๒.๒ ส่งเสริมจุดเรียนรู้เทคโนโลยีการเกษตรอัจฉริยะ	๑	ศสพ.	-	๑.๑๐๐๐	๑.๒๐๐๐	๑.๓๐๐๐	๑.๔๐๐๐	๕.๐๐๐๐
- กิจกรรมหลักที่ ๒.๓ ยกระดับกระบวนการผลิตสินค้าปศุสัตว์เข้าสู่มาตรฐานแบบครบวงจร	๑	สนง.ปศจ.	๐.๓๑๒๖	๐.๓๑๒๖	๐.๓๒๐๐	๐.๓๓๐๐	๐.๓๔๐๐	๑.๖๑๕๒
- กิจกรรมหลักที่ ๒.๔ เพิ่มศักยภาพเครือข่ายภาคการเกษตร	๑	สนง.กษ.	๐.๘๐๐๐	๐.๘๐๐๐	๐.๙๐๐๐	๐.๙๐๐๐	๑.๐๐๐๐	๔.๔๐๐๐

บัญชีรายชุดโครงการสำคัญ			งบประมาณดำเนินการ (ล้านบาท)					
โครงการสำคัญ	แหล่ง งปม.	หน่วย ดำเนินการ	พ.ศ.๒๕๖๖	พ.ศ.๒๕๖๗	พ.ศ.๒๕๖๘	พ.ศ.๒๕๖๙	พ.ศ.๒๕๗๐	รวม ๕ ปี
๓. โครงการสำคัญที่ ๓ ส่งเสริมเศรษฐกิจฐานราก เพิ่มผลผลิตทรัพยากรสัตว์น้ำเศรษฐกิจ	๑	สนง.ปมจ.	๕.๒๕๐๐	๕.๒๕๐๐	๕.๒๕๐๐	๕.๒๕๐๐	๕.๒๕๐๐	๒๖.๒๕๐๐
- กิจกรรมหลักที่ ๓.๑ ส่งเสริมเศรษฐกิจ ฐานราก เพิ่มผลผลิตทรัพยากรสัตว์น้ำ เศรษฐกิจแบบยั่งยืน	๑	สนง.ปมจ.	๓.๑๐๐๐	๓.๑๐๐๐	๓.๑๐๐๐	๓.๑๐๐๐	๓.๑๐๐๐	๑๕.๕๐๐๐
- กิจกรรมหลักที่ ๓.๒ ส่งเสริมการเพาะเลี้ยง สัตว์น้ำเศรษฐกิจ	๑	สนง.ปมจ.	๑.๐๕๐๐	๑.๐๕๐๐	๑.๐๕๐๐	๑.๐๕๐๐	๑.๐๕๐๐	๕.๒๕๐๐
- กิจกรรมหลักที่ ๓.๓ ส่งเสริมการแปรรูป ปลาน้ำจืดเศรษฐกิจ	๑	สนง.ปมจ.	๐.๖๐๐๐	๐.๖๐๐๐	๐.๖๐๐๐	๐.๖๐๐๐	๐.๖๐๐๐	๓.๐๐๐๐
- กิจกรรมหลักที่ ๓.๔ ประกวดปลาสวยงาม จังหวัดลพบุรี	๑	สนง.ปมจ.	๐.๕๐๐๐	๐.๕๐๐๐	๐.๕๐๐๐	๐.๕๐๐๐	๐.๕๐๐๐	๒.๕๐๐๐
๔. โครงการสำคัญที่ ๔ ขยายผลตามแนว ปรัชญาเศรษฐกิจพอเพียง	๑	สนง.กษ.	๓.๑๐๐๐	๓.๑๙๖๕	๓.๔๐๐๐	๓.๔๐๐๐	๓.๗๐๐๐	๑๖.๗๙๖๕
- กิจกรรมหลักที่ ๔.๑ ส่งเสริมความรู้การผลิต ทางการเกษตรตามแนวปรัชญาเศรษฐกิจ พอเพียง	๑	สนง.กษ.	๑.๐๐๐๐	๑.๐๔๘๐	๑.๑๐๐๐	๑.๑๐๐๐	๑.๒๐๐๐	๕.๔๔๘๐
- กิจกรรมหลักที่ ๔.๒ ส่งเสริมการผลิตด้าน ประมงตามแนวปรัชญาเศรษฐกิจพอเพียง	๑	สนง.ปมจ.	๐.๗๐๐๐	๐.๗๒๕๐	๐.๘๐๐๐	๐.๘๐๐๐	๐.๙๐๐๐	๓.๙๕๐๐
- กิจกรรมหลักที่ ๔.๓ ส่งเสริมการผลิตด้าน ปศุสัตว์ตามแนวปรัชญาเศรษฐกิจพอเพียง	๑	สนง.ปศจ.	๑.๔๐๐๐	๑.๔๒๓๕	๑.๕๐๐๐	๑.๕๐๐๐	๑.๖๐๐๐	๗.๔๒๓๕

บัญชีรายชุดโครงการสำคัญ			งบประมาณดำเนินการ (ล้านบาท)					
โครงการสำคัญ	แหล่ง งปม.	หน่วย ดำเนินการ	พ.ศ.๒๕๖๖	พ.ศ.๒๕๖๗	พ.ศ.๒๕๖๘	พ.ศ.๒๕๖๙	พ.ศ.๒๕๗๐	รวม ๕ ปี
๕. โครงการสำคัญที่ ๕ ขยายผลเกษตรทฤษฎีใหม่ ภายใต้เกษตรกรรมยั่งยืน	๑	สนง.กษ.	๘.๗๘๐๐	๘.๗๘๐๐	๙.๒๐๐๐	๙.๒๐๐๐	๙.๒๐๐๐	๔๕.๑๖๐๐
- กิจกรรมหลักที่ ๕.๑ ส่งเสริมการทำเกษตร ทฤษฎีใหม่ภายใต้เกษตรกรรมยั่งยืน	๑	สนง.กษ.	๐.๔๖๐๐	๐.๔๖๐๐	๐.๕๐๐๐	๐.๕๐๐๐	๐.๕๐๐๐	๒.๔๒๐๐
- กิจกรรมหลักที่ ๕.๒ เพิ่มพื้นที่กักเก็บน้ำ ตามหลักเกษตรทฤษฎีใหม่	๑	พด.ลป	๗.๒๐๐๐	๗.๒๐๐๐	๗.๕๐๐๐	๗.๕๐๐๐	๗.๕๐๐๐	๓๖.๙๐๐๐
- กิจกรรมหลักที่ ๕.๓ ปรับปรุงบำรุงดิน ตามหลักเกษตรทฤษฎีใหม่	๑	พด.ลป	๐.๒๘๐๐	๐.๒๘๐๐	๐.๓๐๐๐	๐.๓๐๐๐	๐.๓๐๐๐	๒.๐๖๐๐
- กิจกรรมหลักที่ ๕.๔ ส่งเสริมการผลิต ด้านพืชตามหลักเกษตรทฤษฎีใหม่	๑	สนง.กษจ.	๐.๒๘๐๐	๐.๒๘๐๐	๐.๓๐๐๐	๐.๓๐๐๐	๐.๓๐๐๐	๒.๐๖๐๐
- กิจกรรมหลักที่ ๕.๕ ส่งเสริมการผลิต ด้านประมงตามหลักเกษตรทฤษฎีใหม่	๑	สนง.ปมจ.	๐.๒๘๐๐	๐.๒๘๐๐	๐.๓๐๐๐	๐.๓๐๐๐	๐.๓๐๐๐	๒.๐๖๐๐
- กิจกรรมหลักที่ ๕.๖ ส่งเสริมการผลิต ด้านปศุสัตว์ตามหลักเกษตรทฤษฎีใหม่	๑	สนง.ปศจ.	๐.๒๘๐๐	๐.๒๘๐๐	๐.๓๐๐๐	๐.๓๐๐๐	๐.๓๐๐๐	๒.๐๖๐๐
ประเด็นการพัฒนาที่ ๒ เพิ่มประสิทธิภาพในการผลิต ยกกระดับมาตรฐานสินค้า และบริหารจัดการสินค้าเกษตรมูลค่าสูงด้วยเทคโนโลยีและนวัตกรรม								
๑. โครงการสำคัญที่ ๑ ส่งเสริมอัตลักษณ์ เกษตรอินทรีย์ภายในจังหวัดลพบุรี	๑	สนง.กษจ.	๐.๖๖๓๐	๐.๖๖๓๐	๐.๗๐๐๐	๐.๗๐๐๐	๐.๗๐๐๐	๓.๔๒๖๐
- กิจกรรมหลักที่ ๑.๑ ส่งเสริมและพัฒนา การผลิตพืชอินทรีย์วิถีลพบุรี	๑	สนง.กษจ.	๐.๖๖๓๐	๐.๖๖๓๐	๐.๗๐๐๐	๐.๗๐๐๐	๐.๗๐๐๐	๓.๔๒๖๐

บัญชีรายชุดโครงการสำคัญ			งบประมาณดำเนินการ (ล้านบาท)					
โครงการสำคัญ	แหล่ง งปม.	หน่วย ดำเนินการ	พ.ศ.๒๕๖๖	พ.ศ.๒๕๖๗	พ.ศ.๒๕๖๘	พ.ศ.๒๕๖๙	พ.ศ.๒๕๗๐	รวม ๕ ปี
๒. โครงการสำคัญที่ ๒ พัฒนาศักยภาพการ อารักขาพืชเพื่อเพิ่มประสิทธิภาพการผลิต สินค้าเกษตร	๑	สนง.กษจ.	๑.๓๗๖๐	๑.๓๗๖๐	๑.๕๐๐๐	๑.๕๐๐๐	๑.๕๐๐๐	๗.๒๕๒๐
- กิจกรรมหลักที่ ๒.๑ พัฒนาศักยภาพ ด้านการอารักขาพืช	๑	สนง.กษจ.	๑.๒๐๓๐	๑.๒๐๓๐	๑.๓๐๐๐	๑.๓๐๐๐	๑.๓๐๐๐	๖.๓๐๖๐
- กิจกรรมหลักที่ ๒.๒ พัฒนาระบบติดตาม พยากรณ์ และเตือนการระบาดของศัตรูพืช	๑	สนง.กษจ.	๐.๑๗๓๐	๐.๑๗๓๐	๐.๒๐๐๐	๐.๒๐๐๐	๐.๒๐๐๐	๐.๙๔๖๐
๓. โครงการสำคัญที่ ๓ ส่งเสริมศักยภาพ และยกระดับผู้ประกอบการ SMEs และ วิสาหกิจชุมชนเตรียมพร้อมสู่มาตรฐานสากล	๑	สนง.อกจ.	๐.๙๓๐๐	๐.๙๓๐๐	๑.๐๐๐๐	๑.๑๐๐๐	๑.๑๐๐๐	๕.๐๖๐๐
- กิจกรรมหลักที่ ๓.๑ พัฒนาศักยภาพ และยกระดับผู้ประกอบการ SMEs และวิสาหกิจชุมชนสู่มาตรฐานสากล	๑	สนง.อกจ.	๐.๓๗๐๐	๐.๓๗๐๐	๐.๔๐๐๐	๐.๕๐๐๐	๐.๕๐๐๐	๒.๑๔๐๐
- กิจกรรมหลักที่ ๓.๒ พัฒนาบรรจุกฎเกณฑ์ และผลิตภัณฑ์สินค้าเกษตรแปรรูปให้ สอดคล้องกับความต้องการของตลาด	๑	สนง.อกจ.	๐.๕๖๐๐	๐.๕๖๐๐	๐.๖๐๐๐	๐.๖๐๐๐	๐.๖๐๐๐	๒.๙๒๐๐
๔. โครงการสำคัญที่ ๔ ส่งเสริมการตลาด การบริโภคอาหารปลอดภัย	๑	สนง.กษ.	๑.๒๕๐๐	๔.๔๗๗๗	๔.๕๘๐๐	๔.๘๐๐๐	๕.๐๐๐๐	๒๐.๑๐๗๗
- กิจกรรมหลักที่ ๔.๑ ส่งเสริมการตลาด สินค้าเกษตร ผลิตภัณฑ์ และอาหาร ปลอดภัย	๑	สนง.กษ.	๑.๒๕๐๐	๒.๐๕๐๐	๒.๑๐๐๐	๒.๒๐๐๐	๒.๓๐๐๐	๙.๙๐๐๐

บัญชีรายชุดโครงการสำคัญ			งบประมาณดำเนินการ (ล้านบาท)					
โครงการสำคัญ	แหล่ง งปม.	หน่วย ดำเนินการ	พ.ศ.๒๕๖๖	พ.ศ.๒๕๖๗	พ.ศ.๒๕๖๘	พ.ศ.๒๕๖๙	พ.ศ.๒๕๗๐	รวม ๕ ปี
- กิจกรรมหลักที่ ๔.๒ ส่งเสริมการประชาสัมพันธ์และการตลาดข้าวคุณภาพดี ของดีลพบุรี	๑	สนง.กษ.	-	๐.๑๘๐๐	๐.๑๘๐๐	๐.๒๐๐๐	๐.๒๐๐๐	๐.๗๖๐๐
- กิจกรรมหลักที่ ๔.๓ ส่งเสริมการตลาดและเชื่อมโยงการจำหน่ายผลิตภัณฑ์และอาหารปลอดภัย	๑	สนง.พฉจ.	-	๑.๗๔๗๗	๑.๘๐๐๐	๑.๙๐๐๐	๒.๐๐๐๐	๗.๔๔๗๗
- กิจกรรมหลักที่ ๔.๔ ส่งเสริมการบริโภคอาหารปลอดภัย ภายใต้ตลาดนัดเพื่อสุขภาพจังหวัดลพบุรี	๑	สนง.สสจ.	-	๐.๕๐๐๐	๐.๕๐๐๐	๐.๕๐๐๐	๐.๕๐๐๐	๒.๐๐๐๐
ประเด็นการพัฒนาที่ ๓ เพิ่มประสิทธิภาพการบริหารจัดการทรัพยากรการเกษตรอย่างมีประสิทธิภาพควบคู่กับการพัฒนาโครงสร้างพื้นฐานให้มีความสมดุลและยั่งยืน								
๑. โครงการสำคัญที่ ๑ พัฒนาโครงสร้างพื้นฐานรองรับการยกระดับภาคการเกษตร	๑	ขป.ลบ.	-	๑๓๑.๖๐๐๐	๖๘.๐๐๐๐	๑๐๘.๐๐๐๐	๙๖.๐๐๐๐	๔๐๓.๖๐๐๐
- กิจกรรมหลักที่ ๑.๑ ปรับปรุงและพัฒนาแหล่งน้ำครบวงจร ฝน ชล บาดาล เพื่อเกษตรกรรม	๑	ขป.ลบ.	-	๘๓.๐๐๐๐	๖๘.๐๐๐๐	๑๐๘.๐๐๐๐	๙๖.๐๐๐๐	๓๕๕.๐๐๐๐
- กิจกรรมหลักที่ ๑.๒ พัฒนาและปรับปรุงแหล่งน้ำขนาดใหญ่และขนาดกลาง	๒	ขป.ลบ.	๒๐๐.๐๐๐๐	๑๔๕.๐๐๐๐	๕๐.๐๐๐๐	-	๑๖๐.๐๐๐๐	๕๕๕.๐๐๐๐
- กิจกรรมหลักที่ ๑.๓ พัฒนาและปรับปรุงแหล่งน้ำขนาดเล็ก	๒	ขป.ลบ.	๒,๑๕๔.๓๗๐๒	๑,๐๖๓.๖๒๗๐	๙๘๓.๑๙๘๐	๑,๔๘๗.๖๐๐๐	๓๕.๐๐๐๐	๕,๗๒๓.๗๙๕๒
- กิจกรรมหลักที่ ๑.๓ พัฒนาเส้นทางลำเลียงสินค้าเกษตร	๑	ทชจ.ลบ.	-	๔๘.๖๐๐๐	-	-	-	๔๘.๖๐๐๐

บัญชีรายชุดโครงการสำคัญ			งบประมาณดำเนินการ (ล้านบาท)					
โครงการสำคัญ	แหล่ง งปม.	หน่วย ดำเนินการ	พ.ศ.๒๕๖๖	พ.ศ.๒๕๖๗	พ.ศ.๒๕๖๘	พ.ศ.๒๕๖๙	พ.ศ.๒๕๗๐	รวม ๕ ปี
๒. โครงการสำคัญที่ ๒ ส่งเสริมการหยุดเผาในพื้นที่การเกษตร	๑	สนง.กษจ.	-	๑.๑๖๘๐	๑.๑๖๘๐	๑.๑๖๘๐	๑.๑๖๘๐	๕.๘๔๐๐
- กิจกรรมหลักที่ ๒.๑ ส่งเสริมการมีส่วนร่วมของชุมชนเกษตรเพื่อป้องกันและแก้ไขปัญหาการเผาในพื้นที่การเกษตร	๑	สนง.กษจ.	-	๐.๘๓๘๐	๐.๘๓๘๐	๐.๘๓๘๐	๐.๘๓๘๐	๔.๑๙๐๐
- กิจกรรมหลักที่ ๒.๒ ส่งเสริมและพัฒนาระบบการจัดการวัสดุเหลือทิ้งทางการเกษตรที่เหมาะสม และไม่ทำลายสิ่งแวดล้อม	๑	สนง.กษจ.	-	๐.๓๓๐๐	๐.๓๓๐๐	๐.๓๓๐๐	๐.๓๓๐๐	๑.๖๕๐๐
ประเด็นการพัฒนาที่ ๔ ส่งเสริมการพัฒนาด้านการเกษตรและสหกรณ์ของจังหวัดด้วยเทคโนโลยี นวัตกรรม และข้อมูล (Big Data)								
๑. โครงการสำคัญที่ ๑ สร้างมูลค่าเพิ่มสินค้าเกษตรปลอดภัยและสินค้าเกษตรแปรรูปที่มีคุณภาพสู่เศรษฐกิจฐานรากด้วยวิทยาศาสตร์ เทคโนโลยี และนวัตกรรมจากงานวิจัย	๑	สนง.กษ.	-	๕.๙๕๐๐	๕.๙๕๐๐	๕.๙๕๐๐	๕.๙๕๐๐	๒๓.๘๐๐๐
- กิจกรรมหลักที่ ๑.๑ การผลิตและการใช้สารชีวภัณฑ์สำหรับการผลิตสินค้าเกษตรปลอดภัย	๑	สนง.กษ.	-	๐.๗๐๐๐	๐.๗๐๐๐	๐.๗๐๐๐	๐.๗๐๐๐	๒.๘๐๐๐

บัญชีรายชุดโครงการสำคัญ			งบประมาณดำเนินการ (ล้านบาท)					
โครงการสำคัญ	แหล่ง งปม.	หน่วย ดำเนินการ	พ.ศ.๒๕๖๖	พ.ศ.๒๕๖๗	พ.ศ.๒๕๖๘	พ.ศ.๒๕๖๙	พ.ศ.๒๕๗๐	รวม ๕ ปี
- กิจกรรมหลักที่ ๑.๒ แหล่งเรียนรู้บริหารจัดการน้ำด้วยการกำจัดผักตบชวาและแปรรูปผลิตภัณฑ์ปุ๋ยอินทรีย์ผสมจุลินทรีย์ชีวภัณฑ์อัดเม็ด เพื่อสร้างอาชีพสร้างรายได้ให้กับชุมชนอย่างยั่งยืน	๑	สนง.กษ.	-	๔.๐๐๐๐	๔.๐๐๐๐	๔.๐๐๐๐	๔.๐๐๐๐	๑๖.๐๐๐๐
- กิจกรรมหลักที่ ๑.๓ การถ่ายทอดองค์ความรู้การแปรรูปสร้างมูลค่าเพิ่มสินค้าเกษตรเป็นผลิตภัณฑ์อาหารเพื่อสุขภาพ	๑	สนง.กษ.	-	๑.๒๕๐๐	๑.๒๕๐๐	๑.๒๕๐๐	๑.๒๕๐๐	๕.๐๐๐๐
รวมทั้งสิ้น			๒๕.๒๓๒๐	๑๖๘.๔๑๕๘	๑๐๖.๐๓๘	๑๔๖.๕๖๘๐	๑๓๕.๓๗๘๐	๕๘๖.๖๙๓๘

หมายเหตุ : แหล่งงบประมาณ ได้แก่

- ๑ หมายถึง งบประมาณของจังหวัด/กลุ่มจังหวัด
- ๒ หมายถึง งบประมาณของกระทรวง/กรม
- ๓ หมายถึง งบประมาณขององค์กรปกครองส่วนท้องถิ่น
- ๔ หมายถึง งบประมาณอื่น ๆ (เอกชน กองทุน เงินกู้)

ส่วนที่ ๕

แบบ จ.๑-๑

(Project Brief รายการโครงการ)

แบบฟอร์มโครงการแบบย่อ (Project Brief) ของโครงการสำคัญภายใต้งบประมาณของจังหวัด

ประเด็นการพัฒนาจังหวัดที่ ๑ สร้างมูลค่าเพิ่มสินค้าเกษตรปลอดภัยสู่เศรษฐกิจฐานราก

หัวข้อ	รายละเอียด
๑. ชื่อโครงการสำคัญ	พัฒนาโครงสร้างพื้นฐานรองรับการยกระดับภาคการเกษตร
๒. ชื่อแผนงาน	พัฒนาโครงสร้างพื้นฐานรองรับการยกระดับภาคการเกษตร
๓. แนวทางการพัฒนา	พัฒนาโครงสร้างพื้นฐานรองรับการยกระดับภาคการเกษตร
๔. หลักการและเหตุผล	<p>ยุทธศาสตร์ชาติ ๒๐ ปี ยุทธศาสตร์ที่ ๒ ด้านการสร้าง ความสามารถในการแข่งขัน มีแนวทางการพัฒนาที่ให้ความสำคัญกับ การพัฒนากลไกขับเคลื่อนเศรษฐกิจเพื่ออนาคตที่สามารถสร้าง มูลค่าเพิ่มได้ทั้งในภาคเกษตร อุตสาหกรรม และบริการและการ ท่องเที่ยว โดยการ “ปรับปัจจุบัน” เพื่อปูทางสู่อนาคต ผ่านการ พัฒนาโครงสร้างพื้นฐานของประเทศในมิติต่างๆ เพื่ออำนวยความสะดวก สะดวกและลดต้นทุนการผลิตการลงทุน การส่งและกระจายสินค้า นอกจากนี้ แผนพัฒนาเศรษฐกิจและสังคมแห่งชาติ ฉบับที่ ๑๓ ได้กำหนดหมุดหมายการพัฒนาที่ ๑ ไทยเป็นประเทศ ชั้นนำด้านสินค้าเกษตรและเกษตรแปรรูปมูลค่าสูง ได้กำหนด ขอบเขตการพัฒนา โครงสร้างพื้นฐานที่มีความสำคัญต่อภาค การเกษตรและเกษตรแปรรูปได้รับการพัฒนาให้เพียงพอต่อความ ต้องการและมีประสิทธิภาพ อาทิ แหล่งน้ำเพื่อการเกษตร ระบบการ ตรวจรับรองมาตรฐานผลิตภัณฑ์การเกษตร และโครงสร้างพื้นฐาน และสิ่งอำนวยความสะดวกด้านโลจิสติกส์การเกษตร</p> <p>จังหวัดลพบุรี เป็นแหล่งผลิตสินค้าเกษตรและอาหาร ปลอดภัยสำคัญของประเทศ ทั้งด้านพืช ปศุสัตว์ และประมง โดย มีมูลค่าผลิตภัณฑ์มวลรวม (GPP) ณ ราคาประจำปีภาคการเกษตร ของจังหวัดลพบุรี จำนวน ๑๙,๓๙๔ ล้านบาท คิดเป็นร้อยละ ๑๗.๔๙ ของผลิตภัณฑ์มวลรวมจังหวัดซึ่งภาคการเกษตรเป็นภาค การผลิตหลักอันดับต้นของภาคกลาง ทั้งนี้ ในปัจจุบันปริมาณ ความต้องการใช้น้ำมีแนวโน้มเพิ่มสูงขึ้น ประกอบกับความเสื่อม โทรมของแหล่งน้ำธรรมชาติทั้งจากการกระทำของมนุษย์และ จากปัจจัยทางธรรมชาติ รวมทั้งการเปลี่ยนแปลงของฝนที่ทำให้แหล่ง น้ำต้นทุนหลายแห่งมีปริมาณการกักเก็บน้ำในแต่ละปีลดลงจากใน อดีต ส่งผลให้ปัญหาการขาดแคลนน้ำเกิดขึ้นเป็นประจำทุกปี ประกอบ กับเส้นทางคมนาคมขนส่งผลผลิตสินค้าเกษตรและอาหารปลอดภัย</p>

หัวข้อ	รายละเอียด
	<p>ในเขตพื้นที่การเกษตรของจังหวัดลพบุรี มีสภาพขาด ทรุดโทรมมีสภาพเป็นหลุมบ่อ โครงสร้างและผิวจราจรเสียหาย ทำให้การขนส่งและกระจายสินค้าเกษตรและอาหารปลอดภัยของเกษตรกรและผู้ประกอบการภาคการเกษตร ตลอดจนการสัญจรในชีวิตประจำวันของประชาชนในพื้นที่ เกิดความล่าช้า ไม่สะดวกและปลอดภัย จังหวัดลพบุรีเล็งเห็นปัญหาดังกล่าว จึงได้จัดทำโครงการพัฒนาโครงสร้างพื้นฐานรองรับการยกระดับภาคการเกษตรเพื่อพัฒนาโครงสร้างพื้นฐานด้านการเกษตรของจังหวัดลพบุรีให้มีมาตรฐานและเพื่อเป็นการเพิ่มผลผลิตสินค้าเกษตรและอาหารปลอดภัยของจังหวัดลพบุรีให้สูงขึ้น</p>
<p>๕. วัตถุประสงค์ของโครงการ</p>	<ol style="list-style-type: none"> ๑. เพื่อพัฒนาโครงสร้างพื้นฐานรองรับการเติบโตเศรษฐกิจภาคการเกษตร ๒. เพื่อเพิ่มประสิทธิภาพการบริหารจัดการน้ำเพื่อการเกษตรอย่างยั่งยืน ๓. เพื่อเพิ่มศักยภาพการขนส่งผลผลิตและสินค้าทางการเกษตร
<p>๖. ตัวชี้วัดและค่าเป้าหมาย</p>	<ol style="list-style-type: none"> ๑. พื้นที่ทางการเกษตรได้รับประโยชน์ ๑๘๖,๓๓๓ ไร่ ๒. แหล่งน้ำได้รับการพัฒนา จำนวน ๔ แห่ง ๓. เส้นทางลำเลียงสินค้าเพื่อการเกษตรได้รับการพัฒนา จำนวน ๒ สายทาง
<p>๗. พื้นที่เป้าหมาย</p>	<p>พื้นที่การเกษตรในจังหวัดลพบุรี</p>
<p>๘. กิจกรรมหลัก</p>	<p>พัฒนาโครงสร้างพื้นฐานรองรับการยกระดับภาคการเกษตร</p>
<p>๘.๑ กิจกรรมหลักที่ ๑ ปรับปรุงและพัฒนาแหล่งน้ำครบวงจร ฝน ชล บาดาล เพื่อการเกษตรกรรม งบประมาณ ๘๓,๐๐๐,๐๐๐ บาท ผู้รับผิดชอบ โครงการชลประทานลพบุรี</p>	<ol style="list-style-type: none"> ๑) ก่อสร้างฝายห้วยใหญ่ ๒ ตำบลเขาพระงาม อำเภอเมืองลพบุรี จังหวัดลพบุรี ๒) แก้มลิงกองพันทหารปืนใหญ่ที่ ๑๑ รักษาพระองค์ ตำบลท่าแค อำเภอเมืองลพบุรี จังหวัดลพบุรี ๓) ปรับปรุงอ่างเก็บน้ำห้วยยางสาม ตำบลดีลัง อำเภอพัฒนานิคม จังหวัดลพบุรี ๔) แก้มลิงลำพญากลาง ตำบลหนองรี อำเภอลสนธิ จังหวัดลพบุรี
<p>๘.๒ กิจกรรมหลักที่ ๒ พัฒนาเส้นทางลำเลียงสินค้าการเกษตร งบประมาณ ๔๘,๖๐๐,๐๐๐ บาท ผู้รับผิดชอบ แขวงทางหลวงชนบทลพบุรี</p>	<ol style="list-style-type: none"> ๑) ซ่อมสร้างถนนลาดยาง สาย ลป.๔๐๑๑ แยก ทล.๒๓๔๐ - บ้านห้วยสาราม ตำบลยางราก อำเภอโคกเจริญ จังหวัดลพบุรี ๒) ซ่อมสร้างถนนลาดยาง สาย ลป.๓๐๐๕ แยก ทล.๒๐๕ - บ้านเขาตะแคง ตำบลนาโสมและตำบลหนองยายไต้ะ อำเภอชัยบาดาล จังหวัดลพบุรี
<p>๙. หน่วยงานดำเนินการ</p>	<ol style="list-style-type: none"> ๑. โครงการชลประทานลพบุรี ๒. แขวงทางหลวงชนบทลพบุรี
<p>๑๐. ระยะเวลาในการดำเนินโครงการ</p>	<p>ปี พ.ศ. ๒๕๖๗ ถึง พ.ศ. ๒๕๗๐</p>

หัวข้อ	รายละเอียด
๑๑. งบประมาณ	๑๓๑,๖๐๐,๐๐๐ บาท (งบจังหวัด)
๑๒. ผลผลิต (Output)	๑. แหล่งน้ำได้รับการพัฒนา จำนวน ๔ แห่ง ๒. เส้นทางลำเลียงสินค้าเพื่อการเกษตรได้รับการพัฒนา จำนวน ๒ สายทาง
๑๓. ผลลัพธ์จากการดำเนินโครงการ (Outcome)	๑. เจริญปริมาณ - รายได้เงินสดสุทธิทางการเกษตรเพิ่มขึ้น ร้อยละ ๕ ต่อปี - ปริมาณน้ำเพื่อการเกษตรเพิ่มขึ้น ๒,๔๙๐,๐๐๐ ลบ.ม. - เกษตรกรผู้ประกอบการด้านการเกษตร ประชาชนในพื้นที่ ผู้ใช้เส้นทางประมาณ ๑๖,๒๔๒ คน สามารถลดต้นทุนด้านพลังงาน ลดระยะเวลา มีความสะดวกและความปลอดภัยในการขนส่งสินค้าเพื่อการเกษตรและการสัญจรของประชาชนในพื้นที่ ๒. เจริญคุณภาพ - โครงสร้างพื้นฐานเพื่อการเกษตรได้รับการพัฒนา สามารถเพิ่มผลผลิตและสินค้าทางการเกษตรได้มากขึ้น - บริหารจัดการน้ำเพื่อการเกษตรได้อย่างมีประสิทธิภาพ - เส้นทางลำเลียงสินค้าเพื่อการเกษตรได้มาตรฐาน ประชาชนเกษตรกรและผู้ประกอบการด้านการเกษตร ผู้ใช้เส้นทางขนส่งสินค้า/สัญจรไป - มา มีความสะดวก ปลอดภัย และรวดเร็วมากยิ่งขึ้น

แบบฟอร์มโครงการแบบย่อ (Project Brief) ของโครงการสำคัญภายใต้งบประมาณของจังหวัด

ประเด็นการพัฒนาจังหวัดที่ ๑ ส่งเสริมการสร้างมูลค่าเพิ่มสินค้าเกษตรปลอดภัยสู่เศรษฐกิจฐานราก

หัวข้อ	รายละเอียด
๑. ชื่อโครงการสำคัญ	โครงการพัฒนาคลัสเตอร์สมุนไพรดูแลสุขภาพครบวงจร
๒. ชื่อแผนงาน	ส่งเสริมเศรษฐกิจฐานราก การผลิตสินค้าภาคการเกษตรที่ได้มาตรฐาน และมีการแปรรูปสินค้าที่มีคุณภาพ
๓. แนวทางการพัฒนา	ส่งเสริมเศรษฐกิจฐานราก การผลิตสินค้าภาคการเกษตรที่ได้มาตรฐาน และมีการแปรรูปสินค้าที่มีคุณภาพ
๔. หลักการและเหตุผล	<p>จังหวัดลพบุรีมีจุดแข็งเป็นแหล่งผลิตสินค้าเกษตรและพืชสมุนไพรคุณภาพที่เอื้ออำนวยต่อการพัฒนาในภาคอุตสาหกรรมแปรรูปการเกษตร และสมุนไพรดูแลสุขภาพ โดยเฉพาะขมิ้นชัน ฟ้าทะลายโจร และว่านหางจระเข้ ซึ่งมีกลุ่มเกษตรกรที่ผลิตพืชสมุนไพรอินทรีย์ ในพื้นที่จังหวัดลพบุรี จำนวน 5 อำเภอ เกษตรกร 72 ราย พื้นที่ 98 ไร่ ดังนี้</p> <ol style="list-style-type: none"> 1) อำเภอเมืองลพบุรี สมาชิก 10 ราย พื้นที่ 23 ไร่ 2) อำเภอชัยบาดาล สมาชิก 44 ราย พื้นที่ 45 ไร่ 3) อำเภอพัฒนานิคม สมาชิก 5 ราย พื้นที่ 10 ไร่ 4) อำเภอโคกสำโรง สมาชิก 8 ราย พื้นที่ 10 ไร่ 5) อำเภอลำสนธิ สมาชิก 5 ราย พื้นที่ 10 ไร่ <p>พืชสมุนไพรถือว่าเป็นส่วนหนึ่งของคนไทยก็คงไม่แปลก เพราะสมุนไพร ไม่ว่าจะเป็น พืช ผัก หรือผลไม้ก็ถูกนำมาใช้เป็นยา รักษาโรค เป็นเครื่องประพินผิวเสริมความงาม และที่สำคัญนำมาใช้ในการประกอบอาหาร ซึ่งสามารถนำส่วนต่างๆ ของสมุนไพรมาใช้ประโยชน์ได้มากมาย เช่น ใบ, ราก, ผล, เปลือก, เหง้า, ดอก หรือทั้งต้นก็สามารถนำมารับประทานได้ ซึ่งมีปริมาณที่เพียงพอ นับว่าอุตสาหกรรมแปรรูปการเกษตร และสมุนไพรดูแลสุขภาพเป็นตัวหลักในการสร้างเศรษฐกิจรายได้รวมของจังหวัด ซึ่งก่อให้เกิดการจ้างงาน สร้างมูลค่าเพิ่มวัตถุดิบ แม้จะอยู่ในภาวะเศรษฐกิจชะลอตัวก็ตาม</p> <p>จังหวัดลพบุรีจึงได้ให้ความสำคัญในการดูแลสุขภาพของประชาชนในพื้นที่ ประกอบกับสถานการณ์การของโรคอุบัติใหม่ จึงจำเป็นต้องส่งเสริมให้ประชาชนทั่วไปหรือเกษตรกรหันมาปลูกพืชสมุนไพร</p>

หัวข้อ	รายละเอียด
	ดูแลสุขภาพ สร้างภูมิคุ้มกันให้กับตนเอง ครอบครัว และชุมชน สร้างอาชีพ สร้างรายได้ และเกิดความยั่งยืนต่อเศรษฐกิจฐานรากต่อไป
๕. วัตถุประสงค์ของโครงการ	<ol style="list-style-type: none"> 1. เพื่อส่งเสริมการรวมกลุ่มผลิตพืชสมุนไพรเพื่อสุขภาพให้มีความเข้มแข็ง 2. เพื่อยกระดับการแปรรูปสมุนไพรด้วยเทคโนโลยีและนวัตกรรมที่ทันสมัยในการมูลค่าให้กับสินค้า 3. เพื่อส่งเสริมให้เกษตรกร และกลุ่มเกษตรกร ได้มีแนวความคิดในการพัฒนาผลิตภัณฑ์และบรรจุภัณฑ์โดยการใช้นวัตกรรมใหม่ให้ตรงกับความต้องการของตลาดทั้งในและต่างประเทศ
๖. ตัวชี้วัดและค่าเป้าหมาย	<ol style="list-style-type: none"> 1. เกษตรกร และกลุ่มเกษตรกรที่ได้รับการพัฒนาสามารถนำความรู้ไปปฏิบัติได้ไม่น้อยกว่าร้อยละ ๘๐ 2. รายได้จากการจำหน่ายสินค้าสมุนไพรเพิ่มขึ้น ร้อยละ ๕
๗. พื้นที่เป้าหมาย	จังหวัดลพบุรี
๘. กิจกรรมหลัก	ระบุแนวทางและวิธีการดำเนินงานที่เป็นกิจกรรมหลักที่ส่งผลให้โครงการบรรลุวัตถุประสงค์
๘.๑ กิจกรรมหลักที่ ๑ พัฒนาศักยภาพการรวมกลุ่มผลิตพืชสมุนไพรเพื่อสุขภาพ งบประมาณ ๗๒๐,๐๐๐ บาท ผู้รับผิดชอบ สำนักงานเกษตรและสหกรณ์จังหวัดลพบุรี	<ol style="list-style-type: none"> 1. ถ่ายทอดองค์ความรู้การรวมกลุ่มผลิตพืชสมุนไพรเพื่อสุขภาพ จำนวน ๑ ครั้ง เกษตรกร ๑๐๐ ราย 2. พัฒนาทักษะการบริหารจัดการแบบกลุ่มผลิตพืชสมุนไพรเพื่อสุขภาพ จำนวน ๑ ครั้ง เกษตรกร ๘๐ ราย
๘.๓ กิจกรรมหลักที่ ๒ ส่งเสริมการแปรรูปสมุนไพรด้วยเทคโนโลยีและนวัตกรรมของศูนย์ AIC งบประมาณ ๓๐๐,๐๐๐ บาท ผู้รับผิดชอบ สำนักงานเกษตรและสหกรณ์จังหวัดลพบุรี	<ol style="list-style-type: none"> 1. สสำรวจพื้นที่ที่มีการแปรรูปและคุณภาพของผลิตภัณฑ์ จำนวน ๕ ครั้ง 2. การอบรมเชิงปฏิบัติการและถ่ายทอดองค์ความรู้ และส่งเสริมการใช้งานเครื่องอบแห้งพลังงานแสงอาทิตย์สู่ชุมชน จำนวน ๕ ครั้ง เกษตรกร จำนวน ๑๕๐ ราย
๘.๔ กิจกรรมหลักที่ ๓ เพิ่มประสิทธิภาพและยกระดับมาตรฐานการผลิตสินค้าแปรรูปการเกษตรและสมุนไพรดูแลสุขภาพ งบประมาณ ๔๘๐,๐๐๐ บาท ผู้รับผิดชอบ สำนักงานอุตสาหกรรมจังหวัดลพบุรี	<ol style="list-style-type: none"> 1. อบรมให้ความรู้เกษตรกร กลุ่มเกษตรกร และวิสาหกิจชุมชน ด้านการพัฒนาผลิตภัณฑ์ให้ได้มาตรฐาน จำนวน ๕๐ ราย 2. เสริมสร้างประสบการณ์ด้วยการศึกษาเรียนรู้นอกสถานที่ กระบวนการผลิต คุณภาพผลิตภัณฑ์ บรรจุภัณฑ์ ตลอดจนระบบบริหารจัดการ จำนวน ๕๐ ราย
๙. หน่วยงานดำเนินการ	<ol style="list-style-type: none"> 1. สำนักงานเกษตรและสหกรณ์จังหวัดลพบุรี 2. สำนักงานอุตสาหกรรมจังหวัดลพบุรี

หัวข้อ	รายละเอียด
๑๐. ระยะเวลาในการดำเนินโครงการ	ปี พ.ศ. ๒๕๖๗ ถึง พ.ศ. ๒๕๗๐
๑๑. งบประมาณ	๑,๓๗๐,๐๐๐ บาท (งบจังหวัด)
๑๒. ผลผลิต (Output)	<p>๑. เกษตรกรได้รับการพัฒนาการรวมกลุ่มผู้ผลิตสมุนไพรเพื่อสุขภาพ จำนวน ๑๐๐ ราย</p> <p>๒. เกษตรกรและกลุ่มเกษตรกร จำนวน ๕ กลุ่ม ได้รับความรู้ในการใช้เทคโนโลยีการแปรรูปสมุนไพรด้วยการอบแห้งด้วยการใช้พลังงานแสงอาทิตย์</p> <p>๔. เกษตรกร กลุ่มเกษตรกร และวิสาหกิจชุมชน จำนวน ๕๐ ราย ได้รับการถ่ายทอดองค์ความรู้ด้านการพัฒนาผลิตภัณฑ์และบรรจุภัณฑ์ให้ได้มาตรฐาน ตอบสนองความต้องการของตลาด</p>
๑๓. ผลลัพธ์ (Outcome)	<p>๑. เชิงปริมาณ</p> <p>๑.๑ เกษตรกร กลุ่มเกษตรกร และวิสาหกิจชุมชน ที่เข้าร่วมโครงการสามารถนำความรู้ที่ได้รับไปประยุกต์ใช้ได้ไม่น้อยกว่าร้อยละ ๘๐</p> <p>๑.๒ เกษตรกร กลุ่มเกษตรกร และวิสาหกิจชุมชนมีรายได้เพิ่มขึ้นไม่น้อยกว่าร้อยละ ๕</p> <p>๒. เชิงคุณภาพ</p> <p>๒.๑ เกษตรกรที่ได้รับการพัฒนาการรวมกลุ่มผู้ผลิตสมุนไพรเพื่อสุขภาพสามารถนำความรู้ไปขยายผลต่อเครือข่ายหรือชุมชนได้</p> <p>๒.๒ เกษตรกรและกลุ่มเกษตรกร มีความรู้และทักษะการใช้เทคโนโลยีการแปรรูปสมุนไพรด้วยการอบแห้งด้วยการใช้พลังงานแสงอาทิตย์ในการเพิ่มมูลค่าให้กับสินค้าได้</p> <p>๒.๔ ผลิตภัณฑ์และบรรจุภัณฑ์ของผู้ประกอบการได้รับการพัฒนา โดยการใช้นวัตกรรมเพิ่มคุณค่าและมูลค่าทางธุรกิจ</p> <p>๒.๕ เศรษฐกิจของจังหวัดลพบุรีมีการขยายตัวเพิ่มมากขึ้น</p>

แบบฟอร์มโครงการแบบย่อ (Project Brief) ของโครงการสำคัญภายใต้งบประมาณของจังหวัด

ประเด็นการพัฒนาจังหวัดที่ ๑ ส่งเสริมการสร้างมูลค่าเพิ่มสินค้าเกษตรปลอดภัยสู่เศรษฐกิจฐานราก

หัวข้อ	รายละเอียด
๑. ชื่อโครงการสำคัญ	โครงการเพิ่มมูลค่าทางเศรษฐกิจภาคการเกษตรตลอดห่วงโซ่อุปทาน
๒. ชื่อแผนงาน	ส่งเสริมเศรษฐกิจฐานราก การผลิตสินค้าภาคการเกษตรที่ได้มาตรฐาน และมีการแปรรูปสินค้าที่มีคุณภาพ
๓. แนวทางการพัฒนา	ส่งเสริมเศรษฐกิจฐานราก การผลิตสินค้าภาคการเกษตรที่ได้มาตรฐาน และมีการแปรรูปสินค้าที่มีคุณภาพ
๔. หลักการและเหตุผล	<p>รัฐบาลมีนโยบายในการจัดการใช้ประโยชน์ที่ดินของประเทศให้เกิดประโยชน์สูงสุดสำหรับพื้นที่เกษตรกรรม โดยมีเป้าหมายเพื่อให้เกษตรกรได้ทำการเกษตรในพื้นที่ที่เหมาะสม เพื่อเป็นการเพิ่มประสิทธิภาพการผลิต การลดต้นทุนการผลิต การจัดการด้านการตลาด การแปรรูป การเพิ่มมูลค่า และการจัดระบบ Logistic การผลิตทางการเกษตรในปัจจุบันยังคงประสบปัญหาในเรื่องของภาวนการณ์การผลิตที่ไม่แน่นอน ประสิทธิภาพการผลิตต่ำ ตลอดจนการใช้ทรัพยากรธรรมชาติทางการเกษตรยังขาดหลักการและการบริหารจัดการที่ดี รัฐบาลจึงมีนโยบายในการพัฒนาและแก้ไขปัญหาด้านการเกษตรของประเทศ</p> <p>จังหวัดลพบุรีเป็นจังหวัดที่เป็นแหล่งผลิตอาหารที่สำคัญของประเทศ มูลค่าผลิตภัณฑ์มวลรวมจังหวัดอันดับ ๑ มาจากสาขาอุตสาหกรรม หมวคอาหารและเครื่องดื่ม ประกอบกับประชากรส่วนใหญ่ประกอบอาชีพด้านเกษตรกรรม สร้างรายได้ให้กับจังหวัดลพบุรีเป็นอันดับ ๒ รองจากภาคอุตสาหกรรม และสาขาอาชีพที่สร้างรายได้ให้กับภาคเกษตรกรรม คือ การผลิตพืช เช่น ข้าว พืชผัก ข้าวโพดเลี้ยงสัตว์ อ้อยโรงงาน การผลิตปศุสัตว์ เช่น ไก่ เป็ด โคเนื้อ โคนม แพะ ฯลฯ และการผลิตสัตว์น้ำจืด เป็นต้น นอกจากนี้ ยังมีการแปรรูปอาหารที่ได้ผลผลิตจากพืช ประมง และสัตว์ปลอดภัย เพื่อเพิ่มมูลค่าการจำหน่ายอาหารปลอดภัย จากความปลอดภัยในด้านอาหารทั้งระบบยังไม่มีกระบวนการที่จะเกื้อกูลประโยชน์อย่างชัดเจนต่อผู้ประกอบการอุตสาหกรรมเกษตรและเกษตรกรผู้ผลิต</p>

หัวข้อ	รายละเอียด
	<p>หากดำเนินการพัฒนาส่งเสริมการผลิตพืชและสัตว์ในพื้นที่ที่เหมาะสม โดยมีกระบวนการเริ่มต้นตั้งแต่ กระบวนการผลิต การแปรรูปผลิตภัณฑ์อาหารปลอดภัย การหาช่องทางการจำหน่าย การขนส่งภายในและภายนอกจังหวัดเพื่อเชื่อมโยงไปยังต่างประเทศให้มีประสิทธิภาพ ก็จะสามารถสร้างรายได้ให้แก่เกษตรกร มูลค่าผลิตภัณฑ์มวลรวมของจังหวัด ก็จะเพิ่มขึ้น</p> <p>จังหวัดลพบุรีเล็งเห็นความสำคัญความปลอดภัยของสินค้าทางการเกษตรในพื้นที่จังหวัดลพบุรีที่มีต่อผู้บริโภค ให้ได้รับสิ่งที่มีประโยชน์ ปลอดภัย และได้มาตรฐาน ตลอดจนถึงการส่งเสริมให้เกษตรกรผู้ผลิตสินค้าเกษตรปลอดภัยมีช่องทางในการจำหน่ายสินค้า เพิ่มมูลค่าของผลผลิตทางการเกษตร เกษตรกรมีรายได้เพิ่มขึ้น</p>
<p>๕. วัตถุประสงค์ของโครงการ</p>	<ol style="list-style-type: none"> ๑) เพื่อเพิ่มศักยภาพการผลิตภาคการเกษตรและการแปรรูปให้ได้มาตรฐานสินค้าเกษตรและอาหารปลอดภัย ตั้งแต่ต้นทาง กลางทาง และปลายทาง ๒) เพื่อยกระดับการเลี้ยงสัตว์ทั้งด้านประมงและปศุสัตว์ ให้เข้าสู่มาตรฐานฟาร์ม ๓) เพื่อเพิ่มขีดความสามารถในการแข่งขันในผลิตสินค้าเกษตรและอาหารปลอดภัย
<p>๖. ตัวชี้วัดและค่าเป้าหมาย</p>	<ol style="list-style-type: none"> ๑) เกษตรกรที่เข้าร่วมโครงการสามารถนำไปปฏิบัติได้ไม่น้อยกว่าร้อยละ ๘๐ ๒) รายได้เงินสดสุทธิทางการเกษตรเพิ่มขึ้นร้อยละ ๕
<p>๗. พื้นที่เป้าหมาย</p>	<p>๑๑ อำเภอของจังหวัดลพบุรี</p>
<p>๘. กิจกรรมหลัก</p>	<p>ระบุแนวทางและวิธีการดำเนินงานที่เป็นกิจกรรมหลักที่ส่งผลให้โครงการบรรลุวัตถุประสงค์</p>
<p>๘.๑ กิจกรรมหลักที่ ๑ เพิ่มประสิทธิภาพการผลิตพืชและการเพิ่มมูลค่าสินค้าเกษตร</p> <p style="text-align: center;">งบประมาณ ๑,๔๔๐,๐๐๐ บาท</p> <p style="text-align: center;">ผู้รับผิดชอบ สำนักงานเกษตรจังหวัดลพบุรี</p>	<ol style="list-style-type: none"> ๑) พัฒนาและเพิ่มประสิทธิภาพการผลิตพืชผักปลอดภัย <ul style="list-style-type: none"> - การถ่ายทอดองค์ความรู้เพื่อเตรียมความพร้อมเกษตรกรหรือกลุ่มเกษตรกรผู้ผลิตผักเข้าสู่มาตรฐาน GAP จำนวน ๒๕๐ ราย - ตรวจสอบประเมินแปลงเบื้องต้น และตรวจรับรองแปลง จำนวน ๒๕๐ แปลง - สนับสนุนวัสดุการเกษตรในการจัดทำแปลงต้นแบบ ๒) พัฒนาและเพิ่มประสิทธิภาพการผลิตไม้ผลปลอดภัย <ul style="list-style-type: none"> - การฝึกอบรมการเพิ่มประสิทธิภาพการผลิตไม้ผลให้มีคุณภาพและมาตรฐาน จำนวน ๘๐ ราย

หัวข้อ	รายละเอียด
	<ul style="list-style-type: none"> - สนับสนุนบรรจุภัณฑ์เพื่อสร้างมูลค่าเพิ่มให้กับผลผลิตของเกษตรกร จำนวน ๘๐ ราย - ตรวจรับรองแปลง จำนวน ๓๐ แปลง
<p>๘.๒ กิจกรรมหลักที่ ๒ ส่งเสริมจุดเรียนรู้เทคโนโลยีการเกษตรอัจฉริยะ</p> <p>งบประมาณ ๑,๑๐๐,๐๐๐ บาท</p> <p>ผู้รับผิดชอบ ศูนย์ส่งเสริมและพัฒนาอาชีพการเกษตรจังหวัดลพบุรี</p>	<ol style="list-style-type: none"> ๑) การถ่ายทอดองค์ความรู้ระบบการให้น้ำ ระบบไฟฟ้า ระบบอินเทอร์เน็ต และระบบการควบคุมอัตโนมัติ ๒) จัดทำศูนย์เรียนรู้เทคโนโลยีเกษตรอัจฉริยะ จำนวน ๑๑ อำเภอ ๆ ละ ๒ แปลง รวม ๒๒ แปลง
<p>๘.๓ กิจกรรมหลักที่ ๓ ยกระดับกระบวนการผลิตสินค้าปศุสัตว์เข้าสู่มาตรฐานแบบครบวงจร</p> <p>งบประมาณ ๓๑๒,๖๐๐ บาท</p> <p>ผู้รับผิดชอบ สำนักงานปศุสัตว์จังหวัดลพบุรี</p>	<ol style="list-style-type: none"> ๑) อบรมพัฒนาศักยภาพผู้ประกอบการด้านปศุสัตว์ (ฟาร์มมาตรฐาน/โรงฆ่าสัตว์/ผู้จำหน่ายเนื้อสัตว์/ผู้จำหน่ายอาหารสัตว์) จำนวน ๓๐๐ ราย ๒) จัดซื้อวัสดุวิทยาศาสตร์สำหรับตรวจตัวอย่างสินค้าปศุสัตว์จากฟาร์ม ฟาร์มมาตรฐาน/โรงฆ่าสัตว์/สถานที่จำหน่ายเนื้อสัตว์ จำนวน ๑,๕๐๐ ตัวอย่าง ๓) อบรมกลุ่มเกษตรกรผู้ผลิตสัตว์ หลักสูตรการแปรรูปผลิตภัณฑ์ปศุสัตว์ จำนวน ๑๐ รุ่น ๆ ละ ๒๕ คน รวม ๒๕๐ คน
<p>๘.๔ กิจกรรมหลักที่ ๔ เพิ่มศักยภาพเครือข่ายภาคการเกษตร</p> <p>งบประมาณ ๘๐๐,๐๐๐ บาท</p> <p>ผู้รับผิดชอบ สำนักงานเกษตรและสหกรณ์จังหวัดลพบุรี</p>	<ol style="list-style-type: none"> ๑) ถ่ายทอดองค์ความรู้พัฒนาศักยภาพเครือข่ายภาคการเกษตร ของศูนย์ปราชญ์ด้านการเกษตร จำนวน ๕ ครั้ง เกษตรกร ๒๐๐ ราย ๒) พัฒนาศักยภาพเครือข่ายภาคการเกษตร ด้านเกษตรทฤษฎีใหม่ จำนวน ๑ ครั้ง เกษตรกร ๘๐ ราย ๓) สนับสนุนวัสดุปลูกและเมล็ดพันธุ์ผัก จำนวน ๒๐๐ ราย
<p>๙. หน่วยงานดำเนินการ</p>	<ol style="list-style-type: none"> ๑. สำนักงานเกษตรและสหกรณ์จังหวัดลพบุรี ๒. สำนักงานเกษตรจังหวัดลพบุรี ๓. สำนักงานปศุสัตว์จังหวัดลพบุรี
<p>๑๐. ระยะเวลาในการดำเนินโครงการ</p>	<p>ปี พ.ศ. ๒๕๖๗ – ปี พ.ศ. ๒๕๗๐</p>
<p>๑๑. งบประมาณ</p>	<p>๓,๖๕๒,๖๐๐ บาท (งบจังหวัด)</p>
<p>๑๒. ผลผลิต (Output)</p>	<p>๑. เกษตรกรได้รับความรู้เพื่อเตรียมความพร้อมในการผลิตผักเข้าสู่มาตรฐาน GAP พร้อมทั้งได้รับการตรวจประเมินแปลง จำนวน ๒๕๐ ราย</p>

หัวข้อ	รายละเอียด
	<p>๒. กลุ่มเกษตรกรและเกษตรกรได้รับการพัฒนากระบวนการผลิตไม้ผลให้มีคุณภาพและมาตรฐาน พร้อมทั้งพัฒนาบรรจุภัณฑ์ จำนวน ๘๕ ราย</p> <p>๓. เกษตรกรและผู้ประกอบการได้รับการพัฒนาศักยภาพด้านการปศุสัตว์ จำนวน ๕๕๐ ราย</p> <p>๔. เครือข่ายภาคการเกษตรได้รับความรู้และยกระดับ จำนวน ๒๐๐ ราย</p>
<p>๑๓. ผลลัพธ์จากการดำเนินโครงการ (Outcome)</p>	<p>๑. เชิงปริมาณ</p> <p>๑.๑ รายได้เงินสดสุทธิทางการเกษตรเพิ่มขึ้น ร้อยละ ๕ ต่อปี</p> <p>๒. เชิงคุณภาพ</p> <p>๒.๑ เกษตรกรและกลุ่มเกษตรกรผู้ผลิตพืชผักผ่านการรับรองมาตรฐาน GAP หรือมาตรฐานอื่น ไม่น้อยกว่าร้อยละ ๘๐ และเกษตรกรผู้ผลิตไม้ผลผ่านการรับรองมาตรฐานเกษตรปลอดภัยร้อยละ ๓๐</p> <p>๒.๓ เกษตรกรสามารถนำรูปแบบและแนวทางการใช้เทคโนโลยีการเกษตรอัจฉริยะไปปรับใช้ในพื้นที่ เพื่อเพิ่มประสิทธิภาพการทำการเกษตรของตนเองได้</p> <p>๒.๕ ผู้ประกอบการด้านปศุสัตว์ได้รับความรู้และเพิ่มประสิทธิภาพการผลิตสินค้าปศุสัตว์ปลอดภัย ร้อยละ ๘๐ และนำความรู้ด้านการแปรรูปสินค้าปศุสัตว์ไปใช้ได้ไม่น้อยกว่าร้อยละ ๘๐</p> <p>๒.๖ เกษตรกรสามารถนำความรู้จากการทำเกษตรทฤษฎีใหม่ และเกษตรธรรมชาติไปประยุกต์ใช้ในพื้นที่ของตนเองได้ไม่น้อยกว่าร้อยละ ๘๐</p>

แบบฟอร์มโครงการแบบย่อ (Project Brief) ของโครงการสำคัญภายใต้งบประมาณของจังหวัด

ประเด็นการพัฒนาจังหวัดที่ ๑ สร้างมูลค่าเพิ่มสินค้าเกษตรปลอดภัย ส่งเสริมฐานราก

หัวข้อ	รายละเอียด
๑. ชื่อโครงการสำคัญ	ส่งเสริมเศรษฐกิจฐานราก เพิ่มผลผลิตทรัพยากรสัตว์น้ำเศรษฐกิจ
๒. ชื่อแผนงาน	ส่งเสริมเศรษฐกิจฐานราก การผลิตสินค้าภาคการเกษตรที่ได้มาตรฐาน และมีการแปรรูปสินค้าที่มีคุณภาพ
๓. แนวทางการพัฒนา	ส่งเสริมเศรษฐกิจฐานราก การผลิตสินค้าภาคการเกษตรที่ได้มาตรฐาน และมีการแปรรูปสินค้าที่มีคุณภาพ
๔. หลักการและเหตุผล	<p>รัฐบาลมีนโยบายการฟื้นฟูเศรษฐกิจและสังคมของประเทศในด้านต่าง ๆ เพื่อฟื้นฟูและสร้างเศรษฐกิจภายในประเทศ ได้แก่ การลงทุนและกิจการพัฒนาที่สามารถพลิกฟื้นกิจกรรมทางเศรษฐกิจ เพิ่มศักยภาพและยกระดับการค้า การผลิต และการบริการในสาขาเศรษฐกิจที่สำคัญของประเทศ โดยครอบคลุมภาคเกษตรกรรม อุตสาหกรรม การค้าและการลงทุน ท่องเที่ยวและบริการ การสร้างงานสร้างอาชีพ โดยการส่งเสริมตลาดสำหรับผลผลิตและผลิตภัณฑ์ของธุรกิจชุมชนที่เชื่อมโยงกับการท่องเที่ยวหรือภาคบริการอื่น การพัฒนาโครงสร้างพื้นฐานในชุมชน รวมทั้งการสร้างการเข้าถึงช่องทางการตลาด พร้อมทั้งยกระดับมาตรฐานคุณภาพและมูลค่าของสินค้าและผลิตภัณฑ์ท้องถิ่นและชุมชน การส่งเสริมและกระตุ้นการบริโภคภาคครัวเรือนและเอกชน รวมถึงการลงทุนต่าง ๆ ของภาคเอกชน เพื่อให้สภาวะการบริโภคและการลงทุนกลับเข้าสู่ระดับปกติโดยเร็ว และการพัฒนาโครงสร้างพื้นฐานผ่านการดำเนินโครงการหรือกิจกรรมเพื่อสร้างความมั่นคงทางเศรษฐกิจ ยกระดับโครงสร้างพื้นฐาน และสนับสนุนกระบวนการผลิตเพื่อการพัฒนาประเทศต่อไป</p> <p>จังหวัดลพบุรีซึ่งตั้งอยู่ในภาคกลางของประเทศไทย มีพื้นที่ทั้งหมด ๖,๕๘๖.๖๗ ตารางกิโลเมตร หรือประมาณ ๔,๑๑๖,๖๖๘ ไร่มี และพื้นที่ทำการเกษตรรวมทั้งสิ้น ๒.๕ ล้านไร่เศษ ประชากรส่วนใหญ่ของจังหวัดประกอบอาชีพเกษตรกรรมทั้งด้านการปลูกพืช ปศุสัตว์ และประมง มีเกษตรกรผู้เพาะเลี้ยงสัตว์น้ำที่ขึ้นทะเบียนไว้กับสำนักงานประมงจังหวัดลพบุรี (ทบ๑) จำนวน ๕,๓๘๕ ราย ผู้ประกอบการด้านการประมง (ทบ๒) จำนวน ๕๐ ราย และผู้ทำการประมง (ทบ๓) จำนวน ๑,๕๕๓ ราย มีการผลิตสัตว์น้ำเพื่อการบริโภคและจำหน่ายแบบยังชีพ ทำให้มีรายได้น้อย ประกอบกับรัฐบาลมีนโยบายในการฟื้นฟูเศรษฐกิจและสังคมของประเทศในด้านต่าง ๆ เพื่อสร้างเศรษฐกิจภายในประเทศให้ดีขึ้น</p>

หัวข้อ	รายละเอียด
	จังหวัดลพบุรีเล็งเห็นถึงความสำคัญดังกล่าว จึงได้จัดทำโครงการส่งเสริมเศรษฐกิจฐานราก เพิ่มผลผลิตทรัพยากรสัตว์น้ำเศรษฐกิจ ให้กับเกษตรกรและผู้ที่ได้รับผลกระทบ ได้รับการส่งเสริมและพัฒนาอาชีพด้านประมง เพื่อบรรเทาความเดือดร้อน สร้างอาชีพและเพิ่มรายได้ให้แก่เกษตรกรอย่างยั่งยืน
๕. วัตถุประสงค์ของโครงการ	<ol style="list-style-type: none"> ๑. เพื่อเพิ่มทรัพยากรสัตว์น้ำที่เติบโตจากแหล่งน้ำธรรมชาติที่สำคัญ และเป็นแหล่งอาหารปลอดภัยในการบริโภค และส่งเสริมการพัฒนาอาชีพการเพาะเลี้ยงสัตว์น้ำทำการประมงอย่างยั่งยืน ๒. เพื่อส่งเสริมการแปรรูปสินค้าสัตว์น้ำ เพื่อเพิ่มมูลค่าและเพิ่มช่องทางการจำหน่ายสินค้าผ่านทางระบบออนไลน์ ๓. เพื่อเพิ่มรายได้ให้แก่ผู้มีอาชีพทำการประมงและผู้ประกอบการด้านการประมง
๖. ตัวชี้วัดและค่าเป้าหมาย	เกษตรกรมีรายได้ที่เพิ่มขึ้นร้อยละ ๕
๗. พื้นที่เป้าหมาย	อำเภอทั้ง ๑๑ อำเภอ
๘. กิจกรรมหลัก	
๘.๑ กิจกรรมหลักที่ ๑ เพิ่มผลผลิตสัตว์น้ำในแหล่งน้ำสาธารณะ งบประมาณ ๓,๑๐๐,๐๐๐ บาท ผู้รับผิดชอบ สำนักงานประมงจังหวัดลพบุรี	<ol style="list-style-type: none"> ๑. ส่งเสริมเศรษฐกิจฐานราก เพิ่มผลผลิตทรัพยากรสัตว์น้ำเศรษฐกิจแบบยั่งยืน ๒. เสริมสร้างชุมชนประมงแบบมีส่วนร่วม
๘.๒ กิจกรรมหลักที่ ๒ ส่งเสริมการเพาะเลี้ยงสัตว์น้ำเศรษฐกิจ งบประมาณ ๑,๐๕๐,๐๐๐ บาท ผู้รับผิดชอบ สำนักงานประมงจังหวัดลพบุรี	๑. อบรมส่งเสริมการเพาะเลี้ยงสัตว์น้ำเศรษฐกิจ
๘.๓ กิจกรรมหลักที่ ๓ ส่งเสริมการแปรรูปปลาน้ำจืดเศรษฐกิจ งบประมาณ ๖๐๐,๐๐๐ บาท ผู้รับผิดชอบ สำนักงานประมงจังหวัดลพบุรี	๑. อบรมการแปรรูปปลาน้ำจืดเศรษฐกิจ
๘.๔ กิจกรรมหลักที่ ๔ ประกวดปลาสวยงามประจำจังหวัดลพบุรี งบประมาณ ๕๐๐,๐๐๐ บาท ผู้รับผิดชอบ สำนักงานประมงจังหวัดลพบุรี	๑. จัดกิจกรรมประกวดปลาสวยงามของจังหวัดลพบุรี จำนวน ๑ ครั้ง

หัวข้อ	รายละเอียด
๙. หน่วยงานดำเนินการ	สำนักงานประมงจังหวัดลพบุรี
๑๐. ระยะเวลาในการดำเนินโครงการ	ปี พ.ศ.๒๕๖๗ ถึง พ.ศ.๒๕๗๐
๑๑. งบประมาณ	๕,๒๕๐,๐๐๐ บาท (งบจังหวัด)
๑๒. ผลผลิต (Output)	๑. เกษตรกรผู้ประกอบอาชีพด้านการประมงมีผลผลิตสัตว์น้ำเพื่อการบริโภค การจำหน่าย และมีรายได้ที่เพิ่มขึ้น
๑๓. ผลลัพธ์จากการดำเนินโครงการ (Outcome)	๑. เกษตรกรผู้เพาะเลี้ยงสัตว์น้ำ ได้รับการส่งเสริมอาชีพด้านการประมงเพิ่มขึ้น ๒. เกษตรกรผู้เพาะเลี้ยงสัตว์น้ำ ผู้ประกอบการด้านการประมง และผู้ทำการประมง มีรายได้ที่เพิ่มขึ้น ๓. เกษตรกรผู้เข้าร่วมอบรมมีความรู้ด้านกฎหมายประมงและมีจิตสำนึกห่วงแหน อนุรักษ์ทรัพยากรสัตว์น้ำเพิ่มมากขึ้น

แบบฟอร์มโครงการแบบย่อ (Project Brief) ของโครงการสำคัญภายใต้งบประมาณของจังหวัด

ประเด็นการพัฒนาจังหวัดที่ ๑ ส่งเสริมการสร้างมูลค่าเพิ่มสินค้าเกษตรปลอดภัยสู่เศรษฐกิจฐานราก

หัวข้อ	รายละเอียด
๑. ชื่อโครงการสำคัญ	โครงการขยายผลตามแนวปรัชญาเศรษฐกิจพอเพียง
๒. ชื่อแผนงาน	ส่งเสริมเศรษฐกิจฐานราก การผลิตสินค้าภาคการเกษตรที่ได้มาตรฐาน และมีการแปรรูปสินค้าที่มีคุณภาพ
๓. แนวทางการพัฒนา	ส่งเสริมเศรษฐกิจฐานราก การผลิตสินค้าภาคการเกษตรที่ได้มาตรฐาน และมีการแปรรูปสินค้าที่มีคุณภาพ
๔. หลักการและเหตุผล	<p>กรอบยุทธศาสตร์ชาติที่กำหนดว่า “ประเทศไทยมีความมั่นคง มั่งคั่ง ยั่งยืน เป็นประเทศพัฒนาแล้ว ด้วยการพัฒนาตามหลักปรัชญาของเศรษฐกิจพอเพียง”</p> <p>แผนพัฒนาเศรษฐกิจและสังคมแห่งชาติ ฉบับที่ ๑๒ ใช้หลัก “ปรัชญาของเศรษฐกิจพอเพียง” “การพัฒนาที่ยั่งยืน” และ “คนเป็นศูนย์กลางการพัฒนา” เป็นกรอบในการพัฒนาประเทศ</p> <p>จากสถานการณ์การแพร่ระบาดของอุบัติใหม่ ได้ส่งผลกระทบต่ออย่างรุนแรง และเป็นวงกว้างต่อทั้งการแพทย์ การท่องเที่ยว การบริการ การผลิตอุตสาหกรรม การค้าและการเกษตร ส่งผลกระทบต่อเศรษฐกิจของประเทศไทยทั้งทางตรงและทางอ้อม ในช่วงวิกฤตเศรษฐกิจที่ผู้คนพากันกักตุนอาหาร จนอาจนำไปสู่ภาวะขาดแคลนอาหารขึ้นได้ ภาคเกษตรกรรมซึ่งเป็นต้นสายแห่งการผลิต “อาหาร” อันเป็นปัจจัยพื้นฐานของมนุษย์ที่จะช่วยให้ผ่านพ้นสถานการณ์วิกฤตเช่นนี้ไปได้</p> <p>การพัฒนาประเทศโดยใช้หลักปรัชญาเศรษฐกิจพอเพียงตามแนวทางพระบาทสมเด็จพระปรมินทรมหาภูมิพลอดุลยเดช บรมนาถบพิตร รัชกาลที่ ๙ พระราชทานให้แก่ปวงชนชาวไทย เป็นหลักสำคัญที่ทุกภาคส่วนในสังคมได้น้อมนำมาประยุกต์ใช้ในการดำเนินชีวิตเพื่อความเจริญงอกงามและความมั่นคงยั่งยืน ส่งเสริมให้ประชาชนได้ตระหนักรู้และเข้าใจหลักปรัชญาเศรษฐกิจพอเพียงได้อย่างถูกต้องเพื่อพัฒนาคุณภาพชีวิตและสังคมให้เข้มแข็งยั่งยืนสืบต่อไป</p> <p>จังหวัดลพบุรี เห็นความสำคัญของการน้อมนำหลักการทรงงานในพระบาทสมเด็จพระชนกาธิเบศร มหาภูมิพลอดุลยเดชมหาราช บรมนาถบพิตร รัชกาลที่ ๙ มาเป็นแนวทางในการดำเนินโครงการ เพื่อเสริมสร้างความรู้ความเข้าใจ ให้สามารถพึ่งพาตนเองได้</p>

หัวข้อ	รายละเอียด
	โดยมุ่งเน้นให้ชุมชน นักเรียน ครู และผู้ประกอบการ ร่วมกันทำการเกษตรในโรงเรียน แล้วนำผลผลิตที่ได้มาประกอบเป็นอาหารกลางวัน และยังทำให้ชุมชน เด็กนักเรียน ได้รับความรู้ด้านการเกษตรแผนใหม่ และความรู้ด้านโภชนาการที่ถูกต้อง และสามารถนำไปใช้ประกอบเป็นอาชีพในอนาคตต่อไปได้
๕. วัตถุประสงค์ของโครงการ	<ol style="list-style-type: none"> 1. เพื่อเป็นแหล่งเรียนรู้การเกษตรที่หลากหลายตามแนวปรัชญาเศรษฐกิจพอเพียงในสถานศึกษา 2. เพื่อให้สถานศึกษาเกิดความเข้มแข็งและสามัคคีที่ได้จากการเรียนรู้ร่วมกัน 3. เพื่อนำความรู้ไปประกอบอาชีพ สร้างรายได้และลดค่าใช้จ่ายให้กับตนเองและครอบครัว
๖. ตัวชี้วัดและค่าเป้าหมาย	ตัวชี้วัด : ครูและนักเรียนที่เข้าร่วมโครงการสามารถนำความรู้ไปปฏิบัติได้ไม่น้อยกว่าร้อยละ ๘๐ ค่าเป้าหมาย : จำนวนครูและนักเรียน ๔๐๐ คน (จำนวน ๒๐ แห่ง)
๗. พื้นที่เป้าหมาย	พื้นที่โรงเรียนในจังหวัดลพบุรี
๘. กิจกรรมหลัก	ระบุแนวทางและวิธีการดำเนินงานที่เป็นกิจกรรมหลักที่ส่งผลให้โครงการบรรลุวัตถุประสงค์
๘.๑ กิจกรรมหลักที่ ๑ ส่งเสริมความรู้การผลิตทางการเกษตรตามแนวปรัชญาเศรษฐกิจพอเพียง งบประมาณ ๑,๐๔๘,๐๐๐ บาท ผู้รับผิดชอบ สำนักงานเกษตรและสหกรณ์จังหวัดลพบุรี	<ol style="list-style-type: none"> ๑. เสริมสร้างและฝึกปฏิบัติการเรียนรู้ในสถานที่จริงเกี่ยวกับการผลิตทางการเกษตรตามแนวปรัชญาเศรษฐกิจพอเพียง ๒. ส่งเสริมทักษะและฝึกอาชีพแก่ครูและนักเรียน พร้อมทั้งสนับสนุนปัจจัยในการผลิตทางการเกษตรตามแนวปรัชญาเศรษฐกิจพอเพียงแบบยั่งยืน
๘.๑ กิจกรรมหลักที่ ๒ ส่งเสริมการผลิตด้านประมงตามแนวปรัชญาเศรษฐกิจพอเพียง งบประมาณ ๗๒๕,๐๐๐ บาท ผู้รับผิดชอบ สำนักงานประมงจังหวัดลพบุรี	<ol style="list-style-type: none"> ๑. ขยายผลการส่งเสริมด้านประมงตามแนวปรัชญาเศรษฐกิจพอเพียงให้กับโรงเรียนที่เข้าร่วมโครงการ จำนวน ๒๐ แห่ง ๒. ขยายผลสนับสนุนปัจจัยการผลิต (พันธุ์ปลา/กบ และวัสดุการเกษตร) ให้กับโรงเรียนที่เข้าร่วมโครงการ จำนวน ๒๐ แห่ง
๘.๑ กิจกรรมหลักที่ ๓ ส่งเสริมการผลิตด้านปศุสัตว์ตามแนวปรัชญาเศรษฐกิจพอเพียง งบประมาณ ๑,๔๒๓,๕๐๐ บาท ผู้รับผิดชอบ สำนักงานปศุสัตว์จังหวัดลพบุรี	<ol style="list-style-type: none"> ๑. ขยายผลการส่งเสริมผลิตด้านปศุสัตว์ตามแนวปรัชญาเศรษฐกิจพอเพียงให้กับโรงเรียนที่เข้าร่วมโครงการ จำนวน ๒๐ แห่ง ๒. ขยายผลสนับสนุนปัจจัยการผลิต (พันธุ์ไก่ไข่) ให้กับโรงเรียนที่เข้าร่วมโครงการทั้ง ๒๐ แห่ง ๆ ละ ๑๒๐ ตัว

หัวข้อ	รายละเอียด
๙. หน่วยงานดำเนินการ	๑. สำนักงานเกษตรและสหกรณ์จังหวัดลพบุรี ๒. สำนักงานประมงจังหวัดลพบุรี ๓. สำนักงานปศุสัตว์จังหวัดลพบุรี
๑๐. ระยะเวลาในการดำเนินโครงการ	ปี พ.ศ. ๒๕๖๗ ถึง พ.ศ. ๒๕๗๐
๑๑. งบประมาณ	๓,๑๙๖,๕๐๐ บาท (งบจังหวัด)
๑๒. ผลผลิต (Output)	๑. โรงเรียน ๒๐ แห่ง ครูและนักเรียน จำนวน ๔๐๐ คน ได้รับความรู้ความเข้าใจในระบบการผลิตที่ปลอดภัยต่อตนเองตามแนวทางปรัชญาเศรษฐกิจพอเพียง ๒. นักเรียนและครู จำนวน ๔๐๐ คน ได้รับการพัฒนาองค์ความรู้และฝึกทักษะในการผลิตด้านการเกษตรตามแนวปรัชญาเศรษฐกิจพอเพียง ๓. โรงเรียนที่เข้าร่วมโครงการ จำนวน ๒๐ แห่ง ได้รับการสนับสนุนปัจจัยการผลิต ด้านพืช ประมง และปศุสัตว์ พร้อมทั้งอุปกรณ์การแปรรูปสินค้าเกษตร ตามแนวทางปรัชญาเศรษฐกิจพอเพียง
๑๓. ผลลัพธ์จากการดำเนินโครงการ (Outcome)	๑. เชิงปริมาณ ๑.๑ ครูและนักเรียนที่เข้าร่วมโครงการสามารถนำความรู้ไปปฏิบัติได้ไม่น้อยกว่าร้อยละ ๘๐ ๒. เชิงคุณภาพ ๒.๑ สถานศึกษามีความรู้ความเข้าใจในระบบการผลิตที่ปลอดภัยต่อตนเองตามแนวทางปรัชญาเศรษฐกิจพอเพียง ๒.๒ สถานศึกษามีส่วนร่วมในการทำกิจกรรมร่วมกัน ก่อให้เกิดความเข้มแข็ง ๒.๓ ผู้บริโภคได้บริโภคอาหารที่มีคุณค่าทางโภชนาการและปลอดภัย ทำให้มีสุขอนามัยที่ดีขึ้น

แบบฟอร์มโครงการแบบย่อ (Project Brief) ของโครงการสำคัญภายใต้งบประมาณของจังหวัด

ประเด็นการพัฒนาจังหวัดที่ ๑ ส่งเสริมการสร้างมูลค่าเพิ่มสินค้าเกษตรปลอดภัยสู่เศรษฐกิจฐานราก

หัวข้อ	รายละเอียด
๑. ชื่อโครงการสำคัญ	โครงการขยายผลเกษตรทฤษฎีใหม่ ภายใต้เกษตรกรรมยั่งยืน
๒. ชื่อแผนงาน	ส่งเสริมเศรษฐกิจฐานราก การผลิตสินค้าภาคการเกษตรที่ได้มาตรฐาน และมีการแปรรูปสินค้าที่มีคุณภาพ
๓. แนวทางการพัฒนา	ส่งเสริมเศรษฐกิจฐานราก การผลิตสินค้าภาคการเกษตรที่ได้มาตรฐาน และมีการแปรรูปสินค้าที่มีคุณภาพ
๔. หลักการและเหตุผล	<p>จากสถานการณ์ของเกษตรกรในอดีตจนถึงปัจจุบันที่สำคัญประการหนึ่ง คือการขาดแคลนน้ำเพื่อการเกษตรกรรมโดยเฉพาะอย่างยิ่งในเขตพื้นที่เกษตรที่อาศัยน้ำฝน ซึ่งเป็นพื้นที่ส่วนใหญ่ของประเทศที่อยู่ในเขตมีฝนน้อยและส่วนมากเป็นนาข้าว และพืชไร่ เกษตรกรยังคงทำการเพาะปลูกได้ปีละครั้งในช่วงฤดูฝนเท่านั้น และมีความเสี่ยงกับความเสียหาย อันเนื่องมาจากความแปรปรวนของดินฟ้าอากาศและฝนทิ้งช่วง แม้ว่าจะมีการชุดบ่อหรือสระเก็บน้ำไว้ใช้บ้างแต่ก็ไม่มีขนาดแน่นอน หรือมีปัจจัยอื่นๆ ที่เป็นปัญหาให้มีน้ำใช้เพียงพอ รวมทั้งระบบการปลูกพืชไม่มีหลักเกณฑ์ใดๆ และส่วนใหญ่ปลูกพืชชนิดเดียว ด้วยเหตุนี้ ในหลวงรัชการที่ ๙ จึงได้พระราชทานพระราชดำริ เพื่อเป็นการช่วยเหลือเกษตรกรที่ประสบความยากลำบากดังกล่าว ให้สามารถผ่านพ้นช่วงเวลาวิกฤติ โดยเฉพาะการขาดแคลนน้ำได้ โดยไม่เดือดร้อนและยากลำบากนัก พระราชดำรินี้ทรงเรียกว่า “ทฤษฎีใหม่” อันเป็นแนวทางหรือหลักการในการบริหารจัดการที่ดินและน้ำเพื่อการเกษตรในที่ดินขนาดเล็กให้เกิดประโยชน์สูงสุด</p> <p>ประกอบกับในช่วงสภาพเศรษฐกิจที่ผ่านมาเกิดการเลิกจ้างแรงงานจำนวนมาก ปัญหาด้านแรงงานที่กลับสู่ภูมิภาคไม่มีการทำ ขาดรายได้เพื่อการดำรงชีพ และมีแนวโน้มการตกงานมากขึ้น เนื่องจากการนำเทคโนโลยีหุ่นยนต์ มาทำงานแทนคนมากขึ้น</p> <p>จังหวัดลพบุรี จึงได้จัดทำโครงการขยายผลเกษตรทฤษฎีใหม่ ภายใต้เกษตรกรรมยั่งยืน โดยน้อมนำหลักปรัชญาของเศรษฐกิจพอเพียงและเกษตรทฤษฎีใหม่ มาเป็นแนวทางในการดำเนินงานโครงการ เพื่อช่วยเหลือเกษตรกร ลดปัญหาการเคลื่อนย้ายแรงงานภาคการเกษตรกรรมไปสู่ภาคอื่น ๆ และสร้างความเข้มแข็ง ให้ชุมชน</p>

หัวข้อ	รายละเอียด
	<p>ในท้องถิ่นให้มีความมั่นคงในการเป็นแหล่งผลิตอาหาร มีทางเลือก มีอาหาร มีอาชีพ มีความอุดม สมบูรณ์ มีความอบอุ่นจากครอบครัว แล้วความสุขตามวิถีชีวิตพอเพียงก็จะเกิดขึ้นกับชุมชน ซึ่งเป็นศาสตร์ที่เป็นทางรอดของเกษตรกรไทย เพื่อมุ่งสู่ระบบเกษตรกรรมยั่งยืน ทั้งนี้ โครงการดังกล่าว นอกจากจะช่วยฟื้นฟู เศรษฐกิจในระยะสั้นแล้ว ยังช่วยสร้างความแข็งแกร่งให้กับเศรษฐกิจไทยในระยะยาว เกษตรกรสามารถเลี้ยง ตนเองและสร้างรายได้ให้กับครอบครัวได้อย่างพอเพียงและยั่งยืน</p>
<p>๕. วัตถุประสงค์ของโครงการ</p>	<ol style="list-style-type: none"> 1. เพื่อส่งเสริมการเรียนรู้และน้อมนำหลักปรัชญาเศรษฐกิจพอเพียง ด้วยการพัฒนาพื้นที่จุดเรียนรู้ในรูปแบบหลักเกษตรทฤษฎีใหม่ 2. เพื่อเพิ่มพื้นที่เก็บกักน้ำสำหรับการเกษตรตลอดจนพัฒนาระบบบริหารจัดการน้ำด้วยระบบและวิธีการที่เป็นมิตรต่อสิ่งแวดล้อม 3. เพื่อฟื้นฟูภาคการเกษตร โดยมุ่งเน้นเกษตรกรที่มีความตั้งใจเอาใจใส่อย่างจริงจัง ต่อยอด เพิ่มรายได้
<p>๖. ตัวชี้วัดและค่าเป้าหมาย</p>	<p>ตัวชี้วัด : รายได้ของเกษตรกรเพิ่มมากขึ้น ร้อยละ ๕</p> <p>ค่าเป้าหมาย : เกษตรกร จำนวน ๑๐๐ ราย</p>
<p>๗. พื้นที่เป้าหมาย</p>	<p>พื้นที่เกษตรกรรม จำนวน ๓๐๐ ไร่ ในจังหวัดลพบุรี</p>
<p>๘. กิจกรรมหลัก</p>	<p>การส่งเสริม "ทฤษฎีใหม่" เป็นแนวทางหรือหลักในการบริหารจัดการที่ดินและน้ำ เพื่อการเกษตรในที่ดินขนาดเล็กให้เกิดประโยชน์สูงสุด ด้วยหลักเศรษฐกิจพอเพียง ของในหลวงรัชกาลที่ ๙ ได้พระราชทานพระราชดำริ โดยใช้หลักการการจัดสรรพื้นที่ ในการแบ่งพื้นที่ออกเป็น ๔ ส่วน ใช้อัตราส่วน ๓๐ : ๓๐ : ๓๐ : ๑๐ เพื่อให้เกษตรกรบริหารพื้นที่และเก็บกักน้ำให้เพียงพอกับการทำการเกษตร</p>
<p>๘.๑ กิจกรรมหลักที่ ๑ ส่งเสริมการทำเกษตรทฤษฎีใหม่ภายใต้เกษตรกรรมยั่งยืน งบประมาณ ๔๖๐,๐๐๐ บาท ผู้รับผิดชอบ สำนักงานเกษตรและสหกรณ์จังหวัดลพบุรี</p>	<ol style="list-style-type: none"> 1. ถ่ายทอดองค์ความรู้การทำเกษตรทฤษฎีใหม่ ภายใต้เกษตรกรรมยั่งยืน ให้แก่เกษตรกร จำนวน ๑๐๐ ราย 2. การวิเคราะห์พื้นที่ วางแผนการผลิต 3. พัฒนาการรวมกลุ่ม 4. การเพิ่มประสิทธิภาพการเรียนรู้ (ศึกษาดูงาน)
<p>๘.๑ กิจกรรมหลักที่ ๒ เพิ่มพื้นที่กักเก็บน้ำตามหลักเกษตรทฤษฎีใหม่ งบประมาณ ๗,๒๐๐,๐๐๐ บาท ผู้รับผิดชอบ สถานีพัฒนาที่ดินลพบุรี</p>	<ol style="list-style-type: none"> 1. พัฒนาพื้นที่ของเกษตรกรที่เข้าร่วมโครงการ จำนวน ๑๐๐ ราย รวมพื้นที่ไม่น้อยกว่า ๓๐๐ ไร่ เพิ่มพื้นที่เก็บกักน้ำปริมาตร ๕๔๐,๐๐๐ ลบ.ม.
<p>๘.๑ กิจกรรมหลักที่ ๓ ปรับปรุงบำรุงดินตามหลักเกษตรทฤษฎีใหม่ งบประมาณ ๒๘๐,๐๐๐ บาท</p>	<ol style="list-style-type: none"> 1. ถ่ายทอดองค์ความรู้ด้านการปรับปรุงบำรุงดินตามหลักการทำเกษตรทฤษฎีใหม่ 2. สนับสนุนปัจจัยการผลิตด้านการผลิตพัฒนาที่ดิน

หัวข้อ	รายละเอียด
ผู้รับผิดชอบ สถานีพัฒนาที่ดินลพบุรี	
๘.๑ กิจกรรมหลักที่ ๔ ส่งเสริมการผลิตด้านพืชตามหลักเกษตรทฤษฎีใหม่ งบประมาณ ๒๘๐,๐๐๐ บาท ผู้รับผิดชอบ สำนักงานเกษตรจังหวัดลพบุรี	๑. ถ่ายทอดองค์ความรู้การจัดทำแผนการผลิต แผนผังฟาร์มในพื้นที่แปลงตามหลักการทำเกษตรทฤษฎีใหม่ ๒. สนับสนุนปัจจัยการผลิตพืชตามหลักทฤษฎีใหม่
๘.๑ กิจกรรมหลักที่ ๕ ส่งเสริมการผลิตด้านประมงตามหลักเกษตรทฤษฎีใหม่ งบประมาณ ๒๘๐,๐๐๐ บาท ผู้รับผิดชอบ สำนักงานประมงจังหวัดลพบุรี	๑. ถ่ายทอดองค์ความรู้ด้านประมงตามหลักเกษตรทฤษฎีใหม่ ๒. สนับสนุนปัจจัยด้านประมงตามหลักเกษตรทฤษฎีใหม่
๘.๑ กิจกรรมหลักที่ ๖ ส่งเสริมการผลิตด้านปศุสัตว์ตามหลักทฤษฎีใหม่ งบประมาณ ๒๘๐,๐๐๐ บาท ผู้รับผิดชอบ สำนักงานปศุสัตว์จังหวัดลพบุรี	๑. ถ่ายทอดองค์ความรู้ด้านปศุสัตว์ตามหลักเกษตรทฤษฎีใหม่ ๒. สนับสนุนปัจจัยด้านปศุสัตว์ตามหลักทฤษฎีใหม่
๙. หน่วยงานดำเนินการ	๑. สำนักงานเกษตรและสหกรณ์จังหวัดลพบุรี ๒. สถานีพัฒนาที่ดินลพบุรี ๓. สำนักงานเกษตรจังหวัดลพบุรี ๔. สำนักงานประมงจังหวัดลพบุรี ๕. สำนักงานปศุสัตว์จังหวัดลพบุรี
๑๐. ระยะเวลาในการดำเนินโครงการ	ปี พ.ศ. ๒๕๖๗ ถึง พ.ศ. ๒๕๗๐
๑๑. งบประมาณ	๘,๗๘๐,๐๐๐ บาท (งบจังหวัด)
๑๒. ผลผลิต (Output)	๑. พื้นที่เกษตรกรรมยั่งยืนในรูปแบบเกษตรทฤษฎีใหม่ เพิ่มขึ้นรวม ๓๐๐ ไร่ ๒. เกษตรกรที่เข้าร่วมโครงการ มีพื้นที่กักเก็บน้ำ เพิ่มขึ้นไม่น้อยกว่า ๑,๘๐๐ ลูกบาศก์เมตรต่อราย รวม ๕๔๐,๐๐๐ ลบ.ม. ๓. เกษตรกรได้รับการพัฒนาให้มีความมั่นคงในอาชีพทำเกษตรกรรมยั่งยืน (เกษตรทฤษฎีใหม่) จำนวน ๑๐๐ คน
๑๓. ผลลัพธ์จากการดำเนินโครงการ (Outcome)	๑. เจริญปริมาณ ๑.๑ รายได้ของเกษตรกรเพิ่มมากขึ้น ร้อยละ ๕ ๒. เจริญคุณภาพ ๒.๑ เกษตรกรมีอาชีพ มีรายได้ มีคุณภาพชีวิตดีขึ้น ๒.๒ ส่งเสริมการผลิตภาคการเกษตรที่เป็นมิตรกับสิ่งแวดล้อม ๒.๓ สร้างความพึงพอใจให้กับอาชีพเกษตรกร

แบบฟอร์มโครงการแบบย่อ (Project Brief) ของโครงการสำคัญภายใต้งบประมาณของจังหวัด

ประเด็นการพัฒนาจังหวัดที่ ๑ สร้างมูลค่าเพิ่มสินค้าเกษตรปลอดภัย ส่งเสริมฐานราก

หัวข้อ	รายละเอียด
๑. ชื่อโครงการสำคัญ	ส่งเสริมอัตลักษณ์เกษตรอินทรีย์ภายในจังหวัดลพบุรี
๒. ชื่อแผนงาน	ส่งเสริมเศรษฐกิจฐานราก การผลิตสินค้าภาคการเกษตรที่ได้มาตรฐาน และมีการแปรรูปสินค้าที่มีคุณภาพ
๓. แนวทางการพัฒนา	ส่งเสริมเศรษฐกิจฐานราก การผลิตสินค้าภาคการเกษตรที่ได้มาตรฐาน และมีการแปรรูปสินค้าที่มีคุณภาพ
๔. หลักการและเหตุผล	จังหวัดลพบุรี ได้ดำเนินการขับเคลื่อนเกษตรอินทรีย์ของจังหวัด โดยความร่วมมือจากกระทรวงมหาดไทย กระทรวงสาธารณสุข และกระทรวงเกษตรและสหกรณ์ มีแนวคิดเพื่อตอบสนองนโยบายรัฐบาลทั้งในด้านการขับเคลื่อนเกษตรอินทรีย์และตลาดนำการผลิต ให้สามารถเชื่อมโยงระบบการผลิตกับระบบการตลาดให้มีความสอดคล้องเป็นรูปธรรม โดยเฉพาะสินค้าเกษตรที่ผลิตตามระบบการผลิตสินค้าเกษตรที่ดีมีคุณภาพและได้มาตรฐานซึ่งผู้บริโภคที่มีความต้องการสินค้าเกษตรประเภทนี้ค่อนข้างมากคือ โรงพยาบาล ทั้งในโรงครัวประกอบอาหารสำหรับผู้ป่วย Green Shop และตลาดนัดโรงพยาบาล ตามนโยบายกระทรวงสาธารณสุขที่ต้องการขับเคลื่อนโครงการโรงพยาบาลอาหารปลอดภัยให้เกิดเป็นรูปธรรมมากยิ่งขึ้น สนับสนุนให้มีการผลิตสินค้าเกษตรอินทรีย์ให้ได้การรับรองมาตรฐาน มีการคัดแยก บรรจุ แปรรูปสินค้าเกษตรอินทรีย์ที่ได้มาตรฐาน เพิ่มช่องทางการจำหน่ายสินค้าเกษตรอินทรีย์สู่ครัวโรงพยาบาล และส่งเสริมให้ประชาชนได้บริโภคอาหารที่ไร้สารพิษ สอดคล้องกับวิสัยทัศน์จังหวัดลพบุรีในเรื่อง “แหล่งผลิตอาหารปลอดภัย” นอกจากนี้จังหวัดลพบุรีเล็งเห็นถึงความสำคัญในการบริหารจัดการพื้นที่ให้เกิดความสมดุล และลดการใช้สารเคมีด้านพืชให้ยั่งยืน เทคโนโลยีอากาศยานไร้คนขับ (Drone) จึงเป็นเครื่องมือที่เหมาะสมกับการใช้งานในพื้นที่ระดับ Sun Zone เพราะสามารถที่จะเข้าถึงพื้นที่ที่รายแปลงได้อย่างละเอียด สามารถเข้าทำงานแทนมนุษย์ในพื้นที่ที่เข้าถึงได้ยาก อีกทั้งยังช่วยลดเวลาทำงานของเจ้าหน้าที่เกษตรได้เป็นอย่างดี ทำให้เกิดการแก้ปัญหา การติดตาม การเฝ้าระวังด้านการเกษตรเป็นไปอย่างรวดเร็วและทันท่วงที

หัวข้อ	รายละเอียด
	<p>จังหวัดลพบุรี จึงมีความมุ่งหวังที่จะพัฒนา ต่อยอดโครงการให้สามารถขยายผลในเชิงปริมาณ และคุณภาพ เพื่อตอบสนองความต้องการของผู้บริโภค ทั้งในส่วนของคนใช้ และประชาชนทั่วไปใส่ใจในสุขภาพ จึงได้จัดทำโครงการส่งเสริมอัตลักษณ์เกษตรอินทรีย์ภายในจังหวัดลพบุรี ตลอดห่วงโซ่อุปทาน แต่ต้นน้ำ กลางน้ำ ปลายน้ำ เพื่อขยายผลการดำเนินงาน อันจะก่อประโยชน์แก่เกษตรกรผู้ผลิต และผู้บริโภคต่อไป</p>
<p>๕. วัตถุประสงค์ของโครงการ</p>	<ol style="list-style-type: none"> ๑. เพื่อพัฒนากระบวนการผลิตอาหารอินทรีย์ของจังหวัดลพบุรีที่ปลอดภัยตลอดห่วงโซ่อุปทาน จากเกษตรกรผู้ผลิตสู่ผู้บริโภค ๒. เพื่อยกระดับความปลอดภัยด้านอาหารจังหวัดลพบุรีให้มีคุณภาพมาตรฐาน ๓. เพื่อเพิ่มประสิทธิภาพการผลิต ยกกระดับผลผลิตให้มีคุณภาพพร้อมต่อการแข่งขัน
<p>๖. ตัวชี้วัดและค่าเป้าหมาย</p>	<ol style="list-style-type: none"> ๑. เกษตรกรและผู้ประกอบการที่ผลิตสินค้าเกษตรและอาหารปลอดภัยได้รับรองมาตรฐานไม่น้อยกว่าร้อยละ ๘๐ ๒. ร้อยละของพื้นที่เกษตรอินทรีย์เพิ่มขึ้น (ร้อยละ ๑๐)
<p>๗. พื้นที่เป้าหมาย</p>	<p>จังหวัดลพบุรี ทั้ง ๑๑ อำเภอ</p>
<p>๘. กิจกรรมหลัก</p>	
<p>๘.๑ กิจกรรมหลักที่ ๑ ส่งเสริมและพัฒนาการผลิตพืชอินทรีย์วิถีลพบุรี งบประมาณ ๖๖๒,๙๐๐ บาท ผู้รับผิดชอบ สำนักงานเกษตรจังหวัดลพบุรี</p>	<ol style="list-style-type: none"> ๑. ถ่ายทอดองค์ความรู้เพื่อเตรียมความพร้อมเกษตรกรหรือกลุ่มเกษตรกรผู้ผลิตผักเข้าสู่มาตรฐานเกษตรอินทรีย์วิถีลพบุรี จำนวน ๑๑๕ คน ๒. ตรวจสอบประเมินแปลงเบื้องต้นและตรวจรับรองแปลง จำนวน ๘๘ แปลง ๓. สนับสนุนวัสดุการเกษตรในการจัดทำแปลงต้นแบบ จำนวน ๘๘ แปลง
<p>๙. หน่วยงานดำเนินการ</p>	<p>สำนักงานเกษตรจังหวัดลพบุรี</p>
<p>๑๐. ระยะเวลาในการดำเนินโครงการ</p>	<p>๑ ปี (ตั้งแต่ ๑ ตุลาคม ๒๕๖๖ สิ้นสุด ๓๐ กันยายน ๒๕๖๗)</p>
<p>๑๑. งบประมาณ</p>	<p>๖๖๒,๙๐๐ บาท (งบจังหวัด)</p>
<p>๑๒. ผลผลิต (Output)</p>	<p>๑) กลุ่มเกษตรกรและเกษตรกร ได้รับการพัฒนากระบวนการผลิตให้เป็นระบบอินทรีย์ จำนวน ๑๑๕ คน</p>
<p>๑๓. ผลลัพธ์จากการดำเนินโครงการ (Outcome)</p>	<ol style="list-style-type: none"> ๑) กลุ่มเกษตรกรและเกษตรกรผู้ผลิตพืชผ่านการรับรองมาตรฐานเกษตรอินทรีย์วิถีลพบุรีหรือมาตรฐานอื่น ไม่น้อยกว่าร้อยละ ๖๐ ๒) กลุ่มเกษตรกรและเกษตรกรลด ละ เลิก การใช้สารเคมีในการกำจัดศัตรูพืชคุณภาพผลผลิตตามมาตรฐาน GAP และเกษตรอินทรีย์

แบบฟอร์มโครงการแบบย่อ (Project Brief) ของโครงการสำคัญภายใต้งบประมาณของจังหวัด

ประเด็นการพัฒนาจังหวัด ประเด็นที่ ๑ ส่งเสริมการสร้างมูลค่าเพิ่มสินค้าเกษตรปลอดภัยสู่เศรษฐกิจฐานราก

หัวข้อ	รายละเอียด
๑. ชื่อโครงการสำคัญ	การส่งเสริมการหยุดเผาในพื้นที่ทางการเกษตร
๒. ชื่อแผนงาน	ส่งเสริมเศรษฐกิจฐานราก การผลิตสินค้าภาคการเกษตรที่ได้มาตรฐาน และมีการแปรรูปสินค้าที่มีคุณภาพ
๓. แนวทางการพัฒนา	ส่งเสริมเศรษฐกิจฐานราก การผลิตสินค้าภาคการเกษตรที่ได้มาตรฐาน และมีการแปรรูปสินค้าที่มีคุณภาพ
๔. หลักการและเหตุผล	<p>ในปัจจุบันประเทศไทย ได้ประสบปัญหาหมอกควันปกคลุมและเกิดมลพิษทางอากาศเป็นประจำทุกปี โดยมีสาเหตุหลักมาจากการเผาในที่โล่ง ทั้งในพื้นที่ป่าและพื้นที่การเกษตร ซึ่งการเผาดังกล่าว ส่งผลกระทบต่อสุขภาพอนามัยของประชาชนและเศรษฐกิจ ของประเทศเป็นอย่างมาก รวมทั้งยังส่งผลเสียต่อการทำอาชีพการเกษตรโดยตรง กล่าวคือ ทำให้ดินเสื่อมโทรม ขาดความอุดมสมบูรณ์ ส่งผลให้ต้นทุนการผลิตสูงขึ้น ผลผลิตที่ได้รับต่ำกว่าที่ควรจะเป็น รัฐบาลจึงได้ให้ความสำคัญในการป้องกันและแก้ไขปัญหาดังกล่าว โดยมอบหมายให้กระทรวงเกษตรและสหกรณ์รับผิดชอบดำเนินการควบคุมการเผาในพื้นที่การเกษตร และมอบหมายให้กรมส่งเสริมการเกษตรดำเนินการส่งเสริมการหยุดเผาในพื้นที่การเกษตร ที่มีเป้าหมายในการเสริมสร้างความรู้ ความเข้าใจให้เกษตรกรตระหนักถึงผลกระทบที่จะเกิดขึ้น และนำเสนอทางเลือกในการใช้เทคโนโลยีการเกษตรทดแทนการเผา สร้างการมีส่วนร่วมของเกษตรกรในการป้องกันและแก้ไขปัญหาการเผา รวมทั้งสร้างต้นแบบในการทำเกษตรปลอดการเผาเพื่อสนับสนุนการหยุดเผาในพื้นที่การเกษตรในระยะต่อไป</p> <p>ข้อมูลจุดความร้อนสะสม จังหวัดลพบุรีจากข้อมูลดาวเทียม Suomi NPP ระบบ Viirs ของ GISTDA ระหว่างปี ๒๕๖๔ – เดือนกรกฎาคม ๒๕๖๕ จังหวัดลพบุรีมีปริมาณจุดความร้อนที่เกิดขึ้นทั้งหมด ๓,๘๕๕ จุด ซึ่งเป็นการเกิดในพื้นที่เกษตรถึง ๓,๒๐๒ จุด คิดเป็นร้อยละ ๘๓ ของพื้นที่เกิดจุดความร้อนทั้งหมด จากสภาพปัญหาการเผาที่มีมูลเหตุมาจากการเผาเพื่อเตรียมพื้นที่ทางการเกษตรนั้น การแก้ปัญหาให้เกิดผลอย่างยั่งยืน จึงต้องได้รับความร่วมมือจากเกษตรกรในพื้นที่ ในเรื่องการสร้างความรู้ความ</p>

หัวข้อ	รายละเอียด
	<p>เข้าใจให้เกิดขึ้นอย่างแท้จริง เพื่อให้เกษตรกรเหล่านั้นรับรู้ถึงผลกระทบ และเกิดความตระหนักต่อปัญหาหมอกควันและไฟป่าที่เกิดขึ้น การปลูกฝังสร้างจิตสำนึกให้เกษตรกรถือเป็นแนวทางหนึ่งที่จะช่วยลดปัญหาไฟป่าและหมอกควันลง ดังนั้นมาตรการแก้ไขปัญหาการเผาที่มีประสิทธิภาพและเป็นรูปธรรม จึงจำเป็นต้องให้ความสำคัญส่งเสริมบทบาทของชุมชนให้เข้ามามีส่วนร่วมในการแก้ไขปัญหาการเผาในพื้นที่เกษตร ให้ชุมชนกำหนดมาตรการแก้ไขปัญหา และจัดตั้งเครือข่ายเกษตรกรปลอดการเผาเพื่อสร้างกลไกในการขับเคลื่อนการแก้ไขปัญหาการเผาในพื้นที่การเกษตร โดยหน่วยงานภาครัฐให้การสนับสนุนด้านความรู้ทางวิชาการ นำไปสู่การแก้ไขปัญหาที่ยั่งยืนต่อไป</p>
<p>๕. วัตถุประสงค์ของโครงการ</p>	<p>๑. ส่งเสริมการมีส่วนร่วมของชุมชนเกษตรเพื่อป้องกันและแก้ไขปัญหาการเผาในพื้นที่การเกษตร ๒. เพื่อพัฒนากระบวนการจัดการวัสดุเหลือใช้ทางการเกษตรที่เหมาะสม และไม่ทำลายสิ่งแวดล้อม</p>
<p>๖. ตัวชี้วัดและค่าเป้าหมาย</p>	<p>เกษตรกรผู้นำสามารถป้องกันและแก้ไขปัญหาการเผาในพื้นที่การเกษตร และจัดการวัสดุเหลือใช้ทางการเกษตรที่เหมาะสม ร้อยละ ๘๐</p>
<p>๗. พื้นที่เป้าหมาย</p>	<p>ในพื้นที่ของจังหวัดลพบุรีทั้ง ๑๑ อำเภอ</p>
<p>๘. กิจกรรมหลัก</p>	
<p>๘.๑ กิจกรรมหลักที่ ๑ ส่งเสริมการมีส่วนร่วมของชุมชนเกษตรเพื่อป้องกันและแก้ไขปัญหาการเผาในพื้นที่การเกษตร</p> <p>งบประมาณ ๘๓๘,๐๐๐ บาท</p> <p>ผู้รับผิดชอบ สำนักงานเกษตรจังหวัดลพบุรี</p>	<p>๑) การฝึกอบรมเชิงปฏิบัติการพัฒนาศักยภาพเกษตรกรผู้นำชุมชนเกษตรเพื่อป้องกันและแก้ไขปัญหาการเผาในพื้นที่การเกษตร จำนวน ๓๓๐ คน ๒) ป้าย แผ่นพับ ชุดนิทรรศการรณรงค์ส่งเสริมการหยุดเผาในพื้นที่การเกษตร จำนวน ๑๑ อำเภอ</p>
<p>๘.๒ กิจกรรมย่อยที่ ๒ ส่งเสริมและพัฒนากระบวนการจัดการวัสดุเหลือใช้ทางการเกษตรที่เหมาะสม และไม่ทำลายสิ่งแวดล้อม</p> <p>งบประมาณ ๓๓๐,๐๐๐ บาท</p> <p>ผู้รับผิดชอบ สำนักงานเกษตรจังหวัดลพบุรี</p>	<p>๑) การฝึกอบรมเชิงปฏิบัติการพัฒนาศักยภาพเกษตรกรผู้นำชุมชนเกษตรเพื่อจัดการวัสดุเหลือใช้ทางการเกษตรที่เหมาะสม และไม่ทำลายสิ่งแวดล้อมจำนวน ๓๓๐ คน ๒) สนับสนุนค่าวัสดุฝึกอบรมการจัดการวัสดุเหลือใช้ทางการเกษตรที่เหมาะสม และไม่ทำลายสิ่งแวดล้อม จำนวน ๑๑ อำเภอ</p>
<p>๙. หน่วยงานดำเนินการ</p>	<p>สำนักงานเกษตรจังหวัดลพบุรี</p>
<p>๑๐. ระยะเวลาในการดำเนินโครงการ</p>	<p>๑ ปี (ตั้งแต่ ๑ ตุลาคม ๒๕๖๖ สิ้นสุด ๓๐ กันยายน ๒๕๖๗)</p>
<p>๑๑. งบประมาณ</p>	<p>๑,๑๖๘,๐๐๐ บาท (งบจังหวัด)</p>

หัวข้อ	รายละเอียด
๑๒. ผลผลิต (Output)	<p>๑) เกษตรกรผู้นำได้รับการถ่ายทอดความรู้ด้านการป้องกันและแก้ไขปัญหาการเผาในพื้นที่การเกษตร จำนวน ๓๓๐ คน</p> <p>๒) เกษตรกรผู้นำได้รับการถ่ายทอดความรู้และสามารถจัดการวัสดุเหลือใช้ทางการเกษตรไปปรับใช้กับพื้นที่การเกษตรของตนเองได้ จำนวน ๓๓๐ คน</p>
๑๓. ผลลัพธ์จากการดำเนินโครงการ (Outcome)	<p>๑) เกษตรกรผู้นำได้รับการพัฒนาความรู้ด้านการป้องกันและแก้ไข ปัญหาการเผาในพื้นที่การเกษตร และสามารถนำวัสดุเหลือใช้ทางการเกษตรไปปรับใช้ได้</p> <p>๒) เกษตรกรผู้นำสามารถนำความรู้ไปปรับใช้ในพื้นที่การเกษตรของตนเองได้</p> <p>๓) ลดปัญหาดินเสื่อมโทรม การสูญเสียและทำลายธาตุอาหารในดินลดปัญหาฝุ่นละอองหมอกควันและก๊าซพิษในอากาศ เป็นผลดีต่อสุขภาพและสิ่งแวดล้อม</p>

แบบฟอร์มโครงการแบบย่อ (Project Brief) ของโครงการสำคัญภายใต้งบประมาณของจังหวัด

ประเด็นการพัฒนาจังหวัด ประเด็นที่ ๑ ส่งเสริมการสร้างมูลค่าเพิ่มสินค้าเกษตรปลอดภัย ส่งเสริมธุรกิจฐานราก

หัวข้อ	รายละเอียด
๑. ชื่อโครงการสำคัญ	พัฒนาศักยภาพด้านการอารักขาพืชเพื่อเพิ่มประสิทธิภาพการผลิตสินค้าเกษตร
๒. ความสำคัญของโครงการ หลักการ และเหตุผล	<p>ประเทศไทยเป็นประเทศในแถบร้อนชื้น มักพบปัญหาการระบาดของศัตรูพืช ประกอบกับสภาวะโลกร้อน และสภาพอากาศที่แปรปรวน นับว่าเป็นปัจจัยสนับสนุนอย่างยิ่งให้ศัตรูพืชเกิดการระบาดเพิ่มมากขึ้น มีทั้งศัตรูพืชท้องถิ่นเดิมที่ไม่เคยระบาดสร้างความเสียหายถึงระดับเศรษฐกิจ และยังมีศัตรูพืชต่างถิ่น (ศัตรูพืชอุบัติใหม่) เข้ามา ระบาดสร้างความเสียหายให้กับผลผลิตการเกษตรในประเทศไทยด้วย ซึ่งในช่วง ๕ ปีที่ผ่านมา พบการระบาดของศัตรูพืชต่างถิ่นหลายชนิด (ศัตรูพืชอุบัติใหม่อยู่หลายชนิด) เช่น หนอนกระทู้ข้าวโพดลายจุด ใบด่างมันสำปะหลัง เป็นต้น ทำให้ผลผลิตการเกษตรเกิดความเสียหายหลายชนิด คุณภาพของผลผลิตต่ำลง ความสามารถในการแข่งขันกับต่างประเทศลดลง และเกษตรกรต้องสูญเสียรายได้เป็นมูลค่ารวมหลาย พันล้านบาทต่อปี ส่งผลกระทบต่อความมั่นคง</p> <p>ด้านเศรษฐกิจภาพรวมของประเทศ ดังนั้น จึงจำเป็นต้องมีการส่งเสริมและพัฒนาการอารักขาพืชให้เหมาะสมกับสถานการณ์ปัจจุบัน เพื่อให้สามารถผลิตสินค้าเกษตรได้อย่างมีประสิทธิภาพ ตั้งแต่การติดตามสถานการณ์ศัตรูพืชอย่างต่อเนื่องเพื่อลดความเสี่ยงที่จะเกิดการระบาดของศัตรูพืช</p> <p>การส่งเสริมและให้บริการจัดการศัตรูพืชสำคัญในพื้นที่ผลิตสินค้าเกษตรสำคัญ โดยการพัฒนาความรู้และเทคโนโลยีด้านการจัดการศัตรูพืชที่เหมาะสมกับสถานการณ์ปัจจุบัน ให้กับเจ้าหน้าที่ด้านอารักขาพืช และให้ความรู้เกษตรกรผู้นำในพื้นที่ เกี่ยวกับการจัดการศัตรูพืชด้วยวิธีผสมผสานที่เหมาะสมกับบริบทของพื้นที่ สนับสนุนการขับเคลื่อนและบริหารจัดการงานอารักขาพืชเพื่อเพิ่มประสิทธิภาพการผลิตสินค้าเกษตรทั้งในด้านปริมาณและคุณภาพลดความสูญเสียที่เกิดจากการทำลายของศัตรูพืช ซึ่งจะส่งผลดีต่อภาพรวมของการผลิตสินค้าเกษตรต่อไป</p>

หัวข้อ	รายละเอียด
๓. วัตถุประสงค์ของโครงการ	๑) พัฒนาความรู้ของเกษตรกรผู้นำ และเจ้าหน้าที่ด้านอารักขาพืชให้สามารถจัดการศัตรูพืชในเบื้องต้นได้ด้วยตนเองอย่างถูกต้องและเหมาะสม ๒) เพื่อพัฒนากระบวนการจัดการศัตรูพืชที่เหมาะสม นำไปสู่การผลิตอาหารที่ปลอดภัย และไม่ทำลายสิ่งแวดล้อม
๔. ตัวชี้วัดและค่าเป้าหมาย	เกษตรกรผู้นำสามารถจัดการศัตรูพืชในเบื้องต้นได้ด้วยตนเองอย่างถูกต้องและเหมาะสม ร้อยละ ๘๐
๔. พื้นที่เป้าหมาย	ในพื้นที่ของจังหวัดลพบุรีทั้ง ๑๑ อำเภอ
๕. กิจกรรมหลัก	
๕.๑ กิจกรรมหลักที่ ๑ พัฒนาศักยภาพด้านการอารักขาพืช งบประมาณ ๑,๒๐๓,๐๐๐ บาท ผู้รับผิดชอบ สำนักงานเกษตรจังหวัดลพบุรี	๑) การฝึกอบรมเชิงปฏิบัติการพัฒนาศักยภาพเกษตรกรผู้นำและเจ้าหน้าที่ด้านอารักขาพืช จำนวน ๔๐ คน ๒) จัดทำสื่อการเรียนรู้และนิทรรศการด้านการจัดการศัตรูพืช - เอกสารวิชาการเผยแพร่ความรู้ จำนวน ๒,๐๐๐ เล่ม - ชุดนิทรรศการด้านอารักขาพืช จำนวน ๑๒ ชุด
๕.๒ กิจกรรมย่อยที่ ๒ พัฒนาระบบติดตาม พยากรณ์และเตือนการระบาดของศัตรูพืช งบประมาณ ๑๗๓,๐๐๐ บาท ผู้รับผิดชอบ สำนักงานเกษตรจังหวัดลพบุรี	๑) ประชุมเครือข่ายแปลงติดตามสถานการณ์ศัตรูพืช จำนวน ๖๐ คน ๒) สนับสนุนค่าวัสดุอุปกรณ์การสำรวจแปลงติดตามสถานการณ์ศัตรูพืช จำนวน ๔๖ แปลง
๖. หน่วยงานดำเนินการ	สำนักงานเกษตรจังหวัดลพบุรี
๗. ระยะเวลาในการดำเนินโครงการ	๑ ปี (ตั้งแต่ ๑ ตุลาคม ๒๕๖๖ สิ้นสุด ๓๐ กันยายน ๒๕๖๗)
๘. งบประมาณ	๑,๓๗๖,๐๐๐ บาท (งบจังหวัด)
๙. ผลผลิต (Output)	๑) เกษตรกรผู้นำและเจ้าหน้าที่ด้านอารักขาพืชได้รับการถ่ายทอดความรู้ด้านการจัดการศัตรูพืช จำนวน ๔๐ ราย ๒) แปลงติดตามสถานการณ์ศัตรูพืชได้รับการส่งเสริมและพัฒนา จำนวน ๔๖ แปลง ๓) ศูนย์จัดการศัตรูพืชชุมชนได้รับการสนับสนุนและพัฒนาให้มีความพร้อมในการให้บริการด้านการจัดการศัตรูพืชในพื้นที่อย่างถูกต้องและเหมาะสม จำนวน ๑๑ อำเภอ
๑๐. ผลลัพธ์จากการดำเนินโครงการ (Outcome)	๑) เกษตรกรผู้นำได้รับการพัฒนาความรู้ด้านการจัดการศัตรูพืชสามารถให้บริการด้านการเกษตรต่างๆ ในพื้นที่ ๒) แปลงติดตามสถานการณ์ศัตรูพืชได้รับการพัฒนาระบบติดตามพยากรณ์และเตือนการระบาดของศัตรูพืช ๓) ศูนย์จัดการศัตรูพืชชุมชนได้รับการสนับสนุนและพัฒนา สามารถให้บริการด้านการจัดการศัตรูพืชในพื้นที่อย่างถูกต้องและเหมาะสม

แบบฟอร์มโครงการแบบย่อ (Project Brief) ของโครงการสำคัญภายใต้งบประมาณของจังหวัด

ประเด็นการพัฒนาจังหวัดที่ ๑ สร้างมูลค่าเพิ่มสินค้าเกษตรปลอดภัยสู่เศรษฐกิจฐานราก

หัวข้อ	รายละเอียด
๑. ชื่อโครงการสำคัญ	การสร้างมูลค่าเพิ่มสินค้าเกษตรปลอดภัยและสินค้าเกษตรแปรรูปที่มีคุณภาพ สู่เศรษฐกิจฐานราก ด้วยวิทยาศาสตร์ เทคโนโลยี และนวัตกรรมจากงานวิจัย
๒. ชื่อแผนงาน	ส่งเสริมเศรษฐกิจฐานราก การผลิตสินค้าภาคการเกษตรที่ได้มาตรฐานและมีการแปรรูปสินค้าที่มีคุณภาพ
๓. แนวทางการพัฒนา	ส่งเสริมเศรษฐกิจฐานราก การผลิตสินค้าภาคการเกษตรที่ได้มาตรฐานและมีการแปรรูปสินค้าที่มีคุณภาพ
๔. หลักการและเหตุผล	<p>จังหวัดลพบุรีเป็นจังหวัดที่เป็นแหล่งผลิตอาหารที่สำคัญของประเทศ โดยมีวิสัยทัศน์ในเรื่อง "แหล่งผลิตอาหารปลอดภัย" ประชากรส่วนใหญ่ประกอบอาชีพด้านเกษตรกรรม มีการเพาะปลูกพืชหลายชนิดที่มีความสำคัญทางด้านเศรษฐกิจ เช่น ข้าว มันสำปะหลัง ข้าวโพดเลี้ยงสัตว์ อ้อยโรงงาน พืชผัก และผลไม้ อย่างไรก็ตามปัญหาหลักที่มีความสำคัญอย่างยิ่งต่อการเกษตรคือศัตรูพืชชนิดต่าง ๆ ที่ก่อให้เกิดความเสียหายทั้งด้านผลผลิตและคุณภาพของผลิตภัณฑ์การเกษตร ทำให้เกษตรกรมีความจำเป็นต้องใช้สารเคมีปริมาณมากในการป้องกันและกำจัดศัตรูพืช ซึ่งส่งผลให้มีสารเคมีตกค้างในผลผลิตและสิ่งแวดล้อม ก่อให้เกิดปัญหาสุขภาพต่อเกษตรกรและผู้บริโภค และในสถานการณ์ปัจจุบันที่ปุ๋ยเคมีราคาแพง ปุ๋ยขาดแคลน ทำให้ต้นทุนการผลิตมีราคาสูงขึ้น และประเทศไทยก็ยังคงพึ่งพาการนำเข้าปุ๋ยเคมีจากต่างประเทศ ถึงร้อยละ ๙๘ รวมปีละกว่า ๕.๑ ล้านตัน หรือคิดเป็นมูลค่า ๔๐,๐๐๐ - ๕๐,๐๐๐ ล้านบาท กระทรวงเกษตรและสหกรณ์จึงมีแนวนโยบายในการแก้ไขปัญหาช่วยเกษตรกรอย่างเร่งด่วน โดยขับเคลื่อนมาตรการส่งเสริมการใช้ปุ๋ยอินทรีย์ชีวภาพและสารชีวภัณฑ์เพื่อลดหรือทดแทนการใช้สารเคมีทางการเกษตร</p> <p>จากนโยบายดังกล่าวมหาวิทยาลัยราชภัฏเทพสตรีเป็นมหาวิทยาลัยที่มีสถานที่ตั้งอยู่ในพื้นที่ของจังหวัดลพบุรี มีพันธกิจที่สำคัญอันหนึ่งของมหาวิทยาลัยคือการเป็นมหาวิทยาลัยรับใช้สังคม ต้องให้ความร่วมมือให้ความช่วยเหลือจังหวัดในพื้นที่ที่รับผิดชอบ และในช่วงหลายปีที่ผ่านมาตั้งแต่ปี พ.ศ. ๒๕๕๐ จนถึงปัจจุบันมีงานวิจัยที่เกี่ยวข้องกับงานด้านการเกษตรอย่างต่อเนื่อง</p>

หัวข้อ	รายละเอียด
	<p>โดยมีพื้นฐานการคิดจากปัญหาด้านการเกษตรในเรื่องของการผลิตปุ๋ยอินทรีย์และสารชีวภาพเพื่อเพิ่มประสิทธิภาพการผลิต การลดต้นทุนการผลิต การควบคุมกำจัดศัตรูพืชด้วยสารชีวภัณฑ์เพื่อลดหรือทดแทนการใช้สารเคมีที่เป็นอันตราย มีการนำผลผลิตหรือวัสดุทางการเกษตรที่มีในท้องถิ่น ได้แก่ พืชผัก ปลา เนื้อสัตว์ และผลิตภัณฑ์จากสัตว์ นำไปแปรรูปเพิ่มมูลค่าสินค้าเกษตรและเป็นอาหารปลอดภัย เป็นผลิตภัณฑ์สินค้าในรูปแบบใหม่ที่เป็นเอกลักษณ์ มีคุณภาพ ได้มาตรฐาน เป็นที่ยอมรับและตอบสนองความต้องการของผู้บริโภคหลายผลิตภัณฑ์ได้แก่ ผลิตภัณฑ์ข้าวแดง (Red yeast rice) ที่ได้มาจากการใช้ข้าวเป็นวัตถุดิบ นำไปเพาะเลี้ยงเชื้อราโมแนสคัส ซึ่งเป็นเชื้อราที่มีความปลอดภัยทางอาหารและมีประโยชน์ต่อสุขภาพ โดยหมักบ่มในสภาวะและระยะเวลาที่เหมาะสม เชื้อราโมแนสคัสจะเจริญและผลิตข้าวแดงที่มีศักยภาพในการสร้างสารสำคัญปริมาณสูง ได้แก่ สารสีธรรมชาติ สารต้านอนุมูลอิสระ และสารลดคอเลสเตอรอล สามารถนำมาเป็นส่วนผสมหรือเสริมในผลิตภัณฑ์อาหาร เพื่อสร้างมูลค่าเพิ่มในกลุ่มอาหารปลอดภัยเพื่อสุขภาพที่ประกอบด้วยเครื่องดื่ม อาหารหวาน และอาหารคาว ดังนั้นเพื่อให้เกิดประโยชน์อย่างกว้างขวางแก่เกษตรกร กลุ่มเศรษฐกิจฐานรากและผู้บริโภค มหาวิทยาลัยราชภัฏเทพสตรี จึงได้จัดทำโครงการนี้เพื่อจะนำผลงานวิจัยดังกล่าวไปสนับสนุนขยายผล ด้วยการถ่ายทอดองค์ความรู้เทคโนโลยีกระบวนการผลิตสินค้าเกษตรปลอดภัยสู่เศรษฐกิจฐานราก ขับเคลื่อนเกษตรกรรมของประเทศ สนองนโยบายรัฐบาลด้านอาหารปลอดภัย และช่วยลดผลกระทบที่เกิดจากสารพิษตกค้างทางการเกษตร คาดว่าชุมชนที่เข้าร่วมกิจกรรมจะมีความสามารถและทักษะในการสร้างงานสร้างรายได้ สร้างอาชีพ เสริมสร้างโอกาสทางธุรกิจ เพิ่มขีดความสามารถในการแข่ง เพิ่มประสิทธิภาพและยกระดับการพัฒนาให้เกิดผลอย่างเป็นรูปธรรม เพิ่มมูลค่าทางเศรษฐกิจของจังหวัดและตอบสนองนโยบายของภาครัฐด้านการอยู่ดีมีสุขอย่างยั่งยืน</p> <p>สอดคล้องกับยุทธศาสตร์ชาติ ๒๐ ปี ยุทธศาสตร์ที่ ๒ ด้านการสร้างความสามารถในการแข่งขัน มีแนวทางการพัฒนาที่ให้ความสำคัญกับการขับเคลื่อนเศรษฐกิจเพื่ออนาคตที่สามารถสร้างมูลค่าเพิ่มและพัฒนาเพิ่มศักยภาพของผู้ประกอบการ และสอดคล้องกับแผนพัฒนาเศรษฐกิจและสังคมแห่งชาติฉบับที่ ๑๓ ได้กำหนดจุดหมายการพัฒนาที่ ๑ ไทยเป็นประเทศชั้นนำด้านสินค้าเกษตรและเกษตรแปรรูปมูลค่าสูง</p>

หัวข้อ	รายละเอียด
๕. วัตถุประสงค์ของโครงการ	๑. เพื่อถ่ายทอดองค์ความรู้ เทคโนโลยี และนวัตกรรมกระบวนการผลิตและการใช้สารชีวภัณฑ์ควบคุมกำจัดศัตรูพืชและเพิ่มผลผลิตสินค้าเกษตรปลอดภัยสู่ชุมชน ๒. เพื่อสร้างชุมชนต้นแบบให้เป็นแหล่งเรียนรู้ในการกำจัดผักตบชวาและแปรรูปเป็นผลิตภัณฑ์ปุ๋ยอินทรีย์ผสมจุลินทรีย์ชีวภัณฑ์อัดเม็ด ๓. เพื่อพัฒนาและส่งเสริมศักยภาพเกษตรกรและผู้ประกอบการให้สามารถสร้างมูลค่าเพิ่มสินค้าเกษตรแปรรูปเป็นนวัตกรรมผลิตภัณฑ์อาหารเพื่อสุขภาพ
๖. ตัวชี้วัดและค่าเป้าหมาย	๑) เกษตรกรและกลุ่มเกษตรกรในจังหวัดลพบุรีมีความรู้และทักษะการผลิตและการใช้สารชีวภัณฑ์ควบคุมกำจัดศัตรูพืชและเพิ่มผลผลิตสินค้าเกษตรปลอดภัย จำนวน ๔ ชีวภัณฑ์ รวม ๒๒๐ คน (จำนวน ๑๑ อำเภอ ๆ ละ ๒๐ คน) ๒) ชุมชนหรือเกษตรกร สามารถกำจัดผักตบชวาวัชพืชที่มีอยู่ในลำน้ำได้ง่ายและรวดเร็ว รวมทั้งแปรรูปผักตบชวาเป็นผลิตภัณฑ์ปุ๋ยอินทรีย์ผสมจุลินทรีย์ชีวภัณฑ์อัดเม็ดในเชิงพาณิชย์ จำนวนอย่างน้อย ๖๐๐ คน (จำนวน ๖ ชุมชนเครือข่าย) ๓) เกษตรกรและผู้ประกอบการในจังหวัดลพบุรี ได้รับการถ่ายทอดองค์ความรู้การแปรรูปสร้างมูลค่าเพิ่มสินค้าเกษตรเป็นผลิตภัณฑ์อาหารเพื่อสุขภาพ จำนวนอย่างน้อย ๓๖๐ คน ๔) สินค้าเกษตรได้รับการพัฒนาแปรรูปสร้างมูลค่าเพิ่มเป็นผลิตภัณฑ์อาหารเพื่อสุขภาพ จำนวน ๙ ผลิตภัณฑ์ ๕) ผู้เข้าร่วมโครงการมีรายได้จากการผลิตและจำหน่ายสินค้าเกษตรปลอดภัยและเกษตรอินทรีย์ เพิ่มขึ้นอย่างน้อยร้อยละ ๕
๗. พื้นที่เป้าหมาย	พื้นที่ทำการเกษตรในจังหวัดลพบุรี ทั้ง ๑๑ อำเภอ
๘. กิจกรรมหลัก	การสร้างมูลค่าเพิ่มสินค้าเกษตรปลอดภัยและสินค้าเกษตรแปรรูปที่มีคุณภาพ ส่งเสริมธุรกิจฐานราก ด้วยวิทยาศาสตร์ เทคโนโลยี และนวัตกรรมจากงานวิจัย
๘.๑ กิจกรรมหลักที่ ๑ การผลิตและการใช้สารชีวภัณฑ์สำหรับการผลิตสินค้าเกษตรปลอดภัย งบประมาณ ๗๐๐,๐๐๐ บาท ผู้รับผิดชอบ สำนักงานเกษตรและสหกรณ์จังหวัดลพบุรี หน่วยงานที่เกี่ยวข้อง มหาวิทยาลัยราชภัฏเทพสตรี	๑) ถ่ายทอดองค์ความรู้กระบวนการผลิตและใช้สารชีวภัณฑ์และชีววิธีสำหรับการผลิตสินค้าเกษตรปลอดภัย จำนวน ๑๑ ชุมชน ๆ ละ ๒๐ คน ๒) จัดทำคู่มือกระบวนการผลิตและใช้สารชีวภัณฑ์และชีววิธีสำหรับการผลิตสินค้าเกษตรปลอดภัย จำนวน ๔๐๐ เล่ม

หัวข้อ	รายละเอียด
<p>๘.๒ กิจกรรมหลักที่ ๒ แหล่งเรียนรู้การบริหารจัดการน้ำด้วยการกำจัดผักตบชวาและแปรรูปเป็นผลิตภัณฑ์ปุ๋ยอินทรีย์ผสมจุลินทรีย์ชีวภัณฑ์อัดเม็ด เพื่อสร้างอาชีพสร้างรายได้ให้กับชุมชนอย่างยั่งยืน</p> <p>งบประมาณ ๔,๐๐๐,๐๐๐ บาท</p> <p>ผู้รับผิดชอบ สำนักงานเกษตรและสหกรณ์จังหวัดลพบุรี</p> <p>หน่วยงานที่เกี่ยวข้อง มหาวิทยาลัยราชภัฏเทพสตรี</p>	<p>๑) ถ่ายทอดองค์ความรู้การกำจัดผักตบชวาและแปรรูปเป็นผลิตภัณฑ์ปุ๋ยอินทรีย์เพื่อสร้างอาชีพสร้างรายได้ให้กับชุมชนอย่างยั่งยืน จำนวน ๖ รุ่น ๆ ละ ๑๐๐ คน</p> <p>๒) จัดทำสื่อมัลติมีเดียสารคดีและอีแมกาซีนเพื่อเผยแพร่การผลิตปุ๋ยอินทรีย์จากผักตบชวาเพื่อการขยายผลองค์ความรู้สู่ชุมชน</p> <p>๓) จัดทำคู่มือถ่ายทอดองค์ความรู้การกำจัดผักตบชวาและแปรรูปเป็นผลิตภัณฑ์ปุ๋ยอินทรีย์เพื่อสร้างอาชีพสร้างรายได้ให้กับชุมชนอย่างยั่งยืน จำนวน ๒,๐๐๐ เล่ม</p> <p>๔) จัดซื้อเรือพร้อมอุปกรณ์กำจัดและลำเลียงผักตบชวาขึ้นจากแหล่งน้ำต้นแบบ จำนวน ๑ ลำ</p> <p>๕) จัดซื้อเครื่องสับผักตบชวาและเครื่องลำเลียงผักตบชวาจากเรือขึ้นมา จำนวน ๑ เครื่อง</p> <p>๖) จัดซื้อเครื่องอัดแปรรูปปุ๋ยอินทรีย์ชีวภัณฑ์อัดเม็ด จำนวน ๑ เครื่อง</p>
<p>๘.๓ กิจกรรมหลักที่ ๓ การแปรรูปสร้างมูลค่าเพิ่มสินค้าเกษตรเป็นผลิตภัณฑ์อาหารเพื่อสุขภาพ</p> <p>งบประมาณ ๑,๒๕๐,๐๐๐ บาท</p> <p>ผู้รับผิดชอบ สำนักงานเกษตรและสหกรณ์จังหวัดลพบุรี</p> <p>หน่วยงานที่เกี่ยวข้อง มหาวิทยาลัยราชภัฏเทพสตรี</p>	<p>๑) ถ่ายทอดองค์ความรู้หลักสูตรผลิตภัณฑ์ปลาต้มและปลาต้มพริกเสริมข้าวแดง จำนวน ๓ รุ่น รวม ๙๐ ราย</p> <p>๒) ถ่ายทอดองค์ความรู้หลักสูตรผลิตภัณฑ์ปลาแผ่นอบงา จำนวน ๓ รุ่น รวม ๙๐ ราย</p> <p>๓) ถ่ายทอดองค์ความรู้หลักสูตรผลิตภัณฑ์กล้วยน้ำว้าแปรรูป (ขนมขบเคี้ยว และ Banana Drink) จำนวน ๒ รุ่น รวม ๖๐ ราย</p> <p>๔) ถ่ายทอดองค์ความรู้หลักสูตรผลิตภัณฑ์อาหารโปรตีนจากพืชและผลิตภัณฑ์นมโพรไบโอติกเพื่อสุขภาพ จำนวน ๒ รุ่น รวม ๖๐ ราย</p> <p>๕) ถ่ายทอดองค์ความรู้หลักสูตรผลิตภัณฑ์เครื่องดื่มน้ำสมุนไพรเสริมใยอาหาร (๒ รสชาติ) จำนวน ๒ รุ่น รวม ๖๐ ราย</p>
<p>๙. หน่วยงานดำเนินการ</p>	<p>สำนักงานเกษตรและสหกรณ์จังหวัดลพบุรี</p>
<p>๑๐. ระยะเวลาในการดำเนินโครงการ</p>	<p>ปี พ.ศ. ๒๕๖๗ ถึง พ.ศ. ๒๕๗๐</p>
<p>๑๑. งบประมาณ</p>	<p>๕,๙๕๐,๐๐๐ บาท (งบจังหวัด)</p>
<p>๑๒. ผลผลิต (Output)</p>	<p>๑) เกษตรกรและกลุ่มเกษตรกรในจังหวัดลพบุรีได้รับความรู้ในการผลิตและใช้สารชีวภัณฑ์ อย่างน้อย ๔ ผลิตภัณฑ์ เพื่อควบคุมกำจัดศัตรูพืชและเพิ่มผลผลิตสินค้าเกษตรปลอดภัย จำนวน ๒๒๐ คน (๑๑ อำเภอๆ ละ ๒๐ คน)</p> <p>๒) กลุ่มเกษตรกรในจังหวัดลพบุรี ๖ ชุมชน รวมจำนวน ๖๐๐ คน ได้รับความรู้และทักษะในการกำจัดผักตบชวาวัชพืชน้ำและสามารถแปรรูปเป็นผลิตภัณฑ์ปุ๋ยอินทรีย์ผสมจุลินทรีย์ชีวภัณฑ์อัดเม็ดเพื่อใช้และจำหน่ายในเชิงพาณิชย์ รวมทั้งมีข้อมูลแผนที่ระบบอิเล็กทรอนิกส์ฐานข้อมูลปริมาณ ความหนาแน่น การกระจายตัวของผักตบชวาบริเวณพื้นที่ของชุมชนที่เข้าร่วมโครงการบนเวปเบราว์เซอร์,</p>

หัวข้อ	รายละเอียด
	<p>ชุดเครื่องกำจัดผักตบชวาขนาดเล็กต้นแบบที่สามารถลำเลียงผักตบชวาจากแหล่งน้ำพร้อมเครื่องสับผักตบชวาและเครื่องอัดเม็ดปุ๋ย ๑ ชุด</p> <p>๓) เกษตรกรและกลุ่มเกษตรกรในจังหวัดลพบุรี จำนวน ๓๖๐ คน ได้รับการถ่ายทอดองค์ความรู้ด้านการพัฒนาผลิตภัณฑ์และทักษะการแปรรูปสร้างมูลค่าเพิ่มสินค้าเกษตรเป็นผลิตภัณฑ์อาหารเพื่อสุขภาพ สอดคล้องกับความต้องการของตลาด ๕ หลักสูตรรวมทั้งหมด ๙ ผลิตภัณฑ์ ประกอบด้วย ผลิตภัณฑ์ปลาสามและปลาสามฟักเสริมข้าวแดง, ผลิตภัณฑ์ปลาแผ่นอบงา, ผลิตภัณฑ์กล้วยน้ำว้าแปรรูป (ขนมขบเคี้ยว และ Banana Drink), ผลิตภัณฑ์อาหารโปรตีนจากพืชและผลิตภัณฑ์นมโพรไบโอติกเพื่อสุขภาพ และผลิตภัณฑ์เครื่องดื่มน้ำสมุนไพรเสริมใยอาหาร (๒ รสชาติ)</p>
<p>๑๓. ผลลัพธ์จากการดำเนินโครงการ (Outcome)</p>	<p>๑. เชิงปริมาณ</p> <p>๑) เกษตรกรและกลุ่มเกษตรกรในจังหวัดลพบุรี มีความสามารถและทักษะในการสร้างมูลค่าเพิ่มสินค้าเกษตรปลอดภัยและสินค้าเกษตรแปรรูป (สารชีวภัณฑ์, ปุ๋ยอินทรีย์ชีวภัณฑ์อัดเม็ด, ผลิตภัณฑ์อาหารเพื่อสุขภาพ) รวมจำนวน ๑,๑๘๐ คน</p> <p>๒) เกษตรกรที่เข้าร่วมโครงการมีรายได้เพิ่มขึ้นอย่างน้อยร้อยละ ๕</p> <p>๒. เชิงคุณภาพ</p> <p>๑) เกษตรกรและกลุ่มเกษตรกรในจังหวัดลพบุรี ได้รับการพัฒนาความรู้และทักษะเพิ่มขึ้นในด้านการจัดการศัตรูพืช การผลิตปุ๋ยอินทรีย์จากผักตบชวา มีขีดความสามารถในการสร้างมูลค่าเพิ่มสินค้าเกษตรปลอดภัย การแปรรูปเป็นผลิตภัณฑ์อาหารเพื่อสุขภาพ เป็นการสร้างงาน สร้างอาชีพ สร้างรายได้ให้กับชุมชนในพื้นที่ได้อย่างยั่งยืน</p> <p>๒) ผลิตภัณฑ์สินค้าทางการเกษตร ได้รับการพัฒนาสร้างมูลค่าเพิ่มเป็นผลิตภัณฑ์อาหารเพื่อสุขภาพที่ปลอดภัย เพิ่มโอกาสในการจำหน่ายและขยายช่องทางการตลาด</p>

แบบฟอร์มโครงการแบบย่อ (Project Brief) ของโครงการสำคัญภายใต้งบประมาณของจังหวัด

ประเด็นการพัฒนาจังหวัด ...ส่งเสริมการสร้างมูลค่าเพิ่มสินค้าเกษตรปลอดภัยสู่เศรษฐกิจฐานราก...

หัวข้อ	รายละเอียด
๑. ชื่อโครงการสำคัญ	ส่งเสริมศักยภาพและการยกระดับผู้ประกอบการ SMEs และวิสาหกิจชุมชนเตรียมพร้อมสู่มาตรฐานสากล
๒. ชื่อแผนงาน	ส่งเสริมศักยภาพและยกระดับสถานประกอบการ SMEs และวิสาหกิจชุมชนสู่มาตรฐานสากล
๓. แนวทางการพัฒนา	ส่งเสริมศักยภาพและยกระดับสถานประกอบการ SMEs และวิสาหกิจชุมชนสู่มาตรฐานสากล
๔. หลักการและเหตุผล	จังหวัดลพบุรี เป็นจังหวัดหนึ่งที่มีศักยภาพในด้านพัฒนา ด้านเศรษฐกิจ โดยมีรายได้จากภาคการเกษตรที่เติบโตขึ้นทุกปี ดังนั้น ควรให้ความสำคัญกับการพัฒนาด้านเกษตรกรรมและการแปรรูป ผลผลิตทางการเกษตร เนื่องจากมีความโดดเด่น และเป็นแหล่งผลิต สินค้าเกษตรที่สำคัญ โดยเฉพาะข้าว กล้วย ข้าวโพด อ้อย ผัก และพืชสมุนไพรต่าง ๆ ซึ่งเป็นพืชเศรษฐกิจที่สำคัญที่สามารถ นำมาแปรรูปต่อยอดเป็นผลิตภัณฑ์สำเร็จรูปอื่นๆในขั้นต่อไป ได้แก่ ข้าวสาร แป้งมัน และน้ำตาลทราย และผลิตภัณฑ์อื่น ๆ ตลอดจน สามารถนำมาผลิตเป็นพลังงานทดแทนได้อีกด้วย นอกจากนี้ และทิศทางการพัฒนาสินค้าการเกษตรของจังหวัดลพบุรี เน้นการ พัฒนาระบบการผลิตที่ได้มาตรฐาน มีความปลอดภัย เช่น มาตรฐานผลิตภัณฑ์ชุมชน (มผช.) มาตรฐานผลิตภัณฑ์อินทรีย์ (Organic Thailand) มาตรฐานอาหารฮาลาล และ Good Manufacturing Practice (GMP) รวมทั้งกระบวนการแปรรูป สินค้าเกษตร เพื่อเป็นการสร้างมูลค่าเพิ่มให้ผลิตภัณฑ์หลักในพื้นที่ ตลอดห่วงโซ่คุณค่า
๕. วัตถุประสงค์ของโครงการ	๑. เพื่อพัฒนาศักยภาพและเพิ่มขีดความสามารถแก่ผู้ประกอบการสินค้าเกษตรและสินค้าเกษตรแปรรูปของ จังหวัดลพบุรี ให้สามารถดำเนินธุรกิจได้อย่างยั่งยืน แข่งขันกับ ผู้ประกอบการอื่น ๆ ภายใต้ระบบการค้าเสรีและมีความพร้อม ในการยื่นขอมาตรฐานสากล ๒. เพื่อส่งเสริมและพัฒนาผลิตภัณฑ์สำหรับยื่นขออนุญาตรับรอง มาตรฐาน (มผช.) และเตรียมความพร้อมในการยื่นขอมาตรฐาน ผลิตภัณฑ์อื่น ๆ ไม่ว่าจะเป็น GMP HACCP ISO และ ออ.

หัวข้อ	รายละเอียด
	๓. สามารถสร้างรายได้ให้ผู้ประกอบการ วิสาหกิจขนาดกลางและขนาดย่อม (SME) และวิสาหกิจชุมชนเพิ่มขึ้น
๖. ตัวชี้วัดและค่าเป้าหมาย	๑. ผู้ประกอบการ วิสาหกิจขนาดกลางและขนาดย่อม (SME) และวิสาหกิจชุมชน ได้รับองค์ความรู้ในการพัฒนาผลิตภัณฑ์ให้ได้มาตรฐาน และสามารถนำไปปฏิบัติได้ไม่น้อยกว่าร้อยละ ๘๐ ๒. ผลิตภัณฑ์ได้รับการออกแบบและพัฒนาบรรจุภัณฑ์ไม่น้อยกว่า ๒๐ ผลิตภัณฑ์
๗. พื้นที่เป้าหมาย	ผู้ประกอบการ SMEs และกลุ่มวิสาหกิจชุมชนในจังหวัดลพบุรี
กิจกรรมหลัก	
๘.๑ กิจกรรมหลักที่ ๑ พัฒนาศักยภาพผู้ประกอบการวิสาหกิจขนาดกลางและขนาดย่อม (SME) และวิสาหกิจชุมชน ให้มีองค์ความรู้ ในการพัฒนาผลิตภัณฑ์ให้ได้มาตรฐานสากล งบประมาณ ๓๗๐,๐๐๐ บาท ผู้รับผิดชอบ สำนักงานอุตสาหกรรมจังหวัดลพบุรี	๑) อบรมให้ความรู้ผู้ประกอบการวิสาหกิจขนาดกลางและขนาดย่อม (SME) และวิสาหกิจชุมชน ด้านการพัฒนาผลิตภัณฑ์ให้ได้มาตรฐาน ๒) เสริมสร้างประสบการณ์ด้วยการศึกษาเรียนรู้นอกสถานที่ กระบวนการผลิต คุณภาพผลิตภัณฑ์ บรรจุภัณฑ์ ตลอดจนระบบบริหารจัดการ
๘.๒ กิจกรรมหลักที่ ๒ พัฒนาบรรจุภัณฑ์และผลิตภัณฑ์ สินค้าเกษตรแปรรูปให้สอดคล้องกับความต้องการของตลาด งบประมาณ ๕๖๐,๐๐๐ บาท ผู้รับผิดชอบ สำนักงานอุตสาหกรรมจังหวัดลพบุรี	๑) อบรมให้ความรู้ด้านการพัฒนาบรรจุภัณฑ์ให้สอดคล้องกับความต้องการของตลาด ๒) พัฒนารูปแบบผลิตภัณฑ์ เพื่อเพิ่มมูลค่าผลิตภัณฑ์ทางการเกษตรไม่น้อยกว่า ๒๐ ผลิตภัณฑ์
๙. หน่วยงานดำเนินการ	สำนักงานอุตสาหกรรมจังหวัดลพบุรี
๑๐. ระยะเวลาในการดำเนินโครงการ	ปี พ.ศ. ๒๕๖๗ ถึง พ.ศ. ๒๕๗๐
๑๑. งบประมาณ	จำนวน ๙๓๐,๐๐๐ บาท
๑๒. ผลผลิต (Output)	๑) ผู้ประกอบการวิสาหกิจขนาดกลางและขนาดย่อม (SME) และวิสาหกิจชุมชน ได้รับการถ่ายทอดองค์ความรู้ด้านพัฒนาผลิตภัณฑ์และบรรจุภัณฑ์ให้ได้มาตรฐาน ๒) ผู้ประกอบการวิสาหกิจขนาดกลางและขนาดย่อม (SME) และวิสาหกิจชุมชนมีรายได้เพิ่มขึ้น
๑๓. ผลลัพธ์จากการดำเนินโครงการ (Outcome)	๑) ผู้ประกอบการวิสาหกิจขนาดกลางและขนาดย่อม (SME) และวิสาหกิจชุมชน มีองค์ความรู้ในด้านมาตรฐานสากล ๒) ผู้ประกอบการวิสาหกิจขนาดกลางและขนาดย่อม (SME) และวิสาหกิจชุมชน มีรายได้เพิ่มขึ้น

แบบฟอร์มโครงการแบบย่อ (Project Brief) ของโครงการสำคัญภายใต้งบประมาณของจังหวัด

ประเด็นการพัฒนาจังหวัดที่ ๑ ส่งเสริมการสร้างมูลค่าเพิ่มสินค้าเกษตรปลอดภัยสู่เศรษฐกิจฐานราก

หัวข้อ	รายละเอียด
๑. ชื่อโครงการสำคัญ	โครงการส่งเสริมการตลาด การบริโภคอาหารปลอดภัย
๒. ชื่อแผนงาน	พัฒนาการตลาด ช่องทางการจัดจำหน่าย ส่งเสริมการค้าทั้งออฟไลน์และออนไลน์ และการส่งออกสินค้าเกษตรเป้าหมาย
๓. แนวทางการพัฒนา	พัฒนาการตลาด ช่องทางการจัดจำหน่าย ส่งเสริมการค้าทั้งออฟไลน์และออนไลน์ และการส่งออกสินค้าเกษตรเป้าหมาย
๔. หลักการและเหตุผล	<p>นโยบายรัฐบาลปัจจุบันให้ความสำคัญในการดูแลเกษตรกรและผู้ที่ได้รับผลกระทบจากโรคอุบัติใหม่ให้มีรายได้ที่เหมาะสมด้วยวิธีต่าง ๆ โดยการส่งเสริมให้มีอาชีพจากการเกษตรที่มีการบริหารจัดการด้วยโมเดลเศรษฐกิจ (BCG Model) ในการเพิ่มศักยภาพการผลิต ลดต้นทุน สร้างมูลค่าเพิ่มในตัวสินค้าเกษตรให้มีการผลิตที่มีคุณภาพ ปลอดภัย ได้มาตรฐานสากล และตรงกับความต้องการของตลาด มีการแปรรูปสินค้าเกษตรในรูปแบบและวิธีการต่าง ๆ ด้วยการนำเทคโนโลยี นวัตกรรม และองค์ความรู้ต่าง ๆ มาปรับใช้อย่างเหมาะสม ตลอดจนการใช้กลไกการตลาดสินค้าเกษตรแสวงหาตลาดที่มีศักยภาพ เพื่อรองรับการแข่งขันนำไปสู่ความมั่นคง มั่งคั่ง ยั่งยืนในอาชีพ และสร้างรายได้ให้กับเกษตรกรโดยตรง</p> <p>ประเด็นการพัฒนาที่ ๑ : ส่งเสริมการสร้างมูลค่าเพิ่มสินค้าเกษตรปลอดภัย สู่เศรษฐกิจฐานราก มุ่งเน้นให้ภาคการเกษตรเติบโตสูงขึ้นด้วยการพัฒนาผลิตภาพ และคุณภาพสินค้าเกษตรมุ่งสู่เกษตรปลอดภัย เกษตรอินทรีย์ และการแปรรูปสินค้าเกษตรที่มีมูลค่าสูง สนับสนุนผู้ประกอบการภาคการเกษตรให้ได้รับการพัฒนาอย่างทั่วถึงตลอดห่วงโซ่อุปทาน</p> <p>จังหวัดลพบุรีมีประชากรภาคการเกษตรกร จำนวน ๑๙๙,๗๒๔ คน มีพื้นที่ทำการเกษตรประมาณ ๒.๘ ล้านไร่ ได้แก่</p> <ul style="list-style-type: none"> - ปลูกพืช ๑๔๘,๐๓๕ ไร่ พื้นที่ ๒,๒๑๖,๕๓๒ ไร่ - เลี้ยงสัตว์ ๒๗,๕๕๘ ไร่ พื้นที่ ๓๘,๔๒๓ ไร่ - ทำการประมง ๕,๒๓๒ ไร่ พื้นที่ ๘,๗๘๐ ไร่ <p>มีเกษตรกรที่ผ่านการรับรองมาตรฐานสินค้าเกษตรอินทรีย์ และสินค้าเกษตรปลอดภัย จำนวน ๒,๒๗๖ ไร่ พื้นที่เพาะปลูก ๒๙,๗๔๒.๗๑ ไร่ ได้แก่</p>

หัวข้อ	รายละเอียด
	<ul style="list-style-type: none"> - ด้านพืช ๗๑๖ ราย พื้นที่ ๙,๐๘๕.๗๑ ไร่ - ด้านปศุสัตว์ ๑,๓๒๘ ราย พื้นที่ ๑๙,๘๕๓ ไร่ - ด้านประมง ๑๐๙ ราย พื้นที่ ๘๐๔ ไร่ <p>มีตลาดเกษตรกรที่ผ่านการยกระดับเป็น Farmer Market จำนวน ๑๒ แห่ง สมาชิก ๒๕๐ ราย และมีร้านค้าที่ได้รับการส่งเสริมมาตรฐานเป็นสถานที่จำหน่ายสินค้า Q จำนวน ๓๙ ร้าน (ร้อยละ ๑๕ ของร้านค้าสมาชิกทั้งหมด)</p> <p>จังหวัดลพบุรีจึงเล็งเห็นถึงความสำคัญและความปลอดภัยของสินค้าทางการเกษตรในพื้นที่จังหวัดลพบุรีที่มีต่อผู้บริโภค ให้ได้รับสิ่งที่มีประโยชน์ ปลอดภัย และได้มาตรฐาน อีกทั้งเป็นการส่งเสริมให้เกษตรกรผู้ผลิตสินค้าเกษตรปลอดภัยมีช่องทางในการจำหน่ายสินค้า เพิ่มมูลค่าของผลผลิตทางการเกษตร ยกระดับมาตรฐานการผลิตและจัดจำหน่าย ทำให้เกษตรกรมีรายได้เพิ่มขึ้น และเป็นการกระตุ้นเศรษฐกิจฐานราก</p>
๕. วัตถุประสงค์ของโครงการ	<ol style="list-style-type: none"> ๑. เพื่อส่งเสริมแหล่งผลิต แหล่งจำหน่ายสินค้าเกษตรอินทรีย์ และอาหารปลอดภัยในพื้นที่ที่มีศักยภาพในการเข้าสู่ช่องทางการจำหน่าย และมีแนวคิดในการปรับตัวให้ทันต่อกาเปลี่ยนแปลงของกระแสโลกและความต้องการของลูกค้า ๒. เพื่อเป็นการประชาสัมพันธ์สร้างการรับรู้สินค้าเกษตรอินทรีย์ และอาหารปลอดภัยของจังหวัดลพบุรีให้เป็นที่รู้จักอย่างแพร่หลาย ๓. เพื่อสร้างรายได้ให้กับผู้ผลิต ผู้ประกอบการสินค้าเกษตรอินทรีย์ และอาหารปลอดภัยของจังหวัดลพบุรี
๖. ตัวชี้วัดและค่าเป้าหมาย	<p>รายได้จากการจำหน่ายสินค้าเกษตรและอาหารปลอดภัยเพิ่มขึ้น ร้อยละ ๕</p>
๗. พื้นที่เป้าหมาย	<ol style="list-style-type: none"> ๑. ตลาดเกษตรกร/สถานที่จำหน่ายสินค้าและผลิตภัณฑ์อาหารปลอดภัยในจังหวัดลพบุรี ๒. ห้างสรรพสินค้า (Modern Trade) ในจังหวัดลพบุรี กรุงเทพมหานคร และปริมณฑล หรือต่างจังหวัด
๘. กิจกรรมหลัก	<p>ระบุแนวทางและวิธีการดำเนินงานที่เป็นกิจกรรมหลักที่ส่งผลให้โครงการบรรลุวัตถุประสงค์</p>
๘.๑ กิจกรรมหลักที่ ๑ การส่งเสริมการตลาดสินค้าเกษตร ผลิตภัณฑ์ และอาหารปลอดภัย งบประมาณ ๑,๒๕๐,๐๐๐ บาท	<ol style="list-style-type: none"> ๑. ส่งเสริมองค์ความรู้ในการผลิตสินค้าเกษตรเข้าสู่มาตรฐาน Q จำนวน ๑ ครั้ง เกษตรกร ๑๐๐ ราย ๒. ยกระดับสินค้าเกษตรเข้าสู่มาตรฐานสินค้า Q เพื่อสนับสนุนการจำหน่ายสินค้าใน Modern Trade จำนวน ๑ ครั้ง เกษตรกร ๘๐ ราย

หัวข้อ	รายละเอียด
ผู้รับผิดชอบ สำนักงานเกษตรและสหกรณ์จังหวัดลพบุรี	๓. ตรวจรับรองสถานที่จำหน่ายสินค้า Q เพื่อสนับสนุนการจำหน่ายสินค้าใน Modern Trade จำนวน ๒๐ ร้าน ๔. จัดกิจกรรมส่งเสริมการจำหน่ายสินค้าเกษตรปลอดภัยและเกษตรอินทรีย์ของจังหวัดลพบุรี ณ ห้างสรรพสินค้าในพื้นที่จังหวัดลพบุรี จำนวน ๑ ครั้ง ๕ วัน จำนวน ๕๐ คูหา ๕. ส่งเสริมการประชาสัมพันธ์สินค้าเกษตรปลอดภัย เกษตรอินทรีย์ และสินค้า Q ของจังหวัดลพบุรี จำนวน ๓ ครั้ง ผ่าน ๓ ช่องทาง
๘.๒ กิจกรรมหลักที่ ๒ ประชาสัมพันธ์และการตลาดข้าวคุณภาพดี ของดีลพบุรี งบประมาณ ๑๘๐,๐๐๐ บาท ผู้รับผิดชอบ สำนักงานเกษตรจังหวัดลพบุรี	๑. จัดกิจกรรมส่งเสริมการประชาสัมพันธ์ข้าวคุณภาพดี ของดีจังหวัดลพบุรี จำนวน ๑ ครั้ง ๒. ออกแบบและจัดทำถุงบรรจุข้าว ขนาด ๓๐x๔๕ ซม. จำนวน ๑๐,๐๐๐ ใบ
๘.๓ กิจกรรมหลักที่ ๓ ส่งเสริมพัฒนาเศรษฐกิจการค้าจังหวัดลพบุรี งบประมาณ ๑,๗๔๗,๗๐๐ บาท ผู้รับผิดชอบ สำนักงานพาณิชย์จังหวัดลพบุรี	๑. จัดอบรมเชิงปฏิบัติการ “เพิ่มศักยภาพและแลกเปลี่ยนเรียนรู้ด้านการตลาดของผู้ประกอบการจังหวัดลพบุรี” จำนวน ๑ ครั้ง ๑ วัน ไม่น้อยกว่า ๓๐ คน ๒. จัดงานมหกรรมส่งเสริมพัฒนาเศรษฐกิจการค้า ณ ห้างสรรพสินค้ากรุงเทพฯ หรือปริมณฑล หรือต่างจังหวัด จำนวน ๑ ครั้ง ๕ วัน จำนวน ๕๐ คูหา
๘.๕ กิจกรรมหลักที่ ๔ ส่งเสริมการบริโภคอาหารปลอดภัย ภายใต้ตลาดนัดเพื่อสุขภาพจังหวัดลพบุรี งบประมาณ ๕๐๐,๐๐๐ บาท ผู้รับผิดชอบ สำนักงานสาธารณสุขจังหวัดลพบุรี	๑. จัดกิจกรรมส่งเสริมการบริโภคอาหารปลอดภัย ภายใต้ “ตลาดนัดเพื่อสุขภาพจังหวัดลพบุรี เพื่อส่งเสริมให้ประชาชนบริโภคอาหารเพื่อสุขภาพ จากการเกษตรอินทรีย์และอาหารปลอดภัย จำนวน ๑ ครั้ง ๕ วัน ไม่น้อยกว่า ๓๐ คูหา ๒. ประชาสัมพันธ์ให้ความรู้ในการบริโภคอาหารที่ปลอดภัยจากแหล่งวัตถุดิบที่มีคุณภาพ และบริการด้านสุขภาพแก่ประชาชน
๙. หน่วยงานดำเนินการ	๑. สำนักงานเกษตรและสหกรณ์จังหวัดลพบุรี ๒. สำนักงานเกษตรจังหวัดลพบุรี ๓. สำนักงานพาณิชย์จังหวัดลพบุรี ๔. สำนักงานสาธารณสุขจังหวัดลพบุรี
๑๐. ระยะเวลาในการดำเนินโครงการ	ปี พ.ศ. ๒๕๖๗ ถึง พ.ศ. ๒๕๗๐
๑๑. งบประมาณ	๔,๐๕๐,๐๐๐ บาท (งบจังหวัด)
๑๒. ผลผลิต (Output)	๑. เกษตรกรที่ผลิตสินค้าเกษตรปลอดภัยและสินค้าเกษตรอินทรีย์ด้านพืช ประมง และปศุสัตว์ ในพื้นที่จังหวัดลพบุรี มีช่องทางและแหล่งจำหน่ายสินค้าเกษตรปลอดภัย ๒. มีการประชาสัมพันธ์ส่งเสริมและสร้างการรับรู้การบริโภคอาหารปลอดภัย

หัวข้อ	รายละเอียด
๑๓.ผลที่คาดว่าจะได้รับ (Outcome)	๑. ร้อยละของเกษตรกรที่ได้รับการพัฒนาและนำไปปฏิบัติได้จริง ไม่น้อยกว่าร้อยละ ๘๐ ๒. รายได้จากการจำหน่ายสินค้าเกษตรอินทรีย์ และอาหารปลอดภัย เพิ่มขึ้นร้อยละ ๑๐