



แผนพัฒนาจังหวัดมหาสารคาม

พ.ศ. ๒๕๖๑ - ๒๕๖๕

(ฉบับทบทวน พ.ศ. ๒๕๖๔)

สำนักงานจังหวัดมหาสารคาม

กลุ่มงานยุทธศาสตร์และข้อมูลเพื่อการพัฒนาจังหวัด

โทร / ๐๔๓-๗๗๗๓๒๐

โทรสาร / ๐๔๓-๗๗๗๔๙๒

สารบัญ

หน้า

องค์ประกอบแผนพัฒนาจังหวัด (พ.ศ. ๒๕๖๑ - ๒๕๖๕) (ฉบับทบทวน)

๑ ข้อมูลสภาพทั่วไปของจังหวัดมหาสารคาม

๑.๑ ประวัติความเป็นมา

๑

๑.๒ ข้อมูลพื้นฐานด้านกายภาพ

๑.๒.๑) ที่ตั้งและขนาด

๑

๑.๒.๒) ลักษณะภูมิประเทศ

๒

๑.๒.๓) ลักษณะภูมิอากาศ

๒

๑.๒.๔) การปกครอง และจำนวนประชากร

๒

๑.๑.๕) ด้านโครงสร้างพื้นฐาน

๔

๑.๓ ข้อมูลเชิงเปรียบเทียบ

๑.๓.๑) ด้านเศรษฐกิจ

๗

๑.๓.๒) ด้านสังคม และความมั่นคง

๑๒

๑.๓.๓) ด้านทรัพยากรธรรมชาติ และสิ่งแวดล้อม

๑๔

๑.๓.๔) ด้านการท่องเที่ยว

๑๗

๑.๔ ประเด็นปัญหาและความต้องการเชิงพื้นที่

๑๙

๑.๕ ผลการพัฒนาและแก้ไขปัญหาจังหวัดมหาสารคามในช่วงที่ผ่านมา

๒๑

๒ ประเด็นการพัฒนา

ยุทธศาสตร์ชาติ (พ.ศ. ๒๕๖๑ - ๒๕๘๐)

๒๗

แผนพัฒนาเศรษฐกิจและสังคมแห่งชาติ ฉบับที่สิบสอง พ.ศ. ๒๕๖๐ - ๒๕๖๔

๒๙

แผนพัฒนาภาคตะวันออกเฉียงเหนือ

๓๑

แผนพัฒนาภาคตะวันออกเฉียงเหนือตอนกลาง

๓๒

๒.๑ บทวิเคราะห์ศักยภาพจังหวัดมหาสารคาม

๓๔

๒.๒ เป้าหมายการพัฒนาจังหวัดมหาสารคาม

๓๗

๒.๓ ตัวชี้วัดความสำเร็จตามเป้าหมายการพัฒนาจังหวัดมหาสารคาม

๓๗

๒.๔ ประเด็นการพัฒนาจังหวัดมหาสารคาม

๓๗

๓ แบบสรุปบัญชีรายการจุดโครงการ [แบบ จ.๑ (กรณีจังหวัด)]

๓.๑ ประเด็นการพัฒนาที่ ๑ : ส่งเสริมและพัฒนาระบบ การผลิต การแปรรูปผลผลิต

๔๑

และการตลาดสินค้าเกษตร และอาหารคุณภาพ

แผนงานที่ ๑ ส่งเสริมกระบวนการผลิต การแปรรูปสินค้าเกษตรตามความต้องการ

๔๑

ของตลาดอย่างมีคุณภาพได้มาตรฐาน และพัฒนาสู่เกษตรกรรมยั่งยืน

แผนงานที่ ๒ เสริมสร้างความเข้มแข็งและศักยภาพให้เกษตรกร กลุ่มเกษตรกร

๔๖

และสหกรณ์การเกษตรในเชิงพาณิชย์

สารบัญ (ต่อ)

	หน้า
๓.๒ ประเด็นการพัฒนาด้านที่ ๒ : ส่งเสริมการค้า การลงทุน การท่องเที่ยวเชิงสร้างสรรค์ และวัฒนธรรม เป็นมิตรกับสิ่งแวดล้อม	๕๐
แผนงานที่ ๓ พัฒนาโครงสร้างพื้นฐาน	๕๐
แผนงานที่ ๔ ส่งเสริมการตลาด พัฒนาผลผลิตการผลิต และพัฒนาผลิตภัณฑ์ให้มีคุณภาพได้มาตรฐาน	๗๗
แผนงานที่ ๕ ส่งเสริมการท่องเที่ยวเชิงประวัติศาสตร์ ศาสนา และวัฒนธรรม	๗๘
แผนงานที่ ๖ ป้องกันแก้ไขปัญหาสิ่งแวดล้อมและส่งเสริม อนุรักษ์ ป่าชุมชน ทรัพยากรธรรมชาติอย่างเป็นระบบ	๗๘
๓.๓ ประเด็นการพัฒนาด้านที่ ๓ : ส่งเสริมและพัฒนาการจัดการศึกษาเพื่อยกระดับสู่การเป็นศูนย์กลางบริการทางการศึกษาและวัฒนธรรมของภาคตะวันออกเฉียงเหนือ	๘๒
แผนงานที่ ๗ บูรณาการพัฒนาคุณภาพการเรียนรู้ การวิจัย และการสร้างองค์ความรู้ทั้งระบบ	๘๒
แผนงานที่ ๘ ส่งเสริมการบริการทางวิชาการ วิชาชีพและศิลปวัฒนธรรมสู่ชุมชน	๘๘
แผนงานที่ ๙ พัฒนาเครือข่ายสถาบันการศึกษาเพื่อนำไปสู่การเป็นศูนย์กลางบริการทางการศึกษา ศาสนา และวัฒนธรรม	๘๙
๓.๔ ประเด็นการพัฒนาด้านที่ ๔ : พัฒนาคุณภาพชีวิตของประชาชน ส่งเสริมธุรกิจสามัคคี เติบโตทุนสถาบันของชาติ เอื้ออาทรและสมานฉันท์	๙๑
แผนงานที่ ๑๐ ส่งเสริมการมีส่วนร่วมในการพัฒนาคุณภาพชีวิต	๙๑
แผนงานที่ ๑๑ พัฒนาทักษะฝีมือแรงงานเพื่อความมั่นคงทางอาชีพ	๙๒
แผนงานที่ ๑๒ เสริมสร้างความมั่นคง และความปลอดภัยในชีวิตและทรัพย์สิน	๙๒
ค่าใช้จ่ายในการบริหารงานจังหวัดแบบบูรณาการ	๙๔
สรุปโครงการแบบย่อ (Project idea)	
ประเด็นการพัฒนาด้านที่ ๑	
๑. โครงการเพิ่มและพัฒนาแหล่งน้ำเพื่อเพิ่มพื้นที่ทางการเกษตร	๙๕
๒. โครงการส่งเสริมกระบวนการผลิตการแปรรูปสินค้าเกษตร ตามความต้องการของตลาดอย่างมีคุณภาพและได้มาตรฐาน	๙๘
๓. โครงการพัฒนาเกษตรกรกลุ่มเกษตรกร และสหกรณ์การเกษตรให้มีศักยภาพและความเป็นเลิศทางด้านอาชีพ	๑๐๑
๔. โครงการเพิ่มประสิทธิภาพการเกษตรด้วยการวิจัยและพัฒนาสู่นวัตกรรมเพื่อการบริหารจัดการห่วงโซ่อุปทาน	๑๐๕

สารบัญ (ต่อ)

	หน้า
ประเด็นการพัฒนาที่ ๒	
๑. โครงการปรับปรุงเส้นทางคมนาคมขนส่ง	๑๐๗
๒. โครงการพัฒนาผลิตภัณฑ์ OTOP และการตลาด	๑๐๘
๓. โครงการเปิดบ้านมหาสารคาม	๑๑๔
๔. โครงการพัฒนาปรับปรุงแหล่งท่องเที่ยวจังหวัดมหาสารคาม	๑๑๗
๕. โครงการรักษาสีแกวเด้อ	๑๑๘
ประเด็นการพัฒนาที่ ๓	
๑. โครงการเพิ่มประสิทธิภาพการจัดการศึกษาทั้งระบบเพื่อความยั่งยืน	๑๒๑
๒. โครงการพัฒนาศักยภาพ สร้างมูลค่าจากวิชาการสู่ชุมชน	๑๒๕
๓. โครงการค่ายการศึกษาและการท่องเที่ยวด้านแหล่งซากดึกดำบรรพ์ บรรพชีวินวิทยา และธรณีวิทยาภาคตะวันออกเฉียงเหนือของประเทศไทย	๑๒๗
ประเด็นการพัฒนาที่ ๔	
๑. โครงการส่งเสริมความเข้มแข็งให้ชุมชนและพัฒนาเศรษฐกิจฐานราก	๑๒๘
๒. โครงการจังหวัดไอโอดีนยั่งยืนมุ่งสู่เด็กตักสิลา ๔.๐ (Smart Kids takasila ๔.๐)	๑๓๘
๓. โครงการส่งเสริมอาชีพ	๑๔๑
๔. โครงการเสริมสร้างความมั่นคง	๑๔๕
๕. โครงการเมืองปลอดภัย	๑๕๐
ภาคผนวก	
ภาคผนวก ก. รายงานตรวจสอบการดำเนินการตามพระราชกฤษฎีกาว่าด้วยการบริหารงานจังหวัด และกลุ่มจังหวัดแบบบูรณาการ พ.ศ. ๒๕๕๑	๑๕๓
ภาคผนวก ข. สรุปผลการทบทวนแผนพัฒนาจังหวัด	๑๕๔

ส่วนที่ ๑

ข้อมูลสภาพทั่วไปของจังหวัดมหาสารคาม

๑. ข้อมูลจังหวัดมหาสารคาม

๑.๑ ประวัติความเป็นมา

จังหวัดมหาสารคาม เป็นศูนย์กลางของภาคตะวันออกเฉียงเหนือ (สะตืออีสาน) เป็นมณฑลคณาภิบาลที่พระบาทสมเด็จพระจอมเกล้าเจ้าอยู่หัว (รัชกาลที่ ๔) ทรงพระราชทานให้เป็นชื่อเมือง ครั้งทรงโปรดเกล้าฯ ตั้งเมืองเมื่อวันที่ ๒๒ สิงหาคม พ.ศ. ๒๔๐๘ มีความหมายว่า ถิ่นฐานที่อุดมสมบูรณ์ ด้วยความ ดั่งงามทั้งปวงมีท้าวมหาชัย (กวต) เป็นเจ้าเมือง

ท้าวมหาชัย (กวต) ได้พาผู้คนออกจากเมืองร้อยเอ็ดมาทางทิศตะวันตก ประมาณ ๑,๐๐๐ เส้น จึงหยุดตั้งอยู่บริเวณที่ดอน แล้วจัดพิธีการฝังเสาหลักเมือง บริเวณนั้นได้สร้างวัดชื่อวัดดอนเมือง แต่ราษฎร นิยมเรียกว่า “วัดข้าวอ้าว” อยู่ได้ประมาณ ๖ เดือน เห็นว่าขาดแคลนแหล่งน้ำ จึงย้ายมาตั้งระหว่าง กุดยางใหญ่กับหนองกระพุ่ม ซึ่งเป็นชุมชนที่มีผู้คนอาศัยอยู่บ้างแล้ว คือบ้านจาน ประกอบกับห่างออกไป เล็กน้อยทางทิศตะวันตกก็มีหนองหัวช้าง (บริเวณทิศใต้วัดนาควิชัย) และถัดจากหนองกระพุ่มออกไปเล็กน้อย ก็เป็นห้วยคะคาง นับว่าเป็นชัยภูมิที่มีแหล่งน้ำสมบูรณ์ จึงได้ตั้งเป็นเมืองมหาสารคาม มีพระเจริญราชเดช (กวต) เป็นเจ้าเมืองคนแรก ส่วนท้าวบัวทองได้พาผู้คนจำนวนหนึ่งไปตั้งถิ่นที่อยู่บริเวณบ้านลาดริมฝั่งลำน้ำชี ตามที่ตนเห็นเหมาะสมและเสนอตั้งเป็นเมืองตั้งแต่แรก โดยเมืองมหาสารคามเมื่อแรกตั้งยังตั้งอยู่ในความ ดูแลบังคับบัญชาของพระขัติยวงษา (จัน) เจ้าเมืองร้อยเอ็ด

พุทธศักราช ๒๔๕๖ หม่อมเจ้าณพมาศ นวรัตน์ ได้รับการแต่งตั้งเป็นปลัดมณฑลประจำ จังหวัด โดยความเห็นชอบของพระมหาอำมาตยาธิบดี (เส็ง วิริยะศิริ) และได้ย้ายศาลากลางจังหวัดมาตั้ง ณ ที่ศาลากลางหลังเดิมหรือที่ว่าการอำเภอเมืองมหาสารคามในปัจจุบัน ต่อมาในปี พุทธศักราช ๒๕๔๒ ได้ย้ายศาลากลางจังหวัดมาตั้งอยู่ ณ ที่ปัจจุบัน คือ บริเวณถนนเลี่ยงเมืองมหาสารคาม – ร้อยเอ็ด ตำบลแวงน่าง อำเภอเมืองมหาสารคาม จากอดีตจนถึงปัจจุบันจังหวัดมหาสารคามมีผู้ดำรงตำแหน่งเจ้าเมืองและผู้ว่าราชการ จังหวัด รวม ๕๐ คน

๑.๒ ข้อมูลพื้นฐานด้านกายภาพ

๑.๒.๑ ที่ตั้งและขนาด

จังหวัดมหาสารคาม ตั้งอยู่บริเวณตอนกลางของภาคตะวันออกเฉียงเหนือ มีพื้นที่ ๕,๒๙๑.๖๘๓ ตารางกิโลเมตร หรือ ๓,๓๐๗,๓๐๑.๘๗ ไร่ มีพื้นที่เป็นลำดับที่ ๑๔ ของภาคและเป็นลำดับที่ ๔๑ ของประเทศไทย มีอาณาเขตติดต่อกับจังหวัดใกล้เคียง ดังนี้

ทางทิศเหนือ	ติดต่อกับ	จังหวัดขอนแก่น และจังหวัดกาฬสินธุ์
ทิศใต้	ติดต่อกับ	จังหวัดสุรินทร์ และจังหวัดบุรีรัมย์
ทิศตะวันออก	ติดต่อกับ	จังหวัดกาฬสินธุ์ และจังหวัดร้อยเอ็ด
ทิศตะวันตก	ติดต่อกับ	จังหวัดขอนแก่น และจังหวัดบุรีรัมย์

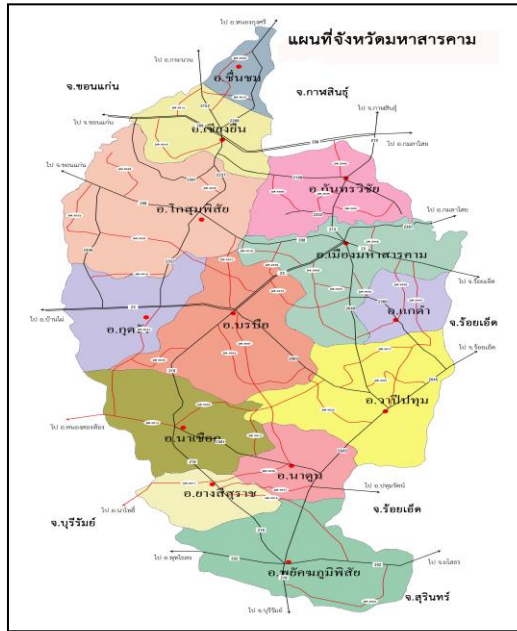

๑.๒.๒ ลักษณะภูมิประเทศ

ลักษณะภูมิประเทศ โดยทั่วไปของจังหวัดมหาสารคาม เป็นพื้นที่ค่อนข้างราบเรียบถึงลูกคลื่นลอนลาด พื้นที่โดยทั่วไปมีความสูงจากระดับน้ำทะเลประมาณ ๑๓๐ - ๒๓๐ เมตร ด้านทิศตะวันตกและทิศเหนือเป็นที่สูงในเขตอำเภอโกสุมพิสัย อำเภอเชียงยืน และอำเภอกันทรวิชัย ครอบคลุมพื้นที่ ประมาณ ครึ่งหนึ่งของพื้นที่จังหวัด และค่อย ๆ ลาดเทมาทางทิศตะวันออกและทิศใต้มีลำน้ำสำคัญสายหลักไหลผ่าน ได้แก่ ลำน้ำชี

๑.๒.๓ ลักษณะภูมิอากาศ

มีลักษณะฝนตกสลับกับอากาศแห้ง (Wet and dry climate) มีปริมาณน้ำฝนเฉลี่ยต่อปี อยู่ที่ประมาณ ๑๑๘ มิลลิเมตร/ปี อุณหภูมิเฉลี่ยตลอดปีอยู่ที่ประมาณ ๒๗.๙๘ องศาเซลเซียส ในช่วงเดือนเมษายนของทุกปีจังหวัดจะมีอุณหภูมิสูงสุดเฉลี่ยประมาณ ๓๙ องศาเซลเซียส ส่วนอุณหภูมิต่ำสุดวัดได้ในช่วงเดือนมกราคม อยู่ที่ประมาณ ๑๕ องศาเซลเซียส อุณหภูมิเฉลี่ยตลอดทั้งปีอยู่ที่ประมาณ ๒๗ องศาเซลเซียส จังหวัดมีฤดูกาลต่างๆ แบ่งเป็น ๓ ฤดู คือ ฤดูร้อน เริ่มตั้งแต่เดือนมีนาคมไปจนถึงเดือนมิถุนายน ฤดูฝนเริ่มตั้งแต่กรกฎาคมไปจนถึงเดือนตุลาคม และฤดูหนาวเริ่มตั้งแต่เดือนพฤศจิกายนไปจนถึงเดือนกุมภาพันธ์

๑.๒.๔ เขตการปกครอง และจำนวนประชากร

จังหวัดแบ่งเขตการปกครองออกเป็น ๑๓ อำเภอ ๑ องค์การบริหารส่วนจังหวัด เทศบาลเมือง ๑ แห่ง เทศบาลตำบล ๑๘ แห่ง องค์การบริหารส่วนตำบล ๑๒๓ แห่ง และหมู่บ้าน ๑,๙๕๔ หมู่บ้าน โดยอำเภอที่มีพื้นที่มากที่สุดคือ โกสุมพิสัย (๘๒๗.๙) รองลงมาคือ อำเภอบรบือ (๖๘๑.๖) อำเภอวาปีปทุม (๖๐๕.๘) และอำเภอเมืองมหาสารคาม (๕๕๖.๗) ตามลำดับ

ตารางที่ ๑ : จำนวนอำเภอ หมู่บ้าน ตำบล อบต. เทศบาลตำบล เทศบาลเมือง พื้นที่ของจังหวัดมหาสารคาม

อำเภอ	เขตการปกครอง					พื้นที่ (ตร.กม.)
	หมู่บ้าน	ตำบล	อบต.	เทศบาลตำบล	เทศบาลเมือง	
เมืองมหาสารคาม	๑๘๕	๑๔	๑๓	๑	๑	๕๕๖.๗
กันทรวิชัย	๑๘๓	๑๐	๘	๓	-	๓๗๒.๒

อำเภอ	เขตการปกครอง					พื้นที่ (ตร.กม.)
	หมู่บ้าน	ตำบล	อบต.	เทศบาลตำบล	เทศบาลเมือง	
โกสุมพิสัย	๒๓๓	๑๗	๑๗	๑	-	๘๒๗.๙
เขียงยืน	๑๑๖	๘	๗	๒	-	๒๘๙.๐
นาเชือก	๑๔๕	๑๐	๑๐	๑	-	๕๒๘.๒
บรบือ	๒๐๙	๑๕	๑๕	๑	-	๖๘๑.๖
พยัคฆภูมิพิสัย	๒๒๗	๑๔	๑๔	๑	-	๔๐๙.๘
วาปีปทุม	๒๔๑	๑๕	๑๕	๑	-	๖๐๕.๘
นาดูน	๙๔	๙	๖	๓	-	๒๔๘.๔
แกดำ	๘๘	๕	๔	๒	-	๑๔๙.๕
ยางสีสุราช	๙๑	๗	๗	-	-	๒๔๒.๕
กุฉีกรัง	๘๕	๕	๕	-	-	๒๖๗.๐
ชื่นชม	๔๗	๔	๒	๒	-	๑๑๓.๐
รวม	๑,๙๔๔	๑๓๓	๑๒๓	๑๘	๑	๕,๒๙๑.๖

ที่มา : ที่ทำการปกครองจังหวัดมหาสารคาม

จังหวัดมีประชากรจำนวน ๙๖๒,๖๖๕ คน แบ่งเป็นชาย จำนวน ๔๗๒,๑๙๘ คน และหญิง จำนวน ๔๙๐,๔๖๗ คน โดยอำเภอที่มีประชากรมากที่สุด คือ อำเภอเมืองมหาสารคาม จำนวน ๑๕๘,๘๒๑ คน อันดับสอง คือ อำเภอโกสุมพิสัย จำนวน ๑๑๙,๘๔๑ คน อันดับสาม คือ อำเภอวาปีปทุม จำนวน ๑๑๔,๒๐๙ คน และอันดับสี่ คือ อำเภอบรบือ จำนวน ๑๐๘,๗๗๗ คน ตามลำดับ

ตารางที่ ๒ : จำนวนประชากร แยกเป็น ชาย หญิง และจำนวนครัวเรือน จำแนกเป็นรายอำเภอ

อำเภอ	ชาย	หญิง	รวม	จำนวนบ้าน
เมืองมหาสารคาม	๗๔,๙๑๐	๘๓,๙๑๑	๑๕๘,๘๒๑	๕๘,๐๒๗
กันทรวิชัย	๔๐,๙๐๖	๔๕,๗๔๘	๘๖,๖๕๔	๒๘,๘๘๘
โกสุมพิสัย	๕๙,๐๕๘	๖๐,๗๘๓	๑๑๙,๘๔๑	๓๕,๑๖๕
เขียงยืน	๓๐,๑๖๒	๓๐,๙๐๑	๖๑,๐๖๓	๑๙,๙๗๖
นาเชือก	๓๐,๔๕๗	๓๐,๖๑๖	๖๑,๐๗๓	๑๘,๘๕๑
บรบือ	๕๔,๑๗๘	๕๔,๕๙๙	๑๐๘,๗๗๗	๓๕,๙๕๗
พยัคฆภูมิพิสัย	๔๓,๕๒๗	๔๔,๑๔๘	๘๗,๖๗๕	๒๕,๔๒๑
วาปีปทุม	๕๖,๘๐๖	๕๗,๔๐๓	๑๑๔,๒๐๙	๓๒,๔๑๐
นาดูน	๑๘,๗๒๗	๑๘,๗๖๑	๓๗,๔๘๘	๑๐,๒๐๖
แกดำ	๑๕,๐๐๑	๑๔,๘๒๑	๒๙,๘๒๒	๘,๐๐๒
ยางสีสุราช	๑๗,๕๐๘	๑๗,๖๘๓	๓๕,๑๙๑	๙,๕๓๘

อำเภอ	ชาย	หญิง	รวม	จำนวนบ้าน
กุฉีกรัง	๑๘,๗๐๘	๑๘,๔๔๘	๓๗,๑๕๖	๑๐,๔๔๒
ชื่นชม	๑๒,๒๕๐	๑๒,๖๔๕	๒๔,๘๙๕	๖,๘๓๔
รวม	๔๗๒,๑๙๘	๔๙๐,๔๖๗	๙๖๒,๖๖๕	๒๙๕,๓๕๕

ที่มา : กรมการปกครอง (รายงานสถิติจำนวนประชากรและบ้าน ประจำปี พ.ศ. ๒๕๖๒)

๑.๒.๕ ด้านโครงสร้างพื้นฐาน

๑.๒.๕.๑ การไฟฟ้า

จังหวัดมหาสารคาม มีผลการสำรวจข้อมูลจำนวนผู้ใช้ไฟฟ้าและการจำหน่ายกระแสไฟฟ้า จำแนกตามประเภทต่าง ๆ เมื่อปี พ.ศ. ๒๕๖๐ ของจังหวัดมหาสารคาม พบว่า

(๑) จำนวนผู้ใช้ไฟฟ้า ทั้งสิ้น ๒๗๙,๕๑๒ ราย โดยอำเภอที่มีจำนวนผู้ใช้ไฟฟ้ามากที่สุด อันดับแรก คือ อำเภอเมืองมหาสารคาม เท่ากับ ๖๓,๑๘๙ ราย รองลงมาได้แก่ อำเภอพยัคฆภูมิพิสัย เท่ากับ ๔๘,๙๑๘ ราย อันดับสาม ได้แก่ อำเภอบรบือ เท่ากับ ๔๑,๒๔๗ ราย

(๒) การจำหน่ายกระแสไฟฟ้า (วัดต์/ชั่วโมง) จากสถิติของการไฟฟ้าส่วนภูมิภาคจังหวัดมหาสารคามเมื่อปี พ.ศ. ๒๕๖๐ พบว่า จังหวัดได้จำหน่ายกระแสไฟฟ้าให้ส่วนต่าง ๆ ได้แก่ ที่อยู่อาศัย สถานธุรกิจ และอุตสาหกรรม สถานที่ราชการและสาธารณะ และอื่น ๆ รวมทั้งสิ้น ๗๙๑,๙๐๗,๒๗๐.๑๓ วัดต์/ชั่วโมง

ทั้งนี้ การไฟฟ้าส่วนภูมิภาคจังหวัดมหาสารคาม ได้ทำการจำหน่ายกระแสไฟฟ้าให้กับสถานธุรกิจและอุตสาหกรรม มากที่สุด เท่ากับ ๔๓๙,๗๐๕,๗๙๗.๑๓ วัดต์/ชั่วโมง อันดับสอง ได้แก่ ที่อยู่อาศัย เท่ากับ ๓๑๕,๐๑๕,๖๒๑.๑๗ วัดต์/ชั่วโมง อันดับสาม ได้แก่ สถานที่ราชการและสาธารณะ เท่ากับ ๓๑,๒๓๘,๙๑๗.๔๔ วัดต์/ชั่วโมง โดยมีการจำหน่ายกระแสไฟฟ้าให้กับผู้ใช้หรือสถานที่ต่างๆ ประเภทอื่นๆ เท่ากับ ๕,๙๔๖,๙๓๔.๓๙ วัดต์/ชั่วโมง

ที่มา : การไฟฟ้าส่วนภูมิภาคจังหวัดมหาสารคาม ณ พฤศจิกายน ๒๕๖๑

๑.๒.๕.๒ การประปา

จังหวัดมีพื้นที่ให้บริการน้ำประปารวมทั้งสิ้น ๗ อำเภอ ได้แก่ อำเภอเมืองมหาสารคาม อำเภอกันทรวิชัย อำเภอโกสุมพิสัย อำเภอบรบือ อำเภอกุฉีกรัง อำเภอพยัคฆภูมิพิสัย และอำเภอวาปีปทุม จำแนกการให้บริการออกเป็น ๒ สาขา คือ

(๑) การประปาส่วนภูมิภาค สาขามหาสารคาม มีพื้นที่ให้บริการน้ำประปา ๕ อำเภอ ประกอบด้วย

(๑.๑) อำเภอเมืองมหาสารคาม ให้บริการพื้นที่ เทศบาลเมืองมหาสารคาม , เทศบาลตำบลแวงน่าง , อบต.แก้ง , อบต.แก้งเลิงจาน , อบต.เขวา , อบต.ท่าสองคอน , อบต.แก้ง , อบต.แวงน่าง , อบต.หนองกุง , อบต.หนองโน , อบต.หนองปลิง , และ อบต.ห้วยแอ่ง

(๑.๒) อำเภอกันทรวิชัย ให้บริการพื้นที่ เทศบาลตำบลขามเรียง , เทศบาลตำบลโคกพระ , เทศบาลตำบลท่าขอนยาง , อบต.ขามเฒ่าพัฒนา , อบต.คันธารราษฎร์ , อบต.โคกพระ , อบต.ศรีสุข และ อบต.มะค่า

(๑.๓) อำเภอโกสุมพิสัย ให้บริการพื้นที่ เทศบาลตำบลหัวขวาง และ อบต.หัวขวาง

(๑.๔) อำเภอบรบือ ให้บริการพื้นที่ เทศบาลตำบลบรบือ , อบต.โนนราษี , อบต.บรบือ
อบต.บ่อใหญ่ , อบต.หนองสิม , อบต.หนองโก , อบต.หนองจิก และ อบต.กุดรัง (อำเภอกุดรัง)

(๒) การประปาส่วนภูมิภาคพัคภูมิพิสัย มีพื้นที่รับผิดชอบในการให้บริการน้ำประปา ๒
อำเภอ คือ อำเภอยักษ์ภูมิพิสัย และอำเภอลำปุม

๑.๒.๕.๓ การบริการโทรศัพท์

ผลสำรวจพื้นที่ในความรับผิดชอบของบริษัท ทีโอที จำกัด (มหาชน) ปี พ.ศ. ๒๕๖๑ จังหวัด
มีหมายเลขที่เปิดใช้ทั้งสิ้น จำนวน ๑๑,๖๑๕ เลขหมาย แยกเป็น

ตารางที่ ๓ : จำนวนเลขหมายโทรศัพท์ในความรับผิดชอบของบริษัท ทีโอที จำกัด (มหาชน)

เลขหมายโทรศัพท์ที่มีผู้เช่า	จำนวน
๑ ประเภทธุรกิจ (Business)	๑,๕๑๓
๒ ประเภทบ้านพัก (Residence)	๗,๗๕๑
๓ ประเภทราชการ (Government)	๑,๘๕๑
๔ บริษัท ทีโอที จำกัด (มหาชน) (TOT Public Company Limited)	๑๕๐
๕ โทรศัพท์สาธารณะ (Public telephone line)	๓๕๐
๖ ไม่ระบุ / ไม่ทราบ	๐
๗ บริษัทสัมปทาน	๐
รวมทั้งสิ้น	๑๑,๖๑๕

ที่มา : โทรศัพท์จังหวัดมหาสารคาม บริษัท ทีโอที จำกัด (มหาชน) ณ วันที่ ๒๐ พฤศจิกายน ๒๕๖๑

๑.๒.๕.๔ การสื่อสารโทรคมนาคม

จังหวัดมีที่ทำการไปรษณีย์ ๑๒ แห่ง ยกเว้นอำเภอกุดรัง จะใช้บริการที่ทำการไปรษณีย์
ของอำเภอบรบือ และอำเภอชื่นชมใช้บริการที่ทำการไปรษณีย์อำเภอเชียงยืน ส่วนไปรษณีย์รับฝาก
มีไปรษณีย์โนนศรีสวัสดิ์ในเขตของอำเภอเมืองมหาสารคาม และไปรษณีย์ท่าขอนยางในเขตของอำเภอกันทรวิชัย

ที่มา : ที่ทำการไปรษณีย์จังหวัดมหาสารคาม : กันยายน ๒๕๖๑

จังหวัดมหาสารคาม มีสถานีวิทยุกระจายเสียงหลัก จำนวน ๕ สถานี ได้แก่ สถานีวิทยุ
กรมการรักษาดินแดน (รด.) กองทัพอากาศ (ทอ.) สถานีวิทยุมหาวิทยาลัยมหาสารคาม สถานีวิทยุกระจายเสียง
แห่งประเทศไทย (สสวท.) และองค์การสื่อสารมวลชนแห่งประเทศไทย (อ.ส.ม.ท.) นอกจากนี้ยังมีสถานี
วิทยุชุมชนอีกจำนวน ๗๔ แห่ง และสถานีเคเบิลทีวี ๓ แห่ง

ที่มา : สำนักงานประชาสัมพันธ์จังหวัดมหาสารคาม ณ กันยายน ๒๕๖๑

๑.๒.๕.๕ การคมนาคม

การคมนาคมขนส่งของจังหวัดมหาสารคาม จะใช้การคมนาคมทางถนนเป็นหลักประกอบด้วย
ถนนทางหลวงแผ่นดินสายประธาน ถนนทางหลวงแผ่นดินสายรองประธาน ถนนทางหลวงแผ่นดินสายรอง
ประธาน และทางหลวงชนบทและทางหลวงท้องถิ่น ดังนี้

(๑) ถนนทางหลวงแผ่นดินสายประธาน ประกอบด้วย

- ทางหลวงแผ่นดินหมายเลข ๒๓ (บ้านไผ่-มหาสารคาม-ร้อยเอ็ด-ยโสธร-อุบลราชธานี)
เป็นเส้นทางที่มีความสำคัญในระดับภาค ทำหน้าที่เชื่อมโยงจังหวัดตอนกลางกับจังหวัดตอนล่างของภาค
ตะวันออกเฉียงเหนือทางทิศตะวันออก

- ทางหลวงแผ่นดินหมายเลข ๒๓ (ตอนเลี้ยวเมืองด้านตะวันออกและด้านตะวันตก) เป็นระบบถนนวงแหวนของชุมชนเมืองมหาสารคาม มีบทบาทในการแบ่งเบาปริมาณการจราจรของระบบถนนสายหลัก และทำให้การเชื่อมโยงติดต่อของชุมชนภายในจังหวัดมีประสิทธิภาพมากขึ้นและทำหน้าที่เป็นทางเลี้ยวเมือง (BY PASS) กรณีไม่ต้องการผ่านชุมชนเมืองมหาสารคาม

(๒) ถนนทางหลวงแผ่นดินสายรองประธาน ประกอบด้วย

- ทางหลวงแผ่นดินหมายเลข ๒๐๘ (มหาสารคาม-โกสุมพิสัย-ท่าพระเชื่อมโยงกับถนนมิตรภาพจังหวัดขอนแก่น) เชื่อมโยงระหว่างจังหวัดมหาสารคาม กับจังหวัดขอนแก่น ผ่านอำเภอโกสุมพิสัย เทศบาลตำบลท่าพระและบรรจบกับทางหลวงแผ่นดินหมายเลข ๒ (ถนนมิตรภาพ)

- ทางหลวงแผ่นดินหมายเลข ๒๑๓ (มหาสารคาม-กันทรวิชัย-กาฬสินธุ์) เชื่อมโยงระหว่างจังหวัดมหาสารคาม กับจังหวัดกาฬสินธุ์ ผ่านอำเภอกันทรวิชัย อำเภอยางตลาด จังหวัดกาฬสินธุ์

- ทางหลวงแผ่นดินหมายเลข ๒๑๙ (บรบือ-นาเชือก-พยัคฆภูมิพิสัย-บุรีรัมย์) เชื่อมโยงระหว่างจังหวัดมหาสารคาม กับจังหวัดบุรีรัมย์ และจังหวัดสุรินทร์ ซึ่งเป็นจังหวัดทางตอนใต้ของภาคตะวันออกเฉียงเหนือ

- ทางหลวงแผ่นดินหมายเลข ๒๐๙ (สายขอนแก่น - เชียงยืน - กาฬสินธุ์)

- ทางหลวงแผ่นดินหมายเลข ๒๐๒ (สายพยัคฆภูมิพิสัย - พุทไธสง - สุวรรณภูมิ)

(๓) ถนนทางหลวงแผ่นดินที่เชื่อมโยงระหว่างจังหวัด กับอำเภอ หรือสถานที่สำคัญ

เพื่อให้สามารถติดต่อกันได้อย่างมีประสิทธิภาพ และมีบทบาทในการแบ่งเบาปริมาณการจราจรของระบบถนนทางหลวงแผ่นดินสายประธาน และทำหน้าที่การเชื่อมโยงติดต่อระหว่างชุมชนสำคัญของจังหวัด ประกอบด้วย

- ทางหลวงแผ่นดินหมายเลข ๒๐๔๐ (อำเภอเมืองมหาสารคาม - อำเภอวาปีปทุม - อำเภอพยัคฆภูมิพิสัย - จังหวัดบุรีรัมย์)

- ทางหลวงแผ่นดินหมายเลข ๒๐๔๕ (ร้อยเอ็ด - หนองคูโคก - อำเภอวาปีปทุม)

- ทางหลวงแผ่นดินหมายเลข ๒๒๓๗ (สายโกสุมพิสัย - เชียงยืน)

- ทางหลวงแผ่นดินหมายเลข ๒๑๕๒ (สายเชียงยืน - ชื่นชม - กระนวน)

- ทางหลวงแผ่นดินหมายเลข ๒๓๐๐ (สายโกสุมพิสัย - กุดรัง)

- ทางหลวงแผ่นดินหมายเลข ๒๓๒๒ (สายโกสุมพิสัย - กุดรัง - บรบือ - นาโดน)

- ทางหลวงแผ่นดินหมายเลข ๒๐๖๓ (สายบรบือ - วาปีปทุม)

- ทางหลวงแผ่นดินหมายเลข ๒๓๘๑ (สายนาเชือก - นาโดน)

- ทางหลวงแผ่นดินหมายเลข ๒๑๑๘ (สายกันทรวิชัย - เชียงยืน)

- ทางหลวงแผ่นดินหมายเลข ๒๓๘๐ (สายมหาสารคาม - แกดดำ)

(๔) ทางหลวงชนบทและทางหลวงท้องถิ่น

เป็นระบบถนนที่เชื่อมโยงติดต่อระหว่างชุมชนศูนย์กลางชนบทและพื้นที่ชนบท เป็นเส้นทางที่นำผลผลิตจากพื้นที่เกษตรกรรมมายังตลาดที่เป็นชุมชนศูนย์กลางของพื้นที่และการกระจายสินค้า ตลอดจนการบริการต่าง ๆ ไปสู่พื้นที่โดยรอบและมีบทบาทในการแบ่งเบาปริมาณการจราจรของระบบถนนประธานและทำหน้าที่เชื่อมโยงติดต่อระหว่างชุมชนสำคัญของจังหวัด

๑.๓ ข้อมูลเชิงเปรียบเทียบ

๑.๓.๑ ด้านเศรษฐกิจ

(๑) ผลผลิตมวลรวมจังหวัด

ประมาณการมูลค่าผลิตภัณฑ์มวลรวมจังหวัดปี ๒๕๖๐ มูลค่า ๕๖,๐๐๒ ล้านบาท มีมูลค่าเพิ่มขึ้นจากปี ๒๕๕๙ จำนวน ๑,๕๖๙ ล้านบาท มีรายได้เฉลี่ยต่อคน/ปี จำนวน ๖๗,๗๘๔ บาท คิดเป็นลำดับที่ ๖๖ ของประเทศ และเป็นลำดับที่ ๑๒ ในภาคตะวันออกเฉียงเหนือ โดยสาขาที่มีมูลค่าสูงสุดและมีความสำคัญในการสร้างรายได้ให้กับจังหวัด แยกเป็น

- ภาคเกษตร จำนวน ๑๐,๘๘๐ ล้านบาท ซึ่งจังหวัดมหาสารคาม มีพื้นที่ ๕,๒๙๑.๖๘๓ ตารางกิโลเมตร หรือ ๓,๓๐๗,๓๐๑.๘๗ ไร่ และข้อมูลสำรวจ ในปี พ.ศ. ๒๕๕๙ จังหวัดมีพื้นที่ทำการเกษตร จำนวน ๒,๘๑๘,๕๗๓ ไร่ คิดเป็นร้อยละ ๘๕.๒๒ ของพื้นที่จังหวัด ประชากรส่วนใหญ่ประกอบอาชีพเกษตรกรรม อาชีพสำคัญได้แก่ การทำนา ทำไร่ เลี้ยงสัตว์ การเกษตรจึงเป็นสาขาการผลิตที่สำคัญของจังหวัดมหาสารคาม

- ภาคนอกเกษตร จำนวน ๔๕,๑๒๒ ล้านบาท และมีสาขาที่มีมูลค่าสูงสุด ๓ อันดับแรก คือ อันดับ ๑ สาขาการศึกษา จำนวน ๑๑,๓๕๘ ล้านบาท โดยจังหวัดมหาสารคาม มีนิสิต นักศึกษา ในมหาวิทยาลัย มากกว่า ๖๐,๐๐๐ คน ส่งผลต่อการเจริญเติบโตทางด้านเศรษฐกิจของจังหวัด อันดับ ๒ สาขาการผลิต จำนวน ๗,๐๔๙ ล้านบาท และอันดับ ๓ สาขาการค้าส่งและค้าปลีก การซ่อมแซมยานยนต์ และรถจักรยานยนต์ จำนวน ๕,๙๘๐ ล้านบาท ตามลำดับ

ภาพประกอบ เปรียบเทียบผลิตภัณฑ์มวลรวมจังหวัดมหาสารคาม ระหว่างปี ๒๕๕๘ - ๒๕๖๐ (ล้านบาท)

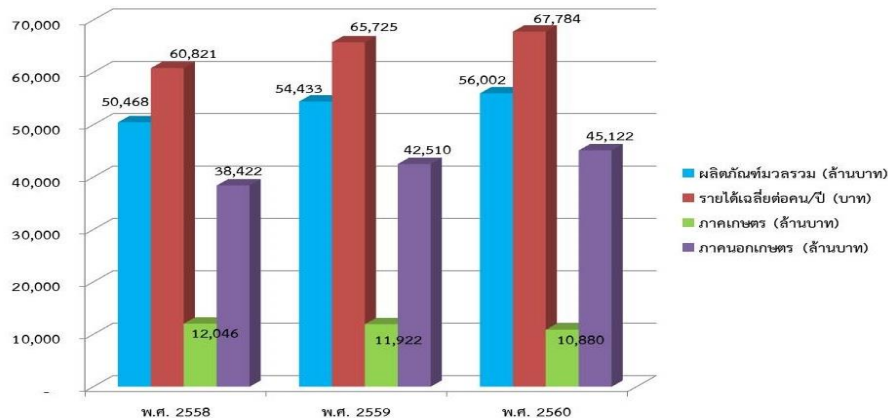

ภาพประกอบ เปรียบเทียบผลิตภัณฑ์มวลรวมจังหวัดมหาสารคามกับจังหวัดในกลุ่มภาคตะวันออกเฉียงเหนือตอนกลาง มูลค่าผลิตภัณฑ์มวลรวม (ล้านบาท)

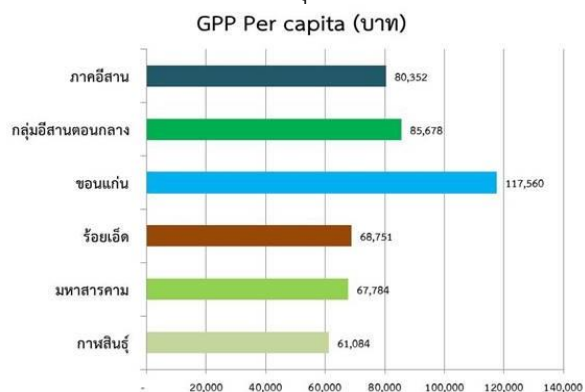
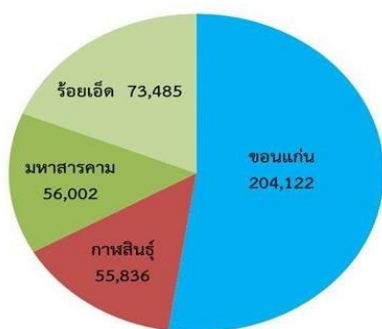

(๒) ด้านการเกษตร

จังหวัดมหาสารคามมีพื้นที่ทั้งหมด ๓,๓๐๗,๓๐๑.๘๗ ไร่ และข้อมูลสำรวจในปี พ.ศ. ๒๕๕๙ จังหวัดมีพื้นที่ทำการเกษตรจำนวน ๒,๘๑๘,๕๓๓ ไร่ คิดเป็นร้อยละ ๘๕.๒๒ ของพื้นที่จังหวัด

(๒.๑) พืชเศรษฐกิจหลัก ที่สำคัญ ได้แก่ ข้าวนาปี อ้อยโรงงาน และมันสำปะหลัง โดยในรอบปี ๒๕๖๐/๖๑ มีพื้นที่ปลูกข้าวนาปี จำนวน ๒,๐๕๗,๗๕๒ ไร่ มีผลผลิต ๖๓๙,๓๒๕ ตัน มูลค่า ๖,๕๒๑.๑๒ ล้านบาท มันสำปะหลัง ๑๒๒,๕๓๒.๐๒ ไร่ มีผลผลิต ๓๒๖,๕๗๘ ตัน มูลค่า ๙๒๔.๓๖ ล้านบาท และอ้อยโรงงาน ๑๕๗,๗๕๕.๙๑ ไร่ มีผลผลิต ๑๑๔,๙๒๕.๕๐ ตัน มูลค่า ๑,๒๕๑.๓๑ ล้านบาท

ตารางที่ ๔ : แสดงเนื้อที่ปลูกข้าวนาปี เนื้อที่เก็บเกี่ยว ผลผลิต ผลผลิตเฉลี่ยต่อไร่ และมูลค่าผลผลิต
จำแนกเป็นรายอำเภอ ปีการเพาะปลูก ๒๕๖๐/๒๕๖๑

อำเภอ	ข้าวนาปี				
	เนื้อที่ เพาะปลูก (ไร่)	เนื้อที่เก็บเกี่ยว (ไร่)	ผลผลิต (ตัน)	ผลผลิตเฉลี่ยต่อ ไร่ (กก.)	มูลค่า (ล้านบาท)
รวมยอด	๒,๐๕๗,๗๕๒	๑,๗๙๕,๐๓๔	๖๓๙,๓๒๕	๓๕๖	๖,๕๒๑.๑๒
เมืองมหาสารคาม	๑๘๘,๖๐๕	๑๖๐,๓๒๐	๖๑,๒๔๒	๓๘๒	๖๐๕.๐๗
บรบือ	๒๖๒,๕๘๔	๒๕๘,๒๒๐	๘๘,๕๖๙	๓๔๓	๘๙๓.๖๖
วาปีปทุม	๒๗๕,๘๒๖	๒๕๖,๑๗๓	๙๔,๕๒๘	๓๖๙	๑,๑๘๕.๓๘
โกสุมพิสัย	๒๓๐,๕๑๘	๑๕๙,๑๒๕	๖๖,๑๙๖	๔๑๖	๕๗๓.๒๖
กันทรวิชัย	๑๖๒,๘๕๙	๑๑๖,๔๙๙	๔๖,๘๓๓	๔๐๒	๔๒๑.๐๓
พยัคฆภูมิพิสัย	๒๗๖,๐๑๓	๒๒๕,๘๘๕	๗๒,๒๘๓	๓๒๐	๘๑๑.๗๔
เขียงยืน	๑๒๘,๐๒๙	๑๑๒,๔๒๕	๔๓,๗๓๓	๓๘๙	๔๐๑.๔๗
นาเชือก	๑๔๑,๑๐๗	๑๓๖,๘๗๒	๔๗,๒๒๑	๓๔๕	๔๐๓.๗๔
นาดี	๑๑๒,๕๕๖	๑๑๐,๒๐๗	๓๔,๘๒๕	๓๑๖	๓๕๐.๖๙
แกดำ	๗๐,๘๗๒	๗๐,๖๐๐	๒๔,๒๒๖	๓๔๓	๒๙๓.๕๐
ยางสีสุราช	๙๑,๒๒๓	๗๖,๓๓๑	๒๓,๗๓๙	๓๑๑	๒๕๔.๐๑
กุฉีกรักษ์	๘๕,๙๑๒	๘๑,๐๕๙	๒๖,๒๖๓	๓๒๔	๑๗๖.๔๙
ชื่นชม	๓๑,๖๔๘	๓๑,๓๑๘	๙,๖๗๗	๓๐๙	๑๑๓.๓๒

ที่มา : สำนักงานเกษตรจังหวัดมหาสารคาม, ๒๕๖๑

ตาราง ๕ : แสดงเนื้อที่ปลูกมันสำปะหลัง เนื้อที่เก็บเกี่ยว ผลผลิต ผลผลิตเฉลี่ยต่อไร่ และมูลค่าผลผลิต
จำแนกเป็นรายอำเภอ ปีการเพาะปลูก ๒๕๖๐/๒๕๖๑

อำเภอ	มันสำปะหลัง				
	เนื้อที่เพาะปลูก (ไร่)	เนื้อที่เก็บเกี่ยว (ไร่)	ผลผลิต (ตัน)	ผลผลิตเฉลี่ยต่อ ไร่ (กก.)	มูลค่า (ล้าน บาท)
รวมยอด	๑๒๒,๕๓๒.๐๒	๑๒๒,๔๐๐.๐๖	๓๒๖,๕๗๘	๓๑๘๑	๙๒๔.๓๖
เมืองมหาสารคาม	๔,๙๐๓.๐๗	๔,๘๗๙.๗๗	๑๖,๘๔๐	๓๑๐๑	๓๗.๘๓
บรบือ	๑๘,๗๖๘.๐๔	๑๘,๗๘๙.๐๓	๕๑,๔๒๕	๓๑๙๔	๑๕๑.๘๓
วาปีปทุม	๙๒๐.๐๙	๙๒๐.๐๙	๓,๕๐๙	๓๐๙๗	๗.๗๘
โกสุมพิสัย	๔๓,๖๙๗.๘๔	๔๓,๖๕๖.๘๓	๖๕,๗๒๑	๓๓๑๓	๓๔๑.๓๔

อำเภอ	มันสำปะหลัง				
	เนื้อที่เพาะปลูก (ไร่)	เนื้อที่เก็บเกี่ยว (ไร่)	ผลผลิต (ตัน)	ผลผลิตเฉลี่ยต่อ ไร่ (กก.)	มูลค่า (ล้าน บาท)
กันทรวิชัย	๗๕.๑๖	๗๕.๑๖	๓๐๑	๒๙๖๘	๐.๔๔
พยัคฆภูมิพิสัย	๓๙๘.๐๔	๓๙๗.๗๙	๑,๘๔๖	๒๗๘๖	๒.๖๖
เขียงยืน	๑,๕๙๐.๗๙	๑,๕๘๗.๕๔	๑๔,๖๕๙	๓๑๔๕	๘.๐๔
นาเชือก	๖,๗๐๖.๔๑	๖,๗๐๕.๖๑	๓๐,๑๗๓	๓๐๖๗	๔๙.๓๖
นาดูน	๖๗๔.๒๕	๖๗๔.๒๕	๓,๐๐๗	๓๐๑๗	๔.๔๓
แกดำ	๖๕๐.๖๓	๖๔๘.๓๘	๓,๐๔๙	๓๑๒๖	๔.๑๓
ยางสีสุราช	๖๙๒.๓	๖๙๑.๓	๓,๘๑๔	๒๙๔๗	๓.๐๒
กุฉีกรัง	๔๒,๗๙๒.๖๕	๔๒,๗๑๑.๕๖	๑๒๘,๒๖๘	๓๑๐๙	๓๐๙.๔๐
ชื่นชม	๖๖๒.๗๕	๖๖๒.๗๕	๓,๙๖๖	๓๐๙๒	๔.๑๐

ที่มา : สำนักงานเกษตรจังหวัดมหาสารคาม, ๒๕๖๑

ตารางที่ ๖ : แสดงเนื้อที่ปลูกอ้อยโรงงาน เนื้อที่เก็บเกี่ยว ผลผลิต ผลผลิตเฉลี่ยต่อไร่ และมูลค่าผลผลิต
จำแนกเป็นรายอำเภอ ปีการเพาะปลูก ๒๕๖๐/๒๕๖๑

อำเภอ	อ้อยโรงงาน				
	เนื้อที่เพาะปลูก (ไร่)	เนื้อที่เก็บเกี่ยว (ไร่)	ผลผลิต (ตัน)	ผลผลิตเฉลี่ยต่อไร่ (กก.)	มูลค่า (ล้าน บาท)
รวมยอด	๑๕๗,๗๕๕.๙๑	๑๑๔๙๒๕.๕๐	๑,๑๘๐,๓๐๕.๔๐	๑๐,๒๕๗.๗๗	๑,๒๕๑.๓๑
เมืองมหาสารคาม	๘,๑๕๔.๐๐	๔๔๔๙	๓๑,๑๔๓.๐๐	๗,๐๐๐.๐๐	๓๗.๓๗
บรบือ	๒๘,๓๐๓.๐๐	๒๒๒๕๙	๒๓๔,๒๙๕.๐๐	๑๐,๕๙๓.๓๖	๒๙๙.๙๐
วาปีปทุม	๒,๑๘๗.๐๐	๒๑๘๗	๒๕,๙๗๓.๐๐	๑๑,๘๗๖.๐๙	๒๕.๗๑
โกสุมพิสัย	๕๒,๗๗๑.๗๕	๓๙๘๒๕.๗๕	๔๒๒,๖๙๙.๗๕	๑๐,๖๒๒.๕๔	๔๓๕.๓๘
กันทรวิชัย	๔๕๖.๐๐	๒๙๓	๒,๑๑๓.๐๐	๗,๒๑๑.๖๐	๒.๕๖
พยัคฆภูมิพิสัย	๑๓๖.๐๐	-	-	-	-
เขียงยืน	๑๐,๗๒๙.๗๕	๔๕๖๑.๗๕	๕๕,๒๘๗.๑๐	๑๒,๑๑๙.๗๑	๕๙.๗๑
นาเชือก	๙,๓๐๗.๐๐	๙๓๐๗	๙๐,๖๕๘.๗๐	๙,๗๔๐.๙๒	๗๗.๐๖
นาดูน	๑,๔๒๖.๐๐	๓๔๑	๓,๒๕๖.๐๐	๙,๕๔๘.๓๙	๒.๓๔
แกดำ	๑,๐๔๔.๐๐	๕๕๗	๕๔๙.๘๗	๙๒๑.๐๖	๐.๔๙
ยางสีสุราช	๗๙๒.๐๐	๗๔๗	๗,๑๒๕.๐๐	๙,๕๓๘.๑๕	๖.๒๐
กุฉีกรัง	๑๙,๓๒๕.๔๑	๘๙๕๐	๘๗,๓๗๐.๐๐	๙,๗๖๒.๐๑	๘๔.๗๕
ชื่นชม	๒๓,๑๒๔.๐๐	๒๑๕๐๔	๒๑๙,๘๔๐.๐๐	๑๐,๒๒๓.๒๑	๒๑๙.๘๔

ที่มา : สำนักงานเกษตรจังหวัดมหาสารคาม, ๒๕๖๑

ตารางที่ ๗ : แสดงเนื้อที่เพาะปลูกพืช เนื้อที่เก็บเกี่ยว ผลผลิต ผลผลิตเฉลี่ยต่อไร่ และมูลค่าผลผลิต
จำแนกตามชนิดของพืช ปีการเพาะปลูก ๒๕๖๐/๒๕๖๑

ชนิดพืช	เนื้อที่เพาะปลูก (ไร่)	เนื้อที่เก็บเกี่ยว (ไร่)	ผลผลิต (ตัน)	ผลผลิตเฉลี่ยต่อไร่ (กก.)	มูลค่า (ล้านบาท)
ข้าวนาปี	๒,๐๕๗,๗๕๒	๑,๗๙๕,๐๓๔	๖๓๙,๓๒๕	๓๕๖	๖,๕๒๑.๑๒
มันสำปะหลัง	๑๒๒,๕๓๒.๐๒	๑๒๒,๔๐๐.๐๖	๓๒๖,๕๗๘	๓,๑๘๑	๙๒๔.๓๖
อ้อยโรงงาน	๑๕๗,๗๕๕.๙๑	๑๑๔,๙๒๕.๕๐	๑,๑๘๐,๓๐๕.๔๐	๑๐,๒๕๗.๗๗	๑,๒๕๑.๓๑
ยางพารา	๑๑,๘๗๑.๒๐	๒,๓๘๖.๗๕	๑,๑๖๔.๙๗	๔๘๘.๑๐	๓๖.๙๐
ยูคาลิปตัส	๑๒,๕๐๘.๐๐	๒,๕๓๑.๐๐	๕๒,๗๖๕.๐๐	๒๐,๘๕๗.๑๔	๔๑.๑๖
มันแกว	๔,๙๗๑.๐๐	๔,๑๘๐.๐๐	๑๕,๑๔๔.๕๐	๓,๖๒๓.๐๙	๗๖.๖๖
ยาสูบ	๒,๓๕๖.๐๐	๒,๑๐๐.๐๐	๓๘๑.๑๕	๑๘๑.๕๐	๓๔.๒๔
หม่อน	๙๓๐.๕๐	๔๒๐.๐๐	๖๐๓.๓๙	๑,๔๓๖.๕๒	๒.๙๓
กก	๒๗๕.๐๐	๒๗๕.๐๐	๑๓๗.๕๐	๕๐๐	๔.๑๓

ที่มา : สำนักงานเกษตรจังหวัดมหาสารคาม, ๒๕๖๑

ตารางที่ ๘ : แสดงเนื้อที่เพาะปลูกพืชข้าวนาปีที่ผ่านการรับรองมาตรฐานอินทรีย์/GAP ปี ๒๕๕๘ - ๒๕๖๐

อำเภอ	เนื้อที่เพาะปลูกข้าว (ไร่)				
	เนื้อที่ทั้งหมด	ผ่านมาตรฐาน อินทรีย์	คิดเป็นร้อยละ ของพื้นที่ปลูก ทั้งหมด	ผ่าน มาตรฐาน GAP	คิดเป็นร้อยละ ของพื้นที่ปลูก ทั้งหมด
รวมยอด	๒,๐๗๐,๖๕๕	๖,๘๑๔.๘๕	๐.๓๓	๑๙,๖๘๐.๔๗	๐.๙๕
เมืองมหาสารคาม	๑๘๘,๐๘๘	๑,๘๘๙.๐๐	๑.๐๐	๑๘๓.๐๐	๐.๑๐
บรบือ	๒๖๖,๒๙๘	๔๕๙.๐๐	๐.๑๗	๒,๗๒๖.๐๐	๑.๐๒
วาปีปทุม	๒๗๓,๙๘๖	๕๑๙.๐๐	๐.๑๙	๕๖๘.๐๐	๐.๒๑
โกสุมพิสัย	๒๓๔,๕๑๖	๙๘๒.๑๐	๐.๔๒	๒,๖๖๐.๐๐	๑.๑๓
กันทรวิชัย	๑๗๑,๖๒๖	๒๘๕.๐๐	๐.๑๗	๖,๐๑๖.๗๒	๓.๕๑
พยัคฆภูมิพิสัย	๒๗๗,๘๗๖	๑,๔๒๘.๐๐	๐.๕๑	๔๖๙.๐๐	๐.๑๗
เขียงยืน	๑๒๕,๔๗๖	๓๐๐.๐๐	๐.๒๔	๑,๔๐๐.๗๕	๑.๑๒
นาเชือก	๑๔๓,๕๔๑			๒,๓๗๗.๐๐	๑.๖๖
นาโดน	๑๑๒,๒๐๔	๙๕๒.๗๕	๐.๘๕	๒๙๘.๐๐	๐.๒๗
แกดำ	๗๐,๒๔๕			๑๕๗.๐๐	๐.๒๒
ยางสีสุราช	๙๑,๗๕๕				
กุตุรัง	๘๓,๕๓๙			๒,๒๗๘.๐๐	๒.๗๓
ชื่นชม	๓๑,๕๐๕			๕๔๗.๐๐	๑.๗๔

ที่มา : ศูนย์วิจัยข้าวขอนแก่น , กรมการข้าว : ตุลาคม ๒๕๖๐

(๒.๒) การปศุสัตว์

ตาราง ๙ : แสดงจำนวนการตรวจสอบและยืนยันการปรับปรุงฐานข้อมูลเกษตรกรผู้เลี้ยงสัตว์ ปี ๒๕๖๑

ลำดับที่	ประเภทสัตว์	จำนวนตัว	เกษตรกร (ราย)
๑	โคเนื้อ	๑๖๘,๑๑๗	๓๒,๔๖๕
๒	โคนม	๕,๒๓๙	๑๔๔
๓	กระบือ	๔๔,๔๙๘	๙,๕๒๗
๔	สุกร	๙๕,๑๖๓	๔,๓๑๙
๕	เป็ด	๓๑๙,๔๘๙	๑๒,๒๕๙
๖	ไก่	๒,๖๕๒,๗๒๙	๕๔,๐๕๖

ที่มา : สำนักงานปศุสัตว์จังหวัดมหาสารคาม ตุลาคม ๒๕๖๑

(๓) ด้านการอุตสาหกรรม

สถิติข้อมูลสถานประกอบการอุตสาหกรรมที่ได้รับอนุญาตให้ประกอบกิจการ (สะสม) ณ วันที่ ๓๐ กันยายน ๒๕๖๒ จำนวนทั้งสิ้น ๔๔๕ โรงงาน มีจำนวนเงินลงทุนรวม ๗,๗๙๐.๒๔ ล้านบาท และมีจำนวนคนงาน ๗,๙๗๖ คน สาขาอุตสาหกรรมที่มีการลงทุนมากที่สุด ๓ อันดับแรกของจังหวัด ได้แก่

(๑) อุตสาหกรรมผลิตภัณฑ์จากพืช ประกอบด้วยการผลิตแป้ง เป็นหลัก เช่น การผลิตแป้งมันสำปะหลัง รองลงมาได้แก่ กิจกรรมการสีข้าวและอบเมล็ดข้าวเปลือกและข้าวโพด ตามลำดับ ปัจจุบันมีจำนวนโรงงานทั้งสิ้น ๖๖ โรงงาน คิดเป็นร้อยละ ๑๔.๘๓ ของโรงงานทั้งหมด เงินลงทุน ๑,๘๒๖.๓๔ ล้านบาท คนงาน ๗๓๖ คน

(๒) อุตสาหกรรมอาหาร ประกอบด้วยการผลิตน้ำตาล เป็นหลัก เช่น น้ำตาลทรายดิบ น้ำตาลทรายขาว และน้ำตาลทรายบริสุทธิ์ รองลงมาได้แก่ การทำน้ำแข็งก้อนเล็ก และทำผลิตภัณฑ์อาหารจากแป้ง ตามลำดับ ปัจจุบันมีจำนวนโรงงานทั้งสิ้น ๔๑ โรงงาน คิดเป็นร้อยละ ๙.๒๑ ของโรงงานทั้งหมด เงินลงทุน ๑,๘๘๐.๖๙ ล้านบาท คนงาน ๑,๐๓๕ คน

(๓) อุตสาหกรรมเครื่องตี๋ม ประกอบด้วยกิจการเกี่ยวกับการผลิตโซดาและน้ำตี๋ม ปัจจุบันมีจำนวนโรงงานทั้งสิ้น ๒ โรงงาน คิดเป็นร้อยละ ๐.๔๕ ของโรงงานทั้งหมด เงินลงทุน ๑,๓๕๑.๑๒ ล้านบาท คนงาน ๑๐๒ คน

ที่มา : สำนักงานอุตสาหกรรมจังหวัดมหาสารคาม ตุลาคม ๒๕๖๒

(๔) การพาณิชย์

(๔.๑) ดัชนีราคาผู้บริโภค

ดัชนีราคาผู้บริโภคของจังหวัดมหาสารคามเดือนกันยายน ๒๕๖๑ เท่ากับ ๑๐๐.๗ เมื่อเทียบกับดัชนีราคาเดือนสิงหาคม ๒๕๖๑ เท่ากับ ๑๐๐.๖ สูงขึ้นร้อยละ ๐.๑

ดัชนีหมวดอาหาร และเครื่องดื่ม ลดลงร้อยละ ๐.๒ สาเหตุมาจากผักและผลไม้ ลดลงร้อยละ ๑.๖

ดัชนีราคาหมวดอื่นๆ ที่ไม่ใช่อาหารและเครื่องดื่ม สูงขึ้นร้อยละ ๐.๓ สาเหตุมาจากหมวดพาหนะ การขนส่ง และการสื่อสาร สูงขึ้นร้อยละ ๐.๘

ดัชนีราคาผู้บริโภคพื้นฐาน อัตราไม่เปลี่ยนแปลง

ตาราง ๑๐ : ดัชนีราคาผู้บริโภคจังหวัดมหาสารคาม จำแนกตามประเภทของดัชนีและหมวดสินค้า

หมวด	กรกฎาคม ๒๕๖๑	สิงหาคม ๒๕๖๑	กันยายน ๒๕๖๑
ดัชนีราคาผู้บริโภค	๑๐๐.๗	๑๐๐.๖	๑๐๐.๗
หมวดอาหารและเครื่องดื่ม	๙๙.๐	๙๘.๖	๙๘.๔
หมวดอื่น ๆ ที่ไม่ใช่อาหารและเครื่องดื่ม	๑๐๒.๑	๑๐๒.๓	๑๐๒.๖
ดัชนีราคาผู้บริโภคพื้นฐาน	๑๐๒.๒	๑๐๒.๒	๑๐๒.๒

ที่มา : สำนักงานพาณิชย์จังหวัดมหาสารคาม พฤศจิกายน ๒๕๖๑

(๔.๒) การสำรวจจำนวนธนาคารพาณิชย์และสถาบันการเงิน ปรากฏข้อมูลดังนี้

๑) ธนาคารพาณิชย์ จำนวน ๔๐ สาขา ประกอบด้วย ธนาคารกรุงไทย (๑๑) , ธนาคารกรุงเทพ (๘) , ธนาคารไทยพาณิชย์ (๘) , ธนาคารทหารไทย (๒) , ธนาคารกสิกรไทย (๖) , ธนาคารกรุงศรีอยุธยา (๓) , ธนาคารธนาชาติ (๑) , ธนาคารอิสลามแห่งประเทศไทย (๑)

๒) สถาบันการเงินจำนวน ๒๐ สาขา จำแนกได้ดังนี้ ธนาคารเพื่อการเกษตรและสหกรณ์การเกษตร (๙) , ธนาคารออมสิน (๙) , ธนาคารอาคารสงเคราะห์ (๑) , ธนาคารพัฒนาวิสาหกิจ ขนาดกลาง และขนาดย่อมแห่งประเทศไทย (๑)

ที่มา : ธนาคารแห่งประเทศไทย สำนักงานภาคตะวันออกเฉียงเหนือ ตุลาคม ๒๕๖๒

(๕) แรงงาน

สถานการณ์ด้านแรงงาน

จังหวัดมหาสารคามมีจำนวนประชากร จำนวน ๙๖๓,๐๔๗ คน เป็นประชากรวัยแรงงาน จำนวน ๖๘๐,๔๗๙ คน อยู่ในกำลังแรงงาน จำนวน ๓๙๘,๒๖๐ คน (ข้อมูลจากสำนักงานสถิติจังหวัด ไตรมาส ๑/๒๕๖๒) สถานประกอบกิจการในระบบประกันสังคม ข้อมูล ณ เดือนสิงหาคม ๒๕๖๒ จำนวน ๑,๙๘๒ แห่ง ผู้ประกันตน จำนวน ๖๕,๗๒๒ คน แยกเป็น มาตรา ๓๓ จำนวน ๓๑,๔๐๙ คน มาตรา ๓๙ จำนวน ๖,๙๔๕ คน และมาตรา ๔๐ จำนวน ๒๗,๓๖๘ คน เมื่อพิจารณาจากข้อมูลข้างต้นแล้วพบว่ายังมีแรงงานซึ่งยังไม่ได้รับการดูแลคุ้มครอง (แรงงานนอกระบบ) กว่าสามแสนคนโดยประมาณ

ที่มา : สำนักงานแรงงานจังหวัดมหาสารคาม ตุลาคม ๒๕๖๒

๑.๓.๒ ด้านสังคม และความมั่นคง

๑) การศึกษา จังหวัดมหาสารคามมีสถาบันการศึกษา ๑,๐๓๔ แห่ง นักศึกษารวม ๒๑๓,๗๔๘ ราย โดยจำแนกตามระบบการศึกษาและสังกัด ดังนี้

๑. สังกัดสำนักงานคณะกรรมการการศึกษาขั้นพื้นฐาน จำนวน ๖๑๑ แห่ง นักศึกษารวม ๙๖,๒๙๑ ราย ได้แก่
 - (๑) โรงเรียนในสังกัดสำนักงานเขตพื้นที่การศึกษาประถมศึกษามหาสารคามเขต ๑ จำนวน ๑๙๗ แห่ง นักศึกษา ๒๓,๒๐๖ ราย
 - (๒) โรงเรียนในสังกัดสำนักงานเขตพื้นที่การศึกษาประถมศึกษามหาสารคาม เขต ๒ จำนวน ๒๒๑ แห่ง นักศึกษา ๒๔,๐๐๕ ราย
 - (๓) โรงเรียนในสังกัดสำนักงานเขตพื้นที่การศึกษาประถมศึกษามหาสารคาม เขต ๓ จำนวน ๑๙๕ แห่ง นักศึกษา ๑๗,๖๗๖ ราย
 - (๔) โรงเรียนในสังกัดสำนักงานเขตพื้นที่การศึกษามัธยมศึกษามหาสารคาม เขต ๒๖ จำนวน ๓๕ แห่ง นักศึกษา ๓๑,๐๗๐ ราย

- (๕) ศูนย์การศึกษาพิเศษประจำจังหวัดมหาสารคาม ๑ แห่ง นักศึกษา ๓๓๔ ราย
๒. สำนักงานการส่งเสริมการศึกษานอกระบบและการศึกษาตามอัธยาศัย ๑๓ แห่ง
นักศึกษารวม ๒๒,๗๒๑ ราย
๓. สังกัดกรมส่งเสริมการปกครองส่วนท้องถิ่น จำนวน ๓๗๓ แห่ง นักศึกษารวม ๒๓,๐๒๙ ราย
- ๓.๑ โรงเรียนในสังกัดกรมการปกครองส่วนท้องถิ่น จำนวน ๓๖ แห่ง นักศึกษารวม ๑๐,๑๘๘ ราย
- (๑) โรงเรียนในสังกัดองค์การบริหารส่วนจังหวัด จำนวน ๒๐ แห่ง
นักศึกษารวม ๕,๑๖๕ ราย
- (๒) โรงเรียนในสังกัดเทศบาลเมือง จำนวน ๗ แห่ง นักศึกษารวม ๓,๐๑๕ ราย
- (๓) โรงเรียนในสังกัดองค์การบริหารส่วนตำบล จำนวน ๔ แห่ง
นักศึกษารวม ๗๔๓ ราย
- (๔) โรงเรียนในสังกัดเทศบาลตำบล จำนวน ๕ แห่ง นักศึกษารวม ๑,๒๗๐ ราย
- ๓.๒ ศูนย์พัฒนาเด็กเล็กในจังหวัดมหาสารคาม จำนวน ๓๓๗ แห่ง
นักศึกษารวม ๑๒,๘๓๑ ราย
๔. สังกัดสำนักงานคณะกรรมการการอุดมศึกษา ประกอบด้วย
- (๑) มหาวิทยาลัยมหาสารคาม นักศึกษา ๔๑,๑๔๒ ราย
- (๒) มหาวิทยาลัยราชภัฏมหาสารคาม นักศึกษา ๑๓,๖๘๙ ราย
๕. สำนักงานคณะกรรมการการอาชีวศึกษา จำนวน ๖ แห่ง นักศึกษารวม ๑๒,๓๓๔ ราย
- (๑) วิทยาลัยเทคนิคมหาสารคาม
- (๒) วิทยาลัยอาชีวศึกษามหาสารคาม
- (๓) วิทยาลัยเกษตรและเทคโนโลยีจังหวัดมหาสารคาม
- (๔) วิทยาลัยสารพัดช่างมหาสารคาม
- (๕) วิทยาลัยเทคนิควาปีปทุม
- (๖) วิทยาลัยการอาชีพพยัคฆภูมิพิสัย
๖. สถาบันการพลศึกษาวิทยาเขตมหาสารคาม จำนวน ๑ แห่ง นักศึกษารวม ๑,๐๑๐ ราย
๗. วิทยาลัยพยาบาลศรีมหาสารคาม จำนวน ๑ แห่ง นักศึกษารวม ๕๒๐ ราย
๘. สถาบันศึกษาสังกัดกรมการศาสนา จำนวน ๒๗ แห่ง นักศึกษารวม ๓,๐๑๒ ราย

๒) สถานบริการสาธารณสุข

จังหวัดมหาสารคาม มีสถานบริการสาธารณสุขทั้งของรัฐและของเอกชน จำนวน ๒๓๕ แห่ง มีแพทย์รวมทั้งหมด ๒๑๒ คน จำนวนแพทย์ต่อประชากร ๑ ต่อ ๔,๕๔๘.๖๐ ประชาชนเข้าถึงบริการสาธารณสุขมากขึ้น และมีโอกาสได้รับบริการทางการแพทย์มากขึ้น อย่างไรก็ตามยังมีปัญหาสุขภาพเนื่องจากประชาชนยังขาดความตระหนักเกี่ยวกับโรคร้ายต่างๆ และมีพฤติกรรมด้านสุขภาพที่ไม่ถูกต้อง

๓) อาชญากรรม

การวิเคราะห์สถานภาพอาชญากรรมในพื้นที่

๓.๑) ด้านการเกิดและการจับกุมคดีที่เกิดขึ้น

ตารางที่ ๑๑ : จำนวนการเกิดและการจับกุมคดีที่เกิดขึ้น

กลุ่มที่ ๑ ฐานความผิดเกี่ยวกับชีวิต ร่างกาย และเพศ		กลุ่มที่ ๒ ฐานความผิดเกี่ยวกับทรัพย์				กลุ่มที่ ๓ ฐานความผิดพิเศษ				กลุ่มที่ ๔ คดีความผิดที่รัฐเป็นผู้เสียหาย					
ปี ๒๕๖๐		ปี ๒๕๖๑		ปี ๒๕๖๐		ปี ๒๕๖๑		ปี ๒๕๖๐		ปี ๒๕๖๑		ปี ๒๕๖๐		ปี ๒๕๖๑	
เกิดขึ้น	จับกุม	เกิดขึ้น	จับกุม	เกิดขึ้น	จับกุม	เกิดขึ้น	จับกุม	เกิดขึ้น	จับกุม	เกิดขึ้น	จับกุม	จับกุม	ผู้ต้องหา	จับกุม	ผู้ต้องหา
๑๗๖	๑๕๒	๑๖๙	๑๖๗	๖๕๓	๕๐๐	๖๑๖	๕๕๓	๑๑๓	๖๙	๑๒๒	๙๐	๓,๒๒๖	๔,๐๙๕	๔,๑๖๕	๕,๔๐๑

๓.๒) แนวโน้มของอาชญากรรมในพื้นที่

๓.๒.๑) จากสถิติที่เกิดขึ้นในระหว่างปีงบประมาณจะเห็นว่าในคดีกลุ่มที่ ๑ - ๓ เมื่อมีคดีเกิดขึ้นในพื้นที่ ส่วนมากสามารถติดตามจับกุมผู้กระทำผิดมาลงโทษตามกฎหมายได้โดยเร็ว เฉลี่ย สามารถติดตามจับกุมคดีที่เกิดขึ้นได้ร้อยละ ๘๙.๑๑ ซึ่งบรรลุตามเป้าหมาย และตำรวจภูธรจังหวัดมหาสารคาม สามารถควบคุมสถานการณ์การเกิดอาชญากรรมในพื้นที่ได้

๓.๒.๒) ด้านคดีกลุ่มที่ ๔ เกี่ยวกับยาเสพติด เมื่อเปรียบเทียบระหว่างปี ๒๕๖๐ กับปี ๒๕๖๑ พบว่า ในปี ๒๕๖๑ เกิดสูงขึ้น อันเนื่องจากในภาพรวมของประเทศการแพร่ระบาดของยาเสพติด มีมากขึ้น และในพื้นที่จังหวัดมหาสารคามมีประชากรต่างจังหวัดเข้ามาพักอาศัยและเล่าเรียน ในสถาบันการศึกษาจำนวนมาก ซึ่งเมืองมหาสารคามได้ชื่อว่าเป็นเมืองการศึกษา และที่ผ่านมายังไม่พบการเกิด เหตุการณ์ที่รุนแรงในคดียาเสพติด และตำรวจภูธรจังหวัดมหาสารคาม สามารถควบคุมสถานการณ์การแพร่ระบาดของยาเสพติดในพื้นที่ได้

๓.๒.๓) ด้านอื่นๆ เช่น ด้านสังคม ด้านความมั่นคง ด้านอำนวยความสะดวก ด้านการอำนวยความสะดวกการจราจร พบว่า ประชาชนในพื้นที่ได้รับความปลอดภัยในชีวิตและทรัพย์สิน มีความมั่นคง ไม่มีความหวาดกลัวภัยอาชญากรรม การอำนวยความสะดวกได้รับการบริการด้วยความเสมอภาค การให้บริการและอำนวยความสะดวกด้านการจราจรประชาชนมีความพึงพอใจในการให้บริการ

ที่มา : ตำรวจภูธรจังหวัดมหาสารคาม พฤศจิกายน ๒๕๖๑

๑.๓.๓) ด้านทรัพยากรธรรมชาติและสิ่งแวดล้อม

๑) ป่าไม้ จังหวัดมหาสารคาม มีพื้นที่ป่าไม้ ๑๓๓,๐๔๔.๑๗ ไร่ คิดเป็นร้อยละ ๓.๘๐ ของพื้นที่จังหวัด ส่วนใหญ่เป็นป่าเต็งรัง ซึ่งอยู่ทางทิศใต้ของจังหวัด บริเวณอำเภอกุดรัง อำเภอบรบือ อำเภอนาเชือก อำเภอนาดูน และอำเภอนาหว้า มีป่าสงวนแห่งชาติ จำนวน ๑๐ แห่ง (พื้นที่ป่าสงวนแห่งชาติ ส่วนใหญ่มอบให้ สปก. ปฏิรูปที่ดิน) มีวนอุทยาน จำนวน ๒ แห่ง คือ วนอุทยานโกสัมพี ตั้งอยู่อำเภอกอสมพิสัย เนื้อที่ ๑๗๗.๒๔๓ ไร่ และวนอุทยานชีหลง ตั้งอยู่อำเภอกันทรวิชัย เนื้อที่ ๒๗๙.๑๕๙ ไร่ มีสวนรุกชาติ ๒ แห่ง คือ สวนรุกชาติพุทธมณฑล อำเภอนาดูน และสวนรุกชาติท่าสองคอน อำเภอมืองมหาสารคาม มีเขตห้ามล่าสัตว์ป่า ๑ แห่ง และประกาศเป็นเขตคุ้มครองสิ่งแวดล้อม คือ เขตห้ามล่าสัตว์ป่าดูลำพัน อำเภอนาเชือก เนื้อที่ ๓๗๖.๐๒๕ ไร่

๒) แหล่งน้ำและพื้นที่ชลประทาน

- แหล่งน้ำชลประทานจังหวัดมหาสารคาม ประกอบด้วย อ่างเก็บน้ำขนาดกลาง ๑๘ แห่ง รวมพื้นที่ชลประทาน ๕๒,๙๒๐ ไร่ (ตารางที่ ๑๒)
- โครงการป้องกันอุทกภัยบ้านตูม - บ้านดิว พื้นที่ชลประทาน ๓๗,๐๐๐ ไร่ (ตารางที่ ๑๓)
- แหล่งน้ำชลประทานในพื้นที่คาบเกี่ยว ได้แก่ ฝายวังยาง, โครงการส่งน้ำและบำรุงรักษาหนองหวาย , อ่างฯ ห้วยแ่อง และอ่างฯห้วยแล้ง ซึ่งมีพื้นที่ชลประทานที่อยู่ในเขตจังหวัดมหาสารคาม รวม ๑๓๑,๗๑๐ ไร่ (ตารางที่ ๑๔)
- สถานีสูบน้ำด้วยไฟฟ้า จำนวน ๙๒ แห่ง พื้นที่รับประโยชน์ ๑๖๑,๑๓๗ ไร่ (ตารางที่ ๑๕)

ตาราง ๑๒ : แสดงข้อมูลอ่างเก็บน้ำขนาดกลางของจังหวัดมหาสารคาม

อ่างเก็บน้ำ	อำเภอ	พื้นที่รับน้ำฝน (ตร.กม.)	ระดับเก็บกัก	ความจุ (ล้าน ลบ.ม.)	พื้นที่ชลประทาน (ไร่)	ลุ่มน้ำ
ห้วยคะคาง	เมือง	๗๒.๕๐	๑๖๒.๘๕๐	๔.๑๒๖	๔,๑๘๖	ชี
แก่งเลิงจาน	เมือง	๒๐๘.๐๐	๑๔๓.๘๓๐	๘.๐๒๔	๓,๐๐๐	ชี
หนองกระทุ่ม	เมือง	๓๘.๐๐	๑๔๐.๑๕๐	๒.๖๓๖	๒,๔๐๙	ชี
หนองแวงน้อย	เมือง	๒๔.๔๐	๑๕๒.๐๐๐	๐.๓๘๕	อุบโภาค-บริโภาค	ชี
ห้วยขอนแก่น	โกสุมพิสัย	๗๘.๑๐	๑๗๕.๐๐๐	๘.๖๕๙	๗,๓๖๖	ชี
หนองแกดำ	แกดำ	๔๓.๕๐	๑๖๑.๗๘๐	๑.๖๒๕	๑,๕๐๐	ชี
หนองบัว	กันทรวิชัย	๒๖.๐๐	๑๔๔.๘๔๐	๓.๕๘๐	๑,๙๒๙	ชี
หนองเทวราช	เขียงยืน	๘.๙๕	๑๙๘.๐๐๐	๑.๖๐๖	๖๐๐	ชี
ห้วยประคู้	บรบือ	๑๖.๗๕	๑๖๒.๓๒๐	๒.๘๐๔	๒,๗๒๐	ชี
ร่องหัวช้าง	บรบือ	๒๕.๐๐	๑๖๗.๗๗๐	๑.๒๙๐	๑,๔๖๐	ชี
ห้วยเชียงคำ	บรบือ	๒๑.๘๐	๑๗๘.๗๐๐	๕.๐๖๖	๓,๒๐๐	มูล
หนองบ่อ	บรบือ	๒๐.๕๐	๑๗๑.๐๐๐	๓.๕๘๔	๒,๐๐๐	มูล
เอกสิทธิ์สุนทร	บรบือ	๘.๐๐	๑๗๙.๕๓๐	๐.๘๗๐	๑,๕๐๐	มูล
หนองคูขาด	บรบือ	๒.๒๔	๒๐๑.๐๐๐	๐.๓๖๘	๓๘๐	มูล
ห้วยค้อ	นาเชือก	๒๐๘.๐๐	๑๖๖.๐๐๐	๓๑.๔๑๘	๑๘,๕๑๐	มูล
ห้วยจอกขวาง	วาปีปทุม	๑๔๑.๐๐๐	๑๔๐.๐๐๐	๓.๐๓๖	๑,๐๑๓	มูล
หนองไฮ	วาปีปทุม	๗.๘๐	๑๔๔.๑๖๐	๒.๒๔๔	๑,๑๔๗	มูล
สองช่องแมว	วาปีปทุม	๓.๐๐	๑๕๒.๐๐๐	๐.๕๖๔	อุบโภาค-บริโภาค	มูล
รวม				๘๑.๘๘๕	๕๒,๙๒๐	

ตาราง ๑๓ : แสดงข้อมูลโครงการป้องกันอุทกภัยบ้านตูม-บ้านดิว

โครงการ	อำเภอ	พื้นที่ชลประทาน(ไร่)	ลุ่มน้ำ
ป้องกันอุทกภัยบ้านตูมบ้านดิว	เมือง	๓๗,๐๐๐	ชี
รวม		๓๗,๐๐๐	

ตาราง ๑๔ : แสดงข้อมูลพื้นที่ชลประทานของโครงการคาบเกี่ยวในเขตจังหวัดมหาสารคาม

โครงการ	อำเภอ	พื้นที่ชลประทาน(ไร่)	ลุ่มน้ำ
โครงการหนองหวาย	เขียงยืน,โกสุมพิสัย	๑๒๓,๒๕๖	ซี
โครงการฝายวังยาง	เมือง	๒,๙๘๐	ซี
โครงการอ่างฯห้วยแอง	เมือง	๓,๖๙๔	ซี
โครงการอ่างฯห้วยแล้ง	วาปีปทุม	๑,๘๘๐	มูล
รวม		๑๓๑,๘๑๐	

ตาราง ๑๕ : แสดงข้อมูลสถานีสูบน้ำด้วยไฟฟ้าในเขตจังหวัดมหาสารคามรายอำเภอ

อำเภอ	จำนวน(แห่ง)	พื้นที่รับประโยชน์(ไร่)	ลุ่มน้ำ
เมือง	๓๓	๕๗,๙๐๙	ซี
กันทรวิชัย	๒๖	๕๑,๔๒๒	ซี
โกสุมพิสัย	๒๖	๔๑,๐๙๐	ซี
ชื่นชม	๕	๖,๗๑๖	ซี
เขียงยืน	๑	๒,๕๐๐	ซี
วาปีปทุม	๑	๑,๕๐๐	มูล
รวม	๙๒	๑๖๑,๑๓๗	

๓) ทรัพยากรดิน

สามารถจำแนกกลุ่มดินของจังหวัดมหาสารคามได้เป็น ๓ กลุ่มใหญ่ ๆ คือ

๑) กลุ่มดินไร่ สามารถแบ่งย่อยเป็น กลุ่มดินไร่ทั่วไป มีพื้นที่เพียงเล็กน้อย ครอบคลุมพื้นที่ทางทิศตะวันตกของจังหวัดดินไร่กลุ่มนี้อยู่ในพื้นที่บางส่วนของอำเภอวาปีปทุม และอำเภอแกลง กลุ่มดินไร่ทรายเป็นส่วนใหญ่อยู่ในบริเวณทิศตะวันตกของจังหวัด บริเวณอำเภอโกสุมพิสัย อำเภอบรบือ และอำเภอนาเชือก

๒) กลุ่มดินนา ส่วนใหญ่ครอบคลุมพื้นที่ทางทิศเหนือและทิศใต้ของจังหวัดสามารถแยกออกเป็นกลุ่มย่อยตามคุณสมบัติของดินได้เป็น กลุ่มดินนาทั่วไป ครอบคลุมพื้นที่อำเภอเขียงยืน อำเภอลำปุม อำเภอนาดูน อำเภอพยัคฆภูมิพิสัย และบางส่วนของอำเภอเมือง กลุ่มดินนาดี อยู่บริเวณลุ่มแม่น้ำชีทางทิศเหนือของจังหวัดซึ่งครอบคลุมพื้นที่ของอำเภอโกสุมพิสัยและอำเภอกันทรวิชัย และบางส่วนของทางตอนใต้ของจังหวัด

๓) กลุ่มดินคละ ส่วนใหญ่อยู่ในบริเวณตอนกลางของจังหวัด สามารถแบ่งย่อยได้เป็น กลุ่มดินไร่ทั่วไป คละกับดินนาทั่วไป ครอบคลุมพื้นที่ของอำเภอเมือง อำเภอบรบือ อำเภอนาเชือก อำเภอนาดูน และอำเภอพยัคฆภูมิพิสัย และกลุ่มดินไร่ทรายเป็นคละกับดินไร่ทั่วไป อยู่ในพื้นที่อำเภอเมือง อำเภอแกลง และอำเภอวาปีปทุม

ทั้งนี้ พบว่าจังหวัดมหาสารคามมีดินที่เป็นปัญหา ประมาณ ๒,๔๔๒,๗๒๔ ไร่ ได้แก่ ดินเค็ม ดินทรายจัด และดินปนกรวด

สำหรับพื้นที่ดินเค็มพบว่ามีกระจายทั่วไปทางตอนกลางและตอนล่างของจังหวัดสามารถจำแนกตามระดับความเค็ม ดังนี้

๑) ดินเค็มน้อย (slightly salt affected areas) เป็นบริเวณที่พบคราบเกลือ มีปริมาณน้อยกว่า ๑% ของพื้นที่ มีอยู่ประมาณ ๑ ล้านไร่ คิดเป็นร้อยละ ๓๒ ของพื้นที่นาในจังหวัดส่วนใหญ่ อยู่ในพื้นที่อำเภอเขียงยืน อำเภอโกสุมพิสัย อำเภอบรบือ อำเภอนาเชือก อำเภอวาปีปทุม และอำเภอพยัคฆภูมิพิสัย

ทั้งนี้ พื้นที่ดินเค็มน้อยหากมีการใช้ประโยชน์ดินอย่างไม่เหมาะสม เกือบจากน้ำใต้ดินมีโอกาสที่จะแพร่กระจาย ทำให้ดินแปรสภาพไปเป็นดินเค็มปานกลาง หรือ เป็นดินเค็มมาก

๒) ดินเค็มปานกลาง (moderately salt affected areas) คือพื้นที่บริเวณที่พบคราบเกลือกระจัดกระจายตามผิวดินมีปริมาณ ๑ - ๑๐% ของพื้นที่ที่มีปริมาณรองลงมาครอบคลุมพื้นที่ประมาณ ๑.๗ แสนไร่ คิดเป็นร้อยละ ๕ ของพื้นที่จังหวัดอยู่ในที่ราบในเขตอำเภอพยุหะคีรี

๓) ดินเค็มมาก (highly salt affected areas) คือบริเวณที่พบคราบเกลือตามผิวดินกระจัดกระจายอยู่ทั่วไปมีปริมาณมากกว่า ๑๐% ของพื้นที่ ครอบคลุมพื้นที่ประมาณ ๑.๗ แสนไร่ คิดเป็นร้อยละ ๕ ของพื้นที่จังหวัดอยู่ในบริเวณอำเภอวาปีปทุม

พื้นที่ดินทรายจัดมีความอุดมสมบูรณ์ค่อนข้างต่ำถึงต่ำมาก มีความสามารถในการอุ้มน้ำน้อย มีเนื้อที่ ๑,๑๗๗,๒๕๖ ไร่ หรือร้อยละ ๓๕.๖๐ ของพื้นที่จังหวัด พบมากด้านทิศตะวันตกของจังหวัด ในเขตอำเภอบรบือ อำเภอโกสุมพิสัย รองลงมา ในเขตพื้นที่ อำเภอนาเชือก และอำเภอนาดูน ดินค่อนข้างเป็นทราย มีเนื้อที่ ๑,๐๑๔,๒๐๕ ไร่ หรือ ร้อยละ ๓๐.๖๗ ของพื้นที่จังหวัด พบมากในเขตอำเภอวาปีปทุม รองลงมา อำเภอพยุหะคีรี อำเภอเขียงยืน และอำเภอเมืองดินปนกรวดเป็นดินต้นปนลูกรังปนกรวด ที่มีการระบายน้ำได้ปานกลาง มีเนื้อที่ ๔,๖๓๐ ไร่ หรือ ร้อยละ ๐.๑๔ ของพื้นที่จังหวัดพบมากในเขตพื้นที่อำเภอนาดูน รองลงมาในเขตพื้นที่ อำเภอวาปีปทุม อำเภอกันทรวิชัย และ อำเภอบรบือ

๑.๓.๔) แหล่งท่องเที่ยว

๑) แหล่งท่องเที่ยวทางประเพณีและวัฒนธรรม มีดังนี้

(๑) งานนมัสการพระธาตุนาดูน อำเภอนาดูน เป็นงานประเพณีประจำปีซึ่งจัดขึ้นในช่วงวันขึ้น ๑๕ ค่ำ เดือน ๓ ของทุกปี เพื่อเป็นการนมัสการองค์พระธาตุ ในงานมีขบวนแห่ประเพณี ๑๒ เดือน การแสดงตำนาน นครจำปาศรี

(๒) งานบุญเบิกฟ้า จัดขึ้นในวันขึ้น ๓ ค่ำ เดือน ๓ ของทุกปี ถือเป็นงานประเพณีประจำปี ของชาวจังหวัดมหาสารคาม และเป็นเอกลักษณ์ของจังหวัด ซึ่งมีแนวความคิดที่ฟื้นฟูเกี่ยวกับการทำนา เพื่อให้คนทั้งหลายได้ตระหนักถึงความสำคัญของชาวนา และการบำรุงดิน อันเป็นหัวใจสำคัญของการผลิตข้าว กำหนดจัดงาน ๑๐ วัน ๑๐ คืน

(๓) งานออนซอนกลองยาว เป็นงานประเพณีของชาวอำเภอวาปีปทุม ซึ่งทุกหมู่บ้านมีคณะกลองยาว โดยมีการผลิตกลองยาวเสียดี ไว้สำหรับประกวดกลองยาวชิงชนะเลิศระดับประเทศ ซึ่งจะจัดงานหลังวันมาฆบูชาประมาณ ๑ เดือน หรือประมาณกลางเดือนมีนาคมของทุกปี

(๔) งานประเพณีแข่งเรือยาว ลอยกระทง ล่องเรือไฟ เป็นงานประเพณีชาวพุทธที่ได้ปฏิบัติสืบทอดกันมากระทั่งปัจจุบัน จะจัดขึ้นในวันออกพรรษา เพื่ออนุรักษ์ส่งเสริมประเพณีอันดีงาม สถานที่จัดงานบริเวณบึงบอน ตำบลหัวขวาง อำเภอโกสุมพิสัย

(๕) งานบุญพาข้าวลึง หรือบุญเลี้ยงอาหารลึง เป็นงานประจำปีของชาวอำเภอโกสุมพิสัย ยึดเอาวันที่ ๒ เมษายนของทุกปีเป็นวันจัดงาน เพื่อหารายได้สมทบเป็นกองทุนจัดซื้ออาหารไว้เลี้ยงฝูงลึงตลอดทั้งปี ซึ่งเป็นการแสดงออกในการทำบุญให้ทานแก่สัตว์

(๖) พระพุทธรูปยืนช้างต้นโพธิ์จันโคนต้นโพธิ์ทอหุ้มไปบางส่วน มีลักษณะเป็นพระที่ทำมาจากหินทราย ศิลปะยุคทวารวดี สูงราว ๔ เมตร พระพุทธรูปเป็นพระพุทธรูปสำคัญของจังหวัดมหาสารคาม ด้วยมีความเก่าแก่จนกรมศิลปากรได้ขึ้นทะเบียนให้เป็นวัตถุสำคัญและเป็นสมบัติของชาติ

(๗) พระพุทธรูปร่างเมืองหรือที่ชาวบ้านเรียกว่า “หลวงพ่พระยีน” ตั้งอยู่ที่วัดสุวรรณาวาสไม่ไกลจากพระพุทธรูปร่างคล ด้วยเป็นพระที่มีตำนานการสร้างร่วมกัน ถูกสร้างขึ้นมาพร้อมๆ กันด้วยวัตถุประสงค์การสร้างเดียวกัน ลักษณะเป็นพระที่ทำมาจากศิลาแลงสูงราว ๔ เมตร กว้าง ๑ เมตร เป็นศิลปะแบบทวารวดีเช่นเดียวกันกับพระพุทธรูปร่างคล

(๘) วัดป่าวังน้ำเย็น ตำบลเก็ง อำเภอมืองมหาสารคาม วัดแห่งนี้มีศาลาการเปรียญไม้ที่ใหญ่มหึมา สร้างโดยใช้เสาไม้สักนับร้อยๆ ต้น ภายในวัดยังมีเจดีย์ศรีมหาสารคาม ที่องค์เจดีย์บรรจุพระบรมสารีริกธาตุ พระพุทธรูปทองคำ ๓ องค์ พระเนื้อผง ๘๔,๐๐๐ องค์ พระบูชา ๘๔,๐๐๐ องค์ รวมถึง พระพิมพ์เก่าแก่จากกรุพระนาดูน

๒) แหล่งท่องเที่ยวทางธรรมชาติ มีดังนี้

(๑) วนอุทยานโกสัมพี ตั้งอยู่ที่บ้านหัวขวาง ตำบลหัวขวาง อำเภอกอสมพิสัย มีเนื้อที่ประมาณ ๑๕๐ ไร่ ตั้งอยู่ริมฝั่งแม่น้ำชี มีสภาพเป็นป่าเบญจพรรณ มีต้นไม้หลากหลายชนิด ทำให้ทัศนียภาพร่มรื่น นอกจากนี้ยังมีฝูงลิงแสมขนสีทองอาศัยอยู่บนพันตัว

(๒) เขตห้ามล่าสัตว์ป่าดูนลำพัน ตั้งอยู่ที่ตำบลนาเชือก อำเภอนาเชือก มีพื้นที่ทั้งหมดประมาณ ๓๕๐ ไร่ ภายในเป็นป่าพรุน้ำจืด หรือป่าทามผสมกับป่าบกทำให้มีความหลากหลายของพันธุ์พืชและสัตว์ป่าเป็นที่อยู่ของปูทูลกระหม่อม หรือปูแป้ง ซึ่งเป็นปูที่หายากและพบเพียงแห่งเดียวที่ป่าดูนลำพัน

(๓) อุทยานวังมัจฉา ตั้งอยู่ที่บ้านโขงกุดหวาย ต.เก็ง อ.เมืองมหาสารคาม มีพื้นที่เป็นเกาะล้อมรอบด้วยน้ำเป็นแหล่งปลาชุกชุม บนเกาะมีสัตว์ป่าหลากหลายชนิดเหมาะสำหรับเป็นที่พักผ่อนและชมธรรมชาติ

(๔) สะพานไม้วัดป่าวังเกาะเก็ง ตั้งอยู่ที่ตำบลเก็ง อำเภอมืองมหาสารคาม วัดป่าแห่งนี้มีดีที่สะพานไม้ ด้วยวัดป่าวังเกาะเก็งตั้งอยู่ในพื้นที่ดินที่ถูกลำน้ำชีหลงล้อมรอบ จนมีสภาพเป็นเกาะ พระอาจารย์กมล (หลวงพ่อดูม) จึงได้ร่วมกับชาวบ้านและนักศึกษาที่มาออกค่ายอาสาพัฒนาลงมือทำการก่อสร้างสะพานแห่งนี้ ตัวสะพานได้นำแบบมาจากสะพานมอญ และได้เพิ่มศาลาพักตรงกึ่งกลางเพื่อเป็นที่พักผ่อนหย่อนใจของผู้คน ทั้งนี้ บริเวณค้ำน้ำใต้สะพานมีฝูงปลาชุกโดยกษัตริย์อาศัยอยู่จำนวนมาก นอกจากนี้ภายในวัดมีลักษณะเป็นป่ารกทึบ มีฝูงหมาป่าเป็นจำนวนมาก

(๕) สะพานไม้แกดำ ตั้งอยู่ที่ตำบลแกดำ อำเภอกำแพง เป็นสะพานไม้อาวประมาณ ๑ กิโลเมตร ทอดจากชายฝั่งหนองแกดำด้านวัดดาวดึงษ์แกดำ ไปยังหมู่บ้านหัวขัว คำว่า ขัว ภาษาอีสานแปลว่า สะพาน ชื่อหมู่บ้านที่ตั้งมานี้ น่าจะเป็นไปได้ว่า สะพานและหมู่บ้านสร้างขึ้นมาพร้อมๆ กันคนแก่คนเฒ่าที่รู้จักในหมู่บ้านอายุ ๘๐ กว่าปี ก็บอกว่าเกิดมาก็เห็นสะพานอยู่อย่างนี้แล้วเหมือนกัน แต่ถ้าถามถึงคนผู้สร้างสะพานลี้ลับ ล้มหายตายจากไปหมดแล้ว จึงประมาณอายุของสะพานได้น่าจะ ๑๐๐ ปี สร้างขึ้นมาเพื่อใช้ในการไปมาหาสู่กันระหว่างคน ๒ ฟากฝั่งหนอง

๓) สถานการณ์ท่องเที่ยวของจังหวัด

สถานการณ์ท่องเที่ยวของจังหวัดมหาสารคาม ในปี ๒๕๖๑ จังหวัดมีรายได้จากการท่องเที่ยวจำนวน ๙๒.๗ ล้านบาท เพิ่มขึ้นจากเดิมในปี พ.ศ. ๒๕๖๐ จำนวน ๓.๘๑ ล้านบาท มีนักท่องเที่ยวทั้งชาวไทย และชาวต่างชาติ รวมทั้งสิ้นจำนวน ๕๙,๘๕๕ คน เพิ่มขึ้นจากปี ๒๕๖๐ จำนวน ๖๒๙ คน

ตาราง ๑๖ : แสดงสถิตินักท่องเที่ยวจังหวัดมหาสารคาม ปี ๒๕๖๐ - ๒๕๖๑

ปี พ.ศ.	รายได้จากนักท่องเที่ยวชาวไทย (ล้านบาท)	รายได้จากนักท่องเที่ยวชาวต่างชาติ (ล้านบาท)	รวม (ล้านบาท)
๒๕๖๐	๘๘.๒	๑.๑	๘๙.๓
๒๕๖๑	๙๑.๕	๑.๒	๙๒.๗

ที่มา : กองเศรษฐกิจการท่องเที่ยวและกีฬา กระทรวงการท่องเที่ยวและกีฬา
(จำนวนผู้เยี่ยมเยือนและรายได้ใช้โครงสร้าง ปี ๒๕๕๙)

๑.๔ ประเด็นปัญหาและความต้องการเชิงพื้นที่

๑.๔.๑ ปัญหาความยากจน

ประชากรจังหวัดมหาสารคามยังมีรายได้ต่อคนต่อปีต่ำกว่าเกณฑ์ เนื่องจากประชากรส่วนใหญ่ร้อยละ ๔๕.๐๙ มีอาชีพเกษตร - ทำนา รองลงมาคือ รับจ้างทั่วไป ร้อยละ ๑๙.๙๓ ซึ่งอาชีพดังกล่าวนั้นมีรายได้ค่อนข้างต่ำ จึงทำให้มีรายได้ต่ำกว่าเกณฑ์ ทั้งนี้ สำนักงานคณะกรรมการพัฒนาการเศรษฐกิจและสังคมแห่งชาติจัดทำข้อมูลตัวชี้วัดและลำดับที่ของตัวชี้วัดจากทั้งหมด ๗๗ จังหวัด จังหวัดมหาสารคามมีความก้าวหน้าของคน ปี ๒๕๖๐ พบว่า จังหวัดมหาสารคามมีการพัฒนาคนด้านรายได้และการคมนาคมและการสื่อสารมีความก้าวหน้าน้อยเมื่อเปรียบเทียบกับจังหวัดอื่นๆ โดยอยู่ลำดับที่ ๖๒ และ ๖๐ จาก ๗๗ จังหวัด ตามลำดับ มีตัวบ่งชี้ที่สำคัญ คือ ครวเรือนที่มีหนี้สินเพื่อการอุปโภคบริโภคค่อนข้างสูงมากอยู่ลำดับที่ ๖๖ รายได้เฉลี่ยของครัวเรือนค่อนข้างน้อยมากอยู่ลำดับที่ ๖๕ หมู่บ้านที่ถนนสายหลักใช้การได้ตลอดปีน้อยมากอยู่ลำดับที่ ๗๑ จาก ๗๗ จังหวัด

๑.๔.๒ ปัญหาการศึกษา

จังหวัดมหาสารคามเป็นศูนย์กลางการศึกษาของภาคตะวันออกเฉียงเหนือ ซึ่งมีนิสิตนักศึกษาในระดับมหาวิทยาลัยและวิทยาลัย มากกว่า ๖๐,๐๐๐ คน ส่งผลต่อการเจริญเติบโตทางเศรษฐกิจของจังหวัดมหาสารคาม โดยมีมูลค่าผลิตภัณฑ์สูงเป็นอันดับ ๒ รองจากภาคเกษตร ถึงแม้ว่ารัฐขยายโอกาสทางการศึกษาให้ทั่วถึง โดยจัดโครงการเรียนฟรี ๑๕ ปี ก็ตาม แต่ปัญหาทางการศึกษาโดยเฉพาะคุณภาพการศึกษาของจังหวัดยังอยู่ในเกณฑ์ที่จะต้องพัฒนาให้ได้มาตรฐาน โดยเฉพาะบุคลากรทางการศึกษาที่ต้องได้รับการพัฒนาให้เป็นมืออาชีพ นอกจากนี้ปัญหาของการพัฒนาหลักสูตรเพื่อให้ทันต่อความก้าวหน้าของวิทยาการทางการศึกษาที่เปลี่ยนแปลงไปอย่างรวดเร็ว ทำให้ผู้ที่จบการศึกษามีความรู้และทักษะไม่สอดคล้องกับความต้องการของตลาดแรงงาน ส่งผลต่อปัญหาการว่างงาน ดังนั้น จึงมีความจำเป็นที่จะต้องแก้ไขปัญหาการศึกษาของจังหวัดอย่างเป็นระบบ โดยเพิ่มการศึกษานอกระบบโรงเรียนให้มากขึ้น และเน้นการศึกษาในระดับอาชีวศึกษา เพื่อเพิ่มความรู้ และทักษะของนิสิตนักศึกษา และพัฒนาครูให้มีคุณภาพมากขึ้น

ทั้งนี้ จากการสำรวจความต้องการของประชาชนในพื้นที่ พบว่า ต้องการให้มีการจัดการศึกษาทั้งในระบบ นอกระบบ และการศึกษาตามอัธยาศัยอย่างทั่วถึง เท่าเทียม และมีคุณภาพ พัฒนาการให้เป็นมืออาชีพ ตลอดจนให้เด็กและเยาวชนทั้งหมดสามารถอ่านออก เขียนได้ และเรียนจบแล้วมีงานทำ

นอกจากนี้เห็นว่าจังหวัดควรมีการจัดทำข้อมูลสถิติทางการศึกษาที่ครบถ้วนและทันสมัย รวมทั้งการเสริมสร้าง และพัฒนานักเรียน/นักศึกษาทั้งในเชิงปริมาณและคุณภาพให้เพียงพอกับความต้องการของตลาดแรงงาน และพัฒนาให้จังหวัด เป็น HUB ทางด้านแรงงานฝีมือ

๑.๔.๓ ปัญหาโครงสร้างพื้นฐาน

จังหวัดมหาสารคาม มีพืชเศรษฐกิจหลักที่สำคัญ ได้แก่ ข้าว อ้อยโรงงาน และมันสำปะหลัง โดยมีแหล่งน้ำต้นทุนสายหลัก คือ แม่น้ำชี แต่การบริการจัดการใช้แม่น้ำ ยังไม่มีประสิทธิภาพมากพอ ประกอบกับสภาพดินมีความสามารถในการอุ้มน้ำต่ำ ขาดความอุดมสมบูรณ์ และระบบชลประทานไม่ทั่วถึง ปัญหาคือ จังหวัดยังขาดระบบชลประทานเพื่อส่งเสริมการเพาะปลูกเป็นอย่างมาก ตลอดจนปัญหาเส้นทางคมนาคมขนส่ง ซึ่งปัญหาที่พบโดยส่วนมากคือ เส้นทางมีสภาพชำรุดทรุดโทรม ทำให้การลำเลียงพืชเศรษฐกิจหลักของเกษตรกรเป็นไปด้วยความลำบาก ทำให้เกิดปัญหาในการขนส่ง ส่งผลให้ผลผลิตทางการเกษตรไปสู่ตลาด เกิดความเน่าเสีย ไม่ทันต่อการกระจายสินค้า และประชาชนในพื้นที่ต้องการให้ภาครัฐแก้ไขปัญหาดังกล่าว โดยเร่งด่วน

๑.๔.๔ ปัญหาสถานการณ์ภัยแล้ง/น้ำท่วม

ปัญหาด้านภัยแล้ง นับวันยิ่งทวีความรุนแรงและขยายวงกว้างออกไป โดยในรอบ ๑๐ ปี ที่ผ่านมา ปริมาณน้ำฝนที่ตกอยู่ระดับต่ำสุดในรอบ ๑๐ ปี ส่งผลให้ในหลายพื้นที่ของจังหวัดมหาสารคาม ประสบกับปัญหาแหล่งน้ำดิบที่จะนำไปผลิตน้ำประปา แหล่งน้ำเพื่อการเกษตร ซึ่งทางจังหวัดก็ได้ระดมให้ความช่วยเหลือทั้งการทำฝายดิน เป่าล้างบ่อบาดาล ขุดลอกคลอง รวมถึงการนำรถบรรทุกน้ำอุปโภคบริโภคออกไปแจกจ่ายให้กับราษฎรที่ประสบภัยแล้ง นอกจากนี้ยังได้ส่งเสริมให้เกษตรกรขุดสระน้ำ เพื่อกักเก็บน้ำไว้ใช้ในหน้าแล้งและปลูกพืชที่ใช้น้ำน้อย ตลอดจนพัฒนาแหล่งน้ำขนาดเล็กให้กระจายในเขตพื้นที่เพื่อจะได้มีปริมาณน้ำที่เพียงพอสำหรับการใช้อุปโภคบริโภค และการเกษตร

ปัญหาน้ำท่วม เนื่องจากจังหวัดมหาสารคามตั้งอยู่ในพื้นที่ลุ่มแม่น้ำชี มีแม่น้ำชีเป็นแม่น้ำสายหลัก เมื่อถึงฤดูฝน น้ำชีจะเอ่อท่วมทั้ง ๒ ฝั่ง ในพื้นที่อำเภอโกสุมพิสัย อำเภอกันทรวิชัย และอำเภอเมืองมหาสารคาม ซึ่งส่งผลกระทบต่อราษฎรในพื้นที่ทั้ง ๓ อำเภอ พื้นที่นาถูกน้ำท่วมเสียหายทุกปี แนวทางแก้ไข กำหนดจะพัฒนาแก้มลิง เพื่อกักเก็บน้ำในบริเวณพื้นที่ลุ่มน้ำชี

๑.๕ ผลการพัฒนาและแก้ไขปัญหาจังหวัดมหาสารคามในช่วงที่ผ่านมา

๑.๕.๑ จังหวัดมหาสารคามได้ดำเนินโครงการตามแผนปฏิบัติการประจำปีงบประมาณ พ.ศ. ๒๕๖๑ โดยการติดตามประเมินผลการดำเนินงาน ซึ่งมีวัตถุประสงค์เพื่อให้ทราบว่าผลการดำเนินงานที่ผ่านมา มีการดำเนินการบรรลุเป้าหมายที่กำหนดไว้ในเป้าประสงค์เชิงยุทธศาสตร์ ในแต่ละประเด็นการพัฒนา ดังนี้

ประเด็นการพัฒนาที่ ๑ ส่งเสริมและพัฒนาระบบ การผลิต การแปรรูปผลผลิต และการตลาดสินค้าเกษตร และอาหารคุณภาพ

เป้าประสงค์ เชิงยุทธศาสตร์	ตัวชี้วัด	ค่า เป้าหมาย	ผลการดำเนินงาน/ปัญหาอุปสรรค/ ข้อเสนอแนะ
๑. เพิ่มประสิทธิภาพการผลิตสินค้าการเกษตร	จำนวนผลผลิตพืชสำคัญ (กก./ไร่) - ข้าว (กก./ไร่) - อ้อย (ตัน./ไร่) - มัน (ตัน./ไร่)	๔๐๐ ๑๒ ๓.๕	ผลการดำเนินงาน : จากผลการดำเนินงานดำเนินโครงการดังกล่าว ข้าว ในปี ๒๕๖๑ และ ๒๕๖๒ มีผลผลิต ๓๕๖ กิโลกรัม/ไร่ มัน ๓.๑๖ กิโลกรัม/ไร่ อ้อย ๑๐.๔๖ กิโลกรัม/ไร่ จะเห็นได้ว่าผลผลิตข้าว มัน อ้อย มีค่าต่ำกว่าเป้าหมายที่กำหนด สภาพดินยังไม่มีความอุดมสมบูรณ์ ประกอบกับปริมาณน้ำไม่เพียงพอในการเพาะปลูก ซึ่งเป็นปัจจัยที่ทำให้ผลผลิตต่ำกว่าเป้าหมาย
๒. เพิ่มพื้นที่กักเก็บน้ำเพื่อการเกษตร อูบโศกบริโศก	ร้อยละของจำนวนแหล่งน้ำเป้าหมายได้รับการปรับปรุงและพัฒนาเพื่อการเกษตร/อูบโศกบริโศก	๑๐๐	ผลการดำเนินงาน : ผลการดำเนินงานที่ผ่านมาการพัฒนาปรับปรุงแหล่งน้ำเพื่อการเกษตร/อูบโศกบริโศก ในปี พ.ศ. ๒๕๖๑ มีพื้นที่กักเก็บน้ำ ประมาณ ๙๔๓,๕๑๓ ลบ.ม. และในปี ๒๕๖๒ มีพื้นที่กักเก็บน้ำเพิ่มขึ้นอีก ประมาณ ๗๐๒,๖๒๙ ลบ.ม. ปัญหาอุปสรรค : จังหวัดมหาสารคามมีพื้นที่ในเขตชลประทานร้อยละ ๒๐ ที่เหลือร้อยละ ๘๐ เป็นพื้นที่นอกเขตชลประทาน ดังนั้น จังหวัดมีความจำเป็นต้องพัฒนาแหล่งน้ำให้กระจายครอบคลุมพื้นที่การเกษตร โดยตั้งเป้าหมายจะต้องมีการเพิ่มแหล่งน้ำทุกๆ ปี
๓. สินค้าเกษตรมีคุณภาพและปลอดภัย	ร้อยละผลผลิตการเกษตรเป้าหมายได้รับการตรวจรับรองมาตรฐานปลอดภัย	๙๕	ผลการดำเนินงาน : ส่งเสริมการปลูกพืชผักโดยชีววิถี เพื่อสาธิตการขยายเชื้อราไตรโคเดอร์มาและบิวเวอร์เรียแก่เกษตรกรผู้เข้ารับการอบรม และผลิตเชื้อราไตรโคเดอร์มา และบิวเวอร์เรีย เพื่อนำไปใช้ป้องกันกำจัดศัตรูพืช ซึ่งในปี พ.ศ. ๒๕๖๑ มีเกษตรกรเข้ารับการอบรมจำนวน ๗๘๐ ราย ในปี พ.ศ. ๒๕๖๒ มีเกษตรกรเข้ารับการอบรม

เป้าประสงค์ เชิงยุทธศาสตร์	ตัวชี้วัด	ค่า เป้าหมาย	ผลการดำเนินงาน/ปัญหาอุปสรรค/ ข้อเสนอแนะ																			
			<p>จำนวน ๑,๑๗๐ ราย จะเห็นเห็นได้ว่ามีผู้สนใจในเรื่องของการกำจัดศัตรูพืชโดยชีววิธี และผสมผสานแทนการใช้สารเคมีเพิ่มมากขึ้น จากเดิม จำนวน ๓๙๐ ราย จึงจำเป็นที่จะต้องพัฒนาเกษตรกรให้สามารถผลิตสินค้าเกษตรปลอดภัย โดยส่งเสริมให้เกษตรกรลด ละ เลิก การใช้สารเคมี และปรับเปลี่ยนพฤติกรรมของเกษตรกร</p>																			
<p>๔. เพิ่มศักยภาพให้แก่เกษตรกร กลุ่มเกษตรกร และกลุ่มสหกรณ์ การเกษตร</p>	<p>จำนวนเกษตรกร กลุ่มเกษตรกรและกลุ่ม สหกรณ์การเกษตร ที่ได้รับการการพัฒนา ศักยภาพการผลิต การแปรรูป การตลาด - เกษตรกร (ราย) - กลุ่มเกษตรกร (กลุ่ม) - สหกรณ์การเกษตร (สหกรณ์)</p>	<p>๕๐๐ ๒๕ ๑๐</p>	<p>ผลการดำเนินงาน : จากผลการดำเนินงาน เป็นการสร้างอาชีพเลี้ยงไก่วงและไก่พื้นเมือง เป็นการสร้างอาชีพรายได้ที่มั่นคงและยั่งยืน และเป็นฐานการผลิตและแปรรูป ทำให้ช่วยลดอัตราการอพยพย้ายถิ่นเข้าสู่แรงงานในภาคอุตสาหกรรม ซึ่งเกษตรกรได้รับการส่งเสริมและพัฒนาอาชีพการเลี้ยงไก่วงและไก่พื้นเมือง ไม่น้อยกว่า ๒๘๐ ครัวเรือน กลุ่มเกษตรกรผู้เลี้ยงไก่วงจะมีรายได้เพิ่มในแต่ละปี ไม่น้อยกว่า ๔๖,๒๐๐ บาท/ครัวเรือน กลุ่มเกษตรกรผู้เลี้ยงไก่พื้นเมืองจะมีรายได้เพิ่มในแต่ละปี ไม่น้อยกว่า ๑๒,๙๖๐ บาท/ครัวเรือน</p> <table border="1" data-bbox="948 1234 1481 1626"> <thead> <tr> <th rowspan="2">ประเภท</th> <th colspan="3">จำนวนเกษตรกร</th> </tr> <tr> <th>๒๕๖๐</th> <th>๒๕๖๑</th> <th>๒๕๖๒</th> </tr> </thead> <tbody> <tr> <td>เกษตรกร (ราย)</td> <td>๓๒๐</td> <td>๔๘๕</td> <td>๓๒๐</td> </tr> <tr> <td>กลุ่มเกษตรกร (กลุ่ม)</td> <td>๓๒</td> <td>๓๒</td> <td>๒๑</td> </tr> <tr> <td>สหกรณ์ การเกษตร (สหกรณ์)</td> <td>-</td> <td>-</td> <td>-</td> </tr> </tbody> </table>	ประเภท	จำนวนเกษตรกร			๒๕๖๐	๒๕๖๑	๒๕๖๒	เกษตรกร (ราย)	๓๒๐	๔๘๕	๓๒๐	กลุ่มเกษตรกร (กลุ่ม)	๓๒	๓๒	๒๑	สหกรณ์ การเกษตร (สหกรณ์)	-	-	-
ประเภท	จำนวนเกษตรกร																					
	๒๕๖๐	๒๕๖๑	๒๕๖๒																			
เกษตรกร (ราย)	๓๒๐	๔๘๕	๓๒๐																			
กลุ่มเกษตรกร (กลุ่ม)	๓๒	๓๒	๒๑																			
สหกรณ์ การเกษตร (สหกรณ์)	-	-	-																			

ประเด็นการพัฒนาที่ ๒ ส่งเสริมการค้า การลงทุน การท่องเที่ยวเชิงสร้างสรรค์ และวัฒนธรรม
เป็นมิตรกับสิ่งแวดล้อม

เป้าประสงค์ เชิงยุทธศาสตร์	ตัวชี้วัด	ค่า เป้าหมาย	ผลการดำเนินงาน/ปัญหาอุปสรรค/ ข้อเสนอแนะ															
๑. เพื่ออำนวยความสะดวกต่อการค้าการลงทุน	ร้อยละของโครงการเป้าหมายโครงการพื้นฐานที่ได้รับการพัฒนาให้ดีขึ้น	๙๕	<p>ผลการดำเนินงาน : จากผลการดำเนินงานที่ผ่านมา การปรับปรุงเส้นทางคมนาคมขนส่งในปี พ.ศ. ๒๕๖๒ มีจำนวน ๒๑ แห่ง</p> <p>ปัญหาอุปสรรค : จังหวัดมหาสารคามมีเส้นทางคมนาคม ที่มีลักษณะเป็นหลุมเป็นบ่อ ขาดทรุดโทรม เสียหาย ตลอดจนประชาชนมีความเดือดร้อนในการใช้ถนนสัญจร ไปมา จึงจำเป็นต้องอำนวยความสะดวก และความปลอดภัยของการใช้ถนนคมนาคมขนส่งและเพื่อเป็นการขยายตัวของเศรษฐกิจระดับประเทศ</p>															
๒. ผลิตภัณฑ์ชุมชนเกษตรแปรรูป และผลิตภัณฑ์อุตสาหกรรมเกษตรได้รับรองมาตรฐาน	ร้อยละที่เพิ่มขึ้นของผลิตภัณฑ์ของชุมชนและผลิตภัณฑ์อุตสาหกรรมที่ได้รับรองมาตรฐาน (ต่อปี)	๑๐	<p>ผลการดำเนินงาน : ผลิตภัณฑ์ชุมชนและผลิตภัณฑ์อุตสาหกรรมที่ได้รับรองรับรองมาตรฐาน (ต่อปี)ตามตาราง ดังนี้</p> <table border="1" data-bbox="965 1093 1465 1485"> <thead> <tr> <th></th> <th>ปี ๖๐</th> <th>ปี ๖๑</th> </tr> </thead> <tbody> <tr> <td>เป้าหมาย</td> <td>๑๐๐</td> <td>๗๐</td> </tr> <tr> <td>ยื่นคำขอ</td> <td>๑๐๗</td> <td>๘๓</td> </tr> <tr> <td>ผ่านการรับรอง</td> <td>๕๖</td> <td>๖๙</td> </tr> <tr> <td>ร้อยละ (จากคำขอ ยื่น)</td> <td>๕๒.๓๔</td> <td>๘๓.๑๓</td> </tr> </tbody> </table> <p>จากตารางดังกล่าวข้างต้น ประชากรมีผลิตภัณฑ์ อุตสาหกรรมที่ได้รับรองมาตรฐาน ในปี พ.ศ. ๒๕๖๐ คิดเป็นร้อยละ ๕๒.๓๔ และในปี ๒๕๖๑ คิดเป็นร้อยละ ๘๓.๑๓ สูงขึ้นกว่าปี ๒๕๖๐ อยู่ร้อยละ ๓๐.๗๙ จะเห็นได้ว่า ประชากรได้ใช้ภูมิปัญญาท้องถิ่นพัฒนาคุณภาพผลิตภัณฑ์ที่เป็นเอกลักษณ์ของท้องถิ่น เพื่อผลิตจำหน่ายสู่ตลาดผู้บริโภคและพัฒนาคุณภาพของผลิตภัณฑ์ชุมชนให้ได้รับการรับรอง และแสดงเครื่องหมายการรับรองเพื่อส่งเสริมด้านการตลาดของผลิตภัณฑ์ให้ เป็นที่ยอมรับอย่างแพร่หลาย</p>		ปี ๖๐	ปี ๖๑	เป้าหมาย	๑๐๐	๗๐	ยื่นคำขอ	๑๐๗	๘๓	ผ่านการรับรอง	๕๖	๖๙	ร้อยละ (จากคำขอ ยื่น)	๕๒.๓๔	๘๓.๑๓
	ปี ๖๐	ปี ๖๑																
เป้าหมาย	๑๐๐	๗๐																
ยื่นคำขอ	๑๐๗	๘๓																
ผ่านการรับรอง	๕๖	๖๙																
ร้อยละ (จากคำขอ ยื่น)	๕๒.๓๔	๘๓.๑๓																

เป้าประสงค์ เชิงยุทธศาสตร์	ตัวชี้วัด	ค่า เป้าหมาย	ผลการดำเนินงาน/ปัญหาอุปสรรค/ ข้อเสนอแนะ
			และสร้างความมั่นใจให้กับผู้บริโภคในการเลือกซื้อ ผลิตภัณฑ์ชุมชน
๓. เพิ่มมูลค่าการจำหน่ายสินค้า	ร้อยละที่เพิ่มขึ้นของมูลค่าการจำหน่ายสินค้าเป้าหมายของจังหวัด (ข้าวหอมมะลิ โคนเนื้อ เสื่อกก ผ้าไหม)	๓	<p>ผลการดำเนินงาน : ผลจากการดำเนินงานรายได้จากการจำหน่ายผลิตภัณฑ์ชุมชน (OTOP) ในปี ๒๕๖๐ มีจำนวน๑,๒๐๓,๒๑๒,๔๔๐ บาท และในปี ๒๕๖๑ มีจำนวน ๑,๕๕๑,๐๗๓,๙๖๐ บาท เพิ่มขึ้นถึงร้อยละ ๒๐</p> <p>ข้อเสนอแนะ : ควรจะส่งเสริมศักยภาพของผู้ประกอบการ ในด้านการบริหารจัดการ การนำเทคโนโลยีมาใช้ในการผลิต และการพัฒนาผลิตภัณฑ์ให้มีคุณภาพมาตรฐานอย่างต่อเนื่อง นอกจากนี้ควรเน้นการพัฒนา Packaging ให้มีรูปลักษณ์ที่เป็นสากลและสอดคล้องกับความต้องการของตลาดมากขึ้น</p>
๔. เพิ่มรายได้จากการท่องเที่ยว	รายได้ที่เพิ่มขึ้นของรายได้จากการท่องเที่ยว	๓	<p>ผลการดำเนินงาน : รายได้การท่องเที่ยวของจังหวัด ในปี พ.ศ. ๒๕๖๐ จำนวน ๘๙.๓ ล้านบาท และในปี พ.ศ. ๒๕๖๑ มีรายได้การท่องเที่ยวของจังหวัด จำนวน ๙๒.๗ ล้านบาท เพิ่มขึ้นจากปี ๒๕๖๐ จำนวน ๓.๘๑ ล้านบาท ซึ่งแสดงให้เห็นว่า รายได้จากการท่องเที่ยวเพิ่มขึ้นจากปีที่ผ่านมา</p> <p>ปัญหาอุปสรรค : ประชาชนต้องการให้มีการพัฒนาแหล่งท่องเที่ยวในจังหวัดให้เป็นรูปธรรม รวมถึงการพัฒนาการท่องเที่ยวเชิงประวัติศาสตร์ วัฒนธรรม และการส่งเสริมการกีฬา</p>
๕. สิ่งแวดล้อมอยู่ในสถานะสมดุล	อัตราการจัดการขยะมูลฝอยชุมชน ของเสียอันตรายชุมชน และมูลฝอยติดเชื้ออย่างถูกหลักวิชาการต่อปริมาณขยะมูลฝอยของจังหวัดไม่น้อยกว่า (ร้อยละ)	๕๐	<p>ผลการดำเนินงาน :</p> <ol style="list-style-type: none"> ๑. ปริมาณขยะมูลฝอยตกค้างได้รับการจัดการอย่างถูกต้องตามหลักวิชาการร้อยละ ๑๐๐ ๒. ปริมาณขยะมูลฝอยชุมชนในปี ๒๕๖๑ได้รับการจัดการอย่างถูกต้อง ร้อยละ ๖๘.๗๖ ๓. ปริมาณขยะมูลฝอยชุมชนในปี ๒๕๖๑ ที่นำกลับมาใช้ประโยชน์ ร้อยละ ๕๘.๓๐

เป้าประสงค์ เชิงยุทธศาสตร์	ตัวชี้วัด	ค่า เป้าหมาย	ผลการดำเนินงาน/ปัญหาอุปสรรค/ ข้อเสนอแนะ
	พื้นที่ป่าไม้เพิ่มขึ้นไม่น้อยกว่าร้อยละ	๐.๕	ผลการดำเนินงาน : ๑.โครงการปลูกต้นไม้เพื่ออนุรักษ์ทรัพยากรธรรมชาติและสิ่งแวดล้อม ของ อปท. ๑๔๒ แห่ง ๒.โครงการรักษาสีเขียวสิ่งแวดล้อม กิจกรรมส่งเสริมปลูกป่าเพื่ออนุรักษ์พันธุกรรมพืช งบประมาณ ยุทธศาสตร์จังหวัด ๓.โครงการธนาคารต้นไม้ ของ ธนาคารเพื่อการเกษตรและสหกรณ์การเกษตร ๔. โครงการอนุรักษ์พันธุกรรมพืชอันเนื่องมาจากพระราชดำริสมเด็จพระเทพรัตนราชสุดาฯสยามบรมราชกุมารี

ประเด็นยุทธศาสตร์ที่ ๔ ส่งเสริมการค้า การลงทุน การท่องเที่ยวเชิงสร้างสรรค์ และวัฒนธรรม เป็นมิตรกับสิ่งแวดล้อม

เป้าประสงค์ เชิงยุทธศาสตร์	ตัวชี้วัด	ค่า เป้าหมาย	ผลการดำเนินงาน/ปัญหาอุปสรรค/ ข้อเสนอแนะ
๑. ประชาชนมีคุณภาพชีวิตดีมีความสุข	จำนวนของหมู่บ้านเศรษฐกิจพอเพียงต้นแบบเพิ่มขึ้น	๑๓	ผลการดำเนินการ : หมู่บ้านเศรษฐกิจพอเพียงต้นแบบ จังหวัดมหาสารคาม ได้มีการขับเคลื่อนและพัฒนาหมู่บ้านเศรษฐกิจพอเพียงต้นแบบ ซึ่งมีครอบครัวพัฒนาต้นแบบที่ได้น้อมนำหลักปรัชญาเศรษฐกิจพอเพียงไปปรับใช้ในการดำเนินชีวิต เพื่อให้ครัวเรือนสามารถลดรายจ่าย เพิ่มรายได้ มีการประหยัดเก็บออม จำนวน ๙๕ หมู่บ้าน และในปี ๒๕๖๒ เพิ่มขึ้นปีละ ๑๓ หมู่บ้าน รวมเป็น ๑๐๘ หมู่บ้าน
๒. ลดอัตราการว่างงานและเพิ่มทักษะแรงงานให้ได้มาตรฐานการฝึกอบรมอาชีพ	ร้อยละของประชาชนวัยกำลังแรงงานที่ลงทะเบียนว่างงานมีงานทำ	๔๐	ผลการดำเนินงาน : ประชาชนวัยกำลังแรงงานที่ลงทะเบียนว่างงานในปี ๒๕๖๑ ดำเนินการได้ร้อยละ ๘๗ และในปี ๒๕๖๒ ดำเนินการได้ร้อยละ ๘๒ โดยสภาพเศรษฐกิจของจังหวัดมหาสารคามนั้นมีโรงงานอุตสาหกรรมน้อย บริษัทห้างร้านไม่ได้มีการขยายตัวขึ้น จึงส่งผลกระทบต่อการรับแรงงานลดลง

เป้าประสงค์ เชิงยุทธศาสตร์	ตัวชี้วัด	ค่า เป้าหมาย	ผลการดำเนินงาน/ปัญหาอุปสรรค/ ข้อเสนอแนะ
	ร้อยละของแรงงานที่ผ่านการพัฒนาฝีมือทักษะแรงงาน	๘๐	ผลการดำเนินการ : ในปี ๒๕๖๑ ได้มีการฝึกอบรมมาตรฐานฝีมือแรงงานแห่งชาติ จำนวน ๑๙๗ คน ผ่านการทดสอบ ๑๙๑ คน คิดเป็นร้อยละ ๙๖.๙๕ ของผู้เข้ารับการฝึกอบรมทั้งหมด ทั้งนี้ควรจะมีการวางแผนการศึกษาให้กับประชาชนโดยเฉพาะผู้ที่อยู่ในวัยศึกษาและต้องกำหนดโครงสร้างการศึกษาให้เหมาะสมกับโครงสร้างทางเศรษฐกิจของประเทศให้การศึกษาที่ตรงความต้องการของตลาด และความจำเป็นของประเทศ
๓.เพื่อเทิดทูนสถาบันพระมหากษัตริย์และความรักสามัคคีของประชาชน	ร้อยละของกลุ่มเป้าหมายที่เข้าร่วมกิจกรรมสมานฉันท์ในพื้นที่	๘๐	ผลการดำเนินงาน : จากการดำเนินงาน ในปี ๒๕๖๑ มีผู้เข้าร่วมโครงการ โดยประมาณ ๒,๐๐๐ คน และในปี ๒๕๖๒ มีผู้ร่วมโครงการเพิ่มขึ้นอีกจำนวน ๔๐๒ คน จังหวัดก็ให้ความสำคัญในปลูกฝังความรู้รักสามัคคีและเกิดความตระหนักและสำนึกในพระมหากษัตริย์คุณ ของสถาบันพระมหากษัตริย์ต่อปวงชนชาวไทย และตามแนวคิดเศรษฐกิจ พอเพียง มาถือปฏิบัติ

๒. ประเด็นการพัฒนา

ยุทธศาสตร์ชาติ (พ.ศ. ๒๕๖๑ - ๒๕๘๐)

เพื่อให้ประเทศไทยสามารถยกระดับการพัฒนาให้บรรลุตามวิสัยทัศน์ “ประเทศไทยมีความมั่นคง มั่งคั่ง ยั่งยืน เป็นประเทศพัฒนาแล้ว ด้วยการพัฒนาตามหลักปรัชญาของเศรษฐกิจพอเพียง” และเป้าหมายการพัฒนาประเทศข้างต้น จึงจำเป็นต้องกำหนดยุทธศาสตร์การพัฒนาประเทศระยะยาวที่จะทำให้ประเทศไทยมีความมั่นคงในเอกราชและอธิปไตย มีภูมิคุ้มกันต่อการเปลี่ยนแปลงจากปัจจัยภายในและภายนอกประเทศในทุกมิติทุกรูปแบบและทุกระดับ ภาคเกษตรกรรม ภาคอุตสาหกรรม และภาคบริการของประเทศได้รับการพัฒนายกระดับไปสู่การใช้เทคโนโลยีและนวัตกรรมในการสร้างมูลค่าเพิ่มและพัฒนาเทคโนโลยีที่สำคัญในการขับเคลื่อนเศรษฐกิจใหม่ที่จะสร้างและเพิ่มศักยภาพในการแข่งขันของประเทศ เพื่อยกระดับฐานรายได้ของประชาชนในภาพรวมและกระจายผลประโยชน์ไปสู่ภาคส่วนต่าง ๆ ได้อย่างเหมาะสม คนไทยได้รับการพัฒนาให้เป็นคนดี เก่ง มีวินัย คำนึงถึงผลประโยชน์ส่วนรวมและมีศักยภาพในการคิดวิเคราะห์ สามารถ “รู้ รับ ปรับใช้” เทคโนโลยีใหม่ได้อย่างต่อเนื่อง สามารถเข้าถึงบริการพื้นฐาน ระบบสวัสดิการ และกระบวนการยุติธรรมได้อย่างเท่าเทียมกัน โดยไม่มีใครถูกทิ้งไว้ข้างหลัง

การพัฒนาประเทศในช่วงระยะเวลาของยุทธศาสตร์ชาติ จะมุ่งเน้นการสร้างสมดุลระหว่างการพัฒนาความมั่นคง เศรษฐกิจ สังคม และสิ่งแวดล้อม โดยการมีส่วนร่วมของทุกภาคส่วนในรูปแบบ “ประชารัฐ” โดยประกอบด้วย ๖ ยุทธศาสตร์ ได้แก่ ยุทธศาสตร์ชาติด้านความมั่นคง ยุทธศาสตร์ชาติด้านการสร้างความสามารถในการแข่งขัน ยุทธศาสตร์ชาติด้านการพัฒนาและเสริมสร้างศักยภาพทรัพยากรมนุษย์ ยุทธศาสตร์ชาติด้านการสร้างโอกาสและความเสมอภาคทางสังคม ยุทธศาสตร์ชาติด้านการสร้างการเติบโตบนคุณภาพชีวิตที่เป็นมิตรกับสิ่งแวดล้อม และยุทธศาสตร์ชาติด้านการปรับสมดุลและพัฒนาระบบการบริหารจัดการภาครัฐ โดยแต่ละยุทธศาสตร์มีเป้าหมายและประเด็นการพัฒนา ดังนี้

(๑) **ยุทธศาสตร์ชาติด้านความมั่นคง** มีเป้าหมายการพัฒนาที่สำคัญ คือ ประเทศชาติมั่นคง ประชาชนมีความสุข เน้นการบริหารจัดการสถานะแวดล้อมของประเทศให้มีความมั่นคง ปลอดภัย เอกราช อธิปไตย และมีความสงบเรียบร้อยในทุกระดับ ตั้งแต่ระดับชาติ สังคม ชุมชน มุ่งเน้นการพัฒนาค้น เครื่องมือ เทคโนโลยี และระบบฐานข้อมูลขนาดใหญ่ให้มีความพร้อมสามารถรับมือกับภัยคุกคามและภัยพิบัติได้ทุกรูปแบบ และทุกระดับความรุนแรง ควบคู่ไปกับการป้องกันและแก้ไขปัญหาด้านความมั่นคงที่มีอยู่ในปัจจุบัน และที่อาจเกิดขึ้นในอนาคต ใช้กลไกการแก้ไขปัญหาแบบบูรณาการ ทั้งกับส่วนราชการ ภาคเอกชน ประชาสังคม และองค์กรที่ไม่ใช่รัฐ รวมถึงประเทศเพื่อนบ้าน และมีมิตรประเทศทั่วโลกบนพื้นฐานของหลักธรรมาภิบาล เพื่อเอื้ออำนวยต่อการดำเนินการของยุทธศาสตร์ชาติด้านอื่น ๆ ให้สามารถขับเคลื่อนไปได้ตามทิศทางและเป้าหมายที่กำหนด

(๒) **ยุทธศาสตร์ชาติด้านการสร้างความสามารถในการแข่งขัน** มีเป้าหมายการพัฒนาที่มุ่งเน้นการยกระดับศักยภาพของประเทศในหลากหลายมิติ บนพื้นฐานแนวคิด ๓ ประการ ได้แก่ (๑) “ต่อยอดอดีต” โดยมองกลับไปที่เราทำทางเศรษฐกิจ อัตลักษณ์ วัฒนธรรม ประเพณี วิถีชีวิตและจุดเด่นทางทรัพยากรธรรมชาติที่หลากหลาย รวมทั้งความได้เปรียบเชิงเปรียบเทียบของประเทศในด้านอื่น ๆ นำมาประยุกต์ผสมผสานกับเทคโนโลยีและนวัตกรรม เพื่อให้สอดคล้องกับบริบทของเศรษฐกิจและสังคมโลกสมัยใหม่ (๒) “ปรับปัจจุบัน” เพื่อปูทางสู่ออนาคต ผ่านการพัฒนาโครงสร้างพื้นฐานของประเทศในมิติต่าง ๆ ทั้งโครงข่ายระบบคมนาคมและขนส่ง โครงสร้างพื้นฐานวิทยาศาสตร์เทคโนโลยี และดิจิทัล และการปรับสภาพแวดล้อมให้เอื้อต่อการพัฒนาอุตสาหกรรมและบริการอนาคตและ (๓) “สร้างคุณค่าใหม่ในอนาคต” ด้วยการเพิ่มศักยภาพของผู้ประกอบการ พัฒนาคนรุ่นใหม่รวมถึงปรับรูปแบบธุรกิจ เพื่อตอบสนองต่อความต้องการของตลาดผสมผสานกับยุทธศาสตร์ที่รองรับอนาคต บนพื้นฐานของการต่อยอดอดีตและปรับปัจจุบัน พร้อมทั้งการ

ส่งเสริมและสนับสนุนจากภาครัฐให้ประเทศไทยสามารถสร้างฐานรายได้และการจ้างงานใหม่ ขยายโอกาสทางการค้าและการลงทุนในเวทีโลก ควบคู่ไปกับการยกระดับรายได้และการกินดีอยู่ดี รวมถึงการเพิ่มขึ้นของคนชั้นกลางและลดความเหลื่อมล้ำของคนในประเทศได้ในคราวเดียวกัน

(๓) ยุทธศาสตร์ชาติด้านการพัฒนาและเสริมสร้างศักยภาพทรัพยากรมนุษย์ มีเป้าหมายการพัฒนาที่สำคัญเพื่อพัฒนาคนในทุกมิติและในทุกช่วงวัยให้เป็นคนดี เก่ง และมีคุณภาพ โดยคนไทยมีความพร้อมทั้งกาย ใจ สติปัญญา มีพัฒนาการที่ดีรอบด้านและมีสุขภาวะที่ดีในทุกช่วงวัยมีจิตสาธารณะ รับผิดชอบ ต่อสังคมและผู้อื่น มั่นใจ อดออม โอบอ้อมอารี มีวินัย รักชาติ ศาสนา และพระมหากษัตริย์ และมีหลักคิดที่ถูกต้อง มีทักษะที่จำเป็นในศตวรรษที่ ๒๑ มีทักษะสื่อสารภาษาอังกฤษและภาษาที่สาม และอนุรักษ์ภาษาท้องถิ่น มีนิสัยรักการเรียนรู้และการพัฒนาตนเองอย่างต่อเนื่องตลอดชีวิต ผู้การเป็นคนไทยที่มีทักษะสูง เป็น นวัตกรรม นักคิด ผู้ประกอบการ เกษตรกรยุคใหม่ และอื่น ๆ โดยมีสัมมาชีพตามความถนัดของตนเอง

(๔) ยุทธศาสตร์ชาติด้านการสร้างโอกาสและความเสมอภาคทางสังคม มีเป้าหมายการพัฒนาที่ให้ความสำคัญกับการดึงเอาพลังของภาคส่วนต่าง ๆ ทั้งภาคเอกชน ประชาสังคม ชุมชน ท้องถิ่น มาร่วมขับเคลื่อน โดยการสนับสนุนการรวมตัวของประชาชนในการร่วมคิดร่วมทำเพื่อส่วนรวม การกระจายอำนาจ และความรับผิดชอบต่อผู้ถือสิทธิการบริหารราชการแผ่นดินในระดับท้องถิ่นการเสริมสร้างความเข้มแข็งของชุมชนในการจัดการตนเอง และการเตรียมความพร้อมของประชากรไทยทั้งในมิติสุขภาพ เศรษฐกิจ สังคม และสภาพแวดล้อมให้เป็นประชากรที่มีคุณภาพ สามารถพึ่งตนเองและทำประโยชน์แก่ครอบครัว ชุมชน และสังคมให้นานที่สุด โดยรัฐให้หลักประกันการเข้าถึงบริการและสวัสดิการที่มีคุณภาพอย่างเป็นธรรมและทั่วถึง

(๕) ยุทธศาสตร์ชาติด้านการสร้างการเติบโตบนคุณภาพชีวิตที่เป็นมิตรกับสิ่งแวดล้อม มีเป้าหมายการพัฒนาที่สำคัญเพื่อนำ ไปสู่การบรรลุเป้าหมายการพัฒนาที่ยั่งยืนในทุกมิติ ทั้งด้านสังคม เศรษฐกิจ สิ่งแวดล้อม ธรรมชาติ และความเป็นหุ้นส่วนความร่วมมือระหว่างกันทั้งภายในและภายนอกประเทศอย่างบูรณาการ ใช้พื้นที่เป็นตัวตั้งในการกำหนดกลยุทธ์และแผนงาน และการให้ทุกฝ่ายที่เกี่ยวข้องได้เข้ามามีส่วนร่วมในแบบทางตรงให้มากที่สุดเท่าที่จะเป็นไปได้ โดยเป็นการดำเนินการบนพื้นฐานการเติบโตร่วมกัน ไม่ว่าจะผ่านทางเศรษฐกิจ สิ่งแวดล้อม และคุณภาพชีวิต โดยให้ความสำคัญกับการสร้างสมดุลทั้ง ๓ ด้าน อันจะนำไปสู่ความยั่งยืนเพื่อคนรุ่นต่อไปอย่างแท้จริง

(๖) ยุทธศาสตร์ชาติด้านการปรับสมดุลและพัฒนาระบบการบริหารจัดการภาครัฐ มีเป้าหมายการพัฒนาที่สำคัญเพื่อปรับเปลี่ยนภาครัฐที่ยึดหลัก “ภาครัฐของประชาชนเพื่อประชาชนและประโยชน์ส่วนรวม” โดยภาครัฐต้องมีขนาดที่เหมาะสมกับบทบาทภารกิจ แยกแยะบทบาทหน่วยงานของรัฐที่ทำหน้าที่ในการกำกับหรือในการให้บริการในระบบเศรษฐกิจที่มีการแข่งขันมีสมรรถนะสูง ยึดหลักธรรมาภิบาล ปรับวัฒนธรรมการทำงานให้มุ่งผลสัมฤทธิ์และผลประโยชน์ส่วนรวมมีความทันสมัย และพร้อมที่จะปรับตัวให้ทันต่อการเปลี่ยนแปลงของโลกอยู่ตลอดเวลา โดยเฉพาะอย่างยิ่งการนำนวัตกรรม เทคโนโลยีข้อมูลขนาดใหญ่ ระบบการทำงานที่เป็นดิจิทัลเข้ามาประยุกต์ใช้อย่างคุ้มค่าและปฏิบัติงานเทียบได้กับมาตรฐานสากล รวมทั้งมีลักษณะเปิดกว้าง เชื่อมโยงถึงกันและเปิดโอกาสให้ทุกภาคส่วนเข้ามามีส่วนร่วมเพื่อตอบสนองความต้องการของประชาชนได้อย่างสะดวก รวดเร็ว และโปร่งใส โดยทุกภาคส่วนในสังคมต้องร่วมกันปลูกฝังค่านิยมความซื่อสัตย์สุจริต ความมั่งคั่ง และสร้างจิตสำนึกในการปฏิเสธไม่ยอมรับการทุจริตประพฤติมิชอบอย่างสิ้นเชิง นอกจากนี้ กฎหมายต้องมีความชัดเจน มีเพียงเท่าที่จำเป็น มีความทันสมัย มีความเป็นสากล มีประสิทธิภาพ และนำไปสู่การลดความเหลื่อมล้ำและเอื้อต่อการพัฒนา โดยกระบวนการยุติธรรมมีการบริหารที่มีประสิทธิภาพ เป็นธรรมไม่เลือกปฏิบัติ และการอำนวยความสะดวกยุติธรรมตามหลักนิติธรรม

แผนพัฒนาเศรษฐกิจและสังคมแห่งชาติ ฉบับที่สิบสอง พ.ศ. ๒๕๖๐ - ๒๕๖๔

แผนพัฒนาฯ ฉบับที่ ๑๒ เป็นแผนพัฒนาประเทศในระยะ ๕ ปี (พ.ศ. ๒๕๖๐-๒๕๖๔) ซึ่งแปลงยุทธศาสตร์ชาติระยะ ๒๐ ปี (พ.ศ. ๒๕๖๐ - ๒๕๘๐) สู่การปฏิบัติอย่างเป็นรูปธรรม ดังนั้น ทิศทางการพัฒนาของแผนพัฒนาฯ ฉบับที่ ๑๒ จึงมุ่งเตรียมความพร้อมและวางรากฐานในการยกระดับประเทศไทยให้เป็นประเทศที่พัฒนาแล้ว มีความมั่นคง มั่งคั่ง ยั่งยืน ด้วยการพัฒนาตามปรัชญาของเศรษฐกิจพอเพียง โดยมีกรอบวิสัยทัศน์และเป้าหมายอนาคตประเทศไทยในปี ๒๕๗๙ ซึ่งกำหนดไว้ในยุทธศาสตร์ชาติระยะ ๒๐ ปี เป็นกรอบที่แผนพัฒนาฯ ฉบับที่ ๑๒ มุ่งตอบสนองวัตถุประสงค์และเป้าหมายการพัฒนาที่กำหนดภายใต้ระยะเวลา ๕ ปี ต่อจากนี้ไปพิจารณาจากการประเมินสภาพแวดล้อมการพัฒนาทั้งจากภายนอกและภายในประเทศที่บ่งชี้ถึงจุดแข็งและจุดอ่อนของประเทศ และการสะท้อนถึงโอกาสและความเสี่ยงในการที่จะผลักดันขับเคลื่อนให้การพัฒนาในด้านต่างๆ บรรลุผลได้ในระยะเวลา ๕ ปีแรกของยุทธศาสตร์ชาติระยะ ๒๐ ปี ทั้งนี้โดยได้คำนึงถึงการต่อยอดให้เกิดผลสัมฤทธิ์อย่างต่อเนื่องภายใต้แผนพัฒนาฯ ฉบับต่อไป ดังนั้น การพัฒนาประเทศในระยะแผนพัฒนาฯ ฉบับที่ ๑๒ จึงกำหนดวัตถุประสงค์และเป้าหมายรวมของการพัฒนาได้ ดังนี้

๑. วัตถุประสงค์

๑.๑ เพื่อวางรากฐานให้คนไทยเป็นคนที่สมบูรณ์ มีคุณธรรมจริยธรรม มีระเบียบวินัย ค่านิยมที่ดี มีจิตสาธารณะ และมีความสุข โดยมีสุขภาพและสุขภาพที่ดี ครอบครัวอบอุ่น ตลอดจนเป็นคนเก่งที่มีทักษะความรู้ความสามารถและพัฒนาตนเองได้ต่อเนื่องตลอดชีวิต

๑.๒ เพื่อให้คนไทยมีความมั่นคงทางเศรษฐกิจและสังคม ได้รับความเป็นธรรมในการเข้าถึงทรัพยากรและบริการทางสังคมที่มีคุณภาพ ผู้ด้อยโอกาสได้รับการพัฒนาศักยภาพ รวมทั้งชุมชนมีความเข้มแข็งพึ่งพาตนเองได้

๑.๓ เพื่อให้เศรษฐกิจเข้มแข็ง แข่งขันได้ มีเสถียรภาพ และมีความยั่งยืน สร้างความเข้มแข็งของฐานการผลิตและบริการเดิมและขยายฐานใหม่โดยการใช้นวัตกรรมที่เข้มข้นมากขึ้น สร้างความเข้มแข็งของเศรษฐกิจฐานราก และสร้างความมั่นคงทางพลังงาน อาหาร และน้ำ

๑.๔ เพื่อรักษาและฟื้นฟูทรัพยากรธรรมชาติและคุณภาพสิ่งแวดล้อมให้สามารถ สนับสนุนการเติบโตที่เป็นมิตรกับสิ่งแวดล้อมและการมีคุณภาพชีวิตที่ดีของประชาชน

๑.๕ เพื่อให้การบริหารราชการแผ่นดินมีประสิทธิภาพ โปร่งใส ทันทสมัย และมีการทำงานเชิงบูรณาการของภาคีการพัฒนา

๑.๖ เพื่อให้มีการกระจายความเจริญไปสู่ภูมิภาคโดยการพัฒนาระดับภูมิภาคและเมืองเพื่อรองรับการพัฒนาระดับฐานการผลิตและบริการเดิมและขยายฐานการผลิตและบริการใหม่

๑.๗ เพื่อผลักดันให้ประเทศไทยมีความเชื่อมโยง (Connectivity) กับประเทศต่างๆ ทั้งในระดับอนุภูมิภาค ภูมิภาค และนานาชาติได้อย่างสมบูรณ์และมีประสิทธิภาพ รวมทั้งให้ประเทศไทยมีบทบาทและสร้างสรรค์ในด้านการค้า การบริการ และการลงทุนภายใต้กรอบความร่วมมือต่างๆ ทั้งในระดับอนุภูมิภาค ภูมิภาค และโลก

เป้าหมายรวม

เพื่อให้เป็นไปตามวัตถุประสงค์ดังกล่าว ได้กำหนดเป้าหมายรวมการพัฒนาขอแผนพัฒนาฯ ฉบับที่ ๑๒ ประกอบด้วย

(๑) คนไทยมีคุณลักษณะเป็นคนไทยที่สมบูรณ์ มีวินัย มีทัศนคติและพฤติกรรมตามบรรทัดฐานที่ดีของสังคม มีความเป็นพลเมืองตื่นรู้ มีความสามารถในการปรับตัวได้อย่างรู้เท่าทันสถานการณ์ มีความรับผิดชอบและทำประโยชน์ต่อส่วนรวม มีสุขภาพกายและใจที่ดี มีความเจริญงอกงามทางจิตวิญญาณ มีวิถีชีวิตที่พอเพียง และมีความเป็นไทย

(๒) ความเหลื่อมล้ำทางด้านรายได้และความยากจนลดลง เศรษฐกิจฐานรากมีความเข้มแข็งประชาชนทุกคนมีโอกาสในการเข้าถึงทรัพยากร การประกอบอาชีพ และบริการทางสังคมที่มีคุณภาพอย่างทั่วถึงและเป็นธรรม กลุ่มที่มีรายได้ต่ำสุดร้อยละ ๔๐ มีรายได้เพิ่มขึ้นอย่างน้อยร้อยละ ๑๕

(๓) ระบบเศรษฐกิจมีความเข้มแข็งและแข่งขันได้ โครงสร้างเศรษฐกิจปรับสู่เศรษฐกิจฐานบริการและดิจิทัล มีผู้ประกอบการรุ่นใหม่และเป็นสังคมผู้ประกอบการ ผู้ประกอบการขนาดกลางและขนาดเล็กที่เข้มแข็งสามารถใช้นวัตกรรมและเทคโนโลยีดิจิทัลในการสร้างสรรค์คุณค่าสินค้าและบริการ มีระบบการผลิตและให้บริการจากฐานรายได้เดิมที่มีมูลค่าเพิ่มสูงขึ้น และมีการลงทุนในการผลิตและบริการฐานความรู้ชั้นสูงใหม่ๆ ที่เป็นมิตรกับสิ่งแวดล้อมและชุมชน รวมทั้งกระจายฐานการผลิตและการให้บริการสู่ภูมิภาคเพื่อลดความเหลื่อมล้ำ โดยเศรษฐกิจไทยมีเสถียรภาพและมีอัตราการขยายตัวเฉลี่ยร้อยละ ๕ ต่อปี และมีปัจจัยสนับสนุน อาทิ ระบบโลจิสติกส์ พลังงาน และการลงทุนวิจัยและพัฒนาที่เอื้อต่อการขยายตัวของภาคการผลิตและบริการ

(๔) ทูทางธรรมชาติและคุณภาพสิ่งแวดล้อมสามารถสนับสนุนการเติบโตที่เป็นมิตรกับสิ่งแวดล้อม มีความมั่นคงทางอาหาร พลังงาน และน้ำ โดยเพิ่มพื้นที่ป่าไม้ให้ได้ร้อยละ ๔๐ ของพื้นที่ประเทศเพื่อรักษาความสมดุลของระบบนิเวศ ลดการปล่อยก๊าซเรือนกระจกในภาคพลังงานและขนส่งไม่น้อยกว่าร้อยละ ๗ ภายในปี ๒๕๖๓ เทียบกับการปล่อยในกรณีปกติ มีปริมาณหรือสัดส่วนของขยะมูลฝอยที่ได้รับการจัดการอย่างถูกหลักสุขาภิบาลเพิ่มขึ้น และรักษาคุณภาพน้ำและคุณภาพอากาศในพื้นที่วิกฤตให้อยู่ในเกณฑ์มาตรฐาน

(๕) มีความมั่นคงในเอกราชและอธิปไตย สังคมปลอดภัย สามัคคี สร้างภาพลักษณ์ดี และเพิ่มความเชื่อมั่นของนานาชาติต่อประเทศไทย ความขัดแย้งทางอุดมการณ์และความคิดในสังคมลดลงปัญหาอาชญากรรมลดลง ปริมาณความสูญเสียจากภัยโจรสลัดและการลักลอบขนส่งสินค้าและค้ำมนุษย์ลดลงมีความพร้อมที่ปกป้องประชาชนจากการก่อการร้ายและภัยพิบัติทางธรรมชาติ ประเทศไทยมีส่วนร่วมในการกำหนดบรรทัดฐานระหว่างประเทศ เกิดความเชื่อมโยงการขนส่ง โลจิสติกส์ ท่วงโซ่มูลค่า เป็นหุ้นส่วนการพัฒนาที่สำคัญในอนุภูมิภาค ภูมิภาค และโลก และอัตราการเติบโตของมูลค่าการลงทุนและการส่งออกของไทยในอนุภูมิภาค ภูมิภาค และอาเซียนสูงขึ้น

(๖) มีระบบบริหารจัดการภาครัฐที่มีประสิทธิภาพ ทันสมัย โปร่งใส ตรวจสอบได้ กระจายอำนาจและมีส่วนร่วมจากประชาชน บทบาทภาครัฐในการให้บริการซึ่งภาคเอกชนดำเนินการแทนได้ดีกว่าลดลง เพิ่มการใช้ระบบดิจิทัลในการให้บริการ ปัญหาคอร์รัปชันลดลง และการบริหารจัดการขององค์กรปกครองส่วนท้องถิ่นมีอิสระมากขึ้น โดยอันดับประสิทธิภาพภาครัฐที่จัดทำโดยสถาบันการพัฒนานานาชาติและอันดับความยากง่ายในการดำเนินธุรกิจในประเทศดีขึ้น การใช้จ่ายภาครัฐและระบบงบประมาณมีประสิทธิภาพสูง ฐานภาษีกว้างขึ้น และดัชนีการรับรู้การทุจริตดีขึ้น รวมถึงมีบุคลากรภาครัฐที่มีความรู้ความสามารถและปรับตัวได้ทันกับยุคดิจิทัลเพิ่มขึ้น

ยุทธศาสตร์การพัฒนาประเทศ

ยุทธศาสตร์ที่ ๑ : การเสริมสร้างและพัฒนาศักยภาพทุนมนุษย์

ยุทธศาสตร์ที่ ๒ : การสร้างความเป็นธรรมและลดความเหลื่อมล้ำในสังคม

ยุทธศาสตร์ที่ ๓ : การสร้างความเข้มแข็งทางเศรษฐกิจและแข่งขันได้อย่างยั่งยืน

ยุทธศาสตร์ที่ ๔ : การเติบโตที่เป็นมิตรกับสิ่งแวดล้อมเพื่อพัฒนาอย่างยั่งยืน

ยุทธศาสตร์ที่ ๕ : การเสริมสร้างความมั่นคงแห่งชาติเพื่อการพัฒนาประเทศ สู้ความมั่งคั่งและยั่งยืน

ยุทธศาสตร์ที่ ๖ : การบริหารจัดการในภาครัฐ การป้องกันการทุจริตประพฤติมิชอบและธรรมาภิบาลในสังคมไทย

ยุทธศาสตร์ที่ ๗ : การพัฒนาโครงสร้างพื้นฐานและระบบโลจิสติกส์

ยุทธศาสตร์ที่ ๘ : การพัฒนาวิทยาศาสตร์ เทคโนโลยี วิจัย และนวัตกรรม

ยุทธศาสตร์ที่ ๙ : การพัฒนาภาค เมือง และพื้นที่เศรษฐกิจ

ยุทธศาสตร์ที่ ๑๐ : ความร่วมมือระหว่างประเทศเพื่อการพัฒนา

แผนพัฒนาภาคตะวันออกเฉียงเหนือ ในช่วงแผนพัฒนาเศรษฐกิจและสังคมแห่งชาติ

ฉบับที่ ๑๒ (พ.ศ. ๒๕๖๐ - ๒๕๖๔)

ภาคตะวันออกเฉียงเหนือมีปัญหาพื้นฐานด้านการขาดแคลนน้ำ ดินคุณภาพต่ำ ประสบอุทกภัยและ ภัยแล้งซ้ำซาก คนมีปัญหาทั้งในด้านความยากจน และมีปัญหาภาวะทุพโภชนาการ แต่มีความพร้อม ด้านสถาบันการศึกษาและสถาบันวิจัย ดังนั้น การพัฒนาเศรษฐกิจและสังคมภาคตะวันออกเฉียงเหนือไปสู่ความ “มั่นคง มั่งคั่ง ยั่งยืน” จำเป็นจะต้องแก้ไขปัญหาพื้นฐานควบคู่ไปกับการพัฒนาการวิจัยเพื่อใช้ความรู้ เทคโนโลยี นวัตกรรม และความคิดสร้างสรรค์ในการเสริมสร้างความเข้มแข็งของเศรษฐกิจภายในภาคให้มีการเจริญเติบโตได้อย่างเต็มศักยภาพ พร้อมทั้งการแสวงหาโอกาสการนำความรู้ ทุน เทคโนโลยีและนวัตกรรมจากภายนอกมาช่วยขับเคลื่อน โดยการใช้ประโยชน์จากโครงการพัฒนาโครงสร้างพื้นฐานด้านคมนาคมขนส่งขนาดใหญ่ที่เชื่อมโยงภาคตะวันออกเฉียงเหนือกับโครงข่ายระบบการคมนาคมขนส่งและพื้นที่เศรษฐกิจหลักของประเทศ รวมทั้งการใช้ประโยชน์จากการเชื่อมโยงและข้อตกลงกับประเทศเพื่อนบ้านในกลุ่ม อนุภูมิภาคลุ่มแม่น้ำโขงที่กำลังมีการเจริญเติบโตอย่างรวดเร็วมาเสริมสร้างกิจกรรมการพัฒนาใหม่ๆ ให้แก่ภาค เพื่อให้มีอัตราการเติบโตที่สูงเพียงพอต่อการลดความเหลื่อมล้ำกับพื้นที่ส่วนอื่นๆ ของประเทศได้ ในระยะยาว

เป้าหมายเชิงยุทธศาสตร์ : พัฒนาอีสานสู่มิติใหม่ให้เป็น “ศูนย์กลางเศรษฐกิจของอนุภูมิภาคลุ่มแม่น้ำโขง”

วัตถุประสงค์

๑. เพื่อแก้ปัญหาปัจจัยพื้นฐานด้านน้ำและดิน ให้เอื้อต่อการประกอบอาชีพ การดำรงชีพ และการพัฒนาเศรษฐกิจของภาค
๒. เพื่อดูแลช่วยเหลือคนจน ผู้ด้อยโอกาส และผู้สูงอายุ ให้มีคุณภาพชีวิตที่ดี พึ่งพาตนเอง พึ่งพาครอบครัว และพึ่งพากันในชุมชนได้
๓. เพื่อยกระดับการผลิตและการสร้างมูลค่าเพิ่มโดยใช้ความรู้ เทคโนโลยี และนวัตกรรม สนับสนุนให้การเติบโตทางเศรษฐกิจของภาคไม่ต่ำกว่าระดับประเทศ
๔. เพื่อเชื่อมโยงห่วงโซ่มูลค่าของระบบเศรษฐกิจภาคเข้ากับระบบเศรษฐกิจของประเทศ และภูมิภาคเอเชียตะวันออกเฉียงใต้
๕. เพื่อพัฒนาภาคตะวันออกเฉียงเหนือเป็นศูนย์กลางเศรษฐกิจของอนุภูมิภาคลุ่มแม่น้ำโขง และมีบทบาทสนับสนุนประเทศเป็นศูนย์กลางภูมิภาคเอเชียตะวันออกเฉียงใต้

เป้าหมายและตัวชี้วัด

๑. พื้นที่ชลประทานและรับประโยชน์เพิ่มขึ้น ปริมาณกักเก็บน้ำเพิ่มขึ้น พื้นที่เสี่ยงภัยแล้งลดลง
๒. สัดส่วนคนจนลดลง
๓. อัตราการเจริญเติบโตทางเศรษฐกิจไม่ต่ำกว่าระดับประเทศ
๔. มูลค่าการค้าชายแดนเพิ่มขึ้น
๕. รายได้การท่องเที่ยวเพิ่มขึ้น

ยุทธศาสตร์การพัฒนาแผนพัฒนาภาคตะวันออกเฉียงเหนือ

ยุทธศาสตร์ที่ ๑ บริหารจัดการน้ำให้เพียงพอต่อการพัฒนาเศรษฐกิจและคุณภาพชีวิตอย่างยั่งยืน

ยุทธศาสตร์ที่ ๒ แก้ปัญหาความยากจนและพัฒนาคุณภาพชีวิตผู้มีรายได้น้อยเพื่อลดความเหลื่อมล้ำทางสังคม

ยุทธศาสตร์ที่ ๓ สร้างความเข้มแข็งของฐานเศรษฐกิจภายในควบคู่กับการแก้ปัญหาทรัพยากรธรรมชาติและสิ่งแวดล้อม

ยุทธศาสตร์ที่ ๔ พัฒนาการท่องเที่ยวเชิงบูรณาการ

ยุทธศาสตร์ที่ ๕ ใช้โอกาสจากการพัฒนาโครงข่ายคมนาคมขนส่งที่เชื่อมโยงพื้นที่เศรษฐกิจหลักภาคกลางและพื้นที่ระเบียงเศรษฐกิจภาคตะวันออกเฉียงเหนือ (EEC) เพื่อพัฒนาเมือง และพื้นที่เศรษฐกิจใหม่ๆ ของภาค

ยุทธศาสตร์ที่ ๖ พัฒนาความร่วมมือและใช้ประโยชน์จากข้อตกลงกับประเทศ เพื่อนบ้านในการสร้างความเข้มแข็งทางเศรษฐกิจตามแนวชายแดนและแนวระเบียงเศรษฐกิจ

แผนพัฒนาภาคตะวันออกเฉียงเหนือตอนกลาง

กลุ่มจังหวัดภาคตะวันออกเฉียงเหนือตอนกลาง ได้กำหนดแผนยุทธศาสตร์การพัฒนากลุ่มจังหวัด พ.ศ. ๒๕๖๑ - ๒๕๖๕ เพื่อใช้เป็นกรอบแนวทางการพัฒนากลุ่มจังหวัด ภายใต้ผลการวิเคราะห์สภาพแวดล้อม ศักยภาพ บริบทของการพัฒนาที่ผ่านมาและในอนาคต รวมทั้งสภาพของปัญหาและความต้องการของประชาชน โดยมียุทธศาสตร์ของการพัฒนากลุ่มจังหวัดภาคตะวันออกเฉียงเหนือตอนกลาง ดังนี้

เป้าหมายการพัฒนา

“นวัตกรรมนำ เศรษฐกรรรมยั่งยืน อุตสาหกรรมเกษตร เชื่อมโยงการบริการ การท่องเที่ยว ระบบโลจิสติกส์และระบบราง”

ตัวชี้วัดความสำเร็จตามเป้าหมาย

๑) ร้อยละที่เพิ่มขึ้นของผลิตภัณฑ์มวลรวมกลุ่มจังหวัด ร้อยละ ๕

๒) ร้อยละที่เพิ่มขึ้นของรายได้การท่องเที่ยวกลุ่มจังหวัด ร้อยละ ๑๐

ประเด็นการพัฒนาที่ ๑ การพัฒนาศักยภาพการผลิตการเกษตรและอุตสาหกรรมเกษตรให้สามารถแข่งขันได้อย่างยั่งยืน

๑) วัตถุประสงค์

๑.๑) สร้างมูลค่าเพิ่มให้กับภาคการเกษตร

๑.๒) เพิ่มคุณภาพผลผลิตทางการเกษตร และอุตสาหกรรมเกษตรให้ได้มาตรฐาน

๒) เป้าหมายและตัวชี้วัด

๒.๑) ร้อยละของมูลค่าผลิตภัณฑ์มวลรวมภาคการเกษตรที่เพิ่มขึ้น ร้อยละ ๒.๕

๒.๒) จำนวนพื้นที่เกษตรกรรมยั่งยืน ๑,๓๓๔,๐๐๐ ไร่

๒.๓) ร้อยละของมูลค่าผลิตภัณฑ์มวลรวมภาคอุตสาหกรรม ที่เพิ่มขึ้น ร้อยละ ๕

๓) แนวทางการพัฒนา

๓.๑) เพิ่มประสิทธิภาพและมาตรฐานการผลิตของสินค้าเกษตร

๓.๒) พัฒนาและสร้างมูลค่าเพิ่มสินค้าเกษตรและพืชเศรษฐกิจหลัก

๓.๓) เพิ่มประสิทธิภาพการบริหารจัดการน้ำเพื่อการพัฒนาที่ยั่งยืน

๓.๔) พัฒนาศักยภาพตลาดสินค้าทางการเกษตร

ประเด็นการพัฒนาที่ ๒ การพัฒนาขีดความสามารถทางการแข่งขันด้านการค้า การบริการ และโลจิสติกส์

๑) วัตถุประสงค์

- ๑.๑) เพิ่มมูลค่าการค้าและการบริการกลุ่มจังหวัด
- ๑.๒) เพิ่มผลิตภาพแรงงานในกลุ่มจังหวัด

๒) เป้าหมายและตัวชี้วัด

- ๒.๑) ร้อยละที่เพิ่มขึ้นของมูลค่าผลิตภัณฑ์มวลรวมภาคการค้าและการบริการของกลุ่มจังหวัด ร้อยละ ๑๐
- ๒.๒) ร้อยละที่เพิ่มขึ้นของผลิตภาพแรงงาน ร้อยละ ๑๐

๓) แนวทางการพัฒนา

- ๓.๑) พัฒนาศักยภาพ SMEs และเครือข่ายผู้ประกอบการอย่างบูรณาการ
- ๓.๒) พัฒนาและเชื่อมโยงโครงข่ายคมนาคมเพื่อเพิ่มประสิทธิภาพระบบโลจิสติกส์และระบบราง
- ๓.๓) พัฒนาคุณภาพฝีมือแรงงานและเพิ่มทักษะแก่ผู้ประกอบการ
- ๓.๔) พัฒนาระบบการตลาดผลิตภัณฑ์กลุ่มจังหวัด

ประเด็นการพัฒนาที่ ๓ การเพิ่มศักยภาพการท่องเที่ยวอย่างครบวงจร

๑) วัตถุประสงค์

- ๑.๑) จำนวนนักท่องเที่ยวกลุ่มจังหวัดเพิ่มขึ้น
- ๑.๒) เพิ่มรายได้จากการท่องเที่ยวและผลิตภัณฑ์ที่เกี่ยวข้อง
- ๑.๓) จำนวนการพัฒนาแหล่งท่องเที่ยวเพิ่มขึ้น

๒) เป้าหมายและตัวชี้วัด

- ๒.๑) ร้อยละที่เพิ่มขึ้นของรายได้จากการท่องเที่ยวกลุ่มจังหวัด ร้อยละ ๑๐
- ๒.๒) ร้อยละที่เพิ่มขึ้นของมูลค่าจากการจำหน่ายผลิตภัณฑ์ชุมชน ร้อยละ ๒๕

๓) แนวทางการพัฒนา

- ๓.๑) พัฒนาศักยภาพแหล่งท่องเที่ยวและเชื่อมโยงกับผลิตภัณฑ์ชุมชน
- ๓.๒) พัฒนาเครือข่ายอุตสาหกรรมการท่องเที่ยวและบริการ
- ๓.๓) ส่งเสริมกิจกรรมและประชาสัมพันธ์การท่องเที่ยวกลุ่มจังหวัด
- ๓.๔) พัฒนาและยกระดับผลิตภัณฑ์ชุมชนให้ได้มาตรฐานและใหม่ให้เป็นศูนย์กลางแฟชั่นผ้าไหมใน

นานาชาติ

๒.๑ บทวิเคราะห์ศักยภาพจังหวัดมหาสารคาม

จังหวัดมีการประเมินสถานะแวดล้อมทั้งภายในและภายนอกจังหวัดเพื่อให้รู้ถึงสถานะที่เป็นจริงในด้านจุดอ่อน จุดแข็ง โอกาส และภัยคุกคามที่ต้องระมัดระวังเพื่อเป็นพื้นฐานของการกำหนดยุทธศาสตร์การพัฒนาจังหวัดที่เหมาะสม

การประเมินสถานะแวดล้อม (SWOT Analysis) ของจังหวัด ปัจจัยภายใน (จุดแข็ง จุดอ่อน) และปัจจัยภายนอก (โอกาส ภัยคุกคาม) ซึ่งสามารถสรุปได้ ดังนี้

๒.๑.๑ จุดแข็ง (Strengths)

(๑) เป็นแหล่งผลิตพืช ประมงน้ำจืด และสัตว์เศรษฐกิจสำคัญ โดยเฉพาะ ข้าวหอมมะลิ โคเนื้อ พันธุ์ปลาน้ำจืด

(๒) มีที่ตั้งเป็นจุดศูนย์กลางของภาคตะวันออกเฉียงเหนือ (สะดืออีสาน) สามารถเชื่อมโยงด้านคมนาคมขนส่งและการท่องเที่ยวฯ

(๓) มีแหล่งน้ำต้นทุนสายหลักคือ แม่น้ำชี

(๔) มีแหล่งท่องเที่ยวที่หลากหลาย เชิงประวัติศาสตร์ วัฒนธรรมทางธรรมชาติ เช่น พระธาตุนาดูน กู่สันตรัตน์ พระมิ่งเมือง บึงกุย อุทยานโกสุมพิ และพัฒนา edutainment ได้

(๕) เป็นเมืองแห่งการศึกษา (ตักสิลานคร) ผลิตบุคลากรรองรับการเข้าสู่ AEC

(๖) มีโรงงานอุตสาหกรรมแปรรูปเกษตรรองรับวัตถุดิบในพื้นที่ เช่น โรงงานน้ำตาลและแป้งมันสำปะหลัง เป็นต้น

(๗) มีภูมิปัญญาท้องถิ่นที่สามารถต่อยอดสร้างมูลค่าเพิ่ม สร้างงาน สร้างรายได้ ให้กับคนในพื้นที่ เช่น เสื้ออก ผ้าไหมสร้อยดอกหมาก

๒.๑.๒ จุดอ่อน (Weaknesses)

(๑) ประชากรบางส่วนมีรายได้ต่ำและยากจน

(๒) สภาพดินมีความสามารถในการอุ้มน้ำต่ำ ขาดความอุดมสมบูรณ์ และระบบชลประทานไม่ทั่วถึง

(๓) การผลิตพืชเกษตรส่วนใหญ่ยังไม่เป็นไปตามมาตรฐาน GAP และมีการผลิตที่ไม่เหมาะสมกับพื้นที่

(๔) การพัฒนาโครงสร้างพื้นฐานไม่ทันต่อการขยายตัวของเมือง มีสภาพชำรุดและเส้นทางสายยุทธศาสตร์ยังไม่เป็นเชื่อมโยงกับเส้นทางสายหลักและยังไม่เป็นสี่ช่องจราจร

(๕) ประสิทธิภาพแรงงานต่ำ ขาดแคลนแรงงานฝีมือในภาคอุตสาหกรรม และมีการเคลื่อนย้ายแรงงานออกนอกพื้นที่

(๖) ผลสัมฤทธิ์ทางการศึกษายังต่ำ และมีปัญหาสาธารณสุข(โรคเบาหวาน ความดัน)

(๗) มีพื้นที่ที่มีความเสี่ยงต่อการเกิดอุทกภัยและภัยแล้ง ซึ่งส่งผลกระทบต่อผลผลิตเกษตรและคุณภาพชีวิตของประชาชน

๒.๑.๓ โอกาส (Opportunities)

(๑) กระแสความต้องการอาหารคุณภาพสูงของสังคมโลก ทำให้สามารถปรับเปลี่ยนไปสู่การผลิตอาหารที่มีคุณภาพและมูลค่าสูง

(๒) รัฐบาลมีนโยบายส่งเสริมการท่องเที่ยวภายในประเทศ เป็นโอกาสในการส่งเสริมการท่องเที่ยวเชิงวัฒนธรรมและวิถีพุทธของจังหวัด

(๓) การเปิดประชาคมเศรษฐกิจอาเซียน (AEC) เป็นโอกาสในการเชื่อมโยงการค้าการลงทุน และท่องเที่ยว และมีการแลกเปลี่ยนวัฒนธรรมระหว่างกัน รวมทั้งสามารถขยายธุรกิจทางการศึกษา

(๔) นโยบายสร้างเส้นทางรถไฟรางคู่ของรัฐบาล (ผ่านบ้านไผ่ มหาสารคาม – ร้อยเอ็ด – มุกดาหาร – นครพนม) เป็นโอกาสการพัฒนาเมือง ขยายการค้า การลงทุน การท่องเที่ยวและลดต้นทุน โลจิสติกส์ของจังหวัด

(๕) นโยบายของรัฐให้ความสำคัญกับความปลอดภัย (Food Safety) เมืองเกษตรสีเขียว (Green Agriculture City) การบริหารจัดการพื้นที่เกษตรกรรม (Zoning) เกษตรกรปราดเปรื่อง (SMART Farmer) และการบริหารจัดการน้ำและดินเพื่อการเกษตร จะเป็นโอกาสส่งผลดีต่อการพัฒนาสินค้าเกษตร โดยเฉพาะข้าวคุณภาพ หรือข้าวอินทรีย์ของจังหวัด

๒.๑.๔ อุปสรรค (Threats)

- (๑) ผลกระทบจากการเปิดประชาคมเศรษฐกิจอาเซียน (AEC) สินค้าบางประเภทจะมีการแข่งขันมากขึ้น และอาจก่อให้เกิดปัญหาการเคลื่อนย้ายแรงงาน การก่อการร้าย และโรคระบาดจากประเทศเพื่อนบ้าน
- (๒) ปัญหาการเปลี่ยนแปลงสภาพภูมิอากาศของโลก ส่งผลให้ผลผลิตด้านการเกษตรลดลง
- (๓) ปัจจัยการผลิตมีการปรับราคาสูงขึ้น ส่งผลให้ต้นทุนการผลิตภาคเกษตร โดยเฉพาะพืชเศรษฐกิจหลักของจังหวัดปรับตัวสูงขึ้น

สรุปผลการวิเคราะห์สถานะแวดล้อมจังหวัดมหาสารคาม

<p>(Strengths)</p> <p>๑. แหล่งผลิตพืช ประมง สัตว์เศรษฐกิจ (ข้าวหอมมะลิ โคเนื้อ พันธุ์ปลาน้ำจืด)</p> <p>๒. จุดศูนย์กลางของภาคอีสาน เชื่อมโยงการคมนาคมและการท่องเที่ยว ฯลฯ</p> <p>๓. แหล่งน้ำต้นทุนสายหลักคือ แม่น้ำชี</p> <p>๔. แหล่งท่องเที่ยวเชิงประวัติศาสตร์ วัฒนธรรม ทางธรรมชาติ เช่น พระธาตุนาดูน กู่สันตรัตน์ พระมิ่งเมือง บึงกุย อุทยานโกสัมพี และพัฒนา edutainment ได้</p> <p>๕. แหล่งการศึกษา (ทักษิลานคร) ผลิตบุคลากรรองรับการเข้าสู่ AEC</p> <p>๖. โรงงานอุตสาหกรรมแปรรูปด้านเกษตรรองรับวัตถุดิบในพื้นที่ เช่น โรงงานน้ำตาลและแป้งมันสำปะหลัง เป็นต้น</p> <p>๗. ภูมิปัญญาท้องถิ่นเพื่อสร้างมูลค่าเพิ่ม สร้างรายได้ ให้กับคนในพื้นที่ เช่น เสื่อกก ผ้าไหมสร้อยดอกหมาก</p>	<p>(Weaknesses)</p> <p>๑. ประชากรบางส่วนมีรายได้ต่ำและยากจน</p> <p>๒. สภาพดินมีความสามารถในการอุ้มน้ำต่ำ ขาดความอุดมสมบูรณ์ และระบบชลประทานไม่ทั่วถึง</p> <p>๓. การผลิตพืชเกษตรส่วนใหญ่ยังไม่เป็นไปตามมาตรฐาน GAP และมีการผลิตที่ไม่เหมาะสมกับพื้นที่</p> <p>๔. การพัฒนาโครงสร้างพื้นฐานไม่ทันต่อการขยายตัวของเมือง มีสภาพชำรุด และเส้นทางสายยุทธศาสตร์ยังไม่เป็นเชื่อมโยงกับเส้นทางสายหลักและยังไม่เป็นสี่ช่องจราจร</p> <p>๕. ประสิทธิภาพแรงงานต่ำ ขาดแคลนแรงงานฝีมือในภาคอุตสาหกรรม และมีการเคลื่อนย้ายแรงงานออกนอกพื้นที่</p> <p>๖. ผลสัมฤทธิ์ทางการศึกษายังต่ำ และมีปัญหาสาธารณสุข (โรคเบาหวาน ความดัน โรคพยาธิใบไม้ตับ)</p> <p>๗. มีพื้นที่ที่มีความเสี่ยงต่อการเกิดอุทกภัยและภัยแล้ง ซึ่งส่งผลกระทบต่อผลผลิตเกษตรและคุณภาพชีวิตของประชาชน</p>
<p>(Opportunities)</p> <p>๑. กระแสความต้องการอาหารคุณภาพสูงของสังคมโลก</p> <p>๒. รัฐบาลมีนโยบายส่งเสริมการท่องเที่ยวภายในประเทศ</p> <p>๓. การเปิดประชาคมเศรษฐกิจอาเซียน (AEC) เป็นโอกาสในการเชื่อมโยงการค้า การลงทุน และท่องเที่ยว และมีการแลกเปลี่ยนวัฒนธรรมและธุรกิจทางการศึกษา</p> <p>๔. นโยบายสร้างทางรถไฟรางคู่ของรัฐบาล (บ้านไผ่ - มหาสารคาม - ร้อยเอ็ด - มุกดาหาร - นครพนม) เป็นโอกาสการพัฒนาเมือง ขยายการค้า การลงทุน การท่องเที่ยว และลดต้นทุน โลจิสติกส์ของจังหวัด</p> <p>๕. นโยบายด้านความปลอดภัย เมืองเกษตรสีเขียว การบริหารจัดการพื้นที่เกษตรกรรม เกษตรกรปราดเปรื่อง และการบริหารจัดการน้ำและดินเพื่อการเกษตร ส่งผลดีต่อการพัฒนาสินค้าเกษตร โดยเฉพาะข้าวคุณภาพ หรือข้าวอินทรีย์ของจังหวัด</p>	<p>(Threats)</p> <p>๑. ผลกระทบจากการเปิดประชาคมเศรษฐกิจอาเซียน (AEC) สินค้าบางประเภทจะมีการแข่งขันมากขึ้น และอาจก่อให้เกิดปัญหาการเคลื่อนย้ายแรงงาน การก่อการร้าย และโรคระบาดจากประเทศเพื่อนบ้าน</p> <p>๒. ปัญหาการเปลี่ยนแปลงสภาพภูมิอากาศของโลก ส่งผลให้ผลผลิตด้านการเกษตรลดลง</p> <p>๓. ปัจจัยการผลิตมีการปรับราคาสูงขึ้น ส่งผลให้ต้นทุนการผลิตภาคเกษตร โดยเฉพาะพืชเศรษฐกิจหลักของจังหวัดปรับตัวสูงขึ้น</p>

วิเคราะห์ความสัมพันธ์ของสถานะแวดล้อมจังหวัดมหาสารคามระหว่างปัจจัยภายในกับปัจจัยภายนอก

(๑) จากจุดแข็งที่จังหวัดมีพืชและสัตว์เศรษฐกิจหลัก ซึ่งได้แก่ ข้าว อ้อย โคเนื้อ ประกอบกับนโยบายของรัฐบาลที่ส่งเสริมการเกษตรอินทรีย์ และกระแสความต้องการบริโภคอาหารที่มีคุณภาพและความปลอดภัยสูง จังหวัดจะต้องให้ความสำคัญกับการเพิ่มประสิทธิภาพการผลิตและยกระดับคุณภาพสินค้าเกษตร และปศุสัตว์ เพื่อส่งออกไปจำหน่ายทั้งในและต่างประเทศ นอกจากนี้การสร้างโรงงานเอทานอลในจังหวัดขอนแก่น จะทำให้ผลผลิตทางการเกษตรของจังหวัด เช่น อ้อย มันสำปะหลัง สามารถส่งไปขายได้เพิ่มขึ้น ส่งผลให้เกษตรกรมีรายได้ที่เพิ่มขึ้น

(๒) การที่จังหวัดเป็นจุดศูนย์กลางของภาคตะวันออกเฉียงเหนือ (สะตืออีสาน) ที่สามารถเชื่อมโยงด้านการคมนาคมขนส่งและการท่องเที่ยว ทำให้โอกาสการพัฒนาจังหวัดให้เป็นศูนย์กลางการท่องเที่ยวของภาคตะวันออกเฉียงเหนือมีความเป็นไปได้สูง ประกอบกับจังหวัดมีพระธาตุนาดูนที่สามารถส่งเสริมเป็นแหล่งท่องเที่ยวเชิงประวัติศาสตร์และวัฒนธรรมได้ นอกจากนี้ กระแสความต้องการชิ้นส่วนอิเล็กทรอนิกส์ของตลาดโลก เป็นโอกาสในการส่งเสริมให้จังหวัดเป็นเขตอุตสาหกรรมผลิตชิ้นส่วนอิเล็กทรอนิกส์และประกอบชิ้นส่วนอิเล็กทรอนิกส์เพื่อการส่งออก ดังนั้นจังหวัดควรเร่งพัฒนาโครงสร้างบริการพื้นฐานต่างๆ ให้พร้อมสนับสนุนการเป็นศูนย์กลางการท่องเที่ยวและเขตส่งเสริมอุตสาหกรรมอิเล็กทรอนิกส์

(๓) จากการศึกษาจังหวัดมีแหล่งน้ำต้นทุนสายหลัก คือ แม่น้ำชี แต่การบริหารจัดการใช้แม่น้ำชียังไม่มีประสิทธิภาพมากพอ ประกอบกับสภาพดินมีความสามารถในการอุ้มน้ำต่ำ ขาดความอุดมสมบูรณ์และระบบชลประทานไม่ทั่วถึง จึงควรเร่งดำเนินการปรับปรุงพัฒนาแหล่งน้ำ เพื่อลดปัญหาและเพิ่มประสิทธิภาพการใช้น้ำเพื่อการเกษตรให้ทั่วถึงเกิดความคุ้มค่าและประโยชน์สูงสุด พร้อมทั้งปรับปรุงดินให้เหมาะสมกับการเพาะปลูก และส่งเสริมให้เกษตรกรทำการเกษตรในพื้นที่ที่เหมาะสมกับการผลิตพืชเกษตร (Zoning) ด้วยการทำเกษตรสมัยใหม่ที่มีการใช้เมล็ดพันธุ์พืชที่ให้ผลผลิตต่อไร่สูง และการใช้แนวทางเกษตรอินทรีย์ที่เป็นมิตรกับสิ่งแวดล้อม เพื่อเพิ่มมูลค่าสินค้าเกษตรจากกระแสนิยมบริโภคอาหารปลอดภัยพืชทั้งในและต่างประเทศที่มากขึ้น

(๔) จากปัญหาของประชากรมีรายได้ต่ำและยากจน โดยมีค่าเฉลี่ยต่อหัว (GPP per capital) ปี พ.ศ. ๒๕๕๙ เท่ากับ ๕๔,๒๖๓ ล้านบาท โดยมีรายได้เฉลี่ยต่อคน/ปี จำนวน ๖๕,๕๒๐ บาท เมื่อจัดเรียงลำดับตามผลิตภัณฑ์มวลรวมภายในจังหวัด ณ ราคาตลาด ต่อหัวต่อหนึ่งปีของประเทศ จังหวัดมหาสารคามอยู่ในลำดับที่ ๖๔ ของประเทศ และเป็นลำดับที่ ๑๑ ในภาคตะวันออกเฉียงเหนือ

เนื่องจากประชากรส่วนใหญ่ของจังหวัด อยู่ในภาคการเกษตร ที่ต้องเผชิญกับปัญหาความไม่แน่นอนของผลผลิตทางการเกษตรและความผันผวนของราคาผลผลิตทางการเกษตร นอกจากนี้ ยังขาดการวิจัยและพัฒนาอาชีพด้านการเกษตร ที่จะส่งผลให้เกษตรกรสามารถลดต้นทุนการผลิต จึงมีความจำเป็นต้องส่งเสริมให้เป็นแหล่งผลิตสินค้าการเกษตรแปรรูปและอาหารปลอดภัย ให้สอดคล้องกับความต้องการของตลาด เพื่อเพิ่มรายได้ให้กับเกษตรกร รวมถึงควรเพิ่มสัดส่วนการลงทุน ในภาคนอกเกษตร โดยเฉพาะอุตสาหกรรมและบริการให้มากขึ้น ซึ่งจะทำให้ประชากรมีรายได้ที่สูงขึ้นและมั่นคงยิ่งขึ้น

๒.๒ เป้าหมายการพัฒนาจังหวัดมหาสารคาม

จากการประเมินสถานะแวดล้อม (SWOT Analysis) ของจังหวัด ปัจจุบันภายใน (จุดแข็ง จุดอ่อน) และปัจจัยภายนอก (โอกาส ภัยคุกคาม) รวมถึงยุทธศาสตร์ชาติ ๒๐ ปี และแผนพัฒนาเศรษฐกิจ และสังคมแห่งชาติ ฉบับที่ ๑๒ แผนพัฒนาภาคตะวันออกเฉียงเหนือ และแผนพัฒนาภาคตะวันออกเฉียงเหนือ ตอนกลาง นำไปสู่การกำหนด เป้าหมายการพัฒนาจังหวัด และประเด็นการพัฒนา จังหวัดจึงกำหนดเป้าหมาย การพัฒนาจังหวัดมหาสารคาม ไว้ว่า

“เป็นแหล่งผลิตสินค้าเกษตรและอาหารคุณภาพ ศูนย์กลางบริการทางการศึกษาและ วัฒนธรรมประชาชนมีคุณภาพชีวิตที่ดี ”

๒.๓ ตัวชี้วัดความสำเร็จตามเป้าหมายการพัฒนาจังหวัดมหาสารคาม

เพื่อให้บรรลุเป้าหมายการพัฒนาจังหวัดมหาสารคามที่กำหนดไว้ จึงมีการกำหนดตัวชี้วัด เป้าหมายการพัฒนาจังหวัด ดังนี้

๑. ภาคการเกษตรมีความเข้มแข็งและสามารถสร้างมูลค่าเพิ่มให้กับจังหวัด
๒. การพัฒนาเศรษฐกิจของจังหวัดเติบโตอย่างสมดุลและยั่งยืน
๓. เป็นศูนย์กลางบริการทางการศึกษาและวัฒนธรรม
๔. ประชาชนมีคุณภาพชีวิตที่ดี

๒.๔ ประเด็นการพัฒนาจังหวัดมหาสารคาม

เพื่อให้การพัฒนาจังหวัดเป็นไปตามเป้าหมายการพัฒนาจังหวัด จึงได้กำหนดประเด็น การพัฒนาของจังหวัดใน ๔ ประเด็น ดังนี้

- ประเด็นการพัฒนาที่ ๑ :** ส่งเสริมและพัฒนาระบบ การผลิต การแปรรูปผลผลิต และการตลาด สินค้าเกษตร และอาหารคุณภาพ
- ประเด็นการพัฒนาที่ ๒ :** ส่งเสริมการค้า การลงทุน การท่องเที่ยวเชิงสร้างสรรค์ และวัฒนธรรมเป็นมิตรกับสิ่งแวดล้อม
- ประเด็นการพัฒนาที่ ๓ :** ส่งเสริมและพัฒนากิจการศึกษาระดับสู่การเป็นศูนย์กลาง บริการทางการศึกษาและวัฒนธรรมของภาคตะวันออกเฉียงเหนือ
- ประเด็นการพัฒนาที่ ๔ :** พัฒนาคุณภาพชีวิตของประชาชน ส่งเสริมรู้จักสามัคคี เทิดทูน สถาบันของชาติ เอื้ออาทรและสมานฉันท์

แบบฟอร์มการจัดทำแผนพัฒนาจังหวัด/กลุ่มจังหวัด พ.ศ. ๒๕๖๑ - พ.ศ. ๒๕๖๕ (ฉบับทบทวน)

จังหวัดมหาสารคาม

เป้าหมายการพัฒนาจังหวัด : เป็นแหล่งผลิตสินค้าเกษตรและอาหารคุณภาพ ศูนย์กลางบริการทางการศึกษาและวัฒนธรรม ประชาชนมีคุณภาพชีวิตที่ดี

ประเด็นการพัฒนา	แผนงาน	ตัวชี้วัดของแผนงาน	ค่าเป้าหมาย						
			พ.ศ. 2561	พ.ศ. 2562	พ.ศ. 2563	พ.ศ. 2564	พ.ศ. 2565	พ.ศ. 2561 - 2565	
ประเด็นการพัฒนาที่ 1 : ส่งเสริมและพัฒนาระบบการผลิต การแปรรูปผลผลิต และการตลาดสินค้าเกษตรและอาหารคุณภาพ	แผนงานที่ 1 ส่งเสริมกระบวนการผลิต การแปรรูปสินค้าเกษตรตามความต้องการของตลาดอย่างมีคุณภาพได้มาตรฐาน และพัฒนาสู่เกษตรกรรมยั่งยืน	ตัวชี้วัดที่ 1 จำนวนพื้นที่ที่ได้รับการพัฒนาแหล่งน้ำและพื้นที่ได้รับประโยชน์เพิ่มขึ้น (ไร่)	28,000	28,000	28,000	28,000	28,000	140,000	
		ตัวชี้วัดที่ 2 จำนวนพื้นที่เกษตรกรรมยั่งยืนเพิ่มขึ้น (ไร่)	38,222	70,500	70,500	70,778	8,500	258,500	
	แผนงานที่ 2 เสริมสร้างความเข้มแข็ง และศักยภาพให้เกษตรกรกลุ่มเกษตรกร และสหกรณ์การเกษตรในเชิงพาณิชย์	ตัวชี้วัดที่ 1 จำนวนเกษตรกร กลุ่มเกษตรกร และสหกรณ์การเกษตรที่ได้รับการพัฒนาศักยภาพและความเป็นมืออาชีพเพิ่มขึ้น (ราย/กลุ่ม/สหกรณ์) - เกษตรกร - กลุ่มเกษตรกร (แปลงใหญ่) - สหกรณ์การเกษตร							
				1,500	1,600	1,700	1,800	1,900	8,500
				2	3	4	5	6	20
		1	2	3	4	5	15		
	ตัวชี้วัดที่ 2 จำนวนองค์ความรู้และนวัตกรรมที่นำมาใช้ในการพัฒนาภาคการเกษตร (เรื่อง) - องค์ความรู้ - นวัตกรรม								
		20	30	50	50	50	200		
		0	0	7	10	13	30		
ประเด็นการพัฒนาที่ 2 : ส่งเสริมการค้าการลงทุน การท่องเที่ยวเชิงสร้างสรรค์ และวัฒนธรรม เป็นมิตรกับสิ่งแวดล้อม	แผนงานที่ 1 พัฒนาโครงสร้างพื้นฐาน	ตัวชี้วัดที่ 1 ร้อยละโครงการที่ดำเนินการแล้วเสร็จ	95	95	95	95	95	95	
		ตัวชี้วัดที่ 2 ร้อยละของความพึงพอใจของการพัฒนาโครงสร้างพื้นฐานในพื้นที่	81	82	83	84	85	85	
	แผนงานที่ 2 ส่งเสริมการตลาดพัฒนาผลผลิตภาพการผลิต และพัฒนาผลิตภัณฑ์ให้มีคุณภาพได้มาตรฐาน	ตัวชี้วัดที่ 1 ร้อยละที่เพิ่มขึ้นของผลิตภัณฑ์ชุมชน ได้รับการรับรองมาตรฐาน (ต่อปี)	10	10	10	10	10	10	
		ตัวชี้วัดที่ 2 ร้อยละที่เพิ่มขึ้นของการจำหน่ายผลิตภัณฑ์ชุมชน (OTOP)	3	3	3	3	3	3	

ประเด็นการพัฒนา	แผนงาน	ตัวชี้วัดของแผนงาน	ค่าเป้าหมาย					
			พ.ศ. 2561	พ.ศ. 2562	พ.ศ. 2563	พ.ศ. 2564	พ.ศ. 2565	พ.ศ. 2561 - 2565
	แผนงานที่ 3 ส่งเสริมการท่องเที่ยวเชิงประวัติศาสตร์ ศาสนา วัฒนธรรม และนันทนาการ	ตัวชี้วัดที่ 1 ร้อยละที่เพิ่มขึ้นของรายได้จากการท่องเที่ยว	3	3	3	3	3	3
		ตัวชี้วัดที่ 2 จำนวนแหล่งท่องเที่ยวที่ได้รับการฟื้นฟูและพัฒนาให้ได้มาตรฐาน จำนวน 2 แห่ง (ต่อปี)	2	2	2	2	2	10
	แผนงานที่ 4 ป้องกันแก้ไขปัญหาสิ่งแวดล้อมและส่งเสริมอนุรักษ์ฟื้นฟูทรัพยากรธรรมชาติอย่างเป็นระบบ	ตัวชี้วัดที่ 1 ร้อยละการจัดการขยะอย่างถูกหลักวิชาการ	85	85	85	85	85	85
		ตัวชี้วัดที่ 2 ร้อยละของพื้นที่ป่าไม้ในเขตจังหวัดเพิ่มขึ้น	0.1	0.1	0.1	0.1	0.1	0.1
		ตัวชี้วัดที่ 3 จำนวนพื้นที่พัฒนาและ/หรือฟื้นฟูเพื่อเตรียมความพร้อมรับมือภัยธรรมชาติ 3 แห่ง (ต่อปี)	3	3	3	3	3	15
	ประเด็นการพัฒนาที่ 3 : ส่งเสริมและพัฒนาการจัดการศึกษาเพื่อยกระดับการเป็นศูนย์กลางบริการทางการศึกษาและวัฒนธรรมของภาคตะวันออกเฉียงเหนือ	แผนงานที่ 1 บูรณาการพัฒนาคุณภาพการเรียนรู้ การวิจัย และการสร้างองค์ความรู้ทั้งระบบ	ตัวชี้วัดที่ 1 ร้อยละที่เพิ่มขึ้นของผลสัมฤทธิ์ทางการศึกษาของจังหวัดในทุกระดับการศึกษา	80	80	80	80	80
ตัวชี้วัดที่ 2 ร้อยละความสำเร็จของการพัฒนาคุณภาพการศึกษาในกลุ่มเป้าหมาย			80	81	82	83	84	84
แผนงานที่ 2 ส่งเสริมการบริการทางวิชาการ วิจัย และศิลปวัฒนธรรมสู่ชุมชน		ตัวชี้วัดที่ 1 ร้อยละที่เพิ่มขึ้นของโครงการบริการทางวิชาการในหน่วยงานทางการศึกษาทุกระดับสู่ชุมชน	5	5	5	5	5	5
		ตัวชี้วัดที่ 2 จำนวนงานสร้างสรรค์ งานวิจัย หรือศิลปวัฒนธรรม ที่ได้รับรางวัล/ยอมรับในระดับชาติ	5	5	5	5	5	25
แผนงานที่ 3 พัฒนาเครือข่ายสถาบันการศึกษาเพื่อนำไปสู่การเป็นศูนย์กลางบริการทางการศึกษา ศาสนา และวัฒนธรรม	จำนวนโครงการความร่วมมือทางการศึกษา ศาสนา และวัฒนธรรม ทั้งในและต่างประเทศ	5	5	5	5	5	25	

ประเด็นการพัฒนา	แผนงาน	ตัวชี้วัดของแผนงาน	ค่าเป้าหมาย					พ.ศ. 2561 - 2565
			พ.ศ. 2561	พ.ศ. 2562	พ.ศ. 2563	พ.ศ. 2564	พ.ศ. 2565	
ประเด็นการพัฒนาที่ 4 : พัฒนาคุณภาพชีวิตของประชาชน ผู้สังคมนุรักษ์สังคมดี เทิดทูนสถาบันของชาติ เอื้ออาทรและสมานฉันท์	แผนงานที่ 1 ส่งเสริมการมีส่วนร่วมในการพัฒนาคุณภาพชีวิต	ตัวชี้วัดที่ 1 ระดับสติปัญญาเฉลี่ยเด็กปฐมวัยของจังหวัดมหาสารคามเพิ่มขึ้น	0.25	0.5	0.75	1	1.25	1.25
		ตัวชี้วัดที่ 2 ร้อยละของครัวเรือนเป้าหมายมีรายได้เฉลี่ยผ่านเกณฑ์ จปฐ. (ข้อ 22) เพิ่มขึ้น	80	80	80	80	80	80
		ตัวชี้วัดที่ 3 อายุเฉลี่ยของประชากรจังหวัดมหาสารคามเพิ่มขึ้น	72.6	73	73.5	74	74.5	74.5
	แผนงานที่ 2 พัฒนาทักษะฝีมือแรงงานเพื่อความมั่นคงทางอาชีพ	ตัวชี้วัดที่ 1 แรงงานที่ผ่านการพัฒนาฝีมือแรงงานได้รับการจ้างงานหรือประกอบอาชีพอิสระไม่น้อยกว่าร้อยละ 50	50	50	50	50	50	50
		ตัวชี้วัดที่ 2 ความพึงพอใจของผู้รับบริการด้านแรงงานไม่น้อยกว่าร้อยละ	80	80	80	80	80	80
	แผนงานที่ 3 เสริมสร้างความมั่นคง และความปลอดภัยในชีวิตและทรัพย์สิน	ตัวชี้วัดที่ 1 ร้อยละของกลุ่มเป้าหมายที่เข้าร่วมกิจกรรมสมานฉันท์ในพื้นที่	80	80	80	80	80	80
		ตัวชี้วัดที่ 2 ร้อยละของจำนวนคดีอาชญากรรมที่จับกุมได้	90	90	90	90	90	90

แบบฟอร์มการจัดทำแผนพัฒนาจังหวัด/กลุ่มจังหวัด พ.ศ. ๒๕๖๑ - พ.ศ. ๒๕๖๕ (ฉบับบทวน)

จังหวัดมหาสารคาม

เป้าหมายการพัฒนาจังหวัด : เป็นแหล่งผลิตสินค้าเกษตรและอาหารคุณภาพ ศูนย์กลางบริการทางการศึกษาและวัฒนธรรม ประชาชนมีคุณภาพชีวิตที่ดี

บัญชีรายการชุดโครงการ				งบประมาณดำเนินการ					
แผนงาน/โครงการ	แหล่ง งปม.	ยุทธศาสตร์ ชาติ	หน่วยดำเนินการ	พ.ศ. 2561	พ.ศ. 2562	พ.ศ. 2563	พ.ศ. 2564	พ.ศ. 2565	พ.ศ. 2561 - 2565
ประเด็นการพัฒนาที่ 1 : ส่งเสริมและพัฒนากระบวนการผลิต การแปรรูปผลผลิต และการตลาดสินค้าเกษตรและอาหารคุณภาพ				-	30,643,850	673,194,120	860,448,700	1,680,793,600	3,221,196,370
แผนงานที่ 1 ส่งเสริมกระบวนการผลิต การแปรรูปสินค้าเกษตรตามความต้องการของตลาดอย่างมีคุณภาพได้มาตรฐาน และพัฒนาสู่เกษตรกรรมยั่งยืน				-	29,855,200	611,779,750	840,894,250	1,635,681,350	3,094,326,650
1 โครงการที่ 1 เพิ่มและพัฒนาแหล่งน้ำเพื่อเพิ่มพื้นที่ทางการเกษตร				-	29,855,200	436,081,300	700,981,700	1,484,617,000	2,627,651,300
1.1 การบริหารจัดการน้ำตามเขตพื้นที่เสี่ยงภัยแล้งของจังหวัด				-	-	-	3,000,000	1,365,000	4,365,000
การจัดทำระบบฐานข้อมูลทางภูมิศาสตร์เพื่อแก้ไขปัญหาภัยแล้ง							3,000,000	1,365,000	4,365,000
1.2 ขุดเจาะบ่อบาดาล				-	29,855,200	95,060,300	63,066,800	63,066,800	251,049,100
1.2.1 เจาะบ่อน้ำบาดาลความลึก 43 - 80 เมตรพร้อมติดตั้งเครื่องสูบน้ำแบบจุ่มใต้น้ำขนาด 1.5 แรงม้าและเครื่องกำเนิดไฟฟ้าขนาด 5 kw				-	29,855,200	95,060,300	-	-	124,915,500
1.2.2 เพิ่มและพัฒนาแหล่งน้ำเพื่อเพิ่มพื้นที่ทางการเกษตร (เจาะบ่อน้ำบาดาลสูบน้ำด้วยระบบพลังงานแสงอาทิตย์)				-	-	-	63,066,800	63,066,800	126,133,600
1.3 ขุดลอกแหล่งน้ำ				-	-	76,600,000	16,569,000	33,238,000	126,407,000
1.3.1 ขุดลอกลำห้วยแสง ตำบลหนองบัวแก้ว อำเภอพยัคฆภูมิพิสัย						4,000,000			4,000,000
1.3.2 แก้มลิงกุดคำอิง พร้อมอาคารประกอบ ระยะที่ 2 ตำบลขามเรียง อำเภอกันทรวิชัย						7,000,000			7,000,000
1.3.3 ขุดลอกหนองกุ่ม หมู่ที่ 1 ตำบลบ้านกุ่ม อำเภอยางสีสุราช								6,172,000	6,172,000
1.3.4 ขุดลอกบึงบอน หมู่ที่ 1,3 เทศบาลตำบลโกสุมพิสัย อำเภอโกสุมพิสัย						10,600,000			10,600,000
1.3.5 ขุดลอกฝายโคกน้ำเกลี้ยง พร้อมอาคารประกอบ ตำบลปอพาน อำเภอนาเชือก						6,000,000			6,000,000
1.3.6 ขุดลอกหนองคูยอก ระยะ 2 พร้อมอาคารประกอบ ตำบลก้ามปู อำเภอพยัคฆภูมิพิสัย						12,000,000			12,000,000
1.3.7 แก้มลิงหนองกลางสูง พร้อมอาคารประกอบ ตำบลเม็กดำ อำเภอพยัคฆภูมิพิสัย						9,000,000			9,000,000
1.3.8 ขุดลอกหนองสนม พร้อมอาคารประกอบ ตำบลก้ามปู อำเภอพยัคฆภูมิพิสัย						8,000,000			8,000,000

บัญชีรายการชุดโครงการ				งบประมาณดำเนินการ					
แผนงาน/โครงการ	แหล่ง งปม.	ยุทธศาสตร์ ชาติ	หน่วยดำเนินการ	พ.ศ. 2561	พ.ศ. 2562	พ.ศ. 2563	พ.ศ. 2564	พ.ศ. 2565	พ.ศ. 2561 - 2565
1.3.9 ชุดลอกอ่างเก็บน้ำบ้านหนอง บอน ตำบลเลิงแฝก อำเภอภูคั้ง	1	2	โครงการชลประทาน มหาสารคาม			20,000,000			20,000,000
1.3.10 ชุดลอกหนองซับป่าจัน บ้าน โนนดินแดง หมู่ที่ 13 ตำบลคอนเงิน อำเภอเขียงยืน	1	2	อำเภอเขียงยืน				507,000		507,000
1.3.11 ชุดลอกหนองใหม่ บ้านโนน สูงน้อย หมู่ที่ 10 ตำบลคอนเงิน อำเภอเขียงยืน	1	2	อำเภอเขียงยืน					507,000	507,000
1.3.12 ชุดลอกลำห้วยหินลาด บ้าน โนนสูงน้อย หมู่ที่ 10 ตำบลคอนเงิน อำเภอเขียงยืน	1	2	อำเภอเขียงยืน					231,000	231,000
1.3.13 ชุดลอกลำห้วยหินลาด บ้าน โนนสว่าง หมู่ที่ 15 ตำบลคอนเงิน อำเภอเขียงยืน	1	2	อำเภอเขียงยืน					385,000	385,000
1.3.14 ชุดลอกลำห้วยหินลาดบ้าน ค้อ หมู่ที่ 8 ตำบลคอนเงิน อำเภอ เขียงยืน	1	2	อำเภอเขียงยืน					539,000	539,000
1.3.15 ชุดลอกลำห้วยลำพยอม บ้านสะอาด หมู่ที่ 7 ตำบลคอนเงิน อำเภอเขียงยืน	1	2	อำเภอเขียงยืน					5,280,000	5,280,000
1.3.16 ชุดลอกลำห้วยกุดฮ้ายลาย บ้านเมืองเพ็ง ถึง บ้านโจด ตำบลกู่ ทอง อำเภอเขียงยืน	1	2	อำเภอเขียงยืน					5,450,000	5,450,000
1.3.17 ชุดลอกลำห้วยลำพันขาด บ้านหัวหนอง หมู่ที่ 2 ตำบลคอนเงิน อำเภอเขียงยืน	1	2	อำเภอเขียงยืน					770,000	770,000
1.3.18 ชุดลอกหนองหนอง หมู่ที่ 8 ตำบลยางสีสุราช อำเภอยางสีสุราช	1	2	อำเภอยางสีสุราช				5,862,000		5,862,000
1.3.19 ชุดลอกหนองดุม หมู่ที่ 7 ตำบลยางสีสุราช อำเภอยางสีสุราช	1	2	อำเภอยางสีสุราช					7,281,000	7,281,000
1.3.20 ชุดลอกลำห้วยวังศาลา บ้าน โพธิ์ชัย หมู่ที่ 10 ตำบลยางสีสุราช อำเภอยางสีสุราช	1	2	อำเภอยางสีสุราช					1,332,000	1,332,000
1.3.21 ชุดลอกห้วยกำพร้าว (ธนาคารน้ำใต้ดินต้นแบบ) หมู่ที่ 1,9 ตำบลบ้านกู่ อำเภอยางสีสุราช จังหวัดมหาสารคาม	1	2	อำเภอยางสีสุราช					1,878,000	1,878,000
1.3.22 ชุดลอกลำห้วยกอก บ้าน หนองกอก หมู่ที่ 3 ตำบลยางสีสุราช	1	2	อำเภอยางสีสุราช					1,213,000	1,213,000
1.3.23 ชุดลอกหนองน้ำเพื่อ การเกษตรหนองอีเฒ่า บ้านโนนเข วาหมู่ที่ 4 ตำบลวังแสง อำเภอแกดำ	1	2	อำเภอแกดำ				5,000,000		5,000,000
1.3.24 ชุดลอกหนองน้ำเพื่อ การเกษตรหนองผือสาธารณะ ประโยชน์ บ้านโคกกลาง หมู่ที่ 11 ตำบลวังแสง อำเภอแกดำ	1	2	อำเภอแกดำ				1,700,000		1,700,000
1.3.25 ชุดลอกหนองน้ำเพื่อ การเกษตร หนองแวง บ้านหนองแวง หมู่ที่ 12 ตำบลวังแสง อำเภอแกดำ	1	2	อำเภอแกดำ				1,700,000		1,700,000

บัญชีรายการชุดโครงการ				งบประมาณดำเนินการ					
แผนงาน/โครงการ	แหล่ง งปม.	ยุทธศาสตร์ ชาติ	หน่วยดำเนินการ	พ.ศ. 2561	พ.ศ. 2562	พ.ศ. 2563	พ.ศ. 2564	พ.ศ. 2565	พ.ศ. 2561 - 2565
1.3.26 ชุดลอกแหล่งน้ำขนาดเล็ก กุดอ้ายลาย บ้านหนองปลาเชิง หมู่ที่ 7,8 ตำบลหนองบัว อำเภอโกสุมพิสัย	1	2	อำเภอโกสุมพิสัย				1,800,000		1,800,000
1.3.27 ชุดลอกฟื้นฟูแหล่งน้ำเดิม (ห้วยชัน) บ้านโคกกลาง หมู่ 14 ตำบลเขาไร่ อำเภอโกสุมพิสัย	1	2	อำเภอโกสุมพิสัย					1,200,000	1,200,000
1.3.28 ชุดลอกลำห้วยน้อยบ้าน หนองหญ้ามา หมู่ 3 ตำบลหนอง เหล็ก อำเภอโกสุมพิสัย	1	2	อำเภอโกสุมพิสัย					1,000,000	1,000,000
1.4 ก่อสร้างฝาย				-	-	36,421,000	-	13,447,200	49,868,200
1.4.1 ก่อสร้างฝายห้วยสายบาตร ตำบลเสือเผ่า อำเภอเขียงยืน	1	2	โครงการชลประทาน มหาสารคาม			10,000,000			10,000,000
1.4.2 ก่อสร้างฝายบ้านหนองแขง พร้อมอาคารประกอบ ตำบลวังใหม่ อำเภอบรบือ	1	2	โครงการชลประทาน มหาสารคาม			10,000,000			10,000,000
1.4.3 ก่อสร้างฝายน้ำล้น แบบ มข. 2527 บ้านนาเจริญ หมู่ที่ 10 ตำบล คงสวน อำเภอนาดูน	1	2	อำเภอนาดูน			769,000			769,000
1.4.4 ก่อสร้างฝายกั้นน้ำ บ้านหนอง หนอง หมู่ที่ 8 ตำบลยางสีสุราช อำเภอยางสีสุราช	1	2	อำเภอยางสีสุราช			652,000			652,000
1.4.5 ก่อสร้างฝายห้วยวังแคน ตำบลคอนกลาง อำเภอโกสุมพิสัย	1	2	โครงการชลประทาน มหาสารคาม			15,000,000			15,000,000
1.4.6 ก่อสร้างฝายบ้านโคกลำ หนองกุงน้อย พร้อมอาคารประกอบ ตำบลบรบือ อำเภอบรบือ	1	2	โครงการชลประทาน มหาสารคาม					10,000,000	10,000,000
1.4.7 ก่อสร้างฝายน้ำล้นผ่าน คอนกรีตเสริมเหล็ก ลำห้วยหนองดุม หลังโรงเรียนบ้านโพนละออม ตำบลหนองกุง อำเภอแกดำ	1	2	อำเภอแกดำ					500,000	500,000
1.4.8 ก่อสร้างฝายน้ำล้นผ่าน คอนกรีตเสริมเหล็ก หมู่ที่ 5, 6 บ้าน โพนละออมตำบลหนองกุง อำเภอ แกดำ	1	2	อำเภอแกดำ					500,000	500,000
1.4.9 ก่อสร้างฝายน้ำล้นผ่าน คอนกรีตเสริมเหล็ก หมู่ที่ 13 บ้าน โพนสามัคคี ตำบลหนองกุง อำเภอ แกดำ	1	2	อำเภอแกดำ					600,000	600,000
1.4.10 ก่อสร้างฝายน้ำล้น แบบ มข. 2527 ลำห้วยบัง หมู่ที่ 6 บ้านศาลา ตำบลหนองกุงสวรรค์ อำเภอโกสุม พิสัย	1	2	อำเภอโกสุมพิสัย					1,847,200	1,847,200
1.5 ระบบจัดการน้ำด้วยพลังงานจาก เซลล์แสงอาทิตย์				-	-	1,000,000	-	-	1,000,000
- ระบบจัดการน้ำด้วยพลังงานจาก เซลล์แสงอาทิตย์แบบวงกลมเพื่อใช้ ในการเกษตรสำหรับชุมชนที่อ้าง เก็บน้ำหนองบ่อ อำเภอบรบือ	1	2	มหาวิทยาลัยราชภัฏ มหาสารคาม			1,000,000			1,000,000

บัญชีรายการชุดโครงการ				งบประมาณดำเนินการ					
แผนงาน/โครงการ	แหล่ง งปม.	ยุทธศาสตร์ ชาติ	หน่วยดำเนินการ	พ.ศ. 2561	พ.ศ. 2562	พ.ศ. 2563	พ.ศ. 2564	พ.ศ. 2565	พ.ศ. 2561 - 2565
1.6 ก่อสร้างคลองส่งน้ำ				-	-	227,000,000	618,345,900	1,373,500,000	2,194,962,000
ก่อสร้างคลองส่งน้ำคอนกรีตบ้านหนองหอย หมู่ 10 ตำบลเลิงใต้ อำเภอโกสุมพิสัย ความยาว 1,300 เมตร	1	2	อำเภอโกสุมพิสัย					1,500,000	1,500,000
1.7 เพิ่มประสิทธิภาพการเก็บกัก อ่างเก็บน้ำหนองกระทุ่มพร้อมอาคารประกอบ ตำบลเขวาสี อำเภอมหาสารคาม จังหวัดมหาสารคาม	2	2	กรมชลประทาน			40,000,000			40,000,000
1.8 เพิ่มประสิทธิภาพการเก็บกัก อ่างเก็บน้ำแก่งเลิงจานพร้อมอาคารประกอบ ตำบลแก่งเลิงจาน อำเภอเมืองมหาสารคาม จังหวัดมหาสารคาม	2	2	กรมชลประทาน			25,000,000			25,000,000
1.9 เพิ่มประสิทธิภาพการเก็บกัก อ่างเก็บน้ำห้วยคะคางพร้อมอาคารประกอบ ตำบลโคกก่อ อำเภอเมืองมหาสารคาม จังหวัดมหาสารคาม	2	2	กรมชลประทาน			20,000,000			20,000,000
1.10 จ้างศึกษาโครงการผันน้ำและเพิ่มพื้นที่เกษตรโดยระบบท่อ ตำบลท่าสองคอน อำเภอเมืองมหาสารคาม จังหวัดมหาสารคาม	2	2	กรมชลประทาน			30,000,000			30,000,000
1.11 ก่อสร้างสถานีสูบน้ำบ้านท่าสองคอน แห่งที่ 2 ตำบลท่าสองคอน อำเภอเมืองมหาสารคาม จังหวัดมหาสารคาม	2	2	กรมชลประทาน			20,000,000			20,000,000
1.12 โครงการเพิ่มและพัฒนาแหล่งน้ำจำนวน 26 แห่ง	2	2	กรมชลประทาน				354,462,000		354,462,000
1.13 โครงการฟื้นฟู บำรุงแหล่งน้ำเดิมเพื่อป้องกันและลดผลกระทบจากภัยแล้งและอุทกภัย จำนวน 11 แห่ง	2	2	กรมป้องกันและบรรเทาสาธารณภัย				23,883,900		
1.14 โครงการแก้มลิงกุดชีใหญ่	2	2	กรมชลประทาน				20,000,000		20,000,000
1.15 โครงการแก้มลิงหนองบ่อ พร้อมอาคารประกอบ	2	2	กรมชลประทาน				20,000,000		20,000,000
1.16 โครงการแก้มลิงห้วยเชียงสง	2	2	กรมชลประทาน			2,000,000	-		2,000,000
1.17 โครงการแก้มลิงหนองอ้อ พร้อมอาคารประกอบ	2	2	กรมชลประทาน				20,000,000		20,000,000
1.18 ขุดลอกอ่างเก็บน้ำหนองแกดำ อำเภอแกดำ จังหวัดมหาสารคาม	2	2	กรมชลประทาน				10,000,000		10,000,000
1.19 โครงการแก้มลิงหนองไข่นก พร้อมอาคารประกอบ โครงการพัฒนากลุ่มน้ำเสียวใหญ่	2	2	กรมชลประทาน			10,000,000			10,000,000
1.20 โครงการแก้มลิงหนองแปน พร้อมอาคารประกอบ	2	2	กรมชลประทาน				20,000,000		20,000,000
1.21 โครงการขุดลอกแก้มลิงหนองเป็นพร้อมอาคารประกอบ	2	2	กรมชลประทาน				50,000,000		50,000,000
1.22 โครงการแก้มลิงเลิงเปลือย พร้อมอาคารประกอบ	2	2	กรมชลประทาน			30,000,000			30,000,000
1.23 โครงการก่อสร้างประตูระบายน้ำและสถานีสูบน้ำกุดปุ่ดเจียก	2	2	กรมชลประทาน				100,000,000		100,000,000

บัญชีรายการชุดโครงการ				งบประมาณดำเนินการ					
แผนงาน/โครงการ	แหล่ง งปม.	ยุทธศาสตร์ ชาติ	หน่วยดำเนินการ	พ.ศ. 2561	พ.ศ. 2562	พ.ศ. 2563	พ.ศ. 2564	พ.ศ. 2565	พ.ศ. 2561 - 2565
1.24 โครงการฝายบ้านชีเหล็กพร้อมระบบส่งน้ำ โครงการพัฒนากลุ่มน้ำเสียวใหญ่	2	2	กรมชลประทาน			25,000,000			25,000,000
1.25 โครงการปรับปรุงคลองส่งน้ำสายใหญ่ฝิ่งขว้างเก็บน้ำหนองป่อ โครงการพัฒนากลุ่มน้ำเสียวใหญ่	2	2	กรมชลประทาน			25,000,000			25,000,000
1.26 โครงการแก้มลิงหนองกุดน้ำใส	2	2	กรมชลประทาน					20,000,000	20,000,000
1.27 โครงการแก้มลิงหนองเลิง	2	2	กรมชลประทาน					20,000,000	20,000,000
1.28 โครงการแก้มลิงหนองเข็ง	2	2	กรมชลประทาน					50,000,000	50,000,000
1.29 โครงการแก้มลิงกุดกวาง กุดเวียน	2	2	กรมชลประทาน					30,000,000	30,000,000
1.30 โครงการแก้มลิงกุดเวียน พร้อมอาคารประกอบ	2	2	กรมชลประทาน					20,000,000	20,000,000
1.31 โครงการแก้มลิงหนองเบน พร้อมอาคารประกอบ โครงการพัฒนากลุ่มน้ำเสียวใหญ่	2	2	กรมชลประทาน					20,000,000	20,000,000
1.32 โครงการแก้มลิงกุดดอนวัว พร้อมอาคารประกอบระยะที่ 1	2	2	กรมชลประทาน					9,000,000	9,000,000
1.33 โครงการแก้มลิงกุดหลวง โครงการพัฒนากลุ่มน้ำเสียวใหญ่	2	2	กรมชลประทาน					9,000,000	9,000,000
1.34 โครงการแก้มลิงบ้านฝาง	2	2	กรมชลประทาน					5,000,000	5,000,000
1.35 โครงการแก้มลิงกุดอ้อ บ้านโขงใหญ่ พร้อมอาคารประกอบ	2	2	กรมชลประทาน					25,000,000	25,000,000
1.36 โครงการขุดลอกแก้มลิงหนองเบน พร้อมอาคารประกอบ	2	2	กรมชลประทาน					150,000,000	150,000,000
1.37 โครงการแก้มลิงกุดอ้อ บ้านหนองหญ้าม้า พร้อมอาคารประกอบ	2	2	กรมชลประทาน					20,000,000	20,000,000
1.38 โครงการแก้มลิงกุดเวียน พร้อมอาคารประกอบ	2	2	กรมชลประทาน					25,000,000	25,000,000
1.39 โครงการแก้มลิงกุดโตน พร้อมอาคารประกอบ	2	2	กรมชลประทาน					20,000,000	20,000,000
1.40 โครงการระบบส่งน้ำฝายบ้านเปลือย โครงการพัฒนากลุ่มน้ำเสียวใหญ่	2	2	กรมชลประทาน					30,000,000	30,000,000
1.41 โครงการระบบส่งน้ำฝายยางบ้านยาง โครงการพัฒนากลุ่มน้ำเสียวใหญ่	2	2	กรมชลประทาน					40,000,000	40,000,000
1.42 โครงการระบบน้ำส่งน้ำฝายยางบ้านมะแซว โครงการพัฒนากลุ่มน้ำเสียวใหญ่	2	2	กรมชลประทาน					10,000,000	10,000,000
1.43 โครงการระบบส่งน้ำฝิ่งซ้ายฝายวังยาง (พัฒนากุดไผ่จ้อ)	2	2	กรมชลประทาน					844,000,000	844,000,000
1.44 โครงการระบบวางท่อผันน้ำหน้าเขื่อนวังยางเข้ากุดเชียงสา พร้อมอาคารประกอบ	2	2	กรมชลประทาน					25,000,000	25,000,000

บัญชีรายการชุดโครงการ				งบประมาณดำเนินการ					
แผนงาน/โครงการ	แหล่ง งปม.	ยุทธศาสตร์ ชาติ	หน่วยดำเนินการ	พ.ศ. 2561	พ.ศ. 2562	พ.ศ. 2563	พ.ศ. 2564	พ.ศ. 2565	พ.ศ. 2561 - 2565
2 โครงการที่ 2 ส่งเสริมกระบวนการ ผลิตการแปรรูปสินค้าเกษตร ตามความต้องการของตลาด อย่างมีคุณภาพและได้มาตรฐาน				-	-	175,698,450	139,912,550	151,064,350	466,675,350
2.1 ส่งเสริมการผลิตพืชเศรษฐกิจของ จังหวัด (ส่งเสริมการผลิตข้าวอินทรีย์)	1	2	สนง.เกษตรจังหวัด			5,569,600	7,991,000	7,991,000	21,551,600
2.2 เพิ่มประสิทธิภาพการผลิตอ้อย อินทรีย์	1	2	สนง.เกษตรจังหวัด			2,264,500			2,264,500
2.3 เพิ่มประสิทธิภาพการผลิตและหยุด การเผาในพื้นที่การเกษตร	1	2	สนง.เกษตรจังหวัด				4,000,000	4,000,000	8,000,000
2.4 ส่งเสริมการปลูกมันสำปะหลัง (รูปแบบแปลงใหญ่)	1	2	สนง.เกษตรจังหวัด				4,000,000	4,453,000	8,453,000
2.5 การพัฒนาเมืองสมุนไพร	1	2	สนง.สาธารณสุขจังหวัด			19,850,100	18,398,800	18,398,800	56,647,700
2.6 การจัดตั้งศูนย์บริการวิชาการด้าน การพัฒนาตำบลและควบคุม คุณภาพผลิตภัณฑ์สมุนไพร และ พัฒนาการเกษตรสมุนไพรสู่เกษตร อินทรีย์	1	2	มหาวิทยาลัย มหาสารคาม					8,300,000	8,300,000
2.7 ความมั่นคงทางสุขภาพและความ ยั่งยืนของเศรษฐกิจไทย กรณีการ มุ่งเน้นพัฒนาคุณภาพวัตถุดิบ สมุนไพรอย่างมีคุณภาพตาม ยุทธศาสตร์การพัฒนามิติภาคใน จังหวัดมหาสารคาม	1	2	มหาวิทยาลัยราชภัฏ มหาสารคาม					2,398,800	2,398,800
2.8 ชุมชนต้นแบบการผลิตพืชอาหาร และสมุนไพรอินทรีย์แบบบูรณาการ จังหวัดมหาสารคาม	1	2	ศูนย์วิจัยและ พัฒนาการเกษตร			880,000			880,000
2.9 พัฒนาวิถีเกษตรอินทรีย์ปลอดภัยสู่ เกษตรกรรุ่นใหม่ (YSF)	1	2	สนง.เกษตรจังหวัด			638,000			638,000
2.10 ผลิตพืชผักปลอดภัยใส่ใจผู้บริโภค	1	2	สนง.เกษตรจังหวัด			350,000			350,000
2.11 ส่งเสริมการพัฒนาที่ดินเพื่อ สนับสนุนการพัฒนาที่ดินที่ไม่ เหมาะสม (Agri-Map) เพื่อ ปรับเปลี่ยนเป็นเกษตรกรรมยั่งยืน	1	2	สถานีพัฒนาที่ดิน มหาสารคาม			2,623,500			2,623,500
2.12 การจัดการทรัพยากรดิน	2	2	กรมพัฒนาที่ดิน			105,522,750	105,522,750	105,522,750	316,568,250
2.13 พัฒนาโครงสร้างพื้นฐานเมือง สมุนไพร	2	2	สำนักงาน ปลัดกระทรวง สาธารณสุข			38,000,000			38,000,000
แผนงานที่ 2 เสริมสร้างความเข้มแข็งและ ศักยภาพให้เกษตรกร กลุ่มเกษตรกรและ สหกรณ์การเกษตรในเชิงพาณิชย์				-	788,650	61,414,370	19,554,450	45,112,250	126,869,720
1 โครงการที่ 1 พัฒนาเกษตรกร กลุ่มเกษตรกร และสหกรณ์ การเกษตรให้มีศักยภาพและความ เป็นเลิศทางด้านอาชีพ				-	788,650	57,175,470	18,318,150	43,199,050	119,481,320
1.1 ส่งเสริมเกษตรกรรุ่นใหม่และ เกษตรกรกรรมยั่งยืน	1	2	สนง.เกษตรจังหวัด			2,929,900		2,929,900	5,859,800
1.2 อบรมเพิ่มศักยภาพ (YSF) เพื่อการ เป็นเกษตรกรมืออาชีพสู่การพัฒนา เกษตรกร	1	2	สนง.เกษตรจังหวัด			335,200	370,000	370,000	1,075,200

บัญชีรายการชุดโครงการ				งบประมาณดำเนินการ					
แผนงาน/โครงการ	แหล่ง งปม.	ยุทธศาสตร์ ชาติ	หน่วยดำเนินการ	พ.ศ. 2561	พ.ศ. 2562	พ.ศ. 2563	พ.ศ. 2564	พ.ศ. 2565	พ.ศ. 2561 - 2565
1.3 ป้องกันและปรับเปลี่ยนการปลูกพืชอันเนื่องมาจากภัยธรรมชาติ	1	2	สนง.เกษตรจังหวัด			1,330,600		1,330,600	2,661,200
1.4 พัฒนาศักยภาพอาหารสร้างมูลค่าเพิ่มด้านปศุสัตว์	1	2	ศูนย์วิจัยและพัฒนาผลิตภัณฑ์ปศุสัตว์			265,000	532,800	391,500	1,189,300
1.5 การผลิตโคเนื้อโดยใช้อาหารที่เอี่ยมอาร์ที่ใช้วัตถุดิบหลักจากพืชอาหารสัตว์ในจังหวัดมหาสารคาม	1	2	ศูนย์วิจัยและพัฒนาอาหารสัตว์				1,100,000	1,100,000	2,200,000
1.6 ส่งเสริมพัฒนาการแปรรูปผลิตภัณฑ์และการตลาดสัตว์ปีก จังหวัดมหาสารคาม	1	2	ศูนย์วิจัยและพัฒนาผลิตภัณฑ์ปศุสัตว์			1,123,200		1,316,000	2,439,200
1.7 เมืองสารคามสีเขียวสู่เกษตรกรรมยั่งยืนและชุมชนเกษตรอัจฉริยะ	1	2	สนง.เกษตรและสหกรณ์จังหวัด			3,000,000		3,000,000	6,000,000
1.8 การลดต้นทุนอาหารสัตว์สำหรับการผลิตปศุสัตว์	1	2	ศูนย์วิจัยและพัฒนาอาหารสัตว์มหาสารคาม			690,800		690,800	1,381,600
1.9 ส่งเสริมและเพิ่มประสิทธิภาพการผลิตโคเนื้อ-โคขุน อย่างยั่งยืน	1	2	สนง.ปศุสัตว์จังหวัด				3,809,500	3,809,500	7,619,000
1.10 ส่งเสริมเลี้ยงไก่ไข่เพื่อเป็นรายได้เสริมในครัวเรือนเพื่อขับเคลื่อนเกษตรกรรมยั่งยืน	1	2	สนง.ปศุสัตว์จังหวัด				3,124,600	3,124,600	6,249,200
1.11 ส่งเสริมและสร้างความมั่นคงด้านอาหารสัตว์	1	2	สนง.ปศุสัตว์จังหวัด					2,306,700	2,306,700
1.12 การพัฒนากลุ่มเกษตรกรผู้เลี้ยงกุ้งฝอยเชิงพาณิชย์ในจังหวัดมหาสารคาม	1	2	มหาวิทยาลัยราชภัฏมหาสารคาม				1,556,800	1,556,800	3,113,600
1.13 ความมั่นคงทางอาหารปลอดภัย กรณีการเพิ่มศักยภาพองค์ความรู้ของกลุ่มเกษตรกรเลี้ยงไก่ไข่อินทรีย์แบบปล่อยและครบวงจรตามยุทธศาสตร์การพัฒนามิภาคในจังหวัดมหาสารคาม	1	2	มหาวิทยาลัยราชภัฏมหาสารคาม				1,941,800	1,941,800	3,883,600
1.14 ส่งเสริมการปลูกหม่อนเลี้ยงไหมและพัฒนาคุณภาพเส้นไหม	1	2	สนง.เกษตรจังหวัด				1,334,000	1,334,000	2,668,000
1.15 อาสาสมัครเกษตรกรหมู่บ้าน (อกม.)	1	2	สนง.เกษตรจังหวัด					1,380,500	1,380,500
1.16 ขยายเขตระบบจำหน่ายไฟฟ้าโรงสีข้าวชุมชน	1	2	สนง.เกษตรจังหวัด				1,398,000		1,398,000
1.17 การจัดซื้ออากาศยานไร้คนขับเพื่อพัฒนาการเกษตรจังหวัดมหาสารคาม	1	2	สนง.เกษตรจังหวัด				1,438,000		1,438,000
1.18 กระบวนการจัดการกลุ่มสมุนไพรสู่การพัฒนาวิสาหกิจชุมชนของจ.มหาสารคาม	2	2	มหาวิทยาลัยราชภัฏมหาสารคาม (วช.)			570,000			570,000
1.19 การปรับปรุงกระบวนการผลิตเพื่อเพิ่มมูลค่าสำหรับการปลูกใบยาสูบในจังหวัดมหาสารคาม	2	2	มหาวิทยาลัยราชภัฏมหาสารคาม (วช.)			1,583,700			1,583,700
1.20 การพัฒนาเกษตรกรผู้เลี้ยงกุ้งฝอยเชิงพาณิชย์ใน จ.มหาสารคาม	2	2	มหาวิทยาลัยราชภัฏมหาสารคาม (วช.)			1,000,000			1,000,000
1.21 การพัฒนาวิสาหกิจชุมชนกลุ่มการแปรรูปและผลิตภัณฑ์ จ.มหาสารคาม	2	2	มหาวิทยาลัยราชภัฏมหาสารคาม (วช.)			850,000			850,000
1.22 การอนุรักษ์พันธุ์ข้าวพื้นเมืองและการพัฒนาพันธุ์ข้าวให้เหมาะสมกับสภาพแวดล้อมการปลูกของจังหวัดมหาสารคาม	2	2	มหาวิทยาลัยราชภัฏมหาสารคาม (วช.)			295,000			295,000

บัญชีรายการชุดโครงการ				งบประมาณดำเนินการ					
แผนงาน/โครงการ	แหล่ง งปม.	ยุทธศาสตร์ ชาติ	หน่วยดำเนินการ	พ.ศ. 2561	พ.ศ. 2562	พ.ศ. 2563	พ.ศ. 2564	พ.ศ. 2565	พ.ศ. 2561 - 2565
1.23 ความมั่นคงทางสุขภาพและความ ยั่งยืนของเศรษฐกิจไทย กรณีการ มุ่งเน้นพัฒนาคุณภาพวัตถุดิบ สมุนไพรอย่างมีคุณภาพตาม ยุทธศาสตร์การพัฒนามิภาคใน จังหวัดมหาสารคาม	2	2	มหาวิทยาลัยราชภัฏ มหาสารคาม (วช.)			1,500,000			1,500,000
1.24 ความมั่นคงทางอาหารปลอดภัย กรณีการเพิ่มศักยภาพองค์ความรู้ ของกลุ่มเกษตรกรเลี้ยงไก่ไข่อินทรีย์ แบบปล่อยและครบวงจรตาม ยุทธศาสตร์การพัฒนามิภาคใน จังหวัดมหาสารคาม	2	2	มหาวิทยาลัยราชภัฏ มหาสารคาม (วช.)			950,000			950,000
1.25 การถ่ายทอดเทคโนโลยีการ เพาะเลี้ยงเนื้อเยื่อพืชฉบับชาวบ้าน	2	2	มหาวิทยาลัยราชภัฏ มหาสารคาม (วช.)			430,000			430,000
1.26 เยาวชนต้นกล้าอาชีพ (Young Smart farmer) เกษตรสร้างชาติ เยาวชนสร้างรายได้ภายใต้หลักสูตร นวัตกรรมการพัฒนาท้องถิ่น	2	2	มหาวิทยาลัยราชภัฏ มหาสารคาม (วช.)			5,700,000			5,700,000
1.27 ส่งเสริมหมู่บ้านการเพาะเลี้ยงกบนา ครบวงจรเพื่อการค้าและอนุรักษ์ พันธุกรรม	2	2	มหาวิทยาลัยราชภัฏ มหาสารคาม (วช.)			1,592,500			1,592,500
1.28 การสืบสานภูมิปัญญาสมุนไพร พื้นบ้านสู่ผลิตภัณฑ์เชิงพาณิชย์	2	2	มหาวิทยาลัยราชภัฏ มหาสารคาม (วช.)			1,265,500			1,265,500
1.29 การแปรรูปผลผลิตทางการเกษตร เชิงสร้างสรรค์ในยุค 4.0	2	2	มหาวิทยาลัยราชภัฏ มหาสารคาม (วช.)			4,640,500			4,640,500
1.30 การสร้างความมั่นคงทางอาหารจาก บ้าน-ป่า-น้ำ ตามหลักปรัชญาของ เศรษฐกิจพอเพียง	2	2	มหาวิทยาลัยราชภัฏ มหาสารคาม (วช.)			4,018,400			4,018,400
1.31 ยกระดับความรู้ด้านการตลาดนำ การผลิตสู่เกษตรกร 4.0	2	2	มหาวิทยาลัยราชภัฏ มหาสารคาม (วช.)			1,000,000			1,000,000
1.32 ส่งเสริมการเลี้ยงสัตว์น้ำเพื่อการ บริโภคแปรรูปและจำหน่าย	1	2	สนง.ประมงจังหวัด			1,742,700		1,742,700	3,485,400
1.33 ส่งเสริมการตลาดข้าวนาแปลงใหญ่	1	2	สนง.สหกรณ์จังหวัด			733,600		3,573,000	4,306,600
1.34 เพิ่มศักยภาพการค้าเงินธุรกิจสหกรณ์	1	2	สนง.สหกรณ์จังหวัด			2,868,000		2,868,000	5,736,000
1.35 พัฒนาฟาร์มโคนมต้นแบบและเพิ่ม ศักยภาพธุรกิจสหกรณ์เชิงพาณิชย์	1	2	สนง.สหกรณ์จังหวัด			6,720,000		6,720,000	13,440,000
1.36 เพิ่มประสิทธิภาพโคเนื้อครบวงจร	2	2	กรมปศุสัตว์			8,314,200			8,314,200
1.37 พัฒนาการเกษตรตามแนวทฤษฎีใหม่ โดยยึดปรัชญาเศรษฐกิจพอเพียง	2	2	สำนักงาน ปลัดกระทรวงเกษตร และสหกรณ์			924,000	924,000	924,000	2,772,000
1.38 ส่งเสริมการผลิตสินค้าหม่อนไหม และผลิตภัณฑ์เข้าสู่มาตรฐาน	2	2	กรมหม่อนไหม		154,620	98,080	154,620	154,620	561,940
1.39 ส่งเสริมการผลิตผ้าไหมทรานกยูง พระราชทาน	2	2	กรมหม่อนไหม		235,560	306,120	235,560	235,560	1,012,800
1.40 ศูนย์เรียนรู้การเพิ่มประสิทธิภาพ การผลิตสินค้าเกษตร (ด้านหม่อน ไหม) ศพก.	2	2	กรมหม่อนไหม		219,470	219,470	219,470	219,470	877,880
1.41 ส่งเสริมการผลิตหม่อนไหมอินทรีย์	2	2	กรมหม่อนไหม		179,000	179,000	179,000	179,000	716,000

บัญชีรายการชุดโครงการ				งบประมาณดำเนินการ					
แผนงาน/โครงการ	แหล่ง งปม.	ยุทธศาสตร์ ชาติ	หน่วยดำเนินการ	พ.ศ. 2561	พ.ศ. 2562	พ.ศ. 2563	พ.ศ. 2564	พ.ศ. 2565	พ.ศ. 2561 - 2565
2 โครงการที่ 2 เพิ่มประสิทธิภาพ การเกษตรด้วยการวิจัยและพัฒนาสู่ นวัตกรรมเพื่อการบริหารจัดการห่วง โซ่อุปทาน				-	-	4,238,900	1,236,300	1,913,200	7,388,400
2.1 เพาะเห็ดโคนน้อยด้วยนวัตกรรม	1	2	สนง.เกษตรจังหวัด			77,800		77,800	155,600
2.2 ส่งเสริมการใช้สารชีวภัณฑ์ป้องกัน กำจัดศัตรูพืช	1	2	สนง.เกษตรจังหวัด			1,016,200	590,000	590,000	2,196,200
2.3 ก่อสร้างโรงล้างผักโอโซน เอนกประสงค์	1	2	สนง.เกษตรจังหวัด				646,300	646,300	1,292,600
2.4 การใช้เทคโนโลยีการอบแห้ง เพื่อ พัฒนาศักยภาพการผลิตทาง การเกษตร	2	2	สำนักงาน คณะกรรมการการ อุดมศึกษา			869,500			869,500
2.5 ส่งเสริมพลังงานทดแทนระดับชุมชน จากระบบปศุสัตว์ระดับครัวเรือนใน จังหวัดมหาสารคาม	2	2	สำนักงาน คณะกรรมการการ อุดมศึกษา			1,178,500			1,178,500
2.6 ส่งเสริมนวัตกรรมเครื่องอบแห้ง ผลผลิตทางการเกษตรด้วยพลังงาน แสงอาทิตย์เพื่อพัฒนาชุมชน ต้นแบบการเกษตรและอาหารตาม หลักปรัชญาของเศรษฐกิจพอเพียง	2	2	สำนักงาน คณะกรรมการการ อุดมศึกษา			497,800			497,800
2.7 ส่งเสริมใช้นวัตกรรมเพื่อสร้างอาชีพ ให้กับกลุ่มเกษตรกร	1	2	สนง.พลังงานจังหวัด			157,700		157,700	315,400
2.8 ต้นแบบโรงปุ๋ยหมักเติมอากาศใน การทดแทนปุ๋ยเคมีเพื่อการผลิตพืช อินทรีย์ (13 โรงปุ๋ย 13 อำเภอ)	1	2	ศูนย์วิจัยและ พัฒนาการเกษตร มหาสารคาม			441,400		441,400	882,800

แบบฟอร์มการจัดทำแผนพัฒนาจังหวัด/กลุ่มจังหวัด พ.ศ. ๒๕๖๑ - พ.ศ. ๒๕๖๕ (ฉบับทบทวน)

จังหวัดมหาสารคาม

เป้าหมายการพัฒนาจังหวัด : เป็นแหล่งผลิตสินค้าเกษตรและอาหารคุณภาพ ศูนย์กลางบริการทางการศึกษาและวัฒนธรรม ประชาชนมีคุณภาพชีวิตที่ดี

บัญชีรายการชุดโครงการ				งบประมาณดำเนินการ					
แผนงาน/โครงการ	แหล่ง งปม.	ยุทธศาสตร์ ชาติ	หน่วยดำเนินการ	พ.ศ. 2561	พ.ศ. 2562	พ.ศ. 2563	พ.ศ. 2564	พ.ศ. 2565	พ.ศ. 2561 - 2565
ประเด็นการพัฒนาที่ 2 : ส่งเสริมการค้า การลงทุน การท่องเที่ยวเชิงสร้างสรรค์ และวัฒนธรรม เป็นมิตรกับสิ่งแวดล้อม				20,750,000	49,005,900	4,216,797,300	3,009,545,100	884,784,000	8,177,965,300
แผนงานที่ 1 พัฒนาโครงสร้างพื้นฐาน				-	-	2,841,919,600	1,754,021,600	729,421,200	5,322,445,400
1			โครงการที่ 1 ปรับปรุงเส้นทาง คมนาคมขนส่ง	-	-	2,841,919,600	1,754,021,600	729,421,200	5,322,445,400
1.1			ปรับปรุงเส้นทางคมนาคมขนส่ง เพื่อการเกษตร	-	-	90,623,200	64,038,700	66,295,700	218,040,600
1.1.1	1	2	ก่อสร้างถนนลาดยาง สาย บ้านดอนตู - บ้านโคกเพิ่ม ตำบลหัว ดง อำเภอยางสีสุราช			14,166,000			14,166,000
1.1.2	1	2	ก่อสร้างสะพานคอนกรีตเสริม เหล็กข้ามลำห้วยกุดจอกในสายทาง แยก ทางหลวง 12 - บ้านโพน ตำบล เชียงยืน อำเภอยางสีสุราช				3,780,000		3,780,000
1.1.3	1	2	ก่อสร้างถนนคอนกรีตเสริม เหล็กสายบ้านโนนสูง - บ้านทิดโสด ตำบลดอนกลาง อำเภอกุสุมาลย์ (ตอนที่ 2)			4,740,000			4,740,000
1.1.4	1	2	ก่อสร้างถนนคอนกรีตเสริม เหล็ก สายบ้านโคงใหญ่ - บ้านท่าค้อ ตำบลมะค่า อำเภอกันทรวิชัย			8,650,000			8,650,000
1.1.5	1	2	ก่อสร้างถนนคอนกรีตเสริม เหล็ก สายบ้านโนนสูง - บ้านทิดโสด ตำบลดอนกลาง อำเภอกุสุมาลย์ (ตอนที่ 3)			7,900,000			7,900,000
1.1.6	1	2	ก่อสร้างท่อลอดเหลี่ยม คอนกรีตเสริมเหล็กชนิดหลายช่อง แบบ RIGID FRAME ตามแบบ มาตรฐานกรมทางหลวง ลำห้วย โนนแร่ หมู่ที่ 4 ตำบลปอพาน อำเภอนาเชือก			1,202,300			1,202,300
1.1.7	1	2	ก่อสร้างถนนคอนกรีตเสริม เหล็ก สายบ้านห้วยทราย หมู่ที่ 6 - บ้านหนองทิศสอน หมู่ที่ 5 ตำบลนา เชือก อำเภอนาเชือก				4,588,000		4,588,000
1.1.8	1	2	ก่อสร้างท่อลอดเหลี่ยมข้ามลำ ห้วยบ้านกลาง บ้านนาदान หมู่ที่ 2 ตำบลหนองแดง อำเภอนาเชือก			1,600,000			1,600,000
1.1.9	1	2	ก่อสร้างถนนคอนกรีตเสริม เหล็กสายบ้านหนองแต้ - บ้านสำโรง ตำบลหนองแดง อำเภอนาเชือก					6,389,000	6,389,000
1.1.10	1	2	ก่อสร้างถนนคอนกรีตเสริม เหล็กสายบ้านเหล่าค้อ หมู่ที่ 16 ตำบลปอพาน ไปบ้านกุดน้ำใส หมู่ที่ 1 ตำบลหนองเม็ก อำเภอนาเชือก					6,869,500	6,869,500

บัญชีรายการชุดโครงการ				งบประมาณดำเนินการ					
แผนงาน/โครงการ	แหล่ง งปม.	ยุทธศาสตร์ ชาติ	หน่วยดำเนินการ	พ.ศ. 2561	พ.ศ. 2562	พ.ศ. 2563	พ.ศ. 2564	พ.ศ. 2565	พ.ศ. 2561 - 2565
1.1.11 ก่อสร้างถนนคอนกรีตเสริมเหล็กสายบ้านหนองโนทับม้า หมู่ที่ 6 ตำบลหนองคู อำเภอนาดูน	1	2	อำเภอนาดูน			2,545,000			2,545,000
1.1.12 ก่อสร้างถนนคอนกรีตเสริมเหล็กสายบ้านโนนเขวา หมู่ที่ 11 ตำบลหนองคู - เขตติดต่อตำบลดงยาง อำเภอนาดูน	1	2	อำเภอนาดูน				3,353,000		3,353,000
1.1.13 ก่อสร้างถนนคอนกรีตเสริมเหล็กสายบ้านหนองบ้าน หมู่ที่ 4 - บ้านโพหนอง หมู่ที่ 12 ตำบลหนองคู อำเภอนาดูน	1	2	อำเภอนาดูน				2,626,000		2,626,000
1.1.14 ก่อสร้างถนนคอนกรีตเสริมเหล็กบ้านหนองไม้ตาย หมู่ที่ 9 ถึงคุ้มโนนค้อ ตำบลเชียงยืน อำเภอเชียงยืน	1	2	อำเภอเชียงยืน			2,697,900			2,697,900
1.1.15 ก่อสร้างถนนคอนกรีตเสริมเหล็กทางไปวัดป่าเทวราช (ชลประทานฝิ่งขวา ไปชลประทานฝิ่งขวา) ตำบลคอนเงิน อำเภอเชียงยืน	1	2	อำเภอเชียงยืน					1,418,600	1,418,600
1.1.16 ก่อสร้างถนนคอนกรีตเสริมเหล็กบ้านแบก หมู่ที่ 7 ตำบลนาทอง อำเภอเชียงยืน เชื่อมตำบลเขื่อนอำเภอโกสุมพิสัย จังหวัดมหาสารคาม	1	2	อำเภอเชียงยืน			3,833,000			3,833,000
1.1.17 ก่อสร้างถนนคอนกรีตเสริมเหล็กจากบ้านผำสามัคคี หมู่ที่ 14 หลังวัดพรหมพิชัย ถึงลำห้วยพนอม ตำบลคอนเงิน อำเภอเชียงยืน จังหวัดมหาสารคาม เชื่อม ตำบลโนนสูง อำเภอยางตลาด จังหวัดกาฬสินธุ์	1	2	อำเภอเชียงยืน					2,866,400	2,866,400
1.1.18 ก่อสร้างถนนคอนกรีตเสริมเหล็กจากบ้านแฝก หมู่ที่ 6 ถึงบ้านโนนศรีชัยสว่าง หมู่ที่ 11 ตำบลคอนเงิน อำเภอเชียงยืน	1	2	อำเภอเชียงยืน					1,890,500	1,890,500
1.1.19 ก่อสร้างถนนคอนกรีตเสริมเหล็กจากบ้านหนองไม้ตาย หมู่ที่ 9 ถึงบ้านโนนศรีชัยสว่าง หมู่ที่ 11 ตำบลคอนเงิน อำเภอเชียงยืน	1	2	อำเภอเชียงยืน					3,300,000	3,300,000
1.1.20 ก่อสร้างถนนคอนกรีตเสริมเหล็กจากบ้านโนนศรีสว่าง หมู่ที่ 11 ถึงบ้านแฝก หมู่ที่ 6 ตำบลคอนเงิน อำเภอเชียงยืน	1	2	อำเภอเชียงยืน				660,000		660,000
1.1.21 ก่อสร้างถนนคอนกรีตเสริมเหล็กจากบ้านเสือเผ่า หมู่ที่ 6 ถึงบ้านโนนศรีสวัสดิ์ หมู่ที่ 9 ตำบลเสือเผ่า อำเภอเชียงยืน	1	2	อำเภอเชียงยืน				4,340,000		4,340,000
1.1.22 ก่อสร้างถนนคอนกรีตเสริมเหล็กจากบ้านหนองไม้ตาย หมู่ที่ 9 ถึงถนนทางแยกเข้าหมู่บ้าน หมู่ที่ 9 ตำบลคอนเงิน อำเภอเชียงยืน	1	2	อำเภอเชียงยืน					3,696,500	3,696,500

บัญชีรายการชุดโครงการ				งบประมาณดำเนินการ					
แผนงาน/โครงการ	แหล่ง งปม.	ยุทธศาสตร์ ชาติ	หน่วยดำเนินการ	พ.ศ. 2561	พ.ศ. 2562	พ.ศ. 2563	พ.ศ. 2564	พ.ศ. 2565	พ.ศ. 2561 - 2565
1.1.23 ก่อสร้างถนนคอนกรีตเสริมเหล็กจากบ้านค้อ หมู่ที่ 8 ถึงบ้านโนนดินแดง หมู่ที่ 13 ตำบลคอนเงิน อำเภอเขียงยืน	1	2	อำเภอเขียงยืน					1,485,400	1,485,400
1.1.24 ก่อสร้างถนนคอนกรีตเสริมเหล็กจากบ้านโพน หมู่ที่ 10 ตำบลโพนทอง อำเภอเขียงยืน	1	2	อำเภอเขียงยืน					493,000	493,000
1.1.25 ก่อสร้างถนนคอนกรีตเสริมเหล็กบ้านหนองเห หมู่ที่ 6 เชื่อมบ้านโนนสูงน้อย ตำบลคอนเงิน อำเภอเขียงยืน	1	2	อำเภอเขียงยืน					4,000,000	4,000,000
1.1.26 ก่อสร้างถนนคอนกรีตเสริมเหล็กบ้านหนองคู หมู่ที่ 8 เชื่อมบ้านหนองซอน ตำบลโพนทอง อำเภอเขียงยืน	1	2	อำเภอเขียงยืน			2,318,000			2,318,000
1.1.27 ก่อสร้างถนนคอนกรีตเสริมเหล็กจากที่นายนายดาว พันเทศ บ้านโนนสำราญ หมู่ที่ 4 ถึง อบต.คอนเงิน ตำบลคอนเงิน อำเภอเขียงยืน	1	2	อำเภอเขียงยืน					1,187,800	1,187,800
1.1.28 ก่อสร้างถนนคอนกรีตเสริมเหล็กจากที่นายนายมีชัย ปัดดา บ้านแฝก หมู่ที่ 12 ถึงบ้านโนนสว่าง ต.คอนเงิน อ.เขียงยืน	1	2	อำเภอเขียงยืน			880,000			880,000
1.1.29 ก่อสร้างถนนคอนกรีตเสริมเหล็ก จากบ้านดอนหัน หมู่ที่ 4 ตำบลนาทอง ถึง บ้านหนองจิก ตำบลหนองซอน อำเภอเขียงยืน	1	2	อำเภอเขียงยืน					6,261,000	6,261,000
1.1.30 ก่อสร้างถนนคอนกรีตเสริมเหล็กจากบ้านคอนเงิน ถึงบ้านแฝก หมู่ที่ 6 ตำบลคอนเงิน อำเภอเขียงยืน	1	2	อำเภอเขียงยืน					3,960,000	3,960,000
1.1.31 ก่อสร้างถนนคอนกรีตเสริมเหล็กจากบ้านหนองบุญชู หมู่ที่ 5 ถึงบ้าน หนองมันปลา หมู่ที่ 7 ตำบลกู่ทอง อำเภอเขียงยืน	1	2	อำเภอเขียงยืน					6,800,000	6,800,000
1.1.32 ก่อสร้างถนนคอนกรีตเสริมเหล็กจากบ้านค้อ หมู่ที่ 8 ถึงบ้านหนองไม้ตายหมู่ที่ 9 ตำบลคอนเงิน อำเภอเขียงยืน	1	2	อำเภอเขียงยืน					2,750,000	2,750,000
1.1.33 ก่อสร้างถนนคอนกรีตเสริมเหล็กจากบ้านหนองมันปลา หมู่ที่ 10 ตำบลกู่ทอง ถึงบ้านเข็ง ตำบลเสือเผ่น อำเภอเขียงยืน	1	2	อำเภอเขียงยืน					1,208,000	1,208,000
1.1.34 ก่อสร้างถนนคอนกรีตเสริมเหล็กบ้านคำแก้ง หมู่ 9 ถึงบ้านโนนหัน หมู่ 8 ตำบลกุดปลาตุก อำเภอเขียงยืน	1	2	อำเภอเขียงยืน			5,340,000			5,340,000
1.1.35 ก่อสร้างถนนคอนกรีตเสริมเหล็กบ้านคอนสวรรค์ หมู่ 7 ตำบลกุดปลาตุก ถึงบ้านศรีสวัสดิ์ หมู่ 2 ตำบลเขียงยืน อำเภอเขียงยืน	1	2	อำเภอเขียงยืน				4,800,000		4,800,000

บัญชีรายการชุดโครงการ				งบประมาณดำเนินการ					
แผนงาน/โครงการ	แหล่ง งปม.	ยุทธศาสตร์ ชาติ	หน่วยดำเนินการ	พ.ศ. 2561	พ.ศ. 2562	พ.ศ. 2563	พ.ศ. 2564	พ.ศ. 2565	พ.ศ. 2561 - 2565
1.1.36 ก่อสร้างถนนคอนกรีตเสริมเหล็กสายบ้านเหล่า หมู่ 10 – บ้านคอกม้า หมู่ 8,15 ตำบลโคกพระ อำเภอกันทรวิชัย	1	2	อำเภอกันทรวิชัย			6,357,000			6,357,000
1.1.37 ก่อสร้างถนนคอนกรีตเสริมเหล็ก สายบ้านส้มโอง หมู่ที่ 11 เชื่อมบ้านขี้เหล็ก หมู่ที่ 10 ตำบลเขวาใหญ่ อำเภอกันทรวิชัย	1	2	อำเภอกันทรวิชัย				2,000,000		2,000,000
1.1.38 ซ่อมแซมเสริมผิวทางแอสฟัลติกคอนกรีต ระหว่างบ้านแห่ียง - เขวาโดน ตำบลนาสีนวน อำเภอ กันทรวิชัย	1	2	อำเภอกันทรวิชัย				2,000,000		2,000,000
1.1.39 ก่อสร้างถนนคอนกรีตเสริมเหล็ก แยกทางหลวงชนบทหมายเลข มค.3064 - บ้านขี้เหล็ก หมู่ 3 ตำบลกุดไผ่จ้อ อำเภอกันทรวิชัย	1	2	อำเภอกันทรวิชัย				1,722,000		1,722,000
1.1.40 ก่อสร้างถนนคอนกรีตเสริมเหล็ก สายสถานีสูบน้ำท่าวังแก – บ้านไคร่นุ่น หมู่ 15 ตำบลมะค่า อำเภอ กันทรวิชัย	1	2	อำเภอกันทรวิชัย					1,820,000	1,820,000
1.1.41 ก่อสร้างถนนคอนกรีตเสริมเหล็ก สายบ้านโนนหัน หมู่ 14 – บ้านโขงใหญ่ หมู่ 12 ตำบลมะค่า อำเภอ กันทรวิชัย	1	2	อำเภอกันทรวิชัย					4,950,000	4,950,000
1.1.42 ก่อสร้างถนนคอนกรีตเสริมเหล็ก สายบ้านโขงใหญ่ หมู่ 12 – บ้านโนนหัน หมู่ 14 ตำบลมะค่า อำเภอ กันทรวิชัย	1	2	อำเภอกันทรวิชัย					4,950,000	4,950,000
1.1.43 ก่อสร้างถนนคอนกรีตเสริมเหล็ก สายบ้านลิ้นฟ้า หมู่ 6 – บ้านดงเค็ง หมู่ 7 ตำบลกุดไผ่จ้อ อำเภอ กันทรวิชัย	1	2	อำเภอกันทรวิชัย			3,286,000			3,286,000
1.1.44 ก่อสร้างถนนคอนกรีตเสริมเหล็ก สามสายแยกบ้านหัวจัว ดงเค็ง หมู่ 9 – สามแยก บ้านดอนเป่า หมู่ 5 ตำบลกุดไผ่จ้อ อำเภอ กันทรวิชัย	1	2	อำเภอกันทรวิชัย			4,977,000			4,977,000
1.1.45 ก่อสร้างถนนคอนกรีตเสริมเหล็ก เส้นทางจากบ้านป่าแดง หมู่ที่ 11 ไปบ้านศาลา หมู่ที่ 8 ตำบลนาฏ อำเภอ ยางสีสุราช	1	2	อำเภอยางสีสุราช			3,370,000			3,370,000
1.1.46 ก่อสร้างถนนคอนกรีตเสริมเหล็ก เส้นทางจากลาดยางบ้านเหล่า เม็ก , เม็กคำ – เขตติดต่ออำเภอพุทไธสง (ช่วงที่ 2) ตำบลเวงดง อำเภอ ยางสีสุราช	1	2	อำเภอยางสีสุราช				3,917,700		3,917,700
1.1.47 ก่อสร้างถนนคอนกรีตเสริมเหล็ก บ้านเลิงป้อ หมู่ 12 - บ้านหนองหวาย หมู่ที่ 9 ตำบลลาดพัฒนา อำเภอเมืองมหาสารคาม	1	2	อำเภอเมืองมหาสารคาม			4,568,000			4,568,000

บัญชีรายการชุดโครงการ				งบประมาณดำเนินการ					
แผนงาน/โครงการ	แหล่ง งปม.	ยุทธศาสตร์ ชาติ	หน่วยดำเนินการ	พ.ศ. 2561	พ.ศ. 2562	พ.ศ. 2563	พ.ศ. 2564	พ.ศ. 2565	พ.ศ. 2561 - 2565
1.1.48 ก่อสร้างถนนคอนกรีตเสริมเหล็กสายหนองโน หมู่ที่ 8 ตำบลหนองโน - เชื่อมเขตติดต่อตำบลหนองโก อำเภอเมืองมหาสารคาม	1	2	อำเภอเมืองมหาสารคาม			1,551,000			1,551,000
1.1.49 ก่อสร้างถนนคอนกรีตเสริมเหล็ก บ้านลาด หมู่ที่ 2 บ้านกุดชุย หมู่ที่ 8 ตำบลลาดพัฒนา อำเภอเมืองมหาสารคาม	1	2	อำเภอเมืองมหาสารคาม				5,000,000		5,000,000
1.1.50 ก่อสร้างถนนคอนกรีตเสริมเหล็ก บ้านเหล่าก้างปลา หมู่ 1 ตำบลโพธิ์ชัย เชื่อมต่อบ้านโคก ตำบลหัวเรือ อำเภอวาปีปทุม	1	2	อำเภอวาปีปทุม			5,851,000			5,851,000
1.1.51 เหล็ก บ้านโนนท่อน หมู่ที่ 11 ตำบลหนองแสง อำเภอวาปีปทุม	1	2	อำเภอวาปีปทุม			600,000			600,000
1.1.52 ก่อสร้างถนนคอนกรีตเสริมเหล็กเชื่อมหมู่บ้านจากหมู่ที่ 15 บ้านหนองจันทรา ถึงบ้านคุ้มเหนือ หมู่ที่ 3 ตำบล หนองกุง อำเภอแกดำ	1	2	อำเภอแกดำ				2,750,000		2,750,000
1.1.53 ก่อสร้างถนนคอนกรีตเสริมเหล็ก บ้านหนองยาง ตำบลหัวขวาง ไปบ้านเหล่าโพธิ์ ตำบลหนองกุงสวรรค์ อำเภอโกสุมพิสัย	1	2	อำเภอโกสุมพิสัย				2,917,000		
1.1.54 ก่อสร้างถนนคอนกรีตเสริมเหล็กสายทางบ้านเขวน้อย - บ้านหนองบัว (ข้างวัดป่าบ้านเขวน้อย) บ้านเขวน้อย หมู่ 9 ตำบลหนองม่วง อำเภอบรบือ	1	2	อำเภอบรบือ			3,691,000			3,691,000
1.1.55 ก่อสร้างถนนคอนกรีตเสริมเหล็กสายบ้านเป่า หมู่ 5 ตำบลก่าฬ อำเภอบรบือ	1	2	อำเภอบรบือ				5,536,000		5,536,000
1.1.56 ก่อสร้างท่อลอดเหลี่ยมคอนกรีตเสริมเหล็ก ข้ามลำห้วยหนองแหม่นตอนล่าง บ้านนาโพธิ์ ตำบลนาโพธิ์ อำเภอภูคัง	1	2	อำเภอภูคัง			500,000			500,000
1.1.57 ก่อสร้างถนนคอนกรีตเสริมเหล็ก สายบ้านโนนเกษตร หมู่ที่ 16 ตำบลนาโพธิ์ ไป บ้านนาโพธิ์ หมู่ที่ 1 ตำบลนาโพธิ์ อำเภอภูคัง	1	2	อำเภอภูคัง				3,300,000		3,300,000
1.1.58 ก่อสร้างถนนคอนกรีตเสริมเหล็ก สายบ้านพัฒนา หมู่ที่ 12 ตำบลนาโพธิ์ ไป บ้านหนองกุง หมู่ที่ 10 ตำบลนาโพธิ์ อำเภอภูคัง	1	2	อำเภอภูคัง				3,300,000		3,300,000
1.1.59 ก่อสร้างถนนคอนกรีตเสริมเหล็กเส้นบ้านโนนสังข์ หมู่ที่ 9 ตำบลเวียงชัย ถึงบ้านหนองบัวคู ตำบลหนองบัวแก้ว อำเภอพยัคฆภูมิพิสัย	1	2	อำเภอพยัคฆภูมิพิสัย				3,900,000		3,900,000
1.1.60 ปรับปรุงถนนแอสฟัลต์ติกสายปากทางบ้านหนองแฝก หมู่ที่ 5 ถึงเขตหมู่บ้านหนองบะ หมู่ที่ 3 ตำบลนาสีนวน อำเภอพยัคฆภูมิพิสัย	1	2	อำเภอพยัคฆภูมิพิสัย				1,002,000		1,002,000

บัญชีรายการชุดโครงการ				งบประมาณดำเนินการ					
แผนงาน/โครงการ	แหล่ง งปม.	ยุทธศาสตร์ ชาติ	หน่วยดำเนินการ	พ.ศ. 2561	พ.ศ. 2562	พ.ศ. 2563	พ.ศ. 2564	พ.ศ. 2565	พ.ศ. 2561 - 2565
1.1.61 ก่อสร้างถนนคอนกรีตเสริมเหล็กบ้านดอนหมี่พัฒนา หมู่ที่ 20 ถึง บ้านโนนแคน หมู่ที่ 16 ตำบลเวียงสะอาด อำเภอพยัคฆภูมิพิสัย	1	2	อำเภอพยัคฆภูมิพิสัย				2,547,000		2,547,000
1.2 ปรับปรุงเส้นทางคมนาคมขนส่งเพื่ออำนวยความสะดวกสัญจร				-	-	2,751,296,400	1,689,982,900	663,125,500	5,104,404,800
1.2.1 ก่อสร้างถนนคอนกรีตเสริมเหล็ก สายแยกสะพานบ้านเก็ง - บ้านโขงใหญ่ ตำบลมะค่า อำเภอกันทรวิชัย	1	2	แขวงทางหลวงชนบทมหาสารคาม				8,668,000		8,668,000
1.2.2 ก่อสร้างถนนลาดยาง สายบ้านหนองแวง - บ้านหนองกุงใต้ ตำบลเชียงยืน อำเภอเชียงยืน	1	2	แขวงทางหลวงชนบทมหาสารคาม					8,970,000	8,970,000
1.2.3 ก่อสร้างถนนลาดยาง สายบ้านจอกขวาง - บ้านประชาพัฒนา ตำบลประชาพัฒนา อำเภอรวาปีปทุม	1	2	แขวงทางหลวงชนบทมหาสารคาม			9,000,000			9,000,000
1.2.4 ก่อสร้างถนนลาดยาง สายบ้านมะโบ้ - บ้านป่าตอง ตำบลบ้านกู่ อำเภอเขาสงุฒิ์	1	2	แขวงทางหลวงชนบทมหาสารคาม				8,365,500		8,365,500
1.2.5 ซ่อมสร้างสร้างถนนลาดยางแอสฟัลต์ติกคอนกรีตโดยวิธี PAVEMENT IN-PLACE RECYCLING สายสะพานลาดาวลิ้ง - สะพานบ้านคุดเชือก ตำบลโพนงาม อำเภอโกสุมพิสัย	1	2	สนง.โยธาธิการและผังเมืองจังหวัด			17,240,000			17,240,000
1.2.6 ซ่อมสร้างสร้างถนนลาดยางแอสฟัลต์ติกคอนกรีตโดยวิธี PAVEMENT IN-PLACE RECYCLING สายทางหลวงแผ่นดินหมายเลข 209 - บ้านผ่า หมู่ 1,14 ตำบลคอนเงิน อำเภอเชียงยืน	1	2	สนง.โยธาธิการและผังเมืองจังหวัด				23,470,000		23,470,000
1.2.7 ก่อสร้างถนนลาดยางแอสฟัลต์ติกคอนกรีตสายบ้านหนองโน - บ้านส้มโอง ตำบลเขว้าใหญ่ อำเภอกันทรวิชัย	1	2	สนง.โยธาธิการและผังเมืองจังหวัด				38,500,000		38,500,000
1.2.8 ก่อสร้างถนนลาดยางแอสฟัลต์ติกคอนกรีต บ้านน้ำโจ๊ก-บ้านหนองโน ต.ดงใหญ่ อ.วาปีปทุม จ.มหาสารคาม	1	2	สนง.โยธาธิการและผังเมืองจังหวัด				7,047,000		7,047,000
1.2.9 ซ่อมสร้างผิวทางแอสฟัลติกคอนกรีต (โดยวิธี Pavement In-Place Recycling) สายแยกทางหลวง หมายเลข 2040 ต.โคกสีทองกลาง ถึง บ้านโนน ต.ขามป้อม อ.วาปีปทุม จ.มหาสารคาม	1	2	สนง.โยธาธิการและผังเมืองจังหวัด				19,000,000		19,000,000
1.2.10 บูรณะถนนลาดยางสายทางบ้านลาดพัฒนา-บ้านกุดซุย ต.ลาดพัฒนา อ.เมือง จ.มหาสารคาม	1	2	สนง.โยธาธิการและผังเมืองจังหวัด				20,000,000		20,000,000
1.2.11 บูรณะถนนลาดยางแอสฟัลต์ติกสายทางบ้านเขว้า ต.เขว้า อ.เมืองฯ-บ้านนกระโดก ต.มิตรภาพ อ.แกดำ จ.มหาสารคาม	1	2	สนง.โยธาธิการและผังเมืองจังหวัด				19,500,000		19,500,000

บัญชีรายการชุดโครงการ				งบประมาณดำเนินการ					
แผนงาน/โครงการ	แหล่ง งปม.	ยุทธศาสตร์ ชาติ	หน่วยดำเนินการ	พ.ศ. 2561	พ.ศ. 2562	พ.ศ. 2563	พ.ศ. 2564	พ.ศ. 2565	พ.ศ. 2561 - 2565
1.2.12 บูรณะถนนลาดยางแอสฟัลต์ ติกส์สายทางบ้านแว้งนาง ต.แว้ง นาง-บ้านจันท์ ต.หนองปลิง อ. เมืองฯ จ.มหาสารคาม	1	2	สนง.โยธาธิการและ ผังเมืองจังหวัด				15,600,000		15,600,000
1.2.13 ก่อสร้างถนนเชื่อมระหว่าง บ้านโคกกลาง ม.3,12 ต.บรือ กับ บ้านหนองแสง ต.ห้วยเตย อ.บรือ จ.มหาสารคาม	1	2	สนง.โยธาธิการและ ผังเมืองจังหวัด				20,800,000		20,800,000
1.2.14 ก่อสร้างถนนคอนกรีตเสริม เหล็กสายบ้านค้อมวง หมู่ที่ 16 ตำบลนาเชือก ถึงบ้านหนองกง หมู่ที่ 4 ตำบลหนองกง อำเภอนาเชือก	1	2	อำเภอนาเชือก			4,174,500			4,174,500
1.2.15 ก่อสร้างถนนคอนกรีตเสริม เหล็ก สายบ้านโนนทอง หมู่ที่ 12 - บ้านร่วมใจ 2 หมู่ที่ 9 ตำบลหนองคู อำเภอนาดูน	1	2	อำเภอนาดูน			5,711,000			5,711,000
1.2.16 ก่อสร้างถนนคอนกรีตเสริม เหล็กสายบ้านหนองแต่น้อย หมู่ที่ 2 - บ้านน้อยหนองแวง หมู่ที่ 10 ตำบลหนองคู อำเภอนาดูน	1	2	อำเภอนาดูน					1,662,000	1,662,000
1.2.17 ก่อสร้างถนนคอนกรีตเสริม เหล็กบ้านเขาวุ้ง หมู่ที่ 4 ตำบล การแอน ถึงถนนนิวซีแลนด์ (ปาก ทางบ้านหนองผือ ตำบลก้ามปู) อำเภอพยัคฆภูมิพิสัย	1	2	อำเภอพยัคฆภูมิพิสัย			4,717,500			4,717,500
1.2.18 ซ่อมสร้างถนนผิวทางแอส ฟัลต์ติกคอนกรีต ถนนสาย มค.092 - 009 บ้านหนองไผ่ หมู่ที่ 2 ตำบล ลานสะแก - บ้านหนองสนม ตำบล ลานสะแก อำเภอพยัคฆภูมิพิสัย	1	2	อำเภอพยัคฆภูมิพิสัย			2,447,000			2,447,000
1.2.19 ปรับปรุงถนนแอสฟัลต์ติก สายบ้านหนองแก หมู่ที่ 8 - บ้านน้ำ สร้าง หมู่ที่ 4 ตำบลนาสีนวล อำเภอพยัคฆภูมิพิสัย	1	2	อำเภอพยัคฆภูมิพิสัย					1,846,000	1,846,000
1.2.20 ก่อสร้างถนน คสล.เส้นบ้าน หัวหนอง หมู่ที่ 12 ตำบลเวียงชัย เชื่อมต่อบ้านหนองฮีเข้ม ตำบลเมือง เสือ อำเภอพยัคฆภูมิพิสัย	1	2	อำเภอพยัคฆภูมิพิสัย					3,900,000	3,900,000
1.2.21 ซ่อมสร้างผิวทางแอสฟัลต์ติ กคอนกรีต ถนนสายบ้านหนองหุ่ม ยาว หมู่ที่ 12 ตำบลหนองบัวแก้ว อำเภอพยัคฆภูมิพิสัย	1	2	อำเภอพยัคฆภูมิพิสัย			3,213,300			3,213,300
1.2.22 ปรับปรุงถนนลาดยางแอส ฟัลต์ติก สายบ้านเขวตา หมู่ที่ 2 ถึงบ้านโนนสวรรค์ หมู่ที่ 9 ตำบลนา สีนวล อำเภอพยัคฆภูมิพิสัย	1	2	อำเภอพยัคฆภูมิพิสัย					3,422,000	3,422,000
1.2.23 ก่อสร้างผิวทางแอสฟัลต์ติ กคอนกรีต ถนนสาย มค.ถ 83 - 008 บ้านโนนยาง - บ้านน้ำอ้อมพัฒนา ตำบลเมืองเตา อำเภอพยัคฆภูมิพิสัย	1	2	อำเภอพยัคฆภูมิพิสัย					5,720,000	5,720,000

บัญชีรายการชุดโครงการ				งบประมาณดำเนินการ					
แผนงาน/โครงการ	แหล่ง งปม.	ยุทธศาสตร์ ชาติ	หน่วยดำเนินการ	พ.ศ. 2561	พ.ศ. 2562	พ.ศ. 2563	พ.ศ. 2564	พ.ศ. 2565	พ.ศ. 2561 - 2565
1.2.24 ก่อสร้างถนน คสล.บ้าน หนองหญ้าหวาย ถึง วัดป่าทุ่งทอง หมู่ที่ 4 ตำบลเวียงสะอาด อำเภอ พยุหะภูมิพิสัย	1	2	อำเภอพยุหะภูมิพิสัย					2,946,000	2,946,000
1.2.25 ก่อสร้างสะพานข้ามลำน้ำ บ้านเขวเตา หมู่ที่ 2 จุดที่ 1 ตำบล นาสีนวล อำเภอพยุหะภูมิพิสัย	1	2	อำเภอพยุหะภูมิพิสัย					4,688,000	4,688,000
1.2.26 ก่อสร้างสะพานข้ามห้วยวัง กะฮุ้ง บ้านเขวเตา หมู่ที่ 2 จุดที่ 2 ตำบลนาสีนวล อำเภอพยุหะภูมิพิสัย	1	2	อำเภอพยุหะภูมิพิสัย					4,232,000	4,232,000
1.2.27 ปรับปรุงประสิทธิภาพถนน ผิวจราจรแอสฟัลท์ติก สายบ้าน เหล่าน้อย - บ้านหอร่องรูแซ่ ตำบลนา สีนวล อำเภอพยุหะภูมิพิสัย	1	2	อำเภอพยุหะภูมิพิสัย					3,430,000	3,430,000
1.2.28 ก่อสร้างถนนลาดยางแอส ฟัลท์ติกสายบ้านแก่นคำ หมู่ที่ 10 ตำบลนาสีนวล ถึงบ้านภารอ่อน อำเภอพยุหะภูมิพิสัย	1	2	อำเภอพยุหะภูมิพิสัย					3,625,000	3,625,000
1.2.29 ก่อสร้างถนนคอนกรีตเสริม เหล็กเส้นบ้านโนนสังข์ หมู่ที่ 9 ตำบลเวียงชัย ถึงบ้านหนองสองห้อง ตำบลหนองบัวแก้ว อำเภอพยุหะ ภูมิพิสัย	1	2	อำเภอพยุหะภูมิพิสัย					3,200,000	3,200,000
1.2.30 ก่อสร้างถนนคอนกรีตเสริม เหล็กเส้นบ้านตะโงน หมู่ที่ 1 ตำบล เวียงชัย เชื่อมต่อบ้านหนองยู ตำบล ราษฎร์พัฒนา อำเภอพยุหะภูมิพิสัย	1	2	อำเภอพยุหะภูมิพิสัย					2,500,000	2,500,000
1.2.31 ปรับปรุงถนนแอสฟัลท์ สาย บ้านโนนสวรรค์ หมู่ที่ 9 - บ้านน้ำ สร้าง หมู่ที่ 4 - บ้านหนองบะ หมู่ที่ 3 ตำบลนาสีนวล อำเภอพยุหะภูมิ พิสัย	1	2	อำเภอพยุหะภูมิพิสัย					2,867,000	2,867,000
1.2.32 ก่อสร้างถนนลาดยางจาก บ้านผ่า หมู่ที่ 1 ถึงบ้านหนองคู ตำบลเหล่าดอกไม้ อำเภอชื่นชม	1	2	อำเภอเชียงยืน					7,446,500	7,446,500
1.2.33 ซ่อมแซมถนนลาดยาง บ้าน มะค่า 4 - โคร์นูน 10,15 ตำบล มะค่า อำเภอกันทรวิชัย	1	2	อำเภอกันทรวิชัย			4,900,000			4,900,000
1.2.34 ซ่อมแซมเสริมผิวทางแอส ฟัลติกคอนกรีต ระหว่างโนนเสียว - คุดเหล็ก ตำบลเขวใหญ่ อำเภอ กันทรวิชัย	1	2	อำเภอกันทรวิชัย					4,699,000	4,699,000
1.2.35 ซ่อมแซมเสริมผิวทางแอส ฟัลติกคอนกรีต ระหว่างบ้านคุดเหล็ก - คุดเชือก ตำบลเขวใหญ่ อำเภอ กันทรวิชัย	1	2	อำเภอกันทรวิชัย					7,007,000	7,007,000
1.2.36 ก่อสร้างถนนคอนกรีตเสริม เหล็ก สายบ้านโนนแสง หมู่ 2 เชื่อมบ้านหัวหนอง หมู่ 10 ตำบล ขามเรียง อำเภอกันทรวิชัย	1	2	อำเภอกันทรวิชัย					2,000,000	2,000,000

บัญชีรายการชุดโครงการ				งบประมาณดำเนินการ					
แผนงาน/โครงการ	แหล่ง งปม.	ยุทธศาสตร์ ชาติ	หน่วยดำเนินการ	พ.ศ. 2561	พ.ศ. 2562	พ.ศ. 2563	พ.ศ. 2564	พ.ศ. 2565	พ.ศ. 2561 - 2565
1.2.37 ก่อสร้างถนนลาดยาง สายบ้านโขงกุดเวียน หมู่ที่ 14 เชื่อมบ้านมะกอก หมู่ที่ 23 ตำบลขามเรียง อำเภอกันทรวิชัย	1	2	อำเภอกันทรวิชัย					2,000,000	2,000,000
1.2.38 ซ่อมแซมเสริมผิวทางแอสฟัลติกคอนกรีตระหว่างบ้านตำแย - หนองอู่ม ตำบลนาสีนวน อำเภอกันทรวิชัย	1	2	อำเภอกันทรวิชัย			2,000,000			2,000,000
1.2.39 ก่อสร้างถนนคอนกรีตเสริมเหล็ก สายบ้านเขวน้อย หมู่ที่ 16 เชื่อมบ้านส้มโอง หมู่ที่ 11 ตำบลเขวาใหญ่ อำเภอกันทรวิชัย	1	2	อำเภอกันทรวิชัย					2,000,000	2,000,000
1.2.40 ก่อสร้างถนนคอนกรีตเสริมเหล็ก บ้านโนนตาล หมู่ 9 - บ้านโขงใหญ่ หมู่ 12 ตำบลมะค่า อำเภอกันทรวิชัย จังหวัดมหาสารคาม	1	2	อำเภอกันทรวิชัย					2,323,000	2,323,000
1.2.41 ก่อสร้างถนนคอนกรีตเสริมเหล็ก บ้านกุดเวียน หมู่ 6 - บ้านโนนตาล หมู่ 9 ตำบลมะค่า อำเภอกันทรวิชัย	1	2	อำเภอกันทรวิชัย					2,323,000	2,323,000
1.2.42 ก่อสร้างถนนคอนกรีตเสริมเหล็ก เชื่อมระหว่างหมู่บ้านหนองคูพัฒนา หมู่ 1 - หนองบัวนาดี ตำบลกุดไผ่จ้อ อำเภอกันทรวิชัย	1	2	อำเภอกันทรวิชัย					1,714,000	1,714,000
1.2.43 ก่อสร้างถนนคอนกรีตเสริมเหล็ก แยกทางหลวงชนบท หมายเลข มค.3064 - บ้านดงเค็ง หมู่ 7 ตำบลกุดไผ่จ้อ อำเภอกันทรวิชัย	1	2	อำเภอกันทรวิชัย					2,134,000	2,134,000
1.2.44 ก่อสร้างถนนคอนกรีตเสริมเหล็ก เส้นทางจากบ้านบัวทอง หมู่ที่ 18 - บ้านโนนกระยอม หมู่ที่ 12 ตำบลแวงดง อำเภอขามศรีสุราช	1	2	อำเภอขามศรีสุราช					6,855,000	6,855,000
1.2.45 ก่อสร้างถนนคอนกรีตเสริมเหล็ก เส้นทางจากบ้านหนองจิก หมู่ที่ 7 - บ้านดอนตู ตำบลนาภู อำเภอขามศรีสุราช	1	2	อำเภอขามศรีสุราช			3,116,000			3,116,000
1.2.46 ก่อสร้างถนนคอนกรีตเสริมเหล็ก เส้นทางจากบ้านดงแคน หมู่ที่ 5 - บ้านหนองแหน หมู่ที่ 2 ตำบลแวงดง อำเภอขามศรีสุราช	1	2	อำเภอขามศรีสุราช					5,130,400	5,130,400
1.2.47 ก่อสร้างถนนคอนกรีตเสริมเหล็กเส้นทางจากลาดยางเหล่าเม็ก , เม็กดำ - เขตติดต่ออำเภอพุทไธสง (ช่วงที่ 1) ตำบลแวงดง อำเภอขามศรีสุราช	1	2	อำเภอขามศรีสุราช					5,509,300	5,509,300
1.2.48 ก่อสร้างถนนคอนกรีตเสริมเหล็ก เส้นทางจากบ้านหนองยาง หมู่ที่ 3 ตำบลแวงดง - เขตตำบลสร้างแข่ง อำเภอขามศรีสุราช	1	2	อำเภอขามศรีสุราช					5,130,400	5,130,400

บัญชีรายการชุดโครงการ				งบประมาณดำเนินการ					
แผนงาน/โครงการ	แหล่ง งปม.	ยุทธศาสตร์ ชาติ	หน่วยดำเนินการ	พ.ศ. 2561	พ.ศ. 2562	พ.ศ. 2563	พ.ศ. 2564	พ.ศ. 2565	พ.ศ. 2561 - 2565
1.2.49 ก่อสร้างถนนคอนกรีตเสริมเหล็กกรอบสระน้ำสาธารณประโยชน์ทุ่งสนาม บ้านโพธิ์ชัย หมู่ที่ 10 ตำบลยางสีสุราช อำเภอยางสีสุราช	1	2	อำเภอยางสีสุราช					957,000	957,000
1.2.50 ก่อสร้างสะพานห้วยใจคำ หมู่ 5 ตำบลท่าตูม เชื่อมต่อบ้านนาแพง หมู่ 1 ตำบลห้วยแอ่ง อำเภอเมืองมหาสารคาม	1	2	อำเภอเมืองมหาสารคาม					3,000,000	3,000,000
1.2.51 ก่อสร้างถนนคอนกรีตเสริมเหล็ก บ้านปุงคล้า หมู่ที่ 11 - บ้านเลิงบ่อ หมู่ที่ 12 ตำบลลาดพัฒนา อำเภอเมืองมหาสารคาม	1	2	อำเภอเมืองมหาสารคาม					4,755,000	4,755,000
1.2.52 ก่อสร้างถนนคอนกรีตเสริมเหล็ก สายกุดแคน - นานกเขียน หมู่ที่ 4 ตำบลหนองโน อำเภอเมืองมหาสารคาม	1	2	อำเภอเมืองมหาสารคาม					1,108,000	1,108,000
1.2.53 ก่อสร้างถนนคอนกรีตเสริมเหล็ก สายหนองโน ตำบลหนองโน - ถึงเขตบ้านหนองใหญ่ อำเภอเมืองมหาสารคาม	1	2	อำเภอเมืองมหาสารคาม					7,744,000	7,744,000
1.2.54 ก่อสร้างถนนคอนกรีตเสริมเหล็ก สายสวนมอน หมู่ที่ 7 ตำบลหนองโน - เชื่อมเขตติดต่อบ้านหนองปลิง อำเภอเมืองมหาสารคาม	1	2	อำเภอเมืองมหาสารคาม					4,150,000	4,150,000
1.2.55 ก่อสร้างถนนคอนกรีตเสริมเหล็กสายหนองโน หมู่ 1 ตำบลหนองโน - ถนนสายสารคามบรบือ	1	2	อำเภอเมืองมหาสารคาม					5,532,000	5,532,000
1.2.56 ปรับปรุงซ่อมแซมถนนแอสฟัลต์ติกคอนกรีต หมู่ที่ 6 บ้านดอนบม - เทศบาลตำบลแวงน่าง อำเภอเมืองมหาสารคาม	1	2	อำเภอเมืองมหาสารคาม					2,000,000	2,000,000
1.2.57 ก่อสร้างถนนคอนกรีตเสริมเหล็ก บ้านหนองปลิง หมู่ 6 เชื่อมบ้านจ่านัก หมู่ 4 ตำบลหนองปลิง อำเภอเมืองมหาสารคาม	1	2	อำเภอเมืองมหาสารคาม					2,575,000	2,575,000
1.2.58 ปรับปรุงซ่อมแซมถนนแอสฟัลต์ติกคอนกรีต หมู่ที่ 4 ปากทางบ้านดงน้อย - เทศบาลตำบลแวงน่าง อำเภอเมืองมหาสารคาม	1	2	อำเภอเมืองมหาสารคาม					2,000,000	2,000,000
1.2.59 ก่อสร้างถนนคอนกรีตเสริมเหล็ก บ้านหนองคู หมู่ 3 เชื่อมเมรุตำบลแวงน่าง อำเภอเมืองมหาสารคาม	1	2	อำเภอเมืองมหาสารคาม					1,547,000	1,547,000
1.2.60 ก่อสร้างถนนคอนกรีตเสริมเหล็ก บ้านหินลาด หมู่ที่ 2 - ปอขยะ เทศบาลตำบลแวงน่าง อำเภอเมืองมหาสารคาม	1	2	อำเภอเมืองมหาสารคาม					625,000	625,000
1.2.61 ปรับปรุงซ่อมแซมผิวจราจรแบบ over-lay ด้วยแอสฟัลท์คอนกรีต ถนนสาย บ้านหนองเจริญ หมู่ 11 - บ้านหนองเส็ง หมู่ 9 ตำบลแวงน่าง อำเภอเมืองมหาสารคาม	1	2	อำเภอเมืองมหาสารคาม					3,045,000	3,045,000

บัญชีรายการชุดโครงการ				งบประมาณดำเนินการ					
แผนงาน/โครงการ	แหล่ง งปม.	ยุทธศาสตร์ ชาติ	หน่วยดำเนินการ	พ.ศ. 2561	พ.ศ. 2562	พ.ศ. 2563	พ.ศ. 2564	พ.ศ. 2565	พ.ศ. 2561 - 2565
1.2.62 ก่อสร้างถนนคอนกรีตเสริมเหล็ก บ้านโคกลี หมู่ 5 ตำบลหนองปลิง อำเภอเมืองมหาสารคาม	1	2	อำเภอเมืองมหาสารคาม					1,372,000	1,372,000
1.2.63 ปรับปรุงซ่อมแซมถนนลาดยางจากบ้านหมี หมู่ที่ 8 ตำบลเขวา - บ้านท่าตูม หมู่ที่ 3 ตำบลท่าตูม อำเภอเมืองมหาสารคาม	1	2	อำเภอเมืองมหาสารคาม					2,000,000	2,000,000
1.2.64 ปรับปรุงซ่อมแซมถนนลาดยางจากบ้านท่างาม หมู่ที่ 4 ตำบลห้วยแอ่ง - บ้านท่าตูม หมู่ที่ 3 ตำบลท่าตูม อำเภอเมืองมหาสารคาม	1	2	อำเภอเมืองมหาสารคาม					2,000,000	2,000,000
1.2.65 ก่อสร้างถนนคอนกรีตเสริมเหล็ก บ้านหนองข่า หมู่ที่ 5 - บ้านอ้อยช้าง หมู่ที่ 7 ตำบลท่าตูม อำเภอเมืองมหาสารคาม	1	2	อำเภอเมืองมหาสารคาม					950,000	950,000
1.2.66 ก่อสร้างถนนคอนกรีตเสริมเหล็ก บ้านหนองข่า หมู่ที่ 5 - ฝ่ายวิียง ตำบลท่าตูม อำเภอเมืองมหาสารคาม	1	2	อำเภอเมืองมหาสารคาม					980,000	980,000
1.2.67 ซ่อมแซมผิวทางแอสฟัลติกคอนกรีตจากบ้านหนองแต้ - บ้านโนนภิบาล ตำบลโนนภิบาล อำเภอแกดำ	1	2	อำเภอแกดำ					17,000,000	17,000,000
1.2.68 ก่อสร้างถนนคอนกรีตเสริมเหล็กจากบ้านหนองกุง หมู่ที่ 1 ตำบลหนองกุง - ตำบลมิตรภาพ อำเภอแกดำ	1	2	อำเภอแกดำ					3,200,000	3,200,000
1.2.69 ซ่อมแซมผิวทางแอสฟัลติกคอนกรีตจากบ้านโนนสำราญ - บ้านหัวขัว ตำบลแกดำ อำเภอแกดำ	1	2	อำเภอแกดำ			8,840,000			8,840,000
1.2.70 ปรับปรุงถนนลาดยางเส้นทางสาย บ้านกกกอก ตำบลมิตรภาพ - บ้านคอนสาร ตำบลวังแสง อำเภอแกดำ	1	2	อำเภอแกดำ					2,700,000	2,700,000
1.2.71 ก่อสร้างถนนคอนกรีตเสริมเหล็กเชื่อมตำบลวังแสง สายบ้านวังทองพัฒนา หมู่ที่ 20 บ้าน - โนนลาน หมู่ที่ 13 ตำบลมิตรภาพ อำเภอแกดำ	1	2	อำเภอแกดำ					3,500,000	3,500,000
1.2.72 ก่อสร้างถนนคอนกรีตเสริมเหล็ก บ้านเหล่าจั่น หมู่ที่ 10 ตำบลแกดำ อำเภอแกดำ - บ้านหนองแสน ตำบลหนองแสน อำเภอวาปีปทุม	1	2	อำเภอแกดำ					4,093,000	4,093,000
1.2.73 ก่อสร้างถนนคอนกรีตเสริมเหล็ก บ้านเหล่าจั่น หมู่ที่ 11 ตำบลแกดำ อำเภอแกดำ - บ้านเคลือวัลย์ ตำบลเสือโก้ก อำเภอวาปีปทุม	1	2	อำเภอแกดำ					8,962,100	8,962,100

บัญชีรายการชุดโครงการ				งบประมาณดำเนินการ					
แผนงาน/โครงการ	แหล่ง งปม.	ยุทธศาสตร์ ชาติ	หน่วยดำเนินการ	พ.ศ. 2561	พ.ศ. 2562	พ.ศ. 2563	พ.ศ. 2564	พ.ศ. 2565	พ.ศ. 2561 - 2565
1.2.74 บูรณะถนนลาดยาง Asphaltic Concrete (โดยวิธี Pavemant In - Place Recycling) สายบ้านแกด้า หมู่ที่ 1 - สายบ้านหนองเจริญ รหัสสายทาง ม.ค.ถ 29-005 ตำบลแกด้า อำเภอแกด้า	1	2	อำเภอแกด้า					5,800,000	5,800,000
1.2.75 ก่อสร้างถนนคอนกรีตเสริมเหล็กเชื่อมหมู่บ้าน สายบ้านกกเหลียม หมู่ที่ 9 - บ้านหนองซอน หมู่ที่ 10 ตำบลวังแสง อำเภอแกด้า	1	2	อำเภอแกด้า					2,200,000	2,200,000
1.2.76 ก่อสร้างคอนกรีตเสริมเหล็ก บ้านหนองบัวดง - บ้านตาหลุง ตำบลมิตรภาพ อำเภอแกด้า	1	2	อำเภอแกด้า					1,400,000	1,400,000
1.2.77 ก่อสร้างถนนคอนกรีตเสริมเหล็กบ้านหนองน้ำใส - โรงเรียนบ้านมิตรภาพ ตำบลมิตรภาพ อำเภอแกด้า	1	2	อำเภอแกด้า					3,000,000	3,000,000
1.2.78 ก่อสร้างถนนคอนกรีตเสริมเหล็กบ้านกกกอก ตำบลมิตรภาพ - บ้านคำแก่นคูณ ตำบลวังแสง อำเภอแกด้า	1	2	อำเภอแกด้า					3,000,000	3,000,000
1.2.79 ก่อสร้างถนนคอนกรีตเสริมเหล็กเชื่อมตำบลวังแสง สายบ้านวังทองพัฒนา หมู่ที่ 20 - บ้านจำนงค์ ตำบลหนองปลิง อำเภอแกด้า	1	2	อำเภอแกด้า					4,200,000	4,200,000
1.2.80 ก่อสร้างถนนคอนกรีตเสริมเหล็ก บ้านนเจริญ หมู่ที่ 17 ตำบลแกด้า อำเภอแกด้า - แยกบ้านโนนทัน ตำบลจัวบา อำเภอวาปีปทุม	1	2	อำเภอแกด้า					3,126,000	3,126,000
1.2.81 ก่อสร้างถนนคอนกรีตเสริมเหล็ก หมู่ที่ 14 - โรงเรียน แกด้าวิทยาคาร	1	2	อำเภอแกด้า					3,084,000	3,084,000
1.2.82 ปรับปรุงถนนลาดยางเส้นทางสาย บ้านป่าข้าง ตำบลมิตรภาพ อำเภอแกด้า	1	2	อำเภอแกด้า					4,500,000	4,500,000
1.2.83 ปรับปรุงถนนลาดยางเส้นทางสาย บ้านหนองซุ่น - โรงเรียนบ้านหนองซุ่น ตำบลมิตรภาพ อำเภอแกด้า	1	2	อำเภอแกด้า					4,500,000	4,500,000
1.2.84 ก่อสร้างถนนคอนกรีตเสริมเหล็กบ้านป่าขาด - โรงเรียนชุมชนมิตรภาพ ตำบลมิตรภาพ อำเภอแกด้า	1	2	อำเภอแกด้า					1,440,000	1,440,000
1.2.85 ก่อสร้างถนนคอนกรีตเสริมเหล็กบ้านยาง - วัดป่าแดง ตำบลมิตรภาพ อำเภอแกด้า	1	2	อำเภอแกด้า					6,000,000	6,000,000
1.2.86 ปรับปรุงถนนลาดยางผิวทางแอสฟัลติกคอนกรีต บ้านหนองห่ม - บ้านหนองห่มพัฒนา ตำบลหนองห่ม อำเภอวาปีปทุม	1	2	อำเภอวาปีปทุม			1,570,000			1,570,000

บัญชีรายการชุดโครงการ				งบประมาณดำเนินการ					
แผนงาน/โครงการ	แหล่ง งปม.	ยุทธศาสตร์ ชาติ	หน่วยดำเนินการ	พ.ศ. 2561	พ.ศ. 2562	พ.ศ. 2563	พ.ศ. 2564	พ.ศ. 2565	พ.ศ. 2561 - 2565
1.2.87 ปรับปรุงถนนลาดยางผิวทางแอสฟัลติกคอนกรีต สายบ้านประชาพิทักษ์ หมู่ที่ 12 ถึงบ้านน้ำเกลี้ยง หมู่ที่ 8 ตำบลนาข่า อำเภอลำปำ	1	2	อำเภอลำปำ			12,079,000			12,079,000
1.2.88 ก่อสร้างถนนคอนกรีตเสริมเหล็กปากทางเข้าบ้านหนองโน หมู่ที่ 11 ตำบลตงใหญ่ อำเภอลำปำ	1	2	อำเภอลำปำ			5,218,000			5,218,000
1.2.89 ก่อสร้างถนนลาดยางบ้านหนองไฮ หมู่ 1,2 ตำบลหนองไฮ ถึงบ้านเสือกัก หมู่ 11 ตำบลเสือกัก อำเภอลำปำ	1	2	อำเภอลำปำ			7,000,000			7,000,000
1.2.90 ก่อสร้างถนนลาดยาง (จากบ้านโคกแปะ - บ้านโสกยาง) ตำบลหนองแสง อำเภอลำปำ	1	2	อำเภอลำปำ			4,000,000			4,000,000
1.2.91 ก่อสร้างถนนคอนกรีตเสริมเหล็กเชื่อมทางระหว่าง บ้านสารคามพัฒนา หมู่ที่ 4 ตำบลเสือกัก - บ้านโคกใหญ่ ตำบลหนองไฮ อำเภอลำปำ	1	2	อำเภอลำปำ			2,650,000			2,650,000
1.2.92 ก่อสร้างถนนคอนกรีตเสริมเหล็กบ้านจัวบา หมู่ที่ 1 ไปบ้านโนนทัน หมู่ที่ 12 ตำบลจัวบา อำเภอลำปำ	1	2	อำเภอลำปำ			3,575,000			3,575,000
1.2.93 ก่อสร้างถนนคอนกรีตเสริมเหล็ก หมู่ที่ 5 - ลำห้วยแอ่ง (ทางไปบ้านเหล่าลือ ตำบลศรีสมเด็จ อำเภอสรีสมเด็จ จังหวัดร้อยเอ็ด)	1	2	อำเภอลำปำ			2,000,000			2,000,000
1.2.94 ก่อสร้างถนนคอนกรีตเสริมเหล็กบ้านโนนแคน หมู่ที่ 15 - บ้านมะเขว หมู่ที่ 9 ตำบลบ้านหวาย อำเภอลำปำ	1	2	อำเภอลำปำ			2,750,000			2,750,000
1.2.95 ซ่อมแซมผิวจราจรเดิมด้วยแอสฟัลติกคอนกรีต (แบบโอเวอร์เลย์) บ้านหนองคู หมู่ที่ 4 ตำบลหนองแสง อำเภอลำปำ	1	2	อำเภอลำปำ			1,150,000			1,150,000
1.2.96 ก่อสร้างถนนลาดยางผิวทางเคพซิล บ้านหนองแวงหมู่ที่ 6 - บ้านโคกใหญ่ หมู่ที่ 7 ตำบลหนองไฮ อำเภอลำปำ	1	2	อำเภอลำปำ			3,500,000			3,500,000
1.2.97 ซ่อมสร้างถนนลาดยางแอสฟัลติกคอนกรีตบ้านหนองพุ่มพัฒนา หมู่ที่ 9 ตำบลหนองพุ่ม - บ้านโคกสีไฮ ตำบลหนองไฮ อำเภอลำปำ	1	2	อำเภอลำปำ			3,650,000			3,650,000
1.2.98 ก่อสร้างถนนคอนกรีตเสริมเหล็กสายบ้านโคกสะอาด หมู่ 16 ตำบลแคน ไปบ้านเปลือย ตำบลบ้านหวาย อำเภอลำปำ	1	2	อำเภอลำปำ			2,000,000			2,000,000
1.2.99 เสริมผิวทางพาราแอสฟัลท์ติกคอนกรีตถนนอารีย์นุวัตร เทศบาลตำบลลำปำ อำเภอลำปำ	1	2	อำเภอลำปำ			700,000			700,000

บัญชีรายการชุดโครงการ				งบประมาณดำเนินการ					
แผนงาน/โครงการ	แหล่ง งปม.	ยุทธศาสตร์ ชาติ	หน่วยดำเนินการ	พ.ศ. 2561	พ.ศ. 2562	พ.ศ. 2563	พ.ศ. 2564	พ.ศ. 2565	พ.ศ. 2561 - 2565
1.2.100 ซ่อมสร้างถนนลาดยาง แอสฟัลติกคอนกรีตบ้านหนองชุม - เชื่อมบ้านโนนรัง (ช่วง กม. 1 + 390 - 1 + 535 กม. ช่วงที่ 2) ตำบล หนองชุม อำเภอลำปลายมาศ	1	2	อำเภอลำปลายมาศ			570,000			570,000
1.2.101 ก่อสร้างถนนคอนกรีตเสริม เหล็กสายบ้านหนองเมือก หมู่ที่ 3 - บ้านโนน ตำบลขามป้อม อำเภอลำ ปลายมาศ	1	2	อำเภอลำปลายมาศ			904,000			904,000
1.2.102 ปรับปรุงซ่อมแซม ถนนลาดยางสายบ้านน้ำเกลือ - สุด เขตตำบลนาข่า หมู่ที่ 12 ถึงบ้านน้ำ เกลือ หมู่ที่ 8 ตำบลนาข่า อำเภอลำ ปลายมาศ	1	2	อำเภอลำปลายมาศ			2,275,000			2,275,000
1.2.103 ก่อสร้างถนนคอนกรีตเสริม เหล็กสายแยกบ้านนาเสียว หมู่ 15 ตำบลนาข่า อำเภอลำปลายมาศ - ถนนลาดยางสายบริเวณนาข่า	1	2	อำเภอลำปลายมาศ			2,967,400			2,967,400
1.2.104 ก่อสร้างถนนคอนกรีตเสริม เหล็กสามแยกบ้านนาข่า หมู่ 1 - บ้านดงยาง หมู่ 3 และสามแยกบ้าน นาข่า หมู่ 1 ถนนลาดยาง นาข่า - หนองบัว ตำบลนาข่า อำเภอลำ ปลายมาศ	1	2	อำเภอลำปลายมาศ			3,631,700			3,631,700
1.2.105 ก่อสร้างถนนลาดยางเค พซิล บ้านหนองแวง หมู่ที่ 6 ถึงบ้าน โคกใหญ่ หมู่ที่ 7 ตำบลหนองไฮ อำเภอลำปลายมาศ	1	2	อำเภอลำปลายมาศ			3,500,000			3,500,000
1.2.106 ก่อสร้างสะพานคอนกรีต เสริมเหล็ก แบบ Slap Type บ้าน จอกขวาง หมู่ที่ 6 ตำบลหนองแสง อำเภอลำปลายมาศ	1	2	อำเภอลำปลายมาศ			1,500,000			1,500,000
1.2.107 ซ่อมแซมผิวจราจรเดิมด้วย แอสฟัลติกคอนกรีต (แบบโอเวอร์ เลย์) บ้านหนองคู หมู่ที่ 4 ตำบล หนองแสง อำเภอลำปลายมาศ	1	2	อำเภอลำปลายมาศ			115,000			115,000
1.2.108 ซ่อมแซมผิวจราจรเดิมด้วย แอสฟัลติกคอนกรีต บ้านโสกยาง หมู่ที่ 15 ตำบลหนองแสง อำเภอลำ ปลายมาศ	1	2	อำเภอลำปลายมาศ			1,100,000			1,100,000
1.2.109 ซ่อมสร้างถนนลาดยาง แอสฟัลติกคอนกรีต บ้านวังหัวจัว หมู่ที่ 7 ตำบลหนองแสง อำเภอลำ ปลายมาศ	1	2	อำเภอลำปลายมาศ			1,000,000			1,000,000
1.2.110 ซ่อมสร้างถนนลาดยาง แอสฟัลติกคอนกรีต (แบบโอเวอร์ เลย์) บ้านโสกยาง หมู่ที่ 15 ตำบล หนองแสง อำเภอลำปลายมาศ	1	2	อำเภอลำปลายมาศ			1,000,000			1,000,000
1.2.111 ซ่อมสร้างถนนลาดยาง แอสฟัลติกคอนกรีต บ้านแดง หมู่ที่ 12 ตำบลหนองแสง อำเภอลำปลายมาศ	1	2	อำเภอลำปลายมาศ			1,000,000			1,000,000

บัญชีรายการชุดโครงการ				งบประมาณดำเนินการ					
แผนงาน/โครงการ	แหล่ง งปม.	ยุทธศาสตร์ ชาติ	หน่วยดำเนินการ	พ.ศ. 2561	พ.ศ. 2562	พ.ศ. 2563	พ.ศ. 2564	พ.ศ. 2565	พ.ศ. 2561 - 2565
1.2.112 ซ่อมสร้างถนนลาดยาง แอสฟัลติกคอนกรีต (แบบโอเวอร์ เลย์) บ้านกระยอม หมู่ที่ 17 ตำบล หนองแสง อำเภอลำดวน	1	2	อำเภอลำดวน			1,350,000			1,350,000
1.2.113 ซ่อมสร้างถนนลาดยาง แอสฟัลติกคอนกรีต (แบบโอเวอร์ เลย์) บ้านโนนทอน หมู่ที่ 11 ตำบล หนองแสง อำเภอลำดวน	1	2	อำเภอลำดวน			3,500,000			3,500,000
1.2.114 ก่อสร้างถนนคอนกรีตเสริม เหล็ก บ้านไถ่กลาง หมู่ที่ 9 - บ้านหนองกุ้ง ตำบลเสื่อโก้ง อำเภอลำ ดวน	1	2	อำเภอลำดวน			700,000			700,000
1.2.115 ก่อสร้างถนนคอนกรีตเสริม เหล็ก หมู่ที่ 3 - หมู่ที่ 4 ตำบลเสื่อ โก้ง อำเภอลำดวน	1	2	อำเภอลำดวน			600,000			600,000
1.2.116 ก่อสร้างถนนคอนกรีตเสริม เหล็กบ้านสนาม หมู่ที่ 2 ตำบลเสื่อ โก้ง - ตำบลโนนภิบาล อำเภอลำ ดวน	1	2	อำเภอลำดวน			2,500,000			2,500,000
1.2.117 ก่อสร้างถนนคอนกรีตเสริม เหล็ก บ้านไถ่กลาง หมู่ที่ 9 - หมู่ ที่ 7 ตำบลเสื่อโก้ง อำเภอลำดวน	1	2	อำเภอลำดวน			2,500,000			2,500,000
1.2.118 ก่อสร้างถนนคอนกรีตเสริม เหล็ก จากปากทาง บ้านตำแย หมู่ที่ 2 ไปวัดป่าโคกช้าง ตำบลแคน อำเภอลำดวน	1	2	อำเภอลำดวน			2,500,000			2,500,000
1.2.119 ก่อสร้างถนนคอนกรีตเสริม เหล็ก ข้ามลำน้ำ เสียว บ้านแคน หมู่ที่ 1 ตำบลแคน อำเภอลำดวน	1	2	อำเภอลำดวน			3,000,000			3,000,000
1.2.120 ก่อสร้างถนนคอนกรีตเสริม เหล็ก เชื่อมระหว่างบ้านหนองไผ่ หมู่ 7 ถึงบ้านเปลือย หมู่ 9 ตำบลบ้าน หวาย อำเภอลำดวน	1	2	อำเภอลำดวน			2,750,000			2,750,000
1.2.121 ก่อสร้างถนนคอนกรีตเสริม เหล็ก เชื่อมระหว่างบ้านหนองไผ่ หมู่ 7 ถึงบ้านเปลือย หมู่ 9 ตำบลบ้าน หวาย อำเภอลำดวน	1	2	อำเภอลำดวน			2,750,000			2,750,000
1.2.122 ก่อสร้างถนนคอนกรีตเสริม เหล็ก เชื่อมระหว่างบ้านหวาย หมู่ 7 ถึงเขตตำบลหนองคู อำเภอลำดวน	1	2	อำเภอลำดวน					5,500,000	5,500,000
1.2.123 ก่อสร้างถนนคอนกรีตเสริม เหล็ก เชื่อมระหว่างบ้านหนองไผ่ใต้ หมู่ 16 ถึง บ้านหนองแต้ หมู่ 1 ตำบลหวาย อำเภอลำดวน	1	2	อำเภอลำดวน					1,700,000	1,700,000
1.2.124 ก่อสร้างถนนคอนกรีตเสริม เหล็ก เชื่อมระหว่างบ้านห้วยน้ำคำ หมู่ 12 ตำบลบ้านหวาย ถึง ถนนสาย หนองบัว - นาซ่า อำเภอลำดวน	1	2	อำเภอลำดวน					1,700,000	1,700,000
1.2.125 ก่อสร้างถนนคอนกรีตเสริม เหล็ก เชื่อมระหว่างบ้านหวาย หมู่ 6 ถึงเขตตำบลแคน อำเภอลำดวน	1	2	อำเภอลำดวน					3,500,000	3,500,000

บัญชีรายการชุดโครงการ				งบประมาณดำเนินการ					
แผนงาน/โครงการ	แหล่ง งปม.	ยุทธศาสตร์ ชาติ	หน่วยดำเนินการ	พ.ศ. 2561	พ.ศ. 2562	พ.ศ. 2563	พ.ศ. 2564	พ.ศ. 2565	พ.ศ. 2561 - 2565
1.2.126 ก่อสร้างถนนคอนกรีตเสริมเหล็ก เส้นบ้านหนองแต้ววังทอง หมู่ 1 หมู่ 14 ถึงถนนสายหนองบัว - นาข้าว อำเภอวาปีปทุม	1	2	อำเภอวาปีปทุม					1,000,000	1,000,000
1.2.127 ก่อสร้างคอนกรีตเสริมเหล็ก สายบ้านขามป้อม - บ้านหนองไฮ บ้านขามป้อม หมู่ที่ 1 ตำบลขามป้อม อำเภอวาปีปทุม	1	2	อำเภอวาปีปทุม					3,000,000	3,000,000
1.2.128 ก่อสร้างถนนลาดยาง บ้านโนนจาน หมู่ที่ 10 -บ้านโนนหนอง ตำบลจัวบา อำเภอวาปีปทุม	1	2	อำเภอวาปีปทุม					2,000,000	2,000,000
1.2.129 ก่อสร้างถนนคอนกรีตเสริมเหล็ก หมู่ที่ 13 บ้านหนองงอง -บ้านเสือโก้ ตำบลขามป้อม อำเภอวาปีปทุม	1	2	อำเภอวาปีปทุม					3,300,000	3,300,000
1.2.130 ก่อสร้างถนนคอนกรีตเสริมเหล็ก หมู่ 2 วัดบ้านโนนจิว ตำบลขามป้อม อำเภอวาปีปทุม	1	2	อำเภอวาปีปทุม					3,000,000	3,000,000
1.2.131 ก่อสร้างถนนคอนกรีตเสริมเหล็ก หมู่ที่ 9 บ้านไผ่ล้อม - รร. ขามป้อมพิทยาคม ตำบลขามป้อม อำเภอวาปีปทุม	1	2	อำเภอวาปีปทุม					4,000,000	4,000,000
1.2.132 ก่อสร้างถนนลาดยางบ้านนาเสา ตำบลหนองไฮ อำเภอวาปีปทุม จังหวัดมหาสารคาม ถึงบ้านขามป้อม ตำบลขามป้อม อำเภอวาปีปทุม จังหวัดมหาสารคาม	1	2	อำเภอวาปีปทุม					7,000,000	7,000,000
1.2.133 ก่อสร้างถนนลาดยางบ้านนาเสา หมู่ที่ 7 ตำบลหนองไฮ อำเภอวาปีปทุม จังหวัดมหาสารคาม ถึงบ้านเมืองหงส์ อำเภोजตุรพักติมาน จังหวัดร้อยเอ็ด	1	2	อำเภอวาปีปทุม					7,000,000	7,000,000
1.2.134 ก่อสร้างถนนลาดยางบ้านหนองคูม่วง ตำบลหนองไฮ อำเภอวาปีปทุม จังหวัดมหาสารคาม ถึงตำบลประชาพัฒนา อำเภอวาปีปทุม	1	2	อำเภอวาปีปทุม					7,000,000	7,000,000
1.2.135 ก่อสร้างถนนลาดยางบ้านหนองคูม่วง ตำบลหนองไฮ อำเภอวาปีปทุม จังหวัดมหาสารคาม ถึงตำบลหนองแสง อำเภอวาปีปทุม	1	2	อำเภอวาปีปทุม					7,000,000	7,000,000
1.2.136 ก่อสร้างถนนลาดยางบ้านโคกสีไฮ ตำบลหนองไฮ อำเภอวาปีปทุม จังหวัดมหาสารคาม	1	2	อำเภอวาปีปทุม					7,000,000	7,000,000
1.2.137 ก่อสร้างถนนคอนกรีตเสริมเหล็กจากบ้าน ดงใหญ่ หมู่ที่ 5 ตำบลดงใหญ่ ถึง ถนนสายวาปีปทุม - บรปือ	1	2	อำเภอวาปีปทุม					5,000,000	5,000,000
1.2.138 ก่อสร้างถนนคอนกรีตเสริมเหล็กจากปากทาง บ้านหนองโน หมู่ที่ 11 ตำบลดงใหญ่ ถึงบ้านโคกช้าง หมู่ที่ 11 ตำบลแคน อำเภอวาปีปทุม	1	2	อำเภอวาปีปทุม					16,000,000	16,000,000

บัญชีรายการชุดโครงการ				งบประมาณดำเนินการ					
แผนงาน/โครงการ	แหล่ง งปม.	ยุทธศาสตร์ ชาติ	หน่วยดำเนินการ	พ.ศ. 2561	พ.ศ. 2562	พ.ศ. 2563	พ.ศ. 2564	พ.ศ. 2565	พ.ศ. 2561 - 2565
1.2.139 ก่อสร้างถนนลาดยาง (จาก หมู่ที่ 9 ตำบลหนองทุ่ม และตำบล ขามป้อม) อำเภอวาปีปทุม	1	2	อำเภอวาปีปทุม					3,000,000	3,000,000
1.2.140 ก่อสร้างถนนคอนกรีตเสริม เหล็กจากหน้าบ้าน นางณิชาดาภ์ ชาวพงษ์ หมู่ที่ 14 ถึงบ้านหนองโน อำเภอวาปีปทุม	1	2	อำเภอวาปีปทุม					4,000,000	4,000,000
1.2.141 ก่อสร้างถนนคอนกรีตเสริม เหล็กจากข้างโรงเรียนบ้านก่อ บ้าน น้ำโจ๊ก หมู่ที่ 13 ตำบลดงใหญ่ อำเภอวาปีปทุม	1	2	อำเภอวาปีปทุม					16,000,000	16,000,000
1.2.142 ก่อสร้างถนนคอนกรีตเสริม เหล็กจากบ้านทับครีว หมู่ที่ 9 ตำบลดงใหญ่ ถึงถนนลาดยาง วาปี ปทุม - มหาสารคาม	1	2	อำเภอวาปีปทุม					11,000,000	11,000,000
1.2.143 ก่อสร้างถนนคอนกรีตเสริม เหล็กบ้านจัวบา หมู่ที่ 3 ไปบ้านโนน ตำบลขามป้อม อำเภอวาปีปทุม	1	2	อำเภอวาปีปทุม					5,000,000	5,000,000
1.2.144 ก่อสร้างถนนคอนกรีตเสริม เหล็ก บ้านแวงต้อน หมู่ที่ 5 ไปบ้าน โนนทัน หมู่ที่ 12 ตำบลจัวบา อำเภอวาปีปทุม	1	2	อำเภอวาปีปทุม					4,750,000	4,750,000
1.2.145 ก่อสร้างถนนคอนกรีตเสริม เหล็ก บ้านโนนทัน หมู่ที่ 12 ไป บ้านสระแก้ว ตำบลจัวบา อำเภอ วาปีปทุม	1	2	อำเภอวาปีปทุม					7,500,000	7,500,000
1.2.146 ก่อสร้างถนนคอนกรีตเสริม เหล็กบ้านโนนสมบูรณ์ หมู่ 11 ตำบลยาง อำเภอบรบือ เชื่อมตำบล บัวค้อ อำเภอเมืองมหาสารคาม	1	2	อำเภอบรบือ			3,722,000			3,722,000
1.2.147 ก่อสร้างถนนคอนกรีตเสริม เหล็ก บ้านศรีโพธิ์ทอง หมู่ 15 - บ้านหนองทุ่ม หมู่ 7 ตำบลโนนแดง อำเภอบรบือ	1	2	อำเภอบรบือ					3,998,900	3,998,900
1.2.148 ก่อสร้างถนนคอนกรีตเสริม เหล็กบ้านวังใหม่ หมู่ 6 ตำบลวังใหม่ - เขตตำบลหนองสิม อำเภอบรบือ	1	2	อำเภอบรบือ					3,920,000	3,920,000
1.2.149 ก่อสร้างถนนคอนกรีตเสริม เหล็กบ้านฮ่องน้อย หมู่ 7 ตำบลก่ำฟ้า อำเภอบรบือ	1	2	อำเภอบรบือ					604,000	604,000
1.2.150 ซ่อมแซมถนนคอนกรีต เสริมเหล็กบ้านหนองขาม หมู่ที่ 7 สายหนองขาม - หนองหินกอง ตำบลคอนจัว อำเภอบรบือ	1	2	อำเภอบรบือ					2,700,000	2,700,000
1.2.151 ปรับปรุงถนนแอสฟัลท์ติ กคอนกรีตเชื่อมบ้านแก่งสนาม - บ้านวังหิน ตำบลวังไชย อำเภอบรบือ	1	2	อำเภอบรบือ					5,006,000	5,006,000
1.2.152 ก่อสร้างถนนคอนกรีตเสริม เหล็กสายบ้านวังโจด หมู่ที่ 3 ตำบล ห้วยเตย อำเภอกุดรัง - บ้านโคกลำม อำเภอบรบือ จังหวัดมหาสารคาม	1	2	อำเภอกุดรัง			3,000,000			3,000,000

บัญชีรายการชุดโครงการ				งบประมาณดำเนินการ					
แผนงาน/โครงการ	แหล่ง งปม.	ยุทธศาสตร์ ชาติ	หน่วยดำเนินการ	พ.ศ. 2561	พ.ศ. 2562	พ.ศ. 2563	พ.ศ. 2564	พ.ศ. 2565	พ.ศ. 2561 - 2565
1.2.153 ซ่อมสร้างถนนลาดยางผิวจราจรพาราแคพซีล สายแยกทางหลวงหมายเลข 2300 - สายแจ้งสนิท ตำบลนาโพธิ์ อำเภอภูคัง	1	2	อำเภอภูคัง			4,800,000			4,800,000
1.2.154 ก่อสร้างถนนคอนกรีตเสริมเหล็ก สายบ้านจอมทอง หมู่ที่ 8 ตำบลหนองแวง - บ้านหัวข้าว หมู่ที่ 9 ตำบลภูคัง อำเภอภูคัง	1	2	อำเภอภูคัง					3,000,000	3,000,000
1.2.155 ก่อสร้างถนนคอนกรีตเสริมเหล็ก สายบ้านโนนสูง หมู่ที่ 6 ตำบลหนองแวง ไป บ้านโสกขาว หมู่ที่ 6 ตำบลเลิงแฝก อำเภอภูคัง	1	2	อำเภอภูคัง					3,570,000	3,570,000
1.2.156 ก่อสร้างสะพานคอนกรีตเสริมเหล็ก ข้างลำห้วยขอนแก่น หมู่ที่ 3 ตำบลดอนกลาง อำเภอโกสุมพิสัย	1	2	อำเภอโกสุมพิสัย					3,270,000	3,270,000
1.2.157 ก่อสร้างถนนคอนกรีตเสริมเหล็กบ้านปลาเดิด หมู่ 2 ตำบลยางท่าแจ้ง อำเภอโกสุมพิสัย	1	2	อำเภอโกสุมพิสัย					1,540,000	1,540,000
1.2.158 ก่อสร้างถนนคอนกรีตเสริมเหล็กบ้านป่าเป้า หมู่ 10 ตำบลยางน้อย อำเภอโกสุมพิสัย	1	2	อำเภอโกสุมพิสัย			2,954,000			2,954,000
1.2.159 ก่อสร้างถนนคอนกรีตเสริมเหล็ก บ้านเหล่าโพธิ์ หมู่ที่ 5 ตำบลหนองกุงสวรรค์ อำเภอโกสุมพิสัย	1	2	อำเภอโกสุมพิสัย					475,200	475,200
1.2.160 ก่อสร้างถนนคอนกรีตเสริมเหล็กบ้านแพง หมู่ 1 - 11 ตำบลแพง อำเภอโกสุมพิสัย	1	2	อำเภอโกสุมพิสัย					500,000	500,000
1.2.161 ก่อสร้างถนนคอนกรีตเสริมเหล็ก ข้างโรงเรียนโกสุมวิทยาสรรค์ หมู่ 13 อำเภอโกสุมพิสัย	1	2	อำเภอโกสุมพิสัย			4,032,000			4,032,000
1.2.162 ก่อสร้างถนนคอนกรีตเสริมเหล็กเส้นทางบ้านทิพไสถ หมู่ที่ 4 ตำบลดอนกลางถึงบ้านวังขอนจิก ตำบลหนองเหล็ก อำเภอโกสุมพิสัย	1	2	อำเภอโกสุมพิสัย					3,300,000	3,300,000
1.2.163 ก่อสร้างถนนคอนกรีตเสริมเหล็กเส้นทางบ้านวังจาน หมู่ที่ 2,6 ตำบลดอนกลาง ถึงวังขอนจิก ตำบลหนองเหล็ก อำเภอโกสุมพิสัย	1	2	อำเภอโกสุมพิสัย					3,713,000	3,713,000
1.2.164 ก่อสร้างถนนคอนกรีตเสริมเหล็กเส้นทางจากทางตอนกลาง ถึง วังจาน ตำบลดอนกลาง อำเภอโกสุมพิสัย	1	2	อำเภอโกสุมพิสัย					6,419,000	6,419,000
1.2.165 ก่อสร้างถนนคอนกรีตเสริมเหล็กบ้านปลาปัด หมู่ 3 ตำบลยางท่าแจ้ง อำเภอโกสุมพิสัย	1	2	อำเภอโกสุมพิสัย					15,400,000	15,400,000
1.2.166 ก่อสร้างถนนคอนกรีตเสริมเหล็กบ้านแก่งโกสุม หมู่ที่ 16 ตำบลหัวขวาง อำเภอโกสุมพิสัย	1	2	อำเภอโกสุมพิสัย					5,000,000	5,000,000
1.2.167 ก่อสร้างถนนคอนกรีตเสริมเหล็กเส้นทางจากดอนกลางถึง วังจาน ตำบลดอนกลาง อำเภอโกสุมพิสัย	1	2	อำเภอโกสุมพิสัย					6,400,000	6,400,000

บัญชีรายการชุดโครงการ				งบประมาณดำเนินการ					
แผนงาน/โครงการ	แหล่ง งปม.	ยุทธศาสตร์ ชาติ	หน่วยดำเนินการ	พ.ศ. 2561	พ.ศ. 2562	พ.ศ. 2563	พ.ศ. 2564	พ.ศ. 2565	พ.ศ. 2561 - 2565
1.2.168 ก่อสร้างถนนคอนกรีตเสริมเหล็กเส้นทางบ้านวังจันทน์ หมู่ที่ 2,6 ตำบลตอนกลางถึงวังขอนจิก ตำบลหนองเหล็ก อำเภอโกสุมพิสัย	1	2	อำเภอโกสุมพิสัย					4,000,000	4,000,000
1.2.169 ก่อสร้างถนนคอนกรีตเสริมเหล็ก เส้นทางโรงเรียนบ้านปลาเด็ด หมู่ที่ 2 ถึง หมู่ที่ 3 ตำบลยางท่าแจ้ง อำเภอโกสุมพิสัย	1	2	อำเภอโกสุมพิสัย					2,547,000	2,547,000
1.2.170 ก่อสร้างถนนคอนกรีตเสริมเหล็กเส้นทางบ้านทิวไฮ หมู่ที่ 4 ตำบล ตอนกลางถึงภูเหล็ก อำเภอโกสุมพิสัย	1	2	อำเภอโกสุมพิสัย					3,880,000	3,880,000
1.2.171 ก่อสร้างถนนคอนกรีตเสริมเหล็ก สายทางบ้านหนองหญ้ามา ถึงบ้านหนองเหล็ก ตำบลหนองเหล็ก อำเภอโกสุมพิสัย	1	2	อำเภอโกสุมพิสัย					7,548,000	7,548,000
1.2.172 ก่อสร้างถนนคอนกรีตเสริมเหล็กบ้านเหล่าโพธิ์หมู่ที่ 5 ตำบลหนองกุ้งสวรรค์ เชื้อไปยังบ้านหนองยาง ตำบลหัวขวาง อำเภอโกสุมพิสัย	1	2	อำเภอโกสุมพิสัย					2,909,000	2,909,000
1.2.173 ก่อสร้างถนนคอนกรีตเสริมเหล็ก หมู่ที่ 3 ตำบลหนองกุ้งสวรรค์ อำเภอโกสุมพิสัย	1	2	อำเภอโกสุมพิสัย					521,300	521,300
1.3 โครงการปรับปรุงทางหลวงจาก 2 ช่องจราจร เป็น 4 ช่องจราจร ทางหลวงหมายเลข 2040 ตอน มหาสารคาม - วาปีปทุม - พยัคฆภูมิพิสัย (ระยะทาง 32.895 กิโลเมตร)	2	2	กรมทางหลวง			987,000,000			987,000,000
1.4 โครงการปรับปรุงทางหลวงจาก 2 ช่องจราจร เป็น 4 ช่องจราจร ทางหลวงหมายเลข 2045 ตอน หนองคูโคก - วาปีปทุม (ระยะทาง 16.273 กิโลเมตร)	2	2	กรมทางหลวง			489,000,000			489,000,000
1.5 ศึกษาวงแหวนรอบเมืองวงใหม่ ระยะห่างจากตัวเมือง 7-10 กม.	2	2	กรมทางหลวง			10,000,000			10,000,000
1.6 ศูนย์ทดสอบและฝึกอบรมช่างเทคนิคและผู้ปฏิบัติการในระบบขนส่งทางราง ด้านอาณัติสัญญาณและโทรคมนาคม	2	2	สำนักงานคณะกรรมการการอาชีวศึกษา			98,382,000			98,382,000
1.7 ยกระดับมาตรฐานทางถนนลาดยางสาย มค.2008 แยก ทล.23 - บ้านดอนหวาน อ. เมือง	2	2	กรมทางหลวงชนบท			14,800,000			14,800,000
1.8 ยกระดับมาตรฐานทางถนนลาดยางสาย มค.3006 แยก ทล.209 - บ้านโคกพระ อ.กันทรวิชัย	2	2	กรมทางหลวงชนบท			11,350,000			11,350,000
1.9 ยกระดับมาตรฐานทางถนนลาดยางสาย มค.4007 แยก ทล.2063 - บ้านนาตุน อ.บรบือ, วาปีปทุม, นาตุน	2	2	กรมทางหลวงชนบท			27,010,000			27,010,000

บัญชีรายการชุดโครงการ				งบประมาณดำเนินการ					
แผนงาน/โครงการ	แหล่ง งปม.	ยุทธศาสตร์ ชาติ	หน่วยดำเนินการ	พ.ศ. 2561	พ.ศ. 2562	พ.ศ. 2563	พ.ศ. 2564	พ.ศ. 2565	พ.ศ. 2561 - 2565
1.10 ยกระดับมาตรฐานทางถนนลาดยางสาย มค.4009 แยก ทล.2188 - มหาวิทยาลัยมหาสารคาม อ.กันทรวิชัย	2	2	กรมทางหลวงชนบท			27,010,000			27,010,000
1.11 ยกระดับมาตรฐานทางถนนลาดยางสาย ขก.3020 แยก ทล.207 - บ้านนาเชือก อ.นาเชือก (ตอนมหาสารคาม)	2	2	กรมทางหลวงชนบท			27,010,000			27,010,000
1.12 ยกระดับมาตรฐานทางถนนลาดยางสาย มค.2020 แยก ทล.23 - บ้านโนนทัน อ.บรบือ, โกสุมพิสัย	2	2	กรมทางหลวงชนบท			15,500,000			15,500,000
1.13 ยกระดับมาตรฐานทางถนนลาดยางสาย มค.3062 แยก ทล.208 - บ้านหนองผือ อ.โกสุมพิสัย	2	2	กรมทางหลวงชนบท			11,900,000			11,900,000
1.14 ยกระดับมาตรฐานทางถนนลาดยางสาย มค.3027 แยก ทล.219 - บ้านดงบัง อ.ยางสีสุราช	2	2	กรมทางหลวงชนบท			8,450,000			8,450,000
1.15 บำรุงรักษาทางถนนลาดยางสาย มค.2034 แยก ทล.23 - บ้านปอพาน อ.กุฉินทรี, นาเชือก	2	2	กรมทางหลวงชนบท			29,000,000			29,000,000
1.16 บำรุงรักษาทางถนนลาดยางสาย มค.4007 แยก ทล.2063 - บ้านนาคูน อ.บรบือ, วาปีปทุม, นาคูน	2	2	กรมทางหลวงชนบท			22,510,000			22,510,000
1.17 บำรุงรักษาทางถนนลาดยางสาย มค.3002 แยก ทล.219 - บ้านบกพร้าว อ.บรบือ	2	2	กรมทางหลวงชนบท			9,950,000			9,950,000
1.18 บำรุงรักษาทางถนนลาดยางสาย มค.3016 แยก ทล.209 - บ้านโคกสูง อ.เขื่องยี่	2	2	กรมทางหลวงชนบท			8,280,000			8,280,000
1.19 บำรุงรักษาทางถนนลาดยางสาย มค.2004 แยก ทล.23 - บ้านดงใหญ่ อ.เมือง, แกดคำ, วาปีปทุม	2	2	กรมทางหลวงชนบท			8,340,000			8,340,000
1.20 บำรุงรักษาทางถนนลาดยางสาย มค.4024 แยก ทล.2063 - บ้านแดงโพธิ์ อ.วาปีปทุม, นาคูน	2	2	กรมทางหลวงชนบท			15,925,000			15,925,000
1.21 บำรุงรักษาทางถนนลาดยางสาย มค.3006 แยก ทล.23 - บ้านโคกพระ อ.กันทรวิชัย	2	2	กรมทางหลวงชนบท			14,430,000			14,430,000
1.22 บำรุงรักษาทางถนนลาดยางสาย มค.3062 แยก ทล.208 - บ้านหนองผือ อ.โกสุมพิสัย	2	2	กรมทางหลวงชนบท			1,950,000			1,950,000
1.23 บำรุงรักษาทางถนนลาดยางสาย มค.3015 แยก ทล.219 - บ้านอิมัง อ.ยางสีสุราช, พยัคฆภูมิพิสัย	2	2	กรมทางหลวงชนบท			14,330,000			14,330,000
1.24 บำรุงรักษาทางถนนลาดยางสาย มค.2008 แยก ทล.23 - บ้านดอนหวาน อ.เมือง	2	2	กรมทางหลวงชนบท			1,980,000			1,980,000
1.25 บำรุงรักษาทางถนนลาดยางสาย มค.2010 แยก ทล.23 - บ้านหนองปลิง อ.บรบือ, เมือง	2	2	กรมทางหลวงชนบท			4,100,000			4,100,000
1.26 บำรุงรักษาทางถนนลาดยางสาย มค.3011 แยก ทล.219 - บ้านนาโพธิ์ อ.ยางสีสุราช	2	2	กรมทางหลวงชนบท			9,900,000			9,900,000

บัญชีรายการชุดโครงการ				งบประมาณดำเนินการ					
แผนงาน/โครงการ	แหล่ง งปม.	ยุทธศาสตร์ ชาติ	หน่วยดำเนินการ	พ.ศ. 2561	พ.ศ. 2562	พ.ศ. 2563	พ.ศ. 2564	พ.ศ. 2565	พ.ศ. 2561 - 2565
1.27 บำรุงรักษาทางถนนลาดยาง สาย มค.3027 แยก ทล.219 - บ้านดงบัง อ.ยางสีสุราช, นาดูน	2	2	กรมทางหลวงชนบท			5,850,000			5,850,000
1.28 บำรุงรักษาทางถนนลาดยาง สาย มค.3001 แยก ทล.213 - บ้าน มะค่า อ.กันทรวิชัย	2	2	กรมทางหลวงชนบท			6,890,000			6,890,000
1.29 บำรุงรักษาทางถนนลาดยาง สาย มค.4025 แยก ทล.2268 - บ้าน หนองกุ้ง อ.เชียงยืน, ชื่นชม	2	2	กรมทางหลวงชนบท			6,980,000			6,980,000
1.30 บำรุงรักษาทางถนนลาดยาง สาย มค.3070 แยก ทล.202 - บ้าน เหล่าหมากคำ อ.ยางสีสุราช, พยัคฆ ภูมิพิสัย	2	2	กรมทางหลวงชนบท			8,940,000			8,940,000
1.31 บำรุงรักษาทางถนนลาดยาง สาย มค.4019 แยก ทล.2322 - บ้านคู ชัย อ.โกสุมพิสัย, กุดรัง	2	2	กรมทางหลวงชนบท			8,605,000			8,605,000
1.32 บำรุงรักษาทางถนนลาดยาง สาย มค.3026 แยก ทล.219 - บ้านนา ดูน อ.ยางสีสุราช, นาดูน	2	2	กรมทางหลวงชนบท			10,335,000			10,335,000
1.33 บำรุงรักษาทางถนนลาดยาง สาย ชก.3020 แยก ทล.207 - บ้านนา เชือก อ.นาเชือก	2	2	กรมทางหลวงชนบท			5,810,000			5,810,000
1.34 บำรุงรักษาทางถนนลาดยาง สาย มค.2021 แยก ทล.23 - บ้านแก้ง น้อย อ.บรบือ, โกสุมพิสัย	2	2	กรมทางหลวงชนบท			19,025,000			19,025,000
1.35 บำรุงรักษาทางถนนลาดยาง สาย มค.2020 แยก ทล.23 - บ้านโนน ทัน อ.บรบือ, โกสุมพิสัย	2	2	กรมทางหลวงชนบท			653,000			653,000
1.36 บำรุงรักษาทางถนนลาดยาง สาย มค.4012 แยก ทล.2152 - บ้าน กระบาก อ.เชียงยืน, ชื่นชม	2	2	กรมทางหลวงชนบท			8,450,000			8,450,000
1.37 บำรุงรักษาทางถนนลาดยาง สาย มค.4017 แยก ทล.2045 - บ้าน หนองกุ้ง อ.วาปีปทุม	2	2	กรมทางหลวงชนบท			1,110,000			1,110,000
1.38 บำรุงรักษาทางถนนลาดยาง สาย มค.3056 แยก ทล.219 - บ้านหัว สระ อ.นาเชือก	2	2	กรมทางหลวงชนบท			10,400,000			10,400,000
1.39 อำนวยความปลอดภัยสาย มค. 3013 แยก ทล.209 - บ้านจาน อ. เชียงยืน	2	2	กรมทางหลวงชนบท			3,599,000			3,599,000
1.40 อำนวยความปลอดภัยสาย มค. 2020 แยก ทล.23 - บ้านโนนทัน อ.บรบือ, โกสุมพิสัย	2	2	กรมทางหลวงชนบท			2,382,200			2,382,200
1.41 อำนวยความปลอดภัยสาย มค. 2021 แยก ทล.23 - บ้านแก้งน้อย อ.บรบือ, โกสุมพิสัย	2	2	กรมทางหลวงชนบท			4,639,000			4,639,000
1.42 อำนวยความปลอดภัยสาย มค. 2034 แยก ทล.23 - บ้านปอพาน อ.กุดรัง, นาเชือก	2	2	กรมทางหลวงชนบท			26,087,000			26,087,000
1.43 อำนวยความปลอดภัยสาย มค. 4044 แยก ทล.2063 - บ้านบัวค้อ อ.วาปีปทุม, เมือง	2	2	กรมทางหลวงชนบท			10,269,000			10,269,000

บัญชีรายการชุดโครงการ				งบประมาณดำเนินการ					
แผนงาน/โครงการ	แหล่ง งปม.	ยุทธศาสตร์ ชาติ	หน่วยดำเนินการ	พ.ศ. 2561	พ.ศ. 2562	พ.ศ. 2563	พ.ศ. 2564	พ.ศ. 2565	พ.ศ. 2561 - 2565
1.44	อำนาจความปลอดภัยสาย มค. 3001 แยก ทล.213 - บ้านมะค่า อ.กันทรวิชัย	2	2	กรมทางหลวงชนบท			6,506,000		6,506,000
1.45	อำนาจความปลอดภัยสาย มค. 3002 แยก ทล.219 - บ้านบกพร้าว อ.บรบือ	2	2	กรมทางหลวงชนบท			28,007,000		28,007,000
1.46	อำนาจความปลอดภัยสาย มค. 4019 แยก ทล.2322 - บ้านคูชัย อ. โกสุมพิสัย	2	2	กรมทางหลวงชนบท			5,790,000		5,790,000
1.47	อำนาจความปลอดภัยสาย มค. 2004 แยก ทล.23 - บ้านดงใหญ่ อ. เมือง, แกด้า, วาปีปทุม	2	2	กรมทางหลวงชนบท			14,204,000		14,204,000
1.48	อำนาจความปลอดภัยสาย มค. 3006 แยก ทล.12 - บ้านโคกพระ อ.กันทรวิชัย	2	2	กรมทางหลวงชนบท			3,893,000		3,893,000
1.49	อำนาจความปลอดภัยสาย มค. 2010 แยก ทล.23 - บ้านหนองปลิง อ.บรบือ, เมือง	2	2	กรมทางหลวงชนบท			12,045,000		12,045,000
1.50	อำนาจความปลอดภัยสาย มค. 2008 แยก ทล.23 - บ้านดอนหวาน อ.เมือง	2	2	กรมทางหลวงชนบท			6,801,000		6,801,000
1.51	อำนาจความปลอดภัยสาย มค. 3016 แยก ทล.12 - บ้านโคกสูง อ.เชียงยืน	2	2	กรมทางหลวงชนบท			4,951,000		4,951,000
1.52	อำนาจความปลอดภัยสาย มค. 2029 แยก ทล.23 - บ้านโนนตาล อ.เมือง	2	2	กรมทางหลวงชนบท			3,879,000		3,879,000
1.53	อำนาจความปลอดภัยสาย มค. 4025 แยก ทล.2268 - บ้านหนองกง อ.ชื่นชม	2	2	กรมทางหลวงชนบท			1,487,000		1,487,000
1.54	อำนาจความปลอดภัยสาย มค. 3066 แยก ทล.202 - บ้านปะหลาน อ.พยัคฆภูมิพิสัย	2	2	กรมทางหลวงชนบท			3,222,000		3,222,000
1.55	อำนาจความปลอดภัยสาย มค. 3045 แยก ทล.219 - บ้านหนองโพธิ์ อ.ยางสีสุราช, นาเชือก	2	2	กรมทางหลวงชนบท			2,918,000		2,918,000
1.56	อำนาจความปลอดภัยสาย มค. 3027 แยก ทล.219 - บ้านดงบัง อ. ยางสีสุราช	2	2	กรมทางหลวงชนบท			4,179,000		4,179,000
1.57	อำนาจความปลอดภัยสาย มค. 4069 แยก ทล.2202 - บ้านขาม เรียง อ.กันทรวิชัย	2	2	กรมทางหลวงชนบท			3,400,000		3,400,000
1.58	อำนาจความปลอดภัยสาย ขก.3020 แยก ทล.207 - บ้านนาเชือก อ.นา เชือก	2	2	กรมทางหลวงชนบท			9,998,000		9,998,000
1.59	อำนาจความปลอดภัยสาย มค.4009 แยก ทล.2188 - มหาวิทยาลัย มหาสารคาม อ.กันทรวิชัย	2	2	กรมทางหลวงชนบท			10,620,000		10,620,000
1.60	อำนาจความปลอดภัยสาย มค. 4068แยก ทล.2202 - บ้านชี อ.กันทรวิชัย	2	2	กรมทางหลวงชนบท			1,668,000		1,668,000

บัญชีรายการชุดโครงการ				งบประมาณดำเนินการ						
แผนงาน/โครงการ	แหล่ง งปม.	ยุทธศาสตร์ ชาติ	หน่วยดำเนินการ	พ.ศ. 2561	พ.ศ. 2562	พ.ศ. 2563	พ.ศ. 2564	พ.ศ. 2565	พ.ศ. 2561 - 2565	
1.61	อำนวยการความปลอดภัยสาย มค.3070 แยก ทล.202 - บ้านเหล่าหมากคำ อ.พยัคฆภูมิพิสัย	2	2	กรมทางหลวงชนบท			2,502,000			2,502,000
1.62	อำนวยการความปลอดภัยสาย มค.4017 แยก ทล.2045 - บ้านหนองกุ้ง อ. วาปีปทุม	2	2	กรมทางหลวงชนบท			3,099,000			3,099,000
1.63	อำนวยการความปลอดภัยสาย มค.3026 แยก ทล.219 - บ้านนาดูน อ.นาดูน	2	2	กรมทางหลวงชนบท			775,000			775,000
1.64	อำนวยการความปลอดภัยสาย มค.4012 แยก ทล.2152 - บ้านกระบก อ. ชื่นชม	2	2	กรมทางหลวงชนบท			775,000			775,000
1.65	อำนวยการความปลอดภัยสาย มค.3015 แยก ทล.219 - บ้านฮีเม้ง อ.ยางสีสุราช	2	2	กรมทางหลวงชนบท			1,550,000			1,550,000
1.66	อำนวยการความปลอดภัยสาย มค. 3064 แยก ทล.213 - บ้านเหล่าแดง อ.กันทรวิชัย	2	2	กรมทางหลวงชนบท			4,274,600			4,274,600
1.67	อำนวยการความปลอดภัยสาย มค.4007 แยก ทล.2063 - บ้านนาดูน อ.บรบือ, วาปีปทุม, นาดูน	2	2	กรมทางหลวงชนบท			40,690,000			40,690,000
1.68	อำนวยการความปลอดภัยสาย มค. 4024 แยก ทล.2063 - บ้านแดงโพง อ.วาปีปทุม, นาดูน	2	2	กรมทางหลวงชนบท			3,404,100			3,404,100
1.69	อำนวยการความปลอดภัยสาย มค.4042 แยก ทล.2045 - บ้านดงสวรรค์ อ.วาปีปทุม, นาดูน	2	2	กรมทางหลวงชนบท			3,855,100			3,855,100
1.70	อำนวยการความปลอดภัยสาย มค.3003 แยก ทล.219 - บ้านเมืองเตา อ.พยัคฆภูมิพิสัย	2	2	กรมทางหลวงชนบท			1,550,000			1,550,000
1.71	โครงการปรับปรุงเส้นทางคมนาคม ขนส่ง จำนวน 19 สายทาง			กรมทางหลวง				850,000,000		850,000,000
1.72	ยกระดับมาตรฐานทามค.007 ถนน เชิงลาดสะพานท่าสองคอน - ขาม เรียง ต.ท่าสองคอน อ.เมือง	2	2	กรมทางหลวงชนบท				18,000,000		18,000,000
1.73	ยกระดับมาตรฐานทาดถนนลาดยาง สาย มค.3016 แยก ทล.209 - บ้าน โคกสูง อ.เชียงยืน	2	2	กรมทางหลวงชนบท				15,000,000		15,000,000
1.74	ยกระดับมาตรฐานทาดถนนลาดยาง สาย มค.4024 แยก ทล.2063 - บ้านแดงโพง อ.วาปีปทุม, นาดูน	2	2	กรมทางหลวงชนบท				14,000,000		14,000,000
1.75	ยกระดับมาตรฐานทาดถนนลาดยาง สาย มค.3015 แยก ทล.219 - บ้านฮีเม้ง อ.ยางสีสุราช, พยัคฆภูมิ พิสัย	2	2	กรมทางหลวงชนบท				12,000,000		12,000,000
1.76	ยกระดับมาตรฐานทาดถนนลาดยาง สาย มค.2029 แยก ทล.23 - บ้าน โนนตาล อ.บรบือ, เมือง	2	2	กรมทางหลวงชนบท				12,000,000		12,000,000
1.77	ยกระดับมาตรฐานทาดถนนลาดยาง สาย มค.3056 แยก ทล.219 - บ้านหัวสระ อ.นาเชือก	2	2	กรมทางหลวงชนบท				13,000,000		13,000,000

บัญชีรายการชุดโครงการ				งบประมาณดำเนินการ					
แผนงาน/โครงการ	แหล่ง งปม.	ยุทธศาสตร์ ชาติ	หน่วยดำเนินการ	พ.ศ. 2561	พ.ศ. 2562	พ.ศ. 2563	พ.ศ. 2564	พ.ศ. 2565	พ.ศ. 2561 - 2565
1.78 บำรุงรักษาทางถนนลาดยางสาย มค.4019 แยก ทล.2322 - บ้านคูชัย อ.โกสุมพิสัย, กุดรัง	2	2	กรมทางหลวงชนบท				10,000,000		10,000,000
1.79 บำรุงรักษาทางถนนลาดยางสาย มค.2021 แยก ทล.23 - บ้านแก้ง น้อย อ.บรบือ, โกสุมพิสัย	2	2	กรมทางหลวงชนบท				12,000,000		12,000,000
1.80 บำรุงรักษาทางถนนลาดยางสาย มค.4024 แยก ทล.2063 - บ้านแดง โพง อ.วาปีปทุม, นาดูน	2	2	กรมทางหลวงชนบท				14,000,000		14,000,000
1.81 บำรุงรักษาทางถนนลาดยางสาย มค.4025 แยก ทล.2268 - บ้าน หนองกุ้ง อ.เขียงยืน, เขินชม	2	2	กรมทางหลวงชนบท				6,780,000		6,780,000
1.82 บำรุงรักษาทางถนนลาดยางสาย มค.2029 แยก ทล.23 - บ้านโนน ตาล อ.บรบือ, เมือง	2	2	กรมทางหลวงชนบท				8,500,000		8,500,000
1.83 บำรุงรักษาทางถนนลาดยางสาย ชก.3020 แยก ทล.207 - อำเภอนา เชือก (ตอมมหาสารคาม) อ.นาเชือก	2	2	กรมทางหลวงชนบท				9,320,000		9,320,000
1.84 บำรุงรักษาทางถนนลาดยางสาย มค.3001 แยก ทล.213 - บ้านมะค่า อ.กันทรวิชัย	2	2	กรมทางหลวงชนบท				12,000,000		12,000,000
1.85 บำรุงรักษาทางถนนลาดยางสาย มค.3026 แยก ทล.219 - บ้านนาดูน อ.ยางสีสุราช, นาดูน	2	2	กรมทางหลวงชนบท				14,000,000		14,000,000
1.86 บำรุงรักษาทางถนนลาดยางสาย มค.3062 แยก ทล.208 - บ้าน หนองผือ อ.โกสุมพิสัย	2	2	กรมทางหลวงชนบท				6,650,000		6,650,000
1.87 บำรุงรักษาทางถนนลาดยางสาย มค.3064 แยก ทล.213 - บ้านเหล่า แดง อ.กันทรวิชัย	2	2	กรมทางหลวงชนบท				5,940,000		5,940,000
1.88 บำรุงรักษาทางถนนลาดยางสาย มค.3027 แยก ทล.219 - บ้านดงบัง อ.ยางสีสุราช, นาดูน	2	2	กรมทางหลวงชนบท				6,230,000		6,230,000
1.89 บำรุงรักษาทางถนนลาดยางสาย มค.2065 แยก ทล.23 - เทศบาล ตำบลบรบือ อ.บรบือ	2	2	กรมทางหลวงชนบท				8,540,000		8,540,000
1.90 บำรุงรักษาทางถนนลาดยางสาย มค.4068 แยก ทล.2202 - บ้านชี อ.กันทรวิชัย	2	2	กรมทางหลวงชนบท				7,330,000		7,330,000
1.91 บำรุงรักษาทางถนนลาดยางสาย มค.4042 แยก ทล.2045 - บ้านดง สวรรค์ อ.วาปีปทุม, นาดูน	2	2	กรมทางหลวงชนบท				8,300,000		8,300,000
1.92 บำรุงรักษาทางถนนลาดยางสาย มค.4069 แยก ทล.2202 - บ้านขาม เรียง อ.กันทรวิชัย	2	2	กรมทางหลวงชนบท				5,420,000		5,420,000
1.93 บำรุงรักษาทางถนนลาดยางสาย มค.3070 แยก ทล.202 - บ้านเหล่า หมากคำ อ.พยัคฆภูมิพิสัย, ยางสีสุ ราช	2	2	กรมทางหลวงชนบท				6,970,000		6,970,000
1.94 บำรุงรักษาทางถนนลาดยางสาย มค.3066 แยก ทล.202 - บ้านปะ หลาน อ.พยัคฆภูมิพิสัย	2	2	กรมทางหลวงชนบท				6,340,000		6,340,000

บัญชีรายการชุดโครงการ				งบประมาณดำเนินการ					
แผนงาน/โครงการ	แหล่ง งปม.	ยุทธศาสตร์ ชาติ	หน่วยดำเนินการ	พ.ศ. 2561	พ.ศ. 2562	พ.ศ. 2563	พ.ศ. 2564	พ.ศ. 2565	พ.ศ. 2561 - 2565
1.95 อำนวยความปลอดภัยโรงเรียน ปลอดภัย สาย มค.3013 แยก ทล.209 - บ้านจวน อ.เชียงยืน	2	2	กรมทางหลวงชนบท				1,420,000		1,420,000
1.96 อำนวยความปลอดภัยไฟฟ้าแสง สว่าง สาย มค.2020 แยก ทล.23 - บ้านโนนทัน อ.บรบือ, โกสุมพิสัย	2	2	กรมทางหลวงชนบท				1,111,400		1,111,400
1.97 อำนวยความปลอดภัยไฟฟ้าแสง สว่าง สาย มค.2021 แยก ทล.23 - บ้านแก่งน้อย อ.บรบือ, โกสุมพิสัย	2	2	กรมทางหลวงชนบท				1,251,800		1,251,800
1.98 อำนวยความปลอดภัยกิจกรรมไฟฟ้า แสงสว่าง สาย มค.2034 แยก ทล.23 - บ้านปอพาน อ.กุฉีกรัง, นา เชือก	2	2	กรมทางหลวงชนบท				1,766,800		1,766,800
1.99 อำนวยความปลอดภัยกิจกรรม ปรับปรุงเรขาคณิต สาย มค.4044 แยก ทล.2063 - บ้านบัวค้อ อ.วาปี ปทุม, เมือง	2	2	กรมทางหลวงชนบท				1,950,000		1,950,000
1.100 อำนวยความปลอดภัยกิจกรรมไฟฟ้า แสงสว่าง สาย มค.3062 แยก ทล. 208 - บ้านหนองผือ อ.โกสุมพิสัย	2	2	กรมทางหลวงชนบท				2,667,300		2,667,300
1.101 อำนวยความปลอดภัยกิจกรรมไฟฟ้า แสงสว่าง สาย มค.3064 แยก ทล. 213 - บ้านเหล่าแดง อ.กันทรวิชัย	2	2	กรมทางหลวงชนบท				2,390,100		2,390,100
1.102 อำนวยความปลอดภัยกิจกรรม ปรับปรุงแก้ไขบริเวณเสี่ยงอันตราย บริเวณคอขวด (ไหล่ทาง) มค. 3056 แยก ทล.219 - บ้านหัวสระ อ.นาเชือก	2	2	กรมทางหลวงชนบท				2,105,000		2,105,000
1.103 อำนวยความปลอดภัยกิจกรรมไฟฟ้า แสงสว่างและไฟสัญญาณจราจร มค.4042 แยก ทล.2045 - บ้านดง สวรรค์ อ.วาปีปทุม, นาตุ่น	2	2	กรมทางหลวงชนบท				3,500,000		3,500,000
1.104 อำนวยความปลอดภัยกิจกรรมงาน ไฟฟ้าแสงสว่าง มค.4024 แยก ทล.2063 - บ้านแดงโพ อ.วาปีปทุม , นาตุ่น	2	2	กรมทางหลวงชนบท				2,100,000		2,100,000
1.105 อำนวยความปลอดภัยกิจกรรม ปรับปรุงแก้ไข (บริเวณคอขวด) มค.3027 แยก ทล.219 - บ้านดง บัง อ.ยางสีสุราช, นาตุ่น	2	2	กรมทางหลวงชนบท				1,950,000		1,950,000
1.106 อำนวยความปลอดภัยกิจกรรมไฟฟ้า แสงสว่าง มค.3045 แยก ทล.219 - บ้านหนองโพธิ์ อ.ยางสีสุราช, นาเชือก	2	2	กรมทางหลวงชนบท				2,750,000		2,750,000
1.107 อำนวยความปลอดภัยกิจกรรมไฟฟ้า แสงสว่าง มค.3020 แยก ทล.23 - บ้านโนนทัน อ.บรบือ, โกสุมพิสัย	2	2	กรมทางหลวงชนบท				1,750,000		1,750,000

บัญชีรายการชุดโครงการ				งบประมาณดำเนินการ					
แผนงาน/โครงการ	แหล่ง งปม.	ยุทธศาสตร์ ชาติ	หน่วยดำเนินการ	พ.ศ. 2561	พ.ศ. 2562	พ.ศ. 2563	พ.ศ. 2564	พ.ศ. 2565	พ.ศ. 2561 - 2565
1.108 ยกระดับมาตรฐานทาง มค.007 ถนนเชิงลาดสะพานท่าสองคอน - ขามเรียง ต.ท่าสองคอน อ.เมือง	2	2	กรมทางหลวงชนบท					7,855,000	7,855,000
1.109 ยกระดับมาตรฐานทาง ถนนลาดยาง สาย มค.3016 แยก ทล.209 - บ้านโคกสูง อ.เชียงยืน	2	2	กรมทางหลวงชนบท					7,890,000	7,890,000
1.110 ยกระดับมาตรฐานทาง ถนนลาดยาง สาย มค.4024 แยก ทล.2063 - บ้านแดงโพธิ์ อ.วาปีปทุม, นาดูน	2	2	กรมทางหลวงชนบท					8,832,000	8,832,000
1.111 ยกระดับมาตรฐานทาง ถนนลาดยาง สาย มค.3015 แยก ทล.219 - บ้านฮีเม้ง อ.ยางสีสุราช, พยัคฆภูมิพิสัย	2	2	กรมทางหลวงชนบท					7,550,000	7,550,000
1.112 ยกระดับมาตรฐานทาง ถนนลาดยาง สาย มค.2029 แยก ทล.23 - บ้านโนนตาล อ.บรบือ, เมือง	2	2	กรมทางหลวงชนบท					8,535,000	8,535,000
1.113 ยกระดับมาตรฐานทาง ถนนลาดยาง สาย มค.3056 แยก ทล.219 - บ้านหัวสระ อ.นาเชือก	2	2	กรมทางหลวงชนบท					8,335,000	8,335,000
1.114 บำรุงรักษาทางถนนลาดยางสาย มค.4019 แยก ทล.2322 - บ้านคูชัย อ.โกสุมพิสัย, กุดรัง	2	2	กรมทางหลวงชนบท					7,450,000	7,450,000
1.115 บำรุงรักษาทางถนนลาดยางสาย มค.2021 แยก ทล.23 - บ้านแก้งน้อย อ.บรบือ, โกสุมพิสัย	2	2	กรมทางหลวงชนบท					8,970,000	8,970,000
1.116 บำรุงรักษาทางถนนลาดยางสาย มค.4024 แยก ทล.2063 - บ้านแดงโพธิ์ อ.วาปีปทุม, นาดูน	2	2	กรมทางหลวงชนบท					8,850,000	8,850,000
1.117 บำรุงรักษาทางถนนลาดยางสาย มค.4025 แยก ทล.2268 - บ้านหนองกุ้ง อ.เชียงยืน, ชื่นชม	2	2	กรมทางหลวงชนบท					6,780,000	6,780,000
1.118 บำรุงรักษาทางถนนลาดยางสาย มค.2029 แยก ทล.23 - บ้านโนนตาล อ.บรบือ, เมือง	2	2	กรมทางหลวงชนบท					8,500,000	8,500,000
1.119 บำรุงรักษาทางถนนลาดยางสาย ขก.3020 แยก ทล.207 - อำเภอนาเชือก (ตอนมหาสารคาม) อ.นาเชือก	2	2	กรมทางหลวงชนบท					9,320,000	9,320,000
1.120 บำรุงรักษาทางถนนลาดยางสาย มค.3001 แยก ทล.213 - บ้านมะค่า อ.กันทรวิชัย	2	2	กรมทางหลวงชนบท					5,800,000	5,800,000
1.121 บำรุงรักษาทางถนนลาดยางสาย มค.3026 แยก ทล.219 - บ้านนาดูน อ.ยางสีสุราช, นาดูน	2	2	กรมทางหลวงชนบท					6,530,000	6,530,000
1.122 บำรุงรักษาทางถนนลาดยางสาย มค.3062 แยก ทล.208 - บ้านหนองผือ อ.โกสุมพิสัย	2	2	กรมทางหลวงชนบท					6,650,000	6,650,000
1.123 บำรุงรักษาทางถนนลาดยางสาย มค.3064 แยก ทล.213 - บ้านเหล่าแดง อ.กันทรวิชัย	2	2	กรมทางหลวงชนบท					5,940,000	5,940,000
1.124 บำรุงรักษาทางถนนลาดยางสาย มค.3027 แยก ทล.219 - บ้านดงบัง อ.ยางสีสุราช, นาดูน	2	2	กรมทางหลวงชนบท					6,230,000	6,230,000

บัญชีรายการชุดโครงการ				งบประมาณดำเนินการ					
แผนงาน/โครงการ	แหล่ง งปม.	ยุทธศาสตร์ ชาติ	หน่วยดำเนินการ	พ.ศ. 2561	พ.ศ. 2562	พ.ศ. 2563	พ.ศ. 2564	พ.ศ. 2565	พ.ศ. 2561 - 2565
1.125 บำรุงรักษาทางถนนลาดยางสาย มค.2065 แยก ทล.23 - เทศบาล ตำบลบรบือ อ.บรบือ	2	2	กรมทางหลวงชนบท					8,540,000	8,540,000
1.126 บำรุงรักษาทางถนนลาดยางสาย มค.4068 แยก ทล.2202 - บ้านชี อ.กันทรวิชัย	2	2	กรมทางหลวงชนบท					7,330,000	7,330,000
1.127 บำรุงรักษาทางถนนลาดยางสาย มค.4042 แยก ทล.2045 - บ้านดง สวรรค์ อ.วาปีปทุม, นาดูน	2	2	กรมทางหลวงชนบท					8,300,000	8,300,000
1.128 บำรุงรักษาทางถนนลาดยางสาย มค.4069 แยก ทล.2202 - บ้านขาม เรียง อ.กันทรวิชัย	2	2	กรมทางหลวงชนบท					5,420,000	5,420,000
1.129 บำรุงรักษาทางถนนลาดยางสาย มค.3070 แยก ทล.202 - บ้านเหล่า หมากคำ อ.พยัคฆภูมิพิสัย, ยางสี สุราช	2	2	กรมทางหลวงชนบท					6,970,000	6,970,000
1.130 บำรุงรักษาทางถนนลาดยางสาย มค.3066 แยก ทล.202 - บ้านปะ หลาน อ.พยัคฆภูมิพิสัย	2	2	กรมทางหลวงชนบท					6,340,000	6,340,000
1.131 โรงเรียนปลอดภัย สาย มค.3013 แยก ทล.209 - บ้านจาน อ.เขียงยืน	2	2	กรมทางหลวงชนบท					1,420,000	1,420,000
1.132 ไฟฟ้าแสงสว่าง สาย มค.2020 แยก ทล.23 - บ้านโนนทัน อ.บรบือ , โกสุมพิสัย	2	2	กรมทางหลวงชนบท					1,111,400	1,111,400
1.133 ไฟฟ้าแสงสว่าง สาย มค.2021 แยก ทล.23 - บ้านแก่งน้อย อ.บรบือ, โกสุมพิสัย	2	2	กรมทางหลวงชนบท					1,251,800	1,251,800
1.134 กิจกรรมไฟฟ้าแสงสว่าง สาย มค. 2034 แยก ทล.23 - บ้านป่อพาน อ.กุตุ้ง, นาเชือก	2	2	กรมทางหลวงชนบท					1,766,800	1,766,800
1.135 กิจกรรมปรับปรุงเรขาคณิต สาย มค.4044 แยก ทล.2063 - บ้านบัว ค้อ อ.วาปีปทุม, เมือง	2	2	กรมทางหลวงชนบท					1,950,000	1,950,000
1.136 กิจกรรมไฟฟ้าแสงสว่าง สาย มค. 3062 แยก ทล.208 - บ้านหนองผือ อ.โกสุมพิสัย	2	2	กรมทางหลวงชนบท					2,667,300	2,667,300
1.137 กิจกรรมไฟฟ้าแสงสว่าง สาย มค. 3064 แยก ทล.213 - บ้านเหล่าแดง อ.กันทรวิชัย	2	2	กรมทางหลวงชนบท					2,390,100	2,390,100
1.138 กิจกรรมปรับปรุงแก้ไขบริเวณเสี่ยง อันตรายบริเวณคอขวด (ไหล่ทาง) มค.3056 แยก ทล.219 - บ้านหัว สระ อ.นาเชือก	2	2	กรมทางหลวงชนบท					2,105,000	2,105,000
1.139 กิจกรรมไฟฟ้าแสงสว่างและ ไฟสัญญาณจราจร มค.4042 แยก ทล.2045 - บ้านดงสวรรค์ อ.วาปี ปทุม, นาดูน	2	2	กรมทางหลวงชนบท					3,500,000	3,500,000
1.140 กิจกรรมงานไฟฟ้าแสงสว่าง มค. 4024 แยก ทล.2063 - บ้านแดง โพ อ.วาปีปทุม, นาดูน	2	2	กรมทางหลวงชนบท					2,100,000	2,100,000
1.141 กิจกรรมปรับปรุงแก้ไข (บริเวณคอ ขวด) มค.3027 แยก ทล.219 - บ้านดงบัง อ.ยางสีสุราช, นาดูน	2	2	กรมทางหลวงชนบท					1,950,000	1,950,000

บัญชีรายการชุดโครงการ				งบประมาณดำเนินการ					
แผนงาน/โครงการ	แหล่ง งปม.	ยุทธศาสตร์ ชาติ	หน่วยดำเนินการ	พ.ศ. 2561	พ.ศ. 2562	พ.ศ. 2563	พ.ศ. 2564	พ.ศ. 2565	พ.ศ. 2561 - 2565
1.142 กิจกรรมไฟฟ้าแสงสว่าง มค.3045 แยก ทล.219 - บ้านหนองโพธิ์ อ.ยางสีสุราช, นาเชือก	2	2	กรมทางหลวงชนบท					2,750,000	2,750,000
1.143 กิจกรรมไฟฟ้าแสงสว่าง มค.3020 แยก ทล.23 - บ้านโนนทัน อ.บรบือ, โกสุมพิสัย	2	2	กรมทางหลวงชนบท					1,750,000	1,750,000
1.144 งานบูรณะถนนลาดยาง สายบ้านผ้า ทางหลวงแผ่นดินหมายเลข 208 ม. 1,14 ต.ดอนเงิน อ.เชียงยืน	2	2	กรมโยธาธิการและผังเมือง			23,400,000			23,400,000
1.145 งานบูรณะถนนลาดยาง -ทางเลียบบชลประทาน บ.สิ่งใต้ ม.7 ต.เลิงใต้ อ.โกสุมพิสัย จ.มหาสารคาม	2	2	กรมโยธาธิการและผังเมือง			11,300,000			11,300,000
1.146 งานบูรณะถนนลาดยาง บ้านลาดพัฒนา-บ้านกุดซุย ต.ลาดพัฒนา อ.เมืองฯ จ.มหาสารคาม	2	2	กรมโยธาธิการและผังเมือง			20,000,000			20,000,000
1.147 งานบูรณะถนนลาดยาง สายบ้านต้นโพธิ์ - บ้านหนองแสง ต.บรบือ อ.บรบือ จ.มหาสารคาม	2	2	กรมโยธาธิการและผังเมือง			25,000,000			25,000,000
1.148 โครงการพัฒนาผังเมืองชุมชนเมืองมหาสารคาม ต.ตลาด อ.เมืองฯ จ.มหาสารคาม	2	2	กรมโยธาธิการและผังเมือง			200,000,000			200,000,000
1.149 โครงการจัดรูปที่ดินเพื่อพัฒนาพื้นที่ชุมชนเมืองมหาสารคาม 2/2 ต.ตลาด อ.เมืองฯ จ.มหาสารคาม	2	2	กรมโยธาธิการและผังเมือง			100,000,000			100,000,000
1.150 โครงการพัฒนาพื้นที่ชุมชนจังหวัดมหาสารคาม จำนวน 35 แห่ง	2	2	กรมโยธาธิการและผังเมือง				400,000,000		400,000,000
แผนงานที่ 2 ส่งเสริมการตลาด พัฒนาผลิตภาพการผลิต และพัฒนาผลิตภัณฑ์ให้มีคุณภาพได้มาตรฐาน				1,500,000	8,285,900	9,007,600	17,421,200	19,024,000	55,238,700
1 โครงการที่ 1 พัฒนาผลิตภัณฑ์ OTOP และการตลาด				1,500,000	8,285,900	9,007,600	17,421,200	19,024,000	55,238,700
1.1 พัฒนาศักยภาพและมาตรฐานผลิตภัณฑ์ OTOP	1	2	สนง.พัฒนาชุมชนจังหวัด		2,221,200	2,406,400	3,140,500	3,140,500	10,908,600
1.2 พัฒนาคูณภาพเส้นไหม	1	2	สนง.เกษตรจังหวัด		2,047,800	1,982,800	-	1,982,800	6,013,400
1.3 ส่งเสริมการตลาดและสร้างภาพลักษณ์สินค้าจังหวัดมหาสารคาม	1	2	สนง.พาณิชย์จังหวัด	1,500,000	1,498,500	2,100,000	-	1,500,000	6,598,500
1.4 การยกระดับและพัฒนาผ้ามัดหมี่ลายสร้อยดอกหมากของจังหวัดมหาสารคาม จากการย้อมสีธรรมชาติสู่การแปรรูปผลิตภัณฑ์ในชุมชนให้ตรงต่อความต้องการของตลาดสากล	1	2	มหาวิทยาลัยราชภัฏมหาสารคาม				1,445,400	1,445,400	2,890,800
1.5 การพัฒนาผลิตภัณฑ์ชุมชน จากทุนทางวัฒนธรรมและความหลากหลายทางชีวภาพในท้องถิ่น และการออกแบบสื่อโฆษณา ประชาสัมพันธ์ สำหรับส่งเสริมการขายผลิตภัณฑ์ชุมชน ในพื้นที่โคก จังหวัดมหาสารคาม	1	2	มหาวิทยาลัยราชภัฏมหาสารคาม				1,161,400	1,161,400	2,322,800
1.6 การพัฒนาผลิตภัณฑ์ "สานสารคาม" สู่ดิจิทัลโลจิสติกส์ และช่องทางตลาดออนไลน์ผ่านแอปพลิเคชัน	1	2	มหาวิทยาลัยราชภัฏมหาสารคาม				1,880,000		1,880,000

บัญชีรายการชุดโครงการ				งบประมาณดำเนินการ					
แผนงาน/โครงการ	แหล่ง งปม.	ยุทธศาสตร์ ชาติ	หน่วยดำเนินการ	พ.ศ. 2561	พ.ศ. 2562	พ.ศ. 2563	พ.ศ. 2564	พ.ศ. 2565	พ.ศ. 2561 - 2565
1.7 เพิ่มศักยภาพการผลิตโคเนื้อ คุณภาพสูง	1	2	สนง.พาณิชย์จังหวัด				550,000	550,000	1,100,000
1.8 ส่งเสริมการตลาดและสร้าง ภาพลักษณ์สินค้า	1	2	สนง.พาณิชย์จังหวัด				2,150,000	2,150,000	4,300,000
1.9 การบริหารจัดการกระบวนการผลิต การแปรรูป การตลาดสินค้าเกษตร อินทรีย์	1	2	สนง.สาธารณสุข จังหวัด				1,578,500	1,578,500	3,157,000
1.10 ยกระดับมาตรฐานวิชาชีพ ผลิตภัณฑ์สุขภาพสมบูรณ์แบบ จังหวัดมหาสารคาม	1	2	สนง.สาธารณสุข จังหวัด				492,600	492,600	985,200
1.11 พัฒนาศักยภาพด้านการออกแบบตัด เย็บเสื้อผ้า กลุ่มวิสาหกิจกลุ่มตัดเย็บ เสื้อผ้าบ้านท่าตูม	1	2	สนง.เกษตรจังหวัด				2,504,400	2,504,400	5,008,800
1.12 พัฒนาระดับผลิตภัณฑ์ OTOP กลุ่มปรับตัวสู่การพัฒนา (กลุ่ม D) โดยโรงเรียน OTOP	2	2	กรมพัฒนาชุมชน		333,400	333,400	333,400	333,400	1,333,600
1.13 พัฒนาระดับผลิตภัณฑ์ OTOP กลุ่มปรับตัวสู่การพัฒนา (กลุ่ม D)	2	2	กรมพัฒนาชุมชน		2,185,000	2,185,000	2,185,000	2,185,000	8,740,000
แผนงานที่ 3 ส่งเสริมการท่องเที่ยวเชิง ประวัติศาสตร์ ศาสนา และวัฒนธรรม				10,950,000	10,320,000	20,451,300	28,079,400	29,860,000	99,660,700
1 โครงการที่ 1 เปิดบ้านมหาสารคาม				10,950,000	10,320,000	13,091,300	17,879,400	19,860,000	72,100,700
1.1 ส่งเสริมการท่องเที่ยวทางวัฒนธรรม	1	2	สนง.การท่องเที่ยว และกีฬาจังหวัด	10,950,000	10,320,000	12,011,300	17,519,400	18,000,000	68,800,700
1.2 ประชาสัมพันธ์ท่องเที่ยวจังหวัด	1	2	สนง.การท่องเที่ยว และกีฬาจังหวัด			1,080,000		1,500,000	2,580,000
1.3 การท่องเที่ยวเชิงเกษตร			สนง.เกษตรจังหวัด				360,000	360,000	720,000
2 โครงการที่ 2 พัฒนาแหล่งท่องเที่ยว เชิงวัฒนธรรมจังหวัดมหาสารคาม				-	-	7,360,000	10,200,000	10,000,000	27,560,000
2.1 พัฒนาโครงสร้างพื้นฐานเพื่อการ ท่องเที่ยว	1	2	สนง.โยธาธิการและผัง เมืองจังหวัด			7,360,000	10,200,000	10,000,000	27,560,000
แผนงานที่ 4 ป้องกันแก้ไขปัญหา สิ่งแวดล้อมและส่งเสริม อนุรักษ์ พันธุ์ ทรัพยากรธรรมชาติอย่างเป็นระบบ				8,300,000	30,400,000	1,345,418,800	1,210,022,900	106,478,800	2,700,620,500
1 โครงการที่ 1 รั้งสิ่งแวดล้อม				8,300,000	10,400,000	47,978,800	47,322,900	53,978,800	167,980,500
1.1 อนุรักษ์และฟื้นฟูป่าสาธารณะ ประโยชน์	1	5	สนง. ทรัพยากรธรรมชาติและ สิ่งแวดล้อมจังหวัด			7,578,800		7,578,800	15,157,600
1.2 เพิ่มพื้นที่สีเขียวจังหวัดมหาสารคาม	1	5	สนง. ทรัพยากรธรรมชาติและ สิ่งแวดล้อมจังหวัด				3,500,000	3,500,000	7,000,000
1.3 ป่าสมุนไพร	1	5	สนง. ทรัพยากรธรรมชาติและ สิ่งแวดล้อมจังหวัด				2,500,000	2,500,000	5,000,000
1.4 ยาวชนคนรักพลังงาน คู่แหล่ง เรียนรู้พลังงานและสิ่งแวดล้อมชุมชน			มหาวิทยาลัยราชภัฏ มหาสารคาม				1,222,900		1,222,900
1.5 ขับเคลื่อนการอนุรักษ์พันธุกรรมพืช	1	5	สำนักงานจังหวัด มหาสารคาม	1,000,000	300,000	300,000		300,000	1,900,000
1.6 โครงการสถานีจัดการขยะมูลฝอย แบบบูรณาการมหาวิทยาลัย มหาสารคาม	2	5	สำนักงาน คณะกรรมการการ อุดมศึกษา			30,000,000	30,000,000	30,000,000	90,000,000

บัญชีรายการชุดโครงการ				งบประมาณดำเนินการ					
แผนงาน/โครงการ	แหล่ง งปม.	ยุทธศาสตร์ ชาติ	หน่วยดำเนินการ	พ.ศ. 2561	พ.ศ. 2562	พ.ศ. 2563	พ.ศ. 2564	พ.ศ. 2565	พ.ศ. 2561 - 2565
1.7 จัดซื้อรถยนต์บรรทุกขยะมูลฝอยแบบคัดแยกขยะมูลฝอย เครื่องยนต์ดีเซลไม่น้อยกว่า 120 แรงม้า	3	5	เทศบาลเมืองมหาสารคาม	2,200,000	2,200,000	2,200,000	2,200,000	2,200,000	11,000,000
1.8 จัดซื้อรถยนต์บรรทุกขยะแบบอัดท้ายขนาดมาตรฐาน เครื่องยนต์ดีเซลไม่น้อยกว่า 120 แรงม้า	3	5	เทศบาลเมืองมหาสารคาม	2,100,000	2,100,000	2,100,000	2,100,000	2,100,000	10,500,000
1.9 จัดซื้อรถบรรทุกขยะแบบอัดท้ายขนาดมาตรฐาน เครื่องยนต์ดีเซลไม่น้อยกว่า 240 แรงม้า ปริมาตรความจุไม่น้อยกว่า 12 ลูกบาศก์เมตร	3	5	เทศบาลเมืองมหาสารคาม	3,000,000	3,000,000	3,000,000	3,000,000	3,000,000	15,000,000
1.10 จัดซื้อรถบรรทุกขยะมูลฝอยแบบยกภาชนะรองรับมูลฝอย เครื่องยนต์ดีเซลไม่น้อยกว่า 130 แรงม้า	3	5	เทศบาลเมืองมหาสารคาม		2,800,000	2,800,000	2,800,000	2,800,000	11,200,000
2 โครงการที่ 2 ป้องกันแก้ไขปัญหาน้ำท่วม				-	20,000,000	1,297,440,000	1,162,700,000	52,500,000	2,532,640,000
2.1 - ก่อสร้างเขื่อนป้องกันตลิ่งริมแม่น้ำชี บ้านคุ้มกลาง หมู่ที่ 1 ตำบลหัวขวาง อำเภอโกสุมพิสัย	1	5	สำนักงานโยธาธิการและผังเมืองจังหวัด		20,000,000				20,000,000
2.2 - ซ่อมแซมเขื่อนป้องกันตลิ่งริมแม่น้ำชี บริเวณวัดบูรพาเกิ่งใต้ ตำบลเกิ่ง อำเภอเมือง จังหวัดมหาสารคาม ความยาว 140 เมตร	1	5	สำนักงานโยธาธิการและผังเมืองจังหวัด			9,940,000			9,940,000
2.3 - ก่อสร้างเขื่อนป้องกันตลิ่งริมแม่น้ำชี บ้านบุงเบา หมู่ 9 ตำบลเขวาใหญ่ อำเภอกันทรวิชัย จังหวัดมหาสารคาม ความยาว 300 เมตร	1	5	สำนักงานโยธาธิการและผังเมืองจังหวัด					30,000,000	30,000,000
2.4 - ซ่อมแซมเขื่อนป้องกันตลิ่งริมแม่น้ำชี บ้านบุงคล้าและบ้านท่างาม หมู่ที่ 3 ตำบลลาดพัฒนา อำเภอมือเมือง จังหวัดมหาสารคาม ตอนที่ 2 ความยาว 80 เมตร	1	5	สำนักงานโยธาธิการและผังเมืองจังหวัด					5,600,000	5,600,000
2.5 - ซ่อมแซมเขื่อนป้องกันตลิ่งริมแม่น้ำชี บ้านท่าค้อ ตำบลลาดพัฒนา อำเภอมือเมือง จังหวัดมหาสารคาม	1	5	สำนักงานโยธาธิการและผังเมืองจังหวัด					4,800,000	4,800,000
2.6 - ซ่อมแซมเขื่อนป้องกันตลิ่งริมแม่น้ำชี บ้านหนองผือ ตำบลหนองบัว อำเภอโกสุมพิสัย จังหวัดมหาสารคาม ความยาว 210 เมตร	1	5	สำนักงานโยธาธิการและผังเมืองจังหวัด					12,100,000	12,100,000
2.7 โครงการก่อสร้างเขื่อนป้องกันตลิ่งริมแม่น้ำชี บ้านท่างาม ต.หัวขวาง อ.โกสุมพิสัย จ.มหาสารคาม	2	5	กรมโยธาธิการและผังเมือง			40,000,000			40,000,000
2.8 โครงการก่อสร้างเขื่อนป้องกันตลิ่งริมแม่น้ำชี โรงเรียนบ้านแก่งวิทยานุกูล ต.แก่ง อ.เมืองฯ จ.มหาสารคาม	2	5	กรมโยธาธิการและผังเมือง			30,000,000			30,000,000
2.9 โครงการก่อสร้างเขื่อนป้องกันตลิ่งริมแม่น้ำชี บ้านบุงคล้า-ท่างาม (ระยะ 3) ต.ลาดพัฒนา อ.เมืองฯ จ.มหาสารคาม	2	5	กรมโยธาธิการและผังเมือง			30,000,000			30,000,000
2.10 โครงการก่อสร้างเขื่อนป้องกันตลิ่งริมแม่น้ำชี บ้านหินปูน (ระยะ 3) ต.เขวาใหญ่ อ.กันทรวิชัย จ.มหาสารคาม	2	5	กรมโยธาธิการและผังเมือง			25,000,000			25,000,000

บัญชีรายการชุดโครงการ				งบประมาณดำเนินการ					
แผนงาน/โครงการ	แหล่ง งปม.	ยุทธศาสตร์ ชาติ	หน่วยดำเนินการ	พ.ศ. 2561	พ.ศ. 2562	พ.ศ. 2563	พ.ศ. 2564	พ.ศ. 2565	พ.ศ. 2561 - 2565
2.11 โครงการก่อสร้างเขื่อนป้องกันตลิ่ง ริมแม่น้ำชี วัดเสนาวาริ บ้านโคกรุ่น ต.มะค่า อ.กันทรวิชัย จ.มหาสารคาม	2	5	กรมโยธาธิการและผัง เมือง			25,000,000			25,000,000
2.12 โครงการก่อสร้างเขื่อนป้องกันตลิ่ง ริมแม่น้ำชี วัดป่าวังสิการาม บ้านวัง ไผ่ ต.ลาดพัฒนา อ.เมืองฯ จ. มหาสารคาม	2	5	กรมโยธาธิการและผัง เมือง			30,000,000			30,000,000
2.13 โครงการก่อสร้างเขื่อนป้องกันตลิ่ง ริมแม่น้ำชี บ้านวังไผ่ ต.ลาดพัฒนา อ.เมืองฯ จ.มหาสารคาม	2	5	กรมโยธาธิการและผัง เมือง			30,000,000			30,000,000
2.14 โครงการก่อสร้างเขื่อนป้องกันตลิ่ง ริมแม่น้ำชี บ้านโนนหนองหอย ต.เลิง ใต้ อ.โกสุมพิสัย จ.มหาสารคาม	2	5	กรมโยธาธิการและผัง เมือง			25,000,000			25,000,000
2.15 โครงการก่อสร้างเขื่อนป้องกันตลิ่ง ริมแม่น้ำชี บ้านคุ้มใต้ ต.หัวขวาง อ. โกสุมพิสัย จ.มหาสารคาม	2	5	กรมโยธาธิการและผัง เมือง			40,000,000			40,000,000
2.16 โครงการก่อสร้างเขื่อนป้องกันตลิ่ง ริมแม่น้ำชี บ้านศรีสุข ต.หัวขวาง อ. โกสุมพิสัย จ.มหาสารคาม	2	5	กรมโยธาธิการและผัง เมือง			65,000,000			65,000,000
2.17 โครงการก่อสร้างเขื่อนป้องกันตลิ่ง ริมแม่น้ำชี บ้านบุงเบา ต.เขวาสิน อ.กันทรวิชัย จ.มหาสารคาม	2	5	กรมโยธาธิการและผัง เมือง			30,000,000			30,000,000
2.18 โครงการก่อสร้างเขื่อนป้องกันตลิ่ง ริมแม่น้ำชี บ้านหนองโน ต.เขวาสิน อ.กันทรวิชัย จ.มหาสารคาม	2	5	กรมโยธาธิการและผัง เมือง			30,000,000			30,000,000
2.19 โครงการก่อสร้างเขื่อนป้องกันตลิ่ง ริมแม่น้ำชี บ้านส้มโฮง ต.เขวาสิน อ.กันทรวิชัย จ.มหาสารคาม	2	5	กรมโยธาธิการและผัง เมือง			40,000,000			40,000,000
2.20 โครงการก่อสร้างเขื่อนป้องกันตลิ่ง ริมแม่น้ำชี บ้านเชียรสง ม.8 ต.เลิงใต้ อ.โกสุมพิสัย จ.มหาสารคาม	2	5	กรมโยธาธิการและผัง เมือง			30,000,000			30,000,000
2.21 โครงการก่อสร้างเขื่อนป้องกันตลิ่ง ริมแม่น้ำชี บ้านดินคำพัฒนา ต.แก้ง อ.เมืองฯ จ.มหาสารคาม	2	5	กรมโยธาธิการและผัง เมือง			25,000,000			25,000,000
2.22 โครงการก่อสร้างเขื่อนป้องกันตลิ่ง ริมแม่น้ำชี บ้านม่วงใหญ่ ม.6 ต.โพน งาม อ.โกสุมพิสัย จ.มหาสารคาม	2	5	กรมโยธาธิการและผัง เมือง			35,000,000			35,000,000
2.23 โครงการก่อสร้างเขื่อนป้องกันตลิ่ง ริมแม่น้ำชี บ้านโพนงาม ม.12 ต. โพนงาม อ.โกสุมพิสัย จ.มหาสารคาม	2	5	กรมโยธาธิการและผัง เมือง			35,000,000			35,000,000
2.24 ซ่อมแซมเขื่อนป้องกันตลิ่งริมแม่น้ำชี บ้านบุงกล้าและบ้านท่างาม ต.ลาด พัฒนา อ.เมืองฯ จ.มหาสารคาม	2	5	กรมโยธาธิการและผัง เมือง			5,600,000			5,600,000
2.25 ซ่อมแซมเขื่อนป้องกันตลิ่งริมแม่น้ำชี บ้านท่าค้อ ต.ลาดพัฒนา อ.เมืองฯ จ.มหาสารคาม	2	5	กรมโยธาธิการและผัง เมือง			4,800,000			4,800,000
2.26 ซ่อมแซมเขื่อนป้องกันตลิ่งริมแม่น้ำชี บ้านหนองผือ ต.หนองบัว อ.โกสุม พิสัย จ.มหาสารคาม	2	5	กรมโยธาธิการและผัง เมือง			12,100,000			12,100,000

บัญชีรายการชุดโครงการ				งบประมาณดำเนินการ					
แผนงาน/โครงการ	แหล่ง งปม.	ยุทธศาสตร์ ชาติ	หน่วยดำเนินการ	พ.ศ. 2561	พ.ศ. 2562	พ.ศ. 2563	พ.ศ. 2564	พ.ศ. 2565	พ.ศ. 2561 - 2565
2.27 โครงการก่อสร้างระบบป้องกันน้ำท่วมชุมชนอำเภอโกสุมพิสัย ต.โกสุมพิสัย อ.โกสุมพิสัย จ.	2	5	กรมโยธาธิการและผังเมือง			200,000,000			200,000,000
2.28 โครงการก่อสร้างระบบป้องกันน้ำท่วมชุมชนอำเภอบรบือ ต.บรบือ อ.บรบือ จ.มหาสารคาม	2	5	กรมโยธาธิการและผังเมือง			200,000,000			200,000,000
2.29 โครงการก่อสร้างระบบป้องกันน้ำท่วมชุมชนอำเภอพยัคฆภูมิพิสัย ต.พยัคฆภูมิพิสัย อ.พยัคฆภูมิพิสัย จ.มหาสารคาม	2	5	กรมโยธาธิการและผังเมือง			100,000,000			100,000,000
2.30 โครงการก่อสร้างระบบป้องกันน้ำท่วมชุมชนเมืองมหาสารคาม ต.ตลาด อ.เมืองฯ จ.มหาสารคาม	2	5	กรมโยธาธิการและผังเมือง			200,000,000			200,000,000
2.31 โครงการเชื่อมป้องกันตลิ่ง จำนวน 22 แห่ง	2	5	กรมโยธาธิการและผังเมือง				762,700,000		762,700,000
2.32 โครงการก่อสร้างระบบป้องกันน้ำท่วมและระบบระบายน้ำในพื้นที่ชุมชนจังหวัดมหาสารคาม จำนวน 3 แห่ง			กรมโยธาธิการและผังเมือง				400,000,000		400,000,000

แบบฟอร์มการจัดทำแผนพัฒนาจังหวัด/กลุ่มจังหวัด พ.ศ. ๒๕๖๑ - พ.ศ. ๒๕๖๕ (ฉบับบทวน)

จังหวัดมหาสารคาม

เป้าหมายการพัฒนาจังหวัด : เป็นแหล่งผลิตสินค้าเกษตรและอาหารคุณภาพ ศูนย์กลางบริการทางการศึกษาและวัฒนธรรม ประชาชนมีคุณภาพชีวิตที่ดี

บัญชีรายการชุดโครงการ				งบประมาณดำเนินการ					
แผนงาน/โครงการ	แหล่ง งปม.	ยุทธศาสตร์ ชาติ	หน่วยดำเนินการ	พ.ศ. 2561	พ.ศ. 2562	พ.ศ. 2563	พ.ศ. 2564	พ.ศ. 2565	พ.ศ. 2561 - 2565
ประเด็นการพัฒนาที่ 3 : ส่งเสริมและพัฒนาการจัดการศึกษาเพื่อยกระดับสู่การเป็น ศูนย์กลางบริการทางการศึกษาและวัฒนธรรมของภาคตะวันออกเฉียงเหนือ				-	-	206,471,374	172,074,394	208,029,894	586,575,662
แผนงานที่ 1 บูรณาการพัฒนาคุณภาพ การเรียนรู้ การวิจัย และการสร้างองค์ ความรู้ทั้งระบบ				-	-	141,527,634	119,114,434	144,456,534	405,098,602
1 โครงการที่ 1 การเพิ่มประสิทธิภาพ การจัดการศึกษาทั้งระบบเพื่อความ ยั่งยืน				-	-	130,329,634	119,114,434	144,456,534	393,900,602
1.1	1	3	มหาวิทยาลัยราชภัฏ มหาสารคาม	-	-	-	864,000	864,000	1,728,000
1.2	1	3	มหาวิทยาลัยราชภัฏ มหาสารคาม	-	-	-	538,100	538,100	1,076,200
1.2 ยกระดับการประชาสัมพันธ์และ อนุรักษ์ศิลปวัฒนธรรมภูมิปัญญา ท้องถิ่น ด้วยการบูรณาการ นวัตกรรมและเทคโนโลยีการสื่อสาร ผ่านเยาวชนและผู้สูงวัยอย่าง สร้างสรรค์ “เด็กชี้เป้า เฒ่าชี้ฝอย”				-	-	-	538,100	538,100	1,076,200
1.3	1	3	สพป. เขต 1, 2, 3	-	-	-	5,955,500	5,955,500	11,911,000
1.3 การขับเคลื่อนยกระดับผลการ ทดสอบระดับชาติขั้นพื้นฐาน NT และ O-NET				-	-	-	5,955,500	5,955,500	11,911,000
1.4	1	3	สนง.ศึกษาธิการจังหวัด	-	-	523,000	-	523,000	1,046,000
1.4 การพัฒนาคุณภาพการจัด การศึกษาที่มีประสิทธิภาพของ สถานศึกษาในจังหวัดมหาสารคาม ด้วยกระบวนการ SARAKHAM Model				-	-	523,000	-	523,000	1,046,000
1.5	1	3	สนง.ศึกษาธิการจังหวัด	-	-	9,167,200	-	9,167,200	18,334,400
1.5 ค่ายส่งเสริมและพัฒนาการเป็นคน อารมณ์ดี มีคุณธรรม นำความสุขสู่ ชีวิต ครอบครัวและสังคม				-	-	9,167,200	-	9,167,200	18,334,400
1.6	1	3	สนง.ศึกษาธิการจังหวัด	-	-	612,000	-	612,000	1,224,000
1.6 การพัฒนาการกีฬานักเรียน นักศึกษา และเยาวชน มุ่งสู่เมือง แห่งสุขภาพของจังหวัดมหาสารคาม				-	-	612,000	-	612,000	1,224,000
1.7	1	3	สพม. เขต 26	-	-	-	500,000	500,000	1,000,000
1.7 พัฒนาศักยภาพสู่ความเป็นเลิศด้าน การดนตรีโรงเรียนในสังกัดจังหวัด มหาสารคาม				-	-	-	500,000	500,000	1,000,000
1.8	1	3	สนง.สาธารณสุขจังหวัด	-	-	-	747,000	747,000	1,494,000
1.8 ประเมินคุณภาพชีวิตของเด็กวัย เรียนในจังหวัดมหาสารคาม				-	-	-	747,000	747,000	1,494,000
1.9	1	3	มหาวิทยาลัยราชภัฏ มหาสารคาม	-	-	3,638,000	-	3,638,000	7,276,000
1.9 การให้การศึกษาคู่ปกครองเพื่อ เสริมสร้างพัฒนาการเด็กปฐมวัย จังหวัดมหาสารคาม				-	-	3,638,000	-	3,638,000	7,276,000
1.10	1	3	มหาวิทยาลัยราชภัฏ มหาสารคาม	-	-	1,800,000	-	1,800,000	3,600,000
1.10 กลไกบูรณาการและส่งเสริม เครือข่ายเมืองแห่งการเรียนรู้เพื่อ เด็กและเยาวชนจังหวัดมหาสารคาม				-	-	1,800,000	-	1,800,000	3,600,000
1.11	1	3	สนง.ศึกษาธิการ จังหวัด/มหาวิทยาลัย ราชภัฏมหาสารคาม	-	-	6,071,600	-	6,071,600	12,143,200
1.11 การศึกษาเมืองดิจิทัลสานคร Thailand 4.0				-	-	6,071,600	-	6,071,600	12,143,200
1.12	1	3	สนง.ศึกษาธิการจังหวัด	-	-	1,530,300	-	1,530,300	3,060,600
1.12 การยกระดับกระบวนการเรียนรู้ของ ผู้เรียนสู่การพัฒนานวัตกรรมเชิง เทคโนโลยีอย่างสร้างสรรค์				-	-	1,530,300	-	1,530,300	3,060,600

บัญชีรายการชุดโครงการ				งบประมาณดำเนินการ					
แผนงาน/โครงการ	แหล่ง งปม.	ยุทธศาสตร์ ชาติ	หน่วยดำเนินการ	พ.ศ. 2561	พ.ศ. 2562	พ.ศ. 2563	พ.ศ. 2564	พ.ศ. 2565	พ.ศ. 2561 - 2565
1.13 โครงการเด็กปฐมวัยเมืองตักสิลามั่นคงในความดี มั่งคั่งในการเรียนรู้ตลอดชีวิตอย่างยั่งยืน บนพื้นฐานความพอเพียง	2	3	สำนักงาน ปลัดกระทรวง ศึกษาธิการ			7,000,000	9,000,000	11,000,000	27,000,000
1.14 โครงการให้ใจบันดาลแรง สร้างครอบครัวแสนสุข เสริมพัฒนาการเด็กปฐมวัยเต็มศักยภาพ ต่อเนื่องตลอดชีวิต	2	3	สำนักงาน ปลัดกระทรวง ศึกษาธิการ			2,029,900	2,029,900	2,029,900	6,089,700
1.15 โครงการประสานสัมพันธ์นำสื่อและเทคโนโลยีพัฒนาทักษะชีวิต สำหรับประชาชนช่วงวัยก่อนประถมศึกษา โดยใช้กระบวนการวิจัยแบบมีส่วนร่วม	2	3	สำนักงาน ปลัดกระทรวง ศึกษาธิการ			1,146,600	1,146,600	1,146,600	3,439,800
1.16 โครงการเสริมสร้างประสิทธิภาพการจัดการเรียนรู้ การอ่าน การเขียน และการคิดวิเคราะห์ ของนักเรียนในระดับประถมศึกษาในจังหวัดมหาสารคาม	2	3	สำนักงาน ปลัดกระทรวง ศึกษาธิการ			5,000,000	5,000,000	5,000,000	15,000,000
1.17 โครงการพัฒนาคุณภาพนักเรียนด้านภาษาไทย ระดับประถมศึกษา โดยใช้สสารคามโมเดล	2	3	สำนักงาน ปลัดกระทรวง ศึกษาธิการ			1,643,260	1,643,260	1,643,260	4,929,780
1.18 โครงการขับเคลื่อนโรงเรียนจัดการเรียนรู้สะเต็มศึกษา (STEM Education Focused Schools)	2	3	สำนักงาน ปลัดกระทรวง ศึกษาธิการ			750,000	750,000	750,000	2,250,000
1.19 โครงการยกระดับทักษะภาษาอังกฤษของครูและผู้เรียนในสังกัดสำนักงานส่งเสริมการศึกษานอกระบบและการศึกษาตามอัธยาศัย	2	3	สำนักงาน ปลัดกระทรวง ศึกษาธิการ			5,000,000	5,000,000	5,000,000	15,000,000
1.20 โครงการภาษาอังกฤษสู่อาชีพ	2	3	สำนักงาน ปลัดกระทรวง ศึกษาธิการ			5,000,000	5,000,000	5,000,000	15,000,000
1.21 โครงการเร่งรัดพัฒนาคุณภาพผู้เรียนสู่การยกระดับผลสัมฤทธิ์ทางการเรียนคณิตศาสตร์	2	3	สำนักงาน ปลัดกระทรวง ศึกษาธิการ			1,950,000	1,250,000	1,250,000	4,450,000
1.22 โครงการอาชีวศึกษาเป็นเลิศ	2	3	สำนักงาน ปลัดกระทรวง ศึกษาธิการ			10,000,000	10,000,000	10,000,000	30,000,000
1.23 โครงการวิจัยและพัฒนาหลักสูตรสถานศึกษาที่มุ่งพัฒนาผู้เรียนให้มีคุณลักษณะ และทักษะในศตวรรษที่ 21 โดยใช้ชุมชนการเรียนรู้ทางวิชาชีพ	2	3	สำนักงาน ปลัดกระทรวง ศึกษาธิการ			5,000,000	5,000,000	5,000,000	15,000,000
1.24 โครงการขับเคลื่อนนโยบายลดเวลาเรียน เพิ่มเวลารู้	2	3	สำนักงาน ปลัดกระทรวง ศึกษาธิการ			3,000,000	4,000,000	4,000,000	11,000,000
1.25 โครงการยกระดับคุณภาพการศึกษาเพื่อพัฒนาผลสัมฤทธิ์ทางการเรียนในกลุ่มสาระหลัก	2	3	สำนักงาน คณะกรรมการ การศึกษาขั้นพื้นฐาน			947,800	947,800	947,800	2,843,400

บัญชีรายการชุดโครงการ				งบประมาณดำเนินการ					
แผนงาน/โครงการ	แหล่ง งปม.	ยุทธศาสตร์ ชาติ	หน่วยดำเนินการ	พ.ศ. 2561	พ.ศ. 2562	พ.ศ. 2563	พ.ศ. 2564	พ.ศ. 2565	พ.ศ. 2561 - 2565
1.26 โครงการยกระดับผลสัมฤทธิ์ทางการเรียนของนักเรียนชั้นมัธยมศึกษาปีที่ 3 และ ชั้นมัธยมศึกษาปีที่ 6 ของโรงเรียนพระปริยัติธรรม แผนกสามัญศึกษา ในเขตจังหวัดมหาสารคาม	2	3	สำนักงาน พระพุทธศาสนา แห่งชาติ			562,500	562,500	562,500	1,687,500
1.27 โครงการยกระดับผลสัมฤทธิ์ทางการเรียนการสอนและการสอบธรรม-บาลีสนาทหลวงให้สูงขึ้น	2	3	สำนักงาน พระพุทธศาสนา แห่งชาติ			875,500	875,500	875,500	2,626,500
1.28 โครงการขับเคลื่อนพัฒนาคุณภาพการศึกษา โรงเรียนในสังกัด สพ.มหาสารคาม เขต 1	2	3	สำนักงาน คณะกรรมการ การศึกษาขั้นพื้นฐาน			3,000,000	3,000,000	3,000,000	9,000,000
1.29 โครงการส่งเสริมพัฒนาทักษะการใช้ภาษาอังกฤษ เพื่อการสื่อสารโดยการจัดการเรียนรู้ผ่านกิจกรรมการเรียนรู้ปฏิบัติจริง (Active Learning)	2	3	สำนักงาน คณะกรรมการ การศึกษาขั้นพื้นฐาน			4,128,000	4,128,000	4,128,000	12,384,000
1.30 โครงการเสริมสร้างความเข้มแข็งของเยาวชน ปลุกจิตสำนึกรักความเป็นไทยในสังคมพหุวัฒนธรรม ผ่านการเรียนรู้ประวัติศาสตร์ท้องถิ่น	2	3	สำนักงาน ปลัดกระทรวง ศึกษาธิการ			785,900	785,900	785,900	2,357,700
1.31 โครงการโรงเรียนปลอดขยะ (Zero Waste School)	2	3	สำนักงาน คณะกรรมการ การศึกษาขั้นพื้นฐาน			400,000	400,000	400,000	1,200,000
1.32 ยกระดับคุณภาพผู้เรียนในการทดสอบทางการศึกษาระดับชาติ (NT และ O-NET)	2	3	สำนักงาน คณะกรรมการ การศึกษาขั้นพื้นฐาน			870,000	870,000	870,000	2,610,000
1.33 โครงการพัฒนาการศึกษาตามอัยยาศัย	2	3	สำนักงานส่งเสริม การศึกษานอกระบบ และการศึกษาตาม อัยยาศัย			325,000	325,000	325,000	975,000
1.34 โครงการการจัดทำ Professional Learning Community (PLC) ในการช่วยเหลือการจัดการศึกษาในเด็กพิเศษ	2	3	สำนักงาน คณะกรรมการ การศึกษาขั้นพื้นฐาน			96,584	96,584	96,584	289,752
1.35 โครงการขับเคลื่อนศาสตร์ของพระราชอาและพระบรมราโชบายสมเด็จพระเจ้าอยู่หัวฯ ร.10 สู่การพัฒนาตักสิลานคร อย่างเป็นระบบ ด้วยกระบวนการวิจัยแบบมีส่วนร่วมจากทุกภาคส่วน	2	3	สำนักงาน ปลัดกระทรวง ศึกษาธิการ			5,000,000	5,000,000	5,000,000	15,000,000
1.36 โครงการฝึกอบรมลูกเสือหลักสูตร “ลูกเสือเศรษฐกิจพอเพียง”	2	3	สำนักงาน ปลัดกระทรวง ศึกษาธิการ			710,400	710,400	710,400	2,131,200
1.37 โครงการขับเคลื่อนหลักปรัชญาของเศรษฐกิจพอเพียงสู่หน่วยงานทางการศึกษาสังกัดสำนักงานศึกษาธิการจังหวัดมหาสารคาม	2	3	สำนักงาน ปลัดกระทรวง ศึกษาธิการ			3,453,700	3,000,000	3,000,000	9,453,700
1.38 โครงการฝึกอบรมบุคลากรทางการลูกเสือ หลักสูตรลูกเสือข้อชะอาด	2	3	สำนักงาน ปลัดกระทรวง ศึกษาธิการ			610,700	610,700	610,700	1,832,100
1.39 โครงการร่วพลังคุณธรรมภูมิคุ้มกันต่อการเปลี่ยนแปลง	2	3	สำนักงาน ปลัดกระทรวง ศึกษาธิการ			950,000	2,121,600	2,121,600	5,193,200

บัญชีรายการชุดโครงการ				งบประมาณดำเนินการ					
แผนงาน/โครงการ	แหล่ง งปม.	ยุทธศาสตร์ ชาติ	หน่วยดำเนินการ	พ.ศ. 2561	พ.ศ. 2562	พ.ศ. 2563	พ.ศ. 2564	พ.ศ. 2565	พ.ศ. 2561 - 2565
1.40 โครงการขับเคลื่อนนโยบายค่านิยมหลักของคนไทย 12 ประการ	2	3	สำนักงานคณะกรรมการการศึกษาขั้นพื้นฐาน			2,000,000	2,000,000	2,000,000	6,000,000
1.41 โครงการลูกคุณบ้าน หลานคุณเมือง ลือเลื่องเมืองตากสิลา	2	3	สำนักงานปลัดกระทรวงศึกษาธิการ			1,998,500	1,998,500	1,998,500	5,995,500
1.42 โครงการควบคุมดูแลนักเรียนที่มีพฤติกรรมเบี่ยงเบน	2	3	สำนักงานปลัดกระทรวงศึกษาธิการ			358,500	358,500	358,500	1,075,500
1.43 โครงการพัฒนาคุณภาพชีวิตของประชาชนและสังคม สู่ความมั่นคง มั่งคั่ง อย่างยั่งยืน ด้วยรูปแบบ SARAKHAM Model	2	3	สำนักงานปลัดกระทรวงศึกษาธิการ			2,000,000	2,000,000	2,000,000	6,000,000
1.44 โครงการการดำเนินการโครงการอาหารกลางวันส่งเสริมจังหวัดไอโอดีนอย่างยั่งยืน จังหวัดมหาสารคาม	2	3	สำนักงานปลัดกระทรวงศึกษาธิการ			93,550	93,550	93,550	280,650
1.45 โครงการเสริมสร้างคุณธรรมจริยธรรมและคุณลักษณะอันพึงประสงค์ของนักเรียน	2	3	สำนักงานคณะกรรมการการศึกษาขั้นพื้นฐาน			1,751,370	1,751,370	1,751,370	5,254,110
1.46 โครงการพัฒนาการจัดการเรียนการสอนภาษาของประเทศสมาชิกอาเซียน (+3)	2	3	สำนักงานปลัดกระทรวงศึกษาธิการ			5,000,000	5,000,000	5,000,000	15,000,000
1.47 โครงการยกระดับทักษะภาษาอังกฤษของครูและผู้เรียน	2	3	สำนักงานปลัดกระทรวงศึกษาธิการ			5,000,000	5,000,000	5,000,000	15,000,000
1.48 โครงการพัฒนาผู้บริหารและครูโรงเรียนเอกชนจังหวัดมหาสารคาม	2	3	สำนักงานปลัดกระทรวงศึกษาธิการ			317,000	317,000	317,000	951,000
1.49 โครงการพัฒนาวิสัยและจรรยาบรรณแห่งวิชาชีพของผู้ประการวิชาชีพทางการศึกษา	2	3	สำนักงานปลัดกระทรวงศึกษาธิการ			1,000,000	1,000,000	1,000,000	3,000,000
1.50 โครงการจัดการเรียนรู้ทั้งระบบเพื่อยกค่าสัมฤทธิ์ทางการเรียน	2	3	สำนักงานคณะกรรมการการศึกษาขั้นพื้นฐาน			2,000,000	2,000,000	2,000,000	6,000,000
1.51 โครงการส่งเสริมผู้เรียนให้อ่านเขียนได้ตามช่วงวัย	2	3	สำนักงานคณะกรรมการการศึกษาขั้นพื้นฐาน			2,000,000	2,000,000	2,000,000	6,000,000
1.52 โครงการให้ความรู้ความเข้าใจเกี่ยวกับการป้องกันและปราบปรามการทุจริตและความรับผิดชอบของเจ้าหน้าที่ในสำนักงานเขตพื้นที่การศึกษา	2	3	สำนักงานคณะกรรมการการศึกษาขั้นพื้นฐาน			2,000,000	2,000,000	2,000,000	6,000,000
1.53 โครงการพัฒนาศักยภาพเชิงวิชาการสู่มาตรฐานการปฏิบัติงาน สำหรับบุคลากรทางการศึกษาในจังหวัดมหาสารคาม	2	3	สำนักงานปลัดกระทรวงศึกษาธิการ			300,000	300,000	300,000	900,000
1.54 โครงการประเมินและคัดเลือก “บุคลากรดีเด่น”	2	3	สำนักงานปลัดกระทรวงศึกษาธิการ			20,000	20,000	20,000	60,000
1.55 โครงการสถานศึกษาสีขาว ปลอดภัย เสพติดและอบายมุข จังหวัดมหาสารคาม	2	3	สำนักงานปลัดกระทรวงศึกษาธิการ			556,000	556,000	556,000	1,668,000

บัญชีรายการชุดโครงการ				งบประมาณดำเนินการ					
แผนงาน/โครงการ	แหล่ง งปม.	ยุทธศาสตร์ ชาติ	หน่วยดำเนินการ	พ.ศ. 2561	พ.ศ. 2562	พ.ศ. 2563	พ.ศ. 2564	พ.ศ. 2565	พ.ศ. 2561 - 2565
1.56 โครงการนิเทศ ติดตาม ระบบบริหารและการจัดการศึกษาของส่วนราชการ หน่วยงานและสถานศึกษาในพื้นที่รับผิดชอบ	2	3	สำนักงานปลัดกระทรวงศึกษาธิการ			500,000	500,000	500,000	1,500,000
1.57 โครงการตรวจสอบภายใน เพื่อเสริมสร้างศักยภาพในการบริหารงานภาครัฐของหน่วยงานในสังกัด	2	3	สำนักงานปลัดกระทรวงศึกษาธิการ			63,200	63,200	63,200	189,600
1.58 โครงการตรวจราชการ	2	3	สำนักงานปลัดกระทรวงศึกษาธิการ			830,000	830,000	830,000	2,490,000
1.59 โครงการวัดผลและประเมินผล การติดตาม ตรวจสอบระบบบริหารการจัดการศึกษา และการขับเคลื่อนระบบประกันคุณภาพการศึกษาสู่หน่วยงาน/สถานศึกษาในจังหวัดมหาสารคาม	2	3	สำนักงานปลัดกระทรวงศึกษาธิการ			1,500,000	1,000,000	1,000,000	3,500,000
1.60 โครงการพัฒนาระบบการประกันคุณภาพภายในของสถานศึกษา	2	3	สำนักงานปลัดกระทรวงศึกษาธิการ			1,163,950	1,163,950	1,163,950	3,491,850
1.61 โครงการยกระดับคุณภาพผู้เรียนสู่การพัฒนาคุณภาพการศึกษาด้วยกระบวนการนิเทศ	2	3	สำนักงานคณะกรรมการการศึกษาขั้นพื้นฐาน			500,000	500,000	500,000	1,500,000
1.62 โครงการส่งเสริมคุณธรรม จริยธรรม และธรรมาภิบาลในสถานศึกษา “ป้องกันการทุจริต”	2	3	สำนักงานคณะกรรมการการศึกษาขั้นพื้นฐาน			2,000,000	2,000,000	2,000,000	6,000,000
1.63 โครงการนิเทศ ติดตาม การพัฒนาคุณภาพและมาตรฐานการศึกษาขั้นพื้นฐาน เพื่อการประกันคุณภาพภายในโรงเรียนพระปริยัติธรรม แผนกสามัญศึกษา	2	3	สำนักงานพระพุทธศาสนาแห่งชาติ			50,000	50,000	50,000	150,000
1.64 โครงการพัฒนาระบบห้องสมุดโรงเรียนพระปริยัติธรรม แผนกสามัญศึกษา ในเขตจังหวัดมหาสารคาม	2	3	สำนักงานพระพุทธศาสนาแห่งชาติ			387,220	387,220	387,220	1,161,660
1.65 โครงการจัดวางระบบบริหารจัดการและพัฒนาคุณภาพตามมาตรฐานการศึกษา	2	3	สำนักงานพระพุทธศาสนาแห่งชาติ			92,300	92,300	92,300	276,900
1.66 โครงการพัฒนาระบบประกันคุณภาพภายในสถานศึกษาเพื่อเตรียมประเมินภายนอกจาก สมศ. รอบ 4	2	3	สำนักงานคณะกรรมการการศึกษาขั้นพื้นฐาน			643,500	643,500	643,500	1,930,500
1.67 โครงการยกระดับผลสัมฤทธิ์ทางการเรียน O-NET	3	3	เทศบาลเมืองมหาสารคาม			651,000	651,000	651,000	1,953,000
1.68 โครงการขับเคลื่อนการจัดการเรียนรู้ตามแนวทางสะเต็มศึกษาสู่การยกระดับผลสัมฤทธิ์ทางการเรียน	3	3	เทศบาลเมืองมหาสารคาม			50,000	50,000	50,000	150,000
1.69 โครงการพัฒนาคุณภาพการเรียนการสอนภาษาไทย ก้าวไกลสู่ยุค Thailand 4.0	3	3	เทศบาลเมืองมหาสารคาม			50,000	50,000	50,000	150,000

บัญชีรายการชุดโครงการ				งบประมาณดำเนินการ					
แผนงาน/โครงการ	แหล่ง งปม.	ยุทธศาสตร์ ชาติ	หน่วยดำเนินการ	พ.ศ. 2561	พ.ศ. 2562	พ.ศ. 2563	พ.ศ. 2564	พ.ศ. 2565	พ.ศ. 2561 - 2565
1.70 โครงการยกระดับผลสัมฤทธิ์ทางการเรียนของนักเรียน ชั้นมัธยมศึกษาปีที่ 3 และชั้นมัธยมศึกษาปีที่ 6 ของโรงเรียนสังกัดองค์การบริหารส่วนจังหวัดมหาสารคาม	3	3	องค์การบริหารส่วนจังหวัดมหาสารคาม			300,000	300,000	300,000	900,000
1.71 โครงการพัฒนาเด็กพิเศษเรียนร่วม	3	3	องค์การบริหารส่วนจังหวัดมหาสารคาม			500,000	500,000	500,000	1,500,000
1.72 โครงการส่งเสริมการจัดการเรียนการสอนเพศวิถีศึกษาแบบรอบด้าน	3	3	องค์การบริหารส่วนจังหวัดมหาสารคาม			500,000	500,000	500,000	1,500,000
1.73 โครงการค่ายเสริมสร้างคุณธรรมจริยธรรม	3	3	องค์การบริหารส่วนจังหวัดมหาสารคาม			495,600	1,500,000	1,500,000	3,495,600
1.74 โครงการพัฒนาคุณภาพการจัดการเรียนรู้ของครูคณิตศาสตร์เพื่อพัฒนาความสามารถ ด้านคำนวณ (Numeracy) สู่การยกระดับผลสัมฤทธิ์ทางการเรียนของนักเรียน	3	3	เทศบาลเมืองมหาสารคาม			30,000	30,000	30,000	90,000
1.75 โครงการยกระดับผลสัมฤทธิ์ทางการเรียนกลุ่มสาระการเรียนรู้ภาษาต่างประเทศ	3	3	เทศบาลเมืองมหาสารคาม			50,000	50,000	50,000	150,000
2 โครงการที่ 2 พัฒนาการจัดการเรียนการสอนภาษาอังกฤษเพื่อการสื่อสารแบบ Active Learning	1	3	สนง.ศึกษาธิการจังหวัด			11,198,000			11,198,000

บัญชีรายการชุดโครงการ				งบประมาณดำเนินการ					
แผนงาน/โครงการ	แหล่ง งปม.	ยุทธศาสตร์ ชาติ	หน่วยดำเนินการ	พ.ศ. 2561	พ.ศ. 2562	พ.ศ. 2563	พ.ศ. 2564	พ.ศ. 2565	พ.ศ. 2561 - 2565
แผนงานที่ 2 ส่งเสริมการบริการทางวิชาการ วิชาชีพและศิลปวัฒนธรรมสู่ชุมชน				-	-	56,395,460	48,971,660	55,616,660	160,983,780
1 โครงการที่ 1 พัฒนาศักยภาพ สร้างมูลค่าจากวิชาการสู่ชุมชน				-	-	56,395,460	46,471,660	53,116,660	155,983,780
1.1 การทำนตามหลักปรัชญาของเศรษฐกิจพอเพียงด้วยกระบวนการ STEM Education สู่ธุรกิจค้าปลีกในยุคศตวรรษที่ 21	1	3	สนง.ศึกษาธิการ จังหวัด/มหาวิทยาลัย ราชภัฏมหาสารคาม			3,877,200		3,877,200	7,754,400
1.2 การพัฒนาชุดกิจกรรมการจัดการเรียนรู้บูรณาการ STEAM Education	1	3	สพม. เขต 26				180,000	180,000	360,000
1.3 พัฒนาสารคามให้เป็นเมืองสมุนไพรก้าวไกลสู่สากล	2	3	สำนักงาน ปลัดกระทรวง ศึกษาธิการ			23,868,900	23,868,900	23,868,900	71,606,700
1.4 การเสริมสร้างทักษะอาชีพ เพื่อเตรียมความพร้อมเด็กมหาสารคามสู่การเป็นผู้ประกอบการ รุ่นเยาว์	1	3	สนง.ศึกษาธิการจังหวัด			2,767,800		2,767,800	5,535,600
1.5 โครงการเพิ่มประสิทธิภาพการให้บริการทางการศึกษาของหน่วยบริการ	2	3	สำนักงาน คณะกรรมการ การศึกษาขั้นพื้นฐาน			348,880	348,880	348,880	1,046,640
1.6 โครงการบริหารจัดการระบบสารสนเทศด้านการศึกษา สำนักงานศึกษาธิการจังหวัดมหาสารคาม	2	3	สำนักงาน ปลัดกระทรวง ศึกษาธิการ			3,000,000	3,000,000	3,000,000	9,000,000
1.7 โครงการเสริมสร้างประสิทธิภาพการจัดการสารสนเทศดิจิทัลของหน่วยงานทางการศึกษาเพื่อสนับสนุนการเข้าถึงสื่อคลังความรู้และแหล่งเรียนรู้ดิจิทัลของประชากรวัยเรียน	2	3	สำนักงาน ปลัดกระทรวง ศึกษาธิการ			4,472,000	3,000,000	3,000,000	10,472,000
1.8 โครงการพัฒนาคุณภาพและเพิ่มโอกาสทางการศึกษาผ่านเทคโนโลยีดิจิทัล	2	3	สำนักงาน คณะกรรมการ การศึกษาขั้นพื้นฐาน			2,030,000	2,030,000	2,030,000	6,090,000
1.9 โครงการเสริมสร้างประสิทธิภาพการจัดการเรียนรู้ประวัติศาสตร์จังหวัดมหาสารคาม	2	3	สำนักงาน ปลัดกระทรวง ศึกษาธิการ			7,000,000	5,000,000	5,000,000	17,000,000
1.10 โครงการบริการวิชาการทางพลศึกษากีฬาเพื่อพัฒนาชุมชนสู่การอยู่ร่วมกันอย่างสมานฉันท์	2	3	กรมพลศึกษา			16,800	30,000	30,000	76,800
1.11 โครงการป้องกันและควบคุมโรคพยาธิใบไม้ตับและมะเร็งท่อน้ำดีในพื้นที่เสี่ยงตามวิถีชีวิต “คนยุคใหม่ ผองไทยอีสาน ไม่กินปลาดิบ”	2	3	สำนักงาน ปลัดกระทรวง ศึกษาธิการ			5,287,000	5,287,000	5,287,000	15,861,000
1.12 โครงการประกวดแข่งขันการจัดทำโครงการวิทยาศาสตร์ผลงานสิ่งประดิษฐ์และการประกวดแข่งขันหุ่นยนต์	2	3	สำนักงาน คณะกรรมการการ อาชีวศึกษา			150,000	150,000	150,000	450,000
1.13 โครงการประกวดแข่งขันทักษะทางวิชาการและการแข่งขันทักษะวิชาชีพ	2	3	สำนักงาน คณะกรรมการการ อาชีวศึกษา			150,000	150,000	150,000	450,000

บัญชีรายการชุดโครงการ				งบประมาณดำเนินการ					
แผนงาน/โครงการ	แหล่ง งปม.	ยุทธศาสตร์ ชาติ	หน่วยดำเนินการ	พ.ศ. 2561	พ.ศ. 2562	พ.ศ. 2563	พ.ศ. 2564	พ.ศ. 2565	พ.ศ. 2561 - 2565
1.14 โครงการศูนย์แลกเปลี่ยนเรียนรู้ ปรัชญาของเศรษฐกิจพอเพียง	2	3	สำนักงาน คณะกรรมการการ อาชีวศึกษา			406,000	406,000	406,000	1,218,000
1.15 โครงการสร้างอาชีพเกษตรกรแนว ใหม่	2	3	สำนักงาน คณะกรรมการการ อาชีวศึกษา			903,500	903,500	903,500	2,710,500
1.16 โครงการส่งเสริมการบริการทาง วิชาการการวิชาชีพสู่ชุมชน	2	3	สำนักงานคณะกรรมการ การอาชีวศึกษา			158,600	158,600	158,600	475,800
1.17 โครงการบริการวิชาชีพซ่อมบำรุง และล้างเครื่องปรับอากาศสู่ชุมชน	2	3	สำนักงาน คณะกรรมการการ อาชีวศึกษา			100,000	100,000	100,000	300,000
1.18 โครงการพัฒนาครูนักวิจัยเพื่อ พัฒนาคุณภาพการศึกษาและพัฒนา ท้องถิ่น	2	3	สำนักงาน คณะกรรมการการ อาชีวศึกษา			1,600,000	1,600,000	1,600,000	4,800,000
1.19 โครงการพัฒนาศักยภาพครู กศน. ด้านการวิจัยในชั้นเรียน	2	3	สำนักงานส่งเสริม การศึกษานอกระบบและ การศึกษาตามอัธยาศัย			258,780	258,780	258,780	776,340
2 โครงการที่ 2 ค่ายการศึกษาและ การท่องเที่ยวด้านแหล่งซากดึกดำ บรรพ์ บรรพชีวินวิทยาและ ธรณีวิทยา ภาค ตะวันออกเฉียงเหนือของประเทศไทย				-	-	-	2,500,000	2,500,000	5,000,000
2.1 ค่ายธรณีวิทยาและบรรพชีวินวิทยา ภาคตะวันออกเฉียงเหนือของ ประเทศไทย	1	3	มหาวิทยาลัย มหาสารคาม				500,000	500,000	1,000,000
2.2 การศึกษาและการท่องเที่ยวทาง ธรรมชาติแหล่งซากดึกดำบรรพ์ บรรพชีวินวิทยา และธรณีวิทยา	1	3	มหาวิทยาลัย มหาสารคาม				2,000,000	2,000,000	4,000,000
แผนงานที่ 3 พัฒนาเครือข่าย สถาบันการศึกษาเพื่อนำไปสู่การเป็น ศูนย์กลางบริการทางการศึกษา ศาสนา และวัฒนธรรม				-	-	8,548,280	3,988,300	7,956,700	20,493,280
1 โครงการที่ 1 ส่งเสริมเครือข่าย การศึกษามุ่งสู่ความเป็น Mahasarakham Center				-	-	8,548,280	3,988,300	7,956,700	20,493,280
1.1 มหกรรมเปิดโลกการศึกษาตากสิลา นคร	1	3	สนง.ศึกษาธิการจังหวัด นคร			3,500,000		3,500,000	7,000,000
1.2 มหกรรมการแสดงพื้นบ้าน “นำ ความเป็นไทยสู่ใจประชาชน”	1	3	สนง.ศึกษาธิการจังหวัด			468,400		468,400	936,800
1.3 โครงการส่งเสริมการจัดหาทุนและ แหล่งทุนทางการศึกษาเพื่อให้ ผู้เรียนอยู่ในระบบการศึกษาตลอดชีพ	2	3	สำนักงาน ปลัดกระทรวง ศึกษาธิการ			97,580	286,000	286,000	669,580
1.4 โครงการขยายโอกาสทางการศึกษา เพื่อส่งเสริมให้ประชากรวัยเรียนทุก กลุ่มได้รับโอกาสทางการศึกษา ลด อัตราการออกกลางคัน และจบ การศึกษาระดับมัธยมศึกษา กำหนดเวลาของหลักสูตร จังหวัด มหาสารคาม	2	3	สำนักงาน ปลัดกระทรวง ศึกษาธิการ			678,600	678,600	678,600	2,035,800
1.5 โครงการจัดการแข่งขันกีฬานักเรียน นักศึกษากระทรวงศึกษาธิการ จังหวัดมหาสารคาม ประจำปี 2563	2	3	สำนักงาน ปลัดกระทรวง ศึกษาธิการ			250,000	250,000	250,000	750,000

บัญชีรายการชุดโครงการ				งบประมาณดำเนินการ					
แผนงาน/โครงการ	แหล่ง งปม.	ยุทธศาสตร์ ชาติ	หน่วยดำเนินการ	พ.ศ. 2561	พ.ศ. 2562	พ.ศ. 2563	พ.ศ. 2564	พ.ศ. 2565	พ.ศ. 2561 - 2565
1.6 โครงการสร้างเครือข่ายความร่วมมือ ในการบริหารจัดการเรียนรู้สู่อาชีพ ตามบริบทอัตลักษณ์ของท้องถิ่น จังหวัดมหาสารคาม	2	3	สำนักงาน ปลัดกระทรวง ศึกษาธิการ			868,300	868,300	868,300	2,604,900
1.7 การสร้างประสบการณ์อาชีพ (Work Experience) นักเรียนชั้น มัธยมศึกษา ปีที่ 3 จังหวัด มหาสารคาม	2	3	สำนักงาน ปลัดกระทรวง ศึกษาธิการ			925,400	145,400	145,400	1,216,200
1.8 โครงการความร่วมมือร่วมหลักสูตร ทวิศึกษา (อาชีวศึกษา - มัธยมศึกษาตอนปลาย)	2	3	สำนักงาน ปลัดกระทรวง ศึกษาธิการ			1,760,000	1,760,000	1,760,000	5,280,000

แบบฟอร์มการจัดทำแผนพัฒนาจังหวัด/กลุ่มจังหวัด พ.ศ. ๒๕๖๑ - พ.ศ. ๒๕๖๕ (ฉบับบทวน)

จังหวัดมหาสารคาม

เป้าหมายการพัฒนาจังหวัด : เป็นแหล่งผลิตสินค้าเกษตรและอาหารคุณภาพ ศูนย์กลางบริการทางการศึกษาและวัฒนธรรม ประชาชนมีคุณภาพชีวิตที่ดี

บัญชีรายการชุดโครงการ				งบประมาณดำเนินการ					
แผนงาน/โครงการ	แหล่ง งปม.	ยุทธศาสตร์ ชาติ	หน่วยดำเนินการ	พ.ศ. 2561	พ.ศ. 2562	พ.ศ. 2563	พ.ศ. 2564	พ.ศ. 2565	พ.ศ. 2561 - 2565
ประเด็นการพัฒนาที่ 4 : พัฒนาคุณภาพชีวิตของประชาชน สู้สังคมผู้สูงอายุที่ เกิดทุน สถาบันของชาติ เอื้ออาทรและสมานฉันท์				3,888,600	4,129,000	20,076,700	66,699,300	94,032,100	188,825,700
แผนงานที่ 1 ส่งเสริมการมีส่วนร่วมใน การพัฒนาคุณภาพชีวิต				-	-	-	42,745,100	42,925,600	85,670,700
1 โครงการที่ 1 ส่งเสริมความเข้มแข็ง ให้ชุมชนและพัฒนาเศรษฐกิจฐานราก				-	-	-	34,565,600	34,746,100	69,311,700
1.1 เพิ่มศักยภาพกองทุนแม่ของแผ่นดิน สู่การพัฒนาที่ยั่งยืนด้วยหลักปรัชญา ของเศรษฐกิจพอเพียง				1	3	สนง.พัฒนาชุมชน จังหวัด	3,122,000	3,122,000	6,244,000
1.2 การพัฒนาหมู่บ้านเศรษฐกิจ พอเพียงต้นแบบ				1	3	สนง.พัฒนาชุมชน จังหวัด	4,422,200	4,422,200	8,844,400
1.3 ส่งเสริมเกษตรทฤษฎีใหม่และ เกษตรกรรมยั่งยืน				1	3	สนง.เกษตรจังหวัด	2,817,000	2,817,000	5,634,000
1.4 ส่งเสริมการพัฒนาการเกษตร ใต้ร่ม พระบารมี				1	3	สนง.เกษตรจังหวัด	2,500,000	2,500,000	5,000,000
1.5 เพิ่มศักยภาพการใช้ทรัพยากรน้ำ ตามแนวทางเกษตรกรรมยั่งยืนใน โรงเรียนต้นแบบศูนย์เรียนรู้ขยายผล เพื่ออาหารกลางวัน อันเนื่องมาจาก พระราชดำริจังหวัดมหาสารคาม				1	3	สนง.เกษตรและ สหกรณ์จังหวัด	1,050,000	1,050,000	2,100,000
1.6 สนับสนุนการขยายผลโครงการอัน เนื่องมาจากพระราชดำริ ตาม ปรัชญาของเศรษฐกิจพอเพียง				1	3	มหาวิทยาลัยราชภัฏ มหาสารคาม	1,103,500	1,103,500	2,207,000
1.7 การบูรณาการหลักพุทธธรรมเพื่อ เสริมสร้างชุมชนเข้มแข็งอย่างยั่งยืน ในจังหวัดมหาสารคาม				1	3	สำนักงาน พระพุทธศาสนา	619,500	800,000	1,419,500
1.8 เพิ่มประสิทธิภาพในการให้บริการ ช่วยเหลือระยะแรกเริ่มแก่คนพิการ				1	3	กศน.	349,900	349,900	699,800
1.9 พัฒนาศักยภาพ Care Giver (CG) เพื่อการดูแลผู้สูงอายุกลุ่มพึ่งพิง				1	3	สนง.สาธารณสุขจังหวัด	900,000	900,000	1,800,000
1.10 การพัฒนาชุมชนรอบรู้ด้านสุขภาพ (Health literacy Community)				1	3	สนง.สาธารณสุขจังหวัด	1,022,400	1,022,400	2,044,800
1.11 อบรมเชิงปฏิบัติการเรื่อง CPR และ ปฐมพยาบาลเบื้องต้นเพื่อลดการ บาดเจ็บรุนแรงและเสียชีวิตสำหรับ อาสาสมัครฉุกเฉินชุมชน (อฉช.)				1	3	สนง.สาธารณสุขจังหวัด	2,660,000	2,660,000	5,320,000
1.12 การพัฒนาตำบลต้นแบบ ปรับเปลี่ยนพฤติกรรมสุขภาพผู้ป่วย โรคเบาหวาน และความดันโลหิตสูง ด้วยกระบวนการ Motivation Interview (MI)				1	3	สนง.สาธารณสุขจังหวัด	1,430,000	1,430,000	2,860,000
1.13 การขับเคลื่อนการพัฒนาคุณภาพ ชีวิตเพื่อคนมหาสารคามอายุยืนโดย กรรมการพัฒนาคุณภาพชีวิตระดับ อำเภอ (พชอ.)				1	3	สนง.สาธารณสุขจังหวัด	1,070,400	1,070,400	2,140,800

บัญชีรายการชุดโครงการ				งบประมาณดำเนินการ					
แผนงาน/โครงการ	แหล่ง งปม.	ยุทธศาสตร์ ชาติ	หน่วยดำเนินการ	พ.ศ. 2561	พ.ศ. 2562	พ.ศ. 2563	พ.ศ. 2564	พ.ศ. 2565	พ.ศ. 2561 - 2565
1.14 การพัฒนาตำบลจัดการสุขภาพ เพื่อ การแก้ไขปัญหาโรคพยาธิใบไม้ตับ และมะเร็งท่อน้ำดี	1	3	สงน.สาธารณสุขจังหวัด				10,250,000	10,250,000	20,500,000
1.15 เกษตรเพื่ออาหารกลางวันนักเรียน	1	3	สงน.ปศุสัตว์จังหวัด				1,248,700	1,248,700	2,497,400
2 โครงการที่ 2 จังหวัดไอโอดีนยั่งยืน มุ่งสู่เด็กด็กสิลา 4.0 (Smart Kids taksila 4.0)				-	-	-	8,179,500	8,179,500	16,359,000
2.1 จังหวัดไอโอดีนยั่งยืนมุ่งสู่เด็กด็กสิลา 4.0 (Smart Kids taksila 4.0)	1	3	สงน.สาธารณสุขจังหวัด				8,179,500	8,179,500	16,359,000
แผนงานที่ 2 พัฒนาทักษะฝีมือแรงงาน เพื่อความมั่นคงทางอาชีพ				-	877,000	2,685,000	4,379,300	4,379,300	12,320,600
1 โครงการที่ 1 ส่งเสริมอาชีพ				-	877,000	2,685,000	4,379,300	4,379,300	12,320,600
1.1 พัฒนาทักษะฝีมือและพัฒนา ศักยภาพแรงงานนอกระบบ	1	3	สำนักงานแรงงาน จังหวัด		449,000				449,000
1.2 พัฒนาทักษะแรงงานร่วมกับ สถานศึกษา	1	3	สำนักงานพัฒนาฝีมือ แรงงานมหาสารคาม		428,000	856,000	1,066,000	1,066,000	3,416,000
1.3 พัฒนาศักยภาพแรงงานผู้มีรายได้ น้อย เพื่อสร้างงาน สร้างอาชีพ เพิ่ม รายได้	1	3	สำนักงานพัฒนาฝีมือ แรงงานมหาสารคาม			605,000	777,000	777,000	2,159,000
1.4 ส่งเสริมอาชีพแก่นักเรียนครอบครัว ยากจนที่ไม่ได้เรียนต่อหลังจบ การศึกษามัธยมศึกษา	1	3	สำนักงานพัฒนาฝีมือ แรงงานมหาสารคาม				1,336,300	1,336,300	2,672,600
1.5 ส่งเสริมและพัฒนา ศักยภาพแรงงาน นอกระบบให้มีรายได้ที่มั่นคงและ คุณภาพชีวิตที่ดี สู้สังคมเอื้ออาทร และสมานฉันท์มหาสารคาม	1	3	สำนักงานแรงงาน จังหวัด			1,224,000	1,200,000	1,200,000	3,624,000
แผนงานที่ 3 เสริมสร้างความมั่นคง และความปลอดภัยในชีวิตและทรัพย์สิน				3,888,600	3,252,000	17,391,700	19,574,900	46,727,200	90,834,400
1 โครงการที่ 1 เสริมสร้างความมั่นคง				1,029,400	1,817,100	9,819,000	9,025,700	18,207,500	39,898,700
1.1 เสริมสร้างความรู้รักสามัคคี และ จงรักภักดีต่อพระมหากษัตริย์	1	1	ที่ทำการปกครอง จังหวัด (กลุ่มงานปกครอง)		842,000	2,664,200		733,000	4,239,200
1.2 พัฒนาศักยภาพแกนนำจิตอาสา พระราชทานจังหวัดมหาสารคาม	1	1	ที่ทำการปกครอง จังหวัด				523,800	523,800	1,047,600
1.3 ฝึกอบรมจัดตั้งสมาชิกกองอาสา รักษาดินแดน ประเภทสำรวจ กอง บังคับการกองอาสารักษาดินแดน จังหวัดมหาสารคาม	1	1	ที่ทำการปกครอง จังหวัด (กลุ่มงานความมั่นคง)			230,000	230,000	230,000	690,000
1.4 อาสาสมัครแจ้งข่าวอาชญากรรม และยาเสพติด (ชุดอินทรีสตรีเหล็ก)	1	1	ตำรวจภูธรจังหวัด	820,100	617,500	488,200		488,200	2,414,000
1.5 เครือข่ายเยาวชนต้นแบบ เพื่อสร้าง ความปรองดอง ลดความเสี่ยงและ ความประมาทในชุมชน	1	1	มหาวิทยาลัยราชภัฏ มหาสารคาม			2,897,300		2,897,300	5,794,600
1.6 เสริมสร้างความมั่นคง “เสียงตามสาย ส่งถึงพี่น้องเรา”	1	1	สงน.ประชาสัมพันธ์ จังหวัด			619,500		699,100	1,318,600
1.7 เครือข่ายพลังเยาวชน ส่งเสริมสิทธิ หน้าที่ภายใต้สังคมประชาธิปไตย อันมีพระมหากษัตริย์เป็นประมุข	1	1	มหาวิทยาลัยราชภัฏ มหาสารคาม			1,492,600		1,492,600	2,985,200
1.8 เพิ่มศักยภาพผู้นำชุมชนด้าน การเมือง การปกครองสู่สังคม รู้รัก สามัคคีเกิดทุนสถาบันของชาติ สมานฉันท์	1	1	มหาวิทยาลัยราชภัฏ มหาสารคาม			709,600		709,600	1,419,200

บัญชีรายการชุดโครงการ				งบประมาณดำเนินการ					
แผนงาน/โครงการ	แหล่ง งปม.	ยุทธศาสตร์ ชาติ	หน่วยดำเนินการ	พ.ศ. 2561	พ.ศ. 2562	พ.ศ. 2563	พ.ศ. 2564	พ.ศ. 2565	พ.ศ. 2561 - 2565
1.9 พัฒนาศักยภาพเครือข่ายอำนวยความสะดวก ความยุติธรรมในพื้นที่จังหวัด มหาสารคาม	1	1	สนง.ยุติธรรมจังหวัด			360,000		360,000	720,000
1.10 เสริมสร้างความรู้ด้านกฎหมายเพื่อ ลดความขัดแย้ง	1	1	สำนักงานจังหวัด (ศูนย์ดำรงธรรม)	209,300	357,600	357,600	369,600	369,600	1,663,700
1.11 การเตรียมความพร้อมเข้าสู่การสูง วัยอย่างมีคุณภาพ : กฎหมาย สำหรับผู้สูงอายุ	1	1	มหาวิทยาลัยราชภัฏ มหาสารคาม				500,000	500,000	1,000,000
1.12 การสร้างความเข้มแข็งของหมู่บ้าน/ ชุมชน แบบมีส่วนร่วมเพื่อป้องกัน และแก้ไขปัญหาเสพติดอย่างยั่งยืน	1	1	ที่ทำการปกครอง จังหวัด					1,502,000	1,502,000
1.13 การสกัดข่าวปลอม (Fake news) เสริมสร้างความมั่นคง	1	1	สนง.ประชาสัมพันธ์ จังหวัด					300,000	300,000
1.14 การสร้างเครือข่ายและแผน ประชาสัมพันธ์งานความมั่นคง	1	1	สนง.ประชาสัมพันธ์ จังหวัด				700,000	700,000	1,400,000
1.15 เสริมสร้างความเข้มแข็งและ ภูมิคุ้มกันภายใน	1	1	อำเภอเชียงยืน				117,200	117,200	234,400
1.16 การรณรงค์ป้องกันและแก้ไขปัญห ยาเสพติด TO BE NUMBER ONE จังหวัดมหาสารคาม	1	1	สนง.สาธารณสุข จังหวัดมหาสารคาม				4,585,100	4,585,100	9,170,200
1.17 การสร้างความสามัคคีและการ เทิดทูนสถาบันพระมหากษัตริย์	1	1	สำนักงานจังหวัด มหาสารคาม				2,000,000	2,000,000	4,000,000
2 โครงการที่ 2 เมืองปลอดภัย				2,859,200	1,434,900	7,572,700	10,549,200	28,519,700	50,935,700
2.1 ฝึกอบรมเครือข่ายอาสาสมัครเตือน ภัย “มิสเตอร์เตือนภัย”	1	1	สนง.ป้องกันและ บรรเทาสาธารณภัย จังหวัด			819,000		2,196,700	3,015,700
2.2 อยู่สบายใจ เทียวปลอดภัย โนแดน ดินถิ่นศักดิ์สิทธิ์	1	1	ตำรวจภูธรจังหวัด			2,652,000		2,652,000	5,304,000
2.3 อบรมเยาวชน กระตุ้น ให้ตระหนัก รู้รักวินัย ใส่ใจสังคม	1	1	ตำรวจภูธรจังหวัด			1,220,000		1,220,000	2,440,000
2.4 ปลุกฝังเด็กไทย ให้ใส่ใจวินัยจราจร (ครู จร.)	1	1	ตำรวจภูธรจังหวัด	551,600		832,500		832,500	2,216,600
2.5 ฝึกอบรมและเสริมสร้างชุมชน ต้นแบบ ด้านการป้องกันและลด อุบัติเหตุทางถนน	1	1	สนง.ป้องกันและ บรรเทาสาธารณภัย จังหวัด	2,307,600	1,434,900	2,049,200		2,049,200	7,840,900
2.6 ฝึกอบรมจัดตั้งชุดรักษาความ ปลอดภัยหมู่บ้าน (ชรบ.)	1	1	ที่ทำการปกครอง จังหวัด					298,000	298,000
2.7 - จัดระเบียบสังคมรายการอบรม ความรู้ด้านกฎหมายให้กับเจ้าหน้าที่ ออกตรวจพื้นที่เสี่ยง	1	1	ที่ทำการปกครอง จังหวัด					387,100	387,100
2.8 - ชุมชนปลอดภัย สร้างวินัย เพื่อ ป้องกันและลดอุบัติเหตุทางถนน	1	1	สนง.ป้องกันและ บรรเทาสาธารณภัย จังหวัด				2,049,200	2,049,200	4,098,400
2.9 - การบริหารจัดการสาธารณภัยใน ระดับพื้นที่	1	1	สนง.ป้องกันและ บรรเทาสาธารณภัย จังหวัด					250,000	250,000
2.10 - เชื่อมต่อระบบกล้องเพื่อป้องกัน ปราบปรามอาชญากรรม	1	1	ตำรวจภูธรจังหวัด				6,000,000	11,681,000	17,681,000
2.11 - รถโมบายป้องกันภัยอาชญากรรม	1	1	ตำรวจภูธรจังหวัด				2,500,000	4,904,000	7,404,000

บัญชีรายการชุดโครงการ				งบประมาณดำเนินการ					
แผนงาน/โครงการ	แหล่ง งปม.	ยุทธศาสตร์ ชาติ	หน่วยดำเนินการ	พ.ศ. 2561	พ.ศ. 2562	พ.ศ. 2563	พ.ศ. 2564	พ.ศ. 2565	พ.ศ. 2561 - 2565
ค่าใช้จ่ายในการบริหารงานจังหวัด แบบบูรณาการ	1	6	สำนักงานจังหวัด มหาสารคาม	9,000,000	9,000,000	9,000,000	9,000,000	9,000,000	45,000,000

การจัดทำแบบสรุปโครงการแบบย่อ (Project Brief) ของทุกโครงการภายใต้งบประมาณของจังหวัด
แบบสรุปโครงการแบบย่อ (Project Brief)

ประเด็นการพัฒนาจังหวัด : ส่งเสริมและพัฒนาระบบการผลิต การแปรรูปผลผลิต และการตลาดสินค้า
เกษตรและอาหารคุณภาพ

แผนงานที่ ๑ : ส่งเสริมกระบวนการผลิต การแปรรูปสินค้าเกษตรตามความต้องการของตลาด
อย่างมีคุณภาพได้มาตรฐาน และพัฒนาสู่เกษตรกรรมยั่งยืน

หัวข้อ	รายละเอียด
๑. ชื่อโครงการ	โครงการเพิ่มและพัฒนาแหล่งน้ำเพื่อเพิ่มพื้นที่การเกษตร
๒. ความสำคัญของโครงการ หลักการและเหตุผล	<p>๑. ยุทธศาสตร์ชาติได้ให้ความสำคัญกับด้านการสร้าง ความสามารถในการแข่งขัน สอดคล้องกับทิศทางแผนพัฒนา เศรษฐกิจและสังคมแห่งชาติได้ กำหนดทิศทางการสร้างความ เข้มแข็งทางเศรษฐกิจและแข่งขันได้อย่างยั่งยืน โดยเน้นการพัฒนา ภาคการเกษตร โดยพัฒนาแหล่งน้ำขยายโอกาสในการเข้าถึงพื้นที่ ทำกินเสริมสร้างขีดความสามารถการผลิตในห่วงโซ่อุตสาหกรรม เกษตร เร่งขยายผลแนวคิดการทำการเกษตรตามหลักปรัชญา เศรษฐกิจพอเพียงและพัฒนาปัจจัยสนับสนุนในการบริหารจัดการ ภาคเกษตร</p> <p>๒. สภาพปัญหา/ความต้องการ ด้วยสภาพพื้นที่จังหวัดมหาสารคามเป็นที่ราบลุ่ม ประชากร ส่วนใหญ่ประกอบอาชีพเกษตรกรรม โดยจังหวัดมีพื้นที่การเกษตร ถึงร้อยละ ๘๕ ของพื้นที่ทั้งหมด แต่พบว่ามึระบบชลประทานใน พื้นที่ลุ่มน้ำเพียงร้อยละ ๒๐ ของพื้นที่เท่านั้น และประกอบกับพื้นที่ จังหวัดส่วนใหญ่มีความแห้งแล้ง และแหล่งน้ำที่มีอยู่เดิมส่วนใหญ่ ไม่ได้มีการปรับปรุงเป็นเวลานาน ทำให้มีสภาพตื้นเขินไม่สามารถ กักเก็บน้ำเพื่อการเกษตรกรรม และการบริโภคได้ และปัญหา สำคัญอีกประเด็น คือหน่วยงานที่เกี่ยวข้องยังมีฐานข้อมูล (Data Base) เกี่ยวกับระบบน้ำและการใช้น้ำทั้งในภาคการเกษตรและการ อุปโภคบริโภคไม่ครอบคลุม ทำให้ไม่สามารถประสานงานและหา แนวทางให้ความช่วยเหลือได้อย่างเหมาะสมสำหรับสถานการณ์ ขาดแคลนน้ำ ดังนั้น การมีฐานข้อมูลพื้นที่เสี่ยงภัยของจังหวัด และ การพัฒนาแหล่งน้ำในพื้นที่เพื่อการสนับสนุนการประกอบอาชีพ เกษตรกรจึงมีความจำเป็นอย่างยิ่ง</p>

๓. วัตถุประสงค์ของโครงการ	เพื่อปรับปรุงและพัฒนาแหล่งน้ำในพื้นที่ให้เพียงพอต่อการเกษตรกรรม และอุปโภค บริโภค ของประชาชนในพื้นที่จังหวัดมหาสารคาม
๔. ตัวชี้วัดและค่าเป้าหมาย	ร้อยละของจำนวนแหล่งน้ำเป้าหมายได้รับการปรับปรุงและพัฒนาเพื่อการเกษตร/อุปโภคบริโภค ร้อยละ ๑๐๐
๕. พื้นที่เป้าหมาย	พื้นที่ในจังหวัดมหาสารคาม
๖. กิจกรรมหลัก	๑. การบริหารจัดการน้ำตามเขตพื้นที่เสี่ยงภัยแล้งของจังหวัด ๒. ขุดเจาะบ่อบาดาล ๓. ขุดลอกแหล่งน้ำ
๖.๑ กิจกรรมหลักที่ ๑ งบประมาณ ผู้รับผิดชอบ หน่วยงานที่เกี่ยวข้อง	การบริหารจัดการน้ำตามเขตพื้นที่เสี่ยงภัยแล้งของจังหวัด ปี ๒๕๖๔ งบประมาณ ๓,๐๐๐,๐๐๐ บาท ปี ๒๕๖๕ งบประมาณ ๑,๓๖๕,๐๐๐ บาท รวมงบประมาณ ๔,๓๖๕,๐๐๐ บาท มหาวิทยาลัยมหาสารคาม โครงการชลประทานมหาสารคาม สำนักงานเกษตรจังหวัดมหาสารคาม สำนักงานทรัพยากรธรรมชาติและสิ่งแวดล้อมจังหวัดมหาสารคาม อำเภอในพื้นที่จังหวัดมหาสารคาม
๖.๒ กิจกรรมหลักที่ ๒ งบประมาณ ผู้รับผิดชอบ หน่วยงานที่เกี่ยวข้อง	ขุดเจาะบ่อบาดาล ปี ๒๕๖๔ งบประมาณ ๖๓,๐๖๖,๘๐๐ บาท ปี ๒๕๖๕ งบประมาณ ๖๓,๐๖๖,๘๐๐ บาท รวมงบประมาณ ๑๒๖,๑๓๓,๖๐๐ บาท สำนักงานทรัพยากรธรรมชาติและสิ่งแวดล้อมจังหวัดมหาสารคาม -
๖.๓ กิจกรรมหลักที่ ๓ งบประมาณ ผู้รับผิดชอบ หน่วยงานที่เกี่ยวข้อง	ขุดลอกแหล่งน้ำ ปี ๒๕๖๔ งบประมาณ ๑๖,๕๖๙,๐๐๐ บาท ปี ๒๕๖๕ งบประมาณ ๓๓,๒๓๘,๐๐๐ บาท รวม ๔๙,๘๐๗,๐๐๐ บาท โครงการชลประทานมหาสารคาม - อำเภอในพื้นที่จังหวัด
๗. หน่วยงานดำเนินงาน	โครงการชลประทานมหาสารคาม
๘. ระยะเวลาในการดำเนินงาน	๒ ปี

๙. งบประมาณ	๑๘๐,๓๐๕,๖๐๐ บาท
๑๐. ผลผลิต (output)	<p>๑. จังหวัดมีฐานข้อมูลพื้นที่เสี่ยงภัยแล้งโดยระบบสารสนเทศภูมิศาสตร์ (GIS)</p> <p>๒. แหล่งน้ำได้รับการปรับปรุงและพัฒนาให้เพียงพอต่อการเกษตรกรรม /อุปโภคบริโภค</p>
๑๑. ผลที่คาดว่าจะได้รับ (Outcome)	<p>๑. หน่วยงานที่เกี่ยวข้องมีข้อมูลแผนที่เสี่ยงภัยแล้งของจังหวัดมหาสารคาม ซึ่งเป็นข้อมูลแบบเรียลไทม์ผ่านระบบ GIS รวมทั้งการพยากรณ์และเตือนภัยพื้นที่เสี่ยงภัยแล้งในอนาคต ทำให้สามารถประสานงานและหาแนวทางให้ความช่วยเหลือได้อย่างเหมาะสมสำหรับสถานการณ์ภัยแล้ง</p> <p>๒. เกษตรกร /ประชาชนที่ได้ใช้ประโยชน์จากแหล่งน้ำอย่างเพียงพอ</p>

การจัดทำแบบสรุปโครงการแบบย่อ (Project Brief) ของทุกโครงการภายใต้งบประมาณของจังหวัด
แบบสรุปโครงการแบบย่อ (Project Brief)

ประเด็นการพัฒนาจังหวัด : ส่งเสริมและพัฒนาระบบการผลิต การแปรรูปผลผลิต และการตลาดสินค้า
เกษตรและอาหารคุณภาพ

แผนงานที่ ๑ : ส่งเสริมกระบวนการผลิต การแปรรูปสินค้าเกษตรตามความต้องการของตลาด
อย่างมีคุณภาพได้มาตรฐาน และพัฒนาสู่เกษตรกรรมยั่งยืน

หัวข้อ	รายละเอียด
๑. ชื่อโครงการ	ส่งเสริมกระบวนการผลิตการแปรรูปสินค้าเกษตรตามความต้องการของตลาดอย่างมีคุณภาพและได้มาตรฐาน
๒. ความสำคัญของโครงการ หลักการและเหตุผล	จังหวัดมหาสารคาม มีพื้นที่ ๓.๓ ล้านไร่ มีพื้นที่ทำการเกษตรจำนวน ๒.๘ ล้านไร่ และประชากรส่วนใหญ่อยู่ในภาคการเกษตร การผลิตสินค้าเกษตรโดยเฉพาะ ข้าว มันสำปะหลัง และอ้อยโรงงาน ยังเป็นพืชหลักที่เกษตรกรส่วนใหญ่ยังคงเพาะปลูกเป็นอาชีพสำคัญ และในระยะต่อมาได้มีการปรับเปลี่ยนแนวคิดในการปลูกพืชเชิงเดี่ยว มาเป็นการเพาะปลูกในรูปแบบผสมผสาน เช่นปลูกพืชผัก ผลไม้ต่างๆ เพิ่มขึ้นซึ่งสินค้าเกษตรที่ได้นั้นมีทั้งด้านการนำไปใช้ในด้านการบริโภค และจำหน่าย ซึ่งเน้นให้ความสำคัญในเรื่องของเกษตรปลอดภัย และเกษตรอินทรีย์เพื่อให้ตอบสนองต่อทิศทางแนวโน้มของผู้บริโภคในยุคปัจจุบันและจากข้อมูล GPP ของจังหวัดมหาสารคามพบว่าผลิตภัณฑ์มวลรวมของจังหวัดมหาสารคาม จำนวน ๕๔,๒๖๓.๒๗ ล้านบาท เป็นรายได้จากภาคเกษตร เป็นจำนวน ๑๒,๒๒๖.๗๑ ล้านบาทต่อปี (ปี พ.ศ. ๒๕๕๙)และเป็นรายได้ที่สูงกว่าสาขาอื่นๆ ซึ่งจังหวัดต้องให้ความสำคัญในการส่งเสริมขับเคลื่อนการดำเนินงานให้กับภาคเกษตรให้เกิดความยั่งยืน สร้างรายได้ให้กับเกษตรกรให้สามารถพึ่งตนเองได้ โดยให้ความสำคัญในการส่งเสริมการปลูกพืชเศรษฐกิจสำคัญของจังหวัด และพืชอื่นๆ เช่นการปลูกและแปรรูปพืชสมุนไพร ในลักษณะเกษตรปลอดภัย เกษตรอินทรีย์ และนำความรู้ในการนำเทคโนโลยีนวัตกรรมทางการเกษตรไปใช้พัฒนาอาชีพเกษตรกร
๓. วัตถุประสงค์ของโครงการ	๑. เพื่อเป็นการสร้างมูลค่าเพิ่มให้กับภาคการเกษตร ๒. เพิ่มพื้นที่เกษตรกรรมยั่งยืน

๔. ตัวชี้วัดและค่าเป้าหมาย	เพิ่มพื้นที่การทำเกษตรกรรมยั่งยืนของจังหวัดมหาสารคาม
๕. พื้นที่เป้าหมาย	จังหวัดมหาสารคาม
๖. กิจกรรมหลัก	<p>๑. ส่งเสริมการผลิตพืชเศรษฐกิจหลักของจังหวัด (ส่งเสริมการผลิตข้าวอินทรีย์)</p> <p>๒. เพิ่มประสิทธิภาพการผลิตและหยุดการเผาในพื้นที่การเกษตร</p> <p>๓. ส่งเสริมการปลูกมันสำปะหลัง (รูปแบบแปลงใหญ่)</p> <p>๔. การพัฒนาเมืองสมุนไพรร</p>
<p>๖.๑ กิจกรรมหลักที่ ๑</p> <p>งบประมาณ</p> <p>ผู้รับผิดชอบ</p> <p>หน่วยงานที่เกี่ยวข้อง</p>	<p>ส่งเสริมการผลิตข้าวอินทรีย์</p> <p>ปี ๒๕๖๔ งบประมาณ ๗,๙๙๑,๐๐๐ บาท</p> <p>ปี ๒๕๖๕ งบประมาณ ๗,๙๙๑,๐๐๐ บาท</p> <p>รวม ๑๕,๙๘๒,๐๐๐ บาท</p> <p>สำนักงานเกษตรจังหวัดมหาสารคาม</p>
<p>๖.๒ กิจกรรมหลักที่ ๒</p> <p>งบประมาณ</p> <p>ผู้รับผิดชอบ</p> <p>หน่วยงานที่เกี่ยวข้อง</p>	<p>เพิ่มประสิทธิภาพการผลิตและหยุดการเผาในพื้นที่การเกษตร</p> <p>ปี ๒๕๖๔ งบประมาณ ๔,๐๐๐,๐๐๐ บาท</p> <p>ปี ๒๕๖๕ งบประมาณ ๔,๐๐๐,๐๐๐ บาท</p> <p>งบประมาณ ๘,๐๐๐,๐๐๐ บาท</p> <p>สำนักงานเกษตรจังหวัดมหาสารคาม</p> <p>-</p>
<p>๖.๓ กิจกรรมหลักที่ ๓</p> <p>งบประมาณ</p> <p>ผู้รับผิดชอบ</p> <p>หน่วยงานที่เกี่ยวข้อง</p>	<p>ส่งเสริมการปลูกมันสำปะหลัง (รูปแบบแปลงใหญ่)</p> <p>ปี ๒๕๖๔ งบประมาณ ๔,๐๐๐,๐๐๐ บาท</p> <p>ปี ๒๕๖๕ งบประมาณ ๔,๔๕๓,๐๐๐ บาท</p> <p>รวม ๘,๔๕๓,๐๐๐ บาท</p> <p>สำนักงานเกษตรจังหวัด</p>
<p>๖.๔ กิจกรรมหลักที่ ๔</p> <p>งบประมาณ</p> <p>ผู้รับผิดชอบ</p> <p>หน่วยงานที่เกี่ยวข้อง</p>	<p>การพัฒนาเมืองสมุนไพรร</p> <p>ปี ๒๕๖๔ งบประมาณ ๑๘,๓๙๘,๘๐๐ บาท</p> <p>ปี ๒๕๖๕ งบประมาณ ๑๘,๓๙๘,๘๐๐ บาท</p> <p>รวม ๓๖,๗๙๗,๖๐๐ บาท</p> <p>สำนักงานสาธารณสุขจังหวัดมหาสารคาม</p> <p>สำนักงานเกษตรจังหวัด</p>

๗. หน่วยงานดำเนินงาน	สำนักงานเกษตรจังหวัดมหาสารคาม สำนักงานสาธารณสุข จังหวัดมหาสารคาม
๘. ระยะเวลาในการดำเนินงาน	๒ ปี
๙. งบประมาณ	๖๙,๒๓๒,๖๐๐ บาท
๑๐. ผลผลิต (output)	ผลผลิตด้านการเกษตรได้รับการส่งเสริมเป็นเกษตรปลอดภัย/ อินทรีย์
๑๑. ผลที่คาดว่าจะได้รับ (Outcome)	เกษตรกร มีรายได้เพิ่มขึ้นจากการทำเกษตรปลอดภัย/อินทรีย์ เนื่องจากการสร้างมูลค่าเพิ่มให้กับสินค้าทางการเกษตร

การจัดทำแบบสรุปโครงการแบบย่อ (Project Brief) ของทุกโครงการภายใต้งบประมาณของจังหวัด
แบบสรุปโครงการแบบย่อ (Project Brief)

ประเด็นการพัฒนาจังหวัด : ส่งเสริมและพัฒนาระบบการผลิต การแปรรูปผลผลิต และการตลาดสินค้าเกษตร
และอาหารคุณภาพ

แผนงานที่ ๒ : เสริมสร้างความเข้มแข็งและศักยภาพให้เกษตรกร กลุ่มเกษตรกร และสหกรณ์การเกษตร
ในเชิงพาณิชย์

หัวข้อ	รายละเอียด
๑. ชื่อโครงการ	พัฒนาเกษตรกร กลุ่มเกษตรกร และสหกรณ์การเกษตรให้มีศักยภาพ และความเป็นเลิศทางด้านอาชีพ
๒. ความสำคัญของโครงการ หลักการและเหตุผล	ตามแผนพัฒนาเศรษฐกิจและสังคมแห่งชาติ ฉบับที่ ๑๒ (พ.ศ. ๒๕๖๐-๒๕๖๔) มุ่งเน้นเสริมสร้างขีดความสามารถการผลิตใน ห่วงโซ่อุตสาหกรรมเกษตร โดยเสริมสร้างศักยภาพของสถาบัน การเกษตรการส่งเสริมให้เกษตรกรผลิตพืช ปศุสัตว์ และการทำการ ประมงให้สอดคล้องกับศักยภาพของพื้นที่และความต้องการของตลาด (Zoning) ส่งเสริมและเร่งขยายผลแนวคิดการทำการเกษตรตามหลัก ปรัชญาของเศรษฐกิจพอเพียง ส่งเสริมขยายผลและพัฒนาระบบการผลิตใน ระบบเกษตรกรรมยั่งยืน สนับสนุนเกษตรกรรุ่นใหม่ เพื่อให้เกษตรกรนั้นมีความรู้ในการพัฒนาอาชีพเกษตรกรรม ให้ได้ผลผลิตที่ดีและมีคุณภาพสามารถสร้างได้มีรายได้และสร้างรายได้ ที่ยั่งยืนให้กับเกษตรกร เพื่อนำความรู้ที่ได้มาพัฒนาเกษตรกรจำเป็น ที่จะต้องพัฒนาตัวเอง เพื่อให้มีความรู้และประสบการณ์ที่จะนำมา ถ่ายทอดแก่เกษตรกรในทางที่ถูกต้องและเห็นเป็นรูปธรรม เพื่อการเป็น เกษตรกรมืออาชีพสู่การพัฒนาเกษตรกรจังหวัดมหาสารคามต่อไป
๓. วัตถุประสงค์ของโครงการ	๑. เพิ่มประสิทธิภาพในด้านการเกษตร ให้กับเกษตรกรรุ่นใหม่และกลุ่ม เกษตรกร สู่การผลิตสินค้าเกษตรระดับประชาคมเศรษฐกิจอาเซียน และ สอดคล้องนโยบายสินค้าเกษตรไทยแลนด์ ๔.๐ ๒. เพื่อสร้างมูลค่าเพิ่มให้ผลผลิตด้านปศุสัตว์ และเพิ่มช่องทาง การตลาดสำหรับเกษตรกร

<p>๔. ตัวชี้วัดและค่าเป้าหมาย</p>	<p>๑. สามารถสร้างเกษตรกรรุ่นใหม่สู่ภาคการเกษตรเพิ่มขึ้นเฉลี่ยร้อยละ ๖๐</p> <p>๒. สร้างมูลค่าเพิ่มให้ผลิตภัณฑ์แปรรูปอาหารไม่น้อยกว่าร้อยละ ๓๕</p>
<p>๕. พื้นที่เป้าหมาย</p>	<p>จังหวัดมหาสารคาม</p>
<p>๖. กิจกรรมหลัก</p>	<p>๑ อบรมเพิ่มศักยภาพ (YSF) เพื่อการเป็นเกษตรกรมืออาชีพสู่การพัฒนาเกษตรกร</p> <p>๒ พัฒนาศักยภาพอาหารสร้างมูลค่าเพิ่มด้านปศุสัตว์</p> <p>๓ การผลิตโคเนื้อโดยใช้อาหารที่เอ็มอาร์ทีใช้วัตถุดิบหลักจากพืชอาหารสัตว์ในจังหวัดมหาสารคาม</p> <p>๔ ส่งเสริมและเพิ่มประสิทธิภาพการผลิตโคเนื้อ-โคขุน อย่างยั่งยืน</p> <p>๕ ส่งเสริมเลี้ยงไก่ไข่เพื่อเป็นรายได้เสริมในครัวเรือนเพื่อขับเคลื่อนเกษตรกรรายยั่งยืน</p> <p>๖ การพัฒนากลุ่มเกษตรกรผู้เลี้ยงกุ้งฝอยเชิงพาณิชย์ในจังหวัดมหาสารคาม</p> <p>๗ ความมั่นคงทางอาหารปลอดภัย กรณีการเพิ่มศักยภาพองค์ความรู้ของกลุ่มเกษตรกรเลี้ยงไก่ไข่อินทรีย์แบบปล่อยและครบวงจรตามยุทธศาสตร์การพัฒนากฎภาคในจังหวัดมหาสารคาม</p> <p>๘ ส่งเสริมการปลูกหม่อนเลี้ยงไหมและพัฒนาคุณภาพเส้นไหม</p> <p>๙ ขยายเขตระบบจำหน่ายไฟฟ้าโรงสีข้าวชุมชน</p> <p>๑๐ การจัดซื้ออากาศยานไร้คนขับเพื่อพัฒนาการเกษตรจังหวัดมหาสารคาม</p>
<p>๖.๑ กิจกรรมหลักที่ ๑</p> <p>งบประมาณ</p> <p>ผู้รับผิดชอบ</p> <p>หน่วยงานที่เกี่ยวข้อง</p>	<p>อบรมเพิ่มศักยภาพ (YSF) เพื่อการเป็นเกษตรกรมืออาชีพสู่การพัฒนาเกษตรกร</p> <p>ปี ๒๕๖๔ งบประมาณ ๓๗๐,๐๐๐ บาท</p> <p>ปี ๒๕๖๕ งบประมาณ ๓๗๐,๐๐๐ บาท</p> <p>รวม ๗,๔๐๐,๐๐๐ บาท</p> <p>สำนักงานเกษตรจังหวัดมหาสารคาม</p> <p>-</p>
<p>๖.๒ กิจกรรมหลักที่ ๒</p> <p>งบประมาณ</p> <p>ผู้รับผิดชอบ</p> <p>หน่วยงานที่เกี่ยวข้อง</p>	<p>พัฒนาศักยภาพอาหารสร้างมูลค่าเพิ่มด้านปศุสัตว์</p> <p>ปี ๒๕๖๔ งบประมาณ ๕๓๒,๘๐๐ บาท</p> <p>ปี ๒๕๖๕ งบประมาณ ๓๙๑,๕๐๐ บาท</p> <p>งบประมาณ ๙๒๔,๓๐๐ บาท</p> <p>ศูนย์วิจัยและพัฒนาผลิตภัณฑ์ปศุสัตว์จังหวัดมหาสารคาม</p> <p>สำนักงานปศุสัตว์จังหวัดมหาสารคาม</p>

<p>๖.๓ กิจกรรมหลักที่ ๓</p> <p>งบประมาณ</p> <p>ผู้รับผิดชอบ</p> <p>หน่วยงานที่เกี่ยวข้อง</p>	<p>การผลิตโคเนื้อโดยใช้อาหารที่เอ็มอาร์ที่ใช้วัตถุดิบหลักจากพืชอาหารสัตว์ในจังหวัดมหาสารคาม</p> <p>ปี ๒๕๖๔ งบประมาณ ๑,๑๐๐,๐๐๐ บาท</p> <p>ปี ๒๕๖๕ งบประมาณ ๑,๐๐๐,๐๐๐ บาท</p> <p>รวมงบประมาณ ๒,๒๐๐,๐๐๐ บาท</p> <p>ศูนย์วิจัยและพัฒนาอาหารสัตว์มหาสารคาม</p>
<p>๖.๔ กิจกรรมหลักที่ ๔</p> <p>งบประมาณ</p> <p>ผู้รับผิดชอบ</p> <p>หน่วยงานที่เกี่ยวข้อง</p>	<p>ส่งเสริมและเพิ่มประสิทธิภาพการผลิตโคเนื้อ-โคขุน อย่างยั่งยืน</p> <p>ปี ๒๕๖๔ งบประมาณ ๓,๘๐๙,๕๐๐ บาท</p> <p>ปี ๒๕๖๕ งบประมาณ ๓,๘๐๙,๕๐๐ บาท</p> <p>รวมงบประมาณ ๗,๖๑๙,๐๐๐ บาท</p> <p>สนง.ปศุสัตว์จังหวัด</p>
<p>๖.๕ กิจกรรมหลักที่ ๕</p> <p>งบประมาณ</p> <p>ผู้รับผิดชอบ</p> <p>หน่วยงานที่เกี่ยวข้อง</p>	<p>ส่งเสริมเลี้ยงไก่ไข่เพื่อเป็นรายได้เสริมในครัวเรือนเพื่อขับเคลื่อนเกษตรกรรมยั่งยืน</p> <p>ปี ๒๕๖๔ งบประมาณ ๓,๑๒๔,๖๐๐ บาท</p> <p>ปี ๒๕๖๕ งบประมาณ ๓,๑๒๔,๖๐๐ บาท</p> <p>รวมงบประมาณ ๖,๒๔๙,๒๐๐ บาท</p> <p>สนง.ปศุสัตว์จังหวัด</p>
<p>๖.๖ กิจกรรมหลักที่ ๖</p> <p>งบประมาณ</p> <p>ผู้รับผิดชอบ</p> <p>หน่วยงานที่เกี่ยวข้อง</p>	<p>การพัฒนากลุ่มเกษตรกรผู้เลี้ยงกึ่งปล่อยเชิงพาณิชย์ในจังหวัดมหาสารคาม</p> <p>ปี ๒๕๖๔ งบประมาณ ๑,๕๕๖,๘๐๐ บาท</p> <p>ปี ๒๕๖๕ งบประมาณ ๑,๕๕๖,๘๐๐ บาท</p> <p>รวมงบประมาณ ๓,๑๑๓,๖๐๐ บาท</p> <p>มหาวิทยาลัยราชภัฏมหาสารคาม</p>
<p>๖.๗ กิจกรรมหลักที่ ๗</p> <p>งบประมาณ</p> <p>ผู้รับผิดชอบ</p> <p>หน่วยงานที่เกี่ยวข้อง</p>	<p>ความมั่นคงทางอาหารปลอดภัย กรณีการเพิ่มศักยภาพองค์ความรู้ของกลุ่มเกษตรกรเลี้ยงไก่อินทรีย์แบบปล่อยและครบวงจรตามยุทธศาสตร์การพัฒนาภูมิภาคในจังหวัดมหาสารคาม</p> <p>ปี ๒๕๖๔ งบประมาณ ๑,๙๔๑,๘๐๐ บาท</p> <p>ปี ๒๕๖๕ งบประมาณ ๑,๙๔๑,๘๐๐ บาท</p> <p>รวมงบประมาณ ๓,๘๘๓,๖๐๐ บาท</p> <p>มหาวิทยาลัยราชภัฏมหาสารคาม</p> <p>-</p>

<p>๖.๘ กิจกรรมหลักที่ ๘ งบประมาณ</p> <p>ผู้รับผิดชอบ หน่วยงานที่เกี่ยวข้อง</p>	<p>ส่งเสริมการปลูกหม่อนเลี้ยงไหมและพัฒนาคุณภาพเส้นไหม</p> <p>ปี ๒๕๖๔ งบประมาณ ๑,๓๓๔,๐๐๐ บาท</p> <p>ปี ๒๕๖๕ งบประมาณ ๑,๓๓๔,๐๐๐ บาท</p> <p>รวมงบประมาณ ๒,๖๖๘,๐๐๐ บาท</p> <p>สำนักงานเกษตรจังหวัดมหาสารคาม</p>
<p>๖.๙ กิจกรรมหลักที่ ๙ งบประมาณ</p> <p>ผู้รับผิดชอบ หน่วยงานที่เกี่ยวข้อง</p>	<p>ขยายเขตระบบจำหน่ายไฟฟ้าโรงสีข้าวชุมชน</p> <p>ปี ๒๕๖๔ งบประมาณ ๑,๓๙๘,๐๐๐ บาท</p> <p>สำนักงานเกษตรจังหวัดมหาสารคาม</p>
<p>๖.๑๐ กิจกรรมหลักที่ ๑๐ งบประมาณ</p> <p>ผู้รับผิดชอบ หน่วยงานที่เกี่ยวข้อง</p>	<p>การจัดซื้ออากาศยานไร้คนขับเพื่อพัฒนาการเกษตรจังหวัด</p> <p>ปี ๒๕๖๔ งบประมาณ ๑,๔๓๘,๐๐๐ บาท</p> <p>สำนักงานเกษตรจังหวัดมหาสารคาม</p>
<p>๗. หน่วยงานดำเนินงาน</p>	<p>สำนักงานเกษตรจังหวัดมหาสารคาม</p>
<p>๘. ระยะเวลาในการดำเนินงาน</p>	<p>๒ ปี</p>
<p>๙. งบประมาณ</p>	<p>๓๖,๘๙๓,๗๐๐ บาท</p>
<p>๑๐. ผลผลิต (output)</p>	<p>๑. เกษตรกรรุ่นใหม่สู่ภาคการเกษตรเพิ่มขึ้นเฉลี่ยร้อยละ ๖๐</p> <p>๒. จำนวนเกษตรกร กลุ่มเกษตรกรและกลุ่มสหกรณ์การเกษตรที่ได้รับการพัฒนาศักยภาพการผลิต การแปรรูป การตลาด</p>
<p>๑๑. ผลที่คาดว่าจะได้รับ (Outcome)</p>	<p>๑. กลุ่มเกษตรกร YOUNG SMART FARMER(YSF) จังหวัดมหาสารคาม ได้รับความรู้และนำความรู้มาถ่ายทอดองค์ความรู้แก่เกษตรกรทั้งในจังหวัดและต่างจังหวัด</p> <p>๒. การแปรรูป การตลาดข้าวและผลิตภัณฑ์จากพืชเศรษฐกิจหลักมีความเข้มแข็ง เกิดการรวมกลุ่มการผลิต การแปรรูป การตลาดอย่างเป็นรูปธรรม</p>

การจัดทำแบบสรุปโครงการแบบย่อ (Project Brief) ของทุกโครงการภายใต้งบประมาณของจังหวัด
แบบสรุปโครงการแบบย่อ (Project Brief)

ประเด็นการพัฒนาจังหวัด : ส่งเสริมและพัฒนาระบบการผลิต การแปรรูปผลผลิต และการตลาดสินค้า
เกษตรและอาหารคุณภาพ

แผนงานที่ ๒ : เสริมสร้างความเข้มแข็งและศักยภาพให้เกษตรกรกลุ่มเกษตรกรและสหกรณ์การเกษตร
ในเชิงพาณิชย์

หัวข้อ	รายละเอียด
๑. ชื่อโครงการ	โครงการเพิ่มประสิทธิภาพการเกษตรด้วยการวิจัยและพัฒนาสู่นวัตกรรมเพื่อการบริหารจัดการห่วงโซ่อุปทาน
๒. ความสำคัญของโครงการ หลักการและเหตุผล	<p>ตามแผนพัฒนาเศรษฐกิจและสังคมแห่งชาติ ฉบับที่ ๑๒ (พ.ศ. ๒๕๖๐-๒๕๖๔) มุ่งเน้นให้พัฒนาความเข้มแข็งภาคเกษตร ความมั่นคงของอาหารและพลังงาน โดยให้ความสำคัญกับการบริหารจัดการทรัพยากรธรรมชาติที่เป็นฐานการผลิตภาคเกษตรให้เข้มแข็ง และสามารถใช้ประโยชน์ได้อย่างยั่งยืนเพื่อให้ภาคเกษตรเป็นฐานการผลิตอาหารและพลังงานที่มีความมั่นคงโดยการเพิ่มประสิทธิภาพและศักยภาพการผลิตภาคเกษตรรวมถึงเทคโนโลยีการเกษตรที่เหมาะสมและเป็นมิตรกับสิ่งแวดล้อม ส่งเสริมการสร้างมูลค่าเพิ่มสินค้าเกษตรอาหารและพลังงานบนพื้นฐานของภูมิปัญญาท้องถิ่นและความรู้สร้างสรรค์ ตามหลักปรัชญาของเศรษฐกิจพอเพียงเป็นการสร้างความมั่นคงในอาชีพและรายได้ ตลอดจนสร้างภูมิคุ้มกันให้ภาคเกษตรสามารถพึ่งตนเองได้อย่างมั่นคงและยั่งยืน</p> <p>ตามประเด็นการพัฒนายุทธศาสตร์จังหวัด ประกอบกับปัจจุบันผู้บริโภคมีความต้องการเลือกบริโภคอาหารที่ปลอดภัยและมีคุณภาพตามมาตรฐานความปลอดภัยด้านอาหาร แต่สินค้าเกษตรและอาหารที่ผลิตด้านพืชยังไม่ปลอดภัยต่อผู้บริโภค มีสารเคมีตกค้าง มีศัตรูพืชและจุลินทรีย์ปนเปื้อน คุณภาพความปลอดภัยของผลผลิตยังไม่เป็นตามมาตรฐานสากล เนื่องจากเกษตรกรในฐานะผู้ผลิตสินค้าเกษตรยังขาดความรู้ในเรื่องระบบนิเวศโรคและแมลงศัตรูพืช ขาดทักษะและความชำนาญในการผลิตที่มีการควบคุมปฏิบัติตามมาตรฐานประกอบกับระบบการผลิตล้างพืชผักที่ยังไม่ถูกหลักอนามัย</p>

๓. วัตถุประสงค์ของโครงการ	๑. เพื่อผลิตสินค้าเกษตรปลอดภัย เพื่อความปลอดภัยของผู้ผลิตและผู้บริโภค ๒. เพื่อพัฒนาคุณภาพและเพิ่มศักยภาพการผลิต และสร้างมูลค่าผลผลิตทางการเกษตรให้เพิ่มขึ้น
๔. ตัวชี้วัดและค่าเป้าหมาย	ผลผลิตได้มาตรฐาน สะอาด ปลอดภัย ถูกหลักอนามัย และเป็นแหล่งเรียนรู้การทำเกษตรอินทรีย์ที่ปลอดภัย
๕. พื้นที่เป้าหมาย	พื้นที่ในจังหวัดมหาสารคาม
๖. กิจกรรมหลัก	๑. ส่งเสริมการใช้สารชีวภัณฑ์ป้องกันกำจัดศัตรูพืช ๒. ก่อสร้างโรงล้างผักไฮโดรเจนเปอร์ออกไซด์
๖.๑ กิจกรรมหลักที่ ๑ งบประมาณ ผู้รับผิดชอบ หน่วยงานที่เกี่ยวข้อง	ส่งเสริมการใช้สารชีวภัณฑ์ป้องกันกำจัดศัตรูพืช ปี ๒๕๖๔ งบประมาณ ๕๙๐,๐๐๐ บาท ปี ๒๕๖๕ งบประมาณ ๕๙๐,๐๐๐ บาท รวมงบประมาณ ๑,๑๘๐,๐๐๐ บาท สำนักงานเกษตรจังหวัดมหาสารคาม -
๖.๒ กิจกรรมหลักที่ ๒ งบประมาณ ผู้รับผิดชอบ หน่วยงานที่เกี่ยวข้อง	ก่อสร้างโรงล้างผักไฮโดรเจนเปอร์ออกไซด์ ปี ๒๕๖๔ งบประมาณ ๖๔๖,๓๐๐ บาท ปี ๒๕๖๕ งบประมาณ ๖๔๖,๓๐๐ บาท รวม ๑,๒๙๒,๖๐๐ บาท สำนักงานเกษตรจังหวัดมหาสารคาม -
๗. หน่วยงานดำเนินงาน	สำนักงานเกษตรจังหวัดมหาสารคาม
๘. ระยะเวลาในการดำเนินงาน	๒ ปี
๙. งบประมาณ	๒,๔๗๒,๖๐๐ บาท
๑๐. ผลผลิต (output)	๑. เกษตรกรมีความรู้ สามารถป้องกันกำจัดศัตรูพืชโดยใช้ชีววิธี ๒. มีโรงล้างผัก สะอาด ถูกหลักอนามัย ตามความต้องการของลูกค้า
๑๑. ผลที่คาดว่าจะได้รับ (Outcome)	๑. เกษตรกรสามารถลดต้นทุนการผลิตและสร้างมูลค่าเพิ่มสินค้าการเกษตร ๒. กลุ่มวิสาหกิจและกลุ่มพืชผักเพื่อสุขภาพ มีรายได้ตลอดแบบยั่งยืน

การจัดทำแบบสรุปโครงการแบบย่อ (Project idea) ของทุกโครงการภายใต้งบประมาณของจังหวัด
แบบสรุปโครงการแบบย่อ (Project idea)

ประเด็นการพัฒนาจังหวัด : ส่งเสริมการค้า การลงทุน การท่องเที่ยวเชิงสร้างสรรค์และวัฒนธรรม
เป็นมิตรกับสิ่งแวดล้อม

แผนงานที่ ๑ : พัฒนาโครงสร้างพื้นฐาน

หัวข้อ	รายละเอียด
๑.ชื่อโครงการ	โครงการปรับปรุงเส้นทางคมนาคมขนส่ง
๒. ความสำคัญของโครงการ หลักการและเหตุผล	<p>๑. ปัญหาด้านโครงสร้างพื้นฐาน โดยเฉพาะการคมนาคมขนส่งยังเป็นปัจจัยหลักอันดับต้นๆ ของประเทศในการพัฒนาคุณภาพชีวิตของประชาชนรวมถึงการอำนวยความสะดวกต่อการคมนาคมขนส่งที่จะรองรับการขยายตัวของเศรษฐกิจระดับประเทศ หรือเศรษฐกิจภายในภูมิภาคหรือแม้กระทั่งเป็นประโยชน์ต่อประชาชนระดับรากหญ้าเพื่อไปมาหาสู่กัน รองรับการแข่งขันการค้าทางการเกษตรของเกษตรกร ภายใต้ยุทธศาสตร์ชาติ ๒๐ ปี ข้อ ๒ รัฐบาลได้ให้นโยบายด้านการสร้างความสามารถในการแข่งขันโดยให้ความสำคัญกับการลงทุนพัฒนาโครงสร้างพื้นฐาน ด้านการขนส่ง ความมั่นคงและพลังงาน ระบบเทคโนโลยีสารสนเทศ และการวิจัย และพัฒนาเพื่อสร้างโอกาสความเสมอภาค และเท่าเทียมกันทางสังคมสร้างความมั่นคงและการลดความเหลื่อมล้ำทางเศรษฐกิจและสังคม นอกจากนี้ แผนพัฒนาเศรษฐกิจและสังคมแห่งชาติ ฉบับที่ ๑๒ ในยุทธศาสตร์ที่ ๔ การเติบโตที่เป็นมิตรกับสิ่งแวดล้อมเพื่อการพัฒนาอย่างยั่งยืนฯ ได้ให้ความสำคัญกับการพัฒนาโครงสร้างพื้นฐานเมืองเพื่อรองรับการเติบโตที่เป็นมิตรกับสิ่งแวดล้อมซึ่งเป็นการกระจายความเจริญสู่ชุมชนให้ทั่วถึงและมีประสิทธิภาพ</p> <p>๒. สภาพปัญหา/ความต้องการ</p> <p>ในระดับจังหวัดการพัฒนาระบบโครงสร้างพื้นฐานด้านการคมนาคมขนส่งในระดับชุมชน เป็นปัจจัยหลักในการพัฒนาคุณภาพชีวิตของประชาชนและสามารถลดอุบัติเหตุทางท้องถนน เพื่อลดการสูญเสียชีวิตของประชาชน ปัญหาสภาพถนนที่ชำรุด หรือสภาพเดิมเป็นดินหรือลูกรัง หลายชุมชนกำลังรอคอยความหวังให้ภาครัฐเข้าไปช่วยเหลืออย่างเร่งด่วน ซึ่งในเรื่องดังกล่าวจังหวัดได้รับการร้องเรียนมาอย่างต่อเนื่องและยังมีอีกหลายเส้นทางที่ยังไม่ได้รับการพัฒนาอย่างทั่วถึง ดังนั้น จึงเป็นสาเหตุหลักที่ต้องพัฒนาปรับปรุงซ่อมแซมเพื่อส่งเสริมคุณภาพชีวิตของชุมชนที่ดีขึ้น</p>

หัวข้อ	รายละเอียด
๓. วัตถุประสงค์ของโครงการ	๑. เพื่อการคมนาคมขนส่งระหว่างชุมชนกับชุมชน หรือระหว่างชุมชนกับตัวเมืองมีความสะดวกรวดเร็วและปลอดภัย ๒. เพื่อลดต้นทุนทางการขนส่งสินค้าการเกษตร
๔. ตัวชี้วัดและค่าเป้าหมาย	ร้อยละของโครงการเป้าหมายโครงสร้างพื้นฐานได้รับการพัฒนาให้ดีขึ้น ร้อยละ ๙๕
๕. พื้นที่เป้าหมาย	พื้นที่ในจังหวัดมหาสารคาม
๖. กิจกรรมหลัก	๑. ปรับปรุงเส้นทางคมนาคมขนส่งเพื่อการเกษตร ๒. ปรับปรุงเส้นทางคมนาคมขนส่งเพื่ออำนวยความสะดวก
๖.๑ กิจกรรมหลักที่ ๑ งบประมาณ ผู้รับผิดชอบ หน่วยงานที่เกี่ยวข้อง	ปรับปรุงเส้นทางคมนาคมขนส่งเพื่อการเกษตร ปี ๒๕๖๔ งบประมาณ ๖๔,๐๓๘,๗๐๐ บาท ปี ๒๕๖๕ งบประมาณ ๖๖,๒๙๕,๗๐๐ บาท รวม ๑๓๐,๓๓๔,๔๐๐ บาท แขวงทางหลวงชนบทมหาสารคาม สำนักงานโยธาธิการและผังเมืองจังหวัดมหาสารคาม อำเภอในพื้นที่จังหวัด
๖.๒ กิจกรรมหลักที่ ๒ งบประมาณ ผู้รับผิดชอบ หน่วยงานที่เกี่ยวข้อง	ปรับปรุงเส้นทางคมนาคมขนส่งเพื่ออำนวยความสะดวก ปี ๒๕๖๔ งบประมาณ ๑,๖๘๙,๙๘๒,๙๐๐ บาท ปี ๒๕๖๕ งบประมาณ ๖๖๓,๑๒๕,๕๐๐ บาท รวม ๒,๓๕๓,๑๐๘,๔๐๐ บาท แขวงทางหลวงชนบทมหาสารคาม สำนักงานโยธาธิการและผังเมือง จังหวัดมหาสารคาม -
๗. หน่วยดำเนินงาน	จังหวัดมหาสารคาม
๘. ระยะเวลาในการดำเนินงาน	๒ ปี
๙. งบประมาณ	๒,๔๘๓,๕๔๒,๘๐๐ บาท
๑๐. ผลผลิต (output)	โครงการเป้าหมายโครงสร้างพื้นฐานได้รับการพัฒนาให้ดีขึ้น
๑๑. ผลที่คาดว่าจะได้รับ (Outcome)	การคมนาคมขนส่งระหว่างชุมชนกับชุมชน หรือระหว่างชุมชนกับตัวเมืองมีความสะดวกรวดเร็วและปลอดภัยมากขึ้น

การจัดทำแบบสรุปโครงการแบบย่อ (Project Brief) ของทุกโครงการภายใต้งบประมาณของจังหวัด

แบบสรุปโครงการแบบย่อ (Project Brief)

ประเด็นการพัฒนาจังหวัด: ส่งเสริมการค้า การลงทุน การท่องเที่ยวเชิงสร้างสรรค์และวัฒนธรรม
เป็นมิตรกับสิ่งแวดล้อม

แผนงานที่ ๒ : ส่งเสริมการตลาด พัฒนาผลิตภาพการผลิต และพัฒนาผลิตภัณฑ์ให้มีคุณภาพได้
มาตรฐาน

หัวข้อ	รายละเอียด
๑. ชื่อโครงการ	โครงการพัฒนาผลิตภัณฑ์ OTOP และการตลาด
๒. ความสำคัญของโครงการ หลักการและเหตุผล	<p>ตามแผนยุทธศาสตร์การพัฒนาระดับประเทศ ๒๐ปี (พ.ศ.๒๕๖๑ – ๒๕๘๐) รัฐบาลได้กำหนดยุทธศาสตร์การพัฒนาระดับประเทศ ด้านการแก้ปัญหาความยากจน ลดความเหลื่อมล้ำ และสร้างการเติบโตจากภายในโดยมีแผนงานสำคัญรองรับ คือ การพัฒนาเศรษฐกิจฐานรากและชุมชนเข้มแข็ง โดยได้กำชับทุกหน่วยงานให้ความสำคัญและร่วมกันขับเคลื่อนการพัฒนาเศรษฐกิจระดับฐานราก โดยเฉพาะการส่งเสริมให้ประชาชนมีการรวมกลุ่มกัน เพื่อสร้างงาน สร้างอาชีพที่ก่อให้เกิดรายได้ขึ้นในระดับชุมชนท้องถิ่น ซึ่งจะก่อให้เกิดการไหลเวียนของระบบเศรษฐกิจตามมา</p> <p>จังหวัดมหาสารคาม กำหนดวิสัยทัศน์ “เป็นแหล่งผลิตสินค้าเกษตรและอาหารคุณภาพ ศูนย์กลางบริการทางการศึกษาและวัฒนธรรม ประชาชนมีคุณภาพชีวิตที่ดี” มีสินค้าเกษตรที่สำคัญได้แก่ ข้าว อ้อย และมันสำปะหลัง โดยมีพื้นที่ปลูกข้าวปีการผลิต ๒๕๖๐/๖๑ พื้นที่ ๑,๙๔๑,๖๐๐ ไร่ ผลผลิต ๘๓๐,๕๕๓ ตัน มูลค่ากว่า ๙,๙๖๖๐ ล้านบาท ผลผลิตส่วนใหญ่เป็นข้าวหอมมะลิ ข้าวหอมมะลิที่ปลูกในจังหวัดมหาสารคามเป็นข้าวหอมมะลิพันธุ์ดี ซึ่งในปี ๒๕๕๙ เกษตรกรผู้ปลูกข้าวหอมมะลิจังหวัดมหาสารคามได้รับรางวัลชนะเลิศระดับประเทศ จากกรมการค้าภายใน กระทรวงพาณิชย์ นอกจากนี้ข้าวหอมมะลิพันธุ์ดีแล้วจังหวัดมหาสารคามยังมีการส่งเสริมการเลี้ยงวัวเนื้อและไก่วงงเพื่อการบริโภค และมีสินค้าผลิตภัณฑ์ชุมชนหนึ่งตำบลหนึ่งผลิตภัณฑ์ที่มีคุณภาพ ได้แก่ เสื้อกอก ผลิตภัณฑ์จากเสื้อกอก และผ้าไหม โดยจังหวัดได้มีการประชาสัมพันธ์ให้ผู้ประกอบการและเกษตรกรที่ผลิตสินค้าขอใช้ตราสัญลักษณ์มหาสารคาม รับรองผลิตภัณฑ์จังหวัดมหาสารคาม (Mahasarakham Brand) เพื่อเป็นการสนับสนุนและส่งเสริมด้านการตลาด ให้เกิดความเชื่อถือต่อคุณภาพและมาตรฐานของผลิตภัณฑ์จากจังหวัดมหาสารคาม สินค้าที่ใช้ตราสัญลักษณ์มหาสารคาม ได้แก่ ผลิตภัณฑ์หนึ่งตำบลหนึ่งผลิตภัณฑ์ ระดับ ๓-๕ ดาว ข้าวขาว ข้าวกล้อง และผลิตภัณฑ์จากข้าว สินค้าเกษตร สินค้าแปรรูป สินค้าอุตสาหกรรม</p>

	<p>การบริการ และสินค้าที่จังหวัดส่งเสริมและได้รับการรับรองคุณภาพมาตรฐานจากส่วนราชการที่เกี่ยวข้อง เช่น มผช. อย. GAP มาตรฐาน Q (Quality) มาตรฐานสินค้าเกษตร มาตรฐานสินค้าอินทรีย์ หรือที่ส่วนราชการรับรอง</p>
<p>๓. วัตถุประสงค์ของโครงการ</p>	<p>๑. เพื่อพัฒนาคุณภาพมาตรฐานผลิตภัณฑ์ชุมชนของกลุ่มผู้ผลิตผู้ประกอบการ OTOP (รายใหม่) และเพื่อเสริมสร้างโอกาสและเพิ่มช่องทางการตลาดแก่ผู้ผลิต ผู้ประกอบการ OTOP</p> <p>๒. เพื่อส่งเสริมและพัฒนากลุ่มผู้ผลิตเส้นไหมตามมาตรฐาน มกษ. และพัฒนาเส้นไหมให้สามารถเข้าสู่กระบวนการผลิตที่ได้มาตรฐานตามความต้องการของตลาดและเชื่อมโยงเครือข่ายด้านการตลาดได้อย่างต่อเนื่อง</p> <p>๓. เพื่อพัฒนาศักยภาพด้านการตลาดและเพิ่มช่องทางการตลาดใหม่ และสร้างภาพลักษณ์สินค้าของจังหวัดมหาสารคามให้เป็นที่รู้จักและยอมรับของผู้บริโภค</p>
<p>๔. ตัวชี้วัดและค่าเป้าหมาย</p>	<p>๑. กลุ่มผู้ผลิตผู้ประกอบการ OTOP (รายใหม่) ได้รับการพัฒนาศักยภาพและพัฒนาผลิตภัณฑ์ชุมชน จำนวน ๓๐ กลุ่ม มีรายได้จากการจำหน่ายเพิ่มขึ้น</p> <p>๒. เกษตรกรได้รับการพัฒนาและสามารถผลิตเส้นไหมตามมาตรฐาน มกษ. ๘๐๐๐-๒๕๕๕ มกษ. ๕๙๐๐-๒๕๕๙</p> <p>๓. มูลค่าการจำหน่ายสินค้าเป้าหมายของจังหวัด (ข้าวหอมมะลิ, ผลิตภัณฑ์แปรรูปจากเนื้อสัตว์, เสื้อกก, ผ้าไหม) เพิ่มขึ้นร้อยละ ๓</p>
<p>๕. พื้นที่เป้าหมาย</p>	<p>จังหวัดมหาสารคาม</p>
<p>๖. กิจกรรมหลัก</p>	<p>๑. พัฒนาศักยภาพและมาตรฐานผลิตภัณฑ์ OTOP</p> <p>๒. การยกระดับและพัฒนาผ้ามัดหมี่ลายสร้อยดอกหมากของจังหวัดมหาสารคาม จากการย้อมสีธรรมชาติสู่การแปรรูปผลิตภัณฑ์ในชุมชนให้ตรงต่อความต้องการของตลาดสากล</p> <p>๓. การพัฒนาผลิตภัณฑ์ชุมชน จากทุนทางวัฒนธรรมและความหลากหลายทางชีวภาพในท้องถิ่น และการออกแบบสื่อโฆษณาประชาสัมพันธ์ สำหรับส่งเสริมการขายผลิตภัณฑ์ชุมชน ในพื้นที่โคกจังหวัดมหาสารคาม</p> <p>๔. การพัฒนาผลิตภัณฑ์ "สานสารคาม" สู่ดิจิทัลโลจิสติกส์ และช่องทางการตลาดออนไลน์ผ่านแอปพลิเคชัน</p> <p>๕. เพิ่มศักยภาพการผลิตโคเนื้อคุณภาพสูง</p> <p>๖. ส่งเสริมการตลาดและสร้างภาพลักษณ์สินค้า</p> <p>๗. การบริหารจัดการกระบวนการผลิต การแปรรูป การตลาดสินค้าเกษตรอินทรีย์</p> <p>๘. ยกระดับมาตรฐานวิสาหกิจผลิตภัณฑ์สุขภาพสมบูรณ์แบบ จังหวัด</p>

	<p>มหาสารคาม</p> <p>๙. พัฒนาศักยภาพด้านการออกแบบตัดเย็บเสื้อผ้า กลุ่มวิสาหกิจกลุ่มตัดเย็บเสื้อผ้าบ้านท่าตูม</p>
<p>๖.๑ กิจกรรมหลักที่ ๑</p> <p>งบประมาณ</p> <p>ผู้รับผิดชอบ</p> <p>หน่วยงานที่เกี่ยวข้อง</p>	<p>พัฒนาศักยภาพและมาตรฐานผลิตภัณฑ์ OTOP</p> <p>ปี ๒๕๖๔ งบประมาณ ๓,๑๔๐,๕๐๐ บาท</p> <p>ปี ๒๕๖๕ งบประมาณ ๓,๑๔๐,๕๐๐ บาท</p> <p>รวมงบประมาณ ๖,๒๘๑,๐๐๐ บาท</p> <p>สำนักงานพัฒนาชุมชนจังหวัดมหาสารคาม</p> <p>-</p>
<p>๖.๒ กิจกรรมหลักที่ ๒</p> <p>งบประมาณ</p> <p>ผู้รับผิดชอบ</p> <p>หน่วยงานที่เกี่ยวข้อง</p>	<p>การยกระดับและพัฒนาผ้ามัดหมี่ลายสร้อยดอกหมากของจังหวัดมหาสารคาม จากการย้อมสีธรรมชาติสู่การแปรรูปผลิตภัณฑ์ในชุมชนให้ตรงต่อความต้องการของตลาดสากล</p> <p>ปี ๒๕๖๔ งบประมาณ ๑,๔๔๕,๔๐๐ บาท</p> <p>ปี ๒๕๖๕ งบประมาณ ๑,๔๔๕,๔๐๐ บาท</p> <p>รวมงบประมาณ ๒,๘๙๐,๘๐๐ บาท</p> <p>มหาวิทยาลัยราชภัฏมหาสารคาม</p>
<p>๖.๓ กิจกรรมหลักที่ ๓</p> <p>งบประมาณ</p> <p>ผู้รับผิดชอบ</p> <p>หน่วยงานที่เกี่ยวข้อง</p>	<p>การพัฒนาผลิตภัณฑ์ชุมชน จากทุนทางวัฒนธรรมและความหลากหลายทางชีวภาพในท้องถิ่น และการออกแบบสื่อโฆษณา ประชาสัมพันธ์ สำหรับส่งเสริมการขายผลิตภัณฑ์ชุมชน ในพื้นที่โคก จังหวัดมหาสารคาม</p> <p>ปี ๒๕๖๔ งบประมาณ ๑,๑๖๑,๔๐๐ บาท</p> <p>ปี ๒๕๖๕ งบประมาณ ๑,๑๖๑,๔๐๐ บาท</p> <p>รวมงบประมาณ ๒,๓๒๒,๘๐๐ บาท</p> <p>มหาวิทยาลัยราชภัฏมหาสารคาม-</p>
<p>๖.๔ กิจกรรมหลักที่ ๔</p> <p>งบประมาณ</p> <p>ผู้รับผิดชอบ</p> <p>หน่วยงานที่เกี่ยวข้อง</p>	<p>การพัฒนาผลิตภัณฑ์ "สานสารคาม" สู่ดิจิทัลโลจิสติกส์ และช่องทางการตลาดออนไลน์ผ่านแอปพลิเคชัน</p> <p>๑,๘๘๐,๐๐๐ บาท</p> <p>มหาวิทยาลัยราชภัฏมหาสารคาม</p>

<p>๖.๕ กิจกรรมหลักที่ ๕</p> <p>งบประมาณ</p> <p>ผู้รับผิดชอบ หน่วยงานที่เกี่ยวข้อง</p>	<p>เพิ่มศักยภาพการผลิตโคเนื้อคุณภาพสูง</p> <p>ปี ๒๕๖๔ งบประมาณ ๕๕๐,๐๐๐ บาท ปี ๒๕๖๕ งบประมาณ ๕๕๐,๐๐๐ บาท รวมงบประมาณ ๑,๑๐๐,๐๐๐ บาท</p> <p>สำนักงานพาณิชย์จังหวัดมหาสารคาม</p>
<p>๖.๖ กิจกรรมหลักที่ ๖</p> <p>งบประมาณ</p> <p>ผู้รับผิดชอบ หน่วยงานที่เกี่ยวข้อง</p>	<p>ส่งเสริมการตลาดและสร้างภาพลักษณ์สินค้า</p> <p>ปี ๒๕๖๔ งบประมาณ ๒,๑๕๐,๐๐๐ บาท ปี ๒๕๖๕ งบประมาณ ๒,๑๕๐,๐๐๐ บาท รวมงบประมาณ ๔,๓๐๐,๐๐๐ บาท</p> <p>สำนักงานพาณิชย์จังหวัดมหาสารคาม</p>
<p>๖.๗ กิจกรรมหลักที่ ๗</p> <p>งบประมาณ</p> <p>ผู้รับผิดชอบ หน่วยงานที่เกี่ยวข้อง</p>	<p>การบริหารจัดการกระบวนการผลิต การแปรรูป การตลาดสินค้าเกษตรอินทรีย์</p> <p>ปี ๒๕๖๔ งบประมาณ ๑,๕๗๘,๕๐๐ บาท ปี ๒๕๖๕ งบประมาณ ๑,๕๗๘,๕๐๐ บาท รวมงบประมาณ ๓,๑๕๗,๐๐๐ บาท</p> <p>สำนักงานสาธารณสุขจังหวัดมหาสารคาม</p>
<p>๖.๘ กิจกรรมหลักที่ ๘</p> <p>งบประมาณ</p> <p>ผู้รับผิดชอบ หน่วยงานที่เกี่ยวข้อง</p>	<p>ยกระดับมาตรฐานวิสาหกิจผลิตภัณฑ์สุขภาพสมบูรณ์แบบ จังหวัดมหาสารคาม</p> <p>ปี ๒๕๖๔ งบประมาณ ๔๙๒,๖๐๐ บาท ปี ๒๕๖๕ งบประมาณ ๔๙๒,๖๐๐ บาท รวมงบประมาณ ๙๘๕,๒๐๐ บาท</p> <p>สำนักงานสาธารณสุขจังหวัดมหาสารคาม</p>

<p>๖.๙ กิจกรรมหลักที่ ๙</p> <p>งบประมาณ</p> <p>ผู้รับผิดชอบ หน่วยงานที่เกี่ยวข้อง</p>	<p>พัฒนาศักยภาพด้านการออกแบบตัดเย็บเสื้อผ้า กลุ่มวิสาหกิจกลุ่มตัดเย็บเสื้อผ้าบ้านท่าตูม</p> <p>ปี ๒๕๖๔ งบประมาณ ๒,๕๐๔,๔๐๐ บาท</p> <p>ปี ๒๕๖๕ งบประมาณ ๒,๕๐๔,๔๐๐ บาท</p> <p>รวมงบประมาณ ๕,๐๐๘,๘๐๐ บาท</p> <p>สำนักงานเกษตรจังหวัดมหาสารคาม</p> <p>-</p>
<p>๗. หน่วยงานดำเนินงาน</p>	<p>จังหวัดมหาสารคาม</p>
<p>๘. ระยะเวลาในการดำเนินงาน</p>	<p>๒ ปี</p>
<p>๙. งบประมาณ</p>	<p>๓๑,๔๐๘,๔๐๐ บาท</p>
<p>๑๐. ผลผลิต (output)</p>	<p>กิจกรรมที่ ๑ พัฒนาศักยภาพและมาตรฐานผลิตภัณฑ์ OTOP</p> <p>๑. ผู้ผลิต/ผู้ประกอบการ OTOP รายใหม่ ได้รับการพัฒนาศักยภาพ จำนวน ๓๐ กลุ่ม</p> <p>๒. ผู้ผลิต/ผู้ประกอบการ OTOP มีโอกาสทางการตลาดเพิ่มขึ้น ๑ ครั้ง</p> <p>กิจกรรมที่ ๒ พัฒนาคุณภาพเส้นไหม</p> <p>เกษตรกรได้รับการพัฒนาและสามารถผลิตเส้นไหมตามมาตรฐาน มกษ. ๘๐๐๐-๒๕๕๕ มกษ. ๕๙๐๐-๒๕๕๙</p> <p>กิจกรรมที่ ๓ ส่งเสริมการตลาดและสร้างภาพลักษณ์สินค้า</p> <p>กลุ่มเกษตรกร กลุ่มสหกรณ์การเกษตร ผู้ประกอบการและผู้ผลิตสินค้ามีช่องทางการจำหน่ายสินค้า</p>
<p>๑๑. ผลที่คาดว่าจะได้รับ (Outcome)</p>	<p>เพิ่มรายได้ให้กับผู้ประกอบการ/กลุ่มอาชีพ มีรายได้เพิ่มขึ้นจากการจำหน่ายผลิตภัณฑ์ OTOP และผลิตภัณฑ์เส้นไหม</p>

การจัดทำแบบสรุปโครงการแบบย่อ (Project Brief) ของทุกโครงการภายใต้งบประมาณของจังหวัด
แบบสรุปโครงการแบบย่อ (Project Brief)

ประเด็นการพัฒนาจังหวัด : ส่งเสริมการค้า การลงทุน การท่องเที่ยวเชิงสร้างสรรค์และวัฒนธรรม
เป็นมิตรกับสิ่งแวดล้อม

แผนงานที่ ๓ ส่งเสริมการท่องเที่ยวเชิงประวัติศาสตร์ ศาสนา และวัฒนธรรม

หัวข้อ	รายละเอียด
๑. ชื่อโครงการ	โครงการเปิดบ้านมหาสารคาม
๒. ความสำคัญของโครงการ หลักการและเหตุผล	<p>แผนพัฒนาเศรษฐกิจและสังคมแห่งชาติ ฉบับที่ ๑๒ พ.ศ. ๒๕๖๐-๒๕๖๔ ให้ความสำคัญกับการมุ่งให้ความสำคัญกับการกำหนดทิศทางการพัฒนาที่มุ่งสู่การเปลี่ยนผ่านประเทศไทย จากประเทศที่มีรายได้ปานกลางไปสู่ประเทศที่มีรายได้สูง มีการกระจายรายได้และพัฒนาอย่างเท่าเทียม มีระบบนิเวศที่ดี สังคมเป็นสุข และนำไปสู่การบรรลุวิสัยทัศน์ระยะยาวของประเทศไทยคือ “มั่นคง มั่งคั่ง และยั่งยืน” ในด้านการพัฒนาการท่องเที่ยวและการบริการ</p> <p>จังหวัดมหาสารคามเป็นจังหวัดที่ตั้งอยู่ใจกลางของภาคตะวันออกเฉียงเหนือ มีทรัพยากรการท่องเที่ยวที่โดดเด่นในด้านประวัติศาสตร์ วัฒนธรรม และประเพณี ผู้ที่มาเยี่ยมเยือนเมืองนี้จึงได้สัมผัสวิถีชีวิตชาวอีสานอันเรียบง่ายและบริสุทธิ์ เป็นเสน่ห์ที่นับวันจะหายากในสังคมเมืองปัจจุบัน เมืองมหาสารคาม ถือเป็นเมืองแหล่งโบราณคดีที่สำคัญ มีประวัติความเป็นมายาวนานมาหลายร้อยปี เพราะพบหลักฐานทางโบราณคดีที่ได้รับอิทธิพลทางพุทธศาสนา ตั้งแต่สมัยคุปตะตอนปลาย และปาละวะของอินเดีย ผ่านเมืองพุกาม ตลอดจนพระบรมสารีริกธาตุ จังหวัดจึงมีแนวทางการพัฒนาส่งเสริมการท่องเที่ยวโดยได้มีการจัดกิจกรรมอนุรักษ์วัฒนธรรมและประเพณีอันดีงามของจังหวัดด้านการท่องเที่ยวอย่างต่อเนื่อง</p>
๓. วัตถุประสงค์ของโครงการ	<ol style="list-style-type: none">๑. เพื่อส่งเสริมภาพลักษณ์อันดีงาม และเปิดประตูส่งเสริมการท่องเที่ยวของจังหวัด๒. เพื่อนำเสนอภาพลักษณ์มุมมองใหม่ที่สร้างความประทับใจให้กับนักท่องเที่ยวชาวไทยและชาวต่างประเทศ รวมทั้งเพื่อให้เกิดความรักตระหนักในคุณค่าของธรรมชาติของแหล่งท่องเที่ยวรับรู้ถึงประวัติศาสตร์ ประเพณี วิถีชีวิต ศิลปวัฒนธรรมและภูมิปัญญาของจังหวัด ผ่านเรื่องราวของการจัดกิจกรรมการท่องเที่ยว๓. เพื่อเป็นการเพิ่มจำนวนนักท่องเที่ยว และกระตุ้นให้เกิดรายได้จากการท่องเที่ยว เป็นการกระจายรายได้สู่ประชาชนในท้องถิ่นอีกทางหนึ่ง

	<p>และเพิ่ม GDP จากภาคการท่องเที่ยว ให้เศรษฐกิจในจังหวัดขยายตัวเพิ่มมากขึ้นได้อย่างยั่งยืน</p> <p>๔. เพื่อเป็นการพัฒนาศักยภาพด้านท่องเที่ยว และยกระดับมาตรฐานการให้บริการด้านการท่องเที่ยวของจังหวัด</p>
๔. ตัวชี้วัดและค่าเป้าหมาย	<p>๑. มีจำนวนนักท่องเที่ยวเพิ่มขึ้นร้อยละ ๒</p> <p>๒. จำนวนรายได้เพิ่มขึ้นร้อยละ ๓</p> <p>๓. นักท่องเที่ยวมีความพึงพอใจ ร้อยละ ๘๕</p> <p>๔. กิจกรรม ประเพณี วัฒนธรรม และแหล่งท่องเที่ยวของกลุ่มจังหวัดได้รับการเผยแพร่สามารถดึงดูดกลุ่มเป้าหมายที่มีศักยภาพทั้งชาวไทยและต่างประเทศเข้าร่วมกิจกรรมในจังหวัดมากขึ้น</p>
๕. พื้นที่เป้าหมาย	จังหวัดมหาสารคาม
๖. กิจกรรมหลัก	<p>๑. ส่งเสริมการท่องเที่ยวทางวัฒนธรรม</p> <p>๒. การท่องเที่ยวเชิงเกษตร</p>
๖.๑ กิจกรรมหลักที่ ๑	<p>ส่งเสริมการท่องเที่ยวทางวัฒนธรรม</p> <p>ปี ๒๕๖๔ งบประมาณ ๑๗,๕๑๙,๔๐๐ บาท</p> <p>ปี ๒๕๖๕ งบประมาณ ๑๘,๐๐๐,๐๐๐ บาท</p> <p>รวมงบประมาณ ๓๕,๕๑๙,๔๐๐ บาท</p>
<p>งบประมาณ</p> <p>ผู้รับผิดชอบ</p> <p>หน่วยงานที่เกี่ยวข้อง</p>	<p>สำนักงานท่องเที่ยวและกีฬาจังหวัดมหาสารคาม</p> <p>สำนักงานวัฒนธรรมจังหวัด มหาวิทยาลัยราชภัฏจังหวัดมหาสารคาม</p>
๖.๒ กิจกรรมหลักที่ ๒	<p>การท่องเที่ยวเชิงเกษตร</p> <p>ปี ๒๕๖๔ งบประมาณ ๓๖๐,๐๐๐ บาท</p> <p>ปี ๒๕๖๕ งบประมาณ ๓๖๐,๐๐๐ บาท</p> <p>รวมงบประมาณ ๗๒๐,๐๐๐ บาท</p>
<p>งบประมาณ</p> <p>ผู้รับผิดชอบ</p> <p>หน่วยงานที่เกี่ยวข้อง</p>	<p>สำนักงานท่องเที่ยวและกีฬาจังหวัดมหาสารคาม</p> <p>สำนักงานเกษตรจังหวัดมหาสารคาม</p>
๗. หน่วยงานดำเนินงาน	สำนักงานท่องเที่ยวและกีฬาจังหวัดมหาสารคาม
๘. ระยะเวลาในการดำเนินงาน	๒ ปี
๙. งบประมาณ	๓๖,๒๓๙,๔๐๐ บาท

<p>๑๐. ผลผลิต (output)</p>	<p>๑. มีการจัดงานออนซอนกลองยาว มีผู้เข้าร่วมกิจกรรมจำนวน ๑,๐๐๐ คน/วัน และผู้ร่วมชมจำนวน ๕๐,๐๐๐ คน จำนวน ๑ ครั้ง โดยมีระยะเวลา ๓ วัน</p> <p>๒. มีการจัดงานบุญเบิกฟ้าของจังหวัดจำนวน ๑ ครั้งประกอบด้วย สื่อมวลชน และบุคลากรด้านการท่องเที่ยวภาครัฐ สมาคมธุรกิจการท่องเที่ยว สภาอุตสาหกรรม หอการค้าจังหวัด สื่อมวลชนทุกแขนง นักท่องเที่ยว และประชาชนผู้ที่มีความสนใจเข้าร่วมชมไม่น้อยกว่า ๑๐,๐๐๐ คน/วันโดยมีระยะเวลา ๓ วัน</p> <p>๓. มีการจัดงานนมัสการพระธาตุนาดูน ประกอบด้วย การแสดงแสง สี เสียง และการจัดขบวนแห่วัฒนธรรม๔ ขบวนงานนมัสการพระธาตุนาดูนโดยมีระยะเวลา ๒ วัน</p> <p>๔. ขบวนแห่ “หุ่นกระต๊อบข้าวและหุ่นนานาชาติ” เป็นขบวน แห่ที่ ประกอบไปด้วย หุ่นจักสานยักษ์ หุ่นกระต๊อบขนาดกลาง หุ่นกระต๊อบขนาดเล็ก หุ่นนานาชาติ</p> <p>๕. ถนนสายวัฒนธรรม เส้นทางนครจำปาศรี</p> <p>๖. ประเพณีบุญซำฮะ</p> <p>๗. การจัดกิจกรรม "ท่องเที่ยวเชิงกีฬา สัมผัสภูมิปัญญาท้องถิ่น"</p> <p>๘. การแข่งขันเรือยาวประเพณีชิงถ้วยพระราชทานสมเด็จพระกนิษฐาธิราชเจ้า กรมสมเด็จพระเทพรัตนราชสุดาฯ สยามบรมราชกุมารี</p> <p>๘. สืบสานประเพณีเล่นว่าวจับเข้าฟังเสียงสนุ เว้าสู่กันฟังแบบ วิทยาศาสตร์</p> <p>๙. การพัฒนาคุณภาพเกษตรกรสู่การสร้างเครือข่ายการท่องเที่ยวเชิง เกษตรวิถีอีสาน เพื่อพัฒนาชุมชนอย่างยั่งยืน</p>
<p>๑๑. ผลที่คาดว่าจะได้รับ (Outcome)</p>	<p>๑. มีจำนวนนักท่องเที่ยวเพิ่มขึ้นร้อยละ ๒</p> <p>๒. จำนวนรายได้เพิ่มขึ้นร้อยละ ๓</p> <p>๓. นักท่องเที่ยวมีความพึงพอใจ ร้อยละ ๘๕</p> <p>๔. กิจกรรม ประเพณี วัฒนธรรม และแหล่งท่องเที่ยวของกลุ่มจังหวัด ได้รับการเผยแพร่สามารถดึงดูดกลุ่มเป้าหมายที่มีศักยภาพทั้งชาวไทยและ ต่างประเทศเข้ามาร่วมกิจกรรมในจังหวัดมากขึ้น</p>

แบบ จ.๑-๑/กจ.๑-๑
(Project Briefรายโครงการ)

การจัดทำแบบสรุปโครงการแบบย่อ (Project Brief) ของทุกโครงการภายใต้งบประมาณของจังหวัด
แบบสรุปโครงการแบบย่อ (Project Brief)

ประเด็นการพัฒนาจังหวัด : ส่งเสริมการค้า การลงทุน การท่องเที่ยวเชิงสร้างสรรค์และวัฒนธรรม
เป็นมิตรกับสิ่งแวดล้อม

แผนงานที่ ๓ ส่งเสริมการท่องเที่ยวเชิงประวัติศาสตร์ ศาสนา และวัฒนธรรม

หัวข้อ	รายละเอียด
๑. ชื่อโครงการ	โครงการพัฒนาปรับปรุงแหล่งท่องเที่ยวจังหวัดมหาสารคาม
๒. ความสำคัญของโครงการ หลักการและเหตุผล	<p>ตามประเด็นยุทธศาสตร์ที่ ๙ การพัฒนาภาค เมืองและพื้นที่เศรษฐกิจในแผนพัฒนาเศรษฐกิจและสังคมแห่งชาติ ฉบับที่ ๑๒ (พ.ศ. ๒๕๖๐-๒๕๖๔) ซึ่งได้จัดทำบนพื้นฐานของยุทธศาสตร์ชาติ ๒๐ ปี (พ.ศ. ๒๕๖๐-๒๕๗๙) ได้มีแนวทางในการพัฒนาเมืองศูนย์กลางของจังหวัดให้เป็นเมืองน่าอยู่สำหรับคนทุกกลุ่มในสังคม โดยมีความปลอดภัย สิ่งแวดล้อมดี เศรษฐกิจดีเดินทางสะดวก ระบบสาธารณสุขปกเษก สาธารณูปการมีคุณภาพและทั่วถึง และเน้นความสอดคล้องกับอัตลักษณ์ ความหลากหลาย และศักยภาพของเมืองบนพื้นฐานการมีส่วนร่วมของทุกภาคส่วนในสังคมโดยพัฒนาสภาพแวดล้อมเมืองศูนย์กลางของจังหวัดให้เป็นเมืองน่าอยู่เพื่อการใช้งานของคนทุกกลุ่มในสังคมอย่างเท่าเทียม ื่อต่อการขยายตัวทางเศรษฐกิจและสังคมอย่างมีสมดุลจัดระบบ สาธารณูปโภค สาธารณูปการที่มีคุณภาพและเพียงพอต่อความต้องการของประชาชนและกิจกรรมเศรษฐกิจในเมือง จัดระบบบริการสังคมที่ได้มาตรฐาน ให้ความสำคัญต่อการผังเมือง การเพิ่มพื้นที่สีเขียว จึงมีแผนงานการพัฒนาเพื่อยกระดับการท่องเที่ยวเชิงสุขภาพโดยใช้ประโยชน์จากทรัพยากรธรรมชาติ และภูมิปัญญาท้องถิ่น ด้วยการพัฒนาแหล่งท่องเที่ยวธรรมชาติ วัฒนธรรม และชุมชน</p> <p>จากแนวนโยบายการพัฒนาด้านการท่องเที่ยว จังหวัดมีความจำเป็นต้องพัฒนาโครงสร้างพื้นฐานเพื่อเชื่อมโยงเข้าไปสู่แหล่งท่องเที่ยว เพื่ออำนวยความสะดวกให้กับนักท่องเที่ยวหรือผู้สนใจให้สามารถเดินทางเข้าไปยังแหล่งท่องเที่ยวที่สำคัญของจังหวัดได้อย่างสะดวก โดยเฉพาะ สถานที่ท่องเที่ยวแก่งเลิงจานเป็นสถานที่ท่องเที่ยวทางธรรมชาติ ซึ่งสามารถพัฒนาให้เป็นแหล่งท่องเที่ยวสำคัญของจังหวัด และสามารถสร้างรายได้ให้กับจังหวัด มหาสารคามได้เป็นอย่างดี แต่พื้นที่ดังกล่าวยังมีปัญหาในเรื่องของ</p>

	<p>ถนนเข้าสู่แหล่งท่องเที่ยว จึงมีความจำเป็นต้องพัฒนาปรับปรุงเพื่ออำนวยความสะดวก และเป็นการส่งเสริมการท่องเที่ยว</p> <p>สรุปสาระสำคัญ</p> <p>สภาพปัญหา/ความต้องการ สภาพพื้นที่ยังไม่สวยงามหากได้รับการพัฒนาจะเป็นแหล่งท่องเที่ยวเชิงคุณภาพที่เป็นประโยชน์ต่อชุมชนและจังหวัดมหาสารคาม และพัฒนาเส้นทางคมนาคมเพื่อใช้ในการสัญจรไปมาของประชาชน และอำนวยความสะดวกให้กับนักท่องเที่ยวไปยังแหล่งท่องเที่ยว</p> <p>ความเร่งด่วน : ควรปรับปรุงเป็นแหล่งท่องเที่ยวภายในจังหวัดมหาสารคาม ให้เป็นที่ดึงดูดนักท่องเที่ยวและนักท่องเที่ยว ในการเข้ามาท่องเที่ยวในจังหวัดมหาสารคามเพิ่มมากขึ้น</p>
๓. วัตถุประสงค์ของโครงการ	<p>๑. เพื่อส่งเสริมภาพลักษณ์อันดีงาม มุมมองใหม่ที่สร้างความประทับใจให้กับนักท่องเที่ยวชาวไทย และชาวต่างประเทศ เพื่อเป็นการเพิ่มจำนวนนักท่องเที่ยว และกระตุ้นให้เกิดรายได้จากการท่องเที่ยว</p> <p>๒. เพื่อพัฒนาแหล่งท่องเที่ยวในจังหวัดมหาสารคาม</p>
๔. ตัวชี้วัดและค่าเป้าหมาย	แหล่งท่องเที่ยวได้รับการพัฒนาปรับปรุง เพื่อสร้างภาพลักษณ์ที่ดี
๕. พื้นที่เป้าหมาย	พื้นที่อำเภอนาหวาย
๖. กิจกรรมหลัก	พัฒนาโครงสร้างพื้นฐานเพื่อการท่องเที่ยว
๖.๑ กิจกรรมหลักที่ ๑	ก่อสร้างต่อเติมและปรับปรุงพิพิธภัณฑสถานกู๋สุนทรรัตน์ ตำบลกู๋สุนทรรัตน์ อำเภอนาหวาย จังหวัดมหาสารคาม
งบประมาณ	ปี ๒๕๖๔ งบประมาณ ๑๐,๒๐๐,๐๐๐ บาท ปี ๒๕๖๕ งบประมาณ ๑๐,๐๐๐,๐๐๐ บาท งบประมาณ ๒๐,๒๐๐,๐๐๐ บาท
ผู้รับผิดชอบ หน่วยงานที่เกี่ยวข้อง	สำนักงานโยธาธิการและผังเมืองจังหวัดมหาสารคาม -
๗. หน่วยงานดำเนินงาน	สำนักงานโยธาธิการและผังเมืองจังหวัดมหาสารคาม
๘. ระยะเวลาในการดำเนินงาน	๒ ปี
๙. งบประมาณ	๒๐,๒๐๐,๐๐๐ บาท
๑๐. ผลผลิต (output)	<p>๑. เส้นทางเชื่อมไปยังแหล่งท่องเที่ยวภายในจังหวัดมีการพัฒนาปรับปรุง</p> <p>๒. แหล่งท่องเที่ยวมีการพัฒนาปรับปรุง เพื่อสร้างภาพลักษณ์ที่ดี</p>
๑๑. ผลที่คาดว่าจะได้รับ	รายได้จากการท่องเที่ยวเพิ่มขึ้น

การจัดทำแบบสรุปโครงการแบบย่อ (Project Brief) ของทุกโครงการภายใต้งบประมาณของจังหวัด
แบบสรุปโครงการแบบย่อ (Project Brief)

ประเด็นการพัฒนาจังหวัด: ส่งเสริมการค้า การลงทุน การท่องเที่ยวเชิงสร้างสรรค์และวัฒนธรรม
เป็นมิตรกับสิ่งแวดล้อม

แผนงานที่ ๔ : ป้องกันแก้ไขปัญหาสิ่งแวดล้อมและส่งเสริมอนุรักษ์ ป่าไม้ทรัพยากรธรรมชาติอย่างเป็นระบบ

หัวข้อ	รายละเอียด
๑. ชื่อโครงการ	โครงการรักษาสีเขียวสิ่งแวดล้อม
๒. ความสำคัญของโครงการ หลักการและเหตุผล	<p>ปัญหาด้านสิ่งแวดล้อมของประเทศยังเป็นปัญหาอีกด้านหนึ่งที่รัฐบาลได้พยายามแก้ไขมาอย่างต่อเนื่อง ในปัจจุบันรัฐบาลได้วางกรอบแนวคิดที่สอดคล้องกับยุทธศาสตร์ชาติ ๒๐ ปี ในข้อ ๕ ด้านการสร้างการเติบโตบนคุณภาพชีวิตที่เป็นมิตรกับสิ่งแวดล้อม รวมถึงการจัดระบบอนุรักษ์ ป่าไม้ และป้องกันการทำลายทรัพยากรธรรมชาติ โดยตั้งเป้าหมายเพื่อการร่วมกันลดปัญหาโลกร้อนและปรับตัวให้พร้อมกับการเปลี่ยนแปลงสภาพภูมิอากาศ นอกจากนี้ แผนพัฒนาเศรษฐกิจและสังคมแห่งชาติ ฉบับที่ ๑๒ ให้ความสำคัญกับการแก้ไขสิ่งแวดล้อมโดยวางหลักไว้ในยุทธศาสตร์ที่ ๔ การเติบโตที่เป็นมิตรกับสิ่งแวดล้อม เพื่อการพัฒนาอย่างยั่งยืน อนุรักษ์ ป่าไม้ และเป็นการสร้างคุณภาพสิ่งแวดล้อมที่ดี ลดมลพิษ และผลกระทบต่อสุขภาพของประชาชนและระบบนิเวศ และการเร่งรัดแก้ไขปัญหามลพิษ</p> <p>สภาพปัจจุบันด้านสิ่งแวดล้อมของจังหวัดสภาพพื้นที่ป่าไม้ของจังหวัดมีสภาพป่าเสื่อมโทรมและแนวโน้มน่าลดลงอย่างมาก ซึ่งมีการลักลอบตัดไม้ทำลายป่า การเผาป่า การบุกรุกทำลายป่าเพื่อต้องการที่ดินเป็นที่อยู่อาศัย และทำการเกษตร เป็นต้น ดังนั้นการส่งเสริมอนุรักษ์พื้นที่ป่าให้มีสภาพที่สมบูรณ์และเพิ่มพื้นที่ป่าไม้ของจังหวัดยังคงต้องดำเนินการอย่างต่อเนื่อง</p>
๓. วัตถุประสงค์ของโครงการ	<ol style="list-style-type: none">๑. เพื่อรักษา ป่าไม้ในพื้นที่จังหวัดมหาสารคาม ให้มีการใช้ประโยชน์อย่างยั่งยืน ลดการสูญเสียความหลากหลายทางชีวภาพ๒. เพื่อสร้างความรู้ ความเข้าใจถึงประโยชน์ในการอนุรักษ์ป่า ดิน และน้ำ ในพื้นที่ป่าจังหวัดมหาสารคาม๓. เพื่อเป็นการสนองพระราชดำริ สมเด็จพระเทพรัตนราชสุดาฯ สยามบรมราชกุมารี ด้านการอนุรักษ์ทรัพยากรธรรมชาติและสิ่งแวดล้อม
๔. ตัวชี้วัดและค่าเป้าหมาย	ร้อยละของพื้นที่ป่าไม้ในเขตจังหวัดเพิ่มขึ้น ๐.๑
๕. พื้นที่เป้าหมาย	จังหวัดมหาสารคาม
๖. กิจกรรมหลัก	<ol style="list-style-type: none">๑. เพิ่มพื้นที่สีเขียวจังหวัดมหาสารคาม๒. ป่าชุมชนไพร

	๓. เยาวชนคนรักพลังงาน คู่แหล่งเรียนรู้พลังงานและสิ่งแวดล้อมชุมชน
๖.๑ กิจกรรมหลักที่ ๑ งบประมาณ	เพิ่มพื้นที่สีเขียวจังหวัดมหาสารคาม ปี ๒๕๖๔ งบประมาณ ๓,๕๐๐,๐๐๐ บาท ปี ๒๕๖๕ งบประมาณ ๓,๕๐๐,๐๐๐ บาท รวม ๗,๐๐๐,๐๐๐ บาท
ผู้รับผิดชอบ หน่วยงานที่เกี่ยวข้อง	สำนักงานทรัพยากรธรรมชาติและสิ่งแวดล้อมจังหวัดมหาสารคาม -
๖.๒ กิจกรรมหลักที่ ๒ งบประมาณ	ป่าสมุนไพรม ปี ๒๕๖๔ งบประมาณ ๒,๕๐๐,๐๐๐ บาท ปี ๒๕๖๕ งบประมาณ ๒,๕๐๐,๐๐๐ บาท รวม ๕,๐๐๐,๐๐๐ บาท
ผู้รับผิดชอบ หน่วยงานที่เกี่ยวข้อง	สำนักงานทรัพยากรธรรมชาติและสิ่งแวดล้อมจังหวัดมหาสารคาม -
๖.๓ กิจกรรมหลักที่ ๓ งบประมาณ	เยาวชนคนรักพลังงาน คู่แหล่งเรียนรู้พลังงานและสิ่งแวดล้อมชุมชน ปี ๒๕๖๔ งบประมาณ ๑,๒๒๒,๙๐๐ บาท
ผู้รับผิดชอบ หน่วยงานที่เกี่ยวข้อง	มหาวิทยาลัยราชภัฏมหาสารคาม -
๗. หน่วยงานดำเนินงาน	สำนักงานทรัพยากรธรรมชาติและสิ่งแวดล้อมจังหวัดมหาสารคาม
๘. ระยะเวลาในการดำเนินงาน	๒ ปี
๙. งบประมาณ	๑๓,๒๒๒,๙๐๐ บาท
๑๐. ผลผลิต (output)	๑. พื้นที่ป่าในจังหวัดมหาสารคาม ได้รับการสำรวจ และจัดทำฐานข้อมูลทรัพยากรท้องถิ่นตามแนวกรอบแนวทางของ อพ.สธ. และนำไปสู่การรักษาทรัพยากรชีวภาพเพิ่มมากขึ้น ๒. ป่าในพื้นที่จังหวัดมหาสารคามได้รับการรักษา พื้นฟูพื้นที่ที่เสื่อมโทรม โดยการมีส่วนร่วมของประชาชนเพิ่มขึ้น
๑๑. ผลที่คาดว่าจะได้รับ (Outcome)	ระบบนิเวศเกิดความสมดุล

การจัดทำแบบสรุปโครงการแบบย่อ (Project Brief) ของทุกโครงการภายใต้งบประมาณของจังหวัด
แบบสรุปโครงการแบบย่อ (Project Brief)

ประเด็นการพัฒนาจังหวัด : ส่งเสริมและพัฒนาจัดการศึกษาเพื่อยกระดับสู่การเป็นศูนย์กลาง
บริการทางการศึกษาและวัฒนธรรมของภาคตะวันออกเฉียงเหนือ

แผนงานที่ ๑ บูรณาการพัฒนาคุณภาพการเรียนรู้ การวิจัย และการสร้างองค์ความรู้ทั้งระบบ

หัวข้อ	รายละเอียด
๑. ชื่อโครงการ	การเพิ่มประสิทธิภาพการจัดการศึกษาทั้งระบบเพื่อความยั่งยืน
๒. ความสำคัญของโครงการ หลักการและเหตุผล	<p>ยุทธศาสตร์ชาติ (พ.ศ. ๒๕๖๑ - ๒๕๘๐) ด้านการพัฒนาและเสริมสร้างศักยภาพทรัพยากรมนุษย์ มีเป้าหมายการพัฒนาที่สำคัญเพื่อพัฒนาคนในทุกมิติและในทุกช่วงวัยให้เป็นคนดี เก่ง และมีคุณภาพ แผนพัฒนาเศรษฐกิจและสังคมแห่งชาติ ฉบับที่ ๑๒ พ.ศ. ๒๕๖๐ - ๒๕๖๔ คนไทยมีคุณลักษณะเป็นคนไทยที่สมบูรณ์ มีวินัย มีทัศนคติและพฤติกรรมตามบรรทัดฐานที่ดีของสังคม ยุทธศาสตร์การพัฒนาประเทศ การเสริมสร้างและพัฒนาศักยภาพทุนมนุษย์ และแผนพัฒนาจังหวัดมหาสารคาม พ.ศ. ๒๕๖๑-๒๕๖๕ ประเด็นการพัฒนาที่ ๓ ส่งเสริมและพัฒนาจัดการศึกษาเพื่อยกระดับสู่การเป็นศูนย์กลาง บริการทางการศึกษาและวัฒนธรรมของภาคตะวันออกเฉียงเหนือ</p> <p>จากผลการทดสอบระดับชาติขั้นพื้นฐาน NT และ O-NET ปีการศึกษาที่ผ่านมาของโรงเรียนในสังกัดสำนักงานเขตพื้นที่การศึกษา ประถมศึกษามหาสารคามจำนวนหนึ่ง ไม่เป็นไปตามเป้าหมายที่กำหนด และต่ำกว่าคะแนนเฉลี่ยระดับประเทศ ประกอบกับสถานการณ์ปัจจุบัน ปัญหาคุณภาพการจัดการศึกษาด้านผลสัมฤทธิ์ทางการเรียนไม่เป็นไปตามเป้าหมาย จำเป็นอย่างยิ่งที่ต้องมีการหาแนวทางและวิธีการพัฒนา เพื่อการเตรียมนักเรียนให้มีความพร้อมในการสอบระดับชาติโดยการระดมทรัพยากร สร้างบรรยากาศแห่งการเรียนรู้ ด้วยเหตุผลดังกล่าว จึงจัดทำโครงการการขับเคลื่อนยกระดับผลการทดสอบระดับชาติขั้นพื้นฐาน NT และ O-NET โรงเรียน ขึ้น</p> <p>การพัฒนาคุณภาพชีวิตของเด็กมหาสารคามจำเป็นต้องได้รับประเมินระดับสติปัญญา ระดับความฉลาดทางอารมณ์ และระดับความฉลาดทางคุณธรรม โดยระดับสติปัญญามีผลกระทบโดยตรงต่อระดับคุณภาพการศึกษา มีผลกระทบโดยตรงต่อระดับคุณภาพชีวิตในทุกด้าน มีผลกระทบโดยตรงต่อระดับเศรษฐกิจครอบครัว และมีผลกระทบโดยตรงต่อการพัฒนาทรัพยากรบุคคลของประเทศและกระทบต่อความมั่นคง ความมั่งคั่ง และความยั่งยืน</p>

<p>๓. วัตถุประสงค์ของโครงการ</p>	<p>๑) เพื่อส่งเสริมกิจกรรมการเรียนการสอน ความตระหนัก จิตสำนึก การปฏิบัติด้านสิ่งแวดล้อมและความปลอดภัย</p> <p>๒) เพื่อให้เยาวชนในท้องถิ่นได้เรียนรู้ภูมิปัญญาท้องถิ่นจาก ผู้สูงอายุของตนเอง แล้วสามารถนำไปเผยแพร่และถ่ายทอดแก่บุคคล อื่น ๆ ในวงกว้าง</p> <p>๓) เพื่อพัฒนานักเรียนให้มีผลการทดสอบระดับชาติขั้นพื้นฐาน NT และ O-NET สูงขึ้น</p> <p>๔) เพื่อส่งเสริมและพัฒนาทักษะด้านดนตรีของนักเรียนใน โรงเรียนมัธยมศึกษา สังกัดจังหวัดมหาสารคาม</p> <p>๕) เพื่อประเมินระดับคุณภาพชีวิตของเด็กมหาสารคาม ทางด้าน ระดับสติปัญญา ระดับความฉลาดทางอารมณ์ และระดับความฉลาด ทางคุณธรรม</p>
<p>๔. ตัวชี้วัดและค่าเป้าหมาย</p>	<p>๑) ได้โรงเรียนต้นแบบด้านสิ่งแวดล้อมและความปลอดภัย จำนวน ๓ โรงเรียน</p> <p>๒) ร้อยละ ๑๐๐ ของสื่อวีดีโอ ต่อกลุ่มที่ผลิตขึ้นจากโครงการ “เด็กชี้เล่า เฒ่าชี้ฝอย”</p> <p>๓) โรงเรียนในสังกัดได้ดำเนินการยกระดับคุณภาพผู้เรียน กลุ่มเป้าหมายการทดสอบทางการศึกษาระดับชาติขั้นพื้นฐาน NT O-NET ร้อยละ ๑๐๐</p> <p>๔) ร้อยละ ๕๐ ขึ้นไปของโรงเรียนสังกัดจังหวัดมหาสารคาม จากจำนวน ๖๖ โรงเรียน ส่งนักเรียนที่มีความสามารถพิเศษ ทางด้านดนตรี เข้าร่วมแข่งขันทักษะด้านดนตรีสู่ความเป็นเลิศ</p> <p>๕) สำนักงานเขตพื้นที่การศึกษาและโรงเรียนมีการนำผลการ ทดสอบทางการศึกษาระดับชาติ (NT/O-NET) ปีการศึกษา ๒๕๖๒ ไปใช้ในการดำเนินงานการยกระดับผลสัมฤทธิ์ทางการเรียนในปี การศึกษา ๒๕๖๓</p>
<p>๕. พื้นที่เป้าหมาย</p>	<p>จังหวัดมหาสารคาม</p>
<p>๖. กิจกรรมหลัก</p>	<p>กิจกรรมที่ ๑ โรงเรียนต้นแบบด้านสิ่งแวดล้อมและความปลอดภัย</p> <p>กิจกรรมที่ ๒ ยกระดับการประชาสัมพันธ์และอนุรักษ์</p> <p>กิจกรรมที่ ๓ การขับเคลื่อนยกระดับผลการทดสอบระดับชาติ ขั้นพื้นฐาน NT และ O-NET โรงเรียนในสังกัดสำนักงานเขตพื้นที่ การศึกษาประถมศึกษามหาสารคาม เขต ๑,๒,๓</p> <p>กิจกรรมที่ ๔ พัฒนาศักยภาพสู่ความเป็นเลิศด้านการดนตรีโรงเรียน ในสังกัดจังหวัดมหาสารคาม</p> <p>กิจกรรมที่ ๕ การประเมินคุณภาพชีวิตของเด็กวัยเรียน ในจังหวัด มหาสารคาม</p>

<p>๖.๑ กิจกรรมหลักที่ ๑</p> <p>งบประมาณ ผู้รับผิดชอบ</p>	<p>กิจกรรมที่ ๑ โรงเรียนต้นแบบด้านสิ่งแวดล้อมและความปลอดภัย</p> <p>ปี ๒๕๖๔ งบประมาณ ๘๖๔,๐๐๐ บาท</p> <p>ปี ๒๕๖๕ งบประมาณ ๘๖๔,๐๐๐ บาท</p> <p>รวม ๑,๗๒๘,๐๐๐ บาท</p> <p>มหาวิทยาลัยราชภัฏมหาสารคาม</p>
<p>๖.๒ กิจกรรมหลักที่ ๒</p> <p>งบประมาณ ผู้รับผิดชอบ</p>	<p>กิจกรรมที่ ๒ ยกระดับการประชาสัมพันธ์และอนุรักษ์ศิลปวัฒนธรรมภูมิปัญญาท้องถิ่น ด้วยการบูรณาการนวัตกรรมและเทคโนโลยีการสื่อสาร ผ่านเยาวชนและผู้สูงวัยอย่างสร้างสรรค์ “เด็กชี้เล่า เฒ่าชี้ฝอย”</p> <p>ปี ๒๕๖๔ งบประมาณ ๕๓๘,๑๐๐ บาท</p> <p>ปี ๒๕๖๕ งบประมาณ ๕๓๘,๑๐๐ บาท</p> <p>รวม ๑,๐๗๖,๒๐๐ บาท</p> <p>มหาวิทยาลัยราชภัฏมหาสารคาม</p>
<p>๖.๓ กิจกรรมหลักที่ ๓</p> <p>งบประมาณ ผู้รับผิดชอบ</p>	<p>กิจกรรมที่ ๓ การขับเคลื่อนยกระดับผลการทดสอบระดับชาติขั้นพื้นฐาน NT และ O-NET โรงเรียนในสังกัดสำนักงานเขตพื้นที่การศึกษาประถมศึกษามหาสารคาม เขต ๑,๒,๓</p> <p>ปี ๒๕๖๔ งบประมาณ ๕,๙๕๕,๕๐๐ บาท</p> <p>ปี ๒๕๖๕ งบประมาณ ๕,๙๕๕,๕๐๐ บาท</p> <p>รวม ๑๑,๙๑๑,๐๐๐ บาท</p> <p>สำนักงานเขตพื้นที่การศึกษาประถมศึกษามหาสารคาม เขต ๑,๒,๓</p>
<p>๖.๔ กิจกรรมหลักที่ ๔</p> <p>งบประมาณ ผู้รับผิดชอบ</p>	<p>กิจกรรมที่ ๔ พัฒนาศักยภาพสู่ความเป็นเลิศด้านการดนตรีโรงเรียนในสังกัดจังหวัดมหาสารคาม</p> <p>ปี ๒๕๖๔ งบประมาณ ๕๐๐,๐๐๐ บาท</p> <p>ปี ๒๕๖๕ งบประมาณ ๕๐๐,๐๐๐ บาท</p> <p>รวม ๑,๐๐๐,๐๐๐ บาท</p> <p>สำนักงานเขตพื้นที่การศึกษามัธยมศึกษา เขต ๒๖</p>
<p>๖.๕ กิจกรรมหลักที่ ๕</p> <p>งบประมาณ ผู้รับผิดชอบ</p>	<p>กิจกรรมที่ ๕ การประเมินคุณภาพชีวิตของเด็กวัยเรียน ในจังหวัดมหาสารคาม</p> <p>ปี ๒๕๖๔ งบประมาณ ๗๔๗,๐๐๐ บาท</p> <p>ปี ๒๕๖๕ งบประมาณ ๗๔๗,๐๐๐ บาท</p> <p>รวม ๑,๔๙๔,๐๐๐ บาท</p> <p>สำนักงานสาธารณสุขจังหวัดมหาสารคาม</p>
<p>๗. หน่วยงานดำเนินงาน</p>	<p>มหาวิทยาลัยราชภัฏมหาสารคาม</p> <p>สำนักงานเขตพื้นที่การศึกษาประถมศึกษามหาสารคาม เขต ๑,๒,๓</p> <p>สำนักงานเขตพื้นที่การศึกษามัธยมศึกษา เขต ๒๖</p> <p>สำนักงานสาธารณสุขจังหวัดมหาสารคาม</p>
<p>๘. ระยะเวลาในการดำเนินงาน</p>	<p>๒ ปี</p>
<p>๙. งบประมาณ</p>	<p>๑๗,๒๐๙,๒๐๐ บาท</p>

<p>๑๐. ผลผลิต (output)</p>	<p>๑) ได้โรงเรียนต้นแบบด้านสิ่งแวดล้อมและความปลอดภัย จำนวน ๓ โรงเรียน</p> <p>๒) สื่อวีดิโอที่ผลิตขึ้นจากโครงการ “เด็กชี้เล่า เฒ่าชี้ผ้อย” ที่เผยแพร่บนเครือข่ายอินเทอร์เน็ต (You Tube)</p> <p>๓) คะแนนผลการทดสอบทางการศึกษาระดับชาตินั้นพื้นฐาน NT O-NET มากกว่าร้อยละ ๕๐ ในแต่ละวิชาเพิ่มขึ้นจากปีการศึกษาที่ผ่านมา</p> <p>๔) สำนักงานเขตพื้นที่การศึกษาและโรงเรียนในสังกัดมีข้อมูลสารสนเทศผลการยกระดับผลสัมฤทธิ์ทางการเรียนของผู้เรียนในการทดสอบทางการศึกษาระดับชาติ (NT/O-NET) ปีการศึกษา ๒๕๖๒ ในการนำไปใช้ในการบริหารจัดการพัฒนาคุณภาพการศึกษาให้มีประสิทธิภาพ</p>
<p>๑๑. ผลที่คาดว่าจะได้รับ</p>	<p>๑) โรงเรียนต้นแบบด้านสิ่งแวดล้อมและความปลอดภัยเป็นแบบอย่างแก่โรงเรียนหรือหน่วยงานอื่นที่เกี่ยวข้อง</p> <p>๒) เยาวชนสามารถผลิตสื่อวีดิโอผ่านการเล่าเรื่องหรือแสดงจากผู้สูงอายุ โดยมีเนื้อหาคือถ่ายทอดภูมิปัญญาท้องถิ่น</p> <p>๓) มีผลการทดสอบระดับชาตินั้นพื้นฐาน (NT และ O-NET) เพิ่มขึ้น</p> <p>๔) ผู้เรียนมีผลสัมฤทธิ์ทางการเรียนและมีคุณภาพตามหลักสูตรแกนกลางการศึกษาขั้นพื้นฐานและคุณภาพผู้เรียนในกลุ่มสาระการเรียนรู้ที่ทดสอบระดับชาติ</p> <p>๕) นักเรียนมีลักษณะนิสัย ความมีระเบียบวินัย ความรับผิดชอบ ความสามัคคี และ การเป็นผู้นำ และผู้ตามที่ดี ที่ส่งผลต่อคุณภาพทักษะด้านดนตรี</p> <p>๖) ได้ฐานข้อมูลพื้นฐานระดับสติปัญญา (IQ) ด้านความฉลาดทางอารมณ์ (EQ) ด้านความฉลาดทางคุณธรรม (MQ)</p>

การจัดทำแบบสรุปโครงการแบบย่อ (Project Brief) ของทุกโครงการภายใต้งบประมาณของจังหวัด
แบบสรุปโครงการแบบย่อ (Project Brief)

ประเด็นการพัฒนาจังหวัด : ส่งเสริมและพัฒนาการจัดการศึกษาเพื่อยกระดับการเป็นศูนย์กลางบริการ
ทางการศึกษาและวัฒนธรรมของภาคตะวันออกเฉียงเหนือ
แผนงานที่ ๒ ส่งเสริมการบริการทางวิชาการ วิชาชีพ และศิลปวัฒนธรรมสู่ชุมชน

หัวข้อ	รายละเอียด
๑. ชื่อโครงการ	พัฒนาศักยภาพสร้างมูลค่าจากวิชาการสู่ชุมชน
๒. ความสำคัญของโครงการ หลักการและเหตุผล	<p>ยุทธศาสตร์ชาติ (พ.ศ. ๒๕๖๑ - ๒๕๘๐) ด้านการพัฒนาและเสริมสร้างศักยภาพทรัพยากรมนุษย์มีเป้าหมายการพัฒนาที่สำคัญเพื่อพัฒนาคนในทุกมิติและในทุกช่วงวัยให้เป็นคนดี เก่ง และมีคุณภาพ โดยคนไทยมีความพร้อมทั้งกาย ใจ สติปัญญา มีพัฒนาการที่ดีรอบด้านและมีสุขภาวะที่ดีในทุกช่วงวัยมีจิตสาธารณะ รับผิดชอบ ต่อสังคมและผู้อื่น มัธยัสถ์ อดออม โอบอ้อมอารี มีวินัย รักษาศีลธรรมและเป็นพลเมืองดีของชาติ มีหลักคิดที่ถูกต้อง มีทักษะที่จำเป็นในศตวรรษที่ ๒๑</p> <p>STEAM Education เป็นแนวทางการจัดการศึกษาที่บูรณาการความรู้ใน ๕ สาขาวิทยาการ ได้แก่ Science : วิทยาศาสตร์, Technology : เทคโนโลยี, Engineer: วิศวกรรม , Art : ศิลปะ และ Mathematic : คณิตศาสตร์ โดยเน้นการนำความรู้ไปใช้แก้ปัญหาในชีวิตจริง รวมทั้งการพัฒนากระบวนการหรือผลผลิตใหม่ ที่เป็นประโยชน์ต่อการดำเนินชีวิต และการทำงาน ช่วยนักเรียนสร้างความเชื่อมโยงระหว่าง ๔ สาขาวิทยาการ กับชีวิตจริงและการทำงาน การจัดการเรียนรู้แบบสะเต็มศึกษาเป็นการจัดการเรียนรู้ที่ไม่เน้นเพียงการท่องจำทฤษฎีหรือกฎทางวิทยาศาสตร์และคณิตศาสตร์ แต่เป็นการสร้างความเข้าใจทฤษฎีหรือกฎเหล่านั้นผ่านการปฏิบัติให้เห็นจริงควบคู่กับการพัฒนาทักษะการคิดจากการวิเคราะห์ศักยภาพจังหวัดมหาสารคาม</p> <p>สำนักงานเขตพื้นที่การศึกษามัธยมศึกษา เขต ๒๖ มีจุดอ่อนในด้านผลสัมฤทธิ์ทางการศึกษาต่ำ ดังนั้นเพื่อส่งเสริมให้ผลสัมฤทธิ์ที่สูงขึ้น นักเรียนเป็นบุคคลพร้อมเรียนรู้ และเป็นคนทำงานที่ใช้ความรู้ ส่งผลต่อคุณภาพชีวิตที่ดีในอนาคต จึงได้จัดทำโครงการพัฒนาชุดกิจกรรมการจัดการเรียนรู้บูรณาการ STEAM Educationจากแหล่งเรียนรู้ภูมิปัญญา ระดับมัธยมศึกษา สำหรับโรงเรียนในสังกัดสำนักงานเขตพื้นที่การศึกษามัธยมศึกษา เขต ๒๖ มุ่งสู่มาตรฐานการศึกษาที่มีคุณภาพต่อไป และสอดคล้องกับทักษะ</p>

	ผู้เรียนในศตวรรษที่ ๒๑
๓. วัตถุประสงค์ของโครงการ	๑) เพื่อพัฒนาผู้เรียนทักษะผู้เรียนให้ครอบคลุม ๓ กลุ่ม ได้แก่ ทักษะที่จำเป็นต่อการดำรงชีวิต ทักษะเพื่อทำงาน และทักษะเฉพาะอาชีพ ๒) เพื่อพัฒนาให้ครูสามารถออกแบบกิจกรรมการจัดการเรียนรู้ STEAM Education
๔. ตัวชี้วัดและค่าเป้าหมาย	โรงเรียนขนาดเล็ก ๓ โรงเรียน โรงเรียนคุณภาพ ๓ โรงเรียน โรงเรียนทั่วไป ๓ โรงเรียน และโรงเรียนมาตรฐานสากล(WCSS) ๓ โรงเรียน มีทักษะที่จำเป็นต่อการดำรงชีวิต ทักษะเพื่อทำงาน และทักษะเฉพาะอาชีพ
๕. พื้นที่เป้าหมาย	โรงเรียนขนาดเล็ก ๓ โรงเรียน โรงเรียนคุณภาพ ๓ โรงเรียน โรงเรียนทั่วไป ๓ โรงเรียน และโรงเรียนมาตรฐานสากล(WCSS) ๓ โรงเรียน
๖. กิจกรรมหลัก งบประมาณ ผู้รับผิดชอบ	การพัฒนาชุดกิจกรรมการจัดการเรียนรู้บูรณาการ STEM Education ปี ๒๕๖๔ งบประมาณ ๑๘๐,๐๐๐ บาท ปี ๒๕๖๕ งบประมาณ ๑๘๐,๐๐๐ บาท รวม ๓๖๐,๐๐๐ บาท สำนักงานเขตพื้นที่การศึกษามัธยมศึกษา เขต ๒๖
๗. หน่วยงานดำเนินงาน	สำนักงานเขตพื้นที่การศึกษามัธยมศึกษา เขต ๒๖
๘. ระยะเวลาในการดำเนินงาน	๒ ปี
๙. งบประมาณ	๓๖๐,๐๐๐ บาท
๑๐. ผลผลิต (output)	ครูสามารถออกแบบกิจกรรมการจัดการเรียนรู้ STEAM Education
๑๑. ผลที่คาดว่าจะได้รับ (Outcome)	ผู้เรียนทักษะผู้เรียนให้ครอบคลุม ๓ กลุ่ม ได้แก่ ทักษะที่จำเป็นต่อการดำรงชีวิต ทักษะเพื่อทำงาน และทักษะเฉพาะอาชีพ

การจัดทำแบบสรุปโครงการแบบย่อ (Project Brief) ของทุกโครงการภายใต้งบประมาณของจังหวัด
แบบสรุปโครงการแบบย่อ (Project Brief)

ประเด็นการพัฒนาจังหวัด : ส่งเสริมและพัฒนาการจัดการศึกษาเพื่อยกระดับการเป็นศูนย์กลางบริการ
ทางการศึกษาและวัฒนธรรมของภาคตะวันออกเฉียงเหนือ
แผนงานที่ ๒ ส่งเสริมการบริการทางวิชาการ วิชาชีพ และศิลปวัฒนธรรมสู่ชุมชน

หัวข้อ	รายละเอียด
๑. ชื่อโครงการ	ค่ายการศึกษาและการท่องเที่ยวด้านแหล่งซากดึกดำบรรพ์ บรรพชีวินวิทยาและธรณีวิทยา ภาคตะวันออกเฉียงเหนือของประเทศไทย
๒. ความสำคัญของโครงการ หลักการและเหตุผล	<p>ปัจจุบันรัฐบาลได้ให้ความสำคัญกับการเร่งสร้างแหล่งความรู้ให้แก่ประชาชน ในรูปแบบพิพิธภัณฑ์และอุทยานเพิ่มมากขึ้น เช่น พิพิธภัณฑ์ธรรมชาติวิทยา และอุทยานธรณี นอกจากนี้รัฐบาลยังได้กระตุ้นการท่องเที่ยวเชิงอนุรักษ์ขึ้น เพื่อเพิ่มมิติของการท่องเที่ยว และสร้างแหล่งท่องเที่ยวแนวใหม่ แต่ข้อจำกัดของสิ่งที่กล่าวมาคือ การกระตุ้นการรับรู้องค์ความรู้ในการบริหารจัดการแหล่งท่องเที่ยว และทรัพยากรในแหล่งท่องเที่ยวนั้น โดยเฉพาะความรู้ทางด้านธรณีวิทยาและบรรพชีวินวิทยา ซึ่งยังมีกลุ่มคนที่สนใจและศึกษาน้อยมาก จึงทำให้มีบุคลากรไม่เพียงพอต่อการสร้างองค์ความรู้ ดังนั้นจึงเป็นโอกาสที่ดีในการกระตุ้นให้นักเรียนนักศึกษาหันมาสนใจศาสตร์ทางด้านนี้มากขึ้น และเป็นการกระตุ้นและเปิดมุมมองด้านการท่องเที่ยวแนวใหม่ ซึ่งเหมาะกับวิถีคิดและการใช้ชีวิตของผู้คนในยุคปัจจุบัน ซึ่งการศึกษานอกห้องเรียน เป็นเครื่องมือที่สำคัญอันหนึ่งในการกระตุ้นการเรียนรู้ ความเข้าใจ และทำให้เกิดกระบวนการคิดแบบวิทยาศาสตร์ได้เป็นอย่างดี เนื่องจากผู้เรียนได้เห็น สัมผัส และปฏิบัติจริง นอกจากนี้ภาคตะวันออกเฉียงเหนือยังเป็นพื้นที่ที่มีกระบวนการเกิดและแปรสัณฐานที่แตกต่างจากภูมิภาคอื่น ๆ ของประเทศ จึงมีลักษณะเฉพาะที่น่าสนใจทั้งทางธรณีวิทยาและบรรพชีวินวิทยา</p> <p>ดังนั้นโครงการนี้จึงมุ่งเน้นให้เกิดผลสัมฤทธิ์ดังที่ได้กล่าวมาข้างต้น และเพื่อพัฒนานักเรียน นิสิต นักศึกษา ให้มีความรู้ ความคิด และมุมมองรอบด้านมากยิ่งขึ้นนอกจากนี้ยังมีส่วนทำให้ผู้เข้ารับการอบรมมองเห็นโอกาสและแนวทางในการศึกษาต่อในระดับที่สูงขึ้น และการประกอบอาชีพต่อไป</p>
๓. วัตถุประสงค์ของโครงการ	<p>๑) เพื่อให้ผู้เข้าร่วมโครงการได้รับความรู้ด้านธรณีวิทยาและบรรพชีวินวิทยาภาคตะวันออกเฉียงเหนือของประเทศไทย และกระตุ้นผู้เข้าร่วมโครงการให้สนใจในสาขาวิชาดังกล่าว และสาขาวิชาที่เกี่ยวข้อง</p> <p>๒) เพื่อส่งเสริมแหล่งท่องเที่ยวหลักและแหล่งท่องเที่ยวรองของประเทศ และส่งเสริมการท่องเที่ยวรายสาขา</p>

	<p>๓) เพื่อให้ผู้เข้าร่วมโครงการได้รับความรู้ด้านซากดึกดำบรรพ์ บรรพชีวินวิทยา และธรณีวิทยา จากแหล่งท่องเที่ยวที่สำคัญในภาคตะวันออกเฉียงเหนือของประเทศไทย</p> <p>๔) เพื่อให้สามารถนำความรู้ทางด้านวิทยาศาสตร์และแหล่งท่องเที่ยวที่ได้รับไปถ่ายทอดได้อย่างถูกต้อง</p>
๔. ตัวชี้วัดและค่าเป้าหมาย	ผู้เข้าร่วมอบรมมีความรู้ ความเข้าใจ เกี่ยวกับวัตถุประสงค ไม่น้อยกว่าร้อยละ ๘๐
๕. พื้นที่เป้าหมาย	ศูนย์วิจัยและศึกษาบรรพชีวินวิทยา คณะวิทยาศาสตร์ มหาวิทยาลัยมหาสารคาม พิพิธภัณฑ์ไดโนเสาร์ภูเวียง และพิพิธภัณฑ์สิรินทร กรมทรัพยากรธรณี
๖. กิจกรรมหลัก	<p>๑) ค่ายธรณีวิทยาและบรรพชีวินวิทยาภาคตะวันออกเฉียงเหนือของประเทศไทย</p> <p>๒) การศึกษาและการท่องเที่ยวทางธรรมชาติแหล่งซากดึกดำบรรพ์ บรรพชีวินวิทยา และธรณีวิทยา</p>
๖.๑ กิจกรรมหลักที่ ๑	<p>ค่ายธรณีวิทยาและบรรพชีวินวิทยาภาคตะวันออกเฉียงเหนือของประเทศไทย</p> <p>งบประมาณ</p> <p>ปี ๒๕๖๔ งบประมาณ ๕๐๐,๐๐๐ บาท</p> <p>ปี ๒๕๖๕ งบประมาณ ๕๐๐,๐๐๐ บาท</p> <p>รวม ๑,๐๐๐,๐๐๐ บาท</p> <p>ผู้รับผิดชอบ</p> <p>มหาวิทยาลัยมหาสารคาม</p>
๖.๒ กิจกรรมหลักที่ ๒	<p>การศึกษาและการท่องเที่ยวทางธรรมชาติแหล่งซากดึกดำบรรพ์ บรรพชีวินวิทยา และธรณีวิทยา</p> <p>งบประมาณ</p> <p>ปี ๒๕๖๔ งบประมาณ ๒,๐๐๐,๐๐๐ บาท</p> <p>ปี ๒๕๖๕ งบประมาณ ๒,๐๐๐,๐๐๐ บาท</p> <p>รวม ๔,๐๐๐,๐๐๐ บาท</p> <p>ผู้รับผิดชอบ</p> <p>มหาวิทยาลัยมหาสารคาม</p>
๗. หน่วยงานดำเนินงาน	มหาวิทยาลัยมหาสารคาม
๘. ระยะเวลาในการดำเนินงาน	๒ ปี
๙. งบประมาณ	๕,๐๐๐,๐๐๐ บาท
๑๐. ผลผลิต (output)	มีผู้เข้าร่วมโครงการอบรมไม่น้อยกว่า ๖๐ คน
๑๑. ผลที่คาดว่าจะได้รับ (Outcome)	<p>๑) โครงการบรรรวัตถุประสงคในภาพรวม ไม่น้อยกว่าร้อยละ ๘๐ (ประเมินจากการวัดความรู้ก่อนและหลังอบรม และจากแบบสอบถาม)</p> <p>๒) ผู้เข้าร่วมอบรมได้รับความรู้และประสบการณ์ในการเข้ารับการอบรม และส่งต่อความรู้และประสบการณ์ระหว่างกัน</p>

การจัดทำแบบสรุปโครงการแบบย่อ (Project Brief) ของทุกโครงการภายใต้งบประมาณของจังหวัด
แบบสรุปโครงการแบบย่อ (Project Brief)

ประเด็นการพัฒนาจังหวัดที่ ๔ : พัฒนาคุณภาพชีวิตของประชาชน ผู้สังคมผู้รักสามัคคี เทิดทูนสถาบัน
ของชาติ เอื้ออาทรและสมานฉันท์

แผนงานที่ ๑ ส่งเสริมการมีส่วนร่วมในการพัฒนาคุณภาพชีวิต

หัวข้อ	รายละเอียด
๑. ชื่อโครงการ	โครงการส่งเสริมความเข้มแข็งให้ชุมชนและพัฒนาเศรษฐกิจฐานราก
๒. ความสำคัญของโครงการ หลักการและเหตุผล	<p>ยุทธศาสตร์ชาติ ๒๐ ปี (พ.ศ. ๒๕๖๐ -๒๕๘๐) ด้านที่ ๔ การสร้างโอกาสความเสมอภาคและเท่าเทียมกันทางสังคม แผนพัฒนาเศรษฐกิจและสังคมแห่งชาติ ฉบับที่ ๑๒ (พ.ศ. ๒๕๖๑ -๒๕๖๕) ได้กำหนดยุทธศาสตร์การสร้างความเป็นธรรมลดความเหลื่อมล้ำในสังคมเป็น ๑ ใน ๑๐ ยุทธศาสตร์การพัฒนาตามแผนฯ และรัฐบาลได้กำหนดนโยบายการบริหารราชการแผ่นดิน จำนวน ๑๑ ด้าน ซึ่งมีนโยบายด้านการลดความเหลื่อมล้ำของสังคมและการสร้างโอกาสเข้าถึงบริการของรัฐ เป็นหนึ่งในนโยบายสำคัญที่มุ่งหวังแก้ไขปัญหาเกี่ยวกับปากท้องของประชาชนในระดับฐานรากซึ่งเป็นคนส่วนใหญ่ของประเทศ สอดคล้องกับยุทธศาสตร์การพัฒนาจังหวัดมหาสารคาม พ.ศ. ๒๕๖๑ - ๒๕๖๕ ด้านที่ ๔ ซึ่งกำหนดให้ มีการพัฒนาคุณภาพชีวิตของประชาชน ผู้สังคมผู้รักสามัคคี เทิดทูนสถาบันของชาติ เอื้ออาทรและสมานฉันท์ โดยให้มีการส่งเสริมการมีส่วนร่วมในการพัฒนาคุณภาพชีวิต ซึ่งมุ่งหวังให้ประชาชนมีคุณภาพชีวิตที่ดีมีความสุข</p> <p>การส่งเสริมเกษตรทฤษฎีใหม่และเกษตรกรรมยั่งยืนตามแนวทางปรัชญาของเศรษฐกิจพอเพียงให้มีการขยายตัวเพิ่มขึ้น โดยมุ่งเน้นการสร้างภูมิคุ้มกันให้เข้มแข็งเพื่อให้สามารถปรับตัวรองรับผลกระทบจากการเปลี่ยนแปลงได้อย่างเหมาะสม โดยลดการพึ่งพาปัจจัยจากภายนอกให้มากที่สุด และมีความเป็นไปได้ในทางปฏิบัติ มีผลตอบแทนที่จะทำให้เกษตรกรสามารถดำรงชีวิตและประกอบอาชีพการเกษตรได้อย่างยั่งยืน ซึ่งจังหวัดมหาสารคาม เป็นหน่วยงานหนึ่งที่ร่วมสนองการดำเนินงานโครงการอันเนื่องมาจากพระราชดำริ โดยเข้าไปส่งเสริมและพัฒนาอาชีพด้านการเกษตรแก่เกษตรกรพร้อมน้อมนำหลักปรัชญาของเศรษฐกิจพอเพียงมาเป็นแนวทางการประกอบอาชีพทางการเกษตรและการดำเนินชีวิต ในพื้นที่โครงการอันเนื่องมาจากพระราชดำริ และขยายผลองค์ความรู้ตามแนวพระราชดำริ และปรัชญาของเศรษฐกิจพอเพียงให้มีความ</p>

	<p>เข้มแข็ง สามารถพึ่งพาตนเองได้และมีคุณภาพชีวิตที่ดีขึ้นอย่างยั่งยืน การเตรียมความพร้อมให้ผู้สูงอายุมีสุขภาพและคุณภาพชีวิตที่ดี สามารถพึ่งพาตนเองได้ โดยบูรณาการการดำเนินงานร่วมกับภาคี เครือข่ายทุกภาคส่วน เพื่อทำให้เกิดระบบการดูแลผู้สูงอายุระยะยาว ได้อย่างเหมาะสมกับบริบทแต่ละชุมชน การทำงานแบบบูรณาการ ทุกภาคส่วน ให้คนในสังคมร่วมกันพัฒนาฐานรากของชุมชน เพื่อให้สามารถบริหารจัดการสุขภาพได้ด้วยตนเอง ลดความเสี่ยงเพิ่มปัจจัย ปกป้อง เพิ่มความรอบรู้ด้านสุขภาพ สร้างชุมชน ท้องถิ่นและองค์กร รอบรู้ด้านสุขภาพ ขยายวงอย่างกว้างขวาง สู้สังคมรอบรู้สุขภาพ</p>
<p>๓. วัตถุประสงค์ของโครงการ</p>	<ol style="list-style-type: none"> ๑) เพื่อพัฒนาหมู่บ้านกองทุนแม่ของแผ่นดินให้เป็นแหล่ง เรียนรู้ในการป้องกันและแก้ไขปัญหาเสพติดของคนในพื้นที่ ๒) เพื่อสร้างหมู่บ้านต้นแบบในการดำเนินชีวิตตามหลักปรัชญาของ เศรษฐกิจพอเพียง ให้เป็นแหล่งเรียนรู้สู่ชุมชนเข้มแข็ง ๓) เพื่อส่งเสริมเกษตรทฤษฎีใหม่ให้แพร่หลายสู่เกษตรกร เพื่อให้มี รายได้และมีความยั่งยืนในการประกอบอาชีพตามแนวทางหลัก ปรัชญาของเศรษฐกิจพอเพียง ๔) เพื่อเพิ่มประสิทธิภาพการใช้ทรัพยากรน้ำในระบบน้ำหยดตาม แนวทางเกษตรกรรมยั่งยืน เพื่อเพิ่มศักยภาพการผลิตผลผลิต ทางการเกษตรของโรงเรียนที่เข้าร่วมโครงการ ๕) เพื่อส่งเสริมการเรียนรู้ของประชาชน ขยายผลการดำเนินงาน โครงการอันเนื่องมาจากพระราชดำริ โดยการนำหลักปรัชญาของ เศรษฐกิจพอเพียงมาใช้ในการดำเนินชีวิต ๖) เพื่อศึกษาการประยุกต์ใช้หลักพุทธธรรมเป็นฐานในการสร้าง ความเข้มแข็งของชุมชนในจังหวัดมหาสารคาม ๗) เพื่อเพิ่มประสิทธิภาพการให้บริการทางการศึกษาหน่วยบริการ ของศูนย์การศึกษาพิเศษประจำจังหวัดมหาสารคาม ๘) เพื่อให้ ผู้ที่มีภาวะพึ่งพิง(ติดบ้าน ติดเตียง)ได้รับการดูแลระยะยาว โดยมีผู้ดูแลผู้สูงอายุ (Care giver) ให้การดูแลตามแผนการดูแล ผู้สูงอายุรายบุคคล (Care plan) ๙) การอบรมเชิงปฏิบัติการเรื่องการช่วยฟื้นคืนชีพขั้นพื้นฐาน (CPR) และปฐมพยาบาลเบื้องต้นเพื่อลดการบาดเจ็บรุนแรงและเสียชีวิต สำหรับอาสาสมัครฉุกเฉินชุมชน (อฉช.) ๑๐) การพัฒนาตำบลต้นแบบปรับเปลี่ยนพฤติกรรมสุขภาพผู้ป่วย โรคเบาหวาน และความดันโลหิตสูงด้วยกระบวนการ Motivation Interview (MI) ๑๑) การขับเคลื่อนการพัฒนาคุณภาพชีวิตเพื่อคนมหาสารคามอายุ ยืนโดยกรมการพัฒนาคุณภาพชีวิตระดับอำเภอ (พชอ.)

	<p>๑๒) เพื่อสนับสนุนการดำเนินงานของภาคีเครือข่ายในการแก้ไขปัญหาโรคพยาธิใบไม้ตับและมะเร็งท่อน้ำดีในพื้นที่เสี่ยงให้มีประสิทธิภาพ</p> <p>๑๓) เพื่อเป็นแหล่งเรียนรู้การเลี้ยงไก่ไข่ในโรงเรียนให้แก่ชุมชน</p>
<p>๔. ตัวชี้วัดและค่าเป้าหมาย</p>	<p>๑) หมู่บ้านกองทุนแม่ของแผ่นดิน(หมู่บ้านระดับ B และระดับ C) มีระดับการพัฒนาที่ดีขึ้น จำนวน ๑๘๓ กองทุน</p> <p>๒) ประชาชนในหมู่บ้านมีการน้อมนำแนวคิดปรัชญาของเศรษฐกิจพอเพียงไปปรับใช้ในการดำเนินชีวิตและมีคุณภาพชีวิตที่ดีมีความสุข ร้อยละ ๘๐</p> <p>๓) เกษตรกร ๓๖๐ คน ได้รับ การส่งเสริมและพัฒนาศักยภาพในการประกอบอาชีพทางการเกษตร โดยนำหลักการทำเกษตรทฤษฎีใหม่ไปใช้</p> <p>๔) เกษตรกร ๗๐๐ ราย ได้รับการส่งเสริมและพัฒนาศักยภาพในการประกอบอาชีพทางการเกษตร</p> <p>๕) โรงเรียนที่เข้าร่วมโครงการทุกโรงเรียนสามารถเพิ่มศักยภาพการใช้ทรัพยากรน้ำระบบน้ำหยดตามแนวทางเกษตรกรรมยั่งยืนได้ทุกโรงเรียน</p> <p>๖) ร้อยละ ๘๐ ของกลุ่มเป้าหมายเข้าร่วมกิจกรรมตามโครงการสืบสานรักษาต่อยอดความเข้มแข็งให้ชุมชนและพัฒนาเศรษฐกิจฐานราก</p> <p>๗) เกิดกลไกการจัดการภายในกลุ่มของชุมชน ที่จะขับเคลื่อนงานต่อไป ภายหลังกการเสริมศักยภาพในด้านต่าง ๆ ด้วยหลักพุทธธรรม ในจังหวัดมหาสารคาม จำนวน ๖๕ หมู่บ้าน</p> <p>๘) มี Care giver ที่ผ่านการอบรมหลักสูตร ๗๐ ชั่วโมง กรมอนามัย เพียงพอตามเกณฑ์มาตรฐาน (Care giver ๑ คนต่อผู้สูงอายุกลุ่ม ฟังฟัง ๕ คน)</p> <p>๙) อาสาสมัครฉุกเฉินชุมชน (อฉช.) มีความรู้และทักษะเรื่อง การช่วยฟื้นคืนชีพขั้นพื้นฐาน (CPR) และปฐมพยาบาลเบื้องต้น อย่างน้อยร้อยละ ๖๐</p> <p>๑๐) ร้อยละ ๗๐ ของทุกอำเภอ มีการดำเนินกิจกรรมตำบลต้นแบบปรับเปลี่ยนพฤติกรรมสุขภาพผู้ป่วยโรคเบาหวาน และความดันโลหิตสูงด้วยกระบวนการ Motivation Interview (MI)</p> <p>๑๑) คณะกรรมการ พชอ. มีการสรุปผลการดำเนินงาน ทั้งกระบวนการและผลลัพธ์ที่เกิดขึ้น</p> <p>๑๒) อัตราความชุกของโรคพยาธิใบไม้ตับและมะเร็งท่อน้ำดีในคนไทยและในปลาไม่เกินร้อยละ ๑ ในปี ๒๕๖๘</p> <p>๑๓) นักเรียน/บุคลากรทางการศึกษา ผ่านการฝึกอบรมตามกระบวนการเลี้ยงไก่ไข่</p>

๕. พื้นที่เป้าหมาย	จังหวัดมหาสารคาม
๖. กิจกรรมหลัก	<p>กิจกรรมหลักที่ ๑ เพิ่มศักยภาพกองทุนแม่ของแผ่นดินสู่การพัฒนาที่ยั่งยืนด้วยหลักปรัชญาของเศรษฐกิจพอเพียง</p> <p>กิจกรรมหลักที่ ๒ การพัฒนาหมู่บ้านเศรษฐกิจพอเพียงต้นแบบ</p> <p>กิจกรรมหลักที่ ๓ ส่งเสริมเกษตรทฤษฎีใหม่และเกษตรกรรมยั่งยืน</p> <p>กิจกรรมหลักที่ ๔ ส่งเสริมการพัฒนาการเกษตร ได้ร่วมพระบารมีขยายผลสู่การปฏิบัติ</p> <p>กิจกรรมหลักที่ ๕ เพิ่มศักยภาพการใช้ทรัพยากรน้ำระบบน้ำหยดตามแนวทางเกษตรกรรมยั่งยืนในโรงเรียนต้นแบบ</p> <p>กิจกรรมหลักที่ ๖ สนับสนุนการขยายผลโครงการอันเนื่องมาจากพระราชดำริ ตามหลักปรัชญาของเศรษฐกิจพอเพียง</p> <p>กิจกรรมหลักที่ ๗ การบูรณาการหลักพุทธธรรมเพื่อเสริมสร้างชุมชนเข้มแข็งอย่างยั่งยืนในจังหวัดมหาสารคาม</p> <p>กิจกรรมหลักที่ ๘ เพิ่มประสิทธิภาพในการให้บริการช่วยเหลือระยะแรกเริ่มแก่คนพิการ</p> <p>กิจกรรมหลักที่ ๙ พัฒนาศักยภาพ Care Giver (CG) เพื่อการดูแลผู้สูงอายุกลุ่มพึ่งพิง</p> <p>กิจกรรมหลักที่ ๑๐ การพัฒนาชุมชนรอบรู้ด้านสุขภาพ (Health literacy Community)</p> <p>กิจกรรมหลักที่ ๑๑ การอบรมเชิงปฏิบัติการเรื่องการช่วยฟื้นคืนชีพขั้นพื้นฐาน (CPR) และปฐมพยาบาลเบื้องต้นเพื่อลดการบาดเจ็บรุนแรงและเสียชีวิตสำหรับอาสาสมัครฉุกเฉินชุมชน (อฉช.)</p> <p>กิจกรรมหลักที่ ๑๒ การพัฒนาตำบลต้นแบบปรับเปลี่ยนพฤติกรรมสุขภาพผู้ป่วยโรคเบาหวาน และความดันโลหิตสูงด้วยกระบวนการ Motivation Interview (MI)</p> <p>กิจกรรมหลักที่ ๑๓ การขับเคลื่อนการพัฒนาคุณภาพชีวิตเพื่อคนมหาสารคามอายุยืนโดยกรรมการพัฒนาคุณภาพชีวิตระดับอำเภอ (พชอ.)</p> <p>กิจกรรมหลักที่ ๑๔ การพัฒนาตำบลจัดการสุขภาพ เพื่อการแก้ไขปัญหาโรคพยาธิใบไม้ตับและมะเร็งท่อน้ำดี</p> <p>กิจกรรมหลักที่ ๑๕ เกษตรเพื่ออาหารกลางวัน</p>
๖.๑ กิจกรรมหลักที่ ๑ งบประมาณ ผู้รับผิดชอบ	<p>กิจกรรมหลักที่ ๑ เพิ่มศักยภาพกองทุนแม่ของแผ่นดินสู่การพัฒนาที่ยั่งยืนด้วยหลักปรัชญาของเศรษฐกิจพอเพียง</p> <p>ปี ๒๕๖๔ งบประมาณ ๓,๑๒๒,๐๐๐ บาท</p> <p>ปี ๒๕๖๕ งบประมาณ ๓,๑๒๒,๐๐๐ บาท</p> <p>รวม ๖,๒๔๔,๐๐๐ บาท</p> <p>สำนักงานพัฒนาชุมชนจังหวัดมหาสารคาม</p>

<p>๖.๒ กิจกรรมหลักที่ ๒</p> <p>งบประมาณ</p> <p>ผู้รับผิดชอบ</p>	<p>กิจกรรมหลักที่ ๒ การพัฒนาหมู่บ้านเศรษฐกิจพอเพียงต้นแบบ</p> <p>ปี ๒๕๖๔ งบประมาณ ๔,๔๒๒,๒๐๐ บาท</p> <p>ปี ๒๕๖๕ งบประมาณ ๔,๔๒๒,๒๐๐ บาท</p> <p>รวม ๘,๘๔๔,๔๐๐ บาท</p> <p>สำนักงานพัฒนาชุมชนจังหวัดมหาสารคาม</p>
<p>๖.๓ กิจกรรมหลักที่ ๓</p> <p>งบประมาณ</p> <p>ผู้รับผิดชอบ</p>	<p>กิจกรรมหลักที่ ๓ ส่งเสริมเกษตรทฤษฎีใหม่และเกษตรกรรมยั่งยืน</p> <p>ปี ๒๕๖๔ งบประมาณ ๒,๘๑๗,๐๐๐ บาท</p> <p>ปี ๒๕๖๕ งบประมาณ ๒,๘๑๗,๐๐๐ บาท</p> <p>รวม ๕,๖๓๔,๐๐๐ บาท</p> <p>สำนักงานเกษตรจังหวัดมหาสารคาม</p>
<p>๖.๔ กิจกรรมหลักที่ ๔</p> <p>งบประมาณ</p> <p>ผู้รับผิดชอบ</p>	<p>กิจกรรมหลักที่ ๔ ส่งเสริมการพัฒนาการเกษตร ได้ร่วมพระบารมี ขยายผลสู่การปฏิบัติ</p> <p>ปี ๒๕๖๔ งบประมาณ ๒,๕๐๐,๐๐๐ บาท</p> <p>ปี ๒๕๖๕ งบประมาณ ๒,๕๐๐,๐๐๐ บาท</p> <p>รวม ๕,๐๐๐,๐๐๐ บาท</p> <p>สำนักงานเกษตรจังหวัดมหาสารคาม</p>
<p>๖.๕ กิจกรรมหลักที่ ๕</p> <p>งบประมาณ</p> <p>ผู้รับผิดชอบ</p>	<p>กิจกรรมหลักที่ ๕ เพิ่มศักยภาพการใช้ทรัพยากรน้ำระบบน้ำหยด ตามแนวทางเกษตรกรรมยั่งยืนในโรงเรียนต้นแบบ</p> <p>ปี ๒๕๖๔ งบประมาณ ๑,๐๕๐,๐๐๐ บาท</p> <p>ปี ๒๕๖๕ งบประมาณ ๑,๐๕๐,๐๐๐ บาท</p> <p>รวม ๒,๑๐๐,๐๐๐ บาท</p> <p>สำนักงานเกษตรและสหกรณ์จังหวัดมหาสารคาม</p>
<p>๖.๖ กิจกรรมหลักที่ ๖</p> <p>งบประมาณ</p> <p>ผู้รับผิดชอบ</p>	<p>กิจกรรมหลักที่ ๖ สนับสนุนการขยายผลโครงการอันเนื่องมาจาก พระราชดำริ ตามหลักปรัชญาของเศรษฐกิจพอเพียง</p> <p>ปี ๒๕๖๔ งบประมาณ ๑,๑๐๓,๕๐๐ บาท</p> <p>ปี ๒๕๖๕ งบประมาณ ๑,๑๐๓,๕๐๐ บาท</p> <p>รวม ๒,๒๐๗,๐๐๐ บาท</p> <p>มหาวิทยาลัยราชภัฏมหาสารคาม</p>
<p>๖.๗ กิจกรรมหลักที่ ๗</p> <p>งบประมาณ</p> <p>ผู้รับผิดชอบ</p>	<p>กิจกรรมหลักที่ ๗ การบูรณาการหลักพุทธธรรมเพื่อเสริมสร้างชุมชน เข้มแข็งอย่างยั่งยืนในจังหวัดมหาสารคาม</p> <p>ปี ๒๕๖๔ งบประมาณ ๖๑๙,๕๐๐ บาท</p> <p>ปี ๒๕๖๕ งบประมาณ ๘๐๐,๐๐๐ บาท</p> <p>รวม ๑,๔๑๙,๕๐๐ บาท</p> <p>สำนักงานพระพุทธศาสนาจังหวัด</p>

<p>๖.๘ กิจกรรมหลักที่ ๘</p> <p>งบประมาณ</p> <p>ผู้รับผิดชอบ</p>	<p>กิจกรรมหลักที่ ๘ เพิ่มประสิทธิภาพในการให้บริการช่วยเหลือระยะแรกเริ่มแก่คนพิการ</p> <p>ปี ๒๕๖๔ งบประมาณ ๓๔๙,๙๐๐ บาท</p> <p>ปี ๒๕๖๕ งบประมาณ ๓๔๙,๙๐๐ บาท</p> <p>รวม ๖๙๙,๘๐๐ บาท</p> <p>ศูนย์การศึกษาพิเศษประจำจังหวัด</p>
<p>๖.๙ กิจกรรมหลักที่ ๙</p> <p>งบประมาณ</p> <p>ผู้รับผิดชอบ</p>	<p>กิจกรรมหลักที่ ๙ พัฒนาศักยภาพ Care Giver (CG) เพื่อการดูแลผู้สูงอายุกลุ่มพึ่งพิง</p> <p>ปี ๒๕๖๔ งบประมาณ ๙๐๐,๐๐๐ บาท</p> <p>ปี ๒๕๖๕ งบประมาณ ๙๐๐,๐๐๐ บาท</p> <p>รวม ๑,๘๐๐,๐๐๐ บาท</p> <p>สำนักงานสาธารณสุขจังหวัดมหาสารคาม</p>
<p>๖.๑๐ กิจกรรมหลักที่ ๑๐</p> <p>งบประมาณ</p> <p>ผู้รับผิดชอบ</p>	<p>กิจกรรมหลักที่ ๑๐ การพัฒนาชุมชนรอบรู้ด้านสุขภาพ (Health literacy Community)</p> <p>ปี ๒๕๖๔ งบประมาณ ๑,๐๒๒,๔๐๐ บาท</p> <p>ปี ๒๕๖๕ งบประมาณ ๑,๐๒๒,๔๐๐ บาท</p> <p>รวม ๒,๐๔๔,๘๐๐ บาท</p> <p>สำนักงานสาธารณสุขจังหวัดมหาสารคาม</p>
<p>๖.๑๑ กิจกรรมหลักที่ ๑๑</p> <p>งบประมาณ</p> <p>ผู้รับผิดชอบ</p>	<p>กิจกรรมหลักที่ ๑๑ การอบรมเชิงปฏิบัติการเรื่องการช่วยฟื้นคืนชีพขั้นพื้นฐาน (CPR) และปฐมพยาบาลเบื้องต้นเพื่อลดการบาดเจ็บรุนแรงและเสียชีวิตสำหรับอาสาสมัครฉุกเฉินชุมชน (อฉช.)</p> <p>ปี ๒๕๖๔ งบประมาณ ๒,๖๖๐,๐๐๐ บาท</p> <p>ปี ๒๕๖๕ งบประมาณ ๒,๖๖๐,๐๐๐ บาท</p> <p>รวม ๕,๓๒๐,๐๐๐ บาท</p> <p>สำนักงานสาธารณสุขจังหวัดมหาสารคาม</p>
<p>๖.๑๒ กิจกรรมหลักที่ ๑๒</p> <p>งบประมาณ</p> <p>ผู้รับผิดชอบ</p>	<p>กิจกรรมหลักที่ ๑๒ การพัฒนาตำบลต้นแบบปรับเปลี่ยนพฤติกรรมสุขภาพผู้ป่วยโรคเบาหวาน และความดันโลหิตสูงด้วยกระบวนการ Motivation Interview (MI)</p> <p>ปี ๒๕๖๔ งบประมาณ ๑,๔๓๐,๐๐๐ บาท</p> <p>ปี ๒๕๖๕ งบประมาณ ๑,๔๓๐,๐๐๐ บาท</p> <p>รวม ๒,๘๖๐,๐๐๐ บาท</p> <p>สำนักงานสาธารณสุขจังหวัดมหาสารคาม</p>
<p>๖.๑๓ กิจกรรมหลักที่ ๑๓</p> <p>งบประมาณ</p> <p>ผู้รับผิดชอบ</p>	<p>กิจกรรมหลักที่ ๑๓ การขับเคลื่อนการพัฒนาคุณภาพชีวิตเพื่อคนมหาสารคามอายุยืนโดยกรรมการพัฒนาคุณภาพชีวิตระดับอำเภอ (พชอ.)</p> <p>ปี ๒๕๖๔ งบประมาณ ๑,๐๗๐,๔๐๐ บาท</p> <p>ปี ๒๕๖๕ งบประมาณ ๑,๐๗๐,๔๐๐ บาท</p> <p>รวม ๒,๑๔๐,๘๐๐ บาท</p> <p>สำนักงานสาธารณสุขจังหวัดมหาสารคาม</p>

<p>๖.๑๔ กิจกรรมหลักที่ ๑๔</p> <p>งบประมาณ ผู้รับผิดชอบ</p>	<p>กิจกรรมหลักที่ ๑๔ การพัฒนาตำบลจัดการสุขภาพ เพื่อการแก้ไข ปัญหาโรคพยาธิใบไม้ตับและมะเร็งท่อน้ำดี</p> <p>ปี ๒๕๖๔ งบประมาณ ๑๐,๒๕๐,๐๐๐ บาท</p> <p>ปี ๒๕๖๕ งบประมาณ ๑๐,๒๕๐,๐๐๐ บาท</p> <p>รวม ๒๐,๕๐๐,๐๐๐ บาท</p> <p>สำนักงานสาธารณสุขจังหวัดมหาสารคาม</p>
<p>๖.๑๕ กิจกรรมหลักที่ ๑๕</p> <p>งบประมาณ ผู้รับผิดชอบ</p>	<p>กิจกรรมหลักที่ ๑๕ เกษตรเพื่ออาหารกลางวัน</p> <p>ปี ๒๕๖๔ งบประมาณ ๑,๒๔๘,๗๐๐ บาท</p> <p>ปี ๒๕๖๕ งบประมาณ ๑,๒๔๘,๗๐๐ บาท</p> <p>รวม ๒,๔๙๗,๔๐๐ บาท</p> <p>สำนักงานปศุสัตว์จังหวัดมหาสารคาม</p>
<p>๗. หน่วยงานดำเนินงาน</p>	<p>สำนักงานพัฒนาชุมชนจังหวัดมหาสารคาม สำนักงานเกษตรจังหวัดมหาสารคาม สำนักงานเกษตรและสหกรณ์จังหวัดมหาสารคาม มหาวิทยาลัยราชภัฏมหาสารคาม สำนักงานพระพุทธศาสนาจังหวัด ศูนย์การศึกษาพิเศษประจำจังหวัด สำนักงานสาธารณสุขจังหวัดมหาสารคาม สำนักงานปศุสัตว์จังหวัดมหาสารคาม</p>
<p>๘. ระยะเวลาในการดำเนินงาน</p>	<p>๒ ปี</p>
<p>๙. งบประมาณ</p>	<p>๖๙,๓๑๑,๗๐๐ บาท</p>
<p>๑๐. ผลผลิต (output)</p>	<p>๑) ประชาชน / คริวเรือนเข้าร่วมโครงการฯ ในหมู่บ้านต้นกล้า กองทุนแม่ของแผ่นดิน ปี ๒๕๖๔ เข้าร่วมฝึกอบรมสร้างความรู้ความ เข้าใจ จำนวน ๕,๔๙๐ ราย</p> <p>๒) หมู่บ้านต้นแบบในการดำเนินชีวิตตามหลักปรัชญาของ เศรษฐกิจพอเพียงให้เป็นแหล่งเรียนรู้ สู่ชุมชนเข้มแข็ง จำนวน ๖๕ หมู่บ้าน</p> <p>๓) มีเกษตรกรเข้าร่วมโครงการส่งเสริมเกษตรทฤษฎีใหม่และ เกษตรกรรมยั่งยืน จำนวน ๓๖๐ คริวเรือน</p> <p>๔) โรงเรียนสามารถใช้ทรัพยากรน้ำผ่านระบบน้ำหยดตามแนวทาง ระบบเกษตรกรรมยั่งยืนได้อย่างเต็มประสิทธิภาพ</p> <p>๕) มีการเคลื่อนไหวทางสังคม หรือเกิดขบวนการทางสังคมเพื่อ แก้ไขปัญหาชุมชนหมู่บ้าน ในจังหวัดมหาสารคาม จำนวน ๖๕ หมู่บ้าน จากการประยุกต์ใช้หลักพุทธธรรมเพื่อนำมาแก้ไขปัญหา ของชุมชน</p> <p>๖) ร้อยละ ๑๐๐ ศูนย์การศึกษาพิเศษประจำจังหวัดมหาสารคาม ทั้ง ๙ หน่วยบริการมีการปรับปรุงสภาพแวดล้อมและพัฒนาหน่วย บริการให้มีสภาพแวดล้อมที่เหมาะสมและเอื้ออำนวยต่อการ</p>

	<p>ให้บริการสำหรับเด็กที่มารับบริการในแต่ละพื้นที่</p> <p>๗) อาสาสมัครฉุกเฉินชุมชน (อฉช.) มีความรู้และทักษะเรื่อง การช่วยฟื้นคืนชีพขั้นพื้นฐาน (CPR) และปฐมพยาบาลเบื้องต้น อย่างน้อยร้อยละ ๖๐</p> <p>๘) มีจำนวนตำบลต้นแบบปรับเปลี่ยนพฤติกรรมสุขภาพผู้ป่วยโรคเบาหวาน และความดันโลหิตสูงด้วยกระบวนการ Motivation Interview (MI) ร้อยละ ๗๐ และสามารถขยายการดำเนินงานกิจกรรมไปยังตำบลอื่นได้</p> <p>๙) การถ่ายทอดนโยบายสู่การปฏิบัติจากระดับจังหวัดสู่อำเภอ ผ่านคณะกรรมการ พชอ.</p> <p>๑๐) มีการจัดรณรงค์สร้างความรอบรู้เรื่องโรคมะเร็งไอบุไม้ตับและมะเร็งท่อน้ำดีและประชาชนมีปรับเปลี่ยนพฤติกรรมกรรมการบริโภคอาหารจากปลาน้ำจืดชนิดเกล็ดขาวที่ปรุงสุก</p> <p>๑๑) โรงเรียนอาหารกลางวันที่เป็นแหล่งโปรตีนคุณภาพ ๑๓ โรงเรียน นักเรียน/บุคลากร ได้เรียนรู้วิชาชีพหลักการเลี้ยงไก่ไข่ ๑๓ โรงเรียน</p>
<p>๑๑. ผลที่คาดว่าจะได้รับ (outcome)</p>	<p>๑) หมู่บ้าน / ชุมชนกองทุนแม่ของแผ่นดิน มีการน้อมนำปรัชญาของเศรษฐกิจพอเพียง ไปปรับใช้ในการป้องกันและแก้ไขปัญหาสุขภาพที่ดีในชุมชน</p> <p>๒) มีแหล่งเรียนรู้ให้เกษตรกรได้สามารถนำไปปรับใช้ในแปลงตนเองได้ ลดรายจ่าย มีรายได้ และมีอาหารไว้บริโภคในครัวเรือนอย่างเพียงพอ</p> <p>๓) โรงเรียนสามารถเพิ่มผลผลิตให้กับพื้นที่ทางการเกษตรของโรงเรียนได้ตลอดทั้งปี</p> <p>๔) มีการเคลื่อนไหวทางสังคม หรือเกิดขบวนการทางสังคมเพื่อแก้ไขปัญหาชุมชนหมู่บ้าน ในจังหวัดมหาสารคาม จำนวน ๖๕ หมู่บ้าน จากการประยุกต์ใช้หลักพุทธธรรมเพื่อนำมาแก้ไขปัญหาของชุมชน</p> <p>๕) หน่วยบริการทั้ง ๑๐ หน่วย มีสภาพแวดล้อมที่เหมาะสมและเอื้ออำนวยต่อการให้บริการ</p> <p>๖) บุคลากรที่ปฏิบัติงานในหน่วยบริการมีความรู้ความเข้าใจเกี่ยวกับกระบวนการให้บริการช่วยเหลือระยะแรกเริ่มและการจัดการศึกษาสำหรับเด็กพิการ</p> <p>๗) ผู้ที่มีภาวะพึ่งพิง ได้รับการดูแล จาก Care Giver ครอบครัวทุกคน</p> <p>๘) เกิดการขับเคลื่อนคณะกรรมการพัฒนาคุณภาพชีวิตระดับอำเภอ ส่งผลให้บุคคล ครอบครัว และชุมชน มีสุขภาพะทางการ จิตสังคม มีคุณภาพชีวิตที่ดี และเกิดความยั่งยืน</p>

	<p>๙) ประชาชนกลุ่มเสี่ยงได้รับการตรวจคัดกรองพยาธิใบไม้ตับเมื่อพบผู้ติดพยาธิให้การรักษาและปรับเปลี่ยนพฤติกรรมสุขภาพ</p> <p>๑๐) นักเรียนและบุคลากรทางการศึกษา ได้รับการฝึกอบรมถ่ายทอดความรู้ ความเข้าใจ ในการเลี้ยงไก่ไข่ และสามารถเป็นอาชีพเสริมหรืออาชีพหลักได้</p>
--	---------------------------------------------------------------------------------------------------------------------------------------------------------------------------------------------------------------------------------------------------------------------

การจัดทำแบบสรุปโครงการแบบย่อ (Project Brief) ของทุกโครงการภายใต้งบประมาณของจังหวัด
แบบสรุปโครงการแบบย่อ (Project Brief)

ประเด็นการพัฒนาจังหวัด : พัฒนาคูณภาพชีวิตของประชาชน สู้สังคมผู้รักสามัคคี เทิดทูนสถาบัน
ของชาติ เอื้ออาทรและสมานฉันท์

แผนงานที่ ๑ ส่งเสริมการมีส่วนร่วมในการพัฒนาคูณภาพชีวิต

หัวข้อ	รายละเอียด
๑. ชื่อโครงการ	โครงการจังหวัดไอโอดีนยั่งยืนมุ่งสู่เด็กตักสิลา ๔.๐ (Smart Kids Taksila ๔.๐)
๒. ความสำคัญของโครงการ หลักการและเหตุผล	เป้าหมายสูงสุดของการพัฒนาคูณภาพชีวิตด้านสาธารณสุขที่มีความสำคัญประการแรก คือ ระดับสติปัญญาเด็ก (IQ) ซึ่งในปี ๒๕๕๔ เด็กอายุ ๖-๑๒ ปี ของภาคอีสานมีระดับ IQ เท่ากับ ๙๕.๗๙ (ต่ำกว่าทุกภาค) และจังหวัดมหาสารคาม เด็กอายุ ๖-๑๒ ปี มีระดับ IQ เท่ากับ ๙๕.๒๘ (อยู่ในกลุ่ม ๑๐ จังหวัดต่ำสุด) (เกณฑ์มาตรฐานเท่ากับ ๑๐๐) ในปี ๒๕๕๗ นักเรียน ป.๑ ของจังหวัดมหาสารคามมีระดับ IQ เท่ากับ ๘๙.๗ และปี ๒๕๕๙ นักเรียน ป.๑ ของจังหวัดมหาสารคามมีระดับ IQ เท่ากับ ๙๕.๐๙ (เกณฑ์มาตรฐานเท่ากับ ๑๐๐) โดยระดับสติปัญญาที่มีผลกระทบต่อระดับคุณภาพการศึกษา มีผลกระทบต่อระดับคุณภาพชีวิตในทุกด้าน ซึ่งพบว่าไอโอดีนเป็นแร่ธาตุสำคัญและเป็นส่วนประกอบของการสร้างฮอร์โมนไทรอยด์ ในร่างกายมนุษย์ซึ่งมีความสำคัญต่อพัฒนาการทางสมองและการเจริญเติบโตของทารก ตั้งแต่ในครรภ์จนกระทั่งคลอด ซึ่งการได้รับสารไอโอดีนในเกลือบริโภคและอาหารถือว่าสำคัญและง่ายในการส่งเสริมให้ประชาชนได้บริโภคอย่างต่อเนื่องทุกครัวเรือนจะต้องส่งเสริมการผลิตและการกระจายเกลือไอโอดีและอาหารที่มีไอโอดีน โดยอาศัยการมีส่วนร่วมของภาคีเครือข่ายทุกภาคส่วน และจังหวัดมหาสารคามมีความเหมาะสมที่จะดำเนินงานโครงการเกลือไอโอดีนยั่งยืน ซึ่งเป็นจังหวัดนำร่องระดับประเทศ สอดคล้องกับเป้าหมายประเทศที่จะยกระดับการพัฒนาประเทศให้เป็น Thailand๔.๐ โดยภารกิจที่กระทรวงสาธารณสุขจะต้องร่วมดำเนินการคือ การสร้างคนไทย ๔.๐ (Smart Citizens) ซึ่งเป้าหมายต้นน้ำที่สำคัญคือต้องสร้างให้เป็น Smart Kids ที่ประกอบด้วย ดี เก่ง มีสุข (ดี: มีวินัย เก่ง: ใฝ่เรียนรู้ มีทักษะ มีสุข: แข็งแรง) จังหวัดมีความจำเป็นที่จะต้องขับเคลื่อนการดำเนินงานจังหวัดไอโอดีน เพื่อการพัฒนาคูณภาพชีวิตคนมหาสารคาม มุ่งสู่เด็กมหาสารคาม ๔.๐ (Smart Kids Taksila ๔.๐)

<p>๓. วัตถุประสงค์ของโครงการ</p>	<p>๑) เพื่อยกระดับมาตรฐานการผลิตเกลือเสริมไอโอดีนในจังหวัดมหาสารคามที่มีคุณภาพให้เป็นที่ยอมรับ และมีการกระจายเกลือเสริมไอโอดีนให้ทุกครัวเรือนมีและบริโภคอย่างเพียงพอ</p> <p>๒) เพื่อให้เด็กมหาสารคาม ดี เก่ง มีสุข (ดี มีวินัย เก่ง ใฝ่เรียนรู้ มีทักษะ แข็งแรง)</p> <p>๓) เด็กมหาสารคามได้รับการบริโภคอาหารที่จำเป็นและเพียงพอ เช่น ไข่ นม พืชผัก และปลา</p> <p>๔) เพื่อให้หญิงวัยเจริญพันธุ์ในจังหวัดมหาสารคามเข้าถึงบริการด้านอนามัยเจริญพันธุ์ การป้องกันการตั้งครรภ์ไม่พึงประสงค์ การดูแลระหว่างการตั้งครรภ์ และการป้องกันโรคขาดสารไอโอดีน และมีความรอบรู้ที่จำเป็นต่อการพัฒนาคุณภาพชีวิตที่มุ่งสู่เด็กมหาสารคาม ๔.๐</p> <p>๕) เพื่อให้ประชาชนในจังหวัดมหาสารคามได้รับความรู้และข่าวสารที่เพียงพอ เพื่อให้เกิดความตระหนัก และมีความรอบรู้ที่จำเป็นต่อการพัฒนาคุณภาพชีวิตที่มุ่งสู่เด็กมหาสารคาม ๔.๐</p>
<p>๔. ตัวชี้วัดและค่าเป้าหมาย</p>	<p>๑) เด็กประถมศึกษาปีที่ ๑ มีความฉลาดทางสติปัญญาเฉลี่ยเพิ่มขึ้นจากปีที่ผ่านมา ปีละ ๑ จุด</p> <p>๒) เด็ก ๐ - ๕ ปี มีความฉลาดทางอารมณ์ตามเกณฑ์มาตรฐาน มากกว่าร้อยละ ๙๐</p>
<p>๕. พื้นที่เป้าหมาย</p>	<p>จังหวัดมหาสารคาม</p>
<p>๖. กิจกรรมหลัก</p> <p>งบประมาณ</p> <p>ผู้รับผิดชอบ</p>	<p>จังหวัดไอโอดีนยั่งยืนมุ่งสู่เด็กตักสิลา ๔.๐ (Smart Kids Taksila ๔.๐)</p> <p>ปี ๒๕๖๔ งบประมาณ ๘,๑๗๙,๕๐๐ บาท</p> <p>ปี ๒๕๖๕ งบประมาณ ๘,๑๗๙,๕๐๐ บาท</p> <p>รวม ๑๖,๓๕๙,๐๐๐ บาท</p> <p>สำนักงานสาธารณสุขจังหวัดมหาสารคาม</p>
<p>๗. หน่วยงานดำเนินงาน</p>	<p>สำนักงานสาธารณสุขจังหวัดมหาสารคาม</p>
<p>๘. ระยะเวลาในการดำเนินงาน</p>	<p>๒ ปี</p>
<p>๙. งบประมาณ</p>	<p>๑๖,๓๕๙,๐๐๐ บาท</p>
<p>๑๐. ผลผลิต (output)</p>	<p>๑) ร้อยละของสถานประกอบการเกลือเสริมไอโอดีนผ่านเกณฑ์มาตรฐานการผลิตของจังหวัดมหาสารคาม (MSK) ร้อยละ ๑๐๐ ของเป้าหมาย</p> <p>๒) ร้อยละของชุมชน/หมู่บ้านไอโอดีนผ่านเกณฑ์ ร้อยละ ๙๐</p> <p>๓) ร้อยละของครัวเรือนที่มีและบริโภคเกลือเสริมไอโอดีนร้อยละ ๑๐๐</p> <p>๔) ร้อยละของสถานศึกษาที่มีการใช้เกลือเสริมไอโอดีน น้ำปลาและซอสปรุงรสที่มีไอโอดีนประกอบอาหารกลางวัน ร้อยละ ๑๐๐</p> <p>พันธู์ ส่งเสริมสุขภาพแม่และเด็ก การป้องกันโรคขาดสารไอโอดีน และโภชนาการ ร้อยละ ๘๐</p>

<p>๑๑. ผลที่คาดว่าจะได้รับ</p>	<p>๑) เด็กมหาสารคาม ดี เก่ง มีสุข มีระดับสติปัญญาที่ดีขึ้น (IQ)</p> <p>๒) ประชากรหญิงวัยเจริญพันธุ์ หญิงตั้งครรภ์ พ่อแม่ผู้ปกครองและเด็กอายุ ๐-๕ ปี ได้รับการส่งเสริมสุขภาพ เพื่อสร้างความรู้ความเข้าใจในการดูแลสุขภาพได้อย่างถูกต้องและเหมาะสม</p> <p>๓) ประชากรมีความรอบรู้ด้านสุขภาพ ส่งผลต่อการปรับเปลี่ยนพฤติกรรมสุขภาพ ด้านการอนามัยเจริญพันธุ์ การส่งเสริมภาวะโภชนาการ ทันทสุขภาพ พัฒนาการและสติปัญญา ในหญิงตั้งครรภ์ หญิงหลังคลอด/หญิงให้นมบุตร และเด็ก ๐-๕ ปี</p>
---------------------------------------	----------------------------------------------------------------------------------------------------------------------------------------------------------------------------------------------------------------------------------------------------------------------------------------------------------------------------------------------------------------------------------------------------------------------------------------------------------------------------

การจัดทำแบบสรุปโครงการแบบย่อ (Project Brief) ของทุกโครงการภายใต้งบประมาณของจังหวัด
แบบสรุปโครงการแบบย่อ (Project Brief)

ประเด็นการพัฒนาจังหวัด : พัฒนาคุณภาพชีวิตของประชาชน ผู้สังคมผู้รักสามัคคี เทิดทูนสถาบัน
ของชาติ เอื้ออาทรและสมานฉันท์

แผนงานที่ ๒ พัฒนาทักษะฝีมือแรงงานเพื่อความมั่นคงทางอาชีพ

หัวข้อ	รายละเอียด
๑. ชื่อโครงการ	โครงการส่งเสริมอาชีพ
๒. ความสำคัญของโครงการ หลักการและเหตุผล	<p>รัฐบาลมีนโยบายหลัก ๑๒ ด้าน นโยบายที่ ๘ การปฏิรูปกระบวนการเรียนรู้และการพัฒนาศักยภาพของคนไทยทุกช่วงวัย ข้อ ๘.๖.๔ พัฒนาทักษะอาชีพทุกช่วงวัย โดยกำหนดระบบที่เอื้อต่อการพัฒนาทักษะและเพิ่มประสิทธิภาพของทุกช่วงวัย การจัดระบบที่สามารถรองรับความต้องการพัฒนาปรับปรุงทักษะอาชีพของทุกช่วงวัย เพื่อรองรับการเปลี่ยนสายอาชีพให้ตรงกับความต้องการของตลาดแรงงานที่อาจจะเปลี่ยนไปตามแนวโน้มความก้าวหน้าทางเทคโนโลยีในอนาคต และนโยบายเร่งด่วน ๑๒ เรื่อง นโยบายที่ ๕ การยกระดับศักยภาพของแรงงาน โดยยกระดับรายได้ค่าแรงแรกเข้าและกลไกการปรับอัตราค่าจ้างที่สอดคล้องกับสมรรถนะแรงงานควบคู่กับการพัฒนาทักษะฝีมือแรงงาน และสามารถจูงใจให้แรงงานพัฒนาตนเองเพื่อปรับเปลี่ยนทักษะ และเปลี่ยนอาชีพให้ตรงกับความต้องการของตลาดแรงงานอุตสาหกรรมเป้าหมาย และความก้าวหน้าของเทคโนโลยีสอดคล้องกับยุทธศาสตร์ชาติ ๒๐ ปี และแผนพัฒนาเศรษฐกิจและสังคมแห่งชาติ ฉบับที่ ๑๒ ดังที่กล่าวมาแล้วข้างต้น</p> <p>จังหวัดมหาสารคาม มีสถาบันทางการศึกษาที่หลากหลายสามารถผลิตแรงงานป้อนเข้าสู่ตลาดจำนวนมาก ในขณะที่ความต้องการแรงงานของพื้นที่ ต้องการแรงงานที่มีทักษะฝีมือสามารถปฏิบัติงานได้เพื่อตอบสนองนโยบายและยุทธศาสตร์แห่งรัฐ ในการสนับสนุนการพัฒนากำลังคนเพื่อตอบสนองต่อความต้องการพัฒนาประเทศ จึงควรบูรณาการพัฒนาทักษะแรงงาน สนับสนุนให้มีการพัฒนาทักษะที่ตรงกับความต้องการร่วมกัน เพื่อเสริมความแข็งแกร่งในการพัฒนาจังหวัดมหาสารคามร่วมกัน ดังนั้นจึงได้จัดทำโครงการเพื่อฝึกอบรมพัฒนาทักษะฝีมือแรงงาน เพื่อผลิตแรงงานคุณภาพป้อนเข้าสู่ตลาดตามความต้องการแรงงานของในพื้นที่จังหวัดมหาสารคาม และผลิตแรงงานที่มีทักษะฝีมือสามารถปฏิบัติงานเพื่อตอบสนองต่อความต้องการพัฒนาประเทศและนโยบายอัตราค่าจ้างตามมาตรฐานฝีมือแรงงาน ต่อไป</p>

<p>๓. วัตถุประสงค์ของโครงการ</p>	<p>๑) เพื่อพัฒนาศักยภาพแรงงาน ให้นักศึกษาชั้นปีสุดท้ายที่จะสำเร็จการศึกษามีทักษะความรู้ เข้าสู่เกณฑ์มาตรฐานฝีมือแรงงาน</p> <p>๒) เพื่อเตรียมความพร้อมก่อนเข้าสู่ตลาดแรงงาน ให้นักศึกษาชั้นปีสุดท้ายที่จะสำเร็จการศึกษามีมาตรฐานฝีมือ เพื่อเข้าสู่เกณฑ์ตามประกาศอัตราค่าจ้างตามมาตรฐานฝีมือ</p> <p>๓) เพื่อพัฒนาทักษะฝีมือแรงงาน ให้ผู้มีรายได้น้อย มีความรู้ความสามารถ ทักษะที่ดี นำไปใช้ในการทำงานหรือประกอบอาชีพอิสระ</p> <p>๔) เพื่อพัฒนาฐานการผลิตในชุมชนให้มีความแข็งแกร่ง การส่งเสริมความรู้และการใช้ภูมิปัญญาท้องถิ่น เสริมกระบวนการลดต้นทุนการผลิต</p> <p>๕) ส่งเสริมและสนับสนุนให้กลุ่มเป้าหมายมีความรู้ความสามารถ ด้านอาชีพที่สอดคล้องในการเข้าสู่ตลาดแรงงานในฐานะ “แรงงานมีฝีมือ”</p> <p>๖) เพื่อคุ้มครอง ส่งเสริม และพัฒนาศักยภาพแรงงานนอกระบบ แรงงานสูงอายุ ให้มีทักษะฝีมือเพิ่มขึ้น</p> <p>๗) เพื่อให้แรงงานนอกระบบ แรงงานสูงอายุ มีโอกาส มีทางเลือกในการประกอบอาชีพ มีรายได้ และมีคุณภาพชีวิตที่ดีขึ้น</p>
<p>๔. เป้าหมายและตัวชี้วัด</p>	<p>๑) ผู้เข้ารับการฝึกอบรมพัฒนาฝีมือแรงงาน จำนวน ๒๔๐ คน ผ่านการฝึกอบรมไม่น้อยกว่าร้อยละ ๘๐</p> <p>๒) ผู้เข้ารับการทดสอบมาตรฐานฝีมือแรงงานแห่งชาติ (ตามสาขาอาชีพที่เข้าฝึกอบรม) ผ่านการทดสอบฯ ไม่น้อยกว่าร้อยละ ๘ ผู้มีรายได้น้อย ผู้ยากจน ผู้ด้อยโอกาสที่เข้ารับการฝึกอบรมพัฒนาฝีมือแรงงาน จำนวน ๒๔๐ คน ผ่านการฝึกอบรมไม่น้อยกว่าร้อยละ ๘๐</p> <p>๓) จำนวนผู้เข้ารับการพัฒนาฝีมือแรงงาน ผ่านการฝึกอบรม ไม่น้อยกว่าร้อยละ ๘๐</p> <p>๔) ผู้ผ่านการฝึกอบรมได้รับการบรรจุงาน/ประกอบอาชีพ มีรายได้เพิ่มขึ้นไม่น้อยกว่าร้อยละ ๓๕</p> <p>๕) สร้างการรับรู้ให้แก่บุคลากรทางการศึกษาไม่น้อยกว่า ๑๐๐ คน</p> <p>๖) จำนวนแรงงานนอกระบบ และแรงงานสูงอายุ ที่ผ่านการพัฒนาฝีมือแรงงาน ไม่น้อยกว่าร้อยละ ๘๐</p>
<p>๕. พื้นที่เป้าหมาย</p>	<p>จังหวัดมหาสารคาม</p>
<p>๖. กิจกรรมหลัก</p>	<p>๑) พัฒนาทักษะแรงงานร่วมกับสถานศึกษา</p> <p>๒) พัฒนาศักยภาพแรงงานผู้มีรายได้น้อย เพื่อสร้างงาน สร้างอาชีพ เพิ่มรายได้</p> <p>๓) ส่งเสริมอาชีพแก่นักเรียนครอบครัวยากจนที่ไม่ได้เรียนต่อ หลังจบการศึกษาภาคบังคับ</p>

	๔) ส่งเสริมและพัฒนาศักยภาพแรงงานนอกระบบให้มีรายได้ที่มั่นคงและคุณภาพชีวิตที่ดี สู้สังคมเอื้ออาทร และสมานฉันท์มหาสารคาม
๖.๑ กิจกรรมหลักที่ ๑ งบประมาณ ผู้รับผิดชอบ	พัฒนาทักษะแรงงานร่วมกับสถานศึกษา ปี ๒๕๖๔ งบประมาณ ๑,๐๖๖,๐๐๐ บาท ปี ๒๕๖๕ งบประมาณ ๑,๐๖๖,๐๐๐ บาท รวม ๒,๑๓๒,๐๐๐ บาท สำนักงานพัฒนาฝีมือแรงงานมหาสารคาม
๖.๒ กิจกรรมหลักที่ ๒ งบประมาณ ผู้รับผิดชอบ	พัฒนาศักยภาพแรงงานผู้มีรายได้น้อย เพื่อสร้างงาน สร้างอาชีพเพิ่มรายได้ ปี ๒๕๖๔ งบประมาณ ๗๗๗,๐๐๐ บาท ปี ๒๖๖๕ งบประมาณ ๗๗๗,๐๐๐ บาท รวม ๑,๕๕๔,๐๐๐ บาท สำนักงานพัฒนาฝีมือแรงงานมหาสารคาม
๖.๒ กิจกรรมหลักที่ ๓ งบประมาณ ผู้รับผิดชอบ	ส่งเสริมอาชีพแก่นักเรียนครอบครัวยากจนที่ไม่ได้เรียนต่อหลังจบการศึกษาภาคบังคับ ปี ๒๕๖๔ งบประมาณ ๑,๓๓๖,๓๐๐ บาท ปี ๒๖๖๕ งบประมาณ ๑,๓๓๖,๓๐๐ บาท รวม ๒,๖๗๒,๖๐๐ บาท สำนักงานพัฒนาฝีมือแรงงานมหาสารคาม
๖.๓ กิจกรรมหลักที่ ๔ งบประมาณ ผู้รับผิดชอบ	ส่งเสริมและพัฒนาศักยภาพแรงงานนอกระบบให้มีรายได้ที่มั่นคงและคุณภาพชีวิตที่ดี สู้สังคมเอื้ออาทร และสมานฉันท์มหาสารคาม ปี ๒๕๖๔ งบประมาณ ๑,๒๐๐,๐๐๐ บาท ปี ๒๕๖๕ งบประมาณ ๑,๒๐๐,๐๐๐ บาท รวม ๒,๔๐๐,๐๐๐ บาท สำนักงานแรงงานจังหวัดมหาสารคาม
๗. หน่วยงานดำเนินงาน	สำนักงานพัฒนาฝีมือแรงงานมหาสารคาม และสำนักงานแรงงานจังหวัดมหาสารคาม
๘. ระยะเวลาในการดำเนินการ	๒ ปี
๙. งบประมาณ	๔,๓๗๙,๓๐๐ บาท
๑๐. ผลผลิต (output)	๑) พัฒนาศักยภาพแรงงานให้มีทักษะ ความรู้ เข้าสู่เกณฑ์มาตรฐานฝีมือแรงงาน จำนวน ๒๔๐ คน ผ่านการพัฒนาฝีมือแรงงานไม่น้อยกว่าร้อยละ ๘๐ และผู้เข้ารับการทดสอบมาตรฐานฝีมือแรงงานแห่งชาติ (ตามสาขาอาชีพที่เข้าฝึกอบรม) ผ่านการทดสอบฯ ไม่น้อยกว่าร้อยละ ๘๐ ๒) ผู้มีรายได้น้อย ผู้ยากจน ผู้ด้อยโอกาส ที่ผ่านการฝึกอบรม ไม่น้อยกว่าร้อยละ ๘๐ มีความพึงพอใจไม่น้อยกว่าร้อยละ ๘๐ ๑. นักเรียนครอบครัวยากจนที่ไม่ได้เรียนต่อหลังจบการศึกษาภาคบังคับ จำนวน ๑๐๐ คน มีทักษะด้านอาชีพเป็นแรงงานมีฝีมือ

	<p>เพิ่มโอกาสในการทำงาน/สร้างรายได้</p> <p>๓) บุคลากรทางการศึกษา จำนวน ๑๐๐ คน สามารถแนะแนวอาชีพ/คัดกรองกลุ่มเป้าหมายได้อย่างเหมาะสม แรงงานนอกระบบ แรงงานสูงอายุ ได้รับการพัฒนาศักยภาพ จำนวน ๒๐๐ คน</p>
<p>๑๑. ผลที่คาดว่าจะได้รับ (Outcome)</p>	<p>๑) ผู้ผ่านการพัฒนาทักษะฝีมือ และผ่านการทดสอบมาตรฐานฝีมือแรงงานแห่งชาติ ร้อยละ ๘๐ มีความพึงพอใจในการเข้ารับการฝึกอบรมและทดสอบฯ</p> <p>๒) ผู้มีรายได้น้อย ผู้ยากจน ผู้ด้อยโอกาสที่ผ่านการพัฒนาศักยภาพแรงงาน ร้อยละ ๘๐ มีความรู้ ความสามารถ ทักษะที่ดี นำไปใช้ในการทำงานหรือการประกอบอาชีพอิสระ</p> <p>๓) กลุ่มเป้าหมายมีทักษะอาชีพ เป็นแรงงานมีฝีมือ</p> <p>๔) แรงงานมีฝีมือ มีทัศนคติที่ดีมีจิตสำนึกด้านนิยัตอุตสาหกรรม เข้าสู่ตลาดแรงงานและได้รับค่าจ้างตามสมรรถนะและฝีมือตามความต้องการของนายจ้าง ร้อยละ ๘๐ ของแรงงานนอกระบบ และแรงงานสูงอายุ ที่เข้าร่วมโครงการสามารถนำความรู้ที่ได้รับไปประกอบอาชีพเสริม/อาชีพหลักเพื่อเลี้ยงตนเองและครอบครัวได้อย่างมีคุณภาพ มีความสามารถในการบริหารจัดการกลุ่มให้มีความเข้มแข็ง ยั่งยืน</p>

การจัดทำแบบสรุปโครงการแบบย่อ (Project Brief) ของทุกโครงการภายใต้งบประมาณของจังหวัด
แบบสรุปโครงการแบบย่อ (Project Brief)

ประเด็นการพัฒนา : พัฒนาคุณภาพชีวิตของประชาชน สู้สังคมผู้รักสามัคคี เทิดทูนสถาบันของชาติ
เอื้ออาทรและสมานฉันท์

แผนงานที่ ๓ เสริมสร้างความมั่นคง และความปลอดภัยในชีวิตและทรัพย์สิน

๑.ชื่อโครงการ	โครงการเสริมสร้างความมั่นคง
๒.ความสำคัญของโครงการ หลักการและเหตุผล	<p>จากนโยบายของรัฐบาลในการจัดทำแผนงบประมาณที่เชื่อมโยงกับ ยุทธศาสตร์ชาติระยะ ๒๐ปี (พ.ศ. ๒๕๖๐-๒๕๘๐) ยุทธศาสตร์ที่ ๑ ยุทธศาสตร์ด้านความมั่นคง แผนพัฒนาเศรษฐกิจและสังคมแห่งชาติ ฉบับที่ ๑๒ (พ.ศ. ๒๕๖๐-๒๕๖๔) นโยบายความมั่นคงแห่งชาติ (พ.ศ. ๒๕๕๘-๒๕๖๔) และนโยบายสำคัญของรัฐบาลและแผนแม่บท อื่นๆ ให้ความสำคัญกับสถาบัน พระมหากษัตริย์ ซึ่งเป็นองค์ประกอบ สำคัญของการปกครองในระบอบประชาธิปไตยตามประเพณีการ ปกครองของไทย จังหวัดมหาสารคามได้จัดทำแผนพัฒนาจังหวัด มหาสารคาม (พ.ศ. ๒๕๖๑-๒๕๖๔) โดยได้นำปัจจัยสภาพแวดล้อม ยึดถือเป็นแนวทางปฏิบัติในการพัฒนาคุณภาพของแผนพัฒนาจังหวัด (พ.ศ. ๒๕๖๑-๒๕๖๔) ซึ่งประเทศไทยยังคงประสบภาวะแวดล้อม และบริบทของการเปลี่ยนแปลงต่างๆ ที่อาจก่อให้เกิดความเสี่ยงทั้ง จากภายในและภายนอกประเทศ ด้วยสถานการณ์ของยาเสพติด และ อาชญากรรม ซึ่งกระทบกับความปลอดภัยในชีวิตและทรัพย์สิน ของ ประชาชนในสังคม นับได้ว่ามีแนวโน้มการเกิดเพิ่มมากขึ้น ต้องอาศัย ความร่วมมือหรือการมีส่วนร่วมของประชาชน ในการแจ้งข้อมูล ข่าวสารให้กับเจ้าหน้าที่ โดยเฉพาะข้อมูลที่เกี่ยวข้องกับสถานการณ์ ในพื้นที่ และตัวคนร้าย เพื่อช่วยเหลือสอดส่อง ดูแลแจ้งข่าวเหตุ อาชญากรรม และแจ้งข่าวเกี่ยวกับยาเสพติด ในกระบวนการสื่อสาร ผ่านช่องทางต่างๆ โดยเฉพาะสื่อออนไลน์ ซึ่งมีความสะดวก รวดเร็ว และง่าย ในการเผยแพร่ข้อมูลข่าวสาร ทำให้เกิดข่าวปลอม (Fake news) ออกมาทางสื่อออนไลน์ ด้วยเหตุนี้ ประชาชนจึงเกิดความ เข้าใจผิดตามข้อมูล เป็นปัญหาต่อความมั่นคงทั้งในระดับจังหวัดและ ระดับประเทศ และปัจจุบันปัญหาเสพติดยังคงเป็นปัญหาที่สำคัญ และต้องเร่งรัดในการในการป้องกันและแก้ไขปัญหาอย่างจริงจัง และต่อเนื่อง โดยเฉพาะในกลุ่มเยาวชนซึ่งเป็นเป้าหมายของผู้ค้ายา เสพติด จึงจำเป็นต้องมีการเสริมสร้างความเข้มแข็งของเครือข่าย ในการเฝ้าระวังด้านความมั่นคง เพื่อให้ประเทศและจังหวัด มหาสารคาม พัฒนาสู่สังคมที่มีความสุขและอยู่ร่วมกันอย่างยั่งยืน</p>

<p>๓. วัตถุประสงค์ของโครงการ</p>	<p>๑) เพื่อพัฒนาศักยภาพแกนนำจิตอาสาพระราชทาน จังหวัดมหาสารคาม ให้สามารถเป็นผู้นำในการจัด กิจกรรมจิตอาสา “เราทำความดีเพื่อชาติ ศาสน์ กษัตริย์” ในพื้นที่</p> <p>๒) จัดตั้งและฝึกซ้อมราษฎรอาสาเป็นสมาชิกรักษาดินแดน ประเภทสำรอง เพื่อปฏิบัติหน้าที่ร่วมกับพนักงานฝ่ายปกครอง หรือ ตำรวจ ในการสนับสนุนการปฏิบัติภารกิจตาม มาตรา ๑๖ แห่งพระราชบัญญัติกองอาสารักษาดินแดน พ.ศ. ๒๕๕๗</p> <p>๓) เพื่อบริการวิชาการสู่ชุมชนท้องถิ่น โดยการเผยแพร่ความรู้กฎหมายที่เกี่ยวข้องกับผู้สูงอายุ</p> <p>๔) เพื่อเสริมสร้างการรับรู้การสร้างความปลอดภัย ความปรองดองสมานฉันท์ การลดความขัดแย้งในหมู่บ้าน ชุมชน สังคม และประเทศชาติ</p> <p>๕) เพื่อสร้างเครือข่ายสื่อมวลชนทุกแขนง ให้มีความรู้รักสามัคคีจงรักภักดีต่อสถาบันชาติ ศาสนา พระมหากษัตริย์</p> <p>๖) เพื่อป้องกันไม่ให้เด็กและเยาวชนเข้าไปยุ่งเกี่ยวกับยาเสพติด โดยรณรงค์สร้างกระแสและปลูกจิตสำนึกที่เอื้อต่อการป้องกันและแก้ไขปัญหายาเสพติด</p> <p>๗) เพื่อเสริมสร้างความรู้ด้านกฎหมายสำหรับเครือข่ายผู้ปฏิบัติงานศูนย์ดำรงธรรมจังหวัด</p>
<p>๔. ตัวชี้วัดและค่าเป้าหมาย</p>	<p>๑) สถิติการเกิดคดีอาชญากรรมและสถานการณ์ยาเสพติดหมู่บ้าน/ชุมชน ในการกำหนดสถานะหมู่บ้าน/ชุมชน ในทุกระดับดีขึ้น</p> <p>๒) ผู้สูงอายุที่เข้าร่วมโครงการได้รับความรู้ทางด้านกฎหมาย และมีความเข้าใจที่นำไปใช้ในการดำเนินชีวิตได้ ร้อยละ ๗๐</p> <p>๓) ผู้ผ่านการอบรมสามารถนำความรู้ในการเสริมสร้างการทำงานจิตอาสาไปขยายผลในหมู่บ้าน ชุมชน ผ่านกิจกรรมในหมู่บ้าน ชุมชน ได้ ๑๐๐ %</p> <p>๔) จำนวนสมาชิก TO BE NUMBER ONE เพิ่มขึ้น ไม่น้อยกว่าร้อยละ ๑ ต่อปี</p> <p>๕) ผู้เข้าร่วมกิจกรรมอบรมไม่น้อยกว่าร้อยละ ๘๐ มีความรู้ด้านกฎหมายเพิ่มมากขึ้น</p>
<p>๕. พื้นที่เป้าหมาย</p>	<p>จังหวัดมหาสารคาม</p>
<p>๖. กิจกรรมหลัก</p>	<p>กิจกรรมที่ ๑ พัฒนาศักยภาพแกนนำจิตอาสาพระราชทานจังหวัดมหาสารคาม</p> <p>กิจกรรมที่ ๒ ฝึกอบรมจัดตั้งสมาชิกกองอาสารักษาดินแดน ประเภทสำรอง กองบังคับการกองอาสารักษาดินแดน จังหวัดมหาสารคาม</p> <p>กิจกรรมที่ ๓ การเสริมสร้างความรู้ด้านกฎหมายเพื่อลดความขัดแย้ง</p> <p>กิจกรรมที่ ๔ การเตรียมความพร้อมเข้าสู่การสูงวัยอย่างมีคุณภาพ : กฎหมายสำหรับผู้สูงอายุ</p> <p>กิจกรรมที่ ๕ การสร้างเครือข่ายและประชาสัมพันธ์เสริมสร้างความมั่นคง</p>

	<p>กิจกรรมที่ ๖ เสริมสร้างความเข้มแข็งและภูมิคุ้มกันภายใน</p> <p>กิจกรรมที่ ๗ การรณรงค์ป้องกันและแก้ไขปัญหายาเสพติด TO BE NUMBER ONE จังหวัดมหาสารคาม</p> <p>กิจกรรมที่ ๘ การสร้างความสามัคคีและการเทิดทูลสถาบันพระมหากษัตริย์</p>
<p>๖.๑ กิจกรรมหลักที่ ๑</p> <p>งบประมาณ</p> <p>ผู้รับผิดชอบ</p>	<p>พัฒนาศักยภาพแกนนำจิตอาสาพระราชทานจังหวัดมหาสารคาม</p> <p>ปี ๒๕๖๔ งบประมาณ ๕๒๓,๘๐๐ บาท</p> <p>ปี ๒๕๖๕ งบประมาณ ๕๒๓,๘๐๐ บาท</p> <p>รวม ๑,๐๔๗,๖๐๐ บาท</p> <p>ที่ทำการปกครองจังหวัดมหาสารคาม</p>
<p>๖.๒ กิจกรรมหลักที่ ๒</p> <p>งบประมาณ</p> <p>ผู้รับผิดชอบ</p>	<p>ฝึกอบรมจัดตั้งสมาชิกกองอาสารักษาดินแดน ประเภทสำรอง กองบังคับการกองอาสารักษาดินแดน จังหวัดมหาสารคาม</p> <p>ปี ๒๕๖๔ งบประมาณ ๒๓๐,๐๐๐ บาท</p> <p>ปี ๒๕๖๕ งบประมาณ ๒๓๐,๐๐๐ บาท</p> <p>รวม ๔๖๐,๐๐๐ บาท</p> <p>ที่ทำการปกครองจังหวัดมหาสารคาม</p>
<p>๖.๓ กิจกรรมหลักที่ ๓</p> <p>งบประมาณ</p> <p>ผู้รับผิดชอบ</p>	<p>การเสริมสร้างความรู้ด้านกฎหมายเพื่อลดความขัดแย้ง</p> <p>ปี ๒๕๖๔ งบประมาณ ๓๖๙,๖๐๐ บาท</p> <p>ปี ๒๕๖๕ งบประมาณ ๓๖๙,๖๐๐ บาท</p> <p>รวม ๗๓๙,๒๐๐ บาท</p> <p>สำนักงานจังหวัดมหาสารคาม</p>
<p>๖.๔ กิจกรรมหลักที่ ๔</p> <p>งบประมาณ</p> <p>ผู้รับผิดชอบ</p>	<p>การเตรียมความพร้อมเข้าสู่การสูงวัยอย่างมีคุณภาพ : กฎหมายสำหรับผู้สูงอายุ</p> <p>ปี ๒๕๖๔ งบประมาณ ๕๐๐,๐๐๐ บาท</p> <p>ปี ๒๕๖๕ งบประมาณ ๕๐๐,๐๐๐ บาท</p> <p>รวม ๑,๐๐๐,๐๐๐ บาท</p> <p>มหาวิทยาลัยราชภัฏมหาสารคาม</p>
<p>๖.๕ กิจกรรมหลักที่ ๕</p> <p>งบประมาณ</p> <p>ผู้รับผิดชอบ</p>	<p>การสร้างเครือข่ายและประชาสัมพันธ์เสริมสร้างความมั่นคง</p> <p>ปี ๒๕๖๔ งบประมาณ ๗๐๐,๐๐๐ บาท</p> <p>ปี ๒๕๖๕ งบประมาณ ๗๐๐,๐๐๐ บาท</p> <p>รวม ๑๔,๐๐๐,๐๐๐ บาท</p> <p>สำนักงานประชาสัมพันธ์จังหวัดมหาสารคาม</p>
<p>๖.๖ กิจกรรมหลักที่ ๖</p> <p>งบประมาณ</p> <p>ผู้รับผิดชอบ</p>	<p>เสริมสร้างความเข้มแข็งและภูมิคุ้มกันภายใน</p> <p>ปี ๒๕๖๔ งบประมาณ ๑๑๗,๒๐๐ บาท</p> <p>ปี ๒๕๖๕ งบประมาณ ๑๑๗,๒๐๐ บาท</p> <p>รวม ๒๓๔,๔๐๐ บาท</p> <p>อำเภอเชียงยืน</p>

<p>๖.๗ กิจกรรมหลักที่ ๗</p> <p>งบประมาณ</p> <p>ผู้รับผิดชอบ</p>	<p>การรณรงค์ป้องกันและแก้ไขปัญหายาเสพติด TO BE NUMBER ONE จังหวัดมหาสารคาม</p> <p>ปี ๒๕๖๔ งบประมาณ ๔,๕๘๕,๑๐๐ บาท</p> <p>ปี ๒๕๖๕ งบประมาณ ๔,๕๘๕,๑๐๐ บาท</p> <p>รวม ๙,๑๗๐,๒๐๐ บาท</p> <p>สำนักงานสาธารณสุขจังหวัดมหาสารคาม</p>
<p>๖.๘ กิจกรรมหลักที่ ๘</p> <p>งบประมาณ</p> <p>ผู้รับผิดชอบ</p>	<p>การสร้างความสัมพันธ์และการเทิดทูลสถาบันพระมหากษัตริย์</p> <p>ปี ๒๕๖๔ งบประมาณ ๒,๐๐๐,๐๐๐ บาท</p> <p>ปี ๒๕๖๕ งบประมาณ ๒,๐๐๐,๐๐๐ บาท</p> <p>รวม ๔,๐๐๐,๐๐๐ บาท</p> <p>สำนักงานจังหวัดมหาสารคาม</p>
<p>๗. หน่วยงานดำเนินงาน</p>	<p>ที่ทำการปกครองจังหวัดมหาสารคาม มหาวิทยาลัยราชภัฏมหาสารคาม อำเภอเชียงยืน สำนักงานประชาสัมพันธ์จังหวัดมหาสารคาม สำนักงานสาธารณสุขจังหวัดมหาสารคาม สำนักงานจังหวัดมหาสารคาม</p>
<p>๘. ระยะเวลาในการดำเนินงาน</p>	<p>๒ ปี</p>
<p>๙. งบประมาณ</p>	<p>๙,๐๒๕,๗๐๐ บาท</p>
<p>๑๐. ผลผลิต (output)</p>	<p>๑) มีแกนนำจิตอาสาพระราชทาน ผ่านการอบรมจำนวน ๑,๓๓๐ คน</p> <p>๒) ประชาชนได้รับความปลอดภัยในชีวิตและทรัพย์สิน ลดการเกิดอาชญากรรมและการแพร่ระบาดของยาเสพติด</p> <p>๓) ผู้สูงอายุที่เข้าร่วมโครงการสามารถนำความรู้ไปปรับใช้ในการดำเนินชีวิตได้ ร้อยละ ๗๐</p> <p>๔) มีเครือข่ายนักสื่อสารออนไลน์ ทำหน้าที่ในการสกัดข่าวปลอม (Fake news) และเผยแพร่ข่าวสาร ยุทธศาสตร์จังหวัด และนโยบายของรัฐผ่านสื่อออนไลน์ ได้อย่างถูกต้อง สร้างการรับรู้ สร้างความมั่นคง สมานฉันท์ให้กับประชาชนในพื้นที่จังหวัดมหาสารคาม</p> <p>๕) มีเครือข่ายชมรมที่เข้มแข็งเพิ่มขึ้นอย่างน้อย ๓ ชมรม ทำให้เกิดสังคมที่รู้จักสามัคคี เอื้ออาทร สมานฉันท์ ยกย่องเทิดทูลสถาบันของชาติ แสดงออกถึงความจงรักภักดีและเทิดทูลสถาบันพระมหากษัตริย์</p>
<p>๑๑. ผลที่คาดว่าจะได้รับ (Outcome)</p>	<p>๑) ผู้ผ่านการอบรมร้อยละ ๘๐ มีความรู้ความเข้าใจ และสามารถขับเคลื่อนกิจกรรมจิตอาสาภายในพื้นที่ได้</p> <p>๒) ผู้สูงอายุที่เข้าร่วมโครงการนำความรู้ไปปรับใช้และพึ่งตนเองได้ / ลดภาระการดูแลจากสังคม และลดความเหลื่อมล้ำทางสังคม จากการที่ผู้สูงอายุเห็นคุณค่าและพึ่งพาตนเองได้</p> <p>๓) ผู้ผ่านการอบรมอาสาสมัครภาคประชาชน มีกระบวนการในการรับรู้การสร้างความปลอดภัยสมานฉันท์ การลดความขัดแย้งใน</p>

	<p>หมู่บ้าน ชุมชน สังคม และประเทศชาติ</p> <p>๔) ประชาชนมีความเชื่อมั่นในข้อมูลภาครัฐ เป็นการเสริมสร้างมั่นคง ความเข้มแข็งในการทำงาน</p> <p>๕) กลุ่มเยาวชนและประชาชนทั่วไป ได้รับการสร้างเสริมภูมิคุ้มกัน ทางจิตใจให้แก่ตนเองและได้รับความรู้เกี่ยวกับการป้องกันตนเองให้ปลอดภัยจากยาเสพติด</p>
--	-----------------------------------------------------------------------------------------------------------------------------------------------------------------------------------------------------------------------------------------------------------------------------------------------

การจัดทำแบบสรุปโครงการแบบย่อ (Project idea) ของทุกโครงการภายใต้งบประมาณของจังหวัด
แบบสรุปโครงการแบบย่อ (Project idea)

ประเด็นยุทธศาสตร์จังหวัด : พัฒนาคูณภาพชีวิตของประชาชน ผู้สังคมผู้รักสามัคคี เทิดทูนสถาบันของชาติ
เอื้ออาทรและสมานฉันท์

แผนงานที่ ๓ : เสริมสร้างความมั่นคง และความปลอดภัยในชีวิตและทรัพย์สิน

หัวข้อ	รายละเอียด
๑. ชื่อโครงการ	โครงการเมืองปลอดภัย
๒. ความสำคัญของโครงการ หลักการและเหตุผล	<p>รัฐบาลได้กำหนดนโยบายด้านการป้องกันและแก้ไขปัญหาการเกิดอุบัติเหตุในการจราจรด้วยการสร้างความร่วมมือระหว่างฝ่ายต่างๆ ในการตรวจจับเพื่อป้องกัน การรายงานและการดูแลผู้บาดเจ็บ และขอให้ทุกฝ่ายที่เกี่ยวข้องทั้งภาครัฐ ภาคเอกชน ภาคประชาสังคม ร่วมกันดำเนินมาตรการป้องกันอุบัติเหตุทางถนนอย่างจริงจัง ตามกรอบทศวรรษความปลอดภัยทางถนนอย่างต่อเนื่องตลอดทั้งปี เพื่อสร้างประเทศไทยให้เป็นเมืองปลอดภัย Safety Thailand ตามนโยบายของรัฐบาล การเสริมสร้างวินัยจราจรให้แก่ผู้ใช้รถใช้ถนนโดยเฉพาะเยาวชนในพื้นที่ จึงเป็นเกราะป้องกันที่สำคัญในการป้องกันและลดอุบัติเหตุ ควบคู่ไปกับการบังคับใช้กฎหมายอย่างเคร่งครัดโดยการส่งเสริมให้ประชาชนในชุมชนรู้จักเสี่ยงในพื้นที่และร่วมกันแก้ไขจุดเสี่ยงด้วยชุมชนเอง ถือเป็น การป้องกันและแก้ไขปัญหาอุบัติเหตุทางถนนของจังหวัดมหาสารคามที่มีประสิทธิภาพและยั่งยืน</p> <p>จังหวัดมหาสารคาม มีการจัดงานประเพณี การจัดงานแต่ละครั้งจะต้องมีมหรสพการแสดงต่าง ๆ ปัญหาที่พบ คือ เหตุทะเลาะวิวาททำร้ายร่างกาย เพื่อเป็นการเพิ่มศักยภาพในการป้องกัน รักษาความปลอดภัยในชีวิตและทรัพย์สินของประชาชนมีความจำเป็นที่จะต้องจัดหารถยนต์ตู้เพื่อติดตั้งระบบกล้องวงจรปิด CCTV Mobile ช่วยเหลือการปฏิบัติการรักษาความปลอดภัยฯ โดยนำเทคโนโลยีการส่งภาพทางไกลด้วยกล้องโทรศัพท์มือถือ และระบบกล้องส่งภาพด้วยยานบินระยะไกล (Drone) เผื่อสังเกตการณ์ให้ครอบคลุมพื้นที่ตามจุดสำคัญซึ่งเป็นจุดที่ล่อแหลมที่อาจจะเกิดอาชญากรรม หรือบริเวณอื่น ๆ ที่เจ้าหน้าที่ตำรวจไม่สามารถเข้าถึงได้ง่าย อีกทั้ง การเฝ้าระวังความปลอดภัย โดยการนำเทคโนโลยีการส่งภาพทางไกลด้วยกล้องโทรศัพท์มือถือ เผื่อสังเกตการณ์ให้ครอบคลุมพื้นที่ตามจุดสำคัญ เพื่อสร้างความเชื่อมั่นในความปลอดภัยในชีวิตและทรัพย์สินของประชาชน จึงจัดทำโครงการเชื่อมต่อระบบกล้องวงจรปิด CCTV แบบ Network พร้อมอุปกรณ์ซึ่งเชื่อมต่อกับระบบกล้องวงจรปิดที่มีอยู่แล้วทั้งของภาครัฐและเอกชน</p>

หัวข้อ	รายละเอียด
๓. วัตถุประสงค์ของโครงการ	<p>๑) เพื่อรักษาความปลอดภัย ในชีวิต ร่างกาย และทรัพย์สิน</p> <p>๒) เพิ่มประสิทธิภาพในการป้องกัน ป้องปราม และปราบปรามคดีอาชญากรรมในพื้นที่</p> <p>๓) เพื่อให้สามารถดูพื้นที่ หรือสถานการณ์ ประกอบการพิจารณาสั่งการ ในกรณีที่เจ้าหน้าที่ตำรวจไม่สามารถเข้าถึงได้หรือเข้าถึงได้ทันเวลา โดยอาศัยยานบินติดกล้องส่งภาพระยะไกล (Drone)</p> <p>๔) ประชาชนมีความรู้ด้านการป้องกันและแก้ปัญหาความปลอดภัยทางถนนในพื้นที่</p>
๔. ตัวชี้วัดและค่าเป้าหมาย	<p>๑) สถิติการเกิดคดีอาชญากรรมลดลง ประชาชนมีความเชื่อมั่นในความปลอดภัยในชีวิตและทรัพย์สิน ประชาชนอยู่เย็นเป็นสุข จำนวนนักท่องเที่ยวมีจำนวนเพิ่มมากขึ้น</p> <p>๒) ร้อยละ ๘๐ ของผู้เข้าฝึกอบรมเป็นครัวเรือนต้นแบบในการสร้างวินัยจราจร เพื่อป้องกันและลดอุบัติเหตุทางถนนในชุมชน/หมู่บ้าน</p>
๕. พื้นที่เป้าหมาย	จังหวัดมหาสารคาม
๖. กิจกรรมหลัก	<p>กิจกรรมหลัก ๑. เชื่อมต่อระบบกล้องเพื่อป้องกันปราบปรามอาชญากรรม</p> <p>กิจกรรมหลัก ๒. รถโมบายป้องกันอาชญากรรม</p> <p>กิจกรรมหลัก ๓. เมืองปลอดภัย/ชุมชนปลอดภัย สร้างวินัย เพื่อป้องกันและลดอุบัติเหตุทางถนน</p>
๖.๑ กิจกรรมหลักที่ ๑ งบประมาณ ผู้รับผิดชอบ	<p>เชื่อมต่อระบบกล้องเพื่อป้องกันปราบปรามอาชญากรรม</p> <p>ปี ๒๕๖๔ งบประมาณ ๖,๐๐๐,๐๐๐ บาท</p> <p>ปี ๒๕๖๕ งบประมาณ ๖,๐๐๐,๐๐๐ บาท</p> <p>รวม ๑๒,๐๐๐,๐๐๐ บาท</p> <p>ตำรวจภูธรจังหวัดมหาสารคาม</p>
๖.๒ กิจกรรมหลักที่ ๒ งบประมาณ ผู้รับผิดชอบ	<p>รถโมบายป้องกันอาชญากรรม</p> <p>ปี ๒๕๖๔ งบประมาณ ๒,๕๐๐,๐๐๐ บาท</p> <p>ปี ๒๕๖๕ งบประมาณ ๒,๕๐๐,๐๐๐ บาท</p> <p>รวม ๕,๐๐๐,๐๐๐ บาท</p> <p>ตำรวจภูธรจังหวัดมหาสารคาม</p>
๖.๓ กิจกรรมหลักที่ ๓ งบประมาณ ผู้รับผิดชอบ	<p>เมืองปลอดภัย/ชุมชนปลอดภัย สร้างวินัย เพื่อป้องกันและลดอุบัติเหตุทางถนน</p> <p>ปี ๒๕๖๔ งบประมาณ ๒,๐๔๙,๒๐๐ บาท</p> <p>ปี ๒๕๖๕ งบประมาณ ๒,๐๔๙,๒๐๐ บาท</p> <p>รวม ๔,๐๙๘,๔๐๐ บาท</p> <p>สำนักงานป้องกันและบรรเทาสาธารณภัยจังหวัดมหาสารคาม</p>
๗.หน่วยงานดำเนินงาน	ตำรวจภูธรจังหวัดมหาสารคาม และสำนักงานป้องกันและบรรเทาสาธารณภัยจังหวัดมหาสารคาม
๘. ระยะเวลาดำเนินงาน	๒ ปี
๙. งบประมาณ	๑๐,๕๔๘,๒๐๐ บาท

หัวข้อ	รายละเอียด
๑๐. ผลผลิต (Output)	<p>๑) สถิติการเกิดคดีอาชญากรรมลดลงเมื่อเปรียบเทียบกับปีที่ผ่านมา ผลการจับกุมไม่น้อยกว่าร้อยละ ๙๐ ของคดีที่รับแจ้ง และรายได้จากการท่องเที่ยวเพิ่มมากขึ้น</p> <p>๒) มีชุมชนต้นแบบในการแก้ไขปัญหาจุดเสี่ยงการเกิดอุบัติเหตุทางถนนในพื้นที่ ประชาชนในชุมชน/หมู่บ้านมีการสร้างกติกาสังคมเพื่อแก้ไขปัญหาอุบัติเหตุทางถนนในพื้นที่ และมีเครือข่ายด้านการป้องกันและแก้ไขปัญหาอุบัติเหตุทางถนนในพื้นที่</p>
๑๑. ผลที่คาดว่าจะได้รับ (Outcome)	<p>๑) ประชาชนในพื้นที่ และประชาชนที่เดินทางเข้ามาพักอาศัย หรือท่องเที่ยวในจังหวัดมหาสารคาม มีความสบายใจ ได้รับความปลอดภัยในชีวิตและทรัพย์สิน สูงสุด</p> <p>๒) ชุมชนสามารถแก้ไขปัญหาอุบัติเหตุทางถนนด้วยตัวเองได้ สามารถลดการเกิดอุบัติเหตุทางถนนในพื้นที่ได้ และลดความสูญเสียจากการเกิดอุบัติเหตุทางถนนได้</p>

ภาคผนวก

รายการตรวจสอบการดำเนินการตามพระราชกฤษฎีกาว่าด้วยการบริหารงานจังหวัด
และกลุ่มจังหวัดแบบบูรณาการ พ.ศ. ๒๕๕๑

จังหวัดมหาสารคาม

การดำเนินการ	ดำเนินการแล้ว	ไม่ได้ดำเนินการ
๑) สำรวจความคิดเห็นของประชาชนในท้องถิ่นในจังหวัดด้วยวิธีหนึ่งวิธีใด ดังต่อไปนี้ <input type="checkbox"/> มอบให้ส่วนราชการหน่วยงานของรัฐ สถาบันการศึกษา หรือบุคคลอื่นใดทำการศึกษาศึกษา ตรวจสอบความคิดเห็นของประชาชนในท้องถิ่นในจังหวัด <input type="checkbox"/> มอบให้ฝ่ายเลขานุการ ก.บ.จ. ดำเนินการหรือร่วมกับหน่วยงานอื่น ทำการศึกษาศึกษา ตรวจสอบความคิดเห็นของประชาชนในท้องถิ่นในจังหวัด <input type="checkbox"/> แต่งตั้งคณะอนุกรรมการของ ก.บ.จ. ขึ้นคณะหนึ่ง ทำหน้าที่ประสานงานเพื่อให้ได้ ข้อมูลความคิดเห็นของประชาชนในท้องถิ่นในจังหวัด <input checked="" type="checkbox"/> ดำเนินการอื่นตามที่ ก.บ.จ. เห็นสมควร โดยดำเนินการให้อำเภอสำรวจปัญหาและ ความต้องการของประชาชนในพื้นที่	✓	
๒) จัดประชุมหารือร่วมกันระหว่างหัวหน้าส่วนราชการที่มีสถานที่ตั้งทำการอยู่ในจังหวัด ไม่ว่าจะเป็นราชการบริหารส่วนภูมิภาคหรือราชการบริหารส่วนกลางและผู้บริหารองค์กร ปกครองส่วนท้องถิ่นทั้งหมดในจังหวัด รวมทั้ง ผู้แทนภาคประชาสังคม และผู้แทนภาคธุรกิจ เอกชน เพื่อรับฟังความคิดเห็นเกี่ยวกับแผนพัฒนาจังหวัดตามมาตรา ๕๓/๑ แห่ง พระราชบัญญัติระเบียบบริหารราชการแผ่นดิน พ.ศ. ๒๕๓๔ ซึ่งแก้ไขเพิ่มเติมโดยพระราชบัญญัติ ระเบียบบริหารราชการแผ่นดิน (ฉบับที่ ๗) พ.ศ. ๒๕๕๐ และมาตรา ๑๙ มาตรา ๒๑ มาตรา ๒๒ มาตรา ๒๓ และมาตรา ๒๔ แห่ง พระราชกฤษฎีกาว่าด้วยการบริหารงานจังหวัดและ กลุ่มจังหวัดแบบบูรณาการพ.ศ. ๒๕๕๑	✓ ประชุมรับ ฟังความ คิดเห็น เมื่อวันที่ ๒๔ ธันวาคม ๒๕๖๒	
๓) การประชุมของ ก.บ.จ. เพื่อจัดทำและเห็นชอบแผนพัฒนาจังหวัดตามพระราชกฤษฎีกา ว่าด้วยการบริหารงานจังหวัดและกลุ่มจังหวัดแบบบูรณาการ พ.ศ. ๒๕๕๑ และหลักเกณฑ์ และวิธีการที่ ก.บ.ภ. กำหนด	✓ ประชุม ก.บ.จ.มค. ครั้งที่ ๗/๒๕๖๒ เมื่อวันที่ ๒๕ ธันวาคม ๒๕๖๒	

ข้าพเจ้าขอรับรองว่า ข้อความดังกล่าวข้างต้นเป็นความจริงทุกประการ ทั้งนี้ได้แนบรายงาน
การประชุมคณะกรรมการบริหารงานจังหวัดแบบบูรณาการ (ก.บ.จ.) มาพร้อมนี้ด้วย

(ลงชื่อ).....

(นายเกียรติศักดิ์ จันทร์)

ผู้ว่าราชการจังหวัดมหาสารคาม

สรุปผลการทบทวนแผนพัฒนาจังหวัด (พ.ศ.๒๕๖๑-๒๕๖๕) ฉบับทบทวน

หัวข้อ	แผนพัฒนาจังหวัด (พ.ศ. ๒๕๖๑ - ๒๕๖๔) (เสนอในปีงบประมาณ พ.ศ. ๒๕๖๓)	แผนพัฒนาจังหวัด (พ.ศ. ๒๕๖๑ - ๒๕๖๕) ฉบับทบทวน	เหตุผลของการ ปรับเปลี่ยน
เป้าหมายการ พัฒนา	เป็นแหล่งผลิตสินค้าเกษตร และอาหารคุณภาพ ศูนย์กลางบริการทางการศึกษา และวัฒนธรรม ประชาชน มีคุณภาพชีวิตที่ดี	เป็นแหล่งผลิตสินค้าเกษตร และอาหารคุณภาพ ศูนย์กลางบริการทางการศึกษา และวัฒนธรรม ประชาชน มีคุณภาพชีวิตที่ดี	คงเดิม
ตัวชี้วัด ความสำเร็จ ตามเป้าหมาย การพัฒนา	๑. ภาคการเกษตรมีความเข้มแข็ง และสามารถสร้างมูลค่าเพิ่ม ให้กับจังหวัด ๒. การพัฒนาเศรษฐกิจของจังหวัด เติบโตอย่างสมดุลและยั่งยืน ๓. เป็นศูนย์กลางบริการทาง การศึกษาและวัฒนธรรม ๔. ประชาชนมีคุณภาพชีวิตที่ดี	๑. ภาคการเกษตรมีความเข้มแข็ง และสามารถสร้างมูลค่าเพิ่ม ให้กับจังหวัด ๒. การพัฒนาเศรษฐกิจของจังหวัด เติบโตอย่างสมดุลและยั่งยืน ๓. เป็นศูนย์กลางบริการทาง การศึกษาและวัฒนธรรม ๔. ประชาชนมีคุณภาพชีวิตที่ดี	คงเดิม คงเดิม คงเดิม คงเดิม
ประเด็นการ พัฒนา	๑. ส่งเสริมและพัฒนาระบบการ ผลิต การแปรรูปผลผลิต และ การตลาดสินค้าเกษตรและ อาหารคุณภาพ ๒. ส่งเสริมการค้า การลงทุนการ ท่องเที่ยวเชิงสร้างสรรค์และ วัฒนธรรม เป็นมิตรกับ สิ่งแวดล้อม ๓. ส่งเสริมและพัฒนาการจัด การศึกษาเพื่อยกระดับสู่การ เป็นศูนย์กลางบริการทาง การศึกษา และวัฒนธรรมของ ภาคตะวันออกเฉียงเหนือ ๔. พัฒนาคุณภาพชีวิตของ ประชาชน สู้สังคมรัฐรักสามัคคี เทิดทูนสถาบันของชาติเอื้อ อาทรและสมานฉันท์	๑. ส่งเสริมและพัฒนาระบบการ ผลิต การแปรรูปผลผลิต และ การตลาดสินค้าเกษตรและ อาหารคุณภาพ ๒. ส่งเสริมการค้า การลงทุน การ ท่องเที่ยวเชิง สร้างสรรค์และ วัฒนธรรม เป็นมิตรกับ สิ่งแวดล้อม ๓. ส่งเสริมและพัฒนาการจัด การศึกษาเพื่อยกระดับสู่การ เป็นศูนย์กลางบริการทาง การศึกษา และวัฒนธรรมของ ภาคตะวันออกเฉียงเหนือ ๔. พัฒนาคุณภาพชีวิตของ ประชาชน สู้สังคมรัฐรักสามัคคี เทิดทูนสถาบันของชาติ เอื้ออาทรและสมานฉันท์	คงเดิม คงเดิม คงเดิม คงเดิม