



รายงานประจำปี ๒๕๖๐
สำนักงานเกษตรและสหกรณ์จังหวัดมุกดาหาร



กลุ่มสารสนเทศการเกษตร
สำนักงานเกษตรและสหกรณ์จังหวัดมุกดาหาร
เมษายน ๒๕๖๑

คำนำ

รายงานประจำปี ๒๕๖๐ สำนักงานเกษตรและสหกรณ์จังหวัดมุกดาหารฉบับนี้ ได้จัดทำโดยมีวัตถุประสงค์เพื่อเผยแพร่ผลการดำเนินงานของสำนักงานเกษตรและสหกรณ์จังหวัดมุกดาหาร ในปีงบประมาณ พ.ศ. ๒๕๖๐ โดยมีสาระสำคัญเกี่ยวกับผลการปฏิบัติงานตามภารกิจตามนโยบายรัฐบาล/กระทรวง และตามที่ได้รับมอบหมาย โดยมีการบูรณาการร่วมกับหน่วยงานต่างๆ ทั้งภาครัฐและเอกชนในจังหวัดมุกดาหาร และขอขอบคุณหน่วยงานที่เกี่ยวข้องที่ทำให้การปฏิบัติงานของสำนักงานเกษตรและสหกรณ์จังหวัดมุกดาหาร บรรลุผลตามวัตถุประสงค์

สำนักงานเกษตรและสหกรณ์จังหวัดมุกดาหาร หวังเป็นอย่างยิ่งว่ารายงานฉบับนี้ จะเป็นสื่อเผยแพร่ประชาสัมพันธ์ผลการปฏิบัติงานด้านการเกษตรและสหกรณ์ในจังหวัดมุกดาหาร ให้หน่วยงานที่เกี่ยวข้องและผู้ที่เกี่ยวข้องนำไปใช้ประโยชน์ ต่อไป

สำนักงานเกษตรและสหกรณ์จังหวัดมุกดาหาร
เมษายน ๒๕๖๑

สารบัญ

| เรื่อง | หน้า |
|--|------|
| ส่วนที่ ๑ ข้อมูลทั่วไปจังหวัดมุกดาหาร | |
| ประวัติความเป็นมา | ๑ |
| ลักษณะทางภูมิศาสตร์ | ๓ |
| ลักษณะภูมิประเทศ | ๕ |
| ลักษณะภูมิอากาศ | ๕ |
| แหล่งน้ำจังหวัดมุกดาหาร | ๕ |
| ข้อมูลการปกครอง/ประชากร | ๖ |
| ส่วนที่ ๒ ข้อมูลทั่วไปสำนักงานเกษตรและสหกรณ์จังหวัดมุกดาหาร | |
| ความเป็นมา | ๗ |
| ที่ตั้งสำนักงาน | ๗ |
| รายนามผู้ดำรงตำแหน่งเกษตรและสหกรณ์จังหวัดมุกดาหาร | ๗ |
| วิสัยทัศน์ | ๗ |
| พันธกิจ | ๗ |
| อำนาจหน้าที่ | ๘ |
| โครงสร้างและภารกิจสำนักงานเกษตรและสหกรณ์จังหวัดมุกดาหาร | ๙ |
| โครงสร้างและอัตรากำลังสำนักงานเกษตรและสหกรณ์จังหวัดมุกดาหาร | ๑๐ |
| ส่วนที่ ๓ ผลการดำเนินงานประจำปีงบประมาณ พ.ศ. ๒๕๖๐ | |
| ฝ่ายบริหารทั่วไป | |
| ➢ การเบิกจ่ายงบประมาณ | ๑๑ |
| ➢ โครงการตามแผนการตรวจราชการกระทรวงเกษตรและสหกรณ์ | ๑๒ |
| ➢ การดำเนินงานของคณะกรรมการขับเคลื่อนนโยบายของกระทรวงเกษตรและสหกรณ์แบบเบ็ดเสร็จ | ๒๒ |
| กลุ่มยุทธศาสตร์พัฒนาการเกษตร | |
| ➢ โครงการส่งเสริมการผลิตข้าวอินทรีย์จังหวัดมุกดาหาร ปีงบประมาณ พ.ศ. ๒๕๖๐ | ๒๓ |
| ➢ โครงการส่งเสริมและพัฒนาการเกษตรในพื้นที่เกษตรแปลงใหญ่ครบวงจร (ข้าว ยางพารา มันสำปะหลัง อ้อย ปศุสัตว์ ประมง) ปีงบประมาณ พ.ศ. ๒๕๖๐ | ๒๖ |
| ➢ โครงการร้านอาหารวัตถุดิบปลอดภัยเลือกใช้สินค้า Q (Q Restaurant) ปีงบประมาณ พ.ศ. ๒๕๖๐ | ๒๙ |
| ➢ โครงการส่งเสริมการบริโภคและใช้วัตถุดิบสินค้า Q (Q Market) ปีงบประมาณ พ.ศ. ๒๕๖๐ | ๓๑ |

สารบัญ (ต่อ)

- การดำเนินงานของคณะอนุกรรมการพัฒนาการเกษตรและสหกรณ์ของจังหวัด ปีงบประมาณ พ.ศ.๒๕๖๐ ๓๔
- โครงการศูนย์เรียนรู้เศรษฐกิจพอเพียงชุมชนจังหวัดมุกดาหาร ปีงบประมาณ พ.ศ.๒๕๖๐ ๓๕
- โครงการสนับสนุนการเรียนรู้การเพิ่มศักยภาพการทำเกษตรและการเพิ่มมูลค่าสินค้าเกษตรตามหลักปรัชญาของเศรษฐกิจพอเพียง ๓๗
- โครงการอันเนื่องมาจากพระราชดำริ ๓๙
- กลุ่มช่วยเหลือเกษตรกรและโครงการพิเศษ**
- โครงการพัฒนาการเกษตรตามแนวทฤษฎีใหม่ โดยยึดปรัชญาเศรษฐกิจพอเพียง ๔๐
- กองทุนหมุนเวียนเพื่อการกู้ยืมแก่เกษตรกรและผู้ยากจน (อชก.) จังหวัดมุกดาหาร ประจำปีงบประมาณ พ.ศ. ๒๕๖๐ ๔๕
- ศูนย์ติดตามและแก้ไขปัญหาภัยพิบัติด้านการเกษตรจังหวัดมุกดาหาร ประจำปีงบประมาณ พ.ศ. ๒๕๖๐ ๔๗
- โครงการฝนหลวง ประจำปีงบประมาณ พ.ศ. ๒๕๖๐ ๔๙
- โครงการ ๕ ประสาน สืบสานเกษตรทฤษฎีใหม่ ถวายในหลวง ประจำปีงบประมาณ ๒๕๖๐ ๕๑
- กลุ่มสารสนเทศการเกษตร**
- โครงการศูนย์บริการข้อมูลด้านการเกษตรและสหกรณ์ของจังหวัดแบบเบ็ดเสร็จ ๕๔
- โครงการพัฒนาระบบฐานข้อมูลด้านการเกษตรและสหกรณ์ของจังหวัด ๕๕
- โครงการส่งเสริมประสิทธิภาพการประชาสัมพันธ์ระดับจังหวัด ๕๗
- โครงการคลินิกเกษตรเคลื่อนที่ เพื่อเฉลิมพระเกียรติสมเด็จพระเจ้าอยู่หัวมหาวชิราลงกรณ บดินทรเทพยวรางกูร ประจำปีงบประมาณ พ.ศ. ๒๕๖๐ ๕๘
- โครงการ “หน่วยบำบัดทุกข์ บำรุงสุข สร้างรอยยิ้มให้ประชาชน ๕๙

ส่วนที่ ๑

ข้อมูลทั่วไปจังหวัดมุกดาหาร

ประวัติความเป็นมา

เจ้าจันทร์สุริยวงษ์และพรรคพวกได้ตั้งอยู่ที่บ้านหลวงโพนสิม ใกล้พระธาตุดิ่งช้างแม่ น้ำโขง (ดินแดนลาว) ต่อมาอีกหลายสิบปีจนถึงแก่กรรม เจ้าจันทร์ทกนรีผู้เป็นบุตร ได้เป็นหัวหน้าปกครองต่อมา จนถึง พ.ศ.๒๓๑๐ ได้มีนายพรานคนหนึ่งข้ามโขงมาทางฝั่งขวาตรงปากห้วยบังมุก ได้พบเมืองร้าง วัดร้างและพบต้นตาล ๗ ยอด อยู่ริมฝั่งโขง เห็นว่าเป็นทำเลที่อุดมสมบูรณ์กว่าดินแดนทางฝั่งซ้ายแม่น้ำโขง อีกทั้งในแม่น้ำโขงตรงปากห้วยบังมุกมีปลาชุกชุม จึงกลับไปรายงานให้เจ้าจันทร์ทกนรีทราบ เจ้าจันทร์ทกนรีได้พาพรรคพวกข้ามโขงมาคูก็เห็นว่าคงเป็นที่ตั้งเมืองโบราณมาก่อน และเป็นทำเลที่อุดมสมบูรณ์กว่าทางฝั่งซ้ายแม่น้ำโขง จึงได้พากันอพยพจากบ้านหลวงโพนสิมมาตั้งบ้านเรือนอยู่ทางฝั่งขวาแม่น้ำโขงตรงปากห้วยบังมุก

เมื่อเริ่มกลางหูก้างพงป่าเพื่อตั้งเมืองขึ้นใหม่ ได้พบพระพุทธรูป ๒ องค์ อยู่ใต้ต้นโพธิ์ริมฝั่งโขง พระพุทธรูปองค์ใหญ่เป็นพระพุทธรูปก่ออิฐถือปูน ส่วนพระพุทธรูปองค์เล็กเป็นพระพุทธรูปโลหะหล่อด้วยเหล็กเนื้อดี จึงได้พร้อมกันสร้างวัดขึ้นใหม่ในบริเวณวัดร้างริมฝั่งโขง และขนานนามวัดที่สร้างขึ้นใหม่นี้ว่า วัดศรีมุงคุณ (ศรีมุงค) และได้ก่อสร้างกุฏิวิหารขึ้นในบริเวณวัดพร้อมกับได้อัญเชิญพระพุทธรูปทั้งสององค์ที่อยู่ใต้ต้นโพธิ์ริมฝั่งโขงขึ้นไปประดิษฐานบนพระวิหารของวัด ต่อมาปรากฏว่าพระพุทธรูปโลหะ (องค์เล็ก) เกิดปาฏิหาริย์กลับลงไปประดิษฐานอยู่ใต้ต้นโพธิ์ที่ตั้งเดิมอีกถึง ๓-๔ ครั้ง ในที่สุดพระพุทธรูปองค์เล็กนั้นก็ค่อยๆ จมหายลงไปได้ดินคงเห็นแต่ยอดพระเศียรโผล่ขึ้นมาให้เห็นอยู่ใต้ต้นโพธิ์ริมฝั่งโขง จึงได้พร้อมกันสร้างแท่นสักการบูชาครอบไว้บริเวณนั้น และขนานนามพระพุทธรูปองค์นั้น ว่า พระหลุบเหล็ก ปัจจุบันบริเวณที่พระหลุบเหล็กจมดินได้ถูกกระแสน้ำเซาะตลิ่งโขงพังลงไปหมดแล้ว (คงเหลือแต่แท่นสักการบูชาที่ยกเข้ามาเก็บรักษาไว้หน้าพระวิหารของวัดศรีมุงคได้ในปัจจุบัน)

ส่วนพระพุทธรูปองค์ใหญ่ที่ก่ออิฐถือปูนและได้อัญเชิญขึ้นไปประดิษฐานอยู่บนพระวิหารของวัดศรีมุงคุณ ชาวเมืองได้ขนานนามว่า "พระเจ้าองค์หลวง" เป็นพระประธานของวัดศรีมุงคุณ ซึ่งต่อมาได้เปลี่ยนนามเป็นวัดศรีมุงคได้ เป็นพระพุทธรูปคู่บ้านคู่เมืองตลอดมาตั้งแต่อดีตจนถึงปัจจุบัน

เมื่อครั้งตั้งเมืองขึ้นใหม่ในเวลากลางคืน ได้มีผู้พบเห็นแก้วดวงหนึ่งสีสดใสเปล่งแสงเป็นประกายแวววาวเสด็จ (ลอย) ออกจากต้นตาล ๗ ยอด ริมฝั่งโขง ล่องลอยไปตามลำน้ำโขงแทบทุกคืน จวบจนใกล้รุ่งสว่างแก้วดวงนั้นจึงเสด็จ (ลอย) กลับมาที่ต้นตาล ๗ ยอด เจ้าจันทร์ทกนรีจึงได้ขนานนามแก้วศุภนิมิตดวงนี้ว่า “แก้วมุกดาหาร” เพราะตั้งเมืองขึ้นริมฝั่งโขงตรงปากห้วยบังมุกอีกทั้งได้มีผู้พบเห็นไข่มุกอยู่ในหอยกาบ(หอยก็) ในลำน้ำโขงอีกด้วย เจ้าจันทร์ทกนรี จึงให้ขนานนามเมืองที่ตั้งขึ้นใหม่นี้ว่า “เมืองมุกดาหาร” ตั้งแต่เดือน ๔ ปีกุน จุลศักราช ๑๑๓๒ (พ.ศ.๒๓๑๓) อาณาเขตเมืองมุกดาหารครอบคลุมทั้งสองฝั่งแม่น้ำโขงจนจรดแดนญวน (รวมเขตของแขวงสุวรรณเขตของดินแดนลาวด้วย)

ครั้นถึงสมัยกรุงธนบุรีเมื่อพระเจ้าตากสินมหาราช ได้แผ่แสนยานุภาพขึ้นมาถึงแถบกลุ่มแม่น้ำโขง จนถึง พ.ศ. ๒๓๒๑ ได้ทรงพระกรุณาโปรดเกล้าฯ ให้สมเด็จพระยามหากษัตริย์ศึกฯ และเจ้าพระยาจักรียกกองทัพขึ้นมาตามลำน้ำโขง เพื่อปราบปรามและรวบรวมหัวเมืองใหญ่น้อยในสองฝั่งแม่น้ำโขงให้รวมอยู่ในข้าขอบขัณฑสีมา

ของกรุงธนบุรี และได้ทรงพระกรุณาโปรดเกล้าฯ ตั้งให้ เจ้าจันทกนิรีเป็นพระยาจันทริศสุราขุปราชามันธสุราช เจ้าเมืองมุกดาหารคนแรก เมื่อปี พ.ศ. ๒๓๒๑ และได้พระราชทานนามเมืองว่า เมืองมุกดาหาร

พ.ศ. ๒๔๔๒ มีการปรับปรุงการปกครองมณฑลฝ่ายเหนือ โดยให้เมืองต่างๆ รวมกันเป็นบริเวณ คือ เมืองมุกดาหาร เมืองท่าอุเทน เมืองนครพนม เมืองเรณูนคร รวมกันเรียกว่าบริเวณธาตุพนม ผู้ดำรงตำแหน่งข้าหลวงประจำเมืองมุกดาหารคนแรก คือ ขุนพิทักษ์ธวัช (จ้วน)

ต่อมาเมืองมุกดาหารมีฐานะเป็นเมืองขึ้นของมณฑลอุดร จนกระทั่งในปี พ.ศ. ๒๔๕๐ มีการปรับเปลี่ยนระบบการปกครอง มณฑลอุดรถูกเปลี่ยนเป็น “จังหวัดอุดร” เมืองมุกดาหารก็ถูกผนวกเข้าเป็นอำเภอหนึ่งของจังหวัดนครพนม ชื่อว่า “อำเภอเมืองมุกดาหาร” จนถึงปี พ.ศ. ๒๕๒๕ รัฐบาลจึงได้ออกพระราชบัญญัติจัดตั้งจังหวัดมุกดาหาร ขึ้นเป็นจังหวัดที่ ๗๓ ของประเทศไทย และเป็นจังหวัดที่ ๑๗ ของภาคอีสาน โดยให้แยกอำเภอเมืองมุกดาหาร อำเภอคำชะอี อำเภอดอนตาล อำเภอนิคมน้ำอ้อม กิ่งอำเภอดงหลวง และกิ่งอำเภอหว้านใหญ่ ออกจากการปกครองของจังหวัดนครพนม รวมตั้งขึ้นเป็นจังหวัดมุกดาหาร เมื่อวันที่ ๒๗ กันยายน ๒๕๒๕



ลักษณะทางภูมิศาสตร์

๑) ที่ตั้ง

จังหวัดมุกดาหาร ตั้งอยู่ทิศตะวันออกเฉียงเหนือของประเทศไทย มีอาณาเขตติดกับประเทศสาธารณรัฐประชาธิปไตยประชาชนลาว โดยมีแม่น้ำโขงเป็นเส้นกั้นพรมแดน ความยาว ๗๒ กิโลเมตร และเป็นพื้นที่ที่แม่น้ำโขงไหลผ่านกว้างที่สุดของประเทศไทย คือมีความกว้างถึง ๑,๖๐๐ เมตร ตั้งอยู่เส้นรุ้งที่ ๑๖ - ๑๗ องศาเหนือ และเส้นแวงที่ ๑๐๔ - ๑๐๕ องศาตะวันออก มีพื้นที่ ๔,๓๓๙.๘๓ ตารางกิโลเมตร หรือ ๒,๗๑๒,๓๙๔ ไร่ อยู่ห่างจากกรุงเทพมหานคร ๖๔๒ กิโลเมตร สภาพภูมิประเทศเป็นที่ราบสูง เป็นเมืองหน้าด่านชายแดน หรือกล่าวสั้นๆหนึ่งได้ว่าเป็นประตูสู่อินโดจีน ซึ่งเอื้ออำนวยต่อการเป็นเมืองการค้าการท่องเที่ยวชายแดน โดยมีสะพานข้ามแม่น้ำโขงแห่งที่ ๒ ไทย-ลาว เป็นเส้นทางสัญจรผ่านแดน

๒) อาณาเขต

จังหวัดมุกดาหาร เป็นจังหวัดที่ ๗๓ ของประเทศไทยและจังหวัดที่ ๑๗ ของภาคตะวันออกเฉียงเหนือ โดยมีอาณาเขตติดต่อกับจังหวัดใกล้เคียง ดังนี้

ทิศเหนือ ติดต่อกับอำเภอนาแก อำเภอรุขประทุม จังหวัดนครพนม และอำเภอเต่างอย จังหวัดสกลนคร

ทิศใต้ ติดต่อกับอำเภอเลิงนกทา จังหวัดยโสธร อำเภอชานุมาน จังหวัดอำนาจเจริญ และอำเภอหนองพอก จังหวัดร้อยเอ็ด

ทิศตะวันออก ติดต่อกับแขวงสะหวันนะเขต สปป.ลาว โดยมีแม่น้ำโขงเป็นเส้นกั้นพรมแดน

ทิศตะวันตก ติดต่อกับอำเภอเขาวง อำเภอกุฉินารายณ์ จังหวัดกาฬสินธุ์ และอำเภอเมยวดี จังหวัดร้อยเอ็ด



๓) จุดผ่านแดน

๓.๑) จุดผ่านแดนถาวร มีจำนวน ๒ จุด ดังนี้

จุดที่ ๑ ท่าข้ามท่าเทียบเรือเทศบาลเมืองมุกดาหารกับเมืองโกสอนพมวิหาน ซึ่งกระทรวงมหาดไทย ได้ประกาศเปิดอย่างเป็นทางการเมื่อวันที่ ๒๐ ธันวาคม ๒๕๔๙

จุดที่ ๒ สะพานข้ามแม่น้ำโขงไทย - ลาว แห่งที่ ๒ มุกดาหาร-สะหวันนะเขต (สะพานมิตรภาพ 2)

๓.๒) ด้านประเพณี มีตลาดในหมู่บ้านชายแดน ๘ แห่ง ดังนี้

- อำเภอหว้านใหญ่ มี ๔ แห่ง ได้แก่ ตำบลบ้านสองคอน ตำบลบ้านหว้านใหญ่ ตำบลบ้านชะโนด และตำบลบ้านบางทรายน้อย

- อำเภอเมืองมุกดาหาร มี ๓ แห่ง ได้แก่ ตำบลบ้านส้มป่อย ตำบลบ้านบางทรายใหญ่ และตำบลบ้านนาสีนวน

- อำเภอดอนตาล มี ๑ แห่ง ได้แก่ ตำบลบ้านดอนตาล

๓.๓) ช่องทางธรรมชาติ (ท่าเรือหมู่บ้าน) มี ๒๔ แห่ง ดังนี้

- อำเภอหว้านใหญ่ มี ๕ แห่ง ได้แก่ ท่าแก่งกะเบา ท่าบ้านสองคอน ท่าบ้านหว้านใหญ่ ท่าบ้านพาลูกา และท่าบ้านดาวเรือง

- อำเภอเมืองมุกดาหาร มี ๑๑ แห่ง ได้แก่ ท่าบ้านบางทรายใหญ่ ท่าบ้านสงเปือย ท่าบ้านนาโปใหญ่ ท่าบ้านนาโปน้อย ท่าศรีมงคล ท่าบ้านบุงอุทัย ท่าบ้านส้มป่อย ท่าบ้านเหล่าล้อม-โนนศรี ท่าบ้านคอนสาย ท่าบ้านนาแล และท่าบ้านท่าไค้

- อำเภอดอนตาล มี ๘ แห่ง ได้แก่ ท่าบ้านหนองหล่ม ท่าบ้านโคก ท่าบ้านโพธิ์ไทร ท่าบ้านนาโพธิ์ ท่าบ้านนาตาล ท่าบ้านเวินชัย ท่าวัดดอนตาล และท่าบ้านนาห้วยกอก



ลักษณะภูมิประเทศ

ทิศเหนือและทิศใต้ของจังหวัดเป็นที่ราบสูง ทิศตะวันตกมีเทือกเขาภูพานมีลักษณะเป็นป่าไม้ บางแห่งเป็นป่าทึบ ส่วนทิศตะวันออกเป็นที่ราบสลับป่าไม้ และมีแม่น้ำโขงเป็นเส้นกั้นพรมแดนระหว่างประเทศไทยกับสาธารณรัฐประชาธิปไตยประชาชนลาว มีความยาวประมาณ ๗๒ กิโลเมตร มีพื้นที่ราบร้อยละ ๒๐ ของพื้นที่จังหวัด ทรัพยากรธรรมชาติมีความอุดมสมบูรณ์ มีพื้นที่ป่าไม้ประมาณ ๙๕๓,๓๐๐ ไร่ คิดเป็นร้อยละ ๓๕.๑๕ ของพื้นที่จังหวัด

ลักษณะภูมิอากาศ

สภาพภูมิอากาศจังหวัดมุกดาหาร แบ่งออกได้ ๓ ฤดูกาล ดังนี้

ฤดูร้อน เริ่มตั้งแต่กลางเดือนกุมภาพันธ์ - กลางเดือนพฤษภาคม จะมีมวลอากาศเย็นหรือบริเวณความกดอากาศสูงแผ่ลงมาปะทะกับมวลอากาศร้อน ซึ่งจะทำให้บริเวณดังกล่าวเกิดพายุฝนฟ้าคะนองลมกระโชกแรงเกิดขึ้นได้ หรือเรียกอีกอย่างว่า พายุฤดูร้อน ซึ่งจะสร้างความเสียหายเกิดขึ้นในบริเวณที่พายุพัดผ่าน

ฤดูฝน เริ่มตั้งแต่กลางเดือนพฤษภาคม - กลางเดือนตุลาคม จะเกิดฝนทิ้งช่วงประมาณปลายเดือนมิถุนายน - ต้นเดือนกรกฎาคม ปริมาณฝนที่ได้เกิดจากลมมรสุมตะวันตกเฉียงใต้พัดเอาความชื้นเข้ามา และปริมาณฝนที่เกิดจากร่องฝนหรือร่องความกดอากาศต่ำ พาดผ่านในแนวตะวันออก-ตก ทำให้เกิดพายุฝนฟ้าคะนองเป็นบริเวณกว้าง ส่วนปริมาณฝนมากที่สุดก็จะได้จากพายุหมุนเขตร้อนจากทะเลจีนตอนใต้เคลื่อนเข้ามาปีหนึ่งประมาณ ๒-๓ ลูก จะเกิดฝนตกเป็นบริเวณกว้าง

ฤดูหนาว เริ่มตั้งแต่กลางเดือนตุลาคม - กลางเดือนกุมภาพันธ์ จะมีมวลอากาศเย็นหรือบริเวณความกดอากาศสูงจากประเทศจีน แผ่ลงมาปกคลุมบริเวณดังกล่าวทำให้อากาศหนาวเย็นและแห้งโดยทั่วไป

อุณหภูมิต่ำสุด ในปี ๒๕๖๐ จังหวัดมุกดาหารมีอุณหภูมิต่ำสุด ๓๙.๕ องศาเซลเซียส และมีอุณหภูมิต่ำสุด ๑๑.๖ องศาเซลเซียส

ปริมาณน้ำฝน ระหว่างปี ๒๕๖๐ มีจำนวนฝนตก ๑๓๒ วัน ปริมาณฝนตกวัดได้ ๒,๐๕๖.๘ มิลลิเมตร

ความชื้นสัมพัทธ์ ในพื้นที่จังหวัดมุกดาหาร ปี ๒๕๖๐ มีความชื้นสัมพัทธ์สูงสุด ร้อยละ ๙๙ ความชื้นสัมพัทธ์ต่ำสุด ร้อยละ ๒๗

แหล่งน้ำจังหวัดมุกดาหาร

๑) แหล่งน้ำธรรมชาติ

จังหวัดมุกดาหาร มีแม่น้ำโขงเป็นแม่น้ำสายหลัก ไหลผ่านพื้นที่ ๓ อำเภอ ได้แก่ อำเภอเมืองมุกดาหาร อำเภอหว้านใหญ่ และอำเภอดอนตาล มีลำน้ำสาขาไหลผ่านในพื้นที่อำเภอต่าง ๆ ได้แก่ ห้วยมุก ห้วยบางทราย ห้วยบังอี ห้วยชะโนด ที่ใช้เป็นแหล่งน้ำดิบเพื่อการผลิตประปา การเกษตรกรรม และใช้ประโยชน์ด้านเศรษฐกิจอื่น ๆ เช่น การคมนาคม การขนถ่ายสินค้า การประกอบกิจการอุตสาหกรรม การประมง การท่องเที่ยว เป็นต้น

๒) แหล่งน้ำชลประทาน

จังหวัดมุกดาหาร มีอ่างเก็บน้ำขนาดกลาง จำนวน ๓ แห่ง อ่างเก็บน้ำโครงการอันเนื่องมาจากพระราชดำริและโครงการพัฒนาเพื่อความมั่นคง จำนวน ๑๘ แห่ง พื้นที่ชลประทาน ๔๙,๖๓๑ ไร่ ความจุอ่างเก็บน้ำ ๙๑,๗๕๘ ล้านลูกบาศก์เมตร

ข้อมูลการปกครอง/ประชากร

๑) เขตการปกครอง

จังหวัดมุกดาหารแบ่งเขตการปกครองเป็น ๗ อำเภอ ๕๒ ตำบล ๕๒๖ หมู่บ้าน องค์การบริหารส่วนจังหวัด (อบจ.) ๑ แห่ง เทศบาลเมือง ๑ แห่ง เทศบาลตำบล ๒๔ แห่ง และองค์การบริหารส่วนตำบล (อบต.) ๒๙ แห่ง

| อำเภอ | หมู่บ้าน | อบต. | เทศบาลตำบล | เทศบาลเมือง | อบจ. |
|---------------|------------|-----------|------------|-------------|----------|
| เมืองมุกดาหาร | ๑๔๙ | ๒ | ๑๐ | ๑ | ๑ |
| คำชะอี | ๘๘ | ๙ | ๑ | - | - |
| นิคมคำสร้อย | ๗๙ | ๖ | ๒ | - | - |
| ดอนตาล | ๖๓ | ๕ | ๓ | - | - |
| หว้านใหญ่ | ๔๓ | ๒ | ๒ | - | - |
| ดงหลวง | ๖๐ | ๓ | ๓ | - | - |
| หนองสูง | ๔๔ | ๒ | ๓ | - | - |
| รวม | ๕๒๖ | ๒๙ | ๒๔ | ๑ | ๑ |

๒) ประชากร

จำนวนประชากรของจังหวัดทั้งสิ้น จำนวน ๓๕๐,๗๘๒ คน แยกเป็น เพศชาย จำนวน ๑๗๕,๖๔๙ คน เพศหญิง จำนวน ๑๗๕,๑๓๓ คน ประกอบด้วยชนพื้นเมือง ๘ เผ่า ได้แก่ ผู้ไท ไทยย้อ ไทยข่า ไทยโซ่ ไทยกะเลิง ไทยแสก ไทยกุลา และไทยอีสาน ดังนี้

| อำเภอ | ชาย | หญิง | รวม |
|---------------|----------------|----------------|----------------|
| เมืองมุกดาหาร | ๖๗,๗๖๑ | ๖๗,๖๗๐ | ๑๓๕,๔๓๑ |
| คำชะอี | ๒๓,๗๔๙ | ๒๓,๗๘๙ | ๔๗,๕๓๘ |
| นิคมคำสร้อย | ๒๒,๑๖๙ | ๒๒,๑๔๒ | ๔๔,๓๑๑ |
| ดอนตาล | ๒๒,๒๐๗ | ๒๒,๑๔๒ | ๔๔,๓๔๙ |
| หว้านใหญ่ | ๙,๘๑๒ | ๙,๗๔๑ | ๑๙,๕๕๓ |
| ดงหลวง | ๑๙,๕๘๔ | ๑๙,๒๓๖ | ๓๘,๘๒๐ |
| หนองสูง | ๑๐,๓๖๗ | ๑๐,๔๑๓ | ๒๐,๗๘๐ |
| รวม | ๑๗๕,๖๔๙ | ๑๗๕,๑๓๓ | ๓๕๐,๗๘๒ |

ข้อมูล ณ วันที่ ๓๑ ธันวาคม ๒๕๖๐

ส่วนที่ ๒

ข้อมูลทั่วไปสำนักงานเกษตรและสหกรณ์ จังหวัดมุกดาหาร

ความเป็นมา

คณะรัฐมนตรีได้มีมติเมื่อวันที่ ๒๐ สิงหาคม ๒๕๓๔ อนุมัติให้กระทรวงเกษตรและสหกรณ์จัดตั้งสำนักงานเกษตรและสหกรณ์จังหวัดโดยให้มีการทดลองจัดตั้งใน ๔ จังหวัด ที่มีสำนักงานเกษตรภาคตั้งอยู่ก่อน คือ จังหวัดเชียงใหม่ จังหวัดขอนแก่น จังหวัดชัยนาท และจังหวัดสงขลา ต่อมาในปี ๒๕๓๗ กระทรวงเกษตรและสหกรณ์ร่วมกับสำนักงานคณะกรรมการข้าราชการพลเรือน (ก.พ.) ได้ทำการประเมินผลการปฏิบัติงานของสำนักงานเกษตรและสหกรณ์จังหวัดทั้ง ๔ แห่ง ผลการปฏิบัติงานอยู่ในระดับที่น่าพอใจ คณะรัฐมนตรีจึงได้มีมติเมื่อวันที่ ๑๓ กันยายน ๒๕๓๗ เห็นชอบให้กระทรวงเกษตรและสหกรณ์ จัดตั้งสำนักงานเกษตรและสหกรณ์จังหวัดเป็นการถาวรได้ โดยให้รวมงานด้านการปฏิบัติการของหน่วยงานในสังกัดจังหวัดเข้ามาอยู่ภายใต้การกำกับดูแลของสำนักงานเกษตรและสหกรณ์จังหวัดภายใน ๓ ปี

ดังนั้น กระทรวงเกษตรและสหกรณ์ จึงได้จัดตั้งสำนักงานเกษตรและสหกรณ์จังหวัดขึ้น เป็นราชการบริหารส่วนภูมิภาค สังกัดสำนักงานปลัดกระทรวงเกษตรและสหกรณ์ โดยประกาศในราชกิจจานุเบกษา ฉบับกฤษฎีกา เล่ม ๑๑๒ ตอนที่ ๖ ก ลงวันที่ ๗ กุมภาพันธ์ ๒๕๓๘ ส่วนสำนักงานเกษตรและสหกรณ์จังหวัดมุกดาหาร ได้จัดตั้งเมื่อวันที่ ๒ กันยายน ๒๕๓๙

ที่ตั้งสำนักงาน

ศาลากลางจังหวัดมุกดาหาร ชั้น ๕ ถนนวิจิตรสุรการ อำเภอเมืองมุกดาหาร จังหวัดมุกดาหาร ๔๙๐๐๐

รายนามผู้ดำรงตำแหน่งเกษตรและสหกรณ์จังหวัดมุกดาหาร

| | | | | | |
|-----------------------------|----|----------------|---|----|----------------|
| ๑) นายสมนึก ศรีปลั่ง | ๒ | กันยายน ๒๕๓๙ | - | ๓๐ | กันยายน ๒๕๔๒ |
| ๒) นายบุญเต็ม ศรีศาลา | ๑ | ตุลาคม ๒๕๔๒ | - | ๓๑ | ตุลาคม ๒๕๔๓ |
| ๓) นายวิญญู ผลสวัสดิ์ | ๑ | พฤศจิกายน ๒๕๔๓ | - | ๓๐ | พฤศจิกายน ๒๕๕๐ |
| ๔) นายเฉลิมพล จันทร์เต็มดวง | ๖ | ธันวาคม ๒๕๕๐ | - | ๑๖ | กันยายน ๒๕๕๒ |
| ๕) นายวิญญู ผลสวัสดิ์ | ๑๗ | กันยายน ๒๕๕๒ | - | ๓๐ | กันยายน ๒๕๕๔ |
| ๖) นายวิชาญ บางท่าไม้ | ๑๕ | ธันวาคม ๒๕๕๔ | - | ๓๐ | กันยายน ๒๕๕๗ |
| ๗) นายวิญญู รัตนาพันธ์ | ๒๐ | พฤศจิกายน ๒๕๕๗ | - | ๓๑ | ตุลาคม ๒๕๖๐ |

วิสัยทัศน์

เป็นองค์กรหลักในการบูรณาการแปลงยุทธศาสตร์การเกษตร เป็นแผนงาน/โครงการระดับจังหวัดและกำกับดูแลให้เกิดผลการปฏิบัติงานที่เป็นรูปธรรมให้เกิดประโยชน์สูงสุดต่อเกษตรกร

พันธกิจ

๑. จัดทำแผนปฏิบัติการพัฒนาการเกษตรและสหกรณ์ภายในจังหวัด
๒. ประสานแผนพัฒนาการเกษตรและสหกรณ์ภายในจังหวัด
๓. ติดตามผลการปฏิบัติงานตามแผนงาน และโครงการพัฒนาการเกษตรและสหกรณ์ในจังหวัด
๔. เป็นศูนย์ข้อมูลด้านการเกษตรและสหกรณ์ระดับจังหวัด

อำนาจหน้าที่

กฎกระทรวงแบ่งส่วนราชการสำนักงานปลัดกระทรวงเกษตรและสหกรณ์ พ.ศ. ๒๕๕๒ ลงวันที่ ๒๖ มกราคม พ.ศ. ๒๕๕๒ อาศัยอำนาจตามความในมาตรา ๘ ณ แห่งพระราชบัญญัติระเบียบบริหารราชการแผ่นดิน พ.ศ. ๒๕๓๔ ซึ่งแก้ไขเพิ่มเติมโดยพระราชบัญญัติระเบียบบริหารราชการแผ่นดิน (ฉบับที่ ๔) พ.ศ. ๒๕๔๓ รัฐมนตรีว่าการกระทรวงเกษตรและสหกรณ์ ได้ออกกฎกระทรวงให้สำนักงานเกษตรและสหกรณ์จังหวัด มีอำนาจหน้าที่ดังต่อไปนี้

๑. ศึกษา วิเคราะห์ และจัดทำยุทธศาสตร์การพัฒนากิจการเกษตรและสหกรณ์ของจังหวัดและกลุ่มจังหวัด แผนพัฒนาการเกษตรรายสินค้า แผนบูรณาการการพัฒนากิจการเกษตรและสหกรณ์ของจังหวัด และการจัดทำงบประมาณด้านการเกษตรและสหกรณ์ของจังหวัด

๒. ศึกษา วิเคราะห์ และจัดทำแผนปฏิบัติการโครงการพัฒนาด้านการเกษตรและสหกรณ์ของจังหวัด กำกับการบูรณาการ และติดตามการใช้งบประมาณของส่วนราชการในสังกัดกระทรวงในจังหวัด

๓. กำกับ ดูแล ควบคุม ประสาน ดำเนินงาน ติดตาม และประเมินผลสัมฤทธิ์ของการปฏิบัติงานตามแผนงานและโครงการพัฒนาการเกษตรและสหกรณ์ในจังหวัด

๔. ดำเนินงานโครงการพิเศษ โครงการในพระราชดำริ งานช่วยเหลือเกษตรกร งานภัยพิบัติ การเตือนการระบาดของเฝ้าระวัง และเตือนภัยสินค้าเกษตรในจังหวัด

๕. กำกับดูแล ควบคุม และพัฒนาข้าราชการและลูกจ้างในสังกัดกระทรวงในจังหวัด

๖. ประชาสัมพันธ์และเผยแพร่การพัฒนากิจการเกษตรและสหกรณ์ของจังหวัดให้เป็นศูนย์ข้อมูลและศูนย์แม่ข่ายข้อมูลด้านการเกษตรและสหกรณ์ของจังหวัด

๗. กำกับดูแลหน่วยงานในสังกัดกระทรวงดำเนินการให้เป็นไปตามกฎหมาย

๘. ดำเนินการให้เป็นไปตามที่กฎหมายกำหนด

๙. ปฏิบัติงานร่วมกับหรือสนับสนุนการปฏิบัติงานของหน่วยงานอื่นที่เกี่ยวข้อง หรือที่ได้รับมอบหมาย



โครงสร้างและภารกิจสำนักงานเกษตรและสหกรณ์จังหวัดมุกดาหาร

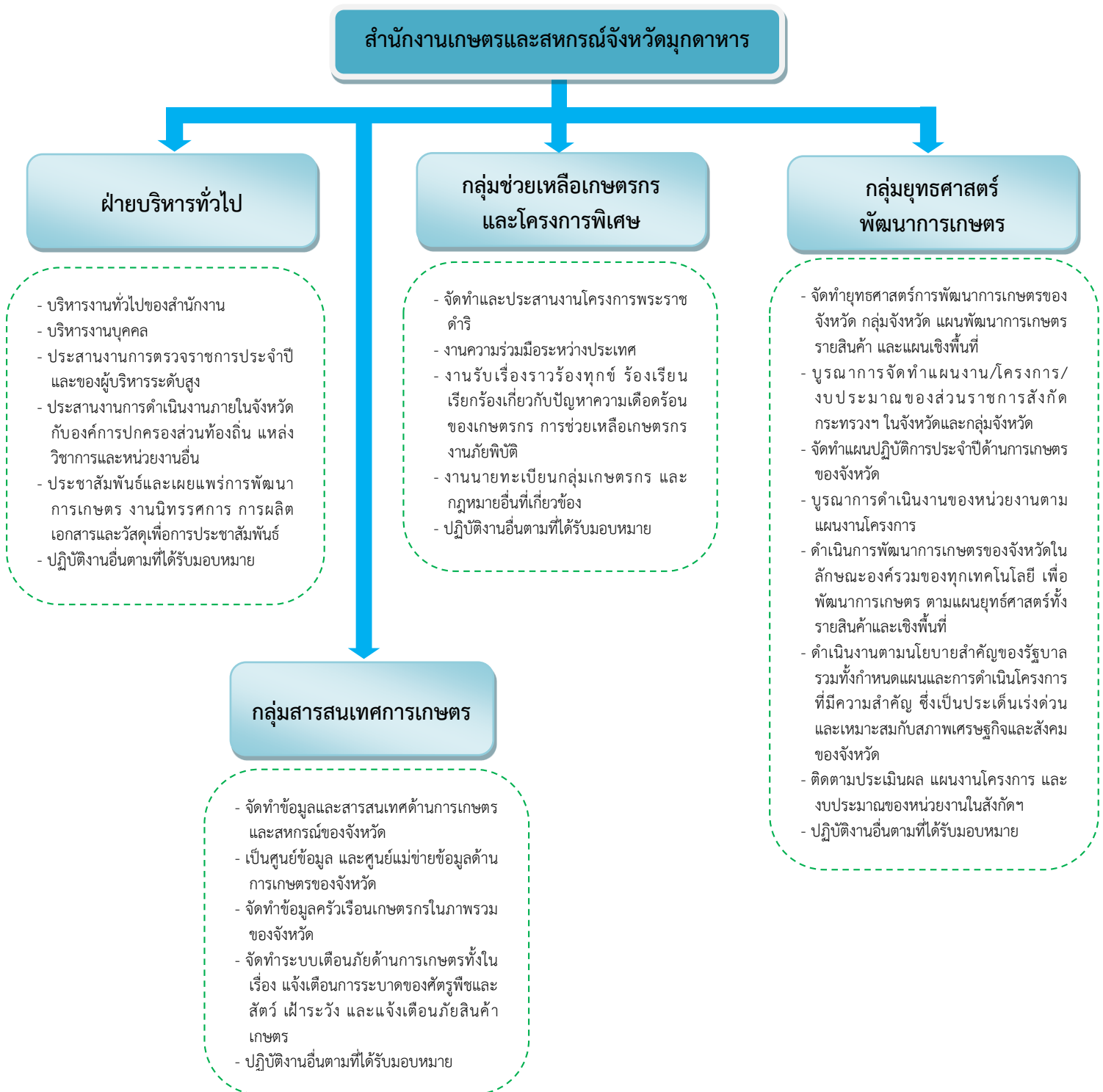

โครงสร้างและอัตรากำลัง สำนักงานเกษตรและสหกรณ์จังหวัดมุกดาหาร



ส่วนที่ ๓
ผลการดำเนินงาน
ประจำปีงบประมาณ พ.ศ. ๒๕๖๐

๑. ฝ่ายบริหารทั่วไป

► การเบิกจ่ายงบประมาณ

ผลการใช้จ่ายงบประมาณ ประจำปีงบประมาณ พ.ศ. ๒๕๖๐

หน่วย : บาท

| โครงการ/งบประมาณที่ได้รับ | ยอดเงินตาม งบประมาณ | ยอดใช้ งบประมาณ | งบประมาณ คงเหลือ | ร้อยละ การใช้ (%) |
|--|------------------------|---------------------|---------------------|----------------------|
| งบบุคลากร | ๑,๐๘๒,๘๗๐.๐๐ | ๑,๐๗๒,๕๐๙.๐๐ | ๑๐,๓๖๑.๐๐ | ๙๙.๐๔ |
| งบดำเนินงาน | ๑,๑๖๓,๒๐๐.๐๐ | ๑,๑๖๓,๐๔๙.๑๖ | ๑๕๐.๘๔ | ๙๙.๙๙ |
| โครงการฝนหลวง | ๔๐,๐๐๐.๐๐ | ๔๐,๐๐๐.๐๐ | - | ๑๐๐.๐๐ |
| งบลงทุน- กล้องถ่ายภาพดิจิทัล | ๓๗,๙๙๐.๐๐ | ๓๗,๙๙๐.๐๐ | - | ๑๐๐.๐๐ |
| งบลงทุน-โปรเจกเตอร์ | ๓๒,๙๙๐.๐๐ | ๓๒,๙๙๐.๐๐ | - | ๑๐๐.๐๐ |
| งบลงทุน- คอมพิวเตอร์ประมวลผล | ๔๓,๙๘๐.๐๐ | ๔๓,๙๘๐.๐๐ | - | ๑๐๐.๐๐ |
| งบลงทุน-ชุดโปรแกรมระบบปฏิบัติการ | ๗,๖๐๐.๐๐ | ๗,๖๐๐.๐๐ | - | ๑๐๐.๐๐ |
| โครงการพัฒนาการเกษตรตามแนวทฤษฎีใหม่ | ๑๖๔,๔๑๓.๐๐ | ๑๖๔,๔๑๓.๐๐ | - | ๑๐๐.๐๐ |
| โครงการศูนย์เรียนรู้เศรษฐกิจพอเพียงชุมชน | ๑๓๕,๐๐๐.๐๐ | ๑๓๔,๙๙๐.๕๓ | ๙.๕๗ | ๙๙.๙๙ |
| เงินอุดหนุนทั่วไป- ศูนย์ปราชญ์ชาวบ้าน | ๘๘๓,๐๐๐.๐๐ | ๘๘๓,๐๐๐.๐๐ | - | ๑๐๐.๐๐ |
| งบนโยบายสำคัญกระทรวงฯ | ๑๔๒,๘๒๐.๐๐ | ๑๔๒,๗๗๙.๐๐ | ๔๑.๐๐ | ๙๙.๙๗ |
| งบสนับสนุนการเรียนรู้ ศพก. | ๖๑,๙๘๐.๐๐ | ๖๑,๙๘๐.๐๐ | - | ๑๐๐.๐๐ |
| โครงการพระราชดำริ | ๘๓,๗๙๐.๐๐ | ๗๘,๐๕๒.๐๐ | ๕,๗๓๘.๐๐ | ๙๓.๑๕ |
| โครงการส่งเสริมประสิทธิภาพการประชาสัมพันธ์ ระดับจังหวัด | ๓๕,๐๐๐.๐๐ | ๓๔,๙๘๒.๐๐ | ๑๘.๐๐ | ๙๙.๙๕ |
| โครงการร้านอาหารวัตถุดิบปลอดภัยใช้สินค้า Q โครงการส่งเสริมการบริโภคและใช้วัตถุดิบ Q | ๕๗,๐๐๐.๐๐ | ๕๗,๐๐๐.๐๐ | - | ๑๐๐.๐๐ |
| รวม | ๓,๙๗๑,๖๓๓.๐๐ | ๓,๙๕๕,๓๑๔.๖๙ | ๑๖,๓๑๘.๓๑ | ๙๙.๕๙ |

► โครงการตามแผนการตรวจราชการกระทรวงเกษตรและสหกรณ์

๑. ความเป็นมา

ระเบียบสำนักนายกรัฐมนตรีว่าด้วยการตรวจราชการ พ.ศ. ๒๕๔๘ ตามความในข้อ ๘ และ ข้อ ๙ กำหนดให้การตรวจราชการดำเนินการตามแผนการตรวจราชการประจำปี โดยให้หัวหน้าหน่วยงานของรัฐและผู้ตรวจราชการ ร่วมกันจัดทำแผนการตรวจให้แล้วเสร็จ เพื่อให้ผู้ตรวจราชการได้ตรวจติดตามและเร่งรัดการดำเนินงานของส่วนราชการในสังกัดฯ ให้บรรลุวัตถุประสงค์ เป้าหมาย ตอบสนองนโยบายรัฐบาล นโยบายรัฐมนตรี และนโยบายกระทรวง รวมทั้งแก้ไขปัญหาอุปสรรคต่าง ๆ

๒. ผลการดำเนินงาน

สำนักงานเกษตรและสหกรณ์จังหวัดมุกดาหาร ได้รับมอบหมายจากกระทรวงเกษตรและสหกรณ์ให้ประสานหน่วยงานที่เกี่ยวข้องกับการตรวจราชการในพื้นที่เขตตรวจราชการที่ ๑๑ เป็นการติดตามให้ข้อเสนอแนะงาน/โครงการที่สำคัญของกระทรวงเกษตรและสหกรณ์ เพื่อให้บรรลุผลสัมฤทธิ์ของโครงการ ซึ่งเกษตรและสหกรณ์จังหวัดทำหน้าที่เป็นผู้ช่วยผู้ตรวจราชการกระทรวงเกษตรและสหกรณ์ในระดับจังหวัด ในการติดตามงาน/โครงการแผนการตรวจราชการ เพื่อให้เป็นไปตามวัตถุประสงค์และเป้าหมายของงานตามแผนการตรวจราชการกระทรวงเกษตรและสหกรณ์ ดังนี้

๒.๑ โครงการภายใต้การตรวจราชการตามนโยบายรัฐบาล นโยบายกระทรวง ปิงปประมาณ พ.ศ. ๒๕๖๐ ที่ดำเนินการในพื้นที่จังหวัดมุกดาหาร มีดังนี้

๒.๑.๑ โครงการระบบส่งเสริมการเกษตรแบบแปลงใหญ่ ซึ่งในปีงบประมาณ พ.ศ. ๒๕๖๐ ได้มีการจัดตั้งแปลงใหญ่เพิ่มเติม และแปลงเตรียมความพร้อม ดังนี้

- แปลงใหญ่เพิ่มเติม

- ๑) แปลงใหญ่โคเนื้อบ้านซ่ง อ.คำชะอี พื้นที่ ๔๖๘ ไร่ สมาชิก ๙๘ ราย
- ๒) แปลงใหญ่รังไหมกกแดง อ.นิคมคำสร้อย สมาชิก ๙๙ ราย
- ๓) แปลงใหญ่ข้าว ต.โพนทราย อ.เมืองมุกดาหาร พื้นที่ ๓๙๙ ไร่ สมาชิก ๓๑๐ ราย

- แปลงเตรียมความพร้อม ปี ๖๑

- ๑) แปลงใหญ่มันสำปะหลังนาสะเม้ง อ.ดอนตาล พื้นที่ ๓๐ ไร่ สมาชิก ๔๐ ราย
- ๒) แปลงใหญ่พืชผัก อ.เมืองมุกดาหาร พื้นที่ ๕๐ ไร่ สมาชิก ๕๐ ราย

๒.๑.๒ โครงการบริหารจัดการพื้นที่เกษตรกรรม (Zoning) ด้วยเครื่องมือแผนที่เกษตรเพื่อการบริหารจัดการเชิงรุก Agri-Map โดยสถานีพัฒนาที่ดินจังหวัดมุกดาหาร ดำเนินการปรับเปลี่ยนพื้นที่ไม่เหมาะสมในการปลูกข้าวเพื่อทำเกษตรผสมผสาน เป้าหมาย ๓๐๐ ราย ๙๐๐ บ่อ งบประมาณ ๔๕๐,๐๐๐ บาท

๒.๑.๓ ศูนย์เรียนรู้การเพิ่มประสิทธิภาพการผลิตสินค้าเกษตร (ศพก.) สำนักงานเกษตรจังหวัดมุกดาหาร ได้รับงบประมาณโครงการศูนย์เรียนรู้การเพิ่มประสิทธิภาพการผลิตสินค้าเกษตร (ศพก.) โดยได้ดำเนินการจัดการกระบวนการเรียนรู้ให้กับเกษตรกรผู้นำ ศูนย์ละ ๕๐ ราย มีการพัฒนาศักยภาพ ศพก. โดยพัฒนาฐานเรียนรู้ และแปลงเรียนรู้ การบริหารจัดการเพื่อขับเคลื่อนการดำเนินงาน การจัดทำศูนย์เครือข่ายอย่างน้อย ศพก.ละ ๑๐ ศูนย์ ขณะนี้มีการบันทึกข้อมูลศูนย์เครือข่ายแล้ว จำนวน ๙๒ ศูนย์เครือข่าย การอบรมและถ่ายทอดความรู้ของ ศพก. และศูนย์เครือข่าย และมีสำนักงานเกษตรและสหกรณ์จังหวัดมุกดาหาร อบรม

โครงการสนับสนุนการเรียนรู้การเพิ่มศักยภาพการทำเกษตรและการเพิ่มมูลค่าสินค้าเกษตร สำนักงาน ปศุสัตว์จังหวัดมุกดาหาร อบรมเกษตรกรเรื่องการเลี้ยงหมูชีวภาพ สำนักงานสหกรณ์จังหวัดมุกดาหาร โครงการ ประชุมเชื่อมโยงเครือข่ายการทำแผนการผลิต และการตลาดผลิตภัณฑ์ของเกษตรกรในพื้นที่ ศพก. สำนักงาน ตรวจบัญชีสหกรณ์มุกดาหารอบรมครูบัญชีประจำศูนย์เรียนรู้ ศูนย์วิจัยและพัฒนาการเกษตรมุกดาหารอบรม หลักสูตรการผลิตพืชไร่หลังนา สถานีพัฒนาที่ดินมุกดาหารอบรมหมอดินอาสาประจำหมู่บ้าน

๒.๑.๔ การพัฒนาแหล่งน้ำและการบริหารจัดการน้ำในเขตและนอกเขตชลประทาน

๑) โครงการชลประทานขนาดเล็ก โครงการชลประทานมุกดาหารดำเนินการก่อสร้าง ชลประทานขนาดเล็ก เป้าหมาย ๔ แห่ง ได้แก่

- สถานีสูบน้ำด้วยไฟฟ้าบ้านนาดี ต.ปงขาม อ.หว้านใหญ่ งบประมาณ ๒๗,๙๐๒,๐๐๐ บาท งานวางท่อส่งน้ำและอุปกรณ์ประกอบ ยาวรวม ๓.๒๒ กม. สามารถเพิ่มพื้นที่ชลประทานได้ ๑,๔๐๐ ไร่ ราษฎร ได้รับประโยชน์ ๒ หมู่บ้าน จำนวน ๑๓๗ ครัวเรือน

- สถานีสูบน้ำด้วยไฟฟ้าบ้านโพธิ์ไทร บ้านโพธิ์ไทร อ.ดอนตาล งานวางท่อส่งน้ำและอุปกรณ์ ประกอบ ยาวรวม ๔.๑๒๐ กม. งบประมาณ ๒๙,๔๕๓,๐๐๐ บาท สามารถเพิ่มพื้นที่ชลประทานได้ ๘๐๐ ไร่ ราษฎรได้รับประโยชน์ ๙๐ ครัวเรือน

- ฝ่ายห้วยระเบียน (บ้านเหล่าน้อย) ต.หนองสูงใต้ อ.หนองสูง ก่อสร้างฝายทดน้ำขนาดกว้าง ๓๐ ม. ยาว ๗๒.๒๖ ม. สูง ๓.๕๐ ม. งบประมาณ ๔๒,๑๒๒,๓๐๐ บาท สามารถเพิ่มพื้นที่ชลประทานได้ ๗๕๐ ไร่ ราษฎรได้รับประโยชน์ ๕๐๐ ครัวเรือน

- ฝ่ายห้วยเชิงชาญ (ตอนล่าง) ต.ดอนตาล อ.ดอนตาล ก่อสร้างฝายทดน้ำขนาดกว้าง ๒๐ ม. ยาว ๔๒.๖๕ ม. สูง ๔ ม. งบประมาณ ๓๗,๓๔๘,๖๘๗ บาท สามารถเพิ่มพื้นที่ชลประทานได้ ๕๐๐ ไร่ ราษฎร ได้รับประโยชน์ ๔๐๐ ครัวเรือน รวมทั้งสิ้น ๔ โครงการ งบประมาณ ๑๓๖ ล้านบาท

๒) โครงการแหล่งน้ำในไร่นานอกเขตชลประทาน ขนาด ๑,๒๖๐ ลบ.ม. สถานีพัฒนาที่ดิน มุกดาหาร เป้าหมายในปี พ.ศ.๒๕๖๐ จำนวน ๘๐๐ บ่อ จำนวน ๑๒,๓๙๐,๖๘๐ บาท

๓) โครงการเพิ่มพื้นที่ชลประทานในเขตปฏิรูปที่ดิน สำนักงานการปฏิรูปที่ดินจังหวัดมุกดาหาร ได้รับอนุมัติงบประมาณเพิ่มเติม (งบลงทุน) ตามแผนการบริหารจัดการทรัพยากรน้ำ ประจำปีงบประมาณ พ.ศ. ๒๕๖๐ เพื่อดำเนินงานโครงการเพิ่มพื้นที่ชลประทานในเขตปฏิรูปที่ดิน โดยการขุดและขยายสระเก็บน้ำ ประจำไร่นาของเกษตรกรในเขตปฏิรูปที่ดิน ลักษณะงานเป็นงานทำเอง โดยเครื่องจักรกลและบุคลากรของ สำนักงานการปฏิรูปที่ดินเพื่อเกษตรกรรม (ส.ป.ก.) ดำเนินการเอง ในพื้นที่ปฏิรูปที่ดินอำเภอหนองสูง อำเภอดงคำซะอี และอำเภอเมืองมุกดาหาร เป้าหมาย ๔๕ แห่ง งบประมาณ ๔,๗๔๔,๕๐๐ บาท

๒.๑.๕ การพัฒนาความเข้มแข็งสหกรณ์ สำนักงานสหกรณ์จังหวัดมุกดาหาร ดำเนินการพัฒนาความ เข้มแข็งสหกรณ์ ๓ กิจกรรม ดังนี้

๑) โครงการระดับชั้นสหกรณ์ เป้าหมาย ๓๑ แห่ง โดยคัดเลือกสหกรณ์เป้าหมายจากข้อมูลผล การจัดระดับสหกรณ์ตามเกณฑ์การจัดระดับความเข้มแข็ง (ข้อมูล ณ ๑ ต.ค.๕๘) แล้วนำมาวิเคราะห์ ส่งเสริม และพัฒนาสหกรณ์เป้าหมายเพื่อยกระดับชั้นสหกรณ์ตามเกณฑ์การจัดระดับความเข้มแข็ง จากชั้นที่ ๒ ไปชั้นที่ ๑ เป้าหมาย ๒๔ แห่ง งบประมาณ ๖๕,๕๐๐ บาท และจากชั้นที่ ๓ ไปสู่ชั้นที่ ๒ เป้าหมาย ๗ แห่ง งบประมาณ ๑๙,๐๐๐ บาท

๒) การชำระบัญชีสหกรณ์และกลุ่มเกษตรกร เป้าหมายเดิมปี พ.ศ.๒๕๕๙ ที่ผู้ชำระบัญชีได้ดำเนินการชำระบัญชีถึงขั้นตอนที่ ๑-๑๐ แล้ว สหกรณ์ เป้าหมาย ๔ แห่ง งบประมาณ ๑๒,๐๐๐ บาท และกลุ่มเกษตรกร เป้าหมาย ๒ แห่ง งบประมาณ ๖,๐๐๐ บาท และสหกรณ์และกลุ่มเกษตรกรที่เลิกในระหว่างปี ๒๕๕๙ สหกรณ์ ๓ แห่ง งบประมาณ ๙,๐๐๐ บาท

๓) โครงการพัฒนากลุ่มผู้ผลิตสินค้าเกษตรในสหกรณ์การเกษตร ดำเนินการแนะนำ ส่งเสริมกลุ่มผู้ผลิตสินค้าเกษตรที่ดำเนินการจัดตั้งในปีงบประมาณ พ.ศ.๒๕๕๙ เป้าหมาย ๑๒ ครั้ง งบประมาณ ๑๒,๖๐๐ บาท จัดอบรมเพื่อถ่ายทอดความรู้เพื่อพัฒนาอาชีพกลุ่มผู้ผลิตฯ ที่จัดตั้งขึ้น เป้าหมาย ๓ กลุ่ม งบประมาณ ๒๔,๐๐๐ บาท และติดตามประเมินผลและรายงานผลการพัฒนากลุ่มผู้ผลิตสินค้าเกษตรที่จัดตั้งขึ้น จำนวน ๑ ครั้ง

๒.๑.๖ แผนการผลิตและการตลาดข้าวครบวงจรปี ๒๕๕๙/๖๐ แผนการผลิตและการตลาดข้าวครบวงจร ปี ๒๕๖๐/๖๑ มีแผนการดำเนินงานดังนี้

- ช่วงการผลิต

๑) การส่งเสริมพื้นที่ปลูกข้าว ปี ๒๕๖๑ รอบที่ ๑ ประชาสัมพันธ์การประกาศพื้นที่เป้าหมายส่งเสริมการปลูกข้าวแต่ละชนิดของจังหวัด เป้าหมายพื้นที่ ๔๙๔,๔๒๗ ไร่ และติดตามสถานการณ์การเพาะปลูกและควบคุมพื้นที่ปลูกให้เป็นไปตามเป้าหมายที่กำหนด จำนวน ๑๔ ครั้ง ช่วงพฤษภาคม - ตุลาคม ๒๕๖๐ และรอบที่ ๒ ประชาสัมพันธ์การประกาศพื้นที่เป้าหมายส่งเสริมการปลูกข้าวแต่ละชนิดของจังหวัด เป้าหมายพื้นที่ ๒๓๐ ไร่ และติดตามสถานการณ์การเพาะปลูกและควบคุมพื้นที่ปลูกให้เป็นไปตามเป้าหมายที่กำหนด จำนวน ๑๔ ครั้ง ในระหว่างเดือน มกราคม-มีนาคม ๒๕๖๑

๒) การขึ้นทะเบียนเกษตรกรผู้ปลูกข้าว ปี ๒๕๖๐/๖๑ รอบที่ ๑ รับขึ้นทะเบียน/ปรับปรุงทะเบียน เป้าหมาย ๖๐,๐๐๐ ครัวเรือน ระหว่างเดือนเมษายน - ตุลาคม ๒๕๖๐ และตรวจสอบความถูกต้องของข้อมูล เป้าหมาย ๑๒๗,๙๑๒ แปลง ช่วงเดือนพฤษภาคม - พฤศจิกายน ๒๕๖๐ และรอบที่ ๒ รับขึ้นทะเบียน/ปรับปรุงทะเบียน เป้าหมาย ๕๐ ครัวเรือน ช่วงเดือนพฤศจิกายน ๒๕๖๐ - กุมภาพันธ์ ๒๕๖๑ และตรวจสอบความถูกต้องของข้อมูล เป้าหมาย ๕๐ แปลง ระหว่างเดือนธันวาคม ๒๕๖๐ - มีนาคม ๒๕๖๑

การเพิ่มประสิทธิภาพการผลิตข้าวในพื้นที่เหมาะสม โครงการเพิ่มประสิทธิภาพการผลิตข้าวเพื่อเตรียมความพร้อมสู่ประชาคมอาเซียน เป้าหมาย ๖๐๐ ราย พื้นที่ ๓,๐๐๐ ไร่ ถ่ายทอดความรู้ด้านการเพิ่มประสิทธิภาพการผลิตข้าว GAP/อินทรีย์ จำนวน ๖๐๐ ราย สนับสนุนการใช้เมล็ดพันธุ์ข้าวพันธุ์ดี เป้าหมาย ๒๐,๕๐๐ กิโลกรัม สนับสนุนการใช้ปุ๋ยอินทรีย์ เป้าหมาย ๑๔๔,๐๐๐ กิโลกรัม และส่งเสริมการตรวจรับรองแปลงเกษตรอินทรีย์ เป้าหมาย ๖๐๐ แปลง โครงการส่งเสริมและพัฒนากาษตรในพื้นที่แปลงใหญ่ครบวงจร สนับสนุนเมล็ดพันธุ์ข้าวพันธุ์ดีในพื้นที่แปลงใหญ่ เป้าหมาย ๑๕,๐๐๐ กิโลกรัม โครงการเพิ่มประสิทธิภาพการผลิตและสร้างมูลค่าเพิ่มข้าวหอมมะลิอินทรีย์ของกลุ่มจังหวัด สนับสนุนเมล็ดพันธุ์ข้าวพันธุ์ดี เป้าหมาย ๕,๐๐๐ กิโลกรัม ส่งเสริมการใช้ปุ๋ยสารชีวภัณฑ์ทดแทนการใช้สารเคมี เป้าหมายเกษตรกร ๒๐๐ ราย และตรวจรับรองมาตรฐานการผลิตข้าวหอมมะลิอินทรีย์ เป้าหมาย ๒๐๐ แปลง โครงการพัฒนาคุณภาพสินค้าเกษตรสู่มาตรฐาน GAP/อินทรีย์ อบรมและฝึกปฏิบัติ GAP แบบกลุ่ม เป้าหมาย ๓๐๐ ราย

๒.๑.๗ การขับเคลื่อนปรัชญาเศรษฐกิจพอเพียงและเกษตรทฤษฎีใหม่

๑) การขับเคลื่อนปรัชญาเศรษฐกิจพอเพียงและเกษตรทฤษฎีใหม่ สำนักงานเกษตรและสหกรณ์จังหวัดมุกดาหาร โครงการ ๕ ประสาน สืบสานเกษตรทฤษฎีใหม่ ถวายในหลวงจังหวัดมุกดาหาร มีวัตถุประสงค์เพื่อให้เกษตรกรนำแนวทางทฤษฎีใหม่มาปรับใช้ในการดำเนินกิจกรรมทางการเกษตรในพื้นที่ของตนเองตามความเหมาะสม เกษตรกรสามารถลดรายจ่าย พัฒนาคุณภาพชีวิตและพึ่งพาตนเองได้อย่างยั่งยืน โดยเป็นการปฏิบัติเพื่อถวายแด่พระบาทสมเด็จพระปรมินทรมหาภูมิพลอดุลยเดช มีเป้าหมายดำเนินการทั่วประเทศในพื้นที่ ๘๘๒ อำเภอ จำนวน ๗๐,๐๐๐ ราย ซึ่งจังหวัดมุกดาหารมีเกษตรกรสมัครใจเข้าร่วมโครงการฯ จำนวน ๙๐๘ ราย ตามลำดับความพร้อมของเกษตรกรจำนวน ๓ กลุ่ม กลุ่มที่ ๑ เกษตรกรที่มีความพร้อมมาก (Cell ต้นกำเนิด) จำนวน ๒๓๔ ราย กลุ่มที่ ๒ เกษตรกรที่มีความพร้อมปานกลาง (Cell แรกตัวครั้งที่ ๑) จำนวน ๕๔๗ ราย กลุ่มที่ ๓ เกษตรกรที่มีความพร้อมน้อย (Cell แรกตัวครั้งที่ ๒) จำนวน ๑๒๗ ราย

ผลการดำเนินงานโครงการ ให้การสนับสนุนปัจจัยการผลิตเพื่อการพึ่งพาตนเองเบื้องต้น ได้แก่ เมล็ดพันธุ์ผัก พันธุ์ไม้ผล ท่อนพันธุ์หม่อน ปลากินพืช สัตว์ปีก และอาหารสัตว์ปีก ดำเนินการได้ ๙๐๘ ราย จัดทำประกาศรายชื่อเกษตรกรผู้เข้าร่วมโครงการ ๕ ประสาน สืบสานเกษตรทฤษฎีใหม่ ถวายในหลวง จำนวน ๙๐๘ ราย และรายชื่อราษฎรเกษตร หรือเกษตรกรต้นแบบ หรือตัวช่วยเกษตรกร โครงการ ๕ ประสาน สืบสานเกษตรทฤษฎีใหม่ ถวายในหลวง จำนวน ๑๒ ราย การส่งเสริมองค์ความรู้เชิงปฏิบัติการให้กับเกษตรกรกลุ่มพร้อมมาก ดำเนินการได้ ๒๓๔ ราย การจัดกิจกรรม “พบปะ ๕ ประสานฯ” กลุ่มพร้อมมาก ดำเนินการได้ ๒๓๔ ราย การติดตามเยี่ยมเยียนเกษตรกรกลุ่มพร้อมมาก ในลักษณะเพื่อนช่วยเพื่อน ดำเนินการได้จำนวน ๒๓๔ ราย SC และหน่วยงานรับผิดชอบได้ดำเนินการสำรวจหาเกษตรกรกลุ่มพร้อมปานกลาง ซึ่งจะเป็น Cell แรกตัวครั้งที่ ๑ และจัดส่งรายชื่อตามแบบที่กำหนดให้ สป.กษ. จำนวน ๕๔๗ ราย และหน่วยงานที่รับผิดชอบ จัดพบปะ ๓ ประสาน กลุ่มพร้อมปานกลาง เพื่อสร้างความคุ้นเคยและทำความเข้าใจแนวทางการขับเคลื่อนโครงการ จำนวน ๗ ครั้ง มีผู้เข้าร่วม จำนวน ๕๔๗ ราย

๒) โครงการการพัฒนาการเกษตรตามแนวทฤษฎีใหม่ โดยยึดปรัชญาเศรษฐกิจพอเพียง (ศูนย์เครือข่ายราษฎรชาวบ้าน) ในปีงบประมาณ พ.ศ.๒๕๖๐ สำนักงานเกษตรและสหกรณ์จังหวัดมุกดาหาร ได้รับจัดสรรงบประมาณ จำนวน ๘๔๙,๐๐๐ บาท ในการดำเนินการ ประกอบด้วยศูนย์เครือข่ายราษฎรชาวบ้าน จำนวน ๔ แห่ง เกษตรกรเข้าร่วมโครงการ ๓๔๐ ราย ได้แก่ ๑) ศูนย์เกษตรทฤษฎีใหม่เราสร้างก่อ เป้าหมายเกษตรกร ๑๐๐ ราย งบประมาณ ๒๕๕,๐๐๐ บาท ๒) ศูนย์กสิกรรมธรรมชาติมุกดาหารประสานมิตร เป้าหมายเกษตรกร ๑๐๐ ราย งบประมาณ ๒๕๕,๐๐๐ บาท ๓) ศูนย์เครือข่ายราษฎรชาวบ้านตำบลหนองสูงเหนือ เป้าหมายเกษตรกร ๑๐๐ ราย งบประมาณ ๒๕๕,๐๐๐ บาท และ ๔) ศูนย์เครือข่ายเรียนรู้การเลี้ยงสัตว์ตามแนวเศรษฐกิจพอเพียง เป้าหมายเกษตรกร ๔๐ ราย งบประมาณ ๘๔,๐๐๐ บาท

คัดเลือกเกษตรกรผู้สมัครใจและที่จะเข้าร่วมโครงการฯ และต้องเป็นเกษตรกรที่ไม่เคยผ่านการฝึกอบรมจากศูนย์เครือข่ายราษฎรชาวบ้านมาก่อน โดยดำเนินการถ่ายทอดความรู้ให้แก่เกษตรกร การฝึกปฏิบัติและสาธิตผ่านกิจกรรมต่างๆ เพื่อให้เกษตรกรสามารถนำความรู้ที่ได้รับไปปรับใช้ในชีวิตประจำวัน และปรับประยุกต์ให้เข้ากับการดำเนินกิจกรรมด้านการเกษตรให้เหมาะสม เช่น การทำเกษตรกรรมยั่งยืน ทั้ง ๕ รูปแบบ และมีการติดตามเกษตรกรที่ผ่านการฝึกอบรมโดยราษฎรชาวบ้านหรือผู้แทน พร้อมทั้งให้คำแนะนำและคำปรึกษาในด้านต่างๆ เพื่อนำไปประยุกต์ใช้ในกิจกรรมด้านการเกษตรและด้านอาชีพในครอบครัวต่อไป

๓) โครงการศูนย์เรียนรู้เศรษฐกิจพอเพียงชุมชนประจำปีงบประมาณ พ.ศ.๒๕๖๐ สำนักงานเกษตรและสหกรณ์จังหวัดมุกดาหาร ได้รับงบประมาณดำเนินการ ๑๓๕,๐๐๐ บาท เป้าหมาย ๑ ศูนย์ คือ ศูนย์เรียนรู้การเพิ่มประสิทธิภาพการผลิตสินค้าเกษตรตำบลหนองสูงใต้ ได้ดำเนินการจัดฝึกอบรม/ฝึกปฏิบัติผ่านกิจกรรมสาธิต ในระหว่างวันที่ ๑๗-๑๙ มกราคม ๒๕๖๐ และในวันที่ ๒๐ มกราคม ๒๕๖๐ ได้นำเกษตรกรไปศึกษาดูงาน ณ ศูนย์เรียนรู้การเพิ่มประสิทธิภาพการผลิตสินค้าตำบลนาวัง อำเภอเมืองอำนาจเจริญ จังหวัดอำนาจเจริญ กิจกรรมการวางแผนพัฒนาการผลิตการแปรรูป ๔ กิจกรรม คือ การปลูกพืชผักสวนครัวและการปลูกพืชสมุนไพร การเลี้ยงไก่พื้นเมือง การเลี้ยงปลาในบ่อดิน การแปรรูปสินค้าเกษตรผลิตภัณฑ์กล้วย (กล้วยฉาบ) ผลการเบิกจ่าย ๑๓๔,๒๕๑ บาท

๒.๑.๘ มาตรฐานสินค้าเกษตร

๑) โครงการพัฒนาคุณภาพสินค้าเกษตรสู่มาตรฐาน ศูนย์วิจัยและพัฒนาการเกษตรมุกดาหาร ดำเนินการตรวจติดตามแปลง เป้าหมาย ๖๕ แปลง งบประมาณ ๒๔,๗๐๐ บาท ตรวจสอบอายุแปลง เป้าหมาย ๑๖๔ แปลง งบประมาณ ๗๘,๓๒๐ บาท ตรวจสอบแปลงยังไม่ได้ Q (แปลงใหม่) งบประมาณ ๑๐๑ แปลง งบประมาณ ๔๘,๔๘๐ บาท และแปลงใหญ่ทั่วไป เป้าหมาย ๖๕ แปลง งบประมาณ ๓๑,๕๕๐ บาท และตรวจแหล่งผลิตพืชอินทรีย์ เป้าหมาย ๒ แปลง งบประมาณ ๑,๓๖๐ บาท ทั้งหมด ๓๐๐ แปลง ซึ่งมีในเรื่องของการตรวจติดตามการทำงานร่วมกับกรมส่งเสริมการเกษตร ได้รายงานตามเอกสารเรียบร้อยแล้ว และการตรวจรับรองแปลง GAP พืชมีเป้าหมายทั้งหมด ๓๐๐ แปลง ดำเนินการตรวจติดตาม ๒๕ แปลง และการทำแปลงใหม่ทั้งหมด ๘ แปลง ดำเนินการสำเร็จ ๑ แปลง เนื่องจากไม่ผ่านเงื่อนไข

๒) โครงการตรวจสอบและรับรองคุณภาพข้าว ปี ๒๕๖๐ ศูนย์เมล็ดพันธุ์ข้าวกาฬสินธุ์ โครงการพัฒนาและส่งเสริมการผลิตข้าวด้วยการปฏิบัติเกษตรกรที่ดี (GAP) ในปี ๒๕๖๐ ดำเนินการติดตามให้คำแนะนำเกษตรกร (แปลงติดตามรายเดี่ยว) พื้นที่โครงการนี้เป็นข้าวที่ใช้ในการบริโภค เป้าหมาย ๒๑๔ แปลง งบประมาณ ๓๐,๐๐๐ บาท จัดอบรมหลักสูตรการผลิตข้าวตามหลัก GAP ข้าวสำหรับเกษตรกรระบบกลุ่ม (กลุ่มใหม่) เป้าหมาย ๑ กลุ่ม จำนวน ๒ ครั้ง งบประมาณ ๓๗,๕๐๐ บาท และจัดอบรมหลักสูตรการผลิตข้าวตามหลัก GAP ข้าวสำหรับเกษตรกรระบบกลุ่ม (กลุ่มติดตาม) เป้าหมาย ๑ กลุ่ม จำนวน ๒ ครั้ง งบประมาณ ๒๘,๒๕๐ บาท

๓) โครงการพัฒนาคุณภาพสินค้าเกษตรสู่มาตรฐาน กิจกรรมพัฒนาสินค้าเกษตรตามระบบคุณภาพและมาตรฐาน (GAP) ปีงบประมาณ พ.ศ.๒๕๖๐ สำนักงานเกษตรจังหวัดมุกดาหาร ได้รับจัดสรรงบประมาณในการดำเนินกิจกรรมถ่ายทอดเทคโนโลยีการยกระดับมาตรฐานสินค้าเกษตรสู่มาตรฐาน GAP พัฒนาอาสาสมัครเกษตรกร GAP อาสา เป้าหมาย ๗ ราย งบประมาณ ๘,๔๐๐ บาท อบรมถ่ายทอดความรู้ให้กับเกษตรกรตามระบบ GAP พืชอาหาร (พืชผัก) แบบรายเดี่ยว เป้าหมาย ๕๐ ราย งบประมาณ ๒๐,๐๐๐ บาท เกษตรกรในพื้นที่ตำบลนาสีนวน อ.เมือง เพื่อให้ความรู้และขอรับรองแปลง GAP พืชอาหาร (พืชผัก) และเป็นเป้าหมายเตรียมความพร้อมแปลงใหญ่ฯ ปี ๒๕๖๑ อบรมและฝึกปฏิบัติ GAP ข้าวแบบกลุ่ม ๑๕ กลุ่มๆ ละ ๒๐ ราย รวม ๓๐๐ ราย งบประมาณ ๓๖๐,๐๐๐ บาท เป้าหมายในพื้นที่ฯ แปลงใหญ่ ได้แก่ ต.คำชะอี อ.คำชะอี จำนวน ๒ กลุ่ม ต.ชะโนดน้อย อ.ดงหลวง จำนวน ๖ กลุ่ม และ ต.หนองสูงใต้ จำนวน ๗ กลุ่ม

ประเมินแปลงเบื้องต้นตามระบบคุณภาพมาตรฐาน GAP ติดตามให้คำปรึกษาและประเมินแปลงเบื้องต้นตามระบบ GAP พืชอาหาร เป้าหมาย ๕๐ ราย/แปลง งบประมาณ ๓๐,๐๐๐ บาท ติดตามให้คำปรึกษาและประเมินแปลงเบื้องต้นตามระบบ GAP แบบกลุ่ม เป้าหมาย ๑๕ กลุ่ม งบประมาณ ๖๐,๐๐๐ บาท ติดตามให้คำปรึกษาและประเมินแปลงเบื้องต้นตามระบบ GAP พืชอาหารรายเดี่ยว เป้าหมาย ๕๐ ราย/แปลง งบประมาณ ๑,๐๐๐ บาท ค่าใช้จ่ายในการจัดทำเอกสารควบคุมภายใน ๑๕ กลุ่ม งบประมาณ ๓๐,๐๐๐ บาท

๔) โครงการพัฒนาคุณภาพสินค้าเกษตรสู่มาตรฐาน ด้านการประมงปี ๒๕๖๐ โครงการที่บูรณาการร่วมกันระหว่างสำนักงานประมงจังหวัดมุกดาหารและศูนย์วิจัยและการเพาะเลี้ยงสัตว์น้ำจืดมุกดาหาร ซึ่งมีกิจกรรมการดำเนินงานเตรียมความพร้อมเกษตรกรเข้าสู่มาตรฐานฟาร์มเพาะเลี้ยงสัตว์น้ำ เป้าหมาย ๘๑ ราย งบประมาณ ๒๗,๖๐๐ บาท ดำเนินแล้ว ๔๓ ราย ผลการเบิกจ่าย ๒๗,๒๕๐ คิดเป็นร้อยละ ๙๙ ประกอบไปด้วย SL จำนวน ๗๐ ราย GAP ปลูกนิล จำนวน ๑ ราย และ GAP สัตว์น้ำจืด จำนวน ๑๐ ราย

ศูนย์วิจัยและพัฒนาการเพาะเลี้ยงสัตว์น้ำจืดมุกดาหาร ดำเนินการตรวจสอบและรับรองมาตรฐานฟาร์มเลี้ยงสัตว์น้ำ เป้าหมาย ๕๑๕ ราย งบประมาณ ๑,๑๔๓,๙๘๐ บาท ตรวจประเมินฟาร์มใหม่ Safety Level แผน ๗๐ ราย GAP ปลูกนิล แผน ๑ ราย และ GAP ปลูกอื่น แผน ๑๐ ราย ตรวจประเมินฟาร์มเดิมที่ต่ออายุ Safety Level แผน ๑๕๒ ราย GAP ปลูกนิล แผน ๒ ราย และ GAP ปลูกอื่น แผน ๔ ราย ตรวจติดตามฟาร์มเดิม Safety Level แผน ๒๓๗ ราย GAP ปลูกนิล แผน ๒๑ ราย และ GAP ปลูกอื่น แผน ๑๗ ราย

๕) โครงการพัฒนาคุณภาพสินค้าเกษตร

โครงการพัฒนาคุณภาพสินค้าเกษตร (กิจกรรมตรวจรับรองมาตรฐานฟาร์มเลี้ยงสัตว์) สำนักงานปศุสัตว์จังหวัดมุกดาหาร ดำเนินการบริการตรวจรับรองมาตรฐานฟาร์ม เป้าหมาย ๔ ฟาร์ม บริการตรวจต่ออายุมาตรฐานฟาร์ม เป้าหมาย ๑๙ ฟาร์ม บริการตรวจติดตามมาตรฐานฟาร์ม เป้าหมาย ๑๓๖ ฟาร์ม

กิจกรรมตรวจสอบโรงฆ่าสัตว์ บริการตรวจรับรองโรงฆ่าสัตว์ใหม่ เป้าหมาย ๑ แห่ง บริการตรวจติดตามโรงฆ่าสัตว์ เป้าหมาย ๓ แห่ง งบประมาณ ๑,๐๐๐ บาท เก็บตัวอย่างเนื้อส่งตรวจวิเคราะห์คุณภาพตัว (ตรวจความสะอาด) เป้าหมาย ๑๖ ตัวอย่าง

๖) โครงการพัฒนาสินค้าเกษตรสู่มาตรฐาน ด้านการประมง มีด้านตรวจสัตว์น้ำมุกดาหาร ดำเนินการตรวจสอบและรับรองคุณภาพสินค้าประมง เป้าหมาย ๔,๑๖๕ ครั้ง ๑ ตัวอย่าง งบประมาณ ๒๘๔,๐๐๐ บาท ตรวจสอบสัตว์น้ำ ชากสัตว์น้ำ ผลิตภัณฑ์และปัจจัยที่ใช้ในการผลิตสัตว์น้ำระหว่างประเทศ เป้าหมาย ๑๗๔ ครั้ง ตรวจสอบป้องกันลักลอบนำเข้าและส่งออก เป้าหมาย ๓,๘๙๑ ครั้ง สุ่มตัวอย่างสัตว์น้ำนำเข้า เป้าหมาย ๑ ตัวอย่าง ไม่มีสัตว์น้ำนำเข้าระหว่างประเทศ การประชาสัมพันธ์ เป้าหมาย ๑๐๐ ครั้ง เฝ้าระวังป้องกัน ควบคุมโรคสัตว์น้ำ เป้าหมาย ๑๓๐ ครั้ง ประชาสัมพันธ์ การป้องกันโรคจากสัตว์น้ำนำเข้า เป้าหมาย ๑๓๐ ครั้ง โครงการเพิ่มศักยภาพสินค้าเกษตรชายแดนเพื่อรองรับการเข้าสู่ประชาคมอาเซียน ตรวจบูรณาการป้องกันการลักลอบนำเข้า ส่งออกสินค้าสัตว์น้ำ เป้าหมาย ๑๕ ครั้ง งบประมาณ ๘๘,๐๐๐ บาท

๗) โครงการพัฒนาศักยภาพด้านสินค้าเกษตรชายแดนเพื่อรองรับการเข้าสู่ประชาคมอาเซียน (ด้านพืช) ในปี ๒๕๖๐ ด้านตรวจพืชมุกดาหารที่ดำเนินงานลักษณะการควบคุมการนำเข้า-ส่งออกพืช สินค้าเกษตรและปัจจัยการผลิตทางการเกษตร โดยมีเป้าหมายในการนำเข้า ๓๐๐ ครั้ง/ปี และมีเป้าหมายในการส่งออก ๒๐,๐๐๐ ครั้ง/ปี

๘) โครงการเพิ่มศักยภาพด้านสินค้าเกษตรชายแดนเพื่อรองรับการเข้าสู่ประชาคมอาเซียน (ด้านปศุสัตว์) ในปี ๒๕๖๐ ด้านกักกันสัตว์จังหวัดมุกดาหาร ได้รับงบประมาณในการดำเนินงานเพื่อพัฒนาศักยภาพ กิจกรรมรองรับผลกระทบจากการเข้าสู่เป็นประชาคมเศรษฐกิจอาเซียนด้านปศุสัตว์ ดำเนินการตั้งจุดตรวจการลักลอบนำเข้า-นำออกสัตว์และชากสัตว์ เป้าหมาย ๑๐๐ ครั้ง การดำเนินการตรวจสอบสินค้าปศุสัตว์นำเข้า-ส่งออกราชอาณาจักร เป้าหมาย ๓๐๐ ครั้ง ดำเนินการเก็บตัวอย่างสินค้าปศุสัตว์นำเข้าแล้วส่งตรวจทางห้องปฏิบัติการ เป้าหมาย ๓๕๐ ครั้ง

๒.๑.๙ เกษตรอินทรีย์

โครงการเกษตรอินทรีย์ กิจกรรม พัฒนาเกษตรอินทรีย์ สำนักงานประมงจังหวัดมุกดาหารได้ทำการทดลองนำร่องในพื้นที่นาข้าวอินทรีย์ เป้าหมาย ๔๙ ราย

๒.๑.๑๐ ธนาคารสินค้าเกษตร

๑) โครงการธนาคารสินค้าเกษตร ปี ๒๕๖๐ สำนักงานสหกรณ์จังหวัดมุกดาหาร ประสานงานสหกรณ์เป้าหมายเพื่อเตรียมความพร้อม ๒ แห่ง และจัดเตรียมระเบียบข้อบังคับการจัดทำธนาคารสินค้าเกษตร เป้าหมาย ๒ แห่ง

๒) โครงการธนาคารโค-กระบือเพื่อเกษตรกรตามพระราชดำริ สำนักงานปศุสัตว์จังหวัดมุกดาหาร ดำเนินการโครงการธนาคารโค-กระบือ ในพื้นที่ทั้ง ๗ อำเภอ ปัจจุบันมีเกษตรกรที่เข้าร่วมโครงการได้ทำสัญญาเอ็มแอลโค-กระบือ เป้าหมายทั้งหมด ๑,๔๔๔ ราย มีการคัดเลือกเกษตรกรเข้าร่วมโครงการ ๒๔๗ ราย การจัดหาโค-กระบือ จำนวน ๑๘๖ ราย และการสนับสนุนโค-กระบือให้แก่เกษตรกร ๖๑ ราย

๓) โครงการธนาคารสินค้าเกษตร สถานีพัฒนาที่ดินมุกดาหาร ดำเนินงานโครงการธนาคารสินค้าเกษตร ธนาคารปุ๋ยหมัก เป้าหมาย ๒๐ ตัน งบประมาณ ๖๘,๐๐๐ และธนาคารน้ำหมัก เป้าหมาย ๑๐,๐๐๐ ลิตร งบประมาณ ๑๓๐,๐๐๐ บาท

๔) โครงการธนาคารเมล็ดพันธุ์ข้าวชุมชน ปี ๒๕๖๐ ศูนย์เมล็ดพันธุ์ข้าวกาฬสินธุ์ โครงการส่งเสริมและพัฒนาการผลิตเมล็ดพันธุ์ข้าวชุมชน ดำเนินการจัดเวทีชุมชนเพื่อชี้แจงวัตถุประสงค์ เป้าหมาย ๑ แห่ง ๑๗๐ ราย งบประมาณ ๓๔,๐๐๐ บาท การตรวจคุณภาพเมล็ดพันธุ์ เป้าหมาย ๕๐ ตัวอย่าง งบประมาณ ๓,๕๐๐ บาท จัดประชุมคณะกรรมการธนาคาร (๑ ครั้ง) เป้าหมาย ๒๐ งบประมาณ ๕,๐๐๐ บาท การศึกษาดูงาน เป้าหมาย ๑ แห่ง ๑๐ ราย งบประมาณ ๑๐,๐๐๐ บาท และการติดตามให้คำแนะนำ เป้าหมาย ๒ แห่ง ๑๐ ราย งบประมาณ ๓๒,๕๐๐ บาท

๕) โครงการธนาคารเส้นไหม : กรมหม่อนไหม จังหวัดมุกดาหาร ไม่ได้รับจัดสรรงบประมาณในโครงการนี้

๖) โครงการธนาคารผลผลิตเกษตรด้านการประมง ปี ๒๕๖๐ สำนักงานประมงจังหวัดมุกดาหาร มีเป้าหมายในการดำเนินงาน ๑ แห่ง งบประมาณ ๒๘๕,๕๐๐ บาท ได้ประชุมร่วมกับชุมชนเป้าหมายเพื่อชี้แจงรายละเอียดโครงการฯ คัดเลือกแหล่งน้ำเป้าหมาย ๑ แห่ง คือ หนองสำงคำ หมู่ ๕,๑๐ บ้านพังคอง ต.บ้านโคก อ.เมืองมุกดาหาร จ.มุกดาหาร และคัดเลือกคณะกรรมการแหล่งน้ำชุมชน ๑ ชุด จำนวน ๑๑ ราย เรียบร้อยแล้ว มีสมาชิกธนาคารผลผลิตเกษตรฯ ๒๑๗ ราย ติดตามความก้าวหน้าการดำเนินงานโครงการฯ รวม ๙ ครั้ง

๒.๑.๑๑ การดำเนินงานในเขตพัฒนาเศรษฐกิจพิเศษด้านการเกษตรและสหกรณ์ สำนักงานสหกรณ์จังหวัดมุกดาหารได้รับการสนับสนุนงบประมาณในการดำเนินการตามกิจกรรม ดังนี้

๑) ประสานงาน แนะนำส่งเสริม เพื่อพัฒนาศักยภาพการค้าขายชายแดนในเขตพัฒนาเศรษฐกิจพิเศษ เป้าหมาย ๒ แห่ง คือ สหกรณ์การเกษตรหนองสูง จำกัด และสหกรณ์การเกษตรคำชะอี จำกัด งบประมาณ ๘,๘๐๐ บาท

๒) จัดอบรมแนวทางการบริหารจัดการผลผลิตทางการเกษตรในเขตเศรษฐกิจพิเศษระดับจังหวัด เป้าหมาย ๕๐ ราย งบประมาณ ๑๐๒,๑๐๐ บาท

๓) จัดประชุมเชื่อมโยงเครือข่ายการผลิตและการตลาด เป้าหมาย ๕๐ ราย งบประมาณ ๑๐๒,๑๐๐ บาท

๔) แนะนำ ติดตามผลการดำเนินงานโครงการ และการเบิกจ่ายงบประมาณให้ตรงตามวัตถุประสงค์ เป้าหมาย ๒ แห่ง

๒.๑.๑๒ การจัดที่ทำกินเพื่อแก้ไขปัญหาที่ดินทำกิน

๒๑.๑ การจัดที่ดินทำกินให้ชุมชนตามนโยบายรัฐบาล จังหวัดมุกดาหาร ไม่ได้รับจัดสรรงบประมาณในโครงการนี้

๒๑.๒ โครงการจัดที่ดินทำกินและเพิ่มประสิทธิภาพการใช้ที่ดินในเขตปฏิรูปที่ดิน ปีงบประมาณ ๒๕๖๐ สำนักงานการปฏิรูปที่ดินจังหวัดมุกดาหาร มีแผนการดำเนินงานจัดที่ดินให้แก่เกษตรกรในเขตปฏิรูปที่ดิน เพื่อออกหนังสืออนุญาตให้เข้าทำประโยชน์ในเขตปฏิรูปที่ดิน (ส.ป.ก.๔-๐๑) ซึ่งได้ประกาศให้เกษตรกรมายื่นคำขอเข้าทำประโยชน์ในเขตปฏิรูปที่ดินทั้ง ๗ อำเภอในเขตปฏิรูปที่ดิน ซึ่งมีแผนรังวัดและจัดที่ดินในแปลงเกษตรกรรม จำนวน ๒,๘๐๐ ไร่ งบประมาณ ๑๖๒,๔๘๔ บาท จัดที่ดินแปลงชุมชน (แปลงที่อยู่อาศัย) จำนวน ๔๐ แปลง งบประมาณ ๑๘,๐๒๕ บาท และจัดซื้อที่ดินเอกชนเพื่อจัดให้เกษตรกรผู้ไม่มีที่ดินทำกิน จำนวน ๕๐ ไร่ งบประมาณ ๑๓,๖๕๐ บาท ยังไม่สามารถดำเนินการได้ เนื่องจากไม่มีผู้เสนอขายที่ดิน ราคาที่ดินในจังหวัดมุกดาหารมีราคาสูงมาก สาเหตุมาจากการกำหนดให้เป็นพื้นที่พัฒนาเขตเศรษฐกิจพิเศษมุกดาหาร ประกอบกับหลักเกณฑ์และเงื่อนไข/ระเบียบการจัดซื้อที่ดินเอกชน ซึ่งมีขั้นตอนหลายขั้นตอนเพราะเป็นเรื่องที่ต้องใช้ความละเอียด ถูกต้อง ชัดเจน โปร่งใส ทำให้ผู้เสนอขายที่ดินขอถอนเรื่องการเสนอขายที่ดิน

๒.๒.โครงการภายใต้การตรวจราชการแบบบูรณาการ ที่ดำเนินการในพื้นที่จังหวัดมุกดาหาร มีดังนี้

๒.๒.๑ โครงการพัฒนากลุ่มอาชีพสร้างมูลค่าเพิ่มในสังกัดสถาบันเกษตรกร สำนักงานสหกรณ์จังหวัดมุกดาหาร ดำเนินการประสานงานสหกรณ์เป้าหมายเพื่อเตรียมความพร้อม เป้าหมาย ๒ ครั้ง ดำเนินการแล้วเสร็จ คิดเป็นร้อยละ ๑๐๐ จัดทำฐานข้อมูลสมาชิกกลุ่มอาชีพ เป้าหมาย ๒ กลุ่ม ดำเนินการแล้วเสร็จ คิดเป็นร้อยละ ๑๐๐ จัดประชุมทำแผนพัฒนาธุรกิจของกลุ่ม เป้าหมาย ๒ ครั้ง ๘๐ คน งบประมาณ ๑๐,๘๐๐ บาท ดำเนินการแล้วเสร็จ คิดเป็นร้อยละ ๑๐๐ เบิกจ่ายแล้ว ๑๐,๘๐๐ คิดเป็นร้อยละ ๑๐๐ ให้การสนับสนุนเงินอุดหนุนปัจจัยการผลิตพื้นฐานการผลิตการตลาดและการแปรรูปสินค้ากลุ่มอาชีพในสังกัดสหกรณ์ เป้าหมาย ๒ กลุ่ม งบประมาณ ๗๒,๒๐๐ บาท ดำเนินการแล้วเสร็จ คิดเป็นร้อยละ ๑๐๐ เบิกจ่ายแล้ว ๗๒,๒๐๐ บาท คิดเป็นร้อยละ ๑๐๐ ให้คำแนะนำส่งเสริม ติดตามผลการดำเนินงานโครงการและการเบิกจ่ายให้ตรงตามวัตถุประสงค์ เป้าหมาย ๑๒ ครั้ง งบประมาณ ๕,๔๐๐ บาท ดำเนินการแล้ว ๔ ครั้ง คิดเป็นร้อยละ ๓๓ เบิกจ่ายแล้ว ๑,๓๕๐ บาท คิดเป็นร้อยละ ๒๕ โดยมีกลุ่มอาชีพจำนวน ๒ กลุ่มๆ ละ ๑ ผลิตภัณฑ์ ได้รับการสนับสนุน คือกลุ่มทอผ้าบ้านนาช่าง สังกัดสหกรณ์นิคมดอนตาล จำกัด และกลุ่มพัฒนาอาชีพทอผ้าไหมบ้านภู สังกัดสหกรณ์การเกษตรหนองสูง จำกัด

๒.๒.๒ โครงการส่งเสริมและพัฒนาวิสาหกิจชุมชน สำนักงานเกษตรจังหวัดมุกดาหาร ดำเนินการพัฒนาขีดความสามารถในการแข่งขันของวิสาหกิจชุมชนแปรรูปสินค้าเกษตร โดยประเมินศักยภาพและเพิ่มทักษะการบริหารจัดการวิสาหกิจชุมชน คัดเลือกวิสาหกิจชุมชนเข้าร่วมโครงการฯ จำนวน ๒ วิสาหกิจชุมชน คือ วิสาหกิจชุมชนผลิตข้าวกล้องปลอดสารพิษ ม.๕ ต.หนองสูงใต้ และวิสาหกิจชุมชนเกษตรอินทรีย์บ้านภู ๑ ต.บ้านเป้า อ.หนองสูง ดำเนินการพัฒนาทักษะแก่สมาชิกวิสาหกิจชุมชนที่ได้รับการคัดเลือกเข้าร่วมโครงการฯ จำนวน ๒ วิสาหกิจชุมชนๆ ละ ๑๐ ราย ดำเนินการจัดอบรมถ่ายทอดความรู้และจัดกิจกรรมศึกษาดูงานใน

ด้านการบริหารจัดการการพัฒนากระบวนการผลิตและผลิตภัณฑ์ การควบคุมคุณภาพ และการจัดการเชิงธุรกิจ โดยการศึกษาดูงานแปรรูปข้าวคุณแม่ ต.ฝั่งแดง อ.ธาตุพนม จ.นครพนม

๒.๓ โครงการตามแผนการตรวจราชการกระทรวงเกษตรและสหกรณ์ ประจำปีงบประมาณ พ.ศ. ๒๕๖๐ มีดังนี้

๒.๓.๑ โครงการส่งเสริมพัฒนาระบบบำบัดน้ำเสียด้านการปศุสัตว์

๒.๓.๒ โครงการส่งเสริมการหยุดการเผาในพื้นที่การเกษตร

๒.๓.๓ มาตรการสำคัญเร่งด่วนเพื่อช่วยเหลือเกษตรกรและคนยากจนในการเสริมสร้างความเข้มแข็งอย่างยั่งยืน

๒.๓.๔ มาตรการสนับสนุนการจัดการเครื่องจักรกลการเกษตร Motor Pool ให้แก่กลุ่มสหกรณ์/กลุ่มเกษตรกรตามมาตรการสำคัญเร่งด่วนเพื่อช่วยเหลือเกษตรกร

๒.๓.๕ การทำประมงที่ผิดกฎหมายขาดการรายงาน และไร้การควบคุม (IUU Fishing)

๒.๓.๖ การลดต้นทุนการผลิตและการเพิ่มโอกาสในการแข่งขันสินค้าเกษตรด้วยระบบส่งเสริมการเกษตรแบบแปลงใหญ่ (แปลงต้นแบบ) ปี ๒๕๕๙

๒.๓.๗ งานน้ำและพัฒนาแหล่งน้ำ

๑) โครงการชลประทานขนาดเล็ก

๒) โครงการพัฒนาแหล่งน้ำเพื่อการอนุรักษ์ดินและน้ำ

๓) โครงการพัฒนาแหล่งน้ำชุมชน

๔) โครงการก่อสร้างแหล่งน้ำในไร่นานอกเขตชลประทาน

๕) โครงการการเพิ่มพื้นที่ชลประทาน

๒.๓.๘ การแก้ไขปัญหาภัยแล้งและมาตรการช่วยเหลือเกษตรกรที่ได้รับผลกระทบจากภัยแล้งปี ๒๕๕๘/๕๙

๒.๓.๙ การพัฒนาเกษตรอินทรีย์

๑) การพัฒนาศักยภาพการผลิตเกษตรอินทรีย์

- โครงการพัฒนาและส่งเสริมระบบการผลิตข้าวอินทรีย์

- โครงการพัฒนาเกษตรอินทรีย์

- โครงการส่งเสริมการทำปศุสัตว์อินทรีย์

๒) การพัฒนาโครงสร้างพื้นฐาน/ปัจจัยการผลิตที่เอื้อต่อการผลิตเกษตรอินทรีย์

- โครงการศูนย์ต้นแบบการผลิตปุ๋ยอินทรีย์แบบเติมอากาศ

- โครงการพัฒนากลุ่มเกษตรกรสู่การรับรองมาตรฐานเกษตรอินทรีย์

๒.๓.๑๐ โครงการบริหารจัดการเขตเกษตรเศรษฐกิจ (Zoning)

๒.๓.๑๑ เศรษฐกิจพอเพียง

๑๑.๑ โครงการพัฒนาการเกษตรตามแนวทฤษฎีใหม่โดยยึดหลักปรัชญาเศรษฐกิจพอเพียง

๑๑.๒ โครงการศูนย์เรียนรู้เศรษฐกิจพอเพียงชุมชน

๒.๓.๑๒ โครงการศูนย์เรียนรู้เพิ่มประสิทธิภาพการผลิตสินค้าเกษตร(ศพก.) ๘๘๒ ศูนย์

๒.๓.๑๓ การแก้ไขปัญหานี้สินเกษตรกร (หนี้นอกระบบ)

๒.๓.๑๔ การจัดที่ดินทำกินของเกษตรกร

- การจัดที่ดินให้ผู้ไม่มีที่ดินทำกินตามนโยบายรัฐบาลในพื้นที่เขตปฏิรูปที่ดิน
- กิจกรรมจัดที่ดินทำกินและเพิ่มประสิทธิภาพการใช้ที่ดินในเขตปฏิรูปที่ดิน

๒.๓.๑๕ การเตรียมความพร้อมเข้าสู่ประชาคมอาเซียน

- โครงการพัฒนาระบบเชื่อมโยงข้อมูลทางอิเล็กทรอนิกส์
- โครงการเพิ่มศักยภาพด้านสินค้าเกษตรชายแดนเพื่อรองรับการเข้าสู่ประชาคมอาเซียน

(พัฒนาด้านสินค้าเกษตรชายแดน)

- โครงการพัฒนาศักยภาพด้านสินค้าเกษตรชายแดนเพื่อรองรับการเข้าสู่ประชาคมอาเซียน
- โครงการเพิ่มศักยภาพด้านสินค้าเกษตรชายแดนเพื่อรองรับการเข้าสู่ประชาคมอาเซียน

๒.๓.๑๖ โครงการบริหารจัดการผลิตผลทางการเกษตรในเขตพัฒนาเศรษฐกิจพิเศษ

๒.๓.๑๗ การพัฒนาระบบสหกรณ์

ผู้ตรวจราชการกระทรวงเกษตรและสหกรณ์ ที่ปรึกษาผู้ตรวจราชการภาคประชาชน ผู้ช่วยผู้ตรวจราชการกระทรวงเกษตรและสหกรณ์และหัวหน้าส่วนราชการในสังกัดกระทรวงเกษตรและสหกรณ์จังหวัดมุกดาหาร เดินทางมาตรวจราชการ เพื่อเตรียมการตรวจราชการ เมื่อวันที่ ๒๖ มกราคม ๒๕๖๐ ตรวจติดตามโครงการฯ ครั้งที่ ๑ วันที่ ๑๘ กุมภาพันธ์ ๒๕๖๐ เวลา ๐๙.๓๐ น. ครั้งที่ ๒ วันที่ ๑๕ มิถุนายน ๒๕๖๐ และครั้งที่ ๓ วันที่ ๑๖ สิงหาคม ๒๕๖๐ เวลา ๐๙.๓๐ น.



► การดำเนินงานของคณะกรรมการขับเคลื่อนนโยบายของกระทรวงเกษตรและสหกรณ์แบบเบ็ดเสร็จ (Single Command) จังหวัดมุกดาหาร ปีงบประมาณ พ.ศ. ๒๕๖๐

๑. ความเป็นมา

ตามคำสั่งกระทรวงเกษตรและสหกรณ์ ที่ ๗๙๓/๒๕๕๙ ลงวันที่ ๔ ตุลาคม ๒๕๕๙ ได้แต่งตั้งคณะกรรมการขับเคลื่อนนโยบายของกระทรวงเกษตรและสหกรณ์แบบเบ็ดเสร็จ เพื่อขับเคลื่อนนโยบายของรัฐบาลและกระทรวงเกษตรและสหกรณ์ในราชการส่วนภูมิภาคเป็นเอกภาพ มีระบบสั่งการแบบเบ็ดเสร็จ (single command) และมีผลการปฏิบัติงานอย่างเป็นรูปธรรม โดยมีการแบ่งกลุ่มจังหวัดตามเขตพื้นที่ออกเป็น ๕ กลุ่ม ซึ่งจังหวัดมุกดาหารอยู่ในกลุ่มที่ ๑ โดยมีองค์ประกอบ ดังนี้

- | | |
|--|---------------|
| ๑) เกษตรและสหกรณ์จังหวัด | ประธานกรรมการ |
| ๒) หัวหน้าส่วนราชการในสังกัดกระทรวงเกษตรและสหกรณ์ ทั้งราชการส่วนภูมิภาค และส่วนกลางที่มีสำนักงานตั้งอยู่ในจังหวัด | กรรมการ |
| ๓) เจ้าหน้าที่สำนักงานเกษตรและสหกรณ์จังหวัดที่ได้รับมอบหมาย | เลขานุการ |

๒. ผลการดำเนินงาน

สำนักงานเกษตรและสหกรณ์จังหวัดมุกดาหาร ในฐานะประธานคณะกรรมการฯ และเลขานุการคณะกรรมการฯ ได้ดำเนินการจัดประชุมคณะกรรมการฯ ในปีงบประมาณ พ.ศ. ๒๕๖๐ เพื่อขับเคลื่อนนโยบายของรัฐบาลและกระทรวงเกษตรและสหกรณ์ในราชการส่วนภูมิภาค จำนวน ๘ ครั้ง ดังนี้

- ๑) วันที่ ๕ ตุลาคม ๒๕๕๙ ประชุมครั้งที่ ๙/๒๕๕๙ ณ ห้องประชุมสำนักงานเกษตรและสหกรณ์จังหวัดมุกดาหาร
- ๒) วันที่ ๑๐ พฤศจิกายน ๒๕๕๙ ประชุมครั้งที่ ๑๐/๒๕๕๙ ณ ห้องประชุม ๒๐๓ ศาลากลางจังหวัดมุกดาหาร
- ๓) วันที่ ๒ ธันวาคม ๒๕๕๙ ประชุมครั้งที่ ๑๑/๒๕๕๙ ณ ห้องประชุมสำนักงานเกษตรจังหวัดมุกดาหาร
- ๔) วันที่ ๑๗ มกราคม ๒๕๖๐ ประชุมครั้งที่ ๑/๒๕๖๐ ณ ห้องประชุมโครงการชลประทานมุกดาหาร
- ๕) วันที่ ๑๐ มีนาคม ๒๕๖๐ ประชุมครั้งที่ ๒/๒๕๖๐ ณ ห้องประชุมสำนักงานเกษตรและสหกรณ์จังหวัดมุกดาหาร
- ๖) วันที่ ๑๖ พฤษภาคม ๒๕๖๐ ประชุมครั้งที่ ๓/๒๕๖๐ ณ ห้องประชุมสำนักงานเกษตรและสหกรณ์จังหวัดมุกดาหาร
- ๗) วันที่ ๑๗ กรกฎาคม ๒๕๖๐ ประชุมครั้งที่ ๔/๒๕๖๐ ณ ห้องประชุมสำนักงานเกษตรและสหกรณ์จังหวัดมุกดาหาร
- ๘) วันที่ ๔ กันยายน ๒๕๖๐ ประชุมครั้งที่ ๕/๒๕๖๐ ณ ห้องประชุมสำนักงานเกษตรและสหกรณ์จังหวัดมุกดาหาร



๒. กลุ่มยุทธศาสตร์พัฒนาการเกษตร

► โครงการส่งเสริมการผลิตข้าวอินทรีย์จังหวัดมุกดาหาร ปีงบประมาณ พ.ศ. ๒๕๖๐

๑. ความเป็นมา

จังหวัดมุกดาหาร ได้อนุมัติให้สำนักงานเกษตรและสหกรณ์จังหวัดมุกดาหาร และหน่วยงานในสังกัดกระทรวงเกษตรและสหกรณ์ ดำเนินงานโครงการส่งเสริมการผลิตข้าวอินทรีย์จังหวัดมุกดาหาร ปีงบประมาณ พ.ศ. ๒๕๖๐ เพื่อขับเคลื่อนโครงการส่งเสริมการผลิตข้าวอินทรีย์จังหวัดมุกดาหาร พื้นที่ ๓,๐๐๐ ไร่ มีเกษตรกรเข้าร่วมโครงการ จำนวน ๓๓๕ คน โดยการพัฒนาองค์ความรู้แก่เกษตรกรให้สามารถเข้าใจหลักการและวิธีปฏิบัติที่ถูกต้องตามหลักวิชาการผลิตข้าวอินทรีย์ เพื่อขอการรับรองมาตรฐานข้าวอินทรีย์ให้แก่กลุ่ม จนได้รับการรับรองให้เป็นแหล่งผลิตข้าวอินทรีย์ที่เป็นต้นแบบของจังหวัดมุกดาหารต่อไป

๒. วัตถุประสงค์

- ๒.๑ ยกระดับการผลิตข้าวให้ได้รับการรับรองมาตรฐานอินทรีย์ จำนวน ๑,๕๐๐ ไร่
- ๒.๒ เพิ่มพูนความรู้ให้เกษตรกรสามารถผลิตข้าวได้ตามระบบมาตรฐานข้าวอินทรีย์สากล
- ๒.๓ สร้างเครือข่ายกลุ่มเกษตรกรผู้ผลิตข้าวอินทรีย์ในจังหวัดมุกดาหารให้มีความเข้มแข็ง
- ๒.๔ สนับสนุนปัจจัยการผลิตที่มีคุณภาพเพื่อการเรียนรู้และขยายผล เพื่อลดต้นทุนการผลิต ภูมิใจให้ลด ละ เลิก การใช้สารเคมีในการทำนา

๓. ผลการดำเนินงาน

สำนักงานเกษตรและสหกรณ์จังหวัดมุกดาหาร และหน่วยงานที่เกี่ยวข้อง ประกอบด้วย สถานีพัฒนาที่ดินมุกดาหาร ศูนย์วิจัยและพัฒนาการเกษตรมุกดาหาร สำนักงานเกษตรจังหวัดมุกดาหาร สำนักงานสหกรณ์จังหวัดมุกดาหาร ศูนย์เมล็ดพันธุ์ข้าวกาฬสินธุ์ ได้ดำเนินการตั้งแต่การพัฒนาองค์ความรู้ การพัฒนาปรับปรุงปัจจัยด้านการผลิต พัฒนาความเข้มแข็งให้กลุ่มเกษตรกร พัฒนาการจัดทำระบบควบคุมภายในการผลิตข้าวอินทรีย์แบบกลุ่มจนถึงขั้นตอนสุดท้าย ขั้นตอนการขอรับรองได้ว่าจ้าง บริษัท ห้องปฏิบัติการกลาง (ประเทศไทย) จำกัด เป็นผู้ดำเนินการตรวจประเมินระบบควบคุมภายใน ทดสอบการปนเปื้อนของดิน น้ำ ตรวจหาสารเคมีที่ตกค้างในผลผลิต และให้การรับรองตามระบบมาตรฐานแหล่งผลิตข้าวอินทรีย์ จำนวน ๑๐ กลุ่ม โดยมีกิจกรรมดังต่อไปนี้

กิจกรรมที่ ๑ ส่งเสริมการไกล่เกลี่ยข้อพิพาทและส่งเสริมการใช้ปุ๋ยพืชสด พื้นที่ จำนวน ๓,๐๐๐ ไร่

๑.๑ ดำเนินการไกล่เกลี่ยข้อพิพาทให้เกษตรกร จำนวน ๑๐ กลุ่ม

๑.๒ ดำเนินการหว่านเมล็ดพันธุ์พืชปุ๋ยสดพอเทือง จำนวน ๙,๐๐๐ กิโลกรัม อัตรา ๓ กิโลกรัมต่อไร่



กิจกรรมที่ ๒ ส่งเสริมการใช้ปุ๋ยอินทรีย์ชีวภาพ และปุ๋ยพืชสด

จัดกระบวนการเรียนรู้เกี่ยวกับการใช้ปุ๋ยอินทรีย์ชีวภาพที่ถูกต้องและมีคุณภาพสูงตามสูตรของกรมพัฒนาที่ดิน จำนวน ๑๐๗,๐๐๐ กิโลกรัม โดยใช้ส่วนผสม จำนวน ๖ ชนิด ประกอบด้วย มูลสุกรแห้ง มูลโคแห้ง มูลไก่แห้ง รำอ่อน ร็อกฟอสเฟต และน้ำหมักชีวภาพ

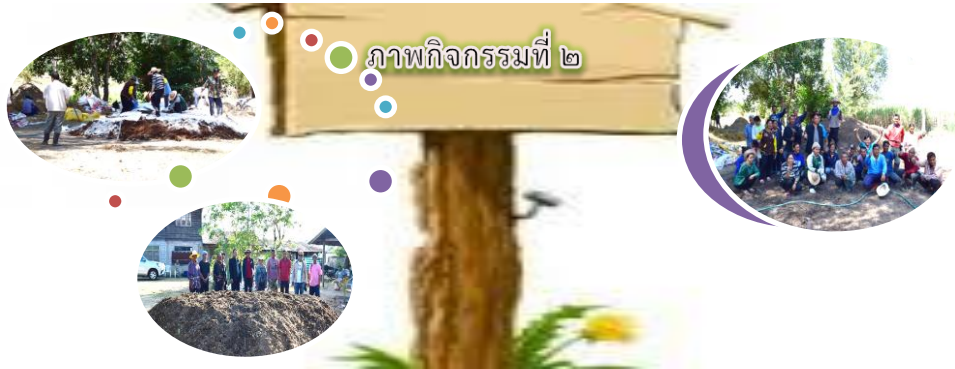

กิจกรรมที่ ๓ การฝึกอบรมหลักสูตรการผลิตข้าวอินทรีย์ หลักสูตรผู้ตรวจประเมินแปลงเบื้องต้นและการจัดตั้งระบบควบคุมภายใน (Internal control system) และศึกษาดูงานแปลงต้นแบบการผลิตข้าวอินทรีย์

๓.๑ จัดฝึกอบรมหลักสูตรความรู้เบื้องต้นเกี่ยวกับการปลูกข้าวอินทรีย์ จำนวน ๓ รุ่น

รุ่นที่ ๑ วันที่ ๒๒ ธันวาคม ๒๕๕๙ ณ ห้องแก้วมุกดา ศาลากลางจังหวัดมุกดาหาร จำนวน ๑๓๔ คน

รุ่นที่ ๒ วันที่ ๒๓ ธันวาคม ๒๕๕๙ ณ ห้องแก้วมุกดา ศาลากลางจังหวัดมุกดาหาร จำนวน ๑๔๖ คน

รุ่นที่ ๓ วันที่ ๒๔ ธันวาคม ๒๕๕๙ ณ ห้องแก้วมุกดา ศาลากลางจังหวัดมุกดาหาร จำนวน ๑๒๗ คน

๓.๒ จัดฝึกอบรมหลักสูตร ผู้ตรวจประเมินแปลงเบื้องต้นและการจัดตั้งระบบควบคุมภายใน (Internal control system) จำนวน ๑ รุ่น

วันที่ ๑๒-๑๕ มกราคม ๒๕๖๐ ณ โรงแรมเคียงโขง ตำบลมุกดาหาร อำเภอเมืองมุกดาหาร จำนวน ๕๐ คน

๓.๓ การศึกษาดูงานแปลงต้นแบบในการผลิตข้าวอินทรีย์ จำนวน ๑ ครั้ง ณ อำเภอเมือง และอำเภอเขาวง จังหวัดกาฬสินธุ์ ในวันที่ ๒๒ กุมภาพันธ์ ๒๕๖๐ จำนวน ๑๐๐ คน



กิจกรรมที่ ๔ ส่งเสริมการแปรรูปบรรจุภัณฑ์และการตลาด สนับสนุนให้กลุ่มเกษตรกรที่ผลิตข้าวอินทรีย์ จัดซื้อครุภัณฑ์ จำนวน ๕ ชนิด ประกอบด้วย

- ๔.๑ เครื่องคัดข้าวเปลือก จำนวน ๖ เครื่อง
- ๔.๒ เครื่องคัดข้าวสาร จำนวน ๖ เครื่อง
- ๔.๓ เครื่องซังดิจิตอล จำนวน ๖ เครื่อง
- ๔.๔ เครื่องวัดความชื้น จำนวน ๓ เครื่อง
- ๔.๕ เครื่องเย็บกระสอบ จำนวน ๖ เครื่อง

กิจกรรมที่ ๕ การรับรองระบบมาตรฐานข้าวอินทรีย์ จำนวน ๑๐ กลุ่ม

ในการตรวจรับรองตามระบบมาตรฐานข้าวอินทรีย์ มีกลุ่มเกษตรกรที่เข้าร่วมโครงการ จำนวน ๑๐ กลุ่ม ผลปรากฏว่ามีกลุ่มเกษตรกรที่ผ่านการรับรอง จำนวน ๙ กลุ่ม เกษตรกรที่ได้รับการรับรอง จำนวน ๒๒๗ คน พื้นที่ ๑,๘๒๓ ไร่ ดังนี้

- ๕.๑ กลุ่มวิสาหกิจข้าวไทยทิวสุข (นายเคน พาลูกา)
- ๕.๒ กลุ่มวิสาหกิจข้าวอินทรีย์บ้านหนองบัว (นายปริญญา วงศ์กระโชค)
- ๕.๓ กลุ่มวิสาหกิจชุมชนกลุ่มทำปุ๋ยชีวภาพบ้านม่วง (นายประมาน คนขยัน)
- ๕.๔ กลุ่มผลิตข้าวอินทรีย์บ้านคำพอก (นายวุฒิ คนหาญ)
- ๕.๕ กลุ่มวิสาหกิจข้าวอินทรีย์บ้านหนองหล่ม (นายบัวผัด พิกุลศรี)
- ๕.๖ กลุ่มวิสาหกิจข้าวอินทรีย์คำเตาเหล็ก (นายพีรพล น้ำกำ)
- ๕.๗ กลุ่มวิสาหกิจชุมชนเกษตรอินทรีย์บ้านท่าไค้ (นายพรรณนา ราชีวงศ์)
- ๕.๘ กลุ่มผลิตข้าวอินทรีย์บ้านวงศ์พระจันทร์ (นายเดชา พรหมรินทร์)
- ๕.๙ กลุ่มวิสาหกิจชุมชนข้าวอินทรีย์บ้านภู ๑ (นายถวัลย์ ผิวขำ)

ภาพกิจกรรมที่ ๕



► โครงการส่งเสริมและพัฒนาการเกษตรในพื้นที่เกษตรแปลงใหญ่ครบวงจร (ข้าว ยางพารา มันสำปะหลัง อ้อย ปศุสัตว์ ประมง) ปีงบประมาณ พ.ศ. ๒๕๖๐

๑. ความเป็นมา

รัฐบาลมีนโยบายให้กระทรวงเกษตรและสหกรณ์ ขับเคลื่อนการส่งเสริมการเกษตรแบบแปลงใหญ่ โดยการสนับสนุนให้เกษตรกรที่มีการทำกิจกรรมที่เหมือนกันให้เข้าสู่กระบวนการผลิตที่ใช้ออกความรู้และนวัตกรรมมาใช้ในการผลิต เพื่อลดต้นทุนให้ต่ำลงมีการบริหารจัดการ เช่น การจัดซื้อปัจจัยในการผลิต ที่มีการรวมกลุ่มกันซื้อหรือขายในปริมาณที่มาก ทำให้เกิดอำนาจการต่อรองได้สูงและการต่อยอดการพัฒนาไปสู่ระบบคุณภาพมาตรฐานที่สูงขึ้นเพื่อสร้างมูลค่าเพิ่มสามารถทำได้ง่ายขึ้น ส่วนการปรับเปลี่ยนพื้นที่ที่ไม่เหมาะสม ที่ให้ผลตอบแทนน้อยไปปลูกพืชเศรษฐกิจชนิดอื่น เช่น ยางพารา มันสำปะหลัง อ้อยโรงงาน ที่ให้ผลตอบแทนที่สูงกว่า ส่งผลให้เกิดเกษตรกรรุ่นใหม่ที่มีความรู้กลับมาสู่ภาคการเกษตรมากยิ่งขึ้น รวมทั้งมีผลต่ออัตราการขยายตัวทางเศรษฐกิจและสังคมของประเทศได้ในอนาคต

จังหวัดมุกดาหาร ได้อนุมัติโครงการส่งเสริมและพัฒนาการเกษตรในพื้นที่เกษตรแปลงใหญ่ครบวงจร (ข้าว ยางพารา มันสำปะหลัง อ้อย ปศุสัตว์ ประมง) ปีงบประมาณ พ.ศ. ๒๕๖๐ งบประมาณ ๑๔,๐๐๐,๐๐๐ บาท (สิบสี่ล้านบาทถ้วน) ให้สำนักงานเกษตรและสหกรณ์จังหวัดมุกดาหาร โดยมีหน่วยงานร่วมบูรณาการดำเนินงานโครงการ จำนวน ๘ หน่วยงาน ได้แก่

- ๑) สำนักงานเกษตรจังหวัดมุกดาหาร
- ๒) สำนักงานปศุสัตว์จังหวัดมุกดาหาร
- ๓) สถานีพัฒนาที่ดินมุกดาหาร
- ๔) ศูนย์วิจัยและพัฒนาการเกษตรมุกดาหาร
- ๕) สำนักงานประมงจังหวัดมุกดาหาร
- ๖) สำนักงานพาณิชย์จังหวัดมุกดาหาร
- ๗) สำนักงานสหกรณ์จังหวัดมุกดาหาร
- ๘) สำนักงานอุตสาหกรรมจังหวัดมุกดาหาร

๒. วัตถุประสงค์

- ๒.๑ เพื่อให้เกษตรกรมีความรู้ในการผลิตข้าวที่ได้มาตรฐาน GAP / อินทรีย์ / GI
- ๒.๒ ส่งเสริมเกษตรกรที่เข้าร่วมโครงการให้มีผลผลิตข้าวต่อไร่สูงขึ้นร้อยละ ๑๐
- ๒.๓ ปรับปรุงดินให้มีความเหมาะสมสำหรับปลูกข้าวที่ต่อยอดไปสู่การทำนาอินทรีย์ จำนวน ๓,๐๐๐ ไร่
- ๒.๔ ส่งเสริมเกษตรกรผู้ร่วมโครงการลดต้นทุนในการผลิตข้าวร้อยละ ๑๕
- ๒.๕ ส่งเสริมเกษตรกรในพื้นที่การส่งเสริมเกษตรแปลงใหญ่ที่มีนาไม่เหมาะสมมาปลูกอ้อยโรงงาน หรือมันสำปะหลัง จำนวน ๔๕๐ ไร่
- ๒.๖ ส่งเสริมให้เกษตรกรเลี้ยงปลาในนาข้าวหรือบ่อดินในพื้นที่ส่งเสริมเกษตรแปลงใหญ่ เพื่อนำมาเป็นอาหารหรือแปรรูปเป็นผลิตภัณฑ์
- ๒.๗ สร้างอาชีพเสริมในการเลี้ยงไก่วงให้เกษตรกรและขยายผลในพื้นที่ส่งเสริมเกษตรแปลงใหญ่
- ๒.๘ พัฒนาเป็นตลาดชุมชนสู่ตลาดสินค้าเกษตรสีเขียว จำนวน ๓ แห่ง

๓. พื้นที่ดำเนินการ

- ๓.๑ ตำบลกกแดง อำเภอนิคมคำสร้อย จำนวน ๑,๐๐๐ ไร่ เกษตรกรผู้เข้าร่วมโครงการ จำนวน ๒๐๐ คน
 ๓.๒ ตำบลชะโนดน้อย อำเภอดงหลวง จำนวน ๑,๐๐๐ ไร่ เกษตรกรผู้เข้าร่วมโครงการ จำนวน ๒๒๐ คน
 ๓.๓ ตำบลคำชะอี อำเภอคำชะอี จำนวน ๑,๐๐๐ ไร่ เกษตรกรผู้เข้าร่วมโครงการ จำนวน ๒๕๐ คน

๔. ผลการดำเนินงาน

๔.๑ กิจกรรมการไถกลบตอซัง คือ การดำเนินงานหลังจากเกษตรกรเกี่ยวข้าวแล้วเสร็จ ซึ่งดินยังมีความชื้นสามารถทำให้ตอซังย่อยสลายกลายเป็นอินทรีย์วัตถุได้ เป้าหมาย จำนวน ๓,๐๐๐ ไร่ ดำเนินการโดยสถานีพัฒนาที่ดินมุกดาหาร

๔.๒ กิจกรรมไถปรับเกลี่ยหน้าดินให้เรียบ และกิจกรรมการยกระดับคันนาให้สูงขึ้น ทั้งสองกิจกรรมเป็นการดำเนินการหลังจากการไถกลบตอซังเรียบร้อยแล้ว โดยไถเกลี่ยหน้าดินให้เรียบดำเนินการ จำนวน ๓,๐๐๐ ไร่ และการยกระดับคันนาของแต่ละพื้นที่ดำเนินการ พร้อมทำการหว่านเมล็ดพันธุ์พืชปุ๋ยสด จำนวน ๙๕ กิโลกรัม ดำเนินการโดยสถานีพัฒนาที่ดินมุกดาหาร

๔.๓ กิจกรรมการไถกลบพืชปุ๋ยสด เป็นกิจกรรมที่ดำเนินงานได้เมื่อพืชปุ๋ยสดโตเต็มที่ (ประมาณ ๕๐ - ๖๐ วัน) สามารถทำการไถกลบพืชปุ๋ยสด และทิ้งให้ย่อยสลายในแปลงประมาณ ๒ สัปดาห์ จึงทำการปลูกข้าวได้ พื้นที่ดำเนินงาน จำนวน ๓,๐๐๐ ไร่ ดำเนินการโดยสถานีพัฒนาที่ดินมุกดาหาร

๔.๔ กิจกรรมการสนับสนุนสารปรับปรุงบำรุงดินแร่โดโลไมต์ คือ การนำสารปรับปรุงบำรุงดินแร่โดโลไมต์เพื่อปรับสภาพดินในพื้นที่นา จำนวน ๓๓๐,๐๐๐ กิโลกรัม ดำเนินการโดยสถานีพัฒนาที่ดินมุกดาหาร

๔.๕ กิจกรรมการสนับสนุนเมล็ดข้าวพันธุ์ดีไม่คลุกสารเคมี เพื่อสนับสนุนแก่เกษตรกรที่เข้าร่วมโครงการ จำนวน ๑๕,๐๐๐ กิโลกรัม ดำเนินการโดยสำนักงานเกษตรจังหวัดมุกดาหาร



๔.๖ กิจกรรมจัดทำระบบฐานข้อมูลการผลิตรายแปลงของเกษตรกร คือ การจัดเก็บข้อมูลการผลิตสินค้าของเกษตรกร จำนวน ๗๓๑ ราย ดำเนินการโดยสำนักงานเกษตรและสหกรณ์จังหวัดมุกดาหาร

๔.๗ กิจกรรมส่งเสริมและพัฒนากาเลี้ยงปลาน้ำจืด คือ การส่งเสริมให้เกษตรกรเลี้ยงปลากินพืช เพื่อให้เกษตรกรมีอาชีพเสริม และสร้างรายได้ให้กับเกษตรกร จำนวน ๓๐๐ ราย สนับสนุน ปุ๋ย ปลา และอาหารปลา ดำเนินการโดยสำนักงานประมงจังหวัดมุกดาหาร

๔.๘ กิจกรรมส่งเสริมการตลาด การขนส่ง และบริการหลังการขาย โดยการจัดทำตราสัญลักษณ์สินค้าให้แก่กลุ่มเกษตรกรผู้เข้าร่วมโครงการแปลงใหญ่ จำนวน ๓ ตราสัญลักษณ์ โดยมีป้ายประชาสัมพันธ์ตราสินค้าและป้ายประชาสัมพันธ์โครงการ จำนวน ๘ ป้าย โดยติดตั้งตามสี่แยกในจังหวัดมุกดาหาร จำนวน ๕ ป้าย และในพื้นที่ดำเนินโครงการจำนวน ๓ ป้าย

๔.๙ กิจกรรมส่งเสริมการปลูกมันสำปะหลังและอ้อยโรงงาน โดยการส่งเสริมท่อนพันธุ์มันสำปะหลังและอ้อยโรงงานในพื้นที่ไม่เหมาะสมสำหรับการปลูกข้าว เพื่อนำร่องให้แก่เกษตรกรที่อยู่ในโครงการเกษตรแปลงใหญ่ ดำเนินการโดยศูนย์วิจัยและพัฒนาการเกษตรมุกดาหาร

๔.๑๐ กิจกรรมส่งเสริมและพัฒนาอาชีพการเลี้ยงไก่วง เป็นการส่งเสริมอาชีพให้เกษตรกรในพื้นที่แปลงใหญ่ จำนวน ๖๐ ราย มีการสนับสนุนตาข่ายเพื่อสร้างกรง และไก่วง ดำเนินการโดยสำนักงานปศุสัตว์จังหวัดมุกดาหาร

๔.๑๑ กิจกรรมการแปรรูปผลผลิตข้าวและบรรจุหีบห่อ คือ การสนับสนุนโรงสีข้าวขาวและข้าวกล้องพร้อมอาคารโรงสี และมอเตอร์ไฟฟ้า ขนาด ๕๐ แอมป์ จำนวน ๓ โรง และเครื่องสูญญากาศ จำนวน ๓ เครื่องให้แก่เกษตรกรในพื้นที่แปลงใหญ่ จำนวน ๓ แห่ง ดำเนินการโดยสำนักงานเกษตรและสหกรณ์จังหวัดมุกดาหาร สำนักงานสหกรณ์จังหวัดมุกดาหาร สำนักงานอุตสาหกรรมจังหวัดมุกดาหาร

๔.๑๒ กิจกรรมการฝึกอบรมประชาชนทั่วไป คือ การจัดฝึกอบรมเกษตรกรที่เข้าร่วมโครงการส่งเสริมและพัฒนากาเกษตรแปลงใหญ่ จำนวน ๖๗๐ คน ดำเนินการโดยสำนักงานเกษตรและสหกรณ์จังหวัดมุกดาหาร



► โครงการร้านอาหารวัตถุดิบปลอดภัยเลือกใช้สินค้า Q (Q Restaurant) ปีงบประมาณ พ.ศ. ๒๕๖๐

๑. ความเป็นมา

กระทรวงเกษตรและสหกรณ์มีนโยบายที่จะทำให้สินค้าเกษตรปลอดภัย โดยมอบหมายให้สำนักงานมาตรฐานสินค้าเกษตรและอาหารแห่งชาติ (มกอช.) ดำเนินโครงการร้านอาหารวัตถุดิบปลอดภัยเลือกใช้สินค้า Q (Q restaurant) โดยมีวัตถุประสงค์เพื่อส่งเสริมการบริโภคและการใช้วัตถุดิบคุณภาพ ที่มีการผลิตตามมาตรฐานการปฏิบัติทางการเกษตรที่ดีที่เหมาะสม (GAP) และมาตรฐานหลักเกณฑ์วิธีการที่ดีสำหรับการผลิต (GMP) และเพื่อเพิ่มช่องทางจำหน่ายให้กับสินค้าที่มีความปลอดภัย และสร้างแรงจูงใจให้ผู้ผลิตสินค้าที่มีความปลอดภัยเพิ่มมากขึ้น ซึ่งร้านอาหารที่เข้าร่วมโครงการ นอกจากจะนำวัตถุดิบที่ปลอดภัยไปสู่ผู้บริโภคแล้ว ร้านอาหารจะเป็น Outlet ให้กับผู้ผลิตหรือเกษตรกร เป็นการเชื่อมโยงด้านการตลาดจากเกษตรกรไปสู่ผู้บริโภค และยกระดับฟาร์มเข้าสู่ระบบฟาร์มมาตรฐานมากขึ้น ซึ่ง มกอช. ได้ดำเนินโครงการฯ ตั้งแต่ปี ๒๕๕๓ จัดทำหลักเกณฑ์การตรวจประเมินร้านอาหารโดยนำร่องตรวจประเมินร้านอาหารในพื้นที่ ๔ จังหวัด คือ นครปฐม นครศรีธรรมราช หนองคาย และกรุงเทพมหานคร และในปี ๒๕๕๔ เริ่มดำเนินการขยายผลการตรวจรับรอง Q restaurant ทั่วประเทศ โดย มกอช. ตรวจรับรองร้านอาหารในเขตกรุงเทพฯ และสำนักงานเกษตรและสหกรณ์จังหวัดบูรณาการงานตรวจรับรองร้านอาหารในจังหวัดร่วมกับหน่วยงานในสังกัดกระทรวงเกษตรและสหกรณ์และหน่วยงานอื่นในพื้นที่

๒. วัตถุประสงค์

๒.๑ เพื่อประชาสัมพันธ์ร้านอาหาร ซึ่งใช้วัตถุดิบจากสินค้า Q ที่มีความปลอดภัย ตามระบบการผลิต GAP

๒.๒ เพื่อสร้างโอกาสให้ผู้ผลิตที่รับรองตนเองว่าผลผลิตปลอดภัย เข้าสู่ร้านอาหาร และได้รับการยอมรับจากผู้บริโภค และสร้างแรงจูงใจให้เกษตรกรหรือผู้ผลิต ผลิตสินค้าที่มีความปลอดภัยเพิ่มมากขึ้น

๒.๓ เพื่อเพิ่มช่องทางการจำหน่ายสินค้าที่มีความปลอดภัย และสร้างความตระหนักให้กับผู้บริโภคได้เลือกซื้อและบริโภคสินค้าเกษตรและอาหารที่มีความปลอดภัยและถูกสุขลักษณะ

๓. เป้าหมาย

๓.๑ ตรวจติดตามร้านอาหารเดิม จำนวน ๘ ร้าน

๓.๒ ตรวจรับรองร้านอาหารใหม่ จำนวน ๒ ร้าน

๔. ผลการดำเนินงาน

ในปีงบประมาณ พ.ศ.๒๕๖๐ สำนักงานมาตรฐานสินค้าเกษตรและอาหารแห่งชาติ (มกอช.) ได้จัดสรรงบประมาณ จำนวน ๓๐,๐๐๐ บาท ให้สำนักงานเกษตรและสหกรณ์จังหวัดมุกดาหาร ดำเนินโครงการร้านอาหารวัตถุดิบปลอดภัยเลือกใช้สินค้า Q (Q Restaurant) โดยบูรณาการร่วมกับหน่วยงานที่เกี่ยวข้องในการดำเนินกิจกรรม ซึ่งประกอบไปด้วยกิจกรรม ดังนี้

๔.๑ ดำเนินการตรวจติดตามร้านเดิมที่ผ่านการรับรองแล้ว จำนวน ๘ ร้าน

คณะทำงานตรวจประเมินร้านอาหารวัตถุดิบปลอดภัยเลือกใช้สินค้า Q (Q Restaurant) ได้ดำเนินการออกตรวจติดตามร้านอาหารที่เคยผ่านการรับรองแล้วทั้งหมด ๘ ร้าน เมื่อวันที่ ๑๔,๑๕ มิถุนายน ๒๕๖๐ ได้แก่

| ที่ | ชื่อร้าน | วัตถุดิบที่ได้รับการรับรอง | ประเภทอาหาร |
|-----|-------------------------|--|--|
| ๑ | ร้านสวนอาหาร นรินทร์ | ไข่ไก่,เห็ดเข็มทอง,แตงโมกินนรี,เนื้อเป็ด, ชิ้นส่วนเป็ด,ปลาทับทิม | อาหารไทยที่มีวัตถุดิบที่ได้รับการรับรอง เป็นส่วนประกอบ |
| ๒ | ร้านครัวชาววัง | เห็ดเข็มทอง,กรีนโอ๊ค,เรดโอ๊ค,กระหล่ำ ปลีม่วง,ผักกาดแก้ว,ไข่ไก่,เนื้อเป็ด, ชิ้นส่วนเป็ด,ปลาทับทิม,เนื้อโคขุน,เนื้อ หมูบด | อาหารไทยและอาหารฝรั่งที่มีวัตถุดิบที่ ได้รับการรับรองเป็นส่วนประกอบ |
| ๓ | ร้านรัตติยาแจ้ว ฮ้อน | เห็ดเข็มทอง,ไข่ไก่,เนื้อเป็ด,ชิ้นส่วนเป็ด | อาหารไทยและอาหารอีสานที่มีวัตถุดิบที่ ได้รับการรับรองเป็นส่วนประกอบ |
| ๔ | ร้านวากิว | เห็ดเข็มทอง,ผักกรีนโอ๊ค,เรดโอ๊ค,เรด คอรัส,กรีนคอส,บัตเตอร์เฮด,ผักกาด แก้ว,กระหล่ำปลีม่วง,ไข่ไก่,เนื้อโคขุน | อาหารญี่ปุ่นและปิ้งย่างที่มีวัตถุดิบที่ ได้รับการรับรองเป็นส่วนประกอบ |
| ๕ | ร้านสะพาน สำราญ | เนื้อหมูบด,เห็ดเข็มทอง,ไข่ไก่,เนื้อไก่,เนื้อ โคขุน,เนื้อหมู | อาหารไทยและอาหารฝรั่งที่มีวัตถุดิบที่ ได้รับการรับรองเป็นส่วนประกอบ |
| ๖ | ร้านพวงเพชร | ไก่,ปลานิล | ต้มข้าวไก่,ปลานิลนึ่งแจ้ว |
| ๗ | ร้าน goodmook cafe | เนื้อโคขุนโพนยางคำ เนื้อหมู ไข่ไก่ | ข้าวกระเพราเนื้อ ทีโบนสเต็ก โพนยาง คำทอด หมูมะนาว สเต็กเนื้อจิ้มแจ้ว |
| ๘ | ร้านแพแพ&สลัด | กรีนโอ๊ค เรดโอ๊ค เห็ดเข็มทอง ไข่ไก่ เนื้อ หมู ปลาหมึกยักษ์ไส้ สันแหลมวัวสเต็ก | สเต็กเนื้อ สเต็กหมู สลัดผักไฮโดร มาม่า ต้มยำหม้อไฟ |

ผลการตรวจติดตามร้านเดิม: ร้านอาหารยังคงใช้วัตถุดิบปลอดภัยอย่างสม่ำเสมอ มีการเลิกกิจการ ๑ ร้าน คือ
ร้านแพแพ&สลัด

๔.๒ ดำเนินการตรวจรับรองร้านใหม่ที่สมัครเข้าร่วมโครงการ จำนวน ๒ ร้าน

ปี ๒๕๖๐ มีร้านที่สมัครเข้าร่วมโครงการจำนวน ๒ ร้าน ได้แก่

๑) ร้านก้วยเตี่ยวเรือเป่าปากขามกะลา เลขที่ ๔๐ ชุมชนศรีประเสริฐ ซ.คำมุกดา ถ.มุกดาหาร-
คำชะอี ต.มุกดาหาร อ.เมืองมุกดาหาร จ.มุกดาหาร

๒) ร้านแจ้ก้อยหม้อไฟเกาหลี สาขามุกดาหาร เลขที่ ๘๙ ม.๗ ถ.วิวิธสุรการ อ.เมืองมุกดาหาร
จ.มุกดาหาร

ซึ่งคณะกรรมการตัดสินใจให้การรับรองให้ผ่านการรับรองทั้ง ๒ ร้าน ดังรายละเอียดดังนี้

| ที่ | ชื่อร้าน | วัตถุดิบที่ได้รับการรับรอง | ประเภทอาหาร |
|-----|---|---------------------------------------|--|
| ๑ | ร้านก้วยเตี่ยวเรือ เป่าปากขามกะลา | เนื้อหมู ตับหมู ไส้อ่อนหมู ตีนไก่ | ก้วยเตี่ยวเรือหมู หมูหมักลวกจิ้ม ตับหวาน ลวกจิ้ม ตีนไก่ตุ๋นลวกจิ้ม ไส้หวานลวกจิ้ม |
| ๒ | ร้านแจ้ก้อยหม้อ ไฟเกาหลี สาขามุกดาหาร | ไข่ไก่,เห็ดเข็มทอง,เนื้อโคขุนโพนยางคำ | เซอร์ลอยโพนยางคำคลุกฝุ่น,ยำเนื้อโคขุน เสีอร่องไก่จิ้มแจ้ว,สุกี้โคขุน |

ภาพกิจกรรมคณะทำงานฯ ออกตรวจรับรองร้านอาหารที่เข้าร่วมโครงการฯ ปีงบประมาณ พ.ศ. ๒๕๖๐



► โครงการส่งเสริมการบริโภคและใช้วัตถุดิบสินค้า Q (Q Market) ปีงบประมาณ พ.ศ. ๒๕๖๐

๑. ความเป็นมา

กระทรวงเกษตรและสหกรณ์ มียุทธศาสตร์ความปลอดภัยด้านอาหารเพื่อยกระดับคุณภาพสินค้าเกษตรและอาหารทั้งที่ส่งออกและบริโภคภายในประเทศของไทย ให้มีมาตรฐานและความปลอดภัยสอดคล้องกับข้อกำหนดขององค์กรระหว่างประเทศ โดยมีการบูรณาการงานของหน่วยงานที่เกี่ยวข้องในระดับจังหวัด และมีนโยบายพัฒนาสินค้าเกษตรให้ได้คุณภาพมาตรฐานและความปลอดภัย เพื่อสร้างความมั่นใจให้กับผู้บริโภคและมุ่งเน้นการสร้างมูลค่าให้กับสินค้าเกษตรโดยการพัฒนาห่วงโซ่อุปทาน รวมทั้งมีกิจกรรมการสร้างแหล่งจำหน่ายสินค้าเกษตรคุณภาพมาตรฐานอาหารปลอดภัย

สำนักงานมาตรฐานสินค้าเกษตรและอาหารแห่งชาติ (มกอช.) ได้สนับสนุนโครงการตรวจรับรองแหล่งจำหน่ายสินค้าเกษตรคุณภาพมาตรฐานอาหารปลอดภัยระดับจังหวัดของกระทรวงเกษตรและสหกรณ์ ตามแผนแม่บทชุมชนระดับจังหวัด ภายใต้โครงการศูนย์เรียนรู้เศรษฐกิจพอเพียงชุมชน ตามยุทธศาสตร์ความปลอดภัยด้านอาหาร โดยร่วมกับสำนักงานเกษตรและสหกรณ์จังหวัดในกิจกรรมการสร้างแหล่งจำหน่ายสินค้าเกษตรคุณภาพมาตรฐานอาหารปลอดภัย เพื่อดำเนินการตรวจประเมินและให้การรับรองแผงร้านค้าในตลาดสดและซูเปอร์มาร์เก็ตที่จำหน่ายสินค้าเกษตรและอาหาร ที่ได้รับการรับรองจากกระทรวงเกษตรและสหกรณ์ภายใต้สัญลักษณ์ Q ตั้งแต่ปี พ.ศ. ๒๕๔๙ โดยมีวัตถุประสงค์เพื่อประชาสัมพันธ์และรณรงค์ให้ผู้บริโภคได้รู้จักสินค้า Q และหาซื้อสินค้า Q ได้อย่างสะดวก ส่งผลให้สินค้า Q เป็นที่รู้จักและเป็นที่ต้องการของตลาดมากขึ้น ทั้งนี้แหล่งผลิตและแหล่งจำหน่ายสินค้าเกษตรคุณภาพมาตรฐานอาหารปลอดภัยภายใต้สัญลักษณ์ Q ยังถือเป็นหัวใจสำคัญเนื่องจากเชื่อมโยง ทั้งผู้ผลิตและผู้บริโภค ส่งผลให้คุณภาพชีวิตของประชาชนดีขึ้น

๒. วัตถุประสงค์

- ๒.๑ เพื่อส่งเสริมสถานที่จำหน่ายสินค้า Q ให้เป็นที่รู้จักและยอมรับของผู้บริโภค
- ๒.๒ เพื่อส่งเสริมแหล่งผลิตสินค้า Q ในพื้นที่ให้มีศักยภาพในการเข้าสู่ช่องทางจำหน่ายต่าง ๆ
- ๒.๓ เพื่อประชาสัมพันธ์ให้ผู้บริโภคเข้าถึงสถานที่จำหน่ายและแหล่งผลิตสินค้า Q

๓. เป้าหมาย

- ๓.๑ ตรวจสอบติดตามร้านเดิมที่ผ่านการรับรองแล้ว จำนวน ๙ ร้าน
- ๓.๒ ตรวจสอบรับรองร้านใหม่ จำนวน ๒ ร้าน

๔. ผลการดำเนินงาน

ในปีงบประมาณ พ.ศ.๒๕๖๐ สำนักงานมาตรฐานสินค้าเกษตรและอาหารแห่งชาติ (มกอช.) ได้จัดสรรงบประมาณ จำนวน ๒๗,๐๐๐ บาท ให้สำนักงานเกษตรและสหกรณ์จังหวัดมุกดาหาร ดำเนินโครงการส่งเสริมการบริโภคและใช้วัตถุดิบ Q (Q Market) ซึ่งประกอบไปด้วยกิจกรรม ดังนี้

- ๔.๑ ดำเนินการตรวจสอบติดตามร้านเดิมที่ผ่านการรับรองแล้ว จำนวน ๙ ร้าน

คณะทำงานตรวจสอบประเมินสถานที่จำหน่ายสินค้า Q (Q Market) ได้ดำเนินการออกตรวจสอบติดตามสถานที่จำหน่ายสินค้า Q ที่เคยผ่านการรับรองแล้วทั้งหมด ๙ ร้าน เมื่อวันที่ ๑๔,๑๕ มิถุนายน ๒๕๖๐ ได้แก่

| ที่ | ชื่อ-สกุล | ที่อยู่แฉง | รายชื่อสินค้าที่ได้รับป้าย Q | หมายเหตุ |
|-----|-------------------------------------|---|---|------------|
| ๑ | นายกนก เวชการ | ข้างตลาดสดเทศบาลนิคมคำสร้อย | ไก่สด ชิ้นส่วนไก่ทุกชนิด อาหารทะเลแช่แข็ง ไช้ไก่ | |
| ๒ | ศรีวิโรจน์ฟาร์ม สาขา นิคมคำสร้อย | ข้างตลาดสดเทศบาลนิคมคำสร้อย | ไก่สด ชิ้นส่วนไก่ทุกชนิด อาหารทะเลแช่แข็ง ไช้ไก่ | เลิกกิจการ |
| ๓ | นางดวงแข บรรพชาติ | ข้างตลาดสดเทศบาล ๒ | ไก่สด ชิ้นส่วนไก่ทุกชนิด อาหารทะเลแช่แข็ง | |
| ๔ | นางศรีัญญา คินดี | ตลาดเกษตรกร | ถั่วงอก, ทานตะวันงอก | |
| ๕ | นางประไพ พุทธจักร | ตลาดเกษตรกร | ผักสลัดคอส, ผักกรีนโอ๊ค ผักเรตโอ๊ค, ผักบัตเตอร์เฮด ผักเรตคอร์ส | |
| ๖ | นายประเทือง นาคสวัสดิ์ | เลขที่ ๑๑๕ หมู่ ๔ ต.ห้วยน้ำใหญ่ อ.ห้วยน้ำใหญ่ จ.มุกดาหาร | พลาสติก | |
| ๗ | นายประวิทย์ นามเหลา | สหกรณ์การเกษตรหนองสูง จำกัด | เนื้อโคขุน | |
| ๘ | น.ส.สุรัชดา จันทพันธ์ | ร้านสุรัชดา (ข้างตลาดดอนตาล) ๑๔๘ ม.๓ ต.ดอนตาล อ.ดอนตาล จ.มุกดาหาร | ไช้ไก่ ชิ้นส่วนไก่ ชิ้นส่วนหมู ไส้กรอก | |
| ๙ | นายสมัครใจ เบญจมาตย์ | ร้านมหาโชคชัยคำชะอี ๒๑๙ ม.๑๒ ต.น้ำเที่ยง อ.คำชะอี จ.มุกดาหาร | ชิ้นส่วนไก่ ชิ้นส่วนหมู ชิ้นส่วนเนื้อ ฮีตดอก ลูกชิ้น อาหารทะเลแช่แข็ง | เลิกกิจการ |

ผลการตรวจติดตามร้านเดิม : ยังคงจำหน่ายสินค้า Q อย่างสม่ำเสมอ และมีการยกเลิกกิจการ ๒ ร้าน คือ ร้าน ศรีวิโรจน์ฟาร์ม สาขานิคมคำสร้อย และร้านมหาโชคชัยคำชะอี

๔.๒.ดำเนินการตรวจรับรองร้านใหม่ที่สมัครเข้าร่วมโครงการ จำนวน ๓ ร้าน ได้แก่

- ๑) ร้าน CP Shop ที่อยู่ เลขที่ ๑๓ ม.๔ ต.หนองสูงเหนือ อ.หนองสูง จ.มุกดาหาร
- ๒) ร้านบุญมี ที่อยู่ เลขที่ ๓๗ ม.๑๔ ต.คำป่าหลาย อ.เมืองมุกดาหาร จ.มุกดาหาร
- ๓) ร้านเจ้าเต้าอาหารสด ที่อยู่ เลขที่ ๑๔๙ ม.๓ ต.บ้านแก้ง อ.ดอนตาล จ.มุกดาหาร

| ที่ | ชื่อเจ้าของแผง/ร้านค้า | ที่อยู่แผง | รายชื่อสินค้าที่ได้รับป้าย Q | หมายเหตุ |
|-----|------------------------|--|---|----------|
| ๑ | ร้าน CP Shop | เลขที่ ๑๓ ม.๔ ต.หนองสูงเหนือ อ.หนองสูง จ.มุกดาหาร | ชิ้นส่วนไก่,ไส้กรอก,ไข่ไก่, ชิ้นส่วนเป็ด | |
| ๒ | ร้านบุญมี | เลขที่ ๓๗ ม.๑๔ ต.คำป่าหลาย อ.เมืองมุกดาหาร จ.มุกดาหาร | ชิ้นส่วนหมู | |
| ๓ | ร้านเจ้าเต้าอาหารสด | เลขที่ ๑๔๙ ม.๓ ต.บ้านแก้ง อ.ดอนตาล จ.มุกดาหาร | ชิ้นส่วนไก่,ไข่ไก่,ไก่ตัว, ปลาทะเล,ฮอทด็อก,ลูกชิ้น | |

ผลการตรวจรับรองร้านใหม่: ผ่านการรับรองเป็นสถานที่จำหน่ายสินค้า Q ทั้ง ๓ ร้าน

ภาพกิจกรรมการตรวจรับรองสถานที่จำหน่ายสินค้า Q

ปี ๒๕๖๐



► การดำเนินงานของคณะอนุกรรมการพัฒนาการเกษตรและสหกรณ์ของจังหวัด ปีงบประมาณ พ.ศ.๒๕๖๐

๑. ความเป็นมา

คณะกรรมการนโยบายและแผนพัฒนาการเกษตรและสหกรณ์ของจังหวัด ได้มีคำสั่ง ที่ ๑/๒๕๕๘ เรื่อง แต่งตั้งคณะอนุกรรมการพัฒนาการเกษตรและสหกรณ์ของจังหวัด เพื่อให้การขับเคลื่อนการดำเนินงานพัฒนาการเกษตรและสหกรณ์ในระดับจังหวัดเป็นไปอย่างมีประสิทธิภาพ เกิดการบูรณาการอย่างมีเอกภาพในจังหวัด ตอบสนองนโยบายรัฐบาลและส่งผลสัมฤทธิ์สู่เกษตรกรและประชาชนในท้องถิ่นมากขึ้น โดยมีผู้ว่าราชการจังหวัดเป็นประธานอนุกรรมการ และเกษตรและสหกรณ์จังหวัดเป็นอนุกรรมการและเลขานุการ ให้มีอำนาจหน้าที่ ดังนี้

๑) กำกับ ดูแล และขับเคลื่อนการดำเนินการตามนโยบายและแนวทางการดำเนินงานพัฒนาการเกษตรของกระทรวงเกษตรและสหกรณ์

๒) กำหนดยุทธศาสตร์ แผนงาน โครงการกิจกรรมพัฒนาการเกษตรและสหกรณ์ของจังหวัดให้สอดคล้องกับนโยบายและแนวทางการดำเนินงานพัฒนาการเกษตรของกระทรวงเกษตรและสหกรณ์ เพื่อขับเคลื่อนภาคการเกษตรของประเทศไทยให้เป็นไปตามนโยบายของรัฐบาล

๓) ติดตามและรายงานผลการดำเนินงานโครงการตามนโยบายที่สำคัญ ด้านการเกษตรและสหกรณ์ในจังหวัด

๔) ประสานการแก้ไขปัญหาด้านการเกษตรและสหกรณ์ในจังหวัด กับหน่วยงานที่เกี่ยวข้อง

๕) สื่อสาร ประชาสัมพันธ์ข้อมูลข่าวสารด้านการเกษตรและสหกรณ์ เพื่อสร้างความเข้าใจในทางที่ถูกต้องเกี่ยวกับข้อเท็จจริงต่างๆ ที่เป็นประโยชน์ต่อเกษตรกรและผู้มีส่วนได้ส่วนเสีย

๖) แต่งตั้งคณะทำงาน และอื่นๆ ที่เกี่ยวข้องตามความจำเป็นและเหมาะสม

๗) ปฏิบัติงานอื่นๆ ตามที่กระทรวงเกษตรและสหกรณ์ และคณะกรรมการนโยบายและแผนพัฒนาการเกษตรและสหกรณ์มอบหมาย

๒. งบประมาณดำเนินการ

จ่ายค่าเบี้ยประชุมคณะกรรมการและค่าอาหารว่างและเครื่องดื่ม เป็นเงินจำนวน ๑๖๖,๕๕๕ บาท

๓. ผลการดำเนินงาน

สำนักงานเกษตรและสหกรณ์จังหวัดมุกดาหาร จัดประชุมคณะอนุกรรมการพัฒนาการเกษตรและสหกรณ์ของจังหวัดมุกดาหาร จำนวน ๗ ครั้ง ดังนี้

๑) วันที่ ๗ พฤศจิกายน ๒๕๕๙ ครั้งที่ ๕/๒๕๕๙ ณ ห้องประชุม ๒๐๓ ชั้น ๓ ศาลากลางจังหวัดมุกดาหาร

๒) วันที่ ๒๖ มกราคม ๒๕๖๐ ครั้งที่ ๑/๒๕๖๐ ณ ห้องประชุม ๒๐๓ ชั้น ๓ ศาลากลางจังหวัดมุกดาหาร

๓) วันที่ ๒๐ กุมภาพันธ์ ๒๕๖๐ ครั้งที่ ๒/๒๕๖๐ ณ ห้องประชุม ๒๐๒ ชั้น ๒ ศาลากลางจังหวัดมุกดาหาร

๔) วันที่ ๒๗ กุมภาพันธ์ ๒๕๖๐ ครั้งที่ ๓/๒๕๖๐ ณ ห้องประชุมสำนักงานสหกรณ์จังหวัดมุกดาหาร

๕) วันที่ ๙ มิถุนายน ๒๕๖๐ ครั้งที่ ๔/๒๕๖๐ ณ ห้องประชุมแก่งกะเบา ชั้น ๓ ศาลากลางจังหวัดมุกดาหาร

๖) วันที่ ๒๓ สิงหาคม ๒๕๖๐ ครั้งที่ ๕/๒๕๖๐ ณ ห้องประชุมสำนักงานสหกรณ์จังหวัดมุกดาหาร

๗) วันที่ ๒๘ กันยายน ๒๕๖๐ ครั้งที่ ๖/๒๕๖๐ ณ ห้องประชุมดอกขำงิ้ว ชั้น ๒ ศาลากลางจังหวัดมุกดาหาร



► โครงการศูนย์เรียนรู้เศรษฐกิจพอเพียงชุมชนจังหวัดมุกดาหาร ปีงบประมาณ พ.ศ.๒๕๖๐

๑. หลักการและเหตุผล

สำนักงานเกษตรและสหกรณ์จังหวัดมุกดาหาร ได้ดำเนินโครงการศูนย์เรียนรู้เศรษฐกิจพอเพียงชุมชน ตั้งแต่ปีงบประมาณ พ.ศ. ๒๕๔๙ ซึ่งเป็นโครงการที่ปรับเปลี่ยนมาจากโครงการตามนโยบายแก้ไขปัญหาความยากจนให้กับเกษตรกร ด้วยการจัดทำแปลงเรียนรู้ควบคู่การผลิตเพื่อเลี้ยงชีพ โดยทำการคัดเลือกพื้นที่ที่มีศักยภาพและเหมาะสมมาดำเนินการพัฒนาและปรับปรุง เพื่อใช้เป็นพื้นที่สำหรับดำเนินกิจกรรมทางการเกษตร ให้เกษตรกรในชุมชนที่ไม่มีดินในการทำกิน ให้เข้ามารับการอบรมถ่ายทอดความรู้ในการทำการเกษตรและร่วมดำเนินกิจกรรมทางการเกษตร รวมทั้งมีการแบ่งปันผลประโยชน์จากการดำเนินกิจกรรมร่วมกัน ในปีงบประมาณ พ.ศ. ๒๕๕๔ ได้ปรับเปลี่ยนรูปแบบแนวทางการดำเนินกิจกรรมโครงการฯ ให้เกิดความเหมาะสม สอดคล้องกับการปฏิบัติ โดยยังคงกำหนดให้มีกิจกรรมการเรียนรู้และพัฒนาทักษะในการประกอบอาชีพเกษตรกรร่วมกัน ของเกษตรกรหรือผู้สนใจปรับเปลี่ยนอาชีพมาทำการเกษตรในลักษณะนำทำนำพา (learning by doing) โดยเน้นการพัฒนาตามหลักปรัชญาของเศรษฐกิจพอเพียง ซึ่งเกษตรกรและผู้เข้าร่วมโครงการฯ จะได้กำหนดแผนในการเรียนรู้และดำเนินกิจกรรมและการสาธิต เพื่อพัฒนาศักยภาพในการทำการเกษตรที่เหมาะสมกับความต้องการของตนเอง และใช้พื้นที่ศูนย์เรียนรู้เศรษฐกิจพอเพียงชุมชนเป็นแหล่งเรียนรู้และดำเนินกิจกรรม เพื่อพัฒนาทักษะทางการเกษตรตามหลักปรัชญาของเศรษฐกิจพอเพียงร่วมกัน

ปัจจุบันสำนักงานเกษตรและสหกรณ์จังหวัดมุกดาหาร ยังคงดำเนินการตามนโยบายสำคัญของกระทรวงเกษตรและสหกรณ์ ในเรื่องการพัฒนาภาคการเกษตรตามแนวทางปรัชญาของเศรษฐกิจพอเพียง และปรับแนวทางการดำเนินงานโครงการ เพื่อให้สอดคล้องกับแผนพัฒนาเศรษฐกิจและสังคมแห่งชาติ ฉบับที่ ๑๒ (พ.ศ.๒๕๖๐-๒๕๖๔) ซึ่งยังคงความต่อเนื่องของการน้อมนำและประยุกต์ใช้หลักปรัชญาของเศรษฐกิจพอเพียง ยึดคนเป็นศูนย์กลางของการพัฒนาอย่างมีส่วนร่วมจากแผนพัฒนาฯ ฉบับที่ ๑๑ โดยให้ความสำคัญกับการกำหนดทิศทางการพัฒนาที่มุ่งสู่การเปลี่ยนผ่านประเทศไทยจากประเทศที่มีรายได้ปานกลางไปสู่ประเทศที่มีรายได้สูง มีความมั่นคง และยั่งยืน สังคมอยู่ร่วมกันอย่างมีความสุข และนำไปสู่การบรรลุวิสัยทัศน์ระยะยาว “มั่นคง มั่งคั่ง ยั่งยืน” ดังที่ได้กำหนดไว้ในยุทธศาสตร์ชาติ ๒๐ ปี (พ.ศ.๒๕๖๐ - ๒๕๗๙) จึงได้ดำเนินโครงการศูนย์เรียนรู้เศรษฐกิจพอเพียงชุมชนเพื่อพัฒนาเกษตรกรอย่างต่อเนื่องในปีงบประมาณ พ.ศ.๒๕๖๐

๒. วัตถุประสงค์

เพื่อเสริมสร้างความรู้ในการดำเนินกิจกรรมทางการเกษตรและฝึกปฏิบัติผ่านกิจกรรมสาธิตแบบมีส่วนร่วมให้ผู้เข้าร่วมโครงการฯ มีความรู้และสามารถดำเนินกิจกรรมทางการเกษตรตามหลักปรัชญาของเศรษฐกิจพอเพียงได้

๓. ผลการดำเนินงาน

สำนักงานเกษตรและสหกรณ์จังหวัดมุกดาหาร ได้ดำเนินโครงการศูนย์เรียนรู้เศรษฐกิจพอเพียงชุมชน จังหวัดมุกดาหาร ปีงบประมาณ พ.ศ.๒๕๖๐ ดังนี้

๓.๑ การดำเนินงาน

๑) คัดเลือกศูนย์เรียนรู้เศรษฐกิจพอเพียงชุมชน เพื่อเป็นสถานที่สำหรับฝึกอบรมปฏิบัติการดำเนินกิจกรรมสาธิตให้กับผู้เข้าร่วมโครงการ

๒) คัดเลือกเกษตรกรเข้าร่วมโครงการฯ จำนวน ๓๐ ราย

๓) จัดประชาคมและทำแผนการฝึกอบรมและฝึกปฏิบัติผ่านกิจกรรมและการสาธิต เพื่อเสริมสร้างความรู้ให้กับเกษตรกร

๔) ฝึกอบรมให้ความรู้กับเกษตรกร ณ ศูนย์เรียนรู้การเพิ่มประสิทธิภาพการผลิตสินค้าเกษตร ตำบลหนองสูงใต้ บ้านเลขที่ ๑๒๐ หมู่ที่ ๔ ตำบลหนองสูงใต้ อำเภอหนองสูง จังหวัดมุกดาหาร จำนวน ๓ วัน ระหว่างวันที่ ๑๗-๑๙ มกราคม ๒๕๖๐ และไปศึกษาดูงาน ณ ศูนย์เรียนรู้การเพิ่มประสิทธิภาพการผลิตสินค้าเกษตรตำบลนาวัง อำเภอเมืองอำนาจเจริญ จังหวัดอำนาจเจริญ จำนวน ๑ วัน เมื่อวันที่ ๒๐ มกราคม ๒๕๖๐

๕) ฝึกปฏิบัติผ่านกิจกรรมและการสาธิตกิจกรรมการเลี้ยงปลาในบ่อดินแบบผสมผสาน การเลี้ยงไก่พื้นเมือง การปลูกพืชผักสวนครัว การแปรรูปสินค้าเกษตร ผลิตภัณฑ์กล้วย ณ ศูนย์เรียนรู้การเพิ่มประสิทธิภาพการผลิตสินค้าเกษตรตำบลหนองสูงใต้ บ้านเลขที่ ๑๒๐ หมู่ที่ ๔ ตำบลหนองสูงใต้ อำเภอหนองสูง จังหวัดมุกดาหาร

๖) จัดประชุมระดมความคิดเห็น เพื่อสรุปผลการดำเนินกิจกรรมโครงการศูนย์เรียนรู้เศรษฐกิจพอเพียงชุมชนร่วมกัน

๗) ติดตามประเมินผล

๓.๒ การใช้จ่ายเงินงบประมาณ

ได้รับงบประมาณจากสำนักงานปลัดกระทรวงเกษตรและสหกรณ์ จำนวน ๑๓๕,๐๐๐ บาท (หนึ่งแสนสามหมื่นห้าพันบาทถ้วน) มีการใช้จ่ายเงินตามรายละเอียดค่าใช้จ่าย ดังนี้

๑) งบอำนวยการจังหวัด จำนวน ๔,๕๘๘ บาท

๒) ค่าติดตามเกษตรกร จำนวน ๒,๖๐๓ บาท

๓) ดำเนินการเสริมสร้างความรู้ในศูนย์เรียนรู้เศรษฐกิจพอเพียงชุมชน (ฝึกอบรมและฝึกปฏิบัติ) จำนวน ๑๒๗,๘๐๐ บาท มีรายละเอียดดังนี้

| | |
|---------------------------------------|------------------|
| ๓.๑) การถ่ายทอดความรู้ | จำนวน ๒๘,๑๐๐ บาท |
| ๓.๒) สนับสนุนแผนการผลิต/การแปรรูป | จำนวน ๕๗,๒๐๐ บาท |
| ๓.๓) สนับสนุนแผนการตลาด | จำนวน - บาท |
| ๓.๔) สนับสนุนแผนการประชาสัมพันธ์ | จำนวน - บาท |
| ๓.๕) สนับสนุนแผนการพัฒนาศูนย์เรียนรู้ | จำนวน ๗,๕๐๐ บาท |
| ๓.๖) ค่าพัฒนาปรับปรุงแปลง/สาธารณูปโภค | จำนวน ๒๐,๐๐๐ บาท |
| ๓.๗) ค่าพาหนะเกษตรกร | จำนวน ๑๕,๐๐๐ บาท |

รวมค่าใช้จ่ายทั้งหมด จำนวน ๑๓๔,๙๙๑ บาท



▶ โครงการสนับสนุนการเรียนรู้การเพิ่มศักยภาพการทำการเกษตรและการเพิ่มมูลค่าสินค้าเกษตรตามหลักปรัชญาของเศรษฐกิจพอเพียง

๑. หลักการและเหตุผล

ด้วยนโยบายคณะกรรมการรักษาความสงบแห่งชาติ (คสช.) เน้นยุทธศาสตร์การพัฒนาประเทศ โดยใช้หลักปรัชญาของเศรษฐกิจพอเพียง ตามแนวพระราชดำริในการดำเนินการพัฒนาความเป็นอยู่ของประชาชนทั่วไปให้ดีขึ้นอย่างยั่งยืน ประกอบกับต้องการให้มีศูนย์เรียนรู้ด้านการเกษตรในระดับชุมชน เพื่อเป็นเครื่องมือช่วยแก้ไขปัญหาให้กับชุมชน สร้างความรู้ความเข้าใจกับเกษตรกรในพื้นที่ให้ได้เรียนรู้จากผู้ร่วมอาชีพเดียวกันที่ประสบความสำเร็จช่วยเหลือและเรียนรู้ร่วมกัน เพื่อเป็นการสนับสนุนนโยบายดังกล่าว กระทรวงเกษตรและสหกรณ์ได้จัดตั้งศูนย์เรียนรู้การเพิ่มประสิทธิภาพการผลิตสินค้าเกษตร (ศพก.) ขึ้น เพื่อใช้เป็นเครื่องมือช่วยแก้ไขปัญหาให้กับชุมชน สร้างความเข้มแข็งให้กับเกษตรกร กลุ่มเกษตรกร และชุมชน เป็นที่ให้บริการข้อมูลข่าวสารและบริการด้านการเกษตร ผ่านกระบวนการเรียนรู้แบบมีส่วนร่วม โดยเน้นการเรียนรู้จากเกษตรกรต้นแบบที่ประสบความสำเร็จในการเพิ่มประสิทธิภาพการผลิตสินค้าเกษตรที่ปฏิบัติโดยยึดหลักปรัชญาของเศรษฐกิจพอเพียง ซึ่งในจังหวัดมุกดาหารมีศูนย์เรียนรู้การเพิ่มประสิทธิภาพการผลิตสินค้าเกษตร (ศพก.) ทั้งหมด ๗ แห่งๆ ละ ๑ อำเภอ รวม ๗ อำเภอ

เพื่อสนับสนุนการดำเนินงานศูนย์เรียนรู้การเพิ่มประสิทธิภาพการผลิตสินค้าเกษตร (ศพก.) ๗ แห่ง ในจังหวัดมุกดาหาร และสนับสนุนการเรียนรู้การเพิ่มศักยภาพการทำการเกษตรและการเพิ่มมูลค่าสินค้าเกษตรตามหลักปรัชญาของเศรษฐกิจพอเพียงให้แก่เกษตรกรต้นแบบและเครือข่ายเกษตรกรผู้นำ ตามหลักสูตรและแผนการเรียนรู้ของ ศพก.ตลอดฤดูกาลผลิตตามแนวทางโรงเรียนเกษตรกรของสำนักงานเกษตรจังหวัดมุกดาหาร สำนักงานเกษตรและสหกรณ์จังหวัดมุกดาหาร จึงได้จัดทำโครงการสนับสนุนการเรียนรู้การเพิ่มศักยภาพการทำการเกษตรและการเพิ่มมูลค่าสินค้าเกษตรตามหลักปรัชญาของเศรษฐกิจพอเพียง เพื่อพัฒนาเกษตรกรต้นแบบและเกษตรกรผู้นำขึ้น

๒. วัตถุประสงค์

เพื่อสร้างความรู้และความเข้าใจในแนวทางการทำการเกษตรภายใต้หลักปรัชญาของเศรษฐกิจพอเพียง และการจัดการสินค้าเกษตรให้แก่เกษตรกรต้นแบบและเครือข่ายเกษตรกรผู้นำ โดยมุ่งหวังให้เกษตรกรสามารถนำแนวคิดไปปรับใช้กับการดำรงชีวิตและพัฒนาการประกอบอาชีพด้านการเกษตรให้สามารถทำการเกษตรได้อย่างยั่งยืน

๓. กลุ่มเป้าหมาย

เกษตรกรต้นแบบและเกษตรกรเครือข่ายเกษตรกรผู้นำ ตามหลักสูตรและแผนการเรียนรู้ของศูนย์เรียนรู้การเพิ่มประสิทธิภาพการผลิตสินค้าเกษตร (ศพก.) ตลอดฤดูกาลผลิตตามแนวทางโรงเรียนเกษตรกรของสำนักงานเกษตรจังหวัดมุกดาหาร จำนวน ๗ ศพก. ๆ ละ ๑๕ ราย รวมจำนวน ๑๐๕ ราย และเจ้าหน้าที่ผู้เกี่ยวข้อง จำนวน ๕ ราย รวมทั้งหมด ๑๑๐ ราย

๔. งบประมาณ

งบประมาณรายจ่ายประจำปี พ.ศ.๒๕๖๐ แผนงานยุทธศาสตร์พัฒนาเกษตรกรรมยั่งยืนและ เสริมสร้างความเข้มแข็งของเกษตรกรอย่างเป็นระบบ กิจกรรมสนับสนุนการดำเนินงานส่งเสริมและพัฒนาการเกษตรยั่งยืน ค่าใช้จ่ายโครงการสนับสนุนการเรียนรู้การเพิ่มศักยภาพการทำการเกษตรและการเพิ่มมูลค่าสินค้า จำนวนเงินงบประมาณ ๖๑,๙๘๐ บาท (หกหมื่นหนึ่งพันเก้าร้อยแปดสิบบาทถ้วน)

๕. ผลการดำเนินงาน

๕.๑ งบประมาณ

เป็นค่าใช้จ่ายในการดำเนินโครงการสนับสนุนการเรียนรู้การเพิ่มศักยภาพการทำเกษตรและการเพิ่มมูลค่าสินค้า จำนวน ๖๑,๙๔๕ บาท และมีงบประมาณคงเหลือ จำนวน ๔๕๕ บาท โดยมีรายละเอียดการใช้จ่ายงบประมาณ ดังนี้

- ๑) จัดฝึกอบรมและศึกษาดูงานวันที่ ๒๓ มีนาคม ๒๕๖๐ งบประมาณ ๓๐,๕๔๐ บาท
- ๒) จัดฝึกอบรมและศึกษาดูงานวันที่ ๒๘ มีนาคม ๒๕๖๐ งบประมาณ ๓๑,๔๐๕ บาท

๕.๒ การดำเนินการ

๑) ประสานสำนักงานเกษตรอำเภอทุกอำเภอรับสมัครและคัดเลือกเกษตรกรต้นแบบ เกษตรกรผู้นำ อำเภอละ ๑๕ ราย เข้าร่วมโครงการสนับสนุนการเรียนรู้การเพิ่มศักยภาพการทำเกษตรและการเพิ่มมูลค่าสินค้าเกษตรโดยการฝึกอบรมและศึกษาดูงาน

๒) นำเกษตรกรที่เข้าร่วมโครงการไปฝึกอบรมและศึกษาดูงานโดยการรับฟังการบรรยายเรื่องการทำการเกษตรทฤษฎีใหม่และการทำการเกษตรแบบผสมผสานจากวิทยากรและศึกษาดูงาน ณ ศูนย์ศึกษาการพัฒนาภูพานอันเนื่องมาจากพระราชดำริ ตำบลห้วยยาง อำเภอเมืองสกลนคร จังหวัดสกลนคร และรับฟังการบรรยายเรื่อง การปรับแนวคิดในการประกอบอาชีพและการดำเนินชีวิตตามแนวเศรษฐกิจพอเพียง และการทำการตลาดสินค้าเกษตรของศูนย์ฯ จากวิทยากรและศึกษาดูงาน ณ ศูนย์เรียนรู้การเพิ่มประสิทธิภาพการผลิตสินค้าเกษตรตำบลฮางโฮง บ้านน้อยจอมศรี หมู่ที่ ๔ ตำบลฮางโฮง อำเภอเมืองสกลนคร จังหวัดสกลนคร ในวันที่ ๒๓ มีนาคม ๒๕๖๐ และวันที่ ๒๘ มีนาคม ๒๕๖๐ มีเกษตรกรเข้าร่วมโครงการ จำนวน ๑๐๓ ราย และเจ้าหน้าที่ผู้เกี่ยวข้อง จำนวน ๖ ราย รวมทั้งหมดจำนวน ๑๐๙ ราย

๓) ให้เกษตรกรที่เข้าร่วมโครงการกรอกแบบสอบถามความพึงพอใจผู้เข้ารับการอบรมโครงการสนับสนุนการเรียนรู้การเพิ่มศักยภาพการทำเกษตรและการเพิ่มมูลค่าสินค้าและสรุปผลนำมาพัฒนาการดำเนินงานของโครงการในปีต่อไป

ภาพกิจกรรม



► โครงการอันเนื่องมาจากพระราชดำริ

๑. วัตถุประสงค์

เพื่อการประสานงาน อำนวยความสะดวก การติดตามและรายงานความก้าวหน้าการดำเนินงานและการสรุปผลการดำเนินงานโครงการอันเนื่องมาจากพระราชดำริ

๒. งบประมาณดำเนินการ

สำนักงานปลัดกระทรวงเกษตรและสหกรณ์ จำนวน ๑๐,๐๐๐ บาท

๓. ผลการดำเนินงาน

การประสาน อำนวยความสะดวก การติดตามและรายงานความก้าวหน้าการดำเนินงานและการสรุปผลการดำเนินงานโครงการ

๓.๑ ประชุมติดตามแผน/ผลการดำเนินงานหน่วยงานในสังกัดกระทรวงเกษตรและสหกรณ์จังหวัดมุกดาหาร จำนวน ๑ ครั้ง เมื่อวันที่ ๑๕ สิงหาคม ๒๕๖๐ ณ ห้องประชุมสำนักงานเกษตรและสหกรณ์จังหวัดมุกดาหาร

๓.๒ ร่วมประชุมและติดตามการดำเนินงานโครงการอันเนื่องมาจากพระราชดำริของจังหวัดมุกดาหาร จำนวน ๓ ครั้ง มีการไปร่วมประชุมเรื่องต่างๆ ที่เกี่ยวกับงานโครงการอันเนื่องมาจากพระราชดำริของจังหวัดมุกดาหาร มีค่าใช้จ่ายในเรื่องของค่าน้ำมันเชื้อเพลิงและค่าเบี้ยเลี้ยงในการเดินทาง

๓.๓ จัดประชุมติดตามแผนงาน/โครงการ ในพื้นที่โครงการอันเนื่องมาจากพระราชดำริที่หน่วยงานในสังกัดกระทรวงเกษตรและสหกรณ์จังหวัดมุกดาหาร ดำเนินการบูรณาการแผนงาน/โครงการร่วมกัน จำนวน ๑ ครั้ง เมื่อวันที่ ๒๖ กันยายน ๒๕๖๐ ในพื้นที่ชุมชนได้ร่มพระบารมี บ้านด่านช้าง ตำบลบ้านค้อ อำเภอคำชะอี จังหวัดมุกดาหาร

๓.๔ รวบรวมจัดทำเอกสารสรุปผลการดำเนินงานโครงการอันเนื่องมาจากพระราชดำริของหน่วยงานในสังกัดกระทรวงเกษตรและสหกรณ์ในพื้นที่ ได้มีการจัดซื้อวัสดุอุปกรณ์ในการจัดทำเอกสารเข้าเล่ม

ภาพกิจกรรม



๓. กลุ่มช่วยเหลือเกษตรกรและโครงการพิเศษ

► โครงการพัฒนาการเกษตรตามแนวทฤษฎีใหม่ โดยยึดปรัชญาเศรษฐกิจพอเพียง

๑. ความเป็นมา

ในปีงบประมาณ พ.ศ.๒๕๖๐ สำนักงานเกษตรและสหกรณ์จังหวัดมุกดาหาร ได้รับจัดสรรเงินงบประมาณจากสำนักงานปลัดกระทรวงเกษตรและสหกรณ์ เพื่อดำเนินโครงการพัฒนาการเกษตรตามแนวทฤษฎีใหม่ โดยยึดปรัชญาเศรษฐกิจพอเพียง ประกอบด้วยศูนย์เครือข่ายปราชญ์ชาวบ้าน จำนวน ๔ ศูนย์ เกษตรกรเข้าร่วมโครงการฯ จำนวน ๓๔๐ ราย โดยคัดเลือกเกษตรกรผู้สมัครใจที่จะเข้าร่วมโครงการฯ จะต้องมีความสัมพันธ์ตามที่กระทรวงฯ กำหนด และเป็นเกษตรกรที่ไม่เคยผ่านการฝึกอบรมจากศูนย์เครือข่ายปราชญ์ชาวบ้านมาก่อน ตั้งแต่ปี ๒๕๕๐-๒๕๕๙ โดยดำเนินการถ่ายทอดความรู้ให้แก่เกษตรกร การฝึกปฏิบัติและสาธิตผ่านกิจกรรมต่าง ๆ เพื่อให้เกษตรกรสามารถนำความรู้ที่ได้รับไปปรับใช้ในชีวิตประจำวันและปรับประยุกต์ให้เข้ากับการดำเนินกิจกรรมด้านการเกษตรให้เหมาะสม เช่น การทำเกษตรกรรมยั่งยืน ทั้ง ๕ รูปแบบ และมีการติดตามเกษตรกรที่ผ่านการฝึกอบรมโดยปราชญ์ชาวบ้านหรือผู้แทน พร้อมทั้งให้คำแนะนำและคำปรึกษาในด้านต่าง ๆ เพื่อนำไปประยุกต์ใช้ในกิจกรรมด้านการเกษตรและด้านอาชีพในครอบครัวต่อไป

๒. วัตถุประสงค์

เพื่อเสริมสร้างความรู้ ความเข้าใจในการพัฒนาการเกษตรตามแนวทฤษฎีใหม่ โดยยึดปรัชญาเศรษฐกิจพอเพียงแก่เกษตรกร และสามารถนำความรู้ที่ได้รับไปปรับใช้ในการประกอบอาชีพ และการดำเนินชีวิตด้วยการพึ่งพาตนเองได้อย่างยั่งยืน

๓. ผลการดำเนินงาน

สำนักงานเกษตรและสหกรณ์จังหวัดมุกดาหาร ได้ดำเนินโครงการพัฒนาการเกษตรตามแนวทฤษฎีใหม่ โดยยึดปรัชญาเศรษฐกิจพอเพียง ปีงบประมาณ พ.ศ. ๒๕๖๐ ดังนี้

๓.๑ กิจกรรมศูนย์เครือข่ายปราชญ์ชาวบ้าน

๓.๑.๑ ศูนย์เครือข่ายเรียนรู้การเลี้ยงสัตว์ตามแนวเศรษฐกิจพอเพียง

- ปราชญ์ชาวบ้าน นายบุญเทียม วงศ์กระโซ่
- สถานที่ตั้ง ๒๐๑ หมู่ที่ ๓ ต.ดงหลวง อ.ดงหลวง จ.มุกดาหาร ๔๙๑๔๐
- เบอร์โทรศัพท์ ๐๘๖-๘๕๙ ๑๑๘๓

ศูนย์เครือข่ายการเรียนรู้การเลี้ยงสัตว์ตามแนวเศรษฐกิจพอเพียง มีการฝึกอบรมเกษตรกรที่เข้าร่วมโครงการพัฒนาการเกษตรตามแนวทฤษฎีใหม่ โดยยึดปรัชญาเศรษฐกิจพอเพียง จำนวน ๔๐ คน จำนวน ๑ รุ่น มีระยะเวลาในการฝึกอบรม ๓ วัน ๒ คืน ระหว่างวันที่ ๒๐-๒๒ มีนาคม ๒๕๖๐ โดยมีเกษตรกรเข้ารับการฝึกอบรมในหลักสูตร “การเรียนรู้ดำเนินชีวิตตามแนวทฤษฎีใหม่โดยยึดหลักเศรษฐกิจพอเพียง” โดยมีเนื้อหาและสาระสำคัญของหลักสูตร ดังนี้

- ๑) การพัฒนาแนวคิดให้เข้ากับหลักเศรษฐกิจพอเพียง
- ๒) การจัดทำบัญชีครัวเรือน
- ๓) การเลี้ยงไก่วงและวิธีอนุบาล
- ๔) หลักสูตรอาหารไก่วงแบบประหยัดต้นทุนและวิธีผสมอาหารไก่วง
- ๕) การทำปุ๋ยหมักชีวภาพ

- ๖) การเลี้ยงสุกรพันธุ์สามสายเลือดและการทำอาหารสุกร
- ๗) การปลูกผักหวานภูเขาและขยายพันธุ์
- ๘) เรียนรู้ระบบเกษตรกรรมยั่งยืน การปลูกป่าและพืชสมุนไพรแบบยั่งยืน
- ๙) ศึกษาดูงาน พร้อมการบรรยายการทำเกษตรผสมผสานและวิธีการบำรุงรักษาต้นผักหวานป่า



๓.๑.๒ ศูนย์กิจกรรมธรรมชาติมุกดาหารประสานมิตร

- ประชาชนชาวบ้าน นายโฮม อุคำ
- สถานที่ตั้ง ๒๖/๑ หมู่ที่ ๕ บ้านบะ ต.กกแดง อ.นิคมคำสร้อย จ.มุกดาหาร ๔๙๑๔๐
- เบอร์โทรศัพท์ ๐๘๓-๓๒๖ ๖๕๖๗

ศูนย์กิจกรรมธรรมชาติมุกดาหารประสานมิตร มีการฝึกอบรมเกษตรกรที่เข้าร่วมโครงการพัฒนาการเกษตรตามแนวทฤษฎีใหม่โดยยึดปรัชญาเศรษฐกิจพอเพียง จำนวน ๑๐๐ คน แบ่งการฝึกอบรมเป็น ๒ รุ่น ๆ ละ ๕๐ คน ระยะเวลาในการฝึกอบรมจำนวน ๔ วัน ๓ คืน รุ่นที่ ๑ ระหว่างวันที่ ๑๔-๑๗ กุมภาพันธ์ ๒๕๖๐ และรุ่นที่ ๒ ระหว่างวันที่ ๑๓-๑๖ มีนาคม ๒๕๖๐ โดยมีเกษตรกรเข้ารับการฝึกอบรมในหลักสูตร “เศรษฐกิจพอเพียงกับการประยุกต์ใช้ของเกษตรกร” โดยมีเนื้อหาและสาระสำคัญของหลักสูตร ดังนี้

- ๑) การทำการเกษตรกรรมยั่งยืน ๕ รูปแบบ
- ๒) ปรับวิธีคิดยึดหลักเศรษฐกิจพอเพียง
- ๓) ฐานลดรายจ่าย/สับก่อน/แซมพืชมุนไพร
- ๔) การคัดเลือกพันธุ์ข้าว/การทำนาโยน
- ๕) ปรับเปลี่ยนพฤติกรรมนำสู่ทางสำเร็จ
- ๖) วิธีการทำน้ำส้มควันไม้ใช้ในการเกษตร
- ๗) การผสมปุ๋ยใช้เอง (ปุ๋ยสังเคราะห์)
- ๘) การทำปุ๋ยหมัก/สารไล่แมลง
- ๙) ฐานคนรักสุขภาพ
- ๑๐) บัญชีครัวเรือน
- ๑๑) การเลี้ยงสัตว์อินทรีย์
- ๑๒) วิถีชีวิตใส่ใจสัณนิทกับชีวิตเกษตรกรไทย
- ๑๓) การทำน้ำยาล้างจาน/น้ำยาซักผ้า
- ๑๔) การทำนาข้าวอินทรีย์นาแปลงใหญ่
- ๑๕) การปลูกมะนาว การตอนกิ่ง
- ๑๖) คนหัวเห็ด อาชีพที่น่ามอง
- ๑๗) การผสมปุ๋ยหมักใช้เอง
- ๑๘) เดินตามรอยพ่อ ก่อวิถีความดี
- ๑๙) การทำยาหม่อง/พืชมะนาว
- ๒๐) หมูหลุม/ปุ๋ยสัตว์ทำเอง
- ๒๑) สูตรผสมอาหารสัตว์ใช้เอง
- ๒๒) ฐานคนมีไฟ/การเผาถ่านถึง ๒๐๐ ลิตร
- ๒๓) กระตุน ๑ ไร่ ๑ แสน
- ๒๔) ฐานคนรักสุขภาพ/การปลูกสมุนไพรและการแปรรูปสมุนไพร



๓.๑.๓ ศูนย์เกษตรทฤษฎีใหม่เราสร้างก่อ

- ประชาชนชาวบ้าน นายมานะ ชอสูงเนิน
- สถานที่ตั้ง ๖๓ ม.๖ บ้านเหล่าสร้างถ่อ ต.เหล่าสร้างถ่อ อ.คำชะอี จ.มุกดาหาร ๔๙๑๑๐
- เบอร์โทรศัพท์ ๐๘๙-๒๗๘ ๓๗๙๐

ศูนย์เกษตรทฤษฎีใหม่เราสร้างก่อ มีการฝึกอบรมเกษตรกรที่เข้าร่วมโครงการพัฒนาการเกษตรตามแนวทฤษฎีใหม่ โดยยึดปรัชญาเศรษฐกิจพอเพียง จำนวน ๑๐๐ คน แบ่งการฝึกอบรมเป็น ๒ รุ่น ๆ ละ ๕๐ คน ระยะเวลาในการฝึกอบรมจำนวน ๔ วัน ๓ คืน รุ่นที่ ๑ ระหว่างวันที่ ๒๔-๒๗ มกราคม ๒๕๖๐ และรุ่นที่ ๒ ระหว่างวันที่ ๒๑-๒๔ กุมภาพันธ์ ๒๕๖๐ โดยหลักสูตร “เศรษฐกิจพอเพียงกับการประยุกต์ใช้ของเกษตรกร” ของศูนย์เกษตรทฤษฎีใหม่เราสร้างก่อ เป็นการน้อมนำเอาปรัชญาเศรษฐกิจพอเพียงมาประยุกต์ใช้ในการดำเนินชีวิตของตนเองและครอบครัวให้มีความสุขแบบยั่งยืน และเพื่อให้เกษตรกรได้เข้าใจถึงหลักของปรัชญาเศรษฐกิจพอเพียง และสามารถนำมาใช้ได้อย่างเป็นระบบเพื่อการดำเนินชีวิตในทุกๆ ด้านแบบยั่งยืน โดยมีเนื้อหาและสาระสำคัญในหลักสูตร ดังนี้

- ๑) เศรษฐกิจพอเพียงกับการประยุกต์ใช้ของเกษตรกร
- ๒) การทำปุ๋ยชีวภาพ สารไล่แมลงจากสมุนไพร
- ๓) การเผาถ่านถึง ๒๐๐ ลิตร
- ๔) การทำบัญชีครัวเรือนแก้จน
- ๕) การทำการเกษตรในระบบเกษตรกรรมยั่งยืน ๕ รูปแบบ
- ๖) การเพาะถั่วงอก, การปลูกพืชสมุนไพร และการทำน้ำสมุนไพรเพื่อสุขภาพ
- ๗) การทำแหนม ไส้กรอก
- ๘) มาทำเกษตรอินทรีย์กันดีกว่า
- ๙) การเพิ่มผลผลิต มันสำปะหลัง และอ้อย
- ๑๐) ผลงานแสงอาทิตย์กับการเกษตร
- ๑๑) การเพาะเห็ดฟาง
- ๑๒) การอนุรักษ์ป่าและน้ำ
- ๑๓) การเลี้ยงสัตว์เพื่อเพิ่มรายได้
- ๑๔) การเปิดอาเซียนมีผลกระทบต่อเราอย่างไร



๓.๑.๔ ศูนย์เครือข่ายปราชญ์ชาวบ้านตำบลหนองสูงเหนือ

- ปราชญ์ชาวบ้าน นายมาโนช โพธิ์เมือง
- สถานที่ตั้ง ๗๓ ม. ๕ ต.หนองสูงเหนือ อ.หนองสูง จ.มุกดาหาร ๔๙๑๖๐
- เบอร์โทรศัพท์ ๐๘๒-๘๔๒ ๒๓๙๘

ศูนย์เครือข่ายปราชญ์ชาวบ้านตำบลหนองสูงเหนือ มีการฝึกอบรมเกษตรกรที่เข้าร่วมโครงการพัฒนาการเกษตรตามแนวทฤษฎีใหม่ โดยยึดปรัชญาเศรษฐกิจพอเพียง จำนวน ๑๐๐ คน แบ่งการฝึกอบรมเป็น ๒ รุ่น ๆ ละ ๕๐ คน ระยะเวลาในการฝึกอบรมจำนวน ๔ วัน ๓ คืน รุ่นที่ ๑ ระหว่างวันที่ ๗-๑๐ กุมภาพันธ์ ๒๕๖๐ และรุ่นที่ ๒ ระหว่างวันที่ ๗-๑๐ มีนาคม ๒๕๖๐ หลักสูตร “การพัฒนาเกษตรกรรมตามแนวทฤษฎีใหม่ โดยยึดปรัชญาเศรษฐกิจพอเพียง” ของศูนย์เครือข่ายปราชญ์ชาวบ้านตำบลหนองสูงเหนือ มีเนื้อหาและสาระสำคัญของหลักสูตร ดังนี้

- ๑) ศาสตร์ของพระราชา
- ๒) การทำเกษตรในระบบเกษตรกรรมยั่งยืน
- ๓) หลักปรัชญาเศรษฐกิจพอเพียง
- ๔) การอนุรักษ์ทรัพยากรธรรมชาติและสิ่งแวดล้อม
- ๕) การปลูกป่า ๓ อย่าง ประโยชน์ ๔ อย่าง
- ๖) การปลูกสมุนไพรเพื่อเป็นอาหารและยารักษาโรค
- ๗) จะพัฒนาดินให้สมบูรณ์ได้อย่างไร
- ๘) การเลี้ยงสัตว์เศรษฐกิจ เพื่อบริโภคและจำหน่าย
- ๙) การทำปุ๋ยน้ำจากวัสดุเหลือใช้
- ๑๐) การทำปุ๋ยหมักแบบกองแห้ง
- ๑๑) การทำแปลงหญ้าสำหรับเลี้ยงสัตว์
- ๑๑) การทำการเกษตรแบบผสมผสาน
- ๑๓) การปลูกพืชผักหลังการทำนา
- ๑๔) การปลูกไม้เพื่อผลิตหน่อในฤดูแล้ง
- ๑๕) การปลูกผักเพื่อบริโภคและขาย
- ๑๖) การทำบัญชีครัวเรือน และการทำบัญชีต้นทุนอาชีพ
- ๑๗) จะลดต้นทุนทำนาได้อย่างไร
- ๑๘) การทำนาข้าวแบบต่างๆ (นาดำ นาดำนาโยน นาหยอด)
- ๑๙) การเผาถ่านใช้ในครัวเรือน เตาถึง ๒๐๐ ลิตร และการผลิตน้ำส้มควันไม้
- ๒๐) ช่องทางการค้าสำหรับสินค้าการเกษตร และการพัฒนาสินค้าอาหาร สินค้าเพื่อผู้บริโภค
- ๒๑) การทำน้ำหมักขี้ปลาวัว การทำฮอร์โมนพืช เพื่อเร่งดอก เร่งผล
- ๒๒) การเลี้ยงสัตว์น้ำ การทำบ่อปลาขนาดเล็ก การปล่อยสัตว์น้ำ การเลี้ยงกบระบบคอนโด
- ๒๓) การลดรายจ่ายในครัวเรือน วิธีการทำน้ำยาเอนกประสงค์
- ๒๔) การปลูก การดูแลไม้ผล การขยายพันธุ์ไม้ผล
- ๒๕) การแปรรูปผลผลิตการเกษตร การแปรรูปข้าว ผลไม้ ผัก การถนอมอาหาร
- ๒๖) การใช้พลังงานเพื่อลดต้นทุนการผลิต
- ๒๗) การใช้พลังงานแสงอาทิตย์เพื่อประโยชน์ด้านการเกษตร
- ๒๘) กิจกรรมการสร้างแรงจูงใจเพื่อทำการเกษตรตามรอยเท้าพ่อหลวง
- ๒๙) การทำแผนชีวิตและสรุปผลการฝึกอบรม



๓.๒ กิจกรรมการรวมกลุ่มและการสร้างเครือข่าย

สำนักงานปลัดกระทรวงเกษตรและสหกรณ์ ได้ดำเนินโครงการพัฒนาเกษตรกรตามแนวทฤษฎีใหม่ โดยยึดปรัชญาเศรษฐกิจพอเพียง ประจำปีงบประมาณ พ.ศ. ๒๕๖๐ และได้กำหนดแนวทางในการรวมกลุ่มและการสร้างเครือข่าย โดยมอบหมายให้สำนักงานเกษตรและสหกรณ์จังหวัดมุกดาหาร ร่วมกับศูนย์เครือข่ายปราชญ์ชาวบ้าน พิจารณาคัดเลือกกลุ่มเกษตรกรที่เกิดจากการรวมตัวกันของเกษตรกรที่ผ่านการอบรมจากศูนย์เครือข่ายปราชญ์ชาวบ้านที่มีศักยภาพเป็นแกนนำในการสร้างกลุ่ม และให้มีการจัดเวทีแบบมีส่วนร่วมมีการทำความเข้าใจแกนนำกลุ่ม วิเคราะห์สถานการณ์และศักยภาพ (จุดแข็ง/จุดอ่อน) ศึกษาปัญหาและแนวทางการพัฒนาในการประกอบอาชีพ และการจัดการระบบเรียนรู้เทคโนโลยี ทักษะการผลิต/แปรรูป แผนพัฒนาการผลิต/แปรรูป แผนพัฒนาการตลาด และจัดเวทีเพื่อให้กลุ่มได้นำเสนอผลการปฏิบัติงาน การรวมกลุ่มและสร้างเครือข่าย เป็นการพัฒนาศักยภาพของกลุ่มให้เกิดความยั่งยืน

๓.๒.๑ ศูนย์เรียนรู้ชุมชนนาสะโน (กลุ่มทอผ้าเยี่ยมคราม)

- ประธานกลุ่ม นายทวี เหล่าถาวร
- สถานที่ตั้ง ๒๘ หมู่ ๗ บ้านเหล่ากว้าง ต.โนนยาง อ.หนองสูง จ.มุกดาหาร

สำนักงานเกษตรและสหกรณ์จังหวัดมุกดาหารร่วมกับศูนย์เครือข่ายปราชญ์ชาวบ้านดำเนินการพิจารณาคัดเลือกกลุ่มเกษตรกร และได้คัดเลือกกลุ่มเกษตรกร กลุ่มเกษตรสดสะอาด บ้านเหล่ากว้าง ตำบลโนนยาง อำเภอหนองสูง จังหวัดมุกดาหาร จำนวน ๒๐ คน ระยะเวลาในการฝึกอบรมจำนวน ๑ วัน เมื่อวันที่ ๒๖ เมษายน ๒๕๖๐ โดยได้รับงบประมาณสนับสนุนด้านการพัฒนาบุคลากร และพัฒนาความรู้ ความสามารถในการดำเนินงานของกลุ่มตามแผนพัฒนาบุคลากร เพื่อพัฒนาศักยภาพของกลุ่มให้เกิดความยั่งยืนและเพื่อให้สมาชิกภายในกลุ่มได้แลกเปลี่ยนแนวคิด ทักษะคติและประสบการณ์ในการประกอบอาชีพและการบริหารงานกลุ่ม แผนพัฒนาการผลิตการแปรรูป แผนการตลาด และแผนอื่นๆ ให้เป็นระบบครบวงจร โดยมีเนื้อหาและสาระสำคัญในการฝึกอบรม ดังนี้

- ๑) การบริหารจัดการกลุ่มอาชีพและช่องทางการตลาด
- ๒) การเพาะเห็ดฟางในตะกร้า และฝึกปฏิบัติ
- ๓) การปลูกพืชผักปลอดภัยตามหลัก GAP



ภาพกิจกรรม

▶ กองทุนหมุนเวียนเพื่อการกู้ยืมแก่เกษตรกรและผู้ยากจน (อชก.) จังหวัดมุกดาหาร ประจำปีงบประมาณ พ.ศ. ๒๕๖๐

๑. ความเป็นมา

ปัญหาความเดือดร้อนไม่เป็นธรรมในเรื่องเกี่ยวกับหนี้สิน ที่ดินทำกินและการขาดแคลนเงินทุนในการประกอบอาชีพของเกษตรกรและผู้ยากจน เป็นปัญหาที่เกิดขึ้นมาเป็นเวลานานและยังไม่สามารถแก้ไขได้ ซึ่งเมื่อเกษตรกรประสบปัญหาที่จะอยู่ในสถานะที่ไม่สามารถช่วยเหลือตนเองได้ เกษตรกรจำนวนมากต้องนำที่ดินทำกินที่มีอยู่ไปจำนอง หรือขายฝาก หรือให้เจ้าหนี้ยึดถือไว้เป็นประกันตามสัญญากู้ยืม หรือขายให้กับเจ้าหนี้ด้วยความที่ขาดความรู้ในการทำนิติกรรมต่าง ๆ รวมถึงการขาดเงินทุนในการประกอบอาชีพ ทำให้ไม่สามารถชำระหนี้ได้ จนในที่สุดมักจะสูญเสียสิทธิหรือกรรมสิทธิ์ในที่ดินของตนไป รัฐบาลทุกรัฐบาลที่ผ่านมาได้ตระหนักถึงปัญหาดังกล่าว จึงได้หาทางแก้ไขปัญหาคความเดือดร้อนเหล่านี้ โดยความเห็นชอบของคณะรัฐมนตรี จึงได้ออกระเบียบสำนักนายกรัฐมนตรี ว่าด้วยการช่วยเหลือเกษตรกรและผู้ยากจน พ.ศ. ๒๕๒๘ ขึ้น ซึ่งกำหนดให้มีคณะกรรมการขึ้น เพื่อให้มีอำนาจและหน้าที่รับผิดชอบในการกำหนดนโยบายแผนงาน และแนวทางในการช่วยเหลือเกษตรกรและผู้ยากจน คือ คณะกรรมการช่วยเหลือเกษตรกรและผู้ยากจน เรียกโดยย่อว่า กชก. พร้อมกับจัดตั้งเงินทุนหมุนเวียนช่วยเหลือเกษตรกรและผู้ยากจน กองทุนหมุนเวียนเพื่อปลดปล่อยหนี้สินเดิมของเกษตรกรที่ยากจน และกองทุนหมุนเวียนเพื่อช่วยเหลือเกษตรกรและผู้ยากจนด้านหนี้สินและที่ดินขึ้น เพื่อเป็นแหล่งเงินทุนหรือเครื่องมือที่จะช่วยแก้ไขปัญหาดังกล่าวข้างต้น โดยกองทุนทั้ง ๓ กองทุน เดิมอยู่ในความรับผิดชอบของสำนักงานปลัดสำนักนายกรัฐมนตรี ต่อมาได้มีการแก้ไขขยายขอบเขตการให้ความช่วยเหลือเกษตรกรและผู้ยากจนให้กว้างขวางยิ่งขึ้น รวมทั้งได้ขยายวงเงินกู้ให้สูงขึ้นและเพื่อให้การดำเนินงานมีความคล่องตัวยิ่งขึ้น จึงได้มีการกระจายอำนาจการบริหารไปยังส่วนภูมิภาค โดยให้มีการจัดตั้งคณะอนุกรรมการช่วยเหลือเกษตรกรและผู้ยากจน (อชก.) ขึ้นอีก ๕ คณะ คือ อชก.ส่วนกลาง อชก.กทม. อชก.เขต อชก.ส่วนจังหวัด และ อชก.ส่วนอำเภอ

ต่อมาเมื่อปี พ.ศ. ๒๕๔๕ ได้มีการปฏิรูประบบราชการ โดยรัฐบาลได้ออกพระราชกฤษฎีกาโอนกิจการบริหารและอำนาจหน้าที่ของส่วนราชการให้เป็นไปตามพระราชบัญญัติปรับปรุง กระทรวง ทบวง กรม พ.ศ. ๒๕๔๕ และให้โอนงานช่วยเหลือเกษตรกรและผู้ยากจน ซึ่งสังกัดสำนักงานปลัดสำนักนายกรัฐมนตรีมาสังกัดสำนักงานปลัดกระทรวงเกษตรและสหกรณ์ กระทรวงเกษตรและสหกรณ์จึงได้มีการปรับปรุงโครงสร้างของ กชก. ใหม่ให้สอดคล้องกับโครงสร้างของกระทรวงเกษตรและสหกรณ์ และ กชก. เดิมได้มีมติรวมเงินทุนและกองทุนทั้ง ๓ กองทุนเข้าด้วยกัน โดยคณะรัฐมนตรีมีมติเมื่อวันที่ ๑๑ กุมภาพันธ์ ๒๕๔๖ เห็นชอบให้รวมเงินทุนและกองทุนหมุนเวียนเป็นกองทุนเดียว โดยมีชื่อใหม่ว่า “กองทุนหมุนเวียนเพื่อการกู้ยืมแก่เกษตรกรและผู้ยากจน” และได้ประกาศมีผลบังคับใช้ เมื่อวันที่ ๒๑ พฤศจิกายน ๒๕๔๖

๒. วัตถุประสงค์

๒.๑ ให้กู้ยืมเงินแก่เกษตรกรและผู้ยากจน ในกรณีดังต่อไปนี้

- ๑) เพื่อไถ่หรือไถ่ถอนที่ดินคืนจากการขายฝากหรือจำนอง เมื่อมีพฤติการณ์ว่าสิทธิหรือกรรมสิทธิ์ในที่ดินนั้นจะหลุดเป็นของเจ้าหนี้หรือบุคคลอื่นในที่สุด
- ๒) เพื่อชำระหนี้ตามสัญญากู้ยืมเงินซึ่งผู้กู้ยืมได้นำที่ดินหรือหนังสือแสดงสิทธิในที่ดินให้เจ้าหนี้ยึดถือไว้เป็นประกันก่อนหรือขณะทำสัญญากู้ยืมเงิน เมื่อมีพฤติการณ์ว่าสิทธิหรือกรรมสิทธิ์ในที่ดินนั้นจะหลุดเป็นของเจ้าหนี้หรือบุคคลอื่นในที่สุด

- ๓) เพื่อซื้อคืนที่ดินที่สูญเสียสิทธิหรือกรรมสิทธิ์ไปเนื่องจากการขายฝาก จำนองหรือการกู้ยืมเงิน
- ๔) เพื่อซื้อที่ดินตามสิทธิแห่งกฎหมายว่าด้วยการเช่าที่ดินเพื่อเกษตรกรรม
- ๕) เพื่อเป็นทุนในการประกอบอาชีพของผู้กู้ยืมให้มีรายได้สูงขึ้น
- ๖) เพื่อสนับสนุนให้เกษตรกรมีที่ดินทำกินของตนเอง และปรับปรุงคุณภาพที่ดิน ทั้งนี้ ต้องเป็นปัญหาเฉพาะหน้าที่คณะกรรมการเห็นว่ามีความจำเป็นเร่งด่วน

๒.๒ ให้ความช่วยเหลือเป็นค่าใช้จ่ายแก่เกษตรกรและผู้ยากจน กรณีมีข้อพิพาทเรื่องกรรมสิทธิ์หรือสิทธิการเช่าที่ดิน และค่าใช้จ่ายอื่น ๆ ในการดำเนินคดี

๓. ผลการดำเนินงาน

๓.๑ ประชาสัมพันธ์หลักเกณฑ์การให้ความช่วยเหลือเกษตรกรและผู้ยากจน และให้คำปรึกษาพร้อมคำแนะนำแก่เกษตรกรในการขอกู้เงินกองทุนหมุนเวียนฯ ผ่านช่องทางต่าง ๆ เช่น โครงการหน่วยบำบัดทุกข์ บำรุงสุข สร้างรอยยิ้มให้ประชาชน จังหวัดมุกดาหาร

๓.๒ ให้คำปรึกษาและคำแนะนำแก่เกษตรกรในการขอกู้เงินกองทุนหมุนเวียนฯ ณ สำนักงานเกษตรและสหกรณ์จังหวัดมุกดาหาร จำนวน ๘ ราย

๓.๓ ดำเนินการตรวจเยี่ยม แนะนำ ส่งเสริม ติดตามการดำเนินการตามแผนฟื้นฟูอาชีพลูกหนี้กองทุนหมุนเวียนเพื่อการกู้ยืมแก่เกษตรกรและผู้ยากจน จำนวน ๔๙ ราย



► ศูนย์ติดตามและแก้ไขปัญหาภัยพิบัติด้านการเกษตรจังหวัดมุกดาหาร ประจำปีงบประมาณ พ.ศ. ๒๕๖๐

๑. ความเป็นมา

กระทรวงเกษตรและสหกรณ์ได้กำหนดโครงสร้างการบริหารจัดการภัยพิบัติด้านการเกษตร เพื่อทำหน้าที่ในการบริหารจัดการเกี่ยวกับภัยพิบัติด้านการเกษตรในภาพรวมของประเทศอย่างเป็นระบบ ดังนี้

๑.๑ ระดับนโยบาย ประกอบด้วย

- ๑.๑.๑ คณะกรรมการป้องกันและแก้ไขปัญหาภัยพิบัติด้านการเกษตร
- ๑.๑.๒ คณะอนุกรรมการวางแผนและติดตามการป้องกันและแก้ไขปัญหาภัยพิบัติด้านการเกษตร
- ๑.๑.๓ คณะทำงานวางแผนเตรียมรับสถานการณ์ภัยพิบัติด้านการเกษตร
- ๑.๑.๔ คณะทำงานวางแผนและส่งเสริมการปลูกพืชฤดูแล้ง
- ๑.๑.๕ คณะทำงานการป้องกันและแก้ไขปัญหาศัตรูพืชระบาด

๑.๒ ระดับปฏิบัติการ ประกอบด้วย

- ๑.๒.๑ ศูนย์ติดตามและแก้ไขปัญหาภัยพิบัติด้านการเกษตรกระทรวงเกษตรและสหกรณ์
- ๑.๒.๒ ศูนย์ติดตามและแก้ไขปัญหาภัยพิบัติด้านการเกษตรจังหวัด ประกอบด้วย
 - ๑) เกษตรและสหกรณ์จังหวัด เป็นผู้อำนวยการศูนย์
 - ๒) หัวหน้าส่วนราชการในจังหวัด ทั้งในและนอกสังกัดกระทรวงเกษตรฯ เป็น กรรมการศูนย์
 - ๓) หัวหน้ากลุ่มช่วยเหลือเกษตรกรและโครงการพิเศษ สำนักงานเกษตรและสหกรณ์

จังหวัด เป็นเลขานุการศูนย์

โดยมีหน้าที่ ติดตามสถานการณ์และผลกระทบด้านการเกษตร แจ้งเตือนภัย รวมทั้งติดตาม เร่งรัดการช่วยเหลือผู้ประสบภัยพิบัติด้านการเกษตรของหน่วยงานต่างๆ ในจังหวัดให้เป็นไปอย่างรวดเร็วทันต่อสถานการณ์และรวบรวมข้อมูลความเสียหายเบื้องต้น การให้ความช่วยเหลือขณะเกิดภัย แล้วรายงานสถานการณ์และผลการให้ความช่วยเหลือต่อคณะกรรมการบริหารศูนย์และศูนย์ฯ ส่วนกลางทราบ

๒. ผลการดำเนินงาน

๒.๑ ประชุมคณะกรรมการบริหารศูนย์ติดตามและแก้ไขปัญหาภัยพิบัติด้านการเกษตรระดับจังหวัด มุกดาหาร เพื่อเตรียมรับสถานการณ์ภัยพิบัติในแต่ละช่วงเวลา พร้อมทั้งจัดส่งรายงานการประชุมคณะกรรมการบริหารศูนย์ฯ ให้กระทรวงเกษตรและสหกรณ์ทราบ

๒.๒ จัดทำแผนปฏิบัติการช่วยเหลือเกษตรกรผู้ประสบภัยพิบัติด้านการเกษตรจังหวัดมุกดาหาร ประจำปีงบประมาณ พ.ศ. ๒๕๖๐ และจัดส่งให้คณะกรรมการบริหารศูนย์ติดตามและแก้ไขปัญหาภัยพิบัติด้านการเกษตรระดับจังหวัด ทราบ

๒.๓ จัดทำแผนเผชิญเหตุและแผนแก้ไขปัญหาภัยแล้งระดับจังหวัด/อำเภอ/ตำบล ของจังหวัดมุกดาหาร ปี ๒๕๖๐

๒.๔ เป็นคณะกรรมการให้ความช่วยเหลือผู้ประสบภัยพิบัติจังหวัดมุกดาหาร (ก.ช.ภ.จ.)

๓. การให้ความช่วยเหลือเยียวยาเกษตรกรที่ได้รับผลกระทบจากอุทกภัยเนื่องจากพายุตาลัสและพายุซินกา คริวเรือนละ ๓,๐๐๐ บาท ช่วงภัยตั้งแต่วันที่ ๕ กรกฎาคม - ๑๕ สิงหาคม ๒๕๖๐

จังหวัดมุกดาหารได้มีประกาศเขตการให้ความช่วยเหลือผู้ประสบภัยพิบัติกรณีอุทกภัยเมื่อวันที่ ๗ สิงหาคม ๒๕๖๐ ในพื้นที่ ๗ อำเภอ ๕๒ ตำบล ๑ เทศบาล ๕๒๓ หมู่บ้าน ๓๔ ชุมชน ดังนี้

- อำเภอเมืองมุกดาหาร รวม ๑๒ ตำบล ๑ เทศบาล ๑๔๙ หมู่บ้าน ๓๔ ชุมชน
- อำเภอดอนตาล รวม ๗ ตำบล ๖๒ หมู่บ้าน
- อำเภอนิคมคำสร้อย รวม ๗ ตำบล ๗๗ หมู่บ้าน
- อำเภอคำชะอี รวม ๙ ตำบล ๘๘ หมู่บ้าน
- อำเภอหนองสูง รวม ๖ ตำบล ๔๔ หมู่บ้าน
- อำเภอดงหลวง รวม ๖ ตำบล ๖๐ หมู่บ้าน
- อำเภอหว้านใหญ่ รวม ๕ ตำบล ๔๓ หมู่บ้าน

คณะกรรมการพัฒนาการเกษตรและสหกรณ์ของจังหวัด ได้มีมติเห็นชอบให้ความช่วยเหลือเยียวยาเกษตรกรที่ได้รับผลกระทบจากอุทกภัยเนื่องจากพายุตาลัสและพายุเซินกา เมื่อคราวประชุมครั้งที่ ๖/๒๕๖๐ เมื่อวันที่ ๒๘ กันยายน ๒๕๖๐ ดังนี้

- ด้านพืช จำนวน ๗ อำเภอ ๕๒ ตำบล ๑ เทศบาล ๕๒๓ หมู่บ้าน ๓๔ ชุมชน เกษตรกร ๕๓,๔๓๑ ราย
วงเงินงบประมาณ ๑๖๐,๒๙๓,๐๐๐ บาท
- ด้านประมง จำนวน ๑ อำเภอ ๓ ตำบล ๕ หมู่บ้าน เกษตรกร ๒๖ ราย วงเงินงบประมาณ ๗๘,๐๐๐ บาท
- ด้านปศุสัตว์ จำนวน ๒ อำเภอ ๔ ตำบล ๗ หมู่บ้าน เกษตรกร ๑๒ ราย วงเงินงบประมาณ ๓๖,๐๐๐ บาท



► โครงการฝนหลวง ประจำปีงบประมาณ พ.ศ. ๒๕๖๐

๑. ความเป็นมา

“ฝนหลวง” เป็นโครงการพระราชดำริของพระบาทสมเด็จพระเจ้าอยู่หัวรัชกาลที่ ๙ ในขณะที่เสด็จเยี่ยมประชาชนในภาคตะวันออกเฉียงเหนือ เมื่อวันที่ ๑๔ พฤศจิกายน พ.ศ. ๒๔๙๘ ได้ทรงพบเห็นความทุกข์ยากเดือดร้อนของประชาชนอันเนื่องมาจากความผันแปรไม่แน่นอนของฝนธรรมชาติ เมื่อเสด็จพระราชดำเนินกลับถึงกรุงเทพมหานคร ทรงพระกรุณาโปรดเกล้าฯ ให้หม่อมราชวงศ์เทพฤทธิ์ เทวกุล วิศวกรและนักประดิษฐ์ควายเหล็กที่มีชื่อเสียงเข้าเฝ้าฯ แล้วพระราชทานแนวความคิดนั้นแก่หม่อมราชวงศ์เทพฤทธิ์ เทวกุล

จากทฤษฎีเริ่มแรกที่เกิดขึ้นหลังจากพระราชดำริของพระบาทสมเด็จพระเจ้าอยู่หัวรัชกาลที่ ๙ ยังทรงใช้เวลาอีก ๑๔ ปี ในการวิเคราะห์วิจัย ทบทวนเอกสาร รายงานผลการศึกษาและข้อมูลต่าง ๆ พระราชทานให้หม่อมราชวงศ์เทพฤทธิ์ เทวกุล เพื่อประกอบการค้นคว้าทดลองมาโดยตลอด และจาก พ.ศ. ๒๔๙๘ เป็นต้นมา ทรงศึกษาค้นคว้าและวิจัยทางเอกสาร ทั้งด้านวิชาการอุตุนิยมวิทยา และการตัดแปรสภาพอากาศ ซึ่งทรงรอบรู้และเชี่ยวชาญ เป็นที่ยอมรับทั้งในและต่างประเทศ จนทรงมีพระทัยจึงพระราชทานแนวคิดนี้แก่หม่อมราชวงศ์เทพฤทธิ์ เทวกุล ผู้เชี่ยวชาญในการวิจัยประดิษฐ์ทางด้านเกษตรวิศวกรรมของกระทรวงเกษตรและสหกรณ์ขณะนั้น

การทดลองในท้องฟ้าเป็นครั้งแรกจนถึงปี พ.ศ. ๒๕๑๒ กระทรวงเกษตรและสหกรณ์ได้จัดตั้งหน่วยบินปราบศัตรูพืชกรมการข้าว และพร้อมที่จะให้การสนับสนุนในการสนองพระราชประสงค์ หม่อมราชวงศ์เทพฤทธิ์ เทวกุล จึงได้นำความขึ้นกราบบังคมทูลพระกรุณาทรงทราบฯ พร้อมทั้งจะดำเนินการตามพระราชประสงค์แล้ว ดังนั้นในปีเดียวกันนั้นเอง ทรงพระกรุณาโปรดเกล้าฯ ให้ทำการทดลองปฏิบัติการจริงในท้องฟ้าเป็นครั้งแรก เมื่อวันที่ ๑-๒ กรกฎาคม ๒๕๑๒ โดยกระทรวงเกษตรและสหกรณ์แต่งตั้งให้หม่อมราชวงศ์เทพฤทธิ์ เทวกุล เป็นผู้อำนวยการโครงการและหัวหน้าคณะปฏิบัติการทดลองเป็นคนแรก และเลือกพื้นที่วนอุทยานเขาใหญ่เป็นพื้นที่ทดลองเป็นแห่งแรก โดยทดลองหยอดก้อนน้ำแข็งแห้ง (dry ice หรือ solid carbondioxide) ขนาดไม่เกิน ๑ ลูกบาศก์นิ้ว เข้าไปในยอดเมฆสูงไม่เกิน ๑๐,๐๐๐ ฟุต ที่ลอยกระจุกกระจายอยู่เหนือพื้นที่ทดลองในขณะนั้น ทำให้กลุ่มเมฆทดลองเหล่านั้น มีการเปลี่ยนแปลงทางฟิสิกส์ของเมฆอย่างเห็นได้ชัดเจนเกิดการกลั่นรวมตัวกันหนาแน่น และก่อยอดสูงขึ้นเป็นเมฆฝนขนาดใหญ่ในเวลาอันรวดเร็ว แล้วเคลื่อนตัวตามทิศทางลมพินไปจากสายตาไม่สามารถสังเกตเห็น เนื่องจากยอดเขาบัง แต่จากการติดตามผล โดยการสำรวจทางภาคพื้นดินและได้รับรายงานยืนยันด้วยวาจาจากราษฎรว่า เกิดฝนตกลงสู่พื้นที่ทดลองวนอุทยานเขาใหญ่ในที่สุดนับเป็นนิมิตหมายบ่งชี้ให้เห็นว่า การบังคับเมฆให้เกิดฝนเป็นสิ่งที่เป็นไปได้

๒. วัตถุประสงค์

เพื่อปฏิบัติการฝนหลวงช่วยเหลือเกษตรกรที่ประสบปัญหาภัยแล้ง ขาดแคลนน้ำสำหรับการทำเกษตรกรรมและน้ำอุปโภคบริโภค และเป็นการเพิ่มปริมาณน้ำให้กับอ่างเก็บน้ำต่าง ๆ ในพื้นที่จังหวัดมุกดาหาร

๓. ผลการดำเนินงาน

๓.๑ จัดพิธีวางพานพุ่มทอง-พานพุ่มเงิน ถวายราชสดุดีเฉลิมพระเกียรติพระบาทสมเด็จพระปรมินทรมหาภูมิพลอดุลยเดช และจัดนิทรรศการเพื่อเผยแพร่พระราชกรณียกิจต่าง ๆ เนื่องใน “วันพระบิดาแห่งฝนหลวง” ประจำปีงบประมาณ พ.ศ. ๒๕๖๐ ในวันที่ ๑๔ พฤศจิกายน ๒๕๕๙ ณ ห้องแก้วมุกดา ศาลากลางจังหวัดมุกดาหาร ชั้น ๑ อำเภอเมืองมุกดาหาร จังหวัดมุกดาหาร

๓.๒ ประสานหน่วยงานในสังกัดกระทรวงเกษตรและสหกรณ์และหน่วยงานที่เกี่ยวข้อง เพื่อขอความอนุเคราะห์ ข้อมูลในการขอรับการสนับสนุนการปฏิบัติการฝนหลวง

๓.๓ ดำเนินการขอรับการสนับสนุนการปฏิบัติการฝนหลวง เพื่อบรรเทาความเดือดร้อนของเกษตรกร และประชาชนจากศูนย์ปฏิบัติการฝนหลวงภาคตะวันออกเฉียงเหนือ โดยสรุปผลการปฏิบัติการฝนหลวงในพื้นที่ จังหวัดมุกดาหาร ดังนี้

- ๑) ดำเนินการปฏิบัติการฝนหลวง จำนวน ๓ วัน
- ๒) ดำเนินการขึ้นบินปฏิบัติการฝนหลวง จำนวน ๘ เที่ยวบิน
- ๓) จำนวนชั่วโมงในการปฏิบัติการฝนหลวง จำนวน ๑๑ ชั่วโมง
- ๔) ผลการปฏิบัติการฝนหลวงมีฝนตก จำนวน ๓ วัน

ภาพกิจกรรม



► โครงการ ๕ ประสาน สืบสานเกษตรทฤษฎีใหม่ ถวายในหลวง ประจำปีงบประมาณ ๒๕๖๐

โครงการ ๕ ประสาน สืบสานเกษตรทฤษฎีใหม่ ถวายในหลวง มีวัตถุประสงค์เพื่อให้เกษตรกรนำแนวทางทฤษฎีใหม่มาปรับใช้ในการดำเนินกิจกรรมทางการเกษตรในพื้นที่ของตนเองตามความเหมาะสม เกษตรกรสามารถลดรายจ่าย พัฒนาคุณภาพชีวิตและพึ่งพาตนเองได้อย่างยั่งยืน โดยเป็นการปฏิบัติเพื่อถวายแด่พระบาทสมเด็จพระปรมินทรมหาภูมิพลอดุลยเดช มีเป้าหมายดำเนินการทั่วประเทศในพื้นที่ ๘๘๒ อำเภอ จำนวน ๗๐,๐๐๐ ราย ซึ่งจังหวัดมุกดาหารมีเกษตรกรสมัครใจเข้าร่วมโครงการฯ จำนวน ๙๐๘ ราย ตามลำดับความพร้อมของเกษตรกรจำนวน ๓ กลุ่ม ดังนี้

| | |
|---|---------------|
| กลุ่มที่ ๑ เกษตรกรที่มีความพร้อมมาก (Cell ต้นกำเนิด) | จำนวน ๒๓๔ ราย |
| กลุ่มที่ ๒ เกษตรกรที่มีความพร้อมปานกลาง (Cell แยกตัวครั้งที่ ๑) | จำนวน ๕๔๗ ราย |
| กลุ่มที่ ๓ เกษตรกรที่มีความพร้อมน้อย (Cell แยกตัวครั้งที่ ๒) | จำนวน ๑๒๗ ราย |

๑. บทบาทของ ๕ ประสาน ประกอบด้วย

๑.๑ เกษตรกร โดยเริ่มต้นจากให้เกษตรกรที่มีความสมัครใจในการเข้าร่วมโครงการ เริ่มจากทำแบบง่าย ลงทุนน้อย แล้วย่อย ๆ ขยายตามฐานะของตนเอง

๑.๒ ปราชญ์เกษตร/เกษตรกรต้นแบบ/ศพก./ศูนย์เรียนรู้เศรษฐกิจพอเพียงชุมชนหรือตัวช่วยเกษตรกร ร่วมเป็นผู้สร้างแรงบันดาลใจ ให้คำแนะนำช่วยเหลือและส่งเสริมความรู้ให้แก่เกษตรกร โดยกระทรวงเกษตรและสหกรณ์ เป็นหน่วยงานหลักในการบูรณาการร่วมกับหน่วยงานที่เกี่ยวข้อง โดยจัดกลุ่มเกษตรกรตามความพร้อม เพิ่มพูนองค์ความรู้ สืบสวนความต้องการของเกษตรกร พร้อมทั้งประสานหน่วยงานให้ความช่วยเหลือเกษตรกรทุกขั้นตอน

๑.๓ ภาคเอกชน สนับสนุนทุนเริ่มต้น/ปัจจัยการผลิตให้แก่เกษตรกร ลงพื้นที่ติดตามเยี่ยมเยียน/ให้คำแนะนำ ตลอดจนจัดหาตลาดให้แก่เกษตรกร ซึ่งจังหวัดมุกดาหารมีภาคเอกชนเข้าร่วมสืบสาน ได้แก่

- บริษัท เบทาโกร จำกัด (มหาชน)
- บริษัท เจริญโภคภัณฑ์อาหาร จำกัด (มหาชน)
- บริษัท สยามคูโบต้าคอร์ปอเรชั่น จำกัด
- บริษัท ห้างสรรพสินค้าโรบินสัน จำกัด (มหาชน)
- บริษัท บิ๊กซี ซูเปอร์เซ็นเตอร์ จำกัด (มหาชน)

๑.๔ สถาบันการศึกษา สนับสนุนองค์ความรู้ และเทคนิคการบริหารจัดการให้แก่เกษตรกร ซึ่งจังหวัดมุกดาหารมีสถาบันการศึกษาร่วมสืบสาน ได้แก่

- มหาวิทยาลัยนครพนม
- วิทยาลัยเทคโนโลยีและการจัดการดอนตาล
- สำนักงานส่งเสริมการศึกษานอกระบบและการศึกษาตามอัธยาศัยจังหวัดมุกดาหาร
- วิทยาลัยชุมชนจังหวัดมุกดาหาร
- ศูนย์ฝึกและพัฒนาอาชีพราษฎรไทยบริเวณชายแดนมุกดาหาร

๒. ระยะเวลาการขับเคลื่อนแบ่งเป็น ๓ ระยะ ได้แก่

ระยะที่ ๑ เดือน ก.พ.- เม.ย. ๒๕๖๐ เริ่มต้นจากเกษตรกรกลุ่มแรกที่มีความพร้อมมาก และยังไม่เคยทำเกษตรทฤษฎีใหม่มาก่อน จำนวน ๒๓๔ ราย

ระยะที่ ๒ เดือน พ.ค. - ก.ย. ๒๕๖๐ ส่งเสริมในกลุ่มเกษตรกรที่มีความพร้อมปานกลาง จำนวน ๕๔๗ ราย

ระยะที่ ๓ เดือน ต.ค. - ธ.ค. ๒๕๖๐ ส่งเสริมในกลุ่มเกษตรกรที่มีความพร้อม ๑๒๗ ราย หรือมากกว่า

๓. ระยะเวลาการดำเนินงานโครงการฯ แบ่งออกเป็น ๔ ระยะ ได้แก่

ระยะที่ ๑ เดือน ม.ค.- ก.พ. ๖๐ กำหนดผู้ร่วมบูรณาการทั้ง ๕ ประสาน และพบปะสร้างการรับรู้ร่วมกัน

ระยะที่ ๒ เดือน มี.ค.- เม.ย.๖๐ ส่งเสริมให้เกษตรกรปรับ/เปลี่ยนแปลงพัฒนาตนเอง โดยปราชญ์เกษตรช่วยเพิ่มพูนองค์ความรู้เชิงปฏิบัติการตามแนวเกษตรทฤษฎีใหม่ให้แก่เกษตรกร การวิเคราะห์ตนเอง และวางแผนการผลิตตามศักยภาพ

ระยะที่ ๓ เดือน พ.ค.- ส.ค. ๖๐ การขับเคลื่อนการดำเนินงานในลักษณะเพื่อนช่วยเพื่อน โดยดำเนินกิจกรรมตามแผนการผลิต ซึ่งภาคเอกชนจะสนับสนุนจัดหาปัจจัยการผลิตตามแผนที่เกษตรกรวางไว้ โดยมีภาครัฐ ให้การสนับสนุน ขณะที่ปราชญ์เกษตรจะคอยให้คำแนะนำเป็นที่ปรึกษาพร้อมทั้งได้มีการติดตามอย่างต่อเนื่อง และส่งเสริมให้เกษตรกรดำเนินกิจกรรมการผลิตที่ง่ายและหลากหลาย เน้นกิจกรรมที่เกิดการเกื้อกูลกันภายในฟาร์มตามศักยภาพฐานะของตนเอง ตลอดจนวางแผนการตลาด

ระยะที่ ๔ เดือน ก.ย. - ธ.ค. ๖๐ การติดตามเยี่ยมเยียน และประเมินผลความสำเร็จ เพื่อนำไปปรับแผนปฏิบัติงานให้เหมาะสมในเกษตรกรแต่ละราย ตลอดทั้งประเมินความยั่งยืน เพื่อปรับแนวปฏิบัติให้เกษตรกรสามารถขับเคลื่อนไปด้วยตนเองได้ในระยะยาวต่อไป

๔. ผลการดำเนินงาน

| | |
|--|---------------|
| ๔.๑ ส่งเสริมองค์ความรู้เชิงปฏิบัติการ | จำนวน ๙๐๘ ราย |
| ๔.๒ สนับสนุนปัจจัยการผลิตเพื่อการพึ่งตนเองเบื้องต้น | |
| - พันธุ์พืช ไม้ผล | จำนวน ๙๐๘ ราย |
| - พันธุ์พืชผัก | จำนวน ๙๐๘ ราย |
| - ด้านประมง | จำนวน ๙๐๘ ราย |
| - ด้านปศุสัตว์ | จำนวน ๙๐๘ ราย |
| - ท่อนพันธุ์หม่อน | จำนวน ๙๐๘ ราย |
| ๔.๓ การจัดเก็บข้อมูลสภาพเศรษฐกิจและสังคมครัวเรือนเกษตรกรที่เข้าร่วมโครงการ | |
| - เกษตรกร Cell ต้นกำเนิด | จำนวน ๒๓๔ ราย |
| - เกษตรกร Cell แยกตัวครั้งที่ ๑ | จำนวน ๕๔๗ ราย |
| - เกษตรกร Cell แยกตัวครั้งที่ ๒ | จำนวน ๑๒๗ ราย |
| ๔.๔ จัดทำประกาศรายชื่อเกษตรกรและปราชญ์เกษตรที่ร่วมโครงการเพื่อสร้างความภาคภูมิใจ | |
| - เกษตรกร Cell ต้นกำเนิด | จำนวน ๒๓๔ ราย |
| - เกษตรกร Cell แยกตัวครั้งที่ ๑ | จำนวน ๕๔๗ ราย |
| - เกษตรกร Cell แยกตัวครั้งที่ ๒ | จำนวน ๑๒๗ ราย |
| - ปราชญ์เกษตรหรือเกษตรกรต้นแบบ | จำนวน ๑๒ ราย |

๔.๕ การพบปะ ๕ ประสานหรือ ๓ ประสาน ในพื้นที่

- จัดในระดับอำเภอโดยมีหน่วยงาน ๕ ประสานร่วมพบปะ จำนวน ๗ อำเภอ เกษตรกร ๕๔๗ ราย
- จัดในระดับจังหวัดโดยมีหน่วยงาน ๕ ประสานร่วมพบปะ จำนวน ๑ ครั้ง เกษตรกร ๒๓๔ ราย

๔.๖ การจัดทำผังแปลงก่อน - หลัง เข้าร่วมโครงการ จำนวน ๙๐๘ ราย

๔.๗ การจัดทำแผนการผลิต จำนวน ๙๐๘ ราย

๔.๘ เกษตรกรมีการลงมือทำตามแผนการผลิตในแปลงของตนเอง ต่อเนื่องหรือเพิ่มกิจกรรมให้มีความหลากหลาย จำนวน ๘๗๓ ราย

๔.๙ การติดตาม/เยี่ยมเกษตรกรเพื่อให้คำปรึกษาแนะนำในลักษณะเพื่อนช่วยเพื่อน

- SC ติดตามเยี่ยมเยียน จำนวน ๘๗๓ ราย
- ประชาชนเยี่ยมเยียนเกษตรกร จำนวน ๙๐๘ ราย
- ครูบัญชีอาสาติดตามเยี่ยมเยียน จำนวน ๙๐๘ ราย

๔.๑๐ ประสานจัดหาตลาดรองรับผลผลิต จำนวน ๘ แห่ง



๔. กลุ่มสารสนเทศการเกษตร

► โครงการศูนย์บริการข้อมูลด้านการเกษตรและสหกรณ์ของจังหวัดแบบเบ็ดเสร็จ

๑. ความเป็นมา

สำนักงานเกษตรและสหกรณ์จังหวัดเป็นหน่วยงานราชการบริหารส่วนภูมิภาค สังกัดสำนักงานปลัดกระทรวงเกษตรและสหกรณ์ ได้รับมอบหมายให้จัดตั้งศูนย์ข้อมูลการเกษตรและสหกรณ์ของจังหวัด เพื่อดำเนินงานด้านระบบฐานข้อมูลการเกษตรโดยตรง ให้บริการข้อมูลข่าวสาร และการให้บริการรับเรื่องส่งต่อการขอรับบริการต่าง ๆ ที่เกี่ยวกับการเกษตรในพื้นที่ได้ที่จุดรับเรื่องเพียงจุดเดียวแบบเบ็ดเสร็จ เพื่อเป็นการอำนวยความสะดวกให้แก่เกษตรกร และประชาชน เนื่องจากมีส่วนราชการสังกัดกระทรวงเกษตรและสหกรณ์อยู่ในพื้นที่จังหวัด ทั้งในส่วนภูมิภาคและส่วนกลางอยู่จำนวนมาก ซึ่งมีที่ตั้งอยู่ห่างไกลทำให้สิ้นเปลืองเวลาและค่าใช้จ่ายในการเดินทางมาติดต่อขอรับบริการ ณ ที่ทำการ แต่ละสำนักงาน เพื่อเป็นการอำนวยความสะดวกให้แก่เกษตรกรและประชาชนให้สามารถขอรับบริการได้หลายเรื่องหลายรายการ ณ จุดเดียวแบบเบ็ดเสร็จ จึงได้มีการจัดตั้งศูนย์บริการข้อมูลด้านการเกษตรและสหกรณ์ของจังหวัดแบบเบ็ดเสร็จ ณ สำนักงานเกษตรและสหกรณ์จังหวัด

๒. วัตถุประสงค์

๒.๑ เพื่อให้บริการข้อมูลด้านการเกษตรและสหกรณ์ของจังหวัด แก่เกษตรกร ผู้สนใจ รวมทั้งหน่วยงานของภาครัฐ และเอกชน แบบเบ็ดเสร็จ

๒.๒ เพื่ออำนวยความสะดวกแก่เกษตรกร ผู้สนใจ รวมทั้งหน่วยงานภาครัฐ และเอกชน ในการยื่นเรื่องขอรับบริการต่าง ๆ ที่เกี่ยวกับการเกษตรในพื้นที่ที่จุดรับเรื่องเพียงจุดเดียว

๓. ผลการดำเนินงาน

การดำเนินงานโครงการศูนย์บริการข้อมูลด้านการเกษตรและสหกรณ์ของจังหวัดแบบเบ็ดเสร็จ ประจำปีงบประมาณ พ.ศ.๒๕๖๐ ได้ดำเนินการตามตัวชี้วัดโครงการ จำนวน ๔ ตัวชี้วัด ดังนี้

ตัวชี้วัดที่ ๑ จำนวนผู้ใช้บริการที่ขอรับบริการข้อมูลข่าวสาร ณ ศูนย์บริการข้อมูลด้านการเกษตรและสหกรณ์ของจังหวัดแบบเบ็ดเสร็จ มีผู้มาใช้บริการ ๑๘๐ ราย โดยข้อมูลที่บริการ ได้แก่ ข้อมูลพื้นฐาน ข้อมูลด้านภาคการเกษตรและสหกรณ์ของจังหวัด ข้อมูลโครงการต่างๆ

ตัวชี้วัดที่ ๒ ร้อยละของระดับความพึงพอใจของผู้รับบริการข้อมูลฯ ณ ศูนย์บริการ ผู้รับบริการมีความพึงพอใจเฉลี่ย ร้อยละ ๙๑.๙๒

ตัวชี้วัดที่ ๓ จำนวนครั้งที่มิใช่ผู้เข้าชม หรือค้นหาข้อมูลผ่าน Web Site ของศูนย์ข้อมูลด้านการเกษตรและสหกรณ์จังหวัด (www.moac-info.net) จำนวน ๑,๓๒๓ ราย

ตัวชี้วัดที่ ๔ การจัดทำฐานข้อมูลเพื่อการวางแผนพัฒนาการเกษตรและสหกรณ์ จัดทำข้อมูลเพื่อการวางแผนรายสินค้า จำนวน ๑ ชนิด คือ โคเนื้อ

► โครงการพัฒนาระบบฐานข้อมูลด้านการเกษตรและสหกรณ์ของจังหวัด

๑. ความเป็นมา

สำนักงานเกษตรและสหกรณ์จังหวัด เป็นหน่วยราชการบริหารส่วนภูมิภาคสังกัดสำนักงานปลัดกระทรวงเกษตรและสหกรณ์ มีหน้าที่หลักในการจัดทำยุทธศาสตร์การเกษตรและวางแผนพัฒนาการเกษตรของจังหวัด รวมทั้งติดตามและประเมินผลสัมฤทธิ์ ของการปฏิบัติการตามแผนงานและโครงการพัฒนาการเกษตรและสหกรณ์ของจังหวัด ซึ่งจะต้องอาศัยข้อมูลที่ถูกต้องน่าเชื่อถือ กระทรวงเกษตรและสหกรณ์ได้จ้างบริษัทที่ปรึกษาเข้ามาดำเนินการศึกษาและจัดทำโปรแกรมฐานข้อมูลด้านการเกษตรและสหกรณ์ของจังหวัด ภายใต้เว็บไซต์ www.moac-info.net โดยมอบหมายให้สำนักงานเกษตรและสหกรณ์จังหวัด ทำหน้าที่บริหารจัดการฐานข้อมูลให้ข้อมูลมีความสมบูรณ์ ถูกต้อง น่าเชื่อถือ และเป็นปัจจุบัน เพื่อให้บริการแก่ประชาชนและผู้ที่เกี่ยวข้องได้สืบค้นข้อมูลข่าวสาร กิจกรรมต่าง ๆ ของจังหวัด ได้ง่ายและรวดเร็ว

๒. วัตถุประสงค์

๒.๑ เพื่อจัดทำฐานข้อมูลด้านการเกษตรสำหรับบริการประชาชน โดยเฉพาะเกษตรกรและผู้มีอาชีพที่เกี่ยวข้องด้านการเกษตร

๒.๒ เพื่อทำฐานข้อมูลรองรับการจัดทำแผนยุทธศาสตร์การเกษตร และวางแผนพัฒนาการเกษตรแบบบูรณาการระดับจังหวัด

๒.๓ เพื่อจัดทำฐานข้อมูลระดับจังหวัดให้สามารถแสดงผล จัดทำรายงานสำหรับหน่วยงานระดับกรมและกระทรวงได้ และเชื่อมโยงฐานข้อมูลกับศูนย์ปฏิบัติการข้อมูลระดับกรม (DOC) และศูนย์ปฏิบัติการข้อมูลระดับกระทรวง (MOC)

๒.๔ เพื่อสนับสนุนการเพิ่มประสิทธิภาพของการบริหารจัดการของหน่วยงานต่าง ๆ ในระดับจังหวัดของกระทรวงเกษตรและสหกรณ์

๓. ผลการดำเนินงาน

๓.๑ ระบบบริการประชาชน

สำนักงานเกษตรและสหกรณ์จังหวัดมุกดาหาร ได้ดำเนินการรวบรวมข้อมูลข่าวสารด้านต่างๆ ประจำปีงบประมาณ พ.ศ. ๒๕๖๐ นำขึ้นเพื่อเผยแพร่ประชาสัมพันธ์ website ศูนย์ข้อมูลด้านการเกษตรและสหกรณ์จังหวัดมุกดาหาร ดังนี้

- ข่าวทั่วไป จำนวน ๙๐ เรื่อง
- เติบโตภัยด้านการเกษตร จำนวน

๑๙๑ เรื่อง

- เทคโนโลยีภูมิปัญญาชาวบ้าน

จำนวน ๓ เรื่อง

- กิจกรรมในจังหวัด จำนวน ๑๒

เรื่อง

- จัดซื้อจัดจ้าง จำนวน ๓๐ ครั้ง



๓.๒ ระบบคลังข้อมูล

สำนักงานเกษตรและสหกรณ์จังหวัดมุกดาหาร ได้ดำเนินการปรับปรุงข้อมูลประเภทต่าง ๆ ให้เป็นปัจจุบัน ได้แก่ ข้อมูลทั่วไป ข้อมูลทางเศรษฐกิจ ข้อมูลการถือครองที่ดิน ข้อมูลสภาพภูมิอากาศและทรัพยากรธรรมชาติ ข้อมูลเกษตรกรและสถาบันเกษตรกร ข้อมูลการแปรรูปสินค้าเกษตร เป็นต้น

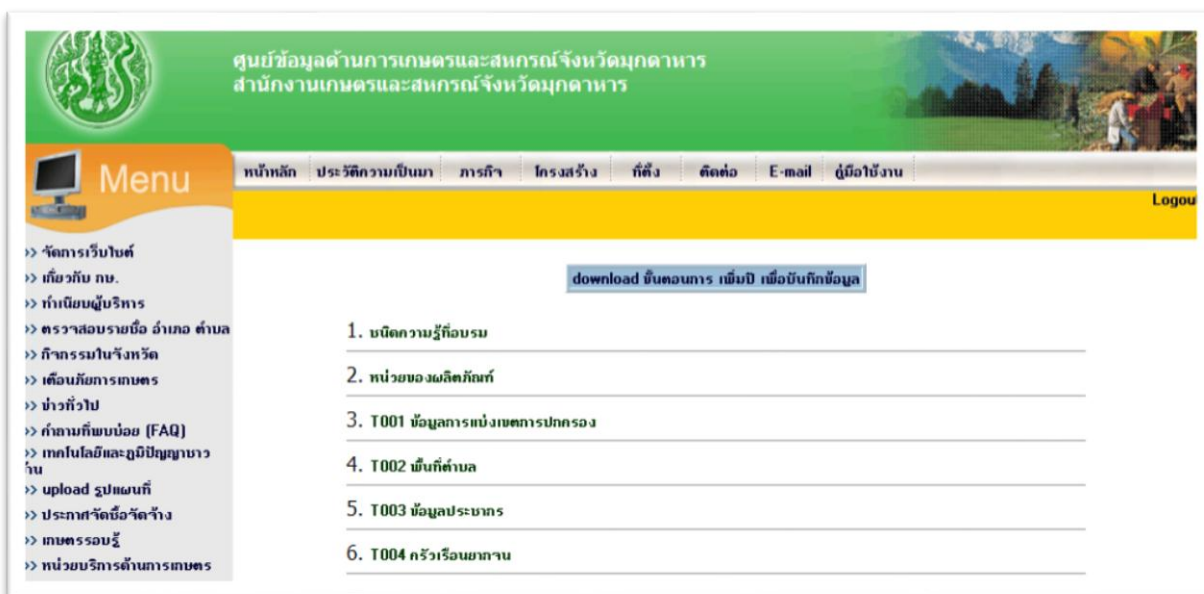

๓.๓ ระบบบุคลากร

สำนักงานเกษตรและสหกรณ์จังหวัดมุกดาหาร ได้ดำเนินการปรับปรุงข้อมูลข้าราชการ ลูกจ้างประจำ และพนักงานราชการ ของสำนักงานเกษตรและสหกรณ์จังหวัดมุกดาหาร จำนวน ๑๕ คน ทุกครั้งที่มีการเปลี่ยนแปลง



► โครงการส่งเสริมประสิทธิภาพการประชาสัมพันธ์ระดับจังหวัด

ในปีงบประมาณ พ.ศ. ๒๕๖๐ สำนักงานเกษตรและสหกรณ์จังหวัดมุกดาหาร ได้รับงบประมาณรวมทั้งสิ้น ๓๕,๐๐๐ บาท เพื่อใช้ในการจัดกิจกรรมและผลิตสื่อประชาสัมพันธ์ สรุปผลการดำเนินงานได้ดังนี้

| ลำดับ | เรื่องที่ประชาสัมพันธ์ | ประเภทสื่อประชาสัมพันธ์ | ช่องทางการเผยแพร่ | งบประมาณที่ได้รับจัดสรร | งบประมาณที่ใช้ไป |
|------------|--|---|---|-------------------------|------------------|
| ๑ | พระราชกรณียกิจด้านการเกษตร ของรัชกาลที่ ๙ จำนวน ๖ เรื่อง ดังนี้ - พระบิดาแห่งฝนหลวง - หญ้าแฝก - น้ำคือชีวิต - กษัตริย์เกษตรของแผ่นดิน - เศรษฐกิจพอเพียง - เกษตรทฤษฎีใหม่ | สื่อสิ่งพิมพ์ (ป้ายไว้นิลใส่กรอบ) | จัดบอร์ดนิทรรศการในกิจกรรมต่างๆ เช่น - วันต่อต้านการคอร์รัปชันสากล - โครงการหน่วยบำบัดทุกข์ บำรุงสุข สร้างรอยยิ้มให้ประชาชน - โครงการคลินิกเกษตรเคลื่อนที่ | | ๑๕,๖๒๒ |
| ๒ | มาตรฐานสินค้าเกษตร จำนวน ๒ เรื่อง ดังนี้ - การรับรองฟาร์มมาตรฐาน GAP แบบกลุ่ม - การปฏิบัติทางการเกษตรที่ดีสำหรับพืชอาหาร | สื่อสิ่งพิมพ์ (แผ่นพับ) | แจกแผ่นพับให้แก่เกษตรกรที่มารับบริการในโครงการหน่วยบำบัดทุกข์ บำรุงสุข สร้างรอยยิ้มให้ประชาชน | | ๔,๒๐๐ |
| ๓ | รายงานประจำปี ๒๕๕๙ สำนักงานเกษตรและสหกรณ์จังหวัดมุกดาหาร | สื่อสิ่งพิมพ์ (หนังสือรายงานประจำปี) | ส่งให้แก่หน่วยงานในสังกัดกระทรวงเกษตรและสหกรณ์ จังหวัดมุกดาหาร | | ๒,๑๐๐ |
| ๔ | กองทุนหมุนเวียนเพื่อการกู้ยืมแก่เกษตรกรและผู้ยากจน | สื่อสิ่งพิมพ์ (ป้ายฟิวเจอร์บอร์ดพร้อมโครงไม้) | จัดนิทรรศการตามโอกาสต่างๆ | | ๑๓,๐๖๐ |
| รวม | | | | ๓๕,๐๐๐ | ๓๔,๙๘๒ |



► โครงการคลินิกเกษตรเคลื่อนที่ เพื่อเฉลิมพระเกียรติสมเด็จพระเจ้าอยู่หัวมหาวชิราลงกรณ บดินทรเทพยวรางกูร ประจำปีงบประมาณ พ.ศ. ๒๕๖๐

๑. ความเป็นมา

โครงการคลินิกเกษตรเคลื่อนที่ เพื่อเฉลิมพระเกียรติสมเด็จพระเจ้าอยู่หัวมหาวชิราลงกรณ บดินทรเทพยวรางกูร ประจำปีงบประมาณ พ.ศ.๒๕๖๐ เป็นการให้บริการความรู้วิชาการทางการเกษตรให้ตรงกับความต้องการของเกษตรกรเป้าหมาย ทันทต่อเหตุการณ์ ดำเนินการแบบบูรณาการของวิชาการแต่ละสาขา ทั้งด้านพืช ปศุสัตว์ ประมง พัฒนาที่ดิน ฯลฯ โดยอาศัยเครื่องมืออุปกรณ์เข้าช่วยในการปฏิบัติงาน สามารถเคลื่อนที่เข้าไปได้ทุกจุด สร้างแรงดึงดูดใจให้กับเกษตรกรส่วนใหญ่ในพื้นที่เป้าหมาย เป็นการกระตุ้นเกษตรกรให้เกิดการตื่นตัว ยอมรับนวัตกรรมใหม่ๆ ได้เป็นอย่างดี

๒. ผลการดำเนินงาน

ปีงบประมาณ พ.ศ. ๒๕๖๐ จังหวัดมุกดาหาร ได้ดำเนินการจัดคลินิกเกษตรเคลื่อนที่ฯ จำนวน ๑ ครั้ง เมื่อวันที่ ๒๗ กรกฎาคม ๒๕๖๐ ณ โรงเรียนบ้านฝั่งแดง ตำบลพังแดง อำเภอดงหลวง จังหวัดมุกดาหาร โดยสำนักงานเกษตรและสหกรณ์จังหวัดมุกดาหารมีส่วนร่วมในการดำเนินกิจกรรม ดังนี้

๑) ร่วมจัดนิทรรศการ ในหัวข้อ กองทุนหมุนเวียนเพื่อการกู้ยืมฯ ตลอดจนแจกหนังสือและเอกสารแผ่นพับ เรื่อง องค์ความรู้ปราชญ์ชาวบ้าน ๑๑๕ อาชีพเกษตรกรรมทางเลือก มาตรฐานความปลอดภัยด้านสินค้าเกษตร

๒) ประเมินผลการจัดงานคลินิกเกษตรเคลื่อนที่ในพระราชานุเคราะห์ สมเด็จพระบรมโอรสาธิราชฯ สยามมกุฎราชกุมาร จังหวัดมุกดาหาร กระทรวงเกษตรและสหกรณ์มอบหมายให้สำนักงานเกษตรและสหกรณ์จังหวัดมุกดาหาร รับผิดชอบดำเนินการประเมินผลโครงการคลินิกเกษตรเคลื่อนที่ในพระราชานุเคราะห์ฯ



► โครงการ “หน่วยบำบัดทุกข์ บำรุงสุข สร้างรอยยิ้มให้ประชาชน

ในปีงบประมาณ พ.ศ. ๒๕๖๐ สำนักงานเกษตรและสหกรณ์จังหวัดมุกดาหาร ได้ร่วมออกหน่วยเคลื่อนที่ให้บริการข้อมูลข่าวสารด้านการเกษตร อาทิเช่น ประชาสัมพันธ์เรื่องกองทุนหมุนเวียนเพื่อการกู้ยืมแก่เกษตรกรและผู้ยากจน (อชก.) แจกเอกสารแผ่นพับมาตรฐานความปลอดภัยด้านพืช ด้านประมง ด้านปศุสัตว์ ให้แก่ประชาชนในพื้นที่จังหวัดมุกดาหาร จำนวน ๑๑ ครั้ง ดังนี้

| ครั้งที่ | วัน เดือน ปี | สถานที่ | หมายเหตุ |
|----------|--------------|--|-------------------------------|
| ๑ | ๑๘ พ.ย.๕๙ | โรงเรียนบ้านป่าเตย หมู่ที่ ๓ ต.นาอุดม อ.นิคมคำสร้อย | |
| ๒ | ๖ ธ.ค.๕๙ | โรงเรียนดงมอนวิทยาคม หมู่ที่ ๑ ต.ดงมอน อ.เมือง | |
| ๓ | ๒๒ ธ.ค.๕๙ | โรงเรียนคำบกวิทยาการ หมู่ที่ ๔ ต.คำบก อ.คำชะอี | |
| ๔ | ๒๔ ม.ค.๖๐ | โรงเรียนบ้านโพนแดง หมู่ที่ ๕ ต.ดงหลวง อ.ดงหลวง | |
| ๕ | ๒๓ ก.พ.๖๐ | โรงเรียนสมเด็จพระศรีนครินทร์ทราบรมราชชนนี ๘๔ พรรษา หมู่ที่ ๒ ต.ดงหมู อ.หว้านใหญ่ | |
| ๖ | ๒๐ เม.ย.๖๐ | โรงเรียนหนองแวงวิทยาคมหมู่ที่ ๘ ต.หนองสูงใต้ อ.หนองสูง | |
| ๗ | ๑๖ พ.ค.๖๐ | โรงเรียนบ้านหนองแวงน้อย หมู่ที่ ๓ ต.โชคชัย อ.นิคมคำสร้อย | |
| ๘ | ๑๖ มิ.ย.๖๐ | โรงเรียนชุมชนโพนทราย หมู่ที่ ๓ ต.โพนทราย อ.เมือง | |
| ๙ | ๑๙ ก.ค.๖๐ | โรงเรียนบ้านหนองบง หมู่ที่ ๙ ต.หนองเอี่ยน อ.คำชะอี | |
| ๑๐ | ๒๗ ก.ค.๖๐ | โรงเรียนบ้านฝั่งแดง ตำบลฝั่งแดง อำเภอดงหลวง | ร่วมกับคลินิกเกษตรเคลื่อนที่ฯ |
| ๑๑ | ๒๑ ก.ย.๖๐ | เทศบาลตำบลบ้านแก้ง หมู่ที่ ๑ ต.บ้านแก้ง อ.ดอนตาล | |



คณะผู้จัดทำ

ที่ปรึกษา

| | | |
|--------------|----------|----------------------------------|
| นายไพศาล | แสงหิรัญ | เกษตรและสหกรณ์จังหวัดมุกดาหาร |
| นางปิ่นอนงค์ | วงศ์บุญ | นักวิเคราะห์นโยบายและแผนชำนาญการ |

ผู้ให้ข้อมูล

| | | |
|-----------------|----------|------------------------------------|
| นางอรนุช | ยลพล | นักวิเคราะห์นโยบายและแผนชำนาญการ |
| นายชนะ | สง่เจริญ | นักวิเคราะห์นโยบายและแผนชำนาญการ |
| นางทิพวัลย์ | พิมพ์มาศ | นักวิเคราะห์นโยบายและแผนชำนาญการ |
| นางวาสนีย์ | พรทอง | เจ้าพนักงานธุรการชำนาญงาน |
| นางสาวช่อลัดดา | คนชื่อ | นักวิเคราะห์นโยบายและแผนชำนาญการ |
| นางสาวปวีณา | ศรีสุภา | เจ้าพนักงานการเงินและบัญชีชำนาญงาน |
| นางสาวยุพิน | มันวงศ์ | นักวิเคราะห์นโยบายและแผนปฏิบัติการ |
| นายจตุศักดิ์ | ไชยทะเล | เจ้าหน้าที่วิเคราะห์นโยบายและแผน |
| นางสาววันวิสา | หล้าตัน | เจ้าหน้าที่วิเคราะห์นโยบายและแผน |
| นางสาวศิริวารรณ | ภิรมย์ | ลูกจ้างโครงการศูนย์ปราชญ์ชาวบ้าน |

ผู้รวบรวม/ทำรูปเล่ม

| | | |
|-------------|----------|----------------------------------|
| นางทิพวัลย์ | พิมพ์มาศ | นักวิเคราะห์นโยบายและแผนชำนาญการ |
|-------------|----------|----------------------------------|



สำนักงานเกษตรและสหกรณ์จังหวัดมุกดาหาร
ศาลากลางจังหวัดมุกดาหาร ชั้น ๕ ถนนวิสุทธิสุภการ อำเภอเมืองมุกดาหาร จังหวัดมุกดาหาร ๔๙๐๐๐
โทร.๐๔๒-๖๑๓๕๘๒ โทรสาร ๐๔๒-๖๑๓๕๘๓ E-mail : paco_mdh@opsmoac.go.th