

ข้อมูลทั่วไป และข้อมูลด้านการเกษตรและสหกรณ์ที่สำคัญ ของจังหวัดนครนายก

๑. ข้อมูลทั่วไปของจังหวัดนครนายก

๑.๑ ลักษณะทางภูมิศาสตร์

- ๑.๑.๑ อาณาเขต จังหวัดนครนายกมีอาณาเขตติดต่อกับจังหวัดใกล้เคียง ดังนี้
 - ทิศเหนือ ติดต่อกับจังหวัดสระบุรี และจังหวัดนครราชสีมา
 - ทิศตะวันออก ติดต่อกับจังหวัดนครราชสีมา และจังหวัดปราจีนบุรี
 - ทิศใต้ ติดต่อกับจังหวัดฉะเชิงเทรา และจังหวัดปราจีนบุรี
 - ทิศตะวันตก ติดต่อกับจังหวัดปทุมธานี

๑.๑.๒ ลักษณะภูมิประเทศ พื้นที่ส่วนใหญ่เป็นที่ราบทางตอนเหนือและตะวันออกเป็นภูเขาสูงชันในเขตอำเภอบ้านนาอำเภอมืองนครนายก และอำเภอบางพลีส่วนหนึ่งอยู่ในเขตอุทยานแห่งชาติเขาใหญ่ ซึ่งเป็นเขตรอยต่อกับอีก ๓ จังหวัดได้แก่ สระบุรี นครราชสีมา และปราจีนบุรีมีเทือกเขาติดต่อกับเทือกเขาแดงพญาเย็นมียอดเขาสูงที่สุดของจังหวัด คือยอดเขาเขี้ยวมีความสูงจากระดับน้ำทะเล ๑,๓๕๑ เมตร ส่วนทางตอนกลางและตอนใต้เป็นที่ราบอันกว้างใหญ่เป็นส่วนหนึ่งของที่ราบสามเหลี่ยมลุ่มแม่น้ำเจ้าพระยา ที่เรียกว่า “ที่ราบกรุงเทพ” ลักษณะดินเป็นดินปนทราย และดินเหนียวเหมาะแก่การทำนาทำสวนผลไม้และการอยู่อาศัย

๑.๑.๓ ลักษณะดิน

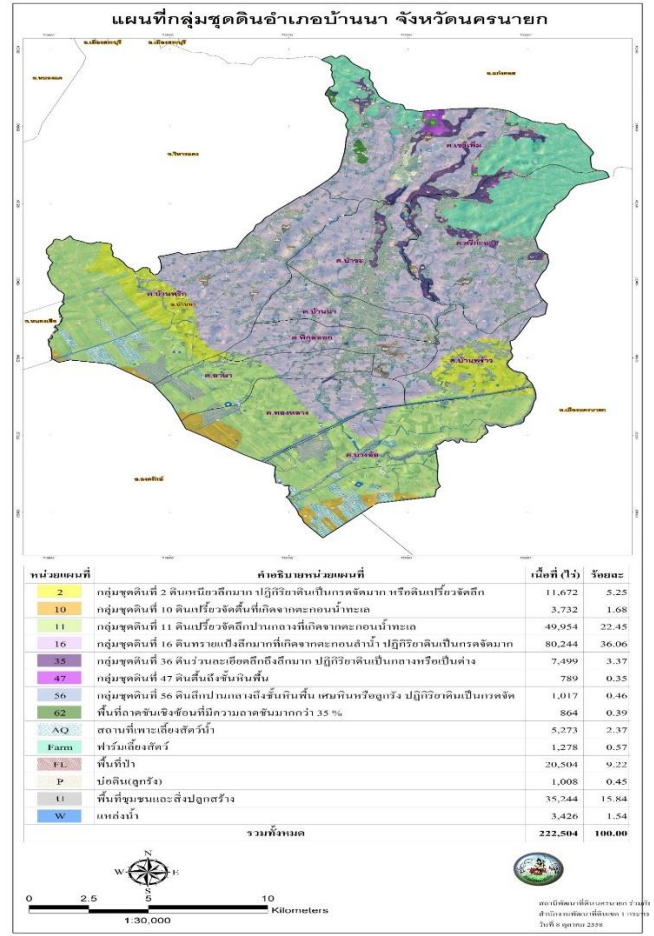
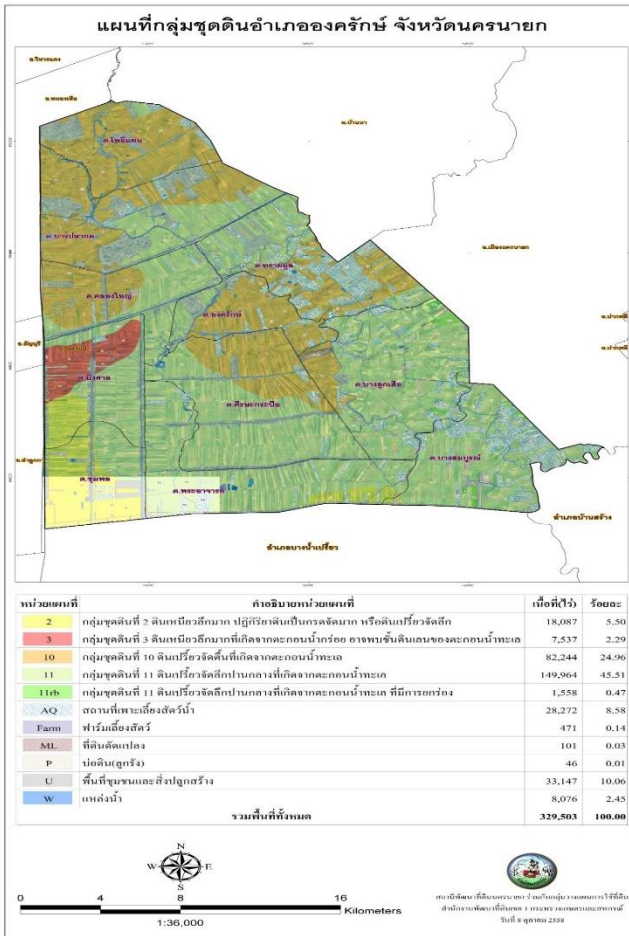

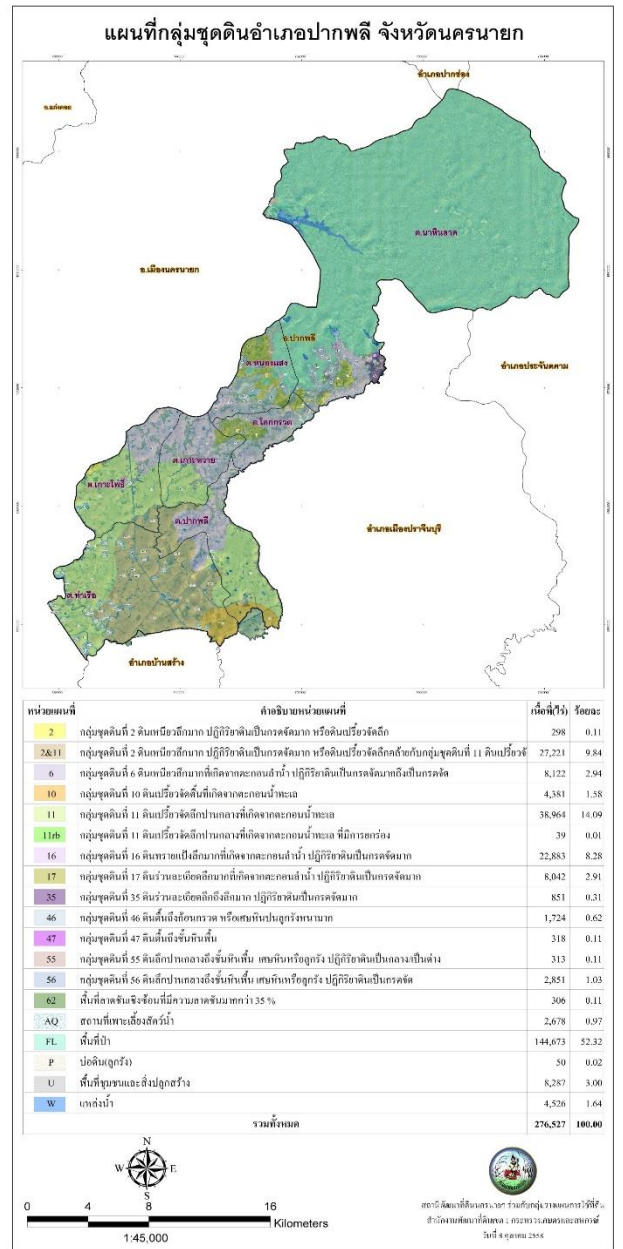
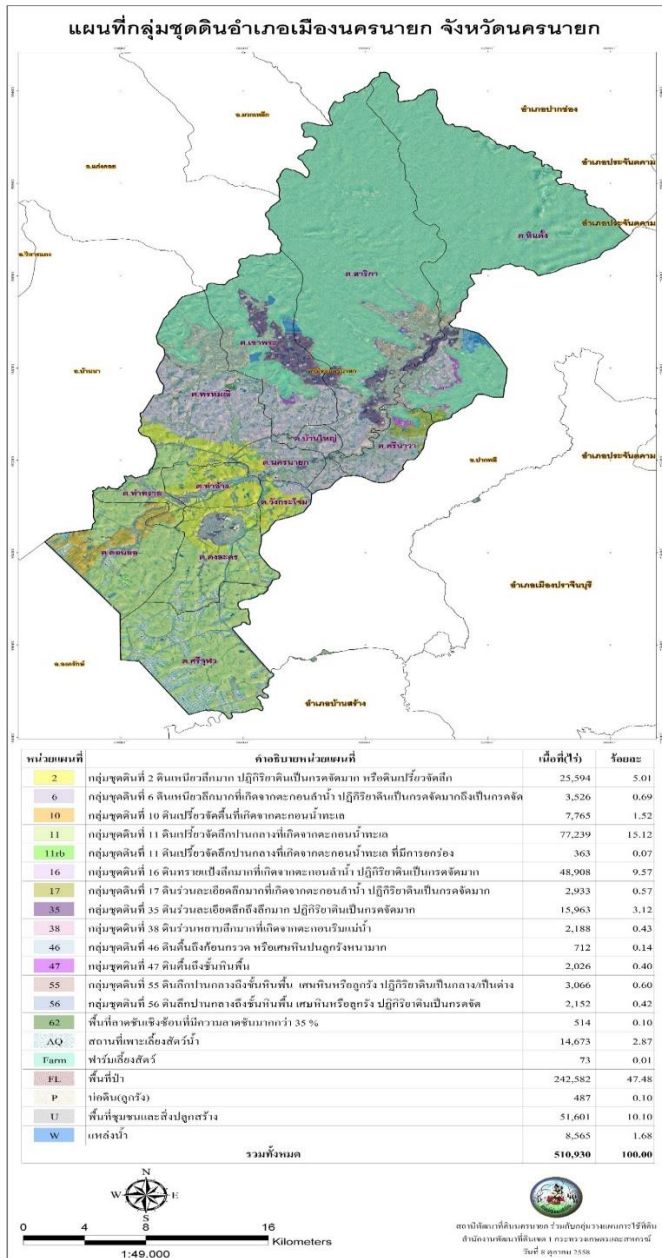













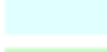
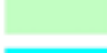

สภาพการใช้ที่ดินของจังหวัดนครนายก

จังหวัดนครนายก มีพื้นที่จำนวน ๑,๓๒๖,๒๕๐ ไร่ แบ่งเป็นประเภทการใช้ที่ดิน ตามข้อมูลแผนที่เกษตรเชิงรุก Agri-Map จังหวัดนครนายก ปี ๒๕๖๔ ดังนี้ ๑) พื้นที่ชุมชนและ สิ่งปลูกสร้าง ๑๔๖,๔๗๒ ไร่ ร้อยละ ๑๑.๐๕ ๒) พื้นที่เกษตรกรรม ๖๗๗,๘๗๖ ไร่ ร้อยละ ๕๑.๑๐ ๓) พื้นที่ ป่าไม้ ๓๙๗,๓๔๕ ไร่ ร้อยละ ๒๙.๙๗ ๔) พื้นที่น้ำ ๔๐,๒๘๔ ไร่ ร้อยละ ๓.๐๔ ๕) พื้นที่เบ็ดเตล็ด ๖๔,๒๓๓ ไร่ ร้อยละ ๔.๘๔ ทั้งนี้ พื้นที่เกษตรกรรม จำนวน ๖๗๗,๘๗๖ ไร่ ประกอบด้วย

ที่มา: กรมพัฒนาที่ดิน, 2562

| ประเภทการใช้ที่ดิน | เนื้อที่(ไร่) | ร้อยละ |
|--|------------------|---------------|
| พื้นที่ชุมชนและสิ่งปลูกสร้าง | 146,472 | 11.05 |
|  พื้นที่ชุมชนและสิ่งปลูกสร้าง | 146,472 | 11.05 |
| พื้นที่เกษตรกรรม | 677,876 | 51.10 |
|  พื้นที่นา | 484,743 | 36.57 |
|  พืชไร่ | 1,818 | 0.13 |
|  ไม้ยืนต้น | 37,711 | 2.84 |
|  ไม้ผล | 34,681 | 2.60 |
|  พืชสวน | 11,924 | 0.90 |
|  หุ่นหญ้าและโรงเรือนเลี้ยงสัตว์ | 7,251 | 0.54 |
|  พืชน้ำ | 269 | 0.02 |
|  สถานที่เพาะเลี้ยงสัตว์น้ำ | 99,282 | 7.49 |
|  เกษตรผสมผสาน/ไร่นาสวนผสม | 197 | 0.01 |
| พื้นที่ป่า | 397,345 | 29.97 |
|  ป่าสมบูรณ์ | 397,004 | 29.94 |
|  ป่ารอสภาพฟื้นฟู | 341 | 0.03 |
| พื้นที่แหล่งน้ำ | 40,284 | 3.04 |
|  พื้นที่น้ำ | 40,284 | 3.04 |
| พื้นที่เบ็ดเตล็ด | 64,273 | 4.84 |
|  พื้นที่ลุ่ม | 22,588 | 1.70 |
|  พื้นที่เบ็ดเตล็ดอื่น ๆ | 41,685 | 3.14 |
| รวม | 1,326,250 | 100.00 |

แผนที่การใช้ที่ดินอำเภอเมืองนครนายก

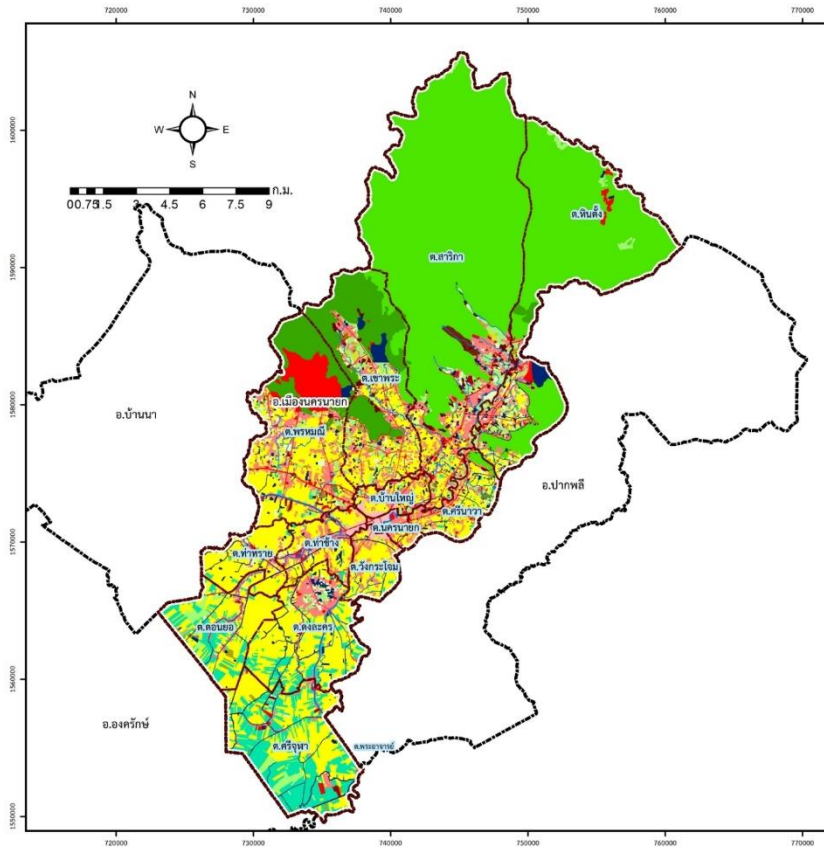

แผนที่การใช้ประโยชน์ที่ดิน อำเภอเมืองนครนายก จังหวัดนครนายก

สัญลักษณ์แผนที่: เขตอำเภอ เขตตำบล

| หน่วยแผนที่ | การใช้ประโยชน์ที่ดิน | เนื้อที่ | |
|--------------------|---|----------|--------|
| | | ไร่ | ร้อยละ |
| U1 | ตัวเมืองและย่านการค้า | 2,269 | 0.50 |
| U2 | หมู่บ้านที่จัดสรรวางผังบ้านบดที่เรียบร้อย | 26,152 | 5.78 |
| | สถานที่ราชการและสถาบันต่างๆ | 10,854 | 2.40 |
| | ถนน/ทางรถไฟ | 2,031 | 0.45 |
| | สถานศึกษาและสิ่งอำนวยความสะดวก/โรงงาน | 774 | 0.17 |
| | โรงแรม/สวนสาธารณะ/ป่าช้า | 2,627 | 0.58 |
| | สนามกอล์ฟ | 1,135 | 0.25 |
| A0 | เกษตรผสมผสาน/ไร่นาสวนผสม | 39 | 0.01 |
| A1 | นาข้าว/นาไร่ | 134,517 | 29.74 |
| A2 | ข้าวโพด/ผลไม้/ไม้ประดับ/ไร่ยาง | 677 | 0.15 |
| A3 | ไม้ยืนต้น | 6,292 | 1.39 |
| A4 | เศรษฐกิจ | 10,771 | 2.38 |
| A5 | พืชสวน/ไร่เชิงเดี่ยว | 1,328 | 0.29 |
| A7 | ไร่อ้อย/เลี้ยงสัตว์ | 909 | 0.20 |
| A8 | บ้านพักการเกษตร/ที่พัก | 47 | 0.01 |
| A9 | สถานที่เพาะเลี้ยงสัตว์น้ำ | 29,470 | 6.51 |
| ASM | อุทยาน/สิ่งอำนวยความสะดวก/สวนสาธารณะ | 40 | 0.01 |
| A7/A9 | ไร่อ้อย/เลี้ยงสัตว์/สวนที่เพาะเลี้ยงปลา | 2,764 | 0.61 |
| F1 | ป่าไม้ผลัดใบสมบูรณ์ | 185,741 | 41.06 |
| F2 | ป่าไม้ผลัดใบสภาพที่เสื่อมโทรม/ป่าเต็งรัง/ป่าดิบแล้ง | 12,137 | 2.68 |
| M1 | แม่น้ำ/ลำห้วย/ลำคลอง | 3,644 | 0.81 |
| | คลองชลประทาน/เขื่อน/ฝาย/เขื่อน | 6,104 | 1.35 |
| M1 | ทุ่งหญ้าธรรมชาติ/ไม้ดอก | 7,742 | 1.71 |
| M2 | พื้นที่ชุ่มน้ำ | 2,825 | 0.62 |
| M3 | บ่อดิน | 398 | 0.09 |
| M4 | พื้นที่เขื่อน | 1,098 | 0.24 |
| รวมเนื้อที่ทั้งหมด | | 452,385 | 100.00 |

หมายเหตุ: ส่วนคำนวณเนื้อที่โดยโปรแกรมสารสนเทศภูมิศาสตร์ (GIS)

สถาบันพัฒนาที่ดินนครนายก
สำนักงานพัฒนาที่ดินเขต 1
กรมพัฒนาที่ดิน

แผนที่การใช้ที่ดินอำเภอปากพลี

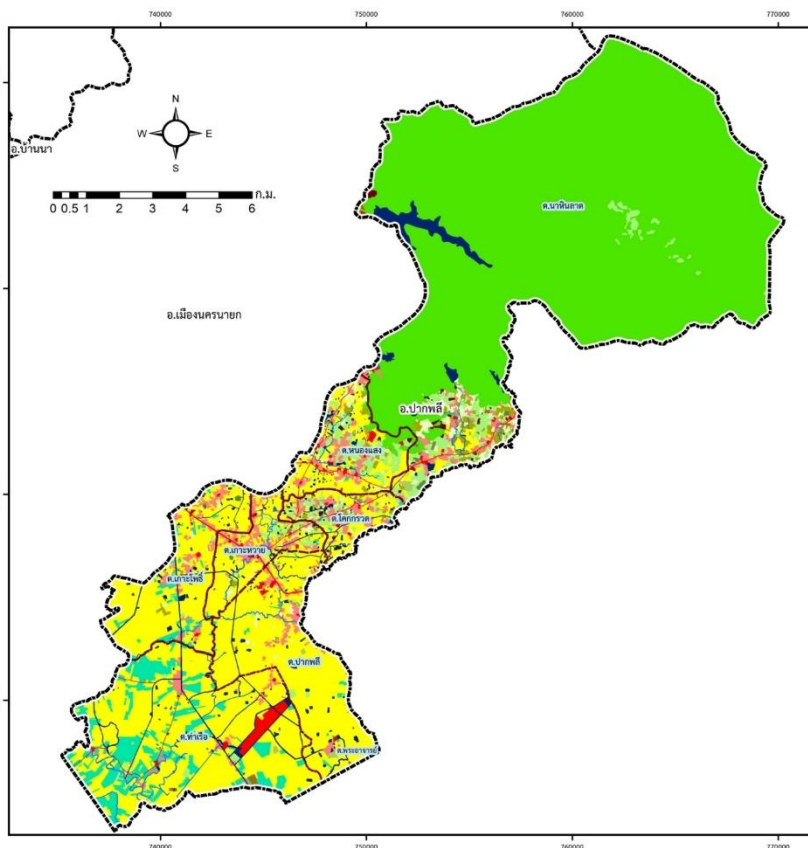

แผนที่การใช้ประโยชน์ที่ดิน อำเภอปากพลี จังหวัดนครนายก

สัญลักษณ์แผนที่: เขตอำเภอ เขตตำบล

| หน่วยแผนที่ | การใช้ประโยชน์ที่ดิน | เนื้อที่ | |
|--------------------|---|----------|--------|
| | | ไร่ | ร้อยละ |
| U1 | ตัวเมืองและย่านการค้า | 114 | 0.03 |
| U2 | หมู่บ้านที่จัดสรรวางผังบ้านบดที่เรียบร้อย | 11,601 | 3.44 |
| | สถานที่ราชการและสถาบันต่างๆ | 3,958 | 1.18 |
| | ถนน/ทางรถไฟ | 1,299 | 0.39 |
| | สถานศึกษาและสิ่งอำนวยความสะดวก/โรงงาน | 503 | 0.15 |
| | โรงแรม/สวนสาธารณะ/ป่าช้า | 1,075 | 0.32 |
| A1 | นาข้าว/นาไร่ | 97,656 | 29.00 |
| A2 | ข้าวโพด/ผลไม้/ไม้ประดับ/ไร่ยาง | 56 | 0.02 |
| A3 | ไม้ยืนต้น | 5,921 | 1.76 |
| A4 | เศรษฐกิจ | 4,475 | 1.33 |
| A5 | พืชสวน/ไร่เชิงเดี่ยว | 933 | 0.28 |
| A7 | ไร่อ้อย/เลี้ยงสัตว์ | 752 | 0.22 |
| A8 | บ้านพักการเกษตร/ที่พัก | 16 | 0.00 |
| A9 | สถานที่เพาะเลี้ยงสัตว์น้ำ | 10,771 | 3.20 |
| A7/A9 | ไร่อ้อย/เลี้ยงสัตว์/สวนที่เพาะเลี้ยงปลา | 131 | 0.04 |
| F1 | ป่าไม้ผลัดใบสมบูรณ์ | 172,042 | 51.08 |
| F2 | ป่าไม้ผลัดใบสภาพที่เสื่อมโทรม/ป่าเต็งรัง/ป่าดิบแล้ง | 35 | 0.01 |
| M1 | แม่น้ำ/ลำห้วย/ลำคลอง | 2,928 | 0.87 |
| | คลองชลประทาน/เขื่อน/ฝาย/เขื่อน | 8,488 | 2.52 |
| M1 | ทุ่งหญ้าธรรมชาติ/ไม้ดอก | 10,363 | 3.08 |
| M2 | พื้นที่ชุ่มน้ำ | 2,959 | 0.88 |
| M3 | บ่อดิน | 267 | 0.08 |
| M4 | พื้นที่เขื่อน | 450 | 0.13 |
| รวมเนื้อที่ทั้งหมด | | 336,793 | 100.00 |

หมายเหตุ: ส่วนคำนวณเนื้อที่โดยโปรแกรมสารสนเทศภูมิศาสตร์ (GIS)

สถาบันพัฒนาที่ดินนครนายก
สำนักงานพัฒนาที่ดินเขต 1
กรมพัฒนาที่ดิน

การวิเคราะห์พืชเศรษฐกิจหลักของจังหวัดนครนายก

พืชเศรษฐกิจที่สำคัญพิจารณาจากพืชที่มีพื้นที่ปลูกมากและมีมูลค่าการส่งออกหรือแปรรูป โดยกระทรวงเกษตรและสหกรณ์ประกาศพืชเศรษฐกิจ ๑๓ ชนิดพืช ได้แก่ ข้าว มันสำปะหลัง ยางพารา ปาล์ม น้ำมัน อ้อยโรงงาน ข้าวโพดเลี้ยงสัตว์สับปะรดโรงงาน ลำไย เงาะ ทุเรียน มังคุด มะพร้าว และกาแฟ จากพื้นที่ปลูกพืชเศรษฐกิจดังกล่าว กรมพัฒนาที่ดินได้กำหนดระดับความเหมาะสมของพื้นที่ปลูกรายจังหวัด โดยวิเคราะห์จากสภาพพื้นที่ ลักษณะของดิน ปริมาณน้ำฝน แหล่งน้ำชลประทาน ร่วมกับการจัดการพื้นที่และลักษณะรายพืช โดยแบ่งระดับความเหมาะสม เป็น ๔ ระดับ ได้แก่

ระดับที่ ๑ เป็นพื้นที่ความเหมาะสมสูง (S๑) การปลูกพืชให้ผลตอบแทนสูง

ระดับที่ ๒ เป็นพื้นที่ความเหมาะสมปานกลาง (S๒) การปลูกพืชให้ผลตอบแทนสูง แต่พบ ข้อจำกัดบางประการซึ่งสามารถบริหารจัดการได้

ระดับที่ ๓ เป็นพื้นที่ความเหมาะสมเล็กน้อย (S๓) มีข้อจำกัดการของดินและน้ำ ส่งผลให้ การผลิตพืชให้ผลตอบแทนต่ำ การใช้พื้นที่ต้องใช้ต้นทุนสูงในการจัดการ และมีความเสี่ยงจากน้ำท่วม และขาดน้ำ

ระดับที่ ๔ เป็นพื้นที่ที่ไม่เหมาะสม (N) จังหวัดนครนายก มีพื้นที่พืชเศรษฐกิจสำคัญที่ปลูกมาก ๔ ลำดับแรก ได้แก่ ข้าว ปาล์มน้ำมัน มันสำปะหลัง และมะพร้าว

จังหวัดนครนายก มีพื้นที่พืชเศรษฐกิจสำคัญที่ปลูกมาก ๔ ลำดับแรก ได้แก่ ข้าว ปาล์มน้ำมัน มันสำปะหลัง และมะพร้าว

ข้าว

ข้าวเป็นพืชเศรษฐกิจหลักของจังหวัดนครนายก สภาพพื้นที่ส่วนใหญ่เป็นที่ราบลุ่ม มีความเหมาะสมในการปลูกข้าว จากฐานข้อมูลในแผนที่เกษตรเชิงรุก หรือ Agri-Map Online สามารถวิเคราะห์ข้อมูลได้ดังนี้

การวิเคราะห์ศักยภาพของพื้นที่ปลูกข้าว

ระดับที่ ๑ เป็นพื้นที่ความเหมาะสมสูง (S๑) มีเนื้อที่ ๓๐๒,๐๖๑ ไร่ คิดเป็นร้อยละ ๓๑.๐๐ ของพื้นที่ ศักยภาพของที่ดิน กระจายตัวอยู่ในอำเภอองครักษ์ ๑๑๘,๒๔๑ ไร่ อำเภอเมืองนครนายก ๘๙,๐๘๙ ไร่ อำเภอปากพลี ๖๗,๙๕๒ ไร่ และอำเภอบ้านนา ๒๖,๗๗๙ ไร่

ระดับที่ ๒ เป็นพื้นที่ความเหมาะสมปานกลาง (S๒) มีเนื้อที่ ๓๓๖,๗๔๐ ไร่ คิดเป็น ร้อยละ ๓๔.๕๖ ของพื้นที่ ศักยภาพของที่ดิน กระจายตัวอยู่ในอำเภอองครักษ์ ๑๑๕,๔๙๒ ไร่ อำเภอเมือง นครนายก ๙๓,๓๔๗ ไร่ อำเภอบ้านนา ๘๗,๐๐๕ ไร่ และอำเภอปากพลี ๔๐,๘๙๖ ไร่

ระดับที่ ๓ เป็นพื้นที่ความเหมาะสมเล็กน้อย (S๓) มีเนื้อที่ ๗๑,๒๓๖ ไร่ คิดเป็นร้อยละ ๗.๓๑ ของพื้นที่ ศักยภาพของที่ดิน กระจายตัวอยู่ในอำเภอองครักษ์ ๔๑,๕๒๕ ไร่ อำเภอบ้านนา ๑๘,๙๕๖ ไร่ อำเภอเมือง นครนายก ๑๐,๐๒๑ ไร่ และอำเภอปากพลี ๗๓๔ ไร่

ระดับที่ ๔ เป็นพื้นที่ที่ไม่เหมาะสม (N) มีเนื้อที่ ๒๖๔,๓๕๖ ไร่

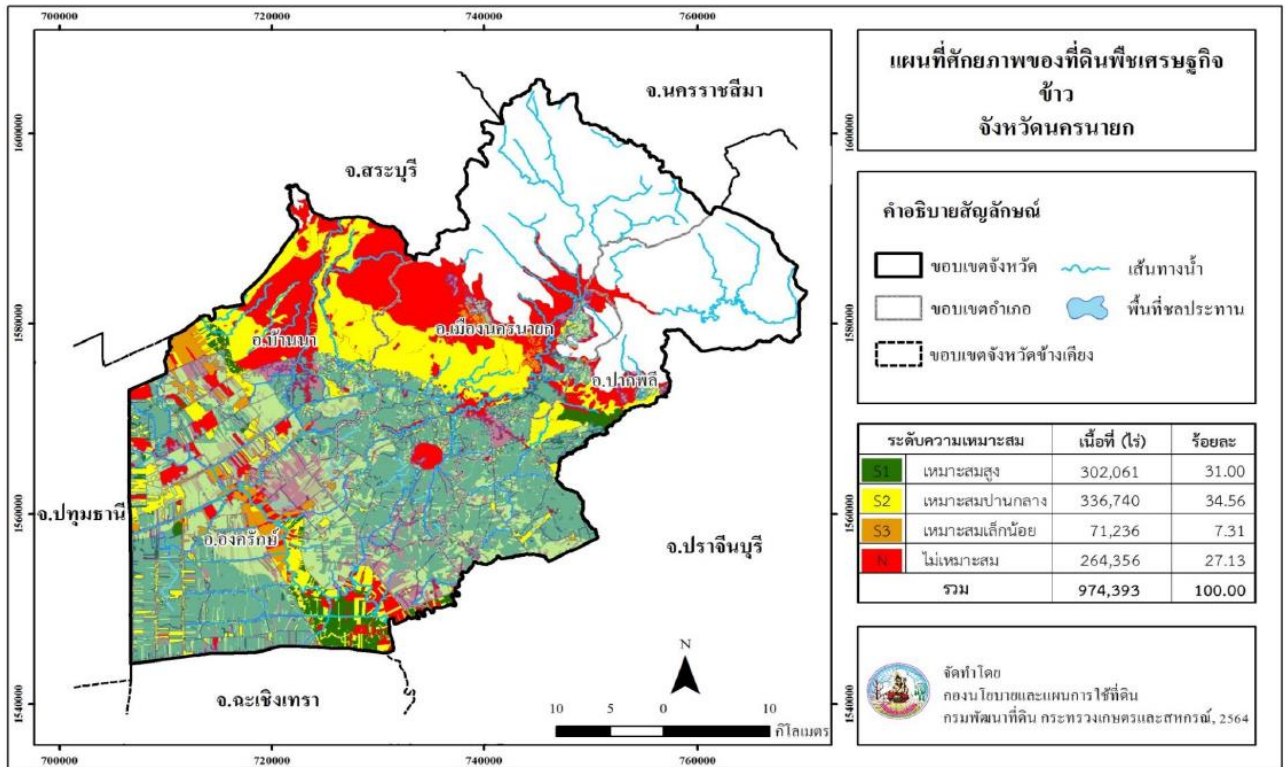

ปาล์มน้ำมัน

ปาล์มน้ำมันเป็นพืชเศรษฐกิจหลักของจังหวัดนครนายกในลำดับที่ 2 จากฐานข้อมูลในแผนที่เกษตรเชิงรุก หรือ Agri-Map Online สามารถวิเคราะห์ข้อมูลได้ดังนี้

การวิเคราะห์ศักยภาพของพื้นที่ปลูกปาล์มน้ำมัน

พบเพียงพื้นที่ที่มีความเหมาะสม เล็กน้อย (S3) และไม่เหมาะสม (N) เท่านั้น มีรายละเอียดดังนี้
 ระดับที่ 3 เป็นพื้นที่ที่เหมาะสมเล็กน้อย (S3) มีเนื้อที่ 584,650 ไร่ คิดเป็นร้อยละ 59.97 ของ พื้นที่ศักยภาพของที่ดิน กระจายตัวอยู่ในอำเภอองครักษ์ 222,164 ไร่ อำเภอเมืองนครนายก 201,687 ไร่ อำเภอปากพลี 115,155 ไร่ และอำเภอบ้านนา 45,644 ไร่

ระดับที่ 4 เป็นพื้นที่ที่ไม่เหมาะสม (N) มีเนื้อที่ 390,269 ไร่

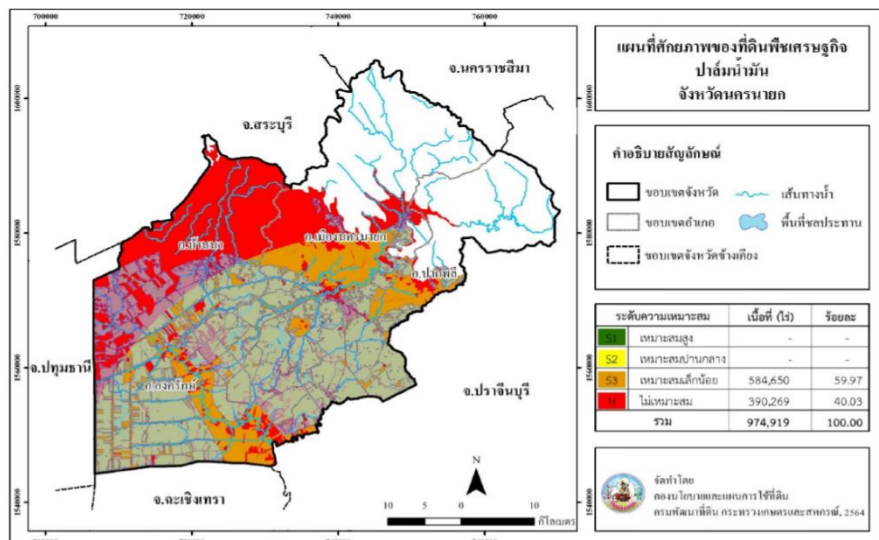

มันสำปะหลัง

มันสำปะหลังเป็นพืชเศรษฐกิจหลักของจังหวัดนครนายกในลำดับที่ 3 จากฐานข้อมูลในแผนที่เกษตรเชิงรุก หรือ Agri-Map Online สามารถวิเคราะห์ข้อมูลได้ดังนี้

การวิเคราะห์ศักยภาพของพื้นที่ปลูกมันสำปะหลัง

ระดับที่ 1 เป็นพื้นที่ความเหมาะสมสูง (S1) มีเนื้อที่ 25,602 ไร่ คิดเป็นร้อยละ 2.62 ของพื้นที่ศักยภาพของที่ดิน กระจายตัวอยู่ในอำเภอบ้านนา 16,954 ไร่ อำเภอเมืองนครนายก 8,202 ไร่ อำเภอปากพลี 441 ไร่ และอำเภอองครักษ์ 5 ไร่

ระดับที่ 2 เป็นพื้นที่ความเหมาะสมปานกลาง (S2) มีเนื้อที่ 7,923 ไร่ คิดเป็นร้อยละ 0.82 ของพื้นที่ศักยภาพของที่ดิน กระจายตัวอยู่ในอำเภอเมืองนครนายก 6,768 ไร่ อำเภอปากพลี 1,143 ไร่ และอำเภอองครักษ์ 12 ไร่

ระดับที่ 3 เป็นพื้นที่ความเหมาะสมเล็กน้อย (S3) มีเนื้อที่ 43,374 ไร่ คิดเป็นร้อยละ 4.44 ของพื้นที่ศักยภาพของที่ดิน กระจายตัวอยู่ในอำเภอเมืองนครนายก 27,858 ไร่ อำเภอบ้านนา 11,175 ไร่ อำเภอปากพลี 4,146 ไร่ และอำเภอองครักษ์ 195 ไร่

ระดับที่ 4 เป็นพื้นที่ไม่เหมาะสม (N) มีเนื้อที่ 899,316 ไร่

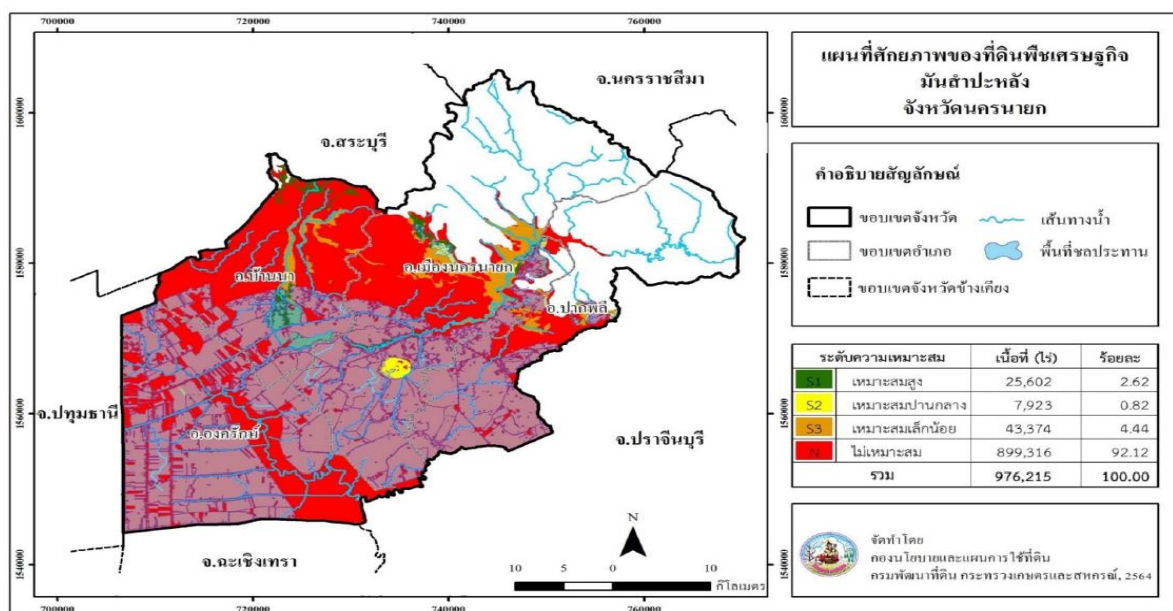

มะพร้าว

มะพร้าวพืชเศรษฐกิจเป็นหลักของจังหวัดนครนายกในลำดับที่ 4 จากฐานข้อมูลในแผนที่ เกษตรเชิงรุก หรือ Agri-Map Online สามารถวิเคราะห์ข้อมูลได้ดังนี้

การวิเคราะห์ศักยภาพของพื้นที่ปลูกมะพร้าว ไม่พบพื้นที่ที่มีความเหมาะสมสูง (S1) มีรายละเอียดดังนี้

ระดับที่ 2 เป็นพื้นที่ความเหมาะสมปานกลาง (S2) มีเนื้อที่ 59,095 ไร่ คิดเป็น ร้อยละ 6.05 ของพื้นที่ศักยภาพของที่ดิน 976,254 ไร่ กระจายตัวอยู่ในอำเภอเมืองนครนายก 31,571 ไร่ อำเภอบ้านนา 25,747 ไร่ อำเภอปากพลี 1,760 ไร่ และอำเภอองครักษ์ 17 ไร่

ระดับที่ 3 เป็นพื้นที่ความเหมาะสมเล็กน้อย (S3) มีเนื้อที่ 13,534 ไร่ คิดเป็นร้อยละ 1.39 ของพื้นที่ศักยภาพของที่ดิน กระจายตัวอยู่ในอำเภอเมืองนครนายก 9,984 ไร่ อำเภอบ้านนา 2,118 ไร่ และอำเภอปากพลี 1,432 ไร่

ระดับที่ 4 เป็นพื้นที่ไม่เหมาะสม (N) มีเนื้อที่ 903,625 ไร่

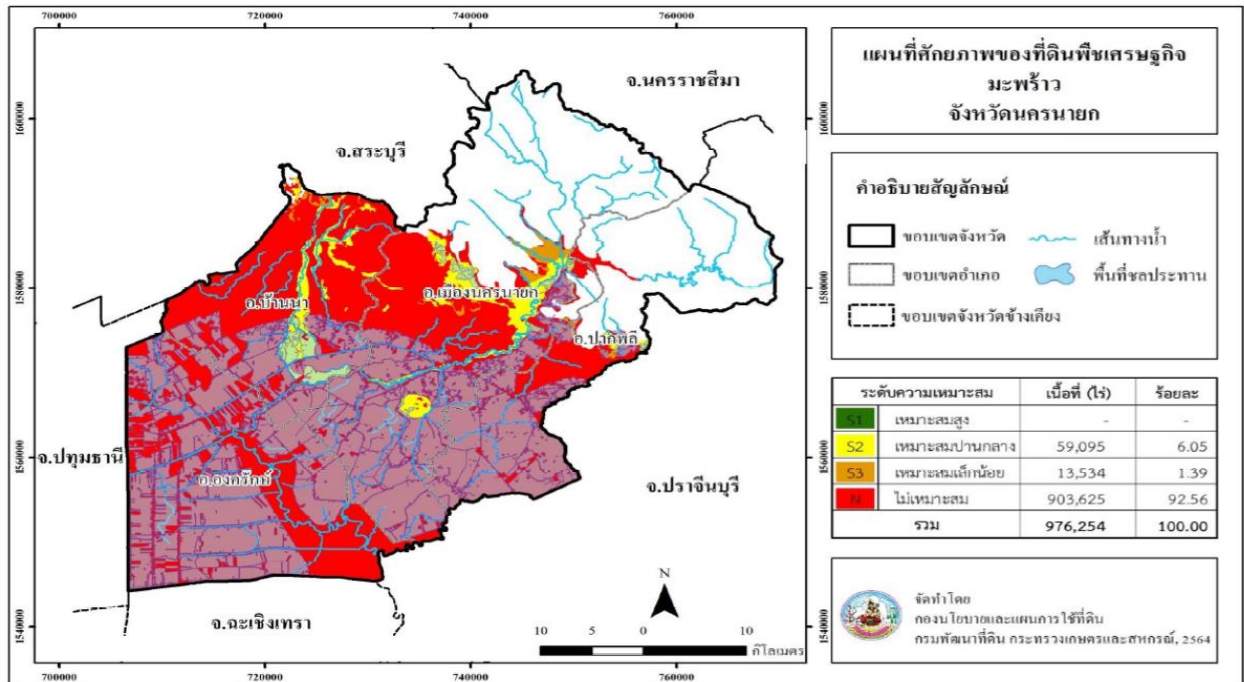

๑.๓ แหล่งน้ำธรรมชาติ

| ชื่อย่อลำน้ำ | ต้นกำเนิด | สถานที่ที่ลำน้ำไหลลงมาบรรจบกับแม่น้ำนครนายก |
|---|--|---|
| คลองสาริกา | เขาสาริกา อ.เมืองนครนายก | บ้านหินลาด ต.สาริกา อ.เมืองนครนายก |
| คลองวังตะไคร้ | เขาอินทนี อ.เมืองนครนายก | บ้านตง ต.สาริกา อ.เมืองนครนายก |
| คลองนางรอง | เขาเขียว อ.ปากพลี | บ้านตง ต.สาริกา อ.เมืองนครนายก |
| คลองท่าด่าน | คลองสมอปูนไหลมารวมกับคลองสามสิบ บริเวณคลองปูน อ.ปากพลี เป็นคลองท่าด่าน | บ้านท่าด่าน ต.หินตั้ง อ.เมืองนครนายก |
| คลองลำพุงแห้ง | เขามดดำ เขาแก้ว อ.เมืองนครนายก คลองบางกระทุ่ม คลองสายท่าแห้ง | บ้านสวนหงส์ ต.สาริกา อ.เมืองนครนายก |
| คลองบางหอย | คลองแชนคိုင် ไหลมารวมกันบริเวณบ้านบางหอย อ.ปากพลี | บ้านปากคลองบางหอย ต.บางสมบูรณ อ.องครักษ์ |
| คลองพระอาจารย์ คลองบางแม่, คลองบางอีกราว หรือลำผักนึ่ง | คลองโพธิ์ไหลมารวมกับคลองหน้ากระดานเป็นคลองบางแม่, คลองบางอีกราวหรือลำผักนึ่ง | วัดจันทร์เรือง ต.บางสมบูรณ อ.องครักษ์ |

ที่มา โครงการชลประทานนครนายก ปี ๒๕๖๕

๑.๒ ข้อมูลด้านการปกครองของจังหวัด

การแบ่งเขตการปกครอง จังหวัดนครนายกแบ่งเขตการปกครองออกเป็น ๔ อำเภอ ๔๐ ตำบล ๔๐๘ หมู่บ้าน ๖ เขตเทศบาล ๑ เทศบาลเมือง (เทศบาลเมืองนครนายก) ๕ เทศบาลตำบล

(เทศบาลตำบลท่าช้าง , เทศบาลตำบลเกาะหวาย,เทศบาลตำบลองครักษ์ , เทศบาลตำบลบ้านนา ,เทศบาลตำบลพิบูลออก) และ ๓๙ องค์การบริหารส่วนตำบล ดังนี้

ข้อมูลการแบ่งเขตการปกครองของจังหวัดนครนายก

| อำเภอ | พื้นที่ (ไร่) | ร้อยละ | จำนวน | | | | |
|-----------------------------------|---------------|--------|-------|----------|---------------------------------|------|------|
| | | | ตำบล | หมู่บ้าน | เทศบาลเมือง/ตำบล | อบต. | อบจ. |
| จังหวัดนครนายก พื้นที่ ๔ อำเภอ | ๑,๓๒๖,๒๕๐ | ๑๐๐ | ๔๑ | ๔๐๘ | ๑ เทศบาลเมือง/ ๕ เทศบาลตำบล | ๓๙ | ๑ |
| ๑) เมืองนครนายก | ๔๕๕,๐๖๒ | ๓๔.๓๑ | ๑๓ | ๑๒๕ | ๑ เทศบาลเมือง / ๑ เทศบาลตำบล | ๑๒ | - |
| ๒) ปากพลี | ๓๒๔,๔๓๘ | ๒๔.๔๘ | ๗ | ๕๒ | ๑ เทศบาลตำบล | ๗ | - |
| ๓) บ้านนา | ๓๐๔,๐๐๐ | ๒๒.๙๒ | ๑๐ | ๑๑๕ | ๒ เทศบาลตำบล | ๙ | - |
| ๔) องครักษ์ | ๒๔๒,๗๕๐ | ๑๘.๓๐ | ๑๑ | ๑๑๖ | ๑ เทศบาลตำบล | ๑๑ | - |

๑.๓ โครงสร้างประชากร เมื่อ วันที่ ๓๑ ธันวาคม ๒๕๖๔ จังหวัดนครนายก มีประชากรรวมทั้งสิ้น ๒๖๐,๔๓๓ คน เป็นชาย ๑๒๘,๘๕๔ คน เป็นหญิง ๑๓๑,๕๗๙ คน ความหนาแน่นของประชากรต่อตารางกิโลเมตรโดยเฉลี่ย ๑๒๒.๗๓ คน โดยอำเภอองครักษ์มีความหนาแน่นของประชากรต่อตารางกิโลเมตรเฉลี่ยสูงสุด ๑๖๗.๖๘ คน

จำนวนประชากรของจังหวัดนครนายก ปี ๒๕๖๔

| อำเภอ | ชาย (คน) | หญิง (คน) | รวม ประชากร (คน) | จำนวน ครัวเรือน | ร้อยละ | | |
|--------------|----------------|----------------|------------------------|--------------------|--------------|--------------|------------------------|
| | | | | | ชาย (คน) | หญิง (คน) | รวม ประชากร (คน) |
| เมืองนครนายก | ๕๐,๕๘๘ | ๕๑,๑๕๓ | ๑๐๑,๗๔๑ | ๔๔,๑๒๘ | ๔๙.๗๒ | ๕๐.๒๘ | ๑๐๐.๐๐ |
| ปากพลี | ๑๑,๗๕๕ | ๑๒,๕๓๙ | ๒๔,๒๙๔ | ๙,๔๑๖ | ๔๘.๓๙ | ๕๑.๖๑ | ๑๐๐.๐๐ |
| บ้านนา | ๓๔,๔๕๒ | ๓๔,๘๑๗ | ๖๙,๒๖๙ | ๒๖,๙๓๖ | ๔๙.๗๔ | ๕๐.๒๖ | ๑๐๐.๐๐ |
| องครักษ์ | ๓๒,๐๕๙ | ๓๓,๐๗๐ | ๖๕,๑๒๙ | ๒๓,๗๖๙ | ๔๙.๒๒ | ๕๐.๗๘ | ๑๐๐.๐๐ |
| รวม | ๑๒๘,๘๕๔ | ๑๓๑,๕๗๙ | ๒๖๐,๔๓๓ | ๑๐๔,๒๔๙ | ๔๙.๔๘ | ๕๐.๕๒ | ๑๐๐.๐๐ |

ที่มา: ที่ทำการปกครองจังหวัดนครนายก ข้อมูล ณ วันที่ ๓๑ ธันวาคม ๒๕๖๔

๑.๔ ข้อมูลด้านเศรษฐกิจของจังหวัดนครนายก

ปี ๒๕๖๓ จังหวัดนครนายก มีผลิตภัณฑ์มวลรวมจังหวัด มูลค่า ๓๑,๑๕๘ ล้านบาท แยกเป็นภาคการเกษตร จำนวน ๖,๙๖๒ ล้านบาท และมูลค่านอกภาคเกษตร จำนวน ๒๔,๑๙๗ ล้านบาท โดยสาขาหลักที่มีมูลค่าสูงที่สุด ๕ อันดับ ได้แก่ ๑.สาขาเกษตรกรรม การป่าไม้ และการประมง ๒.สาขาการศึกษา๓. สาขาการขายส่งและการขายปลีก การซ่อมยานยนต์และจักรยานยนต์ ๔.สาขาการบริหารราชการ การป้องกันประเทศและ การประกันสังคมภาคบังคับ ๕.สาขาการผลิต

ผลิตภัณฑ์มวลรวมของจังหวัดนครนายก (GPP) ปี ๒๕๖๐ - ๒๕๖๓

| สาขาการผลิต | มูลค่า (ล้านบาท) | | | |
|--|--------------------|--------------------|--------------------|---------------------|
| | พ.ศ.๒๕๖๐ (๒๐๑๗) | พ.ศ.๒๕๖๑ (๒๐๑๘) | พ.ศ.๒๕๖๒ (๒๐๑๙) | พ.ศ.๒๕๖๓p (๒๐๒๐) |
| ภาคเกษตร | ๕,๔๗๓ | ๖,๒๑๔ | ๖,๖๗๘ | ๖,๙๖๒ |
| เกษตรกรรม การป่าไม้ และการประมง | ๕,๔๗๓ | ๖,๒๑๔ | ๖,๖๗๘ | ๖,๙๖๒ |
| ภาคนอกเกษตร | ๒๐,๘๗๔ | ๒๓,๗๓๓ | ๒๔,๑๔๔ | ๒๔,๑๙๗ |
| ภาคอุตสาหกรรม | ๓,๗๑๓ | ๓,๗๖๖ | ๓,๖๗๕ | ๓,๖๘๖ |
| การทำเหมืองแร่และเหมืองหิน | ๑๘ | ๑๘ | ๒๐ | ๑๙ |
| การผลิต | ๒,๙๓๘ | ๓,๐๕๔ | ๒,๙๒๑ | ๒,๘๗๐ |
| การไฟฟ้า ก๊าซ ไอน้ำและระบบปรับอากาศ | ๕๙๕ | ๕๓๗ | ๕๙๓ | ๖๒๔ |
| การจัดหาน้ำ การจัดการ และการบำบัดน้ำเสีย ของเสีย และสิ่งปฏิกูล | ๑๖๓ | ๑๕๗ | ๑๔๑ | ๑๗๓ |
| ภาคบริการ | ๑๗,๑๖๐ | ๑๙,๙๖๖ | ๒๐,๔๖๙ | ๒๐,๕๑๑ |
| การก่อสร้าง | ๒,๑๙๘ | ๒,๑๗๕ | ๒,๑๗๒ | ๒,๓๕๙ |
| การขายส่ง และการขายปลีก การซ่อมยานยนต์ และจักรยานยนต์ | ๒,๘๖๖ | ๓,๒๕๒ | ๓,๔๔๖ | ๓,๕๕๔ |
| การขนส่ง และสถานที่เก็บสินค้า | ๘๗๗ | ๙๐๙ | ๑,๐๐๕ | ๘๙๙ |
| ที่พักโรงแรม และบริการด้านอาหาร | ๑,๑๘๐ | ๑,๓๓๕ | ๑,๔๙๑ | ๑,๑๒๙ |
| ข้อมูลข่าวสารและการสื่อสาร | ๒๑๗ | ๒๔๙ | ๓๐๖ | ๓๐๒ |
| กิจกรรมทางการเงินและการประกันภัย | ๑,๕๑๘ | ๑,๖๐๗ | ๑,๖๓๖ | ๑,๖๑๕ |
| กิจกรรมอสังหาริมทรัพย์ | ๑,๑๙๒ | ๑,๑๕๔ | ๑,๑๔๘ | ๑,๓๐๖ |
| กิจกรรมวิชาชีพ วิทยาศาสตร์และเทคโนโลยี | ๒๓ | ๒๒ | ๒๘ | ๒๙ |
| กิจกรรมทางการบริหารและบริการสนับสนุน | ๓๔๖ | ๓๗๓ | ๒๖๒ | ๑๔๕ |
| การบริหารราชการ การป้องกันประเทศ และการประกันสังคม ภาคบังคับการศึกษา | ๓,๑๑๔ | ๓,๓๒๕ | ๓,๔๗๙ | ๓,๔๓๑ |
| ประกันสังคม ภาคบังคับการศึกษา | ๑,๗๗๒ | ๓,๕๗๓ | ๓,๓๙๒ | ๓,๖๖๒ |
| กิจกรรมด้านสุขภาพและงานสังคมสงเคราะห์ ศิลปะ ความบันเทิงและนันทนาการ | ๑,๔๔๒ | ๑,๕๗๐ | ๑,๖๕๙ | ๑,๖๕๒ |
| ศิลปะ ความบันเทิงและนันทนาการ | ๑๒๔ | ๑๔๔ | ๑๖๓ | ๑๔๗ |
| กิจกรรมการบริการด้านอื่น ๆ | ๒๙๑ | ๒๗๗ | ๒๘๔ | ๒๘๑ |
| ผลิตภัณฑ์มวลรวมจังหวัด (Gross Provincial Products) | ๒๖,๓๔๗ | ๒๙,๙๘๐ | ๓๐,๘๒๒ | ๓๑,๑๕๘ |
| รายได้ต่อหัว (Baht) (GPP Per Capita, Baht) | ๑๐๒,๑๐๕ | ๑๑๕,๖๑๖ | ๑๑๘,๕๑๗ | ๑๑๙,๓๐๔ |
| จำนวนประชากร (๑,๐๐๐ คน) | ๒๕๘ | ๒๕๙ | ๒๖๐ | ๒๖๑ |

ที่มา สำนักงานสภาพัฒนาการเศรษฐกิจและสังคมแห่งชาติ ณ วันที่ ๓๐ มิถุนายน ๒๕๖๕

๒. ข้อมูลด้านการเกษตรและสหกรณ์ที่สำคัญ ของจังหวัดนครนายก

๒.๑ ครั้วเรือเกษตรกร

ปี ๒๕๖๕ จังหวัดนครนายก มีครั้วเรือเกษตรกรรม จำนวน ๒๗,๒๔๐ ครั้วเรือ หรือเท่ากับ ร้อยละ ๒๕.๕๙ ของครั้วเรือทั้งหมด (๑๐๔,๘๕๐ ครั้วเรือ ณ ๓๑ ธันวาคม ๒๕๖๕) โดยสรุปดังนี้

| อำเภอ | จำนวนครั้วเรือเกษตรกร (ครั้วเรือ) | | | | |
|--------------|-----------------------------------|---------------|---------------|---------------|---------------|
| | ปี ๒๕๖๑ | ปี ๒๕๖๒ | ปี ๒๕๖๓ | ปี ๒๕๖๔ | ปี ๒๕๖๕ |
| เมืองนครนายก | ๗,๙๔๙ | ๘,๒๓๔ | ๘,๒๙๐ | ๘,๓๙๔ | ๘,๔๙๕ |
| ปากพลี | ๓,๓๙๖ | ๓,๕๕๒ | ๓,๖๔๗ | ๓,๗๔๕ | ๓,๘๖๕ |
| บ้านนา | ๖,๖๒๘ | ๗,๐๖๑ | ๗,๑๕๙ | ๗,๒๖๓ | ๗,๔๗๐ |
| องครักษ์ | ๖,๓๙๕ | ๖,๙๘๐ | ๖,๗๙๔ | ๖,๘๓๗ | ๗,๔๑๐ |
| รวม | ๒๔,๓๖๘ | ๒๕,๘๖๗ | ๒๕,๘๙๐ | ๒๖,๒๓๙ | ๒๗,๒๔๐ |

ที่มา ครั้วเรือทั้งหมด อ้างอิง กรมการปกครอง ณ วันที่ ๓๑ ธันวาคม ๒๕๖๕

ครั้วเรือเกษตรกร อ้างอิง ผลการขึ้น ทบก.ปี ๒๕๖๕ ณ วันที่ ๓๑ ธันวาคม ๒๕๖๕

๒.๒ การใช้ที่ดินเพื่อการเกษตร

ข้อมูลการใช้ที่ดินเพื่อการเกษตรแยกตามรายอำเภอ จังหวัดนครนายก

| อำเภอ | พื้นที่ทั้งหมด | รวมพื้นที่ทำการเกษตร | | พื้นที่ทำการเกษตร (ร้อยละของพื้นที่เกษตร) | | | | | | | | | |
|--------------|------------------|----------------------|--------------------|---|--------------------|---------------|--------------------|---------------|--------------------|--------------|--------------------|----------------|--------------------|
| | | จำนวน (ไร่) | ร้อยละพื้นที่เกษตร | ที่นา | | ไม้ผล | | ไม้ยืนต้น | | พืชไร่ | | เกษตรอื่นๆ | |
| | | | | จำนวน (ไร่) | ร้อยละพื้นที่เกษตร | จำนวน (ไร่) | ร้อยละพื้นที่เกษตร | จำนวน (ไร่) | ร้อยละพื้นที่เกษตร | จำนวน (ไร่) | ร้อยละพื้นที่เกษตร | จำนวน (ไร่) | ร้อยละพื้นที่เกษตร |
| เมืองนครนายก | ๔๕๕,๐๖๓ | ๑๘๙,๙๓๘ | ๔๑.๗๔ | ๑๓๖,๐๗๔ | ๒๙.๙๐ | ๑๑,๒๓๙ | ๒.๔๗ | ๔,๕๓๒ | ๑.๐๐ | ๘๘๓ | ๐.๑๙ | ๓๗,๒๑๐ | ๘.๑๘ |
| ปากพลี | ๒๔๒,๗๕๐ | ๑๐๒,๒๒๔ | ๔๒.๑๑ | ๘๕,๑๐๓ | ๓๕.๐๖ | ๓,๖๔๕ | ๑.๕๐ | ๒,๙๗๘ | ๑.๒๓ | ๕๔ | ๐.๐๒ | ๑๐,๔๔๔ | ๔.๓๐ |
| บ้านนา | ๓๒๔,๔๓๘ | ๑๔๖,๑๐๐ | ๔๕.๐๓ | ๑๐๒,๒๙๑ | ๓๑.๕๓ | ๑๑,๑๐๖ | ๓.๔๒ | ๑๐,๗๗๘ | ๓.๓๒ | ๖๔๘ | ๐.๒๐ | ๒๑,๒๗๗ | ๖.๕๖ |
| องครักษ์ | ๓๐๓,๙๙๙ | ๒๓๙,๖๑๔ | ๗๘.๘๒ | ๑๖๑,๒๗๕ | ๕๓.๐๕ | ๘,๖๙๑ | ๒.๘๖ | ๑๙,๔๒๓ | ๖.๓๙ | ๒๓๓ | ๐.๐๘ | ๔๙,๙๙๒ | ๑๖.๔๔ |
| รวม | ๑,๓๒๖,๒๕๐ | ๖๗๗,๘๗๖ | ๕๑.๑๐ | ๔๘๔,๗๔๓ | ๓๖.๕๗ | ๓๔,๖๘๑ | ๒.๖๐ | ๓๗,๗๑๑ | ๒.๘๔ | ๑,๘๑๘ | ๐.๑๓ | ๑๑๘,๙๒๓ | ๘.๙๖ |

ที่มา : สถานีพัฒนาที่ดินนครนายก ข้อมูล ณ วันที่ ๒๗ มกราคม ๒๕๖๖

เกษตรอื่นๆ หมายถึง พืชสวน พืชไร่เลี้ยงสัตว์และโรงเรือนเลี้ยงสัตว์ พืชน้ำ สถานที่เพาะเลี้ยงสัตว์น้ำ

เกษตรผสมผสาน/ไร่นาสวนผสม

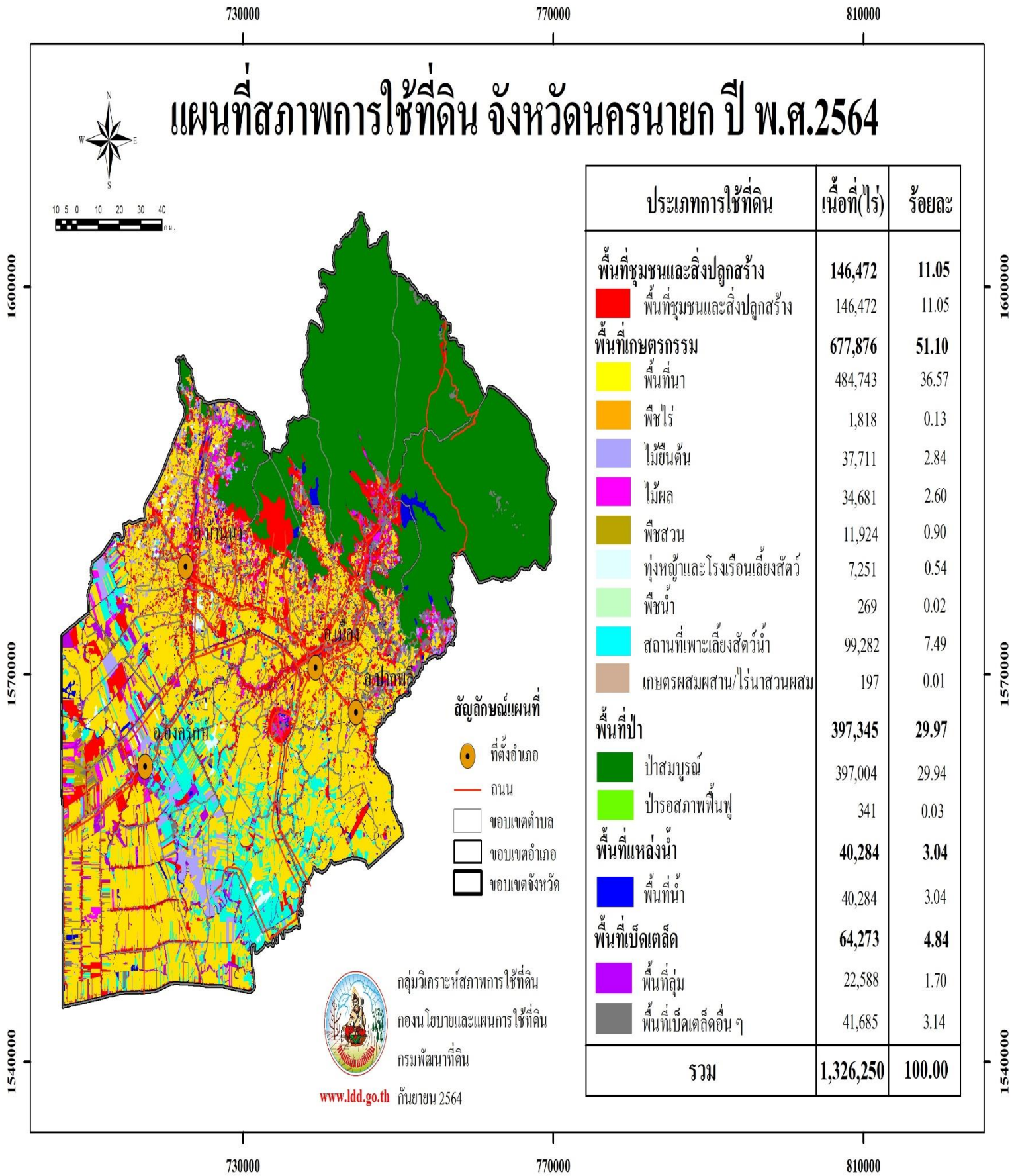

๒.๓ แหล่งน้ำเพื่อการเกษตร

ภาพแผนที่ จุดแหล่งน้ำเพื่อการเกษตรในจังหวัดนครนายก

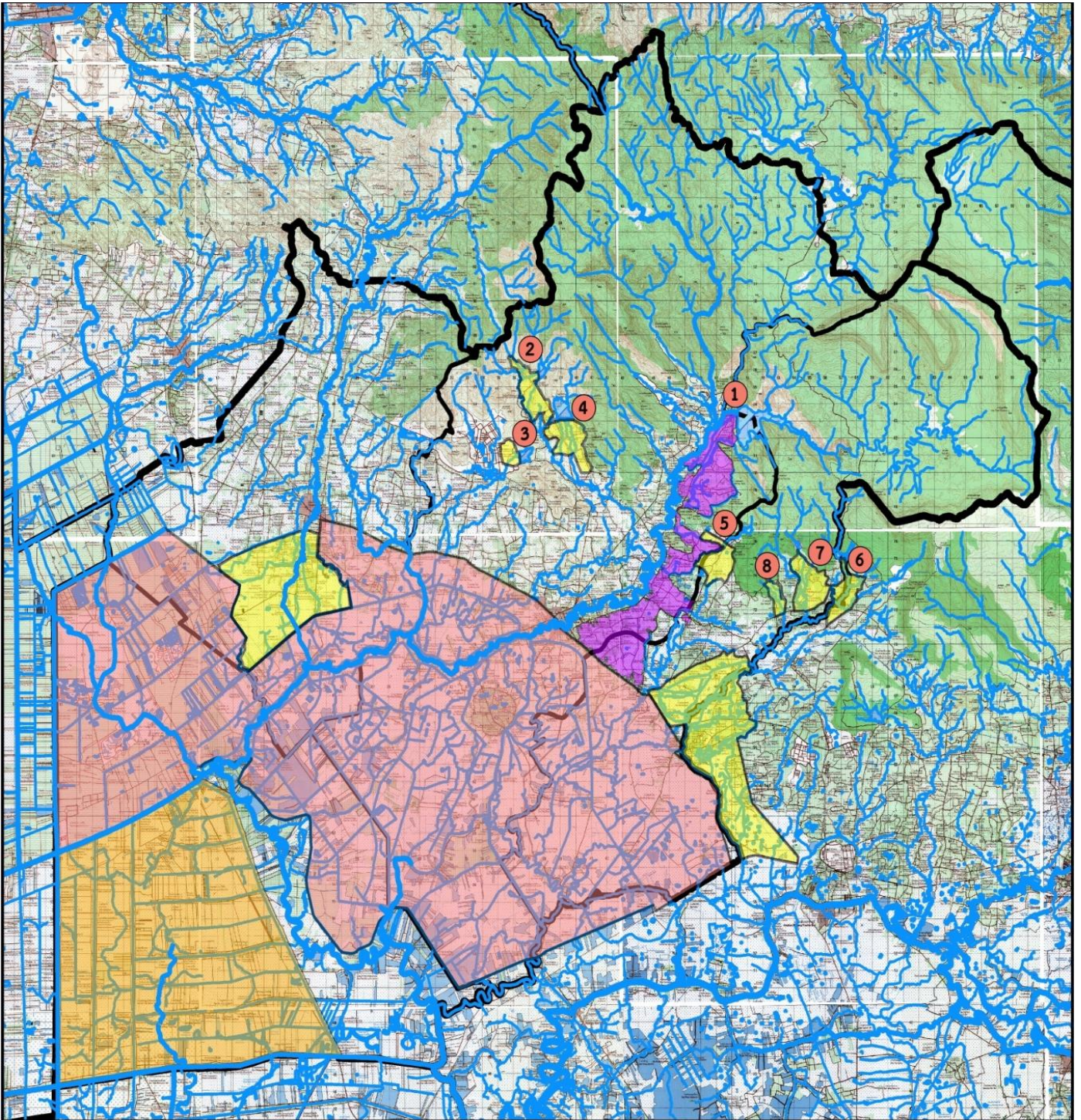

สัญลักษณ์

| | | |
|--|--|---|
|  โครงการชลประทานนครนายก พื้นที่ 43,992 ไร่ |  เขื่อนขุนด่านปราการชล 224.000 ล้าน ลบ.ม. |  อ่างเก็บน้ำคลองสีเสียด 1.140 ล้าน ลบ.ม. |
|  โครงการส่งน้ำและบำรุงรักษาขุนด่านปราการชล พื้นที่ 18,280 ไร่ |  อ่างเก็บน้ำทรายทอง 2.000 ล้าน ลบ.ม. |  อ่างเก็บน้ำวังบอน 7.600 ล้าน ลบ.ม. |
|  โครงการส่งน้ำและบำรุงรักษานครนายก พื้นที่ 340,563 ไร่ |  อ่างเก็บน้ำคลองโบท 4.250 ล้าน ลบ.ม. |  อ่างเก็บน้ำวังม่วง 0.800 ล้าน ลบ.ม. |
|  โครงการส่งน้ำและบำรุงรักษารังสิตใต้ พื้นที่ 96,618 ไร่ |  อ่างเก็บน้ำห้วยปรือ 8.800 ล้าน ลบ.ม. |  อ่างเก็บน้ำคลองกลาง 3.100 ล้าน ลบ.ม. |

พื้นที่ชลประทานและระบบชลประทาน

จังหวัดนครนายก มีพื้นที่เกษตรกรรม จำนวน ๖๘๓,๒๗๙ ไร่ แยกเป็นพื้นที่เกษตรในเขตชลประทาน จำนวน ๔๙๙,๔๕๓ ไร่ หรือร้อยละ ๗๓.๑๐ ของพื้นที่เกษตรกรรมทั้งหมด และพื้นที่เกษตรนอกเขตชลประทาน จำนวน ๑๘๓,๘๒๖ ไร่ หรือร้อยละ ๒๖.๙๐ ของพื้นที่เกษตรกรรมทั้งหมด

ข้อมูลความจุอ่างเก็บน้ำ/เขื่อน จังหวัดนครนายก

| อ่างเก็บน้ำ/เขื่อน | ความจุ ล้าน (ลบ.ม.) |
|-------------------------|---------------------|
| เขื่อนขุนด่านปราการชล | ๒๒๔.๐๐ |
| อ่างเก็บน้ำทรายทอง | ๒.๐๐ |
| อ่างเก็บน้ำคลองโบท | ๔.๒๕ |
| อ่างเก็บน้ำห้วยปรือ | ๘.๘๗ |
| อ่างเก็บน้ำคลองสี่เสียด | ๑.๑๔ |
| อ่างเก็บน้ำบ้านวังม่วง | ๐.๘ |
| อ่างเก็บน้ำวังบอน | ๗.๖๐ |
| อ่างเก็บน้ำคลองกลาง | ๓.๑๐ |
| รวม | ๒๕๑.๗๖ |

พื้นที่ในเขตชลประทานจังหวัดนครนายก ปี ๒๕๖๕

| โครงการ | พื้นที่ชลประทาน (ไร่) | ความสามารถในการส่งน้ำฤดูแล้ง |
|--|-----------------------|---|
| | ปี ๒๕๖๕ | ปี ๒๕๖๕ |
| โครงการส่งน้ำและบำรุงรักษานครนายก | ๓๔๐,๕๖๓ | ๑๑๐,๐๐๐ |
| โครงการส่งน้ำและบำรุงรักษาขุนด่านนครนายก | ๑๘,๒๘๐ | ๑๘,๐๐๐ |
| โครงการชลประทานนครนายก | ๔๓,๙๙๒ | ๒๐,๐๐๐ |
| โครงการส่งน้ำและบำรุงรักษารังสิตใต้ | ๙๖,๖๑๘ | ๘๖,๐๐๐ (ใช้น้ำจากเขื่อนป่าสักชลสิทธิ์) |
| รวม | ๔๙๙,๔๕๓ | ๒๓๔,๐๐๐ |

ที่มา : โครงการชลประทานนครนายก ข้อมูล ณ วันที่ ๒๗ มกราคม ๒๕๖๖

ตารางแผนการจัดสรรน้ำและการเพาะปลูกพืชฤดูแล้งปี ๒๕๖๕/๖๖ จังหวัดนครนายก

| ที่ | ชื่อโครงการ | ปริมาณน้ำต้นทุน ๑ พ.ย. ๖๔ (ล้าน ลบ.ม.) | ปริมาณน้ำใช้การ ๑ พ.ย. ๖๔ (ล้าน ลบ.ม.) | ปริมาณน้ำ (ล้าน ลบ.ม.) | | | | | พื้นที่คาดการณ์เพาะปลูก (ไร่) | | | | ปริมาณน้ำคงเหลือ ๑ พ.ค. ๖๕ (ล้าน ลบ.ม.) | หมายเหตุ | |
|-----|-------------|---|---|------------------------|--------------|------------|----------------|-------|-------------------------------|------------|--------|----------------------|--|----------|---|
| | | | | เกษตร | อุปโภคบริโภค | อุตสาหกรรม | รักษาระบบนิเวศ | อื่นๆ | รวม | ข้าวนาปรัง | พืชไร่ | พืชต่อเนื่องและอื่นๆ | | | รวม |
| ๑ | ขป. | ๓๓.๘๖ | ๓๓.๐๔ | ๒๔.๓๐ | ๒.๐๐ | - | - | - | ๒๖.๓๐ | ๑๐,๒๔๕ | ๓๐๔ | ๖,๐๑๗ | ๑๖,๕๖๗ | ๖.๗๔ | - รับน้ำจากขุนด่าน ๖ ล้าน ลบ.ม. + อ่างฯ คลองไม้ปล้อง ๓.๕ ล้าน ลบ.ม. |

| ที่ | ชื่อโครงการ | ปริมาณน้ำต้นทุน ๑ พ.ย. ๖๔ (ล้านลบ.ม.) | ปริมาณน้ำใช้การ ๑ พ.ย. ๖๔ (ล้านลบ.ม.) | ปริมาณน้ำ (ล้าน ลบ.ม.) | | | | | | พื้นที่คาดการณ์เพาะปลูก (ไร่) | | | | ปริมาณน้ำคงเหลือ ๑ พ.ค. ๖๕ (ล้านลบ.ม.) | หมายเหตุ |
|-------------------|--------------|--|--|------------------------|--------------|------------|----------------|-------|--------|-------------------------------|--------|----------------------|---------|---|---|
| | | | | เกษตร | อุปโภคบริโภค | อุตสาหกรรม | รักษาระบบนิเวศ | อื่นๆ | รวม | ข้าวนาปรัง | พืชไร่ | พืชต่อเนื่องและอื่นๆ | รวม | | |
| ๒ | คป.ขุนด่าน | ๒๒๔.๑๙ | ๒๑๙.๑๙ | ๑๓๐.๘๔ | ๙.๑๐ | - | ๓๒.๐๐ | ๑๑.๕๑ | ๑๘๓.๔๕ | ๑๐,๙๙๐ | ๑,๕๒๐ | ๓,๐๒๐ | ๑๕,๕๓๐ | ๓๕.๗๔ | - ส่งน้ำให้พื้นที่คป.นย. ๙๘ ล้าน ลบ.ม. - ส่งน้ำให้พื้นที่คป.นย. ๖ ล้าน ลบ.ม. |
| ๓ | คป.นครนายก | ๒๕.๐๐ | ๒๕.๐๐ | ๑๒๓.๑๐ | ๓.๖๒ | ๑.๐๙ | ๓.๖๒ | - | - | ๔๔,๔๕๙ | ๔,๔๗๖ | ๕๐,๓๖๕ | ๙๙,๓๐๐ | ๒๕.๐๐ | - รับน้ำจากขุนด่าน ๙๘ ล้าน ลบ.ม. |
| รวม (๑-๓) | | ๒๔๙.๑๙ | ๒๔๔.๑๙ | ๒๕๓.๙๔ | ๑๖.๓๔ | ๒.๑๘ | ๓๘.๖๔ | ๑๑.๕๑ | ๒๘๓.๔๕ | ๖๕,๖๙๔ | ๖,๓๙๖ | ๘๓,๔๐๕ | ๒๙๘,๑๓๐ | ๖๕.๗๔ | |
| ๔ | คป.รังสิตใต้ | ๔๖.๙๒ | ๔๖.๙๒ | ๗๖.๒๓ | ๒๑.๑๘ | ๓.๘๘ | ๔.๑๔ | - | ๑๐๕.๔๓ | ๙๐,๐๐๐ | - | - | ๙๐,๐๐๐ | | - รับน้ำจากแม่น้ำเจ้าพระยา+เขื่อนป่าสัก |
| รวมทั้งสิ้น (๑-๔) | | ๓๒๑.๑๑ | ๓๑๖.๐๓ | ๔๒๙.๑๗ | ๓๗.๖๔ | ๖.๙๖ | ๔๖.๓๙ | ๑๑.๕๑ | ๓๘๘.๘๘ | ๑๕๕,๖๙๔ | ๖,๓๙๖ | ๘๓,๔๐๕ | ๓๘๘,๑๓๐ | ๖๕.๗๔ | |

ที่มา : โครงการชลประทานนครนายก ข้อมูล ณ วันที่ ๒๐ ตุลาคม ๒๕๖๕

แผนการเพาะปลูกพืช ในช่วงฤดูแล้ง ปี ๒๕๖๕/๖๖

| อำเภอ | ข้าวนาปรัง (ไร่) | | พืชไร่ (ไร่) | | พืชผัก (ไร่) | | ไม้ผล/ไม้ยืนต้น (ไร่) | | รวม | |
|----------|------------------|---------|--------------|-------|--------------|-------|-----------------------|-----------|----------|---------|
| | นอกเขต | ในเขต | นอกเขต | ในเขต | นอกเขต | ในเขต | นอกเขต | ในเขต | นอกเขต | ในเขต |
| | เมือง | ๙๔๐ | ๒๑,๙๕๕ | ๐ | ๐.๗๕ | ๐ | ๑,๔๔๐ | ๔,๗๕๖ | ๗,๖๐๒.๒๕ | ๕,๖๙๖ |
| ปากพลี | ๐ | ๒,๗๐๐ | ๐ | ๐ | ๑ | ๓,๒๔๙ | ๔,๕๔๑ | ๖๔๙ | ๔,๕๔๒ | ๓,๓๔๙ |
| บ้านนา | ๓,๐๒๕ | ๑๕,๒๕๕ | ๓๔ | ๐ | ๐ | ๐ | ๑๕,๔๘๗ | ๙๑ | ๑๘,๕๔๖ | ๑๕,๓๔๖ |
| องครักษ์ | ๑๓,๒๑๐ | ๙๑,๗๒๐ | ๐ | ๒๕ | ๐ | ๐ | ๓๘๙ | ๓,๖๗๓ | ๑๓,๕๙๙ | ๙๕,๔๑๘ |
| รวม | ๑๗,๑๗๕ | ๑๓๑,๖๓๐ | ๓๔ | ๒๕.๗๕ | ๑ | ๔,๖๘๙ | ๒๕,๑๗๓ | ๑๒,๐๑๕.๒๕ | ๔๒,๓๘๓ | ๑๔๓,๖๗๑ |

ที่มา : สำนักงานเกษตรจังหวัดนครนายก ข้อมูล ณ วันที่ ๑๘ พฤศจิกายน ๒๕๖๕

ข้อมูลบ่อน้ำในไร่นา (แหล่งน้ำด้านการเกษตรจังหวัดนครนายก)

| ที่ | หน่วยงาน | ข้อมูลแหล่งน้ำด้านการเกษตร | |
|-----|---------------------------------------|-------------------------------------|-------------------------------|
| | | จำนวน (บ่อ) | ปริมาตรน้ำของหน่วยงาน (ลบ.ม.) |
| ๑ | สำนักงานประมงจังหวัดนครนายก | ๓,๘๘๖ (๑,๙๒๐ ลบ.ม/บ่อ) | ๗,๔๖๑,๑๒๐ |
| ๒ | สถานีพัฒนาที่ดินจังหวัดนครนายก | ๕๖๘ (๑,๒๖๐ ลบ.ม/บ่อ) | ๗๑๕,๖๘๐ |
| ๓ | สำนักงานสหกรณ์จังหวัดนครนายก | ๑๖ (๕,๐๐๐ ลบ.ม/บ่อ) | ๘๐,๐๐๐ |
| ๔ | สำนักงานการปฏิรูปที่ดินจังหวัดนครนายก | ๖๔ (๑,๒๖๘ ลบ.ม/บ่อและบ่อนาคใหญ่) | ๗๘๗,๖๑๗ |
| | รวม | ๔,๕๓๔ บ่อ | ๙,๐๔๔,๔๑๗ |

๒.๔ ด้านเกษตรเศรษฐกิจของจังหวัด ปีการผลิต ๒๕๖๕

๒.๔.๑ การปลูกพืชเศรษฐกิจของจังหวัด ปีการผลิต ๒๕๖๕

| ที่ | สินค้า | จำนวน เกษตรกร (ครัวเรือน) | พื้นที่เพาะปลูก (ไร่) | พื้นที่ให้ผล ผลิต (ไร่) | การกระจายผลผลิต (ตัน) | | คาดการณ์ ผลผลิตปีถัดไป (ตัน) ปี ๒๕๖๖ |
|-----|-----------------------|---------------------------------|--------------------------|----------------------------|-----------------------|-------------------|--|
| | | | | | ภายใน จังหวัด | ภายนอก จังหวัด | |
| ๑ | ข้าวปี๖๕/๖๖ รอบ ๑ | ๖,๓๙๒.๐๐ | ๑๕๓,๔๕๒.๙๖ | ๑๕๒,๘๐๔.๙๖ | ๙๕,๗๐๒.๔๙ | ๔,๕๑๕.๐๒ | ๑๐๑,๔๔๖.๐๘ |
| ๒ | ข้าวปี ๖๕ รอบ ๒ | ๑๔,๑๙๔.๐๐ | ๓๕๓,๙๖๑.๘๐ | ๓๕๓,๙๖๑.๘๐ | ๒๐๑,๗๓๒.๙๙ | ๔,๕๖๓.๓๐ | ๒๐๙,๕๑๑.๖๒ |
| ๓ | กระเทียม | ๔๒๗.๐๐ | ๖๔๙.๒๕ | ๖๔๙.๒๕ | ๙๑๘.๕๐ | ๑๓๒.๒๘ | ๑,๐๗๐.๔๑ |
| ๔ | กล้วยหอม | ๕.๐๐ | ๕๘๑.๐๐ | ๕๘๑.๐๐ | - | ๒,๖๑๔.๕๐ | ๒,๖๑๔.๕๐ |
| ๕ | ขนุนแห้ง | ๑๖๖.๐๐ | ๔๗๙.๐๐ | ๔๕๗.๐๐ | ๑๖๔.๕๒ | ๖๕๘.๔๔ | ๙๑๔.๐๐ |
| ๖ | ข้าวโพดเลี้ยงสัตว์ | ๑๕.๐๐ | ๑๖๘.๐๐ | ๑๖๘.๐๐ | - | ๑๒๐.๐๐ | ๑๒๐.๐๐ |
| ๗ | เงาะ | ๑๐๖.๐๐ | ๑๐๙.๐๐ | ๙๔.๐๐ | ๖๔.๗๗ | ๑๓.๒๐ | ๗๙.๗๓ |
| ๘ | ชะอม | ๑๒๓.๐๐ | ๑๗๐.๐๐ | ๑๗๐.๐๐ | ๕.๐๐ | ๘๐.๐๐ | ๘๕.๔๒ |
| ๙ | แตงโมเนื้อ | ๖๘.๐๐ | ๔,๙๐๗.๐๐ | ๔,๙๐๗.๐๐ | ๒๕๐.๗๔ | ๓,๗๙๖.๖๕ | ๔,๒๗๘.๒๐ |
| ๑๐ | ทุเรียน | ๙๓๙.๐๐ | ๒,๑๐๘.๐๐ | ๘๓๖.๐๐ | ๓๘๘.๓๕ | ๔๘๕.๕๖ | ๘๗๙.๕๐ |
| ๑๑ | ปาล์มน้ำมัน | ๙๔.๐๐ | ๔,๕๖๖.๐๐ | ๓,๔๒๖.๐๐ | - | ๑๐,๓๔๕.๕๘ | ๑๐,๔๓๑.๔๓ |
| ๑๒ | มะดัน | ๑๙๕.๐๐ | ๑,๐๔๐.๒๕ | ๑,๐๓๙.๕๐ | ๖๑๖.๙๔ | ๙๒๔.๗๕ | ๒,๐๕๕.๔๔ |
| ๑๓ | มะปรางหวาน | ๑,๐๐๔.๐๐ | ๒,๒๓๗.๐๐ | ๒,๑๗๗.๐๐ | ๒๐๒.๑๒ | ๑๒๘.๔๘ | ๓๔๗.๖๔ |
| ๑๔ | มะพร้าวแก่ | ๑๗.๐๐ | ๖๑.๐๐ | ๕๔.๐๐ | ๔๒.๙๐ | ๑๐.๖๐ | ๕๕.๖๘ |
| ๑๕ | มะพร้าวน้ำหอม | ๑๙.๐๐ | ๕๙๒.๐๐ | ๕๗๙.๐๐ | ๑๓๑.๒๐ | ๕๔๖.๐๐ | ๖๘๕.๖๐ |
| ๑๖ | มะยงชิด | ๒,๖๖๗.๐๐ | ๗,๙๐๙.๐๐ | ๖,๖๑๑.๐๐ | ๗๗๒.๗๘ | ๔๘๖.๖๒ | ๑,๑๙๒.๕๙ |
| ๑๗ | มังคุด | ๓๘๑.๐๐ | ๖๗๓.๐๐ | ๖๓๙.๐๐ | ๒๔๔.๖๙ | ๓๔.๓๑ | ๒๕๖.๐๐ |
| ๑๘ | มันสำปะหลัง โรงงาน | ๕.๐๐ | ๓๖๓.๐๐ | ๓๖๒.๐๐ | ๑๗.๕๙ | ๑,๒๔๓.๐๐ | ๑,๒๘๐.๔๐ |
| ๑๙ | เมล็ดถั่วเขียว | ๔.๐๐ | ๒.๐๐ | ๒.๐๐ | ๐.๗๐ | ๐.๗๐ | ๑.๔๐ |
| ๒๐ | ลองกอง | ๕๖.๐๐ | ๓๒.๐๐ | ๓๒.๐๐ | ๑๒.๖๙ | ๑.๕๗ | ๑๕.๑๓ |
| ๒๑ | ลำไย | ๑๑.๐๐ | ๙๐.๐๐ | ๖๓.๐๐ | ๑๒.๐๐ | ๔๗.๐๐ | ๕๙.๐๐ |
| ๒๒ | ส้มโอ | ๖๕๒.๐๐ | ๑,๙๕๒.๐๐ | ๑,๗๓๔.๐๐ | ๔๓๗.๓๕ | ๑,๘๒๔.๓๕ | ๒,๕๐๐.๗๓ |
| | รวม | ๒๗,๕๔๐.๐๐ | ๕๓๖,๑๐๓.๒๖ | ๕๓๑,๓๔๗.๕๑ | ๓๐๑,๗๑๘.๓๒ | ๓๒,๕๗๑.๙๑ | ๓๓๙,๘๘๐.๕๐ |

๒.๔.๒ การปศุสัตว์เศรษฐกิจของจังหวัด ปีการผลิต ๒๕๖๕

จังหวัดนครนายก เป็นแหล่งผลิตสัตว์เศรษฐกิจที่สำคัญหลายชนิด โดยเฉพาะสัตว์เล็กและสัตว์ปีก เช่น ไก่เนื้อ ไก่ไข่ โคเนื้อ กระบือ และสุกร เนื่องจากมีเส้นทางคมนาคมที่สะดวกรวดเร็ว อยู่ใกล้แหล่งผลิตอาหารสัตว์โรงงานแปรรูปหรือแหล่งรับซื้อผลผลิต และมีผู้ประกอบการรายใหญ่อยู่ในพื้นที่หลายราย ผู้ประกอบการมีการพัฒนาและปรับปรุงระบบการป้องกันโรคระบาดสัตว์ การจัดการสุขาภิบาลและสิ่งแวดล้อม

| ที่ | สินค้า | จำนวน เกษตรกร (ราย) | จำนวน สัตว์ (ตัว) | ปริมาณผลผลิต (ตัว/ฟอง) | การกระจายผลผลิต (ตัว) | | คาดการณ์ ผลผลิตปี ถัดไป (ตัว) ปี ๒๕๖๖ |
|-----|--------------|---------------------------|-------------------------|---------------------------------------|-----------------------|-------------------|--|
| | | | | | ภายในจังหวัด | ภายนอกจังหวัด | |
| ๑ | กระป๋อง | ๑,๐๘๓ | ๑๓,๘๖๙ | ๒,๗๕๕ | ๒,๗๕๕ | - | ๒,๗๕๕ |
| ๒ | ไก่เนื้อ | ๒๙๙ | ๒,๔๗๒,๐๑๘ | ๒,๓๖๐,๐๙๐ | ๑๒,๔๗๒,๐๑๘ | ๙,๘๘๘,๐๗๒ | ๑๒,๓๖๐,๐๙๐ |
| ๓ | ไก่พื้นเมือง | ๘,๖๘๐ | ๒๗๒,๗๒๙ | ๔๖๐,๐๖๙ | ๑๐๙,๐๙๑ | ๓๕๐,๙๗๘ | ๔๖๐,๐๖๙ |
| ๔ | ไข่ไก่ | ๙๓๘ | - | ๑,๔๗๕,๖๓๙,๘๑๒ | ๑,๔๗๕,๖๓๙,๘๘๒ | ๑,๓๒๘,๐๗๕,๘๓๐ | ๑,๔๗๕,๖๓๙,๘๑๒ |
| ๕ | ไข่เป็ด | ๓๘๘ | - | ๑๖,๑๘๓,๕๗๕ | ๑๖,๑๘๓,๕๗๕ | - | ๑๖,๑๘๓,๕๗๕ |
| ๖ | โคเนื้อ | ๙๗๙ | ๑๑,๗๑๙ | ๒,๒๗๗ | ๒,๒๗๗ | - | ๒,๒๗๗ |
| ๗ | เป็ดเทศ | ๗๗๕ | ๒๖,๓๕๖ | ๖๕,๘๙๐ | ๓๒,๙๔๖ | ๓๒,๙๔๔ | ๖๕,๘๙๐ |
| ๘ | เป็ดเนื้อ | ๒๙๓ | ๔๗๖,๐๘๑ | ๑,๙๐๔,๓๒๔ | ๙๕๒,๑๖๒ | ๙๕๒,๑๖๒ | ๑,๙๐๔,๓๒๔ |
| ๙ | แพะ | ๙๕ | ๒,๒๗๙ | ๑,๗๑๐ | ๑,๗๑๐ | - | ๑,๗๑๐ |
| ๑๐ | สุกร | ๑๖๙ | ๒๖๑,๔๙๗ | ๕๒๑,๐๓๕ | ๒๖๐,๕๑๘ | ๒๖๐,๕๑๗ | ๕๒๑,๐๓๕ |
| | รวม | ๑๒,๒๒๘ | ๓,๕๒๒,๖๗๙ | ๑๕,๓๑๕,๓๙๕ / ๑,๔๙๑,๘๒๓,๓๘๗ | ๓,๘๓๐,๗๒๒ | ๑๑,๔๘๔,๖๗๓ | ๑๕,๓๑๕,๓๙๕ |

๒.๔.๓ การประมงเศรษฐกิจของจังหวัด ปีการผลิต ๒๕๖๕

จังหวัดนครนายก มีเกษตรกรผู้เพาะเลี้ยงสัตว์น้ำ จำนวน ๓,๙๒๘ ราย มีจำนวนเนื้อที่เลี้ยง ๔๘,๐๖๒.๒๖ ไร่ (ตามแผนที่สภาพการใช้ที่ดิน ปี ๒๕๖๒ มีพื้นที่ ๙๕,๗๑๒ ไร่ เนื่องจากเป็นพื้นที่ทับซ้อนกับการเกษตรอื่น) สัตว์น้ำที่สำคัญของจังหวัดนครนายก ได้แก่ ปลาน้ำจืด เช่น ปลานิล ปลาดุกอุยเทศ ปลาดุกรัสเซีย ปลายี่สกเทศ ปลาดตะเพียน, กุ้งขาวแวนนาไม กุ้งก้ามกราม และลูกพันธุ์ปลาดุก โดยแยกเป็น ลูกพันธุ์ปลาดุก ๒๘๗ ราย ปลาน้ำจืด ๓,๔๗๒ ราย กุ้งขาวแวนนาไม จำนวน ๖๒๒ ราย กุ้งก้ามกราม ๑๓๒ ราย

| ชนิดสัตว์น้ำ | จำนวนเกษตรกร (ราย) | เนื้อที่เลี้ยง (ไร่) | ผลผลิตปีปัจจุบัน (ตัน) | ราคาเฉลี่ย (บาท/กก.) | มูลค่าสินค้า (ล้านบาท) |
|-----------------|-----------------------|-------------------------|---------------------------|-------------------------|---------------------------|
| ลูกพันธุ์ปลาดุก | ๒๘๗ | ๒,๕๘๔.๐๐ | ๑,๓๐๐.๔๔ (ล้านตัว) | ๐.๕๐ (บาท/ตัว) | ๖๕๐.๒๒ |
| ปลาดุก | ๕๐๑ | ๒,๔๐๖.๗๔ | ๓,๒๗๗.๗๐ | ๓๐ | ๙๘.๓๓ |
| ปลานิล | ๒,๓๘๖ | ๓๐,๕๗๒.๐๑ | ๙,๑๗๑.๕๙ | ๒๓.๕๐ | ๒๑๕.๕๓ |
| กุ้งก้ามกราม | ๑๓๒ | ๑,๔๐๔.๙๑ | ๔๒๑.๔๗ | ๓๐๐ | ๑๒๖.๓๐ |
| กุ้งขาวแวนนาไม | ๖๒๒ | ๑๑,๐๙๔.๖๐ | ๓,๓๒๘.๓๗ | ๑๐๐ | ๕๑๕.๙๑ |
| รวม | ๓,๙๒๘ | ๔๘,๐๖๒.๒๖ | ๑๖,๑๙๙.๑๓ | - | ๑,๖๐๖.๒๙ |

ข้อมูลผลผลิตจากการเพาะเลี้ยงสัตว์น้ำ แยกเฉพาะปลาน้ำจืดอื่นๆ ที่ไม่ใช่ปลานิลและปลาดุก

| ชนิดสัตว์น้ำ ปลาน้ำจืดอื่นๆ | จำนวน เกษตรกร (ราย) | ร้อยละ ผลผลิต ปีปัจจุบัน | ชนิดสัตว์น้ำ ปลาน้ำจืดอื่นๆ | จำนวน เกษตรกร (ราย) | ร้อยละ ผลผลิต ปีปัจจุบัน |
|--------------------------------|---------------------------|--------------------------------|--------------------------------|---------------------------|--------------------------------|
| ปลาตะเพียน | ๑๗๔ | ๖๙.๒๖ | ปลาแรด | ๙ | ๐.๑๙ |
| ปลายี่สกเทศ | ๑๕๘ | ๑๒.๓๗ | ปลาหมอไทย | ๘ | ๐.๐๑ |
| ปลาจิ้น | ๑๑๒ | ๕.๔๙ | ปลาจระเม็ดน้ำจืด | ๗ | ๐.๙๗ |
| ปลาสรวย | ๙๘ | ๓.๑๐ | ปลาหมอเทศ | ๗ | ๐.๑๕ |
| ปลานวลจันทร์เทศ | ๕๒ | ๑.๔๕ | ปลาสราด | ๔ | ๐.๑๖ |
| ปลาสลิค | ๓๘ | ๑.๙๕ | ปลายี่สกไทย | ๑ | ๐.๐๖ |
| ปลาบึก | ๒๙ | ๒.๔๘ | ปลากดคัง | ๑ | ๐.๐๖ |
| ปลาช่อน | ๑๔ | ๐.๑๑ | ปลากระดี่ | ๑ | ๐.๐๑ |
| ปลาไน | ๑๓ | ๒.๒๔ | ปลากุราย | ๑ | ๐.๐๑ |

ที่มา : สำนักงานประมงจังหวัดนครนายก จากฐานข้อมูล ระบบภูมิศาสตร์สารสนเทศ กรมประมง ๙ ก.ค. ๖๔

ข้อมูลผลผลิตจากการเพาะเลี้ยงสัตว์น้ำ สัตว์น้ำอื่นๆ ที่ไม่ใช่ปลาน้ำจืด

| อำเภอ | ปลากะพงขาว | | ปลาสวายงาม | | ปูน้ำจืด ปูนา | | กุ้งก้ามแดง | |
|--------------|---------------------------|-----------------------------|---------------------------|-----------------------------|---------------------------|-----------------------------|---------------------------|-----------------------------|
| | จำนวน เกษตรกร (ราย) | เนื้อที่ เลี้ยง (ไร่) | จำนวน เกษตรกร (ราย) | เนื้อที่ เลี้ยง (ไร่) | จำนวน เกษตรกร (ราย) | เนื้อที่ เลี้ยง (ไร่) | จำนวน เกษตรกร (ราย) | เนื้อที่ เลี้ยง (ไร่) |
| บ้านนา | ๐ | ๐.๐๐ | ๐ | ๐ | ๑ | ๐.๒๕ | ๒ | ๑๐.๕๑ |
| ปากพลี | ๐ | ๐.๐๐ | ๐ | ๐ | ๑ | ๐.๒๕ | ๕ | ๑.๑๑ |
| เมืองนครนายก | ๐ | ๐.๐๐ | ๓ | ๒.๕ | ๐ | ๐ | ๘ | ๖.๕๐ |
| องครักษ์ | ๒ | ๘.๐๙ | ๑ | ๑ | ๐ | ๐ | ๒ | ๑๑.๕๓ |
| รวม | ๒ | ๘.๐๙ | ๔ | ๓.๕ | ๒ | ๐.๕ | ๑๗ | ๒๙.๖๖ |

ที่มา : สำนักงานประมงจังหวัดนครนายก จากฐานข้อมูล ระบบภูมิศาสตร์สารสนเทศ กรมประมง ๙ ก.ค. ๖๔

สำหรับการเพาะเลี้ยงสัตว์น้ำเป็นกิจการการเพาะเลี้ยงสัตว์น้ำที่ต้องมีการควบคุม ได้แก่ การเพาะเลี้ยงจระเข้ และการเลี้ยงสัตว์น้ำในกระชัง การดำเนินการจะต้องให้ปฏิบัติตามข้อกำหนด ระเบียบ ที่กรมประมงกำหนด เพื่อประโยชน์ด้านสิ่งแวดล้อม สุขอนามัย ความปลอดภัยเป็นสำคัญ โดยการเพาะเลี้ยงจระเข้ มีเกษตรกรผู้เพาะเลี้ยง จำนวน ๓ ราย การเลี้ยงในกระชัง โดยแยกตามรายอำเภอ

สัตว์น้ำควบคุมการเลี้ยง ได้แก่ กุ้งขาววานาไม กุ้งก้ามแดง จระเข้ และ การเลี้ยงสัตว์น้ำในกระชัง เพื่อเป็นการควบคุมการเลี้ยงมิให้มีผลกระทบต่อสิ่งแวดล้อม บุคคล หรือกระทบต่อส่วนผู้มีส่วนได้ส่วนเสียนอกบริเวณ โดยมีการเลี้ยงจระเข้ในพื้นที่ ๓ อำเภอ ได้แก่ อำเภอบ้านนา อำเภอองครักษ์ และอำเภอเมืองรวมจำนวน ๖ ราย จำนวน ๓,๑๕๙ ตัว ส่งเป็นจระเข้เป็นตัวเพื่อการเลี้ยงต่อในจังหวัดอื่น และการเลี้ยงปลาในกระชัง จำนวน ๖๔ ราย

ข้อมูลการเลี้ยงจระเข้ในน้ำจืดของจังหวัดนครนายก

| ชนิดจระเข้ (อำเภอ) | จำนวนเกษตรกร (ราย) | จำนวนตัวจระเข้ (ตัว) |
|---------------------|--------------------|----------------------|
| จระเข้ในน้ำจืด | ๖ | ๒,๔๖๙ |
| - อำเภอบ้านนา | ๓ | ๑,๑๔๕ |
| - อำเภอองครักษ์ | ๒ | ๑,๒๒๙ |
| - อำเภอเมืองนครนายก | ๑ | ๓๓ |
| จระเข้ในน้ำเค็ม | ๑ | ๖๙๐ |
| - อำเภอบ้านนา | ๑ | ๖๙๐ |
| รวม | ๑๔ | ๖,๒๕๖ |

ที่มา : สำนักงานประมงจังหวัดนครนายก จากฐานข้อมูล ระบบภูมิศาสตร์สารสนเทศ กรมประมง ๙ ก.ค. ๖๔

ข้อมูลการเลี้ยงปลาในกระชังของจังหวัดนครนายก

| อำเภอที่เลี้ยงปลาในกระชัง | จำนวนเกษตรกร (ราย) | จำนวนกระชัง (กระชัง) | เนื้อที่เลี้ยง (ตร.ม.) | ราคาผลผลิตเฉลี่ย (บาท) |
|---------------------------|--------------------|----------------------|------------------------|------------------------|
| เมืองนครนายก | ๖๓ | ๕๑๒ | ๑๒,๙๗๓ | ๗๒ |
| องครักษ์ | ๑ | ๖ | ๑๒๐ | ๗๐ |
| รวม | ๖๔ | ๕๑๘ | ๑๓,๐๙๓ | ๗๑ |

หมายเหตุ การเลี้ยงปลาในกระชัง มีปลาที่เลี้ยง ๓ ชนิด ได้แก่ ปลาตะกวด ปลานิล ปลาตะเพียน

ที่มา : สำนักงานประมงจังหวัดนครนายก จากฐานข้อมูล ระบบภูมิศาสตร์สารสนเทศ กรมประมง ๙ ก.ค. ๖๔

องค์กรชุมชนประมงท้องถิ่น คือ กลุ่มประชาชนที่อยู่ร่วมกันในพื้นที่หมู่บ้าน ตำบล อำเภอ หรือจังหวัดเดียวกัน ที่รวมตัวกันโดยมีวัตถุประสงค์หรือกิจกรรมที่เกี่ยวข้องโดยตรงกับการประมงอันได้แก่การแปรรูปสัตว์น้ำ การเพาะเลี้ยงสัตว์น้ำ การทำการประมงจับสัตว์น้ำในแหล่งน้ำสาธารณะ เพื่อช่วยเหลือหรือสนับสนุนกันหรือทำกิจกรรมร่วมกัน มีการดำเนินการอย่างต่อเนื่องและมีระบบบริหารจัดการและการแสดงเจตนาแทนกลุ่มได้

| อำเภอ | ลักษณะขององค์กรชุมชนประมงท้องถิ่น | | |
|--------------|-----------------------------------|-----------------------|--|
| | การแปรรูป | การเพาะเลี้ยงสัตว์น้ำ | การทำการประมงจับสัตว์น้ำในพื้นที่สาธารณะ |
| เมืองนครนายก | ๑ | ๖ | ๑ |
| บ้านนา | - | ๑ | ๑ |
| องครักษ์ | ๓ | ๒ | - |
| ปากพลี | - | - | ๑ |
| รวม | ๔ | ๙ | ๓ |

๒.๕ ข้อมูลสินค้าเกษตรที่ได้รับรองสิ่งบ่งชี้ทางภูมิศาสตร์ (GI) ปี ๒๕๖๕

| ชนิดสินค้า | จำนวนเกษตรกร (ครัวเรือน) | จำนวนเกษตรกรผู้ขออนุญาตใช้ตราสัญลักษณ์ GI (ราย) |
|------------|--------------------------|---|
| มะยงชิด | ๒,๖๔๒ | ๓๐๒ |
| มะปรางหวาน | ๑,๐๐๔ | ๑๐๘ |
| รวม | ๓,๖๔๖ | ๔๑๐ |

ที่มา สำนักงานพาณิชย์จังหวัดนครนายก ปี ๒๕๖๕ : พันธุ์มะยงชิด : ทูลเกล้า บางขุนนนท์ ท่าด่าน ชิดสาริกา
ทูลถวายเป็น ชิดสง่า

๒.๖ ข้อมูลมาตรฐานสินค้าเกษตรจังหวัดนครนายก

| มาตรฐาน/ชนิดสินค้า | จำนวนเกษตรกร (ราย) | พื้นที่ (ไร่) |
|------------------------|--------------------|---------------|
| GAP ข้าว | ๔๙๒ | ๑๐,๓๘๘.๗๕ |
| GAP พืช | ๔๕๒ | ๔,๖๙๑.๑๔ |
| ข้าวอินทรีย์(รายเดียว) | ๑๐ | ๑๓๖ |
| ปศุสัตว์อินทรีย์ | ๓ ฟาร์ม | - |
| ประมงอินทรีย์ | ๑๑ | ๑๑.๙ |

ที่มา : ข้อมูลข้าว ศูนย์เมล็ดพันธุ์ข้าวนครนายก ข้อมูล ณ วันที่ ๓๑ ธันวาคม ๒๕๖๕

ข้อมูลไม้ผล ศูนย์วิจัยและพัฒนาการเกษตรปทุมธานี ข้อมูล ณ วันที่ ๓๑ ตุลาคม ๒๕๖๕

๒.๗ สินค้า OTOP ของจังหวัดนครนายก

| สินค้า | กลุ่มเกษตรกรที่ผลิต | แหล่งรับซื้อวัตถุดิบ | การสนับสนุนของ กระทรวงเกษตรและ สหกรณ์ |
|----------------------------|-------------------------------|---|---|
| ๑. กล้วยแห้งกรอบ | ร้านศรีสุนีย์ | ตลาดในพื้นที่ จ.นครนายก | ด้านการตลาด,แหล่งขาย |
| ๒. กล้วยอบมัน | กลุ่มแม่บ้านคุ้มราชสีห์ | เกษตรกรผู้ปลูก ต.สาริกา | แนะนำการต่อยอดผลผลิต |
| ๓. กระยาสารท | กลุ่มแม่บ้านสตรีศรีดงละคร | ตลาดในพื้นที่ จ.นครนายก | แนะนำการต่อยอดผลผลิต |
| ๔. กุ้งหวาน | กลุ่มแปรรูปจากกุ้งและปลา | เกษตรกรในพื้นที่ | แนะนำการต่อยอดผลผลิต |
| ๕. ปลาไร้สับ | กลุ่มแม่บ้านเกษตรกรบ้านจิกสูง | เกษตรกรในพื้นที่บ้านจิก | ด้านการตลาด,แหล่งขาย |
| ๖. มะดันแช่อิ่ม | กลุ่มสตรีแปรรูปผลไม้บางอ้อ | เกษตรกร อ.บางอ้อ และ พื้นที่นอกจังหวัด | แนะนำการต่อยอดผลผลิต |
| ๗. แคปหมูไร้มัน | กลุ่มแคปหมูไร้มัน | ตลาดในพื้นที่ จ.นครนายก | ด้านการตลาด,แหล่งขาย |
| ๘. ไข่เค็มพอกดิน | กลุ่มสตรีบ้านนอก | ตลาดในพื้นที่ จ.นครนายก | ด้านการตลาด,แหล่งขาย |
| ๙. ไข่กรอกปลา พริกไทยดำ | บริษัทเจพีเอ็ม ซอสเซส จำกัด | ตลาดในพื้นที่ จ.นครนายก | ด้านการตลาด,แหล่งขาย |
| ๑๐. ไม้จิสด | นางพรรณณี พูลสวัสดิ์ | ตลาดในพื้นที่ จ.นครนายก | ด้านการตลาด,แหล่งขาย |

ที่มา : สำนักงานพัฒนาชุมชนจังหวัดนครนายก ปี ๒๕๖๕

๒.๘ สถาบันเกษตรกรและองค์กรเกษตรกร

๒.๘.๑ ประเภทสหกรณ์และจำนวนสมาชิก สหกรณ์ในจังหวัดนครนายก มีจำนวน ๓๕ แห่ง

สมาชิกสหกรณ์ จำนวน ๓๔,๙๖๗ ราย

ประเภทสหกรณ์และจำนวนสมาชิก

| ประเภทสหกรณ์ | จำนวนสหกรณ์ (แห่ง) | จำนวนสมาชิก (ราย) |
|----------------------|-----------------------|----------------------|
| สหกรณ์การเกษตร | ๙ | ๒๑,๕๓๙ |
| -สหกรณ์การนิคม | ๒ | ๑,๐๑๙ |
| -สหกรณ์การประมง | ๑ | ๑๕๒ |
| สหกรณ์ออมทรัพย์ | ๗ | ๘,๕๗๒ |
| -สหกรณ์ร้านค้า | ๒ | ๑,๙๖๕ |
| -สหกรณ์บริการ | ๑๓ | ๑,๒๙๖ |
| -สหกรณ์เครดิตยูเนียน | ๑ | ๔๒๔ |
| รวม | ๓๕ | ๓๔,๙๖๗ |

ที่มา สำนักงานสหกรณ์จังหวัดนครนายก ๑ มกราคม ๒๕๖๕

สหกรณ์ที่ผ่านและไม่ผ่านการจัดมาตรฐาน แยกตามประเภทสหกรณ์ ปี ๒๕๖๕

| ประเภทสหกรณ์ | ปี ๒๕๖๕ | |
|---------------------|-------------|----------------|
| | ผ่านมาตรฐาน | ไม่ผ่านมาตรฐาน |
| สหกรณ์การเกษตร | ๒ | ๗ |
| สหกรณ์ประมง | - | ๑ |
| สหกรณ์นิคม | ๒ | - |
| สหกรณ์ออมทรัพย์ | ๖ | ๑ |
| สหกรณ์ร้านค้า | ๒ | - |
| สหกรณ์บริการ | ๒ | ๑๐ |
| สหกรณ์เครดิตยูเนียน | ๑ | - |
| รวม | ๑๕ | ๑๙ |

ที่มา : สำนักงานสหกรณ์จังหวัดนครนายก ข้อมูล ณ วันที่ ๑ มกราคม ๒๕๖๕

หมายเหตุ จัดมาตรฐานสหกรณ์เฉพาะสหกรณ์ที่ดำเนินการเท่านั้น

๒.๘.๒ กลุ่มเกษตรกรจังหวัดนครนายก

กลุ่มเกษตรกรจังหวัดนครนายก

| ประเภทกลุ่ม | จำนวนกลุ่มเกษตรกร(กลุ่ม) |
|--------------------|--------------------------|
| กลุ่มเกษตรกรทำนา | ๘ |
| กลุ่มเกษตรกรทำสวน | ๒ |
| กลุ่มเกษตรกรประมง | ๑ |
| กลุ่มเกษตรกรอื่น ๆ | ๒ |
| รวม | ๑๓ |

ที่มา : สำนักงานสหกรณ์จังหวัดนครนายก ณ วันที่ ๑ มกราคม ๒๕๖๕

ประเภทกลุ่มอาชีพ

| ลำดับที่ | ประเภทกลุ่มอาชีพ | จำนวนกลุ่มอาชีพ (กลุ่ม) | จำนวนสมาชิก (ราย) |
|---------------------------------|--|-------------------------|-------------------|
| ๑ | อาหารแปรรูป | ๕ | ๑๔๒ |
| ๒ | ผ้าและเครื่องแต่งกาย | ๑ | ๒๗ |
| ๓ | ของใช้/ของตกแต่ง/ของที่ระลึก/เครื่องประดับ | ๙ | ๑๒๐ |
| ๔ | บริการ | ๑ | ๑๒ |
| ๕ | เพาะปลูก | ๗ | ๑๖๑ |
| ๖ | ปัจจัยการผลิต | ๑ | ๓๖ |
| รวมจำนวนสมาชิกกลุ่มอาชีพ | | ๒๔ | ๔๙๘ |

ที่มา : สำนักงานสหกรณ์จังหวัดนครนายก ณ ๑ มกราคม ๒๕๖๕

๒.๙ ข้อมูลอาสาสมัครเกษตรของจังหวัดนครนายก

| อำเภอ | ด้านอาสาสมัครเกษตร | | | | | | | | | | | | หมายเหตุ |
|------------|--------------------|-----------------|--------------|------------|--------------|------------|------------------|------------------|-----------|-------------------|------------------|-------------------------------------|--|
| | เกษตรหมู่บ้าน | อาสาสมัครสหกรณ์ | ครูบัญชีอาสา | ประมงอาสา | อาสาปศุสัตว์ | หมอดินอาสา | อาสาสมัครผ่นหลวง | สารวัตรเกษตรอาสา | Q อาสา | อาสาสมัครชลประทาน | เศรษฐกิจการเกษตร | อาสาสมัครปฏิรูปที่ดินเพื่อเกษตรกรรม | |
| เมือง | ๑๖๘ | ๔ | ๑๙ | ๓๔ | ๒๙ | ๑๓๒ | ๑๐ | ๕ | ๔ | ๓๓ | ๑ | ๒๐ | อาสาสมัครเกษตร ๑ ราย อาจจะเป็นอาสาสมัครฯ ได้มากกว่า ๑ ด้าน |
| ปากพลี | ๕๓ | ๔ | ๑๗ | ๑๙ | ๔๓ | ๕๙ | ๑๖ | ๕ | ๔ | ๑๕ | ๑ | ๕ | |
| บ้านนา | ๑๗๑ | ๓ | ๑๑ | ๑๕ | ๒๕ | ๑๑๘ | ๘ | ๕ | ๔ | ๔ | ๑ | ๑๕ | |
| องครักษ์ | ๑๔๐ | ๔ | ๒๐ | ๓๖ | ๒๙ | ๑๐๓ | ๔ | ๕ | ๙ | ๗ | ๑ | ๒๔ | |
| รวม | ๕๓๒ | ๑๕ | ๖๗ | ๑๐๔ | ๑๒๖ | ๔๑๒ | ๓๘ | ๒๐ | ๒๑ | ๕๙ | ๔ | ๖๔ | |

ที่มา : สำนักงานเกษตรจังหวัดนครนายก ข้อมูล ณ วันที่ ๒๐ กรกฎาคม ๒๕๖๕

๒.๑๐ ข้อมูลด้านการเกษตรอื่นๆ ที่เกี่ยวข้อง เช่น ศูนย์จัดการศัตรูพืชชุมชน (ศจช.)

ศูนย์เรียนรู้การเพิ่มประสิทธิภาพการผลิตสินค้าเกษตรหลักและเครือข่าย ข้อมูลแปลงใหญ่ ข้อมูล Smart Farmer, Young Smart Farmer, แหล่งแปรรูป, แหล่งกระจายสินค้า ฯลฯ

ศูนย์จัดการศัตรูพืชชุมชน (ศจช.)

ข้อมูลศูนย์จัดการศัตรูพืชชุมชน (ศจช.) รวม ๕๓ ศูนย์

| อำเภอ | ศูนย์หลัก | ศูนย์เครือข่าย | รวม |
|----------|-----------|----------------|-----|
| เมือง | ๑ | ๑๘ | ๑๙ |
| ปากพลี | ๑ | ๑๐ | ๑๑ |
| บ้านนา | ๑ | ๑๒ | ๑๓ |
| องครักษ์ | ๑ | ๙ | ๑๐ |

| | | | |
|-----|---|----|----|
| รวม | ๔ | ๔๙ | ๕๓ |
|-----|---|----|----|

ที่มา : สำนักงานเกษตรจังหวัดนครนายก ๓๑ ธันวาคม ๒๕๖๕

ข้อมูลศูนย์เรียนรู้การเพิ่มประสิทธิภาพการผลิตสินค้าเกษตรหลัก และเครือข่าย

| อำเภอ | ประเภท ศพก.เครือข่าย | | | | | | | | | | | | | รวม |
|----------|----------------------|---------------------------------|-------------------------------|------------------------|---------------------------|--------------------------------------|------------------------|--|-----------------------|--------------------------|---------------------|--|---------------------------------|-----|
| | ศพก.หลัก | ศูนย์จัดการศัตรูพืชชุมชน (ศจช.) | ศูนย์เรียนรู้ด้านการจัดการดิน | ศูนย์เรียนรู้ด้านประมง | ศูนย์เรียนรู้ด้านปศุสัตว์ | ศูนย์เรียนรู้ด้านข้าว/ศูนย์ข้าวชุมชน | ศูนย์เรียนรู้ด้านไม้ผล | ศูนย์เรียนรู้ด้านเศรษฐกิจพอเพียง/เกษตรทฤษฎีใหม่/เกษตรผสมผสาน | ศูนย์เรียนรู้ด้านสหรณ | ศูนย์ท่องเที่ยวเชิงเกษตร | ศูนย์เรียนรู้พืชผัก | ศูนย์รู้ด้านการแปรรูปผลิตภัณฑ์ด้านการเกษตร | ศูนย์จัดการดินปุ๋ยชุมชน (ศดปช.) | |
| เมือง | ๑ | ๒ | ๑ | ๑ | ๑ | ๑ | ๒ | ๒ | ๑ | ๐ | ๐ | ๑ | ๐ | ๑๓ |
| ปากพลี | ๑ | ๑ | | ๒ | ๐ | ๑ | ๑ | ๒ | ๒ | ๐ | ๑ | ๐ | ๑ | ๑๒ |
| บ้านนา | ๑ | ๑ | ๐ | ๐ | ๑ | ๓ | ๐ | ๖ | ๐ | ๐ | ๐ | ๑ | ๐ | ๑๓ |
| องครักษ์ | ๑ | ๕ | ๐ | ๗ | ๐ | ๐ | ๒ | ๔ | ๑ | ๑ | ๐ | ๐ | ๑ | ๒๒ |
| รวม | ๔ | ๙ | ๑ | ๑๐ | ๒ | ๕ | ๕ | ๑๔ | ๔ | ๑ | ๑ | ๒ | ๒ | ๖๐ |

ที่มา : สำนักงานเกษตรจังหวัดนครนายก ๓๑ ธันวาคม ๒๕๖๕

ข้อมูลแปลงใหญ่ จังหวัดนครนายก

| ชนิด | จำนวนแปลง | เกษตรกร(ราย) | พื้นที่(ไร่) |
|----------------------------|-----------|--------------|-----------------------|
| ข้าว | ๒๗ | ๑,๑๔๑ | ๒๘,๓๖๔.๒๕ |
| ไม้ผล | ๑๑ | ๔๓๗ | ๔,๑๐๘.๕๐ |
| ไม้ดอกไม้ประดับ(ไทรเกาหลี) | ๒ | ๑๐๕ | ๒๙๙ |
| ผักพื้นบ้าน | ๑ | ๓๔ | ๗๖๑.๒๕ |
| ประมง(ปลานิล) | ๓ | ๑๑๐ | ๑,๖๐๔.๒๕ |
| ปศุสัตว์(กระบือ) | ๑ | ๓๓ | ๑๒๕(ตัว) |
| รวม | ๔๕ | ๑,๘๖๐ | ๓๕,๑๓๗.๒๕ ไร่/๑๒๕ ตัว |

ที่มา : สำนักงานเกษตรจังหวัดนครนายก ข้อมูล ณ วันที่ ๓๑ ธันวาคม ๒๕๖๕

ข้อมูลแปลงใหญ่ รายอำเภอ

| อำเภอ | ข้าว | มะยงชิด | ส้มโอ | ทุเรียน | ไม้ดอก | ผัก | ปศุสัตว์ | ประมง | รวม |
|--------------|------|---------|-------|---------|--------|-----|----------|-------|-----|
| เมืองนครนายก | ๖ | ๔ | ๑ | ๐ | ๐ | ๑ | ๑ | ๑ | ๑๔ |
| ปากพลี | ๙ | ๐ | ๑ | ๑ | ๐ | ๐ | ๐ | ๑ | ๑๒ |
| บ้านนา | ๘ | ๒ | ๑ | ๑ | ๐ | ๐ | ๐ | ๐ | ๑๒ |
| องครักษ์ | ๔ | ๐ | ๐ | ๐ | ๒ | ๐ | ๐ | ๑ | ๗ |
| รวม | ๒๗ | ๖ | ๓ | ๒ | ๒ | ๑ | ๑ | ๓ | ๔๕ |

ที่มา : สำนักงานเกษตรจังหวัดนครนายก ข้อมูล ณ วันที่ ๓๑ ธันวาคม ๒๕๖๕

ข้อมูล Young Smart Farmer ปี ๒๕๕๗ - ๒๕๖๕

| ปีที่ดำเนินการ | เกษตรกรรุ่นใหม่ที่เข้าร่วมโครงการ (ราย) | เกษตรกรรุ่นใหม่ที่เป็น YSF (ราย) |
|----------------|--|-------------------------------------|
| ๒๕๕๗ | ๒๕ | ๑๖ |
| ๒๕๕๘ | ๓๐ | ๑๙ |
| ๒๕๕๙ | ๓๐ | ๒๕ |
| ๒๕๖๐ | ๓๑ | ๒๘ |
| ๒๕๖๑ | ๑๖ | ๑๕ |
| ๒๕๖๒ | ๒๕ | ๒๓ |
| ๒๕๖๓ | ๒๕ | ๑๙ |
| ๒๕๖๔ | ๒๕ | ๒๐ |
| ๒๕๖๕ | ๒๕ | ๑๖ |
| รวม | ๒๓๒ | ๑๘๑ |

ที่มา : สำนักงานเกษตรจังหวัดนครนายก ๒๐ กรกฎาคม ๒๕๖๕

ข้อมูล Smart Farmer

| อำเภอ | เกษตรกร (ราย) |
|--------------|---------------|
| เมืองนครนายก | ๒๐ |
| บ้านนา | ๒๐ |
| ปากพลี | ๒๐ |
| องครักษ์ | ๒๐ |
| รวม | ๘๐ |

ที่มา : สำนักงานเกษตรจังหวัดนครนายก ณ ๒๐ กรกฎาคม ๒๕๖๕

ข้อมูลบ่อน้ำในไร่นา (แหล่งน้ำด้านการเกษตรจังหวัดนครนายก)

| ที่ | หน่วยงาน | ข้อมูลแหล่งน้ำด้านการเกษตร | |
|-----|---------------------------------------|--------------------------------------|------------------------------|
| | | จำนวน (บ่อ) | ปริมาณน้ำของหน่วยงาน (ลบ.ม.) |
| ๑ | สำนักงานประมงจังหวัดนครนายก | ๓,๘๘๖ (๑,๙๒๐ ลบ.ม/บ่อ) | ๗,๔๖๑,๑๒๐ |
| ๒ | สถานีพัฒนาที่ดินนครนายก | ๕๖๘ (๑,๒๖๐ ลบ.ม/บ่อ) | ๗๑๕,๖๘๐ |
| ๓ | สำนักงานสหกรณ์จังหวัดนครนายก | ๑๖ (๕,๐๐๐ ลบ.ม/บ่อ) | ๘๐,๐๐๐ |
| ๔ | สำนักงานการปฏิรูปที่ดินจังหวัดนครนายก | ๖๔ (๑,๒๖๘ ลบ.ม/บ่อและบ่อขนาดใหญ่) | ๗๘๗,๖๑๗ |
| | รวม | ๔,๕๓๔ บ่อ | ๙,๐๔๔,๔๑๗ |

ที่มา : สำนักงานประมงจังหวัดฯ สถานีพัฒนาที่ดินฯ สำนักงานสหกรณ์จังหวัดฯ สำนักงานการปฏิรูปที่ดินจังหวัดฯ

ข้อมูล ณ วันที่ ๑๐ ธันวาคม ๒๕๖๕

ข้อมูลพื้นที่ในเขตปฏิรูปที่ดินจังหวัดนครนายก

| อำเภอ | จำนวนตำบล | เนื้อที่ (ไร่) |
|--------------|-----------|--------------------|
| เมืองนครนายก | ๔ | ๙,๙๖๓-๓-๖๕.๒๘ |
| บ้านนา | ๔ | ๗,๘๖๓-๒-๑๐.๓๐ |
| องครักษ์ | ๑๐ | ๓๓,๐๑๘-๐-๑๐.๗๘ |
| ปากพลี | ๓ | ๔,๓๓๘-๐-๘๑.๘๘ |
| รวม | ๒๑ | ๕๕,๑๘๓ - ๒ - ๖๘.๒๔ |

ที่มา : สำนักงานการปฏิรูปที่ดินจังหวัดนครนายก ข้อมูล ณ วันที่ ๒๒ กรกฎาคม ๒๕๖๕

๒.๑๑ จำนวนประชาชนชาวบ้านของจังหวัดภายใต้โครงการเกษตรทฤษฎีใหม่ โดยยึดปรัชญาเศรษฐกิจพอเพียง

| อำเภอ | จำนวน (ราย) |
|--|-------------|
| ๑. อำเภอเมือง (ศูนย์ภูมิรักษ์ธรรมชาติ) | ๑ |
| ๒. อำเภอปากพลี (ศูนย์เครือข่ายประชาชนชาวบ้านเศรษฐกิจพอเพียงชุมชน) | ๑ |

ที่มา : สำนักงานเกษตรและสหกรณ์จังหวัดนครนายก ข้อมูล ณ ธันวาคม ๒๕๖๕