



คู่มือ

การช่วยเหลือผู้ประสบภัยพิบัติ
ด้านการเกษตร



กระทรวงเกษตรและสหกรณ์



คู่มือ

การช่วยเหลือผู้ประสบภัยพิบัติ ด้านการเกษตร



กระทรวงเกษตรและสหกรณ์



>>

คู่มือ การช่วยเหลือผู้ประสบภัยพิบัติด้านการเกษตร

คำนำ

ประเทศไทยตั้งอยู่ในภูมิภาคเอเชียตะวันออกเฉียงใต้ จัดอยู่ในเขตร้อน (Tropical Climate) ซึ่งมีสภาพภูมิอากาศแบบร้อนชื้น และจากสถานการณ์ความแปรปรวนของภูมิอากาศและระบบนิเวศน์เป็นเหตุให้เกิดภัยธรรมชาติ ได้แก่ อุทกภัย ภัยแล้ง โรคแมลงศัตรูพืชระบาด และโรคสัตว์ระบาด รวมไปถึงดินถล่ม ขึ้นเป็นประจำ และมีแนวโน้มว่าจะรุนแรงขึ้นทุกปี เพื่อเป็นการบรรเทาความเดือดร้อนให้ผู้ประสบภัยพิบัติ กระทรวงการคลังจึงได้ออกระเบียบว่าด้วยเงินอุดหนุนราชการเพื่อช่วยเหลือผู้ประสบภัยพิบัติกรณีฉุกเฉิน พ.ศ. 2546 และที่แก้ไขเพิ่มเติม (ฉบับที่ 2) พ.ศ. 2549 กระทรวงเกษตรและสหกรณ์จึงได้จัดทำคู่มือการช่วยเหลือผู้ประสบภัยพิบัติด้านการเกษตรนี้ขึ้นเพื่อเจ้าหน้าที่ในพื้นที่ ส่วนกลาง และหน่วยงานที่เกี่ยวข้องได้เข้าใจขั้นตอนและวิธีการปฏิบัติงานการช่วยเหลือผู้ประสบภัยพิบัติด้านการเกษตร และเพื่อเร่งรัดให้การช่วยเหลือเกษตรกรทันต่อสถานการณ์ รวมทั้งให้ถือปฏิบัติในแนวทางเดียวกัน

ในการนี้ หวังเป็นอย่างยิ่งว่าคู่มือฉบับนี้จะเป็นเครื่องมือในการปฏิบัติงานของเจ้าหน้าที่ และผู้เกี่ยวข้องในการช่วยเหลือผู้ประสบภัยพิบัติ เพื่อบรรเทาความเดือดร้อนด้านการเกษตรได้อย่างมีประสิทธิภาพ รวดเร็ว และถูกต้องตามระเบียบราชการ

**คณะผู้จัดทำคู่มือการช่วยเหลือผู้ประสบภัยพิบัติด้านการเกษตร
มิถุนายน 2551**



สารบัญ



	หน้า
คำนำ	ก
บทนำ	ค
วัตถุประสงค์	ง
ส่วนที่ 1 ขั้นตอนและวิธีการปฏิบัติ การให้ความช่วยเหลือเกษตรกร	
ผู้ประสบภัยพิบัติด้านการเกษตร	1
● ระยะที่ 1 ก่อนเกิดภัย	4
การประเมินสถานการณ์ที่เกี่ยวข้อง	4
การจัดทำแผนปฏิบัติการ	4
การบริหารจัดการ	10
● ระยะที่ 2 ขณะเกิดภัย	12
การติดตามสถานการณ์	12
การประเมินและการสำรวจความเสียหาย	12
การให้ความช่วยเหลือเบื้องต้น	12
● ระยะที่ 3 หลังเกิดภัย	15
การช่วยเหลือเพื่อบรรเทาความเดือดร้อนเป็นเงิน	15
การปรับปรุงฟื้นฟูพื้นที่การเกษตร	19
ส่วนที่ 2 กฎหมาย ระเบียบ	
● หลักเกณฑ์วิธีการปฏิบัติปลีกย่อยเกี่ยวกับการให้ความช่วยเหลือ	
ด้านการเกษตรผู้ประสบภัยพิบัติกรณีฉุกเฉิน พ.ศ. 2549	23



● ระเบียบกระทรวงการคลัง ว่าด้วยเงินทดรองราชการเพื่อช่วยเหลือผู้ประสบภัยพิบัติกรณีฉุกเฉิน (ฉบับที่ 2) พ.ศ. 2549.....	31
● ระเบียบกระทรวงการคลัง ว่าด้วยเงินทดรองราชการเพื่อช่วยเหลือผู้ประสบภัยพิบัติกรณีฉุกเฉิน พ.ศ. 2546.....	33
● หลักเกณฑ์และวิธีการดำเนินการให้ความช่วยเหลือผู้ประสบภัยพิบัติกรณีฉุกเฉิน พ.ศ. 2546.....	45
● พระราชบัญญัติโรคระบาดสัตว์ พ.ศ. 2499 แก้ไขเพิ่มเติม (ฉบับที่ 2 พ.ศ. 2542).....	57
● ระเบียบกรมประมง ว่าด้วยการจ่ายเงินช่วยเหลือเกษตรกรผู้เพาะเลี้ยงสัตว์น้ำหรือชาวประมงที่ประสบภัยธรรมชาติ พ.ศ. 2541.....	71
● ประกาศกรมป้องกันและบรรเทาสาธารณภัย เรื่อง หลักเกณฑ์วิธีการ และเงื่อนไขการประกาศภัยพิบัติฯ.....	77
● ข้อตกลงว่าด้วยการให้ความช่วยเหลือผู้ประสบภัยพิบัติกรณีฉุกเฉินตามระเบียบกระทรวงการคลัง ว่าด้วยเงินทดรองราชการเพื่อช่วยเหลือผู้ประสบภัยพิบัติกรณีฉุกเฉิน พ.ศ. 2546.....	79

ส่วนที่ 3 ข้อมูลประกอบการพิจารณาความเสียหาย

● ด้านพืช.....	85
● ด้านปศุสัตว์.....	95
● ด้านประมง.....	96

ภาคผนวก

● ประกาศกรมป้องกันและบรรเทาสาธารณภัย.....	99
● ชักซ้อมแนวทางปฏิบัติการขยายระยะเวลาการให้ความช่วยเหลือผู้ประสบภัย.....	101
● หารือการให้ความช่วยเหลือเกษตรกรผู้เพาะเลี้ยงสัตว์น้ำที่ประสบภัยพิบัติกรณีฉุกเฉิน.....	103
● หารือการให้ความช่วยเหลือเกษตรกรผู้เพาะเลี้ยงสัตว์น้ำที่ประสบภัยพิบัติกรณีฉุกเฉิน.....	105
● แบบรายงานสถานการณ์ภัยธรรมชาติด้านพืช ปศุสัตว์ ประมง.....	107
● แบบ กษ 01 - 04.....	117
● ขั้นตอนการขอรับการสนับสนุนเงินทดรองราชการ ในอำนาจปลัดกระทรวงเกษตรและสหกรณ์	125



>>

คู่มือ การช่วยเหลือผู้ประสบภัยพิบัติด้านการเกษตร

บทนำ

สถานการณ์ภัยธรรมชาติ ซึ่งเกิดจากสภาวะอากาศแปรปรวนที่ทำให้เกิดความเสียหายแก่พื้นที่การเกษตรและเกษตรกรที่เกิดขึ้นเป็นประจำทุกปี ได้แก่ อุทกภัย ภัยแล้ง วาตภัย ภัยหนาว

การระบาดของโรคและสัตว์ศัตรูพืช โรคระบาดสัตว์ รวมถึงพายุคลื่นลมแรง ซึ่งภัยธรรมชาติดังกล่าว หากมีการเตรียมความพร้อมในการรับสถานการณ์ และให้มีการบริหารจัดการที่ดีจะทำให้การปฏิบัติงานในการป้องกันและช่วยเหลือของหน่วยงานต่างๆ ที่เกี่ยวข้องสามารถดำเนินการได้อย่างรวดเร็วและมีประสิทธิภาพ

วัตถุประสงค์

1.

เพื่อให้หน่วยงานในสังกัดกระทรวงเกษตรและสหกรณ์
เข้าใจภารกิจ และวิธีการปฏิบัติความช่วยเหลือ
ผู้ประสบภัยด้านการเกษตร



2.

เพื่อให้ทุกหน่วยงานที่เกี่ยวข้องกับการป้องกัน
และการให้ความช่วยเหลือผู้ประสบภัยสามารถปฏิบัติงาน
ไปในแนวทางเดียวกันอย่างมีประสิทธิภาพ



3.

เพื่อเป็นการเตรียมความพร้อมในการเตรียมรับสถานการณ์
ในทุกขั้นตอน คือ ระยะก่อนเกิดภัย
ขณะเกิดภัย และเมื่อภัยยุติ



ส่วนที่ 1

ขั้นตอนและวิธีการปฏิบัติ การให้ความช่วยเหลือ
ผู้ประสบภัยพิบัติด้านการเกษตร



ขั้นตอนและวิธีการปฏิบัติ การให้ความช่วยเหลือผู้ประสบภัยพิบัติ ด้านการเกษตร



การดำเนินงานเพื่อเป็นการเตรียมความพร้อมในการปฏิบัติงาน ทั้งในส่วนกลางและระดับจังหวัด แยกการดำเนินการไว้เป็น 3 ระยะ คือ

ระยะที่ 1 ก่อนเกิดภัย การเตรียมรับสถานการณ์ มุ่งเน้นการคาดการณ์สถานการณ์และแจ้งเตือนภัย การเตรียมความพร้อมของสรรพกำลัง การเร่งรัดโครงการป้องกันและแก้ไขปัญหาภัยธรรมชาติของหน่วยงานต่างๆ รวมถึงการกำหนดพื้นที่เสี่ยงภัยและการขอรับสถานการณ์

ระยะที่ 2 ขณะเกิดภัย การติดตามสถานการณ์เมื่อเกิดภัยพิบัติ มุ่งเน้นการรายงานสถานการณ์ ประเมินความเสียหายเบื้องต้น พื้นที่ประสบภัย และให้ความช่วยเหลือในระยะฉุกเฉิน

ระยะที่ 3 หลังเกิดภัย มุ่งเน้นการดำเนินการสำรวจความเสียหาย และให้ความช่วยเหลือโดยเร็ว เพื่อให้สามารถประกอบกิจกรรมได้

ระยะที่ 1 ก่อนเกิดภัย การเตรียมรับสถานการณ์

1. การประเมินสถานการณ์ ทุกหน่วยงานที่เกี่ยวข้องทั้งในส่วนกลางและส่วนภูมิภาค ต้องวิเคราะห์ข้อมูลสภาพอากาศและปริมาณฝน ปริมาณน้ำ ข้อมูลดินและการใช้ประโยชน์ที่ดิน ข้อมูลการผลิตทางการเกษตร รวมทั้งข้อมูลพื้นที่เสี่ยงภัย และพื้นที่ที่เกิดภัยในอดีต เพื่อใช้ในการประเมินและเตรียมรับสถานการณ์ต่อไป พร้อมประชาสัมพันธ์ให้เกษตรกรที่ประกอบกิจกรรมด้านต่างๆ มาขึ้นทะเบียนกับหน่วยงานที่เกี่ยวข้องด้วย

2. การจัดทำแผนปฏิบัติการ

2.1 ต้นพืช

2.1.1 ให้สำนักงานเกษตรจังหวัดจัดทำแผนการประชาสัมพันธ์และการให้คำแนะนำทางวิชาการในการเพาะปลูกพืชให้เหมาะสมกับฤดูกาลและปริมาณน้ำ ดังนี้

(1) ประชาสัมพันธ์ให้เกษตรกรติดตามรับฟังข่าวสารการพยากรณ์อากาศของกรมอุตุนิยมวิทยาอย่างใกล้ชิดทุกระยะ เพื่อเตรียมรับสถานการณ์ได้ทันที

(2) ประสานงานกับหน่วยงานที่เกี่ยวข้องและเกษตรกรพิจารณาวางแผนติดตั้งเครื่องสูบน้ำเพื่อระบายน้ำ หรือทำคันคูกันน้ำ ตามความเหมาะสมและจำเป็น

(3) ให้เจ้าหน้าที่ติดตามสถานการณ์การเพาะปลูกและออกเยี่ยมเกษตรกรในพื้นที่รับผิดชอบ เพื่อให้คำแนะนำในการดูแลรักษาพืชผล การติดตามเฝ้าระวังการระบาดของศัตรูพืชและวางแผนเก็บเกี่ยวผลผลิตก่อนกำหนดในกรณีจำเป็น เช่น การเก็บผลผลิตหนีน้ำ โดยพิจารณาตลาดและความต้องการใช้ภายในท้องถิ่นเพื่อเป็นข้อมูลข่าวสารประกอบการตัดสินใจของเกษตรกรด้วย

(4) ให้สำนักงานเกษตรจังหวัด สำนักงานเกษตรอำเภอ และศูนย์บริการ และถ่ายทอดเทคโนโลยีการเกษตรประจำตำบล ตรวจสอบสภาพและซ่อมแซมเครื่องมืออุปกรณ์ ครุภัณฑ์ ยานพาหนะ ให้อยู่ในสภาพที่จะใช้ปฏิบัติงานได้ทันทีที่เกิดภาวะฉุกเฉิน

2.1.2 กรมวิชาการเกษตร จัดทำแผนการเฝ้าระวังและเตือนภัยศัตรูพืชระยะบาด ซึ่งเป็นส่วนหนึ่งในระบบเฝ้าระวัง เตือนภัยศัตรูพืชของกรมวิชาการเกษตร เพื่อการพยากรณ์ศัตรูพืช กำหนดวิธีการจัดทำเขตพื้นที่เสี่ยงภัยของศัตรูพืช ทั้งนี้ ดำเนินงานร่วมกับกรมส่งเสริมการเกษตร โดยกรมวิชาการเกษตรดำเนินการเฝ้าระวัง เตือนภัย แนะนำการป้องกันกำจัดที่ถูกต้อง กรมส่งเสริมการเกษตรสำรวจพื้นที่ระบาดและช่วยเหลือเกษตรกรให้คำแนะนำและการปฏิบัติที่ถูกต้องในพื้นที่ ระบาดผ่านศูนย์บริการและถ่ายทอดเทคโนโลยีการเกษตรประจำตำบล และประชาสัมพันธ์ เพื่อให้เกษตรกรทราบผ่านสื่อต่างๆ รวมทั้งแจ้งหน่วยงานที่เกี่ยวข้องทราบและปฏิบัติต่อไป

การเตรียมการด้านโรคระบาดพืช ศัตรูพืช ดังนี้

(1) กำหนดมาตรการป้องกันและเตือนภัยล่วงหน้า
(2) สำรวจโรค แมลงศัตรูพืช รวมถึงสภาพนิเวศน์ทั่วไป ส่งรายงานไปยังสำนักวิจัยพัฒนาการอารักขาพืช กรมวิชาการเกษตร (เก็บข้อมูลทุกวัน)

(3) วิเคราะห์ข้อมูล แหล่งของโรคและศัตรูพืช การเคลื่อนย้าย ประชาสัมพันธ์ หากปริมาณของศัตรูพืชมากและไม่พบศัตรูธรรมชาติ ให้เกษตรกรลงสำรวจ แปลงของตนในพื้นที่เสี่ยงภัย แนะนำสารฆ่าแมลงที่ปลอดภัยและมีประสิทธิภาพ

(4) การประชาสัมพันธ์ แจ้งเตือนการระบาดของศัตรูพืชแก่เกษตรกร และสื่อมวลชน

(5) เก็บตัวอย่างศัตรูพืชในแหล่งระบาดและจำแนกชนิดศัตรูพืช

(6) ประสานงานกับหน่วยงานในพื้นที่ที่เกี่ยวข้อง ติดตามสถานการณ์ระบาด

(7) ให้คำแนะนำในการป้องกันกำจัดที่เหมาะสมหรือฝึกอบรม

2.1.3 กรมการข้าว วิเคราะห์สถานการณ์การระบาดของศัตรูข้าวและภัยธรรมชาติ เฝ้าระวังศัตรูข้าวและภัยธรรมชาติ ติดตามและรายงานสถานการณ์การระบาดของศัตรูข้าว สำรวจเมล็ดพันธุ์ข้าวและจัดทำแผนการผลิตเมล็ดพันธุ์ข้าวเพิ่มเติม พร้อมแจ้งหน่วยงานที่เกี่ยวข้องทราบ และปฏิบัติต่อไป

2.2 ต้นปศุสัตว์

ดำเนินการจัดทำแผนเตรียมความพร้อมในการป้องกันและลดความสูญเสีย ด้านปศุสัตว์ จากภัยพิบัติ พร้อมดำเนินการจัดทำแผนควบคุมโรคระบาดสัตว์ เพื่อเฝ้าระวังโรค สอบสวนหาสาเหตุแหล่งที่มาของการระบาด สามารถแจ้งเตือนเกษตรกร ประชาชน และหน่วยงาน ที่เกี่ยวข้องได้อย่างรวดเร็ว รวมถึงการควบคุมและกำหนดมาตรการที่เหมาะสม ดังนี้

(1) การจัดเตรียมบุคลากร กำหนดผู้รับผิดชอบ ในส่วนกลาง สำนักจุฬารักษศาสตร์ สัตว์และสุขอนามัย สำนักงานปศุสัตว์จังหวัด ทั่วประเทศ เพื่อประชาสัมพันธ์และแนะนำเกษตรกร ผู้เลี้ยงสัตว์ให้ปฏิบัติตามคำเตือนทางราชการและเตรียมป้องกัน ดำเนินการจัดตั้งหน่วยเฉพาะกิจ กำหนดบุคลากร ซึ่งแจงบรมมอบหมายหน้าที่ตามภารกิจ รวมถึงการจำลองสถานการณ์เพื่อทดสอบ ความพร้อมรวมถึงระบบสื่อสารของหน่วยงาน

(2) การเตรียมวัสดุ อุปกรณ์และยานพาหนะสำหรับดำเนินงาน เพื่อให้การ ช่วยเหลือผู้ประสบภัยเกิดประสิทธิภาพสูงสุด และสามารถดำเนินการได้ทันทีเมื่อเกิดภัย โดยกำหนด ให้มีบัญชีควบคุม สถานะที่จัดเก็บ ผู้รับผิดชอบให้ชัดเจนในการปฏิบัติงานในพื้นที่

(3) การจัดทำฐานข้อมูลการขึ้นทะเบียนเกษตรกรผู้เลี้ยงสัตว์ ข้อมูลประชากร สัตว์ แปลงหญ้า พื้นที่เสี่ยงภัย ซึ่งอาจมีผลกระทบต่อ การเลี้ยงสัตว์ วางแผนการอพยพสัตว์ เตรียมแหล่งเก็บกักน้ำสำรองเพื่อการเลี้ยงสัตว์และการจัดเตรียมเสบียงสัตว์ ณ ศูนย์วิจัยและพัฒนา อาหารสัตว์/สถานีวิจัยอาหารสัตว์ทั่วประเทศ โดยมีศูนย์วิจัยและบำรุงพันธุ์สัตว์ สถานีทดสอบ พันธุ์สัตว์ ด่านกักกันสัตว์ ศูนย์วิจัยและถ่ายทอดเทคโนโลยีและหน่วยงานที่สังกัดกรมปศุสัตว์ ทั่วประเทศ ที่อยู่ใกล้กับจุดที่เกิดภัยพิบัติเข้าร่วมช่วยเหลือและสนับสนุนเป็นเบื้องต้นก่อน

(4) การเฝ้าระวังการเกิดโรค การเฝ้าระวังเชิงรุก (active surveillance) การเฝ้า ระวังทาง ซีรัมวิทยา การตรวจเยี่ยมฟาร์ม (visiting) การเฝ้าระวังเชิงรับ (passive surveillance) การตรวจสอบรายงานภาวะโรค การรับทราบการแจ้งข่าว การเกิดโรค

2.3 ต้นประมง

สำนักงานประมงจังหวัดจัดทำแผนเตรียมความพร้อมในการป้องกันเพื่อลด ความสูญเสียอันเกิดจากภัยพิบัติต่างๆ เช่น อุทกภัย ภัยแล้ง โรคระบาดสัตว์น้ำ เป็นต้น ซึ่งเป็น เหตุหรือส่งผลกระทบต่อให้เกิดความเสียหายแก่สัตว์น้ำของเกษตรกรรวมถึงความเสียหายของ เรือประมงด้วย ดังนี้

(1) การประชาสัมพันธ์แจ้งเตือนภัยเกษตรกรผู้เพาะเลี้ยงสัตว์น้ำได้ทราบถึง ช่วงระยะเวลา หรือภาวะภัยที่จะมาถึง เพื่อสามารถเตรียมตัวรับสถานการณ์ หาวิธีการป้องกัน แก้ไขหลีกเลี่ยงความเสียหายที่จะเกิดขึ้นให้มากที่สุด โดยดำเนินการในรูปแบบต่างๆ เช่น แจ้งผ่าน ทางผู้นำชุมชน ออกข่าวกระจายเสียงทางวิทยุ โทรทัศน์ รวมถึงสื่อต่างๆ และให้เกษตรกรติดตาม ข่าวสารพยากรณ์อากาศจากทางราชการอย่างใกล้ชิด

(2) การให้คำแนะนำทางวิชาการ

อุกกภัย	ภัยแล้ง
<ul style="list-style-type: none">● ควบคุมการใช้น้ำและรักษาปริมาณน้ำในที่เลี้ยงสัตว์น้ำให้มีปริมาณพอเหมาะหรือมีปริมาณ 2 ใน 3 ส่วนของน้ำที่มีอยู่ในบ่อเลี้ยงสัตว์น้ำ● จัดทำร่องระบายน้ำ และขุดลอกตะกอนดินที่จะทำให้ร่องระบายน้ำตันขึ้นออกไปเพื่อให้น้ำไหลเข้าออกได้อย่างสะดวก● จัดเตรียมเครื่องเพิ่มออกซิเจนไว้ให้พร้อมเพื่อใช้ในการดำเนินการช่วยเหลือสัตว์น้ำในบ่อกรณีปริมาณน้ำจากภายนอกไหลเข้าบ่ออย่างกะทันหัน● เตรียมทยอยจับสัตว์น้ำที่ได้ขนาดขึ้นมาจำหน่ายหรือบริโภคเพื่อลดปริมาณสัตว์น้ำในบ่อให้เหลือน้อยลง● ปรับปรุงคันบ่อและเสริมคันบ่อให้สูงพอกับปริมาณน้ำที่เคยท่วมในปีที่ผ่านมา● จัดเตรียมอุปกรณ์ที่จำเป็น เช่น อวน เครื่องสูบน้ำ เครื่องเพิ่มออกซิเจน ยาปฏิชีวนะ สารเคมีไว้ให้พร้อม● จัดเตรียมปูนขาวไว้สำหรับพื้นที่ดินกรดดินเปรี้ยว เพื่อปรับสภาพน้ำในบ่อประมาณ 50-60 กิโลกรัมต่อไร่● วางแผนการเลี้ยงสัตว์น้ำให้เหมาะสมกับสภาพพื้นที่ และฤดูกาล เพื่อให้สามารถจับได้ก่อนฤดูน้ำหลาก	<ul style="list-style-type: none">● ควบคุมการใช้น้ำและรักษาปริมาณน้ำในบ่อเลี้ยงสัตว์น้ำให้มีการสูญเสียน้อยที่สุด ป้องกันการรั่วซึม หรือจัดทำร่มเงาให้กับบ่อเลี้ยงสัตว์น้ำ● จัดเตรียมหาแหล่งน้ำสำรองไว้ใช้เพิ่มเติม● จับสัตว์น้ำที่ได้ขนาดขึ้นมาจำหน่ายหรือบริโภค เพื่อลดปริมาณสัตว์น้ำภายในบ่อ● ลดปริมาณอาหารสัตว์น้ำลง โดยเฉพาะอย่างยิ่งที่เป็นอาหารสดเพื่อป้องกันน้ำเน่าเสีย● ควรปล่อยสัตว์น้ำลงเลี้ยงในปริมาณหนาแน่นน้อยกว่าปกติ และควรปล่อยพันธุ์สัตว์น้ำที่มีขนาดใหญ่ เพื่อลดระยะเวลาการเลี้ยงให้น้อยลง● ควรงดเว้นการขนถ่ายสัตว์น้ำ ถ้าจำเป็น ต้องระมัดระวังให้มากเนื่องจากจะมีผลกระทบต่อการบินอาหารและการเจริญเติบโตของสัตว์น้ำโดยตรง● ต้องเพิ่มความสนใจ สังเกตอาการต่างๆ ของสัตว์น้ำที่เกิดขึ้นอย่างใกล้ชิดหากมีอาการผิดปกติจะได้แก้ไขและให้การรักษาได้ทันทั่วถึง● ควรมีการวางแผนการเลี้ยง หรืองดเว้นการเลี้ยงในช่วงดังกล่าว โดยทำการตากบ่อและตกแต่งบ่อเลี้ยงในช่วงดังกล่าวแทน เพื่อเตรียมไว้เลี้ยงสัตว์น้ำในรอบต่อไป

(3) การเตรียมความพร้อมบุคลากรและวัสดุอุปกรณ์ในการปฏิบัติงาน

- จัดเจ้าหน้าที่ประมงไว้ประจำศูนย์ฯ/สถานีประมงเพื่อให้ความช่วยเหลือทางด้านวิชาการแก่เกษตรกรทุกๆ สถานีประมง
 - ติดตามสถานการณ์การเก็บกักน้ำในอ่างเก็บน้ำต่างๆ เพื่อการเปลี่ยนแปลงของน้ำ
 - จัดเตรียมพันธุ์สัตว์น้ำชนิดต่างๆ ไว้ช่วยเหลือเกษตรกรในกรณีฉุกเฉินเพื่อบรรเทาความเดือดร้อนเฉพาะหน้าตามความสามารถและศักยภาพของหน่วยงานที่อยู่ในพื้นที่เป้าหมาย
 - จัดเตรียมเครื่องสูบน้ำ เรือตรวจการประมง อวน กระชัง และอุปกรณ์ต่างๆ ไว้ช่วยเหลือเกษตรกรได้ทันทีที่ได้รับการร้องขอ เพื่อขนย้ายหรือจับสัตว์น้ำออกจำหน่าย
- (4) การติดตามและเฝ้าระวังโรคระบาดสัตว์น้ำ โดยให้หน่วยงานต่างๆ ทั้งส่วนกลางและส่วนภูมิภาคติดตาม เฝ้าระวังโรคสัตว์น้ำและป้องกันการเกิดโรคระบาดสัตว์น้ำ พร้อมทั้งจัดเตรียมเวชภัณฑ์ เคมีภัณฑ์ และวัสดุอุปกรณ์ต่างๆ ให้พร้อม

2.4 ต้นพื้นที่เสี่ยงภัย

กรมพัฒนาที่ดิน ติดตามสถานการณ์ ตามช่วงเวลาฤดูกาลในรอบปี ใช้ข้อมูลกรมฯ (www.idd.go.th) ของพื้นที่เสี่ยงภัยต่างๆ เพื่อสร้างแบบจำลอง ทำการศึกษา วิเคราะห์ข้อมูลที่เกี่ยวข้องกับปัจจัยที่ก่อให้เกิดความเสี่ยงต่อการเกิดภัยสำหรับใช้ในการเผยแพร่และแจ้งเตือนโดยประสานงานกับหน่วยงานที่เกี่ยวข้อง สำหรับการคาดการณ์พื้นที่เสี่ยงอันอาจจะเกิดภัยขึ้นได้

- (1) จัดทำแผนเตรียมรับสถานการณ์ ตามช่วงฤดูกาล ที่คาดว่าจะเกิดผลกระทบต่อการปลูกพืช โดยใช้ข้อมูลด้านดิน ปริมาณฝน ประกอบการวิเคราะห์เพื่อประเมินสถานการณ์
- (2) การเผยแพร่ประชาสัมพันธ์ข้อมูลข่าวสาร การคาดการณ์สถานการณ์ในพื้นที่ที่เสี่ยงต่อการเกิดภัยให้เกษตรกรทราบ
- (3) แนะนำและส่งเสริมให้เกษตรกรทราบ เพื่อหลีกเลี่ยงผลกระทบต่อการปลูกพืชในพื้นที่ที่เสี่ยงต่อการเกิดภัย โดยส่งเสริมและแนะนำให้ปลูกพืชเหมาะสมกับช่วงฤดูกาลและมีผลกระทบน้อยที่สุด

2.5 ต้นทรัพยากรน้ำ

2.5.1 กรมชลประทาน เป็นหน่วยงานรับผิดชอบในการดำเนินการบริหารจัดการน้ำเพื่อการเกษตร การติดตาม การคาดการณ์ และการเฝ้าระวังสถานการณ์น้ำอย่างใกล้ชิด เพื่อการจัดสรรน้ำในลุ่มน้ำต่างๆ ตามแผนการจัดสรรน้ำ และกำหนดมาตรการควบคุมการใช้น้ำของกิจกรรมต่างๆ ให้สอดคล้องกับแผนที่กำหนดไว้ ดังนี้

- (1) ตรวจสอบคาดการณ์ปริมาณน้ำต้นทุนของอ่างเก็บน้ำต่างๆ วางแผนจัดสรรน้ำจากอ่างเก็บน้ำ วางแผนการป้องกันและแก้ไขปัญหาหน้าท่วม น้ำแล้ง

(2) การเพิ่มประสิทธิภาพการระบายน้ำ โดยการขุดลอกและกำจัดวัชพืช ในทางน้ำต่างๆ การตรวจสอบความแข็งแรงของอาคารชลประทาน รวมทั้งความมั่นคงของเขื่อน ต่างๆ เตรียมความพร้อมของบุคลากร เครื่องจักรเครื่องมือ วัสดุ อุปกรณ์ รวมทั้งเครื่องสูบน้ำ เคลื่อนที่ และรถยนต์บรรทุกน้ำ วางแผนการให้ความช่วยเหลือเครื่องสูบน้ำเคลื่อนที่ และรถยนต์บรรทุกน้ำ

(3) วางแผนการจัดสรรน้ำ การส่งน้ำ การระบายน้ำ และการใช้น้ำให้ได้ ประสิทธิภาพสูงสุดและสอดคล้องกับน้ำต้นทุน

(4) จัดตั้งศูนย์ประมวลวิเคราะห์สถานการณ์น้ำ กรมชลประทาน ทั้งใน ส่วนกลางและส่วนภูมิภาค เพื่อติดตามสถานการณ์น้ำและสั่งการให้การช่วยเหลือเกษตรกร รวมทั้ง การแจ้งข้อมูลข่าวสารสถานการณ์น้ำให้ประชาชนและหน่วยงานที่เกี่ยวข้องทราบและสามารถติดต่อ สอบถามได้ทางสายด่วน 1460 และทางอินเทอร์เน็ตเว็บไซต์ <http://www.rid.go.th>

(5) การประชาสัมพันธ์ ณรงค์การใช้น้ำให้ประชาชนและเกษตรกรได้ รับทราบทางสื่อมวลชน และระบบ Internet

2.5.2 สำนักฝนหลวงและการบินเกษตร มีแผนปฏิบัติที่สอดคล้องกับแนว พระบรมราชโบายในการพัฒนาฝนหลวงตั้งแต่ปี 2542 โดยมีวัตถุประสงค์เพื่อเพิ่มปริมาณน้ำ ในแหล่งกักเก็บน้ำ รวมถึงปริมาณน้ำฝนเพื่ออุปโภคบริโภคของราษฎร และบรรเทาภาวะขาดแคลน น้ำและการป้องกันรักษาทรัพยากรป่าไม้ โดยสร้างความชุ่มชื้นให้พื้นที่เกษตรกรรมและป่าไม้ ลดความรุนแรงของไฟป่า รวมถึงการปลักต้นน้ำเค็มที่แทรกซึมเข้าสู่แม่น้ำ และลดการใช้น้ำจาก เขื่อนต่างๆ ที่ปล่อยช่วยเหลือพืชฤดูแล้ง มีแนวทางการดำเนินงาน ดังนี้

(1) การเติมน้ำในอ่างเก็บน้ำ (พฤษภาคม - ตุลาคม) ปฏิบัติการฝนหลวง โดยมีเป้าหมายช่วงเดือนสิงหาคมถึงตุลาคมให้มีปริมาณน้ำเก็บกักไม่ต่ำกว่าร้อยละ 80 ของความ จุอ่างฯ ก่อนสิ้นฤดูฝน

(2) การสร้างความชุ่มชื้นให้กับพื้นที่เกษตรกรรมในฤดูแล้ง (กุมภาพันธ์ - เมษายน) สร้างความชุ่มชื้นให้กับพื้นที่เกษตรกรรมในช่วงฤดูแล้ง และลดปริมาณการใช้น้ำจาก เขื่อนต่างๆ

(3) เพิ่มน้ำในพื้นที่เกษตรกรรมในฤดูฝน (พฤษภาคม - ตุลาคม) แบ่ง วัตถุประสงค์หลักออกเป็น 3 ระยะ คือ

- เพิ่มปริมาณน้ำฝนช่วงต้นฤดู (พฤษภาคม - มิถุนายน) ปฏิบัติการ เพิ่มปริมาณน้ำฝนในช่วงฤดูเพาะปลูกพืชเศรษฐกิจ ซึ่งปกติมักจะประสบปัญหาขาดแคลนน้ำในการทำนาและปลูกพืชไร่ เนื่องจากฤดูฝนมาช้ากว่าปกติ หรือร่องมรสุมมีกำลังอ่อนทำให้มีฝนตกน้อย

- แก้ไขปัญหาฝนทิ้งช่วง (มิถุนายน - กรกฎาคม) ปฏิบัติการเพิ่มปริมาณน้ำฝนในช่วงกลางฤดูเพาะปลูก ซึ่งปกติมักจะประสบปัญหาฝนทิ้งช่วง ทำให้พืชผลและการเกษตรอื่นๆ ได้รับความเสียหายเป็นบริเวณกว้าง

- เพิ่มปริมาณน้ำฝนช่วงปลายฤดูฝน (สิงหาคม - ตุลาคม) ปฏิบัติการเพิ่มปริมาณน้ำฝนในช่วงปลายฤดูฝน (ก่อนฤดูเก็บเกี่ยวข้าวนาปี) ซึ่งมักจะประสบปัญหาฝนตกน้อยโดยเฉพาะในพื้นที่อับฝน ทำให้พืชได้รับความเสียหายหรือให้ผลผลิตต่ำ

3. การบริหารจัดการ

จัดตั้งศูนย์ปฏิบัติการป้องกันและแก้ไขปัญหายภัยธรรมชาติด้านการเกษตรส่วนกลาง เพื่อเป็นหน่วยงานกลางในสำนักงานปลัดกระทรวงเกษตรและสหกรณ์ ภายใต้กำกับดูแลของคณะกรรมการป้องกันและแก้ไขปัญหายภัยธรรมชาติ เป็นหน่วยงานกลางในการบริหารจัดการ การช่วยเหลือเกษตรกรและพื้นที่เกษตรกรรมที่ได้รับความเสียหายในระดับกระทรวง โดยให้ คณะอนุกรรมการอำนวยการศูนย์ปฏิบัติการป้องกันและแก้ไขปัญหายภัยธรรมชาติด้านการเกษตร ควบคุม ดูแล และบริหารงานทั่วไป ในกิจการของศูนย์ฯ ในการติดตามสถานการณ์ และวิเคราะห์ ประเมินสถานการณ์ผลกระทบและความเสียหายทางการเกษตร รวมทั้งความต้องการการช่วยเหลือ ทั้งนี้ ควบคุม กำกับ ติดตาม เร่งรัดการดำเนินงานของหน่วยงานต่างๆ ที่เกี่ยวข้องกับการป้องกัน และแก้ไขปัญหายภัยธรรมชาติ และการให้ความช่วยเหลือพื้นที่ประสบภัย ตลอดจนรายงานผล การปฏิบัติงานของศูนย์ฯ ให้คณะกรรมการป้องกันและแก้ไขปัญหายภัยธรรมชาติทราบเป็นระยะ

หมายเลขโทรศัพท์ 0 2280 7751-52 โทรสาร 0 2281 9401

E-mail : disas@opsmoac.go.th สายด่วน 1170



แผนผังการติดตามและรายงานสถานการณ์ภัยธรรมชาติ

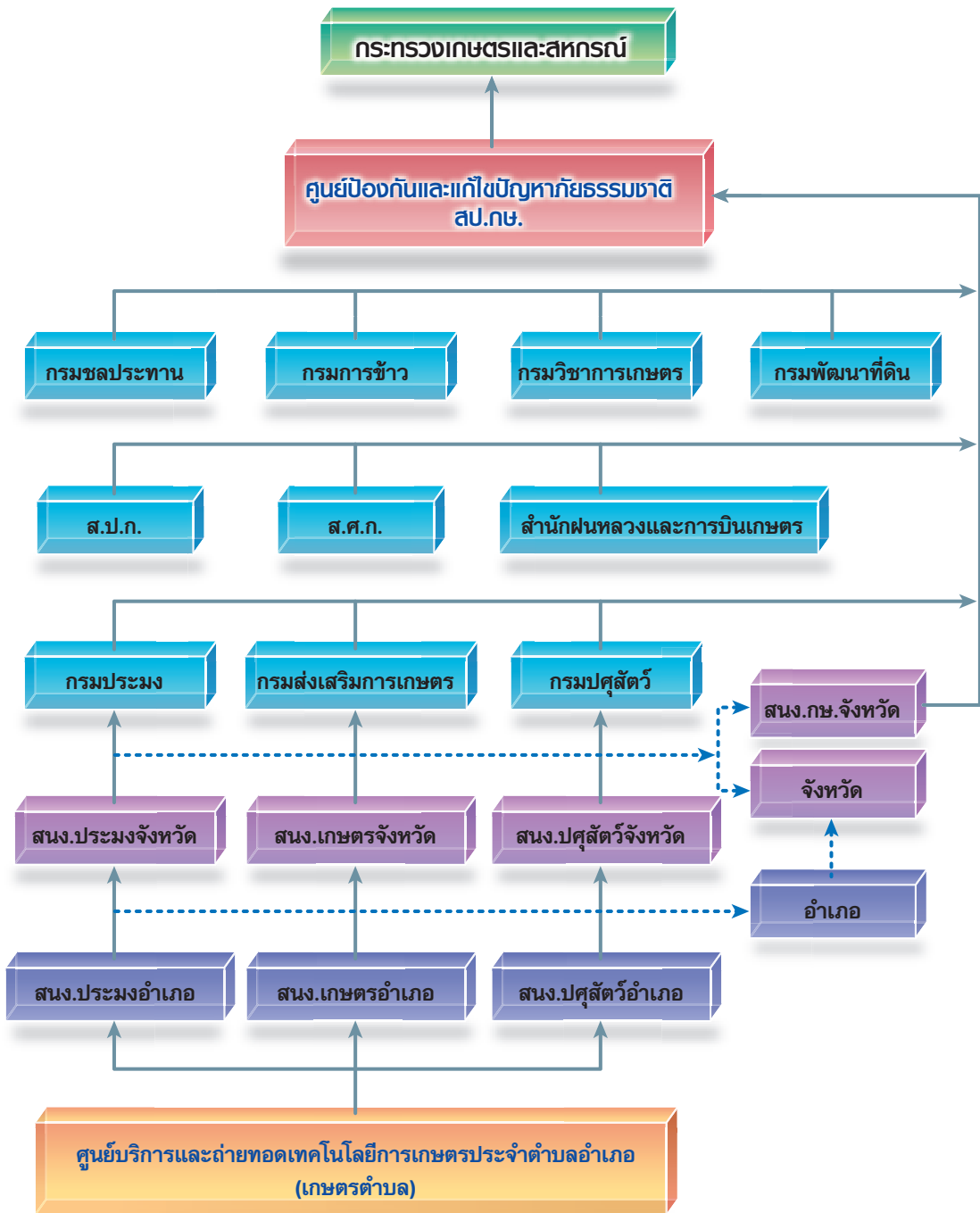

ระยะที่ 2 ขณะเกิดภัย เมื่อเกิดภัยพิบัติ

1. การติดตามสถานการณ์ ศูนย์ปฏิบัติการป้องกันและแก้ไขปัญหายภัยธรรมชาติด้านการเกษตร ส่วนกลางดำเนินการติดตามสถานการณ์และประมวลความเสียหายจากสำนักงานเกษตรและสหกรณ์จังหวัด กรมชลประทาน กรมส่งเสริมการเกษตร กรมปศุสัตว์ กรมประมง กรมพัฒนาที่ดิน กรมการข้าว กรมวิชาการเกษตร กรมส่งเสริมสหกรณ์ สำนักงานการปฏิรูปที่ดินเพื่อเกษตรกรรม และเปิดรับเรื่องราวร้องทุกข์เกี่ยวกับภัยธรรมชาติด้านการเกษตร โดยสามารถติดต่อได้ทุกวันราชการ ตั้งแต่เวลา 8.30 น. ถึง 18.30 น. วันหยุดราชการ เวลา 10.00 น. -16.00 น.

2. การประเมินและการสำรวจความเสียหาย

2.1 ศูนย์บริการและถ่ายทอดเทคโนโลยีการเกษตรประจำตำบลหรือผู้ที่ได้รับมอบหมายรายงานสถานการณ์ภัยธรรมชาติเบื้องต้นทั้ง 3 ด้าน คือ ด้านพืช ด้านประมง และด้านปศุสัตว์ ตามแบบ คชภ.1 ส่งให้สำนักงานเกษตรอำเภอทันทีที่เกิดภัย

2.2 สำนักงานเกษตรอำเภอ รายงานสถานการณ์ภัยธรรมชาติ ตามแบบ (คชภ.1) ส่งสำนักงานเกษตรจังหวัดและนายอำเภอทันทีหรือภายใน 24 ชั่วโมง เพื่อเตรียมการช่วยเหลือเบื้องต้น

2.3 สำนักงานเกษตรจังหวัด ประสานงานกับเจ้าหน้าที่ประมงจังหวัด และปศุสัตว์จังหวัด ประเมินการมูลค่าความเสียหายที่จะบรรเทาความเดือดร้อนตามแบบรายงานสถานการณ์ภัยธรรมชาติ (คชภ.1) และส่งให้กรมส่งเสริมการเกษตรทางโทรสารหมายเลข 0-2940-7026 และสำเนาส่งสำนักงานประมงจังหวัด สำนักงานปศุสัตว์จังหวัด สำนักส่งเสริมและพัฒนากิจการเกษตรเขต และสำนักงานเกษตรและสหกรณ์จังหวัด

3. การให้ความช่วยเหลือ (เบื้องต้น)

3.1 กรมชลประทาน ดำเนินการ

(1) ปรับแผนการบริหารจัดการน้ำ รวมถึงจัดรอบเวรการใช้น้ำ เพื่อการลดผลกระทบปัญหาน้ำท่วมน้ำแล้ง

(2) สนับสนุนเครื่องจักร-เครื่องมือต่างๆ รวมทั้งเครื่องสูบน้ำ รถบรรทุกน้ำและเครื่องผลักดันน้ำ เข้าช่วยเหลือพื้นที่ประสบภัย

(3) เสริมประสิทธิภาพของอาคารชลประทาน โดยการเสริมความสูง และเพิ่มความแข็งแรงของระบบป้องกันน้ำท่วม รวมทั้งการปิดช่องทางน้ำ หรือเปิดช่องทางน้ำให้ระบายน้ำได้มากขึ้น รวมทั้งเร่งซ่อมแซมอาคารชลประทานที่ชำรุดเป็นการชั่วคราวให้สามารถใช้งานได้ รวมถึงการก่อสร้างทำนบปิดกั้นน้ำเค็มรุกกล้าเข้ามาในพื้นที่การเกษตร

3.2 สำนักพบนหลวงและการบินเกษตร ดำเนินการปฏิบัติการพบนหลวงตามแผนปฏิบัติตามสถานการณ์ต่างๆ หรือความต้องการของเกษตรกร

3.3 สำนักงานพัฒนาที่ดินเขตและสถานีพัฒนาที่ดิน ติดตามสถานการณ์ในพื้นที่จากข้อมูลการวิเคราะห์กำหนดพื้นที่ที่เสี่ยงต่อการเกิดภัย และมีการเฝ้าระวังเพื่อประชาสัมพันธ์แจ้งเตือนเกษตรกร

3.4 บุคลากรจังหวัด ดำเนินการติดตามสถานการณ์การรายงานพยากรณ์อากาศจากกรมอุตุนิยมวิทยา ประสานกับหน่วยงานที่เกี่ยวข้อง เช่น กรมป้องกันและบรรเทาสาธารณภัย กรมชลประทาน พร้อมประชาสัมพันธ์ แจ้งเตือนภัยกับเกษตรกร เพื่อป้องกันและแก้ไขเพื่อลดความสูญเสียให้น้อยที่สุด และดำเนินการอพยพย้ายสัตว์ไปที่ปลอดภัย ให้คำแนะนำดูแลสุขภาพสัตว์และรักษาสัตว์ป่วย สนับสนุนเสบียงสัตว์ กรณีโรคระบาดสัตว์ ขั้นตอนการดำเนินงานขณะเกิดโรคหรือสงสัยว่าเกิดโรค

(1) การสอบสวนโรค โดยใช้แบบสอบสวนโรคเป็นเครื่องมือในการเก็บข้อมูล หากไม่ใช่โรคระบาดให้ยุติการสอบสวน หากใช่หรือสงสัยให้รายงานโรคเบื้องต้น รวมทั้งเก็บตัวอย่างซีรัม ในกรณีที่เป็นโรคระบาดร้ายแรงห้ามเปิดผ่าซาก และดำเนินการสอบสวนโรคโดยละเอียด

(2) การดำเนินการควบคุมโรคเต็มรูปแบบ โดยการประกาศเขตโรคระบาด มีการบังคับใช้กฎหมาย และระดมกำลังหน่วยงานควบคุมโรคเฉพาะกิจ ดำเนินการควบคุมโรคเต็มรูปแบบ

(3) ประสานขอกำลังสนับสนุนจากหน่วยงานที่เกี่ยวข้อง

3.5 กรมวิชาการเกษตร ระหว่างการเกิดภัยโรคระบาดพืช

(1) แจ้งสำนักงานเกษตรจังหวัด

(2) ประกาศเป็นพื้นที่ระบาดของโรคแมลงศัตรูพืช

(3) ให้คำแนะนำให้เกษตรกรกำจัดศัตรูพืชด้วยชีววิธี หากไม่สามารถยับยั้งได้

ให้คำแนะนำในการใช้สารเคมีอย่างปลอดภัยและมีประสิทธิภาพในพื้นที่ที่มีการระบาด

แผนผังขั้นตอนการช่วยเหลือผู้ประสบภัยพิบัติธรรมชาติ

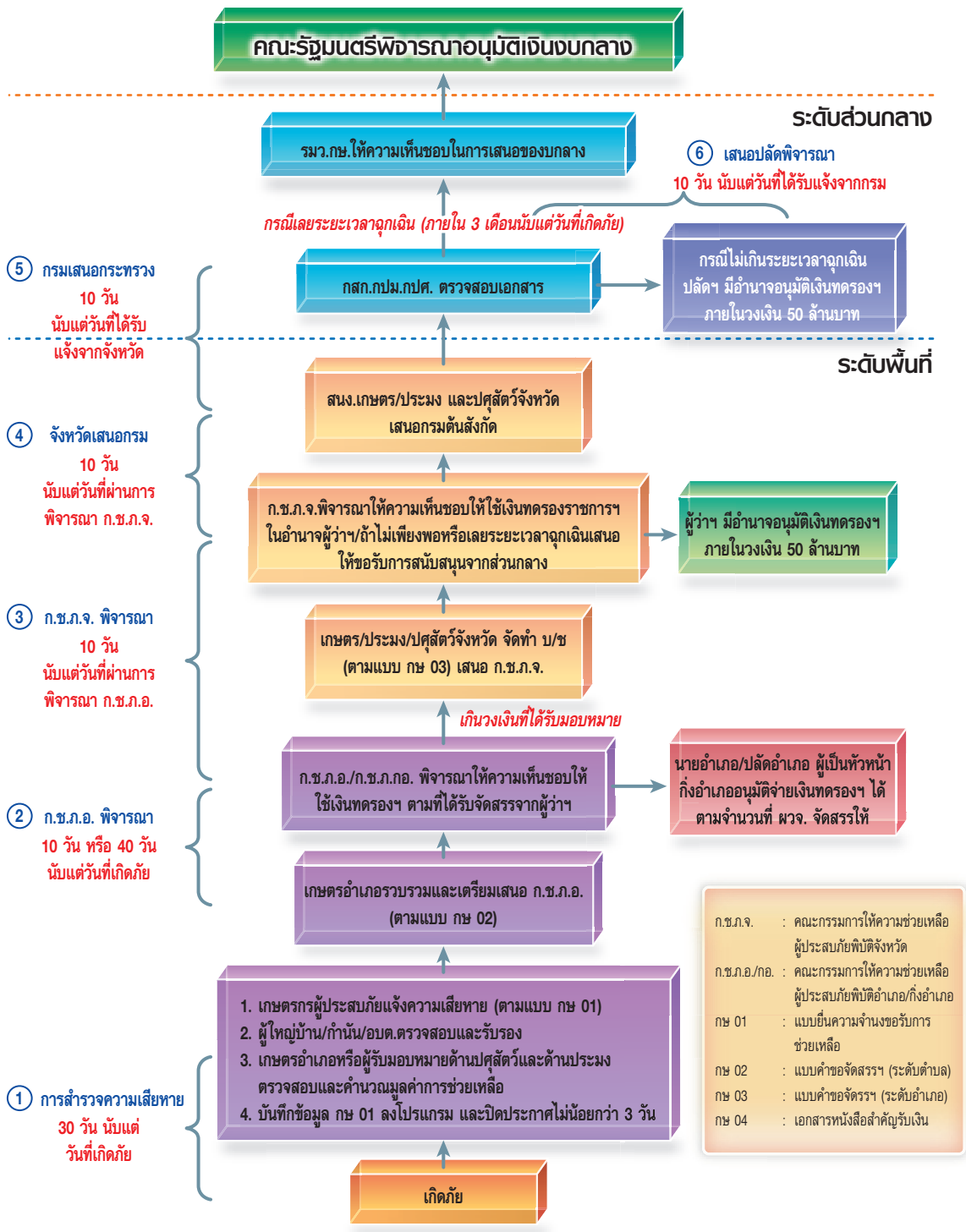

- ก.ช.ภ.จ. : คณะกรรมการให้ความช่วยเหลือผู้ประสบภัยพิบัติจังหวัด
- ก.ช.ภ.อ./กช. : คณะกรรมการให้ความช่วยเหลือผู้ประสบภัยพิบัติอำเภอ/กิ่งอำเภอ
- กช 01 : แบบยื่นความจำนงขอรับการช่วยเหลือ
- กช 02 : แบบคำขอจัดสรรฯ (ระดับตำบล)
- กช 03 : แบบคำขอจัดสรรฯ (ระดับอำเภอ)
- กช 04 : เอกสารหนังสือสำคัญรับเงิน

ระยะที่ 3 การช่วยเหลือหลังการเกิดภัย (เมื่อสิ้นสุดภัย)

เมื่อสถานการณ์กลับคืนสู่สภาวะปกติแล้วได้กำหนดการดำเนินงาน แบ่งเป็นการช่วยเหลือเพื่อบรรเทาความเดือดร้อนเป็นเงิน และการช่วยเหลือเพื่อฟื้นฟูอาชีพหรือพื้นที่ ดังนี้

1. การช่วยเหลือเพื่อบรรเทาความเดือดร้อนเป็นเงิน ให้ดำเนินการโดยใช้หลักเกณฑ์และวิธีปฏิบัติตามระเบียบกระทรวงการคลัง ว่าด้วยเงินอุดหนุนราชการเพื่อช่วยเหลือผู้ประสบภัยพิบัติกรณีฉุกเฉิน พ.ศ. 2546 และที่แก้ไขเพิ่มเติม (ฉบับที่ 2) พ.ศ. 2549 และหลักเกณฑ์วิธีการปฏิบัติปลีกย่อยเกี่ยวกับการให้ความช่วยเหลือด้านการเกษตรผู้ประสบภัยพิบัติกรณีฉุกเฉิน พ.ศ. 2549 ประกาศ เมื่อวันที่ 20 พฤศจิกายน 2549 ยกเว้น กรณีการช่วยเหลือโรคระบาดสัตว์ ต้องใช้พระราชบัญญัติโรคระบาดสัตว์ พ.ศ. 2499 แก้ไขเพิ่มเติม (ฉบับที่ 2 พ.ศ. 2542) และการช่วยเหลือเรือประมง ต้องใช้ระเบียบกรมประมง ว่าด้วยการจ่ายเงินช่วยเหลือเกษตรกรผู้เพาะเลี้ยงสัตว์น้ำหรือชาวประมงที่ประสบภัยธรรมชาติ พ.ศ.2541

1.1 การใช้เงินอุดหนุนราชการ

ให้เจ้าหน้าที่ที่เกี่ยวข้องดำเนินการให้ทันภายใน 3 เดือน นับแต่วันที่เกิดภัย

ระดับอำเภอ นายอำเภอมีอำนาจอนุมัติจ่ายเงินอุดหนุนราชการตามที่อยู่ราชการ จังหวัดแต่ละจังหวัดมอบหมาย

ระดับจังหวัด ผู้ว่าราชการจังหวัดมีอำนาจอนุมัติจ่ายเงินอุดหนุนราชการ วงเงิน 50 ล้านบาท ต่อภัยพิบัติแต่ละครั้งหรือแต่ละเหตุการณ์

ระดับกระทรวง ปลัดกระทรวงเกษตรและสหกรณ์ มีอำนาจอนุมัติจ่ายเงินอุดหนุนราชการ วงเงิน 50 ล้านบาท ต่อภัยพิบัติแต่ละครั้งหรือแต่ละเหตุการณ์

ถ้าองค์กรปกครองส่วนท้องถิ่นให้ความช่วยเหลือตามหลักเกณฑ์ของทางราชการไปแล้ว ไม่ให้หน่วยงานที่เกี่ยวข้องของกระทรวงเกษตรและสหกรณ์ช่วยเหลือซ้ำอีก เว้นแต่การจ่ายเงินนั้น ยังไม่เป็นไปตามอัตราความช่วยเหลือที่กระทรวงเกษตรและสหกรณ์กำหนดให้เกษตรกรทั้งหมด ให้หน่วยงานที่รับผิดชอบพิจารณาดำเนินการช่วยเหลือในส่วนที่ยังขาดอยู่ด้วยความรวดเร็ว และระบุไว้ท้ายรายงานการประชุมคณะกรรมการให้ความช่วยเหลือผู้ประสบภัยพิบัติระดับอำเภอหรือจังหวัด (ก.ช.ภ.อ./กอ.หรือ ก.ช.ภ.จ.) ที่เสนอขออนุมัติด้วย

ขั้นตอนและระยะเวลาการปฏิบัติการช่วยเหลือเพื่อบรรเทาความเดือดร้อนเป็นเงิน

ขั้นตอน	วิธีปฏิบัติ	ระยะเวลา
<p>กรณีขอใช้เงินทดรองราชการ</p> <p>1. การสำรวจความเสียหาย</p>	<ol style="list-style-type: none"> 1. เกษตรกรผู้ได้รับความเสียหาย และประสงค์จะขอรับการช่วยเหลือแจ้งยืนยันความประสงค์เพื่อขอรับการช่วยเหลือด้วยตนเองพร้อมลงลายมือชื่อไว้เป็นหลักฐานตามแบบยื่นความจำนงขอรับการช่วยเหลือ (กษ 01) ณ จุดรับบริการให้ความช่วยเหลือผู้ประสบภัยระดับตำบลที่จังหวัดกำหนด 2. ผู้ใหญ่บ้านหรือกำนันหรือนายก อบต. หรือนายกเทศมนตรี ประจำท้องที่ต้องพิจารณาและลงชื่อรับรองความเสียหายในแบบยื่นความจำนงขอรับการช่วยเหลือ (กษ 01) เพื่อเป็นการตรวจสอบข้อเท็จจริง 3. เจ้าหน้าที่สำนักงานเกษตรอำเภอ เจ้าหน้าที่ที่ได้รับมอบหมายด้านปศุสัตว์และด้านประมงที่ได้รับมอบหมาย ปฏิบัติหน้าที่ทำการตรวจสอบเกษตรกรว่าได้ขึ้นทะเบียนเกษตรกรไว้กับหน่วยงานที่รับผิดชอบ และเป็นไปตามหลักเกณฑ์ที่ทางราชการกำหนดในการให้ความช่วยเหลือหรือไม่ รวมทั้งประเมินความเสียหายตามแบบยื่นความจำนงขอรับการช่วยเหลือ (กษ 01) โดยพิจารณาอัตราการให้ความช่วยเหลือตามระเบียบ หรือข้อกำหนดของทางราชการและคำนวณเป็นมูลค่าที่จะให้การช่วยเหลือพร้อมลงนามรับรองการประเมินความเสียหายดังกล่าว 	<p>การปฏิบัติตามข้อ 1-4 ให้ดำเนินการให้แล้วเสร็จภายใน 30 วัน นับแต่วันที่เกิดภัย</p>

ขั้นตอน	วิธีปฏิบัติ	ระยะเวลา
	<p>4. สำนักงานเกษตรอำเภอ บันทึกข้อมูล กษ 01 เข้าโปรแกรมระบบรายงานภัยธรรมชาติและการให้ความช่วยเหลือ และดำเนินการประมวลรวบรวมและจัดทำข้อมูลในภาพรวมตามแบบประมวลรวบรวมการช่วยเหลือรายหมู่บ้าน กษ 02 พร้อมลงนามรับรองและนำไปปิดประกาศ ได้แก่ สถานที่ราชการ อบต. ที่ทำการผู้ใหญ่บ้าน กำหนด ไม่น้อยกว่า 3 วัน กรณีมีผู้คัดค้านให้ดำเนินการไปตรวจสอบความถูกต้องตามแบบ กษ 01 ใหม่ทั้งหมด</p>	
<p>2. นำเสนอ ก.ช.ภ.อ. พิจารณา</p>	<p>สำนักงานเกษตรอำเภอ นำแบบประมวลรวบรวมการช่วยเหลือรายหมู่บ้าน กษ 02 แบบคำขอจัดสรรงบประมาณสรุประดับตำบล กษ 02 และแบบคำขอจัดสรรงบประมาณสรุประดับอำเภอจาก กษ 02 เสนอคณะกรรมการให้ความช่วยเหลือผู้ประสบภัยพิบัติอำเภอ/กิ่งอำเภอ (ก.ช.ภ.อ./กอ.) พิจารณาให้ความเห็นชอบ และให้ผู้รับผิดชอบด้านประมงและปศุสัตว์เข้าร่วมประชุมและชี้แจงด้วย</p>	<p>ภายใน 40 วัน นับแต่วันที่เกิดภัย</p>
<p>3. นำเสนอ ก.ช.ภ.จ. พิจารณา</p>	<p>สำนักงานเกษตรจังหวัด ประมงจังหวัด และปศุสัตว์จังหวัด จัดทำแบบคำขอจัดสรรงบประมาณ กษ.03 เสนอคณะกรรมการให้ความช่วยเหลือผู้ประสบภัยพิบัติจังหวัด (ก.ช.ภ.จ.) พิจารณาให้ความเห็นชอบ และเสนอผู้ว่าราชการจังหวัดพิจารณาอนุมัติเงินอุดหนุนราชการในอำนาจของผู้ว่าราชการจังหวัด</p>	<p>ภายใน 10 วัน นับแต่วันที่ผ่านการพิจารณาของ ก.ช.ภ.อ.</p>



ขั้นตอน	วิธีปฏิบัติ	ระยะเวลา
4. จังหวัดนำเสนอกรม	ในกรณีที่ใช้เงินทดรองราชการในอำนาจของผู้ว่าราชการจังหวัดแล้วไม่เพียงพอหรือไม่สามารถขอขยายวงเงินได้ให้จังหวัดรวบรวมเอกสารรายละเอียดการขอใช้เงินทดรองราชการในอำนาจปลัดกระทรวงเกษตรและสหกรณ์	ภายใน 10 วัน นับแต่วันที่ผ่านการพิจารณาของ ก.ช.ภ.จ.
5. กรมนำเสนอกระทรวง	กรมตรวจสอบเอกสาร รายละเอียดการขอใช้เงินทดรองราชการในอำนาจปลัดกระทรวงเกษตรและสหกรณ์	ภายใน 10 วัน นับแต่วันที่ได้รับแจ้งจากจังหวัด
6. ปลัดฯ พิจารณาอนุมัติเงินทดรองราชการ	สำนักแผนงานและโครงการพิเศษ สป.กษ. ตรวจสอบเอกสาร รายละเอียดการขอใช้เงินทดรองราชการในอำนาจปลัดกระทรวงเกษตรและสหกรณ์	ภายใน 10 วัน นับแต่วันที่ได้รับแจ้งจากกรม

1.2 การขอใช้เงินงบกลาง จากคณะรัฐมนตรีหรือสำนักงานประมาณ

1.2.1 กรณีจังหวัดขอรับการสนับสนุนงบกลาง

จังหวัดจะต้องระบุเหตุผลผลความเป็นไปในรายงานการประชุมคณะกรรมการให้ความช่วยเหลือผู้ประสบภัยพิบัติระดับจังหวัด (ก.ช.ภ.จ.) ดังนี้

(1) ให้ระบุวันที่เกิดและสิ้นสุดภัย จำนวนเกษตรกร ความเสียหาย และวงเงินที่ขอรับความช่วยเหลือให้ชัดเจน รวมทั้งสาเหตุที่ไม่สามารถขยายระยะเวลาและวงเงิน

(2) ให้รายงานปัญหาอุปสรรคการดำเนินการที่ไม่สามารถใช้งบเงินทดรองราชการได้ เช่น เงินทดรองราชการในอำนาจผู้ว่าราชการจังหวัดไม่เพียงพอเนื่องจากใช้ไปด้านใดบ้าง และหรือเหตุผลความจำเป็นอื่น

(3) การช่วยเหลือจะต้องเป็นการบรรเทาความเดือดร้อนเป็นเงินให้กับเกษตรกรเท่านั้น

(4) จังหวัดจะต้องจัดส่งเอกสารหลักฐานในการขอใช้เงินงบกลางภายในระยะเวลา 4 เดือน นับแต่วันที่เกิดภัย หากดำเนินการล่าช้ากว่าที่กำหนดไว้ ให้ชี้แจงเหตุผลประกอบการพิจารณาต่อกระทรวงเกษตรและสหกรณ์ด้วย แต่ต้องไม่ล่าช้าเกินกว่า 6 เดือน นับแต่วันที่เกิดภัย หากเกินระยะเวลาที่กำหนดให้หน่วยงานตั้งคณะกรรมการสอบสวนข้อเท็จจริง และรายงานกระทรวงเกษตรและสหกรณ์ทราบ

ทั้งนี้ กระทรวงเกษตรและสหกรณ์ จะดำเนินการให้ความช่วยเหลือโดยขอใช้เงินงบกลางจากคณะรัฐมนตรี โดยใช้หลักเกณฑ์และวิธีปฏิบัติตามระเบียบกระทรวงการคลัง ว่าด้วยเงินอุดหนุนราชการเพื่อช่วยเหลือผู้ประสบภัยพิบัติกรณีฉุกเฉิน พ.ศ. 2546 และที่แก้ไขเพิ่มเติม (ฉบับที่ 2) พ.ศ. 2549 และหลักเกณฑ์วิธีการปฏิบัติปลีกย่อยเกี่ยวกับการให้ความช่วยเหลือด้านการเกษตรผู้ประสบภัยพิบัติกรณีฉุกเฉิน พ.ศ. 2549 ประกาศ เมื่อวันที่ 20 พฤศจิกายน 2549 โดยอนุโลม ยกเว้นกรณีการช่วยเหลือโรครະบาดสัตว์ ต้องใช้พระราชบัญญัติโรครະบาดสัตว์ พ.ศ. 2499 แก้ไขเพิ่มเติม (ฉบับที่ 2 พ.ศ. 2542) และการช่วยเหลือเรือประมง ต้องใช้ระเบียบกรมประมง ว่าด้วยการจ่ายเงินช่วยเหลือเกษตรกรผู้เพาะเลี้ยงสัตว์น้ำหรือชาวประมงที่ประสบภัยธรรมชาติ พ.ศ.2541

2. การปรับปรุงฟื้นฟูพื้นที่การเกษตร หากหน่วยงานในสังกัดกระทรวงเกษตรและสหกรณ์จำเป็นต้องช่วยเหลือด้านโครงสร้างขั้นพื้นฐานด้านการผลิตการเกษตร และสาธารณูปโภคต่างๆ ให้หน่วยงานที่รับผิดชอบทำการตรวจสอบและจัดทำรายงานเสนอผ่าน ก.ช.ภ.อ./ก.ช.ภ.จ. พิจารณาให้ความเห็นชอบ และดำเนินการขอใช้เงินอุดหนุนราชการหรืองบกลาง ภายใต้หลักเกณฑ์ดังนี้

2.1 กรมพัฒนาที่ดิน กำหนดหลักเกณฑ์ วิธีการขั้นตอนการให้ความช่วยเหลือกรณีดินถล่ม ซึ่งจะพิจารณาให้การช่วยเหลือ โดยสำรวจและประเมินพื้นที่การเกษตรที่ได้รับความเสียหาย พร้อมทั้งฟื้นฟูพื้นที่ทำการเกษตรที่เกิดดินถล่ม และพื้นที่การเกษตรที่ถูกตะกอนดิน เศษซากวัสดุไม้ โคลนดินทับถม ดังนี้

- กรณีพื้นที่เกษตรที่เกิดดินถล่ม
จัดทำระบบอนุรักษ์ดินและน้ำในพื้นที่เกิดดินถล่ม เพื่อป้องกันปัญหาการเกิดดินถล่มในอนาคตและสามารถนำพื้นที่นั้นมาใช้ประกอบเกษตรกรรมได้อีก

- กรณีพื้นที่เกษตรได้รับผลกระทบจากตะกอนดิน เศษซากวัสดุ ไม้ โคลนดินทับถม
พื้นที่นาข้าว ปรับเปลี่ยนสภาพพื้นที่ที่มีเศษซากวัสดุ ก้อนหิน ตะกอนดินและวัสดุอื่นๆ ออกจากพื้นที่เพาะปลูก ปรับรูปแบบแปลงนาพื้นที่นาข้าวในพื้นที่ราบลุ่มที่ถูกตะกอนดินทับถม ปรับปรุงฟื้นฟูดินในพื้นที่เพาะปลูกโดยใช้จุลินทรีย์ และพืชปุ๋ยสด

- พื้นที่พืชไร่** ปรับสภาพพื้นที่ที่มีเศษซากวัสดุ ก้อนหิน ตะกอนดินและวัสดุอื่นๆ ออกจากพื้นที่เพาะปลูก ปรับปรุงฟื้นฟูดินในพื้นที่เพาะปลูกโดยใช้จุลินทรีย์ และพืชปุ๋ยสด

- พื้นที่ไม้ผล ไม้ยืนต้น** ปรับสภาพพื้นที่ที่มีเศษซากวัสดุ ก้อนหิน ตะกอนดินและวัสดุอื่นๆ ออกจากพื้นที่เพาะปลูก ขุดลอกตะกอนดิน ทำทางระบายน้ำพื้นที่สวนผลไม้ที่ถูกตะกอนดินทับถม ปรับปรุงฟื้นฟูดินในพื้นที่เพาะปลูกโดยใช้จุลินทรีย์ และพืชปุ๋ยสด

2.2 งบประมาณ

- เร่งสำรวจพื้นที่การเกษตรในเขตชลประทานที่ได้รับผลกระทบและเกิดความเสียหายเพื่อหาแนวทางให้การช่วยเหลือ
- เร่งสำรวจความเสียหายของอาคารชลประทานและระบบชลประทาน เพื่อซ่อมแซมให้สามารถใช้งานได้โดยเร็ว
- ประกาศให้เกษตรกรรู้สภาพการณ์น้ำ เพื่อดำเนินการเพาะปลูกให้เหมาะสมกับปริมาณน้ำ

ในกรณีที่เงินอุดหนุนของราชการของจังหวัดมีไม่เพียงพอหรือไม่สามารถอนุมัติให้ได้ ให้จังหวัดแจ้งหน่วยงานที่รับผิดชอบขอใช้เงินงบประมาณปกติของหน่วยงาน แต่ถ้างบประมาณปกติของหน่วยงานมีไม่เพียงพอหรือไม่ ให้หน่วยงานขออนุมัติใช้งบกลางผ่านกระทรวงเกษตรและสหกรณ์ต่อไป



ส่วนที่ 2

กฎหมาย ระเบียบ



หลักเกณฑ์วิธีการปฏิบัติปลักย่อยเกี่ยวกับการให้ความช่วยเหลือ ด้านการเกษตรผู้ประสบภัยพิบัติกรณีฉุกเฉิน พ.ศ. 2549



โดยที่เป็นการสมควรปรับปรุงหลักเกณฑ์วิธีปฏิบัติปลักย่อยเกี่ยวกับการให้ความช่วยเหลือผู้ประสบภัยกรณีฉุกเฉิน ให้มีความเหมาะสมยิ่งขึ้น

อาศัยอำนาจตามความในข้อ 8 ของหลักเกณฑ์และวิธีดำเนินการให้ความช่วยเหลือผู้ประสบภัยพิบัติกรณีฉุกเฉิน พ.ศ. 2546 ซึ่งกระทรวงการคลังกำหนดขึ้นโดยอาศัยอำนาจตามความในข้อ 27 แห่งระเบียบกระทรวงการคลังว่าด้วยเงินอุดหนุนราชการเพื่อช่วยเหลือผู้ประสบภัยพิบัติกรณีฉุกเฉิน พ.ศ.2546 กระทรวงเกษตรและสหกรณ์จึงกำหนดหลักเกณฑ์วิธีปฏิบัติปลักย่อยเกี่ยวกับการให้ความช่วยเหลือด้านการเกษตร ผู้ประสบภัยพิบัติกรณีฉุกเฉินไว้ดังต่อไปนี้

1. หลักเกณฑ์นี้เรียกว่า “หลักเกณฑ์วิธีปฏิบัติปลักย่อยเกี่ยวกับการให้ความช่วยเหลือด้านการเกษตร ผู้ประสบภัยพิบัติกรณีฉุกเฉิน พ.ศ.2549”
2. หลักเกณฑ์นี้ให้ใช้บังคับตั้งแต่วันที่ 1 สิงหาคม 2549 เป็นต้นไป
3. ให้ยกเลิกประกาศกระทรวงเกษตรและสหกรณ์ เรื่อง หลักเกณฑ์วิธีปฏิบัติปลักย่อยเกี่ยวกับการให้ความช่วยเหลือผู้ประสบภัยตามหลักเกณฑ์และวิธีการให้ความช่วยเหลือ ด้านพืช ด้านประมง ด้านปศุสัตว์ และด้านการเกษตรอื่น ที่ประกาศใช้เมื่อ วันที่ 30 สิงหาคม 2547

บรรดาหลักเกณฑ์ ระเบียบ คำสั่ง และประกาศอื่นใดที่กำหนดไว้แล้วในหลักเกณฑ์นี้ หรือซึ่งขัดหรือแย้งกับหลักเกณฑ์นี้ ให้ใช้หลักเกณฑ์นี้แทน

4. ขอบเขตการจ่ายเงินอุดหนุนราชการ จะต้องเป็นการช่วยเหลือผู้ประสบภัยพิบัติกรณีฉุกเฉิน ตามความหมายแห่งระเบียบกระทรวงการคลังว่าด้วยเงินอุดหนุนราชการช่วยเหลือผู้ประสบภัยพิบัติกรณีฉุกเฉิน

5. การจ่ายเงินอุดหนุนราชการเพื่อช่วยเหลือผู้ประสบภัยพิบัติกรณีฉุกเฉิน ให้ปฏิบัติตามหลักเกณฑ์ วิธีการ เงื่อนไข และอัตราดังต่อไปนี้

5.1 ด้านพืช ให้ดำเนินการช่วยเหลือผู้ประสบภัยพิบัติ ดังนี้

5.1.1 การให้ความช่วยเหลือเป็นปัจจัยการผลิต

การดำเนินการให้ความช่วยเหลือผู้ประสบภัยพิบัติเป็นปัจจัยการผลิต ให้ดำเนินการจัดซื้อจัดจ้างปัจจัยการผลิตตามอัตราที่กำหนดในหลักเกณฑ์การให้ความช่วยเหลือ โดยให้ใช้บัญชีราคากลาง และอัตราราคาใช้ปัจจัยการผลิตการเกษตร ตามประกาศกรมส่งเสริมการเกษตรโดยความเห็นชอบของปลัดกระทรวงเกษตรและสหกรณ์ และให้ถือประกาศที่ผ่านความเห็นชอบแล้วเป็นส่วนหนึ่งของหลักเกณฑ์นี้ด้วย



5.1.2 การให้ความช่วยเหลือเป็นเงิน

การดำเนินการให้ความช่วยเหลือผู้ประสบภัยพิบัติเป็นเงิน ให้ดำเนินการคิดอัตราการให้ความช่วยเหลือ ดังนี้

(1) กรณีพืชที่เสียหาย ให้ช่วยเหลือดังนี้

- | | | | |
|--------------------|------------|-----|-----|
| 1. ข้าว | อัตราไร่ละ | 414 | บาท |
| 2. พืชไร่ | อัตราไร่ละ | 579 | บาท |
| 3. พืชสวน และอื่นๆ | อัตราไร่ละ | 786 | บาท |

(2) กรณีพืชที่ปลูกได้รับผลกระทบจากภัยพิบัติ ทำให้ชะงักการเจริญเติบโต แต่ไม่ตายและยังอยู่ในสภาพฟื้นฟูให้กลับสู่สภาพเดิมได้ ให้ช่วยเหลือดังนี้

- | | | | |
|--------------------|------------|-----|-----|
| 1. ข้าว | อัตราไร่ละ | 142 | บาท |
| 2. พืชไร่ | อัตราไร่ละ | 161 | บาท |
| 3. พืชสวน และอื่นๆ | อัตราไร่ละ | 161 | บาท |

(3) กรณีราษฎรมีความจำเป็นต้องขนย้ายปัจจัยการผลิตและผลผลิตที่คาดว่าจะได้รับผลกระทบจากภัยพิบัติ ให้ช่วยเหลือค่าใช้จ่ายในการขนย้ายปัจจัยการผลิตและผลผลิตในอัตราร้อยละ 50 ของ ค่าจ้างดำเนินการขนย้ายตามที่จ่ายจริง

(4) กรณีเกิดการแพร่ระบาดของศัตรูพืช ให้ช่วยเหลือเป็นเงินในการจัดหายาคีมี สารเคมี หรืออินทรียวัตถุ ตลอดจนวัสดุอุปกรณ์ในการป้องกันและกำจัดการแพร่ระบาดของศัตรูพืชทุกชนิด ตามราคาท้องตลาดในขณะนั้น ทั้งนี้ ให้เป็นไปตามหลักวิชาการ

5.2 ต้นประมง ให้ดำเนินการช่วยเหลือผู้ประสบภัยพิบัติ ดังนี้

การดำเนินการให้ความช่วยเหลือผู้เพาะเลี้ยงสัตว์น้ำที่ประสบภัยพิบัติ โดยช่วยเหลือเป็นปัจจัยการผลิตหรือเป็นเงิน ซึ่งมีหลักเกณฑ์และวิธีการปลักย่อย ดังนี้

5.2.1 ผู้จะได้รับความช่วยเหลือต้องเป็นเกษตรกรประมง

5.2.2 ให้มีการช่วยเหลือเป็นปัจจัยการผลิตหรือเป็นเงิน ในอัตราการช่วยเหลือ ดังนี้

(1) ปลาทุกชนิดในบ่อดินและนาข้าว (คิดเฉพาะพื้นที่เลี้ยง) อัตราการให้ความช่วยเหลือไร่ละ 3,406 บาท รายละไม่เกิน 5 ไร่

(2) กุ้ง ปู และหอย อัตราการให้ความช่วยเหลือไร่ละ 9,098 บาท รายละไม่เกิน 5 ไร่

(3) กรณีสัตว์น้ำที่เลี้ยงในกระชัง บ่อซีเมนต์ และอื่นๆ เช่น ปลาสวยงาม กบ ตะพาบน้ำ เป็นต้น อัตราการให้ความช่วยเหลือตารางเมตรละ 257 บาท รายละไม่เกิน 80 ตารางเมตร

ทั้งนี้ หากเกษตรกรรายใด คำนวณพื้นที่การเลี้ยงแล้วจะได้รับการช่วยเหลือ คิดเป็นเงินต่ำกว่า 257 บาท ก็ให้ได้รับการช่วยเหลือในอัตรารายละ 257 บาท

5.3 ตำบลปลอดภัย ให้ดำเนินการช่วยเหลือผู้ประสบภัยพิบัติ ดังนี้

5.3.1 การให้ความช่วยเหลือกรณีทุ่งหญ้าเลี้ยงสัตว์เสียหาย

(1) สำหรับแปลงหญ้าเลี้ยงสัตว์สาธารณะที่ได้รับความเสียหาย และจำเป็นต้องได้รับการฟื้นฟูสภาพให้ดำเนินการช่วยเหลือพันธุ์พืชอาหารสัตว์ที่เหมาะสมกับสภาพพื้นที่นั้นๆ ในปริมาณที่สอดคล้องกับขนาดของพื้นที่ที่ได้รับความเสียหาย และใช้เมล็ดพันธุ์พืชอาหารสัตว์ไม่เกินไร่ละ 2 กิโลกรัม และหรือใช้หน่อพันธุ์หรือท่อนพันธุ์ไม่เกินไร่ละ 250 กิโลกรัม

(2) สำหรับแปลงหญ้าเลี้ยงสัตว์ส่วนตัวของราษฎรที่ได้รับความเสียหาย และจำเป็นต้องได้รับการฟื้นฟูสภาพให้ดำเนินการช่วยเหลือพันธุ์พืชอาหารสัตว์ที่เหมาะสมกับสภาพพื้นที่นั้นๆ ในปริมาณที่สอดคล้องกับขนาดของพื้นที่ที่ได้รับความเสียหาย แต่ไม่เกินรายละ 20 ไร่ และใช้เมล็ดพันธุ์พืชอาหารสัตว์ไม่เกินไร่ละ 2 กิโลกรัม และหรือใช้หน่อพันธุ์ หรือท่อนพันธุ์ไม่เกินไร่ละ 250 กิโลกรัม

(3) ราคาพันธุ์พืชอาหารสัตว์ที่จะให้ความช่วยเหลือ ตามข้อ (1) และ (2) กำหนดให้ราคาเมล็ดพันธุ์พืชอาหารสัตว์ไม่เกินกิโลกรัมละ 110 บาท หน่อพันธุ์หรือท่อนพันธุ์พืชอาหารสัตว์ ไม่เกินกิโลกรัมละ 2.50 บาท

5.3.2 การให้ความช่วยเหลือกรณีสัตว์ตายหรือสูญหาย

5.3.2.1 หลักเกณฑ์การช่วยเหลือ

- (1) โค ราษฎรที่มีโคตายหรือสูญหาย ให้ความช่วยเหลือตามจำนวนที่เสียหายแต่ไม่เกินรายละ 2 ตัว
- (2) กระบือ ราษฎรที่มีกระบือตายหรือสูญหาย ให้ความช่วยเหลือตามจำนวนที่เสียหายแต่ไม่เกินรายละ 2 ตัว
- (3) สุกร ราษฎรที่มีสุกรตายหรือสูญหาย ให้ความช่วยเหลือตามจำนวนที่เสียหายแต่ไม่เกินรายละ 10 ตัว พร้อมอาหารตัวละไม่เกิน 10 กิโลกรัม
- (4) แพะ ราษฎรที่มีแพะตายหรือสูญหาย ให้ความช่วยเหลือตามจำนวนที่เสียหายแต่ไม่เกินรายละ 10 ตัว
- (5) แกะ ราษฎรที่มีแกะตายหรือสูญหาย ให้ความช่วยเหลือตามจำนวนที่เสียหายแต่ไม่เกินรายละ 10 ตัว
- (6) เป็ด ราษฎรที่มีเป็ดตายหรือสูญหาย ให้ความช่วยเหลือตามจำนวนที่เสียหายแต่ไม่เกินรายละ 1,000 ตัว พร้อมอาหารตัวละไม่เกิน 0.5 กิโลกรัม

- (7) ไก่ ราษฎรที่มีไก่ตายหรือสูญหาย ให้ความช่วยเหลือ ดังนี้
- ราษฎรที่มีไก่พื้นเมืองหรือลูกผสมพื้นเมืองตายหรือสูญหาย ให้ความช่วยเหลือตามจำนวนที่เสียหาย แต่ไม่เกินรายละ 300 ตัว พร้อมอาหารตัวละไม่เกิน 0.5 กิโลกรัม
 - ราษฎรที่มีไก่พันธุ์ไข่หรือไก่พันธุ์เนื้อตายหรือสูญหาย ให้ความช่วยเหลือตามจำนวนที่เสียหาย แต่ไม่เกินรายละ 1,000 ตัว พร้อมอาหารตัวละไม่เกิน 0.5 กิโลกรัม
- (8) ห่าน ราษฎรที่มีห่านตายหรือสูญหาย ให้ความช่วยเหลือตามจำนวนที่เสียหายแต่ไม่เกินรายละ 300 ตัว พร้อมอาหารตัวละไม่เกิน 0.5 กิโลกรัม
- (9) นกกระทา ราษฎรที่มีนกกระทาตายหรือสูญหาย ให้ความช่วยเหลือตามจำนวนที่เสียหายแต่ไม่เกินรายละ 1,000 ตัว พร้อมอาหารตัวละไม่เกิน 0.5 กิโลกรัม

5.3.2.2 ราคาพันธุ์สัตว์ อาหารสัตว์ และคุณลักษณะของสัตว์ที่จะให้

ความช่วยเหลือ

- (1) ราคาพันธุ์สัตว์ และคุณลักษณะของสัตว์

พันธุ์สัตว์	อัตราตัวละ ไม่เกิน (บาท)	คุณลักษณะของสัตว์
โค โค อายุต่ำกว่า 6 เดือน โค อายุ 6 เดือน-1 ปี โค อายุ 1 ปี-2 ปี โค อายุ 2 ปีขึ้นไป	3,600 7,800 10,500 15,800	<ul style="list-style-type: none"> ● พันธุ์พื้นเมืองหรือลูกผสมพื้นเมือง ● เพศผู้ และหรือ เพศเมีย ● อายุ (ตามที่ได้รับ ความเสียหาย/แต่ไม่เกิน 4 ปี) ● มีสุขภาพสมบูรณ์ ใช้ผสมพันธุ์และขยายพันธุ์ได้ ● ได้รับการฉีดวัคซีนป้องกันโรคปากและเท้าเปื่อย และโรคคอบวมมาแล้วไม่น้อยกว่า 15 วัน แต่ไม่เกินกว่า 120 วัน ก่อนการส่งมอบ ● ปราศจากโรค布鲁เซลโลซิส โดยผ่านการตรวจทดสอบโรคจากนายสัตวแพทย์ ● ต้องใส่เชือกบังคับสัตว์ (สนตะพาย) แล้ว
กระบือ กระบืออายุต่ำกว่า 6 เดือน กระบืออายุ 6 เดือน- 1 ปี กระบืออายุ 1 ปี-2 ปี	3,600 7,800 10,500	<ul style="list-style-type: none"> ● พันธุ์พื้นเมือง ● เพศผู้ และหรือ เพศเมีย ● อายุ (ตามที่ได้รับ ความเสียหายแต่ไม่เกิน 4 ปี)

พันธุ์สัตว์	อัตราตัวละ ไม่เกิน (บาท)	คุณลักษณะของสัตว์
กระบืออายุ 2 ปีขึ้นไป	15,800	<ul style="list-style-type: none"> มีสุขภาพสมบูรณ์ ใช้ผสมพันธุ์และขยายพันธุ์ได้ ได้รับการฉีดวัคซีนป้องกันโรคปากและเท้าเปื่อย และโรคคอบวมมาแล้วไม่น้อยกว่า 15 วัน แต่ไม่เกินกว่า 120 วัน ก่อนการส่งมอบ ปราศจากโรค布鲁เซลเลซิส โดยผ่านการทดสอบโรคจากนายสัตวแพทย์ ต้องใส่เชือกบังคับสัตว์ (สนตะพาย) แล้ว
สุกร	1,200	<ul style="list-style-type: none"> สุกรพันธุ์แท้หรือลูกผสม เพศผู้ และหรือ เพศเมีย อายุ 30-45 วัน น้ำหนักไม่น้อยกว่า 10 กิโลกรัม มีสุขภาพสมบูรณ์ ได้รับการฉีดวัคซีนป้องกันโรคที่จำเป็นตามอายุของสัตว์แล้ว
แพะ	1,400	<ul style="list-style-type: none"> พันธุ์พื้นเมืองหรือลูกผสม เพศผู้ และหรือ เพศเมีย อายุ 6-12 เดือน น้ำหนักไม่น้อยกว่า 10 กิโลกรัม มีสุขภาพสมบูรณ์ ได้รับการฉีดวัคซีนป้องกันโรคที่จำเป็นตามอายุของสัตว์แล้ว
แกะ	1,400	<ul style="list-style-type: none"> พันธุ์พื้นเมืองหรือลูกผสม เพศผู้ และหรือ เพศเมีย อายุ 6-12 เดือน น้ำหนักไม่น้อยกว่า 10 กิโลกรัม มีสุขภาพสมบูรณ์ ได้รับการฉีดวัคซีนป้องกันโรคที่จำเป็นตามอายุของสัตว์แล้ว
ไก่พื้นเมืองหรือลูกผสมพื้นเมือง	22.50	<ul style="list-style-type: none"> คละเพศ อายุไม่ต่ำกว่า 2 สัปดาห์ ได้รับการทำวัคซีนป้องกันโรคที่จำเป็นตามอายุของสัตว์แล้ว

พันธุ์สัตว์	อัตราตัวละ ไม่เกิน (บาท)	คุณลักษณะของสัตว์
ไก่พันธุ์ไข่หรือไก่พันธุ์เนื้อ	15	<p>ไก่พันธุ์ไข่</p> <ul style="list-style-type: none"> ● เพศเมีย ● อายุ 1-7 วัน ● ได้รับการทำวัคซีนป้องกันโรคที่จำเป็นตามอายุของสัตว์แล้ว <p>ไก่พันธุ์เนื้อ</p> <ul style="list-style-type: none"> ● คละเพศ ● อายุ 1-7 วัน ● ได้รับการทำวัคซีนป้องกันโรคที่จำเป็นตามอายุของสัตว์แล้ว
เป็ด	15	<p>เป็ดเทศ</p> <ul style="list-style-type: none"> ● คละเพศ ● อายุ 1-7 วัน ● ได้รับการทำวัคซีนป้องกันโรคที่จำเป็นตามอายุของสัตว์แล้ว <p>เป็ดพันธุ์ไข่</p> <ul style="list-style-type: none"> ● เพศเมีย ● อายุ 1-7 วัน ● ได้รับการทำวัคซีนป้องกันโรคที่จำเป็นตามอายุของสัตว์แล้ว
ห่าน	50	<ul style="list-style-type: none"> ● พันธุ์พื้นเมืองหรือลูกผสม ● คละเพศ ● อายุ 1-7 วัน ● ได้รับการทำวัคซีนป้องกันโรคที่จำเป็นตามอายุของสัตว์แล้ว
นกกระทา	12	<ul style="list-style-type: none"> ● พันธุ์พื้นเมืองหรือลูกผสม ● เพศเมีย ● อายุ 1 เดือนขึ้นไป ● ได้รับการทำวัคซีนป้องกันโรคที่จำเป็นตามอายุของสัตว์แล้ว

(2) ราคาอาหารสัตว์ทุกประเภท เป็นอาหารสัตว์สำเร็จรูปที่มีคุณสมบัติเหมาะสมกับคุณลักษณะและประเภทของสัตว์ที่ให้ความช่วยเหลือแต่ละชนิด คิดตามราคาท้องตลาด ในกรณีที่ช่วยเหลือเป็นเงินราคาก็โลกรัมละไม่เกิน 10 บาท

5.3.3 ให้งดเว้นการจ้างเหมารถยนต์หรือเรือบรรทุกของเอกชน เพื่อขนส่งสัตว์หรืออาหารสัตว์ที่ได้จากการจัดซื้อจัดหาจากเอกชนไปให้ความช่วยเหลือแก่ราษฎรที่เสียหาย โดยให้กำหนดเป็นเงื่อนไขให้ผู้ขายเป็นผู้รับผิดชอบขนส่งให้จนถึงที่หมาย

5.3.4 การกำหนดราคาในด้านปศุสัตว์ ได้รวมค่าขนส่งถึงราษฎรผู้ประสบภัยแล้ว

5.4 ด้านการเกษตรอื่น ให้ดำเนินการช่วยเหลือผู้ประสบภัยพิบัติ ดังนี้

5.4.1 ค่าใช้จ่ายในการดำเนินการขุดลอกเปิดทางน้ำ ค่าจ้างในการก่อสร้างแนวป้องกัน หรือจัดซื้อวัสดุเพื่อสร้างแนวป้องกันในลักษณะการเตรียมการป้องกันพื้นที่เกษตรกรรมในส่วนที่ให้กรมชลประทานดำเนินการกำหนดอัตราค่าใช้จ่าย ดังนี้

(1) ค่าใช้จ่ายในการดำเนินการขุดลอกเปิดทางน้ำ ค่าจ้างในการสร้างแนวป้องกัน หรือจัดซื้อวัสดุเพื่อสร้างแนวป้องกันในลักษณะการเตรียมการป้องกันพื้นที่เกษตรกรรมเพื่อมิให้เกิดความเสียหาย หรืออันตรายต่อสาธารณะ

- คิดคำนวณตามปริมาณงานที่ดำเนินงานคุณด้วยอัตราราคางานที่สำนักงบประมาณกำหนด หรือตามอัตราราคาพาณิชย์จังหวัด

(2) ค่าซ่อมแซมอาคารชลประทาน และระบบชลประทาน ให้สามารถใช้งานได้ในช่วงฉุกเฉิน โดยให้ดำเนินการได้เฉพาะในส่วนที่เกี่ยวข้องกับการระบายน้ำ

- คิดคำนวณตามปริมาณงานที่ดำเนินงานคุณด้วยอัตราราคางานที่สำนักงบประมาณกำหนด หรือตามอัตราราคาพาณิชย์จังหวัด

(3) ค่าน้ำมันเชื้อเพลิงและหล่อลื่นรวมทั้งค่ากระแสไฟฟ้าสำหรับเครื่องสูบน้ำของทางราชการ องค์การปกครองส่วนท้องถิ่น เพื่อดำเนินการสูบน้ำเข้า/ออก และเครื่องสูบน้ำของเอกชนนำมาใช้ช่วยเหลือเฉพาะในกรณีที่เครื่องสูบน้ำทางราชการมีจำนวนไม่เพียงพอโดยคำนึงถึงความจำเป็นและประหยัด และในการให้ราษฎรมีส่วนร่วมในการช่วยเหลือตนเองเป็นสำคัญ

- รถนาค ขนาด 12 นิ้ว น้ำมันเชื้อเพลิง ชั่วโมงละ 10 ลิตร หล่อลื่น 1 ลิตรต่อวัน
- เครื่องสูบน้ำ ขนาด 12 นิ้ว น้ำมันเชื้อเพลิง ชั่วโมงละ 9 ลิตร หล่อลื่น 1 ลิตรต่อวัน
- เครื่องสูบน้ำ ขนาด 10 นิ้ว น้ำมันเชื้อเพลิง ชั่วโมงละ 7 ลิตร หล่อลื่น 0.5 ลิตรต่อวัน

- เครื่องสูบน้ำ ขนาด 8 นิ้ว น้ำมันเชื้อเพลิง ชั่วโมงละ 6 ลิตร
หล่อลื่น 0.5 ลิตรต่อวัน
- เครื่องสูบน้ำ ขนาด 6 นิ้ว น้ำมันเชื้อเพลิง ชั่วโมงละ 4 ลิตร
หล่อลื่น 0.5 ลิตรต่อวัน

5.4.2 ค่าใช้จ่ายในการจ้างเหมาเครื่องจักรกล หรือค่าใช้จ่ายในการใช้เครื่องจักรกล ของทางราชการ

(1) กรณีพื้นที่ประกอบเกษตรกรรมได้ถูก หิน ดิน ทราย ไม้ โคลน รวมทั้งซากวัสดุทุกชนิดที่ถมจนไม่สามารถเพาะปลูกได้ และหน่วยงานของรัฐไม่สามารถเข้าไปให้ความช่วยเหลือกรณีดังกล่าวได้ ให้ช่วยเหลือค่าใช้จ่ายเป็นค่าจ้างเหมาตามราคาท้องตลาด ในการขุดลอกขนย้ายหิน ดิน ทราย ไม้ โคลน รวมทั้งซากวัสดุที่ถมพื้นที่แปลงเกษตรกรรม เพื่อให้สามารถใช้พื้นที่เพื่อการเพาะปลูกพืชอายุสั้นได้ในพื้นที่ไม่เกิน 5 ไร่ ทั้งนี้ ราคาไม่เกินไร่ละ 7,000 บาท

(2) ค่าใช้จ่ายในการดำเนินการปรับเกลี่ยพื้นที่ในการไถกลบ ยกরণ การก่อสร้างคันดิน เพื่อการเพาะปลูกพืชเพื่อประกอบกิจกรรมด้านการเกษตรที่เป็นการบรรเทาปัญหาความเดือดร้อนของผู้ประสบภัยพิบัติ ให้ช่วยเหลือเป็นค่าจ้างเหมาตามราคาท้องตลาด ทั้งนี้ ราคาไม่เกินไร่ละ 500 บาท

(3) อัตราราคางาน (Unit Cost) ในการใช้เครื่องจักรกลของหน่วยงานในสังกัดกระทรวงเกษตรและสหกรณ์ เพื่อดำเนินการปรับปรุงถนนลูกรัง งานขุดลอกเปิดทางน้ำ งานปรับเกลี่ยพื้นที่ งานเกษตรกรรม งานขุดลอกดิน ทราย วัสดุ ที่ถมในพื้นที่ ให้ถือตามราคากลางที่ได้รับอนุมัติจากสำนักงานงบประมาณมาใช้โดยอนุโลม

6. การดำเนินการให้ความช่วยเหลือเป็นปัจจัยการผลิตหรือเป็นเงินทุกรายการตามหลักเกณฑ์นี้ให้อยู่ในดุลยพินิจของผู้มีอำนาจให้การช่วยเหลือเป็นผู้พิจารณาตามความจำเป็น โดยคำนึงถึงสภาพและเหตุการณ์ตามความเหมาะสม

ประกาศ ณ วันที่ 20 พฤศจิกายน พ.ศ.2549



(นายบรรพต หงษ์ทอง)

ปลัดกระทรวงเกษตรและสหกรณ์

ระเบียบกระทรวงการคลัง ว่าด้วยเงินทดรองราชการเพื่อช่วยเหลือผู้ประสบภัยพิบัติกรณีฉุกเฉิน (ฉบับที่ 2) พ.ศ. 2549



โดยที่เป็นการสมควรปรับปรุงระเบียบกระทรวงการคลังว่าด้วยเงินทดรองราชการ เพื่อช่วยเหลือผู้ประสบภัยพิบัติกรณีฉุกเฉิน พ.ศ. 2546 เพื่อให้เหมาะสมกับสถานการณ์และมีความคล่องตัวในการปฏิบัติงานยิ่งขึ้น

อาศัยอำนาจตามความในมาตรา 21 (5) แห่งพระราชบัญญัติวิธีการงบประมาณ พ.ศ. 2502 รัฐมนตรีว่าการกระทรวงการคลัง โดยความเห็นชอบของคณะรัฐมนตรี จึงวางระเบียบไว้ดังต่อไปนี้

ข้อ 1 ระเบียบนี้เรียกว่า “ระเบียบกระทรวงการคลัง ว่าด้วยเงินทดรองราชการเพื่อช่วยเหลือผู้ประสบภัยพิบัติกรณีฉุกเฉิน (ฉบับที่ 2) พ.ศ. 2549”

ข้อ 2 ระเบียบนี้ให้ใช้บังคับตั้งแต่วันถัดจากวันประกาศในราชกิจจานุเบกษาเป็นต้นไป

ข้อ 3 ให้เพิ่มความต่อไปนี้เป็นข้อ 6/1 แห่งระเบียบกระทรวงการคลังว่าด้วยเงินทดรองราชการเพื่อช่วยเหลือผู้ประสบภัยพิบัติกรณีฉุกเฉิน พ.ศ. 2546

“ข้อ 6/1 การปฏิบัติในกรณีใดที่ระเบียบนี้ไม่ได้กำหนดไว้ หรือยกเว้นการปฏิบัติในกรณีใดตามระเบียบนี้ ให้ส่วนราชการขอทำความเข้าใจกับกระทรวงการคลัง”

ข้อ 4 ให้เพิ่มความต่อไปนี้เป็นวรรคสามของข้อ 7 แห่งระเบียบกระทรวงการคลังว่าด้วยเงินทดรองราชการเพื่อช่วยเหลือผู้ประสบภัยพิบัติกรณีฉุกเฉิน พ.ศ. 2546

“กรณีเกิดภัยพิบัติฉุกเฉินรุนแรง รัฐมนตรีว่าการกระทรวงการคลังมีอำนาจอนุมัติให้ขยายวงเงินทดรองราชการตามวรรคหนึ่ง และให้ส่วนราชการอื่นมีวงเงินทดรองราชการเพื่อช่วยเหลือผู้ประสบภัยพิบัติกรณีฉุกเฉินได้ตามความเหมาะสมจำเป็น แล้วให้รายงานการอนุมัติดังกล่าวให้นายกรัฐมนตรีทราบ”

ข้อ 5 ให้เพิ่มความต่อไปนี้เป็นวรรคสามของข้อ 8 แห่งระเบียบกระทรวงการคลังว่าด้วยเงินทดรองราชการเพื่อช่วยเหลือผู้ประสบภัยพิบัติกรณีฉุกเฉิน พ.ศ. 2546

“ในกรณีที่มีเหตุอันควรคาดหมายได้ว่าจะเกิดภัยพิบัติขึ้นในจังหวัดใด และมีความจำเป็นต้องเตรียมเงินสดไว้ เพื่อใช้จ่ายในการช่วยเหลือผู้ประสบภัยพิบัติในวันหยุดราชการ ให้ผู้ว่าราชการจังหวัดนั้นมีอำนาจเบิกเงินทดรองราชการตามข้อ 7(8) ไว้เพื่อสำรองจ่ายได้ตามความเหมาะสมจำเป็นและเมื่อภัยพิบัติสิ้นสุดลงให้นำเงินที่เหลือส่งคืนคลัง”

ข้อ 6 ให้เพิ่มความต่อไปนี้เป็น (5) ของข้อ 21 แห่งระเบียบกระทรวงการคลังว่าด้วยเงินทดรองราชการเพื่อช่วยเหลือผู้ประสบภัยพิบัติกรณีฉุกเฉิน พ.ศ. 2546



“(5) ในกรณีที่มีเหตุจำเป็นเพื่อประโยชน์ในการช่วยเหลือผู้ประสบภัยพิบัติกรณีฉุกเฉิน ให้ส่วนราชการส่วนกลางที่มีเงินอุดหนุนราชการตามข้อ 7 มีอำนาจโอนเงินดังกล่าวให้แก่ที่ทำการปกครองจังหวัด เพื่อให้ผู้ว่าราชการจังหวัดนำไปใช้จ่ายตามภารกิจในการช่วยเหลือผู้ประสบภัยพิบัติของส่วนราชการเจ้าของเงิน โดยไม่ต้องให้จังหวัดขอรับการสนับสนุนก่อนได้”

ข้อ 7 ให้ยกเลิกความในข้อ 21 วรรคสาม แห่งระเบียบกระทรวงการคลังว่าด้วยเงินอุดหนุนราชการเพื่อช่วยเหลือผู้ประสบภัยพิบัติกรณีฉุกเฉิน พ.ศ. 2546 และให้ใช้ความต่อไปนี้แทน

“การโอนเงินช่วยเหลือผู้ประสบภัยพิบัติให้แก่จังหวัด ให้ดำเนินการตามวิธีการที่กระทรวงการคลังกำหนด”

ประกาศ ณ วันที่ 28 มีนาคม พ.ศ. 2549

ทะนง พิทยะ

รัฐมนตรีว่าการกระทรวงการคลัง

ระเบียบกระทรวงการคลัง ว่าด้วยเงินทดรองราชการเพื่อช่วยเหลือผู้ประสบภัยพิบัติกรณีฉุกเฉิน พ.ศ. 2546



โดยที่เป็นการสมควรปรับปรุงแก้ไขระเบียบกระทรวงการคลังว่าด้วยเงินทดรองราชการ เพื่อช่วยเหลือผู้ประสบภัยพิบัติกรณีฉุกเฉิน ให้เหมาะสมยิ่งขึ้น

อาศัยอำนาจตามความในมาตรา 21 (5) แห่งพระราชบัญญัติวิธีการงบประมาณ พ.ศ. 2502 รัฐมนตรีว่าการกระทรวงการคลังโดยความเห็นชอบของคณะรัฐมนตรี จึงวางระเบียบไว้ดังต่อไปนี้

ข้อ 1 ระเบียบนี้เรียกว่า “ระเบียบกระทรวงการคลังว่าด้วยเงินทดรองราชการเพื่อช่วยเหลือผู้ประสบภัยพิบัติกรณีฉุกเฉิน พ.ศ. 2546”

ข้อ 2 ระเบียบนี้ให้ใช้บังคับตั้งแต่วันถัดจากวันประกาศในราชกิจจานุเบกษาเป็นต้นไป

ข้อ 3 ให้ยกเลิก

(1) ระเบียบกระทรวงการคลัง ว่าด้วยเงินทดรองราชการเพื่อช่วยเหลือผู้ประสบภัยพิบัติกรณีฉุกเฉิน พ.ศ. 2538

(2) ระเบียบกระทรวงการคลังว่าด้วยเงินทดรองราชการเพื่อช่วยเหลือผู้ประสบภัยพิบัติกรณีฉุกเฉิน (ฉบับที่ 2) พ.ศ. 2540

ข้อ 4 ระเบียบนี้ไม่ใช้บังคับกับการจ่ายเงินทดรองราชการตามระเบียบกระทรวงการคลังว่าด้วยเงินทดรองราชการเพื่อใช้จ่ายกรณีฉุกเฉินหรือจำเป็นในการรักษาความมั่นคงของประเทศ พ.ศ. 2532 และระเบียบเงินทดรองของทางราชการทหาร

ข้อ 5 ในระเบียบนี้

“ภัยพิบัติ” หมายความว่า สาธารณภัยอันได้แก่ อัคคีภัย วัตภัย อุทกภัย ภัยแล้ง ภาวะฝนแล้ง ฝนทิ้งช่วง ฟ้าผ่า ภัยจากลูกเห็บ ภัยอันเกิดจากไฟฟ้า ภัยที่เกิดจากโรคหรือการระบาดของแมลงหรือศัตรูพืชทุกชนิด อากาศหนาวจัดผิดปกติ ภัยสงคราม และภัยอันเนื่องมาจากการกระทำของผู้ก่อการร้าย กองกำลังจากนอกประเทศ หรือจากการปราบปรามของเจ้าหน้าที่ของทางราชการ ตลอดจนภัยอื่นๆ ไม่ว่าจะเกิดจากธรรมชาติ หรือมีบุคคลหรือสัตว์ทำให้เกิดขึ้น ซึ่งก่อให้เกิดอันตรายแก่ชีวิตร่างกายของประชาชน หรือก่อให้เกิดความเสียหายแก่ทรัพย์สินของประชาชนหรือรัฐ

“ฉุกเฉิน” หมายความว่า เกิดขึ้นโดยปัจจุบันทันด่วนหรือเป็นที่คาดหมายว่าจะเกิดขึ้นในเวลาอันใกล้ และจำเป็นต้องรีบแก้ไขโดยฉับพลัน



“ผู้ประสบภัยพิบัติ” หมายความว่า บุคคลผู้ได้รับความเดือดร้อนหรือความเสียหายจากภัยพิบัติกรณีฉุกเฉิน และให้หมายความรวมถึงส่วนราชการหรือหน่วยงานของรัฐที่ได้รับความเดือดร้อนหรือความเสียหายจากภัยพิบัติกรณีฉุกเฉินในเขตพื้นที่นั้นด้วย

“การให้ความช่วยเหลือด้านการเกษตร” ให้หมายความรวมถึงการให้ความช่วยเหลือผู้ประสบภัยพิบัติด้านการปศุสัตว์และด้านการประมงด้วย

“การให้ความช่วยเหลือด้านสังคมสงเคราะห์และฟื้นฟูผู้ประสบภัย” หมายความว่า การให้ความช่วยเหลือผู้ประสบภัยพิบัติในระยะสั้น เพื่อให้ผู้ประสบภัยพิบัตินั้นสามารถช่วยเหลือตนเองได้ เช่น การให้ความช่วยเหลือเด็ก ผู้สูงอายุ หรือคนพิการซึ่งหัวหน้าครอบครัวเสียชีวิต พิกัด หรือบาดเจ็บจากภัยพิบัติ การขนย้ายครอบครัว และการส่งเสริมอาชีพระยะสั้นแก่ครอบครัวของผู้ประสบภัยพิบัติ เป็นต้น ตลอดจนการให้คำปรึกษาแนะนำ และการส่งต่อให้แก่หน่วยงานผู้มีหน้าที่รับผิดชอบ อันเป็นการจำเป็นเพื่อให้การดำรงชีวิตเข้าสู่สภาวะปกติโดยเร็ว

“การให้ความช่วยเหลือด้านการแพทย์และการสาธารณสุข” หมายความว่า การให้ความช่วยเหลือผู้ประสบภัยพิบัติด้านกายและจิต ซึ่งประกอบด้วยการรักษาพยาบาล การส่งเสริมสุขภาพ การป้องกันและควบคุมโรค การฟื้นฟูสมรรถภาพ และการสาธารณสุขที่จำเป็น เพื่อให้การดำรงชีวิตเข้าสู่สภาวะปกติโดยเร็ว

ข้อ 6 ให้ปลัดกระทรวงการคลังรักษาการตามระเบียบนี้

หมวด 1 เงินอุดหนุนราชการ

ข้อ 7 ให้ส่วนราชการมีวงเงินอุดหนุนราชการเพื่อช่วยเหลือผู้ประสบภัยพิบัติกรณีฉุกเฉินสำหรับภัยพิบัติแต่ละครั้งหรือแต่ละเหตุการณ์ ในการให้หรือสนับสนุนการให้ความช่วยเหลือผู้ประสบภัยพิบัติในระหว่างที่ยังไม่ได้รับเงินงบประมาณรายจ่าย ดังนี้

(1) สำนักเลขาธิการนายกรัฐมนตรี สำนักนายกรัฐมนตรี	100,000,000	บาท
(2) สำนักงานปลัดกระทรวง กระทรวงกลาโหม	50,000,000	บาท
(3) สำนักงานปลัดกระทรวง กระทรวงการพัฒนาลังคม และความมั่นคงของมนุษย์	10,000,000	บาท
(4) สำนักงานปลัดกระทรวง กระทรวงเกษตรและสหกรณ์	50,000,000	บาท
(5) สำนักงานปลัดกระทรวง กระทรวงมหาดไทย	50,000,000	บาท
(6) สำนักงานปลัดกระทรวง กระทรวงสาธารณสุข	10,000,000	บาท
(7) กรมป้องกันและบรรเทาสาธารณภัย	50,000,000	บาท
(8) ที่ทำการปกครองจังหวัด แห่งละ	50,000,000	บาท

ในการนี้ ให้ปลัดกระทรวงกลาโหมมีอำนาจจัดสรรวงเงินทรองราชการตาม (2) แก่หน่วยงานในสังกัดกระทรวงกลาโหมตามความจำเป็นและเหมาะสม และให้ผู้ว่าราชการจังหวัดมีอำนาจจัดสรรวงเงินทรองราชการตาม (8) แก่อำเภอหรือกิ่งอำเภอตามความจำเป็นและเหมาะสม ซึ่งแต่ละแห่งต้องไม่น้อยกว่า 500,000 บาท ต่อภัยพิบัติแต่ละครั้งหรือแต่ละเหตุการณ์ ทั้งนี้ ให้แจ้งกระทรวงการคลังทราบด้วย

ข้อ 8 การอนุมัติจ่ายเงินทรองราชการภายในวงเงินตามข้อ 7 ให้เป็นอำนาจของผู้ดำรงตำแหน่ง ดังต่อไปนี้

- (1) นายกรัฐมนตรี สำหรับกรณีตามข้อ 7 (1)
- (2) ปลัดกระทรวงกลาโหม สำหรับกรณีตามข้อ 7 (2)
- (3) ปลัดกระทรวงการพัฒนาสังคมและความมั่นคงของมนุษย์ สำหรับกรณีตามข้อ 7 (3)
- (4) ปลัดกระทรวงเกษตรและสหกรณ์ สำหรับกรณีตามข้อ 7 (4)
- (5) ปลัดกระทรวงมหาดไทย สำหรับกรณีตามข้อ 7 (5)
- (6) ปลัดกระทรวงสาธารณสุข สำหรับกรณีตามข้อ 7 (6)
- (7) อธิบดีกรมป้องกันและบรรเทาสาธารณภัย สำหรับกรณีตามข้อ 7 (7)
- (8) ผู้ว่าราชการจังหวัด สำหรับกรณีตามข้อ 7 (8) เว้นแต่การอนุมัติจ่ายเงินทรองราชการของอำเภอหรือกิ่งอำเภอภายในวงเงินที่จัดสรรให้ ให้เป็นอำนาจของนายอำเภอหรือปลัดอำเภอผู้เป็นหัวหน้าประจำกิ่งอำเภอ แล้วแต่กรณี

ผู้มีอำนาจอนุมัติจ่ายเงินทรองราชการตามวรรคหนึ่งอาจมอบหมายให้บุคคลอื่นอนุมัติจ่ายเงินทรองราชการแทนตนก็ได้

ข้อ 9 เมื่อส่วนราชการตามข้อ 7 ได้รับการจัดสรรงบประมาณรายจ่ายเพื่อช่วยเหลือผู้ประสบภัยพิบัติกรณีฉุกเฉินแล้ว ให้การอนุมัติจ่ายเงินทรองราชการสำหรับภัยพิบัติแต่ละครั้งหรือแต่ละเหตุการณ์สิ้นสุดลง

หมวด 2

คณะกรรมการให้ความช่วยเหลือผู้ประสบภัยพิบัติ

ข้อ 10 ให้จังหวัดแต่งตั้งคณะกรรมการให้ความช่วยเหลือผู้ประสบภัยพิบัติระดับอำเภอหรือกิ่งอำเภอคณะหนึ่ง เรียกว่า “คณะกรรมการให้ความช่วยเหลือผู้ประสบภัยพิบัติอำเภอ” เรียกโดยย่อว่า “ก.ช.ภ.อ.” หรือ “คณะกรรมการให้ความช่วยเหลือผู้ประสบภัยพิบัติกิ่งอำเภอ” เรียกโดยย่อว่า “ก.ช.ภ.กอ.” แล้วแต่กรณี ประกอบด้วย นายอำเภอหรือปลัดอำเภอผู้เป็นหัวหน้าประจำกิ่งอำเภอ เป็นประธานกรรมการ หัวหน้าส่วนราชการประจำอำเภอหรือกิ่งอำเภอที่เกี่ยวข้องหรือ

ผู้แทน ผู้แทนกระทรวงกลาโหมหนึ่งคน ผู้แทนกรมป้องกันและบรรเทาสาธารณภัยหนึ่งคน ผู้แทนองค์กรปกครองส่วนท้องถิ่นในเขตอำเภอหรือกิ่งอำเภอนั้นหนึ่งคน เป็นกรรมการ และปลัดอำเภอหัวหน้าฝ่ายความมั่นคง เป็นกรรมการและเลขานุการ

ข้อ 11 ให้ ก.ช.ภ.อ. หรือ ก.ช.ภ.กอ. มีอำนาจหน้าที่ดังนี้

(1) สำรวจความเสียหายจากภัยพิบัติกรณีฉุกเฉินที่เกิดขึ้นในอำเภอหรือกิ่งอำเภอแล้วแต่กรณี และความต้องการรับความช่วยเหลือด้านต่างๆ ของผู้ประสบภัยพิบัติ โดยจัดทำบัญชีเป็นประเภทไว้

(2) พิจารณาช่วยเหลือผู้ประสบภัยพิบัติตามหลักเกณฑ์และวิธีการที่กระทรวงการคลังกำหนด

(3) ประสานงานและร่วมดำเนินการช่วยเหลือผู้ประสบภัยพิบัติกับ ก.ช.ภ.อ. หรือ ก.ช.ภ.กอ. อื่น ในกรณีที่เกิดภัยพิบัติกรณีฉุกเฉินขึ้นในหลายอำเภอหรือหลายกิ่งอำเภอ

(4) รายงานผลการสำรวจตาม (1) และการแก้ไขความเดือดร้อนเฉพาะหน้าที่ได้ดำเนินการไปแล้วให้ ก.ช.ภ.จ. ทราบหรือเพื่อพิจารณาดำเนินการช่วยเหลือผู้ประสบภัยพิบัติต่อไป

ข้อ 12 ให้จังหวัดแต่งตั้งคณะกรรมการให้ความช่วยเหลือผู้ประสบภัยพิบัติระดับจังหวัด คณะหนึ่ง เรียกว่า “คณะกรรมการให้ความช่วยเหลือผู้ประสบภัยพิบัติจังหวัด” เรียกโดยย่อว่า “ก.ช.ภ.จ.” ประกอบด้วย ผู้ว่าราชการจังหวัดเป็นประธานกรรมการ หัวหน้าส่วนราชการระดับจังหวัดที่เกี่ยวข้องหรือผู้แทน ผู้แทนกระทรวงกลาโหมหนึ่งคน ผู้แทนกรมป้องกันและบรรเทาสาธารณภัยหนึ่งคน ผู้แทนองค์กรปกครองส่วนท้องถิ่นในเขตจังหวัดนั้นหนึ่งคน เป็นกรรมการ และปลัดจังหวัดเป็นกรรมการและเลขานุการ

ข้อ 13 ให้ ก.ช.ภ.จ. มีอำนาจหน้าที่ ดังนี้

(1) สำรวจความเสียหายจากภัยพิบัติกรณีฉุกเฉินที่เกิดขึ้นในจังหวัดและความต้องการรับความช่วยเหลือด้านต่างๆ ของผู้ประสบภัยพิบัติ

(2) พิจารณาช่วยเหลือผู้ประสบภัยพิบัติตามหลักเกณฑ์และวิธีการที่กระทรวงการคลังกำหนด

(3) ระดมสรรพกำลัง ควบคุม เร่งรัด และประสานงานระหว่างหน่วยงานต่างๆ ในการให้ความช่วยเหลือผู้ประสบภัยพิบัติ เพื่อให้ผู้ประสบภัยพิบัติได้รับความช่วยเหลืออย่างรวดเร็วทั่วถึงและไม่ซ้ำซ้อน

(4) พิจารณานุมัติค่าใช้จ่ายในการช่วยเหลือผู้ประสบภัยพิบัติสำหรับส่วนราชการหรือหน่วยงานอื่นของรัฐที่ไม่มีวงเงินอุดหนุนจากราชการตามระเบียบนี้ แต่จำเป็นต้องดำเนินการช่วยเหลือผู้ประสบภัยพิบัติตามมติของ ก.ช.ภ.จ.

(5) จัดทำโครงการขอรับการสนับสนุนงบประมาณ กำลังคน อุปกรณ์ เครื่องมือ เครื่องใช้ ยานพาหนะ และอื่นๆ ที่จำเป็นจากส่วนกลางในกรณีภัยพิบัติกรณีฉุกเฉินที่เกิดขึ้นเกินกว่าความสามารถของจังหวัด

(6) ประสานงานและร่วมดำเนินการช่วยเหลือผู้ประสบภัยพิบัติกับ ก.ช.ภ.จ. อื่น ในกรณีภัยพิบัติกรณีฉุกเฉินเกิดขึ้นในหลายจังหวัด

(7) รายงานความเสียหายจากภัยพิบัติกรณีฉุกเฉินที่เกิดขึ้นในจังหวัด การแก้ไขความเดือดร้อนเฉพาะหน้าที่ได้ดำเนินการไปแล้ว และโครงการขอรับการสนับสนุนการช่วยเหลือผู้ประสบภัยพิบัติจากส่วนกลาง ให้กรมป้องกันและบรรเทาสาธารณภัยทราบหรือเพื่อพิจารณาดำเนินการช่วยเหลือผู้ประสบภัยพิบัติต่อไป

ข้อ 14 การประชุมคณะกรรมการตามข้อ 10 หรือข้อ 12 ต้องมีกรรมการมาประชุมไม่น้อยกว่ากึ่งหนึ่งของจำนวนกรรมการทั้งหมด จึงจะเป็นองค์ประชุม

ในการประชุมคราวใด ถ้าประธานกรรมการไม่มาประชุมหรือไม่อาจปฏิบัติหน้าที่ได้ให้กรรมการที่มาประชุมเลือกกรรมการคนหนึ่งเป็นประธานในที่ประชุม

มติของที่ประชุมให้ถือเสียงข้างมาก กรณีที่มีคะแนนเสียงเท่ากัน ให้ประธานลงคะแนนเสียงอีกหนึ่งเสียง เป็นเสียงชี้ขาด

หมวด 3

การให้ความช่วยเหลือผู้ประสบภัยพิบัติ

ข้อ 15 การให้ความช่วยเหลือผู้ประสบภัยพิบัติตามระเบียบนี้ มีวัตถุประสงค์เพื่อวางหลักเกณฑ์สำหรับส่วนราชการในการดำเนินการช่วยเหลือโดยเร่งด่วนตามความจำเป็นและเหมาะสมเมื่อเกิดภัยพิบัติกรณีฉุกเฉินขึ้นในท้องที่หนึ่งท้องที่ใด โดยมุ่งหมายที่จะบรรเทาความเดือดร้อนเฉพาะหน้าของผู้ประสบภัยพิบัติ แต่มิได้มุ่งหมายที่จะชดใช้ความเสียหายให้แก่ผู้ใด

ข้อ 16 เมื่อภัยพิบัติเกิดขึ้นในท้องที่ใด หากเป็นกรณีฉุกเฉิน ให้ดำเนินการประกาศให้ภัยพิบัตินั้นเป็นภัยพิบัติกรณีฉุกเฉิน ตามหลักเกณฑ์ดังต่อไปนี้

- (1) กรณีเกิดในกรุงเทพมหานคร ให้เป็นอำนาจของอธิบดีกรมป้องกันและบรรเทาสาธารณภัย
- (2) กรณีเกิดในจังหวัดอื่น ให้เป็นอำนาจของผู้ว่าราชการจังหวัด

การประกาศให้ภัยพิบัติใดเป็นภัยพิบัติกรณีฉุกเฉิน ต้องกำหนดพื้นที่ที่เกิดภัยพิบัติดังกล่าว และระยะเวลาของการให้ความช่วยเหลือผู้ประสบภัยพิบัติกรณีฉุกเฉินนั้นด้วย ทั้งนี้ ให้เป็นไปตามหลักเกณฑ์ วิธีการ และเงื่อนไขที่กรมป้องกันและบรรเทาสาธารณภัยกำหนด โดยความเห็นชอบของกระทรวงการคลัง

ข้อ 17 เมื่อได้มีการประกาศตามข้อ 16 แล้ว ให้ส่วนราชการหรือหน่วยงานที่เกี่ยวข้องดำเนินการช่วยเหลือผู้ประสบภัยพิบัติตามหลักเกณฑ์และวิธีการที่กำหนดในหมวดนี้

ข้อ 18 เพื่อประโยชน์ในการดำเนินการช่วยเหลือผู้ประสบภัยพิบัติ กรมป้องกันและบรรเทาสาธารณภัยอาจกำหนดประเภทภัยพิบัติกรณีฉุกเฉินขนาดเล็กหรือเฉพาะหน้าก็ได้

ในกรณีที่เกิดภัยพิบัติกรณีฉุกเฉินขนาดเล็กหรือเฉพาะหน้าตามที่กรมป้องกันและบรรเทาสาธารณภัยกำหนด ให้ส่วนราชการหรือหน่วยงานที่เกี่ยวข้องดำเนินการช่วยเหลือผู้ประสบภัยพิบัติ

ได้ทันทีตามหลักเกณฑ์และวิธีการที่กำหนดในหมวดนี้ และให้ผู้มีอำนาจตามข้อ 16 ดำเนินการประกาศให้ภัยพิบัตินั้นเป็นภัยพิบัติกรณีฉุกเฉินในภายหลังโดยเร็ว

ข้อ 19 การให้ความช่วยเหลือผู้ประสบภัยพิบัติในกรุงเทพมหานคร ให้ดำเนินการดังต่อไปนี้

(1) ให้อธิบดีกรมป้องกันและบรรเทาสาธารณภัยอนุมัติการจ่ายเงินทดรองราชการ เว้นแต่การให้ความช่วยเหลือด้านสังคมสงเคราะห์และฟื้นฟูผู้ประสบภัย การให้ความช่วยเหลือด้านการเกษตร หรือการให้ความช่วยเหลือด้านการแพทย์และการสาธารณสุข ให้ผู้มีอำนาจตามข้อ 8 (3) (4) หรือ (6) แล้วแต่กรณี อนุมัติจ่ายเงินทดรองราชการ

(2) ในกรณีที่วงเงินทดรองราชการในอำนาจอนุมัติจ่ายของอธิบดีกรมป้องกันและบรรเทาสาธารณภัยไม่เพียงพอ ให้กรมป้องกันและบรรเทาสาธารณภัยขอรับการสนับสนุนการให้ความช่วยเหลือจากสำนักงานปลัดกระทรวง กระทรวงมหาดไทย และถ้าเงินที่ได้รับการสนับสนุนดังกล่าวยังไม่เพียงพออีก ให้กรมป้องกันและบรรเทาสาธารณภัยขอรับการสนับสนุนการให้ความช่วยเหลือจากสำนักเลขาธิการนายกรัฐมนตรี

(3) ในกรณีที่วงเงินทดรองราชการของส่วนราชการตามข้อ 7 (3) (4) หรือ (6) ไม่เพียงพอให้ส่วนราชการดังกล่าวขอรับการสนับสนุนการให้ความช่วยเหลือจากสำนักเลขาธิการนายกรัฐมนตรี

ข้อ 20 การให้ความช่วยเหลือผู้ประสบภัยพิบัติในอำเภอหรือกิ่งอำเภอ หรือในจังหวัดอื่นนอกจากกรุงเทพมหานคร ให้ดำเนินการตามมติของคณะกรรมการตามข้อ 10 หรือข้อ 12 แล้วแต่กรณี เว้นแต่กรณีตามข้อ 18 หรือเป็นการให้ความช่วยเหลือโดยหน่วยงานในสังกัดกระทรวงกลาโหม ให้ดำเนินการให้ความช่วยเหลือได้ทันที และรายงานคณะกรรมการดังกล่าวต่อไป

ในกรณีที่ไม่สามารถประชุมคณะกรรมการตามข้อ 10 หรือข้อ 12 ได้ทันท่วงที ถ้าผู้ว่าราชการจังหวัด หรือนายอำเภอหรือปลัดอำเภอผู้เป็นหัวหน้าประจำกิ่งอำเภอ แล้วแต่กรณีเห็นว่าการเสียหายดังกล่าวเป็นไปตามหลักเกณฑ์ที่กระทรวงการคลังกำหนด ก็ให้มีอำนาจพิจารณาอนุมัติให้ความช่วยเหลือไปก่อนได้

ข้อ 21 การให้ความช่วยเหลือผู้ประสบภัยพิบัติในแต่ละอำเภอหรือกิ่งอำเภอ ให้นายอำเภอหรือปลัดอำเภอผู้เป็นหัวหน้าประจำกิ่งอำเภอ แล้วแต่กรณี อนุมัติจ่ายเงินทดรองราชการเพื่อดำเนินการช่วยเหลือผู้ประสบภัยพิบัติภายในวงเงินที่ผู้ว่าราชการจังหวัดจัดสรรให้

ถ้าปรากฏว่ามีความจำเป็นต้องใช้เงินเพื่อดำเนินการช่วยเหลือผู้ประสบภัยพิบัติมากกว่าวงเงินที่ได้รับจัดสรร ให้จัดดำเนินการตามลำดับ ดังต่อไปนี้

(1) ให้อำเภอหรือกิ่งอำเภอขอรับการสนับสนุนโดยตรงต่อจังหวัด และให้ผู้ว่าราชการจังหวัดอนุมัติจ่ายเงินทดรองราชการของจังหวัด เพื่อสนับสนุนการดังกล่าวตามมติ ก.ช.ภ.จ.

(2) ในกรณีที่วงเงินทดรองราชการที่อยู่ในอำนาจอนุมัติจ่ายของผู้ว่าราชการจังหวัดมีไม่เพียงพอ ให้จังหวัดดำเนินการขอรับการสนับสนุนการให้ความช่วยเหลือในจำนวนเงินส่วนที่เกิน

โดยตรงจากกรมป้องกันและบรรเทาสาธารณภัย เว้นแต่การให้ความช่วยเหลือด้านสังคมสงเคราะห์ และฟื้นฟูผู้ประสบภัย การให้ความช่วยเหลือด้านการเกษตร และการให้ความช่วยเหลือด้านการแพทย์ และการสาธารณสุข ให้ขอรับการสนับสนุนการให้ความช่วยเหลือจากส่วนราชการตามข้อ 7 (3) (4) หรือ (6) แล้วแต่กรณี

(3) ในกรณีที่วงเงินอุดหนุนราชการที่อยู่ในอำนาจของอธิบดีกรมป้องกันและบรรเทาสาธารณภัยมีไม่เพียงพออีก ให้กรมป้องกันและบรรเทาสาธารณภัยขอรับการสนับสนุนการให้ความช่วยเหลือจากสำนักงานปลัดกระทรวง กระทรวงมหาดไทย และถ้าวงเงินยังไม่เพียงพออีก ให้กรมป้องกันและบรรเทาสาธารณภัยขอรับการสนับสนุนการให้ความช่วยเหลือจากสำนักเลขาธิการนายกรัฐมนตรี

(4) ในกรณีที่วงเงินอุดหนุนราชการของส่วนราชการตามข้อ 7 (3) (4) หรือ (6) มีไม่เพียงพอให้ส่วนราชการดังกล่าวขอรับการสนับสนุนการให้ความช่วยเหลือจากสำนักเลขาธิการนายกรัฐมนตรี การโอนเงินช่วยเหลือผู้ประสบภัยพิบัติแก่จังหวัดให้ดำเนินการโดยวิธีการโอนเงินรายปี

ข้อ 22 การให้ความช่วยเหลือผู้ประสบภัยพิบัติของกระทรวงกลาโหมทั้งในกรุงเทพมหานคร และจังหวัดอื่น ให้ดำเนินการดังต่อไปนี้

(1) ให้สำนักงานปลัดกระทรวง กระทรวงกลาโหม หรือหน่วยงานในสังกัดกระทรวงกลาโหมที่ได้รับมอบหมาย ดำเนินการช่วยเหลือผู้ประสบภัยพิบัติตามข้อตกลงร่วมกันระหว่างกระทรวงกลาโหม กระทรวงการพัฒนาสังคมและความมั่นคงของมนุษย์ กระทรวงเกษตรและสหกรณ์ กระทรวงมหาดไทย และกระทรวงสาธารณสุข โดยความเห็นชอบของกระทรวงการคลังและสำนักงานประมาณ เพื่อให้ความช่วยเหลือเป็นไปโดยทั่วถึงและไม่ซ้ำซ้อนกัน

(2) ให้ปลัดกระทรวงกลาโหมอนุมัติจ่ายเงินอุดหนุนราชการตามข้อ 7 (2) หรือข้อ 7 วรรคสอง แล้วแต่กรณี เพื่อดำเนินการช่วยเหลือผู้ประสบภัยพิบัติ

การให้ความช่วยเหลือผู้ประสบภัยพิบัติ ให้เป็นไปตามหลักเกณฑ์ วิธีการ และเงื่อนไขที่กระทรวงกลาโหมกำหนด โดยความเห็นชอบของกระทรวงการคลัง

ข้อ 23 ถ้าส่วนราชการหรือหน่วยงานอื่นของรัฐซึ่งไม่มีวงเงินอุดหนุนราชการตามระเบียบนี้ ได้รับการร้องขอให้ช่วยเหลือหรือถูกสั่งการให้ช่วยเหลือผู้ประสบภัยพิบัติกรณีฉุกเฉินให้ส่วนราชการหรือหน่วยงานอื่นของรัฐนั้นขอรับการสนับสนุนการให้ความช่วยเหลือผู้ประสบภัยพิบัติ ดังนี้

(1) กรณีภัยพิบัติฉุกเฉินเกิดขึ้นในกรุงเทพมหานคร ให้ขอรับการสนับสนุนการให้ความช่วยเหลือจากกรมป้องกันและบรรเทาสาธารณภัย เว้นแต่การให้ความช่วยเหลือด้านสังคมสงเคราะห์ และฟื้นฟูผู้ประสบภัย การให้ความช่วยเหลือด้านการเกษตร หรือการให้ความช่วยเหลือด้านการแพทย์และการสาธารณสุข ให้ขอรับการสนับสนุนการให้ความช่วยเหลือจากส่วนราชการตามข้อ 7 (3) (4) หรือ (6) แล้วแต่กรณี

(2) กรณีภัยพิบัติกรณีฉุกเฉินเกิดขึ้นในจังหวัดอื่น ให้ขอรับการสนับสนุนการให้ความช่วยเหลือจากที่ทำการปกครองจังหวัดนั้น

ข้อ 24 การขอรับการสนับสนุนการให้ความช่วยเหลือตามข้อ 19 ข้อ 21 และข้อ 23 ให้ทำเป็นหนังสือซึ่งอย่างน้อยให้มีรายการดังต่อไปนี้

- (1) ประเภทของภัยพิบัติกรณีฉุกเฉิน
 - (2) วัน เดือน ปีที่เกิดภัยพิบัติกรณีฉุกเฉิน และวัน เดือน ปีที่เกิดความเสียหาย
 - (3) สถานที่เกิดเหตุ (ให้ระบุชื่อถนน หมู่บ้าน ตำบล อำเภอ)
 - (4) จำนวนผู้ประสบภัยพิบัติโดยประมาณ
 - (5) ความเสียหายโดยประมาณ เช่น จำนวนบ้านเรือนที่เสียหาย ทรัพย์สินที่เสียหาย รวมทั้งมูลค่าความเสียหายที่เกิดขึ้นโดยประมาณ จำนวนผู้บาดเจ็บ ผู้เสียชีวิต เป็นต้น
 - (6) การช่วยเหลือแก้ไขปัญหาความเดือดร้อนเฉพาะหน้าที่ได้ดำเนินการไปแล้ว
 - (7) ความต้องการในการขอรับความช่วยเหลือหรือสนับสนุนการให้ความช่วยเหลือ
- กรณีที่มีความจำเป็นเร่งด่วนไม่อาจขอรับการสนับสนุนเป็นหนังสือได้ ให้ขอรับการสนับสนุนการให้ความช่วยเหลือโดยเครื่องมือสื่อสารใดๆ หรือโดยวิธีอื่นใด และให้ยืนยันเป็นหนังสือในภายหลังโดยด่วนที่สุด

ข้อ 25 ส่วนราชการหรือหน่วยงานของรัฐที่ได้รับความเสียหายจากภัยพิบัติกรณีฉุกเฉิน และจำเป็นต้องได้รับความช่วยเหลือโดยด่วน ให้หัวหน้าส่วนราชการหรือหน่วยงานนั้นยื่นขอรับการความช่วยเหลือต่อ

- (1) กรมป้องกันและบรรเทาสาธารณภัย หรือกระทรวงกลาโหมหรือหน่วยงานในสังกัดกระทรวงกลาโหม สำหรับส่วนราชการหรือหน่วยงานที่มีสำนักงานตั้งอยู่ในกรุงเทพมหานคร
- (2) จังหวัดหรือหน่วยงานในสังกัดกระทรวงกลาโหม สำหรับส่วนราชการหรือหน่วยงานที่มีสำนักงานตั้งอยู่ในจังหวัดนั้น

ข้อ 26 เพื่อให้บรรลุวัตถุประสงค์ในการให้ความช่วยเหลือผู้ประสบภัยพิบัติกรณีฉุกเฉิน ให้ส่วนราชการบริหารการเงินและการพัสดุตามที่กำหนดในระเบียบนี้จนกว่าจะสามารถปฏิบัติตามระเบียบปกติได้ โดยให้ประสานงานระหว่างส่วนราชการหรือหน่วยงานอื่นของรัฐด้วยกันกับเอกชนและองค์กรการกุศลที่เกี่ยวข้องอย่างใกล้ชิด เพื่อให้ความช่วยเหลือเป็นไปโดยทั่วถึงและไม่ซ้ำซ้อนกัน

หมวด 4 การจ่ายและการชดใช้เงินทดรองราชการ

ข้อ 27 การจ่ายเงินทดรองราชการเพื่อช่วยเหลือผู้ประสบภัยพิบัติกรณีฉุกเฉินให้จ่ายเป็นค่าใช้จ่ายตามหลักเกณฑ์ วิธีการ เงื่อนไข และอัตราที่กระทรวงการคลังกำหนด

หากมีความจำเป็นต้องจ่ายนอกเหนือหลักเกณฑ์ตามวรรคหนึ่ง ต้องได้รับอนุมัติจากกระทรวงการคลังก่อน

ข้อ 28 เมื่อผู้มีอำนาจตามข้อ 8 อนุมัติการจ่ายเงินทดรองราชการเพื่อดำเนินการช่วยเหลือผู้ประสบภัยพิบัติแล้ว ให้ส่วนราชการตามข้อ 7 เบิกเงินจากคลังเป็นเงินทดรองราชการ เพื่อรองจ่ายไปพลางก่อนตามที่กำหนดในระเบียบนี้

ข้อ 29 ในการจ่ายเงินรายใด ผู้รับเงินมิได้ออกใบเสร็จรับเงินให้ไว้เป็นหลักฐานหรือมิได้ลงลายมือชื่อไว้ในสมุดทะเบียนที่ใช้เป็นหลักฐานการจ่ายเงินของทางราชการ ให้ผู้รับเงินทำใบสำคัญรับเงินตามระเบียบของทางราชการ

ข้อ 30 เมื่อส่วนราชการได้จ่ายเงินทดรองราชการเพื่อช่วยเหลือผู้ประสบภัยพิบัติกรณีฉุกเฉินไปแล้ว ให้รีบดำเนินการขอรับการจัดสรรเงินงบประมาณรายจ่ายเพื่อชดใช้เงินทดรองราชการตามหลักเกณฑ์ที่กำหนดในหมวดนี้ และเมื่อได้รับการจัดสรรเงินงบประมาณรายจ่ายแล้ว ให้เบิกเงินงบประมาณรายจ่ายดังกล่าวโดยวิธีเบิกหักผลส่งเพื่อชดใช้เงินทดรองราชการโดยเร็ว

ข้อ 31 เมื่อส่วนราชการตามข้อ 7 (3) (4) (6) หรือ (7) ได้จ่ายเงินทดรองราชการเพื่อดำเนินการช่วยเหลือผู้ประสบภัยพิบัติในกรุงเทพมหานครไปแล้ว ให้จัดทำรายงานการใช้จ่ายเงินซึ่งผู้มีอำนาจอนุมัติตามข้อ 8 (3) (4) (6) หรือ (7) รับรอง แล้วแต่กรณี และให้เก็บหลักฐานใบสำคัญต้นฉบับไว้ที่ส่วนราชการนั้น เพื่อให้สำนักงานการตรวจเงินแผ่นดินตรวจสอบ

ในกรณีที่มีการขอรับการสนับสนุนการให้ความช่วยเหลือ ให้ส่วนราชการตามข้อ 7 (3) (4) (6) หรือ (7) จัดทำรายงานการใช้จ่ายเงินซึ่งผู้มีอำนาจอนุมัติตามข้อ 8 (3) (4) (6) หรือ (7) รับรองแล้วแต่กรณี และส่งให้แก่ส่วนราชการที่ให้การสนับสนุนพร้อมสำเนาหลักฐานใบสำคัญ ทั้งนี้ เฉพาะในส่วนที่เกี่ยวกับการสนับสนุนที่ได้รับจากส่วนราชการนั้น เพื่อให้ดำเนินการขอรับการจัดสรรเงินงบประมาณรายจ่ายชดใช้เงินทดรองราชการต่อไป

ข้อ 32 การชดใช้เงินทดรองราชการสำหรับจังหวัด ให้ดำเนินการดังนี้

(1) เมื่ออำเภอหรือกิ่งอำเภอได้ใช้จ่ายเงินทดรองราชการที่ได้รับจัดสรรจากผู้ว่าราชการจังหวัดไปแล้ว ให้อำเภอหรือกิ่งอำเภอจัดทำรายงานการใช้จ่ายเงินซึ่งนายอำเภอหรือปลัดอำเภอผู้เป็นหัวหน้าประจำกิ่งอำเภอรับรอง และส่งให้แก่จังหวัดพร้อมหลักฐานใบสำคัญต้นฉบับ และมติ ก.ช.ภ.อ. หรือ ก.ช.ภ.ก.อ. เพื่อดำเนินการขอรับการจัดสรรเงินงบประมาณรายจ่ายชดใช้เงินทดรองราชการต่อไป

(2) เมื่อจังหวัดได้จ่ายเงินทดรองราชการที่อยู่ใต้นาจออนุมัติของผู้ว่าราชการจังหวัดไปแล้ว ให้จังหวัดจัดทำรายงานการใช้จ่ายเงินซึ่งผู้ว่าราชการจังหวัดรับรอง และส่งให้แก่กรมป้องกันและบรรเทาสาธารณภัยพร้อมมติ ก.ช.ภ.จ. เพื่อดำเนินการขอรับการจัดสรรเงินงบประมาณรายจ่ายชดใช้เงินทดรองราชการดังกล่าว สำหรับหลักฐานใบสำคัญต้นฉบับ ให้จังหวัดเก็บรักษาไว้เพื่อให้สำนักงานการตรวจเงินแผ่นดินตรวจสอบ

(3) เมื่อจังหวัดได้ใช้จ่ายเงินทดรองราชการที่ได้รับการสนับสนุนการให้ความช่วยเหลือจากส่วนกลางไปแล้ว ให้จังหวัดจัดทำรายงานการใช้จ่ายเงินซึ่งผู้ว่าราชการจังหวัดรับรอง และส่งให้แก่กรมป้องกันและบรรเทาสาธารณภัย หรือส่วนราชการตามข้อ 7 (3) (4) หรือ (6) แล้วแต่กรณีพร้อมมติ ก.ช.ภ.จ. เพื่อดำเนินการขอรับการจัดสรรเงินงบประมาณรายจ่ายชดใช้เงินทดรองราชการดังกล่าว สำหรับหลักฐานใบสำคัญต้นฉบับ ให้จังหวัดเก็บรักษาไว้เพื่อให้สำนักงานการตรวจเงินแผ่นดินตรวจสอบ ทั้งนี้ ให้จัดทำรายงานการใช้จ่ายเงินทดรองราชการที่ส่งให้แก่กรมป้องกันและบรรเทาสาธารณภัยในกรณีนี้แตกต่างหากจาก (2)

ข้อ 33 ในกรณีที่กรมป้องกันและบรรเทาสาธารณภัยหรือส่วนราชการตามข้อ 7 (3) (4) หรือ (6) ได้ขอรับการสนับสนุนการให้ความช่วยเหลือจากส่วนราชการอื่นตามข้อ 21 (3) และ (4) ให้กรมป้องกันและบรรเทาสาธารณภัยหรือส่วนราชการดังกล่าว แล้วแต่กรณี ส่งเอกสารหลักฐานตามข้อ 32 (3) ให้แก่ส่วนราชการอื่นนั้น เฉพาะส่วนที่เป็นการสนับสนุนการให้ความช่วยเหลือจากส่วนราชการอื่นนั้น เพื่อดำเนินการขอรับการจัดสรรเงินงบประมาณรายจ่ายชดใช้เงินทดรองราชการต่อไป

ข้อ 34 กรณีกระทรวงกลาโหม เมื่อผู้ที่ปลัดกระทรวงกลาโหมมอบหมายได้จ่ายเงินทดรองราชการไปแล้ว ให้จัดทำรายงานการใช้จ่ายเงินซึ่งหัวหน้าหน่วยงานนั้นรับรอง และส่งให้แก่สำนักงานปลัดกระทรวง กระทรวงกลาโหม พร้อมหลักฐานใบสำคัญต้นฉบับ เพื่อดำเนินการขอรับการจัดสรรเงินงบประมาณรายจ่ายชดใช้เงินทดรองราชการต่อไป

ข้อ 35 เมื่อส่วนราชการหรือหน่วยงานอื่นของรัฐซึ่งได้รับการสนับสนุนการให้ความช่วยเหลือตามข้อ 23 ได้จ่ายเงินทดรองราชการไปแล้ว ให้ส่วนราชการหรือหน่วยงานอื่นของรัฐนั้นจัดทำรายงานการใช้จ่ายเงิน ซึ่งหัวหน้าส่วนราชการหรือหัวหน้าหน่วยงานนั้นรับรอง และส่งให้แก่ส่วนราชการที่ให้การสนับสนุนการให้ความช่วยเหลือหรือจังหวัด แล้วแต่กรณี พร้อมกับหลักฐานใบสำคัญต้นฉบับเพื่อเบิกเงินงบประมาณรายจ่ายชดใช้เงินทดรองราชการ

ให้ส่วนราชการที่ให้การสนับสนุนการให้ความช่วยเหลือหรือจังหวัด แล้วแต่กรณีเก็บรักษาหลักฐานใบสำคัญต้นฉบับที่ได้รับ เพื่อให้สำนักงานการตรวจเงินแผ่นดินตรวจสอบ

ข้อ 36 การจัดทำรายงานการจ่ายเงินทดรองราชการ ให้เป็นไปตามแบบและเงื่อนไขที่กรมบัญชีกลางกำหนด

ให้ส่วนราชการซึ่งเป็นผู้จัดทำรายงานจัดส่งสำเนารายงานไปยังกรมบัญชีกลางและสำนักงานงบประมาณ แห่งละ 1 ชุด

ข้อ 37 ให้ส่วนราชการที่เกี่ยวข้องกับการช่วยเหลือผู้ประสบภัยพิบัติ หรือจังหวัดเก็บรักษาหลักฐานใบสำคัญต้นฉบับที่มีอยู่หรือที่ได้รับเพื่อให้สำนักงานการตรวจเงินแผ่นดินตรวจสอบต่อไป

ข้อ 38 ในกรณีที่เกิดภัยพิบัติกรณีฉุกเฉินขึ้นในเดือนสิงหาคมและกันยายน และได้จ่ายเงินทศรองราชการเพื่อช่วยเหลือผู้ประสบภัยพิบัติไปแล้ว แต่ไม่สามารถจัดงบประมาณรายจ่ายเพื่อชุดใช้เงินทศรองราชการในปีงบประมาณได้ทัน ให้นำไปขอรับการจัดสรรเงินงบประมาณรายจ่ายชุดใช้ในปีงบประมาณถัดไปโดยให้ถือว่าเป็นค่าใช้จ่ายที่ได้รับอนุมัติให้ก่อนผู้ผูกพันเกินกว่าหรือนอกเหนือไปจากที่กำหนดไว้ในพระราชบัญญัติงบประมาณรายจ่ายประจำปีหรือพระราชบัญญัติงบประมาณรายจ่ายเพิ่มเติม

ข้อ 39 วิธีการปฏิบัติเกี่ยวกับการเงินในเรื่องใดที่มีได้กำหนดไว้ในระเบียบนี้ให้ถือปฏิบัติตามระเบียบปกติของทางราชการ

หมวด 5

การจัดหาและการควบคุมพัสดุ

ข้อ 40 การจัดหาพัสดุเพื่อช่วยเหลือผู้ประสบภัยพิบัติตามระเบียบนี้ ให้ผู้มีอำนาจตามข้อ 8 แต่งตั้งเจ้าหน้าที่คนหนึ่งหรือหลายคนตามความจำเป็น เพื่อทำหน้าที่รับผิดชอบในการจัดหาเจรจาต่อรองและตกลงราคากับผู้มีอาชีพขายหรือรับจ้างทำงานนั้นโดยตรงในราคาซึ่งไม่สูงกว่าราคาตลาดของท้องที่ในช่วงเวลาที่ภัยพิบัติเกิดขึ้น และเมื่อดำเนินการตกลงราคาพัสดุแล้ว ให้นำรายงานต่อผู้มีอำนาจตามข้อ 8 เพื่อพิจารณาอนุมัติและออกใบสั่งซื้อหรือใบสั่งจ้าง

หากการดำเนินการตามวรรคหนึ่งจะไม่ทันต่อเหตุการณ์ ให้เจ้าหน้าที่ผู้ได้รับการแต่งตั้งตามวรรคหนึ่ง พิจารณาดำเนินการจัดซื้อหรือจัดจ้างไปก่อนได้ภายในวงเงินไม่เกินหนึ่งแสนบาท แล้วรีบรายงานขอความเห็นชอบต่อผู้มีอำนาจตามข้อ 8 ในโอกาสแรกที่ทำได้

ข้อ 41 ให้ผู้มีอำนาจตามข้อ 8 แต่งตั้งเจ้าหน้าที่คนหนึ่งหรือหลายคนตามความจำเป็น เพื่อทำหน้าที่ตรวจรับพัสดุที่จัดหามาตามข้อ 40 เว้นแต่กรณีจำเป็นเร่งด่วนที่ต้องใช้พัสดุนั้นโดยเร็ว เจ้าหน้าที่ที่รับผิดชอบในการจัดหาพัสดุจะทำหน้าที่ตรวจรับพัสดุที่จัดหามานั้นด้วยก็ได้

ข้อ 42 ให้ผู้มีอำนาจตามข้อ 8 แต่งตั้งเจ้าหน้าที่คนหนึ่งหรือหลายคนทำหน้าที่จัดทำบัญชีรับ-จ่ายพัสดุ โดยแสดงรายการและจำนวนพัสดุ พร้อมกับรายชื่อหน่วยงานหรือเจ้าหน้าที่ผู้รับมอบพัสดุไว้เพื่อเป็นหลักฐาน

เมื่อกรณีฉุกเฉินสิ้นสุดลงและสามารถปฏิบัติตามระเบียบปกติได้แล้ว ให้เจ้าหน้าที่ตามวรรคหนึ่งดำเนินการสำรวจพัสดุที่คงเหลืออยู่ทั้งหมด และให้นำพัสดุดังกล่าวไปลงบัญชีพัสดุหรือทะเบียนครุภัณฑ์ตามระเบียบสำนักนายกรัฐมนตรีว่าด้วยการพัสดุต่อไป

บทเฉพาะกาล

ข้อ 43 การใช้เงินอุดหนุนราชการเพื่อช่วยเหลือผู้ประสบภัยพิบัติกรณีฉุกเฉินสำหรับภัยพิบัติที่เกิดขึ้นอยู่ก่อนระเบียบนี้ใช้บังคับ ให้ถือปฏิบัติตามตามระเบียบกระทรวงการคลังว่าด้วยเงินอุดหนุนราชการเพื่อช่วยเหลือผู้ประสบภัยพิบัติกรณีฉุกเฉิน พ.ศ. 2538

ข้อ 44 ในระหว่างที่ยังมิได้กำหนดหลักเกณฑ์ วิธีการ เงื่อนไข และอัตราในการจ่ายเงินอุดหนุนราชการเพื่อช่วยเหลือผู้ประสบภัยพิบัติตามระเบียบนี้ ให้ใช้หลักเกณฑ์และวิธีการเกี่ยวกับการให้ความช่วยเหลือผู้ประสบภัยพิบัติกรณีฉุกเฉินที่ออกตามระเบียบกระทรวงการคลังว่าด้วยเงินอุดหนุนราชการเพื่อช่วยเหลือผู้ประสบภัยพิบัติกรณีฉุกเฉิน พ.ศ. 2538 ไปพลางก่อน จนกว่าจะมีการกำหนดหลักเกณฑ์และวิธีการช่วยเหลือผู้ประสบภัยพิบัติตามระเบียบนี้

ข้อ 45 ในระหว่างที่ยังมิได้กำหนดแบบและเงื่อนไขรายงานการใช้จ่ายเงินอุดหนุนราชการตามระเบียบนี้ ให้ใช้แบบรายงานการใช้จ่ายเงินอุดหนุนราชการที่กรมบัญชีกลางกำหนดตามระเบียบกระทรวงการคลังว่าด้วยเงินอุดหนุนราชการเพื่อช่วยเหลือผู้ประสบภัยพิบัติกรณีฉุกเฉิน พ.ศ. 2538 ไปพลางก่อนจนกว่าจะมีการกำหนดแบบและเงื่อนไขรายงานการใช้จ่ายเงินอุดหนุนราชการตามระเบียบนี้

ประกาศ ณ วันที่ 3 พฤศจิกายน พ.ศ. 2546

ร้อยเอก สุชาติ เชาว์วิศิษฐ์

รัฐมนตรีว่าการกระทรวงการคลัง

หลักเกณฑ์และวิธีดำเนินการให้ความช่วยเหลือผู้ประสบภัยพิบัติกรณีฉุกเฉิน พ.ศ. 2546



โดยที่เป็นการสมควรปรับปรุงหลักเกณฑ์และวิธีการดำเนินการเกี่ยวกับการให้ความช่วยเหลือผู้ประสบภัยพิบัติกรณีฉุกเฉิน ให้มีความเหมาะสมยิ่งขึ้น

อาศัยอำนาจตามความในข้อ 27 แห่งระเบียบกระทรวงการคลังว่าด้วยเงินอุดหนุนราชการเพื่อช่วยเหลือผู้ประสบภัยพิบัติกรณีฉุกเฉิน พ.ศ. 2546 กระทรวงการคลังจึงกำหนดหลักเกณฑ์และวิธีดำเนินการให้ความช่วยเหลือผู้ประสบภัยกรณีฉุกเฉินไว้ดังต่อไปนี้

1. หลักเกณฑ์นี้เรียกว่า “หลักเกณฑ์และวิธีดำเนินการให้ความช่วยเหลือผู้ประสบภัยพิบัติกรณีฉุกเฉิน พ.ศ. 2546”
2. หลักเกณฑ์นี้ให้ใช้บังคับตั้งแต่วันที่ 15 พฤศจิกายน 2546 เป็นต้นไป
3. ให้ยกเลิกหลักเกณฑ์และวิธีการดำเนินการเกี่ยวกับการให้ความช่วยเหลือผู้ประสบภัยพิบัติกรณีฉุกเฉิน ตามระเบียบกระทรวงการคลังว่าด้วยเงินอุดหนุนราชการเพื่อช่วยเหลือผู้ประสบภัยพิบัติกรณีฉุกเฉิน ที่ประกาศใช้เมื่อวันที่ 11 พฤศจิกายน 2540

บรรดาหลักเกณฑ์ และคำสั่งอื่นใดที่กำหนดไว้แล้วในหลักเกณฑ์นี้ หรือซึ่งขัดหรือแย้งกับหลักเกณฑ์นี้ ให้ใช้หลักเกณฑ์นี้แทน

4. ขอบเขตของการจ่ายเงินอุดหนุนราชการ จะต้องเป็นการช่วยเหลือผู้ประสบภัยพิบัติกรณีฉุกเฉิน ตามความหมายแห่งระเบียบกระทรวงการคลังว่าด้วยเงินอุดหนุนราชการเพื่อช่วยเหลือผู้ประสบภัยพิบัติกรณีฉุกเฉิน
5. การจ่ายเงินอุดหนุนราชการเพื่อช่วยเหลือผู้ประสบภัยพิบัติกรณีฉุกเฉิน ให้ปฏิบัติตามหลักเกณฑ์ วิธีการ เงื่อนไข และอัตราดังต่อไปนี้

5.1 ด้านการช่วยเหลือผู้ประสบภัย ให้ดำเนินการช่วยเหลือเป็นสิ่งของหรือจ่ายเงิน โดยคำนึงถึงสภาพและเหตุการณ์ตามความเหมาะสม ดังนี้

- 5.1.1 ค่าอาหารจัดเลี้ยง หรือแจกจ่ายข้าวสาร อาหารแห้ง และเครื่องกระป๋อง คนละไม่เกิน 50 บาทต่อวัน
- 5.1.2 ค่าเครื่องครัวและอุปกรณ์ในการประกอบอาหาร เท่าที่จ่ายเงินครอบครัวละไม่เกิน 3,500 บาท
- 5.1.3 ค่าจัดซื้อหรือจัดหาผ้าสำหรับบริโภคและใช้สอยในที่อยู่อาศัย เท่าที่จ่ายจริง ตามความจำเป็นจนกว่าเหตุการณ์ประสบภัยพิบัติจะเข้าสู่ภาวะปกติ



5.1.4 ค่าวัสดุซ่อมแซมที่อยู่อาศัยประจำ ซึ่งผู้ประสบภัยพิบัติเป็นเจ้าของที่ได้รับ ความเสียหายบางส่วน และที่อยู่อาศัยของพระภิกษุสามเณรในวัดที่ได้รับความเสียหายบางส่วน เท่าที่จ่ายจริงหลังละไม่เกิน 20,000 บาท

5.1.5 ค่าวัสดุก่อสร้างที่อยู่อาศัยประจำ ซึ่งผู้ประสบภัยพิบัติเป็นเจ้าของที่ได้รับ ความเสียหายทั้งหลัง และที่อยู่อาศัยของพระภิกษุสามเณรในวัดที่ได้รับความเสียหายทั้งหลัง เท่าที่ จ่ายจริงหลังละไม่เกิน 30,000 บาท

5.1.6 ค่าวัสดุซ่อมแซมยุงข้าว โรงเรือนสำหรับเก็บพืชผลและคอกสัตว์ ที่ได้รับความเสียหายบางส่วนเท่าที่จ่ายจริง ครอบครัพละไม่เกิน 3,000 บาท

5.1.7 ค่าวัสดุสร้างยุงข้าว โรงเรือนสำหรับเก็บพืชผลและคอกสัตว์ที่ได้รับความเสียหายทั้งหลัง เท่าที่จ่ายจริง ครอบครัพละไม่เกิน 3,000 บาท

5.1.8 ค่าอุปกรณ์แสงสว่างในที่อยู่อาศัยแทนของเดิม เท่าที่จ่ายจริงครอบครัพละ ไม่เกิน 200 บาท

5.1.9 กรณีต้องเช่าที่พักให้ผู้ประสบภัย ให้จ่ายค่าเช่าที่พักระยะเวลาไม่เกิน 7 วัน เท่าที่จ่ายจริง ในอัตราคนละไม่เกิน 100 บาทต่อวัน

5.1.10 กรณีที่ผู้ประสบภัยพิบัติเช่าบ้านเรือนของผู้อื่น และบ้านเช่าเสียหายจาก ภัยพิบัติทั้งหลังหรือเสียหายบางส่วนจนอยู่อาศัยไม่ได้ ให้ช่วยเหลือเป็นค่าเช่าบ้านแก่ผู้ประสบภัย พิบัติเท่าที่จ่ายจริงในอัตราครอบครัพละไม่เกินเดือนละ 1,500 บาท เป็นเวลาไม่เกิน 2 เดือน

5.1.11 ค่าตัดแปลงสถานที่สำหรับเป็นที่พักชั่วคราว เท่าที่จ่ายจริง ครอบครัพละ ไม่เกิน 2,000 บาท หรือค่าสร้างที่พักชั่วคราว เท่าที่จ่ายจริง ครอบครัพละไม่เกิน 4,000 บาท หรือ ค่าผ้าใบหรือผ้าพลาสติกหรือวัสดุอื่นๆ สำหรับกันแดดกันฝนและป้องกันอุทกภัย เท่าที่จ่ายจริง ครอบ ครัพละไม่เกิน 800 บาท

5.1.12 ค่าใช้จ่ายในการจัดสาธารณูปโภคในที่พักชั่วคราว

(1) ค่าไฟฟ้า ให้เป็นไปตามที่การไฟฟ้านครหลวงหรือการไฟฟ้าส่วน ภูมิภาคจะเรียกเก็บ สำหรับกรณีที่ท้องที่นั้นไม่มีไฟฟ้า ให้จัดอุปกรณ์แสงสว่างอื่นๆ ทดแทนได้ เท่าที่จ่ายจริงตามความจำเป็น

(2) จัดหาน้ำบริโภคและใช้สอย จากหน่วยงานที่จังหวัดและอำเภอมีอยู่ เช่น การประปาส่วนภูมิภาค การประปานครหลวง หน่วยดับเพลิงเทศบาล เป็นต้น หรือจัดซื้อ อุปกรณ์บรรจุน้ำตามความจำเป็นของจำนวนผู้ประสบภัยพิบัติ รวมทั้งการจัดซื้อเพื่อบริโภคใช้สอย เท่าที่จ่ายจริงตามความจำเป็น

(3) จัดสร้างห้องน้ำ 1 ที่ต่อ 10 คน เท่าที่จ่ายจริง เฉลี่ยที่ละไม่เกิน 1,500 บาท



(4) จัดสร้างห้องส้วม 1 ที่ต่อ 10 คน เท่าที่จ่ายจริง เฉลี่ยที่ละไม่เกิน 1,500 บาท

(5) จัดสร้างโรงครัวและที่รับประทานอาหารเท่าที่จ่ายจริงตามความจำเป็น

(6) จัดสร้างที่รองรับ ทำลายหรือกำจัดขยะมูลฝอย เท่าที่จ่ายจริงตามความจำเป็น

5.1.13 ค่าเครื่องนุ่งห่ม คนละ 2 ชุด เท่าที่จ่ายจริงไม่เกิน 1,000 บาท ในกรณีที่ผู้ประสบภัยพิบัติเป็นนักเรียนหรือนักศึกษา ให้จ่ายค่าเครื่องแบบนักเรียนหรือนักศึกษาตามแบบของสถานศึกษาได้อีก คนละ 2 ชุด เท่าที่จ่ายจริงไม่เกิน 1,000 บาท

5.1.14 ค่าเครื่องนอน เท่าที่จ่ายจริง คนละไม่เกิน 500 บาท

5.1.15 ค่าเครื่องใช้อื่นๆ ที่จำเป็นแก่ชีวิตประจำวัน เช่น สบู่ ผงซักฟอก ยาสีฟัน แปรงสีฟัน ถังน้ำ เป็นต้น เท่าที่จ่ายจริง ครอบครัวละไม่เกิน 300 บาท

5.1.16 ค่าเครื่องมือประกอบอาชีพ และหรือเงินทุนประกอบอาชีพ สำหรับผู้ประสบภัยพิบัติ เท่าที่จ่ายจริง ครอบครัวละไม่เกิน 10,000 บาท

5.1.17 ค่าช่วยเหลือผู้บาดเจ็บ

(1) กรณีบาดเจ็บสาหัสที่ต้องรักษาในสถานพยาบาลตั้งแต่ 3 วันขึ้นไป ให้จ่ายเงินช่วยเหลือเบื้องต้น 3,000 บาท และกรณีที่ต้องรักษาตัวเกิน 30 วัน ให้ช่วยเหลือเป็นเงินยืมยืมอีกคนละ 2,000 บาทต่อเดือน จนกว่าจะออกจากสถานพยาบาล

(2) กรณีบาดเจ็บจนถึงขั้นพิการไม่สามารถประกอบอาชีพตามปกติได้ ให้ช่วยเหลือเบื้องต้นเป็นเงินจำนวน 10,000 บาท และให้ช่วยเหลือเป็นเงินยืมยืมอีกคนละ 2,000 บาทต่อเดือน เป็นระยะเวลาไม่เกิน 2 ปี เว้นแต่สามารถประกอบอาชีพมีรายได้พอเลี้ยงตนเอง หรือมีหน่วยงานอื่นช่วยเหลือต่อให้เงินยืมยืมดังกล่าว

(3) กรณีที่เป็นสาธารณภัยขนาดใหญ่ หรือรุนแรงเป็นที่สะเทือนขวัญของประชาชนทั่วไป ให้จ่ายเงินและหรือสิ่งของปลอบขวัญผู้ที่ได้รับบาดเจ็บที่รักษาตัวในสถานพยาบาล รายละไม่เกิน 2,000 บาท

5.1.18 ค่าจัดการศพผู้เสียชีวิต รายละไม่เกิน 15,000 บาท และในกรณีที่ผู้ประสบภัยที่เสียชีวิตเป็นหัวหน้าครอบครัวหรือเป็นผู้หารายได้เลี้ยงดูครอบครัว ให้พิจารณาช่วยเหลือเงินสงเคราะห์ครอบครัวอีกไม่เกิน 25,000 บาท

5.1.19 กรณีอากาศหนาวจัดผิดปกติ มีอุณหภูมิต่ำกว่า 15 องศาเซลเซียส และมีช่วงเวลาอากาศหนาวจัดยาวนานติดต่อกันเกิน 3 วัน ให้จ่ายค่าจัดซื้อเครื่องกันหนาวสงเคราะห์ราษฎรได้เท่าที่จ่ายจริงคนละไม่เกิน 160 บาท ทั้งนี้ จังหวัดหนึ่งไม่เกินงบประมาณปีละ 300,000 บาท

5.2 ด้านสังคมสงเคราะห์และฟื้นฟูผู้ประสบภัย ให้ดำเนินการช่วยเหลือผู้ประสบภัยพิบัติ ดังนี้

5.2.1 ช่วยเหลือเป็นเงินสงเคราะห์แก่ผู้สูงอายุ หรือผู้พิการ ซึ่งหัวหน้าครอบครัวประสบภัยพิบัติจนเสียชีวิต พิการ หรือบาดเจ็บ และไม่สามารถดำรงชีวิตได้อย่างปกติสุข เพื่อเป็นค่าใช้จ่ายในการจัดหาสิ่งอำนวยความสะดวกที่จำเป็น (ได้แก่ รถเข็น รถโยก ไม้เท้า หรือสิ่งช่วยคนพิการโดยตรงอย่างอื่น และอุปกรณ์เสริมพิเศษ เช่น แวนตา เครื่องช่วยฟัง เป็นต้น) ได้ในกรณีเร่งด่วนตามความเหมาะสมและจำเป็น ครอบครัวละไม่เกิน 5,000 บาท

5.2.2 ช่วยเหลือเป็นเงินสงเคราะห์เพื่อบรรเทาภาวะวิกฤตเฉพาะหน้าแก่นักเรียน นักศึกษา ที่บิดา มารดา หรือผู้อุปการะเลี้ยงดู หรือผู้มีรายได้หลักเลี้ยงดูครอบครัวเสียชีวิตจากภัยพิบัติ ดังนี้

- (1) ค่าอุปกรณ์การเรียน การศึกษา คนละไม่เกิน 3,000 บาท
- (2) ค่าใช้จ่ายตามภารกิจประจำวันของนักเรียน นักศึกษา เช่น ค่าพาหนะ

เดินทางไปสถานศึกษา คนละ 500 บาท ต่อ 1 ภัยหรือ 1 เหตุการณ์

5.2.3 จัดโครงการฝึกอบรมส่งเสริมอาชีพระยะสั้นเฉพาะพื้นที่ประสบภัยแก่ผู้ประสบภัยเพื่อให้มีรายได้เลี้ยงดูครอบครัวในภาวะวิกฤต โดยให้เบิกค่าใช้จ่ายในการดำเนินงานเท่าที่จ่ายจริง ดังนี้

- (1) ค่าใช้จ่ายในการฝึกอาชีพ เท่าที่จ่ายจริง คนละไม่เกิน 2,000 บาท
- (2) ค่าสมนาคุณวิทยากรวันละไม่เกิน 500 บาท ไม่เกิน 10 วัน
- (3) ค่าใช้จ่ายอุปกรณ์ลงทุนประกอบการเป็นกลุ่มอาชีพ เท่าที่จ่ายจริง

ครอบครัวละไม่เกิน 4,000 บาท

(4) ค่าใช้จ่ายในการดำเนินการ ปฏิบัติการ ในการฝึกอบรม เท่าที่จ่ายจริงภายในวงเงินไม่เกิน 10,000 บาท

5.2.4 ค่าขนย้ายครอบครัวผู้ประสบภัยพิบัติที่จำเป็นต้องย้ายถิ่นที่อยู่ใหม่ หรือกลับภูมิลำเนาเดิม เท่าที่จ่ายจริง ครอบครัวละไม่เกิน 5,000 บาท

5.3 ด้านการแพทย์และการสาธารณสุข ให้ดำเนินการช่วยเหลือผู้ประสบภัยพิบัติ ดังนี้

5.3.1 จัดให้บริการรักษาพยาบาลฟรีแก่ประชาชนที่เจ็บป่วยจากภัยพิบัติในสถานพยาบาล หรือจัดหน่วยแพทย์เคลื่อนที่ไปให้บริการรักษาพยาบาลโรคทางกายและจิต ณ จุดเกิดเหตุ โดยจ่ายค่าใช้จ่ายในการรักษาพยาบาลผ่านสถานบริการได้ตามที่จ่ายจริงตามอัตราค่าบริการของสถานบริการสาธารณสุขที่กระทรวงสาธารณสุขประกาศใช้ แต่ทั้งนี้ ไม่เกิน 50,000 บาทต่อคน

5.3.2 จัดหาวัสดุ เคมีภัณฑ์ อาหารและเวชภัณฑ์ สำหรับแจกจ่ายประชาชน เพื่อให้ประชาชนได้รับโภชนา อาหารที่ปลอดภัย ดังนี้

(1) ค่าวัสดุ เคมีภัณฑ์ สำหรับไปทำความสะอาดบ่อน้ำดื่มของประชาชน บ่อน้ำละไม่เกิน 30 บาท

(2) น้ำดื่มแก่ครอบครัวที่ขาดแคลนน้ำสะอาดบริโภค ครอบครัวละ ไม่เกิน 200 บาท

(3) ค่าอาหารเสริมโปรตีน และอาหารที่มีประโยชน์ต่อร่างกายแก่ ประชาชนผู้ประสบภัย เพื่อการฟื้นฟูสภาพร่างกายและเสริมสร้างภูมิคุ้มกันโรค ครอบครัวละไม่เกิน 500 บาท

5.3.3 จัดหาวัสดุ เคมีภัณฑ์ วัสดุวิทยาศาสตร์การแพทย์ สำหรับไปปฏิบัติงาน ช่วยเหลือประชาชน ปรับปรุงสุขภาพและอนามัยสิ่งแวดล้อม รวมทั้งการควบคุมป้องกันโรค ได้แก่

(1) ค่าวัสดุ เคมีภัณฑ์ สำหรับทำความสะอาดบ่อน้ำสาธารณะติดตั้ง ประปาสนาม ทำลายแหล่งแพร่เชื้อโรค เท่าที่จ่ายจริงตามความจำเป็น

(2) ค่าใช้จ่ายในการเป่าล้างบ่อบาดาล แห่งละไม่เกิน 4,600 บาท

(3) ค่าใช้จ่ายในการปรับปรุงซ่อมแซมระบบประปาหมู่บ้านแห่งละไม่เกิน 26,580 บาท

(4) ค่าสารเคมีและวัสดุในกิจกรรมการล้างตลาด ได้แก่ ผงปูนคลอรีน 65% และถุงดำใส่ขยะ เท่าที่จ่ายจริงตามความจำเป็น

(5) ค่าวัสดุวิทยาศาสตร์การแพทย์สำหรับทดสอบเชื้ออุจจาระร่วงอย่างแรง น้ำ อาหาร และเครื่องดื่ม จ่ายได้ตัวอย่างละไม่เกิน 100 บาท

(6) ค่าวัสดุวิทยาศาสตร์สำหรับเตรียมอาหารเลี้ยงเชื้อเพื่อนำส่งอุจจาระร่วง จ่ายได้ตัวอย่างละไม่เกิน 15 บาท และเพื่อนำส่งตัวอย่างน้ำ จ่ายได้ไม่เกินตัวอย่างละ 25 บาท สำหรับตรวจหาเชื้อก่อโรคอุจจาระร่วง

(7) ค่าวัสดุวิทยาศาสตร์การแพทย์ สำหรับการทดสอบอาหาร จ่ายได้ ตัวอย่างละไม่เกิน 30 บาท

(8) ค่าวัสดุวิทยาศาสตร์สำหรับตรวจวินิจฉัยโรคเลปโตสไปโรซิส จ่ายได้ ตัวอย่างละไม่เกิน 50 บาท

(9) ค่ายาและเวชภัณฑ์ สำหรับการรักษาและควบคุมการแพร่ระบาดของ โรคจ่ายได้ไม่เกินคนละ 68 บาท

5.3.4 จัดหาวัสดุในการเก็บตัวอย่างอากาศ

(1) ค่าวัสดุสำหรับเครื่องเก็บตัวอย่างฝุ่นละออง ขนาดเล็กกว่า 10 ไมครอน ประกอบด้วย แปรงถ่าย 1 คู่ ปากกา เครื่องบันทึกอัตราการไหล แผ่นกราฟวงกลมบันทึกอัตราการไหล กระดาษกรองใยแก้ว และค่าตรวจวิเคราะห์ทางห้องปฏิบัติการ ตัวอย่างละไม่เกิน 4,020 บาท

(2) ค่าวัสดุเก็บตัวอย่างและน้ำยาวิเคราะห์ตะกั่ว ตัวอย่างละไม่เกิน 500 บาท

(3) ค่าวัสดุเก็บตัวอย่าง น้ำยา และสารเคมี ในการเก็บตัวอย่างและวิเคราะห์แก๊สซัลเฟอร์ไดออกไซด์ ตัวอย่างละไม่เกิน 300 บาท

(4) ค่าวัสดุเก็บตัวอย่าง น้ำยาและสารเคมีในการเก็บตัวอย่างและวิเคราะห์แก๊สไนโตรเจนไดออกไซด์ ตัวอย่างละไม่เกิน 300 บาท

5.3.5 ซ่อมแซมสถานบริการทางสาธารณสุขรวมทั้งครุภัณฑ์ที่เสียหายจากภัยพิบัติ หรือระหว่างให้การช่วยเหลือเฉพาะรายการที่มีความจำเป็นเร่งด่วน เพื่อให้คืนสู่สภาพปกติ และสามารถให้บริการแก่ประชาชนได้โดยเร็วเท่านั้น โดยให้ ก.ช.ภ.อ. หรือ ก.ช.ภ.กอ. ควบคุมดูแลให้การปฏิบัติเป็นไปโดยถูกต้อง

5.3.6 ค่าเบี้ยเลี้ยง ค่าตอบแทนการปฏิบัติงานนอกเวลา ค่าใช้จ่ายในการเดินทาง สำหรับเจ้าหน้าที่ที่ออกปฏิบัติงานให้ความช่วยเหลือผู้ประสบภัยในพื้นที่ประสบภัย ให้เบิกจ่ายได้เฉพาะกรณีงบประมาณปกติไม่เพียงพอ หรือมิได้ตั้งไว้เพื่อการนี้ และให้เบิกจ่ายตามระเบียบของทางราชการโดยให้ถือหลักเกณฑ์ดังนี้

- (1) หน่วยแพทย์เคลื่อนที่ ออกปฏิบัติงาน ครั้งละไม่เกิน 10 คน
- (2) หน่วยสาธิตประปาสนาม ออกปฏิบัติงาน ครั้งละไม่เกิน 5 คน
- (3) หน่วยสาธิตการล้างบ่อน้ำ ออกปฏิบัติงาน ครั้งละไม่เกิน 3 คน
- (4) หน่วยเป่าล้างบ่อน้ำบาดาล ประปาหมู่บ้าน ออกปฏิบัติงาน ครั้งละไม่เกิน 3 คน
- (5) หน่วยสุขศึกษาและประชาสัมพันธ์เคลื่อนที่ ออกปฏิบัติงาน ครั้งละไม่เกิน 3 คน
- (6) หน่วยปฏิบัติงานด้านควบคุมป้องกันโรค ออกปฏิบัติงาน ครั้งละไม่เกิน 3 คน

5.4 ต้นพืช ให้ดำเนินการช่วยเหลือผู้ประสบภัยพิบัติ ดังนี้

5.4.1 กรณีพืชอายุสั้นเสียหาย ให้ช่วยเหลือเป็นพันธุ์พืชอายุสั้นไม่เกินร้อยละ 100 ของพื้นที่เสียหาย หรือพันธุ์ไม้ผลไม่ยืนต้นไม่เกินร้อยละ 25 ของพื้นที่เสียหาย พร้อมทั้งช่วยเหลือในด้านสารป้องกันกำจัดศัตรูพืช หรือสารเคมี หรืออินทรีย์วัตถุที่ช่วยในการเจริญเติบโตของพืช ในอัตราไม่เกินร้อยละ 50 ของพื้นที่ที่ให้ความช่วยเหลือ

5.4.2 กรณีไม้ผลไม้ยืนต้นเสียหาย ให้ช่วยเหลือเป็นพันธุ์ไม้ผลไม้ยืนต้นไม่เกิน ร้อยละ 100 ของพื้นที่เสียหาย พร้อมทั้งช่วยเหลือในด้านสารป้องกันกำจัดศัตรูพืช หรือสารเคมี หรืออินทรีย์วัตถุที่ช่วยในการเจริญเติบโตของพืชในอัตราร้อยละ 50 ของพื้นที่ที่ให้ความช่วยเหลือ

5.4.3 กรณีพืชที่ปลูกได้รับผลกระทบจากภัยพิบัติ ทำให้ชะงักการเจริญเติบโตแต่ไม่ตายและยังอยู่ในสภาพฟื้นฟูให้กลับสู่สภาพเดิมได้ ให้ช่วยเหลือด้านสารป้องกันกำจัดศัตรูพืช หรือสารเคมีหรืออินทรีย์วัตถุที่ช่วยในการฟื้นฟูให้พืชที่ทรุดโทรมนั้น ในอัตราไม่เกินร้อยละ 50 ของพื้นที่ที่สามารถฟื้นฟูได้

5.4.4 กรณีพื้นที่ทำการเพาะปลูกได้ถูกหิน ดิน ทราย ไม้ โคลน รวมทั้งซากวัสดุทุกชนิดทับถมจนไม่สามารถใช้เพาะปลูกได้ และหน่วยงานของรัฐไม่สามารถเข้าไปให้ความช่วยเหลือ กรณีดังกล่าวได้ ให้ช่วยเหลือค่าใช้จ่ายเป็นค่าจ้างเหมาในการขุดลอก ขนย้ายหิน ดิน ทราย ไม้ โคลน รวมทั้งซากวัสดุที่ทับถมพื้นที่แปลงเกษตรกรรม เพื่อให้สามารถใช้พื้นที่เพื่อการเพาะปลูกพืชอายุสั้นได้ในขนาดพื้นที่ไม่เกิน 5 ไร่

5.4.5 กรณีราษฎรมีความจำเป็นต้องขนย้ายปัจจัยการผลิตและผลผลิตที่คาดว่าจะได้รับผลกระทบจากภัยพิบัติ ให้ช่วยเหลือค่าใช้จ่ายในการขนย้ายปัจจัยการผลิตและผลผลิต ในอัตราร้อยละ 50 ของปัจจัยการผลิตและผลผลิตของเกษตรกรที่ดำเนินการขนย้าย

5.4.6 กรณีเกิดการแพร่ระบาดของศัตรูพืช ให้ดำเนินการจัดหายาเคมี สารเคมี หรืออินทรีย์วัตถุ ตลอดจนวัสดุอุปกรณ์ในการป้องกันและกำจัดการแพร่ระบาดของศัตรูพืชทุกชนิด

5.5 ต้นประมง ให้ดำเนินการช่วยเหลือผู้ประสบภัยในกรณีเกิดภัยพิบัติขึ้นในพื้นที่ เฉพาะแห่งภายในพื้นที่จังหวัด หรือเป็นภัยพิบัติเล็กน้อย และมีความเสียหายแก่แหล่งเพาะเลี้ยงสัตว์น้ำของเกษตรกร และความเสียหายนั้นอยู่ในระดับที่สามารถให้ความช่วยเหลือได้โดยอำนาจของ ผู้ว่าราชการจังหวัด โดยสนับสนุนพันธุ์สัตว์น้ำ อาหารสัตว์น้ำ วัสดุ สารเคมีและยารักษาโรคที่ จำเป็นได้ตามหลักเกณฑ์ วิธีการ เงื่อนไข และอัตราที่กระทรวงเกษตรและสหกรณ์กำหนด

5.6 ต้นปศุสัตว์ ให้ดำเนินการช่วยเหลือผู้ประสบภัยพิบัติ ดังนี้

5.6.1 จัดหาพืชอาหารสัตว์หรืออาหารสัตว์ให้แก่สัตว์ของราษฎรในกรณีที่ ขาดแคลนและมีผลกระทบต่อชีวิตสัตว์ ตามความเหมาะสมกับประเภทและจำนวนสัตว์ของ เกษตรกร โดยรวมถึงการจัดหาอาหารสำเร็จรูปที่มีคุณสมบัติเหมาะสมกับคุณลักษณะและประเภท ของสัตว์ที่ให้ความช่วยเหลือแต่ละชนิด ตามราคาท้องตลาด

5.6.2 จัดหาวัคซีนและเวชภัณฑ์รักษาสัตว์ เพื่อปรับปรุงสุขภาพสัตว์เลี้ยงและ ป้องกันกำจัดโรคอันเกิดจากผลกระทบของภาวะภัยพิบัติตามความจำเป็นในพื้นที่จังหวัดประสบภัย

5.6.3 ให้การสนับสนุนพันธุ์พืชอาหารสัตว์ในกรณีแปลงหญ้าเลี้ยงสัตว์ พืชหญ้า เลี้ยงสัตว์เสียหาย

5.6.4 ให้การสนับสนุนพันธุ์สัตว์พร้อมอาหารสัตว์ได้เฉพาะในกรณีที่เกิดภัยพิบัติขึ้นในพื้นที่เฉพาะแห่งภายในพื้นที่จังหวัด หรือเป็นภัยพิบัติขนาดเล็ก ทำให้สัตว์ของเกษตรกรตายหรือสูญหาย โดยความเสียหายอยู่ในระดับที่สามารถให้ความช่วยเหลือได้โดยอาศัยอำนาจของผู้ว่าราชการจังหวัด

5.7 ด้านการเกษตรอื่น ให้ดำเนินการช่วยเหลือผู้ประสบภัยพิบัติ รวมทั้งการป้องกันภัยพิบัติ โดยเบิกจ่ายค่าใช้จ่ายได้ดังนี้

5.7.1 ค่าใช้จ่ายในการดำเนินการขุดลอกเปิดทางน้ำ ค่าจ้างในการสร้างแนวป้องกัน หรือจัดซื้อวัสดุเพื่อสร้างแนวป้องกันในลักษณะการเตรียมการป้องกันพื้นที่เกษตรกรรม เพื่อมิให้เกิดความเสียหายหรืออันตรายต่อสาธารณะ

5.7.2 ค่าใช้จ่ายในการดำเนินการปรับเกลี่ยพื้นที่ การไถพรวน ยกทรง การก่อสร้างคันดิน เพื่อการเพาะปลูกพืชหรือประกอบกิจกรรมด้านการเกษตรที่เป็นการบรรเทาปัญหาความเดือดร้อนของผู้ประสบภัยพิบัติ

5.7.3 ค่าซ่อมแซมอาคารชลประทาน และระบบชลประทาน ให้สามารถใช้งานได้ในช่วงฉุกเฉิน โดยให้ดำเนินการได้เฉพาะในส่วนที่เกี่ยวกับการระบายน้ำ

5.7.4 ค่าจ้างเหมารถยนต์ ค่าระวางบรรทุกทางรถไฟและเรือบรรทุกของเอกชน เพื่อใช้ในการขนย้ายสัตว์เลี้ยงที่ประสบภัย และที่นำไปสนับสนุนหรือขนส่งพืชญาอาหารสัตว์หรืออาหารสัตว์ให้เบิกจ่าย ดังนี้

1) ค่าจ้างเหมารถยนต์และเรือบรรทุกของเอกชน ให้จ่ายเป็นรายวันตามราคาท้องถิ่น

2) ค่าระวางบรรทุกทางรถไฟ ให้เบิกจ่ายได้เท่าที่จ่ายจริงตามความจำเป็น

5.8 ด้านป้องกันและบรรเทาสาธารณภัย ให้ดำเนินการช่วยเหลือผู้ประสบภัยพิบัติได้ตามความจำเป็น ดังนี้

5.8.1 จัดหาน้ำมันเชื้อเพลิงและหล่อลื่น สำหรับยานพาหนะบรรทุกน้ำของทางราชการ องค์กรปกครองส่วนท้องถิ่น และเอกชนที่นำมาช่วยเหลือผู้ประสบภัยพิบัติในกรณีภัยแล้ง โดยให้ ก.ช.ภ.อ. หรือ ก.ช.ภ.ก.อ. กำหนดความช่วยเหลือโดยพิจารณาถึงจำนวนราษฎร จำนวนวันที่จะต้องจ่าย ระยะทางจากแหล่งน้ำถึงหมู่บ้านที่จะช่วยเหลือ จำนวนยานพาหนะบรรทุกน้ำและความจุของการบรรทุก

5.8.2 จัดหาภาชนะรองรับน้ำ เช่น โถงซีเมนต์ ถึงเหล็กอาบสังกะสี ถังเก็บน้ำ ค.ส.ล. ถังปูนฉาบเสริมลวด หรือถังเก็บน้ำประเภทอื่นๆ เพื่อช่วยเหลือราษฎรที่ขาดแคลนน้ำอุปโภคบริโภค

5.8.3 ซ่อมแซมภาชนะรองรับน้ำที่ชำรุดเสียหาย เพื่อให้สามารถใช้เก็บน้ำไว้
อุปโภคบริโภค ตลอดจนปรับปรุงซ่อมแซมบ่อน้ำบาดาลและบ่อน้ำตื้น โดยให้ ก.ช.ภ.อ. หรือ
ก.ช.ภ.กอ. ควบคุมดูแลการซ่อมแซมให้เป็นไปโดยถูกต้อง

5.8.4 จัดหาวัสดุ (ได้แก่ กระจกทราย ดิน ลูกรัง เสาค้ำไม้แบบ เป็นต้น)
เพื่อนำไปป้องกันและแก้ไขเหตุการณ์เฉพาะหน้า หรือลดอันตรายจากภัยพิบัติที่จะทำความเสียหาย
ต่อสิ่งสาธารณประโยชน์หรือความเสียหายต่อราษฎรโดยส่วนรวม

5.8.5 ซ่อมแซมสิ่งสาธารณประโยชน์ที่ได้รับความเสียหายจากภัยพิบัติ ซึ่งมีได้
อยู่ในความรับผิดชอบของส่วนราชการ ให้กระทำได้เฉพาะในกรณีเร่งด่วนจำเป็นเพื่อให้กลับคืน
สู่สภาพเดิม โดยการซ่อมแซมนั้นต้องไม่ซ้ำซ้อนกับโครงการที่ได้รับงบประมาณดำเนินการใน
บริเวณนั้นอยู่แล้ว

สำหรับการซ่อมแซมสิ่งสาธารณประโยชน์ที่อยู่ในความรับผิดชอบขององค์กร
ปกครองส่วนท้องถิ่น จะต้องเป็นกรณีเร่งด่วนเพื่อกรณีฉุกเฉินหรือจำเป็น ซึ่งตั้งไว้ในปีนั้นได้
ใช้จ่ายหมดแล้ว และหากไม่ซ่อมแซมจะบังเกิดความเสียหายต่อสิ่งสาธารณประโยชน์ หรือสร้าง
ความเดือดร้อนแก่ราษฎรโดยส่วนรวม

สิ่งสาธารณประโยชน์ที่ต้องใช้งบประมาณและระยะเวลาดำเนินการซ่อมแซม
นานให้ใช้งบประมาณปกติดำเนินการ

สำหรับสะพานหรือถนน หรือถนนที่มีท่อระบายน้ำที่ได้รับความเสียหาย จนไม่
สามารถซ่อมแซมให้กลับคืนสู่สภาพเดิมได้ ให้ก่อสร้างสะพานคอนกรีตทดแทน หรือก่อสร้างสะพาน
ไม้ชั่วคราว หรือท่อเหลี่ยม ค.ส.ล. ขึ้นใหม่ทดแทนของเดิมได้เท่าที่จำเป็น เร่งด่วน เพื่อแก้ไขปัญหา
เฉพาะหน้า ทั้งนี้ การก่อสร้างสะพานคอนกรีตทดแทนต้องใช้ระยะเวลาในการก่อสร้างไม่เกิน 45 วัน

กรณีในเขตชุมชนที่เกิดภัยพิบัติเป็นระยะเวลานาน ทำให้ราษฎรได้รับความ
เดือดร้อนในการสัญจรไปมา ให้จัดทำสะพานไม้ทางเดินชั่วคราวได้ เพื่อบรรเทาความเดือดร้อน
ตามความจำเป็น

5.8.6 จ้างเหมาตัด ราน หรือริดต้นไม้หรือกิ่งไม้ที่หักโค่นอันเนื่องมาจากภัยพิบัติ
ซึ่งอาจจะทำความเสียหายแก่สิ่งสาธารณประโยชน์ หรือทรัพย์สินของทางราชการ

5.8.7 จ้างเหมากำจัดสิ่งกีดขวางทางน้ำ อันได้แก่ สิ่งก่อสร้างสาธารณประโยชน์
ที่กีดขวางทางน้ำ หรือกิ่งไม้ ต้นไม้ เศษขยะ กอไฟ ฯลฯ ที่อุดช่องทางน้ำเป็นอุปสรรคต่อการระบายน้ำ
ทำให้สิ่งสาธารณประโยชน์ด้านท่อน้ำไม่ไหว เกิดความชำรุดเสียหาย หรือเกิดความเสียหายต่อชีวิต
และทรัพย์สิน รวมทั้งการป้องกัน

5.8.8 จัดหาน้ำมันเชื้อเพลิงและหล่อลื่น สำหรับเครื่องจักรกลของทางราชการ
ที่นำมาใช้ในการขุดดินทำคันกั้นน้ำ หรือกำจัดสิ่งกีดขวางทางน้ำ เพื่อป้องกันกำจัดมิให้น้ำท่วมสิ่ง
สาธารณประโยชน์และบ้านเรือนราษฎร

5.9 ด้านการปฏิบัติงานให้ความช่วยเหลือผู้ประสบภัย ให้เบิกค่าใช้จ่ายดังนี้

5.9.1 ค่าซ่อมแซมครุภัณฑ์ รวมทั้งยานพาหนะของทางราชการหรือเอกชนที่นำมาช่วยเหลือโดยสมัครใจและไม่คิดมูลค่า ซึ่งชำรุดเสียหายในระหว่างปฏิบัติงานช่วยเหลือผู้ประสบภัยตามความจำเป็นให้อยู่ในสภาพเดิม เฉพาะกรณีจำเป็นเร่งด่วนเพื่อให้การให้ความช่วยเหลือราษฎรผู้ประสบภัยสำเร็จลุล่วงไปได้

5.9.2 ค่าน้ำมันเชื้อเพลิงและหล่อลื่น รวมทั้งค่ากระแสไฟฟ้าสำหรับเครื่องสูบน้ำของทางราชการ องค์กรปกครองส่วนท้องถิ่น เพื่อดำเนินการสูบน้ำเข้า/ออก และเครื่องสูบน้ำของที่เอกชนนำมาใช้ช่วยเหลือเฉพาะในกรณีที่เครื่องสูบน้ำของทางราชการมีจำนวนไม่เพียงพอโดยคำนึงถึงความจำเป็นและประหยัด และการให้ราษฎรมีส่วนร่วมในการช่วยเหลือตนเองเป็นสำคัญ

5.9.3 ค่าน้ำมันเชื้อเพลิงและหล่อลื่น สำหรับยานพาหนะของทางราชการ องค์กรปกครองส่วนท้องถิ่น หรือเอกชนที่นำมาใช้ปฏิบัติงานช่วยเหลือโดยสมัครใจและไม่คิดมูลค่าโดยคำนึงถึงความจำเป็นและประหยัด และการให้ราษฎรมีส่วนร่วมในการช่วยเหลือตนเองเป็นสำคัญ

5.9.4 กรณีที่เครื่องสูบน้ำ หรือยานพาหนะของทางราชการและเอกชนที่นำมาช่วยเหลือผู้ประสบภัยพิบัติมีไม่เพียงพอและไม่สามารถขอความร่วมมือจากภาคเอกชนได้ ให้เช่าหรือจ้างเหมาเครื่องสูบน้ำ หรือยานพาหนะเพื่อนำไปช่วยเหลือผู้ประสบภัยพิบัติได้เท่าที่จำเป็นเร่งด่วน โดยจ่ายค่าเช่าเป็นรายวันตามราคาท้องถิ่น

5.9.5 ค่าจ้างเหมาหรือจ้างแรงงานแบกหามสิ่งของ รวมทั้งค่าจ้างเหมาแรงงานจัดทึบห่อ ให้ใช้เจ้าหน้าที่ของส่วนราชการก่อน ในกรณีที่มีเจ้าหน้าที่ไม่เพียงพอ ให้จ้างบุคคลภายนอกได้ตามจำนวนที่เห็นควร ตามอัตราค่าจ้างแรงงานขั้นต่ำตามประกาศของกระทรวงแรงงาน

5.9.6 ค่าเบี้ยเลี้ยง ค่าตอบแทน ค่าตอบแทนการปฏิบัติงานนอกเวลาค่าใช้จ่ายในการเดินทางสำหรับเจ้าหน้าที่ออกปฏิบัติงานให้ความช่วยเหลือประชาชนในพื้นที่ที่ประสบภัย ให้เบิกจ่ายดังนี้

(1) ค่าเบี้ยเลี้ยง ค่าตอบแทนการปฏิบัติงานนอกเวลา ค่าใช้จ่ายในการเดินทางสำหรับเจ้าหน้าที่ที่เป็นข้าราชการ หรือลูกจ้างของทางราชการ ให้เบิกจ่ายได้ในกรณีที่งบประมาณปกติไม่เพียงพอ หรือมิได้ตั้งไว้เพื่อการนี้ และให้เบิกจ่ายตามระเบียบแบบแผนของทางราชการ

(2) ค่าตอบแทนสำหรับเจ้าหน้าที่ที่มีเชื้อข้าราชการ หรือลูกจ้างของทางราชการ ให้เบิกจ่ายตามอัตราค่าจ้างแรงงานขั้นต่ำตามประกาศของกระทรวงแรงงาน

(3) ค่าเบี้ยเลี้ยงหรือค่าตอบแทน สำหรับเจ้าหน้าที่ควบคุมเครื่องสูบน้ำ ให้เบิกจ่ายได้ 1 คนต่อ 1 จุด ที่ตั้งเครื่องสูบน้ำ

(4) ค่าเบี้ยเลี้ยงหรือค่าตอบแทนสำหรับเจ้าหน้าที่คนขับรถยนต์บรรทุกเครื่องสูบน้ำ วัสดุ และครุภัณฑ์ 1 คน ต่อรถยนต์ 1 คัน

5.9.7 ค่าอาหารจัดเลี้ยงเจ้าหน้าที่ของทางราชการและผู้มาให้ความช่วยเหลือ
มื้อละไม่เกิน 30 บาทต่อคน ทั้งนี้ เจ้าหน้าที่ของทางราชการและผู้มาให้ความช่วยเหลือต้องไม่ได้
รับเงินอื่นใดจากทางราชการอีก

5.9.8 ค่าใช้จ่ายในการรับ-ส่ง และติดต่อสื่อสารเท่าที่จ่ายจริง

5.9.9 ค่าวัสดุสำนักงานซึ่งเกี่ยวเนื่องในการช่วยเหลือผู้ประสบภัยและค่าวัสดุ
ในการจัดหีบห่อ ให้เบิกได้ตามระเบียบแบบแผนของทางราชการ

5.10 กรณีมีความจำเป็น หากรายการใดมิได้กำหนดให้จ่ายเป็นเงิน ให้อยู่ในดุลยพินิจ
ของผู้มีอำนาจอนุมัติให้การช่วยเหลือพิจารณาให้จ่ายเป็นเงินก็ได้ โดยคำนึงถึงสภาพและเหตุการณ์
ตามความเหมาะสม

5.11 ในกรณีที่เกิดภัยพิบัติกรณีฉุกเฉิน ตามระเบียบกระทรวงการคลังว่าด้วย
เงินตราของราชการเพื่อช่วยเหลือผู้ประสบภัยพิบัติกรณีฉุกเฉิน ซึ่งมีใช้อัคคีภัย วาตภัย อุทกภัย
ภัยแล้ง ภาวะฝนแล้ง ฝนทิ้งช่วง พายุฟ้า ภัยจากลูกเห็บ ภัยอันเกิดจากไฟฟ้า ภัยที่เกิดจากโรคหรือ
การระบาดของแมลงหรือศัตรูพืชทุกชนิด อากาศหนาวจัดผิดปกติ ภัยสงคราม และภัยอันเนื่อง
มาจากการกระทำของผู้ก่อการร้าย กองกำลังจากนอกประเทศ หรือจากการปราบปรามของเจ้าหน้าที่
ของทางราชการ ให้ดำเนินการดังต่อไปนี้

5.11.1 ระดับอำเภอ กิ่งอำเภอ หรือจังหวัด ให้ ก.ช.ภ.อ. หรือ ก.ช.ภ.กอ.
นำเสนอ ก.ช.ภ.จ. และให้ ก.ช.ภ.จ. นำเสนอผู้ว่าราชการจังหวัดอนุมัติให้ ก.ช.ภ.อ. หรือ ก.ช.ภ.กอ.
หรือ ก.ช.ภ.จ. ให้การช่วยเหลือในด้านพืช ด้านประมง ด้านปศุสัตว์ ด้านการเกษตรอื่นๆ
ด้านช่วยเหลือผู้ประสบภัยด้านสังคมสงเคราะห์และฟื้นฟูผู้ประสบภัย ด้านการแพทย์และ
การสาธารณสุข ด้านการป้องกันและบรรเทาสาธารณภัย และด้านอื่นๆ ได้เป็นกรณีพิเศษ โดยให้
พิจารณาถึงความจำเป็นและประหยัดเป็นสำคัญ

5.11.2 กรุงเทพมหานคร ให้กระทรวงการพัฒนาสังคมและความมั่นคงของ
มนุษย์ กระทรวงเกษตรและสหกรณ์ กระทรวงสาธารณสุข และกรมป้องกันและบรรเทาสาธารณภัย
พิจารณาให้การช่วยเหลืออันเป็นงานในหน้าที่ของตนได้เป็นกรณีพิเศษ โดยให้พิจารณาถึงความ
จำเป็นและประหยัดเป็นสำคัญ

6. การให้ความช่วยเหลือข้างต้น ให้มีการประสานงานกันระหว่างส่วนราชการ หน่วยงาน
อื่นของรัฐ องค์กรปกครองส่วนท้องถิ่น เอกชน และองค์กรการกุศลที่เกี่ยวข้อง เพื่อให้การช่วยเหลือ
ทั่วถึงไม่ซ้ำซ้อนกัน และการให้ความช่วยเหลือดังกล่าวให้ถือปฏิบัติเช่นเดียวกับเงินงบประมาณ
รายจ่ายโดยอนุโลม

7. ให้จังหวัดรายงานผลการปฏิบัติงานให้การช่วยเหลือผู้ประสบภัยพิบัติกรณีฉุกเฉินไปให้
กรมป้องกันและบรรเทาสาธารณภัยทราบทุกๆ 15 วัน จนกว่าจะดำเนินการแล้วเสร็จ

ให้กรมป้องกันและบรรเทาสาธารณภัย แต่งตั้งเจ้าหน้าที่ออกไปตรวจสอบติดตามผลการปฏิบัติงานของจังหวัดอีกทางหนึ่งด้วย

8. ให้กระทรวงการพัฒนาสังคมและความมั่นคงของมนุษย์ กระทรวงเกษตรและสหกรณ์ กระทรวงสาธารณสุข และกรมป้องกันและบรรเทาสาธารณภัย มีอำนาจกำหนดหลักเกณฑ์วิธีปฏิบัติปลีกย่อยเกี่ยวกับการให้ความช่วยเหลือผู้ประสบภัยตามหลักเกณฑ์และวิธีการให้การช่วยเหลือตามข้อ 5 ได้เท่าที่ไม่ขัดหรือแย้งกับหลักเกณฑ์และวิธีการดำเนินการนี้

9. กรณีที่มีความจำเป็นต้องให้ความช่วยเหลือนอกเหนือจากหลักเกณฑ์และวิธีดำเนินการนี้ ให้ขออนุมัติต่อกระทรวงการคลัง

ประกาศ ณ วันที่ 25 พฤศจิกายน พ.ศ. 2546

สมหมาย ภาณี

(นายสมหมาย ภาณี)

รองปลัดกระทรวงการคลัง

หัวหน้ากลุ่มภารกิจด้านรายจ่ายและหนี้สิน

พระราชบัญญัติ
โรคระบาดสัตว์
พ.ศ. ๒๕๕๙

ภูมิพลอดุลยเดช ป.ร.
ให้ไว้ ณ วันที่ ๒๘ กันยายน พ.ศ. ๒๕๕๙
เป็นปีที่ ๑๑ ในรัชกาลปัจจุบัน

พระบาทสมเด็จพระปรมินทรมหาภูมิพลอดุลยเดช มีพระบรมราชโองการโปรดเกล้าฯ ให้ประกาศว่า

โดยที่เป็นการสมควรมีกฎหมายว่าด้วยโรคระบาดสัตว์

จึงทรงพระกรุณาโปรดเกล้าฯ ให้ตราพระราชบัญญัติขึ้นไว้ โดยคำแนะนำและยินยอมของสภาผู้แทนราษฎร ดังต่อไปนี้

มาตรา ๑ พระราชบัญญัตินี้เรียกว่า “พระราชบัญญัติโรคระบาดสัตว์ พ.ศ.๒๕๕๙”

มาตรา ๒* พระราชบัญญัตินี้ให้ใช้บังคับเมื่อพ้นกำหนดเก้าสิบวันนับแต่วันประกาศในราชกิจจานุเบกษาเป็นต้นไป

มาตรา ๓ ให้ยกเลิก

(๑) พระราชบัญญัติโรคระบาดปศุสัตว์ และสัตว์พาหนะ พุทธศักราช ๒๔๗๔

(๒) พระราชบัญญัติโรคระบาดปศุสัตว์และสัตว์พาหนะ แก้ไขเพิ่มเติมพุทธศักราช

๒๔๗๔ และ

(๓) พระราชบัญญัติโรคระบาดปศุสัตว์และสัตว์พาหนะ (ฉบับที่ ๓) พ.ศ.๒๕๔๗

ในกรณีที่มีบทกฎหมาย กฎ หรือข้อบังคับอื่น ขัดหรือแย้งกับบทแห่งพระราชบัญญัตินี้ ให้ใช้พระราชบัญญัตินี้บังคับแทน

มาตรา ๔ ในพระราชบัญญัตินี้

“สัตว์” หมายความว่า

* (๑) ช้าง ม้า โค กระบือ ลา ล่อ แพะ แกะ สุนัข แมว กระต่าย ลิง ชะนี และให้หมายความรวมถึงน้ำเชื้อสำหรับผสมพันธุ์สัตว์เหล่านี้ด้วย

* ความเดิมในมาตรา ๔ คำว่าสัตว์ (๑) ถูกยกเลิก และให้ใช้ความที่พิมพ์ไว้แทน โดยมาตรา ๓ แห่งพระราชบัญญัติโรคระบาดสัตว์ (ฉบับที่ ๒) พ.ศ. ๒๕๕๒

(๒) สัตว์ปีก จำพวกนก ไก่ เป็ด ห่าน และให้หมายความรวมถึงไขสำหรับใช้ทำพันธุ์ด้วย และ

(๓) สัตว์ชนิดอื่นตามที่กำหนดในกฎกระทรวง

“ซากสัตว์” หมายความว่า ร่างกายหรือส่วนของร่างกายสัตว์ที่ตายแล้ว และยังไม่ได้แปรสภาพเป็นอาหารสุก หรือสิ่งประดิษฐ์สำเร็จรูป และให้หมายความรวมถึงงา เขา และขนที่ได้ตัดออกจากสัตว์ขณะมีชีวิตและยังไม่ได้แปรสภาพเป็นสิ่งประดิษฐ์สำเร็จรูปด้วย

“โรคระบาด” หมายความว่า โรคริ้นเดอร์เพลสต์ โรคเฮโมรายิกเซพติซีเมีย โรคแอนแทรกซ์ โรคเซอร่า โรคสารติก โรคมงคล่อพิษ โรคปากและเท้าเปื่อย โรคอหิวาต์สุกร และโรคอื่นตามที่กำหนดในกฎกระทรวง

“เจ้าของ” หมายความว่า ผู้ครอบครอง ในกรณีที่เกี่ยวข้องกับสัตว์เมื่อไม่ปรากฏเจ้าของ ให้หมายความรวมถึงผู้เลี้ยงและผู้ควบคุมด้วย

“ทำเข้า” หมายความว่า ที่สำหรับนำสัตว์และซากสัตว์เข้าในราชอาณาจักร

“ทำออก” หมายความว่า ที่สำหรับนำสัตว์และซากสัตว์ออกนอกราชอาณาจักร

“ด่านกักสัตว์” หมายความว่า ที่สำหรับกักสัตว์หรือซากสัตว์เพื่อตรวจโรคระบาด

“การค้า” หมายความว่า การค้าในลักษณะคนกลาง

“พนักงานเจ้าหน้าที่” หมายความว่า ผู้ซึ่งรัฐมนตรีแต่งตั้ง

“สารวัตร” หมายความว่า สารวัตรของกรมปศุสัตว์ หรือผู้ซึ่งอธิบดีแต่งตั้ง

“นายทะเบียน” หมายความว่า ผู้ซึ่งรัฐมนตรีแต่งตั้งเป็นนายทะเบียน

“สัตวแพทย์” หมายความว่า สัตวแพทย์ของกรมปศุสัตว์ หรือผู้ซึ่งรัฐมนตรีแต่งตั้ง

“อธิบดี” หมายความว่า อธิบดีกรมปศุสัตว์

“รัฐมนตรี” หมายความว่า รัฐมนตรีผู้รักษาการตามพระราชบัญญัตินี้

มาตรา ๕ พระราชบัญญัตินี้มิให้ใช้บังคับในกรณีเกี่ยวกับสัตว์ของกระทรวงกลาโหม และส่วนราชการอื่นตามที่กำหนดในกฎกระทรวง

มาตรา ๖ สำหรับสุนัข แมว กระต่าย ลิง ชะนี รวมถึงน้ำเชื้อสำหรับผสมพันธุ์สัตว์เหล่านี้ และสัตว์ปีกจำพวกนก ไก่ เป็ด ห่าน รวมถึงไขสำหรับใช้ทำพันธุ์ ให้พระราชบัญญัตินี้ใช้บังคับเฉพาะการนำเข้า นำออกหรือนำผ่านราชอาณาจักร หรือการอย่างอื่น ตามที่กำหนดโดยพระราชกฤษฎีกา

มาตรา ๗ ให้รัฐมนตรีว่าการกระทรวงเกษตรรักษาการตามพระราชบัญญัตินี้ และให้มีอำนาจแต่งตั้งพนักงานเจ้าหน้าที่ นายทะเบียน และสัตวแพทย์ และออกกฎกระทรวงวางระเบียบการขอและการออกใบอนุญาต กำหนดค่าธรรมเนียมไม่เกินอัตราท้ายพระราชบัญญัตินี้ หรือยกเว้นค่าธรรมเนียมเฉพาะกรณี และกำหนดการอื่นๆ เพื่อปฏิบัติการตามพระราชบัญญัตินี้

กฎกระทรวงนั้น เมื่อได้ประกาศในราชกิจจานุเบกษาแล้วให้ใช้บังคับได้

หมวด ๑ การป้องกันโรคระบาด

มาตรา ๘ ในท้องที่ที่ยังมิได้ประกาศเป็นเขตปลอดโรคระบาดตามหมวด ๒ หรือในท้องที่ที่ยังมิได้ประกาศเป็นเขตโรคระบาด เขตสงสัยว่ามีโรคระบาด หรือเขตโรคระบาดชั่วคราวตามหมวด ๓ ถ้ามีสัตว์ป่วยหรือตายโดยรู้ว่าเป็นโรคระบาด หรือมีสัตว์ป่วยหรือตายโดยปัจจุบันอันไม่อาจคิดเห็นได้ว่าป่วยหรือตายโดยเหตุใด หรือในหมู่บ้านเดียวกัน หรือในบริเวณใกล้เคียงกัน มีสัตว์ตั้งแต่สองตัวขึ้นไปป่วยหรือตาย มีอาการคล้ายคลึงกันในระยะเวลาห่างกันไม่เกินเจ็ดวัน ให้เจ้าของแจ้งต่อพนักงานเจ้าหน้าที่ สारว้ตร หรือสัตวแพทย์ท้องที่ภายในเวลาสี่สิบสี่ชั่วโมงนับแต่เวลาที่สัตว์ป่วยหรือตาย

ในกรณีที่มีสัตว์ป่วยตามวรรคก่อน ให้เจ้าของควบคุมสัตว์ป่วยทั้งหมดไว้ภายในบริเวณที่สัตว์อยู่ และห้ามมิให้เจ้าของหรือบุคคลอื่นใดเคลื่อนย้ายสัตว์ป่วยไปจากบริเวณนั้น ในกรณีที่สัตว์ตายตามวรรคก่อน ให้เจ้าของควบคุมซากสัตว์นั้นให้คงอยู่ ณ ที่ที่สัตว์นั้นตาย และห้ามมิให้เจ้าของหรือบุคคลอื่นใดเคลื่อนย้าย ซ้ำแหละ หรือกระทำอย่างใดแก่ซากสัตว์นั้น ถ้าพนักงานเจ้าหน้าที่ สारว้ตร หรือสัตวแพทย์ไม่อาจมาตรวจซากสัตว์นั้นภายในเวลาสี่สิบแปดชั่วโมงนับแต่เวลาที่สัตว์นั้นตาย ให้เจ้าของฝังซากสัตว์นั้นใต้ระดับผิวดินไม่น้อยกว่าห้าสิบเซนติเมตร สำหรับซากสัตว์ใหญ่ให้พูนดินกลบหลุมเหนือระดับผิวดินไม่น้อยกว่าห้าสิบเซนติเมตรอีกด้วย

มาตรา ๙ เมื่อได้มีการแจ้งตามมาตรา ๘ หรือมีเหตุอันควรสงสัยว่ามีสัตว์ป่วยหรือตายโดยโรคระบาด ให้พนักงานเจ้าหน้าที่ หรือสารว้ตร มีอำนาจออกคำสั่งเป็นหนังสือให้เจ้าของจัดการดังต่อไปนี้

(๑) ให้กักขัง แยก หรือย้ายสัตว์ป่วย หรือสงสัยว่าป่วยไว้ภายในเขต และตามวิธีการที่กำหนดให้

(๒) ให้ฝัง หรือเผาซากสัตว์นั้น ณ ที่ที่กำหนดให้ ถ้าการฝังหรือเผาไม่อาจทำได้ ให้สังทำลายโดยวิธีอื่นตามที่เห็นสมควร หรือ

(๓) ให้กักขัง แยก หรือย้ายสัตว์ที่อยู่ร่วมฝูง หรือเคยอยู่ร่วมฝูงกับสัตว์ที่ป่วย หรือสงสัยว่าป่วยหรือตายไว้ภายในเขต และตามวิธีการที่กำหนดให้

มาตรา ๑๐ เมื่อได้มีการแจ้งมาตรา ๘ หรือตรวจพบ หรือมีเหตุอันควรสงสัยว่าสัตว์ป่วยหรือตายโดยโรคระบาด ให้สัตวแพทย์มีอำนาจเข้าตรวจสัตว์หรือซากสัตว์นั้น และให้มีอำนาจออกคำสั่งเป็นหนังสือให้เจ้าของจัดการดังต่อไปนี้

(๑) ให้กักขัง แยก หรือย้ายสัตว์ป่วย หรือสงสัยว่าป่วยไว้ภายในเขต และตามวิธีการที่กำหนดให้ หรือให้ได้รับการรักษาตามที่เห็นสมควร

(๒) ให้ฝัง หรือเผาซากสัตว์นั้นทั้งหมด หรือแต่บางส่วน ณ ที่ที่กำหนดให้ ถ้าการฝัง หรือเผาไม่อาจทำได้ ก็ให้ทำลายโดยวิธีอื่นตามที่เห็นสมควร

(๓) ให้กักขัง แยก หรือย้ายสัตว์ที่อยู่ร่วมฝูง หรือเคยอยู่ร่วมฝูงกับสัตว์ที่ป่วย หรือสงสัยว่าป่วย หรือตาย ไว้ภายในเขต และตามวิธีการที่กำหนดให้ หรือให้ได้รับการป้องกันโรคระบาด ตามที่เห็นสมควร

(๔) ให้ทำลายสัตว์ที่เป็นโรคระบาด หรือสัตว์ หรือซากสัตว์ที่เป็นพาหะของโรคระบาด ตามระเบียบที่อธิบดีกำหนดโดยอนุมัติรัฐมนตรี ในการนี้ให้เจ้าของได้รับค่าชดใช้ตามที่กำหนดใน กฎกระทรวงไม่ต่ำกว่ากึ่งหนึ่งของราคาสัตว์ซึ่งอาจขายได้ในตลาดท้องที่ก่อนเกิดโรคระบาด เว้นแต่ ในกรณีที่เจ้าของได้แจ้งใจกระทำความผิดต่อบทแห่งพระราชบัญญัตินี้

(๕) ให้กำจัดเชื้อโรคที่อาหารสัตว์ หรือซากสัตว์ที่เป็นพาหะของโรคระบาด ตามวิธีการ ที่กำหนดให้ หรือ

(๖) ให้ทำความสะอาด และทำลายเชื้อโรคระบาด หรือพาหะของโรคระบาดในที่ดิน อาคาร ยานพาหนะ หรือสิ่งของ ตามวิธีการที่กำหนดให้

หมวด ๒

เขตปลอดโรคระบาด

มาตรา ๑๑ เมื่อรัฐมนตรีเห็นสมควรเพื่อป้องกันมิให้เกิดโรคระบาดสำหรับสัตว์ชนิดใด ในท้องที่ใด ก็ให้มีอำนาจประกาศในราชกิจจานุเบกษากำหนดท้องที่นั้นทั้งหมด หรือแต่บางส่วน เป็นเขตปลอดโรคระบาด ประกาศนี้ให้ระบุชนิดของสัตว์และโรคระบาดไว้ด้วย

มาตรา ๑๒ เมื่อได้ประกาศเขตปลอดโรคระบาดตามมาตรา ๑๑ แล้ว ห้ามมิให้ผู้ใด เคลื่อนย้ายสัตว์หรือซากสัตว์เข้าไป หรือผ่านเขตนั้น เว้นแต่จะได้รับอนุญาตเป็นหนังสือจาก อธิบดีหรือสัตวแพทย์ซึ่งอธิบดีมอบหมาย

มาตรา ๑๓ ภายในเขตปลอดโรคระบาด ให้เจ้าของสัตว์มีหน้าที่ปฏิบัติตามมาตรา ๔ ให้พนักงานเจ้าหน้าที่และสารวัตรมีอำนาจตามมาตรา ๙ และให้สัตวแพทย์มีอำนาจตามมาตรา ๑๐ และมาตรา ๑๔

มาตรา ๑๔ ภายในเขตปลอดโรคระบาด ถ้าปรากฏว่ามีโรคระบาด หรือมีเหตุอันควรสงสัย ว่ามีโรคระบาด ผู้ว่าราชการจังหวัด หรือสัตวแพทย์ จะประกาศเขตโรคระบาด เขตสงสัยว่ามี โรคระบาดหรือเขตโรคระบาดชั่วคราว แล้วแต่กรณี ตามหมวด ๓ ก็ได้

หมวด ๓ เขตโรคระบาด

มาตรา ๑๕ ในเขตท้องที่จังหวัดใด มี หรือสงสัยว่ามีโรคระบาด ให้ผู้ว่าราชการจังหวัดนั้น มีอำนาจประกาศกำหนดเขตท้องที่จังหวัดนั้นทั้งหมด หรือแต่บางส่วน เป็นเขตโรคระบาด หรือเขตสงสัยว่ามีโรคระบาด แล้วแต่กรณี ประกาศนี้ให้ระบุชนิดของสัตว์และโรคระบาดไว้ด้วย และให้ปิดไว้ ณ ศาลากลางจังหวัด ที่ว่าการอำเภอ บ้านกำนัน บ้านผู้ใหญ่บ้าน และที่ชุมนุมชนภายในเขตนั้น

มาตรา ๑๖ ในกรณีที่สัตวแพทย์เห็นว่า โรคระบาดที่ตรวจพบในท้องที่ของตนหรือท้องที่อื่น ที่ติดต่อกับท้องที่ของตนจะระบาดออกไป ให้สัตวแพทย์มีอำนาจประกาศเป็นหนังสือกำหนดเขตโรคระบาดชั่วคราว มีรัศมีไม่เกินห้ากิโลเมตรจากที่ที่ตรวจพบโรคระบาดนั้น ประกาศนี้ให้ระบุชนิดของสัตว์และโรคระบาดไว้ด้วย และให้ปิดไว้ ณ บ้านกำนัน บ้านผู้ใหญ่บ้าน และที่ชุมนุมชน ภายในเขตนั้น และให้ใช้บังคับได้สามสิบวันนับแต่วันประกาศ

มาตรา ๑๗ เมื่อได้มีประกาศกำหนดเขตโรคระบาด หรือเขตสงสัยว่ามีโรคระบาดตาม มาตรา ๑๕ หรือประกาศกำหนดเขตโรคระบาดชั่วคราวตามมาตรา ๑๖ แล้ว ห้ามมิให้ผู้ใดเคลื่อนย้าย สัตว์ หรือซากสัตว์ภายในเขตนั้น หรือเคลื่อนย้ายสัตว์ หรือซากสัตว์ เข้าในหรือออกนอกเขตนั้น เว้นแต่ได้รับอนุญาตเป็นหนังสือจากสัตวแพทย์

มาตรา ๑๘ ภายในเขตโรคระบาด หรือเขตสงสัยว่ามีโรคระบาดตามมาตรา ๑๕ หรือเขตโรคระบาดชั่วคราว ตามมาตรา ๑๖ ให้สัตวแพทย์มีอำนาจตามมาตรา ๑๐ และให้มีอำนาจดังต่อไปนี้อีกด้วย คือ

(๑) ออกประกาศ หรือสั่งเป็นหนังสือให้บรรดาเจ้าของแจ้งจำนวนสัตว์บางชนิด และถ้าเห็นสมควรจะให้นำสัตว์นั้นมาให้ได้รับการตรวจ หรือป้องกันโรคระบาด ก็ได้

(๒) สั่งให้เจ้าของสัตว์ที่ได้ผ่านการตรวจ หรือป้องกันโรคระบาดแล้วนำสัตว์นั้นมา ประทับเครื่องหมายที่ตัวสัตว์ หรือ

(๓) สั่งกักยานพาหนะที่บรรทุกสัตว์หรือซากสัตว์เพื่อตรวจโรคระบาด และถ้าเห็นสมควรจะสั่งกักสัตว์หรือซากสัตว์นั้นเพื่อคุมไว้สังเกตตามความจำเป็น ก็ได้

มาตรา ๑๙ ภายในเขตโรคระบาด หรือเขตสงสัยว่ามีโรคระบาดตามมาตรา ๑๕ หรือเขตโรคระบาดชั่วคราว ตามมาตรา ๑๖ ถ้ามีสัตว์ป่วย หรือตาย ให้เจ้าของแจ้งต่อพนักงานเจ้าหน้าที่ สारวตฺร หรือสัตวแพทย์ภายในเวลาสิบสองชั่วโมงนับแต่เวลาที่สัตว์ป่วยหรือตาย และให้นำความ ในมาตรา ๔ วรรคสองมาใช้บังคับโดยอนุโลม

มาตรา ๒๐ ในเขตท้องที่จังหวัดใด ซึ่งได้ประกาศเป็นเขตโรคระบาด หรือเขตสงสัยว่ามีโรคระบาด ถ้าปรากฏว่าโรคระบาดนั้นได้สงบลงหรือปรากฏว่าไม่มีโรคระบาดโดยเด็ดขาด แล้วแต่กรณี ให้ผู้ว่าราชการจังหวัดถอนประกาศเช่นว่านั้นเสีย

หมวด ๔

การควบคุมการค้าสัตว์และซากสัตว์

มาตรา ๒๑ ห้ามมิให้บุคคลใดทำการค้า ช้าง ม้า โค กระบือ แพะ แกะ สุกร หรือสัตว์ชนิดอื่นตามที่กำหนดในกฎกระทรวง หรือทำการค้าซากสัตว์ตามที่กำหนดในกฎกระทรวง เว้นแต่จะได้รับใบอนุญาตจากนายทะเบียน

***มาตรา ๒๑ ทวิ** ห้ามมิให้บุคคลใดขาย จำหน่าย แจก แลกเปลี่ยน หรือมีไว้เพื่อขายซึ่งน้ำเชื้อสำหรับผสมพันธุ์หรือเอ็มบริโอของ ม้า โค กระบือ แพะ แกะ สุกร หรือสัตว์ชนิดอื่นตามที่กำหนดในกฎกระทรวง เว้นแต่จะได้รับใบอนุญาตจากนายทะเบียน

การขออนุญาตและการอนุญาต ให้เป็นไปตามหลักเกณฑ์ วิธีการและเงื่อนไขที่อธิบดีกำหนดโดยประกาศในราชกิจจานุเบกษา

****มาตรา ๒๒** ใบอนุญาตตามมาตรา ๒๑ หรือมาตรา ๒๑ ทวิ ให้ใช้ได้จนถึงวันสิ้นปีปฏิทินแห่งปีที่ออกใบอนุญาต

มาตรา ๒๓ ผู้ทำการค้าสัตว์หรือซากสัตว์ ต้องปฏิบัติตามเงื่อนไขที่กำหนดไว้ในใบอนุญาต

*****มาตรา ๒๔** ในกรณีที่ผู้รับใบอนุญาตตามมาตรา ๒๑ หรือมาตรา ๒๑ ทวิ ผ่าฝืนต่อบทแห่งพระราชบัญญัตินี้ หรือเงื่อนไขที่กำหนดไว้ในใบอนุญาต ให้สัตวแพทย์มีอำนาจยึดใบอนุญาตของผู้นั้นไว้เพื่อเสนอนายทะเบียน ถ้านายทะเบียนเห็นสมควรจะสั่งพักใช้หรือเพิกถอนใบอนุญาตนั้นเสียก็ได้

ผู้ถูกยึด พักใช้ หรือเพิกถอนใบอนุญาตตามวรรคหนึ่งมีสิทธิอุทธรณ์ต่อรัฐมนตรีหรือผู้ที่รัฐมนตรีมอบหมายภายในสามสิบวันนับแต่วันที่ถูกยึด พักใช้ หรือเพิกถอนใบอนุญาต แล้วแต่กรณี

คำวินิจฉัยของรัฐมนตรีหรือผู้ที่รัฐมนตรีมอบหมายให้เป็นที่สิ้นสุด

* มาตรา ๒๑ ทวิ เพิ่มเติมโดยมาตรา ๔ แห่งพระราชบัญญัติโรคระบาดสัตว์ (ฉบับที่ ๒) พ.ศ.๒๕๔๒

** ความเดิมถูกยกเลิกและให้ใช้ความที่พิมพ์ไว้แทนโดยมาตรา ๕ แห่งพระราชบัญญัติโรคระบาดสัตว์ (ฉบับที่ ๒) พ.ศ.๒๕๔๒

*** ความเดิมถูกยกเลิกและให้ใช้ความที่พิมพ์ไว้แทนโดยมาตรา ๖ แห่งพระราชบัญญัติโรคระบาดสัตว์ (ฉบับที่ ๒) พ.ศ.๒๕๔๒

หมวด ๕ เบ็ดเตล็ด

มาตรา ๒๕ ถ้ามีสัตว์ที่ไม่ปรากฏเจ้าของ ป่วย หรือตายในที่ดินของบุคคลใด ให้เจ้าของที่ดินนั้นมีหน้าที่ปฏิบัติการตามพระราชบัญญัตินี้เช่นเดียวกับเจ้าของสัตว์นั้น และเมื่อปรากฏเจ้าของสัตว์ในภายหลัง เจ้าของที่ดินมีสิทธิเรียกร้องค่าใช้จ่ายเท่าที่จ่ายจริงจากเจ้าของสัตว์ได้

มาตรา ๒๖ ถ้ามีสัตว์ที่ไม่ปรากฏเจ้าของ ป่วยหรือตายโดยโรคระบาดในที่สาธารณะหรือที่ดินที่ไม่ปรากฏเจ้าของ ให้พนักงานเจ้าหน้าที่ สारว้ตร หรือสัตวแพทย์มีอำนาจกักสัตว์หรือซากสัตว์นั้นไว้ ณ ที่ที่เห็นสมควรภายในบริเวณที่นั้นได้ สำหรับซากสัตว์นั้นเมื่อเห็นสมควรจะฝังเสียก็ได้ในกรณีจำเป็นเพื่อป้องกันมิให้โรคระบาดแพร่หลาย สัตวแพทย์จะทำลายสัตว์หรือซากสัตว์หรือฝังซากสัตว์นั้นภายในบริเวณที่นั้นก็ได้

เมื่อปรากฏเจ้าของในภายหลัง ให้พนักงานเจ้าหน้าที่ สारว้ตร หรือสัตวแพทย์ มีสิทธิเรียกร้องค่าใช้จ่ายเท่าที่จ่ายจริงจากเจ้าของสัตว์ได้

***มาตรา ๒๗** สำหรับสัตว์ที่เจ้าของนำไปมา หรือขนส่งโดยยานพาหนะหากปรากฏว่าเป็นโรคระบาดหรือเป็นพาหะของโรคระบาด หรือมีเหตุอันควรสงสัยว่าเป็นโรคระบาดหรือเป็นพาหะของโรคระบาด ให้สัตวแพทย์มีอำนาจสั่งกักสัตว์นั้นไว้ ณ ที่ที่เห็นสมควรตามความจำเป็นได้

ค่าใช้จ่ายในการนี้ให้เจ้าของสัตว์เป็นผู้ออก

มาตรา ๒๘ ห้ามมิให้บุคคลใดซุกซกซากสัตว์ที่ฝังไว้แล้วตามบทแห่งพระราชบัญญัตินี้ เว้นแต่จะได้รับอนุญาตเป็นหนังสือจากสัตวแพทย์

มาตรา ๒๙ เมื่อปรากฏว่ามีโรคระบาด หรือพาหะของโรคระบาด หรือมีเหตุอันควรสงสัยว่ามีโรคระบาด หรือพาหะของโรคระบาดในยานพาหนะ อาคาร หรือสถานที่อื่นใด ให้สัตวแพทย์มีอำนาจเรียกตรวจยานพาหนะ หรือเข้าไปในอาคาร หรือสถานที่นั้น และให้เจ้าของยานพาหนะ อาคาร หรือสถานที่นั้น ให้ความสะดวกแก่สัตวแพทย์ตามสมควร

การเข้าไปในอาคาร หรือสถานที่ตามวรรคก่อน ให้กระทำได้ระหว่างเวลาพระอาทิตย์ขึ้นและพระอาทิตย์ตก

มาตรา ๓๐ ให้รัฐมนตรีมีอำนาจประกาศในราชกิจจานุเบกษา

(๑) กำหนดท่าเข้าและท่าออก

(๒) ห้ามการนำเข้า หรือนำผ่านราชอาณาจักรซึ่งสัตว์ หรือซากสัตว์จากท้องที่ภายนอกราชอาณาจักร ในกรณีปรากฏว่า ท้องที่นั้นมี หรือสงสัยว่ามีโรคระบาด และ

* ความเดิมถูกยกเลิกและให้ใช้ความที่พิมพ์ไว้แทน โดยมาตรา ๗ แห่งพระราชบัญญัติโรคระบาดสัตว์ (ฉบับที่ ๒) พ.ศ.๒๕๔๒

(๓) วางระเบียบการยึด ทำลาย หรือส่งกลับซึ่งสัตว์ หรือซากสัตว์ โดยไม่มีค่าชดใช้ในกรณี

ก. นำเข้า หรือ นำผ่านราชอาณาจักรโดยฝ่าฝืนต่อบทแห่งพระราชบัญญัตินี้หรือ

ข. นำเข้า หรือนำผ่านราชอาณาจักรโดยถูกต้องตามบทแห่งพระราชบัญญัตินี้ เมื่อสัตว์นั้นเป็นโรคระบาด หรือสัตว์ หรือซากสัตว์นั้นเป็นพาหะของโรคระบาดในขณะนั้น หรือ ภายหลังจากนำเข้า หรือนำผ่านราชอาณาจักร

มาตรา ๓๑ ห้ามมิให้บุคคลใดนำเข้า นำออก หรือนำผ่านราชอาณาจักร ซึ่งสัตว์ หรือซากสัตว์ เว้นแต่จะได้รับใบอนุญาตจากอธิบดี หรือผู้ซึ่งอธิบดีมอบหมาย

อธิบดี หรือผู้ซึ่งอธิบดีมอบหมาย จะกำหนดเงื่อนไขตามที่เห็นสมควรไว้ในใบอนุญาตก็ได้

การนำเข้า นำออก หรือนำผ่านราชอาณาจักร ซึ่งสัตว์หรือซากสัตว์ตามมาตรา นี้ให้นำเข้า นำออก หรือนำผ่าน ทำเข้า หรือทำออก แล้วแต่กรณี เว้นแต่อธิบดี หรือผู้ซึ่งอธิบดีมอบหมาย จะสั่งเป็นอย่างอื่น

มาตรา ๓๒ ผู้ใดนำเข้า นำออก หรือนำผ่านราชอาณาจักร ซึ่งสัตว์ หรือซากสัตว์ ต้องปฏิบัติตามที่กำหนดในกฎกระทรวง

***มาตรา ๓๓** ให้อธิบดีมีอำนาจประกาศในราชกิจจานุเบกษา

(๑) แต่งตั้งสารวัตรเพื่อปฏิบัติการตามพระราชบัญญัตินี้

(๒) กำหนดด่านกักสัตว์และสถานีขนส่งสัตว์

(๓) วางระเบียบการทำลายสัตว์ที่เป็นโรคระบาด หรือการทำลายสัตว์หรือซากสัตว์ที่เป็นพาหะของโรคระบาด

(๔) วางระเบียบการตรวจโรคและทำลายเชื้อโรคจากสัตว์หรือซากสัตว์ที่มีการนำเข้า นำออก หรือนำผ่านราชอาณาจักร หรือเคลื่อนย้ายภายในราชอาณาจักร

****มาตรา ๓๔** ผู้ใดนำช้าง ม้า โค กระบือ แพะ แกะ สุนัข หรือน้ำเชื้อ สำหรับผสมพันธุ์ หรือเอ็มบริโอของสัตว์เหล่านี้ หรือสัตว์ชนิดอื่นตามที่กำหนดในกฎกระทรวงหรือซากสัตว์ตามที่กำหนดในกฎกระทรวง ไปยังท้องที่ต่างจังหวัด ต้องได้รับใบอนุญาตจากสัตวแพทย์ประจำท้องที่

ในการออกใบอนุญาตตามวรรคหนึ่ง สัตวแพทย์จะกำหนดเงื่อนไขตามที่จำเป็นไว้ในใบอนุญาตเกี่ยวกับการใช้เส้นทางและยานพาหนะในการนำสัตว์ไปและสถานีขนส่งสัตว์ และการผ่านด่านกักสัตว์ ตามระเบียบที่อธิบดีกำหนดก็ได้ เว้นแต่เป็นการนำสัตว์ไปเลี้ยงหรือใช้งานชั่วคราว

* ความเดิมถูกยกเลิก และให้ใช้ความที่พิมพ์ไว้แทน โดยมาตรา ๘ แห่งพระราชบัญญัติโรคระบาดสัตว์ (ฉบับที่ ๒) พ.ศ.๒๕๔๒

** ความเดิมถูกยกเลิก และให้ใช้ความที่พิมพ์ไว้แทน โดยมาตรา ๘ แห่งพระราชบัญญัติโรคระบาดสัตว์ (ฉบับที่ ๒) พ.ศ.๒๕๔๒

มาตรา ๓๕ ผู้ได้นำสัตว์ผ่านด่านกักสัตว์ ต้องปฏิบัติตามที่กำหนดในกฎกระทรวง

มาตรา ๓๖ ผู้ใดส่งสัตว์ หรือ ซากสัตว์ไปจำหน่ายต่างประเทศ ต้องปฏิบัติตามที่กำหนดในกฎกระทรวง

มาตรา ๓๗ ค่าธรรมเนียมที่เรียกเก็บเฉพาะค่าที่พาสัตว์ หรือซากสัตว์ที่ส่งไปต่างประเทศ ให้กันไว้เป็นทุนเพื่อใช้จ่ายในการควบคุมการส่งสัตว์หรือซากสัตว์ไปจำหน่ายต่างประเทศ เป็นจำนวนร้อยละห้าสิบของเงินที่เก็บได้ทั้งสิ้น เหลือเท่าใดให้นำส่งเป็นรายได้ของแผ่นดิน

*****มาตรา ๓๘** ให้สารวัตรมีอำนาจจับกุมผู้กระทำความผิดต่อบทแห่งพระราชบัญญัตินี้ และให้มีอำนาจยึดสัตว์ ซากสัตว์ หรือสิ่งของใดๆ ที่เกี่ยวกับการกระทำความผิดตามพระราชบัญญัตินี้ไว้ เพื่อส่งพนักงานสอบสวนดำเนินการต่อไปตามกฎหมายว่าด้วยวิธีพิจารณาความอาญา หรือเพื่อดำเนินการตามมาตรา ๕๑

หมวด ๖ บทกำหนดโทษ

***มาตรา ๓๙** ผู้ใดฝ่าฝืนมาตรา ๘ วรรคหนึ่ง ต้องระวางโทษปรับไม่เกินสองพันบาท

***มาตรา ๔๐** ผู้ใดฝ่าฝืนมาตรา ๘ วรรคสอง หรือฝ่าฝืนคำสั่งของพนักงานเจ้าหน้าที่ หรือสารวัตร ตามมาตรา ๙ หรือฝ่าฝืนมาตรา ๑๙ หรือเจ้าของยานพาหนะ อาคาร หรือสถานที่ ผู้ใดขัดขวางหรือไม่อำนวยความสะดวกให้แก่สัตวแพทย์ตามสมควร ตามมาตรา ๒๙ วรรคหนึ่ง ต้องระวางโทษจำคุกไม่เกินสองเดือน หรือปรับไม่เกินห้าร้อยบาท หรือทั้งจำทั้งปรับ

***มาตรา ๔๑** ผู้ใดฝ่าฝืนคำสั่งสัตวแพทย์ ตามมาตรา ๑๐ หรือมาตรา ๑๔ หรือฝ่าฝืนมาตรา ๒๓ ต้องระวางโทษจำคุกไม่เกินหกเดือน หรือปรับไม่เกินหนึ่งหมื่นบาท หรือทั้งจำทั้งปรับ

***มาตรา ๔๒** ผู้ใดฝ่าฝืนมาตรา ๑๒ มาตรา ๑๗ มาตรา ๒๑ หรือมาตรา ๒๑ ทวิ หรือมาตรา ๒๔ ต้องระวางโทษจำคุกไม่เกินหนึ่งปี หรือปรับไม่เกินสองหมื่นบาท หรือทั้งจำทั้งปรับ

มาตรา ๔๓ ผู้ใดฝ่าฝืนมาตรา ๑๓

ในกรณีไม่ปฏิบัติตามมาตรา ๘ วรรคหนึ่ง ต้องระวางโทษตามที่บัญญัติไว้ในมาตรา ๓๙

ในกรณีไม่ปฏิบัติตามมาตรา ๘ วรรคสอง หรือฝ่าฝืนคำสั่งพนักงานเจ้าหน้าที่ หรือสารวัตรตามมาตรา ๙ ต้องระวางโทษตามที่บัญญัติไว้ในมาตรา ๔๐

ในกรณีฝ่าฝืนคำสั่งสัตวแพทย์ตามมาตรา ๑๐ หรือมาตรา ๑๔ ต้องระวางโทษตามที่บัญญัติไว้ในมาตรา ๔๑

*** ความเดิมถูกยกเลิก และให้ใช้ความที่พิมพ์ไว้แทน โดยมาตรา ๙ แห่งพระราชบัญญัติโรคระบาดสัตว์ (ฉบับที่ ๒) พ.ศ.๒๕๔๒

* ความเดิมถูกยกเลิกและให้ใช้ความที่พิมพ์ไว้แทน โดยมาตรา ๑๐ แห่งพระราชบัญญัติโรคระบาดสัตว์ (ฉบับที่ ๒) พ.ศ.๒๕๔๒

****มาตรา ๔๔** เจ้าของที่ดินผู้ใดไม่ปฏิบัติตามหน้าที่ตามที่ระบุไว้ในมาตรา ๒๕ ต้องระวางโทษปรับไม่เกินสองพันบาท

*****มาตรา ๔๕** (ถูกยกเลิกทั้งหมด)

******มาตรา ๔๖** ผู้ใดฝ่าฝืนประกาศของรัฐมนตรีตามมาตรา ๓๐ (๒) ต้องระวางโทษจำคุกไม่เกินสองปี หรือปรับไม่เกินสี่หมื่นบาท หรือทั้งจำทั้งปรับ

******มาตรา ๔๗** ผู้ใดฝ่าฝืนมาตรา ๓๑ วรรคหนึ่งหรือวรรคสาม หรือฝ่าฝืนเงื่อนไขที่กำหนดไว้ในใบอนุญาตตามมาตรา ๓๑ วรรคสอง ต้องระวางโทษจำคุกไม่เกินสองปี หรือปรับไม่เกินสี่หมื่นบาท หรือทั้งจำทั้งปรับ

******มาตรา ๔๘** ผู้ใดฝ่าฝืนมาตรา ๓๒ มาตรา ๓๕ หรือมาตรา ๓๖ ต้องระวางโทษจำคุกไม่เกินสองเดือน หรือปรับไม่เกินสี่พันบาท หรือทั้งจำทั้งปรับ

***มาตรา ๔๙** ผู้ใดฝ่าฝืนมาตรา ๓๔ วรรคหนึ่ง หรือฝ่าฝืนเงื่อนไขที่กำหนดไว้ในใบอนุญาตตามมาตรา ๓๔ วรรคสอง ต้องระวางโทษจำคุกไม่เกินหกเดือน หรือปรับไม่เกินหนึ่งหมื่นบาท หรือทั้งจำทั้งปรับ

***มาตรา ๕๐** ผู้ใดใช้เครื่องหมายปลอมหรือแปลงประทับที่ตัวสัตว์ เปลี่ยนแปลงหรือแก้ไขเครื่องหมายรอยประทับที่ตัวสัตว์ เพื่อให้เข้าใจว่าเป็นเครื่องหมายของเจ้าพนักงาน หรือทำลาย หรือแก้ไขเครื่องหมายใดๆ ที่เจ้าพนักงานทำไว้แก่ซากสัตว์ หรือภาชนะ หรือสิ่งห่อหุ้มซากสัตว์ ต้องระวางโทษจำคุกไม่เกินสามเดือน หรือปรับไม่เกินหนึ่งหมื่นบาท หรือทั้งจำทั้งปรับ

****มาตรา ๕๑** บรรดาความผิดตามพระราชบัญญัตินี้ที่มีโทษปรับสถานเดียว ให้อธิบดีหรือผู้ซึ่งอธิบดีมอบหมายมีอำนาจเปรียบเทียบได้ และเมื่อผู้ต้องหาได้ชำระค่าปรับตามจำนวนที่เปรียบเทียบภายในระยะเวลาที่กำหนดแล้ว ให้คดีนั้นเป็นอันเลิกกัน

** ความเดิมถูกยกเลิกและให้ใช้ความที่พิมพ์ไว้แทน โดยมาตรา ๑๐ แห่งพระราชบัญญัติโรคระบาดสัตว์ (ฉบับที่ ๒) พ.ศ.๒๕๔๒

*** มาตรา ๔๕ ถูกยกเลิกทั้งหมด โดยมาตรา ๑๒ แห่งพระราชบัญญัติโรคระบาดสัตว์ (ฉบับที่ ๒) พ.ศ.๒๕๔๒

**** ความเดิมถูกยกเลิกและให้ใช้ความที่พิมพ์ไว้แทน โดยมาตรา ๑๓ แห่งพระราชบัญญัติโรคระบาดสัตว์ (ฉบับที่ ๒) พ.ศ.๒๕๔๒

* ความเดิมถูกยกเลิกและให้ใช้ความที่พิมพ์ไว้แทน โดยมาตรา ๑๓ แห่งพระราชบัญญัติโรคระบาดสัตว์ (ฉบับที่ ๒) พ.ศ.๒๕๔๒

** มาตรา ๕๑ เพิ่มเติมโดยมาตรา ๑๔ แห่งพระราชบัญญัติโรคระบาดสัตว์ (ฉบับที่ ๒) พ.ศ.๒๕๔๒

*****มาตรา ๕๒** ให้อธิบดีมีอำนาจสั่งจ่ายเงินสินบนและรางวัลตามระเบียบที่อธิบดีกำหนด โดยความเห็นชอบจากกระทรวงการคลัง

ผู้รับสนองพระบรมราชโองการ
จอมพล ป. พิบูลสงคราม
นายกรัฐมนตรี

(ประกาศในราชกิจจานุเบกษา เล่ม ๗๓ ตอนที่ ๗๔ หน้า ๑๐๖๓-๑๐๘๙ วันที่ ๒ ตุลาคม ๒๔๙๙)

หมายเหตุ :- เหตุผลในการประกาศใช้พระราชบัญญัติฉบับนี้ คือ เนื่องจากพระราชบัญญัติโรคระบาดปศุสัตว์ และสัตว์พาหนะเท่าที่ใช้อยู่ในเวลานี้ มีหลายฉบับด้วยกัน ไม่สะดวกแก่การปฏิบัติงานของเจ้าหน้าที่และเป็นการยากแก่ราษฎรที่จะต้องปฏิบัติตามกฎหมาย จึงเห็นสมควรรวบรวมไว้ในฉบับเดียวกันให้เหมาะสมและสอดคล้องแก่เหตุการณ์และวิวัฒนาการของประเทศในปัจจุบัน

*** มาตรา ๕๒ เพิ่มเติมโดยมาตรา ๑๔ แห่งพระราชบัญญัติโรคระบาดสัตว์ (ฉบับที่ ๒) พ.ศ.๒๕๔๒

*อัตราค่าธรรมเนียม

ลำดับ	รายการ	บาท	หมายเหตุ
๑	ใบอนุญาตให้นำสัตว์เข้าในราชอาณาจักร		
	ช้าง	เชือกละ	๒๕๐
	ม้า โค กระบือ ลา ล่อ สุนัข		
	แมว ลิง ชะนี	ตัวละ	๑๐๐
	แพะ แกะ สุนัข กระต่าย	ตัวละ	๕๐
	นกกระจอกเทศ นกอีมู	ตัวละ	๒๐๐
	ไก่ เบ็ด ห่าน และสัตว์ปีกอื่น	ตัวละ	๕
	สัตว์ชนิดอื่น	ตัวละ	๑๐๐
	น้ำเชื้อสำหรับผสมพันธุ์	โด้สละ	๑๐
เอ็มบริโอ	ตัวละ	๑๐๐	
๒	ใบอนุญาตให้นำสัตว์ออกนอกราชอาณาจักร		
	ช้าง	เชือกละ	๕๐,๐๐๐
	ม้า โค กระบือ ลา ล่อ สุนัข		
	แมว ลิง ชะนี	ตัวละ	๕๐
	แพะ แกะ สุนัข	ตัวละ	๒๕
	กระต่าย	ตัวละ	๑๐
สัตว์ชนิดอื่น	ตัวละ	๕๐๐	
๓	ใบอนุญาตให้นำสัตว์ออกนอกราชอาณาจักร		
	ช้าง	เชือกละ	๒,๐๐๐
	ม้า โค กระบือ ลา ล่อ	ตัวละ	๑๐๐
	แพะ แกะ สุนัข ลิง ชะนี	ตัวละ	๕๐
	แมว กระต่าย	ตัวละ	๒๐
	สัตว์ชนิดอื่น	ตัวละ	๑๐๐
	น้ำเชื้อสำหรับผสมพันธุ์	โด้สละ	๕
	เอ็มบริโอ	ตัวละ	๒๐
	ไขนกกกระจอกเทศ ไขนกกอีมู		
	สำหรับใช้พันธุ์	ฟองละ	๕๐
	ไขสัตว์ปีกชนิดอื่นสำหรับใช้ทำพันธุ์	ฟองละ	๕๐

* อัตราค่าธรรมเนียมเดิมถูกยกเลิก และให้ใช้ความที่พิมพ์ไว้แทนโดยมาตรา ๑๕ แห่งพระราชบัญญัติโรคระบาดสัตว์ (ฉบับที่ ๒) พ.ศ.๒๕๔๒

ลำดับ	รายการ	บาท	หมายเหตุ	
๔	ใบอนุญาตให้นำซากสัตว์เข้าใน ราชอาณาจักร กิโลกรัมละ	๒๐	ค่าธรรมเนียมลำดับที่ ๔ ที่ ๕ และที่ ๖ ถ้าเศษ ของ ๑ กิโลกรัม ตั้งแต่ ๕๐๐ กรัม ขึ้นไปคิดเป็น ๑ กิโลกรัม ถ้าไม่ถึง ๕๐๐ กรัม ให้ปัดทิ้ง	
๕	ใบอนุญาตให้นำซากสัตว์ออกนอก ราชอาณาจักร กิโลกรัมละ	๑		
๖	ใบอนุญาตให้นำซากสัตว์ผ่าน ราชอาณาจักร กิโลกรัมละ	๑		
๗	ใบอนุญาตให้ทำการค้า ช้าง ม้า โค กระบือ แพะ แกะ สุนัข และสัตว์ชนิดอื่น ตามที่กำหนดใน กฎกระทรวง			
	(๑) ส่งต่างประเทศ ฉบับละ	๒,๐๐๐		
	(๒) ทั่วราชอาณาจักร ฉบับละ	๔๐๐		
	(๓) ภายในจังหวัด ฉบับละ	๑๐๐		
๘	ใบอนุญาตให้ขายน้ำเชื้อสำหรับผสมพันธุ์ หรือเอ็มบริโอ			
	(๑) ส่งต่างประเทศ ฉบับละ	๔๐๐		
	(๒) ทั่วราชอาณาจักร ฉบับละ	๒๐๐		
๙	ใบอนุญาตให้ทำการค้าซากสัตว์			
	(๑) ส่งต่างประเทศ ฉบับละ	๔๐๐		
	(๒) ทั่วราชอาณาจักร ฉบับละ	๑๐๐		
	(๓) ภายในจังหวัด ฉบับละ	๒๐		
๑๐	ใบแทนใบอนุญาตให้ทำการค้าสัตว์ ใบอนุญาตให้ขายน้ำเชื้อสำหรับ ผสมพันธุ์หรือเอ็มบริโอ หรือ ใบอนุญาตให้ทำการค้าซากสัตว์	ฉบับละ	๒๐	
๑๑	ค่าทำลายเชื้อโรคผ่านด่านกักสัตว์	ตัวละ	๕	
๑๒	ค่าที่พักรักษาที่ส่งไปต่างประเทศ			
	โค กระบือ	ตัวละ		๕๐
	สุนัข	ตัวละ		๓๐
	แพะ แกะ	ตัวละ	๒๐	

ลำดับ	รายการ	บาท	หมายเหตุ
๑๓	ค่าที่พักซากสัตว์ที่ส่งไปต่างประเทศ		
	ซากโค กระบือ สุกร	กิโลกรัมละ	๒
	แพะ แกะ	กิโลกรัมละ	๑
			ถ้าเศษของ ๑ กิโลกรัม ตั้งแต่ ๕๐๐ กรัมขึ้นไป คิดเป็น ๑ กิโลกรัม ถ้าไม่ถึง ๕๐๐ กรัม ให้ปัดทิ้ง

หมายเหตุ พระราชบัญญัติโรคระบาดสัตว์ (ฉบับที่ ๒) พ.ศ.๒๕๔๒ ประกาศในราชกิจจานุเบกษา เล่ม ๑๑๖ ตอนที่ ๓๐ ก หน้า ๓๔-๔๒ วันที่ ๒๓ เมษายน ๒๕๔๒

ระเบียบกรมประมง ว่าด้วยการจ่ายเงินช่วยเหลือเกษตรกรผู้เพาะเลี้ยงสัตว์น้ำ หรือชาวประมงที่ประสบภัยธรรมชาติ พ.ศ.2541



โดยที่เป็นการสมควรปรับปรุงระเบียบเกี่ยวกับการจ่ายเงินงบกลางรายการเงินสำรองจ่าย เพื่อกรณีฉุกเฉินหรือจำเป็นเกี่ยวกับการช่วยเหลือผู้ประสบภัยธรรมชาติที่มีอยู่ให้เหมาะสมรัดกุมยิ่งขึ้น และสอดคล้องกับสภาพการทำงานประมงในปัจจุบัน กรมประมงจึงวางระเบียบไว้ดังต่อไปนี้

ข้อ 1 ระเบียบนี้เรียกว่า “ระเบียบกรมประมงว่าด้วยการจ่ายเงินช่วยเหลือเกษตรกรผู้เพาะเลี้ยงสัตว์น้ำหรือชาวประมงที่ประสบภัยธรรมชาติ พ.ศ.2541”

ข้อ 2 ระเบียบนี้ให้ใช้บังคับตั้งแต่วันถัดออกประกาศตามระเบียบนี้เป็นต้นไป

ข้อ 3 ให้ยกเลิก

3.1 ระเบียบกรมประมงว่าด้วยการจ่ายเงินช่วยเหลือเกษตรกรผู้เพาะเลี้ยงสัตว์น้ำหรือชาวประมงที่ประสบภัยธรรมชาติ พ.ศ.2536

3.2 ระเบียบกรมประมงว่าด้วยการจ่ายเงินช่วยเหลือเกษตรกรผู้เพาะเลี้ยงสัตว์น้ำหรือชาวประมงที่ประสบภัยธรรมชาติ (ฉบับที่ 2) พ.ศ.2537

ข้อ 4 ในระเบียบนี้

“ภัยธรรมชาติ” หมายความว่า ภัยที่เกิดขึ้นโดยธรรมชาติ เช่น ภัยแล้ง อุทกภัย วาตภัย โรคระบาดสัตว์น้ำ เป็นต้น รวมทั้งปรากฏการณ์ธรรมชาติที่เกิดขึ้นโดยผิดปกติ ซึ่งเป็นเหตุหรือมีผลกระทบให้เกิดความเสียหายแก่ทรัพยากรสัตว์น้ำ หรือผลผลิตสัตว์น้ำของแหล่งน้ำธรรมชาติ และบ่อเลี้ยงสัตว์น้ำของเกษตรกรประมง ตลอดจนเป็นเหตุให้เกิดความเสียหายแก่เรือประมงหรือชาวประมง และให้หมายความรวมถึงภัยธรรมชาติที่เกิดขึ้นนอกเขตน่านน้ำไทยซึ่งเป็นเหตุก่อให้เกิดความเสียหายแก่เรือประมงหรือชาวประมงด้วย

“แหล่งน้ำต่างๆ” หมายความว่า แม่น้ำ ลำคลอง หนอง บึง บ่อ และแหล่งน้ำอื่นใด บรรดาซึ่งเป็นสาธารณสมบัติของแผ่นดิน รวมทั้งบรรดาแหล่งน้ำดังกล่าวที่เกิดจากการบูรณะปรับปรุงเพื่อประโยชน์ด้านการประมงหรือเพาะเลี้ยงสัตว์น้ำ

“เกษตรกรประมง” หมายความว่า เกษตรกรผู้เพาะเลี้ยงสัตว์น้ำจืดและเกษตรกรผู้เพาะเลี้ยงสัตว์น้ำชายฝั่งทุกชนิด โดยต้องเป็นผู้มีรายชื่ออยู่ในทะเบียนผู้เพาะเลี้ยงสัตว์น้ำของจังหวัด

“ชาวประมง” หมายความว่า เจ้าของเรือประมงหรือลูกเรือประมง

“เรือประมง” หมายความว่า เรือที่ใช้สำหรับทำการประมงในทะเล



“ทายาท” หมายความว่า ทายาทตามกฎหมายแพ่งของเจ้าของเรือประมงหรือลูกเรือประมง ที่ถึงแก่ความตายหรือสูญหายอันเนื่องมาจากการประมงภัยธรรมชาติ และให้หมายความรวมถึง คู่สมรสของเจ้าของเรือประมงหรือลูกเรือประมงดังกล่าวด้วย และคู่สมรสหรือทายาทตามกฎหมายแพ่งให้ถือว่าเป็นทายาทเจ้าของเรือหรือลูกเรือประมงที่สูญหายตามระเบียบนี้

“คณะกรรมการ” หมายความว่า คณะกรรมการที่อธิบดีกรมประมงหรือผู้ซึ่งอธิบดีกรมประมงมอบหมายได้แต่งตั้งขึ้นเพื่อดำเนินการตามอำนาจหน้าที่ในระเบียบนี้

“ส่วนราชการในต่างประเทศ” หมายความว่า สถานเอกอัครราชทูต สถานทูต สถานกงสุล หรือสำนักงานคณะทูตถาวร

ข้อ 5 คุณสมบัติและหลักเกณฑ์การพิจารณาของเกษตรกรประมงและแหล่งน้ำธรรมชาติ และชาวประมงที่ประมงภัยธรรมชาติที่สมควรได้รับความช่วยเหลือ ดังนี้

5.1 เป็นเกษตรกรประมงที่มีรายชื่ออยู่ในบัญชีทะเบียนผู้เพาะเลี้ยงสัตว์น้ำของจังหวัด และเป็นชาวประมงที่ประมงภัยธรรมชาติ ซึ่งคณะกรรมการดำเนินงานให้ความช่วยเหลือราษฎรที่ประมงภัยธรรมชาติอำเภอ กิ่งอำเภอ และจังหวัด ซึ่งเรียกโดยย่อว่า “ก.ช.ภ.อ.” “ก.ช.ภ.ก.” และ “ก.ช.ภ.จ.” ตามลำดับ ได้พิจารณารับรองและเสนอขอรับความช่วยเหลือไปยังผู้ว่าราชการจังหวัด ในกรณีความช่วยเหลือฉุกเฉินเฉพาะหน้าขณะเกิดวิกฤตการณ์ หรือขอรับความช่วยเหลือมาอย่าง ปรกติประมงในกรณีความช่วยเหลือภายหลังผ่านพ้นวิกฤตการณ์

5.2 เป็นแหล่งน้ำธรรมชาติต่างๆ ที่ได้รับผลกระทบจากภัยธรรมชาติต่างๆ ซึ่งก่อให้เกิด ความเสียหายแก่ทรัพยากรสัตว์น้ำหรือผลผลิตสัตว์น้ำของแหล่งน้ำธรรมชาติหรือสิ่งแวดล้อมทางน้ำ

5.3 เป็นเกษตรกรผู้เพาะเลี้ยงสัตว์น้ำจืดหรือเกษตรกรผู้เพาะเลี้ยงสัตว์น้ำชายฝั่งรายย่อย ซึ่งมีพื้นที่เพาะเลี้ยงสัตว์น้ำชายฝั่งรายย่อย ซึ่งมีพื้นที่เพาะเลี้ยงสัตว์น้ำเสียหายไม่เกิน 5 ไร่

5.4 ชาวประมงผู้มีสิทธิได้รับเงินช่วยเหลือ

(1) เจ้าของเรือประมงหรือทายาทของเจ้าของเรือประมงซึ่งเรือประมงของตนได้ ได้รับความเสียหายเนื่องจากประมงภัยธรรมชาติ

(2) ลูกเรือประมง หรือทายาทของลูกเรือประมง ในกรณีที่ลูกเรือประมงบาดเจ็บ ถึงแก่ความตาย หรือสูญหายไม่สามารถหาตัวพบได้ อันเนื่องมาจากประมงภัยธรรมชาติ

(3) เจ้าของเรือประมงหรือทายาทของเจ้าของเรือประมง ในกรณีที่เจ้าของเรือ ประมงบาดเจ็บถึงแก่ความตาย หรือสูญหายไม่สามารถหาตัวพบได้ อันเนื่องมาจากประมงภัยธรรมชาติ

ข้อ 6 ความช่วยเหลือแก่เกษตรกรประมง แหล่งน้ำธรรมชาติและชาวประมงที่ประมง ภัยธรรมชาติ

6.1 กรณีเป็นเกษตรกรผู้เพาะเลี้ยงสัตว์น้ำจืดจะได้รับการช่วยเหลือเป็นพันธุ์สัตว์น้ำ อาหารสัตว์น้ำ วัสดุอุปกรณ์การประมง หรือวัสดุวิทยาศาสตร์ เช่น อวน ปูนาขาว ยารักษาโรค

เป็นต้น โดยให้ได้รับการช่วยเหลืออย่างใดอย่างหนึ่งหรือทั้งหมด หรือตามแต่กรณีอันควร โดยมีจำนวนคิดเป็นมูลค่าเท่ากับมูลค่าของจำนวนพันธุ์สัตว์น้ำที่เหมาะสมในการปล่อยเลี้ยงตามหลักวิชาการและอาหารสัตว์น้ำที่เพียงพอในการเลี้ยงเป็นเวลา 1 เดือน ทั้งนี้ ต้องไม่เกินมูลค่าความเสียหายจริง

6.2 กรณีเป็นเกษตรกรผู้เพาะเลี้ยงสัตว์น้ำชายฝั่งจะได้รับการช่วยเหลือเป็นพันธุ์สัตว์น้ำหรืออาหารสัตว์น้ำหรือวัสดุอุปกรณ์การเกษตร เช่น หลักรูเมนต์ รั้วไม้ไผ่ อวน เป็นต้น โดยให้ได้รับการช่วยเหลืออย่างใดอย่างหนึ่งหรือทั้งหมด หรือตามแต่กรณีอันควร โดยมีจำนวนคิดเป็นมูลค่าเท่ากับมูลค่าของสัตว์น้ำและอาหารสัตว์น้ำ หรือได้รับการช่วยเหลืออย่างหนึ่งอย่างใดหรือทั้งสองกรณีโดยมีมูลค่ารวมเท่ากับค่าพันธุ์สัตว์น้ำที่เหมาะสมในการปล่อยตามหลักวิชาการและอาหารที่เพียงพอในการเลี้ยงเป็นเวลา 1 เดือน ทั้งนี้ มีมูลค่ารวมไม่เกินมูลค่าความเสียหายจริง

6.3 กรณีแหล่งน้ำต่างๆ ซึ่งเป็นแหล่งอาหารโปรตีนของราษฎรทั่วไปได้รับความเสียหาย การชดเชยความเสียหายจะกระทำโดยการปล่อยสัตว์น้ำลงในแหล่งน้ำดังกล่าวภายใต้การประเมินความเสียหายทางวิชาการของกรมประมง

6.4 กรณีเป็นเจ้าของเรือประมงหรือทายาทของเจ้าของเรือประมงที่เรือประมงของตนได้รับความเสียหายให้จ่ายเงินช่วยเหลือโดยมีหลักเกณฑ์ ดังนี้

(1) สำหรับเรือประมงที่มีขนาดความยาวตลอดลำไม่เกิน 10 เมตร จะได้รับการช่วยเหลือ ดังนี้

(1.1) กรณีเรือประมงได้รับความเสียหาย จะได้รับการช่วยเหลือเป็นค่าซ่อมแซมเรือและอุปกรณ์เท่าที่เสียหายจริง แต่ไม่เกินลำละ 20,000 บาท

(1.2) กรณีเรือประมงจมและกู้ขึ้นมาซ่อมแซมให้ใช้งานได้ จะได้รับการช่วยเหลือเป็นค่ากู้เรือเท่าที่จ่ายจริงแต่ไม่เกินลำละ 10,000 บาท ค่าซ่อมแซมเรือประมงและอุปกรณ์เท่าที่จ่ายจริง แต่ไม่เกินลำละ 20,000 บาท

(2) สำหรับเรือประมงที่มีขนาดความยาวตลอดลำเกินกว่า 10 เมตร จะได้รับเงินช่วยเหลือ ดังนี้

(2.1) กรณีเรือประมงได้รับความเสียหาย จะได้รับเงินช่วยเหลือตามความเป็นจริง แต่ไม่เกินลำละ 70,000 บาท

(2.2) กรณีเรือประมงจมและกู้ขึ้นมาซ่อมแซมให้ใช้งานได้ จะได้รับการช่วยเหลือเป็นค่ากู้เรือเท่าที่จ่ายจริง แต่ไม่เกินลำละ 25,000 บาท ค่าซ่อมแซมเรือประมงและอุปกรณ์เท่าที่จ่ายจริง แต่ไม่เกินลำละ 70,000 บาท

(2.3) กรณีเรือประมงสูญหาย หรือเสียหายหมดจนไม่สามารถซ่อมแซมให้ใช้งานได้ดั้งเดิม จะได้รับเงินช่วยเหลือลำละไม่เกิน 200,000 บาท

6.5 การจ่ายเงินช่วยเหลือสำหรับชาวประมง ให้ช่วยเหลือโดยมีหลักเกณฑ์ ดังนี้

(1) เจ้าของเรือประมงหรือลูกเรือประมงตาย หรือสูญหายหาตัวไม่พบทายาท จะได้รับเงินค่าทำศพรายละ 10,000 บาท

(2) เจ้าของเรือประมงหรือลูกเรือประมงที่บาดเจ็บ จะได้รับเงินช่วยเหลือเป็น ค่ารักษาพยาบาลและค่าบำรุงขวัญรายละ 1,000 บาท

6.6 กรณีเป็นเกษตรกรผู้เพาะเลี้ยงสัตว์น้ำซึ่งได้รับความเสียหายจากโรคระบาดสัตว์น้ำ หลักเกณฑ์การช่วยเหลือให้เป็นไปเช่นเดียวกันกับข้อ 5.1 และ 5.3

ข้อ 7 หลักเกณฑ์การยื่นคำขอรับเงินช่วยเหลือสำหรับเรือประมงให้ปฏิบัติ ดังนี้

7.1 ให้เจ้าของเรือประมงหรือทายาทเจ้าของเรือประมง ยื่นคำขอต่อประมงจังหวัด ในท้องที่ที่ประมงหรือทายาทหรือในท้องที่ที่เจ้าของเรือประมงมีภูมิลำเนา การยื่นขอรับเงินค่า กู้เรือประมงและค่าซ่อมแซมเรือประมง ให้ยื่นคำขอแยกเป็น 2 ฉบับ และ

7.2 ให้เจ้าของเรือประมงหรือทายาทของเจ้าของเรือประมงที่ได้รับความเสียหายตาม ข้อ 6.4 ยื่นคำขอรับเงินช่วยเหลือพร้อมเอกสาร ดังนี้

(1) สำเนาทะเบียนเรือไทย

(2) สำเนาอนุญาตที่ยังไม่หมดอายุในขณะที่ทำการประมงและประมงภัยธรรมชาติ สำหรับกรณีที่จะต้องมีการขออนุญาตตามกฎหมายว่าด้วยการประมง และ

(3) หนังสือรับรองจากประมงจังหวัดหนึ่งฉบับ และจากสมาคมประมงหรือกลุ่ม ทำการประมง หรือสมาชิกสหกรณ์ประมงที่เจ้าของเรือประมงเป็นสมาชิก หรือจากกำนันในท้องที่ ที่เกิดภัยธรรมชาติ หรือในท้องที่ที่เจ้าของเรือประมงมีภูมิลำเนา หรือจากหัวหน้าส่วนราชการใน ต่างประเทศสำหรับกรณีประมงภัยธรรมชาตินอกน่านน้ำไทยว่าเป็นเรือประมงที่ประมงภัยธรรมชาติ หรือสูญหายในขณะที่ทำการประมงจริง อย่างใดอย่างหนึ่งแล้วแต่กรณีอีกหนึ่งฉบับ

ข้อ 8 หลักเกณฑ์การยื่นคำขอรับเงินช่วยเหลือสำหรับชาวประมงให้ปฏิบัติ ดังนี้

8.1 กรณีชาวประมงถึงแก่ความตายหรือสูญหาย

(1) ให้ทายาทยื่นคำขอรับเงินช่วยเหลือต่อประมงจังหวัดในท้องที่ที่ประมงภัย ธรรมชาติ หรือในท้องที่ที่ชาวประมงมีภูมิลำเนาอยู่

(2) ให้ทายาทยื่นคำขอรับเงินช่วยเหลือพร้อมกับเอกสาร ดังนี้

(2.1) สำเนาใบมรณบัตร หรือสำเนาบันทนาการสอบสวนของเจ้าหน้าที่ฝ่าย ปกครองท้องที่หรือพนักงานสอบสวน หรือหนังสือรับรองจากหัวหน้าส่วนราชการในต่างประเทศ อย่างใดอย่างหนึ่ง สำหรับกรณีประมงภัยธรรมชาตินอกเขตน่านน้ำไทยว่าชาวประมงนั้นถึงแก่ความ ตายหรือสูญหาย

(2.2) สำเนาทะเบียนบ้านของชาวประมงผู้ถึงแก่ความตายหรือสูญหาย

(2.3) กรณีเป็นทายาทของเจ้าของเรือประมงให้ยื่นหนังสือรับรองจากกำนัน ในท้องที่ที่เจ้าของเรือประมงมีภูมิลำเนาว่า เป็นเจ้าของเรือประมงที่ถึงแก่ความตายหรือสูญหาย

(2.4) กรณีเป็นทายาทของลูกเรือประมง ให้ยื่นหนังสือรับรองจากเจ้าของเรือประมงว่าลูกเรือประมงที่ตาย หรือสูญหายเป็นลูกเรือประมงของตน และได้ประสพภัยธรรมชาติ พร้อมกับเรือของตนจริง

เว้นแต่กรณีปรากฏว่าเจ้าของเรือประมงนั้นถึงแก่ความตายหรือสูญหาย ให้ยื่นหนังสือรับรองจากกำนันในท้องที่ที่ลูกเรือประมงมีภูมิลำเนาอยู่ว่าเป็นลูกเรือประมงที่ถึงแก่ความตายหรือสูญหายจากการที่เรือประมงประสพภัยธรรมชาติแทน

8.2 กรณีชาวประมงบาดเจ็บ

(1) ให้ชาวประมงยื่นคำขอรับเงินช่วยเหลือต่อประมงจังหวัดในท้องที่ที่เกิดภัยธรรมชาติ หรือในท้องที่ที่ชาวประมงมีภูมิลำเนา และ

(2) ให้ชาวประมงยื่นคำขอรับเงินช่วยเหลือพร้อมเอกสาร ดังนี้

(2.1) สำเนาทะเบียนบ้านของชาวประมงผู้บาดเจ็บ

(2.2) กรณีเป็นเจ้าของเรือประมง ให้ยื่นหนังสือรับรองจากประมงจังหวัด และกำนันในท้องที่ที่ประสพภัยธรรมชาติหรือในท้องที่ที่เจ้าของเรือประมงมีภูมิลำเนายืนยันว่าเป็นเจ้าของเรือประมงที่ได้รับบาดเจ็บจากการที่เรือประมงของตนประสพภัยธรรมชาติ

(2.3) กรณีเป็นลูกเรือประมง ให้ยื่นหนังสือรับรองจากเจ้าของเรือประมงว่าเป็นลูกเรือประมงที่ได้รับบาดเจ็บจากการที่เรือประมงของตนประสพภัยธรรมชาติ

เว้นแต่กรณีปรากฏว่าเจ้าของเรือประมงนั้นถึงแก่ความตายหรือสูญหาย ให้ยื่นหนังสือรับรองจากกำนันในท้องที่ที่ลูกเรือประมงมีภูมิลำเนาว่า เป็นลูกเรือประมงที่ได้รับบาดเจ็บจากการที่เรือประมงประสพภัยธรรมชาติแทน

(2.4) ใบรับรองแพทย์

(2.5) เอกสารอื่นๆ ที่เกี่ยวข้อง

ข้อ 9 ให้มีคณะกรรมการตามระเบียบกรมประมงว่าด้วยการจ่ายเงินช่วยเหลือเกษตรกรผู้เพาะเลี้ยงสัตว์น้ำหรือชาวประมงที่ประสพภัยธรรมชาติขึ้นคณะหนึ่ง ตามที่อธิบดีกรมประมงได้แต่งตั้งขึ้นหรือวิธีการอื่นตามที่อธิบดีกรมประมงจะมีคำสั่ง

ข้อ 10 ให้คณะกรรมการตามข้อ 9 มีอำนาจและหน้าที่ ดังนี้

10.1 พิจารณากำหนดค่าความช่วยเหลือจากความเสียหายที่เกษตรกรผู้เพาะเลี้ยงสัตว์น้ำประสพภัยธรรมชาติหรือเกิดโรคระบาดสัตว์น้ำ

10.2 พิจารณาและตรวจสอบหลักฐานการกู้เรือ การซ่อมเรือ ความเสียหายของเรือ รวมถึงการพิจารณาตรวจสอบหลักฐานที่แสดงว่า เรือจมหรือสูญหาย ตามหลักฐานการตรวจสอบในระดับจังหวัด

10.3 กำหนดวงเงินให้ความช่วยเหลือแก่เจ้าของเรือที่ประสบภัยธรรมชาติหรือสูญหาย

10.4 พิจารณาและตรวจสอบหลักฐานการจ่ายเงินให้แก่เกษตรกรผู้ประสบภัยธรรมชาติ
ในกรณีต่างๆ เช่น ค่าซ่อมแซมเรือ ค่าทำศพ ค่ารักษาพยาบาล เป็นต้น

ข้อ 11 การประชุมคณะกรรมการต้องมีกรรมการมาประชุมไม่น้อยกว่ากึ่งหนึ่งของจำนวน
กรรมการทั้งหมดจึงจะเป็นองค์ประชุมถ้าประธานกรรมการไม่อยู่ในที่ประชุมให้กรรมการซึ่ง
มาประชุมเลือกกรรมการคนหนึ่งเป็นประธานในที่ประชุม

การวินิจฉัยชี้ขาดของที่ประชุมให้ถือเสียงข้างมากกรรมการคนหนึ่งให้มีเสียงหนึ่ง
เสียงในการลงคะแนนถ้าคะแนนเสียงเท่ากันให้ประธานในที่ประชุมออกเสียงเพิ่มขึ้นอีกเสียงหนึ่ง
เป็นเสียงชี้ขาด

ข้อ 12 ให้คณะกรรมการมีอำนาจแต่งตั้งอนุกรรมการเพื่อพิจารณาหรือปฏิบัติการอย่างหนึ่ง
อย่างใดตามที่คณะกรรมการมอบหมายก็ได้

ให้คณะกรรมการกำหนดองค์ประชุมและวิธีดำเนินงานของอนุกรรมการได้ตามความ
เหมาะสม

ข้อ 13 การจ่ายเงินช่วยเหลือเกษตรกรผู้เพาะเลี้ยงสัตว์น้ำหรือชาวประมงที่ประสบภัย
ธรรมชาติตามระเบียบน้ำให้จ่ายได้ก็ต่อเมื่อได้รับความเห็นชอบจากคณะกรรมการตามระเบียบนี้
หรือจากอธิบดีกรมประมง

ข้อ 14 การกำหนดราคาพันธุ์สัตว์น้ำ อาหารสัตว์น้ำ วัสดุอุปกรณ์การเกษตร การจัดซื้อ
จัดจ้างให้เป็นไปตามระเบียบสำนักนายกรัฐมนตรีว่าด้วยการพัสดุและที่กรมประมงกำหนด แล้วแต่
กรณี

ข้อ 15 การเบิกจ่ายเงิน การเก็บรักษาเงิน ให้เป็นไปตามระเบียบกระทรวงการคลังและ
ระเบียบที่กรมประมงกำหนด

ข้อ 16 ให้อธิบดีกรมประมงเป็นผู้รักษาการตามระเบียบนี้ และเป็นผู้มีอำนาจตีความและ
วินิจฉัยปัญหาเกี่ยวกับการปฏิบัติตามระเบียบนี้

ให้ผู้อำนวยการกองส่งเสริมการประมงเป็นผู้กำกับดูแลและดำเนินการให้เป็นไปตาม
ระเบียบนี้

ประกาศ ณ วันที่ 30 มิถุนายน พ.ศ.2541

ลงชื่อ **อำมรงค์ ประกอบบุญ**

(นายอำมรงค์ ประกอบบุญ)

อธิบดีกรมประมง



ประกาศกรมป้องกันและบรรเทาสาธารณภัย เรื่อง หลักเกณฑ์ วิธีการ และเงื่อนไขการประกาศภัยพิบัติกรณีฉุกเฉิน และกำหนดประเภทภัยพิบัติกรณีฉุกเฉินขนาดเล็กและเฉพาะหน้า

อาศัยอำนาจตามความในข้อ 16 และข้อ 18 แห่งระเบียบกระทรวงการคลังว่าด้วยเงินอุดหนุนราชการเพื่อช่วยเหลือผู้ประสบภัยพิบัติกรณีฉุกเฉิน พ.ศ. 2546 กรมป้องกันและบรรเทาสาธารณภัย โดยความเห็นชอบของกระทรวงการคลัง จึงกำหนดหลักเกณฑ์วิธีการและเงื่อนไขการประกาศภัยพิบัติกรณีฉุกเฉิน และการกำหนดประเภทภัยพิบัติกรณีฉุกเฉินขนาดเล็กและเฉพาะหน้าไว้ดังต่อไปนี้

ข้อ 1 เมื่อเกิดภัยพิบัติขึ้นในกรุงเทพมหานคร หรือจังหวัดอื่นๆ หากเป็นกรณีฉุกเฉินให้อธิบดีกรมป้องกันและบรรเทาสาธารณภัยหรือผู้ว่าราชการจังหวัดแล้วแต่กรณีดำเนินการประกาศให้ภัยพิบัตินั้นเป็นภัยพิบัติกรณีฉุกเฉิน เพื่อให้ส่วนราชการหรือหน่วยงานที่เกี่ยวข้องดำเนินการให้ความช่วยเหลือผู้ประสบภัย โดยการประกาศภัยพิบัติกรณีฉุกเฉินนั้นให้มีรายการดังต่อไปนี้

- (1) ประเภทของภัย
- (2) พื้นที่ที่เกิดภัย
- (3) วัน เดือน ปี
- (4) เวลาเริ่มต้นและเวลาสิ้นสุดของการให้ความช่วยเหลือผู้ประสบภัยแต่ทั้งนี้ต้องไม่เกิน 3 เดือน นับแต่วันที่เกิดภัย

ในกรณีที่สถานการณ์ของภัยพิบัติกรณีฉุกเฉินยังไม่ยุติ ให้ระบุในประกาศว่า “ภัยพิบัติกรณีฉุกเฉินยังไม่ยุติ” และเมื่อภัยดังกล่าวได้ยุติแล้ว ให้ดำเนินการประกาศวันสิ้นสุดของภัยด้วย

ข้อ 2 กรณีไม่สามารถดำเนินการให้ความช่วยเหลือผู้ประสบภัยพิบัติได้ภายในระยะเวลาที่กำหนดตามข้อ 1 ให้เป็นดุลพินิจของอธิบดีกรมป้องกันและบรรเทาสาธารณภัยที่จะพิจารณาอนุมัติให้ขยายระยะเวลาการให้ความช่วยเหลือผู้ประสบภัยได้ ทั้งนี้ โดยให้คำนึงถึงความจำเป็นและเหมาะสม เพื่อการแก้ไขปัญหาเฉพาะหน้า

ข้อ 3 เมื่อเกิดภัยพิบัติกรณีฉุกเฉินดังต่อไปนี้ ให้ส่วนราชการหรือหน่วยงานที่เกี่ยวข้องดำเนินการให้ความช่วยเหลือผู้ประสบภัยได้ทันที และให้อธิบดีกรมป้องกันและบรรเทาสาธารณภัย หรือผู้ว่าราชการจังหวัด แล้วแต่กรณี ดำเนินการประกาศให้ภัยพิบัตินั้นเป็นภัยพิบัติกรณีฉุกเฉิน โดยเร็ว ทั้งนี้ ไม่เกิน 7 วัน นับตั้งแต่วันที่เริ่มดำเนินการช่วยเหลือผู้ประสบภัยพิบัติ

(1) ภัยพิบัติ กรณีฉุกเฉินขนาดเล็กที่ก่อให้เกิดความเสียหายแก่บ้านเรือนที่อยู่อาศัย ไม่เกิน 20 หลังคาเรือน หรือมีผู้ประสบภัยพิบัติจำนวนไม่เกิน 50 ครอบครัว หรือไม่เกิน 200 คน หรือมีพื้นที่การเกษตร ปศุสัตว์ และประมง ที่ได้รับความเสียหายไม่เกิน 1,000 ไร่

(2) ภัยพิบัติกรณีฉุกเฉินเฉพาะหน้า ที่เกิดขึ้นโดยปัจจุบันทันด่วน และต้องรีบดำเนินการให้ความช่วยเหลือผู้ประสบภัยทันทีเมื่อเกิดภัย

ประกาศ ณ วันที่ 26 เดือน เมษายน พ.ศ. 2548



(นายสุนทร ริวเหลือง)

อธิบดีกรมป้องกันและบรรเทาสาธารณภัย



**ข้อตกลงว่าด้วยการให้ความช่วยเหลือผู้ประสบภัยพิบัติกรณีฉุกเฉิน
ตามระเบียบกระทรวงการคลัง ว่าด้วยเงินทดรองราชการเพื่อช่วยเหลือ
ผู้ประสบภัยพิบัติกรณีฉุกเฉิน พ.ศ. 2546
ระหว่าง
กระทรวงกลาโหม กระทรวงการพัฒนาสังคมและความมั่นคงของมนุษย์
กระทรวงมหาดไทย กระทรวงสาธารณสุข และกระทรวงเกษตรและสหกรณ์**



ข้อตกลงนี้ทำขึ้น ณ กระทรวงกลาโหม วันที่ 26 มีนาคม 2547 ระหว่างกระทรวงกลาโหม โดยพลเอกอภิชาติ เพ็ญกิตติ แทนปลัดกระทรวงกลาโหม กระทรวงมหาดไทย โดยนายพงศ์โพยม วาศภูติ แทนปลัดกระทรวงมหาดไทย กระทรวงสาธารณสุข โดยนายแพทย์สมชาย กาญจนสุด แทนปลัดกระทรวงสาธารณสุข กระทรวงเกษตรและสหกรณ์โดยนายอภิชาติ พงษ์ศรีหตุลชัย แทนปลัดกระทรวงเกษตรและสหกรณ์ กระทรวงการพัฒนาสังคมและความมั่นคงของมนุษย์โดยนางกรรณิกา สุขเวช แทนปลัดกระทรวงการพัฒนาสังคมและความมั่นคงของมนุษย์ และมีกรมบัญชีกลาง โดยนางอมรา อินทวงศ์ แทนอธิบดีกรมบัญชีกลาง เป็นพยาน สำนักงานงบประมาณ โดย นายบุญเลิศ เลิศเมธากุศ แทนผู้อำนวยการสำนักงานงบประมาณ เป็นพยาน กรมป้องกันและบรรเทาสาธารณภัย โดยนายสุรพล พงษ์ทัตศิริกุล แทนอธิบดีกรมป้องกันและบรรเทาสาธารณภัย เป็นพยาน

อาศัยอำนาจตามความในข้อ 22 วรรคหนึ่ง (1) แห่งระเบียบกระทรวงการคลังว่าด้วยเงินทดรองราชการเพื่อช่วยเหลือผู้ประสบภัยพิบัติกรณีฉุกเฉิน พ.ศ. 2546 กระทรวงกลาโหม กระทรวงมหาดไทย กระทรวงเกษตรและสหกรณ์ กระทรวงการพัฒนาสังคมและความมั่นคงของมนุษย์ และกระทรวงสาธารณสุข โดยความเห็นชอบของกระทรวงการคลังและสำนักงานงบประมาณ จึงกำหนด ข้อตกลงร่วมกันเกี่ยวกับการให้ความช่วยเหลือผู้ประสบภัยพิบัติของกระทรวงกลาโหม ไว้ดังต่อไปนี้

ข้อ 1 ให้จังหวัด อำเภอ กิ่งอำเภอ หรือกรมป้องกันและบรรเทาสาธารณภัยแล้วแต่กรณี แบ่งมอบภารกิจและพื้นที่ที่จะดำเนินการให้ความช่วยเหลือแก่กระทรวงกลาโหมตามความจำเป็น และเหมาะสมของภัยพิบัติที่เกิดขึ้น ทั้งนี้ การมอบหมายภารกิจและพื้นที่ให้จัดทำเป็นหนังสือเพื่อใช้เป็นหลักฐานประกอบการขอเบิกเงินงบประมาณรายจ่ายชดใช้เงินทดรองราชการ

ข้อ 2 การให้ความช่วยเหลือผู้ประสบภัยพิบัติของกระทรวงกลาโหม ให้ปฏิบัติตามประกาศกระทรวงกลาโหม เรื่องหลักเกณฑ์ วิธีการ และเงื่อนไขการให้ความช่วยเหลือผู้ประสบภัยพิบัติกรณีฉุกเฉินซึ่งเมื่อคณะกรรมการให้ความช่วยเหลือผู้ประสบภัยพิบัติเหล่าทัพ (ศบภ.เหล่าทัพ) หรือคณะกรรมการให้ความช่วยเหลือผู้ประสบภัยพิบัติกองบัญชาการทหารสูงสุด (ศบภ.บก ทหารสูงสุด) หรือคณะกรรมการให้ความช่วยเหลือผู้ประสบภัยพิบัติกระทรวงกลาโหม (ศบภ. กท.) แล้วแต่กรณี ได้สั่งการให้หน่วยทหารออกปฏิบัติการให้ความช่วยเหลือผู้ประสบภัยพิบัติแล้วให้หน่วยทหารนั้นแจ้งกรมป้องกันและบรรเทาสาธารณภัย กระทรวงเกษตรและสหกรณ์ กระทรวงการพัฒนาลังคมและความมั่นคงของมนุษย์ กระทรวงสาธารณสุข หรือผู้ว่าราชการจังหวัด หรือนายอำเภอ หรือปลัดอำเภอผู้เป็นหัวหน้าประจำกิ่งอำเภอในเขตพื้นที่ที่เกิดภัยพิบัติอำเภอ/กิ่งอำเภอ (ก.ช.อ.ภ./ก.ช.ภ.กอ.) แล้วแต่กรณี พิจารณาให้ความช่วยเหลือผู้ประสบภัยพิบัติโดยไม่ซ้ำซ้อนกัน ทั้งนี้ให้รวมถึงกรณีเร่งด่วนที่หน่วยทหารจำเป็นต้องออกไปช่วยเหลือผู้ประสบภัยพิบัติก่อนมีคำสั่งด้วย

ข้อ 3 กรณีที่กรมป้องกันและบรรเทาสาธารณภัย กระทรวงเกษตรและสหกรณ์ กระทรวงการพัฒนาลังคมและความมั่นคงของมนุษย์ กระทรวงสาธารณสุข หรือผู้ว่าราชการจังหวัด หรือนายอำเภอ หรือปลัดอำเภอผู้เป็นหัวหน้าประจำกิ่งอำเภอในเขตพื้นที่ที่เกิดภัยพิบัติมีความจำเป็นหรือมีอุปสรรคในการให้ความช่วยเหลือผู้ประสบภัยพิบัติ ให้ขอรับการสนับสนุนการให้ความช่วยเหลือจากกระทรวงกลาโหม โดยจัดทำเป็นหนังสือเพื่อใช้เป็นหลักฐานประกอบการขอเบิกเงินงบประมาณรายจ่ายชดใช้เงินตรองราชการ

ในกรณีที่มีความจำเป็นเร่งด่วน ไม่อาจขอรับการสนับสนุนเป็นหนังสือได้ ให้ขอรับการสนับสนุนการให้ความช่วยเหลือ โดยเครื่องมือสื่อสารใดๆ หรือโดยวิธีอื่นใด และให้ยืนยันเป็นหนังสือในภายหลังโดยด่วนที่สุด

ข้อ 4 ให้หน่วยทหารจัดทำรายงานการให้ความช่วยเหลือ โดยระบุประเภทภัย วันเวลา สถานที่ที่เกิดภัย บัญชีรายชื่อ ที่อยู่ของผู้ประสบภัยที่ได้รับการช่วยเหลือ รายการที่ให้ความช่วยเหลือแก่ผู้ประสบภัยพิบัติ และผลการปฏิบัติงานการให้ความช่วยเหลือผู้ประสบภัยพิบัติที่ดำเนินการเสร็จสิ้นแล้ว ให้ส่วนราชการที่เกี่ยวข้องหรือนายอำเภอ หรือปลัดอำเภอผู้เป็นหัวหน้าประจำกิ่งอำเภอในเขตพื้นที่ที่เกิดภัยพิบัติ ลงลายมือชื่อ รับทราบ ทั้งนี้ การจัดทำรายงานให้ทำเป็น 3 ชุด ชุดที่ 1 ให้หน่วยทหารเก็บไว้เป็นหลักฐานชุดที่ 2 ให้หน่วยทหารส่งให้สำนักงานปลัดกระทรวงกลาโหมใช้เป็นหลักฐานประกอบการขอเบิกเงินงบประมาณรายจ่ายชดใช้เงินตรองราชการที่หน่วยทหารได้ใช้จ่ายไป และชุดที่ 3 ให้ส่วนราชการที่เกี่ยวข้องหรือนายอำเภอ หรือปลัดอำเภอผู้เป็นหัวหน้าประจำกิ่งอำเภอเก็บไว้เป็นหลักฐาน

ข้อตกลงนี้ จัดทำขึ้นเป็นแปดฉบับมีข้อความตรงกัน ทั้งแปดฝ่าย ได้อ่านและเข้าใจโดยละเอียดตลอดแล้ว จึงลงลายมือชื่อไว้เป็นหลักฐานและเก็บรักษาไว้ฝ่ายละฉบับทั้งนี้ มีผลบังคับใช้ตั้งแต่วันที่ลงนามเป็นต้นไป

ลงชื่อ พลเอก 

(อภิชาติ เพ็ญกิตติ)

ผู้อำนวยการสำนักนโยบายและแผนกลาโหม
แทนปลัดกระทรวงกลาโหม

ลงชื่อ นาย 

(พงศ์ไพยม วาศุภิต)

อธิบดีกรมป้องกันและบรรเทาสาธารณภัย
แทนปลัดกระทรวงมหาดไทย

ลงชื่อ นายแพทย์ 

(สมชาย กาญจนสุด)

ผู้อำนวยการสำนักงานระบบบริการ
การแพทย์ฉุกเฉิน
แทนปลัดกระทรวงสาธารณสุข

ลงชื่อ นาย 

(อภิชาติ พงษ์ศรีหตุลชัย)

หัวหน้าผู้ตรวจราชการกระทรวงเกษตรและสหกรณ์
แทนปลัดกระทรวงเกษตรและสหกรณ์

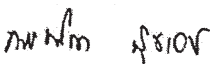
ลงชื่อ นาง 

(กรรณิกา สุขเวช)

หัวหน้าผู้ตรวจราชการกระทรวงการพัฒนาสังคม
และความมั่นคงของมนุษย์
แทนปลัดกระทรวงการพัฒนาสังคมและ
ความมั่นคงของมนุษย์

ลงชื่อ นาง 

(อมรา อินทวงศ์)

ผู้อำนวยการสำนักมาตรฐานด้านการบัญชีภาครัฐ
แทนอธิบดีกรมบัญชีกลาง
พยาน

ลงชื่อ นาย 

(บุญเลิศ เลิศเมธากุล)

ผู้อำนวยการสำนักพัฒนาระบบงบประมาณ
รักษาราชการในตำแหน่ง
ผู้อำนวยการสำนักจัดทำงบประมาณส่วนภูมิภาค
และท้องถิ่น
แทนผู้อำนวยการสำนักงบประมาณ
พยาน

ลงชื่อ นาย 

(สุรพล พงษ์ทัตศิริกุล)

รองอธิบดีกรมป้องกันและบรรเทาสาธารณภัย
แทนอธิบดีกรมป้องกันและบรรเทาสาธารณภัย
พยาน



ส่วนที่ 3

ข้อมูลประกอบการประเมินความเสียหาย ด้านการเกษตร

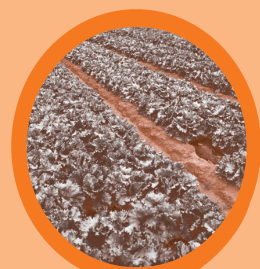

ข้อมูลประกอบการพิจารณาความเสียหาย



ต้นพืช

ข้าว

1. ผลกระทบจากอุทกภัย

ปัญหาน้ำท่วมในนาข้าว

พันธุ์ข้าวที่สามารถเจริญเติบโตได้ในสภาพที่มีน้ำท่วมขัง ประกอบด้วยพันธุ์ข้าว 2 ชนิด ตามลักษณะของระดับน้ำที่ท่วมขังในนาข้าว คือ

(1) พันธุ์ข้าวทนน้ำลึก เป็นพันธุ์ข้าวที่สามารถเจริญเติบโตได้ในระดับ 50-100 เซนติเมตร ได้แก่ พันธุ์ กข 19 หันตรา 60 ปราชินีบุรี 2

(2) พันธุ์ข้าวขึ้นน้ำ เป็นพันธุ์ข้าวที่สามารถเจริญเติบโตได้ในระดับ สูงกว่า 100 เซนติเมตร ได้แก่ พันธุ์ พรายงามปราชินีบุรี เล็บมือนาง 111 ปิ่นแก้ว 56

ผลกระทบต่อการปลูกข้าวในสภาพน้ำท่วมขัง

ปัญหาการเกิดน้ำท่วมขังในนาข้าว นั้น จะมีผลเสียหายที่จะเกิดขึ้นกับต้นข้าว ก็ขึ้นอยู่กับระดับน้ำที่ท่วมต้นข้าว ลักษณะของน้ำที่ท่วมขัง และระยะเวลาที่น้ำขังอยู่ในนา จะมีผลกระทบต่อการเจริญเติบโตของต้นข้าวดังนี้

	ระดับน้ำท่วมต้นข้าว	ลักษณะของน้ำ	ระยะเวลาน้ำท่วม	ผลกระทบต่อข้าว
1	น้ำท่วมไม่มิดต้นข้าวมี ส่วนของต้นข้าวโผล่ผิวน้ำ มากกว่า 30 ซม.	น้ำใส หรือ น้ำขุ่น	ต้นข้าวอยู่ได้ใน สภาพน้ำขัง	ต้นข้าวยังสามารถ เจริญเติบโตได้ตามปกติ
2	น้ำท่วมไม่มิดต้นข้าวมี ส่วนของต้นข้าวโผล่ผิวน้ำ น้อยกว่า 30 ซม.	น้ำขุ่นและลักษณะน้ำนิ่ง จะมีผลกับต้นข้าว มากกว่า	น้ำขังแช่อยู่ ไม่ควร เกิน 2-3 สัปดาห์	ถ้าระยะเวลานาน ต้นข้าว จะชะงักการเจริญเติบโต
3	น้ำท่วมมิดต้นข้าว	น้ำขุ่นและลักษณะน้ำนิ่ง จะมีผลกับต้นข้าว มากกว่า	3-5 วัน	ต้นข้าว จะเริ่มมีสีเหลือง เมื่อน้ำท่วมเกิน 3 วัน แต่ ถ้าน้ำลดลงในวันที่ 5 ต้น ข้าวสามารถฟื้นตัวได้โดย ใสบ่อยเร็ว
4	น้ำท่วมมิดต้นข้าว	น้ำขุ่นและลักษณะน้ำนิ่ง จะมีผลกับต้นข้าว มากกว่า	มากกว่า 5 วัน	ต้นข้าวจะตาย ไม่สามารถเจริญเติบโตได้



2. ภัยแล้ง

ส่วนใหญ่เกิดขึ้น 2 ช่วงในรอบปี คือในช่วงกลางฤดูฝน เนื่องจากฝนทิ้งช่วงประมาณระหว่างเดือนปลายเดือนมิถุนายนถึงเดือนกรกฎาคม และเกิดขึ้นในช่วงต่อระหว่างฤดูหนาวและฤดูร้อน ประมาณปลายเดือนตุลาคมถึงเดือนเมษายน ผลกระทบจากความแห้งแล้งต่อการเจริญเติบโตของข้าว ในระยะกล้าทำให้ชะงักการเจริญเติบโต ใบเหี่ยวเฉา จนถึงแห้งตาย ถ้าเกิดขึ้นในระยะแตกกอจนถึงระยะกำเนิดช่อดอกจะทำให้ข้าวมีเมล็ดลีบมาก จนถึงต้นข้าวแห้งตายได้

3. ผลกระทบจากภัยหนาว

ส่วนใหญ่เกิดขึ้น เนื่องจากสภาพอากาศเย็นหรืออุณหภูมิต่ำ เรียกว่าข้าวกระทบหนาว ซึ่งถ้าเกิดขึ้นในระยะกล้าจะทำให้ต้นข้าวชะงักการเจริญเติบโต แคระแกรน ใบเหลือง จนถึงต้นกล้าแห้งตายได้ ถ้าเกิดขึ้นในระยะกำลังแตกกอและกำเนิดช่อดอก จะทำให้ต้นข้าวชะงักการเจริญเติบโต ใบเหลือง ออกดอกล่าช้า รวงโผล่ไม่พังกาบใบธง และถ้าเกิดในระยะออกดอกหรือระยะผสมเกสรจะทำให้เกสรตัวผู้ไม่สมบูรณ์ ผลผสมเกสรไม่ติดและมีเมล็ดลีบมาก

การช่วยเหลือกรณีภัยหนาว ให้พิจารณาจาก

- (1) ระยะกล้า ต้นกล้าในนาทั้งหมดแห้งตาย สามารถฟื้นฟูให้กลับสู่สภาพเดิมได้
- (2) หลังจากข้าวออกรวงแล้ว พบว่า มีเมล็ดลีบต่อรวงมากเกินกว่า 50 % ขึ้นไป

4. ผลกระทบจากอากาศร้อนจัด

ถ้าเกิดขึ้นในระยะข้าวกำลังตั้งท้องและระยะออกดอก จะทำให้เมล็ดลีบมากบริเวณปลายรวงหรือรวงลีบทั้งรวง ลักษณะเหมือนข้าวห้วงอก แต่ไม่เกิดอาการกับข้าวทุกรวงในกอ จึงทำให้เสียหายแก่ผลผลิตไม่มาก ไม่จำเป็นต้องจ่ายชดเชย

5. ผลกระทบจากแมลงศัตรูข้าว



หนอนกระทู้กล้า การระบาดของหนอนกระทู้กล้าพบระบาดรุนแรงภายหลังน้ำท่วม เกิดเฉพาะบางพื้นที่ และบางปี ไม่นานเมื่อมีการระบาดมักรุนแรง เนื่องจากตัวหนอนเข้าทำลายเป็นจำนวนมากคล้ายกองทัพ ทำลายต้นกล้าข้าวอย่างรวดเร็วภายใน 1-2 วัน หนอนจะกัดกินใบข้าวทั้งใบ เหลือไว้แต่ก้านใบ ไม่สามารถคาดการณ์การระบาดได้ล่วงหน้า



ลักษณะการทำลาย ใบข้าวถูกกัดทำลายเหลือแต่ก้านใบ เกือบทั้งแปลง และพบตัวหนอนจำนวนมากคล้ายกองทัพในนา ขณะทำลาย

ความรุนแรง เนื้อที่นาถูกทำลายมากกว่า 80%

ระยะเวลาการทำลาย ภายใน 1-2 วัน

หลักเกณฑ์การชดเชย ผลผลิตเสียหายเกือบ 100% เนื่องจาก ต้นข้าวใบถูกทำลายจนไม่สามารถสร้างอาหารได้ ระยะกล้า อาจต้องปักดำหรือหว่านใหม่



เพลี้ยไฟ พบระบาดในระยะกล้า โดยเฉพาะสภาพที่อากาศ แห้งแล้ง และฝนทิ้งช่วงต่อเนื่องกัน นาข้าวขาดน้ำ ระบาด รุนแรงทำให้ข้าวแห้งตายทั้งแปลงได้ โดยเฉพาะนาข้าวที่ อาศัยน้ำฝน

ลักษณะการทำลาย ใบข้าวแสดงอาการเหี่ยวและแห้งเกือบทั้งใบ

ความรุนแรง เนื้อที่ระบาดมากกว่า80% เฉพาะนาข้าวที่อาศัย น้ำฝนเท่านั้น

ระยะเวลาการทำลาย ภายใน 15-20-วันหลังหว่านข้าวหรือ ตกกล้า

หลักเกณฑ์การชดเชย ทำให้ต้นข้าวแห้งและเน่าในนา อาจ ต้องหว่านข้าวหรือตกกล้าใหม่



หนอนกระทู้คอรวง กัดกินระแงหรือคอรวงข้าวในระยะข้าว ออกรวง ทำให้รวงขาดห้อย การระบาดจะรุนแรงในสภาพที่ ฝนตกหนักผิติดปรกติจนกระทั่งน้ำท่วม และหลังน้ำลดจะเกิด หนอนกระทู้คอรวงระบาด มักพบระบาดหลายๆ พื้นที่หรือ หลายจังหวัดพร้อมๆ กัน **ไม่สามารถคาดการณ์การระบาด ได้ล่วงหน้า**

ลักษณะการทำลาย รวงข้าวถูกกัดทำลายจนขาด

ระยะเวลาการทำลาย พบระบาดรุนแรงภายหลังน้ำท่วมใน สภาพที่มีฝนตกหนักผิติดปรกติจนเกิดน้ำท่วม

ความรุนแรง รวงข้าวถูกทำลายมากกว่า 80% ของเนื้อที่ปลูก

หลักเกณฑ์การชดเชย ผลผลิตข้าวเสียหายมากกว่า80%





ด้วงดำ

ด้วงดำ พบระบาดรุนแรงในนาหว่านข้าวแห้ง ช่วงข้าวอายุ 15-45 วัน หลังข้าวงอก เฉพาะในภาคตะวันออกเฉียงเหนือ เขตทุ่งกุลาร้องไห้ ได้แก่ จังหวัดสุรินทร์ บุรีรัมย์ มหาสารคาม ร้อยเอ็ด ศรีสะเกษ ยโสธร และ อุบลราชธานีโดยเฉพาะช่วง เดือนพฤษภาคม-กรกฎาคม สภาพนาข้าวที่ขาดน้ำเนื่องจากฝนทิ้งช่วงนานหลังหว่านข้าว โดยตัวเต็มวัยจะมุดเป็นรอยระดับ รากข้าวทำให้ต้นกล้าข้าวล้ม ใบข้าวจะเหลืองและแห้งตาย เนื่องจากรากลอย สำหรับข้าวอายุประมาณ 15-25 วันหลัง งอก ส่วนข้าวที่ตั้งตัวได้แล้วด้วงดำจะกัดกินส่วนสีเขียว เหนือรากที่อยู่ใต้ดิน **ไม่สามารถคาดการณ์การระบาดได้ล่วงหน้า**



ลักษณะการทำลาย ตัวเต็มวัยจะมุดทำให้ต้นกล้าข้าวล้ม ใบข้าวจะเหลืองและแห้งตาย

ความรุนแรง ต้นข้าวแห้งตายมากกว่า 70% ของเนื้อที่ปลูก เฉพาะนาข้าวที่ปลูกโดยวิธีหว่านข้าวแห้งและปลูกตามฤดูปลูก ปกติเท่านั้น

ระยะเวลาการทำลาย เฉพาะระยะกล้าภายใน 1-2 สัปดาห์ หลังฝนทิ้งช่วงนาน ในฤดูปลูกปกติ

หลักเกณฑ์การชดเชย ระยะต้นกล้าอาจต้องหว่านข้าวใหม่



แมลงบัว

แมลงบัว พบระบาดรุนแรงในเขตนาน้ำฝนแถบจังหวัดใน ภาคเหนือตอนบน ได้แก่ น่าน แพร่ เชียงราย และตาก ภาค ตะวันออกเฉียงเหนือ ได้แก่ หนองคาย เลย และอุบลราชธานี ทำลายข้าวโดยกัดกินส่วนหน่ออ่อนภายในต้นข้าวทำให้ต้นข้าว ไม่เจริญเติบโตเป็นใบ แต่จะเป็นหลอดคล้ายรูปแทนใบ และ ไม่สามารถสร้างเป็นรวงข้าวได้ **ไม่สามารถคาดการณ์การระบาดได้ล่วงหน้า**



ลักษณะการทำลาย ตัวหนอนทำลายยอดอ่อนของต้นข้าว ทำให้ใบข้าวเปลี่ยนเป็นหลอดไม่สร้างรวงข้าว

ความรุนแรง การระบาดรุนแรงทำให้ต้นข้าวเป็นหลอดมากกว่า 70% ของเนื้อที่ปลูก

ระยะเวลาการทำลาย ข้าวหลังหว่านหรือปักดำ 15-20 วัน

หลักเกณฑ์การชดเชย ระยะข้าวหลังหว่านหรือปักดำ 15-20 วัน อาจต้องปลูกใหม่ เฉพาะนาข้าวในเขตภาคเหนือตอนบน และภาคอีสานตอนบน



เพลี้ยกระโดดสีน้ำตาล ตัวอ่อนและตัวเต็มวัยทำลายข้าว โดยการดูดกินน้ำเลี้ยงจากบริเวณโคนต้นข้าวระดับเหนือผิวน้ำ ทำให้ต้นข้าวมีอาการใบเหลืองแห้ง ลักษณะคล้ายถูกน้ำร้อนลวก แห้งตายเป็นหย่อมๆ เรียก “อาการไหม้” โดยทั่วไปพบอาการไหม้ในระยะข้าวแตกกอถึงระยะออกรวง และเป็นพาหะนำเชื้อไวรัสโรคใบหงิก มาสู่ต้นข้าวทำให้ต้นข้าวมีอาการแคระแกร็น ต้นเตี้ย ใบสีเขียว แคบและสั้น ใบแก่ช้ำกว่าปรกติ ปลายใบบิด เป็นเกลียว และ ขอบใบแห้วงขึ้น

ลักษณะการทำลาย ตัวอ่อนและตัวเต็มวัยทำลายข้าวโดยการดูดกินน้ำเลี้ยงจากบริเวณโคนต้นข้าวระดับเหนือผิวน้ำ ทำให้ต้นข้าวมีอาการใบเหลืองและแห้งตายกระจายทั่วไป

ความรุนแรง สภาพที่ประชากรแมลงหนาแน่นมากสังเกตจากมีเพลี้ยกระโดดสีน้ำตาลบินมาเล่นไฟฟ้าตามบ้านจำนวนไม่สามารถนับได้และต้นข้าวในนาแสดงอาการไหม้ในระยะข้าวออกรวงมากกว่า 70%

ระยะเวลาการทำลาย สภาพที่มีการระบาดรุนแรงจนไม่สามารถควบคุมประชากรได้เป็นพื้นที่กว้างมากและครอบคลุมจังหวัดในภาคกลางและภาคเหนือตอนล่าง

หลักเกณฑ์การชดเชย ผลผลิตข้าวเสียหายมากกว่า 70% ในข้าวพันธุ์ต้านทานและ เสียหายเกือบ 100% ในข้าวพันธุ์อ่อนแอ



คำแนะนำการฟื้นฟูพื้นที่ปลูกข้าวหลังน้ำท่วม

ควรปลูกข้าวพันธุ์ไม่ไวแสง เพราะระยะเวลาผ่านไปนานแล้ว ควรมีการจัดการที่ดี สำหรับในพื้นที่ที่ผ่านการท่วมขังของน้ำดังนี้

(1) พื้นที่ที่น้ำท่วมขังเป็นเวลา ทำให้ต้นข้าวตายหมด

- ถ้าข้าวในนา ก่อนน้ำท่วมขัง อยู่ในระยะเก็บเกี่ยว ผลผลิตเสียหาย ต้องไถกลบ และหมักฟางก่อนอย่างน้อย 7 วัน
- ถ้าต้นข้าวในนา ก่อนน้ำท่วมขัง ยังไม่มีผลผลิต ฟางข้าวที่เน่าตายยังไม่หมดให้ไถหมักหรือคราดออก

การจัดการที่ดี คือ เตรียมเมล็ดพันธุ์ข้าว ซึ่งเป็นพันธุ์ข้าวไม่ไวต่อช่วงแสง เตรียมแสงเตรียมดิน โดยการคราดเศษพืช ตอซังข้าวที่ตกค้างออก ปลูกข้าวโดยการหว่าน และการดูแลรักษา กำจัดวัชพืช ใส่ปุ๋ยเคมีเมื่อข้าวอายุ 1 เดือน และใส่อีกครั้งเมื่อข้าวสร้างรวงอ่อน และเก็บเกี่ยว

(2) พื้นที่ที่ต้นข้าวในนาข้าว คงมีชีวิตอยู่รอด ให้ฟื้นฟูนาข้าว โดยสังเกตลักษณะของต้นข้าวหลังจากน้ำท่วมขังลดลงแล้ว ประมาณ 3 วัน และปฏิบัติดังนี้

- นาข้าวที่มีต้นข้าวยังเขียวอยู่ หากเกิน 3 วัน ต้นข้าวในนามีสีเขียวมากขึ้น ไม่ต้องใส่ปุ๋ยในนาข้าว ดูแล โรค แมลง ไม่ให้รบกวนเท่านั้น เพราะข้าวอาจมีอาการเหี่ยว
- ถ้าต้นข้าวในนาเริ่มแสดงอาการมีสีเหลืองที่ใบ ให้ต้นข้าวมีสีเหลืองเท่านั้น เพราะจะทำให้มีโรค แมลง รบกวน

ไม้พลาบียันต้น

กรณีอุทกภัย น้ำที่ท่วมขังในสวนไม้ผล จะทำให้ต้นไม้ผลเกิดอาการผิดปกติจนถึงตาย ซึ่งต้นไม้ผลที่ถูกน้ำท่วมขังนานๆ จะมีอาการดังต่อไปนี้

- 1) ใบเหลือง
- 2) ทิ้งใบ ดอก และผล
- 3) ลำต้นมีการสร้างรูเปิดที่เปลือกขึ้น เพื่อใช้ในการแลกเปลี่ยนก๊าซ ระหว่างภายในและภายนอกลำต้น
- 4) ปากใบปิด เพื่อลดการคายน้ำป้องกันไม่ให้ใบเหี่ยวเฉา

ที่เป็นเช่นนี้เพราะรากขาดออกซิเจนในการหายใจ เนื่องจากน้ำแทรกซึมเข้าไปแทนที่อากาศตามช่องว่างที่มีอยู่ในดิน รากจึงไม่สามารถทำหน้าที่ได้ ถ้าน้ำท่วมเป็นเวลานานต้นไม้ผลจะทรุดโทรมและตายในที่สุด

เกณฑ์ประกอบการพิจารณาความเสียหาย

กรณี	ระยะเวลาที่เกิดความเสียหาย	ลักษณะความเสียหาย
1. อุทกภัย ประเภทท้นน้ำ ประเภทไม่ท้นน้ำ	มากกว่า 30 วัน ไม่เกิน 30 วัน ไม่เกิน 15 วัน มากกว่า 15 วัน ไม่เกิน 15 วัน ไม่เกิน 5 วัน	น้ำท่วมยอดและใบ ใบและยอดอยู่เหนือระดับน้ำ น้ำท่วมเฉพาะโคนต้น น้ำท่วมยอดและใบ ใบและยอดอยู่เหนือระดับน้ำ น้ำท่วมเฉพาะโคนต้น
2. ภัยแล้ง ประเภทท้นแล้ง ประเภทไม่ท้นแล้ง	60 วันขึ้นไป ไม่เกิน 60 วัน ไม่เกิน 45 วัน 30 วันขึ้นไป ไม่เกิน 30 วัน ไม่เกิน 10 วัน	ขาดน้ำติดต่อกันและใบและยอดแห้ง ขาดน้ำใบและยอดแห้ง 50% ขาดน้ำใบและยอดเริ่มแห้ง ขาดน้ำใบและยอดแห้ง ขาดน้ำใบและยอดแห้ง 50% ขาดน้ำใบและยอดเริ่มแห้ง
3. โรคและแมลงศัตรูพืช	71 % ขึ้นไป 26-70 % ไม่เกิน 25 %	ลำต้นและใบถูกทำลาย ลำต้นและใบถูกทำลาย ลำต้นและใบถูกทำลาย
4. ดินและโคลนถล่ม	10 วัน % ขึ้นไป 5-10 วัน ไม่เกิน 5 วัน	ต้นไม้ล้มและรากลอยเหนือดิน ต้นไม้เอียงระดับ 45 องศา ใบและยอดฉีกขาดและกิ่งหักบางส่วน

หมายเหตุ : ในกรณีที่เกิดความเสียหายจากโรคแมลง ความเสียหายต้องรายงานเป็น % ของการเข้าทำลาย โดยเปรียบเทียบขนาด 1 ไร่ = 100%

คำแนะนำในการดูแลสวนไม้ผลในระยะที่ฝนตกชุก และหลังจากน้ำท่วมขัง

ในช่วงที่มีฝนตกชุก อาจเกิดภาวะน้ำท่วมขังในสวนไม้ผลขึ้นบ่อยครั้ง ทำให้ต้นไม้ผลหยุดการเจริญเติบโต ความสมบูรณ์ของต้นลดลง ส่งผลเสียต่อการออกดอกในฤดูกาลต่อไป ฉะนั้นหากสวนไม้ผลถูกน้ำท่วมขัง ควรปฏิบัติดังนี้

สัปดาห์แรกหลังน้ำลด

1. สวนไม้ผล ซึ่งปลูกในที่ลุ่มที่สามารถเสริมคันดินกั้นน้ำได้ ให้เร่งเสริมคันดิน และเร่งสูบน้ำออกจากพื้นที่สวนให้ระดับน้ำลดลงสู่ระดับปกติ

2. เมื่อน้ำลดจนเริ่มเห็นระดับดินเดิม ให้รีบขุดร่องระบายน้ำเพื่อเร่งให้ระดับน้ำในดินลดลงเร็วขึ้นซึ่งจะช่วยให้รากพืชสามารถหายใจได้ดีขึ้น ในระยะนี้สภาพของดินโดยทั่วไปยังหมาดหรือเปียกอยู่ ห้ามเดินย่ำผิวดินในสวนโดยเด็ดขาด เนื่องจากดินรอบๆ รากยังอึดตัวด้วยน้ำ หากเข้าไปเหยียบย่ำ ระบบรากของต้นไม้ซึ่งอ่อนแออยู่แล้วจะได้รับความกระทบกระเทือนเพิ่มมากขึ้นส่งผลให้ต้นไม้อาจตายได้ ควรปล่อยไว้สัก 2-3 วัน จนหน้าดินแห้งก่อน จึงค่อยเดินเข้าไปในสวน

3. ระยะนี้ถ้ามีเครื่องเติมอากาศลงสู่ดิน ควรเร่งดำเนินการด่วน จะช่วยให้ต้นไม้ฟื้นตัวเร็วขึ้น และยังเป็นกรช่วยไล่ไอน้ำที่ยังคงค้างอยู่ในดิน ให้ระบายออกไปเร็วขึ้นด้วย (แต่ในทางปฏิบัติไม่นิยมทำกัน)

4. สวนไม้ผล ซึ่งปลูกในที่ลุ่มที่ไม่สามารถเสริมคันดินกั้นน้ำได้ จำเป็นต้องปล่อยให้ม้น้ำท่วมขังอยู่จนกว่าน้ำจะลด หากปล่อยไว้ในสภาพนี้นานๆ จะทำให้ต้นไม้ตายได้ ทางหนึ่งที่จะช่วยได้คือการใช้เครื่องอัดอากาศเพิ่มออกซิเจนให้ละลายในน้ำมากขึ้น หรือใช้เครื่องยนต์ที่มีกักหนน้ำ หรือตีน้ำ เพื่อให้หน้าที่ท่วมขังมีการเคลื่อนไหวที่ถ่ายเท เป็นการเพิ่มออกซิเจนให้ละลายในน้ำมากที่สุดเพื่อระบบรากสามารถนำไปใช้ได้จนกว่าน้ำจะลด

สัปดาห์ที่สองหลังน้ำลด

5. เมื่อน้ำดินแห้งจนสามารถเดินเข้าไปปฏิบัติงานในสวนได้ ให้เข้าไปเก็บขยะ เศษไม้ เศษวัชพืช ฯลฯ ที่อยู่ในสวนออกให้หมด พร้อมกับตัดแต่งกิ่งบริเวณโคนต้นออก โดยเฉพาะอย่างยิ่งกิ่งล่างๆ ที่มีคราบน้ำและโคลนเกรอะกรังอยู่ เนื่องจากโคลนหรือดินที่เกาะอยู่จะไปอุดรูหายใจที่ใบ ทำให้การหายใจ คายน้ำ และปรุงอาหารของใบทำไม่ได้ตามปกติ และเป็นการเปิดช่องทางให้แสงแดดส่องเข้าไปในบริเวณโคนต้นไม้ผล ได้สะดวก ซึ่งจะมีผลทำให้ดินบริเวณโคนต้นแห้งเร็วยิ่งขึ้น

6. เมื่อน้ำลดแล้วไม่ควรใส่ปุ๋ยทางดิน เพราะระบบรากเสียหายเกือบหมดแล้ว การที่ไม่ผล จะสร้างระบบรากใหม่ขึ้นมาจำเป็นต้องใช้ระยะเวลาค่อนข้างนาน และไม่ทันกับเหตุการณ์ จึงควรใช้ ปุ๋ยทางใบที่มีส่วนผสมต่างๆ ดังนี้

- N-P-K ประมาณ 1.2-1.5 : 1 : 1 (เช่น 15-10-10 หรือ 25-20-20 หรือ สูตรใกล้เคียงกัน) จำนวน 20 กรัม
- ธาตุอาหารอื่นๆ เช่น แมกนีเซียม สังกะสี และธาตุอาหารรอง จำนวน 20 กรัม
- น้ำตาลทราย จำนวน 200 กรัม
- สารป้องกันกำจัดเชื้อรา จำนวน 45 กรัม
- น้ำเปล่า 20 ลิตร

ผสมให้เข้ากันทำการฉีดพ่นให้กับต้นไม้ผล 2-3 ครั้ง ห่างกัน 3 วัน / ครั้ง หากต้นไม้ผลมีการ ผลิใบอ่อนขึ้นมาใหม่ และสามารถอยู่ได้จนกระทั่งใบเพสลาด แสดงว่าระบบรากสามารถทำงาน ได้ตามปกติแล้วแต่ถ้ามีดอก และผลตามมา ควรกำจัดออกตั้งแต่ระยะออกดอกให้เร็วที่สุด เพื่อรักษา ต้นแม่เอาไว้

7. ถ้ามีโคลนทับถมในสวนให้ทำการขุดลอกดินโคลนออกให้พ้นบริเวณทรงพุ่มและให้ ลึกถึงระดับดินเดิม เพื่อให้การถ่ายเทอากาศดีขึ้น โดยใช้วิธีกล (จอบ พลั่ว หรือเสียม ฯลฯ) ไม่ควรใช้เครื่องมือหนัก เช่น รถแทรกเตอร์เข้าปฏิบัติการ เพราะจะเป็นอันตรายต่อระบบรากของ ต้นไม้ที่อ่อนแออยู่แล้วให้เกิดความบอบช้ำมากยิ่งขึ้น

8. ต้นไม้ผลบางชนิดที่เป็นโรคได้ง่าย เช่น ส้มเขียวหวาน ทุเรียน หากมีกิ่งหรือลำต้น ฉีกขาดหรือเกิดบาดแผลขึ้น ต้องรีบทำการตัดแต่งและทายาฆ่าเชื้อรา เพื่อป้องกันโรครากเน่า โคนเน่าทันที

9. หากต้นไม้ผลเอนเนื่องจากน้ำพัด ให้ใช้เชือกหรือลวดดิ่งลำต้นให้ตรง โดยยึดไว้กับหลัก แล้วการตัดแต่งกิ่งออกประมาณ 1 ใน 3 เพื่อให้ฟื้นตัวเร็วขึ้น

10. การพ่นสารป้องกันกำจัดศัตรูพืช (โรค-แมลง) ตลอดจนปุ๋ยทางใบ ควรใช้ในอัตราต่ำ เนื่องจากต้นไม้ผลยังอยู่ในสภาพที่ไม่แข็งแรง

11. ทำการเก็บตัวอย่างดินไปวิเคราะห์เพื่อดูความเปลี่ยนแปลงของธาตุอาหารและความ เป็นกรด-ด่างของดิน หลังจากนั้นจึงทำการปรับปรุงบำรุงดิน หรือใส่ปุ๋ยให้แก่พืชตามผลการ วิเคราะห์ดินที่ได้รับ

12. เพิ่มจุลินทรีย์ที่เป็นประโยชน์ให้กับดินด้วยการใส่ปุ๋ยชีวภาพ ปุ๋ยหมัก หรือปุ๋ยคอก ลงในสวนไม้ผล ซึ่งสามารถดำเนินการได้พร้อมๆ กับการใส่ปุ๋ยเคมีบำรุงสวนไม้ผล

พืชไร่ ส่วนมากเป็นพืชที่ต้องการน้ำน้อยปลูกในพื้นที่สูงที่มีปริมาณน้ำฝนต่อปีน้อย สำหรับพืชไร่ที่ทนแล้งมากที่สุด คือ อ้อย และมันสำปะหลัง

กรณี	ระยะเวลาที่เกิดความเสียหาย	ลักษณะความเสียหาย
อุทกภัย ประเภทน้ำท่วม ประเภทไม่ทมน้ำท่วม	มากกว่า 20 วัน ไม่เกิน 20 วัน ไม่เกิน 10 วัน มากกว่า 5 วัน ไม่เกิน 5 วัน มากกว่า 20 วัน	น้ำท่วมยอดและใบ ใบและยอดอยู่เหนือระดับน้ำ น้ำท่วมเฉพาะโคนต้น น้ำท่วมยอดและใบ น้ำท่วมเฉพาะโคนต้น น้ำท่วมยอดและใบ
ภัยแล้ง	มากกว่า 60 วัน ไม่เกิน 60 วัน ไม่เกิน 10 วัน	ชาดน้ำติดต่อกันและใบและยอดแห้ง ชาดน้ำใบและยอดแห้ง 50% ชาดน้ำใบและยอดเริ่มแห้ง
โรคและแมลงศัตรูพืช	51 % ขึ้นไป 26-50 % ไม่เกิน 25 %	ลำต้นและใบถูกทำลาย ลำต้นและใบถูกทำลาย ลำต้นและใบถูกทำลาย
ดินและโคลนถล่ม	100 %	ดินและโคลนถล่มหล่นทับถม

หมายเหตุ : ในกรณีที่เกิดความเสียหายจากโรคแมลง ความเสียหายต้องรายงานเป็น % ของการเข้าทำลาย โดยเปรียบเทียบขนาด 1 ไร่ = 100%

พืชผัก/ไม้ดอก/ไม้ประดับ

กรณี	ระยะเวลาที่เกิดความเสียหาย	ลักษณะความเสียหาย
อุทกภัย ประเภทน้ำท่วม ประเภทไม่ทมน้ำท่วม	มากกว่า 30 วัน ไม่เกิน 5 วัน มากกว่า 5 วัน 2 วัน	น้ำท่วมยอดและใบ น้ำท่วมเฉพาะโคนต้น น้ำท่วมยอดและใบ น้ำท่วมเฉพาะโคนต้น

กรณี	ระยะเวลาที่เกิดความเสียหาย	ลักษณะความเสียหาย
ภัยแล้ง	30 วันขึ้นไป ไม่เกิน 15 วัน ไม่เกิน 10 วัน	ขาดน้ำติดต่อกันและใบและยอดแห้ง ขาดน้ำใบและยอดแห้ง 50% ขาดน้ำใบและยอดเริ่มแห้ง
โรคและแมลงศัตรูพืช	25 % ขึ้นไป 6-25 % 5%	ลำต้นและใบถูกทำลาย ลำต้นและใบถูกทำลาย ลำต้นและใบถูกทำลาย
ดินและโคลนถล่ม	100%	ดินและโคลนหล่นทับถม

หมายเหตุ : ในกรณีที่เกิดความเสียหายจากโรคแมลง ความเสียหายต้องรายงานเป็น % ของการเข้าทำลาย โดยเปรียบเทียบขนาด 1 ไร่ = 100%

ต้นปศุสัตว์

โดยจะพิจารณาให้ความช่วยเหลือเฉพาะกรณีเสียหาย ตาย หรือสูญหาย ซึ่งได้ผ่านการรับรองความเสียหาย จากคณะกรรมการให้ความช่วยเหลือระดับอำเภอ/ จังหวัด เช่น

1. การให้ความช่วยเหลือกรณีแปลงหญ้าเลี้ยงสัตว์เสียหาย โดยจะพิจารณาได้จาก

1.1 หญ้าที่ใช้เมล็ดในการเพาะปลูก

- **หญ้าธูซี่** เป็นหญ้าที่มีอายุหลายปี สามารถเจริญเติบโตในดินที่มีความอุดมสมบูรณ์ต่ำได้ ขึ้นได้ดีในพื้นที่ดอน ดินมีการระบายน้ำดี ทนแล้งพอสมควร ทนต่อการเหยียบย่ำของสัตว์ ไม่ทนน้ำท่วม
- **หญ้างินนิสีม่วง** เป็นหญ้าที่มีอายุหลายปี ต้นตั้งเป็นกอ แดกกอดี ใบใหญ่ ใบดกอ่อนนุ่ม เติบโตได้ในสภาพร่มเงา เหมาะสำหรับปลูกในเขตพื้นที่ให้น้ำได้ ไม่ชอบที่แฉะ ไม่ทนน้ำ

1.2 หญ้าที่ใช้ท่อนพันธุ์ในการปลูก

- **หญ้านเนียร์** เป็นหญ้าที่มีอายุหลายปี สูง 3-4 เมตร ทุกสายพันธุ์เจริญเติบโตได้ดีในดินที่มีความอุดมสมบูรณ์สูง เหมาะสำหรับปลูกในเขตพื้นที่ให้น้ำได้ แต่ต้องไม่ท่วมขัง
- **หญ้าแพงโกล่า** เป็นหญ้าที่มีอายุหลายปี ต้นกึ่งตั้งกึ่งเลื้อย ลำต้นเล็ก ไม่มีขน ใบเล็กเรียวยาว ใบดกอ่อนนุ่ม เหมาะสำหรับทำหญ้าแห้ง ทนน้ำท่วมขังได้พอสมควร

ผลกระทบต่อต้นหญ้าในสภาพน้ำท่วมขัง

ปัญหาน้ำท่วมขังในแปลงหญ้านั้น จะมีผลเสียหายที่เกิดขึ้นกับต้นหญ้า ซึ่งจะขึ้นอยู่กับระดับน้ำที่ท่วมต้นหญ้า และระยะเวลาที่น้ำท่วมขังอยู่ในแปลงจะมีผลกระทบต่อการเจริญเติบโตของต้นหญ้า ดังนี้

ชนิดพันธุ์	ระยะเวลาน้ำท่วม	ผลกระทบต่อหญ้า
1. หญ้ารูซี่	น้ำท่วมขังไม่เกิน 2-3 วัน	เริ่มเหลืองถ้าวันที่ 4 น้ำลดอยู่ได้ แต่ท่วมเกิน 4 วันจะตาย
2. หญ้ากินนีสีม่วง	น้ำท่วมขังไม่เกิน 2-3 วัน	เริ่มเหลืองถ้าวันที่ 3 น้ำลดอยู่ได้ แต่ไม่ค่อยเจริญเติบโตถ้าท่วมเกิน 4 วันจะตาย
3. หญ้าเนเปียร์	น้ำท่วมขังไม่เกิน 2-3 วัน	เริ่มเหลืองถ้าวันที่ 3 น้ำลดอยู่ได้ แต่ท่วมเกิน 4 วันจะตาย
4. หญ้าแพงโกล่า	น้ำท่วมขังไม่เกิน 3-4 วัน	เริ่มเหลืองถ้าวันที่ 4 น้ำลดอยู่ได้ แต่ต้องไม่ทำการตัดหญ้า ถ้าตัดจะตาย

2. การให้ความช่วยเหลือกรณีสัตว์ตายหรือสูญหายจากภัยพิบัติ

2.1 จากกรณีตายหรือสูญหายจากอุทกภัย ภัยแล้ง ไฟป่า โคลนถล่ม ได้กำหนดชนิดสัตว์ที่ได้รับการช่วยเหลือ คือ โค กระบือ สุกร แพะ แกะ ไก่พื้นเมืองหรือไก่ลูกผสมพื้นเมือง ไก่พันธุ์ไข่หรือไก่พันธุ์เนื้อ เป็ด ห่าน นกกระทา ตามหลักเกณฑ์วิธีปฏิบัติปลีกย่อยเกี่ยวกับการให้ความช่วยเหลือด้านการเกษตร ผู้ประสบภัยพิบัติกรณีฉุกเฉิน พ.ศ.2549

2.2 การช่วยเหลือภัยที่เกิดจากโรคระบาดสัตว์ให้ถือปฏิบัติ ในอำนาจกฎหมาย ตามพระราชบัญญัติโรคระบาดสัตว์ พ.ศ. 2499 แก้ไขเพิ่มเติม พ.ศ. 2542 หรือให้ความช่วยเหลือตามมติคณะรัฐมนตรีประกาศ โดยกำหนดชนิดสัตว์ที่ได้รับการช่วยเหลือตามประกาศกระทรวงเกษตรและสหกรณ์ หลักเกณฑ์และวิธีปฏิบัติปลีกย่อยเกี่ยวกับการให้ความช่วยเหลือด้านการเกษตร ผู้ประสบภัยพิบัติกรณีฉุกเฉิน พ.ศ.2549

อนึ่ง กรณีสัตว์ตาย จะต้องปรากฏซากที่สามารถยืนยันจำนวนสัตว์ตายได้หรือ ถ้าไม่ปรากฏซากและไม่สามารถพิสูจน์ยืนยันได้ เช่น กรณีสัตว์สูญหายจะต้องมีการรับรองจากผู้นำท้องถิ่น (ผู้ใหญ่บ้าน, กำนัน, อบต. ยืนยันว่าได้รับความเสียหายจริงและไม่สามารถที่จะพิสูจน์นับซากได้ หรือใบแจ้งความของเจ้าหน้าที่ตำรวจประกอบในการพิจารณา)

ด้านประมวล

โดยจะพิจารณาให้ความช่วยเหลือเฉพาะกรณีตาย สูญหาย ซึ่งได้ผ่านการรับรองความเสียหายจากคณะกรรมการให้ความช่วยเหลือระดับอำเภอ/จังหวัด

הכנסת



ด่วนที่สุด

ที่ มท 0617/ว.413



กรมป้องกันและบรรเทาสาธารณภัย
ถนนอุทองนอก กทม. 10300

26 เมษายน 2548

เรื่อง ประกาศกรมป้องกันและบรรเทาสาธารณภัย

เรียน ผู้ว่าราชการจังหวัด ทุกจังหวัด

อ้างถึง หนังสือกรมป้องกันและบรรเทาสาธารณภัย ด่วนที่สุด มท 0617/1971

ลงวันที่ 8 มีนาคม 2548

สิ่งที่ส่งมาด้วย สำเนาประกาศกรมป้องกันและบรรเทาสาธารณภัย เรื่อง หลักเกณฑ์ วิธีการ และเงื่อนไขการประกาศภัยพิบัติกรณีฉุกเฉินและการกำหนดประเภทภัยพิบัติกรณีฉุกเฉินขนาดเล็กและเฉพาะหน้า

ตามที่กรมป้องกันและบรรเทาสาธารณภัยได้ขอแก้ไขประกาศกรมป้องกันและบรรเทาสาธารณภัย เรื่อง หลักเกณฑ์ วิธีการ และเงื่อนไขการประกาศภัยพิบัติกรณีฉุกเฉินและการกำหนดประเภทภัยพิบัติกรณีฉุกเฉินขนาดเล็ก และเฉพาะหน้า ไปยังกระทรวงการคลัง จากกรณีที่กำหนดให้มีระยะเวลาเริ่มต้นและระยะเวลาสิ้นสุดของการให้ความช่วยเหลือผู้ประสบภัยได้ไม่เกิน 3 เดือน นับแต่วันที่เกิดภัย เฉพาะกรณีของภัยแล้ง โดยแก้ไขเป็น “เวลาเริ่มต้น และเวลาสิ้นสุดของการให้ความช่วยเหลือผู้ประสบภัยให้เป็นไปตามข้อเท็จจริงของสถานการณ์ภัยแล้ง” โดยการให้ความช่วยเหลือสามารถช่วยเหลือผู้ประสบภัยแล้งจนภัยแล้งนั้นสิ้นสุดลงแล้ว ให้ผู้ว่าราชการจังหวัดประกาศยุติสถานการณ์ภัยแล้งแล้ว นั้น

กระทรวงการคลังได้ให้ความเห็นชอบ ให้แก้ไขประกาศกรมป้องกันและบรรเทาสาธารณภัย เรื่อง หลักเกณฑ์ วิธีการ และเงื่อนไขการประกาศภัยพิบัติกรณีฉุกเฉินและการกำหนดประเภทภัยพิบัติกรณีฉุกเฉินขนาดเล็กและเฉพาะหน้า โดยกำหนดระยะเวลาเริ่มต้นและระยะเวลาสิ้นสุดของการให้ความช่วยเหลือผู้ประสบภัยได้ไม่เกิน 3 เดือน นับแต่วันที่เกิดภัย ในกรณีไม่สามารถดำเนินการให้ความช่วยเหลือผู้ประสบภัยได้ภายในเวลาที่กำหนด ให้เป็นดุลพินิจของอธิบดีกรมป้องกันและบรรเทาสาธารณภัย ที่จะพิจารณาอนุมัติให้ขยายระยะเวลาการให้ความช่วยเหลือผู้ประสบภัยได้ รายละเอียดปรากฏตามสิ่งที่ส่งมาด้วย

/กรมป้องกัน...

กรมป้องกันและบรรเทาสาธารณภัย พิจารณาแล้วขอเรียนว่า เพื่อเป็นการให้ความช่วยเหลือผู้ประสบภัยเป็นไปอย่างรวดเร็ว ทันท่วงทีต่อเหตุการณ์และลดขั้นตอนในการปฏิบัติ จึงอนุมัติขยายระยะเวลาการให้ความช่วยเหลือผู้ประสบภัยแล้ง ภัยจากการแพร่ระบาดของไข้หวัดนกในสัตว์ปีก และภัยอันเกิดจากการกระทำของผู้ก่อการร้ายใน 3 จังหวัดชายแดนภาคใต้ ให้สามารถช่วยเหลือผู้ประสบภัยในกรณีดังกล่าวได้ตามข้อเท็จจริงของสถานการณ์ภัยนั้นๆ และเมื่อสถานการณ์ภัยดังกล่าวยุติลงแล้ว ให้ผู้ว่าราชการจังหวัดประกาศยุติภัยนั้นๆ โดยลงวันที่ภัยสิ้นสุดด้วย แต่ทั้งนี้การให้ความช่วยเหลือต้องไม่เกินปีงบประมาณ ได้เป็นกรณีพิเศษ

อนึ่งสำหรับการให้ความช่วยเหลือผู้ประสบภัยพิบัติตามระเบียบกระทรวงการคลังฯ พ.ศ. 2546 นอกเหนือจากภัยแล้ง ภัยจากการแพร่ระบาดของไข้หวัดนกในสัตว์ปีก และภัยอันเกิดจากการกระทำของผู้ก่อการร้ายใน 3 จังหวัดชายแดนภาคใต้ ให้จังหวัดช่วยเหลือผู้ประสบภัยตามประกาศกรมป้องกันและบรรเทาสาธารณภัยฯ ซึ่งช่วยเหลือผู้ประสบภัยได้ภายในระยะเวลา 3 เดือน นับแต่วันที่เกิดภัยเท่านั้น หากไม่สามารถดำเนินการให้ความช่วยเหลือผู้ประสบภัยได้ภายในระยะเวลาที่กำหนด เมื่อใกล้สิ้นสุดระยะเวลาของการให้ความช่วยเหลือผู้ประสบภัยในกรณีดังกล่าว ให้รีบแจ้งกรมป้องกันและบรรเทาสาธารณภัย พร้อมทั้งชี้แจงเหตุผลประกอบการพิจารณาขอขยายระยะเวลาในการให้ความช่วยเหลือผู้ประสบภัยให้ละเอียดและชัดเจนเพื่อขออนุมัติอธิบดีกรมป้องกันและบรรเทาสาธารณภัยเป็นกรณีเฉพาะรายไป ทั้งนี้ โดยให้คำนึงถึงความจำเป็นและเหมาะสม เพื่อเป็นการแก้ไขปัญหาเฉพาะหน้า

จึงเรียนมาเพื่อโปรดทราบและแจ้งให้หน่วยงานที่เกี่ยวข้องทราบ และถือปฏิบัติต่อไป

ขอแสดงความนับถือ



(นายสุนทร ริ้วเหลือง)

อธิบดีกรมป้องกันและบรรเทาสาธารณภัย

สำนักช่วยเหลือผู้ประสบภัย

โทร. 0-2243-2215

โทรสาร 0-2243-2189





ที่ มท 0617/ว159

กรมป้องกันและบรรเทาสาธารณภัย
ถนนอุทงนอก กทม. 10300

29 พฤษภาคม 2549

เรื่อง ชักซ้อมแนวทางปฏิบัติการขอขยายระยะเวลาการให้ความช่วยเหลือผู้ประสบภัย

เรียน ผู้ว่าราชการจังหวัด ทุกจังหวัด

- อ้างถึง 1. หนังสือกรมป้องกันและบรรเทาสาธารณภัย ด่วนที่สุด ที่ มท. 0617/ว 413 ลงวันที่ 26 เมษายน 2548
2. ประกาศกรมป้องกันและบรรเทาสาธารณภัย เรื่อง หลักเกณฑ์ วิธีการ และเงื่อนไข การประกาศภัยพิบัติกรณีฉุกเฉินฯ ลงวันที่ 26 เมษายน 2548

ตามหนังสือที่อ้างถึง 1. อธิบดีกรมป้องกันและบรรเทาสาธารณภัย ได้อนุมัติให้ขยายระยะเวลาการให้ความช่วยเหลือผู้ประสบภัยตามระเบียบกระทรวงการคลัง ว่าด้วยเงินทดรองราชการเพื่อช่วยเหลือผู้ประสบภัยพิบัติฉุกเฉิน พ.ศ. 2546 กรณีภัยแล้ง ภัยจากการแพร่ระบาดของไข้หวัดนกในสัตว์ปีก และภัยอันเกิดจากการกระทำของผู้ก่อการร้ายใน 3 จังหวัดชายแดนภาคใต้ ให้สามารถช่วยเหลือผู้ประสบภัยได้ตามข้อเท็จจริงของสถานการณ์นั้นๆ และเมื่อสถานการณ์ภัยดังกล่าวสิ้นสุดลงแล้ว ให้ผู้ว่าราชการจังหวัดประกาศยุติภัยโดยลงวันที่ที่ภัยสิ้นสุดด้วย แต่ทั้งนี้ การให้ความช่วยเหลือต้องไม่เกินปีงบประมาณที่เกิดภัยนั้นๆ สำหรับการให้ความช่วยเหลือผู้ประสบภัยพิบัติ นอกเหนือจากภัยทั้ง 3 ประเภทที่กล่าวมาแล้วให้จังหวัดช่วยเหลือผู้ประสบภัยตามหลักเกณฑ์และเงื่อนไขที่กำหนดในประกาศกรมป้องกันและบรรเทาสาธารณภัยที่อ้างถึง 2 ภายในระยะเวลา 3 เดือน นับแต่วันที่เกิดภัยเท่านั้น หากไม่สามารถดำเนินการให้ความช่วยเหลือผู้ประสบภัยภายในระยะเวลาที่กำหนดได้ทัน ให้รีบขอขยายระยะเวลาการให้ความช่วยเหลือไปยังกรมป้องกันและบรรเทาสาธารณภัย นั้น

กรมป้องกันและบรรเทาสาธารณภัย ขอเรียนชักซ้อมแนวทางปฏิบัติ การขอขยายระยะเวลาการให้ความช่วยเหลือผู้ประสบภัย ตามหนังสือกรมป้องกันและบรรเทาสาธารณภัย ด่วนที่สุด ที่ มท 0617/ว 413 ลงวันที่ 26 เมษายน 2548 ดังนี้

1. การให้ความช่วยเหลือผู้ประสบภัยแล้ง ภัยจากการแพร่ระบาดของไข้หวัดนกในสัตว์ปีก และภัยอันเกิดจากการกระทำของผู้ก่อการร้าย ใน 3 จังหวัดชายแดนภาคใต้ หากจังหวัดไม่สามารถช่วยเหลือผู้ประสบภัยได้เสร็จสิ้นภายใน 3 เดือน นับแต่วันเกิดภัย จังหวัดไม่ต้องขอขยายเวลาการให้ความช่วยเหลือไปยังกรมป้องกันและบรรเทาสาธารณภัย แต่ให้สามารถช่วยเหลือผู้ประสบภัยในกรณี

/ดังกล่าว...

ดังกล่าวได้ตามข้อเท็จจริงของสถานการณ์ภัยนั้นๆ และเมื่อสถานการณ์ภัยดังกล่าวยุติลงแล้ว ให้ผู้ว่าราชการจังหวัดประกาศยุติภัยนั้นๆ โดยลงวันที่ที่ภัยสิ้นสุดด้วย แต่ทั้งนี้การให้ความช่วยเหลือต้องไม่เกินปีงบประมาณที่เกิดภัยนั้นๆ

2. การให้ความช่วยเหลือผู้ประสบภัยพิบัติตามระเบียบกระทรวงการคลัง ว่าด้วยเงินอุดหนุนราชการเพื่อช่วยเหลือผู้ประสบภัยพิบัติกรณีฉุกเฉิน พ.ศ. 2546 นอกเหนือจากภัยตามข้อ 1 แล้วให้จังหวัดช่วยเหลือผู้ประสบภัยตามประกาศกรมป้องกันและบรรเทาสาธารณภัยฯ ซึ่งช่วยเหลือผู้ประสบภัยได้ภายในระยะเวลา 3 เดือน นับแต่วันที่ที่เกิดภัยเท่านั้น หากไม่สามารถดำเนินการให้ความช่วยเหลือผู้ประสบภัยได้ภายในเวลาที่กำหนด เมื่อใกล้สิ้นสุดระยะเวลาของการให้ความช่วยเหลือผู้ประสบภัยในกรณีดังกล่าว ให้รีบแจ้งกรมป้องกันและบรรเทาสาธารณภัย พร้อมทั้งชี้แจงเหตุผลประกอบการพิจารณาการขอขยายระยะเวลาในการให้ความช่วยเหลือผู้ประสบภัย ให้ละเอียดและชัดเจน ซึ่งจังหวัดจะต้องขอขยายก่อนที่การช่วยเหลือจะสิ้นสุด และไม่น้อยกว่า 15 วัน ทั้งนี้ กรมป้องกันและบรรเทาสาธารณภัยจะขยายให้เพียง 1 ครั้ง / 1 เหตุการณ์ / 1 ภัย โดยให้จังหวัดพิจารณาถึงความจำเป็นและเหมาะสมเพื่อเป็นการแก้ไขปัญหาเฉพาะหน้า ระยะเวลาที่จะดำเนินการได้แล้วเสร็จ และต้องไม่เกินปีงบประมาณที่เกิดภัยนั้นๆ

ทั้งนี้ การขอขยายระยะเวลาการให้ความช่วยเหลือผู้ประสบภัยกรณี ข้อ 1 และ ข้อ 2 ให้ถือปฏิบัติตั้งแต่วันที่ 26 เมษายน 2548 เป็นต้นไป

จึงเรียนมาเพื่อโปรดทราบ พร้อมทั้งแจ้งให้หน่วยงานที่เกี่ยวข้องทราบและถือปฏิบัติโดยเคร่งครัดต่อไป

ขอแสดงความนับถือ

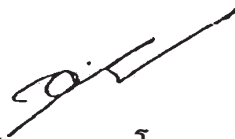

(นายอนุชา โมกขะเวส)

อธิบดีกรมป้องกันและบรรเทาสาธารณภัย

สำนักช่วยเหลือผู้ประสบภัย
กลุ่มงานช่วยเหลือผู้ประสบภัยภูมิภาค
โทร. 0-2243-0020 ต่อ 1516-1519



ที่ มท 0614 สฎ/20119

15 ส.ค. 2549

ศาลากลางจังหวัดสุราษฎร์ธานี
ถนนตอนนอก ซ.ก. 84000
ถนนตอนนอก ส.ก. 84000

กรมป้องกันและบรรเทาสาธารณภัย
ฉบับที่ ๒๙๙๘
วันที่ ๑๕ ส.ค. ๒๕๔๙

กรมป้องกันและบรรเทาสาธารณภัย
ฉบับที่ ๑๕๒
วันที่ ๑๕ ส.ค. ๒๕๔๙
เรื่อง ๑๕๓๐๔
ที่ปรึกษากรมการป้องกันและบรรเทาสาธารณภัย

12 ธันวาคม 2549

เรื่อง ทารือการให้ความช่วยเหลือเกษตรกรผู้เพาะเลี้ยงสัตว์น้ำที่ประสบภัยพิบัติกรณีฉุกเฉิน

เรียน อธิบดีกรมป้องกันและบรรเทาสาธารณภัย

ด้วยจังหวัดสุราษฎร์ธานีมีประเด็นปัญหาของประมงจังหวัดฯ ในการพิจารณาให้การช่วยเหลือเกษตรกรผู้เพาะเลี้ยงสัตว์น้ำที่ประสบภัยพิบัติกรณีฉุกเฉิน โดยได้มีผู้ร้องเรียนกรณีบ่อเลี้ยงปลาที่ได้รับความเสียหายจากอุทกภัยไม่ได้รับการช่วยเหลือ เนื่องจากไม่ได้ขึ้นทะเบียนกับทางราชการ ซึ่งตามระเบียบกรมประมง ว่าด้วยการจ่ายเงินช่วยเหลือเกษตรกรผู้เพาะเลี้ยงสัตว์น้ำ หรือชาวประมงที่ประสบภัยธรรมชาติ พ.ศ. 2541 กำหนดว่า “เกษตรกรประมง” หมายความว่า เกษตรกรผู้เพาะเลี้ยงสัตว์น้ำจืดและเกษตรกรผู้เพาะเลี้ยงสัตว์น้ำชายฝั่งทุกชนิด โดยต้องเป็นผู้มีรายชื่ออยู่ในทะเบียนผู้เพาะเลี้ยงสัตว์น้ำของจังหวัด

จังหวัดสุราษฎร์ธานีจึงใคร่ขอเรียนทารือการให้ความช่วยเหลือเกษตรกรผู้เพาะเลี้ยงสัตว์น้ำที่ประสบภัยพิบัติกรณีฉุกเฉินจากประเด็นปัญหาดังกล่าวข้างต้น โดยตามหลักเกณฑ์ฯ แห่งระเบียบกระทรวงการคลังว่าด้วยเงินอุดหนุนราชการเพื่อช่วยเหลือผู้ประสบภัยพิบัติกรณีฉุกเฉิน พ.ศ. 2546 ข้อ 5.5 ด้านประมงกำหนดให้ดำเนินการช่วยเหลือผู้ประสบภัยในกรณีเกิดภัยพิบัติขึ้นในพื้นที่เฉพาะแห่งภายในพื้นที่จังหวัด หรือเป็นภัยพิบัติเล็กน้อย และมีความเสียหายแก่แหล่งเพาะเลี้ยงสัตว์น้ำของเกษตรกร และความเสียหายนั้นอยู่ในระดับที่สามารถให้ความช่วยเหลือได้โดยอาศัยอำนาจของผู้ว่าราชการจังหวัด โดยสนับสนุนพันธุ์สัตว์น้ำ อาหารสัตว์น้ำ วัสดุ สารเคมีและยารักษาโรค ที่จำเป็นได้ตามหลักเกณฑ์ วิธีการ เงื่อนไข และอัตราที่กระทรวงเกษตรและสหกรณ์กำหนด ดังนั้น การให้ความช่วยเหลือเกษตรกรผู้เพาะเลี้ยงสัตว์น้ำที่ไม่ได้ขึ้นทะเบียนกับทางราชการ จังหวัดสามารถให้การช่วยเหลือได้เป็นการถูกต้องหรือไม่

/จึงเรียนมา...

จึงเรียนมาเพื่อโปรดพิจารณาข้อหารือ ผลเป็นประการใดกรุณาแจ้งให้จังหวัดทราบโดยด่วน
ด้วย จักเป็นพระคุณยิ่ง

ขอแสดงความนับถือ



(นายวิญญู ทองสกุล)

รองผู้ว่าราชการจังหวัด ปฏิบัติราชการแทน
ผู้ว่าราชการจังหวัดสุราษฎร์ธานี

สำนักงานป้องกันและบรรเทาสาธารณภัยจังหวัด
ฝ่ายสงเคราะห์ผู้ประสบภัย
โทรศัพท์/โทรสาร. 0-7227-5550-51 (สป.มท.65039)

ด่วนที่สุด

ที่ มท 0617/ว 1347

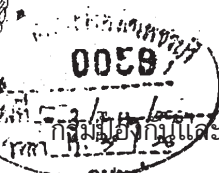

กรมป้องกันและบรรเทาสาธารณภัย
กระทรวงมหาดไทย
วันที่ ๒๗ ก.ค.
กรมการศึกษานานาชาติ

ถนนอิทธิงนอก กทม. 10300

27 ธันวาคม 2549

เรื่อง ทหารหรือการให้ความช่วยเหลือเกษตรกรผู้เพาะเลี้ยงสัตว์น้ำที่ประสบภัยพิบัติกรณีฉุกเฉิน

เรียน ผู้ว่าราชการจังหวัด ทุกจังหวัด ยกเว้นจังหวัดสุราษฎร์ธานี

- อ้างถึง 1. ระเบียบกระทรวงการคลัง ว่าด้วยเงินตรองราชการฯ พ.ศ. 2546 และที่แก้ไขเพิ่มเติม (ฉบับที่ 2) พ.ศ. 2549
2. หนังสือกระทรวงมหาดไทย ด่วนที่สุด ที่ มท 0601/ว 606 ลงวันที่ 19 กุมภาพันธ์ 2547
3. ระเบียบกรมประมง ว่าด้วยการจ่ายเงินช่วยเหลือเกษตรกรผู้เพาะเลี้ยงสัตว์น้ำหรือชาวประมงที่ประสบภัยธรรมชาติ พ.ศ. 2541

สิ่งที่ส่งมาด้วย สำเนาหนังสือจังหวัดสุราษฎร์ธานี ที่ มท 0614.สฎ/20119 ลงวันที่ 12 ธันวาคม 2549 จำนวน 1 ฉบับ

ด้วยจังหวัดสุราษฎร์ธานี มีประเด็นปัญหาในการช่วยเหลือผู้ประสบอุทกภัยด้านประมง โดยมีผู้ร้องเรียนกรณีปล่อยปลาได้รับความเสียหายจากอุทกภัย ไม่ได้รับการช่วยเหลือ เนื่องจากไม่ได้ขึ้นทะเบียนกับทางราชการ ตามระเบียบกรมประมง ว่าด้วยการจ่ายเงินช่วยเหลือเกษตรกรผู้เพาะเลี้ยงสัตว์น้ำ หรือชาวประมงที่ประสบภัยธรรมชาติ พ.ศ. 2541 โดยขอหารือว่าการให้ความช่วยเหลือเกษตรกรผู้เพาะเลี้ยงสัตว์น้ำดังกล่าว จังหวัดสามารถให้การช่วยเหลือได้เป็นการถูกต้องหรือไม่

กรมป้องกันและบรรเทาสาธารณภัย ขอเรียนว่า กรณีเกษตรกรผู้เพาะเลี้ยงสัตว์น้ำของจังหวัดสุราษฎร์ธานีที่ไม่ได้ขึ้นทะเบียนกับทางราชการ ไม่สามารถให้การช่วยเหลือได้ เนื่องจากไม่เป็นไปตามระเบียบของกรมประมง ที่กำหนดว่า การจ่ายเงินช่วยเหลือเกษตรกรประมงต้องเป็นผู้ที่มีรายชื่ออยู่ในทะเบียนผู้เพาะเลี้ยงสัตว์น้ำของจังหวัด และระเบียบกระทรวงการคลังฯ พ.ศ. 2546 และที่แก้ไขเพิ่มเติม (ฉบับที่ 2) พ.ศ. 2549 ข้อ 39 วิธีการปฏิบัติเกี่ยวกับการเงินในเรื่องใดที่มีได้

/กำหนดไว้...

กำหนดไว้ในระเบียบนี้ ให้ถือปฏิบัติตามระเบียบปกติของทางราชการ แต่หากจังหวัดมีความจำเป็นต้องใช้เงินอุดหนุนราชการในอำนาจของผู้ว่าราชการจังหวัด (งบ 50 ล้านบาท) เพื่อช่วยเหลือเกษตรกรดังกล่าว ขอให้จังหวัดปฏิบัติตามหลักเกณฑ์และวิธีดำเนินการให้ความช่วยเหลือผู้ประสบภัยพิบัติกรณีฉุกเฉิน พ.ศ. 2546 ข้อ 9 โดยขออนุมัติต่อกระทรวงการคลัง

จึงเรียนมาเพื่อทราบ และถือปฏิบัติต่อไป

ขอแสดงความนับถือ



(นายพงศ์เผ่า เกสรทอง)

รองอธิบดีปฏิบัติราชการแทน

อธิบดีกรมป้องกันและบรรเทาสาธารณภัย

เช่น

- มีส่วนราชการ
- มีเอกสาร *มีเอกสาร ๑*
- มีปฏิบัติการ *มีเอกสาร/ฉบับที่ ๑๖*

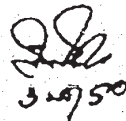

สำนักช่วยเหลือผู้ประสบภัย
กลุ่มงานตรวจสอบเงินช่วยเหลือ
โทร./โทรสาร 0-2247-7494

แบบรายงานสถานการณ์ภัยธรรมชาติ



แบบรายงานความเสียหายเบื้องต้น ด้านพืช

กรม 1 ด้านพืช
ตำบล

ชนิดพืช..... ชื่อภัย.....

ตำบล.....อำเภอ.....จังหวัด.....

ช่วงเวลาเกิดภัยเมื่อวันที่.....ถึงวันที่.....

1. รายงานนี้เป็นรายงาน ครั้งที่.....ของภัยนี้ และเป็นรายงานแบบสะสม

ที่	หมู่ที่	เกษตรกร (ราย)		ชนิดพืช(ระบุ).....พื้นที่ (ไร่)			ชนิดพืช(ระบุ).....พื้นที่ (ไร่)			ชนิดพืช(ระบุ).....พื้นที่ (ไร่)			รวมพื้นที่ (ไร่)		
		ทั้งหมด	ที่ประสบภัย	เพาะปลูก	ประสบภัย	คาดว่าจะเสียหาย	เพาะปลูก	ประสบภัย	คาดว่าจะเสียหาย	เพาะปลูก	ประสบภัย	คาดว่าจะเสียหาย	เพาะปลูก	ประสบภัย	คาดว่าจะเสียหาย
รวมทั้งสิ้น															

2. ประกาศภัยเมื่อวันที่.....เดือน.....พ.ศ.....
อธิบายประกอบกรรายงานพื้นที่การเกษตรประสบภัยธรรมชาติเบื้องต้นให้เห็นภาพและสถานการณ์ที่เกิดขึ้นมีระดับความรุนแรง (เช่น มีแนวโน้มน้ำท่วมเพิ่มมากขึ้น ทรงตัว หรือลดลง น้ำไหลหลาก น้ำท่วมขัง)
3. สถานการณ์ :
ผู้ลี้ภัยของความเสียหาย และปัญหาที่คาดว่าจะเกิดขึ้นอย่างไร ทั้งนี้ชนิดพืชตามชนิดพืชที่ประสบภัย มากกว่า 3 ชนิดได้ ในกรณีข้าว ให้ระบุจำนวนแปลง
กรณีพืชหลัก ไม่ต้องระบุพื้นที่คาดว่าจะเสียหายเป็นรายพืช แต่ให้ระบุชนิดพืชที่คาดว่าจะเสียหายในส่วนข้อ 2 สถานการณ์
.....
.....
.....
.....
.....

ผู้รายงาน.....
(.....)
ตำแหน่ง.....

แบบรายงานความเสียหายเบื้องต้น ด้านพืช

รมท. 1 ด้านพืช
อำเภอ

ชนิดภัย..... ชื่อภัย.....
 อำเภอ..... จังหวัด.....
 ช่วงเวลาเกิดภัยเมื่อวันที่..... ถึงวันที่.....

1. รายงานนี้เป็นรายงาน ครั้งที่.....ของภัยนี้ และ เป็นรายงานแบบสะสม

ที่	ตำบล	วันที่ประกาศภัย	ช่วงการเกิดภัย	จำนวนหมู่บ้าน	เกษตรกร (ราย)		ชนิดพืช(ระบุพื้นที่ (ไร่))		ชนิดพืช(ระบุพื้นที่ (ไร่))		ชนิดพืช(ระบุพื้นที่ (ไร่))		รวมทั้ง (ไร่)	
					ทั้งหมด	ที่ประสบภัย	เพาะปลูก	คาดว่าจะเสียหาย	เพาะปลูก	ประสบภัย	คาดว่าจะเสียหาย	เพาะปลูก	ประสบภัย	คาดว่าจะเสียหาย
รวมทั้งสิ้น														

2. สถานการณ์ :

อธิบายประกอบการรายงานพื้นที่การเกษตรประสบภัยธรรมชาติเบื้องต้นให้เห็นภาพและสถานการณ์ที่เกิดขึ้นมีระดับความรุนแรง (เช่น มีแนวโน้มน้ำท่วมเพิ่มมากขึ้น ทรายตัว หรือลดลง น้ำไหลหลาก น้ำท่วมขัง) ผู้เสียหายและปัญหาที่คาดว่าจะเกิดขึ้นอย่างไร ทั้งนี้ชนิดพืชที่ประสบภัย มากกว่า 3 ชนิดได้ ในกรณีพืชใดที่ไม่ต้องระบุพื้นที่คาดว่าจะเสียหายเป็นรายพืช แต่ให้ระบุชนิดพืชที่คาดว่าจะเสียหายในส่วนข้อ 2 สถานการณ์

.....

 ผู้รายงาน.....
 (.....)
 ตำแหน่ง.....



แบบรายงานความเสียหายเบื้องต้น ด้านพืช

คชภ 1 ด้านพืช
จังหวัด

ชนิดภัย..... ชื่อภัย.....
จังหวัด..... ถึงวันที่.....
ช่วงเวลาเกิดภัยเมื่อวันที่.....

1. รายงานนี้เป็นรายงาน ครั้งที่.....ของภัยนี้ และ เป็นรายงานแบบสะสม

ที่	อำเภอ	วันที่ประกาศภัย	ช่วงการเกิดภัย	จำนวนตำบล	จำนวนหมู่บ้าน	จำนวนครัวเรือน		ชนิดพืช(ระยะ) พื้นที่ (ไร่)		ชนิดพืช(ระยะ) พื้นที่ (ไร่)		ชนิดพืช(ระยะ) พื้นที่ (ไร่)		รวมพื้นที่ (ไร่)	
						ทั้งหมด	ที่ประสบภัย	พฤษภาคม	จะเพาะเสี่ยหาย	พฤษภาคม	จะเพาะเสี่ยหาย	พฤษภาคม	จะเพาะเสี่ยหาย	พฤษภาคม	จะเพาะเสี่ยหาย
รวมทั้งสิ้น															

2. สถานการณ์ :

อธิบายประกอบกรรายงานพื้นที่การเกษตรประสบภัยธรรมชาติเบื้องต้นให้เห็นภาพและสถานการณ์ที่เกิดขึ้นมีระดับความรุนแรง (เช่น มีแนวโน้มน้ำท่วมเพิ่มมากขึ้น ทรงตัว หรือลดลง น้ำไหลหลาก น้ำท่วมขัง)
 รายละเอียดของความเสี่ยง และปัญหาที่คาดว่าจะเกิดขึ้นอย่างไร ทั้งนี้ชนิดพืชที่ประสบภัย มากกว่า 3 ชนิดได้ ในกรณีพืชใด ไม่ต้องระบุพื้นที่คาดว่าจะเสียหายเป็นรายพืช
 แต่ให้ระบุชนิดพืชที่คาดว่าจะเสียหายในส่วนข้อ 2 สถานการณ์

ผู้รายงาน.....
(.....)
ตำแหน่ง.....

แบบรายงานความเสียหายเบื้องต้น แบบสรุปตัว

กรม 1 ด้านคู่สัตว์
ระดับจังหวัด

ชนิดภัย.....ชื่อภัย.....

ช่วงการเกิดภัย.....ถึงวันที่.....

จังหวัด.....

1. รายงานนี้เป็นรายงาน ครั้งที่.....ของภัยนี้ และ เป็นรายงานแบบสะสม

ที่	อำเภอ	วันที่ประกาศภัย	ช่วงการเกิดภัย	จำนวนตำบล	จำนวนหมู่บ้าน	เกษตรกร(ราย)	ประเภทความเสียหาย											
							ไต้-กระเบื้อง (ตัว)		แพะ-แกะ (ตัว)		สุกร (ตัว)		สัตว์เลี้ยงลูกด้วยนมชนิด.....(ตัว)		แมลงขู่เลี้ยงสัตว์ (ไร่)		รวม (ตัว)	
							ได้รับ	คาดว่าจะเสียหาย	ได้รับ	คาดว่าจะเสียหาย	ได้รับ	คาดว่าจะเสียหาย	ได้รับ	คาดว่าจะเสียหาย	ได้รับ	คาดว่าจะเสียหาย	ได้รับ	คาดว่าจะเสียหาย

ลงชื่อ.....ผู้รายงาน
(.....)
ตำแหน่ง.....



แบบรายงานความเสียหายเบื้องต้น ตำบลประมง

กรม 1 ด้านประมง
ระดับตำบล

ชนิดภัย.....
ชื่อภัย.....
ช่วงการเกิดภัย.....
ตำบล..... อำเภอ..... จังหวัด.....
ถึงวันที่.....

1. รายงานนี้เป็นรายงาน ครั้งที่.....ของภัยนี้ และ เป็นรายงานแบบสะสม

ที่	หมู่ที่	ความเสียหายด้านการเกษตรตั้งแต่วันที่										เรือที่ประสบภัยธรรมชาติ							
		ผู้ประสบภัยได้รับความเสียหาย		ปลา		กุ้ง/ปู/หอย		กระชัง/อู่ซีเมนต์		รวมประมาณ การวงเงิน ช่วยเหลือ (บาท)	จำนวน (ลำ)	ซากประมง เสียชีวิต/สูญหาย (ราย)	ประมาณการมูลค่า ความเสียหาย (บาท)						
		จำนวน ราย	บ่อ	กระชัง	แปลง	พื้นที่ที่ประสบภัย		คร.ม.	คร.ม.										
						ไร่	ไร่			ไร่	คร.ม.								

2. ประกาศภัยเมื่อวันที่.....เดือน.....ปี.....
ลงชื่อ.....ผู้รายงาน
(.....)
ตำแหน่ง.....

แบบรายงานความเสียหายเบื้องต้น ตำบลประมง

กรม 1 ด้านประมง
ระดับอำเภอ

ชนิดภัย.....
 ช่งการเกิดภัย.....
 อำเภอ.....
 ชื่อภัย.....
 ถึงวันที่.....
 จังหวัด.....

1. รายงานนี้เป็นรายงาน ครั้งที่.....ของภัยนี้ และ เป็นรายงานแบบสะสม

ที่	อำเภอ	วันที่ ประกาศภัย	ช่วงการ เกิดภัย	จำนวน หมู่บ้าน	ความเสียหายด้านทรัพย์สินสิ่งต่าง ๆ						เรื่องที่ประสมภัยธรรมชาติ										
					ผู้ประสบภัยได้รับความเสียหาย		ปลาส	กุ้ง/หอย	กระชัง/บ่อซีเมนต์	รวมประเภท การวางเงิน ช่วยเหลือ (บาท)	จำนวน เสียหาย (ลำ)	รวมประเภท ความเสียหาย (บาท)	ความเสียหาย (ราย)	ความเสียหาย (บาท)							
					จำนวน ราย	บ่อ									กระชัง	แปลง	พื้นที่ประสบภัย				
																	ไร่	ตร.ม.	ไร่	ตร.ม.	ความเสียหาย (บาท)

ลงชื่อ.....ผู้รายงาน
 (.....)
 ตำแหน่ง.....

แบบ ๓๕ 01-04

แบบยื่นความจำนงเพื่อขอรับการช่วยเหลือของเกษตรกรที่ประสบภัย.....ปี.....

แบบยื่นความจำนง

ช่วงเวลาที่เกิดภัยวันที่.....เดือน.....พ.ศ.....ถึงวันที่.....เดือน.....พ.ศ.....

กษ 01

เกษตรกรผู้ได้รับความเสียหาย ชื่อ.....นามสกุล.....

ที่อยู่.....หมู่ที่.....ตำบล.....อำเภอ.....จังหวัด.....

รหัสทะเบียนเกษตรกร

บัตรประจำตัวประชาชน

เกษตรกรกรอกข้อมูล			เจ้าหน้าที่ประเมินความเสียหาย	
รายการ	หน่วย	ความเสียหาย	อัตราการช่วยเหลือตามระเบียบ	วงเงินช่วยเหลือ (บาท)
ด้านพืช				
- ข้าว	ไร่			
- พืชไร่	ไร่			
- พืชสวนและอื่นๆ	ไร่			
ด้านปศุสัตว์				
- โค-กระบือ	ตัว			
- สุกร	ตัว			
- แพะ-แกะ	ตัว			
- ไก่พื้นเมือง	ตัว			
- ไก่เนื้อ/ไก่ไข่	ตัว			
- เป็ด	ตัว			
- ห่าน	ตัว			
- นกกระทา	ตัว			
- แปลงหญ้าเลี้ยงสัตว์	ไร่			
ด้านประมง				
- ปลาทุกชนิด	ไร่			
- กุ้ง ปู และหอยทะเล	ไร่			
- กรณีเลี้ยงในกระชัง/บ่อซีเมนต์	ตรม.			
รวมวงเงินช่วยเหลือ				
			ลงชื่อผู้ประเมินความช่วยเหลือ..... (.....)	

ข้าพเจ้าขอรับรองว่าข้อมูลความเสียหายข้างต้นเป็นความจริงและรับรองข้อมูลที่ปรากฏ หากข้อความดังกล่าวเป็นเท็จ

ข้าพเจ้ายินยอมให้ดำเนินคดีตามกฎหมายทุกประการ

ลงชื่อ.....

(นาย/นาง/นางสาว.....)

เกษตรกรผู้ได้รับความเสียหาย

รับรองข้อมูลความเสียหาย

ลงชื่อ.....

(นาย/นาง/นางสาว.....)

ผู้ใหญ่บ้าน หรือ กำนัน หรือ นายก อบต. หรือนายกเทศมนตรี.....

หมายเหตุ ท่านได้แจ้งหรือจะแจ้งความเสียหาย

นอกจากการแจ้งข้างต้นนี้ไว้ที่ใดบ้าง

ระบุ 1.

2.

3.

หมายเหตุ : กรุงเทพมหานคร ผู้รับรอง สก. หรือ สข.

แบบประเมินความเสียหายและการช่วยเหลือเกษตรกรผู้ประสบภัย ชื่อภัย

ช่วงเวลาที่เกิดภัยตั้งแต่วันที่.....ถึงวันที่.....

หมู่ที่.....ตำบล.....อำเภอ.....จังหวัด.....

พิมพ์เมื่อวันที่.....

ลำดับ ที่	รายชื่อเกษตรกร	ด้านพืช			ด้านปศุสัตว์						ด้านประมง				รวมเงิน (บาท)				
		ความเสียหาย (ไร่)			ความเสียหาย			เงินช่วยเหลือ			ความเสียหาย (ไร่)		เงินช่วยเหลือ			รวมเงิน ช่วยเหลือ (บาท)			
		ข้าว	พืชไร่ และอื่นๆ	พืชสวน	โคกระบือ (ตัว)	สุกร (ตัว)	แพะ/แกะ (ตัว)	ไก่พื้นเมือง (ตัว)	ไก่เมือง/ัง (ตัว)	เป็ด (ตัว)	ฟาร์ม (ตัว)	นากะทา (ตัว)	แม่ลูกหย้า เลี้ยงสัตว์ (ไร่)	ช่วยเหลือ (บาท)			ปลา (ไร่)	กุ้ง/ปู/หอย (ไร่)	โนกระวัง บ่อซีเมนต์ (ตร.ม.)
รวมหมู่ที่																			
	รวมเกษตรกรแต่ละด้าน (ราย)																		

ผู้รับรองรายชื่อเกษตรกรผู้ประสบภัยธรรมชาติ

ลงชื่อ..... ลงชื่อ.....
(.....) (.....)

ตำแหน่ง..... ตำแหน่ง.....
ด้านพืช ด้านปศุสัตว์ ด้านประมง

แบบประเมินรอบความเสียหายและการช่วยเหลือเกษตรกรผู้ประสบภัย ชื่อภัย

ช่วงเวลาที่ภัยเกิดขึ้นตั้งแต่วันที่.....ถึงวันที่.....

ตำบล.....อำเภอ.....จังหวัด.....

แบบคำขอตรวจสอบประเภท
ภษ 02 หน้า 1 จาก 1

พิมพ์เมื่อวันที่.....

หมู่ที่/ตำบล	ความเสียหายจากการสำรวจ										การช่วยเหลือเป็นเงินสด									
	ด้านพืช (ไร่)		ด้านปศุสัตว์				ด้านประมง				ด้านพืช	ด้านปศุสัตว์	ด้านประมง	รวม 3 ด้าน						
ข้าว	พืชไร่	รวม	โค/กระบือ	สุกร	แพะ/แกะ	ไก่พื้นเมือง	ไก่เนื้อ/ไข	เป็ด	ฟาร์ม (ตัว)	นาก (ตัว)	นกอพยพ	ในกระชัง	บ่อซีเมนต์ (ตร.ม.)	วงเงิน (บาท)	วงเงิน (บาท)	วงเงิน (บาท)	เกษตรกร (ราย)	เกษตรกร (ราย)	เกษตรกร (ราย)	
รวมหมู่ที่																				
ค.																				

ผู้รับรองรายชื่อเกษตรกรผู้ประสบภัยธรรมชาติ

ลงชื่อ..... ลงชื่อ.....

(.....) (.....)

ตำแหน่ง..... ตำแหน่ง.....

ด้านพืช..... ด้านปศุสัตว์..... ด้านประมง.....

แบบคำขอจัดสรรงบประมาณเพื่อการช่วยเหลือเกษตรกรผู้ประสบภัย ชื่อภัย

ช่วงเวลาที่เกิดภัยตั้งแต่วันที่.....ถึงวันที่.....

อำเภอ.....จังหวัด.....

แบบคำขอจัดสรรงบประมาณ
ภษ 02 หน้า 1 จาก 1

พิมพ์เมื่อวันที่.....

ตำบล/อำเภอ	ความเสียหายจากการสำรวจ												การช่วยเหลือเป็นเงินสด					
	ด้านพืช (ไร่)		ด้านปศุสัตว์						ด้านประมง				ด้านพืช	ด้านปศุสัตว์	ด้านประมง	รวม 3 ด้าน		
	ข้าว	พืชสวน และอื่นๆ	รวม	โค/กระบือ (ตัว)	สุกร (ตัว)	แพะ/แกะ (ตัว)	ไก่พื้นเมือง (ตัว)	ไก่นกอ/ไข (ตัว)	เป็ด (ตัว)	ฟาร์ม (ตัว)	นกกระทา (ตัว)	แสดงบัญชี เลี้ยงสัตว์ (ไร่)	มลา (ไร่)	กุ้ง/หอย (ไร่)	ในกระชัง บ่อซีเมนต์ (ตร.ม.)	วงเงิน (บาท) เกษตรกร (ราย)	วงเงิน (บาท) เกษตรกร (ราย)	วงเงิน (บาท) เกษตรกร (ราย)
ด.																		
อ.																		

คำรับรองการให้ความช่วยเหลือของ ก.ช.ภ.อ. ตามมติที่ประชุม ก.ช.ภ.อ. ครั้งที่...../.....เมื่อวันที่.....เดือน.....พ.ศ.....

ลงชื่อ..... ลงชื่อ..... ลงชื่อ..... ลงชื่อ.....
 (.....) (.....) (.....) (.....)
 ตำแหน่ง..... ตำแหน่ง..... ตำแหน่ง..... ตำแหน่ง.....
 ลงชื่อ..... ลงชื่อ..... ลงชื่อ..... ลงชื่อ.....
 (.....) (.....) (.....) (.....)
 ตำแหน่ง..... ตำแหน่ง..... ตำแหน่ง..... ตำแหน่ง.....

แบบคำขอจัดสรรงบประมาณเพื่อการช่วยเหลือเกษตรกรผู้ประสบภัย ชื่อภัย

ช่วงเวลาที่เกิดภัยตั้งแต่วันที่.....ถึงวันที่.....

แบบคำขอจัดสรรงบประมาณ
ภษ 03 หน้า 1 จาก 1

พิมพ์เมื่อวันที่.....

จังหวัด.....

อำเภอ/จังหวัด	ด้านพืช (ไร่)		ด้านปศุสัตว์						ด้านประมง			การร่วมเหลือเป็นเงินสด				
	พืชไร่	พืชสวน และอื่นๆ	รวม	โคกระบือ (ตัว)	สุกร (ตัว)	แพะ/แกะ (ตัว)	ไก่พื้นเมือง ไก่เนื้อ/ไข่	เป็ด (ตัว)	ฟาร์ม (ตัว)	นกกระทา (ตัว)	แม่ลูกอ่อน (ตัว)	ในกระชัง	ด้านพืช	ด้านปศุสัตว์	ด้านประมง	รวม 3 ด้าน
												วงเงิน (บาท)	วงเงิน (บาท)	วงเงิน (บาท)	วงเงิน (บาท)	เกษตรกร (ราย)
อ.																
จ.																

คำรับรองการให้ความช่วยเหลือของ ก.ษ.ภ.จ. ตามมติที่ประชุม ก.ษ.ภ.จ. ครั้งที่...../.....เมื่อวันที่.....เดือน.....พ.ศ.....

ลงชื่อ..... ลงชื่อ..... ลงชื่อ.....
 (.....) (.....) (.....)
 ตำแหน่ง..... ตำแหน่ง..... ตำแหน่ง.....
 ลงชื่อ..... ลงชื่อ..... ลงชื่อ.....
 (.....) (.....) (.....)
 ตำแหน่ง..... ตำแหน่ง..... ตำแหน่ง.....



กษ 04
เอกสารหนังสือสำคัญรับเงิน

ที่ /

.....

.....เดือน.....พ.ศ.....

เรื่อง แจ่งให้ไปรับเงินช่วยเหลือที่เกิดจากความเสียหายด้านเกษตรกรรมจากภัย.....

เรียน บัตรประจำตัวประชาชนเลขที่.....

(ลำดับที่ ใน กษ 02 หมู่ที่ ต. อ. จ.)

ตามที่ท่านได้รับความเสียหายจากภัย..... และได้แจ้งยืนยันความประสงค์ขอรับการช่วยเหลือจากทางราชการด้วยตนเองพร้อมลงชื่อไว้เป็นหลักฐานตามแบบยื่นความจำนงขอรับความช่วยเหลือ (กษ 01) และผู้ใหญ่บ้านหรือกำนันหรือนายกอบต. หรือนายกเทศมนตรีได้ลงชื่อรับรองความเสียหายในแบบยื่นความจำนงขอรับความช่วยเหลือ (กษ 01) รวมทั้งได้ผ่านการพิจารณาให้ความเห็นชอบจาก ก.ช.ภ.อ. และ ก.ช.ภ.จ. เรียบร้อยแล้ว นั้น

ปรากฏว่าท่านจะได้รับความช่วยเหลือจากทางราชการ ดังนี้

ด้านพืช	วงเงินช่วยเหลือรวม	บาท (บาทถ้วน)
ด้านปศุสัตว์	วงเงินช่วยเหลือรวม	บาท (บาทถ้วน)
ด้านประมง	วงเงินช่วยเหลือรวม	บาท (บาทถ้วน)

ในการนี้ ขอให้ท่านนำหนังสือฉบับนี้พร้อมทั้งบัตรประจำตัวประชาชน ไปติดต่อขอรับเงินช่วยเหลือดังกล่าวด้วยตนเองที่..... ภายใน 15 วัน นับตั้งแต่วันที่ได้รับหนังสือฉบับนี้ (ในกรณีที่ไม่สามารถไปรับเงินได้ด้วยตนเองให้ท่านทำหนังสือมอบอำนาจให้ผู้อื่นไปรับแทน)

จึงเรียนมาเพื่อทราบ

ขอแสดงความนับถือ

(.....)

.....

โทร.....

ห้ามโอนสิทธิ์ให้ผู้อื่น

เกษตรกรลงลายมือชื่อรับเงิน

(ฉีกตามรอยปรุ).....

<p>ข้าพเจ้า..... บัตรประจำตัวประชาชนเลขที่.....</p> <p>(ลำดับที่ ใน กษ 02 หมู่ที่ ต. อ. จ.)</p> <p>ได้รับเงินจาก..... จำนวนเงิน..... บาท ในวันที่.....</p> <p><input type="checkbox"/> เป็นเงินสด <input type="checkbox"/> โอนเข้าบัญชีเงินฝากเลขที่บัญชี..... <input type="checkbox"/> อื่นๆ.....</p> <p>ลายมือชื่อผู้รับเงิน ลายมือชื่อผู้จ่ายเงิน</p> <p>..... </p> <p>(.....) (.....)</p>	
---	--

ด้าน	<input type="checkbox"/> พืช	<input type="checkbox"/> ปศุสัตว์	<input type="checkbox"/> ประมง
------	------------------------------	-----------------------------------	--------------------------------





**ขั้นตอนการขอรับการสนับสนุน
เงินอุดหนุนราชการในอำนาจ
ปลัดกระทรวงเกษตรและสหกรณ์**

ขั้นตอนการขอรับการสนับสนุนเงินอุดหนุนราชการในอำนาจปลัดกระทรวงเกษตรและสหกรณ์

(ตามระเบียบกระทรวงการคลังว่าด้วยเงินอุดหนุนราชการเพื่อช่วยเหลือผู้ประสบภัยพิบัติกรณีฉุกเฉิน พ.ศ. 2546 และฉบับที่ 2 พ.ศ. 2549)



1. หลักเกณฑ์การใช้เงินอุดหนุนราชการเพื่อช่วยเหลือผู้ประสบภัยพิบัติกรณีฉุกเฉิน พ.ศ. 2546 และฉบับที่ 2 พ.ศ. 2549

- 1.1 เพื่อเป็นการบรรเทาความเดือดร้อนเฉพาะหน้า ตามความจำเป็นและเหมาะสม
- 1.2 มิได้มุ่งหมายที่จะชดใช้ความเสียหายให้แก่ผู้ใด
- 1.3 เบิกเงินงบประมาณชดใช้คืนเงินอุดหนุนราชการ
- 1.4 การเบิกจ่ายให้เป็นไปตามหลักเกณฑ์ วิธีการ เงื่อนไข และอัตราที่กระทรวงการคลังกำหนด

2. เงื่อนไขการขอรับการสนับสนุนเงินอุดหนุนราชการในอำนาจปลัดกระทรวงเกษตรและสหกรณ์

การขอรับการสนับสนุนเงินอุดหนุนราชการในอำนาจปลัดกระทรวงเกษตรและสหกรณ์ ต้องเป็นไปตามระเบียบกระทรวงการคลังว่าด้วยเงินอุดหนุนราชการเพื่อช่วยเหลือผู้ประสบภัยพิบัติกรณีฉุกเฉิน พ.ศ. 2546 และฉบับที่ 2 พ.ศ. 2549 โดยมีเงื่อนไข ดังนี้

- 2.1 เงินอุดหนุนราชการในอำนาจผู้ว่าราชการจังหวัดไม่เพียงพอ
- 2.2 ต้องอยู่ในช่วงระยะเวลาประกาศภัย (หากมีความจำเป็นต้องขยายระยะเวลาการให้ความช่วยเหลือ ต้องแนบสำเนาหนังสือได้รับการขยายระยะเวลาการให้ความช่วยเหลือผู้ประสบภัย)
- 2.3 การขอรับการสนับสนุนต้องเป็นไปตามหลักเกณฑ์ และวิธีการดำเนินการให้ความช่วยเหลือผู้ประสบภัยพิบัติกรณีฉุกเฉิน พ.ศ. 2546 ตามระเบียบกระทรวงการคลัง ฯ พ.ศ. 2546 และตามหลักเกณฑ์วิธีการปฏิบัติปลีกย่อยเกี่ยวกับการให้ความช่วยเหลือด้านการเกษตร ผู้ประสบภัยพิบัติกรณีฉุกเฉิน พ.ศ. 2549 ของกระทรวงเกษตรและสหกรณ์ ลงวันที่ 20 พฤศจิกายน 2549
- 2.4 ต้องผ่านการพิจารณารับรองจากคณะกรรมการให้ความช่วยเหลือผู้ประสบภัยพิบัติอำเภอ/จังหวัด (ก.ช.ภ.อ. / ก.ช.ภ.จ.)

3. เอกสารหลักฐานการขอรับการสนับสนุน

- 3.1 หนังสือขอรับการสนับสนุนจากส่วนราชการ และสำเนาหนังสือขอรับการสนับสนุนจากจังหวัด
- 3.2 บัญชีสรุปรายละเอียดโครงการขอรับการช่วยเหลือ
 - แบบคำขอจัดสรรงบประมาณเพื่อให้การช่วยเหลือเกษตรกรผู้ประสบภัย(กษ 03 ต้องมี)

- แบบคำขอจัดสรรงบประมาณเพื่อให้การช่วยเหลือเกษตรกรผู้ประสบภัย
(สรุประดับอำเภอ จาก กษ 02 ถ้ามี)

- แบบประมวลรวบรวมความเสียหายและการช่วยเหลือเกษตรกรผู้ประสบภัย
(สรุประดับตำบล จาก กษ 02 ถ้ามี)

3.3 สำเนาประกาศกรมป้องกัน ๗ /จังหวัด เรื่อง ประกาศพื้นที่ประสบภัยพิบัติกรณีฉุกเฉิน
ในพื้นที่ (แล้วแต่กรณี)

3.4 สำเนาหนังสือได้รับการขยายระยะเวลาการให้ความช่วยเหลือผู้ประสบภัย
(กรณีมีการขอขยายระยะเวลาการให้ความช่วยเหลือ)

3.5 สำเนาบันทึกรายงานการประชุม ก.ช.ภ.อ. /ก.ช.ภ.จ.

- โดยมีมติ ก.ช.ภ.จ. ต้องระบุว่า **ขอรับการสนับสนุน หรือขอรับความช่วยเหลือเงิน
อุดหนุนราชการในอำนาจปลัดกระทรวงเกษตรและสหกรณ์ หรือขอรับการสนับสนุนจากสำนักงาน
ปลัดกระทรวงเกษตรและสหกรณ์ หรือจากกระทรวงเกษตรและสหกรณ์ หรือจากส่วนกลาง (กรณี
ใดกรณีหนึ่งหรือให้หมายความในทำนองเดียวกัน) เนื่องจากวงเงินของผู้ว่าราชการจังหวัดไม่เพียงพอ**
โดยระบุว่า จังหวัดได้นำไปใช้จ่ายด้านใดบ้าง

- ตารางสรุปค่าใช้จ่ายเงินอุดหนุนราชการในอำนาจของผู้ว่าราชการจังหวัด (ช่วงภัยนั้น)
พร้อมเซ็นรับรองสำเนาถูกต้อง

4. ขั้นตอนการขอรับการสนับสนุนเงินอุดหนุนราชการ

4.1 ขั้นตอนการดำเนินการในระดับพื้นที่

(1) เกษตรกรแจ้งความเสียหาย ตามแบบ กษ 01 ให้แก่เจ้าหน้าที่ระดับหมู่บ้าน ตำบล
(2) ผู้ใหญ่บ้าน กำนัน ประธาน อ.บ.ต. พิจารณาตรวจสอบข้อเท็จจริง และลงชื่อรับรอง
(3) เจ้าหน้าที่กรมส่งเสริมการเกษตร ประมง ปศุสัตว์ และด้านเกษตรอื่น ประเมิน
ความเสียหาย และเจ้าหน้าที่กรมส่งเสริมการเกษตรจัดทำเอกสาร กษ 02

(4) เกษตรอำเภอรวบรวมนำเสนอ ก.ช.ภ.อ. พิจารณา

- ให้ความช่วยเหลือโดยเงินอุดหนุนราชการของอำเภอ

- หากวงเงินอุดหนุนราชการอำเภอไม่เพียงพอ คณะกรรมการ ก.ช.ภ.อ.
พิจารณาให้ความเห็นชอบ ขอรับการสนับสนุนเงินอุดหนุนราชการไปยังจังหวัด

(5) เกษตรจังหวัด ประมงจังหวัด และปศุสัตว์จังหวัด จัดทำแบบคำขอจัดสรร
งบประมาณ กษ 03 เสนอคณะกรรมการ ก.ช.ภ.จ.

(6) คณะกรรมการ ก.ช.ภ.จ. พิจารณา

- ให้ความช่วยเหลือโดยเงินอุดหนุนราชการจังหวัด

● หากวงเงินช่วยเหลือโดยเงินอุดหนุนจากราชการจังหวัดไม่เพียงพอ คณะกรรมการ ก.ช.ภ.จ. พิจารณาให้ความเห็นชอบในการขอรับการสนับสนุนมายังส่วนกลาง หรือกระทรวง เกษตรและสหกรณ์

4.2 ขั้นตอนการดำเนินการในระดับส่วนกลาง

(1) จังหวัด/หน่วยงานอื่นของรัฐ (ที่ไม่มีวงเงินอุดหนุนจากราชการ) เสนอเรื่องขอรับการ สนับสนุนเงินอุดหนุนจากราชการในอำนาจปลัดกระทรวงเกษตรและสหกรณ์ ไปยังส่วนราชการต้นสังกัด เพื่อพิจารณาและตรวจสอบก่อนนำเสนอสำนักงานปลัดกระทรวงเกษตรและสหกรณ์

(2) ส่วนราชการต้นสังกัดพิจารณา และตรวจสอบเอกสารหลักฐานเป็นไปตามเงื่อนไข หลักเกณฑ์ตามระเบียบกระทรวงการคลังฯ และหลักเกณฑ์วิธีการปฏิบัติปลีกย่อยเกี่ยวกับการให้ ความช่วยเหลือด้านการเกษตรผู้ประสบภัยพิบัติกรณีฉุกเฉิน พ.ศ. 2549 ของกระทรวงเกษตรและ สหกรณ์ ลงวันที่ 20 พฤศจิกายน 2549 และเสนอเรื่องขอรับการสนับสนุนเงินอุดหนุนฯ ไปยัง สำนักงานปลัดกระทรวงเกษตรและสหกรณ์ โดยมีเอกสารหลักฐานใบสำคัญครบถ้วนตามข้อ 3 แนบมาด้วย

(3) สำนักแผนงานและโครงการพิเศษ สป.กษ. พิจารณากลับกรองเรื่อง และเสนอ ความเห็นประกอบการพิจารณาในการขออนุมัติต่อปลัดกระทรวงเกษตรและสหกรณ์ และตรวจสอบ ยอดเงินคงเหลือผ่านกองคลัง สป.กษ.

(4) กองคลัง สป.กษ. ตรวจสอบยอดเงินพร้อมเสนอลงนามในแบบของกรมบัญชีกลาง ตามหนังสือกรมบัญชีกลาง ด่วนที่สุด ที่ กค 0420.5/16154 ลงวันที่ 20 มิถุนายน 2551 คือ

● แบบแจ้งการบันทึกวงเงินอุดหนุนจากราชการเพื่อช่วยเหลือผู้ประสบภัยพิบัติ กรณีฉุกเฉินในระบบ GFMS

● แบบแจ้งการบันทึกวงเงินอุดหนุนจากราชการเพื่อช่วยเหลือผู้ประสบภัยพิบัติ กรณีฉุกเฉินคงเหลือในระบบ GFMS

(5) ปลัดกระทรวงเกษตรและสหกรณ์พิจารณาอนุมัติ และลงนามในแบบแจ้งการ บันทึกวงเงินอุดหนุนจากราชการ ตามแบบข้อ 4

(6) กองคลัง สป.กษ. แจ้งจังหวัด/หน่วยงานที่ขอรับการสนับสนุนเปิดบัญชีผ่านธนาคาร และแจ้งหมายเลขบัญชีธนาคารให้กองคลัง สป.กษ.

(7) กองคลัง สป.กษ. ดำเนินการเบิกจ่ายเงินจากกรมบัญชีกลาง โอนเงินให้จังหวัด/ หน่วยงานที่ขอรับการสนับสนุนโดยผ่านธนาคาร

(8) หน่วยงานในพื้นที่ดำเนินการช่วยเหลือให้แก่เกษตรกร

5. หลักฐานการขออนุมัติขอใช้คืนเงินอุดหนุนจากราชการ

5.1 หนังสือการขออนุมัติขอใช้คืนเงินอุดหนุนจากราชการจากส่วนราชการ และสำเนาหนังสือ การขออนุมัติขอใช้คืนเงินอุดหนุนจากราชการจังหวัด/หน่วยงานอื่นๆ ของรัฐ

5.2 สำเนาประกาศกรมป้องกันฯ / จังหวัด เรื่อง ประกาศพื้นที่ประสบภัยพิบัติกรณีฉุกเฉิน
ในพื้นที่ (แล้วแต่กรณี)

5.3 สำเนาหนังสือได้รับการขยายระยะเวลาการให้ความช่วยเหลือผู้ประสบภัย (กรณีมีการ
ขอขยายระยะเวลาการให้ความช่วยเหลือ)

5.4 สำเนาหนังสือประกาศปิดภัยพิบัติกรมป้องกันฯ /จังหวัด (กรณีมีการขอขยาย
ระยะเวลาการให้ความช่วยเหลือ)

5.5 สำเนารายงานการประชุม ก.ช.ภ.อ. /ก.ช.ภ.จ.

5.6 บัญชีสรุปรายละเอียดการให้การช่วยเหลือ

(1) แบบประมวลรวบรวมความเสียหายและการช่วยเหลือเกษตรกรผู้ประสบภัย
(แบบประมวลรวบรวมการช่วยเหลือรายหมู่บ้าน กษ 02)

(2) แบบประมวลรวบรวมความเสียหายและการช่วยเหลือเกษตรกรผู้ประสบภัย
(สรุประดับตำบลจาก กษ 02)

(3) แบบคำขอจัดสรรงบประมาณเพื่อให้การช่วยเหลือเกษตรกรผู้ประสบภัย
(สรุประดับอำเภอ จาก กษ 02)

(4) แบบคำขอจัดสรรงบประมาณเพื่อให้การช่วยเหลือเกษตรกรผู้ประสบภัย
(แบบ กษ 03) ต้องผ่านการเซ็นชื่อการรับรองของคณะกรรมการ ก.ช.ภ.จ.

(5) เอกสารหนังสือสำคัญรับเงิน กษ 04 ที่มีลายมือชื่อผู้รับเงินและผู้จ่ายเงิน

(6) ใบปะหน้าสรุปรายละเอียดการให้ความช่วยเหลือ

(7) สำเนาฎีกาเงินนอกงบประมาณ **(มีอยู่ที่กองคลัง สป.กษ. แล้ว)**

(8) เอกสารหลักฐานการจัดซื้อจัดจ้าง, ใบตรวจรับพัสดุ, ใบเสร็จรับเงิน (กรณีการ
ช่วยเหลือด้านการเกษตรอื่น)

(9) สำเนาใบเสร็จรับเงิน (กรณีมีเงินเหลือส่งคืน) ซึ่งมีอยู่ที่กระทรวงฯ แล้ว

(10) สำเนาหลักฐานการส่งเงินคืน กรณีเงินเหลือส่งคืนจะส่งโดยวิธีใด ขอให้ประสาน
กับกองคลัง สป.กษ.

(11) สำเนาการอนุมัติเงินอุดหนุนราชการ **(มีอยู่แล้วที่กระทรวงฯแล้ว)**

6. ขั้นตอนการขออนุมัติใช้เงินอุดหนุนราชการ

6.1 เมื่อจังหวัด/หน่วยงานอื่นของรัฐ (ที่ไม่มียังเงินอุดหนุนราชการ) ดำเนินการแจกจ่ายเงิน
อุดหนุนราชการฯ ให้แก่เกษตรกรแล้ว ให้ส่งเอกสารหลักฐานใบสำคัญเสนอส่วนราชการต้นสังกัด
เพื่อพิจารณาตรวจสอบเอกสารหลักฐานใบสำคัญดังกล่าว

● กรณีจังหวัดให้ส่ง **สำเนา**เอกสารหลักฐานใบสำคัญ ตามข้อ 5 ข้อ 5.1-5.5, 5.6
(1)-(6), (10) และเซ็นรับรองสำเนาถูกต้องทุกชุด

- กรณีหน่วยงานอื่นของรัฐ (ที่ไม่มีวงเงินต่องบราชการ) ให้ส่งเอกสารหลักฐานใบสำคัญ **ต้นฉบับ** ตามข้อ 5 ข้อ 5.1-5.5, 5.6(1)-(6), (10) ทุกชุด

- กรณีการช่วยเหลือด้านการเกษตรอื่นให้ส่งเอกสารหลักฐานใบสำคัญตามข้อ 5 ข้อ 5.1-5.5, 5.6(6), (8), (10)

6.2 เมื่อส่วนราชการต้นสังกัดตรวจสอบเอกสารหลักฐานใบสำคัญเสร็จแล้ว ให้ส่งเอกสารหลักฐานใบสำคัญข้อ 5.1-5.5, 5.6(1)-(4), (6), (10) หรือกรณีด้านการเกษตรอื่นส่งตามข้อ 5 ข้อ 5.1-5.5, 5.6(6), (8), (10) เสนอขออนุมัติขีดใช้คืนเงินต่องบราชการ **พร้อมยืนยันการตรวจสอบเอกสารหลักฐานใบสำคัญถูกต้องตามระเบียบฯ** ในวันทักไปยังสำนักงานปลัดกระทรวงเกษตรและสหกรณ์

สำหรับเอกสารตามข้อ 5.6(5) กษ 04 เมื่อส่วนราชการตรวจสอบความถูกต้องให้เก็บไว้ที่ส่วนราชการต้นสังกัด (เพื่อสตง.เรียกตรวจสอบ)

6.3 กองคลัง สป.กษ. รับเรื่อง และดำเนินการ ดังนี้

- กรณีมีเงินเหลือส่งคืนเป็นเช็ค ฝ่ายการเงินรับและนำเข้าบัญชีนอกงบประมาณและออกใบเสร็จรับเงินให้จังหวัด/หน่วยงานเจ้าของเรื่องพร้อมแนบใบเสร็จรับเงินไว้กับต้นเรื่อง

- ฝ่ายบัญชี ดำเนินการบันทึกรายการคินวงเงินต่องบราชการในระบบ GFMIS บันทึกทะเบียนคุมเงินต่องบราชการ และสำเนาเรื่องส่งให้ฝ่ายการเงินเพื่อดำเนินการนำส่งเงินเข้าคลัง ตัวจริงส่งคืนสำนักแผนงานและโครงการพิเศษ เพื่อดำเนินการในส่วนที่เกี่ยวข้องต่อไป

6.4 สำนักแผนงานและโครงการพิเศษตรวจสอบความถูกต้อง นำส่งกองคลัง สป.กษ. เพื่อดำเนินการขออนุมัติขีดใช้คืนเงินต่องบราชการ และส่งใบเสร็จรับเงินต้นฉบับ (กรณีมีเงินเหลือส่งคืน) ให้แก่จังหวัด/หน่วยงานอื่นของรัฐที่ส่งจ่ายเช็คคืนเงินต่องบราชการ

6.5 เมื่อปลัดกระทรวงฯ อนุมัติเบิกจ่ายแล้ว กองคลัง สป.กษ. ดำเนินการขอความเห็นชอบรัฐมนตรีว่าการกระทรวงเกษตรและสหกรณ์ เพื่อขออนุมัติเงินงบกลาง สำรองจ่ายเพื่อกรณีฉุกเฉินและจำเป็น สำหรับขีดใช้คืนเงินต่องบราชการไปยังสำนักงบประมาณ

6.6 เมื่อสำนักงบประมาณอนุมัติเงินประจำงวดสำหรับขีดใช้คืนเงินต่องบราชการ กองคลัง สป.กษ. แจ้งหน่วยงานที่เกี่ยวข้องและดำเนินการนำงบประมาณที่ได้รับอนุมัติจากสำนักงบประมาณขีดใช้คืนเงินต่องบราชการในระบบ GFMIS

สำนักแผนงานและโครงการพิเศษ สป.กษ.

20 มีนาคม 2550

ที่ปรึกษา

นายธวัชชัย สำโรงวัฒนา

รองปลัดกระทรวงเกษตรและสหกรณ์

นายชลิต ดำรงศักดิ์

หัวหน้าผู้ตรวจราชการกระทรวงเกษตรและสหกรณ์

นายอรรถ อินทลักษณ์

ผู้ตรวจราชการกระทรวงเกษตรและสหกรณ์

นายวิทยา ประจันตะเสน

ผู้อำนวยการสำนักแผนงานและโครงการพิเศษ

สำนักงานปลัดกระทรวงเกษตรและสหกรณ์



คณะผู้จัดทำ

นายวรารุช ชันติยานันท์

ผู้อำนวยการสำนักฝนหลวงและการบินเกษตร

สำนักงานปลัดกระทรวงเกษตรและสหกรณ์

นางสาวนุสรรา จิระพงษ์นพดล

ผู้อำนวยการส่วนป้องกันและแก้ไขปัญหาภัยธรรมชาติ

สำนักแผนงานและโครงการพิเศษ

สำนักงานปลัดกระทรวงเกษตรและสหกรณ์

นายอัศรพงษ์ บุญมาศ

ผู้แทนกรมชลประทาน

นายพิธาน นงค์นวล

ผู้แทนกรมประมง

นายธรรมรัตน์ รุจิราวังศ์

ผู้แทนกรมปศุสัตว์

นางสาวพรรณพิศ บ่วงนาวา

ผู้แทนกรมพัฒนาที่ดิน

นายวรยุทธ บุญมี

ผู้แทนกรมวิชาการเกษตร

นางมลวิภา อรรฐาเมศร์

ผู้แทนกรมส่งเสริมการเกษตร

นายสมคิด โพธิ์พันธุ์

ผู้แทนกรมการข้าว

นายนพดล ศรีสุข

ผู้แทนสำนักงานการปฏิรูปที่ดินเพื่อเกษตรกรรม

นายรุ่งทิพย์ กรรณกุลสุนทร

ผู้แทนสำนักงานเศรษฐกิจการเกษตร

คณะเจ้าหน้าที่ส่วนป้องกันและแก้ไขปัญหาภัยธรรมชาติ

สำนักแผนงานและโครงการพิเศษ สำนักงานปลัดกระทรวงเกษตรและสหกรณ์

